η δημοκρατική της Ρόδου

στην υπηρεσία του δωδεκανησιακού λαού

Αρ. φύλλου 6344 - **ΠΑΡΑΣΚΕΥΗ 22 ΑΥΓΟΥΣΤΟΥ 2003** - Τιμή 0,70 ΕΥΡΩ - **www.dimokratiki.gr**

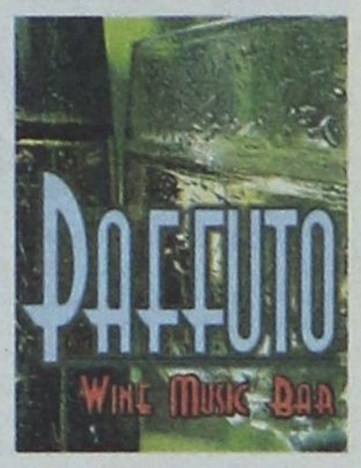



ΓΟΝΙΜΗ ΚΑΙ ΠΑΡΑΓΩΓΙΚΗ ΣΥΣΚΕΨΗ ΣΤΟ ΔΗΜΑΡΧΕΙΟ ΚΑΛΛΙΘΕΑΣ

ΛΑΜΒΑΝΟΝΤΑΙ ΣΤΟ ΦΑΛΗΡΑΚΙ ΤΑ ΠΡΩΤΑ

ουσιαστικά - συναινετικά μέτρα

Σταματάνε οι οργανωμένες, δίκην αγέλης, επισκέψεις νεαρών σε μπαρ και νυκτερινά κέντρα • ΣΕΛ. 3

ΣΥΜΦΩΝΑ ΜΕ ΤΗΝ ΕΠΙΤΡΟΠΗ ΚΡΙΣΕΩΣ ΑΥΘΑΙΡΕΤΩΝ

ΤΟ «ΑΤΛΑΝΤΙΚΑ» παραβίασε όλες τις πολεοδομικές διατάξεις!

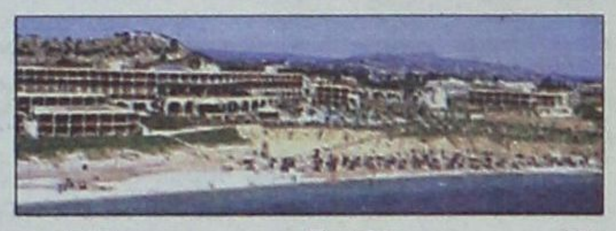

Μέχρι την 16 Απρ. 2003, ημερομηνία σύνταξης της εκθέσεως αυτοψίας, δεν υπήρχε δυνατότητα νομιμοποίησης μέσω έκδοσης ή αναθεώρησης οικοδομικής άδειας, ούτε και δυνατότητα χορήγησης αντίστοιχης προθεσμίας • Επιπλέον ανηγέρθη με τρόπο που δεν προβλέπεται από καμία εγκεκριμένη μελέτη, γι-αυτό και κρίθηκε **εξ' ολοκλήρου αυθαίρετο** • ΣΕΛ. 6, 7, 10

✓ *Η «δ» φέρνει στο φως της δημοσιότητας ολόκληρο το πρακτικό της συνεδριάσεως*

ΔΕΔΟΜΕΝΕΣ ΟΙ ΕΥΘΥΝΕΣ

Αποκαλυπτική έκθεση της Τροχαίας για το «τριτοκοσμικό» οδικό δίκτυο

• ΣΕΛ. 11

Ο ΕΝΑΣ ΠΕΘΑΝΕ

Σε θρίλερ εξελίσσεται η σκοτεινή υπόθεση με τους δύο Αγγλους

• ΣΕΛ. 12

ΑΠΟ ΤΗΝ ΕΙΣΑΓΓΕΛΙΚΗ ΑΡΧΗ

Ποινικές διώξεις για διακίνηση ηρωίνης και κοκαΐνης



• ΣΕΛ. 5



ΟΥΤΕ ΤΙΣ ΠΟΛΙΤΙΚΕΣ ΕΥΘΥΝΕΣ ΑΝΑΛΑΜΒΑΝΕΙ Η ΔΗΜΟΤΙΚΗ ΑΡΧΗ

ΑΝΤΙΔΗΜΟΚΡΑΤΙΚΕΣ ΜΕΘΟΔΕΥΣΕΙΣ ΑΠΟ ΤΟΝ ΑΙΩΝΙΟ «ΠΟΝΤΙΟ ΠΙΛΑΤΟ»

Αντί να πείσει και να ηγηθεί μετέρχεται μεθόδων καταδικασμένων από την ιστορία και το λαό • ΣΕΛ. 32

ΜΕΣΩ ΤΟΥ INTERNET

Οργανώνουν στο Καστελλόριζο «ανταλλαγές συντρόφων»

• ΣΕΛ. 21



ΑΠΟ ΤΗΝ 3Η ΝΟΕΜΒΡΙΟΥ

Τέλος στην φοροαπαλλαγή για τις χρησικτησίες

• ΣΕΛ. 19



η άποψη της ημέρας

Περί... κοινωνικού κράτους

Στις σύγχρονες κοινωνίες ο ρόλος του κράτους για την τόνωση της κοινωνικής συνοχής και της άμβλυνσης των εισοδηματικών ανισοτήτων παραμένει κυρίαρχος και καθοριστικός αφού οι δυνάμεις της ελεύθερης αγοράς που ισχυροποιήθηκαν μέσα στις συνθήκες της παγκοσμιοποίησης δρουν προς την αντίθετη ακριβώς κατεύθυνση αναδιανέμοντας όλο και πιο άνισα τον παραγόμενο πλούτο και απωθώντας στα όρια της φτώχειας και του κοινωνικού αποκλεισμού όλο και μεγαλύτερα τμήματα του πληθυσμού.

Στην Ευρώπη ιδιαίτερα όπου η παράδοση του κοινωνικού κράτους παραμένει ιερή και απαραβίαστη, οι κυβερνήσεις, είτε σοσιαλδημοκρατικές είτε συντηρητικές, παρ' ότι υπό την πίεση της διεθνούς ύφεσης υποχρεώθηκαν να ψαλιδίσουν κάποιες παροχές (στις συντάξεις του Δημοσίου στη Γαλλία, στο σύστημα υγείας και στα επιδόματα ανεργίας στη Γερμανία), δεν απετόλμησαν να ανατρέψουν τις βασικές δομές του κοινωνικού κράτους και οι αντιλαϊκές συνταγές της Ευρωπαϊκής Κεντρικής Τράπεζας αλλά και των τεχνοκρατών της Ευρωπαϊκής Επιτροπής απερρίφθησαν ακόμη και από τον κ. Σ. Μπερλουσκόνι.

Στην Ελλάδα το κοινωνικό κράτος είναι στα σπάργανα και οι ισχυρισμοί περί του αντιθέτου της κυβέρνησης δεν αλλάζουν την πραγματικότητα, αφού τα επίσημα στοιχεία της Eurostat μας πληροφορούν ότι μετά τις κοινωνικές παροχές το ελληνικό ποσοστό φτώχειας στο σύνολο του πληθυσμού υποχωρεί μόνο κατά μία ποσοστιαία μονάδα, δηλαδή από το 23% στο 22% ενώ για το σύνολο της Ευρωπαϊκής Ενωσης η μείωση είναι οκτώ ολόκληρες ποσοστιαίες μονάδες, περιορίζοντας τη φτώχεια από το 26% στο 18% του πληθυσμού. Με δεδομένη λοιπόν αυτή την κατάσταση, το κοινωνικό πακέτο που εν όψει των εκλογών του Μαΐου 2004 πρόκειται να εξαγγείλει στη ΔΕΘ ο κ. Κων. Σημίτης, έστω και αν έχει εμφανή τη μικροπολιτική σκοπιμότητα άγρευσης ψήφων, δεν είναι επιτρεπτό να απορριφθεί ή να καταγγελθεί από τα κόμματα της αντιπολιτεύσεως. Δεν υπάρχει αμφιβολία ότι η αύξηση του ΕΚΑΣ στους χαμηλοσυνταξιούχους των 350 ευρώ στους αγρότες που παίρνουν σύνταξη 170-200 ευρώ τον μήνα είναι ψιχία, μόλις δέκα - δώδεκα κουτιά τσιγάρα. Ωστόσο, τελικά για τους φτωχούς είναι κάποια ανακούφιση και δεν δικαιούται κανείς χορτάτος να την επικρίνει με το έωλο επιχείρημα ότι θα ανατραπεί ο προϋπολογισμός. Γιατί, αν όντως ο προϋπολογισμός δεν πάει καλά, η ευθύνη γι'αυτό δεν βαρύνει τη γλίσχρα κοινωνική πολιτική που ασκεί η κυβέρνηση αλλά τη σπάταλη διαχείριση και τη διαφθορά του δημοσίου χρήματος, που όχι μόνο δεν έχει περιορισθεί τα τελευταία χρόνια αλλά έχει γιγαντωθεί. Αν κάποτε γίνει - που οπωσδήποτε θα γίνει - απογραφή των δημοσίων οικονομικών, θα διαπιστωθεί ότι τα κονδύλια της κοινωνικής πολιτικής είναι πολύ χαμηλότερα από εκείνα που αφορούν τις μίζες για τις δημόσιες προμήθειες και τα δημόσια έργα που εισπράττει κατ' έτος η κυβερνητική νομενκλατούρα.

Αναμφισβήτητο πάντως είναι ότι κάθε μέτρο, έστω και περιορισμένο, υπέρ των φτωχών και των αδυνάτων της ελληνικής κοινωνίας είναι θετικό και, αν η αντιπολίτευση θέλει να τους βοηθήσει, θα έπρεπε όχι μόνο να μην απορρίψει τα μέτρα εν ονόματι των δημοσιονομικών δυσχερειών αλλά, αντίθετα, να αποδείξει με στοιχεία ότι μια συνετή διαχείριση του δημοσίου χρήματος θα επέτρεπε την άσκηση γενναιότερης κοινωνικής πολιτικής.

Και ακόμη η αντιπολίτευση θα έπρεπε να επισημάνει ότι η ανεπαρκής και αναποτελεσματική πολιτική της κυβερνήσεως γυρίζει τη χώρα δεκαετίες πίσω, αφού φέρνει τους πολίτες σε τέτοια απελπιστική θέση ώστε να περιμένουν τα πάντα από το κράτος. Εχουμε π.χ. οξύ πρόβλημα ανεργίας, αφού είμαστε η δεύτερη χώρα της Ευρώπης με το υψηλότερο ποσοστό ανέργων και η πρώτη στους νέους, στις γυναίκες και στους μακροχρονίως ανέργους. Ποιος θα λύσει αυτό το κρίσιμο πρόβλημα; Σε όλες τις χώρες της Ευρώπης που μειώθηκε η ανεργία τα τελευταία χρόνια, η αύξηση της απασχόλησης προήλθε αποκλειστικά από τον ιδιωτικό τομέα, δηλαδή από τις νέες επιχειρήσεις που ιδρύθηκαν στους τομείς της παραγωγής και διανομής αγαθών, οι οποίες και απορρόφησαν τον μεγάλο όγκο των απολυμένων από τους κλάδους της νέας οικονομίας αλλά και της αναδιάρθρωσης των συγχωνευμένων επιχειρήσεων.

Εδώ στην Ελλάδα ελπίζουμε να ρίξουμε την ανεργία κάτω από το 9% το 2004 και να πλησιάσουμε έτσι το 8,5% που είναι ο μέσος όρος της Ευρώπης, με την πρόσληψη 25.000 - 30.000 ατόμων στο Δημόσιο με το καθεστώς της μερικής απασχόλησης και με τις 17.500 προσλήψεις μονίμων.

ο καιρός

Γενική πρόγνωση για σήμερα Παρασκευή 22/8/2003. Γενική πρόγνωση για αύριο Παρασκευή 22-08-2003 Σε όλη τη χώρα προβλέπονται λίγες νεφώσεις που το απόγευμα στα ηπειρωτικά θα αυξηθούν και θα σημειωθούν τοπικές βροχές και καταιγίδες κυρίως στα κεντρικά και βόρεια. Οι άνεμοι θα πνέουν από βόρειες διευθύνσεις στα δυτικά ασθενείς, στα ανατολικά μέτριοι και στο νοτιοανατολικό αιγαίο ισχυροί. Η θερμοκρασία θα κυμανθεί στα βόρεια από 18 έως 35 βαθμούς, στα υπόλοιπα ηπειρωτικά και το Ιόνιο από 20 έως 37 βαθμούς και στο Αιγαίο από 23 έως 33 βαθμούς Κελσίου.



ΗΜΕΡΗΣΙΑ ΕΦΗΜΕΡΙΔΑ
η δημοκρατική
της Ρόδου
Ετος ιδρύσεως 1982
Θεμ. Σοφούλη 77
Ταχ. Θυρίδα 339
85100 Ρόδος
Εκδότης - ιδιοκτήτης - διευθυντής:
ΒΑΣΙΛΗΣ Δ. ΑΘΑΝΑΣΙΟΥ
Τηλέφωνα: 22410-34722, 76655, 37500, 26728, 27919
Telefax: 2241037333
www.dimokratiki.gr
e-mail:contact@dimokratiki.gr

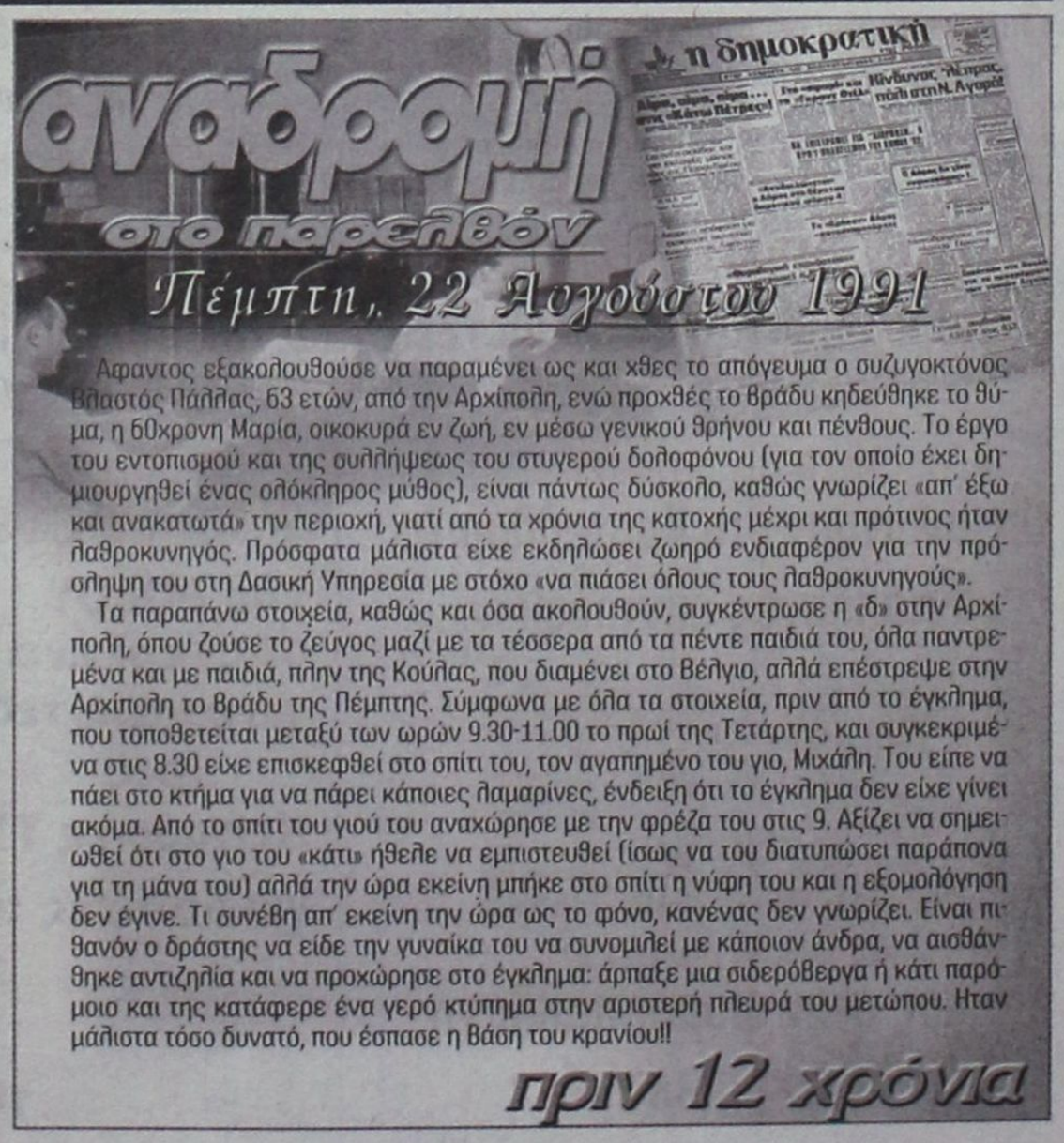

πληροφορίες

Η ΤΑΥΤΟΤΗΤΑ ΤΗΣ ΗΜΕΡΑΣ

ΠΑΡΑΣΚΕΥΗ 22 ΑΥΓΟΥΣΤΟΥ
ΑΓΑΘΟΝΙΚΟΥ, ΕΥΘΑΛΙΑΣ, ΕΙΡΗΝΑΙΟΥ ΜΑΡΤ.
Ανατολή ηλίου 5.46 Δύση ηλίου 7.10 ΣΕΛΗΝΗ 25 ΗΜΕΡΩΝ

ΦΑΡΜΑΚΕΙΑ

ΣΗΜΕΡΑ: διημερεύει το φαρμακείο ΣΤΑΜΑΤΙΟΥ Α. Σεφέρη 80 (Εμπ. Κέντρο Μήδεια) τηλ. 64206
ΣΗΜΕΡΑ: διανυκτερεύει το φαρμακείο ΠΑΠΠΟΥ Ε.-ΣΤΑΥΡΟΠΟΥΛΟΣ Χ., πλατεία Ακαδημίας (δίπλα από την Τράπεζα Δωδ/σου) τηλ. 75747

ΚΑΥΣΙΜΑ

ΣΗΜΕΡΑ: Διανυκτερεύουν τα πρατήρια καυσίμων 1) Τζωρτζής Δ. ΒΡ Αγ. Φραγκίσκος, **2)** Καύσιμα Ρόδου SHELL Λ. Καλλιθέας, **3)** Γαβριλιώτης Γ. ΕΚΟ Ιαλυσός, **4)** Τσουμπλέκας Γ. ΕΚΟ Παραδείσι, **5)** Κούτρης Δ. ΕΚΟ 17ο χλμ. Ρόδου - Λίνδου, **7)** Οίκουτας Μ. ΕΚΟ Αρχάγγελος, **8)** Φλοσκάκης Κ. JET OIL Εμπωνα, **9)** Καραγιάννης Κ. ΕΚΟ Σορωνή

ΧΡΗΣΙΜΑ ΤΗΛΕΦΩΝΑ

Άμεση δράση	100	Ώρα	141
Αμεση Επέμβαση		Φαρμακεία (Διημ.-Διαν.)	1434
Πυροσβεστικής	199	ΠΡΟ-ΠΟ • ΛΟΤΤΟ	1444
Νοσοκομείο	80000	ΠΑΜΕ ΣΤΟΙΧΗΜΑ	1400
Οδική Ασφάλεια:		ΡΟΔΑ	26300
EXRESS SERVICE	154	ΚΤΕΥΛ	27706
HELLAS SERVICE	1057	ΕΒΕΔ	22281
HOULIS SERVICE	30165	Δικηγορικός Σύλλογος	27469
ΑΦΟΙ Σιέχ	25776	Εμπορικός Σύλλογος	35255
Ράδιο Ταξί	64712	Ολυμπιακή - Κρατήσεις	24555
Αστυν. Διεύθυνση	27653	ΔΑΝΕ (πρακτορείο)	43150
Ασφάλεια	23294	ΙΚΑ	64912
Τμήμα Τάξης	23849	ΤΕΒΕ	22688-77034
Τροχαία	44131-32		
Λιμεναρχείο	28888	ΤΑΞΥ	68701-3
Δασαρχείο	191	ΟΑΕΔ	23265
Τελωνείο	27703	Εργατικό Κέντρο	24730
Υγειονομείο	26666	Αρχαιολογία	34719
Μητρόπολη	23274	Περιφ. Δ/ντής	38174 - 38175
Νομαρχία	46501		
Δήμος Ρόδου	46200		
Βλάβες ΟΤΕ	121	AIRGREECE	36095
Βλάβες ΔΕΗ	125	Aegean Airlins	98345
ΒΛΑΒΕΣ ΔΕΥΑΡ	68755	ΔΗΜ. ΕΠΙΧ. ΚΑΘ. ΡΟΔΟΥ	77600
Πληρ. ΟΤΕ	131	ΥΠΗΡ. ΑΠΟΚΟΜΙΔΗΣ	61057

ΔΕΧΟΝΤΑΙ ΤΟ ΚΟΙΝΟ

- Ο Νομάρχης Δωδεκανήσου **Γιάννης Μαχαιρίδης** και οι βοηθοί Νομάρχη **Στάθης Κουσουρνάς** και **Νίκος Ζωίδης** δέχονται το κοινό κάθε **Τρίτη και Πέμπτη, από τις 11:00-13:00 το μεσημέρι**
- Σας γνωστοποιούμε ότι ο Δήμαρχος ΑΡΧΑΓΓΕΛΟΥ κ. **Αλέξανδρος Π. Παπουράς** δέχεται το κοινό: **Τρίτη 5:30 - 8:30 μ.μ. Πέμπτη 10:30 - 13:30 μ.μ.**

ΑΚΤΟΠΛΟΪΚΑ ΔΡΟΜΟΛΟΓΙΑ

ΑΙΟΛΟΣ ΚΕΝΤΕΡΗΣ: Απόπλους **08.00** δια Κω, Κάλυμνο, Πειραιά **ΠΑΤΜΟΣ:** Απόπλους **11.00** δια Κω, Σάμο, Θεσσαλονίκη **ΔΙΑΓΟΡΑΣ:** Απόπλους **15.00** δια Νίσυρο, Κω, Κάλυμνο, Λέρο, Πάτμο, Πειραιά **ΡΟΔΑΝΘΗ:** Απόπλους **18.00** δια Κω, Κάλυμνο, Πειραιά **Β. ΚΟΡΝΑΡΟΣ:** Απόπλους **18.45** δια Καστελλόριζο και επιστροφή

ΑΕΡΟΠΟΡΙΚΑ ΔΡΟΜΟΛΟΓΙΑ

ΠΤΗΣΕΙΣ ΟΛΥΜΠΙΑΚΗΣ

ΡΟΔΟΣ - ΑΘΗΝΑ: Καθημερινά **07.10, 10.40, 13.40, 20.25, 22.55**
ΡΟΔΟΣ - ΚΑΡΠΑΘΟΣ: (Τρίτη, Σάββατο) **16.15** (Πέμπτη - Κυριακή)
ΡΟΔΟΣ - ΚΑΣΟΣ: (Τρίτη - Σάββατο) **16.15**
ΡΟΔΟΣ - ΗΡΑΚΛΕΙΟ: (Δευτέρα, Παρασκευή) **16.10** (Τετάρτη) **17.20**
ΡΟΔΟΣ - ΘΕΣΣΑΛΟΝΙΚΗ: (Δευτέρα, Παρασκευή) **18.40** (Τετάρτη) **17.20**
ΡΟΔΟΣ - ΜΕΓΙΣΤΗ: (Τετάρτη, Παρασκευή, Κυριακή) **07.20**

ΠΤΗΣΕΙΣ AEGEAN - CRONUS AIRLINES

ΡΟΔΟΣ - ΑΘΗΝΑ: Καθημερινά **07.10 (πλην Κυριακής) 11-10 - 16.25 - 18.10 -21.35**
ΡΟΔΟΣ - ΗΡΑΚΛΕΙΟ: Καθημερινά 14.30
ΡΟΔΟΣ - ΘΕΣΣΑΛΟΝΙΚΗ: Καθημερινά 17.45

ΣΥΝΑΛΛΑΓΜΑ

USA Dollar	1,0937	Switzerland Franc	1,5191
Denmark Crown	7,3183	Norway Crown	8,1773
UK Pound	0,6865	Cyprus Pound	0,5767
Sweden Crown	9,1099	Canada Dollar	1,5270
Japan Yen (100)	129,42	Australia Dollar	1,6649

ΓΟΝΙΜΗ ΚΑΙ ΠΑΡΑΓΩΓΙΚΗ ΣΥΣΚΕΨΗ ΣΤΟ ΔΗΜΑΡΧΕΙΟ ΚΑΛΛΙΘΕΑΣ

ΛΑΜΒΑΝΟΝΤΑΙ ΤΑ ΠΡΩΤΑ ΟΥΣΙΑΣΤΙΚΑ - συναινετικά μέτρα για το Φαληράκι

• Σταματάνε οι οργανωμένες επισκέψεις νεαρών σε μπαρ και νυχτερινά κέντρα
• Φορείς, τάξεις και επιχειρηματίες αρχίζουν τη μάχη της «εξομάλυνσης»

Σε σύσκεψη που πραγματοποιήθηκε χθες το μεσημέρι στο Δημαρχείο του Δήμου Καλλιθέας (στις Καλυθιές) και η οποία χαρακτηρίσθηκε απ' όλες τις πλευρές «γόνιμη και παραγωγική» ετέθησαν οι πρώτες βάσεις για την εξυγίανση της καταστάσεως που επικρατεί στο Φαληράκι, η οποία δυσφημεί τον τόπο και βλάπτει ανεπανόρθωτα τον τουρισμό και αποφασίσθηκαν τα πρώτα μέτρα «ρυθμίσεως του προβλήματος».

Στην ουσία πρόκειται για «συμφωνία κυρίων» ανάμεσα στις αυτοδιοικήσεις, τις παραγωγικές τάξεις, τους τουριστικούς φορείς και τους επιχειρηματίες που δραστηριοποιούνται στην περιοχή, που κατανόησαν ότι **το πρόβλημα είναι κοινό και ως εκ τούτου, κοινές θα πρέπει να είναι οι προσπάθειες για την αντιμετώπισή του**.

Η σύσκεψη προκλήθηκε από το δήμαρχο Καλλιθέας κ. Γ. Ιατρίδη και σ' αυτή μετείχαν, εκτός των εκπροσώπων του Δήμου (κ.κ. Γ. Ιατρίδης, Στ. Ρηνιού, Ηλ. Ηλιάδης, Ι. Φλεβάρης), ο νομάρχης κ. Γ. Μαχαιρίδης, ο πρόεδρος του ΕΒΕΔ κ. Ηλ. Κωτιάδης, ο πρόεδρος της ΕΞΡ κ. Βασ. Μηναΐδης, ο αντιπρόεδρος κ. Στάθης Βασιλάκης, ο πρόεδρος της Ενώσεως Τουριστικών Γραφείων κ. Τσαμπ. Μοσχάτος, ο γ.δ. του ΠΡΟΤΟΥΡ κ. Μπάμπης Παλογιαννίδης, ο πρόεδρος του Σωματείου Ενοικιαζομένων Δωματίων Φαληρακίου κ. Παν. Τοκούζης, τουριστικοί πράκτορες, δημοτικοί σύμβουλοι, επιχειρηματίες της περιοχής, ο Γενικός Πρόξενος της Αγγλίας στην Αθήνα κ. Donald Holder, ο πρόξενος της Αγγλίας στη Ρόδο κ. Δημ. Δημητριάδης, Άγγλοι δημοσιογράφοι και αγγλικά κανάλια, καθώς και ελληνικά κανάλια και Έλληνες δημοσιογράφοι.

Τη σύσκεψη χαρακτήριζε γενικώς η αγωνία για την έξοδο από την κρίση και την ταχύτερη ομαλοποίηση επ' ωφελεία του ροδιακού τουρισμού, και τον παραμερισμό των όποιων ατομικών συμφερόντων.

Την ικανοποίησή του για τη σύσκεψη εξέφρασε και ο Άγγλος Γενικός Πρόξενος, που κατ' επανάληψη έχει επισκεφθεί τη Ρόδο, αναζητώντας λύσεις στα προβλήματα που δημιουργούν Άγγλοι νεαροί, ο οποίος μάλιστα πρότεινε να έρθουν στη Ρόδο έμπειροι αστυνομικοί προκειμένου να καταθέσουν προτάσεις και να συνδράμουν στο έργο εξομάλυνσης της καταστάσεως. Ο κ. Holder, σημείωσε, πάντως, ότι τα προβλήματα δεν είναι νέα, αλλά παλιά, ότι συμβαίνουν σε πολλές περιοχές και χώρες και όχι μόνο στο Φαληράκι και εξέφρασε την πεποίθησή του ότι με ειλικρινή διάλογο και συντονισμένες ενέργειες θα βρεθούν λύσεις.

Λίγο πριν την έναρξη της συσκέψεως ο αντιπρόεδρος της ΕΞΡ κ. Στάθης Βασιλάκης παρεχώρησε συνέντευξη στην ανταποκρίτρια της «Guardian» κ. Elena Smith, επισημαίνοντας την ανάγκη εφαρμογής των νόμων χωρίς εξαιρέσεις. «Δεν μπορούν να εξαιρούνται οι νεαροί Άγγλοι των νόμων», είπε χαρακτηριστικά και κατέστησε σαφές ότι οι επιχειρηματίες «είναι αποφασισμένοι να προστατεύουν τον τουρισμό, τη φήμη της περιοχής και τις περιουσίες τους».

Σε μια γενική επισκόπηση της καταστάσεως προέβη ο δήμαρχος κ. Γ. Ιατρίδης, αναφερόμενος και στο ιστορικό της δημιουργίας του προβλήματος, το οποίο ανήγαγε στην προπερσινή χρονιά όταν εκπομπές στην Αγγλία (που δεν αντιμετωπίσθηκαν τότε όπως έπρεπε), περιέγραφαν το Φαληράκι ως τόπο για σεξ και ποτό, και ως «ξέφραγο αμπέλι», ως έναν τόπο δηλαδή στον οποίον ο καθένας μπορεί να κάνει ό,τι θέλει και λογαριασμό να μην δίνει. Ο κ. Ιατρίδης, επιβεβαιώνοντας σχετικά ρεπορτάζ της «δ» για το Φαληράκι έκανε λόγο για «παραμάγαζα», για παράνομα γραφεία και τουριστικά καταλύματα, για διακίνηση μαύρου χρήματος, για «αγέλες προβάτων» (νεαρούς) που οδηγούνται από αρχηγίσκους σε μπαρ και κέντρα και για εγκλωβισμό των επιχειρηματιών, που προσπαθώντας να επιβιώσουν, πέφτουν θύματα.

Είπε ακόμα ότι η προχθεσινή δήλωση του προέδρου του ΕΟΤ κ. Ι. Πατέλλη για την ανάγκη προστασίας του τουρισμού από τους χούλιγκανς έγινε ύστερα από δική του υπόδειξη, αν όχι πίεση, και κατέληξε με την έκκληση «να αναλάβουν όλοι τις ευθύνες τους και από κοινού να αναζητήσουν λύσεις στα προβλήματα».

Ο νομάρχης κ. Γ. Μαχαιρίδης, αφού έπλεξε το εγκώμιο των Αγγλων τουριστών, τους οποίους έχουμε ανάγκη, έκανε λόγο για μικρή μειοψηφία που επιδεικνύει ακραίες συμπεριφορές, καθώς και για γενικές ευθύνες και κακό πρότυπο προβολής και ανάπτυξης. Δεν πρέπει να κάνουμε διάκριση μεταξύ των επισκεπτών μας, είπε ο νομάρχης, αλλά θα πρέπει όλοι να σέβονται τους υπόλοιπους.

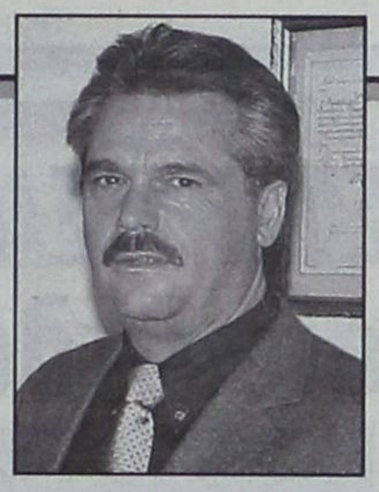

Ο πρόεδρος της ΕΞΡ κ. Βασ. Μηναΐδης είπε ότι η κατάσταση στο Φαληράκι είναι «δημιουργία των τάσεων που επικρατούν στην τουριστική αγορά» και τόνισε ότι πρέπει να αναζητηθούν τρόποι για να μην δημιουργούνται έκτροπα.

Προς τον σκοπό αυτόν πρότεινε διάφορα μέτρα, όπως ενίσχυση της αστυνόμευσης, πρόσληψη security από τις επιχειρήσεις, εποπτεία παραλιών, κέντρων και δρόμων, έλεγχο της ηχορύπανσης, διακοπή των οργανωμένων νυκτερινών εκδρομών, κυρίως αυτών που γίνονται από παράνομα κυκλώματα κ.λπ.

Ο πρόεδρος του ΕΒΕΔ κ. Ηλ. Κωτιάδης, ο οποίος είναι και τουριστικός πράκτορας είπε ότι οι πρακτικές που ακολουθεί το πρακτορείο «Club 18-30» έχουν υιοθετηθεί απ' όλα τα αγγλικά πρακτορεία, αλλά και τους επιχειρηματίες της Ρόδου, επί σκοπώ το κέρδος, και επέρριψε ευθύνες και στην Τοπική Αυτοδιοίκηση για τις ανοχές που έχει επιδείξει, κυρίως σε ό,τι αφορά τα περίφημα «beach party», τόνισε ότι δεν φταίνε για όλα οι «αρχηγίσκοι», ότι οι συνεχείς μειώσεις των τιμών οδήγησαν στον φτωχοτουρισμό και κάλεσε τους φορείς να συνεργασθούν με την Διεθνή Ενωση Τουρ Οπερειτορς (IFTO) για την αντιμετώπιση των προβλημάτων. Πρότεινε, τέλος την ανάθεση σε εταιρεία δημοσίων σχέσεων την εξυγίανσης τη καταστάσεως.

Ο πρόεδρος της Ενώσεως Τουριστικών Γραφείων κ. Τσαμπ. Μοσχάτος απέδωσε το πρόβλημα στην αρνητική διαφήμιση που έγινε για το Φαληράκι, χαρακτήρισε τους τουριστικούς πράκτορες «πιόνια» των Τ.Ο., ανίσχυρους να λάβουν δικές τους αποφάσεις και ζήτησε να ενταθεί η αστυνόμευση παντού, συμπεριλαμβανομένου και του αεροδρομίου.

Ο αντ/δρος της ΕΞΡ κ. Στάθης Βασιλάκης επεδίωξε να δώσει αισιόδοξο τόνο στην συζήτηση λέγοντας ότι «η μελαγχολία δεν ταιριάζει σε επιχειρηματίες», τόνισε ότι η ίδια η αγορά θα δώσει λύσεις στα προβλήματα και θα οδηγήσει στην εξυγίανση με την εφαρμογή κανόνων που η ίδια γνωρίζει και παράγει, αλλά έσπευσε να συμπληρώσει ότι «οι νόμοι πρέπει να εφαρμόζονται προς πάσαν κατεύθυνσιν».

«Είμαι αισιόδοξος ότι θα βελτιωθεί η κατάσταση» κατέληξε ο κ. Βασιλάκης.

Ο τουριστικός πράκτορας κ. Ι. Καμπούρης ο οποίος διακινεί τους περισσότερους Άγγλους τουρίστες στο νησί (είναι και εκπρόσωπος του «Club 18-30»), τόνισε ότι η IFTO περιμένει να μάθει τί επιτρέπεται τελικά και τί απαγορεύεται στο Φαληράκι, τι είναι νόμιμο και τί παράνομο, προκειμένου να λάβει μέτρα και να δώσει κατευθύνσεις και ζήτησε από τους προϊσταμένους «να εξειδικεύσουν τα μέτρα».

Ίσως ήταν η πιο ουσιαστική παρέμβαση που έγινε καθώς μάλιστα ανακοίνωσε ότι όλοι οι πράκτορες αλλά και τα τουριστικά καταλύματα είναι απόφασισμένοι να συνεργασθούν για την έξοδο από την κρίση και έτοιμα να διακόψουν τις οργανωμένες επισκέψεις σε μπάρ και κέντρα και από κοινού να πατάξουν την αυθαιρεσία και παρανομία.

Τελικά αποφασίσθηκε να σταματήσουν όλες οι εκδρομές στο Φαληράκι και να ενημερωθούν διεξοδικά Τ.Ο. και τουρίστες. Συγκεκριμένες προτάσεις θα υποβληθούν από τους πράκτορες, τους ξενοδόχους, τους ιδιοκτήτες νυχτερινών κέντρων στον Δήμο Καλλιθέας, ο οποίος και θα τις προωθήσει στην Νομαρχία.

Σε γενικές γραμμές η σύσκεψη ήταν εποικοδομητική και το μόνο που σχολιάστηκε δυσμενώς είναι ότι το κράτος προσπαθεί να βγάλει την ουρά του απ' έξω και να επιρρίψει όλες τις ευθύνες στην ιδιωτική πρωτοβουλία από την οποίαν και περιμένει τις λύσεις. Ευθύνη φέρουν όμως και οι ιδιώτες, γιατί ως «αστυνόμευση» χαρακτηρίζουν μόνο την παρουσία αστυνομικών, ενώ αστυνόμευση είναι και η παρουσία του ΕΟΤ, των Υγειονομικών Αρχών, του ΣΔΟΕ, της Εφορίας κτλ. Τέλος, θα πρέπει να επισημανθεί ότι υπάρχει το νομοθετικό πλαίσιο για την αντιμετώπιση των προβλημάτων και ότι απλώς λείπουν αυτοί που οφείλουν να το εφαρμόσουν.

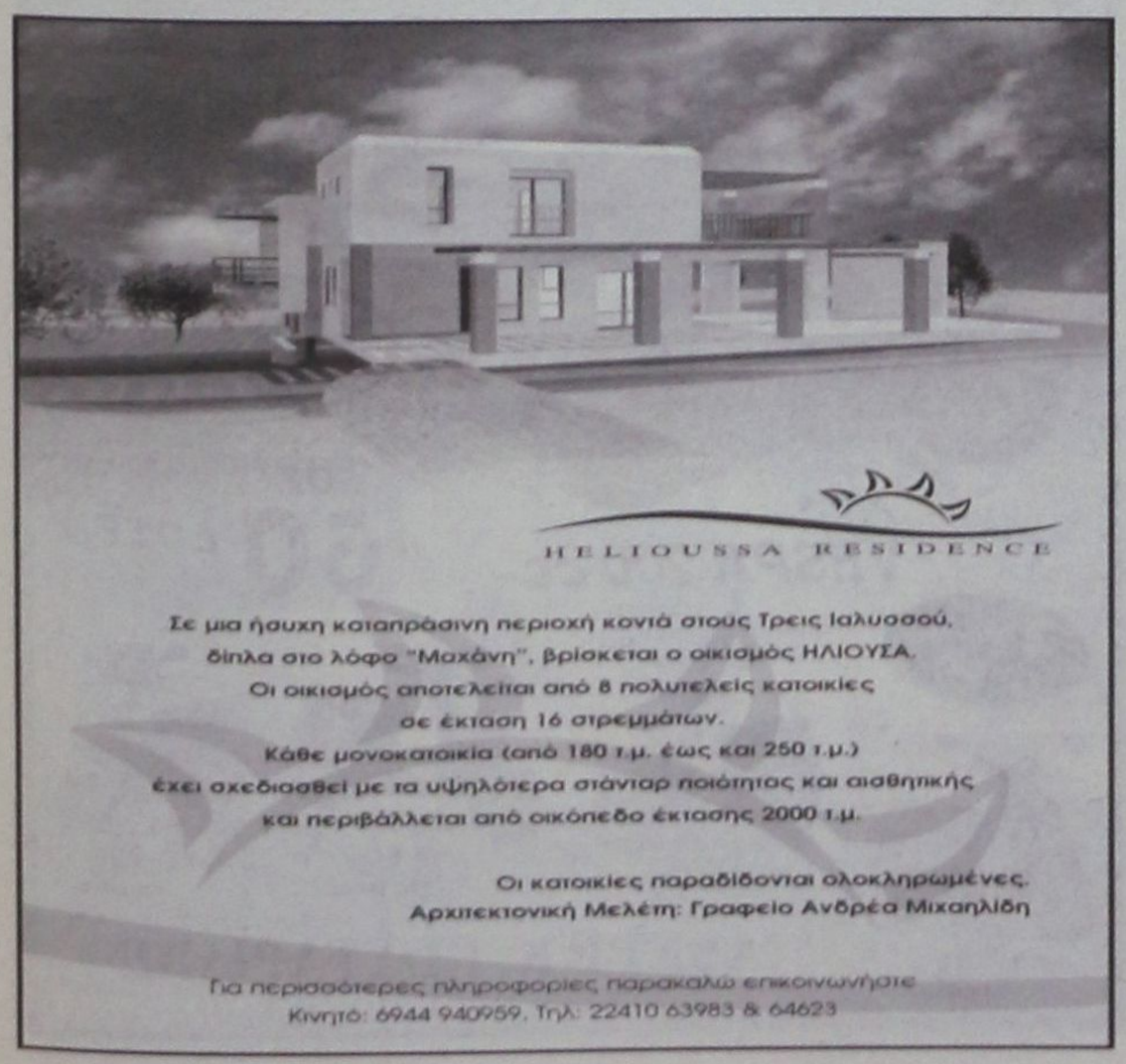

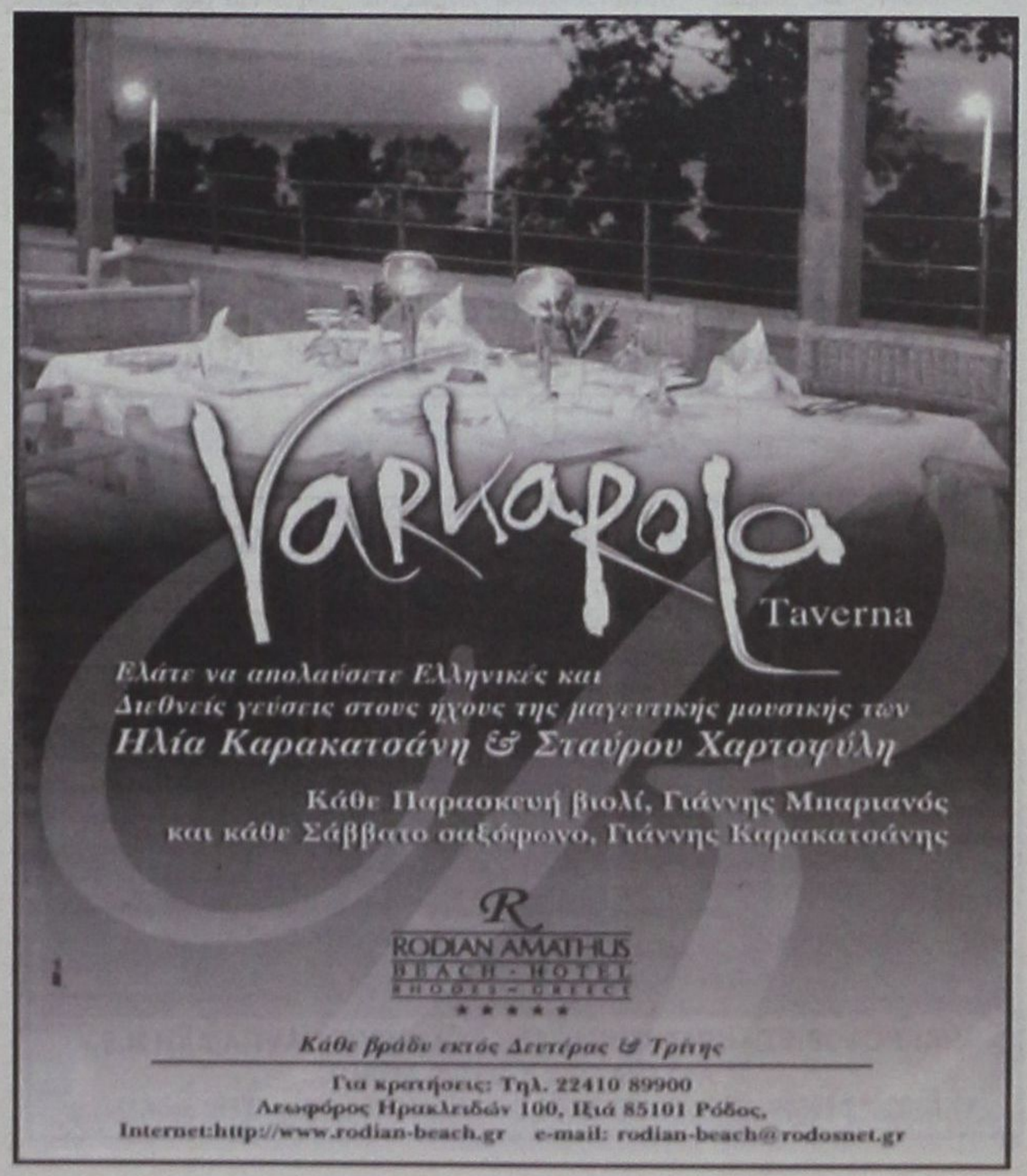

ΔΗΛΩΣΗ ΤΟΥ κ. Γ. ΧΑΡΑΛΑΜΠΟΠΟΥΛΟΥ

«ΜΑΚΡΥΣ ΔΙΚΑΣΤΙΚΟΣ ΑΓΩΝΑΣ για το ξενοδοχείο Ατλάντικα»

Με προσεκτικά βήματα προχωρεί η ΕΔΕ



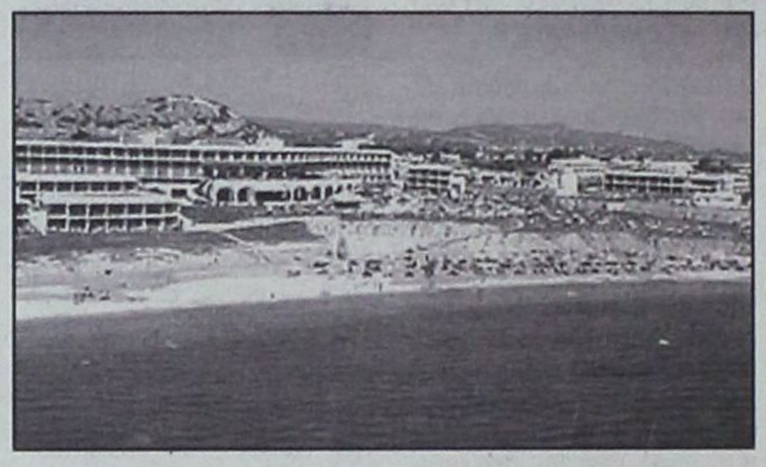

«Τώρα έχουμε μπροστά μας έναν μακρύ δικαστικό αγώνα» δήλωσε χθε σε συντάκτη της «δ» ο εκ των νομικών συμβούλων του Κύπριου επιχειρηματία στην υπόθεση «Atlantica» κ. Γεώργιος Χαραλαμπόπουλος μετά την απόρριψη της ενστάσεως από την Επιτροπή Κρίσεως Αυθαιρέτων, την οποία χαρακτήρισε ως περίπου αναμενόμενη.

Ο κ. Χαραλαμπόπουλος, αφού διευκρίνισε ότι περίμενε από την Επιτροπή να υπογραμμίσει, τουλάχιστον, τις τυπικές παραλείψεις της πρώτης απόφασης για το πρόστιμο των 2.8 δισ. κατέστησε σαφές ότι εντός της προβλεπόμενης προθεσμίας των 60 ημερών θα καταθέσει στο Σ.τ.Ε αίτηση ακυρώσεως.

Αυτή, βεβαίως, είναι η μια διάσταση της πολύκροτης υπόθεσης που έχει απασχολήσει την πανελλήνια κοινή γνώμη και ειδικότερα την κοινή γνώμη της Ρόδου που παρακολουθεί με ιδιαίτερο ενδιαφέρον τις αποκαλύψεις.

Η άλλη έχει να κάνει με τις νέες ποινικές διώξεις που θ' ασκήσει -πιθανόν και σήμερα- ο Εισαγγελέας Πλημμελειοδικών κ.Γεώργιος Οικονόμου.

Ο εισαγγελικός λειτουργός κατά τις πληροφορίες έχει μελετήσει μετά πολλής προσοχής το πόρισμα του γενικού επιθεωρητή Δημόσιας Διοίκησης κ. Κ. Δαφέρμου και με βάση τις διαπιστώσεις για παραβάσεις από πλευράς των οργάνων της Πολεοδομίας και άλλων υπηρεσιών που εμπλέκονται στην υπόθεση θα εξατομικεύσει τις κατηγορίες και τις διώξεις.

Υπενθυμίζεται ότι από τον περασμένο Φεβρουάριο όταν αποκαλύφθηκε η υπόθεση του παράνομου ξενοδοχείου είχε ασκήσει διώξεις, με βάση την επείγουσα προκαταρκτική εξέταση που είχε παραγγείλει τότε.

Η ΕΝΟΡΚΗ ΕΞΕΤΑΣΗ

Εν τω μεταξύ από την προϊσταμένη της Διεύθυνσης Διοικητικών Υπηρεσιών της Νομαρχιακής Αυτοδιοίκησης κ. Ντίνα Παπαδάκη συνεχίζεται η ένορκη διοικητική εξέταση.

Χθές κλήθηκε και κατέθεσε ο προϊστάμενος της Πολεοδομίας κ. Γεώργιος Χατζάκης, αρχιτέκτονας - μηχανικός, ο οποίος είχε διενεργήσει μαζί με την πρώην προϊσταμένη της ίδιας υπηρεσίας κ. Βάσω Σταυρούλη - Μπούσιου, την αυτοψία στο παράνομο ξενοδοχείο, βάσει της οποίας επεβλήθη στον Κύπριο επιχειρηματία το οικονομικό πρόστιμο.

Η κατάθεση του κ. Χατζάκη δεν ολοκληρώθηκε και θα συνεχιστεί και σήμερα. Είναι αυτονόητο, πάντως, ότι αποτελεί «κλειδί» στην υπόθεση.

Την ερχόμενη Δευτέρα και Τρίτη, σύμφωνα με τις πληροφορίες, η κ. Παπαδάκη αναμένεται να καλέσει προς κατάθεση δύο ακόμη υπαλλήλους της Πολεοδομίας. Πρόκειται συγκεκριμένα για τον κ. Χρ. Σκαρτάδο, υπεύθυνο φύλαξης του αρχείου και τον κ. Μ. Μαυραντώνη υπάλληλο επί των φορολογικών υποθέσεων.

Οι καταθέσεις των δύο υπαλλήλων θεωρούνται σημαντικές διότι είναι δυνατόν να φωτίσουν δύο σκοτεινά σημεία της υπόθεσης. Το πρώτο αφορά την απώλεια του φακέλου του ξενοδοχείου «Atlantica» και το δεύτερο την υποχρέωση του Κύπριου επιχειρηματία να καταβάλλει τις νόμιμες φορολογικές υποχρεώσεις που συνοδεύουν την έκδοση κάθε οικοδομικής άδειας. Σημειώνεται ότι ο φάκελος είχε εξαφανιστεί για μεγάλο χρονικό διάστημα και ανευρέθη τον Απρίλιο, όπως, τουλάχιστον έχει καταγγείλει ο κ. Νικολαΐδης.

Το πόρισμα της Ε.Δ.Ε., μετά και την κατάθεση των δύο υπαλλήλων, εκτιμάται ότι θα κατατεθεί στον νομάρχη κ.Γιάννη Μαχαιρίδη στα μέσα της μεθεπόμενης εβδομάδας, οπότε και θα κοινοποιηθεί παράλληλα στον Εισαγγελέα κ. Οικονόμου και στον Επιθεωρητή Δημόσιας Διοίκησης κ. Δαφέρμο, ο οποίος παρακολουθεί στενά κάθε εξέλιξη της υπόθεσης.

ΚΑΤΑ ΤΗΝ ΕΠΙΣΚΕΨΗ ΤΟΥ κ. Α. ΚΑΛΑΦΑΤΗ

«ΕΠΙ ΤΑΠΗΤΟΣ» ΤΑ ΘΕΜΑΤΑ της τοπικής οικονομίας

Ευρεία σύσκεψη στο «Ακταίον»



Η αγωνία της κυβέρνησης για την αξιοποίηση των ευρωπαϊκών προγραμμάτων με σκοπό την τόνωση των ιδιωτικών επενδύσεων οδηγεί τα βήματα του υφυπουργού Ανάπτυξης κ. Αλέκου Καλαφάτη, μέχρι τη Ρόδο, όπως έγραψε και προχθές η «δ».

Ο κ. Καλαφάτης, αρμόδιος σε θέματα επενδύσεων, φθάνει στη Ρόδο την ερχόμενη Τετάρτη και στις 8 το βράδυ της ίδιας ημέρας στο «Ακταίον» θα παρευρεθεί σε συγκέντρωση οικονομικών παραγόντων του νησιού στους οποίους και θα παρουσιάσει αναλυτικά τους στόχους, τις δυνατότητες και τις προϋποθέσεις του προγράμματος. «Επιχειρηματικότητα - Ανταγωνιστικότητα».

Την εκδήλωση στο «Ακταίον» συνδιοργανώνει η Νομαρχιακή Αυτοδιοίκηση Δωδεκανήσου και το Εμπορικό Επιμελητήριο, και λόγω του ενδιαφέροντος που παρουσιάζει έχουν προσκληθεί οι εκπρόσωποι όλων των παραγωγικών τάξεων.

Με την έννοια αυτή αναμένεται να προσλάβει χαρακτήρα μίας σύσκεψης εφ' όλων των θεμάτων της τοπικής οικονομίας, η οποία φέτος, παραπαίει λόγω της μείωσης των τουριστών και της χαμηλής εισοδηματικής κατηγορίας στην οποία ανήκουν, οι περισσότεροι τουλάχιστον απ' αυτούς.

Βεβαίως, ο κ. Καλαφάτης είναι αναρμόδιος επί θεμάτων τουρισμού και αγοράς, αλλά για τους εκπροσώπους των παραγωγικών τάξεων θα είναι μία πρώτης τάξεως ευκαιρία να κωδικοποιήσουν και πάλι τα μεγάλα προβλήματα που αντιμετωπίζει η τοπική οικονομία συνολικά και ο επιχειρηματικός κόσμος ειδικότερα.

Ωστόσο, η επίσκεψη Καλαφάτη φαίνεται να έχει και «άρωμα εκλογών». Σύμφωνα με τις πληροφορίες ο υφυπουργός Ανάπτυξης έρχεται στη Ρόδο και με συγκεκριμένες κομματικές εντολές.

Στο πνεύμα αυτό έχει προγραμματιστεί το απόγευμα της Τετάρτης συνάντηση με τον γραμματέα και τα μέλη της Νομαρχιακής Επιτροπής του ΠΑΣΟΚ στα Γραφεία του κόμματος, στο πάρκο του Αγίου Φραγκίσκου. Στη συνάντηση θα παρίστανται και οι βουλευτές κ.κ. Κοσμάς Σφυρίου και Βασίλης Παπανικόλας, καθώς και στελέχη του κόμματος, θα είναι διευρυμένη δηλαδή, ενώ το κύριο θέμα θα είναι η προεκλογική ετοιμότητα.

Ηδη, οι τακτικές επισκέψεις υπουργών και διαφόρων άλλων στελεχών του ΠΑΣΟΚ, τόσο στη Ρόδο όσο και στην Κω και στ' άλλα νησιά ενισχύουν την αίσθηση των πολιτών ότι η χώρα βαδίζει ολοταχώς προς τις εκλογές.

ΔΡΟΜΟΛΟΓΙΑ ΤΟΥ ΤΑΧΥΠΛΟΟΥ ΚΑΤΑΜΑΡΑΝ
«ΔΩΔΕΚΑΝΗΣΟΣ ΕΞΠΡΕΣ»
ΑΠΟ 1/07/2003 ΕΩΣ 31/08/2003
ΑΝΑΧΩΡΗΣΗ ΑΠΟ ΡΟΔΟ ΑΠΟ ΤΗ ΘΕΣΗ «ΚΟΛΩΝΑ»

ΗΜΕΡΑ	ΩΡΑ	ΠΡΟΟΡΙΣΜΟΣ	ΩΡΑ ΑΦΙΞΗΣ ΣΤΗ ΡΟΔΟ
ΚΑΘΕ ΔΕΥΤΕΡΑ	08.30	ΣΥΜΗ-ΚΩ-ΚΑΛΥΜΝΟ-ΛΕΡΟ-ΚΑΛΥΜΝΟ-ΚΩ-ΣΥΜΗΡΟΔΟ	18.30
ΚΑΘΕ ΤΡΙΤΗ	08.30	ΚΩ-ΚΑΛΥΜΝΟ-ΛΕΡΟ-ΠΑΤΜΟ-ΛΕΙΨΟΙ-ΛΕΡΟ-ΚΑΛΥΜΝΟ-ΚΩ-ΡΟΔΟ	18.30
ΚΑΘΕ ΤΕΤΑΡΤΗ	08.30	ΚΑΣΤΕΛΛΟΡΙΖΟ - ΡΟΔΟΣ	18.30
ΚΑΘΕ ΠΕΜΠΤΗ	08.30	ΚΩ-ΚΑΛΥΜΝΟ-ΛΕΡΟ-ΚΑΛΥΜΝΟ-ΚΩ-ΡΟΔΟ	18.30
ΚΑΘΕ ΠΑΡΑΣΚΕΥΗ	08.30	ΣΥΜΗ-ΚΩ-ΚΑΛΥΜΝΟ-ΛΕΡΟ- ΠΑΤΜΟ-ΛΕΡΟ-ΚΑΛΥΜΝΟ-ΚΩ-ΣΥΜΗ-ΡΟΔΟ	18.50
ΚΑΘΕ ΣΑΒΒΑΤΟ	08.30	ΚΩ-ΚΑΛΥΜΝΟ-ΛΕΡΟ-ΛΕΙΨΟΙ-ΠΑΤΜΟ-ΛΕΡΟ-ΚΑΛΥΜΝΟ-ΚΩ-ΡΟΔΟ	18.30
ΚΑΘΕ ΚΥΡΙΑΚΗ	08.30	ΚΩ-ΚΑΛΥΜΝΟ-ΛΕΡΟ-ΠΑΤΜΟ-ΛΕΙΨΟΙ-ΛΕΡΟ-ΚΑΛΥΜΝΟ-ΚΩ-ΡΟΔΟ	18.30



ΠΛΗΡΟΦΟΡΙΕΣ - ΚΡΑΤΗΣΕΙΣ: «ΔΩΔΕΚΑΝΗΣΟΣ ΝΑΥΤΙΛΙΑΚΗ Ν.Ε.»
ΑΥΣΤΡΑΛΙΑΣ 3, 85100 ΡΟΔΟΣ
ΤΗΛ. 22410 70590, ΦΑΞ : 22410 70591 E-MAIL: info@12ne.gr WEB: www.12ne.gr



ΑΠΟ ΤΗΝ ΕΙΣΑΓΓΕΛΙΚΗ ΑΡΧΗ ΡΟΔΟΥ

ΑΣΚΗΘΗΚΑΝ ΠΟΙΝΙΚΕΣ ΔΙΩΞΕΙΣ για μεταφορά σκληρών ναρκωτικών

Δεν αποφυλακίζεται ο Κοβατζής



Ποινικές διώξεις για αγορά, πώληση, κατοχή και μεταφορά ναρκωτικών ουσιών κατ' εξακολούθηση, σύσταση και συμμετοχή σε εγκληματική οργάνωση άσκησε χθες ο Εισαγγελέας Πλημμελειοδικών Ρόδου κ. Γ. Οικονόμου κατά των Ευάγγελου Συμεωνίδη του Ιορδάνη, 30 ετών, κάτοικου Ιωνίας Αττικής, Rustem Gjojdeshi του Ibrush 34 ετών, υπηκόου Αλβανίας και του 28χρονου Ροδίτη Μιχαήλ Ψύλλου του Ελευθερίου, που είχαν συλληφθεί προχθές από αστυνομικούς του Τμήματος Δίωξης Ναρκωτικών Ρόδου.

Σύμφωνα με το εις βάρος τους κατηγορητήριο ο Συμεωνίδης ενεργώντας ως «βαποράκι» της σπείρας και εκτελώντας εντολές του Αλβανού (ο οποίος με τη σειρά του ενεργούσε για λογαριασμό κυκλώματος ναρκωτικών στο Μενίδι της Αττικής), μετέφερε με το πλοίο «Διαγόρας» προχθές το πρωί στη Ρόδο κοκαΐνη βάρους 175 γραμμαρίων και ηρωίνη βάρους 12 γραμμαρίων.

Τις ναρκωτικές ουσίες παρέδωσε στον Αλβανό σε δωμάτιο ξενοδοχείου στο οποίο διέμεναν και στο οποίο βρέθηκαν ακόμα, μετά από έρευνα δύο συσκευασίες με ηρωίνη βάρους 485 γραμμαρίων, μια ζυγαριά ακριβείας και χρηματικό ποσό 1.500 ευρώ. Ο Συμεωνίδης φέρεται μάλιστα να έχει μεταφέρει από την Αθήνα τουλάχιστον 4 φορές ναρκωτικά στη Ρόδο για λογαριασμό του Αλβανού.

Από την άλλη πλευρά, ο 28χρονος Ροδίτης, σε βάρος του οποίου εκκρεμεί αίτημα εκδόσεώς του στις ρουμανικές αρχές για υπόθεση ναρκωτικών, ενώ έχει απασχολήσει κατ' επανάληψη και τις τοπικές αρχές για παρόμοιες υποθέσεις, φέρεται να ήταν το άτομο εκείνο το οποίο διακινούσε τα ναρκωτικά στις πιάτσες των τοξικομανών. Προανακρινόμενοι οι 3 συλληφθέντες τήρησαν αρνητική στάση και δεν συνεργάσθηκαν με τους αστυνομικούς. Ο Ψύλλου με τον Αλβανό θα απολογηθούν σήμερα ενώπιον του τακτικού Ανακριτή κ. Α. Οικονόμου ενώ ο Συμεωνίδης θα απολογηθεί τη Δευτέρα.

ΣΤΙΣ ΦΥΛΑΚΕΣ ΠΑΡΑΜΕΝΕΙ Ο ΚΟΒΑΤΖΗΣ

Με διάταξη του τακτικού Ανακριτή κ. Β. Παπανικόλα που εκδόθηκε προχθές μετά από σχετική εισήγηση του Εισαγγελέα Πλημμελειοδικών Ρόδου κ. Γ. Οικονόμου απορρίφθηκε η αίτηση αποφυλάκισης που κατέθεσε δια του πληρεξουσίου δικηγόρου του Β. Τραουξή, ο εμπλεκόμενος στην υπόθεση της μεταφοράς 179 κιλών και 65 γραμμαρίων κοκαΐνης στην Ελλάδα από την Βερκελώνη Ηλίας Κοβατζής του Θωμά.

Ο Κοβατζής φέρεται σύμφωνα με την δικογραφία που σχηματίσθηκε σε βάρος του, για την υπόθεση της μεταφοράς της μεγαλύτερης ποσότητας κοκαΐνης που βρέθηκε ποτέ στα Δωδεκάνησα και ειδικότερα στην Κάσο την 18η Μαρτίου 2003, να είναι το άτομο εκείνο που σε συνεργασία με τον εγκέφαλο - μέλος ναρκοκαρτέλ Cesar Ab. AIK υπήκοο Λιβερίας, οργάνωσαν την επιχείρηση, αλλά και πολλές άλλες παρόμοιες επιχειρήσεις στο παρελθόν, με τη χρήση ιστιοπλοϊκών σκαφών.

Ο Κοβατζής πρώην προπονητής του NOP αντέκρουσε, αλλά χωρίς αποτέλεσμα τις εις βάρος του κατηγορίες αρνούμενος κάθε ανάμειξη στην υπόθεση και δηλώνοντας άγνοια για την ύπαρξη ναρκωτικών στο σκάφος «FARRAWAY» που βρέθηκε στην Κάσο.

ΚΑΤΑΔΙΚΕΣ ΑΓΓΛΩΝ ΓΙΑ ΝΑΡΚΩΤΙΚΑ

Ποινές φυλάκισης 2 μηνών, 40 ημερών και 30 ημερών μετατρέψιμες προς 4,40 ευρώ ημερησίως, επέβαλε χθες το Αυτόφωρο Μονομελές Πλημμελειοδικείο Ρόδου στους Αγγλους υπήκοους Hatfield James-David του David, 19 ετών, Michael-Peter Stojanovic του Ivan, 20 ετών και Alexander Dowell του Alexander, 22 ετών που συνελήφθησαν την 21η Αυγούστου και ώρα 04:00 το πρωί από αστυνομικούς του αερολιμένα Ρόδου, γιατί βρέθηκαν να κατέχουν ποσότητες 25,5, 13,5 και 6,5 γραμμαρίων ινδικής κάνναβης αντίστοιχα.

ΣΑΛΟΣ ΑΠΟ ΤΑ ΡΕΠΟΡΤΑΖ ΤΗΣ «δ»

«ΜΑΥΡΟ ΧΡΗΜΑ» ΣΤΟ ΦΑΛΗΡΑΚΙ *από τους «αρχηγίσκους»!*



Επώνυμη καταγγελία και στον Εισαγγελέα

Στο μικροσκόπιο της Εισαγγελικής Αρχής Πλημμελειοδικών Ρόδου έχουν τεθεί από χθες στοιχεία που φέρονται να θεμελιώνουν καταγγελίες (τις οποίες φιλοξένησε σε ρεπορτάζ της η «δ») σύμφωνα με τις οποίες αρχηγοί ταξιδιωτικών πρακτορείων του Φαληρακίου διακινούν «μαύρο χρήμα» με την πώληση αθεώρητων εισιτηρίων για την πραγματοποίηση των ομαδικών εξορμήσεων πελατών τους σε νυκτερινά κέντρα και μπαρ της περιοχής. (παρόμοιες καταγγελίες έκανε χθες σε σύσκεψη για το Φαληράκι και ο δήμαρχος κ. Γ. Ιατρίδης).

Οι καταγγελίες κάνουν λόγο για διάπραξη σωρείας παραβάσεων φορολογικής φύσεως και για εκτεταμένη φοροδιαφυγή με ηθικούς αυτουργούς τουριστικούς πράκτορες και δράστες αρχηγούς που εργάζονται για λογαριασμό τους.

Οπως έγινε γνωστό ειδικότερα ιδιοκτήτης νυκτερινού κέντρου του Φαληρακίου απεφάσισε πρώτος να θέσει τέρμα στην παράνομη δράση κυκλωμάτων του είδους που λυμαίνονται τους επιχειρηματίες και δυσφημούν την περιοχή και χθες ενημέρωσε τον Εισαγγελέα Πλημμελειοδικών Ρόδου ότι έχει στην κατοχή του στοιχεία που αποδεικνύουν ότι μόνο για την πραγματοποίηση ομαδικών εκδρομών στο νυχτερινό του κέντρο, αρχηγοί τουριστικού πρακτορείου διέθεσαν σε αλλοδαπούς σε διάστημα ενός μηνός αθεώρητα εισιτήρια συνολικού ύψους 12.000 ευρώ περίπου.

Είναι προφανές ότι με βάση και μόνο τις καταγγελίες αυτές θα αρχίσει μεγάλη εισαγγελική έρευνα.



ΧΑΡΙΣΤΟΥΛΑ ΛΑΜΠΡΙΑΝΟΥ

Λιπαντικά Ποιότητας όλων των τύπων

Παράδοση στην αποθήκη σας

Τιμή διάθεσης χονδρική

Κανελλοπούλου 4 - Ρόδος

Τηλ. παραγγελιών 22410 - 31603
κιν. 6945 372052



ΕΠΙΤΡΟΠΗ ΚΡΙΣΕΩΣ ΑΥΘΑΙΡΕΤΩΝ

«ΤΟ ΑΤΛΑΝΤΙΚΑ ΑΝΗΓΕΡΘΗ ΚΑΤΑ ΠΑΡΑΒΑΣΗ του συνόλου σχεδόν των πολεοδομικών διατάξεων»

✓ Γι' αυτό και κρίθηκε εξ' ολοκλήρου αυθαίρετο ✓ Η «δ» φέρνει στο φως ολόκληρο το πρακτικό που συνέταξε η επιτροπή

Η Επιτροπή Κρίσεως Αυθαιρέτων, συγκείμενη εκ των κ.κ. Παν. Βενέρη, Παν. Μάτση, Νικ. Παναγάκη και Αντ. Χατζηϊωάννου, που συνήλθε προχθές σε συνεδρίαση, προκειμένου να αποφανθεί αν νομίμως επιβλήθηκε από την Πολεοδομία το πρόστιμο αυθαιρέτου ύψους 2,8 δισ. δρχ. έκρινε, όπως και χθες έγραψε η «δ» ότι το ξενοδοχειακό συγκρότημα «Ατλάντικα» του Κύπριου επιχειρηματία κ. Νικολή Νικολαΐδη, «ανηγέρθη κατά παράβαση του συνόλου σχεδόν των πολεοδομικών διατάξεων και ως εκ τούτου, μέχρι την 16 Απριλίου 2003, ημερομηνία σύνταξης της έκθεσης αυτοψίας, δεν υπήρχε δυνατότητα νομιμοποίησης μέσω έκδοσης ή αναθεώρησης οικοδομικής αδείας ούτε και δυνατότητα χορήγησης αντίστοιχης προθεσμίας. Επί πλέον ανηγέρθη με τρόπο που δεν προβλέπεται από καμιά εγκεκριμένη μελέτη. Για τους λόγους αυτούς κρίνεται εξ' ολοκλήρου αυθαίρετο».

Κατόπιν τούτου η Επιτροπή ομοφώνως απέρριψε την από 15/5/2003 ένσταση της ανώνυμης εταιρείας «Ατλάντικα Ελλάς Τουριστικαί και Οικοδομικαί Επιχειρήσεις Α.Ε.» κατά της από 16-4-2003 εκθέσεως αυτοψίας και επιβολής προστίμου του Τμήματος Πολεοδομίας της Ν.Α. Δωδεκανήσου.

Λόγω του εξαιρετικού ενδιαφέροντος που παρουσιάζει η απόφαση και επειδή προφανώς η κοινή γνώμη επιθυμεί να γνωρίζει λεπτομέρειες, η «δ» φέρνει σήμερα στο φως ολόκληρη την απόφαση.

ΠΡΑΚΤΙΚΟ ΣΥΝΕΔΡΙΑΣΗΣ ΕΠΙΤΡΟΠΗΣ ΚΡΙΣΕΩΣ ΑΥΘΑΙΡΕΤΩΝ

Σήμερα την 20.08.2003 ημέρα Τετάρτη συνεδρίασε κατόπιν εγγράφου προσκλήσεως του Προέδρου η Επιτροπή Κρίσεως Αυθαιρέτων Ν.Α. Δωδ/σου προκειμένου να λάβει απόφαση για το εξ αναβολής θέμα της από 25.6.2003 συνεδρίασης, δηλαδή την εξέταση της από 15.5.2003 εμπρόθεσμης ένστασης της Ανώνυμης Εταιρείας «Ατλάντικα Ελλάς Τουριστικαί και Οικοδομικαί Επιχειρήσεις Α.Ε.» κατά της από 16.4.2003 Εκθέσεως Αυτοψίας του τμ. Πολεοδομίας Ν.Α. Δωδ/σου.

Κατά την πρώτη συνεδρίαση της 25.6.2003, η επιτροπή άκουσε τις απόψεις τόσο της ενισταμένης όσο και της Υπηρεσίας και ανέβαλε τη λήψη απόφασης για την 20.08.2003 (βλ. αντίστοιχο πρακτικό).

Παρόντες στη συνεδρίαση ήταν :

Παναγιώτης ΒΕΝΕΡΗΣ, Πρόεδρος

Παναγιώτης ΜΑΤΣΗΣ, Μέλος

Νίκος ΠΑΝΑΓΑΚΗΣ, Μέλος

Αντώνης ΧΑΤΖΗΙΩΑΝΝΟΥ, Μέλος

Ελένη ΠΕΤΡΑ, Γραμματέας.

Αφού διαπιστώθηκε η νόμιμη απαρτία, ο Πρόεδρος έθεσε υπ' όψιν της Επιτροπής την από 15.5.2003 ένσταση και τα συνοδευτικά αυτής στοιχεία της Ανώνυμης Εταιρείας «Ατλάντικα Ελλάς Τουριστικαί και Οικοδομικαί Επιχειρήσεις Α.Ε.» κατά της από 16.4.2003 Εκθέσεως Αυτοψίας του τμ. Πολεοδομίας Ν.Α. Δωδ/σου, τα στοιχεία φακέλου και τη σχετική αλληλογραφία που αφορούν στην υπόθεση και το 4984/8.8.2003 υπόμνημα όπως διαβιβάσθηκαν με το 4084/11.8.2003 έγγραφο του τμ. Πολεοδομίας σε απάντηση του 4084/4.7.2003 δικού μας εγγράφου, το από 18.8.2003 υπόμνημα της ενιστάμενης και τα συνοδευτικά στοιχεία και κάθε άλλο στοιχείο που θα διευκόλυνε την κρίση της επιτροπής.

Κατά την έναρξη της συνεδρίασης παρέστησαν τόσο η ενιστάμενη πλευρά όσο και η Υπηρεσία. Η επιτροπή άκουσε εκ νέου τις απόψεις των δύο πλευρών. Η ενιστάμενη πλευρά δια του κ. Σταυρή ζήτησε να τεθούν υπ' όψιν της τα έγγραφα στοιχεία που έχει στη διάθεσή της η επιτροπή τα οποία είχε ζητήσει από Υπηρεσίες σε συνέχεια της από 25.6.2003 αντίστοιχης συνεδρίασης. Η επιτροπή αποφάσισε να δοθούν τα στοιχεία αυτά με την παραλαβή του παρόντος πρακτικού κατόπιν σχετ. αιτήσεως. Εξ άλλου η κανονική διαδικασία ακρόασης και επομένως συζήτησης εξαντλήθηκε κατά την πρώτη συνεδρίαση.

Στο μεσοδιάστημα που ακολούθησε μεταξύ της πρώτης συνεδρίασης (25.6.2003) και της παρούσας, η επιτροπή με τα υπ' αρ. 4084/4.7.2003 και 4125/7.7.2003 έγγραφα, απηύθυνε ερωτήματα στο τμ. Πολεοδομίας και στη Ν.Α. Δωδ/σου, νομικό σύμβουλο. Η απάντηση από το τμ. Πολεοδομίας δόθηκε με το 4084/11.8.2003 έγγραφο που διαβίβαζε τα στοιχεία φακέλου (σχετ. έγγραφα) καθώς και το 4984/8.8.2003 υπόμνημα της πρώην Προϊσταμένης. Τέθηκαν επίσης υπ' όψιν της επιτροπής όλα τα σχέδια που αφορούν στην οικοδομική άδεια 1214/88.

Ο νομικός σύμβουλος της Ν.Α. απήντησε προφορικά στα τεθέντα ερωτήματα.

1. Περιεχόμενο ένστασης

Με την υπό κρίση ένσταση, η ενιστάμενη πλευρά αιτείται να γίνει αυτή δεκτή στο σύνολό της και ν' ακυρωθεί, άλλως να μεταρρυθμιστεί η από 16.4.2003 Έκθεση Αυτοψίας, διότι

Η προσβαλλόμενη Έκθεση Αυτοψίας είναι μη νόμιμη και ακυρωτέα διότι:

1. Είναι παντελώς αναιτιολόγητη και αόριστη.

2. Εξεδόθη δίχως η Εταιρεία να κληθεί σε προηγούμενη ακρόαση.

3. Διενεργήθη από δύο αντί ενός Υπαλλήλων της Υπηρεσίας συμπεριλαμβανομένης της Προϊσταμένης κατά παράβαση των κείμενων διατάξεων.

4. Εξεδόθη χωρίς να έχει σταλεί στην Εταιρεία η υπό της παρ. 3 του άρθ. 22 του ΓΟΚ' 85 ειδική έγγραφη ειδοποίηση πριν αρχίσει και πάντως πριν λήξει η υπό της ανωτέρω διατάξεως προβλεπόμενη προθεσμία.

5. Εξεδόθη χωρίς να ληφθεί υπ'όψιν ότι η περίπτωση υπάγεται στις παρ. 1 και 2 του αρθ. 33 του Ν. 2682/1999, παρότι τούτο έχει αποδειχθεί εκτός άλλων τρόπων και δια του υπ' αρ. 4005/2002 εγγράφου της Υπηρεσίας και του 491/2002 εγγράφου του τμ. ΠΕΧΩ Ρόδου.

6. Εξεδόθη και εχαρακτήρισε ολόκληρο το Ξενοδοχείο ως αυθαίρετο και κατεδαφιστέο, χωρίς να λάβει υπ' όψιν της ότι υπάρχει σε ισχύ η 1214/1988 Οικοδομική Άδεια ούτε και ότι τα τροποποιητικά σχέδια εγκρίθηκαν υπό του ΕΟΤ ήδη από το έτος 1994 και διαβιβάσθηκαν στο τμ. Πολεοδομίας προς αναθεώρηση της αδείας.

7. Εξεδόθη χωρίς να λάβει υπ' όψιν το Π.Δ. 30.6.1991 (ΦΕΚ 474 Δ 1991) και κατά κακή ερμηνεία και εκτίμηση εξέλαβε ότι το Π.Δ. 6/17.10.1988 (ΦΕΚ 715 Δ 1988) περί ΖΟΕ Κολυμπίων υπερισχύει του ανωτέρω ΠΔ 30.6.1991.

8. Εξεδόθη κατά παράβαση των αρχών της χρηστής διοίκησης και της προστατευομένης εμπιστοσύνης.

9. Κατά πλάνη περί των κειμένων διατάξεων και κατά πλάνη περί τα πράγματα υπολόγισε τα ανεγερθέντα κτίσματα σε 27.000 τ.μ. ενώ είναι κατά πολύ λιγότερα.

2. Κρίση της επιτροπής

Η επιτροπή αφού έλαβε υπ' όψιν τα ανωτέρω αναγραφόμενα και τις προφορικές εξηγήσεις τόσο της ενιστάμενης πλευράς όσο και της Υπηρεσίας όπως διατυπώθηκαν κατά την πρώτη συνεδρίαση της 25.6.2003 και κατά την παρούσα, τα στοιχεία φακέλου και τη σχετ. αλληλογραφία που αφορούν στην υπόθεση και το σχετ. 4984/5.8.2003 υπόμνημα όπως διαβιβάσθηκαν με το 4084/11.8.2003 έγγραφο του τμ. Πολεοδομίας, την από 13.8.2003 γενόμενη αυτοψία, την κείμενη νομοθεσία και συνεκτιμώντας το από 18.8.2003 υπόμνημα της ενισταμένης, μετά από διαλογική συζήτηση αποφαίνεται ως ακολούθως:

Α. Κύρια νομοθεσία περί αυθαιρέτων κατασκευών

Α1 Ν. 1577/1985 (ΦΕΚ 210 Α/85) ΓΟΚ

Σύμφωνα με το αρθ. 22 παρ. 3 του παραπάνω Νόμου όπως μεταγενέστερα τροποποιήθηκε με το αρθ. 19 Ν. 2831/2000 κ.λπ., «κάθε κατασκευή που εκτελείται α) χωρίς οικοδομική άδεια β) καθ' υπέρβαση της αδείας γ) με άδεια που ανακλήθηκε δ) κατά παράβαση των σχετικών διατάξεων, είναι αυθαίρετη και υπάγεται στις σχετικές για τα αυθαίρετα διατάξεις του Ν. 1337/1983 όπως ισχύουν. Αυθαίρετη κατά το προηγούμενο εδάφιο κατασκευή η οποία όμως δεν παραβιάζει τις ισχύουσες πολεοδομικές διατάξεις ή αυτές που ίσχυαν κατά το χρόνο κατασκευής είναι δυνατόν να νομιμοποιηθεί ύστερα από έκδοση ή αναθεώρηση οικοδομικής αδείας. Μετά την έκδοση ή αναθεώρηση της παραπάνω οικοδομικής άδειας, η κατασκευή παύει να είναι κατεδαφιστέα και επιβάλλονται μόνο τα πρόστιμα που προβλέπονται στην παρ. 2 του αρθ. 17 του Ν.1337/83 όπως ισχύει...Δεν επιβάλλονται τα παραπάνω πρόστιμα σε περίπτωση αναθεώρησης οικοδομικής άδειας που βρίσκεται σε ισχύ εφόσον τηρείται το περίγραμμα της οικοδομής, ο συντελεστής δόμησης και ο συντελεστής όγκου. Στην περίπτωση αυτή η αναθεώρηση πρέπει να εκδοθεί εντός τεσσάρων μηνών από τη σχετ. έγγραφη ειδοποίηση της αρμόδιας πολεοδομικής υπηρεσίας ή από την υποβολή των σχετ. δικαιολογητικών από τον υπόχρεο...».

Με το Ν. 2682/1999 (ΦΕΚ 210 Α) αρθ. 33 παρ. 1 προστίθενται στο αρθ. 22 παρ. 3 του Ν. 1577/85 τα εξής: «Ειδικά για τα κτίρια που οι επενδύσεις τους είχαν υπαχθεί στα ΜΟΠ βάσει των...(αναφέρονται οι Υπουργικές Αποφάσεις), η προθεσμία του πρώτου εδαφίου της παραγράφου αυτής για την υποβολή των απαραίτητων στοιχείων και δικαιολογητικών για έκδοση ή αναθεώρηση τυχόν υφιστάμενης οικοδομικής αδείας ορίζεται σε 10 μήνες...».

Α2 Ν. 1337/1983 (ΦΕΚ 33Α) «Οικιστικός Νόμος».

Στα αρθ. 17 και 18 του Νόμου αυτού όπως μεταγενέστερα τροποποιήθηκε, θεσπίζονται οι βασικές περί αυθαιρέτων διατάξεις όπως η κατεδάφιση των αυθαίρετων κατασκευών, η επιβολή προστίμου ανέγερσης και διατήρησης και οι ευθύνες που βαρύνουν τους εμπλεκόμενους κατά τη διαδικασία ανεγέρσεως και τους μετέπειτα δικαιοπρατούντες καθώς και οι ειδικές εισφορές αυθαιρέτου.

Α3. Π.Δ. 267/1998 (ΦΕΚ 195 Α/21.8.1998) «Αυθαίρετα, χαρακτηρισμός - κατεδάφιση - πρόστιμα».

Κατ' εξουσιοδότηση του Ν. 1337/1983, θεσπίζεται η διαδικασία χαρακτηρισμού των αυθαιρέτων κατασκευών, της επιβολής των αντίστοιχων προστίμων, το δικαίωμα ένστασης κατά της έκθεσης αυτοψίας, η διαδικασία κατεδάφισης των αυθαίρετων κατασκευών κ.λπ.

Β. Κύρια Νομοθεσία περί τρόπου έκδοσης οικοδομικών αδειών

Β.1. Π.Δ. 13.7.1993 (ΦΕΚ 795 Δ) και προηγούμενο ΠΔ. 8.9. 1983 (ΦΕΚ 394 Δ/83)

Με τα διατάγματα αυτά αυτό ορίζεται η έννοια της οικοδομικής άδειας και τα αρμόδια όργανα για την έκδοση και τον έλεγχο, τα στοιχεία που απαιτούνται για τη χορήγηση της οικοδομικής αδείας, ο έλεγχος των μελετών και η αντίστοιχη χορήγηση της αδείας, η ισχύς και η αναθεώρηση της οικοδομικής αδείας και ο έλεγχος των οικοδομικών εργασιών.

Γ. Πολεοδομικές διατάξεις που ισχύουν για την περιοχή μέχρι την 16.4.2003 (ημερομηνία που συντάχθηκε η έκθεση αυτοψίας)

Γ. 1. Π.Δ. της 16.8/7.10.1988 (ΦΕΚ 715 Δ) «ΖΟΕ Κολυμπίων»

Σύμφωνα με το Διάταγμα για την υπ' όψιν περιοχή ορίζεται ελάχιστη απόσταση κτισμάτων από γραμμή αιγιαλού 70 μ. Επιτρέπεται χρήση τουριστικών εγκαταστάσεων, κατοικιών και εγκαταστάσεων υπαίθριου αθλητισμού. Κατά τα λοιπά ισχύουν οι διατάξεις της εκτός σχεδίου δόμησης.

Γ. 2. Π.Δ. 6/17.10.1978 (ΦΕΚ 538 Δ) «εκτός σχεδίου δόμηση» όπως μεταγενέστερα τροποποιήθηκε (Π.Δ. 24.5.85 ΦΕΚ 270 Δ, κ.λπ.).

Με το διάταγμα αυτό καθορίζονται οι όροι και περιορισμοί δόμησης στις εκτός σχεδίου περιοχές.

Γ. 3 Π.Δ. 28/1988 (ΦΕΚ 61 Δ/20.1.1988) «Τροποποίηση του Π.Δ. 6/1710.1988»

Αναφέρεται ειδικά σε όρους και διαδικασία δόμησης τουριστικών εγκαταστάσεων.

Γ.4. Π.Δ. 30.6.91 (ΦΕΚ 474 Δ 23.7.1991) «όροι και περιορισμοί δόμησης τουριστικών εγκαταστάσεων σε εκτός σχεδίου περιοχές Ρόδου, Κρήτης, Κέρκυρας, Χαλκιδικής».

Με το διάταγμα αυτό ορίζεται αρτιότητα γηπέδων για τουριστικές εγκαταστάσεις 10 στρ. Εντός των περιοχών που χαρακτηρίζονται σαν περιοχές «ελέγχου τουριστικής ανάπτυξης» σύμφωνα με τον πίνακα που συνοδεύει την 2647/ΥΠΕΘΟ/538866/ΕΙΔ. 135/ΕΟΤ/14.11.1986 απόφαση υπουργού Εθνικής Οικονομίας, ορίζεται όριο αρτιότητας 20 στρ., ανέγερση τουριστικών εγκαταστάσεων ΑΑ' και Α' τάξης. Στις περιοχές αυτές και για γήπεδα εμβαδού άνω των 50 στρ. τα κτίρια είναι δυνατόν να τοποθετούνται μέχρι τη γραμμή παραλίας.

Σημείωση : Η υπ' αρι. Τα 3874/11.4.2003 (ΦΕΚ 467/Β/17.4.2003) Απόφαση Υφ/γού Ανάπτυξης με την οποία επεκτείνεται ο πίνακας περιοχών «ελέγχου τουριστικής ανάπτυξης και στην περιοχή των Κολυμπίων, δεν λαμβάνεται υπ' όψιν ως ισχύουσα πολεοδομική διάταξη μέχρι την 16.4.2003 αφού δημοσιεύθηκε στο ΦΕΚ την 17.4.2003 και δεν μπορεί να έχει αναδρομική ισχύ.

Από το συνδυασμό των παραπάνω διαταγμάτων προκύπτει ότι από την ημέρα ισχύος της ΖΟΕ Κολυμπίων (7.10.1988) μέχρι και την ημερομηνία έκθεσης αυτοψίας (16.4.2003) οι βασικοί όροι δόμησης (πολεοδομικές διατάξεις) για την υπ' όψιν περιοχή και προκειμένου περί τουριστικών εγκαταστάσεων, ήταν:

- Αρτιότητα 4 στρ. (από 7.10.88 έως 23.7.1991) και 10 στρ. (από 23.7.1991 έως 16.4.2003)
- Συντελεστής Δόμησης 0,2 (για γήπεδα μέχρι 50 στρ.)

• Μέγιστο επιτρεπόμενο ύψος 7.5 μ. (για γήπεδα που βρίσκονται μέσα σε ζώνη 200 μ. από τη γραμμή του αιγιαλού).

• Μεγ. ποσοστό κάλυψης 20%

• Απόσταση κτιρίου από όρια οικοπέδου 10 μ.

• Απόσταση κτιρίου από γραμμή αιγιαλού 70 μ.

Δ. Σύντομο ιστορικό και συνοπτική αναφορά ουσιωδών σημείων της υπόθεσης.

Από την εξέταση των στοιχείων του φακέλου που μας ετέθη υπ' όψιν από την Υπηρεσία, προκύπτει ότι

Η αρχική Οικοδομική Αδεια 1214/88 εξεδόθη το 1988 επ' ονόματι της εταιρείας «Κολύμπια Α.Ξ.Τ.Ε.» με όρους δόμησης που ίσχυαν πριν την θεσμοθέτηση της ΖΟΕ Κολυμπίων (με τις μεταβατικές διατάξεις και απόσταση κτισμάτων από γραμμή αιγιαλού 50 μ.).

Η εταιρεία «Κολύμπια Α.Ξ.Τ.Ε.» υπέβαλε την 6.3.2000 αίτηση με την οποία ζητούσε οικοδομική άδεια σύμφωνα με εγκεκριμένη από τον ΕΟΤ νέα αρχιτεκτονική μελέτη (τελείως διαφορετική από την αρχική που συνόδευε την άδεια του 1988) και νέο διάγραμμα κάλυψης σύμφωνα με το οποίο η ελάχιστη απόσταση των κτιρίων από τη γραμμή αιγιαλού ήταν 14μ.

Η Υπηρεσία την 8.6.2003 αναθεώρησε την 1214 οικοδομική άδεια ως προς την ισχύ μέχρι την 25.11.2003 και την 26.7.2003 την αναθεώρησε ως προς την επωνυμία από «Κολύμπια Α.Ξ.Τ.Ε.» σε «Ατλάντικα Α.Ε.» Τα εγκεκριμένα από τον ΕΟΤ σχέδια δεν ενεκρίθησαν ούτε θεωρήθηκαν από την Υπηρεσία. Στο φάκελο δεν υπάρχουν άλλες εγκεκριμένες μελέτες.

Την 17.4.2002 καταγγέλλεται στην Υπηρεσία η ύπαρξη αυθαιρεσιών στην ξενοδοχειακή μονάδα.

Την 24.4.2002 η εταιρεία καταθέτει αίτηση (με συνημμένα ελλιπή δικαιολογητικά) με την οποία ζητά να χορηγηθεί δεκάμηνη προθεσμία για έκδοση οικοδομικής αδείας επειδή η επένδυση ήταν ενταγμένη στα ΜΟΠ επικαλούμενη τις διατάξεις του αρθ. 33 του Ν. 2682/99.

Την 5.6.2002 η Υπηρεσία απευθύνει ερώτημα στο τμ. ΠΕΧΩ Ρόδου ζητώντας οδηγίες. Στο μεσοδιάστημα είχε προηγηθεί αυτοψία στο ξενοδοχείο.

Την 1.7.2002 απαντάται από το ΠΕΧΩ το ερώτημα.

Την 11.11.2002 η απάντηση κοινοποιείται από την Υπηρεσία στην εταιρεία.

Την 16.4.2003 συντάσσεται η έκθεση αυτοψίας αυθαιρέτου.

Ε. Παρατηρήσεις - διαπιστώσεις

Η επιτροπή κρίνει με βάση τα στοιχεία φακέλου και μέχρι την ημέρα σύνταξης της έκθεσης αυτοψίας και επιβολής προστίμου δηλαδή την 16.4.2003 και αμιγώς σε σχέση με την επιχειρηματολογία που αναπτύσσεται στην ένσταση.

Κατά το Π.Δ. 13/1993 ΦΕΚ 795 Δ άρθ. 1 «η οικοδομική άδεια είναι εκτελεστή διοικητική πράξη που επιτρέπει την εκτέλεση σε οικόπεδο ή γήπεδο των οικοδομικών εργασιών που προβλέπονται στις μελέτες που τη συνοδεύουν, εφόσον οι εργασίες είναι σύμφωνες με αυτές».

Ετσι, οικοδομική άδεια ισχύει εφόσον υλοποιείται ως έχει εγκριθεί. Υπερβάσεις ή παραβάσεις της οικοδομικής αδείας που διαπιστώνονται αρμοδίως με οποιοδήποτε τρόπο, καθιστούν την οικοδομική άδεια ανίσχυρη αφού δεν χρειάζεται πανηγυρική πράξη ανάκλησης.

Στην προκειμένη περίπτωση υπάρχει πράγματι αναθεωρημένη ως προς την ισχύ οικοδομική άδεια η οποία κατά την ενιστάμενη πλευρά παράγει έννομα αποτελέσματα αφού μέχρι την 16.4.2003 δεν είχε ανακληθεί.



Εξετάζουμε έτσι την 1214/88 οικοδομική άδεια σε σχέση με τα στοιχεία φακέλου και με ότι τελικά υλοποιήθηκε και σύμφωνα με τα αναφερόμενα στην ένσταση.

Σύμφωνα με τα στοιχεία φακέλου που αφορούν στην οικοδομική άδεια 1214/88 όπως μας χορηγήθηκαν από την Υπηρεσία, η επιτροπή διαπιστώνει:

1. Υπάρχουν τα σχέδια της αρχικής αδείας εγκεκριμένα από την Υπηρεσία. Τα σχέδια αυτά είναι ελλιπή (υπάρχει ελλιπής αρχιτεκτονική μελέτη, τοπογραφικό διαγράμμα, ελλιπείς μηχανολογικές - υδραυλικές μελέτες και μελέτη θερμομόνωσης. Δεν υπάρχει στατική μελέτη κ.λπ.) Παρότι τα σχέδια είναι ελλιπή μπορούν να χρησιμοποιηθούν για την εξαγωγή συμπερασμάτων σε σχέση με την υλοποιημένη και υφιστάμενη κατάσταση των κτισμάτων.

2. Υπάρχουν εγκεκριμένα από τον ΕΟΤ (1994) αρχιτεκτονικά σχέδια (τα οποία κυρίως επικαλείται η ενιστάμενη πλευρά ότι ελήφθησαν υπ' όψιν για την ανέγερση της ξενοδοχειακής μονάδας) και δεύτερη σειρά αρχιτεκτονικών σχεδίων σύμφωνα με τα εγκεκριμένα από τον ΕΟΤ σχέδια. Δεν υπάρχει άλλη μελέτη (στατική, μηχανολογική κ.λπ.) ούτε οι απαιτούμενες εγκρίσεις (ΕΠΑΕ κ.λπ.).

•Οι διαπιστώσεις της επιτροπής είναι οι ακόλουθες:

Τα σχέδια που συνοδεύουν την αρχική οικοδομική άδεια του 1988 δεν σχετίζονται με τις εγκαταστάσεις της ξενοδοχειακής μονάδας όπως έχουν υλοποιηθεί. Σε σχέση δηλαδή με τα σχέδια αυτά κατασκευάσθηκε ένα τελείως διαφορετικό κτιριακό συγκρότημα.

Τα εγκεκριμένα από τον ΕΟΤ αρχιτεκτονικά σχέδια τα οποία αποτελούν μια τελείως διαφορετική μελέτη ως προς τα αρχικά που αναφέρθηκαν προηγουμένως, έχουν κάποια συνάφεια ως προς την γενική διάταξη και σχήμα των κτιρίων. Τα σχέδια αυτά ουδέποτε ενεκρίθησαν (ούτε και θα μπορούσαν να εγκριθούν με τους ισχύοντες όρους δόμησης αφού προέβλεπαν απόσταση από γραμμή αιγιαλού 14 μ) από την Υπηρεσία (πλην ενός τοπογραφικού διαγράμματος με παρατηρήσεις επί των όρων δόμησης). Επί, πλέον, δεν υπάρχουν οι υπόλοιπες απαιτούμενες μελέτες (στατικά, μηχανολογικά, έγκριση ΕΠΑΕ κ.λπ.) και επομένως δεν μπορούν να ληφθούν υπ' όψιν από την επιτροπή αφού σε κάθε έκδοση ή αναθεώρηση οικοδομικής αδείας τα σχέδια που τη συνοδεύουν πρέπει να είναι πλήρη, να συμφωνούν με τις ισχύουσες πολεοδομικές διατάξεις και τον κτιριοδομικό κανονισμό και να έχουν θεωρηθεί από την Υπηρεσία μετά από αντίστοιχο έλεγχο.

Ετσι, σύμφωνα με τα παραπάνω, η υπ' όψιν ξενοδοχειακή μονάδα ανηγέρθη κατά τρόπο που δεν προβλέπεται από καμία εγκεκριμένη από την Υπηρεσία μελέτη ή σχέδια, δηλαδή αυθαίρετα.

Επί πλεον, η ενιστάμενη πλευρά παρότι κυρίως επικαλείται τα εγκεκριμένα από τον ΕΟΤ αρχιτεκτονικά σχέδια, δεν κατέθεσε στην επιτροπή εγκεκριμένα από την Υπηρεσία σχέδια βάσει των οποίων προχώρησε στην ανέγερση της ξενοδοχειακής εγκατάστασης και στην ουσία ερωτά τι ακριβώς ισχύει και τι δεν ισχύει. Ο ιδιοκτήτης, οι επιβλέποντες μηχανικοί και όλοι οι συντελεστές του οικοδομικού έργου, όφειλαν σύμφωνα με την κείμενη νομοθεσία να γνωρίζουν ποιά ακριβώς σχέδια υλοποιούν και δεν έπρεπε να προχωρήσουν σε οικοδομικές εργασίες αν υπήρχε έστω και η παραμικρή αμφιβολία ή δίχως τις απαραίτητες εγκρίσεις (αρθρ. 17 Ν. 1337/83).

Η Υπηρεσία μετά από την αντίστοιχη καταγγελλία προχώρησε σε αυτοψία κατά την οποία διαπίστωσε ότι η κατασκευή ήταν σε τελικό στάδιο και υπήρχε πληθώρα πολεοδομικών παραβάσεων.

Σε τεθείσα από την επιτροπή ερώτηση γιατί κρίθηκε όλο το συγκρότημα αυθαίρετο η Υπηρεσία επικαλείται το Ν. 1577/1985 (ΦΕΚ 210 Α/85) άρθ. 22 παρ. 3 εδάφιο πρώτο περίπτωση δ, βάσει του οποίου «κάθε κατασκευή που εκτελείται... δ) κατά παράβαση των σχετικών διατάξεων, είναι αυθαίρετη και υπάγεται στις σχετικές για τα αυθαίρετα διατάξεις του Ν. 1337/83». Με το ίδιο σκεπτικό αιτιολογεί την κατά την ενιστάμενη πλευρά αόριστη φράση «κατά παράβαση της ισχύουσας πολεοδομικής νομοθεσίας» που αναφέρεται στο διαπιστωτικό μέρος (πρώτη σελίδα) της από 16.4.2003 εκθέσεως αυτοψίας.

Επί πλέον η Υπηρεσία επικαλείται ότι στην προκειμένη περίπτωση παραβιάσθηκε το σύνολο των πολεοδομικών διατάξεων. Επικαλείται επίσης ότι δεν υπήρχαν τα απαιτούμενα εγκεκριμένα από την Υπηρεσία σχέδια και άλλες εγκρίσεις (αναφέρεται σε σχέση με αυτά του ΕΟΤ 1994). Ετσι, σύμφωνα με το άθρ. 22 παρ. 3 του ΓΟΚ 85, δεν συνέτρεχαν οι προϋποθέσεις έκδοσης ή αναθεώρησης οικοδομικής αδείας για νομιμοποίηση αυθαιρέτων κατασκευών. Για τους παραπάνω λόγους κρίθηκε όλο το συγκρότημα αυθαίρετο.

(Σημείωση: Η αναφορά γίνεται στις απόψεις της Υπηρεσίας κατ' οικονομία επειδή οι απόψεις της ενιστάμενης πλευράς είναι ήδη καταγεγραμμένες στην ένσταση).

Η επιτροπή την 13.8.2003 διενήργησε αυτοψία στις εγκαταστάσεις της ξενοδοχειακής μονάδας προκειμένου να διαπιστώσει αν και ποιές πολεοδομικές διατάξεις είχαν παραβιασθεί μέχρι την 16.4.2003, λαμβάνοντας υπ' όψιν και τα στοιχεία του φακέλου της υπόθεσης.

Ετσι η επιτροπή εξετάζοντας την υλοποιημένη κατάσταση διαπίστωσε ότι μέχρι την 16.4.2003 είχαν παραβιασθεί οι ακόλουθες κύριες πολεοδομικές διατάξεις (σύμφωνα με την αναφορά σ' αυτές που γίνεται παραπάνω):

•Απόσταση από γραμμή αιγιαλού. Οι δύο πρώτες σειρές κτισμάτων (Bungalows) προς τη θάλασσα και το μεγάλο μέρος του κεντρικού κτιρίου δεν είχαν τη νόμιμη απόσταση από τη γραμμή αιγιαλού.

•Μέγιστο επιτρεπόμενο ύψος. Το κεντρικό κτίριο και η παρακείμενη τρίτη σειρά Bungalows υπερβαίνουν το μέγ. επιτρεπόμενο ύψος.

•Συντελεστής δόμησης. Υπάρχει υπερδιπλασιασμός της μέγιστης επιτρεπόμενης δόμησης. Πολλά υπόγεια έχουν μετατραπεί σε ισόγειους χώρους κυρίας χρήσεως.

•Θέση κτιρίων στο οικόπεδο, χώροι κυρίας χρήσης: Ως προς τα σχέδια της αρχικής αδείας, ουδεμία έχει σχέση η υλοποιηθείσα κατάσταση. Ως προς τα εγκεκριμένα από τον ΕΟΤ αρχιτεκτονικά σχέδια (έστω και αν κάποιος τα ελάμβανε υπόψιν που στην προκειμένη περίπτωση αυτό δεν μπορεί να γίνει και παρεπιμπτόντως το αναφέρουμε) υπάρχει κάποια σχετική συνάφεια πλην όμως δεν τηρείται επακριβώς το περίγραμμα και βέβαια όλες οι προηγούμενες συνθήκες.

Θα μπορούσε βέβαια να γίνει αναφορά και σε άλλες πολεοδομικές διατάξεις οι οποίες έχουν παραβιασθεί (συντελεστής όγκου,εκσκαφές κ.λ.π) αλλά θεωρούμε ότι τα παραπάνω αρκούν.

Είχε επομένως μέχρι την 16.4.2003 παραβιασθεί το σύνολο σχεδόν των πολεοδομικών διατάξεων.

Κατόπιν τούτου, η επιτροπή διαπιστώνει ότι:

Υπάρχει οικοδομική άδεια σε ισχύ, μη ανακληθείσα η οποία όμως δεν συνοδεύεται από εγκεκριμένα σχέδια ή συνοδεύεται από σχέδια τα οποία δεν έχουν σχέση με ότι υλοποιήθηκε και επομένως η άδεια αυτή καθίσταται ουσιαστικά ανίσχυρη. Επί πλέον κατά την ημερομηνία σύνταξης της έκθεσης αυτοψίας είχε ουσιαστικά παραβιασθεί το σύνολο σχεδόν των πολεοδομικών διατάξεων. Ετσι η επιτροπή κρίνει ότι το σύνολο του κτιριακού συγκροτήματος είναι αυθαίρετο σύμφωνα με το άρθ. 22 παρ. 3 του Ν. 1577/85 και υπάγεται στις περί αυθαιρέτων διατάξεις του Ν. 1337/83 άρθ. 17 μη υπάρχουσας δυνατότητας νομιμοποίησης μέσω έκδοσης ή αναθεώρησης οικοδομικής αδείας.

Στην προκειμένη περίπτωση δεν θα μπορούσε δεν θα μπορούσαν να υπάρχουν ισχυρισμοί όπως «αφού υπάρχει οικοδομική άδεια σε ισχύ, υποδείξτε μου τί είναι αυθαίρετο και τί όχι και τι μπορεί να νομιμοποιηθεί», αφού η οικοδομική άδεια δεν σχετίζεται με ότι υλοποιήθηκε όπως αναλύθηκε προηγουμένως πέραν του γεγονότος ότι σε περίπτωση παραβίασης των πολεοδομικών διατάξεων, τέτοια διακριτική ευχέρεια εν μέρει δηλαδή νομιμοποίησης (και τα υπόλοιπα ας παραμείνουν αυθαίρετα) δεν παρέχεται από τη νομοθεσία πολύ δε περισσότερο όταν παραβιάζεται το σύνολο σχεδόν των πολεοδομικών διατάξεων.

Κρίνουμε επίσης ότι η αιτιολόγηση της εκθέσεως αυτοψίας ως προς την κρίση αυθαιρέτου κατασκευής «κατά παράβαση της ισχύσουσας νομοθεσίας» μπορεί σε πρώτη ανάγνωση να φαίνεται σαν αόριστη, όμως στην προκειμένη περίπτωση εφόσον παραβιάσθηκε το σύνολο των πολεοδομικών διατάξεων αιτιολογεί τη μη λεπτομερή αναφορά σε κάποια συγκεκριμένη διάταξη. Πλέον τούτου η επίκληση από την Υπηρεσία του αρθ. 22 παρ. 3, εδάφιο πρώτο, περίπτωση δ) του ΓΟΚ «κατά παράβαση των σχετικών διατάξεων» σε συνδυασμό με την ουσιαστική παραβίαση του συνόλου σχεδόν των πολεοδομικών διατάξεων όπως αναφέρθηκε παραπάνω, αιτιολογεί κατά την κρίση της επιτροπής το περιεχόμενο της διατύπωσης «κατά παράβαση της ισχύουσας νομοθεσίας».

Ως προς την επικαλούμενη δεκάμηνη προθεσμία νομιμοποίησης των κτισμάτων μέσω έκδοσης ή αναθεώρησης οικοδομικής αδείας, η επιτροπή κρίνει ότι στην προκειμένη περίπτωση όλη η αναπτυσσόμενη επιχειρηματολογία και οι αντίστοιχες γενόμενες ενέργειες τόσο από την Υπηρεσία (σύμφωνα με την αλληλογραφία και όπως διατυπώνονται εγγράφως στο σχετ. 4984/2003 υπόμνημα, αλλά και όπως αναπτύχθηκαν προφορικά) όσο και από την ενιστάμενη πλευρά, είναι στην ουσία άνευ ουσιαστικού περιεχομένου είτε ισχύουν τα ΜΟΠ είτε όχι, επειδή:

Ερμηνεύοντας το αρθ 22 παρ. 3 του ΓΟΚ 85 στο οποίο προσετέθησαν οι διατάξεις του Ν. 2682/1999 (ΦΕΚ 210 Α) αρθ. 33 παρ 1, προϋπόθεση για να δοθεί η δεκάμηνη προθεσμία ή οποιαδήποτε άλλλη προθεσμία κατά τις κοινές διατάξεις του αρθ 22 ΓΟΚ 85 για νομιμοποίηση αυθαιρέτων κατασκευών με έκδοση ή αναθεώρηση οικοδομικής αδείας, είναι να μην παραβιάζονται οι ισχύουσες πολεοδομικές διατάξεις ή αυτές που ίσχυαν κατά το χρόνο κατασκευής, όπως αναφέρθηκε προηγουμένως.

Ο νομοθέτης παρέχει πράγματι το δικαίωμα νομιμοποίησης αυθαιρέτων κατασκευών (που έχουν τις προϋποθέσεις νομιμοποίησης), να νομιμοποιηθούν (και μάλιστα δίχως επιβολή προστίμου στην περίπτωση που τηρείται το περίγραμμα των κτιρίων, ο συντελεστής δόμησης και ο συντελεστής όγκου που προβλέπονται στην οικοδομική άδεια, ή εφόσον η επένδυση ήταν ενταγμένη στα ΜΟΠ) εντός ευλόγου χρονικού διαστήματος, **με μια όμως προϋπόθεση: Να μην παραβιάζονται οι ισχύουσες πολεοδομικές διατάξεις ή αυτές που ίσχυαν κατά το χρόνο κατασκευής**. Έτσι αν μετά από αυτοψία διαπιστωθεί ότι ναι μεν υπάρχουν αυθαίρετα κτίσματα, δεν παραβιάζονται όμως παράλληλα οι πολεοδομικές διατάξεις, η Υπηρεσία καλεί τον ιδιοκτήτη να νομιμοποιήσει την κατασκευή εντός της

ΣΥΝΕΧΕΙΑ ΣΤΗΝ ΣΕΛ. 10

ΔΥΟ ΑΓΓΛΟΙ ΥΠΗΚΟΟΙ

ΕΞΑΡΓΥΡΩΣΑΝ ΚΛΕΜΜΕΝΕΣ ταξιδιωτικές επιταγές



Στις φυλακές δύο Βούλγαροι

Αστυνομικοί του Τμήματος Αρχαγγέλου Ρόδου συνέλαβαν προχθές και ώρα 20:15 στο Φαληράκι τους Άγγλους υπήκοους Acamu Albert - Oluwatusin του Moses 27 ετών και Dominic Riley του Owen 25 ετών που εξαπάτησαν ιδιοκτήτη ανταλλακτηρίου συναλλάγματος.

Συγκεκριμένα του κατέθεσαν για εξαργύρωση 38 κλεμμένες ταξιδιωτικές επιταγές «American Express» συνολικής αξίας 1.497 ευρώ.

Η Riley ειδικότερα κατόπιν εντολής του Acamu μετέβη στο ανταλλακτήριο του κ. Στ. Τασόπουλου του Σωτηρίου στο Φαληράκι και ευρωποίησε 10 κλεμμένες ταξιδιωτικές επιταγές των 50 λιρών Αγγλίας και 28 των 20 λιρών Αγγλίας.

Θορυβημένος λόγω του ύψους του ποσού ο ιδιοκτήτης του ανταλλακτηρίου διαπίστωσε εκ των υστέρων από τα κεντρικά του πρακτορείου «Eurocambio A.E.» το οποίο εκπροσωπεί στη Ρόδο ότι οι επιταγές είχαν δηλωθεί ως κλεμμένες στην Αγγλία.

Οι δύο συλληφθέντες προανακρινόμενοι επέρριψαν ο ένας την ευθύνη στον άλλο. Θα οδηγηθούν σήμερα ενώπιον του Τριμελούς Αυτοφώρου για να δικασθούν με τη δικογραφία που σχηματίσθηκε εις βάρος τους.

ΣΤΙΣ ΦΥΛΑΚΕΣ 2 ΑΠΟ ΤΟΥΣ 6 ΒΟΥΛΓΑΡΟΥΣ

Προσωρινά κρατούμενοι στις φυλακές της Κω κρίθηκαν χθες με ομόφωνη απόφαση του τακτικού Ανακριτή κ. Α. Οικονόμου και του Εισαγγελέα Πλημμελειοδικών Ρόδου κ. Γ. Οικονόμου ο 48χρονος Βούλγαρος Yordan Yordanov του Yordanov και η 30χρονη Βουλγάρα Kristiyanna Petkova του Stankova που συνελήφθησαν το βράδυ της Παρασκευής γιατί μετείχαν σε δμελή σπείρα ομοεθνών τους που πραγματοποίησε περισσότερες από 20 διαρρήξεις σπιτιών στην πόλη της Ρόδου από τις αρχές Ιουλίου.

Οι υπόλοιποι 4 συλληφθέντες θα απολογηθούν σταδιακά μέχρι τη Δευτέρα 25 Αυγούστου.

ΑΠΕΧΩΡΗΣΕ Η ΜΕΙΟΨΗΦΙΑ

ΚΡΙΣΗ ΣΤΟ ΔΗΜΟ ΛΙΝΔΙΩΝ



Καταγγελίες για απραξία της Δημοτικής Αρχής

Σε κατάσταση οξύτατης κρίσεως έχει περιέλθει και το δημοτικό συμβούλιο Λινδίων μετά και την αποχώρηση (προχθές το βράδυ) της μειοψηφίας από την συνεδρίαση, με καταγγελίες για υποβάθμιση, απραξία, μη υλοποίηση αποφάσεων κ.λπ.

Πιο συγκεκριμένα από την δημοτική μειοψηφία Λινδίων κατατέθηκε στο προεδρείο του δημοτικού συμβουλίου η ακόλουθη επιστολή:

Καταθέτουμε σήμερα αυτή την επιστολή και αποχωρούμε από την Συνεδρίαση.

• Αποχωρούμε σαν ένδειξη διαμαρτυρίας για την υποβάθμιση του Δημοτικού Συμβουλίου και για το περιεχόμενο των θεμάτων που συζητούμε.

• Αποχωρούμε διαμαρτυρόμενοι για την απραξία της Δημοτικής Αρχής, που κατ' επανάληψη έχουμε επισημάνει.

• Αποχωρούμε γιατί τα χρόνια προβλήματα του Δήμου μας, συνεχίζουν να υπάρχουν και το Δημοτικό Συμβούλιο ασχολείται με θέματα άνευ ουσίας.

• Αποχωρούμε γιατί και αυτά που αποφασίζουμε δεν εφαρμόζονται.

• Αποχωρούμε ελπίζοντας με αυτή μας την πράξη να αφυπνιστούν οι Δημοτικοί Αρχοντες, να δουλέψουν για τον Δήμο, και τα προβλήματά του και εάν δεν μπορούν να το κάνουν λόγω επαγγελματικών τους υποχρεώσεων, τότε να έχουν το θάρρος να παραιτηθούν.

Οι Δημοτικοί Σύμβουλοι:
1) ΠΑΛΛΑΣ ΕΜΜΑΝΟΥΗΛ
2) ΕΛΕΥΘΕΡΙΟΥ ΓΕΩΡΓΙΟΣ
3) ΠΑΛΛΑΣ ΔΗΜΗΤΡΙΟΣ
4) ΙΔΟΜΕΝΕΑΣ ΠΑΝΑΓΙΩΤΗΣ
5) ΛΑΜΠΗΣ ΠΑΝΑΓΙΩΤΗΣ
6) ΟΡΦΑΝΟΣ ΣΤΑΥΡΟΣ

ΣΥΝΕΡΧΕΤΑΙ ΣΕ ΣΥΝΕΔΡΙΑΣΗ ΤΟ ΔΗΜΟΤΙΚΟ ΣΥΜΒΟΥΛΙΟ ΑΡΧΑΓΓΕΛΟΥ

Την προσεχή Δευτέρα, 25 Αυγούστου, θα συνέλθει σε συνεδρίαση το δημοτικό συμβούλιο Αρχαγγέλου με τα ακόλουθα θέματα στην ημερήσιά του διάταξη:

Ενημέρωση Δημοτικού Συμβουλίου

1. Αποδοχή πιστώσεων και τροποποίηση προϋπολογισμού.

2. Έγκριση μελέτης του έργου: «Συντήρηση - επισκευή σχολικών κτιρίων και εγκαταστάσεων της έδρας του Δήμου».

3. Επιχορήγηση Σχολικών Επιτροπών για συντήρηση σχολείων.

4. Έγκριση μελέτης και καθορισμός όρων δημοπράτησης του έργου: «Ανάπλαση - διαμόρφωση πλατείας Αη - Γιάννη Δήμου Αρχαγγέλου».

5. Ανάθεση εκπόνησης της μελέτης του έργου: «Αίθουσα πολλαπλών χρήσεων Μασάρων».

6. Έγκριση μελέτης και καθορισμός τρόπου εκτέλεσης του έργου: «Βελτιωτικές παρεμβάσεις στον αύλειο χώρο και επέκταση υφιστάμενου τοιχίου αντιστήριξης στο σχολικό συγκρότημα του Δ.Δ. Μαλώνας».

7. Έγκριση μελέτης και καθορισμός τρόπου εκτέλεσης του έργου: «Κατασκευή τοιχίου από την πλευρά του σχολείου έως το παλαιό κοιμητήριο στο Δ.Δ. Μαλώνας».

8. Πρόσληψη προσωπικού με σχέση εργασίας ιδιωτικού δικαίου ορισμένου χρόνου, δίμηνης διάρκειας, για το πρόγραμμα «Αστερίας».

9. Εξουσιοδότηση δημάρχου για δικαστικό συμβιβασμό με τον κ. Κρητικό Μιχαήλ.

10. Επιχορήγηση Πολιτιστικού Οργανισμού του Δήμου (Π.Ο.Δ.Α.).

11. Έγκριση παράτασης προθεσμίας περαίωσης του έργου: «Κατασκευή κερκίδων γηπέδου Μαλώνας».

12. Ακύρωση συμβάσεων για τις μελέτες:

1) Τοπογραφική αποτύπωση ζώνης από Αρχάγγελο προς σπήλαιο Κούμελο».

2) Κτηματογράφηση περιοχής από Κοκκινόχωμα προς Κούμελο».

13. Ψήφιση πίστωσης ποσού (2258, 70 ευρώ) για αποζημίωση του κ. Στεφάνου Σταυρούλη του Δημητρίου μετά από δικαστική απόφαση.

14. Έγκριση απολογισμού - ισολογισμού Παιδικού Σταθμού Αρχαγγέλου.

15. Επανεξέταση του αιτήματος της Εκκλησιαστικής Επιτροπής για την παραχώρηση του οικοπέδου του Πνευματικού Κέντρου.

16. Ορισμός υπολόγου για κινητά τηλέφωνα του Δήμου.

17. Επικύρωση της απόφασης της επιτροπής επίλυσης φορολογικών διαφορών για την προσφυγή της εταιρείας «Μαρία Σπλαγγούνια & ΣΙΑ Ο.Ε».

18. Έγκριση μετάβασης στην Αθήνα κ. Δημάρχου, για υπηρεσιακούς λόγους και ψήφιση πίστωσης για την κάλυψη των εξόδων μετάβασης.

19. Ψήφιση πιστώσεων κεκλεισμένων χρήσεων.

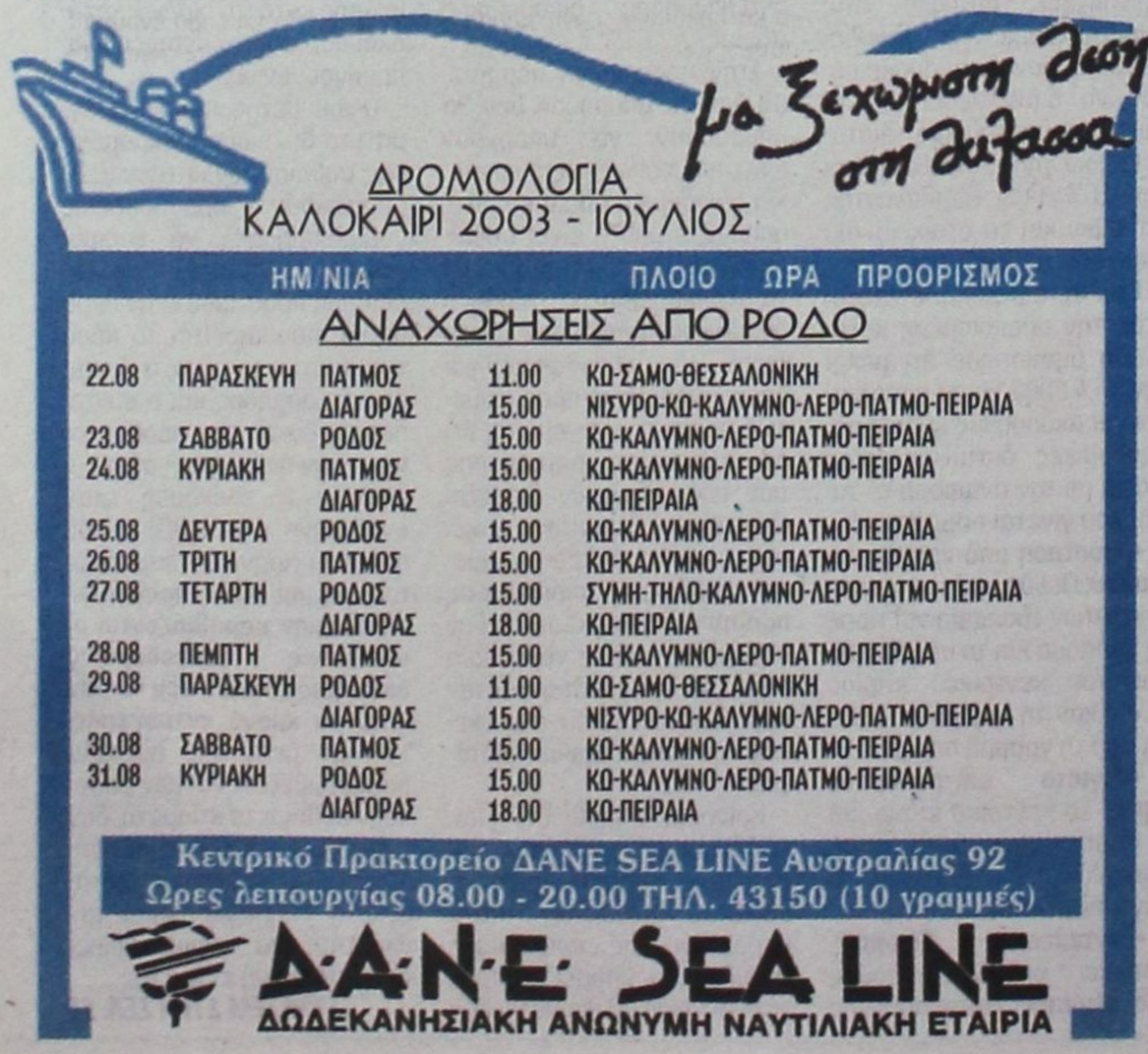



ακριτικα

κουβεντούλες με κάποιο νόημα

Θάρσει· λέγων τ' αληθές συ σφαλεί ποτέ
ΣΟΦΟΚΛΗΣ

Α ΚΑΤΑΣΧΕΤΗ ΠΑΡΟΧΟΛΟΓΙΑ

Η ακατάσχετη παροχολογία στην οποία οδηγεί την κυβέρνηση ο πανικός της επερχόμενης εκλογικής ήττας, περιέχει μία σοβαρή αντίφαση. Από τη μια πλευρά, ο «τσάρος» της οικονομίας δηλώνει ότι η κυβέρνηση δεν πρόκειται να διακινδυνεύσει ό,τι έχει επιτύχει κάνοντας προεκλογικές παροχές και από την άλλη εξαγγέλλει ταυτόχρονα... «κοινωνικά πακέτα»! Και δεν είναι η μόνη αντίφαση που κλονίζει την κυβερνητική αξιοπιστία.

Διαβεβαιώνει η κυβέρνηση ότι καταβάλλεται προσπάθεια συγκράτησης των δαπανών και ενίσχυσης των εισοδηματικά ασθενέστερων, ενώ οι δαπάνες του Προϋπολογισμού κατά το πρώτο εξάμηνο του 2003 υπερδιπλασιάστηκαν και αντί του στόχου του 5,2% αυξήθηκαν κατά 12,3%. Ετσι, η σύγκριση με το πρώτο εξάμηνο του 2002 προσαυξήθηκε το έλλειμμα κατά 72%. Δηλαδή, από τα 3,8% έφθασε στα 6,7% δισ. ευρώ.

Οταν οι επίσημες διεθνείς εκθέσεις διαπιστώνουν ότι η ανταγωνιστικότητα της ελληνικής οικονομίας γενικότερα μειώνεται τραγικά διεθνώς, η κυβέρνηση φέρεται αποφασισμένη να θυσιάσει το μέλλον της χώρας για χάρη της κομματικής της επιβίωσης. Πρέπει, όμως, να γνωρίζει ότι ουδέποτε προεκλογικές παροχές ωφέλησαν τις κυβερνήσεις. Ο κόσμος αντιλαμβάνεται τον εμπαιγμό και αντιδρά. Το αποτέλεσμα είναι αντίθετο του προσδοκωμένου.

Ν ΕΕΣ ΠΡΟΚΛΗΣΕΙΣ ΣΤΟ ΑΙΓΑΙΟ

Με μια μικρή 24ωρη ανάπαυλα άρχισαν ξανά προχθες οι τουρκικές προκλήσεις στο Αιγαίο. Συνολικά 18 τουρκικά αεροσκάφη (16 F-16 και δύο F-4) εισήλθαν σε έξι σχηματισμούς μάχης στο Αιγαίο, οπλισμένα με πυραύλους αέρος αέρος, ενεπλάκησαν με Ελληνες πιλότους σε εικονικές αερομαχίες (dog fights) και προκάλεσαν έξι παραβάσεις των κανόνων εναέριας κυκλοφορίας.

Ελλάς - Τουρκία, συμμαχία.

Ρ ΕΥΣΤΗ ΚΑΤΑΣΤΑΣΗ

Κλίμα έντονης ρευστότητας δημιουργούν στις τάξεις του κυβερνώντος κόμματος αφενός οι διαφωνίες των βουλευτών για τις προτεινόμενες αλλαγές στον εκλογικό νόμο και αφετέρου η «άρνησή» τους να ανταποκριθούν στην προτροπή του πρωθυπουργού να καταθέσουν στη Βουλή όλα τα στοιχεία για τις χρηματιστηριακές συναλλαγές τους. Ενάμιση μήνα μετά, μόλις 20 έχουν σπεύσει να τα δώσουν. Σε μια προσπάθεια ν' αμβλύνει τις αντιδράσεις για τον εκλογικό νόμο ο Κ. Σκανδαλίδης την ερχόμενη εβδομάδα θα συναντηθεί με τους βουλευτές του ΠΑΣΟΚ οι οποίοι μετέχουν στο Β' Θερινό Τμήμα της Βουλής. Πλην όμως δεν πρέπει να τρέφει ελπίδες ουσιαστικής επιτυχίας.

Υ ΨΗΛΕΣ ΘΕΡΜΟΚΡΑΣΙΕΣ

Στη Ρηγίλλης, που λέτε, περιμένουν από τις αρχές Σεπτεμβρίου μια... παρατεταμένη προσπάθεια της κυβέρνησης για την αναστροφή του κλίματος και για το λόγο αυτό έχουν τεθεί σε εγρήγορση.

«Σε κάθε κίνηση του ΠΑΣΟΚ πρέπει να υπάρχει δική μας άμεση απάντηση», επισημαίνει ο γραμματέας του κόμματος Β. Μεϊμαράκης. «Δεν πρέπει να επιστρέψουμε στην κυβέρνηση με επικοινωνιακά τρικ να κερδίσει εντυπώσεις, σημειώνει. Οπως αντιλαμβάνεσθε, κι ο Σεπτέμβριος θα κυλήσει με υψηλές θερμοκρασίες

Σ ΤΗΣ ΑΚΡΙΒΕΙΑΣ ΤΟΝ ΚΑΙΡΟ

Στο επίκεντρο της κυβέρνησης παραμένει το θέμα της ακρίβειας αλλά περισσότερο βρίσκεται στο επίκεντρο της τσέπης του καταναλωτή. Της δικής μας τσέπης δηλαδή. Οι συσκέψεις επί συσκέψεων δεν φαίνεται να αποδίδουν και το καλάθι της νοικοκυράς δεν φαίνεται να γίνεται φθηνότερο. Ελληνες που ζουν στην Αμερική και ήρθαν στην Ελλάδα για διακοπές το διαπίστωσαν και αυτοί οι μισθοί των οποίων ουδεμία σχέση έχουν με αυτούς της Ελλάδας.

Τι να πούμε εμείς δηλαδή.

Και από Σεπτέμβρη έρχονται και οι αυξήσεις στη ΔΕΗ και ποιος ξέρει πού αλλού.

Ο ΧΙ ΣΤΟ ΝΕΟ ΠΑΣΟΚ...

Με την «ταμπέλα» του «νέου ΠΑΣΟΚ» διαφωνεί η υπουργός Χωροταξίας και Περιβάλλοντος Βάσω Παπανδρέου και αντιπροτείνει ανανέωση με έντονους ρυθμούς.

Σε χθεσινή συνέντευξη της στη ΝΕΤ υποστήριξε ότι όπως όλα τα σοσιαλδημοκρατικά κόμματα έτσι και το ΠΑΣΟΚ έχει ανάγκη από καινούργιες πολιτικές, καθώς έχουν πλέον δημιουργηθεί καινούργια θέματα».

Ποιος λέει όχι;

Φ ΟΒΟΥ ΤΙΣ... ΑΛΛΑΓΕΣ

Την είδατε τη διαφήμιση της κρατικής τηλεόρασης;

Εμφανίζει διάφορους «αστέρες» της να διαλέγουν κοστούμι ανάμεσα σε πολλά που βρίσκονται στις κρεμάστρες, ενώ παράλληλα πέφτει ο υπότιτλος: «Η ΝΕΤ αλλάζει, η ΕΤ-1 ενισχύεται».

Ωχ! Ποιος ξέρει τι «κουστούμι» θα μας κόψουν πάλι για να... ενισχύσουμε την αλλαγή της.

Χ ΡΕΙΑΖΕΤΑΙ ΕΠΙΘΕΤΙΚΗ ΠΟΛΙΤΙΚΗ

Δεν αντιμετωπίζονται τα προβλήματα, ιδιαιτέρως αυτά που ταλανίζουν τον τουρισμό (με επίκεντρο το Φαληράκι), ούτε με θεωρίες, ούτε με ευχολόγια, αλλά με ΡΕΑΛΙΣΤΙΚΗ επιθετική πολιτική. Με καλά μελετημένο και συντονισμένο πρόγραμμα προβολής και διαφήμισης, από οργανωμένα και έμπειρα γραφεία και όχι από τους γνωστούς... μάγους που δεν ξέρουν που πάνε τα τέσσερα, αλλά ανέλαβαν... εργολαβικά την σωτηρία του τουρισμού.

Χρειάζεται ΡΙΖΙΚΗ αναδιάρθρωση και αναδιάταξη των προγραμμάτων του ΠΡΟΤΟΥΡ. Δεν είναι νοητό ούτε και επιτρεπτό να δαπανώνται από το δημοτικό φόρο τόσα χρήματα και ούτε έντυπα να υπάρχουν στο εξωτερικό.

Δεν μπορεί να διαχειρίζεται ξένο χρήμα ο ΠΡΟΤΟΥΡ χωρίς να δίνει εξηγήσεις. Η εποχή των αυτοσχεδιασμών πρέπει να περάσει στην ιστορία.

Τ ΗΣ... ΕΚΚΛΗΣΙΑΣ

Δεν πρόκειται να βγει σε καλό της Εκκλησίας και της Ορθοδοξίας η νέα διαμάχη μεταξύ ελληνικής Εκκλησίας και Πατριαρχείου. Μόνο ηττημένοι θα υπάρξουν. Κανένας δεν θα είναι «νικητής». Είναι λυπηρό να τσακώνονται ιεράρχες σαν τα κοκόρια. Στο παρελθόν τις λύσεις έδιναν οι Ιερές Σύνοδοι.

Μια κοινή συνεδρίαση των Ιερών Συνόδων της Εκκλησίας της Ελλάδας και του Οικουμενικού Πατριαρχείου δεν θα έβλαπτε. Εδώ τους θέλουμε τους ιεράρχες. Να βρουν τρόπους συνεννοήσεως.

Αυτός είναι ο ρόλος και η αποστολή τους και όχι να διχάζουν το ποίμνιο. Ούτε να τσακώνονται για τις καρέκλες, ήγουν, για τη μάσα.

Τ ΟΥ... ΑΤΛΑΝΤΙΚΑ

Τελικά τα πράγματα μπήκαν στην ορθια θέση τους και από την επιτροπή κρίσεως αυθαιρέτων. Νομίμως επιβλήθηκε το πρόστιμο, αυτό ήταν μονόδρομος μετά την διαπίστωση ότι ΤΙΠΟΤΑ δεν είχε γίνει νόμιμα στο ξενοδοχείο. Η «άδεια» έμπαζε από παντού και όλοι οι τοίχοι ήταν... νομικά ετοιμόρροποι.

Τέτοια πρωτοφανή σκάνδαλα ούτε καταπίνονται, ούτε κουκουλώνονται.

Θ Α ΤΟ ΠΛΗΡΩΣΟΥΜΕ ΠΑΛΙ ΑΚΡΙΒΑ

Κάθε χρόνο, μετά τον Δεκαπενταύγουστο, το παιχνίδι που προφανώς μας διασκεδάζει είναι η «κολοκυθιά της Θεσσαλονίκης». Αρχίζουμε με το ερώτημα: Και τι θα εξαγγείλει ο Πρωθυπουργός στην Εκθεση; Συνεχίζουμε με μια πρώτη απάντηση: Εργα και μέτρα οικονομικής και κοινωνικής πολιτικής. Ναι, προσθέτουμε, αλλά πόσα και ποια; Και από κει και πέρα ο καθένας μας προτείνει ουσιαστικά το τι θα έκανε ο ίδιος αν ήταν στην θέση του Πρωθυπουργού, χωρίς να λογαριάζει έσοδα και κόστη.

Στο επίκεντρο, αυτή τη χρονιά, βρίσκονται τα ίδια οικονομικά και κοινωνικά θέματα, προβλήματα και αιτήματα, συν οι ανάγκες που προκύπτουν για κάτι επιπλέον λόγω προσεχών εκλογών. Το επίσημο ένδυμα όλων αυτών ονομάζεται «πρόγραμμα ουσιαστικής σύγκλισης με τη Δυτική Ευρώπη» - και ας ελπίσουμε ότι αυτό δεν αφορά τους τρεις ή πέντε χιλιάδες νεκρούς του παρισινού καύσωνα, θύματα και μιας πρωτόγνωρης ζέστης φυσικά, αλλά και των περιορισμών των κοινωνικών κονδυλίων λόγω της μείωσης των φόρων εκείνων που διαθέτουν τα περισσότερα και της συστηματικής πολιτικής για «λιγότερο κράτος». Ας υπενθυμίσουμε επίσης ότι, για την ώρα, η χώρα μας έχει υψηλή ανάπτυξη (ολυμπιακοί και κοινοτικοί πόροι), ενώ η Δυτική Ευρώπη βρίσκεται είτε σε ουσιαστική στασιμότητα είτε σε ύφεση.

Τι μπορεί να «προσφέρει» η σημερινή κυβέρνηση; Απάντηση των πολλών: διορισμούς και αυξήσεις μισθών, ημερομισθίων και συντάξεων. Κακό; Οχι φυσικά, αρκεί να αποτελούν μέρος ενός συγκροτημένου και ρεαλιστικού αναπτυξιακού και για μετά το 2004 προγράμματος. Το «πάρε, κόσμε, να φας σήμερα, αύριο θα δούμε» είναι ένα έργο που μας το έχουν παίξει συχνά, πολύ συχνά, όλες οι παρατάξεις (ακόμα και η Χούντα) και το έχουμε τελικά πληρώσει πολύ ακριβά.

Τ ΗΣ... AMERICA

Η προχθεσινή βομβιστική επίθεση στα κεντρικά γραφεία των Ηνωμένων Εθνών στη Βαγδάτη αποτελεί την τελευταία απόδειξη ότι οι ΗΠΑ παρέλαβαν το Ιράκ, μία χώρα που δεν συνιστούσε τρομοκρατική απειλή, και το μετέτρεψαν σε χώρα που συνιστά πλέον τρομοκρατική απειλή.

Φυσικά ήμαστε ευχαριστημένοι που ο πόλεμος στο Ιράκ ήταν ταχύτερος από ό,τι περίμεναν ακόμη και οι υποστηρικτές του, καθώς και ότι ένας σκληρός τύραννος εκδιώχθηκε από την εξουσία. Ωστόσο, η επαύριον του πολέμου είναι μια άλλη ιστορία. Οι Ηνωμένες Πολιτείες έχουν δημιουργήσει ένα κράτος ανίκανο τόσο να ελέγξει τα σύνορά του όσο και να ικανοποιήσει τις στοιχειώδεις ανάγκες των πολιτών του.

Τ ΗΣ... ΟΙΚΟΝΟΜΙΑΣ

Στος ύψος των 175.760 εκατ. ευρώ διαμορφώθηκε το χρέος της Κεντρικής Κυβέρνησης στο πρώτο εφετινό εξάμηνο, σύμφωνα με τα στοιχεία του υπουργείου Οικονομίας και Οικονομικών. Σε απόλυτα νούμερα, το πραγματικό δημόσιο χρέος της χώρας σημείωσε αύξηση κατά 9,6% δισ. ευρώ στο πρώτο εφετινό εξάμηνο. Ως ποσοστό του ΑΕΠ, το χρέος της Κεντρικής Κυβέρνησης σημείωσε υποχώρηση κατά 1.3 εκ. μονάδες στο πρώτο εφετινό εξάμηνο και θα πρέπει να μειωθεί περαιτέρω κατά 3,1% εκ. μονάδες στο δεύτερο εξάμηνο, προκειμένου να επιτευχθεί ο κυβερνητικός στόχος για μείωση του χρέους της Κεντρικής Κυβέρνησης στο 114% του 2003.

Ως ποσοστό του ΑΕΠ, το χρέος της Γενικής Κυβέρνησης σημείωσε υποχώρηση κατά 1,9% εκ. μονάδες στο πρώτο εφετινό εξάμηνο και θα πρέπει να επιτευχθεί περαιτέρω κατά 3,4% μονάδες, προκειμένου να επιτευχθεί ο στόχος της κυβέρνησης για μείωση του χρέους της Γενικής Κυβέρνησης στο 100,2% το 2003. Οι εξελίξεις αυτές καθιστούν σαφή τη δυσκολία μείωσης του δημοσίου χρέους, παρά το γεγονός ότι αυτό κινείται σε πολύ υψηλά επίπεδα. Η μείωση είναι αργή και επισφαλής και θα πρέπει να είναι πολύ ταχύτερη στο δεύτερο εφετινό εξάμηνο, προκειμένου να γίνει λόγος για ουσιαστική μείωση του δημοσίου χρέους της χώρας. Το υπουργείο Οικονομίας και Οικονομικών εμφανίστηκε χθες ικανοποιημένο για την εξέλιξη του δημοσίου χρέους στο πρώτο εφετινό εξάμηνο και προεξοφλεί την ταχύτερη μείωσή του στο δεύτερο εξάμηνο, επικαλούμενο μία σειρά λόγων, όπως η είσπραξη εσόδων 2.600 εκατ. ευρώ από την υλοποίηση του προγράμματος αποκρατικοποίησης και η υλοποίηση του μεγαλύτερου μέρους του ετήσιου δανειακού προγράμματος του δημοσίου στο πρώτο εξάμηνο.

Επί της ουσίας, η μείωση του δημοσίου χρέους θα κριθεί από την απουσία δημοσιονομικών «πιέσεων» στο τελευταίο τετράμηνο του έτους. Η μείωση του χρέους προϋποθέτει ότι δεν θα υπάρξουν δημοσιονομικές αποκλίσεις στο προϋπολογισμό και στη χρηματοδότηση της προετοιμασίας των Ολυμπιακών Αγώνων. Και βεβαίως η πορεία του δημοσίου χρέους αποτελεί βασικό περιοριστικό παράγοντα για μεγάλα δημοσιονομικά «ανοίγματα», εν όψει της παρουσίας του πρωθυπουργού στα εγκαίνια της Διεθνούς Εκθεσης Θεσσαλονίκης.

Υ.Τ.Ε.

«ΤΟ ΑΤΛΑΝΤΙΚΑ ΑΝΗΓΕΡΘΗ ΚΑΤΑ ΠΑΡΑΒΑΣΗ του συνόλου σχεδόν των πολεοδομικών διατάξεων»

ΣΥΝΕΧΕΙΑ ΣΤΗΝ ΣΕΛ. 10

προβλεπόμενης προθεσμίας ή ο ίδιος ο ιδιοκτήτης αυτοβούλως μπορεί να καταθέτει τα δικαιολογητικά για νομιμοποίηση οπότε η προθεσμία μετρά από την ημέρα κατάθεσης του αντίστοιχου φακέλου. Στην περίπτωση αυτή επιβάλλεται πρόστιμο ανέγερσης και επί πλέον διατήρησης μέχρι να νομιμοποιηθούν οι αυθαίρετες κατασκευές (με την εξαίρεση που παραπάνω αναφέραμε).

Στην προκειμένη λοιπόν περίπτωση εφόσον όπως αναλύθηκε προηγουμένως είχε παραβιασθεί το σύνολο σχεδόν των πολεοδομικών διατάξεων, κατά την κρίση της επιτροπής δεν ισχύει η οποιαδήποτε προθεσμία για νομιμοποίηση του κτιριακού συγκροτήματος μέσω έκδοσης ή αναθεώρησης οικοδομικής αδείας.

Πέραν των όσων αναφέρθηκαν παραπάνω με τα οποία γίνεται σαφές ότι ολόκληρη η ξενοδοχειακή εγκατάσταση είναι εξ' ολοκλήρου αυθαίρετη και δεν υπήρχε τρόπος ούτε προθεσμία νομιμοποίησης αφού είχε παραβιασθεί το σύνολο σχεδόν των πολεοδομικών διατάξεων και η υλοποιημένη κατάσταση δεν ανταποκρίνεται σε καμία εγκεκριμένη μελέτη, επικουρικά αναφέρουμε (δίχως να έχει κάποια ιδιαίτερη σημασία επί της ουσίας) ότι η επίκληση από την ενισταμένη των διατάξεων του Π.Δ. 30.6.91 (ΦΕΚ 474 Δ 23.7.1991) «όροι και περιορισμοί δόμησης τουριστικών εγκαταστάσεων σε εκτός σχεδίου περιοχές Ρόδου, Κρήτης, Κέρκυρας, Χαλκιδικής» ουσιαστικά δεν έχει νόημα αφού προϋπόθεση για να ισχύει η ευεργετική ρύθμιση της τοποθέτησης των κτισμάτων μέχρι τη γραμμή αιγιαλού είναι το γήπεδο να είναι μεγαλύτερο των 50στρ. και να εντάσσεται σε περιοχή «ελέγχου τουριστικής ανάπτυξης» όπως παραπάνω διατυπώθηκε. Έστω και η πρώτη συνθήκη να ισχύει (50 στρ.), στην προκειμένη περίπτωση δεν ικανοποιείται η δεύτερη, αφού κατά την ημέρα σύνταξης της εκθέσεως αυτοψίας (16.4.2003) η περιοχή δεν υπαγόταν στις περιοχές «ελέγχου τουριστικής ανάπτυξης». Ακόμα όμως και να εντασσόταν στις «περιοχές ελέγχου τουριστικής ανάπτυξης» το αποτέλεσμα ουσιαστικά θα ήταν το ίδιο αφού θα παραβιάζονταν οι λοιπές πολεοδομικές διατάξεις πλην εκείνης που αναφέρεται στην τοποθέτηση κτισμάτων σε σχέση με τη γραμμή αιγιαλού. Σύμφωνα με τα παραπάνω, μέχρι την 16.4.2003 η επίκληση του Διατάγματος έχει νόημα μόνο ως προς την αρτιότητα των 10 στρ. γεγονός που ουδόλως επηρεάζει την υπόθεση.

Ως προς την αναφερόμενη αρχή της προστατευόμενης εμπιστοσύνης και της αναλογικότητας η επιτροπή κρίνει ότι στην προκειμένη περίπτωση αφού υπάρχει παράβαση ουσιωδών διατάξεων της πολεοδομικής νομοθεσίας, δεν μπορεί να έχει ισχύ η επίκλησή της. Σε κάθε περίπτωση, η επιτροπή κρίνει το τεχνικά ουσιώδες μέρος της υπόθεσης και παρότι «ενδικοφανής» όπως αναφέρεται από την ενιστάμενη πλευρά, δεν υπεισέρχεται σε πεδία έρευνας που αφορούν πρωτίστως άλλα διοικητικά όργανα ή αρχές. Τέλος από κανένα έγγραφο δεν προκύπτει ο ισχυρισμός περί «υποσχέσεων» κ.λ.π.

Ως προς την αμφισβήτηση της επιφάνειας βάσει της οποίας έγινε ο υπολογισμός του προστίμου αναφέρουμε ότι:

Από την ενιστάμενη πλευρά δεν προσκομίσθηκε επιμέτρηση συσχετισμένη με την ένσταση έτσι ώστε να είναι άμεσα συγκρίσιμα τα μεγέθη. Οι επιμετρήσεις που εμφανίζονται στο συνημμένο με την ένσταση «διάγραμμα κάλυψης & τοπογραφικό» εμφανίζουν την υφισταμένη κατάσταση έτσι σαν να μπορούσε να εκδοθεί οικονομική άδεια λαμβάνοντας υπ' όψιν τους όρους δόμησης της περιοχής και εναρμονίζοντας την υφιστάμενη κατάσταση σ' αυτούς κατά το δοκούν. Δηλαδή παρουσιάζονται υφιστάμενοι ισόγειοι ή άλλοι χώροι κυρίας χρήσεως σαν βοηθητικοί χώροι ή ημιϋπαίθριοι χώροι κλπ. Για παράδειγμα, παρουσιάζονται στα μπαγκαλόους τα υφιστάμενα ισόγεια σαν υπόγεια, το ίδιο και στο κεντρικό κτίριο όπου επί πλέον παρουσιάζεται ο υφιστάμενος χώρος κυρίας χρήσεως με χρήση εστιατορίου και αίθουσας αναψυχής σαν υμιϋπαίθριος χώρος, ή παρουσιάζονται υφιστάμενα κτίσματα σαν χώροι «εκτός αιτούμενης αδείας» (;) κλπ. Το κεντρικό κτίριο δεν διαστασιολογείται, δεν υπάρχουν ενδεικτικές τομές και εν γένει η επιτροπή κρίνει ότι τα φερόμενα ως επιμετρητικά στοιχεία δεν μπορούν να αξιολογηθούν αφού δεν αναφέρονται στις επιμετρήσεις της έκθεσης αυτοψίας με αντίστοιχη αναλυτική επισήμανση ενδεχόμενων σφαλμάτων. Κρίνουμε επομένως ως ορθές τις επιμετρήσεις που συνοδεύουν την έκθεση αυτοψίας.

Ως προς την αιτίαση της ενισταμένης περί μη κλήσης σε προηγούμενη ακρόαση θεωρούμε ότι αυτή αναφέρεται κατά κύριο λόγο σε περιπτώσεις στέρησης της ατομικής ελευθερίας του πολίτη κλπ και σε κάθε περίπτωση κατά την κρίση μας δεν αποτελεί ουσιώδες στοιχείο που θα μπορούσε να καταστήσει την όλη γενόμενη διαδικασία ακυρωτέα. Άλλωστε η έκθεση αυτοψίας συνετάγη σε συνέχεια πολλών άλλων διοικητικών ενεργειών.

Η αιτίαση ότι η έκθεση αυτοψίας συνετάχθη υπό δυο αντί ενός υπαλλήλων δεν έχει επίσης κάποιο ουσιώδες έρεισμα. Νόημα για παράδειγμα θα είχε αν από το Νόμο προβλεπόταν ακριβώς το αντίθετο. Αν δηλαδή προβλεπόταν η σύνταξη έκθεσης από δύο υπαλλήλους και αυτή συντασσόταν από ένα τότε πράγματι θα μπορούσε κάποιος να ισχυρισθεί τυπικούς λόγους. Ούτως ή άλλως σε μια τόσο μεγάλη κατασκευή απαιτούνται πλείονες του ενός υπάλληλοι για να φέρουν εις πέρας τις επιμετρήσεις και σε κάθε περίπτωση μια τέτοια αιτίαση δεν αποτελεί κατά την κρίση της επιτροπής λόγο ακύρωσης της εκθέσεως αυτοψίας.

Αναφέρουμε επίσης ότι σύμφωνα με την Υπηρεσία δεν υπήρξε μέχρι την 16.4.2003 άλλο αίτημα της ενισταμένης για έκδοση ή αναθεώρηση οικοδομικής αδείας.

Ζ. Συμπεράσματα

Η επιτροπή συνεκτιμώντας τα παραπάνω, διαπιστώνει ότι το ξενοδοχειακό συγκρότημα της ενιστάμενης, ανηγέρθη κατά παράβαση του συνόλου σχεδόν των πολεοδομικών διατάξεων και ως εκ τούτου μέχρι την 16.4.2003 ημερομηνία σύνταξης της έκθεσης αυτοψίας και σύμφωνα με τις διατάξεις του αρθ. 22 παρ. 3 του Ν. 1577/85 (ΓΟΚ) όπως μεταγενέστερα τροποποιήθηκε και συμπληρώθηκε, δεν υπήρχε δυνατότητα νομιμοποίησης μέσω έκδοσης ή αναθεώρησης οικοδομικής αδείας ούτε και δυνατότητα χορήγησης αντίστοιχης προθεσμίας. Επί πλέον ανηγέρθη με τρόπο που δεν προβλέπεται από καμία εγκεκριμένη μελέτη.

Για τους λόγους αυτούς κρίνεται εξ ολοκλήρου αυθαίρετο.

Σύμφωνα με τα παραπάνω θεωρούμε ότι υπάρχει επαρκής αιτιολόγηση της κρίσης μας ως προς τις αιτιάσεις που αναφέρονται στην από 15.5.2003 ένσταση και δεν συντρέχει οποιασδήποτε προϋπόθεση για ακύρωση της προσβαλλόμενης έκθεσης αυτοψίας και επιβολής προστίμου.

Κατόπιν των ανωτέρω και έχοντας υπ' όψιν τις διατάξεις του Π.Δ. 267/1998 (ΦΕΚ 195 Α)

Αποφασίζουμε ομόφωνα την απόρριψη της από 15.5.2003 ένστασης της Ανώνυμης Εταιρίας «Ατλάντικα Ελλάς Τουριστικαί και Οικοδομικαί Επιχειρήσεις Α.Ε.» κατά της από 16.4.2003 Εκθέσεως Αυτοψίας και επιβολής προστίμου του τμ. Πολεοδομίας Ν.Α. Δωδ/σου.

Τα μέλη της Επιτροπής:
Παναγιώτης ΒΕΝΕΡΗΣ
Παναγιώτης ΜΑΤΣΗΣ
Νίκος ΠΑΝΑΓΑΚΗΣ
Αντώνης ΧΑΤΖΗΪΩΑΝΝΟΥ
Η γραμματέας
Ελένη Πετρά

ΤΕΕ ΔΟΡΚΑΣ
ΙΔΙΩΤΙΚΟ ΤΕΧΝΙΚΟ ΕΠΑΓΓΕΛΜΑΤΙΚΟ ΕΚΠΑΙΔΕΥΤΗΡΙΟ
ΑΝΑΓΝΩΡΙΣΜΕΝΟ ΑΠΟ ΤΟ ΚΡΑΤΟΣ
(ΦΕΚ 709/2000/τ.Β' - Α' ΚΥΚΛΟΣ ΣΠΟΥΔΩΝ)
(ΦΕΚ 1266/2001/τ.Β' - Β' ΚΥΚΛΟΣ ΣΠΟΥΔΩΝ)
(ΦΕΚ 1251/2002/τ.Β' - Α' & Β' ΚΥΚΛΟΣ ΣΠΟΥΔΩΝ)
ΤΟΜΕΙΣ & ΕΙΔΙΚΟΤΗΤΕΣ
• ΚΟΜΜΩΤΙΚΗΣ
• ΠΛΗΡΟΦΟΡΙΚΗΣ
• ΑΙΣΘΗΤΙΚΗΣ
ΑΙΣΘΗΤΙΚΗ
ΜΑΚΙΓΙΑΖ
ΠΕΝΤΙΚΙΟΥΡ
ΜΑΝΙΚΙΟΥΡ ΟΝΥΧΟΠΛΑΣΤΙΚΗ
• Κρατικό πτυχίο
• Αναβολή στράτευσης
• Συνέχιση σπουδών στα ΤΕΙ
• Σεμινάρια - Μετεκπαιδεύσεις
• Επαγγελματικά δικαιώματα
• Πρόσληψη στο δημόσιο και ιδιωτικό τομέα
• Πρακτική άσκηση ως προϋπηρεσία
ΠΛΗΡΟΦΟΡΙΕΣ - ΕΓΓΡΑΦΕΣ:
Θεσσαλονίκης 18 περιοχή Μήδεια - Ρόδος
Τηλ. 22410/76536 - 29550 - 60554
http://www.dorkas-tee.gr

Συνοδεύει άψογα...
τα πάρτυ, τις εκδηλώσεις, τις γιορτές!
Απο τις πιο προσωπικές σας στιγμές μέχρι τις πιο κοινωνικές σας εκδηλώσεις εμπιστευθείτε την οργάνωση στον Mike's. Ζεστά και κρύα πιάτα, γλυκά και αλμυρά, ψητά ή μαγειρευτά, ακόμα και γουρουνόπουλα, νοστιμότατα μεζεδάκια, εδέσματα ή ότι άλλο εσείς παραγγείλετε στολίζουν την εκδήλωση σας και ικανοποιούν τους καλεσμένους σας!
Mike's Executive Catering
Γεωργίου Σεφέρη 108
Τηλ. 2241066510 - 60075

■ ΧΑΝΟΝΤΑΙ ΖΩΕΣ ΛΟΓΩ ΤΗΣ ΚΡΑΤΙΚΗΣ ΑΔΙΑΦΟΡΙΑΣ

ΑΠΟΚΑΛΥΠΤΙΚΗ ΕΚΘΕΣΗ ΤΗΣ ΤΡΟΧΑΙΑΣ για το «τριτοκοσμικό» οδικό δίκτυο



Σ' αυτήν την χώρα τελικά οι αρμόδιοι δεν φταίνε σε τίποτα;

Ο αριθμός των τροχαίων δυστυχημάτων, με νεκρούς και σοβαρά τραυματίες, αυξάνει κάθε χρόνο.

Αυτό, τουλάχιστον , επιβεβαιώνουν τα στατιστικά στοιχεία του Τμήματος Τροχαίας. Ως κυριότερη αιτία αναφέρεται ο ανθρώπινος παράγοντας, όμως σημαντικό ρόλο στην πρόκληση των τροχαίων στη Ρόδο φαίνεται να παίζουν η κακή κατάσταση των δρόμων, οι κακοτεχνίες του οδικού δικτύου -εθνικού και επαρχιακού- και η πλημμελής σήμανση, που μάλλον παραπέμπει σε τριτοκοσμική χώρα και, πάντως, όχι στην τουριστική βιτρίνα της.

Το πρόβλημα μάλιστα γίνεται ακόμη μεγαλύτερο από τότε που η κεντρική εξουσία εκχώρησε στις Περιφέρειες την αρμοδιότητα σήμανσης, επισκευής, συντήρησης και εκτέλεσης έργων επί των εθνικών οδών.

Στην εθνική οδό Ρόδου - Λίνδου αφήνουν κάθε χρόνο την τελευταία τους πνοή δεκάδες οδηγοί και επιβάτες τροχοφόρων. Ανάμεσά τους και πολλοί ξένοι τουρίστες που δεν γνωρίζουν τις αναρίθμητες «θανάσιμες παγίδες» που κρύβει το εθνικό και επαρχιακό οδικό δίκτυο του νησιού. Ετσι, ανυποψίαστοι πέφτουν θύματα με τραγική κατάληξη για την ίδια τους τη ζωή, πολλές φορές.

Κι όμως η Περιφέρεια Νοτίου Αιγαίου αδιαφορεί τόσο για την σήμανση αλλά και την λήψη μέτρων προστασίας των εποχούμενων στα σημεία «καρμανιόλες».

Σήμερα η «δημοκρατική», επιμένουσα στη σημασία μιας άρτιας σήμανσης που «σώζει ζωές», όπως λένε οι ειδικοί, αποκαλύπτει μιαν έκθεση της Τροχαίας με θέμα την αντιμετώπιση των κυκλοφοριακών προβλημάτων στο επαρχιακό οδικό δίκτυο της νήσου Ρόδου. Η έκθεση έγινε στο τέλος του περασμένου Ιανουαρίου και υπεβλήθη άμεσα στην Νομαρχιακή Αυτοδιοίκηση που έχει την αρμοδιότητα και, κατά συνέπεια, την ευθύνη για την κατάσταση του επαρχιακού οδικού δικτύου.

ΕΠΙΚΙΝΔΥΝΕΣ ΕΛΛΕΙΨΕΙΣ

Η έκθεση που φέρει την υπογραφή του διοικητή κ. Φ. Νικολόπουλου καταγράφει σημαντικές ελλείψεις σε πινακίδες σήμανσης τόσο στην επαρχιακή οδό Ρόδου - Καμείρου όσο και στην επαρχιακή οδό Ρόδου - Καλλιθέας.

Ιδού τι αποκαλύπτει:

Α) Ε.Ο. ΡΟΔΟΥ - ΚΑΜΕΙΡΟΥ

1. Στο 20χιλ. έλλειψη πινακίδων Ρ-32, Ρ-30, Κ-27
2. Στο 21χιλ. έλλειψη πινακίδων Κ-28, Κ-15
3. Στο 22χιλ. έλλειψη πινακίδων Ρ-52δ και φθοράς πινακίδας Κ-28
4. Στο 26χιλ. έλλειψη πινακίδας Κ-28
5. Στο 27χιλ. έλλειψη πινακίδας Κ-15
6. στο 29χιλ. έλλειψη πινακίδας Κ-1 και φθορά πινακίδας Κ-1δ
7. Στο 31χιλ. έλλειψη πινακίδας Κ-2
8. Στο 33χιλ. έλλειψη πινακίδας Κ-2
9. Στο 35χιλ. έλλειψη πινακίδας Κ-2
10. Στο 36χιλ. φθορά πινακίδας Κ-1δ
11. Στο 37χιλ. έλλειψη πινακίδας Κ-2
12. Στο 38χιλ. έλλειψη πινακίδας Κ-2
13. Στο 39χιλ. έλλειψη πινακίδας Κ-2, Κ-14
14. Στο 42χιλ. έλλειψη πινακίδας Κ-1, Κ-28, Ρ-32
15. Στο 43χιλ. φθορά πινακίδας Κ-15
16. Στο 44χιλ. έλλειψη πινακίδων Κ-2, Κ-3, Κ-4
17. Στο 46χιλ. έλλειψη πινακίδας Ρ-32
18. Στο 47χιλ. φθορά πινακίδας Ρ-32
19. Μη ύπαρξη ρυθμιστικών πινακίδων Ρ-2(STOP) στις οδούς που συμβάλλουν με την Ε.Ο. Ρόδου - Καμείρου εντός των Δ.Δ. Κρεμαστής και Παραδεισίου.
20. Από το (1ο) χιλ. (Αρχή Κρητικών) μέχρι το 5ο χιλ. (Δ/νση προς Ιξιά) ο ασφαλτοτάπητας έχει υποστεί φθορές και χρήζει αντικατάστασης.
21. Από το (1ο)χιλ. μέχρι το 3ο χιλ. (όρια Δήμου Ιαλυσού) τοποθέτηση Κολώνων φωτισμού καθ' όσον ο υπάρχων φωτισμός κρίνεται ανεπαρκής με αποτέλεσμα οι κάτοικοι της περιοχής και οι τουρίστες που διασχίζουν το οδόστρωμα να μην γίνονται αντιληπτοί από τους διερχόμενους οδηγούς, με άμεσο κίνδυνο πρόκλησης σοβαρών ατυχημάτων.
22. Στο 35-36 χιλ. (στροφές μετά την Αρχαία Κάμειρο), τοποθέτηση στηθαίων ασφαλείας. Επίσης απαιτείται η διαμόρφωση του όχθου προς άρση των καταπτώσεων.
23. Χάραξη οριογραμμών και επαναχρωματισμός της υφιστάμενης διαγράμμισης σ' όλο το μήκος της Ε.Ο. Ρόδου - Καμείρου.

Β. Ε.Ο. ΡΟΔΟΥ - ΚΑΛΛΙΘΕΑΣ

1. Τοποθέτηση πινακίδας Ρ-2 (STOP) στη συμβολή της οδού Νικηφόρου Λύτρα με το 3ο χιλ. της Ε.Ο. Ρόδου - Καλλιθέας.
2. Στο 5ο χιλ. φθορά πινακίδας Κ-2δ
3. Στο 8ο χιλ. φθορά πινακίδων Κ-1α, Κ-15 και Κ-2δ
4. Στο 7ο χιλ. τοποθέτηση στηθαίων ασφαλείας.
5. Από το 7ο - 10ο χιλ. (στροφές Καλλιθέας) τοποθέτηση στηθαίων ασφαλείας και πινακίδων Κ-14.
6. **Άμεση απομάκρυνση βράχων στις στροφές Καλλιθέας** στο ρεύμα προς Φαληράκι, παραπλεύρως του οδοστρώματος και **διαμόρφωση του όχθου** προς άρση των καταπτώσεων.
7. Μετά τις στροφές της Καλλιθέας στην ευθεία του Ξενοδοχείου Paladium διάνοιξη χάνδακα, στα δεξιά της οδού, προς απομάκρυνση των λιμναζόντων υδάτων.
8. Από το (8ο - 14ο)χιλ. επαναχρωματισμός της υφιστάμενης διαγράμμισης και χάραξη νέας όπου αυτό απαιτείται.
9. Από το (10ο - 14ο) χιλ. ο ασφαλτοπάτητας λόγω των έργων έχει υποστεί φθορές και χρήζει αντικατάστασης.
10. Μή ύπαρξη ρυθμιστικών πινακίδων Ρ-2 (STOP) στις οδούς που συμβάλλουν με την Ε.Ο. Ρόδου - Καμείρου εντός του Δ.Δ. Φαληρακίου.
11. Συνεχής επίβλεψη και καθαρισμός χανδάκων από συνεργείο καθαρισμού στο 5ο χιλ. της Ε.Ο. Ρόδου - Καλλιθέας (Δ/νση προς Κοσκινού) σημείο στο οποίο υπάρχει ο μεγαλύτερος κίνδυνος σ' όλο το οδικό δίκτυο της Ν. Ρόδου, σχηματισμού λιμναζόντων υδάτων στις περιπτώσεις εκδήλωσης εντόνων καιρικών φαινομένων με άμεσο κίνδυνο την διακοπή της κυκλοφορίας.
12. Επίσης σας γνωρίζουμε ότι ο Δήμος Καλλιθέας πρόσφατα προέβη στην τοποθέτηση ανακλαστήρων επί του οδοστρώματος από 5ο χιλ. της Ε.Ο. Ρόδου Καλλιθέας (Δ/νση Κοσκινού) μέχρι το 14ο χιλ. αυτής (Φαληράκι).

Θα παρακαλούσαμε όπως δια των αρμοδίων υπηρεσιών σας προβείτε στην σύνταξη σχετικής οικονομοτεχνικής μελέτης για την Ε.Ο. Ρόδου - Καμείρου μέχρι το Αεροδρόμιο.

Η τοποθέτηση των ανακλαστήρων κρίνεται απολύτως αναγκαία και θα βοηθήσει σε μεγάλο βαθμό τους κινούμενους οδηγούς σε μία οδό που παρουσιάζει αυξημένη κίνηση όπου από τα στοιχεία που τηρεί η Υπηρεσία μας προκύπτει ότι στο Τμήμα αυτό λαμβάνουν χώρα τα περισσότερα ατυχήματα και μάλιστα θανατηφόρα.

Τέλος, τόσο ο υπογράφων όσο και ο αρμόδιος Αξιωματικός είναι στη διάθεση της Υπηρεσίας σας, για παροχή οποιοσδήποτε υπόδειξης - συνδρομής».



ΕΡΓΑΣΤΗΡΙ ΔΙΑΤΡΟΦΟΛΟΓΙΑΣ ΚΛΙΝΙΚΗΣ & ΔΙΑΙΤΟΛΟΓΙΑΣ

Χρύσα Σ. Καραγιάννη

Βιολόγος (BSc)-
Διατροφολόγος (MSc)
Κλινικός Διαιτολόγος (SRD)
Kings College University of London

Το Εργαστήρι Διατροφολογίας
& Κλινικής Διαιτολογίας
της Χρύσας Καραγιάννη - Ρούσσου
θα παραμείνει κλειστό μέχρι
και τις 24 Αυγούστου.

Θα λειτουργεί ξανά
από τη Δευτέρα 25 Αυγούστου.
Παρακαλούμε επικοινωνήστε μαζί μας
στο 2241076500
από τις 10:00 π.μ. μέχρι τις 12:00 μ.μ.
για επιβεβαίωση του ραντεβού σας.
Ευχαριστούμε

Παύλου Μελά 56, Ρόδος - Τηλ. 76500

Ηλεκτρονιο

ΜΙΧΑΛΗΣ Ν. ΧΑΤΖΗΜΑΡΚΟΣ

ΗΛΕΚΤΡΙΚΑ ΕΙΔΗ & ΗΛΕΚ. ΕΓΚΑΤΑΣΤΑΣΕΙΣ

ΗΛΙΑΚΑ ΣΥΣΤΗΜΑΤΑ

STIBETHERM σειρά **P**

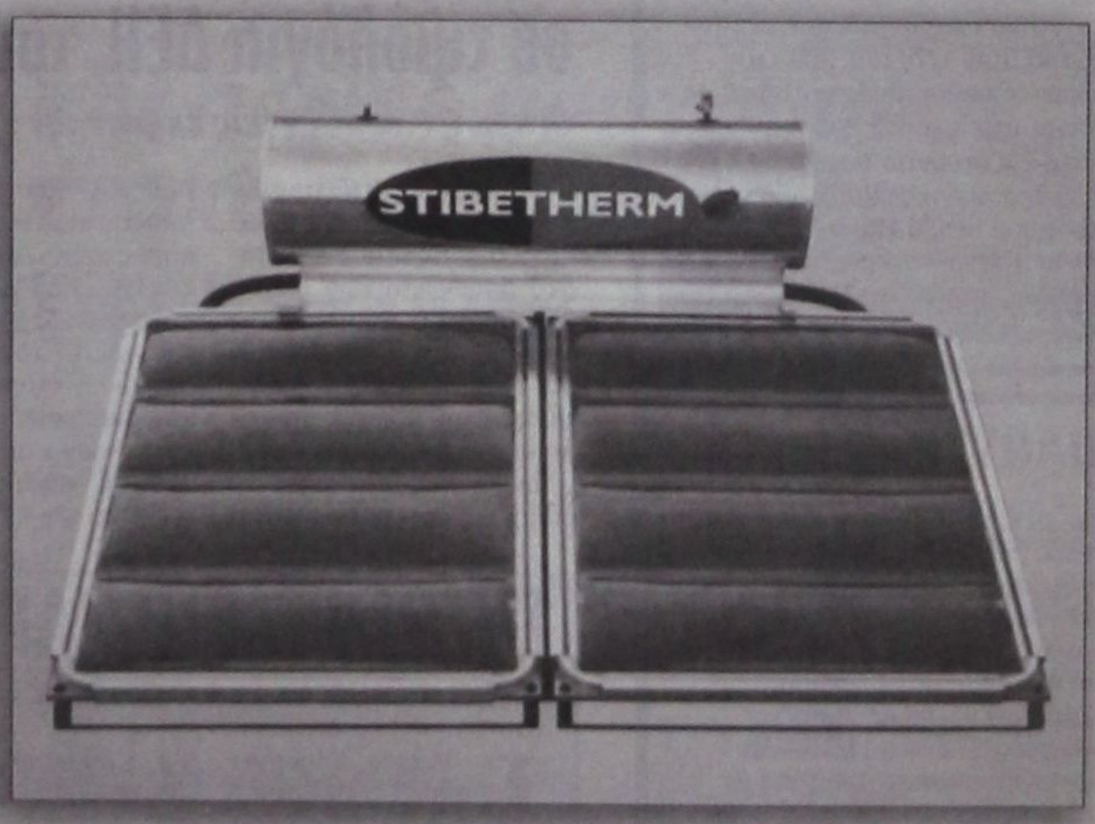

Γρηγορίου Ε' (7 Βαγιές) - 85100 ΡΟΔΟΣ
Τηλ.. (22410) 29411, 33340, 36278 - Fax: (22410) 33340

δημοκρατικά

ΥΠΑΡΧΕΙ ΑΝΤΙΚΕΙΜΕΝΙΚΗ ΠΡΑΓΜΑΤΙΚΟΤΗΤΑ Η ΟΠΟΙΑ ΔΙΝΕΙ ΤΟ ΜΕΤΡΟ ΤΗΣ ΑΛΗΘΕΙΑΣ (ΑΡΙΣΤΟΤΕΛΗΣ)

ΟΙ ΕΞΑΓΓΕΛΙΕΣ
δεν αλλάζουν το κλίμα



Της Νόνης Καραγιάννη

Μπορεί η κυβέρνηση να επενδύει πολιτικά στην επικείμενη, παρουσία του κ. Σημίτη στη Διεθνή Έκθεση Θεσσαλονίκης, για την αντιστροφή όμως του δυσμενούς κλίματος για το ΠΑΣΟΚ προφανώς δεν αρκούν ούτε οι εξαγγελίες του πρωθυπουργού ούτε το επικοινωνιακό «αμπαλάζ» της επίσκεψής του στη συμπρωτεύουσα.

Κακά τα ψέματα, η διαφορά των οκτώ ή εννέα ποσοστιαίων μονάδων που παγιώνεται πλέον υπέρ της Ν.Δ. δεν είναι μέγεθος που μπορεί εύκολα να ανατραπεί. Πολύ απλά γιατί ο κ. Σημίτης -«το προφίλ» του οποίου υπερτερεί του κόμματός του- δεν διαθέτει ικανότητες «ταχυδακτυλουργού» για να ρυμουλκήσει το ΠΑΣΟΚ σε μια νέα εκλογική νίκη. Στο εσωτερικό του κυβερνώντος κόμματος, αν και ομολογούν ότι η κατάσταση που έχει διαμορφωθεί είναι πολύ δύσκολη, αρκετοί είναι εκείνοι που φαίνεται να ελπίζουν σε ένα... θαύμα. Κι αυτό παρά το γεγονός ότι οι καιροί ου μενετοί και για την εξ ουρανού βοήθεια. Το τελευταίο διάστημα -ενδεχομένως και εξαιτίας της ένδειας στην πολιτική ειδησεογραφία- δείχνουν να προσλαμβάνουν διαστάσεις μείζονος γεγονότος ορισμένες πρωτοβουλίες του κ. Χρυσοχοϊδη. Η συνάντηση του γραμματέα του κόμματος με την κ. Διαμαντοπούλου και οι προτάσεις της Ελληνίδας επιτρόπου για μεταρρυθμίσεις στο κόμμα δημιούργησαν εντυπώσεις. Και μεταξύ των μονίμως ανησυχούντων, είναι η αλήθεια, «κορυφαίων» του ΠΑΣΟΚ. Μόνο που το αν και ποιός μπορεί να απειληθεί εκ της ιστορικής λεγόμενης ηγεσίας ή αν κινδυνεύουν ή όχι βουλευτές «εκ παραδόσεως δεκαετιών» του ΠΑΣΟΚ πολύ λίγο τελικά έως και καθόλου απασχολεί το εκλογικό σώμα.

Όπως άλλωστε κι αν τα στελέχη του ΠΑΣΟΚ θα έχουν τη δυνατότητα «επιμορφωτικών σεμιναρίων» ή αν η Χαριλάου Τρικούπη θα μεταμορφωθεί σε κόμμα του Διαδικτύου. Φιλότιμη μεν η προσπάθεια της νέας ηγεσίας στη Χαριλάου Τρικούπη, αλλά το κλίμα κόπωσης στο εκλογικό σώμα από την πολυετή διακυβέρνηση, που -ακόμα κι αν ο κ. Σημίτης στη ΔΕΘ μοιράσει αφειδώς υποσχέσεις για παροχές ή ο κ. Χρυσοχοΐδης αλλάξει το όνομα ή τα σύμβολα- πολύ δύσκολα μπορεί να αντιμετωπιστεί. Κι ανεξαρτήτως της ημερομηνίας των εκλογών...

ΠΩΛΟΥΝΤΑΙ

1) Μονοκατοικίες στην παραλία Ιαλυσού έναντι Βράχου 120, 140, 150, 170, 180, 200 τ.μ σε μπετά ή τελειωμένες πολυτελούς κατασκευής, σε οικόπεδα αυτοτελή 400 - 700 τ.μ.
2) Καταστήματα και στούντιο των 50 τ.μ. επί της οδού Ιερού Λόχου Ιαλυσός, έναντι ξενοδοχείου Τσίκη.

Πληρ. Γ. Ιωαννίδης
Τηλ. 21714 ή 0932296983

ΠΩΛΟΥΝΤΑΙ

1) Οροφοδιαμερίσματα πολυτελούς κατασκευής εντός της πόλεως Ρόδου (όπισθεν παλαιού Νοσοκομείου) οδός Μεταξά των 136 τ.μ. με αποθήκη και θέση γκαράζ εσωτερική.
2) Διαμερίσματα σε μικρή πολυκατοικία πολυτελούς κατασκευής (με γκαράζ εσωτερικό) μέτρων 91, 98 και 136 τ.μ.
3) Μονοκατοικίες στην περιοχή Mira Mare διόροφες με υπόγειο γκαράζ των 140 τ.μ. και διαμερίσματα των 70 τ.μ.

Πληρ. Γ. Ιωαννίδης
Τηλ. 21714 ή 0932296983

ΑΠΟ ΤΟ ΑΕΡΟΔΡΟΜΙΟ ΒΡΕΘΗΚΑΝ ΣΤΟ ΝΟΣΟΚΟΜΕΙΟ

ΣΕ ΠΡΑΓΜΑΤΙΚΟ ΘΡΙΛΕΡ ΕΞΕΛΙΣΣΕΤΑΙ η υπόθεση με τους δύο Αγγλους

Ο ένας πέθανε, ο άλλος νοσηλεύεται



Σε πραγματικό θρίλερ εξελίσσεται η έρευνα των αστυνομικών του Τμήματος Ρόδου και αρμοδίων υπαλλήλων του προξενείου της Μεγάλης Βρετανίας για την διερεύνηση των συνθηκών κάτω από τις οποίες βρήκε τραγικό θάνατο από ανακοπή καρδιάς ο 25χρονος Αγγλος υπήκοος Russel-Christopher Anderson, κάτοικος Birmaingham, προχθές το μεσημέρι στο Γενικό Νοσοκομείο Ρόδου.

Σύμφωνα με χθεσινό δημοσίευμα της «δ», ο 25χρονος, που έφερε εκδορές στο σώμα του και παρουσίαζε ταχυκαρδία, σύγχυση και μιδρίαση στα μάτια, όπως εκτίμησαν με επιφύλαξη οι ιατροί του νοσοκομείου, μέχρι να ολοκληρωθούν και οι τοξικολογικές εξετάσεις που παραγγέλθηκαν, πρέπει να πέθανε από χρήση ναρκωτικών.

Την ίδια ώρα ωστόσο που οι αστυνομικοί επιχειρούσαν να ανακαλύψουν στοιχεία για την εδώ διαμονή του ένας 46χρονος ομοεθνής του, ο Peter Luis, που ισχυρίσθηκε ότι είναι φίλος του, εισήλθε με αιμάτωμα στον εγκέφαλο στη νευροχειρουργική κλινική του νοσοκομείου, ευρισκόμενος σε άθλια κατάσταση!

Ας δούμε, όμως, πως έχει το ιστορικό της υπόθεσης σύμφωνα με στοιχεία που συνέλεξε συντάκτης της «δ».

Το πρωί της Τετάρτης ο 25χρονος και ο 46χρονος, που είχαν αφιχθεί στο νησί της Ρόδου για διακοπές μέσω του Manos Travel και διέμεναν στο Φαληράκι σε ενοικιαζόμενα δωμάτια, μετέβησαν στο αεροδρόμιο της Ρόδου προκειμένου να αναχωρήσουν για την πατρίδα τους.

Για άγνωστη αιτία ο 25χρονος εγκατέλειψε το αεροδρόμιο και βρέθηκε από οδηγό τουριστικού λεωφορείου, που μετέφερε αλλοδαπούς, να περιφέρεται ημίγυμνος σε κατάσταση σύγχυσης στο δρόμο Αεροδρόμιο - Ανατολικές Ακτές και σε μικρή απόσταση από τη γέφυρα της Κρεμαστής.

Ο οδηγός του λεωφορείου, που παραλίγο μάλιστα να πατήσει τον 25χρονο, που πετάχθηκε μπροστά του, τον επιβίβασε στο λεωφορείο και λίγα λεπτά αργότερα κάλεσε τους αστυνομικούς του αερολιμένα για να τον παραλάβουν καθώς βρισκόταν σε άθλια κατάσταση.

Οι αστυνομικοί του αεροδρομίου αμέσως κάλεσαν τον ιατρό για να του προσφέρει τις πρώτες βοήθειες και να διαγνώσει από τι έπασχε. Ο ιατρός του αερολιμένα προσπάθησε να τον εφησυχάσει και του χορήγησε ηρεμιστική ένεση η οποία όμως δεν είχε κανένα αποτέλεσμα καθώς τα συμπτώματα διατηρήθηκαν.

Περί ώραν 12:30 μεταφέρθηκε στο νοσοκομείο της Ρόδου με περιπολικό της ΕΛΑΣ αλλά λίγη ώρα αργότερα εξέπνευσε.

Το απόγευμα της ίδιας ημέρας ο 46χρονος ομοεθνής του αφού τον αναζήτησε στο αεροδρόμιο και ενημερώθηκε ότι είχε μεταφερθεί στο νοσοκομείο μετέβη σε άθλια κατάσταση εκεί για να δει τι συμβαίνει. Και ο 46χρονος όμως παρουσίαζε περίεργα συμπτώματα όμοια με αυτά που εμφανίζουν τοξικομανείς ευρισκόμενοι σε στερητικό σύνδρομο.

Ενώ αναζητούσε τον 25χρονο φίλο του βρέθηκε στη νευρολογική κλινική και από εκεί στη νευροχειρουργική κλινική αφού διεγνώσθη ότι είχε αιμάτωμα στον εγκέφαλο.

Από την αξονική τομογραφία προέκυψε ότι το τραύμα το οποίο υπέστη πρόσφατα ο 46χρονος δεν ήταν σοβαρό.

Όπως έγινε γνωστό του χορηγήθηκαν ειδικά φάρμακα για να καταπολεμηθούν τα στερητικά που παρουσιάζει.

Αν και δεν είχε πλήρη επίγνωση της κατάστασης του και παρουσίαζε σύγχυση φέρεται να ισχυρίστηκε ότι τα στερητικά που παρουσίασε οφείλονται σε αλκοολισμό. Κατέθεσε ειδικότερα ότι είναι εξαρτημένος από αλκοόλ.

Η προανάκριση συνεχίζεται και τα βασανιστικά ερωτήματα παραμένουν...

ΑΝΑΤΙΜΗΣΕΩΝ ΣΥΝΕΧΕΙΑ

ΝΕΕΣ ΑΥΞΗΣΕΙΣ ΑΠΟ ΤΟΝ ΣΕΠΤΕΜΒΡΙΟ σε τιμολόγια ΔΕΗ, τρόφιμα και δίδακτρα

Οι πρώτες ανατιμήσεις έκαναν την εμφάνισή τους στα σούπερ μάρκετ

Αυξήσεις στα τιμολόγια της ΔΕΗ, στα δίδακτρα των ιδιωτικών εκπαιδευτηρίων και των σχολικών ειδών αναμένονται από τις αρχές Σεπτεμβρίου, ενώ ήδη έχουν παρατηρηθεί οι πρώτες ανατιμήσεις στα τρόφιμα.

Πικρό καφέ θα πιούν οι έλληνες καταναλωτές αμέσως μόλις γυρίσουν απο τις καλοκαιρινές διακοπές τους. Από τις αρχές Σεπτεμβρίου αναμένονται αυξήσεις στα τιμολόγια της ΔΕΗ, στα δίδακτρα ιδιωτικών εκπαιδευτηρίων και σχολικών ειδών, ενώ ήδη έχουν παρατηρηθεί οι πρώτες ανατιμήσεις στα τρόφιμα και ειδικά στα γαλακτοκομικά προϊόντα και το ελαιόλαδο.

Ειδικότερα νεες Ανατιμησεις αναμένονται στα τιμολόγια της ΔΕΗ κατά 3%, στα δίδακτρα ιδιωτικών Εκπαιδευτηρίων κατά 4%, στα σχολικά είδη κατά 10%, στα τρόφιμα και στα κρασιά κατά 2,5% - 5%.

Ηδη από τον Ιούνιο έχουν γίνει σημαντικές αυξήσεις σε βασικά προϊόντα. Οι τιμές στα λαχανικά και στα φρούτα αυξήθηκαν έως 66%, στα ασφάλιστρα των ΙΧ έως 33%, στην αμόλυβδη βενζίνη έως 6,3%.

Το οικονομικό επιτελείο της κυβέρνησης θα προσπαθήσει να βάλει φρένο στο νεο κύμα ακρίβειας με εντατικούς ελέγχους στην αγορά. Οσον αφορά στο μέτρο των ενδεικτικών τιμών που ισχύει στα εμφιαλωμένα νερά και τα αναψυκτικά, αυτό δεν θα επεκταθεί σε άλλα είδη, όπως αρχικά είχε ανακοινωθεί από το υπουργείο Ανάπτυξης.

ΣΥΣΚΕΨΗ ΣΤΗ ΧΑΡΙΛΑΟΥ ΤΡΙΚΟΥΠΗ

Συνεδρίασε η ομάδα επικοινωνίας του ΠΑΣΟΚ εν όψει πρωθυπουργικών εξαγγελιών στη ΔΕΘ

Σε θέματα επικοινωνιακής πολιτικής, δράσεις και πρωτοβουλίες εν όψει της Διεθνούς Έκθεσης της Θεσσαλονίκης επικεντρώθηκε η σύσκεψη που πραγματοποιήθηκε, το πρωί της Πέμπτης, στα γραφεία του ΠΑΣΟΚ από το επικοινωνιακό επιτελείο της κυβέρνησης και του ΠΑΣΟΚ.

Κατά τη σύσκεψη, που διήρκεσε περίπου δυόμισυ ώρες, επιβεβαιώθηκε η συνεργασία του υπουργείου Τύπου με τους μηχανισμούς του ΠΑΣΟΚ.

Στη συνάντηση έλαβαν μέρος ο γραμματέας του ΠΑΣΟΚ Μιχάλης Χρυσοχοΐδης, ο υπουργός Τύπου Χρήστος Πρωτόπαπας, ο γραμματέας του τομέα Επικοινωνίας Νίκος Αθανασάκης και ο διευθυντής του γραφείου του πρωθυπουργού Νίκος Θέμελης.

ΟΡΓΗ ΣΤΟ ΚΑΣΤΕΛΛΟΡΙΖΟ

Εξοργισμένοι είναι οι κάτοικοι του Καστελλορίζου από τις προκλητικές προθέσεις για ερωτικό κάλεσμα θερμόαιμων τουριστών να διοργανώσουν στο νησί ερωτικό πάρτι με ανταλλαγές συντρόφων, με κορύφωση σήμερα. Περισσότεροι από 250 τουρίστες επρόκειτο να μετατρέψουν το Καστελλόριζο σε νησί των οργίων, καθώς δήλωσαν συμμετοχή σε σχετική πρόσκληση μέσω του Ίντερνετ, προκειμένου να πάρουν μέρος σε μία ομαδική και δημόσια ερωτική συνάντηση. Η πρωτοφανής και άκρως προκλητική ενέργεια ανήκει σε ένα ζευγάρι Ευρωπαίων που ανταλλάσσουν ερωτικούς συντρόφους, οι οποίοι καλούσαν κάθε ενδιαφερόμενο να δηλώσει συμμετοχή σε ένα μαραθώνιο ομαδικού σεξ, που θα κορυφωνόταν σήμερα με τον «μεγάλο τελικό». Η απίστευτη είδηση που ανεγράφη στην χθεσινή Εσπρέσσο, προκάλεσε σάλο στο νησί και οργή στους κατοίκους και τις αρχές του Καστελλορίζου. Αξιοσημείωτο είναι πως στην ηλεκτρονική διεύθυνση που γίνεται το ερωτικό κάλεσμα, αναφέρεται το Καστελλόριζο ως ο ιδανικότερος τόπος για τη συνάντηση αυτή, προτρέπει τους ενδιαφερόμενους να κλείσουν άμεσα δωμάτια ακόμη και μέσω Τουρκίας, ενώ προβάλλονται και φωτογραφίες άσεμνου περιεχομένου που παραπέμπουν σε οργιώδεις καταστάσεις.

Ο ΜΑΝΩΛΗΣ ΠΑΛΛΑΣ

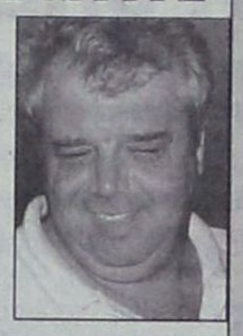

Αποχώρησε η μειοψηφία του Δημοτικού Συμβουλίου Λινδίων από την προχθεσινή συνεδρίαση ως ένδειξη διαμαρτυρίας για την υποβάθμιση του θεσμού και των θεμάτων της ημερήσιας διάταξης. Μιλώντας σχετικά ο επικεφαλής της μειοψηφίας Μανώλης Παλλάς τόνισε ότι η κατάσταση έχει φτάσει στο απροχώρητο αφού η δημοτική αρχή δεν ανταποκρίνεται στο ρόλο της και δεν ενδιαφέρεται για τα προβλήματα της περιοχής. Ήταν ενδεικτικός ο κ. Παλλάς: «Έναν ιστορικό δήμο τον έφεραν σε επίπεδα κατάντιας», είπε χαρακτηριστικά, περιγράφοντας μεταξύ άλλων την κατάσταση που επικρατεί στην είσοδο του Δημαρχείου

ΘΕΤΙΚΑ ΣΧΟΛΙΑ

Με σαφώς θετικά σχόλια, αρκετές Βρετανικές εφημερίδες εμφανίσθηκαν χθες αναφερόμενες στις τελευταίες εξελίξεις στο Φαληράκι όπου η Ελληνική Αστυνομία προσπαθεί να επαναφέρει στην τάξη τους μεθυσμένους τουρίστες. «Η απελευθέρωση της Ρόδου» είναι ο χαρακτηριστικός τίτλος σχολίου της σύνταξης του Γκάρντιαν. «Εδώ και πολλά καλοκαίρια, ήρεμα τουριστικά θέρετρα στη φτωχότερη νότια Ευρώπη υποχρεώθηκαν για οικονομικούς λόγους και μόνο, να κάνουν πως δεν βλέπουν τη συμπεριφορά χιλιάδων νεαρών τουριστών από τον πλούσιο βορρά» λέει η εφημερίδα. «Τώρα, αντιμέτωποι με άλλη μια περίοδο υπερβολών των Βρετανών τουριστών, τροφοδοτούμενων από την υπερβολική κατανάλωση αλκοόλ, σε περιοχές όπως η Κέρκυρα, η Ίος, η Ρόδος και η Ζάκυνθος, η Αστυνομία και οι Εισαγγελείς σε μερικά από τα νησιά που έχουν πληγεί περισσότερο, άρχισαν επιτέλους να δαγκώνουν το χέρι που τους τρέφει» λέει η βρετανική εφημερίδα, η οποία στηλιτεύει και τα βρετανικά ήθη. «Η αλήθεια είναι πως αυτό είναι βρετανικό και όχι ελληνικό πρόβλημα. Δεν αρκεί να χαιρετίζουμε τα μέτρα καταστολής στο νότο. Πρέπει να βάλουμε ένα τέλος στο μεθοκόπημα και εδώ στο Βορρά» γράφει σήμερα ο Γκάρντιαν. Σε ανάλογους τόνους ο σχολιαστής της Ιντιπέντεντ, Φίλιπ Χένσερ, σε άρθρο του με τίτλο «Όταν είσαι στην Ελλάδα να συμπεριφέρεσαι όπως οι Έλληνες» σημειώνει την ειλικρινή έκπληξη που ένιωσαν οι συλληφθέντες από την Ελληνική Αστυνομία Βρετανοί τουρίστες. Νομίζουν πως πάνε σε ένα τόπο διακοπών όπου όλα επιτρέπονται, λέει ο Χένσερ, παρόλο που πιθανότατα οι ίδιοι τουρίστες δεν θα έκαναν στις πόλεις που ζουν, αυτά που κάνουν στο Φαληράκι, ακόμα και αν ήταν τελείως μεθυσμένοι. Αλλά, λέει ο συντάκτης της Ιντιπέντεντ, δεν υπάρχουν τόποι διακοπών. «Υπάρχουν μόνο τόποι με τον δικό τους πολιτισμό και ιστορία. Και με τις δικές τους φυλακές, αν κάποιος ενδιαφέρεται να τις δει» καταλήγει ο Φίλιπ Χένσερ.

ΔΗΛΩΣΕΙΣ ΠΑΤΕΛΛΗ



«Δεν μπορούμε να λάβουμε μέτρα κατά των τουριστών που δημιουργούν τα προβλήματα αν δεν ελέγξουμε και τον τρόπο που οι νεαροί στο Φαληράκι μεθούν και κατόπιν προκαλούν». Την δήλωση αυτή έκανε χθες ο πρόεδρος του ΕΟΤ Γιάννης Πατέλλης. Σε συζήτηση με τον δήμαρχο Καλλιθέας κ. Ιατρίδη στον ραδιοφωνικό σταθμό ΑΙΓΑΙΟ ΑΝΤΕΝΝΑ ζήτησε μέτρα από την Αυτοδιοίκηση για να προλαμβάνονται τα έκτροπα των νεαρών τουριστών, δεν ξεκαθάρισε πάντως με ποιό νομοθετικό πλαίσιο ο Δήμος Καλλιθέας θα μπορούσε να παρέμβει για να αξιώσει αυτά τα μέτρα.

ΓΙΑ ΚΑΕ

Για την ακύρωση της απόφασης του προϊσταμένου του Τελωνείου κ. Γερογιαννάκη και για αθέμιτο ανταγωνισμό προσφεύγουν στο Διοικητικό Πρωτοδικείο οι καταστηματάρχες της Παλιάς Πόλης. Σύμφωνα με τον κ. Κώστα Σαρρή που ως νομικός τους εκπροσωπεί, η απόφαση της Τελωνειακής αρχής κρίνεται παράτυπη αφού δεν είχε την αρμοδιότητα έκδοσής της, για κατάστημα υγειονομικού ενδιαφέροντος. Όταν ο κ. Σαρρής ρωτήθηκε αν γνωρίζει για τα είδη υγειονομικού ενδιαφέροντος που πωλούνται στα ΚΑΕ, τόνισε πως αυτό αναφέρθηκε από τους καταστηματάρχες και τον Δήμο Ροδίων. Άλλωστε ο καθένας δεν είναι υποχρεωμένος να γνωρίζει τι πωλεί και τι όχι το κάθε κατάστημα. Κι ο κ. Σαρρής ενήργησε με όσα του είπαν οι πελάτες του...

ΚΟΝΤΡΑ ΝΙΝΟ - ΧΑΤΖΗΓΙΑΝΝΗ

Κόντρα αύριο μεταξύ Χατζηγιάννη και Νίνο. Ο πρώτος τραγουδά στην Τάφρο, ο δεύτερος στο δημοτικό γήπεδο Αφάντου. Ο πρώτος τραγουδά και μεθαύριο κι έτσι μάλλον ο Ροδίτης θα κερδίσει την αυριανή αναμέτρηση. Ο νεαρόκοσμος προτιμά Νίνο, οι περισσότερο ...κουλτουριάρηδες τον Χατζηγιάννη. Και οι ερωτευμένοι τον πρώτο λόγω ...Ροβινσώνα!!

Ο Τορευτής

ΓΕΝΙΚΗ ΤΕΧΝΙΚΗ
ΟΜΙΛΟΣ ΕΤΑΙΡΕΙΩΝ

ΑΝΑΝΕΩΜΕΝΟΙ ΚΑΙ ΠΑΝΤΑ ΠΡΩΤΟΠΟΡΟΙ
ΜΑΖΙ ΣΑΣ ΜΕ ΣΤΟΧΟ ΤΙΣ ΚΑΛΥΤΕΡΕΣ
ΤΕΧΝΙΚΕΣ ΛΥΣΕΙΣ

• ΕΤΟΙΜΟ ΣΚΥΡΟΔΕΜΑ
με ανανεωμένες -
σύγχρονες εγκαταστάσεις

• ΑΔΡΑΝΗ ΥΛΙΚΑ
υψηλών προδιαγραφών και
απαιτήσεων από
το ΝΕΟ Λατομείο μας

ΕΡΓΟΣΤΑΣΙΑ ΣΚΥΡΟΔΕΜΑΤΟΣ:
ΡΟΔΟΣ: 6ο χλμ. λεωφ. Ρόδου - Λίνδου,τηλ. 22410 - 60560/62323 FAX: 22410 60561
ΓΕΝΝΑΔΙ: 2ο χλμ. οδού ΓΕΝΝΑΔΙΟΥ - ΒΑΤΙΟΥ, τηλ. 22440 - 43470 FAX: 22440 43470
ΛΑΤΟΜΕΙΟ: Θέση Στραβόλαιμο ΚΑΛΥΘΙΩΝ
ΓΡΑΦΕΙΑ: Ρόδος Αρκαδίου 2, Τηλ. 22410-22186/22968/28058 FAX: 22410 - 33021

ΕΚΤΙΜΗΣΕΙΣ ΓΙΑ ΤΗΝ ΕΙΣΟΔΟ ΣΤΑ ΑΕΙ ΚΑΙ ΤΕΙ

ΟΙ ΒΑΣΕΙΣ ΤΡΑΒΟΥΝ ΤΗΝ ΑΝΗΦΟΡΑ

Λίγο πάνω από τα 19.000 μόρια η οροφή φέτος. Τα σκήπτρα σε Μηχανικούς Ηλεκτρονικών Υπολογιστών ΕΜΠ και Ιατρική Αθήνας

Στο τέλος της έφτασε η αγωνία για τους 90.000 υποψηφίους που διεκδικούν τις περίπου 68.000 θέσεις στα ΑΕΙ και τα ΤΕΙ όλης της χώρας.

Τις τελευταίες ημέρες του Αυγούστου ή το αργότερο την πρώτη εβδομάδα του Σεπτεμβρίου το υπουργείο Παιδείας θα ανακοινώσει τις βάσεις εισαγωγής. Αυτή τη στιγμή η μηχανογραφική υπηρεσία του υπουργείου Παιδείας βρίσκεται στο τελικό στάδιο επεξεργασίας των στοιχείων των υποψηφίων, δηλαδή στη διασταύρωση βαθμών και προτιμήσεων πριν το συγκεκριμένο πρόγραμμα «τρέξει» στην εκτύπωση των αποτελεσμάτων.

Σύμφωνα με όλα τα στοιχεία που προέρχονται από πηγές του υπουργείου Παιδείας, οι βάσεις εισαγωγής, μετά την περσινή πτώση, αναμένεται ότι θα πάρουν φέτος την ανηφόρα για το σύνολο σχεδόν των σχολών της τριτοβάθμιας εκπαίδευσης. Οι μεγαλύτερες τιμές της ανόδου αναμένεται ότι θα διαμορφωθούν στα μεσαία στρώματα των δύο πεδίων, δηλαδή στα τμήματα που πέρυσι εμφάνισαν βαθμολογίες εισαγωγής γύρω στο 15.

Η οροφή των βάσεων φέτος θα σταθεί λίγο πιο πάνω από τα 19.000 μόρια και αναμένεται να διαμορφωθεί στο τμήμα Μηχανικών Ηλεκτρονικών Υπολογιστών του Εθνικού Μετσοβείου Πολυτεχνείου με βαθμολογία εισαγωγής τα 19.100 μόρια.

Σε απόσταση αναπνοής αναμένεται να σταθεί η βάση στην Ιατρική Αθήνας που κρατάει παραδοσιακά τα σκήπτρα της πιο υψηλόβαθμης σχολής. Οι φετινές εκτιμήσεις δείχνουν ότι η Ιατρική Αθήνας θα παίξει γύρω στα 19.000 μόρια και δεν αποκλείεται να τα ξεπεράσει πολύ λίγο.

Ανοδο θα έχουμε φέτος και στις νομικές και φιλολογικές σχολές του πρώτου επιστημονικού πεδίου από 50 μέχρι 270 μόρια. Στην κορυφή της πυραμίδας των σχολών αυτού του πεδίου θα σταθεί και πάλι η Νομική Αθήνας, η οποία αναμένεται να ξεπεράσει τα 18.000 μόρια, ενώ θα ακολουθήσει η Νομική Θεσσαλονίκης, η οποία εκτιμάται ότι θα σταθεί γύρω στα 17.700 μόρια. Ανοδο θα εμφανίσουν και οι φιλολογικές σχολές, οι οποίες εξακολουθούν να δηλώνονται από αξιόλογο αριθμό υποψηφίων, παρά το γεγονός ότι δεν παρέχουν επαγγελματική εξασφάλιση. Η βάση στη Φιλολογία Αθήνας εκτιμάται ότι θα ξεπεράσει τα 16.000 μόρια, ενώ στα υπόλοιπα φιλολογικά τμήματα οι βάσεις θα κυμανθούν από τα 14.000 έως τα 15.000 μόρια.

Ανοδο περί τα 200 μόρια αναμένεται να εμφανίσει και το τμήμα Ψυχολογίας του Παντείου Πανεπιστημίου που το προτιμούν πάρα πολλοί υποψήφιοι. Πέρσι 1.000 υποψήφιοι το δήλωσαν ως πρώτη τους προτίμηση.

Σημαντική θα είναι η αύξηση των μορίων στα φυσικομαθηματικά και γεωπονικά τμήματα του δεύτερου επιστημονικού πεδίου και στα πολυτεχνικά τμήματα του τέταρτου επιστημονικού πεδίου, αλλά όχι στα τμήματα πρώτης ζήτησης. Στα μεσαία στρώματα των δύο πεδίων, που πέρυσι διαμόρφωσαν βαθμολογίες εισαγωγής γύρω στα 15.000 μόρια, αναμένεται ότι θα παρατηρηθεί η μεγαλύτερη αύξηση των βάσεων.

Καθολική σχεδόν αύξηση, μετά την περσινή σημαντική πτώση, θα εμφανίσουν τα τμήματα του τρίτου επιστημονικού πεδίου τα οποία είναι ιατρικά και φαρμακευτικά. Εκτός από την Ιατρική Αθήνας που θα φτάσει - αν δεν ξεπεράσει κιόλας - τα 19.000 μόρια, αύξηση θα εμφανίσουν τα ιατρικά τμήματα, όλων των ΑΕΙ της χώρας. Η αύξηση αναμένεται να κυμανθεί γύρω στα 200 μόρια, χωρίς όμως να αποκλείεται και μεγαλύτερη. Εξαίρεση θα αποτελέσουν κτηνιατρικά τμήματα, τα οποία θα εμφανίσουν μικρή πτώση.

Τα τμήματα των Ηλεκτρολόγων Μηχανικών και Μηχανικών Ηλεκτρονικών Υπολογιστών θα εμφανίσουν, όπως άλλωστε γίνεται κάθε χρόνο, τις υψηλότερες βαθμολογίες από τις σχολές του τέταρτου επιστημονικού πεδίου. Με εξαίρεση το τμήμα αυτό του Μετσόβειου Πολυτεχνείου, όπου η βάση εκτιμάται ότι θα ξεπεράσει τα 19.000, οι βάσεις στις αντίστοιχες σχολές των άλλων ΑΕΙ θα κυμανθούν από 17.900 μόρια μέχρι τα 18.300. Δεν αποκλείεται βέβαια όλα αυτά τα ομοειδή τμήματα να σπάσουν το φράγμα των 18.000 μορίων.

Στο πέμπτο επιστημονικό πεδίο τώρα και συγκεκριμένα στα τμήματα των Οικονομικών Επιστημών αναμένεται αύξηση των βάσεων από 400 μόρια και πάνω. Αύξηση που οφείλεται κυρίως στις πολύ καλές βαθμολογίες που είχαν οι υποψήφιοι στο μάθημα «Αρχές Οικονομικής Θεωρίας».

Τα σκήπτρα εδώ κρατάει πάλι το τμήμα Μάρκετινγκ και Επικοινωνίας του Οικονομικού Πανεπιστημίου Αθηνών, η βάση του οποίου θα ξεπεράσει τα 18.000 μόρια και αναμένεται να διαμορφωθεί στα 18.300 και ίσως και λίγο παραπάνω. Να σημειωθεί ότι η σχολή αυτή του πέμπτου επιστημονικού πεδίου έχει τη μεγαλύτερη ζήτηση από τις υπόλοιπες σχολές του πεδίου. Πέρσι τους 1.300 έφτασαν οι υποψήφιοι που δήλωσαν το τμήμα αυτό στην πρώτη τους προτίμηση, τη στιγμή που οι θέσεις των εισακτέων φέτος είναι 117.

Γενικευμένη όμως θα είναι η άνοδος των βάσεων εισαγωγής και στα περισσότερα τμήματα των ΤΕΙ, αφού οι υποψήφιοι πέτυχαν φέτος καλύτερες βαθμολογίες σε σχέση με πέρσι. Τη μεγαλύτερη άνοδο θα εμφανίσουν τα τμήματα που εξασφαλίζουν ταχύτερη επαγγελματική αποκατάσταση. Σε πρώτη ζήτηση είναι τα τμήματα που συνδέονται με τις νέες τεχνολογίες, τα τμήματα Πληροφορικής δηλαδή, και ακολουθούν τα τμήματα Λογιστικής, Μηχανολογίας, Γραφιστικής, Αυτοματισμού, Τουριστικών Επιχειρήσεων, Διοίκησης Επιχειρήσεων, Φυσικοθεραπείας.

Η μεγαλύτερη άνοδος των βάσεων εκτιμάται ότι θα σημειωθεί στα τμήματα Πληροφορικής Αθήνας και Θεσσαλονίκης και στο τμήμα Φυσικοθεραπείας του ΤΕΙ Αθήνας. Εδώ η άνοδος αναμένεται να φτάσει μέχρι τα 656 μόρια, ενώ στα τμήματα Πληροφορικής η άνοδος θα περιστραφεί γύρω στα 500 μόρια.

Πώς θα διαμορφωθούν οι φετινές βάσεις στις περιζήτητες σχολές ΑΕΙ και ΤΕΙ

ΑΕΙ

1ο ΠΕΔΙΟ

	ΒΑΣΗ 2002	ΜΕΤΑΒΟΛΗ (+/-)	ΕΚΤΙΜΗΣΗ 2003	ΘΕΣΕΙΣ
Νομική Αθήνας	17.935	+250	18.185	477
Νομική Θεσσαλονίκης	17.524	+250	17.774	423
Νομική Καματηνής	16.597	+270	16.867	495
Φιλολογία Αθήνας	15.896	+180	16.076	333
Φιλολογία Πάτρας	14.998	+130	15.128	130
Φιλολογία Ιωαννίνων	14.065	+100	14.165	247
Φιλοσοφίας Πάτρας	12.691	+50	12.741	121
Κοινωνιολογίας Αιγαίου	11.297	-40	11.257	135
Θεολογίας Αθήνας	10.893	-70	10.823	243

2ο ΠΕΔΙΟ

	ΒΑΣΗ 2002	ΜΕΤΑΒΟΛΗ (+/-)	ΕΚΤΙΜΗΣΗ 2003	ΘΕΣΕΙΣ
Μαθηματικών Αθήνας	15.152	+550	15.702	283
Μαθηματικών Πάτρας	14.545	+550	15.095	202
Μαθηματικών Κρήτης	13.976	+550	14.526	108
Στατιστικής ΟΠΑ	13.412	+2.088	15.500	72
Φυσικό Αθήνας	15.915	+685	16.600	238
Βιολογικό Αθήνας*	17.031	+669	17.700	126
Πληροφορικής και Τηλεπικοινωνιών Αθήνας**	17.946	+304	18.250	162
Πληροφορικής Οικονομικού Πανεπ. Αθήνας**	17.439	+461	17.900	175

* Είναι κοινά 2ου και 3ου επιστημονικού πεδίου
** Είναι κοινά 2ου και 4ου επιστημονικού πεδίου

3ο ΠΕΔΙΟ

	ΒΑΣΗ 2002	ΜΕΤΑΒΟΛΗ (+/-)	ΕΚΤΙΜΗΣΗ 2003	ΘΕΣΕΙΣ
Ιατρική Αθήνας	18.835	+170	19.005	216
Ιατρική Θεσσαλονίκης	18.621	+200	18.821	193
Ιατρική Θράκης	17.970	+270	18.240	103
Φαρμακευτική Πάτρας	16.641	+200	16.841	63
Κτηνιατρική Θεσσαλίας	15.721	-20	15.701	31

4ο ΠΕΔΙΟ

	ΒΑΣΗ 2002	ΜΕΤΑΒΟΛΗ (+/-)	ΕΚΤΙΜΗΣΗ 2003	ΘΕΣΕΙΣ
Μηχανικών Η/Υ ΕΜΠ	18.907	+200	19.107	288
Μηχανικών Η/Υ Πάτρας	17.914	+380	18.294	180
Μηχανικών Η/Υ Θράκης	17.496	+440	17.936	198
Πολ. Μηχανικών ΕΜΠ	18.219	+350	18.569	171
Πολ. Μηχανικών Θεσσαλίας	17.243	+450	17.693	40
Μηχανολόγων Μηχανικών ΕΜΠ	17.906	+294	18.200	144

Περιζήτητα τμήματα των ΤΕΙ

	ΒΑΣΗ 2002	ΜΕΤΑΒΟΛΗ (+/-)	ΕΚΤΙΜΗΣΗ 2003	ΘΕΣΕΙΣ
Πληροφορικής Αθήνας	14.580	+570	15.150	180
Πληροφορικής Θεσ/νίκης	14.259	+541	14.800	195
Διοίκησης Επιχειρήσεων Αθήνας	14.346	+354	14.700	180
Εμπορίας και Διαφήμισης Αθήνας	14.547	+353	14.900	127
Φυσικοθεραπείας Αθήνας	13.744	+656	14.400	67



ΑΝΑΚΟΙΝΩΣΗ

HELLENIC DUTY FREE SHOPS GROUP OF COMPANIES

Ο όμιλος εταιρειών της ΑΕ «ΚΑΤΑΣΤΗΜΑΤΑ ΑΦΟΡΟΛΟΓΗΤΩΝ ΕΙΔΩΝ» δραστηριοποιείται στον τομέα λιανικής πώλησης αφορολογήτων και φορολογημένων ειδών στα διεθνή αεροδρόμια, μεθοριακούς σταθμούς, λιμάνια, πλοία και μεθοριακούς σιδηροδρομικούς σταθμούς.

Ο συνολικός κύκλος εργασιών του ομίλου κατά το έτος 2002 ανήλθε στο ποσό των 208.4 εκ. Ευρώ και ο όμιλος κατέχει την 26η θέση μεταξύ του συνόλου των αντίστοιχων εταιρειών στην παγκόσμια αγορά. (www.dutyfreeshops.gr)

Ο όμιλος των εταιρειών της ΑΕ ΚΑΕ καλεί τους τοπικούς παραγωγούς και βιοτέχνες εγχωρίων τυποποιημένων ειδών, εγχωρίων οινοπνευματωδών ποτών (κρασιά, λικέρ, ούζο), ειδών Λαϊκής Τέχνης, δερματίνων ειδών, ειδών ταξιδιού, δώρων και αναμνηστικών και γενικώς ειδών που να αναδεικνύουν την Ροδιακή βιοτεχνία και παραγωγή, εφ' όσον τα είδη τους πληρούν τις προδιαγραφές της Ε.Ε. ως προς τους κανόνες παραγωγής, διάθεσης και υγιεινής, να καταθέσουν αίτηση για την πώληση των ειδών τους από την ΚΑΕ ΑΕ.

Οι προϋποθέσεις για την έγκριση των προμηθευτών είναι:
1. Άριστη ποιότητα των προσφερόμενων ειδών διότι προορίζονται για εξαγωγή.
2. Βεβαίωση του Εμπορικού και Βιοτεχνικού Επιμελητηρίου Δωδεκανήσου (ΕΒΕΔ) ότι ο παραγωγός ή βιοτέχνης είναι μέλος του με δραστηριότητα στα Δωδεκάνησα.
3. Για τα τυποποιημένα είδη και τα οινοπνευματώδη, χημική ανάλυση συστατικών από το Γενικό Χημείο του Κράτους.

Τηλέφωνο πληροφοριών :
210-8939400 Κον Ζαχμάνογλου Θεόδωρο.
22410-81911 Κον Πιπάκη Τσαμπίκο

Οι αιτήσεις και τα δείγματα να αποστέλλονται στην διεύθυνση:
ΚΑΤΑΣΤΗΜΑΤΑ ΑΦΟΡΟΛΟΓΗΤΩΝ ΕΙΔΩΝ Α.Ε.
Υπ' όψιν Κου Δ/ντή Αγορών
Λεωφ. Βουλιαγμένης 4 - Γλυφάδα 166 75

Για την ΚΑΕ ΑΕ
ΒΕΛΕΝΤΖΑΣ ΓΕΩΡΓΙΟΣ
Αν. Γενικός Δ/ντής

ΠΟΛΙΤΙΣΤΙΚΟΣ ΟΡΓΑΝΙΣΜΟΣ ΔΗΜΟΥ ΠΕΤΑΛΟΥΔΩΝ

ΠΟΛΙΤΙΣΤΙΚΕΣ ΕΚΔΗΛΩΣΕΙΣ ΚΑΛΟΚΑΙΡΙ 2003

ΠΡΟΓΡΑΜΜΑ ΕΚΔΗΛΩΣΕΩΝ ΣΤΑ ΠΛΑΙΣΙΑ ΛΕΙΤΟΥΡΓΙΑΣ ΤΗΣ 38ης ΠΑΝΕΛΛΗΝΙΑΣ ΕΚΘΕΣΗΣ ΧΕΙΡΟΤΕΧΝΙΑΣ ΚΡΕΜΑΣΤΗΣ

19-08-2003 ημέρα Τρίτη

Ώρα 20:30:Παρουσιάση παραδοσιακού χορευτικού συγκροτήματος από τον Πολιτιστικό Οργανισμό του Δήμου Καλλιθέας.

20-08-2003 ημέρα Τετάρτη

Ώρα 20:30:Παρουσιάση παραδοσιακού χορευτικού συγκροτήματος του Αναπτυξιακού και Πολιτιστικού Συλλόγου Κρεμαστής «Η ΠΡΟΟΔΟΣ» στο χώρο της έκθεσης Κρεμαστής.

Ώρα 21:30:Απονομή χρηματικού επάθλου από τον Ιατρό Κωστή Γ. Μιχαλάκη στους πρώτους αριστεύσαντες μαθητές Δημοτικού - Γυμνασίου και Λυκείου Κρεμαστής «εις μνήμη Κωστή και Μιχάλη Μιχαλάκη» στο χώρο της Έκθεσης Κρεμαστής.

21-08-2003 ημέρα Πέμπτη

Ώρα 20:30: Συναυλία Φιλαρμονικής Δήμου Πεταλούδων στο χώρο της έκθεσης Κρεμαστής.

23-08-2003 ημέρα Σαββάτο

Ώρα 20:30: Απονομή επαίνων σε αριστεύσαντες μαθητές - μαθήτριες Δημοτικού - Γυμνασίου και Λυκείου σχολικού έτους 2002-2003 στο χώρο της έκθεσης.

Απονομή επαίνων σε μαθητές- μαθήτριες Δ.Δ. Κρεμαστής σχολικού έτους 2002-2003 για την εισαγωγή τους σε Α.Ε.Ι-Τ.Ε.Ι στον χώρο της έκθεσης.

Ώρα 21:30:Παρουσίαση παραδοσιακού χορευτικού συγκροτήματος ενηλίκων του Αναπτυξιακού και Πολιτιστικού Συλλόγου Κρεμαστής «Η ΠΡΟΟΔΟΣ» και παρουσίαση της Κρεμαστενής παραδοσιακής φορεσιάς στο χώρο της έκθεσης Κρεμαστής.

Ο Πρόεδρος του Π.Ο.Δ.Π.
Κουδούνης Νικόλαος

✔Το πρόγραμμα των αγώνων στην Α' και Β' κατηγορία
✔ ΠΡΟΒΑΔΙΣΜΑ ΤΙΤΛΟΥ ΓΙΑ ΤΗΝ Α.Ε.Κ..
Σελ.16-17
✔ ΤΟ ΣΥΝΕΔΡΙΟ ΤΗΣ IAAF
Σελ.18

ΕΝΩΣΙΑΚΟΙ ΠΡΟΠΟΝΗΤΕΣ

ΔΗΜΗΤΡΗΣ ΔΟΞΑΚΗΣ:«Η ΕΠΙΛΟΓΗ των νέων Ενωσιακών προπονητών απαιτεί αθλητική ευπρέπεια και ευγένεια»



Τη δική του παρέμβαση στο θέμα της επιλογής των νέων ενωσιακών προπονητών, κάνει με επιστολή του στη «δσπορ» ο πρώην τερματοφύλακας της μεγάλης Ρόδου **Δημήτρης Δοξάκης** και συμπαίκτης τότε του **Γιώργου Σκαρτάδου**.

Ο πορτιέρο των «ελαφιών» πριν λίγα χρόνια είχε βρεθεί στην ίδια δυσάρεστη θέση που βρέθηκε προ ημερών ο Σκαρτάδος και κάποια άτομα που ήταν τότε στο Δ.Σ. της ΕΠΣΔ είναι και σήμερα στις ίδιες θέσεις.

Ωστόσο η τότε παραγκώνιση του **Δημήτρη Δοξάκη**, δεν προκάλεσε έστω την προσποιητή αγανάκτηση των ειδικών του ποδοσφαίρου που τότε και τώρα βρίσκονται στην πρώτη γραμμή.

«Έκαναν γαργάρα» όπως λέει και ο λαός την προσφορά του Δοξάκη στο ροδίτικο και ελληνικό ποδόσφαιρο. Το ίδιο συνέβη και πιο παλιά με τον άλλο μεγάλο ποδοσφαιριστή της Ρόδου και της Α.Ε.Κ., τον **Μανώλη Κώττη**.

Λούφαξαν και στις δύο πιο πάνω περιπτώσεις οι ειδικοί του τοπικού ποδοσφαίρου που τότε αλλά και τώρα θέλουν να το διαφεντεύουν.

Οι αξίες δεν χρειάζονται προστάτες αλλά ούτε τις βάζουμε σε διαδικασίες.

Το παιχνίδι που αυτές τις μέρες παίζεται στις πλάτες του Γ. Σκαρτάδου το έχουν καταλάβει οι πάντες.

Παρ' όλα αυτά αν και παθόντες οι παραπάνω κράτησαν και τότε αλλά και τώρα την στάση που ταιριάζει σε τέτοιους μεγάλους πρωταγωνιστές των ελληνικών γηπέδων.

Ειδικότερα ο Δημήτρης Δοξάκης, στην επιστολή που ακολουθεί συμπαρατέκεται στους νέους ενωσιακούς προπονητές και παροτρύνει όλους να στηρίξουν το έργο τους.

«Όλα αυτά που έγιναν πρέπει σοβαρά να αποτελέσουν αφετηρία προβληματισμού για όλη την αθλητική κοινότητα. Για τους θεσμούς, τους κανόνες και κυρίως για την ικανότητα, τη μόρφωση και τις δυνατότητες αυτών που επιλέγονται να ασκούν εξουσία. Οι ίντριγκες, οι συμμαχίες και ανταμοιβές ως και οι πολιτικές τοποθετήσεις δεν πρέπει να αποτελούν Διαβατήριο Ζωής.

Η επιλογή των νέων ενωσιακών προπονητών απαιτεί αθλητική ευπρέπεια και ευγένεια. Η αντιμετώπιση που είχαν μέχρι τώρα αποτελεί Αθλητική Βαρβαρότητα στο πρόσωπό τους.

Ο ίδιος ο Αθλητισμός επιβάλλει προς όλους την έκφραση της αποδοχής και της ευχής «Καλή Δουλειά, Καλή Επιτυχία στο έργο σας».

Δημήτρης Δοξάκης

ΤΣΙΚΡΙΚΑΣ, ΜΕΡΙΑΝΟΣ συζητούν με τον Απόλλωνα Κ.

• Ψάχνει παίκτες η διοίκηση για ενίσχυση του ρόστερ

Μετά τη φυγή του Στέφανου Λινάρδου από τον Απόλλωνα Καλυθιών η διοίκηση ξεκίνησε σαφάρι για την εξεύρεση ποδοσφαιριστών που θα πλαισιώσουν την ομάδα.

Ο Γιώργος Σκαρτάδος προσπαθώντας να μαζέψει τα κομμάτια ξεκίνησε τις επαφές με παίκτες. Χθες είχε συζήτηση με τον πρώην παίκτη της Κω Τσικρικά. Του έγινε η οικονομική προσφορά και απομένει η απάντησή του. Ακόμα προτάθηκε στους Απολλωνιστές και ο Κώστας Μεριανός.

Ο ποδοσφαιριστής έχει αγωνισθεί από το 1997 μέχρι το 2002 στην Κέρκυρα. Είναι χαφ και είναι 28 ετών.

Η πρόταση που του έγινε ο παίκτης την επεξεργάζεται υπάρχει διαφορά στο οικονομικό αλλά με λίγη καλή θέληση όλα μπορούν να ξεπερασθούν. Και οι προσπάθειες ενίσχυσης δεν σταματούν. Ήδη από την Αθήνα αναμένεται ένας ποδοσφαιριστής που σύντομα θα ενταχθεί στο ρόστερ των «κιτρινομπλέ». Σήμερα το απόγευμα ο Απόλλωνας δίνει φιλικό παιχνίδι με τη Ρόδο στις 5.30 μ.μ.

Ιάλυσος - Διγενής στο «Οικονομίδειο»

Σήμερα το απόγευμα στις 5.00 θα συναντηθούν Ιάλυσος και Διγενής σε φιλικό αγώνα στο πλαίσιο της προετοιμασίας τους. Ο αγώνας επρόκειτο να διεξαχθεί στο γήπεδο Καλυθιών, όμως επειδή δεν είναι «έτοιμο», το παιχνίδι θα γίνει στο «Οικονομίδειο».

Πρόσκληση σε γλέντι από την Ασπίδα Απ.

Η Ασπίδα Απολλακιάς σας προσκαλεί στην ετήσια Αυγουστιάτικη Χοροεσπερίδα της που θα γίνει στις 23/8/2003 ημέρα Σάββατο και ώρα 21:00 στην πλατεία του χωριού.

Η διασκέδασή σας θεωρείται δεδομένη με την ορχήστρα που αποτελείται από τους Θεμιστοκλή Τριανταφύλλου, Ελένη Καρανάση, Σάββα Περσελή και τα αδέλφια Δημήτρη και Καθολική Θαρενού.

Παγωμένη μπύρα - νόστιμο σουβλάκι. Είσοδος ελεύθερη.

Ο Πρόεδρος Καρατζιάς Δημήτριος
Ο Γεν. Γραμματέας Κανάρης Ιωάννης

Χωρίς νίκη έληξε το φιλικό Ρόδου-Διαγόρα

ΔΗΜΟΤΙΚΟ ΣΤΑΔΙΟ

Δοκίμασαν σχήματα οι δύο προπονητές Σκούνας και Σταύρου στο χθεσινό φιλικό Ρόδου και Διαγόρα που βρήκε τις δύο ομάδες ισόπαλες με σκορ 1-1.

Είχαν την ευκαιρία να παίξουν όλοι οι παίκτες εκτός του Νικηφόρου στη Ρόδου που δεν αγωνίσθηκε. Ο αγώνας είχε και ένταση όταν αντίκρυσε κόκκινη κάρτα ο Σάββενας ενώ διαπληκτίσθηκαν οι Ρουτζιέρης, Γεωργαλλής.



ΤΑ ΦΙΛΜ ΤΟΥ ΑΓΩΝΑ

20' Με πλασαρέ ο Γεωργαλλής πέτυχε το 1-0 μετά από πάσσα του Μόσχου.

29' Κόκκινη κάρτα ο Σάββενας για μαρκάρισμα πάνω στον Βασιλόπουλο .

40' Έντονος διαξιφισμός Γεωργαλλή Ρουτζιέρη οδήγησε τον Σκούνα στην απόφαση να βγάλει εκτός γηπέδου τον παίκτη του.

53' Δυνατό σουτ του Κρομμύδα δύσκολα σε κόρνερ έδιωξε ο Θέμελης.

60' Από διαγώνια πάσα του Μαλλιάκα ο Γ. Καντιμοίρης από πλάγια δεξιά σούταρε άστοχα.

63' Μετά από ενέργεια του Καστρουνή και πάσα στον Γαλανό από θέση μέσα δεξιά ισοφάρισε το σκορ σε 1-1.

85' Σουτ φάουλ του Τσουκαλίδη απέκρουσε εντυπωσιακά ο Σαββιδάκης.

ΡΟΔΟΣ:
Μπιλλιάς, Μητράκας, Βασιλόπουλος, Σαλαμαστράκης, Ισκάς, Μακρυδημήτρης, Μόσχου, Γεωργαλλής, Κλοκίδης, Στ. Καντιμοίρης, Μαΐλλης.

Επαιξαν και οι:
Θέμελης, Μαλλιάκας, Γιόνοβιτς, Ναλμπάντης, Τσουκαλίδης, Γ. Καντιμοίρης, Μοσχής, Νάκος, Πάττας, Δράκος, Πλαγγέτης, Α. Μακρυδημήτρης.

ΔΙΑΓΟΡΑΣ:
Κεφάλας, Παφιάκης, Αμπελάς, Κωστάκης, Ρουτζιέρης, Χατζηθεοδωράκης, Αγγελόπουλος, Κρομμύδας, Σάββενας, Γαλανός, Καραμαλίκης.

Επαιξαν και οι:
Καραβόλιας, Ελληνας, Βασιλάκης, Γ. Καστρουνής, (Σαββιδάκης), Ορφανός, Κολιάδης, Αθανασίου.

Το τελικό σκορ ήταν 1-1

Σε βιβλίο η ιστορία του Δωριέα



Η Ένωση Συντακτών Αθλητικού Τύπου Δωδεκανήσου, η Ένωση Ποδοσφαιρικών Σωματείων, ο Σύνδεσμος Βετεράνων Ποδοσφαιριστών Ρόδου αλλά και ο Δημοτικός Οργανισμός καθώς και παλιοί αθλητές (1923-1968) έχουν κάθε λόγο να αισθάνονται υπερήφανοι για τη λαμπρή ιστορία τους που καταγράφεται μέσα στο νέο βιβλίο - λεύκωμα «Η Μεγάλη Ιστορία της Θρυλικής Ομάδας ΔΑΝΣ - «Δωριεύς» σε 500 σελίδες! Πρόκειται για την αθλητική ζωή της Ρόδου, μέσα από σημαντικά ντοκουμέντα, προσωπικές μαρτυρίες αθλητών και παραγόντων και με σπάνιες φωτογραφίες εποχής που έγραψε, συνέλεξε και επιμελήθηκε με πολύ κόπο και θυσίες ο ιστορικός - ερευνητής Κυριάκος Μ. Χονδρός.

Το βιβλίο αποτελεί μια λαμπρή, μια ξεχωριστή συμβολή στους Ολυμπιακούς Αγώνες του «Αθήνα 2004» εκ μέρους της Ρόδου. Ο κάθε αναγνώστης, έχει τη δυνατότητα μέσα από τις σελίδες του βιβλίου, να αισθανθεί το αγωνιστικό φρόνημα, τη ψυχική ανάταση, τα ανθρώπινα συναισθήματα των αθλητών, να γνωρίσει δόξες και μεγαλεία, νίκες και ήττες, μνήμες και αγωνιστικότητα και γενικά ένα μεγάλο κεφάλαιο της ροδιακής - δωδεκανησιακής αθλητικής κληρονομιάς. Το βιβλίο μπορείτε να το προμηθευτεί όποιος επιθυμεί στα βιβλιοπωλεία και στα γραφεία του συλλόγου, τηλ. 22410 26508-6932 593801.

Πραγματοποιήθηκε προχθές το βράδυ στα γραφεία του ΔΟΝΑ Ρόδου η κλήρωση των αγώνων για τα πρωταθλήματα της Α' και Β' κατηγορίας που έχουν ως εξής:

Το πρόγραμμα των αγώνων στην Α' και Β' κατηγορία

ΠΡΩΤΑΘΛΗΜΑ Α' ΚΑΤΗΓΟΡΙΑΣ 2003 - 2004

1η Αγωνιστική (16η αγ. 10/1/04)	2η Αγωνιστική (17η αγ. 17/1/04)	3η Αγωνιστική (18η αγ. 24/1/04)
(13/9/2003)	(20/9/2003)	(27/9/2003)
Ευαγόρας - Αρης	Α.Ε. Λέρου - Ευαγόρας	Ευαγόρας -Ιάλυσος
ΑΕ Λέρου - Καλυμνιακός	Αρης - Ιάλυσος	ΑΕΡΑ - Α.Ε. Λέρου
Ιάλυσος - ΗρακλήςΜ.	Καλυμνιακός - ΑΕΡΑ	Φοίβος - Αρης
ΑΕΡΑ - Κλέανθης	Ηρακλής Μ. - Φοίβος	Ασπίδα Απ. - Καλυμνιακός
Φοίβος - Ανταγόρας	Κλέανθης - Ασπίδα Απ.	Κλέοβουλος - Ηρακλής Μ.
Ασπίδα Απ. - Αστέρας Μ.	Ανταγόρας - Κλέοβουλος	Αναγέννηση Εμπ. - Κλέανθης
Κλέοβουλος - Απόλλων Απ.	Αστέρας Μασ. - Αναγέννηση Εμ.	Διαγόρας Β. - Ανταγόρας
Διαγόρας Β. Αναγέννηση	Απόλλων Απ. - Διαγόρας Β.	Αστέρα Μασ. - Απόλλων Απ..

4η Αγωνιστική (19η αγ. 31/1/04)	5η Αγωνιστική (20η αγ. 7/2/04)	6η Αγωνιστική (21η αγ. 14/2/04)	7η Αγωνιστική (22η αγ. 21/2/04)	8η Αγωνιστική (23η αγ. 28/2/04)	9η Αγωνιστική (24η αγ. 6/3/04)
(4/10/2003)	(11/10/2003)	(18/10/2003)	(25/10/2003)	(1/11/2003)	(8/11/2003)
ΑΕΡΑ - Ευαγόρας	Ευαγόρας - Φοίβος	Ασπίδα Απ. - Ευαγόρας	Ευαγόρας - Κλεόβουλος	Αναγέννηση Εμπ. - Ευαγόρας	Ευαγόρας - Διαγόρας Β
Ιάλυσος - Φοίβος	Ασπίδα Απ. - Α.Ε.Ρ.Α.	Φοίβος - Κλεόβουλος	Αναγέννηση Εμπ. - Ασπίδα Απ.	Κλεόβουλος - Διαγόρας Β.	Απόλλων Απ. - Αναγέννηση Εμπ
Α.Ε. Λέρου - Ασπίδα Απ.	Κλεόβουλος - Ιάλυσος	Α.Ε.Ρ.Α. - Αναγέννηση Εμπ.	Διαγόρας Β. - Φοίβος	Ασπίδα Απ. - Απόλλων Απ.	Αστέρας Μασ. - Κλεόβουλος
Αρης - Κλεόβουλος	Αναγέννηση Εμπ. - Α.Ε. Λέρου	Ιάλυσος - Διαγόρας Β.	Απόλλων Απ. - Α.Ε.Ρ.Α.	Φοίβος - Αστέρας Μασ.	Ανταγόρας - Απίδα Απ.
Καλυμνιακός - Αναγέννηση Εμπ.	Διαγόρας Β. - Αρης	Α.Ε. Λέρου - Απόλλων Απ.	Αστέρας Μ. - Ιάλυσος	Α.Ε.Ρ.Α. - Ανταγόρας	Κλεάνθης - Φοίβος
Ηρακλής Μ. - Διαγόρας Β.	Απόλλων Απ. - Καλυμνιακός	Αρης - Αστέρας Μασ.	Ανταγόρας - Α.Ε. Λέρου	Ιάλυσος - Κλεάνθης	ΗρακλήςΜ. - Α.Ε.Ρ.Α.
Κλεάνθης - Απόλλων Απ.	Αστέρας Μασ. - ΗρακλήςΜ.	Καλυμνιακός - Ανταγόρας	Κλεάνθης - Αρης	Α.Ε. Λέρου - Ηρακλής Μ.	Καλυμνιακός - Ιάλυσος
Ανταγόρας - Αστέρας Μασ.	Κλεάνθης - Ανταγόρας	Ηρακλής Μ. - Κλεάνθης	Καλυμνιακός - Ηρακλής	Αρης - Καλυμνιακός	Αρης - Α.Ε. Λέρου

10η Αγωνιστική (25η αγ. 13/3/04)	11η Αγωνιστική (26η αγ. 20/3/04)	12η Αγωνιστική (27η αγ. 27/3/04)	13η Αγωνιστική (28η αγ. 3/4/04)	14η Αγωνιστική (29η αγ. 17/4/04)	15η Αγωνιστική (30η αγ. 24/4/04)
(15/11/2003)	(22/11/2003)	(29/11/2003)	(6/12/2003)	(13/12/2003)	(20/12/2003)
Απόλλων Απ. - Ευαγόρας	Ευαγόρας - Αστέρας Μασ.	Ανταγόρας - Ευαγόρας	Ευαγόρας - Κλεάνθης	Ηρακλής Μ. - Ευαγόρας	Ευαγόρας - Καλυμνιακός
Διαγόρας Β. - Αστέρας Μασ.	Ανταγόρας - Απόλλων Απ.	Αστέρας Μ. - Κλεάνθης	Ηρακλής Μ. - Ανταγόρας	Κλεάνθης - Καλυμνιακός	Αρης - Ηρακλής Μ.
Αναγέννηση Εμπ. - Ανταγόρας	Κλεάνθης - Διαγόρας Β.	Απόλλων Απ. Ηρακλής Μ.	Καλυμνιακός - Αστέρας Μασ.	Ανταγόρας - Αρης	Α.Ε. Λέρου - Κλεάνθης
Κλεόβουλος - Κλεάνθης	Ηρακλής Μ. - Αναγέννηση Εμπ.	Διαγόρας Β. - Καλυμνιακός	Αρης - Απόλλων Απ.	Αστέρας Μασ. - Α.Ε. Λέρου	Ιάλυσος - Ανταγόρας
Ασπίδα Απ. - Ηρακλής Μ.	Καλυμνιακός - Κλεόβουλος	Αναγέννηση Εμπ. - Αρης	Α.Ε. Λέρου - Διαγόρας Β.	Απόλλων Απ. - Ιάλυσος	Α.Ε.Ρ.Α - Αστέρας Μασ.
Φοίβος - Καλυμνιακός	Αρης - Ασπίδα Απ.	Κλεόβουλος - Α.Ε. Λέρου	Ιάλυσος - Αναγέννηση Εμπ.	Διαγόρας Β. - ΑΕΡΑ	Φοίβος - Απόλλων Απ.
Α.Ε.Ρ.Α - Αρης	Α.Ε. Λέρου - Φοίβος	Ασπίδα Απ. Ιάλυσος	Α.Ε.Ρ.Α. - Κλεόβουλος	Αναγέννηση Εμπ. - Φοίβος	Ασπίδα Απ. - Διαγόρας Β.
Ιάλυσος - Α.Ε. Λέρου	Ιάλυσος - Α.Ε.Ρ.Α.	Φοίβος - Α.Ε.Ρ.Α.	Φοίβος - Ασπίδα Απ.	Κλεόβουλος - Ασπίδα Απ.	Κλεόβουλος - Αναγέννηση Εμπ.

ΠΡΩΤΑΘΛΗΜΑ Β' ΚΑΤΗΓΟΡΙΑΣ 2003 - 2004

1η Αγωνιστική	2η Αγωνιστική	3η Αγωνιστική
Ορφέας - Α.Ε. Κατταβιά	Δόξα Λ. - Ορφέας	Ορφέας - Ερμής Καλ.
Δόξα Λ. - Ευκλής	Α.Ε. Κατταβιάς - Ερμής Καλ.	Α.Ο. Πυλίου - Δόξα Λ.
Ερμής Καλ. - Ξάνθος	Ευκλής - Α.Ο. Πυλίου	Δόξα Καρδ. - Α.Ε. Κατταβιάς
Α.Ο. Πυλίου - Αντίμαχος	Ξάνθος - Δόξα Καρδ.	Δόξα Ψ. - Ευκλής
Δόξα Καρδ. - Ασκληπιός Κω	Αντίμαχος - Δόξα Ψ.	Ακουσίλαος - Ξάνθος
Δόξα Ψ. - Α.Σ. Τήλου	Ασκληπιός Κω - Ακουσίλαος	Αγ. Γεώργιος - Αντίμαχος
Ακουσίλαος - Ποσειδών Καρπ.	Α.Σ. Τήλου - Αγ. Γεώργιος	Θύελλα Πυλ. - Ασκληπιός Κω
Θύελλα Πυλ. - Αγ. Γεώργιος	Ποσειδών Καρπ. - Θύελλα Πυλ.	Α.Σ. Τήλου - Ποσειδών Καρπ.

4η Αγωνιστική	5η Αγωνιστική	6η Αγωνιστική	7η Αγωνιστική	8η Αγωνιστική	9η Αγωνιστική
Α.Ο. Πυλίου - Ορφέας	Ορφέας - Δόξα Καρδ.	Δόξα Ψ. - Ορφέας	Ορφέας - Ακουσίλαος	Αγ. Γεώργιος - Ορφέας	Ορφέας - Θύελλα Πυλ.
Ερμής Καλ. - Δόξα Καρδ.	Δόξα Ψ. - Α.Ο. Πυλίου	Δόξα Καρδ. - Ακουσίλαος	Αγ. Γεώργιος - Δόξα Ψ.	Ακουσίλαος - Θύελλα Πυλ.	Ποσειδών Καρπ. - Αγ. Γεώργιος
Δόξα Λ. - Δόξα Ψ.	Ακουσίλαος - Ερμής Καλ.	Α.Ο. Πυλίου - Αγ. Γεώργιος	Θύελλα Πυλ. - Δόξα Καρδ.	Δόξα Ψ. - Ποσειδών Καρπ.	Α.Σ. Τήλου - Ακουσίλαος
Α.Ε. Κατταβιάς - Ακουσίλαος	Αγ. Γεώργιος - Δόξα Λ.	Ερμής Καλ. - Θύελλα Πυλ.	Ποσειδών Καρπ. - Α.Ο. Πυλίου	Δόξα Καρδ. - Α.Σ. Τήλου	Ασκληπιός Κω - Δόξα Ψ.
Ευκλής - Αγ. Γεώργιος	Θύελλα Πυλ. - Α.Ε. Κατταβιάς	Δόξα Λ. - Ποσειδών Καρπ.	Α.Σ. Τήλου - Ερμής Καλ.	Α.Ο. Πυλίου - Ασκληπιός Κω	Αντίμαχος - Δόξα Καρδ.
Ξάνθος - Θύελλα Πυλ.	Ποσειδών Καρπ. - Ευκλής	Α.Ε. Κατταβιάς - Α.Σ. Τήλου	Ασκληπιός Κω - Ακουσίλαος	Ερμής Καλ. - Αντίμαχος	Ξάνθος - Α.Ο. Πυλίου
Αντίμαχος - Ποσειδών Καρπ.	Α.Σ. Τήλου - Ξάνθος	Ευκλής - Ασκληπιός Κω	Αντίμαχος - Α.Ε. Κατταβιάς	Δόξα Λ. - Ξάνθος	Ευκλής - Ερμής Καλ.
Ασκληπιός Κω - Α.Σ. Τήλου	Αντίμαχος - Ασκληπιός Κω	Ξάνθος - Αντίμαχος	Ευκλής - Ξάνθος	Α.Ε. Κατταβιάς - Ευκλής	Α.Ε. Κατταβιάς - Δόξα Λ.

10η Αγωνιστική	11η Αγωνιστική	12η Αγωνιστική	13η Αγωνιστική	14η Αγωνιστική	15η Αγωνιστική
Ποσειδών Καρπ. - Ορφέας	Ορφέας - Α.Σ. Τήλου	Ασκληπιός Κω - Ορφέας	Ορφέας - Αντίμαχος	Ξάνθος - Ορφέας	Ορφέας - Ευκλής
Θύελλα Πυλ. - Α.Σ. Τήλου	Ασκληπιός Κω - Ποσειδών Καρπ.	Α.Σ. Τήλου - Αντίμαχος	Ξάνθος - Ασκληπιός Κω	Αντίμαχος - Ευκλής	Α.Ε. Κατταβιάς - Ξάνθος
Αγ. Γεώργιος - Ασκληπιός Κω	Αντίμαχος - Θύελλα Πυλ.	Ποσειδών Καρπ. - Ξάνθος	Ευκλής - Α.Σ. Τήλου	Ασκληπιός Κω - Α.Ε. Κατταβιάς	Δόξα Λ. - Αντίμαχος
Ακουσίλαος - Αντίμαχος	Ξάνθος - Αγ. Γεώργιος	Θύελλα Πυλ. - Ευκλής	Α.Ε. Κατταβιάς - Ποσειδών Καρπ.	Α.Σ. Τήλου - Δόξα Λ.	Ερμής Καλ. - Ασκληπιός Κω
Δόξα Ψ. - Ξάνθος	Ευκλής - Ακουσίλαος	Αγ. Γεώργιος - Α.Ε. Κατταβιάς	Δόξα Λ. - Θύελλα Πυλ.	Ποσειδών Καρπ. - Ερμής Καλ.	Α.Ο. Πυλίου - Α.Σ. Τήλου
Δόξα Καρδ. - Ευκλής	Α.Ε. Κατταβιάς - Δόξα Ψ.	Ακουσίλαος - Δόξα Λ.	Ερμής Καλ. - Αγ. Γεώργιος	Θύελλα Πυλ. - Α.Ο. Πυλίου	Δόξα Καρδ. - Ποσειδών Καρπ.
Α.Ο. Πυλίου - Α.Ε. Κατταβιάς	Δόξα Λ. - Δόξα Καρδ.	Δόξα Ψ. - Ερμής Καλ.	Α.Ο. Πυλίου - Ακουσίλαος	Αγ. Γεώργιος - Δόξα Καρδ.	Δόξα Ψ. - Θύελλα Πυλ.
Ερμής Καλ. - Δόξα Λ.	Ερμής Καλ. - Α.Ο. Πυλίου	Δόξα Καρδ. - Α.Ο. Πυλίου	Δόξα Καρδ. - Δόξα Ψ.	Ακουσίλαος - Δόξα Ψ.	Ακουσίλαος - Αγ. Γεώργιος

ΠΑΝΕΛΛΗΝΙΟ ΠΡΩΤΑΘΛΗΜΑ ΜΠΑΣΚΕΤ ΕΦΗΒΩΝ

ΠΡΟΒΑΔΙΣΜΑ ΤΙΤΛΟΥ ΓΙΑ ΤΗΝ Α.Ε.Κ..

ΑΝΤΑΠΟΚΡΙΣΗ
Μ. ΔΟΥΒΑΛΗΣ

Σήμερα ολοκληρώνεται η τελική φάση του Πανελλήνιου Πρωταθλήματος των εφήβων στην Κω ενώ θα τιμηθεί ο M.V.P. καθώς και η καλύτερη πεντάδα του τουρνουά! Στις 20:30 η τελετή λήξης στο νησί του Ιπποκράτη!

Ολα έγιναν τόσο γρήγορα. Σήμερα θα πέσει στο κλειστό γυμναστήριο της Κω η αυλαία της τελικής φάσης του Πανελλήνιου Πρωταθλήματος των εφήβων. Στο νησί του Ιπποκράτη θα πραγματοποιηθεί η πέμπτη και τελευταία αγωνιστική της διοργάνωσης η οποία όμως δεν αναμένεται να έχει ενδιαφέρον, καθώς η ΑΕΚ -ακόμα κι αν έχανε χθες από τον Ηρακλή με διαφορά ίση ή μικρότερη των 17 πόντων- θα τερματίσει στην πρώτη θέση. Η ομάδα του Νίκου Δημητρίου θα παίξει με τους Ικαρους Σερρών, ενώ στα υπόλοιπα ματς ο Ολυμπιακός θα κοντραριστεί με την σκληροτράχηλη Απολλωνιάδα Πατρών και το Ηράκλειο με τον Ηρακλή.

Στις 20:30 (αμέσως μετά το τέλος του αγώνα ΑΕΚ - Ικαροι) θα ακολουθήσει η τελετή λήξης της διοργάνωσης που στέφθηκε με απόλυτη επιτυχία στο κλειστό γυμναστήριο της Κω και που τη διοργάνωσαν από κοινού, η ΕΟΚ, ο ΔΟΑ Κω, ο Δήμος Ηρακλειδών και η ΤΕ ΕΟΚ Δωδεκανήσου. Στη συνέχεια θα δοθούν φυσικά τα μετάλλια στους αθλητές, ενώ θα βραβευθούν με ειδικές πλακέτες ο πολυτιμότερος παίκτης του αγώνα (MVP) που είναι πιθανόν να αναδειχθεί ο Νίκος Παπανικολάου, καθώς και η καλύτερη πεντάδα της διοργάνωσης.

Η ΠΙΟ ΔΡΟΣΕΡΗ ΜΕΡΑ...

Πάντα τέτοια...Μπορεί τις δύο πρώτες ημέρες της τελικής φάσης η ατμόσφαιρα στο κλειστό γυμναστήριο της Κω να ήταν αποπνικτική, όμως την Τετάρτη λειτούργησαν όλα τα κλιματιστικά με συνέπεια, κανένας να μην θέλει να βγει εκτός γηπέδου... Ηταν πραγματικά κάτι που άφησε ευχαριστημένους όλους τους προσκεκλημένους της ΕΟΚ, τους φιλάθλους και φυσικά τις αποστολές των ομάδων που συμμετέχουν στη διοργάνωση.

ΔΕΞΙΩΣΗ ΣΤΟ «ΚΥΠΡΙΩΤΗΣ»

Δεξίωση προς τιμήν όλων των ομάδων και φυσικά των καλεσμένων δόθηκε το βράδυ της Τετάρτης στο ξενοδοχείο «ΚΥΠΡΙΩΤΗΣ» στο οποίο φυσικά έδωσαν άπαντες το «παρών»...

• Αξίζει να σημειωθεί η επιεικώς απαράδεκτη συμπεριφορά του μέλους της ΚΕΔ Αντώνη Μάνου που απείλησε ότι θα στείλει έγγραφη διαμαρτυρία στην ΕΟΚ για τις συνθήκες που συνάντησε στο ξενοδοχείο που διέμενε και κυρίως για το φαγητό που προσφερόταν. Μάλιστα ο ίδιος είχε την απαίτηση (παρά το γεγονός ότι η ΕΟΚ δεν ενημέρωσε τον ΔΟΑ Κω) να μείνει στο ξενοδοχείο με τους διαιτητές, ρίχνοντας ευθύνες στην ΤΕ ΕΟΚ που δεν μπόρεσε να βρεθεί κανένα δωμάτιο για να μείνει, ενώ συνεχώς επέκρινε ορισμένα μέλη του Σ.Δ.Κ.Λ. για κάποια λάθη που παρατηρήθηκαν σύμφωνα με τον ίδιο. Αλήθεια γιατί το αξιολογημένο μέλος του Σ.Δ.Κ.Δ. Γιώργος Ξανθός...«ξεκουράστηκε» για δύο μέρες, ενώ κανονικά και σύμφωνα με το πρόγραμμα σε καθημερινή βάση ένας διαιτητής έπρεπε να παίρνει ρεπό.

ΟΛΥΜΠΙΑΚΟΣ - ΗΡΑΚΛΗΣ 67-64

Ματς για γερά νεύρα διεξήχθη προχθές το απόγευμα στο κλειστό γυμναστήριο της Κω, όπου ο Ολυμπιακός επικράτησε στο τέλος του Ηρακλή με 67-64, σπάζοντας το αήττητο των «κυανόλευκων» οι οποίοι πάντως δικαιούνται να τα έχουν με την ατυχία τους καθώς μετά τον τραυματισμό του Καλαϊτζίδη (δεν έπαιξε χθες) ήρθε η σειρά του Νικολόπουλου να υποστεί διάστρεμμα και να αποχωρήσει από το παρκέ. Ουσιαστικά με τη νίκη τους οι «ερυθρόλευκοι» έδειξαν τον δρόμο της κορυφής στην ΑΕΚ, που μόνο αν αυτοκτονήσει σήμερα και αύριο θα χάσει τον πανελλήνιο τίτλο...

Το προχθεσινό παιχνίδι περιείχε όλα τα στοιχεία που χαρακτηρίζουν ένα ντέρμπι. Πολλά νεύρα, πόθος και μπόλικη ένταση συνέθεσαν ένα παζλ που κράτησε αμείωτο το ενδιαφέρον των Κώων φιλάθλων μέχρι το τέλος...Πάντως ο τεχνικός των Πειραιωτών Γιώργος Τσεμπέρης οφείλει πολλά σε έναν αθλητή που μπορεί να μην βοήθησε γενικότερα με την παρουσία του, ωστόσο πέτυχε το πιο κρίσιμο δίποντο 32'' πριν το τέλος και έκανε το σκορ 66-64. Πρόκειται για τον Κώο Γιώργο Χαραλαμπόπουλο που σημείωσε ένα δύσκολο καλάθι και έδωσε το προβάδισμα στην ομάδα του. Βέβαια τα πάντα θα μπορούσαν να ήταν διαφορετικά αν ο Πουνιός με την εκπνοή ευστοχούσε έξω από τα 6.25, όμως η μπάλα δε του έκανε το χατίρι...

Στην προχθεσινή αναμέτρηση οι δύο ομάδες παραδόξως ξεκίνησαν με τις αναπληρωματικές τους πεντάδες και ο Ολυμπιακός προηγήθηκε 5-2(3')... Με τρίποντο του Περατινού ο Ηρακλής πήρε τα ηνία (5-7 στο 6'), ενώ το ίδιο σκηνικό συνεχίστηκε μέχρι και το τέλος του πρώτου δεκαλέπτου που βρήκε τους Θεσσαλονικείς να έχουν το πάνω χέρι (10-12)...Στη συνέχεια ο Γκασιμπαγιαζίδης έγραψε το 13-17(12'), όμως οι τυπικά γηπεδούχοι ισοφάρισαν με 19-19(14'). Το συγκρότημα του Δημήτρη Κυριακού ξέφυγε με 28-25(19') και πήγε στα αποδυτήρια έχοντας χτίσει μία διαφορά 3 πόντων (30-27). Το πιο χαρακτηριστικό σημείο πάντως του πρώτου ημιχρόνου ήταν ότι ο Ολυμπιακός έκανε το πρώτο του φάουλ στο 18ο λεπτό, κάτι που προκάλεσε την αντίδραση των «κυανόλευκων».



• ... μετά την ήττα του Ηρακλή από τον Ολυμπιακό με 67-64
• Δυσκολεύθηκε ο «δικέφαλος» να κερδίσει την Απολλωνιάδα

Στην επανάληψη η εικόνα του παιχνιδιού δεν άλλαξε...Ο Ηρακλής έκανε μία προσπάθεια να ξεφύγει (37-42 στο 25' και 43-48 στο 26'), όμως με πόντους του Πρίντεζη κατά κύριο λόγο και του Κουκά Γ. κατά δεύτερο, ο Ολυμπιακός επανέφερε τις ισορροπίες (55-56 στο 35')...Ο «γηραιός» αν και προηγήθηκε με 57-62(37') χάρη σε μία προσπάθεια του Βίγλα, τελικά δεν μπόρεσε να πάρει τη νίκη. Με τρίποντο του Κατράνα και σερί 7-0, ο Ολυμπιακός πέρασε μπροστά με 64-62(39')...Στα 47' Μιλόσεβιτς με δύο βολές έφερε το ματς στα ίσα (64-64), ενώ στα 32' ο Χαραλαμπόπουλος πέτυχε το καλάθι κερδίζοντας παράλληλα και φάουλ. Τελικά αστόχησε στη βολή, όμως στα 10' το τρίποντο του Σφέικου βρήκε σίδερο και οι Πειραιώτες κρατούσαν την τύχη στα χέρια τους. Ο Κουκάς Γ. με 1/2 βολές διαμόρφωσε στα 5'' το τελικό αποτέλεσμα καθώς στην τελευταία επίθεση το τρίποντο του Πουνιού δεν βρήκε δικτάκι...Απ' τους νικητές ξεχώρισαν οι Κουτσουμπάκος, Κουκάς Γ. και Πρίντεζης, ενώ βοήθησε σε κρίσιμα σημεία και ο Κατράνας, ενώ απ' τους ηττημένους διακρίθηκαν οι Μιλόσεβιτς, Γκαζιμπαγιαζίδης και Σφέικος. Καλή ήταν η διαιτησία των Θεωδορόπουλου και Σταματόπουλου.

• Απαράδεκτη είναι η κατάσταση που επικρατεί στις τάξεις του Ηρακλή. Μάλιστα οι συνοδοί της ομάδας που είναι φίλαθλοι από συνδέσμους, προανήγγειλαν σοβαρές εξελίξεις με την επιστροφή της ομάδας στη Θεσσαλονίκη.

Τα δεκάλεπτα ήταν: 10-12, 30-27 (ημ.), 48-50, 67- 64

Διαιτητές: Θεοδωρόπουλος - Σταματόπουλος

ΟΛΥΜΠΙΑΚΟΣ (Τσεμπέρης):
Χαραλαμπόπουλος 4, Γράτσος 4, Κουκάς Γ. 14 (1), Πρίντεζης 16, Κατράνας 12 (1), Κουτσουμπάκος 13, Μπουραζάνης, Δρίβας 4.

ΗΡΑΚΛΗΣ (Κυριακού):
Νικολαΐδης, Μιλόσεβιτς 12 (1), Ακσεχέρογλου 4, Αμουτζιάς, Σφέικος 12 (1), Περατινός 7 (1), Πουνιός 6, Βίγλας 4, Γκαζιμπαγιαζίδης 11 (3), Νικολόπουλος 8, Κουνούπης.

ΑΕΚ - ΑΠΟΛΛΩΝΙΑΔΑ 64-49

Κουρασμένη από την υπερπροσπάθεια με τον Ολυμπιακό η ομάδα του Νίκου Δημητρίου κέρδισε πιο δύσκολα απ' ότι δείχνει το τελικό 64-49 την Απολλωνιάδα Πατρών και κάθισε για τα καλά στην κορυφή.

Την χειρότερή της εμφάνιση πραγματοποίησε στην τελική φάση των εφήβων η Α.Ε.Κ. το απόγευμα της Τετάρτης, όμως το γεγονός αυτό δεν την εμπόδισε να ξεπεράσει και το εμπόδιο της Απολλωνιάδας Πατρών την οποία κέρδισε με 64-49! Το συγκρότημα του Νίκου Δημητρίου εμφανώς επηρεασμένο από την προσπάθεια στο υποτιθέμενο ντέρμπι με τον Ολυμπιακό, πραγματοποίησε χαμηλές πτήσεις, όμως κατάφερε να πετύχει την τρίτη της νίκη σε ισάριθμα παιχνίδια και να παραμείνει μόνη στην κορυφή τουβαθμολογικού πίνακα, ως το πλέον αδιαφιλονίκητο φαβορί για τον πανελλήνιο τίτλο, κάτι που θα γινόταν και μαθηματικά αν χθες κέρδιζε και τον Ηρακλή. Οι «κιτρινόμαυροι» δεν βρήκαν τον ρυθμό τους και στην τελευταία περίοδο στηρίχθηκαν σε κάποιες ατομικές εξάρσεις του Μαγκουνή, του Σάκοτα και του Παπανικολάου αποδεικνύοντας περίτρανα ότι είναι η πληρέστερη ομάδα στην τελική φάση του εφηβικού πρωταθλήματος.

Η αλήθεια είναι ότι η Απολλωνιάδα έκανε την Α.Ε.Κ. να ιδρώσει όμως στα κρίσιμα σημεία πλήρωσε την έλλειψη εναλλακτικών λύσεων, ενώ θα πρέπει να σημειωθεί ότι η «Ενωση» κατάφερε να μπλοκάρει ένα από τα όπλα των Αχαιών, τον Λιανό που τελείωσε το παιχνίδι έχοντας στο ενεργητικό του μόλις 10 πόντους. Το πρώτο εικοσάλεπτο κύλησε με τις δύο ομάδες να συμβαδίζουν στο σκορ. Πότε η Α.Ε.Κ. και πότε η Απολλωνιάδα έπαιρναν τα ηνία προσφέροντας αρκετές συγκινήσεις στους φιλάθλους που σχεδόν γέμισαν το κλειστό γυμναστήριο της Κω. Στην επανάληψη οι Αθηναίοι έχονας... πραγματική «κολώνα» κάτω από τα δύο καλάθια τον Νίκο Παπανικολάου (μάζεψε 16 ριμπάουντ) και με μπροστάρη στο σκοράρισμα τον Σπύρο Μαγκουνή, ανέβασαν αισθητά την απόδοσή τους και ξέφυγαν με +7 (43-36), με τη συμπλήρωση του τρίτου δεκαλέπτου. Στο τελευταίο κομμάτι τού αγώνα οι Πατρινοί έμειναν από καύσιμα με συνέπεια η ΑΕΚ να ανεβάσει τη ψαλίδα σε διψήφιο αριθμό (51-41 στο 35') και με σερί 8-2, να κάνει το σκορ 59-43 (38') και να καθαρίσει την υπόθεση... ροζ φύλλο! Απ' τους νικητές ξεχώρισε η γνωστή τριπλέτα (Μαγκουνής, Παπανικολάου, Σάκοτα) ενώ από τη φιλότιμη Απολλωνιάδα διακρίθηκαν οι Ζάγκλας και Λιανός. Καλά τα πήγε το διαιτητικό δίδυμο Θεοδωρόπουλος - Ξενικάκης.

Τα δεκάλεπτα ήταν: 16-15, 27-26 (ημ.), 43-36, 64-49

Διαιτητές: Χουλιάρας - Σταματόπουλος

ΑΕΚ (Δημητρίου):
Σουρλίγκας 3 (1), Σάκοτα 14 (2), Γιαννάκης, Παπανικολάου 12, Σουρλής 4, Ντρίτσος, Μαγκουνής 25 (2), Κυριακίδης 1, Κορκίδης, Γιώτης, Ψυρρής 2, Ζάτας 3

Απολλωνιάδα Πατρών (Λιανός):
Καπερώνης Β. 3(1), Καπερώνης Π. 10 (2), Χατζάρας 2, Λαμπρόπουλος 9(1), Ζάγκλας 9(3), Κατσένης, Λιανός 10, Σταμούλης, Τσοκόλης 1, Σουβαλιώτης, Βερβίτας, Βούλγαρης 5.

Τρίτο μάτι

• Μπορεί ο Κλεό να μειοψήφισε ψηφίζοντας Γιώργο, όμως προχθές κάλυψε απόλυτα αυτούς που για δικούς τους λόγους είχαν διαφορετική άποψη.

• Οι διαφωνίες, οι παραιτήσεις και όλα τα συναφή, είναι θεμιτά σε χώρους δημοκρατικούς. Αν δει ότι κάτι δεν πάει καλά θα βαρέσει διάλυση στο Τζουράσικ Παρκ και θα προκηρύξει εκλογές.

• Αυτά είπε στους εκπροσώπους των σωματείων και δεν ακούσθηκε καμμία διαφορετική άποψη απ' αυτά που τους είπε.

• Η ανωτερότητα είναι προσόν που το βρίσκεις σε μεγάλες προσωπικότητες. Κοιτάξτε δίπλα πως ο Μίμης παίρνει ξεκάθαρη θέση.

• Ευχές στους νέους ενωσιακούς ζητά απ' όλους. Θα μπορούσε να κάνει άλλες δηλώσεις μια και τον είχαν φάει πριν μερικά χρόνια στην Κοδριγκτώνος.

• Καλά τα λέει ο Τανί ΟΛΟΙ είναι κολαράκια στις μεγάλες αποφάσεις. Εννοεί δικούς του και «αντιπάλους».

• Οταν τελείωσε η συνεδρίαση της τεχνικής επιτροπής, δεν έγινε δέσμευση να μην ανακοινωθεί η απόφασή της.

• Ο παππούς επιμένει ότι έδωσαν λόγο τιμής και γι' αυτό κρατούσε «κλειστό» το στόμα του σε ορισμένους.

• Τον διαψεύδουν οι εξελίξεις, αφού σχεδόν το αντίθετο είχαν αποφασίσει. Να το διαδώσουν παντού και με κάθε τρόπο.

• Αχ ρέ γκομενάρα -Αλήθεια- τί σου κάνουν κάθε μέρα οι επιβήτορες.

ΗΛΙΑΣ Κ.

ΣΤΙΒΟΣ

ΤΟ ΣΥΝΕΔΡΙΟ ΤΗΣ IAAF



• Τρείς γυναίκες στο συμβούλιο από το 2005 • Στο Παρίσι από χθες Βασδέκη και Βόγγολη

Συνεχίσθηκαν χθες για δεύτερη ημέρα στο Παρίσι οι εργασίες του συνεδρίου της διεθνούς ομοσπονδίας στίβου, στις οποίες παρίσταται και ελληνική αντιπροσωπεία με επικεφαλής τον πρόεδρο του ΣΕΓΑΣ κ. **Βασίλη Σεβαστή.** Στην αντιπροσωπεία μετέχει και ο Σύμβουλος Διεθνών σχέσεων του ΣΕΓΑΣ και μέλος του διοικητικού συμβουλίου της ΕΑΑ, **Γιώργος Κωνσταντόπουλος.**

Στο συνέδριο κατά την δεύτερη ημέρα των εργασιών, αποφασίστηκε να αυξηθούν οι εκπρόσωποι της επιτροπής γυναικών από 2 σε τρεις κι έτσι τα μέλη του διοικητικού συμβουλίου της IAAF θα γίνουν 28.

Συγκεκριμένα, στο προσεχές συνέδριο το οποίο θα διεξαχθεί σε δύο χρόνια (2005) στο Ελσίνκι, θα γίνουν εκλογές με υποψήφιες μόνο γυναίκες, από τις οποίες θα επιλεγεί μία για να συμμετάσχει στο Δ.Σ. Από το ίδιο συνέδριο θα ψηφιστεί και η επίσημη απόφαση για μόνιμη τριπλή εκπροσώπηση από το 2007, στην Επιτροπή Γυναικών της IAAF.

Ακόμη, από το συνέδριο πέρασε και η επικύρωση του Παγκόσμιου Κώδικα κατά του Ντόπινγκ ο οποίος είχε ήδη εγκριθεί από το συμβούλιο της IAAF, ενώ από τον πρόεδρο της διεθνούς Ομοσπονδίας Λαμίν Ντιάκ, έγινε και η παρουσίαση του Προγράμματος Ανάπτυξης του Παγκόσμιου Αθλητισμού για τα επόμενα δέκα χρόνια.

ΣΤΟ ΠΑΡΙΣΙ ΒΟΓΓΟΛΗ - ΒΑΣΔΕΚΗ

Αναχώρησαν χθες το μεσημέρι από την Αθήνα για το Παρίσι δύο ακόμη αθλήτριές μας προκειμένου να συμμετάσχουν στο παγκόσμιο πρωτάθλημα στίβου που ξεκινά το Σάββατο στη γαλλική πρωτεύουσα.

Πρόκειται για την Ολγα Βασδέκη (τριπλούν) και την Κατερίνα Βόγγολη (δισκοβολία) που συνοδεύονται από τους προπονητές, Παναγιώτη Μαρκιανίδη, Μιχάλη Ζησόπουλο και Πλούταρχο Σαρασλανίδη. Η αναχώρηση του δεύτερου γκρουπ της ελληνικής αποστολής για Παρίσι έγινε με καθυστέρηση τεσσάρων ωρών, αφού αντί για τις 09:50 που ήταν προγραμματισμένη πραγματοποιήθηκε τελικά στις 13:50.

ΣΥΝΔΕΣΜΟΣ ΚΡΙΤΩΝ ΑΤΤΙΚΗΣ

Ο Σύνδεσμος Κριτών Κλασσικού Αθλητισμού Αττικής με ανακοίνωση που εξέδωσε, εύχεται καλή επιτυχία στην εθνική ομάδα ανδρών-γυναικών στο παγκόσμιο πρωτάθλημα στίβου που θα διεξαχθεί στο Παρίσι, ενώ συγχαίρει και τον πρόεδρο του Πανελληνίου Μίνωα Κυριακού για την εκλογή του στο Διοικητικό Συμβούλιο της IAAF.

«Πιστεύουμε ότι οι διακρίσεις που θα έλθουν από το Παρίσι, θα είναι ο προπομπός για τη μεγάλη προσπάθεια που θα κάνουν οι πρωταθλητές μας σε λιγότερο από ένα χρόνο, στους Ολυμπιακούς Αγώνες της Αθήνας το 2004», αναφέρει η ανακοίνωση του Σ.Κ.Κ.Α.Α., ενώ για τον κ. Κυριακού τονίζεται:«Η εκλογή του κ. Μίνωα Κυριακού, είναι μία τεράστια επιτυχία για τον ίδιο και μία δικαίωση για τον Κλασσικό Αθλητισμό της χώρας μας, που πλέον θα έχει τη δική του φωνή στα κέντρα αποφάσεων, σε πολύ υψηλό επίπεδο».

ΕΞΗΓΗΣΕΙΣ ΤΟΥ ΡΟΑ για τα γήπεδα τέννις

Από το Ροδιακό Ομιλο Αντισφαίρισης λάβαμε και δημοσιεύουμετο ακόλουθο δελτίο τύπου:

Με μεγάλη έκπληξη το Δ.Σ. του ΡΟΑ διάβασε το δημοσίευμα της τοπικής εφημερίδας «Ροδιακή» στις 18-8-03 με τίτλο «Παιδιά και...αποπαίδια» στο οποίο ούτε λίγο ούτε πολύ ο Δήμος Ρόδου φέρεται να έχει αθετήσει κατάφωρα την υποχρέωση του στην τοπική επιτροπή του beach volley για δημιουργία γηπέδων beach volley στον χώρο των γηπέδων του τέννις στο Ελλη.

Το Δ.Σ. του ΡΟΑ οφείλει να απαντήσει στο τελείως αναληθές αυτό δημοσίευμα τόσο από υποχρέωση προς τα μέλη του Σωματείου όσο και για να αποκατασταθεί το όνομα της δημοτικής αρχής που ουδέποτε έδωσε τέτοια υπόσχεση στην τοπική επιτροπή του beach volley.

Καταρχήν τα γήπεδα δεν είναι εγκαταλελειμμένα. Ο αθλητικός αυτός χώρος λειτουργεί μόνο τα καλοκαίρια και η φαινομενική εγκατάλειψη οφείλεται στην παύση της λειτουργίας της καφετέριας που επί σειρά ετών λειτουργούσε στον χώρο. Ειδικά φέτος όμως ο Δήμος Ρόδου προτού λειτουργήσουν τα γήπεδα για την θερινή περίοδο ζήτησε την βοήθεια του Ομίλου ώστε ο χώρος των γηπέδων να διαμορφωθεί σε προπονητήριο για τις ανάγκες του διεθνούς τουρνουά beach volley.

Το Δ.Σ. του ΡΟΑ έδωσε την συγκατάθεση του παίρνοντας ταυτόχρονα την διαβεβαίωση ότι αμέσως μετά το τέλος των αγώνων ο χώρος θα εκκενωθεί όπως και έγινε αν και με αρκετή καθυστέρηση γεγονός που αποκλείει πλέον την χρήση του χώρου σαν γήπεδα τέννις για φέτος το καλοκαίρι.

Αυτό όμως που προκαλεί ιδιαίτερη εντύπωση στο Δ.Σ. είναι η συνολική συμφωνία μεταξύ του Προέδρου του ΡΟΑ και του εκπρόσωπου της Δημοτικής Αρχής έγινε παρουσία μέλους της τοπικής επιτροπής του beach volley και επομένως οι όποιες απαιτήσεις τους στον δικό μας χώρο στερούνται από κάθε έννοια λογικής.

Υπενθυμίζουμε ότι ο Ροδιακός Ομιλος Αντισφαιρίσως βρίσκεται στον χώρο αυτό από το 1949 από όπου και ξεκίνησε τα πρώτα βήματά του, και ουδέποτε κανείς δεν διανοήθηκε να τον βγάλει (ειδικά με τέτοιο δόλιο τρόπο) από το Ελλη.

Σε ότι αφορά δε την «εγκατάλειψη», πληροφορούμε το ροδιακό κοινό ότι ο ΡΟΑ σκοπεύει σύντομα να αξιοποιήσει και να επαναδραστηριοποιήσει το χώρο με τρόπο που θα στολίσει και θα αναβαθμίσει την περιοχή.

ΚΑΛΛΙΣΤΟΣ ΔΙΑΚΟΓΕΩΡΓΙΟΥ: «ΘΑ ΕΙΜΑΙ ΥΠΟΨΗΦΙΟΣ ΣΤΙΣ ΕΠΟΜΕΝΕΣ ΕΚΛΟΓΕΣ ΤΗΣ ΕΠΣΔ»

• «Δεν υπάρχει αναστάτωση στην ΕΠΣΔ» δήλωσε ο πρόεδρος κ. Κλεόβουλος Χατζηγεωργίου • Δεν βγήκε το μεγάλο ζευγάρι στην κλήρωση του Κυπέλλου Δωδεκανήσου, ενώ άνευ αγώνα περνάει ο Φοίβος

Εξαγγελία ότι θα είναι υποψήφιος στις επόμενες εκλογές της ΕΠΣΔ έκανε την Τετάρτη το βράδυ ο συνεπίκουρος Δημάρχου κ. **Διακογεωργίου,** στον χαιρετισμό που κλήθηκε να κάνει λίγο πριν να ξεκινήσει η διαδικασία της κλήρωσης των πρωταθλημάτων Α' και Β' κατηγορίας όπως και του Κυπέλλου.

Ο κ. Διακογεωργίου στον χαιρετισμό του τόνισε τα εξής: «Πιστεύω ότι απευθύνομαι σε εθελοντές του αθλητισμού και ως συνεπίκουρος δημάρχου σε θέματα αθλητισμού αλλά και ως υπεύθυνος των γηπέδων του Δήμου, θέλω να διαβεβαιώσω όλα τα σωματεία, αρχικά της Ρόδου ότι θα έχουν προτεραιότητα στα γήπεδα και επειδή η φιλοσοφία η δική μου είναι να βοηθώ σωματεία και εκτός Ρόδου, οι διευκολύνσεις θα υπάρχουν. Ηδη αρκετά σωματεία εξυπηρετούνται επειδή στα διαμερίσματά τους αντιμετωπίζουν δυσκολίες. Ευχαριστώ την ένωση για την πρόσκληση που μου έκανε. Σήμερα μου δίνεται η ευκαιρία ν' απευθυνθώ προς όλους τους αθλητικούς παράγοντες του ποδοσφαίρου, δηλώνοντας ότι στις επόμενες εκλογές θα είμαι υποψήφιος για την ΕΠΣΔ».

Στον χαιρετισμό του ο πρόεδρος της ΕΠΣΔ κ. Χατζηγεωργίου ανέφερε τα εξής:«Εύχομαι σε όλους καλό κουράγιο, καλή δύναμη και ευόδωση των στόχων των ομάδων σας. Θεωρώ επιβεβλημένο καθήκον και υποχρέωση να σας πω κάποια πράγματα απόψε (προχθές). Διαβάσαμε ότι υπάρχει μεγάλη αναστάτωση στην ΕΠΣΔ.

Ο πρόεδρος και τα μέλη της Ενωσης έχουν μία αρχή, να μιλάνε στα σωματεία, στις συνεδριάσεις του Δ.Σ. όπου είναι ανοιχτές και στις γενικές συνελεύσεις.

Πρίν ένα μήνα τα σωματεία επιβράβευσαν τις ενέργειες της Ενωσης εγκρίνοντας τον οικονομικό και διοικητικό απολογισμό. Ο πρόεδρος και τα μέλη ενεργούν βάσει των κανονισμών που τους δίνει το καταστατικό και ο αθλητικός νόμος. Δεν κάνουν τίποτα περισσότερο, είναι θεμιτό δικαίωμα του καθενός να εκφράζει την γνώμη του, να μπαίνει σε ψηφοφορία και να ψηφίζεται. Να είσθε σίγουροι ότι η Ενωση έτσι θα λειτουργήσει, όπως λειτούργησε και όποιοι την επιβουλεύονται δεν θα έχουν καμμία τύχη. Οσον αφορά την μετέπειτα πορεία νομίζω ότι με την καλή συνεργασία θα φθάσουμε στα αποτελέσματα που είχαμε και τις προηγούμενες χρονιές. Εάν εγώ διαπιστώσω ότι πράγματι υπάρχει δυσλειτουργία μέσα στις τάξεις της Ενωσης, που έχει αντίκτυπο στα σωματεία, να είσθε σίγουροι ότι πρώτος εγώ θα εισηγηθώ την διάλυση του Δ.Σ. και την διενέργεια εκλογών. Ομως κάτι τέτοιο ούτε συμβαίνει ούτε πρόκειται να συμβεί. Οι διαφωνίες και οι παραιτήσεις είναι θεμιτές σε κάθε δημοκρατικό χώρο. Να έχετε απόλυτη εμπιστοσύνη στα άτομα που επιλέξατε για να σας διοικήσουν».

Τα ζευγάρια του Κυπέλλου

Διγενής - Ακουσίλαος
Ρόδος - Κλεάνθης
Δαμάγητος - ΑΕΡΑ
ΠΑΟ Διαγόρας - Ο.Φ. Ιστρίου
Αγ. Γεώργιος - Δόξα Ψίνθου
Εθνικός Αρχίπολης - Ευαγόρας
Αγ. Ισίδωρος - Αστέρας Παστίδας
Διαγόρας Βατίου - Ορφέας
Γ.Σ. Διαγόρας - Ιάλυσος
Ηρακλής Μ. - Ευκλής
Ασπίδα Σαλάκου - Αστέρας Μασ.
Απόλλων Απολλώνων - Ροδιακός
Ηλιος Ιαλυσού - Ασπίδα Απολακκιάς
Αναγέννηση Ν. Ρόδου - Αναγέννηση Εμ.
Ερμής Καλυθιών - Αρης Αρχαγγέλου
Κλεόβουλος Λίνδου - Αλθαιμένης Κρητ.
ΠΑΣ Ασκληπειού - Α.Ε. Κατταβιάς
Θύελλα Πυλώνας - Πετρώνας
Φοίβος άνευ αγώνα

ΑΚΙΝΗΤΑ: ΑΠΟ 3 ΝΟΕΜΒΡΙΟΥ ΘΑ ΚΑΤΑΒΑΛΛΕΤΑΙ ΦΟΡΟΣ ΣΕ ΜΕΤΑΒΙΒΑΣΕΙΣ, ΓΟΝΙΚΕΣ ΠΑΡΟΧΕΣ

ΤΕΛΟΣ ΣΤΗ ΦΟΡΟΑΠΑΛΛΑΓΗ *για τις χρησικτησίες*

Σε περίπτωση αμφισβήτησης για το αν ένα ακίνητο αποτελεί ή όχι οικόπεδο, αρμόδια να αποφανθεί είναι η κατά τόπο πολεοδομική υπηρεσία

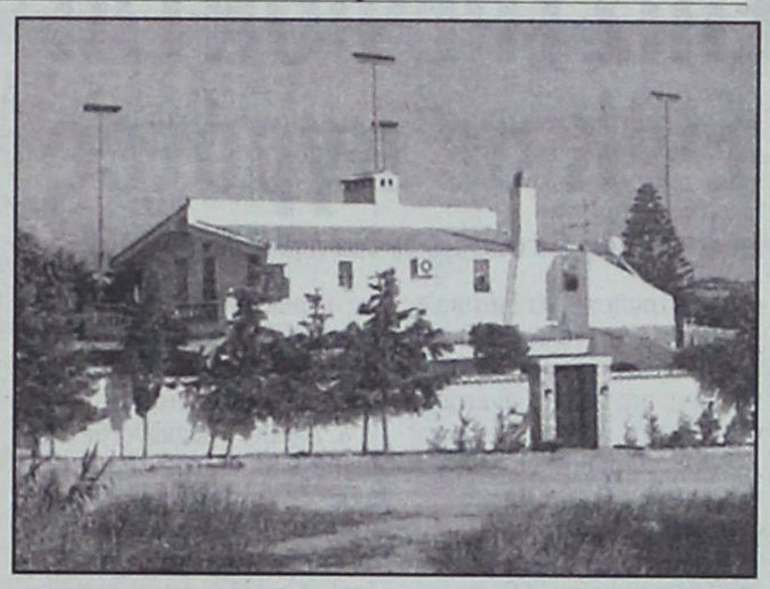

Μέχρι τις 2 Νοεμβρίου 2003 έχουν τη δυνατότητα οι φορολογούμενοι που απέκτησαν με χρησικτησία ακίνητα μικρής αξίας, τα οποία βρίσκονται σε χωριά με πληθυσμό μέχρι 2.000 κατοίκους και σε απόσταση μεγαλύτερη των 500 μέτρων από τη θάλασσα, να μεταβιβάσουν τα ακίνητα αυτά στα παιδιά τους ή να τα πωλήσουν χωρίς να πληρώσουν οι ίδιοι φόρο μεταβίβασης!

Σύμφωνα με νομοθετικές ρυθμίσεις που έχουν θεσπισθεί από το 1950, αν σε συμβόλαιο μεταβίβασης ή δωρεάς ή γονικής παροχής ακινήτου γίνεται από το μεταβιβάζοντα επίκληση της κτήσης του με χρησικτησία, εκτός από το φόρο για τη μεταβιβαστική αυτή σύμβαση (μεταβίβασης, δωρεάς, γονικής παροχής), οφείλεται και φόρος μεταβίβασης από τον πωλητή για την κτήση με χρησικτησία.

Ωστόσο, με νεότερες διατάξεις θεσπίσθηκε απαλλαγή από το φόρο αυτό, στην περίπτωση που η χρησικτησία αφορά σε ακίνητα μικρής αξίας τα οποία βρίσκονται σε δήμους ή κοινότητες με πληθυσμό κάτω των 2.000 κατοίκων και σε απόσταση μεγαλύτερη των 500 μέτρων από τη θάλασσα. Η απαλλαγή όμως αυτή έχει ημερομηνία λήξης τη 2α Νοεμβρίου 2003. Σύμφωνα ειδικότερα με τις ισχύουσες μέχρι την παραπάνω ημερομηνία διατάξεις, απαλλάσσονται από το φόρο οι μεταβιβάζοντες (πωλητές, δωρητές ή γονείς) που επικαλούνται την κτήση των ακινήτων με χρησικτησία, εφόσον:

α)Τα μεταβιβάζοντα ακίνητα βρίσκονται σε περιοχές δήμων και κοινοτήτων με πληθυσμό μέχρι 2.000 κατοίκους, σύμφωνα με την απογραφή του 1991 και σε απόσταση μεγαλύτερη των 500 μέτρων από το χειμέριο κύμα.

β)Η αγοραία αξία κάθε στρέμματος μαζί με τις εγκαταστάσεις που συμπεριλαμβάνονται στη συγκεκριμένη έκταση δεν υπερβαίνουν το ποσό των 1.800 ευρώ κατά το χρόνο κατάρτισης του μεταβιβαστικού συμβολαίου. Ειδικά, όταν πρόκειται για οικοδομημένο ή μη οικοδομημένο ακίνητο, το οποίο βρίσκεται μέσα στο σχέδιο ή μέσα στη ζώνη του σχεδίου οικισμού που υπήρχε από το 1923, η αξία του γηπέδου κατά τον ίδιο χρόνο δεν πρέπει να υπερβαίνει το ποσό των 6 ευρώ για κάθε τετραγωνικό μέτρο της επιφανείας του. Στην περίπτωση των γηπέδων και των αγροτεμαχίων, στην αξία των 1.800 ευρώ ανά στρέμμα συμπεριλαμβάνονται και τα τυχόν υφιστάμενα κτίσματα που εξυπηρετούν αποκλειστικά τον προορισμό τους, ενώ στην περίπτωση των οικοπέδων δεν λαμβάνονται υπόψη τα τυχόν κτίσματα που έχουν ανεγερθεί σ'αυτά.

Η απαλλαγή από το φόρο δεν ισχύει στις περιπτώσεις μεταγραφής δικαστικών αποφάσεων αναγνωριστικών του δικαιώματος χρησικτησίας ή μεταγραφής πρακτικών συμβιβαστικής επίλυσης εμπραγμάτων διαφορών επί ακινήτων. Απαραίτητες προϋποθέσεις για τη χορήγηση της απαλλαγής είναι, δηλαδή η πολύ χαμηλή αγοραία αξία του ακινήτου και η μη ύπαρξη δικαστικής απόφασης με την οποία θα αναγνωρίζεται η χρησικτησία!

Διευκρινίζεται ότι, σύμφωνα με την πολεοδομική νομοθεσία, « γήπεδο» είναι η συνεχόμενη έκταση γης που αποτελεί αυτοτελές και ενιαίο ακίνητο και ανήκει σε έναν ή περισσότερους κυρίους εξ αδιαιρέτου, ενώ «οικόπεδο» είναι κάθε γήπεδο που βρίσκεται μέσα σε εγκεκριμένο ρυμοτομικό σχέδιο ή μέσα στα όρια οικισμού χωρίς εγκεκριμένο σχέδιο.

Ετσι, για μεν τα οικόπεδα, είτε υπάρχουν σε αυτά κτίσματα ανεξαρτήτως κατηγορίας (οικία, αποθήκη, βιοτεχνικές ή βιομηχανικές εγκαταστάσεις κ.λ.π.) είτε είναι αδόμητα, προκειμένου να υπαχθεί ή όχι η μεταβιβαστική σύμβαση σε φόρο χρησικτησίας, εξετάζεται μόνο η αξία των οικοπέδων, ενώ στις λοιπές περιπτώσεις των γηπέδων (αγροτεμάχια, βοσκότοποι, βιοτεχνικοί χώροι κ.λ.π) προκειμένου να βρεθεί η τιμή μονάδας, υπολογίζεται τόσο η αξία της γής όσο και η αξία των κτισμάτων, υπό την προϋπόθεση ότι οι εγκαταστάσεις αυτές - κτίσματα, εξυπηρετούν αποκλειστικά τον προορισμό τους.

Η οικοδομησιμοτητα ή μη του οικοπέδου δεν ασκεί καμιά επιρροή για την υπαγωγή ή όχι του ακινήτου αυτού στις ανωτέρω ρυθμίσεις.

Σε περίπτωση αμφισβήτησης για το αν ένα ακίνητο αποτελεί ή όχι οικόπεδο, αρμόδια να αποφανθεί είναι η κατά τόπο πολεοδομική υπηρεσία.

Υπενθυμίζεται, εξάλλου, ότι σύμφωνα με την κείμενη νομοθεσία, η αξία του ακινήτου προσδιορίζεται είτε με βάση τη μέθοδο των συγκριτικών στοιχείων σε όσες περιοχές δεν εφαρμόζεται το αντικειμενικό σύστημα είτε με βάση το σύστημα αυτό. Σε περιπτώσεις όμως που το δηλούμενο τίμημα κατά τη μεταβίβαση με επαχθή αιτία ή αξία της παροχής κατά τη μεταβίβαση αιτία δωρεάς ή γονικής παροχής είναι μεγαλύτερο από την αξία που προκύπτει με βάση το αντικειμενικό σύστημα, θα ληφθεί υπόψη η μεγαλύτερη αυτή αξία που αναγράφεται στο μεταβιβαστικό συμβόλαιο.

Από τις 3 Νοεμβρίου 2003 (ημερομηνία κατά την οποία παύει να ισχύει η απαλλαγή από το φόρο χρησικτησίας για τα μικρής αξίας ακίνητα που βρίσκονται σε χωριά με πληθυσμό κάτω των 2.000 κατοίκων και σε απόσταση μεγαλύτερη των 500 μέτρων από τη θάλασσα), σε κάθε περίπτωση μεταβίβασης ακινήτου το οποίο αποκτήθηκε με χρησικτησία, ο μεταβιβάζων το ακίνητο θα οφείλει να καταβάλει πρώτα ο ίδιος φόρο μεταβίβασης στο Δημόσιο και εν συνεχεία ο αγοραστής του ακινήτου πρέπει να πληρώσει για δεύτερη φορά φόρο μεταβίβασης! Αντίστοιχα, εάν το ακίνητο μεταβιβάζεται σε τέκνο του κατόχου ο οποίος επικαλείται τη χρησικτησία, πρέπει πρώτα ο κάτοχος να πληρώσει φόρο μεταβίβασης και στη συνέχεια το τέκνο πρέπει να καταβάλει φόρο γονικής παροχής!

LINDIA THALASSA
RESORT BEACH HOTEL

Lindia Thalassa

Στη μαγευτική Λίνδο στην περιοχή Πεύκοι δημιουργήσαμε ένα πανέμορφο ξενοδοχείο διατηρώντας την αρχιτεκτονική της Λίνδου και την φυσική ομορφιά της περιοχής.

Στόχος μας είναι να ικανοποιήσουμε τις ανάγκες των πελατών που ενδιαφέρονται για ξεκούραση, θάλασσα αλλά και νυκτερινή ζωή στην πανέμορφη Λίνδο.

Το ξενοδοχείο **«LINDIA THALASSA»** βρίσκεται δίπλα στη θάλασσα και αποτελείται από επιπλωμένα διαμερίσματα 2-4 ατόμων, με αυτόνομο κλιματισμό, δορυφορική τηλεόραση, τηλέφωνο , χρηματοκιβώτιο, πολυκουζινάκι, ψυγείο και σεσουάρ μπάνιου.

Στις εγκαταστάσεις μας θα βρείτε την καταπληκτική πισίνα μας, το snack bar, pool bar και mini market.

Για κρατήσεις - πληροφορίες, μη διστάσετε να επικοινωνήσετε μαζί μας στα τηλέφωνα:
2244029380-1/22440 48181-3
Fax 22440 48416 /22440 48184

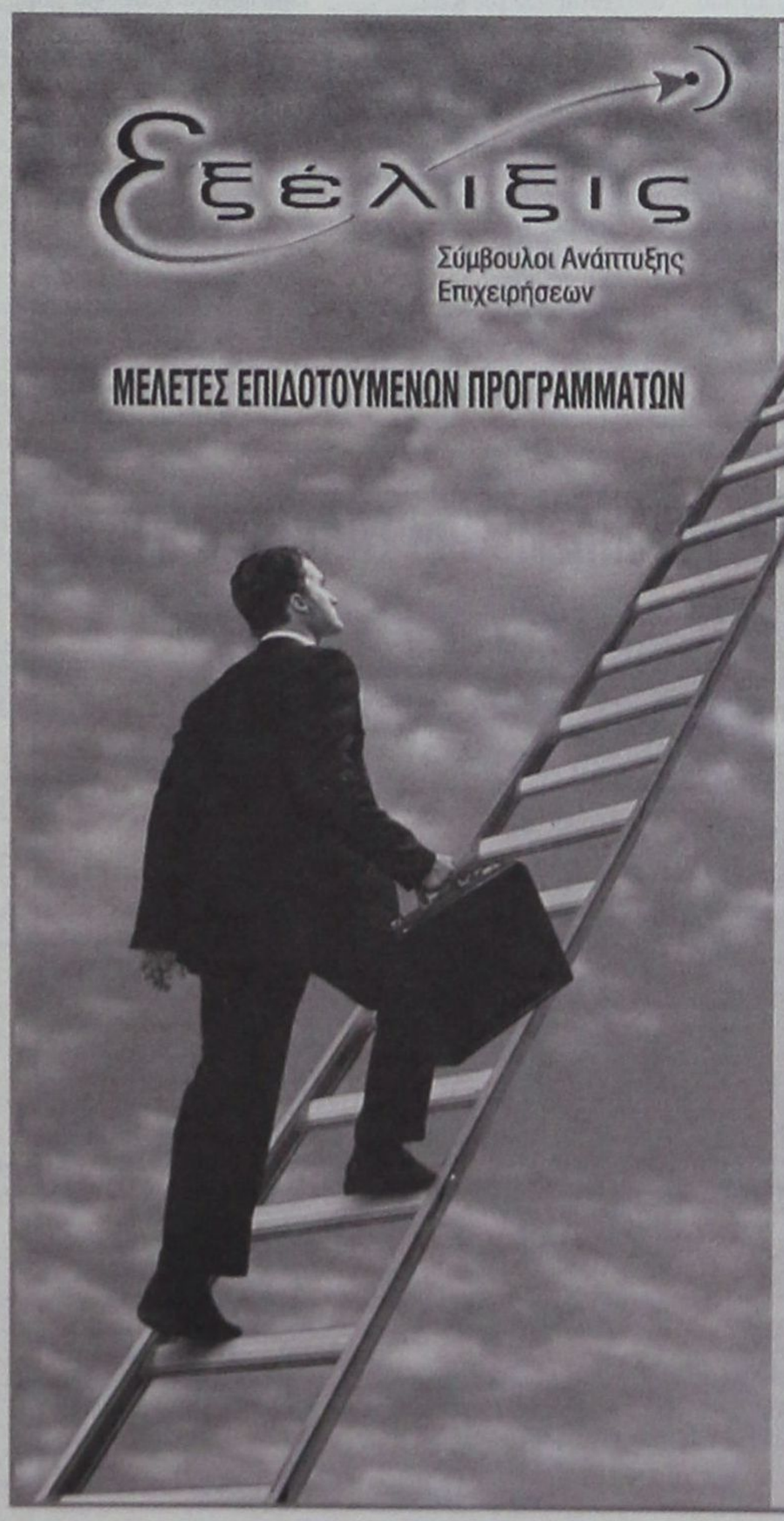

ΕΚΜΕΤΑΛΛΕΥΤΕΙΤΕ ΤΙΣ ΕΠΕΝΔΥΤΙΚΕΣ ΕΥΚΑΙΡΙΕΣ ΓΙΑ ΤΗΝ ΑΝΑΠΤΥΞΗ ΤΗΣ ΕΠΙΧΕΙΡΗΣΗΣ ΣΑΣ ή ΤΗΝ ΔΗΜΙΟΥΡΓΙΑ ΜΙΑΣ ΝΕΑΣ ΕΠΙΧΕΙΡΗΣΗΣ!

Βρίσκονται ήδη σε εξέλιξη προγράμματα επιδοτήσεων για:

Μεταποιητικές Επιχειρήσεις
(Μονάδες Τροφίμων, Αρτοποιεία, Ξυλουργεία, Επιπλοποιεία, Αλουμινοκατασκευές Τυπογραφεία κτλ)

Τουριστικές Επιχειρήσεις
(Ξενοδοχεία, Ενοικιαζόμενα Δωμάτια και Διαμερίσματα, Τουριστικά Γραφεία κτλ)

Αναλαμβάνουμε την υποστήριξη προγραμμάτων του Υπουργείου Ανάπτυξης και του Υπουργείου Οικονομίας (μέσω Τραπεζών).

Η ΕΛΕΛΙΞΙΣ-Σύμβουλοι Ανάπτυξης Επιχειρήσεων παρέχει, επιπλέον, συμβουλευτικές υπηρεσίες **από εξειδικευμένα στελέχη** στους τομείς:

- Ανάπτυξης Συστημάτων Ποιότητας **(ISO 9000)** και Ασφάλειας Τροφίμων **(HACCP)**
- Ανάπτυξης Επενδυτικών Μελετών στο πρόγραμμα **Leader+**
- Σύνταξης Οικονομοτεχνικών Μελετών στα πλαίσια του Αναπτυξιακού Νόμου (Ν. 2601/98)

Η Πολύχρονη εμπειρία των στελεχών μας και ο μακρύς κατάλογος των επιτυχημένων συνεργασιών μας αποτελούν την καλύτερη Εγγύηση για την επιτυχία και της δικής σας επένδυσης!

ΥΠΕΥΘΥΝΟΙ ΕΠΙΧΕΙΡΗΣΗΣ
Αριστέα Αλεξίου
Διπλ. Χημικός Μηχανικός ΕΜΠ
Ιάκωβος Γρύλλης
Διπλ.Πολιτικός Μηχανικός ΕΜΠ

Διαγοριδών 2-4 (Έναντι ΔΟΝΑ)
Τηλ:2241 031532, 070171-3 Fax: 2241 070175
info@exelixis.net.gr

ΠΩΣ ΘΑ ΕΠΙΣΤΡΕΦΟΝΤΑΙ ΦΠΑ και ΕΦΚ σε αγρότες

Αναλυτικές διευκρινίσεις δίδονται με εγκύκλιο του υπουργείου Οικονομίας και Οικονομικών

Τα τιμολόγια αγοράς αγροτικών προϊόντων που αναγράφουν την αξία της συναλλαγής σε δραχμές και έχουν εκδοθεί μέχρι τις 28 Φεβρουαρίου 2002 μπορούν να συμπεριληφθούν στα παραστατικά για την επιστροφή του Φ.Π.Α. και του Ε.Φ.Κ. πετρελαίου κίνησης στους αγρότες, υπό την προϋπόθεση ότι αφορούν πραγματική τιμή.

Αυτό γνωστοποιήθηκε αρμοδίως με την υπ'αρίθμ. 1041855/477/0015/ΠΟΛ.1099 /18.7.2003 εγκύκλιο του υπουργείου Οικονομίας και Οικονομικών, με την οποία δίδονται αναλυτικές διευκρινίσεις σχετικά με την επιστροφή του Φ.Π.Α. στους αγρότες του ειδικού καθεστώτος με τιμολόγια αγοράς αγροτικών προϊόντων έτους 2002, που αναγράφουν την αξία της συναλλαγής σε δραχμές. Ειδικότερα, το κείμενο της εν λογω εγκυκλίου έχει ως εξής:

Α. ΚΒΣ

1.Σύμφωνα με τις διατάξεις της παραγράφου 6 του άρθρου 2 του π.δ. 185/1992 (ΦΕΚ 84Α) τα βιβλία και τα στοιχεία του Κώδικα αυτού, τηρούνται στην ελληνική γλώσσα και στο ελληνικό νόμισμα, εκτός αν έχει νομίμως επιτραπεί η τήρηση αυτών κατ'άλλον τρόπον.

Τα στοιχεία που εκδίδονται για συναλλαγές με το εξωτερικό επιτρέπεται να διατυπώνονται σε ξένη γλώσσα και να αναγράφεται σ'αυτά το ξένο νόμισμα στο οποίο γίνεται η συναλλαγή.

2.Περαιτέρω, σύμφωνα με τις διατάξεις της παραγράφου 1 του άρθρου 1 του ν.2842/2000 (ΦΕΚ 207 Α) από την 1η Ιανουαρίου 2001 το ευρώ αντικατέστησε τη δραχμή ως νόμισμα της χώρας σύμφωνα με τους όρους των Κανονισμών (ΕΚ) 1103/97, (ΕΕ L 162/97), 974/98 (ΕΕ L 139/98), 2866/98 (ΕΕ L 359/98) του Συμβουλίου. Τα τραπεζογραμμάτια και τα κέρματα σε δραχμές διατήρησαν την ιδιότητα του νόμιμου χρήματος στην ημεδαπή έως την 28η Φεβρουαρίου 2002.

3. Επίσης σύμφωνα με τις διατάξεις του άρθρου 3 της ΚΥΑ Ζ1412/30.10.2000, η αναφερόμενη στο άρθρο 15 του ν.2842/2000 υποχρέωση διπλής αναγραφής των τιμών και άλλων χρηματικών ποσών άρχισε την 1/1/2001 με εξαίρεση τις μικρές επιχειρήσεις του ιδιωτικού τομέα που απασχολούσαν προσωπικό κάτω των 10 ατόμων για τις οποίες άρχισε την 1/3/2001, και έληξε την 28/2/2002.

Σύμφωνα μάλιστα με το άρθρο 8 της ΚΥΑ Ζ1-412/26.10.2000, πράξεις ή παραλείψεις, που ανάγονται στην εφαρμογή της απόφασης αυτής, επισύρουν μόνο τις κυρώσεις του άρθρου 20 του ν.2842/2000 και όχι αυτές που προβλέπονται από φορολογικές διατάξεις.

4. Ακόμη, σύμφωνα με την περίπτωση ζ της παραγράφου 5 του άρθρου 5 του ν.2523/19977, κατ'εξαίρεση δεν επιβάλλεται πρόστιμο όταν, διαπιστώνονται παρατυπίες ή παραλείψεις που αποτελούν τυπικές παραβάσεις που δεν καταγράφονται σε αυτές που επηρεάζουν το κύριος των βιβλίων και στοιχείων ως ανακριβών ή δεν καθιστούν εξαιρετικά δυσχερείς τις ελεγκτικές επαληθεύσεις εφόσον οφείλονται σε παραδρομή η συγγνωστή πλάνη, εάν προηγούμενα έχει γίνει αποδεδειγμένα υπόδειξη από οποιονδήποτε φορολογικό έλεγχο ή φορολογική αρχή για την ορθή εφαρμογή των διατάξεων του Κ.Β.Σ.

5.Εν όψει των ανωτέρω για τη λήψη τιμολογίων αγοράς αγροτικών προϊόντων, τα οποία εκδόθηκαν κατά το ανωτέρο μεταβατικό διάστημα και στα οποία, η αξία της συναλλαγής έχει αναγραφεί σε δραχμές, δεν συντρέχει λόγος επιβολής προστίμου του ΚΒΣ σε βάρος του λήπτη με την προϋπόθεση ότι τα στοιχεία αυτά αφορούν πραγματική συναλλαγή και είναι ακριβής η αναγραφή της αξίας αυτών.

Β.ΦΠΑ

1.Σύμφωνα με τις διατάξεις του άρθρου 41 του Κώδικα ΦΠΑ (Ν.2589/2000) οι αγρότες του ειδικού καθεστώτος δικαιούνται να ζητήσουν εφαρμογή του ΦΠΑ που επιβάρυνε τις αγορές αγαθών ή τις λήψεις υπηρεσιών τις οποίες χρησιμοποίησαν για την άσκηση της εκμετάλλευσής τους.

2.Η επιστροφή του φόρου γίνεται με την εφαρμογή κατ'αποκοπή συντελεστών στα ακαθάριστα έσοδα των αγροτών, που προκύπτουν από τα προβλεπόμενα στοιχεία του Κ.Β.Σ. και προέρχονται από την παράδοση των αγροτικών προϊόντων και την παροχή αγροτικών υπηρεσιών προς άλλους υποκείμενους στο φόρο.

3.Κατόπιν τα ανωτέρω τα τιμολόγια αγοράς αγροτικών προϊόντων που αναγράφουν την αξία της συναλλαγής σε δραχμές και έχουν εκδοθεί μέχρι 28.2.2000 μπορούν να συμπεριληφθούν στα παραστατικά για την επιστροφή του ΦΠΑ και του ΕΦΚ πετρελαίου κίνησης στους αγρότες με την προϋπόθεση ότι αφορούν πραγματική συναλλαγή.

Σημειώνεται ότι για τη συμπλήρωση της αίτησης επιστροφής του ΦΠΑ που υποβάλλεται στο έτος 2003 και αφορά τη χρήση του 2002 θα πρέπει η αξία επί της οποίας θα εφαρμόζονται οι κατ'αποκοπήν συντελεστές επιστροφής να είναι σε ευρώ.

Για το λόγο αυτό, σε περίπτωση που η αναγραφόμενη αξία στα εκδοθέντα στοιχεία είναι σε δραχμές θα πρέπει αυτή να μετατραπεί σε ευρώ με τη χρήση της σταθερής ισοτιμίας 1 ευρώ = 340.750 δραχμές.

ΧΩΡΙΣ ΚΟΙΝΟΤΙΚΗ ΕΠΙΔΟΤΗΣΗ 300 ΧΙΛ. ΜΙΚΡΟΙ ΕΛΑΙΟΠΑΡΑΓΩΓΟΙ

Τριακόσιες χιλιάδες μικροί ελαιοκαλλιεργητές, σε σύνολο 2.200.000 Ευρωπαίων παραγωγών ελαιολάδου, με σοδειά που αντιστοιχεί στο 1% περίπου της κοινοτικής παραγωγής, θα αποκλειστούν από την επιδότηση του προϊόντος, με βάση την επικρατούσα πρόταση της Ευρωπαϊκής Επιτροπής για την αναθεώρηση της Κοινής Αγοράς (ΚΟΑ) ελαιολάδου.

Η Ευρωπαϊκή Επιτροπή εισηγείται όπως οι ελαιοπαραγωγοί με καλλιέργεια κάτω του ενός στρέμματος (ή πυκνότητα 15 ελαιοδένδρων) να αποκλείονται από τη χορήγηση της κοινοτικής επιδότησης, η οποία θα αποδεσμευθεί πλήρως, με βάση τις ρυθμίσεις της Νέας Κοινής Αγροτικής Πολιτικής (ΚΑΠ), από την παραγωγή του προϊόντος.

Ο ΤΡΟΠΟΣ ΚΑΤΑΒΟΛΗΣ

Η καταβολή της θα γίνεται κατά 60% με βάση το μέσο όρο όσων είχαν εισπράξει οι ελαιοπαραγωγοί την 5ετία 1998-2002, κατά 35% με βάση τα καλλιεργούμενα στρέμματα -δένδρα (εξαιρουμένου του ενός στρέμματος) και το υπόλοιπο 5% με βάση τα προγράμματα του κανονισμού 1334/02. Στο μεταξύ την εκτίμηση οτι πολύ δύσκολα επί ιταλικής προεδρίας θα υιοθετηθεί η νέα ΚΟΑ του ελαιολάδου, εξέφρασε χθες ο υπουργός Γεωργίας Γιώργος Δρυς. Παρότι η ιταλική προεδρία ασκεί έντονες πιέσεις στην Ευρωπαϊκή Επιτροπή, ώστε στο επόμενο Συμβούλιο υπουργών Γεωργίας της Ευρωπαϊκής Ενωσης (29-30 Σεπτεμβρίου) να υποβάλει την πρότασή της για το νέο κοινοτικό καθεστώς του ελαιολάδου, κάτι τέτοιο τεχνικά είναι δύσκολο να γίνει, είπε ο υπουργός Γεωργίας.

Έτσι, εάν δεν υπάρξει επαρκής χρόνος για την εξέταση της πρότασης της Κομισιόν, θα είναι δύσκολο αυτή να συζητηθεί στην παρούσα σύνοδο του Ευρωπαϊκού Κοινοβουλίου, καθώς για να υπάρξει γνωμοδότηση του Κοινοβουλίου θα πρέπει να έχει υποβληθεί μέχρι το τέλος του προσεχούς Οκτωβρίου.

Η Ευρωπαϊκή Επιτροπή, σύμφωνα με τον κ. Δρυ, δεν έχει καταλήξει ακόμη στο νέο τρόπο χορήγησης της κοινοτικής επιδότησης στους ελαιοπαραγωγούς. Στο πλαίσιο της αποδέσμευσης της ενίσχυσης από την παραγωγή, εξετάζονται τόσο η καταβολή της επιδότησης ανά ελαιόδενδο, όσο ανά στρέμμα, καθώς και το ενδεχόμενο μικτού συστήματος.

Από ελληνικής πλευράς, δήλωσε ο υπουργός Γεωργίας, υπάρχει η επιθυμία όπως ένα από τα κριτήρια καταβολής της κοινοτικής επιδότησης στους ελαιοπαραγωγούς αποτελέσει η ποιότητα του προϊόντος, χωρίς φυσικά να παραγνωρίζονται οι δυσκολίες στην πρακτική εφαρμογή ενός τέτοιου κριτηρίου. Αλλωστε, πρόσθεσε, κάτι τέτοιο δεν φαίνεται να επιδιώκεται από ιταλικής και ισπανικής πλευράς.

Η ΕΛΛΗΝΙΚΗ ΠΡΟΤΑΣΗ

Πάντως, η επιτροπή εμπειρογνωμόνων, που συγκροτήθηκε την περασμένη εβδομάδα και συνεδρίασε για πρώτη φορά χθες, θα επιχειρήσει να καταρτίσει μια ολοκληρωμένη ελληνική πρόταση για την καινούργια ΚΟΑ ελαιολάδου, ώστε η χώρα μας να προσέλθει στις διαπραγματεύσεις με τεκμηριωμένες θέσεις και απόψεις.

Ερωτηθείς γιατί στην εν λόγω επιτροπή δεν μετέχουν εκπρόσωποι και των άλλων φορέων του ελαιολάδου - πλην των ελαιοπαραγωγών - ο κ. Δρυς είπε ότι κατά τη γνώμη του το όλο θέμα αφορά τους παραγωγούς του προϊόντος και όχι τους μεταποιητές, εμπόρους, ελαιοτριβείς κ.ά. Τέλος ο υπουργός Γεωργίας δήλωσε άγνοια για το ποιά μέτρα έχουν ληφθεί προκειμένου να τεθεί από 1 Νοεμβρίου σε εφαρμογή το μέτρο της κατάργησης της διακίνησης ελαιολάδου σε 17κιλους τενεκέδες.

ANEK FERRIES

Ε/Γ - Ο/Γ ΡΟΔΑΝΘΗ **
- Ε/Γ - Ο/Γ ΔΗΜΗΤΡΟΥΛΑ - Ε/Γ - Ο/Γ ΜΑΡΙΝΑ
ΡΟΔΟΣ - ΠΕΙΡΑΙΑΣ (14/08/03 - 31/08/03)

ΠΕΜΠΤΗ 14/08		
ΡΟΔΑΝΘΗ	17.00	ΚΩ-ΚΑΛΥΜΝΟ-ΠΕΙΡΑΙΑ (08.00)
ΠΑΡΑΣΚΕΥΗ 15/08		
ΜΑΡΙΝΑ	10.00	ΚΑΣΤΕΛΛΟΡΙΖΟ
ΜΑΡΙΝΑ	19.00	ΚΩ-ΚΑΛΥΜΝΟ-ΠΕΙΡΑΙΑ (10.00)
ΣΑΒΒΑΤΟ 16/08		
ΡΟΔΑΝΘΗ	14.00	ΚΩ-ΚΑΛΥΜΝΟ-ΛΕΡΟ-ΠΑΤΜΟ-ΜΥΚΟΝΟ-ΠΕΙΡΑΙΑ (07.00)
ΔΗΜΗΤΡΟΥΛΑ	23.45	ΚΑΣΤΕΛΛΟΡΙΖΟ
ΚΥΡΙΑΚΗ 17/08		
ΔΗΜΗΤΡΟΥΛΑ	10.00	ΚΩ-ΒΑΘΥ-ΧΙΟ-ΛΕΣΒΟ-ΛΗΜΝΟ-ΑΛΕΞ/ΠΟΛΗ (10.00)
ΜΑΡΙΝΑ	13.00	ΚΩ-ΚΑΛΥΜΝΟ-ΛΕΡΟ-ΠΑΤΜΟ-ΜΥΚΟΝΟ-ΠΕΙΡΑΙΑ (06.15)
ΔΕΥΤΕΡΑ 18/08		
ΡΟΔΑΝΘΗ	14.00	ΚΩ-ΚΑΛΥΜΝΟ-ΛΕΡΟ-ΠΑΤΜΟ-ΠΕΙΡΑΙΑ (06.45)
ΤΡΙΤΗ 19/08		
ΔΗΜΗΤΡΟΥΛΑ	14.00	ΚΑΣΤΕΛΛΟΡΙΖΟ
ΜΑΡΙΝΑ	17.00	ΚΩ-ΚΑΛΥΜΝΟ-ΠΕΙΡΑΙΑ (06.00)
ΔΗΜΗΤΡΟΥΛΑ	23.45	ΣΥΜΗ-ΤΗΛΟ-ΝΙΣΥΡΟ-ΚΩ- ΚΑΛΥΜΝΟ-ΑΣΤΥΠΑΛΑΙΑ- ΑΙΓΙΑΛΙ-ΚΑΤΑΠΟΛΑ-ΝΑΞΟ-ΠΑΡΟ-ΣΥΡΟ-ΠΕΙΡΑΙΑ (22.15)
ΤΕΤΑΡΤΗ 20/08		
ΡΟΔΑΝΘΗ	14.00	ΚΑΣΤΕΛΛΟΡΙΖΟ
ΠΕΜΠΤΗ 21/08		
ΜΑΡΙΝΑ	17.00	ΚΩ-ΚΑΛΥΜΝΟ-ΠΕΙΡΑΙΑ (08.00)
ΠΑΡΑΣΚΕΥΗ 22/08		
ΡΟΔΑΝΘΗ	07.30	ΚΑΣΤΕΛΛΟΡΙΖΟ
ΡΟΔΑΝΘΗ	18.00	ΚΩ-ΚΑΛΥΜΝΟ-ΠΕΙΡΑΙΑ (09.00)
ΣΑΒΒΑΤΟ 23/08		
ΜΑΡΙΝΑ	14.00	ΚΩ-ΚΑΛΥΜΝΟ-ΛΕΡΟ-ΠΑΤΜΟ-ΜΥΚΟΝΟ-ΠΕΙΡΑΙΑ (07.00)
ΔΗΜΗΤΡΟΥΛΑ	23.45	ΚΑΣΤΕΛΛΟΡΙΖΟ
ΚΥΡΙΑΚΗ 24/08		
ΔΗΜΗΤΡΟΥΛΑ	10.00	ΚΩ-ΒΑΘΥ-ΧΙΟ-ΛΕΣΒΟ-ΛΗΜΝΟ-ΑΛΕΞ/ΠΟΛΗ (10.00)
ΡΟΔΑΝΘΗ	13.00	ΚΩ-ΚΑΛΥΜΝΟ-ΛΕΡΟ-ΠΑΤΜΟ-ΜΥΚΟΝΟ-ΠΕΙΡΑΙΑ (06.30)
ΔΕΥΤΕΡΑ 25/08		
ΜΑΡΙΝΑ	14.00	ΚΩ-ΚΑΛΥΜΝΟ-ΛΕΡΟ-ΠΑΤΜΟ-ΠΕΙΡΑΙΑ (06.30)
ΤΡΙΤΗ 26/08		
ΔΗΜΗΤΡΟΥΛΑ	14.00	ΚΑΣΤΕΛΛΟΡΙΖΟ
ΡΟΔΑΝΘΗ	17.00	ΚΩ-ΚΑΛΥΜΝΟ-ΠΕΙΡΑΙΑ (08.00)
ΔΗΜΗΤΡΟΥΛΑ	23.45	ΣΥΜΗ-ΤΗΛΟ-ΝΙΣΥΡΟ-ΚΩ- ΚΑΛΥΜΝΟ-ΑΣΤΥΠΑΛΑΙΑ-ΑΙΓΙΑΛΙ-ΚΑΤΑΠΟΛΑ-ΝΑΞΟ-ΠΑΡΟ-ΣΥΡΟ-ΠΕΙΡΑΙΑ (22.15)
ΤΕΤΑΡΤΗ 27/08		
ΜΑΡΙΝΑ	14.00	ΚΩ-ΚΑΛΥΜΝΟ-ΑΣΤΥΠΑΛΑΙΑ-ΚΑΤΑΠΟΛΑ-ΠΕΙΡΑΙΑ (08.00)
ΠΕΜΠΤΗ 28/08		
ΡΟΔΑΝΘΗ	17.00	ΚΩ-ΚΑΛΥΜΝΟ-ΠΕΙΡΑΙΑ(08.00)
ΠΑΡΑΣΚΕΥΗ 29/08		
ΜΑΡΙΝΑ	08.00	ΚΑΣΤΕΛΛΟΡΙΖΟ
ΜΑΡΙΝΑ	18.00	ΚΩ-ΚΑΛΥΜΝΟ-ΠΕΙΡΑΙΑ (08.00)
ΣΑΒΒΑΤΟ 30/08		
ΡΟΔΑΝΘΗ	14.00	ΚΩ-ΚΑΛΥΜΝΟ-ΛΕΡΟ-ΠΑΤΜΟ-ΜΥΚΟΝΟ-ΠΕΙΡΑΙΑ (07.00)
ΔΗΜΗΤΡΟΥΛΑ	23.45	ΚΑΣΤΕΛΛΟΡΙΖΟ
ΚΥΡΙΑΚΗ 31/08		
ΔΗΜΗΤΡΟΥΛΑ	10.00	ΚΩ-ΒΑΘΥ-ΧΙΟ-ΛΕΣΒΟ-ΛΗΜΝΟ-ΑΛΕΞ/ΠΟΛΗ (10.00)
ΜΑΡΙΝΑ	13.00	ΚΩ-ΚΑΛΥΜΝΟ-ΛΕΡΟ-ΠΑΤΜΟ-ΜΥΚΟΝΟ-ΠΕΙΡΑΙΑ (06.15)

****ΠΡΟΣΦΟΡΑ****
Πακέτα εισιτηρίων άνω των 300,00 ευρώ, μπορείτε να τα εξοφλήσετε σε 4 άτοκες μηνιαίες δόσεις με την πιστωτική σας κάρτα VISA ή MASTER! ! !
*** Η εταιρεία μας σας ενημερώνει ότι η έκπτωση 50% (πολύτεκνοι, στρατιωτικοί, ανάπηροι κ.λπ), ισχύει για όλες τις θέσεις.
***** Η εταιρεία μας βρίσκεται στην ευχάριστη θέση να σας ενημερώσει ότι :**
1. Από 15/03 ισχύουν **εκπτώσεις** από 25% μέχρι και 40% **για όλες τις θέσεις**. Συμπεριλαμβάνεται και η τρίτη θέση. 2. Θα προσφέρονται **ειδικές τιμές** σε όλες τις θέσεις για **οικογενειακά πακέτα** και **ξενοδοχεία** 5 ή 4 αστέρων σε **καταπληκτικές τιμές**. 3. Από 15/06 θα εκτελούνται **δρομολόγια καθημερινώς**: ΠΕΙΡΑΙΑ - ΚΩ - ΡΟΔΟ και ΡΟΔΟ - ΚΩ - ΠΕΙΡΑΙΑ. 4. Εισιτήρια **ΜΕΤ' ΕΠΙΣΤΡΟΦΗΣ**, ειδικές τιμές. 5. **ΙΧ Έκπτωση** 25% για μετάβαση, μετ' επιστροφής 40%. 6. **Πολλαπλά εισιτήρια** minimum 5, **50% έκπτωση**.

ΕΡΩΤΙΚΟ ΚΑΛΕΣΜΑ

ΟΡΓΑΝΩΝΟΥΝ ΑΝΤΑΛΛΑΓΕΣ ΣΥΝΤΡΟΦΩΝ ΣΤΟ ΚΑΣΤΕΛΛΟΡΙΖΟ

Μπλόκο στους Ευρωπαίους από τους εξοργισμένους κατοίκους του νησιού

Σε «νησί των οργίων» αποφάσισαν να μετατρέψουν το Καστελλόριζο, πάνω από 250 ξένοι τουρίστες, οι οποίοι και δήλωσαν συμμετοχή, σε σχετική πρόσκληση μέσω του Ινετερνετ, προκειμένου να πάρουν μέρος σε μια ομαδική και δημόσια ερωτική συνάντηση. Η απίστευτη είδηση όταν έγινε γνωστή προκάλεσε πραγματικό σάλο στο νησί, ξεσηκώνοντας τους φορείς και τους κατοίκους, οι οποίοι δείχνουν αποφασισμένοι να μην επιτρέψουν να επαναληφθούν σκηνές παρόμοιες με εκείνες που εξέθεσαν κοσμοπολίτικα νησιά, όπως την Κέρκυρα, τη Ρόδο και την Κω, αλλά και τον ελληνικό τουρισμό γενικότερα.

Της Μ. ΒΑΣΙΛΑΚΑΚΟΥ
από την «Espresso»

Η πρωτοφανής όσο και προκλητική πρωτοβουλία ανήκει σε ένα ζευγάρι Ευρωπαίων swingers (ανθρώπων δηλαδή που ανταλλάσσουν ερωτικούς συντρόφους), οι οποίοι και καλούσαν Ευρωπαίους «συναδέλφους» τους να δηλώσουν συμμετοχή σε ένα μαραθώνιο ομαδικού σεξ, ο οποίος θα κορυφωθεί αύριο Παρασκευή 22 Αυγούστου με τον «μεγάλο τελικό».

«Εκφράσαμε την οργισμένη αντίδρασή μας με το που μάθαμε τη σχετική είδηση» λεει ο αντιδήμαρχος του Καστελλόριζου. Παράσχος Μαγιάφης, ενώ ο ιερέας του νησιού, Γεώργιος Μαλτέζος συμπληρώνει με την ίδια οργή ότι «θα αντιδράσουμε δυναμικά σε τέτοιου είδους χυδαιότητες».

Οι Ευρωπαίοι swingers καλούσαν μέσω του Ινετερνετ, τους «πιστούς» σε ανταλλαγή ερωτικών συντρόφων για ελεύθερο σεξ, σε ένα δεκαήμερο ξεφάντωμα, με κορύφωση την αυριανή ημερομηνία. **Οταν οι κάτοικοι του νησιού ενημερώθηκαν για τις προκλητικές προθέσεις των θερμόαιμων τουριστών, αντέδρασαν έντονα, με αποτέλεσμα να καταφέρουν, την τελευταία στιγμή, να «μπλοκάρουν» το ερωτικό πάρτι.** Ωστόσο, πολλοί από αυτούς που ήθελαν να πρωταγωνιστήσουν σ'αυτη την πρωτότυπη μεσογειακή - ελληνική συνάντηση, παραμένουν στο νησί και κανείς δεν ξέρει τι θα γίνει αύριο, που είναι η καταληκτική ημερομηνία του «πάρτι».

ΠΑΡΤΙ ΜΕ ΕΡΩΤΙΚΗ...ΠΟΙΚΙΛΙΑ!

Η δημιουργία του site μέσω του οποίου καλούνταν όσοι ήθελαν να μετάσχουν σε ένα πάρτι με ερωτική...ποικιλία, έγινε πριν από λίγο καιρό και υπογράφεται από ένα ανδρικό και ένα γυναικείο όνομα: Alelxander και Catherine.

Αν μπει κανείς στην ηλεκτρονική διεύθυνση «www.amatoriale.it /archivio /medditeranean swingers meeting 755.html», το πρώτο που θαδιαβάσει, είναι ο τίτλος «Medditerranean swingers meeting», που σημαίνει «Συνάντηση των Swingers (δηλαδή όσων ανταλλάσσουν ερωτικούς συντρόφους) της Μεσογείου. Ακολουθεί ένα κείμενο, στην ιταλική γλώσσα, το οποίο προσδιορίζει χρονικά τη συνάντηση. Συγκεκριμένα, αναφέρει ότι η ομαδική ερωτική συνεύρεση θα κορυφωθεί την Παρασκευή 22 Αυγούστου όπου είχε προγραμματιστεί και ο «μεγάλος τελικός». Μάλιστα, καλεί όσους επιθυμούν να μετάσχουν σ'αυτήν, να κλείσουν άμεσα δωμάτιο, καθώς δεν υπάρχουν αρκετά διαθέσιμα. Στο site επίσης, παρουσιάζει το Καστελλόριζο ως το πιο ειρηνικό τοπίο της Μεσογείου, το ιδανικότερο για τη συνάντηση των Swingers. Τέλος, κάνει λόγο και για το νικητή, χωρίς όμως να προσδιορίζει για τι είδους νίκη πρόκειται, αλλά και ποιο θα είναι το... έπαθλο.

Αξιοσημείωτο είναι ότι στο site υπάρχουν και αρκετές φωτογραφίες άσεμνου περιεχομένου, που παραπέμπουν σε οργιώδεις καταστάσεις.

«ΣΥΝΑΝΤΗΣΗ ΤΩΝ SWINGERS ΤΗΣ ΜΕΣΟΓΕΙΟΥ»

Οι οδηγίες που δίνονται μέσω του site είναι αρκούντως κατατοπιστικές και συγχρόνως προκλητικές. Αναφέρεται συγκεκριμένα επί λεξεί:

«Η φετινή «Συνάντηση των Swingers της Μεσογείου» πρόκειται να γίνει στο νησί του Καστελλόριζου, στην Ελλάδα, και το ανακοινώνουμε, ώστε αν υπάρχουν και άλλα ζευγάρια που θέλουν να συμμετάσχουν να μπορέσουν να έρθουν σε επαφή μαζί μας. Η συνάντηση θα κορυφωθεί την Παρασκευή 22 Αυγούστου του 2003.

Οποιος επιθυμεί να πάρει μέρος σε αυτή τη μεγάλη εμπειρία σ'ένα υπέροχο νησί ή να έρθει από ένα άλλο νησί (ή από την Τουρκία).

Δεν υπάρχουν πολλά διαθέσιμα δωμάτια και γι'αυτό θα πρέπει να κλείσετε ένα δωμάτιο μόνο με 45 ευρώ την ημέρα. Το Καστελλόριζο με έκταση 9 τετραγωνικά χιλιόμετρα και με μόλις 200 μόνιμους κατοίκους, είναι ένα μικρό νησί των Δωδεκανήσων, μόλις μερικές εκατοντάδες γιάρδες από τις τουριστικές ακτές, ιδανικό για swingers, για μία συγκέντρωση για διασκέδαση, μακριά από τα θορυβώδη πλήθη των τουριστών.

Υπάρχει μια παραλία συγκέντρωσης όπου κάθε βράδυ θα δημιουργείται μια «κατάσταση» με swingers, η οποία θα κρίνεται για να βγει ο τελικός νικητής. Το νησί είναι ένας τόπος ήσυχος, ο πιο ειρηνικός που μπορεί να βρείτε στη Μεσόγειο. Το Καστελλόριζο είναι επίσης ένας φυσικός και βιολογικός παράδεισος, όπου έχουν βρει καταφύγιο ένας μεγάλος αριθμός ζώων,όπως η φώκια μονάχους μονάχους, ενώ στη χλωρίδα του υπάρχουν πολλά σπάνια φυτά. Στο Καστελλόριζο έγιναν τα γυρίσματα της ταινίας «Μεντιτεράνεο», η οποία κέρδισε βραβείο Οσκαρ».

Η ΑΝΤΙΔΡΑΣΗ

Οι Swingers, είχαν «επενδύσει» τις ελπίδες τους για ένα επιτυχές πάρτι, στο ερημικό τοπίο και τους λιγοστούς κατοίκους του νησιού. Πίστεψαν δηλαδή, ότι εφόσον βρίσκονται σε ένα νησί που δεν θεωρείται κοσμοπολίτικο, θα μπορούν να κάνουν ό,τι θέλουν,όπου και όπως αυτοί προτιμούν. Δεν υπολόγισαν όμως σωστά. **Στις αρχές Αυγούστου, η είδηση για το πάρτι που θα μετέτρεπε το Καστελλόριζο σε «νησί οργίων» - παραπέμποντας σε εικόνες που αντικρύσαμε πριν από λίγο καιρό στο Φαληράκι της Ρόδου, στον Κάβο της Κέρκυρας, αλλά και στην Κω - έκανε το γύρο του νησιού.**

Από που διέρρευσε η είδηση; Κυρίως από Ιταλούς, οι οποίοι φέτος αποτελούν, τον κύριο τουρισμό του νησιού. Οι Ευρωπαίοι γείτονες, έχουν δημιουργήσει φιλίες με πολλά νεαρά άτομα στο Καστελλόριζο, τα οποία βέβαια δεν θα μπορούσαν να μην τα προσκαλέσουν στο πάρτι. Η τολμηρή πρόσκληση όμως εξέπληξε τους ντόπιους, που εξαρχής και παρά τη νεαρή ηλικία τους, εξέφρασαν τους ενδοιασμούς τους για τη συμμετοχή τους σε μία τέτοια είδους συνάντηση. Δεν θα μπορούσαν βέβαια να αγνοήσουν και τον αρνητικό αντίκτυπο που θα είχε για το νησί τους ένα τέτοιο γεγονός. Ετσι, το θέμα δεν άργησε να φτάσει στα αυτιά των αρμόδιων τοπικών φορέων.



ΤΟ site που καλεί του swingers στο ακριτικό Καστελόριζο.

Οταν οι κάτοικοι του Καστελόριζου ενημερώθηκαν για τις προκλητικές προθέσεις των θερμόαιμων τουριστών, αντέδρασαν έντονα, με αποτέλεσμα να καταφέρουν, την τελευταία στιγμή, να «μπλοκάρουν» το ερωτικό πάρτι

Η ΑΚΥΡΩΣΗ

Η «Συνάντηση των Swingers της Μεσογείου» τελικά παρέμεινε μετέωρη, καθώς υπήρξε δυναμική αντίδραση από τους κατοίκους. Δεδομένου όμως ότι δεκάδες από αυτούς έχουν παραμείνει στο νησί, κανείς δεν μπορεί να αποκλείσει την πιθανότητα να εφαρμόσουν το τελευταίο μέρος του σχεδίου τους, αύριο Παρασκευή 22 Αυγούστου.

«Μάθαμε ότι γύρω στους 250 τουρίστες, επρόκειτο να διοργανώσουν μία συνάντηση, στην οποία θα γινόταν ανταλλαγή ερωτικών συντρόφων» λέει στην Espresso» ο αντιδήμαρχος του νησιού,**Παράσχος Μαγιάφης, «Οπως ήταν φυσικό, το γεγονός αυτό μας εξέπληξε, αφού κάτι τέτοιο δεν έχει συμβεί ξανά στο νησί μας και γενικότερα δεν είμαστε συνηθισμένοι σε τέτοιου είδους καταστάσεις. Από την αρχή εκφράσαμε την αντίδρασή μας και τελικά η συνάντηση των swingers ακυρώθηκε».** Και ο αντιδήμαρχος κατέληξε: «Ελπίζουμε να μη συμβεί κάποιο απρόοπτο την τελευταία στιγμή».

Ανάλογη είναι η θέση και του ιερέα του νησιού, πατέρα Γεωργίου Μαλτέζου, ο οποίος σχολιάζοντας την προκλητική απόφαση, είπε χαρακτηριστικά στην «Espresso»: «Στο νησί μας θέλουμε καλή ποιότητα τουρισμού. Γι'αυτό και είμαστε αντίθετοι σε οποιαδήποτε ενέργεια που αμαυρώνει την εικόνα της περιοχής μας. Μερικές φορές που περνάω με τη βάρκα μου, βλέπω τους τουρίστες να διασκεδάζουν χορεύοντας σε νυχτερινο μαγαζί που βρίσκεται δίπλα στο Φάρο. Αυτού του είδους η διασκέδαση δεν ενοχλεί κανέναν. Αν όμως μετατραπεί σε χυδαιότητα, τότε θα αντιδράσουμε δυναμικά και οι 250 κάτοικοι του νησιού» κατέληξε ο ιερέας.

LINDOS imperiales RESORT BEACH HOTEL
MITSIS HOTELS

Στην μαγευτική περιοχή της Λίνδου δημιουργήσαμε ένα πανέμορφο ξενοδοχείο πέντε αστέρων με στόχο να ικανοποιήσει τις ανάγκες των πελατών που ενδιαφέρονται για ποιοτικές διακοπές. Χτισμένο κάτω από τον ιστορικό βράχο του Ναβαρόνε όπου γυρίστηκε η ομώνυμη θρυλική ταινία, μια ανάσα από την αμμουδιά μπορεί κανείς να χαλαρώσει και ανανεωθεί από την μαγευτική ομορφιά της αιγαιοπελαγίτικης θάλασσας.

Εξήντα πολυτελή δωμάτια με αυτόνομο κλιματισμό, δορυφορική τηλεόραση, τηλέφωνο, χρηματοκιβώτιο, mini bar, και 24ωρη υπηρεσία δωματίου και 10 σουίτες με ονειρεμένη θέα υπόσχονται αξέχαστες διακοπές...

Στο εστιατόριο οι επισκέπτες έχουν την δυνατότητα να απολαύσουν εκλεκτές γεύσεις από ελληνική και διεθνή κουζίνα, φρέσκα ψάρια σε συνδυσμό με το κρασί της αρεσκείας τους.

Δροσιστικοί χυμοί και εξωτικά ποτά σερβίρονται από το main και το pool bar.

Για κρατήσεις - πληροφορίες, μη διστάσετε να επικοινωνήσετε μαζί μας στα τηλέφωνα 22440 35000 έως 35099 fax 22440 48 156

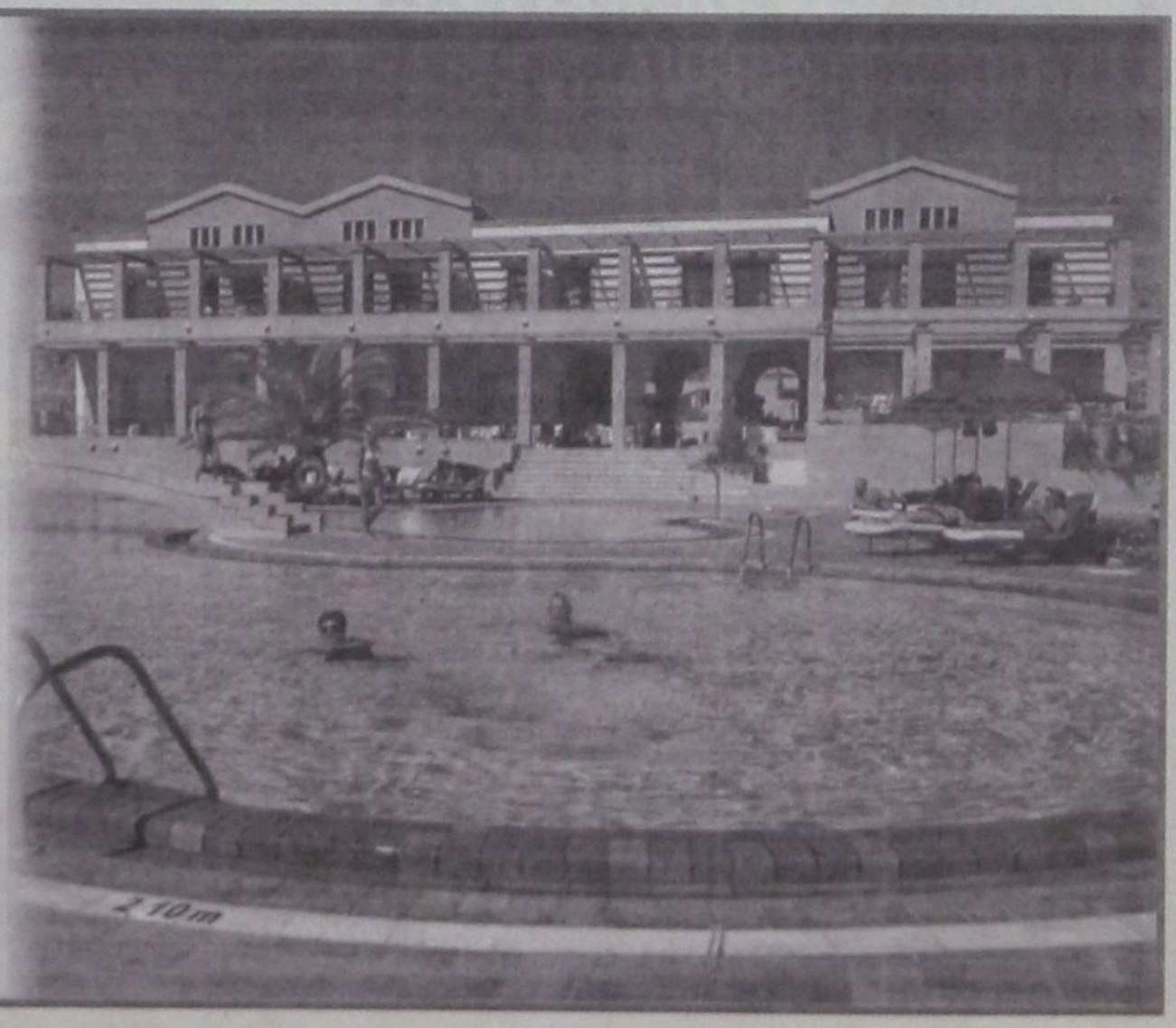

δημιουργίες cair

ΡΟΔΟΣ 2400 Λευκός Ξηρός ΟΠΑΠ
ΑΡΧΟΝΤΙΚΟ Ερυθρός Ξηρός
Δωδεκανησιακός τοπικός

Δύο αντιπροσωπευτικά κρασιά της ΚΑΪΡ Α.Ε., που αποδεικνύουν για άλλη μια φορά την αναμφισβήτητη ικανότητα της Δωδεκανησιακής Εταιρείας να παράγει υψηλής ποιότητας προϊόντα. Ικανότητα που επιβεβαιώνεται από την πρόσφατη παρουσίαση του μοναδικού στην ελληνική αγορά συλλεκτικού αφρώδους CAIR ROSE RESERVE 10 ετών, σε περιορισμένο αριθμό φιαλών και ποιότητα που συναντάται στην πλούσια γκάμα των διεθνώς αναγνωρισμένων προϊόντων της, όπως RODOS 2400 λευκό ξηρό, VQPRD (χρυσό στο Μιλάνο), ΜΟΣΧΑΤΟΣ ΡΟΔΟΥ ΟΠΕ (χρυσό στο Μιλάνο), MOULIN λευκό ξηρό (χρυσό στις Βρυξέλλες), MOULIN ροζέ ημίξηρο (χρυσό σε Μπορντό και Μιλάνο), CAIR φυσικός αφρώδης (χρυσά μετάλλια σε Μιλάνο και Monde Selection).



Εγγύηση
C·A·I·R
Επιλεγμένοι οίνοι ποιότητας

CAIR Δαβάκη - Πίνδου 65,
Ν. Φάληρο, τηλ.: 4813876,4813125
fax: 4814695.
2η χλμ. Ρόδου - Λίνδου, Ρόδος
τηλ.: 0241/68770-3 fax: 0241/62575.











ΔΗΜ. ΧΑΤΖΗΠΕΤΡΟΣ

ΖΑΝΤΕΣ - ΕΛΑΣΤΙΚΑ
ΑΜΟΡΤΙΣΕΡ - ΕΛΑΤΗΡΙΑ

GOODYEAR
BRIDGESTONE
MICHELIN
YELLOW
PIRELLI
DUNLOP

ΕΙΔΙΚΕΣ ΤΙΜΕΣ ΓΙΑ ΑΜΟΡΤΙΣΕΡ ΚΑΙ ΕΛΑΤΗΡΙΑ
τοποθέτηση, ευθυγράμμιση δωρεάν

ΕΙΔΙΚΕΣ ΤΙΜΕΣ ΓΙΑ ΤΑΞΙ

Με μηδέν προκαταβολή έως και 36 δόσεις

Οδός Μιχ. Πετρίδη 30 - Τηλ. 38889

ΠΡΑΚΤΟΡΕΙΟ

ΤΑΣΟΣ ΛΥΡΙΣΤΗΣ

ΣΤΟΙΧΗΜΑ ΠΟΔΟΣΦΑΙΡΟ
SUPER 3
ΤΖΟΚΕΡ
extra
ΛΟΤΤΟ
ΠΡΟ ΤΟ
ΚΙΝΟ ΛΑΧΕΙΑ
ΠΡΟΠΟ
ΠΡΟ·ΠΟ 13



ΣΤΕΛΙΟΥ ΚΩΤΙΑΔΗ 64 ΡΟΔΟΣ 85100 - ΤΗΛ. (22410) 27382 - FAX: 22410 36407

Ανακαλύψτε

με τα Blue Star Ferries
το καλύτερο ταξίδι!

Περίοδος: 21/04/03 - 28/09/03

ΠΡΟΣ ΠΕΙΡΑΙΑ

ΑΝΑΧΩΡΗΣΗ ΑΠΟ							ΑΦΙΞΗ ΠΕΙΡΑΙΑ
ΡΟΔΟ	ΚΩ	ΛΕΡΟ	ΠΑΤΜΟ	ΜΥΚΟΝΟ	ΣΥΡΟ	ΑΜΟΡΓΟΣ/ΙΟΣ ΑΠΟΛΑ	
ΤΡΙΤΗ 20:00	ΤΡΙΤΗ 22:55	—	—	ΤΕΤΑΡΤΗ 03:30	—	—	ΤΕΤΑΡΤΗ 07:20
ΠΕΜΠΤΗ 20:00	ΠΕΜΠΤΗ 22:55	ΠΑΡΑΣΚΕΥΗ 00:35	ΠΑΡΑΣΚΕΥΗ 01:45		ΠΑΡΑΣΚΕΥΗ 05:20		ΠΑΡΑΣΚΕΥΗ 08:40
ΣΑΒΒΑΤΟ 10:00	ΣΑΒΒΑΤΟ 12:50	—	—	—	—	ΣΑΒΒΑΤΟ 16:20	ΣΑΒΒΑΤΟ 21:30
ΚΥΡΙΑΚΗ 18:30	ΚΥΡΙΑΚΗ 21:25	ΚΥΡΙΑΚΗ 23:05	ΔΕΥΤΕΡΑ 00:15		ΔΕΥΤΕΡΑ 03:50		ΔΕΥΤΕΡΑ 07:10

ΑΠΟ ΠΕΙΡΑΙΑ

ΑΝΑΧΩΡΗΣΗ ΑΠΟ ΠΕΙΡΑΙΑ	ΑΦΙΞΗ						
	ΣΥΡΟ	ΜΥΚΟΝΟ	ΑΜΟΡΓΟΣ/ΙΟΣ ΑΠΟΛΑ	ΠΑΤΜΟ	ΛΕΡΟ	ΚΩ	ΡΟΔΟ
ΔΕΥΤΕΡΑ 20:00	ΔΕΥΤΕΡΑ 23:20	—	—	—	—	ΤΡΙΤΗ 04:10	ΤΡΙΤΗ 07:10
ΤΕΤΑΡΤΗ 20:00	ΤΕΤΑΡΤΗ 23:20	—	—	ΠΕΜΠΤΗ 02:50	ΠΕΜΠΤΗ 04:00	ΠΕΜΠΤΗ 05:40	ΠΕΜΠΤΗ 08:35
ΠΑΡΑΣΚΕΥΗ 20:00	—	ΠΑΡΑΣΚΕΥΗ 23:50	—	—	—	ΣΑΒΒΑΤΟ 04:20	ΣΑΒΒΑΤΟ 07:15
ΣΑΒΒΑΤΟ 23:30	—	—	ΚΥΡΙΑΚΗ 04:45	ΚΥΡΙΑΚΗ 07:00	ΚΥΡΙΑΚΗ 08:10	ΚΥΡΙΑΚΗ 09:50	ΚΥΡΙΑΚΗ 12:45

ΑΝΕΚΤΕΛΕΣΤΑ ΔΡΟΜΟΛΟΓΙΑ: 26/04/03 από ΠΕΙΡΑΙΑ & 27/04/03 από ΡΟΔΟ.

SKEVO'S TRAVEL AGENCY

ΚΑΝΤΕ ΚΡΑΤΗΣΗ ΤΩΡΑ!

ΠΛΗΡΟΦΟΡΙΕΣ ΚΑΙ ΚΡΑΤΗΣΕΙΣ ΘΕΣΕΩΝ ΣΤΟΝ ΤΑΞΙΔΙΩΤΙΚΟ ΣΑΣ ΠΡΑΚΤΟΡΑ Η SKEVO'S TRAVEL AGENCY: ΑΜΕΡΙΚΗΣ 111, ΡΟΔΟΣ, ΤΗΛ. ΚΡΑΤΗΣΕΩΝ ΕΠΙΒΑΤΩΝ ΚΑΙ Ι.Χ.: 22410-22461, 22410-75655, 22410-75310, ΤΗΛ. ΚΡΑΤΗΣΕΩΝ ΦΟΡΤΗΓΩΝ: 22410-76600

ΕΓΚΛΥΚΛΙΟΣ ΓΙΑ ΕΠΙΣΤΡΟΦΗ *των εισφορών στο ΙΚΑ*



Τη δυνατότητα επιστροφής των καταβαλλόμενων εισφορών στο ΙΚΑ δίνει εγκύκλιος του Ιδρύματος και του υπουργείου Εργασίας και Κοινωνικών Ασφαλίσεων η οποία ρυθμίζει το καθεστώς ασφάλισης των συμβασιούχων των Οργανισμών Τοπικής Αυτοδιοίκησης στον ΟΑΕΕ. Σύμφωνα με την εγκύκλιο αυτή όσοι συμβασιούχοι ήταν ασφαλισμένοι από ΙΚΑ και τώρα θα περάσουν στον ΟΑΕΕ θα τους επιστραφούν από το ίδρυμα ως ακρεωστήτως καταβληθείσες οι εισφορές. Οι ενδιαφερόμενοι μπορούν να υποβάλλουν αίτηση μέχρι τις 8 Σεπτεμβρίου 2003. Ωστόσο εκπρόσωπος των συμβασιούχων χαρακτηρίζει την εγκύκλιο απαράδεκτη. Η εγκύκλιος είναι συμπληρωματική στο νόμο 3144/2003 «Κοινωνικός Διάλογος για την προώθηση της απασχόλησης και άλλες διατάξεις», αφορά το άρθρο 17 παράγραφο 1 του νόμου αυτού και συγκεκριμένα το ασφαλιστικό καθεστώς των απασχολουμένων με σύμβαση μίσθωσης έργου σε συγκεκριμένες δράσεις των φορέων του δημοσίου τομέα (ν. 1892/90) των επιχειρήσεων των ΟΤΑ καθώς και ερευνητικών - τεχνολογικών φορέων του 1514/85. Η ασφάλιση των προσώπων αυτών για πρώτη φορά ρυθμίστηκε με το νόμο 3050/02 όπου και υπάγονται υποχρεωτικά στον ΟΑΕΕ - ΤΕΒΕ.

Παράλληλα όμως δίνεται η δυνατότητα στους απασχολούμενους της κατηγορίας που για την ίδια εργασία μέχρι την 12/9/2002 είχαν ασφαλιστεί στο ΙΚΑ ή στο ΤΚΑ και στον ΟΑΕΕ - ΤΕΒΕ να επιλέξουν τη συνέχιση της ασφάλισής τους στο ΙΚΑ αντί του ΟΑΕΕ - ΤΕΒΕ.

«Στο σημείο αυτό επισημαίνουμε ότι από τη γραμματική διατύπωση και ιδιαίτερα από τον όρο «συνέχιση της ασφάλισης» προκύπτει ότι η από 13/0/02 (ημερομηνία έναρξης της ισχύος του ν. 3050/02) υπαγωγή στην ασφάλιση ΟΑΕΕ - ΤΕΒΕ καταλαμβάνει τόσο τους απασχολούμενους σε δράσεις χρηματοδοτούμενες ή συγχρηματοδοτούμενες από την Ε.Ε. όσο και οποιοδήποτε άλλο διεθνή, δημόσιο ή ιδιωτικό φορέα. Για την κατά τα παραπάνω επιλογή του ΙΚΑ ως συνέχισης ασφάλισης και μετά την 13/9/02, πρέπει να υποβληθεί από τον ασφαλισμένο σχετική αίτηση στο ΙΚΑ μέσα σε τέσσερις μήνες από τη δημοσίευση του ν. 3144/03 (δηλαδή μέχρι 8/9/03)» αναφέρει συγκεκριμένα η εγκύκλιος.

Στην περίπτωση επιλογής του ΙΚΑ και εφόσον ο εργοδότης δεν έχει καταβάλει για το χρονικό διάστημα μέχρι 12/9/02 τις ασφαλιστικές εισφορές, οι οποίες έχουν καταλογιστεί σε βάρος του με ΠΕΕ, τότε είναι υποχρεωμένος να τις εξοφλήσει χωρίς καμία πρόσθετη επιβάρυνση, δηλαδή χωρίς τυχόν πρόσθετα τέλη και λοιπές επιβαρύνσεις. Εάν έχουν αναληφθεί οι τυχόν καταβληθείσες εισφορές, με βάση τις διατάξεις του ν. 3050/02, θα πρέπει να επανακαταβληθούν χωρίς όμως την αναζήτηση πρόσθετων τελών και άλλων επιβαρύνσεων και τούτο για λόγους χρηστής διοίκησης. «Εάν δεν επιλεγεί το ΙΚΑ, αλλά ο ΟΑΕΕ - ΤΕΒΕ, τότε οι τυχόν καταβληθείσες υπέρ του ΙΚΑ ασφαλιστικές εισφορές μαζί με τα αναλογούντα σ'αυτές πρόσθετα τέλη και λοιπές επιβαρύνσεις επιστρέφονται από το ΙΚΑ ως ακρεωστήτως καταβληθείσες για όλο το άνω χρονικό διάστημα, υπό την προϋπόθεση ότι τόσο ο εργοδότης όσο και ο ασφαλισμένος θα υποβάλλουν σχετικό αίτημα μέσα στην ίδια ως άνω τετράμηνη προθεσμία, δηλαδή μέχρι τις 8/9/03. Στην περίπτωση αυτή επιστρέφονται στον μεν εργοδότη οι εργοδοτικές εισφορές και τυχόν καταβληθέντα πρόσθετα τέλη και λοιπές προσαυξήσεις, στον δε ασφαλισμένο οι εργατικές εισφορές», επισημαίνεται χαρακτηριστικά στην εγκύκλιο.

Από την πλευρά τον συμβασιούχων πάντως εκπρόσωπός τους χαρακτηρίζει την εγκύκλιο «απαράδεκτη» επισημαίνοντας ότι είναι «αρνητική σε σχέση με την εξαρτημένη απασχόληση».

Το νέο σας εξοχικό σας περιμένει έτοιμο!

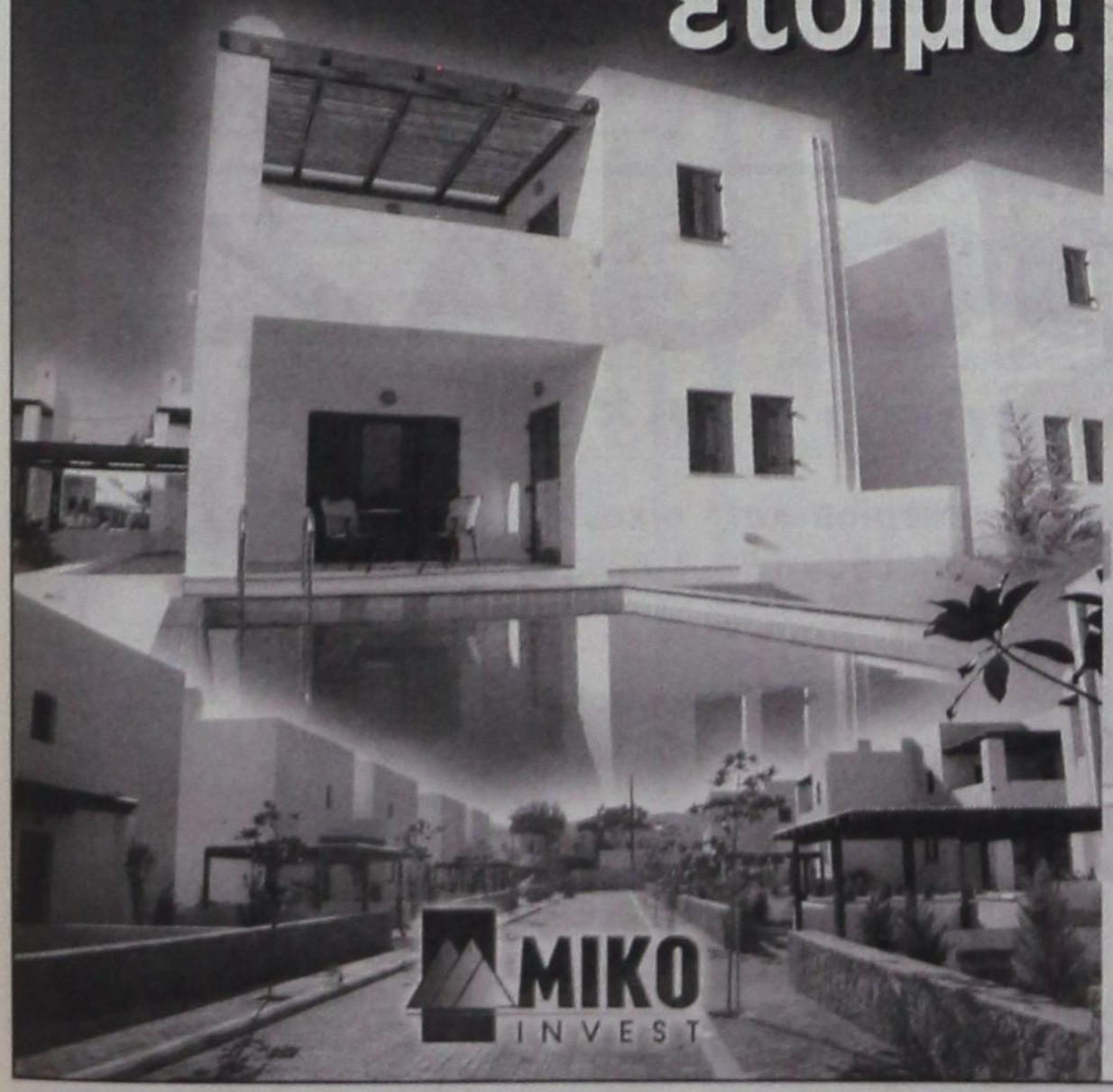

Στην ήρεμη και φιλήσυχη Λάρδο, η Ροδίτικη εταιρεία ΜΙΚΟ INVEST Α.Ε. ολοκλήρωσε την κατασκευή του πρώτου πρότυπου συγκροτήματος εξοχικών κατοικιών στο νησί της Ρόδου. Τα *«Άσπρα Σπίτια της Λάρδου»* αποτελούνται από 25 διώροφες κατοικίες σε τρείς τύπους (87 τμ, 104 τμ και 120 τμ) που συνδυάζουν αρμονικά την παραδοσιακή αρχιτεκτονική με τις σύγχρονες οικιστικές προδιαγραφές: Ευρύχωρο καθιστικό με τζάκι, ανοικτή κουζίνα, δύο ή τρία υπνοδωμάτια, δύο μπάνια, ευρύχωρες βεράντες και οικόπεδο από 300τμ και άνω.





ΟΛΕΣ ΟΙ ΚΑΤΟΙΚΙΕΣ ΕΙΝΑΙ ΠΛΗΡΩΣ ΕΞΟΠΛΙΣΜΕΝΕΣ ΜΕ:

- Κουζίνα εισαγωγής Ιταλίας
- Ηλεκτρ. Εστίες, Φούρνος, Ψυγείο, Πλυντήριο Ρούχων
- Κλιματισμό (Ψύξη / Θέρμανση)
- Ντουλάπες Ιταλίας σε κάθε υπνοδωμάτιο
- Δορυφορική κεραία με παροχές στο living room και σε κάθε υπνοδωμάτιο
- Τηλεφωνικές γραμμές ISDN
- Τζάκι
- Ηλιακό θερμοσίφωνα
- Ξύλινα κουφώματα εισαγωγής ειδικών προδιαγραφών με διπλά τζάμια
- Ιδιωτική πισίνα (προαιρετικά)
- Σύστημα αυτόματου ποτίσματος
- Ιδιωτικό δρόμος με ηλεκτρικά ανοιγόμενες μπάρες ασφαλείας & ιδιωτικό parking
- Υπηρεσίες συντήρησης, καθαριότητας & 24ωρη ιατρική κάλυψη (προαιρετικά)

ΜΙΚΟ INVEST

ΣΑΒΒΑΪΔΗΣ & Συνεργάτες
Μεσίτες & Σύμβουλοι Ακινήτων

ΑΠΟΚΛΕΙΣΤΙΚΗ ΔΙΑΘΕΣΗ:
Για περισσότερες πληροφορίες, αλλά και ξεναγήσεις στα «Ασπρα Σπίτια της Λάρδου» επικοινωνήστε με τον κ. Σάββα Σαββαΐδη, στο τηλέφωνο 22410 26281, Fax: 22410-34663, E-mail: info@rre.gr

ΝΕΑ ΠΟΛΙΤΙΚΗ ΓΙΑ ΤΑ ΕΝΟΙΚΙΑΖΟΜΕΝΑ δωμάτια - διαμερίσματα ζητεί ο ΣΕΕΔΔΕ

• Να δημιουργηθεί νέα κατηγορία καταλυμάτων 4 κλειδιών • Αναγκαία η κωδικοποίηση της τουριστικής νομοθεσίας • Διευθέτηση θεμάτων του κλάδου μέσω νομοθετικών ρυθμίσεων

Εφ' όλης της ύλης συζήτηση για τα προβλήματα που αντιμετωπίζει ο κλάδος των ενοικιαζομένων δωματίων είχε πρόσφατα το προεδρείο της Συνομοσπονδίας Επιχειρηματιών Ενοικιαζομένων Δωματίων - Διαμερισμάτων Ελλάδος (ΣΕΕΔΔΕ) με τον υφυπουργό Ανάπτυξης Δ. Γεωργακόπουλο.

Τα βασικά θέματα που κάλυψαν την πολύωρη συζήτηση ήταν, σύμφωνα με ανακοίνωση του ΣΕΕΔΔΕ, τα εξής:

1. Δημιουργία νέων καταλυμάτων κατηγορίας 4 κλειδιών: Ηδη για το θέμα αυτό το υπουργείο έχει εκδώσει πρόσφατα σχετική απόφαση. Ο ΣΕΕΔΔΕ δεν είναι αντίθετος στη δημιουργία καταλυμάτων υψηλών κατηγοριών, αλλά η διαδικασία αυτή θα έπρεπε να δρομολογηθεί μετά την ολοκλήρωση των μελετών τουριστικής ανάπτυξης και μετά την ολοκλήρωση της κατηγοριοποίησης των υφισταμένων επιχειρήσεων ώστε να υπάρχει μια ολοκληρωμένη εικόνα του τουριστικού δυναμικού της χώρας μας. Επειδή ο ΣΕΕΔΔΕ είναι ο άμεσος αποδέκτης των οποιονδήποτε συνεπειών έλλειψης σωστής πολιτικής στον τουρισμό μας και προκειμένου να δρομολογηθούν διαδικασίες αναστροφής του αρνητικού κλίματος τουλάχιστον στο ποσοστό που ο κλάδος επηρεάζει, ζητήσαμε να πετύχουμε τη νομοθετική ρύθμιση του συστήματος κατηγοριοποίησης των καταλυμάτων μας, βάσει διεθνών αποδεκτών προδιαγραφών.

Βασικός στόχος της ανωτέρω προσπάθειας δεν ήταν να αρχίσει μια βιομηχανία δημιουργίας νέων καταλυμάτων, αλλά ο εκσυγχρονισμός των υφισταμένων μέσω των προγραμμάτων της Ευρωπαϊκής Ενωσης για όσους φυσικά το επιθυμούν και στη συνέχεια η ένταξη όλων στις κατηγορίες των κλειδιών. Μια διαδικασία που τα αποτελέσματά της θα είναι αξιόπιστα και αποδεκτά από όλους.

Σήμερα δυστυχώς τα προγράμματα εκσυγχρονισμού υλοποιούνται με αργούς ρυθμούς με περιττή γραφειοκρατία και, όπως διαπιστώσαμε πρόσφατα, πολύ χειρότερη πορεία επικράτησε στην πρώτη φάση ένταξης επιχειρήσεων του κλάδου μας στα ΠΕΡΙΦΕΡΕΙΑΚΑ ΠΡΟΓΡΑΜΜΑΤΑ (ΠΕΠ). Με τις υπερβολικές και παράλογες απαιτήσεις που προέκυψαν μετά την έκδοση του σχετικού οδηγού εφαρμογής μέσω των τραπεζών, αποκλείστηκε το 90% των καταλυμάτων μας όταν μάλιστα οι ίδιες απαιτήσεις μέσω του ΕΠΑΝ είναι αποδεκτές. Οπως καταλαβαίνετε αν κάθε υπουργείο για κάθε κατηγορία επιχειρήσεων έχει διαφορετική πολιτική και αντικρουόμενες θέσεις σημαίνει ότι έχει χαθεί ο συντονισμός από την Κυβέρνηση και ως είναι φυσικό θα είναι τραγικές οι συνέπειες στην επίπονη προσπάθεια που καταβάλλουν οι μικροί επιχειρηματίες για την ποιοτική αναβάθμιση και την επιβίωσή τους στο έντονο ανταγωνιστικό περιβάλλον που βιώνουμε όλοι μας σήμερα.

2. Ενταξη σε κατηγορίες κλειδιών. Αντί η διαδικασία αυτή να προχωρήσει σύμφωνα με όσα ορίζει το προεδρικό διάταγμα 337 δηλαδή ένταξη μέσω των υπηρεσιών του Δημοσίου βλέπουμε ότι ο κ. Γεωργακόπουλος κινεί διαδικασία μέσω νέας νομοθετικής ρύθμισης, η οποία κατά την γνώμη μας δεν θα είναι αξιόπιστη αφού δίνει το δικαίωμα της κατάταξης σε πρώτη φάση από τους ίδιους τους ιδιοκτήτες. Η διαδικασία αυτή θα διαιωνίζει την μέχρι σήμερα αναξιοπιστία μεταξύ ονομαστικής κατηγορίας και παροχής υπηρεσιών με αποτέλεσμα να έχουμε δυσοίωνες προοπτικές για το μέλλον του τουρισμού μας.

Για το θέμα αυτό ο κλάδος μας εργάστηκε μαζί με τις τότε υπηρεσίες του ΕΟΤ επί σειράν ετών για την εκπόνηση αυτού του τόσο σημαντικού έργου και όπως καταλαβαίνετε δεν είμαστε διατεθειμένοι να δεχθούμε την οποιαδήποτε προχειρότητα και ενδεχομένως και συναλλαγή γιατί στο τέλος θα ενταχθεί ο κάθε ένας στο κλειδί που επιθυμεί με τα γνωστά μέχρι σήμερα αποτελέσματα απαξιώντας με αυτόν τον τρόπο την επιδιωκόμενη από εμάς ουσιαστική κατηγοριοποίηση.

3. Κωδικοποίηση τουριστικής νομοθεσίας: Το θέμα αυτό είναι κεφαλαιώδους σημασίας για τον τουρισμό μας και αποτελεί προσωπική επιτυχία του κ. Γεωργακόπουλου. Ελπίζουμε ότι το υπουργείο Ανάπτυξης θα το προωθήσει το συντομότερο προς ψήφιση στην Βουλή.

4. Διευθέτηση θεμάτων του κλάδου μέσω νομοθετικών ρυθμίσεων: Τα θέματα αυτά κυρίως αφορούν στο νομοθετικό συνδικαλιστικό μας πλαίσιο και στη μετονομασία των καταλυμάτων μας σε Οικογενειακά Ξενοδοχεία. Ο κ. υφυπουργός είναι θετικός με αυτές τις διευθετήσεις. Ο φορέας μας προτείνει σε πρώτη φάση η μετονομασία μας σε Οικογενειακά Ξενοδοχεία να προωθηθεί το συντομότερο μέσω του πρώτου νομοσχεδίου που θα υποβάλει το υπουργείο Ανάπτυξης, για ψήφιση στη Βουλή. Αυτό δε, επιβάλλεται να γίνει το συντομότερο για να αρχίσει εντός του φθινοπώρου και εν όψει των Ολυμπιακών αγώνων η προβολή και της δικής μας κατηγορίας που στο μεγαλύτερο ποσοστό της έχει προσφέρει πολλά σημαντικά στην τουριστική ανάπτυξη της χώρας μας.

5. Αγρα, παράνομα καταλύματα: θέσαμε επιτακτικά τα σοβαρά αυτά θέματα και ειδικά τις περιπτώσεις σύναψης συμβολαίων μεταξύ TOUR OPERATORS και ιδιοκτητών παράνομων καταλυμάτων και με ιδιαίτερα φορτικό τρόπο απαιτήσαμε από τον κ. υφυπουργό να ενισχυθούν οι μηχανισμοί ελέγχου ώστε να παταχθούν αυτά τα απαράδεκτα φαινόμενα. Ο κ. υφυπουργός έκανε αποδεκτές τις προτάσεις μας.

6. Βίζα: Συζητήσαμε επίσης το θέμα της γραφειοκρατίας που επικρατεί στα προξενεία του Βελιγραδίου και των Σκοπίων αναφορικά με τις διαδικασίες χορήγησης βίζας και ειδικά με το απαράδεκτο χαράτσι που απαιτούν τα Σκόπια.

Μας γνωστοποίησε ότι έχει ήδη προβεί σε σχετική διαμαρτυρία και έχουν δοθεί σχετικές οδηγίες επίλυσης της επιζήμιας κατάστασης για τον ελληνικό τουρισμό που επικρατεί κυρίως στις εξόδους από τα Σκόπια. Για το σοβαρό αυτό θέμα θα είμαστε σε συνεχή επικοινωνία με τις αρμόδιες αρχές.

ΟΜΟΦΩΝΙΑ ΣΤΗ ΒΟΥΛΗ ΓΙΑ ΤΗΝ ΑΝΑΓΚΗ ενίσχυσης του θαλάσσιου τουρισμού

Στην ανάγκη παροχής πρόσθετων κινήτρων για την ενίσχυση του θαλάσσιου τουρισμού συμφώνησαν χθες κυβέρνηση και αξιωματική αντιπολίτευση κατά τη συζήτηση, στη Βουλή, νομοσχεδίου για τα τουριστικά σκάφη αναψυχής.

Ο υπουργός Εμπορικής Ναυτιλίας, Γ. Πασχαλίδης, ανέφερε πως, με τις νέες διατάξεις, επιδιώκεται να ενταχθούν στο εθνικό νηολόγιο 3.000 περίπου σκάφη, που είναι ελλιμενισμένα στη χώρα μας, και να δραστηριοποιηθούν στον τομέα του θαλάσσιου τουρισμού.

Ο κ. ΠΑΣΧΑΛΙΔΗΣ

Ο κ. Πασχαλίδης εξέφρασε τη βεβαιότητα ότι η χώρα μπορεί να διεκδικήσει μεγάλο μερίδιο και να ενταχθεί δυναμικά στην αγορά του θαλάσσιου τουρισμού, με δεδομένο τον κορεσμό που παρατηρείται στις μαρίνες της Δυτικής Μεσογείου και τα φυσικά πλεονεκτήματα της ευρύτερης περιοχής του Αιγαίου και του Ιονίου. Ο υπουργός Εμπορικής Ναυτιλίας δήλωσε ανοιχτός στις προτάσεις που διατυπώνονται για την ασφάλεια των τουριστικών σκαφών αναψυχής και υποστήριξε πως με την εφαρμογή του προωθούμενου θεσμικού πλαισίου θα απελευθερωθούν δυνάμεις που μπορούν να συμβάλουν στην ανάπτυξη του θαλάσσιου τουρισμού

Η κα ΦΟΥΝΤΟΥΚΙΔΟΥ

Σε θετική κατεύθυνση εκτιμά η Ν.Δ. ότι βρίσκεται το νομοσχέδιο, αν και η γενική εισηγήτρια του κόμματος, Π. Φουντουκίδου, έσπευσε να προειδοποιήσει ότι οι ρυθμίσεις κινδυνεύουν να αποβούν ανεφάρμοστες, εξαιτίας των ελλείψεων που διαπιστώνονται στις υφιστάμενες υποδομές. Η κα Φουντουκίδου υπογράμμισε την ανάγκη παροχής πρόσθετων κινήτρων για την προσέλκυση επενδύσεων στον τομέα των τουριστικών πλοίων και κατήγγειλε ότι «οι υπάρχουσες μαρίνες αφενός υπολειτουργούν και αφετέρου γίνεται ληστρική εκμετάλλευση τους από τους ιδιώτες, οι οποίοι τις μίσθωσαν από την ΕΤΑ». Είναι χαρακτηριστικά στοιχεία που παρουσίασε μάλιστα από τα οποία προκύπτει ότι το τελευταίο δίμηνο κατεγράφησαν 70 κλοπές σκαφών από ελληνικές μαρίνες! Η βουλευτής της Ν.Δ. έδειξε να συμφωνεί με την πρόβλεψη για απαλλαγή των ναύλων από το ΦΠΑ για τα τουριστικά σκάφη αναψυχής, εξέφρασε όμως επιφυλάξεις για το κατά πόσον η απαλλαγή αυτή μπορεί να είναι σύμφωνη με την ευρωπαϊκή νομοθεσία. Κατά τη συζήτηση του νομοσχεδίου, ο βουλευτής του ΚΚΕ, Ν. Γκαντζής, κατήγγειλε παραβίαση των δικαιωμάτων των ναυτεργατών στις θαλάσσιες συγκοινωνίες και κατηγόρησε τα δύο μεγάλα κόμματα ότι «πριμοδοτούν τους εφοπλιστές και τους διευκολύνουν να εναλλάσσουν το χαρακτήρα των ιδιωτικών πλοίων σε επαγγελματικά πλοία αναψυχής και αντίστροφα». Ο βουλευτής του ΚΚΕ επικαλέστηκε στοιχεία του κλάδου ασφάλισης σκαφών αναψυχής, σύμφωνα με τα οποία «σημαντικό μερίδιο στο κόστος των αποζημιώσεων έχουν τα στημένα ατυχήματα τα οποία οδηγούν στη βύθιση σκαφών».

Ο ΣΥΝ

Στην έλλειψη μέτρων για την προστασία του θαλάσσιου περιβάλλοντος αναφέρθηκε η βουλευτής του ΣΥΝ, Μ. Δαμανάκη, ζητώντας να συνδεθούν οι φοροαπαλλαγές με την ασφάλεια των πληρωμάτων και του φυσικού περιβάλλοντος.

Ο κ. ΣΑΛΑΓΚΟΥΔΗΣ

«Πρόχειρο» χαρακτήρισε το νομοσχέδιο ο βουλευτής της Ν.Δ. Γ. Σαλαγκούδης, αν και παραδέχθηκε ότι «κινείται προς τη σωστή κατεύθυνση» και ζήτησε την ενίσχυση των υποδομών.

RODOGAZ

Στη Ρόδο από το 1963



✓ Διανομή φιαλών υγραερίου κατ' οίκον
τηλέφωνα παραγγελιών: 64409 - 094-4-528212
✓ Διανομή χύμα υγραερίου
✓ Πώληση καυστήρων και λεβήτων υγραερίου για κεντρικά συστήματα θέρμανσης
✓ Θερμαντικά σώματα



Διεύθυνση εργοστασίου: Καναμάτ Ρόδου • τηλ. 62649
Διεύθυνση πρατηρίου: Στεφάνου Καζούλη 15 • τηλ. 35797 - 35868 - 38509

ΔΕΥΤΕΡΟ ΜΕΡΟΣ ΤΩΝ ΔΙΑΚΟΠΩΝ ΤΟΥ ΠΡΩΘΥΠΟΥΡΓΟΥ

ΤΙ «ΜΑΓΕΙΡΕΥΕΙ» ο Μιχάλης Χρυσοχοΐδης









Πώς χτίζει το νέο ΠΑΣΟΚ ο γραμματέας του κόμματος με τη συνδρομή Ακριβάκη και Διαμαντοπούλου

Στο πατρικό του σπίτι, στο Κορακοχώρι Ηλείας βρίσκεται από χθες ο πρωθυπουργός, προκειμένου να εξαντλήσει τις ολιγοήμερες διακοπές του. Επιστρέφοντας την προσεχή Κυριακή, θα ξεκινήσει μία σειρά εντατικών ενεργειών, που θα αποσκοπούν κυρίως στις εξαγγελίες του γύρω από τις προεκλογικού τύπου κυβερνητικές παροχές, αλλά και την οικονομική πολιτική που θα προωθήσει.

ΥΠΟΥΡΓΙΚΟ ΣΥΜΒΟΥΛΙΟ ΚΑΙ ΕΚΤΕΛΕΣΤΙΚΟ ΓΡΑΦΕΙΟ

Η προσεχής εβδομάδα θεωρείται ως εξαιρετικά βεβαρυμένη, καθώς θα συνεδριάσει το Εκτελεστικό Γραφείο του Κινήματος για να ασχοληθεί με την επίσκεψη το πρωθυπουργού στη Θεσσαλονίκη, ενώ την Πέμπτη 28 Αυγούστου θα διεξαχθεί και συνεδρίαση του Υπουργικού Συμβουλίου για όλα τα τρέχοντα ζητήματα. Οπως είναι φυσικό, τα οικονομικής φύσεως θέματα κυριαρχούν αυτές τις ημέρες στην ατζέντα του οικονομικού κλιμακίου, πολύ περισσότερο και εν όψει του προϋπολογισμού που θα καταρτιστεί. Για το λόγο αυτό, τις αμέσως προσεχείς ημέρες ο υπουργός Οικονομίας Νίκος Χριστοδουλάκης θα ξεκινήσει σειρά συναντήσεων με όλους τους υπουργούς, προκειμένου να ενημερωθεί για τις ανάγκες και τα αιτήματα κάθε υπουργείου ξεχωριστά.

Η ΕΠΙΚΟΙΝΩΝΙΑΚΗ ΠΟΛΙΤΙΚΗ

Αύριο Πέμπτη, πάντως, ιδιαίτερο ενδιαφέρον παρουσιάζει η συζήτηση μεταξύ του γραμματέα του ΠΑΣΟΚ Μιχάλη Χρυσοχοΐδη, των υπουργού και υφυπουργού Τύπου Χρήστου Πρωτόπαπα και Τηλέμαχου Χυτήρη και των κ.κ. Αθανασάκη και Θέμελη. Τα ζητήματα που θα εξεταστούν θα έχουν ως κεντρικό άξονα την επικοινωνιακή πολιτική του κόμματος, στο πλαίσιο της δυναμικής που έχει υιοθετηθεί για την υπεράσπιση του κυβερνητικού έργου...

ΣΧΕΔΙΟ ΓΙΑ ΕΝΑ «ΝΕΟ ΠΡΟΣΩΠΟ»

Ωστόσο, πέραν των θεμάτων που έχουν να κάνουν με την προώθηση των οικονομικών θεμάτων και την προσέγγιση του κόμματος με τον απλό πολίτη, τον γραμματέα του ΠΑΣΟΚ απασχολεί σε μεγάλο βαθμό η ανανεωτική χροιά την οποία θέλει να προσδώσει στη φυσιογνωμία του κόμματος. Ο κ. Χρυσοχοΐδης, όπως αναφέρουν και στενοί του συνεργάτες, εκπονεί ένα νέο σχέδιο, προκειμένου να διαμορφωθεί ένα καινούργιο πρόσωπο, ώστε να αποκτήσει τη μεγαλύτερη δυνατή κοινωνική αποδοχή και συνάμα να στηρίξει το κυβερνητικό έργο.

Γίνεται φανερό, ότι στο συμπόσιο που θα διοργανώσει η ΧΑριλάου Τρικούπη στις 3 Σεπτεμβρίου, ημερομηνία που συνδέεται με την ίδρυση του Κινήματος, ο γραμματέας θα έχει ολοκληρώσει το σχεδιασμό που θα εμπεριέχουν οι συγκεκριμένες του προτάσεις, γύρω από ένα περισσότερο «ευέλικτο» και οργανωμένο κόμμα, στο πλαίσιο του εκσυγχρονισμού που επιθυμεί να προωθήσει. Στο συμπόσιο αυτό, έχουν κληθεί και θα δώσουν το παρών, πολλές προσωπικότητες από διάφορες χώρες, σοσιαλιστικά κόμματα και κυβερνήσεις, δίνοντας με τον τρόπο αυτό ακόμα μεγαλύτερη έμφαση στη σοσιαλιστική χροιά που επιθυμεί να προσδώσει η ηγεσία του κυβερνώντος κόμματος.

ΑΠΟΔΟΧΗ ΣΤΟ «ΑΝΟΙΓΜΑ»

Από την κεντρική διοίκηση του κόμματος, τονίζουν με έμφαση ότι υπάρχει μεγάλη αποδοχή στο «άνοιγμα» που επιχειρείται, από διάφορες προσωπικότητες του κεντροδεξιού και κεντροαριστερού χώρου, γεγονός που ενισχύει τις περαιτέρω κινήσεις του νέου γραμματέα. Εδώ φαίνεται να υπάρχει σε μεγάλο βαθμό και η υποστήριξη από πλευράς πρωθυπουργού, ο οποίος συμφωνεί με την πρακτική που προωθεί ο κ. Χρυσοχοΐδης, αλλά και πολλών ακόμη πρωτοκλασάτων στελεχών. Σύμφωνα με τους σχεδιασμούς Χρυσοχοΐδη, η κ. Αννα Διαμαντοπούλου είναι εκείνη που αναλαμβάνει την ευθύνη μίας επιτροπής που θα έχει ως κύριο στόχο την οργανωτική μεταρρύθμιση του κόμματος. Οι βασικές αρχές αυτού του προγράμματος ανασυγκρότησης έχουν τεθεί προς επεξεργασία και οι πληροφορίες αναφέρουν πως η συνεργασία αυτή θα προωθηθεί βήμα προς βήμα, υπό την επίβλεψη πάντοτε του ίδιου του πρωθυπουργού. Για το συγκεκριμένο ζήτημα, η αισιοδοξία που υπάρχει είναι ιδιαιτέρως ενθαρρυντική, αφού τα μηνύματα που λαμβάνονται στην ηγεσία του ΠΑΣΟΚ φέρεται να έχουν πολύ καλό αντίκρυσμα. Σημειώνεται πάντως, ότι όσον αφορά στα ονόματα που θα στελεχώσουν αυτή την προσπάθεια δεν υπάρχει προς το παρόν τουλάχιστον κάτι συγκεκριμένο, αλλά οι πληροφορίες επιμένουν πως μέχρι την ώρα που θα στελεχωθούν οι λίστες και τα ψηφοδέλτια θα υπάρξουν και ορισμένες ευχάριστες εκπλήξεις.

ΣΕ ΕΓΡΗΓΟΡΣΗ Ο ΚΟΜΜΑΤΙΚΟΣ ΜΗΧΑΝΙΣΜΟΣ

Αναφορικά με τον προγραμματισμό που έχει εκπονηθεί για την προώθηση και κυρίως την ανάδειξη του έργου που έχει παραχθεί από την κυβέρνηση στον τομέα των έργων σε ολόκληρη τη χώρα, αλλά και την αναθάρρηση των στελεχών και μελών του κόμματος, η εντολή που έχει δώσει ο πρωθυπουργός είναι συγκεκριμένη. Ολα τα κομματικά και κυβερνητικά στελέχη, καλούνται να «οργώσουν» την επικράτεια, προκειμένου με τις ομιλίες τους να δώσουν τη νέα φυσιογνωμία του ΠΑΣΟΚ σε όλα τα επίπεδα. Ο κομματικός μηχανισμός βρίσκεται ήδη σε εγρήγορση, καθώς μία φορά ανά μήνα ο Μιχάλης Χρυσοχοΐδης θα πραγματοποιεί συσκέψεις με το σύνολο των Νομαρχιακών Επιτροπών της χώρας και τα περιφερειακά συμβούλια.

ΞΕΧΩΡΙΣΤΗ ΕΝΗΜΕΡΩΣΗ ΓΙΑ ΚΑΘΕ ΠΕΡΙΟΧΗ ΤΗΣ ΧΩΡΑΣ

Παραλλήλως, ο κ. Σημίτης έχει αναθέσει στον υπουργό Επικρατείας Αλέξανδρο Ακριβάκη να τον ενημερώνει ανά τακτικά διαστήματα για το περιεχόμενο των επισκέψεων που πραγματοποιούν τα κυβερνητικά στελέχη και οι βουλευτές στην περιφέρεια, αλλά κυρίως για τις όποιες αντιδράσεις σημειώνονται. Χαρακτηριστικό των περιοδειών αυτών, είναι ο πολιτικός λόγος που καταγράφεται για κάθε περιοχή ξεχωριστά. Οπως είναι επόμενο, άλλα ζητήματα απασχολούν τις αγροτικές και άλλα τις τουριστικές ή τις αστικές περιοχές, γι'αυτό και οι ομιλητές υποχρεούνται να ενημερώνονται πλήρως για τα προβλήματα και τις προοπτικές που συνδέονται με αυτές. Το μεγάλο στοίχημα που έχει τεθεί από τη Χαριλάου Τρικούπη για το άμεσο μέλλον, αφορά στην αναστροφή του πολιτικού, δυσάρεστου εν πολλοίς, κλίματος και από την επικοινωνιακή τακτική που θα ακολουθηθεί. Εν προκειμένω, τα λάθη «δεν συγχωρούνται».

ΙΝΕΜΑ

ΙΑΤΡΙΚΟΣ & ΝΟΣΟΚΟΜΕΙΑΚΟΣ ΕΞΟΠΛΙΣΜΟΣ

15 ΧΡΟΝΙΑ ΕΜΠΕΙΡΙΑΣ από το 1988

ΕΙΜΑΣΤΕ ΟΙ ΜΕΓΑΛΥΤΕΡΟΙ ΠΡΟΜΗΘΕΥΤΕΣ ΙΑΤΡΙΚΟΥ - ΟΡΘΟΠΕΔΙΚΟΥ ΚΑΙ ΝΟΣΟΚΟΜΕΙΑΚΟΥ ΥΛΙΚΟΥ ΣΤΗ ΔΩΔΕΚΑΝΗΣΟ ΕΜΠΙΣΤΕΥΘΕΙΤΕ ΜΑΣ!!!

ΠΙΣΤΟΠΟΙΗΣΗ ΠΟΙΟΤΗΤΑΣ ISO9002 EN4600 E3/833

ΛΕΜΕΣΣΟΥ 2 ΡΟΔΟΣ ΤΗΛ. 32238 - FAX 28484



ΑΝΑΠΗΡΙΚΑ ΚΑΡΟΤΣΙΑ - ΒΑΔΙΣΤΙΚΑ ΒΟΗΘΗΜΑΤΑ - ΟΡΘΟΠΕΔΙΚΑ ΕΙΔΗ - ΜΠΑΟΥΖΕΣ ΙΑΤΡΙΚΕΣ - ΚΑΛΤΣΕΣ ΦΛΕΒΙΤΙΔΑΣ - ΠΕΛΜΑΤΑ - ΟΡΘΟΠΕΔΙΚΑ ΜΑΞΙΛΑΡΙΑ - ΚΡΕΒΑΤΙΑ ΝΟΣΟΚΟΜΕΙΑΚΑ - ΙΑΤΡΙΚΟΣ ΕΞΟΠΛΙΣΜΟΣ ΚΑΙ ΑΝΑΛΩΣΙΜΑ - ΟΡΓΑΝΑ ΧΗΜΕΙΟΥ ΚΑΙ ΚΑΘΕ ΑΛΛΟ ΕΙΔΟΣ ΓΙΑ ΚΑΤ' ΟΙΚΟ ΝΟΣΗΛΕΙΑ.

«ΙΕΡΑΠΕΤΡΑ - Β. ΚΟΡΝΑΡΟΣ»

ΔΡΟΜΟΛΟΓΙΑ Λ.Α.Ν.Ε

Κάθε Κυριακή στις 04.30 το πρωί
Αναχώρηση από Ρόδο με το ΙΕΡΑΠΕΤΡΑ για Χάλκη, Διαφάνι, Πηγάδια, Κάσο, Σητεία, Αγιο Νικόλαο, Μήλο, Πειραιά.

Κάθε Δευτέρα στις 23.00 το βράδυ
Αναχώρηση από Ρόδο με το ΚΟΡΝΑΡΟΣ για Χάλκη, Διαφάνι, Πηγάδια, Κάσο, Σητεία και επιστροφή από Σητεία για Ρόδο.

Κάθε Τετάρτη στις 04.30 το πρωί
Αναχώρηση από Ρόδο με το ΚΟΡΝΑΡΟΣ για Χάλκη, Διαφάνι, Πηγάδια, Κάσο, Σητεία, Αγιο Νικόλαο, Μήλο, Πειραιά.

Κάθε Σάββατο στις 04.30 το πρωί
Αναχώρηση από Ρόδο με το ΚΟΡΝΑΡΟΣ για Χάλκη, Διαφάνι, Πηγάδια, Κάσο, Σητεία, Αγιο Νικόλαο, Μήλο, Πειραιά.

Πληροφορίες
STEFANAKIS - ZORPIDIS
Τηλ. 22410 20625, 30054



ΠΟΙΟΤΗΤΑ, ΚΟΜΜΕΝΗ ΚΑΙ ΡΑΜΜΕΝΗ ΣΤΑ ΜΕΤΡΑ ΣΑΣ!

Η ALNO τώρα στο tselios bagno

Γνωρίστε τώρα από κοντά στο νέο κατάστημα της ALNO στη Ρόδο, την αξεπέραστη γερμανική ποιότητα. Ανακαλύψτε σήμερα την πρωτοποριακή αισθητική, την καινοτομία και τη λειτουργικότητα στα σύγχρονα συστήματα κουζίνας.

Ι. ΤΣΕΛΙΟΣ Α.Ε. tselios bagno
Λ. Ρόδου - Λίνδου 230,
Τηλ.: 22410 644.58, 22410 654.98
Fax: 22410 614.90
E-mail: tseliosr@otenet.gr
www.tseliosbagno.gr

ΓΕΡΜΑΝΙΚΑ ΕΠΙΠΛΑ ΚΟΥΖΙΝΑΣ
ALNO®
...die Welt der Küche

μικρές αγγελίες

δωρεάν στη «δ» τηλ: 0241-37500 fax: 0241-37333

ΕΝΟΙΚΙΑΣΕΙΣ

ΕΝΟΙΚΙΑΖΕΤΑΙ στούντιο επιπλωμένο επί της οδού Νικηταρά 11. Τηλ. 22410 24336 κα Πόπη

ΕΝΟΙΚΙΑΖΕΤΑΙ λουξ διαμερίσματα δίκλινα, τρίκλινα, τετράκλινα επιπλωμένα και με air - condition με την ημέρα ή με το μήνα έως 30/10/2003 στην περιοχή Μητροπόλεως. Τηλ. 29452 και 6977896444.

ΕΝΟΙΚΙΑΖΕΤΑΙ διώροφο κατάστημα 104 τ.μ. με βεράντα 31 τ.μ. στην οδό Γεωργίου Λέοντος (Νιοχώρι). Τηλ. 22410 35450 - 20277

-ΕΝΟΙΚΙΑΖΕΤΑΙ ΓΡΑΦΕΙΟ-
Εθν. Μακαρίου 45 τ.μ. 25 Απέναντι από Εθνική Τράπεζα 2ος όροφος τηλ: 22410 - 75815 ώρες γραφείου, 22410 - 41530 απόγευμα.

ΕΝΟΙΚΙΑΖΟΝΤΑΙ δύο γκαρσονιέρες φρεσκοβαμμένες, επιπλωμένες ή μή στο Β' όροφο πολυκατοικίας στην οδό Αγ. Αναργύρων 20. Πληροφορίες τηλ. 28710 πρωινές ώρες.

ΕΝΟΙΚΙΑΖΕΤΑΙ διαμέρισμα 110 τ.μ., 3 υπνοδωμάτια, χωρίς κοινόχρηστα - ηλιακός, στο Ροδίνι (διατίθεται και επιπλωμένο) 450 ευρώ. Πληρ. τηλ. 6974 767843, 22460 41295

ΕΝΟΙΚΙΑΖΕΤΑΙ ημιυπόγειος χώρος 180 τ.μ. επί της οδού Παπαχριστοδούλου 19. Πληρ. τηλ. 22410 24274 ώρες καταστήματος.

ΕΝΟΙΚΙΑΖΕΤΑΙ διαμέρισμα 90 τ.μ. ευήλιο, ευάερο, με δύο υπνοδωμάτια, πλησίον νοσοκομείου και μελλοντικού ιδιωτικού εκπαιδευτικού σχολείου, με εντοιχισμένο εξοπλισμό κουζίνας. Πληρ. τηλ. 697-8355820, 22410-91412, 22410-39637

ΕΝΟΙΚΙΑΖΟΝΤΑΙ δίχωρα επιπλωμένα διαμερίσματα 50 τ.μ. στην περιοχή Mira Mare στην Ιξιάς, με χώρο στάθμευσης, κήπο, θέρμανση και ζεστό νερό ιδανικά για εκπαιδευτικούς, γιατρούς, δημόσιους υπάλληλους, φοιτητές, στρατιωτικούς και οικογένειες. Τηλ. 22410 90163, κινητό 6932 482442.

ΕΝΟΙΚΙΑΖΕΤΑΙ διαμέρισμα 4ου ορόφου, 80 τ.μ. στην οδό Ηρώων Πολυτεχνείου 3. Πληρ. τηλ. 22410 26079

ΕΝΟΙΚΙΑΖΕΤΑΙ διαμέρισμα πλήρως εξοπλισμένο στο κέντρο της πόλης Τηλ. 2241038932.

ΕΝΟΙΚΙΑΖΕΤΑΙ οικία (μονοκατοικία) τεσσάρων (4) δωματίων στην περιοχή «Αραπάκι» (Παρθενόπης 6). Ενοίκιο προσιτό. Πληροφορίες τηλ. 22410 25314

ΕΝΟΙΚΙΑΖΕΤΑΙ στους Τρεις ένα καινούργιο λουξ κατασκευής δυάρι (μέσα σε μεγάλο κήπο), πλήρως επιπλωμένο με τηλέφωνο, θέρμανση, ανεμιστήρας, μεγάλη βεράντα και πάρκινγκ. Τηλ. 22410 92714

ΕΝΟΙΚΙΑΖΕΤΑΙ Διαμέρισμα επιπλωμένο, ισόγειο, 70 τ.μ., με κήπο, δύο υπνοδωμάτια, σαλόνι, κουζίνα, θερμοσυσσωρευτές κ.λπ., σε ήσυχη πάροδο Τσαλδάρη - Αννης Μαρίας, κατάλληλο για συγκατοίκηση 2-3 ατόμων (φοιτητές, στρατιωτικοί κ.λπ.) ενοικιάζεται 450 Ευρώ. Πληροφορίες: Τηλ. 22410 - 76525 και 6945-417673

ΕΝΟΙΚΙΑΖΕΤΑΙ 2άρι διαμέρισμα ισόγειο δύο υπνοδωματίων, χωρίς κοινόχρηστα με νυχτερινό ρεύμα στο Καρακόνερο. Τηλ. 22410 65471 από 10 π.μ. και μετά.

ΕΝΟΙΚΙΑΖΟΝΤΑΙ επιπλωμένα διαμερίσματα, επιφανείας 35 και 45 τ.μ. με βεράντες - air condition και ιδιωτικό πάρκινγκ, στα φανάρια της λεωφόρου Καλλιθέας και σε απόσταση 150 μ. από τη θάλασσα. Πληροφορίες στα τηλέφωνα 22410-69700, 22410-78086 και τα κινητά 6945-105247 και 6946-790515

ΕΝΟΙΚΙΑΖΕΤΑΙ διαμέρισμα 45 τ.μ. στο Νιοχώρι, καινούργιο, πλήρως επιπλωμένο, κατάλληλο για δύο άτομα, με πολυκουζινάκι, air condition, TV. Πληρ. τηλ. 6944420919.

ΕΝΟΙΚΙΑΖΕΤΑΙ Διαμέρισμα 3 υπνοδωματίων με κεντρική θέρμανση, καινούργιο, στην περιοχή Νηρέας. Τηλ. 22410 27823.

ΑΥΤΟΚΙΝΗΤΑ

ΠΩΛΕΙΤΑΙ μηχανή SUZUKI BANDIT 400V μαύρο χρώμα, εισαγόμενη από Ιαπωνία σε άριστη κατάσταση μοντέλο 96 38.000 χιλ. Δεκτός κάθε έλεγχος, τιμή 2.100 ευρώ. Τηλ. 6937 266104 κ. Γιώργος.

ΠΩΛΕΙΤΑΙ Μηχανή HONDA CB SUPER FOUR μοντέλο 93, 1.400 ευρώ. Τηλ. 6937 268489 Έξαρχος.

ΠΩΛΕΙΤΑΙ αυτοκίνητο Mercedes αυτόματο 2.000 κυβικά. Πληροφορίες τηλ. 22410 32368. κιν. 6973 526900

ΠΩΛΕΙΤΑΙ Africa Twin XRV 750 Μαύρο, μοντέλο '98 σε άριστη κατάσταση. Τιμή συζητήσιμη. Πληροφορίες κ. Χρήστος. Τηλ. 6932 226497.

ΠΩΛΕΙΤΑΙ MG ROVER CABRIO χρώματος κόκκινο 1.800 C.C. FULL EXTRA MONTELO '99 σε άριστη κατάσταση 65.000 χλμ. Πληροφορίες: 6944332889.

ΠΩΛΕΙΤΑΙ MERCEDES 200 E, καταλυτικό, μοντέλο 1992, ατρακάριστο, γερμανικές προδιαγραφές, άριστη κατάσταση, αυτόματο, κλιματισμός, ABS, οροφή, αυτόματα παράθυρα - κλειδαριές, αντιολισθητικό σύστημα, σε γκαράζ, 95.000 χλμ. Δεκτός κάθε έλεγχος. Τηλ. 6947436199

ΕΥΚΑΙΡΙΑ!!! Πωλείται VW-GOLF 3 /1992, 90 PS, με full extra, σε τιμή ευκαιρίας!!! Δερμάτινο σαλόνι, χαμηλή ανάρτηση, ζάντες αλουμινίου 15", Συναγερμός GT, Ηχοσύνολο Pioneer, (Ραδιοκασετόφωνο, CD, CDιερα για 12 cd, Ενισχυτής, 4 ηχεία, όλα (Pioneer). Πληροφορίες τηλ.: 22410 - 32018, 43158, 6944 - 278747.

ΠΩΛΕΙΤΑΙ μηχανή BMW 650js, ενός έτους, 4.000 χλμ, 6.500 ευρώ. Δεκτές και ευκολίες πληρωμής. Πληρ. τηλ. 2241035610 ώρες καταστημάτων, 6977 715565

ΠΩΛΕΙΤΑΙ BMW 5.18i '92 75.000 klm χρώμα μαύρο μεταλλικό σε καλή κατάσταση. Πληρ. τηλ. 6945236060 κ. Φόντα.

ΠΩΛΕΙΤΑΙ αυτοκίνητο FORD FIESTA μοντέλο 10ο του '86 1.000 κυβ. στην τιμή των 1.500 ευρώ πληρ. τηλ. 6972405788 ή 2241081377.

ΠΩΛΕΙΤΑΙ Rover 414 si, ημερομηνία πρώτης κυκλοφορίας 25-11-95, 1.400 κυβικά, 103 ίπποι, 87.300 χιλιόμετρα. Διαθέτει ηλιοροφή, ABS, μπρος πίσω ηλεκτρικά παράθυρα, αερόσακο οδηγού, δισκόφρενα μπρος και πίσω, ηχοσύστημα SONY (CD, RADIO). Τηλ. 6974 786555

ΠΩΛΕΙΤΑΙ μηχανή WR426F, 2500χιλ., εξάτμιση CRD, φουλ έξτρα. Πληρ. τηλ. 6946064665

ΠΩΛΕΙΤΑΙ HONDA GCX 72.450 ευρώ. Πληρ. τηλ. 2241067181

ΠΩΛΕΙΤΑΙ Βέσπα, PIAGGIO 100 cc σε άριστη κατάσταση και τιμή ευκαιρίας. Πληροφορίες τηλ.: 22410 63025, 6937060994

ΠΩΛΕΙΤΑΙ αυτοκίνητο GOLF VW 1,4 λευκό 3θυρο μοντέλο 96, 100.000 χιλμ. με 2 ερ μπακ ηλεκτρικά παράθυρα και οροφή, ηλεκτρομαγνητικές κλειδαριές, υδραυλικό τιμόνι και ραδιοκασετόφωνο KENWOOD. Πρόσφατα γενικό σέρβις 7.000 ευρώ. Τηλ. 22410 20284, 6974152260.

ΠΩΛΕΙΤΑΙ BMV 318 1800 κυβικά με ηλεκτρική οροφή, ηχοσύστημα, ζαντολάστιχα, μοντέλο 1993 σε αρίστη κατάσταση. Τιμή 13.500 Ευρώ. Πληρ. Τηλ.: 6944104028

ΠΩΛΕΙΤΑΙ κλούβα VW, TRANSPORTER ψυγείο, σε άριστη κατάσταση. Πληρ. 6944509741.

ΠΩΛΟΥΝΤΑΙ αυτοκίνητα τύπου FIAT PANDA HYUNDAI ATOS. Πληροφορίες 22440 22406 κ. Μίκα.

ΠΩΛΕΙΤΑΙ αυτοκίνητο μάρκας Volkswagen πρόσφατα γενικό σέρβις ΚΤΕΟ. Τηλ. 6932 161989.

ΠΩΛΕΙΤΑΙ μηχανάκι GALLERA 180 κ.ε. σε άριστη κατάσταση 1800 ευρώ. Πληρ. τηλ. 6974933496.

ΠΩΛΕΙΤΑΙ I.X.E. Αυτοκίνητο Μερσεντές 280 S τύπος 116 σε καλή τιμή. Πληροφορίες τηλ. 22410 28766.

ΠΩΛΕΙΤΑΙ μηχανή Ducatti Manster 600 cc μοντέλο 2001, 7.000 χιλ. μαύρη, καινούργια παγκαζιέρα, συναγερμός στην τιμή των 5.800 ευρώ. Τηλ. 6932 33 7276, 22410 77244.

ΠΩΛΕΙΤΑΙ μοτοσυκλέτα YAMAHA MAZESTY 250 κυβ. μοντέλο 99 2ος, σε άριστη κατάσταση με μουσική συναγερμό, μπαγαζιέρα πλάτη οδηγού, συνοδηγού. Πληρ. τηλ. 6936833606 κος Βάκης.

ΖΗΤΟΥΝ ΠΡΟΣΩΠΙΚΟ

ΖΗΤΕΙΤΑΙ από το Σούπερ Μάρκετ Σπανός κρεοπώλης για το κατάστημα στη Ρόδο. Πληρ. 22410 32335

ΖΗΤΟΥΤΑΙ κυρίες/ Δεσποινίδες δια θέσεις GROUP LEADER Αγγλικού Πρακτορείου δια την ερχόμενη σαιζόν. Βιογραφικά σημειώματα παρακαλούμε ν'αποσταλούν εις την ταχυδρομική θυρίδα Νο 238

ΖΗΤΟΥΝΤΑΙ επαγγελματίες χορεύτριες για event στις 13 Αυγούστου. Ικανοποιητική αμοιβή. Πληρ. τηλ. 6944 306919

ΖΗΤΕΙΤΑΙ από το Club - Restaurant Taj Mahal προσωπικό για Bar - Service - Βοηθοί - Καθαρίστριες. Τηλ. 22410 29220, 22410 36569

ΖΗΤΟΥΝΤΑΙ άτομα για να εργασθούν σε γραφείο ενοικιάσεως αυτ/των με γνώση της γερμανικής ή αγγλικής. Πληρ. τηλ. 22410 51171, 6936656816..

ΒΡΕΦΟΝΗΠΙΑΚΟΣ ΣΤΑΘΜΟΣ ΠΑΙΖΩ & ΜΑΘΑΙΝΩ
ΖΗΤΕΙΤΑΙ Δασκάλα - Νηπιαγωγός απόφοιτος Πανεπιστημίου Τηλέφωνα 2241098325 - 22410 93305 κ. ΒΑΣΩ καθημερινά από 10.00π.μ. έως 12.30μ.μ.

ΕΡΓΑΣΙΑ ΑΠΟ ΤΟ ΣΠΙΤΙ Δυνατότητες ημιαπασχόλησης ή πλήρους απασχόλησης. Υψηλές αποδοχές Τηλ. 669-1472583 www.theanswerto.com/successin.

ΖΗΤΟΥΝΤΑΙ Μάγειροι, βοηθοί μαγείρων, μπουφετζήδες και λαντζιέρηδες για το New Yellow Spot. Τηλ. 22410 33077.

ΖΗΤΟΥΝΤΑΙ πωλήτριες από κοσμηματοπωλείο και κατάστημα ρούχων και αξεσουάρ στο 6ο χιλ. Λεωφόρου Καλλιθέας (KATAVENAKIS CENTER) τηλ. 224067375, 76538 κιν 6946790515.

ΑΠΟ το ξενοδοχείο ΛΗΤΩ **ζητείται** μπάρμαν πεπειραμένος για απογευματινή - νυχτερινή εργασία και να γνωρίζει καλώς την αγγλική γλώσσα. Πληρ. τηλ. 2241020310

ΖΗΤΕΙΤΑΙ οδηγός για εποχιακή απασχόληση. Πληροφορίες τηλ: 22410 - 86670/3 Κο Δημήτρη

ΖΗΤΕΙΤΑΙ από το ΡΑΔΙΟ ΚΟΡΑΣΙΔΗ ηλεκτρολόγος με δίπλωμα Οδηγού Β ή Γ από 22-32 ετών. Θα προτιμηθεί αν έχει γνώσεις Ψυκτικού και προϋπηρεσία. Πληροφορίες 22410 77065. Ώρες καταστημάτων.

ΑΠΟ Α.Ε. ΔΙΑΚΙΝΗΣΗΣ ΤΡΟΦΙΜΩΝ ΚΑΛΛΥΝΤΙΚΩΝ
ΖΗΤΕΙΤΑΙ οδηγός κάτοχος επαγγελματικής άδειας οδήγησης Γ' κατ. ηλικίας μέχρι 27 ετών για εργασία όλο το χρόνο. Πληρ. Κον. Βασίλη 22410 -31708 -20617

ΖΗΤΕΙΤΑΙ υπάλληλος (άνδρας) με γνώσεις Η/Υ (WORD, EXCEL κ.α.) και Αγγλικά (επίπεδο LOWER) για το τουριστικό γραφείο Ζορπίδης - Στεφανάκης. Πληροφορίες στα τηλέφωνα: 2241020625 και 2241030054

ΖΗΤΕΙΤΑΙ πωλητής από εμπορική εταιρεία τροφίμων. Απαραίτητα προσόντα: 1) Εμπειρία στις πωλήσεις τροφίμων για εστιατόρια - snack bar - ξενοδοχεία. 2) Άνεση στην επικοινωνία και στις δημόσιες σχέσεις. 3) Απολυτήριο λυκείου και στρατού. Εως 35 ετών. Προσφέρονται μισθός και ποσοστά. Βιογραφικό στο fax και τηλέφωνο 2241087111 από 12.00 έως 17.00.

ΙΑΤΡΙΚΗ ΜΕΡΙΜΝΑ ΕΠΕ, ζητά μαία για συνεργασία στη Γυναικολογική Μαιευτική Κλινική Καραγιάννη «Ο Αγιος Ελευθέριος», Τηλέφωνα επικοινωνίας: 22410 27260 πρωί.

ΖΗΤΕΙΤΑΙ κοπέλα που να μιλάει ξένες γλώσσες, για να εργασθεί ως πωλήτρια σε τουριστικό κατάστημα στην Παλιά Πόλη. Πληρ. κ. Γιάννη, τηλ. 22410 26731

ΚΥΡΙΑ ευπαρουσίαστη και σοβαρή με πτυχίο φιλολογίας, ομογενής από τη Ρωσία με ελληνική υπηκοότητα, 35 ετών, ενδιαφέρεται να εργαστεί ως Baby - sitter, πρωινές ή απογευματινές ώρες μέσα στην πόλη της Ρόδου. Τηλ. επικοινωνίας 22410 77073 ή 6942244318 ή 22410 96348.

ΕΝΟΙΚΙΑΖΕΤΑΙ

Επαγγελματικός Χώρος 270 τ.μ. ισόγειο και 300 τ.μ. υπόγειο, γωνιακό, με 15 & 50 μέτρα βιτρίνα σε κεντρικό δρόμο της Ρόδου. Πληρ. Τηλ. 22410 60009

ΕΝΟΙΚΙΑΣΕΙΣ

ΕΝΟΙΚΙΑΖΟΝΤΑΙ ΕΠΑΓΓΕΛΜΑΤΙΚΟΙ ΧΩΡΟΙ ΣΤΟ ΚΕΝΤΡΟ ΤΗΣ ΠΟΛΗΣ ΣΤΟ ΕΜΠΟΡΙΚΟ ΚΕΝΤΡΟ CAIRO PALACE:

Πληροφορίες κ. ΝΙΟΤΗ ΦΡΑΝΣΙΣ
Τηλ. fax 22410 27600 κιν. 6973572262

ΖΗΤΟΥΝΤΑΙ ΥΠΑΛΛΗΛΟΙ

Ζητούνται υπάλληλοι να εργασθούν εποχιακά για την καλοκαιρινή περίοδο σε Super Market - Τουριστικό Κατάστημα στην περιοχή Ξενοδοχείο Blue Bay στην Κρεμαστή. Απαραίτητη τουλάχιστον η γνώση της Αγγλικής. Πληροφορίες τηλεφ. : 22410 91836, 22410 94684, κ. Γιώργος

ΔΙΑΦΟΡΑ

ΑΝΑΛΑΜΒΑΝΩ την τοποθέτηση γυψοσανίδων, ψευδοροφών, κουρτινόξυλων, βαφές καταστημάτων και σπιτιών τηλ. 6938 772777

ΠΩΛΕΙΤΑΙ δεξαμενή υγραερίου 1.000 λίτρων, με τον καυστήρα κατάλληλη για ξενοδοχεία, ενοικιαζόμενα δωμάτια και μονοκατοικίες. Πληρ. τηλ. 38889.

ΑΝΑΛΑΜΒΑΝΩ μεταφράσεις νομικών κειμένων. Τελειόφοιτος Πανεπιστημίου UCL Αγγλίας : κ. Μ. Παπακωνσταντίνου τηλ. 6944 862640

ΠΩΛΟΥΝΤΑΙ τα κάτωθι μεταχειρισμένα: 6 καρέκλες παλιό στυλ Γαλλικές για τραπεζαρία ή σαλόνι 80 ευρώ, Επιπλο Bar αντίκα 150 ευρώ, Επιπλο ιταλικό για TV + Video κ.λπ. 200 ευρώ, Καθρέπτης παλιός 150 ευρώ. Πληροφορίες τηλ. 22410 95498.

ΠΩΛΟΥΝΤΑΙ τα κάτωθι μεταχειρισμένα σε καλές τιμές και σε καλή κατάσταση : Τραπεζάκια από 30 έως 45 ευρώ, καρέκλες από 30 ευρώ, στέρεο ραδιοκασετόφωνο 40 ευρώ, ηχεία 30 ευρώ, ηλεκτρική σκούπα 60 ευρώ, αερόθερμα 30 ευρώ, σώμα καλοριφέρ 30 ευρώ, αμπαζούρ φωτιστικά από 30 ευρώ, έπιπλο TV + Video + CD 200 ευρώ, βιβλιοθήκες από 20 ευρώ, ντουλάπες από 25 ευρώ. Πληροφορίες τηλ. 22410 95498.

ΕΑΝ ΘΕΛΕΤΕ ΝΑ ΓΙΝΕΤΕ ΝΤΙΛΕΡ σε υπέροχα διακοσμητικά είδη αποκλειστικότητα από εμάς και να έχετε κέρδος από 50% και άνω δεν έχετε παρά να μας τηλεφωνήσετε. Πληρ. κα Μαρία 6947 822998

ΕΡΓΑΣΘΕΙΤΕ από το σπίτι σας, χωρίς να αφήσετε την εργασία σας και κερδίστε με ημιαπασχόληση: 500-3.000 ευρώ/μήνα. Πλήρη απασχόληση: 3.000 - 100.000 ευρώ/μήνα. Τηλ. 6976 826004

ΠΩΛΕΙΤΑΙ οικιακός εξοπλισμός μεταχειρισμένος και καινούργιο πιάνο. Τηλ. 6937213040, 6937403140

Τολμήστε να αδυνατίσετε! Καλέστε για δωρεάν πληροφορίες. Για το πιό απίστευτο πρόγραμμα απώλειας βάρους στην Ευρώπη! Τηλ. 22410 /62586 669-1472583.

ΔΩΡΕΑΝ Στέλνουμε καταλόγους, με φυτικά Σουηδικά καλλυντικά κάθε μήνα. Τηλ. 22410 75265 Κιν. 697 3066522.

ΑΝΑΛΑΜΒΑΝΟΥΜΕ υπεύθυνα διανομή διαφημιστικών εντύπων και φυλλαδίων επίσης και αφισοκολλήσεις, πληρ. κ. Γιώργος 6977453671.

ΑΠΟΓΕΙΩΘΕΙΤΕ οικονομικά με πρωτότυπη, σύγχρονη, συναρπαστική εργασία στον ελεύθερό σας χρόνο, με παροχή εντυπωσιακής MERCEDES SLK CABRIO SPORT Υπεύθυνος: Χριστοδούλου Τηλέφωνο: 6932 - 510488

ΑΝΑΛΑΜΒΑΝΟΥΜΕ τοποθετήσεις πλακιδίων και τριψίματα - γυαλίσματα - κρυσταλλοποιήσεις μαρμάρων. Πληρ. τηλ. 6942252300

ΚΗΠΟΥΡΟΣ αναλαμβάνει κήπους - κλάδεμα - γκαζόν - ψέκασμα και κάθε δουλειά αγροτικής φύσεως. Πληρ. τηλ. 22410 28189.

ΣΟΥΗΔΙΚΗ εταιρεία φυτικών καλλυντικών ΖΗΤΑ συνεργάτες για την ανάπτυξη πωλήσεων στην περιοχή Δωδεκανήσου. Προσφέρουμε: εκπαίδευση, υψηλά ποσοστά, ελεύθερο ωράριο. Προϋπηρεσία δεν είναι απαραίτητη. Πληροφορίες στο τηλ. 22410 75265 ή Κιν. 6973066522

ΜΑΚΙΓΙΑΖ για νύφες αλλά και για μια ξεχωριστή βραδιά. Τα προϊόντα είναι επώνυμα. Το αποτέλεσμα εγγύηση. Τηλ. 6945526679.

ΚΗΠΟΥΡΟΣ αναλαμβάνει κήπους σπιτιών και ξενοδοχείων. Πληρ. τηλ. 6942090672 και 2241067869.

ΠΩΛΗΣΕΙΣ ΑΚΙΝΗΤΩΝ

ΠΩΛΕΙΤΑΙ οικόπεδο, εξ' αδιαιρέτου, περιοχή Ρόδου - Λίνδου για μια καλή επένδυση. Τηλ. 697-2764614, 697-3753556.

ΠΩΛΕΙΤΑΙ διώροφος μονοκατοικία 90Μ2 στην Κρεμαστή εντός του παλαιού οικισμού, τιμή 85.000 ευρώ. Πληροφορίες 6947 206957

ΕΥΚΑΙΡΙΑ ΓΙΑ ΕΠΕΝΔΥΣΗ
Πωλείται το ήμισυ εξ αδιαιρέτου στην περιοχή Ασγούρου (δίπλα από μάνδρα Ισκά) επί της Λεωφόρου Ρόδου - Λίνδου Τηλ.6973753556, 6972764614

ΠΩΛΕΙΤΑΙ υπόγειος αποθήκη επί της οδού Αλεξ. Διάκου της πόλεως Ρόδου επιφανείας 398 τ.μ. πληροφορίες τηλ. 22410-73604 και 31006.

ΠΩΛΕΙΤΑΙ διαμέρισμα 3αρι 15 ετών καλώς συντηρημένο με πάρκινγκ, ηλιακό, θέρμανση, aircondition. Τιμή 95.000 ευρώ. Τηλ. 6937213040, 6937403140

ΠΩΛΕΙΤΑΙ κατάστημα ανταλλακτικών αυτοκινήτων σε κεντρικό σημείο (Κόβα) γεμάτο ανταλλακτικά και πολλή πελατεία για λόγους υγείας. Ελεγχος δεκτός. Τιμή πολύ καλή. Τηλ. 2241034800.

ΠΩΛΟΥΝΤΑΙ καταστήματα και διαμερίσματα στην πολυκατοικία της οδού Αμμοχώστου 31 και Λοχ. Φανουράκη. Πληρ. τηλ. 2241024408 ώρες 16.30- 20.00

ΚΩΣ - βίλα 300 τ.μ. μαζί με εστιατόριο 400 θέσεων. Στην περιοχή Αγιος Φώκας κοντά στις θερμοπηγές πάνω σε βουνό με πανοραμικές θαλασσινές θέες, 19 στρέμματα, πιθανότητες ξενοδοχείο. τηλ. 210 965 9615 ή 210 662 7833.

ΠΩΛΕΙΤΑΙ διαμέρισμα στην Ιαλυσό 2 δωματίων, κουζίνα, WC 2ου ορόφου 50 τ.μ. λεωφ. Ηρακλειδών τιμή 50.000 ευρώ. Τηλ. 2241 095255.

ΠΩΛΕΙΤΑΙ μάντρα στη Μαλώνα με 150 κατσίκες και 100 δικαιώματα. Πληρ. τηλ. 22440 51698.

ΠΩΛΕΙΤΑΙ οροφοδιαμέρισμα 110 τ.μ. σε άριστη κατάσταση στο Ροδίνι με εντοιχισμένη κουζίνα και πάρκινγκ. Μόνο σοβαρές προτάσεις. Πληρ. τηλ. 67451, 67234, 6945471001.

ΚΑΡΑΚΟΝΕΡΟ Διαμερίσματα λουξ κατασκευής απεριόριστη θέα (ισόγειο 111 Μ2 Α' Οροφος 111 Μ2, Α' όροφος 96 Μ2 x 550 τ.μ. Δρχ. Β' όροφος 90 Μ2), Ακίνητα νέας χιλιετίας κα ΜΙΤΤΟΝ 22410 22142 κιν. 6945 668060

ΜΑΘΗΜΑΤΑ

ΜΑΘΗΜΑΤΙΚΟΣ απόφοιτη Α.Π.Θ. με άριστη μεταδοτικότητα παραδίδει ιδιαίτερα μαθήματα Μαθηματικών σε μαθητές Γυμνασίου, Λυκείου καθώς και Φυσικής Χημείας, σε μαθητές Γυμνασίου. Υπεύθυνη προετοιμασία, άριστα αποτελέσματα. Τηλ. 6946 748585.

ΔΑΣΚΑΛΑ αγγλικής γλώσσας πτυχιούχος Παιδαγωγικού Τμήματος και Ψυχολογίας παιδιού Πανεπιστημίου ΚΕΙΝ Ν.J Η.Π.Α. αναλαμβάνει παιδιά σε όλα τα επίπεδα και από την αρχή σε μικρές ηλικίες. Εκμάθηση της αγγλικής ως μητρικής γλώσσας. Πληροφορίες: τηλ. 22410 29602-33125

ΔΕΥΤΕΡΟΕΤΗΣ φοιτήτρια του Παιδαγωγικού τμήματος Δημοτικής Εκπαίδευσης του Πανεπιστημίου Αιγαίου παραδίδει μαθήματα σε παιδιά του Δημοτικού. Τηλ. 6945 380358.

ΠΑΙΔΑΓΩΓΟΙ παραδίδουν μαθήματα σε παιδιά Δημοτικού. Τηλ. 6936725329.

ΠΑΡΑΔΙΔΟΝΤΑΙ ιδιαίτερα μαθήματα σε Μαθηματικά, Φυσική και Χημεία. Πληρ. τηλ. 6937 343297

ΑΠΟΦΟΙΤΟΣ Ελληνικής και Αγγλικής Φιλολογίας, αναλαμβάνει μαθητές Δημοτικού, Γυμνασίου, Λυκείου. Τηλ. 69344778204.

ΔΕΥΤΕΡΟΕΤΗΣ φοιτήτρια του τμήματος Δημοτικής Εκπαίδευσης του Πανεπιστημίου Αιγαίου παραδίδει μαθήματα σε παιδιά δημοτικού σε πολύ λογική τιμή. Τηλ. 6997147688

ΚΑΘΗΓΗΤΡΙΑ απόφοιτος του Πανεπιστημίου Αθηνών παραδίδει μαθήματα σε παιδιά Δημοτικού στην πόλη της Ρόδου και στην Ιαλυσό τηλ. 22410 92362 κιν. 69766-42963.

ΕΓΚΥΡΟ ΠΑΙΔΑΓΩΓΙΚΟ ΥΛΙΚΟ ΠΡΟΣΦΕΡΕΤΑΙ ΓΙΑ ΤΙΣ ΠΡΟΣΕΧΕΙΣ ΕΞΕΤΑΣΕΙΣ ΤΟΥ ΑΣΕΠ ΓΙΑ ΝΗΠ/ΓΟΥΣ ΣΥΜΠΕΡΑΛΑΜΒΑΝΟΝΤΑΙ ΚΑΙ ΟΡΓΑΝΩΜΕΝΕΣ ΣΗΜΕΙΩΣΕΙΣ ΤΗΛ. 6936725329.

ΔΑΣΚΑΛΟΣ με μακροχρόνια πείρα παραδίδει μαθήματα σε παιδιά δημοτικού με τη βοήθεια φορητού ηλεκτρονικού υπολογιστή. 15 ευρώ την ώρα. Τηλ. 6934744084.

ΕΛΕΝΗ ΚΑΡΑΒΙΑ
Καθηγήτρια Μουσικής
Κλασσική Παιδεία
τ. Σοβιετικής Ενώσεως
Συν/της Ωδείου
«Μουσικοί Ορίζοντες»
Ρόδος - Τηλ. : 22410 32805,
κιν. : 6945 443071

ΨΥΧΟΛΟΓΟΣ Απόφοιτος Παντείου Πανεπιστημίου με μετεκπαίδευση στις σχολές Γονέων, παραδίδει μαθήματα σε παιδιά με μαθησιακές δυσκολίες. Τηλ. 6974566484.

ΠΑΡΑΔΙΔΟΝΤΑΙ ιδιαίτερα μαθήματα για μεταξεταστέους Γυμνασίου, Ενιαίου Λυκείου, ΤΕΕ. Επίσης γίνεται προετοιμασία από έμπειρους καθηγητές για Β-Γ Ενιαίου Λυκείου όλων των κατευθύνσεων. Πληρ. τηλ. 2241028053

ΓΙΑΝΝΗΣ ΝΙΚΟΛΙΔΑΚΗΣ
ΜΗΧΑΝΟΛΟΓΟΣ ΜΗΧΑΝΙΚΟΣ
ΓΑΛΛΙΑΣ 12 ΡΟΔΟΣ ΤΗΛ.: 22291 - 35103

ΠΩΛΟΥΝΤΑΙ

Πολυτελή διαμερίσματα με απεριόριστη θέα, ιδιωτικούς χώρους Parking και αποθήκες. Επί της οδού Σελλά και Αισχίνη (περιοχή Δασκάλων). 77τ.μ., 99τ.μ., 119τ.μ. επί της οδού Κων. Υδραίου (πλησίον Ρόδου - Λίνδου), 135τ.μ., 95τ.μ., 147τ.μ. Γραφείο 105τ.μ. επί της οδού Εθνικής Αντιστάσεως και Τσαλδάδη

ΠΩΛΟΥΝΤΑΙ

1) Καταστήματα και χώροι για γραφεία στην οδό Κωνσταντινίδη, στο Ζέφυρο (κοντά στην Εφορία).
2) Διαμερίσματα 98, 132 και 148 τ.μ. με θέση πάρκινγκ, αποθήκη και αυτόνομη θέρμανση στην οδό Κωνσταντινίδη.
3) Εξοχικές κατοικίες 100 τ.μ., διόροφες, με χίλια μέτρα οικόπεδο η κάθε μία, στον κεντρικό δρόμο του Γενναδίου, κοντά στη θάλασσα.
4) Μονοκατοικίες στην Ιαλυσό, οδός Μυκηνών, διόροφες με σοφίτα, 4 υπνοδωματίων, 3 μπάνιων και W.C., θέρμανση, σε οικόπεδο από 260 έως 415 τ.μ.
5) Μαιζονέτα στο Ροδίνι, οδός Στοκχόλμης, 180 τ.μ. διόροφη με υπόγειο.

ΠΛΗΡΟΦΟΡΙΕΣ: ΑΝΑΣΤΑΣΙΟΣ ΑΤΣΙΔΗΣ
ΣΤΕΦΑΝΟΥ ΚΑΖΟΥΛΛΗ 74 - ΡΟΔΟΣ
Τηλ. 2241028616 - 2241037848

ΟΙΚΟΔΟΜΙΚΕΣ ΕΠΙΧΕΙΡΗΣΕΙΣ ΔΙΑΚΟΓΕΩΡΓΙΟΥ ΚΑΛΛΙΣΤΟΣ

ΕΘΝ. ΑΝΤΙΣΤΑΣΕΩΣ 11 (πρώην Αννης Μαρίας)

ΠΩΛΗΣΕΙΣ ΔΙΑΜΕΡΙΣΜΑΤΩΝ ΚΑΤΑΣΤΗΜΑΤΑ - ΑΠΟΘΗΚΕΣ ΑΝΤΑΛΛΑΓΕΣ ΑΚΙΝΗΤΩΝ ΑΓΟΡΕΣ ΟΙΚΟΠΕΔΩΝ ΑΝΑΛΑΜΒΑΝΟΥΜΕ ΑΝΤΙΠΑΡΟΧΕΣ

Πωλούνται διαμερίσματα λουξ κατασκευής με απεριόριστη θέα. Τα διαμερίσματα διαθέτουν θωρακισμένες πόρτες - εντοιχισμένες κουζίνες - ντουλάπες - εντοιχισμένο νιπτήρα με ντουλάπι - κεντρική θέρμανση αυτόνομη - ανοιγόμενα ανακλινόμενα κουφώματα με διπλά τζάμια - σίτες - ρολά - υδραυλικό ασανσέρ - τριφασικό ρεύμα.
Ολοι οι χώροι σπατουλαριστοί - εσωτερικές πόρτες M.D.F. με σχέδιο.

ΓΡΑΦΕΙΑ ΙΑΤΡΕΙΑ
1) Επί της οδού Μεγ. Κων/νου - Κων/νου Παλαιολόγου των 80 τ.μ.
2) Επί της οδού Κων/νου Παλαιολόγου και Θεοτοκοπούλου 60-80 τ.μ.
3) Επί της οδού Ρήγα Φεραίου στο πάρκο 60-80-100 τ.μ.

ΚΑΤΑΣΤΗΜΑΤΑ
1) Επί της οδού Κων/νου Παλαιολόγου και Θεοτοκοπούλου 60-80 τ.μ.
2) Επί της οδού Λεωφόρου Καλλιθέας (Καρακόνερο) 90 τ.μ.

ΔΙΑΜΕΡΙΣΜΑΤΑ
1) Επί της οδού Χρ. Φέσσα (Κάθετος Αποστ. Παύλου) 90τ.μ. τριάρια.
Επίσης οροφοδιαμερίσματα των 90 τ.μ. (οικοδομή μόνο τριών διαμερισμάτων).

ΟΙΚΟΔΟΜΕΣ
1) Οικοδομή επί της οδού Πτολεμαίων και Χρ.Φέσσα των 117-125 τ.μ.
2) Οικοδομή υπό ανέγερση επί της οδού Ρήγα Φεραίου στο Πάρκο.Διαμερίσματα τριάρια - τεσσάρια.
3) Οικοδομή υπό ανέγερση επί της οδού Κ. Παλαιολόγου και Θεοτοκοπούλου. Διαμερίσματα δυάρια - τριάρια - τεσσάρια - καταστήματα.
5) Επί της οδού Β. Ηρακλείου οικοδομή τεσσάρων διαμερισμάτων. Οροφοδιαμερίσματα των 133τ.μ. Η οικοδομή έχει πιλοτή για πάρκινγκ

ΑΠΟΘΗΚΕΣ
1) Πλησίον Στέλιου Κωτιάδη των 130τ.μ.
2) Στη Λεωφόρο Καλλιθέας (Καρακόνερο) των 80-300τ.μ.

• Οι πωλήσεις μπορούν να γίνουν και με όλα τα Δάνεια Τράπεζας και οργανισμών.
• Αναλαμβάνουμε ΑΝΤΙΠΑΡΟΧΕΣ και Αγορές οικοπέδων.
• Δεχόμαστε ανταλλαγές ακινήτων.

ΠΛΗΡΟΦΟΡΙΕΣ:
ΔΙΑΚΟΓΕΩΡΓΙΟΥ ΚΑΛΛΙΣΤΟΣ
ΤΗΛΕΦΩΝΟ: 29318 - 34598 - ΤΗΛ. 78501 - 78502

ΙΑΤΡΙΚΗ ΑΝΑΚΟΙΝΩΣΗ

ΧΡΙΣΤΟΔΟΥΛΟΥ ΜΑΡΙΑ
ΙΑΤΡΟΣ ΑΚΤΙΝΟΔΙΑΓΝΩΣΤΗΣ
(ΑΚΤΙΝΟΛΟΓΟΣ)

Δέχεται καθημερινά
στο Διαγνωστικό Εργαστήριο:
ΑΠΕΙΚΟΝΙΣΗ ΑΙΓΑΙΟΥ
Πάροδος Παπαλουκά 18Β
(παραπλεύρως του parking
του παλιού νοσοκομείου).

ΩΡΕΣ ΛΕΙΤΟΥΡΓΙΑΣ
ΤΟΥ ΕΡΓΑΣΤΗΡΙΟΥ 9π.μ. - 8μ.μ.

Τηλ. 22410 43000 - 3
Fax: 22410 43004

ΝΤΕΤΕΚΤΙΒΣ

30 ΧΡΟΝΙΑ ΜΟΝΙΜΑ
ΚΑΙ ΣΤΗ ΡΟΔΟ
35354
ΠΛΑΤΕΙΑ ΑΓΙΟΥ ΙΩΑΝΝΟΥ
Η ΛΥΣΗ!!!
ΣΕ ΚΑΘΕ ΣΑΣ ΠΡΟΒΛΗΜΑ
EXPRESS SECURITY

ΝΤΕΤΕΚΤΙΒΣ

Συνταξιούχος Αστυνομικός Ασφάλειας
ΑΝΑΛΑΜΒΑΝΟΥΜΕ
Υποθέσεις ανηλίκων,
οικογενειακές, προσωπικές κ.τλ.
ΔΙΑΘΕΤΟΥΜΕ ΤΑ ΠΛΕΟΝ
ΣΥΓΧΡΟΝΑ ΟΠΤΙΚΟΑΚΟΥΣΤΙΚΑ
ΣΥΣΤΗΜΑΤΑ
100% ΕΧΕΜΥΘΕΙΑ
ΡΩΜΗΣ 22, - ΡΟΔΙΝΙ • ΤΗΛ. 2241 0 68985
Κιν. 094 6997967

ΓΡΑΦΕΙΟ ΤΕΛΕΤΩΝ &
ΜΝΗΜΟΣΥΝΩΝ ΡΟΔΟΥ
ΣΤΕΦΑΝΑ - ΣΤΟΛΙΣΜΟΙ
«ΑΜΕΡΙΚΑΝΟΥ»

Αμεση εξυπηρέτηση
ΟΛΟ ΤΟ 24ΩΡΟ

Αναλαμβάνουμε την τελετή
και με τα έξοδα που χορηγούν τα ταμεία
χωρίς καμία επιβάρυνση
ΙΚΑ, ΤΕΒΕ, ΤΑΞΥ, ΔΗΜΟΣΙΟΥ,
ΛΙΜΕΝΙΚΩΝ, ΟΓΑ και λοιπά ταμεία.

Τους ΑΠΟΡΟΥΣ ΔΩΡΕΑΝ
Πλατεία Βρούχου στη Μητρόπολη
Τηλέφωνα:28901 - 33400

TOP PROPERTIES
GEORGIOS and SAVAS
PIPINOS
ΓΕΩΡΓΙΟΣ και ΣΑΒΒΑΣ ΠΙΠΙΝΟΣ
ΣΥΜΒΟΥΛΟΙ και ΕΚΤΙΜΗΤΕΣ ΑΚΙΝΗΤΩΝ
REAL ESTATE AGENT - MEMBER OF F.I.A.B.C.I. - N.A.E.A. - C.E.I.
E-mail:gpipinos@otenet.gr.
URL:www.rhodestop-properties.com and www.pipinos.gr
Από το 1971



Η "TOP PROPERTIES" είναι ατομική επιχείρηση και ανήκει στους Γεώργιο και Σάββα Πιπίνο. Το γραφείο ασχολείται από το 1971 αποκλειστικά και μόνο με επενδύσεις και REAL ESTATE, στο νησί της Ρόδου, καθώς και στην ευρύτερη περιοχή της Δωδεκανήσου.

ΑΠΕΥΘΥΝΟΜΑΣΤΕ: Στους **σοβαρούς, απαιτητικούς και επιλεκτικούς** επενδυτές - επιχειρηματίες - ελεύθερους επαγγελματίες, Ελληνες και ξένους, υψηλού εισοδηματικού επιπέδου, που ενδιαφέρονται να κάνουν μια σοβαρή επένδυση **προβολής** στο νησί της Ρόδου.

ΠΡΟΣΦΕΡΟΥΜΕ: Α) Υπηρεσίες και πληροφορίες που γίνονται σε προσωπικό επίπεδο με **εχεμύθεια, διακριτικότητα και σοβαρότητα.**
Β) Μεγάλη **γκάμα** υψηλής ποιότητας ακινήτων, όπως: 1) Ξενοδοχεία Α' και Β' κατηγορίας των 600 - 500 - 350 - 300 κλινών 2) Κεντρικά αστικά ακίνητα κατάλληλα για Τράπεζες - καταστήματα - γραφεία 3) Παραλιακές εκτάσεις, κατάλληλες για τουριστικές επενδύσεις των 150.000 - 100.000 - 70.000 - 50.000 - 36.000 τ.μ. και 4) Διαμερίσματα και μαιζονέτες **προβολής.**

ΣΤΟΧΟΣ ΜΑΣ ΕΙΝΑΙ: Να προσφέρουμε στο αγοραστικό μας κοινό **υψηλής ποιότητας ακίνητα και ευκαιρίες** στο νησί της Ρόδου. Η τριακονταετής και πλέον πείρα μας στον τομέα αυτό αποτελεί εγγύηση.

ΣΥΝΘΗΜΑ ΜΑΣ ΕΙΝΑΙ: Επενδύστε στην ΡΟΔΟ ΤΩΡΑ, σε ακίνητα που **ΑΝΤΕΧΟΥΝ ΣΤΟ ΧΡΟΝΟ.**

Γεώργιος και Σάββας Πιπίνος
ΜΕΣΙΤΕΣ ΑΣΤΙΚΩΝ ΣΥΜΒΑΣΕΩΝ
Γιατί εμείς γνωρίζουμε καλύτερα!

SINCE 1971

TOP PROPERTIES is a father and son business. The senior, Mr George S. Pipinos, the founder of the office, has carved, over the years, a reputation for integrity and excellence in the world of Real Estate in the Dodecanese.

At Top Properties we try hard to attract important and selective investors: high calibre businessmen/women and discerning professional people, both Greek and foreign, who wish to acquire substantial and valuable property on Rhodes.

We offer our expertise and advice privately, discreetly and in strict confidence.

We keep a compehensive list of real estate of the highest specifications:
a. A' and B' class hotels (600, 500, 350, 300 beds capacity).
b. Centrally situated office buildings and other business premises.
c. Seaside land, ideal for development (hotels, holiday resorts, etc.), of 150.000, 100.000, 70.000, 50.000, 36.000 sq.m.
d. Luxury appartments, maisonettes, detached, semi - detached and terraced houses.

Our aim is to give our clients the opportunity to acquire value for money, first class real estate on Rhodes. Our 30- year - old experience in Real Estate is our warranty.

Our moto is: Invest in Rhodes. Invest in property.
It stands the test of time.

TOP PROPERTIES
George and Savas Pipinos
Because we Know best



KENNENTY 38, ΡΟΔΟΣ, 85 100, ΤΗΛ. 22410- 23895, 38243 και 6944-676003, 6944-390803 FAX: 22410-20883
38 KENNEDY STR., RHODES, 85 100, TEL. 22410- 23895, 38243, and 6944-676003, 6944-390803 FAX: 22410-20883

ΕΛΛΗΝΙΚΗ ΔΗΜΟΚΡΑΤΙΑ
ΠΕΡΙΦΕΡΕΙΑ ΝΟΤΙΟΥ ΑΙΓΑΙΟΥ
ΝΟΜΟΣ ΔΩΔΕΚΑΝΗΣΟΥ
ΝΟΜΑΡΧΙΑΚΗ ΑΥΤ/ΣΗ ΔΩΔΕΚΑΝΗΣΟΥ
Δ/ΝΣΗ ΜΕΤΑΦΟΡΩΝ ΚΑΙ ΕΠΙΚΟΙΝΩΝΙΩΝ
ΤΜΗΜΑ Κ.Τ.Ε.Ο.
Ταχ. Δ/νση: 6ο χιλ. Ρόδου - Λίνδου
Ταχ. Κώδικας 85100, Telefax: 2241069544
Πληροφορίες: Γεώργιος Αργύρης-Κων/νος Χριστοφάκης
Τηλέφωνο: 2241065385 ΕΣΩΤΕΡΙΚΟ 22-23



ΠΡΟΓΡΑΜΜΑ ΠΡΟΣΚΛΗΣΗΣ ΓΙΑ ΔΙΕΝΕΡΓΕΙΑ ΤΕΧΝΙΚΟΥ ΕΛΕΓΧΟΥ ΟΧΗΜΑΤΩΝ ΜΕ ΕΔΡΑ ΤΟ Ν. ΔΩΔΕΚΑΝΗΣΟΥ

ΧΡΟΝΙΚΗ ΠΕΡΙΟΔΟΣ	ΕΙΔΟΣ ΟΧΗΜΑΤΟΣ
ΑΠΟ 01/09/2003 ΕΩΣ 31/10/2003	Παντός είδους οχήματα με αριθμούς κυκλοφορίας ΡΟΒ 3001 έως και 3500

••• Εξαιρούνται όσα οχήματα είχαν προβλεφθεί να ελεγχθούν με προηγούμενα προγράμματα.
••• Υπενθυμίζεται πως κατά το μήνα Αύγουστο δεν διενεργούνται τεχνικοί έλεγχοι οχημάτων από το ΚΤΕΟ.

Ε.Ν.
Ο ΔΙΕΥΘΥΝΤΗΣ
ΧΑΤΖΗΚΩΝΣΤΑΝΤΙΝΟΥ ΑΝΤΩΝΙΟΣ
ΜΗΧΑΝΟΛΟΓΟΣ - ΜΗΧΑΝΙΚΟΣ

ΕΛΛΗΝΙΚΗ ΔΗΜΟΚΡΑΤΙΑ
ΠΕΡΙΦΕΡΕΙΑ Ν. ΑΙΓΑΙΟΥ
ΝΟΜΟΣ ΔΩΔ/ΣΟΥ
ΔΗΜΟΣ ΑΡΧΑΓΓΕΛΟΥ
ΠΡΟΣΛΗΣΗ ΕΚΔΗΛΩΣΗΣ ΕΝΔΙΑΦΕΡΟΝΤΟΣ

Ο Δήμαρχος Αρχαγγέλου έχοντας υπόψη τα αναφερόμενα στην εγκύκλιο 1/αρ.63/2-1-03 του ΥΠ.ΕΣ.Δ.Δ.Α. και την παρ. 1α του άρθρου 12 του Ν.3074/02, προσκαλεί τους ενδιαφερόμενους εργολήπτες να εκδηλώσουν εγγράφως το ενδιαφέρον τους, για την εκτέλεση του έργου: «Συντήρηση αγροτικής οδοποιίας στο ΔΔ Μαλώνας» προϋπ: 5.869,40 ευρώ (χωρίς ΦΠΑ).

Η απόφαση για την απ' ευθείας ανάθεση, θα ληφθεί από την Δημαρχιακή Επιτροπή σύμφωνα με τα οριζόμενα στο άρθρο 15 παρ. 1 του Π.Δ. 171/87 όπως τροποποιήθηκε από το άρθρο 1 του Π.Δ. 229/99 και τα αναφερόμενα στο Π.Δ. 410/95 όπως τροποποιήθηκε και συμπληρώθηκε από τον Ν. 2753/99.

1) Οι ενδιαφερόμενοι εργολήπτες καλούνται να δηλώσουν το ενδιαφέρον τους, με έγγραφο που θα απευθύνεται στην Τεχνική Υπηρεσία του Δήμου έως την Τετάρτη 27/8/03.

2) Δικαίωμα, εκδήλωσης ενδιαφέροντος έχουν οι εργοληπτικές επιχειρήσεις, εγγεγραμμένες στο ΜΕΕΠ ή στα Νομαρχιακά Μητρώα, **για έργα κατηγορίας Οδοποιίας**.

Κατάταξη Ν. 2940/01 α) Α1 τάξη έως 1η τάξη.

Τον ανάδοχο του έργου βαρύνουν όλες οι νόμιμες κρατήσεις υπέρ του Δημοσίου, τρίτων, εισφορές ΙΚΑ κ.λ.π Ο Φ.Π.Α βαρύνει τον κύριο του Έργου.

Οι δαπάνες δημοσίευσης της παρούσας βαρύνουν τον ανάδοχο του έργου.

ΑΡΧΑΓΓΕΛΟΣ 21/8/2003
Ο ΑΝΤΙΔΗΜΑΡΧΟΣ
ΧΑΤΖΗΚΩΝΣΤΑΝΤΙΝΟΥ ΑΝΤΩΝΗΣ

Αναπτυξιακή Εταιρεία «ΠΡΟοΔΟΣ Α.Ε.. Νομαρχιακό Μέγαρο Πλατεία Ελευθερίας 85100 Ρόδος

ΠΡΟΣΚΛΗΣΗ ΕΚΔΗΛΩΣΗΣ ΕΝΔΙΑΦΕΡΟΝΤΟΣ

Η **«ΑΝΑΠΤΥΞΗ ΚΑΙ ΛΕΙΤΟΥΡΓΙΑ ΤΟΥ ΚΕΝΤΡΟΥ ΥΠΟΔΟΧΗΣ ΕΠΕΝΔΥΤΩΝ (ΚΥΕ) ΣΤΟ ΝΟΜΟ ΔΩΔΕΚΑΝΗΣΟΥ»** εντάσσεται στα πλαίσια του Επιχειρησιακού Προγράμματος «ΑΝΤΑΓΩΝΙΣΤΙΚΟΤΗΤΑ» του Υπουργείου Ανάπτυξης. Πρόκειται για μια δομή η οποία θα λειτουργήσει ως Γραφείο Ενιαίας Εξυπηρέτησης με αντικείμενο το συντονισμό όλων των δημόσιων υπηρεσιών που συμμετέχουν στις διαδικασίες σύστασης μιας νέας επιχείρησης, καθώς και στις διαδικασίες αδειοδότησης εγκατάστασης - λειτουργίας μιας επιχείρησης ώστε να διευκολύνουν τον επενδυτή επιχειρηματία.

Σκοπός είναι η μείωση του χρόνου έκδοσης αδειών, η διευκόλυνση του πολίτη επιχειρηματία στις συναλλαγές του με τη δημόσια διοίκηση καθώς και η προσέλκυση νέων επιχειρηματικών πρωτοβουλιών.

Το Κ.Υ.Ε. Νομού Δωδεκανήσου θα έχει έδρα τη Ρόδο και θα εξυπηρετεί όλους τους δήμους του Νομού.

Για τη σύσταση και λειτουργία του Κ.Υ.Ε. Νομού Δωδεκανήσου έχει υπογραφεί προγραμματική σύμβαση μεταξύ των εξής συμβαλλομένων:

1. Υπουργείο Ανάπτυξης - Γενική Γραμματεία Βιομηχανίας ως Φορέας Προγραμματισμού.
2. Νομαρχιακή Αυτοδιοίκηση Δωδεκανήσου ως Τελικός Δικαιούχος.
3. «ΠΡΟοΔΟΣ Α.Ε.» ως Φορέας Επίβλεψης.

Η διάρκεια της σύμβασης είναι 24 μήνες.

Η στελέχωσή του γίνεται μέσω της «ΠΡΟοΔΟΣ Α.Ε.» η οποία προκηρύσσει τις εξής θέσεις:

Α. Συντονιστής - Υπεύθυνος Έργου (1 θέση)

Ο συντονιστής είναι πλήρους και αποκλειστικής απασχόλησης στο Κ.Υ.Ε.

Απαραίτητα προσόντα είναι:

1. Πτυχίο Α.Ε.Ι. (ειδικότητας συναφούς με το αντικείμενο του προγράμματος που αναφέρεται παραπάνω).
2. Οργανωτικές ικανότητες και ικανότητες επικοινωνίας και συντονισμού
3. Άριστη γνώση Η/Υ σε περιβάλλον Windows (Word, Excel κ.λπ.), άριστη γνώση χρήσης Internet.
4. Καλή γνώση της αγγλικής γλώσσας.

Θα εκτιμηθεί ιδιαίτερα εμπειρία στους παρακάτω τομείς:

- Γνώση και εμπειρία σε θέματα ίδρυσης, λειτουργίας και αδειοδότησης επιχειρήσεων στους τομείς της Μεταποίησης, του Εμπορίου, του Τουρισμού κ.λπ.
- Γνώση και εμπειρία σχετικά με εθνικά και ευρωπαϊκά προγράμματα χρηματοδότησης επιχειρήσεων.
- Γνώση σε θέματα περιβαλλοντικών αδειοδοτήσεων.

Β. Λογιστής (1 θέση)

Ο Λογιστής θα είναι υπεύθυνος αφενός για τη διατήρηση των παραστατικών λειτουργίας του Κ.Υ.Ε. και αφετέρου θα προσφέρει τις υπηρεσίες του σε όλες τις δράσεις του Κ.Υ.Ε.

Απαραίτητα προσόντα:

1. Άδεια ασκήσεως επαγγέλματος Λογιστή - Φοροτεχνικού
2. Τουλάχιστον δεκαετής εμπειρία
3. Άριστη γνώση Η/Υ σε ειδικά φοροτεχνικά/λογιστικά προγράμματα και σε περιβάλλον Windows (Word, Excel κ.λπ.)
4. Γνώση της λειτουργίας επιχειρήσεων.

Οι ενδιαφερόμενοι παρακαλούνται να υποβάλουν αίτηση, αναλυτικό βιογραφικό σημείωμα καθώς και τίτλους σπουδών **μέχρι τη Δευτέρα 1 Σεπτεμβρίου 2003** στη διεύθυνση:

Αναπτυξιακή Εταιρεία «ΠΡΟοΔΟΣ Α.Ε.» Νομαρχιακό Μέγαρο Πλατεία Ελευθερίας 85100 Ρόδος
Υπόψη κας Νατάσσας Μπογιατζιάν

Για πληροφορίες οι ενδιαφερόμενοι μπορούν να απευθύνονται στο τηλέφωνο 22410 46618.

Ο Πρόεδρος του Δ.Σ. της «ΠΡΟοΔΟΣ Α.Ε.»
Γιάννης Μαχαιρίδης



ΜΝΗΜΟΣΥΝΟ

Την προσεχή Κυριακή 24-08-03 και ώρα 09.00 π.μ. τελούμεν 40ήμερο μνημόσυνο εις τον Ιερό ναό του Αγίου Σεργίου κοιμητηρίου ΙΑΛΥΣΟΥ για την ανάπαυση της ψυχής του πολυαγαπημένου μας συζύγου, πατέρα και παππού

ΓΕΩΡΓΙΟΥ ΙΩΑΝ. ΚΟΚΚΙΝΟΥ

ΑΝΤΙΣΤΡΑΤΗΓΟΥ Ε.Α.
Η σύζυγος: Ολυμπία
Τα τέκνα: Ιωάννης, Αυγουστίνα και Νίκος Δικηδήκης
Ο εγγονός: Κων/νος
Οι λοιποί συγγενείς

Crete & Rhodes CAPSIS Convention Centers & Resort Hotels

Το Ξενοδοχείο και Συνεδριακό Κέντρο Sofitel Capsis Ρόδου

Ζητάει:
Εμπειρους Σερβιτόρους και Βοηθούς Σερβιτόρων
Για μερική και συνεχή απασχόληση

Προσφέρονται πολύ καλές αμοιβές.
Οι ενδιαφερόμενοι μπορούν να απευθυνθούν καθημερινά κατά τις ώρες 10.00 - 14.00 στο Γραφείο Προσωπικού του Ξενοδοχείου

Για περισσότερες πληροφορίες:
Υπόψη: Κυρίου Τηλεμάχου
Τηλ. 22410-25015
Φαξ: 22420-20909
Ξενοδοχείο Sofitel Capsis
Ιξιά 85100, Ρόδος

ΔΡΟΜΟΛΟΓΙΑ «SEA STAR»

ΚΥΡΙΑΚΗ		
ΛΙΜΑΝΙ	ΑΦΙΞΗ	ΑΝΑΧΩΡΗΣΗ
ΡΟΔΟΣ		7:15
ΤΗΛΟΣ	8:35	8:50
ΡΟΔΟΣ	10:10	17:00
ΤΗΛΟΣ	18:20	18:30
ΡΟΔΟΣ	19:50	

ΔΕΥΤΕΡΑ		
ΛΙΜΑΝΙ	ΑΦΙΞΗ	ΑΝΑΧΩΡΗΣΗ
ΡΟΔΟΣ		8:30
ΤΗΛΟΣ	9:50	14:30
ΝΙΣΥΡΟΣ	15:00	17:30
ΤΗΛΟΣ	18:00	18:10
ΡΟΔΟΣ	19:30	

ΤΡΙΤΗ		
ΛΙΜΑΝΙ	ΑΦΙΞΗ	ΑΝΑΧΩΡΗΣΗ
ΡΟΔΟΣ		8:30
ΤΗΛΟΣ	9:50	17:00
ΡΟΔΟΣ	18:20	

ΤΕΤΑΡΤΗ		
ΛΙΜΑΝΙ	ΑΦΙΞΗ	ΑΝΑΧΩΡΗΣΗ
ΡΟΔΟΣ		7:00
ΤΗΛΟΣ	8:20	8:30
ΡΟΔΟΣ	10:00	18:00
ΤΗΛΟΣ	19:20	19:30
ΡΟΔΟΣ	20:50	

ΠΕΜΠΤΗ		
ΛΙΜΑΝΙ	ΑΦΙΞΗ	ΑΝΑΧΩΡΗΣΗ
ΡΟΔΟΣ		8:30
ΤΗΛΟΣ	9:50	14:30
ΝΙΣΥΡΟΣ	15:00	17:30
ΤΗΛΟΣ	18:00	18:10
ΡΟΔΟΣ	19:30	

ΠΑΡΑΣΚΕΥΗ		
ΛΙΜΑΝΙ	ΑΦΙΞΗ	ΑΝΑΧΩΡΗΣΗ
ΡΟΔΟΣ		8:30
ΤΗΛΟΣ	9:50	14:30
ΝΙΣΥΡΟΣ	15:00	17:30
ΤΗΛΟΣ	18:00	18:10
ΡΟΔΟΣ	19:30	20:00
ΤΗΛΟΣ	21:20	

ΣΑΒΒΑΤΟ		
ΛΙΜΑΝΙ	ΑΦΙΞΗ	ΑΝΑΧΩΡΗΣΗ
ΤΗΛΟΣ		18:00
ΡΟΔΟΣ	19:20	

ΕΘΝΙΚΟ ΛΑΧΕΙΟ. ΚΑΤΑΛΟΓΟΣ ΚΕΡΔΩΝ ΣΤ' ΚΛΗΡΩΣΗ ΤΗΣ 193ΗΣ ΕΚΔΟΣΗΣ 21 ΑΥΓΟΥΣΤΟΥ 2003 ΗΜΕΡΑ 19η

ΚΕΡΔΗ ΠΟΥ ΦΟΡΟΛΟΓΟΥΝΤΑΙ

ΑΡΙΘ.	ΕΥΡΩ	ΦΟΡΟΣ	ΚΑΘ.ΚΕΡ.	ΑΡΙΘ.	ΕΥΡΩ	ΦΟΡΟΣ	ΚΑΘ. ΚΕΡ.
76192	40.000,00	3.900,00	36.100,00	76214	2.000,00	100,00	1.900,00
11992	10.000,00	900,00	9.100,00	11725	1.500,00	50,00	1.450,00
11014	2.000,00	100,00	1.900,00	76925	1.500,00	50,00	1.450,00

ΚΕΡΔΗ ΑΦΟΡΟΛΟΓΗΤΑ

ΑΡΙΘ	ΕΥΡΩ	ΑΡΙΘ.	ΕΥΡΩ	ΑΡΙΘ	ΕΥΡΩ	ΑΡΙΘ.	ΕΥΡΩ	ΑΡΙΘ.	ΕΥΡΩ
11000	300,00	11394	300,00	11827	300,00	76184	300,00	76524	300,00
11014	Φορ/ται	11396	600,00	11859	300,00	76192	Φορ/ται	76544	300,00
11020	300,00	11423	300,00	11887	300,00	76200	300,00	76594	300,00
11022	300,00	11432	600,00	11891	300,00	76214	Φορ/ται	76596	600,00
11032	300,00	11480	300,00	11903	300,00	76220	300,00	76623	300,00
11073	300,00	11483	300,00	11908	900,00	76222	300,00	76632	600,00
11077	900,00	11493	300,00	11926	300,00	76232	300,00	76680	300,00
11109	600,00	11513	600,00	11929	600,00	76273	300,00	76683	300,00
11114	600,00	11531	300,00	11953	900,00	76277	900,00	76693	300,00
11117	300,00	11546	300,00	11954	300,00	76309	600,00	76713	600,00
11135	300,00	11553	300,00	11957	900,00	76314	600,00	76731	300,00
11136	300,00	11555	300,00	11959	300,00	76317	300,00	76746	300,00
11141	300,00	11580	300,00	11979	900,00	76335	300,00	76753	300,00
11145	300,00	11583	300,00	11984	300,00	76336	300,00	76755	300,00
11146	300,00	11587	900,00	11992	Φορ/ται	76341	300,00	76780	300,00
11153	300,00	11592	300,00	76018	300,00	76345	300,00	76783	300,00
11159	300,00	11611	900,00	76026	300,00	76346	300,00	76787	900,00
11163	300,00	11634	300,00	76027	300,00	76353	300,00	76792	300,00
11195	300,00	11670	300,00	76059	300,00	76359	300,00	76811	900,00
11211	300,00	11685	300,00	76087	300,00	76363	300,00	76834	300,00
11212	300,00	11687	300,00	76091	300,00	76395	300,00	76870	300,00
11219	300,00	11725	Φορ/ται	76103	300,00	76411	300,00	76885	300,00
11242	300,00	11738	300,00	76108	900,00	76412	300,00	76887	300,00
11247	600,00	11748	600,00	76126	300,00	76419	300,00	76925	Φορ/ται
11256	600,00	11762	300,00	76129	600,00	76442	300,00	76938	300,00
11266	300,00	11771	300,00	76153	900,00	76447	600,00	76948	600,00
11297	300,00	11777	300,00	76154	300,00	76456	600,00	76962	300,00
11308	600,00	11779	300,00	76157	900,00	76466	300,00	76971	300,00
11324	300,00	11818	300,00	76159	300,00	76497	300,00	76977	300,00
11344	300,00	11826	300,00	76179	900,00	76508	600,00	76979	300,00

ΤΥΧΕΡΕΣ ΧΙΛΙΑΔΕΣ ΣΗΜΕΡΑ ΟΙ : 11 και 76.

Τέλος, από 180,00 ευρώ κερδίζουν όλοι οι άλλοι αριθμοί από 11000 έως 11999 και από 76000 έως 76999 που δεν αναγράφονται στον παραπάνω πίνακα. Τα παραπάνω κέρδη αντιστοιχούν σε ακέραια γραμμάτια (10/10) των 30,00 ευρώ. Τα κέρδη παραγράφονται μετά τετράμηνο Τιμή 0,01 Ευρώ.

Α.Ν.Ε.Σ.

ΑΝΩΝΥΜΗ ΝΑΥΤΙΛΙΑΚΗ ΕΤΑΙΡΕΙΑ ΣΥΜΗΣ

Έδρα : Σύμη Δωδεκάνησα Τ.Κ. 85600
Τηλ. : 22460 71444, Φαξ :22460 71373
ΓΡΑΦΕΙΟ ΡΟΔΟΥ: Αυστραλίας 88 Τ.Κ. 85100,
Τηλ. 22410 37769, Φαξ : 22410 34493 Email :
anesymis@otenet.gr

ΕΒΔΟΜΑΔΙΑΙΟ ΠΡΟΓΡΑΜΜΑ Ε/Γ ΔΡΟΜΟΛΟΓΙΩΝ ΚΑΙ ΠΕΡΙΗΓΗΣΕΩΝ ΑΠΟ 02.06.2003 ΠΕΡΙΟΔΟΥ 2003
ΣΥΜΗ ΙΙ Υ/Γ ΑΙΓΛΗΠΑΝΟΡΜΙΤΗΣ

	(Ε/Γ ΔΡΟΜΟΛΟΓΙΑ)		(Ε/Γ ΔΡΟΜΟΛΟΓΙΑ)		(Τ/Ρ ΔΡΟΜΟΛΟΓΙΑ)	
	ΣΥΜΗ-ΡΟΔΟ	ΡΟΔΟ-ΣΥΜΗ	ΣΥΜΗ-ΡΟΔΟ	ΡΟΔΟ-ΣΥΜΗ	ΣΥΜΗ-ΡΟΔΟ	ΡΟΔΟ-ΣΥΜΗ
ΔΕΥΤΕΡΑ			07.00 10.30 17.00	09.00 14.30 18.30		
ΤΡΙΤΗ			07.00		17.00	09.00 18.30
ΤΕΤΑΡΤΗ			10.30 17.00	09.00 14.30	07.30	18.30
ΠΕΜΠΤΗ		18.30	15.30	14.30 18.00	07.00 17.00	09.00
ΠΑΡΑΣΚΕΥΗ	06.00	18.30	07.00 10.30 17.00	09.00 15.30		
ΣΑΒΒΑΤΟ	06.00		10.30 15.30	09.00 14.30	17.00	09.00 18.00
ΚΥΡΙΑΚΗ				18.30	07.00 14.30 18.30	09.00 17.00

ΣΥΜΗ - ΝΤΑΤΣΑ - ΣΥΜΗ ΚΑΘΕ:
ΠΕΜΠΤΗ ΜΕ ΠΑΝΟΡΜΙΤΗΣ, ΣΑΒΒΑΤΟ ΜΕ ΠΑΝΟΡΜΙΤΗΣ
Ε/Γ ΣΥΜΗ ΙΙ Τ/Ρ ΔΡΟΜΟΛΟΓΙΑ
ΡΟΔΟ - ΠΑΝΟΡΜΙΤΗ - ΣΥΜΗ: ΚΑΘΗΜΕΡΙΝΑ ΣΤΙΣ 09.00
ΣΥΜΗ - ΡΟΔΟ ΚΑΘΗΜΕΡΙΝΑ ΣΤΙΣ 15.45

ΠΡΟΣΟΧΗ: ΤΟ ΚΑΤΑΜΑΡΑΝ ΠΑΝΟΡΜΙΤΗΣ ΑΝΑΧΩΡΕΙ ΑΠΟ ΤΟ ΚΕΝΤΡΙΚΟ ΛΙΜΑΝΙ (ΚΟΛΩΝΑ)

Τα δρομολόγια μπορούν να τροποποιηθούν λόγω εκτάκτων συγκοινωνιακών αναγκών ή καιρικών συνθηκών. Παρακαλούμε πριν ταξιδέψετε επικοινωνήστε με την Εταιρεία:
Γραφείο Σύμης : Τηλ. 22460 71444 Φαξ : 22460 71373
Γραφείο Ρόδου : Τηλ. 22410 37769 Φαξ : 22410 34493



Τα Προγράμματα

ΕΤ1

08.00 ΤΣΑΠΙ - ΤΣΑΠΟ - ΒΙΝΚΑ
08.15 ΟΥΡΑΝΙΟ ΤΟΞΟ
08.45 ΑΝΤΙ ΠΑΝΤΙ
08.50 ΤΕΛΕΤΑΜΠΙΣ
09.15 ΚΑΡΑΓΚΙΟΖΗΣ
09.40 ΤΑ ΔΙΔΥΜΑΚΙΑ
10.10 Ο ΚΗΠΟΣ ΜΕ ΤΑ ΑΓΑΛΜΑΤΑ
10.30 ΙΟΛΗ
11.00 Ο ΚΟΣΜΟΣ ΤΟΥ ΠΛΟΥΤΟΥ
11.30 ΓΙΟΡΤΕΣ ΤΟΥ ΚΟΣΜΟΥ
12.00 Ο ΝΤΑΓΚΛΑΣ ΤΣΟΥ ΣΕ ΑΣΙΑΤΙΚΕΣ ΣΥΝΤΑΓΕΣ
12.30 ΜΑΡΙΑΝΑ ΕΝΑΣ ΑΓΝΟΣ ΕΡΩΤΑΣ
14.00 **ΕΙΔΗΣΕΙΣ**
14.30 ΟΙ ΑΤΡΟΜΗΤΟΙ
15.25 ΤΣΙΚΙΤΣΙΤΑΣ
16.10 ΟΥΡΑΝΙΟ ΤΟΞΟ
16.30 ΑΤΙΘΑΣΑ ΝΙΑΤΑ
17.30 **ΕΙΔΗΣΕΙΣ**
18.00 ΤΑΙΝΙΑ: Ο ΜΙΧΑΛΙΟΣ ΤΟΥ 140Υ ΣΥΝΤΑΓΜΑΤΟΣ
20.00 SPORT EVENTS 2004
21.00 ΙΣΤΙΟΠΛΟΪΑ
22.00 ΣΕΙΡΑ: Ο ΦΩΤΟΓΡΑΦΟΣ ΤΟΥ ΧΩΡΙΟΥ
23.00 **ΕΙΔΗΣΕΙΣ**
24.00 ΣΕΙΡΑ: ΣΟΠΡΑΝΟΣ
01.00 ΣΕΙΡΑ: ΜΑΤΛΟΚ
02.00 ΞΕΝΗ ΣΕΙΡΑ: ΜΑΝΙΞ
03.00 ΜΗΧΑΝΕΣ ΠΕΡΑ ΑΠΟ ΤΑ ΟΡΙΑ
03.55 ΠΑΓΚΟΣΜΙΟ ΠΡΩΤΑΘΛΗΜΑ ΕΝΟΡΓΑΝΗΣ ΓΥΜΝΑΣΤΙΚΗΣ
06.25 ΝΤΟΚΙΜΑΝΤΕΡ: ΣΤΑ ΟΡΙΑ ΤΗΣ ΑΝΤΟΧΗΣ
07.00 ΣΕΙΡΑ: «ΓΕΝΝΗΜΕΝΑ ΕΛΕΥΘΕΡΑ»

NET

07.00 ΕΤΣΙ ΕΧΟΥΝ ΤΑ ΠΡΑΓΜΑΤΑ
10.00 ΤΟ ΡΙΖΟΜΑ
10.30 ΕΛΛΑΔΑ, ΔΕΚΑ ΖΩΓΡΑΦΙΚΕΣ ΕΠΟΧΕΣ
11.00 ΜΙΑ ΦΟΡΑ ΕΝΑ ΝΗΣΙ
12.00 **ΕΙΔΗΣΕΙΣ**
13.00 ΔΡΟΜΟΙ
14.00 ΠΟΛΕΙΣ
15.00 **ΕΙΔΗΣΕΙΣ**
16.00 ΔΙΑΚΟΣΜΗΣΗ ΜΕ ΣΤΥΛ
16.30 ΓΕΥΣΕΙΣ ΤΟΥ ΚΟΣΜΟΥ
17.00 ΤΟ ΤΡΕΝΟ ΤΗΣ ΖΩΗΣ ΜΟΥ
18.00 **ΕΙΔΗΣΕΙΣ**
19.00 ΟΙ ΤΕΛΕΥΤΑΙΟΙ ΠΑΡΑΔΕΙΣΟΙ
20.00 ΣΤΗΝ ΕΝΤΑΤΙΚΗ
21.00 **ΕΙΔΗΣΕΙΣ**
22.00 ΜΟΥΣΙΚΗ ΣΤΗΝ ΟΘΟΝΗ
23.00 ΤΑΙΝΙΑ: Η ΕΝΤΙΜΟΣ ΚΥΡΙΑ ΚΑΙ Ο ΧΑΡΤΟΚΛΕΦΤΗΣ
00.30 **ΕΙΔΗΣΕΙΣ**
01.00 ΓΙΟΥΡΟΜΠΑΣ

ΕΤ 3

08.00 ΝΤΟΚΙΜΑΝΤΕΡ
09.00 ΚΑΙΝΟΤΟΜΙΕΣ
09.30 ΜΟΥΣΙΚΗ
10.00 ΑΡΧΑΙΟΛΟΓΙΚΗ ΣΚΑΠΑΝΗ
10.30 Η ΟΙΚΟΓΕΝΕΙΑ ΤΟΥ ΠΛΑΝΗΤΗ ΜΑΣ
11.00 ΑΝΗΣΥΧΑ ΝΕΡΑ
12.00 ΑΝΟΙΧΤΟΙ ΟΡΙΖΟΝΤΕΣ
12.30 ΤΙΠΟΤΑ ΔΕΝ ΕΙΝΑΙ ΓΙΑ ΠΕΤΑΜΑ
13.00 Γ. ΚΑΡΑΓΕΩΡΓΙΟΥ
14.00 ΤΟ ΚΑΣΤΡΟ ΤΩΝ ΟΛΙΒΙΕ
15.00 **ΕΙΔΗΣΕΙΣ**
15.30 ΝΤΟΚΙΜΑΝΤΕΡ
17.00 ΧΟΛΙΓΟΥΝΤ
17.30 ΚΑΤΑΣΚΟΠΟΙ
18.00 ΝΤΙΖΑΙΝ ΓΟΥΟΡΛΝΤ
18.30 ΑΘΛΗΤΙΚΑ
19.00 ΤΟ ΑΗΔΟΝΙ ΤΗΣ ΣΜΥΡΝΗΣ
19.30 ΘΡΑΚΗ
20.10 ΜΑΚΡΙΝΕΣ ΦΙΛΙΕΣ
20.30 **ΕΙΔΗΣΕΙΣ**
21.30 ΔΕΞΙΩΣΗ
22.30 ΑΝΙΧΝΕΥΣΕΙΣ
24.00 **ΕΙΔΗΣΕΙΣ**
00.30 ΞΕΝΗ ΤΑΙΝΙΑ: ΑΝΤΙΜΕΤΩΠΟΣ ΜΕ ΤΟ ΠΑΡΕΛΘΟΝ
02.00 ΜΟΥΛΕΝ ΡΟΥΖ
03.00 ΣΟΣ ΕΓΚΛΗΜΑ
05.00 ΜΟΥΣΙΚΗ

MEGA

06.00 ΣΤΗΝ ΚΟΨΗ ΤΟΥ ΞΥΡΑΦΙΟΥ
07.00 ΠΡΩΤΗ ΕΚΔΟΣΗ
10.00 ΚΑΙ ΠΑΛΙ ΦΙΛΟΙ
10.00 ΕΛΛΗΝΙΚΗ ΣΕΙΡΑ: ΒΕΝΤΕΤΑ
12.00 ΤΟ ΣΗΜΑΔΙ ΤΟΥ ΕΡΩΤΑ
13.00 ΤΟ ΚΑΡΕ ΤΗΣ ΝΤΑΜΑΣ
14.00 **ΕΙΔΗΣΕΙΣ**
15.00 ΤΟ ΡΕΤΙΡΕ
16.00 ΠΕΡΙ ΑΝΕΜΩΝ ΚΑΙ ΥΔΑΤΩΝ
16.50 Η ΑΙΘΟΥΣΑ ΤΟΥ ΘΡΟΝΟΥ
17.45 **ΕΙΔΗΣΕΙΣ**
17.50 ΑΠΑΓΟΡΕΥΜΕΝΗ ΑΓΑΠΗ
18.30 ΦΙΛΟΔΟΞΙΕΣ
19.10 ΔΕΚΑ ΛΕΠΤΑ ΚΗΡΥΓΜΑ
20.00 **ΕΙΔΗΣΕΙΣ**
21.00 Σ' ΑΓΑΠΩ - Μ' ΑΓΑΠΑΣ
21.40 ΤΑΙΝΙΑ: ΨΕΜΑΤΑ ΕΝΟΣ ΜΙΚΡΟΥ ΚΟΣΜΟΥ
23.40 ΞΕΝΗ ΤΑΙΝΙΑ: ΜΟΙΡΑΙΟ ΠΑΘΟΣ
00.15 **ΕΙΔΗΣΕΙΣ**
02.00 ΞΕΝΗ ΤΑΙΝΙΑ: ΓΛΥΚΙΑ ΕΚΔΙΚΗΣΗ
04.00 ΜΠΕΛΑΔΕΣ ΓΙΑ ΔΥΟ
05.00 Η ΑΓΑΠΗ ΤΗΣ ΓΑΤΑΣ

ΑΝΤ 1

06.00 **ΕΙΔΗΣΕΙΣ ΤΟΥ CBS**
06.20 Η ΔΙΠΛΑΝΗ ΠΟΡΤΑ
07.00 ΚΑΛΗΜΕΡΑ ΜΕ ΤΟΝ ΑΝΤ1
10.20 ΤΗΣ ΕΛΛΑΔΟΣ ΤΑ ΠΑΙΔΙΑ
11.00 ΟΙΚΟΓΕΝΕΙΑ ΚΑΡΑΜΠΕΛΑ
12.00 ΚΑΙ ΟΙ ΠΑΝΤΡΕΜΕΝΟΙ ΕΧΟΥΝ ΨΥΧΗ
13.05 ΣΟΥΠΕΡ ΓΚΕΪΜ
13.15 ΝΤΑΝΤΑ ΓΙΑ ΟΛΕΣ ΤΙΣ ΔΟΥΛΕΙΕΣ
14.00 **ΕΙΔΗΣΕΙΣ**
14.55 ΧΡΗΜΑ ΚΑΙ ΧΡΗΜΑΤΙΣΤΗΡΙΟ
15.05 ΟΙ ΜΕΝ ΚΑΙ ΟΙ ΔΕΝ
15.25 ΣΟΥΠΕΡ ΓΚΕΪΜ
15.30 ΕΚΕΙΝΕΣ ΚΙ ΕΓΩ
16.30 ΚΩΝΣΤΑΝΤΙΝΟΥ ΚΑΙ ΕΛΕΝΗΣ
17.30 **ΕΙΔΗΣΕΙΣ**
17.40 Ο ΚΑΙΡΟΣ ΤΗΣ ΕΒΔΟΜΑΔΑΣ
17.45 ΣΟΥΠΕΡ ΓΚΕΪΜ
17.50 ΚΑΛΗΜΕΡΑ ΖΩΗ
19.20 Η ΛΑΜΨΗ
20.00 **ΕΙΔΗΣΕΙΣ**
21.00 ΑΚΡΩΣ ΟΙΚΟΓΕΝΕΙΑΚΟΝ
22.00 ΤΑ ΦΙΛΑΡΑΚΙΑ
23.00 ΤΟ ΠΙΟ ΓΛΥΚΟ ΜΟΥ ΨΕΜΑ
23.45 ΣΑΡΒΑΪΒΟΡ 3
00.45 **ΕΙΔΗΣΕΙΣ**
01.15 ΞΕΝΗ ΣΕΙΡΑ: ΟΙ ΚΟΚΚΙΝΟΙ
05.15 ΖΩΗ ΠΑΤΙΝΙ

ALPHA

05.45 ΚΑΙΝΟΥΡΓΙΑ ΗΜΕΡΑ
06.45 ΠΡΩΤΗ ΣΕΛΙΔΑ
10.00 ΦΛΙΠΕΡ ΤΟ ΔΕΛΦΙΝΙ
12.00 ΝΙΡΒΑΝΑ
13.00 Ο ΙΟΥΔΑΣ ΦΙΛΟΥΣΕ ΥΠΕΡΟΧΑ
14.00 **ΕΙΔΗΣΕΙΣ**
14.50 ΜΑΡΙΑ
15.45 ΕΣΜΕΡΑΛΝΤΑ
17.10 **ΕΙΔΗΣΕΙΣ**
16.45 ΚΑΤΩ ΑΠΟ ΤΗΝ ΑΚΡΟΠΟΛΗ
17.10 **ΕΙΔΗΣΕΙΣ**
19.00 ΜΑΡΙΜΑΡ
20.00 **ΕΙΔΗΣΕΙΣ**
21.00 ΠΑΤΡΑ - ΒΕΝΕΤΙΑ
22.00 ΣΕΙΡΑ: ΕΡΑΣΙΤΕΧΝΗΣ ΑΝΘΡΩΠΟΣ
23.00 ΕΛΛΗΝΙΚΗ ΤΑΙΝΙΑ: ΦΘΗΝΑ ΤΣΙΓΑΡΑ
01.00 **ΕΙΔΗΣΕΙΣ**
01.15 ΣΕΙΡΑ: ΤΟ ΠΝΕΥΜΑ ΤΟΥ ΚΑΚΟΥ
03.00 ΝΙΚΙΤΑ
04.00 ΤΗΛΕΑΓΟΡΕΣ
04.15 Ο ΛΑΒΥΡΙΝΘΟΣ ΤΟΥ ΠΑΘΟΥΣ

STAR

06.00 ΠΑΙΔΙΚΟ ΠΡΟΓΡΑΜΜΑ
10.30 ΟΙ ΠΕΤΑΛΟΥΔΕΣ ΕΛΕΥΘΕΡΑ ΠΕΤΟΥΝ
13.00 **ΕΙΔΗΣΕΙΣ**
14.00 ΕΛΛΗΝΙΚΗ ΣΕΙΡΑ: ΟΙ ΔΡΟΣΟΥΛΙΤΕΣ
15.00 ΣΑΝ ΧΕΙΜΩΝΙΑΤΙΚΗ ΛΙΑΚΑΔΑ
16.00 **ΕΙΔΗΣΕΙΣ**
16.30 ΟΛΑ ΓΙΑ ΤΗΝ ΕΛΕΝΑ
17.30 ΠΑΛΟΜΑ ΚΑΙ ΛΟΡΕΝΤΖΟ
18.30 ΤΟ ΚΛΕΙΔΙ
19.30 **ΕΙΔΗΣΕΙΣ**
21.00 ΤΑΙΝΙΑ: ΜΕΓΑΛΟΣ ΜΠΕΛΑΣ
23.00 ΞΕΝΗ ΤΑΙΝΙΑ: Η ΑΝΑΜΕΤΡΗΣΗ
01.00 ΧΑΜΕΝΕΣ ΨΥΧΕΣ
02.00 **ΕΙΔΗΣΕΙΣ**
02.15 ΤΑΙΝΙΑ: ΣΙΩΠΗΛΟΙ ΔΟΛΟΦΩΝΟΙ
04.15 ΑΣΤΕΡΙΑ ΣΤΟ ΠΕΝΤΑΓΡΑΜΜΟ

FILMNET

05.20 ΣΚΟΤΕΙΝΟΙ ΔΡΟΜΟΙ
07.00 ΟΙ ΔΙΚΗΓΟΡΟΙ ΤΟΥ ΛΟΣ ΑΝΤΖΕΛΕΣ
08.30 ΚΙΠΟΥΡ
10.30 ΞΕΚΑΘΑΡΙΣΜΑ ΛΟΓΑΡΙΑΣΜΩΝ
12.10 ΠΦΑΡ ΛΑΠ
14.05 Ο ΘΡΥΛΟΣ ΕΝΟΣ ΙΠΠΟΤΗ
16.20 Ο ΒΡΩΜΙΚΟΣ ΤΖΟ
17.50 ΣΚΗΝΕΣ ΑΠΟ ΤΟΝ ΚΙΝΗΜΑΤΟΓΡΑΦΟ
18.25 ΑΠΟΣΤΟΛΗ ΣΤΟΝ ΑΡΗ
20.25 ΚΑΤ' ΟΙΚΟΝ ΠΑΡΕΝΟΧΛΗΣΗ
22.00 ΑΝΑΜΕΣΑ ΣΤΟΥΣ ΖΩΝΤΑΝΟΥΣ
23.30 Η ΜΑΣΚΑ ΤΟΥ ΤΡΟΜΟΥ
01.10 ΕΞΩΤΙΚΕΣ ΔΙΑΚΟΠΕΣ
02.55 ΜΠΛΕ ΒΕΛΟΥΔΟ
04.55 Ε! ΕΝΤΕΡΤΑΙΝΜΕΝΤ!

ALTER

06.00 ΑΛΤΕΡ ΚΙΝΤΣ - ΠΑΙΔΙΚΟ ΠΡΟΓΡΑΜΜΑ
10.55 ΤΑ ΜΥΣΤΙΚΑ ΤΗΣ ΥΓΕΙΑΣ
11.00 ΣΕΙΡΑ: ΓΙΑΓΚΟ
13.00 **ΕΙΔΗΣΕΙΣ**
13.55 ΤΡΩΩ ΥΓΙΕΙΝΑ
14.00 ΠΑΡΑΤΡΑΓΟΥΔΑ ΜΕ ΤΗΝ ΑΝΝΙΤΑ ΠΑΝΙΑ
16.15 ΤΟΛΜΗ ΚΑΙ ΓΟΗΤΕΙΑ
16.45 **ΕΙΔΗΣΕΙΣ**
17.00 ΕΛΛΗΝΙΚΗ ΤΑΙΝΙΑ: Ο ΑΛΕΠΟΥΣ
19.00 **ΕΙΔΗΣΕΙΣ**
20.55 ΟΤΟ ΑΛΤΕΡ
21.00 ΜΗΤΣΙΧΟΣΤΑ
22.15 **ΕΙΔΗΣΕΙΣ**
22.30 ΤΑΙΝΙΑ: ΘΑΝΑΣΙΜΕΣ ΑΠΟΔΕΙΞΕΙΣ
00.30 ΑΫΠΝΙΕΣ ΜΕ ΤΗΝ ΑΝΝΙΤΑ ΠΑΝΙΑ
02.00 Η ΔΙΠΛΗ ΤΑΥΤΟΤΗΤΑ ΤΟΥ ΕΡΩΤΑ
03.00 ΞΕΝΗ ΤΑΙΝΙΑ: Η ΒΙΛΛΑ ΤΗΣ ΗΔΟΝΗΣ
05.15 ΤΟΛΜΗ ΚΑΙ ΓΟΗΤΕΙΑ
05.45 ΑΛΤΕΡ ΚΛΙΠΣ

ΡΟΣΚΟΠΙΟ

ΚΡΙΟΣ:
21 ΜΑΡΤΙΟΥ - 19 ΑΠΡΙΛΙΟΥ

Πολύ καλή ημέρα για να πάρετε πρωτοβουλία και να ξεκινήσετε ένα καινούργιο σχέδιο το οποίο είχατε κατά νου αρκετό καιρό πριν. ΔΡΑΣΗ είναι το κύριο θέμα που χαρακτηρίζει αυτή την ημέρα. Αν τείνετε να νευριάζετε εύκολα καθόλου απίθανο να μπλεχτείτε σε δυσάρεστες διενέξεις. Αν όμως είστε προσεκτικό άτομο θα αισθανθείτε κάπως περισσότερο δραστήριοι με αυξημένη την ενεργητικότητά σας κατά πολύ, απ' ότι συνήθως.

ΤΑΥΡΟΣ
20 ΑΠΡΙΛΙΟΥ - 20 ΜΑΪΟΥ

Κάτι το οποίο είχατε χάσει θα βγει στην επιφάνεια σήμερα. Μυστικά, μακροχρόνια κρυμμένα αισθήματα ή ακόμα και απίθανα για την πραγματικότητα πράγματα μπορεί να ανακαλυφθούν σήμερα. Ακόμα εύκολα μπορεί να οδηγηθείτε σε υπερβολές . Μια καινούργια άποψη για κάποιον σκοπό, ακόμα και ένα αίσθημα "αποστολής" μπορεί να σας κάνουν να γίνετε πιεστικοί . Οδηγώντας τον εαυτό σας πέρα από τα φυσικά του όρια μπορεί να αποβεί καταστρεπτικό στο άμεσο μέλλον.

ΔΙΔΥΜΟΙ
21 ΜΑΪΟΥ - 21 ΙΟΥΝΙΟΥ

Είστε σε επαγρύπνηση, πνευματική οξύτητα και καθαρότητα, πράγμα που θα σας βοηθήσει να κατανοήσετε καλύτερα τις δυνατότητές σας και τα μελλοντικά σας σχέδια. Η διανοητική σας περιέργεια θα είναι πολύ αυξημένη και θα μπορείτε επίσης να διατυπώνετε ξεκάθαρα το τι θέλετε και γιατί το θέλετε στους άλλους. Καλή ημέρα για να χαράξετε την "στρατηγική" σας απέναντι των άλλων.

ΚΑΡΚΙΝΟΣ
22 ΙΟΥΝΙΟΥ - 22 ΙΟΥΛΙΟΥ

Η πνευματική σας πορεία φαίνεται πως επιταχύνεται ιδιαίτερα σήμερα. Δέχεστε τα νέα σχέδια ή τις νέες καταστάσεις με μεγαλύτερη ευκολία αλλά γίνεστε και ανήσυχα ανυπόμονοι σε σχέση με τις εξελίξεις. Νευρική ανησυχία, ένταση, γρήγορα συμπεράσματα είναι πολύ πιθανά σήμερα. Επίσης, έχετε ισχυρό ανανεωτικό πνεύμα και εμφανίζεστε με καινούργιες ή πρωτότυπες ιδέες.

ΛΕΩΝ
23 ΙΟΥΛΙΟΥ - 22 ΑΥΓΟΥΣΤΟΥ

Τσεκούρωση, και επιθυμία για προσωπικές απολαύσεις γίνονται έντονες σήμερα. Είναι κατάλληλη ημέρα για να αποσυρθείτε από τον ανταγωνισμό και να προσπαθήσετε να περάσετε κάποιες καλές στιγμές με αγαπημένα σας πρόσωπα. Αισθηματικοί δεσμοί ευνοούνται αυτή την ημέρα. Συνεργασία και αρμονία σε όλες τις σχέσεις θα είναι ισχυρές σήμερα. Η διάθεσή σας θα είναι σε καλό επίπεδο, και η κοινωνικότητά σας αυξημένη.

ΠΑΡΘΕΝΟΣ
23 ΑΥΓΟΥΣΤΟΥ - 23 ΣΕΠΤΕΜΒΡΙΟΥ

Η φιλία και τα οικονομικά οφέλη μπορεί να σας έλθουν από διάφορες πλευρές σήμερα. Αισθάνεστε περισσότερο κοινωνικοί και ακμαίοι και αναζητάτε την παρέα γενικά με εύθυμους ανθρώπους. Αυξημένες φιλανθρωπικές τάσεις οι οποίες μπορούν να εκδηλωθούν ακόμα και με την ηθική συμπαράστασή σας απέναντι των άλλων (Μια ημέρα η οποία χαρακτηρίζεται από την επανόρθωση σοβαρών προβλημάτων στη ζωή κάποιου. Ένα ευχάριστο γεγονός που συμμετέχουν πολλοί άνθρωποι από το οικογενειακό περιβάλλον κάποιου).

ΖΥΓΟΣ:
24 ΣΕΠΤΕΜΒΡΙΟΥ - 23 ΟΚΤΩΒΡΙΟΥ

Αυτή τη στιγμή περνάτε μια ελκυστική, γοητευτική και φιλόστοργη ημέρα που σας προσφέρει την δυνατότητα να αποκτήσετε κάποιους καινούργιους φίλους ή ακόμα και θαυμαστές. Θα κάνετε άριστη, πρώτη εντύπωση στους άλλους σήμερα. Είναι πιθανό να αλλάξετε το στιλ του ντυσίματός ή της προσωπικής σας εμφάνισης αυτή την ημέρα. Οι σχέσεις σας με τους άλλους θα βρίσκονται σε πολύ καλή κατάσταση.

ΣΚΟΡΠΙΟΣ:
24 ΟΚΤΩΒΡΙΟΥ - 22 ΝΟΕΜΒΡΙΟΥ

Μία ισχυρή μάχη επιθυμιών είναι πολύ πιθανή γιατί είστε "πυροδοτημένοι", ανήσυχοι, επιθετικοί και έχετε την τάση να βάζετε τα συμφέροντα και τις επιθυμίες σας πάνω απ'όλα και απ'όλους. Ισως χρειαστεί να υπερασπίσετε τα δικαιώματά σας σε κάποιον σημαντικό αντίπαλο. Επίσης, δεν μπορείτε να μείνετε αδρανείς σήμερα και βιαστικές, απότομες ή αυθόρμητες κινήσεις μπορεί να σας οδηγήσουν σε ατυχή περιστατικά και καταστάσεις δυσάρεστες.

ΤΟΞΟΤΗΣ:
23 ΝΟΕΜΒΡΙΟΥ - 21 ΔΕΚΕΜΒΡΙΟΥ

Αυτή είναι μια ημέρα όπου δεν αισθάνεστε ιδιαίτερα ωθητικοί ή υπερβολικά ενεργητικοί. Των άλλων ανθρώπων οι υποθέσεις ίσως σας τραβούν περισσότερο από τις δικές σας και πολλές φορές είστε διατεθειμένοι να προσφέρετε ή να κάνετε εξυπηρετήσεις σε φίλους ή ακόμα και ομάδες ατόμων. Η συνεργασία με τους άλλους για κάποιον ιδεαλιστικό σκοπό ή στόχο φαίνεται πως σας εμπνέει ή ικανοποιεί ιδιαίτερα αυτές τις ημέρες.

ΑΙΓΟΚΕΡΩΣ:
22 ΔΕΚΕΜΒΡΙΟΥ - 19 ΙΑΝΟΥΑΡΙΟΥ

Είναι πιθανό να προκύψουν λανθασμένες αποφάσεις λόγω προσωπικών προκαταλήψεων και συναισθημάτων. Η διάθεσή σας θα επηρεάζεται αυτή την ημέρα αρνητικά από τον τρόπο σκέψης σας. Παρ'όλα αυτά μπορείτε να συζητήσετε εποικοδομητικά με στενούς σας φίλους ή κάποια μέλη της οικογένειας.

ΥΔΡΟΧΟΟΣ:
20 ΙΑΝΟΥΑΡΙΟΥ - 19 ΦΕΒΡΟΥΑΡΙΟΥ

Οι σχέσεις σας με τους άλλους και καθόλου απίθανο με το γυναικείο φύλο φαίνεται πως θα περάσουν μέσα από μια ημέρα συναισθηματικής κρίσης με αρνητικά αποτελέσματα για την ψυχική σας ισορροπία ή ακόμα και την υγεία σας. Το σπίτι σας "δεν σας χωράει" σήμερα και η επιθυμία σας να βρίσκεστε συχνά έξω θα είναι πολύ έντονη. Οι καθημερινές σας υποχρεώσεις σας απασχολούν πάρα πολύ λίγο ή έχετε την τάση να μην ενδιαφέρεστε καθόλου για αυτές και τις συνέπειες που μπορεί να έχετε αδιαφορώντας σχεδόν για τα πάντα.

ΙΧΘΥΕΣ:
19 ΦΕΒΡΟΥΑΡΙΟΥ - 20 ΜΑΡΤΙΟΥ

Αυτή είναι μια αρμονική και ευχάριστη ημέρα στη ζωή σας η οποία μπορεί να αποδειχτεί αρκετά προσοδοφόρα και παραγωγική. Οι σχέσεις σας με τους άλλους θα είναι καλές και αν δεν ήταν, να περιμένετε κάποια ουσιαστική βελτίωση προς το καλύτερο σήμερα. Συνεργασία και συντροφικότητα είναι ισχυρές σήμερα και καθόλου απίθανο να λάβετε ένα σημαντικό δώρο ή κάποια σοβαρή πρόταση.



ΕΠΑΓΓΕΛΜΑΤΑ

Να μη φροντίζεις για τον καλλωπισμό του προσώπου σου, αλλά να φροντίζεις να είσαι καλός στο επάγγελμά σου.

Οταν ζείτε με τη δουλειά, αγαπάτε πραγματικά τη ζωή. Κι όταν αγαπάτε τη ζωή μέσα από το μόχθο της δουλειάς, σημαίνει ότι επικοινωνείται με το πιο κρυφό μυστικό της ζωή.

(Χαλίλ Γκριμπράν)

Η εκλογή του επαγγέλματος είναι η εκλογή της ζωής.

Ο καθένας πρέπει να αποδίδει στη θέση που τοποθετήθηκε.

Η εκλογή του επαγγέλματος πρέπει να είναι έργο ελεύθερης επιλογής του καθενός

(Σύγχρονος φιλόσοφος)

Οποιος δε δίνει κάποιο επάγγελμα στο παιδί του, του προσφέρει το επάγγελμα του κλέφτη

(Ταλμούδ)

Θα μπορούμε να μιλούμε για πολιτισμένες κοινωνίες τότε μόνο, όταν ο καθένας θα μπορεί μόνος του να εκλέγει το επάγγελμά του.

(Φ. Σίλλερ)

Είναι αδύνατον εις τον άνθρωπο να ασκήσει με επιτυχία πολλές τέχνες.

(Πλάτωνας)

ΕΠΑΙΝΟΣ

Ο πιο γλυκός απ' όλους τους ήχους είναι ο έπαινος.

(Ξενοφώντας)

Θέλετε να βλάψετε κάποιον; Μην τον λέτε κακό, πέστε τον πολύ καλό.

(Ζίγφριντ)

Υπάρχουν έπαινοι που κατηγορούν και κατηγορίες που επαινούν.

(Φρ. Λα Ροσφουκό)

Πριν δεις το τέλος, μην επαινείς.

(Ουίλλ. Σαίξπηρ)

Ο έπαινος είναι ένα χρέος, το οποίο εκπληρώνουμε για την αρετή των άλλων

(Μπρόνσον)



ΟΠΟΙΑ ΚΑΙ ΕΑΝ ΕΙΝΑΙ Η ΕΠΙΛΟΓΗ ΣΑΣ

GOODYEAR MICHELIN BRIDGESTONE DUNLOP

ΚΑΣΑΠΗΣ

ΖΑΝΤΕΣ - ΕΛΑΣΤΙΚΑ - ΕΥΘΥΓΡΑΜΜΙΣΕΙΣ

ΕΥΚΟΛΙΕΣ ΠΛΗΡΩΜΗΣ

ΚΑΣΑΠΗΣ
ΑΣΦΑΛΕΙΑ ΣΤΗΝ ΟΔΗΓΗΣΗ
1ο: ΑΥΣΤΡΑΛΙΑΣ 2 - ΤΗΛ. 35367 • 2ο ΛΙΝΔΟΥ 237 - ΤΗΛ. 64025

ΕΠΩΦΕΛΗΘΕΙΤΕ ΑΠΟ ΤΙΣ ΠΡΟΣΦΟΡΕΣ ΜΑΣ...

ΟΥΤΕ ΤΙΣ ΠΟΛΙΤΙΚΕΣ ΕΥΘΥΝΕΣ ΑΝΑΛΑΜΒΑΝΕΙ Η ΔΗΜΟΤΙΚΗ ΑΡΧΗ

ΑΝΤΙΔΗΜΟΚΡΑΤΙΚΕΣ ΜΕΘΟΔΕΥΣΕΙΣ από τον αιώνιο Πόντιο Πιλάτο!

Αντί να πείσει και να ηγηθεί μετέρχεται μεθόδων καταδικασμένων από την ιστορία και το λαό



Σε νέες προκλητικές και πρωτοφανείς μεθοδεύσεις κατέφυγε κατά την προσφιλή της μέθοδο η δημοτική αρχή Ρόδου σε μία προσπάθεια να αποποιηθεί τις όποιες ευθύνες της αναλογούν για την λειτουργία ΚΑΕ στο λιμάνι της Ρόδου προκειμένου να αντιμετωπίσει, εφευρίσκοντας εξιλαστήρια θύματα, την οργή του εμπορικού κόσμου.

Με την αντιδημοκρατική νοοτροπία που την διακρίνει η δημοτική αρχή, που εξέδωσε δια της Πολεοδομίας τις απαραίτητες άδειες για οικοδομικές εργασίες στο κτίριο των ΚΑΕ, επιχειρεί τώρα να εμφανίσει ως αποκλειστικά υπεύθυνο τον προϊστάμενο της Πολεοδομίας του Δήμου Ροδίων κ. Γ. Παπαχριστοδούλου και τους υπαλλήλους της υπηρεσίας προκειμένου να δημιουργηθεί προς τα έξω η εντύπωση ότι δεν γνώριζε για τις άδειες αυτές, που εκδόθηκαν από «ανεξάρτητη» αρχή! Ακολουθώντας μονίμως την τακτική του Ποντίου Πιλάτου η δημοτική αρχή δεν αναλαμβάνει δηλαδή ούτε τις πολιτικές ευθύνες ως προϊσταμένη της Πολεοδομίας. Ολα τα καλά εκπορεύονται από τη δημοτική αρχή και όλα τα δεινά από... εσωτερικούς εχθρούς!

Ο Δήμος Ροδίων χθες με πρωτοβουλία του αντιδημάρχου κ. Ν. Χαραλάμπη και κατόπιν γνωματεύσεως της νομικής υπηρεσίας έδωσε εντολή στην Πολεοδομία να ανακαλέσει την οικοδομική άδεια που εξέδωσε για το κατάστημα των ΚΑΕ, αν και οι εργασίες σε αυτό έχουν ήδη ολοκληρωθεί προ πολλού, με το αιτιολογικό ότι πρέπει προηγουμένως να αποσαφηνισθεί εάν πρόκειται για χώρο ιδιοκτησίας του Υπουργείου Οικονομικών που εμπίπτει στην ευθύνη του Τελωνείου Ρόδου ή για χώρο για τον οποίο αρμοδιότητα χωροθέτησης έχει το Δημοτικό Λιμενικό Ταμείο! Οταν έπρεπε να τεθούν τα ερωτήματα αυτά δεν ετέθησαν αλλά τίθενται τώρα που υπάρχουν τετελεσμένα για το θεαθείναι τοις ανθρώποις.

«Με ένα σμπάρο δύο τρυγόνια», δηλαδή για τη δημοτική αρχή αφού διατείνεται ότι... δεν εγνώριζε από τη μια πλευρά και από την άλλη επιχειρεί να δημιουργήσει τις προϋποθέσεις για να θεωρηθεί η γνωμάτευση της επιτροπής του Τελωνείου για την καταλληλότητα του κτιρίου ως άκυρη μετά την ανάκληση της οικοδομικής άδειας που αποτελεί προϋπόθεση για να χαρακτηρισθεί το κατάστημα ως κατάλληλο.

Το μέλλον και της προκλητικής αυτής ενέργειας, που επιχειρεί να εκθέσει εκ νέου την Πολεοδομία αλλά αναμένεται να έχει την κατάληξη που είχαν και προηγούμενες πρωτοβουλίες της δημοτικής αρχής είναι σίγουρα προδιαγεγραμμένο...

Ταυτόχρονα επιχειρείται από την δημοτική αρχή να εμπλέξει στην υπόθεση και τον προϊστάμενο του Τελωνείου Ρόδου κ. Γ. Γερογιαννάκη αφού χθες του απηύθυνε έγγραφο με το οποίο καλείται να προσδιορίσει πότε έγινε ο έλεγχος για να διαπιστωθεί εάν τα ΚΑΕ πωλούν είδη καταστημάτων υγειονομικού ενδιαφέροντος μετά την σχετική βεβαίωση που εξέδωσε ότι δεν βρέθηκαν τέτοια είδη στο κατάστημα, αφήνοντας να εννοηθεί ότι εκδόθηκε προφανώς «ψευδής βεβαίωση».

Το αδυσώπητο ερώτημα που τίθεται για την δημοτική αρχή (είτε αφορά την Πολεοδομία, είτε το Δημοτικό Λιμενικό Ταμείο) είναι, πού ήταν, όταν εκτελούνταν επί σειρά μηνών οι οικοδομικές εργασίες αν και βοούσε ο τόπος, και γιατί δεν ενήργησε τα δέοντα για να προστατεύσει τον εμπορικό κόσμο, αν πράγματι διαφωνούσε με την λειτουργία των ΚΑΕ.

Δεν μπορεί να ισχυρίζεται μια δημοτική αρχή, που θέλει να λέγεται υπεύθυνη και σοβαρή ότι δεν πήρε χαμπάρι (ούτε στην μια ούτε στην άλλη περίπτωση) εκτός κι αν δημοσίως παραδέχεται ότι ΚΟΙΜΑΤΑΙ ΟΡΘΙΑ, ό,τι δεν παίρνει χαμπάρι τί γίνεται γύρω της και ότι η πόλη και οι υπηρεσίες της είναι ΞΕΦΡΑΓΑ ΑΜΠΕΛΙΑ!

Ο κ. ΑΡ. ΠΑΥΛΙΔΗΣ

Ο Βουλευτής Α. Παυλίδης υπέβαλε χθες δια της Βουλής προς τον Υπουργό Οικονομίας και Οικονομικών την παρακάτω αίτηση κατάθεσης εγγράφων προκειμένου να λάβει διευκρινιστικές πληροφορίες για το πως οριστικοποιήθηκε η απόφαση χορήγησης αδείας στο Κατάστημα Αφορολογήτων Ειδών Ρόδου.

Αίτηση Κατάθεσης Εγγράφων

Προς τον κ. Υπουργό Οικονομίας και Οικονομικών

Σε συνέχεια της υπ' αριθ. 19362/327 και 20200/326 της 9-4-2003 απάντησής σας σε αναφορά μου για την λειτουργία Καταστήματος Αφορολογήτων Ειδών στο Λιμάνι της Ρόδου, ζητώ να καταθέσετε την γνωμοδότηση της Επιτροπής του Π.Δ. 86/79, Αρ. 17 παρ. 2, την οποία θεωρείτε ως βάση για την χορήγηση αδείας στο εν λόγω κατάστημα.

Ο κ. ΧΡΙΣΤΟΔΟΥΛΑΚΗΣ

Θυμίζουμε ότι ο υπουργός Οικονομικών κ. Ν. Χριστοδουλάκης είχε δώσει την ακόλουθη απάντηση στους βουλευτές κ.κ. Αρ. Παυλίδη και Βασ. Παπανικολάου, μέσω της Βουλής, για τα ΚΑΕ, τον Απρίλιο του 2003, όταν είχε επανέλθει (και τότε) στο θέμα η «δ».

ΘΕΜΑ: Αναφορές, ΠΑΒ 3420/20-3-2003 και ΠΑΒ 3356/18-3-2003 αντιστοίχως, που αναφέρονται στο Υπόμνημα του ΕΜΠΟΡΙΚΟΥ ΣΥΛΛΟΓΟΥ ΡΟΔΟΥ, σχετικά με την δημιουργία ΚΑΕ στον εμπορικό λιμένα της Ρόδου.

Σε απάντηση των ανωτέρω Αναφορών των Βουλευτών κ.κ. Αριστ. Παυλίδη και Βασ. Παπανικόλα σχετικά με το αντικείμενο των θιγομένων σ' αυτές θεμάτων σας πληροφορούμε τα ακόλουθα:

Η εταιρεία «ΚΑΕ Α.Ε.», έλαβε άδεια ίδρυσης και λειτουργίας καταστήματος αφορολόγητων ειδών, στον λιμένα της Ρόδου, με την υπ' αριθμ. Ρ200/2/Β0019/19-7-1995, απόφαση του Υπουργείου Οικονομικών.

Το εν λόγω κατάστημα δεν έχει λειτουργήσει μέχρι σήμερα, η δε οριστικοποίηση της λειτουργίας του, θα εξαρτηθεί από το πόρισμα της Γνωμοδοτικής Επιτροπής του Π.Δ. 86/79, Αρ. 17 παρ. 2, που θα συσταθεί για τον σκοπό αυτό.

Ο Υπουργός
Ν. Χριστοδουλάκης

ΠΡΟΣΦΟΡΑ
EXPERT
ΠΡΟΣ ΦΟΙΤΗΤΕΣ
ΦΟΙΤΗΤΙΚΟ ΠΑΚΕΤΟ
- ΨΥΓΕΙΟ WHIRLPOOL 1,40 X 60X60
- T.V. THOMSON 20" ΙΝΤΣΩΝ
- ΦΟΥΡΝΟΣ ΜΕ 3 ΕΣΤΙΕΣ
- ΗΛΕΚΤΡΙΚΗ ΣΚΟΥΠΑ HOOVER
- ΣΥΜΜΕΤΟΧΗ ΣΕ ΚΛΗΡΩΣΗ ΦΟΡΗΤΟΥ ΥΠΟΛΟΓΙΣΤΗ
ΠΑΡΑΔΟΣΗ ΣΕ ΟΛΗ ΤΗΝ ΕΛΛΑΔΑ
EXPERT ΚΩΣΤΑΡΙΔΗΣ
ΚΑΝΑΔΑ 12 τηλ. (22410) 22325 - 2087

ΙΑΤΡΙΚΗ ΑΝΑΚΟΙΝΩΣΗ
Ο ιατρός
ΠΛΑΤΗΣ ΑΝΑΣΤΑΣΙΟΣ
ΨΥΧΙΑΤΡΟΣ
Δέχεται στο ιατρείο του
στην οδό Στ. Καζούλη 18
ΩΡΕΣ ΙΑΤΡΕΙΟΥ : 09:00 π.μ. - 14:00 μ.μ.
(καθημερινά εκτός Σαββάτου - Κυριακής)
Μόνο με ραντεβού : Τηλ. 22410 22102



38η ΠΑΝΕΛΛΗΝΙΑ
ΕΚΘΕΣΗ ΧΕΙΡΟΤΕΧΝΙΑΣ
ΚΡΕΜΑΣΤΗΣ