η δημοκρατική της Ρόδου

στην υπηρεσία του δωδεκανησιακού λαού

Αρ. φύλλου 6349 - ΠΕΜΠΤΗ 28 ΑΥΓΟΥΣΤΟΥ 2003 - Τιμή 0,70 ΕΥΡΩ - www.dimokratiki.gr

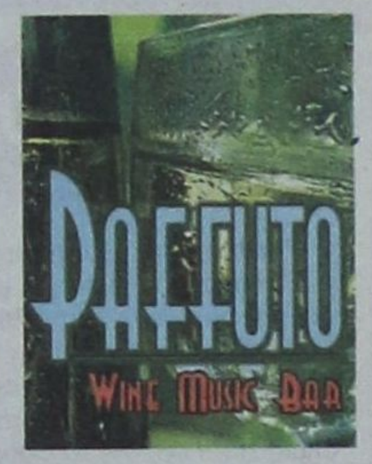



ΕΡΧΕΤΑΙ ΣΤΗ ΡΟΔΟ Ο... RHODES

ΣΕ ΑΜΕΣΗ ΕΦΑΡΜΟΓΗ ΤΟ ΠΡΟΓΡΑΜΜΑ «Night Safe» για το Φαληράκι

Blackpool θα γίνει το κοσμοπολίτικο θέρετρο

• ΣΕΛ. 4

ΖΗΤΟΥΝ ΤΑ ΟΦΕΙΛΟΜΕΝΑ

Σκληρή κριτική κατά της Κυβέρνησης στο συνέδριο της ΚΕΔΚΕ

• ΣΕΛ. 32



ΣΥΜΦΩΝΑ ΜΕ ΤΑ ΣΤΟΙΧΕΙΑ ΤΗΣ ΟΑ

Αυξημένες οι αφίξεις τουριστών στη Ρόδο και το μήνα Ιούλιο

• ΣΕΛ. 7

ΦΩΤΗΣ ΚΩΣΤΟΠΟΥΛΟΣ

Ενός Φαληρακίου, μύρια άλλα Φαληράκια έπονται

• ΣΕΛ. 8



ΣΤΗ ΡΟΔΟ ΕΠΙΘΕΩΡΗΤΕΣ ΤΟΥ ΥΠΟΥΡΓΕΙΟΥ ΟΙΚΟΝΟΜΙΚΩΝ

ΕΛΕΓΧΟΙ ΣΤΟ ΚΑΡΝΑΓΙΟ από «μηδενικής βάσεως»

✓ *Στο στόχαστρο ελεγκτών μαρίνα και λιμάνι*

Σύμφωνα με το πόρισμα πάσχουν ολοκληρωτικά δημοπράτηση, ανάθεση και εκτέλεση • Λόγω της σοβαρότητας του όλου θέματος, έρχεται και άλλο κλιμάκιο για να ερευνήσει το θέμα σε όλες του τις διαστάσεις • Κάτι δεν πρέπει να πηγαίνει επίσης καλά με τα έργα της νέας μαρίνας και του λιμενικού έργου

• ΣΕΛ. 5





ΑΠΟ ΤΗΝ ΕΙΣΑΓΓΕΛΙΚΗ ΑΡΧΗ ΡΟΔΟΥ

ΑΣΚΗΘΗΚΑΝ ΠΟΙΝΙΚΕΣ ΔΙΩΞΕΙΣ για τις μετοχές της ΔΑΝΕ

Στρέφονται κατά παντός υπευθύνου εντός κι εκτός της εταιρείας

• ΣΕΛ. 5



ΜΕ ΥΠΟΜΝΗΜΑ ΤΟΥΣ ΠΡΟΣ ΤΙΣ ΑΡΧΕΣ

ΚΑΤΟΙΚΟΙ ΚΩ: Αισθανόμαστε πολίτες ενός κατώτερου θεού

• ΣΕΛ. 12

ΣΕ ΕΝΔΕΙΞΗ ΔΙΑΜΑΡΤΥΡΙΑΣ

Σε δυναμικές κινητοποιήσεις προχωρούν οι αστυνομικοί της Ρόδου

• ΣΕΛ. 4



Το "Waterpark" της ΡΟΔΟΥ σας περιμένει για ευχάριστες ώρες



Καινούριες ΤΣΟΥΛΗΘΡΕΣ για δυνατές συγκινήσεις.

The WATER PARK Rhodes - Kolymbia HELLAS

Δροσιά για όλο το καλοκαίρι!!!!!

η άποψη της ημέρας

Οι επιθέσεις των αγρίων

Δεν είναι η πρώτη φορά που η χώρα μας δέχεται επιθέσεις για την υπόθεση της Ολυμπιάδας. Αρχίσαν από τις ΗΠΑ οι οποίες με κατευθυνόμενα δημοσιεύματα ασκούσαν ένα είδος εκβιασμού. Και όπως είναι γνωστό, ο εκβιάζων κάτι επιδιώκει, όπως την ανάληψη της ασφάλειας των αγώνων ή τη μερίδα του λέοντος από τα έργα για τις εταιρείες του κλπ. και γι'αυτό δεν μας εξέπληξαν. Τη σκυτάλη πήραν αυστραλιανά ΜΜΕ, αλλά ούτε και αυτή η ενορχηστρωμένη εκστρατεία μας κάνει εντύπωση, γιατί οι λόγοι είναι προφανές.

Αλλωστε ήταν αναμενόμενο ότι θα εκδηλωθούν επικρίσεις και ότι θα συνεχισθούν ενδεχομένως και μετά την Ολυμπιάδα του 2004. Οι επικρίσεις είναι τόσο ανόητες που δεν χρήζουν απαντήσεως. Αρχισαν με δημοσιεύματα ότι θα στείλουν δικούς τους για την περιφρούρηση των αθλητών τους επειδή δήθεν δεν εμπιστεύονται τα ελληνικά μέτρα ασφαλείας. Και αυτό αμέσως μετά την έγκριση των μέτρων, την οποία είχαν προσυπογράψει και οι ίδιοι.

Τώρα οι επικριτές προβλέπουν ότι η οργάνωση θα είναι αποτυχημένη, αμέσως μόλις η Διεθνής Ολυμπιακή Επιτροπή εξέφρασε την ικανοποίησή της και την απόλυτη εμπιστοσύνη για την επιτυχία των αγώνων. Ως επιχείρημα, ο ανιστόρητος αρθρογράφος επικαλείται το ότι οι αρχαίοι Ελληνες αγωνίζονταν γυμνοί και επομένως η χώρα μας θα πάει γυμνή στην Ολυμπιάδα. Και ακόμη ότι κατά την τέλεση των αγωνισμάτων σκοτώνονταν οι διαγωνιζόμενοι.

Θα μπορούσε ίσως να ανταπαντήσει κάποιος στον ανιστόρητο αρθρογράφο ότι την εποχή που οι αρχαίοι Ελληνες αγωνίζονταν γυμνοί, οι δικοί του πρόγονοι ήταν πρωτόγονοι και ζούσαν σε σπηλιές. Η ιστορική του αγραμματοσύνη φαίνεται και από το ότι συγχέει τις ρωμαϊκές φιέστες που ρίχνανε τους χριστιανούς στα θηρία, με τα αρχαία ολυμπιακά αγωνίσματα.

Τόσο ανόητα δημοσιεύματα δεν θα μας απασχολούσαν εάν δεν ήσαν κατευθυνόμενα. Συχνά κυβερνήσεις υποβάλλουν δημοσιεύματα για να εκφράσουν αυτά που θέλουν να πουν αλλά δεν τολμούν επειδή είναι εκ του πονηρού. Γι'αυτό και δεν πείθει το να προσποιούνται ότι αποστασιοποιούνται από αυτά. Οι ενορχηστρωμένες επιθέσεις οφείλονται στο ότι, προφανώς πιστεύουν ότι οι αυστραλιανές εταιρείες ρίχτηκαν στη διανομή της πράγματι μεγάλης πίτας των ολυμπιακών έργων. Και προς τις κυβερνήσεις των επικριτών πρέπει να γίνει σχετικό διάβημα από την ελληνική κυβέρνηση.

ο καιρός

Γενική πρόγνωση για σήμερα Πέμπτη 28/8/2003. Στην ανατολική και βόρεια Ελλάδα προβλέπονται τοπικές νεφώσεις και υπάρχει πιθανότητα να εκδηλωθούν σποραδικές καταιγίδες στα βορειοανατολικά.Το απόγευμα στην υπόλοιπη χώρα γενικά ο καιρός θα είναι αίθριος. Οι άνεμοι θα πνέουν βόρειοι ασθενείς μέχρι μέτριοι. Η θερμοκρασία θα κυμανθεί στα δυτικά και βόρεια από 19 έως 35 βαθμούς, στην υπόλοιπη ηπειρωτική Ελλάδα από 20 έως 37 και στα νησιά του Αιγαίου από 23 έως 34 βαθμούς Κελσιου.

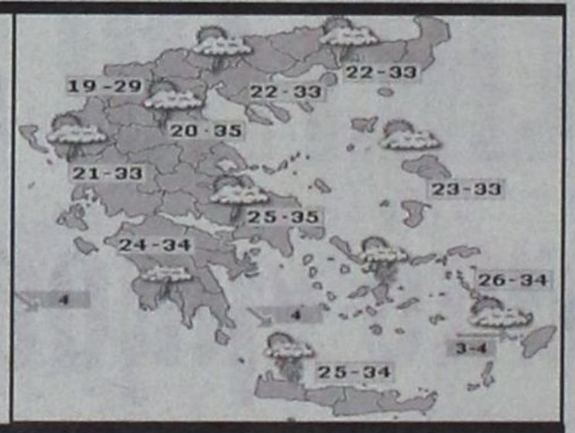

ΗΜΕΡΗΣΙΑ ΕΦΗΜΕΡΙΔΑ
η δημοκρατική της Ρόδου
Ετος ιδρύσεως 1982
Θεμ. Σοφούλη 77
Ταχ. Θυρίδα 339
85100 Ρόδος
Εκδότης - ιδιοκτήτης - διευθυντής:
ΒΑΣΙΛΗΣ Δ. ΑΘΑΝΑΣΙΟΥ
Τηλέφωνα: 22410-34722, 76655, 37500, 26728, 27919
Telefax: 2241037333
www.dimokratiki.gr
e-mail:contact@dimokratiki.gr



Σημαντική μείωση έναντι της προηγούμενης εβδομάδας που «μεταφράζεται» σε ποσοστό 9% υπέστη η τουριστική κίνηση της Ρόδου και οφείλεται βασικά στην αναχώρηση σημαντικού αριθμού Ελλήνων και Ιταλών τουριστών, αλλά και άλλων εθνικοτήτων, αφού το κλείσιμο πολλών βιομηχανιών στην Ευρώπη διαρκεί ως τα τέλη Αυγούστου. Σύμφωνα ωστόσο με τα υπάρχοντα στοιχεία η κάμψη θα είναι παροδική αφού από τις 4 Σεπτεμβρίου θα υπάρξει και νέα ώθηση. Σύμφωνα συγκεκριμένα με στοιχεία του ΕΟΤ - Δωδεκανήσου που δόθηκαν στη δημοσιότητα , χθες παρεπιδημούσαν στο «σμαραγδένιο νησί» 49.786 τουρίστες από τους οποίους 46.950 ήταν αλλοδαποί και 3.196 Ελληνες, έναντι 54.545 της αντίστοιχης ημέρας της προηγούμενης εβδομάδας, από τους οποίους 50.963 αλλοδαποί και 3.852 Ελληνες. Ο ΕΟΤ ανεβάζει ωστόσο τον συνολικό αριθμό των επισκεπτών μας (συμπεριλαμβανομένων αυτών που διαμένουν σε καταλύματα) αυτήν την εβδομάδα σε 65.786 έναντι 72.545 της προηγούμενης εβδομάδας.

Την αντίστοιχη ημέρα του 1990 η Ρόδος φιλοξενούσε 48.211 τουρίστες από τους οποίους 46.829 αλλοδαποί και 1.382 Ελληνες και την αντίστοιχη του 1989 φιλοξενούσε 42.009 τουρίστες από τους οποίους 40.603 αλλοδαποί και 1.406 Ελληνες. Αυτό σημαίνει για φέτος αύξηση αφίξεων έναντι του 1990 κατά ποσοστό 3,2% και αύξηση 15,6% έναντι του 1989.

πριν 12 χρόνια

πληροφορίες

Η ΤΑΥΤΟΤΗΤΑ ΤΗΣ ΗΜΕΡΑΣ

ΠΕΜΠΤΗ 28 ΑΥΓΟΥΣΤΟΥ
ΜΩΥΣΕΩΣ ΑΙΘΙΟΠΟΣ, ΣΟΥΣΑΝΗΣ, ΣΑΒΒΑ ΜΑΡΤΥΡΩΝ
Ανατολή ηλίου 5.51 Δύση ηλίου 7.01 ΣΕΛΗΝΗ 1 ΗΜΕΡΩΝ

ΦΑΡΜΑΚΕΙΑ

ΣΗΜΕΡΑ: διημερεύει το φαρμακείο ΒΑΣΙΛΟΠΟΥΛΟΥ Ε., Ι. Δραγούμη 5-7 (πλησίον Σάντα Μαρία) τηλ. 33855
ΣΗΜΕΡΑ: διανυκτερεύει το φαρμακείο ΑΛΑΦΑΚΗΣ Ι. Γ., Κων/νου Παλαιολόγου 15 (έναντι Βενετοκλείου Γυμνασίου) τηλ. 22285

ΚΑΥΣΙΜΑ

ΣΗΜΕΡΑ: Διανυκτερεύουν τα πρατήρια καυσίμων 1) Ριζόπουλος Ν. Καναδά, **2)** Πασχαλίδης - Μοσχής ΒΡ 4ο χλμ. Ρόδου - Λίνδου, **3)** Γαβριλιώτης Γ. ΕΚΟ Ιαλυσός, **4)** Τσουμπλέκας Γ. ΕΚΟ Παραδείσι, **5)** Σαλαμαστράκης ΒΡ Φαληράκι **7)** Οίκουτας Μ. ΕΚΟ Αρχάγγελος, **8)** Θεουλάκης ΕΚΟ Εμπωνα, **9)** Σαββάκης Μ. ΒΡ Θεολόγος

ΧΡΗΣΙΜΑ ΤΗΛΕΦΩΝΑ

Άμεση δράση	100	Ώρα	141
Αμεση Επέμβαση		Φαρμακεία (Διημ.-Διαν.)	1434
Πυροσβεστικής	199	ΠΡΟ-ΠΟ • ΛΟΤΤΟ	1444
Νοσοκομείο	80000	ΠΑΜΕ ΣΤΟΙΧΗΜΑ	1400
Οδική Ασφάλεια:		ΡΟΔΑ	26300
EXRESS SERVICE	154	ΚΤΕΥΛ	27706
HELLAS SERVICE	1057	ΕΒΕΔ	22281
HOULIS SERVICE	30165	Δικηγορικός Σύλλογος	27469
ΑΦΟΙ Σιέχ	25776	Εμπορικός Σύλλογος	35255
Ράδιο Ταξί	64712	Ολυμπιακή - Κρατήσεις	24555
Αστυν. Διεύθυνση	27653	ΔΑΝΕ (πρακτορείο)	43150
Ασφάλεια	23294	ΙΚΑ	64912
Τμήμα Τάξης	23849	ΤΕΒΕ	22688-
Τροχαία	44131-32		77034
Λιμεναρχείο	28888	ΤΑΞΥ	68701-3
Δασαρχείο	191	ΟΑΕΔ	23265
Τελωνείο	27703	Εργατικό Κέντρο	24730
Υγειονομείο	26666	Αρχαιολογία	34719
Μητρόπολη	23274	Περιφ. Δ/ντής	38174 -
Νομαρχία	46501		38175
Δήμος Ρόδου	46200	AIRGREECE	36095
Βλάβες ΟΤΕ	121	Aegean Airlins	98345
Βλάβες ΔΕΗ	125	ΔΗΜ. ΕΠΙΧ. ΚΑΘ. ΡΟΔΟΥ	77600
ΒΛΑΒΕΣ ΔΕΥΑΡ	68755	ΥΠΗΡ. ΑΠΟΚΟΜΙΔΗΣ	61057
Πληρ. ΟΤΕ	131		

ΔΕΧΟΝΤΑΙ ΤΟ ΚΟΙΝΟ

- Ο Νομάρχης Δωδεκανήσου **Γιάννης Μαχαιρίδης** και οι βοηθοί Νομάρχη **Στάθης Κουσουρνάς** και **Νίκος Ζωίδης** δέχονται το κοινό κάθε **Τρίτη και Πέμπτη, από τις 11:00-13:00 το μεσημέρι**
- Σας γνωστοποιούμε ότι ο Δήμαρχος ΑΡΧΑΓΓΕΛΟΥ κ. **Αλέξανδρος Π. Παπουράς** δέχεται το κοινό: **Τρίτη 5:30 - 8:30 μ.μ. Πέμπτη 10:30 - 13:30 μ.μ.**

ΑΚΤΟΠΛΟΪΚΑ ΔΡΟΜΟΛΟΓΙΑ

ΠΑΤΜΟΣ: Απόπλους 15.00 δια Κω, Κάλυμνο, Λέρο, Πάτμο, Πειραιά
ΡΟΔΑΝΘΗ: Απόπλους 17.00 δια Κω, Κάλυμνο, Πειραιά **ΜΠΛΟΥ ΣΤΑΡ: Απόπλους 20.00 δια** Κω, Λέρο, Πάτμο, Σύρο, Πειραιά

ΑΕΡΟΠΟΡΙΚΑ ΔΡΟΜΟΛΟΓΙΑ

ΠΤΗΣΕΙΣ ΟΛΥΜΠΙΑΚΗΣ

ΡΟΔΟΣ - ΑΘΗΝΑ: Καθημερινά **07.10, 10.40, 13.40, 20.25, 22.55**
ΡΟΔΟΣ - ΚΑΡΠΑΘΟΣ: (Τρίτη, Σάββατο) **16.15** (Πέμπτη - Κυριακή)
ΡΟΔΟΣ - ΚΑΣΟΣ: (Τρίτη - Σάββατο) **16.15**
ΡΟΔΟΣ - ΗΡΑΚΛΕΙΟ: (Δευτέρα, Παρασκευή) **16.10** (Τετάρτη) **17.20**
ΡΟΔΟΣ - ΘΕΣΣΑΛΟΝΙΚΗ: (Δευτέρα, Παρασκευή) **18.40** (Τετάρτη) **17.20**
ΡΟΔΟΣ - ΜΕΓΙΣΤΗ: (Τετάρτη, Παρασκευή, Κυριακή) **07.20**

ΠΤΗΣΕΙΣ AEGEAN - CRONUS AIRLINES

ΡΟΔΟΣ - ΑΘΗΝΑ: Καθημερινά **07.10 (πλην Κυριακής) 11-10 - 16.25 - 18.10 -21.35**
ΡΟΔΟΣ - ΗΡΑΚΛΕΙΟ: Καθημερινά 14.30
ΡΟΔΟΣ - ΘΕΣΣΑΛΟΝΙΚΗ: Καθημερινά 17.45

ΣΥΝΑΛΛΑΓΜΑ

USA Dollar	1,0648	Switzerland Franc	1,5132
Denmark Crown	7,3159	Norway Crown	8,1940
UK Pound	0,6810	Cyprus Pound	0,5756
Sweden Crown	9,1342	Canada Dollar	1,4928
Japan Yen (100)	125,09	Australia Dollar	1,6548

Το Φροντιστήριο ΠΥΘΑΓΟΡΑΣ συγχαίρει τους παρακάτω μαθητές του για την επιτυχία τους.

1	ΑΙΒΑΖΗΣ ΕΜΜΑΝΟΥΗΛ	ΦΥΣΙΚΗΣ ΘΕΣΣΑΛΟΝΙΚΗΣ
2	ΑΝΑΣΤΑΣΑ ΜΑΡΙΑ-ΕΙΡΗΝΗ	ΦΙΛΟΛΟΓΙΑΣ ΘΕΣΣΑΛΟΝΙΚΗΣ
3	ΑΝΤΩΝΙΑΔΗ ΕΙΡΗΝΗ	ΦΙΛΟΛΟΓΙΑΣ ΚΡΗΤΗΣ(ΡΕΘΥΜΝΟ)
4	ΑΡΑΠΗΣ ΕΜΜΑΝΟΥΗΛ	ΗΛΕΚΤΡΟΛΟΓΙΑΣ ΤΕΙ ΚΑΒΑΛΑΣ
5	ΑΡΒΑΝΙΤΗΣ ΕΜΜΑΝΟΥΗΛ	ΔΗΜΟΣΙΑΣ ΔΙΟΙΚΗΣΗΣ ΠΑΝΤΕΙΟΥ
6	ΑΡΓΥΡΙΟΥ ΑΝΘΟΥΛΑ	ΚΟΙΝΩΝΙΟΛΟΓΙΑΣ ΠΑΝΤΕΙΟΥ
7	ΑΥΓΟΥΣΤΑΚΗΣ ΧΡΥΣΟΒΑΛΑΝΤΗΣ	ΠΛΗΡΟΦΟΡΙΚΗΣ ΘΕΣΣΑΛΟΝΙΚΗΣ
8	ΒΑΡΒΑΡΗΣ ΙΩΑΝΝΗΣ	ΜΗΧΑΝΙΚΩΝ ΟΡΥΚΤΩΝ ΠΟΡΩΝ ΠΟΛΥΤΕΧΝΕΙΟ ΚΡΗΤΗΣ(ΧΑΝΙΑ)
9	ΒΛΑΣΣΗΣ ΚΩΝΣΤΑΝΤΙΝΟΣ	ΕΥΕΛΠΙΔΩΝ ΣΣΕ - ΟΠΛΑ
10	ΒΛΑΣΤΟΣ ΓΙΩΡΓΟΣ	ΟΙΚΟΝΟΜΙΚΩΝ ΕΠΙΣΤΗΜΩΝ ΘΕΣΣΑΛΟΝΙΚΗΣ
11	ΒΟΓΙΑΖΗ ΣΕΒΑΣΤΙΑΝΗ	ΦΥΣΙΚΗΣ ΠΑΤΡΑΣ
12	ΓΙΑΝΝΙΟΥ ΝΙΚΟΛΑΟΣ	ΟΙΚΟΝΟΜΙΚΗΣ ΕΠΙΣΤΗΜΗΣ ΟΙΚΟΝΟΜΙΚΟΥ ΠΑΝ. ΑΘΗΝΑΣ
13	ΓΙΟΡΔΑΜΝΗ ΕΙΡΗΝΗ	ΛΟΓΙΣΤΙΚΗΣ ΤΕΙ ΠΕΙΡΑΙΑ
14	ΓΚΑΒΟΓΙΑΝΝΗΣ ΝΙΚΗΤΑΣ	ΑΡΧΙΤΕΚΤΟΝΩΝ ΜΗΧΑΝΙΚΩΝ ΕΜΠ
15	ΔΗΜΑΝΗ ΜΑΡΙΑ	ΤΟΥΡΙΣΤΙΚΩΝ ΕΠΑΓΓΕΛΜΑΤΩΝ ΑΣΤΕ ΡΟΔΟΥ
16	ΔΗΜΟΠΟΥΛΟΣ ΙΩΑΝΝΗΣ	ΟΙΚΟΝΟΜΙΚΗΣ & ΠΕΡΙΦΕΡΕΙΑΚΗΣ ΑΝΑΠΤΥΞΗΣ ΠΑΝΤΕΙΟΥ
17	ΔΙΑΚΟΝΙΚΟΛΑΟΥ ΚΩΝΣΤΑΝΤΙΝΟΣ	ΛΟΓΙΣΤΙΚΗΣ ΤΕΙ ΚΑΒΑΛΑΣ
18	ΔΟΥΚΙΣΣΗ ΕΛΕΝΗ	ΔΙΟΙΚΗΣΗΣ ΕΠΙΧΕΙΡΗΣΕΩΝ ΤΕΙ ΛΑΡΙΣΑΣ
19	ΖΕΛΚΑ ΑΓΓΕΛΙΚΗ	ΕΦΑΡΜΟΣΜΕΝΩΝ ΜΑΘΗΜΑΤΙΚΩΝ ΚΡΗΤΗΣ (ΗΡΑΚΛΕΙΟ)
20	ΖΙΩΓΑ ΔΕΣΠΟΙΝΑ	ΝΟΜΙΚΗΣ ΑΘΗΝΑΣ
21	ΚΑΛΑΒΡΟΣ ΠΑΝΑΓΙΩΤΗΣ	ΤΟΠΙΚΗΣ ΑΥΤΟΔΙΟΙΚΗΣΗΣ ΤΕΙ ΚΑΛΑΜΑΤΑΣ
22	ΚΑΛΙΒΟΥΡΗΣ ΑΠΟΣΤΟΛΟΣ	ΛΟΓΙΣΤΙΚΗΣ ΤΕΙ ΠΑΤΡΑΣ
23	ΚΑΝΤΗ ΒΑΡΒΑΡΑ	ΙΑΤΡΙΚΗΣ ΚΡΗΤΗΣ (ΗΡΑΚΛΕΙΟ)
24	ΚΑΡΑΒΙΔΑΣ ΝΙΚΟΛΑΟΣ	ΙΑΤΡΙΚΗΣ ΘΕΣΣΑΛΟΝΙΚΗΣ
25	ΚΑΡΑΓΙΑΝΝΗ ΒΑΣΙΛΕΙΑ	ΠΛΗΡΟΦΟΡΙΚΗΣ & ΜΕΣΩΝ ΜΑΖΙΚΗΣ ΕΝΗΜΕΡΩΣΗΣ ΤΕΙ ΠΑΤΡΑΣ (ΠΥΡΓΟΣ)
26	ΚΑΡΑΟΛΑΝΗΣ ΑΝΤΩΝΙΟΣ	ΠΛΗΡΟΦΟΡΙΚΗΣ ΠΕΙΡΑΙΑ
27	ΚΑΣΕΚΑ ΔΕΣΠΟΙΝΑ	ΝΟΣΗΛΕΥΤΙΚΗΣ ΤΕΙ ΠΑΤΡΑΣ
28	ΚΑΤΟΙΚΑ ΡΟΖΑ	ΦΙΛΟΛΟΓΙΑΣ ΚΡΗΤΗΣ (ΡΕΘΥΜΝΟ)
29	ΚΑΤΡΗΣ ΝΙΚΟΛΑΟΣ	ΟΡΓΑΝ. ΚΑΙ ΔΙΟΙΚ. ΕΠΙΧΕΙΡΗΣΕΩΝ ΜΑΚΕΔΟΝΙΑΣ (ΘΕΣΣΑΛΟΝΙΚΗ)
30	ΚΑΤΣΙΓΙΑΝΝΗ ΟΥΡΑΝΙΑ	ΦΥΣΙΚΗΣ ΘΕΣΣΑΛΟΝΙΚΗΣ
31	ΚΑΤΣΙΛΗΣ ΕΛΕΥΘΕΡΙΟΣ	ΧΗΜΕΙΑΣ ΑΘΗΝΑΣ
32	ΚΑΦΕΤΖΙΔΑΚΗ ΚΑΛΛΙΟΠΗ	ΤΟΥΡΙΣΤΙΚΩΝ ΕΠΙΧΕΙΡΗΣΕΩΝ ΤΕΙ ΚΡΗΤΗΣ (ΗΡΑΚΛΕΙΟ)
33	ΚΙΤΡΙΝΑ ΕΛΕΝΗ	ΑΝΘΟΚΟΜΙΑΣ - ΑΡΧΙΤ. ΤΟΠΙΟΥ ΤΕΙ ΗΠΕΙΡΟΥ (ΑΡΤΑ)
34	ΚΟΚΙΑΝΤΩΝΗ ΕΥΑΝΘΙΑ	ΤΟΥΡΙΣΤΙΚΩΝ ΕΠΙΧΕΙΡΗΣΕΩΝ ΤΕΙ ΚΡΗΤΗΣ (ΗΡΑΚΛΕΙΟ)
35	ΚΟΜΙΖΟΓΛΟΥ ΙΩΑΝΝΗΣ	ΔΙΟΙΚΗΣΗΣ ΚΑΙ ΔΙΑΧΕΙΡΙΣΗΣ ΕΡΓΩΝ ΤΕΙ ΛΑΡΙΣΑΣ
36	ΚΟΥΚΙΑΣ ΕΜΜΑΝΟΥΗΛ	ΛΟΓΙΣΤΙΚΗΣ ΤΕΙ ΚΑΒΑΛΑΣ
37	ΚΟΥΛΟΥΜΠΡΗΣ ΓΙΑΝΝΗΣ	ΔΙΟΙΚΗΣΗΣ ΕΠΙΧΕΙΡΗΣΕΩΝ ΤΕΙ ΧΑΛΚΙΔΑΣ
38	ΚΟΥΜΠΙΑΔΗΣ ΠΑΝΟΡΜΙΤΗΣ	ΤΗΛΕΠΛΗΡΟΦΟΡΙΚΗΣ ΚΑΙ ΔΙΟΙΚΗΣΗΣ ΤΕΙ ΗΠΕΙΡΟΥ (ΑΡΤΑ)
39	ΚΟΥΝΤΟΥΡΗ ΘΕΑΝΩ	ΦΙΛ/ΦΙΑΣ - ΠΑΙΔ/ΚΗΣ & ΨΥΧ/ΓΙΑΣ ΑΘΗΝΑΣ
40	ΚΡΟΜΜΥΔΑΣ ΣΑΒΒΑΣ	ΜΑΘΗΜΑΤΙΚΩΝ ΘΕΣΣΑΛΟΝΙΚΗΣ
41	ΚΥΡΙΑΖΗ ΕΛΕΝΗ	ΤΟΥΡΙΣΤΙΚΩΝ ΕΠΑΓΓΕΛΜΑΤΩΝ ΑΣΤΕ ΡΟΔΟΥ
42	ΚΥΡΙΑΚΟΥ ΑΙΚΑΤΕΡΙΝΗ	ΕΠΙΣΤΗΜΗ ΔΙΑΙΤΟΛΟΓΙΑΣ & ΔΙΑΤΡΟΦΗΣ ΧΑΡΟΚΟΠΕΙΟΥ (ΑΘΗΝΑ)
43	ΚΥΡΙΑΤΣΟΥΛΗ ΔΕΣΠΟΙΝΑ	ΛΟΓΟΘΕΡΑΠΙΑΣ ΤΕΙ ΗΠΕΙΡΟΥ
44	ΚΩΣΤΑΚΗΣ ΜΙΧΑΗΛ	ΛΑΙΚΗΣ & ΠΑΡΑΔΟΣΙΑΚΗΣ ΜΟΥΣΙΚΗΣ ΤΕΙ ΗΠΕΙΡΟΥ (ΑΡΤΑ)
45	ΚΩΣΤΑΣ ΝΙΚΟΛΑΟΣ	ΙΑΤΡΙΚΗΣ ΘΡΑΚΗΣ (ΑΛΕΞΑΝΔΡΟΥΠΟΛΗ)
46	ΛΑΘΟΥΡΑΚΗΣ ΑΝΑΡΓΥΡΟΣ	ΛΟΓΙΣΤΙΚΗΣ ΤΕΙ ΠΕΙΡΑΙΑ
47	ΛΑΟΥΔΙΚΟΣ ΠΕΤΡΟΣ	ΛΟΓΙΣΤΙΚΗΣ ΤΕΙ ΠΕΙΡΑΙΑ
48	ΛΑΤΟΣ ΛΑΜΠΡΟΣ	ΠΛΗΡΟΦΟΡΙΚΗΣ ΤΕΙ ΘΕΣΣΑΛΟΝΙΚΗΣ
49	ΛΥΚΟΠΑΝΤΗ ΜΑΡΙΑΝΝΑ	ΜΑΘΗΜΑΤΙΚΩΝ ΠΑΤΡΑΣ
50	ΜΑΓΓΑΝΗ ΚΩΝΣΤΑΝΤΙΝΑ	ΧΡΗΜΑΤΟΟΙΚΟΝΟΜΙΚΗΣ ΚΑΙ ΑΣΦΑΛΙΣΤΙΚΗΣ ΤΕΙ ΚΡΗΤΗΣ (ΑΓ. ΝΙΚΟΛΑΟΣ)
51	ΜΑΝΩΛΙΑΚΗ ΤΙΝΑ	ΕΠΙΣΤ. ΠΡΟΣΧ. ΑΓΩΓΗΣ & ΕΚΠ/ΚΟΥ ΣΧΕΔΙΑΣΜΟΥ ΑΙΓΑΙΟΥ (ΡΟΔΟΣ)
52	ΜΑΣΤΗΣ ΜΙΧΑΗΛ	ΛΟΓΙΣΤΙΚΗΣ ΤΕΙ ΛΑΡΙΣΑΣ
53	ΜΑΣΤΡΟΜΙΧΑΛΗ ΠΟΛΥΞΕΝΗ	ΕΠΙΣΤ. ΠΡΟΣΧ. ΑΓΩΓΗΣ & ΕΚΠ/ΚΟΥ ΣΧΕΔΙΑΣΜΟΥ ΑΙΓΑΙΟΥ (ΡΟΔΟΣ)
54	ΜΑΤΣΟΥΚΑΣ ΦΩΤΙΟΣ	ΤΜΗΜΑ ΑΝΘΥΠΟΠΥΡΑΓΩΝ
55	ΜΗΤΣΟΥ ΓΕΩΡΓΙΟΣ	ΙΑΤΡΙΚΗΣ ΚΡΗΤΗΣ (ΗΡΑΚΛΕΙΟ)
56	ΜΟΥΣΤΑΚΑ ΜΑΡΙΝΑ	ΕΦΑΡΜΟΣΜΕΝΗΣ ΠΛΗΡΟΦΟΡΙΚΗΣ ΜΑΚΕΔΟΝΙΑΣ (ΘΕΣΣΑΛΟΝΙΚΗ)
57	ΜΟΥΤΣΗΣ ΦΩΤΗΣ	ΤΟΥΡΙΣΤΙΚΩΝ ΕΠΑΓΓΕΛΜΑΤΩΝ ΑΓ. ΝΙΚΟΛΑΟΥ ΤΕΙ ΚΡΗΤΗΣ
58	ΜΠΕΡΕΤΟΥΛΗΣ ΔΗΜΗΤΡΗΣ	ΠΟΛ. ΕΡΓΩΝ ΥΠΟΔΟΜΗΣ ΤΕΙ ΠΑΤΡΑΣ
59	ΝΑΚΚΑΣ ΝΙΚΟΛΑΟΣ	ΦΥΤΙΚΗΣ ΠΑΡΑΓΩΓΗΣ ΤΕΙ ΚΡΗΤΗΣ (ΗΡΑΚΛΕΙΟ)
60	ΝΑΠΟΛΕΩΝΗ ΚΑΛΛΙΟΠΗ	ΦΥΣΙΚΩΝ ΠΟΡΩΝ ΚΑΙ ΠΕΡΙΒΑΛΛΟΝΤΟΣ ΤΕΙ ΚΡΗΤΗΣ (ΧΑΝΙΑ)
61	ΝΤΑΑΝ ΑΝΝΑ	ΝΟΣΗΛΕΥΤΙΚΗΣ ΤΕΙ ΛΑΡΙΣΑΣ
62	ΞΕΠΑΠΑΔΑΚΗΣ ΓΙΩΡΓΟΣ	ΦΥΤΙΚΗΣ ΠΑΡΑΓΩΓΗΣ ΤΕΙ ΚΡΗΤΗΣ (ΗΡΑΚΛΕΙΟ)
63	ΠΑΠΑΝΔΡΕΟΥ ΤΣΑΜΠΙΚΑ	ΠΑΙΔΑΓΩΓΙΚΟ ΝΗΠΙΑΓΩΓΩΝ ΠΑΤΡΑΣ
64	ΠΑΠΑΝΤΩΝΙΟΥ ΔΗΜΗΤΡΙΟΣ	ΟΙΚΟΝΟΜΙΚΩΝ ΕΠΙΣΤΗΜΩΝ ΚΡΗΤΗΣ (ΡΕΘΥΜΝΟ)
65	ΠΑΠΑΣΤΑΜΑΤΙΟΥ ΔΗΜΗΤΡΙΟΣ	ΟΙΚΟΝΟΜΙΚΗΣ ΕΠΙΣΤΗΜΗΣ ΠΕΙΡΑΙΑ
66	ΠΑΠΑΣΤΑΜΑΤΙΟΥ ΕΥΣΤΡΑΤΙΟΣ	ΙΚΑΡΩΝ (ΣΙ) ΙΠΤΑΜΕΝΟΙ
67	ΠΑΡΑΣΚΕΥΑΣ ΕΛΕΥΘΕΡΙΟΣ	ΓΕΩΡΓ. ΜΗΧΑΝ. ΑΡΔΕΥΣΕΩΝ ΤΕΙ ΛΑΡΙΣΑΣ
68	ΠΑΡΑΣΚΟΥΛΑΚΗΣ ΕΜΜΑΝΟΥΗΛ	ΕΦΑΡΜΟΣΜΕΝΩΝ ΜΑΘΗΜΑΤΙΚΩΝ ΚΡΗΤΗΣ (ΗΡΑΚΛΕΙΟ)
69	ΠΑΡΑΦΟΡΟΥ ΜΑΡΑ	ΙΑΤΡΙΚΗΣ ΘΕΣΣΑΛΟΝΙΚΗΣ
70	ΠΑΡΔΑΛΟΥ ΤΣΑΜΠΙΚΑ	ΚΟΙΝΩΝΙΚΗΣ ΕΡΓΑΣΙΑΣ ΤΕΙ ΚΡΗΤΗΣ(ΗΡΑΚΛΕΙΟ)
71	ΠΑΤΡΟΣ ΣΠΥΡΙΔΩΝ	ΕΠΙΣΤΗΜΩΝ ΤΗΣ ΘΑΛΑΣΣΑΣ ΑΙΓΑΙΟΥ (ΜΥΤΙΛΗΝΗ)
72	ΠΑΧΟΣ ΜΙΧΑΗΛ	ΕΜΠΟΡΙΑΣ & ΔΙΑΦΗΜΙΣΗΣ ΤΕΙ ΘΕΣΣΑΛΟΝΙΚΗΣ
73	ΠΕΡΟΥΛΗ ΑΝΑΣΤΑΣΙΑ	ΠΑΙΔ/ΚΟ ΠΡΟΣΧ. ΕΚΠ/ΣΗΣ ΘΕΣΣΑΛΙΑΣ (ΒΟΛΟΣ)
74	ΡΟΔΙΤΗΣ ΝΙΚΟΛΑΟΣ	ΝΟΜΙΚΗ ΑΘΗΝΑΣ
75	ΣΑΒΒΑΙΔΗΣ ΓΕΩΡΓΙΟΣ	ΗΛΕΚΤΡΟΛΟΓΙΑΣ ΤΕΙ ΠΑΤΡΑΣ
76	ΣΑΒΒΟΥΛΗ ΤΣΑΜΠΙΚΑ-ΜΑΡΙΑ	ΤΟΥΡΙΣΤΙΚΩΝ ΕΠΙΧΕΙΡΗΣΕΩΝ ΤΕΙ ΑΘΗΝΑΣ
77	ΣΠΑΝΑΚΗΣ ΕΜΜΑΝΟΥΗΛ	ΗΛΕΚΤΡΟΝΙΚΩΝ ΜΗΧΑΝΙΚΩΝ ΚΑΙ ΜΗΧΑΝΙΚΩΝ Η/Υ ΠΟΛΥΤΕΧΝΕΙΟ ΚΡΗΤΗΣ
78	ΣΤΑΥΡΙΑΝΟΣ ΑΛΕΞΑΝΔΡΟΣ	ΠΑΙΔΑΓΩΓΙΚΟ ΔΗΜΟΤΙΚΗΣ ΕΚΠΑΙΔΕΥΣΗΣ ΑΙΓΑΙΟΥ (ΡΟΔΟΣ)
79	ΤΖΑΓΚΑΡΑΚΗΣ ΓΕΩΡΓΙΟΣ	ΕΥΕΛΠΙΔΩΝ (ΣΣΕ) - ΟΠΛΑ
80	ΤΟΥΡΝΑΣ ΔΙΑΜΑΝΤΗΣ	ΕΦΑΡΜΟΣΜΕΝΩΝ ΜΑΘΗΜΑΤΙΚΩΝ ΚΡΗΤΗΣ (ΗΡΑΚΛΕΙΟ)
81	ΥΨΗΛΑΝΤΗΣ ΕΜΠΕΔΟΚΛΗΣ	ΗΛΕΚΤΡΟΛΟΓΙΑΣ ΤΕΙ ΚΡΗΤΗΣ (ΗΡΑΚΛΕΙΟ)
82	ΦΑΝΑΡΗ ΑΡΧΟΝΤΟΥΛΑ	ΟΙΚΟΛΟΓΙΑΣ & ΠΕΡΙΒΑΛΛΟΝΤΟΣ ΤΕΙ ΠΑΤΡΑΣ (ΖΑΚΥΝΘΟΣ)
83	ΦΡΑΓΚΟΣ ΣΑΡΑΝΤΗΣ	ΕΥΕΛΠΙΔΩΝ (ΣΣΕ) - ΟΠΛΑ
84	ΧΑΛΚΙΑ ΙΩΑΝΝΑ	ΛΟΓΙΣΤΙΚΗΣ ΤΕΙ ΣΕΡΡΩΝ
85	ΧΑΤΖΗΚΩΝΣΤΑΝΤΙΝΟΥ ΜΕΤΑΞΑΣ	ΦΥΤΙΚΗΣ ΠΑΡΑΓΩΓΗΣ ΤΕΙ ΛΑΡΙΣΑΣ
86	ΧΑΤΖΗΜΑΡΓΑΡΙΤΗ ΑΙΚΑΤΕΡΙΝΗ	ΚΟΙΝΩΝΙΚΗΣ ΔΙΟΙΚΗΣΗΣ ΘΡΑΚΗΣ (ΚΟΜΟΤΗΝΗ)
87	ΧΑΤΖΗΝΙΚΟΛΑ ΕΜΜΑΝΟΥΕΛΑ	ΓΕΩΛΟΓΙΑΣ ΑΘΗΝΑΣ
88	ΧΑΤΖΗΣΤΑΜΑΤΗ ΑΙΚΑΤΕΡΙΝΗ	ΛΟΓΙΣΤΙΚΗΣ ΤΕΙ ΘΕΣΣΑΛΟΝΙΚΗΣ
89	ΧΟΥΛΗΣ ΔΗΜΗΤΡΙΟΣ	ΝΟΜΙΚΗ ΑΘΗΝΑΣ

Καλή πρόοδο σε όλους τους μαθητές !

ΕΡΧΕΤΑΙ ΣΤΗ ΡΟΔΟ Ο... RHODES

ΣΕ ΑΜΕΣΗ ΕΦΑΡΜΟΓΗ ΤΟ ΠΡΟΓΡΑΜΜΑ «Night Safe» για το Φαληράκι

«Blackpool» θα γίνει το κοσμοπολίτικο κέντρο

Διευρύνεται το πεδίο συνεργασίας της Ελληνικής και Βρετανικής Αστυνομίας.

Μετά την τρομοκρατία, οι αστυνομίες των δύο ευρωπαϊκών χωρών θα ενώσουν τις δυνάμεις τους για την αντιμετώπιση των... ταραξιών Βρετανών, οι οποίοι με τα καμώματά τους κατά τους καλοκαιρινούς μήνες αναστατώνουν τα τουριστικά θέρετρα της χώρας μας.

Το νέο πρόγραμμα συνεργασίας ονομάζεται «Night Safe» (ασφαλής νύχτα) και είναι βασισμένο σε αυτό που εφαρμόστηκε στο αγγλικό τουριστικο θέρετρο του Blackpool της Αγγλίας.

Από τις 29 έως 31 Αυγούστου, θα εγκατασταθει στο Φαληράκι της Ρόδου κλιμάκιο αποτελούμενο από τρεις Βρετανούς αξιωματικούς, προκειμένου να δώσουν τα... φώτα τους στους Ελληνες συναδέλφους τους για την αντιμετώπιση των νεαρών μεθυσμένων συμπατριωτών τους.

ΠΡΟΓΡΑΜΜΑ

Το πρόγραμμα έχει εφαρμοστεί με εντυπωσιακά αποτελέσματα στο αγγλικό τουριστικό θέρετρο, στο οποίο κατά το παρελθόν είχαν σημειωθεί σοβαρά έκτροπα από μεθυσμένους νεαρούς.

Τα ίδια μέτρα με αυτά που ελήφθησαν στο Blackpool θα προτείνουν οι Βρετανοί αξιωματικοί να εφαρμοστούν στη Ρόδο, ιδιαίτερα στο Φαληράκι αλλά και στην Κέρκυρα.

Επικεφαλής του κλιμακίου των Βρετανών αξιωματικών, που αναμένεται να φτάσει στην πρωτεύουσα των Δωδεκανήσων, είναι ένας αξιωματικός, ο Andy Rhodes.

Πριν από μερικές ημέρες, με αφορμή τα τελευταία επεισόδια στο Φαληράκι, το νησί είχε επισκεφθεί και ο γενικός πρόξενος της Μεγάλης Βρετανίας στη χώρα μας κ. Ronald Holder, ο οποίος είχε συναντήσεις με τους τοπικούς φορείς. Το πρόγραμμα «Night Safe», που εφαρμόστηκε στο Blackpool, περιλαμβάνει, κυρίως, περιορισμό της πώλησης αλκοόλ και αυστηρούς ελέγχους στα διάφορα μπάρ.

Οπως δήλωσε σε βρετανικές εφημερίδες ο αστυνομικός Andy Rhodes, τα προβλήματα που αντιμετώπισαν στο Blackpool δεν είναι ίδια με αυτά της Ρόδου, αλλά συγκρίσιμα.

Τα μέτρα που εφαρμόστηκαν στο Blackpool και αναμένεται να προταθούν και στις ελληνικές αστυνομικές αρχές είναι τα εξής:

•Αυστηρός έλεγχος για να διαπιστωθεί εάν τα καταστήματα διαθέτουν τη σχετική άδεια για πώληση αλκοόλ.

• Παύση των διαφημίσεων ποτών από τα μπαρ και των προσφορών του τύπου «happy hour».

Δηλαδή, απαγόρευση να πωλούν φθηνό ποτό στους νεαρούς σε συγκεκριμένα χρονικά διαστήματα.

•Τοποθέτηση κλειστού κυκλώματος τηλεόρασης για την παρακολούθηση των τεκταινομένων στα καταστήματα.

•Ελεγχος στις εισόδους.

•Συνεργασία της Αστυνομίας και της Τοπικής Αυτοδιοίκησης με τους ιδιοκτήτες των μπαρ.

•Απαγόρευση πώλησης και κατανάλωσης ποτού εκτός του καταστήματος.



Οι Βρετανοί αστυνομικοί θα ενώσουν τις δυνάμεις τους με την ΕΛ.ΑΣ., για να αντιμετωπίσουν τα καμώματα των Αγγλων ταραξιών.

ΑΝΑΚΟΙΝΩΣΗ ΤΟΥ ΑΡΧΗΓΕΙΟΥ

Σχετικά με την επίσκεψη των Βρετανών αστυνομικών από το Αρχηγείο της ΕΛ.ΑΣ. εκδόθηκε χθες η ακόλουθη ενημερωτική ανακοίνωση:

Κλιμάκιο τριών Αστυνομικών της Μεγάλης Βρετανίας, θα επισκεφθεί τη Ρόδο, το διάστημα από 29 έως και 31 Αυγούστου, με σκοπό την ανταλλαγή απόψεων και εμπειριών με Αξιωματικούς της Αστυνομικής Διεύθυνσης Δωδεκανήσου, σχετικά με την αντιμετώπιση των προβλημάτων που δημιουργούνται από την αλόγιστη κατανάλωση αλκοόλ, κυρίως από νεαρά άτομα.

Η επίσκεψη αυτή πραγματοποιείται σε συνέχεια των συναντήσεων που είχε στη Ρόδο, ο Γενικός Πρόξενος της Μεγάλης Βρετανίας με εκπροσώπους τοπικών φορέων αναφορικά με τα επεισόδια που δημιουργούν στο Φαληράκι νεαροί Βρετανοί τουρίστες και οφείλονται κυρίως, στη χρήση αλκοόλ. Σημειώνεται ότι προηγήθηκε σχετικό αίτημα από πλευράς Βρετανικών Αρχών, προς το Αρχηγείο της Ελληνικής Αστυνομίας, το οποίο και έγινε αποδεκτό.

Το κλιμάκιο των Βρετανών Αστυνομικών είναι υπεύθυνο για το ειδικό πρόγραμμα «Night Safe» (ασφαλής νύχτα), που εφαρμόζεται στην περιοχή του Blackpool από την Αστυνομία, για την αντιμετώπιση των προβλημάτων που σχετίζονται με κατανάλωση αλκοόλ.

ΣΕ ΕΝΔΕΙΞΗ ΔΙΑΜΑΡΤΥΡΙΑΣ

ΣΕ ΔΥΝΑΜΙΚΕΣ ΚΙΝΗΤΟΠΟΙΗΣΕΙΣ προχωρούν οι αστυνομικοί της Ρόδου

Το υπουργείο Δημοσίας Τάξεως αρνείται να στελεχώσει τις υπηρεσίες

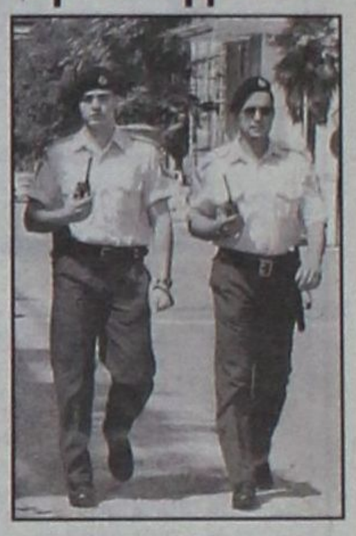

Σε δυναμικές κινητοποιήσεις, η διάρκεια και η μορφή των οποίων θα καθορισθεί, απεφάσισε να προχωρήσει η Ενωση Αστυνομικών Υπαλλήλων Νομού Δωδ/νήσου, σε ένδειξη διαμαρτυρίας γιατί το υπουργείο Δημοσίας Τάξεως αρνείται να προβεί (παρά τα οξύτατα προβλήματα αστυνόμευσης που αντιμετωπίζει η περιοχή) σε στελέχωση των υπηρεσιών του.

Σχετικά με το θέμα από την Ενωση Αστυνομικών εκδόθηκε χθες η ακόλουθη ανακοίνωση:

Σήμερα και ώρα 19.30, η Ενωση Αστυνομικών Υπαλλήλων Ν. Δωδ/σου, πραγματοποίησε Εκτακτη Γεν. Συνέλευση των μελών της, με θέματα τα χρονίζοντα προβλήματα που απασχολούν τους εργαζόμενους της ΕΛ.ΑΣ στην Αστυν. Δ/νσή Δωδ/σου.

- Συζητήθηκε το πρόβλημα της ελλειπούς στελέχωσης των Υπηρεσιών, που έχει ως αποτέλεσμα την εξάντληση του προσωπικού τους, η δημιουργία νέου αυτοδύναμου Α.Τ. Αερολιμένα Αντιμάχειας Κω και Α.Σ. Φαληρακίου και η απόφαση της Πολιτείας για επάνδρωσή τους από την ήδη υπάρχουσα ελλειπή δύναμη.

- Η Γεν. Συνέλευση αποφάσισε ομόφωνα, να επιδοθεί ψήφισμα διαμαρτυρίας στους Τοπικούς Φορείς (Νομάρχη, Βουλευτές, ΤΕΔΚΔ) καθώς και στο ΥΔΤ μέσω της ΠΟΑΣΥ.

- Επίσης ομόφωνα αποφασίστηκε η απαρχή κινητοποιήσεων τον μήνα Σεπτέμβριο, η μορφή των οποίων, θα καθορισθεί με απόφαση του Δ.Σ. της Ενωσης, το οποίο εξουσιοδοτήθηκε από την Εκτακτη Γεν. Συνέλευση γιαυτό, δεδομένου ότι παλαιότερα υπομνήματα της ΕΑΥΝ Δωδ/σου που κατετέθησαν στο Υ.Δ.Τ. για ενίσχυση των Υπηρεσιών της Αστυν. Δ/νσης δεν ελήφθησαν υπ' όψιν, με τα γνωστά αποτελέσματα, ειδικά στην περιοχή Φαληρακίου.

ΓΙΑ ΤΟ ΔΙΟΙΚΗΤΙΚΟ ΣΥΜΒΟΥΛΙΟ
Ο ΠΡΟΕΔΡΟΣ
ΚΑΨΑΛΗΣ ΒΑΣΙΛΗΣ
Ο ΓΕΝ. ΓΡΑΜΜΑΤΕΑΣ
ΜΑΡΑΓΚΟΥΔΑΚΗΣ ΓΕΩΡΓΙΟΣ

RODOGAZ
Στη Ρόδο από το 1963

✓ Διανομή φιαλών υγραερίου κατ' οίκον
τηλέφωνα παραγγελιών: 64409 - 094-4-528212
✓ Διανομή χύμα υγραερίου
✓ Πώληση καυστήρων και λεβήτων υγραερίου για κεντρικά συστήματα θέρμανσης
✓ Θερμαντικά σώματα

Διεύθυνση εργοστασίου: Καναμάτ Ρόδου • τηλ. 62649
Διεύθυνση πρατηρίου: Στεφάνου Καζούλη 15 • τηλ. 35797 - 35868 - 38509

ΣΤΗ ΡΟΔΟ ΕΠΙΘΕΩΡΗΤΕΣ ΤΟΥ ΥΠΟΥΡΓΕΙΟΥ ΟΙΚΟΝΟΜΙΚΩΝ

ΕΛΕΓΧΟΙ ΣΤΟ ΚΑΡΝΑΓΙΟ από «μηδενικής βάσεως»

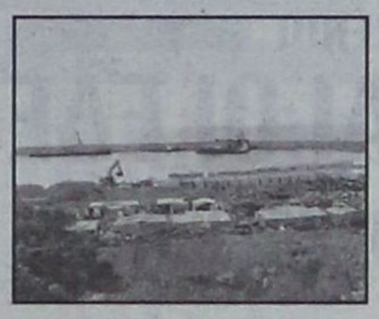

Στο στόχαστρο μαρίνα και λιμάνι



Πολλές παραλείψεις σε ό,τι αφορά τη διαδικασία ένταξης του έργου «Κέντρο Επισκευής και Διαχείμασης Σκαφών Αναψυχής Ρόδου» (Καρνάγιο) στο Β΄ Κοινοτικό Πλαίσιο Στήριξης, την πορεία υλοποίησής του σύμφωνα με τις εθνικές και κοινοτικές διατάξεις, την πληρότητα και τη νομιμότητα των δικαιολογητικών και των παραστατικών στοιχείων πληρωμών διεπίστωσαν, σύμφωνα με έγκυρες πληροφορίες επιθεωρητές του υπουργείου Οικονομικών που διενήργησαν ελέγχους τόσο στην Ειδική Υπηρεσία Διαχείρισης του Περιφερειακού Επιχειρησιακού Προγράμματος Νοτίου Αιγαίου όσο και στη Νομαρχία Δωδεκανήσου που ήταν ο φορέας υλοποίησης.

Οι κ.κ. Άννα Μαργαριτοπούλου και Ζήση Φιλίτσα της 51ης Διεύθυνσης Προγραμματισμού και Ελέγχων του Γενικού Λογιστηρίου του Κράτους και Δημήτριος Μπαϊμάκης, προϊστάμενος της Υπηρεσίας Δημοσιονομικού Ελέγχου Καρδίτσας που ήλεγξαν το έργο του Καρνάγιου κατόπιν εντολής του υφυπουργού κ. Ν. Φαρμάκη και κλήθηκαν να συντάξουν έκθεση έως την 8η Σεπτεμβρίου φέρονται να ζήτησαν μάλιστα προθεσμία έως το τέλος του Οκτωβρίου προκειμένου να καταγράψουν επακριβώς τις παρατυπίες που εντόπισαν και που κατά μια εκδοχή απειλούν να μας εκθέσουν στους Κοινοτικούς που επιθυμούν να κλείσουν οι εκκρεμότητες του Β΄ ΚΠΣ.

Δημοσιογραφικές πληροφορίες αναφέρουν ειδικότερα ότι οι τρεις ελεγκτές του υπουργείου Οικονομικών που ξεκίνησαν τον έλεγχο την 30η Ιουλίου στην Περιφέρεια Νοτίου Αιγαίου στη Σύρο και συνέχισαν στη Νομαρχία Δωδεκανήσου, αν και είχαν εντολή να εξετάσουν την Β΄ φάση του έργου που χρηματοδοτείται από το Γ΄ ΚΠΣ διεπίστωσαν ότι το έργο καρκινοβατεί λόγω σοβαρών εκκρεμοτήτων και παρατυπιών που έγιναν στην Α΄ φάση.

Φέρονται ειδικότερα να διαπίστωσαν ότι το έργο που εντάχθηκε στο Β΄ ΚΠΣ επί Νομαρχίας του κ. Γ. Παρασκευά δεν έπρεπε εξ' αρχής να ενταχθεί και ότι αυτό έγινε κατά παράβαση των Κοινοτικών οδηγιών.

Η Α΄ φάση του έργου προχώρησε με την ανοχή της διαχειριστικής αρχής χωρίς να έχουν εκδοθεί προηγουμένως άδειες χωροθέτησης, περιβαλλοντικές άδειες, άδειες από το ΥΕΝ και ενώ στην περιοχή υπήρχε αρχαίο λατομείο. Πιο πέρα η απόφαση της Αρχαιολογίας να αφήσει το έργο να εξελιχθεί έγινε με όρους που φέρονται να μην τηρήθηκαν στο έπακρο. Ορισμένες άδειες που απαιτούντο φέρονται μάλιστα να εκδόθηκαν εκ των υστέρων.

Με παρέμβαση της Αρχαιολογίας έγινε αλλαγή στα σχέδια, ενώ μετά από παρέμβαση του Πολεμικού Ναυτικού έγινε τροποποίηση της μελέτης προκειμένου να κατασκευασθεί και αποβάθρα για πολεμικά σκάφη.

Ακολούθησαν προβλήματα με τον εργολάβο και αποφασίστηκε η διάλυση της εργολαβίας και η μεταφορά του υπολοίπου των έργων της Α΄ φάσης στη Β΄ φάση γεγονός που ενέκρινε το υπουργείο Οικονομικών.

Τέλος, φέρονται να έγιναν και αδικαιολόγητες υπερβάσεις του εγκεκριμένου προϋπολογισμού.

Το έργο εξακολουθεί να χωλαίνει και το μέλλον του μετά και τις διαπιστώσεις αυτές φέρεται να προδιαγράφεται με τα πιο μελανά χρώματα καθώς μάλιστα δεν θα πρέπει να αποκλείεται και η παρέμβαση της Ευρωπαϊκής Ένωσης στην όλη ιστορία.

Μέχρι στιγμής το υπουργείο Οικονομικών φέρεται να έχει ενημερωθεί προφορικά για τις πρώτες διαπιστώσεις των ελεγκτών και λόγω του θορύβου που προκλήθηκε παραγγέλθηκε να διενεργηθούν εξονυχιστικοί έλεγχοι και στο έργο της Μαρίνας Ρόδου και στο λιμενικό έργο Ρόδου (Ακαντιά).

ΑΠΟ ΤΗΝ ΕΙΣΑΓΓΕΛΙΚΗ ΑΡΧΗ ΡΟΔΟΥ

ΑΣΚΗΘΗΚΑΝ ΠΟΙΝΙΚΕΣ ΔΙΩΞΕΙΣ *για τις μετοχές της ΔΑΝΕ*

Κατά παντός υπευθύνου εντός κι εκτός της εταιρείας

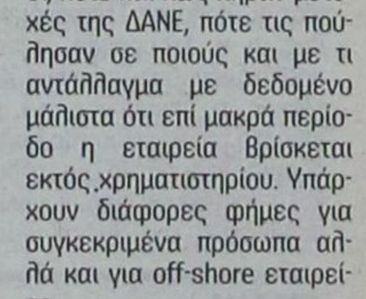

Ποινικές διώξεις για απάτη και υπεξαίρεση ποσού που υπερβαίνει τα 25 εκατ. δρχ. σε βαθμό κακουργήματος και για απιστία σε βαθμό πλημμελήματος κατά παντός υπευθύνου εντός και εκτός της ναυτιλιακής εταιρείας ΔΑΝΕ Α.Ε. ασκήθηκαν χθες από τον Εισαγγελέα Πλημμελειοδικών Ρόδου κ. Γ. Οικονόμου μετά την ολοκλήρωση σχετικής προανάκρισης που προκλήθηκε από μήνυση που υπέβαλαν μικρομέτοχοι της εταιρείας αναφορικά με τον τρόπο που έγινε η αύξηση του μετοχικού κεφαλαίου, συνολικού ύψους 15 δισ. δρχ.

Για την ίδια υπόθεση ο Εισαγγελέας Πλημμελειοδικών Ρόδου κ. Γ. Οικονόμου είχε ασκήσει ποινικές διώξεις για απάτη, υπεξαίρεση και τοκογλυφία κατά παντός υπευθύνου στη ΔΑΝΕ, το Νοέμβριο του 2002.

Από τις δύο προανακρίσεις που έγιναν φέρονται να προέκυψαν υπόνοιες ότι διατέθηκαν μετοχές της εταιρείας χωρίς να εισρεύσουν χρήματα, ότι εξαγοράστηκαν μετοχές με χρήματα της ΔΑΝΕ ή ότι διατέθηκαν μετοχές προνομιακά σε μη δικαιούχους. Φέρονται επίσης να παραβιάστηκαν αποφάσεις της γενικής συνέλευσης των μετόχων.

Ο κ. Εισαγγελέας ζήτησε μάλιστα την ανάσυρση αρχειοθετημένης δικογραφίας που αφορούσε τη διαχείριση των μετοχών της ΔΑΝΕ από την Εισαγγελία Εφετών Δωδεκανήσου. Η δικογραφία αυτή φέρεται να περιέχει ουσιώδη στοιχεία για την εξέλιξη της υπόθεσης και είχε τεθεί προ τριετίας στο αρχείο λόγω αμφιβολιών που είχαν προκύψει σχετικά με τη διάπραξη αξιόποινων πράξεων.

Όπως έγινε γνωστό αναζητείται από την Εισαγγελία Πλημμελειοδικών Ρόδου το βιβλίο των μετόχων της εταιρείας για να διαπιστωθεί ποιοί, πότε και πως πήραν μετοχές της ΔΑΝΕ, πότε τις πούλησαν σε ποιούς και με τι αντάλλαγμα με δεδομένο μάλιστα ότι επί μακρά περίοδο η εταιρεία βρίσκεται εκτός χρηματιστηρίου. Υπάρχουν διάφορες φήμες για συγκεκριμένα πρόσωπα αλλά και για off-shore εταιρείες.

Ο κ. Εισαγγελέας παρήγγειλε στον τακτικό Ανακριτή την επίσπευση των διαδικασιών με το χαρακτηρισμό της υπόθεσης ως επείγουσας.



ΔΗΜ. ΧΑΤΖΗΠΕΤΡΟΣ

ΖΑΝΤΕΣ - ΕΛΑΣΤΙΚΑ
ΑΜΟΡΤΙΣΕΡ - ΕΛΑΤΗΡΙΑ

GOODYEAR
BRIDGESTONE
MICHELIN
PIRELLI
YELLOW
DUNLOP

ΕΙΔΙΚΕΣ ΤΙΜΕΣ
ΓΙΑ ΑΜΟΡΤΙΣΕΡ
ΚΑΙ ΕΛΑΤΗΡΙΑ
τοποθέτηση,
ευθυγράμμιση δωρεάν

ΕΙΔΙΚΕΣ ΤΙΜΕΣ
ΓΙΑ ΤΑΞΙ

Με μηδέν
προκαταβολή
έως και 36 δόσεις

Οδός Μιχ. Πετρίδη 30 - Τηλ. 38889



ΚΑΤΕΘΕΣΑΝ ΟΛΟΙ ΟΙ ΕΜΠΛΕΚΟΜΕΝΟΙ

ΟΛΟΚΛΗΡΩΝΟΝΤΑΙ ΟΙ ΕΔΕ για Ατλάντικα - Δ/νση Συγκοινωνιών

Θα παραδοθούν στο νομάρχη ως την προσεχή Τετάρτη

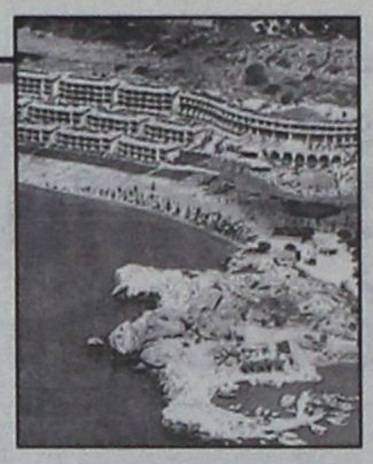

Με τη συμπληρωματική κατάθεση της πρώην προϊσταμένης της Πολεοδομίας κ. Βάσως Σταυρούλη - Μπούσιου έκλεισε χθες ο κύκλος των καταθέσεων των εκ των πρωταγωνιστών στην πολύκροτη υπόθεση του ξενοδοχείου «Atlantica» στο πλαίσιο της ένορκης διοικητικής εξέτασης με εντολή νομάρχη, μετά το πόρισμα του Γενικού Επιθεωρητή Δημόσιας Διοίκησης κ. Κ. Δαφέρμου.

Ενώπιον της προϊσταμένης της Διεύθυνσης Διοικητικών Υπηρεσιών της Νομαρχιακής Αυτοδιοίκησης κ. Ντίνας Παπαδάκη παρήλασαν και κατέθεσαν (κατά σειρά) ο πρώην προϊστάμενος της Πολεοδομίας κ. Χρήστος Στεφανόπουλος, η κ. Σταυρούλη, ο νυν προϊστάμενος κ. Γεώργιος Χατζάκης, ο υπεύθυνος για τη φύλαξη του αρχείου της Πολεοδομίας κ. Χρήστος Σκαρτάδος και ο υπεύθυνος φορολογικών υποθέσεων της Πολεοδομίας κ. Γερ. Μαυραντώνης, διοικητικός υπάλληλος.

Οι κ.κ. Σκαρτάδος και Μαυραντώνης κατέθεσαν το μεσημέρι της Τρίτης φωτίζοντας δύο σημαντικές πτυχές της υπόθεσης, το πως δηλαδή «χάθηκε» ο φάκελος του ξενοδοχείου και αν ο Κύπριος επιχειρηματίας κατέβαλε τα αναλογούντα ποσά για την αναθεώρηση της πολυσυζητημένης οικοδομικής άδειας.

Και οι δύο καταθέσεις, σύμφωνα με πληροφορίες, καταρρίπτουν τους ισχυρισμούς των συνηγόρων του κ. Νικολαΐδη ότι ενεργούσε...καλή τη πίστει και δεν ήταν στις προθέσεις του να παρανομήσει.

Σημειώνεται ότι η κ. Σταυρούλη κλήθηκε και κατέθεσε και ενώπιον του Εισαγγελέα. Κατά τις πληροφορίες φέρεται να κατέθεσε σημαντικό έγγραφο που μετατοπίζει αλλού τις ευθύνες ως προς τη διάπραξη του πολεοδομικού εγκλήματος.

Ωστόσο οι πληροφορίες δεν κατέστη δυνατόν να επιβεβαιωθούν από επίσημες πηγές αφού είναι μυστική η ΕΔΕ.

ΤΟ ΠΟΡΙΣΜΑ

Το πόρισμα της Ε.Δ.Ε. αναμένεται να κατατεθεί στο νομάρχη κ. Γιάννη Μαχαιρίδη το αργότερο έως την ερχόμενη Τετάρτη.

Ήδη η κ. Παπαδάκη ζήτησε από τον κ. Μαχαιρίδη να απουσιάσει για λίγες ημέρες από την υπηρεσία της ώστε απερίσπαστη και με την απαιτούμενη νηφαλιότητα και ηρεμία να συντάξει το πόρισμα, βάσει των στοιχείων των καταθέσεων και της ισχύουσας νομοθεσίας.

Ερωτηθείσα από συντάκτη της «δ» επί της ουσίας της εξέτασης και αν επιβεβαιώνεται το πόρισμα Δαφέρμου η κ. Παπαδάκη απέφυγε οποιοδήποτε σχολιασμό ή κρίση, παραπέμποντας στο νομάρχη κ. Μαχαιρίδη «όταν του παραδοθεί το πόρισμα».

Το πόρισμα της Ε.Δ.Ε., όπως έγραψε η «δημοκρατική» θα κοινοποιηθεί τόσο στο Γενικό Επιθεωρητή Δημόσιας Διοίκησης κ. Δαφέρμο όσο και στον Εισαγγελέα Πρωτοδικών κ. Γεώργιο Οικονόμου, οι οποίοι παρακολουθούν με ιδιαίτερο ενδιαφέρον κάθε εξέλιξη της σκανδαλώδους υπόθεσης.

Σύμφωνα με άλλες πληροφορίες στον κ. Μαχαιρίδη εντός των ημερών αναμένεται να κατατεθεί, επίσης, και το πόρισμα της ένορκης διοικητικής εξέτασης η οποία διενεργήθη βάσει του ελέγχου επιθεωρητών του υπουργείου Μεταφορών στη Διεύθυνση Συγκοινωνιών της Νομαρχιακής Αυτοδιοίκησης Δωδεκανήσου.

Κατά τις πληροφορίες το πόρισμα επιβραβεύει ηθικά και υπηρεσιακά τον προϊστάμενο κ. Γιάννη Κασαπίδη και αποτελεί κόλαφο για εκείνους που μεθόδευσαν την υπηρεσιακή εξόντωσή του.

ΜΕ ΕΓΓΡΑΦΟ ΤΟΥΣ ΠΡΟΣ ΤΗΝ ΑΣΤΥΝΟΜΙΚΗ Δ/ΝΣΗ

ΟΙ ΑΓΓΛΙΚΕΣ ΑΡΧΕΣ ΖΗΤΟΥΝ ΕΞΗΓΗΣΕΙΣ για την εξαφάνιση Αγγλίδας υπηκόου

θέτουν ερωτήματα προς απάντηση



Εξηγήσεις για τις ενέργειες στις οποίες προέβησαν οι αρμόδιες αστυνομικές υπηρεσίες Δωδεκανήσου για την ανεύρεση της εξαφανισθείσας από την 25η Ιουλίου 2003 Αγγλίδας υπηκόου Yvonne Heys, 51 ετών, από το Darwen στο Lancashire, ζητούν με έγγραφό τους προς την Υποδιεύθυνση Ασφαλείας Ρόδου οι Βρετανικές Αστυνομικές Αρχές μέσω της αγγλικής πρεσβείας στην Αθήνα.

Η 51χρονη Αγγλίδα εξαφανίστηκε από τα ενοικιαζόμενα δωμάτια στα οποία διέμενε με την ανιψιά της, στα Αφάντου, την 25η Ιουλίου. Την ημέρα εκείνη είχε μεταβεί με την ανιψιά της στην παραλία. Περί ώραν 19:00 η ανιψιά της έφυγε για να πάει στο καθαριστήριο και όταν επέστρεψε μισή ώρα αργότερα η 51χρονη, που αντιμετώπιζε ψυχολογικά προβλήματα και έκανε χρήση ψηχοφαρμάκων είχε εξαφανισθεί. Προηγουμένως είχε ειδοποιήσει την ανιψιά της ότι θα πήγαινε στην παραλία.

Οταν χάθηκε φορούσε σορτς ανοικτού γκρί χρώματος στο πλάι, κίτρινο ολόσωμο μαγιό και μπλέ-άσπρα αθλητικά παπούτσια Νίκε. Η 51χρονη έχει ύψος 1.60m., κοντά ξανθά μαλλιά με ανταύγειες και γαλανά μάτια. Είναι μεσαίας σωματικής διάπλασης και έχει μαυρισμένη επιδερμίδα.

Οι Βρετανικές αστυνομικές αρχές ζητούν αναφορά από την Αστυνομική Διεύθυνση Δωδεκανήσου για τα ακόλουθα:

1. Εάν ερευνήθηκε από τις Αστυνομικές Αρχές της Ρόδου η περιοχή του Αφάντου, όχι μόνο για το εξαφανισθέν άτομο, αλλά και εάν βρέθηκαν εγκαταλελειμμένα ρούχα με την περιγραφή που δόθηκε.
2. Εάν ερευνήθηκε το δωμάτιο της εξαφανισθείσας στο ξενοδοχείο που διέμενε και με ποιό αποτέλεσμα.
3. Εάν διεξήχθησαν έρευνες για την ανεύρεση τυχόν μαρτύρων και εάν ελήφθησαν καταθέσεις από αυτούς.
4. Εάν το διαβατήριο της ανωτέρω βρίσκεται στα χέρια των τοπικών Αστυνομικών Αρχών.
5. Επιπρόσθετα, ζητούν να πληροφορηθούν εάν υπάρχει πιθανότητα σώμα πνιγμένου να παρασύρθηκε από τα επικρατούντα ρεύματα και να έφθασε τα Τουρκικά χωρικά ύδατα. Στην περίπτωση αυτή θα χρειαστεί να ζητηθεί βοήθεια από τις Τουρκικές Αρχές και εάν αυτό έχει ήδη γίνει από τις Ελληνικές Αρχές.

ΤΡΟΧΑΙΑ

ΑΝΑΤΙΜΗΣΕΙΣ ΚΑΙ ΣΤΑ ΠΡΟΣΤΙΜΑ ΤΟΥ ΚΟΚ

Μέτρα εισπρακτικού χαρακτήρα αντί για ολοκληρωμένη πολιτική οδικής ασφάλειας

Με αυξημένα πρόστιμα του Κώδικα Οδικής Κυκλοφορίας υποδέχεται από τις καλοκαιρινές διακοπές η Τροχαία τους οδηγούς οχημάτων. Με απόφαση του υπουργείου Μεταφορών η οποία τέθηκε σιωπηρά σε ισχύ από τις 13 Αυγούστου, τα πρόστιμα του ΚΟΚ αναπροσαρμόζονται σε οκτώ βασικές κατηγορίες και αυξάνονται κατά 6%. Η απόφαση αύξησης των προστίμων του ΚΟΚ ελήφθη τον περασμένο Ιούνιο υπό το βάρος του τραγικού δυστυχήματος των Τεμπών και τέθηκε σε ισχύ στην «καρδιά» του Αυγούστου.

Τα πρόστιμα αυξάνονται σε ποσοστό διπλάσιο από τον επίσημο δείκτη του πληθωρισμού και, όπως παρατηρούν ειδικοί παράγοντες, εξυπηρετούνται κατά βάση εισπρακτικοί σκοποί, ενώ η εφαρμογή πολιτικής οδικής ασφάλειας εξακολουθεί να έχει αποσπασματικό χαρακτήρα, χωρίς μακροπρόθεσμα αποτελέσματα. Ειδικότερα, τα πρόστιμα για την κατηγορία των θεωρούμενων σοβαρών παραβάσεων (υπερβολική ταχύτητα, παραβίαση ερυθρού σηματοδότη κ.λπ) αυξάνονται από 587 σε 624,5 ευρώ, ποσοστό αύξησης 6%. Στις άλλες επτά κατηγορίες παραβάσεων του ΚΟΚ, οι οποίες διακρίνονται ανάλογα με τη σοβαρότητα και την επικινδυνότητά τους, οι αναπροσαρμογές των προστίμων είναι ανάλογες.

ΔΡΟΜΟΛΟΓΙΑ ΤΟΥ ΤΑΧΥΠΛΟΟΥ ΚΑΤΑΜΑΡΑΝ
«ΔΩΔΕΚΑΝΗΣΟΣ ΕΞΠΡΕΣ»
ΑΠΟ 1/07/2003 ΕΩΣ 31/08/2003
ΑΝΑΧΩΡΗΣΗ ΑΠΟ ΡΟΔΟ ΑΠΟ ΤΗ ΘΕΣΗ «ΚΟΛΩΝΑ»

ΗΜΕΡΑ	ΩΡΑ	ΠΡΟΟΡΙΣΜΟΣ	ΩΡΑ ΑΦΙΞΗΣ ΣΤΗ ΡΟΔΟ
ΚΑΘΕ ΔΕΥΤΕΡΑ	08.30	ΣΥΜΗ-ΚΩ-ΚΑΛΥΜΝΟ-ΛΕΡΟ-ΚΑΛΥΜΝΟ-ΚΩ-ΣΥΜΗΡΟΔΟ	18.30
ΚΑΘΕ ΤΡΙΤΗ	08.30	ΚΩ-ΚΑΛΥΜΝΟ-ΛΕΡΟ-ΠΑΤΜΟ-ΛΕΙΨΟΙ-ΛΕΡΟ-ΚΑΛΥΜΝΟ-ΚΩ-ΡΟΔΟ	18.30
ΚΑΘΕ ΤΕΤΑΡΤΗ	08.30	ΚΑΣΤΕΛΛΟΡΙΖΟ - ΡΟΔΟΣ	18.30
ΚΑΘΕ ΠΕΜΠΤΗ	08.30	ΚΩ-ΚΑΛΥΜΝΟ-ΛΕΡΟ-ΚΑΛΥΜΝΟ-ΚΩ-ΡΟΔΟ	18.30
ΚΑΘΕ ΠΑΡΑΣΚΕΥΗ	08.30	ΣΥΜΗ-ΚΩ-ΚΑΛΥΜΝΟ-ΛΕΡΟ- ΠΑΤΜΟ-ΛΕΡΟ-ΚΑΛΥΜΝΟ-ΚΩ-ΣΥΜΗ-ΡΟΔΟ	18.50
ΚΑΘΕ ΣΑΒΒΑΤΟ	08.30	ΚΩ-ΚΑΛΥΜΝΟ-ΛΕΡΟ-ΛΕΙΨΟΙ-ΠΑΤΜΟ-ΛΕΡΟ-ΚΑΛΥΜΝΟ-ΚΩ-ΡΟΔΟ	18.30
ΚΑΘΕ ΚΥΡΙΑΚΗ	08.30	ΚΩ-ΚΑΛΥΜΝΟ-ΛΕΡΟ-ΠΑΤΜΟ-ΛΕΙΨΟΙ-ΛΕΡΟ-ΚΑΛΥΜΝΟ-ΚΩ-ΡΟΔΟ	18.30



ΠΛΗΡΟΦΟΡΙΕΣ - ΚΡΑΤΗΣΕΙΣ: «ΔΩΔΕΚΑΝΗΣΟΣ ΝΑΥΤΙΛΙΑΚΗ Ν.Ε.»
ΑΥΣΤΡΑΛΙΑΣ 3, 85100 ΡΟΔΟΣ
ΤΗΛ. 22410 70590, ΦΑΞ : 22410 70591 E-MAIL: info@12ne.gr WEB: www.12ne.gr

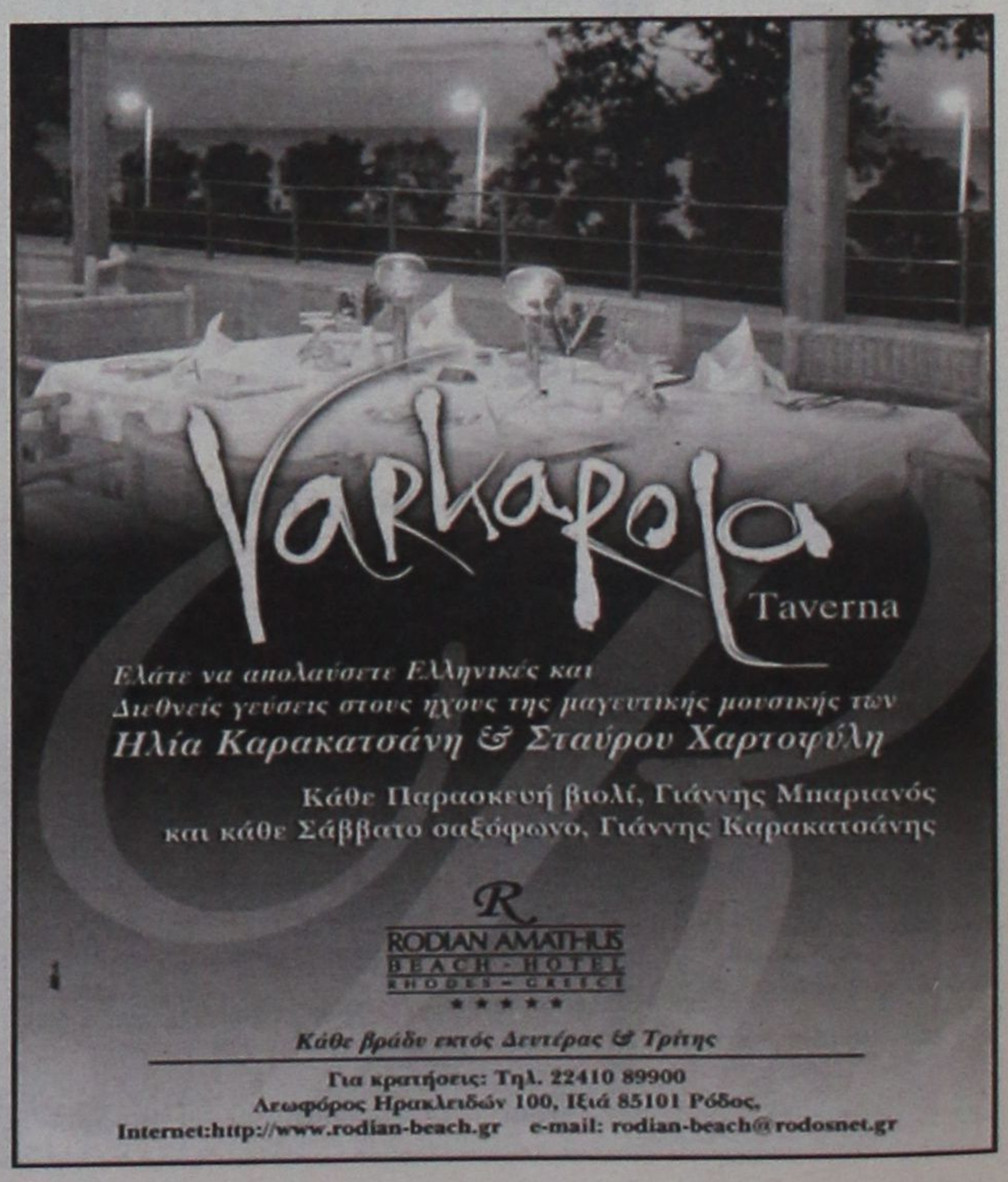

ΡΕΥΣΤΗ ΣΥΝΕΧΙΖΕΙ ΝΑ ΕΙΝΑΙ Η ΚΑΤΑΣΤΑΣΗ

ΔΕΝ ΕΙΝΑΙ ΕΥΚΟΛΗ ΥΠΟΘΕΣΗ ΓΙΑ ΤΟ ΠΑΣΟΚ η συγκρότηση ψηφοδελτίου στα Δωδ/νησα

«Δίνουν και παίρνουν» τα σενάρια

Ως γρίφος για δυνατούς λύτες παρουσιάζεται αυτή την περίοδο η συγκρότηση του ψηφοδελτίου του ΠΑΣΟΚ στον νομό Δωδεκανήσου κι ενώ η Χαριλάου Τρικούπη έχει καταστήσει σαφές ότι η υπόθεση των ψηφοδελτίων σε ολόκληρη τη χώρα θα κλείσει μέχρι το τέλος Σεπτεμβρίου.

Η εκκρεμότητα Κρεμαστινού είναι βασικό στοιχείο αυτού του γρίφου, αλλά νεώτερες πληροφορίες έρχονται να προσθέσουν ότι υπάρχει μείζον ζήτημα και στο βόρειο συγκρότημα.

Στο παρασκήνιο μαίνεται ο πόλεμος των φερομένων ως υποψηφίων βουλευτών καθώς και των ομάδων τους ως προς τον αριθμό των υποψηφίων που θα εκπροσωπούν το βόρειο συγκρότημα στο ψηφοδέλτιο.

Τόσον ο κ. Κώστας Κάισερλης όσο και ο κ. Βασίλης Σεβαστής φέρονται να υποστηρίζουν ότι το βόρειο συγκρότημα που αντιπροσωπεύει το ένα τρίτο των ψηφοφόρων του νομού θα πρέπει να εκπροσωπηθεί από δύο υποψηφίους και όχι τρείς, οπότε θα είναι σχεδόν αδύνατη η εκλογή τους -πολύ περισσότερο αν το ΠΑΣΟΚ εκλέξει συνολικά στον νομό δύο βουλευτές.

Αν η λογική της αναλογικής εκπροσώπησης (με κριτήριο τον αριθμό ψηφοφόρων) επικρατήσει θα πρέπει να θεωρείται βέβαιο ότι ο εκλεκτός του κ. Σκανδαλίδη και ειδικός σύμβουλός του κ. Γ. Νικητιάδης θα κοπεί από το ψηφοδέλτιο.

Ο τελευταίος, πάντως, με τη στήριξη του υπουργού Εσωτερικών θεωρεί την υποψηφιότητά του δεδομένη.

Ο Γ. ΓΙΑΝΝΟΠΟΥΛΟΣ

Τα παραπάνω αποτελούν μέρος του όλου προβλήματος για το ΠΑΣΟΚ που περιμένει από τον τέως υπουργό κ. Δημήτρη Κρεμαστινό, βουλευτή, να ξεκαθαρίσει τι -επιτέλους- θα πράξει. Κορυφαία κυβερνητικά στελέχη επιθυμούν βεβαίως να είναι ξανά υποψήφιος ταυτόχρονα όμως μελετούν και εξετάζουν εναλλακτικά σενάρια για την αναπλήρωση του μεγάλου κενού που, ομολογουμένως, θ' αφήσει.

Ετσι, στο τελευταίο διάστημα στα κέντρα αποφάσεων του ΠΑΣΟΚ συζητείται ξανά εντόνως η υποψηφιότητα του δημάρχου Ρόδου κ. Γιώργου Γιαννόπουλου. Σύμφωνα, μάλιστα, με ορισμένους κύκλους έχει γίνει σχετική κρούση στον Δήμαρχο ο οποίος φέρεται να έχει αποδεχθεί.

(Το περιβάλλον, ωστόσο, του δημάρχου διαψεύδει ένα τέτοιο ενδεχόμενο και μάλιστα με τρόπο κατηγορηματικό).

Ισως επειδή και ο ίδιος εκτιμά ότι οι μεγάλες υποθέσεις του Δήμου Ροδίων έχουν βαλτώσει, με ευθύνη του ιδίου κυρίως και, κατά συνέπεια, το μέγεθος της φθοράς του στο πολιτικό πεδίο θα είναι τόσο που δεν θα μπορέσει μελλοντικά να διεκδικήσει με αξιώσεις άλλους πολιτικούς ρόλους. Άλλωστε, στους στενούς συνεργάτες του δεν κρύβει ότι ο Δήμος Ροδίων άρχισε πλέον να τον κουράζει ψυχικά και σωματικά.

Είναι, λοιπόν, μια καλή ευκαιρία που του προσφέρεται, αν ο κ. Κρεμαστινός παραιτηθεί, και πολύ περισσότερο αν δεν είναι υποψήφιος και ο κ. Κ. Σφυρίου. Κι έπειτα καλός γνώστης του πολιτικού παιχνιδιού όπως είναι, δεν μπορεί να γνωρίζει πως θα είναι η πολιτική κατάσταση στον νομό μετά από τρία-τέσσερα χρόνια και ποιά, ενδεχομένως, νέα πρόσωπα θα βρίσκονται επί της τοπικής πολιτικής σκηνής.

Στο ΠΑΣΟΚ φέρονται ακόμη να εκτιμούν ότι χωρίς τον κ. Κρεμαστινό ή κάποιο άλλο πρόσωπο με υψηλή αναγνωρισιμότητα σε καμιά περίπτωση με τους νυν βουλευτές κ.κ. Σφυρίου και Παπανικόλα καί όλους όσοι ακούγονται ή φέρονται ως υποψήφιοι, δεν μπορεί να ελπίζουν στην κατάκτηση της τρίτης έδρας.

Σήμερα το πρωί ο Γραμματέας της ΝΕ του ΠΑΣΟΚ - Νοτίου συγκροτήματος Δωδ/νήσου κ. Τιμόθεος Παρασκευάς συναντάται στη Χαριλάου Τρικούπη με τον Γραμματέα της Κεντρικής Επιτροπής κ. Μιχάλη Χρυσοχοΐδη και το θέμα της συγκρότησης του ψηφοδελτίου, παρά τα αντιθέτως διαδιδόμενα, θα είναι το πρώτο που θα συζητηθεί.

Βεβαίως, ο γρίφος δεν πρόκειται να λυθεί σ' αυτήν τη συνάντηση. Ομως ο κ. Χρυσοχοΐδης θα καταστεί κοινωνός των έντονων προβληματισμών και ανησυχιών που επικρατούν μεταξύ των στελεχών για τον ακήρυχτο πόλεμο των υποψηφίων βουλευτών, οι οποίοι στον αγώνα της προσωπικής πολιτικής επιβίωσης έχουν ήδη αρχίσει τα συντροφικά μαχαιρώματα.

Σε σχέση με το ψηφοδέλτιο του ΠΑΣΟΚ υπάρχουν ακόμη τα σενάρια να τεθούν επικεφαλής του ψηφοδελτίου ο πρόεδρος του κόμματος κ. Κώστας Σημίτης ή ο υπουργός Εσωτερικών κ. Κώστας Σκανδαλίδης. Πρόκειται, βεβαίως, για σενάρια περιορισμένων πιθανοτήτων επαλήθευσης. Και πάντοτε υπό την αίρεση ότι δεν θα είναι υποψήφιος ο κ. Κρεμαστινός.

ΣΥΜΦΩΝΑ ΜΕ ΣΤΟΙΧΕΙΑ ΤΗΣ «ΟΑ»

ΑΥΞΗΜΕΝΕΣ ΟΙ ΑΦΙΞΕΙΣ τουριστών και τον Ιούλιο



Σε υψηλά επίπεδα η κίνηση και το μήνα Σεπτέμβριο

Αυξημένη ήταν η κίνηση στο αεροδρόμιο Ρόδου το μήνα Ιούλιο 2003, σε σύγκριση με τον αντίστοιχο μήνα του 2002, σύμφωνα με στοιχεία της «Ολυμπιακής Αεροπορίας». Αύξηση παρουσιάζουν πιο συγκεκριμένα τόσο οι αφίξεις εξωτερικού όσο και οι αφίξεις εσωτερικού, πράγμα που σημαίνει ότι μειώνεται σταδιακά αλλά σταθερά η «ψαλίδα» των πρώτων μηνών, καθώς μάλιστα θετικές αναμένεται να είναι οι εξελίξεις και τους μήνες Αύγουστο και Σεπτέμβριο.

Σύμφωνα με τα στοιχεία της «ΟΑ» πιο συγκεκριμένα, το μήνα Ιούλιο 2003 πραγματοποιήθηκαν στο αεροδρόμιο Ρόδου συνολικά 1.800 πτήσεις εσωτερικού και εξωτερικού (σημ.: στις πτήσεις εσωτερικού περιλαμβάνονται μόνο οι της «ΟΑ») και αφίχθησαν συνολικά 263.500 επιβάτες.

Περίπου 20.000 επιβάτες αφίχθησαν με 350 πτήσεις της ΟΑ και 243.500 με 1.450 πτήσεις τσάρτερ.

Για λόγους συγκρίσεως σημειώνεται ότι τον Ιούλιο του 2002 με 1.335 πτήσεις τσάρτερ αφίχθησαν 230.500 αλλοδαποί τουρίστες και 20.000 περίπου Ελληνες με 360 πτήσεις της ΟΑ. Εφέτος δηλαδή τον Ιούλιο αφίχθησαν περίπου 12.500 περισσότεροι αλλοδαποί τουρίστες σε σύγκριση με πέρσι (αύξηση εφέτος των αλλοδαπών τουριστών κατά ποσοστό 5,4% περίπου).

Από τα υπάρχοντα εξάλλου σχέδια πτήσεων προκύπτει ότι το μήνα Σεπτέμβριο 2003 αναμένεται να πραγματοποιηθούν συνολικά 1.716 πτήσεις στο αεροδρόμιο Ρόδου, από τις οποίες 350 από την «Ολυμπιακή» και 1.366 από ξένες εταιρείες. Η τουριστική κίνηση δηλαδή θα διατηρηθεί και το μήνα Σεπτέμβριο σε αυξημένα επίπεδα.

μια Ξεχωριστη Διαση στη Θαλασσα

ΔΡΟΜΟΛΟΓΙΑ
ΚΑΛΟΚΑΙΡΙ 2003 - ΙΟΥΛΙΟΣ

ΗΜ/ΝΙΑ		ΠΛΟΙΟ	ΩΡΑ	ΠΡΟΟΡΙΣΜΟΣ
ΑΝΑΧΩΡΗΣΕΙΣ ΑΠΟ ΡΟΔΟ				
23.08	ΣΑΒΒΑΤΟ	ΡΟΔΟΣ	15.00	ΚΩ-ΚΑΛΥΜΝΟ-ΛΕΡΟ-ΠΑΤΜΟ-ΠΕΙΡΑΙΑ
24.08	ΚΥΡΙΑΚΗ	ΠΑΤΜΟΣ	15.00	ΚΩ-ΚΑΛΥΜΝΟ-ΛΕΡΟ-ΠΑΤΜΟ-ΠΕΙΡΑΙΑ
		ΔΙΑΓΟΡΑΣ	18.00	ΚΩ-ΠΕΙΡΑΙΑ
25.08	ΔΕΥΤΕΡΑ	ΡΟΔΟΣ	15.00	ΚΩ-ΚΑΛΥΜΝΟ-ΛΕΡΟ-ΠΑΤΜΟ-ΠΕΙΡΑΙΑ
26.08	ΤΡΙΤΗ	ΠΑΤΜΟΣ	15.00	ΚΩ-ΚΑΛΥΜΝΟ-ΛΕΡΟ-ΠΑΤΜΟ-ΠΕΙΡΑΙΑ
27.08	ΤΕΤΑΡΤΗ	ΡΟΔΟΣ	15.00	ΣΥΜΗ-ΤΗΛΟ-ΚΑΛΥΜΝΟ-ΛΕΡΟ-ΠΑΤΜΟ-ΠΕΙΡΑΙΑ
		ΔΙΑΓΟΡΑΣ	18.00	ΚΩ-ΠΕΙΡΑΙΑ
28.08	ΠΕΜΠΤΗ	ΠΑΤΜΟΣ	15.00	ΚΩ-ΚΑΛΥΜΝΟ-ΛΕΡΟ-ΠΑΤΜΟ-ΠΕΙΡΑΙΑ
29.08	ΠΑΡΑΣΚΕΥΗ	ΡΟΔΟΣ	11.00	ΚΩ-ΣΑΜΟ-ΘΕΣΣΑΛΟΝΙΚΗ
		ΔΙΑΓΟΡΑΣ	15.00	ΝΙΣΥΡΟ-ΚΩ-ΚΑΛΥΜΝΟ-ΛΕΡΟ-ΠΑΤΜΟ-ΠΕΙΡΑΙΑ
30.08	ΣΑΒΒΑΤΟ	ΠΑΤΜΟΣ	15.00	ΚΩ-ΚΑΛΥΜΝΟ-ΛΕΡΟ-ΠΑΤΜΟ-ΠΕΙΡΑΙΑ
31.08	ΚΥΡΙΑΚΗ	ΡΟΔΟΣ	15.00	ΚΩ-ΚΑΛΥΜΝΟ-ΛΕΡΟ-ΠΑΤΜΟ-ΠΕΙΡΑΙΑ
		ΔΙΑΓΟΡΑΣ	18.00	ΚΩ-ΠΕΙΡΑΙΑ

Κεντρικό Πρακτορείο ΔΑΝΕ SEA LINE Αυστραλίας 92
Ωρες λειτουργίας 08.00 - 20.00 ΤΗΛ. 43150 (10 γραμμές)

Δ·Α·Ν·Ε· SEA LINE
ΔΩΔΕΚΑΝΗΣΙΑΚΗ ΑΝΩΝΥΜΗ ΝΑΥΤΙΛΙΑΚΗ ΕΤΑΙΡΙΑ

ΧΑΡΙΣΤΟΥΛΑ ΛΑΜΠΡΙΑΝΟΥ

Λιπαντικά Ποιότητας όλων των τύπων

Παράδοση στην αποθήκη σας

Τιμή διάθεσης χονδρική

Κανελλοπούλου 4 - Ρόδος

Τηλ. παραγγελιών 22410 - 31603
κιν. 6945 372052

ΕΠΙΣΤΟΛΗ ΤΟΥ κ. ΦΩΤΗ ΚΩΣΤΟΠΟΥΛΟΥ

ΕΝΟΣ ΦΑΛΗΡΑΚΙΟΥ, ΜΥΡΙΑ άλλα Φαληράκια έπονται!

Η δική μας ανοχή και απάθεια δημιούργησε τα προβλήματα



Από τον κ. Φώτη Κωστόπουλο μας απεστάλη προς δημοσίευση η ακόλουθη επιστολή:

Κύριε Διευθυντή

Είναι συνηθισμένο το φαινόμενο όταν δημιουργηθεί ένα πρόβλημα, μεγάλο ή μικρό, στον τόπο μας, να διαρρηγνύουμε τα ιμάτιά μας και να κάνουμε βαρύγδουπες δηλώσεις, να συγκαλούμε συσκέψεις και άλλα παρόμοια.

Όμως τα προβλήματα δεν δημιουργούνται από την μία μέρα στην άλλη, εκτός αυτών που οφείλονται σε απρόβλεπτα γεγονότα.

Πρόσφατο παράδειγμα η περίπτωση του Φαληρακίου που αφού το πρόβλημα έφθασε στο απροχώρητο, το ανακαλύψαμε και αρχίσαμε να τρέχουμε.

Αλλά εδώ και χρόνια ήταν γνωστό το πρόβλημα στο Φαληράκι και ήταν μαθηματικά βέβαιο ότι θα φθάναμε σ' αυτά τα οδυνηρά γεγονότα.

Τα αυθαίρετα που μετέτρεψαν μια από τις ωραιότερες περιοχές της Ρόδου σε παραγκούπολη, η ανεξέλεγκτη και παράνομη λειτουργία νυχτερινών κέντρων χωρίς τις απαραίτητες προδιαγραφές, η λειτουργία και προσφορά φθηνών και υποβαθμισμένων καταλυμάτων, το γεγονός ότι κάθε χρόνο υπήρχαν σαφείς ενδείξεις ότι το Φαληράκι κατρακυλά από το κακό στο χειρότερο ήταν γνωστά και ουδείς μπορεί να ισχυριστεί το αντίθετο. Όμως και κανείς δεν αντιδρούσε γιατί όλους τους βόλευε σ' ένα βαθμό αυτή η κατάσταση, μέχρι που φθάσαμε σε ανθρωποκτονίες, απρόκλητες επιθέσεις και αφυπνισθήκαμε όταν πλέον ο ξένος τύπος άρχισε να ασχολείται με το θέμα από πέρυσι, γεγονός μάλιστα που το στιγματίσαμε θεωρώντας ότι αποτελούσε δάκτυλο ανταγωνιστών.

Του Φαληρακίου έπονται και άλλα Φαληράκια. Η υποβάθμιση του παρεχομένου τουριστικού προϊόντος θα έχει οδυνηρές συνέπειες για το μέλλον του νησιού μας. **Συνηθίσαμε και δυστυχώς αποδεχθήκαμε την Ρόδο να την πουλάμε φθηνά.**

Σε λίγες μέρες ξεκινά το Συνέδριο των πόλεων που έχουν ανακηρυχθεί μνημεία Παγκόσμιας κληρονομιάς, μεταξύ των οποίων, το πρώτο που ανακηρύχθηκε στην Ελλάδα, ήταν η Μεσσαιωνική Πόλη της Ρόδου.

Είχα την τύχη να συμμετέχω ως εκπρόσωπος του Δήμου Ρόδου το 1991 στο πρώτο συνέδριο που έγινε στο ΚΕΜΠΕΚ του Καναδά, όπου έγινε δεκτή και παρουσιάσθηκε η Ρόδος μαζί με την Κατερίνα και τον Γιώργο Ντέλλα από το τότε γραφείο της Μεσαιωνικής Πόλης. Θυμάμαι τον θαυμασμό όλων των συνέδρων για την μοναδικότητα και την απαράμιλη ομορφιά της Μεσαιωνικής μας Πόλης, γεγονός στο οποίο συνέβαλαν οι φωτογραφίες και τα ΣΛΑΪΤΣ του Νίκου Κασέρη.

Δυστυχώς όμως σε λίγες ημέρες οι σύνεδροι θα δούν αυτό το μνημείονα θυμίζει περισσότερο Ανατολίτικο Παζάρι και αλίμονο εάν πέσουν επάνω και σε κάποιους κράχτες. Αυτό δεν συνιστά υποβάθμιση την οποία εμείς οι ίδιοι προκαλούμε;

Μήπως αργότερα όταν διαπιστώσουμε τις συνέπειες θα μας φταίνε κάποιοι άλλοι;

Μετά το Φαληράκι και ενώ είχε προηγηθεί ως κακό παράδειγμα, καταστρέψαμε τα Κολύμπια, ακολουθεί το Πρασονήσι που τείνει να γίνει κι' αυτό παραγκούπολη, ενώ η καταστοφική μας μανία στο βωμό του εύκολου μεσοπρόθεσμου κέρδους συνεχίζεται αμείωτη και στο τέλος όταν ο κόμπος φθάνει στο χτένι μας φταίνε οι άλλοι και ποτέ εμείς.

Οι ευθύνες είναι και συλλογικές και ατομικές του καθενός μας, όσο αποφεύγουμε να βλέπουμε τα πράγματα από την πραγματική τους σκοπιά και χωρίς στρουθοκαμηλισμούς, δυστυχώς τα επόμενα χρόνια η υποβάθμιση του τουριστικού προϊόντος θα γεννήσει και άλλα προβλήματα για τα οποία θα εκφράζουμε την έκπληξή μας και μετά θα γυρνάμε στα ίδια.

Η πρότασή μου είναι με πρωτοβουλία των τοπικών αρχών Νομαρχίας και Δήμων να εντοπίσουμε και κωδικοποιήσουμε τα προβλήματα και μέσα από μια κοινωνική συμφωνία με τους επαγγελματικούς και κοινωνικούς φορείς να τα αντιμετωπίσουμε έγκαιρα, στα πλαίσια των αρμοδιοτήτων που έχει η Τοπική Αυτοδιοίκηση (τα αυθαίρετα, η παράνομη λειτουργία καταστημάτων και η ανεξέλεγκτη κατάληψη κοινοχρήστων χώρων είναι στην αποκλειστική αρμοδιότητα της Τ.Α.) Μόνο με κοινωνική συναίνεση όλων των φορέων μπορεί να αντιμετωπιστούν τα προβλήματα και όχι μόνον με Αστυνομικά μέτρα γιατί η έκτασή τους είναι μεγάλη και η λήψη Αστυνομικών μέτρων δεν αρκεί.

Η επιστολή μου αυτή γράφτηκε για να βοηθήσει να δούμε τα προβλήματα με αυτοκριτική διάθεση.

Ευχαριστώ για την φιλοξενία.

Ρόδος, 27/8/2003
Φώτης Κωστόπουλος
ΔΙΚΗΓΟΡΟΣ

ΛΟΓΩ ΕΛΛΕΙΨΕΩΣ ΕΞΕΤΑΣΤΩΝ

ΤΑΛΑΙΠΩΡΟΥΝΤΑΙ ΑΦΑΝΤΑΣΤΑ *οι υποψήφιοι οδηγοί*

Διαβήματα προς την Νομαρχία του Συλλόγου Εκπαιδευτών οδηγών

Αντί για 25, τουλάχιστον εξεταστές, η Διεύθυνση Μεταφορών και Επικοινωνιών της Ν.Α. Δωδ/σου διαθέτει μόνο 9, με αποτέλεσμα να ταλαιπωρούνται αφάνταστα οι υποψήφιοι οδηγοί καθώς μάλιστα η Νομαρχία δεν δίνει λύσεις στο πρόβλημα.

Ενόψει της καταστάσεως αυτής ο Σύλλογος Εκπαιδευτών Οδηγών Νομού Δωδ/νήσου απέστειλε αρμοδίως το ακόλουθο υπόμνημα:

Προς: Διεύθυνση Μεταφορών & Επικοινωνιών

Κοιν.: α) Κύριο Νομάρχη Δωδεκανήσου

β) Κύριο Αντινομάρχη

γ) Τα Τοπικά Μ.Μ.Ε.

Θέμα: Εξετάσεις υποψηφίων οδηγών

Στα πλαίσια της προσπάθειάς μας για εξεύρεση λύσεων στα προβλήματα του κλάδου μας, τα οποία γνωρίζετε πολύ καλά, οφείλουμε να τα επαναδιατυπώσουμε αλλά και να ενημερώσουμε το Ροδιακό λαό.

Παρακαλούμε αυτή την πρωτοβουλία μας να μην την εκλάβετε ως προσπάθεια πίεσης ή ως αθέτηση της υπόσχεσης για εκτόνωση της κρίσης. Και φυσικά δεν έχουμε σκοπό να διαταράξουμε το ήπιο κλίμα που προσπαθούμε από κοινού να δημιουργήσουμε. Είμαστε όμως αναγκασμένοι εκ των πραγμάτων να ενημερώσουμε τους υποψήφιους οδηγούς αλλά και τους γονείς τους για την κατάσταση που επικρατεί. Διότι δεν μπορούμε να είμαστε οι αποδέκτες της αγανάκτησης των μαθητών μας, όταν δεν ευθυνόμαστε για την κατάσταση που επικρατεί.

Εμείς αξιότιμοι κύριοι είμαστε μόνο εκπαιδευτές και τίποτε άλλο. Αρμοδιότητά μας είναι η εκπαίδευση των υποψηφίων οδηγών και μόνο. Ο προγραμματισμός και η διεξαγωγή των εξετάσεων ανήκουν στις αρμοδιότητες του ΥΠΜΕ και της Νομαρχίας.

Επομένως δεν είναι δυνατόν να αναλάβουμε ευθύνες που ανήκουν σε άλλους. Η μόνη ευθύνη του δασκάλου - εκπαιδευτή είναι να διδάσκει τη σωστή οδική συμπεριφορά στα παιδιά των συμπολιτών μας. Αυτή τη στιγμή υπάρχουν μόνο 9 εξεταστές οι οποίοι μοιράζονται τις εξετάσεις για τα θεωρητικά μαθήματα, δίκυκλα, επιβατικά, φορτηγά, λεωφορεία, νταλίκες και Β'βαθμιας επιτροπής. Ομως βάση του αριθμού των εξεταζομένων των προηγούμενων ετών θα έπρεπε οι εξεταστές να είναι τουλάχιστον 25!!

Γνωρίζουμε ότι είναι δύσκολο οι εξεταστές εδώ και πολλά χρόνια να εξετάζουν τις μεσημβρινές ώρες μετά το πέρας του ωραρίου τους και μέσα σε συνθήκες καύσωνα. Ομως δώστε μας μια λύση.

Ισως να εξυπηρετηθούν κάποιοι από τους 300 υποψηφίους που είναι σε αναμονή, μέχρι να βρεθεί ο απαιτούμενος αριθμός εξεταστών που θα παρακολουθήσει τα επιμορφωτικά σεμινάρια. Πρέπει να δοθεί βαρύτητα σ' αυτό από εσάς προσωπικά κ. Νομάρχα. Θα πρέπει να προκηρυχθεί σύντομα ανακοίνωση για τους υποψηφίους εξεταστές να υποβάλλουν αιτήσεις για την έγκαιρη επιμόρφωσή τους. Με τη δική σας παρέμβαση στο Υπουργείο Συγκοινωνιών στην Αθήνα μπορείτε να πιέσετε για την έγκαιρη διεξαγωγή των σεμιναρίων. Δεν μπορεί κυρίως οι υποψήφιοι που θέλουν να εργαστούν στο δημόσιο ή στον ιδιωτικό τομέα ως επαγγελματίες οδηγοί (Γ, Δ, ΕΓ), να μην μπορούν να εργασθούν καθώς αυτοί που άρχισαν μαθήματα τον Μάιο - Ιούνιο, για να εργαστούν μέσα στη σεζόν, δεν έχουν δώσει ακόμα εξετάσεις.

Δεν μπορεί, κύριοι, ο κάθε υποψήφιος οδηγός της πόλης μας να κάνει μαθήματα και να μην εξετάζεται ποτέ ή για να ακριβολογούμε μετά από 2 ή 3 μήνες από το πέρας της διδασκαλίας του. Οταν έρθει η στιγμή να εξετασθεί και απορριφθεί τότε δεν γνωρίζουμε πότε και αν θα επανεξετασθεί. Δεν γίνεται οι φοιτητές μας να μην μπορούν να εξεταστούν στον τόπο μας. Οταν έρχονται στη Ρόδο από τις σπουδές τους, πάντα το Υ.Σ. δεν μπορεί να τους εξυπηρετήσει.

Αυτό που συμβαίνει στο νησί μας δεν έχει ξαναγίνει.

Και δεν σας μιλάμε με τη γλώσσα των συνδικαλιστών αλλά με την κοινή λογική. Είναι δυνατόν το Υ.Σ. να μη δέχεται άλλους υποψηφίους από αρχές Ιουλίου; Δηλαδή το Υ.Σ. λόγω ανεπάρκειας υπαλλήλων εξεταστών υπολειτουργεί. Και εμείς; Και ο λαός; Και εσείς προσωπικά τί θα κάνετε; Οι γονείς απειλούν με μηνύσεις. Οι πολίτες δεν έχουν μόνο υποχρεώσεις αλλά και δικαιώματα και το γνωρίζουν καλά. Κλείνοντας και αφού σας ευχαριστήσουμε για την υπομονή και τη φιλοξενία, αναμένουμε άμεσες και ρεαλιστικές λύσεις, όπως επίσης και μία μεταξύ μας συνάντηση, καθώς η καθημερινότητα πιέζει και η κατάσταση έχει γίνει τραγική και αν δεν επέμβετε σύντομα μετά από λίγο θα είναι ανεξέλεγκτη.

Για το Δ.Σ.
Ο Πρόεδρος
Ι. Θεοφιλίδης
Ο Γεν. Γραμματέας
Ε. Βακόνδιος





ΑΚΡΙΤΙΚΑ

κουβεντούλες με κάποιο νόημα

Θάρσει· λέγων τ' αληθές σου σφαλεί ποτέ
ΣΟΦΟΚΛΗΣ

ΤΟ ΜΕΤΡΟ ΕΓΙΝΕ ΠΑΘΟΣ

Οι προτιμήσεις των υποψηφίων για σχολές και τμήματα της τριτοβάθμιας εκπαίδευσης είναι τελικά ένας ασφαλής δείκτης του βιοτικού μας επιπέδου και της κατάστασης στην οικονομία.

Δεν είναι τυχαία η στροφή μετά από πολλά πολλά χρόνια στα παιδαγωγικά τμήματα και μάλιστα αυτά της δημοτικής εκπαίδευσης, ούτε η στροφή στις στρατιωτικές σχολές. Είναι οι σχολές που εξασφαλίζουν σίγουρη επαγγελματική αποκατάσταση. Και όχι μόνο αυτό. Είναι οι σχολές που δεν χρειάζεται ο απόφοιτος να επιβαρύνει και στη συνέχεια τον οικογενειακό προϋπολογισμό για μεταπτυχιακά που είναι μάλλον απαραίτητα σε πάρα πολλές σχολές. Γι'αυτό άλλωστε και τα οικονομικά τμήματα που κανείς δεν μπορεί να πει ότι δεν εξασφαλίζουν μια «καλή καριέρα» πέρασαν σε δεύτερη μοίρα στις προτιμήσεις. Χρειάζονται μεταπτυχιακά και παράλληλα είναι άμεσα συνδεδεμένα με την αγορά και την κατάσταση της οικονομίας η οποία δεν μοιάζει να είναι στις καλύτερες φάσεις της. Η ελληνική οικογένεια δεν μπορεί πλέον να σηκώσει σπουδές «πολυτελείας». Δεν έχει καν την πολυτέλεια να «γράψει το παιδί» σε κάποια από τις πολλές - άνευ αντικειμένου - διάσπαρτες ανά την επικράτεια σχολές. Ισως όμως αυτές οι δυσκολίες είναι και ευκαιρία αλλαγής της νοοτροπίας της ελληνικής κοινωνίας. Μιας κοινωνίας που έχοντας το σύνδρομο «του φτωχού και αμόρφωτου» τα έδωσε όλα δεκαετίες τώρα για να μορφώσει τα παιδιά της. Τόσο που ξεπέρασε το μέτρο και έγινε πάθος. Τόσο που - αν κάποτε ήταν ένα μεγάλο πλεονέκτημα - τώρα να αποτελεί τροχοπέδη.

«ΔΩΡΕΑΝ» ΠΑΙΔΕΙΑ

«Και ποτάμια θα σας φέρομεν και παιδία θα σας κάνομεν» έταζε ο παλιός ανεκδιήγητος πολιτικάντης στο αφελές «θήραμα» (ψηφοφόρου του). Ο σύγχρονος όμως... Μαυρογιαλούρος δεν μπορεί πια να υποσχεθεί κάτι τέτοιο.

Διότι το ετήσιο κόστος της «δωρεάν» παιδείας για κάθε μαθητή που σπουδάζει σε δημόσιο σχολείο ανέρχεται σε 3.000 έως 4.000 ευρώ, σύμφωνα με υπολογισμούς του ΙΝΚΑ. Πρόκειται για επιβάρυνση που αφορά σε προϊόντα και υπηρεσίες (χαρτικά, σχολικά είδη, φροντιστήρια) και όχι δίδακτρα για την ιδιωτική εκπαίδευση. Τα κονδύλια εκεί είναι τρομακτικά.

Η δαπάνη είναι διπλάσια του κοινοτικού μέσου όρου και ανατρέπει τους οικογενειακούς προϋπολογισμούς που υπολείπονται σημαντικά έναντι των αντιστοίχων της Ε.Ε.

ΑΥΤΟ ΦΘΙΝΟΠΩΡΟ

Μέσα στον Σεπτέμβριο φιλοδοξεί ο νέος γραμματέας του ΠΑΣΟΚ Μ. Χρυσοχοΐδης να έχει κλείσει με τις υποψηφιότητες του Κινήματος, «ώστε ιδιαίτερα οι νέοι υποψήφιοι να έχουν χρόνο μπροστά τους να κινηθούν».

Δεν λέμε, η σκέψη είναι πολύ σωστή, όμως δημιουργεί και πονηρές σκέψεις περί πρόωρων εκλογών, εάν οι δημοσκοπήσεις δείξουν ότι το άνοιγμα της ψαλίδας κλείνει στις πέντε μονάδες και κάτω.

ΤΗΣ... ΚΥΚΛΟΦΟΡΙΑΣ

Θυμάστε τι γράφαμε όταν ο απίθανος Δήμος Ροδίων... ξεδίπλωνε και τις νέες «μελέτες» του για επίλυση - δήθεν - του κυκλοφοριακού προβλήματος;

Γράφαμε και σχολιάζαμε ότι οι μελέτες γίνονται χάριν των μελετών για να τα' κονομάνε συγκεκριμένοι άνθρωποι, που έχουν αλλάξει τον αδόξαστο της πόλης με τις περίφημες ιδέες τους. Είδατε συνέχεια; Η πόλη αγκομαχάει αλλά αυτοί... δροσίζονται κατά Δημαρχείο μεριά. Μέχρι να μας παρουσιάσουν καμιά νέα, ακριβοπληρωμένη μελέτη.

ΤΗΣ ΑΚΡΙΒΕΙΑΣ ΤΟΝ ΚΑΙΡΟ

Ο υπεύθυνος υφυπουργός για την πάταξη της ακρίβειας, Κίμων Κουλούρης, δίνει καθημερινά την (τηλεοπτική) μάχη του κατά των κερδοσκόπων. Στα πρώτα του... λαϊκού τιμωρού, ψάχνει να βρει τους κακούς, στις λαϊκές αγορές, στα κυλικεία των αεροδρομίων, στα εστιατόρια και γενικότερα στα «στέκια» των φουσκωμένων τιμών.

Επί του παρόντος, ο πάλαι ποτέ εκφραστής του συνθήματος «εδώ και τώρα» δεν φαίνεται να έχει εντάξει στο πλαίσιο των περιοδικών ελέγχων του τις... τράπεζες. Αν λοιπόν ο υφυπουργός πάει στα «γκισέ» των τραπεζών, θα διαπιστώσει πόσο κοστίζουν στους πελάτες τους οι ιδιότυποι «κεφαλικοί φόροι» που έχουν επιβάλει οι... μεταπράτες του χρήματος. Για μια απλή ενημέρωση βιβλιαρίου το κόστος μπορεί να είναι 1,5 ευρώ. Η κατάθεση μετρητών σε άλλο άτομο χρεώνεται 1,5 ευρώ. Η πληρωμή κάρτας κοστίζει 30 λεπτά, ενώ ακόμη και μια απλή συναλλαγή μπορεί να χρεωθεί 1 ευρώ. Τα παραπάνω δεδομένα έχουν ορισμένες διαφοροποιήσεις από τράπεζα σε τράπεζα.

Αποτελεί όμως κοινό παρονομαστή ότι ασκείται... εξευγενισμένη «κερδοσκοπία» που καλύπτεται με το μανδύα των αυξημένων λειτουργικών εξόδων. Ετσι είναι, αν έτσι νομίζετε.

ΑΝΙΣΟΤΗΤΕΣ

Η οικονομική και κοινωνική ανισότητα στην Ελλάδα, σήμερα έχει πάρει μεγάλες διαστάσεις. Είναι μια ξεδιάντροπη οικονομική και κοινωνική ανισότητα.

Στη μια άκρη είναι οι μεγάλες λαϊκές μάζες του λαού, που έχουν ήδη φτάσει στα όρια της εξαθλίωσης και στην άλλη άκρη (αντίθετη) είναι οι πλούσιοι Ελληνες πολίτες (ένα μικρό τμήμα του ελληνικού λαού) που πλούτισαν από παράνομες ή ημιπαράνομες δραστηριότητες, απάτες μέσα από το Χρηματιστήριο, δουλειές που πήραν από το Δημόσιο (με πολιτική υποστήριξη, παράνομες χρηματοδοτήσεις κομμάτων, μίζες και δωροδοκίες) και άλλες διαπλεκόμενες οικονομικές δραστηριότητες.

Στην ελληνική κοινωνία, σήμερα, υπάρχει μια διάχυτη αίσθηση πανθομολογούμενης διαφθοράς σε όλες τις βαθμίδες της δημόσιας ζωής.

Ορισμένοι πολιτικοί, που είναι κυρίαρχοι αυτή τη χρονική περίοδο στην πολιτική ζωή της χώρας, εμφανίζουν στα μάτια της κοινής γνώμης εικόνα ηθικού εκπεσμού (ξεπεσμού). Στη σημερινή εποχή της λεγόμενης «παγκοσμιοποίησης των αγορών» εμφανίζεται μία, ξεδιάντροπα μεγάλη, απόκλιση της οικονομικής θέσης των διαφόρων κοινωνικών τάξεων του ελληνικού λαού, υπέρ της μεγαλοαστικής (πλούσιας) τάξης (μιας ομάδας διαπλεκόμενων οικονομικών συμφερόντων) και εις βάρος της μεσαίας τάξης και της χαμηλής (και ασθενέστερης οικονομικά) τάξης του λαού.

ΕΧΕΙ ΓΙΝΕΙ ΠΙΑ ΘΕΣΜΟΣ

Εχει γίνει πια... θεσμός, λίγο πριν από την καθιερωμένη άνοδο της πολιτικής ηγεσίας στη ΔΕΘ, να παρακολουθούμε το συνήθη πολιτικό καβγά για το ποιος θα κάνει τις... καλύτερες παροχές και για το ποιος θα διεκδικήσει τον τίτλο του επίδοξου σωτήρα της οικονομίας. Είναι αυτονόητο ότι δεν υπάρχει πολιτικός που να σέβεται το... επάγγελμα και να μη θέλει να υποσχεθεί μεγαλύτερες αυξήσεις, που να μην επιδιώκει να ικανοποιήσει όσο το δυνατόν περισσότερα αιτήματα. Ελα, όμως, που υπάρχουν και οι περιβόητες... αντικειμενικές συνθήκες, τα περίεργα σύμφωνα σταθερότητας και οι ακόμα πιο περίεργοι κοινοτικοί ελεγκτικοί μηχανισμοί, που δεν εννοούν να καταλάβουν από προεκλογικές ανάγκες...

Ετσι, ο πρωθυπουργός βρίσκεται αφενός κάτω από τη δεδομένη πίεση της προεκλογικής χρονιάς, των υποσχέσεων που έχουν δοθεί σε διάφορες κοινωνικές ομάδες και αφετέρου έχει την, επίσης, δεδομένη πίεση των πολύ συγκεκριμένων δυνατοτήτων του κρατικού προϋπολογισμού. Αν σ'όλα αυτά συνυπολογίσουμε και το γενικευμένο ξεχείλωμα των δαπανών για την Ολυμπιάδα, τα διλήμματα τείνουν να προσλάβουν διαστάσεις... τετραγωνισμού του κύκλου. Δωσ' του συσκέψεις λοιπόν και κόντρα συσκέψεις για να βρεθούν χρήματα που να καλύπτουν τις ανάγκες των ψηφοφόρων, αλλά και να μη διογκώνουν τις μαύρες τρύπες. Το αποτέλεσμα θα το μάθουμε βέβαια τις επόμενες μέρες, αλλά όλα δείχνουν ότι είναι μάλλον εξωπραγματικό να ικανοποιηθούν όλοι... Αλλωστε η εποχή του αλήστου «Τσοβόλα, δώσ' τα όλα», έχει παρέλθει προ πολλού, και παρά την πίεση των δημοσκοπήσεων, δύσκολα θα... ενεργοποιηθεί και πάλι η συνταγή.

ΤΗΣ... ΔΗΜΗΤΡΑΣ

Στο EXTRA CHANNEL θα κάνει κοινωνική εκπομπή... μαντέψτε ποιος. Εγκυρες πηγές αναφέρουν πως η Δήμητρα Λιάνη - Παπανδρέου θα κάνει το ντεμπούτο της ως τηλεπαρουσιάστρια και μάλιστα στην μεσημεριανή εκπομπή στο κανάλι που πρόσφατα μπήκε μέτοχος ο επιχειρηματίας κ. Βρυώνης μέτοχος της ALMA ATERMON.


ΔΗΜ. ΛΙΑΝΗ - ΠΑΠΑΝΔΡΕΟΥ

Η κ. Παπανδρέου μάλιστα θα γίνει «τηλεοπτική αντίπαλος» της Αννας Δρούζα.... Ακούσατε καλά... Στο ίδιο κανάλι αναμένονται ηχηρές μεταγραφές.

ΓΙΑ... ΦΑΝΤΑΣΟΥ

Για φαντάσου, όλα αυτά που υπόσχεται η κυβέρνηση, και όσα ακόμα μέλλει να μας υποσχεθεί μέχρι τις εκλογές, να υλοποιούντο!

Ούτε ο αμερικάνικος προϋπολογισμός 4 χρόνων δεν θα έφτανε! Και όμως υπάρχει ακόμα το θράσος να κοροϊδεύουν τον κοσμάκη.

Στ' αλήθεια, όμως, ποιός φταίει;

Ασφαλώς όσοι ανόητοι τα χάβουν σαν τους χάνους!

ΕΡΙ... ΧΡΗΜΑΤΩΝ

Προεκλογικά μας έλεγαν οι της νομαρχιακής αυτοδιοίκησης ότι η «μαγκιά» στην πολιτική είναι να φέρνεις έξτρα πόρους. Να μην αρκείσαι δηλαδή σ'αυτούς που παίρνουν όλοι. Εμείς λέγαμε και γράφαμε ότε ότι πρόκειται για όνειρα θερινής νυκτός! Και ιδού το αποτέλεσμα.

Οχι μόνο «έξτρα» πόρους δεν μπορούν να πάρουν, αλλά δεν είναι σε θέση να διεκδικήσουν και τους συνήθεις....

Τα λόγια τα παχειά και τα μεγάλα...

ΚΡΙΜΑ, ΜΕΓΑΛΟ ΚΡΙΜΑ

Η πολιτική, εκλογική στρατηγική του ΠΑΣΟΚ, όπως αποτυπώνεται στις κινήσεις του κ. Σημίτη το τελευταίο τρίμηνο, έχει διπλό στόχο: Αφενός το κλείσιμο της ψαλίδας που χωρίζει το κυβερνών κόμμα από τη Ν.Δ. και αφετέρου τη δυνατότητα διαχείρισης της επερχόμενης εκλογικής ήττας. Και οι δύο αυτοί στόχοι αποκτούν ξεχωριστή σημασία στην πολιτική φαντασία των στελεχών της κυβέρνησης γιατί συνδέονται με το γνωστό σενάριο της «κεντροδεξιάς παρένθεσης». Βάσει του σεναρίου, η Ν.Δ. θα κερδίσει μεν τις επόμενες εκλογές, αλλά δεν θα μπορέσει να σταθεί στην εξουσία γιατί η Βουλή δεν θα καταφέρει να εκλέξει Πρόεδρο της Δημοκρατίας το 2005 (απαιτείται αυξημένη πλειοψηφία 2/3, δηλαδή 180 βουλευτών, που δύσκολα μπορεί να κερδίσει το πρώτο κόμμα).

Είναι προφανές ότι το ΠΑΣΟΚ του κ. Σημίτη, αδυνατώντας να στηρίξει αποτελεσματικά την προοπτική νίκης στις επόμενες εκλογές, επιχειρεί να τη μεταθέσει στις μεθεπόμενες, καταφεύγοντας σε σενάρια που ελάχιστη σχέση έχουν με την πραγματικότητα. Με τη μέθοδο αυτή καλλιεργείται ένα κλίμα άκαιρης προεδρολογίας, το οποίο βρήκε ανταπόκριση ακόμη και σε στελέχη της Ν.Δ.

Κρίμα, γιατί δεν είναι αυτά τα πραγματικά προβλήματα που απασχολούν την χώρα και τους Ελληνες.

Υ.Τ.Ε.

ΥΠΕΓΡΑΦΗ ΧΘΕΣ Η ΑΠΟΦΑΣΗ

ΠΟΙΟΙ ΠΡΟΣΛΑΜΒΑΝΟΝΤΑΙ στη Νομαρχιακή Αυτοδιοίκηση

θα υπογράψουν σύμβαση οκτάμηνης διάρκειας

Υπεγράφη χθες από το νομάρχη κ. Γιάννη Μαχαιρίδη η απόφαση για την πρόσληψη 45 συμβασιούχων υπαλλήλων που επελέγησαν μετά από σχετική αξιολόγηση των προσόντων τους από την αρμόδια επιτροπή.

Η αξιολόγηση έγινε με το σύστημα των μορίων και οι επιλεγέντες υπάλληλοι, όλων των κατηγοριών, θα κληθούν να στελεχώσουν από την 1η Σεπτεμβρίου διάφορες υπηρεσίες της Νομαρχιακής Αυτοδιοίκησης στη Ρόδο (έδρα του Νομού) και στα Επαρχεία Κω, Καλύμνου, Καρπάθου.

Σύμφωνα με την προκήρυξη του διαγωνισμού θα κληθούν για να υπογράψουν συμβάσεις ιδιωτικού δικαίου οκτάμηνης διάρκειας και συγκεκριμένα από την 1η Σεπτεμβρίου έως τις 30 Απριλίου 2004.

• Οι επιλεγέντες εποχικοί υπάλληλοι είναι οι ακόλουθοι:



ΚΑΤΗΓΟΡΙΑ ΠΕ

Α. ΠΕ ΑΡΧΙΤΕΚΤΟΝΩΝ

1. Έδρα Νομού (θέση 1)

1. 1. Μιχαλάκη Τσαμπίκα του Μιχαήλ

2. Επαρχείο Καλύμνου (θέση 1)

2. 1. Ρούσου Ελένη του Αντωνίου

3. Επαρχείο Καρπάθου (θέση 1)

3.1. Νισύριος Μιχαήλ του Ιωάννη

Β. ΠΕ ΚΤΗΝΙΑΤΡΩΝ

1. Έδρα Νομού (θέσεις 3)

Δεν υποβλήθηκαν αιτήσεις

2. Επαρχείο Καλύμνου (θέση 1)

Δεν υποβλήθηκαν αιτήσεις

Γ. ΠΕ ΙΑΤΡΩΝ

1. Έδρα Νομού (θέση 1)

1.1. Αννάκης Κάλλιστος του Ιωάννη

Δ. ΠΕ ΓΕΩΠΟΝΩΝ

1. Επαρχείο Κω (θέση 1)

1.1. Νικολή Νίκη του Μάρκου

Ε. ΠΕ ΠΟΛΙΤΙΚΩΝ ΜΗΧΑΝΙΚΩΝ

1. Επαρχείο Καλύμνου (θέσεις 2)

1.1. Φλάσκος Δημήτριος του Ηλία

1.2. Φαναράς Δημήτριος του Σωτηρίου

ΣΤ. ΠΕ ΑΓΡΟΝΟΜΩΝ ΤΟΠΟΓΡΑΦΩΝ

1. Επαρχείο Καρπάθου (θέση 1)

1.1. Νικολή Παρασκευή του Αντωνίου

ΚΑΤΗΓΟΡΙΑ ΤΕ

Α. ΤΕ ΔΟΜΙΚΩΝ ΕΡΓΩΝ

1. Έδρα Νομού (θέσεις 2)

1.1. Σεμερτζάκη Αικατερίνη του Ιωάννη

1.2. Κακιά Θεδώρα του Τσαμπίκου

Β. ΤΕ ΕΠΟΠΤΩΝ ΔΗΜΟΣΙΑΣ ΥΓΕΙΑΣ

1. Επαρχείο Κω (θέση 1)

Η θέση παραμένει κενή

2. Επαρχείο Καλύμνου (θέση 1)

Δεν υποβλήθηκαν αιτήσεις

3. Επαρχείο Καρπάθου (θέση 1)

Η θέση παραμένει κενή

Γ. ΤΕ ΚΟΙΝΩΝΙΚΗΣ ΕΡΓΑΣΙΑΣ

1. Επαρχείο Κω (θέση 1)

Δεν υποβλήθηκαν αιτήσεις

2. Επαρχείο Καλύμνου

2.1. Πιζάνια Αγγέλα του Δρόσου

Δ. ΤΕ ΔΙΟΙΚΗΤΙΚΟΥ ΛΟΓΙΣΤΙΚΟΥ

1. Επαρχείο Καλύμνου (θέση 1)

1.1. Τσικούρη Μαρία του Γεωργίου

ΑΝΑΚΡΙΝΟΝΤΑΙ ΣΤΗΝ ΑΣΦΑΛΕΙΑ

ΕΞΑΡΘΡΩΘΗΚΕ ΣΠΕΙΡΑ Αλβανών διαρρηκτών

Φήμες για κατάσχεση πολλών κλοπιμαίων



Στην εξάρθρωση σπείρας που ευθύνεται, σύμφωνα με τις πρώτες ενδείξεις για την διάπραξη σωρείας διαρρήξεων σε βάρος αλλοδαπών κυρίως, που διαμένουν στο Φαληράκι αλλά και για πλαστογράφηση με αριστοτεχνικό τρόπο αδειών παραμονής φέρονται να προχώρησαν χθες οι αστυνομικοί της Υποδιεύθυνσης Ασφαλείας Ρόδου που επελήφθησαν υποθέσεως που ξεκίνησε αργά το βράδυ της Τρίτης από άνδρες της Ομάδας Πρόληψης και Καταστολής Εγκληματικότητας. Στο μεταξύ, όμως, υπάρχει όργιο φημών σχετικά με την δράση της σπείρας αυτής.

Σύμφωνα με δημοσιογραφικές πληροφορίες, το βράδυ της Τρίτης αστυνομικοί της ΟΠΚΕ πραγματοποίησαν ελέγχους στην περιοχή του Φαληρακίου για τον εντοπισμό μοτοποδηλάτου στο οποίο επέβαιναν δύο υπήκοοι Αλβανίας που φέρονται να αποπειράθηκαν να διαρρήξουν δωμάτιο ξενοδοχείου. Εντόπισαν πράγματι δύο Αλβανούς που ταίριαζαν στην περιγραφή και τους οδήγησαν στο Τμήμα Αρχαγγέλου.

Ακολούθως διενήργησαν έρευνα σε τρία ενοικιαζόμενα δωμάτια στα οποία φέρονται να σύχναζαν ή να διέμεναν, όπως προέκυψε από σχετική προανάκριση και εκεί ανευρέθησαν περίπου 50 κινητά τηλέφωνα, φωτογραφικές μηχανές, βιντεοκάμερες, χρυσαφικά αλλά και πλαστές σφραγίδες που χρησιμοποιούνται για την έκδοση αδειών παραμονής σε αλλοδαπούς.

Εντοπίσθηκαν επίσης ακόμη 4 ατόμα Αλβανικής καταγωγής τα οποία και ανακρίθηκαν.

Οι 6 Αλβανοί προσήχθηκαν στη συνέχεια λόγω αρμοδιότητας στην Υποδιεύθυνση Ασφαλείας Ρόδου και από χθές το πρωί διενεργείται προανάκριση για τον καταμερισμό ευθυνών για τις αξιόποινες πράξεις που φέρονται να εξετέλεσαν.

Πληροφορίες αναφέρουν ότι ένας εκ των 6 προσαχθέντων ομολόγησε την πλαστογράφηση αδειών παραμονής, ενώ δύο άλλοι φέρονται να ομολόγησαν την διάπραξη κλοπών.

Περισσότερα για την υπόθεση αυτή αναμένεται να ανακοινωθούν σήμερα από την Υποδιεύθυνση Ασφαλείας Ρόδου, με την ολοκλήρωση της προανάκρισης.

ΕΝΤΑΛΜΑ ΣΥΛΛΗΨΗΣ ΤΟΥ ΔΗΜΗΤΡΗ ΡΟΥΜΠΑ

Ένταλμα σύλληψης και έκδοσης στις Ελληνικές Αρχές του διαβόητου Δημητρίου Ρουμπά του Ιωάννη, 41 ετών, σε ικανοποίηση σχετικού αιτήματος της Εισαγγελίας Εφετών Δωδεκανήσου, εξέδωσε και απέστειλε σε χώρες του εξωτερικού η Interpol Ελλάδας.

Ο Δημήτριος Ρουμπάς, ιδιοκτήτης της «ΕΨΙΛΟΝ ΑΕΛΔΕ» που διώκεται για χρηματιστηριακές απάτες και υπεξαίρεση κεφαλαίων που του εμπιστεύθηκαν να διαχειριστεί Ρόδιοι επενδυτές με 11 βουλεύματα που εξέδωσε σε βάρος του το Συμβούλιο Πλημμελειοδικών Ρόδου έχει διαφύγει προ πολλού στο εξωτερικό.

Με διάφορα τεχνάσματα φέρεται να απέσπασε από Ρόδιους επενδυτές ποσό που υπερβαίνει το 1,5 δισ. δρχ.!

Το σκάνδαλο Ρουμπά απεκάλυψε η «δ».

LINDOS memories
RESORT BEACH HOTEL

MITSIS HOTELS

Στην μαγευτική περιοχή της Λίνδου δημιουργήσαμε ένα πανέμορφο ξενοδοχείο πέντε αστέρων με στόχο να ικανοποιήσει τις ανάγκες των πελατών που ενδιαφέρονται για ποιοτικές διακοπές. Χτισμένο κάτω από τον ιστορικό βράχο του Ναβαρόνε όπου γυρίστηκε η ομώνυμη θρυλική ταινία, μια ανάσα από την αμμουδιά μπορεί κανείς να χαλαρώσει και ανανεωθεί από την μαγευτική ομορφιά της αιγαιοπελαγίτικης θάλασσας.

Εξήντα πολυτελή δωμάτια με αυτόνομο κλιματισμό, δορυφορική τηλεόραση, τηλέφωνο, χρηματοκιβώτιο, mini bar, και 24ωρη υπηρεσία δωματίου και 10 σουίτες με ονειρεμένη θέα υπόσχονται αξέχαστες διακοπές...

Στο εστιατόριο οι επισκέπτες έχουν την δυνατότητα να απολαύσουν εκλεκτές γεύσεις από ελληνική και διεθνή κουζίνα, φρέσκα ψάρια σε συνδυσμό με το κρασί της αρεσκείας τους.

Δροσιστικοί χυμοί και εξωτικά ποτά σερβίρονται από το main και το pool bar.

Για κρατήσεις - πληροφορίες, μη διστάσετε να επικοινωνήσετε μαζί μας στα τηλέφωνα 22440 35000 έως 35099 fax 22440 48 156



■ ΩΣ ΣΥΝΕΧΕΙΑ ΚΑΙ ΤΩΝ ΚΑΤΑΓΓΕΛΙΩΝ ΚΟΛΙΟΥ

ΒΑΡΥ ΕΞΑΚΟΛΟΥΘΕΙ ΝΑ ΕΙΝΑΙ το κλίμα στο Δήμο Αρχαγγέλου

«Κοινό μέτωπο» Αλ. Παπουρά - Θ.Κολιάδη





Μπορεί οι δύο παρατάξεις στο δημοτικό συμβούλιο Αρχαγγέλου και οι επικεφαλής τους να διαφωνούν μονίμως και να κοντράρονται αγρίως, κάθε τόσο, σ' ένα όμως συμφωνούν και μάλιστα προετοιμάζονται να διαμορφώσουν «κοινό μέτωπο».

Πρόκειται για την υπόθεση των ποινικών διώξεων μετά από την μηνυτήρια αναφορά του τρίτου υποψηφίου δημάρχου, στις εκλογές του περασμένου Οκτωβρίου, κ. Κωνσταντίνου Κολιού.

Υπενθυμίζεται ότι ο κ. Κολιός, ο οποίος δεν κατέθεσε ολοκληρωμένο ψηφοδέλτιο στην έδρα του Δήμου Αρχαγγέλου και στα δημοτικά διαμερίσματα Μαλώνας και Μασάρων και η παράταξή του δεν εκπροσωπείται σήμερα στο δημοτικό συμβούλιο κατήγγειλε στην εισαγγελική αρχή «όργιο παραβιάσεων της εκλογικής νομοθεσίας» (εκβίαση υποψηφίων, δωροδοκίες κ.λπ.) από τους επικεφαλής των άλλων δύο παρατάξεων, τον νυν δήμαρχο κ. Αλέξανδρο Παπουρά και τον τέως δήμαρχο κ. Θεοδόση Κολιάδη, αλλά και από στελέχη τους.

Στη συνεδρίαση του δημοτικού συμβουλίου Αρχαγγέλου, την περασμένη Δευτέρα, το ζήτημα των ποινικών διώξεων απασχόλησε έντονα το σύνολο των δημοτικών συμβούλων και φυσικά τους κ.κ. Παπουρά και Κολιάδη, οι οποίοι συμφώνησαν ότι θα πρέπει πλέον να αντιμετωπίσουν σοβαρά την υπόθεση του κ. Κολιού.

Στο πλαίσιο αυτό πέραν από την φραστική καταδίκη των ενεργειών του -«υπερέβη τα εσκαμμένα» δήλωσε χαρακτηριστικά ο πρόεδρος του δημοτικού συμβουλίου κ. Νίκος Βαρέλης- συμφωνήθηκε να συνέλθει σε έκτακτη συνεδρίαση το δημοτικό συμβούλιο και να εκδοθεί ομόφωνο ψήφισμα καταδίκης των πρακτικών του αντιπάλου τους, που, όπως ειπώθηκε, «διασύρει υπολήψεις και αξιοπρέπειες και δηλητηριάζει την πολιτική ζωή του τόπου».

Το πότε θα συνέλθει το δημοτικό συμβούλιο δεν έχει γίνει γνωστό είναι προφανές όμως ότι οι κ.κ. Παπουράς και Κολιάδης γεφυρώνοντας τις προσωπικές πολιτικές διαφορές τους κινούνται προς διαμόρφωση «ενιαίου μετώπου» για να καταρρίψουν ενώπιον των δικαστικών αρχών τις αστήρικτες, όπως ανέφεραν, καταγγελίες του κ. Κολιού.

Ο τελευταίος, πάντως, δεν φαίνεται να πτοείται από τις αντιδράσεις των επικεφαλής των δύο παρατάξεων και είναι αποφασισμένος να φτάσει ως το τέλος του δικαστικού αγώνα που ξεκίνησε προκειμένου να αποδείξει ότι ο συνδυασμός του υπήρξε θύμα ενός κλίματος «βίας και τρομοκρατίας», όπως διατείνεται, «που δεν επέτρεψε την ελεύθερη και δημοκρατική έκφραση των ψηφοφόρων του δήμου Αρχαγγέλου».

Ετσι, η συνέχεια θα γραφτεί, όπως όλα δείχνουν, στις αίθουσες του Δικαστικού Μεγάρου. Διότι, όπως έχουν δηλώσει, οι κ.κ. Παπουράς και Κολιάδης φέρονται αποφασισμένοι να μηνύσουν με την σειρά τους τον κ. Κολιό, «αν δεν σταματήσει το απαράδεκτο αυτό παιχνίδι».

Έπεται συνέχεια, λοιπόν...

ΕΡΕΥΝΕΣ ΓΙΑ ... ΒΟΜΒΑ ΣΤΟ ΚΑΖΙΝΟ - ΡΟΔΟΥ

Σε συναγερμό τέθηκε χθες νωρίς το πρωί το Καζίνο της Ρόδου μετά από σχετικές οδηγίες της Διεύθυνσης Ασφαλείας Αττικής προς την Υποδιεύθυνση Ασφαλείας Ρόδου να εκκενωθεί και να διενεργηθεί έλεγχος στις εγκαταστάσεις του για την ύπαρξη βόμβας!

Οπως έγινε γνωστό, άγνωστος, εκμεταλλευόμενος την νέα κρίση στις Ισραηλινοπαλαιστινιακές σχέσεις, τηλεφώνησε περί ώραν 03.30 της Τετάρτης στη ΓΑΔΑ και προειδοποίησε για επικείμενη έκρηξη βόμβας σε επιχείρηση ισραηλινών συμφερόντων. Η Διεύθυνση Ασφαλείας Αττικής αναγκάστηκε να παραγγείλει ελέγχους σε όλες τις επιχειρήσεις ισραηλινών συμφερόντων στην επικράτεια μεταξύ των οποίων και στο Καζίνο της Ρόδου. Περί ώραν 03.50 το Καζίνο της Ρόδου εκκενώθηκε από τους πελάτες του και ακολούθησε έρευνα της αντιτρομοκρατικής υπηρεσίας για να διαπιστωθεί ότι επρόκειτο για φάρσα

ΖΗΜΙΕΣ ΑΠΟ ΤΗ ΒΡΟΧΗ ΣΕ ΠΟΛΛΕΣ ΠΕΡΙΟΧΕΣ ΤΗΣ ΧΩΡΑΣ

Δελτίο επικίνδυνων καιρικών φαινομένων

Ζημιές σε καλλιέργειες, πλημμύρες σε κτίρια και κυκλοφοριακά προβλήματα προκάλεσαν σε πολλές περιοχές της χώρας ισχυρές βροχοπτώσεις το πρωί της Τετάρτης.

Η Γενική Γραμματεία Πολιτικής Προστασίας προειδοποιεί για επικίνδυνα καιρικά φαινόμενα από το μεσημέρι έως το απόγευμα στο Ιόνιο και τα ηπειρωτικά.

Το πρωί καταιγίδα έπληξε τη Λάρισα και άφησε πίσω της κατεστραμμένες καλλιέργειες, ζημιές σε αποθήκες και βλάβες στο δίκτυο ηλεκτροδότησης. Ο δυνατός αέρας και η βροχή παρέσυραν υπόστεγα και ποιμνιοστάσια ενώ στα Πλατανούλια αποκολλήθηκε τμήμα της στέγης του σχολείου. Κλιμάκιο του ΕΛΓΑ επισκέφτηκε τις πληγείσες περιοχές του νομού προκειμένου να διαπιστώσει το μέγεθος των καταστροφών. Αρκετά προβλήματα προκάλεσε η πρωινή κακοκαιρία και στην Πάτρα. Λόγω της δυνατής βροχής σημειώθηκαν διακοπές ηλεκτρικού ρεύματος σε πολλές περιοχές της πόλης, και δρόμοι αποκλείστηκαν από πεσμένα κλαδιά δέντρων. Την ώρα της καταιγίδας διακόπηκαν τα δρομολόγια στην πορθμειακή γραμμή Ρίου-Αντιρρίου. Ισχυρή καταιγίδα έπληξε τα ξημερώματα και το νομό Ηλείας, προκαλώντας πλημμύρες σε υπόγεια κτιρίων και πτώσεις δέντρων στον Πύργο και την Αμαλιάδα. Στη Λευκάδα, που ακόμη μετράει τις πληγές της από το σεισμό, οι βροχοπτώσεις ανάγκασαν τους σεισμόπληκτους που έμεναν σε καταυλισμούς να καταφύγουν σε ξενοδοχεία.

ΕΠΙΚΙΝΔΥΝΑ ΚΑΙΡΙΚΑ ΦΑΙΝΟΜΕΝΑ ΑΠΟ ΤΟ ΜΕΣΗΜΕΡΙ

Η Γενική Γραμματεία Πολιτικής Προστασίας ζήτησε από τις περιφέρειες της χώρας, καθώς και από τις Νομαρχιακές Αυτοδιοικήσεις και Τοπικές Αυτοδιοικήσεις, να λάβουν μέτρα αυξημένης ετοιμότητας για την αντιμετώπιση προβλημάτων που είναι πιθανόν να δημιουργηθούν από καταιγίδες, από το μεσημέρι της Τετάρτης έως περίπου τις 18:00.

Η γραμματεία έλαβε υπόψη «έκτακτο δελτίο πρόγνωσης επικίνδυνων καιρικών φαινομένων» που εξέδωσε η Εθνική Μετεωρολογική Υπηρεσία.

Σύμφωνα με τις προβλέψεις της ΕΜΥ, έντονα καιρικά φαινόμενα αναμένεται να εκδηλωθούν στο Ιόνιο και τα ηπειρωτικά, συμπεριλαμβανομένης και της Αττικής. Το απόγευμα τα φαινόμενα είναι πιθανό να επηρεάσουν τις Κυκλάδες και την Κρήτη. Οι κίνδυνοι από τις καταιγίδες συνίστανται από τους τοπικά πολύ ισχυρούς ανέμους, τις τοπικά ισχυρές βροχοπτώσεις, τους κεραυνούς και τις πιθανές χαλαζοπτώσεις. Προκειμένου να προστατευτούν από κεραυνούς, οι κάτοικοι θα πρέπει να αποσυνδέουν την τηλεόραση από το καλώδιο της κεραίας, να αποφεύγουν τα μεταλλικά αντικείμενα και να απομακρύνονται από ψηλά δέντρα και μεγάλες μάζες νερού.



ΣΥΓΧΑΡΗΤΗΡΙΑ

Τους αγαπητούς μου μαθητές και μαθήτριες συγχαίρω θερμά για την εισαγωγή τους στα παρακάτω ανώτατα και ανώτερα εκπαιδευτικά ιδρύματα και τους εύχομαι καλές σπουδές και πάντα επιτυχίες:

• Αναστασιάδης Γιάννης,	Φυσικών Πόρων και Περιβάλλοντος ΤΕΙ Κρήτης.
• Βασιλείου Ελευθερία,	Παιδαγωγικό Δημοτικής Εκπαίδευσης Πάτρας.
• Γιασιράνη Σταματία,	Κοιν. Πολιτικ. και Κοινων. Ανθρ/γιας Παντείου.
• Γιορδαμνή Ειρήνη,	Λογιστικής ΤΕΙ Πειραιά
• Γκαβογιάννης Νικήτας,	Αρχιτεκτόνων Μηχανικών ΕΜΠ.
• Δανέζης Μανώλης,	Μηχανολογίας ΤΕΙ Κρήτης.
• Διακομιχάλης Ανδρέας,	Διεθνούς Εμπορίου ΤΕΙ Δυτ. Μακεδονίας.
• Δροσοπούλου Μαργαρίτα,	Ιστορίας και Αρχαιολογίας Αθήνας.
• Ελευθερίου Κώστας,	Διοίκησης Επιχειρήσεων ΤΕΙ Πάτρας.
• Ευγγελίου Βούλα,	Φυσικοθεραπείας ΤΕΙ Θες/νίκης.
• Καντή Βέρα,	Ιατρικής Κρήτης.
• Κατταβενού Έφη,	Λογιστικής ΤΕΙ Πειραιά.
• Κουνάκη Παρασκευή,	Φιλολογίας Κρήτης.
• Κύρη Αντιγόνη,	Φιλολογίας Ιωαννίνων.
• Κωσταρά Φαίδρα,	Φιλοσοφίας Πάτρας.
• Λεβετζώνη Μιχάλη,	Λογιστικής ΤΕΙ Δυτ. Μακεδονίας.
• Μανωλίτση Νίκο,	Φυσικής Πάτρας.
• Μήτση Βίκυ,	Χρηματοοικονομ. Τραπεζ. Διοικητικ. Πειραιά.
• Μουστάκα Μαρίνα,	Εφαρμοσμένης Πληροφορικής Θεσ/νίκης.
• Μπαλασκάς Κοσμάς,	Λογιστικής ΤΕΙ Καβάλας.
• Παναγιαννάκη Κωνσταντίνα,	Νομικής Αθήνας.
• Παπαντωνίου Δημήτρης,	Οικονομικών Επιστημών Κρήτης.
• Παρασκουλάκης Μανώλης,	Εφαρμοσμένων Μαθηματικών Κρήτης.
• Ριζοπούλου Βίκυ,	Θερμ. Καλλιεργ. & Ανθοκομ. ΤΕΙ Κρήτης.
• Ροδίτης Νίκος,	Νομικής Αθήνας.
• Ρούμπη Λούλα,	Ψυχολογίας Κρήτης.
• Σαββαΐδης Κώστας,	Ηλεκτρολογίας ΤΕΙ Κρήτης.
• Σταυριανός Αλέξανδρος,	Παιδαγωγικό Δημ. Εκπαίδευσης Ρόδου.
• Τάσιου Νικολία,	Φιλολογίας Αθήνας.
• Τσουκαλάς Νάσος,	Ηλ/κών Υπολογ/κών Συστημάτων ΤΕΙ Πειραιά.
• Φακιδαράκη Μικέλα,	Φιλολογίας Κρήτης.
• Φεσάκη Γεωργία,	Ψυχολογίας Θεσ/νίκης.
• Χατζηαναστασίου Ρίτα,	Ψυχολογίας Θεσ/νίκης.
• Χούλλης Δημήτρης,	Νομικής Αθήνας.
• Χριστοδούλου Γιάννης,	Χημείας Κρήτης.
• Χρυσοχού Κάλλια,	Φιλολογίας Αθήνας.

Η καθηγήτριά τους **Μουστάκη Αμαλία**
Φιλόλογος

δημοκρατικά

ΥΠΑΡΧΕΙ ΑΝΤΙΚΕΙΜΕΝΙΚΗ ΠΡΑΓΜΑΤΙΚΟΤΗΤΑ Η ΟΠΟΙΑ ΔΙΝΕΙ ΤΟ ΜΕΤΡΟ ΤΗΣ ΑΛΗΘΕΙΑΣ (ΑΡΙΣΤΟΤΕΛΗΣ)

ΠΟΛΙΤΙΚΟΣ ΛΟΓΟΣ ΚΑΙ ΑΞΙΑΚΟ ΣΥΣΤΗΜΑ

Οι «πανειδήμονες» το καταγράφουν ως έλλειμα. Το καταλογίζουν ως κριτική: Το τάδε κόμμα δεν έχει πολιτικό λόγο... Τι εννοούν, όμως, οι συνήθεις «ξερόληδες» με αυτή τη μομφή; Τί είναι, τέλος πάντων, αυτός ο περιβόητος πολιτικός λόγος και τι χρειάζεται για να παραχθεί; Και γιατί αυτοί που με τόση έμφαση επισημαίνουν το έλλειμμά του δεν κάνουν, οι ίδιοι, μια πρόταση συγκροτημένου «πολιτικού λόγου»;

Βέβαια, ακόμη και οι πιο ανυποψίαστοι έχουν συνείδηση ότι ο πολιτικός λόγος δεν ταυτίζεται με τα πολιτικά αντανακλαστικά, με την ικανότητα, π.χ., ενός κόμματος να εκμεταλλεύεται επιτυχώς τη συγκυρία και το κλίμα της στιγμής. Ούτε με τη δυνατότητά του να αναδεικνύει αποτελεσματικά και γρήγορα τις αδυναμίες και τα ελλείμματα των αντιπάλων του. Όπως δεν ταυτίζεται, άλλωστε, με επιτυχείς ελιγμούς ή κινήσεις τακτικής.

Πολιτικό λόγο, αντίθετα, συνιστά μόνο μια συνολική ερμηνεία και μια αντίστοιχη γενική αξιολόγηση της δεδομένης κοινωνικής πραγματικότητας. Αυτονόητο είναι, βέβαια, ότι η σχετική ερμηνεία και αξιολόγηση πρέπει να εκφράζονται μέσα από σαφείς και συγκεκριμένες θέσεις. Το, δε, περιεχόμενο των θέσεων αυτών πρέπει να είναι τέτοιο που να μπορεί να οιστρηλατεί ευρείες κοινωνικές ομάδες, ώστε αυτές να επιδιώκουν ένθερμα την πραγμάτωση των προβαλλόμενων στόχων.

«ΠΟΛΙΤΙΚΟ ΛΟΓΟ ΣΥΝΙΣΤΑ ΜΟΝΟ ΜΙΑ ΣΥΝΟΛΙΚΗ ΕΡΜΗΝΕΙΑ ΚΑΙ ΜΙΑ ΑΝΤΙΣΤΟΙΧΗ ΓΕΝΙΚΗ ΑΞΙΟΛΟΓΗΣΗ ΤΗΣ ΔΕΔΟΜΕΝΗΣ ΚΟΙΝΩΝΙΚΗΣ ΠΡΑΓΜΑΤΙΚΟΤΗΤΑΣ»

Με άλλα λόγια, ως πολιτικός λόγος μπορεί να θεωρηθεί η αναγωγή πολιτικών θέσεων και στοχεύσεων (που εμφανίζονται ως συνεκτικές, επιθυμητές και πραγματοποιήσιμες), σε ένα πλήρες αξιακό σύστημα, ικανό να δημιουργήσει κοινωνική ενέργεια για την υλοποίησή του. Ποιοί είναι, όμως, οι όροι για να παραχθεί ένας τέτοιος, άξιος της ονομασίας του, πολιτικός λόγος; Και υπάρχουν οι όροι αυτοί σήμερα; Κατά την άποψή μου, η παραγωγή ενός αξιόλογου πολιτικού λόγου προϋποθέτει πρώτα απ' όλα ότι η κοινωνία έχει τη δυνατότητα παραγωγής μακροπρόθεσμων στόχων (η πραγμάτωση των οποίων επιδιώκεται κατά προτεραιότητα και με περισσότερη έμφαση από τη διαχείριση των καθημερινών της αναγκών). Πολιτικός λόγος, δηλαδή, μπορεί να υπάρχει μόνο σε κοινωνίες στραμμένες στο αύριο, με αίσθηση διαχρονικότητας και ένταξής τους σε μια ιστορική διαδρομή.

Κατά δεύτερο λόγο, προϋποτίθεται η ύπαρξη συλλογικών ταυτοτήτων, αισθήματος δηλαδή ενός «ανήκειν» σε μια ευρύτερη «περιεκτική» ομάδα. Απαιτείται, άρα, προτεραιότητα του εμείς έναντι του εγώ και δυνατότητα ιεραρχικής πρόταξης συλλογικών στόχων. Για την παραγωγή του οποιουδήποτε πολιτικού λόγου, τέλος, είναι επίσης αναγκαία η ύπαρξη προτύπων και σημείων αναφοράς, καθώς και η δυνατότητα σύνθεσης απόψεων.

Συντρέχουν, άραγε, πολλές από τις προαναφερόμενες προϋποθέσεις στις σημερινές ατομικοποιημένες, ιδιοτελείς, στερημένες άφθαρτων ιδεολογικών αναφορών δυτικές κοινωνίες; Στις κοινωνίες, δηλαδή, όπου κυριαρχεί το εδώ και τώρα, το «δος ημίν σήμερον», όπου η διαχείριση των τρεχόντων προβλημάτων αποτελεί το πιο προνομιακό πεδίο προβληματισμού και δράσης, ενώ κάθε απόπειρα σύνθεσης προσκρούει στη μη συμβατότητα των επί μέρους προσωπικών ιδιοτελειών;

Μήπως εν τέλει το διαρκώς επανερχόμενο αίτημα για «άξιο λόγου πολιτικό λόγο» αποτελεί υποκριτική ή προσχηματική απαίτηση; Εκτός, βέβαια, εάν ως πολιτικό λόγο θεωρήσουμε κάθε συγκροτημένη και σχετικά συνεκτική πρόταση βραχυπρόθεσμης διαχείρισης των υπαρχόντων προβλημάτων.

Οπότε στόχος δεν είναι ο καλύτερος δυνατός κόσμος, αλλά ένας κόσμος κατά το δυνατόν καλύτερος (με το «κατά το δυνατόν» να είναι μικρής εμβέλειας)...

Σε τελική ανάλυση, λοιπόν, μήπως, όσον αφορά στο μόνο αξιόλογο πολιτικό λόγο που θα μπορούσε να παραχθεί στην εποχή μας, δεν υπάρχει κανένα κόμμα που να τολμάει να τον αρθρώσει; (Αναφέρομαι στην καταπολέμηση του ιδεολογήματος, σύμφωνα προς το οποίο καθήκον όλων μας είναι να απομυζούμε όσον το δυνατόν περισσότερο το δημόσιο πλούτο). Ποιό κόμμα, για παράδειγμα, μνημονεύει στο πρόγραμμά του -έστω και ως υποσημείωση- ότι κρατικοί λειτουργοί, π.χ. καθηγητές πανεπιστημίου που αποκτούν αιρετό αξίωμα, εξακολουθούν να μισθοδοτούνται για τις εκπαιδευτικές υπηρεσίες τις οποίες δεν προσφέρουν κατά την άσκηση των βουλευτικών τους καθηκόντων; Πού καταγγέλλεται, επίσης, ότι αντίστοιχο δικαίωμα απέκτησαν και οι τραπεζοϋπάλληλοι που εκλέγονται νομάρχες (ενώ το διεκδικούν, βέβαια και οι δήμαρχοι και κοινοτάρχες); Για τους κρατικοδίαιτους δημοσιογράφους -δεν αναφέρομαι βέβαια σε αυτούς της κρατικής τηλεόρασης- οι οποίοι γυρίζουν τον κόσμο δαπάναις του δημοσίου προϋπολογισμού κάνοντας τουρισμό πολυτελείας, ποιός μιλάει;

Και εν τέλει, εκτός από τον πολιτικό λόγο που δεν μπορεί να παραχθεί λόγω ανεπαρκειών της κοινωνίας, μήπως υπάρχει και αυτός που δεν παράγεται λόγω υπερεπάρκειας των κάθε λογής βολεμένων στη διατήρηση των κεκτημένων τους;

ΜΕ ΥΠΟΜΝΗΜΑ ΤΟΥΣ ΠΡΟΣ ΤΙΣ ΑΡΧΕΣ

ΚΑΤΟΙΚΟΙ ΚΩ: ΑΙΣΘΑΝΟΜΑΣΤΕ πολίτες ενός κατώτερου θεού!

«Δεν υπάρχει στον τόπο μας η ασφάλεια που δικαιούται κάθε Ελληνας»



Τον έντονο προβληματισμό αλλά και την ανησυχία τους εκφράζουν 39 κάτοικοι της Κω για την κατάσταση που επικρατεί στην πόλη, με αποτέλεσμα να υποβαθμίζεται η ζωή τους. Είναι χαρακτηριστική η έκφραση ότι «αισθανόμαστε πολίτες ενός κατώτερου θεού»

Αναλυτικά στο υπόμνημά τους οι κάτοικοι αναφέρουν τα εξής:

Το υπόμνημα αυτό είναι αποτέλεσμα της αγωνίας που αισθανόμαστε για το μέλλον του τόπου μας, από την ανάγκη να εκφράσουμε τα προβλήματα που μας ταλανίζουν καθημερινά. Η ζωή μας έχει μετατραπεί σε μια πραγματική κόλαση, γι' αυτό αποφασίσαμε να συντάξουμε αυτήν την καταγγελία για αυθαίρετες και παράνομες πράξεις, καθώς και παραλείψεις επιβλαβείς για τα συμφέροντα και τα νόμιμα δικαιώματα των πολιτών της Κω, από όργανα και φορείς της Τ.Α. Η καθημερινότητα για μας πλέον, χαρακτηρίζεται από την αδυναμία μας να απολαύσουμε τη θάλασσα ή μια απλή βόλτα στη γειτονιά μας. Δεν υπάρχει πια στον τόπο μας η ασφάλεια που δικαιούται κάθε Ελληνας και δεν τηρείται η αρχή της νομιμότητας.

«ΣΤΗΝ ΚΩ ΟΛΑ ΕΠΙΤΡΕΠΟΝΤΑΙ»

Τα προβλήματα που αντιμετωπίζουμε πηγάζουν καταρχάς από τον τρόπο προβολής του νησιού μας στο εξωτερικό. Είναι αξιοσημείωτο ότι η Κως προβάλλεται διεθνώς μέσω του Διαδικτύου ως «ο επίγειος παράδεισος, όπου όλα επιτρέπονται»! Κάθε επισκέπτης δηλαδή του νησιού μας, θεωρεί κεκτημένο δικαίωμά του να πράττει ανεξέλεγκτα ό,τι επιθυμεί καταργώντας τα επιτρεπτά όρια και με τις ευλογίες των Τοπικών Αρχών, οι οποίες επιδεικνύουν πρωτοφανή ανέχεια. Γι' αυτό ολοένα και περισσότερο γινόμαστε μάρτυρες μεθυσμένων νέων που καταστρέφουν ό,τι έχει την ατυχία να βρεθεί στο δρόμο τους, μας βρίζουν με χυδαίο τρόπο, επιδεικνύουν ακόμη και απόκρυφα σημεία του σώματός τους. Οσα προβάλλονται τον τελευταίο μήνα στα δελτία ειδήσεων για τα όργια στην Κέρκυρα και στη Ρόδο δεν διαδραματίζονται μακριά από τις πόρτες των σπιτιών μας.

ΝΕΚΡΩΝΕΙ ΤΗΝ ΑΓΟΡΑ ΤΟ "ALL INCLUSIVE"

Περαιτέρω, ένα μείζον πρόβλημα που μας απασχολεί έντονα είναι η έκταση που έχει λάβει το φαινόμενο "all inclusive", το οποίο εξελίσσεται σε οικονομική μάστιγα για τους ντόπιους. Πρόκειται για ένα σύστημα που νεκρώνει όλη την υπόλοιπη αγορά πλην των ξενοδοχείων που το χρησιμοποιούν. Πολλές επιχειρήσεις παρέμειναν κλειστές μπροστά στην απειλή της πτώχευσης, ενώ άλλες που λειτούργησαν κανονικά έχουν ήδη υποστεί ζημιά αρκετών χιλιάδων ευρώ, επειδή η αγορά δεν ανταποκρίνεται. Οι προβλέψεις είναι ζοφερές και για τη χειμερινή περίοδο, καθώς πολλοί κάτοικοι έχουν ήδη εκδηλώσει την επιθυμία να εγκαταλείψουν ίσως και οριστικά το νησί προς αναζήτηση μιας καλύτερης τύχης. Για άλλη μια φορά ερχόμαστε αντιμέτωποι με το ενδεχόμενο οικονομικού μαρασμού ενός νησιού της παραμεθορίου.

ΑΔΡΑΝΗ ΥΛΙΚΑ ΜΕΣΩ ΑΒΕΡΩΦ

Είμαστε πολίτες που ζουν στο κέντρο της πόλης και συγκεκριμένα στην οδό Αβέρωφ, η οποία αποτελεί παραλιακή οδό ζωτικής σημασίας για τον τόπο μας. Ωστόσο, έχει εγκριθεί το εμπορικό λιμάνι να κατασκευαστεί στη δική μας περιφέρεια, όπου υπάρχουν παραδοσιακές ψαροταβέρνες που αποτελούν πόλο έλξης για τους λιγοστούς Ελληνες επισκέπτες. Ετσι, η οδός αυτή χρησιμοποιείται κατά κόρον από βαρέα οχήματα που μεταφέρουν τσιμέντο, αμμοχάλικα και άλλα συναφή και που δεν τηρούν τους βασικούς κανόνες μεταφοράς. Για παράδειγμα, μεταφέρουν τα υλικά χωρίς κάποιο προστατευτικό κάλυμμα, με αποτέλεσμα η σκόνη και ο ασβέστης να μεταφέρονται στα τραπέζια των εστιατορίων της περιοχής και να καθίσταται αδύνατη η τήρηση ακόμη και των βασικών κανόνων υγιεινής.

ΝΑΙ ΣΕ ΠΕΖΟΔΡΟΜΟΥΣ – ΠΑΡΚΙΝΓΚ ΚΑΙ ΠΟΔΗΛΑΤΟΔΡΟΜΟΥΣ

Θεωρούμε αναγκαία την κατασκευή ποδηλατόδρομου ή πεζόδρομου στην οδό Αβέρωφ, μια και πρόκειται για μία οδό που μαζί με το λιμάνι είναι οι σημαντικότεροι δρόμοι για ξεκούραση και περιήγηση. Με αυτόν τον τρόπο θα μπορεί κάποιος να επισκεφθεί την παραλία χωρίς να αναγκαστεί ή να θέτει ακόμα και σε κίνδυνο τη ζωή του. θα θέλαμε ο Δήμος να μεριμνήσει για την κατασκευή θέσεων παρκαρίσματος στην περιοχή μας, διότι προκαλείται καθημερινά κυκλοφοριακή συμφόρηση και δεν μπορούμε να εξυπηρετηθούμε ούτε οι ντόπιοι ούτε οι επισκέπτες. Αδυνατούμε τέλος να καταλάβουμε γιατί το λιμάνι να κατασκευαστεί στο ιστορικό κέντρο της πόλης αντί σε μια απομακρυσμένη και υποβαθμισμένη περιοχή με σκοπό να την αναβαθμίσουν με αυτόν τον τρόπο.

ΜΠΑΡΑΚΙΑ ΑΝΤΙ ΤΟΝ ΠΟΛΙΤΙΣΜΟ

Ο οξύς ανταγωνισμός που δέχεται η Κως από τα μικρασιατικά παράλια μόνον τυχαίος δεν είναι. Εκεί μπορεί να συναντήσει ο επισκέπτης πεζόδρομο μέσα στο κέντρο της πόλης, την ησυχία και την ηρεμία που απουσιάζουν από το νησί μας. Δεν είμαστε σε θέση να προβάλουμε τον ελληνικό πολιτισμό, όταν αντί να προωθούμε τους αρχαιολογικούς μας χώρους, προβάλλουμε τα μπαράκια, τα ναρκωτικά και την ξέφρενη ζωή που ζουν εδώ οι επισκέπτες.

ΟΙ ΕΛΛΕΙΨΕΙΣ ΤΟΥ ΝΟΣ/ΜΕΙΟΥ

Η Κως είναι γνωστή παγκοσμίως ως το «νησί του Ιπποκράτη». Δεν αποδεικνύεται όμως αντάξια της φήμης της, καθώς το νησί διαθέτει ένα και μόνον ασθενοφόρο που αδυνατεί βέβαια να ανταποκριθεί στις ανάγκες των κατοίκων και των επισκεπτών του νησιού. Το δε νοσοκομείο μας στερείται χώρων και βασικού εξοπλισμού, ενώ παρατηρούνται ελλείψεις σε ιατρικό και νοσηλευτικό προσωπικό. Μέχρι σήμερα οι φορείς ασχολήθηκαν με αυτά τα ζητήματα μόνον στο πλαίσιο του προεκλογικού τους αγώνα, ενώ όταν κάποιος χρήζει ιατρικής περίθαλψης αναγκάζεται να μεταφερθεί στη Ρόδο ή στην Αθήνα. Αναρωτιόμαστε λοιπόν ως πότε θα νιώθουμε πολίτες ενός κατώτερου θεού.

ΝΑΡΚΩΤΙΚΑ ΜΕΘΥΣΜΕΝΟΙ ΚΑΙ ΟΡΓΙΑ ΠΙΣΩ ΑΠΟ ΤΗΝ ...ΕΚΚΛΗΣΙΑ

Δεν ανεχόμαστε να βρίσκονται τα μπαράκια σε απόσταση 50μ. από την Εκκλησία και στο προαύλιό της να επιδίδονται οι μεθυσμένοι σε παντός είδους όργια και άσεμνες χειρονομίες. Η διακίνηση ναρκωτικών ουσιών είναι ανεξέλεγκτη και βρίσκουμε συνεχώς χρησιμοποιημένες σύριγγες ακόμη και στο προαύλιο του ιερού ναού. Για μας τους Ελληνες, τα ιερά και τα όσια αποτελούν εθνικά ζητήματα. Επιπλέον, πολλά από τα συγκεκριμένα καταστήματα λειτουργούν ως νυχτερινά κέντρα διασκέδασης χωρίς να διαθέτουν την απαραίτητη άδεια. Δηλαδή έχουν εξασφαλίσει από τους αρμόδιους φορείς άδεια λειτουργίας για καφετέριες, καφεζαχαροπλαστεία και εστιατόρια και με την ίδια άδεια λειτουργούν σαν μπαράκια δίχως βέβαια να υπόκεινται σε κάποιο έλεγχο.

ΚΑΙ ΘΥΜΑΤΑ ΕΚΜΕΤΑΛΛΕΥΣΗΣ

Το νησί μας δεν προτιμάται παρά μόνον από λιγοστούς Ελληνες, οι οποίοι αφού το επισκεφθούν φεύγουν συνήθως με τις χειρότερες εντυπώσεις. Διαμαρτύρονται επειδή δεν μπορούν να κοιμηθούν το βράδυ από τη φασαρία, ενώ την ημέρα δεν βρίσκουν χώρο να ξαπλώσουν στην παραλία. Στην ουσία πέφτουν θύματα εκμετάλλευσης από τον κάθε καταστηματάρχη που τους παρέχει την ξαπλώστρα «δωρεάν» και μετά τον καλεί να πληρώσει 5 ευρώ το σάντουιτς και 3 ευρώ το αναψυκτικό. Τα ίδια προβλήματα βέβαια αντιμετωπίζουμε και οι ντόπιοι, καθώς φτάνουμε σε σημείο να παρακαλάμε να μας επιτρέψουν να χαρούμε λίγο τη θάλασσα που βρίσκεται δίπλα μας και που αποτελεί το μοναδικό μέσο ψυχαγωγίας για ορισμένους ανθρώπους. Καταλαβαίνετε λοιπόν πως η κατάσταση έχει γίνει ανυπόφορη. Ζητάμε μόνον ό,τι δικαιούμαστε σαν πολίτες και κάποιος να ενδιαφερθεί και για τους ακρίτες εκτός προεκλογικής περιόδου. Ενόψει μάλιστα των ολυμπιακών αγώνων, θεωρούμε πως μόνον ζημιά προκαλεί στη διεθνή εικόνα της χώρας μας η φήμη ότι η Ελλάδα και τα νησιά της εκμεταλλεύονται με κάθε τρόπο τους επισκέπτες τους ή ότι επιτρέπουν κάθε ασυδοσία. Ελπίζουμε να πάρετε το συντομότερο κάποιες πρωτοβουλίες για την βελτίωση των πραγμάτων και σας ευχαριστούμε προκαταβολικά για το ενδιαφέρον σας.

ΟΙ ΚΑΤΑΓΓΕΛΛΟΝΤΕΣ
Ακολουθούν 39 υπογραφές

Ο ΝΟΜΑΡΧΗΣ ΣΥΓΧΑΙΡΕΙ ΤΟΥΣ ΕΠΙΤΥΧΟΝΤΕΣ

Μετά την ανακοίνωση των επιτυχόντων στα ΑΕΙ και τα ΤΕΙ της χώρας μας, ο Νομάρχης Δωδεκανήσου κ. Γιάννης Μαχαιρίδης προέβη στην παρακάτω δήλωση:

«Οφείλω να συγχαρώ όλους εσάς, τις νέες και τους νέους της Δωδεκανήσου, που μετά από επίπονες και πολύχρονες προσπάθειες βιώνετε σήμερα την ικανοποίηση της προσωπικής σας επιτυχίας και της δικαίωσης της επίτευξης του στόχου σας.

Κι αυτή ήταν μία μόνο από τις πολλές προκλήσεις που θα κληθείτε να αντιμετωπίσετε, είτε ως φοιτητές τώρα, είτε σαν κομμάτι του παραγωγικού ιστού του τόπου μας - της χώρας μας γενικότερα - μετά από λίγα χρόνια. Με εφόδιο τις γνώσεις που θα αποκτήσετε, πολύ σύντομα θα είσθε σε θέση να συμβάλλετε με το έργο και την προσφορά σας στο κοινωνικό γίγνεσθαι και την αναπτυξιακή πορεία του τόπου. Και είναι αυτό που συνιστά τη μεγίστη πρόκληση για τον καθένα από εσάς.

Κάπου στην πορεία θα συναντηθείτε και με τους συναδέλφους σας που σήμερα, και εντελώς συγκυριακά δεν συμπεριλαμβάνονται στις λίστες των επιτυχόντων. Αυτή η πρόσκαιρη «αποτυχία» είναι βέβαιο, πως θα αποτελέσει και γι' αυτούς την απαρχή αναζήτησης άλλων, πολλών επιλογών για την κατάκτηση και των δικών τους στόχων.

Εύχομαι στον καθένα από εσάς πάνω από όλα Υγεία, ώστε με θάρρος, υπομονή και επιμονή να υλοποιήσετε τα όνειρά σας, δικαιώνοντας και όλους όσους πίστεψαν σε εσάς. Τους γονείς και τους εκπαιδευτικούς σας, που αφοσιώθηκαν στον ιερό σκοπό να παραδώσουν σε αυτόν τον τόπο χρήσιμους ανθρώπους.

ΤΙ ΑΛΛΟ;

Νέο φοροκυνηγητό εξαπολύει το υπουργείο Οικονομικών, με στόχο – τι άλλο;- τις εισπράξεις για να κλείσει τις τρύπες που του περισσεύουν. Στο στόχαστρο μπαίνουν μικρομεσαίες επιχειρήσεις, ελεύθεροι επαγγελματίες και άλλοι πολλοί, ενώ παράλληλα, έρχεται και ο νέος εκβιασμός του υπουργείου, που θέλει να ζητήσουν «αυτοέλεγχο» οι επαγγελματίες για να βάλουν πάλι το χέρι στην τσέπη….

Η ΕΚΘΕΣΗ ΘΕΣΣΑΛΟΝΙΚΗΣ

Συνάδελφος από τηλεοπτικό σταθμό ρώτησε τον Γιώργο Σουφλιά, λίγο πριν αρχίσει η συνάντηση με την αντιπροσωπία της ΕΣΕΕ, εάν ο Κώστας Καραμανλής στη ΔΕΘ θα εξαγγείλει τις προθέσεις του για το ελάχιστο εγγυημένο εισόδημα. «Κάτι θα πει», απάντησε ο Θεσσαλός πολιτικός, αφήνοντας να εννοηθεί ότι ο κύβος ερρίφθη… Από τη στήλη «ΛΕΠΤΟΜΕΡΕΙΕΣ» της **«ΑΠΟΦΑΣΗΣ»** σελ. 11 με τίτλο : **« «Κάτι θα πει…»»**

ΤΑ ΚΑΕ ΚΑΙ Ο ΣΚΑΝΔΑΛΙΔΗΣ



«Εμείς αποφασίσαμε να κατοικούμε στα νησιά μας, να εργαζόμαστε, να προοδεύουμε και να αντιμετωπίζουμε όλες τις αντίξοες συνθήκες. Προειδοποιούμε ότι κάθε προσπάθεια εκμαυλισμού μας θα πέσει στο κενό. Εμείς οι Ροδίτες είμαστε υπερήφανοι, δεν εξαγοραζόμαστε και θα διεκδικούμε με πείσμα τα συμφέροντα του τόπου μας με πρωτοστάτες πάντα τους εκλεγμένους τοπικούς μας άρχοντες. Καλούμε όλους τους Ροδίτες να απομονώσουν τα ξενόφερτα στοιχεία που προσπαθούν να δημιουργήσουν ρήγματα στην κοινωνία μας.» Αυτά μεταξύ άλλων αναφέρονται σε ανακοίνωση που εξέδωσε η Συντονιστική επιτροπή συνδικαλιστικών οργάνων επιχειρήσεων της Ρόδου με αφορμή τις τελευταίες εξελίξεις με το Κατάστημα Αφορολογήτων στο λιμάνι. Από την Νομική υπηρεσία του Δήμου Ροδίων κατατέθηκε προχθές στο Διοικητικό Πρωτοδικείο, Υπόμνημα με το οποίο αντικρούονται τα επιχειρήματα της ΚΑΕ ΑΕ με τα οποία κατάφερε να πάρει αναστολή εκτέλεσης απόφασης της Δημοτικής Αστυνομίας για σφράγιση του καταστήματος. Ακόμη κατατέθηκε και αίτηση ανάκλησης της απόφασης γι αυτήν την αναστολή που δόθηκε προ ημερών. Το Διοικητικό Πρωτοδικείο αναμένεται επ' αυτών να αποφασίσει την ερχόμενη Δευτέρα. Ενδιαφέρον έχει πάντως για την κατάσταση με τα ΚΑΕ να ακούσουμε τώρα τον κ. Σκανδαλίδη που βρίσκεται στη Ρόδο. Κάτι πρέπει να πεί, μετά τα όσα διαβεβαίωνε πέρυσι - 7η Μαρτίου - μετά την παρέλαση…

Η ΠΑΡΟΧΟΛΟΓΙΑ

Ευτυχώς, που έγκαιρα αντιλήφθηκαν οι πλέον νουνεχείς εκ των κυβερνώντων, ότι, αν επικρατήσει ένα κλίμα ακατάσχετης παροχολογίας, θα προκύψουν κίνδυνοι, πολύ μεγαλύτεροι από τα τυχόν οφέλη, για το κυβερνών κόμμα. Η καλλιέργεια κλίματος υπέρμετρων προσδοκιών, των οποίων δεν είναι αντικειμενικά δυνατή η εκπλήρωση, θα προκαλέσει απογοήτευση, αυξάνοντας κατακόρυφα τη δυσαρέσκεια των ψηφοφόρων. Ας μην ξεχνάμε άλλωστε, πως οι πολίτες δεν είναι ανυποψίαστοι, για να ξεγελαστούν από τρυκ, που δεν έχουν ουσιαστικό αντίκρυσμα, τούτη την αλήθεια, δε, οφείλουν να λάβουν υπόψη, τόσο η κυβέρνηση, όσο και η αξιωματική αντιπολίτευση…

ΜΕΙΩΣΗ

Αισθητά μειωμένες είναι οι αφίξεις τουριστών στο Φαληράκι το δεύτερο δεκαπενθήμερο του Αυγούστου, μετά τα τελευταία γεγονότα που σημειώθηκαν στην περιοχή. Οι επιχειρηματίες και ιδιοκτήτες ενοικιαζομένων δωματίων κάνουν λόγο για απελπιστική κατάσταση, εκφράζοντας την ανησυχία τους για το υπόλοιπο της τουριστικής σεζόν. Σύμφωνα με όσα είπε χθες ο τουριστικός πράκτορας, εκπρόσωπος του κλαμπ 18-30 κ. Καμπούρης η μείωση που παρατηρείται στο Φαληράκι σε σχέση με την αντίστοιχη περσινή περίοδο είναι της τάξεως του 30%. Ανησυχητικά όμως είναι και τα μέχρι τώρα μηνύματα για την επόμενη τουριστική σεζόν, όπου οι κρατήσεις από τη Βρετανία είναι σε πολύ χαμηλά επίπεδα, όπως επισήμανε ο κ. Καμπούρης, αποδίδοντας το γεγονός στη δυσφήμιση που έγινε το τελευταίο διάστημα. Για τις υπόλοιπες ημέρες η κατάσταση θα είναι ακόμη σοβαρότερη κι έτσι είναι πολλοί επιχειρηματίες του Φαληρακίου που σκέπτονται να βάλουν λουκέτο για την σεζόν από τα μέσα Σεπτεμβρίου. Και μη χειρότερα…

ΣΤΑ ΚΑΡΒΟΥΝΑ

Τη συναυλία του Μίκη στη Μακρόνησο, ως γνωστόν, διοργανώνει το υπουργείο Αιγαίου… Και εδώ και μέρες ο Ν. Σηφουνάκης… κάθεται στα κάρβουνα. Χθες, για παράδειγμα, ο υπουργός Αιγαίου και το επιτελείο του αναζητούσαν γιατρούς, προκειμένου να μεταβούν στη Μακρόνησο για τυχόν έκτακτα περιστατικά, αλλά και… πυροσβέστες, μήπως και πάρει πουθενά φωτιά! Και όπως πιστεύουν στην οδό Φιλελλήνων, κάθε μέρα έως και την Παρασκευή θα ανακαλύπτουν όλο και νέα προβλήματα, που όμως είναι πολύ δύσκολο να λυθούν… Από τη στήλη «ΓΡΑΦΙΚΟΤΗΤΕΣ» του **«ΕΘΝΟΥΣ»** σελ. 10 με τίτλο : **«Στα… κάρβουνα»**

ΚΟΥΙΖ

Κουίζ: Ποιός μεγαλοδημοσιογράφος διαπρύσιος κήρυκας του «εκσυγχρονισμού» έλαβε πρόσκληση και πήγε στην κοσμική εκδήλωση που έγινε προς τιμήν του Κωνσταντίνου και της Άννας – Μαρίας στη Μύκονο; Μάλλον θα σκέφθηκε ότι δεν έκανε και τίποτα κακό, τη στιγμή που το σημιτέικο έχει δεσμούς με «γαλαζοαίματους». Ως γνωστόν, ο Σημίτης είναι βαπτιστήρι του πρίγκιπος Νικολάου…

Ο Τορευτής

ΓΕΝΙΚΗ ΤΕΧΝΙΚΗ
ΟΜΙΛΟΣ ΕΤΑΙΡΕΙΩΝ

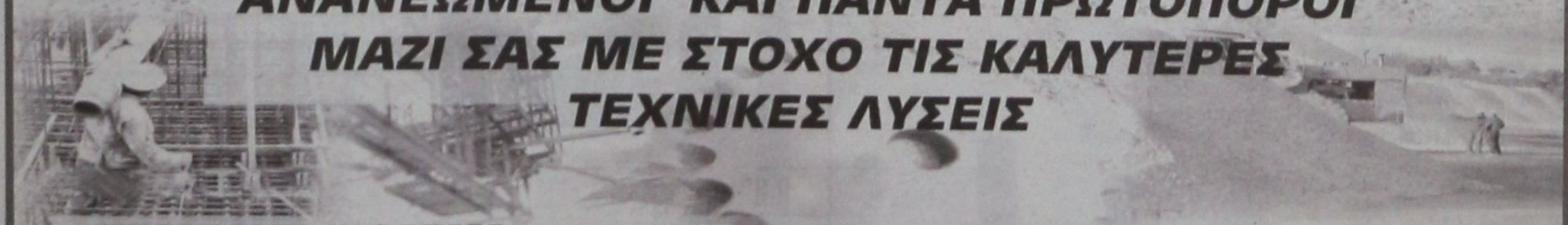

ΑΝΑΝΕΩΜΕΝΟΙ ΚΑΙ ΠΑΝΤΑ ΠΡΩΤΟΠΟΡΟΙ
ΜΑΖΙ ΣΑΣ ΜΕ ΣΤΟΧΟ ΤΙΣ ΚΑΛΥΤΕΡΕΣ
ΤΕΧΝΙΚΕΣ ΛΥΣΕΙΣ

• ΕΤΟΙΜΟ ΣΚΥΡΟΔΕΜΑ
με ανανεωμένες -
σύγχρονες εγκαταστάσεις

• ΑΔΡΑΝΗ ΥΛΙΚΑ
υψηλών προδιαγραφών και
απαιτήσεων από
το ΝΕΟ Λατομείο μας

ΕΡΓΟΣΤΑΣΙΑ ΣΚΥΡΟΔΕΜΑΤΟΣ:
ΡΟΔΟΣ: 6ο χλμ. Παλαιάς Ρόδου - Λίνδου, τηλ. 22410 - 60560/62323 FAX: 22410 60561
ΓΕΝΝΑΔΙ: 2ο χλμ. οδού ΓΕΝΝΑΔΙΟΥ - ΒΑΤΙΟΥ, τηλ. 22440 - 43470 FAX: 22440 43470
ΛΑΤΟΜΕΙΟ: Θέση Στραβόλαιμο ΚΑΛΥΘΙΩΝ
ΓΡΑΦΕΙΑ: Ρόδος Αρκαδίου 2, Τηλ. 22410-22186/22968/28058 FAX: 22410 - 33021

υπόθεση: Πολιτισμός



υπογραφή: Δέσποινα Διαμαντή

ΤΟ ΣΥΜΠΟΣΙΟ...

...της **Στέγης Γραμμάτων και Τεχνών Δωδ/σου**, ξεκίνησε χθες τις εργασίες του στους Λειψούς.

Είναι το 13ο Συμπόσιο από το 1978 που διεξάγεται εκ περιτροπής και ανά δύο χρόνια, σ' ένα από τα νησιά που Νομού μας. Οι εργασίες του Συμποσίου θα ολοκληρωθούν την Παρασκευή για ν' ακολουθήσει εκδρομή στους Αρκιούς και στο Μαράθι για να μπορέσουν οι σύνεδροι να ζήσουν απο κοντά την πραγματικότητα σ' αυτά τα μικρά, ακριτικά νησιά. Καθώς το συγκεκριμένο συμπόσιο είναι **αφιερωμένο στο Αιγαίο και τα μικρονήσια του**, η πρόθεση των διοργανωτών είναι, να ξεκινήσει μια προσπάθεια, ούτως ώστε να ενισχυθεί η βιβλιογραφία των μικρών νησιών και να βρεθούν τρόποι να βοηθηθούν οι Δήμοι και οι Πνευματικοί άνθρωποι να καταγράψουν την ιστορία και να αναδείξουν τον πολιτισμό τους. Αυτός είναι ο στόχος που ξεκινά με το συμπόσιο των Λειψών και θα ολοκληρωθεί με τα δύο επόμενα, που θα διεξαχθούν στη Χάλκη και στο Καστελλόριζο.

Στα πολιτιστικά συμπόσια της Στέγης Γραμμάτων και Τεχνών, μετέχουν συνήθως σύνεδροι, οι οποίοι, κατά βάση, προέρχονται από τα νησιά της Δωδ/σου, ή είναι Δωδεκανήσιοι, από άλλες πόλεις της Ελλάδος και του εξωτερικού, και ακόμα επιστήμονες από άλλες περιοχές που·αγαπούν τη Δωδ/σο κι έρχονται να ανακοινώσουν τις έρευνες και τις εργασίες τους.

Συγκεκριμένα στο Συμπόσιο των Λειψών λαμβάνουν μέρος περί τους 90 συνέδρους. Οι μισοί, περίπου, προέρχονται από τη Ρόδο, 10 είναι από την Κω, άλλοι τόσοι από την Κάλυμνο, ενώ εκπροσώπους έχουν και η Κάρπαθος, η Νίσυρος, η Σύμη και η Κάσος. Ακόμη, περί τους 15 - επιστήμονες και πανεπιστημιακοί - έρχονται από την Αθήνα, τον Πειραιά, τα Ιωάννινα, τη Θεσσαλονίκη και άλλες περιοχές της Ελλάδος.

Η θεματολογία του Συμποσίου είναι ευρύτατη κι αναφέρεται πάντα στα Δωδεκάνησα και κατά προτίμηση, στο νησί όπου διεξάγεται το συμπόσιο. Υπάρχουν θέματα Αρχαιολογίας, Ιστορίας, Γλωσσολογίας, Λαογραφίας, Γραμματολογίας και θέματα που έχουν σχέση με το περιβάλλον, τις Τέχνες και τον Πολιτισμό.

Αισιόδοξος για τα συμπεράσματα που θα εξαχθούν από τις εργασίες του Συμποσίου δηλώνει ο πρόεδρος της Στέγης **κ. Νίκος Νικολάου** και τονίζει:

«Περιμένουμε όπως και στα προηγούμενα συμπόσια να εξαγάγουμε χρήσιμα συμπεράσματα, που θα προκύψουν από τις εισηγήσεις, να εκφράσουμε με ψηφίσματα τα αιτήματα των κατοίκων και του πνευματικού κόσμου των νησιών μας, αλλά και για άλλα κοινωνικά αιτήματα, να σφυρηλατήσουμε την πνευματική αυτή δωδεκανησιακή ενότητα και να δημοσιεύσουμε τα πρακτικά των εργασιών. Γνωρίζοντας δε, τους τίτλους των εισηγήσεων, είμαστε σίγουροι, ότι θα προκύψουν αξιόλογες ανακοινώσεις που θα πλουτίσουν την έρευνα και τη δωδεκανησιακή βιβλιογραφία, με την έκδοση ενός ακόμα τόμου της σειράς των **«Δωδεκανησιακών Χρονικών»** που ήδη αριθμεί 18 τόμους, εκτός από τις 21 αυτοτελείς εκδόσεις της Στέγης και τους 5 τόμους των «Ροδιακών Γραμμάτων».

ΑΤΖΕΝΤΑ



• **Μουσική Βραδιά**, στο χώρο του Γκολφ Αφάντου, διοργανώνει ο «Αθλητικός Όμιλος Γκολφ Αφάντου» με στόχο την οικονομική του ενίσχυση, προκειμένου να προσελκύσει και να εκπαιδεύσει σ' ένα ιδιαίτερα ευγενικό άθλημα όπως το Γκολφ και παιδιά που δεν έχουν τη δυνατότητα να ανταπεξέλθουν οικονομικά. Η εκδήλωση που θα πραγματοποιηθεί την **Παρασκευή 29 Αυγούστου στις 9.00 το βράδυ**, είναι η μουσική βραδιά του συνθέτη **Θοδωρή Ξυδιά** με τίτλο **«Όλο το άσπρο και το μπλε της οικουμένης»**.

Πρόκειται για μια αναφορά με τραγούδια των αξιολογότερων Ελλήνων συνθετών και ποιητών, όπως ο Μ. Χατζιδάκις, ο Μ. Λοΐζος, ο Μ. Θεοδωράκης, ο Σ. Ξαρχάκος, ο Γ. Μαρκόπουλος, ο Σ. Κουγιουμτζής, ο Δ. Μούτσης κ.α. Επίσης θα ακουστούν τραγούδια του ίδιου του συνθέτη Θ. Ξυδιά. Το πρόγραμμα πλαισιώνει 10μελής ορχήστρα, ενώ θα τραγουδήσουν οι: Νίκος Δημητράτος, Γιάννης Λάρδης, Κορίνα Βένη, Αντιγόνη Ευστρατόγλου.

Η εκδήλωση υποστηρίζεται από τους Δήμους Αφάντου και Καλλιθέας, την Ε.Τ.Α. Α.Ε. καθώς άλλους τοπικούς φορείς και παράγοντες.

• **Η ποιητική τριλογία του Άγγελου Σπάρταλη, «Το τέλος του κόσμου»**, πραγματοποιεί σήμερα στο Cafe - bar «Ρωγμή του Χρόνου», την Τρίτη και τελευταία παράστασή της.

Πρόκειται για ένα βίντεο - θεατρικό δρώμενο, μια εναλλακτική αισθητική πρόταση, στην οποία συμμετέχουν δύο ερασιτέχνες ηθοποιοί: ο Στέργιος Παρδαλός και ο Ιάκωβος Καμχής.

• **Φοιτητές του τμήματος Λαϊκής και Παραδοσιακής Μουσικής** των Τ.Ε.Ι. Άρτας με την καθοδήγηση του καθοδηγητή τους Θανάση Πολυκανδριώτη θα εμφανισθούν την Πέμπτη 11 Σεπτεμβρίου στα πλαίσια του 9ου Φεστιβάλ της Σύμης. Η συμμετοχή του μουσικού συνόλου των φοιτητών σε παρόμοιες εκδηλώσεις είναι αναγκαία, διότι όπως μας επισημαίνει ο Θανάσης Πολυκανδριώτης, στο μάθημά τους (μουσικά σύνολα), πρέπει να έχουν τέτοιες εμπειρίες που θα συμβάλουν στην ολοκλήρωση των γνώσεων τους.

Το σύνολο αποτελείται από τέσσερα μπουζούκια, μία κιθάρα και τραγούδι, έναν κρουστό και ένα ακορντεόν.

Όπως μας λέει ο δάσκαλός τους, είναι όλοι παίκτες με υψηλό μουσικό συναίσθημα, που όμως αγωνιούν για την εξέλιξη και την ολοκλήρωση των σπουδών τους.

Στην παράσταση θα ακουστούν παραδοσιακά κομμάτια, διασκευασμένα για το μουσικό σύνολο. Εκτός από το δάσκαλό τους, συμμετέχει και ο γνωστός μουσικός Νίκος Πολίτης.

δημιουργίες cair

ΡΟΔΟΣ 2400 Λευκός Ξηρός ΟΠΑΠ
ΑΡΧΟΝΤΙΚΟ Ερυθρός Ξηρός Δωδεκανησιακός τοπικός

Δύο αντιπροσωπευτικά κρασιά της ΚΑΪΡ Α.Ε., που αποδεικνύουν για άλλη μια φορά την αναμφισβήτητη ικανότητα της Δωδεκανησιακής Εταιρείας να παράγει υψηλής ποιότητας προϊόντα. Ικανότητα που επιβεβαιώνεται από την πρόσφατη παρουσίαση του μοναδικού στην ελληνική αγορά συλλεκτικού αφρώδους CAIR ROSE RESERVE 10 ετών, σε περιορισμένο αριθμό φιαλών και ποιότητα που συναντάται στην πλούσια γκάμα των διεθνώς αναγνωρισμένων προϊόντων της, όπως RODOS 2400 λευκό ξηρό, VQPRD (χρυσό στο Μιλάνο), ΜΟΣΧΑΤΟΣ ΡΟΔΟΥ ΟΠΕ (χρυσό στο Μιλάνο), MOULIN λευκό ξηρό (χρυσό στις Βρυξέλλες), MOULIN ροζέ ημίξηρο (χρυσό σε Μπορντό και Μιλάνο), CAIR φυσικός αφρώδης (χρυσά μετάλλια σε Μιλάνο και Monde Selection).

Εγγύηση
C·A·I·R
Επιλεγμένοι οίνοι ποιότητας

CAIR Δαβάκη - Πίνδου 65, Ν. Φάληρο, τηλ.: 4813876, 4813125 fax: 4814695.
2η χλμ. Ρόδου - Λίνδου, Ρόδος τηλ.: 0241/68770-3 fax: 0241/62575.



Συνοδεύει άψογα...
τα πάρτυ, τις εκδηλώσεις, τις γιορτές!



Απο τις πιο προσωπικές σας στιγμές μέχρι τις πιο κοινωνικές σας εκδηλώσεις εμπιστευθείτε την οργάνωση στον **Mike's**. Ζεστά και κρύα πιάτα, γλυκά και αλμυρά, ψητά ή μαγειρευτά, ακόμα και γουρουνόπουλα, νοστιμότατα μεζεδάκια, εδέσματα ή ότι άλλο εσείς παραγγείλετε στολίζουν την εκδήλωση σας και ικανοποιούν τους καλεσμένους σας!

Mike's
Executive Catering

Γεωργίου Σεφέρη 108
Τηλ. 2241066510 - 60075



✔ Οριστικό, «Λαμπάδεια 2003» 5 Σεπτεμβρίου
✔ Παγκόσμιοι αγώνες body building στη Ρόδο Σελ.16-17
✔ Αγωνιστική δραστηριότητα το Φθινόπωρο Σελ.18

ΕΠΣΔ

ΕΛΥΣΕ ΤΗ ΣΙΩΠΗ ΤΟΥ

• ***Ξέσπασε ο Κλεόβουλος Χατζηγεωργίου κατά των σεναριογράφων τύπου «Φώσκολου»***

Η προχθεσινή συνεδρίαση του διοικητικού συμβουλίου της ΕΠΣΔ είχε τελικά περιεχόμενο, αφού ο πρόεδρος **κ. Κλεόβουλος Χατζηγεωργίου** και τα μέλη του Δ.Σ. είχαν πολλά να πουν για τα τελευταία γεγονότα που έλαβαν χώρα στους κόλπους της Ένωσης.

Η «δσπορ» κατέγραψε τις τοποθετήσεις του Δ.Σ. και σήμερα σας παρουσιάζει τι ανέφερε ο πρόεδρος της ΕΠΣΔ κ. Κ. Χατζηγεωργίου.

«Πριν να γίνουν οι τελευταίες εκλογές της ΕΠΣΔ και συγκεκριμένα σ' ένα παιχνίδι των Μικτών Ομάδων ο ίδιος ο Δημήτρης Τσοπανάκης μου είπε:

«Πρόεδρε θέλω να μπω στο ψηφοδέλτιο και ν' αναλάβω αυτά τα παιδιά».

Τι ωραιότερο για έναν πρόεδρο να έχει χρηματίσει με κάποιον ο οποίος σήμερα είναι συγχωρεμένος, ένας άνθρωπος που τον τιμούσαμε όλοι και μας τίμησε κι εκείνος.

Θυμάμαι χαρακτηριστικά όταν ετοίμαζε το ψηφοδέλτιο και εγώ ήθελα να σταματήσω, ήλθε το ίδιο βράδυ στο σπίτι μου και μου ανήγγειλε:

«Εάν δεν μπεις στο ψηφοδέλτιό μου τα παρατάω κι εγώ».

Πράγματι δέχτηκα και πορευτήκαμε χωρίς κανένα μα κανένα πρόβλημα. Ήταν λοιπόν μεγάλη τιμή για μένα όταν το όνομα Τσοπανάκης ξαναήλθε στην Ένωση.

ΣΤΗΝ ΑΡΧΗ ΗΤΑΝ ΦΙΛΙΑ...

Προσωπικά στάθηκα στον Δημήτρη όχι φίλος αλλά κάτι περισσότερο από φίλος. Δεν του δημιούργησα ποτέ μα ποτέ κανένα πρόβλημα. Είχε ότι ήθελε και ποτέ δεν παρενέβηκα στην Τεχνική Επιτροπή. Τον είχα άρχοντα στην Επιτροπή και όπως νομίζω ούτε εσείς του δημιουργήσατε κανένα πρόβλημα όσο διάστημα βρισκόταν στο διοικητικό συμβούλιο.

Βεβαίως όταν ένας πρόεδρος μιας επιτροπής κάνει μια εισήγηση και δεν περνά φυσικά έχει κι ένα μεγάλο παράπονο. Κάποιος συνάδελφος στην τοποθέτησή του ανέφερε προηγουμένως για τις ίντριγκες και το παρασκήνιο, διότι αυτή τη στιγμή διάβαζα κι εγώ με προσοχή τα γραφόμενα από τον Δημήτρη.

Προσωπικά, όταν τελείωσε η προηγούμενη συνεδρίαση, τον είδα ότι έφυγε χολωμένος, κατέβηκα κάτω και του είπα:

«Δημήτρη, μην στεναχωριέσαι, εκείνο το οποίο είναι δικαίωμά σου, είναι να πράξεις ότι θέλεις στην επιτροπή, κι εκείνο το οποίο θα σε παρακαλέσω προσωπικά είναι ότι δεν θέλω να εγκαταλείψεις το διοικητικό συμβούλιο κι ότι προβλήματα υπάρχουν θα τα λύσουμε. Αν είσαι θιγμένος από την εισήγησή σου για την επιτροπή έχεις όλο το δικαίωμα να σταματήσεις από την επιτροπή και δεν έχει κανείς να σου πει τίποτα».

Εκεί μείναμε. Την άλλη μέρα είδα την παραίτησή του στην εφημερίδα και μάλιστα και τα σχόλιά του χωρίς να μου κάνει κανένα τηλέφωνο. Εδώ όμως θίγονται κάποια πράγματα που αναφέρεται, για κάποια παρασκήνια και κάποιες ίντριγκες. Μπορεί να κάθομαι κάθε μέρα μέσα σε τέσσερις τοίχους, σ' ένα χώρο που λέγεται ιατρείο, αλλά δυστυχώς μαθαίνω πολλά πράγματα. Οποιοσδήποτε άλλος να ήταν στη θέση μου, του Δημήτρη δεν θα του έλεγε καλημέρα, την επόμενη ημέρα. Το λέω και συγκινούμαι. Αυτά τα οποία επέχθησαν από κάποιο συνάδελφο, τον κ. Παπαεμμανουήλ, κι αν θέλετε, αμφισβητείστε το εδώ στο τραπέζι.

Η ΝΥΧΤΑ...
ΤΟΥ «ΠΡΑΞΙΚΟΠΗΜΑΤΟΣ»

Ποιός σας καλούσε ένα βράδυ, από νύχτα σε νύχτα για να ρίξετε τον πρόεδρο της ΕΠΣΔ; Αν έχετε κάτι το αντίθετο, πέστε το εδώ. Ποιός ήταν εκείνος που σας έπαιρνε τηλέφωνο; Απαντήστε μου εδώ. Εδώ στο τραπέζι αυτό. Ποιός σας καλούσε να ρίξετε τον πρόεδρο της ΕΠΣΔ; Ποιός λοιπόν δουλεύει στο παρασκήνιο;



Ο πρόεδρος της ΕΠΣΔ κ. Κ. Χατζηγεωργίου σε παλιά φωτογραφία με τον τέως αντιπρόεδρο κ. Γ. Στράτο.

ΠΙΕΖΑΝ ΜΕΛΗ ΝΑ ΠΑΡΑΙΤΗΘΟΥΝ

Αν αυτό λέγεται προσκήνιο τότε ποιό είναι λοιπόν το παρασκήνιο. Με ρώτησε κάποιος συνάδελφος εάν τον Δημήτρη τον πήρα τηλέφωνο. Πώς θα πάρω κύριοι έναν συνάδελφό μου, έναν προσωπικό μου φίλο τηλέφωνο, όταν πριν δύο ημέρες ακόμη με κάποιον άλλον βρισκόταν με άτομο του διοικητικού συμβουλίου και το ωθούσε να παραιτηθεί; Είναι στη διάθεσή μου, είναι στην διάθεσή σας, αν χρειασθεί, και το όνομα του συναδέλφου που πήγε αλλά και το όνομα αυτού που πήγε, αν χρειασθεί. Πως θα τον πάρω λοιπόν τηλέφωνο; Τι να του πω, όταν ακόμη και σήμερα ωθεί μέλος του Δ.Σ. να παραιτηθεί. Για ποιό λόγο παραιτήθηκε ο ίδιος, είχε όλο το δικαίωμα, ο άλλος γιατί να παραιτηθεί; Δεν έχει προσωπικότητα ο άλλος να παραιτηθεί και πρέπει να τον ωθήσουμε να παραιτηθεί, γιατί; Για να διαλυθεί η ΕΠΣΔ και να γίνουν εκλογές;Το άτομο που έχει τη δική του αυτοτελή προσωπικότητα, δεν χρειάζεται από κανέναν παρέμβαση. Απέτυχε κάτι τη νύχτα τώρα άρχισε να γίνεται ημέρα. Παρά ταύτα εγώ του Δημήτρη το έδωσα το χέρι απλόχερα.

Όταν έγιναν αυτά τα πράγματα δεν του είπα τίποτα και δεν του δημιούργησα κανένα πρόβλημα. Αντί να εκτιμήσει κάποια πράγματα, αντί να εκτιμήσει κάποιους ανθρώπους που ήταν δίπλα μου, κάποιους ανθρώπους που στάθηκαν στο πλευρό του, δεν του δημιούργησαν ποτέ μα ποτέ κανένα πρόβλημα, τι θέλετε να σας πω».

(Σ' αυτό το σημείο ο πρόεδρος της ΕΠΣΔ δεν ήθελε να συνεχίσει αλλά τα μέλη του Δ.Σ. του είπαν: «Καλύτερα να τα πεις παρά να τα κρατάς μέσα σου»)

«ΑΛΛΑ ΤΑ ΜΑΤΙΑ ΤΟΥ ΛΑΓΟΥ...»

Είμαστε η μοναδική Ενωση, η οποία βγάζει τα εισιτήρια από τοπικό πρακτορείο, καμμία άλλη Ενωση δεν το κάνει. Ξέρω ότι ο Δημήτρης καθυστερεί να πάρει τα χρήματά του, εν γνώσει του. Εγώ προσωπικά μπήκα στην μέση και παρακάλεσα την ΕΠΟ να βγάζουμε τα εισιτήρια στην Ρόδο. Κι αυτό ακόμη, ο Δημήτρης, κι αυτήν ακόμη την στάση όλων των συναδέλφων, δεν την έθιξε κανένας. Αυτή την στιγμή έχουμε κάποια προβλήματα στα σωματεία. Ακούστηκε ένα ποσό, ότι χρωστάμε 170 εκατ. δρχ.. Τα περισσότερα τα οποία χρωστάμε, είναι πρόβλημα εισιτηρίων. Λίγα είναι αυτά τα είκοσι εκατομμύρια που μας χρωστάει η ΕΠΟ τα δύο τελευταία χρόνια και τα περισσότερα είναι αυτά που χρωστάμε στα εισιτήρια. Μέσα σ' αυτό το ποσό περιλαμβάνεται και ο προϋπολογισμός τον οποίο έκανε.

Ερχόμενος λοιπόν εδώ πέρα ένας άνθρωπος που έχει ευαισθησία κ.λπ., αυτά τα πράγματα δεν πρέπει να τα ξεχνά. Δεν του στέρησε κανείς το δικαίωμα για να φύγει από το διοικητικό συμβούλιο, από την επιτροπή δικαιωμά του, δεν του το στερεί κανείς. Είμαι προσωπικά πικραμένος με τον Δημήτρη, διότι εγώ προσωπικά πάνω στον Δημήτρη επένδυα και κυριολεκτώ μ' αυτή τη λέξη. Τον θεωρούσα έναν άνθρωπο ικανό να ηγηθεί και στο δωδεκανησιακό ποδόσφαιρο και δεν μου το έδειξε.

Αυτή τη στιγμή λυπάμαι πραγματικά, διότι σ' έναν άνθρωπο που δεν του δημιούργησα το παραμικρό, δεν με πήρε ούτε ένα τηλέφωνο και κάνει δηλώσεις στην εφημερίδα σχετικά με ύβρεις κι όλα αυτά εδώ και ν' αφήνει υπονοούμενα για το διοικητικό συμβούλιο. Ας έλθει ο Δημήτρης να μου πει σε ποιά «ίντριγκα» είμαι μπλεγμένος και τι έχω κάνει μέχρι σήμερα όχι μόνο εναντίον του αλλά και εναντίον οποιουδήποτε μέλους του διοικητικού συμβουλίου.

Σας είπα, καταπίνω πολλά, δεν μίλησα καθόλου, αλλά κάποτε έρχονται κάποια πράγματα τα οποία οφείλουν να μπαίνουν στη θέση τους. Με ρωτάτε λοιπόν ακόμη αν πήρα τον Δημήτρη Τσοπανάκη τηλέφωνο. Ακόμη προχθές γίνονταν κάποια πράγματα. Προσωπικά τον Δημήτρη τον ήθελα εδώ, γι' αυτό και τον κάλεσα και με προσωπική επιστολή, να έλθει εδώ να τα πούμε κατ' ιδίαν. Δεν το έκανε και απορώ γιατί δεν το έκανε. Παρ' όλα αυτά εγώ δεν του κρατάω καμία κακία και επαναλαμβάνω δεν του δημιούργησα κανένα μα κανένα πρόβλημα. Δεν ξέρω γιατί «αρπάχτηκε» μ' αυτά τα πράγματα όταν άνθρωποι που δεν του είχαν δημιουργήσει κανένα πρόβλημα, να λέει ότι δεν μπορεί να συνεργασθεί μαζί τους.

Υπήρξε μια διαφωνία. Το διοικητικό συμβούλιο δεν του δημιούργησε κανένα πρόβλημα, ούτε σαν άτομο, ούτε σαν οτιδήποτε άλλο.

Επαναλαμβάνω ότι οι πράξεις μας κρίνονται από τα σωματεία. Η Ένωση λέγεται «Ένωση Ποδοσφαιρικών Σωματείων Δωδεκανήσου» και υπάρχει καταστατικό το οποίο δίνει το δικαίωμα στα σωματεία, αν το Δ.Σ. δεν πάει καλά, να μαζέψουν υπογραφές και να κάνουν μομφή στη γενική συνέλευση. Τα σωματεία κανείς άλλος. Κανένας άλλος δεν έχει αυτό το δικαίωμα. Το Δ.Σ. απολογείται στις συνεδριάσεις του και στις γενικές συνελεύσεις. Όταν έλθουν τα σωματεία και μας πουν «κύριοι είσθε ακατάλληλοι, φύγετε», τότε πραγματικά θα φύγουμε.

Όλοι οι άλλοι είναι εξωθεσμικοί παράγοντες. Οι δημοσιογράφοι έχουν το δικαίωμα να κρίνουν, επαναλαμβάνω δεν έχουν το δικαίωμα της ύβρης. Είναι αναφαίρετο δικαίωμά τους να μας κρίνουν. Όσοι βρισκόμαστε εδώ μέσα κι ασχολούμεθα με τα κοινά να ξέρετε ότι θα κρινόμαστε.

Θα ήθελα να ήταν εδώ απόψε ο Δημήτρης για να τον πείσω να πάρει πίσω την παραίτησή του και να συνεχίσει ως μέλος του Δ.Σ. Τα συναισθήματά μου εξακολουθούν να είναι τα ίδια απέναντί του ασχέτως αν με έχει πικράνει δύο φορές. Ότι είχα να πω το είπα εδώ πάνω στο τραπέζι».

Οριστικό, «Λαμπάδεια 2003» 5 Σεπτεμβρίου



ΑΕΡΑ, Διαγόρας και Απόλλων Καλ. αποδέχθηκαν την πρόταση της Ρόδου

Οριστικοποιήθηκαν οι ομάδες οι οποίες θα λάβουν μέρος στα «Λαμπάδεια 2003». Ετσι αποδέχθηκαν την πρόταση της Ρόδου, οι Διαγόρας, ΑΕΡΑ και Απόλλωνας Καλυθιών.

Τα παιχνίδια θα είναι διάρκειας 45' και η κλήρωση θα γίνει λίγο πριν την σέντρα.

Η Ρόδος χθες προπονήθηκε στο μισό γήπεδο υπό τις οδηγίες του Δημήτρη Σκούνα.

Απουσίαζε με άδεια για προσωπικούς λόγους ο Χάρης Μοσχής. Οι υπόλοιποι προπονήθηκαν χωρίς να αντιμετωπίζουν κάποιο πρόβλημα.

Πίεση για το μετοχικό κεφάλαιο

Μέχρι της 14 Σεπτεμβρίου πρέπει να έχει καλυφθεί το μετοχικό κεφάλαιο στην ΠΑΕ Ρόδος. Πιέζουν οι ημερομηνίες και θα πρέπει οι φίλαθλοι σοβαρά πλέον να συνεισφέρουν στην ομάδα αγοράζοντας μετοχές.

Οσοι ενδιαφέρονται μπορούν να τις αποκτήσουν από την Alpha Bank. Ο αριθμός λογαριασμού είναι 640.002320003676.

Τα διαρκείας

Πολύ καλή κίνηση παρουσιάζουν τα εισιτήρια διαρκείας. Ηδη τα χρυσά έχουν πουληθεί όλα. Ακόμα έχουν πουληθεί περίπου 300 των 150 ευρώ και 250 των 100 ευρώ.

Συνολικά έχουν δοθεί 850 διαρκείας και πιθανότατα το νούμερο να μεγαλώσει.

ΜΙΚΤΕΣ ΕΠΣΔ

Με ισχυρούς αντιπάλους και φέτος η Δωδεκάνησος

Πραγματοποιήθηκε χθες στα γραφεία της ΕΠΟ ο διαχωρισμός των ομίλων για τα πρωταθλήματα των μικτών ομάδων. Η Δωδεκάνησος για μία ακόμη χρονιά θα έχει αντιπάλους τους πιο ισχυρούς.

Συγκεκριμένα θα παίξει με Πειραιά, Ανατολική Αττική, Δυτική Αττική και Κόρινθο. Η κλήρωση θα γίνει στις 17 Σεπτεμβρίου και το πρωτάθλημα των Μικτών θα ξεκινήσει την 1η Οκτωβρίου.

Η Δωδεκάνησος ήταν στην αρχή σε όμιλο με Σάμο, Χίο, Μυτιλήνη αλλά θα έπρεπε οι παίκτες να παίξουν μέσα στα Χριστούγεννα και σε τουρνουά κάτι το οποίο δεν έγινε αποδεκτό αφού θα έχανε και όλη τη σημασία το πρωτάθλημα των Μικτών Ομάδων.

Ο Γιάννης Κάτρης ήταν παρών στο διαχωρισμό των ομίλων. Οταν στην επιστροφή έμαθε ότι κάποιοι από τις ΕΠΣΔ τον κατηγόρησαν ότι έπρεπε να παραιτηθεί από την τεχνική Επιτροπή της ΕΠΟ , είπε πως όποιος το θέλει να του πει για να το πράξει.

Ο ΗΡΑΚΛΗΣ Μ. 3-2 ΤΟΝ ΔΙΑΓΟΡΑ Β

Αγ. Απόστολοι

Σε φιλικό παιχνίδι προετοιμασίας που έγινε χθες στο γήπεδο Αγίων Αποστόλων ο Ηρακλής Μ. νίκησε με σκορ 3-2 τον Διαγόρα Βατίου.

Το 1-0 πέτυχε στο 55' ο Μαγιόγλου.

Στο 57' ισοφάρισε σε 1-1 ο Λεντής.

Ο ίδιος παίκτης έκανε το 1-2 στο 32'.

Ο Γ. Καμπούρης με απευθείας φάουλ ισοφάρισε σε 2-2. Το 2-3 διαμόρφωσε ο Τσιάντουλας για τον Ηρακλή Μ.



ΔΙΓΕΝΗΣ

ΜΠΑΙΝΕΙ ΣΤΟ ΧΕΙΡΟΥΡΓΕΙΟ ο Παπαχριστοδούλου

Θα αντιμετωπίσει έτσι το πρόβλημα στην κλείδα

Στο χειρουργικό τραπέζι οδηγείται ο Μανόλης Παπαχριστοδούλου. Ο άτυχος ποδοσφαιριστής ο οποίος τραυματίσθηκε στο φιλικό με τον Ιάλυσο στην κλείδα και επειδή η αποθεραπεία του θα είναι μακροχρόνια (περίπου 8 μήνες) αποφασίσθηκε να χειρουργηθεί ο ποδοσφαιριστής ώστε σε δύο μήνες να επιστρέψει δυνατός στους αγωνιστικούς χώρους. Χθες ο ιατρός κ. Κυβερνητάκης είδε τον Παπαχριστοδούλου και του συνέστησε να χειρουργηθεί.



Η διοίκηση του Διγενή ετοιμάζει επιστολή προς τον τύπο όπου θα αναφέρει τα σχετικά με το γήπεδο και την πρόταση που έχει γίνει προς την ΕΠΣΔ, για την ελάχιστη βοήθεια που παίρνει από τον δήμο Καλλιθέας αλλά και για άλλα θέματα της ομάδας.

Οι «κυανόλευκοι» δεν αποδέχθηκαν την πρόταση της Ρόδου για την συμμετοχή τους στα «Λαμπάδεια» στις 5 Σεπτεμβρίου αφού μια εβδομάδα αργότερα θα παίξουν με τον Διαγόρα και στο πρωτάθλημα.

Παγκόσμιοι αγώνες body building στη Ρόδο

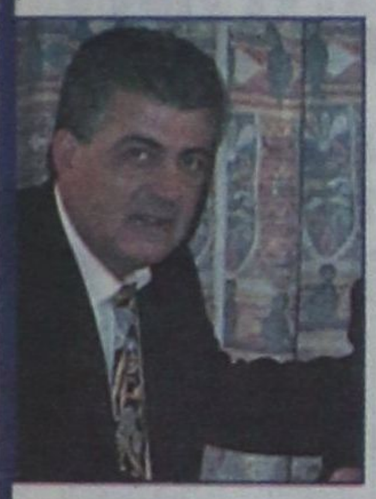

Ο Κάλλιστος Διακογεωργίου μελετά την πρόταση της Ελληνικής Ομοσπονδίας ενώ θα μεταβεί στην Ινδία για να παρακολουθήσει αντίστοιχους αγώνες

Στην Αθήνα θα μεταβεί ο συνεπίκουρος δημάρχου Κάλλιστος Διακογεωργίου όπου θα συναντηθεί με το προεδρείο της Ελληνικής Ομοσπονδίας Σωματικής Διάπλασης (Body Building) για να συζητήσει το ενδεχόμενο παγκόσμιας διοργάνωσης μετά τους Ολυμπιακούς της Αθήνας στην Ρόδο.

Ο κ. Διακογεωργίου θα έχει την ευκαιρία στις αρχές του χειμώνα να μεταβεί και στην Ινδία για το παγκόσμιο πρωτάθλημα ώστε να αποκτήσει την εμπειρία μιας τέτοιας διοργάνωσης και να δει από κοντά πώς γίνονται αγώνες σωματικής διάπλασης.

Στην Αθήνα στο test event Body Building κλήθηκε να πάρει μέρος ο Βαλκανιονίκης και πρωταθλητής Ελλάδα Νικήτας Μανώλακας. Η Ελληνική Ομοσπονδία του έστειλε πρόσκληση ώστε να βρεθεί τις επόμενες ημέρες στην Αθήνα. Μαζί του θα βρεθούν



και άλλοι 300 αθλητές για αγώνες prestige.

ΚΟΛΟΣΣΟΣ

ΕΛΠΙΖΕΙ ΑΛΛΑ ΠΟΛΥ ΔΥΣΚΟΛΑ θα παίξει στην Α2



Πολύ σημαντική είναι η σημερινή ημέρα για τον Κολοσσό καθότι η επιτροπή Παπαλάκη θα αποφασίσει για την συμμετοχή του Αλίμου αλλά και άλλων ομάδων στην Α2 Εθνική κατηγορία. Και αυτό διότι υπάρχει το θέμα με την πλαστή φορολογική ενημερότητα που είχαν δώσει στην Ε.Ε.Α. Ωστόσο οι ελπίδες του Κολοσσού για υποβιβασμό του Αλίμου είναι λιγοστές. Μάλιστα δε ο Αλιμος απέκτησε χθες και δύο κοινοτικούς παίκτες, εκτός και αν τελικά επικρατήσει η λογική και οι «θαλασσί» βγουν... νικητές.

Ο Βασίλης Φραγκιάς προπονεί καθημερνά την ομάδα του και θα δώσει την ευκαιρία στους παίκτες του να παίξουν μπάσκετ στο τουρνουά του Ιβίσκου που θα διεξαχθεί το Σαββατοκύριακο.

Το τουρνουά «Τάσος Κουταλιανός

Σις 22, 23 και 24 Σεπτεμβρίου θα πραγματοποιηθεί το τουρνουά «Τάσος Κουταλιανός». Ο Κολοσσός εξασφάλισε την συμμετοχή των Πανελληνίου, Νήαρ Ηστ και μία εκ των Ηλυσιακού ή Απόλλωνα Πάτρας.

Ο Πανιώνιος είχε στην αρχή αποδεχθεί την πρόταση όμως επειδή συνέπεσαν οι ημερομηνίες με τα Μαυροσκούφεια στη Θεσσαλονίκη την απέσυρε. Ωστόσο και οι υπόλοιπες ομάδες που θα έλθουν στην Ρόδο είναι δυνατές κάτι που θα βοηθήσει τον τεχνικό του Κολοσσού για να φτιάξει την ομάδα του. Ειδικά όταν αυτά τα παιχνίδια γίνονται μόλις μία εβδομάδα πριν την έναρξη του πρωταθλήματος.

ΣΤΟΥΚ: «ΤΩΡΑ ΜΕΤΡΑ ΚΑΘΕ ΠΟΝΤΟΣ»

FORMULA 1

Τον Χουάν Πάμπλο Μοντόγια προέβλεψε ως τελικό θριαμβευτή του αναμενόμενου δραματικού και αγωνιώδους φινάλε στο φετινό πρωτάθλημα της Φόρμουλα 1 ο Γερμανός Πιλότος του παρελθόντος Χανς - Τζόακιμ Στουκ, σε άρθρο του στην εφημερίδα «Bild». «Οποιος δεν νιώθει τώρα την ένταση της στιγμής, πρόβλημά του! Από το γκραν πρι της Ουγγαρίας έχουμε στη Φόρμουλα 1 αυτό που τόσο καιρό επιθυμούσαμε: δραματικότητα, αγωνία στο κατακόρυφο και ένα εντελώς ανοικτό φινάλε στο πρωτάθλημα. Ακόμα τρεις αγώνες μέχρι το τέλος! Θα έχουμε πραγματικό πόλεμο νεύρων,τον οποίο ουδέποτε μέχρι τώρα είχαμε ζήσει στην εποχή «Σούμι». Τώρα μετρά κάθε ποντάκι, κάθε αναπήδηση στην πίστα. Φανταστείτε μόνο να μην είχε εκείνο το «σπρώξιμο» ο Μίκαελ Σουμάχερ στο Νιρμπουργκρινγκ. Τους τέσσερις νεαρούς, οι οποίοι μετά από μία επαφή με τον Μοντόγια τον έβαλαν ξανά στην πίστα. Τώρα θα βρισκόταν ήδη τρεις βαθμούς πίσω από τον Κολομβιανό...

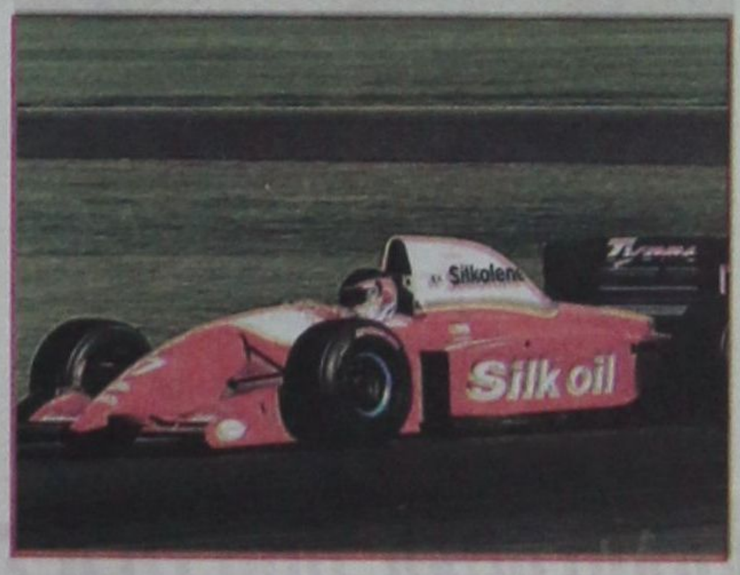

Τρίτο μάτι

• Πολλά ειπώθηκαν χθες στο Τζουράσικ Παρκ μετά τις ιστορίες που έγιναν με την επιλογή των Ενωσιακών.

• Αν κρίνω απ' αυτά που μου είπαν οι διπλανοί μου όλοι οι υπουργοί κρατούσαν κλειστό το στόμα τους σε κάποια πράγματα.

• Χθες οι περισσότεροι μίλησαν, αλλά αυτά έπρεπε να τα είχαν σχολιάσει πριν από πολύ καιρό.

• Εστω και τώρα τα ανέφεραν και μετά τελευταίος πήρε την σκυτάλη ο Κλεό.

• Παρά το γεγονός ότι είπε τόσα πράγματα ο Κλεό ακόμη ήθελε να πείσει τον τέως πρόεδρο της τεχνικής επιτροπής να μείνει στο Μέγαρο.

• Ομολόγησε και μια αδυναμία του ο Κλεό προχθές. «Φαίνεται ότι έχω μεγάλη καρδιά και η πολλή Δημοκρατία βλάπτει».

• Όμως μίλησε για νυχτερινές δράσεις αλλά και ημερήσιες. Δεν μπορούσε να τα κρατήσει άλλο μέσα του.

• Σε κάποια στιγμή κόμπιασε και ήταν έτοιμος να μην συνεχίσει. Αιτία; Αισθάνθηκε προδομένος απ' αυτόν πάνω στον οποίο επένδυε.

• Την είδε την περίπτωση όπως το χρηματιστήριο αλλά δεν του έκατσε που λένε και οι τζογαδόροι.

• Αύριο περισσότερα, καλημέρα σας.

ΗΛΙΑΣ Κ.

«Αθήνα 2004»

Τρείς τομείς που θέλουν βελτίωση

Την ικανοποίησή του για την εγκατάσταση και την πρόοδο των έργων στις Ολυμπιακές Εγκαταστάσεις Ιστιοπλοΐας του Αγίου Κοσμά εξέφρασε ο πρόεδρος της Διεθνούς Ομοσπονδίας Πολ Χέντερσον, αλλά στάθηκε και στα αρνητικά. «Υπάρχουν βέβαια δύο θεματάκια που πρέπει να δούμε, αλλά ελπίζω ότι θα διευθετηθούν.

Το ένα είναι το ζήτημα των μεγάλων αποστάσεων που πρέπει να διανυθούν από το ένα άκρο ως το άλλο, και το δεύτερο αφορά τον αέρα. Οταν ο άνεμος είναι βορειοανατολικός, θα μπορούσαμε να ξεκινήσουμε τις ιστιοδρομίες νωρίτερα, ενώ όταν φυσάει αύρα, αργότερα, οπότε πρέπει να σχεδιάσουμε έτσι τις κούρσες, ούτως ώστε να ξεκινούν στις 12.00.

Ακόμη, πρέπει να δούμε αν μπορούμε να έχουμε τρεις κατηγορίες σε ένα στίβο».

ΣΤΙΒΟΣ

ΑΓΩΝΙΣΤΙΚΗ ΔΡΑΣΤΗΡΙΟΤΗΤΑ ΤΟ ΦΘΙΝΟΠΩΡΟ



Με την κατηγορία των μικρών αθλητών (Παμπαίδες - Παγκορασίδες Β') των ένδεκα (11) Σωματείων Στίβου της Δωδ/σου επανακάμπτει η φθινοπωρινή αγωνιστική περίοδος για το χώρο του Δωδ/κού στίβου, ύστερα από την καλοκαιρινή ραστώνη.

Το ραντεβού των μικρών αθλητών στίβου, ηλικίας 12 - 13 ετών, έχει προσδιοριστεί στο νησί της Αρτέμιδας στις 20/9/03. Η οργανωτική επιτροπή της αθλητικής συνάντησης «ΛΕΡΕΙΑ 2003», που απαρτίζεται από τον πρόεδρο του ΔΟΝΑ Λέρου κ. **Νικ. Μαχαίρα** και τα μέλη του Γ.Σ.Ν. Λέρου σε συνεργασία με την ΕΑΣ ΣΕΓΑΣ Δωδ/σου, εργάζονται πυρετωδώς προς την κατεύθυνση της οργάνωσης μιας εκδήλωσης που θα ικανοποιήσει συμμετέχοντες (αθλητές) και φιλάθλους.

Από το βράδυ της Παρασκευής (19/9) μέχρι τα μεσάνυχτα του Σαββάτου, περισσότεροι από διακόσιοι (200!) αθλητές - συνοδοί προπονητές, κριτές ακόμη και γονείς αθλητών θα βρεθούν στη Λέρο για να ζήσουν όμορφες στιγμές και παράλληλα να παρακολουθήσουν τους μικρούς μας αθλητές να αγωνίζονται με ζήλο, αυθορμητισμό και χωρίς δόλο για την νίκη. Τους αγώνες αυτούς που διεξάγονται συνεχώς τα τελευταία έξι (6) χρόνια, τους στηρίζουν οικονομικά, εκτός του ΣΕΓΑΣ, ο Δήμος Λέρου (ΔΟΝΑ) και η Ν.Α. Δωδ/σου (ΝΑΟΔ).

Οι αγώνες θα διεξαχθούν στο μικρό αλλά πανέμορφο στάδιο στίβου Αγίας Μαρίνας το Σάββατο 20/9, από τις 17.00 μέχρι τις 20.50 το βράδυ της ίδιας ημέρας ο πρόεδρος του ΔΟΝΑ κ. **Νικ. Μαχαίρας** και το Δ.Σ. του οργανισμού θα παραθέσουν δείπνο σε όλους τους εμπλεκόμενους (αθλητές - συνοδούς - προσκεκλημένους).

Στις 20 Σεπτεμβρίου θα διεξαχθούν στο νησί της Αρτέμιδας τα «ΛΕΡΕΙΑ 2003»

ΣΑΒΒΑΤΟ 20/9/2003

ΩΡΑ	17.00	60 Μ.Μ. ΕΜΠΟΔΙΑ	ΠΑΜΠ/ΔΩΝ Β'	ΠΡΟΚΡΙΜ. Ή ΤΕΛΙΚΕΣ ΣΕΙΡΕΣ
ΩΡΑ	17.00	ΜΗΚΟΣ	ΠΑΓΚ/ΔΩΝ Β'	ΤΕΛΙΚΟΣ
ΩΡΑ	17.00	ΣΦΑΙΡΑ	ΠΑΜΠ/ΔΩΝ Β'	ΤΕΛΙΚΟΣ
ΩΡΑ	17.00	ΜΠΑΛΑΚΙ	ΠΑΓΚ/ΔΩΝ	ΤΕΛΙΚΟΣ
ΩΡΑ	17.10	60 Μ.Μ. ΕΜΠΟΔΙΑ	ΠΑΓΚ/ΔΩΝ	ΠΡΟΚΡΙΜ. Ή ΤΕΛΙΚΕΣ ΣΕΙΡΕΣ
ΩΡΑ	17.25	60 Μ.	ΠΑΜΠ/ΔΩΝ Β'	ΠΡΟΚΡΙΜ. Ή ΤΕΛΙΚΕΣ ΣΕΙΡΕΣ
ΩΡΑ	17.40	60 Μ.	ΠΑΓΚ/ΔΩΝ	ΠΡΟΚΡΙΜ. Ή ΤΕΛΙΚΕΣ ΣΕΙΡΕΣ
ΩΡΑ	15.55	150 Μ.	ΠΑΜΠ/ΔΩΝ Β'	ΠΡΟΚΡΙΜ. Ή ΤΕΛΙΚΕΣ ΣΕΙΡΕΣ
ΩΡΑ	18.10	150 Μ.	ΠΑΓΚ/ΔΩΝ	ΠΡΟΚΡΙΜ. Ή ΤΕΛΙΚΕΣ ΣΕΙΡΕΣ
ΩΡΑ	18.10	ΜΗΚΟΣ	ΠΑΜΠ/ΔΩΝ Β'	ΤΕΛΙΚΟΣ
ΩΡΑ	18.10	ΣΦΑΙΡΑ	ΠΑΓΚ/ΔΩΝ Β'	ΤΕΛΙΚΟΣ
ΩΡΑ	18.10	ΜΠΑΛΑΚΙ	ΠΑΜΠ/ΔΩΝ Β'	ΤΕΛΙΚΟΣ
ΩΡΑ	18.201	600 Μ.	ΠΑΜΠ/ΔΩΝ Β'	ΤΕΛΙΚΟΣ
ΩΡΑ	8.30	600 Μ.	ΠΑΓΚ/ΔΩΝ	ΤΕΛΙΚΟΣ
ΩΡΑ	18.45	2.000 Μ.	ΠΑΜΠ/ΔΩΝ Β'	ΤΕΛΙΚΟΣ
ΩΡΑ	18.55	2.000 Μ.	ΠΑΓΚ/ΔΩΝ	ΤΕΛΙΚΟΣ
ΩΡΑ	19.10	60 Μ.Μ. ΕΜΠΟΔΙΑ	ΠΑΜΠ/ΔΩΝ Β'	ΤΕΛΙΚΟΣ
ΩΡΑ	19.20	60 Μ.Μ. ΕΜΠΟΔΙΑ	ΠΑΓΚ/ΔΩΝ	ΤΕΛΙΚΟΣ
ΩΡΑ	19.30	60 Μ.	ΠΑΜΠ/ΔΩΝ Β'	ΤΕΛΙΚΟΣ
ΩΡΑ	19.40	60 Μ.	ΠΑΓΚ/ΔΩΝ	ΤΕΛΙΚΟΣ
ΩΡΑ	19.50	150 Μ.	ΠΑΜΠ/ΔΩΝ Β'	ΤΕΛΙΚΟΣ
ΩΡΑ	20.00	150 Μ.	ΠΑΓΚ/ΔΩΝ	ΤΕΛΙΚΟΣ
ΩΡΑ	20.10	1.000 Μ.	ΠΑΜΠ/ΔΩΝ Β'	ΤΕΛΙΚΟΣ
ΩΡΑ	20.20	1.000 Μ.	ΠΑΓΚ/ΔΩΝ Β'	ΤΕΛΙΚΟΣ
ΩΡΑ	20.35	ΣΚΥΤ. 4 Χ 60 Μ.	ΠΑΜΠ/ΔΩΝ Β'	ΤΕΛΙΚΕΣ ΣΕΙΡΕΣ
ΩΡΑ	20.50	ΣΚΥΤ. 4 Χ 60 Μ.	ΠΑΓΚ/ΔΩΝ	ΤΕΛΙΚΕΣ ΣΕΙΡΕΣ

Στην ΕΠΣΔ οι νέοι Ενωσιακοί...



...συναντήθηκαν χθες με τον πρόεδρο κ. Χατζηγεωργίου

Με απόφαση του Δ.Σ. και σύμφωνα με τη προκήρυξη της ΕΠΟ Α' Ενωσιακός προπονητής ορίζεται ο κ. Χρήστος Καλαϊτζίδης και Β' Ενωσιακός προπονητής ο κ. Γιώργος Μποσγανάς.

Οι αρμοδιότητες των δύο προαναφερθέντων καθώς και του τρίτου προσληφθέντος κ. Λεπτοκαρύδη θα καθορισθούν στη συνεδρίαση του Δ.Σ. τη Δευτέρα βράδυ, αφού θα προηγηθεί συνάντηση των τριών προπονητών με τον πρόεδρο της ΕΠΣΔ κ. Χατζηγεωργίου.

Στο μεταξύ χθες το μεσημέρι στα γραφεία της ΕΠΣΔ συναντήθηκαν ο πρόεδρος κ. Χατζηγεωργίου με τους ενωσιακούς προπονητές κ.κ. **Καλαϊτζίδη - Μποσγανά** και **Λεπτοκαρύδη.** Ο πρόεδρος της ΕΠΣΔ τους ευχήθηκε καλή επιτυχία στο έργο τους και παράλληλα τους τόνισε ότι θα πετύχουν στο έργο τους, γιατί και οι τρείς είναι έμπειροι προπονητές.

Στην συνέχεια θα ανταλλάξουν απόψεις για τον τρόπο λειτουργίας των Μικτών και τον διαχωρισμό των αρμοδιοτήτων τους.

Ανεξάρτητη Πειθαρχική Επιτροπή στην Ενωση

Μετά την επικοινωνία του προέδρου της ΕΠΣΔ με τη Νομική Υπηρεσία της ΕΠΟ και μετά από παρόμοιες περιπτώσεις σε άλλες ΕΠΣ, σύμφωνα με την τελευταία εναρμόνιση με τη FIFA η Πειθαρχική Επιτροπή θα αποτελείται εξ ολοκλήρου από εξωδιοικητικά πρόσωπα, ενώ παραμένει η αυτονομία της. Η νέα πενταμελής Πειθαρχική Επιτροπή θα γίνει γνωστή στη συνεδρίαση του Δ.Σ. τη Δευτέρα το βράδυ.

Οι Επιτροπές του Σέβεν-σάιντ

Από το Δ.Σ. της ΕΠΣΔ ορίσθηκαν οι υπεύθυνοι των επιτροπών που θα βρίσκονται στα γήπεδα για την διεξαγωγή της Α' φάσης του σέβεν-σάιντ».

Α. Γήπεδο Φανών: Κασέρης Ι. - Τιβριντίδης Σπ.
Β. Γήπεδο Αγ. Αποστόλων: Παπαεμμανουήλ Ν. - Κυπραίος Θ.
Γ. Γήπεδο Καλάθου: Βεργωτής Μ. - Νικολουδάκης Γ.

Δεκτές οι παραιτήσεις από το Δ.Σ. της ΕΠΣΔ

Σειρά έχουν οι αναπληρωματικοί

Το Δ.Σ. έκανε αποδεκτές τις υποβληθείσες παραιτήσεις των κ.κ. Τσοπανάκη Δημητρίου (από την Τεχνική Επιτροπή και το Δ.Σ.), Μάχλη Μιχαήλ (Από την Πειθαρχική Επιτροπή) και Τανίδη Γ., Βασιλαρά Γιώργο και Κάτρη Ιωάννη από την Τεχνική Επιτροπή.

Το Δ.Σ. τους ευχαριστεί για τη μέχρι πρότινος συνεργασία τους. Η νέα Τεχνική Επιτροπή θα γίνει γνωστή στην προσεχή συνεδρίαση του Δ.Σ. τη Δευτέρα 1η Σεπτεμβρίου και ώρα 21.00. Επίσης το Δ.Σ. θα εφαρμόσει την εκ του Καταστατικού προβλεπόμενη διαδικασία διαδοχής του κ. Τσοπανάκη στο Δ.Σ.

Σύμφωνα με τις διαδικασίες πρώτα θα γίνει έγγραφη πρόταση στο αναπληρωματικό μέλος κ. **Μάχλη** και εάν αρνηθεί ακολουθούν οι κ.κ. **Αχλαδιώτης, Μανωλάκης Π.** και **Γιαννικουρής**

ΣΥΓΧΑΡΗΤΗΡΙΟ

Η διοίκηση, ο προπονητής και οι ποδοσφαιριστές του Ακουσίλαου, συγχαίρουν θερμά τους ποδοσφαιριστές, Αρφαρά Χρυσοβαλάντη και Λυκοπάντη Παντελή για την εισαγωγή τους στην ανώτερη εκπαίδευση, διοίκηση επιχειρήσεων - ΤΕΙ Κρήτης αντίστοιχα.

ΕΥΧΗΤΗΡΙΟ

Το διοικητικό συμβούλιο του Διαγόρα Βατίου, εύχεται στον ποδοσφαιριστή του συλλόγου Βασίλη Φαρμάκαλη, να του ζήσει το νεογέννητο αγοράκι του.

Η ΚΥΒΕΡΝΗΣΗ ΞΕΚΙΝΗΣΕ ΑΤΥΠΩΣ ΤΙΣ ΣΥΖΗΤΗΣΕΙΣ ΓΙΑ ΤΟ ΩΡΑΡΙΟ

ΑΝΟΙΚΤΑ ΔΩΔΕΚΑ ΩΡΕΣ ΤΗΝ ΗΜΕΡΑ ΤΑ ΜΑΓΑΖΙΑ

Αντιδρούν οι μεγάλες επιχειρήσεις και στο σύνολό του ο εμπορικός κόσμος

Τη λειτουργία των καταστημάτων, τουλάχιστον 12 ώρες την ημέρα, επιδιώκει η κυβέρνηση, ευελπιστώντας ότι έτσι θα επιτύχει μείωση της ανεργίας, αλλά και συγκράτηση των τιμών.

Ηδη, η πολιτική ηγεσία του υπουργείου Ανάπτυξης, στις συναντήσεις που πραγματοποιεί αυτό το διάστημα με τους εκπροσώπους του επιχειρηματικού κόσμου, στο πλαίσιο της προσπάθειας για συγκράτηση των τιμών, θίγει και το ζήτημα του ωραρίου των καταστημάτων, ενώ το οικονομικό επιτελείο της κυβέρνησης σχεδιάζει να καλέσει σε νέες διαπραγματεύσεις τους εκπροσώπους εργοδοτών, αλλά και εργαζομένων το προσεχές διάστημα. Ωστόσο,οι εκπρόσωποι των μικρομεσαίων επιχειρήσεων διαφωνούν στη διεύρυνση του ωραρίου των καταστημάτων και αυτός είναι ο λόγος που επί της ουσίας δεν εφαρμόζεται ούτε καν το πλαίσιο ωραρίου το οποίο ισχύει.

Σήμερα, τα καταστήματα μπορούν να λειτουργούν 12 ώρες την ημέρα, από Δευτέρα έως Παρασκευή, αλλά επειδή η αρμοδιότητα καθορισμού του ωραρίου έχει εκχωρηθεί στους κατά τόπους νομάρχες, οι αποφάσεις τους περικόπτουν δραστικά το ωράριο λειτουργίας, κατόπιν απαίτησης βέβαια των επιχειρηματιών κάθε νομού.

Γι'αυτό και το σενάριο που επεξεργάζεται η κυβέρνηση είναι να αφαιρεθεί η αρμοδιότητα αυτή από τους νομάρχες και να ισχύσει το πλαίσιο του ωραρίου που σήμερα υφίσταται, χωρίς την προϋπόθεση έγκρισής του από τους νομάρχες.

Πάντως και μεγάλες επιχειρήσεις, όπως για παράδειγμα τα σούπερ μάρκετ, δεν επιθυμούν περαιτέρω διεύρυνση του ωραρίου λειτουργίας τους, τονίζοντας ότι το ενδεχόμενο αυτό θα επιφέρει αύξηση του κόστους λειτουργίας των επιχειρήσεων και κατά συνέπεια κλείσιμο όσων δεν αντέξουν το πρόσθετο βάρος.

Παράλληλα θα προκληθεί και μετακύλιση του πρόσθετου κόστους στις τιμές των προϊόντων, από όσες επιχειρήσεις αντέξουν.

Αντίθετοι με την επέκταση του ωραρίου είναι οι έμποροι, που επισημαίνουν ότι το πρόβλημα της μειωμένης κατανάλωσης δεν είναι οι ώρες λειτουργίας των καταστημάτων αλλα η περιορισμένη αγοραστική δύναμη.

ΟΙ ΕΛΕΥΘΕΡΟΙ ΕΠΑΓΓΕΛΜΑΤΙΕΣ ΠΟΥ ΠΕΡΙΜΕΝΟΥΝ ΤΙΣ ΑΠΟΦΑΣΕΙΣ ΓΙΑ ΤΟ ΩΡΑΡΙΟ

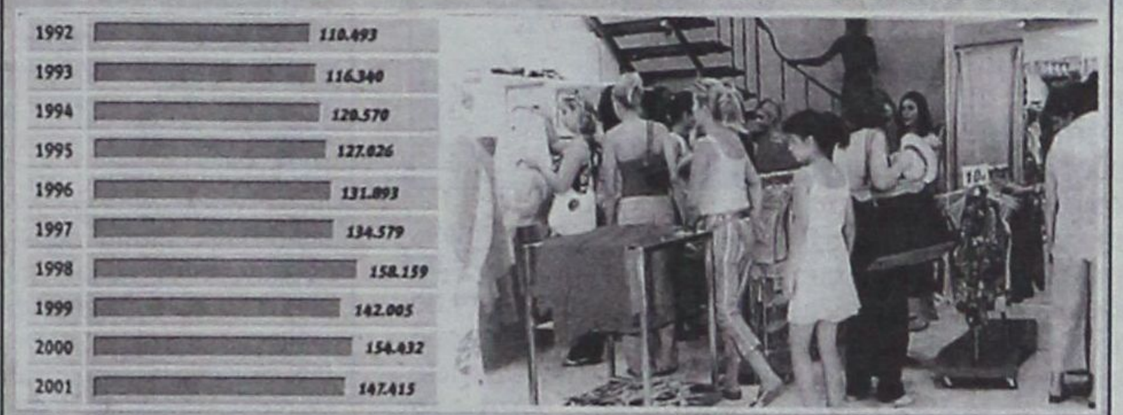

ΠΡΑΤΗΡΙΑ

ΘΑ ΔΟΥΛΕΥΟΥΝ ΤΙΣ ΙΔΙΕΣ ΩΡΕΣ

Με το ισχύον ωράριο λειτουργίας θα συνεχίσουν να λειτουργούν τα βενζινάδικα.

Η Επιτροπή Αναστολών του Συμβουλίου της Επικρατείας (Σ.τ.Ε.) απέρριψε αίτημα βενζινοπώλη για αναστολή της εφαρμογής κοινής υπουργικής απόφασης των υπουργών Οικονομίας, Ανάπτυξης, Εργασίας και Μεταφορών, με την οποία καθορίζεται συγκεκριμένο πλαίσιο ωραρίου λειτουργίας των πρατηρίων υγρών καυσίμων.

Η υπουργική απόφαση ορίζει ότι το ωράριο λειτουργίας των πρατηρίων υγρών καυσίμων διαμορφώνεται ύστερα από συνεννόηση των εκπροσώπων των βενζινοπωλών κάθε νομού και υπογράφεται από τους κατά τόπους νομάρχες.

Οι βενζινοπώλες, στην πλειονότητά τους λειτουργούν τα πρατήρια τους από τις 6 το πρωί έως τις 9 το βράδυ το χειμώνα και μέχρι τις 8 το βράδυ το καλοκαίρι, ενώ διανυκτερεύει το 20% των πρατηρίων κάθε νομού, ενώ τις Κυριακές και τις αργίες ανοίγει εκ περιτροπής το 50% των πρατηρίων. Αξίζει να σημειωθεί ότι με το αίτημά του στο Σ.τ.Ε. ο βενζινοπώλης ζητούσε να μην ισχύσει η υπουργική απόφαση και να λειτουργεί το πρατήριό του 24 ώρες το 24ωρο. Τελικά, το αίτημά του απερρίφθη από το Σ.τ.Ε. Το γεγονός αυτό θα έχει αποτέλεσμα τα πρατήρια υγρών καυσίμων να συνεχίζουν να λειτουργούν ως έχουν σήμερα, χωρίς καμιά τροποποίηση του ωραρίου τους.

ΤΕΕ ΔΟΡΚΑΣ

ΙΔΙΩΤΙΚΟ ΤΕΧΝΙΚΟ ΕΠΑΓΓΕΛΜΑΤΙΚΟ ΕΚΠΑΙΔΕΥΤΗΡΙΟ
ΑΝΑΓΝΩΡΙΣΜΕΝΟ ΑΠΟ ΤΟ ΚΡΑΤΟΣ
(ΦΕΚ 709/2000/τ.Β' - Α' ΚΥΚΛΟΣ ΣΠΟΥΔΩΝ)
(ΦΕΚ 1266/2001/τ.Β'- Β' ΚΥΚΛΟΣ ΣΠΟΥΔΩΝ)
(ΦΕΚ 1281/2002/τ.Β'- Α'& Β' ΚΥΚΛΟΣ ΣΠΟΥΔΩΝ)

ΤΟΜΕΙΣ & ΕΙΔΙΚΟΤΗΤΕΣ

• Κομμωτικής
• Πληροφορικής
• Αισθητικής

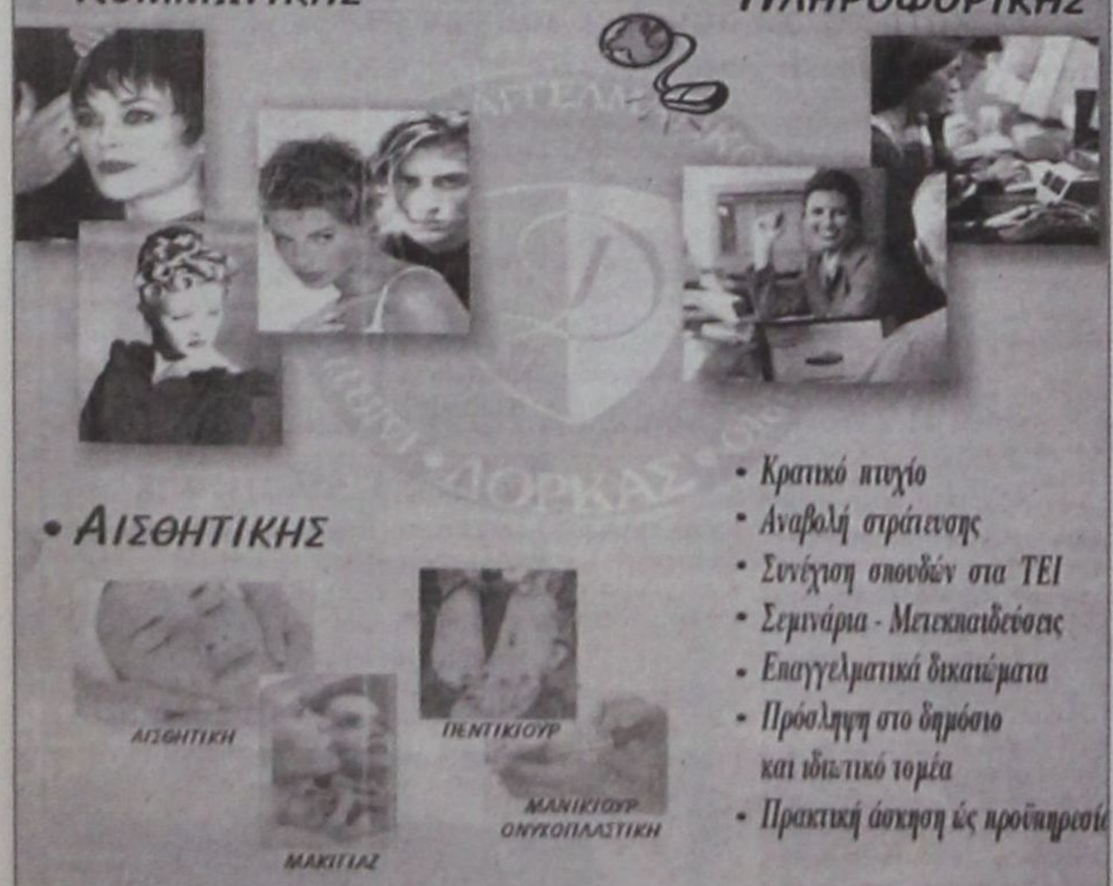

• Κρατικό πτυχίο
• Αναβολή στράτευσης
• Συνέχιση σπουδών στα ΤΕΙ
• Σεμινάρια - Μετεκπαιδεύσεις
• Επαγγελματικά δικαιώματα
• Πρόσληψη στο δημόσιο και ιδιωτικό τομέα
• Πρακτική άσκηση ές προϋπηρεσία

ΠΛΗΡΟΦΟΡΙΕΣ - ΕΓΓΡΑΦΕΣ:
Θεσσαλονίκης 18 περιοχή Μήδεια - Ρόδος
Τηλ. 22410/76536 - 29550 - 60554
http://www.dorkas-tee.gr

Ανακαλύψτε
με τα Blue Star Ferries
το καλύτερο ταξίδι!

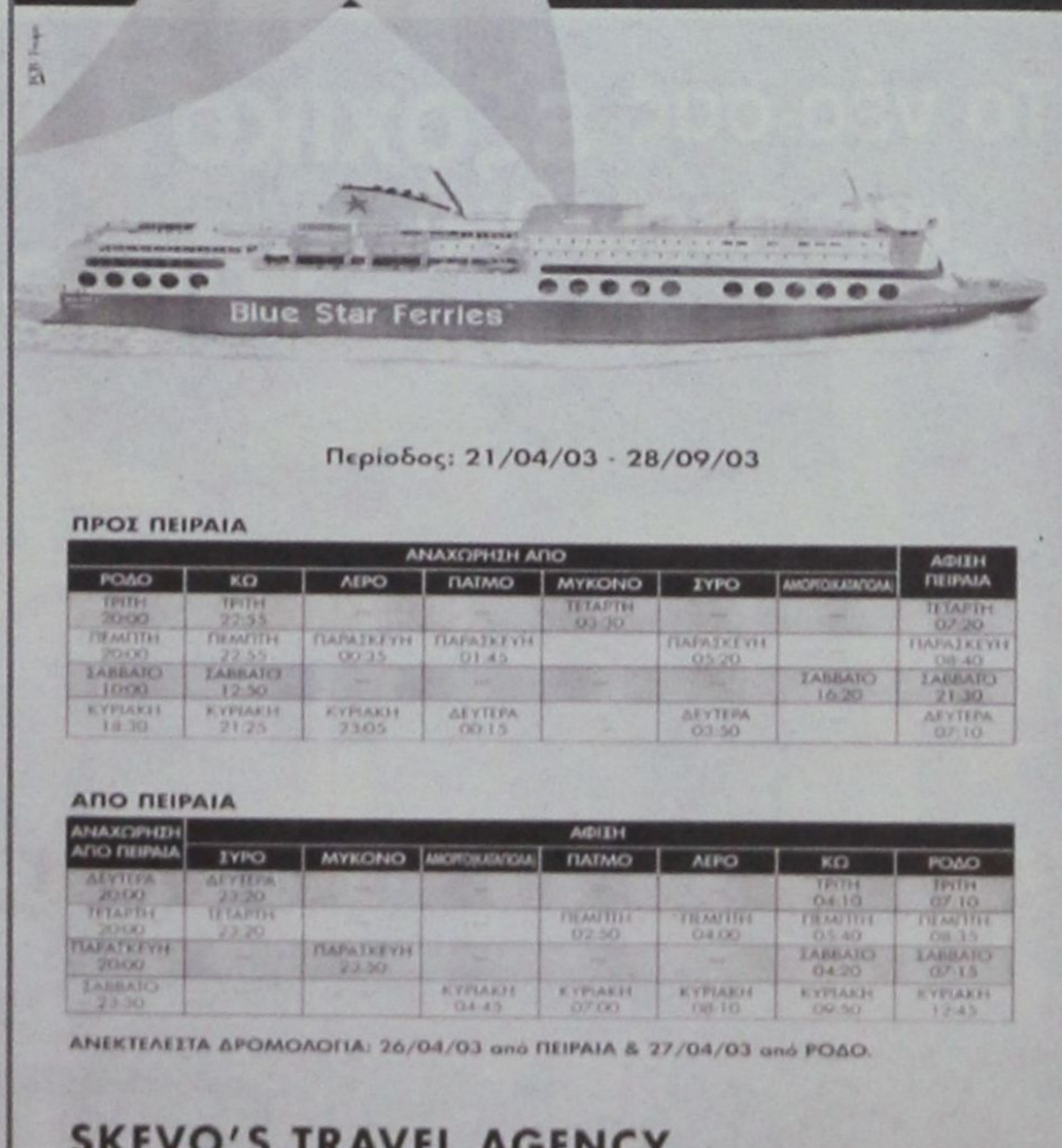

Περίοδος: 21/04/03 - 28/09/03

ΠΡΟΣ ΠΕΙΡΑΙΑ

ΑΝΑΧΩΡΗΣΗ ΑΠΟ							ΑΦΙΞΗ ΠΕΙΡΑΙΑ
ΡΟΔΟ	ΚΩ	ΛΕΡΟ	ΠΑΤΜΟ	ΜΥΚΟΝΟ	ΣΥΡΟ	ΑΜΟΡΓΟΣ/ΑΣΤΥΠΑΛΑΙΑ	
ΤΡΙΤΗ 20:00	ΤΡΙΤΗ 22:55	...	...	ΤΕΤΑΡΤΗ 03:30	...	...	ΤΕΤΑΡΤΗ 07:20
ΠΕΜΠΤΗ 20:00	ΠΕΜΠΤΗ 22:55	ΠΑΡΑΣΚΕΥΗ 00:35	ΠΑΡΑΣΚΕΥΗ 01:45	...	ΠΑΡΑΣΚΕΥΗ 05:20	...	ΠΑΡΑΣΚΕΥΗ 08:40
ΣΑΒΒΑΤΟ 10:00	ΣΑΒΒΑΤΟ 12:50	...	...	...	...	ΣΑΒΒΑΤΟ 16:20	ΣΑΒΒΑΤΟ 21:30
ΚΥΡΙΑΚΗ 18:30	ΚΥΡΙΑΚΗ 21:25	ΚΥΡΙΑΚΗ 23:05	ΔΕΥΤΕΡΑ 00:15	...	ΔΕΥΤΕΡΑ 03:50	...	ΔΕΥΤΕΡΑ 07:10

ΑΠΟ ΠΕΙΡΑΙΑ

ΑΝΑΧΩΡΗΣΗ ΑΠΟ ΠΕΙΡΑΙΑ	ΑΦΙΞΗ						
	ΣΥΡΟ	ΜΥΚΟΝΟ	ΑΜΟΡΓΟΣ/ΑΣΤΥΠΑΛΑΙΑ	ΠΑΤΜΟ	ΛΕΡΟ	ΚΩ	ΡΟΔΟ
ΔΕΥΤΕΡΑ 20:00	ΔΕΥΤΕΡΑ 23:20	...	...	...	...	ΤΡΙΤΗ 04:10	ΤΡΙΤΗ 07:10
ΤΕΤΑΡΤΗ 20:00	ΤΕΤΑΡΤΗ 23:20	...	...	ΠΕΜΠΤΗ 02:50	ΠΕΜΠΤΗ 04:00	ΠΕΜΠΤΗ 05:40	ΠΕΜΠΤΗ 08:35
ΠΑΡΑΣΚΕΥΗ 20:00	...	ΠΑΡΑΣΚΕΥΗ 23:30	...	...	...	ΣΑΒΒΑΤΟ 04:20	ΣΑΒΒΑΤΟ 07:15
ΣΑΒΒΑΤΟ 23:30	...	...	ΚΥΡΙΑΚΗ 04:45	ΚΥΡΙΑΚΗ 07:00	ΚΥΡΙΑΚΗ 08:10	ΚΥΡΙΑΚΗ 09:50	ΚΥΡΙΑΚΗ 12:45

ΑΝΕΚΤΕΛΕΣΤΑ ΔΡΟΜΟΛΟΓΙΑ: 26/04/03 από ΠΕΙΡΑΙΑ & 27/04/03 από ΡΟΔΟ.

SKEVO'S TRAVEL AGENCY

ΚΑΝΤΕ ΚΡΑΤΗΣΗ ΤΩΡΑ!

ΠΛΗΡΟΦΟΡΙΕΣ ΚΑΙ ΚΡΑΤΗΣΕΙΣ ΘΕΣΕΩΝ ΣΤΟΝ ΤΑΞΙΔΙΩΤΙΚΟ ΣΑΣ ΠΡΑΚΤΟΡΑ Η SKEVO'S TRAVEL AGENCY: ΑΜΕΡΙΚΗΣ 111, ΡΟΔΟΣ. ΤΗΛ. ΚΡΑΤΗΣΕΩΝ ΕΠΙΒΑΤΩΝ ΚΑΙ Ι.Χ.: 22410-22461, 22410-75655, 22410-75310. ΤΗΛ. ΚΡΑΤΗΣΕΩΝ ΦΟΡΤΗΓΩΝ: 22410-76600

ΕΠΕΙΣΟΔΙΟ ΑΠΟ ΑΛΒΑΝΟΥΣ εις βάρος Αστυνομικών

Σοβαρό επεισόδιο εις βάρος αστυνομικών προκάλεσαν χθες το πρωί δύο Αλβανοί υπήκοοι με αποτέλεσμα τη σύλληψη και την παραπομπή τους στον Εισαγγελέα με τη δικογραφία που σχηματίσθηκε εις βάρος τους.

Οι δύο Αλβανοί είχαν προκαλέσει προηγουμένως ζημιές σε κέντρο διασκέδασης στ' Αφάντου και ήρθαν σε λογομαχία με τον ιδιοκτήτη ο οποίος κάλεσε την Αστυνομία. Επειδή δεν έφεραν μαζί τους ταξιδιωτικά έγγραφα οδηγήθηκαν από τους αστυνομικούς στο περιπολικό για να γίνει διασταύρωση στοιχείων ταυτότητας στο Αστυνομικό Τμήμα Αρχαγγέλου.

Κατά την επιβίβασή τους όμως στο περιπολικό προέβαλαν αντίσταση και ένας απ' αυτούς εξύβρισε και απείλησε τους αστυνομικούς, σπάζοντας μάλιστα και την κεραία (του περιπολικού).

Στην κατοχή του ίδιου Αλβανού Α.Τ. ετών 32, κάτοικου Αρχιπόλεως, βρέθηκε και κατασχέθηκε ένα μαχαίρι, με μήκος λάμας 9 εκ. Ο δεύτερος Αλβανός G.A., απλώς αντιστάθηκε κατά τη σύλληψή του.



ΣΥΝΕΔΡΙΑΖΕΙ ΤΟ ΔΗΜΟΤΙΚΟ ΣΥΜΒΟΥΛΙΟ ΝΟΤΙΑΣ ΡΟΔΟΥ

Την προσεχή Δευτέρα, 1 Σεπτεμβρίου, θα συνέλθει σε συνεδρίαση το δημοτικό συμβούλιο Νότιας Ρόδου με τα ακόλουθα θέματα στην ημερήσιά του διάταξη:

1. Εγκριση προγράμματος εορταστικών εκδηλώσεων πολιούχου Νότιας Ρόδου Ι.Μ. Σκιαδιού.

2. Εγκριση απολογισμού του Δήμου οικονομικού έτους 2002.

3. Εγκριση απογραφής πάγιας περιουσίας του Δήμου.

4. Εγκριση ισολογισμού έναρξης οικονομικού έτους 2002 και ορισμός Ορκωτού Ελεγκτή χρήσης 2003.

5. Τυπικά προσόντα διορισμού για την πρόσληψη προσωπικού με σειρά προτεραιότητας σύμφωνα με τον Ν. 3051/2002.

6. Τροποποίηση Οργανισμού Εσωτερικής Υπηρεσίας Δήμου Νότιας Ρόδου.

7. Τυπικά προσόντα διορισμού για την κάλυψη οργανικών θέσεων μόνιμου προσωπικού υπηρεσιών ανταποδοτικού χαρακτήρα με σειρά προτεραιότητας σύμφωνα με τον Ν. 3051/2002.

8. Προγραμματισμός υπερωριακής απασχόλησης για Σάββατα και Κυριακές συμβασιούχων υπαλλήλων του Δήμου μας.

9. Αποδοχή χρηματοδότησης για το πριμ παραγωγικότητας μονίμων υπαλλήλων του Δήμου Νότιας Ρόδου.

10. Αναμόρφωση προϋπολογισμού οικονομικού έτους 2003.

11. Εγκριση μελέτης αριθ. 12/2003 του έργου: «Κατασκευή πεζοδρομίων (στο Δ.Δ. Γενναδίου)».

12. Επιτροπή σύνταξης ενημερωτικού εντύπου Δήμου Νότιας Ρόδου.

13. Ψήφιση πιστώσεων για δεξιώσεις - επιδείξεις - θεάματα.

14. Ψήφιση πίστωσης για έξοδα κίνησης Αντιδημάρχου.

15. Οικονομική ενίσχυση Πολιτιστικών Συλλόγων των Δ.Δ. του Δήμου μας.

16. Εγκριση πρακτικών Επιτροπής Συμβιβαστικής Επίλυσης Φορολογικών Διαφορών και Αμφισβητήσεων.

ΕΤΟΣ ΜΗΔΕΝ

ΓΡΑΦΕΙ Ο ΜΠΑΜΠΗΣ ΑΝΑΓΝΩΣΤΟΥ

Πριν δεκαπέντε χρόνια ένας χωρικός από την Παστίδα μάζεψε σ' ένα ανοιχτό χώρο του χωριού πεντ' έξη παλιά λεωφορεία του ΚΤΕΛ. Στην ερώτηση των χωρικών τι τα' θελε, απάντησε ότι θα τα διαμορφώσει σε δωμάτια για τουρίστες.

Την περασμένη εβδομάδα στις Επτά Πηγές μια ελληνική οικογένεια έτρωγε ως συνήθως με ένα γεμάτο τραπέζι από όλα τα εδέσματα της υπέροχης κουζίνας του εκεί εστιατορίου του Τσαμπίκου Πέττα. Οταν οι Ελληνες σηκώθηκαν να φύγουν άφησαν ως συνήθως πλήθος εδεσμάτων. Δύο Αγγλοι τουρίστες που καραδοκούσαν κοντά, πλησίασαν, άρπαξαν μερικά κομμάτια κρέας και άρχισαν να τα τρώνε με βουλιμία.

Πριν λίγες μέρες ευρισκόμενος στη Λίνδο άκουσα δύο Αγγλους να ζητούν μόνο την πίττα από το σουβλάκι με πίττα. Στην Παλιά Πόλη της Ρόδου γνωστός σερβιτόρος μου είπε ότι τέσσερις Γερμανοί ζήτησαν ένα τζατζίκι με 4 πιρούνια, ενώ ένας άλλος ρώτησε πόσο θα κόστιζε αν δεν έβαζε λάδι στην ελληνική σαλάτα.

Αυτό όμως που συνέβη στις 20-8-2003 στις 1.25 το μεσημέρι στο εστιατόριο «ΑΚΡΟΓΙΑΛΙ» πριν την Κάμειρο πρέπει να ταρακουνήσει όλους αυτούς τους γελοίους που μιλούν για ποιοτικό τουρισμό στην Ρόδο.

Ενα ενοικιασμένο FIAT PUNTO με αριθμό κυκλοφορίας ΡΟΚ 8960 με τηλέφωνο του γραφείου ενοικιάσεως 22410-85683 στάθμευσε στο εστιατόριο και πρώτα βγήκαν από το αμάξι πέντε άτομα, κατόπιν ο οδηγός άνοιξε το χώρο αποσκευών και έβγαλε ένα αγόρι γύρω στα δεκαπέντε. Οι άλλοι τουρίστες που είδαν το συμβάν δεν πίστευαν στα μάτια τους. Βέβαια αυτά τα περιστατικά είναι ένα μόνο δείγμα της κατάστασης στον τουριστικό τομέα. Ο ανταγωνισμός προς τα πάνω είναι ο μόνος υγιής ανταγωνισμός. Στη Ρόδο ο ανταγωνισμός των ιδιοκτητών ξενοδοχείων και άλλων θλιβερών καταλυμάτων με τα βαρύγδουπα ονόματα όπως στούντιος, διαμερίσματα οδήγησε στην καταστροφή. Πληρώνουν μερικοί Αγγλοι τόσο για το κρεβάτι που κοιμούνται όσο ένα μπουκάλι νερό σε μερικά μπαρ. Το αστείο είναι ότι ελάχιστοι είναι εκείνοι που ξέρουν ότι η κατάσταση δεν είναι αναστρέψιμη. Δηλαδή τον επόμενο χρόνο τα πράγματα θα χειροτερέψουν.



Στην ήρεμη και φιλήσυχη Λάρδο, η Ροδίτικη εταιρεία ΜΙΚΟ INVEST Α.Ε. ολοκλήρωσε την κατασκευή του πρώτου πρότυπου συγκροτήματος εξοχικών κατοικιών στο νησί της Ρόδου. Τα ***«Άσπρα Σπίτια της Λάρδου»*** αποτελούνται από 25 διώροφες κατοικίες σε τρείς τύπους (87 τμ, 104 τμ και 120 τμ) που συνδυάζουν αρμονικά την παραδοσιακή αρχιτεκτονική με τις σύγχρονες οικιστικές προδιαγραφές: Ευρύχωρο καθιστικό με τζάκι, ανοικτή κουζίνα, δύο ή τρία υπνοδωμάτια, δύο μπάνια, ευρύχωρες βεράντες και οικόπεδο από 300τμ και άνω.





ΟΛΕΣ ΟΙ ΚΑΤΟΙΚΙΕΣ ΕΙΝΑΙ ΠΛΗΡΩΣ ΕΞΟΠΛΙΣΜΕΝΕΣ ΜΕ:

- Κουζίνα εισαγωγής Ιταλίας
- Ηλεκτρ. Εστίες, Φούρνος, Ψυγείο, Πλυντήριο Ρούχων
- Κλιματισμό (Ψύξη / Θέρμανση)
- Ντουλάπες Ιταλίας σε κάθε υπνοδωμάτιο
- Δορυφορική κεραία με παροχές στο living room και σε κάθε υπνοδωμάτιο
- Τηλεφωνικές γραμμές ISDN
- Τζάκι
- Ηλιακό θερμοσίφωνα
- Ξύλινα κουφώματα εισαγωγής ειδικών προδιαγραφών με διπλά τζάμια
- Ιδιωτική πισίνα (προαιρετικά)
- Σύστημα αυτόματου ποτίσματος
- Ιδιωτικό δρόμος με ηλεκτρικά ανοιγόμενες μπάρες ασφαλείας & ιδιωτικό parking
- Υπηρεσίες συντήρησης, καθαριότητας & 24ωρη ιατρική κάλυψη (προαιρετικά)

ΣΑΒΒΑΪΔΗΣ & Συνεργάτες
Μεσίτες & Σύμβουλοι Ακινήτων

ΑΠΟΚΛΕΙΣΤΙΚΗ ΔΙΑΘΕΣΗ:
Για περισσότερες πληροφορίες, αλλά και ξεναγήσεις στα «Ασπρα Σπίτια της Λάρδου» επικοινωνήστε με τον κ. Σάββα Σαββαΐδη, στο τηλέφωνο 22410 26281, Fax: 22410-34663, E-mail: info@rre.gr

ΠΡΟΣΦΕΡΕΙ ΗΔΗ ΤΙΣ ΥΠΗΡΕΣΙΕΣ ΤΟΥ

ΓΡΑΦΕΙΟ ΕΞΥΠΗΡΕΤΗΣΗΣ ΠΟΛΙΤΗ ΣΤΟ ΔΗΜΟ ΠΕΤΑΛΟΥΔΩΝ

Λειτουργεί καθημερινά και τα απογεύματα

Από το Δήμο Πεταλούδων εκδόθηκε χθες η ακόλουθη ενημερωτική ανακοίνωση:

Η πετυχημένη εφαρμογή και πορεία του Γραφείου Εξυπηρέτησης του Πολίτη στο Δήμο Πεταλούδων, που το έφερε στην πρώτη θέση στη Δωδεκάνησο από την αρχή της λειτουργίας του, πριν από τέσσερα περίπου χρόνια, προϊδεάζει και εγγυάται την εξέλιξη και τη συνέχεια της ίδιας πορείας, του **Κέντρου Εξυπηρέτησης Πολιτών.**

Το Υπουργείο Εσωτερικών προχώρησε, ως γνωστόν, στην επέκταση του Γραφείου Πολίτη με τη δημιουργία **των Κέντρων Εξυπηρέτησης Πολιτών (ΚΕΠ)** σε όλους τους δήμους, τις κοινότητες, τις νομαρχίες και τις περιφέρειες της χώρας.

Η λειτουργία του ΚΕΠ του Δήμου Πεταλούδων ξεκίνησε δύο μήνες τώρα, στο ισόγειο του Δημαρχείου στην Κρεμαστή ενώ στελεχώθηκε με τέσσερα άτομα προσωπικό, ειδικευμένους υπαλλήλους και γνώστες του αντικειμένου.

Αξίζει να σημειωθεί ότι λειτουργεί καθημερινά και τα απογεύματα, αλλά και το Σάββατο πρωί για την διευκόλυνση των εργαζομένων δημοτών.

Το Κέντρο Εξυπηρέτησης Πολιτών στο Δήμο Πεταλούδων εκπληρώνει τον σκοπό της δημιουργίας του και υλοποιεί έναν από τους πρωταρχικούς στόχους της δημοτικής αρχής, **την βελτίωση δηλαδή της ποιότητας της καθημερινής ζωής των πολιτών.** Στο **ΚΕΠ** του δήμου μας δεν υπάρχουν ουρές ούτε και παράπονα. Οι εκατοντάδες πολίτες που το επισκέφθηκαν μέχρι στιγμής, εξυπηρετήθηκαν άμεσα, γρήγορα και αποτελεσματικά.

Το **ΚΕΠ** αναλαμβάνει την διεκπεραίωση των υποθέσεων των πολιτών που σχετίζονται με το δημόσιο τομέα και όχι μόνο.

Είναι εξίσου σημαντικό ο πολίτης να νοιώσει ότι το κράτος ενδιαφέρεται για τις ανάγκες του ,ακούει τους προβληματισμούς του και είναι σε θέση να ανταποκριθεί σε άλλες σύγχρονες απαιτήσεις.

Για τον πολίτη το **ΚΕΠ** σημαίνει γρήγορη εξυπηρέτηση χωρίς ουρές, μεγάλο χρόνο αναμονής και ταλαιπωρία, μείωση της γραφειοκρατίας και απλούστευση των διαδικασιών έκδοσης δημοσίων εγγράφων.

Ειδικότερα το ΚΕΠ:

• Ενημερώνει και πληροφορεί τους πολίτες για όλες τις ενέργειες που απαιτούνται για τη διεκπεραίωση διοικητικών υποθέσεων.

• Παραλαμβάνει αιτήσεις για την διεκπεραίωση υποθέσεων με άλλες δημόσιες υπηρεσίες.

• Ελέγχει την πληρότητα των αιτήσεων των πολιτών και σε περίπτωση που για την διεκπεραίωση άλλης υπόθεσης απαιτούνται δικαιολογητικά, που δεν υποβάλλονται μαζί με την αίτηση, το ΚΕΠ τα αναζητά και τα παραλαμβάνει με οποιαδήποτε πρόσφορο τρόπο από άλλες αρμόδιες υπηρεσίες μετά από σχετική εξουσιοδότηση των πολιτών.

• Διαβιβάζει πλήρεις τους φακέλους των υποθέσεων των πολιτών, στις αρμόδιες για τη διεκπεραίωση υπηρεσίες.

• Το τελικό έγγραφο αποστέλλεται από την αρμόδια υπηρεσία και πάλι στο ΚΕΠ υποβολής της αρχικής αίτησης, από το οποίο το παραλαμβάνει ο πολίτης με τον τρόπο που θα επιλέξει ο ίδιος.

• Παρέχει επί πλέον θεώρηση του γνησίου της υπογραφής, επικύρωση διοικητικών εγγράφων, χορήγηση παραβόλων, χαρτοσήμων, υπευθύνων δηλώσεων, του αποδεικτικού φορολογικής ενημερότητας.

• Διεκπεραιώνει άμεσα και άλλες διαδικασίες οι οποίες καθορίζονται με υπουργικές αποφάσεις όπως: αιτήσεις για προκηρύξεις του ΑΣΕΠ, ΟΑΕΔ, διαβατήρια, ποινικά μητρώα, ασφαλιστικά ταμεία και άλλα.

ΚΕΠ Δήμου Πεταλούδων:
Ισόγειο Δημαρχείου
Λεωφόρος Ελευθερίας 51 - Κρεμαστή
Ημέρες και ώρες λειτουργίας: Δευτέρα έως Παρασκευή από 8π.μ. - 8μ.μ
Σάββατο: 8π.μ. - 2μ.μ.
Τηλέφωνο: 22410 - 96644
Fax: 22410 - 96643
e-mail: d.petaloudon@ kep.gov.gr



ΠΟΙΟΤΗΤΑ, ΚΟΜΜΕΝΗ ΚΑΙ ΡΑΜΜΕΝΗ ΣΤΑ ΜΕΤΡΑ ΣΑΣ!

Η ALNO® tselios bagno τώρα στο

Γνωρίστε τώρα από κοντά στο νέο κατάστημα της ALNO στη Ρόδο, την αξεπέραστη γερμανική ποιότητα. Ανακαλύψτε σήμερα την πρωτοποριακή αισθητική, την καινοτομία και τη λειτουργικότητα στα σύγχρονα συστήματα κουζίνας.

Ι. ΤΣΕΛΙΟΣ Α.Ε. tselios bagno
Λ. Ρόδου - Λίνδου 230,
Τηλ.: 22410 644.58, 22410 654.98
Fax: 22410 614.90
E-mail: tseliosr@otenet.gr
www.tseliosbagno.gr

ΓΕΡΜΑΝΙΚΑ ΕΠΙΠΛΑ ΚΟΥΖΙΝΑΣ
ALNO®
...die Welt der Küche

A.N.E.Σ.
ΑΝΩΝΥΜΗ ΝΑΥΤΙΛΙΑΚΗ ΕΤΑΙΡΕΙΑ ΣΥΜΗΣ
Έδρα : Σύμη Δωδεκάνησα Τ.Κ. 85600
Τηλ. : 22460 71444, Φαξ :22460 71373
ΓΡΑΦΕΙΟ ΡΟΔΟΥ: Αυστραλίας 88 Τ.Κ. 85100,
Τηλ. 22410 37769, Φαξ : 22410 34493 Email :
anesymis@otenet.gr

ΕΒΔΟΜΑΔΙΑΙΟ ΠΡΟΓΡΑΜΜΑ Ε/Γ ΔΡΟΜΟΛΟΓΙΩΝ ΚΑΙ ΠΕΡΙΗΓΗΣΕΩΝ ΑΠΟ 02.06.2003 ΠΕΡΙΟΔΟΥ 2003
ΣΥΜΗ ΙΙ Υ/Γ ΑΙΓΛΗΠΑΝΟΡΜΙΤΗΣ

	(Ε/Γ ΔΡΟΜΟΛΟΓΙΑ)		(Ε/Γ ΔΡΟΜΟΛΟΓΙΑ)		(Τ/Ρ ΔΡΟΜΟΛΟΓΙΑ)	
	ΣΥΜΗ-ΡΟΔΟ	ΡΟΔΟ-ΣΥΜΗ	ΣΥΜΗ-ΡΟΔΟ	ΡΟΔΟ-ΣΥΜΗ	ΣΥΜΗ-ΡΟΔΟ	ΡΟΔΟ-ΣΥΜΗ
ΔΕΥΤΕΡΑ			07.00 10.30 17.00	09.00 14.30 18.30		
ΤΡΙΤΗ			07.00		17.00	09.00 18.30
ΤΕΤΑΡΤΗ			10.30 17.00	09.00 14.30	07.30	18.30
ΠΕΜΠΤΗ		18.30	15.30	14.30 18.00	07.00 17.00	09.00
ΠΑΡΑΣΚΕΥΗ	06.00	18.30	07.00 10.30 17.00	09.00 15.30		
ΣΑΒΒΑΤΟ	06.00		10.30 15.30	09.00 14.30	17.00	09.00 18.00
ΚΥΡΙΑΚΗ				18.30	07.00 14.30 18.30	09.00 17.00

ΣΥΜΗ - ΝΤΑΤΣΑ - ΣΥΜΗ ΚΑΘΕ:
ΠΕΜΠΤΗ ΜΕ ΠΑΝΟΡΜΙΤΗΣ, ΣΑΒΒΑΤΟ ΜΕ ΠΑΝΟΡΜΙΤΗΣ
Ε/Γ ΣΥΜΗ ΙΙ Τ/Ρ ΔΡΟΜΟΛΟΓΙΑ
ΡΟΔΟ - ΠΑΝΟΡΜΙΤΗ - ΣΥΜΗ: ΚΑΘΗΜΕΡΙΝΑ ΣΤΙΣ 09.00
ΣΥΜΗ - ΡΟΔΟ ΚΑΘΗΜΕΡΙΝΑ ΣΤΙΣ 15.45

ΠΡΟΣΟΧΗ: ΤΟ ΚΑΤΑΜΑΡΑΝ ΠΑΝΟΡΜΙΤΗΣ ΑΝΑΧΩΡΕΙ ΑΠΟ ΤΟ ΚΕΝΤΡΙΚΟ ΛΙΜΑΝΙ (ΚΟΛΩΝΑ)

Τα δρομολόγια μπορούν να τροποποιηθούν λόγω εκτάκτων συγκοινωνιακών αναγκών ή καιρικώνσυνθηκών. Παρακαλούμε πριν ταξιδέψετε επικοινωνήστε με την Εταιρεία:
Γραφείο Σύμης : Τηλ. 22460 71444 Φαξ : 22460 71373
Γραφείο Ρόδου : Τηλ. 22410 37769 Φαξ : 22410 34493

Ηλεκτρονιο

ΜΙΧΑΛΗΣ Ν. ΧΑΤΖΗΜΑΡΚΟΣ
ΗΛΕΚΤΡΙΚΑ ΕΙΔΗ & ΗΛΕΚ. ΕΓΚΑΤΑΣΤΑΣΕΙΣ

ΗΛΙΑΚΑ ΣΥΣΤΗΜΑΤΑ
STIBETHERM σειρά **P**

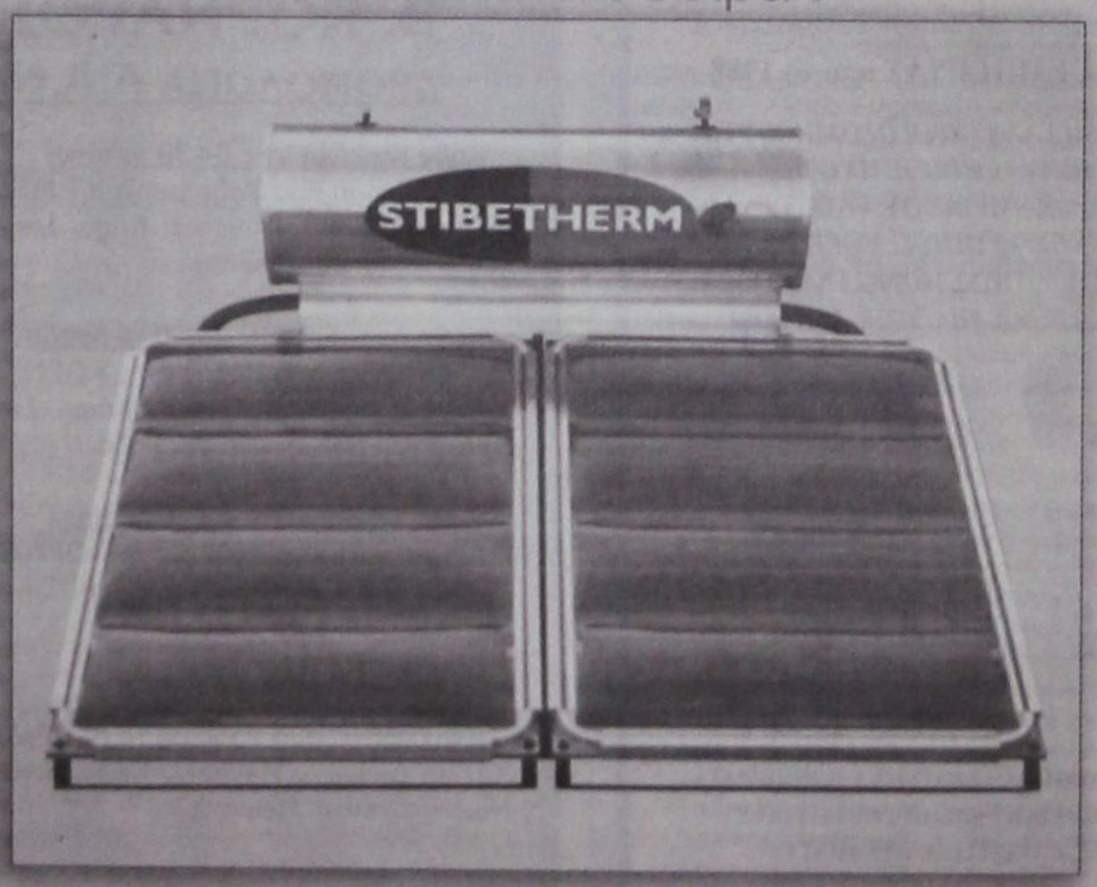

Γρηγορίου Ε' (7 Βαγιές) - 85100 ΡΟΔΟΣ
Τηλ.. (22410) 29411, 33340, 36278 - Fax: (22410) 33340

ΜΝΗΜΟΣΥΝΟ

Τελούμε το Σάββατο 30 Αυγούστου και ώρα 8 το πρωί στον Ιερό Ναό Ταξιαρχών Νεκροταφείου εννεαήμερο μνημόσυνο υπέρ αναπαύσεως της ψυχής της λατρευτής μας μητέρας, γιαγιάς, και θείας

ΧΡΥΣΑΦΙΝΑΣ ΨΥΛΛΟΥ

Τα παιδιά, τα εγγόνια, τα ανήψια και οι λοιποί συγγενείς

ΕΛΛΗΝΙΚΗ ΔΗΜΟΚΡΑΤΙΑ
ΥΠΟΥΡΓΕΙΟ ΕΘΝΙΚΗΣ ΠΑΙΔΕΙΑΣ ΚΑΙ ΘΡΗΣΚΕΥΜΑΤΩΝ
ΠΕΡΙΦΕΡΕΙΑΚΗ ΔΙΕΥΘΥΝΣΗ Α'/ΘΜΙΑΣ & Β'/ΘΜΙΑΣ ΕΚΠΑΙΔΕΥΣΗΣ ΝΟΤΙΟΥ ΑΙΓΑΙΟΥ
ΔΙΕΥΘΥΝΣΗ Β'/ΘΜΙΑΣ ΕΚΠΑΙΔΕΥΣΗΣ ΔΩΔΕΚΑΝΗΣΟΥ
ΓΡΑΦΕΙΟ Τ.Ε.Ε. ΔΩΔΕΚΑΝΗΣΟΥ
1ο Τ.Ε.Ε. ΠΑΡΑΔΕΙΣΙΟΥ ΡΟΔΟΥ
ΔΙΕΥΘΥΝΣΗ: Παραδείσι Ρόδου Τ.Κ. 85106
ΤΗΛ: 2241081460, 2241081508 ΦΑΞ: 2241081460
E-mail:mail@tee-parad.dod.sch.gr

ΑΝΑΚΟΙΝΩΣΗ
ΤΟΥ 1ου Τ.Ε.Ε. ΠΑΡΑΔΕΙΣΙΟΥ ΡΟΔΟΥ

Οι Εγγραφές στο Τ.Ε.Ε Παραδεισίου Ρόδου θα διαρκέσουν από την Δευτέρα 1 Σεπτεμβρίου 2003 έως και την Πέμπτη 11 Σεπτεμβρίου 2003 και ώρες από 16:30 έως 19:00. Οι εγγραφές αφορούν τους τομείς εξειδίκευσης, Πληροφορικής και Οικονομίας - Διοίκησης. Τα απαραίτητα δικαιολογητικά για την εγγραφή είναι τα παρακάτω:

- Γνήσιος τίτλος σπουδών (Απολυτήριο Γυμνασίου) και όχι φωτοαντίγραφο.
- Πιστοποιητικό γεννήσεως του μαθητή ή της μαθήτριας από τον Δήμο καταγωγής τους.
- Τέσσερις (4) πρόσφατες έγχρωμες φωτογραφίες διαβατηρίου, του μαθητού ή της μαθήτριας.
- Πιστοποιητικό υγείας από Δημόσιο Νοσοκομείο ή Κέντρο Υγείας για τον μαθητή ή την μαθήτρια.
- Υπεύθυνη δήλωση κηδεμονίας του μαθητού ή της μαθήτριας, από τον γονέα ή κηδεμόνα του μαθητού ή της μαθήτριας.
- Τριάντα (30) Ευρώ για την εγγραφή.

Ο Διευθυντής
Αντώνης Ι. Μαρμαροκόπος

INEMA

ΙΑΤΡΙΚΟΣ & ΝΟΣΟΚΟΜΕΙΑΚΟΣ ΕΞΟΠΛΙΣΜΟΣ

15 ΧΡΟΝΙΑ ΕΜΠΕΙΡΙΑΣ από το 1988

ΕΙΜΑΣΤΕ ΟΙ ΜΕΓΑΛΥΤΕΡΟΙ ΠΡΟΜΗΘΕΥΤΕΣ ΙΑΤΡΙΚΟΥ - ΟΡΘΟΠΕΔΙΚΟΥ ΚΑΙ ΝΟΣΟΚΟΜΕΙΑΚΟΥ ΥΛΙΚΟΥ ΣΤΗ ΔΩΔΕΚΑΝΗΣΟ ΕΜΠΙΣΤΕΥΘΕΙΤΕ ΜΑΣ!!!

ΠΙΣΤΟΠΟΙΗΣΗ ΠΟΙΟΤΗΤΑΣ ISO9002 EN4600 E3/833
ΛΕΜΕΣΣΟΥ 2 ΡΟΔΟΣ ΤΗΛ. 32238 - FAX 28484



ΑΝΑΠΗΡΙΚΑ ΚΑΡΟΤΣΙΑ - ΒΑΔΙΣΤΙΚΑ ΒΟΗΘΗΜΑΤΑ - ΟΡΘΟΠΕΔΙΚΑ ΕΙΔΗ - ΜΠΛΟΥΖΕΣ ΙΑΤΡΙΚΕΣ - ΚΑΛΤΣΕΣ ΦΛΕΒΙΤΙΔΑΣ - ΠΕΛΜΑΤΑ - ΟΡΘΟΠΕΔΙΚΑ ΜΑΞΙΛΑΡΙΑ - ΚΡΕΒΑΤΙΑ ΝΟΣΟΚΟΜΕΙΑΚΑ - ΙΑΤΡΙΚΟΣ ΕΞΟΠΛΙΣΜΟΣ ΚΑΙ ΑΝΑΛΩΣΙΜΑ - ΟΡΓΑΝΑ ΧΗΜΕΙΟΥ ΚΑΙ ΚΑΘΕ ΑΛΛΟ ΕΙΔΟΣ ΓΙΑ ΚΑΤ' ΟΙΚΟ ΝΟΣΗΛΕΙΑ.

ΕΝΩΣΗ ΙΔΙΟΚΤΗΤΩΝ ΗΜΕΡΗΣΙΩΝ ΕΠΑΡΧΙΑΚΩΝ ΕΦΗΜΕΡΙΔΩΝ

ΨΗΦΙΣΜΑ

Το Δ.Σ. της Ένωσης Ιδιοκτητών Ημερήσιων Επαρχιακών Εφημερίδων, συνελθόν εκτάκτως με το άγγελμα του θανάτου του αγαπητού μέλους της Ε.Ι.Η.Ε.Ε. Ιωάννη Μαλαμαδάκη αποφάσισε ομόφωνα:

1. Να καταθέσει στέφανο στη σορό του.
2. Να εκφράσει τα θερμά συλλυπητήρια στους οικείους του.
3. Να εκπροσωπηθεί κατά τη νεκρώσιμη ακολουθία από το συνάδελφο κ. Μανώλη Σπανουδάκη και να δημοσιευθεί το παρόν σε όλες τις επαρχιακές εφημερίδες - μέλη μας.

Ο Πρόεδρος Κων/νος Γραμματικάκης
Ο Γεν. Γραμματέας Κων/νος Ασλάνογλου

Crete & Rhodes
CAPSIS
Convention Centers & Resort Hotels

Το Ξενοδοχείο και Συνεδριακό Κέντρο Sofitel Capsis Ρόδου

Ζητάει:
Εμπειρους Σερβιτόρους και Βοηθούς Σερβιτόρων
Για μερική και συνεχή απασχόληση

Προσφέρονται πολύ καλές αμοιβές.
Οι ενδιαφερόμενοι μπορούν να απευθυνθούν καθημερινά κατά τις ώρες 10.00 - 14.00 στο Γραφείο Προσωπικού του Ξενοδοχείου

Για περισσότερες πληροφορίες:
Υπόψη: Κυρίου Τηλεμάχου
Τηλ. 22410-25015
Φαξ: 22420-20909
Ξενοδοχείο Sofitel Capsis
Ιξιά 85100, Ρόδος

«ΙΕΡΑΠΕΤΡΑ - Β. ΚΟΡΝΑΡΟΣ»

ΔΡΟΜΟΛΟΓΙΑ Λ.Α.Ν.Ε

Κάθε Κυριακή στις 04.30 το πρωί
Αναχώρηση από Ρόδο με το ΙΕΡΑΠΕΤΡΑ για Χάλκη, Διαφάνι, Πηγάδια, Κάσο, Σητεία, Αγιο Νικόλαο, Μήλο, Πειραιά.

Κάθε Δευτέρα στις 23.00 το βράδυ
Αναχώρηση από Ρόδο με το ΚΟΡΝΑΡΟΣ για Χάλκη, Διαφάνι, Πηγάδια, Κάσο, Σητεία και επιστροφή από Σητεία για Ρόδο.

Κάθε Τετάρτη στις 04.30 το πρωί
Αναχώρηση από Ρόδο με το ΚΟΡΝΑΡΟΣ για Χάλκη, Διαφάνι, Πηγάδια, Κάσο, Σητεία, Αγιο Νικόλαο, Μήλο, Πειραιά.

Κάθε Σάββατο στις 04.30 το πρωί
Αναχώρηση από Ρόδο με το ΚΟΡΝΑΡΟΣ για Χάλκη, Διαφάνι, Πηγάδια, Κάσο, Σητεία, Αγιο Νικόλαο, Μήλο, Πειραιά.

Πληροφορίες
STEFANAKIS - ZORPIDIS
Τηλ. 22410 20625, 30054

ΕΠΙΠΛΩΜΕΝΑ ΔΙΑΜΕΡΙΣΜΑΤΑ

Ενοικιάζονται επιπλωμένα διαμερίσματα στην Ιαλυσό από Σεπτέμβριο μέχρι Ιούνιο.

Κάθε διαμέρισμα διαθέτει πλήρως εξοπλισμένο πολυκουζινάκι, τραπέζι κουζίνας και καρέκλες, καθιστικό, υπνοδωμάτιο δύο μονών κρεβατιών, μπαλκόνι, μπάνιο και κλιματισμό.

Επίσης διαθέτουμε στο συγκρότημά μας πισίνα και bar.

Για περισσότερες πληροφορίες επικοινωνήστε μαζί μας στο 22410 94080 (από 09.00π.μ.) ή στο 6977931136 (απογευματινές ώρες).

KYDON TOURS

ΕΚΔΡΟΜΕΣ ΚΥΔΩΝ

• **ΡΩΣΙΑ** Αεροπορική με ΟΛΥΜΠΙΑΚΗ
16/9/03 - 23/9/03
4 μέρες ΑΓΙΑ ΠΕΤΡΟΥΠΟΛΗ, 3 Μέρες ΜΟΣΧΑ.
Ξενοδοχεία 4 αστέρων, ημιδιατροφή, ξεναγήσεις, ασφάλεια. ΣΥΝΟΔΟΣ ΕΛΕΝΗ ΨΥΛΛΑΚΗ
Προλάβετε. ΒΙΖΑ απαραίτητη 15 ημέρες πριν.

• **FETHIYE** (ΜΑΚΡΗ - ΛΥΒΙΣΙ)
ΡΟΔΟ - FETHIYE 29/8 17.00 - 18.30
FETHIYE - ΡΟΔΟ 31/8 16.00 - 17.30
Εισιτήρια - Ξενοδοχεία - ημιδιατροφή - ξενάγηση
Διασκέδαση ORIENTAL - Φόροι
ΣΥΝΟΔΟΣ ΕΛΕΝΗ ΨΥΛΛΑΚΗ

• **ΚΕΦΑΛΛΟΝΙΑ - ΖΑΚΥΝΘΟ - ΠΑΤΡΑ - ΚΑΛΑΒΡΥΤΑ - ΑΙΓΙΝΑ**
26/9 F/B ΔΙΑΓΟΡΑΣ - 3/10 BLUE STAR
ΜΙΑ ΥΠΕΡΟΧΗ ΕΚΔΡΟΜΗ στα όμορφα νησιά.
Ξεναγήσεις - ΠΡΟΣΚΥΝΗΜΑ Αγιος Γεράσιμος - Αγιος Διονύσιος - Αγιος Ανδρέας ΠΑΤΡΑ - Διασκέδαση με την υπέροχη μουσική της ΖΑΚΥΝΘΟΥ.
Ξενοδοχεία Α' κατηγορίας - Ημιδιατροφή - Ασφάλεια Ταξιδιωτών - Ημερήσια Εκδρομή στην ΑΙΓΙΝΑ στις 3/10 (Το BLUE STAR αναχωρεί 20.00)
ΣΥΝΟΔΟΣ η κ. ΕΛΕΝΗ ΨΥΛΛΑΚΗ
ΣΥΜΜΕΤΕΧΕΙ Ο ΠΡΩΤΟΣΥΓΚΕΛΛΟΣ ΡΟΔΟΥ ΠΑΤΗΡ ΠΑΪΣΙΟΣ
ΠΡΟΣΟΧΗ: ΟΡΓΑΝΩΣΑΜΕ ΕΚΔΡΟΜΕΣ με CHARTER κατευθείαν από ΡΟΔΟ - Καταπληκτικές τιμές - Καινούργια αεροπλάνα.

• **Α. ΠΡΑΓΑ 18/11 - 21/11/03 CHARTER**
4 μέρες γεμάτες - Ξενοδοχείο 5 αστέρων - Ημιδιατροφή - Ασφάλεια - Εκδρομή ΚΑΡΛΟΒΥ ΒΑΡΥ - Ξεναγήσεις, Εισιτήρια - Φόροι - Μεταφορές - ΦΠΑ.
ΚΑΤΑΠΛΗΚΤΙΚΗ ΤΙΜΗ - ΕΛΑΤΕ ΓΙΑ ΠΡΟΓΡΑΜΜΑ
ΡΟΔΟ - ΠΡΑΓΑ 08.00 - 09.30, ΠΡΑΓΑ - ΡΟΔΟ 20.00 - 22.30
Προλάβετε, θέσεις περιορισμένες, δεχόμαστε κάρτα πιστωτική.
ΣΥΝΟΔΟΣ η ΕΛΕΝΗ ΨΥΛΛΑΚΗ

• **Β. ΜΑΛΤΑ 26/11 - 30/11/03 CHARTER**

• **Γ. ΧΡΙΣΤΟΥΓΕΝΝΑ ΙΣΠΑΝΙΑ ΒΑΡΚΕΛΩΝΗ - ΜΑΓΙΟΡΚΑ**

ΠΡΑΚΤΟΡΕΙΟ ΚΥΔΩΝ ΙΑΤΑ
Εισιτήρια Αεροπορικά - Ακτοπλοϊκά με όλες τις εταιρείες - Πακέτα Εκδρομών - Πείρα 30 ετών!!!
Τηλ. 23.000, 27.900 - 27722.

ΕΠΙΧΕΙΡΗΣΕΙΣ: ΕΛΑΦΡΥΝΣΕΙΣ ΚΑΙ ΔΥΝΑΤΟΤΗΤΑ ΣΧΗΜΑΤΙΣΜΟΥ ΑΦΟΡΟΛΟΓΗΤΟΥ ΑΠΟΘΕΜΑΤΙΚΟΥ

ΦΟΡΟΛΟΓΙΚΑ ΚΙΝΗΤΡΑ ΓΙΑ ΜΕΓΑΛΕΣ ΕΠΕΝΔΥΣΕΙΣ

Γενναιόδωρες φορολογικές ελαφρύνσεις στις μεγάλες επιχειρήσεις που θα πραγματοποιήσουν επενδύσεις σημαντικού ύψους, αλλά και την παροχή της δυνατότητας σχηματισμού αφορολόγητου αποθεματικού σε χιλιάδες επιχειρήσεις προβλέπει το νέο σχέδιο του αναπτυξιακού νόμου, το οποίο θα καταθέσει η κυβέρνηση στη Βουλή εντός του Σεπτεμβρίου.

Σύμφωνα με τις βασικότερες από τις διατάξεις του νέου αναπτυξιακού νομοσχεδίου:

1. Παρέχεται η δυνατότητα σε εκατοντάδες χιλιάδες επιχειρήσεις (εμπορικές, μεταποιητικές, τουριστικές, γεωργικές, κτηνοτροφικές, επιχειρήσεις τυποποίησης, επιχειρήσεις πληροφορικής κ.λπ) να σχηματίζουν ειδικό αφορολόγητο αποθεματικό μέχρι 35% των συνολικών αδιανέμητων κερδών τους, όπως αυτά δηλώνονται με βάση την εμπρόθεσμη δήλωση φορολογίας εισοδήματος. Η δυνατότητα αυτή παρέχεται για τα κέρδη των χρήσεων των ετών 2003 έως και 2007 και υπό την προϋπόθεση ότι το αποθεματικό θα χρησιμοποιηθεί για την πραγματοποίηση παραγωγικών επενδύσεων ισόποσης τουλάχιστον αξίας μέσα στην επόμενη τριετία από το χρόνο σχηματισμού του. Ειδικά για τις εμπορικές επιχειρήσεις, ως επενδύσεις που θα χρηματοδοτούνται με το παραπάνω αποθεματικό θεωρούνται αυτές που αφορούν:

α) Στην αγορά καινούργιου μηχανολογικού και λοιπού εξοπλισμού για τη διαλογή, τη συσκευασία και την αποθήκευση των προϊόντων.

β) Στην αγορά καινούργιων ηλεκτρονικών υπολογιστών και λοιπών συστημάτων μηχανοργάνωσης ή αυτοματοποίησης των σχετικών διαδικασιών.

Ολες οι επιχειρήσεις που υπάγονται στο νέο αυτό κίνητρο υποχρεούνται μέσα στον πρώτο χρόνο της τριετίας να δαπανήσουν για την πραγματοποίηση της επένδυσης τουλάχιστον το 1/3 του σχηματισθέντος ειδικού αφορολόγητου αποθεματικού. Σε αντίθετη περίπτωση προβλέπεται άρση της φορολογικής απαλλαγής και υποχρέωση της επιχείρησης να υποβάλει εκπρόθεσμη συμπληρωματική δήλωση φορολογίας εισοδήματος για όλα τα κέρδη που απηλλάγησαν από τη φορολογία λόγω του σχηματισμού του αποθεματικού.

2. Οι επιχειρήσεις που πραγματοποιούν νέες επενδύσεις ύψους άνω των 30 εκατομμυρίων ευρώ θα έχουν τη δυνατότητα να συνάπτουν δεκαετή φορολογική σύμβαση με το Ελληνικό Δημόσιο, η οποία θα προβλέπει τον τεκμαρτό προσδιορισμό των καθαρών κερδών τους με την εφαρμογή συντελεστών επί του ποσού των κεφαλαίων που επενδύονται.

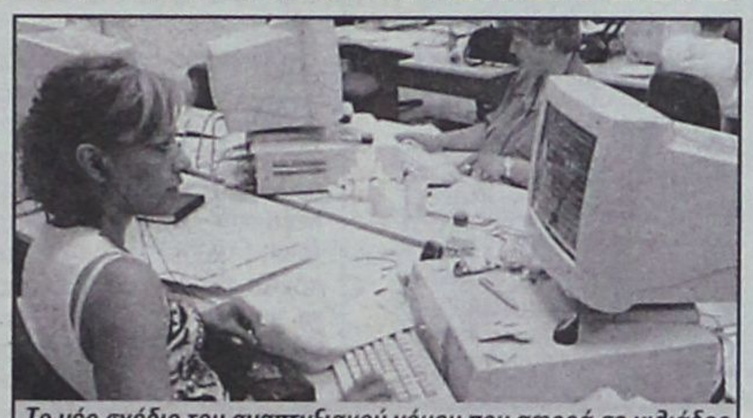

Το νέο σχέδιο του αναπτυξιακού νόμου που αφορά σε χιλιάδες επιχειρήσεις θα κατατεθεί στη Βουλή εντός του Σεπτεμβρίου

Οι συντελεστές με τους οποίους θα προσδιορίζονται τα κέρδη θα είναι, ειδικότερα, οι εξής:

- Μεταποιητικές επιχειρήσεις και επιχειρήσεις τυποποίησης: 7% το χρόνο για τα πρώτα τέσσερα χρόνια και 9% το χρόνο για τα επόμενα έξι χρόνια της δεκαετίας κατά την οποία θα διαρκέσει η σύμβαση.
- Επιχειρήσεις παροχής υπηρεσιών προηγμένης τεχνολογίας και λογισμικού: 25% το χρόνο για τα πρώτα τέσσερα χρόνια και 30% το χρόνο για τα υπόλοιπα έξι.
- Μεταλλευτικές επιχειρήσεις: 6% το χρόνο για τα πρώτα τέσσερα χρόνια και 8% το χρόνο για τα υπόλοιπα έξι.
- Ξενοδοχειακές επιχειρήσεις: 2% το χρόνο για την πρώτη τετραετία και 4% το χρόνο για τα επόμενα έξι χρόνια.

Τα τεκμαρτά καθαρά κέρδη που θα προκύπτουν από την εφαρμογή των συντελεστών θα φορολογούνται με ενιαίο σύντελεστή 35%.

Για παράδειγμα, μια μεταποιητική επιχείρηση προχωρεί σε μια επένδυση ύψους 70.000.000 ευρώ. Ο φόρος που θα πληρώσει στο Δημόσιο η επιχείρηση το πρώτο έτος υπολογίζεται ως εξής: Αξία Παγίων Στοιχείων (70.000.000) Χ Συντελεστή Κερδών (7%)=4.900.000 ευρώ Χ ενιαίο φορολογικό συντελεστή (35%)=1.715.000 ευρώ.

Ο τρόπος αυτός του προσδιορισμού των φορολογητέων κερδών και του οφειλόμενου φόρου δεν θα επιδέχεται καμία αμφισβήτηση από τις ελεγκτικές αρχές του υπουργείου Οικονομίας και Οικονομικών, δηλαδή η επιχείρηση δεν θα ελέγχεται φορολογικά κατά τη διάρκεια ισχύος της δεκαετούς σύμβασης.

ΜΕΙΩΝΟΝΤΑΙ ΟΙ ΓΡΑΦΕΙΟΚΡΑΤΙΚΕΣ ΔΙΑΔΙΚΑΣΙΕΣ

ΕΠΙΔΟΤΗΣΗ - ΕΞΠΡΕΣ ΤΩΝ ΕΡΓΟΔΟΤΙΚΩΝ ΑΣΦΑΛΙΣΤΙΚΩΝ ΕΙΣΦΟΡΩΝ

Οι επιχειρήσεις θα εκπίπτουν από τις εργοδοτικές ασφαλιστικές εισφορές, συμψηφίζοντας τα σχετικά ποσά με το ποσό του Φόρου Μισθωτών Υπηρεσιών

Μέσω της διαδικασίας παρακράτησης και απόδοσης του Φόρου Μισθωτών Υπηρεσιών θα «εισπράττουν» στο εξής απευθείας οι επιχειρήσεις τις μειώσεις ή και τις απαλλαγές των εργοδοτικών εισφορών που έχει αποφασίσει η κυβέρνηση να προσφέρει από το 2004 ως πρόσθετο κίνητρο για τη μείωση του μη μισθολογικού κόστους εργασίας και την ενθάρρυνση των προβλέψεων ειδικών κοινωνικών ομάδων (όπως των γυναικών με αυξημένες οικογενειακές υποχρεώσεις και των χαμηλόμισθων).

Την «εξπρές» είσπραξη των σχετικών επιδοτήσεων από τις επιχειρήσεις, χωρίς την εμπλοκή των υπηρεσιών του ΙΚΑ και με πλήρη απεμπλοκή από... γραφειοκρατικές διαδικασίες που, όπως έχει αποδειχθεί, αποθαρρύνουν πολλές επιχειρήσεις να αξιοποιήσουν ακόμη και τα ήδη προσφερόμενα κίνητρα για τις προσλήψεις, αποφάσισαν να καθιερώσουν οι υπουργοί Οικονομίας και Οικονομικών Νίκος Χριστοδουλάκης και Εργασίας και Κοινωνικών Ασφαλίσεων Δημήτρης Ρέππας.

Σύμφωνα με τη νέα διαδικασία, οι επιχειρήσεις θα εκπίπτουν από τις εργοδοτικές ασφαλιστικές εισφορές, συμψηφίζοντας τα σχετικά ποσά με το ποσό του Φόρου Μισθωτών Υπηρεσιών.

Με τον τρόπο αυτό, οι μεν επιχειρήσεις θα εισπράττουν άμεσα το σχετικό όφελος οι δε υπηρεσίες του ΙΚΑ θα μπορούν να ελέγχουν μέσω του συστήματος TAXIS και των καταστάσεων της εφορίας και, παράλληλα, να διασταυρώνουν από τις υποχρεωτικά υποβαλλόμενες Αναλυτικές Περιοδικές Δηλώσεις εάν έχει γίνει νόμιμα και ορθά η χρήση του κινήτρου.

ΜΕΙΩΣΕΙΣ ΕΙΣΦΟΡΩΝ

Σύμφωνα με το σχεδιασμό των ηγεσιών των δύο υπουργείων, της γ.γ. του υπουργείου Εργασίας Ι. Πανοπούλου και του διοικητή του ΙΚΑ Μιλτ. Νεκτάριου (που αυτή την περίοδο συνεργάζονται στενά για την τεχνική προετοιμασία του μέτρου), η εξπρές επιδότηση των εργοδοτικών ασφαλιστικών εισφορών θα εφαρμοστεί σε πρώτο στάδιο τουλάχιστον σε 2 περιπτώσεις:



Δημ. Ρέππας



Μιλτ. Νεκτάριος

1. Για την προωθούμενη απαλλαγή των επιχειρήσεων από την καταβολή εργοδοτικών εισφορών εφόσον προσλαμβάνουν άνεργες πολύτεκνες γυναίκες (με 3 παιδιά και πάνω) ή γυναίκες - αρχηγούς μονογονεϊκών οικογενειών (ενδέχεται να συμπεριληφθούν σε αυτές και οι διαζευγμένες και οι χήρες με παιδιά).

2. Για τη μείωση, κατά δύο ποσοστιαίες μονάδες, των εργοδοτικών εισφορών που καταβάλλονται για την πρόσληψη και απασχόληση χαμηλόμισθων εργαζομένων. Προκειμένου να γίνει «ελκυστικότερη» η μείωση αυτή (που θεσμοθετήθηκε το 2000 με το νόμο Γιαννίτση) μελετάται να αυξηθεί αρκετά πάνω από τα 600 ευρώ το όριο των αποδοχών για το οποίο θα ισχύει από το 2004 το συγκεκριμένο μέτρο.

ΠΑΝΗΓΥΡΙΣ

Την 29η Αυγούστου πανηγυρίζει η Ιερά Μονή του Αγ. Ιωάννου του Προδρόμου της Χάλκης.

Κατά το διήμερο των εκδηλώσεων θα γίνουν οι παρακάτω εκδηλώσεις.

28/8 ώρα 20:00 μ.μ. μέγας πανηγυρικός εσπερινός στην Ιερά Μονή χοροστατούντος του πρωτοσύγκελλου της Ι.Μ. Ρόδου. Στην συνέχεια θα ακολουθήσει παραδοσιακό γλέντι με την ορχήστρα του Ηλία Αναστασιάδη.

29/8 ώρα 07:30-10:00 όρθρος και θεία λειτουργία.

11:30 μεταφορά της εικόνος του Αγίου και περιφορά της στην προκυμαία με συνοδεία της φιλαρμονικής του Δήμου Πεταλούδων υπό την διεύθυνση του Ιωάν. Φουρλάνου. Συμμετέχει η μικτή χορωδία του Δήμου Πεταλούδων. Ακολουθεί το βράδυ της 29ης Αυγούστου το καθιερωμένο ολονύχτιο παραδοσιακό γλέντι με τον νότιο ήχο και τον Ηλία Αναστασιάδη με την συμμετοχή του χορευτικού τμήματος του Λυκείου Ελληνίδων Χάλκης στις παραπάνω εκδηλώσεις. Καλούνται όλοι όσοι επιθυμούν να παραστούν.

Πληροφορίες μεταφοράς - διαμονής (υπάρχουν έκτακτα δρομολόγια) στα τηλ: 22460 45072 - 22460 45208

Λιμεναρχείο :22460 45220

Οργάνωση: Εκκλησιαστική Επιτροπή Αγ. Ιωάννου Χάλκης - Δήμος Χάλκης.

ANEK FERRIES

Ε/Γ - Ο/Γ ΡΟΔΑΝΘΗ ** - Ε/Γ - Ο/Γ ΔΗΜΗΤΡΟΥΛΑ - Ε/Γ - Ο/Γ ΜΑΡΙΝΑ

ΡΟΔΟΣ - ΠΕΙΡΑΙΑΣ (27/08/03 - 7/08/03)

ΠΕΜΠΤΗ 28/08		
ΡΟΔΑΝΘΗ	17.00	ΚΩ-ΚΑΛΥΜΝΟ-ΠΕΙΡΑΙΑ(08.00)
ΠΑΡΑΣΚΕΥΗ 29/08		
ΜΑΡΙΝΑ	08.00	ΚΑΣΤΕΛΛΟΡΙΖΟ
ΜΑΡΙΝΑ	18.00	ΚΩ-ΚΑΛΥΜΝΟ-ΠΕΙΡΑΙΑ (08.00)
ΣΑΒΒΑΤΟ 30/08		
ΡΟΔΑΝΘΗ	14.00	ΚΩ-ΚΑΛΥΜΝΟ-ΛΕΡΟ-ΠΑΤΜΟ-ΜΥΚΟΝΟ-ΠΕΙΡΑΙΑ (07.00)
ΔΗΜΗΤΡΟΥΛΑ	23.45	ΚΑΣΤΕΛΛΟΡΙΖΟ
ΚΥΡΙΑΚΗ 31/08		
ΔΗΜΗΤΡΟΥΛΑ	10.00	ΚΩ-ΒΑΘΥ-ΧΙΟ-ΛΕΣΒΟ-ΛΗΜΝΟ-ΑΛΕΞ/ΠΟΛΗ (10.00)
ΜΑΡΙΝΑ	13.00	ΚΩ-ΚΑΛΥΜΝΟ-ΛΕΡΟ-ΠΑΤΜΟ-ΜΥΚΟΝΟ-ΠΕΙΡΑΙΑ (06.15)
ΔΕΥΤΕΡΑ 1/09		
ΡΟΔΑΝΘΗ	17.00	ΚΩ-ΚΑΛΥΜΝΟ-ΛΕΡΟ-ΠΑΤΜΟ-ΠΕΙΡΑΙΑ (06.30)
ΤΡΙΤΗ 2/09		
ΔΗΜΗΤΡΟΥΛΑ	14.00	ΚΑΣΤΕΛΛΟΡΙΖΟ
ΜΑΡΙΝΑ	17.00	ΚΩ-ΚΑΛΥΜΝΟ-ΠΕΙΡΑΙΑ (08.00)
ΔΗΜΗΤΡΟΥΛΑ	23.45	ΣΥΜΗ-ΤΗΛΟ-ΝΙΣΥΡΟ-ΚΩ- ΚΑΛΥΜΝΟ-ΑΣΤΥΠΑΛΑΙΑ-ΑΙΓΙΑΛΙ-ΚΑΤΑΠΟΛΑ-ΔΟΝΟΥΣΑ-ΝΑΞΟ-ΠΑΡΟ-ΣΥΡΟ-ΠΕΙΡΑΙΑ (22.30)
ΤΕΤΑΡΤΗ 3/09		
ΡΟΔΑΝΘΗ	14.00	ΚΩ-ΚΑΛΥΜΝΟ-ΑΣΤΥΠΑΛΑΙΑ-ΚΑΤΑΠΟΛΑ-ΠΕΙΡΑΙΑ (08.00)
ΠΕΜΠΤΗ 4/09		
ΜΑΡΙΝΑ	17.00	ΚΩ-ΚΑΛΥΜΝΟ-ΠΕΙΡΑΙΑ (08.00)
ΠΑΡΑΣΚΕΥΗ 5/09		
ΡΟΔΑΝΘΗ	08.00	ΚΑΣΤΕΛΛΟΡΙΖΟ
ΡΟΔΑΝΘΗ	18.00	ΚΩ-ΚΑΛΥΜΝΟ-ΠΕΙΡΑΙΑ (09.00)
ΣΑΒΒΑΤΟ 6/09		
ΜΑΡΙΝΑ	14.00	ΚΩ-ΚΑΛΥΜΝΟ-ΛΕΡΟ-ΠΑΤΜΟ-ΜΥΚΟΝΟ-ΠΕΙΡΑΙΑ (07.00)
ΔΗΜΗΤΡΟΥΛΑ	23.45	ΚΑΣΤΕΛΛΟΡΙΖΟ
ΚΥΡΙΑΚΗ 7/09		
ΔΗΜΗΤΡΟΥΛΑ	10.00	ΚΩ-ΒΑΘΥ-ΧΙΟ-ΛΕΣΒΟ-ΛΗΜΝΟ-ΑΛΕΞ/ΠΟΛΗ (10.00)
ΡΟΔΑΝΘΗ	13.00	ΚΩ-ΚΑΛΥΜΝΟ-ΛΕΡΟ-ΠΑΤΜΟ-ΜΥΚΟΝΟ-ΠΕΙΡΑΙΑ (06.30)

****ΠΡΟΣΦΟΡΑ****

Πακέτα εισιτηρίων άνω των 300,00 ευρώ, μπορείτε να τα εξοφλήσετε σε 4 άτοκες μηνιαίες δόσεις με την πιστωτική σας κάρτα VISA ή MASTER! ! !

*** Η εταιρεία μας σας ενημερώνει ότι η έκπτωση 50% (πολύτεκνοι, στρατιωτικοί, ανάπηροι κ.λπ), ισχύει για όλες τις θέσεις.

***** Η εταιρεία μας βρίσκεται στην ευχάριστη θέση να σας ενημερώσει ότι :**

1. Από 15/03 ισχύουν **εκπτώσεις** από 25% μέχρι και 40% **για όλες τις θέσεις**. Συμπεριλαμβάνεται και η τρίτη θέση. 2. Θα προσφέρονται **ειδικές τιμές** σε όλες τις θέσεις για **οικογενειακά πακέτα** και **ξενοδοχεία** 5 ή 4 αστέρων σε **καταπληκτικές τιμές**. 3. Από 15/06 θα εκτελούνται **δρομολόγια καθημερινώς**: ΠΕΙΡΑΙΑ - ΚΩ - ΡΟΔΟ και ΡΟΔΟ - ΚΩ - ΠΕΙΡΑΙΑ. 4. Εισιτήρια **ΜΕΤ' ΕΠΙΣΤΡΟΦΗΣ**, ειδικές τιμές. 5. **ΙΧ Έκπτωση** 25% για μετάβαση, μετ' επιστροφής 40%. 6. **Πολλαπλά εισιτήρια** minimum 5, **50% έκπτωση**.

ΑΠΟ ΤΟ 2004

ΣΥΜΜΕΤΟΧΗ ΤΩΝ ΔΗΜΟΣΙΩΝ ΥΠΑΛΛΗΛΩΝ στο πρόγραμμα κοινωνικού τουρισμού

Μετά τους εργατοϋπαλλήλους και τους αγρότες, και οι εργαζόμενοι στο Δημόσιο αποκτούν δικαίωμα στον κοινωνικό τουρισμό και από το 2004 οι εν ενεργεία 400.000 δημόσιοι υπάλληλοι θα μπορούν να κάνουν διακοπές μέσω των σχετικών προγραμμάτων.

Η δυνατότητα αυτή δίνεται με νομοσχέδιο του υπουργείου Εργασίας και Κοινωνικών Ασφαλίσεων που θα κατατεθεί τον Σεπτέμβριο στη Βουλή και προβλέπει τη σύσταση Λογαριασμού Εστίας Δημοσίων Υπαλλήλων που θα λειτουργεί αυτόνομα στο πλαίσιο του Οργανισμού Εργατικής Εστίας. Ο νέος λογαριασμός θα παρέχει στους δημοσίους υπαλλήλους, εκτός απο δωρεάν διακοπές και εκδρομές, (θα υπάρχει μόνο ένα συμβολικό τίμημα), εισιτήρια θεάτρου, βιβλία και άλλο έντυπο υλικό, ενώ θα ενισχύει οικονομικά το συνδικαλιστικό τους κίνημα.

Δικαιούχοι των παροχών του Λογαριασμού αυτού θα είναι όλοι οι εν ενεργεία δημόσιοι υπάλληλοι, καθώς και τα προστατευόμενα μέλη της οικογένειάς τους.

Με αποφάσεις του υπουργού Εργασίας και Κοινωνικών Ασφαλίσεων, μετά από εισήγηση του Οργανισμού Εργατικής Εστίας, καθορίζεται για κάθε έτος ο αριθμός των δικαιούχων που εντάσσονται στα προγράμματα και μπορούν να λαμβάνουν παροχές, οι προϋποθέσεις, τα κριτήρια επιλογής τους, καθώς και κάθε αναγκαία λεπτομέρεια για την υλοποίηση του σκοπού του λογαριασμού.

Οι εργαζόμενοι στο Δημόσιο και τα Νομικά Πρόσωπα Δημοσίου Δικαίου θα καταβάλλουν μηνιαία ατομική εισφορά αντίστοιχη με αυτή που κάθε φορά πληρώνουν οι δικαιούχοι του ΟΕΕ που εργάζονται στον ιδιωτικό τομέα. Αντίστοιχη μηνιαία εργοδοτική εισφορά με αυτή που καταβάλλουν και οι εργοδότες του ιδιωτικού τομέα, θα καταβάλλει και το Δημόσιο.

Βάσει της Εθνικής Γενικής Συλλογικής Σύμβασης, η εργοδοτική και η εργατική εισφορά για τον ιδιωτικό τομέα έχει καθοριστεί από 1/1/2003 σε 0,35% για κάθε μέρος.

Ως πόροι του Λογαριασμού θα λογίζονται και οι τόκοι των κεφαλαίων του, κάθε παροχή από χαριστική αιτία καθώς και οι πρόσοδοι από κάθε άλλη νόμιμη αιτία. Το σύνολο των πόρων απαλλάσσονται από οποιαδήποτε κράτηση υπέρ τρίτων.

Η εισφορά των εργαζομένων στο Δημόσιο και τα ΝΠΔΔ θα εισπράττεται μαζί με την εισφορά για σύνταξη και περίθαλψη του κλάδου κύριας ασφάλισης δημοσίων υπαλλήλων και θα αποδίδεται απευθείας στο λογαριασμό του ΟΕΕ.

Η καταβολή των εισφορών θα ξεκινήσει από την 1η Ιανουαρίου 2004 μέσω του συστήματος «ΔΙΑΣ».

Η διαχείριση του Λογαριασμού Εστία Δημοσίων Υπαλλήλων θα ασκείται από πενταμελή διαχειριστική επιτροπή, η οποία συγκροτείται με απόφαση του υπουργού Εργασίας και Κοινωνικών Ασφαλίσεων, με τριετή θητεία και εκπροσώπηση από την ΑΔΕΔΥ, τα υπουργεία Εργασίας και Οικονομίας και τον πρόεδρο του διοικητικού συμβουλίου του ΟΕΕ.

Εν τω μεταξύ, με φυλάκιση τουλάχιστον 3 μηνών και με χρηματική ποινή έως 3.000 ευρώ, θα τιμωρείται όποιος δικαιούχος του ΟΕΕ διαθέτει σε μη δικαιούχο τα δελτία κοινωνικού τουρισμού και τα εισιτήρια εκδρομών, καθώς και όποιος τα χρησιμοποιεί άνευ δικαιώματος.

-10% ΣΤΑ 2,8 ΔΙΣ. ΕΥΡΩ το τουριστικό συνάλλαγμα

Η μεγαλύτερη απόδειξη της κρίσης που βιώνει ο ελληνικός τουρισμός είναι τα πρόσφατα στοιχεία που δημοσιοποίησε η Τράπεζα της Ελλάδος για το τουριστικό συνάλλαγμα το πρώτο εξάμηνο του έτους, το οποίο σε σχέση με την αντίστοιχη περιόδο πέρυσι εμφανίζει μείωση κατά περίπου 10%. Ειδικότερα, φέτος διαμορφώθηκε σε 2.823 εκατ. ευρώ ενώ πέρυσι, μια επίσης δύσκολη χρονιά για τον ελληνικό τουρισμό, είχε φθάσει στα 3.150 εκατ. ευρώ.

Το «εφιαλτικό» σενάριο για το οικονομικό επιτελείο της κυβέρνησης είναι η διατήρηση του τουριστικού συναλλάγματος σε αυτά τα επίπεδα μείωσης και στο δεύτερο εξάμηνο του έτους, αν και ως πιθανότερη εκδοχή προβάλλει η διαμόρφωση της κάμψης σε μονοψήφιο αριθμό. Σύμφωνα με υπολογισμούς του οικονομικού επιτελείου μια ενδεχόμενη κάμψη κατά 10% της τουριστικής δραστηριότητας θα προκαλούσε επίπτωση μεγαλύτερη από 1% (1,4 δισ. ευρώ) στο ΑΕΠ. Ο υπολογισμός αυτός λαμβάνει υπόψη και τις παράπλευρες επιπτώσεις που έχει μια τόσο μεγάλη κάμψη της τουριστικής δραστηριότητας στο σύνολο των κλάδων της ελληνικής οικονομίας.

ΠΟΛΙΤΙΚΕΣ ΠΑΡΕΝΕΡΓΕΙΕΣ

Πάντως, σύμφωνα με πληροφορίες, το επόμενο διάστημα οι επιπτώσεις στον τουριστικό κλάδο θα μεταφερθούν και στην κεντρική πολιτική σκηνή. Ηδη, τα προεόρτια άρχισαν με σχετική ερώτηση που κατέθεσαν στη Βουλή τριάντα βουλευτές της Νέας Δημοκρατίας, οι οποίοι κατηγορούν την κυβέρνηση για ανυπαρξία οργανωμένου επικοινωνιακού σχεδιασμού με συγκεκριμένους στόχους προβολής του τουριστικού μας προϊόντος που έχει οδηγήσει σε παρατεταμένη κρίση τον κλάδο του τουρισμού και έχει επιφέρει αλυσιδωτές επιδράσεις στο σύνολο της οικονομικής δραστηριότητας που ήδη αποτυπώνονται με μείωση εσόδων σε πολλές περιοχές της ελληνικής περιφέρειας.

Μάλιστα, οι βουλευτές, επικαλούμενοι στοιχεία της Ευρωπαϊκής Ενωσης, αναφέρουν ότι η Ελλάδα εμφανίζει τη χαμηλότερη αυξητική τάση τουριστικής κίνησης ετησίως (ποσοστό 1% στην περίοδο 1997-2001) μεταξύ των μεσογειακών ανταγωνιστριών χωρών της Ευρωπαϊκής Ενωσης (Ισπανία 7%, Γαλλία, Ιταλία, Πορτογαλία 4%). ενώ το 2002 παρουσιάζει πτώση που θα είναι μεγαλύτερη το 2003.

LINDIA THALASSA
RESORT BEACH HOTEL

Lindia Thalassa

Στη μαγευτική Λίνδο στην περιοχή Πεύκοι δημιουργήσαμε ένα πανέμορφο ξενοδοχείο διατηρώντας την αρχιτεκτονική της Λίνδου και την φυσική ομορφιά της περιοχής.

Στόχος μας είναι να ικανοποιήσουμε τις ανάγκες των πελατών που ενδιαφέρονται για ξεκούραση, θάλασσα αλλά και νυκτερινή ζωή στην πανέμορφη Λίνδο.

Το ξενοδοχείο «LINDIA THALASSA» βρίσκεται δίπλα στη θάλασσα και αποτελείται από επιπλωμένα διαμερίσματα 2-4 ατόμων, με αυτόνομο κλιματισμό, δορυφορική τηλεόραση, τηλέφωνο , χρηματοκιβώτιο, πολυκουζινάκι, ψυγείο και σεσουάρ μπάνιου.

Στις εγκαταστάσεις μας θα βρείτε την καταπληκτική πισίνα μας, το snack bar, pool bar και mini market.

Για κρατήσεις - πληροφορίες, μη διστάσετε να επικοινωνήσετε μαζί μας στα τηλέφωνα:
2244029380-1/22440 48181-3
Fax 22440 48416 /22440 48184

Rodos Car AE
Μέλος του Επισήμου Δικτύου Intercar AE
3ο χλμ. Ρόδου-Καλλιθέας
851 00 Ρόδος
Τηλ.: (22410) 64169
68032-3, 61825
Fax: (22410) 68034

BMW
Απόλυτο Μηχάνημα Οδήγησης

1,6lt - 115 hp!
Νέα BMW Compact. Μην ψάχνετε για ψεγάδι - δεν υπάρχει.



Δείτε την στη Rodos Car AE.

Νέα BMW Compact. Σπορ. Ευέλικτη. Με νέα, δυναμική αισθητική που αναδεικνύει την πρακτικότητα και τη λειτουργικότητα της πίσω πόρτας και του μεταβλητού χώρου. Με ποιότητα κατασκευής, άνεση και ασφάλεια BMW. Με κινητήρες νέας γενιάς, διπλό VANOS και Valvetronic . Τέλεια αίσθηση τιμονιού και άμεση απόκριση καθώς και δυνατότητα επιλογής μεταξύ τριών σετ αναρτήσεων ανάλογα με το οδηγικό σας στυλ. Αποκτήστε το νεανικό μοντέλο της BMW με ευέλικτα χρηματοδοτικά προγράμματα. **Μόνο στη Rodos Car AE.**

BMW Compact - Κατανάλωση (lt./100km): Κύκλος πόλης 9.7-12.3 - Κύκλος εκτός πόλης 5.3-7.0 - Μεικτός κύκλος 6.9-8.9 - Εκπομπές CO_2 (gram/km): 167.0-215.0

ΤΙ ΧΡΕΙΑΖΕΤΑΙ ΓΙΑ εγγραφή σε ΑΕΙ - ΤΕΙ

Λίγο πάνω από τα 19.000 μόρια η οροφή φέτος. Τα σκήπτρα σε Μηχανικούς Ηλεκτρονικών Υπολογιστών ΕΜΠ και Ιατρική Αθήνας

Οι πανελλαδικές της φετινής χρονιάς αποτελούν ήδη παρελθόν. Τα αποτελέσματα, ως προς τις βαθμολογικές επιδόσεις των υποψηφίων ανακοινώθηκαν, ενώ ολοκληρώθηκε και η προθεσμία για την κατάθεση των μηχανογραφικών τους δελτίων.

Ο κύκλος θα κλείσει και τυπικά περί τα τέλη Αυγούστου με τη δημοσιοποίηση των βάσεων εισαγωγής στα Τμήματα της Ανώτατης Εκπαίδευσης. Οι επιτυχόντες των φετινών εξετάσεων, που από την ερχόμενη ακαδημαϊκή χρονιά θα γεμίσετε τα αμφιθέατρα των σχολών των ΑΕΙ και ΤΕΙ ως πρωτοετείς, καλό θα είναι να γνωρίζετε, ώστε να είστε πανέτοιμοι μετά τις διακοπές να ξεκινήσετε τη νέα σας ιδιότητα, το τυπικό μέρος της - ευχάριστης - διαδικασίας που θα σας εντάξει και επισήμως στο χώρο της φοιτητικής κοινότητας.

Για το σκοπό αυτό σας προσφέρουμε σήμερα όλα τα χρήσιμα στοιχεία όπως προσδιορίζονται από το υπουργείο Παιδείας, μαζί με μια συνοπτική παρουσίαση όλων των Ιδρυμάτων (ΑΕΙ - ΤΕΙ) που συγκροτούν το χάρτη της Ανώτατης Εκπαίδευσης στη χώρα μας. Στο αφιέρωμά μας θα βρείτε τις περιοχές στις οποίες εδρεύουν οι κεντρικές υπηρεσίες τους, με τους αριθμούς τηλεφώνων και fax για πληροφορίες των ενδιαφερομένων, αλλά και τις διευθύνσεις των σελίδων τους στο Internet για μια πρώτη γνωριμία συνολική για τα Ιδρύματα και αναλυτική για τη δομή και τη λειτουργία των Τμημάτων τους.

Οι εγγραφές των πρωτοετών στα Πανεπιστήμια και στα Ανώτατα Τεχνολογικά Ιδρύματα ξεκινούν συνήθως περί τα τέλη Σεπτεμβρίου και ολοκληρώνονται μέσα στο πρώτο δεκαήμερο του Οκτωβρίου.

Η σχετική προθεσμία με τις ημερομηνίες ανακοινώνονται από το υπουργείο Παιδείας.

Για την εγγραφή τους στα Τμήματα των ΑΕΙ και των ΤΕΙ οι ενδιαφερόμενοι καταθέτουν οι ίδιοι - ή νομίμως εξουσιοδοτημένα από αυτούς πρόσωπα - τα εξής δικαιολογητικά:

- Αίτηση για εγγραφή.
- Τίτλο απόλυσης, δηλαδή απολυτήριο ή πτυχίο ή αποδεικτικό του Λυκείου αποφοίτησης. Μπορούν να καταθέσουν το πρωτότυπο ή νομίμως κυρωμένο αντίγραφο ή φωτοαντίγραφο των τίτλων αυτών.
- Αντίγραφο της βεβαίωσης της παραγράφου 13 του άρθρου 1 του Ν.2525/1997, όπως συμπληρώθηκε με την παράγραφο 1 του άρθρου 1 του Ν. 2909/2001.
- Υπεύθυνη δήλωση, με την οποία οι ενδιαφερόμενοι θα αποδεικνύουν ότι δεν είναι εγγεγραμμένοι σε άλλη Σχολή ή Τμήμα Ιδρύματος της Ανώτατης Εκπαίδευσης στην Ελλάδα.
- Εξι μικρές φωτογραφίες (τύπου αστυνομικής ταυτότητας)



Κατά την προσέλευσή τους στο διάστημα της καθορισμένης προθεσμίας στις γραμματείες των σχολών των ΑΕΙ και ΤΕΙ, προκειμένου να εγγραφούν στα πρώτα έτη τους, οι ενδιαφερόμενοι πρέπει να κρατούν μαζί τους την αστυνομική τους ταυτότητα ή άλλο δημόσιο έγγραφο, από το οποίο να αποδεικνύονται με σαφήνεια τα στοιχεία τους, το ονοματεπώνυμό τους δηλαδή και η ακριβής ημερομηνία γέννησής τους.

Υπενθυμίζεται, τέλος, ότι κατά τη διάρκεια της προθεσμίας για την εγγραφή στα Ιδρύματα της Ανώτατης Εκπαίδευσης που προσδιορίζεται για τους επιτυχόντες την εισαγωγή τους σ'αυτά από τις πανελλαδικές εξετάσεις, θα πρέπει να υποβάλλουν τα δικαιολογητικά τους και οι ενδιαφερόμενοι που εντάσσονται στις παρακάτω κατηγορίες:

- Οι εισαχθέντες της ειδικής κατηγορίας ασθενειών.
- Οι απόφοιτοι Λυκείου, οι οποίοι διακρίθηκαν στη Βαλκανική Μαθηματική ή Πληροφορική Ολυμπιάδα κατά τη διάρκεια της φοίτησής τους στο Λύκειο και στους οποίους έχουν απονεμηθεί πρώτο, δεύτερο και τρίτο βραβείο. Οι απόφοιτοι εκτός των δικαιολογητικών πρέπει να προσκομίσουν και βεβαίωση της Ελληνικής Μαθηματικής Εταιρείας ή της Εταιρείας Πληροφορικής και Υπολογιστών αντίστοιχα, η οποία θα πρέπει να έχει θεωρηθεί από τη Διεύθυνση Σπουδών Δευτεροβάθμιας Εκπαίδευσης του υπουργείου Παιδείας (Ερμού 15, 5ος όροφος).

ΔΡΟΜΟΛΟΓΙΑ «SEA STAR»

ΚΥΡΙΑΚΗ

ΛΙΜΑΝΙ	ΑΦΙΞΗ	ΑΝΑΧΩΡΗΣΗ
ΡΟΔΟΣ		7:15
ΤΗΛΟΣ	8:35	8:50
ΡΟΔΟΣ	10:10	17:00
ΤΗΛΟΣ	18:20	18:30
ΡΟΔΟΣ	19:50	

ΔΕΥΤΕΡΑ

ΛΙΜΑΝΙ	ΑΦΙΞΗ	ΑΝΑΧΩΡΗΣΗ
ΡΟΔΟΣ		8:30
ΤΗΛΟΣ	9:50	14:30
ΝΙΣΥΡΟΣ	15:00	17:30
ΤΗΛΟΣ	18:00	18:10
ΡΟΔΟΣ	19:30	

ΤΡΙΤΗ

ΛΙΜΑΝΙ	ΑΦΙΞΗ	ΑΝΑΧΩΡΗΣΗ
ΡΟΔΟΣ		8:30
ΤΗΛΟΣ	9:50	17:00
ΡΟΔΟΣ	18:20	

ΤΕΤΑΡΤΗ

ΛΙΜΑΝΙ	ΑΦΙΞΗ	ΑΝΑΧΩΡΗΣΗ
ΡΟΔΟΣ		7:00
ΤΗΛΟΣ	8:20	8:40
ΡΟΔΟΣ	10:00	18:00
ΤΗΛΟΣ	19:20	19:30
ΡΟΔΟΣ	20:50	

ΠΕΜΠΤΗ

ΛΙΜΑΝΙ	ΑΦΙΞΗ	ΑΝΑΧΩΡΗΣΗ
ΡΟΔΟΣ		8:30
ΤΗΛΟΣ	9:50	14:30
ΝΙΣΥΡΟΣ	15:00	17:30
ΤΗΛΟΣ	18:00	18:10
ΡΟΔΟΣ	19:30	

ΠΑΡΑΣΚΕΥΗ

ΛΙΜΑΝΙ	ΑΦΙΞΗ	ΑΝΑΧΩΡΗΣΗ
ΡΟΔΟΣ		8:30
ΤΗΛΟΣ	9:50	14:30
ΝΙΣΥΡΟΣ	15:00	17:30
ΤΗΛΟΣ	18:00	18:10
ΡΟΔΟΣ	19:30	



Μικρές αγγελίες

δωρεάν στη «δ» τηλ: 0241-37500 fax: 0241-37333

ΕΝΟΙΚΙΑΣΕΙΣ

ΕΝΟΙΚΙΑΖΕΤΑΙ στούντιο επιπλωμένο επί της οδού Καμείρου 43. Τηλ. 22410 24336 - 6944170678

ΕΝΟΙΚΙΑΖΕΤΑΙ λουξ διαμερίσματα δίκλινα, τρίκλινα, τετράκλινα επιπλωμένα και με air - condition με την ημέρα ή με το μήνα έως 30/10/2003 στην περιοχή Μητροπόλεως. Τηλ. 29452 και 6977896444.

ΕΝΟΙΚΙΑΖΕΤΑΙ διώροφο κατάστημα 104 τ.μ. με βεράντα 31 τ.μ. στην οδό Γεωργίου Λέοντος (Νιοχώρι). Τηλ. 22410 35450 - 20277

-ΕΝΟΙΚΙΑΖΕΤΑΙ ΓΡΑΦΕΙΟ-
Εθν. Μακαρίου 45 τ.μ. 25 Απέναντι από Εθνική Τράπεζα 2ος όροφος τηλ: 22410 - 75815 ώρες γραφείου, 22410 - 41530 απόγευμα.

ΕΝΟΙΚΙΑΖΟΝΤΑΙ στην Ιαλυσό πλάι στο ξενοδοχείο Ηλέκτρα, επιπλωμένα μονόχωρα διαμερίσματα με θέρμανση. Πληροφορίες τηλ. 22410-22050 και 22410-33441.

ΕΝΟΙΚΙΑΖΟΝΤΑΙ επιπλωμένα δίχωρα και διπλά μονόχωρα διαμερίσματα όπισθεν ξενοδοχείου BELVEDERE περιοχή Ψαροπούλα. Πληροφορίες τηλ. 22410-22050 και 22410-33441.

ΕΝΟΙΚΙΑΖΕΤΑΙ Διαμέρισμα με τρία υπνοδωμάτια, σαλόνι, κουζίνα, καθιστικό, δύο μπάνια, ψύξη, θέρμανση, ηλιακό θερμοσίφωνα. Πλησίον SUPER MARKET CHAMPION ΜΑΡΙΝΟΠΟΥΛΟΣ, Καζαντζάκη 17, πληροφ. 2241098242, 43134, 6945 211713.

ΕΝΟΙΚΙΑΖΕΤΑΙ διαμέρισμα 1ου ορόφου στην οδό Κένναντυ με κεντρική θέρμανση με δύο υπνοδωμάτια και σαλόνι 75 τ.μ. κατάλληλο και για φοιτητές. Τιμή 400 ευρώ. Πληροφορίες τηλ.: 6944 348899.

ΕΝΟΙΚΙΑΖΕΤΑΙ διαμέρισμα Α' ορόφου, δύο δωματίων, 50 τ.μ. στην Ιξιά Ρόδου, με πολυκουζινάκι και ηλιακό πληροφορίες τηλ. 22410 27834 - κινητό 6937 065275

ΕΝΟΙΚΙΑΖΟΝΤΑΙ δύο γκαρσονιέρες φρεσκοβαμμένες, επιπλωμένες ή μή στο Β' όροφο πολυκατοικίας στην οδό Αγ. Αναργύρων 20. Πληροφορίες τηλ. 28710 πρωινές ώρες.

ΕΝΟΙΚΙΑΖΕΤΑΙ Διαμέρισμα 4 δωματίων κ.λ.π Άγ. Ιωάννου 50 Τηλ: **22410 - 37357**

ΕΝΟΙΚΙΑΖΕΤΑΙ ημιυπόγειος χώρος 180 τ.μ. επί της οδού Παπαχριστοδούλου 19. Πληρ. τηλ. 22410 24274 ώρες καταστήματος.

ΕΝΟΙΚΙΑΖΕΤΑΙ 2άρι διαμέρισμα ισόγειο δύο υπνοδωματίων, χωρίς κοινόχρηστα με νυκτερινό ρεύμα στο Καρακόνερο. Τηλ. 22410 65471 από 10 π.μ. και μετά.

ΕΝΟΙΚΙΑΖΕΤΑΙ διαμέρισμα 90 τ.μ. ευήλιο, ευάερο, με δύο υπνοδωμάτια, πλησίον νοσοκομείου και μελλοντικού ιδιωτικού εκπαιδευτικού σχολείου, με εντοιχισμένο εξοπλισμό κουζίνας. Πληρ. τηλ. 697-8355820, 22410-91412, 22410-39637

ΕΝΟΙΚΙΑΖΕΤΑΙ διαμέρισμα 4ου ορόφου, 80 τ.μ. στην οδό Ηρώων Πολυτεχνείου 3. Πληρ. τηλ. 22410 26079

ΕΝΟΙΚΙΑΖΕΤΑΙ διαμέρισμα πλήρως εξοπλισμένο στο κέντρο της πόλης Τηλ. 2241038932.

ΕΝΟΙΚΙΑΖΕΤΑΙ οικία (μονοκατοικία) τεσσάρων (4) δωματίων στην περιοχή «Αραπάκι» (Παρθενόπης 6). Ενοίκιο προσιτό. Πληροφορίες τηλ. 22410 25314

ΕΝΟΙΚΙΑΖΕΤΑΙ διαμέρισμα 110 τ.μ., 3 υπνοδωμάτια, χωρίς κοινόχρηστα - ηλιακός, στο Ροδίνι (διατίθεται και επιπλωμένο) 450 ευρώ. Πληρ. τηλ. 6974 767843, 22460 41295

ΕΝΟΙΚΙΑΖΕΤΑΙ στους Τρεις ένα καινούργιο λουξ κατασκευής δυάρι (μέσα σε μεγάλο κήπο), πλήρως επιπλωμένο με τηλέφωνο, θέρμανση, ανεμιστήρας, μεγάλη βεράντα και πάρκινγκ. Τηλ. 22410 92714

ΕΝΟΙΚΙΑΖΟΝΤΑΙ δίχωρα επιπλωμένα διαμερίσματα 50 τ.μ. στην περιοχή Mira Mare στην Ιξιάς, με χώρο στάθμευσης, κήπο, θέρμανση και ζεστό νερό ιδανικά για εκπαιδευτικούς, γιατρούς, δημόσιους υπάλληλους, φοιτητές, στρατιωτικούς και οικογένειες. Τηλ. 22410 90163, κινητό 6932 482442.

ΕΝΟΙΚΙΑΖΕΤΑΙ Διαμέρισμα επιπλωμένο, ισόγειο, 70 τ.μ., με κήπο, δύο υπνοδωμάτια, σαλόνι, κουζίνα, θερμοσυσσωρευτές κ.λπ., σε ήσυχη πάροδο Τσαλδάρη - Αννης Μαρίας, κατάλληλο για συγκατοίκηση 2-3 ατόμων (φοιτητές, στρατιωτικοί κ.λπ.) ενοικιάζεται 450 Ευρώ. Πληροφορίες: Τηλ. 22410 - 76525 και 6945-417673

ΕΝΟΙΚΙΑΖΟΝΤΑΙ επιπλωμένα διαμερίσματα, επιφανείας 35 και 45 τ.μ. με βεράντες - air condition και ιδιωτικό πάρκινγκ, στα φανάρια της λεωφόρου Καλλιθέας και σε απόσταση 150 μ. από τη θάλασσα. Πληροφορίες στα τηλέφωνα 22410-69700, 22410-78086 και τα κινητά 6945-105247 και 6946-790515

ΕΝΟΙΚΙΑΖΕΤΑΙ διαμέρισμα 45 τ.μ. στο Νιοχώρι, καινούργιο, πλήρως επιπλωμένο, κατάλληλο για δύο άτομα, με πολυκουζινάκι, air condition, TV. Πληρ. τηλ. 6944420919.

ΑΥΤΟΚΙΝΗΤΑ

ΠΩΛΕΙΤΑΙ μηχανή SUZUKI BANDIT 400V μαύρο χρώμα, εισαγόμενη από Ιαπωνία σε άριστη κατάσταση μοντέλο 96 38.000 χιλ. Δεκτός κάθε έλεγχος, τιμή 2.100 ευρώ. Τηλ. 6937 266104 κ. Γιώργος.

ΠΩΛΕΙΤΑΙ MG ROVER CABRIO χρώματος κόκκινο 1.800 C.C. FULL EXTRA MONTELO '99 σε άριστη κατάσταση 65.000 χλμ. Πληροφορίες: 6944332889.

ΠΩΛΕΙΤΑΙ μηχανή BMW 650js, ενός έτους, 4.000 χλμ, 6.500 ευρώ. Δεκτές και ευκολίες πληρωμής. Πληρ. τηλ. 2241035610 ώρες καταστημάτων, 6977 715565

ΠΩΛΕΙΤΑΙ αυτοκίνητο Mercedes αυτόματο 2.000 κυβικά. Πληροφορίες τηλ. 22410 32368. κιν. 6973 526900

ΠΩΛΕΙΤΑΙ MERCEDES 200 E, καταλυτικό, μοντέλο 1992, ατρακάριστο, γερμανικές προδιαγραφές, άριστη κατάσταση, αυτόματο, κλιματισμός, ABS, οροφή, αυτόματα παράθυρα - κλειδαριές, αντιολισθητικό σύστημα, σε γκαράζ, 95.000 χλμ. Δεκτός κάθε έλεγχος. Τηλ. 6947436199

ΠΩΛΕΙΤΑΙ Μηχανή HONDA CB SUPER FOUR μοντέλο 93, 1.400 ευρώ. Τηλ. 6937 268489 Έξαρχος.

ΠΩΛΕΙΤΑΙ Africa Twin XRV 750 Μαύρο, μοντέλο '98 σε άριστη κατάσταση. Τιμή συζητήσιμη. Πληροφορίες κ. Χρήστος. Τηλ. 6932 226497.

ΕΥΚΑΙΡΙΑ!!! Πωλείται VW-GOLF 3 /1992, 90 PS, με full extra, σε τιμή ευκαιρίας!!! Δερμάτινο σαλόνι, χαμηλή ανάρτηση, ζάντες αλουμινίου 15", Συναγερμός GT, Ηχοσύνολο Pioneer, (Ραδιοκασετόφωνο, CD, CDιερα για 12 cd, Ενισχυτής, 4 ηχεία, όλα (Pioneer). Πληροφορίες τηλ.: 22410 - 32018, 43158, 6944 - 278747.

ΠΩΛΕΙΤΑΙ BMW 5.18i '92 75.000 klm χρώμα μαύρο μεταλλικό σε καλή κατάσταση. Πληρ. τηλ. 6945236060 κ. Φόντα.

ΠΩΛΕΙΤΑΙ αυτοκίνητο FORD FIESTA μοντέλο 10ο του '86 1.000 κυβ. στην τιμή των 1.500 ευρώ πληρ. τηλ. 6972405788 ή 2241081377.

ΠΩΛΕΙΤΑΙ Rover 414 si, ημερομηνία πρώτης κυκλοφορίας 25-11-95, 1.400 κυβικά, 103 ίπποι, 87.300 χιλιόμετρα. Διαθέτει ηλιοροφή, ABS, μπρος πίσω ηλεκτρικά παράθυρα, αερόσακο οδηγού, δισκόφρενα μπρος και πίσω, ηχοσύστημα SONY (CD, RADIO). Τηλ. 6974 786555

ΠΩΛΕΙΤΑΙ μηχανή Ducatti Manster 600 cc μοντέλο 2001, 7.000 χιλ. μαύρη, καινούργια παγκαζιέρα, συναγερμός στην τιμή των 5.800 ευρώ. Τηλ. 6932 33 7276, 22410 77244.

ΠΩΛΕΙΤΑΙ HONDA GCX 72.450 ευρώ. Πληρ. τηλ. 2241067181

ΠΩΛΕΙΤΑΙ κλούβα VW, TRANSPORTER ψυγείο, σε άριστη κατάσταση. Πληρ. 6944509741.

ΠΩΛΕΙΤΑΙ Βέσπα, PIAGGIO 100 cc σε άριστη κατάσταση και τιμή ευκαιρίας. Πληροφορίες τηλ.: 22410 63025, 6937060994

ΠΩΛΕΙΤΑΙ μηχανή WR426F, 2500χιλ., εξάτμιση CRD, φουλ έξτρα. Πληρ. τηλ. 6946064665

ΠΩΛΕΙΤΑΙ BMV 318 1800 κυβικά με ηλεκτρική οροφή, ηχοσύστημα, ζαντολάστιχα, μοντέλο 1993 σε αρίστη κατάσταση. Τιμή 13.500 Ευρώ. Πληρ. Τηλ.: 6944104028

ΠΩΛΕΙΤΑΙ αυτοκίνητο GOLF VW 1,4 λευκό 3θυρο μοντέλο 96, 100.000 χιλμ. με 2 ερ μπακ ηλεκτρικά παράθυρα και οροφή, ηλεκτρομαγνητικές κλειδαριές, υδραυλικό τιμόνι και ραδιοκασετόφωνο KENWOOD. Πρόσφατα γενικό σέρβις 7.000 ευρώ. Τηλ. 22410 20284, 6974152260.

ΠΩΛΟΥΝΤΑΙ αυτοκίνητα τύπου FIAT PANDA HYUNDAI ATOS. Πληροφορίες 22440 22406 κ. Μίκα.

ΠΩΛΕΙΤΑΙ αυτοκίνητο μάρκας Volkswagen πρόσφατα γενικό σέρβις ΚΤΕΟ. Τηλ. 6932 161989.

ΠΩΛΕΙΤΑΙ μηχανάκι GALLERA 180 κ.ε. σε άριστη κατάσταση 1800 ευρώ. Πληρ. τηλ. 6974933496.

ΠΩΛΕΙΤΑΙ Ι.Χ.Ε. Αυτοκίνητο Μερσεντές 280 S τύπος 116 σε καλή τιμή. Πληροφορίες τηλ. 22410 28766.

ΠΩΛΕΙΤΑΙ μοτοσυκλέτα YAMAHA MAZESTY 250 κυβ. μοντέλο 99 2ος, σε άριστη κατάσταση με μουσική συναγερμό, μπαγαζιέρα πλάτη οδηγού, συνοδηγού. Πληρ. τηλ. 6936833606 κος Βάκης.

ΖΗΤΟΥΝ ΠΡΟΣΩΠΙΚΟ

Η SPORTMANIA MEDIA ΖΗΤΕΙ να προσλάβει πωλητή διαφήμισης. Αποδοχές υψηλές. Για πληροφορίες τηλέφωνο 22410 70498 ή 6945887188

ΑΠΟ το ξενοδοχείο ΛΗΤΩ **ζητείται** μπάρμαν πεπειραμένος για απογευματινή - νυχτερινή εργασία και να γνωρίζει καλώς την αγγλική γλώσσα. Πληρ. τηλ. 2241020310

ΒΡΕΦΟΝΗΠΙΑΚΟΣ ΣΤΑΘΜΟΣ ΠΑΙΖΩ & ΜΑΘΑΙΝΩ

ΖΗΤΕΙΤΑΙ Δασκάλα - Νηπιαγωγός απόφοιτος Πανεπιστημίου Τηλέφωνα 2241098325 - 22410 93305 κ. ΒΑΣΩ καθημερινά από 10.00π.μ. έως 12.30μ.μ.

ΖΗΤΕΙΤΑΙ από το Σούπερ Μάρκετ Σπανός κρεοπώλης για το κατάστημα στη Ρόδο. Πληρ. 22410 32335

ΖΗΤΟΥΤΑΙ κυρίες/ Δεσποινίδες δια θέσεις GROUP LEADER Αγγλικού Πρακτορείου δια την ερχόμενη σαιζόν. Βιογραφικά σημειώματα παρακαλούμε ν'αποσταλούν εις την ταχυδρομική θυρίδα No 238

Η SPORTMANIA MEDIA ΖΗΤΕΙ να προσλάβει άτομο για το διαφημιστικό τμήμα της. Πρέπει να έχει πτυχίο marketing ή εμπορίας και διαφήμισης. Να είναι μέχρι 35 ετών. Θα προτιμηθεί εάν έχει προϋπηρεσία. Για πληροφορίες τηλέφωνο 22410 70498 ή 6945887188

ΖΗΤΕΙΤΑΙ από το Club - Restaurant Taj Mahal προσωπικό για Bar - Service - Βοηθοί - Καθαρίστριες. Τηλ. 22410 29220, 22410 36569

ΖΗΤΟΥΝΤΑΙ άτομα για να εργασθούν σε γραφείο ενοικιάσεως αυτ/των με γνώση της γερμανικής ή αγγλικής. Πληρ. τηλ. 22410 51171, 6936656816..

ΖΗΤΕΙΤΑΙ από το ΡΑΔΙΟ ΚΟΡΑΣΙΔΗ ηλεκτρολόγος με δίπλωμα Οδηγού Β ή Γ από 22-32 ετών. Θα προτιμηθεί αν έχει γνώσεις Ψυκτικού και προϋπηρεσία. Πληροφορίες 22410 77065. Ώρες καταστημάτων.

ΖΗΤΟΥΝΤΑΙ Μάγειροι, βοηθοί μαγείρων, μπουφετζήδες και λαντζιέρηδες για το New Yellow Spot. Τηλ. 22410 33077.

ΖΗΤΟΥΝΤΑΙ πωλήτριες από κοσμηματοπωλείο και κατάστημα ρούχων και αξεσουάρ στο 6ο χιλ. Λεωφόρου Καλλιθέας (KATAVENAKIS CENTER) τηλ. 224067375, 76538 κιν 6946790515.

ΕΡΓΑΣΙΑ ΑΠΟ ΤΟ ΣΠΙΤΙ Δυνατότητες ημιαπασχόλησης ή πλήρους απασχόλησης. Υψηλές αποδοχές Τηλ. 669-1472583 www.theanswerto.com/successin.

ΖΗΤΕΙΤΑΙ οδηγός για εποχιακή απασχόληση. Πληροφορίες τηλ: 22410 - 86670/3 Κο Δημήτρη

ΑΠΟ Α.Ε. ΔΙΑΚΙΝΗΣΗΣ ΤΡΟΦΙΜΩΝ ΚΑΛΛΥΝΤΙΚΩΝ

ΖΗΤΕΙΤΑΙ οδηγός κάτοχος επαγγελματικής άδειας οδήγησης Γ' κατ. ηλικίας μέχρι 27 ετών για εργασία όλο το χρόνο. Πληρ. Κον. Βασίλη 22410 -31708 - 20617

ΖΗΤΕΙΤΑΙ υπάλληλος (άνδρας) με γνώσεις Η/Υ (WORD, EXCEL κ.α.) και Αγγλικά (επίπεδο LOWER) για το τουριστικό γραφείο Ζορπίδης - Στεφανάκης. Πληροφορίες στα τηλέφωνα: 2241020625 και 2241030054

ΖΗΤΕΙΤΑΙ πωλητής από εμπορική εταιρεία τροφίμων. Απαραίτητα προσόντα: 1) Εμπειρία στις πωλήσεις τροφίμων για εστιατόρια - snack bar - ξενοδοχεία. 2) Άνεση στην επικοινωνία και στις δημόσιες σχέσεις. 3) Απολυτήριο λυκείου και στρατού. Εως 35 ετών. Προσφέρονται μισθός και ποσοστά. Βιογραφικό στο fax και τηλέφωνο 2241087111 από 12.00 έως 17.00.

ΙΑΤΡΙΚΗ ΜΕΡΙΜΝΑ ΕΠΕ, ζητά μαία για συνεργασία στη Γυναικολογική Μαιευτική Κλινική Καραγιάννη «Ο Αγιος Ελευθέριος», Τηλέφωνα επικοινωνίας: 22410 27260 πρωί.

ΖΗΤΕΙΤΑΙ κοπέλα που να μιλάει ξένες γλώσσες, για να εργασθεί ως πωλήτρια σε τουριστικό κατάστημα στην Παλιά Πόλη. Πληρ. κ. Γιάννη, τηλ. 22410 26731

ΚΥΡΙΑ ευπαρουσίαστη και σοβαρή με πτυχίο φιλολογίας, ομογενής από τη Ρωσία με ελληνική υπηκοότητα, 35 ετών, ενδιαφέρεται να εργαστεί ως Baby - sitter, πρωινές ή απογευματινές ώρες μέσα στην πόλη της Ρόδου. Τηλ. επικοινωνίας 22410 77073 ή 6942244318 ή 22410 96348.

ΣΧΕΔΙΑΣΤΗΣ/ΣΤΡΙΑ,
με γνώσεις προγραμμάτων ηλεκτρονικής σχεδίασης, ζητείται από τεχνικό γραφείο, για μόνιμη απασχόληση.
Πληροφορίες: 22410 33825

ΕΝΟΙΚΙΑΖΕΤΑΙ

Επαγγελματικός Χώρος 270 τ.μ. ισόγειο και 300 τ.μ. υπόγειο, γωνιακό, με 15 & 50 μέτρα βιτρίνα σε κεντρικό δρόμο της Ρόδου. Πληρ. Τηλ. 22410 60009

ΕΝΟΙΚΙΑΣΕΙΣ

ΕΝΟΙΚΙΑΖΟΝΤΑΙ ΕΠΑΓΓΕΛΜΑΤΙΚΟΙ ΧΩΡΟΙ ΣΤΟ ΚΕΝΤΡΟ ΤΗΣ ΠΟΛΗΣ ΣΤΟ ΕΜΠΟΡΙΚΟ ΚΕΝΤΡΟ CAIRO PALACE:

Πληροφορίες κ. ΝΙΟΤΗ ΦΡΑΝΣΙΣ
Τηλ. fax 22410 27600 κιν. 6973572262

ΖΗΤΟΥΝΤΑΙ ΥΠΑΛΛΗΛΟΙ

Ζητούνται υπάλληλοι να εργασθούν εποχιακά για την καλοκαιρινή περίοδο σε Super Market - Τουριστικό Κατάστημα στην περιοχή Ξενοδοχείο Blue Bay στην Κρεμαστή. Απαραίτητη τουλάχιστον η γνώση της Αγγλικής. Πληροφορίες τηλεφ. : 22410 91836, 22410 94684, κ. Γιώργος

ΔΙΑΦΟΡΑ

ΑΝΑΛΑΜΒΑΝΩ την τοποθέτηση γυψοσανίδων, ψευδοροφών, κουρτινόξυλων, βαφές καταστημάτων και σπιτιών τηλ. 6938 772777.

ΠΩΛΕΙΤΑΙ βαλίτσα σαμσονάιτ πλαστική με ροδάκια και κλειδιά ασφαλείας ελαφρά μεταχειρισμένη στην τιμή των 90 ευρώ. Τηλ. 6945 203552.

ΠΩΛΕΙΤΑΙ δεξαμενή υγραερίου 1.000 λίτρων, με τον καυστήρα κατάλληλη για ξενοδοχεία, ενοικιαζόμενα δωμάτια και μονοκατοικίες. Πληρ. τηλ. 38889.

ΑΝΑΛΑΜΒΑΝΩ μεταφράσεις νομικών κειμένων. Τελειόφοιτος Πανεπιστημίου UCL Αγγλίας : κ. Μ. Παπακωνσταντίνου τηλ. 6944 862640

ΠΩΛΟΥΝΤΑΙ τα κάτωθι μεταχειρισμένα: 6 καρέκλες παλιό στυλ Γαλλικές για τραπεζαρία ή σαλόνι 80 ευρώ, Επιπλο Bar αντίκα 150 ευρώ, Επιπλο ιταλικό για TV + Video κ.λπ. 200 ευρώ, Καθρέπτης παλιός 150 ευρώ. Πληροφορίες τηλ. 22410 95498.

ΠΩΛΟΥΝΤΑΙ τα κάτωθι μεταχειρισμένα σε καλές τιμές και σε καλή κατάσταση : Τραπεζάκια από 30 έως 45 ευρώ, καρέκλες από 30 ευρώ, στέρεο ραδιοκασετόφωνο 40 ευρώ, ηχεία 30 ευρώ, ηλεκτρική σκούπα 60 ευρώ, αερόθερμα 30 ευρώ, σώμα καλοριφέρ 30 ευρώ, αμπαζούρ φωτιστικά από 30 ευρώ, έπιπλο TV + Video + CD 200 ευρώ, βιβλιοθήκες από 20 ευρώ, ντουλάπες από 25 ευρώ. Πληροφορίες τηλ. 22410 95498.

ΕΑΝ ΘΕΛΕΤΕ ΝΑ ΓΙΝΕΤΕ ΝΤΙΛΕΡ σε υπέροχα διακοσμητικά είδη αποκλειστικότητα από εμάς και να έχετε κέρδος από 50% και άνω δεν έχετε παρά να μας τηλεφωνήσετε. Πληρ. κα Μαρία 6947 822998

ΠΩΛΕΙΤΑΙ οικιακός εξοπλισμός μεταχειρισμένος και καινούργιο πιάνο. Τηλ. 6937213040, 6937403140

ΔΩΡΕΑΝ· Στέλνουμε καταλόγους, με φυτικά Σουηδικά καλλυντικά κάθε μήνα. Τηλ. 22410 75265 Κιν. 697 3066522.

Τολμήστε να αδυνατίσετε! Καλέστε για δωρεάν πληροφορίες. Για το πιό απίστευτο πρόγραμμα απώλειας βάρους στην Ευρώπη! Τηλ. 22410 /62586 669-1472583.

ΕΡΓΑΣΘΕΙΤΕ από το σπίτι σας, χωρίς να αφήσετε την εργασία σας και κερδίστε με ημιαπασχόληση: 500-3.000 ευρώ/μήνα. Πλήρη απασχόληση: 3.000 - 100.000 ευρώ/μήνα. Τηλ. 6976 826004

ΑΝΑΛΑΜΒΑΝΟΥΜΕ υπεύθυνα διανομή διαφημιστικών εντύπων και φυλλαδίων επίσης και αφισοκολλήσεις, πληρ. κ. Γιώργος 6977453671.

ΑΠΟΓΕΙΩΘΕΙΤΕ οικονομικά με πρωτότυπη, σύγχρονη, συναρπαστική εργασία στον ελεύθερό σας χρόνο, με παροχή εντυπωσιακής MERCEDES SLK CABRIO SPORT Υπεύθυνος: Χριστοδούλου Τηλέφωνο: 6932 - 510488

ΑΝΑΛΑΜΒΑΝΟΥΜΕ τοποθετήσεις πλακιδίων και τριψίματα - γυαλίσματα - κρυσταλλοποιήσεις μαρμάρων. Πληρ. τηλ. 6942252300

ΚΗΠΟΥΡΟΣ αναλαμβάνει κήπους - κλάδεμα - γκαζόν - ψέκασμα και κάθε δουλειά αγροτικής φύσεως. Πληρ. τηλ. 22410 28189.

ΣΟΥΗΔΙΚΗ εταιρεία φυτικών καλλυντικών ΖΗΤΑ συνεργάτες για την ανάπτυξη πωλήσεων στην περιοχή Δωδεκανήσου. Προσφέρουμε: εκπαίδευση, υψηλά ποσοστά, ελεύθερο ωράριο. Προϋπηρεσία δεν είναι απαραίτητη. Πληροφορίες στο τηλ. 22410 75265 ή Κιν. 6973066522

ΜΑΚΙΓΙΑΖ για νύφες αλλά και για μια ξεχωριστή βραδιά. Τα προϊόντα είναι επώνυμα. Το αποτέλεσμα εγγύηση. Τηλ. 6945526679.

ΚΗΠΟΥΡΟΣ αναλαμβάνει κήπους σπιτιών και ξενοδοχείων. Πληρ. τηλ. 6942090672 και 2241067869.

ΠΩΛΗΣΕΙΣ ΑΚΙΝΗΤΩΝ

ΠΩΛΕΙΤΑΙ οικόπεδο, εξ' αδιαιρέτου, περιοχή Ρόδου - Λίνδου για μια καλή επένδυση. Τηλ. 697-2764614, 697-3753556.

ΠΩΛΕΙΤΑΙ διώροφος μονοκατοικία 90Μ2 στην Κρεμαστή εντός του παλαιού οικισμού, τιμή 85.000 ευρώ. Πληροφορίες 6947 206957

ΕΥΚΑΙΡΙΑ ΓΙΑ ΕΠΕΝΔΥΣΗ
Πωλείται το ήμισυ εξ αδιαιρέτου στην περιοχή Ασγούρου (δίπλα από μάνδρα Ισκά) επί της Λεωφόρου Ρόδου - Λίνδου Τηλ.6973753556, 6972764614

ΠΩΛΕΙΤΑΙ υπόγειος αποθήκη επί της οδού Αλεξ. Διάκου της πόλεως Ρόδου επιφανείας 398 τ.μ. πληροφορίες τηλ. 22410-73604 και 31006.

ΠΩΛΕΙΤΑΙ διαμέρισμα 3αρι 15 ετών καλώς συντηρημένο με πάρκινγκ, ηλιακό, θέρμανση, aircondition. Τιμή 95.000 ευρώ. Τηλ. 6937213040, 6937403140

ΠΩΛΕΙΤΑΙ κατάστημα ανταλλακτικών αυτοκινήτων σε κεντρικό σημείο (Κόβα) γεμάτο ανταλλακτικά και πολλή πελατεία για λόγους υγείας. Ελεγχος δεκτός. Τιμή πολύ καλή. Τηλ. 2241034800.

ΠΩΛΟΥΝΤΑΙ καταστήματα και διαμερίσματα στην πολυκατοικία της οδού Αμμοχώστου 31 και Λοχ. Φανουράκη. Πληρ. τηλ. 2241024408 ώρες 16.30- 20.00

ΚΩΣ - βίλα 300 τ.μ. μαζί με εστιατόριο 400 θέσεων. Στην περιοχή Αγιος Φώκας κοντά στις θερμοπηγές πάνω σε βουνό με πανοραμικές θαλασσινές θέες, 19 στρέμματα, πιθανότητες ξενοδοχείο. τηλ. 210 965 9615 ή 210 662 7833.

ΠΩΛΕΙΤΑΙ μάντρα στη Μαλώνα με 150 κατοίκες και 100 δικαιώματα. Πληρ. τηλ. 22440 51698.

ΠΩΛΕΙΤΑΙ διαμέρισμα στην Ιαλυσό 2 δωματίων, κουζίνα, WC 2ου ορόφου 50 τ.μ. λεωφ. Ηρακλειδών τιμή 50.000 ευρώ. Τηλ. 2241 095255.

ΠΩΛΕΙΤΑΙ οροφοδιαμέρισμα 110 τ.μ. σε άριστη κατάσταση στο Ροδίνι με εντοιχισμένη κουζίνα και πάρκινγκ. Μόνο σοβαρές προτάσεις. Πληρ. τηλ. 67451, 67234, 6945471001.

ΚΑΡΑΚΟΝΕΡΟ Διαμερίσματα λουξ κατασκευής απεριόριστη θέα (ισόγειο 111 Μ2 Α' Όροφος 111 Μ2, Α' όροφος 96 Μ2 x 550 τ.μ. Δρχ. Β' όροφος 90 Μ2), Ακίνητα νέας χιλιετίας κα MITTON 22410 22142 κιν. 6945 668060

ΜΑΘΗΜΑΤΑ

ΜΑΘΗΜΑΤΙΚΟΣ απόφοιτη Α.Π.Θ. με άριστη μεταδοτικότητα παραδίδει ιδιαίτερα μαθήματα Μαθηματικών σε μαθητές Γυμνασίου, Λυκείου καθώς και Φυσικής Χημείας, σε μαθητές Γυμνασίου. Υπεύθυνη προετοιμασία, άριστα αποτελέσματα. Τηλ. 6946 748585.

Καθηγήτρια πληροφορικής παραδίδει μαθήματα χρήσης Η/Υ σε επίπεδο προετοιμασίας για τις εξετάσεις του πτυχίου ECDL και Cambridge τηλ. επικοινωνίας 6938117027

ΔΑΣΚΑΛΑ αγγλικής γλώσσας πτυχιούχος Παιδαγωγικού Τμήματος και Ψυχολογίας παιδιού Πανεπιστημίου ΚΕΙΝ Ν.Υ Η.Π.Α. αναλαμβάνει παιδιά σε όλα τα επίπεδα και από την αρχή σε μικρές ηλικίες. Εκμάθηση της αγγλικής ως μητρικής γλώσσας. Πληροφορίες: τηλ. 22410 29602-33125

ΔΕΥΤΕΡΟΕΤΗΣ φοιτήτρια του Παιδαγωγικού τμήματος Δημοτικής Εκπαίδευσης του Πανεπιστημίου Αιγαίου παραδίδει μαθήματα σε παιδιά του Δημοτικού. Τηλ. 6945 380358.

ΠΑΙΔΑΓΩΓΟΙ παραδίδουν μαθήματα σε παιδιά Δημοτικού. Τηλ. 6936725329.

ΠΑΡΑΔΙΔΟΝΤΑΙ ιδιαίτερα μαθήματα σε Μαθηματικά, Φυσική και Χημεία. Πληρ. τηλ. 6937 343297

ΑΠΟΦΟΙΤΟΣ Ελληνικής και Αγγλικής Φιλολογίας, αναλαμβάνει μαθητές Δημοτικού, Γυμνασίου, Λυκείου. Τηλ. 69344778204.

ΔΕΥΤΕΡΟΕΤΗΣ φοιτήτρια του τμήματος Δημοτικής Εκπαίδευσης του Πανεπιστημίου Αιγαίου παραδίδει μαθήματα σε παιδιά δημοτικού σε πολύ λογική τιμή. Τηλ. 6997147688

ΚΑΘΗΓΗΤΡΙΑ απόφοιτος του Πανεπιστημίου Αθηνών παραδίδει μαθήματα σε παιδιά Δημοτικού στην πόλη της Ρόδου και στην Ιαλυσό τηλ. 22410 92362 κιν. 69766-42963.

ΕΓΚΥΡΟ ΠΑΙΔΑΓΩΓΙΚΟ ΥΛΙΚΟ ΠΡΟΣΦΕΡΕΤΑΙ ΓΙΑ ΤΙΣ ΠΡΟΣΕΧΕΙΣ ΕΞΕΤΑΣΕΙΣ ΤΟΥ ΑΣΕΠ ΓΙΑ ΝΗΠ/ΓΟΥΣ ΣΥΜΠΕΡΑΛΑΜΒΑΝΟΝΤΑΙ ΚΑΙ ΟΡΓΑΝΩΜΕΝΕΣ ΣΗΜΕΙΩΣΕΙΣ ΤΗΛ. 6936725329.

ΔΑΣΚΑΛΟΣ με μακροχρόνια πείρα παραδίδει μαθήματα σε παιδιά δημοτικού με τη βοήθεια φορητού ηλεκτρονικού υπολογιστή. 15 ευρώ την ώρα. Τηλ. 6934744084.

ΕΛΕΝΗ ΚΑΡΑΒΙΑ
Καθηγήτρια Μουσικής
Κλασσική Παιδεία
τ. Σοβιετικής Ενώσεως
Συν/της Ωδείου
«Μουσικοί Ορίζοντες»
Ρόδος - Τηλ. : 22410 32805,
κιν. : 6945 443071

ΨΥΧΟΛΟΓΟΣ Απόφοιτος Παντείου Πανεπιστημίου με μετεκπαίδευση στις σχολές Γονέων, παραδίδει μαθήματα σε παιδιά με μαθησιακές δυσκολίες. Τηλ. 6974566484.

ΠΑΡΑΔΙΔΟΝΤΑΙ ιδιαίτερα μαθήματα για μεταξεταστέους Γυμνασίου, Ενιαίου Λυκείου, ΤΕΕ. Επίσης γίνεται προετοιμασία από έμπειρους καθηγητές για Β-Γ Ενιαίου Λυκείου όλων των κατευθύνσεων. Πληρ. τηλ. 2241028053

ΓΙΑΝΝΗΣ ΝΙΚΟΛΙΔΑΚΗΣ
ΜΗΧΑΝΟΛΟΓΟΣ ΜΗΧΑΝΙΚΟΣ
ΓΑΛΛΙΑΣ 12 ΡΟΔΟΣ ΤΗΛ.: 22291 - 35103

ΠΩΛΟΥΝΤΑΙ

Πολυτελή διαμερίσματα με απεριόριστη θέα, ιδιωτικούς χώρους Parking και αποθήκες. Επί της οδού Σελλά και Αισχίνη (περιοχή Δασκάλων). 77τ.μ., 99τ.μ., 119τ.μ. επί της οδού Κων. Υδραίου (πλησίον Ρόδου - Λίνδου), 135τ.μ., 95τ.μ., 147τ.μ. Γραφείο 105τ.μ. επί της οδού Εθνικής Αντιστάσεως και Τσαλδάδη

ΠΩΛΟΥΝΤΑΙ

1) Καταστήματα και χώροι για γραφεία στην οδό Κωνσταντινίδη, στο Ζέφυρο (κοντά στην Εφορία).
2) Διαμερίσματα 98, 132 και 148 τ.μ. με θέση πάρκινγκ, αποθήκη και αυτόνομη θέρμανση στην οδό Κωνσταντινίδη.
3) Εξοχικές κατοικίες 100 τ.μ., διόροφες, με χίλια μέτρα οικόπεδο η κάθε μία, στον κεντρικό δρόμο του Γενναδίου, κοντά στη θάλασσα.
4) Μονοκατοικίες στην Ιαλυσό, οδός Μυκηνών, διόροφες με σοφίτα, 4 υπνοδωματίων, 3 μπάνιων και W.C., θέρμανση, σε οικόπεδο από 260 έως 415 τ.μ.
5) Μαιζονέτα στο Ροδίνι, οδός Στοκχόλμης, 180 τ.μ. διόροφη με υπόγειο.

ΠΛΗΡΟΦΟΡΙΕΣ: ΑΝΑΣΤΑΣΙΟΣ ΑΤΣΙΔΗΣ
ΣΤΕΦΑΝΟΥ ΚΑΖΟΥΛΛΗ 74 - ΡΟΔΟΣ
Τηλ. 2241028616 - 2241037848

ΟΙΚΟΔΟΜΙΚΕΣ ΕΠΙΧΕΙΡΗΣΕΙΣ ΔΙΑΚΟΓΕΩΡΓΙΟΥ ΚΑΛΛΙΣΤΟΣ

ΕΘΝ. ΑΝΤΙΣΤΑΣΕΩΣ 11 (πρώην Αννης Μαρίας)

ΠΩΛΗΣΕΙΣ ΔΙΑΜΕΡΙΣΜΑΤΩΝ ΚΑΤΑΣΤΗΜΑΤΑ - ΑΠΟΘΗΚΕΣ ΑΝΤΑΛΛΑΓΕΣ ΑΚΙΝΗΤΩΝ ΑΓΟΡΕΣ ΟΙΚΟΠΕΔΩΝ ΑΝΑΛΑΜΒΑΝΟΥΜΕ ΑΝΤΙΠΑΡΟΧΕΣ

Πωλούνται διαμερίσματα λουξ κατασκευής με απεριόριστη θέα. Τα διαμερίσματα διαθέτουν θωρακισμένες πόρτες - εντοιχισμένες κουζίνες - ντουλάπες - εντοιχισμένο νιπτήρα με ντουλάπι - κεντρική θέρμανση αυτόνομη - ανοιγόμενα ανακλινόμενα κουφώματα με διπλά τζάμια - σίτες - ρολά - υδραυλικό ασανσέρ - τριφασικό ρεύμα.

Ολοι οι χώροι σπατουλαριστοί - εσωτερικές πόρτες M.D.F. με σχέδιο.

ΓΡΑΦΕΙΑ ΙΑΤΡΕΙΑ

1) Επί της οδού Μεγ. Κων/νου - Κων/νου Παλαιολόγου των 80 τ.μ.
2) Επί της οδού Κων/νου Παλαιολόγου και Θεοτοκοπούλου 60-80 τ.μ.
3) Επί της οδού Ρήγα Φεραίου στο πάρκο 60-80-100 τ.μ.

ΚΑΤΑΣΤΗΜΑΤΑ

1) Επί της οδού Κων/νου Παλαιολόγου και Θεοτοκοπούλου 60-80 τ.μ.
2) Επί της οδού Λεωφόρου Καλλιθέας (Καρακόνερο) 90 τ.μ.

ΔΙΑΜΕΡΙΣΜΑΤΑ

1) Επί της οδού Χρ. Φέσσα (Κάθετος Αποστ. Παύλου) 90τ.μ. τριάρια.

Επίσης οροφοδιαμερίσματα των 90 τ.μ. (οικοδομή μόνο τριών διαμερισμάτων).

ΟΙΚΟΔΟΜΕΣ

1) Οικοδομή επί της οδού Πτολεμαίων και Χρ.Φέσσα των 117-125 τ.μ.
2) Οικοδομή υπό ανέγερση επί της οδού Ρήγα Φεραίου στο Πάρκο.Διαμερίσματα τριάρια - τεσσάρια.
3) Οικοδομή υπό ανέγερση επί της οδού Κ. Παλαιολόγου και Θεοτοκοπούλου. Διαμερίσματα δυάρια - τριάρια - τεσσάρια - καταστήματα.
5) Επί της οδού Β. Ηρακλείου οικοδομή τεσσάρων διαμερισμάτων. Οροφοδιαμερίσματα των 133τ.μ. Η οικοδομή έχει πιλοτή για πάρκινγκ

ΑΠΟΘΗΚΕΣ

1) Πλησίον Στέλιου Κωτιάδη των 130τ.μ.
2) Στη Λεωφόρο Καλλιθέας (Καρακόνερο) των 80-300τ.μ.

• Οι πωλήσεις μπορούν να γίνουν και με όλα τα Δάνεια Τράπεζας και οργανισμών.
• Αναλαμβάνουμε ΑΝΤΙΠΑΡΟΧΕΣ και Αγορές οικοπέδων.
• Δεχόμαστε ανταλλαγές ακινήτων.

ΠΛΗΡΟΦΟΡΙΕΣ:
ΔΙΑΚΟΓΕΩΡΓΙΟΥ ΚΑΛΛΙΣΤΟΣ
ΤΗΛΕΦΩΝΟ: 29318 - 34598 - ΤΗΛ. 78501 - 78502

ΙΑΤΡΙΚΗ ΑΝΑΚΟΙΝΩΣΗ

ΧΡΙΣΤΟΔΟΥΛΟΥ ΜΑΡΙΑ
ΙΑΤΡΟΣ ΑΚΤΙΝΟΔΙΑΓΝΩΣΤΗΣ
(ΑΚΤΙΝΟΛΟΓΟΣ)

Δέχεται καθημερινά
στο Διαγνωστικό Εργαστήριο:
ΑΠΕΙΚΟΝΙΣΗ ΑΙΓΑΙΟΥ
Πάροδος Παπαλουκά 18Β
(παραπλεύρως του parking
του παλιού νοσοκομείου).

ΩΡΕΣ ΛΕΙΤΟΥΡΓΙΑΣ
ΤΟΥ ΕΡΓΑΣΤΗΡΙΟΥ 9π.μ. - 8μ.μ.

Τηλ. 22410 43000 - 3
Fax: 22410 43004

ΝΤΕΤΕΚΤΙΒΣ

30 ΧΡΟΝΙΑ ΜΟΝΙΜΑ
ΚΑΙ ΣΤΗ ΡΟΔΟ
35354
ΠΛΑΤΕΙΑ ΑΓΙΟΥ ΙΩΑΝΝΟΥ
Η ΛΥΣΗ!!!
ΣΕ ΚΑΘΕ ΣΑΣ ΠΡΟΒΛΗΜΑ
EXPRESS SECURITY

ΝΤΕΤΕΚΤΙΒΣ

Συνταξιούχος Αστυνομικός Ασφάλειας
ΑΝΑΛΑΜΒΑΝΟΥΜΕ
Υποθέσεις ανηλίκων,
οικογενειακές, προσωπικές κ.τλ.
ΔΙΑΘΕΤΟΥΜΕ ΤΑ ΠΛΕΟΝ
ΣΥΓΧΡΟΝΑ ΟΠΤΙΚΟΑΚΟΥΣΤΙΚΑ
ΣΥΣΤΗΜΑΤΑ
100% ΕΧΕΜΥΘΕΙΑ
ΡΩΜΗΣ 22, - ΡΟΔΙΝΙ • ΤΗΛ. 2241 0 68985
Κιν. 094 6997967

ΓΡΑΦΕΙΟ ΤΕΛΕΤΩΝ &
ΜΝΗΜΟΣΥΝΩΝ ΡΟΔΟΥ
ΣΤΕΦΑΝΑ - ΣΤΟΛΙΣΜΟΙ
«ΑΜΕΡΙΚΑΝΟΥ»

Αμεση εξυπηρέτηση
ΟΛΟ ΤΟ 24ΩΡΟ

Αναλαμβάνουμε την τελετή
και με τα έξοδα που χορηγούν τα ταμεία
χωρίς καμία επιβάρυνση
ΙΚΑ, ΤΕΒΕ, ΤΑΞΥ, ΔΗΜΟΣΙΟΥ,
ΛΙΜΕΝΙΚΩΝ, ΟΓΑ και λοιπά ταμεία.

Τους ΑΠΟΡΟΥΣ ΔΩΡΕΑΝ
Πλατεία Βρούχου στη Μητρόπολη
Τηλέφωνα:28901 - 33400

TOP PROPERTIES
GEORGIOS and SAVAS
PIPINOS
ΓΕΩΡΓΙΟΣ και ΣΑΒΒΑΣ ΠΙΠΙΝΟΣ
ΣΥΜΒΟΥΛΟΙ και ΕΚΤΙΜΗΤΕΣ ΑΚΙΝΗΤΩΝ
REAL ESTATE AGENT - MEMBER OF F.I.A.B.C.I. - N.A.E.A. - C.E.I.
E-mail:gpipinos@otenet.gr.
URL:www.rhodestop-properties.com and www.pipinos.gr
Από το 1971



Η "TOP PROPERTIES" είναι ατομική επιχείρηση και ανήκει στους Γεώργιο και Σάββα Πιπίνο. Το γραφείο ασχολείται από το 1971 αποκλειστικά και μόνο με επενδύσεις και REAL ESTATE, στο νησί της Ρόδου, καθώς και στην ευρύτερη περιοχή της Δωδεκανήσου.

ΑΠΕΥΘΥΝΟΜΑΣΤΕ: Στους **σοβαρούς, απαιτητικούς και επιλεκτικούς** επενδυτές - επιχειρηματίες - ελεύθερους επαγγελματίες, Ελληνες και ξένους, υψηλού εισοδηματικού επιπέδου, που ενδιαφέρονται να κάνουν μια σοβαρή επένδυση **προβολής** στο νησί της Ρόδου.

ΠΡΟΣΦΕΡΟΥΜΕ: Α) Υπηρεσίες και πληροφορίες που γίνονται σε προσωπικό επίπεδο με **εχεμύθεια, διακριτικότητα και σοβαρότητα**.
Β) Μεγάλη **γκάμα** υψηλής ποιότητας ακινήτων, όπως: 1) Ξενοδοχεία Α' και Β' κατηγορίας των 600 - 500 - 350 - 300 κλινών 2) Κεντρικά αστικά ακίνητα κατάλληλα για Τράπεζες - καταστήματα - γραφεία 3) Παραλιακές εκτάσεις, κατάλληλες για τουριστικές επενδύσεις των 150.000 - 100.000 - 70.000 - 50.000 - 36.000 τ.μ. και 4) Διαμερίσματα και μαιζονέτες **προβολής**.

ΣΤΟΧΟΣ ΜΑΣ ΕΙΝΑΙ: Να προσφέρουμε στο αγοραστικό μας κοινό **υψηλής ποιότητας ακίνητα και ευκαιρίες** στο νησί της Ρόδου. Η τριακονταετής και πλέον πείρα μας στον τομέα αυτό αποτελεί εγγύηση.

ΣΥΝΘΗΜΑ ΜΑΣ ΕΙΝΑΙ: Επενδύστε στην ΡΟΔΟ ΤΩΡΑ, σε ακίνητα που **ΑΝΤΕΧΟΥΝ ΣΤΟ ΧΡΟΝΟ**.

Γεώργιος και Σάββας Πιπίνος
ΜΕΣΙΤΕΣ ΑΣΤΙΚΩΝ ΣΥΜΒΑΣΕΩΝ
Γιατί εμείς γνωρίζουμε καλύτερα!

SINCE 1971

TOP PROPERTIES is a father and son business. The senior, Mr George S. Pipinos, the founder of the office, has carved, over the years, a reputation for integrity and excellence in the world of Real Estate in the Dodecanese.

At Top Properties we try hard to attract important and selective investors: high calibre businessmen/women and discerning professional people, both Greek and foreign, who wish to acquire substantial and valuable property on Rhodes.

We offer our expertise and advice privately, discreetly and in strict confidence.

We keep a compehensive list of real estate of the highest specifications:

a. A' and B' class hotels (600, 500, 350, 300 beds capacity).

b. Centrally situated office buildings and other business premises.

c. Seaside land, ideal for development (hotels, holiday resorts, etc.), of 150.000, 100.000, 70.000, 50.000, 36.000 sq.m.

d. Luxury appartments, maisonettes, detached, semi - detached and terraced houses.

Our aim is to give our clients the opportunity to acquire value for money, first class real estate on Rhodes. Our 30- year - old experience in Real Estate is our warranty.

Our moto is: Invest in Rhodes. Invest in property.
It stands the test of time.

TOP PROPERTIES
George and Savas Pipinos
Because we Know best



ΚΕΝΝΕΝΤΥ 38, ΡΟΔΟΣ, 85 100, ΤΗΛ. 22410- 23895, 38243 και 6944-676003, 6944-390803 FAX: 22410-20883
38 KENNEDY STR., RHODES, 85 100, TEL. 22410- 23895, 38243, and 6944-676003, 6944-390803 FAX: 22410-20883

ΕΛΛΗΝΙΚΗ ΔΗΜΟΚΡΑΤΙΑ
ΠΕΡΙΦΕΡΕΙΑ ΝΟΤΙΟΥ ΑΙΓΑΙΟΥ
ΝΟΜΟΣ ΔΩΔΕΚΑΝΗΣΟΥ
ΝΟΜΑΡΧΙΑΚΗ ΑΥΤ/ΣΗ ΔΩΔΕΚΑΝΗΣΟΥ
Δ/ΝΣΗ ΜΕΤΑΦΟΡΩΝ ΚΑΙ ΕΠΙΚΟΙΝΩΝΙΩΝ
ΤΜΗΜΑ Κ.Τ.Ε.Ο.

Ταχ. Δ/νση: 6ο χιλ. Ρόδου - Λίνδου
Ταχ. Κώδικας 85100, Telefax: 2241069544
Πληροφορίες: Γεώργιος Αργύρης-Κων/νος Χριστοφάκης
Τηλέφωνο: 2241065385 ΕΣΩΤΕΡΙΚΟ 22-23



ΠΡΟΓΡΑΜΜΑ ΠΡΟΣΚΛΗΣΗΣ ΓΙΑ ΔΙΕΝΕΡΓΕΙΑ ΤΕΧΝΙΚΟΥ ΕΛΕΓΧΟΥ ΟΧΗΜΑΤΩΝ ΜΕ ΕΔΡΑ ΤΟ Ν. ΔΩΔΕΚΑΝΗΣΟΥ

ΧΡΟΝΙΚΗ ΠΕΡΙΟΔΟΣ	ΕΙΔΟΣ ΟΧΗΜΑΤΟΣ
ΑΠΟ 01/09/2003 ΕΩΣ 31/10/2003	Παντός είδους οχήματα με αριθμούς κυκλοφορίας ΡΟΒ 3001 έως και 3500

••• Εξαιρούνται όσα οχήματα είχαν προβλεφθεί να ελεγχθούν με προηγούμενα προγράμματα.
••• Υπενθυμίζεται πως κατά το μήνα Αύγουστο δεν διενεργούνται τεχνικοί έλεγχοι οχημάτων από το ΚΤΕΟ.

Ε.Ν.
Ο ΔΙΕΥΘΥΝΤΗΣ
ΧΑΤΖΗΚΩΝΣΤΑΝΤΙΝΟΥ ΑΝΤΩΝΙΟΣ
ΜΗΧΑΝΟΛΟΓΟΣ - ΜΗΧΑΝΙΚΟΣ

ΕΛΛΗΝΙΚΗ ΔΗΜΟΚΡΑΤΙΑ
ΠΕΡΙΦΕΡΕΙΑ ΝΟΤΙΟΥ ΑΙΓΑΙΟΥ
ΝΟΜΟΣ ΔΩΔΕΚΑΝΗΣΟΥ
ΔΗΜΟΣ ΑΡΧΑΓΓΕΛΟΥ
ΠΕΡΙΛΗΨΗ ΤΗΣ 1/59 Μ/2003 ΠΡΟΚΗΡΥΞΗΣ
που δημοσιεύθηκε στην Εφημερίδα της Κυβέρνησης (Τεύχος προκηρύξεων ΑΣΕΠ) ΦΕΚ 249/22-7-2003

Για την πλήρωση μίας (1) θέσης με σύμβαση εργασίας ιδιωτικού δικαίου ορισμένου χρόνου τριετούς (3ετούς) διάρκειας για την εφαρμογή του προγράμματος διοικητικής εξυπηρέτησης πολιτών του Αιγαίου «ΑΣΤΕΡΙΑΣ»

Ο Δήμαρχος Αρχαγγέλου
Προκηρύσσει

Την πλήρωση με σειρά προτεραιότητας μίας (1) θέσης (ΤΕ:ΠΛΗΡΟΦΟΡΙΚΗΣ).

ΠΡΟΣΟΝΤΑ ΔΙΟΡΙΣΜΟΥ

Οι υποψήφιοι πρέπει:

1.Να είναι Έλληνες πολίτες.

Για όσους έχουν αποκτήσει την ελληνική ιθαγένεια με πολιτογράφηση θα πρέπει να έχει παρέλθει ένα (1) τουλάχιστον έτος από την απόκτησή της μέχρι την ημερομηνία λήξεως της προθεσμίας υποβολής των αιτήσεων.

Εξαίρεση: Δικαιούνται να είναι υποψήφιοι και πολίτες των Κρατών της Ευρωπαϊκής Ένωσης. Για τους πολίτες αυτούς απαιτείται η γνώση της Ελληνικής γλώσσας σε βαθμό επαρκή για την άσκηση των καθηκόντων των θέσεων για τις οποίες συμμετέχουν, η οποία αποδεικνύεται με πιστοποιητικό ελληνομάθειας (Ν.2413/1996 άρθρο 10 παρ.1) που χορηγείται από το Κέντρο Ελληνικής Γλώσσας (τηλ.231-459101/5 και 210-9273112) των κατωτέρω επιπέδων:

Επίσης αποδεικνύεται με αντίστοιχο πιστοποιητικού του σχολείου της Νέας Ελληνικής Γλώσσας του Αριστοτελείου Πανεπιστημίου Θεσσαλονίκης (πανεπιστημιούπολη Θεσ/νίκης ΤΚ 54006, τηλ 031/9975571 -72-76) το οποίο θα χορηγείται ύστερα από σχετική εξέταση του υποψηφίου. Δικαιούνται επίσης να είναι υποψήφιοι και όσοι απέκτησαν την ελληνική ιθαγένεια με πολιτογράφηση αλλά δεν έχει παρέλθει έτος από την απόκτησή της εφόσον μέχρι την απόκτησή της ήταν υπήκοοι κράτους μέλους της Ευρωπαϊκής Ενώσεως.

2.Να έχουν γεννηθεί έως το έτος 1982:

3.Να είναι υγιείς, αρτιμελείς και να έχουν φυσική καταλληλότητα για την εκτέλεση των καθηκόντων της θέσεως που επιλέγουν.

4.Κατά το χρόνο λήξεως της προθεσμίας υποβολής των αιτήσεων και κατά τον χρόνο διορισμού να μην έχουν κώλυμα διορισμού για λόγους που αναφέρονται στο άρθρο 16 του Ν.1188/1981.

5.Οι άνδρες μέχρι τη λήξη της προθεσμίας υποβολής αιτήσεων να έχουν εκπληρώσει τις στρατιωτικές τους υποχρεώσεις ή να έχουν απαλλαγεί νόμιμα από αυτές.

Εξαίρεση:Δεν απαιτείται εκπλήρωση των στρατιωτικών υποχρεώσεων για τους πολίτες κράτους της Ευρωπαϊκής Ένωσης, για τους οποίους δεν προβλέπεται στην χώρα τους τέτοιο κώλυμα.

Σημείωση: Σε κάθε περίπτωση εφαρμογής του άρθρου 18 του Ν.2190/1994, όπως ισχύει τακτικοί υπάλληλοι του Δημοσίου, ΝΠΔΔ και ΟΤΑ α' και β' βαθμίδας που διορίσθηκαν με τις διατάξεις του Ν.2190/1994 δεν έχουν δικαίωμα συμμετοχής στη διαδικασία πλήρωσης των θέσεων της παρούσης προκήρυξης εάν δεν έχει παρέλθει 5ετία από την ημερομηνία του διορισμού του (παρ.5 άρθρο 10 του Ν.2839/2000).

ΤΥΠΙΚΑ ΠΡΟΣΟΝΤΑ ΔΙΟΡΙΣΜΟΥ ΚΑΤΑ ΚΑΤΗΓΟΡΙΑ ΚΛΑΔΟ ΚΑΙ ΕΙΔΙΚΟΤΗΤΑ
ΚΛΑΔΟΣ-ΕΙΔΙΚΟΤΗΤΑ:
ΤΕ ΠΛΗΡΟΦΟΡΙΚΗΣ

α) Πτυχίο ή δίπλωμα ΠΛΗΡΟΦΟΡΙΚΗΣ .ΤΕΙ ή της ημεδαπής ή ισότιμος τίτλος σχολών αντίστοιχης ειδικότητας της αλλοδαπής. β)Εμπειρία τουλάχιστον 2 ετών σε αντίστοιχα ή παρεμφερή προγράμματα εξυπηρέτησης πολιτών.

ΑΙΤΗΣΕΙΣ -ΔΙΑΔΙΚΑΣΙΑ

Η αίτηση απευθύνεται στο Δήμο Αρχαγγέλου Τ.Κ.85102 (ΤΗΛ22440-29156 και 29140) και υποβάλλεται στο αρμόδιο γραφείο που έχει ορισθεί για την παραλαβή των αιτήσεων. Για την ίδια προκήρυξη επιτρέπεται η **υποβολή μίας μόνο αίτησης.**

Το έντυπο της αίτησης (182Φ) διανέμεται από το Δήμο.

Με την κατάθεση της αιτήσεως επισυνάπτεται παράβολο των 5 ευρώ που εκδίδεται από Δημόσιο Ταμείο **άλλως η αίτηση δεν λαμβάνεται υπόψη.**

Η προθεσμία υποβολής της αίτησης είναι είκοσι (20) ημερών και αρχίζει από την επομένη της τελευταίας δημοσιεύσης της περίληψης της παρούσας προκήρυξης.

ΑΠΑΡΑΙΤΗΤΑ ΔΙΚΑΙΟΛΟΓΗΤΙΚΑ ΣΥΜΜΕΤΟΧΗΣ

Ο υποψήφιος με την αίτησή του πρέπει να υποβάλλει **όλα τα απαιτούμενα δικαιολογητικά επικυρωμένα,** όπως αυτά αναλυτικά αναφέρονται στην αναρτηθείσα στον Δήμο Αρχαγγέλου προκήρυξη, στην οποία αναφέρονται λεπτομερώς και οι λοιπές προϋποθέσεις που πρέπει να πληρούν οι υποψήφιοι. Σχετικές πληροφορίες παρέχονται από το Δήμο στα τηλ. (22440)29140-29156.

Αρχάγγελος, 26/8/2003
Ο Αντιδήμαρχος
Αντώνιος Χατζηκωνσταντίνου

ΣΥΓΧΑΡΗΤΗΡΙΟ

Θερμά συγχαρητήρια στον Κων/νο Βλάσση του Ναπολέοντα και στην οικογένειά του για την εισαγωγή του στη Σχολή Ευελπίδων και του ευχόμαστε καλή σταδιοδρομία.

Οικ. Δημητρίου Παπαευθυμίου

ΣΥΓΧΑΡΗΤΗΡΙΟ

Στην αγαπημένη μας εγγονή Ατσικνούδα Αικατερίνη του Παντελή που εισάγεται στη Σχολή Διακοσμητικής ΤΕΙ Αθηνών. Θερμά συγχαρητήρια και εγκάρδιες ευχές.

Ο παππούς και η γιαγιά
Νικόλαος και Μαρία Τζωρτζή

ΣΥΓΧΑΡΗΤΗΡΙΟ

Στην αγαπημένη μας εγγονή Ατσικνούδα Αικατερίνη του Παντελή που εισάγεται στη Σχολή Διακοσμητικής ΤΕΙ Αθηνών.

Θερμά συγχαρητήρια και εγκάρδιες ευχές.

Οι θείοι
Γιάννης και Ελένη Κουφού

ΕΛΛΗΝΙΚΗ ΔΗΜΟΚΡΑΤΙΑ
ΥΠΟΥΡΓΕΙΟ ΕΘΝΙΚΗΣ ΠΑΙΔΕΙΑΣ ΚΑΙ ΘΡΗΣΚΕΥΜΑΤΩΝ
ΠΕΡΙΦΕΡΕΙΑΚΗ ΔΙΕΥΘΥΝΣΗ Α'/ΘΜΙΑΣ & Β'/ΘΜΙΑΣ ΕΚΠΑΙΔΕΥΣΗΣ ΝΟΤΙΟΥ ΑΙΓΑΙΟΥ
ΔΙΕΥΘΥΝΣΗ Β'/ΘΜΙΑΣ ΕΚΠΑΙΔΕΥΣΗΣ ΔΩΔΕΚΑΝΗΣΟΥ
ΓΡΑΦΕΙΟ Τ.Ε.Ε. ΔΩΔΕΚΑΝΗΣΟΥ
1ο Τ.Ε.Ε. ΠΑΡΑΔΕΙΣΙΟΥ ΡΟΔΟΥ
ΔΙΕΥΘΥΝΣΗ: Παραδείσι Ρόδου Τ.Κ. 85106
ΤΗΛ: 2241081460, 2241081508 ΦΑΞ: 2241081460
E-mail:mail@tee-parad.dod.sch.gr

ΣΥΓΧΑΡΗΤΗΡΙΟ

Η Διεύθυνση και το εκπαιδευτικό προσωπικό του 1ου Τ.Ε.Ε. Παραδεισίου Ρόδου, συγχαίρουν και εύχονται καλή πρόοδο και σταδιοδρομία στους παρακάτω μαθητές και μαθήτριες τους που εισήχθηκαν στα Ανώτερα εκπαιδευτικά ιδρύματα της χώρας,αντιπροσωπεύοντας ποσοστό επιτυχίας 40% των συμμετασχόντων στις ειδικές εισαγωγικές εξετάσεις συμμαθητών τους.

1. **Αγας Νικόλαος** του Παναγιώτη.
   Σχολή Πλοιάρχων Εμπορικού Ναυτικού.
2. **Δούλου Γεωργία** του Γεωργίου.
   Λογιστικής Τ.Ε.Ι Καβάλας
3. **Κλαδίτη Κωνσταντίνα** του Νικολάου.
   Διοίκησης Επιχειρήσεων Τ.Ε.Ι. Πάτρας.
4. **Συμιανάκης Μάριος** του Νικολάου.
   Διοίκησης Επιχειρήσεων Τ.Ε.Ι. Χαλκίδας.
5. **Τσαμπίκου Στέργαρου Δέσποινα** του Στέργου.
   Τουριστικών Επαγγελμάτων Αγ. Νικολάου, Τ.Ε.Ι. Κρήτης.
6. **Χατζηγεωργίου Παρασκευή** του Στέργου.
   Διοίκησης Μονάδων Υγείας & Πρόνοιας Τ.Ε.Ι. Αθήνας.

Ο Διευθυντής
Αντώνης Ι. Μαρμαροκόπος

ΔΗΜΟΣ ΠΕΤΑΛΟΥΔΩΝ
ΣΥΓΧΑΡΗΤΗΡΙΟ

Ο Δήμαρχος κ. Μιχάλης Κορδίνας και το Δημοτικό Συμβούλιο του Δήμου Πεταλούδων, συγχαίρουν τους παρακάτω μαθητές του Δήμου Πεταλούδων που εισήχθησαν στα ανώτερα και ανώτατα ιδρύματα της χώρας:

- **Αγας Νικόλαος** του Παναγιώτη, Σχολή Πλοιάρχων Εμπορικού Ναυτικού
- **Γιαννακάκη Παρασκευή** του Σταμάτη, Εφαρμοσμένων Μαθηματικών Κρήτης (Ηράκλειο)
- **Γιαννιού Νικόλαος,** Οικονομικής Επιστήμης Οικονομικού Παν. Αθηνών.
- **Γιορδαμνή Ειρήνη** του Νικολάου Λογιστική ΤΕΙ Πειραιά
- **Γιορδαμνή Κυριακή - Σπυριδούλα** του Μιχαήλ, Βιβλιοθηκονομίας & Συστημάτων Πληροφόρησης ΤΕΙ Θεσ/νίκης
- **Γιορδαμνής Σάββας - Ιωσήφ** του Στυλιανού, Τουριστικών Επιχειρήσεων ΤΕΙ Θεσ/νίκης
- **Γιωργίου - Χατζηβασιλείου Ιωάννης** του Κων/νου, Φυσικής Θεσ/νίκης
- **Ζέλκα Αγγελική** του Ιωάννου, Εφαρμοσμένων Μαθηματικών Κρήτης (Ηράκλειο)
- **Δούλου Γεωργία** του Γεωργίου, Λογιστικής ΤΕΙ Καβάλας
- **Καλλιστής Αναστάσιος** του Γεωργίου, Κτηνιατρικής Θεσ/νίκης
- **Καμπουράκης Γεώργιος** του Θεοδώρου, Φυσικής Θεσ/νίκης
- **Κασανή Παρασκευή** του Κωνσταντίνου, Λογιστικής ΤΕΙ Καβάλας
- **Κασέκα Δέσποινα** του Γεωργίου Νοσηλευτικής ΤΕΙ Πάτρας
- **Κασιμάτη Καλλιόπη - Σωτηρούλα** του Δημητρίου, Ιχθυοκομείας - Αλιείας ΤΕΙ Μεσολογγίου
- **Καφεντζάκη Αννα - Μαρία** του Δημητρίου, Οικονομικής & Περιφερειακής Ανάπτυξης Παντείου.
- **Κέδρος Παύλος** του Δημητρίου, Διοικ. Γεωργ. Εκμ. ΤΕΙ Θεσ/νίκης
- **Κλαδά Μαρία** του Νικολάου Φυσικών Πόρων και Περιβάλλοντος ΤΕΙ Κρήτης (Χανιά)
- **Κλαδίτη Κωνσταντίνα** του Νικολάου, Διοίκησης Επιχειρήσεων ΤΕΙ Πάτρας
- **Κουνδουράκη Αννα** του Νικολάου, Μαθηματικών Θεσ/νίκης
- **Κουτούζου Αννα** του Νικολάου, Διοίκησης Επιχειρήσεων ΤΕΙ Πάτρας
- **Κωνσταντίνου Φώτης** του Μιχαήλ, Διοίκησης Επιχειρήσεων ΤΕΙ Καβάλας
- **Λαός Παρασκευάς** του Κυριάκου, Φυτικής Παραγωγής ΤΕΙ Θεσ/νίκης
- **Λολάκη Δέσποινα** του Λουκά, Τεχνολογίας Αλιείας - Υδατοκαλ.ΤΕΙ Θεσ/νίκης (Μουδανιά)
- **Λυκοπάντη Ειρήνη - Δέσποινα** του Εμμανουήλ, Ηλεκτρολογίας ΤΕΙ Κρήτης (Ηράκλειο)
- **Μάρκου - Νίκανδρου Τσαμπίκος** του Μιχαήλ, Μηχανολογίας ΤΕΙ Κρήτης (Ηράκλειο)
- **Μαχλή Δέσποινα** του Σταματίου, Ηλεκτρολογίας ΤΕΙ Κρήτης (Ηράκλειο)
- **Μητσού Γεώργιος** του Δημητρίου, Ιατρικής Κρήτης (Ηράκλειο)
- **Μπαούρης Ιωάννης** του Ελευθερίου, Επιλογής (10%) Στατιστικής Οικονομικού Παν. Αθηνών
- **Πάντος Βάιος** του Βασιλείου, Πολ. Δομικών Εργων ΤΕΙ Σερρών
- **Παπαγρηγορίου Εμμανουέλλα** του Ιωάννη, Κτηνιατρικής Θεσ/νίκης
- **Παπαδόπουλος Γεώργιος** του Εμμανουήλ, Μαθηματικών Πάτρας
- **Παπακωνσταντής Κωνσταντίνος** του Στυλιανού, Χρηματοοικονομικών Εφαρμογών ΤΕΙ Δυτ. Μακεδ. (Κοζάνη)
- **Παπανικόλα Ανθή** του Ιωάννη, Επιστ. Προσχ. Αγωγής & Εκπ/κού Σχεδ. Αιγαίου (Ρόδου)
- **Παπαοικονόμου Μιχαήλ** του Βασιλείου, Επιστήμης Υπολογιστών Κρήτης (Ηράκλειο)
- **Παπαοικονόμου Σεβαστή** του Κωνσταντίνου, Επιλογής (10%) Αισθητικής & Κοσμητολογίας ΤΕΙ Θεσ/νίκης
- **Παπασάββα Μαρία Παναγιώτα** του Ιακώβου, Ηλεκτρολογίας ΤΕΙ (Κρήτης)
- **Παραής Παναγιώτης** του Ηλία, Οικονομικής Επιστήμης Πειραιά
- **Παρασκευάς Ελευθέριος** του Στέργου, Γεωργ. Μηχ. Αρδεύσεων ΤΕΙ Λάρισας
- **Πάττα Ευγενία** του Σωτήρη, Ιστορίας & Αρχαιολογίας Θεσ/νίκης
- **Πάττας Νικόλαος** του Γεωργίου, Διοίκησης Επιχειρήσεων ΤΕΙ Πάτρας
- **Παυλίδης Νικόλαος** του Μιχαήλ, Διοίκησης Επιχειρήσεων ΤΕΙ Πάτρας
- **Πεζουβάνης Νικόλαος** του Μιχαήλ, Επιστ. Φυσ. Αγωγ. & Αθλ. Θεσ/νίκης (Σέρρες)
- **Πότσου Κυριάκος** του Κωνσταντίνου, Ιχθυοκομείας Αλιείας ΤΕΙ Μεσολογγίου
- **Σαμσαλάκης Παρθένιος** του Χαραλάμπου, Τουριστικών Επιχειρήσεων ΤΕΙ Πάτρας
- **Σαρρής Κωνσταντίνος** του Γεωργίου, Μηχανολογίας ΤΕΙ Κρήτης (Ηράκλειο)
- **Σορωνιάτη Νικολέττα** του Λοΐζου, Τεχνολογίας Αλιείας - Υδατοκαλ. ΤΕΙ Θεσ/νίκης (Μουδανιά)
- **Σταματίου Απόστολος** του Πέτρου, Πολ. Εργων Υποδομής ΤΕΙ Θεσ/νίκης
- **Συμιανάκης Μάριος** του Νικολάου, Διοίκησης Επιχειρήσεων ΤΕΙ Χαλκίδας
- **Συρίμης Περικλής** του Βασιλείου, Τεχνολ. Τροφίμων ΤΕΙ Θεσ/νίκης
- **Τριχάς Ιωάννης** του Εμμανουήλ, Λογιστικής & Χρηματοοικονομικής Παν. Αθηνών
- **Τσαμπίκου Στέργαρου** Δέσποινα του Στέργου, Τουριστικών Επαγγελμάτων Αγ. Νικολάου ΤΕΙ Κρήτης
- **Τσέλιου Αικατερίνη** του Παναγιώτη Γεωλογίας Παν. Αθηνών
- **Τσιβίτης Μιχαήλ** του Ιωάννη, Ηλεκτρολογίας ΤΕΙ Κρήτης (Ηράκλειο)
- **Φύλλη Μαρία,** Νοσηλευτικής ΤΕΙ Κρήτης (Ηράκλειο)
- **Χάσταλης Σταύρος** του Αποστόλου, Αγροτικής Ανάπτυξης Θράκης (Ορεστιάδα)
- **Χατζηγεωργίου Παρασκευή** του Στέργου, Διοίκησης Μονάδων Υγείας & Πρόνοιας ΤΕΙ Αθηνών.
- **Χατζηπέτρου Αναστασία** του Εμμανουήλ, Ιστορίας & Αρχαιολογίας Κρήτης (Ρέθυμνο)
- **Χατζής Ιωάννης** του Στεριανού, Μηχανολογίας ΤΕΙ Πάτρας
- **Χούλη Αθηνά - Ελένη** του Μιχαήλ, Ιταλικής Γλώσσας & Φιλολογίας Θεσ/νίκη
- **Χούλη Στορμ - Νικολέττα** του Ντορίν, Εφαρμ. Ξεν. Γλωσ. στη Διοίκ. και στο Εμπόρ. ΤΕΙ Ηπείρου (Ηγουμ.)
- **Χούλλης Δημήτρης** του Ιωάννου, Νομική Αθηνών
- **Χριστοδούλου Ιωάννης** του Κωνσταντίνου, Διαχείρισης Πληροφοριών ΤΕΙ Καβάλας



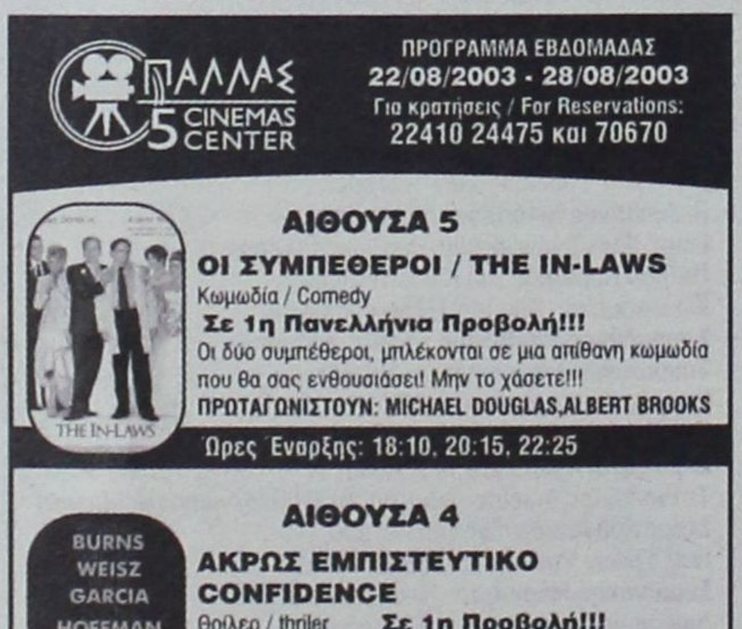

Τηλεπρόγραμμα

ΕΤ1

08.00 ΤΣΑΠΙ ΤΣΑΠΟ - ΒΙΝΚΑ
08.15 ΟΥΡΑΝΙΟ ΤΟΞΟ
08.45 ΑΝΤΙ ΠΑΝΤΙ
08.50 ΤΕΛΕΤΑΜΠΙΣ
09.15 ΚΑΡΑΓΚΙΟΖΗΣ
09.40 ΤΑ ΔΙΔΥΜΑΚΙΑ
10.10 Ο ΚΗΠΟΣ ΜΕ ΤΑ ΑΓΑΛΜΑΤΑ
10.30 ΙΟΛΗ
11.00 ΤΑ ΠΑΡΑΣΚΗΝΙΑ ΤΗΣ ΜΟΔΑΣ
11.30 ΓΙΟΡΤΕΣ ΤΟΥ ΚΟΣΜΟΥ
12.00 ΓΕΥΣΤΙΚΑ ΤΑΞΙΔΙΑ ΜΕ ΤΟΝ ΣΕΦ ΑΣΛΕΪ
12.30 ΜΑΡΙΑΝΝΑ ΕΝΑΣ ΑΓΝΟΣ ΕΡΩΤΑΣ
14.00 **ΕΙΔΗΣΕΙΣ**
14.30 ΟΙ ΑΤΡΟΜΗΤΟΙ
15.20 ΤΣΙΚΙΤΣΙΤΑΣ
16.30 ΑΤΙΘΑΣΑ ΝΙΑΤΑ
17.30 **ΕΙΔΗΣΕΙΣ**
18.00 ΠΑΓΚΟΣΜΙΟ ΠΡΩΤΑΘΛΗΜΑ ΣΤΙΒΟΥ
23.00 **ΕΙΔΗΣΕΙΣ**
23.25 ΚΛΗΡΩΣΗ ΠΡΟΤΟ - ΤΖΟΚΕΡ
23.30 ΑΘΛΗΤΙΚΗ ΕΚΠΟΜΠΗ
24.00 ΣΟΠΡΑΝΟΣ
01.30 ΣΕΙΡΑ: ΜΑΤΛΟΚ
02.15 ΞΕΝΗ ΣΕΙΡΑ: ΜΑΝΙΞ
03.00 ΔΙΚΤΥΟ ΜΕ ΝΕΤ
07.00 ΓΕΝΝΗΜΕΝΑ ΕΛΕΥΘΕΡΑ

NET

07.00 ΕΤΣΙ ΕΧΟΥΝ ΤΑ ΠΡΑΓΜΑΤΑ
10.00 ΤΟ ΡΙΖΩΜΑ
10.30 ΗΜΕΡΟΛΟΓΙΟ ΓΥΝΑΙΚΩΝ
11.00 ΜΙΑ ΦΟΡΑ ΕΝΑ ΝΗΣΙ
12.00 **ΕΙΔΗΣΕΙΣ**
13.00 ΟΜΙΛΕΙΤΕ ΕΛΛΗΝΙΚΑ;
14.00 ΠΟΛΕΙΣ
15.00 **ΕΙΔΗΣΕΙΣ**
16.00 ΚΑΤΑΔΥΣΕΙΣ
16.30 ΖΗΤΗΜΑ ΓΕΥΣΗΣ
17.00 ΚΛΗΡΩΣΗ ΤΣΑΜΠΙΟΝΣ ΛΙΓΚ
18.00 **ΕΙΔΗΣΕΙΣ**
19.00 ΤΕΛΕΥΤΑΙΟΙ ΠΑΡΑΔΕΙΣΟΙ
20.00 ΣΤΗΝ ΕΝΤΑΤΙΚΗ
21.00 **ΕΙΔΗΣΕΙΣ**
22.00 ΝΤΟΚΙΜΑΝΤΕΡ: ΤΕΧΝΟΠΟΛΙΣ
23.00 ΡΕΠΟΡΤΑΖ ΧΩΡΙΣ ΣΥΝΟΡΑ
24.00 ΙΧΝΗ ΨΥΧΗΣ
00.30 **ΕΙΔΗΣΕΙΣ**
00.45 ΣΤΟ ΑΣΑΝΣΕΡ
00.50 ΟΙ ΜΟΥΣΙΚΟΙ ΤΟΥ ΚΟΣΜΟΥ

ΕΤ 3

08.01 ΥΠΕΡΑΣΤΙΚΕΣ ΔΙΑΔΡΟΜΕΣ
09.00 ΚΑΙΝΟΤΟΜΙΕΣ
09.30 ΝΤΟΚΙΜΑΝΤΕΡ
11.00 ΕΚΡΗΞΗ ΣΤΟ ΔΙΑΔΙΚΥΤΟ
12.00 ΑΝΟΙΧΤΟΙ ΟΡΙΖΟΝΤΕΣ
12.30 ΝΤΟΚΙΜΑΝΤΕΡ
13.00 ΜΕΛΙΝΑ ΣΤΕΛΛΑ
14.00 ΝΤΟΚΙΜΑΝΤΕΡ
15.00 **ΕΙΔΗΣΕΙΣ**
15.30 ΜΙΞΕΡ
16.30 ΝΤΟΚΙΜΑΝΤΕΡ
17.00 ΝΤΟΚΙΜΑΝΤΕΡ
17.30 ΑΤΕΛΙΕ ΣΟΟΥ
18.30 ΓΑΛΑΤΕΙΑ ΚΑΙ ΠΥΓΜΑΛΙΩΝ
19.00 ΠΕΡΙΜΕΤΡΟΣ
19.30 ΥΔΡΟΓΕΙΟΣ
20.00 ΑΘΛΗΤΙΚΟ ΗΜΙΩΡΟ
20.30 **ΕΙΔΗΣΕΙΣ**
21.30 ΡΕΜΠΕΤΙΚΗ ΙΣΤΟΡΙΑ
22.30 ΠΟΛ ΜΑΚ ΚΑΡΤΝΕΪ
24.00 **ΕΙΔΗΣΕΙΣ**
00.30 ΤΑΙΝΙΑ: Ο ΑΠΡΙΛΗΣ
02.00 ΤΖΑΦΑ ΛΑ ΜΙΕΝΕ
03.00 Η ΙΣΤΟΡΙΑ ΤΟΥ ΑΝΘΡΩΠΙΝΟΥ ΣΩΜΑΤΟΣ

MEGA

06.00 ΣΤΗΝ ΚΟΨΗ ΤΟΥ ΞΥΡΑΦΙΟΥ
07.00 ΠΡΩΤΗ ΕΚΔΟΣΗ
10.00 ΚΑΙ ΠΑΛΙ ΦΙΛΟΙ
11.00 ΒΕΝΤΕΤΑ
12.00 ΤΟ ΣΗΜΑΔΙ ΤΟΥ ΕΡΩΤΑ
13.00 ΤΟ ΚΑΡΕ ΤΗΣ ΝΤΑΜΑΣ
14.00 **ΕΙΔΗΣΕΙΣ**
15.00 ΤΟ ΡΕΤΙΡΕ
16.00 ΠΕΡΙ ΑΝΕΜΩΝ ΚΑΙ ΥΔΑΤΩΝ
16.50 ΚΛΗΡΩΣΗ ΤΩΝ ΟΜΙΛΩΝ ΓΙΑ ΤΣΑΜΠΙΟΝΣ ΛΙΝΓΚ
18.25 **ΕΙΔΗΣΕΙΣ**
18.30 ΦΙΛΟΔΟΞΙΕΣ
19.10 ΔΕΚΑ ΛΕΠΤΑ ΚΗΡΥΓΜΑ
20.00 **ΕΙΔΗΣΕΙΣ**
21.00 Σ' ΑΓΑΠΩ - Μ' ΑΓΑΠΑΣ
21.40 ΤΑΙΝΙΑ: ΕΚΡΗΞΗ ΑΔΡΕΝΑΛΙΝΗΣ
23.40 ΞΕΝΗ ΤΑΙΝΙΑ: ΑΝΕΠΙΘΥΜΗΤΗ ΠΑΡΟΥΣΙΑ
00.15 **ΕΙΔΗΣΕΙΣ**
02.30 ΤΗΛΕΜΑΡΚΕΤΙΝΓΚ
03.00 ΣΚΟΡΠΙΟΣ
04.00 ΜΠΕΛΑΔΕΣ ΓΙΑ ΔΥΟ
05.00 ΕΛΛΗΝΙΚΗ ΣΕΙΡΑ: Η ΑΓΑΠΗ ΤΗΣ ΓΑΤΑΣ

ANT 1

06.00 **ΕΙΔΗΣΕΙΣ ΤΟΥ CBS**
06.20 Η ΔΙΠΛΑΝΗ ΠΟΡΤΑ
07.00 ΚΑΛΗΜΕΡΑ ΜΕ ΤΟΝ ΑΝΤ1
10.20 ΤΗΣ ΕΛΛΑΔΟΣ ΤΑ ΠΑΙΔΙΑ
11.00 ΟΙΚΟΓΕΝΕΙΑ ΚΑΡΑΜΠΕΛΑ
12.00 ΚΑΙ ΟΙ ΠΑΝΤΡΕΜΕΝΟΙ ΕΧΟΥΝ ΨΥΧΗ
13.05 ΣΟΥΠΕΡ ΓΚΕΪΜ
13.15 ΝΤΑΝΤΑ ΓΙΑ ΟΛΕΣ ΤΙΣ ΔΟΥΛΕΙΕΣ
14.00 **ΕΙΔΗΣΕΙΣ**
14.55 ΧΡΗΜΑ ΚΑΙ ΧΡΗΜΑΤΙΣΤΗΡΙΟ
15.05 ΟΙ ΜΕΝ ΚΑΙ ΟΙ ΔΕΝ
15.25 ΣΟΥΠΕΡ ΓΚΕΪΜ
15.30 ΕΚΕΙΝΕΣ ΚΙ ΕΓΩ
16.30 ΚΩΝΣΤΑΝΤΙΝΟΥ ΚΑΙ ΕΛΕΝΗΣ
17.30 **ΕΙΔΗΣΕΙΣ**
17.40 Ο ΚΑΙΡΟΣ ΤΗΣ ΕΒΔΟΜΑΔΑΣ
17.45 ΣΟΥΠΕΡ ΓΚΕΪΜ
17.50 ΚΑΛΗΜΕΡΑ ΖΩΗ
18.40 ΣΟΦΙΑ ΟΡΘΗ
19.20 Η ΛΑΜΨΗ
20.00 **ΕΙΔΗΣΕΙΣ**
21.00 ΑΚΡΩΣ ΟΙΚΟΓΕΝΕΙΑΚΟΝ
22.00 ΤΑ ΦΙΛΑΡΑΚΙΑ
23.00 ΤΟ ΠΙΟ ΓΛΥΚΟ ΜΟΥ ΨΕΜΑ
23.45 ΣΑΡΒΑΪΒΟΡ 3
00.45 **ΕΙΔΗΣΕΙΣ**
01.15 ΣΕΙΡΑ: ΔΙ ΕΞ ΦΑΪΛΣ
02.15 ΣΕΙΡΑ: ΕΞΩΓΗΙΝΗ ΑΠΕΙΛΗ
03.15 ΜΟΜΠΑΪΛ ΦΑΝ
03.40 ΓΛΥΚΟΞΙΝΟ ΚΡΑΣΙ
04.40 ΤΗΛΕΜΑΡΚΕΤΙΝΓΚ - ΤΗΛΕΑΓΟΡΑ
05.00 ΤΑΥΡΟΣ ΜΕ ΤΟΞΟΤΗ

ALPHA

05.45 ΚΑΙΝΟΥΡΓΙΑ ΗΜΕΡΑ
06.45 ΠΡΩΤΗ ΣΕΛΙΔΑ
10.00 ΦΛΙΠΕΡ ΤΟ ΔΕΛΦΙΝΙ
12.00 ΝΙΡΒΑΝΑ
13.00 Ο ΙΟΥΔΑΣ ΦΙΛΟΥΣΕ ΥΠΕΡΟΧΑ
14.00 **ΕΙΔΗΣΕΙΣ**
14.50 ΜΑΡΙΑ
15.45 ΕΣΜΕΡΑΛΝΤΑ
16.45 ΚΑΤΩ ΑΠΟ ΤΗΝ ΑΚΡΟΠΟΛΗ
17.30 **ΕΙΔΗΣΕΙΣ**
19.00 ΜΑΡΙΜΑΡ
20.00 **ΕΙΔΗΣΕΙΣ**
21.00 ΠΑΤΡΑ - ΒΕΝΕΤΙΑ
22.00 ΑΧ ΚΑΙ ΝΑ ΞΕΡΕΣ
23.00 ΞΕΝΗ ΤΑΙΝΙΑ: ΔΙΠΛΟΣ ΑΝΤΙΚΤΥΠΟΣ
00.45 **ΕΙΔΗΣΕΙΣ**
01.30 ΣΕΙΡΑ: ΤΟ ΠΝΕΥΜΑ ΤΟΥ ΚΑΚΟΥ
02.30 ΝΙΚΙΤΑ
03.30 ΣΤΑΡΓΚΕΪΤ
04.30 ΤΗΛΕΑΓΟΡΕΣ
04.45 Ο ΛΑΒΥΡΙΝΘΟΣ ΤΟΥ ΠΑΘΟΥΣ

STAR

06.00 ΠΑΙΔΙΚΟ ΠΡΟΓΡΑΜΜΑ
10.30 ΟΙ ΠΕΤΑΛΟΥΔΕΣ ΕΛΕΥΘΕΡΕΣ ΠΕΤΟΥΝ
13.00 **ΕΙΔΗΣΕΙΣ**
14.00 ΕΛΛΗΝΙΚΗ ΣΕΙΡΑ: ΟΙ ΔΡΟΣΟΥΛΙΤΕΣ
15.00 ΣΑΝ ΧΕΙΜΩΝΙΑΤΙΚΗ ΛΙΑΚΑΔΑ
16.00 **ΕΙΔΗΣΕΙΣ**
16.30 ΟΛΑ ΓΙΑ ΤΗΝ ΕΛΕΝΑ
17.30 ΠΑΛΟΜΑ
18.30 ΤΟ ΚΛΕΙΔΙ
19.30 **ΕΙΔΗΣΕΙΣ**
21.00 ΞΕΝΗ ΤΑΙΝΙΑ: ΠΕΡΙΠΕΤΕΙΑ ΣΤΟ ΝΗΣΙ ΤΩΝ ΘΗΣΑΥΡΩΝ
23.00 ΞΕΝΗ ΤΑΙΝΙΑ: ΤΟ ΧΙΝΤΕΡΜΠΟΥΡΓΚ ΦΛΕΓΕΤΑΙ
01.30 ΣΕΙΡΑ: ΝΟΜΟΣ ΚΑΙ ΤΑΞΗ: ΕΙΔΙΚΗ ΟΜΑΔΑ
02.30 **ΕΙΔΗΣΕΙΣ**
02.45 ΤΑΙΝΙΑ: ΤΟ ΛΙΜΑΝΙ ΤΩΝ ΣΤΕΝΑΓΜΩΝ
04.45 ΑΣΤΕΡΙΑ ΣΤΟ ΠΕΝΤΑΓΡΑΜΜΟ

FILMNET

05.35 E! ENTERTAINMENT!
06.05 Η ΜΑΣΚΑ ΤΟΥ ΤΡΟΜΟΥ
07.45 ΕΝ ΑΜΕΡΙΚΑΝ ΡΑΠΣΟΝΤΙ
08.10 ΔΟΚΙΜΟΣ ΚΕΛΙ
09.30 E! ENTERTAINMENT!
10.40 ΡΟΞΑΝΗ
12.35 ΟΙΚΟΓΕΝΕΙΑΚΗ ΑΠΩΛΕΙΑ
14.10 ΝΤΑΜΠΛ ΤΙΜΝΤ
15.50 ΨΙΘΥΡΟΙ ΓΥΝΑΙΚΩΝ
18.05 ΣΤΑ ΠΑΡΑΣΚΗΝΙΑ ΤΟΥ ΧΟΛΙΓΟΥΝΤ
18.40 ΑΓΑΠΗΣ ΑΓΩΝΑΣ ΑΓΩΝΟΣ
20.20 Η ΣΥΜΜΟΡΙΑ ΤΩΝ ΤΖΕΝΤΛΕΜΑΝ
22.00 ΛΑΝΤΑΝΑ
00.05 ΟΙΚΟΓΕΝΕΙΑΚΑ ΜΥΣΤΙΚΑ
01.40 ΤΟ ΞΕΝΟΔΟΧΕΙΟ ΤΟΥ ΕΡΩΤΑ
03.15 ΑΝΟΡΓΑΝΩΤΟ ΕΓΚΛΗΜΑ
04.50 E! ENTERTAINMENT!

ALTER

06.00 ΑΛΤΕΡ ΚΙΝΤΣ - ΠΑΙΔΙΚΟ ΠΡΟΓΡΑΜΜΑ
11.00 ΣΕΙΡΑ: ΓΙΑΓΚΟ
13.00 **ΕΙΔΗΣΕΙΣ**
13.55 Ο ΚΟΣΜΟΣ ΤΟΥ ΠΑΙΔΙΟΥ
14.00 ΠΑΡΑΤΡΑΓΟΥΔΑ ΜΕ ΤΗΝ ΑΝΝΙΤΑ ΠΑΝΙΑ
16.15 ΤΟΛΜΗ ΚΑΙ ΓΟΗΤΕΙΑ
16.45 **ΕΙΔΗΣΕΙΣ**
17.00 ΕΛΛΗΝΙΚΗ ΤΑΙΝΙΑ: ΤΟ ΠΑΙΖΩ ΚΑΙ ΠΟΛΥ ΑΝΔΡΑΣ
19.00 **ΕΙΔΗΣΕΙΣ**
21.00 ΜΗΤΣΙΧΩΣΤΑ
22.15 **ΕΙΔΗΣΕΙΣ**
22.30 ΞΕΝΗ ΤΑΙΝΙΑ: ΠΑΡΑΝΟΙΑ
00.30 ΑΫΠΝΙΕΣ ΜΕ ΤΗΝ ΑΝΝΙΤΑ ΠΑΝΙΑ
02.00 ΞΕΝΗ ΤΑΙΝΙΑ: Η ΟΔΟΣ ΤΟΥ ΕΡΩΤΑ
03.30 ΞΕΝΗ ΤΑΙΝΙΑ: Η ΓΥΝΑΙΚΑ ΤΩΝ ΟΝΕΙΡΩΝ ΜΟΥ
05.15 ΤΟΛΜΗ ΚΑΙ ΓΟΗΤΕΙΑ
05.45 ΑΛΤΕΡ ΚΛΙΠΣ

ΡΟΣΚΟΠΙΟ

ΚΡΙΟΣ:
21 ΜΑΡΤΙΟΥ - 19 ΑΠΡΙΛΙΟΥ

Ενας στόχος που σας είχε απασχολήσει κατά το παρελθόν μπορεί να καρποφορήσει σήμερα, με αποτέλεσμα να έχετε αυξημένα κέρδη και γρήγορη θετική αναγνώριση από τους άλλους. Αισθάνεστε να θέλετε να επεκταθείτε σε πολλές δραστηριότητες τείνετε να αναλαμβάνετε ρίσκο κατά κάποιον τρόπο και καθόλου απίθανο να οδηγηθείτε σε υπερβολές. Περνάτε μία ημέρα εκπλήρωσης, ενθουσιασμού, αισιοδοξίας επίσης όμως και υπερβολής και υπεραισιόδοξων ονείρων για το μέλλον.

ΤΑΥΡΟΣ
20 ΑΠΡΙΛΙΟΥ - 20 ΜΑΪΟΥ

Ημέρα όπου η ακτινοβολία της προσωπικότητας σας θα βρίσκεται σε υψηλό επίπεδο. Διαθέτετε έξτρα ποσότητα ενέργειας και αυτοπεποίθησης και με μεγάλη ευκολία θα κάνετε εντύπωση μέσα και έξω από το περιβάλλον σας. Μια επαγγελματική προαγωγή ή βελτίωση ή μια κίνηση από μέρους σας που θα αποδειχτεί πολύ καρποφόρα στο άμεσο μέλλον. Καλή ημέρα επίσης για να ξεκινήσετε κάτι εντελώς καινούργιο, μια σχέση ή ένα σχέδιο το οποίο το είχατε σκεφθεί πριν από καιρό.

ΔΙΔΥΜΟΙ
21 ΜΑΪΟΥ - 21 ΙΟΥΝΙΟΥ

Είσαστε περισσότερο ήρεμοι από ότι συνήθως, καταφέρνοντας να ξεπεράσετε όλες τις διαφωνίες που προέρχονται από το άμεσο περιβάλλον σας και από τις πολύ προσωπικές σας σχέσεις. Εχετε την τάση να αποφεύγετε σοβαρές συζητήσεις ή πραγματικές διαφωνίες με τους άλλους. Ακόμα, οι διαφορές απόψεων, όπου υπάρξουν, θα πρέπει να λυθούν με τέτοιο τρόπο ώστε να αποφευχθούν οι μεγάλες συνέπειες που πιθανόν να προκύψουν με το πέρασμα του χρόνου.

ΚΑΡΚΙΝΟΣ
22 ΙΟΥΝΙΟΥ - 22 ΙΟΥΛΙΟΥ

Θα θελήσετε ένα διάλειμμα από την σιγουριά της καθημερινής ρουτίνας . Είστε σε διάθεση πειραματισμού και μάθησης για κάτι εντελώς καινούργιο. Περίεργες, ιδιόρρυθμες και αυθεντικές ιδέες σας ξεσηκώνουν στο να ψάχνετε για ανθρώπους με διαφορετικές αντιλήψεις. Η ανακάλυψη η δημιουργικότητα και ο αυθορμητισμός σας θα βρίσκεται ψηλά σήμερα. Οι φίλοι και συγγενείς φαίνεται πως θα σας υποστηρίξουν.

ΛΕΩΝ
23 ΙΟΥΛΙΟΥ - 22 ΑΥΓΟΥΣΤΟΥ

Είναι υπέροχη στιγμή να κάνετε παρέα ή να δώσετε πάρτι στο σπίτι σας. Αισθάνεστε φιλόξενοι, αγαπητοί και χρειάζεστε να μοιραστείτε άνεση και στοργή με τους στενούς φίλους σας και την οικογένειά σας. Βελτίωση στο σπίτι ή καλλωπισμός του περιβάλλοντος συνιστάτε κατά κάποιον τρόπο επίσης σήμερα.

ΠΑΡΘΕΝΟΣ
23 ΑΥΓΟΥΣΤΟΥ - 23 ΣΕΠΤΕΜΒΡΙΟΥ

Ισως είναι πιο κατάλληλη ημέρα για να συγκεντρωθείτε αποκλειστικά στα ενδιαφέροντα και τις ενασχολήσεις σας χωρίς να αναμιγνύετε άλλους από το άμεσο περιβάλλον σας (Μια ημέρα κρίσης για τις σχέσεις με αγαπημένα πρόσωπα. Χωρισμός από το γυναικείο φύλο ή από το άμεσο περιβάλλον εξαιτίας διαφοράς απόψεων. Ενα δυσάρεστο γεγονός που επηρεάζει αρνητικά την αισθηματική ζωή κάποιου).

ΖΥΓΟΣ:
24 ΣΕΠΤΕΜΒΡΙΟΥ - 23 ΟΚΤΩΒΡΙΟΥ

Είναι η κατάλληλη στιγμή για την βελτίωση στο σπίτι, ιδιαίτερα αυτές που αφορούν την εμφάνιση και την καλαισθησία του χώρου σας. Διακόσμηση και αλλαγή επίπλων για να δημιουργηθεί ένα περισσότερο αρμονικό και ευχάριστο περιβάλλον είναι ευνοϊκές. Οι σχέσεις με την οικογένειά σας είναι πολύ ικανοποιητικές και τρυφερές και μπορεί επίσης να επιθυμείτε να περνάτε περισσότερο χρόνο στο σπίτι σας απ'ότι συνήθως. Ο ρόλος του καλού οικοδεσπότη ή οικοδέσποινας σας ταιριάζει πολύ καλά σήμερα.

ΣΚΟΡΠΙΟΣ:
24 ΟΚΤΩΒΡΙΟΥ - 22 ΝΟΕΜΒΡΙΟΥ

Είστε υπεραισιόδοξοι, γεμάτοι από φιλοδοξίες και υπερβολικό ενθουσιασμό για τα σχέδια και επιχειρήματά σας. Επίσης όμως, μπορεί να γίνετε απρόσεκτοι, υπεροπτικοί και να υπερεκτιμήσετε τις δυνατότητές σας αναλαμβάνοντας υποχρεώσεις και υποθέσεις που με δυσκολία θα μπορέσετε να τις φέρετε σε πέρας.

ΤΟΞΟΤΗΣ:
23 ΝΟΕΜΒΡΙΟΥ - 21 ΔΕΚΕΜΒΡΙΟΥ

Συνεχίζετε την πορεία σας θετικά, ανταγωνιστικά και ενεργητικά σήμερα σε τέτοιο βαθμό ώστε προκαλείτε συχνά την εχθρότητα των άλλων. Δεν θέλετε να μειώσετε το ρυθμό σας ή να συμβιβαστείτε με τις ανάγκες των άλλων ατόμων και αντιστέκεστε σθεναρά αν οι επιθυμίες σας πρέπει να παραμεριστούν για ανάγκες και επιθυμίες των άλλων.

ΑΙΓΟΚΕΡΩΣ:
22 ΔΕΚΕΜΒΡΙΟΥ - 19 ΙΑΝΟΥΑΡΙΟΥ

Οι ζεστές οικογενειακές σχέσεις και οι θερμές προσωπικές και κοινωνικές επαφές προβάλλουν έντονες αυτή την ημέρα. Είναι η κατάλληλη ημέρα να δημιουργηθεί ένα κλίμα καλής θέλησης και εμπιστοσύνης ανάμεσα σε σας και τους άλλους. Υπάρχει πολλή ευτυχία και καλή διάθεση στις προσωπικές σας σχέσεις σήμερα. Αισθήματα αγάπης και αφοσίωσης εύκολα θα βρίσκουν ανταπόκριση από τους άλλους.

ΥΔΡΟΧΟΟΣ:
20 ΙΑΝΟΥΑΡΙΟΥ - 19 ΦΕΒΡΟΥΑΡΙΟΥ

Προσέξτε μια τάση που θα αποκτήσετε σήμερα στο να παραφέρεστε, να φτάνετε σε ακρότητες, ή να προσπαθείτε να προωθήσετε τα σχέδιά σας στους άλλους με παράδοξους ή καταναγκαστικούς τρόπους. Υποθέσεις άμεσα συνδεδεμένες με το σπίτι και την οικογενειακή κατάσταση θα εξελιχθούν μέσα από συνθήκες έντασης ή μεγάλων διαφωνιών. Οι άλλοι και ιδικά οι γυναίκες δεν φαίνεται να υποστηρίζουν τις απόψεις σας. Ο συναισθηματικός έλεγχος θα είναι ανύπαρκτος. Αποφύγετε να πάρετε οριστικές αποφάσεις συναισθηματικού χαρακτήρα σήμερα.

ΙΧΘΥΕΣ:
19 ΦΕΒΡΟΥΑΡΙΟΥ - 20 ΜΑΡΤΙΟΥ

Αυτή η αυξημένη αίσθηση της θέλησης και του αλτρουϊσμού επίσης σας κάνει να αναστατώνεστε με την αμέλεια, την σκληρότητα και την αδιαφορία των άλλων. Μπορεί να βρεθείτε να μιλάτε πολύ ανοιχτά για τα ανθρώπινα δικαιώματα και τις ανάγκες αυτών που μειονεκτούν. Εσείς μπορεί να θυμώσετε ή να βαρεθείτε οποιοδήποτε μέλος της οικογένειας δεν καταφέρνει να δείξει ζεστασιά και φροντίδα για άλλα μέλη της οικογένειας.



ΕΠΙΜΟΝΗ

Στο σύμπαν τίποτε δεν είναι κενό.

(Ηρων)

Ο άνθρωπος εξυψώνει την επιστήμη και όχι η επιστήμη τον άνθρωπο.

(Κομφούκιος)

Ο άνθρωπος πρέπει να υπηρετεί την επιστήμη και η επιστήμη τον άνθρωπο.

(Σύγχρονος φιλόσοφος)

Η επιστήμη χωρίς τη θρησκεία είναι χολή, η θρησκεία χωρίς την επιστήμη είναι τυφλή.

(Α. Αϊνστάιν)

Χρειάζεται ένας επιστημονικός ανθρωπισμός, που να δίνει μια ισορροπημένη άποψη της επιστήμης

Επιστήμη είναι η αλήθεια διά της λογικής

(Β. Ουγκό)

Η επιστήμη προχωρεί βαθμιαία και όχι με πηδήματα.

(Θ. Μακώλεϋ)

Η ηθική οφείλει να είναι ο πολικός αστέρας της επιστήμης.

(Σεβαλιέ ντε Μπουφλέρ)

Επιστήμη είναι ένα σύστημα γνώσεων που σχετίζονται με τη φύση, την κοινωνία και τη σκέψη, γνώσεων που συσσωρεύτηκαν στο κύλισμα της ιστορίας. Η επιστήμη αποτελεί απολογισμό της μακραίωνης ανάπτυξης της γνώσης. Σκοπός της είναι να ερμηνεύει τα γεγονότα και τα φαινόμενα και να ανακαλύπτει τους νόμους, που τα διέπουν

(Ι. Ρόζενταλ)

ΕΠΙΤΥΧΙΑ

Η αδιάλλαχτη επιμονή στο σκοπό είναι το μυστικό της επιτυχίας.

(Β. Ντισραέλι)

Η επιτυχία κάθε ηθικού έργου δε στηρίζεται πάνω σε αριθμούς

(Γκάρριζον)

Πολλές φορές κακές πράξεις των ανθρώπων κρύβονται και σκεπάζονται από την επιτυχία.

(Δημοσθένης)

ΖΗΤΟΥΝ ΤΑ ΟΦΕΙΛΟΜΕΝΑ

ΣΚΛΗΡΗ ΚΡΙΤΙΚΗ ΚΑΤΑ ΤΗΣ ΚΥΒΕΡΝΗΣΗΣ
από την αντιπολίτευση στο συνέδριο της ΚΕΔΚΕ

Για οικονομικό στραγγαλισμό των δήμων και έλλειμμα διαλόγου στην πολιτική που ακολουθεί στον χώρο της Αυτοδιοίκησης κατηγόρησαν την κυβέρνηση ο Κώστας Καραμανλής αλλά και οι εκπρόσωποι των κομμάτων της Αριστεράς, από το βήμα του συνεδρίου της ΚΕΔΚΕ την Τετάρτη.

Ο πρόεδρος της ΝΔ υποστήριξε ότι η κατάσταση στα οικονομικά των δήμων έχει φθάσει στο απροχώρητο, και το οικοδόμημα κινδυνεύει με κατάρρευση αν δεν ληφθούν μέτρα. Ζήτησε την άμεση εφαρμογή του νόμου 1828 και την απόδοση των παρακρατηθέντων πόρων.

Ο κ.Καραμανλής υποστήριξε ότι η κυβέρνηση χρησιμοποιεί την Αυτοδιοίκηση ως υποχείριό της και έκανε λόγο για για αιφνιδιασμούς, πειραματισμούς, κομματικούς καιροσκοπισμούς, πλεονάσματα αλαζονείας, ασυνέπεια και κάλπικες υποσχέσεις.

«Οι όποιες θεσμικές αλλαγές πρέπει να στηρίζονται στις έννοιες δημοκρατία, αξιοπιστία και φερεγγυότητα» είπε ο κ.Καραμανλής.

Ανέφερε το παράδειγμα του σχεδίου Καποδίστριας, τονίζοντας ότι η ΝΔ τώρα δικαιώθηκε, αφού από τότε είχε υποστηρίξει ότι ήταν προορισμένο να αποτύχει.

Ο κ.Καραμανλής έκανε λόγο για καταστάσεις έκτακτης ανάγκης στον Α βαθμό Τοπικής Αυτοδιοίκησης και τόνισε ότι βασική προτεραιότητα του προγράμματος του κόμματός του θα είναι η δημιουργία ενός κράτους αυξημένων δυνατοτήτων.

Παράλληλα αποδοκίμασε την τοποθέτηση του προέδρου της ΚΕΔΚΕ για τις «μαύρες σημαίες», τονίζοντας ότι ειρωνικά σχόλια και χλευαστικοί χαρακτηρισμοί δεν βοηθούν. Κλείνοντας το θέμα είπε ότι επρόκειτο για μία ατυχή έκφραση και τόνισε ότι τις μορφές διαμαρτυρίας θα τις αποφασίσουν οι δήμαρχοι.

ΚΡΙΤΙΚΗ ΚΑΙ ΑΠΟ ΤΗΝ ΑΡΙΣΤΕΡΑ

Τη συμπαράσταση του κόμματός της στις αγωνιστικές κινητοποιήσεις των δημάρχων «που έπρεπε να έχουν ήδη αρχίσει προ πολλού» εξέφρασε από το βήμα του συνεδρίου η Αλέκα Παπαρήγα.



Η γενική γραμματέας του ΚΚΕ χαρακτήρισε «τεράστιο οικονομικό και πολιτικό σκάνδαλο» και «κλοπή των οφειλομένων» την παρακράτηση των θεσμοθετημένων πόρων, τονίζοντας ότι η κρατική χρηματοδότηση δεν αποτελεί δωρεά από το κράτος.

Η οξύτητα του οικονομικού προβλήματος, προσέθεσε, δεν πρέπει να επισκιάσει το μείζον πολιτικό πρόβλημα του πού βρίσκεται και πού πάει ο θεσμός της Αυτοδιοίκησης με τις νέες μεταρρυθμίσεις που ετοιμάζονται, αλλά και με την χρησιμοποίηση των αλλαγών στη διοικητική δομή της χώρας.

Έντονη κριτική άσκησε και ο πρόεδρος του ΣΥΝ Νίκος Κωστα-ντόπουλος, επισημαίνοντας ότι η κυβέρνηση προωθεί επιλογές που βρίσκονται σε απόσταση από τις άμεσες και πραγματικές κοινωνικές ανάγκες.

Πρόκειται, όπως είπε, για σύγκρουση δύο αντιλήψεων για το κράτος και την κοινωνική πολιτική και κατηγόρησε την κυβέρνηση ότι επιδίδεται σε διάφορες αλχημείες και δημιουργικές λογιστικές για να φτιάξει τους προϋπολογισμούς και για να εφαρμόσει την οικονομική της πολιτική χωρίς να συμπεριλαμβάνει την τοπική αυτοδιοίκηση στους σημαντικούς τομείς που δεν πρέπει να θιγούν.

Το έκτακτο συνέδριο της ΚΕΔΚΕ, είπε, μπορεί να γίνει αφετηρία για να εκδηλωθεί με καθαρότητα και δυναμισμό η θέληση των ανθρώπων της ΤΑ να διεκδικήσουν έναν άλλο ρόλο και μία μεγάλη αλλαγή στο πολιτικό σύστημα. Κάλεσε τους δημάρχους που ανήκουν στα δύο μεγάλα κόμματα να μη χάσουν αυτή την ευκαιρία.

Ιδιαίτερα καυστικός προς την κυβέρνηση ήταν και ο πρόεδρος του ΔΗΚΚΙ Δημήτρης Τσοβόλας. «Σήμερα», είπε, «αποκαλύπτεται ότι κάποιοι, μετά το 1989, με πρόσχημα τον εκσυγχρονισμό οπισθοδρόμησαν τη χώρα τουλάχιστον 15 χρόνια, γιατί μόνον έτσι μπορεί να ερμηνευθεί όταν λένε ότι τα πράγματα πρέπει να επανέλθουν στα επίπεδα που ήταν προ του νόμου 1988».

Αιχμή για τις «μαύρες σημαίες»

ΕΝΤΑΣΗ ΚΑΤΑ ΤΗ ΔΙΑΡΚΕΙΑ ΤΗΣ ΟΜΙΛΙΑΣ ΤΟΥ Π.ΚΟΥΚΟΥΛΟΠΟΥΛΟΥ ΣΤΟ ΣΥΝΕΔΡΙΟ ΤΗΣ ΚΕΔΚΕ

Η μη ικανοποίηση των αιτημάτων της ΚΕΔΚΕ θα οδηγήσει σε κινητοποιήσεις στο χώρο της Τοπικής Αυτοδιοίκησης, ξεκαθάρισε ο πρόεδρός της Π.Κουκουλόπουλος, μιλώντας στο έκτακτο συνέδριο της Ένωσης. Ανάλογες διαπιστώσεις έκανε και ο πρόεδρος της ΤΕΔΚΝΑ Πέτρος Φιλίππου.

«Οι κινητοποιήσεις θα είναι δεδομένες και χωρίς μαύρες σημαίες ούτε κλείσιμο των δημαρχείων» επισήμανε ο κ. Κουκουλόπουλος, προκαλώντας ένταση και διαμαρτυρίες ορισμένων συνέδρων στην αίθουσα.

Το σχόλιο περί μαύρων σημαιών έφερε στο βήμα τον δήμαρχο Θεσσαλονίκης Βασίλη Παπαγεωργόπουλο. Ο τελευταίος έκανε λόγο για προσβολή όλων των δήμων της Θεσσαλονίκης και ζήτησε την παραίτηση του κ. Κουκουλόπουλου, σε περίπτωση που δεν ζητήσει συγγνώμη.

Σε άλλο σημείο της ομιλίας του ο Πάρης Κουκουλόπουλος είπε ότι εδώ και χρόνια διεξάγεται ένας «διάλογος κωφών» σχετικά με την οικονομική ενίσχυση των δήμων, υπογραμμίζοντας ότι η διαμάχη είναι κυρίως θεσμική και βαθύτατα πολιτική.

Ο ίδιος χαρακτήρισε τους ισχυρισμούς της κυβέρνησης για οικονομική στενότητα λόγω Ολυμπιακών Αγώνων ως «άλλοθι», αλλά παραδέχθηκε και τις ευθύνες των αιρετών αρχόντων.

Ο πρόεδρος της ΚΕΔΚΕ ζήτησε να μην αλλάξει ο νόμος 1828 για τα οικονομικά της Τοπικής Αυτοδιοίκησης και να αποδοθούν στους ΟΤΑ τα οφειλόμενα, τα οποία ανέρχονται σε 3 δισεκατομμύρια ευρώ.

«ΕΔΕΙΞΕ» ΤΟΝ ΧΡ. ΞΗΡΟ

ΓΙΑ ΔΙΑΔΙΚΑΣΙΕΣ ΕΚΦΟΒΙΣΜΟΥ ΕΚΑΝΕ
λόγο στην απολογία του ο Κώστας Τέλιος

Με την απολογία του Κώστα Τέλιου συνεχίζεται η ακροαματική διαδικασία ενώπιον του Τριμελούς Εφετείου Κακουργημάτων. Ο κατηγορούμενος, αναφερόμενος στα παιδικά και φοιτητικά του χρόνια, υποστήριξε ότι οδηγήθηκε στην Αριστερά από τότε που ήταν μαθητής.

Όπως είπε, όταν διαπίστωσε ότι η εφαρμογή της Αριστεράς οδηγούσε σε σταλινικού τύπου καθεστώτα, πέρασε σταδιακά σε «μία αντιεξουσιαστική οπτική των πραγμάτων».

Στη συνέχεια ο Κώστας Τέλιος ανέφερε ότι το καλοκαίρι του 1987 γνώρισε στην Ικαρία, όπου είχε πάει για διακοπές, το Χριστόδουλο Ξηρό, ο οποίος, μετά από πολλές συζητήσεις για πολιτικά ζητήματα, του πρότεινε να τον φέρει σε επαφή με κάποιους ανθρώπους στην Αθήνα, κάτι που ο ίδιος δέχθηκε.

Έτσι, σύμφωνα με τον Κ.Τέλιο, την άνοιξη του 1988 γνώρισε τον «Λουκά», μετά τον «Μιχάλη» και τον «Σταμάτη», δηλαδή τους Δημήτρη Κουφοντίνα, Σάββα Ξηρό και Βασίλη Τζωρτζάτο, αντίστοιχα.

Σύμφωνα με τον κατηγορούμενο, μετά από διάφορες συζητήσεις που είχε με τους τρεις συγκατηγορουμένους του, ο Δημήτρης Κουφοντίνας του είπε ότι βρισκόταν στον πυρήνα της 17 Νοέμβρη.

Όπως ανέφερε ο Κώστας Τέλιος, την οργάνωση την αποκαλούσαν «εταιρεία» συνθηματικά, ώστε να μη γίνεται αντιληπτό για τι συζητούν.

Κατέθεσε, επίσης, ότι σε πολλές συζητήσεις που είχε με τον «Λουκά» και τους υπόλοιπους, είχε εκφράσει διαφωνίες σε ζητήματα πολιτικά αλλά και πρακτικής. Έτσι, κάποια στιγμή, υποστήριξε, ο Χριστόδουλος Ξηρός είχε χάσει την ψυχραιμία του και είχε προτείνει στους υπόλοιπους να τον «απολύσουν».

Ο κατηγορούμενος ισχυρίστηκε ότι συμμετείχε ως παρατηρητής στην ενέργεια σε βάρος του εισαγγελέα Κώστα Ανδρουλιδάκη, καθώς είχε αρνηθεί να λάβει ενεργό μέρος στην ενέργεια εναντίον ενός ανθρώπου, τον οποίο -όπως είπε- δε γνώριζε.

Υποστήριξε, ακόμη, ότι δε θεώρησε ποτέ τον εαυτό του μέλος της οργάνωσης και έκανε λόγο για διαδικασίες εκφοβισμού, προκειμένου να παραμείνει μέλος της.

Ο κατηγορούμενος επανέλαβε ό,τι υποστήριξε και προανακριτικά σχετικά με συνάντηση, που είχε με κάποιους κουκουλοφόρους στην γιάφκα της Πάτμου. Όπως είπε, μετά απο συνεχείς διαφωνίες, που προέβαλε για διάφορα ζητήματα, ο «Λουκάς» του πρότεινε να συναντηθεί με κάποιους ανθρώπους της οργάνωσης.

Στη συνάντηση αυτή, σύμφωνα με τον Κ.Τέλιο, πήραν μέρος κάποιοι άνθρωποι με κουκούλες, για τους οποίους άκουσε τα ονόματα «Λάμπρος» και «Νικήτας», ενώ, όπως ανέφερε, υπήρχε και κάποιος άλλος, του οποίου το όνομα δεν είχε ακούσει.

Ο κατηγορούμενος υποστήριξε ότι η 17Ν αποτελούσε πρόβλημα για τη διεθνή εικόνα της χώρας, ενώ τόνισε ότι λόγω της διαφωνίας του με τις θανατικές καταδίκες ανθρώπων που επέβαλε η οργάνωση σκεφτόταν τι θα μπορούσε να γίνει, «σε περίπτωση που αυτοί οι άνθρωποι έπαιρναν την εξουσία στα χέρια τους».

Ο Τέλιος αποδέχθηκε ότι συμμετείχε στις ενέργειες κατά του εισαγγελέα Κώστα Ανδρουλιδάκη και του πρώην υπουργού Οικονομικών Γιάννη Παλαιοκρασσά καθώς και σε μια ληστεία.

Όπως είπε, στην επίθεση κατά του Παλαιοκρασσά αναγκάστηκε να πάρει μέρος, ως βοηθητικός, καθώς απειλήθηκε με «απόλυση» από τον Χριστόδουλο Ξηρό.

Κλείνοντας την απολογία του ο κατηγορούμενος είπε στο δικαστήριο: «Δικάστε με και καταδικάστε με. Όχι για αυτό που έκανα, αλλά για αυτό που δεν έκανα. Που δεν μπόρεσα να αναστείλω τη δράση αυτής της οργάνωσης.» Η διαδικασία συνεχίζεται με την εξέταση του κατηγορούμενου.



ΠΡΟΣΦΟΡΑ **EXPERT**

ΠΡΟΣ ΦΟΙΤΗΤΕΣ
ΦΟΙΤΗΤΙΚΟ ΠΑΚΕΤΟ

599 ΕΥΡΩ

- ΨΥΓΕΙΟ WHIRLPOOL 1,40 X 60X60
- T.V. THOMSON 20" ΙΝΤΣΩΝ
- ΦΟΥΡΝΟΣ ΜΕ 3 ΕΣΤΙΕΣ
- ΗΛΕΚΤΡΙΚΗ ΣΚΟΥΠΑ HOOVER
- ΣΥΜΜΕΤΟΧΗ ΣΕ ΚΛΗΡΩΣΗ ΦΟΡΗΤΟΥ ΥΠΟΛΟΓΙΣΤΗ

ΠΑΡΑΔΟΣΗ ΣΕ ΟΛΗ ΤΗΝ ΕΛΛΑΔΑ

EXPERT ΚΩΣΤΑΡΙΔΗΣ

ΚΑΝΑΔΑ 12 τηλ. (22410) 22325 - 20874

ΕΛΛΗΝΙΚΗ ΔΗΜΟΚΡΑΤΙΑ
ΝΟΜΟΣ ΔΩΔΕΚΑΝΗΣΟΥ
ΔΗΜΟΣ ΙΑΛΥΣΟΥ

ΣΥΓΧΑΡΗΤΗΡΙΟ

Ο δήμαρχος κ. Στέργος Στάγκας και το δημοτικό συμβούλιο Ιαλυσού συγχαίρουν θερμά όλους τους νέους και τις νέες από την Ιαλυσό που εισήχθησαν σε σχολές της Τριτοβάθμιας Εκπαίδευσης. Επίσης τους εύχονται καλές σπουδές και να επιστρέψουν γρήγορα, άξιοι επιστήμονες στον τόπο τους.

Για το δημοτικό συμβούλιο Ιαλυσού
Ο δήμαρχος
Στέργος Σ. Στάγκας