η δημοκρατική της Ρόδου

στην υπηρεσία του δωδεκανησιακού λαού

Αρ. φύλλου 6358 - **ΚΥΡΙΑΚΗ 7 ΣΕΠΤΕΜΒΡΙΟΥ 2003** - Τιμή 0,70 ΕΥΡΩ - **www.dimokratiki.gr**

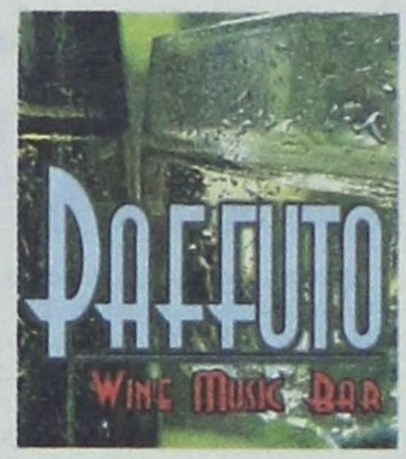



ΕΙΣΘΕ ΥΠΗΡΕΤΕΣ ΤΗΣ ΠΟΛΕΩΣ ΚΑΙ ΟΧΙ ΙΔΙΟΚΤΗΤΕΣ

ΔΩΣΤΕ ΣΑΦΕΙΣ ΕΞΗΓΗΣΕΙΣ ΚΑΙ ΑΦΗΣΤΕ ΤΙΣ ΑΠΕΙΛΕΣ

και τους εκβιασμούς, γιατί δεν σας φοβάται κανείς!

Κανένας λαός, κύριε Γιαννόπουλε, δεν σου έδωσε «μπλάνκο εξουσιοδότηση» για την διαχείριση των κοινών μας πραγμάτων, να σέβεσαι, επομένως, τους θεσμούς • ΣΕΛ. 40

ΠΑΝΟΣ ΠΑΝΑΓΙΩΤΟΠΟΥΛΟΣ



«Δεν υπάρχει περίπτωση να χάσει τις εκλογές η Ν.Δ.»

• ΣΕΛ. 13

ΝΙΚΗΤΑΣ ΚΑΚΛΑΜΑΝΗΣ



«Τα κυβερνητικά μέτρα είναι προεκλογικά και όχι κοινωνικά»

• ΣΕΛ. 12

ΓΙΑ ΤΟ ΦΑΛΗΡΑΚΙ ΚΑΙ ΓΕΝΙΚΑ ΤΟΝ ΤΟΥΡΙΣΜΟ

ΣΤ. ΒΑΣΙΛΑΚΗΣ: «Εξω από τα δόντια»!

➤ ***Υπάρχουν υπεύθυνοι, με όνομα, επίθετο, διεύθυνση και τηλέφωνο***

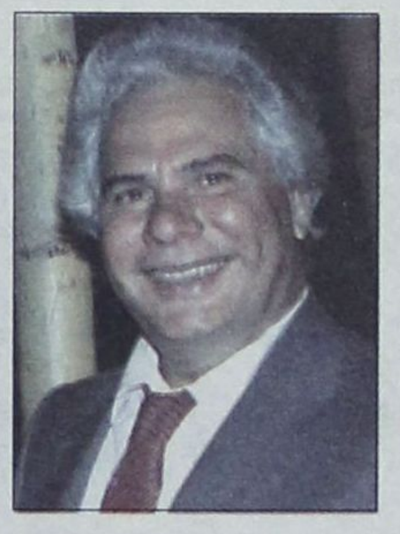

Περισσότερες ευθύνες έχουν οι επαγγελματίες ξενοδόχοι και πολύ ολιγότερες η δημοτική αρχή Καλλιθέας, η οποία επενέβη αρκετά γρήγορα και προκάλεσε σημαντικά ανασταλτικά και κατασταλτικά μέτρα • Το Φαληράκι θα ξαναβρεί το δρόμο του, αλλά θα κληθούμε να πληρώσουμε το τίμημα της πλεονεξίας ορισμένων ανθρώπων.

• ΣΕΛ. 6-7



ΑΠΟΚΑΛΥΨΕΙΣ ΤΟΥ ΓΝΩΣΤΟΥ ΠΑΙΚΤΗ, ΤΖΩΝ ΤΑΡΑΜΑΣ

«ΑΠΑΓΟΡΕΥΕΤΑΙ Η ΕΙΣΟΔΟΣ ΣΤΟ ΚΑΖΙΝΟ *σε όποιους δεν θέλουν να χάνουν»!*

«Το Καζίνο είναι εδώ για να παίρνει τα λεφτά των ανθρώπων της Ρόδου» • ΣΕΛ. 4-5

ΣΟΥΛΑ ΕΥΘΥΜΙΟΥ

«Το μέλλον του ΠΑΣΟΚ θα δικαιώσει το παρελθόν του»

• ΣΕΛ. 14-15

Δ. ΓΕΩΡΓΑΡΑΚΗΣ, Γ.Γ. ΕΟΤ



Επενδύσεις άνω του 1 τρις ευρώ αλλάζουν το πρόσωπο του ελληνικού τουρισμού

• ΣΕΛ. 34-35



ΑΛΛΑΞΕ ΓΝΩΜΗ Ο ΥΠΟΥΡΓΟΣ

Δεν «καρατομείται» αλλά μετατίθεται η κ. Ι. Αρσενοπούλου

• ΣΕΛ. 8

ΑΥΞΗΣΗ ΕΩΣ ΚΑΙ 40%

Ακριβότερες οι νέες οικοδομικές άδειες

• ΣΕΛ. 16



ΜΑΝΩΛΗΣ ΠΑΛΛΑΣ, ΑΡΧΗΓΟΣ ΤΗΣ ΜΕΙΟΨΗΦΙΑΣ

«Η ΔΗΜΟΤΙΚΗ ΑΡΧΗ ΤΗΣ ΛΙΝΔΟΥ *είναι μονίμως απούσα από τα προβλήματα»*

Εχει αποτύχει παταγωδώς σε όλους τους τομείς και τα επίπεδα

• ΣΕΛ. 24-25

η άποψη της ημέρας

Αξιος ο μισθός της ή το κρίμα στο λαιμό της;

Δεν υπάρχει αμφιβολία ότι το πακέτο μέτρων που ανακοίνωσε ο πρωθυπουργός κ. Κ. Σημίτης είναι εντυπωσιακό και προφανώς ικανοποίησε αυτούς που το «παρέλαβαν», δηλαδή τους περισσότερους. Προφανώς θα κλείσει - λιγότερο ή περισσότερο - και την ψαλίδα ανάμεσα στο ΠαΣοΚ και στη ΝΔ στις νέες δημοσκοπήσεις. Ισως φέρει και το κυβερνών κόμμα κοντά στην εκλογική νίκη, όπως είναι και η πραγματική επιδίωξη. Ολα αυτά είναι φυσιολογικά στην πολιτική, ιδίως στην τρέχουσα πολιτική.

Πριν από έναν μήνα περίπου, ο πρώην υπουργός Οικονομικών κ. Αλ. Παπαδόπουλος - καθ' όλα σώφρων και σοβαρός πολιτικός - σε μια συνέντευξή του προς «Το Βήμα» περιέγραψε με καθόλου ευχάριστα χρώματα την κατάσταση της οικονομίας και προειδοποίησε ότι μια ενδεχόμενη έκρηξη παροχολογίας θα επιφέρει τραγικά αποτελέσματα στα επόμενα χρόνια. Για να διακινδυνεύσει την υποστήριξη τόσο «αντιλαϊκών» απόψεων, κάτι θα θα ήξερε - άλλωστε ουδείς τον αντέκρουσε. Τα ίδια είχε επισημάνει λίγο νωρίτερα ο διοικητής της Τραπέζης της Ελλάδος κ. Ν. Γκαργκάνας. Στο ίδιο πνεύμα άλλωστε κινούνται και οι επισημάνσεις των εγχώριων οικονομικών ιδρυμάτων, των διεθνών οργανισμών, των κοινοτικών υπηρεσιών, ήτοι όλων αυτών στους οποίους καταφεύγει συχνά η κυβέρνηση για να νομιμοποιήσει την πολιτική της.

Και όμως - εν αντιθέσει προς αυτές τις επισημάνσεις - το πακέτο ήταν πλουσιοπάροχο - περισσότερο από κάθε πρόβλεψη. Σαν κάτι να συνέβη ξαφνικά και η χώρα άλλαξε δημοσιονομική εικόνα, η οικονομία έγινε άλλη οικονομία. Δεν λείπουν όμως αυτοί που έχουν ευλόγως κάποια συγκεκριμένα ερωτήματα.

Πρώτο, από πού θα προέλθουν αυτά τα χρήματα; Από το πλεόνασμα, μυρηκάζει η κυβέρνηση. Μα υπάρχει - πραγματικό - πλεόνασμα; Αν υπάρχει, γιατί δεν διανεμήθηκε τόσα χρόνια; Αν είναι ακριβές ότι αυξάνουν τα χρέη και τα ελλείμματα, δεν είναι λογικό ότι τώρα θα αυξηθούν ακόμη περισσότερο, αλλά οι ευεργετηθέντες μάλλον επιβαρύνονται αφού αυτοί πληρώνουν;

Δεύτερο, αν δεν βρισκόμαστε μία ανάσα πριν από τις εκλογές, θα έδειχνε η κυβέρνηση τόση γαλαντομία;

Τρίτον, είναι λογικό - και θεμιτό - μια κυβέρνηση που τείνει να εξαντλήσει τον βίο της να δεσμεύσει κατ' αυτόν τον τρόπο την επόμενη, είτε κυβέρνηση του ΠαΣοΚ θα είναι είτε της ΝΔ;

Υπάρχει και ένα ακόμη ερώτημα, αλλά μάλλον θα πέσει σε ώτα μη ακουόντων. Πόσο εκσυγχρονιστικό και ευρωπαϊκό είναι να διαπαιδαγωγούμε τον πολίτη με την παροχή της τελευταίας στιγμής, να του δίνουμε για να μας δώσει, να τον εκλαμβάνουμε ως πελάτη - ψηφοφόρο, με τον οποίον πέντε πάνω - πέντε κάτω θα τα βρούμε;

Στο ΠαΣοΚ πανηγυρίζουν αυτές τις ημέρες. Δικαίως. Με τέτοια μέτρα ποιος δεν θα μακάριζε την κυβέρνηση. Είτε αναξιοπαθών είναι και τα 30 ευρώ του φαίνονται θησαυρός, είτε έχων και κατέχων είναι, όποτε θα αντικαταστήσει ευκολότερα το πολυτελές αυτοκίνητό του. Από εκεί και πέρα όμως κάποιος πρέπει να απαντήσει σοβαρά στις ενστάσεις όσων - έστω και αν πνίγονται στην πλήθουσα αγορά της προεκλογικής ευκολίας - επιμένουν ότι η οικονομία θέλει ακόμη πολλή δουλειά, ότι η σύγκλιση είναι μακριά και ότι η προσπάθεια πρέπει να συνεχισθεί. Εν κατακλείδι, εδώ δεν χωράνε μισόλογα. Είτε η κυβέρνηση ξέρει ότι η οικονομία αντέχει και καλώς δίνει σε αυτούς που έκαναν ως τώρα θυσίες, είτε η οικονομία είναι σαθρή και η κυβέρνηση κακώς μοιράζει επιταγές σε ψηφοφόρους. Στην πρώτη περίπτωση, άξιος ο μισθός της. Στη δεύτερη, το κρίμα στον λαιμό της.

ο καιρός

Γενική πρόγνωση για σήμερα Κυριακή 7/9/2003. Σε όλη τη χώρα προβλέπονται λίγες νεφώσεις που στα δυτικά, κεντρικά και νότια θα είναι αυξημένες και θα σημειωθούν παροδικές βροχές κυρίως στα δυτικά, ενώ αργότερα στα νοτιοδυτικά είναι πιθανό να εκδηλωθούν και τοπικές καταιγίδες. Οι άνεμοι θα πνέουν στα δυτικά κεντρικά και βόρεια ανατολικοί νοτιοανατολικοί ασθενείς μέχρι μέτριοι και στις υπόλοιπες περιοχές βόρειοι βορειοανατολικοί με την ίδια ένταση. Η θερμοκρασία δεν θα μεταβληθεί σημαντικά.

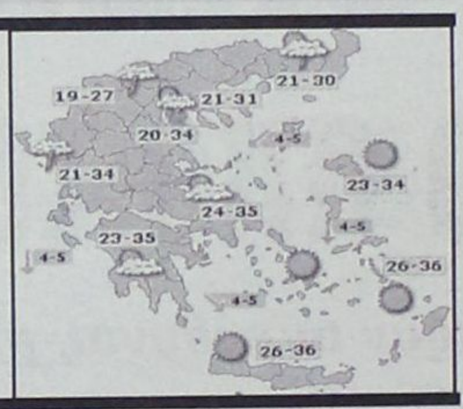

ΗΜΕΡΗΣΙΑ ΕΦΗΜΕΡΙΔΑ
η Δημοκρατική της Ρόδου
Ετος ιδρύσεως 1982
Θεμ. Σοφούλη 77
Ταχ. Θυρίδα 339
85100 Ρόδος
Εκδότης - ιδιοκτήτης -
ΒΑΣΙΛΗΣ Δ. ΑΘΑΝΑΣΙΟΥ
διευθυντής:
ΔΑΜΙΑΝΟΣ Β. ΑΘΑΝΑΣΙΟΥ
Τηλέφωνα: 22410-34722, 76655, 37500, 26728, 27919
Telefax: 2241037333
www.dimokratiki.gr
e-mail:contact@dimokratiki.gr



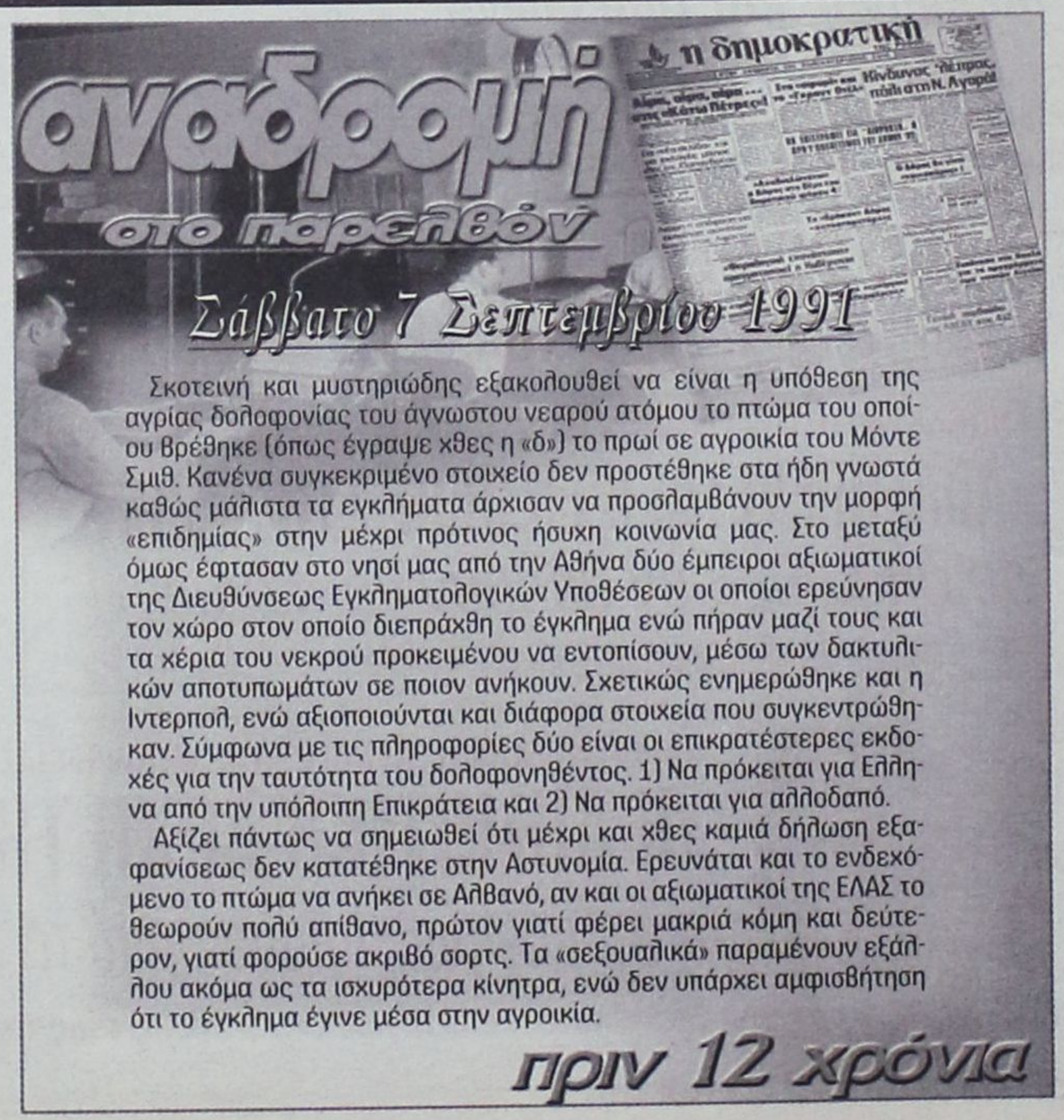

Σκοτεινή και μυστηριώδης εξακολουθεί να είναι η υπόθεση της αγρίας δολοφονίας του άγνωστου νεαρού ατόμου το πτώμα του οποίου βρέθηκε (όπως έγραψε χθες η «δ») το πρωί σε αγροικία του Μόντε Σμιθ. Κανένα συγκεκριμένο στοιχείο δεν προστέθηκε στα ήδη γνωστά καθώς μάλιστα τα εγκλήματα άρχισαν να προσλαμβάνουν την μορφή «επιδημίας» στην μέχρι πρότινος ήσυχη κοινωνία μας. Στο μεταξύ όμως έφτασαν στο νησί μας από την Αθήνα δύο έμπειροι αξιωματικοί της Διευθύνσεως Εγκληματολογικών Υποθέσεων οι οποίοι ερεύνησαν τον χώρο στον οποίο διεπράχθη το έγκλημα ενώ πήραν μαζί τους και τα χέρια του νεκρού προκειμένου να εντοπίσουν, μέσω των δακτυλικών αποτυπωμάτων σε ποιον ανήκουν. Σχετικώς ενημερώθηκε και η Ιντερπολ, ενώ αξιοποιούνται και διάφορα στοιχεία που συγκεντρώθηκαν. Σύμφωνα με τις πληροφορίες δύο είναι οι επικρατέστερες εκδοχές για την ταυτότητα του δολοφονηθέντος. 1) Να πρόκειται για Ελληνα από την υπόλοιπη Επικράτεια και 2) Να πρόκειται για αλλοδαπό.

Αξίζει πάντως να σημειωθεί ότι μέχρι και χθες καμιά δήλωση εξαφανίσεως δεν κατατέθηκε στην Αστυνομία. Ερευνάται και το ενδεχόμενο το πτώμα να ανήκει σε Αλβανό, αν και οι αξιωματικοί της ΕΛΑΣ το θεωρούν πολύ απίθανο, πρώτον γιατί φέρει μακριά κόμη και δεύτερον, γιατί φορούσε ακριβό σορτς. Τα «σεξουαλικά» παραμένουν εξάλλου ακόμα ως τα ισχυρότερα κίνητρα, ενώ δεν υπάρχει αμφισβήτηση ότι το έγκλημα έγινε μέσα στην αγροικία.

πριν 12 χρόνια

πληροφορίες

Η ΤΑΥΤΟΤΗΤΑ ΤΗΣ ΗΜΕΡΑΣ

ΚΥΡΙΑΚΗ 7 ΣΕΠΤΕΜΒΡΙΟΥ
ΠΡΟΤΗΣ ΥΨΩΣΙΣ, ΕΥΟΔΟΥ, ΟΝΗΦΙΣΦΟΡΟΥ ΑΠΟΣΤ.
Ανατολή ηλίου 6.00 Δύση ηλίου 6.46 ΣΕΛΗΝΗ 11 ΗΜΕΡΩΝ

ΦΑΡΜΑΚΕΙΑ

ΣΗΜΕΡΑ: διημερεύει το φαρμακείο ΒΑΣΙΛΟΠΟΥΛΟΥ Ε., Ι. Δραγούμη 5-7 (πλησίον Σάντα Μαρία) τηλ. 33855
ΣΗΜΕΡΑ: διανυκτερεύει το φαρμακείο ΠΑΠΑΜΙΧΑΗΛ Β. - Ι.Β. ΤΣΑΒΑΡΗ 7, Πλατεία Αναλήψεως, τηλ. 65872

ΚΑΥΣΙΜΑ

ΣΗΜΕΡΑ: Διανυκτερεύουν τα πρατήρια καυσίμων 1) Τζωρτζής Δ. ΒΡ Αγ. Φραγκίσκος **2)** Καύσιμα Ρόδου, SHELL Λ. Καλλιθέας, **3)** Τζωρτζής Ι. ΒΡ Ιαλυσός, **4)** Κεφαλάς Στ. ΕΚΟ Κρεμαστή, **5)** Δράκου Δρ. ΕΚΟ Αφάντου, **7)** Νεσγός Μ. ΕΚΟ Μάσαρη, **8)** Φλοσκάκης Κ. JET OIL Εμπωνα, **9)** Καραγιάννης Κ. ΕΚΟ Σορωνή

ΧΡΗΣΙΜΑ ΤΗΛΕΦΩΝΑ

Αμεση δράση	100	Πληρ. ΟΤΕ	131
Αμεση Επέμβαση		Ώρα	141
Πυροσβεστικής	199	Φαρμακεία (Διημ.-Διαν.)	1434
Νοσοκομείο	80000	ΠΡΟ-ΠΟ • ΛΟΤΤΟ	1444
Οδική Ασφάλεια:		ΠΑΜΕ ΣΤΟΙΧΗΜΑ	1400
EXRESS SERVICE	154	ΡΟΔΑ	26300
HELLAS SERVICE	1057	ΚΤΕΥΛ	27706
HOULIS SERVICE	30165	ΕΒΕΔ	22281
ΑΦΟΙ Σιέχ	25776	Δικηγορικός Σύλλογος	27469
Ράδιο Ταξί	64712	Εμπορικός Σύλλογος	35255
Αστυν. Διεύθυνση	27653	Ολυμπιακή - Κρατήσεις	24555
Ασφάλεια	23294	ΔΑΝΕ (πρακτορείο)	43150
Τμήμα Τάξης	23849	ΙΚΑ	64912
Τροχαία	44131-32	ΤΕΒΕ	22688-77034
Λιμεναρχείο	28888	ΤΑΞΥ	68701-3
Δασαρχείο	191	ΟΑΕΔ	23265
Τελωνείο	27703	Εργατικό Κέντρο	24730
Υγειονομείο	26666	Αρχαιολογία	34719
Μητρόπολη	23274	Περιφ. Δ/ντής	38174 -
Νομαρχία	46501	38175	
Δήμος Ρόδου	46200	AIRGREECE	36095
Βλάβες ΟΤΕ	121	Aegean Airlins	98345
Βλάβες ΔΕΗ	125	ΔΗΜ. ΕΠΙΧ. ΚΑΘ. ΡΟΔΟΥ	77600
ΒΛΑΒΕΣ ΔΕΥΑΡ	68755	ΥΠΗΡ. ΑΠΟΚΟΜΙΔΗΣ	61057

ΔΕΧΟΝΤΑΙ ΤΟ ΚΟΙΝΟ

- Ο Νομάρχης Δωδεκανήσου **Γιάννης Μαχαιρίδης** και οι βοηθοί Νομάρχη **Στάθης Κουσουρνάς** και **Νίκος Ζωίδης** δέχονται το κοινό κάθε **Τρίτη και Πέμπτη, από τις 11:00-13:00 το μεσημέρι**
- Σας γνωστοποιούμε ότι ο Δήμαρχος ΑΡΧΑΓΓΕΛΟΥ κ. **Αλέξανδρος Π. Παπουράς** δέχεται το κοινό: **Τρίτη 5:30 - 8:30 μ.μ. Πέμπτη 10:30 - 13:30 μ.μ.**

ΑΚΤΟΠΛΟΪΚΑ ΔΡΟΜΟΛΟΓΙΑ

ΙΕΡΑΠΕΤΡΑ: Απόπλους 04.30 δια Χάλκη, Διαφάνι, Πηγάδια, Κάσο, Σητεία, Αγ. Νικόλαο., Μήλο, Πειραιά
ΔΗΜΗΤΡΟΥΛΑ: Απόπλους 10.00 δια Κω, Βαθύ, Χίο, Μυτιλήνη, Λήμνο, Αλεξανδρούπολη
ΡΟΔΑΝΘΗ: Απόπλους 13.00 δια Κω, Κάλυμνο, Λέρο, Πάτμο, Μύκονο, Πειραιά
ΠΑΤΜΟΣ: Απόπλους 15.00 δια Κω, Κάλυμνο, Λέρο, Πάτμο, Πειραιά
ΔΙΑΓΟΡΑΣ: Απόπλους 18.00 δια Κω, Πειραιά
ΜΠΛΟΥ ΣΤΑΡ: Απόπλους 18.30 δια Κω, Λέρο, Πάτμο, Σύρο, Πειραιά

ΑΕΡΟΠΟΡΙΚΑ ΔΡΟΜΟΛΟΓΙΑ

ΠΤΗΣΕΙΣ ΟΛΥΜΠΙΑΚΗΣ
ΡΟΔΟΣ - ΑΘΗΝΑ: Καθημερινά **07.10, 10.40, 13.40, 20.25, 22.55**
ΡΟΔΟΣ - ΚΑΡΠΑΘΟΣ: (Τρίτη, Σάββατο) **16.15** (Πέμπτη - Κυριακή)
ΡΟΔΟΣ - ΚΑΣΟΣ: (Τρίτη - Σάββατο) **16.15**
ΡΟΔΟΣ - ΗΡΑΚΛΕΙΟ: (Δευτέρα, Παρασκευή) **16.10** (Τετάρτη) **17.20**
ΡΟΔΟΣ - ΘΕΣΣΑΛΟΝΙΚΗ: (Δευτέρα, Παρασκευή) **18.40** (Τετάρτη) **17.20**
ΡΟΔΟΣ - ΜΕΓΙΣΤΗ: (Τετάρτη, Παρασκευή, Κυριακή) **07.20**
ΠΤΗΣΕΙΣ AEGEAN - CRONUS AIRLINES
ΡΟΔΟΣ - ΑΘΗΝΑ: Καθημερινά **07.10 (πλην Κυριακής) 11-10 - 16.25 - 18.10 -21.35**
ΡΟΔΟΣ - ΗΡΑΚΛΕΙΟ: Καθημερινά 14.30
ΡΟΔΟΣ - ΘΕΣΣΑΛΟΝΙΚΗ: Καθημερινά 17.45

ΣΥΝΑΛΛΑΓΜΑ

USA Dollar	1,0650	Switzerland Franc	1,5141
Denmark Crown	7,3104	Norway Crown	8,0655
UK Pound	0,6780	Cyprus Pound	0,5738
Sweden Crown	8,9885	Canada Dollar	1,4733
Japan Yen (100)	124,43	Australia Dollar	1,6680

ΜΠΡΟΣΤΑ, ΜΕ ΣΥΝΑΙΣΘΗΣΗ του χρέους και της ιστορίας μας



• Το ΠΑΣΟΚ αντιστρατεύεται τη στασιμότητα και τη συντήρηση. Αρνείται την υποταγή στις γραφειοκρατίες κάθε μορφής. Αρνείται να υποταχθεί στις επιταγές του νεοφιλελευθερισμού • Το δικό μας όνειρο για την πρόοδο δεν έχει περιοχές - κλειστά κάστρα προυχόντων, δεν έχει γειτονιές - γκέτο και κοινωνικού αποκλεισμού, δεν έχει τη βία ως μέσο επίλυσης των διαφορών, ως μέσο επιβίωσης • Η Δεξιά δίνει τη μάχη υπέρ της λήθης και κατά της μνήμης. Γι' αυτό και θέλει να ξεχάσουμε. Να ξεχάσουμε τη διαδρομή μας, να ξεχάσουμε με πόσο κόπο και προσπάθεια αλλάξαμε την Ελλάδα

Συμπληρώθηκαν 29 χρόνια από την ημέρα που ο Ανδρέας Παπανδρέου, μαζί με άλλα ιδρυτικά στελέχη, έδωσε στη δημοσιότητα την Ιδρυτική Διακήρυξη του Πανελλήνιου Σοσιαλιστικού Κινήματος.

Του ΜΙΧΑΛΗ ΧΡΥΣΟΧΟΪΔΗ*

Μέσα σε σύντομο χρονικό διάστημα, το ΠΑΣΟΚ έγινε το Κίνημα-καταλύτης για την αλλαγή και την πρόοδο της ελληνικής κοινωνίας. Το ειδικό βάρος του Κινήματός μας στη συγκότηση του πολιτικού συστήματος και στο περιεχόμενο της Γ' Ελληνικής Δημοκρατίας επηρέασε καθοριστικά όλους τους θεσμούς εκπροσώπησης - και πολύ περισσότερο επηρέασε την τύχη και τη ζωή των ανθρώπων.

Είμαστε σήμερα σε θέση να πούμε ότι ζούμε σε μια χώρα ισχυρή, μια χώρα όπου λειτουργεί η Δημοκρατία. Είμαστε υπερήφανοι για τη σύγχρονη Ελλάδα.

Στα χρόνια που ακολούθησαν, το ΠΑΣΟΚ πολιτικοποίησε το ριζοσπαστισμό της ελληνικής κοινωνίας, έγινε το Κίνημα της αλλαγής.

Εφερε τις χειμαζόμενες λαϊκές τάξεις στο προσκήνιο, απελευθέρωσε τις δυνάμεις της διανόησης και του πολιτισμού, έδωσε δύναμη στους παραγωγούς και τους δημιουργούς και πήρε δύναμη. Οι νίκες του ΠΑΣΟΚ είναι νίκες των Ελλήνων.

Γιατί οι αξίες μας, οι αξίες της λαϊκής κυριαρχίας και της κοινωνικής απελευθέρωσης, έγιναν κυρίαρχες αξίες της ελληνικής κοινωνίας. Μετατράπηκαν σε πολιτικές ισονομίας και κοινωνικής δικαιοσύνης. Έκαναν το όνειρο της ατομικής και συλλογικής προόδου πράξη. Το ΠΑΣΟΚ είναι η μεγάλη πολιτική δύναμη της αλλαγής. Και η αλλαγή δεν είναι σχήμα κενό περιεχομένου. Δεν είναι ένα σύνθημα. Είναι ο πυρήνας του προοδευτικού χαρακτήρα της παράταξής μας.

Το ΠΑΣΟΚ αντιστρατεύεται τη στασιμότητα και τη συντήρηση. Αρνείται την υποταγή στις γραφειοκρατίες κάθε μορφής. Αρνείται να υποταχθεί στις επιταγές του νεοφιλελευθερισμού και των εκπροσώπων του. Αρνείται να υποκλιθεί στη θεωρία του τέλους της Ιστορίας. Συμπορεύεται και εκφράζει τη μεγάλη κοινωνική πλειοψηφία, με κεντρικό αίτημα και στόχο την ισχυρή Ελλάδα μέσα στην ισχυρή Ευρώπη.

Την άνοδο του ΠΑΣΟΚ στην εξουσία το 1981 ακολούθησε η μεγάλη κοινωνική αλλαγή που απελευθέρωσε τις ζωντανές παραγωγικές δυνάμεις του τόπου μας. Οι Έλληνες και οι Ελληνίδες είδαν προκοπή, απόκτησαν ελπίδα για το μέλλον τους, έφτιαξαν το νοικοκυριό τους. Βελτίωσαν την κοινωνική τους θέση.

Σήμερα, οι εργαζόμενοι στην Ελλάδα έχουν κοινωνική αξία και αξιοπρέπεια. Οι λαϊκές τάξεις έχουν δικαίωμα στην ελεύθερη έκφραση, έχουν δικαίωμα στη ζωή και το όνειρο. Σύμφωνα με το δείκτη ανάπτυξης των Ηνωμένων Εθνών, μόνο το 14% του πληθυσμού της Γής έχει ανάλογο επίπεδο διαβίωσης με το δικό μας. Μόνο ένας στους δέκα ανθρώπους απολαμβάνει μια ζωή ανάλογη με τη δική μας.

Οι Έλληνες ξέρουν αυτές τις αλήθειες. Ξέρουν τις κατακτήσεις τους. Αυτές τις αλήθειες επιδιώκει να συσκοτίσει η Δεξιά.

Γι' αυτό και δίνει τη μάχη υπέρ της λήθης και κατά της μνήμης. Γι' αυτό και θέλει να ξεχάσουμε. Να ξεχάσουμε τη διαδρομή μας, να ξεχάσουμε με πόσο κόπο κια προσπάθεια αλλάξαμε την Ελλάδα. Να ξεχάσουν οι εργαζόμενοι την κοινωνία του ενός δευτέρου που είχε επιβάλει. Να ξεχάσουν τα γηρατειά ότι ζούσαν μέσα στην εγκατάλειψη, χωρίς αξιοπρέπεια. Ε, λοιπόν, τους απαντάμε: ξέρουμε πού ήμασταν και πού πρέπει να πάμε.

Ακολουθούμε το δρόμο του διεθνισμού, με σκοπό την ειρηνική συνύπαρξη, το σεβασμό των ανθρωπίνων δικαιωμάτων και των κανόνων δικαίου, την ενίσχυση και την εμπέδωση της Δημοκρατίας ως παγκόσμιου συστήματος διακυβέρνησης, το δρόμο της ισοτιμίας στην πληροφόρηση και τη γνώση, του δημοκρατικού Internet ως ελεγχόμενου χώρου διακίνησης ιδεών και γνώσης από τους δημιουργούς και τους νέους, το δρόμο της ανάπτυξης και της ενίσχυσης της απασχόλησης, της δίκαιης αναδιανομής του οικονομικού πλεονάσματος, το δρόμο της ενίσχυσης της παραγωγικότητας και ανταγωνιστικότητας με βάση την καινοτομία και τη σωστή οργάνωση και διαχείριση των πόρων και όχι με βάση τη συμπίεση του κόστους παραγωγής και των δικαιωμάτων των εργαζομένων.

Ακολουθούμε το δρόμο της σύζευξης της ατομικότητας με τη συλλογικότητα. Γιατί πιστεύουμε ότι οι ατομικές επιδιώξεις, η προσπάθεια για καλύτερη ζωή και ευημερία, χειραφετούν τον πολίτη και δεν τον υποδουλώνουν όταν εντάσσεται σε ένα σχέδιο συνολικής προόδου της κοινωνίας που διασφαλίζει την κοινωνική ειρηνη και δίνει αξία στην ποιότητα ζωής των Ελλήνων πολιτών.

Το δικό μας όνειρο για την πρόοδο δεν έχει περιοχές - κλειστά κάστρα προυχόντων, δεν έχει γειτονιές - γκέτο και κοινωνικού αποκλεισμού, δεν έχει τη βία ως μέσο επίλυσης των διαφορών, ως μέσο επιβίωσης. Το δικό μας όνειρο για την πρόοδο έχει τις γειτονιές χώρους ανάπτυξης της κοινωνικότητας, χώρους ασφαλείς για τα παιδιά και το παιχνίδι τους.

Το δικό μας όνειρο για την πρόοδο αρνείται το μοντέλο του πατερναλιστικού - πελατειακού κράτους, αρνείται το ρόλο του δημόσιου υπαλλήλου δυνάστη και δυναστευόμενου. Θέλει το κράτος σύγχρονο και αποτελεσματικό, δίκαιο και φιλικό προς τον πολίτη, ανοιχτό στη διαφάνεια και τον έλεγχο.

Αυτός ο δρόμος δεν είναι ούτε ευθύγραμμος ούτε δεδομένος. Δεν τον επιδιώκουν όλοι.

Είναι ο δρόμος των σοσιαλιστών και των δημοκρατών, είναι ο δρόμος του ΠΑΣΟΚ και των προοδευτικών κινημάτων. Είναι ο δρόμος του ιδρυτή μας, του Ανδρέα Παπανδρέου, ο δρόμος του Κώστα Σημίτη, του ηγέτη της νέας εποχής.

Με τον Κώστα Σημίτη αξίζει να δώσουμε τη μάχη για τη νέα εκλογική νίκη. Με τους χιλιάδες αγωνιστές του ΠΑΣΟΚ, τους φίλους και τις φίλες του ΠΑΣΟΚ, τους σοσιαλιστές και τους δημοκράτες, τους νέους και τις νέες, αξίζει να δώσουμε τη μάχη της ισχυρής Ελλάδας, τη μάχη των χειραφετημένων πολιτών.

Και αυτή τη μάχη θα την κερδίσουμε,

Γιατί:

Έχουμε σχέδιο και στρατηγική για την Ελλάδα.

Έχουμε δύναμη και αυτοπεποίθηση.

Έχουμε μαζί μας την κοινωνική πλειοψηφία.

Θα πάμε μπροστά. Με τη μεγάλη δημοκρατική προοδευτική παράταξη, με το ΠΑΣΟΚ της ελπίδας, το ΠΑΣΟΚ της νέας εποχής, κυρίαρχη πολιτική δύναμη.

**** Γραμματέας της Κεντρικής Επιτροπής του ΠΑΣΟΚ, Βουλευτής Ημαθίας***

ΧΑΡΙΣΤΟΥΛΑ ΛΑΜΠΡΙΑΝΟΥ

Λιπαντικά Ποιότητας όλων των τύπων

Παράδοση στην αποθήκη σας

Τιμή διάθεσης χονδρική

Κανελλοπούλου 4 - Ρόδος

Τηλ. παραγγελιών 22410 - 31603
κιν. 6945 372052

ΤΕΕ ΔΟΡΚΑΣ

ΙΔΙΩΤΙΚΟ ΤΕΧΝΙΚΟ ΕΠΑΓΓΕΛΜΑΤΙΚΟ ΕΚΠΑΙΔΕΥΤΗΡΙΟ
ΑΝΑΓΝΩΡΙΣΜΕΝΟ ΑΠΟ ΤΟ ΚΡΑΤΟΣ
(ΦΕΚ 709/2000/τ.Β' - Α' ΚΥΚΛΟΣ ΣΠΟΥΔΩΝ)
(ΦΕΚ 1266/2001/τ.Β'- Β' ΚΥΚΛΟΣ ΣΠΟΥΔΩΝ)
(ΦΕΚ 1281/2002/τ.Β'- Α'& Β' ΚΥΚΛΟΣ ΣΠΟΥΔΩΝ)

ΤΟΜΕΙΣ & ΕΙΔΙΚΟΤΗΤΕΣ

• ΚΟΜΜΩΤΙΚΗΣ • ΠΛΗΡΟΦΟΡΙΚΗΣ



• ΑΙΣΘΗΤΙΚΗΣ



- Κρατικό πτυχίο
- Αναβολή στράτευσης
- Συνέχιση σπουδών στα ΤΕΙ
- Σεμινάρια - Μετεκπαιδεύσεις
- Επαγγελματικά δικαιώματα
- Πρόσληψη στο δημόσιο και ιδιωτικό τομέα
- Πρακτική άσκηση ές προϋπηρεσία

ΠΛΗΡΟΦΟΡΙΕΣ - ΕΓΓΡΑΦΕΣ:
Θεσσαλονίκης 18 περιοχή Μήδεια - Ρόδος
Τηλ. 22410/76536 - 29550 - 60554
http://www.dorkas-tee.gr

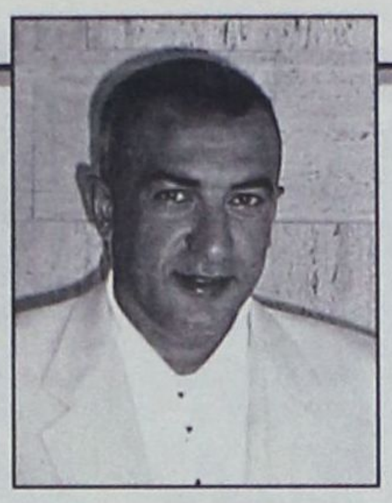

Ο ΓΝΩΣΤΟΣ ΠΑΙΚΤΗΣ ΤΖΩΝ ΤΑΡΑΜΑΣ ΤΑ ΛΕΕΙ «ΕΞΩ ΑΠΟ ΤΑ ΔΟΝΤΙΑ»

«ΑΠΑΓΟΡΕΥΕΤΑΙ Η ΕΙΣΟΔΟΣ ΣΤΟ ΚΑΖΙΝΟ *σε όποιους δεν θέλουν να χάνουν»*

«Το Καζίνο είναι εδώ για να πάρει τα λεφτά των ανθρώπων της Ρόδου»

«Τέλος, ευχαριστώ τα καζίνο της Ρόδου, του Πόρτο Καρράς, της Σύρου, της Ξάνθης, του Μον-Παρνές και της Κέρκυρας για την άψογη συμπεριφορά τους προς το άτομό μου, ευχόμενος να σταματήσουν οι προσβολές και οι διακρίσεις εις βάρος μου και στα υπόλοιπα καζίνο (Θεσσαλονίκης και Πάτρας - Ρίου) ώστε κι εγώ να αντιμετωπίζομαι -επιτέλους- όπως όλοι οι παίκτες: ισότιμα. Δικαίωμα που έχω, αφού τηρώ τους όρους και τους κανονισμούς βάσει των νόμων του κράτους (που διέπουν και τα καζίνο) και των ανθρωπίνων δικαιωμάτων.»

Έτσι κλείνει τον πολυσέλιδο οδηγό και την αυτοβιογραφία του, με τίτλο «Η ζωή μου ή πώς να κερδίσετε στο καζίνο» ο Έλληνας βιρτουόζος των καζίνο, γνωστός για τις ικανότητές του στο παιχνίδι του Black Jack κ. Τζών Τάραμας.

Δεν πέρασε μεγάλο διάστημα από τότε που κυκλοφόρησε το βιβλίο και με λύπη του διαπίστωσε ότι το καζίνο της Ρόδου αποφάσισε να του απαγορεύσει την είσοδο, αφαιρώντας μάλιστα από τη σύζυγό του και τον κουνιάδο του το ίδιο δικαίωμα.

Ο κ. Τάραμας χαρακτηρίζει παράνομη, αυθαίρετη και αντισυνταγματική την απόφαση του καζίνο της Ρόδου και ισχυρίζεται ότι αφορμή για την απαγόρευση εισόδου του έδωσε η ικανότητά του να μετράει τα φύλλα και να μην βγαίνει χαμένος από το παιχνίδι.

«Δείχνει την πολιτική του καζίνο, ευπρόσδεκτοι εκεί είναι μόνο όσοι χάνουν», δηλώνει ο κ. Τάραμας υποστηρίζοντας μάλιστα ότι το καζίνο επικαλείται ψευδείς λόγους για να δικαιολογήσει την απόφασή του αυτή.

Ο κ. Τάραμας μπορεί να μιλάει ώρες πολλές για το παιχνίδι και τα «κόλπα του», για τις «αδικίες των καζίνο» και την πρόθεση της πολιτείας να τοποθετήσει «μηχανές για το μοίρασμα των φύλλων του μπλακ τζακ, κάτι που θα μετατρέψει τον απλό τζόγο σε σκληρό, καταστρέφοντας χιλιάδες οικογένειες βιοπαλαιστών και μεροκαματιάρηδων». Ο κ. Τάραμας μιλάει για αυτούς που χάνουν αλλά εκείνη την ώρα έχει στο μυαλό του και εκείνους που δεν χάνουν: στη γλώσσα του παιχνιδιού αυτοί λέγονται card counters. Σύμφωνα με τους εκπροσώπους των καζίνο, όχι μόνο στην Ελλάδα, άνθρωποι όπως ο Τάραμας έχουν τη δυνατότητα να «μετρούν τα χαρτιά» χάρη στη μνήμη τους μετατρέποντας ένα «τυχερό παιχνίδι σε τεχνικό». Απαγορεύεται αυτό; Ο νόμος δεν ορίζει τις προϋποθέσεις υπό τις οποίες ένας παίκτης μπορεί να αποκλεισθεί από το καζίνο. Μπορεί να αυτοαποκλεισθεί όταν το πάθος του δημιουργεί στον ίδιο και στην οικογένειά του πρόβλημα.

Ας δούμε τί υποστηρίζει ο ίδιος.

Αναλυτικά η συνέντευξη του κ. Τζών Τάραμα:

• Κύριε Τάραμα εξέπληξε η απόφαση του καζίνο της Ρόδου να σας απαγορεύσει την είσοδο. Από την μιά γιατί οι σχέσεις σας προσωπικά με τον πρόεδρο ήταν πάντα καλές και από την άλλη γιατί έχουν ήδη εκδοθεί δικαστικές αποφάσεις που καταδίκασαν άλλα καζίνο της χώρας που προέβησαν στην ίδια ενέργεια. Εσείς πώς κρίνετε την απόφαση αυτή;

Αυθαίρετη, παράνομη και αντισυνταγματική. Είναι επίσης ανατειολόγητη. Επικαλούνται σε εξώδικο που μου απέστειλαν κάποια προβλήματα που δήθεν δημιούργησα. Είναι ψευδές. Πρέπει να σας πώ ότι η δικαστική απόφαση που βγήκε για την απαγόρευση που μου έκανε το HYATT από το Πολυμελές Πρωτοδικείο Θεσσαλονίκης αναφέρεται και στο χαρακτήρα μου. Οι δικαστές αποφάνθηκαν ότι είμαι ένας ήπιος άνθρωπος, ένα υπόδειγμα παίχτη και πάντα ήρεμος.

Μου προκαλεί έκπληξη μάλιστα ότι το καζίνο της Ρόδου επικαλείται ως λόγο αποβολής μου κάποιο πρόβλημα με άτομο που ενοχλούσε τη γυναίκα μου, άτομο για τη συμπεριφορά του οποίου παραπονέθηκα μάλιστα



το ίδιο βράδυ στον κ. Bradford να του κάνει σύσταση.

Προς έκπληξή μου έμαθα ότι το άτομο αυτό έκανε κάποια αναφορά στο κυβερνητικό κλιμάκιο και αυτό επικαλούνται σαν αιτία που μου έγινε η απαγόρευση.

• Σας κάλεσαν να προβάλετε τις αντιρρήσεις και τις θέσεις σας προτού παρθεί η απόφαση αυτή;

Κανείς δεν με κάλεσε. Μάλιστα ο κ. Aidan σε τηλεφωνική μας επικοινωνία με διαβεβαίωσε ότι θα το κοιτάξει την βιντεοκασέτα του συστήματος παρακολούθησης του καζίνο. Το έκανε και με διαβεβαίωσε ότι δεν έχω κάνει κάτι παράτυπο ή παράνομο. Είδε μάλιστα ότι το άτομο εκείνο ενοχλούσε πράγματι τη σύζυγό μου και μου είπε ότι δεν ισχύει η απαγόρευσή μου. Στις 28 του ίδιου μήνα μου είπε τελικά ότι ισχύει, αλλά ότι δεν έχει σχέση με εκείνο το συμβάν. Το εξώδικο όμως αναφέρεται στο συγκεκριμένο συμβάν. Ψεύδεται ο κ. Aidan; Δεν καταλαβαίνω.

• Σε παλαιότερες επισκέψεις σας στο καζίνο επιδιώκατε και είχατε συναντήσεις με δημοσιογράφους και σε δηλώσεις σας εξυμνούσατε το καζίνο, και ευχαριστούσατε τον πρόεδρο για τη φιλοξενία του. Το καζίνο δηλαδή «διαφημιζόταν» από την εδώ παρουσία σας. Μήπως τελικά η εφαρμογή του νέου νόμου που επιβάλλει «κόψιμο» στην μια τράπουλα και όχι έως και τρείς που γινόταν παλαιότερα στο Black Jack γεγονός που δημιουργεί ευνοϊκές συνθήκες για έναν επαγγελματία και αριθμομνήμονα, να είναι η αιτία της απαγόρευσης εισόδου;

Το καζίνο της Ρόδου δεν παίζει πια με 6 τράπουλες αλλά με 4 και από τις 4 παίζουν οι 3. Μια τράπουλα δηλαδή δεν παίζει. Ένας πολύ καλός παίκτης μπορεί να διπλασιάσει τα κέρδη του. Αν εγώ έβγαζα 70 ευρώ την ώρα τώρα μπορώ να κερδίσω 140 ευρώ την ώρα. Έρχομαι 5 φορές το χρόνο στη Ρόδο από 30 ώρες που δουλεύω τη φορά μπορώ να στοιχίσω στο καζίνο 14.000 ευρώ ενώ πρώτα στοίχιζα 7.000 ευρώ. Είναι μηδαμινά ποσά για το τζίρο του καζίνο. Αυτό που τους ενοχλεί είναι ότι ενώ τόσα χρόνια έχανα και πέρσι και φέτος έχω βγεί στο «συν». Βλέπουν τελικά ότι από εμένα δεν θα βγούν κερδισμένοι. Αυτό δείχνει την πολιτική τους ότι ευπρόσδεκτοι στο καζίνο είναι μόνο όσοι χάνουν. Απαγόρευσαν την είσοδο στη γυναίκα μου επίσης και τον κουνιάδο μου! Όλο μου το σόι θα διώξουν, γιατί δεν χάνω;







• θυμάμαι πριν από δύο χρόνια είχατε εκφράσει με δηλώσεις σας παράπονα ότι οι ντήλερ του καζίνο που έκοβαν στις δύο τράπουλες στους υπόλοιπους παίκτες, σε `σας έκοβαν στις τρείς γεγονός που δυσκολεύει το παιχνίδι.

Ναί, από τις 6 τράπουλες έπαιζαν οι 3 ενώ σε άλλους έπαιζαν οι 5.. Το καζίνο κάνει διακρίσεις εις βάρος μου προσπαθώντας να μου μειώσει το κέρδος. Ηταν δικαίωμα που είχε μεν το καζίνο αλλά εξαντλούσε την αυστηρότητά του.

Πριν από 6 μήνες μου πήραν τη χρυσή κάρτα που ήταν η πρώτη που είχε εκδώσει το καζίνο και την έδωσε σε μένα τιμής ένεκεν.

• Τι προβλέπει ο νόμος για την είσοδο στα καζίνο και τι αποφάσισαν τα δικαστήρια σε προηγούμενες υποθέσεις απαγορεύσεως εισόδου;

Οι δικαστές βρήκαν κατάχρηση εξουσίας,αντισυνταγματικό το νόμο που απαγορεύει της είσοδο χωρίς αιτία.

• Υπάρχουν κι άλλοι αριθμομνήμονες που αντιμετωπίζουν το ίδιο πρόβλημα;

Είναι περίπου 25 άτομα στο σύνολο τους στην Ελλάδα που αντιμετωπίζουν τέτοιο πρόβλημα λόγω των ικανοτήτων τους. Έχουν απαγορέυσει την είσοδο σε 4 περίπου απ' αυτούς οι υπεύθυνοι του καζίνο της Ρόδου αλλά δεν έχει βγεί στη δημοσιότητα.

Απαγορεύουν την είσοδο σε όποιον φοβούνται ότι δεν θα χάσει.

• Επειδή εσείς έχετε ζήσει τους χώρους του καζίνο στο νησί της Ρόδου έχετε δεί ανθρώπους να χάνουν περιουσίες να «μαραζώνουν»;

Καταστρέφονται καθημερινά οικογένειες. Προσπαθούν να κερδίσουν αυτά που έχασαν και το αποτέλεσμα είναι η καταστροφή. Δεν ξέρω πόσες εκατοντάδες επιχειρηματίες έχουν πάθει ζημιά στη Ρόδο και πόσες εκατοντάδες ακόμη θα ακολουθήσουν.

Κανείς δεν πάει στο καζίνο πλέον για διασκέδαση. Εγώ προσπαθώντας να διαφημίσω το καζίνο της Ρόδου έλεγα ότι είναι τόπος και τρόπος διασκέδασης στη σημερινή συνέντευξη θα πώ την αλήθεια: Το καζίνο της Ρόδου, είναι εκεί για να πάρει τα λεφτά των ανθρώπων της Ρόδου. Και δεν βλέπω να προσφέρει καμία διασκέδαση. Να γράψετε τώρα την αλήθεια.

• Συνολικά εσείς πόσα λεφτά κερδίσατε στα καζίνο της χώρας στους τελευταίους μήνες;

Κοιτάξτε, πρέπει να σας πώ αρχικά ότι οι αριθμομνήμονες είναι διαφήμιση για τα καζίνο. Στα βιβλιοπωλεία που είναι μέσα στα καζίνο πουλάνε βιβλία για το μέτρημα των φύλλων. Οι 9 στους 10 χάνουν δεν είναι κάτι που αν το διαβάσεις και το επιτυγχάνεις, είναι δύσκολο. Το ότι οι αριθμομνήμονες κερδίζουν αυτό από μόνο του είναι διαφήμιση.



Δεν υπάρχει πρόβλημα με τους αριθμομνήμονες στην Ελλάδα διότι τα κέρδη των καζίνο είναι 150 δισ. δρχ. καθαρά αφού πληρώσουν εφορία και προσωπικό.

Οι αριθμομνήμονες κοστίζουν στα καζίνο περίπου 400.000 ευρώ, είναι μηδαμινό ποσό. Μόνο όσοι προσπάθησαν να κάνουν αυτό που κάνω εγώ έχασαν περισσότερα, στην προσπάθειά τους. Τα ποσά που χάνουν άλλοι προσπαθώντας να μιμηθούν εμάς δεν συγκρίνονται με αυτά που εμείς μπορούμε να πάρουμε.

Εγώ προσωπικά έχω ένα εισόδημα 150.000 ευρώ το χρόνο. Διαίρεσε αυτά τα χρήματα για τα 8 καζίνο που υπάρχουν στην Ελλάδα και βλέπετε ότι δεν κοστίζω πολλά είναι «ψίχουλα» μπροστά στα έσοδα των καζίνο.

• Οι σχέσεις σας με το προσωπικό του καζίνο της Ρόδου πώς είναι;

Πιστεύω ότι είναι πολύ καλές. Εγώ και η σύζυγός μου είμαστε πάντα ευγενικοί, δίνουμε πάντα tips.

• Σας έκανα την ερώτηση αυτή γιατί πληροφορίες αναφέρουν ότι μέρος του προσωπικού φέρεται να είναι δυσαρεστημένο με την συμπεριφορά σας...

Είναι εξωφρενικό αυτό. Η διεύθυνση του καζίνο της Ρόδου τους είπε να κάνουν καταγγελίες για να δικαιολογήσει την απαγόρευση. Ο κ. Aidan μου είχε πεί μάλιστα να κάνω εγώ καταγγελία εναντίον γκρουπιέρη που είναι αυθάδης και τώρα έχει γίνει το αντίθετο προς εμένα!

• Στα υπόλοιπα καζίνο αντιμετωπίζεται πλέον προβλήματα;

Στο Λουτράκι όχι από το 1996 που βγήκε η δικαστική απόφαση. Στο HYATT εξακολουθούν να μου δυσκολεύουν τη ζωή, με διακρίσεις, με ειρωνείες, με υποχρεώνουν να πληρώνω είσοδο, μου πήραν τη χρυσή κάρτα και εκεί, δεν μου επιτρέπουν την είσοδο στο πριβέ.

Ο Τζών Τάραμας είναι ίσως ένα θρυλικό όνομα, το τι βιώνω μέσα στα καζίνο δεν το γνωρίζει ο κόσμος. Είναι πολύ άσχημη η δουλειά που κάνω. Τα καζίνο δεν θέλουν παίκτες που δεν χάνουν.

• Προτείνετε εσείς στον κόσμο που θα διαβάσει τη συνέντευξη να παίζει μετά την αλλαγή του νόμου Black Jack;

Ο νέος νόμος ευνοεί μόνο τον επαγγελματία παίκτη. Οι υπόλοιποι χάνουν τα λεφτά τους πιο γρήγορα. Οσο πιο πίσω είναι η κάρτα όσο πιο πολλές τράπουλες παίζουν τόσες λιγότερες φορές ανακατεύει. Το παιχνίδι είναι πολύ πιο γρήγορο, δεν σπαταλάται ο χρόνος στο ανακάτεμα των φύλλων άρα τα κέρδη των καζίνο θα αυξηθούν.

• Κύριε Τάραμα θα ήθελα να μας δώσετε και κάποιες χρήσιμες οδηγίες για τους παίκτες του Black Jack.

Πρέπει να γίνει πρώτα κατανοητό ότι το καζίνο είναι για διασκέδαση για τον απλό παίκτη και ότι είναι επικίνδυνη διασκέδαση. Στα παιδιά μου εγώ απαγορεύω να ασχολούνται με τα τυχερά παιχνίδια.

Θα συμβούλευα για λεπτομέρειες κάποιοι που «πρέπει» να πάνε στο καζίνο να διαβάσουν το βιβλίο μου. Για τους υπόλοιπους αρκεί να ακολουθήσουν τη βασική στρατηγική. Να πάρει φύλλο από το 15 το 16 όταν η μάνα έχει 7,8,10 και Άσσο, να ξέρει πότε θα σταματήσει, να μην πάρει φύλλο όταν η μάνα έχει 3,4,5 και 6.

Σίγουρα θα πρότεινα να πάει με όσο λιγότερα χρήματα γίνεται, να μην δανειστεί ποτέ σε καζίνο, να μην παίρνει πιστωτικές κάρτες μαζί του. Εάν κερδίσει να μην χαρεί, είναι η μεγαλύτερη παγίδα. Όταν κερδίσει την πρώτη φορά να επαναλάβει την επίσκεψη μετά από ένα μήνα και πάλι με λίγα λεφτά άσχετα με πόσα θα έχει κερδίσει.

Το καζίνο είναι παγίδα κατασκευασμένη για να πάρει τα λεφτά από τον πελάτη του.

ΣΕ ΣΥΝΕΡΓΑΣΙΑ ΜΕ ΤΟ LONDON CITY and GUILDS

MISS ANNA

Μαθήματα Μούλτι Μήντια
Ταχύρυθμα τμήματα
Παιχνίδια στην Αγγλική γλώσσα με Ηλεκτρονικό Υπολογιστή
Εξτρα μαθήματα εφόσον χρειάζονται
Ασκήσεις Αγγλικών στην κατανόηση βίντεο
Ολοι οι μαθητές πρέπει να μιλούν στ' αγγλικά σε κάθε μάθημα
ENGLISH Miss Anna

ΠΟΙΟΤΙΚΑ ΠΡΟΣΟΝΤΑ ΑΠΑΙΤΟΥΝ ΠΟΙΟΤΙΚΗ ΕΚΠΑΙΔΕΥΣΗ

ΓΙΑΤΙ Μ' ΕΜΑΣ; ΔΙΟΤΙ

Ο Διευθυντής του φροντιστηρίου μας έχει πανεπιστημιακό πτυχίο στην αγγλική γλώσσα/λογοτεχνία καθώς και παιδαγωγικά προσόντα.

★ *Μία καλή αρχή οδηγεί στην καλή πρόοδο.*
★ ***Εμείς προσφέρουμε τον πιο γρήγορο, σίγουρο και αναγνωρισμένο στην Ε.Ε. δρόμο προς την επιτυχία στα πτυχία CAMBRIDGE FIRST - CERTIFICATE και PROFICIENCY, PITMAN, LONDON, E.E. DEVEL ORMENT DIRECTORY No 026553/650780 TRINITY COLLEGE LONDON*** *(προφορικές).*
★ *Βρετανοί επαγγελματίες εκπαιδευτικοί με όλα τα προσόντα.*
★ *Ολες οι τελευταίες μέθοδοι διδασκαλίας.*
★ *Ολιγομελή τμήματα.*
★ *Εγγυημένη είσοδος στα Βρετανικά Πανεπιστήμια με το «Pitman Advanced».*
★ *Μάθετε αγγλικά με ειδικούς-πρωτοπόρους στην Ελλάδα.*

MISS ANNA

• D. HORNSBY B.A. (ENGLISH HONOURS), P.G.C.E. UNIVERSITY OF LIVERPOOL ENGLAND (πρώην εξαταστής CAMBRIDGE).
• ANN HORNSBY B.A. CERT ED, DIP. COUNS, UNIVERSITY OF ASTON, ENGLAND.
• ΚΑΒΟΥΚΛΗ ΟΥΡΑΝΙΑ

ΚΕΝΤΡΙΚΟ ΓΡΑΦΕΙΟ: Πλατεία Αγ. Νικολάου 7- πρώτος όροφος, 85 100 ΡΟΔΟΣ
Ωρες: 10:00 - 13:00, 17:00 - 20:00
Τηλ. 22410 36771 - 29028

Οι εγγραφές άρχισαν



ΓΙΑ ΤΟ ΦΑΛΗΡΑΚΙ ΚΑΙ ΓΕΝΙΚΑ ΤΟΝ ΤΟΥΡΙΣΜΟ

ΣΤ. ΒΑΣΙΛΑΚΗΣ: «ΕΞΩ ΑΠΟ ΤΑ ΔΟΝΤΙΑ»!

• Υπάρχουν υπεύθυνοι με όνομα, επίθετο, διεύθυνση και τηλέφωνο • Περισσότερες ευθύνες έχουν οι επαγγελματίες ξενοδόχοι και πολύ ολιγότερες η δημοτική αρχή Καλλιθέας, η οποία επενέβη αρκετά γρήγορα και προκάλεσε σημαντικά ανασταλτικά και κατασταλτικά μέτρα• Το Φαληράκι θα ξαναβρεί το δρόμο του, αλλά θα κληθούμε να πληρώσουμε το τίμημα της πλεονεξίας ορισμένων ανθρώπων

«Το Φαληράκι δεν χάνεται με τίποτα», υποστηρίζει ο μεγαλοξενοδόχος κ. Στάθης Βασιλάκης αναφερόμενος στα όσα δραματικά συνέβησαν στο τελευταίο διάστημα στην πλέον τουριστική περιοχή του νησιού.

Η εξυγίανση, ωστόσο, από το καρκίνωμα των χούλιγκανς, θα προκαλέσει σοβαρές αναταράξεις στις ξενοδοχειακές επιχειρήσεις και το τίμημα, για μία μεταβατική τουλάχιστον, περίοδο θα είναι ιδιαιτέρως σημαντικό.

Συνέντευξη στον Κώστα Λαμπριανό

Στη συνέντευξη που παραχώρησε στη «δημοκρατική» ο κ. Στ. Βασιλάκης αποκαλύπτει ότι πρώην αρχηγίσκοι έχουν στήσει τη δική τους «επιχείρηση» στο Φαληράκι με μαύρες συναλλαγές και μαύρο χρήμα και καλεί τους οικονομικούς ελεγκτικούς μηχανισμούς του κράτους να «καθαρίσουν» τους παραοικονομικούς μηχανισμούς.

Αναγνωρίζει ότι έχουν όλοι ευθύνες για το μείζον θέμα αισιοδοξεί όμως, ότι θα ξαναβρεί τον δρόμο του και την θέση που του αξίζει. Χαρακτηρίζει άδικη την επίθεση που δέχονται οι ξενοδόχοι ότι στραγγαλίζουν τα δικαιώματα των εργαζομένων υπό το πρόσχημα της κρίσης.

«Είμαστε επιβάτες στο ίδιο καράβι», λέει με ποιητική διάθεση και επισημαίνει ότι «αν το καράβι βουλιάξει, θα βουλιάξουν μαζί και οι ξενοδόχοι και οι ξενοδοχοϋπάλληλοι».

Δηλώνει ακόμα ότι δεν ελπίζει τίποτα από τις κυβερνήσεις για τον τουρισμό και τις μέμφεται γιατί τον θεωρούν....παρακλάδι της ελληνικής οικονομίας.

Για τους βουλευτές του νομού και την ποικιλώνυμη πολιτική ηγεσία του τόπου υπογραμμίζει με παρρησία ότι δεν προσπαθούν όσο πρέπει, αλλά δηλώνει τον θαυμασμό του για τον κ. Δημήτρη Κρεμαστινό και τον κ. Αριστοτέλη Παυλίδη, τους οποίους χαρακτηρίζει σημαντικές προσωπικότητες.

Τέλος, αναφέρεται στην εισβολή των πολυεθνικών στον ξενοδοχειακό χώρο της Ρόδου και προβλέπει δύσκολο τον αγώνα της επιβίωσης.

• Κύριε Βασιλάκη, το Φαληράκι βρέθηκε, αυτό το καλοκαίρι, σε μία δίνη που απασχόλησε όχι μόνο τα τοπικά μέσα ενημέρωσης και την τοπική πολιτική εξουσία, αλλά πήρε πανελλήνια διάσταση και έγινε πρώτο θέμα στην Αγγλία. Ηταν κάτι που σας ξάφνιασε ή ήταν αναμενόμενο γεγονός;

Οχι σε τέτοια έκταση, δεν το περίμενα. Εγώ πιστεύω ότι το Φαληράκι ξεκίνησε διακριτικά τον τουρισμό της νεολαίας, πριν από μερικά χρόνια, χωρίς όμως να ληφθούν υπ' όψιν οι παρενέργειες που παρατηρήθηκαν στην Ιμπιζα και στην Αγία Νάπα της Κύπρου. Αφήσαμε τα πράγματα λάσκα με αποτέλεσμα να φθάσουμε σ' ένα σημείο απαράδεκτο. Αυτό που δημιούργησε βέβαια όλο το κακό, είναι τα συμφέροντα των πρακτόρων, η απληστία των επιχειρηματιών και η ανοχή της κοινωνίας...

• Υπάρχουν, επομένως, συγκεκριμένες ευθύνες.

Βεβαίως και υπάρχουν. Αυτές οι καταστάσεις δεν γεννιούνται από μόνες τους, από τη μία μέρα στην άλλη. Καταστάσεις που ήταν ανεκτές ως ένα βαθμό. Από κει και πέρα όμως ξέφυγαν από κάθε έλεγχο, ξεπέρασαν κάθε όριο, με αποτέλεσμα να εμφανιστεί αυτή η Λερναία Υδρα, αυτό το τέρας, με συνέπεια να μη μπορεί να κυκλοφορήσει κανείς στους δρόμους, να μη μπορεί ένας οικογενειάρχης να κάνει έναν περίπατο με τα παιδιά του. Ολα αυτά έγιναν από καθοδηγημένα συμφέροντα. Ζήσαμε τον διασυρμό νεαρών παιδιών που κατέληγαν στα μπαρ της περιοχής και μετά από μία βόλτα βρίσκονταν να κοιμούνται στο πεζοδρόμιο ή να κάνουν, υπό την επήρεια του αλκοόλ ή παραισθησιογόνων ουσιών, πράγματα ακαταλόγιστα. Σαφώς, λοιπόν, και υπάρχουν ευθύνες.

• Αναλογούν ευθύνες και στη δημοτική αρχή; Είναι, ξέρετε, ένα θέμα που έχει συζητηθεί πολύ.

Περισσότερες ευθύνες, έχω τη γνώμη, έχουν οι επαγγελματίες ξενοδόχοι και πολύ λιγότερες η δημοτική αρχή, η οποία, κατά τη γνώμη μου, επενέβη αρκετά γρήγορα και προκάλεσε σημαντικά ανασταλτικά και κατασταλτικά μέτρα. Και αν αυτή τη στιγμή μπορούμε να πούμε ότι το Φαληράκι απελευθερώθηκε σε μεγάλο βαθμό από τον ασφυκτικό εναγκαλισμό των χούλιγκανς, από τις καταστάσεις Ζουλού, που τρομάζουν ακόμα και τους μπράβους των νυκτερινών κέντρων, οφείλεται σε μεγάλο βαθμό στις ενέργειες της δημοτικής αρχής.

• Είναι μία άποψη που, πιστεύω, έρχεται σε ευθεία αντίθεση με την ανακοίνωση της Ενωσης Ξενοδόχων, του συνδικαλιστικού σας οργάνου στο οποίο συμμετέχετε.

Γνώμη μου είναι ότι σε μία τέτοια εκτροπή έχουμε όλοι ευθύνες. Δεν μπορώ να πω αυτήν τη στιγμή ότι οι ξενοδόχοι είναι αμέτοχοι και μπορούν να κάνουν κριτική στη δημοτική αρχή αν, προηγουμένως, δεν κάνουν αυτοκριτική. Διότι εγώ πιστεύω ότι η αρχή του κακού ξεκινά από κακές εκτιμήσεις των ξενοδόχων.

• Μπορείτε να γίνετε πιο συγκεκριμένος; Σε ποιούς ξενοδόχους αναφέρεστε κατ' αρχήν;

Κοιτάξτε. Τα ξενοδοχεία, τα μικρά κυρίως, είχαν την πελατεία τους, τους Σκανδιναβούς, τους Γερμανούς, τους Εγγλέζους.... Ολη αυτή η πελατεία που πλήρωνε λογικά την αξία του δωματίου που ενοικίαζε, εγκαταλείφθηκε από τους μικροξενοδόχους της περιοχής και τους ιδιοκτήτες των ενοικιαζομένων δωματείων, διότι τα πρακτορεία, αυτά της νεολαίας, τους έδωσαν υψηλότερες τιμές. Δεν προέβλεψαν, όμως, ποιό θα είναι το μέλλον της περιοχής, όταν κυρίαρχη δύναμη θα γίνονταν, όπως έγιναν, αυτά τα νεαρά παιδιά.

Στη συνέχεια βέβαια οι οικονομικοί όροι αντεστράφησαν με συνέπεια, αφού οι κλασικοί τουρίστες είχαν πια εκδιωχθεί, οι μικροξενοδόχοι να γνωρίσουν την οικονομική κακεξία και να παραδοθούν σ' αυτήν τη δίνη.

• Εν πάση περιπτώσει, σήμερα καταβάλλεται μία προσπάθεια εξυγίανσης. Μία προσπάθεια να αναβαπτιστεί το Φαληράκι στην κολυμβήθρα του Σιλωάμ. Αυτό,όμως, εκτιμώ δεν μπορεί να γίνει χωρίς σοβαρές αναταράξεις. Ποιά είναι η δική σας άποψη;

Είναι λογικό, είναι πάρα πολύ λογικό να έχουμε αναταράξεις, όπως λέτε. Διότι, είναι γεγονός ότι είχαμε επαναπαυθεί πάνω σ' έναν χώρο κατεστραμμένο. Πιστεύω όμως ότι το Φαληράκι θα βρεί ξανά τον δρόμο του, αλλά δεν θα το βρεί από τη μία μέρα στην άλλη, θ' απαιτηθεί κάποιος χρόνος. Ηδη έχει μπεί σε μίαν άλλη τροχιά. Το Φαληράκι σήμερα δεν είναι αυτό που ήταν χθες. Ωστόσο, θα κληθούμε να πληρώσουμε το τίμημα της πλεονεξίας ορισμένων ανθρώπων.

• Τι πιστεύετε ότι πρέπει να γίνει από 'δω και πέρα;

Να συνεχίσει να γίνεται αυτό που γίνεται τώρα. Να μαζευτούν οι πάντες και κυρίως οι καθοδηγητές των νεαρών παιδιών.

Οι περισσότεροι απ' αυτούς, ξέρετε, είναι πρώην αρχηγίσκοι που έχουν δημιουργήσει τη δική τους «επιχείρηση» με μαύρες συναλλαγές και «μαύρο χρήμα». Αυτοί πρέπει να μπούν στο στόχαστρο των οικονομικών ελεγκτικών μηχανισμών του κράτους. Είναι οι «ελεύθεροι σκοπευτές», όπως τους λέω εγώ, που παίρνουν όσους νεαρούς ξεφεύγουν από τα οργανωμένα πρακτορεία, τους μεθάνε, τους διοχετεύουν ναρκωτικά ή χάπια και τους παρασύρουν σε κτηνώδεις καταστάσεις. Αποτελούν το καρκίνωμα του Φαληρακίου που αν δεν καθαριστεί με νυστέρι από τ' αρμόδια ελεγκτικά κρατικά όργανα είναι βέβαιο θα κακοφορμίσει η πληγή. Πώς οι νεαροί έφθασαν να σκοτώνονται; Πώς ο άλλος πήγε να περάσει από το σκουπιδιάρικο και σκοτώθηκε;

• Διακρίνω ότι είστε αισιόδοξος για το μέλλον της περιοχής και αυτό είναι παρήγορο θαρρώ, μετά την καταιγίδα αυτού του καλοκαιριού.

Ασφαλώς και είμαι αισιόδοξος. Ανήκω σ' εκείνους που πιστεύουν ότι το Φαληράκι δε χάνεται με τίποτα. Το αφήσαμε λίγο μπόσικο, πληρώσαμε και ίσως για κάποιο χρόνο να πληρώνουμε ακόμα το τίμημα, αλλά έχω τη γνώμη ότι θα το συμμαζέψουμε.

• Βρισκόμαστε στον Σεπτέμβρη και τα μέχρι τώρα δεδομένα της τουριστικής περιόδου, συνολικά για τη Ρόδο, επιβεβαιώνουν ότι διανύουμε περίοδο τουριστικής ύφεσης, όχι τόσο ποσοτικής, όσο ποιοτικής. Συνάδελφοί σας, αλλά και οικονομικοί παράγοντες εκτιμούν ότι η αναβάθμιση πλέον του ροδιακού τουρισμού διέρχεται υποχρεωτικά μέσα από τον μηχανισμό της αυξήσης των τιμών. Συμφωνείτε;

Η αύξηση των τιμών των ξενοδοχείων είναι απαραίτητη, διότι δεν μπορεί, έστω και αυτόν τον πληθωρισμό του 3% που έχουμε, να τον πληρώνουν συνέχεια οι επιχειρηματίες και οι εργαζόμενοι. Κακά τα ψέματα, και επιχειρηματίες και εργαζόμενοι είμαστε επιβάτες στο ίδιο καράβι κι έτσι και βουλιάξει, βουλιάζουμε όλοι μαζί. Για να φτάσουμε όμως στο επιθυμητό σημείο, στο επίπεδο δηλαδή των τιμολογίων της Ευρωπαϊκής Ενωσης θα πρέπει να αυξήσουμε τις τιμές σε ποσοστό 50% - 60% σε σχέση με σήμερα. Μα ήδη το εισόδημα των Ευρωπαίων είναι συρρικνωμένο. Δεν έχουμε πια μία πλούσια Ευρώπη και δεν έχουμε, επομένως, τη δυνατότητα, και για πολλούς άλλους λόγους ακόμα, θεαματικών αυξήσεων.

RODOGAZ

Στη Ρόδο από το 1963



✓ Διανομή φιαλών υγραερίου κατ' οίκον
τηλέφωνα παραγγελιών: 64409 - 094-4-528212

✓ Διανομή χύμα υγραερίου

✓ Πώληση καυστήρων και λεβήτων υγραερίου για κεντρικά συστήματα θέρμανσης

✓ Θερμαντικά σώματα



Διεύθυνση εργοστασίου: Καναμάτ Ρόδου • τηλ. 62649
Διεύθυνση πρατηρίου: Στεφάνου Καζούλη 15 • τηλ. 35797 - 35868 - 38509

• Ετσι θα έπρεπε να είναι. Το καράβι με τους ξενοδόχους και τους εργαζόμενους μαζί. Φέτος,όμως περισσότερο από κάθε άλλη χρονιά, οι ξενοδόχοι εγκαλούνται επειδή το τίμημα αυτής της κρίσης το μεταφορτώσατε εξ' ολοκλήρου στις πλάτες των εργαζομένων. Μ' άλλα λόγια τους πετάξατε σε....ψαρόβαρκα.

Είναι πολύ μεγάλο λάθος αυτό. Και είναι και άδικο, διότι οι εργαζόμενοι είναι πάρα πολλοί και οι φωνές τους ακούγονται πολύ δυνατά. Οι ξενοδόχοι είναι λίγοι και όσο κι αν φωνάξουν δεν ακούγονται. Σας λέω και σας διαβεβαιώνω ότι η πορεία μας είναι κοινή. Και οι ξενοδόχοι ως επιχειρηματίες και οι ξενοδοχοϋπάλληλοι ως εργαζόμενοι στα ξενοδοχεία έχουμε την ίδια τύχη. Αν κλείσει ένα ξενοδοχείο, αν πτωχεύσει μία επιχείρηση και οι εργαζόμενοι θα πληρώσουν ένα βαρύ τίμημα, πέραν από τον επιχειρηματία που θα χάσει την περιουσία του. Πρέπει λοιπόν να πάμε μαζί, και να κάνουμε μεγάλες προσπάθειες να βελτιώσουμε, στο μέτρο του δυνατού, τα εισοδήματα των εργαζομένων και, τουλάχιστον, να μην χάσουν τα κεκτημένα τους.

• Αυτό όμως συμβαίνει, όπως οι ίδιοι καταγγέλλουν. Χάνουν και τα κεκτημένα τους. Πέραν αυτού καταγγέλλουν ένα κλίμα τρομοκρατίας που έχουν επιβάλει, ορισμένοι τουλάχιστον ξενοδόχοι, για να μην ακουστεί η κραυγή διαμαρτυρίας τους. Τι λέτε;

Θέλω να πω εδώ ότι οι δημοσιογράφοι, όποιου χρώματος και αν είναι, πάντα ψάχνουν να σταθούν δίπλα στον αδύνατο για να έχει απήχηση το ρεπορτάζ και το αντιλαμβάνομαι αυτό. Οι ξενοδόχοι είναι λίγοι, ενώ οι εργαζόμενοι πολλοί, περισσότεροι ως αναγνωστικό κοινό. Με την έννοια αυτή είναι σωστή η θέση που παίρνετε, εσείς οι δημοσιογράφοι. Διαφωνώ όμως με τις κρίσεις που εκφράζετε και αδικείτε, πιστεύω, την τάξη των ξενοδόχων, οι οποίοι προσπαθούν περισσότερο από οποιονδήποτε άλλο σ' αυτόν τον τόπο. Και νομίζω ότι αυτές οι εκφράσεις περί μεγάλης αδικίας ή τρομοκρατίας είναι υπερβολικές και απέχουν πολύ από την πραγματικότητα. Οσον αφορά την απασχόληση όταν ένας ξενοδοχος προσλαμβάνει όλο του το προσωπικό και η πληρότητά του ξενοδοχείου είναι κακεκτική και δεν επιτρέπει να το απορροφήσει, είναι πολύ φυσικό οι εργαζόμενοι να παίρνουν, αντί ένα, δύο ρεπό την εβδομάδα. Αυτό δεν σημαίνει, ότι κατατρέχεται και αδικείται ο υπάλληλος. Σημαίνει απλώς ότι δεν έχει άλλη διέξοδο ο επιχειρηματίας.

• Πώς βλέπετε να κλείνει, τελικώς, αυτή η σεζόν;

Δεν νομίζω ότι υπήρξε χειρότερη σεζόν από τη φετινή. Γι' αυτό και πιστεύω ότι όπως και να' χει του χρόνου θα είναι καλύτερα.

• Είναι μία ευχή ή υπάρχουν ενδείξεις που σας οδηγούν σ' αυτό το συμπέρασμα;

Ασφαλώς και υπάρχουν ενδείξεις. Είμαστε μέσα στην πληροφόρηση, μέσα στις εξελίξεις και στα γεγονότα που αφορούν το ροδιακό τουρισμό και πιστεύω ότι θα είναι καλύτερη σεζόν.

• Η ποιότητα, ωστόσο, του τουρισμού μας παραμένει ζητούμενο. Εκτιμάτε ότι θα υπάρξει βελτίωση και σ' αυτόν τον τομέα;

Ποιοτική βελτίωση θα υπάρξει όταν θα υπάρξει βελτίωση του εισοδήματος του Ευρωπαίου πολίτη. Μόνον τότε θα υπάρξει και βελτίωση των παρεχομένων υπηρεσιών. Ηδη παρέχουμε οριακή ποιότητα, πιό πάνω δεν σηκώνει. Το μόνο που μας μένει να κάνουμε τώρα είναι να εκσυγχρονίσουμε τις ξενοδοχειακές μονάδες ώστε να μην υστερούμε συγκριτικά με τις ανταγωνιστικές μονάδες της Τουρκίας, Ισπανίας, Πορτογαλίας και άλλων χωρών. Αυτό μας μένει, διότι, πιστεύω, οι παροχές που δίνουμε είναι πολύ καλύτερες από τις παροχές που δίνουν οι άλλες χώρες.

• Ο εκσυγχρονισμός είναι βέβαια μία εξαιρετικά δύσκολη υπόθεση, καθώς ελάχιστοι ξενοδόχοι έχουν τη δυνατότητα αυτοχρηματοδότησης. Μήπως περιμένετε την αρωγή και ενίσχυση του κράτους όπως ζήτησε η Ενωσή σας;

Την λέξη «αυτοχρηματοδότηση» ξεχάστε την, δεν υπάρχει πια, και ούτε περιμένουμε τίποτα από το κράτος. Στις τράπεζες λιμνάζουν εκατομμύρια και αν ένας επιχειρηματίας έχει πίστη σ' αυτό που κάνει μπορεί να δανειστεί το ποσό που χρειάζεται για να βελτιώσει το προϊόν του. Είναι, επομένως, ζήτημα αξιοπιστίας και τόλμης του επιχειρηματία. Αλλωστε, η Ρόδος έχει εξαιρεθεί των κινήτρων και, κατά συνέπεια, κανένας μας δεν μπορεί να προσβλέπει στο κράτος.

• Είστε ένας μεγαλοξενοδόχος και μάλλον ανήσυχος επιχειρηματίας. Πώς αντιμετωπίζετε την παρατηρούμενη εισβολή των πολυεθνικών και των μεγάλων τουρ οπερέιτορς στον χώρο σας; Σας φοβίζει μήπως;

Είναι γεγονός ότι τα πράγματα αλλάζουν ραγδαία με την εμφάνιση πολυεθνικών συμφερόντων που είναι τεράστια. Κανένας δεν μπορεί να αντισταθεί σ' αυτά και, σίγουρα, είναι ένα ζήτημα που πρέπει να μας ανησυχεί, διότι ο φόβος ή ο πανικός δεν είναι πάντοτε ο καλύτερος σύμβουλος.

Είναι συμφέροντα που συσπειρώνονται και ελέγχουν το ξενοδοχείο, τη μεταφορά και τις οργανωτικές εκδρομές, με άλλα λόγια ελέγχουν το παιχνίδι κι εμείς δεν έχουμε τη δυνατότητα ν' αντισταθούμε. Τι μπορούμε να κάνουμε όμως; Η μόνη μας άμυνα είναι ότι δεν μπορεί να κάνει κανείς τουριστικό πρόγραμμα αν δεν έχει ξενοδοχεία. Εχουμε, επομένως, τη δυνατότητα να εκμεταλλευθούμε την δυσκινησία αυτών των γιγάντων. Να ελιχθούμε στα όποια περιθώρια μας παρέχονται και να αντέξουμε, όλοι εμείς οι μικροί.

Αλλ' αυτό είναι ζήτημα που επαφίεται στο ταλέντο, στην τόλμη, στο όραμα κάθε επιχειρηματία, και φυσικά στη θέλησή του.

• Οι περιπτώσεις του ομίλου Γκρεκοτέλ, του κ. Νικολαΐδη και, ενδεχομένως άλλων που κρύβονται πίσω τους πολυεθνικές, είναι από τις πλέον χαρακτηριστικές πιστεύω.

Ετσι είναι. Δίπλα μου έχω ξενοδοχείο του ομίλου της Γκρεκοτέλ, στο οποίο συμμετέχει η TUI. Ο κολοσσός, επίσης, που λέγεται TUI ελέγχει τα ξενοδοχεία του κ. Νικολαΐδη μέσα από την THOMSON, που ως γνωστόν εξαγόρασε. Είναι μία αλυσίδα, επομένως, που ολοένα θα επιμηκύνεται στο παιχνίδι των δύο-τριών μεγάλων τουρ οπερέιτορς να ενισχύουν τη θέση τους σ' όλους τους τουριστικούς προορισμούς και η Ρόδος δεν θα μπορούσε ν' αποτελέσει εξαίρεση. Γι' αυτό σας είπα για τις τρομερές πιέσεις που ασκούνται στους ξενοδόχους.

• Σ' αυτό το γκρίζο τοπίο, όπως το περιγράψατε, τι προβλέπετε να συμβεί με τις ροδίτικες ξενοδοχειακές μονάδες; Θα τις εξαγοράσουν οι πολυεθνικές ή θα κτίσουν δικά τους ξενοδοχεία;

Θα εξαγοράσουν όσες μπορούν και φυσικά όσες τους κάνουν και θα κτίσουν όσες μπορούν πάλι. Οι υπόλοιπες θα παραμείνουν να παλεύουν για την επιβίωση μέσα σ' αυτό το νέο τουριστικό οικοδόμημα, την νέα τουριστική Ρόδο. Δεν θα χαθούμε, πάντως, επειδή ένας δύο γίνανε γίγαντες. Ενας ελέφαντας δεν μπορεί να τρέξει σαν ζαρκάδι, άρα το ζαρκάδι θα βρίσκει πάντα τρόπο να συμβιώνει δίπλα στον ελέφαντα, χωρίς να κινδυνεύει να το πατήσει και να το λιώσει.

• Υπάρχει και το ζήτημα της τουριστικής πολιτικής, το οποίο, θα έλεγα, είναι πλέον διαχρονικό. Πυκνά συχνά λέτε ότι δεν υπάρχει τουριστική πολιτική και επειδή, οσονούπω, θα στηθούν οι κάλπες, τι προσδοκάτε;

Τίποτα. Είμαστε μόνοι μας. Οι πολιτικοί κοιτάνε τη γενικότερη πολιτική και όλες οι κυβερνήσεις μέχρι σήμερα δεν καταδέχθηκαν να ασχοληθούν ιδιαίτερα με τον τουρισμό. Τον θεώρησαν ως ένα υποτονικό παρακλάδι της οικονομίας. Μιλάνε για βιομηχανία χωρίς να έχουμε βιομηχανίες, μιλάνε για αγροτική πολιτική και το κόστος παραγωγής είναι υψηλότερο αυτών των τυποποιημένων προϊόντων, αναδασμός γης δεν γίνεται, τεχνογνωσία δεν υπάρχει και προπαντός μιλάνε για τουριστική βιομηχανία, αλλά δεν υπάρχει ένα θεσμικό πλαίσιο, όχι επιδοτήσεων, αλλά τουλάχιστον «διευκολύνσεων» αναγκαίων για την ευελιξία των επιχειρήσεων, οι οποίες συνθλίβονται, πολλές φορές, στα γραφειοκρατικά γρανάζια.

• Ελπίζετε ότι θα υπάρξει αυτό το πλαίσιο σε περίπτωση κυβερνητικής αλλαγής;

Ανέκαθεν κρατούσα ίσες αποστάσεις από τα πολιτικά κόμματα και δη τα κόμματα εξουσίας. Πρέπει να πω όμως, ότι και τα δύο μεγάλα κόμματα ουδέποτε επέδειξαν στοργή για τον τουρισμό. Μακάρι να δούν κάποτε ότι ο τουρισμός αξίζει μίας καλύτερης μεταχείρισης και να πάψουν να μιλούν για τη βιομηχανία μόνο, που, ούτως ή άλλως, δεν έχουμε ως χώρα.

• Μήπως, λέω μήπως, έχουν ευθύνη και οι εκάστοτε κοινοβουλευτικοί εκπρόσωποι του νομού μας, μιάς και πρόκειται για την κατ' εξοχήν τουριστική περιοχή της χώρας;

Δεν γνωρίζω καν αν είχαν τη δυνατότητα να κάνουν παρέμβαση στην κεντρική εξουσία. Διότι, πρέπει να σημειώσω ότι όλα τα μεγάλα ζητήματα του επιχειρηματικού κόσμου και του λαού, αντιμετωπίζονται, κατά κανόνα, από τα κόμματα με τη λογική της κομματικής πειθαρχίας, οπότε η υπεράσπιση των τοπικών συμφερόντων περνά σε δεύτερη μοίρα. Σήμερα οι βουλευτές δεν είναι σαν τους παλιούς βουλευτές που σήκωναν το κεφάλι και ύψωναν με θάρρος τη φωνή τους για τα συμφέροντα του τόπου και μάχονταν γι'αυτά.

• Σας ικανοποιεί, και σε ποιό βαθμό η ποικιλώνυμη πολιτική ηγεσία του τόπου; Πιστεύετε ότι ανταποκρίνεται στο ρόλο της;

Κοιτάξτε, τρέφω εκτίμηση σ' όλους αυτούς τους ανθρώπους. Ο Παυλίδης είναι μία προσωπικότητα εξαιρετική, ο Κρεμαστινός είναι μία προσωπικότης που ακτινοβολεί και ο καθένας απ' όλους έχει το δικό του στίγμα και τη δική του εμβέλεια. Τους σέβομαι και τους εκτιμώ όλους και είμαι ο τελευταίος που θα υποστήριζε ότι δεν προσπαθούν. Εχω την αίσθηση όμως ότι δεν προσπαθούν όσο χρειάζεται.

• Νομίζω ότι είστε από τα πρόσωπα που κρίνονται, δικαίως ή αδίκως, από την κοινωνία. Η δική σας κρίση για την κοινωνία της Ρόδου ποιά είναι;

Θαρρώ πως είναι όπως ήταν πάντα οι κοινωνίες του τόπου μας. Συγκροτημένη σε πολύ μεγάλο βαθμό, νοικοκυρεμένη σε πολύ μεγάλο βαθμό, με ισχυρό και σήμερα τον θεσμό της οικογένειας. Αυτά τα στοιχεία είναι και τα παρήγορα σε τούτον τον τόπο.



ΠΟΙΟΤΗΤΑ, ΚΟΜΜΕΝΗ ΚΑΙ ΡΑΜΜΕΝΗ ΣΤΑ ΜΕΤΡΑ ΣΑΣ!

Η ALNO tselios bagno τώρα στο

Γνωρίστε τώρα από κοντά στο νέο κατάστημα της ALNO στη Ρόδο, την αξεπέραστη γερμανική ποιότητα. Ανακαλύψτε σήμερα την πρωτοποριακή αισθητική, την καινοτομία και τη λειτουργικότητα στα σύγχρονα συστήματα κουζίνας.

Ι. ΤΣΕΛΙΟΣ Α.Ε. tselios bagno
Λ. Ρόδου - Λίνδου 230,
Τηλ.: 22410 644.58, 22410 654.98
Fax: 22410 614.90
E-mail: tseliosr@otenet.gr
www.tseliosbagno.gr

ΓΕΡΜΑΝΙΚΑ ΕΠΙΠΛΑ ΚΟΥΖΙΝΑΣ
ALNO®
...die Welt der Küche

• Ρυθμική Κινησιολογική Αγωγή - Δημιουργική κίνηση - Αυτοσχεδιασμός (από 3.5 ετών)
• Κλασσικό μπαλλέτο (σύστημα VAGANOVA)
• JAZZ
• Σύγχρονος χορός
• FLAMENCO
• Caractére
• Χορευτική γυμναστική
• Εντατικό Προεπαγγελματικό

Από φέτος ειδικά τμήματα ΑΡΓΕΝΤΙΝΙΚΟ ΤΑΓΚΟ

ΕΓΓΡΑΦΕΣ - ΠΛΗΡΟΦΟΡΙΕΣ
Από 4/9/2003 κάθε μέρα εκτός Σαββάτου & Κυριακής 11-1 το πρωί και 6-8 το απόγευμα

ΣΕΜΙΝΑΡΙΑ
Κατά τη διάρκεια της χρονιάς από διακεκριμένους χορογράφους διεθνώς αναγνωρισμένους

ΣΧΟΛΗ ΧΟΡΟΥ Έλλης Παρασκευά

Αναγνωρισμένη από το ΥΠΠΟ Αριθμός Αδειας 6993/70

ΕΝΑΡΞΗ ΜΑΘΗΜΑΤΩΝ 15/09/03

Βενετοκλέων 61 - Τηλ.: 22410 20.780/24.050

Η σχολή τώρα και στο διαδίκτυο:

www.elliparaskeva.gr•e-mail:ellipar@otenet.gr

ΔΙΔΑΣΚΟΥΝ

• ΕΛΛΗ ΠΑΡΑΣΚΕΥΑ
απόφ. επ. σχ. Ραλλούς Μάνου, Μεταπτ. RAD - Place Λονδίνου Ιδρυτικό μέλος Διεθνούς Συμβουλίου Χορού της UNESCO, μέλος της Ενωσης Χοροθεραπευτών Ελλάδος.
• ΦΩΤΕΙΝΗ ΤΕΡΡΑΝΟΒΑ
Απόφ. Κρατικής Σχολής Ορχηστικής Τέχνης, μεταπτυχιακές σπουδές στη σχολή ALVIN AILEY της Νέας Υόρκης
• ΝΑΤΑΛΙ ΣΕΡΒΟΥ
Απόφ. Κρατικής Σχολής Ορχηστικής Τέχνης Αθηνών.
• ΣΕΒΗ ΑΡΓΥΡΟΥ
Απόφ. Ανώτερης Επαγγελματικής σχολής Χορού Δ. Γρηγοριάδου. Μεταπτυχιακές σπουδές στο Παρίσι
• ΣΤΑΥΡ. ΓΕΩΡΓΟΠΑΠΑΔΑΚΟΥ
Απόφ. Ανώτερης Επαγγελματικής Σχολής Χορού Amparo De Triana. Μεταπτυχιακές σπουδές Flamenco στη Σεβίλλη, Μαδρίτη, Βερολίνο

ΠΑΡΑΡΤΗΜΑ ΑΦΑΝΤΟΥ
Περνού 147 - Τηλ.: 52780
Εγγραφές κάθε Τρίτη και Παρασκευή 6.00-8.00μ.μ.
Εναρξη μαθημάτων 16/09/2003

Ο ΥΠΟΥΡΓΟΣ ΥΓΕΙΑΣ κ. Κ. ΣΤΕΦΑΝΗΣ

ΑΛΛΑΞΕ «ΓΡΑΜΜΗ ΠΛΕΥΣΗΣ» για τους Προέδρους των ΠΕΣΥΠ

Δεν «καρατομείται» αλλά μετατίθεται η κ. Ι. Αρσενοπούλου



Περιορισμένης κλίμακας θα είναι οι «καρατομήσεις» ΠεΣΥαρχών, σύμφωνα με χθεσινό δημοσίευμα του «Επενδυτή». Σύμφωνα με αυτό, η κ. Ι. Αρσενοπούλου δεν «καρατομείται» αλλά μετατίθεται.

Το σχετικό ρεπορτάζ, έχει ως εξής:

Περιορισμένης κλίμακας αναμένονται οι αλλαγές προσώπων που ετοιμάζει ο υπουργός Υγείας Κ. Στεφανής στις διοικήσεις των Περιφερειακών Συστημάτων Υγείας, Πρόνοιας (ΠεΣΥΠ) και των νοσοκομείων. Ουσιαστικά, ο κ. Στεφανής θα επιχειρήσει με «ανακάτεμα της τράπουλας», δηλαδή μετακινώντας ορισμένα στελέχη, να αντιμετωπίσει τις εμφύλιες συγκρούσεις και τη δυσαρέσκεια για κάποιους «Πεσυάρχες» από την πλευρά των βουλευτών και του κόμματος. Οπως είναι φυσικό, οι περισσότεροι πρόεδροι και αναπληρωτές γενικοί διευθυντές των ΠεΣΥΠ κάθονται σε αναμμένα κάρβουνα από την περασμένη Τετάρτη, που, κάνοντας την ανάγκη φιλότιμο, υπέβαλαν την παραίτησή τους στον κ. Στεφανή, ο οποίος ζήτησε τη στήριξή τους, ώστε να προχωρήσουν σε αλλαγές στο σύστημα υγείας. Βέβαια ορισμένοι δεν έχουν κρύψει τη δυσαρέσκειά τους, επισημαίνοντας ότι δεν έχουν ενημερωθεί σχετικά με το πώς και από ποιόν αξιολογήθηκε το έργο τους...

Ως είθισται σε τέτοιες περιπτώσεις, τα τηλέφωνα άναψαν και οι φήμες άρχισαν να δίνουν και να παίρνουν, αφού ακόμα και στενοί συνεργάτες του Κ. Στεφανή είχαν πλήρη άγνοια για την πρόθεσή του να ζητήσει εμμέσως πλην σαφώς τις παραιτήσεις των Πεσυαρχών - πόσο μάλλον για τις αλλαγές προσώπων που επιθυμεί να κάνει. Η αβεβαιότητα και τα σενάρια εντάθηκαν, καθώς ο υπουργός Υγείας για προσωπικούς λόγους (παντρεύτηκε ο γιος του στη Μύκονο) βρέθηκε εκτός Αθηνών για 3-4 ημέρες.

Ολα δείχνουν ότι «καρατομήσεις» δεν πρόκειται να υπάρξουν - εκτός απροόπτου. Αλλωστε, η μέχρι σήμερα πρακτική του κ. Στεφανή έχει δείξει ότι δεν κάνει ρήξεις. Οι υπάρχουσες πληροφορίες συντείνουν στο ότι θα γίνουν μετακινήσεις στελεχών από ένα ΠεΣΥΠ σε άλλο. Ο νέος νόμος 3173 για τη δημόσια υγεία, που ψηφίστηκε πριν από λίγες ημέρες, προβλέπει πράγματι ότι οι πρόεδροι των ΠεΣΥΠ και οι αναπληρωτές, γενικοί διευθυντές των ΠεΣΥΠ επιτρέπεται για κάλυψη υπηρεσιακών αναγκών να αποσπώνται, μετά τη γνώμη της αρμόδιας επιτροπής της Βουλής, σε άλλο ΠεΣΥΠ με απόφαση του υπουργού Υγείας. Η διάρκεια της απόσπασης δεν μπορεί να υπερβαίνει τα δύο χρόνια, ενώ παράταση της απόσπασης επιτρέπεται μέχρι ένα έτος.

Ειδικότερα, απ'όσα έχουν γίνει γνωστά, ο πρόεδρος του ΠεΣΥΠ Στερεάς Ελλάδας Φώτης Σερέτης έχει ενημερωθεί να είναι έτοιμος να μετακινηθεί στην Αττική. Πληροφορίες θέλουν να αναλαμβάνει τη θέση του κ. Δημ. Σερέτη στο Γ'Αττικής. Ο κ. Σερέτης απολαμβάνει την εκτίμηση του κ. Στεφανή, ο οποίος επιθυμεί να τοποθετήσει στο Γ'ΠεΣΥΠ άνθρωπο της απολύτου εμπιστοσύνης του, ώστε να ασχοληθεί επιστημένως με την έναρξη λειτουργίας του νοσοκομείου Χαϊδαρίου - θέμα που ενδιαφέρει διακαώς τον υπουργό Υγείας.

Υπό μετακίνηση τελούν οι πρόεδροι του Α' ΠεΣΥΠ Αττικής καθηγητής Λ. Λιαρόπουλος της Πελοποννήσου Οδ. Βουδούρης, των Κυκλάδων Αγγ. Μωραϊτάκη και των Δωδεκανήσων Ι. Αρσενοπούλου. Ολοι τους φαίνεται ότι θα κληθούν να καταβάλουν το αντίτιμο των συγκρούσεων με τοπικούς, κομματικούς παράγοντες ή βουλευτές. Ειδικά για τον κ. Λιαρόπουλο το πιο πιθανό είναι να μετακινηθεί εντός Αττικής.

Αναλόγου χαρακτήρα αλλά μικρότερης έκτασης αναμένονται μετακινήσεις σε αναπληρωτές γενικούς διευθυντές και κυρίως εκείνους, που έχουν έρθει σε σύγκρουση με τον προϊστάμενο πρόεδρο... Ολα αυτά βέβαια υπό την αίρεση ότι οι μετακινούμενοι θα αποδεχθούν τη ... μετακόμιση. Διαφορετικά, είναι πολύ πιθανό να προκληθεί διοικητική κρίση, καθώς ο κ. Στεφανής θα υποχρεωθεί να ορίσει νέους προέδρους - διαδικασία που είναι χρονοβόρος.

Οσον αφορά τους διοικητές και αναπληρωτές διοικητές των νοσοκομείων, ο νόμος 3173 προβλέπει επίσης ότι επ ιτρέπεται να μετακινούνται σε άλλο νοσοκομείο, υπογράφοντας νέο συμβόλαιο αποδοτικότητας, το οποίο θα ισχύει μέχρι το τέλος της θητείας τους. Με τον ίδιο νόμο, ο κ. Στεφανής προχώρησε σε ανασύσταση της Επιτροπής Αξιολόγησης και Επιλογής Ανώτερων Στελεχών υπηρεσιών υγείας και πρόνοιας, η οποία, όπως φανερώνει το όνομά της, θα αναλάβει την αξιολόγηση των διοικητικών και αναπληρωτών διοικητών νοσοκομείων.

Αυτήν την περίοδο, οι επιτελείς του υπουργείου Υγείας επεξεργάζονται διάφορες προτάσεις προκειμένου να συνταχθούν τα κριτήρια με τα οποία θα γίνει αξιολόγηση. Πληροφορίες αναφέρουν ότι η όλη διαδικασία θα έχει ολοκληρωθεί τον επόμενο μήνα. Το μείζον ζήτημα όμως είναι άλλο:οι κυοφορούμενες αλλαγές δείχνουν να περιορίζονται σε στείρες κινήσεις μεταβίβασης εξουσίας και ως τέτοιες πολύ δύσκολα θα συμβάλουν στην αναστροφή του κλίματος, που επιδιώκει η κυβέρνηση στο δρόμο προς τις εκλογές...

ΑΠΕΙΛΟΥΝ ΜΕ ΛΟΥΚΕΤΟ ΟΙ ΒΕΝΖΙΝΟΠΩΛΕΣ

Αντιδρούν στους ελέγχους του ΣΔΟΕ και τις ταμειακές μηχανές



Ολο το λένε, αλλά τελικώς δεν το κάνουν, εκτός αν αυτή τη φορά η απειλή - προειδοποίησή τους γίνει και πραγματικότητα. Και ο λόγος για τους βενζινοπώλες, οι οποίοι αρνούνται να τοποθετήσουν ταμειακές μηχανές στις αντλίες τους - του τύπου που έχει εγκριθεί-, αρνούνται και τον έλεγχο του ΣΔΟΕ και γι'αυτό προχωρούν σε δυναμικές κινητοποιήσεις. Τη Δευτέρα ο κλάδος πραγματοποιεί, στις 12 το πρωί, στο ξενοδοχείο ΤΙΤΑΝΙΑ έκτακτη γενική συνέλευση προκειμένου να αποφασίσει για κινητοποιήσεις, χωρίς, όπως αναφέρεται από την Ομοσπονδία Βενζινοπωλών, να αποκλείεται και η περίπτωση να προχωρήσουν σε πανελλαδική απεργία.

Η αντιπαράθεση με το υπουργείο Οικονομικών έχει αρχίσει εδώ και αρκετό καιρό, κορυφώθηκε όμως τώρα, καθώς το ΣΔΟΕ από τη Δευτέρα θα αρχίσει να επιβάλλει πρόστιμα σε όσους βενζινοπώλες δεν έχουν παραγγείλει τις ταμειακές μηχανές δείχνοντας έτσι και ελαστικότητα στην εφαρμογή του νόμου, καθώς οι μηχανές θα έπρεπε να είχαν ήδη τοποθετηθεί.

Ωστόσο, παρά την ελαστικότητα, η εξαγγελία του υπουργείου περί ελέγχων από τη Δευτέρα αποτέλεσε και την αφορμή για την Ομοσπονδία Βενζινοπωλών Ελλάδος που συγκάλεσε τη γενική συνέλευση και εξέδωσε ανακοίνωση όπου αναφέρει ότι «οι βενζινοπώλες καταγγέλλουν τη στάση του υπουργείου Οικονομίας και εκτιμούν ότι οι έλεγχοι του ΣΔΟΕ αυξάνουν στο έπακρο τα αδιέξοδα και την αντιπαράθεση στην αγορά καυσίμων με ευθύνη της κυβέρνησης. Οι ταμειακές αυτές δεν μπορούν να λειτουργήσουν ομαλά στα πρατήρια για πολλούς λόγους. Ηδη, στην Κέρκυρα οι βενζινοπώλες κήρυξαν απεργία στις 10 Σεπτεμβρίου και άλλες Ενώσεις ετοιμάζονται να απαντήσουν».

ΑΚΡΙΤΙΚΑ

κουβεντούλες με κάποιο νόημα

Θάρσει· λέγων τ' αληθές σu σφαλεί ποτέ
ΣΟΦΟΚΛΗΣ

ΤΑ ΤΟΥ ΚΑΙΣΑΡΟΣ ΤΩ ΚΑΙΣΑΡΙ

Και όταν άνοιγε μπροστά στις κάμερες το περίφημο κοινωνικό πακέτο και όταν ύψωνε πάνω από το πλήθος τη βελτιωμένη διακήρυξη της 3ης του Σεπτέμβρη, ο Κώστας Σημίτης επιβεβαίωνε αυτό που όλοι λίγο πολύ έχουμε εμπεδώσει: ότι το ΠΑΣΟΚ κατέχει όσο κανένας άλλος σ' αυτή τη χώρα την τέχνη της εξουσίας, ότι ξέρει να κινείται με αυτοπεποίθηση μέσα στις αντιφάσεις της ίδιας του της πολιτικής και να μετατρέπει αποτελεσματικά τα ίδια του τα μειονεκτήματα σε πλεονεκτήματα.

Ορισμένοι εξακολουθούν να βλέπουν σ' αυτό το πολιτικό φαινόμενο μόνο λαϊκισμό, ασυνέπεια και δημαγωγία και ασχολούνται επί δεκαετίες με τη στήριξη αυτού του κατηγορητηρίου, ενώ το ΠΑΣΟΚ κερδίζει τη μια εκλογική μάχη μετά την άλλη. Ο χρόνος με δύο λόγια, αποδεικνύει ότι είναι συνεπέστατο στα κρίσιμα ραντεβού του με τους πολίτες στις κάλπες. Ξέρει να διαβάζει τις διαθέσεις τους, να αποκρυπτογραφεί τις ανασφάλειές τους και να αξιοποιεί στο δικό του κινητήρα ακόμα και την ενέργεια που παράγουν οι καταγγελίες της αντιπολίτευσης.

Ο Ανδρέας μετέτρεψε την αγανάκτηση σε χειροκρότημα, πριν από κάποια χρόνια, αλλάζοντας σε μια νύχτα την απόφασή του για εκλογή του Καραμανλή στο αξίωμα του Προέδρου της Δημοκρατίας. Ο Σημίτης, τώρα, μετέτρεψε σε δικό του πακέτο τα αιτήματα της αντιπολίτευσης και μεγάλων ομάδων πολιτών και άφησε στους αντιπάλους του μόνο μια επιλογή: Τη γκρίνια, που στην πολιτική είναι χειρότερη και από μία μεγαλόκαρδη αναγνώριση της ήττας.

Δεν είναι ανάγκη να είναι κανείς ΠΑΣΟΚ για να καταλάβει πόσο βαθιά ριζωμένο στο έδαφος της εξουσίας και της κοινωνίας είναι αυτό το κόμμα. Πώς είναι σε θέση ακόμα και τη σωστή κατηγορία για καθεστωτισμό να τη μετατρέψει σε πλεονέκτημα με το επιχείρημα «οι άλλοι μιλούν εμείς πράττουμε». Ούτε χρειάζεται σοφία για να διακρίνει κανείς τα συγκριτικά του πλεονεκτήματα στη διαχείριση της εξουσίας, σε σχέση με τη Δεξιά. Αλλά και τα μειονεκτήματά του σε σχέση με την Αριστερά, εφόσον η τελευταία αποφάσιζε επιτέλους να χωνέψει την πικρή αλήθεια: Το ανοιχτό μυαλό είναι μεγάλη πολιτική αρετή.

Η ΧΩΡΑ ΤΩΝ ΘΑΥΜΑΤΩΝ

Πώς γίνεται ως χώρα, με βάση τους κυβερνητικούς ισχυρισμούς να είμαστε ο οικονομικός παράδεισος, αλλά με βάση τις εκθέσεις όλων των ξένων οργανισμών να πατώνουμε, δεν το έχουμε καταλάβει ποτέ. Ή μάλλον το καταλαβαίνουμε μέχρις ενός βαθμού αλλά δεν περιμέναμε ποτέ τόσο μεγάλη απόκλιση εκτιμήσεων.

Φαίνεται πως οι πολιτικοί, κάποια θέματα τα βλέπουν με μεγεθυντικούς φακούς και κάποια άλλα δεν τα βλέπουν καθόλου.

Η πρόσφατη ετήσια έκθεση του ΟΗΕ για τις ξένες επενδύσεις, έρχεται να δώσει άλλο ένα κτύπημα στην κυβέρνητική ευωχία και την αντίληψη των καλώς καμωμένων. Ολόκληρο το 2002 η χώρα μας «ευτύχησε» να υποδεχθεί επενδύσεις που φθάνουν στο... αστρονομικό ποσό των 50 εκατ. ευρώ.!

Μάλιστα η χώρα με τη μεγαλύτερη ανάπτυξη στην ευρωζώνη. Η χώρα που διοργανώνει σε μερικούς μήνες τους Ολυμπιακούς Αγώνες, κατάφερε να προσελκύσει κεφάλαια μόνο 50 εκατ. σε μία ολόκληρη χρονιά. Και τούτο σημαίνει ότι σε σύγκριση με τις δύο προηγούμενες χρονιές η μείωση των επενδύσεων έφθασε στο 97%. Δηλαδή εξαφανίστηκαν ουσιαστικά οι ξένες επενδύσεις στη χώρα. Κατά τα άλλα εμείς οι γηγενείς, ομφαλοσκοπούντες, περί άλλων τυρβάζουμε. Τουτέστιν συζητούμε αν θα πρέπει να έχουμε σαν πρότυπο οικονομικής ανάπτυξης την Ιρλανδία ή κάποια άλλη χώρα.

ΤΗΣ... ΕΚΠΑΙΔΕΥΣΗΣ

Ενα ακόμη ακαδημαϊκό έτος ξεκινά με απειλές για απεργιακές κινητοποιήσεις και στις τρεις βαθμίδες της εκπαίδευσης. Οι επόμενες ημέρες θα είναι καθοριστικές, καθώς όλα δείχνουν ότι η ηγεσία του υπουργείου Οικονομίας θα έχει κρίσιμες συζητήσεις με τους εκπροσώπους των διδασκόντων στα πανεπιστήμια, των δασκάλων και των καθηγητών μέσης εκπαίδευσης. Βρισκόμαστε κυριολεκτικά στο παρά πέντε να ζήσουμε ένα θερμό απεργιακό φθινόπωρο. Και αυτή την ύστατη ώρα, όλοι οι εμπλεκόμενοι έχουν υποχρέωση να αναλογιστούν τις ευθύνες τους και να πράξουν αναλόγως.

Η κυβέρνηση οφείλει να αναγνωρίσει στην πράξη την ιδιαιτερότητα και τη δυσκολία του έργου των λειτουργών της εκπαίδευσης και αυτό πρέπει να εκφραστεί και οικονομικά. Βεβαίως ουδείς μπορεί να παραγνωρίσει τους περιορισμούς και τις δεσμεύσεις της εισοδηματικής πολιτικής. Ωστόσο, όλοι καταλαβαίνουν ότι εκσυγχρονισμός με «ανάπηρη» εκπαίδευση δεν νοείται.

Από την άλλη πλευρά είναι αυτονόητο - άλλωστε το παραδέχονται και μέλη της κυβέρνησης - το δίκαιο των αιτημάτων των εκπαιδευτικών. Αλλά αυτό δεν σημαίνει ότι θα πρέπει να προσέλθουν στο διάλογο με λογικές του «όλα ή τίποτα» ή «ούτε ένα βήμα πίσω». Οσοι θα εμπλακούν σε αυτές τις κρίσιμες διαβουλεύσεις θα πρέπει συνεχώς να έχουν στο μυαλό τους ότι οποιαδήποτε εξέλιξη θα έχει επιπτώσεις σε δεκάδες χιλιάδες μαθητές και φοιτητές. Και το συμφέρον των παιδιών πρέπει να αποτελεί το πρώτο ζητούμενο.

Η ΧΩΡΑ ΤΗΣ... ΠΛΟΥΣΙΑΣ ΦΤΩΧΕΙΑΣ

Με την ομιλία του στη ΔΕΘ ο πρωθυπουργός κανέναν δεν εξέπληξε. Αναφερόμενος στα θετικά αποτελέσματα της πολιτικής της περασμένης τετραετίας ο κ. Σημίτης τόνισε την προώθηση των εθνικών θεμάτων, την εμπέδωση της ισχυρής ανάπτυξης, την επίτευξη της μακροοικονομικής σταθερότητας και ονομαστικής σύγκλισης και την αύξηση της κοινωνικής ευημερίας. Εν ολίγοις, εμφάνισε μια αψεγάδιαστη εικόνα της κυβερνητικής πολιτικής, επισημαίνοντας την ανάγκη συνέχισής της την τετραετία 2004 - 2008, με την επιτάχυνση της ανάπτυξης και της πραγματικής και κοινωνικής σύγκλισης.

Μόνη έκπληξη είναι το γεγονός ότι, έπειτα από έναν τόσο ιδανικό απολογισμό, έκλεισε την ομιλία του χαρακτηρίζοντας την προσεχή τετραετία ως «τετραετία υψηλού ρίσκου», όπου όλα διακυβεύονται: τα εθνικά θέματα, η ευρωπαϊκή μας θέση, η ανάπτυξη, οι προοπτικές οικονομίας και κοινωνίας. Και το ερώτημα είναι: εάν όλα πήγαν τόσο καλά έως τώρα - κάτι το οποίο πράγματι συνέβη με ορισμένους τομείς όπως η ένταξη στην ΟΝΕ, το Κυπριακό, η πάταξη της τρομοκρατίας - τότε γιατί διακυβεύονται όλα εφεξής; Ενα από τα δύο πρέπει να συμβαίνει: είτε τα πράγματα δεν είναι τόσο ρόδινα όπως τα περιγράφει ο πρωθυπουργός, είτε ο κ. Σημίτης σκοπίμως κινδυνολογεί για το μέλλον, ώστε να μεταπείσει όσους ψηφοφόρους θα ήθελαν μια κυβερνητική αλλαγή αλλά φοβούνται την απώλεια της σταθερότητας που σήμερα απολαμβάνουν. Βεβαίως, πιθανόν είναι να συμβαίνουν λίγο - πολύ και τα δύο. Ομως, η αλήθεια βρίσκεται κυρίως στη μονοσήμαντη και εξόχως ειδυλλιακή εικόνα που ζωγράφισε για την οικονομία, οι αδυναμίες της οποίας θα σταθούν τροχοπέδη στην ανάπτυξη, εάν δεν αντιμετωπιστούν εγκαίρως. Αναφερόμαστε στην επιδείνωση της ανταγωνιστικότητας και του εμπορικού ελλείμματος, στην εξασθένιση του παραγωγικού ιστού και στην αύξηση των ιδιωτικών και επιχειρηματικών χρεών, στην αδυναμία περιορισμού των κρατικών δαπανών (σπατάλης - διαφθοράς), των ελλειμμάτων και των χρεών και, κυρίως στην απουσία διαρθρωτικών αλλαγών στη βάση της οικονομίας.

Δυστυχώς, για την οικονομική πολιτική του μέλλοντος ο πρωθυπουργός μόνον γενικούς άξονες και ευχολόγια διατύπωσε. Αυτός ίσως, είναι και ο βασικός λόγος - η απουσία συνείδησης των αναγκαίων αλλαγών - που η προσεχής τετραετία είναι κατά τη γνώμη μας υψηλού κινδύνου.

ΤΟΥ ΤΣΟΒΟΛΑ

Στα πρόθυρα εισαγωγής ατο ψυχιατρείο πρέπει να βρίσκεται ο Δημ. Τσοβόλας μετά την ανακοίνωση του «πακέτου» Σημίτη - Χριστοδουλάκη. Τα όσα ανακοινώθηκαν ξεπερνούν την αλήστου μνήμης προτροπή του Α. Παπανδρέου προς τον υπουργό Οικονομικών «Τσοβόλα, δως' τα όλα», που έμεινε στην ιστορία ως μνημείο εκμαυλισμού των ψηφοφόρων μέσω προεκλογικών παροχών. Ο δύσμοιρος Τσοβόλας δεν έδωσε τίποτα μπροστά σ' αυτά που θα δώσει ο Ν. Χριστοδουλάκης. Ομως η «ρετσινιά» έμεινε γι' αυτόν ενώ για τον Ν. Χριστοδουλάκη δεν βλέπω να μακρομερεύει στη συλλογική συνείδηση το σλόγκαν.

ΠΟΘΕΝ ΕΣΧΕΣ

Σε δίκη θα παραπεμφθούν, σύμφωνα με πληροφορίες δεκάδες υπόχρεοι υποβολής δηλώσεων του «πόθεν έσχες» (νομάρχες, δήμαρχοι, μέλη διοικητικών συμβουλίων Οργανισμών, δημοσιογράφοι κ.α.) οι οποίοι δεν υπέβαλαν δήλωση - όπως είχαν υποχρέωση - ή δήλωσαν ανακριβή στοιχεία.

Ειδικότερα, σύμφωνα με την ισχύουσα νομοθεσία, περίπου 20 κατηγορίες πολιτών (νομάρχες, πρόεδροι δημοσίων οργανισμών, δημοσιογράφοι, διαιτητές κ.α.) υποχρεούνται να υποβάλλουν μία φορά το χρόνο στην Εισαγγελεία του Αρείου Πάγου δήλωση του «πόθεν έσχες» (δήλωση περιουσιακής κατάστασης κ.λπ.). Ομως, εισαγγελικοί κύκλοι τόνιζαν χθες ότι ο αριθμός των υπόχρεων να υποβάλλουν δήλωση του «πόθεν έσχες» μέσα στην επταετία 1996 - 2002 δεκαπλασιάστηκε. Αναλυτικότερα, ενώ το 1996 οι υπόχρεοι ήταν 6.000 άτομα το 2002 ανήλθαν σε 60.000

ΑΡΧΙΣΕ Η ΑΝΑΜΕΤΡΗΣΗ

Η εκλογική αναμέτρηση άρχισε, αλλά ήδη ο κ. Σημίτης με τους υψηλούς τόνους τη μετέτρεψε σε «ντέρμπι». Στην εκδήλωση για την ίδρυση του ΠΑΣΟΚ στον Πανελλήνιο, η ατμόσφαιρα ήταν αποπνικτική από τη ζέστη και το σιέλ κοντομάνικο πουκάμισο που φορούσε «μούσκεψε» από ιδρώτα. «Ιδρώσαμε σήμερα πολύ, αλλά θα ιδρώσουμε πολύ και μέχρι τη νίκη...», είπε ο πρωθυπουργός από το βήμα. Σωστά πρόεδρε, έτσι γίνεται το ντέρμπι...

ΔΗΜΟΣ... ΒΑΘΥΠΛΟΥΤΟΣ

Ιδού τα αποτελέσματα διαχειρίσεως του Δήμου Ροδίων την 31-12-2002 όπως αυτά δημοσιεύθηκαν:

ΠΙΝΑΚΑΣ ΔΙΑΘΕΣΕΩΣ ΑΠΟΤΕΛΕΣΜΑΤΩΝ

	Ποσά κλειομ. χρήσ. 2002	Ποσά προηγ χρησ. 2001
Καθαρά αποτελέσματα (έλλειμμα) χρήσεως	-4.635.694,85	-4.126.608,22
Πλέον: Υπόλοιπο αποτελεσμάτων προηγουμένων χρήσεων	-5.314.270,36	-1.187.662,14
Έλλειμμα εις νέο	-9.949.965,21	-5.314.270,36

Μία... ψιλολεπτομέρεια: το έτος 2002, εντελώς... συμπτωματικά, ήταν προεκλογικό.

ΑΝΕΤΟ ΠΑΡΚΙΝΓΚ

ΦΩΤΟ 1: Ταξιτζής είμαι, σου λέει, γιατί να μην σταθμεύσω όπου και όπως γουστάρω;

ΦΩΤΟ 2: Μαζικά μέσα μεταφοράς είμαστε, σου λένε, δεν ισχύει για μας ο ΚΟΚ.

Αντε και Καλή Λαμπρή!

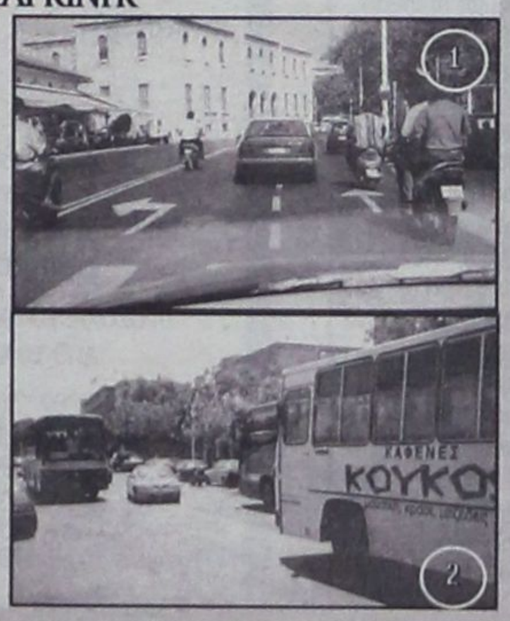

ΤΟΥ... ΚΑΖΙΝΟ

Η σύμβαση με το Καζίνο έλεγε: Αν δεν επενδύσει 20 δισ. στην πόλη της Ρόδου (ποιός είπε, ωρές παραμυθάδες, για... ριγάλο;) θα ανακληθεί η άδεια, δηλαδή θα κλείσει.

- Και πού θα τρώνε οι καθημερινώς σιτιζόμενοι εκεί; αναρωτήθηκε το καθεστώς.

Ειδικότερα ο παππούς που θα σιτίζεται; Ετσι συμπεριφέρονται στην τρίτη ηλικία;

Και δόθηκε παράταση 4 ετών στη μάσα και για να βγουν τα έξοδα (οι γαρίδες και οι αστακοί, ως γνωστόν, έχουν... κάποιο κόστος), του δίνουν και την μαρίνα!

Ποιός ξέρει; Ισως αύριο... φάνε και κανένα κοτεράκι.

Πάντα θέλανε να γίνουνε εφοπλιστές οι σιτιζόμενοι.

Υ.Τ.Ε.

δημοκρατικά
ΥΠΑΡΧΕΙ ΑΝΤΙΚΕΙΜΕΝΙΚΗ ΠΡΑΓΜΑΤΙΚΟΤΗΤΑ Η ΟΠΟΙΑ ΔΙΝΕΙ ΤΟ ΜΕΤΡΟ ΤΗΣ ΑΛΗΘΕΙΑΣ (ΑΡΙΣΤΟΤΕΛΗΣ)

ΤΑ ΔΥΟ ΜΕΓΑΛΑ ΚΟΜΜΑΤΑ ΜΠΡΟΣΤΑ ΣΤΗΝ ΚΑΛΠΗ

Εκμεταλλευόμενοι τη «φυσική» πρωτοβουλία των κινήσεων, η κυβέρνηση και ο πρωθυπουργός δημιούργησαν αίσθηση την εβδομάδα που πέρασε μ' ένα κοινωνικό πακέτο που ήταν μεγαλύτερο τελικά από τις προσδοκίες που είχαν διαμορφωθεί. Το ΠΑΣΟΚ δείχνει να εξέρχεται σταδιακά από την αφασία στην οποία περιέπεσε την τελευταία τριετία. Γιατί αν αναλογιστεί κανείς το ουσιαστικό έργο του διαστήματος αυτού, θα καταλήξει στο συμπέρασμα ότι η παρούσα κυβέρνηση ήταν από τις λιγότερο αποδοτικές της τελευταίας εικοσαετίας, καθώς όλες οι βάσεις είχαν ήδη τεθεί από την προηγούμενη τετραετία.

Το έργο της απείχε παρασάγγας, πλην των διπλωματικών επιτευγμάτων, που κατ' ουσίαν ωρίμασαν τη δεδομένη χρονική στιγμή, από το πραγματικά σημαντικό έργο της περιόδου 1996-2000.

Εκείνα που την χαρακτήρισαν, και οι ίδιοι το παραδέχθηκαν λίγους μήνες πριν, ήταν η «κούραση», η απουσία οράματος (όπως η ΟΝΕ) και το κλείσιμο ενός κύκλου.

Διερωτάται λοιπόν κανείς, κατά πόσον μπορούν όλα αυτά να ανατραπούν λίγους μήνες πριν από τις εκλογές; Ασφαλώς και το πολιτικό παιχνίδι τόσο ενός έμπειρου πολιτικού άνδρα όπως ο Κ. Σημίτης, όσο και ενός κόμματος που χαρακτηρίζεται από αυτοπεποίθηση εξουσίας όπως το ΠΑΣΟΚ, γίνεται με ευρύτερες προοπτικές. Τόσο με την προοπτική του 2005, εάν τελικά χάσει τις εκλογές, όσο και με το κριτήριο ότι οι ψηφοφόροι σε τελική ανάλυση θα κρίνουν με βάση το τι μπορεί να περιμένουν από το κάθε κόμμα. Και το κυριότερο πρόβλημα του ΠΑΣΟΚ στο πρόσφατο παρελθόν ήταν το ίδιο το ΠΑΣΟΚ.

Από την άλλη πλευρά, η Νέα Δημοκρατία δεν έχει ανοίξει ακόμα τα χαρτιά της και λογικά δεν πιστεύει ότι μπορούν να ανατραπούν οι συσχετισμοί που δημιούργησε η συσσωρευμένη δυσαρέσκεια της τελευταίας τριετίας. Εκτιμά δηλαδή ότι τα μέτρα αυτά λίγο μπορούν να αλλάξουν τις προσδοκίες και τις ανησυχίες των ψηφοφόρων για την μετά το 2004 περίοδο.

Βέβαια η ψαλίδα των 7-8 μονάδων θα πρέπει να έχει περιοριστεί κατά τι, καθώς η κινητοποίηση του κυβερνώντος κόμματος έχει βελτιώσει την εικόνα του σε σχέση με εκείνη του πρώτου πενταμήνου του έτους. Ακόμα και τώρα όμως, πρέπει πολλά να γίνουν για να αλλάξουν οι συσχετισμοί που έχουν διαμορφωθεί. Και όπως υποστηρίζουν αναλυτές που πρόσκεινται στην αντιπολίτευση, η αναθέρμανση του πολιτικού λόγου του ΠΑΣΟΚ στη συγκέντρωση στο γήπεδο του Πανελληνίου την 3η Σεπτεμβρίου, μπορεί να είχε περιεχόμενο, αλλά ποιά ευρύτερα στρώματα θα μπορέσουν να προσελκυσθούν τη στιγμή που η οικονομική κατάσταση είναι δεδομένη και οι προμήθειες συνεχίζουν να υπογράφονται η μία μετά την άλλη;

Ασφαλώς και σ' αυτό ακόμη η κυβερνητική πλευρά θα μπορούσε να έχει απαντήσεις. Το θέμα είναι πόσο θα κάτσει ο κάθε ψηφοφόρος να εμβαθύνει σε αυτές τις λεπτομέρειες όταν θα έρθει η ώρα να ρίξει την ψήφο του στην κάλπη.

Το πολιτικό παιχνίδι φαίνεται ότι έχει ανοίξει για τα καλά με τη σύγκρουση δύο σχηματισμών. Η παράταξη που κυβερνά σήμερα υπό τον Κώστα Σημίτη κατάφερε να συμπληρώσει εικοσαετία στην εξουσία, να εδραιωθεί και, όπως θα έλεγαν κάποιοι να είναι αυτή τώρα το κατεστημένο με άξονες σε όλα τα επίπεδα της οικονομίας και της κοινωνίας, και διαθέτοντας παράλληλα τεράστια μέσα. Ουσιαστικά ο κ. Σημίτης, ο οποίος ξεκαθαρίζει στο τελευταίο διάστημα το κόμμα του, πέτυχε να μετεξελίξει το ΠΑΣΟΚ από κίνημα σε κόμμα εξουσίας και διαχείρισης. Γι' αυτό και για τον ίδιο οι επερχόμενες εκλογές είναι πολύ κρίσιμες. Και σε καμία περίπτωση δεν φαίνεται διατεθειμένος να δεχθεί ένα αποτέλεσμα σύμφωνο με τα γκάλοπ εκείνα που μέχρι πριν από μερικές εβδομάδες έδειχναν γι' αυτόν μεγάλη ήττα.

Από την άλλη πλευρά, η παράταξη της Ν.Δ. συμπληρώνει «αισίως» μία εικοσαετία εκτός εξουσίας και αυτό φαίνεται ακόμα και στο διαπραγματευτικό χαρτί που έχει να παίξει προεκλογικά με τα media.

Παρά ταύτα, στις εκλογές του 2000 και όταν το ΠΑΣΟΚ βρισκόταν σε πολύ καλύτερη κατάσταση, το ποσοστό της με αρχηγό για πρώτη φορά τον Κώστα Καραμανλή, σημείωσε σημαντική ανάκαμψη με αποτέλεσμα να ηττηθεί οριακά. Ουσιαστικά ο αρχηγός της είναι και το κυριότερο όπλο της, καθώς, καλώς ή κακώς, οι άνθρωποι που πέρασαν από αυτή τη θέση δεν μπόρεσαν στις τρεις δεκαετίες να την κρατήσουν στην εξουσία. Για το λόγο αυτό και ο πρόεδρος της Ν.Δ. έχει αποτελέσει και θα αποτελέσει προεκλογικά, στόχο για τους αντιπάλους του που θα επιχειρήσουν να του καταμαρτυρήσουν διάφορα μειονεκτήματα με στόχο να αποδυναμώσουν την εικόνα του στην τελική ευθεία. Από την πλευρά του, βέβαια, ο ίδιος έχει αποδείξει ότι αντέχει στο κορακόρ (για όσους έχουν δει κλασικούς τελικούς της παγκόσμιας πυγμαχίας) και η πολιτική του παιδεία σπάνια του επιτρέπει να κάνει το λάθος που θα δώσει λαβή στον αντίπαλο.

Η τελική ευθεία λοιπόν των εκλογών αναμένεται εξαιρετικά ενδιαφέρουσα και ας ελπίσουμε ότι το ύφος της θα χαρακτηριστεί από μία αναβάθμιση, όπως και πρέπει άλλωστε, στις μέρες μας.

Π. ΠΑΝΑΓΙΩΤΟΠΟΥΛΟΣ, ΣΕ ΣΥΝΕΝΤΕΥΞΗ ΤΥΠΟΥ

ΤΑ ΝΗΣΙΑ ΤΟΥ ΑΙΓΑΙΟΥ ΘΑ ΕΙΝΑΙ «ΑΙΧΜΗ του δόρατος» για την πολιτική της Ν.Δ.

Τα Δωδεκάνησα έχουν εγκαταλειφθεί τελείως από την κυβέρνηση



Στη Δωδεκάνησο, ένα από τα πολιτικά οχυρά του ΠΑΣΟΚ στο παρελθόν, συντελείται ραγδαία μεταστροφή των ψηφοφόρων υπέρ της «Νέας Δημοκρατίας» υπογράμμισε χθες σε συνέντευξη Τύπου, που έδωσε στο «Ακταίον» ο βουλευτής Αθηνών της Ν.Δ. κ. Πάνος Παναγιωτόπουλος.

«Είναι το μήνυμα που εισπράττω από τις επαφές μου με τους πολίτες και θεωρώ πλέον πως οι τρεις έδρες του νομού είναι εφικτός στόχος» ανέφερε χαρακτηριστικά διευκρινίζοντας ότι η παρουσία του στη Ρόδο αυτές τις ημέρες εντάσσεται στο πλαίσιο της γενικότερης εξόρμησης των στελεχών του κόμματος και του προέδρου κ. Κώστα Καραμανλή, στην περιφέρεια.

Ο κ. Παναγιωτόπουλος προχώρησε ακόμα στη γενικότερη διαπίστωση ότι οι κυβερνήσεις του ΠΑΣΟΚ εγκατέλειψαν τα Δωδεκάνησα, και γενικότερα τον νησιωτικό χώρο του Αιγαίου.

«Διαπίστωσα ότι τα προβλήματα του νομού και ειδικότερα της Ρόδου είναι πολλά και σοβαρά. Σίγουρα αρμόζει μια καλύτερη τύχη στη Δωδεκάνησο γιατί από μόνη της μπορεί να ζει την υπόλοιπη Ελλάδα» τόνισε αναφερόμενος σε ελλείψεις υποδομών, μεταφορών και ανάπτυξης του τουρισμού.

Ο βουλευτής της Ν.Δ. έπλεξε κυριολεκτικά το εγκώμιο της Ρόδου για τις απαράμιλλες φυσικές της ομορφιές και τις πολιτιστικές - πολιτισμικές της αξίες χαρακτηρίζοντάς την ευλογημένο τόπο. Παράλληλα όμως, εξέφρασε τη λύπη του γιατί μέσα από τις επισκέψεις του στη μαρίνα, το γκολφ και την περιοδεία του σε δήμους του νησιού είδε την πλήρη εγκατάλειψη και υποβάθμιση του τουριστικού της προϊόντος.

«Αυτό που είδα στο Γκολφ Αφάντου είναι εικόνα ντροπής» ανέφερε και πρόσθεσε ότι γι' αυτήν την ντροπή τεράστιες ευθύνες έχει η κυβέρνηση όπως και στο ζήτημα της μαρίνας.

«Τί έγινε με την μαρίνα; Η Ρόδος έπρεπε να έχει μαρίνα από πολλά χρόνια τώρα, και φθάσαμε η Τουρκία να έχει σήμερα καλύτερες υποδομές στον θαλάσσιο τουρισμό και να υπερέχει των ελληνικών νησιών».

Υπογραμμίζοντας την σπουδαιότητα της τουριστικής βιομηχανίας της χώρας αναφέρθηκε στην προγραμματική δέσμευση της Ν.Δ. για την ίδρυση Υπουργείου Τουρισμού αλλά και στο πρόγραμμα για τον τουρισμό, χωρίς να μπει σε ειδικές αναφορές.

Εχει αξία, πάντως, το γεγονός ότι ο κ. Παναγιωτόπουλος ακούμπησε την καρδιά του τουριστικού προβλήματος της χώρας.

Ανέφερε χαρακτηριστικά ότι τα Δωδεκάνησα, οι Κυκλάδες και τα υπόλοιπα νησιά του Αιγαίου αποτελούν «χρυσό βραχιόλι στο χέρι της Ελλάδας», αν αξιοποιηθούν τουριστικά, καθώς το καθένα τους έχει μια μοναδική ταυτότητα, καταγγέλλοντας την κυβέρνηση του ΠΑΣΟΚ επειδή δεν αξιοποίησε το μοναδικό αυτό συγκριτικό πλεονέκτημα για τον ελληνικό τουρισμό.

«Για την κυβέρνηση το κάθε νησί δεν είναι ένα συγκριτικό πλεονέκτημα, είναι ένα πρόβλημα - έτσι, τουλάχιστον τα βλέπουν - που την βαραίνει» είπε, επισημαίνοντας ότι «για τη Νέα Δημοκρατία τα νησιά του Αιγαίου θα είναι η αιχμή του δόρατος της τουριστικής της πολιτικής».

ΤΑ ΨΙΧΟΥΛΑ ΣΗΜΙΤΗ

Αναφερόμενος στις γενικότερες πολιτικές εξελίξεις και στις εξαγγελίες Σημίτη από την Εκθεση Θεσσαλονίκης για το «κοινωνικό πακέτο» της κυβέρνησης υπογράμμισε ότι αποτελούν «ασπιρίνη σε εμπύρετο βαρύ νόσημα».

Υποστήριξε ότι πρόκειται για «ψίχουλα» που δίνονται μάλιστα με δανεικά και τόνισε ότι το 22% των ελληνικών νοικοκυριών σήμερα ζουν κάτω από τα όρια της φτώχειας.

«Την ίδια ώρα που δίνει τα ψίχουλα στους κοινωνικά ασθενέστερους η κυβέρνηση του ΠΑΣΟΚ και του Κώστα Σημίτη έχει αφαιμάξει τις μικρομεσαίες επιχειρήσεις εισπράττοντας από φόρους 18,1 δισ. ευρώ, μόνο από εκκρεμείς υποθέσεις και από κλείσιμο δεκαετιών» ανέφερε για να καταλήξει στη διαπίστωση «η κυβέρνηση αυτή είναι κυβέρνηση των χαμένων προσδοκιών».

Ο ΑΡ. ΠΑΥΛΙΔΗΣ

Δριμύ κατηγορώ κατά της κυβέρνησης Σημίτη εξαπέλυσε και ο βουλευτής Δωδεκανήσου κ. Αριστοτέλης Παυλίδης, ο οποίος χαρακτήρισε την ομιλία του Πρωθυπουργού στη Θεσσαλονίκη «έναρξη προεκλογικού αγώνα». Ειδικότερα επεσήμανε τη σιγή του κ. Σημίτη στο ζήτημα του τουρισμού «δείγμα για το πως αξιολογεί και αντιμετωπίζει αυτή η κυβέρνηση την τουριστική βιομηχανία της χώρας».

Ο κ. Παυλίδης έσπευσε μάλιστα να προεξοφλήσει ότι αυτός ο χειμώνας θα είναι δραματικός για τους επιχειρηματίες και τους εργαζόμενους της περιοχής.

Οι εργαζόμενοι - είπε - κινδυνεύουν να μην πάρουν το επίδομα ανεργίας λόγω συρρίκνωσης της τουριστικής περιόδου και οι τράπεζες είναι έτοιμες να «πνίξουν» χωρίς δισταγμό τους επιχειρηματίες επειδή δεν θα μπορούν να ανταποκριθούν στις υποχρεώσεις τους.

Προέβλεψε δε ότι και η επόμενη τουριστική χρονιά θα είναι χειρότερη αυτής που διανύουμε.

«Να μην μας λένε άλλα οι καθηγητές του τουρισμού και αν τολμούν ας το διαψεύσουν» υπογράμμισε με ιδιαίτερη έμφαση.

Και κατέληξε: «Φέτος έδωσαν τα ξενοδοχεία για δύο δεκάρες, για του χρόνου τα έδωσαν για μια δεκάρα».

Τέλος αναφέρθηκε στο σκάνδαλο της παράτασης που έδωσε ο υφυπουργός Ανάπτυξης για τα έργα των 20 δισ. από την Καζίνο Ρόδου Α.Ε. παρουσιάζοντας την υπουργική απόφαση και με το γνώριμο ύφος του ειρωνεύθηκε τον δήμαρχο Ροδίων.

«Ημαρτον αν δεν πήρα τηλέφωνο τον Δήμαρχο» τόνισε ειρωνικά απαντώντας στην παρατήρηση του κ. Γιαννόπουλου, κατά την προχθεσινή συνέντευξή του, ότι ο βουλευτής όφειλε, τουλάχιστον, να ζητήσει από τον ίδιο να ενημερωθεί πριν κάνει δηλώσεις στη «δημοκρατική» για την μαρίνα και το Καζίνο.

Α.Ν.Ε.Σ.

ΑΝΩΝΥΜΗ ΝΑΥΤΙΛΙΑΚΗ ΕΤΑΙΡΕΙΑ ΣΥΜΗΣ

Έδρα : Σύμη Δωδεκάνησα Τ.Κ. 85600
Τηλ. : 22460 71444, Φαξ :22460 71373
ΓΡΑΦΕΙΟ ΡΟΔΟΥ: Αυστραλίας 88 Τ.Κ. 85100,
Τηλ. 22410 37769, Φαξ : 22410 34493 Email :
anesymis@otenet.gr

ΕΒΔΟΜΑΔΙΑΙΟ ΠΡΟΓΡΑΜΜΑ Ε/Γ ΔΡΟΜΟΛΟΓΙΩΝ ΚΑΙ ΠΕΡΙΗΓΗΣΕΩΝ ΑΠΟ 02.06.2003 ΠΕΡΙΟΔΟΥ 2003
ΣΥΜΗ ΙΙ Υ/Γ ΑΙΓΛΗΠΑΝΟΡΜΙΤΗΣ

	(Ε/Γ ΔΡΟΜΟΛΟΓΙΑ)		(Ε/Γ ΔΡΟΜΟΛΟΓΙΑ)		(Τ/Ρ ΔΡΟΜΟΛΟΓΙΑ)	
	ΣΥΜΗ-ΡΟΔΟ	ΡΟΔΟ-ΣΥΜΗ	ΣΥΜΗ-ΡΟΔΟ	ΡΟΔΟ-ΣΥΜΗ	ΣΥΜΗ-ΡΟΔΟ	ΡΟΔΟ-ΣΥΜΗ
ΔΕΥΤΕΡΑ			07.00 10.30 17.00	09.00 14.30 18.30		
ΤΡΙΤΗ			07.00		17.00	09.00 18.30
ΤΕΤΑΡΤΗ			10.30 17.00	09.00 14.30	07.30	18.30
ΠΕΜΠΤΗ		18.30	15.30	14.30 18.00	07.00 17.00	09.00
ΠΑΡΑΣΚΕΥΗ	06.00	18.30	07.00 10.30 17.00	09.00 15.30		
ΣΑΒΒΑΤΟ	06.00		10.30 15.30	09.00 14.30	17.00	09.00 18.00
ΚΥΡΙΑΚΗ				18.30	07.00 14.30 18.30	09.00 17.00

ΣΥΜΗ - ΝΤΑΤΣΑ - ΣΥΜΗ ΚΑΘΕ:
ΠΕΜΠΤΗ ΜΕ ΠΑΝΟΡΜΙΤΗΣ, ΣΑΒΒΑΤΟ ΜΕ ΠΑΝΟΡΜΙΤΗΣ
Ε/Γ ΣΥΜΗ ΙΙ Τ/Ρ ΔΡΟΜΟΛΟΓΙΑ
ΡΟΔΟ - ΠΑΝΟΡΜΙΤΗ - ΣΥΜΗ: ΚΑΘΗΜΕΡΙΝΑ ΣΤΙΣ 09.00
ΣΥΜΗ - ΡΟΔΟ ΚΑΘΗΜΕΡΙΝΑ ΣΤΙΣ 15.45

ΠΡΟΣΟΧΗ: ΤΟ ΚΑΤΑΜΑΡΑΝ ΠΑΝΟΡΜΙΤΗΣ ΑΝΑΧΩΡΕΙ ΑΠΟ ΤΟ ΚΕΝΤΡΙΚΟ ΛΙΜΑΝΙ (ΚΟΛΩΝΑ)

Τα δρομολόγια μπορούν να τροποποιηθούν λόγω εκτάκτων συγκοινωνιακών αναγκών ή καιρικών συνθηκών. Παρακαλούμε πριν ταξιδέψετε επικοινωνήστε με την Εταιρεία:
Γραφείο Σύμης : Τηλ. 22460 71444 Φαξ : 22460 71373
Γραφείο Ρόδου : Τηλ. 22410 37769 Φαξ : 22410 34493

Η ΣΑΦΗΣ ΕΜΠΛΟΚΗ



Μετά τις αποκαλυπτικές και ενδιαφέρουσες δηλώσεις του Υφυπουργού Ανάπτυξης Δημήτρη Γεωργακόπουλου προχθές στον ΑΙΓΑΙΟ ΑΝΤΕΝΝΑ, με τις οποίες παραδέχθηκε σαφή εμπλοκή του Καζίνο στη μαρίνα, για την οποία δόθηκε, όπως είπε, η τετραετής παράταση για την εκτέλεση των έργων των 20 δισεκατομμυρίων δραχμών, η Δημοτική Αρχή δια του κ. Γιαννόπουλου ανακάλυψε σκοτεινές δυνάμεις και σκοτεινά κίνητρα από τους επικριτές του, όταν εκλήθη να διευκρινίσει πώς γνώριζε όλη την υπόθεση και πώς ενήργησε ερήμην του Ροδιακού λαού και του Δημοτικού Συμβουλίου.

Η ΠΑΡΑΤΑΣΗ ΓΙΑ ΤΟ ΚΑΖΙΝΟ



Ο Υφυπουργός Ανάπτυξης παραδέχθηκε πως η παράταση για την εκτέλεση των έργων των 20 δις δόθηκε επειδή η Καζίνο Ρόδου ΑΕ και η Εμπορική Τράπεζα δεν θα προλάβαιναν μέσα στο 4μηνο ως τον Νοέμβριο, που έληγε η συμβατική προθεσμία, να ολοκληρώσουν τη μαρίνα της Ρόδου. «Δεν θα μπορούσα να μην υπογράψω για το Καζίνο, εφόσον θα υπέγραφα για τη μαρίνα. Αν δεν δίναμε την παράταση, το Καζίνο θα έκλεινε», δήλωσε χαρακτηριστικά ο κ. Γεωργακόπουλος.

Ο ΜΑΝΟΣ ΚΟΚΚΙΝΟΣ



Για νέο σκάνδαλο έκανε λόγο μιλώντας σχετικά και ο πρώην δήμαρχος Μάνος Κόκκινος. «Συμφωνούμε πως η υποχρέωση του Καζίνο δεν πρέπει να συσχετίζεται με το άλλο μεγάλο έργο της πόλης», είπε χαρακτηριστικά ο κ. Κόκκινος.

ΟΙ ΑΝΤΙΔΡΑΣΕΙΣ



Ο επιχειρούμενος εμπαιγμός, αφού τα χρήματα για έργα υποδομής αντισταθμιστικού χαρακτήρα και όχι «χαρισματικά» θα δοθούν στην μαρίνα, προκάλεσε ποικίλες αντιδράσεις. Έκπληκτος από την δήλωση βόμβα του υφυπουργού Ανάπτυξης δήλωσε ο βουλευτής Αριστοτέλης Παυλίδης, λέγοντας χαρακτηριστικά πως ο κ. Γεωργακόπουλος προφανώς δεν είναι πλήρως ενημερωμένος για το περιεχόμενο της σύμβασης. «Δεν μπορεί με τερτίπια να συσχετίζονται τα 20 δις του Καζίνο με το έργο της μαρίνας» ανέφερε μεταξύ άλλων ο κ. Παυλίδης, ο οποίος με την μορφή επερώτησης θα φέρει το θέμα στη Βουλή. Με γραπτή δήλωση του αναφέρεται στην άρνηση του Υπουργείου Ανάπτυξης να του παραδώσει όλα τα έγγραφα που προηγήθηκαν ή ακολούθησαν της απόφασης του κ. Γεωργακόπουλου για την παράταση, ενώ κάνει αναφορά στον έλεγχο που θα ζητήσει δια του Κοινοβουλίου για τις δηλώσεις του Υφυπουργού με την συσχέτιση των 20 δις και του έργου της μαρίνας. Ο επικεφαλής της μειοψηφίας του Δημοτικού Συμβουλίου Χατζής Χατζηευθυμίου κατηγόρησε για εμπαιγμό τη δημοτική αρχή και ζήτησε για το θέμα την παρέμβαση του εισαγγελέα.

«ΣΚΟΤΕΙΝΑ ΕΛΑΤΗΡΙΑ»



Ο δήμαρχος Ροδίων Γιώργος Γιαννόπουλος στην συνέντευξη τύπου που παραχώρησε αναφερόμενος στα όσα εγράφησαν και ακούστηκαν τις τελευταίες ημέρες για το καζίνο και μετά τις δηλώσεις του κ. Γεωργακόπουλου έκανε λόγο για σκοτεινά ελατήρια και σκοτεινούς στόχους, ενώ επιτέθηκε και στον κ. Αριστοτέλη Παυλίδη για την κριτική που άσκησε τόσο στον ίδιο όσο και στη δημοτική αρχή γενικότερα με τις δηλώσεις του. Για την παράταση εκτέλεσης των έργων των 20 δις. δήλωσε πως θα ζητήσει τη συναίνεση από το Δημοτικό Συμβούλιο για να δοθεί στο Υπουργείο Ανάπτυξης αν και ήδη έχει υπογραφεί από τις αρχές Ιουλίου, έγινε παραδεκτή και αποσαφνίστηκε πλήρως και επεξηγήθηκε από τον ίδιο τον υφυπουργό. Προκαλείται λοιπόν ο κ. Γιαννόπουλος να κατονομάσει τα σκοτεινά ελατήρια και τα σκοτεινά κέντρα, για να διαφωτισθούμε όλοι και να καταλάβουμε πώς όσοι αποκάλυψαν τα τρικ, έχουν ...σχέση με εταιρείες που μπορούν να αναλάβουν την μαρίνα!!

ΤΟ ΕΠΙΜΕΛΗΤΗΡΙΟ

Τα προβλήματα της αγοράς και του τουριστικού τομέα θα απασχολήσουν το διοικητικό συμβούλιο του ΕΒΕΔ, στη συνεδρίασή του που θα γίνει στις 15 Σεπτεμβρίου. Μέσα στον μήνα προγραμματίζεται από το ΕΒΕΔ και η εκδήλωση εγκαινίων του νέου κτιρίου του. Σιγή ιχθύος από τις παραγωγικές τάξεις για το ζωτικής σημασίας θέμα των 20 δις. Ούτε φωνή, ούτε ακρόαση. Λέτε στην συνεδρίαση της 15ης να ασχοληθεί; Θ' αφήσουν οι αρχιερείς και φαρισαίοι κάτι τέτοιο να γίνει;

ΒΕΝΖΙΝΗ, ΑΠΕΡΓΙΑ

Το ενδεχόμενο απεργιακών κινητοποιήσεων εξετάζει η Ομοσπονδία Βενζινοπωλών Ελλάδος, αντιδρώντας στους ελέγχους από το ΣΔΟΕ, προκειμένου να διαπιστώσει την παραγγελία ταμειακών μηχανών. Σε ανακοίνωσή της η Ομοσπονδία Βενζινοπωλών Ελλάδος γνωστοποιεί ότι συγκαλεί έκτακτη γενική συνέλευση των αντιπροσώπων και των ενώσεων αύριο, στις 12:00 το μεσημέρι, με σκοπό τη λήψη αποφάσεων, χωρίς να αποκλείει την κήρυξη πανελλαδικής απεργίας. Τον νου σας λοιπόν, καλή σας ημέρα...

Ο Τορευτής

ΓΕΝΙΚΗ ΤΕΧΝΙΚΗ
ΟΜΙΛΟΣ ΕΤΑΙΡΕΙΩΝ

ΑΝΑΝΕΩΜΕΝΟΙ ΚΑΙ ΠΑΝΤΑ ΠΡΩΤΟΠΟΡΟΙ
ΜΑΖΙ ΣΑΣ ΜΕ ΣΤΟΧΟ ΤΙΣ ΚΑΛΥΤΕΡΕΣ
ΤΕΧΝΙΚΕΣ ΛΥΣΕΙΣ

• ΕΤΟΙΜΟ ΣΚΥΡΟΔΕΜΑ
με ανανεωμένες -
σύγχρονες εγκαταστάσεις

• ΑΔΡΑΝΗ ΥΛΙΚΑ
υψηλών προδιαγραφών και
απαιτήσεων από
το ΝΕΟ Λατομείο μας

ΕΡΓΟΣΤΑΣΙΑ ΣΚΥΡΟΔΕΜΑΤΟΣ:
ΡΟΔΟΣ: 6ο χλμ. Παλαιάς Ρόδου - Λίνδου, τηλ. 22410 - 60560/62323 FAX: 22410 60561
ΓΕΝΝΑΔΙ: 2ο χλμ. οδού ΓΕΝΝΑΔΙΟΥ - ΒΑΤΙΟΥ, τηλ. 22440 - 43470 FAX: 22440 43470
ΛΑΤΟΜΕΙΟ: Θέση Στραβόλαιμο ΚΑΛΥΘΙΩΝ
ΓΡΑΦΕΙΑ: Ρόδος Αρκαδίου 2, Τηλ. 22410-22186/22968/28058 FAX: 22410 - 33021

ΝΙΚΗΤΑΣ ΚΑΚΛΑΜΑΝΗΣ, ΒΟΥΛΕΥΤΗΣ Ν.Δ. Α' ΑΘΗΝΩΝ

Η Ν.Δ. ΠΡΕΠΕΙ ΝΑ ΔΕΣΜΕΥΘΕΙ ΓΙΑ ΤΟ ΕΛΑΧΙΣΤΟ ΕΓΓΥΗΜΕΝΟ ΕΙΣΟΔΗΜΑ

«ΤΑ ΚΥΒΕΡΝΗΤΙΚΑ ΜΕΤΡΑ ΕΙΝΑΙ προεκλογικά και όχι κοινωνικά»

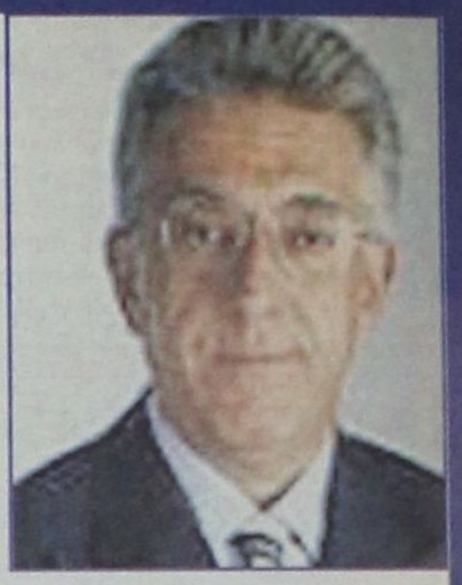

Κάθε συζήτηση για την προεδρική εκλογή είναι άκαιρη και θεσμικά επιζήμια όταν γίνεται χάριν κομματικών σκοπιμοτήτων. Αν το ΠΑΣΟΚ θελήσει να παίξει με τους θεσμούς, την απάντηση θα του τη δώσει ο ελληνικός λαός

Η Ν.Δ. θα πρέπει να δεσμευθεί προεκλογικά για το ελάχιστο εγγυημένο εισόδημα, δηλώνει ο συντονιστής του Τομέα Κοινωνικών Υποθέσεων της Ν.Δ., Ν. Κακλαμάνης, και προσθέτει ότι υπάρχει «ιδεολογική τρομοκρατία» γύρω από το θέμα. Λέει ότι η Ν.Δ. πρέπει να στοχεύσει στα χαμηλά κοινωνικά στρώματα που ψηφίζουν ΠΑΣΟΚ και να μετατρέψει την καταδικαστική ψήφο σε θετική. Δηλώνει ακόμα ότι δεν θα μετάσχει στις εκδηλώσεις στη Μακρόνησο γιατί παρόμοιες εκδηλώσεις έχουν αποτέλεσμα την αναμόχλευση παλαιών παθών.

ΣΥΝΕΝΤΕΥΞΗ στον ΣΠΥΡΟ ΓΚΟΥΤΖΑΝΗ

• Γιατί αντιδρά η Ν.Δ. στα κοινωνικά μέτρα της κυβέρνησης;

Δεν πρόκειται για κοινωνικά μέτρα, αλλά για προεκλογικά. Ουσιαστική κοινωνική πολιτική σε όλο το φάσμα, είτε αφορά πρόνοια είτε συντάξεις είτε καταπολέμηση της φτώχειας, πρέπει να γίνεται από το περίσσευμα του εθνικού πλούτου και όχι με λόγια, όχι με δανεικά και όχι με μετάθεση βαρών στην επόμενη κυβέρνηση.

• Εσείς πάντως εισηγείσθε το ελάχιστο εγγυημένο εισόδημα.

Το εισηγήθηκα στο πλαίσιο δέσμης μέτρων μετά το συνέδριο του 2000, και θα συνεχίζω να το υποστηρίζω ανεξάρτητα από το ποιά θα είναι η θέση του κόμματός μου.

• Αποτελεί σημείο τριβής μέσα στο κόμμα σας.

Αμφιβάλλω αν αυτοί που μιλούν έχουν καταλάβει τί είναι το Ελάχιστο Εγγυημένο Εισόδημα, πολλοί το ταυτίζουν με την κατώτατη σύνταξη, έπειτα δεν ξέρουν ποιές κατηγορίες το δικαιούνται και, το τρίτο, ορισμένοι νομίζουν ότι οι δικαιούχοι θα παίρνουν κάποιο ποσό και θα κάθονται σπίτι τους και θα πίνουν καφέ.

• Θα πρέπει να το εξαγγείλει ο Κ. Καραμανλής στην ΔΕΘ;

Ουδέποτε υποστήριξα ότι θα πρέπει να συμπεριληφθεί στην ομιλία του Κ. Καραμανλή στη ΔΕΘ, ούτε καν στο πρόγραμμα αλλά λίγο πριν τις εκλογές.

• Ως προεκλογική υπόσχεση;

Ως προεκλογικό μέτρο - δέσμευση. Επίσης δεν δέχομαι την «ιδεολογική τρομοκρατία» γύρω από το Ελάχιστο Εγγυημένο Εισόδημα. Και δεν εννοώ το κόμμα μου αλλά μία ενορχηστρωμένη επίθεση από μερίδα των μέσων ενημέρωσης και από εκπροσώπους φορέων. Προσφάτως διάβασα μία συνέντευξή του, φωτογραφιζόμενου μάλιστα στην πολυτελέστατη έπαυλή του, προέδρου του ΣΕΒ Οδ. Κυριακόπουλου που έλεγε: «Για όνομα του Θεού, όχι παροχές»

• Και οι εκπρόσωποι των εμπόρων και των βιοτεχνών μετά τη συνάντηση με τον Κ. Καραμανλή είπαν το ίδιο.

Ναι. Οποιος μιλήσει για το εγγυημένο εισόδημα θεωρείται αυτομάτως λαϊκιστής. Με αυτήν την έννοια λαϊκιστές είναι οι 14 κυβερνήσεις της Ε.Ε. που το έχουν καθιερώσει είτε είναι φιλελεύθεροι είτε σοσιαλιστές. Επιπλέον, είναι ανιστόρητοι - και εδώ απευθύνομαι και στους καλοπροαίρετους συναδέλφους μου της Ν.Δ. - γιατί δεν ξέρουν ότι στην Ευρώπη στο 80% των κρατών που έχει εφαρμοστεί έγινε με κυβέρνηση χριστιανοδημοκρατική.

• Εσείς πώς το προσδιορίζετε;

Αν μετρήσει κανείς τα κάθε λογής επιδόματα - εκ των οποίων άλλα δίνονται σε ανθρώπους που δεν τα δικαιούνται και άλλα δεν φθάνουν καθόλου στους πραγματικούς δικαιούχους - είναι περίπου 120-130 δισεκατομμύρια. Δεύτερον, με βάση στοιχεία που υπάρχουν από συνέδριο των ασφαλιστικών ταμείων,οι ανασφάλιστοι στις επιχειρήσεις είναι 27%, Ελληνες στην πλειονότητά τους, που εκβιάζονται λόγω της ανεργίας και δεν μιλούν. Και μόνο από αυτό η εισφοροδιαφυγή στο ΙΚΑ είναι 600 δισ. Δεύτερον, υπάρχουν οι γενικότερες διαρθρωτικές αλλαγές που περιλαμβάνο-



νται στο οικονομικό πρόγραμμα της Ν.Δ. Το τρίτο είναι η φορολογική μεταρρύθμιση με γνώμονα την κοινωνική δικαιοσύνη. Με αυτά ανοίγει ο δρόμος για την υλοποίησή του στο τέλος της τετραετίας.

• Τελικά είναι δέσμευση ή εξαρτάται από τους παράγοντες αυτούς;

Οχι, πρέπει να είναι δέσμευση, ανέπτυξα απλώς ποιός είναι ο τρόπος για την υλοποίηση της δέσμευσης.

• Μέχρι τώρα πάντως ζητάτε από τους ψηφοφόρους να σας εμπιστευθούν χωρίς να έχουν δει το κοινωνικό σας πρόγραμμα.

Ο κόσμος έχει πάρει γεύση από τις ομιλίες και τις κατά καιρούς εξαγγελίες του Κ. Καραμανλή. Υπάρχει όμως, η πολιτική διάσταση. Οι αλλαγές που έγιναν στο ΠΑΣΟΚ δείχνουν ότι ο κ. Σημίτης στοχεύει να ξανακερδίσει εκείνο το κομμάτι της Κεντροδεξιάς που τον ψήφισε το 2000 και τώρα έχει μετακινηθεί προς την Ν.Δ. Η Ν.Δ. σε ποιό τμήμα των ψηφοφόρων του ΠΑΣΟΚ πρέπει να στοχεύσει; Οχι στα ρετιρέ της πολυκατοικίας του ΠΑΣΟΚ, αλλά στο ισόγειο και στον πρώτο όροφο που είναι μη προνομιούχοι Ελληνες που είχαν πιστέψει το ΠΑΣΟΚ του Α. Παπανδρέου. Αυτοί νιώθουν προδομένοι και, εκδικούμενοι τον Σημίτη, ψηφίζουν Ν.Δ. στην ουσία καταψηφίζοντας το ΠΑΣΟΚ.

• Αυτό είναι ψήφος διαμαρτυρίας, τη θετική ψήφο δεν έχετε κερδίσει.

Αυτό λέω, και εκτιμώ ότι το μεγαλύτερο κομμάτι είναι ψήφος καταδικαστική προς την πολιτική Σημίτη - Χριστοδουλάκη. Εγώ θέλω να το κεφαλαιοποιήσω θετικά - όχι μόνο για τις εκλογές, γιατί εκεί θα την έχω την ψήφο τους, αλλά στην προσπάθεια που θα γίνει για την οκταετία 2004 - 2012.

• Στον τομέα της υγείας θα χτυπήσετε τα κυκλώματα;

Θα σας απαντήσω με ένα παράδειγμα. Μπορείτε να δείτε στο Ιντερνετ πόσο αγοράζουν τους καθετήρες για τις αγγειοπλαστικές τα πιο ακριβά νοσοκομεία σε κάθε χώρα της Ε.Ε. Τα ελληνικά νοσοκομεία τα αγοράζουν από 70 - 100% ακριβότερα. Αυτό σημαίνει ότι κάποιοι γιατροί τα παίρνουν, κάποιοι διοικητικοί τα παίρνουν και κάποιοι του υπουργείου Εμπορίου τα παίρνουν.

• Είστε έτοιμοι να κάνετε συγκρούσεις;

Εχω πει ότι για να γίνει κανείς υπουργός Υγείας θα πρέπει να πάρει μία απόφαση ότι ενδεχομένως δεν θα εκλεγεί ξανά βουλευτής γιατί κάποια αποτελέσματα αργούν να φανούν. Ο αρχηγός του πρέπει να πάρει δύο αποφάσεις, η μία ότι θα τον κρατήσει για τέσσερα χρόνια, εκτός αν αποδειχθεί κλέφτης ή ανίκανος, και η δεύτερη ότι θα τον στηρίξει στην δύσκολη στιγμή. Διαφορετικά θα αποτύχει ο υπουργός.

• Θα προχωρήσετε σε ελαστικοποίηση της αγοράς εργασίας;

Κατ' αρχάς δεν έχω πεισθεί ότι μειώνει την ανεργία. Αν δεν μειώνει την ανεργία, δεν μπορώ να το αποφασίσω κάνοντας αναδιανομή της φτώχειας. Αν, αντίθετα, μειώνει την ανεργία, πρέπει να γίνει συζήτηση με τους κοινωνικούς εταίρους και τότε θα υπάρξει και συμφωνία μεταξύ τους.

• Τους τελευταίους μήνες την πολιτική ατζέντα την έχει βάλει η κυβέρνηση με τις πρωτοβουλίες της.

Ποιές πρωτοβουλίες; Το φιάσκο του εκλογικού νόμου ή το φιάσκο με τους κωδικούς των βουλευτών της; Τέτοιες πρωτοβουλίες ας παίρνει...

• Ο εκλογικός νόμος θα ψηφιστεί ερήμην της Ν.Δ.;

Δεν το ξέρω και νομίζω δεν έχει αποφασιστεί η γραμμή της Ν.Δ. μέσα στη Βουλή.

• Θα δώσετε τους κωδικούς σας στη δημοσιότητα;

Εγώ δεν έχω κωδικούς για να δώσω αλλά, πριν βγει ο κ. Σημίτης και πριν από τη συνολική πρόταση της Ν.Δ. είχα ταχθεί υπέρ του του ανοίγματος των κωδικών όλων των βουλευτών - και όχι μόνο των βουλευτών.

• Η προεδρική εκλογή συνδέεται με το σενάριο της δεξιάς παρένθεσης;

Κάθε συζήτηση για την προεδρική εκλογή είναι άκαιρη και θεσμικά επιζήμια όταν γίνεται χάριν κομματικών σκοπιμοτήτων. Αν το ΠΑΣΟΚ θελήσει να παίξει με τους θεσμούς, την απάντηση θα του τη δώσει ο ελληνικός λαός.

• Θα βλέπατε Πρόεδρο της Δημοκρατίας από την Αριστερά;

Σημασία έχει ο εκάστοτε Πρόεδρος της Δημοκρατίας να έχει τη μεγάλη αποδοχή της κοινωνίας και όχι συμφωνίες σε επίπεδο κορυφής.

ΠΑΝΟΣ ΠΑΝΑΓΙΩΤΟΠΟΥΛΟΣ, ΒΟΥΛΕΥΤΗΣ Β! ΑΘΗΝΩΝ ΤΗΣ ΝΔ

«ΔΕΝ ΥΠΑΡΧΕΙ ΠΕΡΙΠΤΩΣΗ ΝΑ ΧΑΣΕΙ ΤΙΣ ΕΚΛΟΓΕΣ Η ΝΕΑ ΔΗΜΟΚΡΑΤΙΑ»

✓ Υπάρχει μεγάλη μεταστροφή, στα Δωδ/νησα είναι εφικτός ο στόχος για κατάκτηση 3 εδρών✓ Το «πακέτο Σημίτη» είναι ασπιρίνη σε μια σοβαρή ασθένεια



Δεν υπάρχει περίπτωση, ούτε μία στο εκατομμύριο, η Νέα Δημοκρατία να χάσει τις εκλογές. Ολα κινούνται νομοτελειακά, το ΠΑΣΟΚ θα βρεθεί στην αντιπολίτευση για να διδαχθεί από τα λάθη του. Το μόνο που μπορεί να γίνει είναι η μείωση της ψαλίδας, λόγω της έξυπνης επικοινωνιακής πολιτικής που έμαθε να ασκεί το ΠΑΣΟΚ, τίποτε άλλο.

Τα παραπάνω πιστεύει και δηλώνει, σε αποκλειστική συνέντευξή του προς την «δημοκρατική», ο βουλευτής Β' Αθηνών της Νέας Δημοκρατίας κ. Πάνος Παναγιωτόπουλος, που βρίσκεται στο νησί μας, έχει πυκνές επαφές και διαπιστώνει ότι υπάρχει μεγάλη μεταστροφή των ψηφοφόρων υπέρ της ΝΔ, την οποίαν θεωρούν «δύναμη που εμπνέει εμπιστοσύνη». ***Γιαυτό και έχει σχηματίσει την εντύπωση ότι ο στόχος της κατακτήσεως των 3 εδρών από τις 5 στα Δωδ/νησα, είναι εφικτός.***

Αναφερόμενος ο κ. Παναγιωτόπουλος στο «πακέτο Σημίτη» το χαρακτήρισε «ασπιρίνη σε μια σοβαρή ασθένεια» και αποφαίνεται: «Δυστυχώς με ασπιρίνες ο πυρετός πέφτει για κάποια 24ωρα αλλά τα αίτια που προκαλούν τη νόσο, την λοίμωξη, επανέρχονται και επιδεινώνουν την κατάσταση».

Ο κ. Παναγιωτόπουλος παρατηρεί πιο πέρα ότι ***«με ελεημοσύνες, με ψίχουλα, δεν ασκείται κοινωνική πολιτική, πόσο μάλλον όταν αυτά δεν ανακουφίζουν στην ουσία τους χαμηλόμισθους , τους χαμηλοσυνταξιούχους, τους άνεργους και ταυτόχρονα δίνονται με δανεικά. Δεν δίνονται από την ανάπτυξη της οικονομίας».***

Η ΝΔ λέει «ναι» στην συνολική ανάπτυξη της οικονομίας και τάσσεται υπέρ του ελάχιστου εγγυημένου εισοδήματος.

Αναλυτικά η συνέντευξη του κ. Π. Παναγιωτόπουλου

• Κύριε Παναγιωτόπουλε πως σχολιάζετε το «κοινωνικό πακέτο Σημίτη; Εγινε ξαφνικά η Ελλάδα πλούσια;

Είναι ασπιρίνη σε μια σοβαρή ασθένεια. Δυστυχώς με ασπιρίνες ο πυρετός πέφτει για κάποια 24ωρα αλλά τα αίτια που προκαλούν τη νόσο, τη λοίμωξη, επανέρχονται και επιδεινώνουν την κατάσταση του αρρώστου. Που είναι το πρόβλημα; Ποιός είναι ο άρρωστος, ποια η αρρώστια; Είναι το βαρύτατο νόσημα της διεύρυνσης της κοινωνικής αδικίας στην Ελληνική κοινωνία. Το πρόβλημα της φτώχειας που παρατηρείται και πλήττει το 22% επί του συνόλου των Ελληνικών οικογενειών αποτελεί μια βαριά νόσο, ένα σοβαρότατο κοινωνικό πρόβλημα το οποίο πρέπει να επιλυθεί. Δεν επιλύεται έτσι. **Με ελεημοσύνες, με ψίχουλα δεν γίνεται κοινωνική πολιτική, πόσο μάλλον όταν αυτά δεν ανακουφίζουν στην ουσία τους χαμηλόμισθους, τους χαμηλοσυνταξιούχους, τους άνεργους και ταυτόχρονα δίνονται από δανεικά. Δεν δίνονται από την ανάπτυξη της Ελληνικής Οικονομίας.** Η ΝΔ, λέει, η κυβέρνηση δεν μπορεί να δίνει εν είδει φιλοδωρήματος, εν είδει ελεημοσύνης αυτά που οφείλει στον οικονομικά αδύναμο Ελληνα να δώσει με βάση το σύνταγμα της δημοκρατικής Ελληνικής πολιτείας. Στους χαμηλόμισθους, στους ανέργους στους συνταξιούχους πρέπει να δώσουμε πολύ περισσότερα αλλά για να τα δώσουμε πρέπει να αναπτύξουμε ταυτόχρονα την οικονομία μας. Να μην υπερχρεώσουμε με νέα δανεικά, με νέα πράσινα βερεδέσια την ελληνική οικονομία, η οποία σήμερα είναι υπερχρεωμένη. Το δημόσιο χρέος έχει ξεπεράσει τα 175 δισ. ευρώ είναι στο 104,% του ΑΕΠ, γεγονός απαράδεκτο.

• Εναντι της «Χάρτας σύγκλισης», όπως αποκαλείται, τι έχει να αντιτάξει η Νέα Δημοκρατία;

Η Νέα Δημοκρατία δεν θα προτείνει μέτρα καταδημαγώγησης της Ελληνικής κοινής γνώμης ούτε μέτρα λαϊκίστικα, προεκλογικά και επιπόλαια και δεν θα παρασυρθεί σε ένα χορό αντιπροσφορών και αντιπαροχών σε σχέση με το ΠΑΣΟΚ. Η πρόταση μας είναι συνολική πρόταση και έχει δύο σκέλη: Το ένα σκέλος είναι της ανάπτυξης της οικονομίας. Λέμε δραστικά μικρότερο κράτος - επιχειρηματία για να μπορέσουμε να προωθήσουμε την οικονομική ανάπτυξη με αιχμή την ιδιωτική πρωτοβουλία.

Η Νέα Δημοκρατία είναι σε θέση με νέους αναπτυξιακούς νόμους να φέρει ξένες επενδύσεις στην Ελλάδα, να μειώσει την ανεργία, να αυξήσει τις θέσεις απασχόλησης και ταυτόχρονα αφού δημιουργείται ο πλούτος θα βάλουμε μπροστά διαδικασίες αναδιανομής του, ώστε να μπορέσουν και οι οικονομικά αδύνατοι να επωφεληθούν. Στα πλαίσια αυτής της κοινωνικής πολιτικής που θα είναι το δεύτερο σκέλος του προγράμματος της ΝΔ μελετούμε και την καθιέρωση του ελάχιστου εγγυημένου εισοδήματος ή εν πάση περιπτώσει κάποιου αντίστοιχου θεσμικού μέτρου που θα επιτρέπει στον οικονομικά αδύνατο Ελληνα και Ελληνίδα να διασφαλίσουν ένα αξιοπρεπές minimum στάνταρντ διαβίωσης.

• Είναι κοντά κατά τη γνώμη σας οι εκλογές;

Οι εκλογές είναι πιθανές ανά πάσα στιγμή. Θεωρώ ότι ο κ. Σημίτης στο μυαλό του δεν έχει ξεκαθαρίσει πότε θα κάνει εκλογές, είναι με την πλάτη στον τοίχο, κάνει σπασμωδικές, επιπόλαιες, λαϊκίστικες κινήσεις και ενέργειες, πιστεύοντας ότι μπορεί να διασωθεί πολιτικά. Ταυτόχρονα με την καρατόμηση Λαλιώτη και την ανάδειξη του πιστού στον κ. Σημίτη Χρυσοχοΐδη στη θέση του γραμματέα του ΠΑΣΟΚ φάνηκε ότι ο κ. Σημίτης έχει πεισθεί ότι θα είναι ο ηττημένος στις επόμενες εκλογές για αυτό προσπαθεί να διαχειριστεί την ήττα του, δηλαδή να ελέγξει το κόμμα του μετά την ήττα, που θεωρώ ότι ότι έρχεται δίκην φυσικού φαινομένου με την βοήθεια του Θεού και την απόφαση και εντολή του ελληνικού λαού.

• Πιστεύετε δηλαδή ότι θα επιβεβαιωθούν αυτή την φορά οι δημοσκοπήσεις;

Θεωρώ ότι θα επιβεβαιωθούν. Πιστεύω επίσης ότι η ψαλίδα θα κλείσει κάπως, δεν θα πάμε σε εκλογές με 9 μονάδες διαφορά μεταξύ ΠΑΣΟΚ και ΝΔ, το ΠΑΣΟΚ θα πετύχει μεγαλύτερη συσπείρωση αλλά είναι βέβαιο ότι η ΝΔ θα τερματίσει πρώτη και μάλιστα η διαφορά της ΝΔ από το ΠΑΣΟΚ θα είναι σημαντική διαφορά που θα μας εξασφαλίσει η δημοκρατική κυριαρχία, έναν αέρα νίκης και μια δυνατότητα πολιτικών πρωτοβουλιών και μετά τις εκλογές.

• Που αποδίδετε την αισιοδοξία του ΠΑΣΟΚ για νέα νίκη στις επικείμενες εκλογές;

Θεωρώ ότι αυτή η επίπλαση η ψευδεπίγραφη αισιοδοξία είναι ένα μέρος της επικοινωνιακής πολιτικής του ΠΑΣΟΚ. Το ΠΑΣΟΚ στο να διαχειριστεί τα προβλήματα του Ελληνα έχει αποτύχει παταγωδώς, η μόνη δυνατότητα που έχει είναι να διαχειρίζεται επικοινωνιακά τα δικά του σφάλματα, τις παραλείψεις του, τις γκάφες του, αυτά ξέρει να τα διαχειρίζεται επικοινωνιακά, να τους προσθέτει σάλτσα που μαγειρεύουν στο Μαξίμου και να τα σερβίρει στο πιάτο με ένα εντυπωσιακό τρόπο. Ο ελληνικός λαός πλέον δεν πείθεται από τέτοιου είδους πράγματα, έχει καταλάβει πόσο κάλπικος είναι ο πολιτικός λόγος του κ. Σημίτη και των άλλων μελών της ηγετικής ομάδας του ΠΑΣΟΚ και δεν πρόκειται να δώσει την εντύπωση επί της ουσίας ότι και αυτή τη φορά θα πέσει εύκολο θύμα σε τέτοιου είδους επικοινωνιακά παιχνίδια.

• Γιατί κ. Παναγιωτόπουλε ο Ελληνας θα πρέπει να ψηφίσει τη Νέα Δημοκρατία; Απλώς για να αλλάξουμε κυβέρνηση;

Οχι, ο Ελληνας θα ψηφίσει τη ΝΔ γιατί την εμπιστεύεται. Γιατί και η ΝΔ έχει διαχθεί από τα σφάλματα του παρελθόντος, η ΝΔ προσέφερε μεν στον τόπο αλλά έκανε και σφάλματα, τα εντοπίσαμε, κάναμε την αυτοκριτική μας και έχουμε γίνει σοφότεροι και ωριμότεροι με τη βοήθεια του ελληνικού λαού. Η ΝΔ σήμερα με ένα ηγέτη άφθαρτο από το παρελθόν είναι έτοιμη να δώσει στην Ελλάδα τη διέξοδο που της ταιριάζει και θα είναι διέξοδος προς τα εμπρός. Μια χώρα της οποίας οι κάτοικοι, οι σπουδαίοι Ελληνες και Ελληνίδες που όταν πηγαίνουν στο εξωτερικό μετανάστες και εδώ από τη Δωδεκάνησο έχετε σπουδαίους ομογενείς, γίνονται λαμπροί σε ό,τι επιλέγουν να κάνουν και στη χώρα τους χάνουν τα χρόνια της ζωής τους χωρίς αποτέλεσμα, δεν προσφέρει. Αυτός ο λαός και αυτός ο τόπος έχουν μέλλον αλλά όπως λέει ο λαός μας το ψάρι βρωμά από το κεφάλι, τα προβλήματα που έχουμε, αυτά τα γκέμια, τα χαλινάρια που μας τραβάνε προς τα πίσω, που μας ματώνουν οφείλονται στο γεγονός ότι δεν υπάρχει ηγεσία. Δεν υπάρχει ηγεσία που να αντιστοιχεί στη σοβαρότητα και στην κρισιμότητα των σημερινών ιστορικών περιστάσεων. Τέτοια ηγεσία ικανή να ανταποκριθεί στα αιτήματα των καιρών θα δώσει η ΝΔ και ο Κώστας Καραμανλής.

• Είναι επίκαιρη σήμερα η ρήση του Γ. Παπανδρέου ότι «ευημερούν οι αριθμοί και δυστυχούν οι Ελληνες»;

Ο Γ. Παπανδρέου υπήρξε μια μεγάλη μορφή στη σύγχρονη πολιτική ιστορία της Ελλάδας. Από τον καιρό που ήμουν στέλεχος της ΟΝΝΕΔ πίστευα ότι οι πολιτικές παρακαταθήκες του «γέρου της δημοκρατίας» δεν είναι ζώσες σήμερα στο ΠΑΣΟΚ, είναι ζώσες κυρίως στο χώρο της Ν.Δ. Η ΝΔ αποτελεί σήμερα τη σύνθεση δύο ιστορικών πολιτικών ρευμάτων που διατρέχουν την ελληνική πολιτική ιστορία από την μια άκρη έως την άλλη και στο παρελθόν ήταν αντίπαλα εξαιτίας της ύπαρξης του πολιτειακού ζητήματος. Σήμερα η χώρα μας είναι και θα είναι προεδρευομένη κοινοβουλευτική δημοκρατία και αυτά τα δύο ρεύματα συνυπάρχουν στη Ν.Δ. Το Λαϊκό κόμμα και το Φιλελεύθερο κόμμα, είμαστε ένα κόμμα της κεντροδεξιάς και οι πολιτικές παρακαταθήκες του Γ. Παπανδρέου ανήκουν σε εμάς. Υπό αυτές τις προϋποθέσεις και μέσα σε αυτό το κλίμα θα σας πω ότι αυτή η σοφή ρήση του «γέρου της δημοκρατίας» ταιριάζει, όπως είναι στο σημερινό ΠΑΣΟΚ.

• Στα Δωδεκάνησα η ΝΔ έβαλε ως στόχο την κατάκτηση 3 από τις 5 έδρες. Κατά τη γνώμη σας είναι εφικτός ο στόχος αυτός;

Ο στόχος αυτός είναι εφικτός και πραγματοποιήσιμος. Το βασικό μήνυμα το οποίο παίρνω από την περιοδεία μου εδώ, και είδα πολύ κόσμο, απλό κόσμο, που στο παρελθόν δεν μας ψήφισε και το μήνυμα που θα μεταφέρω στον Κώστα Καραμανλή, είναι ότι εδώ υπάρχει μια ραγδαία μεταστροφή του κόσμου προς τις θέσεις και τις προσωπικότητες που εκπροσωπούν εδώ τη ΝΔ. Θεωρώ ότι 3 έδρες θα είναι πραγματικότητα στις επόμενες εκλογές.

• Υπόθεση εργασίας πρώτη: Χάνει το ΠΑΣΟΚ τις εκλογές. Πώς βλέπετε τις εξελίξεις;

Δεν θέλω να υπεισέλθω στα εσωτερικά του ΠΑΣΟΚ αλλά δεν πρέπει κανείς να το βλέπει σαν μια κοσμογονία έτσι συμβαίνει στις δημοκρατίες και με αυτή την ιδέα πρέπει να συμφιλιώνονται όλα τα κόμματα και όλοι οι πολιτικοί. Σήμερα είσαι στην κυβέρνηση, αύριο στην αντιπολίτευση. Το ΠΑΣΟΚ δεν έχει συμφιλιωθεί και έχει αναπτύξει καθεστωτικές πρακτικές και πλέγματα κυβερνητικής αλαζονείας. Θεωρούν ότι τις υπουργικές καρέκλες και τις υπουργικές μερσεντές τις πήραν προίκα από την μανούλα και τον πατερούλη τους.

Λάθος μέγα. Την εξουσία στους πολιτικούς τη δίνει και την παίρνει ο λαός. Οπως στο παρελθόν τους την έδωσε ο λαός και αυτοί την καταχράστηκαν από κάθε άποψη, πρόδωσαν την εμπιστοσύνη του Ελληνα και της Ελληνίδας, έτσι θεωρώ ότι αυτή τη φορά ο ελληνικός λαός θα τους αφαιρέσει τη διακυβέρνηση της χώρας, θα πάνε στην αντιπολίτευση, θα βελτιωθούν όπως και εμείς, θα βγάλουν τα συμπεράσματά τους, θα γίνουν καλύτεροι, για να έρθουν μετά από χρόνια στο κοινοβουλευτικό παιχνίδι και με τις δικές τους δυνάμεις να πείσουν τον Ελληνικό λαό ότι στο απώτερο μέλλον μπορούν να αποτελέσουν και πάλι μια εναλλακτική δύναμη εξουσίας.

• Υπόθεση εργασίας δεύτερη: Αν χάσει η ΝΔ τις εκλογές πως φαντάζεστε την «επόμενη ημέρα»;

Είμαι άνθρωπος που σκέπτεται Αριστοτελικά, έχω θετική σκέψη και θα μπορούσα να τα συζητήσω όλα πλην αυτού. Θεωρώ πολύ πρακτικά, όχι μεταφυσικά, στην περίσταση, την περίπτωση που είμαστε στη χρονική συγκυρία που είμαστε δεν υπάρχει ούτε μια πιθανότητα στο εκατομμύριο η ΝΔ να χάσει αυτές τις εκλογές. Οι Αγγλοσάξωνες έχουν μια ρήση «NO WAY OUT», δεν υπάρχει δρόμος πέραν της Νίκης, για μας είναι μονόδρομος. Νίκη για το συμφέρον του τόπου. Το ΠΑΣΟΚ δεν μπορεί να ξανακυβερνήσει και δεν το λέω εγώ που είμαι στέλεχος της ΝΔ το λένε συμπολίτες μας που έχουν ψηφίσει το ΠΑΣΟΚ.

• Πως σχολιάζετε την απόφαση της κυβέρνησης να καταθέσει λίγο πριν τις εκλογές νέο εκλογικό νόμο;

Είναι μια πράξη αποπροσανατολισμού της κοινής γνώμης. Ολες αυτές οι Βυζαντινολογίες, παραφιλολογίες και πολιτικές ίντριγκες δεν ενδιαφέρουν τον ελληνικό λαό γιατί με το αν ο εκλογικός νόμος έχει α' ή β' περιεχόμενο δεν θα μειωθεί η ακρίβεια, δεν θα μειωθεί η ανεργία, δεν θα βελτιωθεί η δημόσια υγεία δεν θα βελτιωθεί η δημόσια παιδεία, η καθημερινότητα. Ας ασχοληθούμε λοιπόν με τα πραγματικά προβλήματα και ας αφήσουμε τις ίντριγκες και το παρασκήνιο το οποίο έχει βαρεθεί ο μέσος πολίτης γι'αυτό και στρέφει την πλάτη στην πολιτική.

• Διαφθορά, αδιαφάνεια, σήψη και χρεοκοπια των θεσμών. Που αποδίδετε εσείς τα φαινόμενα αυτά;

Το ΠΑΣΟΚ δημιούργησε αυτό το κλίμα εκτεταμένης διαφθοράς και διαπλοκής στην Ελλάδα. Δεν μιλάω για τον απλό νοικοκύρη, απλό δημοκράτη, τον γείτονα μας, δεν μιλάω για τον συνάδελφο που μπορεί να ψήφισε ΠΑΣΟΚ στις εκλογές, μιλάω για τα μέλη της ηγετικής ομάδας του ΠΑΣΟΚ που έχουν μπερδέψει το ρόλο του πολιτικού με το ρόλο του επιχειρηματία, που έχουν αποτινάξει το παραμικρό ίχνος ιδεολογίας από πάνω τους, τους ενδιαφέρει η καρέκλα, η νομή, η διαχείριση της εξουσίας. Την εξουσία την αγάπησαν με πάθος, την χάρηκαν, στην εξουσία ζούν τρυφηλή προσωπική ζωή. Μην μου πείτε ότι όταν οι κυβερνώντες προσδιορίζουν το σύστημα αξιών έτσι όπως σας το περιέγραψα ότι δεν δημιουργείται ένα θερμοκήπιο διαφοράς και διαπλοκής.

• Πιστεύετε ότι υπάρχει ακόμα ο «εξ ανατολών» κίνδυνος; Είναι ειλικρινής η Τουρκία όταν κάνει λόγο για ειρηνική συνύπαρξη; Επαιξε η Ελλάδα το χαρτί της Ευρωπαϊκής Προεδρίας σωστά;

Το να διευκολύνουμε την πορεία της Τουρκίας προς την Ευρώπη βοηθώντας την Τουρκική κοινωνία να μεταρυθμιστεί επί το δημοκρατικότερο είναι μια σωστή επιλογή. Είναι επιλογή που πιστεύει και στηρίζει η ΝΔ.

Στην Τουρκία υπάρχουν δυνάμεις φιλοευρωπαϊκές, δυναμεις φιλελεύθερες, δημοκρατικές που επιδιώκουν το μετασχηματισμό του αυταρχικού πυρήνα, του στρατοκρατικού, διπλωματικού και πολιτικού κατεστημένου που κυβερνά σήμερα την Αγκυρα, επιδιώκουν το μετασχηματισμό του σε μια κοινωνία πολιτών σ'ένα δημοκρατικό πολίτευμα δυτικού Ευρωπαϊκού τύπου. Το πέτυχε αυτό η Ελλάδα με την πολιτική Σημίτη τα τελευταία χρόνια; Η απάντηση είναι όχι. Σε πάρα πολλές περιπτώσεις προσφέραμε σε αυτό το στρατοκρατικό αντιδραστικό κατεστημένο τον φερετζέ, το προσωπείο για να πείσει δήθεν την Ευρώπη ότι κάτι άλλαξε ενώ στην ουσία πολύ λίγα άλλαξαν. Επίσης η πολιτική προσέγγισης, κατευνασμού με την οποία συμφωνούμε απόλυτα ενώ κινήθηκε στη σωστή κατεύθυνση στην πράξη δεν απέδωσε. Διότι δεν την πίστεψε το δίδυμο Σημίτη - Παπανδρέου, έκανε την επιλογή των προσωπικών διεθνών δημοσίων σχέσεων για να βελτιωθεί η εικόνα του κ. Σημίτη και να δημιουργηθεί η συσσώρευση δημοτικότητας του Γ. Παπανδρέου προκειμένου να εκπαραθυρώσει κάποια στιγμή τον κ. Σημίτη να τον εκθρονίσει και να καθίσει αυτός στον κομματικό θρόνο της Χαριλάου Τρικούπη. Οταν τα εθνικά θέματα περιπλέκονται σε τέτοιου είδους κομματικές ίντριγκες και κομματικά παιχνίδια ρωμαϊκού πραιτωρίου τότε αποτελέσματα δεν έχουμε. Εδώ στα Δωδεκάνησα γνωρίζετε ότι αποτελέσματα στην προσέγγιση των δύο λαών δεν υπήρξαν. Το κλίμα βελτιώθηκε αλλά δεν είμαστε σε ένα σημείο που μπορούμε να πούμε ότι υπογράφουμε ένα σύμφωνο μη επιθέσεως, μια συνθήκη αμοιβαίου σεβασμού των συνόρων, μια συνθήκη οικονομικής και ουσιαστικής πολιτικής συνεργασίας που θα επιβάλλει στις δύο χώρες να αποφεύγουν τη χρησιμοποίηση πολεμικών μέσων για τη διευθέτηση των διμερών διαφορών. Πάνω από τα Δωδεκάνησα γίνονται καθημερινά εικονικές αερομαχίες και μάλιστα δεκάδες τουρκικών μαχητικών αεροσκαφών παραβιάζουν τον εθνικό εναέριο χώρο δημιουργώντας τεράστιους κινδύνους για την ασφάλεια και των Ελλήνων πιλότων που πετάνε για να τους αναχαιτίσουν αλλά και για την ασφάλεια των πτήσεων στο Αιγαίο.

Η ΝΔ πιστεύει ότι αποτελεί αναγκαιότητα, καθήκον να εργαστούμε για την εμπέδωση πραγματική ειρήνης, καλής συνεργασίας, καλής γειτονίας, κοινής οικονομικής ανάπτυξης.



ΣΟΥΛΑ ΕΥΘΥΜΙΟΥ, ΣΕ ΣΥΝΕΝΤΕΥΞΗ ΤΗΣ ΠΡΟΣ ΤΗΝ «δ»

«ΤΟ ΜΕΛΛΟΝ ΤΟΥ ΠΑΣΟΚ θα δικαιώσει το παρελθόν του»

«Δεσμεύομαι να δώσω το παρόν στην εκλογική διαδικασία για μια νικηφόρα πορεία στα Δωδ/νησα ανεξάρτητα από τη συμμετοχή μου ή όχι στο ψηφοδέλτιο»

Ανοιχτό αφήνει το ενδεχόμενο να διεκδικήσει μια θέση στο ψηφοδέλτιο του ΠΑΣΟΚ στα Δωδεκάνησα η συμπατριώτισσά μας κ. Σούλα Ευθυμίου, Γραμματέας Γυναικών του ΠΑΣΟΚ. Οπως δηλώνει σήμερα στην «δημοκρατική» η κα Ευθυμίου «δεσμεύεται να δώσει το παρόν στην εκλογική διαδικασία για μία νικηφόρα πορεία του ΠΑΣΟΚ στα Δωδεκάνησα ανεξάρτητα από τη συμμετοχή της ή όχι στο ψηφοδέλτιο».

Συνέντευξη στον Διαμαντή Διαμαντή

Με αυξημένες ευθύνες σε κεντρικό κομματικό επίπεδο (η συνέντευξη δόθηκε λίγες ώρες πριν αναχωρήσει με την πρωθυπουργική αποστολή στην ΔΕΘ) η κ. Σούλα Ευθυμίου πιστεύει ότι το ΠΑΣΟΚ μπορεί να ανατρέψει τα δεδομένα των δημοσκοπήσεων και να δικαιωθεί στις εκλογές του 2004.

Θεωρεί ότι το «κοινωνικό πακέτο» που ανακοίνωσε ο κ. Σημίτης προωθεί την υπόθεση της συλλογικής ευημερίας, ενώ σε ό,τι αφορά τη γυναικεία συμμετοχή στα πολιτικά δρώμενα πιστεύει ότι «η ολοκλήρωση της δημοκρατίας προϋποθέτει την ενεργό και ανεμπόδιστη συμμετοχή των γυναικών σε μία κοινωνία ίσων και ελεύθερων πολιτών».

Με αφορμή την «3η του Σεπτέμβρη» και τα 29α γενέθλια του ΠΑΣΟΚ η Σούλα Ευθυμίου τάσσεται υπέρ της ανανέωσης σε ιδέες και πρόσωπα ***«για ένα σύγχρονο κόμμα που θα αξιοποιεί τα εργαλεία της ηλεκτρονικής δημοκρατίας»*** *και επισημαίνει ότι* ***«η ανανέωση του ΠΑΣΟΚ δεν σημαίνει αποκοπή από την μήτρα των σοσιαλιστικών παραδόσεων».***

Για τις κομματικές εκκρεμότητες στο Βόρειο Συγκρότημα Δωδεκανήσου ευελπιστεί σε «λύσεις συναινετικές», θεωρώντας ότι το ουσιαστικό για την οργάνωση του ΠΑΣΟΚ είναι «να αναδείξει τα μέλη από ένα κατάλογο σε μάχιμες δημιουργικές μονάδες που έχουν πρόσωπο, λόγο, παρουσία και δράση».

Η Σούλα Ευθυμίου θεωρεί θετική εξέλιξη την επιθυμία πολλών αξιόλογων και αξιόμαχων στελεχών του ΠΑΣΟΚ να είναι υποψήφιοι βουλευτές και δεν φοβάται τα «συντροφικά μαχαιρώματα» γιατί όπως δηλώνει χαρακτηριστικά: ***«Η μέχρι σήμερα πορεία μου δείχνει ότι έχω μάθει να λειτουργώ στο προσκήνιο και όχι στο παρασκήνιο. Οσο αλλεργική είμαι στη συνωμοσιολογία και τις κλειστές διαβουλεύσεις άλλο τόσο θετική είμαι στις ανοικτές και συμμετοχικές διαδικασίες... Συνήθως οι πολίτες τιμωρούν τις παλαιοκομματικές μεθοδεύσεις και τις τακτικές του παρασκηνίου».***

• Κυρία Ευθυμίου, όλα δείχνουν ότι με την ανακοίνωση του «κοινωνικού πακέτου» από τον Πρωθυπουργό, άρχισε η μεγάλη αντεπίθεση του ΠΑΣΟΚ. Πιστεύετε ότι τελικά ο κ. Σημίτης και το ΠΑΣΟΚ μπορούν να τα καταφέρουν για άλλη μία φορά;

Οπως ανέφερε και ο Πρωθυπουργός δεν πρέπει να αντιλαμβανόμαστε την εξουσία ως το έπαθλο ενός ανταγωνισμού ανάμεσα σε αντίπαλες πολιτικές δυνάμεις. Η εξουσία πηγάζει από το λαό και οι πολίτες την εμπιστεύονται σε όποιον κρίνουν αξιότερο να διαχειριστεί τις τύχες τους. Μην ξεχνάμε ότι από τις ευρωεκλογές του 1999 μέσα σε 8 μήνες μέχρι τις εκλογές του 2000 ανατρέψαμε ένα δυσμενές καταγεγραμμένο αποτέλεσμα ψήφου, όχι δημοσκοπήσεων. Και τώρα 8 μήνες πριν τις εκλογές αν το πιστέψουμε πρώτα εμείς μπορούμε να δικαιωθούμε στις εκλογές του 2004.

• Πώς κρίνετε τα μέτρα που ανακοινώθηκαν; Πολλοί τα χαρακτήρισαν «προεκλογικές παροχές».

Είμαστε κυβέρνηση τετραετίας με όραμα και στόχους απέναντι στην πρωτοφανή και επικίνδυνη άποψη της Ν.Δ. ότι η τελευταία χρονιά είναι προεκλογική και επομένως χρονιά ακυβερνησίας. Απαντάμε με την συστηματική εφαρμογή της πολιτικής μας για την ενίσχυση των λαϊκών στρωμάτων. Και επιτέλους η Ν.Δ. ας μας μιλήσει για την ταμπακέρα και ας αφήσει τις διαδικαστικές διαφωνίες που την εκθέτουν στη συνείδηση των πολιτών. Συμφωνεί ότι οι καρποί της ανάπτυξης πρέπει να διανέμονται σε όλους τους πολίτες; Εμείς καταφέραμε για άλλη μία φορά να δημιουργήσουμε τις προϋποθέσεις της αναδιανομής από τα οφέλη της ανάπτυξης, καταφέραμε με άλλα λόγια να προωθήσουμε την υπόθεση της συλλογικής ευημερίας. Εμείς αυτό το ονομάζουμε «Κοινωνική Πολιτική». Η Ν.Δ. τί έχει να προτείνει;

• Η προετοιμασία του ΠΑΣΟΚ για την κατάρτιση των ψηφοδελτίων έχει ήδη αρχίσει. Οι αναφορές των τοπικών ΜΜΕ είναι συχνές στο όνομά σας. Εσείς έχετε αποφασίσει τί θα πράξετε; Θα διεκδικήσετε τελικά μία θέση στο ψηφοδέλτιο του ΠΑΣΟΚ στα Δωδεκάνησα;

Ανεξάρτητα από τη συμμετοχή μου στο ψηφοδέλτιο, η κατάρτισή του πρέπει να διασφαλίζει ορισμένες προϋποθέσεις, πρέπει να είναι αντιπροσωπευτικό, να εκφράζει το αίτημα της ανανέωσης και να απαρτίζεται από πρόσωπα με ευρεία κοινωνική αποδοχή και απήχηση ικανά να εκφράζουν την εποχή τους και τις νέες ευαισθησίες των πολιτών. Σε ότι με αφορά δεσμεύομαι να δώσω το παρόν στην εκλογική διαδικασία για μία νικηφόρα πορεία του ΠΑΣΟΚ στα Δωδεκάνησα, ανεξάρτητα από τη συμμετοχή μου ή όχι στο ψηφοδέλτιο. Εξάλλου σαν μέλος της Εκτελεστικής Γραμματείας και Γραμματέας Γυναικών του ΠΑΣΟΚ έχω αυξημένες ευθύνες και σε κεντρικό επίπεδο κατά τη διάρκεια του προεκλογικού αγώνα.

• Πιστεύετε ότι είναι απαραίτητη η γυναικεία συμμετοχή στην εκλογική διαδικασία; Τί έχει να προσφέρει η γυναικεία ματιά στην πολιτική;

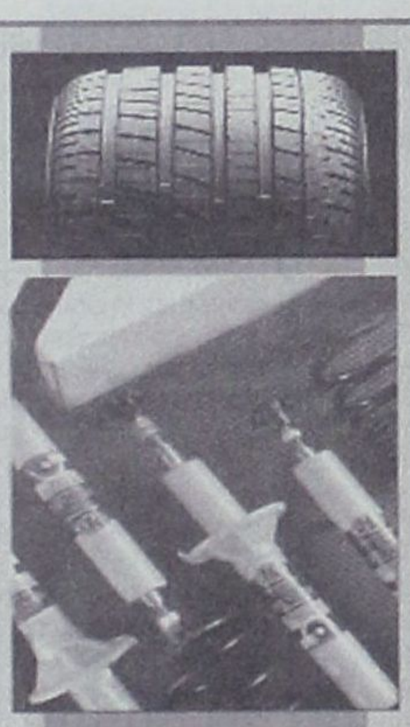

ΔΗΜ. ΧΑΤΖΗΠΕΤΡΟΣ

ΖΑΝΤΕΣ - ΕΛΑΣΤΙΚΑ
ΑΜΟΡΤΙΣΕΡ - ΕΛΑΤΗΡΙΑ

GOODYEAR
BRIDGESTONE
MICHELIN
PIRELLI
YELLOW
DUNLOP



ΕΙΔΙΚΕΣ ΤΙΜΕΣ
ΓΙΑ ΑΜΟΡΤΙΣΕΡ
ΚΑΙ ΕΛΑΤΗΡΙΑ
τοποθέτηση,
ευθυγράμμιση δωρεάν



ΕΙΔΙΚΕΣ ΤΙΜΕΣ
ΓΙΑ ΤΑΞΙ

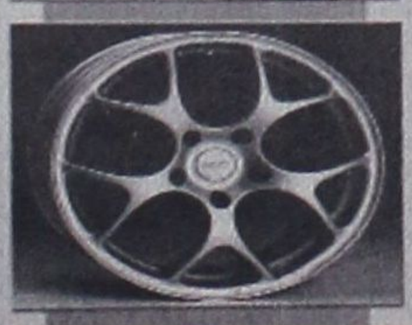

Με μηδέν
προκαταβολή
έως και 36 δόσεις

Οδός Μιχ. Πετρίδη 30 - Τηλ. 38889

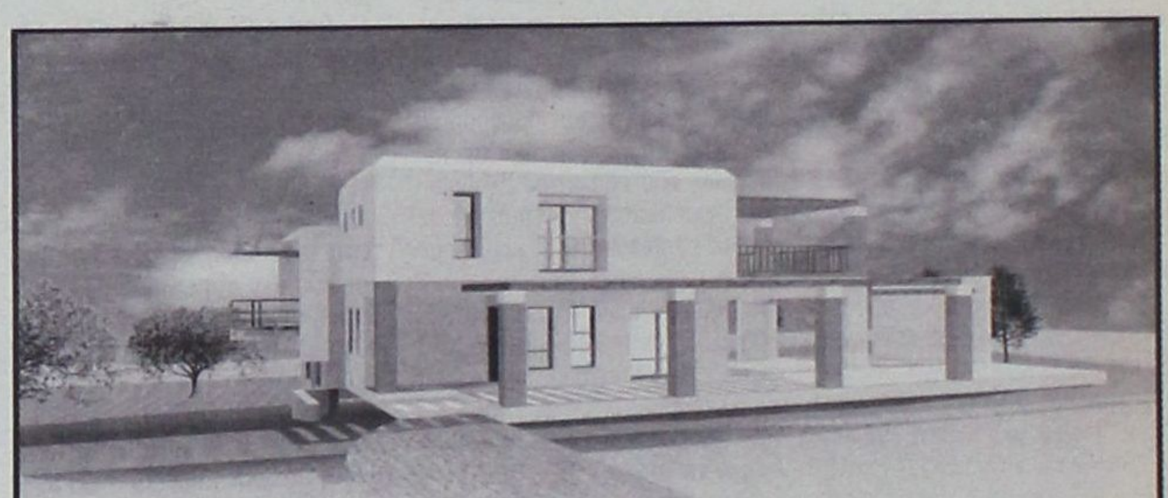

HELIOUSSA RESIDENCE

Σε μια ήσυχη καταπράσινη περιοχή κοντά στους Τρεις Ιαλυσσού,
δίπλα στο λόφο "Μαχάνη", βρίσκεται ο οικισμός ΗΛΙΟΥΣΑ.
Οι οικισμός αποτελείται από 8 πολυτελείς κατοικίες
σε έκταση 16 στρεμμάτων.
Κάθε μονοκατοικία (από 180 τ.μ. έως και 250 τ.μ.)
έχει σχεδιασθεί με τα υψηλότερα στάνταρ ποιότητας και αισθητικής
και περιβάλλεται από οικόπεδο έκτασης 2000 τ.μ.

Οι κατοικίες παραδίδονται ολοκληρωμένες.
Αρχιτεκτονική Μελέτη: Γραφείο Ανδρέα Μιχαηλίδη

Για περισσότερες πληροφορίες παρακαλώ επικοινωνήστε
Κινητό: 6944 940959, Τηλ: 22410 63983 & 64623

Η ίδια η ολοκλήρωση της δημοκρατίας προϋποθέτει την ενεργό και ανεμπόδιστη συμμετοχή των γυναικών σε μία κοινωνία ίσων και ελεύθερων πολιτών. Δεν είναι επομένως η γυναικεία ματιά που θα κατοχυρώσει την πολιτική συμμετοχή των γυναικών, είναι η δημοκρατία και η ισότητα των πολιτών που επιβάλλει την συμμετοχή αυτή. Την διάσταση του φύλου πρέπει να την λαμβάνουμε διαρκώς υπόψη μας στην άσκηση δημοσίων πολιτικών για την άρση των ανισοτήτων και αποκλεισμών.

• Είστε ικανοποιημένη από τη συμμετοχή των γυναικών στα διάφορα κέντρα λήψης αποφάσεων;

Εχουν γίνει σημαντικά βήματα τον τελευταίο καιρό (τελευταίες τοπικές εκλογές), ωστόσο απέχουμε πολύ από τον μέσο όρο στην Ευρώπη και Παγκοσμίως. Η συμμετοχή των γυναικών στο Ελληνικό Κοινοβούλιο δεν ξεπερνά το 9% ποσοστό τέσσερις μονάδες κάτω από τον παγκόσμιο Μ.Ο. και το χαμηλότερο στην Ε.Ε. όπου στις περισσότερες χώρες το ποσοστό κυμαίνεται από 20-42%. Το ΠΑΣΟΚ σε αυτές τις εκλογές θα κάνει την ανατροπή με αυξημένη συμμετοχή γυναικών στα ψηφοδέλτιά του και καμπάνια για τη στήριξη της εκλογής τους.

• Εχετε ζήσει το ΠΑΣΟΚ από τη γέννησή του. Το τελευταίο διάστημα ακούγονται όλο και πιο συχνά φωνές για αλλαγές στο κόμμα σας. Κατά την άποψή σας προς ποιά κατεύθυνση;

Θα πρέπει να προχωρήσουμε στην:

- Ανανέωση του ιδεολογικού - προγραμματικού μας λόγου.
- Ανανέωση προσώπων, άσκηση στελεχιακής πολιτικής σε όλους τους κοινωνικούς χώρους.
- Να δημιουργήσουμε ένα σύγχρονο κόμμα που θα αξιοποιεί τα εργαλεία της ηλεκτρονικής δημοκρατίας, θα προωθεί συστηματικά τις διαδικασίες κοινωνικής διαβούλευσης και θα συνδέεται οργανικά με τις οργανώσεις της κοινωνίας των πολιτών.

• Αυτές τις μέρες το ΠΑΣΟΚ γιόρτασε τα 29α γενέθλιά του. Εχει σχέση το σημερινό ΠΑΣΟΚ με τις εποχές εκείνες;



Η ανανέωση του ΠΑΣΟΚ δε σημαίνει αποκοπή από την μήτρα των σοσιαλιστικών παραδόσεων. Το ΠΑΣΟΚ εξέφραζε τον διάχυτο πολιτικό και κοινωνικό ριζοσπαστισμό της μεταπολίτευσης, κατάφερε να εντάξει στην κοινωνία τα περιθωριοποιημένα λαϊκά στρώματα, ωστόσο οι παλιοί «μη προνομιούχοι» έχοντας αναβαθμίσει σημαντικά τις συνθήκες διαβίωσής τους ανήκουν πλέον οι περισσότεροι στη μεσαία τάξη. Το σημερινό ΠΑΣΟΚ οφείλει να εκφράσει τα νέα κοινωνικά αιτήματα και παράλληλα να ενισχύσει τους νέους «μη προνομιούχους».

• Πώς βλέπετε να εξελίσσονται τα εκλογικά πράγματα στα Δωδεκάνησα; Η οργανωτική κατάσταση του ΠΑΣΟΚ στο Βόρειο Συγκρότημα εξακολουθεί να είναι μπερδεμένη...

Στα Δωδεκάνησα ξεκινάμε από καλύτερες θέσεις



όλοι μαζί, όχι ατομικά εν όψει βουλευτικών εκλογών αλλά συλλογικά, όχι κάποιοι μπροστά και οι άλλοι να κάθονται πίσω. Χρειάζεται αφύπνιση , συνέγερση, έμπνευση, στράτευση όλων. Να ανατρέψουμε τυχόν έλλειμμα πίστης σε περίσσευμα πίστης, αυτοπεποίθησης, σιγουριάς και αισιοδοξίας για τη νίκη. Η παραγωγική δουλειά και όχι οι ατομικές ψυχολογικές ανασφάλειες θα μας οδηγήσουν στη ΝΙΚΗ. Τα πράγματα θα ξεκαθαρίσουν και στο βόρειο συγκρότημα όπου γίνεται προσπάθεια να υπάρξουν συναινετικές λύσεις γιατί όπως είναι τώρα διαμορφωμένα σίγουρα δεν κάνουν το ΠΑΣΟΚ ελκυστικό και γοητευτικό στους πολίτες. Το ουσιαστικό όμως για την οργάνωση του ΠΑΣΟΚ είναι να πάρουμε τους καταλόγους των μελών που είναι σύντροφοι με διαδρομή, δυνατότητες, απήχηση, γνώσεις και ευασθησίες και να τους αναδείξουμε από μέλη σε ένα κατάλογο σε μάχιμες δημιουργικές μονάδες που έχουν πρόσωπο, λόγο, παρουσία, δράση, που έχουν κοινωνική αναφορά στην τοπική κοινωνία, που έχουν δυνατότητες να πείσουν, να σηματοδοτήσουν ιδέες. Αυτό θέλουμε.

• Ηδη με τον ένα ή τον άλλον τρόπο πολλά στελέχη του ΠΑΣΟΚ έχουν εκδηλώσει την πρόθεσή τους να είναι υποψήφιοι στα Δωδεκάνησα; Πώς σχολιάζετε αυτή την εξέλιξη; Νοιώθετε έτοιμη για διαγκωνισμούς και συντροφικά μαχαιρώματα;

Ο συνωστισμός αξιόλογων και αξιόμαχων στελεχών στο ψηφοδέλτιο του ΠΑΣΟΚ δεν πρέπει να ερμηνεύεται ως αρνητικό σύμπτωμα αλλά ως θετική εξέλιξη. Η ευγενής άμιλλα ανάμεσα σε όλα αυτά τα στελέχη θα αποτελέσει ευκαιρία να αναπτυχθεί μια ιδιαίτερη δυναμική για το ΠΑΣΟΚ στην περιοχή με απήχηση στους πολίτες. Σε ό,τι δε αφορά την προσωπική μου στάση, η μέχρι σήμερα πορεία μου δείχνει ότι έχω μάθει να λειτουργώ στο προσκήνιο και όχι στο παρασκήνιο. Οσο αλλεργική είμαι στη συνωμοσιολογία και τις κλειστές διαβουλεύσεις άλλο τόσο θετική είμαι στις ανοιχτές και συμμετοχικές διαδικασίες, ας μην ξεχνάμε ότι οι πολίτες αντιλαμβάνονται και κρίνουν τη συμπεριφορά του καθενός. Και συνήθως τιμωρούν τις παλαιοκομματικές μεθοδεύσεις και τις τακτικές του παρασκηνίου.

• Πιστεύετε ότι το ΠΑΣΟΚ στα Δωδεκάνησα μπορεί να επαναλάβει επιτυχίες και ποσοστά προηγούμενων εκλογικών αναμετρήσεων;

Μπορούμε να πετύχουμε μία νέα νίκη από την συσπείρωση, την πίστη, την αυτοπεποίθησή μας. Εχουμε αναλάβει την πρωτοβουλία των κινήσεων. Πρέπει να οριοθετήσουμε την πολιτική μας, να αναδείξουμε το έργο μας σε συνάρτηση με τις προσδοκίες, τις ελπίδες, τις δεσμεύσεις που μπορούμε να σηματοδοτήσουμε. Το μέλλον του ΠΑΣΟΚ θα δικαιώσει το παρελθόν του. Εμείς κοιτάμε μπροστά γιατί δεν μας ενδιαφέρει η σύγκριση με τη Ν.Δ. Δεν δίνουμε μάχες οπισθοφυλακής. Δεν μας ενδιαφέρει να νικήσουμε απλά τη Δεξιά αλλά να συμβάλλουμε στη δημιουργία μιας ισχυρής Ελλάδας.

«ΙΕΡΑΠΕΤΡΑ - Β. ΚΟΡΝΑΡΟΣ»
ΔΡΟΜΟΛΟΓΙΑ
Λ.Α.Ν.Ε

Κάθε Κυριακή στις 04.30 το πρωί
Αναχώρηση από Ρόδο με το ΙΕΡΑΠΕΤΡΑ για Χάλκη, Διαφάνι, Πηγάδια, Κάσο, Σητεία, Αγιο Νικόλαο, Μήλο, Πειραιά.

Κάθε Δευτέρα στις 23.00 το βράδυ
Αναχώρηση από Ρόδο με το ΚΟΡΝΑΡΟΣ για Χάλκη, Διαφάνι, Πηγάδια, Κάσο, Σητεία και επιστροφή από Σητεία για Ρόδο.

Κάθε Τετάρτη στις 04.30 το πρωί
Αναχώρηση από Ρόδο με το ΚΟΡΝΑΡΟΣ για Χάλκη, Διαφάνι, Πηγάδια, Κάσο, Σητεία, Αγιο Νικόλαο, Μήλο, Πειραιά.

Κάθε Σάββατο στις 04.30 το πρωί
Αναχώρηση από Ρόδο με το ΚΟΡΝΑΡΟΣ για Χάλκη, Διαφάνι, Πηγάδια, Κάσο, Σητεία, Αγιο Νικόλαο, Μήλο, Πειραιά.

Πληροφορίες
STEFANAKIS - ZORPIDIS
Τηλ. 22410 20625, 30054

ΣΧΟΛΗ ΧΟΡΟΥ
ΑΝΑΓΝΩΡΙΣΜΕΝΗ ΑΠΟ ΤΟ ΚΡΑΤΟΣ
Μαρί Σκίκα

- Διπλωματούχος Ανώτερης Επαγγελματικής Σχολής Χορού "Ραλλού Μανού" και Ακαδημίας Χορού Βάρνας - Βουλγαρίας
- Αποκλειστική επίσημος αντιπρόσωπος Δωδεκανήσου της Inernational Ballet Academy of Varna - Bulgaria του συστήματος "VAGANOVA" με δικαίωμα χορηγήσεως μετά από εξετάσεις διπλωμάτων όλων των βαθμίδων (Preparatoire, Elementaire, Moyen, Avance, Superieur).
- Μέλος Διεθνούς Συμβ. Χορού της UNESCO.
- Μέλος Σ.Ι.Σ.Χ.Ε. (Σωματείο Ιδιοκτητών Σχολών Χορού Ελλάδος)

από το 1984

Διανύοντας τον **εικοστό** χρόνο λειτουργίας μας, με γνώμονα τη **ΓΝΩΣΗ**, την **ΕΜΠΕΙΡΙΑ**, το **ΜΕΡΑΚΙ** και το **ΕΠΙΛΕΓΜΕΝΟ ΔΙΔΑΚΤΙΚΟ ΠΡΟΣΩΠΙΚΟ**, συνεχίζουμε να συμβάλλουμε δυναμικά στην εξελικτική πορεία της τέχνης του χορού στο νησί μας.



Κοντά μας ο Χορός είναι Παιδεία & Μορφή Επικοινωνίας για κάθε άνθρωπο με Δημιουργική Αντίληψη.

ΔΙΔΑΣΚΟΜΕΝΑ ΜΑΘΗΜΑΤΑ:
● Κλασσικό Μπαλλέτο (Συστ. Vaganova) ● Ακαδημαϊκό Κλασσικό Μπαλλέτο ● Ρυθμική Κινητική Αγωγή Νηπίων ● Σύγχρονος Χορός (σύστημα Martha's Graham, Cunninghamm, Limon) ● Jazz (παιδιών-ενηλίκων) ● Χορευτική Γυμναστική Ενηλίκων ● Μικρών & Μεγάλων Μαζορεττών ● Αυτοσχεδιασμός ● Κάρακτερ ● Προετοιμασία για εισαγωγικές επαγ/τικών σχολών ΥΠ.ΠΟ ● Flamenco - Ισπανικοί χοροί

ΔΕΚΤΑ ΠΑΙΔΙΑ ΑΠΟ 3,5 ΕΤΩΝ
ΕΓΓΡΑΦΕΣ: Καθημερινά από 4/9 εκτός Σαββάτου - Κυριακής 5:30-9:00 το απόγευμα ΕΝΑΡΞΗ ΜΑΘΗΜΑΤΩΝ 15/9/2003
● ΡΟΔΟΣ: ΔΕΝΔΡΙΝΟΥ 19, ΤΗΛ: 22410 35351 ● ΑΡΧΑΓΓΕΛΟΣ: ΤΗΛ: 22440 22290

ΑΥΞΗΣΗ ΕΩΣ ΚΑΙ 40%

ΑΚΡΙΒΟΤΕΡΕΣ ΟΙ ΝΕΕΣ ΑΔΕΙΕΣ

Η επιβολή του νέου τέλους γίνεται με απόφαση των κατά τόπους νομαρχιακών συμβουλίων • Οι πολίτες θα πληρώνουν τους υπαλλήλους των πολεοδομιών

Επεκτείνεται το «τέλος διοικητικών πράξεων» στις περισσότερες νομαρχίες της χώρας και γίνεται αισθητή πλέον η αύξηση έως και 40% του κόστους έκδοσης των νέων οικοδομικών αδειών.

Το «τέλος διοικητικών πράξεων» υπολογίζεται επί του Ελαχίστου Κόστους Οικοδομής που προσδιορίζεται ανάλογα με το μέγεθος του κτιρίου και την περιοχή στην οποία κατασκευάζεται.

Η επιβολή αυτού του τέλους γίνεται με αποφάσεις των κατά τόπους νομαρχιακών συμβουλίων.

Οι νομαρχίες που έχουν αποφασίσει, ή σχεδιάζουν, την εφαρμογή είναι κυρίως αυτές όπου παρουσιάζεται το μεγαλύτερο ενδιαφέρον αυτήν την περίοδο για νέες οικοδομές (νέες εντάξεις στο σχέδιο πόλης, νομιμοποιήσεις αυθαιρέτων, ανάπτυξη οικιστικών ενοτήτων, αξιοποίηση οικοπέδων για τη δημιουργία εμπορικών κέντρων κ.λπ.). Στις περιοχές αυτές είναι ήδη αυξημένο και το κατασκευαστικό κόστος. Το ύψος του νέου τέλους διαμορφώνεται ανάλογα με το είδος της κατασκευής.

Συγκεκριμένα:

• Για την κατασκευή κατοικιών υπολογίζεται περίπου στο 0,5% επί του Ελαχίστου Κόστους Οικοδομής (ΕΚΟ).

• Για την κατασκευή κτιρίων, τα οποία προορίζονται για επαγγελματική χρήση, είναι 1,5% επί του Ελαχίστου Κόστους Οικοδομής (ΕΚΟ) και

• Για την κατασκευή εμπορικών κέντρων ή μεγάλων επιχειρηματικών μονάδων είναι 3% επί του ΕΚΟ.

Το Ελάχιστο Κόστος Οικοδομής προσδιορίζεται προκειμένου να καταβληθεί ο Φόρος Προστιθέμενης Αξίας και να εκδοθεί η βεβαίωση από την Εφορία για να εξασφαλισθεί η σύνδεση του νέου κτιρίου με τα δίκτυα της ΔΕΗ και άλλων οργανισμών Κοινής Ωφέλειας.

Σήμερα το κόστος έκδοσης μιάς οικοδομικής άδειας εκτιμάται ότι αντιστοιχεί στο 5% του συνολικού προϋπολογισμού της κατασκευής. Με το «τέλος διοικητικών πράξεων» αυξάνεται αυτή η επιβάρυνση στο 7%.

Η επιβάρυνση *(παραδείγματα)*

Επιφάνεια	Σημερινό κόστος	Με το νέο τέλος
Ισόγειο 80 τ.μ.	4.950 €	5.950 €
Ισόγειο 120 τ.μ.	6.450 €	7.840 €
Ισόγειο και όροφος 160 τ.μ.	7.950 €	9.600 €

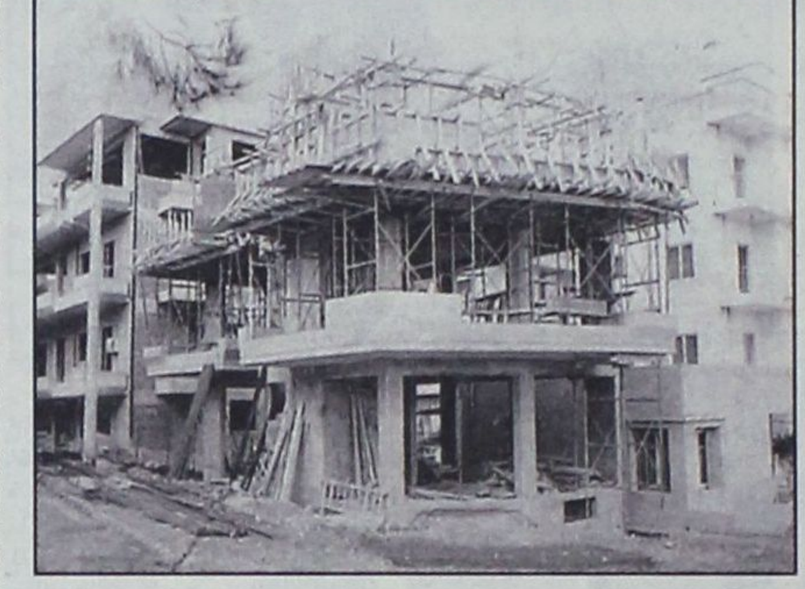

ΚΑΘ' ΟΔΟΝ ΤΑ ΚΙΝΗΤΡΑ της απόσυρσης... κτιρίων

ΟΙ ΠΡΟΫΠΟΘΕΣΕΙΣ

Τα κτίρια που με κίνητρα θα μπορούν να αντικατασταθούν είναι όσα:

- Εχουν χαρακτηρισθεί διατηρητέα (αλλά με νεότερες παρεμβάσεις έχουν αλλοιωθεί).
- Βρίσκονται σε παραδοσιακούς οικισμούς.
- Βρίσκονται σε περιοχές ιδιαίτερου φυσικού κάλλους.
- Βρίσκονται σε ζώνες όπου τα οικιστικά σύνολα έχουν χαρακτηρισθεί ως προστατευόμενα.
- Είναι σε περιοχές με ιστορικό ενδιαφέρον.
- Εχουν «μέτωπο» στον αιγιαλό και την παραλία.

Στην τελική ευθεία μπαίνει η εφαρμογή της παροχής κινήτρων για την...απόσυρση παλαιών, επικίνδυνων και αντιαισθητικών κατασκευών σε νησιά του Αιγαίου.

Σύμφωνα με το υπουργείο Αιγαίου, η αντικατάσταση θα αφορά, κατ' αρχήν, κτίρια τα οποία έχουν κατασκευαστεί με νόμιμες οικοδομικές άδειες.

Οι ιδιοκτήτες θα προσφεύγουν σε μία επιτροπή που θα συσταθεί κατά τόπους από ειδικούς επιστήμονες και παράγοντες αρμόδιων φορέων και θα ζητούν:

- Την εκπόνηση οικονομοτεχνικής μελέτης για αλλαγές τόσο του κτιρίου, όσο και της λειτουργικής του απόδοσης (δηλαδή να εξετάζεται αν μπορεί η κατεδάφιση ορόφου ή ορόφων να αντικατασταθεί με πολυτελέστερα και της ίδιας συνολικής εμπορικής αξίας διαμερίσματα). - Τη χρηματοδότηση της ανακατασκευής. - Την αποζημίωση για ενδεχόμενες απώλειες σε περίπτωση που το νέο κτίριο δεν εξασφαλίζει την ίδια απόδοση με το προηγούμενο.

Τα κονδύλια που θα απαιτηθούν για την εφαρμογή αυτής της πρωτότυπης «απόσυρσης», αρχικώς θα προέρχονται από κοινοτικούς πόρους και δεν θα υπάρξει, κατά δήλωση του κ. Σηφουνάκη, επιβάρυνση του κρατικού προϋπολογισμού.

Μελλοντικώς και εφόσον εκδηλωθεί μαζικό ενδιαφέρον, θα ήταν δυνατόν να δημιουργηθούν και ειδικοί χρηματοδοτικοί φορείς, οι οποίοι θα ενέτασσαν την ανανέωση αυτή σε ένα ευρύτερο επιχειρηματικό πρόγραμμα. Στην περίπτωση αυτή μπορούν να εξεταστούν και χρηματοδοτήσεις από εθνικούς πόρους.

ΣΧΟΛΗ ΧΟΡΟΥ Ελλης Καρασκευα

Το ΥΠΕΧΩΔΕ νομιμοποιεί, το ΙΚΑ... εισπράττει!

Πίσω από την επιχείρηση νομιμοποίησης ή «κάλυψης» των αυθαιρέτων κρύβεται και το κυνήγι για την ενίσχυση των ταμείων του Δημοσίου και ασφαλιστικών φορέων. Και κυρίως του ΙΚΑ. Η παραγγελία που έχει δοθεί στις κατά τόπους υπηρεσίες του ΙΚΑ αφορά την αναζήτηση εισφοροδιαφυγών για κατασκευές που υφίστανται από τις αρχές του 1990 έως και σήμερα και για τροποποιήσεις ή παρεμβάσεις που έγιναν σε αυτά τα κτίρια.

Η επιχείρηση αυτή, όπως και οι περισσότερες από τις προηγούμενες, δίνει έμφαση στα αυθαίρετα και τις υπό νομιμοποίηση κατασκευές. Ιδιαίτερα στις περιοχές όπου αυτή την περίοδο βρίσκονται σε εξέλιξη εντάξεις στο σχέδιο πόλης. Σε δεύτερη φάση, ελέγχονται και τα κτίρια στα οποία έγιναν προσθήκες, εξωτερικά βαψίματα και ανακατασκευές (εργασίες για τις οποίες απαιτείται οικοδομική άδεια και οι ιδιοκτήτες υποχρεούνται στην καταβολή ασφαλιστικών εισφορών).

Ειδικό έντυπο

Για τις νόμιμες οικοδομές το ΙΚΑ έχει «ανοικτή γραμμή» με τα πολεοδομικά γραφεία και προτού προχωρήσουν οι εργασίες πρέπει να εξοφληθεί (τουλάχιστον κατά το ήμισυ) η οφειλή. Σε ότι αφορά τους ιδιοκτήτες αυθαιρέτων το ΙΚΑ ενημερώνεται: - Μέσω των πολεοδομικών υπηρεσιών.

Από τις κατά τόπους πολεοδομίες το ΙΚΑ μπορεί να αντλήσει στοιχεία για τα αυθαίρετα που έχουν καταγραφεί - τους έχουν επιβληθεί πρόστιμα, είναι στη λίστα των κατεδαφίσεων ή βρίσκονται σε περιοχές όπου πρόκειται να επεκταθεί το σχέδιο πόλης και έχουν εντοπιστεί μέσα από την κτηματογράφηση που έχει γίνει (δηλώσεις ιδιοκτητών). - Μέσω της ΔΕΗ και των εταιρειών ύδρευσης. - Μέσω των κατά τόπους αστυνομικών αρχών. Τα «σήματα» των τελευταίων είναι το σχετικό αξιοποιήσιμο υλικό.

Από πέρσι κυκλοφορεί στα αστυνομικά τμήματα ειδικό έντυπο, αντίγραφο του οποίου αποστέλλεται σε κάθε δημόσια υπηρεσία και φορέα που έχουν ενδιαφέρον για τις παράνομες οικοδομές.



ΚΕΝΤΡΑ ΞΕΝΩΝ ΓΛΩΣΣΩΝ
ΚΟΥΛΑ ΓΙΑΚΟΥΜΑΚΗ

ΠΡΟΚΡΙΘΕΙΤΕ ΣΤΗΝ ΕΠΙΤΥΧΙΑ!
ΑΞΙΟΠΟΙΕΙΣΤΕ ΤΙΣ ΙΚΑΝΟΤΗΤΕΣ ΣΑΣ!
ΠΡΑΓΜΑΤΟΠΟΙΕΙΣΤΕ ΤΟΥΣ ΣΤΟΧΟΥΣ ΣΑΣ !

ΑΓΓΛΙΚΑ - ΓΑΛΛΙΚΑ - ΓΕΡΜΑΝΙΚΑ - ΙΤΑΛΙΚΑ

- Ολιγομελή τμήματα με εντατική διδασκαλία ώστε οι μαθητές να αποκτήσουν βεβαιώσεις σε χρόνο ρεκόρ, στις εξετάσεις: CAMBRIDGE - MICHIGAN - TOEFL - IELTS - EDEXCEL- PALSO - GOETHE
- Εξεταστικό Κέντρο για τις εξετάσεις CAMBRIDGE του επιπέδου YOUNG LEARNERS
- Προετοιμασία και εγγραφή σε πανεπιστήμια της Μεγάλης Βρετανίας.
- Ειδικά τμήματα για επαγγελματίες.
- Τμήματα για παιδιά ηλικίας 5-6 ετών με ημιδιατροφή.
- Κλιματιζόμενες και άρτια εξοπλισμένες αίθουσες σε ευχάριστο και φιλικό περιβάλλον.
- Εργαστήριο COMPUTER LAB με MULTIMEDIA προγράμματα VIDEO ROOM και Δανειστική Βιβλιοθήκη.
- Οργανώνουμε εκδηλώσεις, εκπαιδευτικές εκδρομές στο εξωτερικό.

ΚΕΝΤΡΑ ΞΕΝΩΝ ΓΛΩΣΣΩΝ
ΚΟΥΛΑ ΓΙΑΚΟΥΜΑΚΗ

ΜΕ ΚΥΡΟΣ ΚΑΙ ΥΠΕΡΟΧΗ ΣΤΗ ΞΕΝΟΓΛΩΣΣΗ ΕΚΠΑΙΔΕΥΣΗ

Εγγραφές καθημερινά από τις 10.00 - 13.00 & 18.00 - 20.30
Πειραιώς 7Α τηλ. 22410 - 32633, 74755 και Αρχάγγελος 22440 - 23053

sports

ΕΠΙΜΕΛΕΙΑ:
Ηλίας Λοϊζος
Γιάννης Κουμέντος

ΓΗΠΕΔΙΚΟ ΠΡΟΒΛΗΜΑ ΓΙΑ ΤΟΝ ΔΩΡΙΕΑ

Σελ. 20



«ΛΑΜΠΑΔΕΙΑ 2003»

Τιμήθηκαν οι δήμαρχοι Γιαννόπουλος - Δημητράς Στην πρώτη θέση η Ρόδος που κέρδισε 2-0 τον ΠΑΟ Διαγόρα

Σελ. 18



ΠΡΩΤΗ ΤΟΥ ΔΩΡΙΕΑ ΑΥΡΙΟ

Σελ. 19



Ο απολογισμός του ΝΑΟΔ στο οχτάμηνο που πέρασε

Σελ. 22



Γιορτή του ΝΟΡ με δώρα από τον Σπανό

Σελ. 20

ΣΗΜΕΡΑ το Σέβεν - σάιντ» στο γήπεδο Κοσκινού

Σελ. 19

Ποδοσφαιρικό τουρνουά «Λάερμα 2003»

Σελ. 18



ΠΟΔΗΛΑΣΙΑ Διημερίδα πίστας στο ποδηλατοδρόμιο Ρόδου

Σελ. 22



ΜΙΚΤΕΣ ΕΠΣΔ Πιάνουν δουλειά οι ενωσιακοί τεχνικοί

Σελ. 19

ΜΠΑΣΚΕΤ Η Β' φάση του αναπτυξιακού προγράμματος στην Κάλυμνο

Σελ. 20



«ΛΑΜΠΑΔΕΙΑ 2003»

• Καλό θέαμα στον αγωνιστικό χώρο που ικανοποίησε τους φιλάθλους • Η Ρόδος στην πρώτη θέση που κέρδισε τον Διαγόρα με 2-0 • Τιμήθηκαν με πλακέτες οι Δήμαρχοι Ρόδου και Καμείρου κ.κ. Γιαννόπουλος - Δημητράς

Ενα πολύ καλό τέστ, πριν την έναρξη των αγωνιστικών τους υποχρεώσεων, ήταν τα παιχνίδια που έδωσαν στο πλαίσιο του τουρνουά «Λαμπάδεια 2003» οι ομάδες του Απόλλωνα Καλυθιών, Ρόδου, ΠΑΟ Διαγόρα και ΑΕΡΑ.

Το τουρνουά διοργάνωσε η ΠΑΕ Ρόδος με συνδιοργανωτή τον ΝΑΟΔ και το παρακολούθησαν αρκετοί φίλαθλοι. Επίσης τους αγώνες τίμησαν με την παρουσία τους ο πρόεδρος του νομαρχιακού συμβουλίου κ. **Χατζηδιάκος,** ο Δήμαρχος Ρόδου κ. **Γιαννόπουλος,** ο Δήμαρχος Καμείρου κ. **Δημητράς,** ο συνεπίκουρος Δημάρχου κ. **Διακογεωργίου,** ο νομαρχιακός σύμβουλος κ. **Μπαριανάκης,** ο διευθυντής του ΝΑΟΔ κ. **Παπαεμμανουήλ** και οι διοικήσεις των ομάδων που συμμετείχαν στο τουρνουά.

Την τιμητική πλακέτα στον Δήμαρχο Ρόδου **Γιώργο Γιαννόπουλο** απένειμε ο πρόεδρος της διοικούσας επιτροπής της ΠΑΕ Ρόδος κ. **Ντουρουτλής,** ενώ στον βετεράνο ποδοσφαιριστή της Ρόδου και Δήμαρχο Καμείρου **Στέφανο Δημητρά,** ο διευθυντής του ΝΑΟΔ κ. **Παπαεμμανουήλ.**

Μετά το τέλος του μεγάλου τελικού ακολούθησε πλούσιος μπουφές για τις ομάδες και τους φιλάθλους που ήταν προσφορά της εταιρείας **«ΟΜΟΡΦΟΣ»** του κ. **Ματακάκη.**

Η κούπα στην Ρόδο

Η ομάδα της Ρόδου ήταν αυτή που κατέκτησε την πρώτη θέση στο τουρνουά η οποία κέρδισε στον μεγάλο τελικό τον ΠΑΟ Διαγόρα με τέρματα 2-0.

Τα παιχνίδια

Ρόδος - ΑΕΡΑ 3-0

Στον πρώτο ημιτελικό αγώνα, η Ρόδος παίζοντας κατά διαστήματα καλό ποδόσφαιρο, έφθασε άνετα στην νίκη επί του ΑΕΡΑ με σκόρ 3-0.

Οι ποδοσφαιριστές του Βαγγέλη Χοσάδα έδειξαν πολύ καλά στοιχεία και κατέβαλαν προσπάθειες για την νίκη, όμως υποτάχτηκαν στην ανωτερότητα των αντιπάλων τους.

Τα γκολ

5′ Ο **Γ. Καντιμοίρης** με ωραία ενέργεια και σουτ πέτυχε το 1-0.

21′ Ο **Μόσχου** εκτέλεσε φάουλ, απέκρουσε προσωρινά ο **Λορέντζος**, πλασέ του **Δ. Μακρυδημήτρη** 2-0.

30′ Πλασέ του **Λυριστή** από θέση «τετ-α-τετ» απέκρουσε ο **Μπιλιάς.**

40′ Από σέντρα του **Δράκου,** ο **Α. Μακρυδημήτρης** με μονοκόματο σούτ, πέτυχε το 3-0.

Ρόδος:
Μπιλλιάς, Μακρυδημήτρης, Σαλαμαστράκης, Μόσχου (26′ Μακρυδημήτρης), Μαΐλλης, Ισκάς, Δράκος, Γ. Καντιμοίρης, Γεωργαλλής, Μοσχής.

ΑΕΡΑ:
Λορέντζος, Καλογήρου, Κατσιδώνης, Τσακίρης, Σωτηράκης, Καππάκας, Γιαννακάκης Χρ., Παπαλεξάνδρου, Μπούτης, Λυριστής, Παπαγεωργίου.

ΠΑΟ Διαγόρας - Απόλλων Καλ.

(κ.α. 0-0, πέν. 3-2)

Χωρίς γκόλ έληξε ο δεύτερος ημιτελικός ανάμεσα στον Διαγόρα και τον Απόλλωνα, αφού οι δύο ομάδες δεν κατάφεραν να βρούν το δρόμο προς τα δίχτυα και περισσότερο ο «γηραιός» που δημιούργησε καλύτερες ευκαιρίες.

Η πρόκριση κρίθηκε στην διαδικασία των πέναλτυ με τον Διαγόρα να παίρνει την νίκη 3-2.

Πέναλτυ

Πολυχρονίου απέκρουσε ο Κεφάλας

Αγγελόπουλος (Διαγόρας) 1-0

Πιτσουρδάκης (Απόλλων) 1-1

Κρομμύδας (Διαγόρας) 2-1

Κυριαζής (Απόλλων) 2-2

Καραμαλίκης 3-2

ΠΑΟ Διαγόρας:
Κεφάλας, Ξύπας (29′ Σπάρταλης), Σάββενας, Παπαδημήτρης (19′ Χατζηθεοδωράκης, Καραβόλιας, Ρουτζιέρης, Ελληνας, Κρομμύδας, Γαλανός, Καραμαλίκης, Καστρουνής (32′ Αγγελόπουλος).

Απόλλων Καλ.:
Κώστας, Μαριάς, Πλύγκος, Κυριαζής, Δημητριάδης, Κουρμαδιάς, Κουφαλάκης, Σκόρπος, Πιτσουρδάκης, Σπάρταλης, Πολυχρονίου, Καρτάλης.

Μικρός Τελικός

ΑΕΡΑ - Απόλλων Καλ. 2-0

Καλύτεροι στην μεγαλύτερη διάρκεια του αγώνα οι τυπικά γηπεδούχοι κατάφεραν να κερδίσουν με 2-0 τον Απόλλωνα Καλυθιών, που δεν παρουσίασε την εικόνα που είχε στο πρώτο παιχνίδι.

Τα γκολ

2′ Από μπαλιά του **Λυριστή**, ο **Παπαγεωργίου** με κοντινό πλασέ, πέτυχε το 1-0.

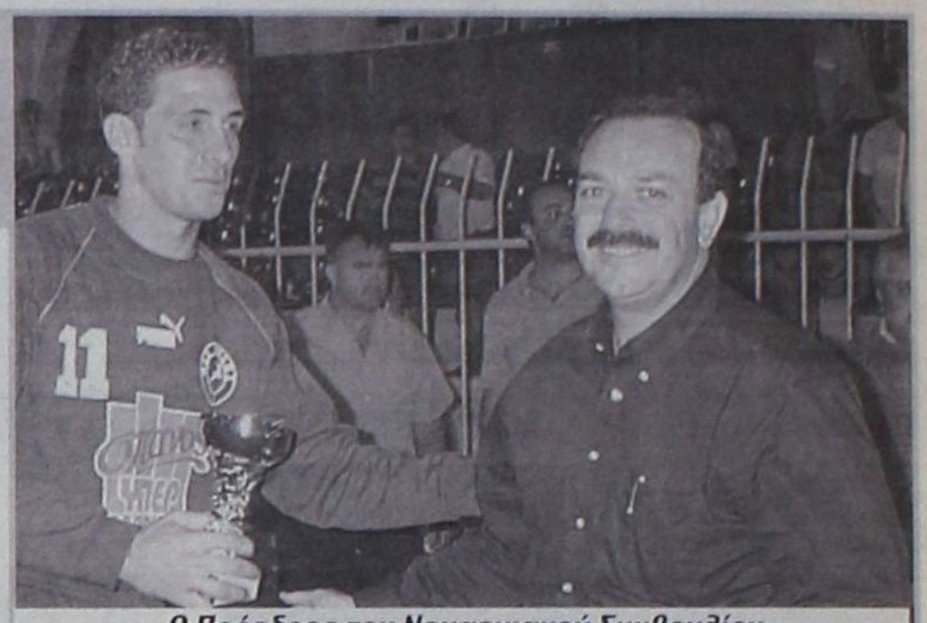

Ο Πρόεδρος του Νομαρχιακού Συμβουλίου κ. Χατζηδιάκος απονέμει το Κύπελλο στον Στέλιο Θέμελη

14′ Απ′ ευθείας χτύπημα φάουλ του **Πιτσουρδάκη**, απέκρουσε εντυπωσιακά σε κόρνερ ο **Λορέντζος.**

18′ Ο **Τσακίρης** με βολίδα έξω από την μεγάλη περιοχή, πέτυχε το 2-0.

ΑΕΡΑ:
Λορέντζος, Παπανθύμου, Γιαννακάκης Χρ., Χιάμπολης, Μπάρτζος, Σωτηράκης Ι., Καππάκας, Τσακίρης, Λυριστής, Παπαγεωργίου, Καλογήρου.

Απόλλων Καλ.:
Κώστας, Μαριάς, Κυριαζής, Πιτσουρδάκης, Γρηγοράς, Δημητριάδης, Κουφαλάκης, Διακοναστάσης, Κουρμαδιάς, Σπάρταλης, Καρτάλης.

Μεγάλος Τελικός

Ρόδος - ΠΑΟ Διαγόρας 2-0

Πολύ καλό παιχνίδι έγινε στον μεγάλο τελικό του τουρνουά, όπου η Ρόδος νίκησε με 2-0 τον ΠΑΟ Διαγόρα και αναδείχθηκε νικήτρια του τουρνουά.

Οι νικητές κατά διαστήματα έφθασαν σε υψηλά επίπεδα απόδοσης, ενώ και τα γκόλ που πέτυχαν ήταν πολύ ωραία, σε δημιουργία και εκτέλεση.

Ο «γηραιός» προσπάθησε για την νίκη, όμως στην τελική προσπάθεια των παικτών κάτι δεν πήγαινε καλά.

Τα γκολ

8′ Κάθετη μπαλιά του **Κλοκίδη** στον **Νεντέλκοβιτς**, πλασέ του δεύτερου σύρριζα στο δεξί του κάθετο δοκάρι.

13′ Σέντρα από δεξιά του **Μητράκα**, κεφαλιά του **Νεντέλκοβιτς**, δίπλα από το δεξί κάθετο δοκάρι του Κεφάλα.

15′ Ο **Τσουκαλίδης** τροφοδότησε τον **Νεντέλκοβιτς**, συρτή σέντρα του δεύτερου στον **Κλοκίδη** που με πλασέ πέτυχε το 1-0.

18′ Μπαλιά του **Τσουκαλίδη** στον **Μητράκα** που «σούταρε» με το στήθος, διαγώνιο πλασέ 2-0.

32′ Κάθετη πάσαα του **Τσουκαλίδη** στον **Νεντέλκοβιτς**, πλασέ του δεύτερου, δίπλα από το αριστερό κάθετο δοκάρι του **Κεφάλα.**

Ρόδος:
Θέμελης (39′ Ροδανάκης), Μαλλιάκας, Νάκου (36′ Γ. Καντιμοίρης), Πάττας, Γιόνοβιτς, Τσουκαλίδης, Βασιλόπουλος (23′ Ναλμπάντης), Νικηφόρος, Μητράκας (Ισκάς), Κλοκίδης, Νεντέλκοβιτς.

ΠΑΟ Διαγόρας:
Κεφάλας, Χατζηθεοδωράκης, Αμπελάς (40′ Αθανασίου), Ελληνας, Καραβόλιας (32′ Κωστάκης), Ρουτζιέρης (44′ Κοσμάς), Γαλανός (38′ Σάββενας), Ξύπας, Κρομμύδας, Αγγελόπουλος, Καστρουνής (34′ Καραμαλίκης).

Τους αγώνες διαιτήτευσαν οι κ.κ. **Φεσσάρας, Διαμαντέας, Κόττορος, Ασημακόπουλος.**

Ξεκινάει το ποδοσφαιρικό τουρνουά «Λάερμα 2003»

Μέχρι σήμερα θα γίνονται δεκτές οι δηλώσεις συμμετοχής

Ο Δημοτικός οργανισμός Νεολαίας και Αθλησης του δήμου Λινδίων για μία ακόμη χρονιά με την έναρξη της σχολικής χρονιάς και των πρωταθλημάτων, διοργανώνει το ποδοσφαιρικό τουρνουά «Λάερμα 2003».

Οπως άλλες χρονιές, έτσι και φέτος η εκδήλωση θα διεξαχθεί στις αθλητικές εγκαταστάσεις του Δ.Δ. Λαέρμων.

Στο τουρνουά «Λάερμα 2003», μπορούν να λάβουν μέρος όλες οι ομάδες της Δωδεκανήσου που διατηρούν ακαδημίες παιδιών που έχουν γεννηθεί τις χρονολογίες 89-91 και από 92-94, αλλά και οι ΔΟΝΑ των δήμων.

Οι διοργανωτές έχουν ως στόχο να υπάρξει όσον το δυνατόν μεγαλύτερη συμμετοχή ομάδων και αθλητών, έτσι ώστε ο κόσμος που θα βρεθεί στο γήπεδο για να δει τα παιδιά, να απολαύσει ένα διήμερο γεμάτο παιχνίδια με ζωντάνια που προσφέρουν αυτές οι ηλικίες.

Οι ημερομηνίες διεξαγωγής του τουρνουά είναι 12 και 13 Σεπτεμβρίου και ο κόσμος θα μπορέσει να απολαύσει τα παιχνίδια τις απογευματινές ώρες.

Δηλώσεις συμμετοχής θα γίνονται δεκτές μέχρι και την Δευτέρα 8 Σεπτεμβρίου στα γραφεία του ΔΟΝΑ.

Οι ενδιαφερόμενοι μπορούν να τηλεφωνήσουν στα τηλέφωνα 2244031101 - 31221 και στα κινητό τηλέφωνο 6944866027.

Την επόμενη ημέρα, οι ενδιαφερόμενοι σύλλογοι θα γνωρίζουν το πλήρες πρόγραμμα των αγώνων, μετά από ενημέρωση που θα πραγματοποιηθεί από τους υπεύθυνους του Αθλητικού Οργανισμού.

ΜΙΚΤΕΣ ΕΠΣΔ

ΠΙΑΝΟΥΝ ΔΟΥΛΕΙΑ οι Ενωσιακοί Τεχνικοί

Αρχίζει αύριο το απόγευμα η προετοιμασιά των Μικτών Παίδων και Νέων

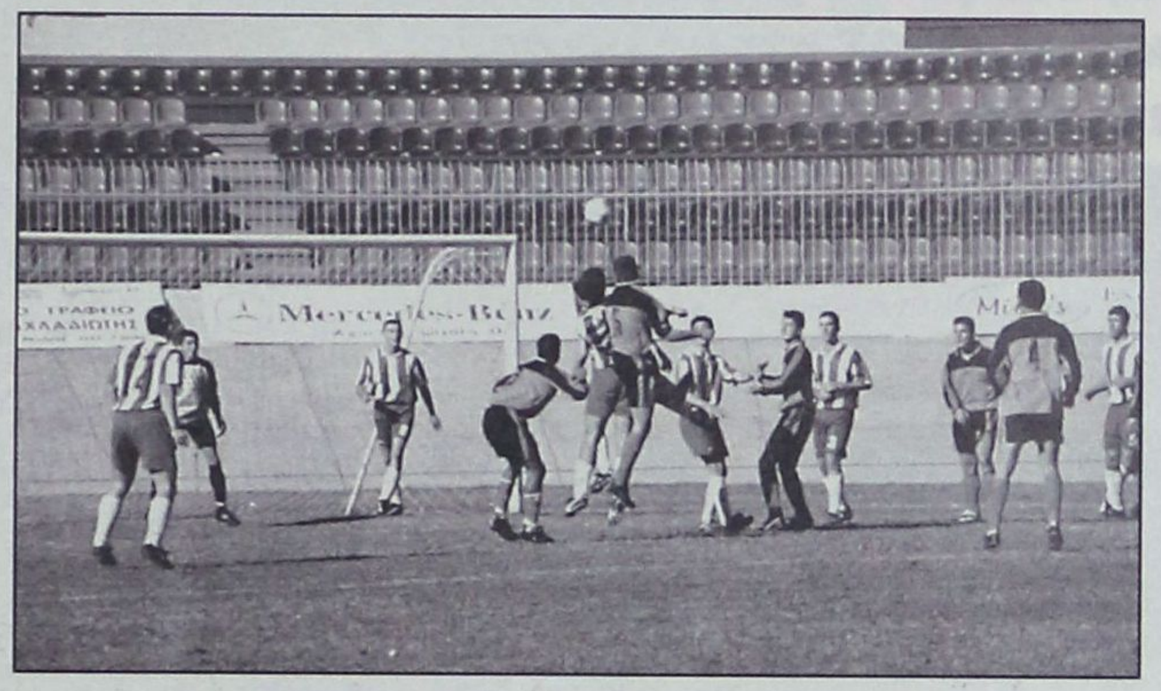

Με προπόνηση που θα πραγματοποιηθεί αύριο Δευτέρα 8 Σεπτεμβρίου στο Δημοτικό Στάδιο της πόλης μας «Ο Διαγόρας» με την παρουσία των νέων Ενωσιακών Προπονητών κ.κ. Καλαϊτζίδη - Μποσγανά - Λεπτοκαρίδη, αρχίζουν τις υποχρεώσεις τους ενόψει της νέας αγωνιστικής περιόδου, οι Μικτές Ομάδες Παίδων και Νέων της Ενωσης Ποδοσφαιρικών Σωματείων Δωδεκανήσου. Οι παίκτες που θα συμμετάσχουν είναι αυτοί που είχαν κληθεί κατά την διάρκεια της περσινής περιόδου αλλά εξυπακούεται ότι μόλις ξεκινήσουν τα τοπικά πρωταθλήματα της ΕΠΣ Δωδεκανήσου θα υπάρξει πρόσκληση και για άλλους.

Αυτοί που καλούνται να δώσουν το παρών την Δευτέρα είναι οι ακόλουθοι: **Οι παίδες πρέπει να βρίσκονται στο γήπεδο στις 3.00 μ.μ. και οι Νέοι μια ώρα αργότερα, στις 4.00 μ.μ.**

ΠΑΙΔΕΣ: Κουρμαδιάς (Αστέρα Μασσάρων), **Λαμπριανός** (Πετρώνα), **Δελαπόρτας** (Ρόδου), **Χατζηπέτρος** (Ακουσίλαου), **Ζωάννου** (Διαγόρα), **Αντωνιάδης** (Διαγόρα), **Γαϊτάνος** (Ρόδου), **Σ. Παπαοικονόμου** (Πετρώνα), **Τσαγγάρης** (Ρόδου), **Βογιατζής** (Φοίβου), **Ζάχαλος** (Κλεάνθη), **Θεοδώρου** (Ρόδου), **Πολίτης** (ΑΕΡΑ), **Κουφού** (Ηλιου), **Σαράντης** (Δία), **Φαρμακίδης** (Ιάλυσου '97), **Κουτσάγιας** (Ευαγόρα), **Μ. Παπαδόπουλος** (Ιάλυσου), **Καλημέρης** (Διαγόρα), **Κοντουδιός** (Διαγόρα), **Παπαχριστοδούλου** (Νήσου Ρόδου), **Χατζηαντωνίου** (Κλεάνθη), **Χριστοδούλου** (Φοίβου), **Νικολής** (ΑΕΡΑ), **Καλιόζης** (Αρη Αρχαγγέλου), **Ματσίγκος** (Αρη Αρχαγγέλου), **Μέντος** (Διαγόρα), **Χατζηγεωργίου** (Ερμή), **Ευγενικός** (Διαγόρα), **Πλαγγέντης** (Ρόδου), **Χατζηδιάκος** (Κλεάνθη), **Κιλασίν** (Ηλιου), **Μπερετούλης** (Ευκλή), **Μακαρούνας** (Απόλλων Απολλώνων) και **Πλύγκος** (Δόξα Ψίνθου).

ΝΕΟΙ: Αγγελάκης (Διαγόρας Β.), **Αγγελόπουλος** (Ρόδου), **Αθανασίου** (Διαγόρας), **Κατσιδώνης** (ΑΕΡΑ), **Κοσμάς** (Διαγόρα), **Κώτσος** (Διγενή), **Παπανθύμου** (ΑΕΡΑ), **Δ. Παπαοικονόμου** (Πετρώνα), **Τριπολίτης** (Ρόδου), **Τσακίρης** (Ρόδου), **Χατζηνικόλας** (Αρη Αρχαγγέλου), **Καραγιάννης** (Ρόδου), **Τηλιακός** (Ιάλυσος '97), **Αναστασάς** (Διαγόρα Βατίου), **Γκάιδας** (Κλεάνθη), **Πιζήμολας** (Κλεόβουλου), **Τσοπανάκης** (Διαγόρα), **Νικολός** (Ερμή), **Χατζηβαλσάμης** (Ιάλυσος '97), **Καππάκας** (ΑΕΡΑ), **Καρπαθάκης** (Διαγόρας Βατίου), **Τσαγγαράκης** (Ασπίδα Σαλάκου), **Πάττας** (Κλεάνθη), **Κασταμούλας** (Ερμή), **Κουμπιός** (Ατρόμητος Διμυλιάς), **Στρατής** (Φοίβου), **Λαθούρης** (Κλεάνθη), **Μπρισνοβάλης** (Απόλλων Καλυθιών), **Ιωαννίδης** (Ρόδος), **Μαργαρίτης** (Εθνικός Αρχίπολις), **Λεπτοκαρίδης** (Ιάλυσου), **Ατσίδης** (Ορφέα), **Καρίκης** (Κλεάνθη), **Καλημέρης** (Διαγόρα Βατίου), **Τσαλώλης** (Ηρακλή Μαριτσών), **Πετρίδενας** (Ηρακλής Μαριτσών), **Αναστασάκης** (Ρόδου) και **Παπαγεωργίου** (Ερμή Καλυθιών).

ΣΕΒΕΝ - ΣΑΪΝΤ

ΣΗΜΕΡΑ Η ΤΕΛΙΚΗ ΦΑΣΗ...



... με την συμμετοχή οχτώ ομάδων στο γήπεδο Κοσκινού

Στις 5.30 σήμερα το απόγευμα θα ξεκινήσει στο γήπεδο Κοσκινού (βάσει προκήρυξης) η τελική φάση του Σέβεν - Σάιντ περιόδου 2003 - 2004. Στην τελική φάση συμμετέχουν οι έξι ομάδες που προκρίθηκαν ΠΑΟ Διαγόρας, Απόλλων Καλ., Φοίβος Κρεμ., Ακουσίλαος Φανών, Ασπίδα Απολ., Αστέρας Μασσάρων, ο Διγενής Κοσκινού ως τροπαιούχος της περυσινής περιόδου και ο Κλεόβουλος Λίνδου μετά από κλήρωση των ητταθεισών ομάδων των ημιτελικών αγώνων της Α' φάσης.

Το πρόγραμμα της τελικής φάσης είναι το ακόλουθο:

Ωρα 17.30 Παρέλαση ομάδων
Ωρα 17.45 Αγιασμός για την έναρξη της νέας αγωνιστικής περιόδου.
Ωρα 18.00 Κλήρωση αγώνων
Ωρα 18.15 1ος αγώνας
Ωρα 18.45 2ος αγώνας
Ωρα 19.15 3ος αγώνας
Ωρα 19.45 4ος αγώνας
Ωρα 20.30 1ος Ημιτελικός αγώνας
Ωρα 21.00 2ος Ημιτελικός αγώνας
Ωρα 21.30 Απονομές Κυπέλλων Fair Play στις ομάδες Α.Ε. Κατταβιάς (εφηβική) και Δόξα Ψίνθου (παιδική) για την περυσινή περίοδο.
Ωρα 22.15 Απονομές κυπέλλων στην 1η και 2η ομάδα του θεσμού.

Υπεύθυνοι Αγώνων: Τα μέλη της Επιτροπής Πρωταθλήματος.

Υπεύθυνοι Διαιτησίας: Λουλουδάκης - Κωνσταντίνου

Διαιτητές: Φραγκίνης Μιχ., Κατσιδώνης Ευαγ.,Κετσές Δημ., Κότταρος Γ., Κόκκινος Σπ., Καραχανής Γ., Σαββιδάκης Μαν.

Πρώτη του Δωριέα αύριο

Στο πάρκο της Δημοκρατίας η πρώτη φάση της προετοιμασίας

Αύριο Δευτέρα ξεκινάει την προετοιμασία της η ομάδα του ΔΑΝΣ Δωριέα.

Ο νέος τεχνικός του συλλόγου κ. **Νίκος Ζάγκος**, παλιός ποδοσφαιριστής του Δωριέα, μαζί με τον βοηθό του κ. **Γιάννη Κουμέντο** έχουν ήδη καταρτίσει το πρόγραμμα προπονήσεων της ομάδας.

Η προετοιμασία θα ξεκινήσει στο πάρκο Δημοκρατίας όπου οι παίκτες θα αρχίσουν ένα χαλαρό πρόγραμμα φυσικής κατάστασης.

Στις αρχές της επόμενης εβδομάδας οι ποδοσφαιριστές θα αρχίσουν προπονήσεις σε γήπεδα, 2 φορές την εβδομάδα Καρακόνερο και 2 στο γήπεδο των Αγίων Αποστόλων, όπου φέτος θα είναι υποχρεωτικά η έδρα τους.

Η ομάδα δεν έχει κανένα πρόβλημα απουσιών αφού σχεδόν όλοι οι παίκτες θα δώσουν το παρών στην προετοιμασία.

Μοναδικό πρόβλημα του τεχνικού Νίκου Ζιάγκου αποτελεί το θέμα των Στρατευμένων, καθώς οι **Νίκος Μάχλης** και **Χαλίλ Νουρεδίν** δεν θα μπορούν να μετέχουν σ' όλες τις προπονήσεις λόγω στρατιωτικών υποχρεώσεων.

ΜΕΤΑΓΡΑΦΕΣ

Με νέο αίμα ενισχύθηκε η ομάδα του Νίκου Ζάγκου καθώς τρεις νέοι ποδοσφαιριστές και 5 με 6 ικανοί παίκτες της εφηβικής ομάδας θα αγωνιστούν στον Δωριέα.

Η ομάδα απέκτησε τον **Χαράλαμπο Ζάγκο** από τον Ατρόμητο Διμυλιάς, τον **Ακη Καπάκα** από τον ΑΕΡΑ και τον **Νίκο Τάλια** από την Αναγέννηση Ρόδου.

ΓΙΟΡΤΗ ΤΟΥ ΝΟΡ με δώρα από το Σπανό



• 700 μπουρνούζια θα μοιράσουν τα Υπερ Μάρκετ ΣΠΑΝΟΣ στους μικρούς κολυμβητές και κολυμβήτριες



Σήμερα Κυριακή 7 Σεπτεμβρίου θα πραγματοποιηθεί η εορταστική εκδήλωση του Ναυτικού Ομίλου Ρόδου για τη λήξη των θερινών τμημάτων εκμάθησης ναυταθλημάτων.

Στην γιορτή που θα πραγματοποιηθεί στις εγκαταστάσεις του ομίλου, θα είναι παρόντες όλοι οι αθλητές και οι αθλήτριες του Ν.Ο.Ρ. καθώς και όλοι οι μικροί φίλοι των ναυτικών αθλημάτων.

700 Μπουρνούζια δώρο του Σπανού

Κοντά στην εκδήλωση θα βρίσκεται και το κατάστημα «Υπερ - Μάρκετ Σπανός» που θα μοιράσει 700 μπουρνούζια για τους νεαρούς κολυμβητές και κολυμβήτριες.

Χορηγοί της γιορτής είναι το «ΥΠΕΡ - Μάρκετ Σπανός», ο ΝΑΟΔ και ο ΔΟΝΑ Ροδίων, το πρακτορείο ASTRALL HELLAS A.E. και τα ξενοδοχεία «Πλάζα» και «Μιμόζα».

Το πρόγραμμα της εκδήλωσης που θα ξεκινήσει στις 5.00 το απόγευμα έχει ως εξής:

Ωρα 5.00-7.00 Επίδειξη κολύμβησης παιδιών ηλικίας από 3-17 ετών.

Ωρα 6.00-7.00 Επίδειξη Κωπηλασίας - Ιστιοπλοΐας - Κανόε - Καγιάκ - Τριάθλου.

Ωρα 7.00-7.10 Ομιλία του Προέδρου του Ν.Ο.Ρ.

Ωρα 7.10- 8.00 Απονομή αναμνηστικών διπλωμάτων.

ΓΗΠΕΔΙΚΟ ΠΡΟΒΛΗΜΑ για το μπάσκετ του Δωριέα

Το θέμα του γηπέδου είναι ο μεγάλος πονοκέφαλος για τον τεχνικό του Δωριέα **Γιώργο Ψαθάκη.**

Η ομάδα διαμαρτύρεται για τις λιγοστές ώρες προπόνησης που της δίνονται στο Κλειστό Γυμναστήριο του Βενετοκλείου, αφού το μικρό χρονικό διάστημα των προπονήσεων δεν επαρκεί για να καλύψει τις ανάγκες της ομάδας. Παρόλα αυτά ο Δωριέας έχει ήδη ενισχυθεί ικανοποιητικά και σε μία εβδομάδα θα αρχίσουν τα πρώτα του φιλικά, με σκοπό να βγουν τα πρώτα χρήσιμα συμπεράσματα.



Αγωνιστικά η ομάδα δεν αντιμετωπίζει ιδιαίτερα προβλήματα, καθώς ο τεχνικός της Γιώργος Ψαθάκης έχει όλους τους παίκτες στη διάθεσή του, αφού και οι στρατευμένοι **Μανώλης Κρητικός** και **Λευτέρης Λαμπριανός** παίρνουν μέρος σε όσες περισσότερες προπονήσεις μπορούν.

ΜΕΤΑΓΡΑΦΕΣ

Με πέντε νέους αθλητές σε καίριες θέσεις έχει ήδη ενισχυθεί ο Δωριέας που φιλοδοξεί μια καλή πορεία στο πρωτάθλημα.

Στο ρόστερ της ομάδας προστέθηκαν ο σέντερ **Λευτέρης Λαμπριανός** που ήταν ήδη ελεύθερος, ο φόργουορντ **Αντώνης Αγαπητάκης** που αγωνιζόταν στον Κολοσσό, ο Γκαρντ του Παντηλιακού **Αντώνης Τσάλτας** καθώς και άλλοι δύο γκαρντ που ήταν ήδη ελεύθεροι **Νεκτάριος Γεράκης** και **Τάσος Τελλής.**



ΜΠΑΣΚΕΤ

10 ΜΕ 13 ΣΕΠΤΕΜΒΡΙΟΥ Η Β' ΦΑΣΗ του αναπτυξιακού προγράμματος Παμπαίδων

Σύμφωνα με την προκήρυξη η Β' φάση του αναπτυξιακού προγράμματος των παμπαίδων για το Πρωτάθλημα των μικτών ομάδων Ενώσεων του Γ' ομίλου, που είχε αναβληθεί θα διεξαχθεί στις 10-13 Σεπτεμβρίου 2003.

Οι Ενώσεις που θα συμμετέχουν στον Γ' όμιλο είναι οι ΕΚΑΣΚ, ΕΣΚΑΣΕ, ΕΣΚΚ, ΤΕ ΔΩΔΕΚΑΝΗΣΟΥ και η Μικτή ομάδα από τις Τοπικές Επιτροπές ΧΙΟΥ, ΛΕΣΒΟΥ και ΣΑΜΟΥ. Οι αγώνες θα διεξαχθούν στην Πόλη της Καλύμνου. Την διοργάνωση έχουν αναλάβει η Νομαρχία Δωδεκανήσου, ο Δήμος Καλύμνου και η Τ.Ε. Δωδεκανήσου υπό την αιγίδα της ΕΟΚ.

ΑΘΛΗΤΕΣ ΔΙΚΑΙΟΥΜΕΝΟΙ ΣΥΜΜΕΤΟΧΗΣ

Η κάθε Ενωση θα πάρει μέρος στους αγώνες με 12 αθλητές γεννημένους το 1989-90, 1 Προπονητή και 1 Συνοδό. Αναλυτικά η μικτή ομάδα της κάθε Ενωσης θα αποτελείται από 8 αθλητές γεννημένους το 1989 και 4 αθλητές γεννημένους το 1990. Οι ομάδες είναι υποχρεωμένες να χρησιμοποιήσουν όλους τους αθλητές τους με ισάριθμο χρόνο συμμετοχής σε κάθε αγώνα.

Επίσης η κάθε ομάδα πρέπει να προσκομίσει στην Τεχνική Επιτροπή φωτοτυπίες δελτίων αθλητικής ταυτότητας της ΕΟΚ θεωρημένες από τον Πρόεδρο και τον Γεν. Γραμματέα της Ενωσης της ΕΟΚ.

ΑΦΙΞΗ - ΔΙΑΜΟΝΗ - ΑΝΑΧΩΡΗΣΗ ΑΠΟΣΤΟΛΩΝ

Η αναχώρηση από Πειραιά με το πλοίο θα γίνει στις 9/9/2003, με άφιξη των αποστολών των Ενώσεων στην Κάλυμνο στις 10/09/2003 και ώρα 02:00. Σχετικά με το ξενοδοχείο που θα διαμένουν οι αποστολές θα ενημερωθείτε λίαν συντόμως.

Η αναχώρηση των αποστολών από Κάλυμνο θα γίνει με την περάτωση των αγώνων στις 13/09/2003 το απόγευμα.

Η μετακίνηση των αποστολών σας ακτοπλοϊκώς θα γίνει με δική σας ευθύνη.

ΤΟ ΠΡΟΓΡΑΜΜΑ ΤΩΝ ΑΓΩΝΩΝ

Τετάρτη 10 Σεπτεμβρίου 2003

17:30 - 19:00 ΕΚΑΣΚ - ΜΙΚΤΗ ΝΗΣΩΝ (ΧΙΟΣ, ΛΕΣΒΟΣ, ΣΑΜΟΣ)
19:00 - 19:15 ΤΕΛΕΤΗ ΕΝΑΡΞΗΣ
19:45 - 21:15 ΤΕ ΔΩΔΕΚΑΝΗΣΟΥ - ΕΣΚΑΣΕ
ΡΕΠΟ ΕΣΚΚ

Πέμπτη 11 Σεπτεμβρίου 2003

10:00 - 11:30 ΕΚΑΣΚ - ΕΣΚΑΣΕ
12:00 - 13:30 ΕΣΚΚ - ΤΕ ΔΩΔΕΚΑΝΗΣΟΥ
ΡΕΠΟ ΜΙΚΤΗ ΝΗΣΩΝ
18:00 - 19:30 ΜΙΚΤΗ ΝΗΣΩΝ - ΤΕ ΔΩΔΕΚΑΝΗΣΟΥ
20:00 - 21:30 ΕΣΚΑΣΕ - ΕΣΚΚ
ΡΕΠΟ ΕΚΑΣΚ

Παρασκευή 12 Σεπτεμβρίου 2003

17:00 - 18:30 ΕΣΚΚ - ΕΚΑΣΚ
19:00 - 20:30 ΕΣΚΑΣΕ - ΜΙΚΤΗ ΝΗΣΩΝ
ΡΕΠΟ ΤΕ ΔΩΔΕΚΑΝΗΣΟΥ

Σάββατο 13 Σεπτεμβρίου 2003

10:00 - 11:30 ΜΙΚΤΗ ΝΗΣΩΝ - ΕΣΚΚ
12:00 - 13:30 ΤΕ ΔΩΔΕΚΑΝΗΣΟΥ - ΕΚΑΣΚ
ΡΕΠΟ ΕΣΚΑΣΕ

Το Φωτορεπορτάζ της Κυριακής

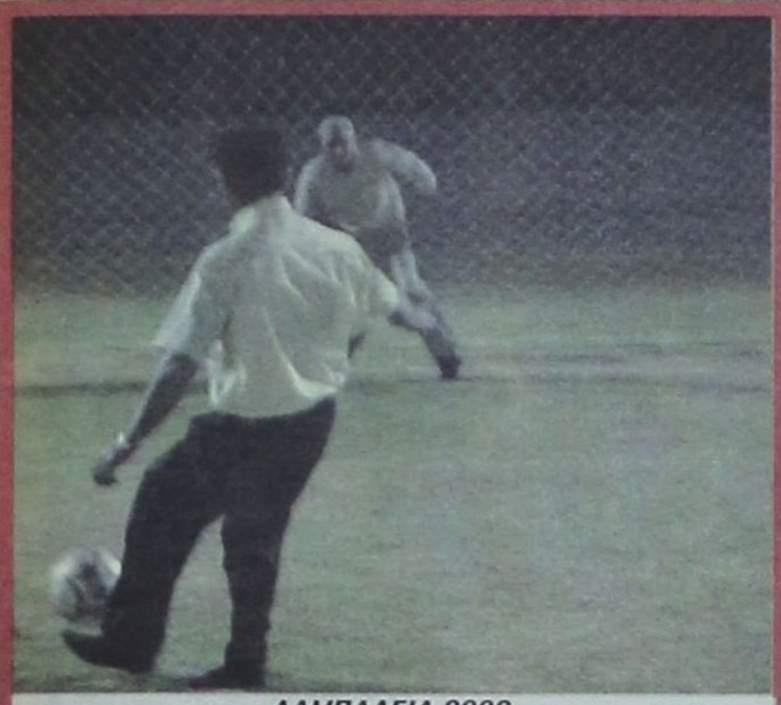

«ΛΑΜΠΑΔΕΙΑ 2003»
Ο Στ. Δημητράς εκτελεί πέναλτυ και ο Δήμαρχος Γιαννόπουλος θ' αποκρούσει εντυπωσιακά



Πόζα στο φακό παικτών και παραγόντων του ΑΕΡΑ



Οι σχέσεις Μητσοστέργιου - Ντουρουτλή είναι άριστες



Αρχισαν να ψάχνουν για παίκτες οι Ενωσιακοί



Αν δεν τα βγάλει από μέσα του ο Κουντίκας παρόντος του τύπου και της ΕΠΣΔ, θα «σκάσει».



Πονοκέφαλος τα γήπεδα για τον συνεπίκουρο



Λέτε να συνεργασθούν ξανά Κυπραίος και Κάτρης;

Τρίτο μάτι

• Πολύ καλά τα πήγαν τα ελάφια στην διοργάνωση της Παρασκευής, όμως κάποιοι δεν εκτίμησαν αυτές τις προσπάθειες.

• Η κριτική της εξέδρας όταν είναι καλοπροαίρετη είναι δεκτή. Οταν όμως περιέχει κακίες και ζήλια τότε καλά θα κάνουν οι μισθωτοί να τους παραδώσουν την ομάδα και να σηκωθούν να φύγουν.

• Ναι αλλά δεν μπορεί να γίνεται «κριτική» απ' αυτούς που δεν βγάζουν φράγκο από την τσέπη τους για το ποδόσφαιρο. Εμαθαν μόνο να παίρνουν και να κακίζουν.

• Ο μπουφές που στήθηκε για τους παίκτες των ομάδων στα «Λαμπάδεια» δεν τιμήθηκε. Μετά τα παιχνίδια όλοι φρόντισαν να φύγουν. Αδικος ο κόπος των μισθωτών.

• Πρώτη αύριο των Μικτών Τουρς και κάποιοι έχουν ήδη ξεκινήσει τον πόλεμο με δικαιολογίες του κώλου.

• Εγώ εύχομαι και στους τρεις Ενωσιακούς καλή δουλειά αλλά και στην τεχνική επιτροπή που έδωσε δείγματα από την πρώτη ημέρα ότι θα δουλέψει σωστά.

• Οταν η αντιπολίτευση πονά πολύ κάποια άτομα, τότε καταφεύγουν σε φθηνές και άτιμες κατηγορίες των τίμιων και καθαρών. Ετσι έμαθαν φαίνεται να εκλέγονται και αυτή την τακτική ακολουθούν τώρα. Θα φάνε τα μούτρα τους εάν συνεχίσουν έτσι.

• Να μην σας σκοτίζω πολύ σήμερα μια και είναι Κυριακή.

ΗΛΙΑΣ Κ.

Ο ΑΠΟΛΟΓΙΣΜΟΣ ΤΟΥ ΝΑΟΔ στο οχτάμηνο που πέρασε


Η Πρόεδρος του ΝΑΟΔ Ανδριάνα Μπαφίτη

Η δραστηριότητα του Νομαρχιακού Αθλητικού Οργανισμού Δωδεκανήσου που έχει πραγματοποιηθεί μέσα στο οχτάμηνο του 2003 υπό την προεδρία της κας **Ανδριάνας Μπαφίτη,** παρουσιάζεται με δελτίο τύπου που εκδόθηκε από τον ΝΑΟΔ και αναφέρονται τα εξής:

ΑΠΟΛΟΓΙΣΜΟΣ ΕΡΓΟΥ

Του Νομαρχιακού Αθλητικού Οργανισμού Δωδεκανήσου για το χρονικό διάστημα από 1-1-2003 έως 31-08-2003

Ο Νομαρχιακός Αθλητικός Οργανισμός Δωδεκανήσου (ΝΑΟΔ) συνεχίζοντας το έργο του για δεύτερη 4ετία με τη νέα Νομαρχιακή Αυτοδιοίκηση και το νέο Δ. Συμβούλιο του ΝΑΟΔ με επικεφαλής τη Νομαρχιακή Σύμβουλο δικηγόρο κ. Ανδριάνα Μπαφίτη, ως Πρόεδρο έχει να παρουσιάσει ένα σημαντικό έργο μέσα στο εξάμηνο από της ανάληψης. Το νέο Δ. Συμβούλιο αποτελούμενο από τους κ.κ.

Α. Τακτικά

1. Μπαφίτη Ανδριάνα, Νομαρχιακή Σύμβουλος, Πρόεδρος
2. Δημητρακόπουλος Βασίλης, Νομαρχιακός Σύμβουλος, Αντιπρόεδρος
3. Καραβόλιας Γεώργιος, Νομαρχιακός Σύμβουλος
4. Ερωτόκριτος Μιχαήλ, Νομαρχιακός Σύμβουλος, Επαρχος Καρπάθου
5. Γρύλλης Λάζαρος, Νομαρχιακός Σύμβουλος
6. Καμπουρόπουλος Εμμανουήλ, Νομαρχιακός, Σύμβουλος, Μέλος
7. Μπαραχάνος Αθανάσιος, μέλος
8. Λυριστής Αναστάσιος, μέλος
9. Κωνσταντινίδης Μιχαήλ, μέλος

Β. Αναπληρωματικά

1. Φωτάρας Μιχαήλ, Νομαρχιακός Σύμβουλος
2. Παπαδόπουλος Δημόκριτος, Νομαρχιακός Σύμβουλος
3. Γεωργαράς Αντώνιος, Νομαρχιακός Σύμβουλος
4. Στεφανάκης Θεοδόσης
5. Κασέρης Ιωάννης
6. Λαζαράκης Λάζαρος
7. Κάπρος Δημήτριος

Με την ανάληψη των καθηκόντων η Πρόεδρος κ. **Μπαφίτη Ανδριάνα,** απέστειλε έγγραφο σ'όλους τους Δημάρχους και προέδρους του ΔΟΝΑ ή αθλητικών επιτροπών, όπου καλούσε τους αθλητικούς φορείς να αποστείλουν εγγράφως τις υπάρχουσες αθλητικές εγκαταστάσεις και τις ανάγκες σε αθλητικά έργα με κάποια αξιολόγηση.

Το έργο του Οργανισμο με την Ανδριάνα Μπαφίτη στην προεδρία

Επίσης στάλθηκε έγγραφο στις Επαρχιακές Αθλητικές Επιτροπές και στους Επάρχους, και τους καλούσε, να ιεραρχήσουν και να αξιολογήσουν τις αθλητικές εκδηλώσεις, που μπορούσαν να πραγματοποιηθούν το Α' Εξάμηνο του 2003. Για την καλύτερη εξυπηρέτηση των αθλητικών φορέων και παραγόντων η κ. Μπαφίτη σχεδόν καθημερινά ευρίσκετο στα Γραφεία του ΝΑΟΔ και είχε άμεση επαφή και επικοινωνία με αυτούς.

Η κ. **Μπαφίτη** από την αρχή της ανάληψης των καθηκόντων που της ανέθεσε ο Νομάρχης Δωδ/σου κ. **Γιάννης Μαχαιρίδης**, έδωσε βαρύτητα στις υποδομές και κυρίως στην καλλιέργεια των διαφόρων αθλημάτων μέσα από τις Ακαδημίες. Για το σκοπό αυτό έδωσε και δίνει ένα αγώνα για την εξεύρεση χώρων που μπορούν να γίνουν τόποι άθλησης. Ηρθε σε επαφή με το στρατό για αξιοποίηση πεδίων βολής που δεν χρησιμοποιούνται και είναι εγκατελειμμένα.

Απέστειλε έγγραφο στην Περιφέρεια όπου ζητά την ανάκληση της Απόφασης αρ. 62/1997 για την παραχώρηση της χρήσης μέρους του δημοσίου ακινήτου ΒΚ 332 (γυμναστήριο), χώρος που χρησιμοποιείτο από τους προσκόπους. Σκοπός και στόχος είναι ο χώρος αυτός να χρησιμοποιηθεί για την στέγαση της Ρυθμικής Γυμναστικής και Βόλεϊ του ΝΑΟΔ.

Επίσης ζήτησε από το Υπουργείο Αιγαίου να ενισχύσει Οικονομικά διάφορες εκδηλώσεις όπως τα ΦΙΛΙΝΕΙΑ, ΔΙΑΓΟΡΕΙΟ, ΔΡΟΜΟ, ΛΕΡΕΙΑ, ΤΑΕ KWON DO κ.λπ. Το Υπουργείο ανταποκρίθηκε και ενίσχυσε οικονομικά με το ποσό των 21.000 ευρώ.

Προτεραιότητα επίσης δόθηκε στο γήπεδο των μικτών ομάδων με τη διάθεση της μπουλτόζας της Νομαρχίας, για τη διαμόρφωση του χώρου.

Το προπονητήριο του ΦΥΤΩΡΙΟΥ, που παρέλαβε από την παλιά διοίκηση του ΝΑΟΔ, φρόντισε να παραχωρηθεί επίσημα στις ομάδες Ρόδου και ΔΙΑΓΟΡΑ. Να γίνουν όλες οι απαραίτητες εργασίες και βελτιώσεις ούτως ώστε το γήπεδο να ανταποκρίνεται στους σκοπούς χρήσης. Ηδη έγινε μελέτη ηλεκτροφωτισμού και περίφραξης και με προοπτική να γίνουν αποδυτήρια και άλλες εγκαταστάσεις (κυλικείο κ.λπ).

Επίσης ο ΝΑΟΔ θα βοηθήσει στην επιχωμάτωση του γηπέδου του ΖΕΥΣ Αγίων Αποστόλων για τις προπονητικές ανάγκες του Σωματείου.

Αθλητικές Δραστηριότητες

1. Συμμετοχή του ΝΑΟΔ στον 9ο Διεθνή Ποδηλατικό Γύρο Ρόδου και ενίσχυση οικονομική με ποσό 16.140,86 ευρώ.
2. Συνδιοργάνωση του ΝΑΟΔ με το Σύνδεσμο Βετεράνων, του Ποδ/κού τουρνουά Βετεράνων (7η Μαρτίου 2003) 4.243 ευρώ
3. Συνδιοργάνωση του ΝΑΟΔ με το Σύνδεσμο Ελλήνων Προπονητών Καλαθοσφαίρισης του 1ου Επιμορφωτικού Σεμιναρίου Προπονητών με τη συμμετοχή μεγάλων ονομάτων. (όπως ΜΙΣΣΑ - ΚΟΡΩΝΑΙΟ - ΠΕΤΡΟΠΟΥΛΟ- ΔΙΚΑΙΟΥΛΑΚΟ). 1.931,00 ευρώ.
4. Συμμετοχή και ενίσχυση του 1ου Παρροδιακού Τουρνουά ΤΕΝΙΣ στην Ιαλυσό 1.032 ευρώ
5. Συνδιοργάνωση με τον ΠΑΟ ΔΙΑΓΟΡΑ στον 1ο Διαγόρειο Δρόμο 2003 (21/3/2003) 4.402 ευρώ.
6. Συμμετοχή στο 6ο Ανοικτό Πρωτάθλημα ΤΑΕ KWON DO Ρόδου 1.200 ευρώ.
7. Συμμετοχή και ενίσχυση του πανελληνίου Πρωταθλήματος Παίδων Κορασίδων στην ΚΩ 1.000 ευρώ.
8. Ενίσχυση του πρωταθλήματος Αρσης Βαρών στην Κω 1.000 ευρώ.
9. Συνδιοργάνωση με ΕΑΣ ΣΕΓΑΣ Δωδ/σου ΦΙΛΙΝΕΙΑ 2003 στην ΚΩ 5.000 ευρώ.
10. Ενίσχυση φιλικού αγώνα ποδοσφαίρου ΞΑΝΘΟΥ στην Πάτμο με παλαίμαχους ΡΟΔΟΥ - ΔΙΑΓΟΡΑ 1.065,00 ευρώ.
11. Βράβευση με μετάλλια και κύπελλο της ομάδας Α.Σ. ΡΟΔΟΣ για την άνοδο στην Γ' Εθν. Κατηγορία. 660 ευρώ.
12. Συμμετοχή στον τελικό αγώνα ποδ/ρου Ενόπλων Δυνάμεων και Κύπρου (21/5/03) με τιμητικές πλακέτες.
13. Συνδιοργάνωση με το Σύλλογο ΑΜΕΑ των αγώνων στίβου ΙΡΙΣ 2003 2.500 ευρώ.
14. Συνδιοργάνωση με το Σύνδεσμο Ελλήνων Προπονητών Καλαθοσφαίρισης του ΔΩΔΕΚΑΝΗΣΟΣ BASKETBALL CAMP 2003 (23-27/6/2003) 7.386,64 ευρώ.
15. Συνδιοργάνωση Πανελληνίου Πρωταθλήματος Παίδων - Κορασίδων ΤΑΕ KWON DO στην Κω 3.325 ευρώ.
1. Συμμετοχή στο παιδικό Τουρνουά Ποδοσφαίρου ΑΓΙΟΣ ΣΟΥΛΑΣ 2003-08-07.
17. Αθλητικό υλικό στην ομάδα της Νομαρχίας για την συμμετοχή της στο εργασιακό τουρνουά ποδοσφαίρου και Μπάσκετ 886 ευρώ.
18. Συνδιοργάνωση με ΔΟΝΑ Πεταλούδων του Beach Volley στην Κρεμαστή.
19. Συνδιοργάνωση με ΕΑΣ ΣΕΓΑΣ Δωδ/σου του Πανελλήνιου Πρωταθλήματος Στίβου Παίδων - Κορασίδων Ελλάδας - Κύπρος (9-1088/03)- Κω 3.000 ευρώ.

Επίσης ο ΝΑΟΔ ενίσχυσε οικονομικά διάφορα Σωματεία για την αγορά αθλητικού υλικού.

ΟΙΚΟΝΟΜΙΚΟΣ

ΑΠΟΛΟΓΙΣΜΟΣ

Ο ΝΑΟΔ πλήρωσε οικονομικές υποχρεώσεις της περασμένης Νομαρχιακής Αρχής ύψους 122.919,26. Για τις εκδηλώσεις ο ΝΑΟΔ πλήρωσε ποσό 64.000 ευρώ με προγραμματική Σύμβαση που υπέγραψε με τη Ν.Α.

Συμπερασματικά σας αναφέρουμε ότι ο ΝΑΟΔ μέσα στα περιορισμένα οικονομικά όρια που είχε, ανταποκρίθηκε στις βασικές ανάγκες και έπαιξε σημαντικό ρόλο στα αθλητικά δρώμενα του Νομού μας. Θα βρίσκεται πάντα κοντά στους Δήμους, ΔΟΝΑ και αθλητικούς φορείς και θα παλεύει ούτως ώστε η Ρόδος να αποκτήσει αθλητικά έργα, που έπρεπε από χρόνια να έχει, όπως κλειστό κολυμβητήριο, κλειστά γυμναστήρια κ.λπ.

Είναι καιρός και η Ρόδος να πάρει κάτι από τα πολλά που δίνει

Η Πρόεδρος
Ανδριάνα Μπαφίτη
Νομαρχιακή Σύμβουλος

ΠΟΔΗΛΑΣΙΑ

ΔΙΗΜΕΡΙΔΑ ΠΙΣΤΑΣ στο ποδηλατοδρόμιο Ρόδου

Η Τοπική Επιτροπή Ποδηλασίας Δωδεκανήσου διοργανώνει αύριο και την Τρίτη 8-9 Σεπτεμβρίου και ώρα 19.00 διημερίδα πίστας στο δημοτικό στάδιο της πόλης μας. Στους αγώνες θα συμμετάσχουν αθλητές όλων των κατηγοριών ενώ παράλληλα θα υπάρξει κατηγορία Βετεράνων, οι οποίοι θα τιμήσουν με την συμμετοχή τους την διοργάνωση.

8 Σεπτεμβρίου ώρα 19.00

Συμμετοχή των κατηγοριών μίνι, παμπαίδων, παγκορασίδων, κορασίδων, παίδων και ΑΜΕΑ.

9 Σεπτεμβρίου ώρα 19.00

Συμμετοχή των κατηγοριών Εφήβων, Γυναικών, Ανδρών, Βετεράνων.

Οι δηλώσεις συμμετοχής θα δίνονται στη γραμματεία (1) ώρα πριν την έναρξη.

ΤΟ ΕΥΑΓΓΕΛΙΟ ΤΗΣ ΚΥΡΙΑΚΗΣ

Γράφει ο Πρωτοσύγκελλος της Ι.Μ.Ρ. κ. Παΐσιος Αραβαντινός



Είπεν ο Κύριος, κανένας βέβαια, δεν ανέβηκε στον ουρανό παρά μόνο ο Υιός του ανθρώπου, που κατέβηκε από τον ουρανό και είναι τώρα στον ουρανό. Οπως ο Μωυσής ύψωσε το χάλκινο φίδι στην έρημο, έτσι πρέπει να υψωθεί ο Υιός του ανθρώπου, ώστε όποιος πιστεύει σ'αυτόν να μη χαθεί αλλά να ζήσει αιώνια.

Τόσο πολύ αγάπησε ο θεός τον κόσμο, ώστε παρέδωκε στο θάνατο το μονογενή του Υιό, για να μή χαθεί όποιος πιστεύει σ'αυτόν αλλά να έχει ζωή αιώνια. Γιατί ο θεός δεν έστειλε τον Υιό του στον κόσμο για να καταδικάσει το κόσμο, αλλά για να σωθεί ο κόσμος δι αυτού.

Ενώ η Εκκλησία μας σήμερα από περάτων έως περάτων της Οικουμένης ετοιμάζεται, εν ιματισμώ διαχρύσω περιβεβλημένη, πεποικιλμένη, να εορτάσει το μέγα και κοσμοσωτήριο γεγονός της γεννήσεως της Θεοτόκου, της Παναγνου Αυτής κόρης, διά της οποίας η αρά παρέχεται και η χάρις προέρχεται, και συγχρόνως μας προμηνύει τον ερχομόν Εκείνου του Ηλίου, το ευαγγελικό ανάγνωσμα μας καταγράφει την εκούσια σταυρική θυσία, Εκείνου του Σωτήρος και Λυτρωτού και τούτο για να προετοιμάσει τους όπου γής Ορθοδόξους Χριστιανούς για την εορτή της Παγκοσμίου Υψώσεως του Τιμίου και Ζωοποιού Σταυρού.

«Ουδείς αναβέβηκεν εις τον ουρανόν, ειμή ο έκ του ουρανού καταβάς, ο Υιός του ανθρώπου», ο οποίος ήρθε από τον ουρανό απεσταλμένος από τον ουράνιο Πατέρα του για να σώσει το ανθρώπινο γένος από την αρά, από την κατάρα, από την αμαρτία. Ομως για να σωθεί ο άνθρωπος, ο άνθρωπος της κάθε εποχής από την αρά, από την κατάρα, από την αμαρτία έπρεπε Αυτός ο μόνος αναμάρτητος να ανέβει στο σταυρόν να απλώσει τις άγιες παλάμες του και να διαγράψει την αρά, τη κατάρα και να συντρίψει τη θεοστυγή αμαρτία.

Υψώθηκε ο αναμάρτητος Ιησούς στον σταυρό του μαρτυρίου του και έχυσε το τίμιο και Πανάγιο Αίμα του για την σωτηρία του κόσμου. Υψώθηκε στο σταυρό ο άκακος, «ο αμνός του θεού, ο αίρων την αμαρτίαν του κόσμου» για να σωθεί ο κόσμος δι αυτού.

Ο Σταυρός έκτοτε είναι, θεού δύναμις, είναι ο λίθος τον οποίο προείδεν ο προφήτης Δανιήλ, ο Σταυρός είναι το χάλκινο, εκείνο, σωτήριο φίδι που ύψωσε ο Μωυσής στην έρημο, ο Σταυρός είναι ο φύλακας της Οικουμένης, ο Σταυρός είναι η ωραιότης της Εκκλησίας, ο Σταυρός είναι βασιλέων το κραταίωμα, ο Σταυρός είναι των πιστών το στήριγμα, ο Σταυρός είναι των αγγέλων η δόξα, ο Σταυρός είναι χθες και σήμερα και στους αιώνες των δαιμόνων το τραύμα. Και όπως τότε ο θεόπτης Μωυσής ύψωσε τον χάλκινο όφι στην έρημο, στον οποίο ατενίζοντες οι Ιουδαίοι εσώζοντο από τα δηλητηριώδη εκείνα φίδια, έτσι υψώθηκε στο τρισμακάριστο και πανσεβάσμιο ξύλο ο απαθείς τη θεότητα ο Υιός και Λόγος του θεού, και έχυσε το Πανάγιο Αίμα Του για να βρούμε τη σωτηρία μας εμείς οι άνθρωποι. Ο σταυρικός θάνατος του Κυρίου είναι το κορύφωμα της αφάτου, ακαταλήπτου και απείρου αγάπης του θεού, γιατί ο άνθρωπος, ο κάθε άνθρωπος με το αίμα του Σωτήρος Χριστού ελευθερώθηκε από την αρά, από την κατάρα του νόμου και γίνεται νέος άνθρωπος κατά Χριστόν. Ο άνθρωπος που τώρα πιστεύει και υπακούει στο θείο νόμο της χάριτος και της σωτηρίας γίνεται παιδί του θεού και θεός κατά χάρη, φωτίζεται από το Αγιο Πνεύμα, αναγεννάται και αποβαίνει παιδί της αγάπης του Πανάγαθου Πατρός. Αυτή είναι η δύναμις του Σταυρού, το στήριγμα των πιστών, που ζήτησε να βρει η Αγία Ελένη, «ζήλον ένθοθεν θείον, η Ελένη λαβούσα, εζήτησε και εύρε σπουδαίως, τον εν γή κρυπτόμενον Σταυρόν και δεικνύμενον εν ουρανώ Ανακτι, όν ύψωσε, και βλέπων το πολίτευμα, εν πίστει έφη.

Χαίρε, ξύλον μακάριον».

Αυτού του μακαρίου Ξύλου θα γιορτάσουμε τη 14 Σεπτεμβρίου την παγκόσμιο ύψωση.

Φίλες και φίλοι ας ατενίσουμε και εμείς τον αιματοβαμμένο Σταυρό του Κυρίου μας και ας τον προσκυνήσουμε και εμείς αρυόμενοι εξ Αυτού δύναμη, ελπίδα, θάρρος γιατί με την χάρη Του θα αντιμετωπίσουμε όλες τις αντιξοότητες αυτής της πρόσκαιρης ζωής.

ΣΤΑΥΡΕ ΤΟΥ ΧΡΙΣΤΟΥ, ΣΩΣΟΝ ΗΜΑΣ ΤΗ ΔΥΝΑΜΕΙ ΣΟΥ.

ΚΕΝΤΡΟ ΣΠΟΥΔΩΝ ΧΟΡΟΥ

Μαίρης Μάρκου - Βελιδάκη

(ΔΙΠΛΩΜΑΤΟΥΧΟΥ: R.A.D. ΚΑΙ A.I.S.T.D. - T.C. ΚΑΙ T.D.)
-ΕΙΔΙΚΟΤΗΤΑ ΣΤΗ ΔΙΔΑΣΚΑΛΙΑ ΜΙΚΡΩΝ ΠΑΙΔΙΩΝ.
ROYAL ACADEMY OF DANCE (LONDON) &
IMPERIAL SOCIETY OF TEACHERS OF DANCE.

Η μόνη επίσημη εγγεγραμμένη σχολή χορού στη Ρόδο, που εκπροσωπεί την Βασιλική Ακαδημία Χορού, με δικαίωμα ετησίων εξετάσεων και στα δύο επίπεδα. (Grades και Majors).
Διοργανωτής το Βρετανικό Συμβούλιο Αθηνών.

ΔΙΔΑΣΚΟΝΤΑΙ:

Ρυθμική - Κλασσικό Μπαλέτο - Κλακέτες - Jazz - Μοντέρνο (I.S.T.D.) - Σύγχρονο (Limon και Graham) - Κάρακτερ - Ελεύθερη κίνηση - Δημιουργικό εργαστήρι - Προ-επαγγελματικά τμήματα - Επαγγελματικό (προετοιμασία για Teachers Certipiate) - Χορευτική Γυμναστική - Νέο- Ελληνικοί χοροί (χασάπικο-συρτάκι-ζεϊμπέκικο).

Εγγραφές: 1 Σεπτεμβρίου 2003
Έναρξη: 15 Σεπτεμβρίου 2003
Τηλέφωνα: 22410 27383 και 92790
Ωρες 11-1π.μ. & 6-9μ.μ
Διεύθυνση: Παναγιώτου Ροδίου, 77 Ρόδος.
Μυκηνών 4, Ιαλυσός.

ANEK FERRIES

Ε/Γ - Ο/Γ ΡΟΔΑΝΘΗ **
- Ε/Γ - Ο/Γ ΔΗΜΗΤΡΟΥΛΑ - Ε/Γ - Ο/Γ ΜΑΡΙΝΑ
ΡΟΔΟΣ - ΠΕΙΡΑΙΑΣ (02/09/03 - 7/08/03)

ΤΡΙΤΗ 2/09		
ΔΗΜΗΤΡΟΥΛΑ	14.00	ΚΑΣΤΕΛΛΟΡΙΖΟ
ΜΑΡΙΝΑ	17.00	ΚΩ-ΚΑΛΥΜΝΟ-ΠΕΙΡΑΙΑ (08.00)
ΔΗΜΗΤΡΟΥΛΑ	23.45	ΣΥΜΗ-ΤΗΛΟ-ΝΙΣΥΡΟ-ΚΩ- ΚΑΛΥΜΝΟ-ΑΣΤΥΠΑΛΑΙΑ-ΑΙΓΙΑΛΙ-ΚΑΤΑΠΟΛΑ-ΔΟΝΟΥΣΑ-ΝΑΞΟ-ΠΑΡΟ-ΣΥΡΟ-ΠΕΙΡΑΙΑ (22.30)
ΤΕΤΑΡΤΗ 3/09		
ΡΟΔΑΝΘΗ	14.00	ΚΩ-ΚΑΛΥΜΝΟ-ΑΣΤΥΠΑΛΑΙΑ-ΚΑΤΑΠΟΛΑ-ΠΕΙΡΑΙΑ (08.00)
ΠΕΜΠΤΗ 4/09		
ΜΑΡΙΝΑ	17.00	ΚΩ-ΚΑΛΥΜΝΟ-ΠΕΙΡΑΙΑ (08.00)
ΠΑΡΑΣΚΕΥΗ 5/09		
ΡΟΔΑΝΘΗ	08.00	ΚΑΣΤΕΛΛΟΡΙΖΟ
ΡΟΔΑΝΘΗ	18.00	ΚΩ-ΚΑΛΥΜΝΟ-ΠΕΙΡΑΙΑ (09.00)
ΣΑΒΒΑΤΟ 6/09		
ΜΑΡΙΝΑ	14.00	ΚΩ-ΚΑΛΥΜΝΟ-ΛΕΡΟ-ΠΑΤΜΟ-ΜΥΚΟΝΟ-ΠΕΙΡΑΙΑ (07.00)
ΔΗΜΗΤΡΟΥΛΑ	23.45	ΚΑΣΤΕΛΛΟΡΙΖΟ
ΚΥΡΙΑΚΗ 7/09		
ΔΗΜΗΤΡΟΥΛΑ	10.00	ΚΩ-ΒΑΘΥ-ΧΙΟ-ΛΕΣΒΟ-ΛΗΜΝΟ-ΑΛΕΞ/ΠΟΛΗ (10.00)
ΡΟΔΑΝΘΗ	13.00	ΚΩ-ΚΑΛΥΜΝΟ-ΛΕΡΟ-ΠΑΤΜΟ-ΜΥΚΟΝΟ-ΠΕΙΡΑΙΑ (06.30)

****ΠΡΟΣΦΟΡΑ****

Πακέτα εισιτηρίων άνω των 300,00 ευρώ, μπορείτε να τα εξοφλήσετε σε 4 άτοκες μηνιαίες δόσεις με την πιστωτική σας κάρτα VISA ή MASTER! ! !

*** Η εταιρεία μας σας ενημερώνει ότι η έκπτωση 50% (πολύτεκνοι, στρατιωτικοί, ανάπηροι κ.λπ), ισχύει για όλες τις θέσεις.

***** Η εταιρεία μας βρίσκεται στην ευχάριστη θέση να σας ενημερώσει ότι :**

1. Από 15/03 ισχύουν **εκπτώσεις** από 25% μέχρι και 40% **για όλες τις θέσεις**. Συμπεριλαμβάνεται και η τρίτη θέση. 2. Θα προσφέρονται **ειδικές τιμές** σε όλες τις θέσεις για **οικογενειακά πακέτα** και **ξενοδοχεία** 5 ή 4 αστέρων σε **καταπληκτικές τιμές**. 3. Από 15/06 θα εκτελούνται **δρομολόγια καθημερινώς**: ΠΕΙΡΑΙΑ - ΚΩ - ΡΟΔΟ και ΡΟΔΟ - ΚΩ - ΠΕΙΡΑΙΑ. 4. Εισιτήρια **ΜΕΤ' ΕΠΙΣΤΡΟΦΗΣ**, ειδικές τιμές. 5. **ΙΧ Έκπτωση** 25% για μετάβαση, μετ' επιστροφής 40%. 6. **Πολλαπλά εισιτήρια** minimum 5, **50% έκπτωση**.

Rodos Car AE
Μέλος του Επισήμου Δικτύου Intercar AE
3ο χλμ. Ρόδου-Καλλιθέας
851 00 Ρόδος
Τηλ.: (22410) 64169
68032-3, 61825
Fax: (22410) 68034

BMW Απόλυτο Μηχάνημα Οδήγησης

1,6lt - 115 hp!
Νέα BMW Compact. Μην ψάχνετε για ψεγάδι - δεν υπάρχει.



Δείτε την στη Rodos Car AE.

Νέα BMW Compact. Σπορ. Ευέλικτη. Με νέα, δυναμική αισθητική που αναδεικνύει την πρακτικότητα και τη λειτουργικότητα της πίσω πόρτας και του μεταβλητού χώρου. Με ποιότητα κατασκευής, άνεση και ασφάλεια BMW. Με κινητήρες νέας γενιάς, διπλό VANOS και Valvetronic. Τέλεια αίσθηση τιμονιού και άμεση απόκριση καθώς και δυνατότητα επιλογής μεταξύ τριών σετ αναρτήσεων ανάλογα με το οδηγικό σας στυλ. Αποκτήστε το νεανικό μοντέλο της BMW με ευέλικτα χρηματοδοτικά προγράμματα. **Μόνο στη Rodos Car AE.**

BMW Compact - Κατανάλωση (lt./100km): Κύκλος πόλης 9.7-12.3 - Κύκλος εκτός πόλης 5.3-7.0 - Μεικτός κύκλος 6.9-8.9 - Εκπομπές CO_2 (gram/km): 167.0-215.0



ΜΑΝΩΛΗΣ ΠΑΛΛΑΣ, ΑΡΧΗΓΟΣ ΤΗΣ ΜΕΙΟΨΗΦΙΑΣ

«Η ΔΗΜΟΤΙΚΗ ΑΡΧΗ ΤΗΣ ΛΙΝΔΟΥ είναι απούσα από τα προβλήματα»

Εχει αποτύχει παταγωδώς σε όλους τους τομείς και τα επίπεδα

Ο κος Μανώλης Παλλάς στη σημερινή του συνέντευξη προς την «δ» ξεκαθαρίζει τις μελλοντικές του προθέσεις. Δηλώνει με απόλυτη σαφήνεια ότι «θα προσπαθήσει ακόμη μια φορά» ότι «θα δώσει μια δεύτερη ευκαιρία στον εαυτό του» να διεκδικήσει τον δημαρχιακό θώκο στον Δήμο Λινδίων.

Συνέντευξη στον Διαμαντή Διαμαντή

*Προς το παρόν, όμως, το ενδιαφέρον του κ. Μανώλη Παλλά είναι επικεντρωμένο στην «απουσία» της Δημοτικής αρχής. Στο θέμα αυτό ο επικεφαλής της μειοψηφίας είναι «καταπέλτης». Θεωρεί υπεύθυνο για την κατάσταση αυτή τον Δήμαρχο κ. Γ. Θαρρενό που επέλεξε για τις υπεύθυνες θέσεις του Δ.Σ. ανθρώπους «απόντες από την καθημερινή λειτουργία του Δήμου». Οπως χαρακτηριστικά υποστηρίζει ο κος Παλλάς «**ο αντιδήμαρχος είναι διακεκριμένος λογιστής, με μεγάλο γραφείο στη Ρόδο, καλός επαγγελματίας, καλός οικογενειάρχης, αλλά κακός αντιδήμαρχος. Το ίδιο ισχύει και για τον πρόεδρο του Δ.Σ. (γιατρός Ε.Σ.Υ) και τους προέδρους των οργανισμών. Ομως ο Δήμος δεν μπορεί να διοικηθεί από μακριά. Εχει ανάγκη από ανθρώπους που να έχουν χρόνο και διάθεση να δουλέψουν για τα προβλήματά του**».*

Στο σημείο αυτό εστιάζει ο κος Μανώλης Παλλάς την κριτική του προς την σημερινή δημοτική αρχή αφού πιστεύει ότι η «απουσία» και η «ανυπαρξία» της οδηγεί τον Δήμο σε αδιέξοδο. Κι αυτό εκφράζεται με τις καθυστερήσεις των έργων, με λαθεμένες επιλογές με αδυναμία παρέμβασης στην καθημερινότητα του πολίτη με απουσία μακρόπνοου σχεδιασμού.

Συζητώντας για τον Δήμο Λινδίων και μ' έναν άνθρωπο που δραστηριοποιείται με επιτυχία στον τουριστικό τομέα επόμενο είναι η κουβέντα μας να φτάσει και στα θέματα του τουρισμού.

Δεν ανήκει στην κατηγορία των επιχειρηματιών που συνήθως «κλαίγονται». Σε μια δύσκολη χρονιά δηλώνει σχετικά ευχαριστημένος για την τουριστική κίνηση στην περιοχή της Λίνδου (κυρίως στους Πεύκους).

Επιμένει στην ποιότητα των ξενοδοχειακών μονάδων, αφού πιστεύει ότι είναι το πρώτο που «μετρά» ένας καλός τουρίστας, καυτηριάζει την αδιαφορία της Πολιτείας και του δήμου για την επίλυση προβλημάτων που χρονίζουν όπως το κυκλοφοριακό και η ηχορύπανση στην Λίνδο, θεωρεί πως όλη η περιοχή έχει μεγάλες δυνατότητες ανάπτυξης και καταλήγει στην προσοχή που πρέπει να επιδείξουμε στα επόμενα χρόνια.

«Ο Δήμος έχει μοναδικές ευκαιρίες ανάπτυξης αρκεί να δεί το τουριστικό του μέλλον με την αρμόζουσα σοβαρότητα. Να επαναλάβω ότι δεν είμαστε πια μόνοι μας στον Παγκόσμιο Χάρτη των τουριστικών προορισμών. Υπάρχουν πολλές ανταγωνιστικές χώρες που προσφέρουν καλύτερο προϊον και φθηνότερο».

*Ο κος Μανώλης Παλλάς πικραίνεται από την καλλιτεχνική και πολιτιστική «απουσία» του Δήμου Λινδίων. Η τουριστική περίοδος πλησιάζει στο τέλος της χωρίς να έχει πραγματοποιηθεί ουτε μια εκδήλωση «**ενώ διαθέτουμε πλούσια παράδοση και μοναδική πολιτιστική κληρονομιά... δεν διαθέτουμε ανθρώπους που θα φροντίσουν για την προβολή της**».*

Η συνέντευξη αναλυτικά:

• Κύριε Παλλά για ποιούς λόγους η κριτική σας κατά της δημοτικής αρχής του Δήμου Λινδίων είναι έντονη και συνεχής;

Δεν κάνουμε «αντιπολίτευση για την αντιπολίτευση». Ασκούμε κριτική επί της ουσίας, αφού προηγουμένως έχουμε δώσει χρόνο στην Δημοτική Αρχή για να εφαρμόσει το πρόγραμμά της. Ομως δυστυχώς η δημοτική αρχή του Δήμου Λινδίων είναι «απούσα». Τελικά είχαμε δίκιο όταν διαφωνήσαμε εξ' αρχής με τις επιλογές του Δημάρχου στις καίριες θέσεις του Δημοτικού Συμβουλίου. Ο Αντιδήμαρχος, ο Πρόεδρος του Δ.Σ. και πολλοί **επικεφαλής** των οργανισμών του Δήμου είναι απόντες από την καθημερινή λειτουργία του Δήμου. Για παράδειγμα ο αντιδήμαρχος είναι διακεκριμένος λογιστής, με μεγάλο γραφείο στη Ρόδο, καλός επαγγελματίας, καλός άνθρωπος, καλός οικογενειάρχης αλλά κακός αντιδήμαρχος.

Το ίδιο ισχύει για τον Πρόεδρο του Δ.Σ και τους προέδρους των Οργανισμών.

Ομως ο Δήμος Λινδίων δεν μπορεί να διοικηθεί από μακρυά, με επισκέψεις της μιας ώρας. Ο Δήμος έχει ανάγκη από ανθρώπους που να έχουν χρόνο και διάθεση να δουλέψουν για τα προβλήματά του.

Αναφερόμαστε σε θέσεις που έχουν μισθό. Καλοπροαίρετα θα πώ ότι αν οι συνάδελφοι που επέλεξε ο Δήμαρχος δεν έχουν χρόνο να δουλέψουν, ας δώσουν τον μισθό που εισπράττουν σε κάποιους που θα προσλάβουν οι οποίοι θα έχουν τον χρόνο και τις ικανότητες για να προσφέρουν.

• Υποστηρίζουν πολλοί, κύριε Παλλά, ότι η επιθετική σας στάση απέναντι στην Δημοτική Αρχή πηγάζει και από το «οριακό» αποτέλεσμα των εκλογών.

Πόσο ισχύει αυτή η άποψη;

Η αλήθεια είναι ότι αν είχαμε χάσει με μεγάλη διαφορά δεν θα μας πείραζε όσο μας πείραξε αυτό το οριακό αποτέλεσμα. Ομως για μας η ιστορία αυτή έχει κλείσει. Εχουμε αποδεχθεί το αποτέλεσμα. Η παράταξη του κ. Θαρρενού είναι στην εξουσία κι εμείς είμαστε στην αντιπολίτευση. Εμείς προσπαθούμε να είμαστε μια χρήσιμη αντιπολίτευση. Επισημαίνουμε λάθη ή παραλείψεις, καταθέτουμε προτάσεις οι οποίες είτε συναντούν την άρνηση της δημοτικής αρχής είτε δεν εφαρμόζονται ούτε υλοποιούνται. Ξέρετε οι αντίπαλοί μας είναι καλύτεροι στα πολιτικά τερτίπια. Εμείς δεν είμαστε «πολιτικοί». Λένε «ναι» στις προτάσεις μας και μετά τις ξεχνούν.

• Υποθέτω ότι οι προτάσεις που έχετε καταθέσει στο Δ.Σ. έχουν να κάνουν με τα «ανοικτά μέτωπα» του Δήμου. Ποιά είναι αυτά κ. Παλλά;

Τα προβλήματα είναι πολλά και σοβαρά. Να σας αναφέρω το κυκλοφοριακό και την ηχορύπανση στη Λίνδο, τους βιολογικούς καθαρισμούς στα δημοτικά διαμερίσματα, τα δίκτυα ύδρευσης και την επάρκεια του νερού, τα υποβαθμισμένα ιατρεία, την καθαριότητα, τους δρόμους, τις παραλίες...

Κατά την άποψή μου ο Δήμος χρειάζεται ένα master plan για να γνωρίζουμε πού πάμε και τί θέλουμε σε βάθος χρόνου.

Ομως από την δημοτική αρχή λείπει το όραμα. Περιορίζεται στην απλή διαχείριση της καθημερινότητας και στην «εξυπηρέτηση» των ημετέρων.

Πάντως κατά τη γνώμη μου το μεγαλύτερο πρόβλημα είναι η απουσία, η ανυπαρξία των Δημοτικών αρχόντων στην καθημερινή ζωή του Δήμου μας.

Χρειαζόμαστε ανθρώπους δυναμικούς που θα «κυνηγούν» με κάθε τρόπο τη λύση των προβλημάτων.

Χρειαζόμαστε ανθρώπους οι οποίοι θα «πονούν» τον τόπο μας και θα είναι μπροστάρηδες σε κάθε διεκδίκηση.

Οι δικοί μας άρχοντες είναι «λίγοι».

• Πώς είδατε -ως τουριστικός πράκτορας- την τουριστική περίοδο που σιγά-σιγά ολοκληρώνεται; Ήταν μια καλή σχετικά χρονιά για την περιοχή της Λίνδου;

Συνηθίζω να λέω «δόξα τω θεώ». Υπάρχουν και χειρότερα! Πιστεύω ότι η Λίνδος -οι Πεύκοι κυρίως- πήγαν καλύτερα από τις άλλες περιοχές του νησιού. Κι αυτό δεν είναι τυχαίο. Εχει να κάνει με την ποιότητα των προσφερόμενων υπηρεσιών. Εχει να κάνει βασικά με την ποιότητα των καταλυμάτων.

ΣΧΟΛΗ ΧΟΡΟΥ Έλλης Καρασκευή

Υποστηρίζω με πάθος ότι έχει μεγάλη σημασία το επίπεδο των ξενοδοχειακών εγκαταστάσεων. Πρέπει να κατανοήσουμε ότι ο καλός ο «ποιοτικός» τουρίστας θέλει ένα σύγχρονο κατάλυμα με υψηλό επίπεδο παροχών.

Πολλοί στη Λίνδο πιστεύουν ότι έχουν «δέσει το γάιδαρο τους». Όμως πρέπει να καταλάβουμε όλοι μας ότι οι εποχές έχουν αλλάξει, οι τουριστικές αγορές που άνοιξαν τα τελευταία χρόνια είναι πολλές και φθηνές. Γι αυτό «κανείς δεν έχει το γάιδαρο δεμένο».

• Πέρα από την ποιότητα των καταλειμάτων, προβλήματα όπως η ηχορύπανση, ο θόρυβος, το κυκλοφοριακό ενοχλούν πολλούς επισκέπτες.

Στους Πεύκους η κατάσταση είναι καλύτερη. Στη Λίνδο όμως έχουμε παράπονα για την ηχορύπανση. Είναι πρόβλημα σοβαρό και χρόνιο. Μπορεί να γίνομαι κουραστικός, αλλά θα επιμείνω: Χωρίς ενδιαφέρον και χωρίς την παρουσία της Δημοτικής αρχής δεν είναι δυνατόν να αντιμετωπιστούν τόσο σοβαρά θέματα. Φανταστείτε μια επιχείρηση που τα βασικά της στελέχη δεν εμφανίζονται στο γραφείο τους. Μπορεί αυτή η επιχείρηση να πάει μπροστά;

• Έχει περιθώρια περαιτέρω τουριστικής ανάπτυξης η ευρύτερη περιοχή του Δήμου Λινδίων;

Φυσικά, τα περιθώρια ανάπτυξης είναι μεγάλα. Έχουμε το θείο χάρισμα -Την Λίνδο-, τους Πεύκους, την Κάλαθο, την Λάρδο, περιοχές με μεγάλες δυνατότητες. Όμως χρειάζεται προσοχή. Πρέπει να σχεδιάσουμε το τουριστικό μας μέλλον και να θέσουμε τις ασφαλιστικές δικλείδες για το είδος της ανάπτυξης που επιθυμούμε. Ιδιαίτερη προσοχή πρέπει να δώσουμε στην διατήρηση του παραδοσιακού οικισμού στην Λίνδο. Το περιβάλλον «εκδικείται« όταν εμείς δεν το σεβόμαστε. Εδώ ο ρόλος της δημοτικής αρχής είναι σημαντικός.

Εν κατακλείδι ο Δήμος έχει μοναδικές ευκαιρίες ανάπτυξης αρκεί να δεί το τουριστικό του μέλλον με την αρμόζουσα σοβαρότητα. Να επαναλάβω ότι δεν είμαστε πια μόνοι μας στον παγκόσμιο χάρτη των τουριστικών προορισμών. Υπάρχουν πολλές ανταγωνίστριες χώρες που προσφέρουν καλύτερο προϊόν και φθηνότερο. Σίγουρα η κυκλοφορία του Ευρώ έδωσε τη δυνατότητα της άμεσης σύγκρισης. Κι όταν για παράδειγμα ο τουρίστας πληρώνει πιο ακριβά τον καφέ στην πλατεία της Λίνδου απ' ότι σε μια διάσημη πλατεία της Ρώμης τότε υπάρχει πρόβλημα.

Πρόβλημα υπάρχει και με την Αγγλική λίρα που τελευταία δεν είναι στα καλύτερά της, γι αυτό οι Άγγλοι τουρίστες είναι «μαζεμένοι», δεν ξοδεύουν όπως παλιά, τις εποχές της υποτιμημένης δραχμής.

• Στις δύσκολες «τουριστικά» εποχές που περνάμε σίγουρα χρειάζεται καλύτερη προβολή και διαφήμιση του τόπου μας. Τί εχει κάνει ο Δήμος γι αυτό;

Δυστυχώς ενώ διαθέτουμε πλούσια παράδοση, μοναδική πολιτιστική κληρονομιά, αυτά που χρόνια τώρα αποτέλεσαν το κύριο πόλο έλξης των επισκεπτών, δεν διαθέτουμε ανθρώπους που θα φροντίσουν για την προβολή τους. Με τα χρόνια χάσαμε τους επώνυμους και τους ενημερωμένους επισκέπτες, τους καλύτερους πρεσβευτές για τον τόπο μας. Αδιαφορούμε και αρνιόμαστε ν' ακούσουμε τα μηνύματα των καιρών. Οι δραστηριότητες και οι πρωτοβουλίες κάποιων άλλων δημάρχων που αγαπούν και φροντίζουν τον τόπο τους με συγκινούν αλλά ταυτόχρονα με γεμίζουν πικρία για τη δική μας εγκατάλειψη.

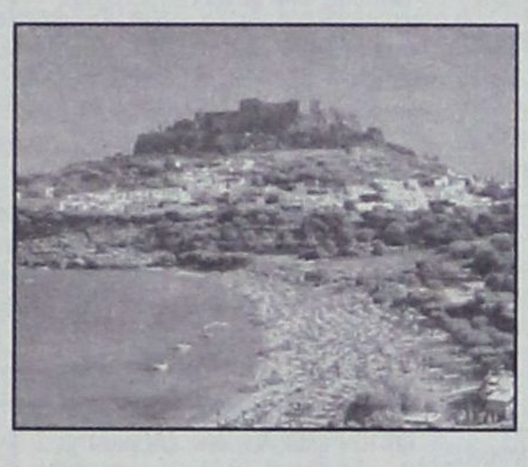

Η τουριστική περίοδος πλησιάζει στο τέλος της και ούτε μια πολιτιστική εκδήλωση ούτε ένα καλλιτεχνικό γεγονός δεν έχει πραγματοποιηθεί στον Δήμο Λινδίων για τους ντόπιους και για τους ξένους επισκέπτες.

Κοιτάξτε τι γίνεται σε Δήμους που δεν διαθέτουν ούτε την υλικοτεχνική υποδομή ούτε τις οικονομικές δυνατότητες του Δήμου Λινδίων.

Οι δικαιολογίες του Δημάρχου γι αυτό το «πολιτιστικό κενό» δεν πείθουν κανένα.

• Πώς βλέπετε να εξελίσσονται τα πράγματα στο Δήμο σας για το υπόλοιπο της τετραετίας;

Εύχομαι με όλη μου την καρδιά τα πράγματα να βελτιωθούν. Θα είμαστε από τους πρώτους που θα το παραδεχτούμε. Εχουμε κάθε διάθεση να βοηθήσουμε προς μια θετική κατεύθυνση. Δεν είμαστε μηδενιστές, δεν ισοπεδώνουμε τα πάντα, αλλά δυστυχώς η αλήθεια είναι πικρή. Ο Δήμος μας, έχω την αίσθηση, ότι οδηγείται σε αδιέξοδο και φυσικά οι άνθρωποι που τον διοικούν έχουν μεγάλες ευθύνες γι αυτό. Αποδεικνύονται «λίγοι» και στα μεγάλα και στα μικρά προβλήματα. Πηγαίνετε στη Λίνδο και ρίξτε μια ματιά στην πρόσοψη του Δημαρχείου .

Εγώ ειλικρινά ντρέπομαι που το κτίριο αυτό είναι το Δημαρχείο μας με σωλήνες σπασμένους και τοίχους άβαφους. Χωρίς το ενδιαφέρον της Δημοτικής αρχής ούτε μια μικροσυντήρηση του Δημαρχείου δεν μπορεί να γίνει. Τί άλλο να σας πώ...

• Κύριε Παλλά κατηγορείτε την ηγετική ομάδα του Δήμου για «απουσία» από την καθημερινή λειτουργία του και θέλω να σας ρωτήσω αν εσείς στην περίπτωση που είχατε κερδίσει τις εκλογές θα «παραμελούσατε» τις επαγγελματικές σας δραστηριότητες για να αφιερώσετε τον χρόνο σας στις υποθέσεις του Δήμου;

Κατ' αρχήν όταν αποφάσισα να είμαι υποψήφιος Δήμαρχος, αφού το συζήτησα και πήρα την «έγκριση» από την οικογένειά μου ήξερα πως η προτεραιότητά μου θα είναι ο Δήμος και ο χρόνος που θα διέθετα στις επιχειρήσεις μου λίγος. Σίγουρα δεν είχα σκοπό να εγκαταλείψω τις επαγγελματικές μου δραστηριότητες γι 'αυτό και προσέλαβα υπάλληλο - στέλεχος που φρόντισε για την ομαλή λειτουργία της επιχείρησης μου όσο διάστημα εγώ είχα απορροφηθεί στον προεκλογικό αγώνα.

Αυτό θα έκανα αν η παράταξή μου κέρδιζε τις εκλογές. Δηλαδή οι επαγγελματικές μου δραστηριότητες θα λειτουργούσαν κανονικά κι εγώ θα είχα το χρόνο να δουλέψω στον Δήμο. Με το ίδιο σκεπτικό έστησα και τον συνδυασμό μου. Είχα βρεί τα πρόσωπα εκείνα που χωρίς προβλήματα (επαγγελματικά-οικογενειακά) θα μπορούσαν να δώσουν προτεραιότητα στις δημοτικές τους δραστηριότητες. Σε καμία περίπτωση δεν θα συνέβαινε αυτό που επικρατεί σήμερα στο Δήμο Λινδίων.

Φυσικό είναι όταν συμπληρώνουμε τον συνδυασμό μας να θέλουμε ανθρώπους που θα «φέρουν» ψήφους. Πρέπει όμως να επιλέγουμε αυτούς που εκ των προτέρων γνωρίζουμε ότι έχουν τον χρόνο, τη διάθεση και το ενδιαφέρον να προσφέρουν στον Δήμο όταν εκλεγούν.

• Είναι νωρίς να σας ρωτήσω τι θα κάνετε στις επόμενες εκλογές;

Όχι, καθόλου νωρίς. Έχω αποφασίσει να κάνω ακόμη μια προσπάθεια. Θα δώσω μια ευκαιρία στον εαυτό μου. Το οφείλω και στους ανθρώπους που με στήριξαν στις περασμένες εκλογές.

Είμαι ξεκάθαρος στο θέμα αυτό. Έχω τοποθετηθεί ανοικτά. Θα προσπαθήσω για μια ακόμη τετραετία. Θα είμαι υποψήφιος και στις επόμενες εκλογές.

ΣΧΟΛΗ ΧΟΡΟΥ Έλλης Παρασκευά

INEMA
ΙΑΤΡΙΚΟΣ & ΝΟΣΟΚΟΜΕΙΑΚΟΣ ΕΞΟΠΛΙΣΜΟΣ
15 ΧΡΟΝΙΑ ΕΜΠΕΙΡΙΑΣ από το 1988
ΕΙΜΑΣΤΕ ΟΙ ΜΕΓΑΛΥΤΕΡΟΙ ΠΡΟΜΗΘΕΥΤΕΣ
ΙΑΤΡΙΚΟΥ - ΟΡΘΟΠΕΔΙΚΟΥ
ΚΑΙ ΝΟΣΟΚΟΜΕΙΑΚΟΥ ΥΛΙΚΟΥ
ΣΤΗ ΔΩΔΕΚΑΝΗΣΟ ΕΜΠΙΣΤΕΥΘΕΙΤΕ ΜΑΣ!!!
ΠΙΣΤΟΠΟΙΗΣΗ ΠΟΙΟΤΗΤΑΣ ISO9002 EN4600 E3/833
ΛΕΜΕΣΣΟΥ 2 ΡΟΔΟΣ ΤΗΛ. 32238 - FAX 28484



ΑΝΑΠΗΡΙΚΑ ΚΑΡΟΤΣΙΑ - ΒΑΔΙΣΤΙΚΑ ΒΟΗΘΗΜΑΤΑ -
ΟΡΘΟΠΕΔΙΚΑ ΕΙΔΗ - ΜΠΑΟΥΖΕΣ ΙΑΤΡΙΚΕΣ -
ΚΑΛΤΣΕΣ ΦΛΕΒΙΤΙΔΑΣ - ΠΕΛΜΑΤΑ -
ΟΡΘΟΠΕΔΙΚΑ ΜΑΞΙΛΑΡΙΑ - ΚΡΕΒΑΤΙΑ
ΝΟΣΟΚΟΜΕΙΑΚΑ - ΙΑΤΡΙΚΟΣ ΕΞΟΠΛΙΣΜΟΣ
ΚΑΙ ΑΝΑΛΩΣΙΜΑ - ΟΡΓΑΝΑ ΧΗΜΕΙΟΥ ΚΑΙ
ΚΑΘΕ ΑΛΛΟ ΕΙΔΟΣ ΓΙΑ ΚΑΤ' ΟΙΚΟ ΝΟΣΗΛΕΙΑ.

Ηλεκτρομιο
ΜΙΧΑΛΗΣ Ν. ΧΑΤΖΗΜΑΡΚΟΣ
ΗΛΕΚΤΡΙΚΑ ΕΙΔΗ & ΗΛΕΚ. ΕΓΚΑΤΑΣΤΑΣΕΙΣ
ΗΛΙΑΚΑ ΣΥΣΤΗΜΑΤΑ
STIBETHERM σειρά P

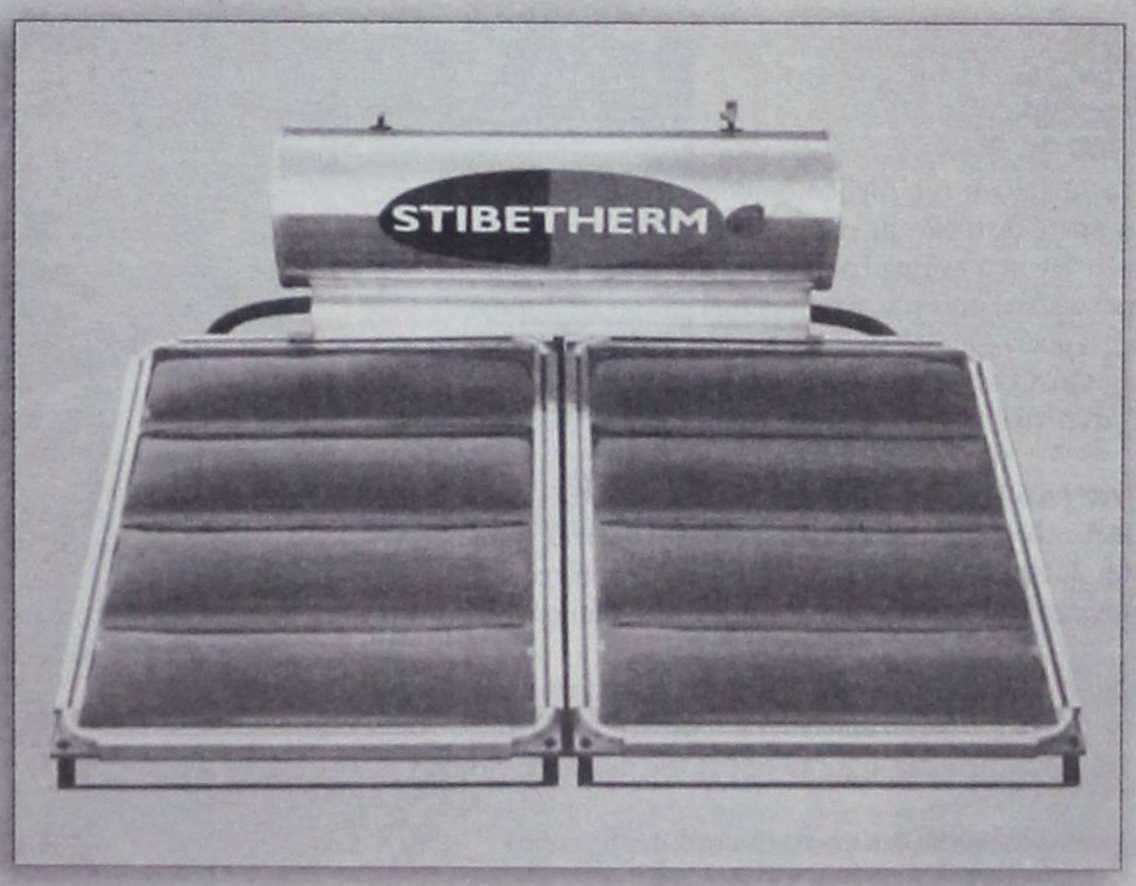

Γρηγορίου Ε' (7 Βαγιές) - 85100 ΡΟΔΟΣ
Τηλ. (22410) 29411, 33340, 36278 - Fax: (22410) 33340

ΑΠΟ 2 ΣΕΠΤΕΜΒΡΙΟΥ Η ΕΦΑΡΜΟΓΗ ΤΟΥ ΜΕΤΡΟΥ ΓΙΑ ΤΑ ΤΕΛΗ ΤΩΝ Ι.Χ.

ΔΙΑΔΙΚΑΣΙΕΣ ΕΞΠΡΕΣ για εφαρμογή του κοινωνικού πακέτου

Οι απώλειες στον φετινό προϋπολογισμό αντισταθμίζονται από την αύξηση των εσόδων από άλλες πηγές και από τον πολλαπλασιασμό των ωφελειών που προκύπτουν από τα μέτρα

Νομοσχέδιο «σκούπα» που θα νομοθετεί τα μέτρα του «κοινωνικού πακέτου», που εξήγγειλε ο πρωθυπουργός, ετοιμάζει το οικονομικό επιτελείο της κυβέρνησης. Σύμφωνα με πληροφορίες, το νομοσχέδιο θα κατατεθεί στη Βουλή μέχρι το τέλος Οκτωβρίου πριν από τον Προϋπολογισμό του 2004. Το μοναδικό μέτρο που δεν θα περιέχει το νομοσχέδιο είναι η μείωση του τέλους ταξινόμησης στα αυτοκίνητα και τις μηχανές. Το μέτρο αυτό θα ισχύσει αναδρομικά από τις 2 Σεπτεμβρίου, καθώς η πολιτική ηγεσία του υπουργείου Οικονομίας έκρινε πως πρέπει να εφαρμοστεί από την ημέρα εξαγγελίας του, ώστε να αποφευχθούν τυχόν στρεβλώσεις στην αγορά των αυτοκινήτων. Συνεπώς, όσοι έχουν ήδη παραγγείλει καινούργια αυτοκίνητα ή μηχανές θα επωφεληθούν από τη μείωση του φόρου, με την προϋπόθεση, όμως, να μην έχουν πάρει στα χέρια τους την άδεια ή τις πινακίδες κυκλοφορίας. Η σχετική τροπολογία, που θα κατατεθεί στη Βουλή, το αργότερο μέχρι την Τρίτη, θα προβλέπει:

•Μείωση του τέλους ταξινόμησης κατά μέσο όρο 20% στα ΙΧ. • Μείωση του τέλους κατά μέσο όρο 20% στις μοτοσικλέτες για τις οποίες μέχρι τα 125 κυβικά θα υπάρξει πλήρης απαλλαγή από το φόρο. •Μείωση του τέλους κατά μέσο όρο 10% στα εισαγόμενα μεταχειρισμένα αυτοκίνητα.

ΑΠΩΛΕΙΕΣ ΕΣΟΔΩΝ

Η μείωση του φόρου στα αυτοκίνητα καθώς και η μείωση από τις 15 Οκτωβρίου του ειδικού φόρου στο πετρέλαιο που χρησιμοποιούν οι αγρότες, η βιομηχανία, τα ξενοδοχεία και άλλες μικρομεσαίες επιχειρήσεις αποτελούν τα «φθινοπωρινά» και τα πιο «ανώδυνα» μέτρα του «κοινωνικού πακέτου».

Η εφαρμογή τους δεν χρηματοδοτείται από τον Προϋπολογισμό, αλλά προκαλεί μειωμένες εισπράξεις, έναντι αυτών που είχαν προβλεφθεί. Ωστόσο, οι απώλειες στο φετινό Προϋπολογισμό αντισταθμίζονται από την αύξηση των εσόδων από άλλες πηγές (ληξιπρόθεσμα χρέη, εκκρεμείς φορολογικές υποθέσεις κ.λ.π), αλλά και από τα πολλαπλασιαστικά οφέλη που προκαλούν τα μέτρα αυτά. Ηδη, όπως αναφέρουν παράγοντες του υπουργείου Οικονομίας, αναμένεται περαιτέρω ενίσχυση των εσόδων ΦΠΑ από την αύξηση της αγοράς αυτοκινήτων μεγάλου κυβισμού το επόμενο διάστημα. Το κόστος των μέτρων για τα οχήματα, μπορεί να περιοριστεί και σε λιγότερα από τα αρχικώς προσδιορισθέντα 90 εκατ. ευρώ, λόγω της αναμενόμενης αύξησης των πωλήσεων, ενώ αναμένεται και αύξηση εσόδων από τα τέλη κυκλοφορίας των νέων οχημάτων. Αντίθετα, τα δύσκολα μέτρα μετατίθενται για το 2004, καθώς ο νέος Προϋπολογισμός θα πρέπει να διαθέσει περίπου 420 εκατ. ευρώ για την ενίσχυση ενός εκατομμυρίου αγροτών, 370 εκατ. ευρώ για την καταπολέμηση της ανεργίας, 50 εκατ. ευρώ για την στήριξη της οικογενείας και 865 εκατ. ευρώ για την υλοποίηση της εισοδηματικής πολιτικής. Σύμφωνα με πληροφορίες, η καταβολή των 1.000 ευρώ σε 50.000 επιμελείς φοιτητές και 150 ευρώ σε 100.000 ανέργων οικογενειών θα γίνει πιθανότατα μέσα στον Ιανουάριο. Μεταξύ των νέων ρυθμίσεων του φορολογικού νομοσχεδίου, που θα τεθούν σε εφαρμογή από την 1η Ιανουαρίου 2004, είναι: •Η πλήρης απαλλαγή από το φόρο αγοράς, γονικής παροχής και κληρονομιάς αγροτικής γης. Οι απαλλαγές που ισχύουν σήμερα στη φορολογία μεταβίβασης ακινήτων αφορούν τη μεταβίβαση ακινήτων σε πρόσφυγες, ανταλλάξιμα αγροτικά κτήματα του Δημοσίου, καθώς και τις μεταβιβάσεις στις οποίες αγοραστής είναι το Δημόσιο, Ν.Π.Δ.Δ., δήμοι, κοινότητες, ιεροί ναοί και ιερές μονές.

Οι αγρότες, σύμφωνα με τις διατάξεις που ισχύουν, επιβαρύνονται με φόρο μεταβίβασης με συντελεστή 9% ή 11% , ανάλογα με την αντικειμενική αξία, για την αγορά οποιουδήποτε ακινήτου. Με τις νέες ρυθμίσεις, οι αγρότες θα απαλλάσσονται πλήρως από το φόρο μεταβίβασης όταν αγοράζουν αγροτικές εκτάσεις που θα χρησιμοποιούν για τις αγροτικές εργασίες τους. Ακόμη, με τις προτεινόμενες ρυθμίσεις, οι αγρότες θα έχουν πλήρη απαλλαγή από το φόρο κληρονομιάς, δωρεάς και γονικής παροχής. Με βάση τις διατάξεις που ισχύουν, από το φόρο κληρονομιάς απαλλάσσονται οι αγρότες εφόσον κληρονομούν γεωργοκτηνοτροφικές εκτάσεις, για το ποσό ως 120.000 ευρώ και ως 100 στρέμ. έκτασης, ενώ οι νέοι αγρότες ηλικίας ως 40 ετών απαλλάσσονται από το φόρο κληρονομιάς, εφόσον κληρονομούν γεωργική ή κτηνοτροφική έκταση, για ποσό ως 530.000 ευρώ και ως 120 στρέμ. μεταβιβαζόμενης έκτασης.

•Η πλήρης απαλλαγή από το φόρο εισοδήματος για μικροκαταστήματα που έχουν ετήσιο κέρδος κάτω των 10.000 ευρώ και βρίσκονται σε χωριά μέχρι 1.000 κατοίκους, τα οποία δεν έχουν χαρακτηριστεί τουριστικές περιοχές. •Η απλοποίηση των φορολογικών ελέγχων με την καθιέρωση αντικειμενικών κριτηρίων για την επιλογή των φορολογούμενων που θα ελέγχονται. •Η κατάργηση φορολογικών προστίμων και εφαρμογή point-system. •Η καταβολή των πρόσθετων φόρων που προκύπτουν μετά από φορολογικό έλεγχο σε 36 δόσεις και ρύθμιση ληξιπρόθεσμων χρεών σε 48 δόσεις με δυνατότητα αυτορρύθμισης. Κάθε οφειλέτης θα έχει τη δυνατότητα να ρυθμίζει την εξόφληση των χρεών του σε δόσεις, με την υποβολή μιας απλής αίτησης στον προϊστάμενο της εφορίας του. Στην αίτησή του, ο οφειλέτης θα μπορεί να προτείνει ο ίδιος τον αριθμό των μηνιαίων δόσεων, οι οποίες θα μπορούν να φθάνουν μέχρι και τις 48. •Η μείωση του ανώτατου ορίου προσαύξησης εκπρόθεσμης καταβολής σε 200% για όλα τα χρέη από 300% που είναι σήμερα. •Η κατάργηση για τα εισοδήματα του 2003 (δηλώσεις 2004) των τεκμηρίων διαβίωσης για τα αυτοκίνητα αξίας μέχρι 50.000 ευρώ.

ΤΑ ΚΟΙΝΩΝΙΚΑ ΠΑΚΕΤΑ 1999-2002

1999
- Αυξήσεις 2,5% στους δημόσιους υπαλλήλους
- Αυξήσεις 4% στους συνταξιούχους
- Αύξηση αγροτικών συντάξεων 5.000 δρχ. το μήνα
- Αύξηση επιδομάτων ανεργίας
- Αύξηση αφορολογήτου ορίου στα 2000.000 δρχ. για τους μισθωτούς - συνταξιούχους
- Αύξηση αφορολογήτου ορίου στο 1.700.000 για τους υπόλοιπους φορολογούμενους
- Τιμαριθμοποίηση φορολογικής κλίμακας
- Αύξηση έκπτωσης φόρου κατά 10.000 για κάθε παιδί.
- Κατάργηση των αντικειμενικών κριτηρίων για ελεύθερους επαγγελματίες και εμποροβιοτέχνες
- Μείωση του συντελεστή φορολόγησης των προσωπικών εταιρειών στο 25% από 35%
- Μείωση του ειδικού φόρου κατανάλωσης στο πετρέλαιο θέρμανσης
- Μείωση του τέλους ταξινόμησης στα αυτοκίνητα

2000
- Αύξηση των κατώτερων συντάξεων πλην ΟΓΑ στις 152.000 δρχ.
- Αύξηση του ΕΚΑΣ στις 28.000 δραχμές από 21.000 δρχ.
- Θεσμοθέτηση της τιμαριθμοποίησης της φορολογικής κλίμακας
- Σταδιακή μείωση του ανώτατου συντελεστή φορολογίας εισοδήματος από το 45% στο 40%
- Σταδιακή μείωση του φορολογικού συντελεστή 40% για τις μη εισηγμένες και τις τράπεζες στο 35%.
- Μείωση των φόρων στα ακίνητα (γονικές παροχές, δωρεές, κληρονομιές, αγορές)
- Κατάργηση του Ειδικού Φόρου Τραπεζικών Εργασιών (ΕΦΤΕ)
- Μείωση επιτοκίων της ΑΤΕ στα αγροτικά δάνεια.
- Αύξηση φοροαπαλλαγών για τη μεταβίβαση αγροτικής γης

2001
- Αύξηση 5.000 δρχ. το μήνα στις αγροτικές συντάξεις
- Αύξηση 5.000 δρχ. το μήνα στο ΕΚΑΣ
- Δέσμη μέτρων για την ενίσχυση των ανέργων, ατόμων με ειδικές ανάγκες, των πολυτέκνων.

2002
- Αύξηση αφορολόγητου ορίου στα 10.000 έως 23.400 ευρώ, ανάλογα με την οικογενειακή κατάσταση.
- Αλλαγές στον υπολογισμό των δαπανών που εκπίπτουν από το φορολογητέο εισόδημα
- Κατάργηση φόρου ιδιοκατοίκησης
- Κατάργηση του τεκμηρίου διαβίωσης για αυτοκίνητο έως 2.000 κ.ε. οικιακή βοηθό και μοτοσυκλέτες
- Μείωση φορολογικής επιβάρυνσης για μεταβίβαση μετοχών και επιχειρήσεων σε συγγενείς
- Μεγαλύτερη φοροαπαλλαγή για την απόκτηση πρώτης κατοικίας με γονική παροχή ή κληρονομιά
- Απλοποίηση του Κώδικα Βιβλίων και Στοιχείων

LINDOS memories
RESORT BEACH HOTEL
MITSIS HOTELS

Στην μαγευτική περιοχή της Λίνδου δημιουργήσαμε ένα πανέμορφο ξενοδοχείο πέντε αστέρων με στόχο να ικανοποιήσει τις ανάγκες των πελατών που ενδιαφέρονται για ποιοτικές διακοπές. Χτισμένο κάτω από τον ιστορικό βράχο του Ναβαρόνε όπου γυρίστηκε η ομώνυμη θρυλική ταινία, μια ανάσα από την αμμουδιά μπορεί κανείς να χαλαρώσει και ανανεωθεί από την μαγευτική ομορφιά της αιγαιοπελαγίτικης θάλασσας.

Εξήντα πολυτελή δωμάτια με αυτόνομο κλιματισμό, δορυφορική τηλεόραση, τηλέφωνο, χρηματοκιβώτιο, mini bar, και 24ωρη υπηρεσία δωματίου και 10 σουίτες με ονειρεμένη θέα υπόσχονται αξέχαστες διακοπές...

Στο εστιατόριο οι επισκέπτες έχουν την δυνατότητα να απολαύσουν εκλεκτές γεύσεις από ελληνική και διεθνή κουζίνα, φρέσκα ψάρια σε συνδυσμό με το κρασί της αρεσκείας τους.

Δροσιστικοί χυμοί και εξωτικά ποτά σερβίρονται από το main και το pool bar.

Για κρατήσεις - πληροφορίες, μη διστάσετε να επικοινωνήσετε μαζί μας στα τηλέφωνα 22440 35000 έως 35099 fax 22440 48 156

ΠΟΙΟΙ ΚΑΙ ΠΟΣΟ ΩΦΕΛΟΥΝΤΑΙ *από το κοινωνικό πακέτο*

Παραδείγματα και εξειδικεύσεις από το Υπουργείο Οικονομίας

Χαμηλοσυνταξιούχοι, άνεργοι και αγρότες είναι εκείνοι στους οποίους θα κατευθυνθεί το μεγαλύτερο μέρος του κοινωνικού πακέτου που εξήγγειλε η κυβέρνηση, με στόχο την ενίσχυση του κοινωνικού ιστού και το πλησίασμα της κάθε περιφέρειας της Ελλάδας πιο κοντά στον εθνικό μέσο όρο.

Το υπουργείο Οικονομίας και Οικονομικών έδωσε χθες στη δημοσιότητα παραδείγματα για τα οφέλη που θα αποκομίσουν οι συγκεκριμένες ομάδες του πληθυσμού από την εφαρμογή των νέων μέτρων, καθώς επίσης και στοιχεία για την εξέλιξη των αγροτικών συντάξεων, του επιδόματος ανεργίας και του ΕΚΑΣ την τελευταία δωδεκαετία.

Σύμφωνα με τα στοιχεία αυτά, η αύξηση της σύνταξης του ΟΓΑ το διάστημα 1993-2004 εμφανίζει πολλαπλάσια αύξηση από αυτή του πληθωρισμού, προσεγγίζοντας το 161%, η αύξηση του ΕΚΑΣ ανέρχεται στο 231% (από το 1997 όταν πρωτοθεσπίστηκε), ενώ η πραγματική αύξηση του επιδόματος ανεργίας στο 35%. Αναλυτικότερα, το πλήρες κείμενο του υπουργείου Οικονομίας έχει ως εξής:

Παραδείγματα ενίσχυσης της αγροτικής οικογένειας από τα νέα μέτρα κοινωνικής πολιτικής

Παράδειγμα 1ο

Συνταξιούχος αγρότης και η σύζυγός του που λαμβάνουν σύνταξη από τον ΟΓΑ. Με τη νέα ρύθμιση για την αύξηση των αγροτικών συντάξεων θα ωφεληθούν ο καθένας το μήνα κατά 30 ευρώ ή το έτος 420 ευρώ, δηλαδή συνολική ωφέλεια 60 ευρώ το μήνα ή 840 ευρώ το έτος.

-Αν η παραπάνω οικογένεια έχει ένα παιδί αγρότη, αυτό από τη μείωση του ειδικού φόρου πετρελαίου θα έχει συνολική ωφέλεια 300 ευρώ το χρόνο περίπου.

-Επίσης αν στην αγροτική οικογένεια υπάρχει και παιδί φοιτητής, θα υπάρχει επιπρόσθετη ωφέλεια 1.000 ευρώ το έτος για τη στέγαση του φοιτητή.

Συνοπτικά:

-Ωφέλεια Συνταξιούχου:420 ευρώ:140.000 δραχμές (περίπου)

-Της συζύγου:420 ευρώ: 140.000 δρχ.

-Από φόρο πετρελαίου:300 ευρώ: 100.000 δρχ.

-Για το φοιτητή:1000 ευρώ: 340.000 δρχ.

Συνολικά:2.140 ευρώ: 720.000 δρχ.

Παράδειγμα 2ο

Αγρότης ο οποίος αγοράζει αγρόκτημα αντικειμενικής αξίας 60.000 ευρώ θα έπρεπε να καταβάλει φόρο μεταβίβασης 2.700 ευρώ (900.000 δρχ.). Πλέον με τα νέα μέτρα δεν θα πληρώσει τίποτα.

-Αν ο αγρότης αυτός χρησιμοποιεί και πετρέλαο, από τη μείωση του ειδικού φόρου πετρελαίου θα έχει ωφέλεια 300 ευρώ (100.000 δρχ.) το χρόνο περίπου. Ωφέλεια από τα παραπάνω 3.000 ευρώ (100.000 δρχ.)

-Εάν στην αγροτική αυτή οικογένεια υπάρχει και παιδί φοιτητής θα υπάρχει επιπρόσθετη ωφέλεια 1000 ευρώ (340.750 δρχ.) το χρόνο για τη στέγαση του φοιτητή. Δηλαδή η συνολική ωφέλεια από τα νέα μέτρα θα είναι 4.000 ευρώ (1.340.750 δρχ).

Συνοπτικά:

-Ωφέλεια συνταξιούχου από αγορα-πωλησία αγροκτήματος αξίας 60.000 ευρώ: 2.700 ευρώ: 900.000 δρχ. (περίπου).

-Για το φοιτητή: 1.000 ευρώ: 340.750 δρχ.

Συνολικά: 4000: 1.340.750

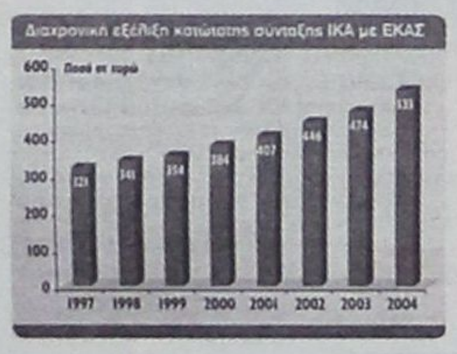

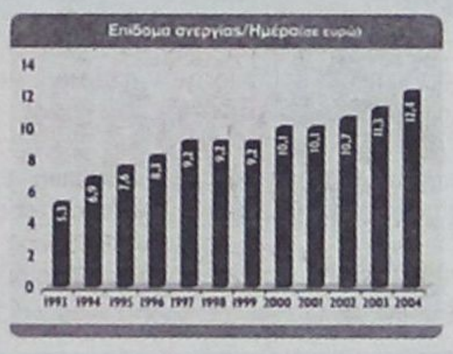

ΕΞΕΛΙΞΗ ΣΥΝΤΑΞΕΩΝ ΚΑΙ ΕΠΙΔΟΜΑΤΩΝ ΑΝΕΡΓΙΑΣ

Η κατώτατη σύνταξη του ΟΓΑ ήταν 44 ευρώ κατά το 1993 με διαδοχικές αυξήσεις πάνω από τον πληθωρισμό σχεδόν πενταπλασιάστηκε φθάνοντας τα 200 ευρώ το 2004.

Η πραγματική αύξηση κατά το διάστημα 1993-2003 είναι 130% αυτό σημαίνει ότι κατά μέσο όρο η κατώτατη σύνταξη του ΟΓΑ αυξανόταν ετησίως κατά 8,7%, πάνω από τον πληθωρισμό. Με τα νέα μέτρα κοινωνικής πολιτικής τα οποία θα ισχύσουν από 1/1/2004 η πραγματική αύξηση της κατώτατης σύνταξης του ΟΓΑ κατά το διάστημα 1993-2004 φθάνει το 161%.

Το **ΕΚΑΣ** (Επίδομα Κοινωνικής Αλληλεγγύης) στόχο έχει την υποστήριξη του εισοδήματος των χαμηλοσυνταξιούχων.

Το 1997 οπότε και θεσπίσθηκε ανερχόταν σε 33 ευρώ, το 2003 τριπλασιάσθηκε φθάνοντας τα 111 ευρώ. Κατά το διάστημα αυτό το ΕΚΑΣ σημείωσε πραγματική αύξηση 171% που σημαίνει ότι κατά μέσο όρο, ετησίως, το ΕΚΑΣ αυξήθηκε κατά 18% πάνω από τον πληθωρισμό. Μέσα από τις πρόσφατες ρυθμίσεις κοινωνικής πολιτικής το ΕΚΑΣ από 1/1/2004 θα ανέρχεται σε 140 ευρώ σημειώνοντας πραγματική αύξηση το διάστημα 1997-2004 ίση με 231%.



Η πορεία της κατώτατης σύνταξης του **ΙΚΑ** (συμπεριλαμβάνοντας το ΕΚΑΣ) κατά τα τελευταία χρόνια σημειώνει ανοδική πορεία (από 321 ευρώ το 1997 έφθασε τα 474 ευρώ το 2003).

Κατά την επταετία αυτή σημείωσε πραγματική αύξηση κατά 20% (δηλαδή κατ'έτος η σύνταξη του ΙΚΑ αυξανόταν κατά 3% περίπου πάνω από τον πληθωρισμό).

Οι πρόσφατες ρυθμίσεις αυξάνουν τη σύνταξη του ΙΚΑ στα 533 ευρώ (συμπεριλαμβανομένου του ΕΚΑΣ), με αποτέλεσμα η πραγματική αύξηση κατά το διάστημα 1993-2004 να ανέρχεται σε 24%.

Η ενίσχυση των ανέργων γίνεται πράξη μέσα από τη διαρκη ενίσχυση του επιδόματος ανεργίας.

Το επίδομα ανεργίας κατά το διάστημα 1993-2003 έχει υπερδιπλασιαστεί (από 5,3 το 1993 αυξήθηκε σε 11,3 ευρώ το 2003) ενώ από 1/1/2004 αυξάνεται σε 12,4 ευρώ, οπότε και η πραγματική αύξηση του επιδόματος ανεργίας κατά τη δωδεκαετία θα είναι ίση με 35%.

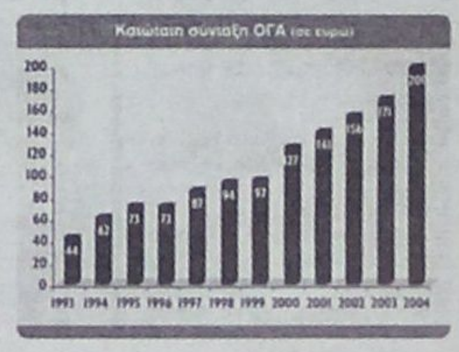

Αυτό σημαίνει ότι σε ετήσια βάση κατά μέσο όρο το επίδομα ανεργίας σημείωσε πραγματική αύξηση 3% κατά το διάστημα 1993-2004.

μια Ξεχωριστη διση στη Δαλασσα

ΔΡΟΜΟΛΟΓΙΑ
ΚΑΛΟΚΑΙΡΙ 2003 -ΣΕΠΤΕΜΒΡΙΟΣ

ΗΜ/ΝΙΑ		ΠΛΟΙΟ	ΩΡΑ	ΠΡΟΟΡΙΣΜΟΣ
ΑΝΑΧΩΡΗΣΕΙΣ ΑΠΟ ΡΟΔΟ				
06.09	ΣΑΒΒΑΤΟ	ΠΑΤΜΟΣ	11.00	ΚΩ-ΣΑΜΟ-ΘΕΣΣΑΛΟΝΙΚΗ
		ΔΙΑΓΟΡΑΣ	15.00	ΝΙΣΥΡΟ-ΚΩ-ΚΑΛΥΜΝΟ-ΛΕΡΟ-ΠΑΤΜΟ-ΠΕΙΡΑΙΑ
07.09	ΚΥΡΙΑΚΗ	ΡΟΔΟΣ	18.00	ΚΩ-ΚΑΛΥΜΝΟ-ΛΕΡΟ-ΠΑΤΜΟ-ΠΕΙΡΑΙΑ
08.09	ΔΕΥΤΕΡΑ	ΠΑΤΜΟΣ	15.00	ΚΩ-ΚΑΛΥΜΝΟ-ΑΣΤΥΠΑΛΑΙΑ-ΠΕΙΡΑΙΑ
09.09	ΤΡΙΤΗ	ΡΟΔΟΣ	15.00	ΚΩ-ΚΑΛΥΜΝΟ-ΛΕΡΟ-ΠΑΤΜΟ-ΠΕΙΡΑΙΑ
10.09	ΤΕΤΑΡΤΗ	ΠΑΤΜΟΣ	15.00	ΣΥΜΗ-ΤΗΛΟ-ΚΑΛΥΜΝΟ-ΛΕΡΟ-ΠΑΤΜΟ-ΠΕΙΡΑΙΑ
		ΔΙΑΓΟΡΑΣ	18.00	ΚΩ-ΠΕΙΡΑΙΑ
11.09	ΠΕΜΠΤΗ	ΡΟΔΟΣ	15.00	ΚΩ-ΚΑΛΥΜΝΟ-ΛΕΡΟ-ΠΑΤΜΟ-ΠΕΙΡΑΙΑ
12.09	ΠΑΡΑΣΚΕΥΗ	ΠΑΤΜΟΣ	11.00	ΚΩ-ΣΑΜΟ-ΘΕΣΣΑΛΟΝΙΚΗ
		ΔΙΑΓΟΡΑΣ	15.00	ΝΙΣΥΡΟ-ΚΩ-ΚΑΛΥΜΝΟ-ΛΕΡΟ-ΠΑΤΜΟ-ΠΕΙΡΑΙΑ
13.09	ΣΑΒΒΑΤΟ	ΡΟΔΟΣ	15.00	ΚΩ-ΚΑΛΥΜΝΟ-ΛΕΡΟ-ΠΑΤΜΟ-ΠΕΙΡΑΙΑ
14.09	ΚΥΡΙΑΚΗ	ΠΑΤΜΟΣ	15.00	ΚΩ-ΚΑΛΥΜΝΟ-ΛΕΡΟ-ΠΑΤΜΟ-ΠΕΙΡΑΙΑ
		ΔΙΑΓΟΡΑΣ	18.00	ΚΩ-ΠΕΙΡΑΙΑ
ΑΝΑΧΩΡΗΣΕΙΣ ΑΠΟ ΠΕΙΡΑΙΑ				
06.09	ΣΑΒΒΑΤΟ	ΡΟΔΟΣ	15.00	ΠΑΤΜΟ-ΛΕΡΟ-ΚΑΛΥΜΝΟ-ΚΩ-ΡΟΔΟ
07.09	ΚΥΡΙΑΚΗ			
08.09	ΔΕΥΤΕΡΑ	ΡΟΔΟΣ	15.00	ΠΑΤΜΟ-ΛΕΡΟ-ΚΑΛΥΜΝΟ-ΚΩ-ΡΟΔΟ
09.09	ΤΡΙΤΗ	ΠΑΤΜΟΣ	15.00	ΠΑΤΜΟ-ΛΕΡΟ-ΚΑΛΥΜΝΟ-ΤΗΛΟ-ΣΥΜΗ-ΡΟΔΟ
		ΔΙΑΓΟΡΑΣ	18.00	ΚΩ-ΡΟΔΟ
10.09	ΤΕΤΑΡΤΗ	ΡΟΔΟΣ	15.00	ΠΑΤΜΟ-ΛΕΡΟ-ΚΑΛΥΜΝΟ-ΚΩ-ΡΟΔΟ
11.09	ΠΕΜΠΤΗ	ΠΑΤΜΟΣ	15.00	ΠΑΤΜΟ-ΛΕΡΟ-ΚΑΛΥΜΝΟ-ΚΩ-ΡΟΔΟ
		ΔΙΑΓΟΡΑΣ	18.00	ΚΩ-ΝΙΣΥΡΟ-ΡΟΔΟ
12.09	ΠΑΡΑΣΚΕΥΗ	ΡΟΔΟΣ	15.00	ΠΑΤΜΟ-ΛΕΡΟ-ΚΑΛΥΜΝΟ-ΚΩ-ΡΟΔΟ
13.09	ΣΑΒΒΑΤΟ	ΔΙΑΓΟΡΑΣ	15.00	ΠΑΤΜΟ-ΛΕΡΟ-ΚΑΛΥΜΝΟ-ΚΩ-ΡΟΔΟ
14.09	ΚΥΡΙΑΚΗ	ΡΟΔΟΣ	15.00	ΑΣΤΥΠΑΛΑΙΑ-ΚΑΛΥΜΝΟ-ΚΩ-ΡΟΔΟ

Κεντρικό Πρακτορείο ΔΑΝΕ SEA LINE Αυστραλίας 92
Ωρες λειτουργίας 08.00 - 20.00 ΤΗΛ. 43150 (10 γραμμές)

Δ·Α·Ν·Ε· SEA LINE
ΔΩΔΕΚΑΝΗΣΙΑΚΗ ΑΝΩΝΥΜΗ ΝΑΥΤΙΛΙΑΚΗ ΕΤΑΙΡΙΑ

Συνοδεύει άψογα...
τα πάρτυ, τις εκδηλώσεις, τις γιορτές!



Απο τις πιο προσωπικές σας στιγμές μέχρι τις πιο κοινωνικές σας εκδηλώσεις εμπιστευθείτε την οργάνωση στον Mike's. Ζεστά και κρύα πιάτα, γλυκά και αλμυρά, ψητά ή μαγειρευτά, ακόμα και γουρουνόπουλα, νοστιμότατα μεζεδάκια, εδέσματα ή ότι άλλο εσείς παραγγείλετε στολίζουν την εκδήλωση σας και ικανοποιούν τους καλεσμένους σας!

Mike's
Executive Catering

Γεωργίου Σεφέρη 108
Τηλ. 2241066510 - 60075





η Βαθμολογία της εβδομάδας

Η φωτογραφία της χρονιάς, τουλάχιστον μέχρι τώρα:

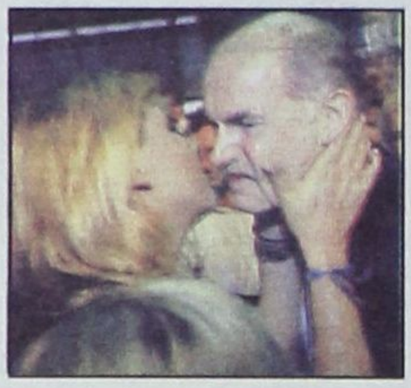

Δήμητρα προς Γιώργο:

- Γιώργο μου, όσο πιο πολύ σε κοιτώ, τόσο πιο πολύ μου θυμίζεις τον πατέρα σου. Και η επιδερμίδα σου είναι τόσο τρυφερή, σαν του Ανδρέα.

Γιώργος προς Δήμητρα:

- Δήμητρα, σταμάτα, με συγκινείς. Θα βάλω τα κλάματα...

Στους δύο Παπανδρέου, στη συσκευασία του ενός, ΔΕΚΑ (10) άριστα.

Κατηγορώ ορισμένους ξενοδόχους ότι υπονομεύουν την ανάπτυξη της Νότιας Ρόδου γιατί φοβούνται τον ανταγωνισμό. Στην θεωρία είναι νεοφιλελεύθεροι και στην πράξη κρατιστές της χειρότερης μορφής.



Η Νότια Ρόδος θα αναπτυχθεί είτε το θέλουν είτε όχι.

Αυτά τα μηνύματα έστειλε ο δήμαρχος Νότιας Ρόδου Μανώλης Σαββής, που όπως φημολογείται, σύντομα θα χορέψει το χορό του Ησαΐα, με κουμπάρα τη Μαρία Δαμανάκη.

Στον νέο Αρη Βελουχιώτη από την Απολακκιά, ΔΕΚΑ (10) άριστα.

Τέτοιους... θαυμαστές να έχει η Amstel σαν τον Σταύρο τον Ακκούρη και χρυσές δουλειές θα κάνει.



Τον στενοχώρησε ο Φίλιππος ο Αντωναράς με τις τελευταίες δηλώσεις του, διαβλέπει «συνωμοσίες» με τον Δημήτρη, τον Ζανεττούλλη, αγανάκτησε ο άνθρωπος και το'ριξε στην μπύρα για να ξεσκάσει...

Και πίνει, και πίνει και πίνει...

Ρουφηχτό το πράμα, σαν νά' ναι, νέκταρ.

Στον αρχηγό της αντιτρομοκρατικής ομάδας Νότιας Ρόδου Στ. Ακκούρη, ΔΕΚΑ (10) άριστα για το μίσος... που εκπέμπει

Μόνο ένας Θεός ξέρει τι άκουσε το καϋμένο το πεύκο, 200 ετών και κάτι και δεν άντεξε... Λύγισε και έπεσε! Ευτυχώς και βρέθηκαν στο... δρόμο του κάποια τείχη και το συγκράτησαν από το ολοκληρωτικό ξεκλήρισμα...



Δύο ώρες και κάτι συζητούσαν οι εξ' απορρήτων Σταύρος Παναγιωτακόπουλος (για να γράψεις το όνομα θα πρέπει προηγουμένως να φας τρεις μοσχαρίσιες μπριζόλες!) και Don Stileto, κατά κόσμον Ανδρέας Κοντούζογλου, σύζυγος της Μαρίας, το γένος Θέμελη.

Ολοι οι φίκοι του «Ακταίον» ξεράθηκαν...

Για ποιούς κτυπά η καμπάνα, θα φανεί στην πορεία...

Σημειώνεται ότι ο Σταύρος ήπιε Σουρωτή και ο Αντρίκος σκέτο ελληνικό. Καφές δηλαδή... πικραμένος.

Στην Αλ Κάιντα της Ρόδου ΔΕΚΑ (10) άριστα.

Μικρή αγγελία: Φιλιππινέζος, με καλές συστάσεις, πολύχρονη προϋπηρεσία, και με ειδικές γνώσεις στη σκούπα και στη φασίνα, ζητεί ανάλογη εργασία...

Για περισσότερες πληροφορίες αποτανθείτε στον Ρασίτ Μαρασλή, οδός 25ης Μαρτίου, τηλέφωνο 69422113107.



Σε όποιον προσφέρει δουλειά στον φιλότιμο και εργατικό αυτόν Φιλιππινέζο, ΔΕΚΑ (10) άριστα.

Μεγάλη γιορτή σήμερα, της Σκιαδενής και ο Μανώλης Σαββής πρέπει σαν δήμαρχος, να σύρει το χορό.

Επί πέντε ημέρες έκανε για το λόγο αυτόν εντατικά μαθήματα.



Και όπως διαβεβαιώνει ο κυβερνητικός εκπρόσωπος κ. Γιώργος Πόκκιας, θα τα καταφέρει.

Είναι πολύ πιθανό μάλιστα σήμερα να ανακοινώσει και την πρόθεσή του να παντρευθεί με αποκλειστικές δηλώσεις που θα κάνει στον «Αιγαίο Αντέννα».

Για την εντατική προπόνηση στο χορό του Ησαΐα, στον Μανώλη Σαββή ΔΕΚΑ (10) άριστα.

Ο κυβερνητικός εκπρόσωπος της Περιφέρειας Νοτίου Αιγαίου Γιώργος Πόκκιας, εξ' Αρνίθας μεγαλουπόλεως έλκων την καταγωγή, σε ζωντανή μετάδοση από το Ευρωπαϊκό Κοινοβούλιο (Βρυξέλλες), όπου σε άπταιστη γαλλική γλώσσα, με μασαλιώτικους ιδιωματισμούς, ζητεί αύξηση των ορίων του Γ΄ ΚΠΣ, για να φτιάξει την προίκα του και να βρεί καλύτερη νύφη από τον Μανώλη Σαββή.



Σύμφωνα με το CNN η Αννα Διαμαντοπούλου συνηγόρησε και όπου να' ναι θα κολυμπήσουμε όλοι στο ευρώ...

Στο «κοινωνικό πακέτο Πόκκια», μπροστά στο οποίο δεν φτουράει το «πακέτο Σημίτη» ΔΕΚΑ (10) άριστα.

Ο Θεός και η ψυχή τους τι λένε και τι μαγειρεύουν! Εν πάση περιπτώσει, της συναντήσεως αυτής ακολούθησαν στην πόλη σημαντικά γεγονότα...

Αριστερά η μεγάλη αδυναμία του Τάσου Καραμάριου, Κώστας Σαρρής: Αν δεν τον δεί στο όνειρό του ο Tasos, δεν ξυπνά. **Στο μέσον,** το καμάρι του Βασίλη Μηναΐδη, Στέργος Παρασκευάς. Προσεύχεται κάθε βράδυ να τον έχει καλά ο Θεός για να τον διαδεχθεί τον Οκτώβριο στην Τράπεζα Δωδ/νήσου. **Δεξιά** ο Γρηγόρης Μοράρης, που όταν τον βάλει στο μυαλό του ο Γιώργος Γιαννόπουλος του ανοίγει η όρεξη και τρώει τρεις μερίδες φαγητό.



Στο «τρίδυμο» που αφήνει άυπνο πολύ κόσμο, με αποτέλεσμα να αυξηθεί κατακορύφως η κατανάλωση ηρεμιστικών χαπιών, ΔΕΚΑ (10) άριστα.

Εγκαταστάθηκε χθες το απόγευμα στα γραφεία του Β' ΠΕΣΥΠ και ανέλαβε επισήμως τα καθήκοντά του, ο αντικαταστάτης της κ. Ι. Αρσενοπούλου κ. Ρίζος Ριζόπουλος και μάλιστα με αυξημένες αρμοδιότητες.



Η στήλη του εύχεται καλή επιτυχία στο έργο του και του συνιστά να προσλάβει ως βοηθό του τον Χαλίλ Πασά.

Για την σωστή επιλογή στον υπουργό Υγείας κ. Κ. Στεφανή ΔΕΚΑ (10) άριστα.

Λόγω... Σκιαδενής, βοήθειά μας, την τιμητική του έχει σήμερα στην στήλη ο δήμαρχος Νότιας Ρόδου κ. Μανώλης Σαββής.

Μετά την επιτυχή έκβαση όλων των εκδηλώσεων, μέχρι και το βράδυ του Σαββάτου (χθες) υπαγορεύει δελτίο για την ενημέρωση της κοινής γνώμης.



Το τσιγάρο είναι Kent και το νερό της βρύσης. Το ρολόι είναι Ωμέγα και το πουκάμισο λακόστ. Παραμένει άγνωστο τι μάρκα παντελόνι και παπούτσια φοράει, γιατί δεν φαίνονται...

Ο κυβερνητικός εκπρόσωπος κ. Γ. Πόκκιας δήλωσε επί του προκειμένου «πλήρη άγνοια».

Στον Γ. Πόκκια που ζηλεύει, γιαυτό και υπονομεύει μαζί με τον Ακκούρη, τον Ζανεττούλη, τον Αντωναρά, τον Ζαννετίδη, και τον Μαν. Σαββή, ένα ΜΗΔΕΝΙΚΟ (0).

PaPaRaZZi

by joanna

beautiful people







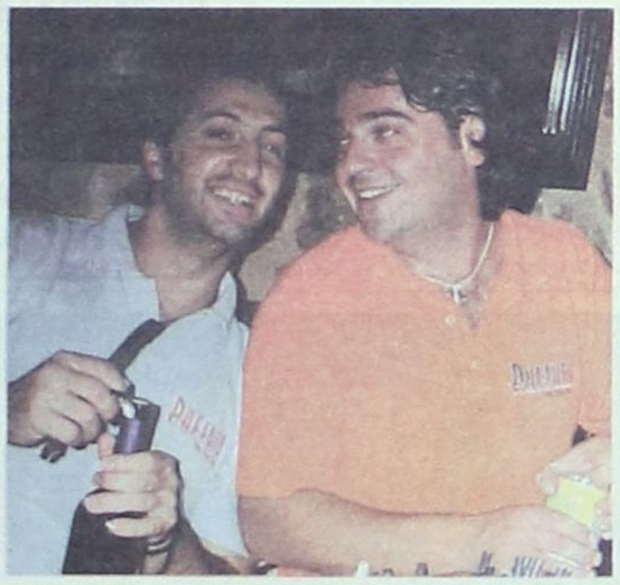





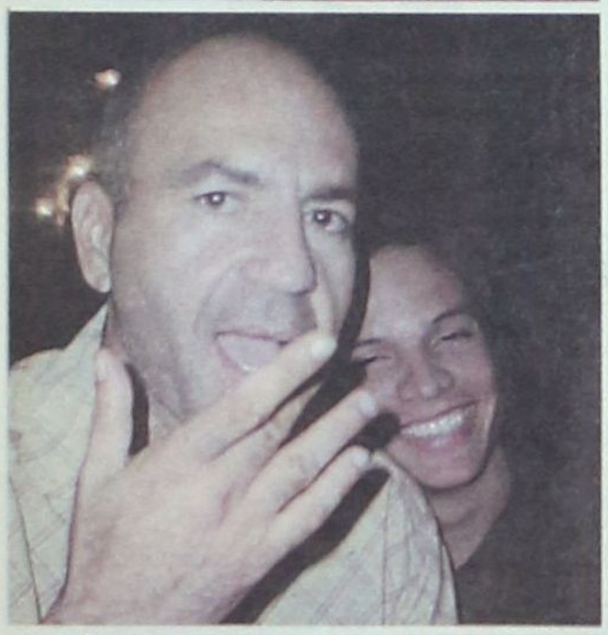



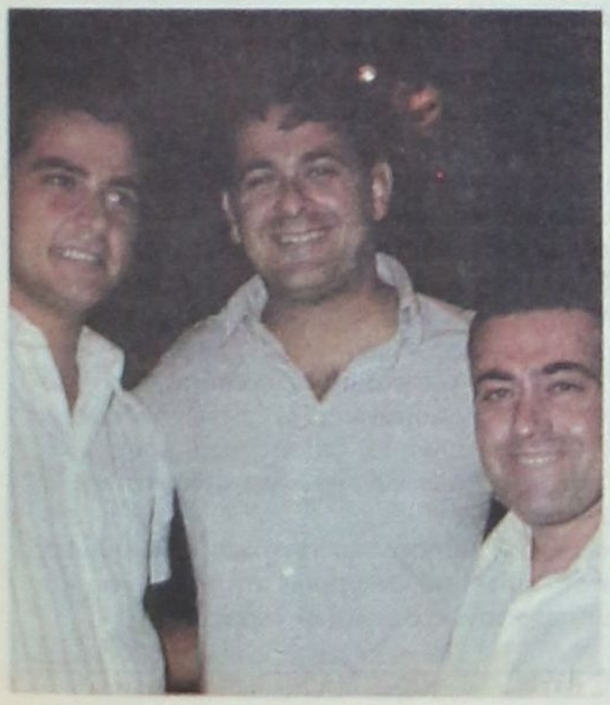





ο ρυθμός της πόλης

τα τελευταία μουσικά νέα

Επιμέλεια Γ. Κιουκιουκάλης
Rythmos Music Store
Αλ. Διάκου 50 - Τήλ: 2241037046

RYTHMOS MUSIC STORE

TOP CD SINGLES

1. ΜΙΧΑΛΗΣ ΧΑΤΖΗΓΙΑΝΝΗΣ - ΜΟΝΟΣ ΜΟΥ
2. ΔΕΣΠΟΙΝΑ ΟΛΥΜΠΙΟΥ - ΒΑΛΕ ΜΟΥΣΙΚΗ
3. ΜΑΡΙΑΝΤΑ ΠΙΕΡΙΔΗ - ΟΥΤΕ ΚΙ ΕΣΥ
4. ΜΑΡΙΟΣ ΦΡΑΓΚΟΥΛΗΣ - ΕΝΑΣ ΧΑΡΤΙΝΟΣ ΗΛΙΟΣ
5. EVANESCENCE - BRING TO LIFE
6. THE UNDERDOG PROJECT - SUMMER JAM 2003
7. 50 CENT - IN DA CLUB
8. BEYONCE - CRAZY IN LOVE
9. ONE - ΚΑΙΝΟΥΡΓΙΑ ΑΡΧΗ
10. ΓΙΩΡΓΟΣ ΤΣΑΛΙΚΗΣ - ΘΕΛΩ ΝΑ ΟΝΕΙΡΕΥΟΜΑΙ ΜΑΖΙ ΣΟΥ

• ΝΕΕΣ ΚΥΚΛΟΦΟΡΙΕΣ - ΝΕΕΣ ΠΑΡΑΛΑΒΕΣ

- NIGEL HAYES - «IT'S YOUR MOVE»
- BABY MAMMOTH - «OKTO MUCK»
- ACOUSTIC DUB MESSENGERS - «ACOUSTIC DUB MESSENGERS»
- VARIOUS - «CAFE LOUNGE 2»
- VARIOUS - «SOCIAL BAR 3»
- VARIOUS - «MONDAYBAR»
- VARIOUS - «RE: CREATION»
- VARIOUS - JAY-T & MIGUEL MIGS - IN THE HOU
- SLAYER - «WAR AT THE WARFIELD» (DVD)
- DIMMY BORGIR - «DEATH CULT ARMAGEDDON»

• Ο ΡΥΘΜΟΣ... ΠΡΟΤΕΙΝΕΙ...

• NIGEL HAYES - «IT'S YOUR MOVE»

• VARIOUS - «CAFE LOUNGE 2»

• BABY MAMMOTH - «OKTO MUCK»

• VARIOUS - «RE: CREATION»

• VARIOUS - «MONTAY BAR»

• VARIOUS - «BAR SOCIAL 3»

Ελληνικό Top

1. ΕΛΛΗ ΚΟΚΚΙΝΟΥ - ΣΤΟ ΚΟΚΚΙΝΟ
2. NINO - NINO, NINO
3. ΠΕΓΚΥ ΖΗΝΑ - ΜΑΖΙ ΣΟΥ
4. ΑΝΤΩΝΗΣ ΒΑΡΔΗΣ - Ο,ΤΙ ΕΧΩ ΣΤΟ ΧΑΡΙΖΩ
5. ΔΙΑΦΟΡΟΙ - ΚΑΥΤΕΣ ΕΠΙΤΥΧΙΕΣ 2003
6. ΔΙΑΦΟΡΟΙ - ΘΑΛΑΣΣΑ CLUB 2003
7. ΜΑΡΙΝΕΛΛΑ/ ΓΙΩΡΓΟΣ ΝΤΑΛΑΡΑΣ - ΜΑΖΙ
8. ΓΙΑΝΝΗΣ ΚΟΤΣΙΡΑΣ - ΞΥΛΙΝΟ ΑΛΟΓΑΚΙ
9. ΜΙΧΑΛΗΣ ΧΑΤΖΗΓΙΑΝΝΗΣ - ΚΡΥΦΟ ΦΙΛΙ
10. ΧΡΗΣΤΟΣ ΠΑΖΗΣ/ ΓΙΑΝΝΗΣ ΤΑΣΣΙΟΣ - ΜΟΥΣΕΣ LIVE

Ξένο Top

1. VARIOUS - SUPER PARADISE MYKONOS
2. BEYONCE - DANGEROYSLY IN LOVE
3. EVANESCENCE - FALLEN
4. EROS RAMAZZOTI -9
5. VARIOUS - FRESH HITS
6. EMINEM - THE EMINEM SHOW
7. VARIOUS - VENUE SIX
8. METALLICA - ST. ANGER
9. VARIOUS - NOW 55
10. VARIOUS - HOUSE EXPERIENCE 8

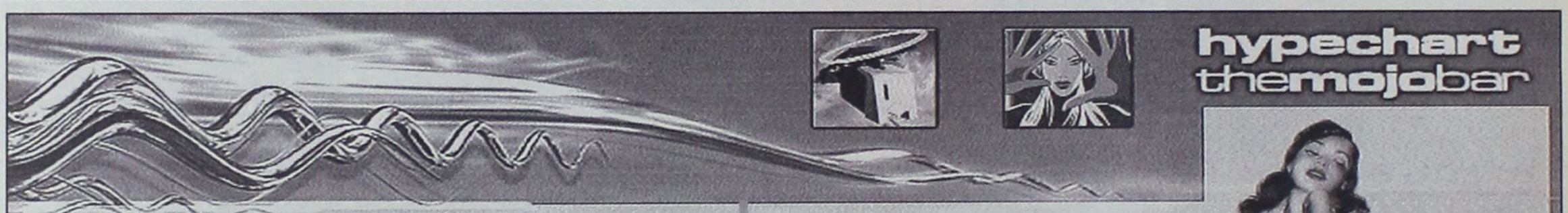

SUMMER LOVE FESTIVAL

Το Summer Love festival κάνει την παρθενική του εμφάνιση στην Ευρώπη ξεκινώντας από την χώρα μας και συγκεκριμένα την Αθήνα. Οι πόρτες του festival θα ανοίξουν το Σάββατο 27 Σεπτεμβρίου στον πρώην ανατολικό αερολιμένα στο Ελληνικό. Πολλά έχουν ακουστεί σχετικά με το συγκεκριμένο location και πολλές φορές έχουν αναβληθεί μεγάλα events εκεί, όμως αυτή την φορά τίποτα δεν πρόκειται ματαιώσει την μεγάλη αυτή μουσική εκδήλωση. Σε 2 main stages θα παρουσιάσουν το πρόγραμμά τους οι 14 συνολικά καλλιτέχνες [djs & producers]. **Stage 1** ARMAND VAN HELDEN- (USA) SISTER BLISS - (UK) LEXICON AVENUE LIVE PA - (SHINDIG UK) CHRISTOFER LAWRENCE- (USA) DAVID ALVARADO - (USA) CAPTAIN THEO- (GR) DENMAN (ELECTROLEGA **stage 2** FELIX DA HOUSE CAT - (USA) DAVE ANGEL - (UK) JAMIE ANDERSON - (UK) DR MOTTE - (DE) ADAM BEYER - (DE) AZIM - (CAN) ROMYLOS - (GR)
Εισιτήρια θα προπωλούνται από την Τετάρτη 3 Σεπτεμβρίου στα Virgin Megastores και στο Ticket House με τιμή προπώλησης 35θ. Στην είσοδο και μέχρι τις 23:00 η τιμή του εισητηρίου θα είναι 45θ, ενώ για όσους έρθουν μετά τις 23:00 το εισιτήριο θα κοστίζει περισσότερα χρήματα. Φροντίστε να είστε νωρίς, άλλωστε οι πληροφορίες μας λένε οτι η Sister Bliss θα εμφανιστεί στις 23:00.

Myselfæs Hype Chart
PAPACHA 'Sentossa'
CHUS & CEBALLOS vs TEDD PATTERSON 'In Stereo'
PUFO & SIN PLOMO 'I Surrender'
TANIA VULCANO & JOSE DIVINA 'Criminal Groove'
05. JOEY NEGRO presents AKABU
SOULGROUND 'We play house'
DAVID PENN 'Scream 4 love'
JOHN CIAFONE 'Everyday'
DESPINA 'Vandi Gia'
USUAL'S 'M.J.C 'Silco'

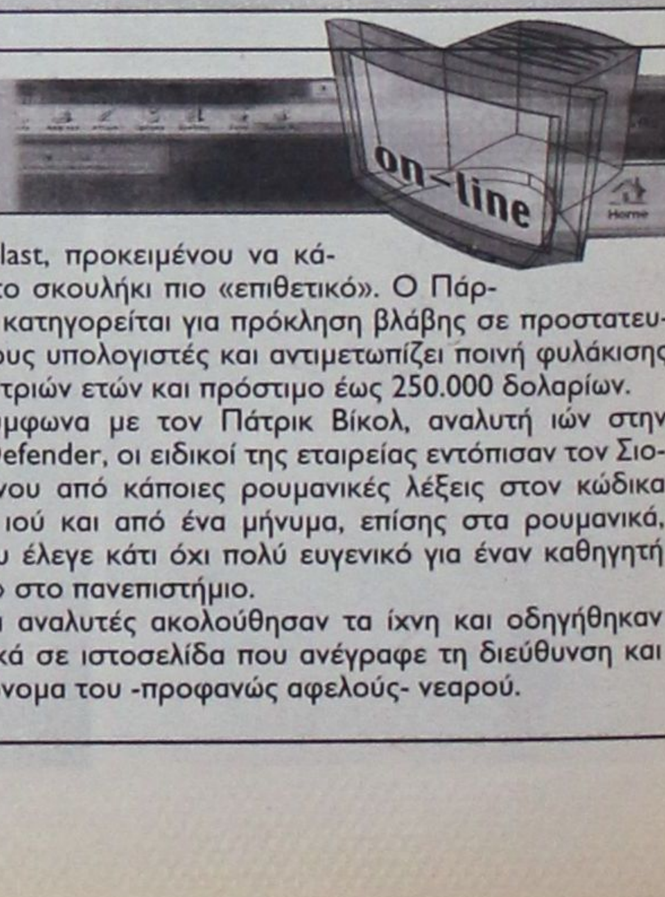

Internet news

ΝΕΑ ΣΥΛΛΗΨΗ ΧΑΚΕΡ

Ρουμάνος φοιτητής συνελήφθη για νέο «στέλεχος» του MSBlast

Μια ρουμανική εταιρεία υπολογιστικής ασφάλειας βοήθησε τις Αρχές της χώρας να συλλάβουν έναν 24χρονο, με την κατηγορία ότι κυκλοφόρησε στο Διαδίκτυο νέα έκδοση του MSBlast, του σκουληκιού που μόλυνε εκατοντάδες χιλιάδες υπολογιστές από τα μέσα Αυγούστου.

Η εταιρεία BitDefender αναγνώρισε τον Νταν Ντουμίτρου Σιομπάνου ως τον συγγραφέα της έκδοσης F του MSBlast, η οποία κυκλοφόρησε την 1η Σεπτεμβρίου στο Τεχνικό Πανεπιστήμιο του Ιάσιου, στη βορειανατολική Ρουμανία, από το οποίο είχε αποφοιτήσει ο νεαρός.

Μέχρι στιγμής το MSBlast.F δεν φαίνεται να έχει μολύνει υπολογιστές σε άλλες χώρες.

Το σκουλήκι μετονομάζει ορισμένα αρχεία με ρουμανικές λέξεις και προσπαθεί να εξαπολύσει επίθεση σε έναν ρουμανικό δικτυακό τόπο, ο οποίος περιέργως βρίσκεται εδώ και καιρό εκτός λειτουργίας.

Ο Σιομπάνου δεν έχει ακόμα κατηγορηθεί επίσημα. Σύμφωνα όμως με την BitDefender, ο νέος ρουμανικός νόμος κατά του κυβερνοεγκήματος προβλέπει για την περίπτωσή του ποινή φυλάκισης έως και 15 ετών.

Την περασμένη εβδομάδα ο 18χρονος Αμερικανός Τζέφρι Πάρσον παραδέχθηκε στους ανακριτές του FBI ότι και αυτός είχε αλλάξει τον κώδικα του αρχικού MSBlast, προκειμένου να κάνει το σκουλήκι πιο «επιθετικό». Ο Πάρσον κατηγορείται για πρόκληση βλάβης σε προστατευμένους υπολογιστές και αντιμετωπίζει ποινή φυλάκισης έως τριών ετών και πρόστιμο έως 250.000 δολαρίων.

Σύμφωνα με τον Πάτρικ Βίκολ, αναλυτή ιών στην BitDefender, οι ειδικοί της εταιρείας εντόπισαν τον Σιομπάνου από κάποιες ρουμανικές λέξεις στον κώδικα του ιού και από ένα μήνυμα, επίσης στα ρουμανικά, «που έλεγε κάτι όχι πολύ ευγενικό για έναν καθηγητή του» στο πανεπιστήμιο.

Οι αναλυτές ακολούθησαν τα ίχνη και οδηγήθηκαν τελικά σε ιστοσελίδα που ανέγραφε τη διεύθυνση και το όνομα του -προφανώς αφελούς- νεαρού.



ΑΠΟΛΟΓΙΣΜΟΙ!

Τελικά οι αποχαιρετισμοί δεν είναι το forte μας! Πριν δεχθούμε το γεγονός του τέλους του καλοκαιριού, μας προέκυψε ένα δύστροπο Φθινόπωρο...

Καιρός λοιπόν για απολογισμούς;

Η προοπτική του χειμώνα είναι πολύ κοντά μας πια και δεν φαίνεται - πολιτισμικά - ιδιαίτερα αισιόδοξη. «Το πνεύμα πρόθυμον», αλλά τα ταμεία απρόθυμα όσον αφορά την «πολυτέλεια» του πολιτισμού.

Τα σχέδια, οι προτάσεις και οι ιδέες δεν λείπουν ωστόσο φαίνεται ότι η Ρόδος είναι «καταδικασμένη» να μην μπορεί να στήσει μια σειρά εκδηλώσεων στη σύγχρονη μορφή των Θεματικών Φεστιβάλ, με μόνιμη την επωδό του κόστους και των «άλλων» προτεραιοτήτων. Φαίνεται πως είμαστε ακόμα μακριά από τη λογική του ότι: ναι μεν ο πολιτισμός είναι «ακριβή» υπόθεση, αλλά άκρως ανταποδοτική- αν την διαχειριστεί κανείς σωστά- για μια περιοχή με την τουριστική ταυτότητα την δική μας, και τα προβλήματα που προκύπτουν στην εξέλιξη και την ανάδειξή της.

Είθισται, τέτοια εποχή να μπαίνουμε σε φάση απολογισμών θεωρώντας ότι το πολιτιστικό καλοκαίρι είναι παρελθον. Ωστόσο ο Σεπτέμβριος μας επιφυλάσσει -απ' ότι φαίνεται- τα καλύτερα!

Eco - Cinema, που ξεκινάει αυτή την εβδομάδα είναι ένα στοίχημα που πρέπει να κερδηθεί, το Παγκόσμιο συνέδριο πόλεων πολιτισμικής κληρονομιάς ένα ιδιαίτερα σημαντικό γεγονός με προεκτάσεις και οι «Μέρες Μουσικής» τον Σεπτέμβρη από τον ΠΟΔΡ που πρέπει να προσεχθούν και να εξελιχθούν για να έχουν μέλλον.

Ο απολογισμός μπορεί να περιμένει λοιπόν, να περάσει το «μικρό καλοκαίρι», να καταλαγιάσουν τα συναισθήματα και να τελειώσουν τα «ταξίδια» κάθε είδους!

ECO - CINEMA: Η ΤΕΧΝΗ!

Σε κάποιες εποχές οι δημιουργοί -και ειδικά οι κινηματογραφιστές- κινήθηκαν στην πρώτη γραμμή του σχολιασμού της κοινωνίας και απαίτησαν από αυτήν ανθρώπινο πρόσωπο. Με τα έργα τους και τη δράση τους την προκάλεσαν συχνά να αναθεωρήσει τις πολιτικές της και να αναπτύξει μία ταυτότητα με άξονα τον άνθρωπο. Η σχέση αυτή -του έντονου διαλόγου με την κοινωνία- είχε για καιρό χαθεί και πολλοί δημιουργοί επέλεξαν έναν ρόλο και έναν λόγο πιο προσωπικό και μία θεματική ενδοσκόπησης. Αυτή η περίοδος είχε βέβαια σημαντική επιρροή στην εξέλιξη και την ανάπτυξη της φόρμας στη δημιουργική έκφραση. Τα τελευταία χρόνια,όμως, οι δημιουργοί καλούνται και πάλι να ανακτήσουν τον ενεργό κοινωνικό τους ρόλο.

Η επίθεση στην έννοια του ανθρωπισμού είναι καθημερινή και συμβαίνει σε όλα τα μέτωπα. Πολλοί κινηματογραφιστές σήμερα οργανώνουν τη σκέψη τους και προσανατολίζουν τη θεματική τους σε ζητήματα που βρίσκονται ασφυκτικά δίπλα μας και χρειάζεται κανείς να τα καταγράψει, να τα μεγενθύνει με τη δική του προσωπική αλλά και οικουμενική ματιά, για να συμβάλλει -μέσα από την παγκόσμια τέχνη του κινηματογράφου- σ' έναν κοινό προβληματισμό που αναπτύσσουν πολλοί άνθρωποι, σε όλον τον πλανήτη.

«Τέτοιες ταινίες, με τέτοιες ανήσυχες υπογραφές αναζητήσαμε για το Ecocinema. Επιλέξαμε μία ευρύτατη θεματική, που σκόπιμα επεκτείνεται και αυτό που αρχικά αναγνωρίζεται ως οικολογική ανησυχία, και προτείνει την ανάπτυξη της οικολογικής συνείδησης ως στοιχείο καθημερινού πολιτισμού», αναφέρει η κ. **Λουκία Ρικάκη**, καλλιτεχνική διευθύντρια του Ecocinema για να τονίσει ότι:

«Επιτυχία του Φεστιβάλ είναι ότι πολλές από τις ταινίες παρουσιάζονται στο **Ecocinema** 2003 σε παγκόσμιες ή Ευρωπαϊκές πρεμιέρες, ενώ θα παρευρεθούν σημαντικοί σκηνοθέτες από την Ελλάδα και το εξωτερικό οι οποίοι θα μιλήσουν για το έργο τους».

Το 3ο Ecocinema,

Φέτος, κάνοντας ένα άλμα, εκτός από την παρουσίαση των ταινιών, παράγει και δικά του γεγονότα. Αφιερώματα, ρετροσπεκτίβες, ταινίες για το ευρύ κοινό, παράλληλες εκδηλώσεις και μουσική διευρύνουν την επικοινωνία του. Μέσα σ' αυτό το πλαίσιο έχει προσκληθεί το ιταλικό συγκρότημα «ΝΙΝΟ ΡΟΤΑ», όπου με κινηματογραφικές επιτυχίες θα κλείσει τη βραδιά της απονομής των βραβείων.

Σε συνεργασία με την οργάνωση **SOS Μεσόγειος** θα πραγματοποιηθεί στο πλαίσιο του Φεστιβάλ έκθεση φωτογραφίας με θέμα τη Μεσόγειο και τη δράση της οργάνωσης.

ΖΗΤΟΥΝΤΑΙ ΕΘΕΛΟΝΤΕΣ

Υπάρχει ακόμη χώρος και θέση για όλους όσοι θέλουν να βοηθήσουν στο τέλειο στήσιμο των τελετών έναρξης και λήξης των Ολυμπιακών της Αθήνας. Η πρόκληση είναι μεγάλη όχι μόνο γιατί τέτοιου μεγέθους θεάματα δεν έχουμε ξαναδεί στη χώρα μας αλλά και γιατί είναι πιθανό να μην έχουν ξαναγίνει πουθενά. Οι καλλιτεχνικές απαιτήσεις και η ευαισθησία του Δημήτρη Παπαϊωάννου, καλλιτεχνικού διευθυντή των δύο παραγωγών, δεν θα μπορούσε να ικανοποιηθούν με άλλο ένα σούπερ θέαμα πλαισίωσης της μεγαλύτερης παγκόσμιας αθλητικής διοργάνωσης. Θα είναι, λοιπόν, κάτι περισσότερο, κάτι που μπορεί και πρέπει να εκπλήξει ευχάριστα τους παρόντες στην Αθήνα, αλλά και τα δισεκατομμύρια θεατές που θα παρακολουθούν από τις τηλεοράσεις τους. Όλοι μπορούν να δηλώσουν συμμετοχή, αρκεί να έχουν κέφι και ομαδικό πνεύμα, να έχουν συμπληρώσει τα δεκάξι, να περάσουν τις ακροάσεις καταλληλότητας, να λάβουν την απαραίτητη εκπαίδευση και να συμμετάσχουν στις πρόβες. Όσοι θέλουν να πάρουν μέρος στο καλλιτεχνικό πρόγραμμα θα πρέπει να έχουν καλή ζωή και ζωντανή σχέση με το σώμα τους και να γνωρίζουν ότι, ακριβώς λόγω των προβών που θα χρειαστούν, απαιτείται περισσότερος χρόνος δέσμευσης απ' ότι στην εθελοντική συμμετοχή στις καθαρά αθλητικές διοργανώσεις.

Οι κατηγορίες εθελοντών για τις τελετές έναρξης και λήξης είναι δύο:

• Εθελοντής ερμηνευτής, στην οποία μπορούν να δήλώσουν συμμετοχή αθλητές, χορευτές, ηθοποιοί, μουσικοί, ακροβάτες και ζογκλέρ, μαζορέτες και μοντέλα και συντονιστές για την ομαδική συμμετοχή των θεατών.

• Εθελοντής στην ομάδα τεχνικής και καλλιτεχνικής υποστήριξης που σημαίνει άνθρωποι που μπορούν να βοηθήσουν στην κατασκευή σκηνικών και κοστουμιών, στο μακιγιάζ,στη διεύθυνση της σκηνής, στον ήχο, στη γραμματειακή υποστήριξη και σε πολλούς άλλους τομείς.

Αιτήσεις θα γίνονται δεκτές έως και τον Οκτώβριο του 2003. Οι πρόβες θα ξεκινήσουν το Μάιο του 2004 προκειμένου όλοι να είναι πανέτοιμοι τη μεγάλη ημέρα, στις 13 Αυγούστου 2004. Όσοι ενδιαφέρονται μπορούν να επισκεφθούν την ηλεκτρονική διεύθυνση www.athens2004.com (κλικ στο σημείο που γράφει «Τελετές έναρξης και λήξης») ή να τηλεφωνήσουν στο τηλεφωνικό κέντρο για τον εθελοντισμό, 800 11 20041.

SPOT



ΠΑΝΑΓΙΑ ΣΚΙΑΔΕΝΗ και εορτασμός με τριήμερες εκδηλώσεις στους χώρους της Ιεράς Μονής, οργανώνεται από τον Δήμο Νοτίας Ρόδου που ανακηρύσσει την Παναγιά την Σκιαδενή πολιούχο και προστάτιδα του Δήμου.

Οι εκδηλώσεις ξεκίνησαν χθες με τον Μέγα Πανηγυρικό Εσπερινό με τη συμμετοχή της χορωδίας της Ενωσης Ιεροψαλτών Ρόδου και περιχώρων και την συναυλία έντεχνου ελληνικού τραγουδιού με τίτλο «Δύο όργανα και δύο φωνές» με την Νίτσα Κουρλίδου και την Τατιάνα Ζωγράφου και συνεχίζεται σήμερα βάσει του προγράμματος.

ΚΥΡΙΑΚΗ 07 ΣΕΠΤΕΜΒΡΙΟΥ 2003

Ώρα 08.00

Όρθρος και Πανηγυρική Θεία Λειτουργία με αρτοκλασία

Ώρα 11.00

Πεζοπορία και προσκύνημα στην Παναγία την Σκιαδενή. Αφετηρία από την πλατεία Μεσαναγρού. Η συγκέντρωση στην πλατεία θα γίνει και από λεωφορεία του Δήμου που θα περάσουν από όλα τα δημοτικά διαμερίσματα. (Στη Μονή θα προσφερθεί παραδοσιακό πρόγευμα).

Ώρα 19.00

Μέγας Πανηγυρικής Εσπερινός Προεξάρχοντος του καθηγουμένου και επιστάτου της Μονής Πατρός Αμφιλόχιου. Μετά τον Εσπερινό θα ακολουθήσει το καθιερωμένο παραδοσιακό γλέντι.

ΔΕΥΤΕΡΑ 08 ΣΕΠΤΕΜΒΡΙΟΥ 2003

Ώρα 08.00

Όρθρος και Αρχιερατική Θεία Λειτουργία με αρτοκλασία. Θα ακολουθήσει λιτάνευση της Ιεράς και θαυματουργού Εικόνας

Ώρα 10.30

1) Επίσημη Ανακήρυξη της Παναγίας Σκιαδενής ως Πολιούχου και Προστάτιδος του Δήμου Νότιας Ρόδου από τον Δήμαρχο

2) Χαιρετισμοί

3) Ομιλία με θέμα «Η ιστορία της Ιεράς Μονής μέσα στους αιώνες» από τον θεολόγο κ. ΝΕΚΤΑΡΙΟ ΠΟΚΙΑ

4) Απονομή τιμητικών διακρίσεων από τον Δήμο Νότιας Ρόδου στους Ιερείς, Ιεροψάλτες και Επιτρόπους των Δημοτικών Διαμερισμάτων του Δήμου μας ως αναγνώριση της ανιδιοτελούς προσοφοράς τους

5) Γεύμα με παραδοσιακά εδέσματα (προσφορά του Δήμου)

Από το απόγευμα του Σαββάτου και καθ' όλη την διάρκεια των εορταστικών εκδηλώσεων, θα λειτουργεί στους χώρους της Ιεράς Μονής έκθεση αγιογραφίας και ψηφιδωτού από τον Αγιογράφο και Ζωγράφο ΚΩΝΣΤΑΝΤΙΝΟ ΤΖΑΝΑΜΠΕΤΗ

ΜΑΓΕΙΑ!

Η έναρξη του 3ου Φεστιβάλ Θρησκευτικής Μουσικής στην Πάτμο, επεφύλαξε σε όσους βρέθηκαν στο νησί μια «θεία» βραδιά.

Ο μοναδικός υπαίθριος χώρος του Ιερού Σπηλαίου της Αποκάλυψης, που φιλοξενεί τις εκδηλώσεις, έσμιγε τις φωνές των χορωδών της βυζαντινής χορωδίας «Αγιος Ιωάννης ο Κουκουζέλης» με τα φώτα της σκάλας και το σκοτεινό αλλά ήρεμο -εκείνη την ώρα- Αιγαίο, με μια θρησκευτικότητα πέρα από τα καθιερωμένα.



«Η Θεία Αποκάλυψη της Μουσικής» χαιρετίσθηκε από τους φορείς που ανέλαβαν την φετινή διοργάνωση: Ο καθηγούμενος Πάτμου, Αρχιμ. Αντίπας, ο Νομάρχης Δωδ/σου Γ. Μαχαιρίδης, ο Δήμαρχος Πάτμου Γ. Καμπόσος με αναφορές στο Υπουργείο Εσωτερικών, το Υπουργείο Πολιτισμού και το Υπουργείο Αιγαίου που συνέβαλαν ουσιαστικά στη στήριξη του.

Τέλος ο Καλλιτεχνικός διευθυντής του φεστιβάλ κ. Άλκης Μπαλτάς που τόνισε την ανάγκη προβολής της υψηλής τέχνης και τις βαθύτερες απολαύσεις που μόνο εκείνη μπορεί να προσφέρει, απέναντι σε κάθε «καλλιτεχνική» και «πνευματική» ασημαντότητα.

ΡΟΣΚΟΠΙΟ

ΚΡΙΟΣ: 21 ΜΑΡ. - 19 ΑΠΡ.

Θα ήταν σοφό να χρησιμοποιήσετε τις νέες εμπειρίες σαν υλικό που θα προωθήσει τα νέα σχέδια και τους στόχους σας. Το μόνο αρνητικό αυτής της ημέρας είναι ότι υπάρχει πιθανότητα να παρασυρθείτε από την υπερ-αισιοδοξία και να κάνετε κάποιες υπερβολές στις επιδιώξεις σας, να αγνοήσετε κάποιες σημαντικές λεπτομέρειες οι οποίες θα σας καθυστερήσουν αδικαιολόγητα το να πετύχετε τους σκοπούς σας. Ακόμα αυτές τις ημέρες ευνοούνται οι συμφωνίες, οι συνεργασίες ή η υπογραφή συμβολαίων. Μια πολύ καλή ημέρα για πνευματική ενασχόληση ή κάποιο μακρινό ταξίδι (Ευχάριστα νέα. Μια τυχερή ημέρα).

ΤΑΥΡΟΣ 20 ΑΠΡ. - 20 ΜΑΪ.

Πιθανόν να αισθάνεστε ότι έχετε πάρει την σωστή διαδρομή προς την επιτυχία σήμερα. Δεν θα πρέπει όμως να επαναπαύεστε πιστεύοντας ότι τα πράγματα θα εξακολουθούν να είναι έτσι για πάντα. Οι εποχές είναι δύσκολες και οι πιθανές μεταβολές πολύ συχνές. Δραστηριοποιηθείτε χρησιμοποιώντας κάποιο μέτρο ίσως είναι η καλύτερη λύση.

ΔΙΔΥΜΟΙ 21 ΜΑΪ. - 21 ΙΟΥΝ.

Η διάθεσή σας επίσης πάρα πολύ καλή. Θα είστε χαρούμενοι, κατά κάποιο τρόπο εκκεντρικοί και μερικές φορές θα κάνετε πράγματα που συνήθως δεν είναι στον χαρακτήρα σας. Ολα αυτά, απλά γιατί αισθάνεστε λιγότερο εμποδισμένοι, λιγότερο προσεκτικοί απ'ότι συνήθως και αισθάνεστε καλά. Στεγνές, ανιαρές ή πληκτικές δραστηριότητες δεν είναι για σας σήμερα. Θα βρείτε κάτι πιο διασκεδαστικό και καινούργιο να κάνετε στο οποίο θα βρείτε μεγαλύτερη προσωπική ικανοποίηση. Αυτή είναι μια ημέρα όπου αισθάνεστε σαν να απελευθερωθήκατε από κάτι το οποίο σας είχε περιορίσει για πολύ καιρό.

ΚΑΡΚΙΝΟΣ 22 ΙΟΥΝ. - 22 ΙΟΥΛ.

Αυτές τις ημέρες θα διευρύνετε τον κύκλο των επαφών και γνωριμιών σας και υπάρχουν μεγάλες πιθανότητες να εκπληρώσετε κάποια φιλοδοξία σας. Μια καινούργια σχέση μπορεί να αποτελέσει το σημείο εκκίνησης μιας καινούργιας ιδέας ή ενός διαφορετικού τρόπου ζωής για σας. Οι άνθρωποι που θα εμφανιστούν σήμερα στη ζωή σας ίσως παίξουν πολύ σημαντικό ρόλο για σας τα επόμενα χρόνια.

ΛΕΩΝ 23 ΙΟΥΛ. - 22 ΑΥΓ.

Οι καλές σχέσεις με συνεργάτες, ή ακόμη και τα μεγαλύτερα από σας άτομα σε ηλικία μέσα από το άμεσο περιβάλλον σας θα σας βοηθήσουν στο να φέρετε σε πέρας κάποιες φιλοδοξίες ή παλιά σας σχέδια. Πολλές από τις δυσκολίες που περάσατε τον τελευταίο καιρό φαίνεται σήμερα πως θα γίνουν μια δυσάρεστη ανάμνηση για σας. Η αισιοδοξία, η υπευθυνότητα και μια καλή διάθεση θα σας βοηθήσουν στο να οργανώσετε καλύτερα την προσωπική σας ζωή και τις υποχρεώσεις σας σήμερα.

ΠΑΡΘΕΝΟΣ 23 ΑΥΓ. - 23 ΣΕΠΤ.

Μια εύνοια ερωτική αλλά κάτω από ιδιόρρυθμες και ίσως μυστικές συνθήκες. Πολλά πράγματα ακόμα και βοήθεια από τους φίλους θα συμβάλλουν στο να αποκτήσετε μια πολύ καλή αισθηματική κατάσταση σήμερα. Επαφές επαγγελματικές, οι οποίες θα περιέχουν και κάποια μορφή διασκέδασης είναι πολύ πιθανές. Αξιοποιήστε τον ελεύθερο χρόνο σας αν υπάρχει με το να ασχολείστε με τους ανθρώπους που πραγματικά σας εκτιμούν και τους είχατε παραμελήσει προσωρινά.

ΖΥΓΟΣ: 24 ΣΕΠΤ. - 23 ΟΚΤ.

Υπάρχουν πράγματα που μόνον εσείς μπορείτε να κατανοήσετε σε βάθος και κάθε προσπάθειά σας να πείσετε τους άλλους για την ωριμότητα των αποφάσεών σας πολύ πιθανό να αποβεί άκαρπη και σε πολλές περιπτώσεις να γίνει και η βασική αιτία σοβαρών παρεξηγήσεων. Η οι συνθήκες που επικρατούν μέσα σε αυτή είναι πολύ πιθανόν να περιορίζουν την ανεξαρτησία σας σήμερα. Θέματα κατοικίας θα σας δημιουργήσουν μια ιδιαίτερη ένταση και πολύ πιθανόν να σας κουράσουν ψυχολογικά. Αποφύγετε τα υπερβολικά έξοδα χωρίς λόγο ειδικά στις περιπτώσεις που δημιουργείτε επάνω σε κάτι που δεν σας ανήκει ολοκληρωτικά.

ΣΚΟΡΠΙΟΣ: 24 ΟΚΤ. - 22 ΝΟΕ.

Η υποστήριξη και εκτίμηση από το άμεσο περιβάλλον σας θα γίνει εμφανής σήμερα. Η συνέπειά σας απέναντι ορισμένων υποχρεώσεων μαζί με την βοήθεια ορισμένων ανθρώπων θα δημιουργήσουν τις κατάλληλες προϋποθέσεις για να αρχίσετε κάτι καινούργιο στη ζωή σας επάνω σε πιο σταθερές βάσεις. Μια αργή αλλά σταθερή άνοδο στα επαγγελματικά ενδιαφέροντα σήμερα.

ΤΟΞΟΤΗΣ: 23 ΝΟΕ. - 21 ΔΕΚ

Αυτή η ημέρα σας ανοίγει καινούργιους ορίζοντες για ανακατάταξη σχέσεων και συνθηκών εργασίας. Η συναισθηματική σας κατάσταση θα σας επιτρέψει να πάρετε ξαφνικά τις ριζικές αποφάσεις και η πιθανότητα να αποκτήσετε την συμπαράσταση ανθρώπων από το άμεσο περιβάλλον σας είναι πολύ μεγάλη. Εκμεταλλευτείτε τις ευκαιρίες που θα σας παρουσιαστούν σήμερα και δημιουργήστε τις κατάλληλες προϋποθέσεις ώστε να αποκτήσετε μεγαλύτερα οφέλη.

ΑΙΓΟΚΕΡΩΣ: 22 ΔΕΚ. - 19 ΙΑΝ.

Θα πρέπει όμως να προσέξετε ιδιαίτερα σήμερα τις οποιεσδήποτε ξαφνικές επιθυμίες σας για να ρισκάρετε ορισμένα πράγματα στη ζωή σας. Η υπερβολική αισιοδοξία μπορεί να αποδειχτεί καταστρεπτική για την οικονομική σας ασφάλεια με επέκταση ακόμα και στις σχέσεις σας με το άμεσο περιβάλλον. Αποφύγετε οποιοδήποτε ρισκάρισμα σήμερα περιορίζοντας τις ανάγκες σας ή τις επιθυμίες σας σε πράγματα που τα γνωρίζετε καλά και προετοιμαστείτε ψυχολογικά για το μέλλον όταν οι συνθήκες θα σας επιτρέπουν να πάρετε οριστικές αποφάσεις.

ΥΔΡΟΧΟΟΣ 20 ΙΑΝ. - 18 ΦΕΒΡ.

Ακόμα κι ένα φάρμακο που χρησιμοποιείται για ιατρικούς σκοπούς, μπορεί να σκιαγραφήσει μια αποπροσανατολισμένη και μπερδεμένη κατάσταση του μυαλού. Η φαντασία σας επηρεάζει σήμερα πολύ. Είναι πιθανόν να ασχοληθείτε με άλλες μορφές φανταστικής διασκέδασης σε μια προσπάθεια να αποφύγετε την καθημερινότητα (Πιθανότητα για ένα μακρινό ταξίδι. Εμπνευση ή και μπερδεμένες ψυχικές καταστάσεις)

ΙΧΘΥΕΣ: 19 ΦΕΒΡ.-20 ΜΑΡ.

Σήμερα δεν μένετε εύκολα ευχαριστημένοι από διάφορα πράγματα. Ακόμα κι αν όλα φαίνονται να πηγαίνουν πολύ καλά, εσείς νιώθετε την ανάγκη να φτιάξετε τα πράγματα. Θα προτιμούσατε σχεδόν να δημιουργήσετε κάποια αναστάτωση ή κρίση, μόνο και μόνο για την ένταση. Κάτω από αυτές τις αλλαγές που συμβαίνουν σήμερα, κρύβεται η ανάγκη σας να αποδεσμευτείτε από τα βαθιά ριζωμένα πρότυπα της ζωής σας. Ψάχνετε για περισσότερη ένταση και αλλαγή παρά για την ρουτίνα. Οι σχέσεις και τα πρότυπα που έχουν πέσει σ'ένα βολικό τέλμα, δεν είναι πια αρκετά για σας. Ακόμα και αν δεν έχετε επίγνωση της ανάγκης σας για αλλαγές θα συμβούν ούτως ή άλλως.

ΣΚΑΝΔΙΝΑΒΙΚΟ ΣΤΑΥΡΟΛΕΞΟ



Η ΠΑΡΑΦΩΡΗ ΟΡΓΗ ΕΙΝΑΙ... ΑΚΑΛΥΠΤΟΣ

ΣΦΑΙΡΙΔΙΟ ΚΥΝΗΓΕΤΙΚΟΥ ΟΠΛΟΥ ΕΥΤΕΛΕΣ ΚΑΙ ΦΑΝΤΑΧΤΕΡΟ ΚΟΣΜΗΜΑ (Εργ.)

ΕΚΦΡΑΖΕΙ ΚΑΙ ΕΚΠΛΗΞΗ ΤΑ ΖΩΑ ΤΟΥ ΠΑΝΩ ΣΚΙΤΣΟΥ

ΜΕΧΡΙ ΩΣΠΟΥ ΒΟΥΛΓΑΡΙΚΗ ΔΥΝΑΣΤΕΙΑ

ΕΙΔΟΣ ΜΟΥΣΙΚΗΣ (ΞΕΝ.) ΣΥΝΤΡΟΦΟΣ ΤΗΣ ΖΩΗΣ

ΟΝΟΜΑΣΙΑ ΤΩΝ ΑΡΑΒΩΝ ΚΑΙ ΟΛΩΝ ΤΩΝ ΜΟΥΣΟΥΛΜΑΝΩΝ ΜΕΤΑ ΤΟΝ ΜΕΣΑΙΩΝΑ

ΑΝΑΖΗΤΕΙΤΑΙ ΓΙΑ ΝΑ ΣΥΛΛΗΦΘΕΙ ΑΤΟΜΟΛΟΙΑ

ΠΟΛΗ ΤΩΝ ΗΠΑ ΣΤΟ ΤΕΞΑΣ ΕΥΤΕΛΕΙΣ ΤΡΟΤΕΝΙΕΣ

ΛΕΞΗ ΝΗΠΙΩΝ ΤΗ ΒΛΕΠΕΤΕ ΣΤΟ ΚΑΤΩ ΣΚΙΤΣΟ

...ΚΑΟΥΡΙΣΜΑΚΙ ΣΚΗΝΙΟΘΕΤΗΣ ΑΧΑΝΗΣ ΗΠΕΙΡΟΣ

ΚΟΡΗ ΤΟΥ ΚΑΔΜΟΥ ΚΑΙ ΤΗΣ ΑΡΜΟΝΙΑΣ ΗΤΑΝ (ιστ.)

ΤΕΤΟΙΑ ΣΕ ΜΕΓΕΘΟΣ (ουδ.) ΔΕΝ ΕΙΝΑΙ ΣΤΙΛΠΝΟ ΤΕΤΟΙΟ ΧΑΡΤΗ (Εργ.

ΚΙ ΕΤΣΙ ΟΙ ΟΔΙΚΟΙ ΣΗΜΑΤΟΔΟΤΕΣ ΓΑΛΛΟΣ ΓΛΥΠΤΗΣ

ΑΡΧΑΙΑ ΑΙΓΥΠΤΙΑΚΗ ΠΟΛΗ ΜΙΡΚΗ ΑΠΟΘΗΚΗ ΤΡΟΦΙΜΩΝ

ΕΙΔΟΣ ΓΟΥΝΑΣ (Εργ.) ΠΡΟΣΦΩΝΗΣΗ ΓΥΝΑΙΚΩΝ

ΤΟ ΔΕΥΤΕΡΟ ΟΝΟΜΑ ΤΟΥ ΡΟΥΣΟ ΧΟΡΟΣ ΑΘΛΟΠΑΙΔΙΩΝ

ΥΠΑΙΘΡΙΑ... ΑΓΟΡΑ ΥΠΑΡΧΟΥΝ ΚΑΙ ΤΡΟΠΙΚΑ

ΖΩΗ ΧΩΡΙΣ... ΑΡΧΗ ΠΑΛΙΟ ΞΑΚΟΥΣΤΟ ΤΣΙΡΚΟ

ΑΣΩΜΑΤΑ ΠΝΕΥΜΑΤΙΚΑ ΑΓΡΙΟ ΖΩΟ

ΑΗΘΗΤΟ ΤΟΥΒΛΟ

ΚΑΙ ΜΑΝΑΒΗΔΕΣ ΤΑ ΧΡΗΣΙ-ΜΟΠΟΙΟΥΝ ΚΙ ΕΤΣΙ Ο ΔΟΣΑΥΖΗΣ

ΡΟΛΟΣ ΤΟΥ ΣΤΑΛΟΝΕΣ ...ΓΚΙΛΑΝ: ΡΟΚ ΤΡΑΓΟΥΔΙΣΤΗΣ

ΜΙΑ ΠΡΟΘΕΣΗ ΚΡΥΦΤΟΥΛΙ... ΝΗΠΙΟΥ

ΕΠΙΦΩΝΗΜΑ ΑΡΧΑΙΩΝ ΤΡΑΓΩΔΙΩΝ ΠΟΣΟΤΙΚΟ ΕΠΙΡΡΗΜΑ

ΟΡΙΣΜΕΝΟΣ ΟΡΟΣ ΣΥΜΒΑΣΗΣ ΧΩΡΟΣ ΟΠΟΥ ΑΠΟΞΗΡΑΙΝΟΥΝ ΚΑΡΠΟΥΣ

ΓΚΡΑΝ... ΑΓΩΝΑΣ ΑΥΤΟΚΙΝΗΤΩΝ ΩΔΙΚΟ ΠΟΥΛΙ, Ο ΣΠΙΝΟΣ

Η ΤΟΥΡΚΙΚΗ ΜΥΣΤΙΚΗ ΥΠΗΡΕΣΙΑ

ΑΡΧΗ ΒΙΒΛΙΚΩΝ ΕΝΤΟΛΩΝ ΓΕΡΜΑΝΙΔΑ ΤΡΑΓΟΥΔΙΣΤΡΙΑ

...ΚΡΟΦΟΡΝΤ: ΓΝΩΣΤΟ ΦΩΤΟΜΟΝΤΕΛΟ ΣΚΑΚΙΣΤΙΚΗ ΑΠΕΙΛΗ

ΑΦΩΝΟ... ΘΥΜΑ ΔΑΚΟΣΜΗΤΙΚΗ ΛΟΥΡΙΔΑ

ΜΠΑΡΜΠΑΣ ΑΠΟ ΤΙΣ... ΗΠΑ ΧΤΥΠΟΣ ΡΟΛΟΓΙΟΥ

ΕΦΤΑ ΤΗΣ ΑΡΧΑΙΑΣ ΕΛΛΑΔΑΣ ΟΡΟΣ ΤΟΥ ΒΟΛΕΙ

...ΓΚΙΜΠΣΟΝ: ΑΥΣΤΡΑΛΟΣ ΘΕΟΠΟΙΟΣ ΤΑ ΜΕΤΟΠΙΣΘΕΝ

ΨΑΛΤΗΣ ΤΟ ...ΚΡΑΤΑ ΒΡΙΣΚΟΝΤΑΙ... ΚΑΠΟΥ

ΕΓΡΑΨΕ ΤΟ «ΠΛΑΤΩΝΙΚΟ ΛΕΞΙΚΟ» ΥΠΟΘΕΤΙΚΟΣ ΣΥΝΔΕΣΜΟΣ

ΔΕΝ ΥΠΑΡΧΕΙ ΔΕΥΤΕΡΟΣ

ΜΕ ΤΟΝ ΟΡΟ (στρφ.) ΞΕΝΙΚΗ... ΚΟΜΨΟΤΗΤΑ

ΑΠΟΜΙΜΗΣΗ ΠΑΛΙΑΣ ΑΠΟΧΡΩΣΗΣ



ο Κόκκορας του ΑρΚά

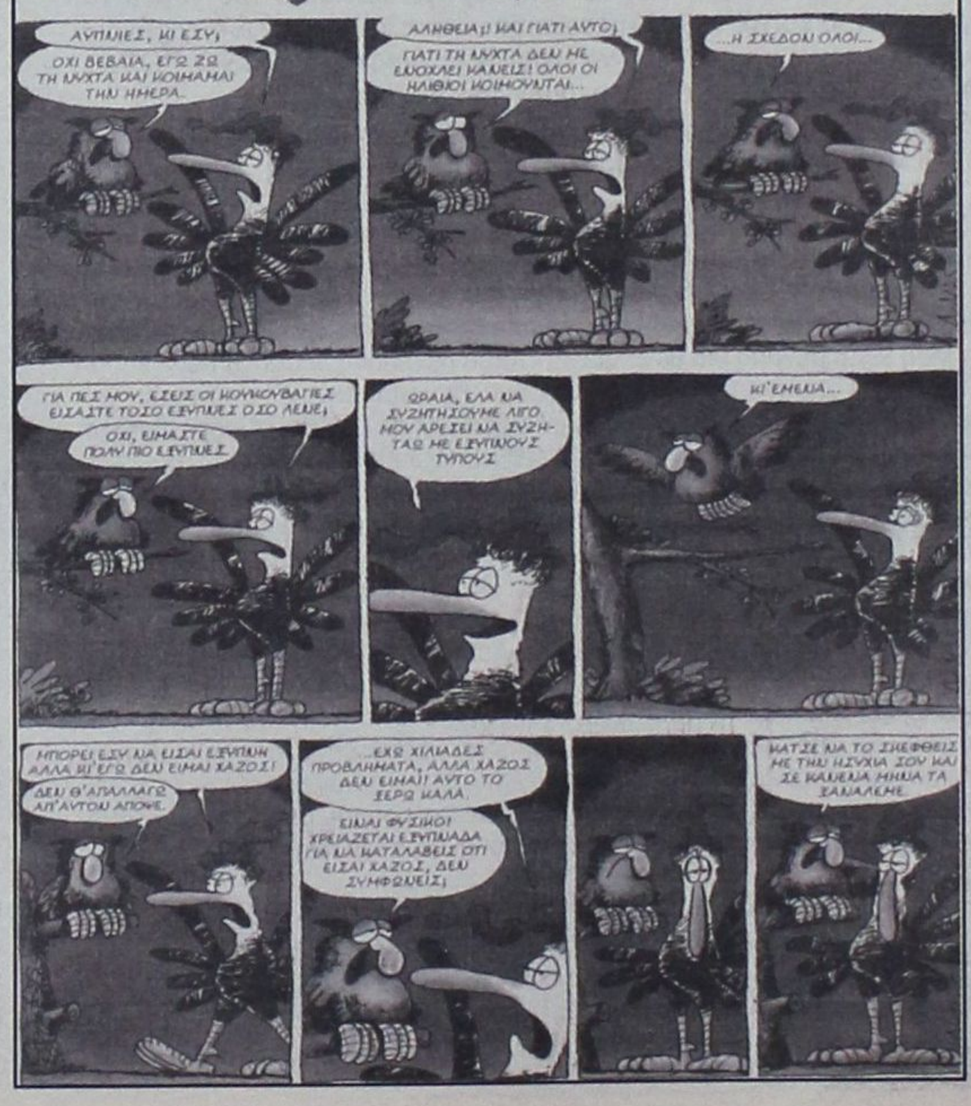

ΓΕΛΑΣΤΕ

Ο Γιωρίκας την παραμονή της γιορτής του έκανε μια ευχή "Θεέ μου κάνε σε παρακαλώ να μου φέρουν στη γιορτή μου μία τεράστια σοκολάτα" , λέει ουρλιάζοντας.

Βγαίνει η μάνα του και του λέει: "Τι φωνάζεις βρε. Ο Θεός δεν είναι κουφός."

Και απαντά ο Γιωρίκας: "Ναι, αλλά ο παππούς είναι".

.....

Ρωτάει ο γιατρός την πόντια σύζυγο:

- Δεν μου λέτε κυρία μου, δώσατε στον άντρα σας το γιατρικό που του έδωσα;

- Οχι γιατρέ μου.

- Μα γιατί;

- Να, γιατί πάνω στο μπουκάλι έλεγε να διατηρούμε το μπουκάλι πάντα κλειστό.

.....

Μια Πόντια κοπέλα καθόταν απέναντι από δύο νεαρούς σε ένα βαγόνι του μετρό.

Οι νεαροί την κοίταζαν για πάρα πολλή ώρα. Η κοπέλα σαφώς ενοχλημένη τους λέει:

- "Εντάξει παιδιά, αφού με γδύσατε με τα μάτια σας, μπορείτε τώρα να με ντύσετε, γιατί κατεβαίνω στην επόμενη στάση;"



www.RodosVitrina.gr/Metropol.htm

METROPOL

ALPHA ODEON

★MULTI-CINEMA★

ΕΒΔΟΜ.ΠΡΟΓΡΑΜΜΑ • WEEKLY PROGRAMME
05/09/2003 - 11/09/2003

Κάντε έγκαιρα τις κρατήσεις σας

Η ΕΚΔΙΚΗΣΗ ΤΗΣ..... ΞΑΝΘΙΑΣ 2 LEGALLY BLONDE

Σε πρώτη Πανελλήνια Προβολή

IN ENGLISH COMEDY

Άψογο μανικιούρ - Αγνή ζωοφιλία η επιστροφή της πιο ξέφρενης ξανθιάς. Δεν αφήνει τίποτα όρθιο στο πέρασμα της

Πρωταγωνιστούν: Ρις Γουίδερσπούν, Σάλι Φίλντ

ΚΑΤΑΛΛΗΛΟ

ΩΡΕΣ ΕΝΑΡΞΗΣ SHOWTIMES
18:20 • 20:30 • 22:40

ΑΙΘΟΥΣΑ: 1

ΤΑΞΙΔΙ ΣΤΗΝ ΧΩΡΑ ΤΩΝ ΘΑΥΜΑΤΩΝ SPIRITED AWAY

Περιπέτεια κινουμένων σχεδίων

Σε πρώτη Πανελλήνια Προβολή

Αγάπη • θάρρος • περιπέτεια. Ένα μαγικό παραμύθι για όλες της ηλικίες σε έναν κόσμο όνειρο

Στα Ελληνικά

ΚΑΤΑΛΛΗΛΟ

ΟΣΚΑΡ καλύτερης ταινίας κινουμένων σχεδίων

ΩΡΕΣ ΕΝΑΡΞΗΣ SHOWTIMES
17:30 • 20:00

ΑΙΘΟΥΣΑ: 2

ΕΞΟΛΟΘΡΕΥΤΗΣ 3 Η ΕΞΕΓΕΡΣΗ ΤΩΝ ΜΗΧΑΝΩΝ TERMINATOR

IN ENGLISH ACTION - ADVENTURE

Η πολυαναμενόμενη ταινία της χρονιάς με σήμα κατατεθέν την εκρηκτική δράση το χιούμορ και τα εφέ που κόβουν την ανάσα

ΚΑΤ. ΑΠΟ 12 ΕΤΩΝ

ΠΡΩΤΑΓΩΝΙΣΤΕΙ: Ο σαρωτικός ήρωας της οθόνης ΑΡΝΟΛΝΤ ΣΒΑΡΤΖΕΝΕΓΚΕΡ

ΩΡΕΣ ΕΝΑΡΞΗΣ SHOWTIMES
18:20 • 20:20 • 22:45

ΑΙΘΟΥΣΑ: 3

Η ΣΥΜΜΟΡΙΑ... Buffalo Soldiers ΜΕ ΤΑ ΧΑΚΙ

IN ENGLISH - ADVENTURE

Μια ομάδα στρατιωτών ταράζει τα νέρα σε μια ασυμβίβαστη περιπέτεια...

ΑΚΑΤΑΛΛΗΛΟ

Πρωταγωνιστεί ένα δυνατό κάστ ηθοποιών ΕΝΤ ΧΑΡΙΣ ΣΚΟΤ ΓΚΛΕΝ ΑΝΝΑ ΠΑΚΟΥΙΝ

ΩΡΑ ΕΝΑΡΞΗΣ SHOWTIME
22:30

ΑΙΘΟΥΣΑ: 2

• 3LUXURY DESIGN SCREENS •
• DOLBY DIGITAL EX • FULLY AIR-CONDITIONED •
Πληροφορίες, Κρατήσεις • Information, Reservations
✆ 22410.28400

ΠΑΛΛΑΣ 5 CINEMAS CENTER

ΠΡΟΓΡΑΜΜΑ ΕΒΔΟΜΑΔΑΣ
05/09/2003 - 11/09/2003
Για κρατήσεις / For Reservations:
22410 24475 και 70670

ΑΙΘΟΥΣΑ 5,1

HULK σε 1η ΠΑΝΕΛΛΗΝΙΑ ΠΡΟΒΟΛΗ!!!
Η ΥΠΕΡΠΕΡΙΠΕΤΕΙΑ ΠΟΥ ΟΛΟΙ ΠΕΡΙΜΕΝΑΤΕ!
Ο Ανγκ Λι μεταφέρει στη μεγάλη οθόνη, τον τρομερό πράσινο γίγαντα, τον απίθανο Hulk!!!
ΠΡΩΤΑΓΩΝΙΣΤΟΥΝ: ERIC BANA, JENNIFER CONNELLY
Ώρες Έναρξης: 17:50, 20:00, 22:45

ΑΙΘΟΥΣΑ 2

ΑΛΕΞΙΣΦΑΙΡΟΣ ΚΑΛΟΓΕΡΟΣ
BULLETPROOF MONK σε 1η ΠΡΟΒΟΛΗ!!!
Μια κωμική περιπέτεια με καταιγιστικές σκηνές δράσης με τους Τσόου Γιουν Φατ (Τίγρης και Δράκος) και Σων Γουίλλιαμ Σκοτ (American Pie!
Ώρες Έναρξης: 18:10, 20:25, 22:40

ΑΙΘΟΥΣΑ 1, 5

Ο ΗΛΙΘΙΟΣ ΚΑΙ Ο ΠΑΝΗΛΙΘΙΟΤΕΡΟΣ
DUMB AND DUMBERER κωμωδία / comedy
Η ασυγκράτητη κωμωδία που αποδεικνύει ότι ο Ηλίθιος και ο Πανηλίθιος υπήρξαν και πιο ...ηλίθιοι!!!
ΠΡΩΤΑΓΩΝΙΣΤΟΥΝ: ERIC C.OLSEN, D. RICHARDSON
Ώρες Έναρξης: 18:00, 20:35, 22:35

ΑΙΘΟΥΣΑ 3

ΜΑΧΗΤΕΣ ΤΩΝ ΔΡΟΜΩΝ
2 FAST 2 FURIOUS Περιπέτεια / action
6η Εβδομάδα Επιτυχίας!!!
ΠΡΩΤΑΓΩΝΙΣΤΟΥΝ: PAUL WALKER, TYRESE GIBSON
Ώρες Έναρξης: 20:25, 22:35

ΑΙΘΟΥΣΑ 4

ΟΙ ΣΥΜΠΕΘΕΡΟΙ / THE IN-LAWS
Οι δύο συμπέθεροι, μπλέκονται σε μια απίθανη κωμωδία καταστάσεων και χαρακτήρων που θα σας ενθουσιάσει!
ΠΡΩΤΑΓΩΝΙΣΤΟΥΝ: MICHAEL DOUGLAS, ALBERT BROOKS
Ώρες Έναρξης: 18:10, 20:15

ΑΙΘΟΥΣΑ 3, 4

ΑΚΡΩΣ ΕΜΠΙΣΤΕΥΤΙΚΟ CONFIDENCE
Ένα δυνατό αστυνομικό θρίλερ, με τις καλύτερες κριτικές, που συναρπάζει!!!
ΠΡΩΤΑΓΩΝΙΣΤΟΥΝ: ED BURNS, ANDY GARCIA
Ώρες Έναρξης: 18:15, 22:25

Τηλεπρόγραμμα

ΕΤ1

07.00 ΚΛΑΣΙΚΗ ΜΟΥΣΙΚΗ
08.00 ΘΕΙΑ ΛΕΙΤΟΥΡΓΙΑ
10.15 ΑΡΧΟΝΤΑΡΙΚΙ
11.15 ΜΟΥΣΙΚΗ ΠΑΡΑΔΟΣΗ
12.00 ΣΕ ΡΥΘΜΟΥΣ ΕΛΛΗΝΙΚΟΥΣ
13.00 ΕΛΛΗΝΕΣ ΤΟΥ ΚΟΣΜΟΥ: «ΑΙΓΥΠΤΟΣ»
14.00 **ΕΙΔΗΣΕΙΣ**
14.15 ΕΛΛΗΝΙΚΗ ΤΑΙΝΙΑ: ΤΟ ΠΟΝΤΙΚΑΚΙ
16.00 PRE GAME
16.45 ΕΥΡΩΠΑΪΚΟ ΠΡΩΤΑΘΛΗΜΑ ΜΠΑΣΚΕΤ
18.45 ΑΘΛΗΤΙΚΗ ΕΚΠΟΜΠΗ
19.15 ΕΥΡΩΠΑΪΚΟ ΠΡΩΤΑΘΛΗΜΑ ΜΠΑΑΣΚΕΤ
21.15 ΞΕΝΗ ΤΑΙΝΙΑ: ΑΓΑΠΗ ΣΤΟ ΠΕΡΙΘΩΡΙΟ
23.00 **ΕΙΔΗΣΕΙΣ**
23.30 ΚΛΗΡΩΣΗ ΠΡΟΤΟ - ΤΖΟΚΕΡ
23.45 ΕΥΡΩΠΑΪΚΟ ΠΡΩΤΑΘΛΗΜΑ ΜΠΑΣΚΕΤ
01.45 ΤΑΙΝΙΑ: ΟΙ ΘΡΥΛΟΙ ΤΟΥ ΚΑΝΤΕΡΜΠΟΥΡΙ

NET

07.00 ΤΑ ΜΥΣΤΙΚΑ ΤΗΣ ΚΙΝΑΣ
08.00 MEDITERRANEO
08.30 ΙΣΤΟΡΙΕΣ ΤΗΣ ΘΑΛΑΣΣΑΣ
09.00 ΠΡΙΣΜΑ
11.00 ΒΟΥΛΗ ΤΩΝ ΕΛΛΗΝΩΝ
12.00 ΟΛΥΜΠΙΑΔΑ 2004: Η ΑΝΤΙΣΤΡΟΦΗ ΜΕΤΡΗΣΗ
13.00 ΣΥΝΕΝΤΕΥΞΗ ΤΟΥ ΠΡΩΘΥΠΟΥΡΓΟΥ ΚΩΣΤΑ ΣΗΜΙΤΗ ΣΤΗ ΔΙΕΘΝΗ ΕΚΘΕΣΗ ΘΕΣΣΑΛΟΝΙΚΗΣ
15.00 **ΕΙΔΗΣΕΙΣ**
16.00 ΞΕΝΗ ΤΑΙΝΙΑ: Η ΕΡΓΑΖΟΜΕΝΗ ΓΥΝΑΙΚΑ
18.00 **ΕΙΔΗΣΕΙΣ**
18.30 EUROBUS
19.15 ΕΛΛΗΝΙΚΗ ΤΑΙΝΙΑ: ΤΖΑΚ, Ο ΚΑΒΑΛΑΡΗΣ
21.00 **ΕΙΔΗΣΕΙΣ**
22.00 ΠΡΟΣΦΥΓΙΚΗ ΕΛΛΑΔΑ
23.00 ΞΕΝΗ ΤΑΙΝΙΑ: ΨΥΧΩ
00.30 **ΕΙΔΗΣΕΙΣ**
01.00 Η ΤΖΑΖ ΚΑΙ ΟΙ ΜΟΥΣΙΚΟΙ ΤΗΣ

ΤΟ ΠΡΟΓΡΑΜΜΑ ΣΥΝΕΧΙΖ. ΜΕ ΕΚΠΟΜΠΕΣ ΣΕ ΕΠΑΝΑΛ.

ΕΤ 3

08.00 ΕΝΑΡΞΗ
08.01 ΔΗΜΗΤΡΙΟΣ ΒΙΚΕΛΑΣ
08.30 ΘΕΙΑ ΛΕΙΤΟΥΡΓΙΑ
10.00 ΟΠΕΡΑ
12.00 ΥΠΕΡΑΣΤΙΚΕΣ ΔΙΑΔΡΟΜΕΣ
13.30 ΣΥΝΕΝΤΕΥΞΗ ΤΥΠΟΥ ΤΟΥ ΠΡΩΘΥΠΟΥΡΓΟΥ Κ. ΣΗΜΙΤΗ
15.00 **ΕΙΔΗΣΕΙΣ**
15.30 ΡΕΠΟ
17.00 ΠΡΩΤΑΘΛΗΜΑ ΧΑΝΤΜΠΟΛ
18.30 ΧΡΥΣΕΣ ΜΕΛΩΔΙΕΣ
19.00 DESIGN WORLD
19.30 ΑΘΑΝΑΤΕΣ ΕΛΛΗΝΙΚΕΣ ΣΥΝΘΕΣΕΙΣ
20.30 **ΕΙΔΗΣΕΙΣ**
21.30 Η ΑΥΡΑ Α ΤΩΝ ΛΟΥΛΟΥΔΙΩΝ
22.30 ΣΠΟΡ ΣΤΟ 3
24.00 **ΕΙΔΗΣΕΙΣ**
00.30 ΤΑΙΝΙΑ: ΨΕΥΤΙΚΕΣ ΥΠΟΣΧΕΣΕΙΣ
02.30 ΡΕΠΟ
04.00 ΦΕΣΤΙΒΑΛ ΚΟΥΒΑΝΕΖΙΚΗΣ ΜΟΥΣΙΚΗΣ
05.00 ΔΗΜΗΤΡΙΟΣ ΒΙΚΕΛΑΣ
05.30 ΥΠΕΡΑΣΤΙΚΕΣ ΔΙΑΔΡΟΜΕΣ
06.30 ΝΤΟΚΙΜΑΝΤΕΡ
07.00 ΣΠΟΡ ΣΤΟ 3

MEGA

06.00 Η ΔΙΨΑ
06.30 ΓΙΑ ΣΕΝΑ
07.30 Ο ΚΑΚΟΣ ΒΕΖΥΡΗΣ
08.30 C' EST LA VIE
09.00 ΧΑΡΟΛΝΤ, Ο ΜΙΚΡΟΣ ΖΩΓΡΑΦΟΣ
09.30 ΟΙ ΠΕΡΙΠΕΤΕΙΕΣ ΤΟΥ ΤΖΑΚΙ ΤΣΑΚ
10.00 ΜΠΑΖ,Ο ΗΡΩΑΣ ΤΟΥ ΓΑΛΑΞΙΑ
10.30 Ο ΘΡΥΛΟΣ ΤΟΥ ΤΑΡΖΑΝ
11.00 ΞΕΝΗ ΤΑΙΝΙΑ: Ο ΝΕΟΣΥΛΛΕΚΤΟΣ
13.00 ΑΝΘΡΩΠΙΝΕΣ ΙΣΤΟΡΙΕΣ
14.00 **ΕΙΔΗΣΕΙΣ**
14.50 ΞΕΝΗ ΤΑΙΝΙΑ: Η ΦΥΛΗ ΤΩΝ ΚΡΙΠΕΝΤΟΡΦ
16.40 POPSTARS (Ε)
17.55 **ΕΙΔΗΣΕΙΣ**
18.00 ΕΛΛΗΝΙΚΗ ΤΑΙΝΙΑ: ΚΑΠΕΤΑΝ ΦΑΝΤΗΣ ΜΠΑΣΤΟΥΝΙ
20.00 **ΕΙΔΗΣΕΙΣ**
21.00 ΞΕΝΗ ΤΑΙΝΙΑ: Ο ΓΑΜΟΣ ΤΟΥ ΚΑΛΥΤΕΡΟΥ ΜΟΥ ΦΙΛΟΥ
23.15 ΞΕΝΗ ΤΑΙΝΙΑ: ΤΕΛΙΚΗ ΑΝΑΛΥΣΗ
00.15 **ΕΙΔΗΣΕΙΣ**
02.00 ΞΕΝΗ ΤΑΙΝΙΑ: ΦΟΒΟΣ ΚΑΙ ΠΑΡΑΝΟΙΑ ΣΤΟ ΛΑΣ ΒΕΓΚΑΣ
04.30 ΤΗΛΕΜΑΡΚΕΤΙΝΓΚ
05.00 ΟΙ ΦΡΟΥΡΟΙ ΤΗΣ ΑΧΑΪΑΣ

ANT 1

06.00 Ο ΜΠΑΓΚΣ ΜΠΑΝΙ ΚΑΙ Η ΠΑΡΕΑ ΤΟΥ
06.50 ΣΤΟΥΝΤΙΟ ΜΕ ΘΕΑ ΜΑΡΓΑΡΙΤΑ
10.30 Η ΣΥΝΩΜΟΣΙΑ ΤΟΥ ΡΟΣΓΟΥΕΛ
11.00 ΝΤΡΑΓΚΟΜΠΟΛ
11.30 ΒΟΛΤΡΟΝ
12.00 ΕΚΕΙΝΕΣ ΚΙ ΕΓΩ
12.55 ΣΟΥΠΕΡ ΓΚΕΪΜ
13.00 ΚΑΙ ΟΙ ΠΑΝΤΡΕΜΕΝΟΙ ΕΧΟΥΝ ΨΥΧΗ
14.00 **ΕΙΔΗΣΕΙΣ**
14.40 ΜΑΥΡΟΣ ΩΚΕΑΝΟΣ
15.40 ΚΩΝΣΤΑΝΤΙΝΟΥ ΚΑΙ ΕΛΕΝΗΣ
16.40 ΕΓΚΛΗΜΑΤΑ
17.30 **ΕΙΔΗΣΕΙΣ**
17.40 ΕΓΚΛΗΜΑΤΑ
18.00 ΤΑΙΝΙΑ: Η ΚΡΕΒΑΤΟΜΟΥΡΜΟΥΡΑ
20.00 **ΕΙΔΗΣΕΙΣ**
21.00 ΘΕΑΤΡΟ «ΤΙ ΒΡΑΚΙ ΘΑ ΠΑΡΑΔΩΣΕΙΣ, ΜΩΡΗ;»
24.00 **ΕΙΔΗΣΕΙΣ**
00.30 ΠΡΑΚΤΩΡ ΜΟΝΚ: ΕΠΙΧΕΙΡΗΣΗ ΓΟΗΤΕΙΑ
02.30 ΤΑΙΝΙΑ: ΜΑΚΡΙΝΟΣ ΚΕΡΑΥΝΟΣ
04.40 ΜΟΜΠΑΪΛ ΦΑΝ
05.00 ΤΑΥΡΟΣ ΜΕ ΤΟΞΟΤΗ

ALPHA

06.00 ΠΕΡΑ ΑΠΟ ΤΟΝ ΟΡΙΖΟΝΤΑ
07.00 ΚΥΡΙΑΚΑΤΙΚΕΣ ΣΕΛΙΔΕΣ
10.00 7 ΗΜΕΡΕΣ ALPHA
11.00 ΤΑΙΝΙΑ: Η ΚΑΛΠΙΚΗ ΛΙΡΑ
14.00 **ΕΙΔΗΣΕΙΣ**
15.00 THIRD WATCH
16.00 ΞΕΝΗ ΤΑΙΝΙΑ: ΤΙΝΕΙΤΖΕΡ ΠΡΑΚΤΩΡ 007
18.00 ΕΛΛΗΝΙΚΗ ΤΑΙΝΙΑ: ΕΝΑΣ ΚΟΝΤΟΣ ΘΑ ΜΑΣ ΣΩΣΕΙ
20.00 **ΕΙΔΗΣΕΙΣ**
21.00 ΕΛΛΗΝΙΚΗ ΤΑΙΝΙΑ: Ο ΑΝΘΡΩΠΟΣ ΠΟΥ ΓΥΡΙΣΕ ΑΠΟ ΤΗ ΖΕΣΤΗ
23.00 ΤΑΙΝΙΑ: ΑΠΟΣΤΟΛΗ ΣΤΟ ΒΙΕΤΝΑΜ
01.00 **ΕΙΔΗΣΕΙΣ**
01.15 ΤΟ ΚΑΦΕΝΕΙΟ ΤΩΝ ΦΙΛΑΘΛΩΝ
03.30 ΠΕΡΑ ΑΠΟ ΤΟΝ ΟΡΙΖΟΝΤΑ
04.45 7 ΗΜΕΡΕΣ ALPHA

STAR

06.00 ΠΑΙΔΙΚΟ ΠΡΟΓΡΑΜΜΑ
13.00 **ΕΙΔΗΣΕΙΣ**
13.30 ΣΤΟΝ ΕΒΔΟΜΟ ΟΥΡΑΝΟ
14.30 ΞΕΝΗ ΣΕΙΡΑ: ΤΑ ΦΙΛΑΡΑΚΙΑ
15.30 ΞΕΝΗ ΣΕΙΡΑ: ΟΙ ΠΟΝΗΡΕΣ ΜΠΙΖΝΕΣ ΕΝΟΣ ΠΡΩΤΑΡΗ
16.30 ΣΕΙΡΑ: ΡΕΝΕΓΚΕΪΤ Ο ΚΥΝΗΓΟΣ
17.30 ΣΕΙΡΑ: ΟΙ ΜΑΧΗΤΕΣ ΤΗΣ ΕΛΕΥΘΕΡΙΑΣ
18.30 ΟΙ ΠΕΡΙΠΕΤΕΙΕΣ ΤΗΣ ΣΙΝΤΝΕΪ ΦΟΞ
19.30 **ΕΙΔΗΣΕΙΣ**
21.00 ΞΕΝΗ ΤΑΙΝΙΑ: Η ΠΑΡΙΖΙΑΝΑ
23.00 ΤΑΙΝΙΑ: Η ΥΠΟΣΧΕΣΗ
01.30 **ΕΙΔΗΣΕΙΣ**
01.45 ΠΑΓΚΟΣΜΙΟ ΠΡΩΤΑΘΛΗΜΑ ΡΑΛΙ 2003
02.15 ΞΕΝΗ ΤΑΙΝΙΑ: ΧΑΜΕΝΑ ΚΟΡΜΙΑ
04.15 ΑΣΤΕΡΙΑ ΣΤΟ ΠΕΝΤΑΓΡΑΜΜΟ

FILMNET

05.30 ΣΤΗ ΡΑΧΗ ΤΟΥ ΔΙΑΒΟΛΟΥ
07.20 Ε! ΕΝΤΕΡΤΕΪΝΜΕΝΤ!
08.05 ΔΥΟ ΓΥΝΑΙΚΕΣ ΚΑΙ Ο «ΠΡΩΤΑΘΛΗΤΗΣ
09.35 ΚΙΝΗΜΑΤΟΓΡΑΦΟΣ MAJESTIC
12.10 ΣΑΝ ΤΟ ΣΚΥΛΟ ΜΕ ΤΗ ΓΑΤΑ
13.45 Η ΚΑΤΑΡΑ ΤΟΥ ΠΡΑΣΙΝΟΥ ΣΚΟΡΠΙΟΥ
15.35 DOUBLE TEAMED Ο ΖΩΝΤΑΝΟΣ ΘΡΥΛΟΣ
17.15 ΑΛΙ
20.00 ΠΑΝΙΚΟΣ
21.30 ΣΕ ΠΡΩΤΟΠΛΑΝΟ
22.00 VANILLA SKY
00.20 ΛΟΥΛΟΥΔΙΑ ΤΟΥ ΠΟΛΕΜΟΥ
02.25 ΤΟ ΚΑΤΑΦΥΓΙΟ ΤΗΣ ΗΔΟΝΗΣ
04.10 ΔΙΠΛΗ ΠΡΟΔΟΣΙΑ

ALTER

06.00 ΑΛΤΕΡ ΚΛΙΠΣ
06.15 ΠΑΙΔΙΚΕΣ ΣΕΙΡΕΣ
12.15 BEYBLADE
12.45 ΠΑΠΥΡΟΥΣ
13.15 ΤΟΥΓΚΕΔΕΡ - ΣΟΛΟ
13.45 ΜΑΓΚΑΪΒΕΡ
14.45 ΕΛΛΗΝΙΚΗ ΤΑΙΝΙΑ: Ο ΓΑΜΠΡΟΣ ΜΟΥ Ο ΔΙΚΗΓΟΡΟΣ
16.45 ΤΑ ΠΑΡΑΤΡΑΓΟΥΔΑ ΜΕ ΤΗΝ ΑΝΝΙΤΑ ΠΑΝΙΑ
19.00 **ΕΙΔΗΣΕΙΣ**
21.00 ΕΛΛΗΝΙΚΗ ΤΑΙΝΙΑ: ΑΠΟΔΡΑΣΗ ΑΠΟ ΤΟ ΛΟΣ ΑΝΤΖΕΛΕΣ
23.00 **ΕΙΔΗΣΕΙΣ**
23.15 ΣΟΒΑΡΟΤΗΣ ΜΗΔΕΝ
00.15 ΣΕΙΡΑ: ΣΤΟΝ ΤΟΠΟ ΤΟΥ ΕΓΚΛΗΜΑΤΟΣ
01.15 ΑΦΡΟΝΤΙΣΙΑ
01.30 ΞΕΝΗ ΤΑΙΝΙΑ: ΤΟ ΗΜΕΡΟΛΟΓΙΟ ΤΟΥ ΕΡΩΤΑ 2
03.30 ΞΕΝΗ ΤΑΙΝΙΑ: ΑΙΣΘΗΣΙΑΚΗ ΙΣΤΟΡΙΑ
05.15 ΤΟΛΜΗ ΚΑΙ ΓΟΗΤΕΙΑ
05.45 ΑΛΤΕΡ ΚΛΙΠΣ

ΕΠΕΝΔΥΣΕΙΣ ΑΝΩ ΤΟΥ 1 ΤΡΙΣ. ΕΥΡΩ
αλλάζουν το πρόσωπο του ελληνικού τουρισμού

«Υπάρχει αισιοδοξία για το μέλλον του ελληνικού τουρισμού. Οι εξωγενείς κρίσεις δεν τον πτοούν. Θα τις αντιμετωπίσουμε. Υπάρχει σχεδιασμός, πόροι, επενδύσεις, πρωτοβουλίες, τεχνογνωσία και πολιτική βούληση»

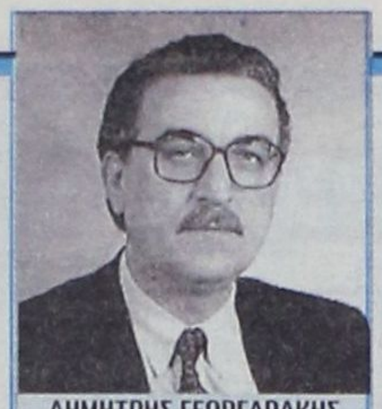
ΔΗΜΗΤΡΗΣ ΓΕΩΡΓΑΡΑΚΗΣ

ΤΟΥ ΓΕΝΙΚΟΥ ΓΡΑΜΜΑΤΕΑ ΤΟΥΡΙΣΜΟΥ, ΔΗΜΗΤΡΗ ΓΕΩΡΓΑΡΑΚΗ

Ο τουρισμός αλλά και η εθνική μας οικονομία σήμερα διέρχεται μια σοβαρή καμπή. Εχουμε εισέλθει σε μία κρίσιμη περίοδο μετά από μία δεκαετία προσπάθειας συνεχούς μεγέθυνσης και τελικής ενσωμάτωσης στην ευρωζώνη όπου:

•Ο ελληνικός τουρισμός έχει εξελιχθεί πλέον σε βασικό πυλώνα της εθνικής μας οικονομίας από περιστασιακός αρωγός αυτής.

Η αυξητική τάση των σχετικών μεγεθών υπήρξε τα τελευταία 20 χρόνια συνεχής, ενώ αντέξαμε σε διάφορες κρίσεις λόγω εξωγενών γεγονότων. Ομως η τουριστική Ελλάδα παρά τη συνεχή μεγέθυνση, ιδίως της τελευταίας δεκαετίας, συναντά την ύφεση με σημάδια κόπωσης του βασικού τουριστικού προϊόντος, προβλήματα ποιότητας διαφοροποίησης και ανταγωνιστικότητας, καθώς και υψηλή εποχικότητα, ενώ βρίσκεται στο μέσον μιας διεθνούς πολιτικής εξωγενούς κρίσης.

•Οντας στην ευρωζώνη η ανταγωνιστικότητα και η πραγματική σύγκλιση αναδεικνύονται πλέον σαν πρώτης προτεραιότητας στόχοι, ενώ τη νέα τουριστική εποχή που εισερχόμαστε (σειρά εξωγενών γεγονότων) κυρίως όμως λόγω της οικονομικής ύφεσης, οι ώριμες αγορές και ο τουρισμός, πιστεύω πρόσκαιρα, συρρικνώνονται, ο ανταγωνισμός εκτείνεται παγκόσμια και ιδιαίτερα στη λεκάνη της Μεσογείου (ιδιαίτερα από τις εξωκοινοτικές χώρες). Το profile των υποψηφίων επισκεπτών αλλάζει.

•Η Ευρώπη σαν τουριστικός προορισμός, αν και ακόμα πρωταγωνιστής, φθίνει σταδιακά και σταθερά, ενώ η Ενωση είναι πολύ διστακτική στο να προωθήσει πρακτικά τις αναγκαίες πολιτικές ανάσχεσης και ενίσχυσης της ανταγωνιστικότητάς του.

•Είμαστε ήδη βαθιά στη προ-ολυμπιακή περίοδο των Αγώνων του 2004, ένα γεγονός πρόκληση και ευκαιρία πάντως με ημερομηνία λήξεως (2004), ενώ ομοίως με ημερομηνία λήξεως είναι ο ευρωπαϊκός χάρτης, τα προγράμματα και οι δράσεις ενίσχυσης.

Συμπερασματικά σε μία ιδιαίτερα κρίσιμη περίοδο αναδεικνύονται για την εθνική οικονομία, ιδιαίτερα όμως για τον τουρισμό, δύο μείζονες κατευθύνσεις: Η ανάπτυξη της ανταγωνιστικότητας, κυρίως μέσω της ενθάρρυνσης της επιχειρηματικότητας και της ανάπτυξης της σχετικής κουλτούρας και δεύτερον πέραν των εθνικών ορόσημων.

Κατ'αρχήν: Οταν συζητούμε για τουριστική ανάπτυξη θα πρέπει να συμφωνήσουμε ότι αυτή οφείλει να είναι μία σύμμετρη και περιφερειακά αποκεντρωμένη διαδικασία, με συνολική όμως διάρθρωση και συνοχή και κεντρική κατεύθυνση πολιτικής.

Εχει ιδιαίτερη σημασία ο χαρακτηρισμός της σύμμετρης διαδικασίας δεδομένου ότι οφείλει να αφορά τόσο στην τουριστική προσφορά όσο και στην τουριστική ζήτηση. Είναι αναγκαίο η ανάπτυξη της τουριστικής προσφοράς να είναι συντονισμένη με την ανάπτυξη της ζήτησης, δηλαδή της προβολής και της εισόδου στις αγορές της διαθέσιμης ή και εξελισσόμενης προσφοράς. Οπως βέβαια και τον τομέα του συστήματος διανομής και μεταφοράς (σύγκριση μεταποίησης και τουρισμού) του τουριστικού μας προϊόντος (ή του καταναλωτή).

ΤΟΥΡΙΣΤΙΚΗ ΠΟΛΙΤΙΚΗ

Οι κεντρικοί άξονες όμως της τουριστικής πολιτικής στο πλαίσιο της ανάπτυξης της ανταγωνιστικότητας είναι πλέον συμφωνημένοι και σαφείς:

1.Ο εκσυγχρονισμός του προϊόντος και ιδιαίτερα των καταλυμάτων και δραστική βελτίωση της ποιότητας των προσφερόμενων υπηρεσιών (κυρίως του βασικού τουριστικού προϊόντος).

Προς την κατεύθυνση αυτή κατευθύνονται επενδύσεις για την ενίσχυση του εκσυγχρονισμού και τη βελτίωση της ποιότητας ενδεικτικά:

•Από το πρόγραμμα ΕΠΑΝ συνολικού προϋπολογισμού 358.700 ευρώ (116.700.000 ευρώ δημόσιας δαπάνης)

•Ενισχύθηκαν από τον Ν.2601/98 το 2001 ιδρύσεις -επεκτάσεις εκσυγχρονισμοί σε υψηλής κατηγορίας καταλύματα, επενδύσεις συνολικού προϋπολογισμού 121.976.070 ευρώ (32.297.725 ευρώ δημόσιας δαπάνης).

•Εχουν παραχωρηθεί από την ΕΤΑ και εξελίσσονται ιδιωτικές επενδύσεις σε υψηλές κατηγορίες ξενοδοχεία και ειδικές υποδομές ύψους 250.000.000 ευρώ.

•Αναπτύχθηκαν αυτοτελώς σημαντικές ιδιωτικές επενδύσεις.

2.Η διαφοροποίηση και ο εμπλουτισμός του τουριστικού προϊόντος με την ανάπτυξη των θεματικών και εναλλακτικών μορφών τουρισμού όπως:

•του θαλάσσιου τουρισμού και των τουριστικών λιμένων

•του συνεδριακού τουρισμού, του ιαματικού θεραπευτικού και αναζωογονητικού τουρισμού (spa, θαλασσοθεραπεία κ.λ.π)

•του χιονοδρομικού και ορεινού τουρισμού και αυτού της περιπέτειας

•του πολιτιστικού, του προσκυνηματικού, διατροφικού, τουρισμού και της αξιοποίησης του πολιτιστικού αποθέματος

•του οικοτουρισμού και αγροτουρισμού

•του αθλητικού - προπονητικού τουρισμού και ιδιαίτερα του Golfing.

Προς την κατεύθυνση αυτή προωθούνται επενδύσεις και η ανάπτυξη εγκαταστάσεων ειδικής τουριστικής υποδομής συγχρηματοδότουμενες, ενίσχυσης (Γ' ΚΠΣ ή και του Ν.2601/98) ή αμιγούς δημόσιας δαπάνης στις επιμέρους θεματικές μορφές τουρισμού ενδεικτικά.

•Από το ΕΠΑΝ συνολικού προϋπολογισμού 172.400.000 ευρώ (δημ. δαπάνης 91.500.000 ευρώ).

•Προωθείται πρόγραμμα ανάπτυξης νέων Τουριστικών Λιμένων και Αγκυροβολίων χρηματοδοτούμενο από το ΠΔΕ & το Γ'ΚΠΣ σε συνδυασμό με τις αποκρατικοποιήσεις των τουριστικών λιμένων της ΕΤΑ, που προκαλεί δημόσιες και ιδιωτικές επενδύσεις ύψους περίπου 200.000.000 ευρώ.

•Ευρίσκεται σε πλήρη εξέλιξη το επενδυτικό πρόγραμμα της ΕΤΑ (Καζίνο, Ακτές-Πλάζ, Golf Αφάντου, Συνεδριακό Κέντρο Αθηνών, Θεματικό Πάρκο Αναβύσσου) που θα προκαλέσουν ιδιωτικές επενδύσεις ύψους 380.000.000 ευρώ.

•Εχουν ήδη ενταχθεί και χρηματοδοτηθεί σύμφωνα με τις προβλέψεις του Ν.2601/98 επενδύσεις εγκαταστάσεων ειδικής τουριστικής υποδομής (μαρίνες, συνεδριακά, θαλασσοθεραπείες, Golf) ύψους 40.000.000 ευρώ και παρατηρείται ιδιαίτερη κινητικότητα & επενδυτικό ενδιαφέρον στην περιοχή.

3.Η ανάπτυξη του ανθρώπινου δυναμικού του τουρισμού που συμπληρώνει την ποιοτική αναβάθμιση των παρεχόμενων υπηρεσιών και δρα ευεργετικά ως προς την απασχόληση, τόσο για το υφιστάμενο βασικό παραθεριστικό προϊόν όσο και για τις θεματικές και εναλλακτικές μορφές τουρισμού που δημιουργούν νέες και νέου τύπου θέσεις εργασίας. (Πρόγραμμα ΕΠΑΝ προϋπολογισμού 46.300.000 ευρώ και λοιπά τομεακά προγράμματα υπουργείων).

4.Οι νέες κατευθύνσεις στην προώθηση του ελληνικού τουρισμού δια της προβολής - διαφήμισης, καθώς και την ενίσχυση των τουριστικών δικτύων διανομής και μεταφοράς που αφορούν στην:

•ενίσχυση των παραδοσιακών μας αγορών

•διαφοροποίηση και διείσδυση σε νέες αγορές

•συνέργειες με τον ιδιωτικό τομέα

•θεματικές προβολές και δράσεις

•μείωση της εποχικότητας

•αξιοποίηση των νέων τεχνολογιών

•ανάπτυξη των διεθνών σχέσεων

Οι πολιτικές και τα μέσα προώθησής τους για την ανταγωνιστικότητα του ελληνικού τουρισμού διατρέχονται οριζόντια από μία κεντική πολιτική επιλογή: Αυτή της ανάπτυξης της επιχειρηματικότητας. Τι σημαίνει αυτό:

1.«Ανοιγμα» αγορών σε βιώσιμες επιχειρηματικές πρωτοβουλίες και ιδιαίτερα αυτές του ιδιωτικού τομέα.

2.Προώθηση συνεργειών, συνεπενδύσεων και συνεργασιών επί δημοσίων (& αυτοδιοικητικών) περιουσιακών στοιχείων με ιδιωτικό management.

3.Σχεδιασμένη ενίσχυση ιδιωτικών επενδύσεων.

4.Ενίσχυση και ενθάρρυνση επιχειρηματικού σχεδιασμού και δράσεων και ιδιαίτερα εκείνων που αφορούν σε συγχωνεύσεις, δημιουργία επωνύμου προϊόντος, clustering συνεργείες marketing, καθετοποίηση.

5.Ενίσχυση καινοτόμων επιχειρηματικών πρωτοβουλιών και προϊόντων.

Ομως απαραίτητο συμπλήρωμα αυτής της αναγκαίας πολιτικής επιλογής για την επιχειρηματικότητα είναι αυτή του ότι το κράτος και η Δημόσια Διοίκηση για τον τουρισμό πλέον οφείλει να κρατήσει και να ενισχύσει την ευθύνη άσκησης συγκροτημένης τουριστικής πολιτικής, ελέγχου ποιότητας και νομιμότητας με αναδιαρθρωμένα όργανα και διαδικασίες διαβούλευσης του δημόσιου και ιδιωτικού τομέα. Είναι αποδεδειγμένα αναγκαίο: Οταν ανοίγουμε τις αγορές οφείλουμε ταυτόχρονα να οργανώνουμε σοβαρά τις ρυθμιστικές και ελεγκτικές ικανότητες του κράτους.

Ετσι στοχεύουμε σ'ένα Δημόσιο απαλλαγμένο από επιχειρηματικές δουλειές αλλά όχι από επενδυτικές ή συνεπενδυτικές υποχρεώσεις και ένα δημιουργικό και ανταγωνιστικό ιδιωτικό τομέα με αντίστοιχη ανάληψη των επιχειρηματικών κινδύνων. Ομοίως οφείλουν να αναπτύσσονται και οι πολιτικές περιφερειακής ανάπτυξης κατά μονάδα ή σε συνέργεια, διαρθρούμενες σε ένα ενιαίο και συνεκτικό δίκτυο σε επίπεδο. Συνεπώς ο ελληνικός τουρισμός ως προς την ποιοτική αναβάθμιση και διαφοροποίησή του εξελίσσεται από:

•την προοπτική των Ολυμπιακών Αγώνων του 2004 και κυρίως αυτή της μεταολυμπιακής περιόδου

•τις διαδικασίες αξιοποίησης των τουριστικών ακινήτων της ΕΤΑ ΑΕ

•τα προγράμματα του Γ' ΚΠΣ με έμφαση στην ανάπτυξη της επιχειρηματικότητας

•ο υφιστάμενος αναπτυξιακός νόμος 2601/98

Ετσι

•Η Ολυμπιακή και μεταολυμπιακή προοπτική έχει ενεργοποιήσει ιδιωτικές επενδύσεις (και επενδύσεις της ΕΤΑ) σε εκσυγχρονισμούς, επεκτάσεις & νέα αναβαθμισμένα προϊόντα κυρίως στο Λεκανοπέδιο ύψους περίπου 500.000.000 ευρώ.

•Το Γ'ΚΠΣ (ΕΠΑΝ, ΠΕΠ, & λοιπά Τομεακά Προγράμματα) ενεργοποιεί επενδύσεις που προσεγγίζουν το 1.8 δισ. ευρώ με ορίζοντα το 2008.

•Οι μέχρι σήμερα δραστηριότητες της ΕΤΑ φαίνεται με ορίζοντα το 2006-2008 να ενεργοποιούν αμιγώς ιδιωτικές επενδύσεις σε υψηλής ποιότητας προϊόντα ύψους 700.000.000 ευρώ.

Τα επόμενα χρόνια η ΕΤΑ μπορεί να ενεργοποιήσει αξιοποιώντας και τα υπόλοιπα τουριστικά ακίνητα του χαρτοφυλακίου τις ιδιωτικές επενδύσεις, που εκτιμώνται στο 7πλάσιο της πραγματικής αξίας των ακινήτων της με ορίζοντα υλοποίησης πέραν του 2006 και έως το 2010-15.

•Η συμμετοχή του τομέα του τουρισμού στον αναπτυξιακό νόμο είναι σημαντική, τόσο στο ύψος των επενδύσεων όσο και σε αυτό των ενισχύσεων (25%).

Το μερίδιο του τομέα εξελίχθηκε από 21% το 1999 σε 35% το 2002 ως προς το συνολικό ύψος των επενδύσεων & από 17% σε 30% ως προς τις ενισχύσεις. Ενδιαφέρον παρουσιάζει η αντίστοιχη πτώση του μεριδίου στις μεταποιήσεις.

Η αυξητική αυτή τάση έχει ενδιαφέρον ιδαίτερα και με το γεγονός ότι σχετίζεται σε ειδικες ποιοτικές επενδύσεις διαφοροποίησης & εμπλουτισμού (εκσυγχρονισμοί, συνεδριακά, τουριστικοί λιμένες, θαλασσοθεραπεία κ.λ.π). Παρά τις κατά καιρούς παρατηρήσεις και κριτική επί του ισχύοντος αναπτυξιακού (κυρίως για τη δυσλειτουργία του), που ενδεχόμενα σε πολλές περιπτώσεις είναι βάσιμες, μέσω αυτού έχει ενεργοποιηθεί ένα σύνολο επενδύσεων ύψους 700.000.000 ευρώ.

ΕΣΩΣΤΡΕΦΕΙΑ

Φυσιολογικά προβληματίζει η συνέχεια της αναπτυξιακής προοπτικής και πέραν των εθνικών ορόσημων του 2004 και 2008 και τι είδους αποθέματα επενδυτικής δυναμικής μπορούν να επιστρατευθούν γι'αυτό.

•Τι μπορεί να διεγείρει και να ενισχύσει μεγάλες ιδιωτικές επενδύσεις ποιότητας ολοκληρωμένης τουριστικής ανάπτυξης;

•Εξαντλείται η τουριστική κεφαλαιαγορά από τις επενδύσεις που προαναφέρθηκαν και ποιά είναι η σύνθεσή της;

•Προσελκύονται ξένα κεφάλαια και ιδιαίτερα επωνύμων διεθνών τουριστικών επιχειρήσεων και των μεγάλων tour operators που θα εισάγουν στα διεθνή δίκτυα διανομής;

•Πώς μπορεί να ενεργοποιηθεί η κεφαλαιαγορά των μικροεπενδυτών - καταναλωτών (διεθνώς);

•Επαρκούν τα όποια κίνητρα και οι δημόσιοι πόροι οποιουδήποτε αναπτυξιακού νόμου (που άλλωστε υπόκεινται σε κοινοτικές εγκρίσεις και ελέγχους) και έως πότε;

ΑΔΥΝΑΜΙΕΣ

Και όλοι αυτοί οι προβληματισμοί βέβαια στην κατεύθυνση προσέλκυσης ιδιωτικών επενδύσεων που θα θεραπεύουν τις αδυναμίες της ελληνικής τουριστικής προσφοράς και που πολύ περιληπτικά συνοψίζονται σε:

ΔΡΟΜΟΛΟΓΙΑ ΤΟΥ ΤΑΧΥΠΛΟΟΥ ΚΑΤΑΜΑΡΑΝ

«ΔΩΔΕΚΑΝΗΣΟΣ ΕΞΠΡΕΣ»

ΑΠΟ 06/09/2003 ΕΩΣ 10/10/2003

ΑΝΑΧΩΡΗΣΗ ΑΠΟ ΡΟΔΟ ΑΠΟ ΤΗ ΘΕΣΗ «ΚΟΛΩΝΑ»

ΣΗΜΕΙΩΣΗ: ΤΕΤΑΡΤΗ 10 ΣΕΠΤΕΜΒΡΙΟΥ ΤΕΛΕΥΤΑΙΟ ΔΡΟΜΟΛΟΓΙΟ ΓΙΑ ΚΑΣΤΕΛΛΟΡΙΖΟ

ΗΜΕΡΑ	ΩΡΑ	ΠΡΟΟΡΙΣΜΟΣ	ΩΡΑ ΑΦΙΞΗΣ ΣΤΗ ΡΟΔΟ
ΚΑΘΕ ΔΕΥΤΕΡΑ	08.30	ΣΥΜΗ-ΚΩ-ΚΑΛΥΜΝΟ-ΛΕΡΟ-ΚΑΛΥΜΝΟ-ΚΩ-ΣΥΜΗΡΟΔΟ	18.30
ΚΑΘΕ ΤΡΙΤΗ	08.30	ΚΩ-ΚΑΛΥΜΝΟ-ΛΕΡΟ-ΚΑΛΥΜΝΟ-ΚΩ-ΡΟΔΟ	18.30
ΚΑΘΕ ΤΕΤΑΡΤΗ	08.30	ΚΩ-ΚΑΛΥΜΝΟ-ΛΕΡΟ-ΚΑΛΥΜΝΟ-ΚΩ-ΡΟΔΟ	18.30
ΚΑΘΕ ΠΕΜΠΤΗ	08.30	ΚΩ-ΚΑΛΥΜΝΟ-ΛΕΡΟ-ΠΑΤΜΟ-ΛΕΙΨΟΙ-ΛΕΡΟ-ΚΑΛΥΜΝΟ-ΚΩ-ΡΟΔΟ	18.30
ΚΑΘΕ ΠΑΡΑΣΚΕΥΗ	08.30	ΣΥΜΗ-ΚΩ-ΚΑΛΥΜΝΟ-ΛΕΡΟ- ΚΑΛΥΜΝΟ-ΚΩ-ΣΥΜΗ-ΡΟΔΟ	18.50
ΚΑΘΕ ΣΑΒΒΑΤΟ	08.30	ΚΩ-ΚΑΛΥΜΝΟ-ΛΕΡΟ-ΛΕΙΨΟΙ-ΠΑΤΜΟ-ΛΕΡΟ-ΚΑΛΥΜΝΟ-ΚΩ-ΡΟΔΟ	18.30
ΚΑΘΕ ΚΥΡΙΑΚΗ	08.30	ΚΩ-ΚΑΛΥΜΝΟ-ΛΕΡΟ-ΠΑΤΜΟ-ΛΕΙΨΟΙ-ΛΕΡΟ-ΚΑΛΥΜΝΟ-ΚΩ-ΡΟΔΟ	18.30



ΠΛΗΡΟΦΟΡΙΕΣ - ΚΡΑΤΗΣΕΙΣ: «ΔΩΔΕΚΑΝΗΣΟΣ ΝΑΥΤΙΛΙΑΚΗ Ν.Ε.»

ΑΥΣΤΡΑΛΙΑΣ 3, 85100 ΡΟΔΟΣ

ΤΗΛ. 22410 70590, ΦΑΞ : 22410 70591 E-MAIL: info@12ne.gr WEB: www.12ne.gr

•υπερβολική εξάρτηση από το μαζικό tour operating

•υψηλή εποχικότητα

•έλλειμμα σε διαφοροποιημένο και ολοκληρωμένο τουριστικό προϊόν

•έλλειμμα σε ποιότητα και υψηλής κατηγορίας Resorts

•μικρά, ανώνυμα και ευάλωτα μεγέθη (ΜΜΕ & ΠΜΕ) με ανύπαρκτη επιχειρηματική παιδεία

•υψηλό κόστος μεταφοράς και διανομής

Φαίνεται ότι το υπάρχον απόθεμα επενδυτικής και δυναμικής για τον τομέα του τουρισμού εντοπίζεται σε 4 κατευθύνσεις:

1.Στη βελτίωση, τροποποίηση & εξάντληση των δυνατοτήτων του αναπτυξιακού νόμου.

2.Στην αξιοποίηση της τεχνογνωσίας που έχει αποκτήσει η ΕΤΑ στην προσέλκυση μεγάλων ποιοτικών ιδιωτικών επενδύσεων και στην αξιοποίηση των λοιπών δημόσιων ακινήτων τουριστικής σημασίας και ενδιαφέροντος.

3.Στο άνοιγμα της αγοράς των παραθεριστικών κατοικιών ως νέου τουριστικού προϊόντος σε συνδυασμό με την αυτοχρηματοδότηση που αυτές θα πρόσφεραν στην ανάπτυξη των τουριστικών υποδομών, καθώς και λοιπές χωροταξικές, πολεοδομικές και οικιστικές ρυθμίσεις.

4.Παρεμφερώς το ΥΠΕΧΩΔΕ εκτιμά ότι έως το 2010 μπορεί να ενεργοποιηθεί ένα ύψος επενδύσεων σε δημόσια έργα που αφορούν άμεσα τον τουρισμό (κυρίως υποδομές μεταφορών) που ανέρχεται περίπου στα 9 δισ. ευρώ, υπό την προϋπόθεση ότι θα συμμετάσχει κατάλληλα ο ιδιωτικός τομέας. Τούτο αφορά ιδιαίτερα τον τουρισμό:

ΠΡΩΤΟΝ, διότι τα δημόσια αυτά έργα άμεσα εμπλέκονται με το τουριστικό προϊόν (αεροδρόμια, λιμάνια, επιβατικοί και μεθοριακοί σταθμοί κ.λ.π.)

ΔΕΥΤΕΡΟΝ, διότι στα παραπάνω δημόσια έργα είναι ιδιαίτερα σημαντικό οι προαναφερθείσες προϋποθέσεις συμμετοχής του ιδιωτικού τομέα και η ταχύτητα που υλοποιούνται αφ'ενός πως εξασφαλίζονται και αφ'ετέρου πως επηρεάζουν το κόστος του τουριστικού πακέτου.

Ο ΝΕΟΣ ΑΝΑΠΤΥΞΙΑΚΟΣ

Σε σχέση με αυτές τις νέες προοπτικές επενδυτικής δυναμικής θα επιθυμούσα να παρατηρήσω τα παρακάτω:

1.Ως προς τον υπό διαμόρφωση από το ΥΠΟΙΟ νέο αναπτυξιακό νόμο:

•Οπως έχει ανακοινωθεί, αυτός βασίζεται στις θετικές εξελίξεις του επιχειρησιακού περιβάλλοντος, στη λογική ότι οι ευρωπαϊκές χώρες έχουν αναλάβει υποχρέωση για σταδιακή μείωση των κρατικών ενισχύσεων, στις ανάγκες της δημοσιονομικής πειθαρχίας αλλά ταυτόχρονα και παρά το ότι δεν δικαιολογείται γενική αύξηση των ενισχύσεων, η Ελλάδα θα μπορεί να συνεχίσει να αξιοποιεί τα υψηλά κίνητρα που έχει εγκρίνει η Ευρωπαϊκή Επιτροπή μέχρι το 2006.

Οι βασικοί άξονες των νέων ρυθμίσεων εντοπίζονται στα σημεία:

-βελτίωση κινήτρων για μεγάλες επενδύσεις εταιρειών με διεθνοποιημένη δραστηριότητα

-αύξηση επιχορήγησης ανά δημιουργούμενη νέα θέση εργασίας

-αύξηση ενισχυόμενου κόστους επενδύσεων ολοκληρωμένης μορφής εκσυγχρονισμού ξενοδοχειακών μονάδων

-μερική ρύθμιση του θέματος «παλαιών» & «νέων» επιχειρήσεων

-φορολογικές «Συμβάσεις»

- υστερούσες επενδυτικά περιοχές

-συντόμευση καταβολής επιχορηγήσεων

-εξορθολογισμός & βελτίωση διαδικασιών

-απλούστευση ενδιαμέσων διαδικασιών

Η γενική αίσθηση από τους φορείς είναι ότι ο νέος νόμος κινείται προς την ορθή κατεύθυνση.

Υπάρχουν εντούτοις επί μέρους παρατηρήσεις & ενστάσεις. Ιδιαίτερα για τον τουρισμό (ίσως και εν μέρει για τους άλλους τομείς) αυτές εντοπίζονται:

•στην αποσύνδεση των θέσεων εργασίας σε σχέση με την ενίσχυση

•στις διαδικασίες καταβολής & αξιοποίησης των ενισχύσεων

•στο ζήτημα παλαιών & νέων επιχειρήσεων

•επί μέρους ρυθμίσεις (κυρίως φορολογικών ελαφρύνσεων)

Ομοίως η Γενική Γραμματεία Τουρισμού έχει ήδη συγκεντρώσει και αποδελτιώσει όλες τις παρατηρήσεις & προτάσεις των φορέων επί του 2601/98 και ομοίως συγκεντρώνει και αξιολογεί τις παρατηρήσεις επί του νέου.

Πάντως η συζήτηση συνεχίζεται.

2.Η αξιοποίηση, εκμετάλλευση και κυρίως η συνέργεια δημόσιων και δημοτικών ακινήτων και εκτάσεων τουριστικού ενδιαφέροντος για την ανάπτυξη οριζόντιων θεματικών τουριστικών προϊόντων (δικτύων) καθώς και οι σχέσεις επιχειρηματικές δομές.

Ετσι θα πρέπει να ενεργοποιηθεί:

•Η τεχνογνωσία της ΕΤΑ για τουριστική αξιοποίηση και προσέλκυση επενδύσεων σε δημοτικά ή λοιπά δημόσια ακίνητα τουριστικού ενδιαφέροντος.

•Η συνέργεια ανά ειδικό τουριστικό προϊόν της ΕΤΑ, της ΚΕΔ αλλά και κτηματικών εταιρειών ή και κτημάτων & οικοπέδων άλλων υπουργείων (Γεωργίας, Αμυνας, Πολιτισμού κ.λ.π.)

•Η δημιουργία μικτών εταιρειών τουριστικών ακινήτων ειδικού σκοπού (π.χ. Golf, συνεδριακών κέντρων, τουριστικών λιμένων κ.λ.π) ανά τουριστικό προορισμό (Κρήτη, Ρόδο, Χαλκιδική, Κέρκυρα) ή πανελλαδικής εμβέλειας που θα σηματοδοτήσουν ρεαλιστικά θεματικές πολιτικές διαφοροποίησης του τουριστικού μας προϊόντος, θα προσελκύσουν σχετικές επενδύσεις και επιχειρηματικότητα, θα δημιουργήσουν οικονομίες κλίμακας και διάχυση ειδικής τεχνογνωσίας. Τούτο θα προκαλέσει ειδική τουριστική ζήτηση και μείωση της εποχικότητας.

3.Το άνοιγμα της αγοράς υψηλής ποιότητας παραθεριστικής κατοικίας σε συνέργεια με τις μεγάλες ολοκληρωμένες τουριστικές επενδύσεις. Ουσιαστική παρέμβαση προς αυτήν την κατεύθυνση αποτελεί η πρόσφατη νομοθετική ρύθμιση (για άνω των 300 στρεμμάτων εκτάσεις).

Με το άνοιγμα αυτής της αγοράς στοχεύεται:

•δημιουργία ενός νέου τουριστικού προϊόντος

•αυτοχρηματοδότηση ειδικών τουριστικών υποδομών και ολοκληρωμένων μορφών τουρισμού

•μεγεθύνονται οι κεφαλαιαγορές τουριστικών επενδύσεων με αυτές των διεθνών μικρομεσαίων επενδυτών με συσσωρευμένο απόθεμα (μέσες & μεγάλες ηλικίες)

•μειώνεται η εποχικότητα και υπάρχει ουσιώδης συμβολή στην αναζωογόνηση & δημογραφία της υπαίθρου χωρίς βλάβη του περιβάλλοντος

•ενισχύεται η προσέλκυση ξένων μεγάλων ιδιωτικών επενδύσεων

•επιτυγχάνεται έμμεση αλλά ουσιώδης τουριστική προβολή

•προσελκύονται υψηλά εισοδήματα & αύξηση της ζήτησης σε ντόπια προϊόντα

•περιορίζεται η εξάρτηση από το μαζικό tour operating , καθώς και από τις παρενέργειες των πακέτων all-inclusive.

Συναφώς υπάρχουν παρεμβάσεις στους όρους δόμησης (οριζόντιος συντελεστής ανεξάρτητα έκτασης 0.2) και φορολογικές απαλλαγές της υπεραξίας (sales & Lease back) για κυρίως υψηλής ποιότητας τουριστικά προϊόντα & ακίνητα που ενισχύουν την επενδυτική δυναμική και τη ρευστότητα των τουριστικών επιχειρήσεων ιδίως σε κρίσιμες περιόδους. Ομοίως στον τομέα αυτό η συζήτηση συνεχίζεται.

4.Η ανάπτυξη των Δημοσίων Εργων τουριστικού ενδιαφέροντος (μεταφορών) σε συνδυασμό με δραστηριότητες real estate με στόχευση την προσέλκυση ιδιωτικών επενδύσεων & ειδικότερα για τον τουρισμό.

Με λίγα λόγια στον τομέα του τουρισμού υπάρχει συγκροτημένη κυβερνητική πολιτική και επενδυτική δυναμική, που στα πλαίσια αυτά υπάρχουν:

•σοβαρά προγράμματα σε εξέλιξη

•συγκεκριμένες δράσεις

•σημαντικές επενδυτικές πρωτοβουλίες

•συγκεκριμένοι και σημαντικοί κατοχυρωμένοι δημόσιοι πόροι

•σε πλήρη εξέλιξη σημαντικές διαρθρωτικές αλλαγές

•εξελίσσονται και θα συνεχισθούν συγκεκριμένες νομοθετικές παρεμβάσεις

Και δεν πρέπει να παραλείψουμε να πούμε ότι υπάρχει επίσης

-δεδομένη κυβερνητική βούληση και προσοχή για τον τομέα καθώς και

-οικονομική συσσώρευση και τεχνογνωσία από την προηγούμενη δεκαετία στην Ελληνική Τουριστικη Βιομηχανία που της επιτρέπει να αντέξει πρόσκαιρες κρίσεις σε συνέργεια με τις υφιστάμενες δυνατότητες και αντοχές της ελληνικής οικονομίας για κρατική (δημόσια) αρωγή.

Ταυτόχρονα όμως:

•Οι επιχειρήσεις οφείλουν να επιχειρούν να αποβάλλουν τα σύνδρομα του προστατευτισμού του παρελθόντος, να αναλαμβάνουν επιχειρηματικά ρίσκα και να αναπτύσσουν και να αξιοποιούν έξυπνα επιχειρηματικές συμμαχίες, πρωτοβουλίες και ευκαιρίες.

Υπάρχει αισιοδοξία για το μέλλον του ελληνικού τουρισμού. Οι εξωγενείς κρίσεις δεν πτοούν. Θα τις αντιμετωπίσουμε. Υπάρχει σχεδιασμός, πόροι, επενδύσεις, πρωτοβουλίες, τεχνογνωσία και πολιτική βούληση. Ομοίως υπάρχουν σημαντικά αποθέματα αναπτυξιακής δυναμικής.

Η διαβούλευση Κράτους, Αυτοδιοίκησης και ιδιωτικού τομέα θα συνεχισθεί.

Η επόμενη δεκαετία είναι η εποχή των μεγάλων τουριστικών επενδύσεων και αναπτυξιακών πρωτοβουλιών.

Για την περιφερειακή ανάπτυξη και σύγκλιση, την κοινωνική συνοχή και την απασχόληση, στο πλαίσιο πάντα της στρατηγικής για την αειφόρο (βιώσιμη) ανάπτυξη της χώρας μας.

ΙΑΤΡΙΚΗ ΑΝΑΚΟΙΝΩΣΗ

Το ιατρείο του

ΝΙΚΟΥ ΤΣ. ΦΡΟΝΑ

Γαστρεντερολόγου, Π. Μελά 46-48, θα παραμείνει κλειστό λόγω συμμετοχης του ιατρού στο Πανευρωπαϊκό γαστρεντερολογικό συνέδριο στη Στοκχόλμη.

Θα επαναλειτουργήσει κανονικά από Δευτέρα 8 Σεπτεμβρίου.

Για ραντεβού τηλ.: 2241031259

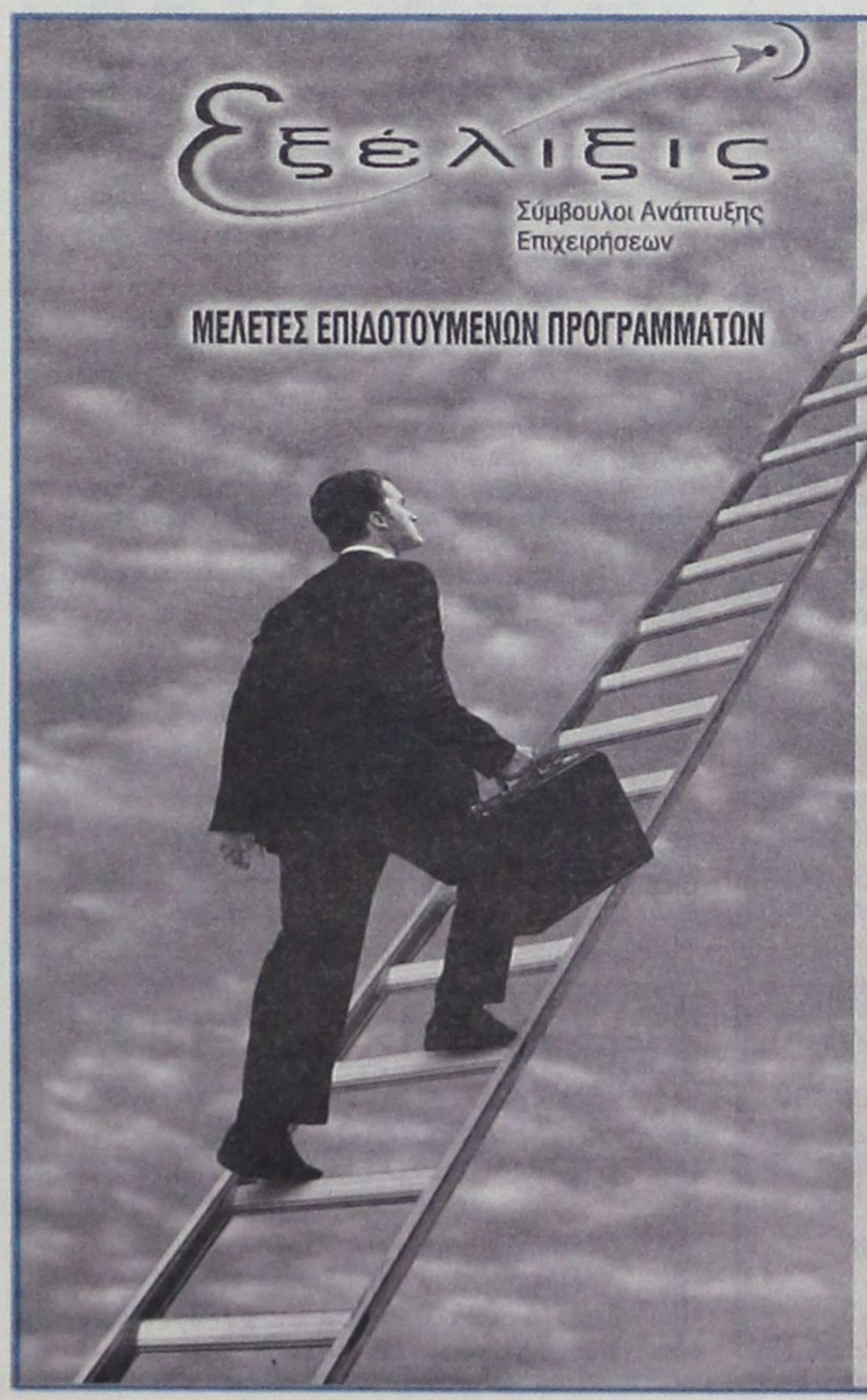

ΕΚΜΕΤΑΛΛΕΥΤΕΙΤΕ ΤΙΣ ΕΠΕΝΔΥΤΙΚΕΣ ΕΥΚΑΙΡΙΕΣ ΓΙΑ ΤΗΝ ΑΝΑΠΤΥΞΗ ΤΗΣ ΕΠΙΧΕΙΡΗΣΗΣ ΣΑΣ ή ΤΗΝ ΔΗΜΙΟΥΡΓΙΑ ΜΙΑΣ ΝΕΑΣ ΕΠΙΧΕΙΡΗΣΗΣ!

Βρίσκονται ήδη σε εξέλιξη προγράμματα επιδοτήσεων για:

Μεταποιητικές Επιχειρήσεις
(Μονάδες Τροφίμων, Αρτοποιεία, Ξυλουργεία, Επιπλοποιεία, Αλουμινοκατασκευές Τυπογραφεία κτλ)

Τουριστικές Επιχειρήσεις
(Ξενοδοχεία, Ενοικιαζόμενα Δωμάτια και Διαμερίσματα, Τουριστικά Γραφεία κτλ)

Αναλαμβάνουμε την υποστήριξη προγραμμάτων του Υπουργείου Ανάπτυξης και του Υπουργείου Οικονομίας (μέσω Τραπεζών).

Η ΕΛΕΛΙΞΙΣ-Σύμβουλοι Ανάπτυξης Επιχειρήσεων παρέχει, επιπλέον, συμβουλευτικές υπηρεσίες **από εξειδικευμένα στελέχη** στους τομείς:

• Ανάπτυξης Συστημάτων Ποιότητας (ISO 9000) και Ασφάλειας Τροφίμων (HACCP)

• Ανάπτυξης Επενδυτικών Μελετών στο πρόγραμμα Leader+

• Σύνταξης Οικονομοτεχνικών Μελετών στα πλαίσια του Αναπτυξιακού Νόμου (Ν. 2601/98)

Η Πολύχρονη εμπειρία των στελεχών μας και ο μακρύς κατάλογος των επιτυχημένων συνεργασιών μας αποτελούν την καλύτερη Εγγύηση για την επιτυχία και της δικής σας επένδυσης!

ΥΠΕΥΘΥΝΟΙ ΕΠΙΧΕΙΡΗΣΗΣ

Αριστέα Αλεξίου
Διπλ. Χημικός Μηχανικός ΕΜΠ

Ιάκωβος Γρύλλης
Διπλ.Πολιτικός Μηχανικός ΕΜΠ

Διαγοριδών 2-4 (Έναντι ΔΟΝΑ)
Τηλ:2241 031532, 070171-3 Fax: 2241 070175
info@exelixis.net.gr

Μικρές αγγελίες

δωρεάν στη «δ» τηλ: 0241-37500 fax: 0241-37333

ΕΝΟΙΚΙΑΣΕΙΣ

ΕΝΟΙΚΙΑΖΕΤΑΙ πλουξ διαμερίσματα δίκλινα, τρίκλινα, τετράκλινα επιπλωμένα και με air - condition με την ημέρα ή με το μήνα έως 30/10/2003 στην περιοχή Μητροπόλεως. Τηλ. 29452 και 6977896444.

ΕΝΟΙΚΙΑΖΕΤΑΙ διώροφο κατάστημα 104 τ.μ. με βεράντα 31 τ.μ. στην οδό Γεωργίου Λέοντος (Νιοχώρι). Τηλ. 22410 35450 - 20277

ΕΝΟΙΚΙΑΖΕΤΑΙ διαμέρισμα με δύο υπνοδωμάτια, σαλόνι, κουζίνα, στο δεύτερο όροφο, στην περιοχή δασκάλων στη Ρόδο. Μπορεί να εξυπηρετήσει και δύο φοιτήτριες. Πληροφορίες: 22410 - 36547, 22410 - 27202, 22410 - 87130

-ΕΝΟΙΚΙΑΖΕΤΑΙ ΓΡΑΦΕΙΟ-
Εθν. Μακαρίου 45 τ.μ. 25 Απέναντι από Εθνική Τράπεζα 2ος όροφος τηλ: 22410 - 75815 ώρες γραφείου, 22410 - 41530 απόγευμα.

ΕΝΟΙΚΙΑΖΟΝΤΑΙ στην Ιαλυσό πλάι στο ξενοδοχείο Ηλέκτρα, επιπλωμένα μονόχωρα διαμερίσματα με θέρμανση. Πληροφορίες τηλ. 22410-22050 και 22410-33441.

ΕΝΟΙΚΙΑΖΟΝΤΑΙ λουξ στούντιος επί της **Αμαράντου 43,** 4ος όροφος, στο Νιοχώρι πλήρως ανακαινισμένα, επιπλωμένα, με όλες τις ηλεκτρικές συσκευές (εντοιχισμένη κουζίνα, πλυντήριο, ψυγείο, 2 T.V., DVD, Hi-Fi) αιρκοντίσιον και συναγερμό. **Διαθέσιμα από 15/10/03. Πληρ. τηλ: 6945 236060**

ΣΤΗΝ πανέμορφη βίλλα OLYMPIA στα Κοσκινού ενοικιάζω STUDIOS πλήρως εξοπλισμένα και διαμέρισμα. Θέα, πάρκιγκ απεριόριστα. **Τηλ: 22410 62523.**

ΕΝΟΙΚΙΑΖΕΤΑΙ επιπλωμένο διαμέρισμα για δύο φοιτήτριες σε καινούργια πολυκατοικία Β' όροφος, **Αγίου Ιωάννου 46,** απέναντι από το πανεπιστήμιο και μετά τα ξενοδοχεία. Πληροφορίες: **Ιωάννης Πετρίδης εντός** (να χτυπήσουν το κουδούνι). Επίσης κατάστημα πλυντήριο ρούχων εντός της πολυκατοικίας.

ΕΝΟΙΚΙΑΖΟΝΤΑΙ στο Παραδείσι επί της κεντρικής λεωφόρου μικρά επιπλωμένα διαμερίσματα (40 τ.μ. έκαστο) διαμπερή με διπλές βεράντες, ηλιακούς, σε κήπο 4 στρεμμάτων με πάρκινγκ, κιόσκι. Προτιμούνται εκπαιδευτικοί, στρατιωτικοί, δημόσιοι υπάλληλοι.
Τηλ. 2241081175 6934015603

ΕΝΟΙΚΙΑΖΟΝΤΑΙ επιπλωμένα δίχωρα και διπλά μονόχωρα διαμερίσματα όπισθεν ξενοδοχείου BELVEDERE περιοχή Ψαρόπουλα. Πληροφορίες τηλ. 22410-22050 και 22410-33441.

ΕΝΟΙΚΙΑΖΕΤΑΙ διαμέρισμα Α' ορόφου, δύο δωματίων, 50 τ.μ. στην Ιξιά Ρόδου, με πολυκουζινάκι και ηλιακό πληροφορίες τηλ. 22410 27834 - κινητό 6937 065275

ΕΝΟΙΚΙΑΖΕΤΑΙ Διαμέρισμα με τρία υπνοδωμάτια, σαλόνι, κουζίνα, καθιστικό, δύο μπάνια, ψύξη, θέρμανση, ηλιακό θερμοσίφωνα. Πλησίον SUPER MARKET CHAMPION ΜΑΡΙΝΟΠΟΥΛΟΣ, Καζαντζάκη 17, πληροφ. 2241098242, 43134, 6945 211713.

ΕΝΟΙΚΙΑΖΕΤΑΙ διαμέρισμα 1ου ορόφου στην οδό Κέννεντυ με κεντρική θέρμανση με δύο υπνοδωμάτια και σαλόνι 75 τ.μ. κατάλληλο και για φοιτητές. Τιμή 400 ευρώ. Πληροφορίες τηλ.: 6944 348899.

ΕΝΟΙΚΙΑΖΟΝΤΑΙ δύο γκαρσονιέρες φρεσκοβαμμένες, επιπλωμένες ή μή στο Β' όροφο πολυκατοικίας στην οδό Αγ. Αναργύρων 20. Πληροφορίες τηλ. 28710 πρωινές ώρες.

ΕΝΟΙΚΙΑΖΕΤΑΙ 2άρι διαμέρισμα ισόγειο δύο υπνοδωματίων, χωρίς κοινόχρηστα με νυχτερινό ρεύμα στο Καρακόνερο. Τηλ. 22410 65471 από 10 π.μ. και μετά.

ΕΝΟΙΚΙΑΖΕΤΑΙ Διαμέρισμα 4 δωματίων κ.λ.π Αγ. Ιωάννου 50 Τηλ: **22410 - 37357**

ΕΝΟΙΚΙΑΖΕΤΑΙ διαμέρισμα πλήρως εξοπλισμένο στο κέντρο της πόλης Τηλ. 2241038932.

ΕΝΟΙΚΙΑΖΕΤΑΙ ημιυπόγειος χώρος 180 τ.μ. επί της οδού Παπαχριστοδούλου 19. Πληρ. τηλ. 22410 24274 ώρες καταστήματος.

ΕΝΟΙΚΙΑΖΕΤΑΙ οικία (μονοκατοικία) τεσσάρων (4) δωματίων στην περιοχή «Αραπάκι» (Παρθενόπης 6). Ενοίκιο προσιτό. Πληροφορίες τηλ. 22410 25314

ΕΝΟΙΚΙΑΖΕΤΑΙ διαμέρισμα 90 τ.μ. ευήλιο, ευάερο, με δύο υπνοδωμάτια, πλησίον νοσοκομείου και μελλοντικού ιδιωτικού εκπαιδευτικού σχολείου, με εντοιχισμένο εξοπλισμό κουζίνας. Πληρ. τηλ. 697-8355820, 22410-91412, 22410-39637

ΕΝΟΙΚΙΑΖΕΤΑΙ διαμέρισμα 110 τ.μ., 3 υπνοδωμάτια, χωρίς κοινόχρηστα - ηλιακός, στο Ροδίνι (διατίθεται και επιπλωμένο) 450 ευρώ. Πληρ. τηλ. 6974 767843, 22460 41295

ΕΝΟΙΚΙΑΖΕΤΑΙ στους Τρεις ένα καινούργιο λουξ κατασκευής δυάρι (μέσα σε μεγάλο κήπο), πλήρως επιπλωμένο με τηλέφωνο, θέρμανση, ανεμιστήρας, μεγάλη βεράντα και πάρκινγκ. Τηλ. 22410 92714

ΕΝΟΙΚΙΑΖΕΤΑΙ διαμέρισμα 45 τ.μ. στο Νιοχώρι, καινούργιο, πλήρως επιπλωμένο, κατάλληλο για δύο άτομα, με πολυκουζινάκι, air condition, TV. Πληρ. τηλ. 6944420919.

ΕΝΟΙΚΙΑΖΟΝΤΑΙ επιπλωμένα διαμερίσματα, επιφανείας 35 και 45 τ.μ. με βεράντες - air condition και ιδιωτικό πάρκινγκ, στα φανάρια της λεωφόρου Καλλιθέας και σε απόσταση 150 μ. από τη θάλασσα. Πληροφορίες στα τηλέφωνα 22410-69700, 22410-78086 και τα κινητά 6945-105247 και 6946-790515

ΕΝΟΙΚΙΑΖΕΤΑΙ Διαμέρισμα επιπλωμένο, ισόγειο, 70 τ.μ., με κήπο, δύο υπνοδωμάτια, σαλόνι, κουζίνα, θερμοσυσσωρευτές κ.λπ., σε ήσυχη πάροδο Τσαλδάρη - Αννης Μαρίας, κατάλληλο για συγκατοίκηση 2-3 ατόμων (φοιτητές, στρατιωτικοί κ.λπ.) ενοικιάζεται 450 Ευρώ. Πληροφορίες: Τηλ. 22410 - 76525 και 6945-417673

ΑΥΤΟΚΙΝΗΤΑ

ΠΩΛΕΙΤΑΙ αυτοκίνητο Mercedes αυτόματο 2.000 κυβικά. Πληροφορίες τηλ. 22410 32368. κιν. 6973 526900

ΠΩΛΕΙΤΑΙ OPEL VECTRA 1600 κυβ. σε άριστη κατάσταση, 100.000 χλμ. Πρώτο χέρι από ιδιώτη. Τηλ. 6932941980. Τιμή 3.900 ευρώ. Δεκτός κάθε έλεγχος.

ΠΩΛΕΙΤΑΙ MG ROVER CABRIO χρώματος κόκκινο 1.800 C.C. FULL EXTRA MONTELO '99 σε άριστη κατάσταση 65.000 χλμ. Πληροφορίες: 6944332889.

ΠΩΛΕΙΤΑΙ HONDA GCX 72.450 ευρώ. Πληρ. τηλ. 2241067181

ΠΩΛΕΙΤΑΙ μηχανή BMW 650js, ενός έτους, 4.000 χλμ, 6.500 ευρώ. Δεκτές και ευκολίες πληρωμής. Πληρ. τηλ. 2241035610 ώρες καταστημάτων, 6977 715565

ΠΩΛΕΙΤΑΙ μηχανή SUZUKI BANDIT 400V μαύρο χρώμα, εισαγόμενη από Ιαπωνία σε άριστη κατάσταση μοντέλο 96 38.000 χιλ. Δεκτός κάθε έλεγχος, τιμή 2.100 ευρώ. Τηλ. 6937 266104 κ. Γιώργος.

ΠΩΛΕΙΤΑΙ MERCEDES 200 E, καταλυτικό, μοντέλο 1992, ατρακάριστο, γερμανικές προδιαγραφές, άριστη κατάσταση, αυτόματο, κλιματισμός, ABS, οροφή, αυτόματα παράθυρα - κλειδαριές, αντιολισθητικό σύστημα, σε γκαράζ, 95.000 χλμ. Δεκτός κάθε έλεγχος. Τηλ. 6947436199

ΠΩΛΕΙΤΑΙ Μηχανή HONDA CB SUPER FOUR μοντέλο 93, 1.400 ευρώ. Τηλ. 6937 268489 Έξαρχος.

ΠΩΛΕΙΤΑΙ Africa Twin XRV 750 Μαύρο, μοντέλο '98 σε άριστη κατάσταση. Τιμή συζητήσιμη. Πληροφορίες κ. Χρήστος. Τηλ. 6932 226497.

ΠΩΛΕΙΤΑΙ BMW 5.18i '92 75.000 klm χρώμα μαύρο μεταλλικό σε καλή κατάσταση. Πληρ. τηλ. 6945236060 κ. Φόντα.

ΠΩΛΕΙΤΑΙ μηχανή WR426F, 2500χιλ., εξάτμιση CRD, φουλ έξτρα. Πληρ. τηλ. 6946064665

ΠΩΛΕΙΤΑΙ αυτοκίνητο FORD FIESTA μοντέλο 10ο του '86 1.000 κυβ. στην τιμή των 1.500 ευρώ πληρ. τηλ. 6972405788 ή 2241081377.

ΕΥΚΑΙΡΙΑ!!! Πωλείται VW-GOLF 3 /1992, 90 PS, με full extra, σε τιμή ευκαιρίας!!! Δερμάτινο σαλόνι, χαμηλή ανάρτηση, ζάντες αλουμινίου 15", Συναγερμός GT, Ηχοσύνολο Pioneer, (Ραδιοκασετόφωνο, CD, CDιερα για 12 cd, Ενισχυτής, 4 ηχεία, όλα (Pioneer). Πληροφορίες τηλ.: 22410 - 32018, 43158, 6944 - 278747.

ΠΩΛΕΙΤΑΙ Rover 414 si, ημερομηνία πρώτης κυκλοφορίας 25-11-95, 1.400 κυβικά, 103 ίπποι, 87.300 χιλιόμετρα. Διαθέτει ηλιοροφή, ABS, μπρος πίσω ηλεκτρικά παράθυρα, αερόσακο οδηγού, δισκόφρενα μπρος και πίσω, ηχοσύστημα SONY (CD, RADIO). Τηλ. 6974 786555

ΠΩΛΕΙΤΑΙ Βέσπα, PIAGGIO 100 cc σε άριστη κατάσταση και τιμή ευκαιρίας. Πληροφορίες τηλ.: 22410 63025, 6937060994

ΠΩΛΕΙΤΑΙ BMV 318 1800 κυβικά με ηλεκτρική οροφή, ηχοσύστημα, ζαντολάστιχα, μοντέλο 1993 σε αρίστη κατάσταση. Τιμή 13.500 Ευρώ. Πληρ. Τηλ.: 6944104028

ΠΩΛΕΙΤΑΙ αυτοκίνητο GOLF VW 1,4 λευκό 3θυρο μοντέλο 96, 100.000 χιλμ. με 2 ερ μπακ ηλεκτρικά παράθυρα και οροφή, ηλεκτρομαγνητικές κλειδαριές, υδραυλικό τιμόνι και ραδιοκασετόφωνο KENWOOD. Πρόσφατα γενικό σέρβις 7.000 ευρώ. Τηλ. 22410 20284, 6974152260.

ΠΩΛΟΥΝΤΑΙ αυτοκίνητα τύπου FIAT PANDA HYUNDAI ATOS. Πληροφορίες 22440 22406 κ. Μίκα.

ΠΩΛΕΙΤΑΙ αυτοκίνητο μάρκας Volkswagen πρόσφατα γενικό σέρβις ΚΤΕΟ. Τηλ. 6932 161989.

ΠΩΛΕΙΤΑΙ μηχανάκι GALLERA 180 κ.ε. σε άριστη κατάσταση 1800 ευρώ. Πληρ. τηλ. 6974933496.

ΠΩΛΕΙΤΑΙ Ι.Χ.Ε. Αυτοκίνητο Μερσεντές 280 S τύπος 116 σε καλή τιμή. Πληροφορίες τηλ. 22410 28766.

ΠΩΛΕΙΤΑΙ μοτοσυκλέτα YAMAHA MAZESTY 250 κυβ. μοντέλο 99 2ος, σε άριστη κατάσταση με μουσική συναγερμό, μπαγαζιέρα πλάτη οδηγού, συνοδηγού. Πληρ. τηλ. 6936833606 κος Βάκης.

ΠΩΛΕΙΤΑΙ κλούβα VW, TRANSPORTER ψυγείο, σε άριστη κατάσταση. Πληρ. 6944509741.

ΖΗΤΟΥΝ ΠΡΟΣΩΠΙΚΟ

ΖΗΤΕΙΤΑΙ βοηθός γραφείου. Απαραίτητα να γνωρίζει καλά Αγγλικά και προϋπηρεσία σε ανάλογη θέση. Αποστείλατε βιογραφικό σημείωμα στο FAX: 22410 90878

ΚΥΡΙΑ αναλαμβάνει την φροντίδα ασθενών ή ηλικιωμένων στο νοσοκομείο ή το σπίτι ή για μικρά παιδιά. Τηλ. 22410-25433

Η SPORTMANIA MEDIA ΖΗΤΕΙ να προσλάβει πωλητή διαφήμισης. Αποδοχές υψηλές. Για πληροφορίες τηλέφωνο 22410 70498 ή 6945887188

ΖΗΤΟΥΝΤΑΙ άτομα για να εργασθούν σε γραφείο ενοικιάσεως αυτ/των με γνώση της γερμανικής ή αγγλικής. Πληρ. τηλ. 22410 51171, 6936656816.
ΑΠΟ το ξενοδοχείο ΛΗΤΩ **ζητείται** μπάρμαν πεπειραμένος για απογευματινή - νυχτερινή εργασία και να γνωρίζει καλώς την αγγλική γλώσσα. Πληρ. τηλ. 2241020310

ΖΗΤΕΙΤΑΙ από το Σούπερ Μάρκετ Σπανός κρεοπώλης για το κατάστημα στη Ρόδο. Πληρ. 22410 32335

ΒΡΕΦΟΝΗΠΙΑΚΟΣ ΣΤΑΘΜΟΣ ΠΑΙΖΩ & ΜΑΘΑΙΝΩ
ΖΗΤΕΙΤΑΙ Δασκάλα - Νηπιαγωγός απόφοιτος Πανεπιστημίου Τηλέφωνα 2241098325 - 22410 93305 κ. ΒΑΣΩ καθημερινά από 10.00π.μ. έως 12.30μ.μ.

ΖΗΤΟΥΝΤΑΙ κυρίες/ Δεσποινίδες δια θέσεις GROUP LEADER Αγγλικού Πρακτορείου δια την ερχόμενη σαιζόν. Βιογραφικά σημειώματα παρακαλούμε ν' αποσταλούν εις την ταχυδρομική θυρίδα Νο 238

ΖΗΤΟΥΝΤΑΙ Μάγειροι, βοηθοί μαγείρων, μπουφετζήδες και λαντζιέρηδες για το New Yellow Spot. Τηλ. 22410 33077.

ΖΗΤΕΙΤΑΙ οδηγός για εποχιακή απασχόληση. Πληροφορίες τηλ: 22410 - 86670/3 Κο Δημήτρη

ΖΗΤΕΙΤΑΙ από το Club - Restaurant Taj Mahal προσωπικό για Bar - Service - Βοηθοί - Καθαρίστριες. Τηλ. 22410 29220, 22410 36569

Η SPORTMANIA MEDIA ΖΗΤΕΙ να προσλάβει άτομο για το διαφημιστικό τμήμα της. Πρέπει να έχει πτυχίο marketing ή εμπορίας και διαφήμισης. Να είναι μέχρι 35 ετών. Θα προτιμηθεί εάν έχει προϋπηρεσία. Για πληροφορίες τηλέφωνο 22410 70498 ή 6945887188

ΕΡΓΑΣΙΑ ΑΠΟ ΤΟ ΣΠΙΤΙ Δυνατότητες ημιαπασχόλησης ή πλήρους απασχόλησης. Υψηλές αποδοχές Τηλ. 669-1472583 www.theanswerto.com/successin.

ΖΗΤΕΙΤΑΙ από το ΡΑΔΙΟ ΚΟΡΑΣΙΔΗ ηλεκτρολόγος με δίπλωμα Οδηγού Β ή Γ από 22-32 ετών. Θα προτιμηθεί αν έχει γνώσεις Ψυκτικού και προϋπηρεσία. Πληροφορίες 22410 77065. Ώρες καταστημάτων.

ΖΗΤΟΥΝΤΑΙ πωλήτριες από κοσμηματοπωλείο και κατάστημα ρούχων και αξεσουάρ στο 6ο χιλ. Λεωφόρου Καλλιθέας (KATAVENAKIS CENTER) τηλ. 224067375, 76538 κιν 6946790515.

ΑΠΟ Α.Ε. ΔΙΑΚΙΝΗΣΗΣ ΤΡΟΦΙΜΩΝ ΚΑΛΛΥΝΤΙΚΩΝ
ΖΗΤΕΙΤΑΙ οδηγός κάτοχος επαγγελματικής άδειας οδήγησης Γ' κατ. ηλικίας μέχρι 27 ετών για εργασία όλο το χρόνο. Πληρ. Κον. Βασίλη 22410 -31708 -20617

ΖΗΤΕΙΤΑΙ υπάλληλος (άνδρας) με γνώσεις Η/Υ (WORD, EXCEL κ.α.) και Αγγλικά (επίπεδο LOWER) για το τουριστικό γραφείο Ζορπίδης - Στεφανάκης. Πληροφορίες στα τηλέφωνα: 2241020625 και 2241030054

ΖΗΤΕΙΤΑΙ πωλητής από εμπορική εταιρεία τροφίμων. Απαραίτητα προσόντα: 1) Εμπειρία στις πωλήσεις τροφίμων για εστιατόρια - snack bar - ξενοδοχεία. 2) Άνεση στην επικοινωνία και στις δημόσιες σχέσεις. 3) Απολυτήριο λυκείου και στρατού. Εως 35 ετών. Προσφέρονται μισθός και ποσοστά. Βιογραφικό στο fax και τηλέφωνο 2241087111 από 12.00 έως 17.00.

ΙΑΤΡΙΚΗ ΜΕΡΙΜΝΑ ΕΠΕ, ζητά μαία για συνεργασία στη Γυναικολογική Μαιευτική Κλινική Καραγιάννη «Ο Αγιος Ελευθέριος», Τηλέφωνα επικοινωνίας: 22410 27260 πρωί.

ΚΥΡΙΑ ευπαρουσίαστη και σοβαρή με πτυχίο φιλολογίας, ομογενής από τη Ρωσία με ελληνική υπηκοότητα, 35 ετών, ενδιαφέρεται να εργαστεί ως Baby - sitter, πρωινές ή απογευματινές ώρες μέσα στην πόλη της Ρόδου. Τηλ. επικοινωνίας 22410 77073 ή 6942244318 ή 22410 96348.

ΕΝΟΙΚΙΑΖΕΤΑΙ

Επαγγελματικός Χώρος 270 τ.μ. ισόγειο και 300 τ.μ. υπόγειο, γωνιακό, με 15 & 50 μέτρα βιτρίνα σε κεντρικό δρόμο της Ρόδου. Πληρ. Τηλ. 22410 60009

ΕΝΟΙΚΙΑΣΕΙΣ

ΕΝΟΙΚΙΑΖΟΝΤΑΙ ΕΠΑΓΓΕΛΜΑΤΙΚΟΙ ΧΩΡΟΙ ΣΤΟ ΚΕΝΤΡΟ ΤΗΣ ΠΟΛΗΣ ΣΤΟ ΕΜΠΟΡΙΚΟ ΚΕΝΤΡΟ CAIRO PALACE:

Πληροφορίες κ. ΝΙΟΤΗ ΦΡΑΝΣΙΣ
Τηλ. fax 22410 27600 κιν. 6973572262

ΣΧΕΔΙΑΣΤΗΣ/ΣΤΡΙΑ,

με γνώσεις προγραμμάτων ηλεκτρονικής σχεδίασης, ζητείται από τεχνικό γραφείο, για μόνιμη απασχόληση.

Πληροφορίες: 22410 33825

ΔΙΑΦΟΡΑ

ΑΝΑΛΑΜΒΑΝΩ την τοποθέτηση γυψοσανίδων, ψευδοροφών, κουρτινόξυλων, βαφές καταστημάτων και σπιτιών τηλ. 6938 772777

ΠΩΛΕΙΤΑΙ βαλίτσα σαμσονάιτ πλαστική με ροδάκια και κλειδιά ασφαλείας ελαφρά μεταχειρισμένη στην τιμή των 90 ευρώ. Τηλ. 6945 203552.

ΠΩΛΕΙΤΑΙ δεξαμενή υγραερίου 1.000 λίτρων, με τον καυστήρα κατάλληλη για ξενοδοχεία, ενοικιαζόμενα δωμάτια και μονοκατοικίες. Πληρ. τηλ. 38889.

ΑΝΑΛΑΜΒΑΝΩ μεταφράσεις νομικών κειμένων. Τελειόφοιτος Πανεπιστημίου UCL Αγγλίας : κ. Μ. Παπακωνσταντίνου τηλ. 6944 862640

ΠΩΛΟΥΝΤΑΙ τα κάτωθι μεταχειρισμένα: 6 καρέκλες παλιό στυλ Γαλλικές για τραπεζαρία ή σαλόνι 80 ευρώ, Επιπλο Bar αντίκα 150 ευρώ, Επιπλο ιταλικό για TV + Video κ.λπ. 200 ευρώ, Καθρέπτης παλιός 150 ευρώ. Πληροφορίες τηλ. 22410 95498.

ΠΩΛΟΥΝΤΑΙ τα κάτωθι μεταχειρισμένα σε καλές τιμές και σε καλή κατάσταση : Τραπεζάκια από 30 έως 45 ευρώ, καρέκλες από 30 ευρώ, στέρεο ραδιοκασετόφωνο 40 ευρώ, ηχεία 30 ευρώ, ηλεκτρική σκούπα 60 ευρώ, αερόθερμα 30 ευρώ, σώμα καλοριφέρ 30 ευρώ, αμπαζούρ φωτιστικά από 30 ευρώ, έπιπλο TV + Video + CD 200 ευρώ, βιβλιοθήκες από 20 ευρώ, ντουλάπες από 25 ευρώ. Πληροφορίες τηλ. 22410 95498.

ΔΩΡΕΑΝ Στέλνουμε καταλόγους, με φυτικά Σουηδικά καλλυντικά κάθε μήνα. Τηλ. 22410 75265 Κιν. 697 3066522.

ΕΑΝ ΘΕΛΕΤΕ ΝΑ ΓΙΝΕΤΕ ΝΤΙΛΕΡ σε υπέροχα διακοσμητικά είδη αποκλειστικότητα από εμάς και να έχετε κέρδος από 50% και άνω δεν έχετε παρά να μας τηλεφωνήσετε. Πληρ. κα Μαρία 6947 822998

Τολμήστε να αδυνατίσετε! Καλέστε για δωρεάν πληροφορίες. Για το πιό απίστευτο πρόγραμμα απώλειας βάρους στην Ευρώπη! Τηλ. 22410 /62586 669-1472583.

ΠΩΛΕΙΤΑΙ οικιακός εξοπλισμός μεταχειρισμένος και καινούργιο πιάνο. Τηλ. 6937213040, 6937403140

ΕΡΓΑΣΘΕΙΤΕ από το σπίτι σας, χωρίς να αφήσετε την εργασία σας και κερδίστε με ημιαπασχόληση: 500-3.000 ευρώ/μήνα. Πλήρη απασχόληση: 3.000 - 100.000 ευρώ/μήνα. Τηλ. 6976 826004

ΑΝΑΛΑΜΒΑΝΟΥΜΕ υπεύθυνα διανομή διαφημιστικών εντύπων και φυλλαδίων επίσης και αφισοκολλήσεις, πληρ. κ. Γιώργος 6977453671.

ΑΠΟΓΕΙΩΘΕΙΤΕ οικονομικά με πρωτότυπη, σύγχρονη, συναρπαστική εργασία στον ελεύθερό σας χρόνο, με παροχή εντυπωσιακής MERCEDES SLK CABRIO SPORT Υπεύθυνος: Χριστοδούλου Τηλέφωνο: 6932 - 510488

ΑΝΑΛΑΜΒΑΝΟΥΜΕ τοποθετήσεις πλακιδίων και τριψίματα - γυαλίσματα - κρυσταλλοποιήσεις μαρμάρων. Πληρ. τηλ. 6942252300

ΚΗΠΟΥΡΟΣ αναλαμβάνει κήπους - κλάδεμα - γκαζόν - ψέκασμα και κάθε δουλειά αγροτικής φύσεως. Πληρ. τηλ. 22410 28189.

ΣΟΥΗΔΙΚΗ εταιρεία φυτικών καλλυντικών ΖΗΤΑ συνεργάτες για την ανάπτυξη πωλήσεων στην περιοχή Δωδεκανήσου. Προσφέρουμε: εκπαίδευση, υψηλά ποσοστά, ελεύθερο ωράριο. Προϋπηρεσία δεν είναι απαραίτητη. Πληροφορίες στο τηλ. 22410 75265 ή Κιν. 6973066522

ΜΑΚΙΓΙΑΖ για νύφες αλλά και για μια ξεχωριστή βραδιά. Τα προϊόντα είναι επώνυμα. Το αποτέλεσμα εγγύηση. Τηλ. 6945526679.

ΠΩΛΗΣΕΙΣ ΑΚΙΝΗΤΩΝ

ΠΩΛΕΙΤΑΙ μάντρα στη Μαλώνα με 150 κατσίκες και 100 δικαιώματα. Πληρ. τηλ. 22440 51698.

ΠΩΛΕΙΤΑΙ οικόπεδο, εξ' αδιαιρέτου, περιοχή Ρόδου - Λίνδου για μια καλή επένδυση. Τηλ. 697-2764614, 697-3753556.

ΠΩΛΕΙΤΑΙ νεόκτιστο κατάστημα, **Αγ. Ιωάννου,** 40τ.μ. απέναντι από το πανεπιστήμιο Αιγαίου. **Τηλ: 210 9959847**

ΕΥΚΑΙΡΙΑ ΓΙΑ ΕΠΕΝΔΥΣΗ
Πωλείται το ήμισυ εξ αδιαιρέτου στην περιοχή Ασγούρου (δίπλα από μάνδρα Ισκά) επί της Λεωφόρου Ρόδου - Λίνδου Τηλ.6973753556, 6972764614

ΠΩΛΕΙΤΑΙ υπόγειος αποθήκη επί της οδού Αλεξ. Διάκου της πόλεως Ρόδου επιφανείας 398 τ.μ. πληροφορίες τηλ. 22410-73604 και 31006.

ΠΩΛΕΙΤΑΙ διαμέρισμα 3αρι 15 ετών καλώς συντηρημένο με πάρκινγκ, ηλιακό, θέρμανση, aircondition. Τιμή 95.000 ευρώ. Τηλ. 6937213040, 6937403140

ΠΩΛΕΙΤΑΙ κατάστημα ανταλλακτικών αυτοκινήτων σε κεντρικό σημείο (Κόβα) γεμάτο ανταλλακτικά και πολλή πελατεία για λόγους υγείας. Ελεγχος δεκτός. Τιμή πολύ καλή. Τηλ. 2241034800.

ΠΩΛΟΥΝΤΑΙ καταστήματα και διαμερίσματα στην πολυκατοικία της οδού Αμμοχώστου 31 και Λοχ. Φανουράκη. Πληρ. τηλ. 2241024408 ώρες 16.30- 20.00

ΚΩΣ - βίλα 300 τ.μ. μαζί με εστιατόριο 400 θέσεων. Στην περιοχή Αγιος Φώκας κοντά στις θερμοπηγές πάνω σε βουνό με πανοραμικές θαλασσινές θέες, 19 στρέμματα, πιθανότητες ξενοδοχείο. τηλ. 210 965 9615 ή 210 662 7833.

ΠΩΛΕΙΤΑΙ διαμέρισμα στην Ιαλυσό 2 δωματίων, κουζίνα, WC 2ου ορόφου 50 τ.μ. λεωφ. Ηρακλειδών τιμή 50.000 ευρώ. Τηλ. 2241 095255.

ΠΩΛΕΙΤΑΙ οροφοδιαμέρισμα 110 τ.μ. σε άριστη κατάσταση στο Ροδίνι με εντοιχισμένη κουζίνα και πάρκινγκ. Μόνο σοβαρές προτάσεις. Πληρ. τηλ. 67451, 67234, 6945471001.

ΠΩΛΕΙΤΑΙ διώροφος μονοκατοικία 90Μ2 στην Κρεμαστή εντός του παλαιού οικισμού, τιμή 85.000 ευρώ. Πληροφορίες 6947 206957

ΚΑΡΑΚΟΝΕΡΟ Διαμερίσματα λουξ κατασκευής απεριόριστη θέα (ισόγειο 111 Μ2 Α' Όροφος 111 Μ2, Α' όροφος 96 Μ2 x 550 τ.μ. Δρχ. Β' όροφος 90 Μ2), Ακίνητα νέας χιλιετίας κα MITTON 22410 22142 κιν. 6945 668060

ΜΑΘΗΜΑΤΑ

ΜΑΘΗΜΑΤΙΚΟΣ απόφοιτη Α.Π.Θ. με άριστη μεταδοτικότητα παραδίδει ιδιαίτερα μαθήματα Μαθηματικών σε μαθητές Γυμνασίου, Λυκείου καθώς και Φυσικής Χημείας, σε μαθητές Γυμνασίου. Υπεύθυνη προετοιμασία, άριστα αποτελέσματα. Τηλ. 6946 748585.

ΚΑΘΗΓΗΤΡΙΑ πληροφορικής παραδίδει μαθήματα χρήσης Η/Υ σε επίπεδο προετοιμασίας για τις εξετάσεις του πτυχίου ECDL και Cambridge τηλ. επικοινωνίας 6938117027

ΔΑΣΚΑΛΑ αγγλικής γλώσσας πτυχιούχος Παιδαγωγικού Τμήματος και Ψυχολογίας παιδιού Πανεπιστημίου ΚΕΙΝ Ν.Υ Η.Π.Α. αναλαμβάνει παιδιά σε όλα τα επίπεδα και από την αρχή σε μικρές ηλικίες. Εκμάθηση της αγγλικής ως μητρικής γλώσσας. Πληροφορίες: τηλ. 22410 29602-33125

ΔΕΥΤΕΡΟΕΤΗΣ φοιτήτρια του Παιδαγωγικού τμήματος Δημοτικής Εκπαίδευσης του Πανεπιστημίου Αιγαίου παραδίδει μαθήματα σε παιδιά του Δημοτικού. Τηλ. 6945 380358.

ΔΕΥΤΕΡΟΕΤΗΣ φοιτήτρια του τμήματος Δημοτικής Εκπαίδευσης του Πανεπιστημίου Αιγαίου παραδίδει μαθήματα σε παιδιά δημοτικού σε πολύ λογική τιμή. Τηλ. 6997147688

ΚΑΘΗΓΗΤΡΙΑ απόφοιτος του Πανεπιστημίου Αθηνών παραδίδει μαθήματα σε παιδιά Δημοτικού στην πόλη της Ρόδου και στην Ιαλυσό τηλ. 22410 92362 κιν. 69766-42963.

ΑΠΟΦΟΙΤΟΣ Ελληνικής και Αγγλικής Φιλολογίας, αναλαμβάνει μαθητές Δημοτικού, Γυμνασίου, Λυκείου. Τηλ. 69344778204.

ΠΑΙΔΑΓΩΓΟΙ παραδίδουν μαθήματα σε παιδιά Δημοτικού. Τηλ. 6936725329.

ΔΑΣΚΑΛΟΣ με μακροχρόνια πείρα παραδίδει μαθήματα σε παιδιά δημοτικού με τη βοήθεια φορητού ηλεκτρονικού υπολογιστή. 15 ευρώ την ώρα. Τηλ. 6934744084.

ΕΛΕΝΗ ΚΑΡΑΒΙΑ
Καθηγήτρια Μουσικής
Κλασσική Παιδεία
τ. Σοβιετικής Ενώσεως
Συν/της Ωδείου
«Μουσικοί Ορίζοντες»
Ρόδος - Τηλ. : 22410 32805,
κιν. : 6945 443071

ΠΑΡΑΔΙΔΟΝΤΑΙ ιδιαίτερα μαθήματα σε Μαθηματικά, Φυσική και Χημεία. Πληρ. τηλ. 6937 343297

ΕΓΚΥΡΟ ΠΑΙΔΑΓΩΓΙΚΟ ΥΛΙΚΟ ΠΡΟΣΦΕΡΕΤΑΙ ΓΙΑ ΤΙΣ ΠΡΟΣΕΧΕΙΣ ΕΞΕΤΑΣΕΙΣ ΤΟΥ ΑΣΕΠ ΓΙΑ ΝΗΠ/ΓΟΥΣ ΣΥΜΠΕΡΑΛΑΜΒΑΝΟΝΤΑΙ ΚΑΙ ΟΡΓΑΝΩΜΕΝΕΣ ΣΗΜΕΙΩΣΕΙΣ ΤΗΛ. 6936725329.

ΨΥΧΟΛΟΓΟΣ Απόφοιτος Παντείου Πανεπιστημίου με μετεκπαίδευση στις σχολές Γονέων, παραδίδει μαθήματα σε παιδιά με μαθησιακές δυσκολίες. Τηλ. 6974566484.

ΠΑΡΑΔΙΔΟΝΤΑΙ ιδιαίτερα μαθήματα για μεταξεταστέους Γυμνασίου, Ενιαίου Λυκείου, ΤΕΕ. Επίσης γίνεται προετοιμασία από έμπειρους καθηγητές για Β-Γ Ενιαίου Λυκείου όλων των κατευθύνσεων. Πληρ. τηλ. 2241028053

ΟΙΚΟΔΟΜΙΚΕΣ ΕΠΙΧΕΙΡΗΣΕΙΣ ΔΙΑΚΟΓΕΩΡΓΙΟΥ ΚΑΛΛΙΣΤΟΣ

ΕΘΝ. ΑΝΤΙΣΤΑΣΕΩΣ 11 (πρώην Αννης Μαρίας)

ΠΩΛΗΣΕΙΣ ΔΙΑΜΕΡΙΣΜΑΤΩΝ ΚΑΤΑΣΤΗΜΑΤΑ - ΑΠΟΘΗΚΕΣ ΑΝΤΑΛΛΑΓΕΣ ΑΚΙΝΗΤΩΝ ΑΓΟΡΕΣ ΟΙΚΟΠΕΔΩΝ ΑΝΑΛΑΜΒΑΝΟΥΜΕ ΑΝΤΙΠΑΡΟΧΕΣ

Πωλούνται διαμερίσματα λουξ κατασκευής με απεριόριστη θέα. Τα διαμερίσματα διαθέτουν θωρακισμένες πόρτες - εντοιχισμένες κουζίνες - ντουλάπες - εντοιχισμένο νιπτήρα με ντουλάπι - κεντρική θέρμανση αυτόνομη - ανοιγόμενα ανακλινόμενα κουφώματα με διπλά τζάμια - σίτες - ρολά - υδραυλικό ασανσέρ - τριφασικό ρεύμα.

Ολοι οι χώροι σπατουλαριστοί - εσωτερικές πόρτες M.D.F. με σχέδιο.

ΓΡΑΦΕΙΑ ΙΑΤΡΕΙΑ

1) Επί της οδού Μεγ. Κων/νου - Κων/νου Παλαιολόγου των 80 τ.μ.

2) Επί της οδού Κων/νου Παλαιολόγου και Θεοτοκοπούλου 60-80 τ.μ.

3) Επί της οδού Ρήγα Φεραίου στο πάρκο 60-80-100 τ.μ.

ΚΑΤΑΣΤΗΜΑΤΑ

1) Επί της οδού Κων/νου Παλαιολόγου και Θεοτοκοπούλου 60-80 τ.μ.

2) Επί της οδού Λεωφόρου Καλλιθέας (Καρακόνερο) 90 τ.μ.

ΔΙΑΜΕΡΙΣΜΑΤΑ

1) Επί της οδού Χρ. Φέσσα (Κάθετος Αποστ. Παύλου) 90τ.μ. τριάρια.

Επίσης οροφοδιαμερίσματα των 90 τ.μ. (οικοδομή μόνο τριών διαμερισμάτων).

ΟΙΚΟΔΟΜΕΣ

1) Οικοδομή επί της οδού Πτολεμαίων και Χρ.Φέσσα των 117-125 τ.μ.

2) Οικοδομή υπό ανέγερση επί της οδού Ρήγα Φεραίου στο Πάρκο.Διαμερίσματα τριάρια - τεσσάρια.

3) Οικοδομή υπό ανέγερση επί της οδού Κ. Παλαιολόγου και Θεοτοκοπούλου. Διαμερίσματα δυάρια - τριάρια - τεσσάρια - καταστήματα.

5) Επί της οδού Β. Ηρακλείου οικοδομή τεσσάρων διαμερισμάτων. Οροφοδιαμερίσματα των 133τ.μ. Η οικοδομή έχει πιλοτή για πάρκινγκ

ΑΠΟΘΗΚΕΣ

1) Πλησίον Στέλιου Κωτιάδη των 130τ.μ.

2) Στη Λεωφόρο Καλλιθέας (Καρακόνερο) των 80-300τ.μ.

• Οι πωλήσεις μπορούν να γίνουν και με όλα τα Δάνεια Τράπεζας και οργανισμών.
• Αναλαμβάνουμε ΑΝΤΙΠΑΡΟΧΕΣ και Αγορές οικοπέδων.
• Δεχόμαστε ανταλλαγές ακινήτων.

ΠΛΗΡΟΦΟΡΙΕΣ:
ΔΙΑΚΟΓΕΩΡΓΙΟΥ ΚΑΛΛΙΣΤΟΣ
ΤΗΛΕΦΩΝΟ: 29318 - 34598 - ΤΗΛ. 78501 - 78502

ΓΙΑΝΝΗΣ ΝΙΚΟΛΙΔΑΚΗΣ

ΜΗΧΑΝΟΛΟΓΟΣ ΜΗΧΑΝΙΚΟΣ
ΓΑΛΛΙΑΣ 12 ΡΟΔΟΣ ΤΗΛ.: 22291 - 35103

ΠΩΛΟΥΝΤΑΙ

Πολυτελή διαμερίσματα με απεριόριστη θέα, ιδιωτικούς χώρους Parking και αποθήκες. Επί της οδού Σελλά και Αισχίνη (περιοχή Δασκάλων). 77τ.μ., 99τ.μ., 119τ.μ. επί της οδού Κων. Υδραίου (πλησίον Ρόδου - Λίνδου), 135τ.μ., 95τ.μ., 147τ.μ. Γραφείο 105τ.μ. επί της οδού Εθνικής Αντιστάσεως και Τσαλδάδη

ΠΩΛΟΥΝΤΑΙ

1) Καταστήματα και χώροι για γραφεία στην οδό Κωνσταντινίδη, στο Ζέφυρο (κοντά στην Εφορία).

2) Διαμερίσματα 98, 132 και 148 τ.μ. με θέση πάρκινγκ, αποθήκη και αυτόνομη θέρμανση στην οδό Κωνσταντινίδη.

3) Εξοχικές κατοικίες 100 τ.μ., διόροφες, με χίλια μέτρα οικόπεδο η κάθε μία, στον κεντρικό δρόμο του Γενναδίου, κοντά στη θάλασσα.

4) Μονοκατοικίες στην Ιαλυσό, οδός Μυκηνών, διόροφες με σοφίτα, 4 υπνοδωματίων, 3 μπάνιων και W.C., θέρμανση, σε οικόπεδο από 260 έως 415 τ.μ.

5) Μαιζονέτα στο Ροδίνι, οδός Στοκχόλμης, 180 τ.μ. διόροφη με υπόγειο.

ΠΛΗΡΟΦΟΡΙΕΣ: ΑΝΑΣΤΑΣΙΟΣ ΑΤΣΙΔΗΣ
ΣΤΕΦΑΝΟΥ ΚΑΖΟΥΛΛΗ 74 - ΡΟΔΟΣ
Τηλ. 2241028616 - 2241037848

ΙΑΤΡΙΚΗ ΑΝΑΚΟΙΝΩΣΗ

ΧΡΙΣΤΟΔΟΥΛΟΥ ΜΑΡΙΑ
ΙΑΤΡΟΣ ΑΚΤΙΝΟΔΙΑΓΝΩΣΤΗΣ
(ΑΚΤΙΝΟΛΟΓΟΣ)

Δέχεται καθημερινά
στο Διαγνωστικό Εργαστήριο:
ΑΠΕΙΚΟΝΙΣΗ ΑΙΓΑΙΟΥ
Πάροδος Παπαλουκά 18Β
(παραπλεύρως του parking
του παλιού νοσοκομείου).

ΩΡΕΣ ΛΕΙΤΟΥΡΓΙΑΣ
ΤΟΥ ΕΡΓΑΣΤΗΡΙΟΥ 9π.μ. - 8μ.μ.

Τηλ. 22410 43000 - 3
Fax: 22410 43004

ΝΤΕΤΕΚΤΙΒΣ

30 ΧΡΟΝΙΑ ΜΟΝΙΜΑ
ΚΑΙ ΣΤΗ ΡΟΔΟ
35354
ΠΛΑΤΕΙΑ ΑΓΙΟΥ ΙΩΑΝΝΟΥ
Η ΛΥΣΗ!!!
ΣΕ ΚΑΘΕ ΣΑΣ ΠΡΟΒΛΗΜΑ
EXPRESS SECURITY

ΝΤΕΤΕΚΤΙΒΣ

Συνταξιούχος Αστυνομικός Ασφάλειας
ΑΝΑΛΑΜΒΑΝΟΥΜΕ
Υποθέσεις ανηλίκων,
οικογενειακές, προσωπικές κ.τλ.
ΔΙΑΘΕΤΟΥΜΕ ΤΑ ΠΛΕΟΝ
ΣΥΓΧΡΟΝΑ ΟΠΤΙΚΟΑΚΟΥΣΤΙΚΑ
ΣΥΣΤΗΜΑΤΑ
100% ΕΧΕΜΥΘΕΙΑ
ΡΩΜΗΣ 22, - ΡΟΔΙΝΙ • ΤΗΛ. 2241 0 68985
Κιν. 094 6997967

ΓΡΑΦΕΙΟ ΤΕΛΕΤΩΝ &
ΜΝΗΜΟΣΥΝΩΝ ΡΟΔΟΥ
ΣΤΕΦΑΝΑ - ΣΤΟΛΙΣΜΟΙ
«ΑΜΕΡΙΚΑΝΟΥ»

Αμεση εξυπηρέτηση
ΟΛΟ ΤΟ 24ΩΡΟ

Αναλαμβάνουμε την τελετή
και με τα έξοδα που χορηγούν τα ταμεία χωρίς καμία επιβάρυνση
ΙΚΑ, ΤΕΒΕ, ΤΑΞΥ, ΔΗΜΟΣΙΟΥ,
ΛΙΜΕΝΙΚΩΝ, ΟΓΑ και λοιπά ταμεία.

Τους ΑΠΟΡΟΥΣ ΔΩΡΕΑΝ
Πλατεία Βρούχου στη Μητρόπολη
Τηλέφωνα:28901 - 33400

ΕΛΛΗΝΙΚΗ ΔΗΜΟΚΡΑΤΙΑ
ΠΕΡΙΦΕΡΕΙΑ ΝΟΤΙΟΥ ΑΙΓΑΙΟΥ
ΝΟΜΟΣ ΔΩΔΕΚΑΝΗΣΟΥ
ΝΟΜΑΡΧΙΑΚΗ ΑΥΤ/ΣΗ ΔΩΔΕΚΑΝΗΣΟΥ
Δ/ΝΣΗ ΜΕΤΑΦΟΡΩΝ ΚΑΙ ΕΠΙΚΟΙΝΩΝΙΩΝ
ΤΜΗΜΑ Κ.Τ.Ε.Ο.
Ταχ. Δ/νση: 6ο χιλ. Ρόδου - Λίνδου
Ταχ. Κώδικας 85100, Telefax: 2241069544
Πληροφορίες: Γεώργιος Αργύρης-Κων/νος Χριστοφάκης
Τηλέφωνο: 2241065385 ΕΣΩΤΕΡΙΚΟ 22-23

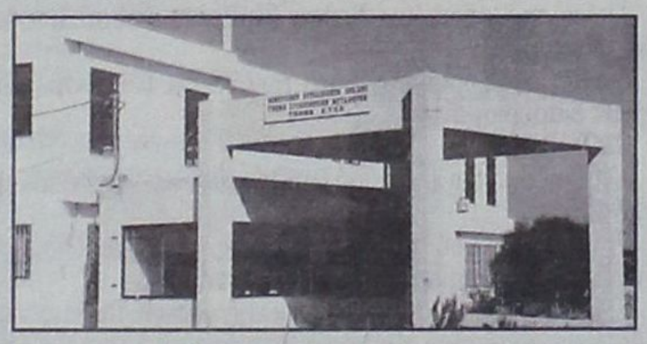

ΠΡΟΓΡΑΜΜΑ ΠΡΟΣΚΛΗΣΗΣ ΓΙΑ ΔΙΕΝΕΡΓΕΙΑ ΤΕΧΝΙΚΟΥ ΕΛΕΓΧΟΥ ΟΧΗΜΑΤΩΝ ΜΕ ΕΔΡΑ ΤΟ Ν. ΔΩΔΕΚΑΝΗΣΟΥ

ΧΡΟΝΙΚΗ ΠΕΡΙΟΔΟΣ	ΕΙΔΟΣ ΟΧΗΜΑΤΟΣ
ΑΠΟ 01/09/2003 ΕΩΣ 31/10/2003	Παντός είδους οχήματα με αριθμούς κυκλοφορίας ΡΟΒ 3001 έως και 3500

••• Εξαιρούνται όσα οχήματα είχαν προβλεφθεί να ελεγχθούν με προηγούμενα προγράμματα.
••• Υπενθυμίζεται πως κατά το μήνα Αύγουστο δεν διενεργούνται τεχνικοί έλεγχοι οχημάτων από το ΚΤΕΟ.

Ε.Ν.
Ο ΔΙΕΥΘΥΝΤΗΣ
ΧΑΤΖΗΚΩΝΣΤΑΝΤΙΝΟΥ ΑΝΤΩΝΙΟΣ
ΜΗΧΑΝΟΛΟΓΟΣ - ΜΗΧΑΝΙΚΟΣ

TOP PROPERTIES
GEORGIOS and SAVAS
PIPINOS
ΓΕΩΡΓΙΟΣ και ΣΑΒΒΑΣ
ΠΙΠΙΝΟΣ
ΣΥΜΒΟΥΛΟΙ και ΕΚΤΙΜΗΤΕΣ ΑΚΙΝΗΤΩΝ
REAL ESTATE AGENT - MEMBER OF F.I.A.B.C.I. - N.A.E.A. - C.E.I.
E-mail:gpipinos@otenet.gr.
URL:www.rhodestop-properties.com and www.pipinos.gr

Από το 1971



Η "TOP PROPERTIES" είναι ατομική επιχείρηση και ανήκει στους Γεώργιο και Σάββα Πιπίνο. Το γραφείο ασχολείται από το 1971 αποκλειστικά και μόνο με επενδύσεις και REAL ESTATE, στο νησί της Ρόδου, καθώς και στην ευρύτερη περιοχή της Δωδεκανήσου.

ΑΠΕΥΘΥΝΟΜΑΣΤΕ: Στους **σοβαρούς, απαιτητικούς** και **επιλεκτικούς** επενδυτές - επιχειρηματίες - ελεύθερους επαγγελματίες, Ελληνες και ξένους, υψηλού εισοδηματικού επιπέδου, που ενδιαφέρονται να κάνουν μια σοβαρή επένδυση **προβολής** στο νησί της Ρόδου.

ΠΡΟΣΦΕΡΟΥΜΕ: Α) Υπηρεσίες και πληροφορίες που γίνονται σε προσωπικό επίπεδο με **εχεμύθεια, διακριτικότητα** και **σοβαρότητα**.
Β) Μεγάλη **γκάμα** υψηλής ποιότητας ακινήτων, όπως: 1) Ξενοδοχεία Α' και Β' κατηγορίας των 600 - 500 - 350 - 300 κλινών 2) Κεντρικά αστικά ακίνητα κατάλληλα για Τράπεζες - καταστήματα - γραφεία 3) Παραλιακές εκτάσεις, κατάλληλες για τουριστικές επενδύσεις των 150.000 - 100.000 - 70.000 - 50.000 - 36.000 τ.μ. και 4) Διαμερίσματα και μαιζονέτες **προβολής**.

ΣΤΟΧΟΣ ΜΑΣ ΕΙΝΑΙ: Να προσφέρουμε στο αγοραστικό μας κοινό **υψηλής ποιότητας ακίνητα** και **ευκαιρίες** στο νησί της Ρόδου. Η τριακονταετής και πλέον πείρα μας στον τομέα αυτό αποτελεί εγγύηση.

ΣΥΝΘΗΜΑ ΜΑΣ ΕΙΝΑΙ: Επενδύστε στην ΡΟΔΟ ΤΩΡΑ, σε ακίνητα που **ΑΝΤΕΧΟΥΝ ΣΤΟ ΧΡΟΝΟ**.

SINCE 1971

Γεώργιος και Σάββας Πιπίνος
ΜΕΣΙΤΕΣ ΑΣΤΙΚΩΝ ΣΥΜΒΑΣΕΩΝ
Γιατί εμείς γνωρίζουμε καλύτερα!

TOP PROPERTIES is a father and son business. The senior, Mr George S. Pipinos, the founder of the office, has carved, over the years, a reputation for integrity and excellence in the world of Real Estate in the Dodecanese.

At Top Properties we try hard to attract important and selective investors: high calibre businessmen/women and discerning professional people, both Greek and foreign, who wish to acquire substantial and valuable property on Rhodes.

We offer our expertise and advice privately, discreetly and in strict confidence.

We keep a compehensive list of real estate of the highest specifications:
a. A' and B' class hotels (600, 500, 350, 300 beds capacity).
b. Centrally situated office buildings and other business premises.
c. Seaside land, ideal for development (hotels, holiday resorts, etc.), of 150.000, 100.000, 70.000, 50.000, 36.000 sq.m.
d. Luxury appartments, maisonettes, detached, semi - detached and terraced houses.

Our aim is to give our clients the opportunity to acquire value for money, first class real estate on Rhodes. Our 30- year - old experience in Real Estate is our warranty.

Our moto is: Invest in Rhodes. Invest in property.
It stands the test of time.



TOP PROPERTIES
George and Savas Pipinos
Because we Know best

ΚΕΝΝΕΝΤΥ 38, ΡΟΔΟΣ, 85 100, ΤΗΛ. 22410- 23895, 38243 και 6944-676003, 6944-390803 FAX: 22410-20883
38 KENNEDY STR., RHODES, 85 100, TEL. 22410- 23895, 38243, and 6944-676003, 6944-390803 FAX: 22410-20883

ΑΠΟΣΠΑΣΜΑ ΤΗΣ ΥΠ' ΑΡΙΘΜΟΝ 228/18-7-2003 Β' ΕΠΑΝΑΛΗΠΤΙΚΗΣ ΠΕΡΙΛΗΨΗΣ ΚΑΤΑΣΧΕΤΗΡΙΑΣ ΕΚΘΕΣΗΣ ΑΚΙΝΗΤΗΣ ΠΕΡΙΟΥΣΙΑΣ

ΔΙΚΑΣΤΙΚΟΣ ΕΠΙΜΕΛΗΤΗΣ: Κωνσταντίνος Αναστασίου Γρηγοράκης, κάτοικος Ρόδου οδός Αλεξάνδρου Διάκου 50 Ρόδος.

Είδος πράξεως: Β. ΕΠΑΝΑΛΗΠΤΙΚΗ ΠΕΡΙΛΗΨΗ ΚΑΤΑΣΧΕΤΗΡΙΑΣ ΕΚΘΕΣΗΣ ΑΚΙΝΗΤΗΣ ΠΕΡΙΟΥΣΙΑΣ.

Επισπεύδοντας: Αθανάσιος Κορδας κάτοικος Γαλατσίου Αττικής.

Οφειλέτης: Νικόλαος Τσαβαρής κάτοικος Αθηνών Γαμβέτα 4.

Τίτλος εκτελεστός: 1514/2001 Απόφαση του Ειρηνοδικείου Αθηνών

Ποσό οφειλής: 3.318,51 ευρώ πλέον τόκων και εξόδων.

Ημερομηνία & τόπος πλειστηριασμού: Στις 24-9-2003 (εικοσιτέσσερις Σεπτεμβρίου 2003) ημέρα Τετάρτη και από τις 12.00 - 2.00μ.μ. στην Αίθουσα του ΔΗΜΟΥ ΣΥΜΗΣ που εδρεύει στη νήσο Σύμης.

Υπάλληλος του πλειστηριασμού: Η Συμβολαιογράφος Σύμης Ευτυχία Μαυρουδή κάτοικος Σύμης.

Αντικείμενο πλειστηριασμού: Το 1/2 εξ' αδιαιρέτου μίας ερειπωμένης οικίας μετά του συνεχομένου οικοπέδου της που βρίσκεται στη Σύμη Δωδεκανήσου, στη περιοχή «Χωριό», συνολικού εμβαδού εκατόν εννενήντα πέντε και τριαντατρία εκατοστά (195,33) τετραγωνικών μέτρων, που συνορεύει Βόρεια με οικία της ιδίας, Νότια με Δημόσιο δρόμο, Ανατολικά με δημόσιο δρόμο και Δυτικά με δημόσιο δρόμο και φαίνεται με στοιχεία γωνιών Αλφα - Βήτα - Γάμα - Δέλτα - Εψιλον - Ζήτα - Ητα - Θήτα - Γιώτα - Κάππα - Λάμδα - Μι - Αλφα (ΑΒΓΔΕΖΗΘΙΚΛΜΑ) στο από Σύμη 10-12-1986 σχεδιάγραμμα (τοπογραφικό διάγραμμα) του Αρχιτέκτονα Μηχανικού Γεώργιου Χατζηστρατή, που υπογραμμένο απ' αυτόν, τις συμβαλλόμενες, και εμένα τη Συμβολαιογράφο και χαρτοσημασμένο νόμιμα επισυνάπτεται στο παρόν και στο οποίο υπάρχει βεβαίωση σύμφωνα με το Ν. 651/1977 του άνω μηχανικού, με την οποία βεβαιώνεται ότι το άνω ακίνητο βρίσκεται στην περιοχή Χωριό της Σύμης και ότι το οικόπεδο είναι άρτιο και οικοδομήσιμο σύμφωνα με τους όρους δόμησης που ισχύουν στη Σύμη.

Το παραπάνω εκτιμήθηκε συνολικά δυνάμει της υπ' αριθμόν 1285/14-7-2003 απόφασης του Μονομελούς Πρωτοδικείου Ρόδου με το ποσό των ευρώ 40.000 και τιμή πρώτης προσφοράς 20.000 ευρώ.

Φύλακας και μεσεγγυούχος του παραπάνω ακινήτου ορίστηκε ο ίδιος ο οφειλέτης.

Ρόδος 18-07-2003
Ο ΔΗΛΟΠΟΙΩΝ
ΔΙΚΑΣΤΙΚΟΣ ΕΠΙΜΕΛΗΤΗΣ
ΚΩΝΣΤΑΝΤΙΝΟΣ ΑΝΑΣΤ. ΓΡΗΓΟΡΑΚΗΣ
ΔΙΚΑΣΤΙΚΟΣ ΕΠΙΜΕΛΗΤΗΣ
ΠΡΩΤΟΔΙΚΕΙΟΥ ΡΟΔΟΥ

R
RODIAN
BEACH · RESORT
RHODES · GREECE
Managed by Amathus
*****

Το ξενοδοχείο
Rhodian Amathus Beach Hotel
ζητά για πρόσληψη στο
AMATHUSIA SPA CENTER

AMATHUSIA CENTRE
INDOOR POOL
SPA • HEALTH & FITNESS CLUB

τα παρακάτω άτομα:
• **Γυμναστή & Γυμνάστρια**
• **Βοηθούς Αισθητικού**
• **Υποδοχή - Τηλεφωνήτρια**
Για διαρκή απασχόληση Χειμώνα - Καλοκαίρι

Οι ενδιαφερόμενοι παρακαλούνται
όπως απευθυνθούν στα ακόλουθα τηλέφωνα:
22410 89906 & 22410 89900
στην υπεύθυνη του
Amathusia Spa Center
κα. Σάντρα Μπαρλαβά.

CONSULATE OF SWEDEN
RHODES

ΑΝΑΚΟΙΝΩΣΗ

Το Σουηδικό Προξενείο γνωστοποιεί στους Σουηδούς υπηκόους που διαμένουν ή κάνουν διακοπές στη Ρόδο, Σύμη, Τήλο, Χάλκη, Κάρπαθο, Κάσο και Καστελλόριζο, και θέλουν να ψηφίσουν για την Ευρωπαϊκή Νομισματική Ενωση (EMU) ότι μπορούν να προσέλθουν από τις 25 Αυγούστου 2003 και έως τις 9 Σεπτεμβρίου 2003. Τα απαραίτητα χαρτιά για να ψηφίσετε είναι α) Εκλογική κάρτα 2003 και β) Το διαβατήριο.

Το Προξενείο θα είναι ανοικτό καθημερινά από 10.000 - 13.000 εκτός Σαββάτου & Κυριακής.

Εκ του Σουηδικού Προξενείου Ρόδου
Οδός Δ. Θεοδωράκη 20
85100 ΡΟΔΟΣ
Τηλ. 22410 31822 Φαξ. 22410 77758

Ο Πρόξενος της Σουηδίας στη Ρόδο
Ανδρέας ΑΝΔΡΕΑΔΗΣ

KYDON TOURS

ΕΚΔΡΟΜΕΣ ΚΥΔΩΝ

ΡΩΣΙΑ
Αεροπορική με ΟΛΥΜΠΙΑΚΗ **16/9/03 - 23/9/03**
4 μέρες ΑΓΙΑ ΠΕΤΡΟΥΠΟΛΗ, 3 Μέρες ΜΟΣΧΑ.
Ξενοδοχεία 4 αστέρων, ημιδιατροφή, ξεναγήσεις, ασφάλεια.
ΣΥΝΟΔΟΣ ΕΛΕΝΗ ΨΥΛΛΑΚΗ
Προλάβετε. ΒΙΖΑ απαραίτητη 15 ημέρες πριν.

FETHIYE (ΜΑΚΡΗ - ΛΥΒΙΣΙ)
ΡΟΔΟ - FETHIYE **29/8** 17.00 - 18.30
FETHIYE - ΡΟΔΟ **31/8** 16.00 - 17.30
Εισιτήρια - Ξενοδοχεία - ημιδιατροφή - ξενάγηση - διασκέδαση ORIENTAL - Φόροι
ΣΥΝΟΔΟΣ ΕΛΕΝΗ ΨΥΛΛΑΚΗ

ΚΕΦΑΛΛΟΝΙΑ - ΖΑΚΥΝΘΟ - ΠΑΤΡΑ - ΚΑΛΑΒΡΥΤΑ - ΑΙΓΙΝΑ
26/9 F/B ΔΙΑΓΟΡΑΣ **3/10** BLUE STAR
ΜΙΑ ΥΠΕΡΟΧΗ ΕΚΔΡΟΜΗ στα όμορφα νησιά. Ξεναγήσεις - ΠΡΟΣΚΥΝΗΜΑ Αγιος Γεράσιμος - Αγιος Διονύσιος - Αγιος Ανδρέας ΠΑΤΡΑ - Διασκέδαση με την υπέροχη μουσική της ΖΑΚΥΝΘΟΥ. Ξενοδοχεία Α' κατηγορίας - Ημιδιατροφή - Ασφάλεια Ταξιδιωτών - Ημερήσια Εκδρομή στην ΑΙΓΙΝΑ στις 3/10 (Το BLUE STAR αναχωρεί 20.00)
ΣΥΝΟΔΟΣ η κ. ΕΛΕΝΗ ΨΥΛΛΑΚΗ
ΣΥΜΜΕΤΕΧΕΙ Ο ΠΡΩΤΟΣΥΓΚΕΛΛΟΣ ΡΟΔΟΥ ΠΑΤΗΡ **ΠΑΪΣΙΟΣ**

ΠΡΟΣΟΧΗ: ΟΡΓΑΝΩΣΑΜΕ ΕΚΔΡΟΜΕΣ με CHARTER κατευθείαν από ΡΟΔΟ - Καταπληκτικές τιμές - Καινούργια αεροπλάνα.

Α. ΠΡΑΓΑ 18/11 - 21/11/03 CHARTER
4 μέρες γεμάτες - Ξενοδοχείο 5 αστέρων - Ημιδιατροφή - Ασφάλεια - Εκδρομή ΚΑΡΛΟΒΥ ΒΑΡΥ - Ξεναγήσεις, Εισιτήρια - Φόροι - Μεταφορές - ΦΠΑ.
ΚΑΤΑΠΛΗΚΤΙΚΗ ΤΙΜΗ - ΕΛΑΤΕ ΓΙΑ ΠΡΟΓΡΑΜΜΑ
ΡΟΔΟ - ΠΡΑΓΑ 08.00 - 09.30, ΠΡΑΓΑ - ΡΟΔΟ 20.00 - 22.30
Προλάβετε, θέσεις περιορισμένες, δεχόμαστε κάρτα πιστωτική.
ΣΥΝΟΔΟΣ η ΕΛΕΝΗ ΨΥΛΛΑΚΗ

Β. ΜΑΛΤΑ 26/11 - 30/11/03 CHARTER
Γ. ΧΡΙΣΤΟΥΓΕΝΝΑ
ΙΣΠΑΝΙΑ ΒΑΡΚΕΛΩΝΗ - ΜΑΓΙΟΡΚΑ
ΠΡΑΚΤΟΡΕΙΟ ΚΥΔΩΝ ΙΑΤΑ
Εισιτήρια Αεροπορικά - Ακτοπλοϊκά με όλες τις εταιρείες.
Πακέτα Εκδρομών - Πείρα 30 ετών!!!
Τηλ. 23.000, 27.900 - 27722.

Crete · Rhodes
CAPSIS
Convention Centers & Resort Hotels

Το Ξενοδοχείο και Συνεδριακό Κέντρο Sofitel Capsis Ρόδου

Ζητάει:
Εμπειρους Σερβιτόρους και Βοηθούς Σερβιτόρων
Για μερική και συνεχή απασχόληση

Προσφέρονται πολύ καλές αμοιβές.
Οι ενδιαφερόμενοι μπορούν να απευθυνθούν καθημερινά κατά τις ώρες 10.00 - 14.00 στο Γραφείο Προσωπικού του Ξενοδοχείου

Για περισσότερες πληροφορίες:
Υπόψη: Κυρίου Τηλεμάχου
Τηλ. 22410-25015 Φαξ: 22420-20909
Ξενοδοχείο Sofitel Capsis
Ιξιά 85100, Ρόδος

ΤΗΛΟΣ 21ος ΑΙΩΝΑΣ
ΝΑΥΤΙΛΙΑΚΗ ΕΤΑΙΡΙΑ
Τηλ. 22460 44044

ΔΡΟΜΟΛΟΓΙΑ
«SEA STAR»



ΚΥΡΙΑΚΗ		
ΛΙΜΑΝΙ	ΑΦΙΞΗ	ΑΝΑΧΩΡΗΣΗ
ΡΟΔΟΣ		7:15
ΤΗΛΟΣ	8:35	8:50
ΡΟΔΟΣ	10:10	17:00
ΤΗΛΟΣ	18:20	18:30
ΡΟΔΟΣ	19:50	

ΔΕΥΤΕΡΑ		
ΛΙΜΑΝΙ	ΑΦΙΞΗ	ΑΝΑΧΩΡΗΣΗ
ΡΟΔΟΣ		8:30
ΤΗΛΟΣ	9:50	14:30
ΝΙΣΥΡΟΣ	15:00	17:30
ΤΗΛΟΣ	18:00	18:10
ΡΟΔΟΣ	19:30	

ΤΡΙΤΗ		
ΛΙΜΑΝΙ	ΑΦΙΞΗ	ΑΝΑΧΩΡΗΣΗ
ΡΟΔΟΣ		8:30
ΤΗΛΟΣ	9:50	17:00
ΡΟΔΟΣ	18:20	

ΤΕΤΑΡΤΗ		
ΛΙΜΑΝΙ	ΑΦΙΞΗ	ΑΝΑΧΩΡΗΣΗ
ΡΟΔΟΣ		7:00
ΤΗΛΟΣ	8:20	8:40
ΡΟΔΟΣ	10:00	18:00
ΤΗΛΟΣ	19:20	19:30
ΡΟΔΟΣ	20:50	

ΠΕΜΠΤΗ		
ΛΙΜΑΝΙ	ΑΦΙΞΗ	ΑΝΑΧΩΡΗΣΗ
ΡΟΔΟΣ		8:30
ΤΗΛΟΣ	9:50	14:30
ΝΙΣΥΡΟΣ	15:00	17:30
ΤΗΛΟΣ	18:00	18:10
ΡΟΔΟΣ	19:30	

ΠΑΡΑΣΚΕΥΗ		
ΛΙΜΑΝΙ	ΑΦΙΞΗ	ΑΝΑΧΩΡΗΣΗ
ΡΟΔΟΣ		8:30
ΤΗΛΟΣ	9:50	14:30
ΝΙΣΥΡΟΣ	15:00	17:30
ΤΗΛΟΣ	18:00	18:10
ΡΟΔΟΣ	19:30	



ΕΙΣΘΕ ΥΠΗΡΕΤΕΣ ΤΗΣ ΠΟΛΕΩΣ ΚΑΙ ΟΧΙ ΙΔΙΟΚΤΗΤΕΣ

ΔΩΣΤΕ ΣΑΦΕΙΣ ΕΞΗΓΗΣΕΙΣ ΚΑΙ ΑΦΗΣΤΕ ΤΟΥΣ ΕΚΒΙΑΣΜΟΥΣ

και τις απειλές γιατί δεν σας φοβάται κανένας!

Κανένας λαός, κύριε Γιαννόπουλε, δεν σου έδωσε «μπλάνκο εξουσιοδότηση» για την διαχείριση των κοινών πραγμάτων, να σέβεσαι, επομένως, τους θεσμούς!

Αντί να αναγνωρίσουν τα λάθη τους, έστω και την τελευταία στιγμή και να εξηγήσουν με πειστικά επιχειρήματα και όχι με άναρθρες κραυγές, απειλές και αναθέματα (που δεν μπορούν να έχουν θέση στη δημόσια ζωή) γιατί κρατούσαν από τις αρχές Ιουλίου, ως «επτασφράγιστο μυστικό», την απόφαση για παράταση του χρόνου, μέσα στον οποίο όφειλε το καζίνο να επενδύσει και όχι να δώσει... ελεημοσύνη (όπως «διευκρινίζουν» για τους αφελείς) 20δισ. σε έργα υποδομής, καθώς και τις παρασκηνιακές διεργασίες για ανάθεση και της μαρίνας, οι δημοτικοί μας άρχοντες, ευρισκόμενοι σε νέα αδιέξοδα, προσπαθούν να παραπλανήσουν και να παραπληροφορήσουν ακόμα περισσότερο το ροδιακό λαό...

Από τις αρχές Ιουλίου που υπεγράφη η απόφαση για την παράταση μέχρι και προχθές, που απέκτησε ξανά την... απωλεσθείσα μνήμη του ο δήμαρχος κ. Γ. Γιαννόπουλος, παρήλθαν δύο και πλέον μήνες.

Γιατί δεν ενημέρωσε ως τότε, με συνέντευξη τύπου, την κοινή γνώμη και το έκανε μόλις η «δ» εισχώρησε στα άδυτα των αδύτων και απεκάλυψε το σκάνδαλο (γιατί περί σκανδάλου πρόκειται) και γιατί δεν συνεκάλεσε το δημοτικό συμβούλιο και σκέπτεται να το κάνει τώρα και μάλιστα εκτάκτως. Η δημοτική αρχή οφείλει, επιτέλους, να καταλάβει ότι κανένας δεν της έδωσε «μπλάνκο εξουσιοδότηση» για την διαχείριση των κοινών πραγμάτων, ότι οφείλει να υποτάσσεται στη δημοκρατική νομιμότητα και να σέβεται τους θεσμούς και να παύσει να απειλεί και να εκβιάζει, γιατί αν την ίδια πρακτική και τακτική ακολουθήσουν και άλλοι θα γίνουμε ζούγκλα αγρίων ζώων, εκτός κι αν αυτή είναι η πρόθεσή τής.

Σε ότι αφορά την «δ», θα συνεχίσει να υπηρετεί αποκλειστικά και μόνο τα καλώς εννοούμενα συμφέροντα της πόλεως και ΚΑΝΕΝΟΣ άλλου και αν αυτό δεν αρέσει, ας πιούν ξύδι για να ξεθυμώσουν όσοι είναι ασυνήθιστοι στην ανεξαρτησία των ΜΜΕ. Τί να το κάνουμε, υπάρχουν και ανεξάρτητα και ασυμβίβαστα ΜΜΕ.

Και επειδή ορισμένοι πιστεύουν ότι στην πόλη αυτή κατοικούν... Κάφροι και άνθρωποι που δεν ξέρουν ούτε γραφή ούτε ανάγνωση θα αναδημοσιεύσουμε σήμερα την απόφαση του υφυπουργού Ανάπτυξης κ. Δημ. Γεωργακόπουλου για την παράταση, καθώς και τις δηλώσεις του ίδιου. Αρκετά με τους πολύ «ξύπνιους» και τους πολύ «θρασείς».

Η ΑΠΟΦΑΣΗ

Θέμα: Εγκριση Απόφασης της Επιτροπής Εποπτείας της Λειτουργίας των Καζίνο, για παράταση του χρόνου υλοποίησης επένδυσης 20 δισ. δρχ. στη νήσο Ρόδο.

Ο ΥΠΟΥΡΓΟΣ ΑΝΑΠΤΥΞΗΣ

Εχοντας υπ' όψιν:

α. Το Π.Δ. 27/1996 Συγχώνευση των Υπουργείων Τουρισμού, Βιομηχανίας, Ενέργειας και Τεχνολογίας και Εμπορίου στο Υπουργείο Ανάπτυξης (ΦΕΚ 19Α).

β. Τον Ν. 2206/1994 (ΦΕΚ 62/Α/20-4-1994) «Ιδρυση, Λειτουργία, Ελεγχος Καζίνων και άλλες διατάξεις».

γ. Το Π.Δ. 313/2001 (ΦΕΚ 211/Α/25-9-2001) «Μεταφορά αρμοδιοτήτων από τον ΕΟΤ στο Υπουργείο Ανάπτυξης και στις Περιφέρειες, σύσταση υπηρεσιών και θέσεων προσωπικού στη Γενική Γραμματεία Τουρισμού και στις Περιφέρειες, μεταφορά πόρων και ρύθμιση των αναγκαίων λεπτομερειών».



δ. Την υπ' αριθ. 485/31-10-2001(ΦΕΚ 1484/Β'/31/10/2001) Απόφαση του Υπουργού Ανάπτυξης «Ανάθεση αρμοδιοτήτων στους Υφυπουργούς Ανάπτυξης Αλέξανδρο Καλαφάτη, Χρήστο Θεοδώρου και Δημήτριο Γεωργακόπουλο».

ε. Την Υ.Α. Τ/633 ΦΕΚ (438/Β'/10-6-1996).

στ. Το από 26-6-03 αίτημα του Γεν. Δ/ντή & Αντιπροέδρου Δ.Σ. της Εμπορικής Τράπεζας κ. Γεωργίου Μιχελή, με τα σε αυτό 5 συνημμένα έγγραφα.

ζ. Το από 26-6-03 αίτημα της «Καζίνο Ρόδου Α.Ε.».

η. Την εισήγηση αριθ. Τ/6657/26-6-03 της Διεύθυνσης Καζίνο.

θ. Το απόσπασμα Πρακτικού και Απόφασης της από 27-6-2003 Συνεδρίασης της Επιτροπής Εποπτείας της Λειτουργίας των Καζίνο, θέμα 2ο.

ι. Το έγγραφο αριθμ. 74/30-6-2003 της Επιτροπής Εποπτείας της Λειτουργίας των Καζίνο.

ΑΠΟΦΑΣΙΖΟΥΜΕ

Την χορήγηση παράτασης του χρόνου πραγματοποίησης επενδύσεων ύψους 20 δισ. δρχ. έως την 13-9-2007, σύμφωνα με: 1) το από 26-6-03 αίτημα του Γεν. Δ/ντή & Αντιπροέδρου Δ.Σ. της Εμπορικής Τράπεζας και τα σε αυτό 5 συνημμένα έγγραφα,

2) το από 26-6-2003 έγγραφο της Καζίνο Ρόδου Α.Ε., 3) την εισήγηση αριθ. Τ/6657/26-6-2003 της Διεύθυνσης Καζίνο, περί παράτασης χρόνου πραγματοποίησης επένδυσης 20 δισ. δρχ. στη νήσο Ρόδο, 4) την από 27-6-2003 σχετική ληφθείσα απόφαση της Επιτροπής Εποπτείας της Λειτουργίας των Καζίνο και την συναίνεση του Δήμου Ροδίων, η οποία πρέπει να δοθεί εγγράφως προς το Υπουργείο Ανάπτυξης, μετά την κοινοποίηση της παρούσας.

Ο Υφυπουργός Ανάπτυξης
Δημήτριος Γεωργακόπουλος

Κοινοποίηση:

1. Εταιρεία Καζίνο Ρόδου Α.Ε.
2. Εμπορική Τράπεζα

Υπόψη:

Γεν. Διευθυντή & Αντιπροέδρου Δ.Σ.

3. Δήμος Ροδίων, Υπόψη: κ. Δημάρχου

Εσωτερική Διανομή

- Γραφείο κ. Υφυπουργού Ανάπτυξης
- Επιτροπή Εποπτείας της Λειτουργίας των Καζίνο
- Διεύθυνση Καζίνο

ΔΗΛΩΣΕΙΣ Δ. ΓΕΩΡΓΑΚΟΠΟΥΛΟΥ

Κληθείς χθες από τον ραδιοφωνικό σταθμό «Αιγαίο Αντέννα» ο υφυπουργός Ανάπτυξης κ. Δ. Γεωργακόπουλος να εξηγήσει για ποιούς λόγους και με ποιό σκεπτικό ενέκρινε την παράταση των 4 ετών για την υλοποίηση της συμβατικής υποχρέωσης του Καζίνο για επενδύσεις ύψους 20 δισ. δρχ. ανταποδοτικού χαρακτήρα στην πόλη της Ρόδου, 4 μήνες προτού εκπνεύσει η σχετική προθεσμία για αφαίρεση της αδείας της αφερέγγυας πλέον επιχείρησης, απεκάλυψε το σκανδαλώδες παρασκήνιο της υπόθεσης εμμέσως πλην σαφώς!



«Μέχρι τώρα δεν είχε γίνει τίποτα. Βρέθηκε το χρηματοδοτικό σχήμα μέσω της Εμπορικής Τράπεζας και το Καζίνο δέχτηκε να κάνει αυτά τα έργα των 20 δισ. που χρωστούσε. Τα 20 δισ., η χρηματοδότηση αυτή, θα πάει και στη Μαρίνα της Ρόδου, τώρα αν γίνουν κι άλλα έργα, αυτό δεν το ξέρω.

Ηρθε η επιτροπή Καζίνο και πρότεινε, γιατί δεν ήταν δυνατόν τα έργα αυτά να γίνουν σε 4 μήνες που λήγει η προθεσμία και ζήτησε μία παράταση 4 ετών, την οποία, εφόσον η επιτροπή την ενέκρινε, την έδωσα. Αυτό είναι όλο» δήλωσε ο κ. Γεωργακόπουλος, για να προσθέσει:

«Η παραχώρηση της Μαρίνας έγινε τότε (εννοεί τον Ιούνιο) επειδή υπήρχε χρηματοδότης. Διαφορετικά δεν θα γινόταν το έργο και εμείς θα κλείναμε το Καζίνο»(!)

Σε ότι αφορά τα υπόλοιπα έργα που υποτίθεται ότι θα προωθούσε το Καζίνο, ο κ. Γεωργακόπουλος, δήλωσε:

«Είναι θέματα του Δήμου Ροδίων και του Καζίνο»

Τέλος εξήγησε για ακόμη μία φορά ότι «υπεγράφη η παραχώρηση της Μαρίνας και έπρεπε να υπογραφεί και η παράταση»!!

Τώρα ποιά σχέση μπορούν να έχουν τα 20 δισ. του Καζίνο με την Μαρίνα και την παράταση, μόνο οι Καζινάδες, ο δήμαρχος Ροδίων και ο υφ/ργός Ανάπτυξης μπορούν να γνωρίζουν.

Ο κ. Γεωργακόπουλος ομολογεί δηλαδή, χωρίς περιστροφές ότι προχώρησε στην παραχώρηση της Μαρίνας στο Δήμο Ροδίων, μετά την διαβεβαίωση που πήρε ότι είχε εξασφαλισθεί χρηματοδότηση από την Εμπορική για λογαριασμό του Καζίνο.

Ακολούθως συναίνεσε στην παράταση των 4 ετών για την υλοποίηση των υπεσχημένων, αφού πήρε τη διαβεβαίωση ότι θα αναλάβουν το έργο της Μαρίνας.

Προκύπτει έτσι, όπως επεσήμανε εξ' αρχής η «δ», μείζον πολιτικό και ποινικό ζήτημα, καθώς ομολογείται απερίφραστα ότι για το έργο, (ο ανάδοχος του οποίου θα προέκυπτε μετά από διεθνή διαγωνισμό) έχει γίνει απ' ευθείας ανάθεση στο Καζίνο της Ρόδου και την Εμπορική, ύστερα από σχετική διαβεβαίωση που έδωσε ο δήμαρχος Ροδίων κ. Γ. Γιαννόπουλος!

Στο μεταξύ, αν η ακολουθία των γεγονότων που προηγήθηκαν της απόφασης Γεωργακόπουλου για να δοθεί η παράταση είναι αυτή που απεκάλυψε ο ίδιος στις ραδιοφωνικές του δηλώσεις, ότι δηλαδή συναίνεσε σε απόφαση που πήρε η Επιτροπή Εποπτείας Καζίνο, συντρέχουν και λόγοι ακυρότητας, αφού σύμφωνα με την 326/2002 Γνωμοδότηση του Νομικού Συμβουλίου του Κράτους η Επιτροπή Εποπτείας εκδίδει σύμφωνη γνώμη, μόνο **κατόπιν ερωτήματος του ίδιου του Υπουργού!** Μιλάμε δηλαδή για σκάνδαλο τεραστίων διαστάσεων.

Η υπ' αριθμ. 326/2002 Γνωμάτευση του Νομικού Συμβουλίου του κράτους συγκεκριμένα προβλέπει ξεκάθαρα ότι:

«αρμόδιος να αποφασίσει για την ανάκληση ή όχι της άδειας ίδρυσης και λειτουργίας Καζίνου για μη εμπρόθεσμη εκτέλεση των έργων (αντισταθμιστικών) από τον παραχωρησιούχο, που προβλέπονται στην υπουργική απόφαση χορήγησης της άδειας και τη σχετική σύμβαση, καθώς για την καθυστέρηση πέραν των δέκα ημερών περί την εμπρόθεσμη καταβολή των οικονομικών υποχρεώσεων υπέρ ΕΟΤ, Δημοσίου κ.λπ. **είναι ο Υπουργός Ανάπτυξης.»**

Η Επιτροπή Εποπτείας της λειτουργίας των Καζίνο, προκειμένου να εκδώσει τη σύμφωνη γνώμη της, θα πρέπει να ανεμένει σχετικό ερώτημα από τον έχοντα την πρωτοβουλία και την αποφασιστική αρμοδιότητα για την ανάκληση της άδειας του Καζίνο, για τους παραπάνω λόγους, Υπουργό Ανάπτυξης.

LINDIA THALASSA
RESORT BEACH HOTEL

Στη μαγευτική Λίνδο στην περιοχή Πεύκοι δημιουργήσαμε ένα πανέμορφο ξενοδοχείο διατηρώντας την αρχιτεκτονική της Λίνδου και την φυσική ομορφιά της περιοχής.

Στόχος μας είναι να ικανοποιήσουμε τις ανάγκες των πελατών που ενδιαφέρονται για ξεκούραση, θάλασσα αλλά και νυκτερινή ζωή στην πανέμορφη Λίνδο.

Το ξενοδοχείο «LINDIA THALASSA» βρίσκεται δίπλα στη θάλασσα και αποτελείται από επιπλωμένα διαμερίσματα 2-4 ατόμων, με αυτόνομο κλιματισμό, δορυφορική τηλεόραση, τηλέφωνο , χρηματοκιβώτιο, πολυκουζινάκι, ψυγείο και σεσουάρ μπάνιου.

Στις εγκαταστάσεις μας θα βρείτε την καταπληκτική πισίνα μας, το snack bar, pool bar και mini market.

Για κρατήσεις - πληροφορίες, μη διστάσετε να επικοινωνήσετε μαζί μας στα τηλέφωνα:
2244029380-1/22440 48181-3
Fax 22440 48416 /22440 48184

Φροντιστήριο ΠΥΘΑΓΟΡΑΣ
Στέλιου Κωτιάδη 2
Τηλ. (22410) 29593
Fax.: (22410) 76101

Διεύθυνση Σπουδών:
Α. Μπουρνής – Δ. Παπανδρέου

Διδάσκονται:

• Μαθηματικά	• Ν. Ελληνικά	• Ιστορία - Η/Υ
• Φυσική	• Αρχαία	• Λατινικά
• Χημεία	• Βιολογία	• Α.Ο.Θ.– Ο.Δ.Ε.

ΝΕΑ ΤΜΗΜΑΤΑ ΑΠΟ
1η ΣΕΠΤΕΜΒΡΙΟΥ 2003

Είμαι σίγουρος ... πάω ΠΥΘΑΓΟΡΑ!

Εγγραφές καθημερινά στη Γραμματεί του φροντιστηρίου μας.
Ώρες Εγγραφών: 10:00 – 12:00 & 14:00 – 21:00