η δημοκρατική της Ρόδου

στην υπηρεσία του δωδεκανησιακού λαού

Αρ. φύλλου 6359 - **ΤΡΙΤΗ 9 ΣΕΠΤΕΜΒΡΙΟΥ 2003** - Τιμή 0,70 ΕΥΡΩ - **www.dimokratiki.gr**

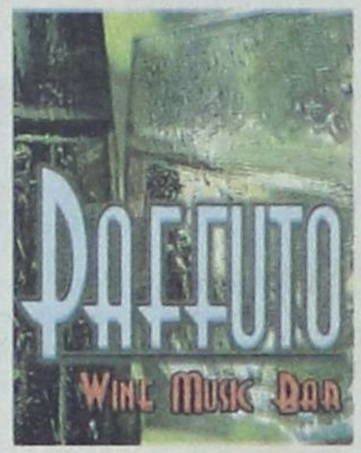



ΣΕ ΕΠΙΧΕΙΡΗΣΗ ΤΗΣ ΠΕΡΙΟΧΗΣ «ΖΕΦΥΡΟΣ»

ΦΟΒΕΡΗ ΕΚΡΗΞΗ ΠΡΟΚΑΛΕΣΕ

ανησυχία και προβληματισμό

Διενεργούνται έρευνες από την Αστυνομία κάτω από απόλυτη μυστικότητα

• ΣΕΛ. 32

ΕΠΙΔΙΩΚΕΙ ΤΟΝ ΑΦΑΝΙΣΜΟ ΤΟΥΣ

«Εξω φρενών» είναι κατά του Σκανδαλίδη οι Παρασκευάδες



• ΣΕΛ. 12

ΔΗΜ. ΔΗΜΗΤΡΑΚΟΠΟΥΛΟΣ

Τα ναρκωτικά αποσυνθέτουν τη ροδιακή κοινωνία



Εκκληση προς γονείς - μαθητές

• ΣΕΛ. 20-21

ΑΡΧΙΖΕΙ ΣΥΝΤΟΜΑ Η ΑΝΑΚΡΙΣΗ

20 περίπου άτομα εμπλέκονται στην υπόθεση των «τσιρότων»

• ΣΕΛ. 5

ΡΟΔΙΩΝ ΠΑΙΔΕΙΑ
Αναδεικνύει Αξίες

ΠΡΟΣΚΛΗΣΗ

Αγαπητοί γονείς και μαθητές.

Τα Εκπαιδευτήρια «ΡΟΔΙΩΝ ΠΑΙΔΕΙΑ» καλωσορίζουν τη νέα σχολική χρονιά, με την τελετή του αγιασμού, την Τετάρτη 10/09/2003 στις 6μ.μ. στις σύγχρονες και φιλόξενες εγκαταστάσεις τους.

Θα ήταν ιδιαίτερη χαρά και τιμή μας να παρευρεθείτε, για να μοιραστείτε μαζί μας το όραμα για μία νέα εκπαιδευτική πραγματικότητα στο νησί της Ρόδου.

Με εκτίμηση
Ο Γενικός Διευθυντής
των Εκπαιδευτηρίων
«ΡΟΔΙΩΝ ΠΑΙΔΕΙΑ»
Κυριάκος Φ. Κυριακούλης

ΔΗΜΙΟΥΡΓΗΘΗΚΕ ΗΔΗ ΜΕΙΖΟΝ ΠΟΛΙΤΙΚΟ ΖΗΤΗΜΑ

ΚΑΤΑΛΥΤΙΚΕΣ

οι εξελίξεις για τα 20 δισ!

➤ ***Φαίνεται ότι έχει πολύ μεγάλο βάθος η υπόθεση***

Ο κ. Αρ. Παυλίδης ζητεί όλα τα έγγραφα με ερώτηση που κατέθεσε στη Βουλή •Η απόφαση Γεωργακόπουλου ελήφθη μέσα σε 24 ώρες από την κατάθεση της σχετικής αιτήσεως!! • Την έκτακτη σύγκληση του δημοτικού συμβουλίου ζήτησε χθες η δημοτική μειοψηφία • «Καζάνι που βράζει» το τοπικό ΠΑΣΟΚ!

• ΣΕΛ. 3





ΔΕΝ ΣΕΒΟΝΤΑΙ ΤΟΥΣ ΔΗΜΟΚΡΑΤΙΚΟΥΣ ΘΕΣΜΟΥΣ

ΕΞΑΠΑΤΗΣΕ ΤΟ ΔΗΜΟΤΙΚΟ ΣΥΜΒΟΥΛΙΟ

ο αντιδήμαρχος Νικ. Χαραλάμπης

Ο αρχηγός της δημοτικής μειοψηφίας κ. Χ. Χατζηευθυμίου ζητεί την ακύρωση αποφάσεως

• ΣΕΛ. 7

ΕΜΕΙΝΕ «ΤΑΠΙ»

Σε οικονομικά αδιέξοδα το θεραπευτήριο Χρονίων Παθήσεων «Ο Αγ. Ανδρέας»

• ΣΕΛ. 4

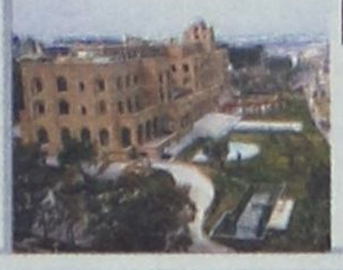

ΑΠΟ ΡΟΔΙΟ ΟΔΟΝΤΙΑΤΡΟ

Προσφυγή στα Δικαστήρια για απαγόρευση εισόδου στο Καζίνο Ρόδου

• ΣΕΛ. 6

ΣΕ Ο,ΤΙ ΑΦΟΡΑ ΤΗΝ ΕΠΙΛΟΓΗ ΤΩΝ ΥΠΟΨΗΦΙΩΝ

ΤΟ ΤΟΠΙΚΟ ΠΑ.ΣΟ.Κ. ΕΜΜΕΝΕΙ ΣΤΑΘΕΡΑ

στις δημοκρατικές διαδικασίες

Αν δεν εφαρμοσθούν και πάλι θα γίνει το «έλα να δείς»

• ΣΕΛ. 12



η άποψη της ημέρας

Μετά τις πρώτες εντυπώσεις από τις εξαγγελίες για την όψιμη κοινωνική ευαισθησία του πρωθυπουργού, αρχίζουν να αναδύονται οι απορίες. Πέρα από την απορία, για το πού θα βρεθούν τα χρήματα όταν το δημόσιο χρέος είναι κατά πολύ μεγαλύτερο του ΑΕΠ και ο προϋπολογισμός είναι γεμάτος με μαύρες τρύπες από κρυφά ελλείμματα και αν θα αναζητηθούν με υπερφορολόγηση ή δανεισμό, υπάρχουν και οι απορίες των ατόμων που έχουν λαμβάνειν από το πακέτο. Θα ωφεληθούν ή θα χάσουν; Απαιτούνται λοιπόν ορισμένες διευκρινίσεις.

Για παράδειγμα, υπάρχει κίνδυνος, αντί να ωφεληθούν, να χάσουν ορισμένοι μικροσυνταξιούχοι, και αυτά ακόμη τα ψίχουλα. Οπως είναι γνωστό, το Επίδομα Κοινωνικής Αλληλεγγύης (ΕΚΑΣ) χορηγείται για συντάξεις που δεν υπερβαίνουν ένα ορισμένο ποσό. Εάν το ποσό αυτό το υπερβούν έστω και κατά 10 λεπτά, η χορήγηση του ΕΚΑΣ διακόπτεται.

Ηδη, μέχρι σήμερα, αρκετοί συνταξιούχοι παραπονούνται στα ΜΜΕ, ότι εισέπραξαν μειωμένη σύνταξη ενώ τους είχε χορηγηθεί αύξηση. Και αυτό επειδή με την πενιχρή αύξηση, έχασαν το ΕΚΑΣ με αποτέλεσμα να εισπράξουν λιγότερα και να διαπιστώσουν ότι ζημιώθηκαν με την αύξηση. Θα παραμείνουν λοιπόν στο ίδιο ύψος οι συντάξεις μέχρι του ποσού κάτω του οποίου χορηγείται το ΕΚΑΣ; Γιατί,

Τυρί και φάκα

εάν παραμείνει το ίδιο, η αύξηση του ΕΚΑΣ από 110 σε 140 ευρώ, ποιούς θα ωφελήσει; Από ποιούς μικροσυνταξιούχους θα αφαιρεθεί για να δοθεί σε άλλους αναξιοπαθούντες; Είναι και αυτό ένα ακόμη πυροτέχνημα.

Θα ισχυρισθεί προφανώς η κυβέρνηση ότι δεν έχει σημασία εάν ορισμένοι θα χάσουν το ΕΚΑΣ αφού το πακέτο προβλέπει αυξήσεις για τους χαμηλοσυνταξιούχους και για τους χαμηλόμισθους. Αυτό είναι επίσης ένα ακόμη επικοινωνιακό τρικ, γιατί υπάρχει πλαφόν στις αυξήσεις. Οταν λοιπόν η αύξηση χορηγείται μέχρι ύψους 400 ή 500 ευρώ, από εκεί έως τα χίλια το ποσοστό αύξησης ελαχιστοποιείται, ενώ επάνω από τα 1.000 ευρώ η αύξηση θα είναι μηδενική, στην καλύτερη των περιπτώσεων η «ωφέλεια» θα είναι για άλλους 30 ευρώ το μήνα και για άλλους η απώλεια των 140 ευρώ του ΕΚΑΣ!

Οταν επάνω από 1.000 ευρώ η αύξηση προβλέπεται μηδενική, σημαίνει ότι οι λαμβάνοντες επάνω από το ποσό αυτό θα θεωρηθούν... έχοντες. Αν μάλιστα αποφασισθεί να βρεθούν τα χρήματα των παροχών με φορολογία, οι «έχοντες»... των 1.200 και 1.500 ευρώ και άνω, θα επωμισθούν μεγάλα φορολογικά βάρη. Υπάρχει κίνδυνος λοιπόν, να βλέπουμε τώρα το τυρί αλλά όχι και τη φάκα. Αυτό όμως θα διαπιστωθεί μετά τις εκλογές, ώστε ο λογαριασμός και το πολιτικό κόστος από την όψιμη... κοινωνική ευαισθησία, να σταλεί στην επόμενη κυβέρνηση.

ο καιρός

Γενική πρόγνωση για σήμερα Τρίτη 9/9/2003. Στο Ιόνιο ,τα ηπειρωτικά και το βόρειο Αιγαίο αρχικά προβλέπονται νεφώσεις με βροχές και καταιγίδες κατά τόπους ισχυρές. Βαθμιαία όμως τα φαινόμενα θα εξασθενήσουν και θα περιοριστούν στα βόρειδυτικά. Στην υπόλοιπη χώρα προβλέπονται λίγες νεφώσεις. Οι άνεμοι θα πνέουν απο νότιοι νοτιοδυτικοί μέτριοι. Η θερμοκρασία θα κυμανθεί στα δυτικά και βόρεια απο 15 έως 28 βαθμούς και στις υπόλοιπες περιοχές απο 16 έως 30 βαθμούς Κελσίου.

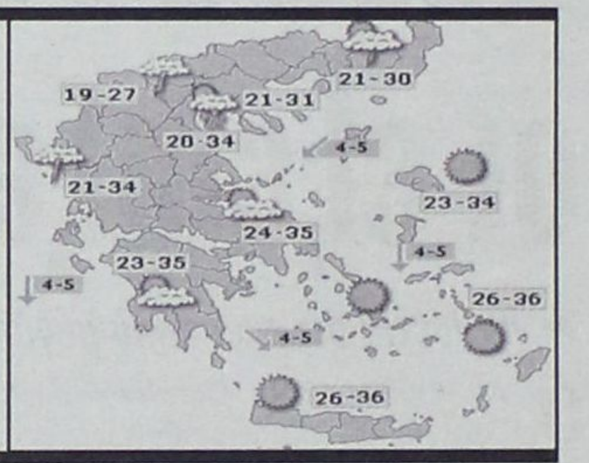

ΗΜΕΡΗΣΙΑ ΕΦΗΜΕΡΙΔΑ
η δημοκρατική
της Ρόδου
Ετος ιδρύσεως 1982
Θεμ. Σοφούλη 77
Ταχ. Θυρίδα 339
85100 Ρόδος
Εκδότης - ιδιοκτήτης -
ΒΑΣΙΛΗΣ Δ. ΑΘΑΝΑΣΙΟΥ
διευθυντής:
ΔΑΜΙΑΝΟΣ Β. ΑΘΑΝΑΣΙΟΥ
Τηλέφωνα: 22410-34722, 76655, 37500, 26728, 27919
Telefax: 2241037333
www.dimokratiki.gr
e-mail:contact@dimokratiki.gr



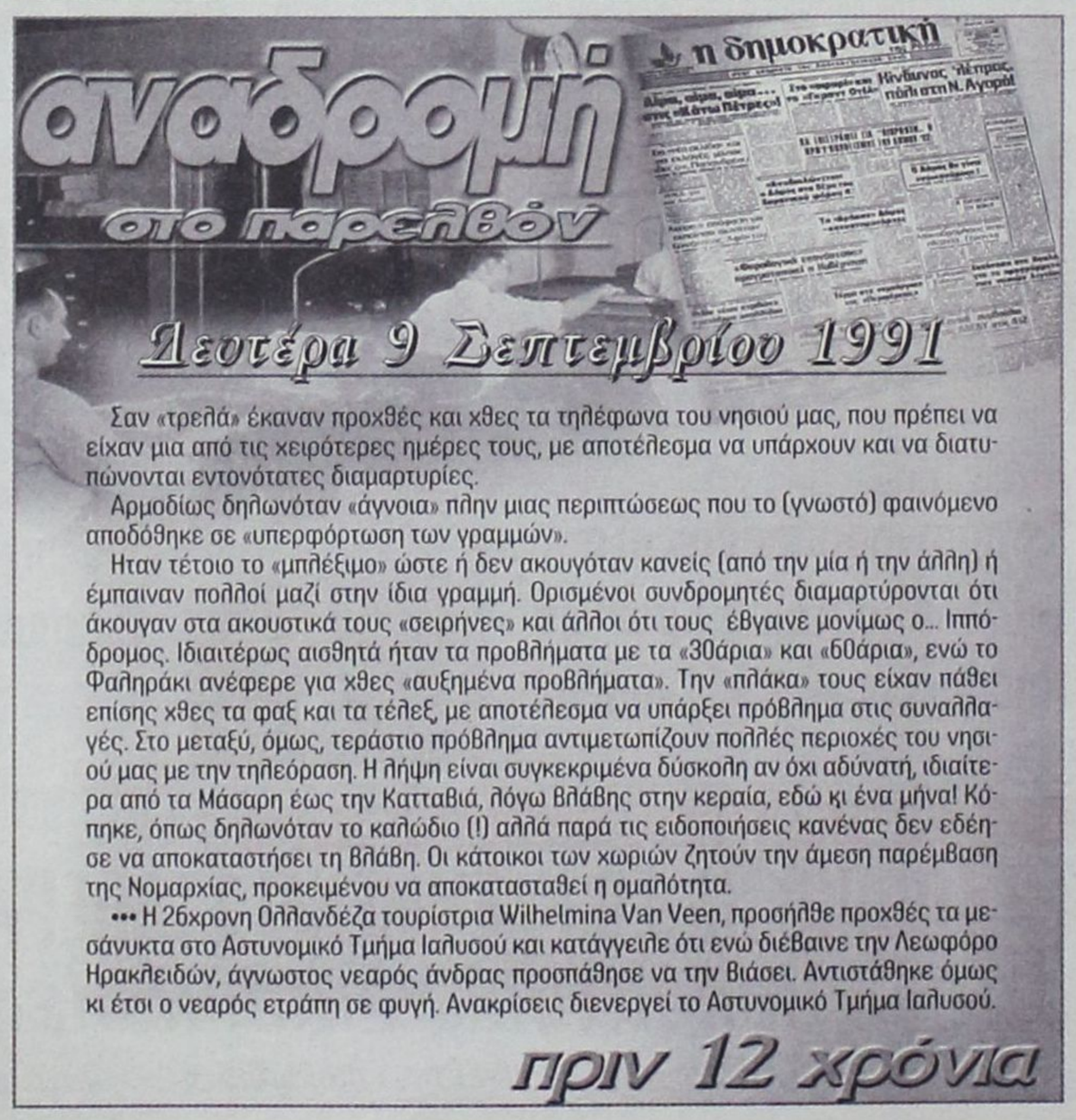

Σαν «τρελά» έκαναν προχθές και χθες τα τηλέφωνα του νησιού μας, που πρέπει να είχαν μια από τις χειρότερες ημέρες τους, με αποτέλεσμα να υπάρχουν και να διατυπώνονται εντονότατες διαμαρτυρίες.

Αρμοδίως δηλωνόταν «άγνοια» πλην μιας περιπτώσεως που το (γνωστό) φαινόμενο αποδόθηκε σε «υπερφόρτωση των γραμμών».

Ηταν τέτοιο το «μπλέξιμο» ώστε ή δεν ακουγόταν κανείς (από την μία ή την άλλη) ή έμπαιναν πολλοί μαζί στην ίδια γραμμή. Ορισμένοι συνδρομητές διαμαρτύρονται ότι άκουγαν στα ακουστικά τους «σειρήνες» και άλλοι ότι τους έβγαινε μονίμως ο... Ιππόδρομος. Ιδιαιτέρως αισθητά ήταν τα προβλήματα με τα «30άρια» και «60άρια», ενώ το Φαληράκι ανέφερε για χθες «αυξημένα προβλήματα». Την «πλάκα» τους είχαν πάθει επίσης χθες τα φαξ και τα τέλεξ, με αποτέλεσμα να υπάρξει πρόβλημα στις συναλλαγές. Στο μεταξύ, όμως, τεράστιο πρόβλημα αντιμετωπίζουν πολλές περιοχές του νησιού μας με την τηλεόραση. Η λήψη είναι συγκεκριμένα δύσκολη αν όχι αδύνατή, ιδιαίτερα από τα Μάσαρη έως την Κατταβιά, λόγω βλάβης στην κεραία, εδώ κι ένα μήνα! Κόπηκε, όπως δηλωνόταν το καλώδιο (!) αλλά παρά τις ειδοποιήσεις κανένας δεν εδέησε να αποκαταστήσει τη βλάβη. Οι κάτοικοι των χωριών ζητούν την άμεση παρέμβαση της Νομαρχίας, προκειμένου να αποκατασταθεί η ομαλότητα.

••• Η 26χρονη Ολλανδέζα τουρίστρια Wilhelmina Van Veen, προσήλθε προχθές τα μεσάνυκτα στο Αστυνομικό Τμήμα Ιαλυσού και κατάγγειλε ότι ενώ διέβαινε την Λεωφόρο Ηρακλειδών, άγνωστος νεαρός άνδρας προσπάθησε να την βιάσει. Αντιστάθηκε όμως κι έτσι ο νεαρός ετράπη σε φυγή. Ανακρίσεις διενεργεί το Αστυνομικό Τμήμα Ιαλυσού.

πριν 12 χρόνια

πληροφορίες

Η ΤΑΥΤΟΤΗΤΑ ΤΗΣ ΗΜΕΡΑΣ

ΤΡΙΤΗ 9 ΣΕΠΤΕΜΒΡΙΟΥ
ΙΩΑΚΕΙΜ ΚΑΙ ΑΝΝΗΣ ΘΕΟΠΑΤΟΡΩΝ, ΧΑΡΙΤΩΝΟΣ
Ανατολή ηλίου 6.01 Δύση ηλίου 6.43 ΣΕΛΗΝΗ 13 ΗΜΕΡΩΝ

ΦΑΡΜΑΚΕΙΑ

ΣΗΜΕΡΑ: διημερεύει το φαρμακείο ΠΑΠΠΟΥ Ε.- ΣΤΑΥΡΟΠΟΥΛΟΣ Χ., πλατεία Ακαδημίας (δίπλα από την Τράπεζα Δωδ/σου) τηλ. 75747
ΣΗΜΕΡΑ: διανυκτερεύει το φαρμακείο ΣΤΑΜΑΤΙΟΥ Α. Σεφέρη 80 (Εμπ. Κέντρο Μήδεια) τηλ. 64206

ΚΑΥΣΙΜΑ

ΣΗΜΕΡΑ: Διανυκτερεύουν τα πρατήρια καυσίμων 1) Γκινάκης Α. SHELL Αυστραλίας **2)** Σαμουράκης Α. JET OIL Λ. Καλλιθέας **3)** Γαβριλιώτης Γ. ΕΚΟ Ιαλυσός **4)** Τσουμπλέκας Γ. ΕΚΟ Παραδείσι **5)** Παπαοικονόμου Μ. ΕΚΟ Αφάντου **6)** Οίκουτας ΕΚΟ Αρχάγγελος, **7)** Θεουλάκης Ι. ΕΚΟ Εμπωνα **8)** Νικολίτση Αικ. ΒΡ Φάνες

ΧΡΗΣΙΜΑ ΤΗΛΕΦΩΝΑ

Άμεση δράση	100	Ώρα	141
Άμεση Επέμβαση		Φαρμακεία (Διημ.-Διαν.)	1434
Πυροσβεστικής	199	ΠΡΟ-ΠΟ • ΛΟΤΤΟ	1444
Νοσοκομείο	80000	ΠΑΜΕ ΣΤΟΙΧΗΜΑ	1400
Οδική Ασφάλεια:		ΡΟΔΑ	26300
EXRESS SERVICE	154	ΚΤΕΥΛ	27706
HELLAS SERVICE	1057	ΕΒΕΔ	22281
HOULIS SERVICE	30165	Δικηγορικός Σύλλογος	27469
ΑΦΟΙ Σιέκ	25776	Εμπορικός Σύλλογος	35255
Ράδιο Ταξί	64712	Ολυμπιακή - Κρατήσεις	24555
Αστυν. Διεύθυνση	27653	ΔΑΝΕ (πρακτορείο)	43150
Ασφάλεια	23294	ΙΚΑ	64912
Τμήμα Τάξης	23849	ΤΕΒΕ	22688-77034
Τροχαία	44131-32		
Λιμεναρχείο	28888	ΤΑΞΥ	68701-3
Δασαρχείο	191	ΟΑΕΔ	23265
Τελωνείο	27703	Εργατικό Κέντρο	24730
Υγειονομείο	26666	Αρχαιολογία	34719
Μητρόπολη	23274	Περιφ. Δ/ντής	38174 - 38175
Νομαρχία	46501		
Δήμος Ρόδου	46200	AIRGREECE	36095
Βλάβες ΟΤΕ	121	Aegean Airlins	98345
Βλάβες ΔΕΗ	125	ΔΗΜ. ΕΠΙΧ. ΚΑΘ. ΡΟΔΟΥ	77600
ΒΛΑΒΕΣ ΔΕΥΑΡ	68755	ΥΠΗΡ. ΑΠΟΚΟΜΙΔΗΣ	61057
Πληρ. ΟΤΕ	131		

ΔΕΧΟΝΤΑΙ ΤΟ ΚΟΙΝΟ

- Ο Νομάρχης Δωδεκανήσου **Γιάννης Μαχαιρίδης** και οι βοηθοί Νομάρχη **Στάθης Κουσουρνάς** και **Νίκος Ζωίδης** δέχονται το κοινό κάθε **Τρίτη και Πέμπτη, από τις 11:00-13:00 το μεσημέρι**
- Σας γνωστοποιούμε ότι ο Δήμαρχος ΑΡΧΑΓΓΕΛΟΥ κ. **Αλέξανδρος Π. Παπουράς** δέχεται το κοινό: **Τρίτη 5:30 - 8:30 μ.μ. Πέμπτη 10:30 - 13:30 μ.μ.**

ΑΚΤΟΠΛΟΪΚΑ ΔΡΟΜΟΛΟΓΙΑ

ΔΗΜΗΤΡΟΥΛΑ: Απόπλους **14.00** δια Καστελλόριζο και επιστροφή **ΠΑΤΜΟΣ:** Απόπλους **15.00** δια Κω, Κάλυμνο, Λέρο, Πάτμο, Πειραιά **ΡΟΔΑΝΘΗ:** Απόπλους **17.00** δια Κω, Κάλυμνο, Πειραιά **ΜΠΛΟΥ ΣΤΑΡ:** Απόπλους **20.00** δια Κω, Μύκονο, Πειραιά **ΔΗΜΗΤΡΟΥΛΑ:** Απόπλους **23.45** δια Σύμη, Τήλο, Νίσυρο, Κω, Κάλυμνο, Αστυπάλαια, Αιγιάλη, Κατάπωλα, Δονούσα, Νάξο, Πάρο, Σύρο, Πειραιά

ΑΕΡΟΠΟΡΙΚΑ ΔΡΟΜΟΛΟΓΙΑ

ΠΤΗΣΕΙΣ ΟΛΥΜΠΙΑΚΗΣ
ΡΟΔΟΣ - ΑΘΗΝΑ: Καθημερινά **07.10, 10.40, 13.40, 20.25, 22.55**
ΡΟΔΟΣ - ΚΑΡΠΑΘΟΣ: (Τρίτη, Σάββατο) **16.15** (Πέμπτη - Κυριακή)
ΡΟΔΟΣ - ΚΑΣΟΣ: (Τρίτη - Σάββατο) **16.15**
ΡΟΔΟΣ - ΗΡΑΚΛΕΙΟ: (Δευτέρα, Παρασκευή) **16.10** (Τετάρτη) **17.20**
ΡΟΔΟΣ - ΘΕΣΣΑΛΟΝΙΚΗ: (Δευτέρα, Παρασκευή) **18.40** (Τετάρτη) **17.20**
ΡΟΔΟΣ - ΜΕΓΙΣΤΗ: (Τετάρτη, Παρασκευή, Κυριακή) **07.20**
ΠΤΗΣΕΙΣ AEGEAN - CRONUS AIRLINES
ΡΟΔΟΣ - ΑΘΗΝΑ: Καθημερινά **07.10 (πλην Κυριακής) 11-10 - 16.25 - 18.10 -21.35**
ΡΟΔΟΣ - ΗΡΑΚΛΕΙΟ: Καθημερινά 14.30
ΡΟΔΟΣ - ΘΕΣΣΑΛΟΝΙΚΗ: Καθημερινά 17.45

ΣΥΝΑΛΛΑΓΜΑ

USA Dollar	1,0792	Switzerland Franc	1,522
Denmark Crown	7,3373	Norway Crown	8,1377
UK Pound	0,6836	Cyprus Pound	0,5757
Sweden Crown	9,0106	Canada Dollar	1,4822
Japan Yen (100)	126,108	Australia Dollar	1,6789







ΔΗΜΙΟΥΡΓΗΘΗΚΕ ΗΔΗ ΜΕΙΖΟΝ ΠΟΛΙΤΙΚΟ ΖΗΤΗΜΑ

ΚΑΤΑΛΥΤΙΚΕΣ ΕΞΕΛΙΞΕΙΣ στην υπόθεση του Καζίνο!

✓ Ο κ. Αρ. Παυλίδης ζητεί όλα τα έγγραφα με ερώτηση που κατέθεσε στη Βουλή ✓ Την έκτακτη σύγκληση του δημοτικού συμβουλίου ζήτησε η δημοτική μειοψηφία ✓ «Καζάνι που βράζει» το τοπικό ΠΑΣΟΚ

Την κατάθεση ολόκληρου του φακέλου «Καζίνο Ρόδου» που αναφέρεται στις συμβατικές του υποχρεώσεις έναντι της πόλεως Ρόδου (20 δισ.) ζητεί από τον υπουργό Ανάπτυξης, με σχετική ερώτηση που κατέθεσε στη Βουλή ο βουλευτής Δωδ/σου της Ν.Δ. κ. Αρ. Παυλίδης. Επίσης ζητεί να του χορηγηθούν αντίγραφα της αποφάσεως Γεωργακόπουλου καθώς και των συνημμένων εγγράφων, επισημαίνοντας μάλιστα ότι η απόφαση για την παράταση ελήφθη μέσα σε ένα 24ωρο από την κατάθεση της σχετικής αιτήσεως!!

Σχετικά εκδόθηκε χθες από το πολιτικό γραφείο του βουλευτή κ. Αρ. Παυλίδη η ακόλουθη ενημερωτική ανακοίνωση:

Ο Βουλευτής Α. Παυλίδης υπέβαλε δια της Βουλής προς τον Υπουργό Ανάπτυξης την παρακάτω «Αίτηση Κατάθεσης Εγγράφων», σχετικής με την απόφαση παράτασης χρόνου για την πραγματοποίηση της επενδύσεως των 20 δις δρχ από την «Καζίνο Ρόδου Α.Ε.» στον Δήμο Ροδίων:

ΑΙΤΗΣΗ ΚΑΤΑΘΕΣΗΣ ΕΓΓΡΑΦΩΝ

Προς τον κ. Υπουργό Ανάπτυξης

Ζητώ να μου δοθούν τα παρακάτω έγγραφα, αναφερόμενα στην απόφαση παράτασης του χρόνου για την πραγματοποίηση της επενδύσεως των 20 δις δρχ από την «Καζίνο Ρόδου Α.Ε.» στον Δήμο Ροδίων και η οποία απόφαση με εκπληκτική ταχύτητα ελήφθη εντός 24 ωρών από καταθέσεως του σχετικού αιτήματος.

Περίεργος σπουδή της Ελληνικής Δημόσιας Διοίκησης και δη του Υπουργείου Ανάπτυξης.

Τα έγγραφα είναι:

1. Η απόφαση του αρμοδίου Υπουργού για την χορήγηση αδείας λειτουργίας του Καζίνο Ρόδου.

2. Η σύμβαση με τον «ανάδοχο» και όλα τα παραρτήματα αυτής με τις τυχόν τροποποιήσεις.

3. Η ιδιαιτέρα σύμβαση -εάν υπάρχει- για την πραγματοποίηση υπό του «αναδόχου» επενδύσεως 20 δις δρχ στον Δήμο Ρόδου.

4. Τα υπό ε, στ (με τα 5 μη κατονομαζόμενα μυστηριώδη συνημμένα έγγραφα), ζ, η, θ, ι, έγγραφα τα μνημονευόμενα στην Απόφαση Υπουργού Ανάπτυξης Αρ. Πρωτ. Τ/6762/2-7-2003 περί παρατάσεως του χρόνου υλοποίησης της επένδυσης 20 δις στην νήσο(;) Ρόδο.

Η ΔΗΜΟΤΙΚΗ ΜΕΙΟΨΗΦΙΑ

Την έκτακτη συζήτηση του δημοτικού συμβουλίου, εντός 6 ημερών όπως προβλέπει ο Κανονισμός, ζήτησε χθες η υπό τον κ. Χ. Χατζηευθυμίου δημοτική μειοψηφία προκειμένου να συζητηθεί το θέμα που προέκυψε με την παράταση του χρόνου υλοποίησης των επενδύσεων του Καζίνο, ύψους 20 δις.

Στην σχετική αίτηση που κατατέθηκε χθες στον πρόεδρο του δημοτικού συμβουλίου κ. Γ. Τσιγάρο, αναφέρονται τα εξής:

Κύριε πρόεδρε,

Η παράταξή μας «πρώτα η Ρόδος» με το έγγραφό της αυτό απευθύνεται σ' εσάς και σας ζητά, ως Πρόεδρος του Δημοτικού Συμβουλίου του Δήμου μας να ενεργήσετε σύμφωνα με το άρθρο 108 παράγραφος 2 του Π.Δ. 410/1995 προκειμένου να συγκληθεί το Δημοτικό μας Συμβούλιο εντός έξι ημερών.

Το αίτημά μας αυτό υποβάλλεται μετά τα όσα είδαν το φως της Δημοσιότητας τις τελευταίες ημέρες και έχουν σχέση:

α) Με την υπογραφείσα από τον αρμόδιο Υφυπουργό κ. Γεωργακόπουλο απόφαση παράτασης του χρόνου υλοποίησης της Συμβατικής υποχρέωσης (εκτέλεση έργων 20 δις δρχ) της Καζίνο Ρόδου Α.Ε. στην πόλη μας, χωρίς προηγούμενη σχετική δική μας απόφαση και

β) Την υποβάθμιση ως εκ τούτου του ρόλου του Δημοτικού μας Συμβουλίου.

Για την Δημοτική Παράταξη «πρώτα η Ρόδος»

Χατζής Χατζηευθυμίου, Ιωάννης Γιαννακάκης, Μιχαήλ Παναγιώτου, Νικήτας Παπανικήτας, Σακελλάρης Καραγιάννης, Τριομμάτης Τσαμπίκος, Φωτεινή Τσιμπιδάκη, Καζουλλάκης Καζούλης, Αλαχούζος Αντώνιος, Ψαράς Γεώργιος

ΑΝΑΣΤΑΤΩΣΗ ΣΤΟ ΠΑΣΟΚ

Αλυσιδωτές αντιδράσεις στους κόλπους του ΠΑΣΟΚ έχει προκαλέσει η αποκάλυψη της «δημοκρατικής» για τις παρασκηνιακές μεθοδεύσεις του δημάρχου Ροδίων κ. Γιώργου Γιαννόπουλου στο ζήτημα του Καζίνο Ρόδου και των έργων των 20 δις δρχ που οφείλει να εκτελέσει «αντισταθμιστικά» για την παραχώρηση της άδειας λειτουργίας.

Ένα ζήτημα που ο κ. Γιαννόπουλος, πέρα από κάθε λογική και το καλώς εννοούμενο συμφέρον της πόλης, περιέργως συνέδεσε με την ανάθεση της μαρίνας στην Καζίνο Ρόδου Α.Ε., όπως προκύπτει από την απόφαση και τις διευκρινιστικές, εν συνεχεία, δηλώσεις του υφυπουργού Ανάπτυξης κ. Γεωργακόπουλου.

Στελέχη της Νομαρχιακής Επιτροπής και απλά μέλη φέρονται αγανακτισμένα με την πολιτική του Δημάρχου Ροδίων επειδή ταυτίζει το ΠΑΣΟΚ κατά τρόπον προκλητικό με τους «καζινάρχες» , όπως χαρακτηριστικά αναφέρουν. Και αυτό σε μια περίοδο κατά την οποία το ΠΑΣΟΚ και η κυβέρνηση Σημίτη επιχειρούν να παρουσιάσουν το «κοινωνικό πρόσωπό» τους και να ξανακερδίσουν, εν όψει των κρίσιμων εκλογών της ερχόμενης άνοιξης, τους δυσαρεστημένους οπαδούς και ψηφοφόρους του κινήματος.

Τα ίδια στελέχη καταλογίζουν στον Δήμαρχο Ροδίων ότι αγνοεί παντελώς το ΠΑΣΟΚ σε αποφάσεις μείζονος σημασίας, αδιαφορώντας για τις συνέπειες που θα έχουν για το κόμμα και την κυβέρνηση, και τον καταγγέλλουν ότι ρίχνει νερό στο μύλο της Νέας Δημοκρατίας με την αυταρχική συμπεριφορά και τις ενέργειες του .

Σύμφωνα με πληροφορίες το θέμα Γιαννόπουλου και Καζίνο επρόκειτο να απασχολήσει χθες το βράδυ την Νομαρχιακή Επιτροπή.

Μάλιστα ο Γραμματέας της κ. Τιμόθεος Παρασκευάς φέρεται αποφασισμένος να ζητήσει από τον υφυπουργό Ανάπτυξης κ. Γεωργακόπουλο να πληροφορηθεί, αν όντως, ο Δήμαρχος Ροδιων έδωσε τη συναίνεσή του για την παράταση της προθεσμίας υλοποίησης των οφειλόμενων έργων των 20 δισ. δρχ.

Αν η απάντηση είναι θετική (ο υφυπουργός κ. Γεωργακόπουλος φέρεται να πιέζεται αφόρητα από τον Δήμαρχο να ανασκευάσει τις δηλώσεις του), όπως αναμένεται, η Νομαρχιακή Επιτροπή θεωρείται βέβαιο ότι θα προχωρήσει σε δημόσια καταγγελία των μεθοδεύσεων Γιαννόπουλου, οι οποίες, ήδη έχουν γίνει σοβαρό προεκλογικό χαρτί στα χέρια της Νέας Δημοκρατίας και ειδικότερα του βουλευτή Δωδεκανήσου κ. Αριστοτέλη Παυλίδη ο οποίος, στην κοινή συνέντευξη του Σαββάτου με τον βουλευτή της Β' Αθηνών κ. Πάνο Παναγιωτόπουλο, προανήγγειλε ότι θα φέρει το θέμα στη Βουλή ζητώντας εξηγήσεις από την κυβέρνηση για τον σφιχτό εναγκαλισμό της με τους καζινάρχες. (Σημ.: η ερώτηση κατατέθηκε ήδη χθες από τον κ. Αρ. Παυλίδη). Αλλωστε ο διευθυντής της Καζίνο Ρόδου Α.Ε. κ. Αϊντάν έχει αναγορευθεί σε σημαντικό παράγοντα της οικονομικής και πολιτικής ζωής του τόπου. Ποιός, μπορεί να ξεχάσει ότι ο κ. Αϊντάν φιγουράριζε στην πρώτη γραμμή των επισήμων κατά την συνεδρίαση του δημοτικού συμβουλίου όταν απεφάσιζε την υπογραφή της προγραμματικής σύμβασης για την μαρίνα Ρόδου;



ΠΟΙΟΤΗΤΑ, ΚΟΜΜΕΝΗ ΚΑΙ ΡΑΜΜΕΝΗ ΣΤΑ ΜΕΤΡΑ ΣΑΣ!

Η ALNO τώρα στο tselios bagno

Γνωρίστε τώρα από κοντά στο νέο κατάστημα της ALNO στη Ρόδο, την αξεπέραστη γερμανική ποιότητα. Ανακαλύψτε σήμερα την πρωτοποριακή αισθητική, την καινοτομία και τη λειτουργικότητα στα σύγχρονα συστήματα κουζίνας.

Ι. ΤΣΕΛΙΟΣ Α.Ε. tselios bagno
Λ. Ρόδου - Λίνδου 230,
Τηλ.: 22410 644.58, 22410 654.98
Fax: 22410 614.90
E-mail: tseliosr@otenet.gr
www.tseliosbagno.gr

ΓΕΡΜΑΝΙΚΑ ΕΠΙΠΛΑ ΚΟΥΖΙΝΑΣ
ALNO
...die Welt der Küche

• Ρυθμική Κινησιολογική Αγωγή - Δημιουργική κίνηση - Αυτοσχεδιασμός (από 3.5 ετών)
• Κλασσικό μπαλλέτο (σύστημα VAGANOVA)
• JAZZ
• Σύγχρονος χορός
• FLAMENCO
• Caractére
• Χορευτική γυμναστική
• Εντατικό Προεπαγγελματικό

Από φέτος ειδικά τμήματα ΑΡΓΕΝΤΙΝΙΚΟ ΤΑΓΚΟ

ΕΓΓΡΑΦΕΣ - ΠΛΗΡΟΦΟΡΙΕΣ
Από 4/9/2003 κάθε μέρα εκτός Σαββάτου & Κυριακής 11-1 το πρωί και 6-8 το απόγευμα

ΣΕΜΙΝΑΡΙΑ
Κατά τη διάρκεια της χρονιάς από διακεκριμένους χορογράφους διεθνώς αναγνωρισμένους



Αναγνωρισμένη από το ΥΠΠΟ Αριθμός Αδειας 6993/70

ΕΝΑΡΞΗ ΜΑΘΗΜΑΤΩΝ 15/09/03

Βενετοκλέων 61 - Τηλ.: 22410 20.780/24.050

Η σχολή τώρα και στο διαδίκτυο:

www.elliparaskeva.gr•e-mail:ellipar@otenet.gr

ΔΙΔΑΣΚΟΥΝ

• ΕΛΛΗ ΠΑΡΑΣΚΕΥΑ
απόφ. επ. σχ. Ραλλούς Μάνου, Μεταπτ. RAD - Place Λονδίνου Ιδρυτικό μέλος Διεθνούς Συμβουλίου Χορού της UNESCO, μέλος της Ενωσης Χοροθεραπευτών Ελλάδος.

• ΦΩΤΕΙΝΗ ΤΕΡΡΑΝΟΒΑ
Απόφ. Κρατικής Σχολής Ορχηστικής Τέχνης, μεταπτυχιακές σπουδές στη σχολή ALVIN AILEY της Νέας Υόρκης

• ΝΑΤΑΛΙ ΣΕΡΒΟΥ
Απόφ. Κρατικής Σχολής Ορχηστικής Τέχνης Αθηνών.

• ΣΕΒΗ ΑΡΓΥΡΟΥ
Απόφ. Ανώτερης Επαγγελματικής σχολής Χορού Δ. Γρηγοριάδου. Μεταπτυχιακές σπουδές στο Παρίσι

• ΣΤΑΥΡ. ΓΕΩΡΓΟΠΑΠΑΔΑΚΟΥ
Απόφ. Ανώτερης Επαγγελματικής Σχολής Χορού Amparo De Triana. Μεταπτυχιακές σπουδές Flamenco στη Σεβίλλη, Μαδρίτη, Βερολίνο

ΠΑΡΑΡΤΗΜΑ ΑΦΑΝΤΟΥ
Περνού 147 - Τηλ.: 52780
Εγγραφές κάθε Τρίτη και Παρασκευή 6.00-8.00μ.μ.
Εναρξη μαθημάτων 16/09/2003

ΟΥΤΕ ΤΟ ΠΡΟΣΩΠΙΚΟ ΠΛΗΡΩΝΕΙ

ΣΕ ΟΙΚΟΝΟΜΙΚΑ ΑΔΙΕΞΟΔΑ το θεραπευτήριο «Αγ. Ανδρέας»

Δραματική έκκληση της διοίκησης προς τον νομάρχη Δωδ/νήσου

Σε δραματικά οικονομικά αδιέξοδα έχει περιέλθει το θεραπευτήριο Χρονίων Παθήσεων Δωδ/νησου «Ο Αγιος Ανδρέας», με αποτέλεσμα να είναι ακόμα απλήρωτο το προσωπικό και οι προμηθευτές να απειλούν με άμεση διακοπή των «επί πιστώσει».

Η Επιτροπή Διοίκησης του θεραπευτηρίου σε συνεδρίασή της διαπίστωσε ότι «δεν πάει άλλο» και με επιστολή της προς το νομάρχη ζητεί παρέμβαση για την αντιμετώπιση των οξύτατων προβλημάτων καθώς μάλιστα έχουν εξαντληθεί και τα αποθέματα.

Αναλυτικά στην επιστολή αναφέρονται τα εξής:

Αξιότιμε κύριε Νομάρχη,

Η Επιτροπή Διοίκησης του θεραπευτηρίου συνεδρίασε στις 05/09/2003 σε πλήρη σύνθεση και μεταξύ των θεμάτων που συζητήθηκαν ήταν και τα οικονομικά προβλήματα που αντιμετωπίζει το θεραπευτήριο.

Αποφασίσαμε ομόφωνα να σας ενημερώσουμε ότι στο Προσωπικό του Θεραπευτηρίου μας δεν έχουν καταβληθεί δεδουλευμένοι μισθοί από τις 15 Αυγούστου. Το προσωπικό σήμερα βρίσκεται σε δεινή θέση, καθώς οι οικονομικές τους υποχρεώσεις καθημερινά αυξάνονται και οι ίδιοι αδυνατούν να τις καλύψουν αφού παραμένουν απλήρωτοι.

Ολοι σήμερα βρίσκονται σε αδιέξοδο, ζουν στην ανασφάλεια γιατί δεν γνωρίζουν πότε θα πληρωθούν.

Αξίζει να σημειωθεί το ίδιο ισχύει για τις λειτουργικές ανάγκες του Θεραπευτηρίου. Οι προμηθευτές είναι απλήρωτοι για μήνες οι οποίοι κάποια στιγμή θα σταματήσουν να μας τροφοδοτούν «επί πιστώσει» και θα έχουμε προβλήματα στην περίθαλψη των παιδιών.

Η παραπάνω κατάσταση διαιωνίζεται πολύ καιρό αλλά σήμερα έχουμε φτάσει σε αδιέξοδο.

Τα τελευταία χρόνια παρατηρείται το φαινόμενο να μην εφαρμόζονται οι εγκεκριμένοι προϋπολογισμοί και να υπολείπονται οι επιχορηγήσεις κάθε έτους. Οι δημιουργούμενες ανάγκες καλύπτονται από δωρεές, και το αποθεματικό προηγούμενων ετών. Στις μισθοδοτικές ανάγκες προηγούμενων μηνών έχει εκταμιευθεί και το αποθεματικό του Ν.103/75 (εφάπαξ εργαζομένων).

Ενδεικτικά σας αναφέρουμε:

ΔΑΠΑΝΕΣ ΜΙΣΘΟΔΟΣΙΑΣ

Ετος 2001 Προϋπολογίστηκαν 195.000.000 δρχ. Επιχορηγηθήκαμε 140.000.000.

Δαπανήθηκαν 207.500.000 δρχ.

Ετος 2002 Προϋπολογίστηκαν 645.000 Ευρώ. Επιχορηγηθήκαμε 409.347 Ευρώ.

Δαπανήθηκαν 637.583 Ευρώ.

Ετος 2003 Προϋπολογίστηκαν 700.000 Ευρώ. Εγκρίθηκαν 550.000 Ευρώ. Εχουμε λάβει μέχρι σήμερα 377.500 Ευρώ και τα δαπανηθέντα έξοδα μισθοδοσίας είναι 435.855 Ευρώ.

ΔΑΠΑΝΕΣ ΛΕΙΤΟΥΡΓΙΑΣ

Ετος 2003 Προϋπολογίστηκαν 160.000 Ευρώ, Εγκρίθηκαν 55.000 Ευρώ τα οποία έχουν εξαντληθεί από τριμήνου.

Με τα παραπάνω είναι φανερό ότι χρειάζεται άμεση επιχορήγηση χρημάτων.

Σας επισημαίνουμε ότι έντονος είναι ο προβληματισμός και η αναταραχή στο προσωπικό όσον αφορά την μισθοδοσία του και το μέλλον του θεραπευτηρίου με τις συνεχείς περικοπές και μειώσεις δαπανών, όταν οι ανάγκες είναι αυξητικές.

Κύριε Νομάρχη, εμείς αντιμετωπίζουμε τους εργαζομένους του θεραπευτηρίου ως συνεργάτες στην πραγματοποίηση των στόχων που έχουμε θέσει ως Επιτροπή Διοίκησης και που είναι μεταξύ άλλων η παροχή Κοινωνικής Φροντίδας προσαρμοσμένης στις ανάγκες του κάθε φιλοξενούμενου στο θεραπευτήριο παιδιού, η ανάπτυξη ενός οργανωμένου και ολοκληρωμένου συστήματος φροντίδας που στηρίζεται στο σεβασμό των Κοινωνικών Δικαιωμάτων. Είναι αυτονόητο ότι με απλήρωτους εργαζομένους και προμηθευτές του θεραπευτηρίου η υλοποίηση των στόχων αυτών καθίσταται ιδιαίτερα δυσχερης.

Με δεδομένη και τη δική σας ευαισθητοποίηση στα Προνοιακά ζητήματα και μάλιστα συγκεκριμένα σε παιδιά με Ειδικές Ανάγκες, που τους λείπει η ζεστασιά της οικογένειας, το χάδι των γονιών τους και που καλούμαστε όλοι εμείς (Υπουργείο Υγείας και Πρόνοιας Β'ΠΕΣΥΠ Νοτίου Αιγαίου, Νομαρχία, Επιτροπή Διοίκησης) σε συνεργασία με τους εργαζομένους να κάνουμε ότι περνά από το χέρι μας, ώστε να καλύψουμε με τον καλύτερο τρόπο αυτό το «οικογενειακό κενό», θεωρούμε βέβαιη τη συμβολή σας στην επίλυση των προβλημάτων που έχουν δημιουργηθεί, ώστε να συνεχιστεί η προσπάθεια για Υγεία και Πρόνοια υψηλού επιπέδου, σήμερα που βρισκόμαστε στο σωστό δρόμο.

Με τιμή,
ΓΙΑ ΤΗΝ ΕΠΙΤΡΟΠΗ ΔΙΟΙΚΗΣΗΣ
Ο ΠΡΟΕΔΡΟΣ
ΤΕΧΝΙΤΗΣ ΜΙΧΑΛΗΣ

ΑΝΑΚΟΙΝΩΣΗ ΕΡΓΑΖΟΜΕΝΩΝ

Ο Σύλλογος Εργαζομένων εξέδωσε στο μεταξύ την ακόλουθη ανακοίνωση:

Οι εργαζόμενοι του θεραπευτηρίου Παίδων «ο Αγιος Ανδρέας» αισθάνονται την ανάγκη να ενημερώσουν το Ροδιακό λαό ότι η αδιαφορία τόσο του αρμόδιου Υπουργείου όσο και των τοπικών φορέων αναφορικά με την εκπλήρωση των οικονομικών τους υποχρεώσεων προς το θεραπευτήριο, οδηγεί με μαθηματική ακρίβεια στην αναστολή της λειτουργίας του.

Η ελλιπής και μη έγκαιρη καταβολή των επιχορηγήσεων από πλευράς Υπουργείου Υγείας δυσκολεύει αφάνταστα την προμήθεια απαραίτητων υλικών όπως φαρμακευτικά είδη, τρόφιμα, είδη καθαριότητας και ένδυσης κλπ, καθώς οι προμηθευτές παραμένουν απλήρωτοι! Συγκεκριμένα, ενώ για το 2003 προϋπολογίσθηκαν 160.000 ευρώ για τις λειτουργικές ανάγκες, εγκρίθηκαν μόλις 55.000 ευρώ, τα οποία φυσικά έχουν ήδη διατεθεί χωρίς να έχουν καλυφθεί οι μέχρι σήμερα προμήθειες υλικών.

Επιπροσθέτως, οι εργαζόμενοι παραμένουν απλήρωτοι καθώς η κυβέρνηση επιχορηγεί το θεραπευτήριο τα τελευταία τρία χρόνια με ποσά μικρότερα της μισθολογικής δαπάνης που προϋπολογίζεται κάθε χρόνο!! Αποτέλεσμα της πολιτικής αυτής είναι να έχουν συσσωρευθεί απαιτήσεις άνω των 500.000 ευρώ για τις οποίες το Υπουργείο αρνείται να δεσμευθεί...

Οι εργαζόμενοι του αγωνιούν για το μέλλον το δικό τους και των παιδιών που φιλοξενούνται στο θεραπευτήριό μας αφού η συνέχιση της λειτουργίας του «Αγίου Ανδρέα» καθίσταται αμφίβολη.

Ελπίζουμε οι αρμόδιοι, στους οποίους έχουμε επανειλημμένα απευθυνθεί, να πράξουν το καθήκον τους πριν να είναι πολύ αργά.

ΣΥΛΛΟΓΟΣ ΕΡΓΑΖΟΜΕΝΩΝ
Θ.Χ.Π.Π. ΔΩΔ/ΝΗΣΟΥ
«Ο ΑΓΙΟΣ ΑΝΔΡΕΑΣ»

ΣΧΕΤΙΚΑ ΜΕ ΤΗΝ ΚΑΤΑΝΟΜΗ ΤΩΝ ΠΟΡΩΝ

ΔΙΑΣΤΑΣΗ ΑΠΟΨΕΩΝ ΜΕΤΑΞΥ *Β' ΠεΣΥΠ και Περιφέρειας*

Συνεδρίασε χθες το δ.σ. με Αρσενοπούλου





Συνήλθε χθες σε συνεδρίαση το δ.σ. του Β' ΠΕΣΥΠ και ασχολήθηκε με διάφορα θέματα της αρμοδιότητάς του.

Σχετικά εκδόθηκε χθες η ακόλουθη ενημερωτική ανακοίνωση:

Συνήλθε σήμερα σε συνεδρίαση το Διοικητικό Συμβούλιο του Β' ΠεΣΥΠ Ν.Αιγαίου υπό την προεδρία της κυρίας Ιωάννας Αρσενοπούλου, το οποίο και ενημερώθηκε για τις εξελίξεις που προέκυψαν μετά το Συ.Πε.Σ.Υ.Π. της 27ης Αυγούστου, στην Αθήνα.

Μεταξύ άλλων θεμάτων που απασχόλησαν το Δ.Σ. στη σημερινή συνεδρίαση, ομόφωνα προτάθηκε η αναβάθμιση του Κ.Υ. Καρπάθου σε ΚΥ-Νοσοκομείο, με συγκεκριμένο Οργανισμό. Η πρόταση θα διαβιβασθεί άμεσα στο Υπουργείο Υγείας και Πρόνοιας.

Επίσης η Πρόεδρος ενημέρωσε το Δ.Σ. για την απόρριψη των Τεχνικών Δελτίων από το ΠΕΠ Ν.Αιγαίου, όσον αφορά τον εξοπλισμό του Νοσοκομείου της Κω και των Κ.Υ. και Ιατρείων του Νομού Δωδεκανήσου, αξίας 1.800.000 ευρώ, λόγω εξάντλησης των διαθεσίμων πόρων του μέτρου 1.5, σε άλλα έργα υγείας του Νομού Κυκλάδων.

Ομόφωνα το ΔΣ τόνισε την ανάγκη για συγκριτική αξιολόγηση των έργων προς χρηματοδότηση που υποβάλλονται εμπρόθεσμα, και παρατήρησε ότι η ισχύς του κριτηρίου της ημερομηνίας κατάθεσης και του αριθμού πρωτοκόλλου, είναι δυνατόν να διακυβεύσει σοβαρά, την δίκαιη κατανομή των πόρων ανάμεσα στους δύο Νομούς και την υλοποίηση έργων πνοής για την Υγεία του Νομού Δωδεκανήσου.

Η πρόεδρος ενημέρωσε το ΔΣ ότι τα συγκεκριμένα τεχνικά δελτία υποβλήθηκαν αμέσως μόλις απορρίφθηκαν από το ΠΕΠ, στο Τομεακό του Υπουργείου Υγείας και Πρόνοιας για χρηματοδότηση από του εκεί διαθέσιμους πόρους και αναμένεται απάντηση.

Τέλος το ΔΣ αποφάσισε ομόφωνα την αποστολή εισήγησης στο Υπουργείο Υγείας και Πρόνοιας για τα παρακάτω κρίσιμα θέματα που αφορούν την Υγεία του Νομού Δωδεκανήσου :

α) Ανάγκη για άμεση κάλυψη με επιπλέον προσωπικό θέσεων που κενώνονται από μετατάξεις και νομοθετική ρύθμιση για διευκόλυνση των διαδικασιών.

β) Ανάγκη για άμεση κάλυψη όλων των μονήρων ιατρικών ειδικοτήτων των μονάδων υγείας.

γ) Ανάγκη για άμεση προώθηση και ίδρυση των έργων που ήδη προγραμματίζονται από το Β' ΠεΣΥΠ Ν. Αιγαίου και συγκεκριμένα το Πολυδύναμο Περιφερειακό Ιατρείο της Λίνδου, το Πολυδύναμο Περιφερειακό Ιατρείο Ολύμπου Καρπάθου και της αναβάθμισης του Οργανισμού του Κέντρου Υγείας Καρπάθου σε Νοσοκομείο.

Επιπλέον των παραπάνω, το ΔΣ ομόφωνα αποφάσισε την εισήγηση στο Υπουργείο Υγείας και Πρόνοιας, της αναβάθμισης του Περιφερειακού Ιατρείου Γενναδίου και Σορωνής Ρόδου, σε Πολυδύναμα Περιφερειακά Ιατρεία.

Για το Δ.Σ. του Β' Πε.Σ.Υ.
Νοτίου Αιγαίου
Η Πρόεδρος -
Γενική Διευθύντρια
Ιωάννα Αρσενοπούλου

ΣΧΟΛΗ ΧΟΡΟΥ Μαρί Σκίκα
ΑΝΑΓΝΩΡΙΣΜΕΝΗ ΑΠΟ ΤΟ ΚΡΑΤΟΣ

- Διπλωματούχος Ανώτερης Επαγγελματικής Σχολής Χορού "Ραλλού Μανού" και Ακαδημίας Χορού Βάρνας - Βουλγαρίας
- Αποκλειστική επίσημος αντιπρόσωπος Δωδεκανήσου της Inernational Ballet Academy of Varna - Bulgaria του συστήματος "VAGANOVA" με δικαίωμα χορηγήσεως μετά από εξετάσεις διπλωμάτων όλων των βαθμίδων (Preparatoire, Elementaire, Moyen, Avance, Superieur).
- Μέλος Διεθνούς Συμβ. Χορού της UNESCO.
- Μέλος Σ.Ι.Σ.Χ.Ε. (Σωματείο Ιδιοκτητών Σχολών Χορού Ελλάδος)

από το 1984

Διανύοντας τον **εικοστό** χρόνο λειτουργίας μας, με γνώμωνα τη **ΓΝΩΣΗ**, την **ΕΜΠΕΙΡΙΑ**, το **ΜΕΡΑΚΙ** και το **ΕΠΙΛΕΓΜΕΝΟ ΔΙΔΑΚΤΙΚΟ ΠΡΟΣΩΠΙΚΟ**, συνεχίζουμε να συμβάλλουμε δυναμικά στην εξελικτική πορεία της τέχνης του χορού στο νησί μας.



Κοντά μας ο Χορός είναι Παιδεία & Μορφή Επικοινωνίας για κάθε άνθρωπο με Δημιουργική Αντίληψη.

ΔΙΔΑΣΚΟΜΕΝΑ ΜΑΘΗΜΑΤΑ :

● Κλασσικό Μπαλλέτο (Συστ. Vaganova) ● Ακαδημαϊκό Κλασσικό Μπαλλέτο ● Ρυθμική Κινητική Αγωγή Νηπίων ● Σύγχρονος Χορός (σύστημα Martha's Graham, Cunninghamm, Limon) ● Jazz (παιδιών-ενηλίκων) ● Χορευτική Γυμναστική Ενηλίκων ● Μικρών & Μεγάλων Μαζορετών ● Αυτοσχεδιασμός ● Κάρακτερ ● Προετοιμασία για εισαγωγικές επαγ/τικών σχολών ΥΠ.ΠΟ ● Flamenco - Ισπανικοί χοροί

ΔΕΚΤΑ ΠΑΙΔΙΑ ΑΠΟ 3,5 ΕΤΩΝ

ΕΓΓΡΑΦΕΣ: Καθημερινά από 4/9 εκτός Σαββάτου - Κυριακής 5:30-9:00 το απόγευμα ΕΝΑΡΞΗ ΜΑΘΗΜΑΤΩΝ 15/9/2003

● ΡΟΔΟΣ: ΔΕΝΔΡΙΝΟΥ 19 , ΤΗΛ: 22410 35351 ● ΑΡΧΑΓΓΕΛΟΣ: ΤΗΛ: 22440 22290

ΣΥΝΤΟΜΑ ΑΡΧΙΖΕΙ Η ΑΝΑΚΡΙΣΗ

20 ΠΕΡΙΠΟΥ ΑΤΟΜΑ ΕΜΠΛΕΚΟΝΤΑΙ στην υπόθεση των «τσιρότων»

Σε παράσταση προέβησαν γονείς νέων που έχασαν την ζωή τους

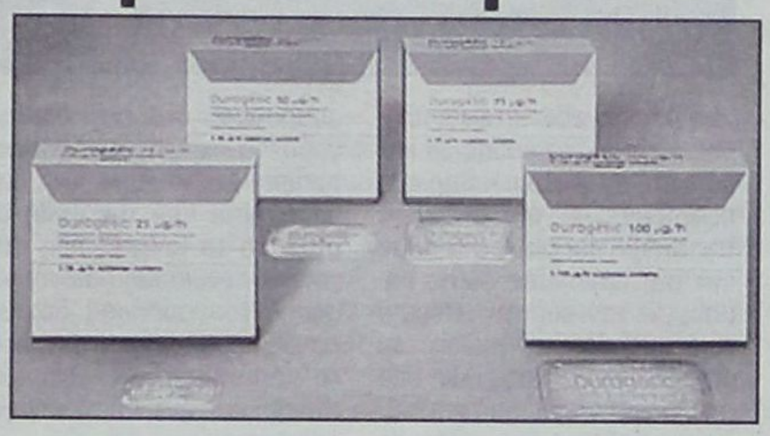

Περίπου 20 άτομα, ιατροί και φαρμακοποιοί της Ρόδου αναμένεται μέσα στο επόμενο 15νθήμερο να κληθούν σε απολογία από τον τακτικό Ανακριτή Ρόδου για τις αποδιδόμενες σε αυτούς κατηγορίες της κατάχρησης εξουσίας, παράβασης του νόμου περί συνταγογράφησης ναρκωτικών σκευασμάτων, παράνομης και παράτυπης διάθεσης των ναρκωτικών τσιρότων «Durogesic», παράβασης καθήκοντος και παθητικής δωροδοκίας αλλά και για ανθρωποκτονία, αφού από τον συνδυασμό των ανωτέρω αξιόποινων πράξεων που φέρονται να διέπραξαν, πιθανολογείται ότι έχασαν την ζωή τους νεαρά εξαρτημένα άτομα στο νησί της Ρόδου.

Οι κ.κ. Ελ . Σαρρή, Ι. Κεχαγιόγλου και Στ. Ορφανός γονείς νεαρών ατόμων - θυμάτων του ναρκωτικού αναλγητικού τσιρότου συνοδευόμενοι από τον δικηγόρο κ. Μ. Βλάχο συναντήθηκαν χθες με τον τακτικό Ανακριτή Ρόδου κ. Α. Οικονόμου από τον οποίο ζήτησαν, όπως είχε προαναγγείλει η «δ», την επίσπευση της δικαστικής έρευνας σχετικά από την υπόθεση.

Ο κ. Ανακριτής εξήγησε ότι η ανάκριση τελούσε εν αναμονή των απαντήσεων του Υπουργείου Υγείας για θέματα που ανέκυψαν κατά την εξέταση της υπόθεσης ενώ τόνισε ότι ακόμη εκκρεμεί η ολοκλήρωση του πορίσματος επιθεωρητών του ΙΚΑ για τον έλεγχο που διενεργήθηκε σε αναζήτηση ευθυνών για 3 ιατρούς του ταμείου και την σχέση που φέρεται να ανέπτυξε τουλάχιστον ένας εξ' αυτών με γνωστό φαρμακοποιό της Ρόδου. Επιπλέον εξήγησε ότι επίκειται η ανάληψη των καθηκόντων του από νέο πρόεδρο Πρωτοδικών την προσεχή εβδομάδα και διαβεβαίωσε ταυτόχρονα ότι η ανάκριση είναι έτοιμη να εκδώσει και να αποστείλει εντός 15νθημέρου τις κλήσεις σε απολογία των εμπλεκομένων στην υπόθεση των «τσιρότων», ο αριθμός των οποίων ανέρχεται σε 20 περίπου.



ΚΕΝΤΡΑ ΞΕΝΩΝ ΓΛΩΣΣΩΝ
ΚΟΥΛΑ ΓΙΑΚΟΥΜΑΚΗ

ΠΡΟΚΡΙΘΕΙΤΕ ΣΤΗΝ ΕΠΙΤΥΧΙΑ!
ΑΞΙΟΠΟΙΕΙΣΤΕ ΤΙΣ ΙΚΑΝΟΤΗΤΕΣ ΣΑΣ!
ΠΡΑΓΜΑΤΟΠΟΙΕΙΣΤΕ ΤΟΥΣ ΣΤΟΧΟΥΣ ΣΑΣ !

ΑΓΓΛΙΚΑ - ΓΑΛΛΙΚΑ - ΓΕΡΜΑΝΙΚΑ - ΙΤΑΛΙΚΑ

- Ολιγομελή τμήματα με εντατική διδασκαλία ώστε οι μαθητές να αποκτήσουν βεβαιώσεις σε χρόνο ρεκόρ, στις εξετάσεις: CAMBRIDGE - MICHIGAN - TOEFL - IELTS - EDEXCEL- PALSO - GOETHE
- Εξεταστικό Κέντρο για τις εξετάσεις CAMBRIDGE του επιπέδου YOUNG LEARNERS
- Προετοιμασία και εγγραφή σε πανεπιστήμια της Μεγάλης Βρετανίας.
- Ειδικά τμήματα για επαγγελματίες.
- Τμήματα για παιδιά ηλικίας 5-6 ετών με ημιδιατροφή.
- Κλιματιζόμενες και άρτια εξοπλισμένες αίθουσες σε ευχάριστο και φιλικό περιβάλλον.
- Εργαστήριο COMPUTER LAB με MULTIMEDIA προγράμματα VIDEO ROOM και Δανειστική Βιβλιοθήκη.
- Οργανώνουμε εκδηλώσεις, εκπαιδευτικές εκδρομές στο εξωτερικό.

ΚΕΝΤΡΑ ΞΕΝΩΝ ΓΛΩΣΣΩΝ
ΚΟΥΛΑ ΓΙΑΚΟΥΜΑΚΗ
ΜΕ ΚΥΡΟΣ ΚΑΙ ΥΠΕΡΟΧΗ ΣΤΗ ΞΕΝΟΓΛΩΣΣΗ ΕΚΠΑΙΔΕΥΣΗ
Εγγραφές καθημερινά από τις 10.00 - 13.00 & 18.00 - 20.30
Πειραιώς 7Α τηλ. 22410 - 32633, 74755 και Αρχάγγελος 22440 - 23053

ΟΜΟΦΩΝΙΑ ΕΙΣΑΓΓΕΛΕΩΣ ΚΑΙ ΑΝΑΚΡΙΤΗ

ΣΤΙΣ ΦΥΛΑΚΕΣ Η 58ΧΡΟΝΗ που διέπραττε κλοπές στο νησί

Θεωρείται ότι ήταν ο «ιθύνων νους» σπείρας

Προσωρινά κρατούμενη στις δικαστικές φυλακές της Κώ, κρίθηκε χθες με ομόφωνη απόφαση του τακτικού Ανακριτή κ. Α. Οικονόμου και της Αντεισαγγελέως Πλημμελειοδικών Ρόδου κ. Π. Βαρσάμου, η 58χρονη Ελισάβετ Μηλιένου που κατηγορείται για ηθική αυτουργία στη διάπραξη κλοπών σε βάρος δύο επιχειρηματιών της Ρόδου, με «λεία» συνολικής αξίας 70.000 ευρώ περίπου.

Η απόφαση προκάλεσε αντιδράσεις στην πλευρά της υπεράσπισης της Μηλιένου, καθώς την Παρασκευή είχε αφεθεί ελεύθερος με περιοριστικούς όρους (εγγύηση 25.000 ευρώ) ο Γ. Τσέτσος, 44 ετών, το άτομο συγκεκριμένα που φέρεται να διέπραττε καθ' υπόδειξή της, τις κλοπές και να την κατονόμασε, προανακρινόμενος, ως τον «ιθύνοντα νού».

Εν πάση περιπτώσει όπως προέκυψε από έρευνα των αστυνομικών της Υποδιεύθυνσης Ασφαλείας Ρόδου, η 58χρονη φέρεται να είναι ο «εγκέφαλος» του κυκλώματος που διέπραττε τις διαρρήξεις σε σπίτια της Ρόδου, οργανώνοντας σχετικές «επιχειρήσεις» εκμεταλλευόμενη πληροφορίες που έπαιρνε είτε εξαιτίας της επαγγελματικής της σχέσης με τα θύματα, είτε από διαπιστώσεις για απουσία των ιδιοκτητών από τα σπίτια τους μέσω φίλων.

Φέρεται μάλιστα να παρότρυνε και να καθοδηγούσε τον 44χρονο στις διαρρήξεις υποδεικνύοντάς του ακόμα και την μέθοδο που θα ακολουθούσε.

Οπως προέκυψε εξάλλου, μετά την διάπραξη των κλοπών οι δύο δράστες μετέβαιναν στο σπίτι του Αντώνη Μουχαρή, 30 ετών και της συζύγου του Καθολικής, 27 ετών, στην Ιαλυσό, όπου ζύγιζαν και διεμοίραζαν τα κλοπιμαία.

Η 58χρονη επιχείρησε, όπως προέκυψε, να εντάξει στο κύκλωμα και τον Ιωάννη Πάσσαρη, 29 ετών, κάτοικο Κρεμαστής.

Στην κατοχή του 44χρονου βρέθηκαν και κατασχέθηκαν ποσότητα 2 γραμμαρίων ακατέργαστης κάνναβης, 26 χρυσά δακτυλίδια, 3 μενταγιόν, 3 χρυσά βραχιόλια, 16 χρυσές καδένες, σκουλαρίκια, περιδέρεια και διάφορα χαρτονομίσματα, καθώς και συλλογή Ελληνικών και Αμερικανικών κερμάτων που αντιστοιχεί στο 1/3 των κλοπιμαίων, ενώ 3 βραχιόλια κατασχέθηκαν στα χέρια του χρυσοχόου. Η Χριστοδούλου, κατοίκου Ρόδου, που διατηρεί κατάστημα στη Μεσαιωνική Πόλη και τα οποία φέρεται να έχει προμηθευτεί από τον 44χρονο, αντί του ποσού των 1.300 ευρώ.

Στην κατοχή της 58χρονης, του 30χρονου και της συζύγου του βρέθηκε μέρος των κλοπιμαίων, ενώ στην κατοχή του Πάσσαρη βρέθηκε ένα πλαστικό δοχείο με 24 συσκευασίες ακατέργαστης κάνναβης βάρους 10 γραμμαρίων η κάθε μία, καθώς και ένα μεταλλικό κουτί που περιείχε 20 γραμμάρια ακατέργαστης κάνναβης και ποσότητα ενδυμάτων αξίας 1.500 ευρώ που είχαν αφαιρεθεί την 6η Αυγούστου από κατάστημα της Κρεμαστής.

Ο Πάσσαρης αφέθηκε ελεύθερος, μετά την απολογία του στον τακτικό Ανακριτή, με περιοριστικούς όρους (εγγύηση 1.000 ευρώ).

ΣΥΜΜΕΤΟΧΗ ΣΕ ΕΚΘΕΣΕΙΣ

Συνεδρίασε χθες η Εκτελεστική Επιτροπή του Δωδεκανησιακού Οργανισμού Τουρισμού και οριστικοποίησε τη συμμετοχή της Νομαρχίας Δωδεκανήσου στην έκθεση «Φιλοξενία» καθώς και στην τουριστική έκθεση της Βιέννης.

Για τη συμμετοχή στην έκθεση της Βιέννης ενέκρινε πίστωση ύψους 25.000 ευρώ.

Επίσης, ασχολήθηκε με τις εκδηλώσεις που θα ενταχθούν στο πλαίσιο του εορτασμού της Παγκόσμιας Ημέρας Τουρισμού (27 Σεπτεμβρίου) με κορυφαία το Φεστιβάλ της Κω.



ΑΠΟ ΟΔΟΝΤΙΑΤΡΟ ΤΗΣ ΡΟΔΟΥ

ΠΡΟΣΦΥΓΗ ΣΤΑ ΔΙΚΑΣΤΗΡΙΑ για απαγόρευση εισόδου στο Καζίνο

Είχε δικαιωθεί παλαιότερα από το Πρωτοδικείο



Στο μικροσκόπιο των δικαστικών λειτουργών της Ρόδου αναμένεται να τεθεί μέσα στο προσεχές διάστημα το Καζίνο της Ρόδου σχετικά με τις αποφάσεις που πήρε για απαγόρευση εισόδου και συμμετοχή στα τυχερά παίγνια τακτικών πελατών του.

Εκτός του βιρτουόζου των Καζίνο, αριθμομνήμονα επαγγελματία παίκτη του BlackJack κ. Τζων Τάραμα που κοινοποίησε χθες δια του πληρεξουσίου δικηγόρου του κ. Γ. Νεμέτη εξώδικη δήλωση στο Καζίνο, καταγγέλλοντας την τακτική που ακολουθεί, ο δικηγόρος της Ρόδου κ. Μ. Κουτσούκος επιλήφθηκε και άλλης υποθέσεως που αφορά την απαγόρευση εισόδου στο Καζίνο του Ροδίτη οδοντίατρου κ. Δημ. Τζανέτου. Στον κ. Τζανέτο συγκεκριμένα απαγορεύθηκε εκ νέου η είσοδος παρά το γεγονός ότι με απόφαση του Μονομελούς Πρωτοδικείου Ρόδου που δημοσιεύθηκε την 25η Μαΐου 2001 το Καζίνο είχε υποχρεωθεί να άρει προσωρινά την απαγόρευση της εισόδου του και τη συμμετοχή του στα διενεργούμενα παίγνια ενώ ορίσθηκε και χρηματική ποινή 500.000 δρχ. στο Καζίνο για κάθε ενδεχόμενη μελλοντική παραβίαση.

Σύμφωνα με την απόφαση που εξέδωσε το δικαστήριο,

«Ο κ. Τζανέτος τυγχάνει παίκτης σε διάφορα καζίνο της Ελλάδας έχοντας και την προς τούτο οικονομική άνεση. Κατοικεί στην Ιαλυσό Ρόδου εδώ και 20 χρόνια όπου λειτουργεί οδοντιατρείο. Μεταξύ των καζίνο τα οποία επισκέπτεται συχνά και συμμετέχει στα εκεί διενεργούμενα παίγνια είναι και το καζίνο της Ρόδου που εκμεταλλεύεται η καθής ανώνυμη εταιρεία με την επωνυμία «ΚΑΖΙΝΟ ΡΟΔΟΥ Α.Ε.». Τον Ιούλιο του 2000 η διεύθυνση του καζίνου Ρόδου παρείχε στον αιτούντα το δικαίωμα να εισέρχεται στο καζίνο χωρίς εισιτήριο και να μετέχει στα διάφορα παίγνια.

Στις 18-6-2000 ο αιτών επισκέφθηκε το καζίνο με τους Ν. Σκιαδά και Σ. Μηλιένου προκειμένου να παίξουν σ' αυτό και ενώ ουδέν πρόβλημα αναφέρεται ως δημιουργηθέν από συμπεριφορά του αιτούντα εντός του καζίνου η διεύθυνση της καθής του ανακοίνωσε ότι εφ' εξής απαγορεύεται σ' αυτόν η είσοδος και η συμμετοχή στα εκεί διενεργούμενα παίγνια ενώ την επέτρεψε στους λοιπούς. Η ενέργεια αυτή της καθής είναι μεν καταρχήν νομότυπη ως στηριζόμενη στο εκ του άρθρου 3 παρ. 10 Ν. 2206/1994 κυριαρχικό της δικαίωμα να απαγορεύει μάλιστα αναιτιολόγητα την είσοδο οποιουδήποτε προσώπου στο καζίνο οσάκις όμως το πρόσωπο αυτό είναι τακτικός παίκτης, γνωστός στον ευρύτερο κύκλο των παικτών των καζίνων όπως ο εδώ αιτών η πλήρης άρνηση της καθής να παράσχει σ' αυτόν επαρκείς εξηγήσεις για την ενέργειά της ακόμα και τώρα στα πλαίσια της παρούσας δίκης δημουργεί την εύλογη υπόνοια σ' όσους έλαβαν γνώση του συμβάντος ότι ασφαλώς επιλήψιμη συμπεριφορά επέδειξε ως παίκτης που επέσυρε τον αποκλεισμό του.

Κάτι τέτοιο όμως όπως η ήδη προαναφέρθηκε δεν προέκυψε για τον αιτούντα κατά την ενώπιον του παρόντος Δικαστηρίου διαδικασία και προέχοντως δε διατυπώνει έστω και έμμεσα ή υπαινικτικά σχετικό ισχυρισμό η καθής.

Επομένως η ενέργεια της τελευταίας να απαγορεύσει στον αιτούντα να εισέρχεται στο καζίνο της Ρόδου και να συμμετέχει στα εκεί διενεργούμενα παίγνια υπερβαίνει προφανώς τα όρια που διαγράφονται από την καλή πίστη από τα χρηστά ήθη από τον κοινωνικό και οικονομικό σκοπό του σχετικού δικαιώματος προσλαμβάνοντας έτσι το χαρακτήρα της καταχρηστικής και εντεύθεν απαγορευμένης.

Πιθανολογήθηκε περαιτέρω ότι η ενέργεια της καθής για την οποία γίνεται εδώ λόγος προκάλεσε στον αιτούντα μεγάλη ψυχική αναστάτωση καταπόνηση και στεναχώρια αν μάλιστα ληφθεί υπ'όψη το γεγονός ότι τούτο έγινε γνωστό στον κύκλο των γνωστών του προσώπων και του προκάλεσε μείωση του κύρους της αξιοπρέπειας και της υπολήψεως ως έντιμου και οικονομικά ευκατάστατου ανθρώπου.

Κατ' ακολουθία όλων των ανωτέρω ο αιτών δικαιούται τη ζητούμενη έννομη προστασία και πρέπει να γίνει δεκτή η αίτηση ως βάσιμη και από ουσιαστική άποψη αφού πιθανολογήθηκε και η συνδρομή επείγουσας περιπτώσεως λόγω της φύσης της προσβαλλόμενου δικαιώματος και της προσβολής. Σε βάρος της καθής θα απειληθεί χρηματική ποινή για την περίπτωση ενδεχόμενης μελλοντικής παραβιάσεως των όρων της παρούσας αποφάσεως ενώ το Δικαστήριο κρίνει ότι η διαυτού του μέτρου προστασία του αιτούντος θα αποβεί αποτελεσματική ώστε δεν είναι αναγκαία να απαγγελθεί για τον ίδιο λόγο και προσωπική κράτηση σε βάρος των νόμιμων εκπροσώπων της καθής ούτε να διαταχθεί η δημοσίευση της παρούσας αποφάσεως δια του Τύπου αφού εξ ουδενός στοιχείου προέκυψε ότι ο αιτών είναι πρόσωπο πανελληνίως γνωστό ή ότι η απαγόρευση εισόδου του στο καζίνο έγινε καθ' οιονδήποτε τρόπο γνωστή σ' ολόκληρη την Ελλάδα ή έστω σε ιδιαίτερα ευρύ κύκλο προσώπων.

ΑΠΟ ΤΗΝ ΚΑΚΟΚΑΙΡΙΑ

ΖΗΜΙΕΣ ΣΤΟ ΛΙΜΑΝΙ ΤΗΣ ΚΑΣΟΥ

Με την τεράστια κακοκαιρία των 9 και 10 μποφόρ, που έπληξε το νησί της Κάσου στο τέλος της προηγούμενης εβδομάδας έπαθε πάλι ζημιές το λιμάνι του νησιού και συγκεκριμένα έπαθε καθίζηση ορισμένο σημείο του καταστρώματος του προβλήτα σε έκταση 20 τ.μ. με καθίζηση μέχρι και 50 εκατοστών. Επίσης μετακινήθηκαν ελαφρώς ορισμένα μπλόκα των κρηπιδωμάτων και της προστασίας των.

Αιτία των ζημιών, κατά έγκυρες πληροφορίες που συγκεντρώσαμε, είναι ότι τα κρηπιδώματα, που επλήγησαν είχαν μελετηθεί να λειτουργούν ως εσωτερικά, αφού θα έπρεπε ταυτόχρονα με αυτά σύμφωνα με την μελέτη του έργου, να κατασκευασθεί και ο προσήνεμος μώλος για να μην προσβάλλονται (τα κρηπιδώματα) από τους βόρειους ανέμους που πλήττουν πολύ συχνά την περιοχή με τεράστιους κυματισμούς.

Για να αποφευχθούν οι ζημιές στο μέλλον πρέπει να ολοκληρωθεί το συντομότερο δυνατό η επέκταση του προσήνεμου μώλου σε τέτοιο μήκος που να προστατεύει τα κρηπιδώματα. Η εκτέλεση του έργου αυτού δεν άρχισε ακόμα παρά τις υποσχέσεις που εδόθησαν πολλές φορές στους κατοίκους του νησιού, ίσως γιατί δεν έχουν εξευρεθεί οι οικονομικοί πόροι.

Ήδη από ότι γνωρίζουμε έχει απευθυνθεί ο Λιμενικός Σταθμός Κάσου προς το Λιμενικό Ταμείο Δωδεκανήσου, στην Περιφέρεια Νοτίου Αιγαίου κ.λπ. προκειμένου να επέμβουν άμεσα για την αποκατάσταση των ζημιών και να προγραμματίσουν τις επόμενες κινήσεις για την εκτέλεση των παραπάνω προστατευτικών έργων για την οριστική επίλυση του όλου προβλήματος των συνεχών ζημιών.

ΣΧΟΛΗ ΧΟΡΟΥ Έλλης Παρασκευά

Ηλεκτρόνιο
ΜΙΧΑΛΗΣ Ν. ΧΑΤΖΗΜΑΡΚΟΣ
ΗΛΕΚΤΡΙΚΑ ΕΙΔΗ & ΗΛΕΚ. ΕΓΚΑΤΑΣΤΑΣΕΙΣ
ΗΛΙΑΚΑ ΣΥΣΤΗΜΑΤΑ
STIBETHERM σειρά P

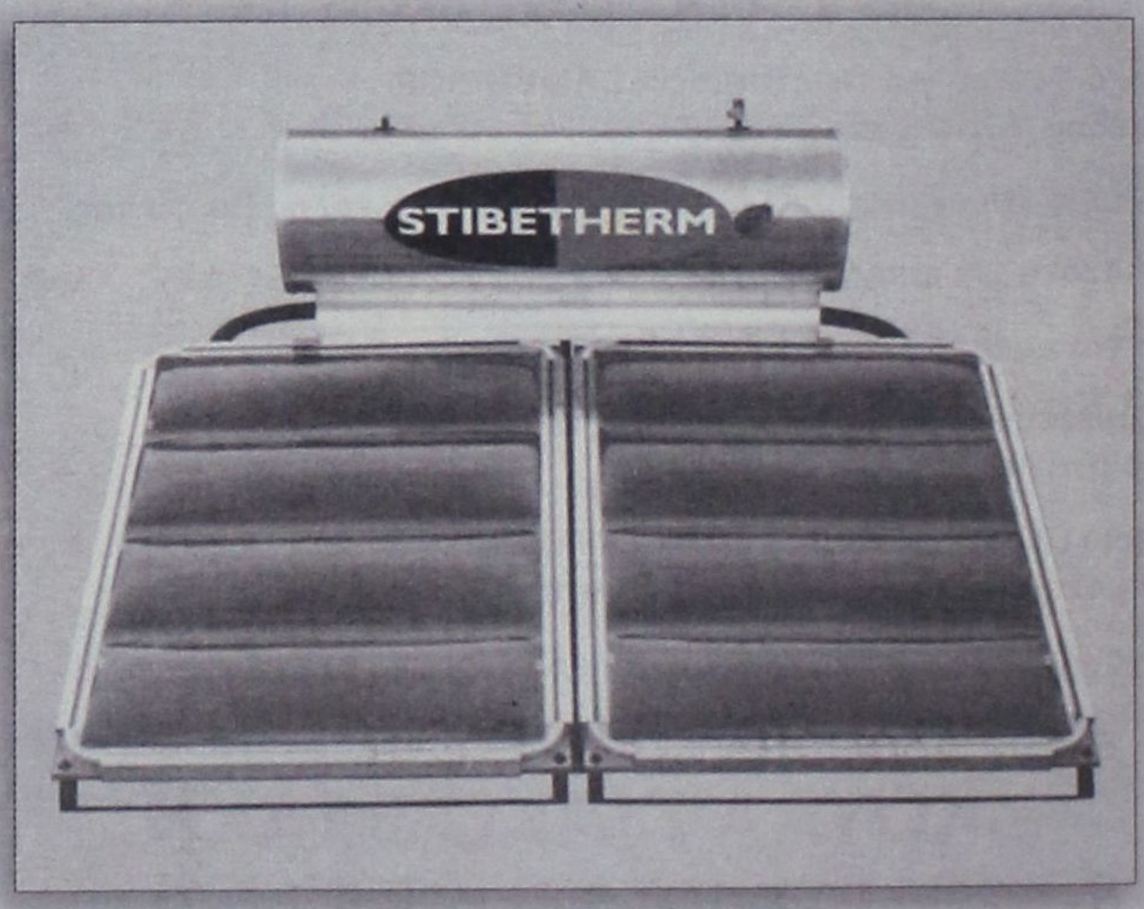

Γρηγορίου Ε' (7 Βαγιές) - 85100 ΡΟΔΟΣ
Τηλ.. (22410) 29411, 33340, 36278 - Fax: (22410) 33340

ΔΕΝ ΣΕΒΟΝΤΑΙ ΤΟΥΣ ΘΕΣΜΟΥΣ

ΕΞΑΠΑΤΗΣΕ ΤΟ ΔΗΜΟΤΙΚΟ ΣΥΜΒΟΥΛΙΟ *ο αντιδήμαρχος Ν. Χαραλάμπης!*

Ο αρχηγός της μειοψηφίας ζητεί ακύρωση αποφάσεως του δημοτικού συμβουλίου

Στην επιτροπή του άρθρου 7 του Ν. 2839/2000 προσέφυγε, όπως άλλωστε είχε προαναγγείλει, ο αρχηγός της δημοτικής μειοψηφίας κ. Χατζής Χατζηευθυμίου, ζητώντας τη ακύρωση της υπ' αριθ. 364/2003 αποφάσεως του δημοτικού συμβουλίου γιατί ελήφθη ύστερα από παραπλάνηση του δημοτικού συμβουλίου.

Πιο συγκεκριμένα ο αντιδήμαρχος κ. Νίκος Χαραλάμπης είχε δηλώσει ψευδώς ότι η υπάλληλος κ. Ευαγγελία Μανωλά εξέφρασε την επιθυμία να αντικατασταθεί από την Επιτροπή Εξέτασης Ενστάσεων κατά των Εκθέσεων Αυτοψίας Αυθαιρέτων Κατασκευών. Η αλήθεια ήταν (όπως απεκάλυψε η «δ») ότι η κ. Μανωλά διεφώνησε με τον αντίδημαρχο για κάποιο αυθαίρετο της Μεσαιωνικής Πόλης!

Αναλυτικά στην προσφυγή του κ. Χ. Χατζηευθυμίου αναφέρονται τα εξής:

Προς την Επιτροπή του άρθρου 7 του Ν.2839/2000 Περιφέρειας Νοτίου Αιγαίου

ΠΡΟΣΦΥΓΗ

Χατζή Χατζηευθυμίου του Νικολάου, κατοίκου Ιξιάς Ιαλυσού Ρόδου (Λεωφόρος Ηρακλειδών 86) Δημοτικού Συμβούλου του Δήμου Ροδίων και επικεφαλής της Δημοτικής μειοψηφίας.

Κατά

Της με αριθμό 364/2003 απόφασης του Δημοτικού Συμβουλίου του Δήμου Ροδίων.

Προσφεύγω κατά της παραπάνω απόφασης έχοντας έννομο συμφέρον ως δημοτικός σύμβουλος του Δήμου Ροδίων και ζητώ την ακύρωσή της για τους παρακάτω νόμιμους, βάσιμους και αληθινούς λόγους και για όσους επιφυλάσσομαι να προσθέσω:

1. Επειδή κατά την παρουσίαση του θέματος στο Δημοτικό Συμβούλιο από τον Αντιδήμαρχο κ. Νικόλαο Χαραλάμπη αναφέρθηκαν ψευδή στοιχεία με αποτέλεσμα να μας παραπλανήσει και να οδηγηθούμε σε λανθασμένη απόφαση ψηφίζοντας θετικά την σχετική εισήγηση.

Συγκεκριμένα:

Παρουσίασε ως επιθυμία της υπαλλήλου του Δήμου Ροδίων Ευαγγελίας Μανωλά την αντικατάστασή της από την Επιτροπή Εξέτασης Ενστάσεων κατά των Εκθέσεων Αυτοψίας Αυθαιρέτων Κατασκευών (Ν. 1337/80/83) γεγονός το οποίο ήταν ψευδές αφού η υπάλληλος ήθελε να παραμείνει ως μέλος της επιτροπής και μπορούσε να ανταποκριθεί και σ' αυτά τα καθήκοντά της.

Αποτέλεσμα των παραπάνω ήταν να ληφθεί η απόφαση αντικατάστασής της.

2. Επειδή η σχετική προσβαλλόμενη απόφαση πάσχει καθώς η εισήγησή της είχε ψευδές περιεχόμενο γεγονός που προσβάλλει νόμιμα δικαιώματά μου ως μέλος του Δημοτικού Συμβουλίου και δημότη Ροδίων.

3. Επειδή ουσιώδες στοιχείο για τη λήψη νομίμων αποφάσεων είναι η αναφορά στην σχετική εισήγηση όλων των πραγματικών δεδομένων και στοιχείων ενώ η έλλειψη αυτών των στοιχείων καθιστά την απόφαση ακυρώσιμη.

4. Επειδή η παραπλάνηση του Δημοτικού Συμβουλίου στη λήψη απόφασης με εισήγηση μη ανταποκρινόμενη στα πραγματικά στοιχεία πλήττει τη δημοκρατία και τη νόμιμη λειτουργία του δημοτικού συμβουλίου και δημιουργεί λόγο ακυρότητας.

ΓΙΑ ΤΟΥΣ ΛΟΓΟΥΣ ΑΥΤΟΥΣ

και με τη ρητή επιφύλαξη κάθε δικαιώματός μου

ΠΡΟΣΦΕΥΓΩ

Κατά της με αριθμό 364/2003 απόφασης του Δημοτικού Συμβουλίου του Δήμου Ροδίων και ζητώ την ακύρωσή της.

Ο προσφεύγων
ΧΑΤΖΗΣ Ν. ΧΑΤΖΗΕΥΘΥΜΙΟΥ

ΒΟΡΕΙΟ ΣΥΓΚΡΟΤΗΜΑ

ΣΕ ΑΝΑΖΗΤΗΣΗ «ΤΡΙΑΔΑΣ» ΚΟΙΝΗΣ ΑΠΟΔΟΧΗΣ!

Τα' σπασαν Κάισερλης - Πίτσης!

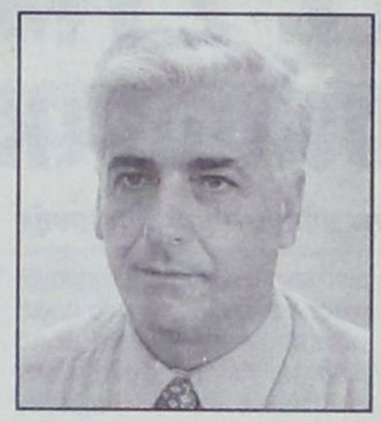



Σε μια ύστατη προσπάθεια, να κλείσουν την «πληγή της Κω», θα επιδοθεί ο Γραμματέας της Κ.Ε. του ΠΑΣΟΚ Μ. Χρυσοχοϊδης (το μεσημέρι της Τετάρτης), καλώντας στην Χ. Τρικούπη, τους Βουλευτές της Δωδ/σου και τα μέλη της Κ.Ε. που κατάγονται από την περιοχή μας, να καταλήξουν στη λύση, του διορισμού ενός ολιγομελούς σχήματος (πιθανότατα από 3 πρόσωπα) που θα λειτουργήσει ως τις εκλογές, την Ν.Ε. Βορ. Δωδ/σου.

Στη διαφαινόμενη αυτή «λύση» (που... «κατάργησε» την «λύση Κατσικαρέλη» για επανάληψη των εκλογών, ύστερα από έντονες αντιδράσεις και του κ. Σκανδαλίδη), φαίνεται πως έχει «συρθεί» και ο κ. Κάισερλης, γεγονός που προκάλεσε την έντονη πικρία του κ. Πίτση, αφού εκτίμησε ότι εγκαταλείφθηκε από τον τ. Υφ/ργό, για να βελτιώσει τις σχέσεις του με τον Υπουργό Εσωτερικών...

Πολλοί είναι εκείνοι, που εκτίμησαν πως το τελευταίο διάστημα, υπήρξε μια πολιτική προσέγγισης των δύο ανδρών, σε σημείο που να συμφάγουν - πέραν των άλλων συναντήσεων που είχαν σε γνωστό παραλιακό εστιατόριο του Ψαλιδίου, ύστερα από πρόσκληση του κ. Κάισερλη.

Η πικρία του κ. Πίτση, είναι ολοφάνερη στην λακωνική του δήλωση, που ξεκινά με την... διαπίστωση, ότι στην πολιτική «οι φιλίες δεν είναι παντοτινές»... (Στο τέλος, ολόκληρη η δήλωση του κ. Πίτση).

Έτσι, η εξέλιξη του θέματος, αναμένεται να γραφτεί στο γραφείο του κ. Χρυσοχοϊδη, αφού προηγουμένως, έχει εξασφαλιστεί η συναινετική πρόταση στα άτομα που θα προταθούν, αλλά και η συναίνεση των ατόμων που θα προταθούν, αφού μέχρι τώρα, όσοι έχουν βολιδοσκοπηθεί αρνούνται να πάρουν την ευθύνη, σε μια τόσο δύσκολη εποχή και κάτω από τις γνωστές συγκυρίες.

ΚΑΙ ΑΛΛΑ ΜΕΛΗ ΤΗΣ Ν.Ε. ΥΠΟ ΠΑΡΑΙΤΗΣΗ

Πληροφορίες του «ΒτΚ», φέρουν έντονα δυσαρεστημένα και τα περισσότερα μέλη της Ν.Ε. πολλά από τα οποία, προτίθενται να ακολουθήσουν τον κ. Πίτση, αποστασιοποιούμενοι και αυτοί από τις επικείμενες εξελίξεις.

Η επιστολή του κ. Πίτση στον κ. Χρυσοχοϊδη

«ΕΠΕΙΔΗ ΣΤΗΝ ΠΟΛΙΤΙΚΗ ΟΙ ΦΙΛΙΕΣ ΔΕΝ ΕΙΝΑΙ ΠΑΝΤΟΤΙΝΕΣ»

Επειδή στην πολιτική οι φιλίες δεν είναι παντοτινές και επειδή κατηγορήθηκα ότι η παρουσία μου στη θέση του Γραμματέα της Ν.Ε. διχάζει το ΠΑΣΟΚ και μάλιστα μπροστά στις κρίσιμες βουλευτικές εκλογές του 2004, αρνούμαι να συμμετέχω στις διαφαινόμενες διαδικασίες διορισμού Γραμματέα και μελών Ν.Ε. που καμία ισχύ και έρεισμα δεν θα έχουν, όταν έχει προκύψει Ν.Ε. και Γραμματέας εκλεγμένος με το 57,42% των μελών που προσήλθαν στις κάλπες, στις εκλογές της 29ης Ιουνίου 2003.

Δηλώνοντας παρών στις εξετάσεις, καλώ τους φίλους και τα μέλη του κινήματος να πυκνώσουν τις τάξεις του ΠΑΣΟΚ με στόχο τη νίκη στις επερχόμενες εκλογές, τα αποτελέσματα των οποίων θα μας κρίνουν όλους.

Συντροφικά
Γραμματέας της Ν.Ε.
Βασίλης Πίτσης

ΧΑΡΙΣΤΟΥΛΑ ΛΑΜΠΡΙΑΝΟΥ

Λιπαντικά Ποιότητας όλων των τύπων

Παράδοση στην αποθήκη σας

Τιμή διάθεσης χονδρική

Κανελλοπούλου 4 - Ρόδος

Τηλ. παραγγελιών 22410 - 31603
κιν. 6945 372052

ΤΕΕ ΔΟΡΚΑΣ

ΙΔΙΩΤΙΚΟ ΤΕΧΝΙΚΟ ΕΠΑΓΓΕΛΜΑΤΙΚΟ ΕΚΠΑΙΔΕΥΤΗΡΙΟ
ΑΝΑΓΝΩΡΙΣΜΕΝΟ ΑΠΟ ΤΟ ΚΡΑΤΟΣ
(ΦΕΚ 709/2000/τ.Β' - Α' ΚΥΚΛΟΣ ΣΠΟΥΔΩΝ)
(ΦΕΚ 1266/2001/τ.Β'- Β' ΚΥΚΛΟΣ ΣΠΟΥΔΩΝ)
(ΦΕΚ 1281/2002/τ.Β'- Α'& Β' ΚΥΚΛΟΣ ΣΠΟΥΔΩΝ)

ΤΟΜΕΙΣ & ΕΙΔΙΚΟΤΗΤΕΣ

• ΚΟΜΜΩΤΙΚΗΣ
• ΠΛΗΡΟΦΟΡΙΚΗΣ
• ΑΙΣΘΗΤΙΚΗΣ



- Κρατικό πτυχίο
- Αναβολή στράτευσης
- Συνέχιση σπουδών στα ΤΕΙ
- Σεμινάρια - Μετεκπαιδεύσεις
- Επαγγελματικά δικαιώματα
- Πρόσληψη στο δημόσιο και ιδιωτικό τομέα
- Πρακτική άσκηση ές προϋπηρεσία

ΠΛΗΡΟΦΟΡΙΕΣ - ΕΓΓΡΑΦΕΣ:
Θεσσαλονίκης 18 περιοχή Μήδεια - Ρόδος
Τηλ. 22410/76536 - 29550 - 60554
http://www.dorkas-tee.gr

ΥΠΟ ΤΗΝ ΑΙΓΙΔΑ ΤΗΣ UNESCO

ΔΙΕΘΝΕΣ ΣΥΜΠΟΣΙΟ στη Μεσαιωνική Πόλη

Με θέμα: «Διατηρώντας την κληρονομιά ζωντανή»

Νέες στρατηγικές για τη διαχείριση των ιστορικών πόλεων θα συζητηθούν κατά τη διάρκεια του 7ου Διεθνούς Συμποσίου του Οργανισμού Πόλεων Παγκόσμιας Κληρονομιάς (O.W.H.C.), που θα πραγματοποιηθεί στη Μεσαιωνική Πόλη της Ρόδου από τις 23 έως τις 26 Σεπτεμβρίου 2003, υπό την αιγίδα της UNESCO.

Στο τετραήμερο αυτό θα συναντηθούν στη Ρόδο εκατοντάδες δήμαρχοι και εκπρόσωποι των 188 ιστορικών πόλεων, που μετέχουν, μαζί με τη Μεσαιωνική Πόλη της Ρόδου, στον O.W.H.C., καθώς και επιστήμονες και τεχνοκράτες, που ασχολούνται με θέματα συντήρησης, προβολής και διαχείρισης της πολιτιστικής κληρονομιάς.

Παράλληλα, υπό την αιγίδα της UNESCO, θα πραγματοποιηθεί ξεχωριστό Forum των Νέων, ηλικίας 16 έως 19 ετών, που επιλέχθηκαν από τις πόλεις Παγκόσμιας Κληρονομιάς, οι οποίοι θα συζητήσουν και θα προτείνουν προγράμματα προστασίας των «εύθραστων» ιστορικών πόλεων, με την ενεργό και δυναμική ανάμειξη των νέων.

Το κεντρικό θέμα των δημάρχων και των ειδικών επιστημόνων έχει τίτλο: «Διατηρώντας την Κληρονομιά Ζωντανή. Εκπαίδευση και κατάρτιση για τη διατήρηση και διαχείριση της πολιτιστικής κληρονομιάς». Στη συνεδρία, που οργανώνεται σε συνεργασία με το Διεθνές Κέντρο Συντήρησης και Αποκατάστασης Μνημείων (ICCROM), θα εξετασθεί η δυναμική της ενημερωμένης κοινωνίας ως προαπαιτούμενο των στρατηγικών πολιτικών για την κατανόηση και διάχυση των αξιών της πολιτιστικής κληρονομιάς.

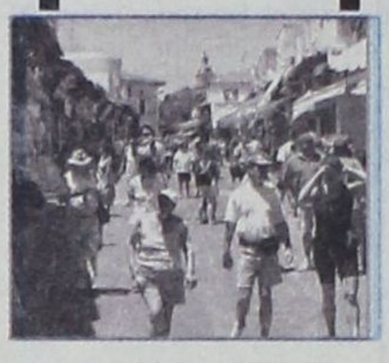

Γιώργος Γιαννόπουλος,
Δήμαρχος Ροδίων

ΥΠΟΔΕΙΓΜΑ Η ΜΕΣΑΙΩΝΙΚΗ ΠΟΛΗ ΤΗΣ ΡΟΔΟΥ

Η Ρόδος, υπογραμμίζει ο οικοδεσπότης του συμποσίου Δήμαρχος Ροδίων Γιώργος Γιαννόπουλος, έχοντας η ίδια μια πλούσια κληρονομιά από τη μακραίωνη ιστορία της και διαθέτοντας μια από τις πιο παλιές περιτοιχισμένες μεσαιωνικές πόλεις της Μεσογείου, που διατηρούνται ζωντανές μέχρι σήμερα, έχει πλήρη επίγνωση του ρόλου των ιστορικών μνημείων τόσο στη διατήρηση των πολιτιστικών αξιών και της ιδιαιτερότητας κάθε πόλης, όσο και στην κοινωνική και οικονομική ανάπτυξη ενός τόπου.

Στόχος του Forum, υπογραμμίζει ο κ. Γιαννόπουλος, είναι να εμπεδωθεί στη συνείδηση όλων μας το γεγονός ότι, μέσα από την ένταξη των αξιών της παγκόσμιας πολιτιστικής κληρονομιάς στην καθημερινότητα της κοινωνίας, προσφέρεται η δυνατότητα να βελτιωθεί η ποιότητα της ζωής των ανθρώπων που έχουν την τύχη να ζουν αρμονικά δεμένοι με το ιστορικό παρελθόν της πόλης τους και να διευκολυνθεί η αειφόρος ανάπτυξη της πόλης.

Είμαι βέβαιος, καταλήγει ο Δήμαρχος Ροδίων, ότι μέσα από την ανταλλαγή εμπειριών, την επιστημονική τεκμηρίωση και την κατάθεση προτάσεων, το Forum θα μπορέσει να δώσει την παραπέρα ώθηση για την ακόμα καλύτερη συνεργασία ανάμεσα στις πόλεις παγκόσμιας κληρονομιάς και για την ανάπτυξή τους χωρίς την απώλεια της ταυτότητάς τους.

Η Μεσαιωνική Πόλη της Ρόδου συμπεριελήφθη το 1988 στη λίστα της UNESCO ως μνημείο Παγκόσμιας Κληρονομιάς για τον πλούτο της διαπολιτισμικής αρχιτεκτονικής κληρονομιάς που αντιπροσωπεύει. Από το 1993, που δημιουργήθηκε το δίκτυο O.W.H.C., υπό την αιγίδα της UNESCO, μετέχει σε αυτό.

ΕΠΙΣΤΟΛΗ ΤΟΥ ΑΡΧΙΤΕΚΤΟΝΑ κ. ΒΑΣ. ΑΦΑΝΤΕΝΟΥ

«Ο ΔΗΜΑΡΧΟΣ ΡΟΔΟΥ ΠΕΡΙΦΡΟΝΕΙ την ιστορία και τους κατοίκους της Ρόδου»

Μετετράπη σε δήμαρχο της... Καρπάθου

Κύριε Διευθυντή,

Ειλικρινά δεν μπορώ να κατανοήσω γιατί η προτομή του Βάσου Βαρίκα, τοποθετήθηκε στην Ρόδο, με την οποία δεν έχει καμμιά σχέση, και μάλιστα στην πιο περίοπτη θέση του κέντρου της πόλης της.

Διακρίθηκε αυτός ως πνευματικός άνθρωπος, αλλά αν κρινόταν από τους επαΐοντες ότι ήταν άξιος να διατηρηθεί διαχρονικά ενεργός η παρουσία του, η θέση του βρισκόταν στη γενέτειρά του Κάρπαθο.

Δίχως δε υπερβολή αποτελεί υβριστική πράξη προς τους γηγενείς Ροδίτες, που αναλώθησαν για τη Ρόδο, τα προβλήματά της και την ανάπτυξή της. Γιατί επιτέλους αγνοήθηκε ο αγνός και θαρραλέος Γεώργιος Λαμπριανός, ο οποίος σε δύσκολους καιρούς εδίδαξε ήθος, σθένος και ανιδιοτέλεια, ή ο Υπουργός Στέλιος Κωτιάδης με σημαντική και πολλαπλή συνεισφορά στα Δωδεκανησιακά πράγματα ή ο Μητροπολίτης Απόστολος Τρύφωνος ο οποίος ως επιδέξιος οιακιστής εποίμανε και ποδηγέτησε με άκραν επιτυχία για πάνω από σαράντα κρίσιμα χρόνια το Ροδιακό Λαό ή ακόμη ο Λυκειάρχης/ Συγγραφέας Χριστόδουλος Παπαχριστοδούλου, που συνέγραψε περισπούδαστα βιβλία για την ιστορία και την λαογραφία της ή ο πολύς γυμνασιάρχης των κατοχικών χρόνων Δημήτριος Αναστασιάδης, ή ο Δάσκαλος/ Λαογράφος Αναστάσιος Βρόντης που διέσωσε σπουδαία κεφάλαια του λαϊκού μας πολιτισμού, ή τέλος οι ήρωες της Βρούχος/ Κωσταρίδης/ Κυρμιχάλης, και τόσοι άλλοι πανάξιοι άνθρωποι.

Είναι μεροληπτική η απόφαση του Δημάρχου Ροδίων κ. Γεωργίου Γιαννόπουλου - ο οποίος απομακρύνθηκε ολωσδιόλου από την συγκεκριμένη ιδιότητά του - που πάρθηκε μόνο με βάση την Καρπαθιακή του καταγωγή, και με σκαιά περιφρόνηση προς την ιστορία της Ρόδου και τους κατοίκους της, την οποία προφανώς δεν μερίμνησε να μελετήσει ή έστω να αναγνώσει. Ευθύνη όμως βαρύνει και τους λαλίστατους ακόμη και για ήσσονος σημασίας δημοτικά πράγματα, δημοτικούς συμβούλους μας και αρχηγούς κάθε παράταξης, ως και τους διάφορους φορείς που έχουν ως αποστολή τους την προστασία της Ρόδου από ποικίλες ασχημίες.

Πιστεύω ότι είναι ολοκάθαρο ότι πρέπει να ανακληθεί **αμέσως** η σχετική απόφαση, και να μεταφερθεί η προτομή του Βάσου Βαρίκα, στη φυσική της θέση, που είναι η γενέτειρα του Κάρπαθος.

Με Τιμή
ΒΑΣΙΛΕΙΟΣ ΤΣΑΜΠ. ΑΦΑΝΤΕΝΟΣ
Αρχιτέκτων Μηχανικός



Περίοδος: 21/04/03 - 28/09/03

ΠΡΟΣ ΠΕΙΡΑΙΑ

ΑΝΑΧΩΡΗΣΗ ΑΠΟ							ΑΦΙΞΗ ΠΕΙΡΑΙΑ
ΡΟΔΟ	ΚΩ	ΛΕΡΟ	ΠΑΤΜΟ	ΜΥΚΟΝΟ	ΣΥΡΟ	ΑΜΟΡΓΟΣ/ΚΑΤΑΠΟΛΑ	
ΤΡΙΤΗ 20:00	ΤΡΙΤΗ 22:55	...	...	ΤΕΤΑΡΤΗ 03:30	...	...	ΤΕΤΑΡΤΗ 07:20
ΠΕΜΠΤΗ 20:00	ΠΕΜΠΤΗ 22:55	ΠΑΡΑΣΚΕΥΗ 00:35	ΠΑΡΑΣΚΕΥΗ 01:45		ΠΑΡΑΣΚΕΥΗ 05:20		ΠΑΡΑΣΚΕΥΗ 08:40
ΣΑΒΒΑΤΟ 10:00	ΣΑΒΒΑΤΟ 12:50	...	...	...	...	ΣΑΒΒΑΤΟ 16:20	ΣΑΒΒΑΤΟ 21:30
ΚΥΡΙΑΚΗ 18:30	ΚΥΡΙΑΚΗ 21:25	ΚΥΡΙΑΚΗ 23:05	ΔΕΥΤΕΡΑ 00:15		ΔΕΥΤΕΡΑ 03:50		ΔΕΥΤΕΡΑ 07:10

ΑΠΟ ΠΕΙΡΑΙΑ

ΑΝΑΧΩΡΗΣΗ ΑΠΟ ΠΕΙΡΑΙΑ	ΑΦΙΞΗ						
	ΣΥΡΟ	ΜΥΚΟΝΟ	ΑΜΟΡΓΟΣ/ΚΑΤΑΠΟΛΑ	ΠΑΤΜΟ	ΛΕΡΟ	ΚΩ	ΡΟΔΟ
ΔΕΥΤΕΡΑ 20:00	ΔΕΥΤΕΡΑ 23:20	...	...	...	...	ΤΡΙΤΗ 04:10	ΤΡΙΤΗ 07:10
ΤΕΤΑΡΤΗ 20:00	ΤΕΤΑΡΤΗ 23:20	...	...	ΠΕΜΠΤΗ 02:50	ΠΕΜΠΤΗ 04:00	ΠΕΜΠΤΗ 05:40	ΠΕΜΠΤΗ 08:35
ΠΑΡΑΣΚΕΥΗ 20:00	...	ΠΑΡΑΣΚΕΥΗ 23:50	...	...	...	ΣΑΒΒΑΤΟ 04:20	ΣΑΒΒΑΤΟ 07:15
ΣΑΒΒΑΤΟ 23:30			ΚΥΡΙΑΚΗ 04:45	ΚΥΡΙΑΚΗ 07:00	ΚΥΡΙΑΚΗ 08:10	ΚΥΡΙΑΚΗ 09:50	ΚΥΡΙΑΚΗ 12:45

ΑΝΕΚΤΕΛΕΣΤΑ ΔΡΟΜΟΛΟΓΙΑ: 26/04/03 από ΠΕΙΡΑΙΑ & 27/04/03 από ΡΟΔΟ.

SKEVO'S TRAVEL AGENCY

ΚΑΝΤΕ ΚΡΑΤΗΣΗ ΤΩΡΑ!

ΠΛΗΡΟΦΟΡΙΕΣ ΚΑΙ ΚΡΑΤΗΣΕΙΣ ΘΕΣΕΩΝ ΣΤΟΝ ΤΑΞΙΔΙΩΤΙΚΟ ΣΑΣ ΠΡΑΚΤΟΡΑ Η SKEVO'S TRAVEL AGENCY: ΑΜΕΡΙΚΗΣ 111, ΡΟΔΟΣ, ΤΗΛ. ΚΡΑΤΗΣΕΩΝ ΕΠΙΒΑΤΩΝ ΚΑΙ Ι.Χ.: 22410-22461, 22410-75655, 22410-75310, ΤΗΛ. ΚΡΑΤΗΣΕΩΝ ΦΟΡΤΗΓΩΝ: 22410-76600



ΔΡΟΜΟΛΟΓΙΑ
ΚΑΛΟΚΑΙΡΙ 2003 -ΣΕΠΤΕΜΒΡΙΟΣ

ΑΝΑΧΩΡΗΣΕΙΣ ΑΠΟ ΡΟΔΟ

ΗΜΕΡΑ		ΠΛΟΙΟ	ΩΡΑ	ΠΡΟΟΡΙΣΜΟΣ
08.09	ΔΕΥΤΕΡΑ	ΠΑΤΜΟΣ	15.00	ΚΩ-ΚΑΛΥΜΝΟ-ΑΣΤΥΠΑΛΑΙΑ-ΠΕΙΡΑΙΑ
09.09	ΤΡΙΤΗ	ΡΟΔΟΣ	15.00	ΚΩ-ΚΑΛΥΜΝΟ-ΛΕΡΟ-ΠΑΤΜΟ-ΠΕΙΡΑΙΑ
10.09	ΤΕΤΑΡΤΗ	ΠΑΤΜΟΣ	15.00	ΣΥΜΗ-ΤΗΛΟ-ΚΑΛΥΜΝΟ-ΛΕΡΟ-ΠΑΤΜΟ-ΠΕΙΡΑΙΑ
		ΔΙΑΓΟΡΑΣ	18.00	ΚΩ-ΠΕΙΡΑΙΑ
11.09	ΠΕΜΠΤΗ	ΡΟΔΟΣ	15.00	ΚΩ-ΚΑΛΥΜΝΟ-ΛΕΡΟ-ΠΑΤΜΟ-ΠΕΙΡΑΙΑ
12.09	ΠΑΡΑΣΚΕΥΗ	ΠΑΤΜΟΣ	11.00	ΚΩ-ΣΑΜΟ-ΘΕΣΣΑΛΟΝΙΚΗ
		ΔΙΑΓΟΡΑΣ	15.00	ΝΙΣΥΡΟ-ΚΩ-ΚΑΛΥΜΝΟ-ΛΕΡΟ-ΠΑΤΜΟ-ΠΕΙΡΑΙΑ
13.09	ΣΑΒΒΑΤΟ	ΡΟΔΟΣ	15.00	ΚΩ-ΚΑΛΥΜΝΟ-ΛΕΡΟ-ΠΑΤΜΟ-ΠΕΙΡΑΙΑ
14.09	ΚΥΡΙΑΚΗ	ΠΑΤΜΟΣ	15.00	ΚΩ-ΚΑΛΥΜΝΟ-ΛΕΡΟ-ΠΑΤΜΟ-ΠΕΙΡΑΙΑ
		ΔΙΑΓΟΡΑΣ	18.00	ΚΩ-ΠΕΙΡΑΙΑ

ΑΝΑΧΩΡΗΣΕΙΣ ΑΠΟ ΠΕΙΡΑΙΑ

08.09	ΔΕΥΤΕΡΑ	ΡΟΔΟΣ	15.00	ΠΑΤΜΟ-ΛΕΡΟ-ΚΑΛΥΜΝΟ-ΚΩ-ΡΟΔΟ
09.09	ΤΡΙΤΗ	ΠΑΤΜΟΣ	15.00	ΠΑΤΜΟ-ΛΕΡΟ-ΚΑΛΥΜΝΟ-ΤΗΛΟ-ΣΥΜΗ-ΡΟΔΟ
		ΔΙΑΓΟΡΑΣ	18.00	ΚΩ-ΡΟΔΟ
10.09	ΤΕΤΑΡΤΗ	ΡΟΔΟΣ	15.00	ΠΑΤΜΟ-ΛΕΡΟ-ΚΑΛΥΜΝΟ-ΚΩ-ΡΟΔΟ
11.09	ΠΕΜΠΤΗ	ΠΑΤΜΟΣ	15.00	ΠΑΤΜΟ-ΛΕΡΟ-ΚΑΛΥΜΝΟ-ΚΩ-ΡΟΔΟ
		ΔΙΑΓΟΡΑΣ	18.00	ΚΩ-ΝΙΣΥΡΟ-ΡΟΔΟ
12.09	ΠΑΡΑΣΚΕΥΗ	ΡΟΔΟΣ	15.00	ΠΑΤΜΟ-ΛΕΡΟ-ΚΑΛΥΜΝΟ-ΚΩ-ΡΟΔΟ
13.09	ΣΑΒΒΑΤΟ	ΔΙΑΓΟΡΑΣ	15.00	ΠΑΤΜΟ-ΛΕΡΟ-ΚΑΛΥΜΝΟ-ΚΩ-ΡΟΔΟ
14.09	ΚΥΡΙΑΚΗ	ΡΟΔΟΣ	15.00	ΑΣΤΥΠΑΛΑΙΑ-ΚΑΛΥΜΝΟ-ΚΩ-ΡΟΔΟ

Κεντρικό Πρακτορείο ΔΑΝΕ SEA LINE Αυστραλίας 92
Ώρες λειτουργίας 08.00 - 20.00 ΤΗΛ. 43150 (10 γραμμές)

Δ·Α·Ν·Ε· SEA LINE
ΔΩΔΕΚΑΝΗΣΙΑΚΗ ΑΝΩΝΥΜΗ ΝΑΥΤΙΛΙΑΚΗ ΕΤΑΙΡΙΑ

ΑΚΡΙΤΙΚΑ

κουβεντούλες με κάποιο νόημα

Θ άρσει· λέγων τ' αληθές συ σφαλεί ποτέ
ΣΟΦΟΚΛΗΣ

Α ΚΟΛΟΥΘΗΣΕ ΤΗΝ... ΠΕΠΑΤΗΜΕΝΗ

Την πεπατημένη ακολούθησε εκ νέου η κυβέρνηση, συρόμενη από τις δημοσκοπήσεις, αλλά και από τα αποτελέσματα προηγούμενων εκλογικών αναμετρήσεων, όπως οι δημοτικές και νομαρχιακές εκλογές.

Αφενός ονόμασε «κοινωνικό πακέτο» ορισμένες συμβατικές υποχρεώσεις της προς τους πολίτες και αφετέρου «στόχευσε» προς συγκεκριμένες ομάδες πληθυσμού, επί παραδείγματι τους αγρότες, οι οποίες τάχθηκαν υπέρ υποψηφίων από το κόμμα της αξιωματικής αντιπολίτευσης.

Θυμίζοντας παλιές εποχές και συνθήματα του τύπου «Τσοβόλα δώστα όλα» (απαραίτητη διευκρίνιση ότι ο τότε υπουργός Οικονομικών δεν ήταν ο εμπνευστής της συγκεκριμένης παροχολογίας), ο πρωθυπουργός Κ. Σημίτης ανέστρεψε εν μία νυκτί την εικόνα που επιμελώς είχε έως σήμερα καλλιεργήσει. Προχώρησε σε «λαϊκίστικη» πολιτική, εν γνώσει του ότι υπάρχει σαφής κίνδυνος να τεθεί η χώρα μας ενώπιον της Ευρωπαϊκής Επιτροπής κατηγορούμενη για «υπερβολικό δημοσιονομικό έλλειμμα».

Και από υπέρμαχος της υπεράσπισης του Συμφώνου Σταθερότητας (νωπές είναι ακόμη οι δηλώσεις του αρμόδιου υπουργού Οικονομίας και Οικονομικών Ν. Χριστοδουλάκη), εντάσσεται στο «αντίπαλο στρατόπεδο», δείχνοντας να μην τον απασχολεί το σοβαρό δημοσιονομικό κόστος που θα προκαλέσουν τα νέα μέτρα. Ουσιαστικά, τα κυβερνητικά στελέχη έθεσαν την οικονομία υπό την εποπτεία του κόμματος και των αναγκών σε ψήφους. Παρά το γεγονός ότι τόσο ο πρωθυπουργός, όσο και ο υπουργός Οικονομίας μιλούν στα εγκαίνια της ΔΕΘ για «υψηλό ρίσκο τα επόμενα έτη», ελάχιστα πράττουν προς την κατεύθυνση της τόνωσης της πραγματικής οικονομίας και της ενίσχυσης της ανταγωνιστικότητας. Κωφεύουν σε όσα αναφέρουν διεθνείς και εγχώριοι οργανισμοί για την ανάγκη δημιουργίας ενός περιβάλλοντος με σταθερό φορολογικό καθεστώς, υψηλές υποδομές και εξάλειψη της γραφειοκρατίας.

Και προσπερνούν τον «κόλαφο» από τον ΟΗΕ για τη δραματική καθίζηση στην εισροή των ξένων άμεσων επενδύσεων, μέσω μιας ανακοίνωσης του ΕΛΚΕ, στην οποία γίνεται προσπάθεια αμφισβήτησης των καθ'όλα αξιόπιστων στοιχείων του διεθνούς οργανισμού.

Δυστυχώς, ο αιφνιδιασμός των στελεχών του κόμματος της αξιωματικής αντιπολίτευσης στην ανακοίνωση των μέτρων του λεγόμενου «κοινωνικού πακέτου» δείχνει ότι και το κόμμα της Ν.Δ. τα ίδια θα έπραττε ως κυβέρνηση, ίσως με διαφορές σε ήσσονος σημασίας ζητήματα.

Α ΝΑΚΑΤΑΝΟΜΗ... ΠΛΟΥΤΟΥ

Τα κοινωνικά μέτρα που εξήγγειλε την περασμένη Τρίτη ο Κ. Σημίτης είναι αυταποδείκτως φιλολαϊκά - όσο και ψηφοθηρικά. Αλλά δεν δικαιούται να ισχυρίζεται ότι επιτυγχάνεται «η πολυπόθητη σύγκλιση» και ότι εδραιώνεται, έτσι, το κοινωνικό κράτος, που βεβαίως δεν χτίζεται με φόντο τις κάλπες. Και αποτελεί πρόκληση για τους εργαζόμενους και τους χαμηλοσυνταξιούχους να διαλαλεί ο πρωθυπουργός «διάχυση της ευημερίας», όταν δίνουν ανάσα σε κάποια κοινωνικά στρώματα οι αυξήσεις του ενός ευρώ την ημέρα.

Οι οικονομικές και κοινωνικές ανισότητες (οι χειρότερες στην Ευρώπη) επιδεινώθηκαν επί κυβερνήσεων Σημίτη - και κατά τα στοιχεία της ΓΣΕΕ και της ΑΔΕΔΥ με τις φιλοκυβερνητικές διοικήσεις.

Γράφει («Βήμα» 3-9-03) σχετικά ο Ν. Νικολάου: «Το μερίδιο των μισθών στην προστιθέμενη αξία ακολουθεί τα τελευταία χρόνια πτωτική πορεία. Πράγμα που σημαίνει ότι ο παραγόμενος πλούτος στην Ελλάδα μοιράζεται όλο και πιο άνισα και ότι το μέρισμα της ανάπτυξης (...) το καρπώνονται ή μάλλον το καταβροχθίζουν οι μεγάλοι επιχειρηματίες, οι εργολάβοι και η νομενκλατούρα του ΠΑΣΟΚ - αυτή είναι η πικρή αλήθεια...».

Και η πίττα ακέραιη και ο σκύλος χορτάτος δεν γίνεται. Οι ψηφοθηρικές παροχές αμβλύνουν κάπως αλλά δεν λύνουν το πρόβλημα, που ήταν και παραμένει η αναδιανομή του εισοδήματος, η δίκαιη ανακατανομή του παραγόμενου πλούτου.

Α ΝΕΚΡΟΥΣΕ ΠΡΥΜΝΑΝ

Ανέκρουσε πρύμναν ο πρωθυπουργός στο θέμα του εκλογικού νόμου. Μίλησε για αποφάσεις που πήρε, αλλά δεν επιμένει, πλέον, όπως είπε, αφού τα θέματα της διπλής κάλπης και της λίστας είναι υπό συζήτηση.

«Μετά το διάλογο θα πάρουμε αποφάσεις ανάλογα με τις αντιδράσεις. Ανάλογα με τα επιχειρήματα», ανέφερε ο κ. Σημίτης, ομολογώντας έτσι ότι τα όσα εξήγγειλε τελούν υπό αίρεση λόγω των διαφωνιών που υπάρχουν στην Κοινοβουλευτική Ομάδα του κόμματός του. Υπό αίρεση φαίνεται, τέλος, να τελεί ακόμη και η αρχική πρόταση για το θέμα του «σπασίματος» των μεγάλων εκλογικών περιφερειών. Ο πρωθυπουργός επικαλέστηκε και χθες τους ίδιους λόγους (υπερβολικές δαπάνες και ενδεχόμενο εξάρτησης των υποψηφίων από κάποιους χρηματοδότες), αλλά δεν επέμεινε τόσο σ'αυτό, όσο στη γενικόλογη αναφορά του περί «εκσυγχρονισμού του πολιτικού συστήματος».

Τ ΟΥ ....ΣΚΑΝΔΑΛΙΔΗ

Πήγε στον Αρχάγγελο, στη Μαλώνα και στα Μάσαρη πρόσφατα ο κ. Κ. Σκανδαλίδης και υποσχέθηκε λαγούς με πετραχήλια και πέρδικες με χρυσά περιδέραια!

- Σαν του' θεσαν το θέμα με τις κατσίκες που έχουν καταστρέψει όλες τις καλλιέργειες απάντησε ότι το γνωρίζει από το 1987!

Τον ρώτησαν, λοιπόν, «και τι έκανες», και απάντησε: «Με τις κατσίκες θα ασχολούμαι εγώ;».

Σχεδόν με δάκρυα στα μάτια «υποσχέθηκε» ότι άμεσα θα αντικατασταθούν και οι σωλήνες από αμίαντο στο δίκτυο ύδρευσης της Μαλώνας, που στέλλει στον άλλο κόσμο, κόσμο και κοσμάκη! Μόνο, που το ξέχασε κι αυτό μόλις έφθασε στην Αθήνα! Σιγά που θα ασχολείται... ολόκληρος υπουργός με την υγεία των αγροτών! Να' ταν εφοπλιστές ή μεγαλοξενοδόχοι, κάτι θα γινόταν!

Π ΕΡΙ... «ΠΑΚΕΤΩΝ»

Με το πακέτο μέτρων κοινωνικής πολιτικής που εξήγγειλε αρχικά - για λόγους εντυπωσιασμού - στα επίπεδα των 2,4 δισ. και προσγείωσε εν συνεχεία στα 1,7 δισ., η κυβέρνηση βάλθηκε να συμπληρώσει χειρουργικά το κοινωνικό έλλειμμα της πολιτικής της κατά την περασμένη τετραετία.

Το πακέτο ήταν έτσι σχεδιασμένο, ως κατανομή παροχών, ώστε να μείνει στοιχειωδώς ικανοποιημένο ένα ευρύ κοινωνικό φάσμα. Ενώ, όμως, κέρδιζε άμεσα τις εντυπώσεις, είχε δύο βασικά ελαττώματα. Πρώτον, άφηνε αρκετές επαγγελματικές κατηγορίες ανικανοποίητες ενόσω έδινε την εντύπωση ότι η κυβέρνηση, όντας σε θέση πολιτικής εξασθένισης, επιχειρούσε προεκλογικά να εξευμενίσει την κοινωνική δυσφορία. Δεύτερον και σημαντικότερο, παρέβλεπε το κεφαλαιώδες γεγονός ότι η επιχειρούμενη αναδιανομή εισοδήματος για να έχει διάρκεια και βιωσιμότητα πρέπει να βασίζεται στη σταθερή παραγωγή πλούτου, πτυχή καθόλου ευνόητη στην ελληνική περίπτωση.

Το πρώτο ελάττωμα προκαλεί ήδη σημαντικές κοινωνικές αναταράξεις, εξωθώντας διάφορες κοινωνικές και επαγγελματικές κατηγορίες σε δυναμικές διεκδικήσεις. Εκπαιδευτικοί, δικαστικοί, γιατροί, αξιωματικοί, αστυνομικοί κ.α. ετοιμάζονται πιθανότατα για ένα θερμό απεργιακό φθινόπωρο, πιστεύοντας ότι κάποια από τα αιτήματά τους είναι δυνατόν να πραγματοποιήσει προεκλογικά... μια κοινωνικά ευαίσθητη κυβέρνηση. Αυτό σημαίνει ότι το αρχικό κόστος επιβάρυνσης του Προϋπολογισμού στο οποίο λογάριαζε η κυβέρνηση (ακόμη δεν το γνωρίζουμε επακριβώς) ξεπερνιέται αναμφίβολα στην πράξη.

Το δεύτερο ελάττωμα θα το πληρώσουμε στο μέλλον, όταν με τη μεταβολή της ευνοϊκής συγκυρίας (Ολυμπιακοί, ΚΠΣ, διεθνής χρηματιστηριακή ευφορία και ελπίδες οικονομικής ανάκαμψης) θα αποκαλυφθεί το πραγματικό βάρος του πρόσθετου - λόγω πακέτου - δημοσιονομικού ελλείμματος και η δυσκολία μείωσης του χρέους από μια ασθενική και μη ανταγωνιστική εγχώρια παραγωγική δραστηριότητα. Γιατί το λάθος που σήμερα γίνεται είναι ότι εκλαμβάνεται η αύξηση του εισοδήματος, που έχουμε λόγω κοινοτικών πόρων, επεκτατικής δημοσιονομικής πολιτικής και αυξημένου δανεισμού, ως παραγωγή πλούτου. Ασφαλώς οι βελτιωμένες δημόσιες υποδομές βοηθούν, όμως οι νέες οικοδομές, τα γήπεδα και πολλά κατασκευαστικά έργα βιτρίνας δεν συνιστούν βελτίωση της παραγωγικής δυνατότητας της οικονομίας. Ούτε φαίνεται να προσελκύουν ξένες επενδύσεις ικανές να αντικαταστήσουν μεθαύριο τις κοινοτικές ενισχύσεις. Χωρίς στέρεες βάσεις, η επιχειρούμενη αναδιανομή δείχνει καταδικασμένη.

Π ΕΡΙ ΕΚΛΟΓΙΚΟΥ ΝΟΜΟΥ

Εχει γραφτεί στον Τύπο κατά καιρούς ότι η κυβέρνηση εξετάζει να μειώσει το πλαφόν εισόδου ενός κόμματος στη Βουλή στο 2,5%, να «απαλείψει» τη διπλή κάλπη και τη λίστα και να αυξήσει εντυπωσιακά το ποσοστό αναλογικότητας ίσως και στο 90%. Ωστόσο, έγκυρες πληροφορίες φρέσκιας εσοδείας, κάνουν λόγο για τα εξής ενδεχόμενα σενάρια: μείωση του πλαφόν ακόμα και στο 2%, οριστικοποίηση του ποσοστού αναλογικότητας στο 86%, οριστικοποίηση της διπλής κάλπης. Με άλλα λόγια μόνο η «κομματική» λίστα φεύγει. Επίσης, κατάτμηση όχι όλων των μεγάλων εκλογικών περιφερειών της χώρας, όπως κάποια στιγμή ακούστηκε πάνω στον ενθουσιασμό, αλλά μόνο της Β' Αθήνας και Β' Θεσσαλονίκης. Αυτά...

Τ ΗΣ... ΜΑΡΙΝΑΣ

Ορισμένοι άνθρωποι εξακολουθούν να πιστεύουν ότι είναι πολύ ξύπνιοι και όλοι οι υπόλοιποι πολύ βλάκες, ίσως και... Κάφροι!

Στην αρχή ισχυρίζοντο ότι... δεν εγνώριζαν για την απόφαση του κ. Δημ. Γεωργακόπουλου, υφ/ργού Ανάπτυξης αν και την είχαν στα χέρια τους από τις αρχές Ιουλίου και προφανώς το όλο θέμα συζητήθηκε κατά την εδώ επίσκεψη του κ. υφ/ργού.

Μετά μας είπαν ότι... εγνώριζαν μεν την απόφαση (!), δεν συναίνεσαν δε!

Αυτά λένε και εσύ πόπολο, διαλέγεις και παίρνεις. Μόνο που μπαίνεις στον πειρασμό να ρωτήσεις όσο... «βλάκας» κι αν είσαι:

- Οταν πήραν την απόφαση στα χέρια τους και διαπίστωσαν ότι γινόταν λόγος για συναίνεση του Δήμου, γιατί δεν διαμαρτυρήθηκαν; Γιατί δεν τράβηξαν από το αυτί τον υφ/ργό και γιατί δεν τον κατάγγειλαν για πλαστογραφία δημόσιου εγγράφου;

Βγες κύριε και πές ευθέως «mea culpa», όχι, όμως και να θεωρείς κουτό έναν ολόκληρο λαό!

Τ Α... ΑΠΟΤΣΙΓΑΡΑ

Κάποιος θα πρέπει να πει στον οδηγό του υπ' αριθ. ΡΟΗ 6644 τουριστικού λεωφορείου ότι τα αναμμένα τσιγάρα δεν τα πετάνε από το παράθυρο στο δρόμο και μάλιστα σε περιοχές με (ξηρή) βλάστηση, γιατί πάντα υπάρχει ο κίνδυνος για φωτιά. Συνέβη την Κυριακή, ώρα 15.30 λίγο έξω από το Φαληράκι, προς την πλευρά τ' Αφάντου.

Υποθέτουμε ότι το λεωφορείο είχε τασάκια. Και ότι τα τασάκια είναι για να σβήνει κανείς τα τσιγάρα.

Μ ΑΧΕΙΑ»

«Η κοινωνική πολιτική δεν είναι λαχείο που κληρώνει κάθε τέσσερα χρόνια», διακήρυξε ο πρόεδρος της Νέας Δημοκρατίας Κώστας Καραμανλής, καλώντας παράλληλα τον πρωθυπουργό Κ. Σημίτη να ζητήσει συγγνώμη «γι'αυτά που υποσχέθηκε και δεν έπραξε».

Ο πρόεδρος της Ν.Δ. απαντώντας στον πρωθυπουργό αμέσως μετά τη συνέντευξη στο Βελλίδειο, τον κατηγόρησε για το σύνολο της πολιτικής που εφήρμοσε, λέγοντας ότι ο κ. Σημίτης είχε φέτος στη Θεσσαλονίκη μία τελευταία ευκαιρία να πει την αλήθεια. Και αντί να σκύψει στα προβλήματα, εγκλωβίσθηκε στην πολιτική της πόλωσης και της σύγκρουσης και αναλώθηκε σε επιθέσεις κατά της Ν.Δ. Ο κ. Καραμανλής ανήγγειλε ότι την ερχόμενη εβδομάδα στη Θεσσαλονίκη θα παρουσιάσει τους βασικούς άξονες του προγράμματος της Νέας Δημοκρατίας.

«Θέλω να σας μιλήσω από καρδιάς για το πώς αντιλαμβάνομαι προσωπικά την κοινωνική πολιτική. Για το τι σημαίνει να νοιάζομαι ως πρωθυπουργός, ώστε ο κάθε Ελληνας πολίτης να ζει αξιοπρεπώς. Να έχει δικαίωμα στη δουλειά και να μη σπρώχνεται στο περιθώριο, στην αποξένωση και την ανεργία», τόνισε ο πρόεδρος της Ν.Δ.

Θ Α ΕΧΕΙ ΠΛΑΚΑ

«Μαλλιά - κουβάρια» έγιναν πάλι στο βόρειο συγκρότημα.

Και ακόμα δεν μπήκαμε στο φθινόπωρο, που... μαδάνε και πέφτουν τα φύλλα!

Ξέρετε ποιά θα είναι η πλάκα τελικά;

Να στηρίξει ο Σκανδαλίδης τον Κάισερλη, αφήνοντας στα κρύα του λουτρού τον Νικητιάδη και ο Πίτσης τον Νικητιάδη! **Υ.Τ.Ε.**

Ο ΕΠΙΧΕΙΡΗΜΑΤΙΑΣ κ. Γ. ΣΠΑΝΟΣ

ΚΑΤΑΓΓΕΛΛΕΙ ΤΟ ΔΗΜΑΡΧΟ ΣΥΜΗΣ *για «επικίνδυνο λαϊκισμό»*

Πως έχει το θέμα με τη μεταφορά εμπορευμάτων

Σκληρή απάντηση στο δήμαρχο Σύμης κ. Ελευθέριο Παπακαλοδούκα δίνει με επιστολή του ο πρόεδρος της εταιρείας «Δωδεκάνησος Ναυτιλιακή» με αφορμή τις καταγγελίες του ότι εξαιτίας του κ. Σπανού το Λιμεναρχείο δεν επιτρέπει τη μεταφορά εμπορευμάτων και φαρμάκων στη Σύμη με τα ημερόπλοια.

Ο κ. Γιώργος Σπανός χαρακτηρίζει ασύστολα ψεύδη τους ισχυρισμούς του δημάρχου και τον καταγγέλλει για επικίνδυνο λαϊκισμό.

Επίσης χαρακτηρίζει «εθνική ντροπή» τον εθνικό εκβιασμό του δημάρχου Σύμης ότι «έμποροι του νησιού είναι έτοιμοι να ναυλώσουν καΐκια για να μεταφέρουν εμπορεύματα από την Τουρκία».

Ολόκληρο το κείμενο της επιστολής του κ. Γιώργου Σπανού έχει ως εξής:

«Κύριε διευθυντά,

Με πραγματική έκπληξή μας διαβάσαμε στις τοπικές εφημερίδες καταγγελίες του νεαρού δημάρχου Σύμης κ. Ελευθέριου Παπακαλοδούκα ότι επί τέσσερις μέρες δεν πάνε στο νησί φάρμακα και εμπορεύματα και τούτο, όπως λέει, μετά από καταγγελίες της «Δωδεκάνησος Ναυτιλιακή» που είχαν ως συνέπεια το Λιμεναρχείο Ρόδου να απαγορεύσει τη μεταφορά τους με τα ημερόπλοια.

Πρόκειται, βεβαίως, για δηλώσεις εκ του πονηρού του νεαρού δημάρχου πέρα για πέρα αναληθείς και που έχουν σκοπό να παραπλανήσουν την κοινή γνώμη και να «εκβιάσουν» άλλες επιδιώξεις.

Η εταιρεία μας, ως είχε δικαίωμα και υποχρέωση, κατήγγειλε δύο σοβαρές παραβάσεις της ΑΝΕΣ σχετικά με το πλοίο «Πανορμίτης», για τις οποίες ο λαλίστατος και προκλητικός νεαρός δήμαρχος Σύμης δεν λέει λέξη.

Πρώτον, καταγγείλαμε ότι η ΑΝΕΣ με εκβιαστικό τρόπο και με πολιτικές παρεμβάσεις εξασφάλισε, για το πλοίο «Πανορμίτης» πιστοποιητικά ασφαλείας «συμβατικού πλοίου», αλλά το λειτουργεί ως ταχύπλοο κατά παράβαση της ισχύουσας νομοθεσίας και οδηγιών της Ευρωπαϊκής Ένωσης.

Και εξηγήσαμε πόσο επικίνδυνο είναι αυτό για την ασφάλεια του ίδιου του πλοίου και των επιβατών.

Καταγγείλαμε ακόμη το γεγονός ότι κατά παράβαση πάλι των νόμων και των διατάξεων που διέπουν τους τουριστικούς πλόες η ΑΝΕΣ επιβιβάζει στο «Πανορμίτης» μεμονωμένους επιβάτες, πράγμα που θίγει τα καλώς εννοούμενα συμφέροντα της εταιρείας μας, και των άλλων εταιρειών.

Πρέπει εδώ να υπενθυμίσουμε ότι για τις σοβαρές τούτες παραβάσεις, όπως και τις παραβάσεις του πλοίου «Sea Star» της εταιρείας «Τήλος - 21ος αιώνας», έχουν ασκηθεί από τον Εισαγγελέα Πρωτοδικών κ. Γεώργιο Οικονόμου ποινικές διώξεις κατά εκπροσώπων εταιρειών και Λιμενικών.

Ο δήμαρχος Σύμης, όμως, σκοπίμως αγνοεί το σοβαρό αυτό θέμα και το παρακάμπτει και δημαγωγεί ασύστολα χάριν της δημιουργίας εντυπώσεων.

Και φυσικά ψεύδεται όταν λέει ότι το νησί έμεινε από εμπορεύματα και φάρμακα επειδή - τάχατες - το Λιμεναρχείο απαγορεύει τη μεταφορά τους με τα ημερόπλοια.

Πρώτον, το «Πανορμίτης» δεν είναι φτιαγμένο για τη μεταφορά εμπορευμάτων, δεύτερον η ΑΝΕΣ διαθέτει το «ΣΥΜΗ ΙΙ» που είναι δρομολογιακό πλοίο και καθημερινά εκτελεί δρομολόγια στο νησί ενώ διαθέτει και γκαράζ για τη μεταφορά εμπορευμάτων και, τρίτον, ουδείς λιμενικός θα απαγόρευε τη μεταφορά ενός κιβωτίου φαρμάκων, αν ποτέ παρίστατο ανάγκη.

Εξ άλλου στη Σύμη προσεγγίζουν, εκτός από το «ΣΥΜΗ ΙΙ», τα πλοία Αγούδημου κάθε Τρίτη, της ΔΑΝΕ κάθε Τετάρτη, το «Κάλυμνος» κάθε Πέμπτη και Παρασκευή και το «Δωδεκάνησος Εξπρές» κάθε Δευτέρα και Παρασκευή.

Όλα αυτά τα πλοία, βεβαίως διαθέτουν τεράστια γκαράζ για τη μεταφορά αυτοκινήτων και χιλιάδων τόνων εμπορευμάτων για τον ομαλό και απρόσκοπτο εφοδιασμό των εμπορικών και τουριστικών επιχειρήσεων της Σύμης.

Ψεύδεται, λοιπόν, και ψεύδεται ασύστολα ο λαϊκιστής δήμαρχος Σύμης, όταν δηλώνει στα μέσα ενημέρωσης ότι η Σύμη...ξέμεινε από εμπορεύματα και φάρμακα.

Και όχι μόνο ψεύδεται αλλά προκαλεί και το εθνικό αίσθημα των Ροδίων, και γενικότερα των Δωδεκανησίων, όταν χωρίς ντροπή δηλώνει ότι οι έμποροι της Σύμης είναι έτοιμοι να ναυλώσουν καΐκια για να φέρουν εμπορεύματα από την Τουρκία.

Αυτός ο εθνικός «εκβιασμός» είναι εθνική ντροπή και θα πρέπει κάποτε να σταματήσει.

Τη Σύμη την αγαπάμε και την αγαπάνε όλοι οι Δωδεκανήσιοι, όλοι οι Έλληνες και όλες οι κυβερνήσεις οι οποίες δείχνουν στοργή και ευαισθησία σε κάθε της πρόβλημα. Βεβαίως, υπάρχουν προβλήματα και με αυτά ας ασχοληθεί ο νεαρός δήμαρχος - ο οποίος συγχωρείται μόνο δια την απειρία του.

Δεν μπορεί τις παρανομίες της ΑΝΕΣ να τις αναγάγει σε εθνικό ζήτημα και να εκβιάζει...μέσω Τουρκίας. Είναι μια τακτική ντροπής. Στη Σύμη διετέλεσαν σπουδαίοι δήμαρχοι και σπουδαίοι πολιτικοί. Ας προσπαθήσει, τουλάχιστον, να τους μοιάσει, αν θέλει να παρέχει καλές υπηρεσίες στη Σύμη και τους κατοίκους της. Ο λαϊκισμός είναι επικίνδυνος δρόμος».



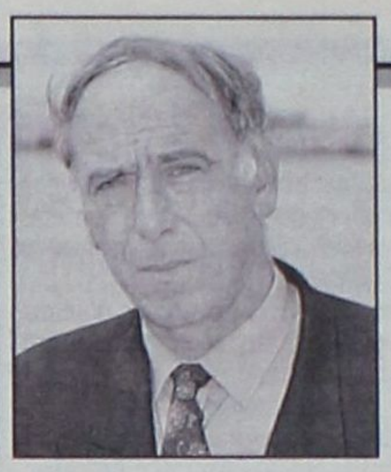

Ευχαριστώ για τη φιλοξενία

Γεώργιος Σπανός
Πρόεδρος
«Δωδεκάνησος Ναυτιλιακή»

Ο κ. ΜΙΧ. ΡΟΔΙΤΗΣ

Ο ναυτικός πράκτορας κ. Μιχ. Ροδίτης απέστειλε προς το Δήμο Σύμης την ακόλουθη επιστολή, την οποία κοινοποίησε στα υπουργεία Εμπορικής Ναυτιλίας και Αιγαίου καθώς και στην Περιφέρεια Νοτίου Αιγαίου.

Ακατανόητες οι διαμαρτυρίες του Δημάρχου Σύμης κου. Ελ. Παπακαλοδούκα περί τετραημέρου αποκλεισμού της Σύμης από εμπορεύματα!

Τρία εν λειτουργία πλοία της ΑΝΕΣ, ΣΥΜΗ-ΙΙ, ΠΑΝΟΡΜΙΤΗΣ, ΑΙΓΛΗ και το νησί αποκλεισμένο;

Ως γνωρίζουμε κε Δήμαρχε η φόρτωσις εμπορευμάτων δεν απαγορεύεται επί των δρομολογιακών ημεροπλοίων αλλά επί των τουριστικών ημεροπλοίων.

Αν τώρα εσείς φροντίσατε επί 4 ημέρες όπου το νησί είχε πρόβλημα ανεφοδιασμού να εκτελείτε με τα τρία εν λειτουργία πλοία σας ΣΥΜΗ -ΙΙ, ΠΑΝΟΡΜΙΤΗΣ, ΑΙΓΛΗ τουριστικούς πλόες ούτε οι γνωστές καταγγελίες του κ. Γ. Σπανού περί τήρησης της νομιμότητας ούτε και οι άγνωστες καταγγελίες της ΑΝΕΣ αλλά ούτε και το Λιμεναρχείο φταίει.

Ακατανόητες και οι απειλές «θα ναυλώσουμε καΐκια να ψωνίζουμε από τη Τουρκία» αφού η ΑΝΕΣ έχει ως γνωστόν δις εβδομαδιαίως τακτική σύνδεση με την έναντι της Σύμης ΝΤΑΤΣΑ (Τουρκίας) και μία με το ΜΑΡΜΑΡΙΣ έναντι της Ρόδου.

Τα πυροτεχνήματα «δεν έχουμε τρόφιμα - φάρμακα - εφημερίδες» και οι λοιπές «προφάσεις εν αμαρτίαις» προκειμένου να στρέψουν την κοινή γνώμη εναντίον της εταιρείας που πρακτορεύω θεωρώ ότι είναι ανυπόστατες και ότι υποτιμούν την νοημοσύνη των οξύνοων Δωδεκανησίων και δη των Συμαίων.

Ο εξαίρετος φίλος και πρώην Δήμαρχος της Σύμης κ. Μ. Σαρρής πάνω από όλα ναυτικός προέβλεπε το πρόβλημα και έδιδε λύση άμεση στις συγκοινωνιακές ανάγκες του νησιού αλλά πολλές φορές και της ευρύτερης περιοχής με παρεμβάσεις του στα αρμόδια Υπουργεία.

Για το λόγο αυτό και επειδή τυγχάνουμε βαθείς γνώστες των ναυτιλιακών θεμάτων όπως άλλωστε και όλοι οι φίλοι Συμιακοί, κατανοούμε πλήρως αυτό που ο Θουκιδίκης έγραψε:

«ΤΟ ΝΑΥΤΙΚΟΝ ΤΕΧΝΙΣ ΕΣΤΙ ΩΣΠΕΡ ΚΑΙ ΑΛΛΩΝ ΤΙ ΟΥΚ ΕΝΔΕΧΕΤΑΙ ΟΤΑΝ ΤΥΧΗ ΕΚ ΠΑΡΕΡΓΟΥ ΜΕΛΕΤΑΣΘΑΙ ΑΛΛΑ ΠΑΡΕΡΓΟΝ ΜΗΔΕΝ ΑΛΛΟ ΓΙΓΝΕΣΘΑΙ....».

Μετά τιμής
Μιχάλης Ροδίτης
Ναυτικός Πράκτορας

ΣΥΝΕΡΧΕΤΑΙ ΣΕ ΣΥΝΕΔΡΙΑΣΗ ΤΟ ΔΗΜΟΤΙΚΟ ΣΥΜΒΟΥΛΙΟ ΑΦΑΝΤΟΥ

Σήμερα το βράδυ θα συνέλθει σε συνεδρίαση το δημοτικό συμβούλιο Αφάντου με τα ακόλουθα θέματα στην ημερήσιά του διάταξη:

1. Τροποποίηση προϋπολογισμού - Τεχνικού Προγράμματος και ψήφιση πιστώσεων. **2.** Ψήφιση διαφόρων πιστώσεων. **3.** Εγκριση πρόσληψης προσωπικού με συμβάσεις έργου χρονικής διάρκειας δύο (2) μηνών. **4.** Εγκριση 2ου Ανακεφαλαιωτικού Πίνακα Εργασιών του έργου: «Ασφαλτόστρωση Δημοτικών Δρόμων» (Αρ. Μελέτης Τ.Υ.Θ.Κ. 85/1998). **5.** Εγκριση 2ου Ανακεφαλαιωτικού Πίνακα Εργασιών και αναθεωρητικού πίνακα εργασιών του έργου: «Ασφαλτόστρωση δρόμων της έδρας του Δήμου» (Αρ. Μελέτης Τ.Υ.Δ.Κ. 37/2000). **6.** Λήψη απόφασης για τη σφράγιση των καταστημάτων της ΑΤΛΑΝΤΙΚΑ Α.Ε. μετά την υπ' αριθ. 88/2003 απόφαση του Δημοτικού Συμβουλίου για αναβολή του θέματος. **7.** Εγκριση σύναψης προγραμματικής σύμβασης του Δήμου με τη Δημοτική Αναπτυξιακή Επιχείρηση Αφάντου (ΔΑΤΕΑ) για την Παροχή Συμβουλευτικών Υπηρεσιών. **8.** Απευθείας αναθέσεις έργων στη ΔΑΤΕΑ. **9.** Εγκριση μελέτης και εκτέλεσης του έργου «Οριζόντια και κατακόρυφη σήμανση οικισμού Αφάντου με Α.Μ. 7/2003. **10.** Ορισμός επιτροπής παρακολούθησης (Ε.Π) για την εκπόνηση της μελέτης Γενικού Πολεοδομικού Σχεδίου Δήμου Αφάντου. **11.** Εγκριση απογραφής και ισολογισμού της 31ης -12- 2002.





ΥΣΤΑΤΟ ΧΑΙΡΕ!

ΚΗΔΕΥΤΗΚΕ ΧΘΕΣ ΤΟ ΜΕΣΗΜΕΡΙ της Δευτέρας ο Ευάγγελος Γιαννόπουλος

Το μεσημέρι της Δευτέρας από το Α' Νεκροταφείο η κηδεία του Ευ. Γιαννόπουλου



Με τιμές εν ενεργεία υπουργού τελέστηκε το μεσημέρι της Δευτέρας από το Α' Νεκροταφείο Αθηνών η κηδεία του πρώην υπουργού και βουλευτή του ΠΑΣΟΚ, Ευάγγελου Γιαννόπουλου.

Ανεκτίμητη χαρακτήρισε την προσφορά του Ευάγγελου Γιαννόπουλου στον ελληνικό λαό και το ΠΑΣΟΚ ο πρωθυπουργός Κώστας Σημίτης, εκφωνώντας τον επικήδειο για τον εκλιπόντα στο παρεκκλήσι του Α' Νεκροταφείου.

Ο κ. Σημίτης μίλησε για τον αγωνιστή της Εθνικής Αντίστασης, τον δικηγόρο, τον επιστήμονα, τον πολιτικό και τον άνθρωπο Ευάγγελο Γιαννόπουλο και τόνισε πως πάντα το ΠΑΣΟΚ θα τον θυμάται, γιατί θα βρίσκεται μαζί με όλους και θα εμπνέει τη δράση των στελεχών του Κινήματος.

Ο Ευάγγελος Γιαννόπουλος ήταν μέλος του ΠΑΚ και ιδρυτικό στέλεχος του ΠΑΣΟΚ, αγωνιστής για όλες τις εποχές, στυλοβάτης του Κινήματος, επιστήμονας με πλούσιο συγγραφικό έργο, δικηγόρος με σθένος και γενναιότητα, άνθρωπος του ρίσκου, ένας από τους πιο εργατικούς υπουργούς αλλά και ένας από τους πιο χρήσιμους συνεργάτες του, είπε ο κ. Σημίτης.

«Κάθε γενιά από τον πόλεμο και μετά γνώρισε και είδε τον Βαγγέλη Γιαννόπουλο, όχι μόνο να συμμετέχει στις τάξεις της, αλλά να αγωνίζεται με θάρρος στην πρώτη γραμμή», τόνισε.

Ο υπεύθυνος Πολιτικού Σχεδιασμού της Νέας Δημοκρατίας Γιώργος Σουφλιάς χαρακτήρισε τον Ευάγγελο Γιαννόπουλο γνήσιο αγωνιστή, αυθεντικό, χωρίς κανένα ίχνος προσποίησης, με πάθος ανθρωπιά και χιούμορ, που είχε το θάρρος της γνώμης.

Επικήδειο εκφώνησε και ο πρόεδρος του Συνασπισμού Νίκος Κωνσταντόπουλος ο οποίος αναφέρθηκε στους αγώνες του για τη δημοκρατία και στις μάχες που έδωσε ως δικηγόρος, μέσα και έξω από τα δικαστήριο, υπερασπιζόμενος συναγωνιστές, διωκόμενους και συνδικαλιστές.

Στο ακέραιο ήθος, τους αγώνες και την προσφορά του Ευάγγελου Γιαννόπουλου στο ΠΑΣΟΚ και την κοινωνία αναφέρθηκε ο υπουργός Εξωτερικών Γιώργος Παπανδρέου.

Στη νεκρώσιμη ακολουθία χοροστάτησε ο Αρχιεπίσκοπος Αθηνών και πάσης Ελλάδος Χριστόδουλος και παρέστησαν εκτός από τον πρωθυπουργό, σύσσωμο το Υπουργικό Συμβούλιο, ο πρόεδρος της Βουλής Απόστολος Κακλαμάνης, ο πρόεδρος του Συνασπισμού Νίκος Κωνσταντόπουλος, ο Γραμματέας της Κεντρικής Επιτροπής του ΠΑΣΟΚ Μιχάλης Χρυσοχοΐδης, ο Κώστας Λαλιώτης, ο πρόεδρος της ΓΣΕΕ Χρήστος Πολυζωγόπουλος, εκπρόσωποι της ΝΔ και του ΚΚΕ, μέλη αντιστασιακών οργανώσεων, εκπρόσωποι του δικηγορικού σώματος και πλήθος κόσμου.

ΕΝΙΣΧΥΣΗ ΜΙΣΘΩΝ ΚΑΙ ΑΠΑΣΧΟΛΗΣΗΣ

ΤΗΝ ΤΕΤΑΡΤΗ ΘΑ ΠΑΡΟΥΣΙΑΣΕΙ ο πρωθυπουργός τη χάρτα της πραγματικής σύγκλισης

Στόχος της κυβέρνησης είναι, μεταξύ άλλων, να μειωθεί η ανεργία έως το τέλος του χρόνου στο 8%

Τη χάρτα κοινωνικής και οικονομικής σύγκλισης θα παρουσιάσει την Τετάρτη, σε δημόσια εκδήλωση στο Ζάππειο Μέγαρο, ο πρωθυπουργός Κώστας Σημίτης. Η χάρτα αποτελεί, σύμφωνα με την κυβέρνηση, «το επιχειρησιακό σχέδιο για τη σύγκλιση της χώρας με την Ευρώπη».

Όπως τόνισε, τη Δευτέρα, ο κυβερνητικός εκπρόσωπος Χρήστος Πρωτόπαπας η χάρτα σύγκλισης αφορά όλους τους τομείς με στόχο «τη βελτίωση της ευημερίας του ελληνικού λαού».

Τα μέτρα που περιλαμβάνονται στη χάρτα της πραγματικής σύγκλισης αφορούν, εισοδηματικές ενισχύσεις για περίπου δύο εκατ. πολίτες, μεταξύ των οποίων αυξήσεις για τους συνταξιούχους του ΟΓΑ, αυξήσεις στο ΕΚΑΣ, αυξήσεις σε ομάδες εργαζομένων.

Παράλληλα θα δοθεί ιδιαίτερη έμφαση στη σημασία υλοποίησης του χρονοδιαγράμματος για το Γ' ΚΠΣ, τα Ολυμπιακά έργα και το Εθνικό Σχέδιο Δράσης για την Απασχόληση, υπογραμμίζοντας ότι η ανεργία έως το τέλος του χρόνου θα μειωθεί στο 8%.

Ο πρωθυπουργός αναμένεται να ανακοινώσει την άμεση σύγκληση διυπουργικών επιτροπών για τον τουρισμό, τα ναρκωτικά και την ανασυγκρότηση της υπαίθρου.

Αναμένεται να υπάρξει ιδιαίτερη μέριμνα για τα μισθολόγια ειδικών ομάδων, όπως οι εκπαιδευτικοί, οι πανεπιστημιακοί, οι γιατροί του ΕΣΥ, οι αστυνομικοί και οι στρατιωτικοί.

Την Τρίτη το πρωί, ο πρωθυπουργός θα επισκεφθεί τον Πρόεδρο της Δημοκρατίας για να τον ενημερώσει για τη χάρτα της οικονομικής και κοινωνικής σύγκλισης και στη συνέχεια θα συνεργαστεί με τον υπουργό Οικονομίας Νίκο Χριστοδουλάκη. Την Τετάρτη ο πρωθυπουργός θα προεδρεύσει του Υπουργικού Συμβουλίου όπου θα θέσει επί τάπητος τη χάρτα, την οποία θα παρουσιάσει στη συνεχεία, σε δημόσια εκδήλωση στις 14:00, στο Ζάππειο.

ΣΕΜΙΝΑΡΙΑ ΠΛΗΡΟΦΟΡΙΚΗΣ

Το Εργατικό Κέντρο Ρόδου (Ε.Κ.Ρ.) στα πλαίσια της συνεχούς προσπάθειας που καταβάλλει για την εκπαίδευση των μελών του, διοργανώνει ΣΕΜΙΝΑΡΙΑ ΠΛΗΡΟΦΟΡΙΚΗΣ για το Επίπεδο Ι (Αρχάριοι), Επίπεδο ΙΙ (Μεσαίο) και Επίπεδο ΙΙΙ (προχωρημένο) που στοχεύουν στην εκμάθηση του παρακάτω Λογισμικού από τους εκπαιδευόμενους:

WINDOWS, WORD, EXCEL, ACCESS, POWERPOINT, INTERNET, OUTLOOK, EXPRESS (EMAIL), CORELDRAW κ.α.

Οι ενδιαφερόμενοι παρακαλούνται να επικοινωνήσουν **άμεσα** με την Γραμματεία του Εργατικού Κέντρου Ρόδου (Ε.Κ.Ρ.) στο τηλέφωνο 22410 24730 για την εγγραφή τους.

Η έναρξη των μαθημάτων έχει προγραμματιστεί για την **Τετάρτη, 17 Σεπτεμβρίου 2003**.

PIAGGIO



0% προκαταβολή

Από 29€ το μήνα

Νέα VESPA 200 cc

ΕΩΣ 60 ΔΟΣΕΙΣ

2 χρόνια εγγύηση



ZIP 2T Από 29€ το μήνα



LIBERTY Από 39€ το μήνα



VESPA ET4 50cc Από 50€ το μήνα



RUNNER 50 Από 49€ το μήνα

ΑΒΕΤΕ Κ. ΚΩΣΤΑΡΙΔΗΣ

Καναδά 12 • Τηλ.: 22410 78577

ΔΡΟΜΟΛΟΓΙΑ ΤΟΥ ΤΑΧΥΠΛΟΟΥ ΚΑΤΑΜΑΡΑΝ «ΔΩΔΕΚΑΝΗΣΟΣ ΕΞΠΡΕΣ» ΑΠΟ 06/09/2003 ΕΩΣ 10/10/2003

ΑΝΑΧΩΡΗΣΗ ΑΠΟ ΡΟΔΟ ΑΠΟ ΤΗ ΘΕΣΗ «ΚΟΛΩΝΑ»

ΣΗΜΕΙΩΣΗ: ΤΕΤΑΡΤΗ 10 ΣΕΠΤΕΜΒΡΙΟΥ ΤΕΛΕΥΤΑΙΟ ΔΡΟΜΟΛΟΓΙΟ ΓΙΑ ΚΑΣΤΕΛΛΟΡΙΖΟ

ΗΜΕΡΑ	ΩΡΑ	ΠΡΟΟΡΙΣΜΟΣ	ΩΡΑ ΑΦΙΞΗΣ ΣΤΗ ΡΟΔΟ
ΚΑΘΕ ΔΕΥΤΕΡΑ	08.30	ΣΥΜΗ-ΚΩ-ΚΑΛΥΜΝΟ-ΛΕΡΟ-ΚΑΛΥΜΝΟ-ΚΩ-ΣΥΜΗΡΟΔΟ	18.30
ΚΑΘΕ ΤΡΙΤΗ	08.30	ΚΩ-ΚΑΛΥΜΝΟ-ΛΕΡΟ-ΚΑΛΥΜΝΟ-ΚΩ-ΡΟΔΟ	18.30
ΚΑΘΕ ΤΕΤΑΡΤΗ	08.30	ΚΩ-ΚΑΛΥΜΝΟ-ΛΕΡΟ-ΚΑΛΥΜΝΟ-ΚΩ-ΡΟΔΟ	18.30
ΚΑΘΕ ΠΕΜΠΤΗ	08.30	ΚΩ-ΚΑΛΥΜΝΟ-ΛΕΡΟ-ΠΑΤΜΟ-ΛΕΙΨΟΙ-ΛΕΡΟ-ΚΑΛΥΜΝΟ-ΚΩ-ΡΟΔΟ	18.30
ΚΑΘΕ ΠΑΡΑΣΚΕΥΗ	08.30	ΣΥΜΗ-ΚΩ-ΚΑΛΥΜΝΟ-ΛΕΡΟ- ΚΑΛΥΜΝΟ-ΚΩ-ΣΥΜΗ-ΡΟΔΟ	18.50
ΚΑΘΕ ΣΑΒΒΑΤΟ	08.30	ΚΩ-ΚΑΛΥΜΝΟ-ΛΕΡΟ-ΛΕΙΨΟΙ-ΠΑΤΜΟ-ΛΕΡΟ-ΚΑΛΥΜΝΟ-ΚΩ-ΡΟΔΟ	18.30
ΚΑΘΕ ΚΥΡΙΑΚΗ	08.30	ΚΩ-ΚΑΛΥΜΝΟ-ΛΕΡΟ-ΠΑΤΜΟ-ΛΕΙΨΟΙ-ΛΕΡΟ-ΚΑΛΥΜΝΟ-ΚΩ-ΡΟΔΟ	18.30



ΠΛΗΡΟΦΟΡΙΕΣ - ΚΡΑΤΗΣΕΙΣ: «ΔΩΔΕΚΑΝΗΣΟΣ ΝΑΥΤΙΛΙΑΚΗ Ν.Ε.»
ΑΥΣΤΡΑΛΙΑΣ 3, 85100 ΡΟΔΟΣ
ΤΗΛ. 22410 70590, ΦΑΞ : 22410 70591 E-MAIL: info@12ne.gr WEB: www.12ne.gr

δημοκρατικά

ΥΠΑΡΧΕΙ ΑΝΤΙΚΕΙΜΕΝΙΚΗ ΠΡΑΓΜΑΤΙΚΟΤΗΤΑ Η ΟΠΟΙΑ ΔΙΝΕΙ ΤΟ ΜΕΤΡΟ ΤΗΣ ΑΛΗΘΕΙΑΣ (ΑΡΙΣΤΟΤΕΛΗΣ)

Η... ΨΩΡΟΚΩΣΤΑΙΝΑ ΕΓΙΝΕ ΞΑΦΝΙΚΑ μιά... πάρα πολύ πλούσια χώρα!!

ΣΤΗΝ εναρκτήρια ομιλία του στη ΔΕΘ ο πρωθυπουργός Κ. Σημίτης περιέγραψε την ελληνική οικονομία με τα πλέον λαμπρά χρώματα. Εξετάζοντας τη διαδρομή των τελευταίων ετών στις μέρες της πολιτικής του, τόνισε συγκεκριμένα πως η ελληνική οικονομία ουδέποτε βρισκόταν σε καλύτερη μοίρα και πως το 2003 μακράν απέχει όχι μόνο από το 1992, αλλά ακόμη και από το 2002.

Ειδικότερα, τόνισε πως πετύχαμε την μακροοικονομική σταθερότητα και την ονομαστική σύγκλιση, καθώς μπορέσαμε: (α) να εφαρμόσουμε τη μεγαλύτερη δυνατή δημοσιονομική προσαρμογή χωρίς κόστος για την κοινωνία, με τη μείωση του δημοσίου ελλείμματος πάνω από 13 ποσοστιαίες μονάδες και την ανακοπή της αύξησης του δημοσίου χρέους στη διάρκεια της τελευταίας δεκαετίας, (β) να περιορίσουμε τον πληθωρισμό μόλις σε 1 περίπου μονάδα πάνω από τον μέσο ευρωπαϊκό πληθωρισμό, (γ) να έχουμε 2 έως 3 φορές ταχύτερη αύξηση του ΑΕΠ έναντι της Ε.Ε. τα τελευταία χρόνια, ακόμη μεγαλύτερη αύξηση των επενδύσεων (και δη των ιδιωτικών) και ανάλογη αύξηση της παραγωγικότητας, που σήμερα βρίσκεται στο 86% της μέσης ευρωπαϊκής, (δ) να περιορίσουμε την ανεργία στο 8,9%, όσο δηλαδή είναι περίπου και ο μέσος ευρωπαϊκός όρος και (ε) να βελτιώσουμε την κοινωνική ευημερία, τα εισοδήματα και την καθημερινή πραγματικότητα και να μειώσουμε τις κοινωνικές ανισότητες τόσο που οι κοινωνικές δαπάνες -μετά το τελευταίο πακέτο μέτρων- να υπερβαίνουν αναλογικά τον μέσο ευρωπαϊκό όρο.

ΠΟΣΟ αλήθεια είναι, όμως, όλα αυτά τα επιτεύγματα για τα οποία υπερηφανεύεται ο πρωθυπουργός ότι έφεραν την ελληνική οικονομία σε μία πρωτοφανή θέση ισχύος; Γνώμη μας είναι πως η αλήθεια είναι αρκετά διαφορετική και παρασάγγας απέχει από την εξιδανικευμένη εικόνα που σκιαγραφεί ο κ. Σημίτης. Ετσι, η αύξηση του εισοδήματος είναι εξωγενής (ΚΠΣ, επεκτατική δημοσιονομική πολιτική, δανεισμός ιδιωτών) και δεν προέρχεται από κάποια βελτίωση της εθνικής ανταγωνιστικότητας και της παραγωγικής βάσης της χώρας.

Αντίθετα, μάλιστα, με ό,τι συμβαίνει στις άλλες «χώρες της σύγκλισης» (Ισπανία, Πορτογαλία), όπου τα εξαγωγικά τους μερίδια στην Ε.Ε. έχουν αυξηθεί 2 και 3 φορές από το 1960, η εξέλιξη του μεριδίου της Ελλάδος έχει μειωθεί δραματικά και είναι κατώτερο του 1960.

Αυτό εξηγεί γιατί το έλλειμα τρεχουσών συναλλαγών της χώρας σταθερά αυξάνει, φθάνοντας το 6% του ΑΕΠ και εάν αφαιρεθούν από αυτό -όπως θα έπρεπε να έχει γίνει- οι εισροές κοινοτικών πόρων για επενδύσεις (ΚΠΣ) -τότε αυξάνει στο 8% περίπου, επίπεδο που, εάν ήμασταν εκτός ευρώ θα είχε προκαλέσει τεράστια συναλλαγματική κρίση τύπου Αργεντινής. Μία αύξηση του ΑΕΠ, που οφείλεται κυρίως στον δανεισμό, την υπερκατανάλωση και την πρωτοφανή κατασκευαστική δραστηριότητα (κατοικίες, ολυμπιακά και μεγάλα δημόσια έργα) και δεν συνοδεύεται από βελτίωση, αλλά από επιδείνωση της ανταγωνιστικότητας είναι φυσικό να έχει αυτοκαταστροφικές τάσεις.

ΠΡΩΤΟΝ, γιατί ελλείψει ανταγωνιστικότητας στρέφει τα νεοδημιουργημένα εισοδήματα στις εισαγωγές, εκτοπίζοντας περαιτέρω την εγχώρια παραγωγή με συνέπεια την αδυναμία αύξησης της απασχόλησης. Δεύτερον, γιατί υπερχρεώνει τα ελληνικά νοικοκυριά και τις επιχειρήσεις και δεν επιτρέπει την εξυγίανση των ισολογισμών τους και την υιοθέτηση μιας αποταμιευτικής συμπεριφοράς αναγκαίας για τις αυριανές παραγωγικές επενδύσεις. Τρίτον, γιατί συντηρεί υπερβολικές καταναλωτικές προσδοκίες και ρίχνει λάδι στη φωτιά της ακρίβειας (πληθωρισμού), των δημοσίων ελλειμάτων και χρέους (βλ. πρόσφατο «κοινωνικό πακέτο»). Τέταρτον, γιατί με τις αυταπάτες περί «ισχυρής οικονομίας» που καλλιεργεί -και εδώ οι ευθύνες του πρωθυπουργού είναι τεράστιες- καθυστερεί τις αναγκαίες, αλλά και επώδυνες για ορισμένους διαρθρωτικές αλλαγές, που είναι αναγκαίες για την προσέλκυση άμεσων ξένων παραγωγικών επενδύσεων, που σήμερα είναι μηδενικές και αύριο θα πρέπει να αντικαταστήσουν τις ευρωπαϊκές ενισχύσεις...

Είναι τραγικό ο κ. Σημίτης να ομιλεί για κάποια πρωτοφανή δημοσιονομική προσαρμογή χωρίς κοινωνικό κόστος, όταν ο ίδιος παραδέχεται πως η μείωση του δημοσίου ελλείματος οφείλεται πρωτίστως στη μεγάλη κάμψη των δαπανών για τόκους (πάνω από 50% των συνολικών δαπανών περιορίστηκαν στο 25%)... χάρη στην αυτόματη μείωση του πληθωρισμού και των επιτοκίων μετά τη σταθεροποίηση της ισοτιμίας δραχμής-ευρώ και τη διεθνή αντιπληθωριστική τάση.

Προσαρμογή χωρίς κόστος και θυσίες δεν υπάρχει.

Επειτα δημοσιονομική προσαρμογή θα είχαμε εάν πετυχαίναμε να μειώσουμε το δημόσιο χρέος, που είναι και το μεγάλο εθνικό πρόβλημα, πράγμα που δεν έχουμε ουσιαστικά πετύχει.

ΤΕΛΟΣ, το πάγωμα της ισοτιμίας και η ένταξη στο ευρώ ακριβώς επειδή δεν συνοδεύτηκε από αντισταθμιστικά μέτρα διαρθρωτικών αλλαγών, προκάλεσε και συνεχίζει να προκαλεί μείωση της ανταγωνιστικότητας των ελληνικών επιχειρήσεων με ό,τι συνεπάγεται.

Αυτό δεν αποτελεί οικονομικό και κοινωνικό κόστος;

Εάν δεν φαίνεται σε όλο του το μεγαλείο, είναι επειδή τα «παυσίπονα» των κοινοτικών ενισχύσεων και του δανεισμού δεν επιτρέπουν στον πόνο να εκδηλωθεί ακόμη.

ΠΙΣΤΕΥΟΥΝ ΟΤΙ ΕΠΙΔΙΩΚΕΙ ΤΟΝ ΠΟΛΙΤΙΚΟ ΑΦΑΝΙΣΜΟ ΤΟΥΣ

«ΕΞΩ ΦΡΕΝΩΝ» ΦΕΡΟΝΤΑΙ ΝΑ ΕΙΝΑΙ *οι Παρασκευάδες κατά Σκανδαλίδη*

Ο ΥΠΕΣΔΔΑ επιδιώκει να ελέγξει την κατάσταση στα Δωδεκάνησα





«Εξω φρενών» με τον Υπουργό Εσωτερικών κ. Κώστα Σκανδαλίδη φέρονται να είναι τα περισσότερα στελέχη του ΠΑΣΟΚ, τόσο στη Ρόδο όσο και στην Κω.

Αιτία οι προκλητικές, όπως χαρακτηρίζονται, παρεμβάσεις του οι οποίες αποβλέπουν στη συγκρότηση ενός ψηφοδελτίου του ΠΑΣΟΚ στα Δωδεκάνησα από «κολλητούς και φίλους», έστω και αν αυτό θα έχει ολέθριες συνέπειες για το κυβερνών κόμμα, και μάλιστα στην πιο κρίσιμη εκλογική αναμέτρηση των δέκα τελευταίων ετών.

Μετά την περίπτωση του στενού φίλου του κ. Γιώργου Νικητιάδη τον οποίο μάχεται λυσσαλέα να επιβάλει στην Κω σε βάρος του τέως υφυπουργού, και μεγάλου νικητή των προηγούμενων εκλογών, κ. Κώστα Κάισερλη, τώρα φέρεται να «ανακάλυψε» και την περίπτωση του Δημάρχου Γιαννόπουλου στη Ρόδο.

Συγκεκριμένα ο πολιτικός που έχει αδιαφορήσει τελείως για τα νησιά με το να μην κάνει τίποτα γι αυτά και πρίν, ως βουλευτής του νόμου, και τώρα ως «δωδεκανησιάρχης» από την θέση του ΥΠΕΣΔΔΑ με το πρόσχημα της παραίτησης του πρώην υπουργού, καθηγητή κ. Δημήτρη Κρεμαστινού, επιχειρεί να επιβάλει στο ψηφοδέλτιο τον Δήμαρχο Ροδίων για να αναπληρώσει -υποτίθεται- το μεγάλο κενό που εκ των πραγμάτων θα υπάρξει με την απουσία του κ. Κρεμαστινού ωσάν να είναι τόση «εύκολη υπόθεση» η αναπλήρωση του διακεκριμένου και λαοπρόβλητου καθηγητή.

Είναι, βέβαια, μια πρόθεση του κ. Σκανδαλίδη την οποία είχε αποκαλύψει προ καιρού η «δημοκρατική» και επανέφερε πριν λίγες μέρες βάσει νεώτερων πληροφοριών (ο κ. Γ. Γιαννόπουλος στο μεταξύ φέρεται να μην έχει ενδώσει ακόμα στις πιέσεις). Κατά τις πληροφορίες ο κ. Σκανδαλίδης, έχοντας δεδομένη την παραίτηση Κρεμαστινού, συζήτησε με τον κ. Γιαννόπουλο την προοπτική της υποψηφιότητάς του και κατά την πρόσφατη συνάντησή τους στην Αθήνα με την ευκαιρία του έκτακτου συνεδρίου της ΚΕΔΚΕ.

Για όλες τις κινήσεις αυτές φέρονται να είναι πάντως ενήμεροι τόσο οι βουλευτές όσο και οι πολιτευτές του ΠΑΣΟΚ στα Δωδεκάνησα.

Μάλιστα φέρεται να τον παρότρυνε να εγκαταλείψει τον Δήμο Ροδίων υποστηρίζοντας ότι είναι η ευκαιρία της ζωής του να γίνει βουλευτής - και με την προσωπική υποστήριξή του.

Στην ουσία, όμως, ο κ. Σκανδαλίδης μέσω Γιαννόπουλου επιδιώκει να κλείσει οριστικά στον κ. Γιάννη Παρασκευά, «άσπονδο φίλο του», τον δρόμο επιστροφής στη Βουλή και να τον «τιμωρήσει» τόσο για τα όσα έχει δηλώσει κατά καιρούς εναντίον του όσο και για τη συμμετοχή του στην «Αριστερή Πρωτοβουλία».

Από το περιβάλλον, ωστόσο, του κ. Γιάννη Παρασκευά που φέρεται να γνωρίζει καλά την «ανίερη συμμαχία» Σκανδαλίδη - Γιαννόπουλου τονίζεται ότι ο τέως νομάρχης και βουλευτής δεν είναι εύκολος στόχος και, πάντως, όχι «αναλώσιμος».

Η πολιτική εξόντωση των Παρασκευάδων, όπως χαρακτηριστικά αναφέρεται στους κύκλους του Δημάρχου Ροδίων, αποτελεί και στόχο του κ. Γιώργου Γιαννόπουλου απο τότε που ο κ. Τιμόθεος Παρασκευάς άφησε ανοικτό το ενδεχόμενο να διεκδικήσει την δημαρχία Ρόδου, στις επόμενες δημοτικές εκλογές.

Με την υποψηφιότητα Γιαννόπουλου ο κ. Σκανδαλίδης επιδιώκει να εξυπηρετήσει και έναν άλλο στόχο. Στην περίπτωση που ο κ. Γιαννόπουλος εκλεγεί βουλευτής, επιθυμία του είναι να προωθηθεί στο αξίωμα του Δημάρχου ο πρόεδρος του δημοτικού συμβουλίου και στενότατος φίλος του κ. Γιάννης Τσιγάρος, σε βάρος του κ. Μανώλη Γλυνού που φέρεται ως ο πιθανότερος διάδοχος του Δημάρχου στις δημοτικές εκλογές του 2006, στην ηγεσία της παράταξης.

Αν, τελικώς, ο «δωδεκανησιάρχης» υπουργός επιβάλει ως υποψήφιο στην Κω τον κ. Γιώργο Νικητιάδη σε βάρος του κ. Κώστα Κάισερλη (πράγμα απίθανο) και τον κ. Γιώργο Γιαννόπουλο στη Ρόδο σε βάρος του κ. Γιάννη Παρασκευά η διάσπαση του ΠΑΣΟΚ στα Δωδεκάνησα και η εκλογική συντριβή του θα πρέπει να θεωρείται δεδομένη.

Διότι, είναι κάτι παραπάνω από βέβαιο, ότι τόσο ο κ. Κάισερλης όσο και ο κ. Παρασκευάς, μαζί με τον αδελφό του Γραμματέα της ΝΕ ΠΑΣΟΚ, δεν θ' αφήσουν σ' αυτές τις εκλογές να πάνε ως πρόβατα επί σφαγήν.

ΣΕ Ο,ΤΙ ΑΦΟΡΑ ΤΗΝ ΕΠΙΛΟΓΗ ΤΩΝ ΥΠΟΨΗΦΙΩΝ

ΕΜΜΕΝΕΙ ΤΟ ΤΟΠΙΚΟ ΠΑ.ΣΟ.Κ. στις δημοκρατικές διαδικασίες

Σε αντίθετη περίπτωση θα γίνει το «έλα να δεις»!

Η τιμητική εκδήλωση του ΠΑΣΟΚ για τους διατελέσαντες Γραμματείς και μέλη των Νομαρχιακών Επιτροπών από το 1974 έως και σήμερα και οι διαδικασίες επιλογής των υποψηφίων βουλευτών του Κινήματος είναι τα δύο θέματα αιχμής αυτής της περιόδου για την Ν.Ε. ΠΑΣΟΚ - Νοτίου συγκροτήματος Δωδεκανήσου η οποία αναμενόταν να συνεδριάσει χθες αργά το βράδυ.

Κατά τις πληροφορίες η τιμητική εκδήλωση στην οποία αποδίδεται ιδιαίτερη σημασία λόγω των κομματικών και πολιτικών μηνυμάτων της εν όψει των κρίσιμων εκλογών θα πραγματοποιηθεί το αργότερο μέχρι τις 15 Οκτωβρίου.

Αυτό αναφέρεται σε επιστολή του Γραμματέα της Ν.Ε. κ. Τιμόθεου Παρασκευά προς τον Γραμματέα της Κεντρικής Επιτροπής κ. Μιχάλη Χρυσοχοΐδη με την οποία τον καλεί να ορίσει αυτός την ημερομηνία επίσκεψής του στη Ρόδο, όπως συμφώνησαν κατά την συνάντησή τους στην Αθήνα.

Στην ειδική αυτή εκδήλωση που θα περιέχει μηνύματα ενότητας και νίκης θα τιμηθούν τα μέλη της πρώτης Συντονιστικής Επιτροπής, οι Γραμματείς και τα μέλη όλων των Ν.Ε. από το 1974 έως σήμερα, οι διατελέσαντες βουλευτές και πολιτευτές και ένα ιστορικό στέλεχος από κάθε δήμο (άνω των 75 ετών σήμερα) για την συνεισφορά του στη διαδρομή του ΠΑΣΟΚ σε τοπικό επίπεδο.

Το θέμα, ωστόσο, που «καίει» είναι αυτό των κομματικών διαδικασιών για την επιλογή των υποψηφίων του ΠΑΣΟΚ καθώς η μέχρι τώρα εικόνα των διαφόρων «μνηστήρων» που διαβεβαιώνουν κομματικά μέλη και ψηφοφόρους ότι είναι σίγουροι υποψήφιοι δεν είναι καθόλου κολακευτική για ένα συντεταγμένο κόμμα, όπως θέλει να εμφανίζεται το κυβερνών κόμμα.

Σύμφωνα με πληροφορίες ο κ. Τιμόθεος Παρασκευάς με επιστολή του προς την Εκτελεστική Γραμματεία της Κ.Ε. και τον κ. Χρυσοχοΐδη καθιστά σαφές ότι η Ν.Ε. ΠΑΣΟΚ δεν πρόκειται να αποδεχθεί «άνωθεν» υποψήφιους που θα χρισθούν ερήμην της βούλησης των μελών των κομματικών οργανώσεων.

Πάντως, το θέμα των διαδικασιών επιλογής των υποψηφίων βουλευτών του ΠΑΣΟΚ αναμένεται να ξεκαθαρίσει μέσα στο επόμενο δεκαήμερο με την κοινοποίηση σχετικής εγκυκλίου από το Εκτελεστικό Γραφείο.

Εν τω μεταξύ οι, προεκλογικού χαρακτήρα, εμφανίσεις των κ.κ. Βασίλη Σεβαστή και Γιώργου Νικητιάδη (και ειδικότερα οι περιοδείες του κ. Νικητιάδη σε δήμους της Ρόδου κατά τις οποίες δηλώνει υπερβέβαιος υποψήφιος βουλευτής) φαίνεται να έχει εξοργίσει την πλειοψηφία των μελών της Νομαρχιακής Επιτροπής.

Με αφορμή μάλιστα, σχετικό δημοσίευμα της «δημοκρατικής» σύμφωνα με το οποίο το βόρειο συγκρότημα του νομού μεθοδεύεται να εκπροσωπηθεί στο ψηφοδέλτιο με τρεις υποψηφίους και ειδικότερα τους κ.κ. Κάισερλη, Νικητιάδη και Σεβαστή κορυφαίο κομματικό στέλεχος τόνιζε χθες ότι πρόκειται για... όνειρο θερινής νυκτός.

«Μόνο αν το ΠΑΣΟΚ θέλει να αυτοκτονήσει εκλογικά θα συμπεριλάβει στο ψηφοδέλτιό του τρεις υποψήφιους προερχόμενους από Κω και Κάλυμνο. Πολύ περισσότερο μάλιστα αν δεν είναι υποψήφιος ο πρώην υπουργός και νυν βουλευτής κ. Δημήτρης Κρεμαστινός» ανέφερε χαρακτηριστικά.

Το ίδιο στέλεχος υποστηρίζει ότι οι υποψήφιοι θα είναι δύο και συγκεκριμένα ο κ. Κώστας Κάισερλης από την Κω και ο κ. Β. Σεβαστής από την Κάλυμνο, αν δεν μπει στις διαδικασίες άλλος υποψήφιος από το νησί των σφουγγαράδων. Αποκλείει έτσι, κατηγορηματικά το ενδεχόμενο να είναι υποψήφιος βουλευτής ο κ. Γιώργος Νικητιάδης «όσο και αν τον σπρώχνει ο κ. Σκανδαλίδης».

Ειδικότερα για τον κ. Κάισερλη ανέφερε ότι είναι ζήτημα ηθικής και πολιτικής τάξεως για το ΠΑΣΟΚ η υποψηφιότητά του δεδομένου ότι εξελέγη βουλευτής και έχασε την έδρα στο Ειρηνοδικείο, την οποία κατέλαβε ο κ. Παπανικόλας.

Ο ΚΑΡΑΜΑΝΛΗΣ ΣΤΑ ΔΩΔΕΚΑΝΗΣΑ;



Το ενδεχόμενο ο κ. Κώστας Καραμανλής να ηγηθεί του ψηφοδελτίου της Νέας Δημοκρατίας στα Δωδεκάνησα προβάλλει ισχυρό στους επιτελείς της Ρηγίλλης και συζητήσεις έχουν ήδη φέρει πολλά και διάφορα συμπεράσματα, μεταξύ των οποίων ακόμη και για την τελική επιλογή του. Υπάρχει περίπτωση να κρατήσει τα Δωδεκάνησα και όχι την Θεσσαλονίκη για να γίνει έτσι σε τοπικό επίπεδο η μεγάλη ανανέωση αναίμακτα και χωρίς ιδιαίτερους προβληματισμούς, δίνοντας παράλληλα μεγάλο βάρος στην νησιωτική Ελλάδα και ειδικά στην περιοχή που μπορεί, με την αποχώρηση Κρεμαστινού, να προσφέρει μεγάλη νίκη στη Νέα Δημοκρατία. Μέσα στο σκεπτικό της απόφασης του κ. Καραμανλή είναι και η περίπτωση αυτή, του πρώην Υπουργού Υγείας να αποχωρεί από την πολιτική, αφού κατάφερε λόγω της ιατρικής του ιδιότητας, να πάρει πολύτιμες ψήφους από το κόμμα της αξιωματικής αντιπολίτευσης στις τελευταίες εκλογές.

ΟΙ ΠΟΡΟΙ

Αλήθεια, η κυβέρνηση πού βρήκε τα κονδύλια και τους πόρους που θα χρηματοδοτήσουν τα «γενναιόδωρα» μέτρα Σημίτη; Αυτό αναρωτιέται και ο Σύνδεσμος Ελληνικών Βιομηχανιών. Σύμφωνα, πάντως, με πληροφορίες, θα ξεκινήσει μεγάλο φοροκυνηγητό, προκειμένου να μαζέψει χρήματα. Ειδικότερα, άμεσα κινητοποιείται η Γραμματεία Πληροφορικών Συστημάτων, γιατί το νέο σύστημα απαιτεί ηλεκτρονικό «φακέλωμα» επιχειρήσεων και ελεύθερων επαγγελματιών για να λειτουργήσει. Από το νέο έτος, οι φορολογικές παραβάσεις, τα ευρήματα από τις εφόδους του Σ. Δ. Ο. Ε. και τους προληπτικούς ελέγχους των εφοριακών υπαλλήλων, θα καταχωρίζονται συστηματικά στο σύστημα Taxis, τόσο για να επιλέγονται οι επιχειρήσεις που θα παραπέμπονται σε τακτικό έλεγχο όσο και για να υπολογίζονται τα πρόστιμα. Απαραίτητη θεωρείται πλέον και η μηχανογράφηση του φορολογικού εντύπου που συμπληρώνουν και οι ελεύθεροι επαγγελματίες (Ε3)! Από τη στήλη «ΨΙΛΑ ΓΡΑΜΜΑΤΑ» της **«ΒΡΑΔΥΝΗΣ»** σελ. 4 με τίτλο : **«Φοροκυνηγητό»**

ΞΕΣΠΑΘΩΣΕ

Ο πρωθυπουργός, αν και δηλωμένος οπαδός της σεμνότητας, ξεσπάθωσε ερχόμενος στη Θεσσαλονίκη και το παραδέχτηκε στη συνέντευξη Τύπου, σε ερώτηση δημοσιογράφου. Παραδέχτηκε ότι δημιούργησε τη φιέστα του αεροδρομίου για να αποδείξει στους αντιπάλους του ότι υπάρχει ακόμη το κόμμα... Τα περασμένα μεγαλεία του Ανδρέα εκτόπισαν τα νέα ήθη και τα έθιμα του εκσυγχρονισμού. Σειρά έχουν να ξεθαφτούν από τα αζήτητα και οι πλαστικές σημαιούλες με τα συνθήματα του παρελθόντος, όπως ΕΟΚ- ΝΑΤΟ το ίδιο συνδικάτο και άλλα. Βλέπετε τι παθαίνει ο άνθρωπος όταν χάνει την ψυχραιμία του. Από τη στήλη «ΑΠΟ...ΚΟΜΜΑΤΑ» του **«ΑΔΕΣΜΕΥΤΟΥ ΤΥΠΟΥ»** {Ρίζου} σελ. 5 με τίτλο : **«Φιέστα.. κι άστα»**

ΟΙ ΦΑΝΤΑΡΟΙ

Κόβουν, κόβουν, κόβουν. Εννοώ αυτά που κόβει η κυβέρνηση από τις διάφορες κοινωνικές τάξεις και εργαζομένους. Δεν περίμενα όμως ότι θα έκοβαν και από τα φανταράκια μας, τα εισιτήρια! Μάλιστα, έκοψαν από τους φαντάρους τα δωρεάν αεροπορικά εισιτήρια για λόγους οικονομίας. Καλά , ρε Γιάννο, από εκεί βρήκες να κόψεις, για να εξαγγείλει ο κοντός παροχές; Από τα φανταράκια; Από τη στήλη «ΨΥΛΛΟΙ ΣΤΑ ΑΧΥΡΑ» της **«ΑΠΟΦΑΣΗΣ»** σελ. 12:

ΖΗΜΙΕΣ ΣΤΗΝ ΚΑΣΟ



Τεράστιες ζημιές προκλήθηκαν για άλλη μία φορά στο λιμάνι της Κάσου, από τους ισχυρούς ανέμους που έπνεαν στην περιοχή το τελευταίο τριήμερο. Ο Έπαρχος Κάσου-Καρπάθου Μιχάλης Ερωτόκριτος μιλώντας σχετικά τόνισε πως υπάρχει πλέον κίνδυνος και για την ασφάλεια των πλοίων και άμεσα θα γίνουν παραστάσεις διαμαρτυρίας σε συνεργασία με τη δημοτική αρχή προς το γραφείο του πρωθυπουργού, το ΥΠΕΧΩΔΕ, το Λιμενικό Ταμείο και τη Νομαρχιακή Αυτοδιοίκηση Δωδεκανήσου, για να αποκατασταθούν οι ζημιές και να κατασκευασθεί ο προσήνεμος μώλος.

...ΠΑΡΩΠΙΔΕΣ!!

Με παρωπίδες η Νέα Δημοκρατία. Δεν αναγνωρίζει ούτε ένα επίτευγμα του κ. Σημίτη. Λίγο τόχει που πήρε ο άνθρωπος αυτούς που ζουν κάτω από το όριο της φτώχειας, στο 4,5% και τους έφτασε στο 22%; Ξέρετε πόσο δύσκολο είναι να πετύχεις κάτι τέτοιο; Και, βέβαια, αυξήθηκαν οι μισθοί από τότε που είναι πρωθυπουργός ο κ. Κώστας. 43% σε επτά χρόνια. Σε είκοσι χρόνια θα ήταν 120%. Απλώς οι ωφελημένοι δεν θα είχαν ζήσει να τους απολαύσουν

ΑΝΕΥΡΗ ΑΝΤΙΔΡΑΣΗ

Έκτακτη σύγκληση του Δημοτικού Συμβουλίου της Ρόδου θα ζητήσουν, οι δημοτικοί σύμβουλοι της μειοψηφίας, για να εξετασθεί η διαμορφωμένη κατάσταση, μετά την απόφαση του Υφυπουργού Ανάπτυξης για τα έργα των 20 δις και ύστερα από τις αποκαλύψεις του ίδιου στον σταθμό μας. Να σημειωθεί πως παρά τις δηλώσεις του Δημάρχου κ. Γιαννόπουλου που με αυτές προσπάθησε να υποβαθμίσει την σημασία της απόφασης Γεωργακόπουλου, σ' αυτήν γίνεται σαφής αναφορά σε συναίνεση του δήμου για την παράταση, που πρέπει όμως να δοθεί και εγγράφως. Εν τω μεταξύ άνευρα και χωρίς επίσημη αντίδραση, οι παραγωγικές τάξεις παρακολουθούν τα τεκταινόμενα. Δεν αποκλείεται στην συνεδρίαση του Επιμελητηρίου Δωδεκανήσου της προσεχούς Δευτέρας το ζήτημα να τεθεί προς συζήτηση αφού πολλά κορυφαία στελέχη του δηλώνουν σε κατ' ιδίαν συζητήσεις ιδιαίτερα ενοχλημένα με τις μεθοδεύσεις.

ΔΟΥΝΑΙ ΚΑΙ ΛΑΒΕΙΝ

Ρωτήθηκε φυσικά ο Πρωθυπουργός, κατά την «εφ όλης της ύλης» συνέντευξή του στη Θεσσαλονίκη, και για τις παροχές που «διαδέχονται η μια την άλλη» όσο οι εκλογές πλησιάζουν. Και η πρωθυπουργική απάντηση: «Θα συνεχίσουμε να κάνουμε τη δουλειά μας μέχρι την τελευταία μέρα, γιατί αυτή είναι η εντολή του ελληνικού λαού. Δεν είδα πουθενά γραμμένο στο Σύνταγμα ή αλλού ότι μία Κυβέρνηση πρέπει οκτώ μήνες ή δέκα μήνες πριν να σταματήσει τη δουλειά της». Σωστά. Μόνο που κάτι δεν εξήγησε ο κ. Σημίτης... Δεν εξήγησε την εξής βασική απορία: πώς συμβαίνει, όσο ο χρόνος των εκλογών πλησιάζει, το κυβερνητικό «έργο» να συνίσταται μόνο σε επιδείξεις... στοργής; Με άλλα λόγια: να συνίσταται μόνο σε «δούναι» και όχι σε «λαβείν». Αδιανόητο, λόγου χάρη, ν ακούσουμε, μέρες που είναι, για νέες φορολογίες. Είναι προφανές .Κατανομή εργασίας εις χρόνο κατάλληλο. Που σημαίνει: προπαντός ωφέλιμο...

Ο Τορευτής

ΓΕΝΙΚΗ ΤΕΧΝΙΚΗ
ΟΜΙΛΟΣ ΕΤΑΙΡΕΙΩΝ



ΑΝΑΝΕΩΜΕΝΟΙ ΚΑΙ ΠΑΝΤΑ ΠΡΩΤΟΠΟΡΟΙ
ΜΑΖΙ ΣΑΣ ΜΕ ΣΤΟΧΟ ΤΙΣ ΚΑΛΥΤΕΡΕΣ
ΤΕΧΝΙΚΕΣ ΛΥΣΕΙΣ

• ΕΤΟΙΜΟ ΣΚΥΡΟΔΕΜΑ
με ανανεωμένες -
σύγχρονες εγκαταστάσεις

• ΑΔΡΑΝΗ ΥΛΙΚΑ
υψηλών προδιαγραφών και
απαιτήσεων από
το ΝΕΟ Λατομείο μας

ΕΡΓΟΣΤΑΣΙΑ ΣΚΥΡΟΔΕΜΑΤΟΣ:
ΡΟΔΟΣ: 6ο χλμ. παλαιάς εθν. οδού Ρόδου - Λίνδου, τηλ. 22410 - 60560/62323 FAX: 22410 60561
ΓΕΝΝΑΔΙ: 2ο χλμ. οδού ΓΕΝΝΑΔΙΟΥ - ΒΑΤΙΟΥ, τηλ. 22440 - 43470 FAX: 22440 43470
ΛΑΤΟΜΕΙΟ: Θέση Στραβόλαιμο ΚΑΛΥΘΙΩΝ
ΓΡΑΦΕΙΑ: Ρόδος Αρκαδίου 2, Τηλ. 22410-22186/22968/28058 FAX: 22410 - 33021



ΟΙ ΠΡΟΒΟΛΕΣ...

...του **3ου Διεθνούς Φεστιβάλ Κινηματογράφου Ecocinema** ξεκινούν σήμερα στις 21.00, στο θερινό κινηματογράφο ΡΟΔΟΝ, με τους χαιρετισμούς προσώπων και φορέων που εμπλέκονται στη διοργάνωσή του.

Επικεντρώνοντας τώρα πια στο καλλιτεχνικό μέρος του Φεστιβάλ και στις προβολές που θα γίνουν όλες αυτές τις μέρες έως τις 14 Σεπτεμβρίου, επισημαίνουμε ότι θα προβληθούν 65 ταινίες απ' όλον τον κόσμο που επελέγησαν ανάμεσα σε 200 - που αποκαλύπτουν, καταγράφουν, ευαισθητοποιούν στα πιο κρίσιμα οικολογικά και κοινωνικά ζητήματα της εποχής.

Η ΣΗΜΕΡΙΝΗ ΤΑΙΝΙΑ είναι η «ΦΩΝΗ ΤΗΣ ΛΟΥΝΤΜΙΛΑ» του Cunnar Bergdahl από τη Σουηδία.

Κριτικός κινηματογράφου, σκηνοθέτης και παραγωγός ο C. Bergdahl, γεννήθηκε στη Στοκχόλμη το 1951. Σπούδασε δημοσιογραφία στο Πανεπιστήμιο του Gothenburg και εργάστηκε ως υπεύθυνος προγράμματος μιας μικρής κινηματογραφικής αίθουσας προβολών ταινιών τέχνης στο Gothenburg τη δεκαετία του '80. Ίδρυσε το σουηδικό κινηματογραφικό περιοδικό Filmkoust το 1989. Διετέλεσε διευθυντής του Κινηματογραφικού Φεστιβάλ του Gothenburg από το 1994 έως το 2002. Η ταινία του «Η Φωνή του Μπέργκμαν» συμμετείχε σε πάνω από 80 Φεστιβάλ διεθνώς. Το 2002 εξέδωσε «Το βιβλίο της Λουντμίλα». Το Ντοκυμαντέρ **Ίγκμαρ Μπέργκμαν - Ιντερμέτζο** συμμετείχε στο δεκαπενθήμερο σκηνοθετών στις Κάννες το 2002.

Ο ίδιος αναφέρει για την ταινία:

«Αυτή η ταινία μιλάει για την αγάπη και τις αναμνήσεις, το πως το παρελθόν είναι πάντοτε παρόν στη ζωή μας. Πριν από 20 χρόνια έγινε δημοψήφισμα στη Σουηδία για το αν θα έπρεπε να χρησιμοποιήσουμε την πυρηνική ενέργεια ή όχι. Εκείνη την εποχή, ήταν ζήτημα ζωής και θανάτου, επιλογής ανάμεσα στο μέλλον και την καταστροφή.

Σήμερα έχουμε τα δικά μας πυρηνικά εργοστάσια και προσπαθούμε να ξεχάσουμε τα πάντα για το Τσερνομπίλ».

«Η ΦΩΝΗ ΤΗΣ ΛΟΥΝΤΜΙΛΑ» είναι από τις πιο συγκινητικές ταινίες για τις επιπτώσεις του Τσερνομπίλ. Η Ljudmila Ignatenko ήταν 23 χρονών, πολύ ερωτευμένη με τον άντρα της, τον Vasilij, έναν πυροσβέστη και πέντε μηνών έγκυος. Ζούσαν στο Poipyat, την πόλη που είχε χτιστεί γύρω από το πυρηνικό εργοστάσιο του Τσερνομπίλ. Τη νύχτα, μεταξύ 25 και 26 Απριλίου έστειλαν τον Vasilij σε αποστολή. Είχε ξεσπάσει φωτιά στο εργοστάσιο. «Εσύ ξανακοιμήσου», της είπε, «θα σε ξυπνήσω όταν γυρίσω».

«Η φωνή της Λουντμίλα» είναι η ιστορία της. Πως έζησε αυτή η γυναίκα μετά από πολύμηνη επαφή με τον αγαπημένο της άντρα, που είχε προσβληθεί από ραδιενέργεια στο ατύχημα του Τσερνομπίλ. Η αγάπη της για κείνον και η αγάπη για τη ζωή, αλλά και η γέννα του παιδιού της, της έδωσε τη δυνατότητα να ζήσει και να πει με τη δική της σπαρακτική φωνή την ιστορία τους... Η προβολή της ταινίας θα ξεκινήσει στις 21.30, ενώ αύριο θα δοθεί συνέντευξη τύπου με το σκηνοθέτη της ταινίας Cunnar Bergdahl.

ΟΙ ΑΥΡΙΑΝΕΣ ΠΡΟΒΟΛΕΣ, ξεκινούν στις 10.30 στο Δημοτικό Κινηματογράφο, με ταινίες από το διαγωνισμό ερασιτεχνικού περιβαλλοντικού ντοκυμαντέρ του περιοδικού NATIONAL GEOGRAPHIC.

Στη συνέχεια επιλέγουμε:

13.30 ΕΡΗΜΟ ΝΗΣΙ της Magda Augusteijn.

Κάποτε έβρισκε κανείς εκεί παραγωγικές φάρμες και αγελάδες που έβοσκαν αμέριμνα, τώρα τα κύματα της θάλασσας πήραν τη θέση τους και τα πάντα καλύπτονται με άμμο. Το νησί Rottumeroog στην Ολλανδική waddenzee ερημώνει...

14.30 ΑΝΕΜΟΣ ΚΑΙ ΠΕΤΡΑ του Robert Wyatt

15.00 ΟΝΕΙΡΕΥΟΝΤΑΙ ΤΑ ΖΩΑ ΣΤΗΝ ΠΑΙΔΙΚΗ ΤΟΥΣ ΗΛΙΚΙΑ του Γιώργου Αγγελούδη. Στα ελληνικά σφαγεία ο σκηνοθέτης παρακολουθεί τη διαδικασία και αναρωτιέται μαζί με τους ανθρώπους που βρίσκονται καθημερινά κοντά στις τελευταίες στιγμές των ζώων που θα καταλήξουν στο τραπέζι μας.

15.50 Ο ΓΥΙΟΣ ΜΑΣ του Βασίλη Κατσίκη. Μια συγκινητική συνέντευξη με τους γονείς του διαδηλωτή που σκοτώθηκε στη Γένοβα.

16.40 ΧΑΜΕΝΕΣ ΔΙΑΘΗΚΕΣ του Γιάννη Λάμπρου. Στη Θράκη πολλά επαγγέλματα που μπορεί ακόμη και να αγνοούμε συνεχίζουν να υφίστανται. Ο σκηνοθέτης στέκεται με αγάπη κοντά σε αυτούς, τους τελευταίους ρομαντικούς επαγγελματίες.

17.30 ΕΠΙΛΟΓΟΣ ΓΙΑ ΜΙΑ ΝΕΑ ΑΡΧΗ της Αγγελικής Γιαννακοπούλου. Το χωριό Ψάρι στην Αρκαδία επιμένει σε έναν τρόπο ζωής σε σύμπνοια με το περιβάλλον.

18.00 ΤΟ ΚΟΡΙΤΣΙ και τα άλογα που χορεύουν του Δημήτρη Σπύρου. Μια μικρή ιστορία για τη νοσταλγία με φόντο ένα ριζωμένο δρώμενο στην καρδιά της Μυτιλήνης που γιορτάζεται κάθε χρόνο η Γιορτή του Ταύρου.

19.45 Η ΜΑΥΡΗ ΘΑΛΑΣΣΑ του Vitalij Manskij. Ένας ολόκληρος κόσμος με στοιχεία τσίρκου γεννιέται και πεθαίνει στη διάρκεια τριών μηνών κατά τους οποίους εκατοντάδες χιλιάδες Σοβιετικοί συνωστίζονται στην Ευρεία οδό στα παράλια της Μαύρης Θάλασσας για να γευτούν το καλοκαίρι.

21.15 ΤΑ ΔΕΝΤΡΑ των Sophie Bruneau-Roudil και Antoine Roudil.

Τα Δέντρα συστατικό όλων των τοπίων που αντικρύζουμε καθημερινά σε μια ταινία που τα κοιτάζει με ένα ειδικό και πολύ ιδιαίτερο βλέμμα. Μοναδικές εικόνες σε μια πολύ ενδιαφέρουσα σύνθεση.

Υ.Γ. Ο όγκος και η διάρκεια των καθημερινών προβολών του Ecocinema είναι μεγάλη και η επιλογή είναι μάλλον απαραίτητη. Τα στοιχεία των ταινιών που δίνονται στη δημοσιότητα είναι αρκετά για να μας οδηγήσουν εκεί που θέλουμε, ωστόσο δεν παύει να είναι - εν μέρει - ένα «ραντεβού στα τυφλά»!

ΣΕ ΣΥΝΕΡΓΑΣΙΑ ΜΕ ΤΟ LONDON CITY and GUILDS

MISS ANNA

Μαθήματα Μούλτι Μήντια
Ταχύρυθρα τμήματα
Παιχνίδια στην Αγγλική γλώσσα με Ηλεκτρονικό Υπολογιστή
Εξτρα μαθήματα εφόσον χρειάζονται
Ασκήσεις Αγγλικών στην κατανόηση βίντεο
Ολοι οι μαθητές πρέπει να μιλούν στ' αγγλικά σε κάθε μάθημα

ENGLISH Miss Anna

MISS ANNA

• D. HORNSBY B.A. (ENGLISH HONOURS), P.G.C.E. UNIVERSITY OF LIVERPOOL ENGLAND (πρώην εξαταστής CAMBRIDGE).
• ANN HORNSBY B.A. CERT ED, DIP. COUNS, UNIVERSITY OF ASTON, ENGLAND.
• ΚΑΒΟΥΚΛΗ ΟΥΡΑΝΙΑ

ΚΕΝΤΡΙΚΟ ΓΡΑΦΕΙΟ: Πλατεία Αγ. Νικολάου 7- πρώτος όροφος, 85 100 ΡΟΔΟΣ
Ωρες: 10:00 - 13:00, 17:00 - 20:00
Τηλ. 22410 36771 - 29028

Οι εγγραφές άρχισαν

ΠΟΙΟΤΙΚΑ ΠΡΟΣΟΝΤΑ ΑΠΑΙΤΟΥΝ ΠΟΙΟΤΙΚΗ ΕΚΠΑΙΔΕΥΣΗ

ΓΙΑΤΙ Μ' ΕΜΑΣ; ΔΙΟΤΙ

Ο Διευθυντής του φροντιστηρίου μας έχει πανεπιστημιακό πτυχίο στην αγγλική γλώσσα/λογοτεχνία καθώς και παιδαγωγικά προσόντα.

★ Μία καλή αρχή οδηγεί στην καλή πρόοδο.
★ Εμείς προσφέρουμε τον πιο γρήγορο, σίγουρο και αναγνωρισμένο στην Ε.Ε. δρόμο προς την επιτυχία στα πτυχία CAMBRIDGE FIRST - CERTIFICATE και PROFICIENCY, PITMAN, LONDON, E.E. DEVEL ORMENT DIRECTORY No 026553/650780 TRINITY COLLEGE LONDON (προφορικές).
★ Βρετανοί επαγγελματίες εκπαιδευτικοί με όλα τα προσόντα.
★ Ολες οι τελευταίες μέθοδοι διδασκαλίας.
★ Ολιγομελή τμήματα.
★ Εγγυημένη είσοδος στα Βρετανικά Πανεπιστήμια με το «Pitman Advanced».
★ Μάθετε αγγλικά με ειδικούς-πρωτοπόρους στην Ελλάδα.

δsports
Επιμέλεια: Ηλίας Λοΐζος - Μαρία Κολεζάκη

✔ Ο ΦΟΙΒΟΣ ΠΡΩΤΑΘΛΗΤΗΣ
✔ Μετρά τις δυνάμεις του ενόψει του κυπέλλου
Σελ.16-17
✔ Στις 20 Σεπτεμβρίου τα «Λέρεια 2003»
Σελ.18

ΑΡΕΣΕ ΠΑΡΑ ΤΗΝ ΗΤΤΑ

• Με 5-2 έχασε η ΚΩΣ από το Αιγάλεω στο φιλικό της Κυριακής
• Εγκώμια του Χατζάρα για την ομάδα της Κω

Στην αρχή ήταν το «άγχος» των άδειων κερκίδων. Παρά το κάλεσμα και την «διαφήμιση» του αγώνα όλες τις προηγούμενες ημέρες, η ανταπόκριση του κόσμου δεν ήταν η αναμενόμενη. Το γήπεδο δεν γέμισε, παρά το γεγονός ότι η Κως αγωνιζόταν με μια ομάδα Α' Εθνικής.

Μετά ήρθε το άγχος των πολλών απουσιών λόγω τραυματισμών. Εννέα «απόντες» μέτρησε ο **Βαγγέλης Γούτης** από το ρόστερ της ομάδας του. Στο τέλος δεν είχε παίχτη να βάλει αλλαγή στον τραυματισμό του Κοντού και η Κως έπαιξε τα τελευταία λεπτά με 10 παίχτες. Εδώ θα πρέπει να σημειωθεί η «fair play» κίνηση του προπονητή του Αιγάλεω, ο οποίος ζήτησε από τον Νικολόπουλο να «βγει για να κάνει αποθεραπεία», αφήνοντας και ο ίδιος την ομάδα του με 10 παίχτες και αποσπώντας το χειροκρότημα του κόσμου.

Σίγουρα υπήρξε και το άγχος της αντιμετώπισης ενός πολύ ισχυρού αντιπάλου από την «μεγάλη κατηγορία». Παρ' όλα αυτά οι παίχτες της Κω, μπήκαν στο γήπεδο μουδιασμένοι μεν, ορεξάτοι δε. Μπορεί το πρώτο γκολ να ήρθε γρήγορα, στο 6' από τον **Μπάρκογλου**, όμως στη συνέχεια οι γηπεδούχοι κατάφεραν να μεταφέρουν το παιχνίδι στο κέντρο και να γίνει συχνότερη η παρουσία τους κάτω από τη σέντρα.

Με το 2-0 στο 37' από τον **Πετρόπουλο** «έκλεισε» το πρώτο ημίχρονο, στο οποίο το Αιγάλεω είχε την πρωτοβουλία των κινήσεων.

Στην επανάληψη, η Κως μπήκε δυνατά και μόλις στο πρώτο λεπτό, κατάφερε να μειώσει με ωραίο πλασέ του **Κοντού**. Στο 57' ο **Ναστόπουλος** έκανε το 2-2, αποσπώντας το χειροκρότημα της κερκίδας και δίνοντας ελπίδες για κάτι καλύτερο.

Όπως όμως είπε και ο Βαγγέλης Γούτης στην συνέντευξη τύπου μετά το τέλος του αγώνα, το Αιγάλεω είναι μια «καλοδουλεμένη μηχανή, που δεν συγχωρεί τα λάθη. Όταν κάνεις λάθη τα πληρώνεις». Και η Κως τα πλήρωσε 3 φορές.

Στο 67' ο **Νικολόπουλος** έκανε το 3-2, στο 72' ο **Ετουσέι** το 4-2 και στο 80' ο **Μουστογιάννης** το τελικό 5-2.

Από την Κω άρεσαν οι **Δουλγεράκης, Σουλτάτος, Ναστόπουλος** και **Μαγκαφάς**.

ΚΩΣ: Μαυρίδης, Ανδριώτης, Διακοδημητρίου (46' Μάμμης), Γκοβερίνος, Δουλγεράκης (62'Παρασκευαΐδης), Σουλτάτος, Μποϊλής Ζ., Κοντός, Μαγκαφάς (75' Κοντελές), Μποϊλής Γ. (80' Αντωνόπουλος), Ναστόπουλος (67' Καραγιάννης)

Αιγάλεω: Σιντιμπέ (78' Τριανταφύλλου), Παπουτσής (46' Ουάνκα), Κουκουλάκης, Ψωμάς, Αλεξόπουλος, (46' Χρήστου), Ψωμάς, Μουσούμπου, Σκοπελίτης, Μπάρκογλου, Ετουσέϊ, (75' Κίτσας), Νικολόπουλος, Πετρόπουλος, (46' Μουστογιάννης).

ΔΗΛΩΣΕΙΣ ΠΡΟΠΟΝΗΤΩΝ

Γ. ΧΑΤΖΑΡΑΣ: «Αξιοπρόσεκτη αντίπαλος η Κως»

Στη συνέντευξη τύπου που ακολούθησε μετά το τέλος του αγώνα, ο προπονητής του Αιγάλεω χαρακτήρισε πλασματικό το σκορ, ενώ αναφερόμενος στην Α.Ε. Κω τόνισε ότι πρόκειται για μια αξιοπρόσεκτη αντίπαλο, κάνοντας λόγο για ένα «δυνατό τεστ» των δύο ομάδων. Παράλληλα τόνισε ότι η φιλοξενία της ομάδας ήταν καταπληκτική.

Από την πλευρά του ο **ΒΑΓΓΕΛΗΣ ΓΟΥΤΗΣ**, αφού ευχαρίστησε το Αιγάλεω για την αποδοχή της πρόσκλησης που του έγινε, επεσήμανε ότι από τέτοια φιλικά μόνο κέρδη μπορεί να έχει η ομάδα του και υπογράμμισε ότι σε ορισμένα σημεία έμεινε ικανοποιημένος από τους παίχτες του.

ΤΙΜΗΘΗΚΑΝ ΧΑΤΖΑΡΑΣ, ΧΡΥΣΟΥΛΗΣ ΚΑΙ ΠΙΤΤΑΣ

Πριν την έναρξη του αγώνα, τιμήθηκαν, ο προπονητής του Αιγάλεω **Γ. Χατζάρας** για το ήθος του, ο Γενικός αρχηγός του Αιγάλεω **Φ. Χρυσούλης** για την προσφορά του στο ποδόσφαιρο και ο παλαίμαχος ποδοσφαιριστής **Αντώνης Πίττας** για την πολύχρονη παρουσία και προσφορά του στο ποδόσφαιρο.

«ΝΟΚ-ΑΟΥΤ» Ο ΠΑΤΤΑΣ

• Θα μείνει εκτός γηπέδων για μια εβδομάδα περίπου • Ικανοποιημένος ο Δημήτρης Σκούνας από την εμφάνιση των ποδοσφαιριστών του

Πιο σοβαρός, απ' όσο υπολογιζόταν αρχικά, είναι ο τραυματισμός του αρχηγού της Ρόδου **Κώστα Πάττα** που έγινε στο τουρνουά «Λαμπάδεια».

Ο έμπειρος ποδοσφαιριστής χτύπησε στο αριστερό του γόνατο το οποίο είναι πρησμένο και ήδη από χθες υποβάλλεται σε θεραπείες.

Σύμφωνα με εκτιμήσεις ο Πάττας θα μείνει εκτός προπονήσεων περίπου μια εβδομάδα.

ΙΚΑΝΟΠΟΙΗΜΕΝΟΣ Ο ΣΚΟΥΝΑΣ

Την ικανοποίησή του εξέφρασε ο τεχνικός των «ελαφιών» Δημήτρης Σκούνας για την εμφάνιση των ποδοσφαιριστών του στα «Λαμπάδεια» δηλώνοντας στη «δσπορ» τα εξής:

«Παρ' όλο που υπήρχε κούραση στα παιχνίδια, στο τουρνουά «Λαμπάδεια» έμεινα ικανοποιημένος απ' όλους τους ποδοσφαιριστές.

Συνεχίζουμε την προετοιμασία μέχρι να μπούμε στους ρυθμούς του πρωταθλήματος και βέβαια μέχρι να γίνει γνωστή η ημερομηνία έναρξής του».

Τα λένε ΕΠΣΔ και παράγοντες

Ενόψει της έναρξης του πρωταθλήματος της Α' Τοπικής Κατηγορίας που ξεκινάει το προσεχές Σαββατοκύριακο πραγματοποιείται σήμερα στις 9, η προγραμματισμένη συνάντηση της ΕΠΣΔ με τους προέδρους των ομάδων που μετέχουν στο πρωτάθλημα.

Εκεί θα συζητηθούν όλα τα θέματα που αφορούν στην άρτια διεξαγωγή του πρωταθλήματος αλλά και την ενημέρωση των παραγόντων σε πολλά θέματα.

ΜΙΚΤΕΣ ΕΠΣΔ

Δεύτερη προπόνηση σήμερα

• Στις 14:15 το «ραντεβού» με τους Παίδες στις 15:00 με τους Νέους
• Νέο πρόσωπο στην ομάδα των Παίδων ο Αγγελος Νικολάου

Με ψιλοπροβλήματα άρχισαν χθες την προετοιμασία τους οι Μικτές μας ομάδες, μετά από κακή συνεννόηση των υπευθύνων του δημοτικού μας γηπέδου, αφού οι ενωσιακοί προπονητές, ενώ θα έπρεπε να έχουν στην διάθεσή τους όλο τον αγωνιστικό χώρο, τελικά οι προπονήσεις έγιναν στο μισό γήπεδο. Στην πρώτη συγκέντρωση Παίδων και Νέων βρέθηκαν ο πρόεδρος της Τεχνικής Επιτροπής και πρόεδρος της ΕΠΣΔ **Κλεόβουλος Χατζηγεωργίου**, ο γενικός γραμματέας κ. **Βεργωτής**, τα μέλη της Τεχνικής Επιτροπής κ.κ. **Κασέρης, Κυπραίος Θ.** και **Δραγάτης.**

Οι Ενωσιακοί προπονητές κ.κ. **Καλαϊτζίδης - Μποσγανάς - Λεπτοκαρίδης**, καλωσόρισαν τα παιδιά και στην συνέχεια το ίδιο έγινε από τον πρόεδρο κ. Χατζηγεωργίου.

Νέο πρόσωπο στην ομάδα των Παίδων, θα είναι από σήμερα ο τερματοφύλακας **Αγγελος Νικολάου**, του ΠΑΟ Διαγόρα.

Σήμερα οι Ενωσιακοί Τεχνικοί θα έχουν το γήπεδο στην διάθεσή τους, ενώ οι ποδοσφαιριστές που καλούνται στην προπόνηση είναι οι παρακάτω:

ΠΑΙΔΕΣ Ωρα 14:15

Κουρμαδιάς (Αστέρα Μασσάρων), **Λαμπριανός** (Πετρώνα), **Δελαπόρτας** (Ρόδου), **Χατζηπέτρος** (Ακουσίλαου), **Ζωάννου** (Διαγόρα), **Αντωνιάδης** (Διαγόρα), **Γαϊτάνος** (Ρόδου), **Σ. Παπαοικονόμου** (Πετρώνα), **Τσαγγάρης** (Ρόδου), **Βογιατζής** (Φοίβου), **Ζάχαλος** (Κλεάνθη), **Θεοδώρου** (Ρόδου), **Πολίτης** (ΑΕΡΑ), **Κουφού** (Ηλιου), **Σαράντης** (ΖΕΥΣ), **Φαρμακίδης** (Ιάλυσου '97), **Κουτσάγιας** (Ευαγόρα), **Μ. Παπαδόπουλος** (Ιάλυσου), **Καλημέρης** (Διαγόρα), **Κοντουδιός** (Διαγόρα), **Παπαχριστοδούλου** (ΠΑΟ Διαγόρας), **Χατζηαντωνίου** (Κλεάνθη), **Χριστοδούλου** (Φοίβου), **Νικολής** (ΑΕΡΑ), **Καλιόζης** (Πετρώνας), **Ματσίγκος** (Πετρώνας), **Μέντος** (Διαγόρα), **Χατζηγεωργίου** (Ερμή), **Ευγενικός** (Διαγόρα), **Πλαγγέντης** (Ρόδου), **Χατζηδιάκος** (Κλεάνθη), **Κιλασίν** (Ηλιου), **Μπερετούλης** (Ευκλή), **Μακαρούνας** (Απόλλων Απολλώνων) και **Πλύγκος** (Δόξα Ψίνθου), **Νικολάου** (Διαγόρας Β.).

ΝΕΟΙ Ωρα 15:00

Αγγελάκης (Διαγόρας Β.), **Αγγελόπουλος** (Ρόδου), **Αθανασίου** (Διαγόρας), **Κατσιδώνης** (ΑΕΡΑ), **Κοσμάς** (Διαγόρα), **Κώτσος** (Διγενή), **Παπανθύμου** (ΑΕΡΑ), **Δ. Παπασοικονόμου** (Πετρώνα), **Τριπολίτης** (Ρόδου), **Τσακίρης** (Ρόδου), **Χατζηνικόλας** (Αρη Αρχαγγέλου), **Καραγιάννης** (Ρόδου), **Τηλιακός** (Ιάλυσος '97), **Αναστασάς** (Διαγόρα Βατίου), **Γκάιδας** (Κλεάνθη), **Πιζήμολας** (Κλεόβουλου), **Τσοπανάκης** (Διαγόρα), **Νικολός** (Ερμή), **Χατζηβαλσάμης** (Ιάλυσος '97), **Καππάκας** (ΑΕΡΑ), **Καρπαθάκης** (Διαγόρας Βατίου), **Τσαγγαράκης** (Ασπίδα Σαλάκου), **Πάττας** (Κλεάνθη), **Κασταμούλας** (Ερμή), **Κουμπιός** (Ατρόμητος Διμυλιάς), **Στρατής** (Φοίβου), **Λαθούρης** (Κλεάνθη), **Μπρισνοβάλης** (Απόλλων Καλυθιών), **Ιωαννίδης** (Ρόδος), **Μαργαρίτης** (Εθνικός Αρχίπολις), **Λεπτοκαρίδης** (Ιάλυσου), **Ατσίδης** (Ορφέα), **Καρίκης** (Κλεάνθη), **Καλημέρης** (Διαγόρα Βατίου), **Τσαλώλης** (Ηρακλή Μαριτσών), **Πετρίδενας** (Ηρακλής Μαριτσών), **Αναστασάκης** (Ρόδου) και **Παπαγεωργίου** (Ερμή Καλυθιών).

ΣΥΓΧΑΡΗΤΗΡΙΟ - ΕΥΧΑΡΙΣΤΗΡΙΟ ΤΗΣ ΕΠΣΔ

Ο πρόεδρος και τα μέλη του Δ.Σ. της Ε.Π.Σ.Δ. συγχαίρουν την πρώτη ομάδα του Σέβεντ-Σάιντ περιόδου 2003-2004 για τον όμιλο της Ρόδου ΦΟΙΒΟ ΚΡΕΜΑΣΤΗΣ, τη δεύτερη ομάδα «ΠΑΟ ΔΙΑΓΟΡΑΣ» καθώς επίσης και όλες τις υπόλοιπες που τίμησαν με την παρουσία τους τον εφετινό θεσμό.

Ευχαριστούν τους υπεύθυνους των γηπέδων: Αγίων Αποστόλων και το συνεπίκουρο δημάρχου κ. Διακογεωργίου Κάλλιστο, Φανών Καλάθου και ΔΟΝΑ Λινδίων, Κοσκινού και Δ.Σ. Διγενή Κοσκινού για την παραχώρηση των γηπέδων και την άριστη φιλοξενία που επεφύλαξαν σε όλες τις ομάδες, τους εκπροσώπους της ΕΠΣΔ και της Διαιτησίας. Τέλος ευχαριστούν τους Διαιτητές που διαιτήτευσαν τους αγώνες.

Ανάλογα συγχαρητήρια απευθύνουν στην πρώτη ομάδα του Σέβεντ Σάιτ περιόδου 2003-2004 για τον Όμιλο Νήσων ΑΣΚΛΗΠΕΙΟ ΚΩ, τη δεύτερη ΑΝΤΑΓΟΡΑ ΚΩ και σε όλες τις υπόλοιπες που έλαβαν μέρος.

Παράλληλα ευχαριστούν τους υπεύθυνους του Δημοτικού Σταδίου Κω «ο ΑΝΤΑΓΟΡΑΣ» και τους διαιτητές που διετήτευσαν τους αγώνες στο νησί.

«ΣΕΒΕΝ ΣΑΪΝΤ»

Ο ΦΟΙΒΟΣ ΠΡΩΤΑΘΛΗΤΗΣ

• Κέρδισε στον τελικό της διοργάνωσης του «σέβεν σάιντ» με 2-0 τον ΠΑΟ Διαγόρα
• Κύπελλα για το «ευ αγωνίζεσθαι» απονεμήθηκαν στην παιδική ομάδα της Δόξα Ψίνθου και την εφηβική της Α.Ε. Κατταβιάς


Η ομάδα του Φοίβου με το Κύπελλο


Σταμούλης - Κυπριώτης απονέμουν το κύπελλο στους νικητές ο πρόεδρος της ΕΠΣΔ κ. Χατζηγεωργίου

Με δύο πολύ όμορφα σε δημιουργία και εκτέλεση γκόλ, ο Φοίβος Κρεμαστής κέρδισε 2-0 τον ΠΑΟ Διαγόρα, στον τελικό του «σέβεν σάιντ» που έγινε στο γήπεδο Κοσκινού, με σκόρερ τον **Γιώργο Χατζηπέτρο.**

Τα περισσότερα παιχνίδια του τουρνουά κρίθηκαν στα σημεία, χωρίς όμως να σημαίνει ότι οι ομάδες που αγωνίσθηκαν στην τελική φάση δεν πρόσφεραν θέαμα.

Αντίθετα, οι ευκαιρίες που δημιουργήθηκαν ήταν πάρα πολλές, αλλά δεν είχαν επιτυχημένη κατάληξη, αφού οι επιθετικοί από την μία πλευρά ήταν άστοχοι και από την άλλη οι τερματοφύλακες είχαν πολύ καλή παρουσία.

Στο γήπεδο Κοσκινού βρέθηκαν νωρίς αρκετοί φίλαθλοι που σταδιακά αποχωρούσαν με αποτέλεσμα τον τελικό να τον παρακολουθήσουν ελάχιστοι.

Πριν την διεξαγωγή του τελικού έγιναν οι απονομές των Κυπέλλων στην **παιδική ομάδα της Δόξας Ψίνθου και της Εφηβικής της Κατταβιάς**, από τους κ.κ. **Γιάννη Κασέρη** και **Κλεόβουλο Χατζηγεωργίου** αντίστοιχα, για το «ευ αγωνίζεσθαι», που έδειξαν την περυσινή χρονιά.

Το κύπελλο στον πρωταθλητή του «σέβεν σάιντ» απάνειμε στον αρχηγό του Φοίβου **Μιχάλη Κυπριώτη**, ο πρόεδρος της ΕΠΣΔ κ. **Χατζηγεωργίου**, ενώ στον αρχηγό του δευτεραθλητή ΠΑΟ Διαγόρα, **Σάββα Παφιάκη**, ο αντιπρόεδρος της ΕΠΣΔ κ. **Παπαεμμανουήλ.**


Ο αρχηγός του ΠΑΟ Διαγόρα Παφιάκης πήρε το κύπελλο από τον κ. Παπαεμμανουήλ

ΠΡΩΤΑΘΛΗΜΑ Γ' ΚΑΤΗΓΟΡΙΑΣ ΟΜΙΛΟΣ ΝΗΣΩΝ 2003 - 2004

1η Αγωνιστική (10η)
Αναγέννηση Α. - Νικαγόρας
Πολυβώτης Νισ. - Α.Ο. Βαθύ
ΠΑΟ Κω - ΑΣΕ Λέρου
Ολυμπιακός Κ. - Α.Ο. Λειψοί
Ρεπό: Ποσειδών Καλύμνου

2η Αγωνιστική (11η)
Νικαγόρας - Πολυβώτης Ν.
Ποσειδών Κ. - Αναγέννηση Α.
Α.Σ.Ε. Λέρου - Α.Ο. Λειψοί
Α.Ο. Βαθύ - Ολυμπιακός Κ.
Ρεπό: ΠΑΟ ΚΩ

3η Αγωνιστική (12η)
Αναγέννηση Α. - Πολυβώτης Ν.
ΠΑΟ Κω - Ποσειδών Καλ.
Ολυμπιακός Κ. - Νικαγόρας
Α.Σ.Ε. Λέρου - Α.Ο. Βαθύ
Ρεπό: Α.Ο. Λειψοί

4η Αγωνιστική (13η)
Νικαγόρας - Α.Σ.Ε. Λέρου
Ποσειδών Καλ. - Α.Ο. Λειψοί
Πολυβώτης Ν. - Ολυμπιακός Κ.
ΠΑΟ Κω - Αναγέννηση Ασφ.
Ρεπό: Α.Ο. Βαθύ

5η Αγωνιστική (14η)
Αναγέννηση Α. - Ολυμπιακός Κ.
Α.Ο. Λειψοί - ΠΑΟ Κω
Α.Σ.Ε. Λέρου - Πολυβώτης Ν.
Α.Ο. Βαθύ - Ποσειδών Καλ.
Ρεπό: Νικαγόρας

6η Αγωνιστική (15η)
Ποσειδών Καλ. - Νικαγόρας
ΠΑΟ Κω - ΑΟ Βαθύ
Ολυμπιακός Κ. - Α.Σ.Ε. Λέρου
Α.Ο. Λειψοί - Αναγέννηση Α.
Ρεπό: Πολυβώτης Νισύρου

7η Αγωνιστική (16η)
Νικαγόρας - ΠΑΟ Κω
Πολυβώτης - Ποσειδών Κ.
Α.Σ.Ε. Λέρου - Αναγέννηση Α.
Α.Ο. Βαθύ - Α.Ο. Λειψοί
Ρεπό: Ολυμπιακός Κ.

8η Αγωνιστική (17η)
Αναγέννηση Α. - Α.Ο. Βαθύ
ΠΑΟ Κω - Πολυβώτης Νισ.
Ολυμπιακός Κ. - Ποσειδών Κ.
Α.Ο. Λειψοί - Νικαγόρας
Ρεπό Α.Σ.Ε. Λέρου

9η Αγωνιστική (18η)
Ποσειδών Κ. - Α.Σ.Ε. Λέρου
Πολυβώτης Ν. - Α.Ο. Λειψοί
Ολυμπιακός Καλ. - ΠΑΟ Κω
Α.Ο. Βαθύ - Νικαγόρας
Ρεπό: Αναγέννηση Ασφενδιού

ΚΥΠΕΛΛΟ ΔΩΔΕΚΑΝΗΣΟΥ

Η κλήρωση των αγώνων στον όμιλο των νησιών

Πραγματοποιήθηκε το Σάββατο το βράδυ στην Κω η κλήρωση των αγώνων για το κύπελλο Δωδεκανήσου στον όμιλο των νησιών. Επίσης την ίδια ημέρα έγινε και η κλήρωση των αγώνων του πρωταθλήματος της Γ' κατηγορίας πάλι για τον όμιλο των νησιών όπου συμμετέχουν εννέα ομάδες. Η κλήρωση έγινε παρουσία του Προέδρου της ΕΠΣΔ κ. **Κλεοβούλου Χατζηγεωργίου,** του Γενικού Γραμματέα κ. **Μιχάλη Βεργωτή** καθώς και των μελών του Δ.Σ. κ.κ. **Σεβαστού Μανιά** και **Γιώργου Νικολουδάκη.**

Επίσης στην κλήρωση παραβρέθηκαν το μέλος της Τεχνικής Επιτροπής της ΕΠΣΔ κ. **Κυπραίος Θεοδόσης** καθώς και ο Ενωσιακός προπονητής κ. **Χρήστος Καλαϊτζίδης** που παρακολούθησε τους αγώνες «σέβεν - σάιντ» που έγιναν στο γήπεδο «Ανταγόρας» της Κω αλλά και οι εκπρόσωποι των σωματείων που ενημερώθηκαν σε πολλά θέματα από την αντιπροσωπεία της Ενωσης. Τα ζευγάρια που προέκυψαν από την κλήρωση είναι τα εξής:

Υποόμιλος Κω
Δόξα Καρδάμαινας - ΑΟ Πυλίου
Ασκληπιός - Α.Ε. Κως
ΠΑΟ Κως - Αντίμαχος
Πολυβώτης - Νικαγόρας
Αναγέννηση Ασφ. - Ανταγόρας
Υποόμιλος Καλύμνου - Λέρου
Α.Ε. Λέρου - Καλυμνιακός
Α.Ο. Βαθύ - Ολυμπιακός Καλ.

Μετρά τις δυνάμεις του ενόψει του κυπέλλου



Με την παρουσία όλων των παικτών πραγματοποιήθηκε χθες η τελευταία προπόνηση του Κολοσσού επί ροδίτικου εδάφους.

Σήμερα στις 11 το πρωί, οι «θαλασσί» αναχώρησαν για την Αθήνα, όπου θα δώσουν μία σειρά από δυνατά φιλικά παιχνίδια με αντιπάλους ομάδες της πρωτεύουσας!

Με την άφιξή τους στην Αθήνα οι «θαλασσί» θα ξεκουραστούν για να είναι έτοιμοι στις 6:30 να δώσουν το πρώτο από τα φιλικά, αντιμετωπίζοντας την Νήαρ Ηστ.

• Τρία τα φιλικά που θα δώσει στην Αθήνα ο Κολοσσός
• Την Κυριακή το παιχνίδι κυπέλλου με τη Χαλκίδα

Ο προπονητής του Κολοσσού Βασίλης Φραγκιάς που ήδη υπολογίζει όλους τους αθλητές του, αναμένεται να βγάλει χρήσιμα συμπεράσματα, αφού η Νήαρ Ηστ, είναι μία αρκετά δύσκολη και φορμαρισμένη ομάδα. Την επόμενη ημέρα, την ίδια ακριβώς ώρα ο Κολοσσός θα αντιμετωπίσει τον Ηλυσιακό. Μία ομάδα που θα είναι από τις ομάδες που θα πρωταγωνιστήσουν στο φετινό πρωτάθλημα.

Τρίτη και τελευταία αντίπαλος θα είναι η ομάδα του Παπάγου, η οποία θα είναι και η «φαρμακερή», αφού το παιχνίδι θα είναι η τελική πρόβα ενόψει του κυπέλλου. Μετά το πέρας των φιλικών, ο Κολοσσός θα παραμείνει στην πρωτεύουσα μέχρι και το Σάββατο, όπου θα συνεχίσει και τις προπονήσεις.

Την ίδια ημέρα θα αναχωρήσει για τη Χαλκίδα, όπου θα αντιμετωπίσει την ομώνυμη ομάδα, με σκοπό να καταφέρει να εξασφαλίσει το εισιτήριο για την επόμενη φάση του κυπέλλου.

Τρίτο μάτι

• Μια ζωή σ' αυτό τον τόπο βγάζουμε μεταξύ μας τα μάτια μας, με αποτέλεσμα σε πολλούς τομείς να μένουμε στάσιμοι ενώ άλλοι έχουν βρει την χρυσή τομή.

• Βέβαια εκεί που γίνεται ο μεγάλος και διαρκής πόλεμος είναι το ποδόσφαιρο. Όλοι έχουν δίκαιο και όλοι έχουν άδικο. Η διαφωνία είναι σεβαστή όμως σεβαστή πρέπει να γίνεται και η άποψη της πλειοψηφίας.

• Κάποιοι, πιστεύω ότι είναι μειοψηφία, δεν μπορούν να καταλάβουν ότι η άνοδος των ελαφιών στην Γου μπορεί να αλλάξει πάρα πολύ, μα πάρα πολύ, το ποδόσφαιρο στον τόπο μας.

• Η προσπάθεια των μισθωτών είναι θετική και αντί να τους λένε μπράβο τους πυροβολούν. Είμαι περίεργος να δω τι θα συμβεί όταν τα χτυπήσουν κάτω και φύγουν.

• Μήπως τελικά οι τοπικές κατηγορίες είναι αυτές που μας αξίζουν και θα πρέπει να περιοριστούμε στο T.V. και στους αγώνες που θα ορίζονται με πρωταγωνίστριες τιμωρημένες ομάδες.

• Υπάρχουν βέβαια και τα φιλικά παιχνίδια των εθνικών μας ομάδων αλλά το γήπεδο που έχουμε (στάσιμοι) δεν σηκώνει κάτι παραπάνω.

• Στις ντομάτες το ίδιο συμβαίνει. Πέσανε αρκετά ΕΥΡΩ στο νησί τους μπας και δουν άσπρη μέρα ποδοσφαιρικά αλλά κι εκεί τα ίδια Παντελή μου, τα ίδια Παντελάκη μου.

• Αυτή είναι η ποδοσφαιρική μας μοίρα. Να μην μπορέσουμε σύντομα (δύσκολο) να δούμε ποδόσφαιρο μεγαλύτερων κατηγοριών.

• Θα είμαστε μια ζωή στάσιμοι σε όλα. Το βλέπετε καθημερινά παντού. Τί έχουν οι άλλοι και τί έχουν οι άλλοι νομοί.

ΗΛΙΑΣ Κ.

ΑΘΛΗΤΙΚΟΣ ΣΥΛΛΟΓΟΣ «ΖΕΦΥΡΟΣ»

Το βάρος στα μικρά παιδιά

Ο Αθλητικός Σύλλογος ΜΠΑΣΚΕΤ «ΖΕΦΥΡΟΣ» ενημερώνει τους γονείς και κηδεμόνες ότι άρχισε να λειτουργεί ακαδημία μπάσκετ για μικρά παιδιά από το έτος 1997 κ.λπ. (MINI - ΣΟΥΠΕΡ MINI).

Γυμναστές Φ. Αγωγής αναλαμβάνουν να μυήσουν τα παιδιά στα μυστικά του ΜΠΑΣΚΕΤ.

Πληροφορίες - εγγραφές:

1) Κάθε βράδυ στο γήπεδο του 1ου Δημοτικού Σχολείου Ρόδου (Αγ. Δημήτριος) από ώρα 20.00

2) Στα τηλέφωνα 22410 - 36090 ΔΟΝΑ Ρόδου

3) Και 22410 - 73373 κ. Ν. Παπαεμμανουήλ

ΜΠΑΣΚΕΤ

ΝΕΑ ΑΠΟ ΤΗ Β' ΕΘΝΙΚΗ

Σε συμφωνία με έναν ακόμα χορηγό προχώρησαν οι υπεύθυνοι της Σιάτιστας. Οι κιτρινόμαυροι βρίσκονταν εδώ και καιρό σε διαπραγματεύσεις με την «Αστρα Ασφαλιστική», που θα διαφημίζεται τη νέα σεζόν στην φανέλα, ενώ θα προμηθεύει με αθλητικό υλικό (τσάντες, μπουφάν και φόρμες) την ομάδα του Δημήτρη Τσολάκη. Η Σιάτιστα αναμένεται να ολοκληρώσει σήμερα και την μεταγραφή του νεαρού σέντερ Κώστα Τζέλλου, για τον οποίο είχαν εκδηλώσει ενδιαφέρον η Απολλωνιάδα και ο Θερμαϊκός. Ο πρόεδρος της Σιάτιστας Δημήτρης Μπεΐνης παντρεύτηκε, εξάλλου, το βράδυ του Σαββάτου και για λίγες μέρες δεν θα ασχολείται με τον σύλλογο, καθώς αναχωρεί σήμερα για το γαμήλιο ταξίδι.

• Στην πρώτη ομάδα του Πειραϊκού προωθήθηκαν ο 15χρονος Μολδαβός Βαλέριος Τατάρου (έχει κληθεί στην εθνική Ελλάδας παίδων) και ο συνομήλικός του Δημήτρης Παπαδέλης.

• Ο Δημήτρης Τοπαλίδης συμμετέχει ελάχιστα στην προετοιμασία της Ελευσίνας λόγω των στρατιωτικών του υποχρεώσεων.

• Η Δάφνη θα δώσει φιλικά αυτή την εβδομάδα με τον Εσπερο, τα Ανω Λιόσια και τον Πανερυθραϊκό.

• Ο Κολοσσός θα κινηθεί για την απόκτηση δύο κοινοτικών σε περίπτωση ανόδου στην Α2 ενώ ίσως αποδεσμεύσει έναν παίκτη.

• Ολοκληρώθηκε η μεταγραφή του Αλέξη Κραμπή στον Θερμαϊκό, καθώς οι υπεύθυνοι του συλλόγου παρέλαβαν το δελτίο του.

• Ο Παναγιώτης Υφαντής ενημέρωσε τους υπεύθυνους του Πειραϊκού πως δεν θα κατέβει στον αγώνα Κυπέλλου με τη Νήαρ Ηστ (Σάββατο, κλειστό Νέας Σμύρνης) και γίνονται προσπάθειες για παραχωρηθεί σε ομάδα της Α2.

• Οι παίκτες του Μίλωνα θα λάβουν τον πρώτο μισθό της σεζόν στις 15 του μήνα. Ο Σωτήρης Αγγέλου δεν συμμετέχει προληπτικά στις προπονήσεις της ομάδας της Νέας Σμύρνης, επειδή έχει τράβηγμα στον δικέφαλο.

ΑΜΕΑ

Ντύθηκε στα «γαλανόλευκα» ο Μιχάλης Χατζηδημητρίου

Αύριο στις 8:00 το βράδυ θα ξεκινήσει το πρώτο τζάμπολ του πανευρωπαϊκού πρωταθλήματος καλαθοσφαίρισης με καρότσι.

ΑΥΡΙΟ Η ΕΠΙΣΗΜΗ ΠΡΩΤΗ ΤΗΣ ΕΘΝΙΚΗΣ ΟΜΑΔΑΣ ΑΜΕΑ

Στους αγώνες του αντιπροσωπευτικού μας συγκροτήματος, που θα πραγματοποιηθούν στο γήπεδο του Μετς στην Αθήνα, θα βρίσκεται και ένας γνώριμος του φίλαθλου κοινού της Ρόδου, αφού ο αθλητής της Δωδεκανήσου **Μιχάλης Χατζηδημητρίου** θα αντιπροσωπεύσει το σωματείο και το νησί μας, αγωνιζόμενος με την φανέλα με το No 7.

Στο προπονητικό τημ της Ελληνικής αποστολής θα βρίσκεται και ο τεχνικός του Ροδίτικου σωματείου, **Μανώλης Ευσταθίου.**

Το πρόγραμμα του πανευρωπαϊκού πρωταθλήματος έχει ως εξής:

Τετάρτη 10-9-2003
20:00 Ελλάδα - Ρωσία
Πέμπτη 11-9-2003
12:15 Δανία - Ελβετία
14:30 Λιθουανία - Ουκρανία
16:45 Ελλάδα - Δανία
19:00 Ελβετία - Ρωσία
Παρασκευή 12-9-2003
10:00 Λιθουανία - Δανία
12:15 Ουκρανία - Ελλάδα
14:30 Ρωσία - Δανία
16:45 Ελβετία - Λιθουανία
19:00 Ουκρανία - Ρωσία
Σάββατο 13-9-2003
09:00 Λιθουανία - Ελλάδα
11:15 Ουκρανία - Ελβετία
13:30 Ρωσία - Λιθουανία
15:45 Δανία - Ουκρανία
18:00 Ελβετία - Ελλάδα

ΣΤΙΒΟΣ

Στις 20 Σεπτεμβρίου τα «Λέρεια 2003»



Θα διεξαχθούν για έκτη συνεχόμενη χρονιά στο νησί της Αρτέμιδας στις κατηγορίες Παμπαίδων - Παγκορασίδων Β'

Με την κατηγορία των μικρών αθλητών (Παμπαίδες - Παγκορασίδες Β') των ένδεκα (11) Σωματείων Στίβου της Δωδ/σου επανακάμπτει η φθινοπωρινή αγωνιστική περίοδος για το χώρο του Δωδ/κού στίβου, μετά την καλοκαιρινή σαιζόν.

Το ραντεβού των μικρών αθλητών στίβου, ηλικίας 12 - 13 ετών, έχει προσδιοριστεί στο νησί της Αρτέμιδας στις 20/9/03. Η οργανωτική επιτροπή της αθλητικής συνάντησης «ΛΕΡΕΙΑ 2003», που απαρτίζεται από τον πρόεδρο του ΔΟΝΑ Λέρου κ. **Νικ. Μαχαίρα** και τα μέλη του Γ.Σ.Ν. Λέρου σε συνεργασία με την ΕΑΣ ΣΕΓΑΣ Δωδ/σου, εργάζονται πυρετωδώς προς την κατεύθυνση της οργάνωσης μιας εκδήλωσης που θα ικανοποιήσει συμμετέχοντες (αθλητές) και φιλάθλους.

Από το βράδυ της Παρασκευής (19/9) μέχρι τα μεσάνυχτα του Σαββάτου, περισσότεροι από διακόσιοι (200!) αθλητές - συνοδοί προπονητές, κριτές ακόμη και γονείς αθλητών θα βρεθούν στη Λέρο για να ζήσουν όμορφες στιγμές και παράλληλα να παρακολουθήσουν τους μικρούς μας αθλητές να αγωνίζονται με ζήλο, αυθορμητισμό και χωρίς δόλο για την νίκη. Τους αγώνες αυτούς που διεξάγονται συνεχώς τα τελευταία έξι (6) χρόνια, τους στηρίζουν οικονομικά, εκτός του ΣΕΓΑΣ, ο Δήμος Λέρου (ΔΟΝΑ) και η Ν.Α. Δωδ/σου (ΝΑΟΔ).

Οι αγώνες θα διεξαχθούν στο μικρό αλλά πανέμορφο στάδιο στίβου Αγίας Μαρίνας το Σάββατο 20/9, από τις 17.00 μέχρι τις 20.50 το βράδυ της ίδιας ημέρας ο πρόεδρος του ΔΟΝΑ κ. **Νικ. Μαχαίρας** και το Δ.Σ. του οργανισμού θα παραθέσουν δείπνο σε όλους τους εμπλεκόμενους (αθλητές - συνοδούς - προσκεκλημένους).

ΣΑΒΒΑΤΟ 20/9/2003

ΩΡΑ	17.00	60 Μ.Μ. ΕΜΠΟΔΙΑ	ΠΑΜΠ/ΔΩΝ Β'	ΠΡΟΚΡΙΜ. Ή ΤΕΛΙΚΕΣ ΣΕΙΡΕΣ
ΩΡΑ	17.00	ΜΗΚΟΣ	ΠΑΓΚ/ΔΩΝ Β'	ΤΕΛΙΚΟΣ
ΩΡΑ	17.00	ΣΦΑΙΡΑ	ΠΑΜΠ/ΔΩΝ Β'	ΤΕΛΙΚΟΣ
ΩΡΑ	17.00	ΜΠΑΛΑΚΙ	ΠΑΓΚ/ΔΩΝ	ΤΕΛΙΚΟΣ
ΩΡΑ	17.10	60 Μ.Μ. ΕΜΠΟΔΙΑ	ΠΑΓΚ/ΔΩΝ	ΠΡΟΚΡΙΜ. Ή ΤΕΛΙΚΕΣ ΣΕΙΡΕΣ
ΩΡΑ	17.25	60 Μ.	ΠΑΜΠ/ΔΩΝ Β'	ΠΡΟΚΡΙΜ. Ή ΤΕΛΙΚΕΣ ΣΕΙΡΕΣ
ΩΡΑ	17.40	60 Μ.	ΠΑΓΚ/ΔΩΝ	ΠΡΟΚΡΙΜ. Ή ΤΕΛΙΚΕΣ ΣΕΙΡΕΣ
ΩΡΑ	15.55	150 Μ.	ΠΑΜΠ/ΔΩΝ Β'	ΠΡΟΚΡΙΜ. Ή ΤΕΛΙΚΕΣ ΣΕΙΡΕΣ
ΩΡΑ	18.10	150 Μ.	ΠΑΓΚ/ΔΩΝ	ΠΡΟΚΡΙΜ. Ή ΤΕΛΙΚΕΣ ΣΕΙΡΕΣ
ΩΡΑ	18.10	ΜΗΚΟΣ	ΠΑΜΠ/ΔΩΝ Β'	ΤΕΛΙΚΟΣ
ΩΡΑ	18.10	ΣΦΑΙΡΑ	ΠΑΓΚ/ΔΩΝ Β'	ΤΕΛΙΚΟΣ
ΩΡΑ	18.10	ΜΠΑΛΑΚΙ	ΠΑΜΠ/ΔΩΝ Β'	ΤΕΛΙΚΟΣ
ΩΡΑ	18.201	600 Μ.	ΠΑΜΠ/ΔΩΝ Β'	ΤΕΛΙΚΟΣ
ΩΡΑ	8.30	600 Μ.	ΠΑΓΚ/ΔΩΝ	ΤΕΛΙΚΟΣ
ΩΡΑ	18.45	2.000 Μ.	ΠΑΜΠ/ΔΩΝ Β'	ΤΕΛΙΚΟΣ
ΩΡΑ	18.55	2.000 Μ.	ΠΑΓΚ/ΔΩΝ	ΤΕΛΙΚΟΣ
ΩΡΑ	19.10	60 Μ.Μ. ΕΜΠΟΔΙΑ	ΠΑΜΠ/ΔΩΝ Β'	ΤΕΛΙΚΟΣ
ΩΡΑ	19.20	60 Μ.Μ. ΕΜΠΟΔΙΑ	ΠΑΓΚ/ΔΩΝ	ΤΕΛΙΚΟΣ
ΩΡΑ	19.30	60 Μ.	ΠΑΜΠ/ΔΩΝ Β'	ΤΕΛΙΚΟΣ
ΩΡΑ	19.40	60 Μ.	ΠΑΓΚ/ΔΩΝ	ΤΕΛΙΚΟΣ
ΩΡΑ	19.50	150 Μ.	ΠΑΜΠ/ΔΩΝ Β'	ΤΕΛΙΚΟΣ
ΩΡΑ	20.00	150 Μ.	ΠΑΓΚ/ΔΩΝ	ΤΕΛΙΚΟΣ
ΩΡΑ	20.10	1.000 Μ.	ΠΑΜΠ/ΔΩΝ Β'	ΤΕΛΙΚΟΣ
ΩΡΑ	20.20	1.000 Μ.	ΠΑΓΚ/ΔΩΝ Β'	ΤΕΛΙΚΟΣ
ΩΡΑ	20.35	ΣΚΥΤ. 4 Χ 60 Μ.	ΠΑΜΠ/ΔΩΝ Β'	ΤΕΛΙΚΕΣ ΣΕΙΡΕΣ
ΩΡΑ	20.50	ΣΚΥΤ. 4 Χ 60 Μ.	ΠΑΓΚ/ΔΩΝ	ΤΕΛΙΚΕΣ ΣΕΙΡΕΣ

Φιλική αναμέτρηση στις Φάνες

Ο Ευκλής κέρδισε με 3 - 1 την Δόξα Ψίνθου

Φιλικό αγώνα στο πλαίσιο της προετοιμασίας τους έδωσαν την Κυριακή το απόγευμα στο γήπεδο των Φανών ο Ευκλής με την Δόξα Ψίνθου.

Οι δύο ομάδες θα συμμετάσχουν κι εφέτος στο πρωτάθλημα της Β' κατηγορίας, που θα ξεκινήσει περίπου σε δέκα ημέρες και οι δύο προπονητές **κ.κ. Σαλπιγκτίδης - Σαχινίδης** είχαν την ευκαιρία να δοκιμάσουν κάποια σχήματα αλλά και να διαπιστώσουν την αγωνιστική κατάσταση που βρίσκονται οι ποδοσφαιριστές τους. Έγινε ένα καλό παιχνίδι με τις δύο ομάδες να δημιουργούν αρκετές ευκαιρίες από τις οποίες οι τέσσερις είχαν επιτυχή κατάληξη.

Το πρώτο μέρος κύλησε με τον Ευκλή να παίρνει το προβάδισμα στο σκόρ 2 - 0 ενώ οι φιλοξενούμενοι αν και είχαν τις ευκαιρίες δεν κατάφεραν να στείλουν την μπάλλα στα δίχτυα. Στην επανάληψη ο ρυθμός του παιχνιδιού κρατήθηκε στα ίδια επίπεδα και σημειώθηκαν ακόμη δύο τέρματα εκατέρωθεν.

Τα γκόλ

Το 1 - 0 έγινε στο 24' με εύστοχο χτύπημα πέναλτυ του **Γρηγορά** 35'. Ο **Ντόστι** με τον ίδιο τρόπο πέτυχε το 2 - 0 65' με πλασέ, από το ύψος της μικρής περιοχής, ο **Πεστλίκης** έστειλε την μπάλλα στα δίχτυα 3 - 0.

70' Ο **Ντόστι** εκτέλεσε πέναλτυ στέλνοντας την πάλλα στο αριστερό κάθετο δοκάρι.

74' Η Δόξα κέρδισε πέναλτυ, το εκτέλεσε ο **Ροδίτης** στέλνοντας την μπάλλα άουτ.

Ευκλής:
Βαλσαμής, Διακοφιλιππής, Κοτσυφός, Μαριέττος, Αναγνώστου, Κυριαζής Κυρ., Κασιώτης, Σχοινάκης, Πεστλίκης, Ντόστι, Γρηγοράς.

Επίσης έπαιξαν και οι
Παπαστεργής, Διακοδημήτρης, Παπαδάκης, Διακολαμπριανός, Βασιλάκης.

Δόξα Ψ:
Χρυσανθής, Κακοσαίος, Καμπούρης, Κωστομοίρης Γ., Κωστομοίρης, Πλύγκος Μιχ., Μπάρδος, Πλύγκος Π., Τσαλίκης, Καρίκης Γ., Ψάλτης.

Επίσης έπαιξαν και οι
Διακοδημητρίου, Ορφανός, Κωστομοίρης Μ., Πετράς, Καρίκης Ι., Μπόνης, Καρίπης, Ροδίτης, Μπαρπαντώνης Χρ., Ζωϊδης.

ΔΙΑΓΟΡΑΣ ΒΑΤΙΟΥ

ΟΛΑ ΕΤΟΙΜΑ ΓΙΑ ΤΗΝ ΠΡΕΜΙΕΡΑ

Το τελευταίο τέστ λίγο πριν την έναρξη του πρωταθλήματος της Α' τοπικής, έδωσε προχθές στο Βάτι η ομάδα του Διαγόρα με αντίπαλο την πολύ σκληρή Α.Ε. Κατταβιάς. Ο προπονητής των Βατενών Γιάννης Καμπούρης είχε την ευκαιρία να δεί για τελευταία φορά σε φιλικό τους ποδοσφαιριστές της ομάδας και να βγάλει τα τελευταία ίσως συμπεράσματα για την μέχρι τώρα προετοιμασία τους. Μοναδικός πονοκέφαλος του τεχνικού είναι οι απουσίες του τραυματία **Καράμπη** που ήδη βρίσκεται σε ατομικό πρόγραμμα καθώς και του **Σάββα Τσοπανάκη** που δεν προπονείται κανονικά λόγω στρατιωτικών υποχρεώσεων. Η έναρξη του πρωταθλήματος βρίσκει την ομάδα καθόλα έτοιμη. Για το λόγο αυτό ο προπονητής Γιάννης Καμπούρης δήλωσε στην «δ σπόρ».

«Η ομάδα στην πρεμιέρα του πρωταθλήματος θα είναι πανέτοιμη. Ήδη βρισκόμαστε σε καλή κατάσταση γεγονός που με χαροποιεί. Το παιχνίδι της πρεμιέρας με αντίπαλο την Αναγέννηση Έμπωνα θα είναι αρκετά δύσκολο αφού είναι το πρώτο στην έδρα μας και θα υπάρχει αρκετό άγχος. Ταυτόχρονα η Έμπωνα είναι μια αρκετά καλή ομάδα γεγονός που το κάνει ακόμα πιο δύσκολο».

ΔΟΝΑ ΠΕΤΑΛΟΥΔΩΝ

Θετικά τα συμπεράσματα από το Τουρνουά στην Παστίδα

Ο ΔΟΝΑ του Δήμου Πεταλούδων στα πλαίσια της πολιτιστικής εβδομάδας του Δημοτικού Διαμερίσματος Παστίδας και προκειμένου ν' αναπτύξει τα αθλήματα και ν' αποκτηθεί η οργανωτική εμπειρία ενόψει της διοργάνωσης των διεθνών αγώνων νήσων του 2007, διοργάνωσε τουρνουά ποδοσφαίρου με παιδιά γεννηθέντα από το 1989 και μικρότερα, την Παρασκευή 05 Σεπτεμβρίου 2003, στο Δημοτικό Στάδιο Παστίδας.

Στο τουρνουά συμμετείχαν οι ομάδες του Κλεάνθη Παραδεισίου, Δήμητρας Δαματριάς, ΠΑΟ Διαγόρας, Απόλλων Καλιθιών, Αστέρα Παστίδας και η ακαδημία του ΔΟΝΑ Λινδίων.

Ο ΔΟΝΑ ευχαριστεί όλες τις ομάδες που συμμετείχαν και την COCA COLA 3Ε Εργοστάσιο Ρόδου χορηγό της εκδήλωσης και όλους όσους βοήθησαν για την διεξαγωγή της εκδήλωσης.

Για το Δ.Σ. του ΔΟΝΑ
Ο Πρόεδρος
Εμμ. Κωστιού



«ΑΝΤΑΡΣΙΕΣ» - ΤΡΟΧΟΠΕΔΗ ΣΤΗΝ ΠΟΡΕΙΑ ΠΡΟΣ ΤΙΣ ΕΚΛΟΓΕΣ

Ο ΒΑΡΥΣ ΧΕΙΜΩΝΑΣ ΤΟΥ ΚΩΣΤΑ ΣΗΜΙΤΗ

• Η βελτίωση της συνολικής εικόνας για την αναστροφή του κλίματος αποτελεί την κυρίαρχη επιδίωξη της κυβέρνησης. Ηδη το «εκλογικό άρωμα» είναι εντονότατο, ωστόσο τα εσωτερικά προβλήματα εντός του ΠΑΣΟΚ και πολλά είναι, αλλά και σοβαρά

Τα πρώτα αποτελέσματα της αντεπίθεσης που έχουν ήδη ξεκινήσει, αναμένουν σε ΠΑΣΟΚ και κυβέρνηση. Η βελτίωση της συνολικής εικόνας για την αναστροφή του κλίματος αποτελεί την κυρίαρχη επιδίωξη της κυβέρνησης. Το πακέτο των κοινωνικών παροχών, οι εξαγγελίες του πρωθυπουργού για την οικονομία στη Διεθνή Εκθεση Θεσσαλονίκης και η διάδοση του συνολικού κυβερνητικού έργου αποτελεί για το επικοινωνιακό επιτελείο το τρίπτυχο από το οποίο θα εξαρτηθούν πολλά τους αμέσως προσεχείς μήνες.

Ηδη το «εκλογικό άρωμα» είναι εντονότατο, καθώς στο κυβερνών κόμμα γνωρίζουν άριστα πως η προώθηση αισιόδοξης νότας στα κομματικά στελέχη ανά την επικράτεια θα τονώσει το ενδιαφέρον για την επικείμενη προσφυγή στις κάλπες.

«ΒΑΡΥΣ» ΧΕΙΜΩΝΑΣ ΜΕ ΠΟΛΛΑ ΕΞΟΔΑ...

Ωστόσο, τα εσωτερικά προβλήματα εντός του ΠΑΣΟΚ και πολλά είναι, αλλά και σοβαρά, ώστε να μη θεωρούνται αμελητέα. Μέσα στο γενικό ενδιαφέρον για τις παροχές και την αναζωπύρωση της οικονομίας όπως την αντιλαμβάνεται η κυβέρνηση, ο χειμώνας που έρχεται αναμένεται να είναι «βαρύς» στις τσέπες των Ελλήνων πολιτών, που όλο και περισσότερο αισθάνονται τη μείωση του βιοτικού τους επιπέδου αλλά και της αγοραστικής τους ικανότητας.

Από τη μιά η ακρίβεια, τα σημαντικά έξοδα σε πετρέλαιο και είδη πρώτης ανάγκης, οι δαπάνες σε φροντιστήρια, πιστωτικές κάρτες, διάφορα χρέη και δάνεια, η άνοδος των τιμών σε Οργανισμούς Κοινής Ωφελείας και σε βασικά είδη διατροφής, δημιουργούν προβληματισμό και απογοητευτική οικονομικά ατμόσφαιρα στα ευαίσθητα κοινωνικά στρώματα. Και από την άλλη, σε κόμμα και κυβέρνηση έχουν να επιλύσουν ζητήματα που αφορούν στη συνοχή τους.

ΑΝΤΙΔΡΑΣΕΙΣ ΒΟΥΛΕΥΤΩΝ

Η περίφημη αναβάθμιση του πολιτικού συστήματος, την οποία τόσο πολύ είχε «διαφημίσει» η κυβέρνηση, εξαντλήθηκε στις αρχές του περασμένου Ιουλίου με μία πρόταση του πρωθυπουργού, σύμφωνα με την οποία προτάσσεται η ανάγκη της διπλής κάλπης και της εκλογής βουλευτών με λίστα. Παρά το γεγονός όμως ότι ο πρωθυπουργός και οι συνεργάτες του πίστεψαν ότι πρόκειται για μια καινοτομία που θα γινόταν ευρέως αποδεκτή, τουλάχιστον από τους κυβερνητικούς βουλευτές, κάτι τέτοιο δεν έγινε. Αντίθετα οι αντιδράσεις είναι τόσες πολλές και ο εκνευρισμός τόσο διάχυτος, ώστε η κυβέρνηση υποχρεώθηκε προ ημερών να «ανασυνταχθεί» και να αφήσει να εννοηθεί πως δεν πρόκειται για αποφάσεις που οπωσδήποτε πρέπει να υιοθετηθούν, αλλά για απλές προτάσεις που θα εκτιμηθούν σε βάθος χρόνου, αφού προηγουμένως γίνουν κατανοητές οι διαδικασίες και υπάρξει ουσιαστικός διάλογος. Είναι αλήθεια ότι οι στενοί συνεργάτες του κ. Σημίτη έλεγαν αρχικά πως ο πρωθυπουργός φέρεται αποφασισμένος ακόμα και να απειλήσει με άμεσες εκλογές εάν δεν «περάσει» ο προς ψήφιση εκλογικός νόμος. Αποδεικνύεται όμως ότι επρόκειτο για ένα ακόμη «τρικ», καθώς οι εθνικές εκλογές είναι έτσι κι αλλοιώς πλέον εξαιρετικά ορατές, ενώ οι αντιδράσεις της πλειονότητας των βουλευτών συνεχίζονται με μεγαλύτερη ένταση...

ΓΕΝΙΚΗ ΑΠΡΟΘΥΜΙΑ...

Αλλο ένα επιπρόσθετο πρόβλημα για τον ίδιο τον πρωθυπουργό είναι η κατάθεση των δηλώσεων των χρηματιστηριακών συναλλαγών από το σύνολο των βουλευτών του ΠΑΣΟΚ. Η εξαιρετική απροθυμία που παρουσιάζεται προκαλεί «πονοκέφαλο» στο Μέγαρο Μαξίμου, ενώ η επίσημη απάντηση που δόθηκε από τον Τηλέμαχο Χυτήρη ήταν πως και οι βουλευτές είναι... Ελληνες, άρα της τελευταίας στιγμής και πως δεν υπάρχει ουδεμία ανησυχία, διότι εγκαίρως όλοι οι βουλευτές θα πράξουν το καθήκον τους. Και εδώ πάντως, ενώ αρχικά είχε σαφώς εννοηθεί πως θα υπάρξουν κομματικές κυρώσεις στους... Ελληνες, προσφάτως αφέθηκε να εννοηθεί πως οι κυρώσεις θα επιβληθούν από τον... ελληνικό λαό, που προφανώς δεν θα τους ψηφίσει!

ΠΑΓΚΑΛΟΣ, ΤΟ ΜΕΓΑΛΟ «ΑΓΚΑΘΙ»

Ενα μεγάλο «αγκάθι» όμως, το οποίο εκτιμάται ότι πολύ δύσκολα θα βγει από το «κορμί» του κόμματος, αφορά στον Θεόδωρο Πάγκαλο. Ο βουλευτής και πρώην υπουργός, δεν αφήνει καμία ευκαιρία να πάει χαμένη, όταν πρόκειται να επισημάνει λάθη, παραλείψεις, αδιαλλαξία και αλαζονική στάση εντός του κόμματος. Δηλώνοντας παντού ότι δεν πρόκειται σε καμία περίπτωση να ωραιοποιήσει καταστάσεις, έχει διαλέξει έναν μάλλον μοναχικό και, σε κάθε περίπτωση απρόβλεπτο δρόμο.

Χαρακτηρίζοντας «γελοίες» τις πρωτοβουλίες που λαμβάνει ο πρωθυπουργός, επιτιθέμενος εναντίον πολλών συνεργατών του και συστήνοντας ψυχαναλυτή στον κ. Σημίτη, είναι σαφές ότι, ενώ από τη μία πλευρά κριτικάρει εντονότατα την κυβέρνηση, από την άλλη δεν έχει δώσει δείγματα ότι «χαρίζεται» στη φιλελεύθερη παράταξη, όπως αρχικά πολλοί πίστεψαν. Αντιθέτως, η κριτική του στο κόμμα της αξιωματικής αντιπολίτευσης είναι ακόμα πιο σφοδρή, επιδιώκοντας να πείσει πως δεν ρίχνει νερό στο μύλο της Ρηγίλλης, καθώς συχνά δηλώνει πως βρίσκεται «απέναντι» στην καθ' όλα συντηρητική Νέα Δημοκρατία.

Εν προκειμένω, ο κ. Σημίτης βρίσκεται σε δύσκολη θέση. Ο κ. Πάγκαλος μπορεί μεν «να του δίνει δικαιώματα», ώστε να παραπεμφθεί πειθαρχικά, ωστόσο ούτε η παρούσα συγκυρία ούτε το σημερινό πολιτικό σκηνικό είναι γόνιμο για μία τέτοια ενέργεια, παρά τις προτάσεις του πρωθυπουργικού περιβάλλοντος για διαγραφή. Εξάλλου, οι τοποθετήσεις Πάγκαλου δίνουν την βεβαιότητα πως δεν υπάρχει «κάτι» που να τον υποκινεί ώστε με την τακτική του να ωφεληθεί ενδεχομένως σε βάρος του πρωθυπουργού. Ο ίδιος ο κ. Σημίτης πάντως δείχνει ψύχραιμος επ' αυτού και οι εντολές του προς τον κυβερνητικό εκπρόσωπο είναι σαφείς: «Μη σχολιάζετε οποιαδήποτε δήλωση ή κίνηση Πάγκαλου», κάτι που στο υπουργείο Τύπου εφαρμόζουν πιστά το τελευταίο διάστημα. Πάντως και οι βουλευτές του κόμματος δεν δείχνουν πρόθυμοι να ταυτίζονται καθ' οιονδήποτε τρόπο με τον κ. Πάγκαλο, γι' αυτό και στα πρόσφατα γεύματα και δείπνα στα οποία καλούνται από τον πρώην υπουργό, στην πλειονότητά τους αποφεύγουν να παρευρίσκονται.

ΑΝΑΜΕΝΟΥΝ ΤΗΝ ΚΙΝΗΣΗ ΛΑΛΙΩΤΗ

Σε ό,τι δε αφορά και στον Κώστα Λαλιώτη, όλοι αναμένουν την επόμενη κίνησή του. Παρά το γεγονός ότι την περασμένη Τετάρτη έδωσε το «παρών» στα εγκαίνια της περιφερειακής του Υμηττού και ο πρωθυπουργός τον ευχαρίστησε προσωπικά ως πρωτεργάτη της κατασκευής της Αττικής οδού, δεν παρέλειψε να ασκήσει κριτική στα «αλαζονικά» στελέχη της κυβέρνησης, δίνοντας το δικό του (και σε κάθε περίπτωση επικριτικό) στίγμα. Κάτω λοιπόν από το βάρος των πολιτικών εξελίξεων, όπως αυτές διαγράφονται, και των πολλών προβλημάτων που «βαραίνουν στην πλάτη» του κυβερνώντος κόμματος, ο πρωθυπουργός καλείται εκ των πραγμάτων να οδηγήσει την παράταξή του στις εκλογές. Εκτός εάν αποφασίσει ότι προσέφερε πολλά και σημαντικά και πως ήρθε η ώρα να παραδώσει τη σκυτάλη της ηγεσίας. Οπότε, θα σημάνει η ώρα των μεγάλων ανατροπών...

ΙΝΕΜΑ

ΙΑΤΡΙΚΟΣ & ΝΟΣΟΚΟΜΕΙΑΚΟΣ ΕΞΟΠΛΙΣΜΟΣ

15 ΧΡΟΝΙΑ ΕΜΠΕΙΡΙΑΣ από το 1988

ΕΙΜΑΣΤΕ ΟΙ ΜΕΓΑΛΥΤΕΡΟΙ ΠΡΟΜΗΘΕΥΤΕΣ ΙΑΤΡΙΚΟΥ - ΟΡΘΟΠΕΔΙΚΟΥ ΚΑΙ ΝΟΣΟΚΟΜΕΙΑΚΟΥ ΥΛΙΚΟΥ ΣΤΗ ΔΩΔΕΚΑΝΗΣΟ ΕΜΠΙΣΤΕΥΘΕΙΤΕ ΜΑΣ!!!

ΠΙΣΤΟΠΟΙΗΣΗ ΠΟΙΟΤΗΤΑΣ ISO9002 EN4600 E3/833

ΛΕΜΕΣΣΟΥ 2 ΡΟΔΟΣ ΤΗΛ. 32238 - FAX 28484



ΑΝΑΠΗΡΙΚΑ ΚΑΡΟΤΣΙΑ - ΒΑΔΙΣΤΙΚΑ ΒΟΗΘΗΜΑΤΑ - ΟΡΘΟΠΕΔΙΚΑ ΕΙΔΗ - ΜΠΛΟΥΖΕΣ ΙΑΤΡΙΚΕΣ - ΚΑΛΤΣΕΣ ΦΛΕΒΙΤΙΔΑΣ - ΠΕΛΜΑΤΑ - ΟΡΘΟΠΕΔΙΚΑ ΜΑΞΙΛΑΡΙΑ - ΚΡΕΒΑΤΙΑ ΝΟΣΟΚΟΜΕΙΑΚΑ - ΙΑΤΡΙΚΟΣ ΕΞΟΠΛΙΣΜΟΣ ΚΑΙ ΑΝΑΛΩΣΙΜΑ - ΟΡΓΑΝΑ ΧΗΜΕΙΟΥ ΚΑΙ ΚΑΘΕ ΑΛΛΟ ΕΙΔΟΣ ΓΙΑ ΚΑΤ' ΟΙΚΟ ΝΟΣΗΛΕΙΑ.

Rodos Car AE
Μέλος του Επισήμου Δικτύου Intercar AE

3ο χλμ. Ρόδου-Καλλιθέας
851 00 Ρόδος
Τηλ.: (22410) 64169
68032-3, 61825
Fax: (22410) 68034

Απόλυτο Μηχάνημα Οδήγησης

1,6lt - 115 hp!

Νέα BMW Compact. Μην ψάχνετε για ψεγάδι - δεν υπάρχει.



Δείτε την στη Rodos Car AE.

Νέα BMW Compact. Σπορ. Ευέλικτη. Με νέα, δυναμική αισθητική που αναδεικνύει την πρακτικότητα και τη λειτουργικότητα της πίσω πόρτας και του μεταβλητού χώρου. Με ποιότητα κατασκευής, άνεση και ασφάλεια BMW. Με κινητήρες νέας γενιάς, διπλό VANOS και Valvetronic. Τέλεια αίσθηση τιμονιού και άμεση απόκριση καθώς και δυνατότητα επιλογής μεταξύ τριών σετ αναρτήσεων ανάλογα με το οδηγικό σας στυλ. Αποκτήστε το νεανικό μοντέλο της BMW με ευέλικτα χρηματοδοτικά προγράμματα. **Μόνο στη Rodos Car AE.**

BMW Compact - Κατανάλωση (lt./100km): Κύκλος πόλης 9.7-12.3 - Κύκλος εκτός πόλης 5.3-7.0 - Μεικτός κύκλος 6.9-8.9 - Εκπομπές CO_2 (gram/km): 167.0-215.0



ΕΝΑ ΦΑΙΝΟΜΕΝΟ ΠΟΥ ΑΠΟΣΥΝΘΕΤΕΙ ΤΗΝ ΚΟΙΝΩΝΙΑ

ΥΠΟΘΕΣΗ: ΝΑΡΚΩΤΙΚΑ

Του κ. Δημ. Δημητρακόπουλου, διοικητή του Τμήματος Δίωξης Ναρκωτικών Ρόδου

Αγαπητέ Μαθητή - Μαθήτρια

Με τις λίγες αυτές γραμμές θεωρώ απαραίτητο να επικοινωνήσω μαζί σου με σκοπό να ενημερωθείς και να ευαισθητοποιηθείς απέναντι σε ένα από τα σημαντικότερα κοινωνικά προβλήματα της σύγχρονης κοινωνίας, που είναι η χρήση ναρκωτικών.

Παλαιότερα η κατάχρηση διάφορων ψυχοτρόπων ουσιών υπήρξε χαρακτηριστικό κάποιων μειονοτήτων ή ομάδων χαμηλού πολιτισμικού επιπέδου.

Σήμερα όμως το πρόβλημα άλλαξε τα δημογραφικά και κοινωνικά χαρακτηριστικά του και έπληξε κυρίως τους νέους, όπως εσύ, στους οποίους κάθε Χώρα στηρίζει τις ελπίδες της για κοινωνική ανανέωση και πρόοδο.

Δεν είναι δύσκολο να αντιληφθεί κανείς ότι η χρήση τέτοιων ουσιών οδηγεί αθέλητα στη χειρότερη μορφή δουλείας, που είναι το πάθος και η εξάρτηση, μια εξάρτηση που δεν έχει άλλη μοίρα παρά μόνο τον πρόωρο και επώδυνο θάνατο νέων ανθρώπων ή στην καλύτερη περίπτωση τον εγκλωβισμό και την απενεργοποίησή τους, με σημαντικότατα κοινωνικά και οικονομικά προβλήματα για κάθε κοινωνία.

ΤΙ ΕΙΝΑΙ ΝΑΡΚΩΤΙΚΑ;

Είναι φυσικές ή τεχνητές ουσίες που επηρεάζουν τη ψυχοσωματική κατάσταση του ατόμου και προκαλούν εξάρτηση. Είναι ουσίες που χρησιμοποιούμενες και εισερχόμενες στον ανθρώπινο οργανισμό, μεταβάλλουν το συναίσθημα, το επίπεδο αντιληπτικότητας ή την εγκεφαλική λειτουργία. Μερικά ενεργά συστατικά κάποιων φαρμάκων προκαλούν αρχικά συγκεκριμένα ευχάριστα αποτελέσματα, όπως ευφορία, ευεξία, αίσθημα δύναμης κ.λ.π, που μπορούν να πείσουν τον άνθρωπο να τα χρησιμοποιήσει ακόμα και εάν δεν συντρέχουν ιατρικοί λόγοι. Έτσι κάτι που ξεκινά ως θεραπεία για το άγχος και τον πόνο μπορεί να καταλήξει σε κατάχρηση, ανοχή και εθισμό.

ΤΙ ΕΙΝΑΙ ΑΝΟΧΗ: Είναι η σταδιακή συνήθεια του οργανισμού στα αποτελέσματα που επιφέρει σ'αυτόν η επανειλημμένη χρήση ενός ναρκωτικού. Αυτό έχει ως συνέπεια ο χρήστης να παίρνει όλο και μεγαλύτερες δόσεις για να πετύχει το ίδιο αρχικό αποτέλεσμα.

ΕΘΙΣΜΟΣ Ή ΕΞΑΡΤΗΣΗ: Είναι η ψυχική και σωματική ανάγκη συστηματικής και κατά ορισμένα χρονικά διαστήματα λήψης του φαρμάκου:

Διακρίνεται στην **ψυχική εξάρτηση,** δηλαδή στην ψυχική ικανοποίηση και την ψυχική ώθηση που οδηγεί το άτομο στην περιοδική ή συνεχή χρήση των ναρκωτικών, για να αισθάνεται καλά και να μην έχει ενοχλήσεις και στη **σωματική εξάρτηση** που εκδηλώνεται με έντονα σωματικά ενοχλήματα σε περίπτωση διακοπής του φαρμάκου.

Κύρια χαρακτηριστικά του εθισμού είναι: Η μεγάλη επιθυμία ή ανάγκη για συνέχιση λήψης του φαρμάκου καθ'οιονδήποτε τρόπο (ακόμη και παρανομώντας), η τάση αύξησης της δόσης και η καταστροφική δράση πάνω στο χρήστη. Τις περισσότερες φορές ψυχική και σωματική εξάρτηση συνυπάρχουν και προκαλούν πολύπλοκα συμπτώματα που είναι δύσκολο να αντιμετωπισθούν π.χ. αδιαθεσία, δυσφορία, ένταση και ισχυρός πόνος. Ο χρήστης αναγκάζεται να ξαναπάρει το ναρκωτικό για να μειώσει τις αρνητικές επιδράσεις της αποχής, γι'αυτό είναι τόσο δύσκολο να ελέγξει τη λήψη τους.

ΓΙΑΤΙ ΞΕΚΙΝΑ ΚΑΝΕΙΣ ΝΑ ΠΑΙΡΝΕΙ ΝΑΡΚΩΤΙΚΑ

Οι λόγοι είναι τόσο διαφορετικοί όσο και οι χαρακτήρες των ανθρώπων. Σε μια προσπάθεια κατηγοριοποίησης των αιτιών, θα μπορούσαμε να τα κατατάξουμε:

α) Σε παράγοντες που σχετίζονται με την προσωπικότητα του ατόμου (ψυχολογικά προβλήματα), άγχος, δυστυχία).

β) Σε κοινωνικούς παράγοντες (διαθεσιμότητα των ναρκωτικών, κοινωνική επιδείνωση που συνδέεται με την ανεργία, περιθωριοποίηση) και

γ) Σε παράγοντες που σχετίζονται με τις χημικές ιδιότητες των διαφόρων ουσιών (π.χ. το κρακ προκαλεί εθισμό σε πάρα πολύ σύντομο διάστημα).

Άλλοι παράγοντες που συμβάλλουν στην χρήση εθιστικών ουσιών είναι: Η κοινωνική πίεση της παρέας, η περιέργεια, η άγνοια του κινδύνου, η απομόνωση, η αλλαγή στις κοινωνικές δομές, η αστικοποίηση και η Ανεργία.

Ατομικά κίνητρα είναι η έλλειψη αυτοπεποίθησης, αναζήτηση κάποιου ρόλου στη ζωή, φόβος θανάτου ή αποχωρισμού,εσωτερικές συγκρούσεις, επιθυμία έντονων εμπειριών, αναζήτηση άμεσης ικανοποίησης κ.λ.π.

ΓΙΑΤΙ ΔΕΝ ΠΡΕΠΕΙ ΝΑ ΠΑΙΡΝΕΙ ΚΑΝΕΙΣ ΝΑΡΚΩΤΙΚΑ

Η λήψη εθιστικών ουσιών δημιουργεί μεγάλα και σοβαρά προβλήματα στο χρήστη. Αυτά είναι:

Προβλήματα υγείας: Ανάλογα με την ουσία και την προσωπικότητα του ατόμου επιδρούν στην ψυχοσωματική του κατάσταση και προκαλούν κατάθλιψη, διακοπή της αναπνοής, αναισθησία, σύγχυση, εφιαλτικές ψευδαισθήσεις, διαταραχές συναισθημάτων, σοβαρές διανοητικές διαταραχές, παραισθήσεις, αυταπάτες, παρανοϊκές ιδέες, αισθήματα πανικού, επιθετικότητα, βρογχίτιδα, καρκίνο του φάρυγγα και των πνευμόνων, ατύχημα ενώ βρίσκεται υπό την επήρειά τους. Αν κάποιος κάνει ενέσεις μπορεί να πάθει επώδυνα αποστήματα, θρομβοφλεβίτιδες, ηπατίτιδα, τέτανο, σηψαιμία και ΑΪΤΖ

Κοινωνικά προβλήματα: Η εξάρτηση δημιουργεί την έλλειψη κάθε ενδιαφέροντος για καθημερινές δραστηριότητες και γενικότερα για μια ουσιαστική και εποικοδομητική ζωή. Οι χρήστες χάνουν την ανεξαρτησία τους και η ουσία γίνεται το κέντρο της ζωής τους. Χάνονται παραγωγικοί πολίτες και δημιουργείται το κοινωνικό βάρος και κόστος προβληματικών ατόμων. Επίσης απομακρύνονται από την υπόλοιπη οικογένεια, τις πάραδοσιακές αρχές και τις υποστηρικτικές δομές της κοινωνίας και επέρχεται οικονομική αφαίμαξη λόγω τοξινομανίας. Τέλος παραμελούν τον εαυτό τους και τους γύρω τους και συνήθως καταλήγουν στην αλητεία, στις κλοπές και γενικά στην παρανομία.

Προβλήματα με το Νόμο: Ο χρήστης παράνομων ουσιών είναι υποχρεωμένος να τις αγοράσει από παράνομες πηγές και κατά συνέπεια διαπράττει αξιόποινες πράξεις. Επιπλέον από τη στιγμή που ο χρήστης χρειάζεται μεγάλο χρηματικό ποσό για να εξασφαλίσει τη δόση του, συχνά οδηγείται αναγκαστικά σε παραβατική συμπεριφορά.

ΠΟΙΟΣ ΠΑΡΑΓΕΙ ΚΑΙ ΠΟΥΛΑΕΙ ΝΑΡΚΩΤΙΚΑ;

Τα ναρκωτικά παράγονται σε διάφορες περιοχές του πλανήτη. Σ'αυτές τις περιοχές παντοδύναμες, ασυνείδητες και εγκληματικές οργανώσεις έχουν αναπτύξει την παραγωγή και τη διακίνησή τους βγάζοντας τεράστια κέρδη.

ΠΟΥ ΠΗΓΑΙΝΟΥΝ ΤΑ ΧΡΗΜΑΤΑ;

Ενα μέρος των χρημάτων επενδύεται στην παραγωγή και διακίνηση των ναρκωτικών. Ενα άλλο μέρος ανακυκλώνεται σε νόμιμες δραστηριότητες (Τράπεζες, οικοδομές, βιομηχανία) και τέλος με τα χρήματα αυτά χρηματοδοτούνται τοπικοί πόλεμοι και τρομοκρατικές ομάδες, καθώς επίσης χρησιμοποιούνται για να διαφθείρουν Δημόσια πρόσωπα και να αποσταθεροποιήσουν θεσμούς.

Αγαπητή φίλε - φίλη

Θεωρώ απαραίτητο να γνωρίζεις όλες τις σημαντικές παραμέτρους αυτού του προβλήματος, έτσι ώστε με γνώση να μπορείς να πεις το μεγάλο ΟΧΙ. Να θυμάσαι ότι δεν έχουμε ανάγκη καμιά ουσία για να αισθανόμαστε καλά. Προσπάθησε να διοχετεύσεις τον ελεύθερο χρόνο σου σε χρήσιμες και παραγωγικές δραστηριότητες, όπως ο αθλητισμός και να είσαι σίγουρος ότι έτσι θα κερδίσεις τελικά το μεγαλύτερο αγαθό, που είναι η ίδια η ΖΩΗ.

03-04-2003

ΕΠΙΜΕΛΕΙΑ

ΑΣΤΥΝΟΜΟΣ Β' ΔΗΜΗΤΡΑΚΟΠΟΥΛΟΣΔΗΜΗΤΡΙΟΣ

δημιουργίες cair

ΡΟΔΟΣ 2400 Λευκός Ξηρός ΟΠΑΠ
ΑΡΧΟΝΤΙΚΟ Ερυθρός Ξηρός
Δωδεκανησιακός τοπικός

Δύο αντιπροσωπευτικά κρασιά της ΚΑΪΡ Α.Ε., που αποδεικνύουν για άλλη μια φορά την αναμφισβήτητη ικανότητα της Δωδεκανησιακής Εταιρείας να παράγει υψηλής ποιότητας προϊόντα. Ικανότητα που επιβεβαιώνεται από την πρόσφατη παρουσίαση του μοναδικού στην ελληνική αγορά συλλεκτικού αφρώδους CAIR ROSE RESERVE 10 ετών, σε περιορισμένο αριθμό φιαλών και ποιότητα που συναντάται στην πλούσια γκάμα των διεθνώς αναγνωρισμένων προϊόντων της, όπως RODOS 2400 λευκό Ξηρό, VOPRD (χρυσό στο Μιλάνο), ΜΟΣΧΑΤΟΣ ΡΟΔΟΥ ΟΠΕ (χρυσό στο Μιλάνο), MOULIN λευκό Ξηρό (χρυσό στις Βρυξέλλες), MOULIN ροζέ ημίξηρο (χρυσά σε Μπορντό και Μιλάνο), CAIR φυσικός αφρώδης (χρυσά μετάλλια σε Μιλάνο και Monde Selection).

Εγγύηση
C·A·I·R
Επιλεγμένοι οίνοι ποιότητας

CAIR Δαβάκη - Πίνδου 65,
Ν. Φάληρο, τηλ.: 4813876, 4813125
fax: 4814695.
2ο χλμ. Ρόδου - Λίνδου, Ρόδος
τηλ.: 0241/68770-3 fax: 0241/62575.





ΔΙΟΙΚΗΤΗΣ ΤΟΥ ΤΜΗΜΑΤΟΣ ΔΙΩΞΗΣ ΝΑΡΚΩΤΙΚΩΝ ΡΟΔΟΥ

Αγαπητοί Γονείς

Το πρόβλημα της χρήσης ναρκωτικών συνδέεται με ένα πλήθος αιτιολογικών παραγόντων κοινωνικών, οικονομικών, βιολογικών, ψυχολογικών, οικογενειακών. Η διαπλοκή και ο βαθμός συμμετοχής αυτών των παραγόντων διαφέρει από άτομο σε άτομο.

Μέσα στα πλαίσια ΠΡΟΛΗΠΤΙΚΗΣ διαχείρισης του προβλήματος, εντάσσεται και η επικοινωνία μου μαζί σας. Για να είναι αποτελεσματική όμως η πρόληψη είναι απαραίτητο να υπάρχει μια καλή ισορροπία ανάμεσα στα μέτρα που στόχο έχουν τη μείωση της Προσφοράς (κατασταλτικά μέτρα) και σε αυτά που στόχο έχουν τη μείωση της Ζήτησης (κοινωνικά και εκπαιδευτικά μέτρα). Είναι γνωστό ότι ζούμε σε μια εποχή συγκεχυμένη και χαώδη. Πλήθος ιδέες και απόψεις διασταυρώνονται στην κοινωνία και πολλές φορές εισβάλλουν στο σπίτι μας αθέλητα.

Ο αγώνας για καλύτερη ζωή και οι άλλες συνθήκες της καθημερινότητας, μας κάνουν πολλές φορές να παραμελήσουμε ή να αναθέσουμε σε άλλους το υψηλότερο καθήκον που έχουμε και είναι η υποχρέωση για σωστή εκπαίδευση - διαπαιδαγώγηση των παιδιών. Στα πλαίσια αυτά κυρίαρχο στοιχείο είναι η συνοχή της οικογένειας.

Θεώρησα σκόπιμο να σας απευθύνω κάποιες συμβουλές που είναι πιθανόν να σας φανούν χρήσιμες.

ΠΩΣ ΟΙ ΓΟΝΕΙΣ ΒΟΗΘΟΥΝ ΤΗΝ ΠΡΟΛΗΨΗ

1) ΣΚΕΦΤΕΙΤΕ ΤΗ ΔΙΚΗ ΣΑΣ ΣΤΑΣΗ ΑΠΕΝΑΝΤΙ ΣΤΑ ΝΑΡΚΩΤΙΚΑ. Θυμηθείτε ότι ένα παιδί μπορεί να πιστέψει ότι τα παράνομα ναρκωτικά δεν είναι πιο επικίνδυνα από τα δικά σας νόμιμα τσιγάρα και οινοπνευματώδη. Σκεφτείτε επίσης ότι οι νόμιμες συνταγές για ηρεμιστικά και καταπραϋντικά είναι πειρασμός και εξηγήστε τη σοβαρότητά τους και γιατί τα χρειάζεστε.

Γι αυτό πρέπει να είμαστε όλοι προσεκτικοί όταν μιλάμε σ' ένα παιδί, που υποπτευόμαστε ότι κάνει χρήση. Μια λάθος λέξη σε λάθος στιγμή μπορεί μερικές φορές να κάνει ένα παιδί να επαναστατήσει περισσότερο.

2) ΚΑΝΤΕ ΑΣΦΑΛΕΣ ΤΟ ΝΑ ΣΑΣ ΜΙΛΗΣΕΙ ΤΟ ΠΑΙΔΙ ΣΑΣ. Οπως και οι ενήλικες, τα παιδιά έχουν διάφορα συναισθήματα, υποφέρουν και έχουν επιθυμίες. Είναι σημαντικό να εγκαθιδρύσει κανείς ένα κλίμα εμπιστοσύνης στην οικογένεια από νωρίς. Ακούστε αυτά που σας λένε τα παιδιά σας και ενθαρρύνετέ τα να επικοινωνούν. Να είστε φίλοι με το παιδί σας. Προσπαθείστε να ανακαλύψετε ποιό είναι το πρόβλημά του.

3) ΒΑΛΤΕ ΤΟ ΠΑΙΔΙ ΣΑΣ ΝΑ ΣΥΜΜΕΤΕΧΕΙ ΕΝΕΡΓΑ ΣΤΗ ΖΩΗ. Τα παιδιά χρειάζονται να είναι ενεργά, να παίρνουν μέρος στη ζωή, να δημιουργούν. Δώστε τους τη δυνατότητα να εμπλακούν με όσο το δυνατόν περισσότερες και ποικίλες δραστηριότητες. Οταν το παιδί μπορεί να απολαμβάνει τη ζωή, δεν σκέφτεται να πάρει ναρκωτικά.

4) Θα πρέπει να διδάξουμε στα παιδιά μας να μη σκοτώνουν ούτε να κλέβουν. Περιλάβετε ως μέρος αυτής της εκπαίδευσης να μην παίρνουν ούτε να δίνουν ναρκωτικά. Πολλές φορές οι έφηβοι «μυούν» μικρότερα παιδιά, χωρίς να έχουν επίγνωση της βαρύτητας της πράξης τους.

5) Τα ηθικοπλαστικά κηρύγματα δεν εξυπηρετούν σε τίποτα. Η σύγχρονη γενιά πρέπει να μάθει να αρνείται τα ναρκωτικά, γνωρίζοντας γιατί είναι επικίνδυνα. Και η δική μας δουλειά ως γονείς ή φίλοι είναι να τα βοηθήσουμε να μάθουν την αλήθεια. Οι καιροί είναι δύσκολοι. Αλλά σκεφτείτε ότι θα μοιραζόμαστε το μέλλον με ανθρώπους που είναι τοξικομανείς, άρρωστοι και χωρίς ελπίδα;

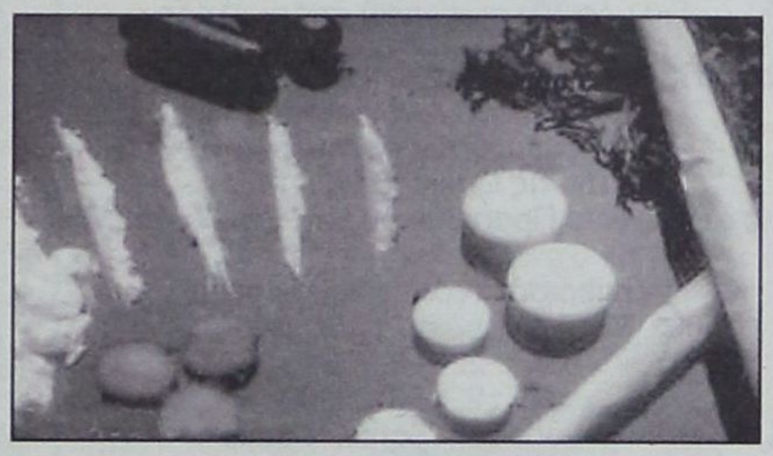

ΠΩΣ ΞΕΧΩΡΙΖΟΥΜΕ ΤΟΥΣ ΧΡΗΣΤΕΣ

Είναι πολύ δύσκολο να ξεχωρίσουμε ένα χρήστη, ειδικά όταν κάποιος πρωτοπάρει ναρκωτικά ή παίρνει περιστασιακά. Για το λόγο αυτό δεν πρέπει να βιαστεί κάποιος να βγάλει συμπεράσματα εάν το παιδί του εμφανίσει κάποιο απ'αυτά τα συμπτώματα:

Αρχικές ενδείξεις: Αλλαγές στη συμπεριφορά, μάτια αφύσικα, διεσταλμένες ή συσταλμένες κόρες, ξαφνικά και ανεξήγητα χαμηλοί βαθμοί στο σχολείο και επανειλημμένες απουσίες, υπερβολική πόση νερού την νύκτα.

ΠΡΟΧΩΡΗΜΕΝΑ ΠΡΟΕΙΔΟΠΟΙΗΤΙΚΑ ΣΗΜΑΔΙΑ:

Ξαφνική αδιαφορία για την προσωπική υγιεινή και ένδυση, συχνές αδιαθεσίες (εμετός, πόνοι στο στομάχι), υπερβολική εφίδρωση, κατάρρευση από εξάντληση μετά από μικρή μόνο άσκηση, αφηρημάδα, ανικανότητα συγκέντρωσης, απάθεια, αδιαφορία, ξαφνική οξυθυμία και επιθετικότητα

ΣΙΓΟΥΡΕΣ ΕΝΔΕΙΞΕΙΣ ΧΡΗΣΗΣ ΝΑΡΚΩΤΙΚΩΝ:

Επείγουσα ανάγκη για χρήματα - πώληση προσωπικών αντικειμένων, κλοπή χρημάτων από το σπίτι ή από καταστήματα, πληγές από τρυπήματα βελόνας, κατοχή φαρμάκων ή άλλων ύποπτων αντικειμένων (σκόνες - χάπια - κάψουλες - καμένο αλουμινόχαρτο - βελόνες - σύριγγες).

ΤΙ ΝΑ ΚΑΝΕΤΕ ΑΝ ΤΟ ΠΑΙΔΙ ΣΑΣ ΠΑΙΡΝΕΙ ΝΑΡΚΩΤΙΚΑ

1) Μην πείτε στο παιδί σας ότι έχει κάνει λάθος και μην αρχίσετε το κήρυγμα. Το να απαιτήσετε από ένα νεαρό άτομο να σταματήσει να παίρνει ναρκωτικά ή το να θυμώσετε μαζί του, δεν πρόκειται να επιλύσει το πρόβλημα αλλά θα το χειροτερέψει και θα κάνει το παιδί να αποξενωθεί. Φροντίστε καλύτερα να ανακαλύψετε τι ήταν αυτό που το οδήγησε κατ'αρχήν στα ναρκωτικά.

2) Αν το παιδί σας παίρνει ναρκωτικά προσπαθείστε ευγενικά αλλά σταθερά να το κάνετε να παραδεχθεί την εξάρτησή του. Αν το δεχθεί και σας μιλήσει για το πρόβλημά του, τα πράγματα θα πάνε πολύ καλύτερα. Συνειδητοποιήστε ότι το παιδί σας μπορεί να μη θέλει να παραδεχθεί ότι παίρνει ναρκωτικά και η συζήτηση μαζί του επί του θέματος αυτού να εξελιχθεί σε θύελλα. Μπορεί να βρεθείτε αντιμέτωποι με α)επικριτικές παρατηρήσεις, β)άρνηση να μιλήσει, γ)επιθυμία φυγής και δ)μια αίσθηση εξάντλησης, αστάθειας ή θολούρας.

3) Το να δοκιμάσει κανείς να εξαναγκάσει ένα έφηβο να σταματήσει να παίρνει ναρκωτικά, είναι καταδικασμένο σε αποτυχία. Πρέπει να τον πείσετε να αποφασίσει από μόνος του. Συζητείστε μαζί του και αποδείξτε του ότι θα χάσει τα πάντα, εάν εμπλακεί μ'αυτά (τους γονείς του και την υπόλοιπη οικογένεια, το μέλλον του). Το μόνο που θα πετύχει είναι να κάνει τη ζωή του κόλαση, τόσο για τον ίδιο όσο και για εσάς. Δώστε του αξιόπιστες πληροφορίες για τα ναρκωτικά.

4) Η ανακάλυψη ότι το παιδί κάποιου παίρνει ναρκωτικά, συχνά προκαλεί αναστάτωση - ένταση ή ακόμη και καυγάδες μεταξύ των γονιών. Μια μητέρα όταν βρεθεί αντιμέτωπη μ'ένα παιδί που περνά σύνδρομο στέρησης, μπορεί να του δώσει χρήματα για περισσότερα ναρκωτικά. Ενας θυμωμένος πατέρας μπορεί να απειλήσει το παιδί του με * αυστηρή επίπληξη* ή να χρησιμοποιήσει βία. Τέτοιες αντιδράσεις δεν οδηγούν σε καμιά λύση. Η αντιμετώπιση του προβλήματος απαιτεί ευσπλαχνία και θάρρος. Οι γονείς μερικές φορές πρέπει να περάσουν δύσκολες στιγμές και συχνά αντιμετωπίζουν οδυνηρές καταστάσεις στη ζωή. Εάν εσείς ως γονείς θέλετε να σώσετε το παιδί σας, υιοθετήστε μια στάση συνεργασίας.

5) Το να κατηγορήσεις ένα παιδί -χρήστη, να το κακομεταχειριστείς ή να το διώξεις από το σπίτι, δεν λύνει το πρόβλημα. Αντιθέτως μπορεί να είσαι το μόνο άτομο που μπορεί να το σώσει. Να μην κατηγορήσεις τον εαυτό σου για την κατάστασή του. Ενα νέο άτομο είναι το ίδιο υπεύθυνο για τις ενέργειές του και εκεί ακριβώς βρίσκεται το κλειδί για τη σωτηρία του, που πρέπει να στηρίζεται σε δικές του αποφάσεις να σταματήσει τη χρήση. Μπορεί να σκεφτεί ότι ίσως δεν ήσουν καλός γονιός, αλλά η ντροπή και η μετάνοια δεν θα βοηθήσουν το παιδί σου. Χρειάζεσαι βοήθεια και υποστήριξη.

Ελπίζοντας ότι η επιστολή μου αυτή μπορεί να αποτελέσει πυξίδα στην αναζήτηση κατεύθυνσης στο δύσκολο δρόμο του Γονέα, σας **Ευχαριστώ πολύ.**

ΑΣΤΥΝΟΜΟΣ Β΄
ΔΗΜΗΤΡΑΚΟΠΟΥΛΟΣ
ΔΗΜΗΤΡΙΟΣ
ΔΙΟΙΚΗΤΗΣ ΤΟΥ ΤΜΗΜΑΤΟΣ
ΔΙΩΞΗΣ ΝΑΡΚΩΤΙΚΩΝ ΡΟΔΟΥ

Συνοδεύει άψογα...
τα πάρτυ, τις εκδηλώσεις, τις γιορτές!



Απο τις πιο προσωπικές σας στιγμές μέχρι τις πιο κοινωνικές σας εκδηλώσεις εμπιστευθείτε την οργάνωση στον Mike's. Ζεστά και κρύα πιάτα, γλυκά και αλμυρά, ψητά ή μαγειρευτά, ακόμα και γουρουνόπουλα, νοστιμότατα μεζεδάκια, εδέσματα ή ότι άλλο εσείς παραγγείλετε στολίζουν την εκδήλωση σας και ικανοποιούν τους καλεσμένους σας!



Mike's Executive Catering

Γεωργίου Σεφέρη 108
Τηλ. 2241066510 - 60075











ΔΗΜ. ΧΑΤΖΗΠΕΤΡΟΣ

ΖΑΝΤΕΣ - ΕΛΑΣΤΙΚΑ
ΑΜΟΡΤΙΣΕΡ - ΕΛΑΤΗΡΙΑ

GOODYEAR
BRIDGESTONE
MICHELIN
YELLOW
PIRELLI
DUNLOP

ΕΙΔΙΚΕΣ ΤΙΜΕΣ
ΓΙΑ ΑΜΟΡΤΙΣΕΡ
ΚΑΙ ΕΛΑΤΗΡΙΑ
τοποθέτηση,
ευθυγράμμιση δωρεάν

ΕΙΔΙΚΕΣ ΤΙΜΕΣ
ΓΙΑ ΤΑΞΙ

Με μηδέν
προκαταβολή
έως και 36 δόσεις

Οδός Μιχ. Πετρίδη 30 - Τηλ. 38889

ΣΥΓΧΑΡΗΤΗΡΙΟ

Την αγαπημένη μας ΒΕΡΑ κόρη των φίλων μας Παντελή και Σταυρούλας ΚΑΝΤΗ που πέτυχε την εισαγωγή της στην Ιατρική Σχολή του Παν/μίου Κρήτης, σχολή πρώτης προτίμησης, συγχαίρουμε θερμά και της ευχόμαστε να έχει και άλλες μεγάλες επιτυχίες στη ζωή της.

Οικογένεια Ανδρέα και Μαίρης Κούκουλα

ΣΥΓΧΑΡΗΤΗΡΙΟ

Τον αγαπητό μας Σταμάτη, υιό των φίλων μας Γιάννη και Χριστίνας Παπαντωνίου που πέτυχε την εισαγωγή του στο Ε.Μ.Π. τμήμα Τοπογράφων Μηχανικών συγχαίρουμε θερμά και του ευχόμαστε και άλλες παρόμοιες επιτυχίες στη ζωή του.

Οικογένεια Ανδρέα και Μαίρης Κούκουλα

ΠΩΛΟΥΝΤΑΙ

1) Μονοκατοικίες στην παραλία Ιαλυσού έναντι Βράχου 120, 140, 150, 170, 180, 200 τ.μ. σε μπετά ή τελειωμένες πολυτελούς κατασκευής, σε οικόπεδα αυτοτελή 400 - 700 τ.μ.
2) Καταστήματα και στούντιο των 50 τ.μ. επί της οδού Ιερού Λόχου Ιαλυσός, έναντι ξενοδοχείου Τσίκη.

Πληρ. Γ. Ιωαννίδης
Τηλ. 21714 ή 0932296983

ΠΩΛΟΥΝΤΑΙ

1) Οροφοδιαμερίσματα πολυτελούς κατασκευής εντός της πόλεως Ρόδου (όπισθεν παλαιού Νοσοκομείου) οδός Μεταξά των 136 τ.μ. με αποθήκη και θέση γκαράζ εσωτερική.
2) Διαμερίσματα σε μικρή πολυκατοικία πολυτελούς κατασκευής (με γκαράζ εσωτερικό) μέτρων 91, 98 και 136 τ.μ.
3) Μονοκατοικίες στην περιοχή Mira Mare διόροφες με υπόγειο γκαράζ των 140 τ.μ. και διαμερίσματα των 70 τ.μ.

Πληρ. Γ. Ιωαννίδης
Τηλ. 21714 ή 0932296983

«ΙΕΡΑΠΕΤΡΑ - Β. ΚΟΡΝΑΡΟΣ»

ΔΡΟΜΟΛΟΓΙΑ Λ.Α.Ν.Ε

Κάθε Κυριακή στις 04.30 το πρωί
Αναχώρηση από Ρόδο με το ΙΕΡΑΠΕΤΡΑ για Χάλκη, Διαφάνι, Πηγάδια, Κάσο, Σητεία, Αγιο Νικόλαο, Μήλο, Πειραιά.

Κάθε Δευτέρα στις 23.00 το βράδυ
Αναχώρηση από Ρόδο με το ΚΟΡΝΑΡΟΣ για Χάλκη, Διαφάνι, Πηγάδια, Κάσο, Σητεία και επιστροφή από Σητεία για Ρόδο.

Κάθε Τετάρτη στις 04.30 το πρωί
Αναχώρηση από Ρόδο με το ΚΟΡΝΑΡΟΣ για Χάλκη, Διαφάνι, Πηγάδια, Κάσο, Σητεία, Αγιο Νικόλαο, Μήλο, Πειραιά.

Κάθε Σάββατο στις 04.30 το πρωί
Αναχώρηση από Ρόδο με το ΚΟΡΝΑΡΟΣ για Χάλκη, Διαφάνι, Πηγάδια, Κάσο, Σητεία, Αγιο Νικόλαο, Μήλο, Πειραιά.

Πληροφορίες
STEFANAKIS - ZORPIDIS
Τηλ. 22410 20625, 30054

Crete & Rhodes CAPSIS Convention Centers & Resort Hotels

Το Ξενοδοχείο και Συνεδριακό Κέντρο Sofitel Capsis Ρόδου

Ζητάει:
Εμπειρους Σερβιτόρους και Βοηθούς Σερβιτόρων
Για μερική και συνεχή απασχόληση

Προσφέρονται πολύ καλές αμοιβές.
Οι ενδιαφερόμενοι μπορούν να απευθυνθούν καθημερινά κατά τις ώρες 10.00 - 14.00 στο Γραφείο Προσωπικού του Ξενοδοχείου

Για περισσότερες πληροφορίες:
Υπόψη: Κυρίου Τηλεμάχου
Τηλ. 22410-25015
Φαξ: 22420-20909
Ξενοδοχείο Sofitel Capsis
Ιξιά 85100, Ρόδος

KYDON TOURS

ΕΚΔΡΟΜΕΣ ΚΥΔΩΝ

ΡΩΣΙΑ
Αεροπορική με ΟΛΥΜΠΙΑΚΗ **16/9/03 - 23/9/03**
4 μέρες ΑΓΙΑ ΠΕΤΡΟΥΠΟΛΗ, 3 Μέρες ΜΟΣΧΑ.
Ξενοδοχεία 4 αστέρων, ημιδιατροφή, ξεναγήσεις, ασφάλεια.
ΣΥΝΟΔΟΣ ΕΛΕΝΗ ΨΥΛΛΑΚΗ
Προλάβετε. ΒΙΖΑ απαραίτητη 15 ημέρες πριν.

FETHIYE (ΜΑΚΡΗ - ΛΥΒΙΣΙ)
ΡΟΔΟ - FETHIYE **29/8** 17.00 - 18.30
FETHIYE - ΡΟΔΟ **31/8** 16.00 - 17.30
Εισιτήρια - Ξενοδοχεία - ημιδιατροφή - ξενάγηση - διασκέδαση ORIENTAL - Φόροι
ΣΥΝΟΔΟΣ ΕΛΕΝΗ ΨΥΛΛΑΚΗ

ΚΕΦΑΛΛΟΝΙΑ - ΖΑΚΥΝΘΟ - ΠΑΤΡΑ - ΚΑΛΑΒΡΥΤΑ - ΑΙΓΙΝΑ
26/9 F/B ΔΙΑΓΟΡΑΣ **3/10** BLUE STAR
ΜΙΑ ΥΠΕΡΟΧΗ ΕΚΔΡΟΜΗ στα όμορφα νησιά. Ξεναγήσεις - ΠΡΟΣΚΥΝΗΜΑ Αγιος Γεράσιμος - Αγιος Διονύσιος - Αγιος Ανδρέας ΠΑΤΡΑ - Διασκέδαση με την υπέροχη μουσική της ΖΑΚΥΝΘΟΥ. Ξενοδοχεία Α' κατηγορίας - Ημιδιατροφή - Ασφάλεια Ταξιδιωτών - Ημερήσια Εκδρομή στην ΑΙΓΙΝΑ στις 3/10 (Το BLUE STAR αναχωρεί 20.00)
ΣΥΝΟΔΟΣ η κ. ΕΛΕΝΗ ΨΥΛΛΑΚΗ
ΣΥΜΜΕΤΕΧΕΙ Ο ΠΡΩΤΟΣΥΓΚΕΛΛΟΣ ΡΟΔΟΥ ΠΑΤΗΡ **ΠΑΪΣΙΟΣ**

ΠΡΟΣΟΧΗ: ΟΡΓΑΝΩΣΑΜΕ ΕΚΔΡΟΜΕΣ με CHARTER κατευθείαν από ΡΟΔΟ - Καταπληκτικές τιμές - Καινούργια αεροπλάνα.

Α. ΠΡΑΓΑ 18/11 - 21/11/03 CHARTER
4 μέρες γεμάτες - Ξενοδοχείο 5 αστέρων - Ημιδιατροφή - Ασφάλεια - Εκδρομή ΚΑΡΛΟΒΥ ΒΑΡΥ - Ξεναγήσεις, Εισιτήρια - Φόροι - Μεταφορές - ΦΠΑ.
ΚΑΤΑΠΛΗΚΤΙΚΗ ΤΙΜΗ - ΕΛΑΤΕ ΓΙΑ ΠΡΟΓΡΑΜΜΑ
ΡΟΔΟ - ΠΡΑΓΑ 08.00 - 09.30, ΠΡΑΓΑ - ΡΟΔΟ 20.00 - 22.30
Προλάβετε, θέσεις περιορισμένες, δεχόμαστε κάρτα πιστωτική.
ΣΥΝΟΔΟΣ η ΕΛΕΝΗ ΨΥΛΛΑΚΗ

Β. ΜΑΛΤΑ 26/11 - 30/11/03 CHARTER
Γ. ΧΡΙΣΤΟΥΓΕΝΝΑ
ΙΣΠΑΝΙΑ ΒΑΡΚΕΛΩΝΗ - ΜΑΓΙΟΡΚΑ

ΠΡΑΚΤΟΡΕΙΟ ΚΥΔΩΝ ΙΑΤΑ
Εισιτήρια Αεροπορικά - Ακτοπλοϊκά με όλες τις εταιρείες.
Πακέτα Εκδρομών - Πείρα 30 ετών!!!
Τηλ. 23.000, 27.900 - 27722.

ΚΕΝΤΡΟ ΣΠΟΥΔΩΝ ΧΟΡΟΥ
Μαίρης Μάρκου - Βελιδάκη

(ΔΙΠΛΩΜΑΤΟΥΧΟΥ: R.A.D. ΚΑΙ A.I.S.T.D. - T.C. ΚΑΙ T.D.) -ΕΙΔΙΚΟΤΗΤΑ ΣΤΗ ΔΙΔΑΣΚΑΛΙΑ ΜΙΚΡΩΝ ΠΑΙΔΙΩΝ. ROYAL ACADEMY OF DANCE (LONDON) & IMPERIAL SOCIETY OF TEACHERS OF DANCE.

Η μόνη επίσημη εγγεγραμμένη σχολή χορού στη Ρόδο, που εκπροσωπεί την Βασιλική Ακαδημία Χορού, με δικαίωμα ετησίων εξετάσεων και στα δύο επίπεδα. (Grades και Majors).
Διοργανωτής το Βρετανικό Συμβούλιο Αθηνών.

ΔΙΔΑΣΚΟΝΤΑΙ:
Ρυθμική - Κλασσικό Μπαλέτο - Κλακέτες - Jazz - Μοντέρνο (I.S.T.D.) - Σύγχρονο (Limon και Graham) - Κάρακτερ - Ελεύθερη κίνηση - Δημιουργικό εργαστήρι - Προ-επαγγελματικά τμήματα - Επαγγελματικό (προετοιμασία για Teachers Certipiate) - Χορευτική Γυμναστική - Νέο- Ελληνικοί χοροί (χασάπικο-συρτάκι-ζεϊμπέκικο).

Εγγραφές: 1 Σεπτεμβρίου 2003
Έναρξη: 15 Σεπτεμβρίου 2003
Τηλέφωνα: 22410 27383 και 92790 Ωρες 11-1π.μ. & 6-9μ.μ
Διεύθυνση: Παναγιώτου Ροδίου, 77 Ρόδος. Μυκηνών 4, Ιαλυσός.

Α.Ν.Ε.Σ.

ΑΝΩΝΥΜΗ ΝΑΥΤΙΛΙΑΚΗ ΕΤΑΙΡΕΙΑ ΣΥΜΗΣ
Έδρα : Σύμη Δωδεκάνησα Τ.Κ. 85600
Τηλ. : 22460 71444, Φαξ :22460 71373
ΓΡΑΦΕΙΟ ΡΟΔΟΥ: Αυστραλίας 88 Τ.Κ. 85100,
Τηλ. 22410 37769, Φαξ : 22410 34493 Email :
anesymis@otenet.gr

ΕΒΔΟΜΑΔΙΑΙΟ ΠΡΟΓΡΑΜΜΑ Ε/Γ ΔΡΟΜΟΛΟΓΙΩΝ ΚΑΙ ΠΕΡΙΗΓΗΣΕΩΝ ΑΠΟ 02.06.2003 ΠΕΡΙΟΔΟΥ 2003
ΣΥΜΗ ΙΙ Υ/Γ ΑΙΓΛΗΠΑΝΟΡΜΙΤΗΣ

	(Ε/Γ ΔΡΟΜΟΛΟΓΙΑ)		(Ε/Γ ΔΡΟΜΟΛΟΓΙΑ)		(Τ/Ρ ΔΡΟΜΟΛΟΓΙΑ)	
	ΣΥΜΗ-ΡΟΔΟ	ΡΟΔΟ-ΣΥΜΗ	ΣΥΜΗ-ΡΟΔΟ	ΡΟΔΟ-ΣΥΜΗ	ΣΥΜΗ-ΡΟΔΟ	ΡΟΔΟ-ΣΥΜΗ
ΔΕΥΤΕΡΑ			07.00 10.30 17.00	09.00 14.30 18.30		
ΤΡΙΤΗ			07.00		17.00	09.00 18.30
ΤΕΤΑΡΤΗ			10.30 17.00	09.00 14.30	07.30	18.30
ΠΕΜΠΤΗ		18.30	15.30	14.30 18.00	07.00 17.00	09.00
ΠΑΡΑΣΚΕΥΗ	06.00	18.30	07.00 10.30 17.00	09.00 15.30		
ΣΑΒΒΑΤΟ	06.00		10.30 15.30	09.00 14.30	17.00	09.00 18.00
ΚΥΡΙΑΚΗ				18.30	07.00 14.30 18.30	09.00 17.00

ΣΥΜΗ - ΝΤΑΤΣΑ - ΣΥΜΗ ΚΑΘΕ:
ΠΕΜΠΤΗ ΜΕ ΠΑΝΟΡΜΙΤΗΣ, ΣΑΒΒΑΤΟ ΜΕ ΠΑΝΟΡΜΙΤΗΣ
Ε/Γ ΣΥΜΗ ΙΙ Τ/Ρ ΔΡΟΜΟΛΟΓΙΑ
ΡΟΔΟ - ΠΑΝΟΡΜΙΤΗ - ΣΥΜΗ: ΚΑΘΗΜΕΡΙΝΑ ΣΤΙΣ 09.00
ΣΥΜΗ - ΡΟΔΟ ΚΑΘΗΜΕΡΙΝΑ ΣΤΙΣ 15.45

ΠΡΟΣΟΧΗ: ΤΟ ΚΑΤΑΜΑΡΑΝ ΠΑΝΟΡΜΙΤΗΣ ΑΝΑΧΩΡΕΙ ΑΠΟ ΤΟ ΚΕΝΤΡΙΚΟ ΛΙΜΑΝΙ (ΚΟΛΩΝΑ)

Τα δρομολόγια μπορούν να τροποποιηθούν λόγω εκτάκτων συγκοινωνιακών αναγκών ή καιρικών συνθηκών. Παρακαλούμε πριν ταξιδέψετε επικοινωνήστε με την Εταιρεία:
Γραφείο Σύμης : Τηλ. 22460 71444 Φαξ : 22460 71373
Γραφείο Ρόδου : Τηλ. 22410 37769 Φαξ : 22410 34493

ΠΟΙΑ ΕΙΝΑΙ ΤΑ 4 ΜΟΝΤΕΛΑ για τη διαδοχική ασφάλιση

• Ενιαίοι όροι για τους εργαζόμενους σε ιδιωτικό και δημόσιο τομέα • Το σενάριο που θέλει τη θεμελίωση συνταξιοδοτικού δικαιώματος σε κάθε φορέα ξεχωριστά έχει αποκλειστεί και προκρίνεται αυτό που θέλει τη μεταφορά του χρόνου ασφάλισης στο τελευταίο ταμείο



Θέμα πολιτικής βούλησης θεωρείται η απόφαση για την καθιέρωση ενιαίων όρων στη διαδοχική ασφάλιση. Σύμφωνα με ασφαλείς πληροφορίες, στο γραφείο του υπουργού Εργασίας και Κοινωνικών Ασφαλίσεων Δημήτρη Ρέππα έχουν φθάσει 4 προτάσεις που αφορούν 4 διαφορετικά μοντέλα υπολογισμού των συντάξιμων αποδοχών για όσους εργαζόμενους έχουν ασφαλιστεί διαδοχικά σε περισσότερα από ένα ταμεία.

Η υπάρχουσα αυτή αδικία που φέρνει τις συντάξεις των συγκεκριμένων ασφαλισμένων έως και 29% χαμηλότερα από αυτές που θα έπαιρναν εάν είχαν διανύσει τα ίδια χρόνια ασφάλισης σε ένα μόνο ασφαλιστικό φορέα, η σύγχρονη πραγματικότητα που θέλει τους εργαζόμενους να αλλάζουν συνεχώς επαγγελματική δραστηριότητα, και συνεπώς ασφαλιστικό φορέα, αλλά και η έντονα προεκλογική περίοδος που διανύουμε είναι οι βασικές παράμετροι του προβλήματος.

Σύμφωνα με όσα υποστηρίζει η πολιτική ηγεσία του υπουργείου Εργασίας και Κοινωνικών Ασφαλίσεων, στόχος της ρύθμισης, η οποία αναμένεται να συμπεριληφθεί στο νομοσχέδιο που θα κατατεθεί στη Βουλή εντός του φθινοπώρου, είναι η βελτίωση του τρόπου υπολογισμού της σύνταξης στις περιπτώσεις που εφαρμόζεται η διαδοχική ασφάλιση, μέσα από την καθιέρωση ενιαίων όρων υπολογισμού - συμψηφισμού των ετών ασφάλισης σε διάφορα ταμεία.

Ομως, τα τέσσερα διαφορετικά σενάρια υπολογισμού των συντάξιμων αποδοχών διαφέρουν τόσο πολύ μεταξύ τους ώστε, σύμφωνα με ασφαλείς πληροφορίες, ανάλογα με το ποιό θα επιλεγεί, οι τελικές συντάξεις θα αποκλίνουν από 10% έως 30%.

Το υψηλό κόστος μιας ευνοϊκής ρύθμισης και ο αντίκτυπος που αυτή θα έχει στην οικονομική κατάσταση των ασφαλιστικών ταμείων τίθενται αντιμέτωπα με την πολιτική επιλογή του κυβερνώντος κόμματος για «βομβαρδισμό» παροχών προς συγκεκριμένες κοινωνικές ομάδες. Ετσι, το ζητούμενο είναι εάν το υπουργείο Εργασίας και Κοινωνικών Ασφαλίσεων παραβλέψει τη δεινή οικονομική κατάσταση των ταμείων, όπως άλλωστε παρέβλεψε την αρνητική δημοσιονομική κατάσταση της χώρας, στην περίπτωση του πακέτου κοινωνικών παροχών.

ΕΝΑΛΛΑΚΤΙΚΑ ΣΕΝΑΡΙΑ

Στη ρύθμιση υπάγονται όλοι όσοι έχουν πραγματοποιήσει μεικτή σταδιοδρομία είτε στον ιδιωτικό τομέα είτε στο δημόσιο τομέα, ως μισθωτοί ή αυτοτελώς απασχολούμενοι και ασφαλίστηκαν σε φορείς κοινωνικής ασφάλισης της Ελλάδας ή στο δημόσιο. Επίσης, υπάγονται και τα πρόσωπα που εργάστηκαν σε χώρες του εξωτερικού είτε ως μισθωτοί είτε ως αυτοτελώς απασχολούμενοι και ασφαλίστηκαν σε φορείς άλλων κρατών, εφόσον ο συνυπολογισμός του χρόνου αυτού προβλέπεται από τους κανονισμούς κοινωνικής ασφάλισης της Ε.Ε. ή από διμερή σύμβαση κοινωνικής ασφάλισης ή από ειδική συμφωνία που συνήφθη και κυρώθηκε από τη χώρα μας.

Αφορά, δε, το σύνολο των ταμείων κύριας ασφάλισης, το δημόσιο, καθώς και τους φορείς επικουρικής ασφάλισης και χορήγησης εφάπαξ παροχής.

Οι διαφοροποιήσεις στις 4 προτάσεις της επιτροπής εμπειρογνωμόνων αφορούν τη θεμελίωση συνταξιοδοτικού δικαιώματος, καθώς και τις αποδοχές που λαμβάνονται υπόψη για τον υπολογισμό της σύνταξης.

Σύμφωνα με πληροφορίες, το σενάριο που θέλει τη θεμελίωση συνταξιοδοτικού δικαιώματος σε κάθε φορέα ξεχωριστά έχει αποκλειστεί και προκρίνεται αυτό που θέλει τη μεταφορά του χρόνου ασφάλισης στο τελευταίο, πριν από τη συνταξιοδότηση, ταμείο ή στο ταμείο όπου ο εργαζόμενος έχει διανύσει τα περισσότερα χρόνια ασφάλισης. Βασική προϋπόθεση θεωρείται η ασφάλιση στο φορέα τουλάχιστον ενός έτους ή 300 εργάσιμων ημερών. Κατ' εξαίρεση, ο ασφαλισμένος μπορεί να ζητήσει την προσμέτρηση και χρόνου ασφάλισης για λιγότερο από ένα έτος ή 300 ημέρες ασφάλισης, αλλά μόνο για τη θεμελίωση συνταξιοδοτικού δικαιώματος σε φορέα ασφάλισης που είναι ασφαλισμένος για πάνω από ένα χρόνο.

Ως προς τις αποδοχές που λαμβάνονται υπόψη για τον υπολογισμό της σύνταξης, στην περίπτωση που το ταμείο που χορηγεί τη σύνταξη δεν είναι το τελευταίο στο οποίο έχει ασφαλιστεί ο εργαζόμενος, η ηγεσία του υπουργείου Εργασίας και Κοινωνικών Ασφαλίσεων καλείται να διαλέξει μεταξύ των προτάσεων:

• Ο υπολογισμός του ποσού της σύνταξης να γίνεται βάσει των αποδοχών του ασφαλισμένου που λαμβάνονται υπόψη για την απονομή σύνταξης, σύμφωνα με τη νομοθεσία του οργανισμού που την απονέμει, προσαυξημένες με τα ποσοστά αύξησης των συντάξεων που έχουν χορηγηθεί από το χρόνο της διακοπής της ασφάλισης και έως την ημέρα υποβολής της αίτησης για συνταξιοδότηση.

• Ο υπολογισμός του ποσού της σύνταξης να γίνεται βάσει των αποδοχών που έλαβε ο ασφαλισμένος κατά το χρόνο της ασφάλισής του στον τελευταίο οργανισμό. Εάν, κατά το χρόνο ασφάλισής του στο τελευταίο ταμείο, ο ασφαλισμένος είναι αυτοτελώς απασχολούμενος, τότε λαμβάνονται υπόψη τα ποσά των εισοδημάτων ή των ασφαλιστικών κατηγοριών ή των κλάσεων επί των οποίων υπολογίστηκαν οι εισφορές που καταβλήθηκαν για την ασφάλισή του. Σίγουρο, πάντως, θεωρείται ότι δεν θα θιγούν όσοι ασφαλισμένοι θα λάμβαναν σύνταξη κάτω από τα κατώτερα όρια, καθώς, όπως και στο ισχύον καθεστώς, έτσι και στη νέα ρύθμιση προβλέπεται η κάλυψη της δαπάνης από το ΛΑΦΚΑ. Ετσι, οι ασφαλισμένοι θα λάβουν σύνταξη ίση με το κατώτερο όριο του φορέα από τον οποίο θα συνταξιοδοτηθούν.

Στην περίπτωση που, μετά από αίτηση του ασφαλισμένου, έχει γίνει επιστροφή εισφορών ή επιστροφή χορήγηση εφάπαξ, ο χρόνος ασφάλισης δεν προσμετράται. Το ίδιο συμβαίνει και για το χρόνο ασφάλισης που ελήφθη υπόψη για την απονομή σύνταξης η οποία εξακολουθεί να λαμβάνεται όταν υποβάλλεται η αίτηση για συνταξιοδότηση.

ΣΧΟΛΗ ΧΟΡΟΥ Έλλης Παρασκευή

LINDOS memories RESORT BEACH HOTEL
MITSIS HOTELS

Στην μαγευτική περιοχή της Λίνδου δημιουργήσαμε ένα πανέμορφο ξενοδοχείο πέντε αστέρων με στόχο να ικανοποιήσει τις ανάγκες των πελατών που ενδιαφέρονται για ποιοτικές διακοπές. Χτισμένο κάτω από τον ιστορικό βράχο του Ναβαρόνε όπου γυρίστηκε η ομώνυμη θρυλική ταινία, μια ανάσα από την αμμουδιά μπορεί κανείς να χαλαρώσει και ανανεωθεί από την μαγευτική ομορφιά της αιγαιοπελαγίτικης θάλασσας.

Εξήντα πολυτελή δωμάτια με αυτόνομο κλιματισμό, δορυφορική τηλεόραση, τηλέφωνο, χρηματοκιβώτιο, mini bar, και 24ωρη υπηρεσία δωματίου και 10 σουίτες με ονειρεμένη θέα υπόσχονται αξέχαστες διακοπές...

Στο εστιατόριο οι επισκέπτες έχουν την δυνατότητα να απολαύσουν εκλεκτές γεύσεις από ελληνική και διεθνή κουζίνα, φρέσκα ψάρια σε συνδυσμό με το κρασί της αρεσκείας τους.

Δροσιστικοί χυμοί και εξωτικά ποτά σερβίρονται από το main και το pool bar.

Για κρατήσεις - πληροφορίες, μη διστάσετε να επικοινωνήσετε μαζί μας στα τηλέφωνα 22440 35000 έως 35099 fax 22440 48 156



ΠΕΡΙΣΣΟΤΕΡΑ ΚΙΝΗΤΡΑ ΓΙΑ ΝΕΑ γήπεδα γκολφ στη χώρα μας

Εγχειρίδιο ανάπτυξης και νέα μέτρα προώθησης για την προσέλκυση επενδυτών

ΣΤΑΘΗΣ ΚΟΥΣΟΥΝΗΣ

Την παροχή επιπλέον κινήτρων για τη δημιουργία γηπέδων γκολφ στη χώρα μας εξετάζει το υπουργείο Ανάπτυξης σε μια προσπάθεια προσέλκυσης επενδυτικών κεφαλαίων, καθώς το υφιστάμενο αναπτυξιακό πλαίσιο αποδείχθηκε μέχρι σήμερα ανεπαρκές.

Παράλληλα, ο Ελληνικός Οργανισμός Τουρισμού θα εκδώσει στο επόμενο δεκαπενθήμερο ένα εγχειρίδιο το οποίο θα εξηγεί τις βασικές αρχές σχεδιασμού και ανάπτυξης γηπέδων γκολφ με στόχο να βοηθήσει υπηρεσίες σε περιφέρειες, νομαρχίες δήμους αλλά και κάθε ενδιαφερόμενο τόσο στην κατ' αρχήν κατανόηση κατά το σχεδιασμό όσο και στην απόφασή του για ίδρυση ενός γηπέδου γκολφ. Το εγχειρίδιο αυτό θα ακολουθήσει η έκδοση μιας σειράς και άλλων εγχειριδίων που θα αφορούν εγκαταστάσεις ειδικής τουριστικής υποδομής (συνεδριακά κέντρα, χιονοδρομικά κέντρα κ.α.).

ΟΙ ΟΡΟΙ ΕΓΚΑΤΑΣΤΑΣΗΣ

Οσον αφορά στο σχέδιο που επεξεργάζεται το υπουργείο Ανάπτυξης για την υποστήριξη της δημιουργίας γκολφ, μεταξύ των άλλων περιλαμβάνει τον καθορισμό ειδικών όρων και περιορισμών δόμησης των εγκαταστάσεών τους σε εκτός σχεδίου και εκτός ορίων οικισμών περιοχές. Ειδικότερα, εξετάζεται για τη δημιουργία αμιγών εγκαταστάσεων γκολφ 18 οπών, το ελάχιστο εμβαδόν του γηπέδου ορίζεται σε 550.000 τ.μ. και η μέγιστη δυνατή επιφάνεια των κτιριακών τους εγκαταστάσεων σε 5.000 τ.μ. Στην περίπτωση δημιουργίας γκολφ 27,36 κ.ο.κ. οπών η ελάχιστη κατά τα παραπάνω επιφάνεια του γηπέδου προσαυξάνεται για κάθε νέο γήπεδο 9 οπών κατά 35%, ενώ η μέγιστη επιφάνεια των κτιριακών εγκαταστάσεων προσαυξάνεται αντίστοιχα κατά 1.000 τ.μ. Για τη δημιουργία γκολφ που αναπτύσσονται συνδυασμένα είτε με ξενοδοχεία είτε και με άλλες εγκαταστάσεις ειδικής τουριστικής υποδομής, το ελάχιστο κατά τα παραπάνω εμβαδόν του γηπέδου (550.000 τ.μ. προκειμένου για γήπεδο 18 οπών) προσαυξάνεται κατά 20 στρέμματα. Η μεγίστη επιφάνεια των κτιρίων των λοιπών (πλην γκολφ) τουριστικών εγκαταστάσεων ορίζεται στις περιπτώσεις αυτές σε ποσοστό 30% για τα επόμενα 50.000 τ.μ. και σε ποσοστό 10% για το υπερβάλλον. Επίσης, θα εξεταστεί η παροχή υψηλών κινήτρων (του 40% που ισχύει σήμερα) για ένα συγκεκριμένο διάστημα 5 ετών όταν πρόκειται για μία συγκεκριμένη μορφή γκολφ όπως είναι τα pay and play, ανοιχτά δηλαδή στο κοινό και τους τουρίστες και δεν λειτουργούν ως κλειστά κλαμπ μόνο για τα μέλη τους.

ΥΨΗΛΟΥ ΕΠΙΠΕΔΟΥ

Αξίζει να σημειωθεί ότι οι γκόλφερ ταξιδεύουν εποχές που είναι «τουριστικά αδιάφορες» και αποτελούν υψηλού εισοδηματικού επιπέδου τουρίστες. Για το λόγο αυτό πολλές χώρες επιδόθηκαν πολύ γρήγορα στην προσέλκυση αυτής της αγοράς που διαφοροποιεί, αναβαθμίζει, εμπλουτίζει το τουριστικό προϊόν, βελτιώνει την ανταγωνιστικότητα, διευρύνει τη ζήτηση, επιμηκύνει την τουριστική περίοδο και αναβαθμίζει τη χώρα ή την περιοχή. Οι Ευρωπαίοι γκόλφερ ταξιδεύουν για να παίζουν γκολφ συνήθως τους μήνες που στη χώρα τους δεν το επιτρέπουν οι κλιματολογικές συνθήκες (Νοέμβριος - Απρίλιος). Από στοιχεία προκύπτει ότι η Μεγάλη Βρετανία, η Γαλλία, η Γερμανία, η Σουηδία στην Ευρώπη είναι οι μεγαλύτερες αγορές γκολφ. Οι τουρίστες γκόλφερ των ΗΠΑ που είναι η μεγαλύτερη αγορά, αφού έχουν τους περισσότερους παίκτες, προτιμούν παραδοσιακά «ιστορικά» γήπεδα της Ευρώπης κυρίως της Αγγλίας. Το ίδιο συμβαίνει και με τους Ιάπωνες. Οι Σουηδοί προτιμούν την Ισπανία, Ιταλία, Τσεχία, Μαρόκο, Πορτογαλία. Οι Γερμανοί κατευθύνονται στις Τυνησία, Τουρκία, Νότιο Αφρική, Μαρόκο. Οι Βόρειοι Ευρωπαίοι ταξιδεύουν τις εποχές που οι ίδιοι λόγω κλίματος δεν μπορούν να παίξουν στα γήπεδά τους συνήθως από Νοέμβριο μέχρι Μάιο. Οι Αμερικανοί προτιμούν το διάστημα Απριλίου - Οκτωβρίου.

Στην Ελλάδα υπολογίζεται ότι υπάρχουν σήμερα περίπου 1.500 παίκτες γκολφ, αλλά υπάρχουν 25.000 Ελληνες που ενδιαφέρονται για το άθλημα. Οταν ξεκίνησε το γκολφ στην Πορτογαλία το 95% των παικτών ήταν τουρίστες, ενώ σήμερα ποσοστό 70%. Στην Πορτογαλία και στην Ισπανία υπάρχει γήπεδο γκολφ ανά περίπου 200.000 κατοίκους και στην Ελλάδα αντιστοιχεί ένα γήπεδο ανά 2,5 εκατ. κατοίκους.

ΕΙΔΙΚΗ «ΒΙΖΑ» ΜΙΚΡΗΣ ΔΙΑΡΚΕΙΑΣ για γείτονες παραμεθόριων περιοχών της Ε.Ε.

Τη θέσπιση ειδικής θεώρησης διαβατηρίου (visa) για τους πολίτες τρίτων χωρών, που κατοικούν κοντά στις παραμεθόριες περιοχές της Ε.Ε. και ταξιδεύουν τακτικά – και με επαρκή αιτιολογία – σε ένα κοινοτικό κράτος, χωρίς να συνιστούν απειλή για την ασφάλειά του («περιορισμένη εδαφική διέλευση») πρότεινε προ ημερών η Ευρωπαϊκή Επιτροπή στις Βρυξέλλες.

Όπως αναφέρεται στην ανακοίνωση της Επιτροπής, η πρόταση Κανονισμού στοχεύει στη διευκόλυνση της περιορισμένης εδαφικής διέλευσης μεταξύ κρατών μελών της Ε.Ε. και γειτονικών τρίτων χωρών.

Η Επιτροπή προτείνει την έκδοση ειδικής θεώρησης διαβατηρίου (visa) για τους εν λόγω πολίτες τρίτων χωρών, η οποία θα έχει ισχύ μόνον στην παραμεθόρια περιοχή του κράτους – μέλους που θα την εκδίδει, θα επιτρέπει στον κάτοχό της να διασχίσει τα σύνορα του συγκεκριμένου κράτους μέλους πολλές φορές (θα έχει διάρκεια τουλάχιστον ενός έτους) και για διάρκεια παραμονής μέχρι 7 συνεχόμενων ημερών και λιγότερο από 3 μήνες για κάθε εξάμηνο. Εξάλλου, με δεύτερη πρόταση Κανονισμού, η Επιτροπή επιθυμεί να επεκτείνει τα μέτρα αυτά και στα σύνορα μεταξύ κρατών – μελών που ακόμα δεν έχουν καταργήσει τους ελέγχους στα άτομα που διέρχονται τα κοινά τους σύνορα.

Στόχος της πρότασης αυτής είναι να διευκολυνθεί η τοπική διέλευση μεταξύ των κρατών μελών που εφαρμόζουν τις διατάξεις της Συνθήκης Σένγκεν και των υπολοίπων κρατών μελών, αλλά και μεταξύ των νέων κρατών μελών της Ε.Ε., τα οποία δεν θα εφαρμόσουν τη Συνθήκη Σένγκεν αμέσως μετά την ένταξή τους.

ΧΑΘΗΚΕ ΧΡΟΝΟΣ ΚΑΙ ΧΡΗΜΑ ΓΙΑ ΤΟΝ ΤΟΥΡΙΣΜΟ

Τον «πικρό καφέ» της μείωσης στον αριθμό των αφίξεων αλλά και των εισπράξεων «ήπιαν» και την εφετινή σεζόν οι τουριστικοί επιχειρηματίες της χώρας, καθώς για μία ακόμη χρονιά ο ελληνικός τουρισμός δεν μπόρεσε να δει φως στο τούνελ στο οποίο έχει εισέλθει την τελευταία τριετία.

Στο πλαίσιο αυτό και οδεύοντας προς το κλείσιμο της τουριστικής περιόδου, αναμένεται το επόμενο διάστημα να ανέβουν οι τόνοι και σε πολιτικό επίπεδο με αφορμή τα διαρθρωτικά προβλήματα που αντιμετωπίζει ο κλάδος και φέτος έγιναν περισσότερο παρά ποτέ εμφανή.

Από την πλευρά του κυβερνώντος κόμματος, που έχασε το παιγνίδι των εντυπώσεων στις τάξεις του τουριστικού κόσμου της χώρας, θα επιχειρηθεί ανατροπή της εικόνας με έναυσμα τη συνεδρίαση της νεοσυσταθείσας Διυπουργικής Επιτροπής για τον τουρισμό το δεύτερο δεκαήμερο του Σεπτεμβρίου. Ωστόσο, όλοι θεωρούν ότι «χάθηκε» πολύτιμος χρόνος να προσφέρει έργο η Διυπουργική Επιτροπή στην προετοιμασία της εφετινής τουριστικής περιόδου, καθώς από τη στιγμή της προαναγγελίας για τη σύστασή της από τον πρωθυπουργό Κ. Σημίτη μέχρι την επικείμενη πρώτη της συνεδρίασης έχουν περάσει, ήδη, πέντε μήνες. Προβλήματα όπως η αισχροκέρδεια, η ελλιπής αστυνόμευση, η ηχορύπανση, έκαναν και φέτος έντονα την εμφάνισή τους σε τουριστικές περιοχές ελλείψει συντονισμού των ενεργειών από την Πολιτεία και αδυναμίας των τοπικών αρχών για την αντιμετώπισή τους. Ανεξαρτήτως του μεριδίου της ευθύνης που πέφτει στον εκάστοτε κυβερνητικό φορέα, το αποτελέσμα στα μάτια του Ελληνα και ξένου τουρίστα παρέμεινε το ίδιο αρνητικό με τά προηγούμενα χρόνια. «Σωσίβιο» σε επικοινωνιακό επίπεδο από την τουριστική ηγεσία θα αναζητηθεί στην παρουσίαση στοιχείων, που εμφανίζουν περιορισμό των αρχικών μεγάλων απωλειών σε επίπεδο αριθμού ξένων επισκεπτών στο τέλος της εφετινής σεζόν.

ΜΕΙΩΣΗ ΕΣΟΔΩΝ

Ωστόσο, ο νόμος της σιωπής θα ισχύσει για μία ακόμη φορά όσον αφορά στο θέμα των εσόδων τα οποία σε πραγματικές τιμές βαίνουν μειούμενα για τον τουριστικό κλάδο. Σύμφωνα με εκτιμήσεις, εκτός μεμονωμένων περιπτώσεων ο μέσος όρος των τιμών της εξαετίας 1997 - 2002 αποτελεί την πραγματική τιμή που πέτυχαν φέτος οι Ελληνες ξενοδόχοι. Η πολιτική των προσφορών και των εκπτώσεων κυριάρχησε περισσότερο παρά ποτέ την εφετινή σεζόν σε μία προσπάθεια από τους Ελληνες ξενοδόχους τόνωσης της ζήτησης για διακοπές στη χώρα μας. Με δεδομένο, λοιπόν, ότι οφέλη από το γεγονός της διοργάνωσης των Ολυμπιακών Αγώνων δεν υπήρξαν για τον ελληνικό τουρισμό στην προολυμπιακή περίοδο, όλες οι προσδοκίες για καλύτερες ημέρες έχουν πλέον μεταφερθεί στο 2004 και στη μεταολυμπιακή περίοδο.

Η ΑΝΤΙΠΟΛΙΤΕΥΣΗ

Εξάλλου, το «σφυροκόπημα» που δέχεται από τους τουριστικούς φορείς για την ακολουθούμενη πολιτική την εφετινή περίοδο η τουριστική ηγεσία αναμένεται, σύμφωνα με πληροφορίες, να αξιοποιήσει και η Νέα Δημοκρατία. Με επικεφαλής τον κ. Κ. Καραμανλή, το κόμμα της αξιωματικής αντιπολίτευσης έχει προγραμματίσει περιοδείες στην περιφέρεια, στις οποίες ένα από τα βασικά θέματα συζήτησης με τους τοπικούς φορείς θα είναι η αρνητική εξέλιξη της τουριστικής κίνησης. Κεντρικό άξονα στην κριτική που θα ασκηθεί από τη Νέα Δημοκρατία θα αποτελέσει το επιχείρημα περί ανυπαρξίας οργανωμένου επικοινωνιακού σχεδιασμού με συγκεκριμένους στόχους προβολής του τουριστικού μας προϊόντος, γεγονός το οποίο έχει οδηγήσει σε παρατεταμένη κρίση τον κλάδο κι έχει επιδράσει στο σύνολο της οικονομικής δραστηριότητας με μείωση εσόδων σε πολλές περιοχές της ελληνικής περιφέρειας.

Κινητικότητα, πάντως, παρατηρείται και σε επίπεδο φορέων στον τουρισμό με τον Σύνδεσμο Ελληνικών Τουριστικών Επιχειρήσεων να εντάσσει στους κόλπους του και άλλες τουριστικές Ενώσεις (γιότινγκ, ενοικιάσεις αυτοκινήτων, διοργανωτές συνεδρίων, αντιπρόσωπους αεροπορικών εταιρειών) και μερίδα μεγαλοξενοδόχων να επιθυμεί την ενεργό δραστηριοποίησή της για την επίλυση προβλημάτων του τουριστικού κλάδου μέσω του Συνδέσμου Ελληνικών Βιομηχανιών.

ANEK FERRIES

Ε/Γ - Ο/Γ ΡΟΔΑΝΘΗ **
- Ε/Γ - Ο/Γ ΔΗΜΗΤΡΟΥΛΑ - Ε/Γ - Ο/Γ ΜΑΡΙΝΑ
ΡΟΔΟΣ - ΠΕΙΡΑΙΑΣ (02/09/03 - 7/08/03)

ΤΕΤΑΡΤΗ 3/09		
ΡΟΔΑΝΘΗ	14.00	ΚΩ-ΚΑΛΥΜΝΟ-ΑΣΤΥΠΑΛΑΙΑ-ΚΑΤΑΠΟΛΑ-ΠΕΙΡΑΙΑ (08.00)
ΠΕΜΠΤΗ 4/09		
ΜΑΡΙΝΑ	17.00	ΚΩ-ΚΑΛΥΜΝΟ-ΠΕΙΡΑΙΑ (08.00)
ΠΑΡΑΣΚΕΥΗ 5/09		
ΡΟΔΑΝΘΗ	08.00	ΚΑΣΤΕΛΛΟΡΙΖΟ
ΡΟΔΑΝΘΗ	18.00	ΚΩ-ΚΑΛΥΜΝΟ-ΠΕΙΡΑΙΑ (09.00)
ΣΑΒΒΑΤΟ 6/09		
ΜΑΡΙΝΑ	14.00	ΚΩ-ΚΑΛΥΜΝΟ-ΛΕΡΟ-ΠΑΤΜΟ-ΜΥΚΟΝΟ-ΠΕΙΡΑΙΑ (07.00)
ΔΗΜΗΤΡΟΥΛΑ	23.45	ΚΑΣΤΕΛΛΟΡΙΖΟ
ΚΥΡΙΑΚΗ 7/09		
ΔΗΜΗΤΡΟΥΛΑ	10.00	ΚΩ-ΒΑΘΥ-ΧΙΟ-ΛΕΣΒΟ-ΛΗΜΝΟ-ΑΛΕΞ/ΠΟΛΗ (10.00)
ΡΟΔΑΝΘΗ	13.00	ΚΩ-ΚΑΛΥΜΝΟ-ΛΕΡΟ-ΠΑΤΜΟ-ΜΥΚΟΝΟ-ΠΕΙΡΑΙΑ (06.30)
ΤΡΙΤΗ 2/09		
ΔΗΜΗΤΡΟΥΛΑ	14.00	ΚΑΣΤΕΛΛΟΡΙΖΟ
ΡΟΔΑΝΘΗ	17.00	ΚΩ-ΚΑΛΥΜΝΟ-ΠΕΙΡΑΙΑ (08.00)
ΔΗΜΗΤΡΟΥΛΑ	23.45	ΣΥΜΗ-ΤΗΛΟ-ΝΙΣΥΡΟ-ΚΩ- ΚΑΛΥΜΝΟ-ΑΣΤΥΠΑΛΑΙΑ-ΑΙΓΙΑΛΙ-ΚΑΤΑΠΟΛΑ-ΔΟΝΟΥΣΑ-ΝΑΞΟ-ΠΑΡΟ-ΣΥΡΟ-ΠΕΙΡΑΙΑ (22.30)

****ΠΡΟΣΦΟΡΑ****

Πακέτα εισιτηρίων άνω των 300,00 ευρώ, μπορείτε να τα εξοφλήσετε σε 4 άτοκες μηνιαίες δόσεις με την πιστωτική σας κάρτα VISA ή MASTER! ! !

*** Η εταιρεία μας σας ενημερώνει ότι η έκπτωση 50% (πολύτεκνοι, στρατιωτικοί, ανάπηροι κ.λπ), ισχύει για όλες τις θέσεις.

***** Η εταιρεία μας βρίσκεται στην ευχάριστη θέση να σας ενημερώσει ότι :**

1. Από 15/03 ισχύουν **εκπτώσεις** από 25% μέχρι και 40% **για όλες τις θέσεις**. Συμπεριλαμβάνεται και η τρίτη θέση. 2. Θα προσφέρονται **ειδικές τιμές** σε όλες τις θέσεις για **οικογενειακά πακέτα** και **ξενοδοχεία** 5 ή 4 αστέρων σε **καταπληκτικές τιμές**. 3. Από 15/06 θα εκτελούνται **δρομολόγια καθημερινώς**: ΠΕΙΡΑΙΑ - ΚΩ - ΡΟΔΟ και ΡΟΔΟ - ΚΩ - ΠΕΙΡΑΙΑ. 4. Εισιτήρια **ΜΕΤ' ΕΠΙΣΤΡΟΦΗΣ**, ειδικές τιμές. 5. **ΙΧ Έκπτωση** 25% για μετάβαση, μετ' επιστροφής 40%. 6. **Πολλαπλά εισιτήρια** minimum 5, **50% έκπτωση**.

ΑΥΘΑΙΡΕΤΑ

ΛΥΣΗ - ΠΑΚΕΤΟ ΤΟ ΣΕΠΤΕΜΒΡΙΟ

Σε νομιμοποίηση διά της πλαγίας οδού χιλιάδων αυθαιρέτων, με την ένταξη των περιοχών που βρίσκονται στα σχέδια πόλης, προχωρά με ταχύτατες διαδικασίες το ΥΠΕΧΩΔΕ. Οι ανακοινώσεις για ολόκληρο το πακέτο του χωροταξικού και πολεοδομικού σχεδιασμού θα γίνουν το αργότερο έως το τέλος του μήνα από την κ. Παπανδρέου, η οποία και θα παρουσιάσει το πολυνομοσχέδιο με το οποίο θα ρυθμίζεται μια σειρά σοβαρών θεμάτων που σχετίζονται με τη δόμηση γενικότερα.

Το συγκεκριμένο πολυνομοσχέδιο βρίσκεται εδώ και πολύ μεγάλο διάστημα υπό επεξεργασία από το υπουργείο και αρχικώς επρόκειτο να ανακοινωθεί εντός του καλοκαιριού, ωστόσο η επίλυση τεχνικών θεμάτων που προέκυπταν κατά καιρούς καθυστέρησαν την προώθησή του στην εθνική αντιπροσωπεία. Θα πρέπει όμως να σημειώσουμε ότι η καθυστέρηση αυτή μάλλον «βολεύει» την κυβέρνηση καθώς η επίλυση ενός μεγάλου και χρόνιου προβλήματος θα συνδεθεί ευθέως με τις επικείμενες εκλογές προσφέροντας στην κυβέρνηση προεκλογικά οφέλη. Το μεγαλύτερο ενδιαφέρον βέβαια για χιλιάδες πολίτες συγκεντρώνουν οι ανακοινώσεις της κ. Παπανδρέου που θα έχουν σχέση με την αυθαίρετη δόμηση και στην οποία το υπουργείο σκοπεύει να βάλει οριστικό τέλος υλοποιώντας ένα σχεδιασμό που θα κινείται βέβαια στη βάση της προστασίας του περιβάλλοντος, ωστόσο θα έχει βασικό συστατικό την αντιμετώπιση των αυθαιρετούχων με κοινωνικά κριτήρια.

Συγκεκριμένα, όμως προβλέπεται και στο κεφάλαιο «Αντιμετώπιση αυθαίρετης δόμησης» του Γενικού Πλαισίου Χωροταξικού Σχεδιασμού και Αειφόρου Ανάπτυξης, για τα υφιστάμενα αυθαίρετα θα υπάρξει σταδιακή ένταξη στο σχέδιο ευρύτερων περιοχών προς πολεοδόμηση ώστε να εξασφαλίζεται το αναγκαίο πράσινο και ο απαιτούμενος κοινωνικός εξοπλισμός.

Οι ρυθμίσεις που θα προωθηθούν αφορούν 7.000.000 στρέμματα αστικού χώρου και 31.650 τετραγωνικά χιλιόμετρα εξωαστικού χώρου, εκτός της περιοχής Αττικής, για την οποία λόγω του ειδικού ενδιαφέροντος θα προωθηθούν ειδικές ρυθμίσεις.

Η αντιμετώπιση των αυθαιρέτων θα γίνει με διαφορετικό τρόπο, ανάλογα με την έκταση της αυθαιρεσίας και, όπως σημειώνεται, με άμεση αντιμετώπιση (κατεδάφιση) των προκλητικών, ενώ τα αυθαίρετα που δεν πρόκειται σε καμία περίπτωση να νομιμοποιηθούν είναι όσα βρίσκονται σε δάση, ρέματα, αρχαιολογικούς χώρους, περιοχές Natura και γενικότερα σε περιοχές προστασίας.

ΟΙ ΔΙΑΦΟΡΟΠΟΙΗΣΕΙΣ ΚΑΤΑ ΚΑΤΗΓΟΡΙΕΣ ΑΥΘΑΙΡΕΤΩΝ

Αναλόγως του μεγέθους της αυθαιρεσίας τα αυθαίρετα χωρίζονται σε:

α)κτιριοδομικά αυθαίρετα (παράβαση κτιριοδομικού κανονισμού)

β)πολεοδομικά αυθαίρετα (παράβαση όρων δόμησης)

γ)αυθαίρετα χωρίς καμία άδεια

δ)αυθαίρετα στις περιοχές προστασίας (δάση, ρέματα, αρχαιολογικούς χώρους, περιοχές Natura κ.λ.π.)

Τα αυθαίρετα χωρίς καμία άδεια διακρίνονται ανάλογα με τη χρήση τους σε:

-αυθαίρετα α΄ και β΄ κατοικίας

-αυθαίρετα ανάλογα με το μέγεθος και τη χρήση, ώστε να αντιμετωπίζονται με διαφορετικό τρόπο οι διαφορετικού βαθμού αυθαιρεσίες.

Για τα αυθαίρετα των τριών πρώτων περιπτώσεων (α,β,γ,) θα επιβληθούν πρόστιμα ανέγερσης και διατήρησης.

Τα πρόστιμα θα συνδέονται με την αντικειμενική αξία αλλά και με κοινωνικά κριτήρια. Το πρόστιμο διατήρησης βεβαιώνεται εφάπαξ από το Δημόσιο Ταμείο και θα διακόπτεται μόνον μετά την κατεδάφιση ή τη νομιμοποίηση του αυθαιρέτου με την ένταξή του στο σχέδιο πόλης. Τα αυθαίρετα τα οποία βρίσκονται σε περιοχές προστασίας (περίπτωση δ΄) θα κατεδαφίζονται, ωστόσο περιλαμβάνεται και η πρόταση το αδίκημα, εκτός από πολεοδομικό, να χαρακτηριστεί και περιβαλλοντικό ώστε να αντιμετωπίζονται με τη νομοθεσία που αφορά τη ρύπανση του περιβάλλοντος και οι επιπτώσεις να είναι μεγαλύτερες για τους παραβάτες.

Ρευματοδότηση, υδροδότηση και σύνδεση με το τηλεπικοινωνιακό δίκτυο των αυθαιρέτων μπορεί να υπάρξει μόνο στα αυθαίρετα περιοχών στα οποία εκπονείται πολεοδομική μελέτη που έχει ολοκληρώσει τη φάση προσδιορισμού των κοινόχρηστων χώρων και έχει ξεκαθαριστεί τι είναι δημόσιο και τι ιδιωτικό.

Επιπλέον, σε περιοχές μεγάλης συγκέντρωσης αυθαιρέτων, με απόφαση του υπουργού ΠΕΧΩΔΕ θα ορίζονται «περιοχές προς εξυγίανση», στις οποίες η αρμοδιότητα αντιμετώπισης της αυθαίρετης δόμησης και αποκατάστασης θα ανατίθεται σε ειδική υπηρεσία του ΥΠΕΧΩΔΕ ή της Περιφέρειας.

Ο γενικός γραμματέας της Περιφέρειας θα έχει τη δυνατότητα κατεδάφισης αυθαιρέτων στις εξής περιπτώσεις:δάση, ρέματα, αιγιαλός, αρχαιολογικοί χώροι, περιοχές προστασίας, περιοχές που κηρύσσονται προς εξυγίανση. Στο κείμενο του ΥΠΕΧΩΔΕ αναφέρεται χαρακτηριστικά ότι το «αυθαίρετο» σήμερα είναι για χαμηλά κυρίως εισοδήματα ένα «ελκυστικό προϊόν», αφού είναι φθηνότερο, χωρίς γραφειοκρατία και χωρίς ενοχλητικούς περιορισμούς. Πρέπει λοιπόν να αντικατασταθεί από ένα εξίσου ελκυστικό «νόμιμο προϊόν». Τέτοιο μπορεί να είναι η με ευνοϊκούς όρους παροχή (με γρήγορες διαδικασίες πολεοδόμησης, π.χ. ΠΕΡΠΟ) πολεοδομημένης γης και φθηνά (μέσω προγραμμάτων Τραπεζών, π.χ. leasing) πρώτη και δεύτερη κατοικία σε αναβαθμισμένο περιβάλλον.



Στο πλαίσιο της πολιτικής στέγης αναφέρεται ότι θα παρέχεται με σύντομες διαδικασίες πολεοδομημένη γη είτε για υλοποίηση στεγαστικών προγραμμάτων για ευαίσθητες κοινωνικές ομάδες π.χ. παλιννοστούντες, τσιγγάνοι κ.λ.π, είτε για ιδιωτική πολεοδόμηση.

ΤΑ ΠΡΟΣΤΙΜΑ

Με κοινωνικά κριτήρια θα γίνει και η πληρωμή των προστίμων για τα αυθαίρετα που δεν θα κατεδαφιστούν. Ηδη το υπουργείο προχωρά σε μείωση των προστίμων, τα οποία οι ιδιοκτήτες των αυθαιρέτων θα μπορούν να πληρώσουν και σε δόσεις,

ΕΚΤΟΣ ΣΧΕΔΙΟΥ ΔΟΜΗΣΗ

Με το Προεδρικό Διάταγμα που προωθείται για εκτός σχεδίου δόμηση προβλέπεται:

-κατάργηση των παρεκκλίσεων

-επιβολή ελάχιστου ορίου κατάτμησης τουλάχιστον σε μια περιαστική ζώνη, πέραν των ορίων των εγκεκριμένων σχεδίων πόλεως, ορίων οικισμών και κατά μήκος των ακτών

-απαγόρευση διάσπασης κτιρίων στην περίπτωση της χρήσης κατοικίας, η οποία συνήθως δημιουργεί υπερβάσεις στην κάλυψη

-επιβολή ελάχιστου προσώπου σε υφιστάμενο δρόμο (όχι ιδιωτικό) ως προϋπόθεση για την οικοδομησιμότητα του γηπέδου

-επιβολή μορφολογικών περιορισμών σύμφωνα με την αρχιτεκτονική φυσιογνωμία των περιοχών

-επέκταση της απαγόρευσης δόμησης σε οικόπεδα εκτός σχεδίου με κλίση μεγαλύτερη του 35% σε περιοχές που σήμερα δεν ισχύει.

Να σημειώσουμε ότι για τα αυθαίρετα που βρίσκονται στις εκτός σχεδίου περιοχές θα ισχύσει ό,τι και για τις εντός σχεδίου περιοχές και οι αυθαιρετούχοι, εφόσον αποχαρακτηριστεί το ακίνητό τους από δημόσιο δασικό, θα μπορούν να προχωρούν στην εξαγορά του καταβάλλοντας χρηματικό ποσό το οποίο θα συνδέεται με την αντικειμενική αξία.

ΤΑ ΥΠΟΓΕΙΑ

Τα τετραγωνικά των υπογείων στο άμεσο μέλλον θα προσμετρώνται στο συντελεστή δόμησης, ώστε να χτίζονται λιγότερα τετραγωνικά σε οικόπεδα με μεγάλη κλίση σε περιοχές εκτός σχεδίου.

Εως τώρα οι ιδιοκτήτες αυτοί έχτιζαν μεγάλα υπόγεια που τα βάφτιζαν αποθηκευτικούς χώρους, τα οποία δεν προσμετρώνταν στο συντελεστή δόμησης, και στη συνέχεια τα ξεμπάζωναν μετατρέποντάς τα σε ισόγεια, διπλασιάζοντας πολλές φορές τους ωφέλιμους χώρους της κατοικίας τους. Με τη νέα ρύθμιση που προωθεί το ΥΠΕΧΩΔΕ, στο εξής τα τετραγωνικά των υπογείων θα προσμετρώνται κανονικά στο συντελεστή, ενώ θα προβλεφθεί και μια μικρή προσαύξηση των τετραγωνικών για βοηθητικούς χώρους π.χ. λεβητοστάσια.

Να σημειωθεί μάλιστα ότι τα πρόστιμα για τους παραβάτες της συγκεκριμένης ρύθμισης αναμένεται να είναι τσουχτερά.

ΙΑΤΡΙΚΗ ΑΝΑΚΟΙΝΩΣΗ

Το ιατρείο του

ΝΙΚΟΥ ΤΣ. ΦΡΟΝΑ

Γαστρεντερολόγου, Π. Μελά 46-48,
θα παραμείνει κλειστό
λόγω συμμετοχης του ιατρού
στο Πανευρωπαϊκό
γαστρεντερολογικό συνέδριο
στη Στοκχόλμη.

Θα επαναλειτουργήσει κανονικά
από Δευτέρα 8 Σεπτεμβρίου.

Για ραντεβού τηλ.: 2241031259



ΕΚΜΕΤΑΛΛΕΥΤΕΙΤΕ
ΤΙΣ ΕΠΕΝΔΥΤΙΚΕΣ ΕΥΚΑΙΡΙΕΣ
ΓΙΑ ΤΗΝ ΑΝΑΠΤΥΞΗ
ΤΗΣ ΕΠΙΧΕΙΡΗΣΗΣ ΣΑΣ
ή ΤΗΝ ΔΗΜΙΟΥΡΓΙΑ
ΜΙΑΣ ΝΕΑΣ ΕΠΙΧΕΙΡΗΣΗΣ!

Βρίσκονται ήδη σε εξέλιξη προγράμματα επιδοτήσεων για:

Μεταποιητικές Επιχειρήσεις
(Μονάδες Τροφίμων, Αρτοποιεία, Ξυλουργεία, Επιπλοποιεία, Αλουμινοκατασκευές Τυπογραφεία κτλ)

Τουριστικές Επιχειρήσεις
(Ξενοδοχεία, Ενοικιαζόμενα Δωμάτια και Διαμερίσματα, Τουριστικά Γραφεία κτλ)

Αναλαμβάνουμε την υποστήριξη προγραμμάτων του Υπουργείου Ανάπτυξης και του Υπουργείου Οικονομίας (μέσω Τραπεζών).

Η ΕΛΕΛΙΞΙΣ-Σύμβουλοι Ανάπτυξης Επιχειρήσεων παρέχει, επιπλέον, συμβουλευτικές υπηρεσίες από **εξειδικευμένα στελέχη** στους τομείς:

- Ανάπτυξης Συστημάτων Ποιότητας (ISO 9000) και Ασφάλειας Τροφίμων (HACCP)
- Ανάπτυξης Επενδυτικών Μελετών στο πρόγραμμα Leader+
- Σύνταξης Οικονομοτεχνικών Μελετών στα πλαίσια του Αναπτυξιακού Νόμου (Ν. 2601/98)

Η Πολύχρονη εμπειρία των στελεχών μας και ο μακρύς κατάλογος των επιτυχημένων συνεργασιών μας αποτελούν την καλύτερη Εγγύηση για την επιτυχία και της δικής σας επένδυσης!

ΥΠΕΥΘΥΝΟΙ ΕΠΙΧΕΙΡΗΣΗΣ

Αριστέα Αλεξίου
Διπλ. Χημικός Μηχανικός ΕΜΠ

Ιάκωβος Γρύλλης
Διπλ.Πολιτικός Μηχανικός ΕΜΠ

Διαγοριδών 2-4 (Έναντι ΔΟΝΑ)
Τηλ:2241 031532, 070171-3 Fax: 2241 070175
info@exellxis.net.gr

Μικρές αγγελίες

δωρεάν στη «δ» τηλ: 0241-37500 fax: 0241-37333

ΕΝΟΙΚΙΑΣΕΙΣ

ΕΝΟΙΚΙΑΖΕΤΑΙ λουξ διαμερίσματα δίκλινα, τρίκλινα, τετράκλινα επιπλωμένα και με air - condition με την ημέρα ή με το μήνα έως 30/10/2003 στην περιοχή Μητροπόλεως. Τηλ. 29452 και 6977896444.

ΕΝΟΙΚΙΑΖΕΤΑΙ διώροφο κατάστημα 104 τ.μ. με βεράντα 31 τ.μ. στην οδό Γεωργίου Λέοντος (Νιοχώρι). Τηλ. 22410 35450 - 20277

ΕΝΟΙΚΙΑΖΕΤΑΙ διαμέρισμα με δύο υπνοδωμάτια, σαλόνι, κουζίνα, στο δεύτερο όροφο, στην περιοχή δασκάλων στη Ρόδο. Μπορεί να εξυπηρετήσει και δύο φοιτήτριες. Πληροφορίες: 22410 - 36547, 22410 - 27202, 22410 - 87130

-ΕΝΟΙΚΙΑΖΕΤΑΙ ΓΡΑΦΕΙΟ-
Εθν. Μακαρίου 45 τ.μ. 25 Απέναντι από Εθνική Τράπεζα 2ος όροφος τηλ: 22410 - 75815 ώρες γραφείου, 22410 - 41530 απόγευμα.

ΕΝΟΙΚΙΑΖΟΝΤΑΙ στην Ιαλυσό πλάι στο ξενοδοχείο Ηλέκτρα, επιπλωμένα μονόχωρα διαμερίσματα με θέρμανση. Πληροφορίες τηλ. 22410-22050 και 22410-33441.

ΕΝΟΙΚΙΑΖΟΝΤΑΙ λούξ στούντιος επί της **Αμαράντου 43,** 4ος όροφος, στο Νιοχώρι πλήρως ανακαινισμένα, επιπλωμένα, με όλες τις ηλεκτρικές συσκευές (εντοιχισμένη κουζίνα, πλυντήριο, ψυγείο, 2 T.V., DVD, Hi-Fi) αιρκοντίσιον και συναγερμό. **Διαθέσιμα από 15/10/03. Πληρ. τηλ: 6945 236060**

ΣΤΗΝ πανέμορφη βίλλα OLYMPIA στα Κοσκινού ενοικιάζω STUDIOS πλήρως εξοπλισμένα και διαμέρισμα. Θέα, πάρκιγκ απεριόριστα. **Τηλ: 22410 62523.**

ΕΝΟΙΚΙΑΖΕΤΑΙ επιπλωμένο διαμέρισμα για δύο φοιτήτριες σε καινούργια πολυκατοικία Β' όροφος, **Αγίου Ιωάννου 46**, απέναντι από το πανεπιστήμιο και μετά τα ξενοδοχεία. Πληροφορίες: **Ιωάννης Πετρίδης εντός** (να χτυπήσουν το κουδούνι). Επίσης κατάστημα πλυντήριο ρούχων εντός της πολυκατοικίας.

ΕΝΟΙΚΙΑΖΟΝΤΑΙ στο Παραδείσι επί της κεντρικής λεωφόρου μικρά επιπλωμένα διαμερίσματα (40 τ.μ. έκαστο) διαμπερή με διπλές βεράντες, ηλιακούς, σε κήπο 4 στρεμμάτων με πάρκινγκ, κιόσκι. Προτιμούνται εκπαιδευτικοί, στρατιωτικοί, δημόσιοι υπάλληλοι.
Τηλ. 2241081175 6934015603

ΕΝΟΙΚΙΑΖΟΝΤΑΙ επιπλωμένα δίχωρα και διπλά μονόχωρα διαμερίσματα όπισθεν ξενοδοχείου BELVEDERE περιοχή Ψαροπούλα. Πληροφορίες τηλ. 22410-22050 και 22410-33441.

ΕΝΟΙΚΙΑΖΕΤΑΙ διαμέρισμα Α' ορόφου, δύο δωματίων, 50 τ.μ. στην Ιξιά Ρόδου, με πολυκουζινάκι και ηλιακό πληροφορίες τηλ. 22410 27834 - κινητό 6937 065275

ΕΝΟΙΚΙΑΖΕΤΑΙ Διαμέρισμα με τρία υπνοδωμάτια, σαλόνι, κουζίνα, καθιστικό, δύο μπάνια, ψύξη, θέρμανση, ηλιακό θερμοσίφωνα. Πλησίον SUPER MARKET CHAMPION ΜΑΡΙΝΟΠΟΥΛΟΣ, Καζαντζάκη 17, πληροφ. 2241098242, 43134, 6945 211713.

ΕΝΟΙΚΙΑΖΕΤΑΙ διαμέρισμα 1ου ορόφου στην οδό Κέννεντυ με κεντρική θέρμανση με δύο υπνοδωμάτια και σαλόνι 75 τ.μ. κατάλληλο και για φοιτητές. Τιμή 400 ευρώ. Πληροφορίες τηλ.: 6944 348899.

ΕΝΟΙΚΙΑΖΟΝΤΑΙ δύο γκαρσονιέρες φρεσκοβαμμένες, επιπλωμένες ή μή στο Β' όροφο πολυκατοικίας στην οδό Αγ. Αναργύρων 20. Πληροφορίες τηλ. 28710 πρωινές ώρες.

ΕΝΟΙΚΙΑΖΕΤΑΙ 2άρι διαμέρισμα ισόγειο δύο υπνοδωματίων, χωρίς κοινόχρηστα με νυχτερινό ρεύμα στο Καρακόνερο. Τηλ. 22410 65471 από 10 π.μ. και μετά.

ΕΝΟΙΚΙΑΖΕΤΑΙ Διαμέρισμα 4 δωματίων κ.λ.π Αγ. Ιωάννου 50 Τηλ: **22410 - 37357**

ΕΝΟΙΚΙΑΖΕΤΑΙ διαμέρισμα πλήρως εξοπλισμένο στο κέντρο της πόλης Τηλ. 2241038932.

ΕΝΟΙΚΙΑΖΕΤΑΙ ημιυπόγειος χώρος 180 τ.μ. επί της οδού Παπαχριστοδούλου 19. Πληρ. τηλ. 22410 24274 ώρες καταστήματος.

ΕΝΟΙΚΙΑΖΕΤΑΙ οικία (μονοκατοικία) τεσσάρων (4) δωματίων στην περιοχή «Αραπάκι» (Παρθενόπης 6). Ενοίκιο προσιτό. Πληροφορίες τηλ. 22410 25314

ΕΝΟΙΚΙΑΖΕΤΑΙ διαμέρισμα 90 τ.μ. ευήλιο, ευάερο, με δύο υπνοδωμάτια, πλησίον νοσοκομείου και μελλοντικού ιδιωτικού εκπαιδευτικού σχολείου, με εντοιχισμένο εξοπλισμό κουζίνας. Πληρ. τηλ. 697-8355820, 22410-91412, 22410-39637

ΕΝΟΙΚΙΑΖΕΤΑΙ διαμέρισμα 110 τ.μ., 3 υπνοδωμάτια, χωρίς κοινόχρηστα - ηλιακός, στο Ροδίνι (διατίθεται και επιπλωμένο) 450 ευρώ. Πληρ. τηλ. 6974 767843, 22460 41295

ΕΝΟΙΚΙΑΖΕΤΑΙ στους Τρεις ένα καινούργιο λουξ κατασκευής δυάρι (μέσα σε μεγάλο κήπο), πλήρως επιπλωμένο με τηλέφωνο, θέρμανση, ανεμιστήρας, μεγάλη βεράντα και πάρκινγκ. Τηλ. 22410 92714

ΕΝΟΙΚΙΑΖΕΤΑΙ διαμέρισμα 45 τ.μ. στο Νιοχώρι, καινούργιο, πλήρως επιπλωμένο, κατάλληλο για δύο άτομα, με πολυκουζινάκι, air condition, TV. Πληρ. τηλ. 6944420919.

ΕΝΟΙΚΙΑΖΟΝΤΑΙ επιπλωμένα διαμερίσματα, επιφανείας 35 και 45 τ.μ. με βεράντες - air condition και ιδιωτικό πάρκινγκ, στα φανάρια της λεωφόρου Καλλιθέας και σε απόσταση 150 μ. από τη θάλασσα. Πληροφορίες στα τηλέφωνα 22410-69700, 22410-78086 και τα κινητά 6945-105247 και 6946-790515

ΕΝΟΙΚΙΑΖΕΤΑΙ Διαμέρισμα επιπλωμένο, ισόγειο, 70 τ.μ., με κήπο, δύο υπνοδωμάτια, σαλόνι, κουζίνα, θερμοσυσσωρευτές κ.λπ., σε ήσυχη πάροδο Τσαλδάρη - Αννης Μαρίας, κατάλληλο για συγκατοίκηση 2-3 ατόμων (φοιτητές, στρατιωτικοί κ.λπ.) ενοικιάζεται 450 Ευρώ. Πληροφορίες: Τηλ. 22410 - 76525 και 6945-417673

ΑΥΤΟΚΙΝΗΤΑ

ΠΩΛΕΙΤΑΙ αυτοκίνητο Mercedes αυτόματο 2.000 κυβικά. Πληροφορίες τηλ. 22410 32368. κιν. 6973 526900

ΠΩΛΕΙΤΑΙ OPEL VECTRA 1600 κυβ. σε αρίστη κατάσταση, 100.000 χλμ. Πρώτο χέρι από ιδιώτη. Τηλ. 6932941980. Τιμή 3.900 ευρώ. Δεκτός κάθε έλεγχος.

ΠΩΛΕΙΤΑΙ MG ROVER CABRIO χρώματος κόκκινο 1.800 C.C. FULL EXTRA MONTELO '99 σε άριστη κατάσταση 65.000 χλμ. Πληροφορίες: 6944332889.

ΠΩΛΕΙΤΑΙ HONDA GCX 72.450 ευρώ. Πληρ. τηλ. 2241067181

ΠΩΛΕΙΤΑΙ μηχανή BMW 650js, ενός έτους, 4.000 χλμ, 6.500 ευρώ. Δεκτές και ευκολίες πληρωμής. Πληρ. τηλ. 2241035610 ώρες καταστημάτων, 6977 715565

ΠΩΛΕΙΤΑΙ μηχανή SUZUKI BANDIT 400V μαύρο χρώμα, εισαγόμενη από Ιαπωνία σε άριστη κατάσταση μοντέλο 96 38.000 χιλ. Δεκτός κάθε έλεγχος, τιμή 2.100 ευρώ. Τηλ. 6937 266104 κ. Γιώργος.

ΠΩΛΕΙΤΑΙ MERCEDES 200 E, καταλυτικό, μοντέλο 1992, ατρακάριστο, γερμανικές προδιαγραφές, άριστη κατάσταση, αυτόματο, κλιματισμός, ABS, οροφή, αυτόματα παράθυρα - κλειδαριές, αντιολισθητικό σύστημα, σε γκαράζ, 95.000 χλμ. Δεκτός κάθε έλεγχος. Τηλ. 6947436199

ΠΩΛΕΙΤΑΙ Μηχανή HONDA CB SUPER FOUR μοντέλο 93, 1.400 ευρώ. Τηλ. 6937 268489 Έξαρχος.

ΠΩΛΕΙΤΑΙ Africa Twin XRV 750 Μαύρο, μοντέλο '98 σε άριστη κατάσταση. Τιμή συζητήσιμη. Πληροφορίες κ. Χρήστος. Τηλ. 6932 226497.

ΠΩΛΕΙΤΑΙ BMW 5.18i '92 75.000 klm χρώμα μαύρο μεταλλικό σε καλή κατάσταση. Πληρ. τηλ. 6945236060 κ. Φόντα.

ΠΩΛΕΙΤΑΙ μηχανή WR426F, 2500χιλ., εξάτμιση CRD, φουλ έξτρα. Πληρ. τηλ. 6946064665

ΠΩΛΕΙΤΑΙ αυτοκίνητο FORD FIESTA μοντέλο 10ο του '86 1.000 κυβ. στην τιμή των 1.500 ευρώ πληρ. τηλ. 6972405788 ή 2241081377.

ΕΥΚΑΙΡΙΑ!!! Πωλείται VW-GOLF 3 /1992, 90 PS, με full extra, σε τιμή ευκαιρίας!!! Δερμάτινο σαλόνι, χαμηλή ανάρτηση, ζάντες αλουμινίου 15", Συναγερμός GT, Ηχοσύνολο Pioneer, (Ραδιοκασετόφωνο, CD, CDιερα για 12 cd, Ενισχυτής, 4 ηχεία, όλα (Pioneer). Πληροφορίες τηλ.: 22410 - 32018, 43158, 6944 - 278747.

ΠΩΛΕΙΤΑΙ Rover 414 si, ημερομηνία πρώτης κυκλοφορίας 25-11-95, 1.400 κυβικά, 103 ίπποι, 87.300 χιλιόμετρα. Διαθέτει ηλιοροφή, ABS, μπρος πίσω ηλεκτρικά παράθυρα, αερόσακο οδηγού, δισκόφρενα μπρος και πίσω, ηχοσύστημα SONY (CD, RADIO). Τηλ. 6974 786555

ΠΩΛΕΙΤΑΙ Βέσπα, PIAGGIO 100 cc σε άριστη κατάσταση και τιμή ευκαιρίας. Πληροφορίες τηλ.: 22410 63025, 6937060994

ΠΩΛΕΙΤΑΙ BMV 318 1800 κυβικά με ηλεκτρική οροφή, ηχοσύστημα, ζαντολάστιχα, μοντέλο 1993 σε αρίστη κατάσταση. Τιμή 13.500 Ευρώ. Πληρ. Τηλ.: 6944104028

ΠΩΛΕΙΤΑΙ αυτοκίνητο GOLF VW 1,4 λευκό 3θυρο μοντέλο 96, 100.000 χιλμ. με 2 ερ μπακ ηλεκτρικά παράθυρα και οροφή, ηλεκτρομαγνητικές κλειδαριές, υδραυλικό τιμόνι και ραδιοκασετόφωνο KENWOOD. Πρόσφατα γενικό σέρβις 7.000 ευρώ. Τηλ. 22410 20284, 6974152260.

ΠΩΛΟΥΝΤΑΙ αυτοκίνητα τύπου FIAT PANDA HYUNDAI ATOS. Πληροφορίες 22440 22406 κ. Μίκα.

ΠΩΛΕΙΤΑΙ αυτοκίνητο μάρκας Volkswagen πρόσφατα γενικό σέρβις ΚΤΕΟ. Τηλ. 6932 161989.

ΠΩΛΕΙΤΑΙ μηχανάκι GALLERA 180 κ.ε. σε άριστη κατάσταση 1800 ευρώ. Πληρ. τηλ. 6974933496.

ΠΩΛΕΙΤΑΙ Ι.Χ.Ε. Αυτοκίνητο Μερσεντές 280 S τύπος 116 σε καλή τιμή. Πληροφορίες τηλ. 22410 28766.

ΠΩΛΕΙΤΑΙ μοτοσυκλέτα YAMAHA MAZESTY 250 κυβ. μοντέλο 99 2ος, σε άριστη κατάσταση με μουσική συναγερμό, μπαγαζιέρα πλάτη οδηγού, συνοδηγού. Πληρ. τηλ. 6936833606 κος Βάκης.

ΠΩΛΕΙΤΑΙ κλούβα VW, TRANSPORTER ψυγείο, σε άριστη κατάσταση. Πληρ. 6944509741.

ΖΗΤΟΥΝ ΠΡΟΣΩΠΙΚΟ

ΖΗΤΕΙΤΑΙ βοηθός γραφείου. Απαραίτητα να γνωρίζει καλά Αγγλικά και προϋπηρεσία σε ανάλογη θέση. Αποστείλατε βιογραφικό σημείωμα στο FAX: 22410 90878

ΚΥΡΙΑ αναλαμβάνει την φροντίδα ασθενών ή ηλικιωμένων στο νοσοκομείο ή το σπίτι ή για μικρά παιδιά. Τηλ. 22410-25433

Η SPORTMANIA MEDIA ΖΗΤΕΙ να προσλάβει πωλητή διαφήμισης. Αποδοχές υψηλές. Για πληροφορίες τηλέφωνο 22410 70498 ή 6945887188

ΖΗΤΟΥΝΤΑΙ άτομα για να εργασθούν σε γραφείο ενοικιάσεως αυτ/των με γνώση της γερμανικής ή αγγλικής. Πληρ. τηλ. 22410 51171, 6936656816.

ΑΠΟ το Ξενοδοχείο ΛΗΤΩ **ζητείται** μπάρμαν πεπειραμένος για απογευματινή - νυχτερινή εργασία και να γνωρίζει καλώς την αγγλική γλώσσα. Πληρ. τηλ. 2241020310

ΖΗΤΕΙΤΑΙ από το Σούπερ Μάρκετ Σπανός κρεοπώλης για το κατάστημα στη Ρόδο. Πληρ. 22410 32335

ΒΡΕΦΟΝΗΠΙΑΚΟΣ ΣΤΑΘΜΟΣ ΠΑΙΖΩ & ΜΑΘΑΙΝΩ

ΖΗΤΕΙΤΑΙ Δασκάλα - Νηπιαγωγός απόφοιτος Πανεπιστημίου Τηλέφωνα 2241098325 - 22410 93305 κ. ΒΑΣΩ καθημερινά από 10.00π.μ. έως 12.30μ.μ.

ΖΗΤΟΥΝΤΑΙ κυρίες/ Δεσποινίδες δια θέσεις GROUP LEADER Αγγλικού Πρακτορείου δια την ερχόμενη σαιζόν. Βιογραφικά σημειώματα παρακαλούμε ν'αποστάλούν εις την ταχυδρομική θυρίδα Νο 238

ΖΗΤΟΥΝΤΑΙ Μάγειροι, βοηθοί μαγείρων, μπουφετζήδες και λαντζιέρηδες για το New Yellow Spot. Τηλ. 22410 33077.

ΖΗΤΕΙΤΑΙ οδηγός για εποχιακή απασχόληση. Πληροφορίες τηλ: 22410 - 86670/3 Κο Δημήτρη

ΖΗΤΕΙΤΑΙ από το Club - Restaurant Taj Mahal προσωπικό για Bar - Service - Βοηθοί - Καθαρίστριες. Τηλ. 22410 29220, 22410 36569

Η SPORTMANIA MEDIA ΖΗΤΕΙ να προσλάβει άτομο για το διαφημιστικό τμήμα της. Πρέπει να έχει πτυχίο marketing ή εμπορίας και διαφήμισης. Να είναι μέχρι 35 ετών. Θα προτιμηθεί εάν έχει προϋπηρεσία. Για πληροφορίες τηλέφωνο 22410 70498 ή 6945887188

ΕΡΓΑΣΙΑ ΑΠΟ ΤΟ ΣΠΙΤΙ Δυνατότητες ημιαπασχόλησης ή πλήρους απασχόλησης. Υψηλές αποδοχές Τηλ. 669-1472583 www. theanswerto.com/successin.

ΖΗΤΕΙΤΑΙ από το ΡΑΔΙΟ ΚΟΡΑΣΙΔΗ ηλεκτρολόγος με δίπλωμα Οδηγού Β ή Γ από 22-32 ετών. Θα προτιμηθεί αν έχει γνώσεις Ψυκτικού και προϋπηρεσία. Πληροφορίες 22410 77065. Ώρες καταστημάτων.

ΖΗΤΟΥΝΤΑΙ πωλήτριες από κοσμηματοπωλείο και κατάστημα ρούχων και αξεσουάρ στο 6ο χιλ. Λεωφόρου Καλλιθέας (KATAVENAKIS CENTER) τηλ. 224067375, 76538 κιν 6946790515.

ΑΠΟ Α.Ε. ΔΙΑΚΙΝΗΣΗΣ ΤΡΟΦΙΜΩΝ ΚΑΛΛΥΝΤΙΚΩΝ

ΖΗΤΕΙΤΑΙ οδηγός κάτοχος επαγγελματικής άδειας οδήγησης Γ' κατ. ηλικίας μέχρι 27 ετών για εργασία όλο το χρόνο. Πληρ. Κον. Βασίλη 22410 -31708 -20617

ΖΗΤΕΙΤΑΙ υπάλληλος (άνδρας) με γνώσεις Η/Υ (WORD, EXCEL κ.α.) και Αγγλικά (επίπεδο LOWER) για το τουριστικό γραφείο Ζορπίδης - Στεφανάκης. Πληροφορίες στα τηλέφωνα: 2241020625 και 2241030054

ΖΗΤΕΙΤΑΙ πωλητής από εμπορική εταιρεία τροφίμων. Απαραίτητα προσόντα: 1) Εμπειρία στις πωλήσεις τροφίμων για εστιατόρια - snack bar - ξενοδοχεία. 2) Άνεση στην επικοινωνία και στις δημόσιες σχέσεις. 3) Απολυτήριο λυκείου και στρατού. Εως 35 ετών. Προσφέρονται μισθός και ποσοστά. Βιογραφικό στο fax και τηλέφωνο 2241087111 από 12.00 έως 17.00.

ΙΑΤΡΙΚΗ ΜΕΡΙΜΝΑ ΕΠΕ, ζητά μαία για συνεργασία στη Γυναικολογική Μαιευτική Κλινική Καραγιάννη «Ο Αγιος Ελευθέριος», Τηλέφωνα επικοινωνίας: 22410 27260 πρωί.

ΚΥΡΙΑ ευπαρουσίαστη και σοβαρή με πτυχίο φιλολογίας, ομογενής από τη Ρωσία με ελληνική υπηκοότητα, 35 ετών, ενδιαφέρεται να εργαστεί ως Baby - sitter, πρωινές ή απογευματινές ώρες μέσα στην πόλη της Ρόδου. Τηλ. επικοινωνίας 22410 77073 ή 6942244318 ή 22410 96348.

ΕΝΟΙΚΙΑΖΕΤΑΙ

Επαγγελματικός Χώρος 270 τ.μ. ισόγειο και 300 τ.μ. υπόγειο, γωνιακό, με 15 & 50 μέτρα βιτρίνα σε κεντρικό δρόμο της Ρόδου. Πληρ. Τηλ. 22410 60009

ΕΝΟΙΚΙΑΣΕΙΣ

ΕΝΟΙΚΙΑΖΟΝΤΑΙ ΕΠΑΓΓΕΛΜΑΤΙΚΟΙ ΧΩΡΟΙ ΣΤΟ ΚΕΝΤΡΟ ΤΗΣ ΠΟΛΗΣ ΣΤΟ ΕΜΠΟΡΙΚΟ ΚΕΝΤΡΟ CAIRO PALACE:

Πληροφορίες κ. ΝΙΟΤΗ ΦΡΑΝΣΙΣ
Τηλ. fax 22410 27600 κιν. 6973572262

ΣΧΕΔΙΑΣΤΗΣ/ΣΤΡΙΑ,

με γνώσεις προγραμμάτων ηλεκτρονικής σχεδίασης, ζητείται από τεχνικό γραφείο, για μόνιμη απασχόληση.

Πληροφορίες: 22410 33825

ΔΙΑΦΟΡΑ

ΑΝΑΛΑΜΒΑΝΩ την τοποθέτηση γυψοσανίδων, ψευδοροφών, κουρτινόξυλων, βαφές καταστημάτων και σπιτιών τηλ. 6938 772777

ΠΩΛΕΙΤΑΙ βαλίτσα σαμσονάιτ πλαστική με ροδάκια και κλειδιά ασφαλείας ελαφρά μεταχειρισμένη στην τιμή των 90 ευρώ. Τηλ. 6945 203552.

ΠΩΛΕΙΤΑΙ δεξαμενή υγραερίου 1.000 λίτρων, με τον καυστήρα κατάλληλη για ξενοδοχεία, ενοικιαζόμενα δωμάτια και μονοκατοικίες. Πληρ. τηλ. 38889.

ΑΝΑΛΑΜΒΑΝΩ μεταφράσεις νομικών κειμένων. Τελειόφοιτος Πανεπιστημίου UCL Αγγλίας : κ. Μ. Παπακωνσταντίνου τηλ. 6944 862640

ΠΩΛΟΥΝΤΑΙ τα κάτωθι μεταχειρισμένα: 6 καρέκλες παλιό στυλ Γαλλικές για τραπεζαρία ή σαλόνι 80 ευρώ, Έπιπλο Bar αντίκα 150 ευρώ, Έπιπλο ιταλικό για TV + Video κ.λπ. 200 ευρώ, Καθρέπτης παλιός 150 ευρώ. Πληροφορίες τηλ. 22410 95498.

ΠΩΛΟΥΝΤΑΙ τα κάτωθι μεταχειρισμένα σε καλές τιμές και σε καλή κατάσταση : Τραπεζάκια από 30 έως 45 ευρώ, καρέκλες από 30 ευρώ, στέρεο ραδιοκασετόφωνο 40 ευρώ, ηχεία 30 ευρώ, ηλεκτρική σκούπα 60 ευρώ, αερόθερμα 30 ευρώ, σώμα καλοριφέρ 30 ευρώ, αμπαζούρ φωτιστικά από 30 ευρώ, έπιπλο TV + Video + CD 200 ευρώ, βιβλιοθήκες από 20 ευρώ, ντουλάπες από 25 ευρώ. Πληροφορίες τηλ. 22410 95498.

ΔΩΡΕΑΝ Στέλνουμε καταλόγους, με φυτικά Σουηδικά καλλυντικά κάθε μήνα. Τηλ. 22410 75265 Κιν. 697 3066522.

ΕΑΝ ΘΕΛΕΤΕ ΝΑ ΓΙΝΕΤΕ ΝΤΙΛΕΡ σε υπέροχα διακοσμητικά είδη αποκλειστικότητα από εμάς και να έχετε κέρδος από 50% και άνω δεν έχετε παρά να μας τηλεφωνήσετε. Πληρ. κα Μαρία 6947 822998

Τολμήστε να αδυνατίσετε! Καλέστε για δωρεάν πληροφορίες. Για το πιό απίστευτο πρόγραμμα απώλειας βάρους στην Ευρώπη! Τηλ. 22410 /62586 669-1472583.

ΠΩΛΕΙΤΑΙ οικιακός εξοπλισμός μεταχειρισμένος και καινούργιο πιάνο. Τηλ. 6937213040, 6937403140

ΕΡΓΑΣΘΕΙΤΕ από το σπίτι σας, χωρίς να αφήσετε την εργασία σας και κερδίστε με ημιαπασχόληση: 500-3.000 ευρώ/μήνα. Πλήρη απασχόληση: 3.000 - 100.000 ευρώ/μήνα. Τηλ. 6976 826004

ΑΝΑΛΑΜΒΑΝΟΥΜΕ υπεύθυνα διανομή διαφημιστικών εντύπων και φυλλαδίων επίσης και αφισοκολλήσεις, πληρ. κ. Γιώργος 6977453671.

ΑΠΟΓΕΙΩΘΕΙΤΕ οικονομικά με πρωτότυπη, σύγχρονη, συναρπαστική εργασία στον ελεύθερό σας χρόνο, με παροχή εντυπωσιακής MERCEDES SLK CABRIO SPORT Υπεύθυνος: Χριστοδούλου Τηλέφωνο: 6932 - 510488

ΑΝΑΛΑΜΒΑΝΟΥΜΕ τοποθετήσεις πλακιδίων και τριψίματα - γυαλίσματα - κρυσταλλοποιήσεις μαρμάρων. Πληρ. τηλ. 6942252300

ΚΗΠΟΥΡΟΣ αναλαμβάνει κήπους - κλάδεμα - γκαζόν - ψέκασμα και κάθε δουλειά αγροτικής φύσεως. Πληρ. τηλ. 22410 28189.

ΣΟΥΗΔΙΚΗ εταιρεία φυτικών καλλυντικών ΖΗΤΑ συνεργάτες για την ανάπτυξη πωλήσεων στην περιοχή Δωδεκανήσου. Προσφέρουμε: εκπαίδευση, υψηλά ποσοστά, ελεύθερο ωράριο. Προϋπηρεσία δεν είναι απαραίτητη. Πληροφορίες στο τηλ. 22410 75265 ή Κιν. 6973066522

ΜΑΚΙΓΙΑΖ για νύφες αλλά και για μια ξεχωριστή βραδιά. Τα προϊόντα είναι επώνυμα. Το αποτέλεσμα εγγύηση. Τηλ. 6945526679.

ΠΩΛΗΣΕΙΣ ΑΚΙΝΗΤΩΝ

ΠΩΛΕΙΤΑΙ μάντρα στη Μαλώνα με 150 κατσίκες και 100 δικαιώματα. Πληρ. τηλ. 22440 51698.

ΠΩΛΕΙΤΑΙ οικόπεδο, εξ' αδιαιρέτου, περιοχή Ρόδου - Λίνδου για μια καλή επένδυση. Τηλ. 697-2764614, 697-3753556.

ΠΩΛΕΙΤΑΙ νεόκτιστο κατάστημα, **Αγ. Ιωάννου,** 40τ.μ. απέναντι από το πανεπιστήμιο Αιγαίου. **Τηλ: 210 9959847**

ΕΥΚΑΙΡΙΑ ΓΙΑ ΕΠΕΝΔΥΣΗ
Πωλείται το ήμισυ εξ αδιαιρέτου στην περιοχή Ασγούρου (δίπλα από μάνδρα Ισκά) επί της Λεωφόρου Ρόδου - Λίνδου Τηλ.6973753556, 6972764614

ΠΩΛΕΙΤΑΙ υπόγειος αποθήκη επί της οδού Αλεξ. Διάκου της πόλεως Ρόδου επιφανείας 398 τ.μ. πληροφορίες τηλ. 22410-73604 και 31006.

ΠΩΛΕΙΤΑΙ διαμέρισμα 3αρι 15 ετών καλώς συντηρημένο με πάρκινγκ, ηλιακό, θέρμανση, aircondition. Τιμή 95.000 ευρώ. Τηλ. 6937213040, 6937403140

ΠΩΛΕΙΤΑΙ κατάστημα ανταλλακτικών αυτοκινήτων σε κεντρικό σημείο (Κόβα) γεμάτο ανταλλακτικά και πολλή πελατεία για λόγους υγείας. Ελεγχος δεκτός. Τιμή πολύ καλή. Τηλ. 2241034800.

ΠΩΛΟΥΝΤΑΙ καταστήματα και διαμερίσματα στην πολυκατοικία της οδού Αμμοχώστου 31 και Λοχ. Φανουράκη. Πληρ. τηλ. 2241024408 ώρες 16.30- 20.00

ΚΩΣ - βίλα 300 τ.μ. μαζί με εστιατόριο 400 θέσεων. Στην περιοχή Αγιος Φώκας κοντά στις θερμοπηγές πάνω σε βουνό με πανοραμικές θαλασσινές θέες, 19 στρέμματα, πιθανότητες ξενοδοχείο. τηλ. 210 965 9615 ή 210 662 7833.

ΠΩΛΕΙΤΑΙ διαμέρισμα στην Ιαλυσό 2 δωματίων, κουζίνα, WC 2ου ορόφου 50 τ.μ. λεωφ. Ηρακλειδών τιμή 50.000 ευρώ. Τηλ. 2241 095255.

ΠΩΛΕΙΤΑΙ οροφοδιαμέρισμα 110 τ.μ. σε άριστη κατάσταση στο Ροδίνι με εντοιχισμένη κουζίνα και πάρκινγκ. Μόνο σοβαρές προτάσεις. Πληρ. τηλ. 67451, 67234, 6945471001.

ΠΩΛΕΙΤΑΙ διώροφος μονοκατοικία 90Μ2 στην Κρεμαστή εντός του παλαιού οικισμού, τιμή 85.000 ευρώ. Πληροφορίες 6947 206957

ΚΑΡΑΚΟΝΕΡΟ Διαμερίσματα λουξ κατασκευής απεριόριστη θέα (ισόγειο 111 Μ2 Α' Όροφος 111 Μ2, Α' όροφος 96 Μ2 x 550 τ.μ. Δρχ. Β' όροφος 90 Μ2), Ακίνητα νέας χιλιετίας κα MITTON 22410 22142 κιν. 6945 668060

ΜΑΘΗΜΑΤΑ

ΜΑΘΗΜΑΤΙΚΟΣ απόφοιτη Α.Π.Θ. με άριστη μεταδοτικότητα παραδίδει ιδιαίτερα μαθήματα Μαθηματικών σε μαθητές Γυμνασίου, Λυκείου καθώς και Φυσικής Χημείας, σε μαθητές Γυμνασίου. Υπεύθυνη προετοιμασία, άριστα αποτελέσματα. Τηλ. 6946 748585.

ΚΑΘΗΓΗΤΡΙΑ πληροφορικής παραδίδει μαθήματα χρήσης Η/Υ σε επίπεδο προετοιμασίας για τις εξετάσεις του πτυχίου ECDL και Cambridge τηλ. επικοινωνίας 6938117027

ΔΑΣΚΑΛΑ αγγλικής γλώσσας πτυχιούχος Παιδαγωγικού Τμήματος και Ψυχολογίας παιδιού Πανεπιστημίου ΚΕΙΝ Ν.Υ Η.Π.Α. αναλαμβάνει παιδιά σε όλα τα επίπεδα και από την αρχή σε μικρές ηλικίες. Εκμάθηση της αγγλικής ως μητρικής γλώσσας. Πληροφορίες: τηλ. 22410 29602-33125

ΔΕΥΤΕΡΟΕΤΗΣ φοιτήτρια του Παιδαγωγικού τμήματος Δημοτικής Εκπαίδευσης του Πανεπιστημίου Αιγαίου παραδίδει μαθήματα σε παιδιά του Δημοτικού. Τηλ. 6945 380358.

ΔΕΥΤΕΡΟΕΤΗΣ φοιτήτρια του τμήματος Δημοτικής Εκπαίδευσης του Πανεπιστημίου Αιγαίου παραδίδει μαθήματα σε παιδιά δημοτικού σε πολύ λογική τιμή. Τηλ. 6997147688

ΚΑΘΗΓΗΤΡΙΑ απόφοιτος του Πανεπιστημίου Αθηνών παραδίδει μαθήματα σε παιδιά Δημοτικού στην πόλη της Ρόδου και στην Ιαλυσό τηλ. 22410 92362 κιν. 69766-42963.

ΑΠΟΦΟΙΤΟΣ Ελληνικής και Αγγλικής Φιλολογίας, αναλαμβάνει μαθητές Δημοτικού, Γυμνασίου, Λυκείου. Τηλ. 69344778204.

ΠΑΙΔΑΓΩΓΟΙ παραδίδουν μαθήματα σε παιδιά Δημοτικού. Τηλ. 6936725329.

ΔΑΣΚΑΛΟΣ με μακροχρόνια πείρα παραδίδει μαθήματα σε παιδιά δημοτικού με τη βοήθεια φορητού ηλεκτρονικού υπολογιστή. 15 ευρώ την ώρα. Τηλ. 6934744084.

ΕΛΕΝΗ ΚΑΡΑΒΙΑ
Καθηγήτρια Μουσικής
Κλασσική Παιδεία
τ. Σοβιετικής Ενώσεως
Συν/της Ωδείου
«Μουσικοί Ορίζοντες»
Ρόδος - Τηλ. : 22410 32805,
κιν. : 6945 443071

ΠΑΡΑΔΙΔΟΝΤΑΙ ιδιαίτερα μαθήματα σε Μαθηματικά, Φυσική και Χημεία. Πληρ. τηλ. 6937 343297

ΕΓΚΥΡΟ ΠΑΙΔΑΓΩΓΙΚΟ ΥΛΙΚΟ ΠΡΟΣΦΕΡΕΤΑΙ ΓΙΑ ΤΙΣ ΠΡΟΣΕΧΕΙΣ ΕΞΕΤΑΣΕΙΣ ΤΟΥ ΑΣΕΠ ΓΙΑ ΝΗΠ/ΓΟΥΣ ΣΥΜΠΕΡΑΛΑΜΒΑΝΟΝΤΑΙ ΚΑΙ ΟΡΓΑΝΩΜΕΝΕΣ ΣΗΜΕΙΩΣΕΙΣ ΤΗΛ. 6936725329.

ΨΥΧΟΛΟΓΟΣ Απόφοιτος Παντείου Πανεπιστημίου με μετεκπαίδευση στις σχολές Γονέων, παραδίδει μαθήματα σε παιδιά με μαθησιακές δυσκολίες. Τηλ. 6974566484.

ΠΑΡΑΔΙΔΟΝΤΑΙ ιδιαίτερα μαθήματα για μεταξεταστέους Γυμνασίου, Ενιαίου Λυκείου, ΤΕΕ. Επίσης γίνεται προετοιμασία από έμπειρους καθηγητές για Β-Γ Ενιαίου Λυκείου όλων των κατευθύνσεων. Πληρ. τηλ. 2241028053

ΓΙΑΝΝΗΣ ΝΙΚΟΛΙΔΑΚΗΣ
ΜΗΧΑΝΟΛΟΓΟΣ ΜΗΧΑΝΙΚΟΣ
ΓΑΛΛΙΑΣ 12 ΡΟΔΟΣ ΤΗΛ.: 22291 - 35103

ΠΩΛΟΥΝΤΑΙ

Πολυτελή διαμερίσματα με απεριόριστη θέα, ιδιωτικούς χώρους Parking και αποθήκες. Επί της οδού Σελλά και Αισχίνη (περιοχή Δασκάλων). 77τ.μ., 99τ.μ., 119τ.μ. επί της οδού Κων. Υδραίου (πλησίον Ρόδου - Λίνδου), 135τ.μ., 95τ.μ., 147τ.μ. Γραφείο 105τ.μ. επί της οδού Εθνικής Αντιστάσεως και Τσαλδάδη

ΠΩΛΟΥΝΤΑΙ

1) Καταστήματα και χώροι για γραφεία στην οδό Κωνσταντινίδη, στο Ζέφυρο (κοντά στην Εφορία).
2) Διαμερίσματα 98, 132 και 148 τ.μ. με θέση πάρκινγκ, αποθήκη και αυτόνομη θέρμανση στην οδό Κωνσταντινίδη.
3) Εξοχικές κατοικίες 100 τ.μ., διόροφες, με χίλια μέτρα οικόπεδο η κάθε μία, στον κεντρικό δρόμο του Γενναδίου, κοντά στη θάλασσα.
4) Μονοκατοικίες στην Ιαλυσό, οδός Μυκηνών, διόροφες με σοφίτα, 4 υπνοδωματίων, 3 μπάνιων και W.C., θέρμανση, σε οικόπεδο από 260 έως 415 τ.μ.
5) Μαιζονέτα στο Ροδίνι, οδός Στοκχόλμης, 180 τ.μ. διόροφη με υπόγειο.

ΠΛΗΡΟΦΟΡΙΕΣ: ΑΝΑΣΤΑΣΙΟΣ ΑΤΣΙΔΗΣ
ΣΤΕΦΑΝΟΥ ΚΑΖΟΥΛΛΗ 74 - ΡΟΔΟΣ
Τηλ. 2241028616 - 2241037848

ΟΙΚΟΔΟΜΙΚΕΣ ΕΠΙΧΕΙΡΗΣΕΙΣ ΔΙΑΚΟΓΕΩΡΓΙΟΥ ΚΑΛΛΙΣΤΟΣ
ΕΘΝ. ΑΝΤΙΣΤΑΣΕΩΣ 11 (πρώην Αννης Μαρίας)
ΠΩΛΗΣΕΙΣ ΔΙΑΜΕΡΙΣΜΑΤΩΝ ΚΑΤΑΣΤΗΜΑΤΑ - ΑΠΟΘΗΚΕΣ ΑΝΤΑΛΛΑΓΕΣ ΑΚΙΝΗΤΩΝ ΑΓΟΡΕΣ ΟΙΚΟΠΕΔΩΝ ΑΝΑΛΑΜΒΑΝΟΥΜΕ ΑΝΤΙΠΑΡΟΧΕΣ

Πωλούνται διαμερίσματα λουξ κατασκευής με απεριόριστη θέα. Τα διαμερίσματα διαθέτουν θωρακισμένες πόρτες - εντοιχισμένες κουζίνες - ντουλάπες - εντοιχισμένο νιπτήρα με ντουλάπι - κεντρική θέρμανση αυτόνομη - ανοιγόμενα ανακλινόμενα κουφώματα με διπλά τζάμια - σίτες - ρολά - υδραυλικό ασανσέρ - τριφασικό ρεύμα.
Ολοι οι χώροι σπατουλαριστοί - εσωτερικές πόρτες M.D.F. με σχέδιο.

ΓΡΑΦΕΙΑ ΙΑΤΡΕΙΑ
1) Επί της οδού Μεγ. Κων/νου - Κων/νου Παλαιολόγου των 80 τ.μ.
2) Επί της οδού Κων/νου Παλαιολόγου και Θεοτοκοπούλου 60-80 τ.μ.
3) Επί της οδού Ρήγα Φεραίου στο πάρκο 60-80-100 τ.μ.

ΚΑΤΑΣΤΗΜΑΤΑ
1) Επί της οδού Κων/νου Παλαιολόγου και Θεοτοκοπούλου 60-80 τ.μ.
2) Επί της οδού Λεωφόρου Καλλιθέας (Καρακόνερο) 90 τ.μ.

ΔΙΑΜΕΡΙΣΜΑΤΑ
1) Επί της οδού Χρ. Φέσσα (Κάθετος Αποστ. Παύλου) 90τ.μ. τριάρια.
Επίσης οροφοδιαμερίσματα των 90 τ.μ. (οικοδομή μόνο τριών διαμερισμάτων).

ΟΙΚΟΔΟΜΕΣ
1) Οικοδομή επί της οδού Πτολεμαίων και Χρ.Φέσσα των 117-125 τ.μ.
2) Οικοδομή υπό ανέγερση επί της οδού Ρήγα Φεραίου στο Πάρκο.Διαμερίσματα τριάρια - τεσσάρια.
3) Οικοδομή υπό ανέγερση επί της οδού Κ. Παλαιολόγου και Θεοτοκοπούλου. Διαμερίσματα δυάρια - τριάρια - τεσσάρια - καταστήματα.
5) Επί της οδού Β. Ηρακλείου οικοδομή τεσσάρων διαμερισμάτων. Οροφοδιαμερίσματα των 133τ.μ. Η οικοδομή έχει πιλοτή για πάρκινγκ

ΑΠΟΘΗΚΕΣ
1) Πλησίον Στέλιου Κωτιάδη των 130τ.μ.
2) Στη Λεωφόρο Καλλιθέας (Καρακόνερο) των 80-300τ.μ.

• Οι πωλήσεις μπορούν να γίνουν και με όλα τα Δάνεια Τράπεζας και οργανισμών.
• Αναλαμβάνουμε ΑΝΤΙΠΑΡΟΧΕΣ και Αγορές οικοπέδων.
• Δεχόμαστε ανταλλαγές ακινήτων.

ΠΛΗΡΟΦΟΡΙΕΣ:
ΔΙΑΚΟΓΕΩΡΓΙΟΥ ΚΑΛΛΙΣΤΟΣ
ΤΗΛΕΦΩΝΟ: 29318 - 34598 - ΤΗΛ. 78501 - 78502

ΙΑΤΡΙΚΗ ΑΝΑΚΟΙΝΩΣΗ

ΧΡΙΣΤΟΔΟΥΛΟΥ ΜΑΡΙΑ
ΙΑΤΡΟΣ ΑΚΤΙΝΟΔΙΑΓΝΩΣΤΗΣ
(ΑΚΤΙΝΟΛΟΓΟΣ)

Δέχεται καθημερινά
στο Διαγνωστικό Εργαστήριο:
ΑΠΕΙΚΟΝΙΣΗ ΑΙΓΑΙΟΥ
Πάροδος Παπαλουκά 18Β
(παραπλεύρως του parking
του παλιού νοσοκομείου).

ΩΡΕΣ ΛΕΙΤΟΥΡΓΙΑΣ
ΤΟΥ ΕΡΓΑΣΤΗΡΙΟΥ 9π.μ. - 8μ.μ.

Τηλ. 22410 43000 - 3
Fax: 22410 43004

ΝΤΕΤΕΚΤΙΒΣ
30 ΧΡΟΝΙΑ ΜΟΝΙΜΑ
ΚΑΙ ΣΤΗ ΡΟΔΟ
35354
ΠΛΑΤΕΙΑ ΑΓΙΟΥ ΙΩΑΝΝΟΥ
Η ΛΥΣΗ!!!
ΣΕ ΚΑΘΕ ΣΑΣ ΠΡΟΒΛΗΜΑ
EXPRESS SECURITY

ΝΤΕΤΕΚΤΙΒΣ
Συνταξιούχος Αστυνομικός Ασφάλειας
ΑΝΑΛΑΜΒΑΝΟΥΜΕ
Υποθέσεις ανηλίκων,
οικογενειακές, προσωπικές κ.τλ.
ΔΙΑΘΕΤΟΥΜΕ ΤΑ ΠΛΕΟΝ
ΣΥΓΧΡΟΝΑ ΟΠΤΙΚΟΑΚΟΥΣΤΙΚΑ
ΣΥΣΤΗΜΑΤΑ
100% ΕΧΕΜΥΘΕΙΑ
ΡΩΜΗΣ 22, - ΡΟΔΙΝΙ • ΤΗΛ. 2241 0 68985
Κιν. 094 6997967

ΓΡΑΦΕΙΟ ΤΕΛΕΤΩΝ &
ΜΝΗΜΟΣΥΝΩΝ ΡΟΔΟΥ
ΣΤΕΦΑΝΑ - ΣΤΟΛΙΣΜΟΙ
«ΑΜΕΡΙΚΑΝΟΥ»

Αμεση εξυπηρέτηση
ΟΛΟ ΤΟ 24ΩΡΟ

Αναλαμβάνουμε την τελετή
και με τα έξοδα που χορηγούν τα ταμεία χωρίς καμία επιβάρυνση
ΙΚΑ, ΤΕΒΕ, ΤΑΞΥ, ΔΗΜΟΣΙΟΥ,
ΛΙΜΕΝΙΚΩΝ, ΟΓΑ και λοιπά ταμεία.

Τους ΑΠΟΡΟΥΣ ΔΩΡΕΑΝ
Πλατεία Βρούχου στη Μητρόπολη
Τηλέφωνα:28901 - 33400

ΕΛΛΗΝΙΚΗ ΔΗΜΟΚΡΑΤΙΑ
ΠΕΡΙΦΕΡΕΙΑ ΝΟΤΙΟΥ ΑΙΓΑΙΟΥ
ΝΟΜΟΣ ΔΩΔΕΚΑΝΗΣΟΥ
ΝΟΜΑΡΧΙΑΚΗ ΑΥΤ/ΣΗ ΔΩΔΕΚΑΝΗΣΟΥ
Δ/ΝΣΗ ΜΕΤΑΦΟΡΩΝ ΚΑΙ ΕΠΙΚΟΙΝΩΝΙΩΝ
ΤΜΗΜΑ Κ.Τ.Ε.Ο.
Ταχ. Δ/νση: 6ο χιλ. Ρόδου - Λίνδου
Ταχ. Κώδικας 85100, Telefax: 2241069544
Πληροφορίες: Γεώργιος Αργύρης-Κων/νος Χριστοφάκης
Τηλέφωνο: 2241065385 ΕΣΩΤΕΡΙΚΟ 22-23



ΠΡΟΓΡΑΜΜΑ ΠΡΟΣΚΛΗΣΗΣ ΓΙΑ ΔΙΕΝΕΡΓΕΙΑ ΤΕΧΝΙΚΟΥ ΕΛΕΓΧΟΥ ΟΧΗΜΑΤΩΝ ΜΕ ΕΔΡΑ ΤΟ Ν. ΔΩΔΕΚΑΝΗΣΟΥ

ΧΡΟΝΙΚΗ ΠΕΡΙΟΔΟΣ	ΕΙΔΟΣ ΟΧΗΜΑΤΟΣ
ΑΠΟ 01/09/2003 ΕΩΣ 31/10/2003	Παντός είδους οχήματα με αριθμούς κυκλοφορίας ΡΟΒ 3001 έως και 3500

••• Εξαιρούνται όσα οχήματα είχαν προβλεφθεί να ελεγχθούν με προηγούμενα προγράμματα.
••• Υπενθυμίζεται πως κατά το μήνα Αύγουστο δεν διενεργούνται τεχνικοί έλεγχοι οχημάτων από το ΚΤΕΟ.

Ε.Ν.
Ο ΔΙΕΥΘΥΝΤΗΣ
ΧΑΤΖΗΚΩΝΣΤΑΝΤΙΝΟΥ ΑΝΤΩΝΙΟΣ
ΜΗΧΑΝΟΛΟΓΟΣ - ΜΗΧΑΝΙΚΟΣ

TOP PROPERTIES
GEORGIOS and SAVAS
PIPINOS
ΓΕΩΡΓΙΟΣ και ΣΑΒΒΑΣ
ΠΙΠΙΝΟΣ
ΣΥΜΒΟΥΛΟΙ και ΕΚΤΙΜΗΤΕΣ ΑΚΙΝΗΤΩΝ
REAL ESTATE AGENT - MEMBER OF F.I.A.B.C.I. - N.A.E.A. - C.E.I.
E-mail:gpipinos@otenet.gr.
URL:www.rhodestop-properties.com and www.pipinos.gr

Από το 1971



Η "TOP PROPERTIES" είναι ατομική επιχείρηση και ανήκει στους Γεώργιο και Σάββα Πιπίνο. Το γραφείο ασχολείται από το 1971 αποκλειστικά και μόνο με επενδύσεις και REAL ESTATE, στο νησί της Ρόδου, καθώς και στην ευρύτερη περιοχή της Δωδεκανήσου.

ΑΠΕΥΘΥΝΟΜΑΣΤΕ: Στους **σοβαρούς, απαιτητικούς** και **επιλεκτικούς** επενδυτές - επιχειρηματίες - ελεύθερους επαγγελματίες, Έλληνες και ξένους, υψηλού εισοδηματικού επιπέδου, που ενδιαφέρονται να κάνουν μια σοβαρή επένδυση **προβολής** στο νησί της Ρόδου.

ΠΡΟΣΦΕΡΟΥΜΕ: Α) Υπηρεσίες και πληροφορίες που γίνονται σε προσωπικό επίπεδο με **εχεμύθεια, διακριτικότητα** και **σοβαρότητα**.
Β) Μεγάλη **γκάμα** υψηλής ποιότητας ακινήτων, όπως: 1) Ξενοδοχεία Α' και Β' κατηγορίας των 600 - 500 - 350 - 300 κλινών 2) Κεντρικά αστικά ακίνητα κατάλληλα για Τράπεζες - καταστήματα - γραφεία 3) Παραλιακές εκτάσεις, κατάλληλες για τουριστικές επενδύσεις των 150.000 - 100.000 - 70.000 - 50.000 - 36.000 τ.μ. και 4) Διαμερίσματα και μαιζονέτες **προβολής**.

ΣΤΟΧΟΣ ΜΑΣ ΕΙΝΑΙ: Να προσφέρουμε στο αγοραστικό μας κοινό **υψηλής ποιότητας ακίνητα** και **ευκαιρίες** στο νησί της Ρόδου. Η τριακονταετής και πλέον πείρα μας στον τομέα αυτό αποτελεί εγγύηση.

ΣΥΝΘΗΜΑ ΜΑΣ ΕΙΝΑΙ: Επενδύστε στην ΡΟΔΟ ΤΩΡΑ, σε ακίνητα που **ΑΝΤΕΧΟΥΝ ΣΤΟ ΧΡΟΝΟ.**

SINCE 1971

Γεώργιος και Σάββας Πιπίνος
ΜΕΣΙΤΕΣ ΑΣΤΙΚΩΝ ΣΥΜΒΑΣΕΩΝ
Γιατί εμείς γνωρίζουμε καλύτερα!

TOP PROPERTIES is a father and son business. The senior, Mr George S. Pipinos, the founder of the office, has carved, over the years, a reputation for integrity and excellence in the world of Real Estate in the Dodecanese.

At Top Properties we try hard to attract important and selective investors: high calibre businessmen/women and discerning professional people, both Greek and foreign, who wish to acquire substantial and valuable property on Rhodes.

We offer our expertise and advice privately, discreetly and in strict confidence.

We keep a compehensive list of real estate of the highest specifications:

a. A' and B' class hotels (600, 500, 350, 300 beds capacity).
b. Centrally situated office buildings and other business premises.
c. Seaside land, ideal for development (hotels, holiday resorts, etc.), of 150.000, 100.000, 70.000, 50.000, 36.000 sq.m.
d. Luxury appartments, maisonettes, detached, semi - detached and terraced houses.

Our aim is to give our clients the opportunity to acquire value for money, first class real estate on Rhodes. Our 30- year - old experience in Real Estate is our warranty.

Our moto is: Invest in Rhodes. Invest in property.
It stands the test of time.



TOP PROPERTIES
George and Savas Pipinos
Because we Know best

ΚΕΝΝΕΝΤΥ 38, ΡΟΔΟΣ, 85 100, ΤΗΛ. 22410- 23895, 38243 και 6944-676003, 6944-390803 FAX: 22410-20883
38 KENNEDY STR., RHODES, 85 100, TEL. 22410- 23895, 38243, and 6944-676003, 6944-390803 FAX: 22410-20883

ΕΛΛΗΝΙΚΗ ΔΗΜΟΚΡΑΤΙΑ
Λέρος, 03/09/03
ΥΠΟΥΡΓΕΙΟ ΥΓΕΙΑΣ & ΠΡΟΝΟΙΑΣ
Β' Πε.Σ.Υ.Π. Ν. Αιγαίου
Κρατικό θερ/ριο - Κ. Υ. Λέρου
Τμήμα Γραμματείας
Αριθμ. Πρωτ. 8479

ΠΡΟΚΗΡΥΞΗ

θέσεων κλάδου γιατρών του Ε.Σ.Υ

Το κρατικό θεραπευτήριο - Κέντρο Υγείας Λέρου έχοντας υπόψη:

1. Τις διατάξεις του Ν. 1397/83
2. Π.Δ. 131/87 (ΦΕΚ 73/87 τ.Α')
3. Τις διατάξεις της παραγράφου 2 του άρθρου 43 του Ν. 1759/88 (ΦΕΚ 50/88 τ.Α) όπως συμπληρώθηκε με το άρθρο 39 του Ν. 2072/92 (ΦΕΚ 125/92 τ.Α).
4. Το Ν. 1985/1991
5. Τις διατάξεις του άρθρου 84 του Ν. 2071/92
6. Τις διατάξεις του Ν. 2519/97
7. Την ΔΥ 13α/38832/97 (ΦΕΚ 1088/97 τ,Β') απόφαση «ιεράρχηση κριτηρίων κρίσεως και συγκριτικής αξιολόγησης υποψηφίων για θέσεις του κλάδου γιατρών Ε.Σ.Υ»
8. Την ΔΥ1γ/41255/92 (ΦΕΚ 97/93τ. Β') Υπουργική απόφαση, όπως τροποποιήθηκε με την ΔΥ1γ/οικ. 25338/10-5-93. (ΦΕΚ 376/93 τ.Β)όπως συμπληρώθηκε με την ΔΥ13α/29804/15-9-97 (ΦΕΚ 859/97 τ. Β).
9. Τις διατάξεις του άρθρου 28 του κεφ. Ε' του Ν.2190/94 (ΦΕΚ 28/94 τ.Α)
10. Τις διατάξεις της παρ. 1 του άρθρου 5 του Ν.2194/94.
11. Τον οργανισμό του Νοσοκομείου.
12. Την ΔΥ3 (3-4) α/οικ. 72358/19-7-2002 «Υπουργική Εξουσιοδοτική απόφαση» (ΦΕΚ 995/τ. Β' /01-08-2002)
13. Τον Ν.2829/01 (ΦΕΚ 37 τ. Α'/02-03-2001)
14. Τον Ν. 2737/99
15. Τον Ν. 2955/01
16. Τον Ν. 2718/99
17. Τον Ν. 3106/03
18. Το υπ' αριθμ. πρωτ. 3185/25-6-2003 έγγραφο του Πε.Σ.Υ.Π.
19. Το υπ' αριθμ. πρωτ. 2183/21-4-2003 έγγραφο του Πε.Σ.Υ.Π που μας γνωρίζει την παραίτηση του γιατρού Καββαδία Αριστείδη, επιμελητή Β' Ορθοπεδικής.
20. Το υπ' αριθμ. πρωτ. 7002/14-7-03 έγγραφο του Νοσοκομείου μας που μας γνωρίζει ότι η προκήρυξη για την πλήρωση μίας (1) θέσεως επιμ. Α' ή Β' Παιδιατρικής, απέβη άγονη
21. Τις αριθμ. Πρωτ. Υ10α/Γ.Π. 80882/22-07-2003, Υ10α/Γ.Π.43596 και αριθμ. Πρωτ. Υ10α/Γ.Π. 70290 αποφάσεις του Υπουργείου Υγείας και Πρόνοιας.
22. Την αριθμ. 9/28-08-03 (θέμα 21ο,22ο,23ο) απόφαση του Σ.Δ. του θεραπευτηρίου μας.

ΠΡΟΚΗΡΥΣΣΕΙ

Για το Κρατικό Θεραπευτήριο - Κ.Υ. Λέρου:

1. Την πλήρωση μίας (1) θέσεως Επιμελητή Α' ή Β' Παιδιατρικής επί θητεία του κλάδου γιατρών του ΕΣΥ και
2. Την πλήρωση μίας (1) θέσεως Επιμελητή Β' Ορθοπεδικής επί θητεία του κλάδου γιατρών ΕΣΥ.

Για το Περιφερειακό Ιατρείο Λειψών:

1. Την πλήρωση μίας (1) θέσεως Επιμελητή Α' ή Β' Γεν. Ιατρικής ή Παθολογίας επί θητεία του κλάδου γιατρών ΕΣΥ για το Π.Ι. Λειψών.

Για την παραπάνω θέση γίνονται δεκτοί όσοι έχουν:

1. Ελληνική ιθαγένεια, πλην όσων προέρχονται από κράτη μέλη της Ε.Ο.Κ.
2. Άδεια άσκησης Ιατρικού Επαγγέλματος
3. Τίτλο αντίστοιχης με τη θέση Ιατρικής ειδικότητας
4. Ηλικία που να μην υπερβαίνει για τους Επιμελητές Α' το 50ο έτος και τους Επιμελητές Β' το 45ο έτος της ηλικίας τους. Το ανωτέρω όριο δεν ισχύει για τους ήδη υπηρετούντες στο Ε.Σ.Υ.
5. Για το διάστημα στις παραπάνω θέσεις δεν απαιτείται προϋπηρεσία στην ειδικότητα άρθρο 13 παρ.2 Ν. 1985/91. Για το διορισμό σε θέση του κλάδου γιατρών Ε.Σ.Υ. για τα Κέντρα Υγείας ή Νομαρχιακά Γενικά Νοσοκομεία - Κέντρα Υγείας άγονων και προβληματικών περιοχών δεν απαιτείται προϋπηρεσία στην ειδικότητα.

ΑΠΑΙΤΟΥΜΕΝΑ ΔΙΚΑΙΟΛΟΓΗΤΙΚΑ

Οι ενδιαφερόμενοιπρέπει να υποβάλλουν εις τριπλούν τα εξής δικαιολογητικά:

1. Αίτηση - δήλωση σε ειδικό έντυπο που χορηγείται στους ενδιαφερόμενους από το Νοσοκομείο. Το έντυπο αυτό συμπληρώνεται με ακρίβεια για όλα τα ζητούμενα στοιχεία. Αιτήσεις σε άλλο έντυπο δεν γίνονται δεκτές.
2. Αντίγραφο Πτυχίου
3. Αντίγραφο απόφασης άδειας τίτλου ειδικότητας
4. Αντίγραφο απόφασης άσκησης Ιατρικού Επαγγέλματος
5. Βεβαίωση του οικείου Ιατρικού συλλόγου που να φαίνεται:

α) Ο συνολικός χρόνος άσκησης Ιατρικού Επαγγέλματος

β) Η ασκούμενη ειδικότητα και

γ) Ο συνολικός χρόνος άσκησης της

6. Πιστοποιητικό γέννησης
7. Βιογραφικό σημείωμα στο οποίο να γράφονται περιληπτικά τα ουσιαστικά προσόντα και ιδιαίτερα εκείνα που προβλέπονται με τα στοιχεία α'-δ' της παρ. 3 του άρθρου 69 του Ν.2071/92 , δηλαδή:

α) Η Ιατρική προϋπηρεσία «σε Νοσοκομεία, ασφαλιστικούς οργανισμούς, ελεύθερο επάγγελμα»

β) Το επιστημονικό έργο και επιστημονική δραστηριότητα

γ) Η εκπαιδευτική δραστηριότητα (ως εκπαιδευτή ή εκπαιδευόμενου)

8. Για την απόδειξη των ουσιαστικών προσόντων υποβάλλονται επίσημα πιστοποιητικά ή βεβαιώσεις
9. Οι επιστημονικές εργασίες αναφέρονται στο βιογραφικό σημείωμα του υποψήφιου περιληπτικά.

Ανάτυπα δημοσιεύσεων επιστημονικών εργασιών και επιστημονικά περιοδικά στα οποία έχουν δημοσιευθεί τέτοιες εργασίες υποβάλλονται κατά την κρίση του υποψηφίου.

Ο Εισηγητής στο Συμβούλιο Κρίσεως ή το ίδιο Συμβούλιο Κρίσεως μπορεί να ζητήσει από τον κρινόμενο υποψήφιο να προσκομίσει οποιαδήποτε πλήρη επιστημονική εργασία αναφέρει ο υποψήφιος στο βιογραφικό σημείωμα.

Επιστημονικές εργασίες σε ξένη γλώσσα, πρέπει να υποβάλλονται μεταφρασμένες στην Ελληνική γλώσσα.

10. Βεβαίωση εκπλήρωσης της υποχρεωτικής υπηρεσίας υπαίθρου ή νόμιμης απαλλαγής αυτής. Εξαιρούνται οι υποψήφιοι που υποβάλλουν αιτήσεις για Νομαρχιακά Γενικά Νοσοκομεία - Κέντρα Υγείας, Κέντρα Υγείας και Πολυδύναμα Ιατρεία.
11. Υπεύθυνη δήλωση του υποψηφίου για διορισμό γιατρού στην οποία θα αναφέρονται:

α) Οτι δεν έχει αρνηθεί διορισμό σε θέση του κλάδου γιατρών Ε.Σ.Υ. ή σε αντίθετη περίπτωση, ότι έχουν συμπληρωθεί δύο (2) χρόνια από την παρέλευση της προθεσμίας ανάληψης υπηρεσίας και

β) Οτι δεν έχει παραιτηθεί από θέση κλάδου γιατρών Ε.Σ.Υ. πριν από την συμπλήρωση ενός (1) χρόνου από το διορισμό του ή σε αντίθετη περίπτωση ότι έχουν συμπληρωθεί δύο (2) χρόνια από την ημερομηνία της παραίτησής του.

ΠΡΟΣΟΧΗ

Σύμφωνα με το άρθρο 5 παρ. 8 του Ν. 2606/98 (ΦΕΚ 89^{A} 22/4/98) τα οικονομικά κίνητρα για προσέλκυση και παραμονή ιατρικού προσωπικού σε προβληματικές περιοχές διατηρούνται στο ύψος που έχουν διαμορφωθεί στις 31/12/87 και ως εκ τούτου σύμφωνα με τις διατάξεις του άρθρου 11 του Ν. 1881/90 χορηγείται προσαύξηση 75% επί του βασικού μισθού, επιδόματος βιβλιοθήκης και Α.Τ.Α. του παλαιού μισθολογίου που ίσχυε στις 31/12/97.

Επίσης χορηγείται:

1) μηνιαίο επίδομα στέγης:

α) σε οικογένεια ενός (1) ατόμου δρχ. 20.000 ή 58.69 ευρώ.

β) σε οικογένεια δύο (2) ατόμων δρχ. 25.000 ή 73.37 ευρώ.

γ) σε οικογένεια τριών (3) ατόμων δρχ. 30.000 ή 80.04 ευρώ.

δ) σε οικογένεια τεσσάρων (4) ατόμων δρχ. 35.000 ή 102.71 ευρώ.

ε) σε οικογένεια πέντε (5) ατόμων δρχ. 40.000 ή 117.39 ευρώ.

2) Στους γιατρούς και τα μέλη της οικογένειάς του το αντίτιμο εισιτηρίου μετάβασης και επιστροφής τους από το μόνιμο τόπο κατοικίας τους (βάση αρχικής δήλωσης) για μία φορά το μήνα.

Δ. Η αίτηση - δήλωση και όλα τα δικαιολογητικά υποβάλλονται, εις τριπλούν στην Γραμματέα του Νοσοκομείου μας σε προθεσμία είκοσι ημερών από την επόμενη της τελευταίας δημοσίευσης της προκήρυξης δηλαδή από 10/09/2003 έως και 29/09/2003.

Οι αιτήσεις μπορούν να υποβληθούν και ταχυδρομικώς μαζί με τα δικαιολογητικά στη Γραμματεία του Νοσοκομείου μας με συστημένο δέμα στη δ/νση:

ΚΡΑΤΙΚΟ ΘΕΡΑΠΕΥΤΗΡΙΟ - ΚΕΝΤΡΟ ΥΓΕΙΑΣ ΛΕΡΟΥ Τ.Κ. 85 401 ΛΑΚΚΙ - ΛΕΡΟΣ μέσα στην καθορισμένη ημερομηνία.

Αιτήσεις - Δηλώσεις μετά τις οριζόμενες, ως ανωτέρω ημερομηνίες δεν γίνονται δεκτές.

Από το Νοσοκομείο μας οι ενδιαφερόμενοι θα μπορούν να παίρνουν κάθε συμπληρωματική πληροφορία κατά τις εργάσιμες ημέρες και ώρες στο τηλέφωνο 2247023300 ή 2247023251 (εσωτ. 191 & 192).

Ο Διοικητής
Καραφουλίδης Χρήστος

R
RODIAN
BEACH · RESORT
RHODES · GREECE
Managed by Amathus
*****

Το ξενοδοχείο
Rhodian Amathus Beach Hotel
ζητά για πρόσληψη στο
AMATHUSIA SPA CENTER

AMATHUSIA CENTRE
INDOOR POOL
SPA · HEALTH & FITNESS CLUB

τα παρακάτω άτομα:
- **Γυμναστή & Γυμνάστρια**
- **Βοηθούς Αισθητικού**
- **Υποδοχή - Τηλεφωνήτρια**

Για διαρκή απασχόληση Χειμώνα - Καλοκαίρι

Οι ενδιαφερόμενοι παρακαλούνται όπως απευθυνθούν στα ακόλουθα τηλέφωνα:
22410 89906 & 22410 89900
στην υπεύθυνη του
Amathusia Spa Center
κα. Σάντρα Μπαρλαβά.

ΤΗΛΟΣ 21ος ΑΙΩΝΑΣ
ΝΑΥΤΙΛΙΑΚΗ ΕΤΑΙΡΙΑ
Τηλ. 22460 44044

ΔΡΟΜΟΛΟΓΙΑ
«SEA STAR»



ΚΥΡΙΑΚΗ		
ΛΙΜΑΝΙ	ΑΦΙΞΗ	ΑΝΑΧΩΡΗΣΗ
ΡΟΔΟΣ		7:15
ΤΗΛΟΣ	8:35	8:50
ΡΟΔΟΣ	10:10	17:00
ΤΗΛΟΣ	18:20	18:30
ΡΟΔΟΣ	19:50	

ΔΕΥΤΕΡΑ		
ΛΙΜΑΝΙ	ΑΦΙΞΗ	ΑΝΑΧΩΡΗΣΗ
ΡΟΔΟΣ		8:30
ΤΗΛΟΣ	9:50	14:30
ΝΙΣΥΡΟΣ	15:00	17:30
ΤΗΛΟΣ	18:00	18:10
ΡΟΔΟΣ	19:30	

ΤΡΙΤΗ		
ΛΙΜΑΝΙ	ΑΦΙΞΗ	ΑΝΑΧΩΡΗΣΗ
ΡΟΔΟΣ		8:30
ΤΗΛΟΣ	9:50	17:00
ΡΟΔΟΣ	18:20	

ΤΕΤΑΡΤΗ		
ΛΙΜΑΝΙ	ΑΦΙΞΗ	ΑΝΑΧΩΡΗΣΗ
ΡΟΔΟΣ		7:00
ΤΗΛΟΣ	8:20	8:40
ΡΟΔΟΣ	10:00	18:00
ΤΗΛΟΣ	19:20	19:30
ΡΟΔΟΣ	20:50	

ΠΕΜΠΤΗ		
ΛΙΜΑΝΙ	ΑΦΙΞΗ	ΑΝΑΧΩΡΗΣΗ
ΡΟΔΟΣ		8:30
ΤΗΛΟΣ	9:50	14:30
ΝΙΣΥΡΟΣ	15:00	17:30
ΤΗΛΟΣ	18:00	18:10
ΡΟΔΟΣ	19:30	

ΠΑΡΑΣΚΕΥΗ		
ΛΙΜΑΝΙ	ΑΦΙΞΗ	ΑΝΑΧΩΡΗΣΗ
ΡΟΔΟΣ		8:30
ΤΗΛΟΣ	9:50	14:30
ΝΙΣΥΡΟΣ	15:00	17:30
ΤΗΛΟΣ	18:00	18:10
ΡΟΔΟΣ	19:30	



www.RodosVitrina.gr/Metropol.htm

METROPOL

ALPHA ODEON

★MULTI-CINEMA★

ΕΒΔΟΜ.ΠΡΟΓΡΑΜΜΑ • WEEKLY PROGRAMME
05/09/2003 - 11/09/2003

Κάντε έγκαιρα τις κρατήσεις σας

Η ΕΚΔΙΚΗΣΗ ΤΗΣ..... ΞΑΝΘΙΑΣ 2 LEGALLY BLONDE

IN ENGLISH COMEDY

Άψογο μανικιούρ - Αγνή ζωοφιλία η επιστροφή της πιο ξέφρενης ξανθιάς
Δεν αφήνει τίποτα όρθιο στο πέρασμα της

ΚΑΤΑΛΛΗΛΟ

Σε πρώτη Πανελλήνια Προβολή

Πρωταγωνιστούν: Ρις Γουίδερσπούν Σάλι Φίλντ

ΩΡΕΣ ΕΝΑΡΞΗΣ SHOWTIMES
18:20 • 20:30 • 22:40

ΑΙΘΟΥΣΑ: 1

ΤΑΞΙΔΙ ΣΤΗΝ ΧΩΡΑ ΤΩΝ ΘΑΥΜΑΤΩΝ SPIRITED AWAY

Περιπέτεια κινούμενων σχεδίων

Αγάπη • θάρρος • περιπέτεια
Ένα μαγικό παραμύθι για όλες τις ηλικίες σε έναν κόσμο όνειρο

Στα Ελληνικά

ΚΑΤΑΛΛΗΛΟ

Σε πρώτη Πανελλήνια Προβολή

ΟΣΚΑΡ καλύτερης ταινίας κινουμένων σχεδίων

ΩΡΕΣ ΕΝΑΡΞΗΣ SHOWTIMES
17:30 • 20:00

ΑΙΘΟΥΣΑ: 2

ΕΞΟΛΟΘΡΕΥΤΗΣ 3 Η ΕΞΕΓΕΡΣΗ ΤΩΝ ΜΗΧΑΝΩΝ TERMINATOR

IN ENGLISH ACTION - ADVENTURE

Η πολυαναμενόμενη ταινία της χρονιάς με σήμα κατατεθέν την εκρηκτική δράση το χιούμορ και τα εφέ που κόβουν την ανάσα

ΚΑΤ. ΑΠΟ 12 ΕΤΩΝ

ΠΡΩΤΑΓΩΝΙΣΤΕΙ: Ο σαρωτικός ήρωας της οθόνης ΑΡΝΟΛΝΤ ΣΒΑΡΤΖΕΝΕΓΚΕΡ

ΩΡΕΣ ΕΝΑΡΞΗΣ SHOWTIMES
18:20 • 20:20 • 22:45

ΑΙΘΟΥΣΑ: 3

Η ΣΥΜΜΟΡΙΑ... Buffalo Soldiers ΜΕ ΤΑ ΧΑΚΙ

IN ENGLISH - ADVENTURE

Μια ομάδα στρατιωτών ταράζει τα νέρα σε μια ασυμβίβαστη περιπέτεια...

ΑΚΑΤΑΛΛΗΛΟ

Πρωταγωνιστεί ένα δυνατό κάστ ηθοποιών ΕΝΤ ΧΑΡΙΣ ΣΚΟΤ ΓΚΛΕΝ ΑΝΝΑ ΠΑΚΟΥΙΝ

ΩΡΑ ΕΝΑΡΞΗΣ SHOWTIME
22:30

ΑΙΘΟΥΣΑ: 2

• 3LUXURY DESIGN SCREENS •
• DOLBY DIGITAL EX • FULLY AIR-CONDITIONED •
Πληροφορίες, Κρατήσεις • Information, Reservations
✆ 22410.28400

ΠΑΛΛΑΣ 5 CINEMAS CENTER

ΠΡΟΓΡΑΜΜΑ ΕΒΔΟΜΑΔΑΣ
05/09/2003 - 11/09/2003
Για κρατήσεις / For Reservations:
22410 24475 και 70670



ΑΙΘΟΥΣΑ 5,1

HULK σε 1η ΠΑΝΕΛΛΗΝΙΑ ΠΡΟΒΟΛΗ!!!
Η ΥΠΕΡΠΕΡΙΠΕΤΕΙΑ ΠΟΥ ΟΛΟΙ ΠΕΡΙΜΕΝΑΤΕ!
Ο Ανγκ Λι μεταφέρει στη μεγάλη οθόνη, τον τρομερό πράσινο γίγαντα, τον απίθανο Hulk!!!
ΠΡΩΤΑΓΩΝΙΣΤΟΥΝ: ERIC BANA, JENNIFER CONNELLY
Ώρες Έναρξης: 17:50, 20:00, 22:45

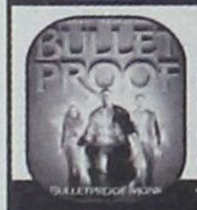

ΑΙΘΟΥΣΑ 2

ΑΛΕΞΙΣΦΑΙΡΟΣ ΚΑΛΟΓΕΡΟΣ
BULLETPROOF MONK σε 1η ΠΡΟΒΟΛΗ!!!
Μια κωμική περιπέτεια με καταιγιστικές σκηνές δράσης με τους Τσόου Γιουν Φατ (Τίγρης και Δράκος) και Σων Γουίλλιαμ Σκοτ (American Pie!
Ώρες Έναρξης: 18:10, 20:25, 22:40



ΑΙΘΟΥΣΑ 1, 5

Ο ΗΛΙΘΙΟΣ ΚΑΙ Ο ΠΑΝΗΛΙΘΙΟΤΕΡΟΣ
DUMB AND DUMBERER κωμωδία / comedy
Η ασυγκράτητη κωμωδία που αποδεικνύει ότι ο Ηλίθιος και ο Πανηλίθιος υπήρξαν και πιο ...ηλίθιοι!!!
ΠΡΩΤΑΓΩΝΙΣΤΟΥΝ: ERIC C.OLSEN, D. RICHARDSON
Ώρες Έναρξης: 18:00, 20:35, 22:35



ΑΙΘΟΥΣΑ 3

ΜΑΧΗΤΕΣ ΤΩΝ ΔΡΟΜΩΝ
2 FAST 2 FURIOUS Περιπέτεια / action
6η Εβδομάδα Επιτυχίας!!!
ΠΡΩΤΑΓΩΝΙΣΤΟΥΝ: PAUL WALKER, TYRESE GIBSON
Ώρες Έναρξης: 20:25, 22:35



ΑΙΘΟΥΣΑ 4

ΟΙ ΣΥΜΠΕΘΕΡΟΙ / THE IN-LAWS
Οι δύο συμπέθεροι, μπλέκονται σε μια απίθανη κωμωδία καταστάσεων και χαρακτήρων που θα σας ενθουσιάσει!
ΠΡΩΤΑΓΩΝΙΣΤΟΥΝ: MICHAEL DOUGLAS, ALBERT BROOKS
Ώρες Έναρξης: 18:10, 20:15



ΑΙΘΟΥΣΑ 3, 4

ΑΚΡΩΣ ΕΜΠΙΣΤΕΥΤΙΚΟ CONFIDENCE
Ένα δυνατό αστυνομικό θρίλερ, με τις καλύτερες κριτικές, που συναρπάζει!!!
ΠΡΩΤΑΓΩΝΙΣΤΟΥΝ: ED BURNS, ANDY GARCIA
Ώρες Έναρξης: 18:15, 22:25

Τηλεόραση Πρόγραμμα

ΕΤ1

08.00 ΤΣΑΠΙ ΤΣΑΠΟ ΒΙΝΚΑ
08.15 ΟΥΡΑΝΙΟ ΤΟΞΟ
08.45 ΑΝΤΙ ΠΑΝΤΙ
08.50 ΤΕΛΕΤΑΜΠΙΣ
09.15 ΤΑ ΔΙΔΥΜΑΚΙΑ
09.40 ΚΑΡΑΓΚΙΟΖΗΣ
10.10 ΟΜΟΡΦΟΣ ΚΟΣΜΟΣ ΜΙΑΣ ΞΕΧΑΣΜΕΝΗΣ ΑΥΤΟΚΡΑΤΟΡΙΑΣ
10.30 ΤΟ ΚΟΡΙΤΣΙ ΑΠΟ ΤΟ ΠΟΤΑΜΙ
11.00 ΤΑ ΠΑΡΑΣΚΗΝΙΑ ΤΗΣ ΜΟΔΑΣ
11.30 ΞΕΧΩΡΙΣΤΟΙ ΤΟΠΟΙ
12.15 ΤΑΙΝΙΑ: ΔΟΥΛΕΙΕΣ ΜΕ ΦΟΥΝΤΕΣ
14.00 **ΕΙΔΗΣΕΙΣ**
14.30 ΟΙ ΑΤΡΟΜΗΤΟΙ
15.25 ΤΣΙΚΙΤΣΙΤΑΣ
16.30 ΑΤΙΘΑΣΑ ΝΙΑΤΑ
17.30 **ΕΙΔΗΣΕΙΣ**
18.00 ΤΑΙΝΙΑ: ΑΧ ΚΑΙ ΝΑ 'ΜΟΥΝ ΑΝΤΡΑΣ
19.00 ΚΛΗΡΩΣΗ ΛΑΪΚΟΥ ΛΑΧΕΙΟΥ
20.00 ΟΙ ΦΙΛΟΙ ΜΟΥ: ΓΛΥΚΕΡΙΑ
22.00 ΝΥΧΤΕΡΙΝΟ ΔΕΛΤΙΟ
23.00 **ΕΙΔΗΣΕΙΣ**
24.00 ΠΑΓΚΟΣΜΙΟ ΠΡΩΤΑΘΛΗΜΑ ΜΟΝΤΕΡΝΟΥ ΠΕΝΤΑΘΛΟΥ
00.15 ΣΕΙΡΑ: ΣΟΠΡΑΝΟΣ
01.15 ΜΑΤΛΟΚ
02.15 ΔΙΚΤΥΟ ΜΕ ΤΗ ΝΕΤ

NET

07.00 ΕΝΗΜΕΡΩΤΙΚΗ ΕΚΠΟΜΠΗ
10.00 ΑΝΑΖΗΤΗΣΗ... ΕΝΑΣ ΑΝΘΡΩΠΟΣ, ΕΝΑΣ ΤΟΠΟΣ
11.00 ΤΑΞΙΔΕΥΟΝΤΑΣ ΣΤΟΝ ΠΛΑΝΗΤΗ ΜΕ ΤΟΝ ΣΤΕΦΑΝ ΠΕΪΡΟΝ
12.00 **ΕΙΔΗΣΕΙΣ**
13.00 ΕΝΗΜΕΡΩΤΙΚΗ ΕΚΠΟΜΠΗ
15.00 **ΕΙΔΗΣΕΙΣ**
16.00 ΚΑΤΑΔΥΣΕΙΣ
16.30 Ο ΟΛΙΒΕΡ ΜΑΓΕΙΡΕΥΕΙ
17.00 ΕΞ ΟΜΟΝΟΙΑΣ
17.30 ΣΙΚΕΛΙΑ, ΕΝΑ ΠΑΛΙΜΨΗΣΤΟ
18.00 **ΕΙΔΗΣΕΙΣ - ΟΙΚΟΝΟΜΙΑ**
19.00 ΤΑΞΙΔΙΑ
20.00 ΣΤΗΝ ΕΝΤΑΤΙΚΗ
21.00 **ΕΙΔΗΣΕΙΣ**
22.00 ΝΤΟΚΙΜΑΝΤΕΡ: ΤΕΧΝΟΛΟΓΙΑ
23.00 ΣΤΡΙΠΤΙΖ
24.00 ΑΦΙΕΡΩΜΑ ΤΗΣ ΝΕΤ ΣΤΟ ΦΕΣΤΙΒΑΛ ΔΡΑΜΑΣ
00.30 **ΕΙΔΗΣΕΙΣ**
00.45 ΣΤΟ ΑΣΑΝΣΕΡ
00.50 Η ΤΖΑΖ ΚΑΙ ΟΙ ΜΟΥΣΙΚΟΙ ΤΗΣ: ΚΑΟΥΝΤ ΜΠΑΣΙ

ΤΟ ΠΡΟΓΡΑΜΜΑ ΣΥΝΕΧΙΖ. ΜΕ ΕΚΠΟΜΠΕΣ ΣΕ ΕΠΑΝΑΛ.

ΕΤ 3

08.01 ΤΑ ΑΡΚΟΥΔΑΚΙΑ ΤΗΣ ΑΓΑΠΗΣ
08.30 ΜΑΘΗΜΑΤΙΚΑ ΓΙΑ ΤΗΝ ΤΕΧΝΟΛΟΓΙΑ
08.45 ΝΤΟΚΙΜΑΝΤΕΡ
09.00 ΠΡΟΟΡΙΣΜΟΣ ΣΥΜΠΑΝ
09.30 ΑΝΑΠΝΟΗ ΖΩΗΣ
10.00 Η ΑΛΛΗ ΜΕΡΑ
12.00 ΤΟ ΑΞΙΟΝ ΕΣΤΙ ΣΤΗ ΘΕΣΣΑΛΟΝΙΚΗ
13.00 Η ΔΗΜΟΚΡΑΤΙΑ ΣΕ ΚΡΙΣΗ
14.00 Ο ΚΟΣΜΟΣ ΤΩΝ ΣΠΟΡ
14.30 ΜΕ ΤΗΝ ΤΡΙΤΗ ΜΑΤΙΑ
16.30 ΝΤΟΚΙΜΑΝΤΕΡ
17.00 ΤΟ ΚΑΣΤΡΟ ΤΩΝ ΟΛΙΒΙΕ
18.00 ΤΟ ΕΞΠΡΕΣ ΤΗΣ ΜΟΥΣΙΚΗΣ
18.30 ΠΕΡΙΠΛΑΝΗΣΗ ΣΤΗΝ ΕΛΛΑΔΑ
19.00 ΠΕΡΙΜΕΤΡΟΣ
19.30 ΥΔΡΟΓΕΙΟΣ
20.00 ΑΘΛΗΤΙΚΟ ΗΜΙΩΡΟ
20.30 **ΕΙΔΗΣΕΙΣ**
21.30 ΣΤΟΧΟΣ ΤΟ 2004
22.00 ΞΕΝΗ ΤΑΙΝΙΑ: Ο ΦΑΝΦΑΡΟΝΟΣ
24.00 **ΕΙΔΗΣΕΙΣ**
00.30 ΠΡΟΣΑΝΑΤΟΛΙΣΜΟΙ
01.30 ΣΟΣ ΕΓΚΛΗΜΑ
04.30 ΝΤΟΚΙΜΑΝΤΕΡ

MEGA

05.45 ΚΑΘΕ ΜΕΡΑ ΜΑΖΙ
10.00 ΟΜΟΡΦΟΣ ΚΟΣΜΟΣ
11.00 ΚΑΙ ΠΑΛΙ ΦΙΛΟΙ
11.45 ΚΑΠΟΥ ΣΕ ΞΕΡΩ
13.10 ΤΟ ΚΑΡΕ ΤΗΣ ΝΤΑΜΑΣ
14.00 **ΕΙΔΗΣΕΙΣ**
15.00 ΤΟ ΡΕΤΙΡΕ
16.00 ΣΤΗΝ ΚΟΥΖΙΝΑ ΟΛΟΤΑΧΩΣ
16.50 ΔΥΟ ΞΕΝΟΙ
17.45 **ΕΙΔΗΣΕΙΣ**
17.50 ΑΠΑΓΟΡΕΥΜΕΝΗ ΑΓΑΠΗ
18.30 ΦΙΛΟΔΟΞΙΕΣ
19.10 ΔΕΚΑ ΛΕΠΤΑ ΚΗΡΥΓΜΑ
20.00 **ΕΙΔΗΣΕΙΣ**
21.00 Σ' ΑΓΑΠΩ, Μ' ΑΓΑΠΑΣ
21.40 ΤΑΙΝΙΑ: ΤΟ ΜΠΑΡ ΤΩΝ ΟΝΕΙΡΩΝ
00.15 **ΕΙΔΗΣΕΙΣ**
00.30 ΤΑΙΝΙΑ: ΣΑΪΜΠΟΡΓΚ
02.30 ΤΕΛΕΜΑΡΚΕΤΙΝΓΚ
03.00 ΠΑΡΑΛΛΗΛΟΙ ΔΡΟΜΟΙ
04.00 ΕΝΟΧΗ ΑΓΑΠΗ
05.00 ΟΙ ΦΡΟΥΡΟΙ ΤΗΣ ΑΧΑΪΑΣ

ANT 1

06.00 **ΕΙΔΗΣΕΙΣ ΣΤΟ CBS**
06.20 Η ΣΥΝΟΜΟΣΙΑ ΤΟΥ ΡΟΣΓΟΥΕΛ
07.00 ΚΑΛΗΜΕΡΑ ΕΛΛΑΔΑ
10.00 ΠΡΩΙΝΟΣ ΚΑΦΕΣ
11.00 **ΕΙΔΗΣΕΙΣ**
13.05 **SUPER GAME**
13.15 ΝΤΑΝΤΑ ΓΙΑ ΟΛΕΣ ΤΙΣ ΔΟΥΛΕΙΕΣ
14.00 **ΕΙΔΗΣΕΙΣ**
14.55 ΧΡΗΜΑ ΚΑΙ ΧΡΗΜΑΤΙΣΤΗΡΙΟ
15.05 ΟΙ ΜΕΝ ΚΑΙ ΟΙ ΔΕΝ
15.25 SUPER GAME
15.30 ΣΤΡΙΒΕΙΝ ΔΙΑ ΤΟΥ ΑΡΡΑΒΩΝΟΣ
16.30 ΕΓΚΛΗΜΑΤΑ
17.30 **ΕΙΔΗΣΕΙΣ - ΕΙΔΗΣΕΙΣ ΣΤΗ ΝΟΗΜΑΤΙΚΗ ΓΛΩΣΣΑ**
17.40 Ο ΚΑΙΡΟΣ ΤΗΣ ΕΒΔΟΜΑΔΑΣ
17.45 SUPER GAME
17.50 ΚΑΛΗΜΕΡΑ ΖΩΗ
18.40 ΣΟΦΙΑ ΟΡΘΗ
19.20 Η ΛΑΜΨΗ
20.00 **ΕΙΔΗΣΕΙΣ**
21.00 ΑΚΡΩΣ ΟΙΚΟΓΕΝΕΙΑΚΟΝ
22.00 ΛΕΥΚΟΣ ΟΙΚΟΣ
22.55 **ΕΙΔΗΣΕΙΣ**
23.00 ΤΟ ΠΙΟ ΓΛΥΚΟ ΜΟΥ ΨΕΜΑ
23.45 ΣΑΡΒΑΪΒΟΡ 3
00.45 **ΕΙΔΗΣΕΙΣ**
01.15 ΣΕΙΡΑ: ΔΙ ΕΞ ΦΑΪΛΣ
02.15 ΣΕΙΡΑ: ΕΞΩΓΗΙΝΗ ΑΠΕΙΛΗ
03.15 ΜΟΜΠΑΙΛ ΦΑΝ
03.40 ΚΙΤΡΙΝΟΣ ΦΑΚΕΛΟΣ
04.45 ΤΗΛΕΜΑΡΚΕΤΙΝΓΚ - ΤΗΛΕΑΓΟΡΑ
05.15 ΖΩΗ ΠΑΤΙΝΙ

ALPHA

05.45 ΚΑΙΝΟΥΡΓΙΑ ΗΜΕΡΑ
06.45 ΚΑΛΗΜΕΡΑ ΣΑΣ
10.00 ΕΛΛΗΝΙΚΗ ΤΑΙΝΙΑ: ΜΙΑ ΙΤΑΛΙΔΑ ΣΤΗΝ ΕΛΛΑΔΑ
12.00 ΜΙΣ ΝΤΑΙΖΗ
13.00 Ο ΙΟΥΔΑΣ ΦΙΛΟΥΣΕ ΥΠΕΡΟΧΑ
14.00 **ΕΙΔΗΣΕΙΣ**
14.50 ΜΑΡΙΑ
15.45 ΕΣΜΕΡΑΛΝΤΑ
16.45 ΚΑΤΩ ΑΠΟ ΤΗΝ ΑΚΡΟΠΟΛΗ
17.30 **ΕΙΔΗΣΕΙΣ**
19.00 ΜΑΡΙΜΑΡ
20.00 **ΕΙΔΗΣΕΙΣ**
21.00 ΠΑΤΡΑ - ΒΕΝΕΤΙΑ
22.00 ΑΧ ΚΑΙ ΝΑ ΞΕΡΕΣ
23.00 ΞΕΝΗ ΤΑΙΝΙΑ: ΣΤΟ ΜΥΑΛΟ ΤΟΥ ΤΖΟΝ ΜΑΛΚΟΒΙΤΣ
01.00 **ΕΙΔΗΣΕΙΣ**
01.30 ΞΕΝΗ ΤΑΙΝΙΑ: ΜΑΧΗ ΜΕΧΡΙ ΤΕΛΙΚΗΣ ΠΤΩΣΕΩΣ
03.30 ΜΥΣΤΙΚΕΣ ΔΙΑΔΡΟΜΕΣ
04.30 ΤΗΛΕΑΓΟΡΕΣ
04.45 ΕΞΑΝΤΑΣ

STAR

06.00 ΠΑΙΔΙΚΟ ΠΡΟΓΡΑΜΜΑ
07.00 ΚΑΘΕ ΜΕΡΑ ΚΑΛΗΜΕΡΑ
10.00 ΛΟΓΙΑ STARATA
12.00 ΕΧΩ ΘΕΜΑ
13.00 **ΕΙΔΗΣΕΙΣ**
14.00 SUPER STAR
16.00 **ΕΙΔΗΣΕΙΣ**
16.30 ΟΛΑ ΓΙΑ ΤΗΝ ΕΛΕΝΑ
17.30 ΛΑΟΥΡΑ
18.30 ΜΟΝΟΜΑΧΟΣ
19.30 **ΕΙΔΗΣΕΙΣ**
21.00 ΞΕΝΗ ΤΑΙΝΙΑ: ΒΡΕΤΑΝΙΚΟΣ
23.00 ΤΑΙΝΙΑ: Η ΕΙΣΒΟΛΗ
01.00 ΞΕΝΗ ΣΕΙΡΑ: ΝΟΜΟΣ ΚΑΙ ΤΑΞΗ: ΕΙΔΙΚΗ ΟΜΑΔΑ
02.00 **ΕΙΔΗΣΕΙΣ**
02.15 ΞΕΝΗ ΤΑΙΝΙΑ: ΤΟ ΣΤΟΙΧΕΙΩΜΕΝΟ ΣΠΙΤΙ
04.15 ΑΣΤΕΡΙΑ ΣΤΟ ΠΕΝΤΑΓΡΑΜΜΟ

FILMNET

06.00 ΣΑΡΚΙΚΗ ΕΞΑΡΤΗΣΗ
08.05 E! ENTERTAIMENT
09.05 ΤΟ ΚΛΑΜΠ ΤΩΝ ΕΡΩΤΟΧΤΥΠΗΜΕΝΩΝ
10.45 ΓΟΥΟΛΚΙΝΓΚ ΛΑΪΦ
12.30 ΠΑΙΧΝΙΔΙΑ ΤΟΥ ΜΥΑΛΟΥ
14.20 ΣΤΕΪΤ ΑΝΤ ΜΕΪΝ
16.10 Η ΠΡΟΒΑ
17.50 ΚΩΔΙΚΟΣ ΕΝΙΓΚΜΑ
20.00 ΠΡΟΣΟΧΗ: ΑΠΑΡΑΙΤΗΤΗ Η ΓΟΝΙΚΗ ΣΥΝΑΙΝΕΣΗ
21.30 ΠΡΟΣΕΧΩΣ ΣΤΟ ΣΙΝΕΜΑ
22.00 ΤΖΕΡΙ ΜΑΓΚΟΥΑΪΡ
00.25 ΑΝΑΜΕΣΑ ΣΤΟΥΣ ΖΟΝΤΑΝΟΥΣ
01.50 ΥΠΟΘΕΣΕΙΣ ΞΕΝΩΝ
03.15 Ο ΡΑΦΤΗΣ ΤΟΥ ΠΑΝΑΜΑ
04.55 ΤΑΙΝΙΑ

ALTER

06.00 ΑΛΤΕΡ ΚΙΝΤΣ - ΠΑΙΔΙΚΟ ΠΡΟΓΡΑΜΜΑ
11.00 ΞΕΝΗ ΣΕΙΡΑ: ΓΙΑΓΚΟ
13.00 **ΕΙΔΗΣΕΙΣ**
13.55 Ο ΚΟΣΜΟΣ ΤΟΥ ΠΑΙΔΙΟΥ
14.00 ΑΠΟΚΛΕΙΣΤΙΚΑ
16.15 ΤΟΛΜΗ ΚΑΙ ΓΟΗΤΕΙΑ
16.15 ΤΟΛΜΗ ΚΑΙ ΓΟΗΤΕΙΑ
16.45 **ΕΙΔΗΣΕΙΣ**
17.00 ΤΑΙΝΙΑ: ΑΚΑΤΑΜΑΧΗΤΟΣ ΠΙΛΟΤΟΣ
19.00 **ΕΙΔΗΣΕΙΣ**
20.55 ΟΤΟ ΑΛΤΕΡ
21.00 ΜΗΤΣΙ ΧΟΣΤΑ
22.15 **ΕΙΔΗΣΕΙΣ**
22.30 ΞΕΝΗ ΣΕΙΡΑ: ΜΟΙΡΑΙΑ ΓΥΝΑΙΚΑ
00.30 ΑΥΠΝΙΕΣ ΜΕ ΤΗΝ ΑΝΝΙΤΑ ΠΑΝΙΑ
02.00 ΤΑΙΝΙΑ: ΤΟ ΗΜΕΡΟΛΟΓΙΟ ΤΟΥ ΕΡΩΤΑ 1
04.00 ΞΕΝΗ ΤΑΙΝΙΑ: ΓΛΥΚΙΑ ΑΜΑΡΤΙΑ
05.45 ΤΟΛΜΗ ΚΑΙ ΓΟΗΤΕΙΑ

ΡΟΣΚΟΠΙΟ

ΚΡΙΟΣ:
21 ΜΑΡΤΙΟΥ - 19 ΑΠΡΙΛΙΟΥ

Ιδιαίτερη προσοχή θα πρέπει να δώσετε στην υπερβολική αισιοδοξία ή κάποια τάση για να υπερβάλλετε τις δυνατότητές σας σε σχέση με κάποιες ευθύνες που έχετε αναλάβει. Ο ενθουσιασμός και η αισιοδοξία σας θα είναι πολύ ψηλά και καθόλου απίθανο να σας παρασύρει στο να μην μπορέσετε να δείτε ρεαλιστικά ορισμένες καταστάσεις. Η υποτίμηση του χρόνου και τις προσπάθειας που απαιτείται για να εφαρμόσει κάποιος τα σχέδιά του είναι ένα συνηθισμένο λάθος σε αυτή την αστρολογική επιρροή.

ΤΑΥΡΟΣ
20 ΑΠΡΙΛΙΟΥ - 20 ΜΑΪΟΥ

Θετικές εξελίξεις στην καριέρα, στη δουλειά και σε επαγγελματικές επιδιώξεις είναι πιθανές αυτές τις ημέρες. Μια προαγωγή, αύξηση, ή μια ευκαιρία επαγγελματικής προώθησης μπορεί να παρουσιαστεί αυτές τις ημέρες. Εάν κάποια προσφορά ή κάποια ευκαιρία δεν παρουσιαστεί από μόνη της, τότε ζητήστε μόνοι σας να πετύχετε το στόχο που θέλατε.

ΔΙΔΥΜΟΙ
21 ΜΑΪΟΥ - 21 ΙΟΥΝΙΟΥ

Θα αναζητάτε την ελευθερία και δεν θα έχετε πολύ υπομονή να ανεχτείτε τις κουραστικές καταστάσεις. Φυσιολογικά μπορείτε να ανεχτείτε κάποιες μπερδεμένες καταστάσεις αλλά όχι σήμερα. Δεν φαίνεται πως είστε διατεθειμένοι να αντιδράσετε με ένταση, απλά θέλετε να κάνετε κάτι πιο ευχάριστο, κάτι που σας τραβάει περισσότερο έστω και αν βρίσκεται σε αντίθεση από τις καθημερινές σας υποχρεώσεις και υπευθυνότητες.

ΚΑΡΚΙΝΟΣ
22 ΙΟΥΝΙΟΥ - 22 ΙΟΥΛΙΟΥ

Κάποιος ή κάποιοι είναι πολύ πιθανό να σας κάνουν μια προσφορά για συνεργασία ή να σας δώσουν μια ευκαιρία που αν την εκμεταλλευτείτε σωστά θα ωφεληθείτε ιδιαίτερα. Αυτή η ευκαιρία ίσως είναι άμεσα συνδεδεμένη με την ενασχόληση σας ή το ίδιο σας το σπίτι. Η δουλειά σας ή το σπίτι θα σας απορροφούν περισσότερο χρόνο απ'ότι συνήθως με αποτέλεσμα να περάσουν σε δεύτερη μοίρα τα πολύ προσωπικά σας ενδιαφέροντα (εμφάνιση, διασκέδαση κλπ).

ΛΕΩΝ
23 ΙΟΥΛΙΟΥ - 22 ΑΥΓΟΥΣΤΟΥ

Νιώθετε έντονη την ανάγκη να μείνετε μόνοι ή να απομακρυνθείτε για ένα χρονικό διάστημα από γνωστούς και φίλους μέχρι να μπορέσετε να αξιολογήσετε ορισμένα πράγματα και καταστάσεις. Εάν αισθάνεστε ένοχοι για κάτι, προσπαθήστε να ξεκαθαρίσετε μέσα σας τι είναι πραγματικά κακό ή τι φαντάζεστε πως είναι. Μην περιμένετε από τους άλλους να σας δώσουν την λύση.

ΠΑΡΘΕΝΟΣ
23 ΑΥΓΟΥΣΤΟΥ - 23 ΣΕΠΤΕΜΒΡΙΟΥ

Η συγκινησιακή πίεση που πιθανό να ασκείται από το περιβάλλον σας, θα σας φέρει σε σύγκρουση με τον εαυτό σας. Η πειθαρχία εδώ ίσως αποτελέσει το σημαντικότερο όπλο σας σήμερα. Αποφύγετε συστηματικά να ανακατέψετε τα αισθηματικά σας με τη δουλειά σας ή τους φίλους σας. Προσπαθήστε να βρείτε λύσεις, οι οποίες δεν θα επηρεάζουν τρίτους (Περιπτώσεις σοβαρού τραυματισμού και ειδικά σε άτομα που ασχολούνται με τα σπορ. Σημαντική πτώση στην δραστηριότητα - ενεργητικότητα του ατόμου).

ΖΥΓΟΣ:
24 ΣΕΠΤΕΜΒΡΙΟΥ - 23 ΟΚΤΩΒΡΙΟΥ

Πολλά πράγματα θα σας φαίνονται δύσκολα σήμερα, καθώς τα εξωτερικά γεγονότα αλλάζουν με τέτοια ταχύτητα ώστε σας είναι δύσκολο να τα παρακολουθήσετε. Βαθιές αλλαγές σας έχουν δημιουργήσει μια κατάσταση αδικαιολόγητου φόβου για τα χρόνια που θα ακολουθήσουν. Καθόλου απίθανο να αναστατώνεστε περισσότερο εύκολα σήμερα μεταφέροντας τις ανησυχίες σας στο άμεσο περιβάλλον σας. Αποφύγετε τις πολλές αλλαγές σήμερα και ασχοληθείτε με τα πράγματα που γνωρίσετε και έχετε συνηθίσει να ζείτε μαζί τους.

ΣΚΟΡΠΙΟΣ:
24 ΟΚΤΩΒΡΙΟΥ - 22 ΝΟΕΜΒΡΙΟΥ

Οι φιλοδοξίες και η καριέρα σας πλησιάζουν σε ένα κρίσιμο σημείο αυτή την ημέρα. Εδώ είναι που οι αλλαγές της ημέρας και οι συνθήκες που υπάρχουν θα σας επηρεάσουν θετικά ή αρνητικά. Για τους περισσότερους ανθρώπους μια σημαντική επαγγελματική άνοδος που συνοδεύεται από επιπρόσθετες υποχρεώσεις αυξάνει το στρες . Αυτό αρχικά μπορεί να είναι λίγο δυσάρεστο, αλλά τελικά μακροχρόνια γίνεται πολύ ευνοϊκό για τις φιλοδοξίες, τους στόχους και τα υλικά οφέλη. Κάντε τις επιλογές σας και ξεκινήστε προσπαθώντας να σκεφτείτε το άμεσο μέλλον και όχι τις προσωρινές δυσκολίες

ΤΟΞΟΤΗΣ:
23 ΝΟΕΜΒΡΙΟΥ - 21 ΔΕΚΕΜΒΡΙΟΥ

Η επιθυμία σας για να δουλέψετε κάποιο καινούργιο και πρωτότυπο σχέδιο θα είναι μεγάλη και οι πιθανότητες να αποτύχετε πολύ περιορισμένες. Οι καινούργιες και έξυπνες ιδέες που θα έχετε σήμερα θα σας διευκολύνουν στο να πραγματοποιήσετε κάποιες ξαφνικές αλλαγές στην εναασχόληση σας. Η πνευματική ένταση όμως δεν θα λείψει.

ΑΙΓΟΚΕΡΩΣ:
22 ΔΕΚΕΜΒΡΙΟΥ - 19 ΙΑΝΟΥΑΡΙΟΥ

Αυτά όμως με ορισμένες προϋποθέσεις. Μέσα σε όλη αυτή την σημερινή ένταση η ευκαιρία για να ξεκινήσετε κάτι εντελώς καινούργιο πολύ πιθανόν και με την βοήθεια άλλων θα πρέπει να την θεωρήσετε υπερβολική εύνοια για σας. Το αν τα πράγματα θα εξελιχθούν όπως εσεις θα θέλετε ή όχι θα εξαρτηθεί πάρα πολύ από το πόσο προσεκτικά μπορείτε να χειριστείτε ορισμένες καταστάσεις σήμερα. Αποφύγετε όμως σήμερα τα τυχερά παιχνίδια ή τις οποιεσδήποτε άσκοπες δαπάνες

ΥΔΡΟΧΟΟΣ:
20 ΙΑΝΟΥΑΡΙΟΥ - 19 ΦΕΒΡΟΥΑΡΙΟΥ

Μπορεί επίσης να διαπιστώσετε ότι βλέπετε πολλές ταινίες, σαν ένα μέσο για να δραπετεύσετε από τις καθημερινές υποχρεώσεις. Τα πράγματα και οι καταστάσεις όπως εξελίσσονται γύρω σας σας προκαλούν μια εσωτερική δυσαρέσκεια. Μπορεί να έχετε απόλυτα δίκιο, αλλά θα πρέπει να είστε πολύ προσεκτικοί όταν παίρνετε σημαντικές αποφάσεις σ'αυτή την ημέρα. Οδηγείστε απ'τις φαντασιώσεις σας περισσότερο απ'όσο συνειδητοποιείτε, και είστε επιρρεπείς στο να παίρνετε ξαφνικές, αυθόρμητες αποφάσεις για τις οποίες αργότερα μετανιώνετε γιατί δεν είναι ούτε πρακτικές ούτε εφικτές.

ΙΧΘΥΕΣ:
19 ΦΕΒΡΟΥΑΡΙΟΥ - 20 ΜΑΡΤΙΟΥ

Αυτή είναι μια ανανεωτική, ανεβασμένη χρονική ημέρα. Οι προοδευτικές αλλαγές στη ζωή και τις σχέσεις σας την κάνουν απολαυστική και συναρπαστική. Οι αλλαγές μάλλον δε θα είναι ξεχωριστές γενικά, αλλά οπωσδήποτε θα ανανεώσουν τις σχέσεις σας με τους άλλους και γενικότερα με τον κόσμο γύρω σας. Συναντάτε ανθρώπους που είναι ενδιαφέροντες και πραγματικά ζωντανοί στις σχέσεις τους. Είναι πιθανό να αποφασίσετε να κάνετε κάποιο ταξίδι να επισκεφθείτε μέρη που σας εμπνέουν και νιώθετε πιο ενθουσιασμένοι για την καθημερινή σας ζωή και τα πράγματα που κάνετε.



ΕΡΩΤΑΣ

Ο έρωτας είναι μείγμα από μέλι και χολή. Μερικές φορές είναι γλυκός, αλλά τις πιο πολλές φορές φαρμάκι.

(Πλάτωνας)

Οι ερωτευμένοι αν και μιλούν αδιάκοπα για τον εαυτό τους δε βαριούνται ποτέ.

(Φρ. Λα Ροσφουκό)

Ο έρωτας είναι ο αρχιτέκτονας του σύμπαντος

(Αλκιβιάδης)

Οι όρκοι στον έρωτα δείχνουν την αστάθειά του.
Τα βλέμματα είναι τα πρώτα ερωτικά γράμματα.

Ο χρόνος είναι φίλος του έρωτα και εχθρός της ηλικίας.

(Ι. Λαμπρυγιέρ)

Η γλώσσα της καρδιάς δε χρειάζεται λέξεις, για να εκφραστεί. Είναι γραμμένη στα μάτια.

(Α. Λαμαρτίνος)

Ω! έρωτα ανίκητε στη μάχη!

(Σοφοκλής)

Αν θέλεις να σ' αγαπούν, τότε αγάπα.

(Σενέκας)

Τα πάντα νικάει ο έρωτας.

(Βιργίλιος)

Τίποτε δεν είναι δύσκολο γι' αυτόν που αγαπάει

(Κικέρωνας)

Οσα κοχύλια έχει ο γιαλός άλλες τόσες πίκρες έχει και ο έρωτας

(Οβίδιος)

Κανένα μέτρο δε γνωρίζει ο αληθινός έρωτας.

(Προπέρτιος)

Μισεί την αναβολή και δεν την αντέχει η αληθινός έρωτας.

(Σενέκας)

Με την υπομονή είναι ελαφρό, κάθε του έρωτα κακό.

(Προπέρτιος)

RODOGAZ
Στη Ρόδο από το 1963



✓ Διανομή φιαλών υγραερίου κατ' οίκον
τηλέφωνα παραγγελιών: 64409 - 094-4-528212
✓ Διανομή χύμα υγραερίου
✓ Πώληση καυστήρων και λεβήτων υγραερίου για κεντρικά συστήματα θέρμανσης
✓ Θερμαντικά σώματα



Διεύθυνση εργοστασίου: Καναμάτ Ρόδου • τηλ. 62649
Διεύθυνση πρατηρίου: Στεφάνου Καζούλη 15 • τηλ. 35797 - 35868 - 38509

ΣΕ ΕΠΙΧΕΙΡΗΣΗ ΤΗΣ ΠΕΡΙΟΧΗΣ «ΖΕΦΥΡΟΣ»

ΦΟΒΕΡΗ ΕΚΡΗΞΗ ΠΡΟΚΑΛΕΣΕ ανησυχία και προβληματισμό

Διενεργούνται έρευνες κάτω από απόλυτη μυστικότητα

Εκτεταμένη έρευνα ξεκίνησε από προχθές προς πάσαν κατεύθυνση για τον εντοπισμό και τη σύλληψη αγνώστων δραστών που ευθύνονται για «μαφιόζικη» επίθεση με εκρηκτικό μηχανισμό μεγάλης ισχύος σε βάρος επιχειρηματία της Ρόδου. Σχετικά με την υπόθεση αυτήν επικρατεί μάλιστα απόλυτη σιγή από τις αρμόδιες αρχές, η δε Αστυνομική Διεύθυνση τίποτα δεν ανακοίνωσε.

Περί ώραν 03:45 συγκεκριμένα της Κυριακής ο εκκωφαντικός θόρυβος από έκρηξη, συνοδεύομενος από τον ήχο σπασμένων τζαμιών, ξεσήκωσε τους κατοίκους της περιοχής «Ζέφυρος» και έσπειρε πανικό καθώς μάλιστα μύριζε έντονα μπαρούτι!

Αγνωστοι δράστες είχαν τοποθετήσει εκρηκτικό μηχανισμό, πιθανότατα δυναμίτιδα, σε σωρό πάνελ αλουμινίου, έξω από την είσοδο επιχείρησης χρωμάτων και σιδηρικών του κ. Μιχάλη Πιννίκα στην οδό Κωνσταντινίδη, στην περιοχή «Ζέφυρος».

Η έκρηξη έθραυσε παράθυρα του παρακείμενου ξενοδοχείου Ισκά στο οποίο διαμένουν φοιτητές και προκάλεσε ζημιές στο αυτοκίνητο του κ. Πιννίκα, και σε παράθυρα της επιχείρησής του. Οπως προέκυψε από την πρώτη αυτοψία είναι ευτυχές το γεγονός ότι τα πάνελ αλουμινίου κάτω από τα οποία τοποθετήθηκε ο εκρηκτικός μηχανισμός συγκράτησαν το ωστικό κύμα που προκλήθηκε από την έκρηξη σε μεγάλο βαθμό, με αποτέλεσμα να μην σημειωθεί πυρκαγιά στην επιχείρηση του κ. Πιννίκα που θα έπαιρνε τεράστια έκταση λόγω των ευφλέκτων υλικών που διαθέτει προς πώληση.

Ο κ. Πιννίκας, ο οποίος κατέθεσε μήνυση κατ' αγνώστων για την επίθεση αυτή σε βάρος του και τελεί υπό συνεχή αστυνομική προστασία με δηλώσεις του χθες σε συντάκτη της «δ» υποστήριξε ότι δεν γνωρίζει ποιοί ευθύνονται γι' αυτή.

«Δεν έχω δεχθεί απειλές, δεν έχω προβλήματα οικονομικής φύσεως με κανένα, ούτε και σημαντικές διαφορές που να δικαιολογούν την επίθεση αυτή σε βάρος μου. Δεν γνωρίζω που αποσκοπούν αυτοί που το έπραξαν».

Ο κ. Πιννίκας γνωστός στο νησί και από την υποψηφιότητά του ως βουλευτής με το ψηφοδέλτιο του ΔΗΚΚΙ απεκάλυψε ωστόσο ότι σύμφωνα με τις πρώτες εκτιμήσεις των αστυνομικών πρόκειται για «προειδοποιητικό χτύπημα» γι' αυτό και εκφράζονται φόβοι ότι θα ακολουθήσει και νέα επίθεση.

Δημοσιογραφικές πληροφορίες αναφέρουν ότι οι έρευνες της αστυνομίας βρίσκονται μέχρι στιγμής στο σκοτάδι αν και εκφράζεται αισιοδοξία πως ο δράστης ή οι δράστες θα βρεθούν. Οπως έγινε γνωστό ειδικότερα οι αστυνομικοί απέστειλαν χθες σε ειδική υπηρεσία πραγματογνωμόνων της ΕΛΑΣ στην Αθήνα υπολείμματα του εκρηκτικού μηχανισμού προκειμένου να γίνει ταυτοποίηση με άτομα που φέρονται να υπάρχουν καταγεγραμμένα στην Υποδιεύθυνση Ασφαλείας Ρόδου που κατέχουν και ξέρουν να χρησιμοποιούν δυναμίτιδα.

Εκδοχές για τα αίτια της επίθεσης αυτής υπάρχουν πολλές. Η επικρατέστερη φέρει άγνωστους να τοποθέτησαν τον εκρηκτικό μηχανισμό για εκφοβισμό και ίσως για λόγους που μπορεί να σχετίζονται με τη λειτουργία του μπαρ «ROCCA» που ανήκε στον κ. Μ. Πιννίκα και μεταβιβάστηκε στον αδελφό του Παναγιώτη.

Το μπαρ αυτό που φέρεται να φιλοξενεί αλλοδαπές που προσφέρουν «συντροφιά» στο ποτό των θαμώνων (κονσομασιόν) βρίσκεται ακριβώς απέναντι από την επιχείρηση του κ. Μ. Πιννίκα.

Ερωτηθείς από συντάκτη της «δ» ο κ. Πιννίκας εάν έχει και ο ίδιος υποψίες επ' αυτού δήλωσε τα ακόλουθα:

«Δεν νομίζω ότι σχετίζεται με το ROCCA. Αν ήθελαν να κάνουν ζημιά στο μπαρ θα έβαζαν τον εκρηκτικό μηχανισμό σε παρακείμενο του ROCCA εγκαταλελειμμένο κτίριο. Πιστεύω ότι αν η επίθεση σχετισθεί με το ROCCA θα αποπροσανατολισθούν οι έρευνες».

Πληροφορίες ωστόσο φέρουν αυτή την εκδοχή ως την επικρατέστερη, καθώς η είσοδος του μπαρ με τις αλλοδαπές φέρεται να φυλάσσεται από προσωπικό, που πιθανότατα να έβλεπε τους δράστες την ώρα που έθεταν τον εκρηκτικό μηχανισμό.

Εν πάση περιπτώσει η προανάκριση συνεχίζεται υπό την επίβλεψη της Αντεισαγγελέως Πλημμελειοδικών Ρόδου κ. Π. Βαρσάμου.

Μέσα στις προσεχείς ημέρες μάλιστα αναμένεται να υποβληθεί σχετική δικογραφία στην Εισαγγελία Πλημμελειοδικών Ρόδου για τα περαιτέρω.



Η επιχείρηση του Μ. Πιννίκα

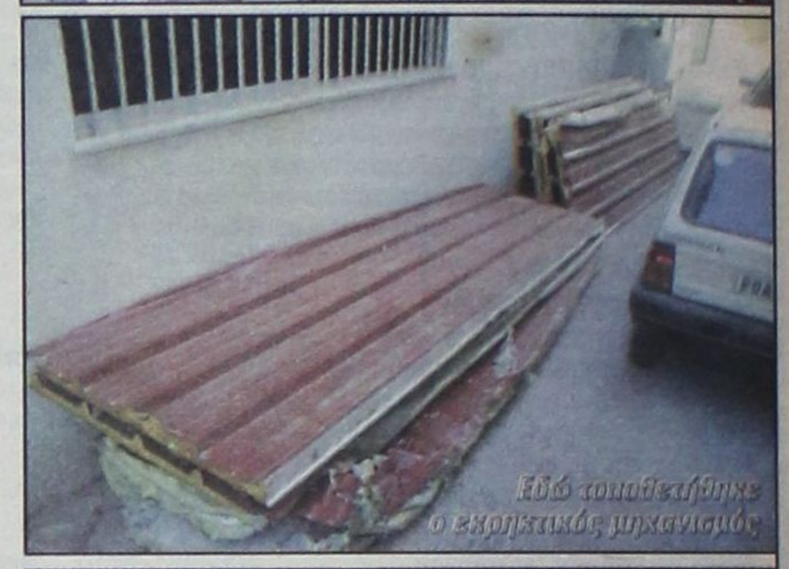
Εδώ τοποθετήθηκε ο εκρηκτικός μηχανισμός


Σπασμένα παράθυρα σε παρακείμενο ξενοδοχείο

