η δημοκρατική
της Ρόδου

στην υπηρεσία του δωδεκανησιακού λαού

Αρ. φύλλου 6370 - **ΚΥΡΙΑΚΗ 21 ΣΕΠΤΕΜΒΡΙΟΥ 2003** - Τιμή 0,70 ΕΥΡΩ - **www.dimokratiki.gr**

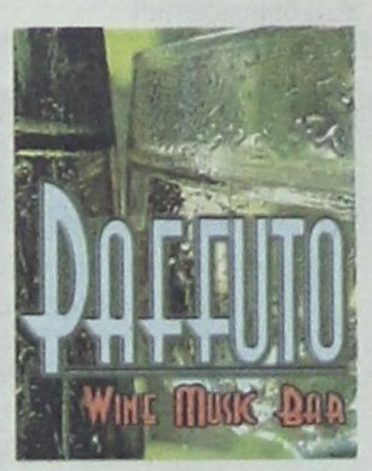



ΘΑ ΚΑΤΑΣΤΡΑΦΕΙ ΑΝ ΔΕΝ ΤΗΝ ΠΡΟΣΕΞΟΥΜΕ

ΜΕΣΑΙΩΝΙΚΗ ΠΟΛΗ ΤΗΣ ΡΟΔΟΥ:
«Μύθος και πραγματικότητα»

Αρχίζει να προσβάλλεται από τον «ιό του Φαληρακίου» και τις νύκτες μετατρέπεται σε ένα απέραντο... «πολιτιστικό κέντρο»

• ΣΕΛ. 25

Ε. ΒΕΝΙΖΕΛΟΣ, ΥΠΠΟ



«Από μόνες τους οι παροχές δεν είναι λύση για την εκλογική νίκη»

• ΣΕΛ. 12

ΣΤ. ΡΗΝΙΟΥ, Γ.Γ. ΤΗΣ ΤΕΔΚ



«Σε μειονεκτική θέση οι μικροί δήμοι της Δωδ/νήσου»

• ΣΕΛ. 14-15

Γ. ΠΑΠΑΔΟΜΑΡΚΑΚΗΣ ΠΡΟΕΔΡΟΣ ΤΗΣ Α' ΕΛΜΕΔ



«Εμπαιγμός και αλχημείες» οι αυξήσεις στους καθηγητές

• ΣΕΛ. 4-5

ΝΙΚΟΣ ΚΩΝΣΤΑΝΤΟΠΟΥΛΟΣ, ΠΡΟΕΔΡΟΣ ΣΥΝΑΣΠΙΣΜΟΥ

«ΚΟΥΦΙΑ ΛΟΓΙΑ» οι εξαγγελίες Σημίτη!

✓ *Ο ΣΥΝ επιδιώκει την κατάκτηση μιας βουλευτικής έδρας στο νομό Δωδεκανήσου*



«Οι εξαγγελίες Σημίτη δεν πρόκειται να μεταβάλουν στο ελάχιστο την απόσταση που χωρίζει τα πλουσιότερα από τα φτωχότερα στρώματα του πληθυσμού, δεν πρόκειται να μειώσουν τις περιφερειακές ανισότητες ούτε τα φαινόμενα της νέας φτώχειας και της ανεργίας, της εργασιακής ανασφάλειας και της συνεχούς υποβάθμισης και εκποίησης της Παιδείας, της Υγείας και των άλλων δημοσίων αγαθών»

• ΣΕΛ. 13



ΤΟ ΠΑΣΟΚ ΕΧΕΙ ΑΠΟΓΟΗΤΕΥΣΕΙ, Η ΝΔ ΔΕΝ ΕΜΠΝΕΕΙ

ΠΑΜΕ ΓΙΑ ΕΚΛΟΓΕΣ ΧΩΡΙΣ ΕΛΠΙΔΑ

«Μνηστήρες» της Βουλής κάτι «κουρασμένα παληκάρια», νεόκοποι κομματικοί και αριβίστες

• ΣΕΛ. 3

ΧΑΡΙΣ ΣΤΗΝ ΕΝΤΑΣΗ ΤΩΝ ΑΣΤΥΝΟΜΙΚΩΝ ΕΛΕΓΧΩΝ

ΕΛΕΓΧΕΤΑΙ ΕΛΑΦΡΩΣ Η ΚΑΤΑΣΤΑΣΗ με τα ναρκωτικά και τα τροχαία

Ο Δήμος αποκλειστικά υπεύθυνος για το κυκλοφοριακό χάος που επικρατεί στην πόλη της Ρόδου

• ΣΕΛ. 40



ΜΙΧ. ΖΕΜΠΙΛΛΑΣ



Υπάρχει ασυδοσία στην αγορά αλλά η κατάσταση ελέγχεται

• ΣΕΛ. 7

ΣΥΝΕΧΙΖΟΝΤΑΙ ΟΙ ΕΠΑΦΕΣ



Επίσκεψη στην Κω 400 Τούρκων επιχειρηματιών Σε καλό δρόμο η βίζα

• ΣΕΛ. 10

ΜΕΛΕΤΗ ΤΟΥ ΣΕΤΕ



ΕΛΛΗΝΙΚΟΣ ΤΟΥΡΙΣΜΟΣ 2010
Στρατηγική και στόχοι

• ΣΕΛ. 34-35

ΝΟΜΟΣΧΕΔΙΟ ΥΠΕΧΩΔΕ

Σκληρές ποινές σε όσους εμπλέκονται στην ανέγερση παράνομων κατασκευών

• ΣΕΛ. 16

η άποψη της ημέρας

Περί αυθαιρέτων και άλλων τινών

Η ρύθμιση για τη νομιμοποίηση των αυθαιρέτων είναι ένα αναγκαίο κακό. Προφανώς δεν είναι θετικό η Πολιτεία να έρχεται να νομιμοποιεί εκείνους που την αγνόησαν. Ομως είναι ακόμα χειρότερο ο νομοθέτης να αγνοεί την πραγματικότητα. Οι νόμοι υπάρχουν για να εφαρμόζονται. Δεδομένου ότι οι μαζικές κατεδαφίσεις αυθαιρέτων δεν είναι μεταξύ των εφικτών επιλογών της κυβέρνησης, το να «σφυρίζει» αδιάφορα θα ήταν υποκριτικό και το να τιμωρεί με ημίμετρα (π.χ. μη παροχή ρεύματος) απλά θα δημιουργούσε πρόσφορο πεδίο δράσης για την παραοικονομία.

Το ζητούμενο δεν είναι να τιμωρηθούν εκείνοι που ήδη έχουν χτίσει αυθαίρετα, αλλά να αποτραπεί η διαιώνιση του προβλήματος. Δεν πρέπει να υπάρχει νέα γενιά αυθαιρέτων. Και αυτό δεν πρόκειται να το πετύχει η κυβέρνηση τιμωρώντας παραδειγματικά τους σημερινούς δράστες.

Αυτό που απαιτείται είναι η δημιουργία ενός ξεκάθαρου θεσμικού πλαισίου που θα λαμβάνει υπόψη του τις πραγματικές ανάγκες των πολιτών αλλά και θα προστατεύει το φυσικό και πολιτισμικό περιβάλλον της χώρας.

Δρακόντειοι νόμοι, που φαινομενικά αποσκοπούν στο μέγιστο δυνατό αποτέλεσμα, καταργούνται από την ίδια την πραγματικότητα φέρνοντας την εκάστοτε κυβέρνηση στη δύσκολη θέση της νομιμοποίησης της παρανομίας. Γιατί δεν μπορεί παρά να θεωρείται δεδομένο ότι και στο μέλλον, αν υπάρξουν νέα αυθαίρετα, θα νομιμοποιηθούν. Σε τελική ανάλυση πολιτική είναι η τέχνη του εφικτού. Και το να γκρεμίσει το κράτος τα αυθαίρετα κτίσματα χιλιάδων πολιτών δεν είναι εφικτό.

ο καιρός

Γενική πρόγνωση για σήμερα Κυριακή 21/9/2003. Σε όλη τη χώρα προβλέπεται γενικά αίθριος καιρός και μόνο στις Κυκλάδες, την Κρήτη και τα Δωδεκάνησα θα υπάρχουν τοπικές νεφώσεις. Οι άνεμοι θα πνέουν βόρειοι βορειοανατολικοί στα δυτικά ασθενείς, στα ανατολικά μέτριοι μέχρι ισχυροί και τοπικά στο νότιο Αιγαίο πολύ ισχυροί με εξασθένηση απο το βράδυ. Η θερμοκρασία θα σημειώσει μικρή άνοδο στα δυτικά.

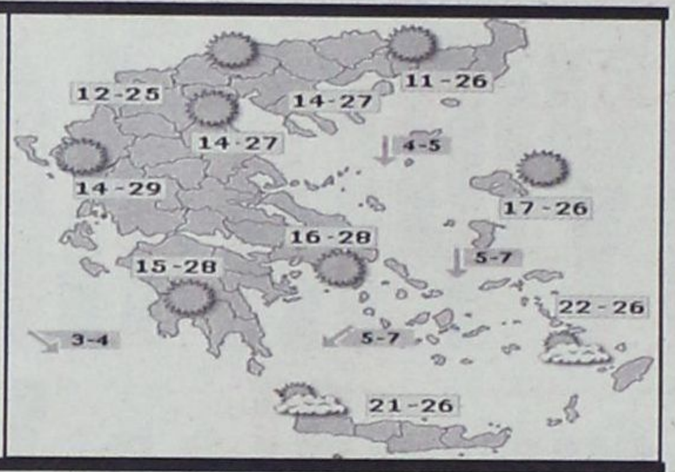

ΗΜΕΡΗΣΙΑ ΕΦΗΜΕΡΙΔΑ
η δημοκρατική
της Ρόδου
Ετος ιδρύσεως 1982
Θεμ. Σοφούλη 77
Ταχ. Θυρίδα 339
85100 Ρόδος
Εκδότης - ιδιοκτήτης -
ΒΑΣΙΛΗΣ Δ. ΑΘΑΝΑΣΙΟΥ
διευθυντής:
ΔΑΜΙΑΝΟΣ Β. ΑΘΑΝΑΣΙΟΥ
Τηλέφωνα: 22410-34722, 76655, 37500, 26728, 27919
Telefax: 2241037333
www.dimokratiki.gr
e-mail:contact@dimokratiki.gr



αναδρομή στο παρελθόν


η δημοκρατική

Σάββατο 21 Σεπτεμβρίου 1991

«Δεν υπάρχει θέμα παραίτησής μου. Νομίζω ότι τα δημοσιεύματα του τοπικού τύπου είναι υπερβολικά». Την παραπάνω δήλωση έκανε χθες στη «δ» ο αντιδήμαρχος κ. Μιχάλης Μπαλάνος απαντώντας στην ερώτηση αν προτίθεται πράγματι να υποβάλει την παραίτησή του στην περίπτωση που ο δήμαρχος δεν τον καλύψει απολύτως στο ζήτημα που δημιουργήθηκε (σημ: προχθές ο αντιδήμαρχος διέψευσε επίσης τις πληροφορίες ότι θα ζητήσει την σύγκληση της δημοτικής πλειοψηφίας, ωστόσο παραδέχθηκε πλέον ότι υπάρχει σοβαρό θέμα στους κόλπους της. Δεν είναι, άλλωστε, σύνηθες το φαινόμενο να αποχωρεί της συνεδριάσεως του δημοτικού συμβουλίου αντιδήμαρχος και μάλιστα εισηγητής θεμάτων: «Δεν εννοώ, είπε συγκεκριμένα την ενότητα της δημοτικής πλειοψηφίας που είναι δεδομένη. Νομίζω, όμως, ότι υπάρχει πρόβλημα στον τρόπο έκφρασής της κάτι που εγώ αποδίδω στη δυναμική της». Ο αντιδήμαρχος διευκρίνισε ότι για το θέμα αυτό θα συζητήσει και με το δήμαρχο κ. Μάνο Κόκκινο και επιβεβαίωσε ότι πραγματικά «χολώθηκε» με τους συναδέλφους του στο δημοτικό συμβούλιο για τη στάση που τήρησαν στην πρότασή του. «Το θέμα που έφερα προς συζήτηση, είπε, ήταν θέμα που θα μπορούσε να είχε λήξει σε λίγα λεπτά θετικά, διότι ήταν πραγματικά μια συμφέρουσα για το Δήμο πρόταση. Και ειλικρινά ακόμα και τώρα δεν μπορώ να καταλάβω γιατί αναπτύχθηκε αυτή η παραφιλολογία διαρκείας. Δεν κατάλαβα τι ακριβώς έλεγαν και εννοούσαν οι συνάδελφοί μου».

πριν 12 χρόνια

πληροφορίες

Η ΤΑΥΤΟΤΗΤΑ ΤΗΣ ΗΜΕΡΑΣ

ΚΥΡΙΑΚΗ 21 ΣΕΠΤΕΜΒΡΙΟΥ
ΜΕΤΑ ΥΨΩΣΕΩΣ, ΚΟΔΡΑΤΟΥ ΑΠΟΣΤ, ΙΩΝΑ ΠΡΟΦ.
Ανατολή ηλίου 6.11 Δύση ηλίου 6.25 ΣΕΛΗΝΗ 25 ΗΜΕΡΩΝ

ΦΑΡΜΑΚΕΙΑ

ΣΗΜΕΡΑ: διημερεύει το φαρμακείο ΦΑΝΟΥΡΑΚΗΣ Α. Νέα Αγορά 48 (έναντι σταθμού ΤΑΞΙ) τηλ. 27420
ΣΗΜΕΡΑ: διανυκτερεύει το φαρμακείο ΜΑΥΡΙΚΙΟΥ ΜΑΡΙΑ, Ηρώων Πολυτεχνείου 1γ, (πλησίον ξεν. Ρόδων), τηλ. 28858

ΚΑΥΣΙΜΑ

ΣΗΜΕΡΑ: Διανυκτερεύουν τα πρατήρια καυσίμων 1) Ριζόπουλος Ν. ΒΡ Καναδά **2)** Πασχαλίδης - Μοσχής ΒΡ 4ο χλμ. Ρόδου - Λίνδου **3)** Γαβριλιώτης Γ. ΕΚΟ Ιαλυσός, **4)** Τσουμπλέκας Γ.ΕΚΟ Παραδείσι **5)** Δράκου Δρ. ΕΚΟ Αφάντου, **7)** Οίκουτας Μ. ΕΚΟ Αρχάγγελος **8)** Θεουλάκης Ι. ΕΚΟ Εμπωνα **9)** Σαββάκης Μ. ΒΡ Θεολόγος

ΧΡΗΣΙΜΑ ΤΗΛΕΦΩΝΑ

Άμεση δράση	100	Πληρ. ΟΤΕ	131
Αμεση Επέμβαση	-	Ώρα	141
Πυροσβεστικής	199	Φαρμακεία (Διημ.-Διαν.)	1434
Νοσοκομείο	80000	ΠΡΟ-ΠΟ • ΛΟΤΤΟ	1444
Οδική Ασφάλεια:		ΠΑΜΕ ΣΤΟΙΧΗΜΑ	1400
EXRESS SERVICE	154	ΡΟΔΑ	26300
HELLAS SERVICE	1057	ΚΤΕΥΛ	27706
HOULIS SERVICE	30165	ΕΒΕΔ	22281
ΑΦΟΙ Σιέχ	25776	Δικηγορικός Σύλλογος	27469
Ράδιο Ταξί	64712	Εμπορικός Σύλλογος	35255
Αστυν. Διεύθυνση	27653	Ολυμπιακή - Κρατήσεις	24555
Ασφάλεια	23294	ΔΑΝΕ (πρακτορείο)	43150
Τμήμα Τάξης	23849	ΙΚΑ	64912
Τροχαία	44131-32	ΤΕΒΕ	22688-77034
Λιμεναρχείο	28888	ΤΑΞΥ	68701-3
Δασαρχείο	191	ΟΑΕΔ	23265
Τελωνείο	27703	Εργατικό Κέντρο	24730
Υγειονομείο	26666	Αρχαιολογία	34719
Μητρόπολη	23274	Περιφ. Δ/ντής	38174 - 38175
Νομαρχία	46501		
Δήμος Ρόδου	46200	AIRGREECE	36095
Βλάβες ΟΤΕ	121	Aegean Airlins	98345
Βλάβες ΔΕΗ	125	ΔΗΜ. ΕΠΙΧ. ΚΑΘ. ΡΟΔΟΥ	77600
ΒΛΑΒΕΣ ΔΕΥΑΡ	68755	ΥΠΗΡ. ΑΠΟΚΟΜΙΔΗΣ	61057

ΔΕΧΟΝΤΑΙ ΤΟ ΚΟΙΝΟ

- Ο Νομάρχης Δωδεκανήσου **Γιάννης Μαχαιρίδης** και οι βοηθοί Νομάρχη **Στάθης Κουσουρνάς** και **Νίκος Ζωίδης** δέχονται το κοινό κάθε **Τρίτη και Πέμπτη, από τις 11:00-13:00 το μεσημέρι**
- Σας γνωστοποιούμε ότι ο Δήμαρχος ΑΡΧΑΓΓΕΛΟΥ κ. **Αλέξανδρος Π. Παπουράς** δέχεται το κοινό: **Τρίτη 5:30 - 8:30 μ.μ. Πέμπτη 10:30 - 13:30 μ.μ.**

ΑΚΤΟΠΛΟΪΚΑ ΔΡΟΜΟΛΟΓΙΑ

ΙΕΡΑΠΕΤΡΑ: Απόπλους 04.30 δια Χάλκη, Διαφάνι, Πηγάδια, Κάσο, Σητεία, Αγ. Νικόλαο., Μήλο, Πειραιά
ΡΟΔΟΣ: Απόπλους 13.00 δια Σύμη, Τήλο, Νίσυρο, Κω, Κάλυμνο, Λέρο, Πάτμο, Πειραιά
ΜΠΛΟΥ ΣΤΑΡ: Απόπλους 18.30 δια Κω, Λέρο, Πάτμο, Σύρο, Πειραιά

ΑΕΡΟΠΟΡΙΚΑ ΔΡΟΜΟΛΟΓΙΑ

ΠΤΗΣΕΙΣ ΟΛΥΜΠΙΑΚΗΣ
ΡΟΔΟΣ - ΑΘΗΝΑ: Καθημερινά **07.10, 10.40, 13.40, 20.25, 22.55**
ΡΟΔΟΣ - ΚΑΡΠΑΘΟΣ: (Τρίτη, Σάββατο) **16.15** (Πέμπτη - Κυριακή)
ΡΟΔΟΣ - ΚΑΣΟΣ: (Τρίτη - Σάββατο) **16.15**
ΡΟΔΟΣ - ΗΡΑΚΛΕΙΟ: (Δευτέρα, Παρασκευή) **16.10** (Τετάρτη) **17.20**
ΡΟΔΟΣ - ΘΕΣΣΑΛΟΝΙΚΗ: (Δευτέρα, Παρασκευή) **18.40** (Τετάρτη) **17.20**
ΡΟΔΟΣ - ΜΕΓΙΣΤΗ: (Τετάρτη, Παρασκευή, Κυριακή) **07.20**
ΠΤΗΣΕΙΣ AEGEAN - CRONUS AIRLINES
ΡΟΔΟΣ - ΑΘΗΝΑ: Καθημερινά **07.10 (πλην Κυριακής) 11-10 - 16.25 - 18.10 -21.35**
ΡΟΔΟΣ - ΗΡΑΚΛΕΙΟ: Καθημερινά 14.30
ΡΟΔΟΣ - ΘΕΣΣΑΛΟΝΙΚΗ: Καθημερινά 17.45

ΣΥΝΑΛΛΑΓΜΑ

USA Dollar	1,1115	Switzerland Franc	1,5341
Denmark Crown	7,3126	Norway Crown	8,0493
UK Pound	0,6881	Cyprus Pound	0,5755
Sweden Crown	8,8918	Canada Dollar	1,5176
Japan Yen (100)	128,13	Australia Dollar	1,6648

ΤΟ ΠΑΣΟΚ ΕΧΕΙ ΑΠΟΓΟΗΤΕΥΣΕΙ ΚΑΙ Η ΝΕΑ ΔΗΜΟΚΡΑΤΙΑ ΔΕΝ ΕΜΠΝΕΕΙ

ΠΑΜΕ ΓΙΑ ΕΚΛΟΓΕΣ ΧΩΡΙΣ ΕΛΠΙΔΑ

«Μνηστήρες» της Βουλής κάτι κουρασμένα παλικάρια, νεόκοποι κομματικοί και αριβίστες

Η αντίστροφη μέτρηση για τις εκλογές άρχισε στη Θεσσαλονίκη με την προεκλογική εμφάνιση του πρωθυπουργού κ. Κώστα Σημίτη και το μπαράζ των παροχών που ακολούθησε. Ο κ. Σημίτης επανέλαβε ότι οι εκλογές θα γίνουν τον Μάιο του 2004, αλλά είτε γίνουν τότε είτε νωρίτερα γεγονός παραμένει ότι η χώρα έχει εισέλθει στον αστερισμό της κάλπης. Ηδη, οι μηχανισμοί των δύο μεγάλων κομμάτων δηλώνουν ετοιμοπόλεμοι, οι μνηστήρες των ψηφοδελτίων παρόντες και μόνον οι πολίτες απέχουν απορροφημένοι από τα κοντοχτυπήματα του Δον Κιχώτη της αγοράς Κίμωνα Κουλούρη στους ανεμόμυλους της ακρίβειας.

ΓΡΑΦΕΙ
Ο Κ. ΛΑΜΠΡΙΑΝΟΣ

Πάμε, λοιπόν, για εκλογές. Ε, και; Σε άλλες εποχές, εκτός από το χρώμα τους, περιείχαν, τουλάχιστον, το στοιχείο της ελπίδας. Τώρα έχει χαθεί και η ελπίδα. Γιατί ο λαός να επενδύσει νέες ελπίδες σε ένα κόμμα που τον έχει απογοητεύσει; Γιατί να πιστέψει το ΠΑΣΟΚ που κυνικά, ομολογεί ότι αδιαφόρησε στα καθημερινά προβλήματα του πολίτη - διάβαζε στην καθημερινή μάχη για την επιβίωση - και τώρα απλόχερα σκορπά παροχές και υποσχέσεις για να υφαρπάσει πάλι την ψήφο;

Γιατί να πιστέψει την αξιωματική αντιπολίτευση που δεν λέει κάτι διαφορετικό, που δεν του δείχνει έναν κόσμο διαφορετικό, που αντιπαλεύει μόνον την κυβέρνηση μέσα σε ένα νεφέλωμα θεοποιημένου νεοφιλελευθερισμού και υπέρμετρης κοινωνικής ευαισθησίας; Πώς μπορεί να συμβιβάζονται αυτά τα δύο; Πώς μπορεί η άκρατη μορφή καπιταλισμού να κρύβει κοινωνική ευαισθησία; Μήπως το ΠΑΣΟΚ έτσι δεν την έπαθε; Σοσιαλιστικό κατ' όνομα, ασπάστηκε ευλαβικά τις ντιρεκτίβες της νεοφιλελεύθερης Ευρώπης, λούστηκε στον αέρα της, ξεπλύθηκε από τις γενετήσιες κοινωνικές ευαισθησίες του, παρέδωσε την οικονομία στα μεγάλα αρπακτικά και κολύμπησε βαθιά στο ποτάμι της λάσπης και της διαφθοράς στο όνομα του εκσυγχρονισμού.

Ιδέτε τί γίνεται στην Ενωμένη Ευρώπη του Μπερλουσκόνι. Η μεσαία παραδοσιακή τάξη εξαφανίζεται και στον κόσμο της ΟΝΕ στέκουν από τη μια οι πολυεθνικές και απέναντί τους ένα πλήθος νεόπτωχων και ανέργων.

Εκλογές, θα γίνουν, η μοίρα μας όμως είναι προδιαγεγραμμένη, όποιο κόμμα κι αν κερδίσει. ΠΑΣΟΚ και Νέα Δημοκρατία αποτελούν τις δύο όψεις του ίδιου νομίσματος και μόνον όποιος τρέφεται με αυταπάτες δεν θέλει να το δει.

Δεν ξέρω, αλλά δεν νομίζω ότι μπορούμε να ελπίζουμε πως κάτι ίσως αλλάξει και σε αυτήν εδώ τη γωνιά της ελληνικής επικράτειας όταν και όποτε στηθούν οι κάλπες.

Είκοσι χρόνια κυβερνά το ΠΑΣΟΚ και αυτός ο τόπος ζει μόνο από τον τουρισμό. Τί έγινε; Ελάχιστα έχουν γίνει και αυτά υπό την πίεση των πραγμάτων. Ούτε προγραμματισμός έργων, ούτε τουριστικός προσανατολισμός κι ας λένε πως ο τουρισμός απαιτεί πρωτίστως υποδομές. Τα μεγάλα έργα καρκινοβατούν και δεν είναι ψέμα. Το ομολογούν οι ίδιοι οι κυβερνώντες. Σαράντα χρόνια το λιμάνι στοιχειώνει. Είκοσι χρόνια η μαρίνα ακόμα να γίνει και ίσως ανάψουμε κεριά στη χάρη του Αϊ - νταν του Καζίνο μπας και κάνει το θαύμα του. Πενήντα χιλιόμετρα δρόμος είναι μέχρι την Λίνδο και όπως τον έφτιαξε η χούντα έτσι μένει - με εξαίρεση το κομμάτι μέχρι το Φαληράκι. Δεν ανήκω σε αυτούς που μηδενίζουν τα πάντα, αλλά όσο θυμάμαι πως ήταν η Ρόδος το 1974 και πως είναι σήμερα μόνο σε ελάχιστες πινελιές έχει αλλάξει, αν αφαιρέσεις τις μεγάλες ξενοδοχειακές μονάδες που προστέθηκαν. Ο κύκλος της μεταπολίτευσης πότε με τη Νέα Δημοκρατία και πότε με το ΠΑΣΟΚ στην εξουσία, ελάχιστα, και πάντως κατά πολύ δυσανάλογα με αυτά που η Ρόδος προσφέρει στον κρατικό κορβανά, έχει βελτιώσει την εικόνα του προικισμένου νησιού. Με ευθύνη και των τοπικών πολιτικών παραγόντων.

Πάμε, λοιπόν, για εκλογές, αλλά με ποιούς;

Από όσα κυκλοφορούν στους διαδρόμους της Ρηγίλλης και της Χαριλάου Τρικούπη περίοπτη θέση στα ψηφοδέλτια της Νέας Δημοκρατίας και του ΠΑΣΟΚ θα έχουν πάλι αυτοί που μονοπωλούν την πολιτική ζωή του τόπου επί δεκαετίες.

Επί των ημερών τους η Ρόδος έχει χάσει όλα τα «προνόμια» που είχε στο παρελθόν και στα οποία οφείλει το οικονομικό - τουριστικό θαύμα των προηγούμενων δεκαετιών. Χωρίς μια μάχη, έστω. Τί έχει απομείνει; Οι μειωμένοι συντελεστές Φ.Π.Α. και αυτοί οδεύουν προς πλήρη εξίσωση με την λοιπή Ελλάδα; Τα νησιά του Δωδεκανησιακού συμπλέγματος αναζητούν την ανάπτυξη στις Συμπληγάδες των αντικινήτρων. Η τουριστική περίοδος συρρικνώνεται, οι ξενοδοχειακές τουριστικές επιχειρήσεις επιβιώνουν μετά δυσκολίας στο καθεστώς των πανωτοκίων, οι ξενοδοχοϋπάλληλοι - όσοι δεν συμπληρώνουν το εισόδημά τους από αγροτικές ασχολίες ή τον οικοδομικό τομέα - οδηγούνται στη φτώχεια, η ακρίβεια καλπάζει σε βαθμό που η Ρόδος διατηρεί σταθερά τα σκήπτρα της πιο ακριβής πόλης, οι ευκαιρίες δεύτερης απασχόλησης περιορίζονται, η ανεργία φουντώνει, η υγεία αποτελεί τον μεγάλο ασθενή, τα ασφαλιστικά ταμεία αποδεικνύονται οργανισμοί κοινωνικής ανασφάλειας, τα καύσιμα είναι τα ακριβότερα της χώρας.

Η πολιτική, έχω την αίσθηση, έπαψε να είναι ταυτόσημη με τον καθημερινό αγώνα για βελτίωση των κοινωνικών και οικονομικών συνθηκών, για τη βελτίωση της ποιότητας ζωής του πολίτη.

Η πολιτική έχει γίνει τέχνη πια των ιντριγκαδόρων, της λαϊκής εξαπάτησης, του παρασκηνίου, του βολέματος, των μηχανισμών, εν ονόματι του λαού που, όπως και να 'χει, πληρώνει κάθε φορά το τίμημα των επιλογών του.

Οι εκλογές έρχονται αλλά έχει κανείς την αίσθηση ότι δεν μπορεί να ελπίζει σε τίποτα, από κόμματα και πρόσωπα που δεν εμπνέουν πια.

Ποιόν να εμπνεύσουν πια βουλευτές με δύο δεκαετίες παρουσίας στη Βουλή χωρίς κάτι το σημαντικό στο ενεργητικό τους - και δεν είναι του παρόντος να το αναλύσουμε. Ποιόν να εμπνεύσουν και να πείσουν νεότεροι κοινοβουλευτικοί που δεν έχουν το βάρρος της γνώμης, που σέρνονται και καθοδηγούνται από ψιθύρους και άναρθρες κραυγές;

Γιατί ακόμη να εμπιστευθεί ο πολίτης της Δωδεκανήσου και ορισμένους νεόκοπους της πολιτικής που το μοναδικό «προσόν» τους είναι ότι έχουν θητεύσει σε κομματικά χαλκεία;

Πως μπορεί κανείς να επενδύσει ελπίδες σε κουρασμένα παλικάρια και αριβίστες; Θα πάμε, λοιπόν, στην κάλπη. Αυτήν την φορά όμως, χωρίς καμία ελπίδα, χωρίς καμία προσδοκία. Εγώ τουλάχιστον, δεν ελπίζω σε τίποτα. Η μοίρα αυτού του τόπου, όσο η κοινωνία παραμένει απαθής, είναι προδιαγεγραμμένη.

Συνοδεύει άψογα...
τα πάρτυ, τις εκδηλώσεις, τις γιορτές!



Απο τις πιο προσωπικές σας στιγμές μέχρι τις πιο κοινωνικές σας εκδηλώσεις εμπιστευθείτε την οργάνωση στον Mike's. Ζεστά και κρύα πιάτα, γλυκά και αλμυρά, ψητά ή μαγειρευτά, ακόμα και γουρουνόπουλα, νοστιμότατα μεζεδάκια, εδέσματα ή ότι άλλο εσείς παραγγείλετε στολίζουν την εκδήλωση σας και ικανοποιούν τους καλεσμένους σας!



Mike's
Executive Catering

Γεωργίου Σεφέρη 108
Τηλ. 2241066510 - 60075

ΤΕΕ ΔΟΡΚΑΣ
ΙΔΙΩΤΙΚΟ ΤΕΧΝΙΚΟ ΕΠΑΓΓΕΛΜΑΤΙΚΟ ΕΚΠΑΙΔΕΥΤΗΡΙΟ
ΑΝΑΓΝΩΡΙΣΜΕΝΟ ΑΠΟ ΤΟ ΚΡΑΤΟΣ
(ΦΕΚ 709/2000/τ.Β' - Α' ΚΥΚΛΟΣ ΣΠΟΥΔΩΝ)
(ΦΕΚ 1266/2001/τ.Β'- Β' ΚΥΚΛΟΣ ΣΠΟΥΔΩΝ)
(ΦΕΚ 1281/2002/τ.Β'- Α'& Β' ΚΥΚΛΟΣ ΣΠΟΥΔΩΝ)

ΤΟΜΕΙΣ & ΕΙΔΙΚΟΤΗΤΕΣ

• ΚΟΜΜΩΤΙΚΗΣ
• ΠΛΗΡΟΦΟΡΙΚΗΣ



• ΑΙΣΘΗΤΙΚΗΣ



- Κρατικό πτυχίο
- Αναβολή στράτευσης
- Συνέχιση σπουδών στα ΤΕΙ
- Σεμινάρια - Μετεκπαιδεύσεις
- Επαγγελματικά δικαιώματα
- Πρόσληψη στο δημόσιο και ιδιωτικό τομέα
- Πρακτική άσκηση ως προϋπηρεσία

ΠΛΗΡΟΦΟΡΙΕΣ - ΕΓΓΡΑΦΕΣ:
Θεσσαλονίκης 18 περιοχή Μήδεια - Ρόδος
Τηλ. 22410/76536 - 29550 - 60554
http://www.dorkas-tee.gr



Γ. ΠΑΠΑΔΟΜΑΡΚΑΚΗΣ, ΠΡΟΕΔΡΟΣ Α' ΕΛΜΕΔ

«ΕΜΠΑΙΓΜΟΣ ΚΑΙ ΑΛΧΗΜΕΙΕΣ» οι αυξήσεις στους καθηγητές!

«Νοιώθουμε πάρα πολύ αδικημένοι, νοιώθουμε να μας κοροϊδεύουν πίσω από την πλάτη μας»

Τα σχολεία άνοιξαν, ο οικογενειακός προϋπολογισμός τινάχτηκε στον αέρα, με τις νέες τσάντες, τα πολύχρωμα τετράδια και μολύβια, τα δεκάδες βοηθήματα, τις ξένες γλώσσες και τα φροντιστήρια... και οι καθηγητές πριν καλά καλά καθίσουν στην έδρα ετοιμάζονται για απεργιακές κινητοποιήσεις, αφού δεν τους ικανοποιούν οι προτάσεις τη Κυβέρνησης.

«Εμπαιγμό και αλχημείες» τις χαρακτηρίζει ο πρόεδρος της Τοπικής Ενωσης Λειτουργών Μέσης Εκπαίδευσης (Ε.Λ.Μ.Ε.) Γιάννης Παπαδομαρκάκης, αφού όπως υποστηρίζει, από τα 176 ευρώ που είχε υποσχεθεί η κυβέρνηση η αύξηση τελικά που δίνει δεν ξεπερνά τα 77 ευρώ. «Νοιώθουμε πάρα-πολύ αδικημένοι. Νοιώθουμε να μας κοροϊδεύουν πίσω από την πλάτη μας» λέει στη «δημοκρατική» ο πρόεδρος της Ε.Λ.Μ.Ε.

Συνέντευξη στον Διαμαντή Διαμαντή

Οι πρώτες απεργιακές κινητοποιήσεις των καθηγητών έχουν αποφασιστεί για τις 6 Οκτωβρίου κι απ'ότι δείχνουν τα πράγματα αν η κυβέρνηση δεν αλλάξει ρότα θα υπάρξει και συνέχεια.

Ο κος Παπαδομαρκάκης δηλώνει πως οι εκπαιδευτικοί δεν απεργούν μόνο για την οικονομική τους τακτοποίηση αλλά και για την αύξηση των δαπανών για την παιδεία, ενώ θεωρεί το κτιριακό ως το πιο σοβαρό πρόβλημα της εκπαίδευσης στον τόπο μας.

Η αναφορα του στο 5ο Γυμνάσιο είναι χαρακτηριστική : ***«Το 5ο Γυμνάσιο είναι ετοιμόρροπο. Σε κάθε μικρή σεισμική δόνηση δημιουργείται αναστάτωση και βεβαίως αν συμβεί κάτι ποιός αναλαμβάνει την ευθύνη; Εχουμε ενοχλήσει τους αρμόδιους για το συγκεκριμένο θέμα δεκάδες φορές αλλά λύση δεν έχει δοθεί».***

Στα θετικά της φετινής σχολικής χρονιάς: ***τα βιβλία και οι εκπαιδευτικοί έφτασαν έγκαιρα και στο πιο μικρό νησί.***

Σύμφωνα με τα στοιχεία που μας έδωσε ο κος Παπαδομαρκάκης οι κενές θέσεις των καθηγητών δεν υπερβαίνουν τις 40. Πέρσι τέτοια εποχή ξεπερνούσαν τις 200.

Ο γιγαντισμός των φροντιστηρίων - ***«τα παιδιά στην πράξη παρακολουθούν ένα δεύτερο σχολείο» - τα «ιδιαίτερα» μαθήματα των καθηγητών του δημοσίου****, η πρόκληση της ιδιωτικής εκπαίδευσης και η αξιολόγηση των εκπαιδευτικών είναι μερικά από τα ερωτήματά μας στα οποία ο πρόεδρος της ΕΛΜΕ πιστεύω ότι δίνει ενδιαφέρουσες απαντήσεις.*

Η ΣΥΝΕΝΤΕΥΞΗ ΑΝΑΛΥΤΙΚΑ...

•Κύριε Παπαδομαρκάκη μπορείτε να μας εξηγήσετε γιατί οι καθηγητές δν είναι ικανοποιημένοι από τις οικονομικές προτάσεις της Κυβέρνησης;

Εμείς είχαμε ζητήσει γύρω στα 176 ευρώ τα οποία μας είχε υποσχεθεί η Κυβέρνηση. Ξεκινήσαμε λοιπόν από τα 176 ευρώ, μετά κατεβήκαμε στα 146 ευρώ, κι αυτήν την στιγμή η αύξηση που μας δίνει δεν ξεπερνά τα 77 ευρώ. Αυτός είναι ένας εμπαιγμός. Στα Μ.Μ.Ε. η κυβέρνηση ισχυρίζεται ότι ικανοποίησε τα αιτήματά μας. Κάνοντας αλχημείες πρόσθεσε το 6% που έχει δώσει σ'όλους τους δημοσίους υπαλλήλους στα 77 και με τον τρόπο αυτό εμφανίζεται αύξηση στο μισθό μας 140 ευρώ. Εμείς εκείνο που ζητήσαμε είναι οι αυξήσεις που δόθηκαν στους υπόλοιπους υπαλλήλους. Να διευκρινίσω ότι δεν έχουμε τίποτα να χωρίσουμε με καμιά κατηγορία δημοσίων υπαλλήλων. Κοιτάζουμε τη δική μας εργασία και υπηρεσία.

•Νοιώθετε κάπως αδικημένοι;

Νοιώθουμε πάρα πολύ αδικημένοι. Νοιώθουμε να μας κοροϊδεύουν πίσω από την πλάτη μας. Ξέρετε ότι το έργο το δικό μας είναι πολύ ευαίσθητο. Ο ρόλος του εκπαιδευτικού είναι σημαντικός στην πορεία ενός παιδιού. Πρέπει λοιπόν ο κόσμος να πληροφορηθεί ότι οι εκπαιδευτικοί δεν απεργούν γιατί έτσι αποφάσισαν από τη μία στιγμή στην άλλη. Απεργούν γιατί επιδιώκουν τη λύση των προβλημάτων που τους απασχολούν. Ενα από τα προβλήματά μας είναι το οικονομικό. Και μέχρι στιγμής η Κυβέρνηση δεν έχει δώσει δείγματα ότι θέλει να ικανοποιήσει κάποια από τα αιτήματά μας.

•Με βάση την τοποθέτησή σας να θεωρήσω δεδομένες τις απεργιακές κινητοποιήσεις που σχεδιάζει το δευτεροβάθμιο συνδικαλιστικό σας όργανο;

Βεβαίως. Εχουμε λάβει την απόφαση να πραγματοποιήσουμε γενικές συνελεύσεις στις κατά τόπους ΕΛΜΕ μέχρι τις 25 του μήνα. Την επομένη θα μεταφέρουμε τις τοπικές αποφάσεις στην κεντρική ΟΛΜΕ κι εκεί, δηλαδή στις 26 Σεπτεμβρίου, θα ληφθεί η τελική απόφαση για τις απεργιακές κινητοποιήσεις. Προσανατολιζόμαστε σε μια 48ωρη απεργία στις 6 & 7 Οκτωβρίου. Στις 11 του ίδιου μήνα θα συζητήσουμε την περαιτέρω στάση μας.

•Σίγουρα γνωρίζετε, ότι οι περισσότεροι πολίτες δεν διάκεινται ευμενώς στις απεργίες των εκπαιδευτικών...

Το γνωρίζουμε. Γι αυτό και σας ευχαριστώ που μου δίνετε την ευκαιρία να σας εξηγήσω το λόγο της απεργίας. Ο λόγος είναι η οικονομική μας τακτοποίηση. Δεν ζητάμε όμως μόνο αυτό. Ζητάμε και το 5% του προϋπολογισμού στην Παιδεία. Είμαστε από τις τελευταίες χώρες στην Ευρωπαϊκή Ενωση μ'ένα ποσοστό κοντά στο 3,5%. Με την αύξηση των δαπανών για την Παιδεία μαθητές και γονείς θα βιώσουν την αλλαγή του σχολείου προς το καλύτερο. Τα κονδύλια που ξοδεύονται για τους εξοπλισμούς είναι τεράστια.Υπάρχει τρόπος, χωρίς να αποδυναμωθεί η Εθνική μας άμυνα να εξοικονομηθούν πόροι για την Παιδεία. Με τα «ψίχουλα» που δίνει το κράτος τι όραμα για την παιδεία να σχεδιάσεις;

•Κάποιοι θα υποστηρίξουν ότι οι καθηγητές απεργούν για τα οικονομικά τους αιτήματα ενώ αδιαφορούν γαι τα σημαντικα εκπαιδευτικά προβλήματα της περιοχής μας.

Να σας απαντήσω. Εμείς σαν ΕΛΜΕ Δωδεκανήσου εδώ και καιρό έχουμε κλείσει ένα ραντεβού (που συνεχώς ακυρώνεται) με τους αρμόδιους φορείς για να εξετάσουμε το κτιριακό πρόβλημα. Να σας αναφέρω ένα παράδειγμα: Τώρα που μιλάμε τα παιδιά του 5ου Γυμνασίου είναι στο προαύλειο. Το 5ο Γυμνάσιο είναι ετοιμόρροπο. Σε κάθε μικρή σεισμική δόνηση δημιουργείται αναστάτωση και βεβαίως αν συμβεί κάτι ποιός αναλαμβάνει την ευθύνη; Εχουμε «ενοχλήσει» τους αρμόδιους για το συγκεκριμένο θέμα δεκάδες φορές αλλά λύση δεν έχει δοθεί. Αυτή τη στιγμή η Ρόδος χρειάζεται 2 καινούργια εκπαιδευτήρια: Το 5ο Γυμνάσιο και το 2ο Λύκειο. Αν υπολογίσει κανείς τη συστέγαση του 2ου ΤΕΕ με το 4ο Ενιαίο Λύκειο δεν θα ήταν υπερβολή η κατασκευή ενός ακόμη που θα αποσυμφορήσει το υπάρχον κτίριο.

•Ηδη ξεκινήσαμε τη συζήτηση για τα προβλήματα της εκπαίδευσης στον τόπο μας και καθώς διανύουμε τις πρώτες εβδομάδες της νέας σχολικής χρονιάς θέλω να σας ρωτήσω αν η χρονιά ξεκίνησε ομαλά χωρίς πολλές ελλείψεις και προβλήματα.

Η χρονιά που άρχισε είναι πολύ καλύτερη από την προηγούμενη. Τα βιβλία έφτασαν στην ώρα τους όπως και οι περισσότεροι εκπαιδευτικοί. Οι ελλείψεις είναι ελάχιστες. Με βάση τα στοιχεία το 95% των καθηγητών είναι ήδη στα σχολεία τους. Οι ελλείψεις που υπάρχουν είναι 14 θέσεις για καθηγητές της Γερμανικής Γλώσσας, 7 θέσεις Φυσικών και 10 θέσεις Πληροφορικής. Για να κάνετε τις συγκρίσεις πέρσι τέτοια εποχή είχαμε πάνω από 200 κενές θέσεις, φέτος οι ελλείψεις μας είναι περίπου 40. Κι αυτά τα 40 κενά από μέρα σε μέρα θα καλυφθούν.

•Αυτή η καλή εικόνα όσον αφορά τους εκπαιδευτικούς και τα βιβλία ισχύει μόνο για τα σχολεία της Ρόδου ή και για τα σχολεία των άλλων μικρών νησιών;

Βεβαίως. Εμείς προσπαθήσαμε α βιβλία να φτάσουν και να μοιραστούν πρώτα στα μικρά νησιά. Το ίδιο συνέβη με τους καθηγητές. Για παράδειγμα στο Καστελλόριζο για τους 7 μαθητές υπά ρχουν 16 εκπαιδευτικοί. Αυτή η εικόνα που σας περιγράφω ισχύει για όλα τα νησιά της Δωδεκανήσου.



•Να εκτιμήσω λοιπόν με βάση τα λεγόμενά σας ότι το κτιριακό είναι το πιο σημαντικό πρόβλημα στην περιοχή μας;

Χωρίς αμφιβολία είναι το πιο βασικό πρόβλημα. Οι κτιριακές υποδομές δεν ανταποκρίνονται στις σημερινές ανάγκες της εκπαίδευσης. Με διαφορετική διάθεση θα αντιμετωπίσουν μαθητές και εκπαιδευτικοί ένα σχολείο καλοσυντηρημένο, με φωτεινές και καθαρές αίθουσες, με εργαστήρια και σύγχρονα μέσα. Κάτω από τέτοιες συνθήκες ποιός καθηγητής δεν θα είχε τη διάθεση να προσφέρει περισσότερα;

•Πέρα από τις αντικειμενικές δυσκολίες που είναι κατανοητές, η εντύπωση ότι οι δάσκαλοι δεν εργάζονται με όρεξη και μεράκι στα σχολεία είναι διάχυτη. Να σας ρωτήσω λοιπόν ευθέως: Στα σχολεία μας γίνετε σοβαρή δουλειά και προσπάθεια από τους εκπαιδευτικούς;

Θα έλεγα πως η δουλειά του εκπαιδευτικού φαίνεται από τα αποτελέσματα στις Πανελλήνιες Εξετάσεις για την εισαγωγή στην Τριτοβάθμια Εκπαίδευση. Σε μεγάλο ποσοστό οι συνάδελφοί μου είναι άψογοι. Πάντα όπως σε κάθε επαγγελματική κατηγορία υπάρχει ένα μικρό, ελάχιστο ποσοστό που δεν ανταποκρίνεται στις υποχρεώσεις του. Γι αυτό πιστεύω πως είναι απαραίτητη η αξιολόγηση των εκπαιδευτικών. Προσωπικά συμφωνώ με την αξιολόγηση, όπως και η μεγάλη μερίδα των καθηγητών. Υπάρχει ένα ποσοστό συναδέλφων μου που αντιδρούν στην εφαρμογή του θεσμού της αξιολόγησης παρακινούμενη από παραταξιακές σκοπιμότητες. Οσοι δεν έχουν να φοβούνται κάτι την θέλουν την αξιολόγηση. Σε τελευταία ανάλυση αν κάποιος είναι ακατάλληλος για την εκπαίδευση να μετακινηθεί σε άλλη δημόσια υπηρεσία. Βέβαια δεν ξέρουμε ποιοί θα μας αξιολογήσουν. Αν είναι επιστήμονες κατάλληλοι με γνώσεις και υποδομή. Αυτό είναι ένα θέμα που πρέπει να δούμε. Γι αυτό λέω ας ξεκινήσει ο θεσμός της αξιολόγησης με τα όποια προβλήματα και στην πορεία, εδώ είμαστε, να τον βελτιώσουμε. Δεν θέλω να διαχέεται στον κόσμο η άποψη ότι οι καθηγητές αρνούνται την αξιολόγηση επειδή δεν είναι καλοί και συνεπείς στη δουλειά τους.

•Αναφέρατε προηγουμένως τα επιτυχή αποτελέσματα στις εξετάσεις ως απόδειξη καλής λετουργίας των σχολείων. Οι περισσότεροι γονείς και μαθητές πιστώνουν αυτήν την επιτυχία στα φροντιστήρια.

Αυτό νομίζω ότι είναι λάθος. Εγώ πιστεύω ότι το παιδί μέσα στο σχολείο θα πάρει τις βάσεις, την υποδομή. Από κει και πέρα η αντίληψη ότι το σχολείο δεν δίνει στο παιδί τα εφόδια που χρειάζεται και πρέπει να καταφύγουμε στα φροντιστήρια είναι λάθος. Εδώ και 4-5 χρόνια λειτουργούν στα σχολεία τα τμήματα πρόσθετης διδακτικής στήριξης. Δηλαδή ο μαθητής έχει τη δυνατότητα να επιλέξει τον καθηγητή για την απογευματινή υποστηρικτική διδασκαλία. Δεν έχω τίποτα με τα φροντιστήρια αλλά σε πολλές περιπτώσεις θα μπορούσε να παρακαμφθεί. Υπάρχει ο θεσμός στα πλαίσια της δημόσιας εκπαίδευσης για να βοηθήσει τους μαθητές. Δυστυχώς στη Ρόδο γονείς και μαθητές, ο ένας με τον άλλο, τρέχουν στα φροντιστήρια. Στην πράξη τα περισσότερα παιδια παρακολουθούν ένα δεύτερο σχολείο τις απογευματινές ώρες. Για την κατάσταση αυτή έχουμε ευθύνη κι εμείς οι γονείς που απαξιώνουμε σοβαρούς θεσμούς του δημόσιου σχολείου. Θα έπρεπε πρώτα να αξιοποιούμε ό,τι μας παρέχει η πολιτεία και στη συνέχεια να κάνουμε τις πρόσθετες επιλογές μας. Υπεύθυνα σας λέω ότι υπάρχουν ολιγομελή τμήματα πρόσθετης διδακτικής στήριξης στα σχολεία, οι καθηγητές που διδάσκουν στα τμήματα αυτά αμείβονται καλά και τα παιδιά μπορούν να παρακολουθούν τα μαθήματα που τους ενδιαφέρουν.

•Το ερώτημά μου είναι γιατί τέτοιοι θεσμοί όπως της πρόσθετης διδακτικής στήριξης δεν αναδεικνύονται και δεν «περπατάνε»;

Ισως φταίει η νοοτροπία μας. Ισως γιατί πιστεύουμε ότι αν πληρώσουμε στα φροντιστήρια θα γίνει καλύτερη δουλειά. Θα σας δώσω ένα παράδειγμα από το Λύκειο του Απερίου στην Κάρπαθο. Από τα 28 παιδιά της Γ'Λυκείου πέρασαν με επιτυχία στην τριτοβάθμια εκπαίδευση τα 25 παιδιά. Εκεί στο Απέρι δεν υπήρχαν Φροντιστήρια. Οι μαθητές παρακολουθούσαν τα τμήματα της πρόσθετης διδακτικής στήριξης. Αυτό σημαίνει ότι οι γονείς θα πρέπει να μας εμπιστευθούν, να στηρίξουν το «φροντιστήριο» που γίνεται μέσα στο σχολείο. Ισως τώρα σε εποχές οικονομικής στενότητας πολλοί επαναπροσδιορίσουν τη στάση και τη συμπεριφορά τους απέναντι στο δημόσιο σχολείο και σε όσα τους προσφέρει. Για πολλές οικογένειες τα φροντιστηριακά έξοδα αποτελούν δυσβάσταχτο οικονομικό βάρος.

•Να γίνω περισσότερο «ενοχλητικός» και να ρωτήσω αν ισχύει τελικά ότι πολλοί συνάδελφοί σας διορισμένοι στα σχολεία αδιαφορούν και διεκπεραιώνουν απλώς τα μαθήματα για να ρίξουν το εκπαιδευτικό τους βάρος στα «ιδιαίτερα»;

Προηγουμένως σε μια άλλη ερώτησή σας απάντησα ότι η μεγάλη πλειοψηφία σ'ένα ποσοστό 95% λειτουργεί σωστά. Υπάρχει πάντα και μια μικρή μερίδα που δεν στέκεται σωστά. Δεν γνωρίζουμε συγκεκριμένα πράγματα γαι το πρόβλημα, γιατί αν γνωρίζαμε, θα έπρεπε να είμαστε αυστηροί και αμείλικτοι. Ακούγονται και συζητιούνται πολλά. Δυστυχώς η ίδια η πολιτεία «αφήνει» αυτό το μικρό ποσοστό να δρά παράνομα. Γιατί αν ο εκπαιδευτικός πληρωνόταν σωστά και το κράτος στεκόταν δίπλα στα προβλήματα της Παιδείας τέτοια φαινόμενα θα είχαν εξαφανιστεί. Βεβαίως σε καμιά περίπτωση δεν δικαιολογώ τους συναδέλφους μου αυτούς που έτσι κι αλλιώς παρανομούν. Καλώ δε τους γονείς που αντιμετωπίζουν «εκβιαστικές» καταστάσεις να καταγγέλλουν τα απαράδεκτα φαινόμενα σ'εμάς.

Να πολεμήσουμε όλοι μας τα παράνομα ιδιαίτερα των καθηγητών, αλλά και η πολιτεία να σκύψει στα προβλήματά μας για να μην υπάρχει το άλλοθι ότι «δεν με πληρώνεις και αναγκάζομαι να κάνω ιδιαίτερα». Είναι άραγε τυχαίο που το κράτος δεν είναι απόλυτα αυστηρό σε τέτοια κρούσματα;

•Τη φετινή χρονιά το δημόσιο σχολείο πέρα από τα προβλήματα που έχει, καλείται να αντιμετωπίσει την «πρόκληση» του ιδιωτικού σχολείου. Πως βλέπετε το θέμα της ιδιωτικής εκπαίδευσης στην περιοχή μας;

Κατ'αρχήν εμείς χαιρετίζουμε το άνοιγμα ενός νέου σχολείου που σίγουρα είναι μια πρόκληση και για μας και για αυτούς. Να ξεκαθαρίσω ότι για μας όλοι όσοι δουλεύουν στην ιδιωτική εκπαίδευση είναι συνάδελφοί μας. Εμείς δεν έχουμε πρόβλημα, γνωρίζουμε πως λειτουργούμε, πως πρέπει να λειτουργούσαμε και τι πρέπει να τηρήσουμε. Σας ανέπτυξα προηγουμένως τις παροχές του δημόσιου σχολείου, παροχές που μπορεί να διευρυνθούν αν η Πολιτεία δώσει το 5% του προϋπολογισμού στην παιδεία. Αν τώρα κάποιος γονιός θέλει να στείλει το παιδί του στο ιδιωτικό πιστεύοντας ότι έτσι του προσφέρει περισσότερα μετά χαράς να πάει.

Εμείς έχουμε ταχθεί στην δημόσια δωρεάν παιδεία και γι'αυτήν αγωνιζόμαστε. Παρακολουθώντας κανείς τα στοιχεία για την ιδιωτική εκπαίδευση στη χώρα μας εύκολα μπορεί να πληροφορηθεί κανείς ότι φέτος έκλεισαν 13 ιδιωτικά σχολεία. Αυτό κάτι σημαίνει. Πέρα από την οικονομική κρίση που υποχρεώνει κάποιες οικογένειες να περιστείλουν τα έξοδά τους, ίσως το δημόσιο σχολείο σιγά σιγά και παρά τα προβλήματά του επανακτά μέρος της χαμένης του αξίας.

•Μπορεί το δημόσιο σχολείο να επανακτά μέρος της χαμένης του αξίας αλλά πριν καλά καλά ξεκινήσει η νέα σχολική χρονιά οι εκπαιδευτικοί ετοιμάζονται για απεργιακές κινητοποιήσεις. Περιμένετε δυναμική και μαζική συμμετοχή των συναδέλφων σας;

Αυτή τη φορά, ναι. Είμαι βέβαιος ότι η συμμετοχή στον αγώνα μας θα είναι και μαζική και δυναμική. Ο εκπαιδευτικός κόσμος έχει καταλάβει ότι πρέπει να ενωθεί σαν μια γροθιά για να προχωρήσει μπροστά. Χρειάζεται φυσικά πολλή δουλειά, ενημέρωση από σχολείο σε σχολείο, για να πειστεί η εκπαιδευτική κοινότητα ότι πρέπει να αγωνιστεί για να πετύχει τους στόχους της. Πολλοί νόμισαν ότι επειδή ανήκω στην ΠΑΣΚΕ θα στήριζα την κυβερνητική γραμμή. Είμαι ο πρώτος που θα βγω στους δρόμους, είμαι ο πρώτος που θα ζητήσει από την Κυβέρνηση να επιλύσει τα προβλήματα μας . Είμαι ο πρώτος που θα πω ότι οι κυβερνώντες μας κοροϊδεψαν. Είμαι στην ΕΛΜε για να παλέψω για τα θέματα της εκπαιδευτικής μου κοινότητας μακριά από μικροκομματικές σκοπιμότητες.

Από ένα περίπτερο... εώς μια πόλη

Εφαρμογές συστημάτων NOEMON



Εφαρμογές μεγάλης κλίμακας NOEMON
- ΜΟΥΣΕΙΑ
- ΕΠΙΒΑΤΙΚΟΙ ΣΤΑΘΜΟΙ
- ΛΙΜΑΝΙΑ
- ΔΗΜΟΣΙΑ ΚΤΙΡΙΑ
- ΠΑΡΚΑ ΚΑΙ ΧΩΡΟΙ ΑΘΛΗΣΗΣ
- ΣΧΟΛΕΙΑ
- ΣΤΡΑΤΟΠΕΔΑ ΚΑΙ ΕΓΚΑΤΑΣΤΑΣΕΙ ΑΣΦΑΛΕΙΑΣ
- ΕΚΚΛΗΣΙΕΣ
- ΧΩΡΟΙ ΕΚΔΗΛΩΣΕΩΝ
- ΝΟΣΟΚΟΜΕΙΟ
- ΥΔΡΕΥΣΗ
- ΑΠΟΧΕΤΕΥΣΗ
- ΦΩΤΙΣΜΟΣ
- ΦΥΛΑΞΗ ΔΗΜ. ΧΩΡΩΝ
- ΦΩΤΕΙΝΗ ΣΗΜΑΤΟΔΟΤΗΣΗ

Τα Συστήματα NOEMON Κατοικίας παρέχουν:
- ΕΥΚΟΛΙΑ
- ΑΝΕΣΗ
- ΟΙΚΟΝΟΜΙΑ
- ΑΣΦΑΛΕΙΑ
- ΠΡΟΣΤΑΣΙΑ

Συστήματα ήχου και εικόνας

Τέντες και Ρολά

Ασφάλεια και Προστασία



Παροχές
- ΝΕΡΟ
- ΗΛ. ΡΕΥΜΑ
- ΦΥΣΙΚΟ ΑΕΡΙΟ

Κλίμα
- ΘΕΡΜΑΝΣΗ
- ΚΛΙΜΑΤΙΣΜΟΣ
- ΑΕΡΙΣΜΟΣ
- ΦΩΤΙΣΜΟΣ

Ηλεκτρικές Συσκευές
- ΗΛ. ΚΟΥΖΙΝΑ
- ΠΛΥΝΤΗΡΙΟ
- ΘΕΡΜΟΣΙΦΩΝΑΣ
- ΠΡΙΖΕΣ
- ΚΙΝΗΤΗΡΕΣ κ.λ.π.

Τηλεφωνικό Δίκτυο

Φωτισμός

Επαγγελματικοί χώροι
- ΓΡΑΦΕΙΟ
- ΙΑΤΡΕΙΟ
- ΚΑΤΑΣΤΗΜΑ
- ΕΚΘΕΣΗ
- ΕΣΤΙΑΤΟΡΙΟ
- ΘΕΑΤΡΟ
- ΚΙΝΗΜΑΤΟΓΡΑΦΟΣ
- BAR-CLUB
- ΞΕΝΟΔΟΧΕΙΟ
- ΒΙΟΤΕΧΝΙΑ
- ΕΡΓΑΣΤΗΡΙΟ
- ΑΠΟΘΗΚΗ
- ΘΕΡΜΟΚΗΠΙΟ
- ΠΤΗΝΟΤΡΟΦΕΙΟ Κ.Τ.Λ.

Διαφημιστικός Φωτισμός
Χρονοδιακόπτες, Dimmers, Φωτοδιακόπτες, Σενάρια Φωτισμού

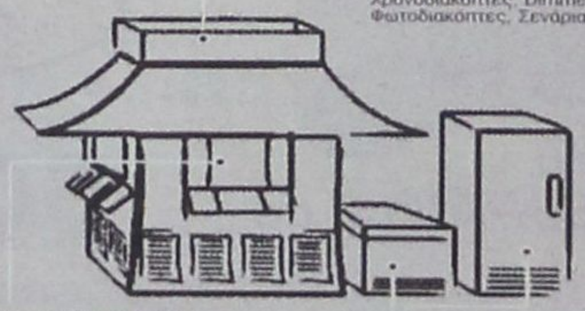

Χώρος Περιπτέρου
Προστασία απο εισβολή, φωτιά πλημμύρα, ληστεία

Ψηγεία Αναψυκτικών και παγωτών
Προστασία απο κλοπές, απόμηξη, χαμηλή τάση δικτύου

Τα συστήματα NOEMON στους Επαγγελματικους χώρους παρέχουν: • ΟΙΚΟΝΟΜΙΑ • ΑΣΦΑΛΕΙΑ ΚΑΙ ΠΡΟΣΤΑΣΙΑ • ΕΚΜΕΤΑΛΕΥΣΗ ΤΟΥ ΔΙΑΦΗΜΙΣΤΙΚΟΥ ΧΩΡΟΥ • ΤΗΛΕΕΙΔΟΠΟΙΗΣΗ, ΤΗΛΕΧΕΙΡΙΣΜΟΣ

email: info@smarttech.gr
www.smarttech.gr

smartTECH

5ο χλμ. ΡΟΔΟΥ - ΛΙΝΔΟΥ 85100 ΡΟΔΟΣ
Τηλ.: 22410 60981 • Fax: 22410 60982

ΕΝΩ Η ΜΠΟΧΑ ΠΝΙΓΕΙ ΟΛΟΚΛΗΡΗ ΤΗΝ ΕΛΛΑΔΑ

ΤΟ «ΠΟΘΕΝ ΕΣΧΕΣ» ΟΠΛΟ ΣΤΗ ΜΑΧΗ *κατά της σήψης και διαφθοράς*

Είναι όμως ειλικρινείς και πραγματικές οι προθέσεις της κυβέρνησης;



Η κυβέρνηση, υπό την πολιτική πίεση των κατακλυσμιαίων αποκαλύψεων και καταγγελιών σε βάρος στελεχών της για «ύποπτα και σκοτεινά» παιχνίδια στο Χρηματιστήριο, ανέλαβε προ ημερών πρωτοβουλία για την εξυγίανση του δημόσιου βίου της χώρας.

Του Κ. Λαμπριανού

Δια του υπουργού Εσωτερικών κ. Κώστα Σκανδαλίδη παρουσίασε ένα νέο νομοθετικό πλέγμα που αναμορφώνει τη διαδικασία ελέγχου της περιουσιακής κατάστασης των πολιτικών προσώπων ανοίγοντας αναδρομικά, από το 1990, το «πόθεν έσχες» τους.

Και όχι μόνο, αφού ο κατάλογος των υπόχρεων σε δήλωση «πόθεν έσχες» που παρουσίασε ο υπουργός, περιλαμβάνει νέες κατηγορίες και γίνεται ιδιαιτέρως μακρύς.

Από τα πρώτα στοιχεία του νέου νομοθετήματος που είδαν το φως της δημοσιότητας οι υπόχρεοι σε δήλωση «πόθεν έσχες» ανέρχονται σε 200.000 εκ των οποίων 120.000 περίπου δημόσιοι υπάλληλοι, που υπηρετούν σε ειδικές νευραλγικές υπηρεσίες, σε οικονομικές υπηρεσίες και σε θέσεις προμηθειών και δημοσίων έργων.

Για τους δημόσιους υπαλλήλους ο κατάλογος των υπόχρεων περιλαμβάνει τους προϊσταμένους των γενικών διευθύνσεων, τμημάτων και όλους όσοι κατέχουν θέσεις ευθύνης, τους υπαλλήλους των Πολεοδομιών, των Τεχνικών Υπηρεσιών των Ο.Τ.Α. και του Δημοσίου, τα μέλη των συλλογικών οργάνων που ασκούν πολεοδομικές και τεχνικές αρμοδιότητες, σχετικές με την ανάδειξη κρατικών προμηθειών, τη διαχείριση κοινοτικών προγραμμάτων και επιδοτήσεων, την ανάληψη δημοσίων έργων ή μελετών ή ασκούν καθήκοντα επιβλεπόντων μηχανικών, τους υπαλλήλους δασικών υπηρεσιών και μεταφορών - επικοινωνιών, το ιατρικό προσωπικό των νοσηλευτικών ιδρυμάτων, τα μέλη των υγειονομικών επιτροπών του Δημοσίου, του ΙΚΑ και των ασφαλιστικών ταμείων (αναπηρίες, συντάξεις), το αστυνομικό προσωπικό, τους συνοριακούς φύλακες και το προσωπικό της δημοτικής αστυνομίας.

Το «πόθεν έσχες» δεν επιβάλλεται στους εκπαιδευτικούς καθηγητές μέσης εκπαίδευσης, πλην περιπτώσεων καταγγελιών.

Μακρύς, λοιπόν, ο κατάλογος των υπόχρεων του «πόθεν έσχες», και ορθώς, καθώς η χώρα ολόκληρη όζει από τα αλληλεπάλληλα κρούσματα σήψης και διαφθοράς στο δημόσιο τομέα.

Μια πρόσφατη έρευνα μεταξύ των Ελλήνων πολιτών κατέδειξε ότι το 72% πιστεύει ότι οι Πολεοδομίες αποτελούν υπηρεσίες συναλλαγών και λαδωμάτων. Με κάπως μικρότερο ποσοστό, αλλά πάντως πολύ υψηλό, οι πολίτες πιστεύουν ακόμη ότι οι οικονομικές υπηρεσίες είναι διαβρωμένες. Σε υψηλά ποσοστά, επίσης, καταγράφεται στην έρευνα ότι οι δήμοι είναι κέντρα κακοδιαχείρισης, συναλλαγών και διαφθοράς και δεν είναι τυχαίο ότι στο νέο νόμο περί «πόθεν έσχες» περιλαμβάνονται δήμαρχοι σε πόλεις άνω των 10.000 κατοίκων και ορισμένες κατηγορίες δημοτικών υπαλλήλων.

Στην ίδια έρευνα, έχει αξία να επισημάνουμε, στη συντριπτική πλειονότητά τους ότι οι ερωτηθέντες πολίτες δήλωσαν χωρίς δισταγμό ότι οι ίδιοι υποχρεώθηκαν να χρηματίσουν υπαλλήλους για να κάνουν τη δουλειά τους ή να παρακάμψουν την παραλυτική γραφειοκρατία.

Και σε μια άλλη, προχθεσινή ακόμα, έρευνα καταδεικνύεται ότι ένα στα τρία ευρώ που δαπανάται στο δημόσιο τομέα σπαταλάται είτε από λόγους γραφειοκρατίας, είτε από αλόγιστη διόγκωση των δαπανών κυρίως προμηθειών και τεχνικών έργων, επειδή, προφανώς, κάποια μέλη επιτροπών και επιβλέποντες λαδώνονται, ενώ το «λάδωμα» του δημόσιου μηχανισμού από τους ιδιώτες επιχειρηματίες προκαλεί σημαντική αύξηση του κόστους των επιχειρήσεων.

Ορθώς, επομένως, η κυβέρνηση (έστω και με αρκετή καθυστέρηση) επιχειρεί να καλύψει με το νέο νόμο την αδυναμία εξυγίανσης του δημόσιου βίου και να εξαλείψει ή να περιορίσει στο ελάχιστο τα φαινόμενα σήψης και διαθοράς.

Στη δική μας μικρή κοινωνία, όπου όλοι γνωρίζομαστε πολύ καλά, όπου όλοι συναντιόμαστε πολλές φορές την κάθε ημέρα και όπου ο ένας παρακολουθεί τον άλλο τα κρούσματα σήψης και διαφθοράς είναι εξόφθαλμα και εξόχως προκλητικά.

Υπάλληλοι με μισθούς τρεις και εξήντα, όπως είναι όλοι σχεδόν οι μισθοί των δημοσίων υπαλλήλων, βρίσκονται σε μικρό χρονικό διάστημα με πολυτελή σπίτια και πανάκριβα αυτοκίνητα, όταν ένα ζευγάρι εργαζομένων με ένα - δύο παιδιά στενάζει στο ενοίκιο, καταφεύγει σε καταναλωτικά δάνεια και το «όνειρο» του αυτοκινήτου παίρνει σάρκα και οστά σε εξήντα και εβδομήντα δόσεις.

Ορισμένοι μάλιστα κολυμπάνε στο χρήμα και δεν το κρύβουν κιόλας και άλλοι σπουδάζουν τα παιδιά τους μ' ένα ξερό μισθό οι ίδιοι, σε πανάκριβα πανεπιστήμια του εξωτερικού, όταν πολλά παιδιά εγκαταλείπουν το όνειρο των σπουδών στο βωμό της επιβίωσης.

Ασημαντότητες που θήτευσαν σε κομματικά κέντρα και ανταμείφθηκαν από την εξουσία με αργομισθίες, υπό τον φανταχτερό και αρκούντως καταξιωτικό «τίτλο» του ειδικού συνεργάτη ή συμβούλου, σε λίγο χρόνο βρέθηκαν χορτάτοι, με χοντρό πορτοφόλι, πολυτελή αυτοκίνητα, να διάγουν βίο άκρως καπιταλιστικό.

Αναρίθμητα τα παραδείγματα και δεν είναι στις προθέσεις του γράφοντος η εξατομίκευσή τους.

Βρομίσαμε, όμως, από τους βρομερούς και φαύλους της πολιτικής και της δημόσιας διοίκησης. Η μπόχα από τη σήψη μας πνίγει όλους και, το χειρότερο, προκαλεί την οσμή των καιροσκόπων για περισσότερες και μεγαλύτερες «αρπαχτές», όπως προκαλεί τις ύαινες το ψοφίμι της σαβάνας.

Ορθώς, η κυβέρνηση επιβάλλει το «πόθεν έσχες» σ' όλο αυτό το φάσμα δημόσιου βίου και της δημόσιας διοίκησης που συνθέτουν την αδιαφάνεια και τη διαπλοκή.

Πολιτικοί, τραπεζίτες, νομάρχες, δήμαρχοι, νομαρχιακοί και δημοτικοί σύμβουλοι, δημόσιοι υπάλληλοι ευαίσθητων υπηρεσιών, εκδότες, ιδιοκτήτες Μ.Μ.Ε., δημοσιογράφοι, δικαστικοί, αστυνομικοί, λιμενικοί, ειδικοί σύμβουλοι, όλοι, μα όλοι, οφείλουν να δηλώνουν όχι μόνον το «έσχες» αλλά και το «πόθεν».

Και εδώ ακριβώς θα κριθεί η αξιοπιστία της κυβέρνησης και του υπουργού Εσωτερικών ως προς το νέο νομοθέτημα.

Αν δηλαδή θα γίνεται ετήσιος και ουσιαστικός έλεγχος των περιουσιακών στοιχείων των 200.000 τόσων υπόχρεων. Και από ποιούς μηχανισμούς θα γίνεται ο έλεγχος, διότι το «πόθεν έσχες» υπήρχε και πριν - σε μικρότερη βάση, έστω, υπόχρεων - αλλά ουδέποτε εφαρμόστηκε.

Διότι αν οι υπόχρεοι του «πόθεν έσχες» αντιληφθούν ή διαπιστώσουν ότι ο έλεγχος δεν γίνεται ή γίνεται από αρμόδια όργανα που δεν παρέχουν εγγυήσεις για ουσιαστικό και σε βάθος έλεγχο τότε είναι που θα λαδώνονται και θα κλέβουν όλοι μαζί.

Και η Ελλάδα θα πνιγεί στη βρόμα της.







ΜΙΧ. ΖΕΜΠΙΛΛΑΣ, ΑΣΤΥΚΤΗΝΙΑΤΡΟΣ - ΑΣΤΥΝΟΜΙΚΟΣ ΔΙΕΥΘΥΝΤΗΣ

«ΥΠΑΡΧΕΙ ΑΣΥΔΟΣΙΑ ΣΤΗΝ ΑΓΟΡΑ *αλλά η κατάσταση ελέγχεται»*

Τι γίνεται στις λαϊκές, στις καντίνες, στα σχολικά κυλικεία και στα καταστήματα υγειονομικού ενδιαφέροντος

Συνέντευξη στον Δ. ΑΘΑΝΑΣΙΟΥ

Απαντήσεις σε αυτά τα ερωτήματα αναζητήσαμε στον Αστυκτηνίατρο - Αστυνομικό Διευθυντή κ. Μ. Ζεμπιλλά που έχει να επιδείξει αξιόλογο έργο στον εντοπισμό και την καταστροφή αλλοιωμένων τροφίμων στην αγορά των νησιών. Με την άμεση επέμβασή του και τη δικαιοδοσία που διαθέτει, να εξακριβώνει και να βεβαιώνει την καταλληλότητα ή μη των τροφίμων έχει συμβάλει αποφασιστικά στον περιορισμό της διάθεσης ακατάλληλων προϊόντων στο καταναλωτικό κοινό.

Ο κ. Ζεμπιλλάς σε συνέντευξή του προς την «δ» εμφανίζεται καθησυχαστικός ως προς τους κινδύνους που ελλοχεύουν για τους καταναλωτές της Ρόδου ταυτόχρονα όμως επισημαίνει σωρεία παρατυπιών σε εστιατόρια και fast food, σε λαϊκές αγορές, σε κυλικεία σχολείων και σε καντίνες των παραλιών.

Αν αληθεύει η ρήση «είμαστε ό,τι τρώμε», τότε αυτό που τρώμε θα πρέπει να μας κάνει ανήσυχους. Και αυτό γιατί δεν είναι ποτέ δυνατό να υπάρξει τρόφιμο το οποίο να μην έχει κανέναν απολύτως κίνδυνο.

Ολο και πιο συχνά η ποιότητα των τροφίμων τα οποία καταλήγουν στο πιάτο μας, αμφισβητείται. Κινδυνεύει τελικά η υγεία μας από αυτά που τρώμε; Πώς μπορούμε να πάρουμε υπεύθυνες απαντήσεις; Πώς μπορούμε να αντιδράσουμε χωρίς να φθάνουμε στην υπερβολή;

Αναλυτικά η συνέντευξη του κ. Μ. Ζεμπιλλά

• Κύριε Ζεμπιλλά θα πρέπει να ανησυχούν οι κάτοικοι της Ρόδου για την ποιότητα των τροφίμων που προμηθεύονται από την αγορά ή καταναλώνουν σε καταστήματα υγειονομικού ενδιαφέροντος; Από τα στοιχεία της υπηρεσίας φαίνεται ότι σε τακτά χρονικά διαστήματα καταστρέφετε δεκάδες τόνους αλλοιωμένων τροφίμων.

Η Δωδεκάνησος και ειδικά η Ρόδος υπόκεινται σε συχνούς ελέγχους από την Αστυκτηνιατρική Υπηρεσία της Αστυνομικής Διεύθυνσης. Επί καθημερινής βάσεως διενεργούμε ελέγχους σε όλη την γκάμα των καταστημάτων που διαθέτουν τρόφιμα. Βέβαια είναι πολύ μεγάλη η αγορά, κάτι θα μας ξεφύγει, αλλά θεωρώ ότι δεν συντρέχουν λόγοι ανησυχίας.

Θα πρέπει επίσης να εξηγήσω ότι οι ανακοινώσεις που εκδίδουμε δεν θα πρέπει να δημιουργούν πανικό. Είναι φυσικό, μια μεγάλη αγορά με τους χιλιάδες τόνους τροφίμων που έρχονται από την υπόλοιπη Ελλάδα ή το εξωτερικό να εμφανίζει ένα ποσοστό ακατάλληλων είτε λόγω ελλειπούς συντήρησης είτε λόγω αλλοιώσεων κατά την μεταφορά. Ολα τα τρόφιμα είναι ευαλλοίωτα στη θερμοκρασία και είναι αναμενόμενο να παρουσιάζονται και προβλήματα που κατά την άποψή μου δεν είναι μεγάλης έκτασης.

• Οταν ένα δελτίο τύπου κάνει λόγο για 123 τόνους ακατάλληλων τροφίμων δεν θα πρέπει δηλαδή να ανησυχούμε;

Η μισή ποσότητα από τους 123 τόνους που ανακοινώσαμε πρόσφατα ελέγχθησαν μετά από αίτηση των ενδιαφερομένων.

Είναι μέσα στο νόμιμο πλαίσιο. Σκοπός είναι να καταστραφούν όλα τα ακατάλληλα τρόφιμα που διατίθενται προς κατανάλωση είτε με αίτηση του ενδιαφερόμενου είτε αυτεπάγγελτα από εμάς. Τα αλλοιωμένα δεσμεύονται και καταστρέφονται.

Η υπηρεσία λειτουργεί προληπτικά.

• Σε καταστήματα υγειονομικού ενδιαφέροντος έχετε εντοπίσει προβλήματα;

Σε καταστήματα fast food παρατηρείται ότι υπάρχει μια ποικιλία φαγητών στις βιτρίνες που συχνά δεν συντηρούνται σωστά. Απαιτείται να υπάρχουν ειδικές προθήκες για τα ψημένα φαγητά για να μην έρχονται σε επαφή με έντομα και να διατηρούν μια θερμοκρασία.

Στα γυράδικα είναι συχνό φαινόμενο, ο γύρος που αποβραδύς δεν έχει διατεθεί να κρατείται στο ψυγείο και την επόμενη ημέρα να διατίθεται και πάλι στους καταναλωτές. Αυτό απαγορεύεται γιατί το κρέας αλλοιώνεται.

• Στα εστιατόρια υπάρχουν προβλήματα; Ειδικά στις ψαροταβέρνες που προσφέρουν και πιο ευπαθή τρόφιμα;

Στα εστιατόρια το πρόβλημα το οποίο εντοπίζεται είναι στο χώρο της κουζίνας. Αν και δεν θα πρέπει να θεωρείται γενικευμένη η διαπίστωση αυτή καθώς πολλοί έχουν συμμορφωθεί. θεωρώ ότι υπάρχουν αρκετοί επιχειρηματίες και εντός και εκτός της Ρόδου που δεν διατηρούν τις κουζίνες τους στα ενδεδειγμένα επίπεδα καθαριότητας και απολύμανσης. Απλό παράδειγμα είναι ότι πολλοί κόβουν το κρέας στο ίδιο ξύλο που κόβουν τα λαχανικά. Φυσικό είναι να υπάρχουν μικρόβια που μεταφέρονται στον καταναλωτή. Κάθε τρόφιμο πρέπει να παρασκευάζεται ξεχωριστά.

• Οι επιχειρηματίες αυτοί είναι ασυνείδητοι ή μήπως οι κανόνες δεν είναι γνωστοί;

Δεν θεωρώ ότι δεν γνωρίζουν. Ο καθένας που ανοίγει μια επιχείρηση είναι υποχρεωμένος να γνωρίζει το τι πρέπει να κάνει. Είναι ανεπίτρεπτο να μην γνωρίζει, είναι καθήκον του.

• Η υπηρεσία έχει αντιμετωπίσει προβλήματα σε ψαραγορές; Τί συμβαίνει σε οργανωμένες επιχειρήσεις διάθεσης τροφίμων, όπως τα σούπερ μάρκετ;

Στις λαϊκές αγορές τα ψάρια και τα αυγά που διατίθενται συχνά παρουσιάζουν αλλοίωση. Δεν ακολουθούνται στις λαϊκές αγορές τα προβλεπόμενα για τη διάθεση των τροφίμων αυτών. Τα αυγά δεν πρέπει να έρχονται σε επαφή με τον ήλιο, τα ψάρια είναι ανεπίτρεπτο να είναι εκτεθειμένα, και κακά τα ψέματα, δεν συντηρείται ένα ψάρι σε ένα πάγκο με πάγο. Και να έρχεται μάλιστα σε επαφή με έντομα.

Ειδικά το θέμα της διάθεσης των ψαριών έχω εισηγηθεί σε σύσκεψη στη Νομαρχία να γίνει μια σωστή ιχθυαγορά με τα προβλεπόμενα ως προς την προβολή του προϊόντος για να αποφευχθούν φαινόμενα αλλοίωσης, πράγμα που δεν έγινε.

• Τα ψάρια που εισάγονται στο νησί από το εξωτερικό είναι καλής ποιότητας;

Στη Ρόδο και τα νησιά έχουμε εισαγωγές από Μαρόκο, Σενεγάλη, Συρία και Τουρκία. Τα ψάρια αυτά εκτελωνίζονται και βέβαια υπεύθυνοι είναι οι κτηνίατροι της νομαρχίας για τον έλεγχο. Η υπηρεσία μας ελέγχει τα ψάρια αυτά όταν φθάσουν πλέον στη διάθεση.

Παραδόξως θα έλεγα, τα ψάρια αυτά, αν και έρχονται από μεγάλη απόσταση συνήθως δεν παρουσιάζουν την ίδια αλλοίωση σε σχέση με αυτά των λαϊκών αγορών. Οι εισαγωγείς προσέχουν πολύ τη συντήρηση και δεν αλλοιώνονται εύκολα.

• Στην αγορά κρέατος πώς έχει η κατάσταση;

Η εγχώρια αγορά των κρεάτων, ως γνωστό, δεν επαρκεί για να καλύψει τη ζήτηση, γίνονται εισαγωγές απ' όλη την Ευρώπη.

Η αγορά των κρεάτων είναι γενικά πάρα πολύ καλή κυρίως λόγω του μεγάλου ανταγωνισμού, τα κρεοπωλεία έχουν συμμορφωθεί πάρα πολύ. Μεμονωμένες περιπτώσεις αλλοιωμένων κρεάτων έχουν εντοπιστεί αλλά ο κανόνας είναι ότι το κρέας είναι πολύ καλής ποιότητας.

• Καταγγελίες για δηλητηριάσεις από την κατανάλωση τροφίμων σας έχουν γίνει;

Δεν μου έχει γίνει καμία καταγγελία εφέτος και αυτό είναι ευχάριστο, βέβαια.

• Οι πρόσφατες διαπιστώσεις σας για την κατάσταση που επικρατεί στις καντίνες των σχολείων είναι αποκαρδιωτικές για τους γονείς...

Τα σχολικά κυλικεία, όπως διαπιστώθηκε από τους πρώτους ελέγχους παρουσιάζουν προβλήματα στο σύνολό τους. Μεγάλο ποσοστό διέθεταν απαγορευμένα είδη τροφίμων, όχι ακατάλληλα. Είναι είδη που απαγορεύονται με υπουργικές αποφάσεις καθώς είναι τροφές ευαλλοίωτες. Αρκετά κυλικεία δεν είχαν άδεια λειτουργίας, αρκετά δεν είχαν αναρτήσει τιμοκαταλόγους.

Αυτό που διαπίστωσα από την συζήτησή μου με τους ιδιοκτήτες είναι ότι τα κυλικεία αυτά δίδονται με πλειστηριασμό. Το αντίτιμο της μίσθωσής τους είναι συχνά υπερβολικό, τα σχολεία, απ' ότι λένε, έχουν ανάγκη από χρήματα και θεωρούν λογικό και επόμενο να διαθέτουν και άλλα τρόφιμα πέρα των ενδεδειγμένων για να μην κλείσουν.

• Η κατάσταση με τις καντίνες στις παραλίες πώς έχει;

Δυστυχώς από τον έλεγχο που κάναμε διαπιστώσαμε ότι έχουν μετατραπεί πολλές σε εστιατόρια. Κάναμε σχετικές εκθέσεις στους αρμόδιους Δήμους και είναι πλέον θέμα των Δήμων αν θα προβούν στα νόμιμα ή όχι. Ας αναλάβει τις ευθύνες του ο κάθε Δήμος.

• Το προσωπικό στην Αστυκτηνιατρική Υπηρεσία που αριθμεί μόνο δύο άτομα, αν δεν κάνω λάθος, επαρκεί για να καλυφθούν οι ανάγκες ενός ολόκληρου νησιού;

Βέβαια δεν επαρκεί αλλά είμαι ευχαριστημένος από τα αποτελέσματα. Η δουλειά μας γίνεται πάρα πολύ καλά.



RODOGAZ

Στη Ρόδο από το 1963



✓ Διανομή φιαλών υγραερίου κατ' οίκον
τηλέφωνα παραγγελιών: 64409 - 094-4-528212
✓ Διανομή χύμα υγραερίου
✓ Πώληση καυστήρων και λεβήτων υγραερίου για κεντρικά συστήματα θέρμανσης
✓ Θερμαντικά σώματα



Διεύθυνση εργοστασίου: Καναμάτ Ρόδου • τηλ. 62649
Διεύθυνση πρατηρίου: Στεφάνου Καζούλη 15 • τηλ. 35797 - 35868 - 38509

ΜΕ ΒΟΥΛΕΥΜΑ ΤΟΥ ΣΥΜΒΟΥΛΙΟΥ ΕΦΕΤΩΝ

ΠΑΡΑΠΕΜΠΕΤΑΙ ΣΤΟ ΕΦΕΤΕΙΟ

ο πρ. δήμαρχος Αφάντου Β. Κρητικός

41 εργολάβοι και προμηθευτές φέρονται να εισέπραξαν αθεμίτως 71 εκ. δρχ.



41 εργολάβοι κι προμηθευτές του Δήμου Αφάντου φέρονται να εισέπραξαν «αθέμιτα» χρηματικό ποσό συνολικού ύψους 71.297.542 δρχ. επωφελούμενοι αξιόποινων πράξεων οι οποίες διεπράχθησαν από τον πρώην δήμαρχο Αφάντου κ. Βασίλειο Κρητικό του Γεωργίου, οικονομολόγο, σύμφωνα με το Συμβούλιο Εφετών Δωδεκανήσου που αποφάνθηκε σχετικά με Βούλευμα που εξέδωσε την 16η Σεπτεμβρίου 2003.

Ρεπορτάζ
Δ. Αθανασίου

Μετά την ολοκλήρωση, πιο συγκεκριμένα της κύριας ανάκρισης για την υπόθεση, την οποία προκάλεσε αναφορά του τέως δημάρχου κ. Στ. Σταυρή, το Συμβούλιο Εφετών Δωδεκανήσου με το υπ'αριθμ.85/2003, 98σέλιδο Βούλευμα που εξέδωσε, παρεπέμπει στο εδώλιο του Τριμελούς Εφετείου Δωδεκανήσου επί κακουργημάτων τον κ. Β. Κρητικό με τις κατηγορίες της ηθικής αυτουργίας σε αγνώστους, σε νόθευση εγγράφου της Δημαρχιακής Επιτροπής, της ηθικής αυτουργίας σε αγνώστους, της νόθευσης του Βιβλίου αποφάσεων του Δημάρχου Αφάντου από το έτος 1987 και μετά, της ψευδούς Βεβαίωσης κατ' εξακολούθηση, της υπεξαγωγής εγγράφου και απιστίας σε βάρος περιουσίας του Δήμου. «Πράξεις που είχαν σκοπό και αποτέλεσμα να προσπορίσει σε άλλους με αντίστοιχη βλάβη του Δημοσίου αθέμιτο όφελος που υπερβαίνει τα 50 εκατ. δρχ.», όπως σχετικώς αναφέρεται.

Το ιστορικό της υπόθεσης, σύμφωνα με το Συμβούλιο Εφετών έχει ως εξής:

«...Κατά την συνεδρίαση της 6-4-1998 της Δημαρχιακής Επιτροπής αποτελούμενης από τον κ. Β.Κρητικό (Δήμαρχο) ως πρόεδρο και τους Σ. Γιακουμάκη και Ι. Θεοδωρή ως μέλη, με γραμματέα την διοικητική υπάλληλο Αικ. Παυλούς που τηρούσε τα πρακτικά, έγινε συζήτηση και λήφθηκαν αποφάσεις για διάφορα θέματα, μεταξύ των οποίων και το 2ο θέμα, «ψηφίσεις πιστώσεων παρελθόντων ετών». Κατά την συζήτηση αυτή ο κ. Κρητικος προσκόμισε τα τιμολόγια παρελθουσών χρήσεων που ψηφίστηκαν ομόφωνα και καταχωρίσθηκαν από την άνω υπάλληλο στο βιβλίο πρακτικών, ακολούθως δε ο Δήμαρχος (1ος) έδωσε στον 2ο εντολή για την καθαρογραφή όλων των αποφάσεων της Δημ. Επιτροπής η απόφαση δε αυτή έλαβε αριθμό 7/1998. Επειδή ο κ. Σταυρής είχε πληροφορίες, ότι επρόκειτο να γίνουν πληρωμές για δαπάνες που δεν είχαν ψηφισθεί ζήτησε διευκρινίσεις από το μέλος της Δ.Ε.Σ. Γιακουμάκη, ο οποίος τον διαβεβαίωσε ότι όλα εγκρίθηκαν ομόφωνα. Την 21-4-1998 ο Σ. Γιακουμάκης μετέβη στο γραφείο του Δήμου και με την παρουσία του Φιλ. Λόγγου, Δ/ντη Δ/κων Υπηρεσιών, διαπίστωσε ότι στα βιβλία που καταχωρούνται τα πρόχειρα πρακτικά των συνεδριάσεων της Δημ. Επιτροπής είχαν καταχωρηθεί τα τιμολόγια που είχαν προσκομισθεί την 6-4-1998 κατά την ημέρα συνεδρίασης της Δ.Ε. Μετά από 2 ημέρες, δηλαδή την 23-4-1998 ο Σ.Γιακουμάκης ζήτησεν από τον 1ο κατ/νο επικυρωμένο φωτοαντίγραφο των πρακτικών, του εδόθησαν όμως 4 ανεπικύρωτα φύλλα πρακτικών, από την ανάγνωση των οποίων διαπιστώθηκε ότι εν τω μεταξύ έγιναν προσθήκες και αλλοιώσεις των πρακτικών με σκοπό να υπάρχει αντιστοιχεία των ονομάτων και λοιπών στοιχείων (τιμολογίων, ποσών,κ.λ.π.). Σημειώνεται , ότι η 7/1998 απόφαση της Δημ. Επιτροπής (με τις επίμαχες καταχωρήσεις) εστάλη στην Περιφερειακή Δ/νση Δωδεκανήσου την 8-4-1998 και επικυρώθηκε την 14-9-1998, χωρίς να γίνει αντιπαραβολή των πρακτικών της συνεδρίασης της 6-4-1998 που γράφτηκαν από την δημοτική υπάλληλο Αικ. Παυλούς. Ειδικότερα διαπιστώθηκε ότι έγιναν προσθήκες σε πολλά τιμολόγια εργολάβων και προμηθευτών, στα ονόματα των οποίων δεν υπήρχαν τιμολόγια, καταρτίσθηκαν και καταχωρήθηκαν νέα τιμολόγια διαφόρων εργολάβων και προμηθευτών, πέραν αυτών που είχαν τεθει υπόψη της Δημ. Επιτροπής και είχαν ψηφιστεί από αυτήν, αλλοιώθηκαν αριθμοί τιμολογίων με νέες αριθμητικές εγγραφές. Είναι δηλ. προφανές ότι έγινε πραγματικά νόθευση του 3ου πρακτικού της Δημ. Επιτροπής, στο οποίο είναι καταχωρημένη η 7/1998 απόφασή της. Είναι χαρακτηριστικό ότι πολλά από τα τιμολόγια αυτά φέρουν ημερομηνίες έκδοσής τους τις τελευταίες ημέρες του 1997 και δη 31-12-1997, προφανώς για να χρησιμεύουν ως παραστατικά και αποδείξεις ότι αφορούν σε δήθεν οφειλές παρελθόντων ετών. Με τον τρόπο αυτό δημιουργήθηκαν ανύπαρκτες εργολαβίες για να δικαιολογηθεί η παράνομη είσπραξη χρημάτων από τον Δήμο, προστέθηκαν ανύπαρκτοι δικαιούχοι με την πλαστογράφηση και αλλοίωση πρακτικών και αποφάσεων.

Σύμφωνα με την κατάσταση που υπεβλήθη και εξωφλήθηκε από το Δημόσιο Ταμείο οι εργολάβοι/προμηθευτές που φέρονται να οφελήθηκαν από τις αξιόποινες πράξεις που φέρεται να τέλεσε ο πρώην δήμαρχος Αφάντου είναι οι εξής (Είναι προφανές ότι μέχρι να αποφανθεί το Δικαστήριο , τίποτα δεν θα πρέπει να θεωρείται δεδομένο) :

1.Ηλίας Νικολής 1.983.150 δρχ
2.Γεώργιος Θ. Νικολής 2.725.650 δρχ
3.Μιχαήλ Β. Νικολής 847.600 δρχ
4.Β.Νικολής 1.356.000 δρχ
5.Μ. Κυραμάριος 5.763.000δρχ
6.Μ. Π.Διάκου 11.010.720 δρχ
7.Μ. Γ.Κρητικός 1.491.600 δρχ
8.Στ. Γ.Κασιώτης 175.000 δρχ
9.Π. Δημητράς 2.603.520 δρχ
10.Ν. Ε.Κοιλιάς 6.068.994 δρχ
11.Κρητικός Ε. και Ι. Ο.Ε. 8729 δρχ
12.Σ.Παναγιωτάκης 137.164 δρχ
13.Σίδερα Τζόγια και ΣΙΑ 327.700 δρχ
14.Παπασάββας-Δράκος ΟΕ 3.940.208 δρχ
15.Κ. Κωστάκης 1.944.720 δρχ
16.Κων/νος Χρόνης 1.248.876 δρχ
17.Γ.Ν.Κούρος 644.274δρχ
18.Στ. Μανέττας 5.422.870 δρχ
19.Δ. Κούνας 678.000δρχ
20.Ελ. Α. Βασιλάς 1.356.000 δρχ
21.Στ. Ε. Παρασκευάς 4.604.717 δρχ
22.Κ. Μανωλάς -Π. Παπακυριακού 2.544.000 δρχ
23.Μ.Καλογήρου 1301.825 δρχ
24.Δ.Δράκος και ΣΙΑ ΟΕ 3.773.894 δρχ
25.Ελ. σύζυγος Γ. Νικολή 2.528.810 δρχ
26.Εμ. Καντής 2.406.900 δρχ
27.Νικολή Α. Παρασκευή 678.000δρχ
28.Ιωάννης Συμακός 960.500 δρχ
29.Ροδιακή Πληροφορική ΕΠΕ 167.240 δρχ
30.Ζανετίδης Ν. Κωνσταντίνος 339.000 δρχ
31.Μ.Κασιώτης του Ιωάννη 339.000 δρχ
32.Μουζουράκης ΑΕ 85.880 δρχ
33.Ματσαμάς Ε. και Υιος ΟΕ 17.255 δρχ
34.Μάρμαρα Καβάσιλας 85.485 δρχ
35.ΕΛΑΦ ΑΕ 26.227 δρχ
36.Σ.Διακογεωργίου 96.800 δρχ
37.Αφοί Παπασταματίου 413.015 δρχ
38.Διάκου Μ. Κων/νος 97.377 δρχ
39.Δοντάς Αν. Γεώργιος 339.000 δρχ
40.Μ. Κ. Μανωλά 604.200 δρχ
41.Ευαγ. Παπαβασιλείου 154.832 δρχ

ΣΥΝΟΛΟ 71.297.542 δρχ

ΣΧΟΛΗ ΧΟΡΟΥ Έλλης Παρασκευά



Ε/Γ - Ο/Γ ΡΟΔΑΝΘΗ **
- Ε/Γ - Ο/Γ ΔΗΜΗΤΡΟΥΛΑ - Ε/Γ - Ο/Γ ΜΑΡΙΝΑ
ΡΟΔΟΣ - ΠΕΙΡΑΙΑΣ (21/09/03 - 30/09/03)

ΚΥΡΙΑΚΗ 21/09		
ΔΕΥΤΕΡΑ 22/09		
ΡΟΔΑΝΘΗ	16.00	ΚΩ-ΚΑΛΥΜΝΟ-ΛΕΡΟ-ΠΑΤΜΟ-ΠΕΙΡΑΙΑ (08.00)
ΤΡΙΤΗ 23/09		
ΜΑΡΙΝΑ	06.00	ΚΑΣΤΕΛΛΟΡΙΖΟ
ΜΑΡΙΝΑ	17.00	ΚΩ-ΚΑΛΥΜΝΟ-ΠΕΙΡΑΙΑ (08.00)
ΤΕΤΑΡΤΗ 24/09		
ΡΟΔΑΝΘΗ	16.00	ΣΥΜΗ-ΤΗΛΟ-ΝΙΣΥΡΟ-ΚΩ-ΚΑΛΥΜΝΟ-ΛΕΡΟ-ΠΑΤΜΟ-ΠΕΙΡΑΙΑ (10.00)
ΠΕΜΠΤΗ 25/09		
ΜΑΡΙΝΑ	16.00	ΚΩ-ΚΑΛΥΜΝΟ-ΛΕΡΟ-ΠΑΤΜΟ-ΠΕΙΡΑΙΑ (09.00)
ΠΑΡΑΣΚΕΥΗ 26/09		
ΡΟΔΑΝΘΗ	14.00	ΚΑΣΤΕΛΛΟΡΙΖΟ
ΣΑΒΒΑΤΟ 27/09		
ΜΑΡΙΝΑ	11.00	ΚΑΣΤΕΛΛΟΡΙΖΟ
ΡΟΔΑΝΘΗ	16.00	ΚΩ-ΚΑΛΥΜΝΟ-ΑΣΤΥΠΑΛΑΙΑ-ΚΑΤΑΠΟΛΑ-ΠΕΙΡΑΙΑ (10.00)
ΜΑΡΙΝΑ	22.00	ΚΩ-ΒΑΘΥ-ΧΙΟ-ΛΕΣΒΟ-ΛΗΜΝΟ-ΑΛΕΞ/ΠΟΛΗ (10.00)
ΚΥΡΙΑΚΗ 28/09		
ΔΕΥΤΕΡΑ 29/09		
ΡΟΔΑΝΘΗ	16.00	ΚΩ-ΚΑΛΥΜΝΟ-ΛΕΡΟ-ΠΑΤΜΟ-ΠΕΙΡΑΙΑ (08.00)
ΤΡΙΤΗ 30/09		
ΜΑΡΙΝΑ	07.00	ΚΑΣΤΕΛΛΟΡΙΖΟ
ΜΑΡΙΝΑ	17.00	ΚΩ-ΚΑΛΥΜΝΟ-ΠΕΙΡΑΙΑ (08.00)

****ΠΡΟΣΦΟΡΑ****

Πακέτα εισιτηρίων άνω των 300,00 ευρώ, μπορείτε να τα εξοφλήσετε σε 4 άτοκες μηνιαίες δόσεις με την πιστωτική σας κάρτα VISA ή MASTER! ! !

***** Η εταιρεία μας βρίσκεται στην ευχάριστη θέση να σας ενημερώσει ότι :**

1. Από 15/03 ισχύουν **εκπτώσεις** από 25% μέχρι και 40% **για όλες τις θέσεις**. 2. Θα προσφέρονται **ειδικές τιμές** σε όλες τις θέσεις για **οικογενειακά πακέτα** και **ξενοδοχεία** 5 ή 4 αστέρων σε **καταπληκτικές τιμές**.
3. Από 15/06 θα εκτελούνται **δρομολόγια καθημερινώς**: ΠΕΙΡΑΙΑ - ΚΩ - ΡΟΔΟ και ΡΟΔΟ - ΚΩ - ΠΕΙΡΑΙΑ.
4. Εισιτήρια **ΜΕΤ' ΕΠΙΣΤΡΟΦΗΣ**, ειδικές τιμές.
5. **ΙΧ Έκπτωση** 25% για μετάβαση, μετ' επιστροφής 40%.
6. **Πολλαπλά εισιτήρια** minimum 5, **50% έκπτωση**.

Περίοδος: 21/04/03 - 28/09/03

ΠΡΟΣ ΠΕΙΡΑΙΑ

ΑΝΑΧΩΡΗΣΗ ΑΠΟ							ΑΦΙΞΗ ΠΕΙΡΑΙΑ
ΡΟΔΟ	ΚΩ	ΛΕΡΟ	ΠΑΤΜΟ	ΜΥΚΟΝΟ	ΣΥΡΟ	ΑΜΟΡΓΟΣ/ΑΝΑΠΑΡΑ	
ΤΡΙΤΗ 20:00	ΤΡΙΤΗ 22:55	—	—	ΤΕΤΑΡΤΗ 03:30	—	—	ΤΕΤΑΡΤΗ 07:20
ΠΕΜΠΤΗ 20:00	ΠΕΜΠΤΗ 22:55	ΠΑΡΑΣΚΕΥΗ 00:35	ΠΑΡΑΣΚΕΥΗ 01:45		ΠΑΡΑΣΚΕΥΗ 05:20		ΠΑΡΑΣΚΕΥΗ 08:40
ΣΑΒΒΑΤΟ 10:00	ΣΑΒΒΑΤΟ 12:50	—	—	—		ΣΑΒΒΑΤΟ 16:20	ΣΑΒΒΑΤΟ 21:30
ΚΥΡΙΑΚΗ 18:30	ΚΥΡΙΑΚΗ 21:25	ΚΥΡΙΑΚΗ 23:05	ΔΕΥΤΕΡΑ 00:15		ΔΕΥΤΕΡΑ 03:50		ΔΕΥΤΕΡΑ 07:10

ΑΠΟ ΠΕΙΡΑΙΑ

ΑΝΑΧΩΡΗΣΗ ΑΠΟ ΠΕΙΡΑΙΑ	ΑΦΙΞΗ						
	ΣΥΡΟ	ΜΥΚΟΝΟ	ΑΜΟΡΓΟΣ/ΑΝΑΠΑΡΑ	ΠΑΤΜΟ	ΛΕΡΟ	ΚΩ	ΡΟΔΟ
ΔΕΥΤΕΡΑ 20:00	ΔΕΥΤΕΡΑ 23:20	—	—	—	—	ΤΡΙΤΗ 04:10	ΤΡΙΤΗ 07:10
ΤΕΤΑΡΤΗ 20:00	ΤΕΤΑΡΤΗ 23:20	—	—	ΠΕΜΠΤΗ 02:50	ΠΕΜΠΤΗ 04:00	ΠΕΜΠΤΗ 05:40	ΠΕΜΠΤΗ 08:35
ΠΑΡΑΣΚΕΥΗ 20:00	—	ΠΑΡΑΣΚΕΥΗ 23:50	—	—	—	ΣΑΒΒΑΤΟ 04:20	ΣΑΒΒΑΤΟ 07:15
ΣΑΒΒΑΤΟ 23:30			ΚΥΡΙΑΚΗ 04:45	ΚΥΡΙΑΚΗ 07:00	ΚΥΡΙΑΚΗ 08:10	ΚΥΡΙΑΚΗ 09:50	ΚΥΡΙΑΚΗ 12:45

ΑΝΕΚΤΕΛΕΣΤΑ ΔΡΟΜΟΛΟΓΙΑ: 26/04/03 από ΠΕΙΡΑΙΑ & 27/04/03 από ΡΟΔΟ.

SKEVO'S TRAVEL AGENCY

ΚΑΝΤΕ ΚΡΑΤΗΣΗ ΤΩΡΑ!

ΠΛΗΡΟΦΟΡΙΕΣ ΚΑΙ ΚΡΑΤΗΣΕΙΣ ΘΕΣΕΩΝ ΣΤΟΝ ΤΑΞΙΔΙΩΤΙΚΟ ΣΑΣ ΠΡΑΚΤΟΡΑ Η SKEVO'S TRAVEL AGENCY: ΑΜΕΡΙΚΗΣ 111, ΡΟΔΟΣ, ΤΗΛ. ΚΡΑΤΗΣΕΩΝ ΕΠΙΒΑΤΩΝ ΚΑΙ Ι.Χ.: 22410-22461, 22410-75655, 22410-75310, ΤΗΛ. ΚΡΑΤΗΣΕΩΝ ΦΟΡΤΗΓΩΝ: 22410-76600

ΑΚΡΙΤΙΚΑ

κουβεντούλες με κάποιο νόημα

Θάρσει· λέγων τ' αληθές σου σφαλεί ποτέ
ΣΟΦΟΚΛΗΣ

ΤΕΡΑΤΟΓΕΝΕΣΗ

Οσο πολλά έχει να πει κανείς, θετικά, για κάθε προσπάθεια να βελτιωθούν οι συνθήκες διαφάνειας στον δημόσιο βίο - και τούτο γιατί είναι νοσηρό και επικίνδυνο σύμπτωμα το να εγκατασταθεί στη δημόσια σκηνή μια κυνική απαξίωση των πάντων - τόσο ο τρόπος με τον οποίο το «πόθεν έσχες» νέας εσοδείας επιδιώκει να εισφέρει στον - αναγκαίο - στόχο δημιουργεί ερωτηματικά. Ομοίως το κλίμα ανταγωνισμού των πολιτικών δυνάμεων και των πολιτικών προσωπικοτήτων περί την αρετή: έκπτωση από το αξίωμα θέλει ο ένας, ποινική δίωξη πλειοδοτεί ο άλλος, δήμευση εισάγει ο τρίτος. Και ο κύκλος των υποχρέων αυξάνεται και αυξάνεται...

Οι κίνδυνοι πολλοί. Ο καθολικός κυνισμός, ιδίως άμα το αποτέλεσμα αποβεί ισχνό (όπως συμβαίνει, σταθερά, εδώ και τέσσερις δεκαετίες), είναι ένας. Η τερατογένεση πολυπλόκαμων μηχανισμών ελέγχου ή πάλι η απουσία ελέγχου είναι ένας άλλος: δύο χρόνια εκτιμά ο κ. Δαφέρμος ότι θα χρειαστούν, να ξεκινήσει ουσιαστικός έλεγχος. Ή μήπως είναι καλύτερη καλλιέργεια της περιέργειας για το πόσα έχει ο ένας, πόσα ο άλλος; Πάντως η αίσθηση της προσχηματικότητας θα ήταν ο χειρότερος κίνδυνος.

ΕΠΙΚΙΝΔΥΝΟΙ ΔΗΜΑΓΩΓΟΙ

Την ίδια στιγμή που ο Δήμος Ροδίων ισχυρίζεται ότι δήθεν κόπτεται για τα συμφέροντα των εργαζομένων στο Καζίνο Ρόδου και το χρησιμοποίησε ως επιχείρημα για να συνδράμει στην παράταση του παραμυθιού με τα 20 δισ. (δυστυχώς πάτησε την «πεπονόφλουδα» και η δημοτική μειοψηφία τοις ρήμασι του αρχηγού πειθόμενη), οι ίδιοι οι εργαζόμενοι θεωρούν αχαρακτήριστο το γεγονός ότι παρά τις συνεχείς εκκλήσεις τους, και μάλιστα έγγραφες (προς το Δήμο Ροδίων), να επέμβει για την διασφάλιση των εργασιακών δικαιωμάτων τους, τα οποία παραβιάζονται κατάφορα, δεν έχουν βρει την παραμικρή ανταπόκριση.

Είναι προφανές ότι οι εργαζόμενοι χρησιμοποιούνται απλώς ως πρόσχημα από το Δήμο, στην προσπάθειά του να διασφαλίσει αποκλειστικά και μόνο τα συμφέροντα των καζιναρχών. Για ό,τι συμβαίνει στο Καζίνο, ομιλούν από μόνες τους οι εκθέσεις της Επιθεώρησης Εργασίας και οι καταγγελίες της ΓΣΕΕ και της Ομοσπονδίας Επιχειρησιακών Σωματείων Ιδιωτικών Καζίνο.

Κάποιοι, ως εκ τούτου, στο Εργατικό Κέντρο θα πρέπει κάποτε να αποφασίσουν αν πρέπει να είναι περισσότερο συνδικαλιστές παρά υπάλληλοι του Δήμου.

ΤΟΥ ΝΕΚΡΟΤΑΦΕΙΟΥ

Δυστυχώς η κατάσταση στο Νεκροταφείο Ρόδου συνεχίζει να είναι απερίγραπτη και ως εκ τούτου απαράδεκτη.

Είναι «ξέφραγο αμπέλι» παρά τις εκκλήσεις, τις καταγγελίες και τα διαβήματα. Τα οργανωμένα συμφέροντα συνεχίζουν να κάνουν ό,τι γουστάρουν, το πλιάτσικο συνεχίζεται, η ασέβεια προς τους νεκρούς δεν έχει όρια.

Ο κλέψας του κλέψαντος εκεί μέσα, τίποτα δεν μένει στην θέση του.

Αναρωτιέται πραγματικά κανείς ποιό ρόλο παίζει τέλος πάντων ο Δήμος Ροδίων. Αναρωτιέται κανείς πότε επιτέλους θα βάλει τάξη, πότε θα προστατεύσει τα όσια και τα ιερά και πότε θα αναλάβει τις ευθύνες του.

ΔΙΑΤΙΜΗΣΗ ΣΤΟΝ ΕΡΩΤΑ

Μεγάλη δυσφορία επικρατεί στο Μαξίμου, αλλά και στο προσωπικό περιβάλλον του πρωθυπουργού με την αυξανόμενη φιλολογία των τελευταίων εβδομάδων για τους σφοδρούς έρωτες, τα φλερτ, τα επικείμενα διαζύγια και τους πιθανούς γάμους υπουργών και βουλευτών του ΠΑΣΟΚ. «Η εικόνα δεν είναι απλώς αντιαισθητική, αλλά και επικίνδυνη για την κυβέρνηση καθώς ευτελίζεται κάθε αξία και πλήττεται η ηθική υπόσταση των «κυβερνώντων» είναι η συμπύκνωση του προβληματισμού που μεταφέρθηκε στον Κ. Σημίτη από πρόσωπα του πολιτικού αλλά και του οικογενειακού του περιβάλλοντος. «Κώστα, γελάει ο κόσμος μαζί μας και το κουτσομπολιό πάει σύννεφο. Οση ζημιά δεν μας κάνει η ακρίβεια, τα καθημερινά προβλήματα και η αντιπολίτευση μας την κάνει η «Espresso», η «Traffic» και η Τατιάνα (Στεφανίδου)» του είπαν.

Πρόταση της στήλης για την αντιμετώπιση των... αδιεξόδων: Να βάλει διατίμηση στον έρωτα ο Κουλούρης!

ΤΑ ΑΥΘΑΙΡΕΤΑ

Από την εποχή που δημιουργήθηκαν από τους πρώτους Ελληνες καταπατητές τα περίφημα Αναφιώτικα, κάτω από την Ακρόπολη, η αυθαίρετη δόμηση οργιάζει στη χώρα μας και αποτελεί διαχρονικά ένα μεγάλο άλυτο κοινωνικό πρόβλημα. Ενα σοβαρό πρόβλημα που η κυβέρνηση προσπαθεί τώρα να το αντιμετωπίσει με προεκλογική λογική. Και, δυστυχώς, το μεγάλο αυτό κοινωνικό πρόβλημα δεν λύνεται με αποσπασματικές ρυθμίσεις και με ομηρία των ενδιαφερομένων για ψηφοθηρικούς σκοπούς. Ο τρόπος με τον οποίο επιχειρεί η κυβέρνηση να εκμεταλλευθεί το θέμα των αυθαιρέτων και να το μετατρέψει σε πακέτο παροχών, προκαλεί ασάφειες και δικαιολογημένες επιφυλάξεις. Ηδη, οι κυβερνήσεις του ΠΑΣΟΚ έχουν φέρει κατά καιρούς περί τα 16 νομοσχέδια για το θέμα των αυθαιρέτων, αλλά πάντα με πνεύμα εκλογικής εκμετάλλευσης και με εισπρακτική λογική που διαιωνίζουν και επιδεινώνουν το πρόβλημα.

ΕΓΙΝΕ ΕΛΕΓΧΟΣ;

Ερώτημα ευθύ προς πάντα αρμόδιο: Εγινε τελικά έλεγχος στο Δήμο εκείνο του νησιού, όπου έγινε και γίνεται το «έλα να δεις» με παράνομες εκδόσεις δικαιολογητικών αλλά και πλαστογραφίες για νομιμοποίηση αλλοδαπών;

Θα κουκουλωθεί και αυτό το σκάνδαλο;

Τελικά ο Δήμος αυτός τυγχάνει γενικής ασυλίας;

ΜΙΚΡΗ ΜΕΙΩΣΗ ΤΗΣ ΨΑΛΙΔΑΣ

Μικρή μείωση της ψαλίδας (0,9%) μεταξύ Ν.Δ. και ΠΑΣΟΚ αν και ο πρωθυπουργός έχει βελτιώσει το προφίλ του και καλύτερο κλίμα για το κυβερνών κόμμα χωρίς να αντιστρέφονται όμως βασικά πολιτικά χαρακτηριστικά καταγράφει η δημοσκόπηση της ΜΕΤΡΟΝ. Η διαφορά στην πρόθεση ψήφου είναι υψηλή 7,1% ενώ οι μετακινήσεις ψηφοφόρων από το ΠΑΣΟΚ στη Ν.Δ. φθάνουν στην αναλογία 8:1. Ο κ. Σημίτης θεωρείται καταλληλότερος πρωθυπουργός από τον κ. Καραμανλή με διαφορά 3,3% έναντι 1,8% τον περασμένο Ιούλιο ενώ η σημαντικότερη αλλαγή είναι στο κλίμα που αποτυπώνεται στον ευμετάβλητο δείκτη της παράστασης νίκης όπου η διαφορά είναι μεν υψηλή για την Ν.Δ. 23 μονάδες αλλά έχει μειωθεί από τον περασμένο Ιούλιο 17 μονάδες.

ΤΑ ΨΗΦΟΔΕΛΤΙΑ

Στο τέλος Οκτωβρίου λένε στη Ρηγίλλης ότι θα είναι έτοιμες οι λίστες των υποψηφίων. Αυτά όμως τα λένε οι αισιόδοξοι . Ο Βαγγέλης Μεϊμαράκης, που ξέρει καλά τί γίνεται στο παρασκήνιο, κρατά και μια... πισινή. Εκτιμά - και δεν το κρύβει - ότι στην πραγματικότητα οι λίστες θα είναι ανοιχτές μέχρι την παραμονή της επίσημης προεκλογικής περιόδου. Μέχρι τότε έχει ο Θεός...

ΠΕΝΙΑ ΣΕ ΨΗΦΟΥΣ ΠΑΚΕΤΑ ΚΑΤΕΡΓΑΖΕΤΑΙ

Η επιβράβευση της παρανομίας χωρίς στοιχειώδεις κανόνες οικιστικής ανάπτυξης ακυρώνει την εικόνα που ήθελε να δημιουργήσει ο πρωθυπουργός περί δήθεν εκσυγχρονισμού της δημόσιας διοίκησης.

Φθηνά Ι.Χ. (κυρίως για τους έχοντες) και φως, νερό, τηλέφωνο στα αυθαίρετα είναι έως τώρα οι πρωτοβουλίες της κυβέρνησης για την αναβάθμιση της πολιτικής ζωής. Και όπως πολύ σωστά επισημαίνεται από αρθρογράφους του φιλοκυβερνητικού τύπου, **με τέτοιες φθηνές ρυθμίσεις ο πρωθυπουργός δεν μπορεί να πείσει ότι κόπτεται για την νομιμότητα και την διαφάνεια όταν ταυτόχρονα δίνει στη δημοσιότητα το νομοσχέδιο για το «πόθεν έσχες» 200.000 δημοσίων υπαλλήλων και κρατικών λειτουργών.**

Η κυβέρνηση κάνει σπασμωδικές κινήσεις, καθώς ο χρόνος μέχρι τις εκλογές εξαντλείται χωρίς να κάμπτεται σημαντικά το προβάδισμα της Νέας Δημοκρατίας και αυτός ο «πανικός» γίνεται αντιληπτός στην κοινή γνώμη από το «βομβαρδισμό πακέτων» που δέχεται σε εβδομαδιαία βάση.

Είναι αυτό που λένε, «πενία σε ψήφους, πακέτα κατεργάζεται».

ΙΔΟΥ Η... ΑΠΟΔΕΙΞΗ!



ΟΛΑ ΣΤΟΝ ΑΕΡΑ!

Στον αέρα φαίνεται ότι τινάζεται η φιλόδοξη πολιτική της «προστασίας του φυσικού τοπίου και της αρχιτεκτονικής κληρονομιάς του Αιγαίου», που προωθεί τα τελευταία χρόνια ο υπουργός Αιγαίου, **Νίκος Σηφουνάκης**. Με τα προεδρικά διατάγματα που εκδόθηκαν (παρά τις σφοδρές αντιδράσεις των τοπικών συντεχνιών και διαφόρων κομματικών παραγόντων) έμπαινε μια τάξη στην οικοδομική ασυδοσία στα νησιά. Τώρα κινδυνεύουν να ακυρωθούν από διατάξεις του νέου νομοσχεδίου που ανακοίνωσε το ΥΠΕΧΩΔΕ. Αλλά και η υφυπουργός Ροδούλα Ζήση δεν πρέπει να αισθάνεται καλύτερα. Οι ειδικές χωροταξικές μελέτες των νησιών, που επιχείρησε να ολοκληρώσει ύστερα από πολύχρονη καθυστέρηση (επίσης, κόντρα σε ποικίλες αντιδράσεις), δέχονται με τον νέο νόμο επώδυνες τροποποιήσεις. Κρίμα, γιατί η προσπάθεια των δύο πολιτικών να σταματήσουν την κατασπάραξη της πολύτιμης νησιωτικής γης υπονομεύεται από την ίδια την κυβέρνηση.

ΗΦΟΦΟΡΟΙ ΘΕΑΤΕΣ

Αφού μετατρέψαμε την Ελλάδα σε απέραντο παγοπωλείο, με τον παγοκόφτη στα χέρια του Κίμωνα, και σε παράδεισο, έστω και... ανορθόδοξο, των αυθαιρέτων.... Αποφασίσαμε και το «έσχες» και κυρίως το «πόθεν» 32 κατηγοριών πολιτών, ήτοι 200.000 προσώπων, με πρώτο και καλύτερο αυτό των πολιτικών. Κι αμέσως ένα δροσερό αεράκι διαφάνειας φύσηξε ανά την Ελλάδα των φονικών ατμοσφαιρικών ρύπων (για τους οποίους μας παραπέμπει τώρα στο Ευρωδικαστήριο η Κομισιόν) και της διαφθοράς, για τη οποία δεν παραπέμπεται ποτέ κανένας. Και γέλια για το αστείο, χαζεύοντας το άνοστο θρίλερ των γκάλοπ και του «κλεισίματος της ψαλίδας» οι ψηφοφόροι θεατές.

Υ.Τ.Ε.

δημοκρατικά

ΥΠΑΡΧΕΙ ΑΝΤΙΚΕΙΜΕΝΙΚΗ ΠΡΑΓΜΑΤΙΚΟΤΗΤΑ Η ΟΠΟΙΑ ΔΙΝΕΙ ΤΟ ΜΕΤΡΟ ΤΗΣ ΑΛΗΘΕΙΑΣ (ΑΡΙΣΤΟΤΕΛΗΣ)

Η «ΒΑΡΕΜΑΡΑ» μπροστά στην κάλπη

Εχουμε πια μπει στην τελική ευθεία των εκλογών, και τα επιτελεία των δύο μεγάλων κομμάτων αρχίζουν να φουλάρουν τις μηχανές τους αφού η κρίσιμη αυτή αναμέτρηση θα κριθεί στο νήμα. Το νέο ΠΑΣΟΚ εγκαινίασε την προεκλογική περίοδο, εξαγγέλλοντας το πρώτο κύμα παροχών, το οποίο κάνει τον Τσοβόλα να μοιάζει με αυστηρό μονεταριστή οικονομολόγο, απόφοιτο της περίφημης σχολής του Σικάγου, του πανεπιστημίου δηλαδή που στις αρχές της δεκαετίας του '90 εξέθρεψε τα πιο σοβαρά γεράκια της φιλελεύθερης οικονομικής σκέψης.

Ολους εκείνους που πιστεύουν ότι ο κόσμος του Καρόλου Ντίκενς ήταν δίκαιος, γιατί το «κοριτσάκι με τα σπίρτα» αν δεν είχε πεθάνει από το κρύο, όφειλε να βρει τους τρόπους να ανοίξει ένα ψιλικατζίδικο και να «ευημερήσει».

Είναι προφανές ότι τα μέτρα αυτά, και όσα ακόμα θα ακολουθήσουν, θα βελτιώσουν την εικόνα του κυβερνώντος κόμματος στο παραδοσιακό ακροατήριο του ΠΑΣΟΚ, το οποίο την τελευταία περίοδο είχε αρχίσει σοβαρά να αναρωτιέται «αν ο Σημίτης είναι μαζί με τους φτωχούς ή με τους άλλους».

> «ΤΟ ΠΑΣΟΚ, ΕΧΟΝΤΑΣ ΔΙΑΜΟΡΦΩΣΕΙ ΚΑΙ ΣΤΟΙΧΕΙΑ ΚΑΘΕΣΤΩΤΙΚΟΥ ΚΟΜΜΑΤΟΣ, ΔΗΜΙΟΥΡΓΕΙ ΜΙΑ ΑΝΤΙΠΑΛΟΤΗΤΑ ΜΕ ΣΤΡΩΜΑΤΑ ΤΗΣ ΚΟΙΝΩΝΙΑΣ ΤΑ ΟΠΟΙΑ ΕΙΝΑΙ ΣΤΗΝ ΑΠΕΞΩ ΠΛΕΥΡΑ»

Το «πορτοφόλι» σε όλες τις σοβαρές χώρες όπου οι κυβερνήσεις εκλέγονται με την ψήφο παίζει χωρίς καμία αμφιβολία καθοριστικό ρόλο στο αποτέλεσμα. Ετσι είναι η ζωή και πιθανότατα έτσι είναι και το σωστό.

Είναι εξίσου προφανές ότι στους ελάχιστους αυτούς μήνες που απομένουν μέχρι τις εκλογές οι ΠΑΣΟΚοι θα κάνουν τα πάντα για να κερδίσουν αφού «δεν μπορούν να διανοηθούν την επόμενη μέρα χωρίς εξουσία».

Ξέρουν επίσης ότι σε αυτήν την αναμέτρηση ο Σημίτης είναι το συγκριτικό τους πλεονέκτημα, και γι'αυτό τον πρώτο δείχτη που διαβάζουν μόλις πάρουν τις δημοσκοπήσεις στα χέρια τους είναι αυτόν του καταλληλότερου πρωθυπουργού. Οσο η διαφορά αυτή θα αυξάνεται από τον Καραμανλή τόσο θα παίζουν «το χαρτί» του πρωθυπουργού της «Ελιάς».. Παρ' όλα αυτά και κάτω από ορισμένες προϋποθέσεις το ΠΑΣΟΚ μπορεί να χάσει τις εκλογές σε ένα άλλο εντελώς διαφορετικό γήπεδο.

Η εικοσαετής περίπου διακυβέρνηση είναι προφανές ότι έχει προκαλέσει ένα είδος βαρεμάρας στους πολίτες και δεν αποκλείεται και μόνο από αυτό το λόγο να στρέψουν την πλάτη στο κυβερνών κόμμα στις προσεχείς εκλογές. Το εκλογικό σώμα έχει κουραστεί από ένα είδος διακυβέρνησης που ταυτίζεται με τα ίδια πρόσωπα εδώ και χρόνια και το οποίο μάλλον έχει χάσει την εφευρετικότητά του και κυρίως τη θέλησή του να αλλάξει τα πράγματα. Η βαρεμάρα αυτή ενδέχεται να αποδειχθεί ολέθρια για το κυβερνών κόμμα, κυρίως στους νέους ηλικιακά ψηφοφόρους ειδικά στις ηλικίες μέχρι τριάντα ετών οι οποίες δεν φαίνεται να θυμούνται άλλο κόμμα στην εξουσία εκτός από το ΠΑΣΟΚ.

Είναι πιθανόν αυτοί οι άνθρωποι, ακόμα και αν δεν εμπιστεύονται τη Νέα Δημοκρατία και τον Καραμανλή να θελήσουν να τους δώσουν μια ευκαιρία για να δουν να εφαρμόζεται και μια άλλη πολιτική η οποία φιλοδοξεί να είναι διαφορετική. Στο επιχείρημα αυτό ενδεχομένως θα μπορούσε να προσθέσει κανείς και ένα δεύτερο, περισσότερο ιδιοτελές αλλά απολύτως νόμιμο.

Το ΠΑΣΟΚ, έχοντας διαμορφώσει και στοιχεία καθεστωτικού κόμματος, δημιουργεί μια αντιπαλότητα με στρώματα της κοινωνίας τα οποία είναι «στην απέξω» και τα οποία ελπίζουν ότι μέσα από μια ανατροπή τέτοιου διαμετρήματος δεν αποκλείεται να ενσωματωθούν στο καινούργιο σύστημα εξουσίας. Ο κίνδυνος αυτός είναι ορατός δια γυμνού οφθαλμού και το γνωρίζουν τόσο ο Σημίτης όσο και ο Χρυσοχοΐδης. Δεν είναι άλλωστε τυχαία η σπουδή που δείχνουν για να φέρουν νέα λαμπερά πρόσωπα στα ψηφοδέλτιά τους. Είναι ένας γρίφος όμως ο οποίος δεν μπορεί να λυθεί εύκολα. Γιατί η νοοτροπία στο ΠΑΣΟΚ δεν αλλάζει εύκολα και ο χρόνος πιέζει ασφυκτικά.

ΣΥΝΕΧΙΖΟΝΤΑΙ ΟΙ ΑΝΤΑΛΛΑΓΕΣ

ΕΠΙΣΚΕΨΗ ΕΠΙΧΕΙΡΗΜΑΤΙΩΝ ΑΠΟ ΤΟ ΜΠΟΝΤΡΟΥΜ ΣΤΗΝ ΚΩ

για την ανάπτυξη εμπορικών συνεργασιών μεταξύ των 2 πόλεων

Σε καλό δρόμο το πρόβλημα με τη βίζα

400 περίπου Τούρκοι επιχειρηματίες από το Μπόντρουμ, επισκέφθηκαν την Κω την Παρασκευή, στο πλαίσιο των προσπαθειών που καταβάλλονται από τους Εμπορικούς Συλλόγους Κω και Μπόντρουμ για την ανάπτυξη εμπορικών δραστηριοτήτων μεταξύ των δύο πόλεων.

Ρεπορτάζ στην Κατερίνα Φιλοπούλου

Το καράβι που μετέφερε τους επιχειρηματίες, έφθασε στο λιμάνι της Κω λίγο μετά τις 10 το πρωί και έγινε δεκτό με ιδιαίτερη θέρμη από τους εκπροσώπους του Εμπορικού Συλλόγου Κω αλλά και τους εκπροσώπους των αρχών που παραβρέθηκαν.

Στην «τέντα» του λιμανιού, οι πρόεδροι των Εμπορικών Συλλόγων Κω και Μπόντρουμ αντάλλαξαν δώρα και επεσήμαναν την ανάγκη ανάπτυξης εμπορικών δραστηριοτήτων μεταξύ των επιχειρηματιών των δύο κρατών, «σε είδη που λείπουν από την κάθε πλευρά», όπως χαρακτηριστικά τόνισε ο πρόεδρος του Ε.Σ. Μπόντρουμ κ. Ατά. «Δεν κάνουμε πολιτική, αλλά εμπόριο», τόνισε ο κ. Ατά και επεσήμανε ότι οι προσπάθειες που γίνονται είναι για την επίτευξη εμπορικών συναλλαγών. Ο κ. Ατά τέλος, υπογράμμισε ότι οι κάτοικοι των δύο χωρών είναι αδέλφια και ευχαρίστησε τον Εμπορικό Σύλλογο αλλά και τους Κώους για την φιλοξενία τους.

Από την πλευρά του, ο πρόεδρος του Ε.Σ. Κω Πασχάλης Βρακίδης, αναφέρθηκε στην προσπάθεια για την ανάπτυξη επιχειρηματικών συνεργασιών, τονίζοντας ότι βρίσκεται σε ιδιαίτερα καλό επίπεδο, αφού μεμονωμένα έχουν ήδη ξεκινήσει κάποιες συνεργασίες. Στόχος των Εμπορικών Συλλόγων, σύμφωνα με τον κ. Βρακίδη είναι πέραν της σύσφιξης των σχέσεων των επιχειρηματιών των 2 χωρών, η ανάπτυξη δραστηριοτήτων που προβλέπονται τόσο από τις διακρατικές συμφωνίες όσο και από την Ε.Ε.

Σε καλό δρόμο το θέμα της βίζας

Εν τω μεταξύ οριστική λύση στο ζήτημα της «εύκολης» έκδοσης βίζας στους Τούρκους υπηκόους που επιθυμούν να επισκεφθούν την Κω, αναμένεται να δοθεί μέσα στους επόμενους μήνες, δίνοντας έτσι την δυνατότητα σε όσους από τους 600.000 περίπου Τούρκους παραθερίζουν στα απέναντι παράλια, να ταξιδεύουν και στο νησί του Ιπποκράτη.

Η «ειδική» αυτή βίζα, θα επιτρέπει την μετακίνηση Τούρκων στην Κω, χωρίς όμως να μπορούν να ταξιδέψουν από δω σε άλλη χώρα της Ευρωπαϊκής Ένωσης. Η βίζα αυτή θα εκδίδεται εύκολα και σε σύντομο χρονικό διάστημα.



Παραδοσιακά χορευτικά συγκροτήματα της Κω και του Μπόντρουμ στο λιμάνι της Κω



Λουλούδια αντάλλαξαν οι δύο πλευρές με την άφιξη του καραβιού στο λιμάνι της Κω. Διακρίνονται ο πρόεδρος του Εμπορικού Συλλόγου Κω κ. Βρακίδης, ο πρόεδρος της ΕΣ Μπόντρουμ κ. Ατα και ο δήμαρχος Κω κ. Φάκκος

Το αίτημα για την έκδοση της ειδικής αυτής βίζας, εκφράστηκε σε επιστολή του Εμπορικού Συλλόγου Κω τον Ιούνιο προς τον Υπουργό Εξωτερικών, ο οποίος και έθεσε το θέμα στην Σύνοδο Κορυφής των Υπουργών Εξωτερικών της Ε.Ε., όπου και αντιμετωπίσθηκε με «θετικό μάτι» από τους συμμετέχοντες, αφού υπάρχει εκφρασμένο ενδιαφέρον από ορισμένες άλλες, κυρίως «νέες», χώρες της Ε.Ε. για κάτι αντίστοιχο.

Ο Εμπορικός Σύλλογος ήταν σε συνεχή επαφή με τον Δ/ντη του Διπλωματικού Γραφείου του κ. Παπανδρέου, ασκώντας πιέσεις για την επίλυση του ζητήματος, ενώ η επιστολή επανυποβλήθηκε στον Υπ. Εξωτερικών κατά τη διάρκεια της παραμονής του στο Νησί μας, στο πλαίσιο του Συμποσίου του Ιδρύματος Παπανδρέου.

ΠΛΗΓΜΑ ΣΤΗΝ ΙΣΤΟΣΕΛΙΔΑ ΤΟΥ «ΡΑΔΙΟ ΕΝΑ»

ΕΠΙΘΕΣΗ ΣΤΟΝ ΚΥΒΕΡΝΟΧΩΡΟ τοπικού ραδιοφωνικού σταθμού από φανατικό Τούρκο!

Διακηρύσσει ότι πρόκειται για «ισλαμικό χτύπημα»

ΡΕΠΟΡΤΑΖ Δ. ΑΘΑΝΑΣΙΟΥ

Θύμα Τούρκου κυβερνοτρομοκράτη έπεσε ο ραδιοφωνικός σταθμός «Ράδιο Ενα» προφανώς προς «επιβεβαίωση» του κλίματος φιλίας και αλληλεγγύης που επιχειρείται να εδραιωθεί τα τελευταία χρόνια μεταξύ των δύο λαών. Ο Τούρκος έσβησε συγκεκριμένα από το Internet την ιστοσελίδα του τοπικού μέσου ενημέρωσης και την αντικατέστησε με συνθήματα φανατισμού υπέρ του Ισλάμ!

Ο Τούρκος Hacker που αυτοαποκαλείται «Μπλε θάλασσα» (Mari Deniz) φέρεται ειδικότερα να έσπασε τον κωδικό του internet server που φιλοξενεί την ιστοσελίδα του «Ράδιο Ενα» να έσβησε όλα τα αρχεία, από γραφικά μέχρι και ήχο, και να τα αντικατέστησε με εμβλήματα του Ισλάμ υπερηφανευόμενος

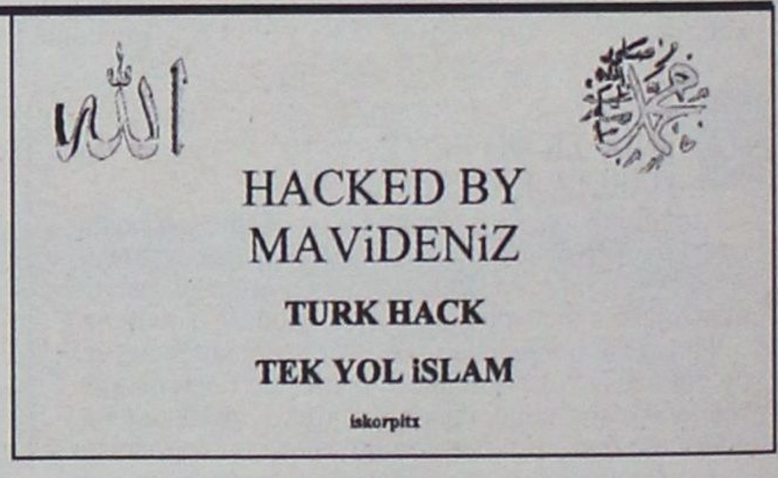

μάλιστα για την πράξη του αυτήν. Διακηρύσσει συγκεκριμένα ότι πρόκειται για «τουρκικό κτύπημα» (TURK HACK) και ότι «ο μόνος δρόμος είναι το Ισλάμ».

Οι τεχνικοί του «Ράδιο Ενα» διαπίστωσαν νωρίς το πρόβλημα και κατόρθωσαν να επαναφέρουν την ιστοσελίδα στην αρχική της μορφή. Εχασαν ωστόσο αρκετά πολύτιμα στοιχεία, κυρίως των ηχητικών αρχείων.

Η υπόθεση αναμένεται να απασχολήσει στο προσεχές διάστημα και την Υπηρεσία Ηλεκτρονικού Εγκλήματος της ΕΛΑΣ καθώς μάλιστα πιθανολογείται ότι παρόμοιες επιθέσεις αναμένεται να ακολουθήσουν και σε άλλες ιστοσελίδες μέσων μαζικής ενημέρωσης της χώρας μας από τον φανατικό Τούρκο.

ΔΗΜΟΣΚΟΠΗΣΕΙΣ ΠΟΥ ΤΟΥΣ ...ΤΕΛΕΙΩΝΟΥΝ;

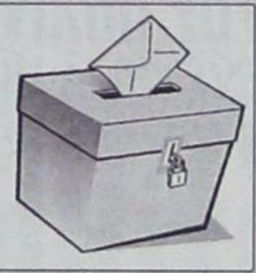

Δεν κατάφερε τελικά το ΠΑΣΟΚ να κλείσει την διαφορά του από τη Νέα Δημοκρατία, παρά την Χάρτα και τις παροχές των τελευταίων ημερών. Τρεις έρευνες που δημοσιεύθηκαν χθες και μια που δημοσιεύεται σήμερα, δείχνουν σαφή υπεροχή του κόμματος της αξιωματικής αντιπολίτευσης και δείχνουν πως δεν έχει αναστραφεί το κλίμα.

Η ΟΡΙΝΙΟΝ

Στην έρευνα της Opinion για την «Ελευθεροτυπία», το ΠΑΣΟΚ στην πρόθεση ψήφου παίρνει ποσοστό 30,6%, η Ν.Δ. ποσοστό 38,1% με διαφορά 7,5 μονάδες, το ΚΚΕ 5,7%, ο ΣΥΝ 2,4%, ο ΛΑΟΣ 2% και το ΔΗΚΚΙ το 1,5% ενώ αναποφάσιστοι παραμένουν 19,5% των ερωτηθέντων. Στην «παράσταση νίκης», η Ν.Δ. έχει ποσοστό 51% και το ΠΑΣΟΚ 32,5%. Στην ίδια έρευνα, ο κ. Σημίτης θεωρείται «καταλληλότερος για πρωθυπουργός» με 43,3% και ο κ. Καραμανλής με 40%.

Η METRON ANALYSIS

Στην έρευνα της Metron-Analysis, για το «Εθνος», τα ποσοστά στην πρόθεση ψήφου είναι, ΠΑΣΟΚ με 32,2%, Ν.Δ. με 39,3% με διαφορά 7,1%, ΚΚΕ με 6,4%, ΣΥΝ με 3,8%, ΔΗΚΚΙ με 1,9%, ΛΑΟΣ με 2,3% και αναποφάσιστοι με 14,2%. Καταλληλότερος είναι ο κ. Σημίτης με ποσοστό 39%, έναντι του κ. Καραμανλή, που έχει την προτίμηση του 35,7% των πολιτών. Στην «παράσταση νίκης», η Ν.Δ. έχει ποσοστό 54,2% και το ΠΑΣΟΚ 31,6%. Η διαφορά τους έχει περιορισθεί στο 22,6% από το 40,6% τον περασμένο Ιούνιο.

Η ΡΑΣ ΚΑΙ Η ΚΑΠΠΑ

Σε δημοσκόπηση της εταιρείας Ρας, που δημοσιεύθηκε χτες στην Καθημερινή, η Νέα Δημοκρατία προηγείται με 37,9% έναντι 30,2% του ΠΑΣΟΚ, ενώ τέλος σε δημοσκόπηση της ΚΑΠΠΑ Research για λογαριασμό του Βήματος της Κυριακής, η ΝΔ είναι μπροστά με διαφορά 6,1%.

ΣΧΟΛΙΑ



Ο κ. Τιμόθεος Παρασκευάς σχολιάζοντας τις δημοσκοπήσεις, υποστήριξε πως το ΠΑΣΟΚ μειώνει τη ψαλίδα, παγιώνεται η διαφορά του κ. Σημίτη έναντι του κ. Καραμανλή στο ερώτημα ποιός είναι καταλληλότερος για πρωθυπουργός, ενώ πρόσθεσε πως σε τοπικό επίπεδο η ΝΔ δεν πρόκειται να αυξήσει τα ποσοστά της, εξαιτίας των δύο ισχυρών πόλων στο κόμμα και της έλλειψης στελεχών.

Ο κ. Τσαμπίκος Τριμμάτης από την πλευρά του τόνισε πως μια διαφορά 7 ποσοστιαίων μονάδων δείχνει το σαφέστατο προβάδισμα που έχει η Νέα Δημοκρατία και προδικάζει πως δεν πρόκειται ν' αναστραφεί το κλίμα.

Η ΕΙΚΟΝΑ

Η κατάσταση που επικρατεί σε όλη την Ελλάδα και που αυτή δεν «φαίνεται» στα Δωδεκάνησα θα πρέπει γενικότερα να προβληματίσει: Οι πεπαλαιωμένες μέθοδοι δεν περνούν και νέοι πολιτικοί για την Νέα Δημοκρατία δεν εμφανίζονται. Είναι οι δυό πόλοι, είναι η έλλειψη εξουσίας, είναι οι παρασκηνιακές κινήσεις των βαρόνων και των Βουδιστών; Κάτι φταίει!

ΠΕΤΑΕΙ

Κι ενώ η ΝΔ πετάει σε όλη την Ελλάδα, εδώ τα παράκεντρα άρχισαν την μάχη της επιβίωσης στην μετά – ΠΑΣΟΚ εποχή. Τι δεν σκαρφίζονται, τι κινήσεις κάνουν, τι συνεστιάσεις οργανώνουν, τι τσιμπούσια ...προωθούν, για να συζητήσουν τον έλεγχο των κεκτημένων από την ΠΑΣΟΚική εποχή. Κι όχι μόνο αυτό. Αν και σε όλα τα επίπεδα έχουν πάρει το μήνυμα πως η μπογιά τους δεν περνά, συνεχίζουν στο παρασκήνιο τα μαγειρέματα. Θα βγάλουν κάτι φιντάνια στο προσκήνιο και θα θελήσουν να τα επιβάλουν για ...υποψηφίους, για να έχουν αύριο ξανά λόγο στα τεκταινόμενα... Μύλος η υπόθεση δηλαδή, με δυό κουβέντες.

ΥΒΡΙΣΤΕΣ ΑΓΚΑΛΙΑ

Ποιός παραγωγικός παράγοντας τα βρήκε με τον βασικό υβριστή του και συνέφαγε μαζί του τουλάχιστον τρεις φορές το τελευταίο διάστημα; Πώς ο βασικός υβριστής του παράγοντα έγινε πάλι εκλεκτός και προωθούμενος χωρίς να έχει ούτε τα φώτα, ούτε τα φόντα για να επιβληθεί;

ΦΑΓΟΥΡΑ

Τι φαγούρα τους έπιασε με την Σημαντώνη; Ποιός κινεί τα νήματα; Υπάρχει κάτι βαθύτερο που έχει να κάνει με το Υπουργείο Εσωτερικών; Μήπως τελικά η Περιφερειάρχης, ομιλούσα κατ' ευθείαν με το πρωθυπουργικό γραφείο έκανε τους ημετέρους του λογικά προϊσταμένου της, να τεντώσει χέρια και πόδια; Είναι αλήθεια πως μέσα στο πλαίσιο των κινήσεων και σχεδιασμών, εντάσσεται και η τηλεφωνική συνομιλία «αγρίων διαστάσεων» που είχε η ίδια πρόσφατα με τον βασικό εκφραστή του κλίματος Σκανδαλίδη στη Ρόδο;

Ο Τορευτής

ΓΕΝΙΚΗ ΤΕΧΝΙΚΗ
ΟΜΙΛΟΣ ΕΤΑΙΡΕΙΩΝ

ΑΝΑΝΕΩΜΕΝΟΙ ΚΑΙ ΠΑΝΤΑ ΠΡΩΤΟΠΟΡΟΙ
ΜΑΖΙ ΣΑΣ ΜΕ ΣΤΟΧΟ ΤΙΣ ΚΑΛΥΤΕΡΕΣ
ΤΕΧΝΙΚΕΣ ΛΥΣΕΙΣ

• ΕΤΟΙΜΟ ΣΚΥΡΟΔΕΜΑ
με ανανεωμένες -
σύγχρονες εγκαταστάσεις

• ΑΔΡΑΝΗ ΥΛΙΚΑ
υψηλών προδιαγραφών και
απαιτήσεων από
το ΝΕΟ Λατομείο μας

ΕΡΓΟΣΤΑΣΙΑ ΣΚΥΡΟΔΕΜΑΤΟΣ:
ΡΟΔΟΣ: 6ο χλμ. παλαιάς εθν. οδού Ρόδου - Λίνδου, τηλ. 22410 - 60560/62323 FAX: 22410 60561
ΓΕΝΝΑΔΙ: 2ο χλμ. οδού ΓΕΝΝΑΔΙΟΥ - ΒΑΤΙΟΥ, τηλ. 22440 - 43470 FAX: 22440 43470
ΛΑΤΟΜΕΙΟ: Θέση Στραβόλαιμο ΚΑΛΥΘΙΩΝ
ΓΡΑΦΕΙΑ: Ρόδος Αρκαδίου 2, Τηλ. 22410-22186/22968/28058 FAX: 22410 - 33021



ΕΥΑΓΓΕΛΟΣ ΒΕΝΙΖΕΛΟΣ, ΥΠΟΥΡΓΟΣ ΠΟΛΙΤΙΣΜΟΥ

ΚΑΝΕΙΣ ΑΛΛΟΣ, ΠΛΗΝ ΤΟΥ Κ. ΣΗΜΙΤΗ, ΕΧΕΙ ΣΥΣΤΗΜΑ ΠΡΩΤΟΒΟΥΛΙΩΝ ΣΤΟ ΠΑΣΟΚ

«ΑΠΟ ΜΟΝΕΣ ΤΟΥΣ ΟΙ ΠΑΡΟΧΕΣ δεν είναι η λύση για την εκλογική νίκη...»

«Καθηλωτική για τη Ν.Δ. η εμφάνισή της ως κόμμα με αριστερές ευαισθησίες» • «Η προεδρική εκλογή του 2005 δεν πρέπει να οδηγήσει σε διάλυση της Βουλής»

«Οταν καλλιεργείται η εντύπωση ότι οι παροχές θα προκαθορίσουν το εκλογικό αποτέλεσμα τότε κινδυνεύουμε να προκαλέσουμε μια μεγάλη παρεξήγηση», επισημαίνει ο υπουργός Πολιτισμού Ευάγ. Βενιζέλος, ο οποίος μιλά για την επιφυλακτικότητα της κοινής γνώμης, τους κινδύνους του «αυτάρεσκου» πολιτικού λόγου, τη στάση της Ν.Δ., τις ιδεολογικές διεργασίες στο σοσιαλιστικό χώρο, τις «αυτοανατροπές» του ΠΑΣΟΚ και τη μακρά προεκλογική περίοδο.

Συνέντευξη στον
ΑΝΔΡΕΑ ΚΑΨΑΜΠΕΛΗ

• Οι πρώτες δημοσκοπήσεις έδειξαν ότι η κοινή γνώμη είναι επιφυλακτική απέναντι στο κοινωνικό πακέτο, το θεωρεί προεκλογικό...

• Η επιφυλακτικότητα της κοινής γνώμης στη σημερινή εποχή πρέπει να θεωρείται δεδομένη. Υπάρχει όμως πειστική απάντηση. Μας χωρίζουν από τις εκλογές οκτώ μήνες, διάστημα πολύ μεγάλο για την εφαρμογή και τον έλεγχο των μέτρων. Από την άλλη, έρχεται η χάρτα σύγκλισης, η οποία εντάσσει τη δέσμη των μέτρων σε μία μακροπρόθεσμη προοπτική και επιτρέπει στο ΠΑΣΟΚ να απαντήσει αξιόπιστα στη βασική ένσταση της αντιπολίτευσης ότι δεν υπάρχουν οι δημοσιονομικές προϋποθέσεις...

• Αλλά και αυτή η σύνδεση μέτρων και χάρτας θα μπορούσε να είναι κάλλιστα ένα πολιτικό τέχνασμα...

Τα πάντα μπορούν να είναι στην πολιτική τεχνάσματα, μόνο που τίθενται υπό δημόσιο έλεγχο ενώπιον των πολιτών. Από τη μια κατηγορεί τα μέτρα αυτά ως ανεπαρκή και πενιχρά, ως φιλοδωρήματα, από την άλλη τα κατηγορεί ως υπερβολικά και δημοσιονομικώς αβάσιμα. Ένα όμως από τα δύο αυτά μπορεί να συμβαίνει. Η αντίφαση δεν είναι επικοινωνιακή, λόγω εκλογικού και πολιτικού άγχους, είναι ιδεολογική.

• Το θέμα, σας θυμίζω, αφορά την κυβέρνηση.

Το θέμα είναι ότι η Ν.Δ. δεν θέλει να εμφανίζεται ως ένα αξιόπιστο, συντηρητικό κόμμα εξουσίας που προτείνει μια σταθεροποιητική πολιτική. Θέλει να εμφανίζεται ως γνησιότερο ΠΑΣΟΚ του ΠΑΣΟΚ, ως κόμμα με αριστερές κοινωνικές ευαισθησίες. Να εμφανίζεται πιο κοντά στο μοντέλο της λαϊκής Δεξιάς της περιόδου του Μεσοπολέμου. Αυτή η αντίφαση είναι καθηλωτική για τη Ν.Δ. Επιπλέον προσφέρει στο ΠΑΣΟΚ τη δυνατότητα να πει στους πολίτες ότι αν θέλουν μια κοινωνική πολιτική, τότε λογικότερο είναι να τη βρούν στον αυθεντικό εκφραστή της, το ΠΑΣΟΚ και όχι τη Ν.Δ.

• Ο αντίλογος είναι ότι και το ΠΑΣΟΚ ακολούθησε νεοφιλελεύθερη πολιτική και τώρα που έρχονται οι εκλογές δίνει παροχές στη βάση εκλογικής συναλλαγής...

Αν αληθεύουν οι προϋποθέσεις της ερώτησής σας, τότε βεβαίως ο λόγος του ΠΑΣΟΚ θα ήταν τεχνητός και προεκλογικός. Ομως δεν είναι καθόλου έτσι. Γιατί, όπως φαίνεται από τη διαμόρφωση όλων των βασικών δεικτών, το ΠΑΣΟΚ έχει καταφέρει εν τέλει να διασφαλίσει τις προϋποθέσεις της μακροοικονομικής σταθερότητας, αλλά και μιας πολιτικής κοινωνικής συνοχής. Δεν θα μπορούσε να γίνει η συζήτηση για τη σύγκλιση, αν ένα πολύ μεγάλο μέρος αυτής της προσπάθειας δεν είχε ήδη συντελεστεί εδώ και χρόνια.

• Από τη στιγμή πάντως που η συζήτηση εξελίσσεται σε ένα «πάρε-δώσε» με διάφορες κατηγορίες εργαζομένων, η κοινωνία δεν ωθείται πάλι στο συντεχνιασμό;

Αν όλη αυτή η διαδικασία αφορούσε μόνο την εισοδηματική πολιτική θα είχατε σε σημαντικό βαθμό δίκιο. Αλλά οι πρωτοβουλίες μας είναι είτε παροχές που αφορούν αδύναμες κοινωνικές ομάδες, με προνοιακό χαρακτήρα, είτε μέτρα με αναπτυξιακή λογική. Βεβαίως όταν καλλιεργείται η εντύπωση ότι οι παροχές και άρα κάποιο οικονομικό κριτήριο θα επηρεάσει ή ίσως και θα προκαθορίσει κατά τρόπο άμεσο και μονοσήμαντο την πολιτική επιλογή και την εκλογική συμπεριφορά, τότε κινδυνεύουμε να προκαλέσουμε μια πολύ μεγάλη παρεξήγηση, γιατί είναι σαν να μην αντιλαμβανόμαστε ότι υπάρχει η σχετική τουλάχιστον αυτονομία του πολιτικού στοιχείου. Ότι οι εκλογικές συμπεριφορές διαμορφώνονται με έναν εξαιρετικά σύνθετο και αντιφατικό τρόπο και δεν είναι μονοσήμαντα εξαρτημένες από την αύξηση του εισοδήματος.

• Επομένως...

Γι' αυτό πιστεύω ότι ο πολιτικός λόγος μας δεν μπορεί να περιορίζεται σε δείκτες. Πρέπει να αφορά ευαισθησίες, οράματα, επιδιώξεις, αγωνίες. Επίσης σε καμία περίπτωση δεν πρέπει να είναι και δεν είναι λόγος αυτάρεσκος που θεωρεί ότι όλα τα κάναμε καλά και έχουμε και τη λύση και για την εκλογική νίκη μέσω κάποιων συγκεκριμένων κυβερνητικών αποφάσεων. Η ευαισθησία, το ιδεολογικό στίγμα και η βιωμένη εμπειρία είναι που κάνει τη διαφορά μεταξύ ΠΑΣΟΚ και Ν.Δ. Δεν διαμορφώνουμε τη στρατηγική μας, ας το πω έτσι, αριθμητικά αλλά τελικώς ιδεολογικά.

• Την ίδια ώρα που, ιδεολογικά, τα σοσιαλιστικά κόμματα και σε ευρωπαϊκό επίπεδο κινούνται όμως προς πιο δεξιές κατευθύνσεις...

Δεν είναι ούτε πιο αριστερές ούτε πιο δεξιές. Απλώς είναι εξαιρετικά πολύπλοκο πια να σχεδιάσει κανείς και να εφαρμόσει μια αριστερή ή, αν θέλετε, προοδευτική πολιτική. Κανείς δεν αμφισβητεί την οικονομία της αγοράς. Ταυτόχρονα θέλουμε να διατηρήσουμε το ευρωπαϊκό μοντέλο οικονομικής, κοινωνικής και πολιτικής ανάπτυξης. Αυτό το σύστημα εξισώσεων έχει τόσο πολλές παραμέτρους...

• Μου περιγράφετε διά της πλαγίας την ιδεολογική μετάλλαξη και των εν Ελλάδι σοσιαλιστών...

Οχι, καθόλου. Σας περιγράφω την αγωνία των σοσιαλιστικών κομμάτων, που είναι και κόμματα εξουσίας, τα οποία πρέπει να διασφαλίσουν ταυτόχρονα έναν εκτεταμένο και αντιφατικό κατάλογο προτεραιοτήτων.

• Εχουν λοιπόν δίκιο όσοι λένε ότι το σημερινό ΠΑΣΟΚ δεν μπορεί να ανταποκριθεί στις προκλήσεις του μέλλοντος;

Οι μηχανισμοί του ΠΑΣΟΚ είναι πολύ μικρότεροι από το λεγόμενο κοινωνικό ΠΑΣΟΚ, το διάχυτο αυτό ΠΑΣΟΚ. Αυτό αναδεικνύει την ανάγκη το ΠΑΣΟΚ να ασχολείται λιγότερο με τη λογική των μηχανισμών και πολύ περισσότερο με τη σχέση του με την κοινωνία.

•Μέχρι τώρα οι μηχανισμοί είναι τα κατ' εξοχήν χαρακτηριστικά του ΠΑΣΟΚ...

Είναι χαρακτηριστικά οποιουδήποτε κόμματος από τα μέσα του 18ου αιώνα. Το ερώτημα είναι αν αυτή η λενινιστική αντίληψη περί κόμματος μπορεί να δημιουργήσει τις προϋποθέσεις ενός νέου ρεύματος ενασχόλησης με την πολιτική; Πιστεύω πως όχι. Αν τα κόμματα θέλουν να παραμείνουν στο παιχνίδι και να μην αφήνουν χώρο σε άλλους φορείς εξουσίας πρέπει να αποκτήσουν την ικανότητα να διαχειρίζονται με άλλον τρόπο τη νέα κοινωνική πραγματικότητα.

• Δηλαδή το ΠΑΣΟΚ να αρνηθεί τον εαυτό του...

Το ΠΑΣΟΚ έχει το πλεονέκτημα ότι έχει υψηλότερο βαθμό συνειδητοποίησης του προβλήματος και έχει και μια παράδοση αυτοανατροπών. Αν τη συνεχίσει, μπορεί πράγματι να καινοτομήσει και να περάσει σ' αυτήν τη φάση του ανοιχτού κόμματος για την οποία έχω καταθέσει μια συγκροτημένη άποψη

• Για τα εσωκομματικά πάντως έχει υποχωρήσει κάθε συζήτηση...

Πρώτον γιατί ο κ. Σημίτης εμφανίζεται σε όλες τις μετρήσεις ως ένα πολύ σημαντικό πολιτικό και εκλογικό πλεονέκτημα του ΠΑΣΟΚ. Δεύτερον επειδή κανείς άλλος δεν έχει ένα σύστημα πρωτοβουλιών και απόψεων, αλλά και να το είχε δεν θα μπορούσε να το εφαρμόσει. Άρα λοιπόν είναι σίγουρα ο κυρίαρχος του παιχνιδιού.

• Αν οι δημοσκοπήσεις δείξουν ότι το ΠΑΣΟΚ ανακάμπτει γιατί να μη γίνουν, αλήθεια, οι εκλογές νωρίτερα;

Διότι το διάστημα μέχρι τις εκλογές της άνοιξης είναι και αναγκαίο και χρήσιμο για την ολοκλήρωση αυτής της κίνησης. Δεν θα χαθεί αυτή η δυναμική. Εν πάση περιπτώσει, το ΠΑΣΟΚ στο σημείο που βρίσκεται ιστορικά δεν έχει ως μόνο κριτήριό του τη νίκη στις εκλογές, έχει και τη σχέση του με την ιστορία του τόπου. Μας ενδιαφέρουν, συνεπώς, όλα όσα πρέπει να γίνουν τους επόμενους μήνες. Πιστεύω ότι αυτό τελικά είναι επαναφορά της πολιτικής στο πιο ουσιαστικό της πεδίο.

• Η μακρά προεκλογική περίοδος δεν θα έχει κινδύνους;

Θα είχε κινδύνους αν έθιγε την εθνική οικονομία και τις αντοχές της. Αν παρακώλυε την εφαρμογή της ολυμπιακής προετοιμασίας ή την προώθηση των έργων του Γ' ΚΠΣ, αν μείωνε τη διεθνή διαπραγματευτική θέση της χώρας, αν δίχαζε την κοινωνία. Τίποτε από αυτά δεν συμβαίνει. Ολα γίνονται με έναν εξαιρετικά ψύχραιμο και συστηματικό τρόπο.

• Ομως οι τόνοι ήδη ανεβαίνουν...

Αυτό είναι και καλό για να μην είμαστε άτονοι και αδιάφοροι...

• Οι εκλογές του 2005 με ποιόν εκλογικό νόμο θα γίνουν;

Εφόσον θα έχει ψηφιστεί ένας άλλος εκλογικός νόμος, αυτός θα ισχύσει από τις μεθεπόμενες εκλογές. Δεν συμμερίζομαι καθόλου τη βεβαιότητα σας ότι θα γίνουν εκλογές το 2005.

• Οποιο κι αν είναι το αποτέλεσμα του 2004;

Μην κάνουμε αυτήν την συζήτηση. Εμείς ούτως ή άλλως έχουμε ταχθεί θεσμικά υπέρ της θέσης ότι δεν πρέπει η διαδικασία εκλογής του Προέδρου της Δημοκρατίας να οδηγήσει σε πρόωρη διάλυση της Βουλής.

ΝΙΚΟΣ ΚΩΝΣΤΑΝΤΟΠΟΥΛΟΣ, ΠΡΟΕΔΡΟΣ ΤΟΥ ΣΥΝ

«ΚΟΥΦΙΑ ΛΟΓΙΑ» οι εξαγγελίες Σημίτη

ΣΥΝΑΣΠΙΣΜΟΣ

Ο ΣΥΝ επιδιώκει την κατάκτηση μιας βουλευτικής έδρας στο νομό Δωδ/νήσου



«Η κυβέρνηση έχει επιδοθεί σε ένα μπαράζ εξαγγελιών και υποσχέσεων προκειμένου να αντιστρέψει το αρνητικό σε βάρος της κλίμα, το οποίο η ίδια δημιούργησε».

Ομως, ... «οι πολίτες έχουν αντιληφθεί πλέον ότι όλα αυτά είναι κούφια λόγια και δεν μπορούν να πραγματοποιηθούν χωρίς ουσιαστική αλλαγή πολιτικής με προτεραιότητα στη δικαιότερη κατανομή του παραγόμενου πλούτου, στην κοινωνική συνοχή και δικαιοσύνη και στην οικολογική προστασία».

Συνέντευξη στην Κατερίνα Φιλοπούλου

Τα παραπάνω, μεταξύ άλλων, αναφέρει, σε αποκλειστική συνέντευξή του προς την «δ», ο πρόεδρος του Συνασπισμού της Αριστεράς των Κινημάτων και της Οικολογίας κ. Νίκος Κωνσταντόπουλος, για να διευκρινίσει, ευθύς αμέσως:

«Οι εξαγγελίες του κ. Σημίτη δεν πρόκειται να μεταβάλουν στο ελάχιστο την απόσταση που χωρίζει τα πλουσιότερα από τα φτωχότερα στρώματα του πληθυσμού, δεν πρόκειται να μειώσουν τις περιφερειακές ανισότητες, ούτε τα φαινόμενα της νέας φτώχειας και της ανεργίας, της εργασιακής ανασφάλειας και της συνεχούς υποβάθμισης και εκποίησης της παιδείας, της Υγείας και άλλων δημοσίων αγαθών».

Ο πρόεδρος του ΣΥΝ επιβεβαιώνει ότι το κόμμα του στοχεύει στην κατάκτηση μιας έδρας στο νομό Δωδ/νήσου και στα πλαίσια αυτά χαιρετίζει την υποψηφιότητα του κ. Μάνου Θεοδωρίδη, για τον οποίο λέει ότι «δεν παραμερίζει τις συνειδησιακές του ανησυχίες για να παραμείνει προσανατολισμένος σε πολιτικές εξουσίας, που δεν τον καλύπτουν».

Αναφερόμενος στα προβλήματα των νησιών, ο κ. Νίκος Κωνσταντόπουλος, επισημαίνει: ***«Η συγκοινωνιακή σύνδεση, ιδιαίτερα των μικρών νησιών παραμένει προβληματική, ο χωροταξικός και πολεοδομικός σχεδιασμός παραμένει άναρχος και αυθαίρετος με ταυτόχρονη επιβάρυνση του περιβάλλοντος, ενώ η στρεβλή ανάπτυξη του τουρισμού δεν απορροφά την ανεργία, αλλά αντιθέτως συμβάλλει στη συνολική στρεβλή κοινωνική και οικονομική ανάπτυξη».***

ΑΝΑΛΥΤΙΚΑ Η ΣΥΝΕΝΤΕΥΞΗ:

• Είναι πλέον κοινώς αποδεκτό, ότι η χώρα βρίσκεται σε προεκλογική περίοδο. Τον τελευταίο καιρό πολλά κυβερνητικά στελέχη επισκέπτονται την περιοχή εξαγγέλλοντας λύσεις σε προβλήματα που απασχολούν χρόνια τους κατοίκους. Από την άλλη, η κυβέρνηση επιχειρεί με το πακέτο των παροχών να «δελεάσει» ψηφοφόρους. Θεωρείτε ότι είναι πιθανό να κλείσει η ψαλίδα μεταξύ των δύο μεγάλων κομμάτων μέχρι τις εκλογές;

Η κυβέρνηση έχει επιδοθεί σε ένα μπαράζ εξαγγελιών και υποσχέσεων προκειμένου να αντιστρέψει το αρνητικό σε βάρος της κλίμα, το οποίο βέβαια η ίδια δημιούργησε. Κοινωνική χάρτα, χάρτα σύγκλισης, νομιμοποίηση αυθαιρέτων, οικονομική ανάπτυξη, αυξήσεις μισθών, μείωση της ανεργίας, όλα προσφέρονται στο βωμό της εκλογικής επικοινωνιακής μάχης. Μια απέραντη παροχολογία που για μια ακόμα φορά μεταφέρει στον σκουπιδοντενεκέ του μέλλοντος όσα η κυβέρνηση είχε υποσχεθεί και στις εκλογές του 2000. Μόνο που οι πολίτες έχουν πλέον αντιληφθεί ότι όλα αυτά είναι κούφια λόγια και δεν μπορούν να πραγματοποιηθούν χωρίς ουσιαστική αλλαγή πολιτικής με προτεραιότητα στη δικαιότερη κατανομή του παραγόμενου πλούτου, στην κοινωνική συνοχή και δικαιοσύνη και στην οικολογική προστασία. Οι εξαγγελίες του κ. Σημίτη δεν πρόκειται να μεταβάλουν στο ελάχιστο την απόσταση που χωρίζει τα πλουσιότερα από τα φτωχότερα στρώματα του πληθυσμού, δεν πρόκειται να μειώσουν τις περιφερειακές ανισότητες, ούτε τα φαινόμενα της νέας φτώχειας και της ανεργίας, της εργασιακής ανασφάλειας και της συνεχούς υποβάθμισης και εκποίησης της παιδείας, της υγείας και άλλων δημοσίων αγαθών. Από την άλλη η ΝΔ δεν λέει τίποτα επί της ουσίας αυτών των πολιτικών, αφού την ίδια πολιτική θα ακολουθήσει και όλος ο καβγάς γίνεται για δευτερεύοντα ζητήματα μόνο και μόνο για να εντείνεται η προεκλογική δικομματική πόλωση. Εμάς λοιπόν δεν μας ενδιαφέρει αν, πόσο και πότε θα κλείσει η ψαλίδα μεταξύ των δύο κομμάτων. Εμάς, μας ενδιαφέρει αν μπορούν να διαμορφωθούν πολιτικοί συσχετισμοί και όροι για την άσκηση διαφορετικών πολιτικών. Και προς αυτήν την κατεύθυνση η ενίσχυση στο ΣΥΝ είναι θετική ψήφος.



• Ο ρόλος των μικρών κομμάτων, και δη αυτών της Αριστεράς, ποιός μπορεί να είναι σε αυτή την δικομματική διαμάχη; Θεωρείτε ότι μπορούν να αποτελέσουν ρυθμιστικό παράγοντα;

Η ενίσχυση των δυνάμεων της ανανεωτικής αριστεράς αποτελεί τον αναγκαίο όρο για την υπέρβαση της αδιέξοδης δικομματικής εναλλαγής. Δεν μας ενδιαφέρει απλά να αποτελέσουμε ρυθμιστικό παράγοντα και να δρέψουμε δάφνες εξουσίας. Το ενδιαφέρον και η αγωνία μας εστιάζεται στη δυνατότητα εφαρμογής πολιτικών που υπερβαίνουν το σημερινό φαύλο κύκλο. Ο εξορθολογισμός των κρατικών δαπανών και της δημόσιας διοίκησης, η πάταξη της διαπλοκής, της διαφθοράς και των πελατειακών σχέσεων, η καθιέρωση δίκαιου φορολογικού συστήματος και αναδιανεμητικών πολιτικών προς όφελος των ασθενέστερων, η περιφερειακή αποκέντρωση και ανάπτυξη, η ενίσχυση του κοινωνικού κράτους, της παιδείας και της υγείας, των συνταξιοδοτικών συστημάτων, το ελάχιστο εγγυημένο εισόδημα, η ουσιαστική ενίσχυση, επανακατάρτιση και επανένταξη των ανέργων, η αντιμετώπιση των προβλημάτων των γυναικών και της νεολαίας, όπως και πολλές άλλες συγκεκριμένες προτάσεις του ΣΥΝ αγνοήθηκαν συστηματικά τόσο από το ΠΑΣΟΚ όσο και από τη ΝΔ. Γιατί τα δύο κόμματα είναι μεγάλα μόνο ως προς το μέγεθος, αλλά μικρόπνοα ως προς τις προσομοιάζουσες πολιτικές που ακολουθούν. Γι` αυτό εμείς επιμένουμε στο ζήτημα της απλής αναλογικής. Όχι από μικροκομματικό εκλογικό συμφέρον, αλλά επειδή οι ανεξέλεγκτες μονοκομματικές κυβερνήσεις, όπως έχει δείξει και η διεθνής εμπειρία, δεν δεσμεύονται στην εφαρμογή προοδευτικών πολιτικών και εύκολα διολισθαίνουν στο συντηρητισμό, στη διαπλοκή και στις πελατειακές σχέσεις. Εξάλλου, μετά από εικοσιπέντε και πλέον χρόνια μονοκομματικών κυβερνήσεων εξακολουθούμε να έχουμε τα ίδια προβλήματα και να παραμένουμε τελευταίοι μεταξύ των εταίρων μας στην Ε.Ε. Αυτές οι εκλογές να μην είναι όμοιες με τις προηγούμενες. Δεν είναι υπάρχει άχρηστη ψήφος. Η ψήφος στον ΣΥΝ είναι δυναμική και δημιουργική αμφισβήτηση του δικομματισμού.

• Σε τι στάδιο βρίσκεται ο διάλογος μεταξύ των Αριστερών κομμάτων και σε ποιά σημεία νομίζετε ότι μπορούν να προχωρήσουν σε επί μέρους συνεργασίες;

Με το ΚΚΕ και το ΔΗΚΚΙ υπάρχουν σημαντικές διαφορές, για παράδειγμα σε θέματα που αφορούν την ευρωπαϊκή ολοκλήρωση, την εξωτερική πολιτική και τις ελληνοτουρκικές σχέσεις, οι οποίες δεν επιτρέπουν στην παρούσα συγκυρία μια γενικότερη προγραμματική και εκλογική σύγκλιση. Ωστόσο σε επιμέρους θέματα, εκεί που οι απόψεις μας συμπίπτουν, αναλαμβάνουμε κοινές πρωτοβουλίες και δράσεις. Έτσι έγινε με το θέμα της απλής αναλογικής και μπορεί να συμβεί και σε άλλα θέματα. Από την άλλη, ως ΣΥΝ έχουμε πετύχει μια ικανοποιητική σύγκλιση με ευρύτερες προοδευτικές δυνάμεις και προσωπικότητες της ανανεωτικής αριστεράς, των κοινωνικών κινημάτων και της πολιτικής οικολογίας που είναι εμφανής στο Χώρο Διαλόγου και Κοινής Δράσης της Αριστεράς και στο Κοινωνικό Φόρουμ όπου συμμετέχουν και δραστηριοποιούνται πολλά στελέχη μας. Αυτή η σύγκλιση και συνεργασία, εμείς επιδιώκουμε να εκφραστεί και εκλογικά. Διεκδικούμε τον διαφορετικό τρόπο άσκησης της πολιτικής. Πολιτική δεν είναι στην Ελλάδα μονάχα η επιλογή μεταξύ ΠΑΣΟΚ ή Ν.Δ.

• Πολλοί είναι αυτοί που εκτιμούν ότι στα Δωδεκάνησα – δεδομένου και του αποτελέσματος των τελευταίων εθνικών εκλογών – ο ΣΥΝ μπορεί να «χτυπήσει» την 5η έδρα. Η εκτίμηση του κόμματός σας ποιά είναι; Θεωρείτε ότι η παρουσία του Μ. Θεοδωρίδη στο ψηφοδέλτιό σας θα «φέρει» ψηφοφόρους και από το λεγόμενο «προοδευτικό» ΠΑΣΟΚ;

Ναι. Γιατί δεν πρέπει στα Δωδεκάνησα να έχουν κοινοβουλευτικό μονοπώλιο το ΠΑΣΟΚ και η Ν.Δ. Η εκλογή βουλευτή από τον ΣΥΝ θα δώσει νέα δυναμική στο δημόσιο βίο των νησιών. Ο Μάνος Θεοδωρίδης έχει δώσει δείγμα συνέπειας, προοδευτικότητας και χρηστής διαχείρισης. Κάνει την τομή στο όνομα ιδεών και αξιών, για να παλέψει από ένα μικρό κόμμα. Δεν παραμερίζει τις συνειδησιακές του ανησυχίες για να παραμείνει προσαρμοσμένος σε πολιτικές εξουσίας, που δεν τον καλύπτουν.

• Ποιά άλλα ονόματα θα δούμε στο ψηφοδέλτιο του ΣΥΝ στα Δωδεκάνησα; Θα υπάρξουν και άλλες περιπτώσεις ατόμων «κοινής αποδοχής», που όμως δεν προέρχονται από τον αμιγώς Αριστερό χώρο;

Όπως προανέφερα, ο ΣΥΝ επιδιώκει τη σύγκλιση και τη συνεργασία των ευρύτερων προοδευτικών δυνάμεων, των δυνάμεων της ανανεωτικής και ριζοσπαστικής αριστεράς και της οικολογίας. Και βέβαια μας ενδιαφέρουν συνεργασίες και υποψηφιότητες ανθρώπων καταξιωμένων στις τοπικές κοινωνίες με προοδευτική και δημοκρατική πολιτική παρουσία, συνέπεια και στάση ζωής. Επιπλέον, για την κατάρτιση του ψηφοδελτίου στο κόμμα μας ισχύουν οι δημοκρατικές διαδικασίες, με σεβασμό στο λόγο και στην άποψη των μελών και των στελεχών του ΣΥΝ.

• Πώς κρίνετε την πορεία τόσο της Νομαρχιακής όσο και των οργανώσεων του ΣΥΝ στην περιοχή μας ; Πιστεύετε ότι είναι «ζωντανά» τμήματα της τοπικής κοινωνίας;

Απάντηση : Όχι μόνο στα Δωδεκάνησα, αλλά σε όλη την Ελλάδα οι οργανώσεις και οι νομαρχιακές επιτροπές του ΣΥΝ επιδιώκουν να είναι και είναι ζωντανά τμήματα της τοπικής κοινωνίας. Γιατί για όλους εμάς στον ΣΥΝ, η πολιτική δεν ταυτίζεται με τις ιλουστρασιόν επικοινωνιακές ταχυδακτυλουργίες, τις ασκήσεις επί χάρτου μέσα από τα πολιτικά γραφεία και την εικονική πραγματικότητα που σχεδιάζουν και προβάλλουν τα επικοινωνιακά επιτελεία με τη συνενοχή των ΜΜΕ. Για μας, η πολιτική αφορά την πραγματική ζωή, τα καθημερινά μικρά και μεγάλα προβλήματα του τόπου και των πολιτών που αναζητούν εναγωνίως λύση, τον αγώνα για ένα διαφορετικό κόσμο με ειρήνη κι εναλλακτικές πολιτικές διαφορετικές από τους νεοφιλελεύθερους μονόδρομους.

• Πως θα ιεραρχούσατε τα προβλήματα που αντιμετωπίζουν σήμερα τα νησιά του νομού; Ποιά θεωρείτε ότι χρήζουν άμεσης επίλυσης;

Παρόλο που η Ελλάδα είναι κατ` εξοχήν νησιωτική χώρα, οι επί εικοσιπενταετία μονοκομματικές κυβερνήσεις έχουν μοιράσει αφειδώς υποσχέσεις στους κατοίκους των νησιών ενώ τα προβλήματα διαιωνίζονται. Η συγκοινωνιακή σύνδεση, ιδιαίτερα των μικρών νησιών, παραμένει προβληματική, ο χωροταξικός και πολεοδομικός σχεδιασμός παραμένει άναρχος και αυθαίρετος με ταυτόχρονη επιβάρυνση του περιβάλλοντος, ενώ η στρεβλή ανάπτυξη του τουρισμού δεν απορροφά την ανεργία, αλλά αντιθέτως συμβάλλει στη συνολική στρεβλή κοινωνική και οικονομική ανάπτυξη. Ο ΣΥΝ έχει επιμείνει και επιμένει στην ανάγκη για δημοκρατική περιφερειακή συγκρότηση του κράτους και στην ενίσχυση της τοπικής αυτοδιοίκησης που θα μπορούσε να αντιμετωπίσει τα σύσσωρευμένα πλέον προβλήματα. Οι προτάσεις μας ωστόσο προσκρούουν στη σταθερή άρνηση του ΠΑΣΟΚ και της ΝΔ. Πελατειακές σχέσεις κάνουν με τις ανάγκες των πολιτών και τα συλλογικά αγαθά, δεν προωθούν πολιτικές λύσεις στην ώρα τους και με το σωστό τρόπο. Τα περισσότερα από τα σημερινά ανοιχτά προβλήματα στα Δωδεκάνησα έπρεπε να έχουν λυθεί με το Α' και Β' ΚΠΣ. Να δώσουν, λοιπόν λογαριασμό το ΠΑΣΟΚ και η Ν.Δ.



ΣΤΕΛΙΟΣ ΡΗΝΙΟΥ, Γ.Γ. ΤΗΣ ΤΕΔΚ

«ΣΕ ΜΕΙΟΝΕΚΤΙΚΗ ΘΕΣΗ οι μικροί Δήμοι της Δωδ/νήσου»

Τα προβλήματα με την Περιφέρεια οφείλονται στην κακή επικοινωνία

«Δεν μπορεί ο αριθμός πρωτοκόλλου να είναι το μοναδικό μέτρο αξιολόγησης των προτάσεων. Εμείς προτείνουμε να αξιολογούνται όλες οι προτάσεις με βάση τη σπουδαιότητα του έργου και τις ανάγκες της περιοχής».

Αυτά μεταξύ άλλων προτείνει ο κος Στέλιος Ρηνιού αντιδήμαρχος του Δήμου Καλλιθέας και γραμματέας του Δ.Σ. της Τ.Ε.Δ.Κ. Δωδεκανήσου με αφορμή των «εξάντληση» των «μέτρων υγείας» από τους Ο.Τ.Α. των Κυκλάδων και την πολυσυζητημένη συνεδρίαση της Τ.Ε.Δ.Κ.

Συνέντευξη στον Διαμαντή Διαμαντή

*Αναφερόμενος στις σχέσεις Περιφέρειας και δημοτικών αρχόντων της Δωδεκανήσου ο Στέλιος Ρηνιού υποστηρίζει ότι το πρόβλημα είναι βασικά «**πρόβλημα επικοινωνίας**». Πιστεύει ότι λείπει «**η ανθρώπινη επαφή και η ανταλλαγή απόψεων που θα μπορούσε να αμβλύνει το αρνητικό κλίμα**».*

*Για το ίδιο θέμα ο κος Ρηνιού θεωρεί τελείως απαραίτητη «**την αμφίδρομη επικοινωνία με τις κεντρικές υπηρεσίες της Περιφέρειας κάτι που θα μπορούσε να διασφαλίσει την αίσθηση της ίσης αντιμετώπισης**».*

Στην εφ' όλης της ύλης συνέντευξή του στην «δημοκρατική» ο κος Στέλιος Ρηνιού

*• **υποστηρίζει** ακόμα ότι στο συνέδριο της ΤΕΔΚ που θα γίνει στις αρχές Νοεμβρίου στην Λέρο πρέπει να επαναπροσδιοριστεί ο «δημοκρατικός προγραμματισμός» με ειδική μέριμνα στα μικρά νησιά και στους αδύνατους δήμους.*

*• **επαναφέρει** το θέμα των διαδημοτικών συνεργασιών, θέμα που θα απασχολήσει και το συνέδριο της Τ.Ε.Δ.Κ. αφού «**και οι αιρετοί το είδαν στραβά και η πολιτεία δεν το στήριξε**».*

• επισημαίνει ότι τα κονδύλια που μας αναλογούν από το Γ' ΚΠΣ καλύπτουν μόλις το 1/3 των προτάσεων του Ο.Τ.Α.

*• **δηλώνει** ικανοποιημένος από την πορεία του Δήμου Καλλιθέας, τονίζοντας ότι «**είναι ένας δήμος με υπόσταση, που εμπνέει εμπιστοσύνη και δημιουργεί προοπτικές για το μέλλον**».*

Η ΣΥΝΕΝΤΕΥΞΗ ΑΝΑΛΥΤΙΚΑ...

• Κύριε Ρηνιού η τελευταία συνεδρίαση της ΤΕΔΚ με βασικό θέμα τη διαδικασία της ένταξης έργων στο Γ' ΚΠΣ εξακολουθεί να απασχολεί τα τοπικά Μ.Μ.Ε. Πώς ακριβώς έχει το πρόβλημα και τι ειπώθηκε τελικά στη συνεδρίαση;

Στη συνεδρίαση αυτη τελικά αναδείχτηκε το πρόβλημα της Τοπικής Αυτοδιοίκησης το οποίο έχει πολλές πτυχές. Η πρώτη πλευρά του προβλήματος έχει να κάνει με τη δυσκολία των φορέων να ωριμάσουν τα έργα που οι ίδιοι έχουν προτείνει στο Δημοκρατικό Προγραμματισμό. Ενώ αυτήν τη στιγμή υπάρχει ο κατάλογος των έργων που εμείς οι ίδιοι προτείναμε, στην πράξη προκύπτει ότι δεν είναι δυνατόν να υλοποιηθούν αυτά τα έργα.

• Γιατί συμβαίνει αυτό κύριε Ρηνιού;

Αυτό συμβαίνει γιατί όλοι οι Ο.Τ.Α. δεν έχουν τις τεχνικές υπηρεσίες και γενικότερα το επίπεδο οργάνωσης και λειτουργίας που απαιτούν οι νέες συνθήκες. Πολλοί Δήμοι ακόμα λειτουργούν με μια παλιά νοοτροπία, περιμένοντας άλλους να λύσουν τα προβλήματά τους. Ενώ αφιερώνουν πολύ χρόνο για την καθημερινότητα, που σίγουρα είναι ένα σοβαρό κομμάτι του ρόλου τους, δεν ασχολούνται όσο θα έπρεπε με τη δημιουργία υποδομών και φυσικά οι υποδομές δεν κτίζονται από τη μια μέρα στην άλλη. Το Γ' ΚΠΣ είναι μια μεγάλη ευκαιρία να προωθήσουν τα προβλήματα των βασικών υποδομών.

• Αυτή είναι μια πτυχή του προβλήματος της ένταξης έργων στο Γ' ΚΠΣ. Ποιές άλλες πτυχές συζητήθηκαν στη συνεδρίαση της Τ.Ε.Δ.Κ;

Η άλλη βασική πτυχή του προβλήματος που αναδείχτηκε έχει να κάνει με τη λειτουργία της Περιφέρειας. Αυτό το θέμα «ξεχώρισε» κατά κάποιο τρόπο στη συζήτησή μας. Εκφράστηκε η άποψη ότι εμείς οι Δωδεκανήσιοι είμαστε σε μειονεκτική θέση αφού το κέντρο της Περιφέρειας με τις «κρίσιμες» υπηρεσίες βρίσκεται στη Σύρο. Με αποτέλεσμα και την πληροφόρηση. Το θεσμικό πλαίσιο που ισχύει επιτρέπει τη συμμετοχή στα προγράμματα με βάση τη σειρά προτεραιότητας (αριθμός πρωτοκόλλου) που κατατίθεται μια πρόταση.

• Κι έτσι φτάσαμε στο σημείο τα μέτρα υγείας που άνοιξαν να εξαντληθούν από τις προτάσεις των Ο.Τ.Α Κυκλάδων...

Εκεί δημιουργήθηκε το πρόβλημα. Εμείς υποστηρίζουμε ότι δεν μπορεί ο αριθμός πρωτοκόλλου να είναι το μοναδικό μέτρο αξιολόγησης της πρότασης. Το κάθε μέτρο του Γ' ΚΠΣ ανοίγει και κλείνει μια συγκεκριμένη ημερομηνία. Στην πράξη εξαντλείται τις πρώτες ώρες, μόλις ανοίξει το μέτρο. Εμείς προτείνουμε να αξιολογούνται όλες οι προτάσεις που κατατίθενται όχι με βάση τη σειρά προτεραιότητας αλλά με βάση τη σπουδαιότητα της πρότασης και τις ανάγκες του κάθε τόπου. Η ωριμότητα του έργου να μην κρίνεται αποκλειστικά από την πληρότητα του φακέλου αλλά και από τη σημασία του, να γίνει κάποιο έργο σ' ένα μικρό νησί, όπως για παράδειγμα η Κάσος, οι Λειψοί ή η Σέριφος. Μιλάμε για βασικά έργα που διασφαλίζουν την παραμονή των κατοίκων σ' αυτά τα μικρονήσια.

• Η συζήτηση κατέληξε σε κάποιο συμπέρασμα σε μια πρόταση που να δίνει λύση στο πρόβλημα;

Βεβαίως. Αποφασίσαμε να προτείνουμε στη Γ.Γ. της Περιφέρειας Μάρθα Σημαντώνη να μας κοινοποιεί από δω και πέρα το χρονοδιάγραμμα των προκηρύξεων που θα γίνονται στο μέλλον, ώστε εγκαίρως οι Ο.Τ.Α της Δωδεκανήσου να γνωρίζουν τις ημερομηνίες έναρξης για την κατάθεση των προτάσεων. Ετσι τουλάχιστον θα μπορούμε κι εμείς να βρεθούμε στη Σύρο την κατάλληλη μέρα και ώρα, αν μέχρι τότε δεν αντιμετωπιστεί με διαφορετική λογική το όλο θέμα.

• Πάντως με όποια λογική κι αν αντιμετωπιστεί το πρόβλημα της διάθεσης των κονδυλίων φαίνεται πως τα χρήματα του Γ' ΚΠΣ δεν καλύπτουν τις ανάγκες των νησιών μας.

Γι' αυτό είχαμε προχωρήσει στο Δημοκρατικό προγραμματισμό. Υπήρχε μια «συμφωνία κυρίων» για το τι δικαιούνται κάθε δήμος και τί θα διεκδικήσει. Βεβαίως θα πρέπει να σας πω ότι οι προτάσεις των Ο.Τ.Α. που κατατέθηκαν κάλυψαν 3 φορές το ποσόν που μας αναλογεί. Αυτό σημαίνει ότι και με βάση το Δημοκρατικό προγραμματισμό μόνο το 1/3 των προτάσεών μας θα υλοποιηθεί από τα κοινοτικά κονδύλια. Είναι γνωστό σε όλους μας ότι σε λίγο θα αποδυθούμε στο κυνήγι του θησαυρού για να μπορέσουμε να εντάξουμε περισσότερα έργα. Ως γραμματέας της ΤΕΔΚ στο σημείο αυτο θέλω να πώ ότι πρέπει να βρεθεί λύση για τους μικρούς Ο.Τ.Α., οι οποίοι δεν θα πάρουν τίποτα αφού αδυνατούν να προετοιμάσουν φακέλους και να ωριμάσουν έργα.

• Ετσι όπως περιγράφετε την κατάσταση κ. Ρηνιού ο δημοκρατικός προγραμμασισμός ακυρώνεται στην πράξη, οι οργανωμένοι και ισχυροί δήμοι θα απορροφήσουν τα κονδύλια και οι μικροί και αδύναμοι Ο.Τ.Α. θα μείνουν εκτός νύμφωνος.

Υπάρχει κάποιο σχέδιο από πλευράς Τ.Ε.Δ.Κ. για την υποστήριξή τους;

Η Τ.Ε.Δ.Κ. έχει επιχειρήσει πολλές φορές να τους βοηθήσει με μηχανικούς που έχει προσλάβει και μέσω της ΑΝ.ΔΩ. Ομως το γράμμα του νόμου δεν καλύπτεται αφού απαιτείται μόνιμος μηχανικός που να υπογράφει τις μελέτες του κάθε δήμου. Δυστυχώς η γραφειοκρατική διαδικασία στην υπόθεσή μας είναι δαιδαλώδης και χρονοβόρα. Παρ' όλα αυτά η προσπάθεια από πλευράς Τ.Ε.Δ.Κ. γίνεται. Στην ΑΝ.ΔΩ υπάρχουν 2 μηχανικοί που τους πληρώνει η Τ.Ε.Δ.Κ. για τον σκοπό αυτό. Το ίδιο έχουμε κάνει και στην Τ.Υ.Δ.Κ. με μηχανικούς που πληρώνει η Τ.Ε.Δ.Κ. για να στηρίξουν τους μικρούς Ο.Τ.Α. Στο συνέδριό μας που θα γίνει αρχές Νοεμβρίου στην Λέρο ένα από τα βασικά θέματα που θα συζητήσουμε είναι το θέμα των διαδημοτικών συνεργασιών. Ενα θέμα που το είδαμε «στραβά».

Ενα θέμα που εμείς οι αιρετοί δείξαμε την ανωριμότητά μας. Φοβηθήκαμε μήπως χάσουμε τις «καρέκλες» μας. Ενώ με τις Διαδημοτικές συνεργασίες θα μπορούσαμε να αντιμετωπίσουμε πολλές αδυναμίες των Ο.Τ.Α. Για παράδειγμα, η Χάλκη, η Τήλος και η Σύμη θα μπορούσαν να συγκροτήσουν μια δική τους Τεχνική υπηρεσία.

Ισως φανήκαμε άτολμοι. Φταίει και η Πολιτεία γι αυτό που δεν ξεκαθάρισε τις προθέσεις της, δεν στήριξε την υπόθεση των διαδημοτικών συνεργασιών. Δεν την είδε ζεστά. Αν οι συνεργασίες των Ο.Τ.Α. είχαν προχωρήσει από παλιά ίσως και ο Καποδίστριας να μην εφαρμοζόταν με τη σημερινή του μορφή αλλά να προέκυπτε ως φυσιολογική εξέλιξη της συνεργασίας των κοινοτικών διαμερισμάτων.

• Μου δίνετε την ευκαιρία να σας ρωτήσω πως βλέπετε, πως εκτιμάτε την πορεία των Καποδιστριακών δήμων;

ΔΗΜ. ΧΑΤΖΗΠΕΤΡΟΣ

ΖΑΝΤΕΣ - ΕΛΑΣΤΙΚΑ
ΑΜΟΡΤΙΣΕΡ - ΕΛΑΤΗΡΙΑ

GOODYEAR
BRIDGESTONE
MICHELIN
YELLOW
PIRELLI
DUNLOP

ΕΙΔΙΚΕΣ ΤΙΜΕΣ
ΓΙΑ ΑΜΟΡΤΙΣΕΡ
ΚΑΙ ΕΛΑΤΗΡΙΑ
τοποθέτηση,
ευθυγράμμιση δωρεάν

ΕΙΔΙΚΕΣ ΤΙΜΕΣ
ΓΙΑ ΤΑΞΙ

Με μηδέν
προκαταβολή
έως και 36 δόσεις

Οδός Μιχ. Πετρίδη 30 - Τηλ. 38889

HELIOUSSA RESIDENCE

Σε μια ήσυχη καταπράσινη περιοχή κοντά στους Τρεις Ιαλυσσού,
δίπλα στο λόφο "Μαχάνη", βρίσκεται ο οικισμός ΗΛΙΟΥΣΑ.
Οι οικισμός αποτελείται από 8 πολυτελείς κατοικίες
σε έκταση 16 στρεμμάτων.
Κάθε μονοκατοικία (από 180 τ.μ. έως και 250 τ.μ.)
έχει σχεδιασθεί με τα υψηλότερα στάνταρ ποιότητας και αισθητικής
και περιβάλλεται από οικόπεδο έκτασης 2000 τ.μ.

Οι κατοικίες παραδίδονται ολοκληρωμένες.
Αρχιτεκτονική Μελέτη: Γραφείο Ανδρέα Μιχαηλίδη

Για περισσότερες πληροφορίες παρακαλώ επικοινωνήστε
Κινητό: 6944 940959, Τηλ: 22410 63983 & 64623

Να σας πω, «ο Καποδίστριας» ήταν μια ανάγκη. Ηταν ανάγκη να εφαρμοστεί γιατί οι ανάγκες των καιρών απαιτούν μεγαλύτερα διοικητικά σχήματα. Άλλαξε η φιλοσοφία της αυτοδιοίκησης, άλλαξε ο ρόλος της, άλλαξε η προοπτική της. Ενας Ο.Τ.Α. που δεν έχει αυτάρκεια και αυτονομία τέτοια που να του εξασφαλίζουν την ανταγωνιστικότητα δεν μπορεί να σταθεί στα πόδια του. Θα' λεγα λοιπόν ότι ο «Καποδίστριας» ήταν απαραίτητος. Κάποιες αντιρρήσεις έχω ακόμη και σήμερα όσον αφορά την πορεία του. Δεν υποστηρίχτηκε από την κεντρική Διοίκηση όσο θα 'πρεπε. Δεν δόθηκαν όσα είχαν υποσχεθεί και κυρίως η πολιτεία δεν του έδωσε τα όπλα εκείνα που θα τον έκανε πιο αποτελεσματικό. Οι πολίτες σήμερα έχουν μεγάλες απαιτήσεις από τους Ο.Τ.Α. Από τους δήμους οι πολίτες προσδοκούν την επίλυση των προβλημάτων τους.

• Επανέρχομαι στο θέμα των σχέσεων Ο.Τ.Α. και Περιφέρειας και θέλω να σας ρωτήσω αν υπάρχει πρόβλημα συνεργασίας ανάμεσα στην Γ.Γ. της Περιφέρειας και τους αιρετούς των Δωδεκανήσων.

Εγώ νομίζω ότι υπάρχει ένα πρόβλημα επικοινωνίας. Κι αυτή η δυσκολία επικοινωνίας έχει να κάνει πρώτα και κύρια με το νησιωτικό χαρακτήρα της Περιφέρειάς μας. Δεν υπάρχει η δυνατότητα καθημερινής επαφής. Η ροή της πληροφόρησης πολλές φορές καθίσταται δύσκολη.

Αυτό δημιουργεί την αίσθηση της απομόνωσης και κατ' επέκταση την αίσθηση της αδικίας. Αν στα παραπάνω προσθέσετε ότι η έδρα της Περιφέρειας είναι στη Σύρο τότε καταλαβαίνετε γιατί η αίσθηση αυτή γίνεται εντονότερη και μεγαλύτερη στα Δωδεκάνησα. Πιστεύω προσωπικά ότι λείπει η ανθρώπινη επικοινωνία και επαφή που θα έκανε τα πράγματα πιο λειτουργικά. Εγώ δεν θέλω τον εκάστοτε Γ.Γ. της Περιφέρειας σαν ένα τεχνοκράτη που θα λύσει τα προβλήματα της περιοχής εφαρμόζοντας το γράμμα του νόμου. Η συχνή επαφή και επικοινωνία, η ανταλλαγή απόψεων θα μπορούσε να αμβλύνει το αρνητικό κλίμα που δημιουργείται πολλές φορές όχι μόνο στα Δωδεκάνησα αλλά και στις Κυκλάδες. Χρειάζεται μια αμφίδρομη επικοινωνία και με τις κεντρικές υπηρεσίες της Περιφέρειας κάτι που θα μπορούσε να διασφαλίσει την αίσθηση της ίσης αντιμετώπισης όλων των Ο.Τ.Α. Μπορεί οι φωνές που ακούγονται να είναι υπερβολικές όμως το πρόβλημα επικοινωνίας μας με την Γ. Γραμματέα, τους συνεργάτες της και τις βασικές κρίσιμες υπηρεσίες υπάρχει και σίγουρα η προσπάθεια επαφής και ανταλλαγής απόψεων θα βελτιώσει την επικρατούσα κατάσταση.

• Μιλήσατε προηγουμένως για τη φιλοσοφία και το νέο ρόλο της τοπικής αυτοδιοίκησης. Ομως χωρίς την οικονομική δυνατότητα οι πολλές και μεγάλες αρμοδιότητες που εκχωρούνται στους δήμους μένουν γράμμα κενό. Εκτιμάτε ότι το πρόσφατο έκτακτο συνέδριο της ΚΕΔΚΕ έδωσε απαντήσεις σ' αυτό το κρίσιμο θέμα.

Η άποψή μου σ' αυτό το θέμα είναι αρνητική. Οσοι πόροι κι αν δοθούν από την πολιτεία στην τοπική αυτοδιοίκηση ποτέ δεν θα είναι αρκετοί. Οι αρμοδιότητες που μεταβιβάζονται στους Ο.Τ.Α. έχουν ένα μεγάλο κόστος. Κάθε υπηρεσία που υλοποιείται από τον δήμο πρέπει να είναι ποιοτική, μαζική και πιο συγκεκριμένη. Το κόστος λοιπόν αυτής της υπηρεσίας είναι μεγαλύτερο. Γι' αυτό απαιτείται επανακοστολόγηση της υπηρεσίας που προσφέρει ο δήμος. Προσθέστε στα παραπάνω ότι δεν φτάνουν στους Ο.Τ.Α. ούτε και οι πόροι που έχουν θεσμοθετηθεί και είναι απαραίτητοι για τη λειτουργία τους. Από την άλλη πλευρά πιστεύω ότι και οι δήμοι πρέπει να αναλάβουν τις δικές τους ευθύνες όσον αφορά τη χρήση των πόρων. Δεν θα είναι ποτέ επαρκείς οι πόροι που έρχονται από το κράτος για να καλύψουν οι δήμοι τις ανάγκες τους. Ο πολίτης σήμερα θέλει καλούς δρόμους, καλύτερα σχολεία, διεκδικεί καλύτερη και αποτελεσματική μέριμνα, θέλει σύγχρονες υπηρεσίες, θέλει παιδικούς σταθμούς, κέντρα δημιουργικής απασχόλησης, βοήθεια στο σπίτι, αθλητικές και πολιτιστικές δραστηριότητες. Σήμερα ο πολίτης τα θέλει όλα από το δήμο του.

• Νομίζω πως η στιγμή είναι κατάλληλη για να σας ρωτήσω αν είστε ικανοποιημένος από την πορεία του Δήμου Καλλιθέας.

Το έργο της τοπικης αυτοδιοίκησης δεν αξιολογείται μόνο με αριθμητικά δεδομένα και σίγουρα δεν αξιολογείται βραχυπρόθεσμα. Ο ρόλος των δημοτικών αρχόντων είναι να δημιουργούν τις προϋποθέσεις για την ανάπτυξη του τόπου τους σε βάθος χρόνου.

Ενα μικρό παράδειγμα θα σας αναφέρω. Οταν το 1991 στη Ψίνθο ρώτησα να μάθω πόσα παιδιά μπαίνουν στα Α.Ε.Ι. και τα Τ.Ε.Ι. η απάντηση ήταν «κανένα». Σαν κοινότητα τότε φροντίσαμε και προσλάβαμε τρεις καθηγητές για να βοηθήσουν τα παιδιά του χωριού. Οι επιτυχίες δεν άργησαν να 'ρθουν. Τα τελευταία δέκα χρόνια στη Ψίνθο έχουμε 15 επιστήμονες. Αυτό το όφελος δεν μετριέται εύκολα και βραχυρπόθεσμα. Τέτοιες δράσεις της Τοπικής αυτοδιοίκησης μπορούν να δώσουν άλλες προοπτικές ανάπτυξης μιας μικρής κοινωνίας.

Ο Δήμος Καλλιθέας δημιουργεί υποδομές, έχει πετύχει ένα άπλωμα στις δράσεις του και είναι σε θέση να βοηθά και να στηρίζει άλλους δήμους όπως ο Δήμος Λινδίων, Αττταβύρου και Αστυπάλαιας.

Με συντονισμένη προσπάθεια ο Δήμος μας έχει μπει σε πολλά Ευρωπαϊκά προγράμματα. Διεκδικούμε πόρους, έχουμε έναν ουσιατικό ρόλο στα δρώμενα του νησιού. Είναι ένας Δήμος με υπόσταση, που εμπνέει εμπιστοσύνη και δημιουργεί προοπτική για το μέλλον. Εχω την αίσθηση ότι είναι ένας Δήμος που πορεύεται καλά. Αυτό δεν σημαίνει πως δεν υπάρχουν προβλήματα που επιζητούν τη λύση τους.

• Ο Στέλιος Ρηνιού, που νοιώθει καλύτερα, που νοιώθει περισσότερο ικανοποιημένος με τη συμμετοχή του και τη δράση του, στον Δήμο Καλλιθέας ως αντιδήμαρχος ή στην ΤΕΔΚ ως γραμματέας;

Εγώ πάνω απ' όλα νοιώθω αυτοδιοικητικός με την ουσιαστική έννοια του όρου. Πιστεύω ότι στην ΤΕΔΚ γίνεται μια σπουδαία δουλειά. Από το 1995 που κάποιοι οργανώσαμε την πυροπροστασία. Ηταν μια σημαντική τομή όχι μόνο γιατί προστατέψαμε τα δάση μας, αλλά γιατί αναδείξαμε τον εθελοντισμό και τους νέους ρόλους που μπορεί να διεκδικήσει η τοπική αυτοδιοίκηση. Η δημιουργία του ΠΡΟΤΟΥΡ ήταν επίσης μια εξαιρετική πρωτοβουλία για την ανάδειξη και προβολή του τουριστικού μας προϊόντος. Δήμος και ΤΕΔΚ για μένα είναι συγκοινωνόντα δοχεία. Πιστεύω δε ότι η συμμετοχή μου στην ΤΕΔΚ με ωρίμασε σε γνώσεις και πείρα, κι αυτή την ωριμότητά μου την μεταφέρω στο δήμο μου. Δεν είναι τυχαίο ότι όσα στελέχη της τοπικής αυτοδιοίκησης πέρασαν από τα όργανα της ΤΕΔΚ έχουν καλύτερη απόδοση στους Ο.Τ.Α.

•Η αναφορά σας στον τουρισμό και τον ΠΡΟΤΟΥΡ μου δίνει την αφορμή ν' αναφερθώ στα καλοκαιρινά «γεγονότα του Φαληρακίου»

Εδώ φαίνεται ο ρόλος και η δυναμική ενός δήμου. Το ότι ο Δήμος Καλλιθέας κινητοποίησε όλες τις αρχές, ανέδειξε το πρόβλημα, το ότι φέραμε τους Αγγλους αστυνομικούς, το ότι σε λίγες μέρες έρχονται εκπρόσωποι της Ευρωπαϊκής Ομοσπονδίας Πρακτόρων (στις 24 του μηνός) και υποχρεώσαμε τους πράκτορες να συμμορφωθούν στα πλαίσια που εμείς θέλουμε να διαμορφώσουμε, όλα αυτά δείχνουν πως ο δήμος μας είναι αποφασισμένος να συμβάλει στην επίλυση του σοβαρού αυτού θέματος.

Το πρόβλημα του Φαληρακίου είναι μεγάλο, σύνθετο και δυσεπίλυτο. Μια άκαιρη, άκομψη και άτσαλη παρέμβασή μας μπορεί να φέρει αρνητικά αποτελέσματα. Σίγουρα όμως πρέπει να αντιδράσουμε στις διαφημιστικές προτάσεις των πρακτόρων που παρουσιάζουν το Φαληράκι σαν ένα τόπο διακοπών έξω από κάθε μέτρο και όριο. Τον Νοέμβριο θα επισκεφθούμε την Αγγλία στην Τουριστική Εκθεση του Λονδίνου με δικό μας περίπτερο. Με συνεντεύξεις στα Βρετανικά Μ.Μ.Ε., συναντήσεις με παράγοντες του τουριστικού κυκλώματος θα παρουσιάσουμε το Φαληράκι που εμείς επιθυμούμε.

Φυσικά θα λειτουργήσει το Αστυνομικό τμήμα της περιοχής, σύντομα θα δημιουργηθεί και η δημοτική αστυνομία. Είμαι σίγουρος ότι του χρόνου θα είμαστε σε θέση να ελέγξουμε την κατάσταση.

•Να κλείσουμε τη συζήτηση μας αφού μας δώσετε κάποια στοιχεία για τα θέματα που θα απασχολήσουν το προσεχές συνέδριο της Τ.Ε.Δ.Κ.

Στο συνέδριο αυτό που όπως έχει ανακοινωθεί θα πραγματοποιηθεί στη Λέρο στις 5 και 6 Νοεμβρίου θα συζητηθούν δύο στόχοι.

Ο πρώτος στόχος, λόγω των προβλημάτων που προέκυψαν στη διαδικασία ένταξης των έργων στο Γ'ΚΠΣ, είναι ο επαναπροσδιορισμός του δημοκρατικού προγραμματισμού. Εκεί θα πρέπει να επιλέξουμε τελικά τα έργα που μπορούμε στην πράξη να εκτελέσουμε από τους πόρους του κοινοτικού πλαισίου.

Το δεύτερο μεγάλο θέμα του συνεδρίου μας θα είναι η προώθηση των διαδημοτικών συνεργασιών με αιχμή τη δημιουργία διαδημοτικής αστυνομίας. Μια διαδημοτική αστυνομία με πολλά τμήματα που θα δώσει λύσεις στα προβλήματα καθημερινότητας και λειτουργίας της περιοχής μας.

Α.Ν.Ε.Σ.

ΑΝΩΝΥΜΗ ΝΑΥΤΙΛΙΑΚΗ ΕΤΑΙΡΕΙΑ ΣΥΜΗΣ

Εδρα : Σύμη Δωδεκάνησα Τ.Κ. 85600
Τηλ. : 22460 71444, Φαξ :22460 71373
ΓΡΑΦΕΙΟ ΡΟΔΟΥ: Αυστραλίας 88 Τ.Κ. 85100,
Τηλ. 22410 37769, Φαξ : 22410 34493 Email :
anesymis@otenet.gr

ΕΒΔΟΜΑΔΙΑΙΟ ΠΡΟΓΡΑΜΜΑ Ε/Γ ΔΡΟΜΟΛΟΓΙΩΝ ΚΑΙ ΠΕΡΙΗΓΗΣΕΩΝ ΑΠΟ 14.09.2003 ΕΩΣ 15.10.2003

ΩΡΑΡΙΟ ΑΝΑΧΩΡΗΣΕΩΝ

	ΣΥΜΗ ΙΙ (Ε/Γ ΔΡΟΜΟΛΟΓΙΑ)		Υ/Γ ΑΙΓΛΗ (Ε/Γ ΔΡΟΜΟΛΟΓΙΑ)		ΠΑΝΟΡΜΙΤΗΣ (Τ/Ρ ΔΡΟΜΟΛΟΓΙΑ)	
	ΣΥΜΗ-ΡΟΔΟ	ΡΟΔΟ-ΣΥΜΗ	ΣΥΜΗ-ΡΟΔΟ	ΡΟΔΟ-ΣΥΜΗ	ΣΥΜΗ-ΡΟΔΟ	ΡΟΔΟ-ΣΥΜΗ
ΔΕΥΤΕΡΑ			07.00 10.30 16.30	09.00 14.30 18.00		
ΤΡΙΤΗ			07.00		16.30	09.00 18.00
ΤΕΤΑΡΤΗ			10.30 16.30	09.00 14.30	07.30	18.00
ΠΕΜΠΤΗ		18.00		14.30	07.00 16.30	09.00
ΠΑΡΑΣΚΕΥΗ	06.00	18.00	07.00 10.30 16.30	09.00 15.30		
ΣΑΒΒΑΤΟ	06.00		18.00	10.30	16.30	09.00 18.00
ΚΥΡΙΑΚΗ				18.00	07.00 16.30	09.00

ΣΥΜΗ - ΝΤΑΤΣΑ - ΣΥΜΗ ΚΑΘΕ:
ΠΕΜΠΤΗ ΜΕ ΠΑΝΟΡΜΙΤΗΣ, ΣΑΒΒΑΤΟ ΜΕ ΠΑΝΟΡΜΙΤΗΣ
Ε/Γ ΣΥΜΗ ΙΙ Τ/Ρ ΔΡΟΜΟΛΟΓΙΑ
ΡΟΔΟ - ΠΑΝΟΡΜΙΤΗ - ΣΥΜΗ: ΚΑΘΗΜΕΡΙΝΑ ΣΤΙΣ 09.00
ΣΥΜΗ - ΡΟΔΟ ΚΑΘΗΜΕΡΙΝΑ ΣΤΙΣ 15.45

ΠΡΟΣΟΧΗ: ΤΟ ΚΑΤΑΜΑΡΑΝ ΠΑΝΟΡΜΙΤΗΣ ΑΝΑΧΩΡΕΙ ΑΠΟ ΤΟ ΚΕΝΤΡΙΚΟ ΛΙΜΑΝΙ (ΚΟΛΩΝΑ)
Τα δρομολόγια μπορούν να τροποποιηθούν λόγω εκτάκτων συγκοινωνιακών αναγκών ή καιρικών συνθηκών. Παρακαλούμε πριν ταξιδέψετε επικοινωνήστε με την Εταιρεία:
Γραφείο Σύμης : Τηλ. 22460 71444 Φαξ : 22460 71373
Γραφείο Ρόδου : Τηλ. 22410 37769 Φαξ : 22410 34493

Ηλεκτρομιο

ΜΙΧΑΛΗΣ Ν. ΧΑΤΖΗΜΑΡΚΟΣ
ΗΛΕΚΤΡΙΚΑ ΕΙΔΗ & ΗΛΕΚ. ΕΓΚΑΤΑΣΤΑΣΕΙΣ
ΗΛΙΑΚΑ ΣΥΣΤΗΜΑΤΑ
STIBETHERM σειρά **P**

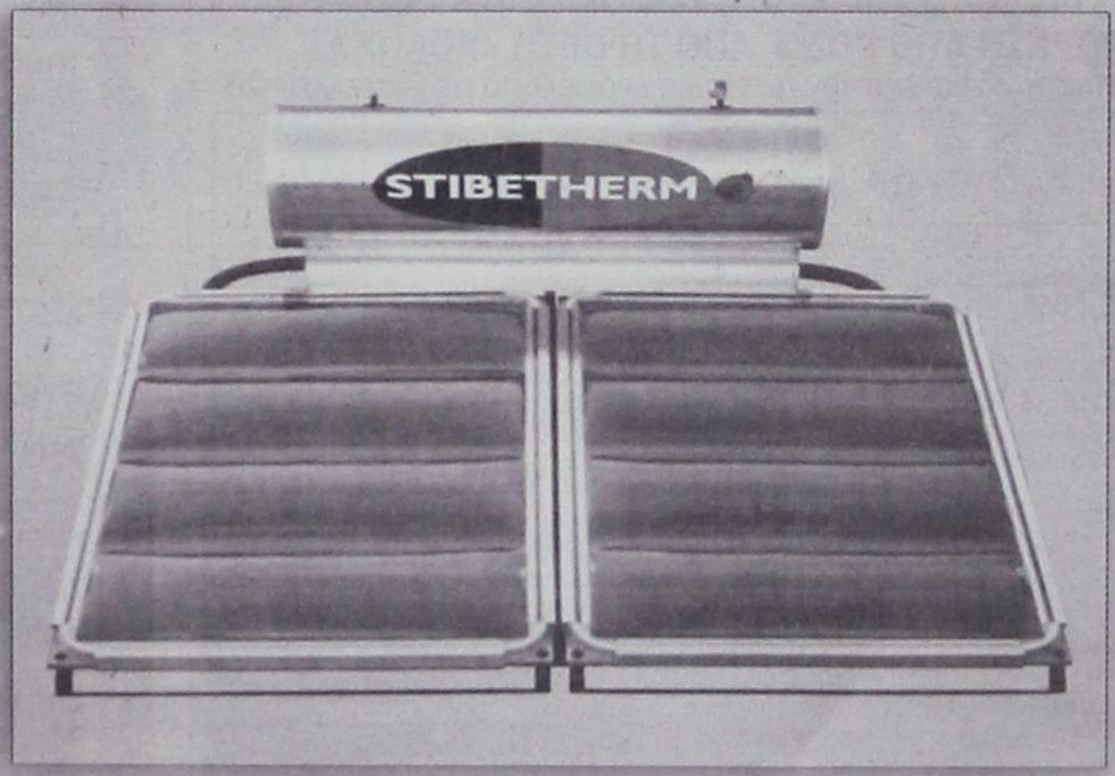

Γρηγορίου Ε' (7 Βαγιές) - 85100 ΡΟΔΟΣ
Τηλ. (22410) 29411, 33340, 36278 - Fax: (22410) 33340

ΑΥΣΤΗΡΟΙ ΕΛΕΓΧΟΙ ΑΠΟ ΠΟΛΕΟΔΟΜΙΑ ΚΑΙ ΣΩΜΑ ΕΛΕΓΚΤΩΝ

ΣΚΛΗΡΕΣ ΠΟΙΝΕΣ ΣΕ ΟΣΟΥΣ ΕΜΠΛΕΚΟΝΤΑΙ στην ανέγερση παράνομων κατασκευών

• Οι μηχανικοί θα αναλαμβάνουν την ευθύνη για την καλή εκτέλεση των μελετών

• Δραστική μείωση του χρόνου έκδοσης της άδειας καθώς θα απαιτούνται μόλις 13 εργάσιμες ημέρες μετά την υποβολή των δικαιολογητικών

ΣΤΟΙΧΕΙΑ Γ.Π.Σ. ΚΑΙ ΠΟΛΕΟΔΟΜΙΚΩΝ ΜΕΛΕΤΩΝ*

* (ΠΡΟΣΦΑΤΑ ΕΓΚΕΚΡΙΜΕΝΩΝ ΚΑΙ ΥΠΟ ΕΓΚΡΙΣΗ)

- Πολεοδομικές μελέτες αρμοδιότητας Κεντρικής Υπηρεσίας που εκπονούνται	134 μελέτες	88.287 στρέμματα
- Πολεοδομικές μελέτες αρμοδιότητας Κεντρικής Υπηρεσίας πρόσφατα εγκριθείσες	23 μελέτες	16.500 στρέμματα
- Γ.Π.Σ. Κεντρικής Υπηρεσίας πρόσφατα εγκεκριμένα και υπό έγκριση	24 μελέτες	130.024 στρέμματα
- Νέα Γ.Π.Σ. χρηματοδοτούμενα από Γ ΚΠΣ (στην έκταση ολόκληρου του Καποδιστριακού Δήμου)	180 μελέτες	Περίπου 23.000.000 στρέμματα (17,5% της επικράτειας
- Σύνολο Γ.Π.Σ. και όρια Οικισμών (πλήν Αττικής) μέχρι 2002		3.300.000 στρέμματα
- Γ.Π.Σ. και ΖΟΕ Αττικής μέχρι το 2002		1.396.000 στρέμματα
- Πολεοδομικές μελέτες Αττικής υπό έγκριση στην Περιφέρεια	21 μελέτες	4.455 στρέμματα

Αυστηρούς ελέγχους από τις Πολεοδομίες αλλά και το Σώμα Ελεγκτών προβλέπει το νομοσχέδιο του ΥΠΕΧΩΔΕ, ενώ θεσμοθετεί αυστηρές ποινές για όσους εμπλέκονται στην κατασκευή αυθαιρέτων.

Με το νομοσχέδιο:

• Οι μηχανικοί θα έχουν στο εξής την ευθύνη των μελετών που εκπονούνται, αλλά και την ευθύνη της καλής εκτέλεσής τους. Η ανάληψη της ευθύνης από τους μηχανικούς γίνεται με δήλωση που κατατίθεται στην πολεοδομική υπηρεσία που εκδίδει την άδεια.

• Η πολεοδομική υπηρεσία ελέγχει και εγκρίνει μόνο τους όρους δόμησης που ισχύουν στο ακίνητο, καθώς και την ύπαρξη των εγκρίσεων που απαιτούνται από άλλες υπηρεσίες, όπως η δασική, η αρχαιολογική, η Επιτροπή Αρχιτεκτονικού Ελέγχου κ.λπ.

• Μειώνεται δραστικά ο χρόνος έκδοσης της άδειας, καθώς από τη στιγμή που θα υποβληθεί το σύνολο των απαραίτητων δικαιολογητικών στην πολεοδομική υπηρεσία, αυτή υποχρεούται να προχωρήσει στην έκδοσή της εντός 13 εργάσιμων ημερών.

ΕΤΗΣΙΟΙ ΕΛΕΓΧΟΙ ΤΩΝ ΑΔΕΙΩΝ

• Καθιερώνονται ετήσιοι υποχρεωτικοί δειγματοληπτικοί έλεγχοι των αδειών που εκδίδει κάθε πολεοδομική υπηρεσία.

• Οι έλεγχοι γίνονται τόσο από την πολεοδομική υπηρεσία όσο και από το Σώμα Ελεγκτών Επιθεωρητών Δημόσιας Διοίκησης (ΣΕΕΔΔ). Η πολεοδομική υπηρεσία ελέγχει κάθε χρόνο ποσοστό τουλάχιστον 10% των αδειών που εξέδωσε το προηγούμενο έτος. Ο έλεγχος αφορά τις μελέτες που έχουν υποβληθεί αλλά και τις εργασίες που εκτελούνται.

Το ΣΕΕΔΔ ελέγχει ποσοστό τουλάχιστον 2% των αδειών που εκδίδονται κάθε έτος στο σύνολο της χώρας, στο στάδιο της κατασκευής του έργου.

Επιπλέον, ποσοστό 2% των αδειών που θεωρούνται κάθε έτος στο σύνολο της χώρας (δηλαδή των κτιρίων που ολοκληρώθηκαν και συνδέθηκαν με τα δίκτυα κοινής ωφέλειας) ελέγχονται από το ΣΕΕΔΔ, προκειμένου να διαπιστωθεί αν το έργο ολοκληρώθηκε σύμφωνα με την άδεια. Με τους ελέγχους του ΣΕΕΔΔ, ελέγχονται και οι υπάλληλοι των πολεοδομικών υπηρεσιών.

Το ΣΕΕΔΔ ενισχύεται προκειμένου να ανταποκριθεί στο νέο ελεγκτικό έργο του. Προβλέπεται η αύξηση του προσωπικού του με εξειδικευμένα στελέχη.

ΟΙ ΤΙΜΩΡΙΕΣ ΠΟΥ ΠΡΟΒΛΕΠΟΝΤΑΙ

• Προβλέπονται σημαντικά αυστηρότερες ποινές και κυρώσεις τόσο διοικητικές όσο και ποινικές σε όλους τους εμπλεκόμενους σε μία κατασκευή. Ειδικότερα:

- Για τους ιδιοκτήτες, τους μηχανικούς τους τεχνικούς και τους κατασκευαστές αυξάνονται οι χρηματικές ποινές που μπορούν να επιβληθούν από τα ποινικά δικαστήρια όταν παραβιάζεται η άδεια δόμησης ή όταν διενεργείται δόμηση χωρίς καθόλου άδεια (ποινή φυλάκισης τουλάχιστον 6 μηνών στους ιδιοκτήτες και μηχανικούς και πρόστιμο από 5.000 - 50.000 ευρώ).

ΦΥΛΑΚΙΣΗ ΤΟΥΛΑΧΙΣΤΟΝ ΔΥΟ ΕΤΩΝ

• Σε περίπτωση που η αυθαίρετη δόμηση γίνεται σε ρέματα, βιότοπους, παραλιακά δημόσια κτήματα, αρχαιολογικούς χώρους και σε δάση και αναδασωτέες εκτάσεις προβλέπεται ποινή φυλάκισης τουλάχιστον 2 ετών, που δεν μετατρέπεται και δεν αναστέλλεται η εκτέλεσή της και χρηματική ποινή από 10.000 - 100.000 ευρώ.

• Για τους μηχανικούς που εκπόνησαν τις μελέτες και επιβλέπουν τις εργασίες και καθώς και για τους εργολάβους επιβάλλεται πρόστιμο με απόφαση του προϊσταμένου της πολεοδομικής υπηρεσίας ή του προϊσταμένου του ΣΕΕΔΔ (αναλόγως με το ποιός διενήργησε τον έλεγχο) από 10.000 - 150.000 ευρώ.

• Με απόφαση της υπουργού ΠΕΧΩΔΕ, δεν γίνονται δεκτές για την έκδοση άδειας δόμησης μελέτες που έχουν εκπονηθεί από μηχανικό που παρανόμησε. Το ίδιο ισχύει και για τους επιβλέποντες. Η κύρωση αυτή ισχύει για χρονικό διάστημα από 1-3 χρόνια και σε περίπτωση υποτροπής από 3-6 έτη.

• Εισάγεται η ευθύνη των οργανισμών τοπικής αυτοδιοίκησης. Συγκεκριμένα, όταν διαπιστώνεται η ανέγερση αυθαίρετου κτίσματος, παρακρατείται από τους Κοινούς Αυτοτελείς Πόρους του ΟΤΑ στον οποίο υπάγεται η πολεοδομική υπηρεσία του αυθαιρέτου, ποσό ίσο με το τριπλάσιο του προστίμου ανέγερσης.

• Οι όψεις και το σύνολο των κτιρίων πρέπει να αποπερατώνονται σε διάστημα 8 ετών από την έκδοση της αρχικής άδειας. Σε διαφορετική περίπτωση προβλέπεται πρόστιμο 10% επί του προϋπολογισμού του έργου υπέρ του δήμου ή της κοινότητας.

ΝΕΟΣ ΘΕΣΜΟΣ

ΥΠΟΧΡΕΩΤΙΚΗ ασφάλιση όλων των ιδιωτικών έργων

Με το νομοσχέδιο εισάγεται ο θεσμός της υποχρεωτικής ασφάλισης όλων των ιδιωτικών έργων. Η εφαρμογή του θα συμβάλλει στη διασφάλιση της ποιότητας των έργων και στην πιστή τήρηση των όρων της άδειας δόμησης.

Ο κατασκευαστής θα υποχρεώνεται να ασφαλίζει τα έργα που εκτελεί τόσο κατά τη διάρκεια κατασκευής όσο και μετά των παράδοσή τους (μάλλον για 10 χρόνια μετά την παράδοση). Οι προϋποθέσεις και το περιεχόμενο της ασφάλισης θα ρυθμιστούν με Π.Δ. Η υπουργός διαβεβαίωσε ότι η επιβάρυνση του κόστους της οικοδομής θα είναι περιορισμένη.

ΔΡΟΜΟΛΟΓΙΑ ΤΟΥ ΤΑΧΥΠΛΟΟΥ ΚΑΤΑΜΑΡΑΝ

«ΔΩΔΕΚΑΝΗΣΟΣ ΕΞΠΡΕΣ»

ΑΠΟ 06/09/2003 ΕΩΣ 10/10/2003

ΑΝΑΧΩΡΗΣΗ ΑΠΟ ΡΟΔΟ ΑΠΟ ΤΗ ΘΕΣΗ «ΚΟΛΩΝΑ»

ΣΗΜΕΙΩΣΗ: ΤΕΤΑΡΤΗ 10 ΣΕΠΤΕΜΒΡΙΟΥ ΤΕΛΕΥΤΑΙΟ ΔΡΟΜΟΛΟΓΙΟ ΓΙΑ ΚΑΣΤΕΛΛΟΡΙΖΟ

ΗΜΕΡΑ	ΩΡΑ	ΠΡΟΟΡΙΣΜΟΣ	ΩΡΑ ΑΦΙΞΗΣ ΣΤΗ ΡΟΔΟ
ΚΑΘΕ ΔΕΥΤΕΡΑ	08.30	ΣΥΜΗ-ΚΩ-ΚΑΛΥΜΝΟ-ΛΕΡΟ-ΚΑΛΥΜΝΟ-ΚΩ-ΣΥΜΗΡΟΔΟ	18.30
ΚΑΘΕ ΤΡΙΤΗ	08.30	ΚΩ-ΚΑΛΥΜΝΟ-ΛΕΡΟ-ΚΑΛΥΜΝΟ-ΚΩ-ΡΟΔΟ	18.30
ΚΑΘΕ ΤΕΤΑΡΤΗ	08.30	ΚΩ-ΚΑΛΥΜΝΟ-ΛΕΡΟ-ΚΑΛΥΜΝΟ-ΚΩ-ΡΟΔΟ	18.30
ΚΑΘΕ ΠΕΜΠΤΗ	08.30	ΚΩ-ΚΑΛΥΜΝΟ-ΛΕΡΟ-ΠΑΤΜΟ-ΛΕΙΨΟΙ-ΛΕΡΟ-ΚΑΛΥΜΝΟ-ΚΩ-ΡΟΔΟ	18.30
ΚΑΘΕ ΠΑΡΑΣΚΕΥΗ	08.30	ΣΥΜΗ-ΚΩ-ΚΑΛΥΜΝΟ-ΛΕΡΟ- ΚΑΛΥΜΝΟ-ΚΩ-ΣΥΜΗ-ΡΟΔΟ	18.50
ΚΑΘΕ ΣΑΒΒΑΤΟ	08.30	ΚΩ-ΚΑΛΥΜΝΟ-ΛΕΡΟ-ΛΕΙΨΟΙ-ΠΑΤΜΟ-ΛΕΡΟ-ΚΑΛΥΜΝΟ-ΚΩ-ΡΟΔΟ	18.30
ΚΑΘΕ ΚΥΡΙΑΚΗ	08.30	ΚΩ-ΚΑΛΥΜΝΟ-ΛΕΡΟ-ΠΑΤΜΟ-ΛΕΙΨΟΙ-ΛΕΡΟ-ΚΑΛΥΜΝΟ-ΚΩ-ΡΟΔΟ	18.30



ΠΛΗΡΟΦΟΡΙΕΣ - ΚΡΑΤΗΣΕΙΣ: «ΔΩΔΕΚΑΝΗΣΟΣ ΝΑΥΤΙΛΙΑΚΗ Ν.Ε.»
ΑΥΣΤΡΑΛΙΑΣ 3, 85100 ΡΟΔΟΣ
ΤΗΛ. 22410 70590, ΦΑΞ : 22410 70591 E-MAIL: info@12ne.gr WEB: www.12ne.gr

μια ξεχωριστή διαδρομή

ΔΡΟΜΟΛΟΓΙΑ
ΠΕΡΙΟΔΟΥ 15/09/03 - 31/10/03

ΗΜ/ΝΙΑ	ΠΛΟΙΟ	ΩΡΑ	ΠΡΟΟΡΙΣΜΟΣ
ΑΝΑΧΩΡΗΣΕΙΣ ΑΠΟ ΡΟΔΟ			
ΔΕΥΤΕΡΑ ΤΡΙΤΗ	Ε/Γ-Ο/Γ ΠΑΤΜΟΣ	15.00	ΚΩ (18.30-18.50) - ΚΑΛΥΜΝΟ (19.50-20.05) - ΛΕΡΟ (21.05-21.20) - ΠΑΤΜΟ (22.35-22.50) - ΠΕΙΡΑΙΑ (08.00)
ΤΕΤΑΡΤΗ	Ε/Γ-Ο/Γ ΡΟΔΟΣ	15.00	ΚΩ (18.30-18.50) - ΚΑΛΥΜΝΟ (19.50-20.05) - ΑΣΤΥΠΑΛΑΙΑ (22.20-22.400) - ΠΕΙΡΑΙΑ (09.00)
ΠΕΜΠΤΗ	Ε/Γ-Ο/Γ ΠΑΤΜΟΣ	16.00	ΚΩ (19.30-19.50) - ΠΕΙΡΑΙΑ (07.00)
ΠΑΡΑΣΚΕΥΗ	Ε/Γ-Ο/Γ ΡΟΔΟΣ	15.00	ΚΩ (18.30-18.50) - ΚΑΛΥΜΝΟ (19.50-20.05) - ΛΕΡΟ (21.05-21.20) - ΠΑΤΜΟ (22.35-22.50) - ΠΕΙΡΑΙΑ (08.00)
ΣΑΒΒΑΤΟ	Ε/Γ-Ο/Γ ΠΑΤΜΟΣ	15.00	ΚΩ (18.30-18.50) - ΚΑΛΥΜΝΟ (19.50-20.05) - ΛΕΡΟ (21.05-21.20) - ΠΑΤΜΟ (22.35-22.50) - ΠΕΙΡΑΙΑ (08.00)
ΚΥΡΙΑΚΗ	Ε/Γ-Ο/Γ ΡΟΔΟΣ	13.00	ΣΥΜΗ (14.20-14.40) - ΤΗΛΟ (16.30-16.50)-ΝΙΣΥΡΟ (17.50-18.10) -ΚΩ (19.30-19.50) - ΚΑΛΥΜΝΟ ((20.50-21.10) - ΛΕΡΟ (22.10-22.30) - ΠΑΤΜΟ (23.45-00.05) - ΠΕΙΡΑΙΑ (10.00)
ΑΝΑΧΩΡΗΣΕΙΣ ΑΠΟ ΠΕΙΡΑΙΑ			
ΔΕΥΤΕΡΑ	Ε/Γ-Ο/Γ ΠΑΤΜΟΣ	15.00	ΠΑΤΜΟ (00.15-00.35) - ΛΕΡΟ (01.50 -02.10) - ΚΑΛΥΜΝΟ (03.10 -03.30) - ΚΩ (04.35 -04.50) - ΡΟΔΟ (08.30)
ΤΡΙΤΗ	Ε/Γ-Ο/Γ ΡΟΔΟΣ	15.00	ΑΣΤΥΠΑΛΑΙΑ (00.50-01.10) - ΚΑΛΥΜΝΟ (03.30-03.50) - ΚΩ (04.50-05.10) ΡΟΔΟ (09.00)
ΤΕΤΑΡΤΗ	Ε/Γ-Ο/Γ ΠΑΤΜΟΣ	17.00	ΚΩ (03.30-03.50) - ΡΟΔΟΣ (07.30)
ΠΕΜΠΤΗ	Ε/Γ-Ο/Γ ΡΟΔΟΣ	15.00	ΠΑΤΜΟ (00.15-00.35) - ΛΕΡΟ (01.50 -02.10) - ΚΑΛΥΜΝΟ (03.10 -03.30) - ΚΩ (04.35 -04.50) - ΡΟΔΟ (08.30)
ΠΑΡΑΣΚΕΥΗ	Ε/Γ-Ο/Γ ΠΑΤΜΟΣ	17.00	ΚΩ (03.30-03.50) - ΡΟΔΟΣ (07.30)
ΣΑΒΒΑΤΟ	Ε/Γ-Ο/Γ ΡΟΔΟΣ	14.00	ΠΑΤΜΟ (23.15-23.35) - ΛΕΡΟ (00.50-01.10) - ΚΑΛΥΜΝΟ (02.10 - 02.30) - ΚΩ (03.30-03.50) - ΝΙΣΥΡΟ (05.10-05.20) - ΤΗΛΟ (06.30-06.50) - ΣΥΜΗ (08.40-09.00) - ΡΟΔΟΣ (10.10)
ΚΥΡΙΑΚΗ	----------	-----	----------

Κεντρικό Πρακτορείο ΔΑΝΕ SEA LINE Αυστραλίας 92
Ωρες λειτουργίας 08.00 - 20.00 ΤΗΛ. 43150 (10 γραμμές)

Δ·Α·Ν·Ε· SEA LINE
ΔΩΔΕΚΑΝΗΣΙΑΚΗ ΑΝΩΝΥΜΗ ΝΑΥΤΙΛΙΑΚΗ ΕΤΑΙΡΙΑ

sports

ΕΠΙΜΕΛΕΙΑ:
Ηλίας Λοϊζος
Μαρία Κολεζάκη

Το πρόγραμμα των αγώνων της Α2



ΔΙΓΕΝΗΣ
Με προβλήματα στην Σαλαμίνα

Σελ. 18

ΜΙΚΤΕΣ ΕΠΣΔ
Ξεκινούν μεθαύριο οι Προπαίδες

Σελ. 19

Β' ΚΑΤΗΓΟΡΙΑ
Σήμερα το κυρίως πιάτο της πρεμιέρας

Σελ. 18

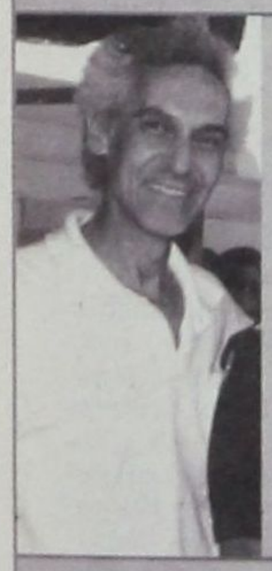

ΝΟΡ
Ο Μ.Βρατσάλης μιλά για την θερινή περίοδο που έληξε

Σελ. 22

Οσα... δεν είδατε

Σελ. 21

ΚΟΛΟΣΣΟΣ
Προέχει ο αγώνας κυπέλλου με τον Ιωνικό

Σελ. 20



Π.Α.Ο. ΔΙΑΓΟΡΑΣ

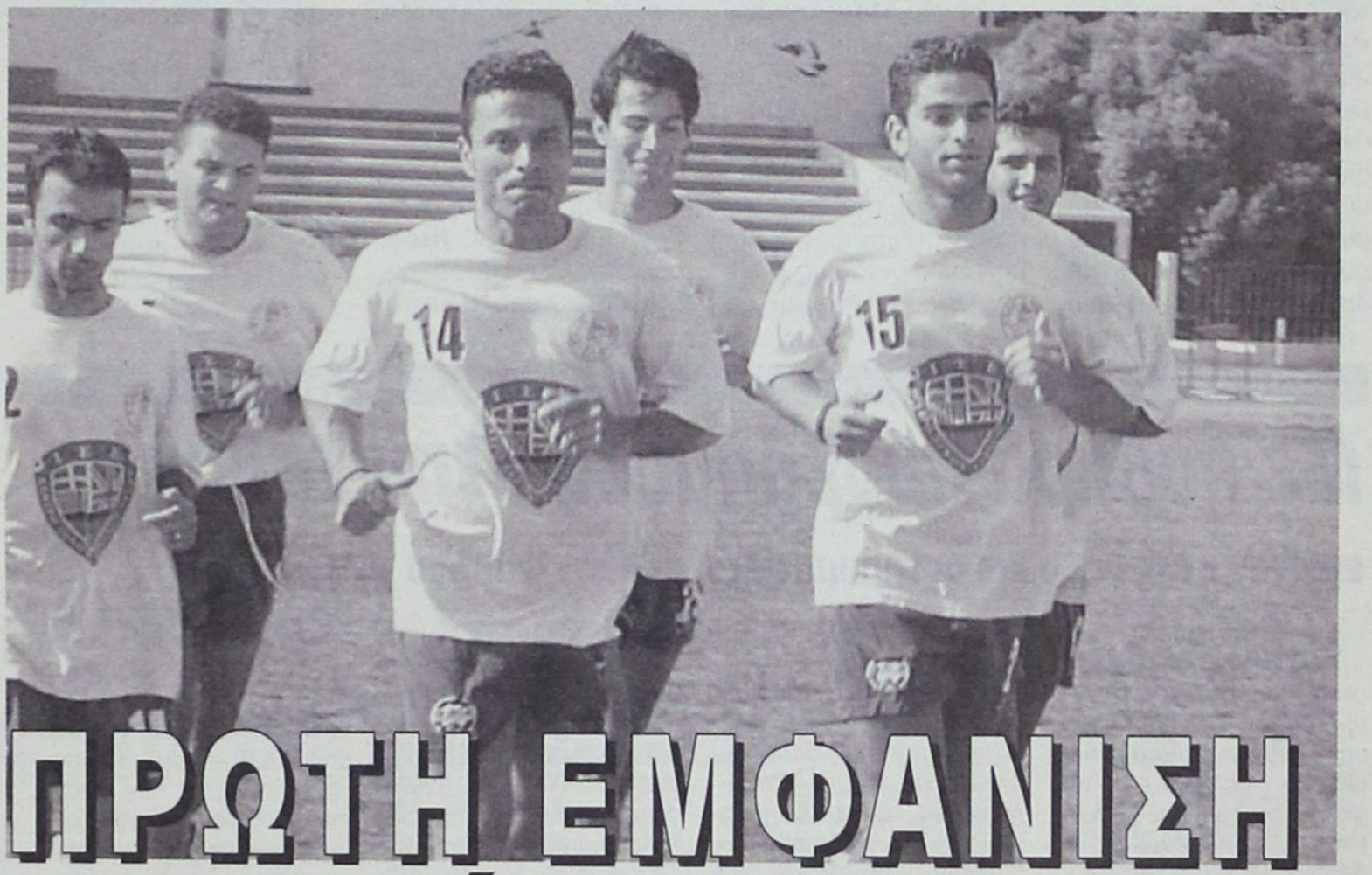

ΠΡΩΤΗ ΕΜΦΑΝΙΣΗ στην έδρα του

Σελ. 18



ΠΑΕ ΡΟΔΟΣ
Επιασαν μπάλα χθες Πάττας και Νάκου

Σελ. 18



ΚΟΛΥΜΒΗΤΗΡΙΟ ΑΡΧΑΓΓΕΛΟΥ
Υπογράφηκε η σύμβαση από Παπουρά - Λιάνη

Σελ. 19

ΠΑΕ ΡΟΔΟΣ

ΕΠΙΑΣΑΝ ΜΠΑΛΛΑ ΧΘΕΣ Πάττας και Νάκου...

Χωρίς αγωνιστικές υποχρεώσεις θα περάσει κι η σημερινή ημέρα για τους ποδοσφαριστές της ΠΑΕ Ρόδος, αφού το πρωτάθλημα, καλώς εχόντων των πραγμάτων, θα ξεκινήσει την προσεχή Κυριακή 28 Σεπτεμβρίου όπως έχει ανακοινώσει η ΕΠΑΕ. Στο μεταξύ ο Δημήτρης Σκούνας όλη την εβδομάδα συνέχισε την προετοιμασία των ποδοσφαιριστών του ενώ χθες το πρωί, ελλείψει αντιπάλου για φιλικό, έκανε οικογενειακό διπλό. Τα ευχάριστα νέα για τον έμπειρο τεχνικό είναι ότι στο διπλό αγωνίσθηκαν από ένα ημίχρονο ο **Κώστας Πάττας** και ο **Νάκος Νάκου**.

Ο αρχηγός των «ελαφιών» δεν είναι ακόμη έτοιμος, αφού συνεχίζει να αισθάνεται ενοχλήσεις στο πόδι του και γι' αυτό τον λόγο θα συνεχίσει τις θεραπείες όλη την εβδομάδα.

Στην διάθεση του **κ. Σκούνα** ήταν και ο στρατευμένος **Σταμάτης Καντιμοίρης** που βρίσκεται στο νησί μας με άδεια από την Πέμπτη.

Για την ματαίωση της έναρξης του πρωταθλήματος και την προετοιμασία της ομάδας ο Δημήτρης Σκούνας τόνισε:«Είμαστε έτοιμοι να μπούμε στο πρωτάθλημα όμως παρ' όλα αυτά η αναβολή της πρεμιέρας ήταν καλό για μας. Χωρίς να θέλω να γίνω προφήτης, νομίζω ότι ούτε την άλλη εβδομάδα θα ξεκινήσει. Δεν επιθυμούμε και δεύτερη ματαίωση της πρώτης αγωνιστικής καθώς θέλουμε απερίσπαστα να προετοιμασθούμε με καθαρά αγωνιστικούς ρυθμούς».

Συνεδρίασαν για την Υπερακαδημία.

Χθες το μεσημέρι στα γραφεία του συλλόγου βρέθηκαν οι κ.κ. **Ντουρουτλής, Μιχελαράκης, Ψέλλας, Χοροζίδης**, οι οποίοι είχαν βασικό θέμα συζήτησης το θέμα που προέκυψε από την ΕΠΟ, για την μη κάλυψη των μετακινήσεων των ομάδων.

... στο πρωϊνό οικογενειακό διπλό που έκανε ο Δημήτρης Σκούνας

Σύμφωνα με πληροφορίες οι παράγοντες της ΠΑΕ είναι αποφασισμένοι να πιέσουν την ομοσπονδία και αν δεν απαντήσει θετικά πιστεύουν ότι θα βρεθούν οι λύσεις για να διεξαχθεί χωρίς πρόβλημα το πρωτάθλημα των μικρών.

ΔΙΓΕΝΗΣ

Με σοβαρά προβλήματα στην Σαλαμίνα

Εμειναν στην Ρόδο και οι τραυματίες Αχιολάς - Ψύλλου

Με επτά απουσίες βασικών ποδοσφαιριστών αναχώρησε χθες η ομάδα του Διγενή Κοσκινού όπου θα αντιμετωπίσει σήμερα στις 3.30 το απόγευμα τον φιλόδοξο Α.Ο. Μανής στα Αμπελάκια Σαλαμίνας σε ένα παιχνίδι αρκετά δύσκολο για τους Ροδίτες αφού η αντίπαλος είναι αποφασισμένη για τους τρεις βαθμούς της νίκης.

Ο Σαλβατόρε Γκιούντιτσε βρέθηκε σε αρκετά δύσκολη θέση καθώς το πρόβλημα των τραυματισμών είναι αρκετά μεγάλο γεγονός που τον ανάγκασε να αφήσει εκτός αποστολης τους τραυματίες Παπαχριστοδούλου, Πατρού, **Παπανικολάου, Δανά, Ζουρίδη** καθώς και τους **Αχιόλα** και **Ψύλλου** που αισθάνθηκαν ενοχλήσεις στον τένοντα του ποδιού και στη μέση αντίστοιχα. Βέβαια παρά τους πολλούς τραυματισμούς βασικών αθλητών η ομάδα του Διγενή θα παλέψει με όλες τις δυνάμεις με σκοπό να πάρει τους τρεις πρώτους του βαθμούς που θα τον φέρουνε κοντά στις υπόλοιπες ομάδες. Το παιχνίδι είναι αρκετά δύσκολο για τους Ροδίτες καθώς θ' αγωνισθούν «λαβωμένοι» και θα αντιμετωπίσουν εκτός έδρας έναν δυνατό αντίπαλο που θέλει πάση θυσία τη νίκη.

Η αποστολή του Διγενή που εκτός παικτών και προπονητών συνοδεύεται από το Γενικό αρχηγό **Μίλτο Ναβροζίδη**, τον Γ.Γ. **Φώτη Παγκαδάκη** και τον φροντιστή Νίκο Ταμπουρά, εγκαταστάθηκε στο ξενοδοχείο «Σαβόϊ» στον Πειραιά απ' οπου θα αναχωρήσει με το καράβι για τη Σαλαμίνα με σκοπό να δώσει τον δύσκολο αγώνα στον Α.Ο. Μάνης. Ο έμπειρος τεχνικός των Κοσκινιατών έχει μαζί του τους παρακάτω δεκαοχτώ παίκτες που είναι οι:

Λιάνης, Κοκκώνης, Ζωάννου, Γαλουτζής, Αϊντενίζ, Κώτσος, Διακάκης, Διακίδης, Ταμπουράς, Αττιτής, Σιέχ, Εμίρογλου, Αργυρός, Κουλούρας, Γιοβάνι, Λιόλιος, Κουτσουμπάρης, Σφακιανός.

Β' ΚΑΤΗΓΟΡΙΑ

ΣΗΜΕΡΑ ΤΟ ΚΥΡΙΩΣ «ΠΙΑΤΟ»

Συνεχίζεται σήμερα το κύριο μέρος των αγώνων της 1ης αγωνιστικής για το πρωτάθλημα της Β' κατηγορίας όπου σήμερα θα διεξαχθούν έξι παιχνίδια.

Στο μεταξύ χθές η αυλαία του πρωταθλήματος άνοιξε με την διεξαγωγή δύο αγώνων, που έγιναν ο πρώτος στις Φάνες Ακουσίλαος-Ποσειδών Καρπάθου και στην Λέρο η τοπική Δόξα αντιμετώπισε τον Ευκλή.

Κυριακή 21/9/2003

Γήπεδο Ψίνθου, Ωρα 13.00 Δόξα Ψίνθου - Α.Σ. Τήλου
Διαιτητές: Ταράλης - Κόκκινος - Μοντιάδης
Παρατηρητής: Δημητράς
Παρατ. Διαιτησίας: Κάζας

Γήπεδο Καρδάμαινας, Ωρα 16.00
Δόξα Καρδ. - Ασκληπιός Κω
Διαιτητές: Κουτσοχέρας - Βασιλείου Π. - Κοκκαλάκης
Παρατηρητής: Ράπανος

Γήπεδο Πυλίου, Ωρα 16.30 Α.Ο. Πυλίου - Αντίμαχος
Διαιτητές: Αργυρίου Ε. - Μουστάκας - Μαρμαρινός
Παρατηρητής: Μανιάς

Γήπεδο Καλυθιών, Ωρα 14.30
Ερμής Καλ. - Ξάνθος
Διαιτητές: Κατσιδώνης Π. - Μίχας - Ασημακόπουλος
Παρατηρητής: Παυλούς
Παρατ. Διαιτησίας: Καραμαρίας

Γήπεδο Αγ. Αποστόλων, Ωρα 16.30 Ορφέας - Α.Ε. Κατταβιάς
Διαιτητές: Παπαδόπουλος - Ορφανός - Γιαννούλης
Παρατηρητής: Περαντινός
Παρατ. Διαιτησίας: Σακελλαρίδης

Γήπεδο Πυλώνας, Ωρα 16.30 Θύελλα Πυλ. - Αγ. Γεώργιος
Διαιτητές: Σάββενας - Κατταβενός - Λάμπρου
Παρατηρητής: Πάλλας Μιχ.
Παρατ. Διαιτησίας: Κάπρος

ΕΦΗΒΙΚΟ ΠΡΩΤΑΘΛΗΜΑ

Ολοκληρώνεται σήμερα η 2η αγωνιστική για το εφηβικό πρωτάθλημα με τη διεξαγωγή ακόμη δύο αγώνων, ο πρώτος θα γίνει στο γήπεδο Απολλώνων μεταξύ του Απόλλωνα και του Πετρώνα ενώ ο δεύτερος θα διεξαχθεί στην Παστίδα ανάμεσα στον Αστέρα Παστίδος και τον ΖΕΥΣ.

Κυριακή 21/9/2003

Γήπεδο Απολλώνων, Ωρα 16.30 Απόλλων Απ. - Πετρώνας
Διαιτητής: Σεβδαλλάκης
Γιατρός: Παυλίδης Σεργ.

Γήπεδο Παστίδας, Ωρα 16.30Αστέρας Παστ. - ΖΕΥΣ
Διαιτητής: Αντωνάς

ΠΑΟ ΔΙΑΓΟΡΑΣ

Πρώτη εμφάνιση στην έδρα του

Είκοσι ποδοσφαιριστές κάλεσε στ' αποδυτήρια ο Ανδρέας Σταύρου

Πανέτοιμος να κάνει τα 2 στα 2 είναι ο ΠΑΟ Διαγόρας που αντιμετωπίζει σήμερα στο δημοτικό στάδιο «Διαγόρας» την ομάδα του Κερατσινίου.

Ο **Ανδρέας Σταύρου** γνωρίζει πως το παιχνίδι είναι δύσκολο καθώς σε περίπτωση απώλειας βαθμών μένει πίσω από τους επίδοξους πρωταθλητές του ομίλου όπως επίσης γνωρίζει πως το Κερατσίνι είναι ομάδα με πολλές εμπειρίες στην Δ' εθνική.

Παράλληλα θεωρεί πως ρυθμιστικός παράγοντας για το τελικό αποτέλεσμα της αναμέτρησης είναι η έδρα αφού έχοντας στο πλευρό του τον φίλαθλο κόσμο του είναι αρκετά δύσκολο να χάσει.

Στην προχθεσινή και τελευταία προπόνηση ο έμπειρος τεχνικός είχε την ευκαιρία να διαπιστώσει πως όσοι παίκτες του πήραν μέρος, έδειξαν ότι βρίσκονται σε καλή κατάσταση κι είναι καθόλα έτοιμοι να πάρουν μια ακόμη νίκη που θα τους κρατήσει για δεύτερη συνεχή εβδομάδα στις πρώτες θέσεις του ομίλου.

Από την προπόνηση της Παρασκευής απουσίασαν τέσσερις ποδοσφαιριστές από τους οποίους οι δύο κλήθηκαν στ' αποδυτήρια.

Συγκεκριμένα οι Καραβόλιας και Κοσμάς αισθάνθηκαν ενοχλήσεις και αποχώρησαν προληπτικά από το γήπεδο ενώ ο Στάυρος Γαλανός απουσίαζε λόγω επαγγελματικών υποχρεώσεων.

Σ' αυτούς που δεν προπονήθηκαν συγκαταλέγεται και ο **Νίκος Ορφανίδης** που τραυματίσθηκε στην προπόνηση της Πέμπτης.

Ο προπονητής της ομάδας κάλεσε για το αυριανό παιχνίδι είκοσι ποδοσφαιριστές και λίγο πριν τη σέντρα θα αποκλείσει τους δύο.

Η επελεγμένη εικοσάδα αποτελείται από τους: Αθανασίου, Αμπελά, Αγγελόπουλο, Γαλανό, Ελλην, Καραβόλια, Κολιάδη, Καστρουνή, Καραμαλίκη, Κεφάλα, Κρομμύδα, Κωστάκη, Ξύπα, Ορφανό, Παφιάκη, Παπαδημήτρη, Ρουντζιέρη, Σάββενα, Σαββιδάκη, Χατζηθεοδωράκη.

ΔΗΜΟΣ ΑΡΧΑΓΓΕΛΟΥ

ΥΠΟΓΡΑΦΤΗΚΕ Η ΣΥΜΒΑΣΗ για το Κολυμβητήριο



Απ΄ αριστερά ο συνεπίκουρος δημάρχου Αρχαγγέλου κ. Παγκάς, ο κ. Λιάνης, ο κ. Παπουράς, ο κ. Κρεμαστινός, ο Δ.Σ. κ. Αργυρού και ο διευθυντής του υπουργού κ. Στάμου

Πρόταση του δημάρχου κ. Παπουρά στο Δ.Σ. να φέρει το κολυμβητήριο το όνομα του βουλευτή κ. Δημήτρη Κρεμαστινού



Ο κ. Παπουράς υπογράφει με τον κ. Λιάνη τη σύμβαση για το κολυμβητήριο

Επιτυχημένο θεωρήθηκε το ταξίδι του δημάρχου Αρχαγγέλου **κ. Αλέξανδρου Παπουρά** στην Αθήνα όπου υπέγραψε την περασμένη Τετάρτη, προγραμματική σύμβαση με τον υφυπουργό Αθλητισμού **κ. Γιώργο Λιάνη** για την κατασκευή κολυμβητηρίου Ολυμπιακών διαστάσεων 25x50 και δύο γηπέδων μίνι ποδοσφαίρου 5x5 στο Δήμο Αρχαγγέλου.

Ο κ. Παπουράς μετά από επίπονες αλλά και επίμονες προσπάθειες κατόρθωσε να αιτιολογήσει για την αναγκαιότητα ανέγερσης τέτοιων αθλητικών υποδομών και εν τέλει να πείσει την ηγεσία του υπουργείου για την υπογραφή της προγραμματικής σύμβασης.

Η συμβολή, ωστόσο, του συμπατριώτη μας βουλευτή καθηγητή **Δημήτρη Κρεμαστινού** υπήρξε καθοριστική για την επίτευξη της συμφωνίας, ο οποίος ας σημειωθεί, δεν ήταν απλά ικανοποιημένος αλλά και προφανώς συγκινημένος κατά την υπογραφή της σύμβασης.

Το κολυμβητήριο προβλέπεται να ανεγερθεί στην περιοχή Λειβάδα Αρχαγγέλου και θα εξυπηρετεί και τα δύο Δημοτικά Διαμερίσματα του Δήμου, τη Μαλώνα και τα Μάσαρη.

Οι πόροι για την κάλυψη των δαπανών κατασκευής των έργων αυτών, βάσει της σύμβασης, θα προέρχονται από τη Γενική Γραμματεία Αθλητισμού. Για το κολυμβητήριο η δαπάνη θα περιλαμβάνει τις κτιριακές και ηλεκτρομηχανικές εγκαταστάσεις του Κολυμβητηρίου, τον εξοπλισμό του και τον περιβάλλοντα χώρο του, με τις προσβάσεις, την περίφραξη, τους χώρους πράσινου, χώρους στάθμευσης κ.λπ. συνολικού προϋπολογισμού 1.688.000. ευρώ.

Για δύο γήπεδα μίνι ποδοσφαίρου 5x5, η ΓΓΑ θα δαπανήσει ποσό μέχρι 147.000 ευρώ για την κατασκευή τους.

Η θεμελίωση του Κολυμβητηρίου προγραμματίζεται για το αμέσως προσεχές διάστημα, η δε περάτωση των παραπάνω έργων καθορίσθηκε έως το τέλος του 2005.

Ο δήμαρχος κ. Παπουράς, προτίθεται να καταθέσει πρόταση στο Δημοτικό Συμβούλιο του Δήμου Αρχαγγέλου, ως ένδειξη αναγνώρισης της συμβολής του καθηγητή Δημήτρη Κρεμαστινού, το κολυμβητήριο να φέρει το όνομα του συμπατριώτη μας βουλευτή.

ΜΙΚΤΕΣ ΕΠΣΔ

Συνεχίζουν αύριο την προετοιμασία τους

• Στις 3.00 το απόγευμα θα ξεκινήσει η προπόνηση των Παίδων και μια ώρα αργότερα των Νέων.
• Ξεκινούν την Τρίτη και οι Προπαίδες με τον Κώστα Λεπτοκαρίδη

Με το στόχο την καλή παρουσία των Μικτών μας ομάδων Παίδων και Νέων στο Διενωσιακό Πρωτάθλημα συνεχίζουν αύριο την προετοιμασία των ποδοσφαιριστών οι Ενωσιακοί τεχνικοί **κ.κ. Καλαϊτζίδης - Μποσγανάς**.

Σύμφωνα με όσα ανακοίνωσε η αρμόδια επιτροπή της ΕΠΟ το πρωτάθλημα θα ξεκινήσει την Τετάρτη 1η Οκτωβρίου όπου οι ομάδες μας θα δώσουν τα πρώτα τους παιχνίδια στο δημοτικό γήπεδο «Διαγόρας» με αντιπάλους τις αντίστοιχες ομάδες της ΕΠΣ Κορινθίας.

Το τεχνικό τμήμα της ΕΠΣΔ σε πρώτη φάση έχει καταστάλαξει στους ποδοσφαιριστές με τους οποίους θα δουλέψει από εδώ και πέρα χωρίς όμως αυτό να σημαίνει ότι στην πορεία δεν θα προσκληθούν και άλλα παιδιά στις προπονήσεις των Μικτών, αφού οι Ενωσιακοί κάθε Σαββατοκύριακο θα βρίσκονται στους αγώνες των τοπικών πρωταθλημάτων.

Ακόμη από μεθαύριο Τρίτη πιάνουν δουλειά και οι προπαίδες με τον **Κώστα Λεπτοκαρίδη** να καλεί τους μικρούς ποδοσφαιριστές για προπόνηση στο βοηθητικό γήπεδο του στίβου στις 7.00 το βράδυ.

ΠΑΙΔΕΣ:

Β. Κουρμαδιάς (Αστέρα Μ.), Ν. Λαμπριανός (Πετρώνα Αρχ.), Γ. Δελαπόρτας (Ρόδου), Λ. Χατζηπέτρος (Ακουσιλάου), Στ. Γαϊτάνος (Ρόδου), Β. Τσαγγάρης (Ρόδου), Σ. Ζάχαλος (Κλεάνθη), Γ. Θεοδώρου (Ρόδου), Γ. Κουφού (Ήλιου), Αλ. Σαράντης (Δία), Ι. Μακαρούνας (Απόλλων Απ.), Α. Νικολάου (Διαγόρα Β.), Κοντουδιός (ΠΑΟ Διαγόρα), Κ. Χατζηαντωνίου (Κλεάνθη), Χ. Κιλασίν (Ήλιου), Ι. Μπερετούλης (Ευκλή), Μ. Πλύγκος (Δόξας Ψ.), Κ. Σαρικάς (Κλεάνθη), Μ. Κουτσάγιας (Ευαγόρα), Σ. Παπαοικονόμου (Πετρώνα), Μ. Τσουκαλάς (Αναγέννηση Έμπωνα), Β. Μεντός (ΠΑΟ Διαγόρα), Μ. Ευγενικός (ΠΑΟ Διαγόρα) και Μ. Παπαδόπουλος (Ιάλυσου).

ΝΕΟΙ:

Π. Αγγελόπουλος (Ρόδου), Ι. Τριπολίτης (Ρόδου), Γ. Ιωαννίδης (Ρόδου), Α. Αναστασάκης (Ρόδου), Δ. Καραγιάννης (Ρόδου), Π. Αθανασίου (Διαγόρα), Στ. Κοσμάς (Διαγόρα), Λ. Τσοπανάκης (ΠΑΟ Διαγόρα), Π. Αναστασάς (Διαγόρα Βατίου), Π. Καρπαθάκης (Διαγόρα Βατίου), Κ. Καλημέρης (Διαγόρα Βατίου), Γ. Αγγελάκης (Διαγόρας Βατίου), Μ. Κατσιδώνης (ΑΕΡΑ), Γ. Κώτσος (Διγενή), Δ. Παπαοικονόμου (Πετρώνα), Δ. Γκάιδας (Κλεάνθη), Μ. Πάττας (Κλεάνθη), Στ. Πιζημόλας (Κλεόβουλου), Σ. Νικολός (Ερμή), Α. Καστανούλας (Ερμή), Μπρισνόναλης (Απόλλων Καλ.), Π. Στρατής (Φοίβου), Κ. Ατσίδης (Ορφέα) και Ν. Τσαλώλης (Ηρακλή Μαριτσών).

Σημειώνεται πως οι υπόλοιποι παίκτες που δεν κλήθηκαν να συμμετάσχουν στις 24αδες θα εξακολουθούν να παρακολουθούνται από τους Ενωσιακούς προπονητές και αν κριθεί αναγκαίο θα κληθούν σε κάποια από τις επόμενες φορές. Το ίδιο φυσικά ισχύει και για παίκτες που δεν έχουν κληθεί καθόλου μέχρι σήμερα αλλά είναι πολύ πιθανό να γίνει.

Αξιώτης (Φοίβου), Φράγκος (Ευαγόρα), Τσακισίρης (Διαγόρα), Φασάκης (Διαγόρα), Καρπαθάκης (Διαγόρα), Πίσσας (Διαγόρα), Κλάψης (Διαγόρα), Διάκου (Διαγόρα), Διάκου (ΑΕΡΑ), Παρδαλός (Πετρώνα), Πάττας (Αστέρα Παστίδας), Κούρτης (Ασκληπειού), Μανιάς (Ερμή), Τριανταφύλλου (Ιάλυσου), Νικολέτος (Διαγόρα Βατίου), Κοντός (Διαγόρας), Καρδούλιας (Αστέρας Παστίδας), Κοκιαντώνης (Νίκης Ρόδου), Πατηνιώτης (Ιάλυσος), Συράκος (Ιάλυσος), Κοτσίλιος (ΑΕΡΑ), Λαουδίκος (ΑΕΡΑ), Κυριαζής (Σταυρού), Χατζησάββας (Διαγόρα Βατίου), Τσακμακίδης (Διαγόρα Βατίου, Στεφάνου (Ηλιου), Κουτσονικόλας (Ηλιου), Χατζηπέτρος (Ρόδου), Διακάκης (Διγενή), Αμερικανάς (Ερμή), Τομάζος (Ευκλή), Σαρρής (Νήσου Ρόδου), Πεταυράκης (Διαγόρα), Λιβισιανός (Νίκης Ρόδου), Καρπαθάκης (Διαγόρα Βατίου), Λουλουδάκης (Ευαγόρα), Θεοδώρου (Ηρακλή Μαριτσών) και Μπιλιάς (Φοίβου Κρεμαστής).

ΚΟΛΟΣΣΟΣ

ΠΡΟΕΧΕΙ Ο ΑΓΩΝΑΣ κυπέλλου με τον Ιωνικό



Με κανονικούς ρυθμούς συνεχίζεται η προετοιμασία του Κολοσσού που προπονείται καθημερινά με σκοπό να είναι έτοιμος για την πρώτη του εμφάνιση στα σαλόνια της Α2.

Χθες ο τεχνικός των «θαλασσί» **Βασίλης Φραγκιάς** πραγματοποίησε διπλή προπόνηση έχοντας ως στόχο να μην αφήσει επουδενί λόγω το χρόνο να πάει χαμένος παρακολουθώντας ταυτόχρονα και τους δύο κοινοτικούς Αλμπερτ και Μάιζρακ που ήρθαν για να δοκιμαστούν.

Μοναδικός απών από τις προπονήσεις ήταν ο **Σπύρος Λιβιεράτος** ο οποίος τραυματίστηκε σε μια ανύποπτη φάση στην προχθεσινή προπόνηση και θα λείψει από τα γήπεδα για ένα μήνα, αφού οι εξετάσεις έδειξαν κάταγμα στο χέρι.

ΤΟΥΡΝΟΥΑ «ΚΟΥΤΑΛΙΑΝΟΣ»

Η διοίκηση του συλλόγου φροντίζει για τις τελευταίες λεπτομέρειες που αφορούν στο τουρνουά καθώς ήδη δύο από τις τρεις ομάδες που θα λάβουν μέρος σε αυτό, έχουν ήδη βρεθεί.

Οι παράγοντες περιμένουν τα παιχνίδια κυπέλλου για να διαπιστώσουν κατά πόσο θα είναι έτοιμη και η τρίτη ομάδα ο Ηλυσιακός, να πάρει μέρος σε αυτό, καθώς όπως δήλωσαν οι υπεύθυνοι του Αθηναϊκού Σωματείου, η ομάδα μπορεί να πάρει μέρος στο τουρνουά μόνο σε περίπτωση που δεν συνεχίσει στο Κύπελλο Ελλάδας.

Πρώτο μέλημα όμως διοίκησης και προπονητή και παικτών του συλλόγου είναι η αυριανή αναμέτρηση με τον Ιωνικό Νικαίας για το Κύπελλο Ελλάδας, αφού μια καλή εμφάνιση, η οποία αν συνοδευτεί και με νίκη, στέλνει τους θαλασσί στην επόμενη φάση.



ΠΡΩΤΑΘΛΗΜΑ ΜΠΑΣΚΕΤ Α2 κατηγορίας 2003 - 2004



1η αγωνιστική (4/10) 14η (10/1)

Νήαρ Ηστ - Παπάγου
Δ.Α.Σ. Ανω Λιοσίων - Ολύμπια Λάρισας
Μ.Ε.Ν.Τ. - ΚΑΟ Δράμας
ΑΣ Ξάνθης - Πανελλήνιος
Α.Γ.Ε. Χαλκίδας - Κολοσσός Ρόδου
Γ.Σ. Λάρισας - Ιωνικός Νικαίας
Α.Σ.Ε. Δούκα - Παλαιό Φάληρο

2η αγωνιστική (11/10) 15η (17/1)

Ολύμπια Λάρισας - Νήαρ Ηστ
Κ.Α.Ο. Δράμας - Δ.Α.Σ. Ανω Λιοσίων
Πανελλήνιος - ΜΕΝΤ
Κολοσσός Ρόδου - Α.Σ. Ξάνθης
Ιωνικός Νικαίας - Α.Γ.Ε. Χαλκίδας
Παλαιό Φάληρο - Γ.Σ. Χαλκίδας
Παπάγου - Α.Σ.Ε. Δούκα

3η αγωνιστική (18/10) 16η (24/1)

Νήαρ Ηστ - Κ.Α.Ο. Δράμας
Δ.Α.Σ. Ανω Λιοσίων - Πανελλήνιος
ΜΕΝΤ - Κολοσσός Ρόδου
Α.Σ. Ξάνθης - Ιωνικός Νικαίας
Α.Γ.Ε. Χαλκίδας - Παλαιό Φάληρο
Γ.Σ. Χαλκίδας - Α.Σ.Ε. Δούκα
Παπάγου - Ολύμπια Λάρισας

4η αγωνιστική (25/10) 17η (31/1)

Πανελλήνιος - Νήαρ Ηστ
Κολοσσός Ρόδου - Δ.Α.Σ. Ανω Λιοσίων
Ιωνικός Νικαίας - Μ.Ε.Ν.Τ.
Παλαιό Φάληρο - ΑΣ Ξάνθης
Α.Σ.Ε. Δούκα - Α.Γ.Ε. Χαλκίδας
Γ.Σ. Λάρισας - Παπάγου
Κ.Α.Ο. Δράμας - Ολύμπια Λάρισας

5η αγωνιστική (1/11) 18η (7/2)

Νήαρ Ηστ - Κολοσσός Ρόδου
Δ.Α.Σ. Ανω Λιοσίων - Ιωνικός Νικαίας
ΜΕΝΤ - Παλαιό Φάληρο
Α.Σ. Ξάνθης - Α.Σ.Ε. Δούκα
Α.Γ.Ε. Χαλκίδας - Γ.Σ. Λάρισας
Παπάγου - Κ.Α.Ο. Δράμας
Ολύμπια Λάρισας - Πανελλήνιος

6η αγωνιστική (8/11) 19η (14/2)

Ιωνικός Νικαίας - Νήαρ Ηστ
Παλαιό Φάληρο - Δ.Α.Σ. Ανω Λιοσίων
Α.Σ.Ε. Δούκα - Μ.Ε.Ν.Τ.
Γ.Σ. Λάρισας - ΑΣ Ξάνθης
Α.Γ.Ε. Χαλκίδας - Παπάγου
Κολοσσός Ρόδου - Ολύμπια Λάρισας
Πανελλήνιος - Κ.Α.Ο. Δράμας

7η αγωνιστική (15/11) 20η (21/2)

Νήαρ Ηστ - Παλαιό Φάληρο
Δ.Α.Σ. Ανω Λιοσίων - Α.Σ.Ε. Δούκα
ΜΕΝΤ - Γ.Σ. Λάρισας
Α.Σ. Ξάνθης - Α.Γ.Ε. Χαλκίδας
Παπάγου - Πανελλήνιος
Ολύμπια Λάρισας - Ιωνικός Νικαίας
Κ.Α.Ο. Δράμας - Κολοσσός Ρόδου

8η αγωνιστική (22/11) 21η (28/2)

Α.Σ.Ε. Δούκα - Νήαρ Ηστ
Γ.Σ. Χαλκίδας - Δ.Α.Σ. Ανω Λιοσίων
Α.Γ.Ε. Χαλκίδας - Μ.Ε.Ν.Τ.
ΑΣ Ξάνθης - Παπάγου
Παλαιό Φάληρο - Ολύμπια Λάρισας
Ιωνικός Νικαίας - Κ.Α.Ο. Δράμα
Κολοσσός Ρόδου - Πανελλήνιος

9η αγωνιστική (29/11) 22η (6/3)

Νήαρ Ηστ - Γ.Σ. Λάρισας
Δ.Α.Σ. Ανω Λιοσίων - Α.Γ.Ε. Χαλκίδας
Μ.Ε.Ν.Τ. - Α.Σ. Ξάνθης
Γ.Σ. Λάρισας - ΑΣ Ξάνθης
Παπάγου - Κολοσσός Ρόδου
Ολύμπια Λάρισας - Α.Σ.Ε. Δούκα
Κ.Α.Ο. Δράμας - Παλαιό Φάληρο
Πανελλήνιος - Ιωνικός Νικαίας

10η αγωνιστική (6/12) 23η (13/3)

Α.Γ.Ε. Χαλκίδας - Νήαρ Ηστ
Α.Σ. Ξάνθης - Δ.Α.Σ. Ανω Λιοσίων
ΜΕΝΤ - Παπάγου
Γ.Σ. Λάρισας - Ολύμπια Λάρισας
Α.Σ.Ε. Δούκα - Κ.Α.Ο. Δράμας
Παλαιό Φάληρο - Πανελλήνιος
Ιωνικός Νικαίας - Κολοσσός

11η αγωνιστική (13/12) 24η (20/3)

Νήαρ Ηστ - Α.Σ. Ξάνθης
Δ.Α.Σ. Ανω Λιοσίων - ΜΕΝΤ
Παπάγου - Ιωνικός Νικαίας
Ολύμπια Λάρισας - Α.Γ.Ε. Χαλκίδας
Κ.Α.Ο. Δράμας - Γ.Σ. Λάρισας
Πανελλήνιος - Α.Σ.Ε. Δούκα
Κολοσσός Ρόδου - Παλαιό Φάληρο

12η αγωνιστική (20/12) 25η (27/3)

Μ.Ε.Ν.Τ. - Νήαρ Ηστ
Δ.Α.Σ. Ανω Λιοσίων - Παπάγου
Α.Σ. Ξάνθης - Ολύμπια Λάρισας
Α.Γ.Ε. Χαλκίδας - Κ.Α.Ο. Δράμας
Γ.Σ. Λάρισας - Πανελλήνιος
Α.Σ.Ε. Δούκα - Κολοσσός Ρόδου
Παλαιό Φάληρο - Ιωνικός Νικαίας

13η αγωνιστική (3/4) 26η (3/4)

Νήαρ Ηστ - Δ.Α.Σ. Ανω Λιοσίων
Παπάγου - Παλαιό Φάληρο
Ολύμπια Λάρισας - Μ.Ε.Ν.Τ.
Κ.Α.Ο. Δράμας - Α.Σ. Ξάνθης
Πανελλήνιος - Α.Γ.Ε. Χαλκίδας
Κολοσσός Ρόδου - Γ.Σ. Λάρισας
Ιωνικός Νικαίας - Α.Σ.Ε. Δούκα

Το Φωτορεπορτάζ της Κυριακής



Ματσαμάς - Γεωργάκης - Χαραλάμπης, Κουγιός, διαλέγουν πάντα τα πιο ορεινά καθίσματα, γιατί;



Τον γιατρό της απέκτησε η Μάγδα



Δεν τα βρήκε ακόμα με τον Απόλλωνα Καλ. ο Κοσκινιάτης αλλά γυμνάζεται με τον «γηραιό» για να είναι έτοιμος



Προβληματίζεται ο πρόεδρος του Διαγόρα ποιά εμφάνιση να φορέσει η ομάδα





Δεξί του χέρι έκανε τον Ξύδη ο Χρύσανθος

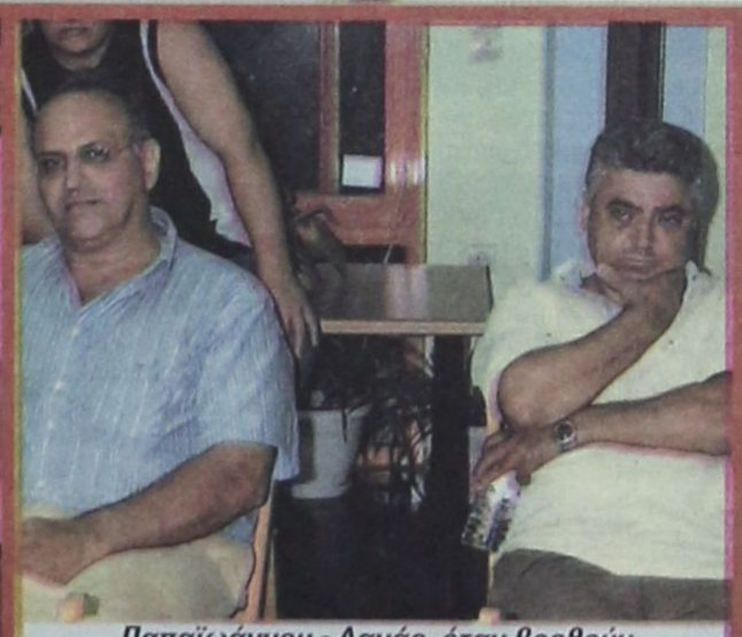

Παπαϊωάννου - Δανάς, όταν βρεθούν δίπλα - δίπλα θυμούνται πολλά να πουν

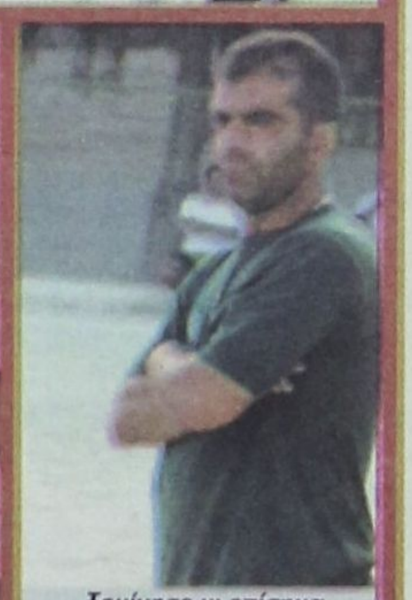

Ξεκίνησε κι επίσημα την καριέρα του στουςπάγκους ο Δ. Σαλπιγκτίδης

Τρίτο μάτι

• Οσο και να μην το μαρτυράνε οι θαλασσί και οι δύο κοινοτικοί που δοκιμάζουν αφήνουν καλές εντυπώσεις. Το θέμα είναι πόσα θα ζητήσουν και τί θα απαντήσει ο Πιάτζιο με την παρέα του.

• Μέχρι το τέλος Οκτωβρίου προγραμματίζουν τα ελάφια να κάνουν την γενική συνέλευση των μετόχων για την νέα διοίκηση.

• Θέλουν να έχουν έτοιμες και τυπωμένες τις μετοχές, έτοιμο το μετοχολόγιο και μετά να πάνε στην εκλογή του νέου επαγγελματικού Δ.Σ.

• Δεν επιθυμούν να πέσουν σε λάθη και μάλιστα δεν τους ενοχλεί κανένας αφού τα χρονικά περιθώρια είναι στην διάθεσή τους νόμιμα.

• Οι νέες φανέλλες που απέκτησαν τα οβριόπουλα είναι πολύ ωραίες και επειδή δεν θέλουν να τις λερώσουν προβληματίζονται τί να φορέσουν σήμερα.

• Βλέπω την υπόθεση να μπαίνει στην κληρωτίδα, σήμερα, πριν τον αγώνα με τους μαουνιέρηδες, έτσι για να μην έχει κανένας παράπονο.

• Αντε ξεκίνησε χθες η Βου κι οι παράγοντες άρχισαν να σκέπτονται τα έξοδα της επόμενης μετακίνησης.

• Διακρίσεις κάνει στα παιδιά του (σωματεία) το Τζουράσικ Παρκ. Η κλήρωση της «πρέμιερ λινγκ» και της Βου έγιναν στην αίθουσα του ΔΟΝΑ.

Την Γου γιατί την ρίχνουν έτσι και θα κάνουν την κλήρωση στο Μέγαρο; Δεν είναι διάκριση;

ΗΛΙΑΣ Κ.

ΝΟΡ

«ΤΙ ΚΑΤΑΦΕΡΑΜΕ ΚΑΙ ΤΙ δεν πετύχαμε στο 2003»

Ο γενικός γραμματέας του Ναυτικού Ομίλου Ρόδου Μανώλης Βρατσάλης αναφέρεται στην θερινή περίοδο που πέρασε



Από αριστερά ο Γ.Γ. του ΝΟΡ κ. Βρατσάλης, το μέλος του Δ.Σ. κ. Ιωάκ. ο επιχειρηματίας κ. Σπύρος και ο πρόεδρος του ομίλου κ. Γιαννάς.

«Τα 700 παιδιά της πόλης μας πέρασαν τρείς μήνες στην όμορφη αυτή γωνιά του νησιού μας, προσπαθώντας να εξοικειωθούν με τα θαλάσσια αθλήματα, κάτω από τις οδηγίες των εκπαιδευτών τους, με τη φροντίδα των γονιών τους, με τις παρέες τους.Τελειώνοντας αυτή την περίοδο των μαθημάτων, έχουμε υποχρέωση όλοι μας να κάτσουμε και να σκεφτούμε: Τι καταφέραμε αυτή τη χρονιά; Τι δεν καταφέραμε; Τι καλύτερο μπορούμε να κάνουμε για αυτά τα παιδιά; Πως θα τα φτάσουμε στη δημιουργική τους ηλικία, παρακάμπτοντας όλες τις κακοτοπιές που τους κυκλώνουν και καθημερινά μας πανικοβάλλουν; Ερωτήματα που όλοι πρέπει να βάλουμε στους εαυτούς μας, κάθε ένας ξεχωριστά στο ρόλο που κατέχει, έξω από τη μικρότητα και την εύκολη λύση να ρίχνει τις λύσεις τους στους άλλους. Οι γονείς, στην καλή ή όχι δουλειά που κάνει ο ΝΟΡ, ο ΝΟΡ στην καλή ή όχι συμπαράσταση που έχει από τις τοπικές Αρχές, οι τοπικές Αρχές από τη δυνατότητα που έχουν να συνδράμουν. Κάποια στιγμή πρέπει να καταλάβουμε πως κανένα πρόβλημα δεν λύνεται περιμένοντας τη λύση του από τους άλλους. Πρέπει συνειδητοποιώντας τα προβλήματα που μας απασχολούν, όλοι μαζί σε συνεργασία, να ψάχνουμε και να επιδιώκουμε την καλύτερη λύση.

Ο ΝΟΡ βρίσκεται στις εγκαταστάσεις του από το 1935, χρονιά που οι περισσότεροι ίσως να είσασταν και αγέννητοι. Πέρασε χρόνια δύσκολα, με αγώνες αντιπαράθεσης, πρώτα με τους κατακτητές Ιταλούς και ύστερα, μετά την απελευθέρωση, με την αναγνώριση της αξίας του στον ελλαδικό χώρο. Κατάφερε από την θάλασσά του και από τα σκάφη του να περάσουν χιλιάδες συνδημότες μας και από την διοίκηση του, από τα πιό καταξιωμένα πρόσωπα της πόλης μας. Οι όποιες δυσκολίες αντιμετωπιζόντουσαν εξ αιτίας της αποδοχής του έργου που επιτελούσε μέσα στην κάπως περιορισμένη ακόμη ροδίτικη κοινωνία της εποχής εκείνης. Φτωχικά, διατηρούσε τη σοβαρότητά του και η συμμετοχή του, αντιπροσωπεύοντας το νησί μας, σε κάθε πανελλήνια συμμετοχή, ήταν ανελλειπής.

Όμως η κοινωνία μας μεγάλωσε, τα ενδιαφέροντα πλήθυναν, οι ανάγκες του καθένα πήραν άλλη διάσταση, οι απαιτήσεις άλλαξαν, η πόλη μας έγινε πολυεθνική, οι γειτονιές και οι αλάνες χάθηκαν, οι κίνδυνοι πλήθαιναν, τα παιδιά άρχισαν να απορροφούνται στις καφετέριες, στα επικίνδυνα προγράμματα της τηλεόρασης και στα πληκτρολόγια των υπολογιστών τους, σαν μόνη διέξοδο στο φορτωμένο και εξουθενωτικό πρόγραμμα της προόδου τους.

Και ο Ναυτικός Όμιλος; Η μικρή αθλητική όαση της περιοχής με τους συναισθηματίες διοικούντες του και τους δυνατούς αθλητές του; Παρέμενε στα παλιά ιταλικά κτίρια του, που η θάλασσα άρχισε να τα καταστρέφει, να προπονεί τα παιδιά του στη θάλασσα, με κίνδυνο της υγείας τους και απεγνωσμένα, αλλά και πάλι αποτελεσματικά να προσπαθεί να συναγωνιστεί τα υπερμοντέρνα σκάφη των αντιπάλων συναγωνιστών του. Και κοντά σ' αυτά να αιωρείται, από μια εποχή και μετά, ο κίνδυνος, ο θαυμάσιος αυτός χώρος να καταβροχθισθεί από το αδηφάγο τουριστικό συμφέρον.

Και τότε φάνηκε η σύμπνοια των ανθρώπων αυτής της πόλης. Τότε φάνηκε η εμπιστοσύνη του Δήμου στο έργο του ΝΟΡ και των ανθρώπων του, τότε φάνηκε η συμπαράσταση, οι θυσίες, η αφιλοκέρδεια δεκάδων ανθρώπων, σε όποια θέση και αν κατείχαν για να γίνει αυτό το έργο, αυτό το Ναυταθλητικό Κέντρο, που είναι το μοναδικό στη χώρα μας, όχι μόνο στην υποδομή που θα έχει μετά την αποπεράτωση του, αλλά και με το πλήθος των ναυταθλημάτων που «παιδεύει» τους νέους. Την κολύμβηση, την υδατοσφαίριση, την ιστιοπλοΐα, την ιστιοσανίδα, την κωπηλασία, το κάνοε-καγιάκ, το τρίαθλο.

Ίσως κάναμε λάθος και επιχειρήσαμε έργο πάνω από τις δυνάμεις μας. Ίσως να μην είχαμε τώρα το άγχος, πως να αμειφθούν οι δεκαέξη συνεργάτες-εκπαιδευτές του ΝΟΡ, πως θα καλυφθούν τα τεράστια λειτουργικά έξοδα, από ηλεκτρικό ρεύμα μέχρι χλώρια και από μικροβιολογικές εξετάσεις μέχρι την κάλυψη των τεράστιων εξόδων μιας αθλητικής συμμετοχής του ΝΟΡ σε Πανελλήνιες οργανώσεις, καλύπτοντας - ακόμη και από τη τσέπη των γονιών- οικονομικές υποχρεώσεις των Ομοσπονδιών. Ίσως να μην ένοιωθαν οργή και ντροπή οι αθλητές μας, όταν τους προσπερνούν με τα σύγχρονα σκάφη τους οι συναγωνιστές τούς, όταν αυτοί αγωνίζονται με παμπάλαια σκάφη χιλιομπαλωμένα.

Πολλά ίσως μπορούν να αιωρούνται.

Όμως αυτά τα 700 παιδιά, δίχως αυτό το τρελλό εγχείρημα, δίχως το Δήμο μας, δίχως θυσίες, δεν θα ήταν εδώ.

Δεν λέμε ότι ο ΝΟΡ είναι η αιτία που αυτά τα παιδιά δεν πρόκειται εύκολα να «ξεστρατίσουν», αλλά πιστεύουμε ότι όσο η Πολιτεία έχει αδυναμίες να καλύψει πολλά κενά τους, ο ΝΟΡ το προσπαθεί αυτό. Και πιστεύουμε ότι σε κάποιο βαθμό το καταφέρνουμε.

Μένει να καταφέρουμε να ολοκληρώσουμε το όραμά μας, τα σχέδια μας, τους σκοπούς μας.

Το όραμά μας είναι, αυτός ο ιστορικός θαυμάσιος και μοναδικός χώρος του ΝΟΡ να γίνει ένα κέντρο συνύπαρξης γονιών και παιδιών. Ένας χώρος απόλαυσης των μεγάλων και εκπαίδευσης των μικρών. Ένας χώρος που να διαθέτει από γυμναστήριο μέχρι χώρους αναψυχής και από σύγχρονο αθλητικό υλικό για τα παιδιά, μέχρι υποδομές για τη δημιουργική τους απασχόληση και ψυχαγωγία.

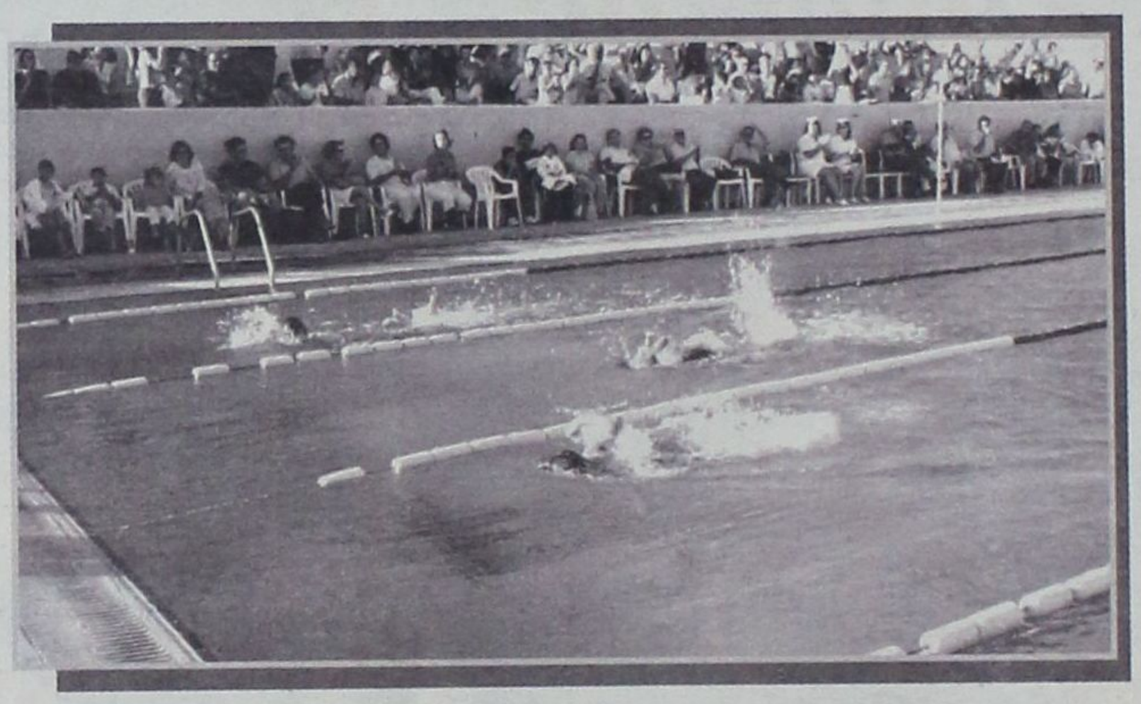

Η μέχρι τώρα γνώση μας, μας λέει, ότι όλα αυτά δεν είναι δυνατό να πραγματοποιηθούν ελπίζοντας στη συνδρομή της Πολιτείας ή του Δήμου μας, που όχι μόνο ξέρουμε ότι αδυνατούν, αλλά θεωρούμε ότι, η αντίληψη που σε πολλούς επικρατεί, ότι είναι υποχρεωμένοι να τα προσφέρουν, είναι σε μεγάλο βαθμό, λάθος.

Ο ΝΟΡ για να μπορέσει να βοηθήσει όχι μόνο αυτά τα παιδιά, αλλά και τους κατοίκους αυτής της πόλης, έχει υποχρέωση, μπορεί και πρέπει να αυτοσυντηρείται μόνος του. Πρέπει κάθε ένας που πατά αυτό το χώρο, να ξέρει ότι συμμετέχει στη λειτουργία του, να έχει λόγο και να μη μεμψιμοιρεί ή να κατακρίνει το ενδιαφέρον των αρχόντων μας.

Γιατί αυτό το ενδιαφέρον για τον Ναυτικό Όμιλο. είτε από την τύχη του να βρίσκεται σ' αυτό το χώρο κοντά 70 χρόνια, είτε από το έργο που επιτελεί, όχι μόνο είναι γνωστό, αλλά και ουσιαστικό.

Και δεν είναι μόνο η σύμφωνη γνώμη των δημοτικών μας αρχόντων, ότι ο Δήμος δεν είναι δυνατό να συντηρεί συνέχεια την επιβίωση Συλλόγων, δεν είναι η αμέριστη φροντίδα που μέχρι σήμερα έδειξε η Λιμενική Επιτροπή, η κατανόηση και η βοήθεια που έδωσε η Νομαρχία, η εποικοδομητική συνεργασία με την Αρχαιολογική Υπηρεσία, αλλά περισσότερο συγκινητική είναι η συνδρομή και η βοήθεια που προσφέρουν στον Όμιλο μας δεκάδες συμπολίτες μας και υγιείς επιχειρήσεις.

Σκεφτείτε ότι καταφέραμε να φτιάξουμε ένα έργο εκατοντάδων εκατομυρίων, να σώσουμε από την θαλάσσια διάβρωση τα ιστορικά κτίρια, να σώσουμε τις κερκίδες που ήταν επικίνδυνες να καταρρεύσουν, να συμβάλλουμε και να δημιουργήσουμε υποσταθμό της ΔΕΗ για την ενίσχυση του ηλεκτροφωτισμού του κέντρου της πόλης και προσπαθούμε να αποπερατώσουμε το έργο με τη βοήθεια του Δήμου με την απορρόφηση κονδυλίων, μιά και ο ΝΟΡ συμπεριελήφθη στα Ολυμπιακά προπονητήρια.

Σκεφτείτε ότι έχουμε μπροστά μας την υποχρέωση που ανέλαβε το νησί μας με την διοργάνωση των Island Games που πυρήνας τους θα είναι ο Ναυτικός Όμιλος Ρόδου εξ αιτίας των πολλών αθλημάτων που έχει.

Όλα αυτά τα προβλήματα, μαζί με τόσα άλλα που προσπαθούμε να τακτοποιήσουμε, (ίσως να είμαστε ο μόνος αθλητικός σύλλογος που είναι καταχωρημένος στο πρόγραμμα TAXIS της Εφορίας και που μισθοδοτεί ασφαλιστικά και συνταξιοδοτικά τους συνεργάτες του), μαζί με την οικονομική δυσχέρεια που αντιμετωπίζουμε, μας κάνουν να αδυνατούμε να προφέρουμε περισσότερα γιαυτά τα παιδιά, για τους αθλητές μας, για τα μέλη μας.

Την υπομονή και εμπιστοσύνη που μέχρι σήμερα δείξατε εσείς οι γονείς και εσείς οι άρχοντες μας, πιστεύουμε ότι θα συνεχίσουμε να την έχουμε για να τελειώσουμε το έργο που θα χαίρονται τα παιδιά σας και όλοι μας.

Κάποτε εδώ ήταν παράγκες και στη θάλασσα πλέαν βρωμιές. Σήμερα χαρήκαμε αυτά τα λίγα παιδιά. Αύριο θα χαίρεστε όλοι ένα πολιτισμένο χώρο που θα λειτουργεί χειμώνα-καλοκαίρι και ένα Ναυτικό Όμιλο που θα έχει την απαίτηση από τους αθλητές του, που θα βγαίνουν από αυτά τα παιδιά, με τα σύγχρονα σκάφη του και την τακτική προπόνησή τους να εκπροσωπούν και να αναδεικνύουν αυτή την πόλη.

Υπομονή, συνεργασία, κατανόηση και εμπιστοσύνη. Να φτιάξουμε όλοι μαζί αυτό το «σπίτι» των παιδιών, αυτό το κόσμημα της πόλης».

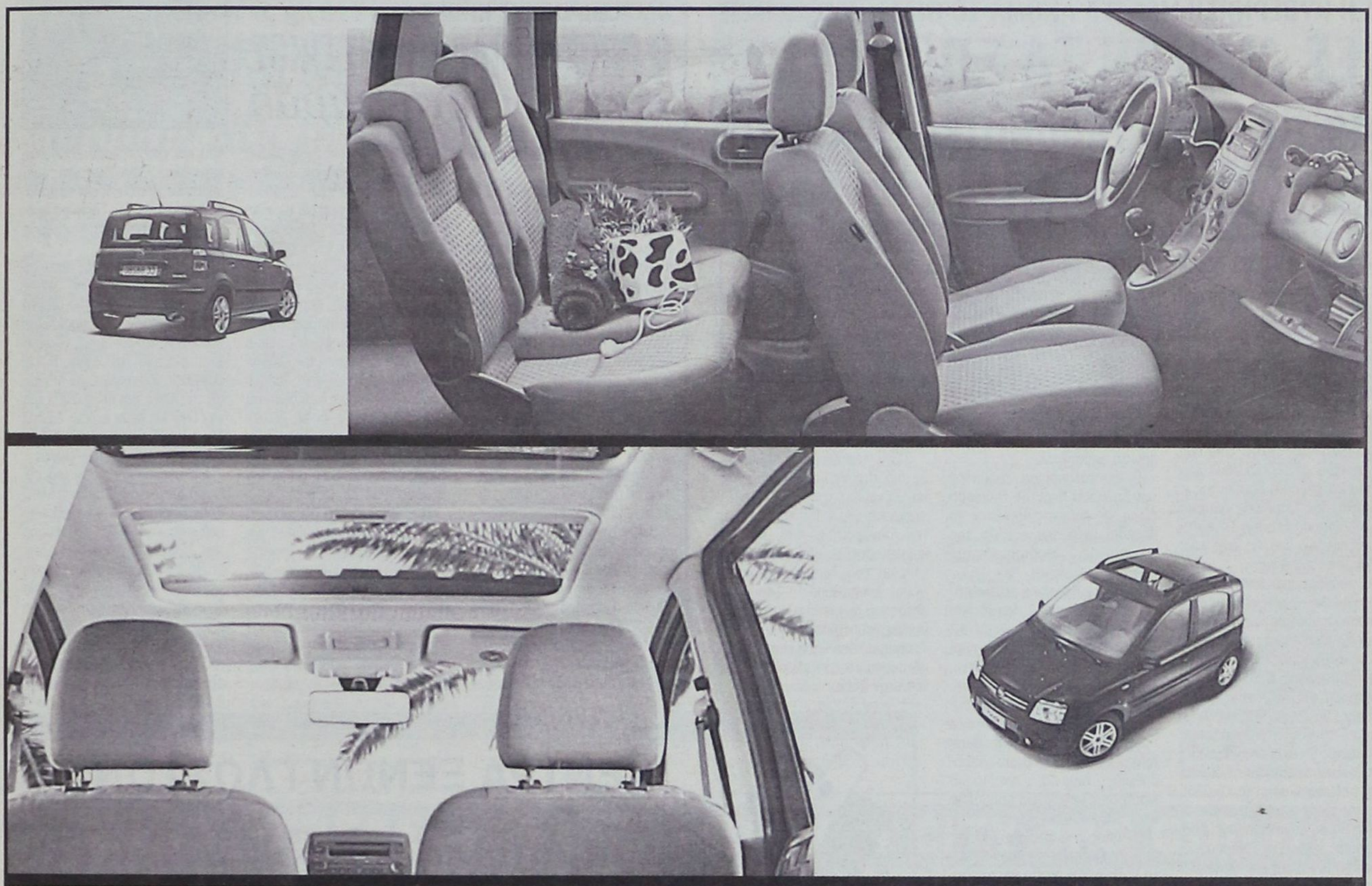

Ονειρευτείτε... Ταξιδέψτε... Κινηθείτε...

Στις 19 & 20 Σεπτεμβρίου σας περιμένουμε στο Ολοκληρωμένο μας Συγκρότημα FIAT για να δείτε το νέο Fiat Panda και να ανακαλύψετε με ένα Test Drive τα μοναδικά πλεονεκτήματα ενός πραγματικά μεγάλου - μικρού αυτοκινήτου.



FIAT



AUTO CENTER

ΜΑΝΩΛΗΣ ΚΩΣΤΑΚΗΣ ΑΕΒΕ

14ο χλμ. ΡΟΔΟΥ - ΑΕΡΟΔΡΟΜΙΟΥ 85106

Τηλ. 22410 - 82000

Η ΚΥΒΕΡΝΗΣΗ ΜΕΛΕΤΑ ΑΚΟΜΑ ΤΟ ΘΕΜΑ

«ΕΣ ΑΥΡΙΟΝ ΤΑ ΣΠΟΥΔΑΙΑ» για τις νέες τουριστικές σχολές

Απάντηση του υφ/ργού Παιδείας Ν. Γκεσούλη σε ερώτηση του Βουλευτή Αρ. Παυλίδη

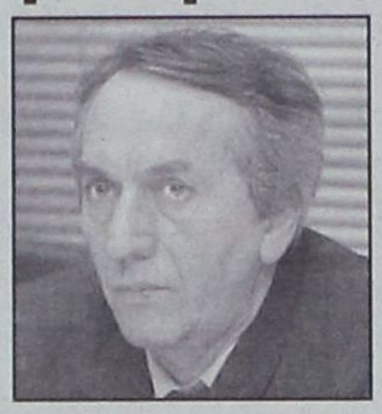



Αντιπαρέρχεται με τρόπ «διπλωματικό» ο υφυπουργός Παιδείας Ν. Γκεσούλης ερώτηση που κατέθεσε στη Βουλή ο βουλευτής κ. Αρ. Παυλίδης σχετικά με την ίδρυση τουριστικών σχολών στη Χίο.

Ιδού η απάντησή του:

«Απαντώντας στην Ερώτηση με αριθμό 1232/24.7.2003 την οποία κατέθεσε ο Βουλευτής κ. Αριστοτέλης Παυλίδης σχετικά με την ίδρυση Σχολής Τουριστικών Σπουδών στη Χίο, σας γνωρίζουμε τα ακόλουθα:

Ο προγραμματισμός λειτουργίας νέων Σχολών/Τμημάτων Πανεπιστημίων σε νέες πόλεις - έδρες, όπως επίσης και ο συνολικός σχεδιασμός (χωροταξικός και στρατηγικός πλέον) για την ανάπτυξη της Ανώτατης Εκπαίδευσης, θα ανακοινωθεί σύντομα από το ΥΠΕ.ΠΘ., αφού προηγουμένως θα έχει ολοκληρωθεί και θα έχει υποβληθει η ολοκληρωμένη εισήγηση της Ομάδας Στρατηγικού και Χωροταξικού Σχεδιασμού που λειτουργεί εδώ και τρία χρόνια στο Υπουργείο Εθνικής Παιδείας και Θρησκευμάτων.

Η εν λόγω Ομάδα έχει αρχίσει ήση την επεξεργασία των επιμέρους αναπτυξιακών σχεδίων των Ιδρυμάτων Ανώτατης Εκπαίδευσης, μεταξύ των οποίων περιλαμβάνεται και το Πανεπιστήμιο Αιγαίου, προκειμένου να προχωρήσει στη συνέχεια στην ολοκλήρωση του έργου της, με την ετοιμασία και υποβολή της ολοκληρωμένης εισήγησής της για το Εθνικό Χωροταξικό Σχέδιο ανάπτυξης της ελληνικής Ανώτατης Εκπαίδευσης με χρονικό ορίζοντα το έτος 2010.

Το ΥΠ.Ε.Π.Θ. θα μελετήσει την εν λόγω εισήγηση, όπως επίσης και τα επιμέρους σχέδια των Ιδρυμάτων, μεταξύ των οποίων και το Πανεπιστημίο Αιγαίου, προκειμένου να καταλήξει στις τελικές αποφάσεις του».

Ο Βουλευτής κ. Αρ. Παυλίδης είχε καταθεσει στη Βουλή την ακόλουθη ερώτηση:

Από τα δημοσιεύματα του Ροδιακού Τύπου πληροφορηθήκαμε, εγώ και οι συμπατριώτες μου, ότι ο αποχωρών Πρύτανης του Πανεπιστημίου Αιγαίου ανακοίνωσε, υπερήφανος, κατά την παρουσίαση των «πεπραγμένων» της λαμπράς θητείας του, ότι «ο σχεδιασμός του Πανεπιστημίου προβλέπει **ίδρυση Σχολής Τουριστικών Σπουδών Πανεπιστημιακού επιπέδου στη Χίο.**

Η έκπληξή μου από αυτήν ακατανόητη απόφαση των Πανεπιστημιακών καθηγητών με υποχρεώνει να σας γνωστοποιήσω τα παρακάτω.

Η ανωτατοποίηση τμήματος των Σπουδών περί τον Τουρισμό λόγω της ανάγκης που έχει σημειωθεί κατά την εξέλιξη της τουριστικής δραστηριότητας έχει ίνει αυτονόητη.

Φαίνεται δεν είναι αυτονόητο για τις Πρυτανικές Αρχές του Πανεπιστημίου του Αιγαίου ότι αυτή η Ανωτατοποίηση - περί της οποίας έχουν γίνει συζητήσεις επί συζητήσεων - προϋποθέτει, και την κατάλληλη υποδομή π.χ. Ξενοδοχεία, Τουριστικά Πρακτορεία , παρακολούθηση διακινήσεως τουριστών Αεροδρόμια, Λιμάνια, σχεδιασμό Marketing, οργάνωση προβολής κ.α.

Η Ρόδος, η «μήτρα του Ελληνικού Τουρισμού», αναμφισβήτητα προσφέρει αυτήν την υποδομή και παράλληλα διαθέτει όλο το απαραίτητο και έμπειρο στελεχιακό δυναμικό που θα συνδράμει στο έργο τους, τους Πανεπιστημιακούς καθηγητές οι οποίοι θα κληθούν να προσφέρουν Ανώτατη Τουριστική Εκπαίδευση.

-Κάτι παρόμοιο ισχύει στην περίπτωση μέρους των Ναυτιλιακών Σπουδών για τη Χίο.

Η επιπόλαια ληφθείσα, κατά τη γνώμη μου απόφαση των «Συγκλητικών» του Πανεπιστημίου Αιγαίου, τελικώς πρέπει να εγκριθεί από το Υπουργείο Παιδείας, αρμό διο για την έκδοση των σχετικών Προεδρικών Διαταγμάτων καθώς και για την εξασφάλιση των απαιτούμενων πιστώσεων.

Θεωρώ πλήγμα κατά του τουρισμού - και όχι μόνο κατά της μονίμως αγνοούμενης από την Κυβέρνηση Ρόδου - την αποδοχή της αποφάσεως των Αρχών του Πανεπιστημίου Αιγαίου, και γι'αυτό.

Ερωτάται ο κ. Υπ. Παιδείας

1.Βάσει ποιός μελέτης δεν επελέγη η Ρόδος για την εγκατάσταση του Τμήματος Ανωτάτων Τουριστικών Σπουδών στα πλαίσια του Πανεπιστημίου Αιγαίου.

2.Ποιοί αρνητικοί για την Ρόδο παράγοντες οδήγησαν τις Πρυτανικές Αρχές του Πανεπισημίου Αιγαίου να μην επιλέξουν για έδρα του επί πολλά χρόνια διαιτέρου καθηγητού Τμήματος των παραπάνω Σπουδών.

3.Εάν προτίθεται η Κυβέρνηση διά του Υπουργού Παιδείας να εγκρίνει την απαράδεκτη απόφαση του τ. Πρυτάνεως και των συνεργατών του, και να χρηματοδοτήσει ίδρυση και λειτουργία του Τμήματος Ανωτάτων Τουριστικών Σπουδών, εκτός του φυσικού του περιβάλλοντος, που τόσο η ιστορία του Τουρισμού όσο και η εκπαιδευτική σκοπιμότητα καθορίζουν ως τόπο την Ρόδο.

ΟΛΟΚΛΗΡΩΘΗΚΕ ΠΡΟΣΦΑΤΑ

Ο ΠΡΩΤΟΣ ΠΑΡΑΘΕΡΙΣΤΙΚΟΣ *οικισμός στη Λάρδο*



Απέσπασε ήδη διεθνή διάκριση

Τα «Ασπρα Σπίτια της Λάρδου», το πρώτο ολοκληρωμένο συγκρότημα εξοχικών κατοικιών στο νησί της Ρόδου, ήδη ολοκληρώθηκε και αποτελεί την πρώτη συστηματική προσπάθεια του νησιού μας να προσεγγίσει την αγορά παραθεριστικής κατοικίας η οποία ανθεί σε διάφορους Μεσογειακούς τουριστικούς προορισμούς.

Η επένδυση ανήκει στη Ροδίτικη εταιρεία MIKO INVEST A.E. του επιχειρηματία Μιχάλη Κοκκινίδη. Το συγκρότημα αποτελείται από 25 διώροφες κατοικίες σε τρείς τύπους (87 τμ, 104 τμ, και 120 τμ) καθεμιά με άνετο καθιστικό, ανοικτή κουζίνα, 2 ή 3 υπνοδωμάτια, 2 μπάνια, 2 βεράντες και οικόπεδο από 300 τμ και άνω. Η κατασκευή των κατοικιών ξεκίνησε τον Απρίλιο του 2002, και ολοκληρώθηκε τον Ιούλιο του 2003, δηλαδή σε χρόνο 16 μηνών.

Ο αρχιτεκτονικός σχεδιασμός του συγκροτήματος έγινε με σεβασμό στο περιβάλλον, συνδυάζοντας αρμονικά την παραδοσιακή αρχιτεκτονική με τις σύγχρονες οικιστικές προδιαγραφές. Οι κατοικίες είναι πλήρως εξοπλισμένες με ηλεκτρικές συσκευές, τζάκι, ηλιακό θερμοσίφωνα, κλιματισμό, δορυφορική κεραία, σύστημα αυτόματου ποτίσματος, προαιρετικά πισίνα κτλ. Πέρα όμως από τον εξοπλισμό ιδιαίτερη βαρύτητα δόθηκε και στις υπηρεσίες που δίνονται στους αγοραστές όπως συντήρηση κήπου και κατοικίας, καθαριότητας με συχνότητα που επιθυμεί ο αγοραστής, αλλά και 24ωρης ιατρικής κάλυψης.

Την ευθύνη της προώθησης και αποκλειστικής διάθεσης των κατοικιών ανέλαβε το γνωστό κτηματομεσιτικό γραφείο «Σαββαΐδης & Συνεργάτες» . Μέσω ενός μεθοδικού πλάνου marketing που περιλαμβάνει συμμετοχή σε ειδικές εκθέσεις στο εξωτερικό, διαφημίσεις σε ειδικά περιοδικά του εξωτερικού, και έκδοση πολυτελών διαφημιστικών εντύπων, το γραφείο έχει ήδη διαθέσει σε αλλοδαπούς αλλά και Έλληνες αγοραστές το μεγαλύτερο μέρος του οικισμού.

Σε επιβράβευση της επιτυχημένης παρουσίας των "White Houses of Lardos" στην διεθνή αγορά αλλά και της μοναδικής ποιότητας κατασκευής , το μεσιτικό γραφείο Σαββαΐδης & Συνεργάτες απέσπασε την διάκριση του Best Agent of 2003 για την Ελλάδα στον ετήσιο διεθνή διαγωνισμό των Bentley Motors International Property Awards.

Με την ολοκλήρωση του συγκροτήματος στη Λάρδο, η MIKO INVEST ήδη ξεκίνησε την υλοποίηση της επόμενης επένδυσης της. Πρόκειται για το συγκρότημα Blue Line Villas στην περιοχή Ψάρτος της Λίνδου, το οποίο βρίσκεται ήδη στο στάδιο της αδειοδότησης, και το οποίο προβλέπει την κατασκευή 16 πολυτελών κατοικιών σε οικόπεδο 36 στρεμμάτων.



ΚΕΝΤΡΑ ΞΕΝΩΝ ΓΛΩΣΣΩΝ

ΚΟΥΛΑ ΓΙΑΚΟΥΜΑΚΗ

ΠΡΟΚΡΙΘΕΙΤΕ ΣΤΗΝ ΕΠΙΤΥΧΙΑ!
ΑΞΙΟΠΟΙΕΙΣΤΕ ΤΙΣ ΙΚΑΝΟΤΗΤΕΣ ΣΑΣ!
ΠΡΑΓΜΑΤΟΠΟΙΕΙΣΤΕ ΤΟΥΣ ΣΤΟΧΟΥΣ ΣΑΣ !

ΑΓΓΛΙΚΑ - ΓΑΛΛΙΚΑ - ΓΕΡΜΑΝΙΚΑ - ΙΤΑΛΙΚΑ

- Ολιγομελή τμήματα με εντατική διδασκαλία ώστε οι μαθητές να αποκτήσουν βεβαιώσεις σε χρόνο ρεκόρ, στις εξετάσεις: CAMBRIDGE - MICHIGAN - TOEFL - IELTS - EDEXCEL- PALSO - GOETHE
- Εξεταστικό Κέντρο για τις εξετάσεις CAMBRIDGE του επιπέδου YOUNG LEARNERS
- Προετοιμασία και εγγραφή σε πανεπιστήμια της Μεγάλης Βρετανίας.
- Ειδικά τμήματα για επαγγελματίες.
- Τμήματα για παιδιά ηλικίας 5-6 ετών με ημιδιατροφή.
- Κλιματιζόμενες και άρτια εξοπλισμένες αίθουσες σε ευχάριστο και φιλικό περιβάλλον.
- Εργαστήριο COMPUTER LAB με MULTIMEDIA προγράμματα VIDEO ROOM και Δανειστική Βιβλιοθήκη.
- Οργανώνουμε εκδηλώσεις, εκπαιδευτικές εκδρομές στο εξωτερικό.

ΚΕΝΤΡΑ ΞΕΝΩΝ ΓΛΩΣΣΩΝ
ΚΟΥΛΑ ΓΙΑΚΟΥΜΑΚΗ

ΜΕ ΚΥΡΟΣ ΚΑΙ ΥΠΕΡΟΧΗ ΣΤΗ ΞΕΝΟΓΛΩΣΣΗ ΕΚΠΑΙΔΕΥΣΗ

Εγγραφές καθημερινά από τις 10.00 - 13.00 & 18.00 - 20.30
Πειραιώς 7Α τηλ. 22410 - 32633, 74755 και Αρχάγγελος 22440 - 23053

ΘΑ ΚΑΤΑΣΤΡΑΦΕΙ, ΑΝ ΔΕΝ ΤΗΝ ΠΡΟΣΕΞΟΥΜΕ

ΜΕΣΑΙΩΝΙΚΗ ΠΟΛΗ ΤΗΣ ΡΟΔΟΥ: *«Μύθος και πραγματικότητα»*



Αρχίζει να προσβάλλεται από τον «ιό του Φαληρακίου» και τις νύκτες μετατρέπεται σε ένα απέραντο... «πολιτιστικό κέντρο»

Τις τελευταίες μέρες στα δημοσιογραφικά γραφεία κυκλοφορεί - δίκην φέιγ - βολάν - εξώδικη δήλωση - διαμαρτυρία καταστηματαρχών της Παλιάς Πόλης κατά συναδέλφου τους.

Δεν φέρει σφραγίδες και υπογραφές, εξιστορεί, όμως, την οδύσσειά τους εξαιτίας ενός «κακού γείτονα» με το οποίο, όπως αναφέρουν, βρίσκονται στα δικαστήρια λόγω της προκλητικής και επιθετικής συμπεριφοράς του.

Ποιές οι αλήθειες, οι υπερβολές ή τα ψεύδη στη διαμαρτυρία των καταστηματαρχών δεν είμαστε σε θέση να γνωρίζουμε.

Ωστόσο, το εξώδικο των τεσσάρων καταστηματαρχών έχει τη δική του αξία. Το σκηνικό που περιγράφεται, αρκετά έντονα σε πολλά σημεία, συμβαίνει και σε άλλες πλατείες ή εμπορικούς δρόμους της μοναδικής Μεσαιωνικής Πόλης.

Αυτό, βέβαια, δεν οφείλεται στον ψυχισμό μόνο των καταστηματαρχών ή όσων κατοίκων απέμειναν στα γραφικά σοκάκια με τα παλιά αρχοντικά και λαϊκά σπίτια.

Είναι επακόλουθο, λένε όσοι γνωρίζουν καλά τι συμβαίνει καθημερινά, της άκρατης και ανέλεγκτης μαγαζοποίησης της Παλιάς Πόλης. Φαινόμενο που διογκώθηκε την τελευταία δεκαετία υπό την αναζήτηση επαγγελματικής στέγης προσοδοφόρας από τους επαγγελματίες του νησιού που είδαν την πόλη να κορεννύει με μαγαζιά κάθε λογής αλλά αμφίβολης βιωσιμότητας. Σ'αυτό το διάστημα, και επειδή έγκαιρα δεν είχε μπει φραγμός με την θέσπιση «χρήσεων γης», έπεσαν πολλά χρήματα για αγορές, επισκευές και συντηρήσεις ή αναπαλαιώσεις κτισμάτων της Παλιάς Πόλης; για να μετατραπούν σε επαγγελματική στέγη.

Σήμερα, με τις ευλογίες και της δημοτικής αρχής (η οποία έχει επενδύσει ψηφοθηρικά στα στενά καλντερίμια της) ολόκληρη η Μεσαιωνική πόλη τείνει να μετατραπεί σ'ένα απέραντο μαγαζί.

Μπαρ, εστιατόρια, νάϊτ κλαμπ, μουσικά στέκια, ταβέρνες, φασφουντάδικα και ξενυχτάδικα συνθέτουν ένα μωσαϊκό καταστημάτων στην εξυπηρέτηση των γούστων των χιλιάδων επισκεπτών της.

Μόνο που οι καιροί άλλαξαν. Η ποιότητα και το βαλάντιο των τουριστών του νησιού δεν επιτρέπουν πια «χρυσές δουλειές» παρά σε ελάχιστες περιπτώσεις. Ετσι, οι προσδοκίες για «τρελά λεφτά» έχουν γίνει αγωνία και άγχος για την επιβίωση με ό,τι αυτό συνεπάγεται στον ψυχισμό των επαγγελματιών. Οι αυθαιρεσίες, οι διαπληκτισμοί, οι φραστικοί καυγάδες που ενίοτε, καταλήγουν σε ξυλοδαρμούς και στα δικαστήρια αποτελούν φαινόμενα «καθημερινής τρέλας». Στην ίδια πόλη που την γνωρίσαμε επιβλητική, υποβλητική, μαγική και μυστηριώδη, μέσα από τους θρύλους των ιπποτών, και που βρίσκεται αυτές τις μέρες στο επίκεντρο του παγκόσμιου ενδιαφέροντος, ως οικοδέσποινα των ιστορικών πόλεων - μνημείων παγκόσμιας πολιτιστικής κληρονομιάς, οι επαγγελματίες με τους «κράχτες» ή όχι, με τις καλλονές ή παγερές μπαργούμαν και τα «κουνελάκια» που βγαίνουν σεργιάνι με τη βόλτα του φεγγαριού πάνω απ' τα τείχη, είναι πια ξένοι μεταξύ τους. Και ορκισμένοι εχθροί όταν ο πελάτης προτιμήσει το τραπέζι του γείτονα από το δικό τους.

Η κατάληψη κοινοχρήστων χώρων και η μουσική στα ντεσιμπέλ που σπάνε αυτιά είναι πια απλά πταισματάκια, όπως λένε οι περπατημένοι στη νυχτερινή ζωή εντός των τειχών.

Οι ίδιοι λένε πώς τα ποτά «μπόμπες» κυκλοφορούν όλο και πιο πολύ. Και μαζί ναρκωτικά, extasy και άλλα παραισθησιογόνα. Δεν μπορεί να γνωρίζει κανείς πόσο πρέπει να ανησυχεί από τη μετάλλαξη της Μεσαιωνικής Πόλης σ'ένα απέραντο μαγαζί, όπου θέση βρίσκουν ακόμη μπράβοι και κάθε καρυδιάς καρύδια.

Πριν από μερικούς μήνες οι μόνιμοι κάτοικοι της Παλιάς Πόλης ξεσήκωσαν τον κόσμο για ν'απομακρύνουν (πιο σωστά να εκδιώξουν) τις λίγες ιερόδουλες που απέμειναν να υπηρετούν το αρχαιότερο επάγγελμα.

Οι ίδιοι κάτοικοι, που οργανώθηκαν μάλιστα σε σύλλογο, διαμαρτύρονται πυκνά - συχνά, με βολές κατά της δημοτικής αρχής, γιατί τα μπαράκια που ξεφυτρώνουν σαν μανιτάρια δεν τους αφήνουν σε ησυχία. Αλλά το πιο σοβαρό είναι ότι δειλά - δειλά εμφανίζεται το φαινόμενο των κατευθυνόμενων νεαρών αλλοδαπών σε συγκεκριμένα στέκια.

Με άλλα λόγια η Μεσαιωνική Πόλη αρχίζει να εμφανίζει συμπτώματα του «ιού του Φαληρακίου». Προς το παρόν η κατάσταση δείχνει ελεγχόμενη αλλά είναι βέβαιο πως ο «πυρετός» δεν θ'αργήσει να εκδηλωθεί, αν δεν χορηγηθεί ισχυρή αντιβίωση.

Η δημοτική αρχή έχει σ'αυτήν την υπόθεση τον πρώτο λόγο και οι πελατειακές της σχέσεις δεν είναι, ασφαλώς, καλός σύμβουλος. Προχθές η δημαρχιακή επιτροπή επέβαλε ποινές οριστικής αφαίρεσης αδειών καταστημάτων και μένει να εξετάσει ακόμη δεκάδες άλλες περιπτώσεις.

Αυτές τις μέρες μάλιστα που ο δήμαρχος Ροδίων κ. Γιώργος Γιαννόπουλος θα φιλοξενεί τους δημάρχους των ιστορικών πόλεων του κόσμου είναι μια πρώτης τάξεως ευκαιρία να τους ξεναγήσει, χωρίς τυμπανοκρουσίες και προειδοποιήσεις, σαν απλούς επισκέπτες στη νυκτερινή Μεσαιωνική Πόλη. Να δουν πως αξιοποιούμε εμείς πολιτιστικά, οικιστικά και επαγγελματικά (τουριστικά) το δικό μας Μνημείο και πως εκείνοι. Ισως καταγράψει σημαντικές συγκρίσεις και παρατηρήσεις. Η Μεσαιωνική μας Πόλη μεταλλάσσεται τη νύκτα σε ζούγκλα. Ή όπως θα' λεγε ο μακαρίτης Ευάγγελος Γιαννόπουλος σ'ένα απέραντο νυκτερινό «πολιτιστικό κέντρο».



ΣΕ ΣΥΝΕΡΓΑΣΙΑ ΜΕ ΤΟ LONDON CITY and GUILDS



MISS ANNA

- *D. HORNSBY B.A. (ENGLISH HONOURS), P.G.C.E. UNIVERSITY OF LIVERPOOL ENGLAND (πρώην εξαταστής CAMBRIDGE).*
- *ANN HORNSBY B.A. CERT ED, DIP. COUNS, UNIVERSITY OF ASTON, ENGLAND.*
- *ΚΑΒΟΥΚΛΗ ΟΥΡΑΝΙΑ*

ΚΕΝΤΡΙΚΟ ΓΡΑΦΕΙΟ: Πλατεία Αγ. Νικολάου 7- πρώτος όροφος, 85 100 ΡΟΔΟΣ
Ωρες: 10:00 - 13:00, 17:00 - 20:00
Τηλ. 22410 36771 - 29028

Οι εγγραφές άρχισαν

ΠΟΙΟΤΙΚΑ ΠΡΟΣΟΝΤΑ
ΑΠΑΙΤΟΥΝ
ΠΟΙΟΤΙΚΗ
ΕΚΠΑΙΔΕΥΣΗ

ΓΙΑΤΙ Μ' ΕΜΑΣ;
ΔΙΟΤΙ

Ο Διευθυντής του φροντιστηρίου μας έχει πανεπιστημιακό πτυχίο στην αγγλική γλώσσα/λογοτεχνία καθώς και παιδαγωγικά προσόντα.

★ *Μία καλή αρχή οδηγεί στην καλή πρόοδο.*
★ ***Εμείς προσφέρουμε τον πιο γρήγορο, σίγουρο και αναγνωρισμένο στην Ε.Ε. δρόμο προς την επιτυχία στα πτυχία CAMBRIDGE FIRST - CERTIFICATE και PROFICIENCY, PITMAN, LONDON, E.E. DEVEL ORMENT DIRECTORY No 026553/650780 TRINITY COLLEGE LONDON*** *(προφορικές).*
★ *Βρετανοί επαγγελματίες εκπαιδευτικοί με όλα τα προσόντα.*
★ *Ολες οι τελευταίες μέθοδοι διδασκαλίας.*
★ *Ολιγομελή τμήματα.*
★ *Εγγυημένη είσοδος στα Βρετανικά Πανεπιστήμια με το «Pitman Advanced».*
★ *Μάθετε αγγλικά με ειδικούς-πρωτοπόρους στην Ελλάδα.*

ΣΗΜΑΝΤΙΚΟ ΓΕΓΟΝΟΣ ΓΙΑ ΤΗ ΡΟΔΟ

ΑΡΧΙΖΕΙ ΤΟ ΔΙΕΘΝΕΣ ΣΥΜΠΟΣΙΟ

του Οργανισμού Πόλεων Παγκόσμιας Κληρονομιάς

Θα συζητηθούν νέες στρατηγικές για τη διαχείριση των ιστορικών πόλεων

Θέματα που αφορούν στην προστασία, διαχείριση και ανάδειξη της πολιτιστικής κληρονομιάς πόλεων ξεχωριστής πολιτιστικής παράδοσης από όλο τον κόσμο θα τεθούν στο 7ο Διεθνές Συμπόσιο του Οργανισμού Πόλεων Παγκόσμιας Κληρονομιάς, που θα πραγματοποιηθεί στη Ρόδο από τις 23 έως τις 26 Σεπτεμβρίου. Ειδικότερα θα συζητηθούν νέες στρατηγικές για τη διαχείριση των ιστορικών πόλεων, ενώ αναμένεται να διατυπωθούν προτάσεις για τη βελτίωση της ποιότητας ζωής των ανθρώπων που ζουν σε αυτές. Από τη διαδικασία αυτή και τον διάλογο που θα αναπτυχθεί, εκτιμάται ότι θα προκύψουν συγκεκριμένες κατευθύνσεις δράσεις προς την Τοπική Αυτοδιοίκηση. Στο συμπόσιο θα συμμετέχουν επιστήμονες που ασχολούνται με θέματα συντήρησης, προβολής και διαχείρισης της πολιτιστικής κληρονομιάς, καθώς και δήμαρχοι, σύμβουλοι και πολιτικοί εκπρόσωποι πόλεων που μετέχουν στον Οργανισμό. Παράλληλα, υπό την αιγίδα της UNESCO θα πραγματοποιηθεί ξεχωριστό φόρουμ νέων ηλικίας από 16 έως 19 ετών, που επιλέχθηκαν από τις πόλεις-μέλη του Οργανισμού, οι οποίοι θα συζητήσουν προγράμματα για την προστασία των πόλεων, στα οποία θα συμμετέχουν και νέοι.

Σε δηλώσεις του, ο Δήμαρχος Ροδίων Γιώργος Γιαννόπουλος αναφέρθηκε στους στόχους του Συμποσίου, λέγοντας ότι επιδιώκεται η εμπέδωση στη συνείδηση όλων του γεγονότος ότι, μέσα από την ένταξη των αξιών της παγκόσμιας πολιτιστικής κληρονομιάς στην καθημερινότητα της κοινωνίας, προσφέρεται η δυνατότητα παρεμβάσεων εκ μέρους της Τοπικής Αυτοδιοίκησης, ώστε να διευκολυνθεί η αειφόρος ανάπτυξη της πόλης και να βελτιωθεί η ποιότητα ζωής των ανθρώπων που ζουν σ' αυτήν.

Στο Συμπόσιο μετέχουν συνολικά 71 χώρες από την Ευρώπη, Ασία, Αφρική και Αμερική, η UNESCO και η Ευρωπαϊκή Ένωση.

ΤΟ ΠΡΟΓΡΑΜΜΑ

Τρίτη, 23/9. 13.00-20.00 Εγγραφές (Συνεδριακό Κέντρο Καψή)

Γεύμα εργασίας Διοικητικού Συμβουλίου

Έκτακτη Γενική Συνέλευση

Τετάρτη, 24/9 08.00-09.00 Εγγραφή συνέδρων **09.00-10.30** Εναρκτήρια τελετή **10.30-11.00** Ομιλίες από τα υποψήφια μέλη του Δ.Σ.

ΦΟΡΟΥΜ ΔΗΜΑΡΧΩΝ ΚΑΙ ΣΤΕΛΕΧΩΝ ΛΗΨΗΣ ΑΠΟΦΑΣΗΣ

1η συνεδρία 11.30-14.00 με θέμα «Η τουριστική ανάπτυξη ως μέσο αειφόρου συντήρησης ιστορικών πόλεων» **2η συνεδρία 15.30-17.00** με θέμα «Νέες στρατηγικές στη διαχείριση κληρονομιάς στις ιστορικές πόλεις» 17.30-19.00 συζήτηση.

Επιστημονικό συνέδριο

1η συνεδρία 11.30-14.00 «Εργαλεία και μέθοδοι διαχείρισης της πολιτιστικής κληρονομιάς - στρατηγικός σχεδιασμός για την προστασία ιστορικών πόλεων» **2η συνεδρία 15.30** Μελέτες περιπτώσεων που αφορούν πόλεις / 19.00 Τουριστική ανάπτυξη και κοινωνική συμμετοχή

Φόρουμ Νέων

11.30 Παρουσίαση των στόχων και του προγράμματος του Φόρουμ **13.30** Σύσταση ομάδων εργασίας ανά γλώσσα **15.30-17.00** Παρουσίαση επιμέρους μελετών και συζήτηση

Πέμπτη, 25/9

Φόρουμ Δημάρχων

10.00-12.00 Περιφερειακές συναντήσεις: **10.00** Νότια Ευρώπη - Ανατολική και Κεντρική Ευρώπη - Βορειοδυτική Ευρώπη **12.00** Λατινική Αμερική, Αφρική και Μέση Ανατολή, Ασία **3η Συνεδρία 12.00** «Προστασία της κληρονομιάς και πολεοδομική ανασυγκρότηση» **4η Συνεδρία 15.30-17.00** Συμπεράσματα - Ψήφισμα αποδοχής κατευθυντηρίων γραμμών / **17.00 - 18.30** Επίσκεψη σε εργοτάξιο αναστήλωσης στη Μεσαιωνική Πόλη

Επιστημονικό Συνέδριο

09.00-12.00 Έκθεση πόστερ - παρουσίαση desktop **10.00-12.00** Περιφερειακές συναντήσεις

3η Συνεδρία 12.00-14.00 «Καινοτόμες παρεμβάσεις διατήρησης και συντήρησης - λήψη επι-στημονικά τεκμηριωμένων αποφάσεων - Υλικά και συντήρηση - Παρεμβάσεις για αειφόρο συντήρη-ση» **4η Συνεδρία 15.30-19.00** «Αντισεισμική και δομική προστασία - Κοινωνία της πληροφορίας και πολιτιστική κληρονομιά»

Φόρουμ Νέων

9.00-10.00 Παρουσίαση των πορισμάτων από τις συζητήσεις των προηγουμένων ημερών **10.30-14.00** Ομάδες εργασίας: Παρουσίαση μελετών και συζήτηση **15.30-17.00** Ολομέλεια **17.00-18.30** Επίσκεψη σε εργοτάξιο αναστήλωσης στη Μες. Πόλη

Παρασκευή, 26/9

Γενική Συνέλευση

1η Συνεδρία 9.00-14.00

2η Συνεδρία 15.30-16.30 Εκλογή της πόλης που θα φιλοξενήσει το συμπόσιο του 2005 - Εκλογή μελών του Δ.Σ. **16.30-17.30** Διοικητικό Συμβούλιο

Επιστημονικό Συνέδριο

5η Συνεδρία 09.00-14.00 Εκπαίδευση και κατάρτιση για την προστασία της πολιτιστικής κληρονομιάς - Οι ιστορικές πόλεις ως ανοιχτά εργαστήρια έρευνας και μεταπτυχιακών σπουδών **6η Συνεδρία 15.30-17.00** Συζήτηση στρογγυλής τραπέζης με θέμα «Η Ρόδος ως ιστορική πόλη - πιλοτικό ανοιχτό εργαστήρι έρευνας»

Φόρουμ Νέων

09.00-11.00 Ομάδες εργασίας - Παρουσίαση μελετών και συζήτηση **11.30-14.00** Ολομέλεια - Παρουσίαση από τους εισηγητές των αποτελεσμάτων των ομάδων εργασίας

Κοινή συνεδρίαση

17.30-20.00 Συζήτηση και συμπεράσματα σε κοινή συνεδρία των τριών φόρουμ.

Παράλληλα με τις εργασίες των φόρουμ, θα γίνουν και διάφορες καλλιτεχνικές εκδηλώσεις.

ΛΥΚΕΙΟ ΕΛΛΗΝΙΔΩΝ ΡΟΔΟΥ
«ΕΡΓΑΝΗ ΑΘΗΝΑ»
Οδός Ιπποτών (Κατάλυμα Προβηγκίας)
851 00 ΡΟΔΟΣ

ΑΝΑΚΟΙΝΩΣΗ

Το Λύκειο Ελληνίδων Ρόδου
«ΕΡΓΑΝΗ ΑΘΗΝΑ»
Οδός Ιπποτών (Κατάλυμα Προβηγκίας) τηλ. 28127
Ανακοινώνει ότι την 13η, 20η, 27η Σεπτεμβρίου και 4η Οκτωβρίου ημέρα Σάββατο, ώρα 6-8 μ.μ. γίνονται

ΕΓΓΡΑΦΕΣ

στα τμήματα εκμάθησης Ελληνικών Παραδοσιακών Χορών για παιδιά (αγόρια και κορίτσια) Δημοτικού - Γυμνασίου - Λυκείου και Ενήλικες.
Η Διδασκαλία των χορών γίνεται κατά τον πιο αυθεντικό τρόπο και πάντα σύμφωνα με τις σύγχρονες παιδαγωγικές αντιλήψεις, σε ευχάριστο και δημιουργικό περιβάλλον από πεπειραμένους χοροδιδασκάλους.
Εναρξη μαθημάτων 4 Οκτωβρίου
Εκ του Δ.Σ.

ANA FERRIES

ΘΡΗΣΚΕΥΤΙΚΗ ΕΚΔΡΟΜΗ ΣΤΟ ΑΓΙΟ ΟΡΟΣ

ΜΕ ΤΟ F/B ΜΑΡΙΝΑ

Η ΕΤΑΙΡΕΙΑ ΜΑΣ ΣΑΣ ΓΝΩΡΙΖΕΙ ΟΤΙ ΤΗΝ ΠΕΜΠΤΗ 02/10/03 ΣΤΙΣ 20.00 ΘΑ ΑΝΑΧΩΡΗΣΕΙ ΤΟ F/B ΜΑΡΙΝΑ ΓΙΑ ΕΚΔΡΟΜΗ ΣΤΟ ΑΓΙΟ ΟΡΟΣ

ΠΡΟΓΡΑΜΜΑ ΕΚΔΡΟΜΗΣ

- **Αναχώρηση από Ρόδο, Πέμπτη 02/10/03, 20:00 για Κω - Κάλυμνο - Βαθύ - Χίο - Μυτιλήνη - Λήμνο - Αλεξ/πολη Άφιξη Παρασκευή στις 22:30**
- **Αναχώρηση από Αλεξ/πολη, Σάββατο 04/10/03 06:30 για Ολοήμερη εκδρομή και περίπλου των Ιερών Μονών του Αγίου Όρους.**
- **Επιστροφή το βράδυ στις 20:00, στο λιμάνι της Αλεξ/πολης και παραμονή.**
- **Αναχώρηση από Αλεξ/πολη, Κυριακή 05/10/03, 22:00 για Λήμνο - Μυτιλήνη - Χίο - Βαθύ - Κάλυμνο - Κω - Ρόδο. Άφιξη Τρίτη στις 07:00**

Τιμή συμμετοχής κατ' άτομο:

➡ Σε εξωτερική καμπίνα	150,00 ευρώ
➡ Σε εσωτερική καμπίνα	έκπτωση 10% στην ανωτέρω τιμή.

Κατά τη διάρκεια της εκδρομής στο Άγιο Όρος θα προσφερθεί πλούσιος μπουφές!!

***** Στην τιμή κατ' άτομο συμπεριλαμβάνονται: εισιτήριο μετάβασης και επιστροφής σε καμπίνα, παραμονή στις καμπίνες του πλοίου κατά τη διανυκτέρευση στην Αλεξ/πολη, η ολοήμερη εκδρομή και ο περίπλους των Ιερών Μονών του Αγίου Όρους (συμπεριλαμβανομένου και του πλούσιου μπουφέ).***

ΣΑΣ ΕΥΧΟΜΑΣΤΕ ΚΑΛΟ ΤΑΞΙΔΙ !!!

Πληροφορίες στον ταξιδιωτικό σας πράκτορα
Και στο κεντρικό πρακτορείο
TSAGARIS TRAVEL
ΑΚΤΗ ΣΑΧΤΟΥΡΗ 5
ΤΗΛ. 22410 36170/35066/30406
FAX: 22410 39839

ΕΛΑ ΝΑ ΑΝΟΙΞΟΥΜΕ ΠΑΝΙΑ

ΑΘΛΗΤΙΚΟΣ ΣΥΛΛΟΓΟΣ ΙΣΤΙΟΠΛΟΩΝ ΑΝΟΙΚΤΗΣ ΘΑΛΑΣΣΗΣ ΡΟΔΟΥ
www.asiathr.gr
e-mail: info@asiathr.gr



Ελα να μάθεις να κυβερνάς ένα ιστιοφόρο σκάφος και να μπορείς να απολαμβάνεις το ταξίδι στη θάλασσα με τον αέρα και τα πανιά.

Θα διδαχθείς να αντιμετωπίζεις κάθε κίνδυνο στη θάλασσα, να διαβάζεις και να προβλέπεις τον καιρό, να διαβάζεις τους ναυτικούς χάρτες με τα σύμβολά τους και πολλά άλλα, αποκτώντας το δίπλωμα κυβερνήτου ιστιοφόρου σκάφους.

Ο Εκπαιδευτικός κύκλος που οργανώνεται από τον Αθλητικό Σύλλογο Ιστιοπλόων Ανοικτής Θάλασσας Ρόδου περιλαμβάνει:

Πρακτική εκπαίδευση πάνω σε ιστιοφόρο σκάφος κάθε Σάββατο ή Κυριακή πρωί για δύο μήνες, τρίωρα θεωρητικά μαθήματα κάθε Σάββατο βράδυ, ένα εκπαιδευτικό διήμερο ταξίδι στη Σύμη.

ΕΝΑΡΞΗ ΜΑΘΗΜΑΤΩΝ 27/9/2003
ΠΛΗΡΟΦΟΡΙΕΣ - ΕΓΓΡΑΦΕΣ:
Μιχάλης Παπαγαπητός: 2241024247
Γιάννης Κλείδωνας: 6937372146



ΠΟΙΟΤΗΤΑ, ΚΟΜΜΕΝΗ ΚΑΙ ΡΑΜΜΕΝΗ ΣΤΑ ΜΕΤΡΑ ΣΑΣ!

Η **ALNO** *tselios bagno τώρα στο*

Γνωρίστε τώρα από κοντά στο νέο κατάστημα της ALNO στη Ρόδο, την αξεπέραστη γερμανική ποιότητα. Ανακαλύψτε σήμερα την πρωτοποριακή αισθητική, την καινοτομία και τη λειτουργικότητα στα σύγχρονα συστήματα κουζίνας.

Ι. ΤΣΕΛΙΟΣ Α.Ε. *tselios bagno*
Λ. Ρόδου - Λίνδου 230,
Τηλ.: 22410 644.58, 22410 654.98
Fax: 22410 614.90
E-mail: tseliosr@otenet.gr
www.tseliosbagno.gr

ΓΕΡΜΑΝΙΚΑ ΕΠΙΠΛΑ ΚΟΥΖΙΝΑΣ
ALNO®
...die Welt der Küche

ΑΥΞΑΝΕΤΑΙ Η ΕΠΙΔΟΤΗΣΗ επιτοκίου στεγαστικών δανείων ΟΕΚ

Στην αύξηση μέχρι και 17% του ποσοστού της επιδότησης επιτοκίου στεγαστικών δανείων στους δικαιούχους του Οργανισμού Εργατικής Κατοικίας προχωράει το υπουργείο Εργασίας.

Συγκεκριμένα, σύμφωνα με την υπουργική απόφαση, αυξάνεται μέχρι και 17% το ποσοστό της επιδότησης επιτοκίου από τον ΟΕΚ για τα δάνεια που θα χορηγηθούν από τις τράπεζες για αγορά ή ανέγερση κατοικίας σε δικαιούχους του Οργανισμού. Τα δάνεια θα χορηγούνται μέσω τραπεζών και θα εξοφλούνται σε δεκαπέντε (15) χρόνια.

Η κλιμάκωση των ποσοστών επιδότησης επί του επιτοκίου χορηγήσεως, εξαρτάται από την οικογενειακή κατάσταση του δικαιούχου και το συνολικό καθαρό οικογενειακό του εισόδημα.

Τη σχετική υπουργική για την ανάπτυξη του ποσοστού της επιδότησης επιτοκίου στεγαστικών δανείων στους δικαιούχους του Οργανισμού Εργατικής Κατοικίας, υπέγραψε ο υφυπουργός Εργασίας και Κοινωνικών Ασφαλίσεων Ελευθέριος Τζιόλας.

Ειδικότερα, υπάρχουν τέσσερις γενικές κατηγορίες όπου εντάσσονται οι δικαιούχοι του ΟΕΚ (και φαίνεται στους διπλανούς τέσσερις πίνακες - ένας πίνακας για κάθε κατηγορία) που απεικονίζονται αναλυτικά οι βελτιώσεις και τα πλεονεκτήματα του νέου δανειοδοτικού προγράμματος. Στην τελευταία στήλη κάθε πίνακα αποτυπώνεται αναλυτικά κάθε κατηγορία ανάλογα με την εισοδηματική κατάσταση κάθε δικαιούχου.

Συγκεκριμένα υπάρχουν τέσσερις κατηγορίες.

Α. Κυμαινόμενου επιτοκίου επιδοτούμενου από το ελληνικό δημόσιο & ΟΕΚ (με μέσο στεγαστικό τραπεζικό επιτόκιο (5,35%)

Β. Κυμαινόμενου επιτοκίου επιδοτούμενου από το ελληνικό δημόσιο & ΟΕΚ (με μέσο στεγαστικό επιτόκιο 5,35%).

Γ. Κυμαινόμενου επιτοκίου επιδοτούμενου μόνο από ΟΕΚ (με μέσο στεγαστικό τραπεζικό επιτόκιο 5,35%).

Δ. Κυμαινόμενου επιτοκίου επιδοτούμενου μόνο από ΟΕΚ.

Στην κατηγορία αυτή μπορούν να ενταχθούν, εφόσον το επιθυμούν, οι δικαιούχοι των προηγούμενων κατηγοριών που η αντικειμενική αξία των ακινήτων που πρόκειται να αγοράσουν είναι μικρότερη από το ποσό του δάνείου που προκύπτει από το ετήσιο καθαρό οικογενειακό εισόδημα. Στους δικαιούχους αυτούς θα χορηγείται όλο το ποσό του δανείου που προκύπτει με βάση το εισόδημά τους εφόσον το 80% της εμπορικής αξίας του προς αγορά ακινήτου καλύπτει το ποσό του χορηγούμενου δανείου.

Ο υφυπουργός Εργασίας και Κοινωνικών Ασφαλίσεων, Ελευθέριος Τζιόλας, δήλωσε σχετικά: «Την άνοιξη του 2002 πραγματοποιήσαμε ένα μεγάλο βήμα για τη βελτίωση των δανειοδοτικών προγραμμάτων, διευρύνοντας το φάσμα των δικαιούχων και μειώνοντας τα επίπεδα των επιτοκίων των χορηγούμενων δανείων, με στόχο περισσότερες οικογένειες εργαζομένων, με καλύτερους δανειοδοτικούς όρους, να αποκτήσουν τη δική τους στέγη. Με τη σημερινή μας απόφαση πραγματοποιούμε ένα νέο σημαντικό βήμα στον τομέα των χορηγούμενων δανείων, με τη συμμετοχή, στην επιδότηση, του Ελληνικού Δημοσίου και του ΟΕΚ. Είναι αξιοσημείωτο ότι το υψηλό ποσοστό ιδιοκατοίκησης στη χώρα μας, από τα υψηλότερα στην Ευρωπαϊκή Ενωση (πάνω από 80%), οφείλεται κατά ένα μεγάλο μέρος στα στεγαστικά προγράμματα (δανειοδοτικά και κατασκευαστικά) που με προγραμματισμένο και κοινωνικά υπεύθυνο τρόπο, υλοποιούμε τα τελευταία χρόνια».

Γ' ΚΑΤΗΓΟΡΙΑ
ΚΥΜΑΙΝΟΜΕΝΟΥ ΕΠΙΤΟΚΙΟΥ ΕΠΙΔΟΤΟΥΜΕΝΟΥ ΜΟΝΟ ΑΠΟ Ο.Ε.Κ.
(με μέσο στεγαστικό τραπεζικό επιτόκιο 5,35%)

Οικογενειακή Κατάσταση	Ποσοστό Επιδότησης Ο.Ε.Κ.	Αύξηση επιδότησης Ο.Ε.Κ.	Προηγούμενο τελικό επιτόκιο (Άνοιξη 2002)	Ισχύον Επιτόκιο (μετά τις επιδοτήσεις)	Εισόδημα Βάση από
Άγαμος	35%	+8%	4,12%	3,48%	13.206 €
Έγγαμος	36%	+8%	4,12%	3,43%	23.478 €
Έγγαμος με 1 παιδί	42%	+10%	3,87%	3,11%	28.467 €
Έγγαμος με 2 παιδιά	47%	+11%	3,62%	2,84%	32.869 €
Έγγαμος με 3 παιδιά	52%	+12%	3,37%	2,57%	36.977 €
Έγγαμος με 4 παιδιά	85%	+12%	1,87%	0,81%	39.618 €

Α' ΚΑΤΗΓΟΡΙΑ
ΚΥΜΑΙΝΟΜΕΝΟΥ ΕΠΙΤΟΚΙΟΥ ΕΠΙΔΟΤΟΥΜΕΝΟΥ ΜΟΝΟ ΑΠΟ Ο.Ε.Κ.
(με μέσο στεγαστικό τραπεζικό επιτόκιο 5,35%)

Οικογενειακή Κατάσταση	Ποσοστό Επιδότησης Ο.Ε.Κ.	Αύξηση επιδότησης Ο.Ε.Κ.	Προηγούμενο τελικό επιτόκιο (Άνοιξη 2002)	Ισχύον Επιτόκιο (μετά τις επιδοτήσεις)
Άγαμος	45%	+11%	3,12%	2,36%
Έγγαμος	46%	+12%	3,12%	2,25%
Έγγαμος με 1 παιδί	54%	+13%	2,62%	1,77%
Έγγαμος με 2 παιδιά	58%	+14%	2,37%	1,50%
Έγγαμος με 3 παιδιά	63%	+16%	2,12%	1,13%
Έγγαμος με 4 παιδιά	68%	+17%	1,87%	0,81%

Β' ΚΑΤΗΓΟΡΙΑ
ΚΥΜΑΙΝΟΜΕΝΟΥ ΕΠΙΤΟΚΙΟΥ ΕΠΙΔΟΤΟΥΜΕΝΟΥ ΑΠΟ ΤΟ ΕΛΛΗΝΙΚΟ ΔΗΜΟΣΙΟ & Ο.Ε.Κ.
(με μέσο στεγαστικό τραπεζικό επιτόκιο 5,35%)

Οικογενειακή Κατάσταση	Ποσοστό Επιδότησης Ελληνικού Δημοσίου	Ποσοστό Επιδότησης Ο.Ε.Κ.	Αύξηση επιδότησης Ο.Ε.Κ.	Προηγούμενο τελικό επιτόκιο (Άνοιξη 2002)	Ισχύον Επιτόκιο (μετά τις επιδοτήσεις)	Εισόδημα από-μέχρι
Άγαμος	18%	34%	+7%	3,12%	2,57%	10.271-13.206 €
Έγγαμος	22%	35%	+7%	2,87%	2,31%	10.271-23.478 €
Έγγαμος με 1 παιδί	31%	40%	+8%	2,12%	1,56%	11.738- 28.467 €
Έγγαμος με 2 παιδιά	36%	45%	+9%	1,62%	1,02%	13.206-32.869 €
Έγγαμος με 3 παιδιά	40%	50%	+10%	1,12%	0,54%	14.674-36.977 €
Έγγαμος με 4 παιδιά	44%	56%	-	0%	0%	17.608-39.618 €

Α' ΚΑΤΗΓΟΡΙΑ
ΚΥΜΑΙΝΟΜΕΝΟΥ ΕΠΙΤΟΚΙΟΥ ΕΠΙΔΟΤΟΥΜΕΝΟΥ ΑΠΟ ΤΟ ΕΛΛΗΝΙΚΟ ΔΗΜΟΣΙΟ & Ο.Ε.Κ.
(με μέσο στεγαστικό τραπεζικό επιτόκιο 5,35%)

Οικογενειακή Κατάσταση	Ποσοστό Επιδότησης Ελληνικού Δημοσίου	Ποσοστό Επιδότησης Ο.Ε.Κ.	Αύξηση επιδότησης Ο.Ε.Κ.	Προηγούμενο τελικό επιτόκιο (Άνοιξη 2002)	Ισχύον Επιτόκιο (μετά τις επιδοτήσεις)	Εισόδημα από-μέχρι
Άγαμος	18%	40%	+8%	2,87%	2,25%	10.271 €
Έγγαμος	22%	42%	+9%	2,62%	1,93%	10.271 €
Έγγαμος με 1 παιδί	31%	49%	+10%	1,62%	1,07%	11.738 €
Έγγαμος με 2 παιδιά	36%	51%	+10%	1,37%	0,7%	13.206 €
Έγγαμος με 3 παιδιά	40%	56%	+11%	0,87%	0,22%	14.674 €
Έγγαμος με 4 παιδιά	44%	56%	-	0%	0%	17.608 €



LINDOS memories RESORT BEACH HOTEL

MITSIS HOTELS

Στην μαγευτική περιοχή της Λίνδου δημιουργήσαμε ένα πανέμορφο ξενοδοχείο πέντε αστέρων με στόχο να ικανοποιήσει τις ανάγκες των πελατών που ενδιαφέρονται για ποιοτικές διακοπές. Χτισμένο κάτω από τον ιστορικό βράχο του Ναβαρόνε όπου γυρίστηκε η ομώνυμη θρυλική ταινία, μια ανάσα από την αμμουδιά μπορεί κανείς να χαλαρώσει και ανανεωθεί από την μαγευτική ομορφιά της αιγαιοπελαγίτικης θάλασσας.

Εξήντα πολυτελή δωμάτια με αυτόνομο κλιματισμό, δορυφορική τηλεόραση, τηλέφωνο, χρηματοκιβώτιο, mini bar, και 24ωρη υπηρεσία δωματίου και 10 σουίτες με ονειρεμένη θέα υπόσχονται αξέχαστες διακοπές...

Στο εστιατόριο οι επισκέπτες έχουν την δυνατότητα να απολαύσουν εκλεκτές γεύσεις από ελληνική και διεθνή κουζίνα, φρέσκα ψάρια σε συνδυσμό με το κρασί της αρεσκείας τους.

Δροσιστικοί χυμοί και εξωτικά ποτά σερβίρονται από το main και το pool bar.

Για κρατήσεις - πληροφορίες, μη διστάσετε να επικοινωνήσετε μαζί μας στα τηλέφωνα 22440 35000 έως 35099 fax 22440 48 156

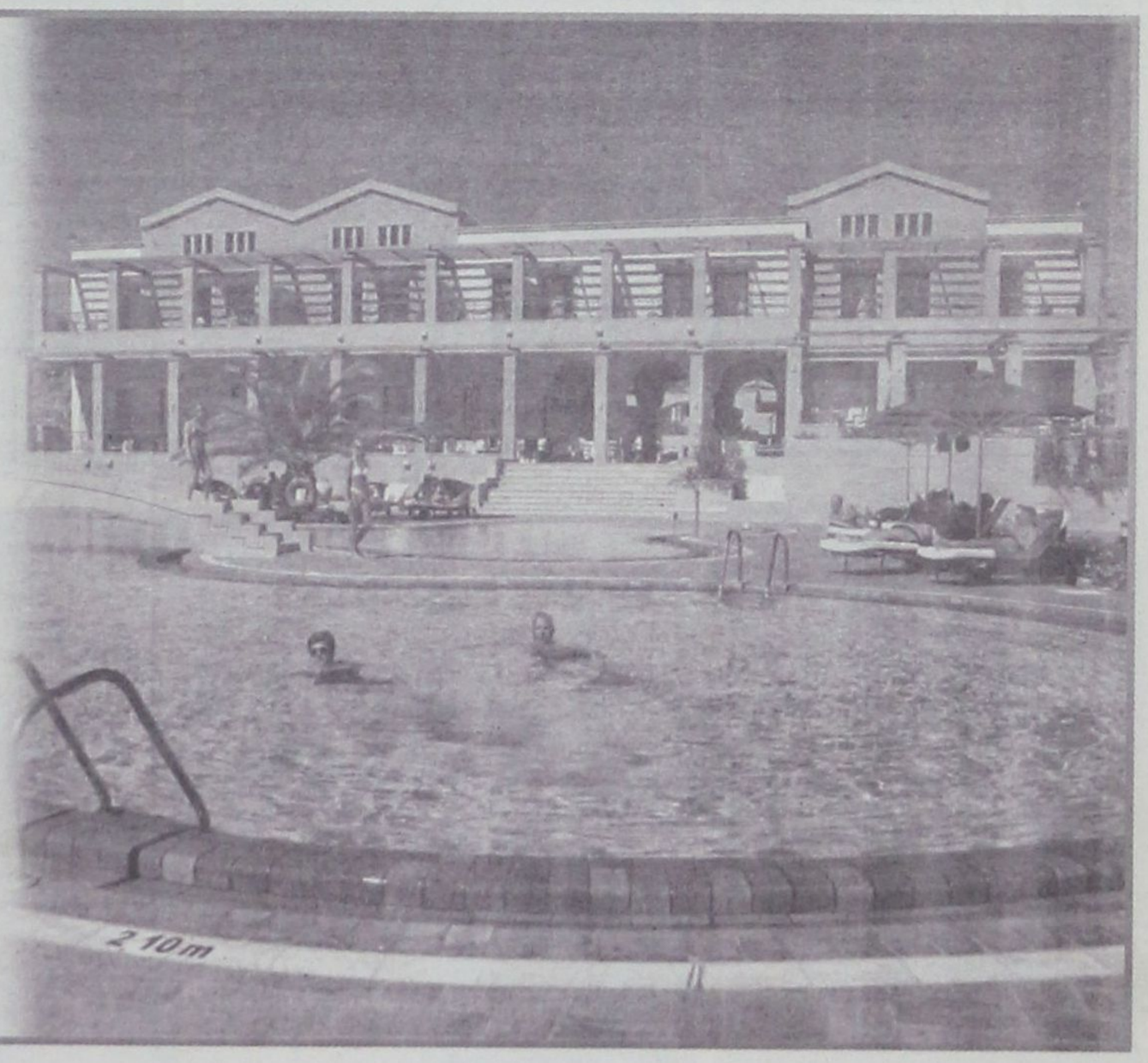



η Βαθμολογία της εβδομάδας

Βουλευτής Αρ. Παυλίδης προς Μητροπολίτη Ρόδου κ. Απόστολο:

- Αγιε Δέσποτα, ζητώ άφεση αμαρτιών και την κατανόηση της Εκκλησίας, ημάρτησα πολλάκις. Εσχάτως παρενέβην και την 12η εντολή, ενώ στενοχώρησα και τη «δημοκρατική»



Μητροπολίτης προς Παυλίδη:

- Τέκνον μου, αφίενταί σοι αι αμαρτίαι, πορεύου εις ειρήνη, «ημέτερος» είσαι, δικό μας παιδί, αλλά μηκέτι αμάρτανε...

Μ. ΣΑΒΒΗΣ (από μέσα του): Βρε, τον τυχερό! Μπορεί να αρχίσει πάλι τις αμαρτίες από «μηδενικής βάσεως».

Σε όσους βάζουν μέσο για να φύγουν από την Κόλαση και να πάνε στον Παράδεισο, ένα ΜΗΔΕΝΙΚΟ (0).



Σύμφωνα με τον Πρωθυπουργό κ. Κ. Σημίτη «η πολιτική έχει και μια δόση... βαριεστημάρας».

Ο κ. Κ. Σκανδαλίδης (φώτο) αποτελεί πρώτης τάξεως δείγμα.

Σύμφωνα με τη Βουλή των Εφήβων, «οι πολιτικοί θα πρέπει να παίρνουν σύνταξη νωρίς για να μη χάνουν την ψυχή τους»...

Στον Κ. Σκανδαλίδη που κάνει πως δεν ακούει, ένα ΜΗΔΕΝΙΚΟ (0).

Ασυζητητί είναι η καλύτερη και η πιο όμορφη τροχονόμος στην Ελλάδα. Ομως...

Απο στατιστικές προκύπτει ότι κάθε φορά που βγαίνει στους δρόμους για να ρυθμίσει την κυκλοφορία, αυξάνουν κατά γεωμετρική πρόοδο τα τροχαία και οι καρδιακές παθήσεις στους αρσενικούς οδηγούς...



Αυτό, όμως, είναι δικό τους πρόβλημα, ας πρόσεχαν!
ΔΕΚΑ (10) άριστα στο πρώτο μέγεθος.

Αν είναι δυνατόν! Να τη βγάζει η σοσιαλιστική οικογένεια «ξεροσφύρι» και μάλιστα με μπύρα...

Κάτι δεν πρέπει να πηγαίνει καλά! Ή έρχεται περίοδος «ισχνών αγελάδων» ή τό'ριξαν στη δίαιτα....



Εν πάση περιπτώσει, τα γουρλωμένα μάτια όλων είναι κακό σημάδι... Ούτε στην κατοχή τέτοια μιζέρια...

Σε όσους έφεραν τη φτώχεια ένα ΜΗΔΕΝΙΚΟ (0).

Κ. Κάισερλης:

- Αγιε Δέσποτα, την ευχή σας, εκλογές έρχονται, και μόνο ο Θεός ξέρει, τι με περιμένει...

Δεσπότης:

- Μεθ' ευχών κι ευλογιών της Μητρός Εκκλησίας, αλλά τέκνον μου, συν Αθηνά και χείρα κίνει...



Κ. Κάισερλης (από μέσα του): Ξεθεώθηκα να τα κουνώ όλα μου, αλλά φως δεν βλέπω!

Στον Κάισερλη που ψάχνει για «φως ιλαρόν», ΔΕΚΑ (10) άριστα.

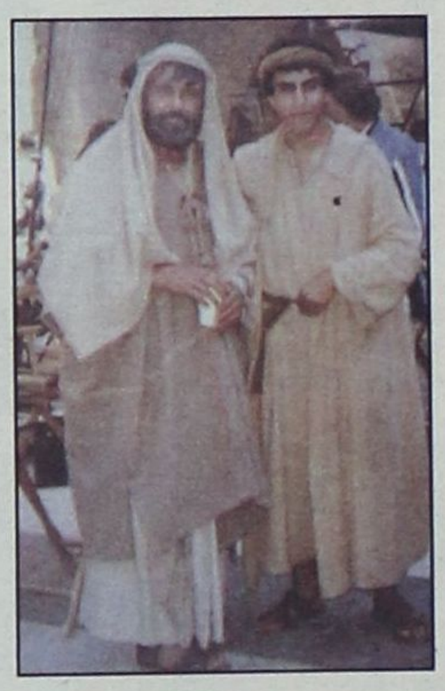

Μετά την μεγάλη επιτυχία που είχε η γυρισμένη στη Ρόδο ταινία «Πέτρος και Παύλος», του βραβευμένου με Oscar ηθοποιού Antony Hopkins (αριστερά στη φώτο) με συμπρωταγωνιστή το διάσημο Ρόδιο ημι-ηθοποιό Christo Zaboriano, (δεξιά στην φωτο) «κολλητό» του Antony Kabur - Akis, ο πρώτος προσκάλεσε τον δεύτερο στο Χόλυγουντ για να αναλάβει δίπλα του, δεύτερο ρόλο, στην ταινία «Οταν κοιμάσαι μετά τις 8 το πρωί»!

Μια... λεπτομέρεια: Ο Sir Christo, σπανίως κοιμάται πριν τις 8 το πρωί!

Σε όλους τους νυκτερινούς, ΔΕΚΑ (10) άριστα.

Τρία άβγαλτα και αναμάρτητα παιδιά, σε ώρα προσευχής!

Ο πρώτος (Γ. Πόκκιας) παρακαλεί το θεό να έχει καλά την Μάρθα Σημαντώνη. Ο δεύτερος (Γ. Νικητιάδης), να βγεί από το δρόμο του ο Κώστας Κάισερλης



και ο τρίτος (Μαν. Σαββής), να συντομεύσει ο χρόνος για το γάμο του...

Στους δύο από τους τρεις, που δεν ζητάνε απίθανα πράγματα, ΔΕΚΑ (10) άριστα.

Τι σου είναι, τελικά, αυτά τα παπαδοπαίδια!
Μαζί δεν κάνουνε και χώρια δεν μπορούνε.
Κώστας Ζόππας (αριστερά) και Γιάννης Παρασκευάς (δίπλα του), τέως... Ναβουχοδονόσωρ, σε στιγμές... υψηλής ψαλτικής στη Μονή Σκιάδι.



Λέγεται ότι μόλις άρχισαν τα «πα,βου,γα,ζι», ετράπησαν σε άτακτη φυγή όλα τα ποντίκια!

Τόσο... γλυκειά φωνή έχουν και οι δυό τους.

Σε όσους ψάλλουν σε ήχο... βαρύ κι ασήκωτο, ένα ΜΗΔΕΝΙΚΟ (0).

Μυστικός Δείπνος στη Μονή Σκιάδι, μετ' αρτοκλασίας.
Γειά σου, Τέλη!
Γειά σου Τάσο!



Στα δύο αχώριστα φιλαράκια ΔΕΚΑ (10) άριστα.



Και τώρα ιδού η μεγάλη είδηση - προειδοποίηση:

Αύριο, Δευτέρα 22 Σεπτεμβρίου, Φωκά Ιερομάρτυρος, σημαδιακή ημέρα, κατατάσσεται για μετεκπαίδευση στη Σχολή Πεζικού Χαλκίδας ο φέρελπις υπολοχαγός Σταύρος Σταυρής, τέως δήμαρχος!

Συνιστάται στον λαό να κοιμάται με το όπλο στην σκανδάλη όσο εκπαιδεύεται ο Σταυρής για να μη βρεθεί προ οδυνηρών εκπλήξεων.

Οσο πιο συχνά πάει στο στρατό ο Σταυρής τόσο περισσότερο κινδυνεύει η Ελλάδα.

Σε όσους θέλουν το κακό μας, ένα ΜΗΔΕΝΙΚΟ (0).

Ας κλείσουμε με χορό και γλέντι, άλλωστε καλά περάσαμε, χάρις στους φωτογράφους της στήλης.

Που λέτε, ο μήνας έχει εννιά για τους Στ. Ακκούρη (αριστερά), συνεπίκουρο δημάρχου στη Νότια Ρόδο, Γ. Πόκκια (μέσο) και Γ. Αλεξίου (δεξιά), δημοτικό σύμβουλο και μέλος της Ν.Ε. της Ν.Δ.



Οι ετερόκλητες συμμαχίες στο... ύψος τους.
Γι' αυτούς είναι η Ελλάδα
Ας κλαίνε οι χήρες και τα ορφανά.

Στον Γ. Αλεξίου, που σύρθηκε σε χορό από σοσιαλιστές και μάλιστα εκσυγχρονιστές, ένα ΜΗΔΕΝΙΚΟ (0), γιατί δεν είχε την έγκριση της νομαρχιακής επιτροπής!

PaPaRaZZi

by joanna

beautiful people



ο ρυθμός της πόλης

τα τελευταία μουσικά νέα

Επιμέλεια Γ. Κιουκιουκάλης
Rythmos Music Store
Αλ. Διάκου 50 - Τήλ: 2241037046

RYTHMOS MUSIC STORE

TOP CD SINGLES

1. ΜΙΧΑΛΗΣ ΧΑΤΖΗΓΙΑΝΝΗΣ - ΜΟΝΟΣ ΜΟΥ
2. ΔΕΣΠΟΙΝΑ ΟΛΥΜΠΙΟΥ - ΒΑΛΕ ΜΟΥΣΙΚΗ
3. ΜΑΡΙΑΝΤΑ ΠΙΕΡΙΔΗ - ΟΥΤΕ ΚΙ ΕΣΥ
4. ΓΙΩΡΓΟΣ ΤΣΑΛΙΚΗΣ - ΘΕΛΩ ΝΑ ΟΝΕΙΡΕΥΟΜΑΙ ΜΑΖΙ ΣΟΥ
5. ΜΑΡΙΟΣ ΦΡΑΓΚΟΥΛΗΣ - ΕΝΑΣ ΧΑΡΤΙΝΟΣ ΗΛΙΟΣ
6. EVANESCENSE - BRING ME TO LIFE
7. BEYONCE - CRAZY IN LOVE
8. STING - SEND YOUR LOVE
9. THE UNDERDOG PROJECT - SUMMER JAM 2003
10. ONE - ΚΑΙΝΟΥΡΓΙΑ ΑΡΧΗ

• ΝΕΕΣ ΚΥΚΛΟΦΟΡΙΕΣ - ΝΕΕΣ ΠΑΡΑΛΑΒΕΣ

- VARIOUS - «JAZZ NO JAZZ»
- GERD - «MODIFIED - SELECTED REMIXES»
- VARIOUS - «CASSAGRANDE ETHNICA VOL 2»
- VARIOUS - «CAFE SOLAIRE 4»
- VARIOUS - «DISCO KANDI 05.03»
- VARIOUS - «TRIBAL SPAIN»
- VARIOUS - «CAFE CREME VOL 4»
- VARIOUS - «BOMBAY 2»
- VARIOUS - «TRUST THE DJ - KEVIN SAUNDERSON»
- VARIOUS - «TRUST THE DJ - GRAHAM GOLD»

• Ο ΡΥΘΜΟΣ... ΠΡΟΤΕΙΝΕΙ...

• VARIOUS - «JAZZ NO JAZZ»»

• GERD - «MODIFIED - SELECTED REMIXES»

•VARIOUS - «CAFE CREME VOL.4»

• VARIOUS - «CAFE SOLAIRE 4»

• VARIOUS - «BOMBAY 2»

• VARIOUS - «TRUST THE DJ - KEVIN SAUNDERSON»

Ελληνικό Top

1. ΕΛΛΗ ΚΟΚΚΙΝΟΥ - ΣΤΟ ΚΟΚΚΙΝΟ
2. NINO - NINO, NINO
3. ΔΙΑΦΟΡΟΙ - ΚΑΥΤΕΣ ΕΠΙΤΥΧΙΕΣ 2003
4. ΧΑΡΙΣ ΑΛΕΞΙΟΥ - ΩΣ ΤΗΝ ΑΚΡΗ ΤΟΥ ΟΥΡΑΝΟΥ ΣΟΥ
5. ΜΑΡΙΝΕΛΛΑ / ΓΙΩΡΓΟΣ ΝΤΑΛΑΡΑΣ - ΜΑΖΙ
6. ΓΙΑΝΝΗΣ ΚΟΤΣΙΡΑΣ - LIVE
7. ΠΑΣΧΑΛΗΣ ΤΕΡΖΗΣ - ΦΩΤΙΑ ΣΤΙΣ ΝΥΧΤΕΣ
8. ΓΙΑΝΝΗΣ ΠΑΡΙΟΣ - ΤΟ ΚΑΛΟ ΠΟΥ ΣΟΥ ΘΕΛΩ
9. ΔΙΑΦΟΡΟΙ - ΜΙΝΟΣ 2003
10. HI 5- HI 5S

Ξένο Top

1. VARIOUS - NOW 55
2. RON MAIDEN - DANCE OF DEATH
3. SARAH BRIGHTMAN - HAREM
4. EVANESCENCE - FALLEN
5. BEYONCE - DANGEROUSLY IN LOVE
6. VARIOUS - DAMN 7
7. YANNI - ETHNICITY
8. VARIOUS - VENUE SIX
9. EROS RAMAZZOTI - 9
10. MARIOS FRANGOULIS - SOMETIMES I DREAM

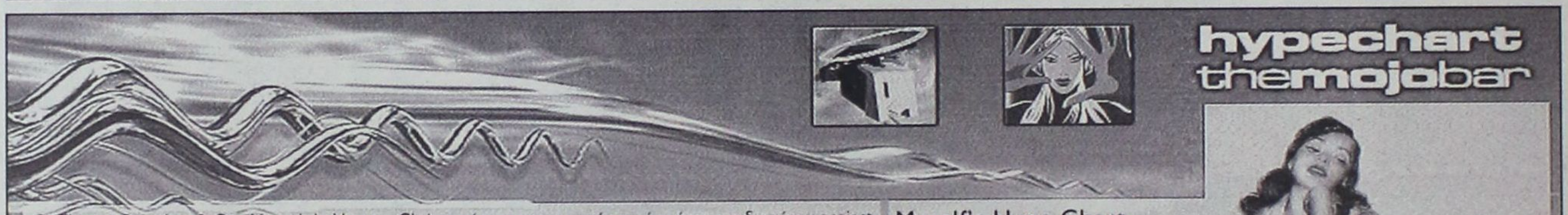

Οι Thomas Bangalter & Guy-Manuel de Homem-Christo κάνουν πραγματικότητα ένα άκρως ενδιαφέρον project και παράλληλα όπως δηλώνουν ένα από μεγάλα όνειρα τους.
Σε συνεργασία με τον Leiji Matsumoto, με τον οποίο συνεργάστηκαν για όλα τα animated video clip του τελευταίου album τους, κυκλοφορούν την animated ταινία 'Interstella 5555' σε DVD αλλά και στις αίθουσες σε μερικές χώρες! Οι δύο Daft Punk εκτός του ότι έγραψαν το σενάριο με τον φίλο τους και συνεργάτη Cédric Hervet, έγραψαν φυσικά και την μουσική που συνοδεύει (και όχι μόνο) την ταινία. Η διάρκεια της ταινίας είναι 1 ώρα και 7 λεπτά και φυσικά η μουσική είναι αντίστοιχης διάρκειας! Η ιδέα για την ταινία αυτή ξεκίνησε από τα πρώτα sessions του προηγούμενου album των Daft Punk, 'Discovery'. Το καλοκαίρι του 2000, οι Daft Punk ταξίδεψαν στο Τόκιο να συναντήσουν τον Matsumoto. Αυτός ενθουσιάστηκε με την ιδέα και αφού έβαλε στο project και τους συνεργάτες του, μεταξύ των οποίων τον Shinji Shimizu, παραγωγό για την θρυλική εταιρία Toei Animation (Candy, Goldrak), ξεκίνησαν να δουλεύουν πάνω σε αυτό. 28 μήνες αργότερα, το αποτέλεσμα ονομάζεται 'Interstella 5555' και είναι ένα cult animated film που οι fans του είδους αλλά και οι fan των Daft Punk δεν πρέπει να χάσουν. Η μουσική ανήκει στους Daft Punk (feat. Romanthony), αλλά και στους Todd Edwards και Dj Sneak. Ένας κακός manager απαγάγει 4 μουσικούς από ένα άλλο πλανήτη με σκοπό να τους κάνει το μεγαλύτερο group στην Γη... Η μουσική των Daft Punk συναντά τα animations του Leiji Matsumoto σε αυτή την animated μουσική ταινία.

Myself's Hype Chart

MATTHEW DEKAY-IF I COULD FLY
ZORG-CLOSER TO THE PEACE
O.M.B.-BEEPER HORN
SIZE DDD-NOBODY LISTENS TO TECHNO
AFTER CAST-SOLAR
STONE-AGER-UNKNOWN
GAZOR-STABILISED
KRIS B-LAST MINUTE FLIGHT
CHRIS CARGO-VISION
PUFO & SIN PLOMO-I SURRENDER
CHRIS FORTIER-WHATEVERITIS
KATE BUSH RUNNING UP
ELECTRIC TEASE-CORSICA



Internet news



Ανακούφιση στα γραμματοκιβώτια

Απαγορεύτηκε στη Βρετανία η αποστολή spam προς ιδιώτες

Η μαζική αποστολή διαφημιστικών μηνυμάτων σε ιδιώτες μέσω του ηλεκτρονικού ταχυδρομείου απαγορεύεται στη Βρετανία από την 11η Δεκεμβρίου. Το μέτρο, ωστόσο, δεν ισχύει για τις εταιρικές διευθύνσεις. Ανάλογα με το δικαστήριο στο οποίο παραπέμπονται, οι παραβάτες θα καλούνται να πληρώσουν πρόστιμο 5.000 στερλίνων (περίπου 7.150 ευρώ) ή και περισσότερο. Δεν θα αντιμετωπίζουν πάντως ποινή φυλάκισης. Το spam έχει εξελιχθεί σε μείζον πρόβλημα για τους χρήστες του ηλεκτρονικού ταχυδρομείου, καθώς φέτος τα ανεπιθύμητα διαφημιστικά μηνύματα ξεπέρασαν το 50% του συνόλου των email στην ΕΕ. Πρόσφατα η ιταλική κυβέρνηση έθεσε σε ισχύ ακόμα αυστηρότερα μέτρα. Οι παραβάτες θα πληρώνουν πρόστιμα έως και 90.000 ευρώ, ενώ παράλληλα θα αντιμετωπίζουν ποινή φυλάκισης έως και τριών ετών.

Η ευρωπαϊκή νομοθεσία για την απαγόρευση του spam θα τεθεί σε ισχύ στις 31 Οκτωβρίου και θα εφαρμόζεται με ευθύνη των κυβερνήσεων κάθε χώρας-μέλους για την επικράτειά τους.

Αναλυτές αμφισβητούν πάντως την αποτελεσματικότητα της νέας νομοθεσίας, καθώς η πλειονότητα των διαφημιστικών μηνυμάτων που παραλαμβάνουν οι Ευρωπαίοι χρήστες του Διαδικτύου προέρχεται από τις ΗΠΑ και την Ασία.

Ασφάλεια και εμπιστοσύνη

Όπως αναφέρει το BBC, ο νέος βρετανικός νόμος προβλέπει ότι οι εταιρείες που επιθυμούν να αποστείλουν διαφημιστικά μηνύματα με email θα πρέπει πρώτα να εξασφαλίζουν άδεια από τους παραλήπτες. Υπεύθυνος για την επιβολή του μέτρου ορίζεται ο Επίτροπος Πληροφοριών της χώρας.

«Είναι σημαντικό ο κόσμος να νιώθει ασφάλεια και να εμπιστεύεται την αξιοποίηση τεχνολογιών ηλεκτρονικής επικοινωνίας» σχολιάζει ο Βρετανός υπουργός Επικοινωνιών Στίβεν Τιμς, ο οποίος συνέταξε το νομοσχέδιο. Ωστόσο ο νέος κανονισμός δεν καλύπτει τις εταιρικές διευθύνσεις ηλεκτρονικού ταχυδρομείου, για τις οποίες δεν θα απαιτείται η άδεια του παραλήπτη. Η εξαίρεση αυτή ήδη πυροδοτεί αντιδράσεις. «Η Βρετανία απογοήτευσε την κοινότητα του Διαδικτύου με το να νομίμοποιεί στην πράξη την αποστολή spam στις βρετανικές εταιρείες» αναφέρει ανακοίνωση της οργάνωσης Spamhaus για την καταπολέμηση του φαινομένου. Πάντως, ο νέος νόμος δεν περιορίζεται στην απαγόρευση του spam, αλλά προχωρά και σε κατευθυντήριες γραμμές για την χρήση των cookies, ένα είδος ηλεκτρονικής ετικέτας που επιτρέπει στους δικτυακούς τόπους να καταγράφουν τις επισκέψεις κάθε χρήστη.

Στο μέλλον, αναφέρει το BBC, οι χρήστες θα μπορούν να απαιτούν από τους δικτυακούς τόπους να μην καταχωρούν στις βάσεις δεδομένων τους προσωπικά δεδομένα.



ΜΩΡΟ ΜΟΥ SORRY !



Σε πήρα απ' το χεράκι να σε οδηγήσω στο σχολείο, το σχολείο που έπρεπε να αγαπήσεις γιατί εκεί κρυβόταν ο παράδεισος της γνώσης και η γνώση είναι ο πλούτος του σύγχρονου κόσμου σου έλεγα... Εκεί θα ολοκλήρωνες την κοινωνικοποίησή σου, θα βελτίωνες την αισθητική σου, θα γινόσουν κοινωνός του πολιτισμού μας... Εκεί θα μάθαινες, πέρα από γραμματικές γνώσεις, τι σημαίνει δημοκρατία, αξιοκρατία, ελευθερία, σεβασμός, εκεί θα μάθαινες να επιβιώνεις μέσα στα πλαίσια ενός καλώς εννοούμενου ανταγωνισμού.

Εκεί θα γνώριζες φωτισμένους δασκάλους που παίρνοντας τη σκυτάλη από μένα, θα σου'δειχναν δρόμους φωτεινούς για να βαδίσεις δρόμους με γνώσεις αλλά και μουσικές, με τεχνολογία αλλά και τέχνη... Ο κατάλογος των «καλών προθέσεων» θα μπορούσε να είναι μακρύς και ατελείωτος όσον αφορά την παιδεία αλλά η πραγματικότητα επιβάλλει την τελεία για ν' αντιμετωπισθεί. Γιατί όταν φθάσαμε στο σχολικό συγκρότημα χρειάστηκε να απολογηθώ και να απαντήσω σε πολλά «γιατί μαμά» και πίστεψέ με, δεν ήταν εύκολο να σου εξηγήσω:

- Γιατί ήταν τόσο άσχημο το σχολείο σου, ένα τετράγωνο κουτί από μπετόν και αλουμίνιο, χωρίς ίχνος αισθητικής... - Γιατί ήταν γκρίζο εκεί που το χρώμα έπρεπε να το ακουμπήσει ξανά... - Γιατί ήταν ραγισμένο, με τους σοβάδες να σε απειλούν... - Γιατί δεν είχε μεγάλο προαύλειο για να παίξεις και χώρο για να γυμναστείς... - Γιατί οι χώροι υγιεινής δεν ήταν καθαροί και οι βρύσες σκουριασμένες... - Γιατί δεν υπήρχαν αρκετές αίθουσες κι έπρεπε να στοιβαχτείτε τριάντα παιδιά σε μία... - Γιατί το κυλικείο πουλούσε όλα αυτά που εγώ σου έλεγα τόσα χρόνια ότι δεν πρέπει να τρως... - Γιατί ο δάσκαλος ήταν αγχωμένος... - Γιατί δεν προλαβαίνει να δει κάθε μέρα αν έλυσες τις ασκήσεις σωστά... - Γιατί δεν ήρθε ακόμα ο γυμναστής...

Κι αυτός ο κατάλογος θα μπορούσε να είναι μακρύς, με όλα αυτά που συνθέτουν ένα πολιτισμένο περιβάλλον για να μπορέσει ο αυριανός πολίτης να διεκδικήσει αυτό που δικαιούται: Ποιότητα ζωής! Μωρό μου, προσπάθησα να απαντήσω στα περισσότερα «γιατί» χωρίς να σε τρομάξω και να σε απογοητεύσω και μάλλον δεν τα κατάφερα, γι' αυτό «Μωρό μου, Sorry!» (Hit). Κι επειδή ένα συγγνώμη για τον κόσμο που σου ετοιμάσαμε εμείς οι μεγάλοι δεν αρκεί, θέλω να σε διαβεβαιώσω ότι πάντα θα διεκδικούμε για σένα «ΡΕΑΛΙΣΤΙΚΑ ΤΟ ΑΔΥΝΑΤΟ!».

ΤΟ ΓΕΓΟΝΟΣ !

• **Το 7ο Διεθνές Συμπόσιο του Οργανισμού Πόλεων Παγκόσμιας Κληρονομιάς,** θα διεξαχθεί στη Ρόδο από τις 23 έως τις 26 Σεπτεμβρίου. Ένα τριήμερο συμπόσιο που πραγματοποιείται υπό την αιγίδα του υπουργείου Πολιτισμού και της Πολιτιστικής Ολυμπιάδας και φιλοξενείται στη Ρόδο μετά την επιτυχή διεκδίκησή του από το Δήμο Ροδίων του οποίου οι φορείς θεωρούν ότι: «Η επιλογή της Ρόδου, της οποίας η Μεσαιωνική Πόλη συμπεριελήφθη στη λίστα των μνημείων παγκόσμιας κληρονομιάς της UNESCO το 1988, αποτελεί αναγνώριση της πολιτιστικής της αυθεντικότητας, καθώς και των πολιτικών που εφαρμόζονται για την προστασία και την ανάδειξή της». Το συμπόσιο διοργανώνεται από το Δήμο σε συνεργασία με την UNESCO και το Διεθνές Κέντρο Συντήρησης και Αποκατάστασης Μνημείων (ICCROM) με κύριο θέμα:
«Διαπρώντας την κληρονομιά ζωντανή. Εκπαίδευση και κατάρτιση για τη Διατήρηση και Διαχείριση της πολιτιστικής κληρονομιάς»

• Όλα ξεκίνησαν σ' ένα κλίμα ενθουσιασμού, όταν η ροδίτικη αντιπροσωπεία, έχοντας να αντιπαρατεθεί με τις υπόλοιπες 5 πόλεις που διεκδικούσαν με τη σειρά τους, τη διοργάνωση, κατάφερε να πείσει ότι ήταν η πλέον κατάλληλη γι' αυτό το συμπόσιο που κατά γενική ομολογία θεωρείται παγκόσμιας ακτινοβολίας.

• Μια τέτοια διοργάνωση πέρα από τη σημασία του, την προβολή και την ακτινοβολία του, έχει την ανάγκη και μιας «στιβαρής» χρηματοδότησης κι εκεί οι διοργανωτές αντιμετώπισαν τα πρώτα «αγκάθια».

Όπως ανέφερε η κ. Λη Μηναΐδη σε συνέντευξή της στη «δ» στις 23/2/2003, για το θέμα αυτό: «...στις πρώτες επαφές που είχαμε με το υπουργείο Πολιτισμού και τους υπεύθυνους της Πολιτιστικής Ολυμπιάδας, παίρναμε διαβεβαιώσεις ότι το Συμπόσιο επρόκειτο να ενταχθεί στα πλαίσια της Πολιτιστικής Ολυμπιάδας, αποσπώντας φυσικά και την ανάλογη χρηματοδότηση. Όλοι έδειχναν ενθουσιασμένοι θεωρώντας ότι είναι μια εκδήλωση απόλυτα συμβατή με το πνεύμα του θεσμού της Πολιτιστικής Ολυμπιάδας. Η συνέχεια δεν ήταν το ίδιο ενθαρρυντική και για να είμαστε ειλικρινείς, μάλλον σ' αυτήν την περίπτωση προωθήθηκαν άλλες επιλογές - άλλωστε σ' αυτές τις περιπτώσεις γίνονται και τέτοιου είδους «παιχνίδια» - κι έτσι απ' ότι φαίνεται το Συμπόσιο θα είναι υπό την αιγίδα της Πολιτιστικής Ολυμπιάδας και η χρηματοδότηση από το υπουργείο Πολιτισμού. Σε συνάντηση που είχα στο Παρίσι με τον υπουργό Πολιτισμού κ. Βενιζέλο απεκόμισα θετικές εντυπώσεις και διαβεβαιώσεις ότι το υπουργείο τουλάχιστον αναγνωρίζοντας τη σπουδαιότητα του Συμποσίου θα συμβάλει στη χρηματοδότησή του. Είναι σημαντικό ότι ο υπουργός κατάλαβε ότι η προβολή όχι μόνο για τη Ρόδο αλλά και ολόκληρη τη χώρα, που γίνεται μέσω της διοργάνωσης είναι ένα γεγονός που πρέπει να επισημανθεί και να τονισθεί, άλλωστε ανέλαβα να «επιστρατευθώ» και για λογαριασμό της Πολιτιστικής Ολυμπιάδας προωθώντας και δικά της φυλλάδια παράλληλα μ' αυτά που ήδη διανέμονται για τη διοργάνωση της Ρόδου.

Οι επισκέψεις μου σε πολλές χώρες και όπου βρέθηκα προσκεκλημένη, μ'έκαναν να καταλάβω ότι οι ξένοι αντιμετωπίζουν πολύ θετικά το γεγονός και μάλιστα αρκετές πόλεις έδειξαν ενδιαφέρον για την επόμενη διοργάνωση και επικοινώνησαν μαζί μου για περισσότερες πληροφορίες. Όσον αφορά τη χρηματοδότηση πάντως, η προσπάθειά μου είναι να αντληθούν πόροι από κάθε διαθέσιμη πηγή και ο Δήμος της Ρόδου να επιβαρυνθεί με το λιγότερο δυνατό κόστος».

Όπως αναφέρει η ειδική σύμβουλος του δημάρχου στον τομέα Δημοσίων και Διεθνών Σχέσεων και Εθιμοτυπίας κ. Λη Μηναΐδη: «Η Ρόδος πέτυχε με μια άρτια παρουσίαση του φακέλου υποψηφιότητας στην πόλη Πουέμπλα του Μεξικό, να είναι τελικά η πόλη που επελέγη για τη διοργάνωση του Συμποσίου. Σ' αυτή την επιτυχία βοήθησε ιδιαίτερα το γεγονός ότι η Ρόδος ήταν διδυμοποιημένη πόλη με την Πουέμπλα και αυτό καταδεικνύει και τη χρησιμότητα αυτών των διαδικασιών στον τομέα των διεθνών σχέσεων. Τώρα όσον αφορά την προετοιμασία πρέπει να σας πω ότι ξεκίνησε πολύ γρήγορα αμέσως μετά την ανάληψη της διοργάνωσης κι αυτό γιατί μια τέτοια διοργάνωση μοιάζει αν θέλετε στη διαδικασία με τους Ολυμπιακούς Αγώνες, τηρουμένων των αναλογιών βεβαίως. Κι αυτό γιατί έπρεπε να δίνουμε αναφορά και να παρουσιάζουμε την πρόοδο της προετοιμασίας κάθε έξι μήνες στο Δ.Σ. του Οργανισμού Πόλεων Παγκόσμιας Κληρονομιάς της UNESCO. Έπρεπε να παρουσιάζουμε κάθε φορά, την πρόοδο στη διοργάνωση του συμποσίου από επιστημονικής πλευράς, αλλά και στους υπόλοιπους τομείς, μιά και στα πλαίσιά του θα λειτουργήσουν τρεις ομάδες εργασίας: των επιστημόνων, των δημάρχων και του Forum των νέων - αυτό είναι η καινοτομία στη φετινή διοργάνωση - και να μην εξαιρέσουμε τις παράλληλες εκδηλώσεις πολιτιστικού χαρακτήρα που θα πλαισιώσουν τις εργασίες του Συμποσίου».

• Στο επίσημο πλέον πρόγραμμα του Συμποσίου που έχουμε στα χέρια μας, αναφέρεται ότι «Το Συμπόσιο πραγματοποιείται υπό την αιγίδα του υπουργείου Πολιτισμού και της Πολιτιστικής Ολυμπιάδας», ενώ παίρνουμε γεύση και της πολυδαίδαλης διαδικασίας με τις τρεις παράλληλες συνεδρίες που θα γίνουν:

Στο συνεδριακό κέντρο «Μαρίκα Καψή», το Forum Δημάρχων και στελεχών λήψης αποφάσεων και το επιστημονικό συνέδριο και στο Ίδρυμα Marc de Montalembert το Forum Νέων.

Όσον αφορά τις παράλληλες καλλιτεχνικές δράσεις στα πλαίσια του Συμποσίου, έχουμε την πλήρη εικόνα:

Τρίτη 23/9: Παράσταση του χοροθεάτρου «Ζουζού Νικολούδη» με αποσπάσματα από χορικά αρχαίων Ελληνικών Τραγωδιών. **Τετάρτη 24/9:** Συναυλία του τενόρου Μάρκου Φραγκούλη με την ορχήστρα εγχόρδων «Νύκτου». **Πέμπτη 25/9:** Συναυλία από την ορχήστρα της Ε. Ρεμπούτσικα και Π. Καλατζόπουλου.

Στη διάρκεια του Συμποσίου επίσης θα λειτουργεί έκθεση των Πόλεων Παγκόσμιας Κληρονομιάς.

LINDIA THALASSA
RESORT BEACH HOTEL

Στη μαγευτική Λίνδο στην περιοχή Πεύκοι
δημιουργήσαμε ένα
πανέμορφο ξενοδοχείο διατηρώντας
την αρχιτεκτονική της Λίνδου
και την φυσική ομορφιά της περιοχής.

Στόχος μας είναι να ικανοποιήσουμε
τις ανάγκες των πελατών που ενδιαφέρονται
για ξεκούραση, θάλασσα αλλά και
νυκτερινή ζωή στην πανέμορφη Λίνδο.

Το ξενοδοχείο «LINDIA THALASSA» βρίσκεται
δίπλα στη θάλασσα και αποτελείται από επιπλωμένα
διαμερίσματα 2-4 ατόμων, με αυτόνομο κλιματισμό,
δορυφορική τηλεόραση, τηλέφωνο , χρηματοκιβώτιο,
πολυκουζινάκι, ψυγείο και σεσουάρ μπάνιου.

Στις εγκαταστάσεις μας θα βρείτε την καταπληκτική
πισίνα μας, το snack bar, pool bar και mini market.

Για κρατήσεις - πληροφορίες, μη διστάσετε
να επικοινωνήσετε μαζί μας στα τηλέφωνα:
2244029380-1/22440 48181-3
Fax 22440 48416 /22440 48184

ΤΗΛΟΣ 21ος ΑΙΩΝΑΣ
ΝΑΥΤΙΛΙΑΚΗ ΕΤΑΙΡΙΑ
Τηλ. 22460 44044

ΔΡΟΜΟΛΟΓΙΑ
«SEA STAR»



ΚΥΡΙΑΚΗ		
ΛΙΜΑΝΙ	ΑΦΙΞΗ	ΑΝΑΧΩΡΗΣΗ
ΡΟΔΟΣ		7:15
ΤΗΛΟΣ	8:35	8:50
ΡΟΔΟΣ	10:10	17:00
ΤΗΛΟΣ	18:20	18:30
ΡΟΔΟΣ	19:50	

ΔΕΥΤΕΡΑ		
ΛΙΜΑΝΙ	ΑΦΙΞΗ	ΑΝΑΧΩΡΗΣΗ
ΡΟΔΟΣ		8:30
ΤΗΛΟΣ	9:50	14:30
ΝΙΣΥΡΟΣ	15:00	17:30
ΤΗΛΟΣ	18:00	18:10
ΡΟΔΟΣ	19:30	

ΤΡΙΤΗ		
ΛΙΜΑΝΙ	ΑΦΙΞΗ	ΑΝΑΧΩΡΗΣΗ
ΡΟΔΟΣ		8:30
ΤΗΛΟΣ	9:50	17:00
ΡΟΔΟΣ	18:20	

ΤΕΤΑΡΤΗ		
ΛΙΜΑΝΙ	ΑΦΙΞΗ	ΑΝΑΧΩΡΗΣΗ
ΡΟΔΟΣ		7:00
ΤΗΛΟΣ	8:20	8:40
ΡΟΔΟΣ	10:00	18:00
ΤΗΛΟΣ	19:20	19:30
ΡΟΔΟΣ	20:50	

ΠΕΜΠΤΗ		
ΛΙΜΑΝΙ	ΑΦΙΞΗ	ΑΝΑΧΩΡΗΣΗ
ΡΟΔΟΣ		8:30
ΤΗΛΟΣ	9:50	14:30
ΝΙΣΥΡΟΣ	15:00	17:30
ΤΗΛΟΣ	18:00	18:10
ΡΟΔΟΣ	19:30	

ΠΑΡΑΣΚΕΥΗ		
ΛΙΜΑΝΙ	ΑΦΙΞΗ	ΑΝΑΧΩΡΗΣΗ
ΡΟΔΟΣ		8:30
ΤΗΛΟΣ	9:50	14:30
ΝΙΣΥΡΟΣ	15:00	17:30
ΤΗΛΟΣ	18:00	18:10
ΡΟΔΟΣ	19:30	

ΡΟΣΚΟΠΙΟ

ΚΡΙΟΣ: 21 ΜΑΡ. - 19 ΑΠΡ.

Πολύ πιθανόν μια απόφασή σας σχετικά με θέματα καριέρας ή και συμβίωσης με κάποιο άτομο να αποδειχτεί λανθασμένη σήμερα. Ισώς να αισθάνεστε ότι δεν σας εκτιμούν όσο εσείς θα θέλατε οδηγώντας τον εαυτό σας σε καταστάσεις προσωρινής απογοήτευσης. Αποφύγετε τα έξοδα και τις ζήλιες με τον σύντροφο για θέματα ηθικής συμπεριφοράς. Προσέξτε την διατροφή σας.

ΤΑΥΡΟΣ 20 ΑΠΡ. - 20 ΜΑΪ.

Μεγάλο μέρος της δυσκολίας στο να αποφασίσετε αυτές τις ημέρες επικεντρώνεται στην απόφαση του τι πραγματικά αξίζει να επιμείνετε σ'αυτό και αν θα το αφήσετε να χαθεί. Πρέπει ν'αποφασίσετε ανάμεσα στην παλιά οικεία καθημερινή ρουτίνα και στις διάφορες σχέσεις-προθέσεις σε αντίθεση με τις ευκαιρίες για καινούργια ανάπτυξη. Οπως "ένα φίδι που απαλλάσσεται από το παλιό του δέρμα" πρέπει να είστε πρόθυμοι να αφήσετε το παλιό και το άχρηστο πίσω.

ΔΙΔΥΜΟΙ 21 ΜΑΪ. - 21 ΙΟΥΝ.

Οι πολύ μικρές λεπτομέρειες της ζωής ίσως να μην σας απασχολούν ιδιαίτερα σήμερα. Ο ιδεαλισμός και η φαντασία σας, σας παροτρύνουν να αλλάξετε κάποια πράγματα στην ζωή σας ή να σχεδιάσετε το πως θα πρέπει να αντιμετωπίσετε μελλοντικές καταστάσεις. Ακόμα ίσως αισθανθείτε κάπως ανέμελοι σήμερα και αποφασίσετε να το ρίξετε έξω κάνοντας πράγματα για σας ή κάποιους άλλους που σας ευχαριστούν ιδιαίτερα. Αυτό δεν είναι κακό αρκεί να μην υπερβείτε κάποια όρια. Για παράδειγμα, μπορεί να σας ζητήσουν να δανείσετε χρήματα που ίσως θα πρέπει να εξετάσετε αν μπορούν να σας τα επιστρέψουν όταν εσείς θα τα χρειαστείτε.

ΚΑΡΚΙΝΟΣ 22 ΙΟΥΝ. - 22 ΙΟΥΛ.

Οικονομικά, δημιουργικότητα, και στόχοι θα αποτελέσουν τα κύρια ενδιαφέροντα αυτής της ημέρας. Οι δυσκολίες, αν υπήρχαν θα αρχίζουν να φεύγουν από τη ζωή σας και η αισιοδοξία και οι καλές καταστάσεις θα τις αντικαταστήσουν. Θα αισθάνεστε αρκετά αισιόδοξοι αλλά και οίγουροι για τα θετικά αποτελέσματα των πράξεών σας. Συνήθως δεν γίνεται ένα πολύ συνταρακτικό θετικό γεγονός στη ζωή σας σήμερα αλλά είναι άμεσα συνδεδεμένο με τα θετικά αποτελέσματα μακρόχρονης προσπάθειας από μέρους σας.

ΛΕΩΝ 23 ΙΟΥΛ. - 22 ΑΥΓ.

Αποφύγετε να προσπαθείτε να πείσετε τους άλλους για την ορθότητα των αποφάσεων σας σήμερα. Πολύ δύσκολα θα σας καταλάβουν. Πολύ πιθανό να υπάρχει ένα μπλοκάρισμα σε ότι αφορά τις σχέσεις σας με τους άλλους, το οποίο πολλές φορές θα σας αποθαρρύνει στο να συνεχίσετε κάποια σχέδιά σας ή να σας κάνει να τα εγκαταλείψετε εντελώς.

ΠΑΡΘΕΝΟΣ 23 ΑΥΓ. - 23 ΣΕΠΤ.

Εχετε μια προαίσθηση ότι πλησιάζετε μια κρίσιμη ημέρα στη ζωή σας σήμερα. Προσπαθήστε να περιορίσετε τις ανάγκες σας στα απαραίτητα και αποφύγετε τα μεγάλα οικονομικά ή επαγγελματικά ανοίγματα. Προλάβετε οποιεσδήποτε απώλειες αποφεύγοντας τις πωλήσεις ή αγορές σε σχέση με ακίνητη περιουσία. Απαραίτητος ο αυτοέλεγχος σήμερα επάνω στους περισσότερους τομείς της ζωής σας.

ΖΥΓΟΣ: 24 ΣΕΠΤ. - 23 ΟΚΤ.

Μια επιθυμία για να δώσετε κάτι περισσότερο από τον εαυτό σας στους άλλους χαρακτηρίζει αυτή την χρονική ημέρα της ζωής σας. Ακόμα, προσπαθήστε να δέχεστε με ευχαρίστηση τις συμβουλές των μεγαλυτέρων σας, οι οποίες μπορεί να σας φανούν πολύ χρήσιμες στο άμεσο μέλλον. Το να σπαταλάτε τον χρόνο σας με θέματα ή και οργανώσεις, τα οποία πολύ σύντομα λόγω των καταστάσεων θα πάψουν να σας ενδιαφέρουν είναι καθαρό χάσιμο χρόνου.

ΣΚΟΡΠΙΟΣ: 24 ΟΚΤ. - 22 ΝΟΕ.

Η επιθυμία σας να σταθεροποιήσετε ή εξασφαλίσετε κάτι για το μέλλον θα σας οδηγήσει σε μία πιο πρακτική συμπεριφορά αλλά με ασυνήθιστους τρόπους (Σε πολύ μεμονωμένες περιπτώσεις και αν το δείχνουν και άλλοι αστρολογικοί παράγοντες, μία ξαφνική κρίση στην ζωή κάποιου με πολύ δυσάρεστα αποτελέσματα. Σε περίπτωση ασθένειας πιθανότητα εγχείρησης. Ενταση ή σύγκρουση με κάποιον άνδρα ή το σύζυγο).

ΤΟΞΟΤΗΣ: 23 ΝΟΕ. - 21 ΔΕΚ

Αυτή είναι μια ημέρα που θα ανακαλύψετε καινούργιους τρόπους για απολαύσεις ή ικανοποιήσεις. Μια μικρή επανάσταση σε ότι αφορά την αισθηματική σας ζωή ίσως σας φέρει πολύ κοντά σε μία καινούργια ερωτική σχέση. Τα πάντα όμως σήμερα θα εξαρτηθούν από το πόσο μπορείτε να συγκρατήσετε τον εαυτό σας ώστε να αποφύγετε να παρασυρθείτε σε καταστάσεις ερωτικού πάθους. Καλές προοπτικές σε σχέση με την δημιουργία μιας καινούργιας κατάστασης στην ενασχόληση ή την δουλειά σας η οποία θα σας αποφέρει κάποια σημαντικά κέρδη.

ΑΙΓΟΚΕΡΩΣ: 22 ΔΕΚ. - 19 ΙΑΝ.

Είστε λιγότερο ανεκτικοί στις διαθέσεις των άλλων σήμερα. Πολλές καταστάσεις που τις θεωρείτε ξεπερασμένες ή άχρηστες πια θα αποφασίσετε σήμερα να τις σταματήσετε ή να απαλλαγείτε από αυτές οριστικά. Καθόλου απίθανο να συναντήσετε κάποια μορφή αντίστασης από τους ανθρώπους που σας περιβάλλουν αλλά αυτό είναι κάτι που δεν πρέπει να επηρεάσει τις αποφάσεις σας. Σήμερα είστε σε θέση να δείτε πιο ξεκάθαρα ορισμένα πράγματα και η κρίση σας είναι περισσότερο αντικειμενική απ'ότι συνήθως.

ΥΔΡΟΧΟΟΣ 20 ΙΑΝ. - 18 ΦΕΒΡ.

Νιώθετε την ανάγκη να ανανεώσετε τα αισθήματά σας και να σταματήσετε να κρύβετε οτιδήποτε ο ένας απ'τον άλλον. Αν νιώθετε πως το άλλο πρόσωπο δεν μπορεί να προσεγγιστεί απ'αυτά τα θέματα ή πως απλά δεν έχετε το κουράγιο να του τα φέρετε στην επιφάνεια, τα αισθήματα θα παρασκευαστούν και θα ζυμωθούν και θα δώσετε διέξοδο στα αισθήματά σας, με το να γίνετε ταραχικοί, ανυπόμονοι, απαιτητικοί και θυμωμένοι με τον σύντροφό σας. Θα κατηγορείτε εκείνον για τα διάφορα προβλήματα στη ζωή σας και δεν θα παραδέχεστε ότι μάλλον έχετε κι εσείς σχέση με τα προβλήματά σας.

ΙΧΘΥΕΣ: 19 ΦΕΒΡ.-20 ΜΑΡ.

Θα κάνετε κάποιο ταξίδι ή θα επισκεφθείτε τόπους και ανθρώπους που σκεπτώσασταν πολύ να πάτε πριν αλλά που πάντα το αναβάλατε. Αυτή είναι η στιγμή να ξεφύγετε από τις καθημερινές σας συνήθειες και να δοκιμάσετε κάτι καινούργιο. Αν αποφασίσετε να κάνετε κάποια δραστική αλλαγή στην ζωή σας, όπως να αλλάξετε δουλειά, ή να διαλύσετε μια σχέση, σιγουρευτείτε πρώτα ότι το έχετε σκεφτεί καλά, μια και μπορεί να παίρνετε αποφάσεις αυθόρμητα σήμερα και συνεπώς να το μετανιώσετε αργότερα. Από την άλλη μεριά, μην επιτρέψετε σε μετριοπαθείς και καταπιεστικές καταστάσεις να παραμείνουν στην ζωή σας.

ΣΚΑΝΔΙΝΑΒΙΚΟ ΣΤΑΥΡΟΛΕΞΟ

ΥΠΟΝΟΜΕΥΤΗΣ ΑΓΩΝΑ Η ΚΙΝΗΜΑΤΟΣ ΠΟΥ ΓΕΛΟ ΠΡΟΚΑΛΟΥΝ ΑΥΤΕΣ		ΜΕΣΑ ΦΩΤΙΣΜΟΥ, ΦΑΝΑΡΙΑ Η ΣΥΝΟΔΕΙΑ ΚΑΠΟΙΟΥ			ΜΙΑ ΠΡΟΦΕΣΗ ΠΟΥ ΠΑΛΙΟΤΕΡΟ ΔΙΩΡΟΦΑ			ΜΕΧΡΙ ΩΔΙΝΟΥ ΔΙΠΛΟ ΒΙΑΖΕΤΑΙ	ΙΤΑΛΟΣ ΣΗΜΕΙΟΛΟΓΟΣ ΚΑΙ ΛΟΓΟΤΕΧΝΗΣ ΑΡΚΕΤΑ ΣΕΞ ΠΟΣΟΣΤΑ		Η ΓΡΑΠΤΗ ΜΟΡΦΗ ΕΝΟΣ ΕΡΓΟΥ ΜΕΓΑΛΟ ΧΑΛΚΙΝΟ ΤΑΨΙ
							ΕΡΓΑΛΕΙΟ ΓΙΑ ΤΡΟΧΙΣΜΑ ΣΥΧΝΑ ΠΕΡΠΑΤΑ ΑΝ ΚΑΙ ΚΟΙΜΙΣΜΕΝΟΣ				
ΔΙΑΘΕΣΗ ΓΙΑ ΑΡΜΟΝΙΚΗ ΣΥΜΒΙΩΣΗ ΣΕ ΣΗΜΕΙΑ ΦΛΕΓΟΜΕΝΗ ΣΧΗΜΑΤΙΖΕΤΑΙ				ΛΟΦΟΣ ΤΗΣ ΑΘΗΝΑΣ ΕΡΩΤΗΜΑΤΙΚΗ ΑΝΤΩΝΥΜΙΑ (θηλ.)						ΔΙΣΤΑΚΤΙΚΟΙ ΤΟ ΛΕΝΕ ΣΥΧΝΑ ΠΛΗΘΟΣ ΕΝΤΟΜΩΝ		
ΔΕΝ ΕΧΕΙ... Ο ΑΔΙΑΝΤΡΟΠΟΣ ΟΡΟΣ ΤΟΥ ΠΟΚΕΡ						ΑΒΑΘΕΣ ΠΛΕΚΤΟ ΚΑΛΑΘΙ ΞΕΣΠΑΣΜΑ ΑΝΑΤΟΛΙΤΗ						
			ΧΡΟΝΙΚΟΣ ΣΥΝΔΕΣΜΟΣ ΝΗΣΑΚΙ ΤΗΣ ΒΕΝΕΤΙΑΣ					ΒΑΒΥΛΩΝΙΟΣ ΕΡΜΗΝΕΥΤΗΣ ΤΩΝ ΝΟΜΩΝ ΑΙΘΟΥΣΑ ΧΟΡΟΥ				ΟΠΟΙΟΣ ΠΑΙΡΝΕΙ... ΨΗΛΟΝΕΙ
ΝΤΟΥΛΑΠΙ ΜΕ ΠΟΡΤΟΦΥΛΛΑ ΘΩΠΕΙΕΣ									ΑΓΓΛΟΣ ΣΥΓΓΡΑΦΕΑΣ ΞΥΛΙΝΑ ΠΛΑΙΣΙΑ			
					ΣΧΥΕΙ ΣΤΟ ΑΓΙΟ ΟΡΟΣ ΑΝ ΤΥΧΟΝ (δίωρο.)						ΠΛΑΚΙΔΙΟ ΟΛΟΚΛΗΡΩΜΕΝΟΥ ΚΥΚΛΟΜΑΤΟΣ (Εσν.)		
				ΔΕΝ ΑΛΕΣΤΗΚΕ ΑΥΤΟ «ΑΞΙΟΝ...» ΕΡΓΟ ΤΟΥ ΕΛΥΤΗ								
ΕΥΛΟΓΗΜΕΝΟ ...ΔΕΝΤΡΟ ΠΟΛΗ ΤΗΣ ΓΕΡΜΑΝΙΑΣ						ΠΑΛΙΟΣ ΛΕΤΟΝΟΣ ΣΚΑΚΙΣΤΗΣ ΜΟΡΟΥΔΙΣΤΙΚΟ ΑΞΕΣΟΥΑΡ				ΜΙΑ ΜΟΥΣΙΚΗ ΝΟΤΑ ΩΔΙΚΟ ΠΟΥΛΙ		
	ΘΗΚΗ ΣΕ ΡΟΥΧΟ ΒΓΑΖΕΙ... ΜΑΤΙ							ΚΑΤΑΛΗΞΗ ΥΠΟΚΟΡΙΣΤΙΚΩΝ (σιδ.) ΗΛΕΚΤΡΟΚΙΝΗΤΟ ΟΧΗΜΑ (Εσν.)				ΣΥΣΚΕΨΗ ΕΝΙΣΧΥΣΗΣ ΤΟΥ ΗΧΟΥ
ΑΡΧΗ... ΑΓΩΝΑ ΠΛΟΙΟ ΑΝΑΨΥΧΗΣ (Εσν.)					ΠΟΛΥ ΓΡΗΓΟΡΟ... ΤΑΞΙ ΘΕΟΣ ΤΩΝ ΑΡΧΑΙΩΝ ΑΙΓΥΠΤΙΩΝ							
		ΞΕΝΟΣ ΑΝΤΡΙΚΟ ΟΝΟΜΑ ...ΞΕΚΙΝΑ: ΠΑΛΙΟΣ ΣΚΗΝΟΘΕΤΗΣ					ΣΚΑΝΔΙΝΑΒΙΚΗ ΘΕΟΤΗΤΑ Η ΧΛΟΗ. Η ΠΡΑΣΙΝΑΔΑ				ΤΟ ΟΝΟΜΑ ΤΟΥ ΜΑΚ ΚΑΡΤΝΕΙ	
ΤΥΠΟΣ ΣΚΑΦΩΝ ΙΣΤΙΟΠΛΟΙΑΣ ΔΩΡΙΚΟΣ ΤΥΠΟΣ ΑΡΘΡΟΥ				ΑΣΦΑΛΙΖΕΙ... ΜΠΟΥΚΑΛΙ ΓΡΑΜΜΑΤΑ ΑΠ' ΤΟ ... ΜΕΤΩΠΟ						ΑΡΧΙΚΑ ΣΕΟΓΡΑΦΙΚΟΥ ΠΡΑΚΤΟΡΕΙΟΥ ΒΡΙΣΚΟΝΤΑΙ ΣΤΗΝ ΚΟΦΗ			
						ΕΙΝΑΙ ΟΙ ΝΟΜΟΙ ΙΩΑΝΝΙΝΩΝ ΚΑΙ ΘΕΣΠΡΩΤΙΑΣ						
ΠΟΙΜΕΝΙΚΗ ΕΓΚΑΤΑΣΤΑΣΗ Η ΕΜΠΟΡΙΑ ΤΗΣ ΘΕΙΑΣ ΧΑΡΙΤΟΣ								ΜΙΚΡΟΣ ΣΕ ΠΑΧΟΣ ΚΑΙ ΔΙΑΜΕΤΡΟ				

ο Κόκκορας του ΑρΚά



ΓΕΛΑΣΤΕ

Κάποιος πόντιος βιάσε μια κοπέλα. Πάει η γυναίκα στην αστυνομία και καταγγέλει το βιασμό. Οι αστυνομικοί πιάνουν κάποιους υπόπτους και τους φερνουν στο τμήμα για αναγνώριση. Μεταξύ τους κι ο πόντιος. Περνάει η κοπέλα από τον πρώτο ύποπτο,τον κοιτάει καλά καλά,πάει στον δεύτερο, περνάει κι από τον πόντιο οπότε μόλις την βλέπει εκείνος πετάγεται και λέει:

- "Αυτή είναι".

.....

Γιατί μια ξανθιά κατέληξε στο νοσοκομείο ενώ έπινε γάλα;

Γιατί την πλάκωσε η αγελάδα!

.....

Είναι ένας Αγγλος, ένα Γάλλος και ένας Αλβανός στο μουσείο και κοιτάζουν ένα πίνακα με τον Αδάμ και την Εύα. Ο Αγγλος λέει: "Κοιτάξτε τη γαλήνη και την ηρεμία που κυριαρχεί στα πρόσωπά του. Σίγουρα πρέπει να ήταν Αγγλοι." Ο Γάλλος λέει: "Μη λες μαλακίες, κοίτα τα κορμιά τους πόσο ωραία είναι μέσα στή γύμνια τους. Πρέπει να ήταν Γάλλοι." Λέει και ο Αλβανός: "Ρε σεις, τι λέτε; Δεν έχουν ρούχα, δεν έχουν στέγη, έχουν μόνο ένα μήλο για να φάνε και τους λένε πως αυτό είναι ο παράδεισος. Σίγουρα είναι Αλβανοί."



www.RodosVitrina.gr/Metropol.htm

METROPOL

ALPHA ODEON

★MULTI-CINEMA★

ΕΒΔΟΜ.ΠΡΟΓΡΑΜΜΑ • WEEKLY PROGRAMME
19/09/2003 - 25/09/2003

Κάνετε έγκαιρα τις κρατήσεις σας

ΟΙ ΠΕΙΡΑΤΕΣ ΤΗΣ ΚΑΡΑΪΒΙΚΗΣ
Η ΚΑΤΑΡΑ ΤΟΥ ΜΑΥΡΟΥ ΜΑΡΓΑΡΙΤΑΡΙΟΥ
Η πολυαναμενόμενη πειρατική περιπέτειας της χρονιάς!!! Από τον παραγωγό του 'Αρμαγεδδών' και του 'Περλ Χαρμπορ'....
ΚΑΤΑΛΛΗΛΟ
Πρωταγωνιστούν: Τζόνι Ντέπ, Τζέφρι Ρας, Ορλάντο Μπλούμ, Κίρα Νάιτλι
Σε πρώτη Πανελλήνια Προβολή
ΩΡΕΣ ΕΝΑΡΞΗΣ SHOWTIMES 16:20 • 19:15 • 22:30
ΑΙΘΟΥΣΑ: 1

ΛΑΘΟΣ ΣΤΡΟΦΗ
WRONG TURN
Ένα τρομακτικό θρίλερ...
Αυτό θα είναι το τελευταίο σου λάθος! Με την εγγύηση του βραβευμένου με 4 ΟΣΚΑΡ σπεσιαλίστα των ΕΦΕ... "Στην Γουίνστον"
ΑΥΣΤΗΡΕΣ ΑΚΑΤΑΛΛΗΛΟ
Πρωταγωνιστούν: Ντεσμόντ Χάρινγκτον, Εμμανουέλ Κρίκι, Ελίσα Ντούσκου
ΩΡΕΣ ΕΝΑΡΞΗΣ SHOWTIMES 21:00 • 22:45
ΑΙΘΟΥΣΑ: 2

ΤΑΞΙΔΙ ΣΤΗΝ ΧΩΡΑ ΤΩΝ ΘΑΥΜΑΤΩΝ
SPIRITED AWAY
Αγάπη • θάρρος • περιπέτεια
Ένα μαγικό παραμύθι για όλες τις ηλικίες σε έναν κόσμο όνειρο
Στα Ελληνικά
ΚΑΤΑΛΛΗΛΟ
ΟΣΚΑΡ καλύτερης ταινίας κινουμένων σχεδίων
Σε πρώτη Πανελλήνια Προβολή
ΩΡΕΣ ΕΝΑΡΞΗΣ SHOWTIMES 16:20 • 18:30
ΑΙΘΟΥΣΑ: 2

ΖΩΗ ΧΩΡΙΣ ΕΜΕΝΑ
My life without me
Η ταινία που συγκίνησε και καταχειροκροτήθηκε στο τελευταίο φεστιβάλ του Βερολίνου
Ένα πραγματικό αριστούργημα
ΚΑΤΑΛΛΗΛΟ
Μια παραγωγή του ΠΕΔΡΟ ΑΛΜΟΔΟΒΑΡ
ΩΡΕΣ ΕΝΑΡΞΗΣ SHOWTIMES 18:00 • 20:15 • 22:35
ΑΙΘΟΥΣΑ: 3

• 3 LUXURY DESIGN SCREENS •
• DOLBY DIGITAL EX • FULLY AIR-CONDITIONED •
Πληροφορίες, Κρατήσεις • Information, Reservations
✆ 22410.28400

ΠΑΛΛΑΣ 5 CINEMAS CENTER

Κρατήσεις / Reservations (από 10:00)
22410 24475 & 70670
www.cinemapallas.gr
19/09/2003 - 25/09/2003

5 Πολυτελείς Αίθουσες • Ψηφιακός Ήχος • Κλιματισμός • Ανατομικά Καθίσματα

ΑΙΘΟΥΣΑ 5 dts
ΘΕΟΣ ΓΙΑ ΜΙΑ ΕΒΔΟΜΑΔΑ
BRUCE AL MIGHTY
Σε 1η ΠΑΝΕΛΛΗΝΙΑ ΠΡΟΒΟΛΗ!
Η ΚΩΜΩΔΙΑ ΤΗΣ ΧΡΟΝΙΑΣ!!!
Ο απογοητευμένος Τζιμ Κάρεϊ, σε μεγάλο κέφι, σε ένα ξεκαρδιστικό ρόλο, στα είδη του καθήκοντα... την αναμένει
Κάντε έγκαιρα τις κρατήσεις σας!
ΠΡΩΤΑΓΩΝΙΣΤΟΥΝ: JIM CARREY, JENNIFER ANISTON, MORGAN FREEMAN
Ώρες Έναρξης: *16:20, 18:20, 20:30, 22:40
* Ειδικές τιμολόγιο παρασκευή, μόνο Σάββατο & Κυριακή

ΑΙΘΟΥΣΑ 3 dts
ΣΥΝΟΔΟΣ ΚΥΡΙΩΝ
THE MAN FROM THE ELYSIAN FIELDS
2η εβδομάδα επιτυχίας!
Μπορούσε να κατακτήσει κάθε γυναίκα... ...εκτός από εκείνη που αγαπούσε.
Ο Άντυ Γκαρσία σε μια δύσκολη κατάσταση, γεμάτη χιούμορ και συγκίνηση.
ΠΡΩΤΑΓΩΝΙΣΤΟΥΝ: ANDY GARCIA, MICK JAGGER
Ώρες Έναρξης: 22:40

ΑΙΘΟΥΣΑ 2, 1 dts
HULK για 3η εβδομάδα!
Η ΥΠΕΡΠΕΡΙΠΕΤΕΙΑ ΠΟΥ ΟΛΟΙ ΠΕΡΙΜΕΝΑΤΕ!
Ο Άντυ Λι μετατρέπει στη γεγονός σάρκα, τον τραγικό ήρωα γράμμα, τον σατάνα Hulk του διχασμένου κόμικ της Marvel.
Κάντε έγκαιρα τις κρατήσεις σας!
ΠΡΩΤΑΓΩΝΙΣΤΟΥΝ: ERIC BANA, JENNIFER CONNELLY, NICK NOLTE
ΑΙΘΟΥΣΑ 2 Ώρες Έναρξης: *16:30, 20:00, 22:45
ΑΙΘΟΥΣΑ 1 Ώρες Έναρξης: 17:50

ΑΙΘΟΥΣΑ 1 dts
Ο ΗΛΙΘΙΟΣ ΚΑΙ Ο ΠΑΝΗΛΙΘΙΟΤΕΡΟΣ
DUMB AND DUMBERER
4η εβδομάδα επιτυχίας!
Κρεμάζεστε από την καρέκλα σας!
Η απογοητευτική συμπλοκή των απόλυτων ότι ο Κλάιδης και ο Πανηλίθιος (Τζιμ Κάρεϊ, Τζιμ Ντανιελς) σαρώνουν και πιο ...χάλιοι!!!
ΠΡΩΤΑΓΩΝΙΣΤΟΥΝ: ERIC CHRISTIAN OLSEN, DEREK RICHARDSON
IN ENGLISH
Ώρες Έναρξης: 20:25, 22:25

ΑΙΘΟΥΣΑ 4, 3 dts
ΑΛΕΞΙΣΦΑΙΡΟΣ ΚΑΛΟΓΕΡΟΣ
BULLETPROOF MONK
3η εβδομάδα επιτυχίας!
Μια σωρεία περιπέτειας με καταπληκτικές σκηνές δράσης με τους Τσάου Γιουν Φατ (Τίγρης και Δράκος) και Σον Γουίλιαμ Σκοτ (American Pie)
να εγγυώνται τη διασκέδασή σας!
ΑΙΘΟΥΣΑ 4 Ώρες Έναρξης: 18:10
ΑΙΘΟΥΣΑ 3 Ώρες Έναρξης: 20:25

ΑΙΘΟΥΣΑ 4 dts
ΑΛΕΞ & ΕΜΜΑ
2η εβδομάδα επιτυχίας!
...ερωτεύτηκε, παντρεύτηκε μες στις παρεξηγήσεις, με τον έρωτα να σου καταστρέψει το σαββατο...
κ. βγάζεις πολύ γέλιο! Μια ακόμη ρομαντική κομεντί από τον συγγραφέα των "Όταν ο Χάρι γνώρισε τη Σάλι"!
ΠΡΩΤΑΓΩΝΙΣΤΟΥΝ: KATE HUDSON, LUKE WILSON
Ώρες Έναρξης: 20:25, 22:30

ΠΡΟΣΕΧΩΣ
LARA CROFT TOMB RAIDER THE CRADLE OF LIFE
MATCHSTICK MEN
MY BOSS'S DAUGHTER

Το Πρόγραμμα

ΕΤ1

07.00 ΚΛΑΣΙΚΗ ΜΟΥΣΙΚΗ
08.00 ΘΕΙΑ ΛΕΙΤΟΥΡΓΙΑ
10.15 ΑΡΧΟΝΤΑΡΙΚΙ
11.30 ΤΕΝΝΙΣ DAVIS CUP
14.00 **ΕΙΔΗΣΕΙΣ**
14.15 ΕΛΛΗΝΙΚΗ ΤΑΙΝΙΑ: Ο ΓΙΑΝΝΗΣ ΤΑ 'ΚΑΝΕ ΘΑΛΑΣΣΑ
16.00 ΑΦΙΕΡΩΜΑΤΑ: ΝΤΙΝΟΣ ΗΛΙΟΠΟΥΛΟΣ
17.00 ΜΑΜΑ ΚΑΙ ΓΙΟΣ
19.00 ΞΕΝΗ ΤΑΙΝΙΑ: ΚΑΡΔΙΑ ΚΑΙ ΨΥΧΕΣ
21.00 ΞΕΝΗ ΤΑΙΝΙΑ: ΑΥΤΗ ΕΙΝΑΙ Η ΖΩΗ
23.00 **ΕΙΔΗΣΕΙΣ**
23.30 ΚΛΗΡΩΣΗ ΠΡΟΤΟ - ΤΖΟΚΕΡ
24.00 ΑΓΩΝΑΣ ΜΟΤΟΣΙΚΛΕΤΑΣ
00.15 ΜΟΥΣΙΚΟ ΠΡΟΓΡΑΜΜΑ

NET

07.00 ΠΕΡΙ ΧΡΥΣΟΥ
07.30 MEDITERRANEO
08.00 ΗΦΑΙΣΤΕΙΑ
09.00 ΣΑΒΒΑΤΟΚΥΡΙΑΚΟ
12.00 ΒΟΥΛΗ ΤΩΝ ΕΛΛΗΝΩΝ
13.00 ΣΤΟΝ ΚΟΣΜΟ ΤΗΣ ΟΙΚΟΝΟΜΙΑΣ
14.00 Η ΜΑΝΙΑ ΤΟΥ ΚΑΤΑΝΑΛΩΤΙΣΜΟΥ
15.00 **ΕΙΔΗΣΕΙΣ**
16.00 ΠΛΟΙΑΡΧΟΣ ΝΕΜΟ: ΑΠΟΣΤΟΛΗ ΑΤΛΑΝΤΙΣ
18.00 **ΕΙΔΗΣΕΙΣ**
18.30 ΝΤΟΚΙΜΑΝΤΕΡ: EUROBUS
19.15 ΛΑΒΕΤΕ ΘΕΣΕΙΣ
19.30 ΕΛΛΗΝΙΚΗ ΤΑΙΝΙΑ: ΤΙ ΕΚΑΝΕΣ ΣΤΟΝ ΠΟΛΕΜΟ, ΘΑΝΑΣΗ;
21.00 **ΕΙΔΗΣΕΙΣ**
22.00 ΝΤΟΚΙΜΑΝΤΕΡ: ΜΠΛΕ ΠΛΑΝΗΤΗΣ - ΙΣΤΟΡΙΑ ΤΩΝ ΩΚΕΑΝΩΝ
23.00 ΑΘΛΗΤΙΚΗ ΚΥΡΙΑΚΗ
00.30 **ΕΙΔΗΣΕΙΣ**
00.45 Η ΤΖΑΖ ΚΑΙ ΟΙ ΜΟΥΣΙΚΟΙ ΤΗΣ

ΕΤ 3

08.01 ΘΕΣΑΛΛΟΝΙΚΗ, ΤΟΠΟΣ - ΙΣΤΟΡΙΑ
08.30 ΘΕΙΑ ΛΕΙΤΟΥΡΓΙΑ
10.00 ΧΟΡΟΣ
11.30 ΥΠΕΡΑΣΤΙΚΕΣ ΔΙΑΔΡΟΜΕΣ
12.30 ΚΑΘΕ ΤΟΠΟΣ ΚΑΙ ΤΡΑΓΟΥΔΙ
13.00 **ΕΙΔΗΣΕΙΣ**
13.30 ΡΕΠΟ
15.00 ΠΛΑΝΗΤΗΣ ΤΩΝ ΘΑΥΜΑΤΩΝ
15.30 ΕΝΕΡΓΕΙΑΚΟ ΠΕΔΙΟ
16.00 ΧΑΝΤΜΠΟΛ ΔΟΥΚΑΣ - ΑΘΗΝΑΪΚΟΣ
17.30 ΧΡΥΣΕΣ ΜΕΛΩΔΙΕΣ
18.00 CAMILLE COROT
19.00 DESIGN WORLD
19.30 ΤΑΞΙΔΙΩΤΕΣ
20.00 ΠΕΡΙΠΛΑΝΗΣΗ ΣΤΗΝ ΕΛΛΑΔΑ
20.30 **ΕΙΔΗΣΕΙΣ**
21.45 ΠΟΔΟΣΦΑΙΡΟ: ΝΑΝΤ - ΜΑΡΣΕΪΓ
23.40 ΣΠΟΡ ΣΤΟ 3
24.00 **ΕΙΔΗΣΕΙΣ**
01.00 ΤΑΙΝΙΑ: Ο ΓΙΟΣ ΤΗΣ ΦΙΕΛΑ
02.30 ΡΕΠΟ
04.00 ΝΤΟΚΙΜΑΝΤΕΡ
05.00 ΧΡΥΣΕΣ ΜΕΛΩΔΙΕΣ
05.30 ΥΠΕΡΑΣΤΙΚΕΣ ΔΙΑΔΡΟΜΕΣ
06.30 ΣΠΟΡ ΣΤΟ 3

MEGA

06.00 Η ΔΙΨΑ
07.00 Ο ΕΠΙΣΚΕΠΤΗΣ ΤΗΣ ΟΜΙΧΛΗΣ
08.00 ΤΑΞΙΔΙ
10.00 ΧΑΡΟΛΝΤ, Ο ΜΙΚΡΟΣ ΖΩΓΡΑΦΟΣ
10.30 ΟΙ ΠΕΡΙΠΕΤΕΙΕΣ ΤΟΥ ΤΖΑΚΙ ΤΣΑΝ
11.00 ΜΠΑΖ, Ο ΗΡΩΑΣ ΤΟΥ ΓΑΛΑΞΙΑ
11.30 Ο ΘΡΥΛΟΣ ΤΟΥ ΤΑΡΖΑΝ
12.00 ΤΟ ΜΥΣΤΙΚΟ ΤΗΣ ΛΙΜΝΗΣ
14.00 **ΕΙΔΗΣΕΙΣ**
14.50 ΟΙ ΠΥΛΕΣ ΤΟΥ ΟΥΡΑΝΟΥ
15.50 ΚΑΡΑΤΕ ΚΙΝΤ
18.15 **ΕΙΔΗΣΕΙΣ**
18.20 SURVIVOR
19.20 ΤΑ ΤΕΤΡΑΓΩΝΑ ΤΩΝ ΑΣΤΕΡΩΝ
20.00 **ΕΙΔΗΣΕΙΣ**
21.00 SURVIVOR
22.45 ΠΡΟΓΡΑΜΜΑ MEGA 2003 - 2004
23.30 ΞΕΝΗ ΤΑΙΝΙΑ: Ο ΕΓΓΛΕΖΟΣ
00.15 **ΕΙΔΗΣΕΙΣ**
01.45 ΞΕΝΗ ΤΑΙΝΙΑ: ΟΜΑΔΑ ΔΡΑΣΗΣ
03.45 ΕΛΛΗΝΙΚΗ ΣΕΙΡΑ
05.00 Η ΔΙΨΑ

ΑΝΤ 1

06.00 Ο ΜΠΑΓΚΣ ΜΠΑΝΙ ΚΑΙ Η ΠΑΡΕΑ ΤΟΥ
06.50 ΣΤΟΥΝΤΙΟ ΜΕ ΘΕΑ
10.30 Η ΣΥΝΩΜΟΣΙΑ ΤΟΥ ΡΟΣΓΟΥΕΛ
11.00 ΝΤΡΑΓΚΟΜΠΟΛ
11.30 ΒΟΛΤΡΟΝ
12.00 ΛΙΦΤΙΝΓΚ
12.55 ΣΟΥΠΕΡ ΓΚΕΪΜ
13.00 ΚΑΙ ΟΙ ΠΑΝΤΡΕΜΕΝΟΙ ΕΧΟΥΝ ΨΥΧΗ
14.00 **ΕΙΔΗΣΕΙΣ**
14.40 ΚΩΝΣΤΑΝΤΙΝΟΥ ΚΑΙ ΕΛΕΝΗΣ
16.40 ΕΓΚΛΗΜΑΤΑ
17.30 **ΕΙΔΗΣΕΙΣ**
17.40 ΕΓΚΛΗΜΑΤΑ
18.00 ΕΛΛΗΝΙΚΗ ΤΑΙΝΙΑ: ΜΙΑ ΕΛΛΗΝΙΔΑ ΣΤΟ ΧΑΡΕΜΙ
20.00 **ΕΙΔΗΣΕΙΣ**
21.00 MISSION - ARENA
23.00 ΜΙΣ ΕΥΡΩΠΗ 2003
24.00 **ΕΙΔΗΣΕΙΣ**
00.15 ΜΙΣ ΕΥΡΩΠΗ 2003
01.15 ΞΕΝΗ ΤΑΙΝΙΑ: ΕΓΩ, ΕΣΥ ΚΙ ΑΥΤΟ
05.10 ΠΡΑΚΤΩΡ ΜΟΝΚ: ΕΠΙΧΕΙΡΗΣΗ ΓΟΗΤΕΙΑ
05.30 ΤΗΛΕΜΑΡΚΕΤΙΝΓΚ - ΤΗΛΕΑΓΟΡΑ

ALPHA

06.00 ΠΕΡΑ ΑΠΟ ΤΟΝ ΟΡΙΖΟΝΤΑ
06.45 ΠΡΩΙΝΕΣ ΣΕΛΙΔΕΣ
10.00 7 ΗΜΕΡΕΣ ALPHA
11.00 ΩΡΑΙΟΙ ΩΣ ΕΛΛΗΝΕΣ
12.00 ΕΛΛΗΝΙΚΗ ΤΑΙΝΙΑ: Ο ΑΝΘΡΩΠΟΣ ΛΑΧΕΙΟ
14.00 **ΕΙΔΗΣΕΙΣ**
14.45 ΕΙΚΟΝΕΣ
15.45 ΕΛΛΗΝΙΚΗ ΤΑΙΝΙΑ: ΣΧΟΛΗ ΓΙΑ ΣΩΦΕΡΙΝΕΣ
17.15 CANDID CAMERA... ΚΑΙ ΑΛΛΑ
19.00 **ΕΙΔΗΣΕΙΣ**
21.00 ΕΛΛΗΝΙΚΗ ΤΑΙΝΙΑ: ΤΕΝΤΙΜΠΟΗ, ΑΓΑΠΗ ΜΟΥ
23.00 ΚΙΤΡΙΝΟΣ ΤΥΠΟΣ
01.15 **ΕΙΔΗΣΕΙΣ**
01.30 ΤΟ ΚΑΦΕΝΕΙΟ ΤΩΝ ΦΙΛΑΘΛΩΝ
03.30 7 ΗΜΕΡΕΣ ALPHA
04.30 ΤΗΛΕΑΓΟΡΕΣ
04.45 ΕΞΑΝΤΑΣ

STAR

06.00 ΠΑΙΔΙΚΟ ΠΡΟΓΡΑΜΜΑ
13.00 **ΕΙΔΗΣΕΙΣ**
13.30 ΣΤΟΝ ΕΒΔΟΜΟ ΟΥΡΑΝΟ
14.30 ΞΕΝΗ ΣΕΙΡΑ: ΤΑ ΦΙΛΑΡΑΚΙΑ
15.30 ΞΕΝΗ ΣΕΙΡΑ: ΣΟΥΠΕΡΜΑΝ, ΤΑ ΧΡΟΝΙΑ ΤΗΣ ΝΙΟΤΗΣ
16.30 ΣΕΙΡΑ: ΚΩΔΙΚΟΣ: ΑΙΩΝΙΟΤΗΤΑ
17.30 Ο ΠΑΙΔΑΡΟΣ
19.30 **ΕΙΔΗΣΕΙΣ**
21.00 ΠΕΡΙΠΕΤΕΙΑ ΦΑΝΤ.: ΤΑΞΙΔΙ ΣΤΟΥΣ ΘΡΥΛΟΥΣ
23.00 ΞΕΝΗ ΤΑΙΝΙΑ: Ο ΕΠΑΡΧΙΩΤΗΣ
02.15 **ΕΙΔΗΣΕΙΣ**
02.30 ΞΕΝΗ ΤΑΙΝΙΑ: ΣΕ ΘΕΛΩ
05.15 ΑΣΤΕΡΙΑ ΣΤΟ ΠΕΝΤΑΓΡΑΜΜΟ

FILMNET

05.10 ΦΟΝΙΚΑ ΠΑΙΧΝΙΔΙΑ
06.40 Ε! ΕΝΤΕΡΤΕΪΝΜΕΝΤ!
07.20 ΣΥΝΝΕΦΑ ΤΟΥ ΜΑΗ
09.25 ΚΙΝΟΥΜΕΝΗ ΑΜΜΟΣ
11.05 ΦΙΛΑ ΜΕ... ΣΤΑ ΤΥΦΛΑ
12.40 ΣΥΓΚΡΟΥΣΗ ΤΙΤΑΝΩΝ
14.40 THE SCORE
16.45 ΣΕ ΠΡΩΤΟ ΠΛΑΝΟ
17.20 ΤΖΕΡΙ ΜΑΓΚΟΥΑΙΡ
19.50 ΛΑΝΤΑΝΑ
22.00 ΥΠΟΒΡΥΧΙΟ Κ. -19
00.20 ΠΡΙΝ ΠΕΣΕΙ Η ΝΥΧΤΑ
02.35 ΑΠΟΛΥΤΗ ΕΠΙΘΥΜΙΑ
04.20 ΣΑΡΚΙΚΗ ΕΞΑΡΤΗΣΗ

ALTER

06.00 ΠΑΙΔΙΚΕΣ ΣΕΙΡΕΣ
12.15 ΓΚΑΡΦΙΛΝΤ
12.30 ΟΙ ΠΕΤΑΛΟΥΔΕΣ ΕΛΕΥΘΕΡΕΣ ΠΕΤΟΥΝ
14.30 ΓΙΑΓΚΟ
16.45 ΕΛΛΗΝΙΚΗ ΤΑΙΝΙΑ: ΤΟ ΕΞΥΠΝΟ ΠΟΥΛΙ
18.45 **ΕΙΔΗΣΕΙΣ**
21.00 ΔΙΑΠΛΟΚΕΣ
22.00 ΞΕΝΗ ΤΑΙΝΙΑ Η ΔΙΑΣΤΑΥΡΩΣΗ
24.00 **ΕΙΔΗΣΕΙΣ**
00.15 SHE IS TO TALL
01.15 ΣΕΙΡΑ: ΠΕΡΙΠΕΤΕΙΕΣ ΣΤΗ ΧΑΒΑΗ
03.15 APHRODISIA
03.30 ΞΕΝΗ ΤΑΙΝΙΑ: ΤΟ ΗΜΕΡΟΛΟΓΙΟ ΤΟΥ ΕΡΩΤΑ 4
05.15 ΤΟΛΜΗ ΚΑΙ ΓΟΗΤΕΙΑ
05.45 ALTER DIPS

ΕΛΛΗΝΙΚΟΣ ΤΟΥΡΙΣΜΟΣ 2010

Στρατηγική & Στόχοι

Η μελέτη «Ελληνικός Τουρισμός 2010 - Στρατηγική και Στόχοι» είναι μια προσφορά του Συνδέσμου των εν Ελλάδι Τουριστικών Επιχειρήσεων (ΣΕΤΕ).

Ο ΣΕΤΕ πιο συγκεκριμένα προτείνει στρατηγικές για το 2010, συμβάλλοντας με αυτόν τον τρόπο στην προσπάθεια για μακροχρόνιο σχεδιασμό του τουρισμού μας.

ΚΥΡΙΑ ΣΗΜΕΙΑ

Τα 19,4 εκατ. αφίξεις τουριστών και τα 15 δισ. δολ. έσοδα πρέπει να στοχεύσει ο ελληνικός τουρισμός μέχρι το 2010. Αυτό σημαίνει ότι η Ελλάδα θα αυξήσει το μερίδιο αγοράς της για μεν την Ευρώπη από 3% το 2000, στο 3,68% το 2010 και αντίστοιχα δε, στην παγκόσμια αγορά από 1,87% σε 1,92%.

Με ολοένα εντονότερη την τάση για ολιγοήμερες διακοπές και με δεδομένο το μειονέκτημα της χρονοαπόστασης της χώρας μας από τις κύριες χώρες - πηγές τουριστών, ο στόχος για τη μέση διάρκεια παραμονής θα πρέπει να παραμείνει στα σημερινά επίπεδα των 10 ημερών.

Για την υποστήριξη της επιδιωκόμενης αύξησης της ζήτησης μέχρι το 2010 θα χρειασθούν 128.000 νέες ξενοδοχειακές κλίνες, οι οποίες θα πρέπει να συμβάλλουν στην αναβάθμιση του ποιοτικού κέντρου βάρους της ελληνικής ξενοδοχίας.

Η προσέλκυση υψηλότερου του σημερινού επιπέδουν τουριστών, αναμένεται να αυξήσει την κατά κεφαλήν δαπάνη από 737 δολ. ΗΠΑ που ήταν το 2000, σε 773 δολ. ΗΠΑ το 2010.

Οι στόχοι αυτοί θα είναι εφικτοί **μόνο** στην περίπτωση που η χώρα μας προχωρήσει άμεσα στην ανάπτυξη μιας σειράς υποστηρικτικών τουριστικών υποδομών, που θα ευνοήσουν την ανάπτυξη ειδικών μορφών τουρισμού και θα αμβλύνουν την έντονη εποχικότητα που χαρακτηρίζει τη ζήτηση για τη χώρα μας.

Μέχρι το 2010, η Ελλάδα πρέπει να στοχεύσει σε 46 γήπεδα golf, 15 αυτόνομα συνεδριακά/εκθεσιακά κέντρα, 24 κέντρα θαλασσοθεραπείας και 42 μαρίνες. Στόχοι φιλόδοξοι, αλλά όχι και ακατόρθωτοι.

Η βελτίωση του επενδυτικού κλίματος μέσω ουσιαστικών τροποποιήσεων και απλούστευσης των διαδικασιών του Αναπτυξιακού Νόμου, η προσέλκυση ξένων επενδύσεων, ο διαρκής εκσυγχρονισμός όλων των τουριστικών επιχειρήσεων, η ένταση της προβολής του ελληνικού τουρισμού και μάλιστα συνδεδεμένης με τους Ολυμπιακούς Αγώνες του 2004, αποτελούν τους κύριους άξονες στρατηγικής για την επίτευξη αυτών των στόχων, μαζί βέβαια με την προσήλωση στην ποιότητα και τη βελτιστοποίηση της σχέσης τιμής/ποιότητας.

ΣΤΡΑΤΗΓΙΚΗ ΚΑΙ ΣΤΟΧΟΙ ΓΙΑ ΤΟ 2010

Στρατηγικές κατευθύνσεις

Ο ελληνικός τουρισμός, ως ο κινητήριος μοχλός ανάπτυξης της ελληνικής οικονομίας, οφείλει να μεγιστοποιήσει τα έσοδα και το επίπεδο απασχόλησης, εντός βέβαια ενός πλαισίου προστασίας του φυσικού και πολιτιστικού περιβάλλοντος.

Οραματιζόμαστε μία ελεγχόμενη τουριστική ανάπτυξη, η οποία θα στοχεύει στη βελτίωση των αποδόσεων, με παράλληλη αύξηση του αριθμού των αφίξεων και διανυκτερεύσεων, με καλύτερη χωρική και χρονική κατανομή της τουριστικής δραστηριότητας.

Η βελτίωση του επενδυτικού κλίματος μέσω ουσιαστικών τροποποιήσεων και απλούστευσης των διαδικασιών του Αναπτυξιακού Νόμου, η προσέλκυση ξένων επενδύσεων, ο διαρκής εκσυγχρονισμός όλων των τουριστικών επιχειρήσεων, η ένταση της προβολής του ελληνικού τουρισμού και μάλιστα συνδεδεμένης με τους Ολυμπιακούς Αγώνες του 2004, αποτελούν τους κύριους άξονες στρατηγικής για την επίτευξη αυτών των στόχων, μαζί βέβαια με την προσήλωση στην ποιότητα και τη βελτιστοποίηση της σχέσης τιμής/ποιότητας.

ΣΤΟΧΟΙ ΓΙΑ ΤΟ 2010

Αφίξεις - Έσοδα

Στην προσπάθεια να θέσουμε στόχο αφίξεων για το 2010, ας εξετάσουμε πρώτα διάφορες προσεγγίσεις που έχουν γίνει μέχρι σήμερα.

Από πλευράς διεθνών οργανισμών: το WTTC (2001) προέβλεψε ρυθμό ανάπτυξης 2,3 %, τον οποίο αναθεώρησε σε 4,7% (2002). Ο WTO προβλέπει ετήσιο ρυθμό ανάπτυξης 2%. Αυτό σημαίνει ότι για το 2010 προσδοκούμε από 15,2 έως 19,7 εκατ. αφίξεις.

Αν όμως, για το ίδιο πάντα διάστημα 2000-2010, υποθέσουμε ετήσιο ρυθμό αύξησης των αφίξεων 3,5% (όσο δηλαδή είχαμε και την τελευταία δεκαετία), τότε το 2010 θα έχουμε 17,6 εκατ. τουρίστες. Το ΙΤΕΠ στη μελέτη του για τις επιπτώσεις των Ολυμπιακών Αγώνων 2004 στον ελληνικό τουρισμό, συμπεραίνει ότι: «τα σενάρια που αφορούν την αναμενόμενη αύξηση στις αφίξεις αλλοδαπών τουριστών προσδιορίζουν ένα εύρος εκτιμήσεων που στην καλύτερη περίπτωση θα είναι γύρω στις 500 χιλ. επιπρόσθετες αφίξεις κάθε χρόνο από το 1998 έως το 2011». Αυτό σημαίνει περίπου 17,5 εκατ. αφίξεις το 2010.

Το ΙΟΒΕ ακολουθώντας διαφορετική προσέγγιση υπολογίζει μεταξύ 2003-2009 ρυθμό αύξησης αφίξεων 6,7%. Σε αυτή την περίπτωση και αν δεχθούμε για τα έτη 2001 και 2002 σταθερό ρυθμό ανάπτυξης 3,5%, τότε στο 2010 αντιστοιχούν περισσότερες από 21 εκατ. αφίξεις.

Ένα συντηρητικά αισιόδοξο σενάριο επιτρέπει την υπόθεση/στοχοθέτηση για ρυθμό ανάπτυξης 4,5%, προεξοφλώντας την επιτυχία των Ολυμπιακών Αγώνων 2004 και ελπίζοντας σε μια ελάχιστη επενδυτική δραστηριότητα. Αν δεχόμαστε δε, τη στρατηγική επιλογή για ποιοτική βελτίωση του εισερχόμενου τουρισμού, τότε θα πρέπει ο ρυθμός αύξησης των εσόδων να είναι κατά τι μεγαλύτερος αυτού των αφίξεων, ας στοχεύσουμε λοιπόν στο 5%.

Έτσι, οι στόχοι για το 2010 διαμορφώνονται στις 19,4 εκατ. αφίξεις και 15 εκατ. USD έσοδα.

Πίνακας 15: Προβλέψεις και Στόχοι Αφίξεων και Εσόδων, Ελλάδα, 2010

				ΣΕΤΕ		
	WTTC 2001	WTTC 2002	WTO	ΣΤΑΘΕΡΟ*	ΣΤΟΧΟΣ ΑΦΙΞΕΩΝ	ΣΤΟΧΟΣ ΕΣΟΔΩΝ (σε εκ. USD)
Ετήσια Μεταβολή	2,3%	4,7%	2%	3,5%	4,5%	5,0%
2000	12.500.000	12.500.000	12.500.000	12.500.000	12.500.000	9.221
2001	12.787.500	13.087.500	12.750.000	12.937.500	13.062.500	9.682
2002	13.081.613	13.702.613	13.005.000	13.390.313	13.650.313	10.166
2003	13.382.490	14.346.635	13.265.100	13.858.973	14.264.577	10.674
2004	13.690.287	15.020.927	13.530.402	14.344.038	14.906.483	11.208
2005	14.005.163	15.726.911	13.801.010	14.846.079	15.577.274	11.769
2006	14.327.282	16.466.076	14.077.030	15.365.692	16.278.252	12.357
2007	14.656.810	17.239.981	14.358.571	15.903.491	17.010.773	12.975
2008	14.993.916	18.050.260	14.645.742	16.460.113	17.776.258	13.624
2009	15.338.776	18.898.622	14.938.657	17.036.217	18.576.189	14.305
2010	15.691.568	19.786.858	15.237.430	17.632.485	19.412.118	15.020

*Σταθερό ποσό που προκύπτει από το ρυθμό ανάπτυξης 3,5% της περιόδου 1998-2009

Ας κάνουμε έναν έλεγχο του στόχου αφίξεων, εξετάζοντας τα μερίδια αγοράς της Ελλάδας στην Ευρώπη και παγκόσμια:





Πίνακας 16: Μερίδια αγοράς, Ελλάδα, 2000 & 2010

		ΣΥΝΟΛΟ ΑΦΙΞΕΩΝ σε (000)		ΜΕΡΙΔΙΟ ΕΛΛΑΔΑΣ	
	ΕΥΡΩΠΗ	ΠΑΓΚΟΣΜΙΑ	ΕΛΛΑΔΑ	ευρωπαϊκό	παγκόσμιο
2000	403.346	667.700	12.500	3,00%	1,87%
2010	527.000	1.006.400	19.412	3,68%	1,92%

Στοχεύουμε, λοιπόν, στο 1,92% της παγκόσμιας αγοράς (από 1,87% το 1990) και στο 3,68% της ευρωπαϊκής (από 3% το 1990), στόχοι απόλυτα ρεαλιστικοί για έναν κλάδο, ο οποίος είναι ο δυναμικότερος και ανταγωνιστικότερος της ελληνικής οικονομίας σε διεθνές επίπεδο.

Μέση Διάρκεια Παραμονής

Με ολοένα και εντονότερη την τάση για ολιγοήμερες διακοπές και με δεδομένο το μειονέκτημα της χρονοαπόστασης της χώρας μας από τις κύριες χώρες πηγές τουριστών, θεωρούμε ρεαλιστικό στόχο (για τους αλλοδαπούς τουρίστες πάντα) τις 10 ημέρες.

Μοντέλο Εποχικότητας

Στο συλλογισμό για στοχοθέτηση της εποχικότητας των αφίξεων, θεωρούμε ότι η οποιαδήποτε επιδιωκόμενη άμβλυνση της εποχικότητας διατηρεί τα υψηλά ποσοστά πληρότητας της υψηλής περιόψου και στοχεύει στη βελτίωση των άλλων περιόδων.

Στο διάστημα Ιούλιος - Σεπτέμβριος πραγματοποιείται στην Ελλάδα το 51% περίπου των ετήσιων αφίξεων.

Παρατηρώντας τα μοντέλα εποχικότητας των ανταγωνιστών, που αν μη τι άλλο δείχνουν ότι και στις εκτός αιχμής περιόδους υπάρχει ικανή ζήτηση, μπορούμε να κρατήσουμε σταθερό τον απόλυτο αριθμό αφίξεων της περιόδου Ιουλίου - Σεπτεμβρίου και να στοχεύσουμε σε ποσοστά του συνόλου ανάλογα με των ανταγωνιστών μας, για τις υπόλοιπες περιόδους.

Για τον υπολογισμό του ανάλογου ποσοστού, αφαιρούμε τη μεγαλύτερη και τη μικρότερη τιμή και υπολογίζουμε τον αριθμητικό μέσο για κάθε περίοδο (Βλ. Πίνακας 13).

Ελλάδα, ποσοστό αφίξεων περιόδου Ιουλίου - Σεπτεμβρίου: 51%

Υπόλοιπες περίοδοι:

	Ελλάδα	Ανταγωνιστές (Μέσος αριθμητικός χωρίς ακραίες τιμές)
Ιανουάριος - Μάρτιος	5,8%	13%
Απρίλιος - Ιούνιος	30%	27%
Οκτώβριος - Δεκέμβριος	12,6%	20%

Αυτό σημαίνει ότι το μοντέλο της εποχικότητας για την Ελλάδα πρέπει να γίνει ως εξής

Ιανουάριος - Μάρτιος: 13% Απρίλιος - Ιούνιος: 27%
Ιούλιος - Σεπτέμβριος: 40% Οκτώβριος - Δεκέμβριος: 20%

Η έντονη εποχικότητα του τουρισμού μας, που οφείλεται κατά μεγάλο μέρος στην υστέρηση της χώρας μας σε ειδικές τουριστικές υποδομές, δείχνει τις μεγάλες δυνατότητες ανάπτυξης που έχουμε, υπό την προϋπόθεση ότι θα προχωρήσουμε στις αναγκαίες επενδύσεις και θα βελτιώσουμε την ανταγωνιστικότητά μας.

Διάγραμμα 6: Μοντέλο Εποχικότητας 1999 και Στόχος 2010

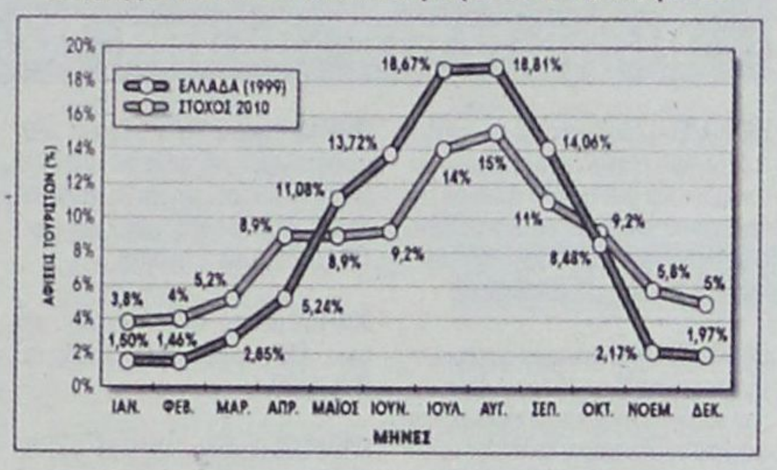

Επενδύσεις

Το σύνολο των αναγκαίων για τον ελληνικό τουρισμό επενδύσεων, εκτείνεται από τις γενικές/ ειδικές υποδομές και τον εκσυγχρονισμό των επιχειρήσεων, μέχρι τις νέες τεχνολογίες και την εκπαίδευση. Για τις ανάγκες αυτής της εργασίας, όμως, περιοριζόμαστε στις αναγκαίες επενδύσεις σε ξενοδοχειακές κλίνες και σε ειδική τουριστική υποδομή.

Ξενοδοχειακές Κλίνες

Έχουμε, λοιπόν, στόχο για το 2010 τις 19,4 εκατ. αφίξεις με ζητούμενο μοντέλο εποχικότητας:

Ιανουάριος - Μάρτιος: 13% Απρίλιος - Ιούνιος: 27%
Ιούλιος - Σεπτέμβριος: 40% Οκτώβριος - Δεκέμβριος: 20%

Στο σημερινό μοντέλο, Ιούλιο-Σεπτέμβριο έχουμε 51%, με: Ιούλιο 18%, Αύγουστο 19% και Σεπτέμβριο 14%.

Για να πάμε στο ζητούμενο, πρέπει το 51% να γίνει 40% με την εξής κατανομή:

Ιούλιος: από 18% σε 14%, Αύγουστος: από 19% σε 15%, Σεπτέμβριος: από 14% σε 11%.

Για τον Αύγουστο λοιπόν, έχουμε:

19.412.118 ετήσιες αφίξεις x 15% (το ποσοστό του Αυγούστου) = 2.911.818 αφίξεις

2.911.818 αφίξεις x 6 μέρες μέση διάρκεια παραμονής σε ξενοδοχεία = 17.470.000 διανυκτερεύσεις

Προσθέτοντας τις διανυκτερεύσεις των ημεδαπών (τις οποίες θεωρούμε σταθερές στα επίπεδα του 2000, δηλαδή 2.660.000, με συντηρητική προσέγγιση), έχουμε για τον Αύγουστο 2010 σύνολο διανυκτερεύσεων: 20.130.908.

Η πληρότητα τον Αύγουστο είναι 90%, και με αναγωγή στο 100% βγαίνει ότι ο μέγιστος αριθμός διανυκτερεύσεων που μπορούν να πραγματοποιηθούν τον Αύγουστο 2010, θα είναι 22.367.675. Αυτό διαιρούμενο δια 31 δίνει τον απαιτούμενο αριθμό κλινών, δηλαδή 721.537 κλίνες.

Σήμερα έχουμε 593.990, άρα μέχρι το 2010 χρειαζόμαστε 127.547 νέες κλίνες.

Ειδικές Υποδομές

Με βάση τους πίνακες με αναγωγή ανά εκατομμύριο αφίξεων και αναλογικά με τους ανταγωνιστικούς προορισμούς, η Ελλάδα έπρεπε να έχει σήμερα:

Γήπεδα Γκόλφ:46, Συνεδριακά /Εκθεσιακά κέντρα:15, Κέντρα θαλασσοθεραπείας:24, Μαρίνες:42

Ο στόχος αυτός είναι φιλόδοξος ακόμα και σε επίπεδο δεκαετίας. Ομως τίποτα δεν είναι ακατόρθωτο. Για να πραγματοποιηθούν βέβαια οι επενδύσεις αυτές καθώς και οι απαραίτητες για τον εκσυγχρονισμό και την αναβάθμιση του συνόλου της τουριστικής προσφοράς μας, **χρειάζεται ένα ξεκάθαρο, σταθερό και ελκυστικό θεσμικό επενδυτικό πλαίσιο, προσαρμοσμένο στις συνθήκες της αγοράς.** Αυτό το πλαίσιο οφείλει να δώσει ο υπό διαμόρφωση νέος Αναπτυξιακός Νόμος.

«ΙΕΡΑΠΕΤΡΑ - Β. ΚΟΡΝΑΡΟΣ»

ΔΡΟΜΟΛΟΓΙΑ

Λ.Α.Ν.Ε

Κάθε Κυριακή στις 04.30 το πρωί
Αναχώρηση από Ρόδο με το ΙΕΡΑΠΕΤΡΑ για Χάλκη, Διαφάνι, Πηγάδια, Κάσο, Σητεία, Αγιο Νικόλαο, Μήλο, Πειραιά.

Κάθε Δευτέρα στις 23.00 το βράδυ
Αναχώρηση από Ρόδο με το ΚΟΡΝΑΡΟΣ για Χάλκη, Διαφάνι, Πηγάδια, Κάσο, Σητεία και επιστροφή από Σητεία για Ρόδο.

Κάθε Τετάρτη στις 04.30 το πρωί
Αναχώρηση από Ρόδο με το ΚΟΡΝΑΡΟΣ για Χάλκη, Διαφάνι, Πηγάδια, Κάσο, Σητεία, Αγιο Νικόλαο, Μήλο, Πειραιά.

Κάθε Σάββατο στις 04.30 το πρωί
Αναχώρηση από Ρόδο με το ΚΟΡΝΑΡΟΣ για Χάλκη, Διαφάνι, Πηγάδια, Κάσο, Σητεία, Αγιο Νικόλαο, Μήλο, Πειραιά.

Πληροφορίες
STEFANAKIS - ZORPIDIS
Τηλ. 22410 20625, 30054



ΕΚΜΕΤΑΛΛΕΥΤΕΙΤΕ ΤΙΣ ΕΠΕΝΔΥΤΙΚΕΣ ΕΥΚΑΙΡΙΕΣ ΓΙΑ ΤΗΝ ΑΝΑΠΤΥΞΗ ΤΗΣ ΕΠΙΧΕΙΡΗΣΗΣ ΣΑΣ ή ΤΗΝ ΔΗΜΙΟΥΡΓΙΑ ΜΙΑΣ ΝΕΑΣ ΕΠΙΧΕΙΡΗΣΗΣ!

Βρίσκονται ήδη σε εξέλιξη προγράμματα επιδοτήσεων για:

Μεταποιητικές Επιχειρήσεις
(Μονάδες Τροφίμων, Αρτοποιεία, Ξυλουργεία, Επιπλοποιεία, Αλουμινοκατασκευές Τυπογραφεία κτλ)

Τουριστικές Επιχειρήσεις
(Ξενοδοχεία, Ενοικιαζόμενα Δωμάτια και Διαμερίσματα, Τουριστικά Γραφεία κτλ)

Αναλαμβάνουμε την υποστήριξη προγραμμάτων του Υπουργείου Ανάπτυξης και του Υπουργείου Οικονομίας (μέσω Τραπεζών).

Η ΕΛΕΛΙΞΙΣ-Σύμβουλοι Ανάπτυξης Επιχειρήσεων παρέχει, επιπλέον, συμβουλευτικές υπηρεσίες **από εξειδικευμένα στελέχη** στους τομείς:

- Ανάπτυξης Συστημάτων Ποιότητας (ISO 9000) και Ασφάλειας Τροφίμων (HACCP)
- Ανάπτυξης Επενδυτικών Μελετών στο πρόγραμμα Leader+
- Σύνταξης Οικονομοτεχνικών Μελετών στα πλαίσια του Αναπτυξιακού Νόμου (Ν. 2601/98)

Η Πολύχρονη εμπειρία των στελεχών μας και ο μακρύς κατάλογος των επιτυχημένων συνεργασιών μας αποτελούν την καλύτερη Εγγύηση για την επιτυχία και της δικής σας επένδυσης!

ΥΠΕΥΘΥΝΟΙ ΕΠΙΧΕΙΡΗΣΗΣ
Αριστέα Αλεξίου
Διπλ. Χημικός Μηχανικός ΕΜΠ
Ιάκωβος Γρύλλης
Διπλ.Πολιτικός Μηχανικός ΕΜΠ

Διαγοριδών 2-4 (Έναντι ΔΟΝΑ)
Τηλ:2241 031532, 070171-3 Fax: 2241 070175
info@exelixis.net.gr

Μικρές αγγελίες

δωρεάν στη «δ» τηλ: 0241-37500 fax: 0241-37333

ΕΝΟΙΚΙΑΣΕΙΣ

ΕΝΟΙΚΙΑΖΕΤΑΙ πλουξ διαμερίσματα δίκλινα, τρίκλινα, τετράκλινα επιπλωμένα και με air - condition με την ημέρα ή με το μήνα έως 30/10/2003 στην περιοχή Μητροπόλεως. Τηλ. 29452 και 6977896444.

ΕΝΟΙΚΙΑΖΟΝΤΑΙ τρία οροφοδιαμερίσματα, τεσσάρια, πολυτελούς κατασκευής, με πυλωτή (πάρκινγκ), ανσανσέρ, θέρμανση, τρία υπνοδωμάτια, δύο μπάνια, μεγάλα μπαλκόνια, θυροτηλεόραση, κήπο. Η οικοδομή είναι μόνο τριών διαμερισμάτων και βρίσκεται στο κέντρο της πόλης, Οδός Β. Ηρακλείου 38. Πληροφορίες: Διακογεωργίου Κάλλιστο τηλ. 22410 - 29318

ΕΝΟΙΚΙΑΖΕΤΑΙ Κατάστημα διώροφο 51 τ.μ. ισόγειο, 53 τ.μ. στον πρώτο όροφο, με βεράντα 31 τ.μ. στην Ρόδο (οδός Γεωργίου Λέοντος) κοντά στα Ξεν. ΜΑΝΟΥΣΟΣ και ΑΘΗΝΑ, κατάλληλο για Εστιατόριο, Καφετέρια, Γραφείο Ταξιδίων, Κομμωτήριο, Φαρμακείο, Ανθοπωλείο, Φωτογραφείο, Οδοντιατρείο, Τεχνικό Γραφείο ή οποιαδήποτε άλλη χρήση. Πληροφορίες στα τηλέφωνα: (22410)35450 και 6977781111 από 09.00 έως 13.000 και από 19.00 έως 21.00.

ΕΝΟΙΚΙΑΖΕΤΑΙ Κατάστημα 79 τ.μ. με δωμάτιο 21 τ.μ. στον πρώτο όροφο, στην Ρόδο (οδός Ορφανίδου) κατάλληλο για Μπαρ, Κέντρο Διασκεδάσεως, Σουβλατζίδικο, Πιτσαρία, Μίνι Μάρκετ, Καφετέρια, Πρακτορείο Προ-Πο, Κομμωτήριο ή οποιαδήποτε άλλη χρήση. Πληροφορίες από 09.00 έως 13.000 και από 19.00 έως 21.00 στα τηλέφωνα: (22410)35450 και 6977781111.

ΕΝΟΙΚΙΑΖΟΝΤΑΙ διαμερίσματα των 50 και 70 τ.μ. στον Αρχάγγελο. Τηλ. πλ. 6974019076

ΕΝΟΙΚΙΑΖΟΝΤΑΙ STUDIOS και διαμερίσματα επιπλωμένα πλήρως με κουζινάκι, ψυγείο, σκεύη, κλιματισμό, ηλιακό θερμοσίφωνα, βεράντες, κήπο, πάρκινγκ στ' Αφάντου επί της Ε.Ο. Ρόδου - Λίνδου. Πληρ. τηλ. 22410 29504 - 6932941980

ΕΝΟΙΚΙΑΖΕΤΑΙ διαμέρισμα με δύο υπνοδωμάτια, σαλόνι, κουζίνα, στο δεύτερο όροφο, στην περιοχή δασκάλων στη Ρόδο. Μπορεί να εξυπηρετήσει και δύο φοιτήτριες. Πληροφορίες: 22410 - 36547, 22410 - 27202, 22410 - 87130

-ΕΝΟΙΚΙΑΖΕΤΑΙ ΓΡΑΦΕΙΟ-
Εθν. Μακαρίου 45 τ.μ. 25 Απέναντι από Εθνική Τράπεζα 2ος όροφος τηλ: 22410 - 75815 ώρες γραφείου, 22410 - 41530 απόγευμα.

ΕΝΟΙΚΙΑΖΟΝΤΑΙ στην Ιαλυσό πλάι στο ξενοδοχείο Ηλέκτρα, επιπλωμένα μονόχωρα διαμερίσματα με θέρμανση. Πληροφορίες τηλ. 22410-22050 και 22410-33441.

ΣΤΗΝ πανέμορφη βίλλα OLYMPIA στα Κοσκινού ενοικιάζω STUDIOS πλήρως εξοπλισμένα και διαμέρισμα. Θέα, πάρκιγκ απεριόριστα. **Τηλ: 22410 62523.**

ΕΝΟΙΚΙΑΖΟΝΤΑΙ λούξ στούντιος επί της **Αμαράντου 43,** 4ος όροφος, στο Νιοχώρι πλήρως ανακαινισμένα, επιπλωμένα, με όλες τις ηλεκτρικές συσκευές (εντοιχισμένη κουζίνα, πλυντήριο, ψυγείο, 2 T.V., DVD, Hi-Fi) αιρκοντίσιον και συναγερμό. **Διαθέσιμα από 15/10/03. Πληρ. τηλ: 6945 236060**

ΕΝΟΙΚΙΑΖΕΤΑΙ διαμέρισμα Α' ορόφου, δύο δωματίων, 50 τ.μ. στην Ιξιά Ρόδου, με πολυκουζινάκι και ηλιακό πληροφορίες τηλ. 22410 27834 - κινητό 6937 065275

ΕΝΟΙΚΙΑΖΕΤΑΙ διαμέρισμα πλήρως εξοπλισμένο στο κέντρο της πόλης Τηλ. 2241038932.

ΕΝΟΙΚΙΑΖΟΝΤΑΙ επιπλωμένα δίχωρα και διπλά μονόχωρα διαμερίσματα όπισθεν ξενοδοχείου BELVEDERE περιοχή Ψαρόπουλα. Πληροφορίες τηλ. 22410-22050 και 22410-33441.

ΕΝΟΙΚΙΑΖΕΤΑΙ διαμέρισμα Α' ορόφου 83 τ.μ. με δύο - 2 υπνοδωμάτια, με μεγάλη βεράντα, με κεντρική θέρμανση και με ασανσέρ, σε πολυκατοικία στο κέντρο της πόλης, επί της οδού Γεωργίου Ευσταθίου αριθμ. 8 που είναι παράλληλος δρόμος στα κεντρικά γραφεία της Ολυμπιακής με μηνιαίο ενοίκιο 550 ευρώ. Πληροφορίες στο τηλέφωνο 22410 29910 στις ώρες 12.00 - 18.00.

ΕΝΟΙΚΙΑΖΕΤΑΙ επιπλωμένο διαμέρισμα για δύο φοιτήτριες σε καινούργια πολυκατοικία Β' όροφος, **Αγίου Ιωάννου 46**, απέναντι από το πανεπιστήμιο και μετά τα ξενοδοχεία. Πληροφορίες: **Ιωάννης Πετρίδης εντός** (να χτυπήσουν το κουδούνι). Επίσης κατάστημα πλυντήριο ρούχων εντός της πολυκατοικίας.

ΕΝΟΙΚΙΑΖΟΝΤΑΙ στο Παραδείσι επί της κεντρικής λεωφόρου μικρά επιπλωμένα διαμερίσματα (40 τ.μ. έκαστο) διαμπερή με διπλές βεράντες, ηλιακούς, σε κήπο 4 στρεμμάτων με πάρκινγκ, κιόσκι. Προτιμούνται εκπαιδευτικοί, στρατιωτικοί, δημόσιοι υπάλληλοι. Τηλ. 2241081175 6934015603

ΕΝΟΙΚΙΑΖΕΤΑΙ Διαμέρισμα με τρία υπνοδωμάτια, σαλόνι, κουζίνα, καθιστικό, δύο μπάνια, ψύξη, θέρμανση, ηλιακό θερμοσίφωνα. Πλησίον SUPER MARKET CHAMPION ΜΑΡΙΝΟΠΟΥΛΟΣ, Καζαντζάκη 17, πληροφ. 2241098242, 43134, 6945 211713.

ΕΝΟΙΚΙΑΖΟΝΤΑΙ δύο γκαρσονιέρες φρεσκοβαμμένες, επιπλωμένες ή μή στο Β' όροφο πολυκατοικίας στην οδό Αγ. Αναργύρων 20. Πληροφορίες τηλ. 28710 πρωινές ώρες.

ΕΝΟΙΚΙΑΖΕΤΑΙ Διαμέρισμα 4 δωματίων κ.λ.π Άγ. Ιωάννου 50 Τηλ: **22410 - 37357**

ΕΝΟΙΚΙΑΖΕΤΑΙ ημιυπόγειος χώρος 180 τ.μ. επί της οδού Παπαχριστοδούλου 19. Πληρ. τηλ. 22410 24274 ώρες καταστήματος.

ΕΝΟΙΚΙΑΖΕΤΑΙ οικία (μονοκατοικία) τεσσάρων (4) δωματίων στην περιοχή «Αραπάκι» (Παρθενόπης 6). Ενοίκιο προσιτό. Πληροφορίες τηλ. 22410 25314

ΕΝΟΙΚΙΑΖΕΤΑΙ στους Τρεις ένα καινούργιο λουξ κατασκευής δυάρι (μέσα σε μεγάλο κήπο), πλήρως επιπλωμένο με τηλέφωνο, θέρμανση, ανεμιστήρας, μεγάλη βεράντα και πάρκινγκ. Τηλ. 22410 92714

ΕΝΟΙΚΙΑΖΕΤΑΙ διαμέρισμα 110 τ.μ., 3 υπνοδωμάτια, χωρίς κοινόχρηστα - ηλιακός, στο Ροδίνι (διατίθεται και επιπλωμένο) 450 ευρώ. Πληρ. τηλ. 6974 767843, 22460 41295

ΕΝΟΙΚΙΑΖΕΤΑΙ Διαμέρισμα επιπλωμένο, ισόγειο, 70 τ.μ., με κήπο, δύο υπνοδωμάτια, σαλόνι, κουζίνα, θερμοσυσσωρευτές κ.λπ., σε ήσυχη πάροδο Τσαλδάρη - Αννης Μαρίας, κατάλληλο για συγκατοίκηση 2-3 ατόμων (φοιτητές, στρατιωτικοί κ.λπ.) ενοικιάζεται 450 Ευρώ. Πληροφορίες: Τηλ. 22410 - 76525 και 6945-417673

ΕΝΟΙΚΙΑΖΕΤΑΙ 2άρι διαμέρισμα ισόγειο δύο υπνοδωματίων, χωρίς κοινόχρηστα με νυχτερινό ρεύμα στο Καρακόνερο. Τηλ. 22410 65471 από 10 π.μ. και μετά.

ΕΝΟΙΚΙΑΖΕΤΑΙ διαμέρισμα 90 τ.μ. ευήλιο, ευάερο, με δύο υπνοδωμάτια, πλησίον νοσοκομείου και μελλοντικού ιδιωτικού εκπαιδευτικού σχολείου, με εντοιχισμένο εξοπλισμό κουζίνας. Πληρ. τηλ. 697-8355820, 22410-91412, 22410-39637

ΕΝΟΙΚΙΑΖΟΝΤΑΙ επιπλωμένα διαμερίσματα, επιφανείας 35 και 45 τ.μ. με βεράντες - air condition και ιδιωτικό πάρκινγκ, στα φανάρια της λεωφόρου Καλλιθέας και σε απόσταση 150 μ. από τη θάλασσα. Πληροφορίες στα τηλέφωνα 22410-69700, 22410-78086 και τα κινητά 6945-105247 και 6946-790515

ΕΝΟΙΚΙΑΖΕΤΑΙ διαμέρισμα 45 τ.μ. στο Νιοχώρι, καινούργιο, πλήρως επιπλωμένο, κατάλληλο για δύο άτομα, με πολυκουζινάκι, air condition, TV. Πληρ. τηλ. 6944420919.

ΑΥΤΟΚΙΝΗΤΑ

ΠΩΛΕΙΤΑΙ αυτοκίνητο Mercedes αυτόματο 2.000 κυβικά. Πληροφορίες τηλ. 22410 32368. κιν. 6973 526900

ΠΩΛΕΙΤΑΙ ΦΟΞ ΒΑΓΚΕΝ ΠΑΣΑΤ ΜΟΝΤΕΛΟ '89 1600κ.β. 90.000 χιλ. με ραδιοσιντή σε άριστη κατάσταση και καλή τιμή. Τηλ.6937267795

ΠΩΛΕΙΤΑΙ YAMAXA VIRAGO '95 με 58.000 χιλ. πρόσφατα βαμένη σε πολύ καλή κατάσταση. Τηλ.6937267795

ΠΩΛΕΙΤΑΙ OPEL VECTRA 1600 κυβ. σε αρίστη κατάσταση, 100.000 χλμ. Πρώτο χέρι από ιδιώτη. Τηλ. 6932941980. Τιμή 3.900 ευρώ. Δεκτός κάθε έλεγχος.

ΠΩΛΕΙΤΑΙ MG ROVER CABRIO χρώματος κόκκινο 1.800 C.C. FULL EXTRA MONTELO '99 σε άριστη κατάσταση 65.000 χλμ. Πληροφορίες: 6944332889.

ΠΩΛΕΙΤΑΙ μηχανή BMW 650js, ενός έτους, 4.000 χλμ, 6.500 ευρώ. Δεκτές και ευκολίες πληρωμής. Πληρ. τηλ. 2241035610 ώρες καταστημάτων, 6977 715565

ΠΩΛΕΙΤΑΙ BMW 5.18i '92 75.000 klm χρώμα μαύρο μεταλλικό σε καλή κατάσταση. Πληρ. τηλ. 6945236060 κ. Φόντα.

ΠΩΛΕΙΤΑΙ αυτοκίνητο FORD FIESTA μοντέλο 10ο του '86 1.000 κυβ. στην τιμή των 1.500 ευρώ πληρ. τηλ. 6972405788 ή 2241081377.

ΠΩΛΕΙΤΑΙ MERCEDES 200 E, καταλυτικό, μοντέλο 1992, ατρακάριστο, γερμανικές προδιαγραφές, άριστη κατάσταση, αυτόματο, κλιματισμός, ABS, οροφή, αυτόματα παράθυρα - κλειδαριές, αντιολισθητικό σύστημα, σε γκαράζ, 95.000 χλμ. Δεκτός κάθε έλεγχος. Τηλ. 6947436199

ΠΩΛΕΙΤΑΙ Africa Twin XRV 750 Μαύρο, μοντέλο '98 σε άριστη κατάσταση. Τιμή συζητήσιμη. Πληροφορίες κ. Χρήστος. Τηλ. 6932 226497.

ΠΩΛΕΙΤΑΙ Μηχανή HONDA CB SUPER FOUR μοντέλο 93, 1.400 ευρώ. Τηλ. 6937 268489 Εξαρχος.

ΠΩΛΕΙΤΑΙ μηχανή SUZUKI BANDIT 400V μαύρο χρώμα, εισαγόμενη από Ιαπωνία σε άριστη κατάσταση μοντέλο 96 38.000 χιλ.- Δεκτός κάθε έλεγχος, τιμή 2.100 ευρώ. Τηλ. 6937 266104 κ. Γιώργος.

ΠΩΛΕΙΤΑΙ μηχανή WR426F, 2500χιλ., εξάτμιση CRD, φουλ έξτρα. Πληρ. τηλ. 6946064665

ΕΥΚΑΙΡΙΑ!!! Πωλείται VW-GOLF 3 /1992, 90 PS, με full extra, σε τιμή ευκαιρίας!!! Δερμάτινο σαλόνι, χαμηλή ανάρτηση, ζάντες αλουμινίου 15", Συναγερμός GT, Ηχοσύνολο Pioneer, (Ραδιοκασετόφωνο, CD, CDιερα για 12 cd, Ενισχυτής, 4 ηχεία, όλα (Pioneer). Πληροφορίες τηλ.: 22410 - 32018, 43158, 6944 - 278747.

ΠΩΛΕΙΤΑΙ Rover 414 si, ημερομηνία πρώτης κυκλοφορίας 25-11-95, 1.400 κυβικά, 103 ίπποι, 87.300 χιλιόμετρα. Διαθέτει ηλιοροφή, ABS, μπρος πίσω ηλεκτρικά παράθυρα, αερόσακο οδηγού, δισκόφρενα μπρος και πίσω, ηχοσύστημα SONY (CD, RADIO). Τηλ. 6974 786555

ΠΩΛΕΙΤΑΙ Βέσπα, PIAGGIO 100 cc σε άριστη κατάσταση και τιμή ευκαιρίας. Πληροφορίες τηλ.: 22410 63025, 6937060994

ΠΩΛΟΥΝΤΑΙ αυτοκίνητα τύπου FIAT PANDA HYUNDAI ATOS. Πληροφορίες 22440 22406 κ. Μίκα.

ΠΩΛΕΙΤΑΙ αυτοκίνητο μάρκας Volkswagen πρόσφατα γενικό σέρβις ΚΤΕΟ. Τηλ. 6932 161989.

ΠΩΛΕΙΤΑΙ μηχανάκι GALLERA 180 κ.ε. σε άριστη κατάσταση 1800 ευρώ. Πληρ. τηλ. 6974933496.

ΠΩΛΕΙΤΑΙ I.X.E. Αυτοκίνητο Μερσεντές 280 S τύπος 116 σε καλή τιμή. Πληροφορίες τηλ. 22410 28766.

ΠΩΛΕΙΤΑΙ μοτοσυκλέτα YAMAHA MAZESTY 250 κυβ. μοντέλο 99 2ος, σε άριστη κατάσταση με μουσική συναγερμό, μπαγαζιέρα πλάτη οδηγού, συνοδηγού. Πληρ. τηλ. 6936833606 κος Βάκης.

ΠΩΛΕΙΤΑΙ αυτοκίνητο GOLF VW 1,4 λευκό 3θυρο μοντέλο 96, 100.000 χιλμ. με 2 ερμπακ ηλεκτρικά παράθυρα και οροφή, ηλεκτρομαγνητικές κλειδαριές, υδραυλικό τιμόνι και ραδιοκασετόφωνο KENWOOD. Πρόσφατα γενικό σέρβις 7.000 ευρώ. Τηλ. 22410 20284, 6974152260.

ΠΩΛΕΙΤΑΙ HONDA GCX 72.450 ευρώ. Πληρ. τηλ. 2241067181

ΠΩΛΕΙΤΑΙ BMV 318 1800 κυβικά με ηλεκτρική οροφή, ηχοσύστημα, ζαντολάστιχα, μοντέλο 1993 σε αρίστη κατάσταση. Τιμή 13.500 Ευρώ. Πληρ. Τηλ.: 6944104028

ΠΩΛΕΙΤΑΙ κλούβα VW, TRANSPORTER ψυγείο, σε άριστη κατάσταση. Πληρ. 6944509741.

ΖΗΤΟΥΝ ΠΡΟΣΩΠΙΚΟ

ΖΗΤΕΙΤΑΙ υπάλληλος για Βουλκανιζατέρ με λίγες γνώσεις μηχανικού και χωρίς στρατιωτικές υποχρεώσεις. Πληρ. τηλ. 38889

ΑΤΟΜΑ ηλικίας 25 έως 35 ετών κάτοικοι Ρόδου **ζητούνται** για εξωτερικές εργασίες Τραπεζών ολική απασχόληση με υψηλές αποδοχές - bonus. Τηλέφωνο επικοινωνίας 6979007677-6979007676.

ΖΗΤΕΙΤΑΙ βοηθός γραφείου. Απαραίτητα να γνωρίζει καλά Αγγλικά και προϋπηρεσία σε ανάλογη θέση. Αποστείλατε βιογραφικό σημείωμα στο FAX: 22410 90878

ΚΥΡΙΑ αναλαμβάνει την φροντίδα ασθενών ή ηλικιωμένων στο νοσοκομείο ή το σπίτι ή για μικρά παιδιά. Τηλ. 22410-25433

Η SPORTMANIA MEDIA ΖΗΤΕΙ να προσλάβει πωλητή διαφήμισης. Αποδοχές υψηλές. Για πληροφορίες τηλέφωνο 22410 70498 ή 6945887188

ΖΗΤΟΥΝΤΑΙ άτομα για να εργασθούν σε γραφείο ενοικιάσεως αυτ/των με γνώση της γερμανικής ή αγγλικής. Πληρ. τηλ. 22410 51171, 6936656816.

ΑΠΟ το ξενοδοχείο ΛΗΤΩ **ζητείται** μπάρμαν πεπειραμένος για απογευματινή - νυχτερινή εργασία και να γνωρίζει καλώς την αγγλική γλώσσα. Πληρ. τηλ. 2241020310

ΖΗΤΕΙΤΑΙ από το Σούπερ Μάρκετ Σπανός κρεοπώλης για το κατάστημα στη Ρόδο. Πληρ. 22410 32335

ΒΡΕΦΟΝΗΠΙΑΚΟΣ ΣΤΑΘΜΟΣ ΠΑΙΖΩ & ΜΑΘΑΙΝΩ

ΖΗΤΕΙΤΑΙ Δασκάλα - Νηπιαγωγός απόφοιτος Πανεπιστημίου Τηλέφωνα 2241098325 - 22410 93305 κ. ΒΑΣΩ καθημερινά από 10.00π.μ. έως 12.30μ.μ.

ΖΗΤΕΙΤΑΙ από το Club - Restaurant Taj Mahal προσωπικό για Bar - Service - Βοηθοί - Καθαρίστριες. Τηλ. 22410 29220, 22410 36569

ΖΗΤΟΥΝΤΑΙ κυρίες/ Δεσποινίδες δια θέσεις GROUP LEADER Αγγλικού Πρακτορείου δια την ερχόμενη σαιζόν. Βιογραφικά σημειώματα παρακαλούμε ν'αποσταλούν εις την ταχυδρομική θυρίδα Νο 238

ΖΗΤΟΥΝΤΑΙ Μάγειροι, Βοηθοί μαγείρων, μπουφετζήδες και λαντζιέρηδες για το New Yellow Spot. Τηλ. 22410 33077.

ΖΗΤΕΙΤΑΙ οδηγός για εποχιακή απασχόληση. Πληροφορίες τηλ: 22410 - 86670/3 Κο Δημήτρη

Η SPORTMANIA MEDIA ΖΗΤΕΙ να προσλάβει άτομο για το διαφημιστικό τμήμα της. Πρέπει να έχει πτυχίο marketing ή εμπορίας και διαφήμισης. Να είναι μέχρι 35 ετών. Θα προτιμηθεί εάν έχει προϋπηρεσία. Για πληροφορίες τηλέφωνο 22410 70498 ή 6945887188

ΕΡΓΑΣΙΑ ΑΠΟ ΤΟ ΣΠΙΤΙ Δυνατότητες ημιαπασχόλησης ή πλήρους απασχόλησης. Υψηλές αποδοχές Τηλ. 669-1472583 www. theanswerto.com/successin.

ΖΗΤΕΙΤΑΙ από το ΡΑΔΙΟ ΚΟΡΑΣΙΔΗ ηλεκτρολόγος με δίπλωμα Οδηγού Β ή Γ από 22-32 ετών. Θα προτιμηθεί αν έχει γνώσεις Ψυκτικού και προϋπηρεσία. Πληροφορίες 22410 77065. Ώρες καταστημάτων.

ΖΗΤΟΥΝΤΑΙ πωλήτριες από κοσμηματοπωλείο και κατάστημα ρούχων και αξεσουάρ στο 6ο χιλ. Λεωφόρου Καλλιθέας (KATAVENAKIS CENTER) τηλ. 224067375, 76538 κιν 6946790515.

ΑΠΟ Α.Ε. ΔΙΑΚΙΝΗΣΗΣ ΤΡΟΦΙΜΩΝ ΚΑΛΛΥΝΤΙΚΩΝ

ΖΗΤΕΙΤΑΙ οδηγός κάτοχος επαγγελματικής άδειας οδήγησης Γ' κατ. ηλικίας μέχρι 27 ετών για εργασία όλο το χρόνο. Πληρ. Κον. Βασίλη 22410 -31708 -20617

ΖΗΤΕΙΤΑΙ υπάλληλος (άνδρας) με γνώσεις H/Y (WORD, EXCEL κ.α.) και Αγγλικά (επίπεδο LOWER) για το τουριστικό γραφείο Ζορπίδης - Στεφανάκης. Πληροφορίες στα τηλέφωνα: 2241020625 και 2241030054

ΖΗΤΕΙΤΑΙ πωλητής από εμπορική εταιρεία τροφίμων. Απαραίτητα προσόντα: 1) Εμπειρία στις πωλήσεις τροφίμων για εστιατόρια - snack bar - ξενοδοχεία. 2) Άνεση στην επικοινωνία και στις δημόσιες σχέσεις. 3) Απολυτήριο λυκείου και στρατού. Εως 35 ετών. Προσφέρονται μισθός και ποσοστά. Βιογραφικό στο fax και τηλέφωνο 2241087111 από 12.00 έως 17.00.

ΙΑΤΡΙΚΗ ΜΕΡΙΜΝΑ ΕΠΕ, ζητά μαία για συνεργασία στη Γυναικολογική Μαιευτική Κλινική Καραγιάννη «Ο Αγιος Ελευθέριος», Τηλέφωνα επικοινωνίας: 22410 27260 πρωί.

ΚΥΡΙΑ ευπαρουσίαστη και σοβαρή με πτυχίο φιλολογίας, ομογενής από τη Ρωσία με ελληνική υπηκοότητα, 35 ετών, ενδιαφέρεται να εργαστεί ως Baby - sitter, πρωινές ή απογευματινές ώρες μέσα στην πόλη της Ρόδου. Τηλ. επικοινωνίας 22410 77073 ή 6942244318 ή 22410 96348.

ΕΝΟΙΚΙΑΣΕΙΣ

ΕΝΟΙΚΙΑΖΟΝΤΑΙ ΕΠΑΓΓΕΛΜΑΤΙΚΟΙ ΧΩΡΟΙ ΣΤΟ ΚΕΝΤΡΟ ΤΗΣ ΠΟΛΗΣ ΣΤΟ ΕΜΠΟΡΙΚΟ ΚΕΝΤΡΟ CAIRO PALACE:

Πληροφορίες κ. ΝΙΟΤΗ ΦΡΑΝΣΙΣ
Τηλ. fax 22410 27600 κιν. 6973572262

ΔΙΑΦΟΡΑ

ΑΝΑΛΑΜΒΑΝΩ την τοποθέτηση γυψοσανίδων, ψευδοροφών, κουρτινόξυλων, βαφές καταστημάτων και σπιτιών τηλ. 6938 772777

ΠΩΛΟΥΝΤΑΙ ΣΕ ΑΡΙΣΤΗ ΚΑΤΑΣΤΑΣΗ: 1) Καναπές που γίνεται διπλό κρεβάτι και έξτρα στρώμα αφρολέξ: 300 ευρώ **2)** 4 ντουλάπες από μελαμίνη σφενδάμου, διαστάσεις 2Χ1: 100 ευρώ εκάστη **3)** Διπλό κρεβάτι NEOSET 1,60x2,00μ., με στρώμα ανατομικό GALAXY: 250 ευρώ **4)** Κουζίνα PITSOS P1 7602 ws: 200 ευρώ **5)** Ψυγείο ELCO DE -29 TROPIC: 200 ευρώ. **6)** Πλυντήριο ρούχων PITSOS VARIO 700: 150 ευρώ. Παρακαλούμε επικοινωνήστε σύντομα στο 6932729845 και το 22410 29094

ΠΩΛΕΙΤΑΙ βαλίτσα σαμσονάιτ πλαστική με ροδάκια και κλειδιά ασφαλείας ελαφρά μεταχειρισμένη στην τιμή των 90 ευρώ. Τηλ. 6945 203552.

ΠΩΛΕΙΤΑΙ δεξαμενή υγραερίου 1.000 λίτρων, με τον καυστήρα κατάλληλη για ξενοδοχεία, ενοικιαζόμενα δωμάτια και μονοκατοικίες. Πληρ. τηλ. 38889.

ΑΝΑΛΑΜΒΑΝΩ μεταφράσεις νομικών κειμένων. Τελειόφοιτος Πανεπιστημίου UCL Αγγλίας : κ. Μ. Παπακωνσταντίνου τηλ. 6944 862640

ΠΩΛΟΥΝΤΑΙ τα κάτωθι μεταχειρισμένα: 6 καρέκλες παλιό στυλ Γαλλικές για τραπεζαρία ή σαλόνι 80 ευρώ, Έπιπλο Bar αντίκα 150 ευρώ, Έπιπλο ιταλικό για TV + Video κ.λπ. 200 ευρώ, Καθρέπτης παλιός 150 ευρώ. Πληροφορίες τηλ. 22410 95498.

ΠΩΛΟΥΝΤΑΙ τα κάτωθι μεταχειρισμένα σε καλές τιμές και σε καλή κατάσταση : Τραπεζάκια από 30 έως 45 ευρώ, καρέκλες από 30 ευρώ, στέρεο ραδιοκασετόφωνο 40 ευρώ, ηχεία 30 ευρώ, ηλεκτρική σκούπα 60 ευρώ, αερόθερμα 30 ευρώ, σώμα καλοριφέρ 30 ευρώ, αμπαζούρ φωτιστικά από 30 ευρώ, έπιπλο TV + Video + CD 200 ευρώ, βιβλιοθήκες από 20 ευρώ, ντουλάπες από 25 ευρώ. Πληροφορίες τηλ. 22410 95498.

ΔΩΡΕΑΝ Στέλνουμε καταλόγους, με φυτικά Σουηδικά καλλυντικά κάθε μήνα. Τηλ. 22410 75265 Κιν. 697 3066522.

Τολμήστε να αδυνατίσετε! Καλέστε για δωρεάν πληροφορίες. Για το πιό απίστευτο πρόγραμμα απώλειας βάρους στην Ευρώπη! Τηλ. 22410 /62586 669-1472583.

ΠΩΛΕΙΤΑΙ οικιακός εξοπλισμός μεταχειρισμένος και καινούργιο πιάνο. Τηλ. 6937213040, 6937403140

ΕΑΝ ΘΕΛΕΤΕ ΝΑ ΓΙΝΕΤΕ ΝΤΙΛΕΡ σε υπέροχα διακοσμητικά είδη αποκλειστικότητα από εμάς και να έχετε κέρδος από 50% και άνω δεν έχετε παρά να μας τηλεφωνήσετε. Πληρ. κα Μαρία 6947 822998

ΕΡΓΑΣΘΕΙΤΕ από το σπίτι σας, χωρίς να αφήσετε την εργασία σας και κερδίστε με ημιαπασχόληση: 500-3.000 ευρώ/μήνα. Πλήρη απασχόληση: 3.000 - 100.000 ευρώ/μήνα. Τηλ. 6976 826004

ΑΝΑΛΑΜΒΑΝΟΥΜΕ υπεύθυνα διανομή διαφημιστικών εντύπων και φυλλαδίων επίσης και αφισοκολλήσεις, πληρ. κ. Γιώργος 6977453671.

ΑΠΟΓΕΙΩΘΕΙΤΕ οικονομικά με πρωτότυπη, σύγχρονη, συναρπαστική εργασία στον ελεύθερό σας χρόνο, με παροχή εντυπωσιακής MERCEDES SLK CABRIO SPORT Υπεύθυνος: Χριστοδούλου Τηλέφωνο: 6932 - 510488

ΑΝΑΛΑΜΒΑΝΟΥΜΕ τοποθετήσεις πλακιδίων και τριψίματα - γυαλίσματα - κρυσταλλοποιήσεις μαρμάρων. Πληρ. τηλ. 6942252300

ΚΗΠΟΥΡΟΣ αναλαμβάνει κήπους - κλάδεμα - γκαζόν - ψέκασμα και κάθε δουλειά αγροτικής φύσεως. Πληρ. τηλ. 22410 28189.

ΣΟΥΗΔΙΚΗ εταιρεία φυτικών καλλυντικών ΖΗΤΑ συνεργάτες για την ανάπτυξη πωλήσεων στην περιοχή Δωδεκανήσου. Προσφέρουμε: εκπαίδευση, υψηλά ποσοστά, ελεύθερο ωράριο. Προϋπηρεσία δεν είναι απαραίτητη. Πληροφορίες στο τηλ. 22410 75265 ή Κιν. 6973066522

ΜΑΚΙΓΙΑΖ για νύφες αλλά και για μια ξεχωριστή βραδιά. Τα προϊόντα είναι επώνυμα. Το αποτέλεσμα εγγύηση. Τηλ. 6945526679.

ΠΩΛΗΣΕΙΣ ΑΚΙΝΗΤΩΝ

ΠΩΛΕΙΤΑΙ μάντρα στη Μαλώνα με 150 κατοίκες και 100 δικαιώματα. Πληρ. τηλ. 22440 51698.

ΝΙΣΥΡΟΣ στον οικισμό Πάλοι πωλείται οικόπεδο με χαλατό εντός οικισμού πάνω στη θάλασσα (στο κύμα) άρτιο και οικοδομήσιμο 136τ.μ. κατάλληλο για επιχείρηση αλλά και κατοικία. Τηλ. 22410 30759 και 22410 27823.

ΕΥΚΑΙΡΙΑ ΓΙΑ ΕΠΕΝΔΥΣΗ
Πωλείται το ήμισυ εξ αδιαιρέτου στην περιοχή Ασγούρου (δίπλα από μάνδρα Ισκά) επί της Λεωφόρου Ρόδου - Λίνδου Τηλ.6973753556, 6972764614

ΠΩΛΕΙΤΑΙ υπόγειος αποθήκη επί της οδού Αλεξ. Διάκου της πόλεως Ρόδου επιφανείας 398 τ.μ. πληροφορίες τηλ. 22410-73604 και 31006.

ΠΩΛΕΙΤΑΙ κατάστημα ανταλλακτικών αυτοκινήτων σε κεντρικό σημείο (Κόβα) γεμάτο ανταλλακτικά και πολλή πελατεία για λόγους υγείας. Ελεγχος δεκτός. Τιμή πολύ καλή. Τηλ. 2241034800.

ΠΩΛΟΥΝΤΑΙ καταστήματα και διαμερίσματα στην πολυκατοικία της οδού Αμμοχώστου 31 και Λοχ. Φανουράκη. Πληρ. τηλ. 2241024408 ώρες 16.30- 20.00

ΠΩΛΕΙΤΑΙ διώροφος μονοκατοικία 90Μ2 στην Κρεμαστή εντός του παλαιού οικισμού, τιμή 85.000 ευρώ. Πληροφορίες 6947 206957

ΠΩΛΕΙΤΑΙ διαμέρισμα στην Ιαλυσό 2 δωματίων, κουζίνα, WC 2ου ορόφου 50 τ.μ. λεωφ. Ηρακλειδών τιμή 50.000 ευρώ. Τηλ. 2241 095255.

ΚΩΣ - βίλα 300 τ.μ. μαζί με εστιατόριο 400 θέσεων. Στην περιοχή Αγιος Φώκας κοντά στις θερμοπηγές πάνω σε βουνό με πανοραμικές θαλασσινές θέες, 19 στρέμματα, πιθανότητες ξενοδοχείο. τηλ. 210 965 9615 ή 210 662 7833.

ΠΩΛΕΙΤΑΙ οροφοδιαμέρισμα 110 τ.μ. σε άριστη κατάσταση στο Ροδίνι με εντοιχισμένη κουζίνα και πάρκινγκ. Μόνο σοβαρές προτάσεις. Πληρ. τηλ. 67451, 67234, 6945471001.

ΚΑΡΑΚΟΝΕΡΟ Διαμερίσματα λουξ κατασκευής απεριόριστη θέα (ισόγειο 111 Μ2 Α' Όροφος 111 Μ2, Α' όροφος 96 Μ2 x 550 τ.μ. Δρχ. Β' όροφος 90 Μ2), Ακίνητα νέας χιλιετίας κα MITTON 22410 22142 κιν. 6945 668060

ΠΩΛΕΙΤΑΙ διαμέρισμα 3αρι 15 ετών καλώς συντηρημένο με πάρκινγκ, ηλιακό, θέρμανση, aircondition. Τιμή 95.000 ευρώ. Τηλ. 6937213040, 6937403140

ΠΩΛΕΙΤΑΙ οικόπεδο, εξ' αδιαιρέτου, περιοχή Ρόδου - Λίνδου για μια καλή επένδυση. Τηλ. 697-2764614, 697-3753556.

ΠΩΛΕΙΤΑΙ νεόκτιστο κατάστημα, **Αγ. Ιωάννου,** 40τ.μ. απέναντι από το πανεπιστήμιο Αιγαίου. **Τηλ: 210 9959847**

ΜΑΘΗΜΑΤΑ

ΑΡΙΣΤΟΥΧΟΣ - ΠΤΥΧΙΟΥΧΟΣ πιάνου του Εθνικού Ωδείου παραδίδει κατ' οίκον μαθήματα. Πληρ. τηλ. 6945418711

ΑΠΟΦΟΙΤΟΣ ΑΠΘ τμήματος Μαθηματικών, παραδίδει ιδιαίτερα μαθήματα μαθηματικών, φυσικής και χημείας σε μαθητές γυμνασίου - λυκείου, ιδιαίτερα ή σε ολιγομελή τμήματα. Πληρ. τηλ. 2241021963 και 6947401508

ΜΑΘΗΜΑΤΙΚΟΣ απόφοιτη Α.Π.Θ. με άριστη μεταδοτικότητα παραδίδει ιδιαίτερα μαθήματα Μαθηματικών σε μαθητές Γυμνασίου, Λυκείου καθώς και Φυσικής Χημείας, σε μαθητές Γυμνασίου. Υπεύθυνη προετοιμασία, άριστα αποτελέσματα. Τηλ. 6946 748585.

ΚΑΘΗΓΗΤΡΙΑ πληροφορικής παραδίδει μαθήματα χρήσης Η/Υ σε επίπεδο προετοιμασίας για τις εξετάσεις του πτυχίου ECDL και Cambridge τηλ. επικοινωνίας 6938117027

ΔΑΣΚΑΛΑ αγγλικής γλώσσας πτυχιούχος Παιδαγωγικού Τμήματος και Ψυχολογίας παιδιού Πανεπιστημίου ΚΕΙΝ Ν.Υ Η.Π.Α. αναλαμβάνει παιδιά σε όλα τα επίπεδα και από την αρχή σε μικρές ηλικίες. Εκμάθηση της αγγλικής ως μητρικής γλώσσας. Πληροφορίες: τηλ. 22410 29602-33125

ΑΠΟΦΟΙΤΟΣ Ελληνικής και Αγγλικής Φιλολογίας, αναλαμβάνει μαθητές Δημοτικού, Γυμνασίου, Λυκείου. Τηλ. 69344778204.

ΔΕΥΤΕΡΟΕΤΗΣ φοιτήτρια του Παιδαγωγικού τμήματος Δημοτικής Εκπαίδευσης του Πανεπιστημίου Αιγαίου παραδίδει μαθήματα σε παιδιά του Δημοτικού. Τηλ. 6945 380358.

ΔΑΣΚΑΛΟΣ με μακροχρόνια πείρα παραδίδει μαθήματα σε παιδιά δημοτικού με τη βοήθεια φορητού ηλεκτρονικού υπολογιστή. 15 ευρώ την ώρα. Τηλ. 6934744084.

ΠΑΡΑΔΙΔΟΝΤΑΙ ιδιαίτερα μαθήματα για μεταξεταστέους Γυμνασίου, Ενιαίου Λυκείου, ΤΕΕ. Επίσης γίνεται προετοιμασία από έμπειρους καθηγητές για Β-Γ Ενιαίου Λυκείου όλων των κατευθύνσεων. Πληρ. τηλ. 2241028053

ΕΛΕΝΗ ΚΑΡΑΒΙΑ
Καθηγήτρια Μουσικής
Κλασσική Παιδεία
τ. Σοβιετικής Ενώσεως
Συν/της Ωδείου
«Μουσικοί Ορίζοντες»
Ρόδος - Τηλ. : 22410 32805,
κιν. : 6945 443071

ΠΑΡΑΔΙΔΟΝΤΑΙ ιδιαίτερα μαθήματα σε Μαθηματικά, Φυσική και Χημεία. Πληρ. τηλ. 6937 343297

ΚΑΘΗΓΗΤΡΙΑ απόφοιτος του Πανεπιστημίου Αθηνών παραδίδει μαθήματα σε παιδιά Δημοτικού στην πόλη της Ρόδου και στην Ιαλυσό τηλ. 22410 92362 κιν. 69766-42963.

ΔΕΥΤΕΡΟΕΤΗΣ φοιτήτρια του τμήματος Δημοτικής Εκπαίδευσης του Πανεπιστημίου Αιγαίου παραδίδει μαθήματα σε παιδιά δημοτικού σε πολύ λογική τιμή. Τηλ. 6997147688

ΠΑΙΔΑΓΩΓΟΙ παραδίδουν μαθήματα σε παιδιά Δημοτικού. Τηλ. 6936725329.

ΕΓΚΥΡΟ ΠΑΙΔΑΓΩΓΙΚΟ ΥΛΙΚΟ ΠΡΟΣΦΕΡΕΤΑΙ ΓΙΑ ΤΙΣ ΠΡΟΣΕΧΕΙΣ ΕΞΕΤΑΣΕΙΣ ΤΟΥ ΑΣΕΠ ΓΙΑ ΝΗΠ/ΤΟΥΣ ΣΥΜΠΕΡΑΛΑΜΒΑΝΟΝΤΑΙ ΚΑΙ ΟΡΓΑΝΩΜΕΝΕΣ ΣΗΜΕΙΩΣΕΙΣ ΤΗΛ. 6936725329.

ΨΥΧΟΛΟΓΟΣ Απόφοιτος Παντείου Πανεπιστημίου με μετεκπαίδευση στις σχολές Γονέων, παραδίδει μαθήματα σε παιδιά με μαθησιακές δυσκολίες. Τηλ. 6974566484.

ΓΙΑΝΝΗΣ ΝΙΚΟΛΙΔΑΚΗΣ
ΜΗΧΑΝΟΛΟΓΟΣ ΜΗΧΑΝΙΚΟΣ
ΓΑΛΛΙΑΣ 12 ΡΟΔΟΣ ΤΗΛ.: 22291 - 35103

ΠΩΛΟΥΝΤΑΙ

Πολυτελή διαμερίσματα με απεριόριστη θέα, ιδιωτικούς χώρους Parking και αποθήκες. Επί της οδού Σελλά και Αισχίνη (περιοχή Δασκάλων). 77τ.μ., 99τ.μ., 119τ.μ. επί της οδού Κων. Υδραίου (πλησίον Ρόδου - Λίνδου), 135τ.μ., 95τ.μ., 147τ.μ. Γραφείο 105τ.μ. επί της οδού Εθνικής Αντιστάσεως και Τσαλδάδη

ΠΩΛΟΥΝΤΑΙ

1) Καταστήματα και χώροι για γραφεία στην οδό Κωνσταντινίδη, στο Ζέφυρο (κοντά στην Εφορία).
2) Διαμερίσματα 98, 132 και 148 τ.μ. με θέση πάρκινγκ, αποθήκη και αυτόνομη θέρμανση στην οδό Κωνσταντινίδη.
3) Εξοχικές κατοικίες 100 τ.μ., διόροφες, με χίλια μέτρα οικόπεδο η κάθε μία, στον κεντρικό δρόμο του Γενναδίου, κοντά στη θάλασσα.
4) Μονοκατοικίες στην Ιαλυσό, οδός Μυκηνών, διόροφες με σοφίτα, 4 υπνοδωματίων, 3 μπάνιων και W.C., θέρμανση, σε οικόπεδο από 260 έως 415 τ.μ.
5) Μαιζονέτα στο Ροδίνι, οδός Στοκχόλμης, 180 τ.μ. διόροφη με υπόγειο.

ΠΛΗΡΟΦΟΡΙΕΣ: ΑΝΑΣΤΑΣΙΟΣ ΑΤΣΙΔΗΣ
ΣΤΕΦΑΝΟΥ ΚΑΖΟΥΛΛΗ 74 - ΡΟΔΟΣ
Τηλ. 2241028616 - 2241037848

ΟΙΚΟΔΟΜΙΚΕΣ ΕΠΙΧΕΙΡΗΣΕΙΣ ΔΙΑΚΟΓΕΩΡΓΙΟΥ ΚΑΛΛΙΣΤΟΣ

ΕΘΝ. ΑΝΤΙΣΤΑΣΕΩΣ 11 (πρώην Αννης Μαρίας)

ΠΩΛΗΣΕΙΣ ΔΙΑΜΕΡΙΣΜΑΤΩΝ ΚΑΤΑΣΤΗΜΑΤΑ - ΑΠΟΘΗΚΕΣ ΑΝΤΑΛΛΑΓΕΣ ΑΚΙΝΗΤΩΝ ΑΓΟΡΕΣ ΟΙΚΟΠΕΔΩΝ ΑΝΑΛΑΜΒΑΝΟΥΜΕ ΑΝΤΙΠΑΡΟΧΕΣ

Πωλούνται διαμερίσματα λουξ κατασκευής με απεριόριστη θέα. Τα διαμερίσματα διαθέτουν θωρακισμένες πόρτες - εντοιχισμένες κουζίνες - ντουλάπες - εντοιχισμένο νιπτήρα με ντουλάπι - κεντρική θέρμανση αυτόνομη - ανοιγόμενα ανακλινόμενα κουφώματα με διπλά τζάμια - σίτες - ρολά - υδραυλικό ασανσέρ - τριφασικό ρεύμα.

Ολοι οι χώροι σπατουλαριστοί - εσωτερικές πόρτες M.D.F. με σχέδιο.

ΓΡΑΦΕΙΑ ΙΑΤΡΕΙΑ

1) Επί της οδού Μεγ. Κων/νου - Κων/νου Παλαιολόγου των 80 τ.μ.
2) Επί της οδού Κων/νου Παλαιολόγου και Θεοτοκοπούλου 60-80 τ.μ.
3) Επί της οδού Ρήγα Φεραίου στο πάρκο 60-80-100 τ.μ.

ΚΑΤΑΣΤΗΜΑΤΑ

1) Επί της οδού Κων/νου Παλαιολόγου και Θεοτοκοπούλου 60-80 τ.μ.
2) Επί της οδού Λεωφόρου Καλλιθέας (Καρακόνερο) 90 τ.μ.

ΔΙΑΜΕΡΙΣΜΑΤΑ

1) Επί της οδού Χρ. Φέσσα (Κάθετος Αποστ. Παύλου) 90τ.μ. τριάρια.
Επίσης οροφοδιαμερίσματα των 90 τ.μ. (οικοδομή μόνο τριών διαμερισμάτων).

ΟΙΚΟΔΟΜΕΣ

1) Οικοδομή επί της οδού Πτολεμαίων και Χρ.Φέσσα των 117-125 τ.μ.
2) Οικοδομή υπό ανέγερση επί της οδού Ρήγα Φεραίου στο Πάρκο.Διαμερίσματα τριάρια - τεσσάρια.
3) Οικοδομή υπό ανέγερση επί της οδού Κ. Παλαιολόγου και Θεοτοκοπούλου. Διαμερίσματα δυάρια - τριάρια - τεσσάρια - καταστήματα.
5) Επί της οδού Β. Ηρακλείου οικοδομή τεσσάρων διαμερισμάτων. Οροφοδιαμερίσματα των 133τ.μ. Η οικοδομή έχει πιλοτή για πάρκινγκ

ΑΠΟΘΗΚΕΣ

1) Πλησίον Στέλιου Κωτιάδη των 130τ.μ.
2) Στη Λεωφόρο Καλλιθέας (Καρακόνερο) των 80-300τ.μ.

• Οι πωλήσεις μπορούν να γίνουν και με όλα τα Δάνεια Τράπεζας και οργανισμών.
• Αναλαμβάνουμε ΑΝΤΙΠΑΡΟΧΕΣ και Αγορές οικοπέδων.
• Δεχόμαστε ανταλλαγές ακινήτων.

ΠΛΗΡΟΦΟΡΙΕΣ:
ΔΙΑΚΟΓΕΩΡΓΙΟΥ ΚΑΛΛΙΣΤΟΣ
ΤΗΛΕΦΩΝΟ: 29318 - 34598 - ΤΗΛ. 78501 - 78502

«ΓΑΛΛΙΚΑ»

ΠΤΥΧΙΟΥΧΟΣ ΓΑΛΛΙΚΟΥ ΠΑΝΕΠΙΣΤΗΜΙΟΥ «ΠΑΡΙΣΙΩΝ»

1ον Μαθήματα για το Γυμνάσιο & Λύκειο.

2ον Εξειδικευμένα μαθήματα για ΦΟΙΤΗΤΑΣ.

3ον Εξετάσεις Γαλλικού Ινστιτούτου ΑΘΗΝΩΝ (I.F.A.)

DELF1, DELF2, DALF & SORBONNE

Πληροφορίες
τηλ.22410-33.307 & 22410-55.718 & 22410-24938
κινητό 6947125725 και 6947425726

ΓΡΑΦΕΙΟ ΤΕΛΕΤΩΝ & ΜΝΗΜΟΣΥΝΩΝ ΡΟΔΟΥ ΣΤΕΦΑΝΑ - ΣΤΟΛΙΣΜΟΙ

«ΑΜΕΡΙΚΑΝΟΥ»

Αμεση εξυπηρέτηση
ΟΛΟ ΤΟ 24ΩΡΟ

Αναλαμβάνουμε την τελετή
και με τα έξοδα που χορηγούν τα ταμεία
χωρίς καμία επιβάρυνση
ΙΚΑ, ΤΕΒΕ, ΤΑΞΥ, ΔΗΜΟΣΙΟΥ, ΛΙΜΕΝΙΚΩΝ,
ΟΓΑ και λοιπά ταμεία.

Τους ΑΠΟΡΟΥΣ ΔΩΡΕΑΝ
Πλατεία Βρούχου στη Μητρόπολη
Τηλέφωνα:28901 - 33400

ΕΛΛΗΝΙΚΗ ΔΗΜΟΚΡΑΤΙΑ
ΠΕΡΙΦΕΡΕΙΑ ΝΟΤΙΟΥ ΑΙΓΑΙΟΥ
ΝΟΜΟΣ ΔΩΔΕΚΑΝΗΣΟΥ
ΝΟΜΑΡΧΙΑΚΗ ΑΥΤ/ΣΗ ΔΩΔΕΚΑΝΗΣΟΥ
Δ/ΝΣΗ ΜΕΤΑΦΟΡΩΝ ΚΑΙ ΕΠΙΚΟΙΝΩΝΙΩΝ
ΤΜΗΜΑ Κ.Τ.Ε.Ο.
Ταχ. Δ/νση: 6ο χιλ. Ρόδου - Λίνδου
Ταχ. Κώδικας 85100, Telefax: 2241069544
Πληροφορίες: Γεώργιος Αργύρης-Κων/νος Χριστοφάκης
Τηλέφωνο: 2241065385 ΕΣΩΤΕΡΙΚΟ 22-23



ΠΡΟΓΡΑΜΜΑ ΠΡΟΣΚΛΗΣΗΣ ΓΙΑ ΔΙΕΝΕΡΓΕΙΑ ΤΕΧΝΙΚΟΥ ΕΛΕΓΧΟΥ ΟΧΗΜΑΤΩΝ ΜΕ ΕΔΡΑ ΤΟ Ν. ΔΩΔΕΚΑΝΗΣΟΥ

ΧΡΟΝΙΚΗ ΠΕΡΙΟΔΟΣ	ΕΙΔΟΣ ΟΧΗΜΑΤΟΣ
ΑΠΟ 01/09/2003 ΕΩΣ 31/10/2003	Παντός είδους οχήματα με αριθμούς κυκλοφορίας ΡΟΒ 3001 έως και 3500

••• Εξαιρούνται όσα οχήματα είχαν προβλεφθεί να ελεγχθούν με προηγούμενα προγράμματα.
••• Υπενθυμίζεται πως κατά το μήνα Αύγουστο δεν διενεργούνται τεχνικοί έλεγχοι οχημάτων από το ΚΤΕΟ.

Ε.Ν.
Ο ΔΙΕΥΘΥΝΤΗΣ
ΧΑΤΖΗΚΩΝΣΤΑΝΤΙΝΟΥ ΑΝΤΩΝΙΟΣ
ΜΗΧΑΝΟΛΟΓΟΣ - ΜΗΧΑΝΙΚΟΣ

ΝΤΕΤΕΚΤΙΒΣ

30 ΧΡΟΝΙΑ ΜΟΝΙΜΑ ΚΑΙ ΣΤΗ ΡΟΔΟ

35354

ΠΛΑΤΕΙΑ ΑΓΙΟΥ ΙΩΑΝΝΟΥ
Η ΛΥΣΗ!!!
ΣΕ ΚΑΘΕ ΣΑΣ ΠΡΟΒΛΗΜΑ
EXPRESS SECURITY

ΝΤΕΤΕΚΤΙΒΣ

Συνταξιούχος Αστυνομικός Ασφάλειας

ΑΝΑΛΑΜΒΑΝΟΥΜΕ
Υποθέσεις ανηλίκων,
οικογενειακές, προσωπικές κ.τλ.
ΔΙΑΘΕΤΟΥΜΕ ΤΑ ΠΛΕΟΝ ΣΥΓΧΡΟΝΑ ΟΠΤΙΚΟΑΚΟΥΣΤΙΚΑ ΣΥΣΤΗΜΑΤΑ

100% ΕΧΕΜΥΘΕΙΑ
ΡΩΜΗΣ 22, - ΡΟΔΙΝΙ • ΤΗΛ. 2241 0 68985
Κιν. 094 6997967

TOP PROPERTIES

GEORGIOS and SAVAS PIPINOS
ΓΕΩΡΓΙΟΣ και ΣΑΒΒΑΣ ΠΙΠΙΝΟΣ

Από το 1971

ΣΥΜΒΟΥΛΟΙ και ΕΚΤΙΜΗΤΕΣ ΑΚΙΝΗΤΩΝ
REAL ESTATE AGENT - MEMBER OF F.I.A.B.C.I. - N.A.E.A. - C.E.I.
E-mail:gpipinos@otenet.gr.
URL:www.rhodestop-properties.com and www.pipinos.gr



Η "TOP PROPERTIES" είναι ατομική επιχείρηση και ανήκει στους Γεώργιο και Σάββα Πιπίνο. Το γραφείο ασχολείται από το 1971 αποκλειστικά και μόνο με επενδύσεις και REAL ESTATE, στο νησί της Ρόδου, καθώς και στην ευρύτερη περιοχή της Δωδεκανήσου.

ΑΠΕΥΘΥΝΟΜΑΣΤΕ: Στους **σοβαρούς, απαιτητικούς και επιλεκτικούς** επενδυτές - επιχειρηματίες - ελεύθερους επαγγελματίες, Ελληνες και ξένους, υψηλού εισοδηματικού επιπέδου, που ενδιαφέρονται να κάνουν μια σοβαρή επένδυση **προβολής** στο νησί της Ρόδου.

ΠΡΟΣΦΕΡΟΥΜΕ: Α) Υπηρεσίες και πληροφορίες που γίνονται σε προσωπικό επίπεδο με **εχεμύθεια, διακριτικότητα και σοβαρότητα**.
Β) Μεγάλη **γκάμα** υψηλής ποιότητας ακινήτων, όπως: 1) Ξενοδοχεία Α' και Β' κατηγορίας των 600 - 500 - 350 - 300 κλινών 2) Κεντρικά αστικά ακίνητα κατάλληλα για Τράπεζες - καταστήματα - γραφεία 3) Παραλιακές εκτάσεις, κατάλληλες για τουριστικές επενδύσεις των 150.000 - 100.000 - 70.000 - 50.000 - 36.000 τ.μ. και 4) Διαμερίσματα και μαιζονέτες **προβολής**.

ΣΤΟΧΟΣ ΜΑΣ ΕΙΝΑΙ: Να προσφέρουμε στο αγοραστικό μας κοινό **υψηλής ποιότητας ακίνητα** και **ευκαιρίες** στο νησί της Ρόδου. Η τριακονταετής και πλέον πείρα μας στον τομέα αυτό αποτελεί εγγύηση.

ΣΥΝΘΗΜΑ ΜΑΣ ΕΙΝΑΙ: Επενδύστε στην ΡΟΔΟ ΤΩΡΑ, σε ακίνητα που **ΑΝΤΕΧΟΥΝ ΣΤΟ ΧΡΟΝΟ**.

SINCE 1971

Γεώργιος και Σάββας Πιπίνος
ΜΕΣΙΤΕΣ ΑΣΤΙΚΩΝ ΣΥΜΒΑΣΕΩΝ
Γιατί εμείς γνωρίζουμε καλύτερα!

TOP PROPERTIES is a father and son business. The senior, Mr George S. Pipinos, the founder of the office, has carved, over the years, a reputation for integrity and excellence in the world of Real Estate in the Dodecanese.

At Top Properties we try hard to attract important and selective investors: high calibre businessmen/women and discerning professional people, both Greek and foreign, who wish to acquire substantial and valuable property on Rhodes.

We offer our expertise and advice privately, discreetly and in strict confidence.

We keep a compehensive list of real estate of the highest specifications:

a. A' and B' class hotels (600, 500, 350, 300 beds capacity).
b. Centrally situated office buildings and other business premises.
c. Seaside land, ideal for development (hotels, holiday resorts, etc.), of 150.000, 100.000, 70.000, 50.000, 36.000 sq.m.
d. Luxury appartments, maisonettes, detached, semi - detached and terraced houses.

Our aim is to give our clients the opportunity to acquire value for money, first class real estate on Rhodes. Our 30- year - old experience in Real Estate is our warranty.

Our moto is: Invest in Rhodes. Invest in property.
It stands the test of time.



TOP PROPERTIES
George and Savas Pipinos
Because we Know best

KENNENTY 38, ΡΟΔΟΣ, 85 100, ΤΗΛ. 22410- 23895, 38243 και 6944-676003, 6944-390803 FAX: 22410-20883
38 KENNEDY STR., RHODES, 85 100, TEL. 22410- 23895, 38243, and 6944-676003, 6944-390803 FAX: 22410-20883

ΕΛΛΗΝΙΚΗ ΔΗΜΟΚΡΑΤΙΑ
ΠΕΡΙΦΕΡΕΙΑ ΝΟΤΙΟΥ ΑΙΓΑΙΟΥ
ΝΟΜΟΣ ΔΩΔΕΚΑΝΗΣΟΥ
ΝΟΜΑΡΧΙΑΚΗ ΑΥΤΟΔ/ΣΗ ΔΩΔ/ΣΟΥ
ΝΟΜΑΡΧΙΑΚΟ ΣΥΜΒΟΥΛΙΟ
Ρόδος, 18/9/2003
ΑΝΑΚΟΙΝΩΣΗ

Με το υπ' αριθμ. πρωτ. 894/3-9-2003 (Ορθή Επανάληψη 11-9-2003) έγγραφο της Περιφέρειας Νοτίου Αιγαίου - Γενική Διεύθυνση Περιφέρειας - Τμήμα ΠΕ.ΧΩ Δωδ/σου, μας διαβιβάστηκε για γνωμοδότηση η Μελέτη Περιβαλλοντικών Επιπτώσεων (Μ.Π.Ε.) της υφιστάμενης ξενοδοχειακής μονάδος Α' τάξης με τον τίτλο «LINDOS STAR» και δυναμικότητας 100 κλινών στην περιοχή «ΒΛΗΧΑ» Δήμου Λινδίων Νήσου Ρόδου, ιδιοκτησίας της εταιρείας «ΑΕΞΤΕ Ν. ΚΑΠΕΤΑΝΑΚΗΣ & ΥΙΟΙ».

Καλούμε κάθε ενδιαφερόμενο να υποβάλλει τις έγγραφες παρατηρήσεις του ως προς το περιεχόμενο της παραπάνω Μελέτης, μέσα σε προθεσμία δεκαπέντε (15) ημερών από την ημερομηνία δημοσίευσης της παρούσας στον ημερήσιο τοπικό τύπο.

Οι ενστάσεις θα υποβάλλονται:

1. Στη Γραμματεία της Νομαρχιακής Επιτροπής της Ν.Α. Δωδ/σου.

2. Στην ανωτέρω αναφερόμενη Υπηρεσία

και θα κοινοποιούνται στο Τοπικό Γραφείο Περιβάλλοντος του Τ.Π και Π.Ε. της Ν.Α. Δωδ/σου (υπόψη κ. Αρη Σκιαδόπουλου τηλ. 22410-30413), όπου βρίσκεται η ανωτέρω Μελέτη και μπορεί κάθε ενδιαφερόμενος να λάβει γνώση αυτής.

Ο Πρόεδρος του Ν.Σ. Δωδ/σου
Φώτης Χατζηδιάκος

ΕΛΛΗΝΙΚΗ ΔΗΜΟΚΡΑΤΙΑ
ΠΕΡΙΦΕΡΕΙΑ ΝΟΤΙΟΥ ΑΙΓΑΙΟΥ
ΝΟΜΟΣ ΔΩΔΕΚΑΝΗΣΟΥ
ΝΟΜΑΡΧΙΑΚΗ ΑΥΤΟΔ/ΣΗ ΔΩΔ/ΣΟΥ
ΝΟΜΑΡΧΙΑΚΟ ΣΥΜΒΟΥΛΙΟ
Ρόδος, 18/9/2003
ΑΝΑΚΟΙΝΩΣΗ

Με την παρούσα ανακοινώνουμε ότι στις 18-9-2003 παρελήφθησαν από το Γραφείο μας οι παρακάτω Αποφάσεις έγκρισης περιβαλλοντικών όρων της Περιφέρειας Νοτίου Αιγαίου - Γενική Δ/νση Περιφέρειας - Τμήμα ΠΕ.ΧΩ Δωδ/σου:

Α) Η με αριθμό 391/9-9-2003 Απόφαση της Γενικής Γραμματέα Περιφέρειας Νοτίου Αιγαίου που αφορά «έγκριση περιβαλλοντικών όρων για την λειτουργία της υφιστάμενης ξενοδοχειακής μονάδος Β' τάξης και δυναμικότητας 240 κλινών στην περιοχή «ΚΑΝΑΜΑΤ» Δήμου Ρόδου, με την επωνυμία «PRINCESS FLORA», ιδιοκτησίας της «Ξ.Τ.Ε ΦΛΩΡΑ ΙΙ Α.Ε.».

Β) Η με αριθμό 390/9-9-03 Απόφαση της Γενικής Γραμματέα Περιφέρειας Νοτίου Αιγαίου που αφορά «Εγκριση περιβαλλοντικών όρων νέας ξενοδοχειακής μονάδος Α' τάξης και δυναμικότητας 120 κλινών στην περιοχή «ΛΟΘΙΑΡΙΚΑ ΛΑΡΔΟΥ» Δήμου Λινδίων Νήσου Ρόδου, ιδιοκτησίας των ΠΑΠΑΝΙΚΟΛΑΟΥ ΦΛΩΡΑ & Χ'ΔΗΜΗΤΡΙΟΥ ΠΑΡΑΣΚΕΥΗ».

Καλούμε κάθε ενδιαφερόμενο, προκειμένου να λάβει γνώση του περιεχομένου εκάστης των παραπάνω αποφάσεων, να αποταθεί στο Τοπικό Γραφείο Περιβάλλοντος του Τ.Π και Π.Ε. της Ν.Α. Δωδ/σου (κ. Αρη Σκιαδόπουλο, τηλ. 22410-30413).

Οι προαναφερόμενες αποφάσεις θα αναρτηθούν, για τις προσεχείς μέρες, στον πίνακα ανακοινώσεων της Νομαρχίας.

Ο Πρόεδρος του Ν.Σ. Δωδ/σου
Φώτης Χατζηδιάκος

ΑΠΟΣΠΑΣΜΑ ΤΗΣ ΥΠ' ΑΡΙΘΜΟΝ 223/ 25-6-2003
ΠΕΡΙΛΗΨΗΣ ΚΑΤΑΣΧΕΤΗΡΙΑΣ ΕΚΘΕΣΗΣ ΑΚΙΝΗΤΗΣ ΠΕΡΙΟΥΣΙΑΣ

ΔΙΚΑΣΤΙΚΟΣ ΕΠΙΜΕΛΗΤΗΣ: Κωνσταντίνος Αναστασίου Γρηγοράκης κάτοικος Ρόδου οδός Αλεξάνδρου Διάκου 50 Ρόδος.

Επισπεύδωντας: Συνεταιριστική Τράπεζα Δωδεκανήσου Συν ΠΕ

Οφειλέτης: Εμμανουήλ Χατζηδιάκος του Αλεξίου και Παναγιώτης Χατζηδιάκος του Αλεξίου κάτοικοι Ρόδου.

Τίτλος εκτελεστός: 370/2002 Διαταγή πληρωμής του Μονομελούς Πρωτοδικείου Ρόδου.

Ποσό οφειλής: 162.985,02 ευρώ πλέον τόκων και εξόδων.

Ημερομηνία & τόπος πλειστηριασμού: Στις (8-10-2003) οχτώ Οκτωβρίου 2003 ημέρα Τετάρτη και από τις 12.00-2.00 μ.μ. στην αίθουσα του Δήμου Νοτίας Ρόδου.

Υπάλληλος του πλειστηριασμού: Η Συμβολαιογράφος Ρόδου Θελξιόπη Χαζίρη κατοίκου Ρόδου.

Αντικείμενο πλειστηριασμού: Κατάστημα με αύξοντα αριθμό 1 με στοιχείο πίνακα Ι καθαρής επιφανείας μ.τ. 248,81 συνολικής επιφανείας μέτρων τετραγωνικών 248,81 ποσοστού συνιδικοκτησίας επί του τμήματος αγρού μ.τ. 2.754 πεντακόσια εικοσιτέσσερα χιλιοστά στα οποία αντιστοιχούν μ.τ. 1445,50 εξ αδιαιρέτου που συνορεύει βόρεια με ακάλυπτο χώρο και περαιτέρω με ποταμό Αλευρά Ανατολικά με ακάλυπτο χώρο και περαιτέρω με παραλία νότια με ακάλυπτο χώρο και περαιτέρω με την μερίδα 1400 και δυτικά με ακάλυπτο χώρο και περαιτέρω με παλαιά οδό Ρόδου Κατταβιάς, και το παραπάνω ακίνητο είναι εγγεγραμένο στο κτηματολόγιο Ρόδου στον τόμο 46 Γαιών Ασκληπειού Φύλλο 33, και κτηματική μερίδα 1526Α, και φάκελο 4715 και το οποίο ακίνητο βρίσκεται εντός αγρού εκτάσεως τ.μ. 2.754,40 και είναι νομικής φύσεως αρζιμιρί και ο οποίος συνορεύει Ανατολικά με ρυάκι Νότια με παραλία Δυτικά με παραλία και Βόρεια με δημόσιο δρόμο Κατταβιάς-Ρόδου.

Το παραπάνω ακίνητο είναι εστιατόριο και έχει αυλή με τραπεζάκια αποτελεί δε έναν ενιαίο χώρο και καταλήγει στην παραλία, έχει πλήρη υδραυλική και ηλεκτρολογική εγκατάσταση.

Το παραπάνω ακίνητο εκτιμήθηκε από εμένα τον ίδιο με το ποσό των 234.556 ευρώ με τιμή πρώτης προσφοράς 117.278 ευρώ.

Φύλακες και μεσεγγυούχους του παραπάνω ακινήτου ορίζω τους ίδιους τους οφειλέτες.

Ρόδος, 25-6-2003
Ο ΔΗΛΟΠΟΙΩΝ
ΔΙΚΑΣΤΙΚΟΣ ΕΠΙΜΕΛΗΤΗΣ
ΚΩΝΣΤΑΝΤΙΝΟΣ
ΑΝΑΣΤ. ΓΡΗΓΟΡΑΚΗΣ
ΔΙΚΑΣΤΙΚΟΣ ΕΠΙΜΕΛΗΤΗΣ
ΠΡΩΤΟΔΙΚΕΙΟΥ Ρόδου

ΠΕΡΙΛΗΨΗ

Με την υπ' αριθμ. 304/2003 απόφαση του Μον. Πρωτ. Ρόδου αναγνωρίστηκε η τροποποίηση του καταστατικού του «ΣΥΛΛΟΓΟΥ ΓΟΝΕΩΝ ΚΑΙ ΚΗΔΕΜΟΝΩΝ ΤΩΝ ΜΑΘΗΤΩΝ ΤΟΥ ΛΥΚΕΙΟΥ ΤΟΥ ΔΗΜΟΥ ΙΑΛΥΣΟΥ ΡΟΔΟΥ» που εδρεύει στο Δήμο Ιαλυσού Ρόδου, εναρμονιζόμενο στον Ν. 2621/1998, κατά τα ειδικώτερα στο εξ 26 άρθρων αναδιατυπωθέν καταστατικό.

Ο ΠΛΗΡΕΞΟΥΣΙΟΣ ΔΙΚΗΓΟΡΟΣ
ΕΜΜΑΝΟΥΗΛ Α. ΣΤΑΓΚΑΣ

ΕΛΛΗΝΙΚΗ ΔΗΜΟΚΡΑΤΙΑ
ΠΕΡΙΦΕΡΕΙΑ ΝΟΤΙΟΥ ΑΙΓΑΙΟΥ
ΔΗΜΟΣ ΑΦΑΝΤΟΥ

ΑΝΑΚΟΙΝΩΣΗ

Ο Δήμος Αφάντου ανακοινώνει ότι λόγω εκτέλεσης τεχνικών εργασιών και κατόπιν συνεννόησης με τον υποσταθμό της ΔΕΗ στ' Αφάντου - θα γίνει διακοπή στην παροχή ηλεκτρικού ρεύματος, την προσεχή Κυριακή 21 Σεπτεμβρίου.

Ειδικότερα η διακοπή ηλεκτρικού ρεύματος θα πραγματοποιηθεί: στην περιοχή Προφήτη Ηλία, στην οδού Περνού (από το Σινεμά έως την Κεντρική Πλατεία), στην οδό Εθνάρχου Μακαρίου έως τη συμβολή με την οδό Βύρωνος και στην οδό Πανορμίτη Ράμου (μέχρι τη συμβολή των οδών Ξάνθου και Θεμιστοκλή Σοφούλη).

ΚΕΝΤΡΟ ΚΑΡΠΑΘΙΑΚΩΝ ΕΡΕΥΝΩΝ
ΠΑΓΚΑΡΠΑΘΙΑΚΟΣ ΣΥΛΛΟΓΟΣ ΡΟΔΟΥ
Διαγοριδών 8, Ρόδος

ΠΡΟΣΚΛΗΣΗ

Το Κέντρο Καρπαθιακών Ερευνών και ο Παγκαρπαθιακός Σύλλογος Ρόδου σας προσκαλούν στην παρουσίαση του Α' τόμου της περιοδικής έκδοσης

«ΚΑΡΠΑΘΙΑΚΑ»

που θα γίνει την Τετάρτη 24 Σεπτεμβρίου 2003 και ώρα 8μ.μ. στο Νεστορίδειον Μέλαθρον Ρόδου (Εκατό Χουρμαδιές). Την παρουσίαση θα κάνει ο Μηνάς Κ. Μπαλασκάς. Θα προσφερθούν καρπάθικα γλυκίσματα.

Είσοδος Ελεύθερη

Για το Κέντρο Καρπαθιακών Ερευνών
Ο Πρόεδρος
Κωνσταντίνος Μηνάς
Για τον Παγκαρπαθιακό Σύλλογο Ρόδου
Η Πρόεδρος
Σοφία Κόνσολα - Παραγυιού

ΔΗΜΟΣ ΝΟΤΙΑΣ ΡΟΔΟΥ

ΑΝΑΚΟΙΝΩΣΗ

ΕΙΔΙΚΗ ΣΥΝΕΔΡΙΑΣΗ ΔΗΜΟΤΙΚΟΥ ΣΥΜΒΟΥΛΙΟΥ

Ο Δήμαρχος και το Δημοτικό Συμβούλιο Νότιας Ρόδου σας καλούν στην ειδική συνεδρίαση με στόχο την διατύπωση των τυχόν παρατηρήσεων και υποδείξεων σας , επί της υποβληθείσας πρότασης του

Α' Σταδίου του Σχεδίου Χωροταξικής και Οικιστικής Ανάπτυξης Ανοικτής Πόλης (Σ.Χ.Ο.Ο.Α.Π) Δήμου Νότιας Ρόδου.

Η συγκέντρωση θα πραγματοποιηθεί στο Δημοτικό Σχολείο Λαχανιάς στις 22 Σεπτεμβρίου 2003 ημέρα Δευτέρα και ώρα 18:00.

Στην συνεδρίαση θα έχουν δικαίωμα λόγου καθώς και να καταθέσουν εγγράφως στο προεδρείο του Δ.Σ τις παρατηρήσεις, απόψεις και προτάσεις τους, οι προσκεκλημένοι φορείς καθώς και όλοι πολίτες του Δήμου μας, προκειμένου να ληφθούν υπόψη στη διαδικασία εκπόνησης του Β' Σταδίου της Μελέτης.

Ο Δήμαρχος Νότιας Ρόδου
Μανώλης Σαββής

ΖΗΤΕΙΤΑΙ ΣΤΕΛΕΧΟΣ ΠΩΛΗΣΕΩΝ

Μεγάλη Βιομηχανική Εταιρεία καταναλωτικών αγαθών, με οργανωμένες δραστηριότητες πωλήσεων και διανομής στη Δωδεκάνησο, ζητά **ΣΤΕΛΕΧΟΣ ΠΩΛΗΣΕΩΝ.**

Ο ιδανικός υποψήφιος θα πρέπει:
- Να είναι απόφοιτος τουλάχιστον Ι.Ε.Κ.
- Να είναι Έλληνας πολίτης
- Να έχει δίπλωμα αυτοκινήτου
- Εκπληρωμένες τις στρατιωτικές του υποχρεώσεις
- Προϋπηρεσία στο χώρο των πωλήσεων επιθυμητή
- Γνώση Η/Υ
- Δυναμική και ευχάριστη προσωπικότητα

Προσφέρονται:
- Ικανοποιητικές αποδοχές βάσει προσόντων
- Bonus βάσει πλάνου πωλήσεων
- Σύγχρονο περιβάλλον εργασίας
- Αυτοκίνητο της εταιρείας
- 12μηνη απασχόληση

Η εταιρεία δεσμεύεται για το διακριτικό και εχέμυθο χειρισμό των βιογραφικών σημειωμάτων των ενδιαφερομένων που θα αποσταλούν προς τη Διεύθυνση Προσωπικού, Τ.Θ. 441, 85100 Ρόδος.

ΜΑΘΗΜΑΤΑ ΝΟΣΟΛΟΓΙΑΣ

✓ Παραδίδονται μαθήματα ΝΟΣΟΛΟΓΙΑΣ, ιδιαίτερα ή σε ολιγομελή τμήματα για μαθητές των ΤΕΕ στον τομέα ΥΓΕΙΑΣ ΚΑΙ ΠΡΟΝΟΙΑΣ.

Για περισσότερες πληροφορίες επικοινωνήστε στο τηλέφωνο 22410-61184 ή στο 6932920345.

✓ Εάν το παιδί σας έχει πρόβλημα άρθρωσης σε συγκεκριμένα σύμφωνα όπως (σ, ξ, ψ, ρ, θ κ.λπ.) ΕΠΙΚΟΙΝΩΝΗΣΤΕ στο τηλέφωνο 6945545561.

INEMA

ΙΑΤΡΙΚΟΣ & ΝΟΣΟΚΟΜΕΙΑΚΟΣ ΕΞΟΠΛΙΣΜΟΣ
15 ΧΡΟΝΙΑ ΕΜΠΕΙΡΙΑΣ από το 1988
ΕΙΜΑΣΤΕ ΟΙ ΜΕΓΑΛΥΤΕΡΟΙ ΠΡΟΜΗΘΕΥΤΕΣ ΙΑΤΡΙΚΟΥ - ΟΡΘΟΠΕΔΙΚΟΥ ΚΑΙ ΝΟΣΟΚΟΜΕΙΑΚΟΥ ΥΛΙΚΟΥ ΣΤΗ ΔΩΔΕΚΑΝΗΣΟ ΕΜΠΙΣΤΕΥΘΕΙΤΕ ΜΑΣ!!!
ΠΙΣΤΟΠΟΙΗΣΗ ΠΟΙΟΤΗΤΑΣ ISO9002 EN4600 E3/833
ΛΕΜΕΣΣΟΥ 2 ΡΟΔΟΣ ΤΗΛ. 32238 - FAX 28484

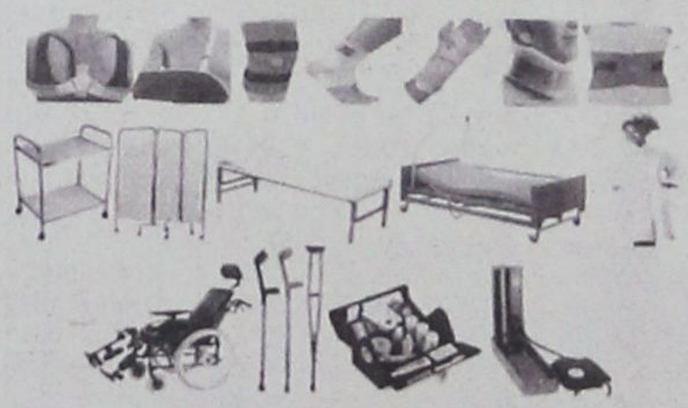

ΑΝΑΠΗΡΙΚΑ ΚΑΡΟΤΣΙΑ - ΒΑΔΙΣΤΙΚΑ ΒΟΗΘΗΜΑΤΑ - ΟΡΘΟΠΕΔΙΚΑ ΕΙΔΗ - ΜΠΑΟΥΖΕΣ ΙΑΤΡΙΚΕΣ - ΚΑΛΤΣΕΣ ΦΛΕΒΙΤΙΔΑΣ - ΠΕΛΜΑΤΑ - ΟΡΘΟΠΕΔΙΚΑ ΜΑΞΙΛΑΡΙΑ - ΚΡΕΒΑΤΙΑ ΝΟΣΟΚΟΜΕΙΑΚΑ - ΙΑΤΡΙΚΟΣ ΕΞΟΠΛΙΣΜΟΣ ΚΑΙ ΑΝΑΛΩΣΙΜΑ - ΟΡΓΑΝΑ ΧΗΜΕΙΟΥ ΚΑΙ ΚΑΘΕ ΑΛΛΟ ΕΙΔΟΣ ΓΙΑ ΚΑΤ' ΟΙΚΟ ΝΟΣΗΛΕΙΑ.

ΧΑΡΙΣ ΣΤΗΝ ΕΝΤΑΣΗ ΤΩΝ ΑΣΤΥΝΟΜΙΚΩΝ ΕΛΕΓΧΩΝ

ΕΛΕΓΧΕΤΑΙ ΕΛΑΦΡΩΣ Η ΚΑΤΑΣΤΑΣΗ *με τα ναρκωτικά και τα τροχαία*



• Στροφή προς τα «σκληρά» ναρκωτικά • Ο δήμος αποκλειστικά υπεύθυνος για το κυκλοφοριακό χάος που επικρατεί στην πόλη της Ρόδου

9μήνες πέρασαν από τότε που ο Αστυνομικός Διευθυντής Δωδεκανήσου κ. Ηλίας Χαλυβόπουλος ανακοίνωσε σε συνέντευξη τύπου το σχέδιο δράσης των αστυνομικών δυνάμεων στη ζώνη ευθύνης του, θέτοντας ως πρώτο στόχο την καταπολέμηση της μάστιγας των ναρκωτικών και ως δεύτερο τη μείωση των τροχαίων ατυχημάτων.

ΡΕΠΟΡΤΑΖ: Δ. ΑΘΑΝΑΣΙΟΥ

Η «δ» συγκέντρωσε και παρουσιάζει σήμερα τα αποτελέσματα της δράσης των δύο αστυνομικών υπηρεσιών που αποδεικνύουν περίτρανα ότι τόσο η διοίκηση της ΕΛΑΣ στην περιοχή μας όσο και οι αστυνομικοί των υπηρεσιών της, παρά τις όποιες δυσκολίες στην άσκηση των καθηκόντων τους υπερέβαλαν εαυτούς και έχουν να παρουσιάσουν αξιόλογο έργο και αποτελέσματα.

Από την επεξεργασία των στοιχείων αυτών εδραιώνονται ωστόσο η ανησυχία και ο προβληματισμός κυρίως από το γεγονός ότι η χρήση των σκληρών ναρκωτικών έχει αυξηθεί σε επικίνδυνο βαθμό με ότι αυτό συνεπάγεται για την κοινωνία που ζούμε και το μέλλον της.

ΔΙΩΞΗ ΝΑΡΚΩΤΙΚΩΝ

1.570,50 γραμμάρια ηρωίνης, 452,50 γραμμάρια κοκαΐνης, 441,5 δισκία ecstasy, 33.180,5 γραμμάρια ακατέργαστης κάνναβης, 855 δενδρύλλια κάνναβης και 534 γραμμάρια κατεργασμένης κάνναβης βρέθηκαν και κατασχέθηκαν στο χρονικό διάστημα Ιανουαρίου - Σεπτεμβρίου 2003 από αστυνομικούς του Τμήματος Δίωξης Ναρκωτικών Ρόδου.

Οι ποσότητες αυτές των κατασχεθέντων ναρκωτικών αποτελούν σαφή ένδειξη ότι η χρήση ναρκωτικών στο νησί της Ρόδου σε σχέση με πέρσι έχει αυξηθεί, γεγονός που δεν συνάγεται από τη σύγκριση του αριθμού των συλλήψεων που παραμένει σχεδόν στα ίδια επίπεδα. Δικαιολογείται ωστόσο από την έμφαση που δείχνουν πλέον οι αστυνομικοί του Τμήματος Δίωξης Ναρκωτικών για την εξάρθρωση κυκλωμάτων διακίνησης ναρκωτικών και όχι για τη σύλληψη χρηστών με μικροποσότητες που έτσι και αλλιώς με την παραπομπή τους ενώπιον του δικαστηρίου δεν επιτυγχάνεται η εξάλειψη του προβλήματος.

Η ποσότητα ηρωίνης που κατασχέθηκε είναι σχεδόν τριπλάσια με πέρσι, συμπέρασμα θλιβερό και άκρως ανησυχητικό για τους κατοίκους του νησιού καθώς αποτελεί ένδειξη τουλάχιστον ότι οι έμποροι ναρκωτικών έχουν βρει πρόσφορο έδαφος για να διοχετεύσουν μεγάλες ποσότητες του «λευκού θανάτου».

Το γεγονός αυτό καταρρίπτει μάλιστα την ψευδαίσθηση ότι η Ρόδος εξακολουθεί να είναι ένα νησί με κατοίκους υψηλού βιοτικού επιπέδου που δεν τους αγγίζει η μάστιγα της χρήσης περιθωριακών ναρκωτικών που διοχετεύονται κυρίως σε υποβαθμισμένες και υποκοσμικές περιοχές.

Από την άλλη πλευρά το μισό κιλό κοκαΐνης που κατασχέθηκε φέτος σε σχέση με τα 7 γραμμάρια που είχαν κατασχεθεί πέρσι δείχνει ταυτόχρονα ότι υπάρχει συνεχής ροπή στην κατανάλωση και των λεγόμενων ακριβών ή «κοσμικών» ναρκωτικών και ότι σταδιακά τουλάχιστον και εύποροι οικογένειες βρίσκονται ενώπιον του προβλήματος.



Η χρήση της κάνναβης εξακολουθεί να είναι διαδεδομένη στο νησί της Ρόδου. Από τα στοιχεία προκύπτει ότι η εισαγωγή της κάνναβης κυρίως από την Αλβανία προς το νησί μας δεν έχει μειωθεί ενώ ταυτόχρονα, πιθανότατα λόγω της μεγάλης ζήτησης, ντόπιοι ναρκοκαλλιεργητές προσπαθούν να συμπληρώσουν το κενό της αγοράς με εγχώρια παραγωγή καθώς φέτος κατασχέθηκαν 855 (!) δενδρύλλια, έναντι 96 της περσινής χρονιάς.

Η χρήση των συνθετικών ναρκωτικών ecstasy, LSD, αμφεταμίνη κ.λπ.) δείχνει να έχει μειωθεί τουλάχιστον κατά το ήμισυ σε σχέση με πέρσι γεγονός που οφείλεται αφενός στο ότι τον Ιούλιο του 2002 εξαρθρώθηκε κύκλωμα με 1.200 περίπου δισκία που αύξησε στατιστικά το σύνολο των κατασχεθέντων δισκίων και αφετέρου στο γεγονός ότι ισχυρότερα ναρκωτικά κυκλοφορούν πλέον σε μεγαλύτερες ποσότητες.

ΠΙΝΑΚΑΣ 1 — ΔΙΩΞΗ ΝΑΡΚΩΤΙΚΩΝ

	Ιανουάριος		Φεβρουάριος		Μαρτιος		Απρίλιος		Μάιος		Ιούνιος		Ιούλιος		Αύγουστος		Σεπτέμβριος		Σύνολο	Σύνολο
	2002	2003	2002	2003	2002	2003	2002	2003	2002	2003	2002	2003	2002	2003	2002	2003	2002	2003	2002	2003
1. Κακουργήματα	4	3	2	-	1	1	2	3	1	6	1	2	2	5	3	2	2	1	18	23
2. Πλημμελήματα	3	4	7	3	7	8	4	7	16	9	8	4	17	8	22	17	13	6	97	66
3. Συλλήψεις	17	8	10	6	12	15	8	10	23	24	12	7	22	15	35	21	18	8	157	114
4. Κατηγορηθέντα άτομα	24	10	11	6	15	16	11	10	24	24	12	7	25	18	35	22	19	8	176	120
ΚΑΤΑΣΧΕΣΕΙΣ																				
5. Ακατ. Κάνναβη	1566 g	32.5g	74 g	16.5 g	910 g	3 g	25410g	72.5g	187.5 g	16.116 g	541 g	13.5 g	177g	16.556g	1.766.5g	248,5 g	46g	122g	30.678	33.180.5
6. Ηρωίνη	430g	82g	55g			5.5g	50g	10g	61.5g	76g		38g	2.9g	0.5g		1.032g		326.5	599.4	1570.5
7. Κατεργ. κάνναβη			3g		1.5g		0.5g		15g		5.5g	534g	0.5g		14g		28g		68	534
8. ECSTASY			10.5 τ.			3 τ.	2 τ.	28 τ.	6 τ.	396 τ.	1.5 τ.		1.190,5 τ.	12 τ.	76 τ.	2.5 τ.	1.5 τ.		1288	441.5
9. Αμφεταμίνη									2 g.		1 g								3	
10. Δενδρύλλια κάνναβης					5 τ.		90 τ.	420 τ.		12 τ.	1 τ.	419 τ.		1 τ.				3	96	855
11. Τσιγαριλίκια	10 τ.		3 τ.	2 τ.	2 τ.	2 τ.	1 τ.	5 τ.	5 τ.	1 τ.	7 τ.	1 τ.	3 τ.	1 τ.	6 τ.	6 τ.	1 τ.	1 τ.	38	19
12. Ναρκωτικά φάρμακα		22 τ.			3 τ.	33 τ.		40 τ.	9 τ.	6 τ.	2τ.		47 τ.	20		19 τ.	246 τ.		307	140
13. Μεθαδόνες				10 τ.					20 τ.				15 τ.		25 τ.	8.5 τ.			60	18.5
14. Κοκαΐνη		4 g					1.5g		2 τ.				0.5g	273.5g		175g	3g		7	452.5
15. Χρηματικά ποσά	1235 E	645E					250E	800E		2.400E			2.200E	2.000E		1390E	1.675E		5360	7.235
16. Οπλα									1 περίσ.											

ΠΙΝΑΚΑΣ 2 — ΤΡΟΧΑΙΑ

ΑΠΟ 01 - ΙΑΝΟΥΑΡΙΟ - 02 ΕΩΣ 31 - ΑΥΓΟΥΣΤΟ - 02

	ΑΤΥΧΗΜΑΤΑ				ΤΡΑΥΜΑΤΙΕΣ		
ΥΠΗΡΕΣΙΑ	ΘΑΝ/ΡΑ	ΣΟΒΑΡΑ	ΕΛΑΦΡΑ	ΣΥΝΟΛΟ	ΝΕΚΡΟΙ	ΣΟΒΑΡΑ	ΕΛΑΦΡΑ
Τ. Τ. ΡΟΔΟΥ ΔΩΔ/ΣΟΥ	16	25	33	74	21	29	63

ΑΠΟ 01 - ΙΑΝΟΥΑΡΙΟ - 03 ΕΩΣ 31 - ΑΥΓΟΥΣΤΟ - 03

	ΑΤΥΧΗΜΑΤΑ				ΤΡΑΥΜΑΤΙΕΣ		
ΥΠΗΡΕΣΙΑ	ΘΑΝ/ΡΑ	ΣΟΒΑΡΑ	ΕΛΑΦΡΑ	ΣΥΝΟΛΟ	ΝΕΚΡΟΙ	ΣΟΒΑΡΑ	ΕΛΑΦΡΑ
Τ. Τ. ΡΟΔΟΥ ΔΩΔ/ΣΟΥ	14	13	36	63	14	17	55

Αναλυτικά τα στοιχεία δράσεως του Τμήματος Δίωξης Ναρκωτικών απεικονίζονται στον πίνακα 1.

ΤΡΟΧΑΙΑ ΑΤΥΧΗΜΑΤΑ

Δαιδαλώδεις μονοδρομήσεις, ευκαιριακή διευθέτηση της κυκλοφορίας, άνοδοι που την επόμενη ημέρα μετατρέπονται σε καθόδους, δρόμοι που κλείνουν για να γίνουν πεζόδρομοι, έλλειψη χώρων πάρκινγκ με ταυτόχρονη αύξηση του αριθμού των αυτοκινήτων ανά οικογένεια, ελλειπής συντήρηση των σηματοδοτών, έλλειψη σήμανσης, κακοτεχνίες στο δίκτυο κ.α. χαρακτηρίζουν τις «εμπνεύσεις» του Δήμου Ροδίων που οδηγούν σε αδιέξοδο την κυκλοφορία και προκαλούν πονοκέφαλο στους αστυνομικούς της Τροχαίας που καλούνται καθημερινά να βγάλουν τα κάστανα από τη φωτιά.

Παρ' όλα αυτά καταβάλλουν συνεχή προσπάθεια έχοντας σε μεγάλο ποσοστό «ξεφορτωθεί» και την υποχρέωση να εκδίδουν κλήσεις για παράνομη στάθμευση «ελαφρά τη καρδία» καθώς μάλιστα η νόμιμη και επ' αμοιβή στάθμευση δεν επαρκεί.

Οι δημοτικοί αστυνόμοι έχουν αναλάβει πλέον την υποχρέωση να μας επιδίδουν κλήσεις για παράνομη στάθμευση με τα «ανταποδοτικά» έσοδα να διοχετεύονται για...τη λειτουργία του μηχανισμού του δήμου που είναι υπεύθυνος να κόβει κλήσεις και να λειτουργεί τα παρκόμετρα στο κέντρο αφού οι εξαγγελίες για τη δημιουργία χώρων στάθμευσης δεν έχουν ακόμα προχωρήσει ούτε και σε επίπεδο μελέτης.

Περιττό να σημειωθεί ότι οι εξαγγελίες αυτές κοντεύουν να συμπληρώσουν δεκαετία.

Η κίνηση στους δρόμους είναι σίγουρα χαώδης αλλά, τι σου φταίει σε τελευταία ανάλυση ο αστυνόμος όταν οι ανευθυνοϋπεύθυνοι «νίπτουν τας χείρας» αν και ξοδεύουν κάθε χρόνο τεράστια ποσά για τη σύνταξη των περίφημων πλέον «κυκλοφοριακών μελετών»!

Κατά την τελευταία 4ετία της θητείας του κ. Γ. Γιαννόπουλου αλλά και μέσα στο χρόνο που διανύουμε σχεδόν δεν έχει μείνει τίποτα όρθιο στην πόλη αυτήν.

Εν πάση περιπτώσει η Τροχαία της Ρόδου, που συνεχώς βάλλεται κατόρθωσε να μειώσει τον αριθμό των θανατηφόρων ατυχημάτων αλλά και το σύνολό τους, κυρίως με τους συνεχείς και αποδοτικούς ελέγχους, με τις αυστηρές ποινές, τα αλκοτέστ που κάνει κατά τις βραδινές ώρες αλλά και τη συχνότερη επιτήρηση και τον έλεγχο του εθνικού οδικού δικτύου τόσο της ανατολικής όσο και της δυτικής πλευράς του νησιού.

Αναλυτικά τα αποτελέσματα της δράσεως του Τμήματος Τροχαίας απεικονίζονται στον πίνακα 2.