η δημοκρατική της Ρόδου

στην υπηρεσία του δωδεκανησιακού λαού

Αρ. φύλλου 6378 - **ΤΕΤΑΡΤΗ 1 ΟΚΤΩΒΡΙΟΥ 2003** - Τιμή 0,70 ΕΥΡΩ - **www.dimokratiki.gr**

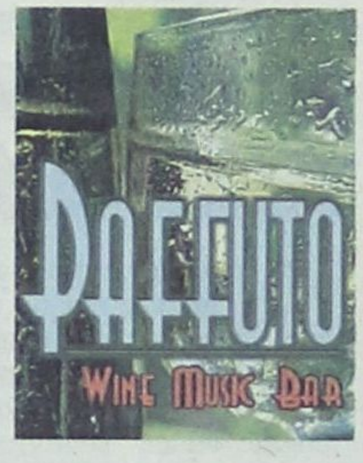



ΠΑΝΕΛΛΗΝΙΟΣ ΣΑΛΟΣ ΑΠΟ ΕΚΠΟΜΠΗ ΣΤΗΝ TV

ΕΜΠΛΟΚΗ ΠΤΗΝΟΤΡΟΦΕΙΟΥ ΤΗΣ ΡΟΔΟΥ

σε διατροφή πουλερικών με... ορυκτέλαια!!

Επενέβη η εισαγγελική αρχή - Αρχισε η διενέργεια εξονυχιστικών ελέγχων

• ΣΕΛ. 4

«ΖΟΥΓΚΛΑ» Η ΑΘΗΝΑ

Διαδοχικές εκρήξεις με γκαζάκια κατά ΠΑΣΟΚ, Ν.Δ. και Βουλγαράκη

• ΣΕΛ. 32



ΠΛΗΡΗΣ Η ΧΡΕΟΚΟΠΙΑ

«Ονειρο θερινής νυκτός» οι περίφημες «χάρτες»

• ΣΕΛ. 7

ΔΙΚΑΖΟΝΤΑΙ ΣΤΟ ΝΑΥΤΟΔΙΚΕΙΟ

Λιμενικοί κατηγορούνται για κακοποίηση λαθρομεταναστών

• ΣΕΛ. 8

ΑΓΝΩΣΤΟΙ ΔΡΑΣΤΕΣ

Αποκεφάλισαν και έγδαραν δύο αδέσποτα σκυλιά!

Είναι έργο σατανιστών; • ΣΕΛ. 32

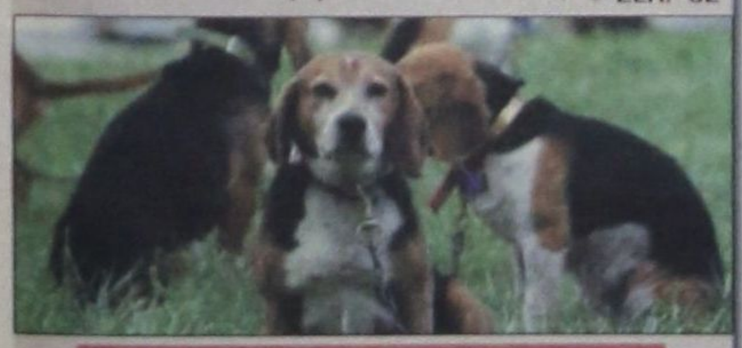

17-20 ΟΚΤΩΒΡΙΟΥ

Στη Ρόδο το Ευρωπαϊκό Συνέδριο Χημειοθεραπείας

• ΣΕΛ. 10

ΜΙΑ ΠΕΡΙΠΤΩΣΗ ΧΩΡΙΣ ΠΡΟΗΓΟΥΜΕΝΟ ΣΤΑ ΕΛΛΗΝΙΚΑ ΧΡΟΝΙΚΑ

ΚΑΤΑΣΧΕΣΗ στην Τράπεζα της Ελλάδος;

✓ *Τρέχουν και δεν προλαβαίνουν τώρα οι υπεύθυνοι*

Συμπολίτης μας δικαιώθηκε στα Δικαστήρια μετά την άρνηση του Δημοσίου να τον αποζημιώσει για αναγκαστική απαλλοτρίωση ακινήτου του • Το Ταμείο Αρχαιολογικών Πόρων δεν εκτελούσε επί σειράν ετών απόφαση του Εφετείου αμέσως εκτελεστή • Ανοίγει ο δρόμος και για άλλες παρόμοιες περιπτώσεις απαλλοτριώσεων στο Μόντε Σμιθ και αλλού

• ΣΕΛ. 5





ΝΕΟ «ΠΑΡΑΛΗΡΗΜΑ» ΤΩΝ ΜΜΕ

ΟΙ ΑΓΓΛΟΙ ΣΥΝΕΧΙΖΟΥΝ ΤΑ ΨΕΥΔΗ

για να πλήξουν το ροδιακό τουρισμό

Απλός παρατηρητής η κυβέρνηση και της νέας βρώμικης επίθεσης • ΣΕΛ. 32

ΣΤΟ ΜΙΚΤΟ ΟΡΚΩΤΟ

Δικάζεται για απόπειρα βιασμού εξαδέλφης του

• ΣΕΛ. 6



ΝΑ ΠΡΟΣΕΧΟΥΝ ΟΙ ΚΑΤΑΝΑΛΩΤΕΣ

Αλόγιστη χρήση φυτοφαρμάκων

• ΣΕΛ. 7



ΥΠΟΜΝΗΜΑ-ΠΡΟΕΙΔΟΠΟΙΗΣΗ ΟΚΤΩ ΝΟΜΑΡΧΩΝ

ΠΡΟ ΤΩΝ ΕΥΘΥΝΩΝ ΤΗΣ Η ΚΥΒΕΡΝΗΣΗ

για τις ειδικές νησιωτικές πολιτικές

Ζητείται να τύχουν άμεσης εφαρμογής οι σχετικές συνταγματικές διατάξεις • ΣΕΛ. 3



η άποψη της ημέρας

Όλη αυτή η αντιπαράθεση για τα πακέτα και τις προεκλογικές παροχές έχει δύο όψεις. Η πρώτη αφορά την πρακτική της κυβέρνησης για την οποία πολλά μπορεί να πει κανείς. Αλλωστε τα λένε, τα καταγγέλλουν σε όλο και υψηλότερους τόνους τα κόμματα της αντιπολίτευσης. Και δεν υπάρχει αμφιβολία ότι σε πολλά από όσα καταγγέλλουν έχουν δίκιο. Η άλλη όψη όμως αφορά την ουσία της πολιτικής, το τι πρέπει πραγματικά να γίνει για να αλλάξει το σημερινό, απαράδεκτο σε πολλούς τομείς, καθεστώς. Κι εδώ, οφείλουμε να ομολογήσουμε, ουδείς εκ των καταγγελλόντων τολμά να πει τα πράγματα με το όνομά τους...

Ας πάρουμε για παράδειγμα το κυοφορούμενο νομοσχέδιο για τα δάση. Ενα νομοσχέδιο που πάει κι έρχεται εδώ και μία δεκαετία τουλάχιστο, γιατί κανένας πολιτικός δεν τολμά να βάλει το μαχαίρι στο κόκαλο. Να δεχθούμε ότι οι ρυθμίσεις που προωθεί η κυβέρνηση είναι άδικες, καταστροφικές για το περιβάλλον, ότι αποσκοπούν σε ψηφοθηρία. Παράλληλα όμως, πρέπει να δεχθούμε ότι το σημερινό καθεστώς δεν μπορεί να συνεχιστεί άλλο, αφού χρόνο με το χρόνο το υποτιθέμενο καθεστώς προστασίας των δασών δεν οδηγεί πουθενά αλλού παρά σε μεγαλύτερο αριθμό παρανομιών. Και όχι κυρίως από μεγαλοεπιχειρηματίες, αλλά από «απλούς» Ελληνες πολίτες....

Να μας συγχωρούν και οι μεν και οι δε!

Οποιαδήποτε ρύθμιση λοιπόν από 'δω και πέρα οφείλει να αντιμετωπίσει και αυτό το πολύ συγκεκριμένο πρόβλημα και όχι απλώς να το υπερκεράσει ή να το αγνοήσει. Η μεν κυβέρνηση με περισσή... αφέλεια προτείνει να ευαισθητοποιηθούν ξαφνικά οι παρανομούντες και να πάνε να κατεδαφίσουν τα σπίτια που έχουν κτίσει... Λες και όταν έκτιζαν δεν ήξεραν τι έκαναν. Η δε αντιπολίτευση σιωπά καταγγέλλοντας γενικώς και αορίστως ως συνήθως.

Να μας συγχωρούν, και οι μεν και οι δε, αλλά αυτό δεν λέγεται πολιτική. Αν πράγματι θέλουν να βάλουν επιτέλους μια τάξη στο χάος, οφείλουν να αντιμετωπίσουν την πραγματικότητα και να αναλάβουν το ανάλογο κόστος. Και οι λύσεις είναι δύο: γκρέμισμα ή νομιμοποίηση, έστω υπό κάποιες προϋποθέσεις. Ολα τα άλλα, μεσοβέζικες δήθεν ρυθμίσεις και γενικές καταγγελίες είναι κουβέντες για να παρακάμπτουμε απλώς το πρόβλημα.

ο καιρός

Γενική πρόγνωση για σήμερα Τετάρτη 1/10/2003. Στα δυτικά προβλέπεται γενικά αίθριος καιρός. Στην υπόλοιπη χώρα προβλέπονται τοπικές νεφώσεις με πιθανότητα ασθενών βροχών μικρής διάρκειας στα κεντρικά και βόρεια. Οι άνεμοι θα πνέουν βορειοι μέτριοι και στα ανατολικά τοπικά ισχυροί, ενισχυμένοι από τις βράδυνες ώρες στο Αιγαίο σε πολύ ισχυρούς. Η θερμοκρασία θα κυμανθεί στα βόρεια από 12 έως 25 βαθμούς, στα υπόλοιπα ηπειρωτικά από 15 έως 28 βαθμούς και στα νησιά από 18 έως 27 βαθμούς



ΗΜΕΡΗΣΙΑ ΕΦΗΜΕΡΙΔΑ
η δημοκρατική
της Ρόδου
Ετος ιδρύσεως 1982
Θεμ. Σοφούλη 77
Ταχ. Θυρίδα 339
85100 Ρόδος
Εκδότης - ιδιοκτήτης
ΒΑΣΙΛΗΣ Δ. ΑΘΑΝΑΣΙΟΥ
Διευθυντής:
ΔΑΜΙΑΝΟΣ Β. ΑΘΑΝΑΣΙΟΥ
Τηλέφωνα: 22410-34722, 76655, 37500, 26728, 27919
Telefax: 2241037333
www.dimokratiki.gr
e-mail:contact@dimokratiki.gr



αναδρομή στο παρελθόν


η δημοκρατική

Τρίτη 1 Οκτωβρίου 1991

«Δεν είδαμε κανένα πολεμικό ούτε ακούσαμε τις κλήσεις γιαυτό και συνεχίσαμε το ταξίδι μας. Μόλις ακούσαμε όμως τους πυροβολισμούς σταματήσαμε και διευκολύναμε τους ελέγχους. Τα παραπάνω κατέθεσε στο Κεντρικό Λιμεναρχείο Ρόδου ο κ. Τάσος Μαραβέλιας, ξενοδόχος, με αφορμή το επεισόδιο που έγινε στις 10.30 το πρωί μεταξύ της Σύμης και της βραχονησίδας «Νίμος».

Σύμφωνα συγκεκριμένα με σήμα του πλοιάρχου του ελληνικού πολεμικού «Αντώνιος» προς το Κεντρικό Λιμεναρχείο Ρόδου στη θαλαμηγό «Γαλήνη» ιδιοκτησίας του κ. Τάσου Μαραβέλια στην οποία επέβαιναν τρία ακόμα άτομα μεταξύ των οποίων και ο δήμαρχος Σύμης κ. Μιλτ. Σαρρής, δόθηκε σήμα για να σταματήσει, αλλ' αυτή δεν συμμορφώθηκε. Υστερα απ' αυτό ασκήθηκε δίωξη για απείθεια κατά της αρχής, ο κυβερνήτης της θαλαμηγού συνελήφθη αλλά με προφορική εντολή του Εισαγγελέα αφέθηκε ελεύθερος.

Στη θαλαμηγό διενεργήθηκε έλεγχος τόσο από ναύτες όσο και από λιμενικούς αλλά τα χαρτιά της βρέθηκαν όλα εντάξει. Ερωτηθείς ο κ. Τάσος Μαραβέλιας από τη «δ» τι ακριβώς συνέβη, δήλωσε τα ακόλουθα: «Πάντοτε πίστευα και πιστεύω στις ικανότητες του Πολεμικού Ναυτικού μας και το επεισόδιο που συνέβη προ μεσημβρίας του περασμένου Σαββάτου στα νερά της Σύμης μετά το στενό Διαπόρι, μεταξύ της Σύμης και της νησίδας Νίμου, όταν το πλοίο του Πολεμικού Ναυτικού «Δίοπας Αντωνίου» σταμάτησε το σκάφος για έλεγχο, επιβεβαιώνει το πόσο αποτελεσματικά φρουρούνται τα νησιά μας και τα χωρικά μας ύδατα. Την περασμένη Κυριακή μαζί με άλλους δύο φίλους μας από τη Σύμη πήγαμε ψάρεμα. Στην πορεία μας για το νησί Τήλος αντιληφθήκαμε ότι είχαμε πίσω μας ένα σκάφος του Πολεμικού Ναυτικού. Αν ο κυβερνήτης είχε πρόθεση να μας σταματήσει για έλεγχο, αυτό δεν το γνωρίζαμε.

πριν 12 χρόνια

πληροφορίες

Η ΤΑΥΤΟΤΗΤΑ ΤΗΣ ΗΜΕΡΑΣ

ΤΕΤΑΡΤΗ 1 ΟΚΤΩΒΡΙΟΥ
ΑΝΑΝΙΟΥ ΑΠΟΣΤΟΛΟΥ, ΡΩΜΑΝΟΥ ΜΕΛΩΔΟΥ
Ανατολή ηλίου 6.20 Δύση ηλίου 6.09 ΣΕΛΗΝΗ 6 ΗΜΕΡΩΝ

ΦΑΡΜΑΚΕΙΑ

ΣΗΜΕΡΑ: διημερεύει το φαρμακείο ΚΑΖΟΥΛΛΑΚΗΣ Ι., Ερ. Σταυρού και Αλ. Διάκου 61 (Νοσοκομείο) τηλ. 33038
ΣΗΜΕΡΑ: διανυκτερεύει το φαρμακείο ΛΑΡΔΟΠΟΥΛΟΣ Π. Αποστ. Παύλου 86 πλησίον εκκλησίας Ανάληψης τηλ. 63036

ΚΑΥΣΙΜΑ

ΣΗΜΕΡΑ: Διανυκτερεύουν τα πρατήρια καυσίμων 1) Τζωρτζής Δ. ΒΡ Αγ. Φραγκίσκος **2)** Καύσιμα Ρόδου SHELL Λ. Καλλιθέα **3)** Τζωρτζής Ι. ΒΡ Ιαλυσός **4)** Κεφαλάς Στ. ΕΚΟ Κρεμαστή **5)** Μάστορης Α. Τσαΐρι **6)** Νεσγός Μ. ΕΚΟ Μάσαρη **7)** Φλοσκάκης Κ. JET OIL Εμπωνα **8)** Καραγιάννης Κ. ΕΚΟ Σορωνή

ΧΡΗΣΙΜΑ ΤΗΛΕΦΩΝΑ

Αμεση δράση	100	Ώρα	141
Αμεση Επέμβαση		Φαρμακεία (Διημ.-Διαν.)	1434
Πυροσβεστικής	199	ΠΡΟ-ΠΟ • ΛΟΤΤΟ	1444
Νοσοκομείο	80000	ΠΑΜΕ ΣΤΟΙΧΗΜΑ	1400
Οδική Ασφάλεια:		ΡΟΔΑ	26300
EXRESS SERVICE	154	ΚΤΕΥΛ	27706
HELLAS SERVICE	1057	ΕΒΕΔ	22281
HOULIS SERVICE	30165	Δικηγορικός Σύλλογος	27469
ΑΦΟΙ Σιέχ	25776	Εμπορικός Σύλλογος	35255
Ράδιο Ταξί	64712	Ολυμπιακή - Κρατήσεις	24555
Αστυν. Διεύθυνση	27653	ΔΑΝΕ (πρακτορείο)	43150
Ασφάλεια	23294	ΙΚΑ	64912
Τμήμα Τάξης	23849	ΤΕΒΕ	22688-77034
Τροχαία	44131-32		
Λιμεναρχείο	28888	ΤΑΞΥ	68701-3
Δασαρχείο	191	ΟΑΕΔ	23265
Τελωνείο	27703	Εργατικό Κέντρο	24730
Υγειονομείο	26666	Αρχαιολογία	34719
Μητρόπολη	23274	Περιφ. Δ/ντής	38174 - 38175
Νομαρχία	46501		
Δήμος Ρόδου	46200	AIRGREECE	36095
Βλάβες ΟΤΕ	121	Aegean Airlins	98345
Βλάβες ΔΕΗ	125	ΔΗΜ. ΕΠΙΧ. ΚΑΘ. ΡΟΔΟΥ	77600
ΒΛΑΒΕΣ ΔΕΥΑΡ	68755	ΥΠΗΡ. ΑΠΟΚΟΜΙΔΗΣ	61057
Πληρ. ΟΤΕ	131		

ΔΕΧΟΝΤΑΙ ΤΟ ΚΟΙΝΟ

- Ο Νομάρχης Δωδεκανήσου **Γιάννης Μαχαιρίδης** και οι βοηθοί Νομάρχη **Στάθης Κουσουρνάς** και **Νίκος Ζωίδης** δέχονται το κοινό κάθε **Τρίτη και Πέμπτη, από τις 11:00-13:00 το μεσημέρι**
- Σας γνωστοποιούμε ότι ο Δήμαρχος ΑΡΧΑΓΓΕΛΟΥ κ. **Αλέξανδρος Π. Παπουράς** δέχεται το κοινό: **Τρίτη 5:30 - 8:30 μ.μ. Πέμπτη 10:30 - 13:30 μ.μ.**

ΑΚΤΟΠΛΟΪΚΑ ΔΡΟΜΟΛΟΓΙΑ

Β. ΚΟΡΝΑΡΟΣ: Απόπλους **04.30** δια Χάλκη, Διαφάνι, Πηγάδια, Κάσο, Σητεία, Αγ. Νικόλαο, Μήλο, Πειραιά **ΡΟΔΟΣ:** Απόπλους **15.00** δια Κω, Κάλυμνο, Αστυπάλαια, Πειραιά **ΡΟΔΑΝΘΗ:** Απόπλους **16.00** δια Σύμη, Τήλο, Νίσυρο, Κω, Κάλυμνο, Λέρο, Πάτμο, Πειραιά

ΑΕΡΟΠΟΡΙΚΑ ΔΡΟΜΟΛΟΓΙΑ

ΠΤΗΣΕΙΣ ΟΛΥΜΠΙΑΚΗΣ
ΡΟΔΟΣ - ΑΘΗΝΑ: Καθημερινά **07.10, 10.40, 13.40, 20.25, 22.55**
ΡΟΔΟΣ - ΚΑΡΠΑΘΟΣ: (Τρίτη, Σάββατο) **16.15** (Πέμπτη - Κυριακή)
ΡΟΔΟΣ - ΚΑΣΟΣ: (Τρίτη - Σάββατο) **16.15**
ΡΟΔΟΣ - ΗΡΑΚΛΕΙΟ: (Δευτέρα, Παρασκευή) **16.10** (Τετάρτη) **17.20**
ΡΟΔΟΣ - ΘΕΣΣΑΛΟΝΙΚΗ: (Δευτέρα, Παρασκευή) **18.40** (Τετάρτη) **17.20**
ΡΟΔΟΣ - ΜΕΓΙΣΤΗ: (Τετάρτη, Παρασκευή, Κυριακή) **07.20**
ΠΤΗΣΕΙΣ AEGEAN - CRONUS AIRLINES
ΡΟΔΟΣ - ΑΘΗΝΑ: Καθημερινά **07.10 (πλην Κυριακής) 11-10 - 16.25 - 18.10 -21.35**
ΡΟΔΟΣ - ΗΡΑΚΛΕΙΟ: Καθημερινά 14.30
ΡΟΔΟΣ - ΘΕΣΣΑΛΟΝΙΚΗ: Καθημερινά 17.45

ΣΥΝΑΛΛΑΓΜΑ

USA Dollar	1,1236	Switzerland Franc	1,5186
Denmark Crown	7,3110	Norway Crown	7,9621
UK Pound	0,6823	Cyprus Pound	0,5757
Sweden Crown	8,7658	Canada Dollar	1,5299
Japan Yen (100)	125,39	Australia Dollar	1,6759

ΥΠΟΜΝΗΜΑ - ΠΡΟΕΙΔΟΠΟΙΗΣΗ ΟΚΤΩ ΝΟΜΑΡΧΩΝ

ΠΡΟ ΤΩΝ ΕΥΘΥΝΩΝ ΤΗΣ Η ΚΥΒΕΡΝΗΣΗ για τις ειδικές νησιωτικές πολιτικές

Ζητείται να τύχουν άμεσης εφαρμογής οι συνταγματικές διατάξεις

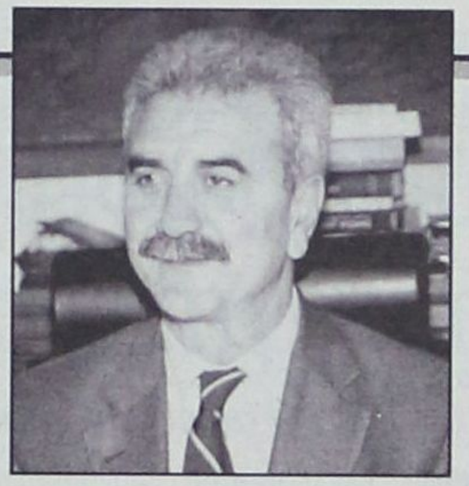

Υπόμνημα - παρέμβαση για τον νέο αναπτυξιακό νόμο- απέστειλαν στον υπουργό Εθνικής Οικονομίας κ. Νίκο Χριστοδουλάκη οι νομάρχες των νησιωτικών νομών Δωδεκανήσου, Ζακύνθου, Λευκάδας, Κέρκυρας, Κεφαλονιάς, Κυκλάδων, Λέσβου και Χίου.

«Ηρθε η ώρα να παρέμβουμε ώστε ν' αποτυπώθεί η ιδιαιτερότητα των νησιών μας» δήλωσε χθες ο νομάρχης κ. Γ. Μαχαιρίδης σε συνάντηση που είχε με τους δημοσιογράφους προσθέτοντας ότι θα αποτελεί θετική εξέλιξη για τις νησιωτικές περιοχές αν στον νέο αναπτυξιακό νόμο προβλέπεται γενική ρήτρα με την οποία θα διαχωρίζονται από τον υπόλοιπο χερσαίο κορμό της χώρας.

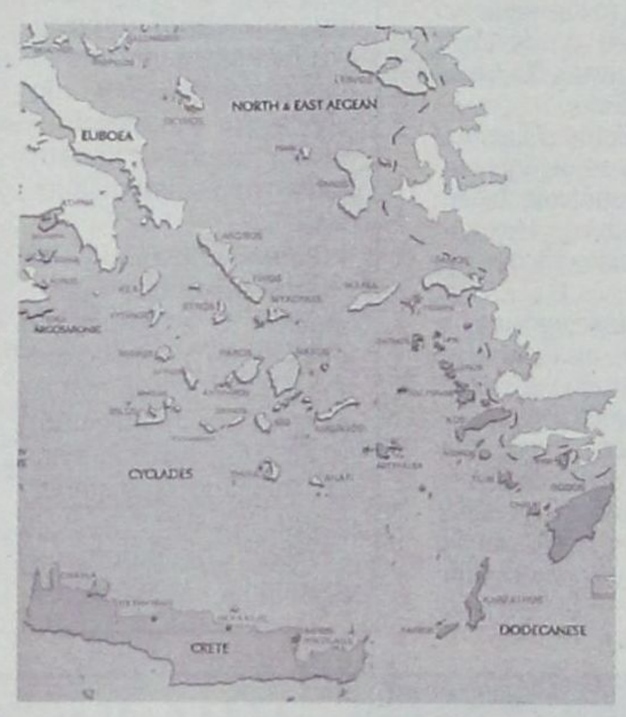

Το υπόμνημα θα σταλεί ακόμα στον πρωθυπουργό κ. Κώστα Σημίτη, στους αρχηγούς όλων των κομμάτων, στους βουλευτές όλων των νησιωτικών νομών, στην Νομοπαρασκευαστική Επιτροπή και, τέλος, στο Συμβούλιο της Επικρατείας. Μάλιστα ανακοίνωσε ότι κατά τη συζήτηση του αναπτυξιακού νόμου στη Βουλή θα είναι παρόντες όλοι οι νομάρχες και οι βουλευτές των νησιωτικών περιοχών. Διευκρίνισε ακόμη ότι οι οκτώ νομάρχες που συνυπογράφουν το υπόμνημα, που, ως γνωστόν, ξεκίνησε με πρωτοβουλία του κ. Μαχαιρίδη θα ζητήσουν, επίσης, να έχουν συνάντηση με τον υπουργό κ. Χριστοδουλάκη.

Ερωτηθείς αν έχουν υπάρξει θετικές ή αρνητικές αντιδράσεις απο πλευράς κυβερνητικών παραγόντων στις μέχρι τώρα πρωτοβουλίες του ο κ. Μαχαιρίδης ανέφερε ότι εξετάζεται θετικά αλλά μόνο ως προς τα μικρά νησιά.

«Εμείς, όμως, θέλουμε η νησιωτική ιδιαιτερότητα να ισχύσει για όλα τα νησιά διότι, ανεξαρτήτως, αν είναι μεγάλα ή μικρά έχουν τις ίδιες ιδιαιτερότητες και τα ίδια προβλήματα, κυρίως ως προς τις μεταφορές, τις υποδομές, το κόστος μεταφοράς και παραγωγής» υπεγράμμισε ο κ. Μαχαιρίδης.

Τέλος απεκάλυψε ότι για τις πρωτοβουλίες του έχει ενημερώσει τον υπουργό Εσωτερικών κ. Κώστα Σκανδαλίδη και τον υπουργό Αιγαίου κ. Νίκο Σηφουνάκη, «που καλύπτει ολόκληρο τον νησιωτικό χώρο του Αιγαίου» αφήνοντας να διαφανεί ότι τις επικροτούν και τις στηρίζουν.

ΤΟ ΥΠΟΜΝΗΜΑ

Ωστόσο, στο κείμενο του υπομνήματος δεν αναφέρεται πουθενά η διατυπωθείσα απειλή από τον κ.Μαχαιρίδη, σύμφωνα με την οποία αν ο νόμος δεν προβλέπει την ιδιαιτερότητα των νησιωτικών περιοχών θα προσφύγει στο Συμβούλιο της Επικρατείας για την ακύρωσή του ως αντισυνταγματικού.

Ολόκληρο το κείμενο του κοινού υπομνήματος των «8» νομαρχών έχει ως εξής:

«Κύριε Υπουργέ,

Εμείς οι εκπρόσωποι της Νομαρχιακής Αυτοδιοίκησης των νησιωτικών περιοχών της χώρας θέλουμε με τον παρόν υπόμνημα να εκφράσουμε την αγωνία μας για το μέλλον των νησιωτικών μας περιοχών.

Παρά την αναγνώριση από την Ευρωπαϊκή Ένωση της ιδιαιτερότητας του νησιωτικού χώρου και κατοχύρωσή της από τον Συνταγματικό Χάρτη της χώρας μας, που ρητά αναφέρει «Ο κοινός νομοθέτης και η διοίκηση όταν δρα κανονιστικά έχουν υποχρέωση να λαμβάνουν υπόψη τις ιδιαίτερες συνθήκες των νησιωτικών περιοχών», (Άρθρο 101, ερμηνευτική δήλωση) διαπιστώνουμε πως μέχρι σήμερα ελάχιστα μέτρα έχουν ληφθεί, εκτός αυτών που αφορούν τα νησιά κάτω των 3.300 κατοίκων.

Ακόμη και σε νομοθετικό επίπεδο, παρά την ρητή συνταγματική δέσμευση, όλες οι κανονιστικές πράξεις αφορούν το σύνολο της χώρας χωρίς την διαφοροποίηση του νησιωτικού χώρου.

Κύριε Υπουργέ,

Θέλουμε να καταστήσουμε σαφές πως ο αγώνας που ξεκινάμε είναι αγώνας για την επιβίωση του νησιωτικού χώρου.

Διακηρύσσουμε, για μια ακόμη φορά, πως η νησιωτικότητα με τις ιδιαιτερότητές της, είναι αυτή που διαφοροποιεί και διακρίνει το νησιωτικό χώρο από άλλες μη προνομιούχες περιοχές της χώρας όπως οι ορεινές, οι αγροτικές κλπ.

Διαπιστώνουμε ότι η άκριτη και χωρίς παρεκκλίσεις πρόταση του σχεδίου του νέου αναπτυξιακού νόμου, ακυρώνει στην πράξη τις ίδιες εξαγγελίες της κυβέρνησης υπέρ των νησιωτικών περιοχών, όπως αυτές κατά καιρούς έχουν διατυπωθεί, καθιστώντας αναποτελεσματική την όποια πολιτική για το νησιωτικό χώρο.

Εκφράζουμε τον φόβο και την αγωνία μας πως οι περιορισμοί που θέτει η νησιωτικότητα στο σύνολό τους και οι σημαντικές αποκλίσεις από την Ηπειρωτική χώρα, όχι μόνο δεν θα υποχωρήσουν αν δεν παρθούν τα κατάλληλα μέτρα και δεν ασκηθούν ειδικές πολιτικές, αλλά θα αυξηθούν με αποτέλεσμα την συνεχή επιδείνωση της μειονεκτικής θέσης του νησιωτικού χώρου.

Πιστεύουμε πως η αναπτυξιακή πολιτική στον νησιωτικό χώρο μπορεί να επιτευχθεί με μια πολιτική οικονομικών κινήτρων και φορολογικών μέτρων που θα αντιμετωπίζουν τα οικονομικά μειονεκτήματα που συνδέονται με την νησιωτικότητα.

Το επί πλέον κόστος, άμεσο ή / και έμμεσο, το οποίο επιβαρύνει την λειτουργία των φορέων που δρουν στο νησιωτικό χώρο, επιχειρήσεις, νοικοκυριά, δημόσιος τομέας, πρέπει να αντισταθμιστεί με μέτρα και πολιτικές που θα εξομοιώνουν τον νησιωτικό χώρο με τον ηπειρωτικό χώρο.

Είναι ανάγκη να θεσμοθετηθούν και να τεθούν άμεσα σε λειτουργία οι μηχανισμοί εκείνοι, που με εξειδικευμένες πολιτικές, θα προστατεύσουν και θα ενδυναμώσουν τις εύθραστες νησιωτικές οικονομίες.

Θεωρούμε ωστόσο ότι δεν πρέπει να χαθεί άλλος πολύτιμος χρόνος και ζητάμε στον νέο αναπτυξιακό νόμο να θεσπιστούν ειδικές ρυθμίσεις, δράσεις και πολιτικές υπέρ του νησιωτικού χώρου.

Κάνουμε, κύριε Υπουργέ, επίκληση της συνταγματικής κατοχύρωσης της διαφορετικότητας του νησιωτικού χώρου.

Οι Νομάρχες:
Δωδεκανήσου, Γιάννης Μαχαιρίδης. **Ζακύνθου,** Διονύσιος Γάσπαρος. **Λευκάδας,** Χρήστος Λάζαρης. **Κέρκυρας,** Γιώργος Μαχειμάρης. **Κεφαλονιάς,** Διονύσιος Λευκαδίτης. **Κυκλάδων,** Δημήτρης Μπάϊλας. **Λέσβου,** Παύλος Βογιαντζής. **Σάμου,** Μανώλης Κάρλας. **Χίου,** Πολύδωρος Λαμπρινούδης.

Από ένα περίπτερο... εώς μια πόλη
Εφαρμογές συστημάτων NOEMON

Εφαρμογές μεγάλης κλίμακας NOEMON
• ΜΟΥΣΕΙΑ
• ΕΠΙΒΑΤΙΚΟΙ ΣΤΑΘΜΟΙ
• ΛΙΜΑΝΙΑ
• ΔΗΜΟΣΙΑ ΚΤΙΡΙΑ
• ΠΑΡΚΑ ΚΑΙ ΧΩΡΟΙ ΑΘΛΗΣΗΣ
• ΣΧΟΛΕΙΑ
• ΣΤΡΑΤΟΠΕΔΑ ΚΑΙ ΕΓΚΑΤΑΣΤΑΣΕΙ ΑΣΦΑΛΕΙΑΣ
• ΕΚΚΛΗΣΕΙΣ
• ΧΩΡΟΙ ΕΚΔΗΛΩΣΕΩΝ
• ΝΟΣΟΚΟΜΕΙΟ
• ΥΔΡΕΥΣΗ
• ΑΠΟΧΕΤΕΥΣΗ
• ΦΩΤΙΣΜΟΣ
• ΦΥΛΑΞΗ ΔΗΜ. ΧΩΡΩΝ
• ΦΩΤΕΙΝΗ ΣΗΜΑΤΟΔΟΤΗΣΗ

Τα Συστήματα NOEMON Κατοικίας παρέχουν:
• ΕΥΚΟΛΙΑ
• ΑΝΕΣΗ
• ΟΙΚΟΝΟΜΙΑ
• ΑΣΦΑΛΕΙΑ
• ΠΡΟΣΤΑΣΙΑ

Συστήματα ήχου και εικόνας
Τέντες και Ρολά
Ασφάλεια και Προστασία
Παροχές
• ΝΕΡΟ
• ΗΛ. ΡΕΥΜΑ
• ΦΥΣΙΚΟ ΑΕΡΙΟ

Κλίμα
• ΘΕΡΜΑΝΣΗ
• ΚΛΙΜΑΤΙΣΜΟΣ
• ΑΕΡΙΣΜΟΣ
• ΦΩΤΙΣΜΟΣ

Ηλεκτρικές Συσκευές
• ΗΛ. ΚΟΥΖΙΝΑ
• ΠΛΥΝΤΗΡΙΟ
• ΘΕΡΜΟΣΙΦΩΝΑΣ
• ΤΡΙΖΕΣ
• ΚΙΝΗΤΗΡΕΣ κ.λ.π.

Τηλεφωνικό Δίκτυο

Φωτισμός

Επαγγελματικοί χώροι
• ΓΡΑΦΕΙΟ
• ΙΑΤΡΕΙΟ
• ΚΑΤΑΣΤΗΜΑ
• ΕΚΘΕΣΗ
• ΕΣΤΙΑΤΟΡΙΟ
• ΘΕΑΤΡΟ
• ΚΙΝΗΜΑΤΟΓΡΑΦΟΣ
• BAR-CLUB
• ΞΕΝΟΔΟΧΕΙΟ
• ΒΙΟΤΕΧΝΙΑ
• ΕΡΓΑΣΤΗΡΙΟ
• ΑΠΟΘΗΚΗ
• ΘΕΡΜΟΚΗΠΙΟ
• ΠΤΗΝΟΤΡΟΦΕΙΟ κ.τ.λ.

Διαφημιστικός Φωτισμός
Χρονοδιακόπτες, Dimmers, Φωτοδιακόπτες, Σενάρια Φωτισμού

Χώρος Περιπτέρου
Προστασία από εισβολή, φωτιά πλημμύρα, Δημπεία

Ψηφία Αναγνωστικών και πομπών
Προστασία από κλοπές, αποφυγή, χαμηλή ταση δικτύου

Τα συστήματα NOEMON στους Επαγγελματικούς χώρους παρέχουν: • ΟΙΚΟΝΟΜΙΑ • ΑΣΦΑΛΕΙΑ ΚΑΙ ΠΡΟΣΤΑΣΙΑ • ΕΚΜΕΤΑΛΕΥΣΗ ΤΟΥ ΔΙΑΘΕΣΙΜΟΥ ΧΩΡΟΥ • ΤΗΛΕΕΙΔΟΠΟΙΗΣΗ, ΤΗΛΕΧΕΙΡΙΣΜΟΣ

email: info@smarttech.gr
www.smarttech.gr
smartTECH
Ξενοφών Παπακωνσταντίνου
5ο χλμ. ΡΟΔΟΥ - ΛΙΝΔΟΥ 85100 ΡΟΔΟΣ
Τηλ.: 22410 60981 • Fax: 22410 60982

ΣΑΛΟΣ ΑΠΟ ΕΚΠΟΜΠΗ ΣΤΗΝ TV

ΕΜΠΛΟΚΗ ΠΤΗΝΟΤΡΟΦΕΙΟΥ ΣΕ ΔΙΑΤΡΟΦΗ *κοτόπουλων με... ορυκτέλαια!!*

Επενέβη ο Εισαγγελέας - Διενεργούνται εξονυχιστικοί έλεγχοι



Σοβαρές υπόνοιες για την διάπραξη σωρείας αξιόποινων πράξεων σε ότι αφορά την διασφάλιση της υγείας του καταναλωτικού κοινού σε βάρος ιδιοκτήτη πτηνοτροφείου στο νησί της Ρόδου ανέκυψαν από ρεπορτάζ του δημοσιογράφου του τηλεοπτικού σταθμού «Alter» κ. Ν. Ευαγγελάτου στην εκπομπή «ΤΕ Α ΤΕΤ» που προβλήθηκε προχθές το βράδυ.

Στα πλαίσια πανελλήνιας έρευνας συγκεκριμένα που διενήργησε ο κ. Ευαγγελάτος σχετικά με τις συνθήκες διατροφής και παραγωγής κοτοπούλων και παραγώγων τους από οργανωμένα πτηνοτροφεία δημοσιοποίησε μεταξύ άλλων και συνομιλία συνεργάτη του με ιδιοκτήτρια μονάδας της Ρόδου στην οποία προτάθηκε να αντικαταστήσει το σογιέλαιο το οποίο χρησιμοποιεί για τις διατροφικές ανάγκες των 50.000 πουλερικών που παράγει με ορυκτέλαιο που χρησιμοποιείται σε μηχανές αυτοκινήτων έναντι 10 ευρώ για κάθε 3λίτρα και αυτή φέρεται να αποδέχθηκε την πρόταση ενιστάμενη μόνο ως προς το θέμα της τιμής!

Η ιδιοκτήτρια της μονάδας της Ρόδου αφού παζαρεύει την τιμή εμφανίζεται στο σχετικό ρεπορτάζ να κάμπτει τις αντιστάσεις της όταν ο συνεργάτης του κ. Ευαγγελάτου της εξηγεί ότι μπορεί να χρησιμοποιεί το λάδι για τις ανάγκες των αυτοκινήτων της μονάδας και παράλληλα να διατρέφει και τα πουλερικά... Ο συνεργάτης της εκπομπής φέρεται μάλιστα να την έπεισε ότι το ορυκτέλαιο θα βοηθήσει τα πουλερικά να αναπτυχθούν γρηγορότερα απ' ότι το σογιέλαιο.

Ο αποκαλυπτικός αυτός διάλογος του δημοσιογράφου, του Alter με την ιδιοκτήτρια της μονάδας στη Ρόδο έδωσε αφορμή, σε συνδυασμό με μαγνητοσκοπημένες εικόνες για τις απαράδεκτες συνθήκες υγείας κάτω από τις οποίες παράγονται πουλερικά σε πτηνοτροφεία της χώρας, για να ενισχυθούν σχετικές φήμες σχετικά με την αδιαφορία που επιδεικνύουν ορισμένοι παραγωγοί για τη δημόσια υγεία με πράξεις ή παραλείψεις τους έχοντας ως μοναδικό στόχο και σκοπό το κέρδος με τη μεγιστοποίηση του αριθμού των πουλερικών που διαθέτουν στην αγορά.

Οι αποκαλύψεις Ευαγγελάτου προκάλεσαν άμεσα το ενδιαφέρον της Εισαγγελικής Αρχής Πλημμελειοδικών Ρόδου. Ο προϊστάμενος της Εισαγγελίας Πλημμελειοδικών κ. Γ. Οικονόμου παρήγγειλε συγκεκριμένα την διενέργεια επείγουσας προκαταρκτικής εξέτασης ενώ ταυτόχρονα με έγγραφό του προς το κανάλι «Alter» ζήτησε αντίγραφο της προχθεσινής εκπομπής του δημοσιογράφου.

Ο βοηθός νομάρχη σε θέματα παραγωγικών δραστηριοτήτων κ. Ν. Ζωίδης επιπλέον ζήτησε την «επίταξη» του κλιμακίου ελέγχων ζωοτροφών της Νομαρχιακής Αυτοδιοίκησης, οι εκπρόσωποι του οποίου απεργούσαν στα πλαίσια πανελλήνιας απεργίας των γεωτεχνικών, για να διενεργήσουν άμεσα ελέγχους συνοδεία αστυνομικών οργάνων στο σύνολο των πτηνοτροφείων της Ρόδου.

Όπως έγινε γνωστό οι κ.κ. Χαραλάμπους της διεύθυνσης Γεωργίας, Οικονομίδης της διεύθυνσης Κτηνιατρικής και Γκορίτσας της διεύθυνσης Εμπορίου, πραγματοποίησαν δειγματοληψίες ζωοτροφών από τα 7 πτηνοτροφεία που λειτουργούν στο νησί. Τα δείγματα θα σταλούν σήμερα σε ειδικό εργαστήριο των Αθηνών προκειμένου να διαπιστωθεί η ποιότητά τους.

Όπως δήλωσε ο κ. Ζωίδης σε συντάκτη της «δ» «έλεγχοι που διενεργήθηκαν πριν από ένα μήνα από το ίδιο κλιμάκιο είχαν αρνητικό αποτέλεσμα ως προς την επικινδυνότητα των ζωοτροφών».

Την έκπληξή του εξέφρασε εξάλλου χθες στους δημοσιογράφους ο νομάρχης Δωδεκανήσου κ. Γιάννης Μαχαιρίδης για την αποκάλυψη της υπόθεσης.

Ο κ. Μαχαιρίδης δήλωσε ότι υπήρξε άμεση αντίδραση με προσωπική εντολή για τη διενέργεια ελέγχου.

Οπως δήλωσε εντός των ημερών θα συνταχθεί από τους εντεταλμένους υπαλλήλους έκθεση η οποία και θα κοινοποιηθεί στην εισαγγελική αρχή.

ΣΕ ΑΠΕΡΓΙΕΣ ΚΑΤΕΒΑΙΝΟΥΝ οι δικαστικοί υπάλληλοι

«Νεκρά» θα παραμείνουν τα δικαστήρια, της χώρας για πέντε ημέρες (σε δύο φάσεις) μέσα στην εβδομάδα αλλά και τη μεθεπόμενη, ύστερα από ομόφωνη απόφαση του διοικητικού συμβουλίου της Ομοσπονδίας Δικαστικών Υπαλλήλων Ελλάδος (ΟΔΥΕ).

Ειδικότερα, οι δικαστικοί υπάλληλοι κατέρχονται σε 48ωρη απεργία στα δικαστήρια, στα υποθηκοφυλακεία όλης της χώρας και στα κτηματολογικά γραφεία Κω και Ρόδου αύριο και μεθαύριο.

Πρέπει να επισημανθεί ότι την ερχόμενη Παρασκευή, 3 Οκτωβρίου 2003, είναι ο εορτασμός της μνήμης του Διονυσίου του Αρεοπαγίτη, προστάτη της Δικαιοσύνης, και τα δικαστήρια παραμένουν κλειστά.

Επίσης, οι δικαστικοί υπάλληλοι κατέρχονται σε 3ήμερη απεργία στις 15, 16 και 17 Οκτώβρη 2003.

Σημειώνεται ότι θα διεξαχθούν με προσωπικό ασφαλείας οι δίκες όπου οι κατηγορούμενοι συμπληρώνουν το ανώτατο όριο της προφυλάκισης (18μηνο) και υπάρχει περίπτωση αποφυλάκισής τους. Επίσης, θα λειτουργήσουν και τα αυτόφωρα.

Η ΟΔΥΕ διεκδικεί την επίλυση μισθολογικών, ασφαλιστικών και συνταξιοδοτικών αιτημάτων, καθώς και την κάλυψη των κενών οργανικών θέσεων που ανέρχονται σε 1.700.



δημιουργίες cair

ΡΟΔΟΣ 2400 Λευκός Ξηρός ΟΠΑΠ
ΑΡΧΟΝΤΙΚΟ Ερυθρός Ξηρός
Δωδεκανησιακός τοπικός

Δύο αντιπροσωπευτικά κρασιά της ΚΑΪΡ Α.Ε., που αποδεικνύουν για άλλη μια φορά την αναμφισβήτητη ικανότητα της Δωδεκανησιακής Εταιρείας να παράγει υψηλής ποιότητας προϊόντα. Ικανότητα που επιβεβαιώνεται από την πρόσφατη παρουσίαση του μοναδικού στην ελληνική αγορά συλλεκτικού αφρώδους CAIR ROSE RESERVE 10 ετών, σε περιορισμένο αριθμό φιαλών και ποιότητα που συναντάται στην πλούσια γκάμα των διεθνώς αναγνωρισμένων προϊόντων της, όπως RODOS 2400 λευκό ξηρό, VQPRD (χρυσό στο Μιλάνο), ΜΟΣΧΑΤΟΣ ΡΟΔΟΥ ΟΠΕ (χρυσό στο Μιλάνο), MOULIN λευκό Ξηρό (χρυσό στις Βρυξέλλες), MOULIN ροζέ ημίξηρο (χρυσό σε Μπορντό και Μιλάνο), CAIR φυσικός αφρώδης (χρυσά μετάλλια σε Μιλάνο και Monde Selection).

Εγγύηση
C·A·I·R
Επιλεγμένοι οίνοι ποιότητας

CAIR Δαβάκη - Πίνδου 65, Ν. Φάληρο, τηλ.: 4813876, 4813125 fax: 4814695.
2η χλμ. Ρόδου - Λίνδου, Ρόδος τηλ.: 0241/68770-3 fax: 0241/62575.





ΔΗΜ. ΧΑΤΖΗΠΕΤΡΟΣ

ΖΑΝΤΕΣ - ΕΛΑΣΤΙΚΑ
ΑΜΟΡΤΙΣΕΡ - ΕΛΑΤΗΡΙΑ

GOODYEAR
BRIDGESTONE
MICHELIN
YELLOW
PIRELLI
DUNLOP

ΕΙΔΙΚΕΣ ΤΙΜΕΣ
ΓΙΑ ΑΜΟΡΤΙΣΕΡ
ΚΑΙ ΕΛΑΤΗΡΙΑ
τοποθέτηση,
ευθυγράμμιση δωρεάν

ΕΙΔΙΚΕΣ ΤΙΜΕΣ
ΓΙΑ ΤΑΞΙ

Με μηδέν
προκαταβολή
έως και 36 δόσεις

Οδός Μιχ. Πετρίδη 30 - Τηλ. 38889

ΜΙΑ ΠΕΡΙΠΤΩΣΗ ΧΩΡΙΣ ΠΡΟΗΓΟΥΜΕΝΟ ΣΤΑ ΕΛΛΗΝΙΚΑ ΧΡΟΝΙΚΑ

ΚΑΤΑΣΧΕΣΗ ΣΤΗΝ ΤΡΑΠΕΖΑ ΤΗΣ ΕΛΛΑΔΟΣ!!

Συμπολίτης μας δικαιώθηκε στα δικαστήρια από άρνηση του Δημοσίου να τον αποζημιώσει για αναγκαστική απαλλοτρίωση

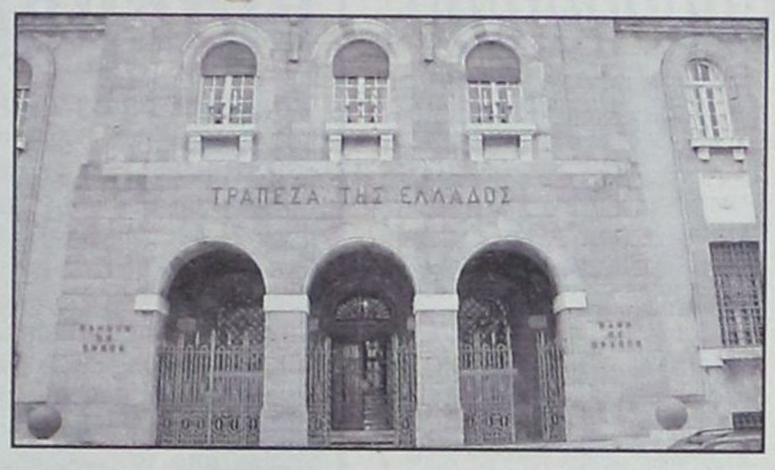

Μπορεί ο πολίτης που ταλαιπωρείται και βασανίζεται από το Ελληνικό Δημόσιο, και μάλιστα επί σειράν ετών και αδικαιολογήτως, για να εισπράξει χρήματα που του οφείλονται, να εκδώσει διαταγή πληρωμής και στη συνέχεια να προχωρήσει σε αναγκαστική εκτέλεση (κατάσχεση);

Η Ελληνική Δικαιοσύνη αποφάνθηκε, και μάλιστα για πρώτη φορά στα χρονικά της χώρας, ύστερα από προσφυγή συμπολίτη μας, δια του πληρεξουσίου δικηγόρου του κ. Κ. Σαρρή, προέδρου του ΔΣΡ, ότι μπορεί.

Ανοίγει επομένως ο δρόμος και για άλλες παρόμοιες περιπτώσεις για να τεθεί επιτέλους φραγμός και τέρμα στην κρατική ασυδοσία, που καταστρέφει ανθρώπους και επιχειρήσεις όταν του χρωστάνε και λίγες ακόμα δραχμές αλλά «ποιεί την νήσσαν» όταν αυτός είναι ο οφειλέτης. Το ίδιο ισχύει, βεβαίως, και για τους ΟΤΑ.

Ήδη απειλείται η Τράπεζα της Ελλάδος με κατασχέσεις για να ικανοποιηθεί η απαίτηση του πολίτη και το όλο θέμα έχει προσλάβει πανελλήνια διάσταση, όχι μόνο μεταξύ των νομικών, αλλά και των αρχών, που πίστευαν ότι το κράτος είναι στο απυρόβλητο, ό,τι και να κάνει και όποιους νόμους κι αν παραβαίνει. Δεν είναι υπερβολή αν σημειωθεί μάλιστα ότι πανικός έχει καταλάβει τα υπουργεία ιδιαιτέρως το Οικονομικών, αφού τώρα οι πολίτες μπορούν να διεκδικούν τα δικαιώματά τους, με στήριγμα τη Δικαιοσύνη.

Η οφειλή του Δημοσίου προς τον συμπολίτη μας και συγκεκριμένα τον κ. Φιλ. Κωνσταντινίδη προήλθε από αναγκαστική απαλλοτρίωση στην περιοχή του Μόντε Σμιθ και άρνηση του Ταμείου Αρχαιολογικών Πόρων και Απαλλοτριώσεων (ΤΑΠΑ) να αποζημιώσει τον δικαιούχο, αν και παρήλθε 20ετία!!

Το ιστορικό της υποθέσεως, σύμφωνα με πληροφορίες της «δ»:

Ύστερα από αναγνώριση των δικαιούχων, το Εφετείο Δωδ/νήσου εξέδωσε απόφαση για την αποζημίωση συμπολιτών μας, κτήματα των οποίων απαλλοτριώθηκαν αναγκαστικώς στην περιοχή του Μόντε Σμιθ, από την Αρχαιολογία.

Οι απαλλοτριώσεις έγιναν πριν από 20 χρόνια περίπου. Η δικαστική απόφαση ήταν αμέσως εκτελεστή και όταν κοινοποιήθηκε στο ΤΑΠΑ, αυτό υποσχέθηκε ότι σε εύλογο χρονικό διάστημα θα κατέβαλλε τις αποζημιώσεις.

Πέρασαν, ωστόσο (από τότε) δύο και πλέον χρόνια αλλά το ΤΑΠΑ συνέχιζε να αγνοεί τις υποχρεώσεις του.

Φημολογείται ότι έγιναν και παρεμβάσεις προς το διοικητή του ΤΑΠΑ αλλά και πάλι χωρίς αποτέλεσμα, με κατάληξη την αποστολή εξώδικων. Το Ελληνικό Δημόσιο και αυτοί που το εκπροσωπούν δεν φημίζονται, ωστόσο για το σεβασμό τους προς τον πολίτη.

Ύστερα και απ' αυτό ο θιγόμενος συμπολίτης μας, δια του πληρεξουσίου δικηγόρου του κοινοποίησε στο Δημόσιο αντίγραφο του α' εκτελεστού απογράφου με επιταγή προς εκτέλεση (που είναι η αρχή της διαδικασίας για αναγκαστική εκτέλεση). Το Ελληνικό Δημόσιο άσκησε ανακοπή και αίτηση αναστολής, αλλά το Μονομελές Πρωτοδικείο Ρόδου (Γ. Οικονόμου), απέρριψε τις αιτήσεις (αν και δηλώθηκε διάθεση αναμονής) με το σκεπτικό ότι η απόφαση του Εφετείου ήταν αμέσως εκτελεστή.

Ύστερα απ' αυτό, ο δικαιούχος έδωσε εντολή σε κλητήρα να προβεί σε κατάσχεση εις βάρος της Τράπεζας της Ελλάδος, για ικανοποίηση της απαιτήσεώς του με αποτέλεσμα να προκληθεί σάλος, αλλά και πανικός και η τελευταία να προσφύγει στο Πρωτοδικείο Αθηνών με αίτημα αναστολής.

Ταυτοχρόνως ανατέθηκε στο διακεκριμένο καθηγητή Πολιτικής Δικονομίας κ. Κώστα Μπέη να γνωματεύσει επί του θέματος, αν δηλαδή είναι νόμιμη η επιβολή αναγκαστικής εκτέλεσης για απαίτηση κατά του Δημοσίου.

Η αίτηση αναστολής της Τράπεζας της Ελλάδος απερρίφθη στο μεταξύ (χθες) από το Πρωτοδικείο Αθηνών και έτσι ο συμπολίτης μας μπορεί, αν το επιθυμεί, να στείλει σήμερα δικαστικό επιμελητή στην Τράπεζα της Ελλάδος και να προχωρήσει σε κατασχέσεις για την ικανοποίηση της απαιτήσεως, η οποία ανέρχεται, σύμφωνα με τις πληροφορίες, σε αρκετά εκατομμύρια.

Όπως προαναφέρθηκε η υπόθεση αυτή δεν έχει προηγούμενο στα ελληνικά χρονικά, ενώ δημιουργείται ήδη ενδιαφέρουσα νομολογία.

ΝΕΑ ΑΝΑΒΟΛΗ ΓΙΑ ΤΗΝ ΗΛΕΚΤΡΟΝΙΚΗ *υποβολή δηλώσεων ΦΠΑ*

Οι τεχνικές αδυναμίες του ηλεκτρονικού συστήματος taxisnet υποχρέωσαν το υπουργείο Οικονομίας να αναβάλει για δεύτερη φορά την υποβολή των περιοδικών δηλώσεων ΦΠΑ αποκλειστικά μέσω του διαδικτύου. Οι 700.000 επιχειρήσεις και οι ελεύθεροι επαγγελματίες, που τηρούν βιβλία Β' κατηγορίας, υποχρεώνονται πλέον να υποβάλουν ηλεκτρονικά τις δηλώσεις του ΦΠΑ από την 1η Ιουλίου 2004. Μέχρι τότε έχουν τη δυνατότητα να επιλέξουν την ηλεκτρονική οδό ή να συνεχίσουν να υποβάλλουν τις περιοδικές δηλώσεις ΦΠΑ στην Εφορία. Η επίσημη εξήγηση, που δόθηκε από το υπουργείο Οικονομικών, είναι ότι ικανοποιούνται τα αιτήματα αρκετών παραγωγικών φορέων κυρίως από λογιστικά γραφεία, που για κάθε φορολογούμενο απαιτείται ξεχωριστός κωδικός πρόσβασης, προκειμένου να έχουν αρκετό χρόνο προετοιμασίας, για την υποβολή των δηλώσεων μέσω του taxisnet. Την ίδια εξήγηση είχε δώσει και πέρυσι το Μάιο το υπουργείο όταν αποφάσισε να παρατείνει για ένα χρόνο την προθεσμία για τις ηλεκρονικές δηλώσεις ΦΠΑ και από την 1η Ιουλίου 2002 να τη μεταφέρουν την 1η Ιουλίου 2003.

Ομως, αρμόδιοι παράγοντες παραδέχονται ότι ο βασικός λόγος που οδήγησε στην αναβολή της εφαρμογής του νέου μέτρου είναι το ενδεχόμενο να «μπλοκάρει» για άλλη μια φορά το **taxisnet** από την υποβολή μεγάλου αριθμού δηλώσεων δεδομένου ότι μέσα στον Οκτώβριο λήγουν οι προθεσμίες για την ηλεκτρονική υποβολή των συγκεντρωτικών καταστάσεων πελατών - προμηθευτών και των δηλώσεων VIES για τις επιχειρήσεις που διενεργούν ενδοκοινοτικές συναλλαγές.

Οι 350.000 επιτηδευματίες που διαθέτουν κωδικούς πρόσβασης μπορούν αν το επιθυμούν να υποβάλουν την περιοδική δήλωση ΦΠΑ μέσω του **www.taxisnet.gr** και εντός της προθεσμίας που λήγει στις 26 ΟκτωβρίοΥ. Σε χθεσινή σύσκεψη, ο υφυπουργός Οικονομίας **Απ. Φωτιάδης** έδωσε οδηγίες στους διευθυντές των Τοπικών Ελεγκτικών Κέντρων για την εφαρμογή της περαίωσης (εξαετία 1993-1998) σε επιχειρήσεις με τζίρους μέχρι **250 εκατ. δρχ.**

ΔΗΜΟΣ ΝΟΤΙΑΣ ΡΟΔΟΥ
ΑΝΑΚΟΙΝΩΣΗ

ΠΑΓΚΟΣΜΙΑ ΗΜΕΡΑ ΤΡΙΤΗΣ ΗΛΙΚΙΑΣ
ΤΕΤΑΡΤΗ 1 ΟΚΤΩΒΡΙΟΥ 2003
ΣΤΗΝ ΠΛΑΤΕΙΑ Δ.Δ. ΚΑΤΤΑΒΙΑΣ

Κάτι διαφορετικό συμβαίνει στη Νότια Ρόδο το μεσημεράκι της Τετάρτης στην πλατεία του Δ.Δ. Κατταβιάς. Μια ξεχωριστή «ΑΠΟΔΡΑΣΗ» για τους ανθρώπους της Τρίτης Ηλικίας. Μια Παγκόσμια Ημέρα αποκλειστικά αφιερωμένη στην πιο ξεχωριστή Ηλικία, στους πιο ξεχωριστούς μας ανθρώπους.

Η διοργάνωση γίνεται από το Δήμο Νότιας Ρόδου με τη συνεργασία του 1ου Κ.Α.Π.Η. Δήμου Ροδίων.

Ελάτε να φάμε στα παραδοσιακά εστιατόρια της Κατταβιάς, να περπατήσουμε στα δρομάκια της, να επισκεφθούμε και να προσκυνήσουμε τις πανέμορφες εκκλησίες της.

Κατόπιν να γνωριστούμε όλοι μαζί και με κέφι να χορέψουμε σε παραδοσιακούς ρυθμούς.

Ο Δήμος θα προσφέρει κρασί, αναψυκτικά και τοπικά γλυκά...σε όλους τους επισκέπτες.

Σας περιμένουμε να περάσουμε μία αξέχαστη ημέρα γεμάτη από κέφι και διασκέδαση!

ΚΑΛΗ ΑΝΤΑΜΩΣΗ ΣΤΗ ΝΟΤΙΑ ΡΟΔΟ
ΕΚΕΙ ΟΠΟΥ Η ΟΜΟΡΦΙΑ
ΣΥΝΑΝΤΑ ΤΗΝ ΠΑΡΑΔΟΣΙΑΚΗ ΔΙΑΣΚΕΔΑΣΗ



ΠΡΟΣ ΤΗΝ ΥΠΗΡΕΣΙΑ ΠΟΛΙΤΙΚΗΣ ΑΕΡΟΠΟΡΙΑΣ

«ΤΕΛΕΣΙΓΡΑΦΟ» ΤΟΥ ΔΗΜΟΥ ΠΕΤΑΛΟΥΔΩΝ *για την επέκταση του αεροδρομίου*

Ζητεί την άμεση κατάθεση μελέτης περιβαλλοντικών επιπτώσεων

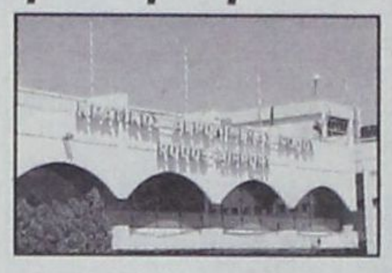

Προθεσμία είκοσι ημερών, δίκην «τελεσιγράφου», έδωσε ο Δήμος Πεταλούδων, ύστερα από σχετική απόφαση του δημοτικού συμβουλίου, στην Υπηρεσία Πολιτικής Αεροπορίας (ΥΠΑ) προκειμένου να προσκομίσει μελέτη περιβαλλοντικών επιπτώσεων για την επέκταση του αεροδρομίου. Σε αντίθετη περίπτωση θα προχωρήσει στη λήψη μέτρων.

Πιο συγκεκριμένα από το Δήμο Πεταλούδων εκδόθηκε χθες η ακόλουθη ενημερωτική ανακοίνωση:

Τελεσίγραφο 20 ημερών έδωσε ο Δήμος Πεταλούδων στην Υπηρεσία Πολιτικής Αεροπορίας (ΥΠΑ) προκειμένου να προσκομίσει την μελέτη περιβαλλοντικών επιπτώσεων την οποία πρέπει να έχει απαραιτήτως για να προχωρήσει στην επέκταση των εγκαταστάσεων του αερολιμένα «Διαγόρας» Ρόδου καθώς και του νέου Βιολογικού του αεροδρομίου. Αλλιώς ο δήμος Πεταλούδων επιφυλάσσεται να προβεί σε όλες τις απαραίτητες εκείνες ενέργειες προκειμένου να σταματήσει τις εργασίες της επέκτασης. Την απόφαση αυτή έλαβε ομόφωνα το Δημοτικό Συμβούλιο Πεταλούδων στη χθεσινή συνεδρίαση (29-9-03), κατά τη διάρκεια της οποίας συζητήθηκε διεξοδικά το πρώτο θέμα της ημερήσιας διάταξης που αφορούσε στην «Ενημέρωση για την επέκταση του αερολιμένα «Διαγόρας» και συζήτηση για τις περιβαλλοντικές επιπτώσεις της περιοχής». Η απόφαση του Δ.Σ. θα κοινοποιηθεί στο ΥΠΕΧΩΔΕ, το Υπουργείο Μεταφορών και φυσικά στην κεντρική διοίκηση της ΥΠΑ.

Τις περιβαλλοντικές επιπτώσεις που θα έχει η επέκταση των εγκαταστάσεων του αερολιμένα ανέλυσε στη συνεδρίαση ο δρ. ΕΜΠ Σταύρος Τσέτσης, ειδικός σύμβουλος του δήμου ο οποίος αναφέρθηκε στην απόκλιση μεταξύ των δεσμεύσεων των περιβαλλοντικών όρων του γραφείου Δοξιάδη το '93 και της υλοποίησής τους. Μεταξύ των μέτρων που πρότεινε το γραφείο του κ. Τσέτση είναι: η άμεση υλοποίηση συστήματος παρακολούθησης θορύβου, η άμεση εκπόνηση λεπτομερούς μελέτης επικαιροποίησης στοιχείων αντιθορυβικής προστασίας Μελέτης περιβαλλοντικών επιπτώσεων, εκπόνηση πιλοτικής εφαρμογής αξιολόγησης θορύβου και δημιουργία συμπληρωματικού δικτύου προσπέλασης από και προς τον αερολιμένα (διατυπώθηκαν λεπτομερείς προτάσεις).

Παρών στην συνεδρίαση ήταν και ο διευθυντής της ΥΠΑ στο αεροδρόμιο της Ρόδου κ. Δημήτρης Σταυριανός ο οποίος προχώρησε σε μια γενική τοποθέτηση αναφερόμενος κυρίως στο ιστορικό της λειτουργίας και επέκτασης του αερολιμένα και στα σχεδιαζόμενα έργα, χωρίς όμως να πείθει, αφού επί της ουσίας δεν υπήρχαν οι μελέτες που ζητήθηκαν από το Δήμο. Δεσμεύθηκε να τις προσκομίσει, υπογραμμίζοντας την καλή πρόθεση της ΥΠΑ για συνεργασία με το Δήμο Πεταλούδων.

Για τα υπόλοιπα θέματα της ημερήσιας διάταξης που δεν πρόλαβαν να συζητηθούν το Δημοτικό Συμβούλιο Πεταλούδων θα συνεδριάσει την ερχόμενη Δευτέρα 6 Οκτωβρίου 2003.

ΣΤΟ ΔΕΥΤΕΡΟΒΑΘΜΙΟ ΜΙΚΤΟ ΟΡΚΩΤΟ

ΔΙΚΑΖΕΤΑΙ ΓΙΑ ΑΠΟΠΕΙΡΑ Βιασμού εξαδέλφης του!

Πρωτοδίκως καταδικάσθηκε σε κάθειρξη 5 ετών και φυλάκιση 6 μηνών



Αναβιώνει ενώπιον του Μικτού Ορκωτού Εφετείου Δωδεκανήσου την 6η Οκτωβρίου 2003 η αποκρουστική και ταυτόχρονα σκανδαλώδης απόπειρα βιασμού με την απειλή μαχαιριού μιας 25χρονης κοπέλας και μητέρας ενός ανήλικου κοριτσιού από το συνομήλικο εξάδελφό της, μέσα στο σπίτι της, στα Κοσκινού, απόπειρα που έγινε την 10η Νοεμβρίου 2000 και είχε προκαλέσει σάλο στην κοινή γνώμη της Ρόδου, μετά από σχετικό δημοσίευμα της «δ».

Ο 28χρονος πλέον Βασίλειος Νικολάου του Θεολόγου, τρόφιμος των φυλακών Κορυδαλλού, θα επιχειρήσει σε δεύτερο βαθμό να μειώσει την πρωτόδικη ποινή της 5ετούς καθείρξεως και 6μηνης φυλακίσεως που του είχε επιβάλει, την 23η Οκτωβρίου 2001, το Μικτό Ορκωτό Δικαστήριο Κω, κρίνοντάς τον ένοχο απόπειρας βιασμού, οπλοφορίας και οπλοχρησίας.

Σύμφωνα με την πρωτόδικη απόφαση ο Νικολάου την 10η Νοεμβρίου 2000 και περί ώραν 07.00 το πρωί εισήλθε από ανασφάλιστη πόρτα στο σπίτι της 25χρονης τότε εξαδέλφης του, στην περιοχή του Αγίου Ιωάννου Ασγούρου, την οδήγησε με την απειλή μαχαιριού στο σαλόνι, την ανάγκασε να γονατίσει στο πάτωμα και της ζήτησε να σηκώσει το νυχτικό της με σκοπό να τη βιάσει!

Η 25χρονη όμως προέβαλε σθεναρή αντίσταση και ταυτόχρονα έβαλε τις φωνές με αποτέλεσμα να ξυπνήσει η ανήλικη κόρη της που έγινε μάρτυρας της αποτρόπαιας πράξης του συγγενή της.

Ο τελευταίος ετράπη τότε σε φυγή για να συλληφθεί όμως λίγες ώρες αργότερα από αστυνομικούς της Υποδιεύθυνσης Ασφαλείας Ρόδου.

Απολογούμενος ο δράστης ενώπιον του δικαστηρίου ισχυρίστηκε ότι η εξαδέλφη του τον είχε καλέσει για καφέ, ότι του έκανε κατ' επανάληψη «κοπλιμέντα» και ότι το μαχαίρι που είχε στην τσέπη του παντελονιού του το χρησιμοποιούσε στις ξόβεργες.

Αξίζει να σημειωθεί ότι ο Νικολάου είχε συλληφθεί την 30η Δεκεμβρίου 1997 για υπόθεση μεταφοράς και κατοχής ενός κιλού κάνναβης και είχε καταδικασθεί σε ποινή φυλάκισης με αναστολή.

ΣΧΟΛΗ ΧΟΡΟΥ Έλλης Παρασκευή

ΚΑΝΟΝΙΚΑ ΛΕΙΤΟΥΡΓΕΙ ΣΤΗ ΡΟΔΟ ΤΟ ΠΡΟΞΕΝΕΙΟ ΤΩΝ ΦΙΛΙΠΠΙΝΩΝ

Από το επίτιμο Προξενείο Ρόδου της Δημοκρατίας των Φιλιππίνων εκδόθηκε η ακόλουθη ενημερωτική ανακοίνωση:

Σας γνωρίζουμε ότι το Προξενείο των Φιλιππίνων Δωδεκανήσου λειτουργεί κανονικά στη Ρόδο παρέχοντας όλες τις σχετικές υπηρεσίες καθώς επίσης και θεώρηση BIZA για εμπορικούς επισκέπτες ή τουρίστες, διαδικασία ναυτολόγησης, ανανεώσεις διαβατηρίων καθώς και πληροφορίες σχετικά με Εξαγωγικούς Οίκους της χώρας που ενδιαφέρονται να συνεργαστούν με Ελληνικές Εταιρείες. Διαθέτουμε επίσης αρχείο με Διεθνείς Εκθέσεις της Περιοχής, κατάλογο προϊόντων προς Εξαγωγή καθώς και αιτήσεις εταιρειών για Ελληνικά Προϊόντα. Παρακαλούμε τους εργοδότες οι οποίοι απασχολούν Φιλιππινέζους υπηκόους οι οποίοι δεν έχουν πράσινη κάρτα να επικοινωνήσουν με το Προξενείο για χορήγηση ειδικού Μητρώου Εργαζομένου. Τα τηλέφωνα επικοινωνίας είναι 2241077678 και ΦΑΞ 2241070591.

Μετά τιμής,
ΜΙΧΑΛΗΣ ΡΟΔΙΤΗΣ
ΓΙΑ ΤΟ ΠΡΟΞΕΝΕΙΟ

ΔΡΟΜΟΛΟΓΙΑ ΤΟΥ ΤΑΧΥΠΛΟΟΥ ΚΑΤΑΜΑΡΑΝ
«ΔΩΔΕΚΑΝΗΣΟΣ ΕΞΠΡΕΣ»
ΑΠΟ 06/09/2003 ΕΩΣ 10/10/2003
ΑΝΑΧΩΡΗΣΗ ΑΠΟ ΡΟΔΟ ΑΠΟ ΤΗ ΘΕΣΗ «ΚΟΛΩΝΑ»
ΣΗΜΕΙΩΣΗ: ΤΕΤΑΡΤΗ 10 ΣΕΠΤΕΜΒΡΙΟΥ ΤΕΛΕΥΤΑΙΟ ΔΡΟΜΟΛΟΓΙΟ ΓΙΑ ΚΑΣΤΕΛΛΟΡΙΖΟ

ΗΜΕΡΑ	ΩΡΑ	ΠΡΟΟΡΙΣΜΟΣ	ΩΡΑ ΑΦΙΞΗΣ ΣΤΗ ΡΟΔΟ
ΚΑΘΕ ΔΕΥΤΕΡΑ	08.30	ΣΥΜΗ-ΚΩ-ΚΑΛΥΜΝΟ-ΛΕΡΟ-ΚΑΛΥΜΝΟ-ΚΩ-ΣΥΜΗΡΟΔΟ	18.30
ΚΑΘΕ ΤΡΙΤΗ	08.30	ΚΩ-ΚΑΛΥΜΝΟ-ΛΕΡΟ-ΚΑΛΥΜΝΟ-ΚΩ-ΡΟΔΟ	18.30
ΚΑΘΕ ΤΕΤΑΡΤΗ	08.30	ΚΩ-ΚΑΛΥΜΝΟ-ΛΕΡΟ-ΚΑΛΥΜΝΟ-ΚΩ-ΡΟΔΟ	18.30
ΚΑΘΕ ΠΕΜΠΤΗ	08.30	ΚΩ-ΚΑΛΥΜΝΟ-ΛΕΡΟ-ΠΑΤΜΟ-ΛΕΙΨΟΙ-ΛΕΡΟ-ΚΑΛΥΜΝΟ-ΚΩ-ΡΟΔΟ	18.30
ΚΑΘΕ ΠΑΡΑΣΚΕΥΗ	08.30	ΣΥΜΗ-ΚΩ-ΚΑΛΥΜΝΟ-ΛΕΡΟ- ΚΑΛΥΜΝΟ-ΚΩ-ΣΥΜΗ-ΡΟΔΟ	18.50
ΚΑΘΕ ΣΑΒΒΑΤΟ	08.30	ΚΩ-ΚΑΛΥΜΝΟ-ΛΕΡΟ-ΛΕΙΨΟΙ-ΠΑΤΜΟ-ΛΕΡΟ-ΚΑΛΥΜΝΟ-ΚΩ-ΡΟΔΟ	18.30
ΚΑΘΕ ΚΥΡΙΑΚΗ	08.30	ΚΩ-ΚΑΛΥΜΝΟ-ΛΕΡΟ-ΠΑΤΜΟ-ΛΕΙΨΟΙ-ΛΕΡΟ-ΚΑΛΥΜΝΟ-ΚΩ-ΡΟΔΟ	18.30



ΠΛΗΡΟΦΟΡΙΕΣ - ΚΡΑΤΗΣΕΙΣ: «ΔΩΔΕΚΑΝΗΣΟΣ ΝΑΥΤΙΛΙΑΚΗ Ν.Ε.»
ΑΥΣΤΡΑΛΙΑΣ 3, 85100 ΡΟΔΟΣ
ΤΗΛ. 22410 70590, ΦΑΞ : 22410 70591 E-MAIL: info@12ne.gr WEB: www.12ne.gr

μια ξεχωριστή διαδρομή στο Αιγαίο

ΔΡΟΜΟΛΟΓΙΑ
ΠΕΡΙΟΔΟΥ 29/09/03 - 05/10/03

ΗΜ/ΝΙΑ	ΠΛΟΙΟ	ΩΡΑ	ΠΡΟΟΡΙΣΜΟΣ
ΑΝΑΧΩΡΗΣΕΙΣ ΑΠΟ ΡΟΔΟ			
ΔΕΥΤΕΡΑ ΤΡΙΤΗ	Ε/Γ-Ο/Γ ΠΑΤΜΟΣ	15.00	ΚΩ (18.30-18.50) - ΚΑΛΥΜΝΟ (19.50-20.05) - ΛΕΡΟ (21.05-21.20) - ΠΑΤΜΟ (22.35-22.50) - ΠΕΙΡΑΙΑ (08.00)
ΤΕΤΑΡΤΗ	Ε/Γ-Ο/Γ ΡΟΔΟΣ	15.00	ΚΩ (18.30-18.50) - ΚΑΛΥΜΝΟ (19.50-20.05) - ΑΣΤΥΠΑΛΑΙΑ (22.20-22.40) - ΠΕΙΡΑΙΑ (09.00)
ΠΕΜΠΤΗ	Ε/Γ-Ο/Γ ΠΑΤΜΟΣ	15.00	ΚΩ - ΚΑΛΥΜΝΟ - ΛΕΡΟ - ΠΑΤΜΟ - ΠΕΙΡΑΙΑ
ΠΑΡΑΣΚΕΥΗ	Ε/Γ-Ο/Γ ΡΟΔΟΣ	15.00	ΚΩ (18.30-18.50) - ΚΑΛΥΜΝΟ (19.50-20.05) - ΛΕΡΟ (21.05-21.20) - ΠΑΤΜΟ (22.35-22.50) - ΠΕΙΡΑΙΑ (08.00)
ΣΑΒΒΑΤΟ	Ε/Γ-Ο/Γ ΠΑΤΜΟΣ	15.00	ΣΥΜΗ (16.40-17.00)-ΚΩ (19.30-19.50) -ΚΑΛΥΜΝΟ (20.50-21.05)-ΛΕΡΟ (22.05-22.20)-ΠΑΤΜΟ (22.35-23.50)- ΠΕΙΡΑΙΑ (09.00)
ΚΥΡΙΑΚΗ	Ε/Γ-Ο/Γ ΡΟΔΟΣ	13.00	ΤΗΛΟ (16.30-16.50)-ΝΙΣΥΡΟ (17.50-18.10) -ΚΩ (19.30-19.50) - ΚΑΛΥΜΝΟ ((20.50-21.10) - ΛΕΡΟ (22.10-22.30) - ΠΑΤΜΟ (23.45-00.05) - ΠΕΙΡΑΙΑ (10.00)
ΑΝΑΧΩΡΗΣΕΙΣ ΑΠΟ ΠΕΙΡΑΙΑ			
ΔΕΥΤΕΡΑ	Ε/Γ-Ο/Γ ΠΑΤΜΟΣ	15.00	ΠΑΤΜΟ (00.15-00.35) - ΛΕΡΟ (01.50 -02.10) - ΚΑΛΥΜΝΟ (03.10 -03.30) - ΚΩ (04.35 -04.50) - ΡΟΔΟ (08.30)
ΤΡΙΤΗ	Ε/Γ-Ο/Γ ΡΟΔΟΣ	15.00	ΑΣΤΥΠΑΛΑΙΑ (00.50-01.10) - ΚΑΛΥΜΝΟ (03.30-03.50) - ΚΩ (04.50-05.10) ΡΟΔΟ (09.00)
ΤΕΤΑΡΤΗ	Ε/Γ-Ο/Γ ΠΑΤΜΟΣ	17.00	ΚΩ (03.30-03.50) - ΡΟΔΟ (07.30)
ΠΕΜΠΤΗ	Ε/Γ-Ο/Γ ΡΟΔΟΣ	15.00	ΠΑΤΜΟ (00.15-00.35) - ΛΕΡΟ (01.50 -02.10) - ΚΑΛΥΜΝΟ (03.10 -03.30) - ΚΩ (04.35 -04.50) - ΡΟΔΟ (08.30)
ΠΑΡΑΣΚΕΥΗ	Ε/Γ-Ο/Γ ΠΑΤΜΟΣ	17.00	ΠΑΤΜΟ (02.15-02.35)-ΛΕΡΟ(03.50-04.10)-ΚΑΛΥΜΝΟ (05.10-05.30)-ΚΩ(06.30-06.50)-ΣΥΜΗ(09.15-09.25)-ΡΟΔΟ (11.00)
ΣΑΒΒΑΤΟ	Ε/Γ-Ο/Γ ΡΟΔΟΣ	14.00	ΠΑΤΜΟ (23.15-23.35) - ΛΕΡΟ (00.50-01.10) - ΚΑΛΥΜΝΟ (02.10 - 02.30) - ΚΩ (03.30-03.50) - ΝΙΣΥΡΟ (05.10-05.20) - ΤΗΛΟ (06.30-06.50) - ΡΟΔΟ (09.00)
ΚΥΡΙΑΚΗ			

Κεντρικό Πρακτορείο ΔΑΝΕ SEA LINE Αυστραλίας 92
Ωρες λειτουργίας 08.00 - 20.00 ΤΗΛ. 43150 (10 γραμμές)

Δ·Α·Ν·Ε· SEA LINE
ΔΩΔΕΚΑΝΗΣΙΑΚΗ ΑΝΩΝΥΜΗ ΝΑΥΤΙΛΙΑΚΗ ΕΤΑΙΡΙΑ

■ «ΟΝΕΙΡΟ ΘΕΡΙΝΗΣ ΝΥΚΤΟΣ» ΟΙ «ΧΑΡΤΕΣ»

ΧΡΕΟΚΟΠΗΣΕ ΠΛΗΡΩΣ η «κοινωνική πολιτική»

Δεν υπάρχουν χρήματα για τα επιδόματα και τους μισθούς στα ιδρύματα



Στον αέρα κινδυνεύει να τιναχθεί η πολιτική πρόνοιας της κυβέρνησης όχι μόνο στον νομό Δωδεκανήσου αλλά και στους περισσότερους νομούς της χώρας.

Το μείζον θέμα της καταβολής των επιδομάτων πρόνοιας στους χιλιάδες των δικαιούχων, καθώς και της καταβολής των μισθών στους εργαζόμενους των ιδρυμάτων πρόνοιας, επανέρχονται στο προσκήνιο σε εντονότερη μορφή και ουδείς πλέον μπορεί να γνωρίζει αν η πληρωμή τους θα συνεχίσει από το νέο έτος.

Μέχρι το τέλος αυτού του έτους ο νομάρχης Δωδεκανήσου κ. Γιάννης Μαχαιρίδης, ομιλώντας χθες προς τους δημοσιογράφους εγγυήθηκε την καταβολή τους, αλλά παράλληλα κατέστησε σαφές ότι «η Νομαρχία από το νέο έτος θα απεμπλακεί απ' αυτήν την διαδικασία».

Ενδεικτικό της τραγικής κατάστασης στην οποία έχουν περιέλθει αρκετές νομαρχιακές αυτοδιοικήσεις σε σχέση με την καταβολή των επιδομάτων πρόνοιας είναι ότι οι νομάρχες ζήτησαν από την κυβέρνηση και ειδικότερα από το Υπουργείο Υγείας και Πρόνοιας, την άμεση μεταβίβαση ποσού 20 δις. δραχμών ή 58.695.000 ευρώ ώστε να καταστεί δυνατή η πληρωμή των επιδομάτων μέχρι το τέλος του έτους.

Εμφανώς απογοητευμένος ο κ. Μαχαιρίδης διευκρίνισε ότι την ευθύνη θα πρέπει να αναλάβουν πλέον οι φορείς εκείνοι που χαρακτηρίζουν τους δικαιούχους των επιδομάτων και πρόσθεσε ότι το Υπουργείο θα καταβάλει, έναντι του ανωτέρω ποσού, κάποια δόση μόνο.

Είναι προφανές ότι δεν υπάρχουν χρήματα πλέον και μεθοδεύεται αντιμετώπιση του ζητήματος μέσω του νέου προϋπολογισμού.

Υπενθυμίζεται ότι η Νομαρχία Δωδεκανήσου υποχρεώθηκε προ ημερών να πληρώσει με δικά της χρήματα τους απλήρωτους επί δύο μήνες εργαζόμενους των Ιδρυμάτων Πρόνοιας «σε βάρος ενός έργου» όπως χαρακτηριστικά είχε αναφέρει τότε ο κ. Μαχαιρίδης.

Ο Νομάρχης έδειξε ακόμα ανήσυχος από την μεγάλη αύξηση του αριθμού των δικαιούχων και απεκάλυψε ότι ελλείψει μηχανογράφησης και μηχανοργάνωσης δεν υπάρχει σαφής εικόνα για την ταυτότητα των δικαιούχων. Και πρόσθεσε ότι θα πρέπει η Περιφέρεια Νοτίου Αιγαίου που έχει και την αρμοδιότητα να αναλάβει αυτήν την ευθύνη «για να έχουμε πλήρη εικόνα ποιούς και πως τους πληρώνουμε». Στους δικαιούχους επιδομάτων πρόνοιας συγκαταλέγονται άτομα με ειδικές ανάγκες, παραπληγικοί, τυφλοί, και ορφανά παιδιά χωρισμένων γονιών που έχουν ελάχιστο εισόδημα ή δεν έχουν καθόλου.

Στην κατηγορία αυτή πολύ πιθανόν να οφείλεται και η αύξηση του αριθμού των δικαιούχων κατά την τελευταία διετία αφού, σύμφωνα με στοιχεία της Πρόνοιας, τα ορφανά παιδιά υπολογίζονται σε 700.

Σημειώνεται ότι το σύνολο των δικαιούχων το 2002 ανήρχοντο σε 2410 και σήμερα προσεγγίζουν ή υπερβαίνουν τους 4.000.

Πάντως, η δήλωση του κ. Μαχαιρίδη για απογραφή όλων των δικαιούχων μέσα από τη μηχανοργάνωση αφήνει υπόνοιες ότι πολύ πιθανόν μελετάται ο επανέλεγχος των δικαιολογητικών τους.

Αναφέρεται, τέλος, ότι ο πρωθυπουργός κ. Κώστας Σημίτης, σύμφωνα με τις χθεσινές δηλώσεις του Νομάρχη, έδωσε ήδη εντολή στην ηγεσία του Υπουργείου Υγείας από τις αρχές του νέου έτους τα επιδόματα να καταβάλλονται στους δικαιούχους απ' ευθείας από το υπουργείο.

ΠΡΕΠΕΙ ΝΑ ΠΡΟΣΕΧΟΥΝ ΟΙ ΚΑΤΑΝΑΛΩΤΕΣ

ΑΛΟΓΙΣΤΗ ΧΡΗΣΗ ΦΥΤΟΦΑΡΜΑΚΩΝ

Σύντομα σε λειτουργία το φυτοϋγειονομικό εργαστήριο



Τα λαχανικά και φρούτα που συνιστούν οι ειδικοί για κατανάλωση στο πλαίσιο μιας υγιεινής διατροφής δεν είναι πάντοτε αθώα.

Τελευταίες εργαστηριακές έρευνες που είδαν το φως της δημοσιότητας επιβεβαίωσαν συγκεκριμένα ότι αρκετά από τα λαχανικά και φρούτα (κυρίως ροδάκινα και σταφύλια) που φθάνουν στο τραπέζι μας περιέχουν υπολείμματα φυτοφαρμάκων σε μεγάλες δόσεις που τα καθιστούν ιδιαιτέρως επικίνδυνα για την υγεία μας.

Υπάρχουν μάλιστα σαφείς ενδείξεις ότι ισχυρά φυτοφάρμακα χρησιμοποιούνται και από παραγωγούς της περιοχής μας.

Όπως, τουλάχιστον, ισχυρίζονται γεωπόνοι της Διεύθυνσης Γεωργίας δεν είναι ευχερής και αποτελεσματικός ο έλεγχος των φυτοφαρμάκων που χρησιμοποιούνται σε ψεκασμούς είτε για την προστασία των φυτών από τις διάφορες ασθένειες είτε για την αύξηση της παραγωγής (ορμόνες κ.λπ.).

Σύντομα, ωστόσο, η Νομαρχιακή Αυτοδιοίκηση Δωδεκανήσου θα είναι έτοιμη για να ριφθεί στη μάχη της προστασίας της δημόσιας υγείας με τον έλεγχο των παραγομένων αγροτικών προϊόντων στη Ρόδο, όσο και των εισαγομένων από τις διάφορες περιοχές της χώρας, που οδηγούνται στην κατανάλωση χωρίς κανέναν ουσιαστικό έλεγχο.

Συγκεκριμένα χθες υπεγράφη η σύμβαση για την εκτέλεση του έργου «Επισκευή και συντήρηση του Φυτοϋγειονομικού Εργαστηρίου» που αποτελεί το πρώτο βήμα για τη λειτουργία του. Ο προϋπολογισμός του έργου είναι 272.000 ευρώ και ως ανάδοχος αναδείχθηκε ο κ. Ιωάννης Ζαννετάκης.

Όπως ανακοινώθηκε από το νομάρχη κ. Γιάννη Μαχαιρίδη το προς επισκευή κτίριο που θα στεγάσει το Φυτοϋγειονομικό Εργαστήριο βρίσκεται στην περιοχή «Φυτώριο» του Δήμου Ροδίων, ιδιοκτησίας της Νομαρχίας Δωδεκανήσου και έχει συνολικό εμβαδόν 158 τ.μ.

Το εργαστήριο θα έχει δύο τμήματα και συγκεκριμένα:

Το εργαστήριο ελέγχου υπολειμμάτων φυτοφαρμάκων (αγροτικών προϊόντων) και το φυτοπαθολογικό. Ήδη στον ίδιο χώρο λειτουργεί το Εδαφολογικό Εργαστήριο.

Σύμφωνα με το χρονοδιάγραμμα το έργο της επισκευής και συντήρησης του κτιρίου θα ολοκληρωθεί σε τέσσερις μήνες από σήμερα αλλά το εργαστήριο ελέγχου υπολειμμάτων φυτοφαρμάκων αναμένεται να λειτουργήσει μετά από ένα ενάμισυ χρόνο περίπου.

Όπως είχε δηλώσει πρόσφατα ο αρμόδιος αντινομάρχης κ. Νίκος Ζωίδης στις προτεραιότητες του οποίου βρίσκεται το ζήτημα της λειτουργίας του, θ' απαιτηθεί ένα σημαντικό χρονικό διάστημα για τον εξοπλισμό του εργαστηρίου και την πρόσληψη των ειδικών επιστημόνων που θα το στελεχώσουν.

Πάντως, αυτό που πρέπει να τονιστεί είναι ότι θα υπάρχει πλέον ένα αποτελεσματικό όπλο για την καταπολέμηση των ασυνείδητων εκείνων παραγωγών οι οποίοι είτε χρησιμοποιούν ισχυρά δηλητηριώδη φυτοφάρμακα στους ψεκασμούς, είτε διαθέτουν τα προϊόντα τους στην αγορά αμέσως μετά από ψεκασμό και πριν παρέλθει το χρονικό εκείνο διάστημα που απαιτείται ώστε να ελαχιστοποιηθούν οι κίνδυνοι από τη χρήση των φυτοφαρμάκων.



ΡΕΦΛΕΞΟΛΟΓΙΑ

THE INTERNATIONAL SCHOOL OF
REFLEXOLOGY & MERIDIAN THERAPY

Ιδρύθηκε το 1983 Προϊσταμένη: Inge Dougans
1999 Διευθύντρια: Σάντρα Μπαρλάβα

Αναγνωρισμένο από το Σύλλογο Ρεφλεξολόγων

Ανακαλύψτε μια υπέροχη καριέρα στην Ρεφλεξολογία!

Οι Εγγραφές άρχισαν!

Έναρξη μαθημάτων: Σάββατο 25/10/03

RODIAN AMATHUS BEACH · HOTEL RHODES - GREECE ★★★★★

e-mail: fit-life@internet.gr
www.vacuflex.com
Ηρακλειδών 100, Ιξιά
Τηλ/Fax: 22410 89906, Κινητό: 6938855818

ΑΝΑΣΤΑΤΩΣΗ ΣΤΑ ΑΕΙ ΚΑΙ ΤΕΙ

ΓΙΑ «ΚΥΒΕΡΝΗΤΙΚΗ ΟΛΙΓΩΡΙΑ» κάνει λόγο ο Συνασπισμός ΣΥΝΑΣΠΙΣΜΟΣ

«Απαξιωτική και προσβλητική η επιστολή του υπουργού Παιδείας προς τους πρύτανεις»

Από το Συνασπισμό εκδόθηκε χθες η ακόλουθη ανακοίνωση:

Η Γραμματεία της Ν.Ε νότιας Δωδ/σου του ΣΥΝΑΣΠΙΣΜΟΥ σχετικά με την αναστάτωση που έχει προκαλέσει η κυβερνητική παλινωδία στα ΑΕΙ και ΤΕΙ, σημειώνει:

1. Η διατήρηση και ενίσχυση του δημόσιου και ακαδημαϊκού χαρακτήρα των Πανεπιστημίων διασφαλίζει την ελευθερία της έρευνας και της διδασκαλίας, επιτρέπει στη χώρα μας να αναπτύσσει το γνωστικό και τεχνολογικό της υπόβαθρο σύμφωνα με τις δικές μας αναγκαιότητες και προσδοκίες, οδηγεί στη διαμόρφωση πολιτών με συγκροτημένη σκέψη και ελεύθερη κρίση στη διεθνοποιημένη πλέον κοινωνία της γνώσης και της πληροφορίας. Τα πανεπιστήμια, ως θεσμός παραγωγής και αναπαραγωγής της γνώσης συμβάλλουν στην κοινωνική, πολιτισμική και οικονομική ανάπτυξη μόνο όταν λειτουργούν σε συνθήκες ελευθερίας και δημοκρατίας.

2. Η κυβερνητική πρακτική, την οποία ασπάζεται σε θεωρητικό μέχρι στιγμής επίπεδο και η ΝΔ, μειώνει έως μηδενίζει την ελεύθερη ερευνητική δραστηριότητα των πανεπιστημιακών, παραχωρώντας τη χρηματοδότηση της έρευνας αποκλειστικά στον ιδιωτικό τομέα. Επιδιώκει με αυτόν τον τρόπο την αποδιάρθρωση της ακαδημαϊκής λειτουργίας και τον περιορισμό των Πανεπιστημίων αποκλειστικά σε κέντρα εκπαίδευσης που εξυπηρετούν δήθεν τις «ανάγκες της αγοράς». Αντί να ενισχύσει την υποδομή της φοιτητικής μέριμνας, τους εξοπλισμούς των εργαστηρίων, τη διεθνή επιστημονική δραστηριότητα της πανεπιστημιακής κοινότητας, αναγγέλλει νέα Τμήματα χωρίς προγραμματισμό, μετατρέπει την ανάπτυξη της τριτοβάθμιας εκπαίδευσης σε προϊόν συναλλαγής με «εθνικούς προμηθευτές» και τοπικούς κομματάρχες.

3. Η αναίρεση από την κυβέρνηση, όσων η ίδια είχε συμφωνήσει με τους πανεπιστημιακούς καθηγητές, έχει οδηγήσει στη σημερινή σύγκρουση στο χώρο της ανώτατης εκπαίδευσης. Η απαξιωτική και προσβλητική επιστολή του Υπουργού Παιδείας προς τους Πρυτάνεις επέτεινε την κατάσταση και προδότησε μια καινοφανή ιδεολογική επίθεση κατά της αυτοτέλειας των ΑΕΙ.

4. Το Πανεπιστήμιο Αιγαίου, ως περιφερειακό και πολύ-νησιωτικό ίδρυμα, πλήττεται πολλαπλά από αυτή την κατάσταση. Με τους μισούς περίπου διδάσκοντες να εργάζονται με συμβάσεις ενός εξαμήνου, απλήρωτους τους τελευταίους μήνες, με έναν προϋπολογισμό που έχει μείνει ακάλυπτος από την πολιτεία, με περικοπή από τον κ. Χριστοδουλάκη του ειδικού επιδόματος των διδασκόντων, με τις γνωστές δυσκολίες και το αβάσταχτο κόστος επικοινωνίας και συγκοινωνίας, θα είναι πολύ δύσκολο να αντέξει τις νέες περικοπές και τη δυσλειτουργία που επιβάλλει η κυβέρνηση. Η ανάπτυξή του, η ανάδειξή του σε ένα από τα πέντε σημαντικότερα πανεπιστήμια της χώρας, η συστηματική διεθνής ερευνητική του παρουσία στηρίζεται μέχρι στιγμής αποκλειστικά στη φιλοτιμία των καθηγητών του.

5. Ο ΣΥΝ συμμερίζεται τα αιτήματα του Συλλόγου Διδακτικού Προσωπικού του Πανεπιστημίου Αιγαίου, καταδικάζει την κυβερνητική συμπεριφορά που χρησιμοποιεί την αγωνία των φοιτητών και των οικογενειών τους για να πιέσει τους πανεπιστημιακούς να αποδεχθούν ουσιαστικά την ακύρωση της ακαδημαϊκής ζωής. Καταγγέλλει την κυβερνητική παλινωδία, υποστηρίζει τον αγώνα της ΠΟΣΔΕΠ, καλεί την κυβέρνηση να δώσει άμεσα λύση στα προβλήματα που η ίδια προκάλεσε και να αναθεωρήσει την εθνικά επιζήμια πολιτική της στην ανώτατη εκπαίδευση.

Γραμματεία Ν.Ε νότιας Δωδ/σου του Συνασπισμού

ΠΑΡΑΠΕΜΠΟΝΤΑΙ ΣΤΟ ΝΑΥΤΟΔΙΚΕΙΟ

ΛΙΜΕΝΙΚΟΙ ΚΑΤΗΓΟΡΟΥΝΤΑΙ για κακοποίηση λαθρομεταναστών

2 υπηρετούν στο Λιμενικό Σταθμό Κάσου



Σε δίκη ενώπιον του Ναυτοδικείου Χανίων κατηγορούμενοι για κακοποίηση μεταναστών παραπέμπονται έξι λιμενικοί εκ των οποίων οι δύο υπηρετούν στον λιμενικό σταθμό της Κάσου.

Η κακοποίηση των μεταναστών φέρεται να είχε λάβει χώρα στην Ακαδημία Εμπορικού Ναυτικού στη Σούδα Χανίων το καλοκαίρι του 2001. Η υπόθεση είχε συγκλονίσει τότε το Πανελλήνιο καθώς ένας εκ των έξι λιμενικών που κατηγορούνται φέρεται να προχώρησε και σε σεξουαλική κακοποίηση ενός πρόσφυγα, χρησιμοποιώντας το γκλόμπ του !

Οπως έγινε γνωστό μετά το πέρας της σχετικής ανάκρισης το Ναυτοδικείο παρέπεμψε τους λιμενικούς σε δίκη με τις κατηγορίες της προσβολής της ανθρώπινης αξιοπρέπειας, και της απλής συνέργειας στην πράξη αυτή.

Μάρτυρας στην δίκη είναι ένας Τούρκος υπήκοος κουρδικής καταγωγής που απειλείται με διοικητική απέλαση την οποία έχει διατάξει η Αστυνομία Παλλήνης.

ΠΕΙΘΑΡΧΙΚΕΣ ΚΥΡΩΣΕΙΣ

Ηδη κυρώσεις σε βάρος των έξι λιμενικών που εμπλέκονται στην κακοποίηση των μεταναστών στη Σούδα, που έγινε τον Ιούνιο του 2001, επέβαλε ο αρχηγός του Λιμενικού Σώματος. Για τον σημαιοφόρο επεβλήθη περιορισμός είκοσι ημερών. Για τους λιμενοφύλακες στον έναν περιορισμός 20 ημερών. Στον δεύτερο φυλάκιση 50 ημερών. Στους άλλους τρεις φυλάκιση 30 ημερών. Επίσης, αποχαρακτηρίστηκαν από το κλιμάκιο ειδικών αποστολών ενώ μετατέθηκαν δυσμενώς. Σύμφωνα με πληροφορίες από τους έξι λιμενικούς οι τρεις υπηρετούσαν στο Λιμεναρχείο Ηρακλείου και οι άλλοι τρεις στο Λιμεναρχείο Χανίων.

Από αυτούς που υπηρετούσαν στο Λιμεναρχείο Χανίων, οι δύο μετατέθηκαν στην Κάσο. Ο τρίτος πριν αποφασιστούν οι ποινές είχε μετακινηθεί σε υπηρεσία της Αθήνας. Η κακοποίηση των μεταναστών είχει γίνει στην Ακαδημία Εμπορικού Ναυτικού στη Σούδα Χανίων. Εκεί διανυκτέρευσαν για μερικές μέρες συνολικά 164 λαθρομετανάστες και όπως καταγγέλθηκε κάποιοι λιμενικοί τους κακοποίησαν βάναυσα.

ΣΗΜΑΤΑ

ΑΡΧΙΖΕΙ Η ΑΠΟΣΤΟΛΗ ΤΩΝ ΕΙΔΟΠΟΙΗΤΗΡΙΩΝ ΓΙΑ ΤΕΛΗ

Τα πρώτα ειδοποιητήρια στους κατόχους αυτοκινήτων και μοτοσικλετών για την πληρωμή των τελών κυκλοφορίας του 2004 θα αρχίσει να ταχυδρομεί από την επόμενη εβδομάδα η Γεν. Γραμματεία Πληροφοριακών Συστημάτων, καθώς αύριο τυπώνονται τα νέα αυτοκόλλητα σήματα. Η αποστολή των σημειωμάτων στους κατόχους οχημάτων αναμένεται να ολοκληρωθεί μέχρι το τέλος Οκτωβρίου ενώ η πληρωμή των τελών θα ξεκινήσει από την 1η Νοεμβρίου και θα ολοκληρωθεί στο τέλος Δεκεμβρίου. Τα τέλη κυκλοφορίας παραμένουν στα ίδια επίπεδα με πέρυσι και ανάλογα με τον κυβισμο διαμορφώνονται ως εξής:

- **13 ευρώ** για τα δίτροχα από 51 έως 300κ.ε.
- **33 ευρώ** για τις μοτοσικλέτες και αυτοκίνητα από 301 έως 785 κ.ε.
- **81 ευρώ** για τα αυτοκίνητα και τις μοτοσικλέτες από 786 έως 1.357 κ.ε.
- **146 ευρώ** για αυτοκίνητα από 1.358 έως 1.929 κ.ε. και για μοτοσικλέτες από 1.358 κ.ε.
- **323 ευρώ** για αυτοκίνητα από 1.929 έως 2.357 κ.ε.
- **420 ευρώ** για αυτοκίνητα από 2.358 κ.ε. και άνω.
- **81 ευρώ** για τα ιδιωτικής χρήσης ρυμουλκούμενα και ημιρυμουλκούμενα (τροχόσπιτα).

Η μη πληρωμή των τελών μέχρι την 31 Δεκεμβρίου 2002 συνεπάγεται πρόστιμο ισόποσο της αξίας του τέλους.



HELIOUSSA RESIDENCE

Σε μια ήσυχη καταπράσινη περιοχή κοντά στους Τρεις Ιαλυσσού, δίπλα στο λόφο "Μαχάνη", βρίσκεται ο οικισμός ΗΛΙΟΥΣΑ. Οι οικισμός αποτελείται από 8 πολυτελείς κατοικίες σε έκταση 16 στρεμμάτων. Κάθε μονοκατοικία (από 180 τ.μ. έως και 250 τ.μ.) έχει σχεδιασθεί με τα υψηλότερα στάνταρ ποιότητας και αισθητικής και περιβάλλεται από οικόπεδο έκτασης 2000 τ.μ.

Οι κατοικίες παραδίδονται ολοκληρωμένες.
Αρχιτεκτονική Μελέτη: Γραφείο Ανδρέα Μιχαηλίδη

Για περισσότερες πληροφορίες παρακαλώ επικοινωνήστε
Κινητό: 6944 940959, Τηλ: 22410 63983 & 64623

PIAGGIO

0% προκαταβολή

Από 29€ το μήνα

Νέα VESPA 200 cc

ΕΩΣ 60 ΔΟΣΕΙΣ

2 χρόνια εγγύηση

ZIP 2T από 29€ το μήνα

LIBERTY από 39€ το μήνα

VESPA ET4 50cc από 50€ το μήνα

RUNNER από 49€ το μήνα

ΑΒΕΤΕ Κ. ΚΩΣΤΑΡΙΔΗΣ
Καναδά 12 • Τηλ.: 22410 78577

ΑΚΡΙΤΙΚΑ

κουβεντούλες με κάποιο νόημα

Θάρσει· λέγων τ' αληθές ου σφαλεί ποτέ
ΣΟΦΟΚΛΗΣ

ΜΑΓΙΚΑ ΚΟΛΠΑ

Συνωστισμός επικοινωνιολόγων παρατηρείται το τελευταίο διάστημα περί τη Χαριλάου Τρικούπη. Ο λόγος είναι προφανής: όσο πλησιάζουν οι εκλογές τόσο πιο απαραίτητη θεωρείται η βοήθεια των «ειδικών», κυρίως δε σε μια περίοδο κατά την οποία η κυβέρνηση θα προσπαθήσει να καλύψει τις πολιτικές της αδυναμίες με επικοινωνιακά τρικ.

Η αντικατάσταση της πολιτικής από την επικοινωνία υπήρξε βασική μέθοδος Σημίτη από τα πρώτα χρόνια της ανάδειξής του στην ηγεσία του ΠΑΣΟΚ και την πρωθυπουργία.

Η επιτυχία της μεθόδου αυτής είναι βεβαίως στενά συνυφασμένη με τη βοήθεια που προσφέρουν χρόνια τώρα στο κυβερνών κόμμα τα μεγάλα και ισχυρά ΜΜΕ. Χωρίς αυτή τη βοήθεια τα μαγικά κόλπα των επαγγελματιών της επικοινωνίας δεν θα είχαν καμιά τύχη.

Ο κ. Σημίτης, πάντως, έχει έναν παραπάνω λόγο να ανησυχεί για την επικοινωνιακή κυριαρχία του ΠΑΣΟΚ σ'αυτές τις εκλογές. Η απουσία του «μετρ» του αποπροσανατολισμού κ. Λαλιώτη έχει δημιουργήσει ένα άγχος στο κυβερνητικό επιτελείο. Οχι μόνο γιατί γνωρίζουν ότι ο κ. Λαλιώτης είχε ταλέντο στον τομέα αυτό αλλά κυρίως γιατί ξέρουν ότι... τους περιμένει στη γωνία σε περίπτωση αποτυχίας.

Η τελική σύνθεση του επιτελείου που θα δώσει τη μάχη της επικοινωνίας στις εκλογές δεν είναι ακόμη γνωστή, φαίνεται όμως ότι αυτή τη φορά οι συμμετέχοντες θα έχουν ως κύριο γνώρισμα την προσήλωσή τους στην ιδέα του «νέου ΠΑΣΟΚ», γεγονός που πιθανότατα θα δημιουργήσει ένα νέο γύρο εσωστρέφειας στο κόμμα.

ΑΠΟΥΣΙΑ ΟΡΑΜΑΤΟΣ

Οι λόγοι για τους οποίους η κυβέρνηση αδυνατεί να αποκομίσει καρπούς από την παροχολογία και την εντυπωσιοθηρία είναι, πρώτον, η έλλειψη αξιοπιστίας, η οποία καθιστά εξαιρετικά δύσπιστη την κοινή γνώμη που επιφυλάσσεται μέχρι να γίνουν οι εξαγγελίες πράξη. Είναι, επίσης, η απουσία οραματικής πολιτικής πρότασης από το ΠΑΣΟΚ που δεν απαντά στο κοινωνικό ζητούμενο για ανανέωση και επαναδιατύπωση κανόνων. Είναι, τέλος, το γεγονός ότι η Νέα Δημοκρατία, παρά τη μεγάλη πίεση που δέχθηκε από την κυβερνητική παράταξη, δεν έχασε την ψυχραιμία της, δεν ακολούθησε στο χορό της υποσχεσιολογίας, δεν κινδυνολόγησε και δεν προσπάθησε να πολώσει, δεν καλλιέργησε εθνική ανασφάλεια, αλλά αντίθετα τη βεβαιότητα ότι αναλαμβάνοντας τη διακυβέρνηση της χώρας μπορεί να κάνει πράξη έναν άλλο πολιτικό πολιτισμό.

ΑΞΙΟΙ ΤΗΣ ΜΟΙΡΑΣ ΜΑΣ

Οταν οι ελληνικές εφημερίδες γράφουν ό,τι τους κατέβει στο μυαλό σχετικά με την υπόθεση Rochester και τη δίκη, γιατί να τα βάζουμε με τα αγγλικά ΜΜΕ; Λες και έκαναν αναμετάδοση από την Αγγλία οι... πολύ ενημερωμένες αυτές εφημερίδες.

Είμαστε άξιοι της μοίρας μας.

ΑΝΑΤΡΕΨΤΕ ΤΑ ΚΑΘΕΣΤΩΤΑ

Για να κοιμάστε ήσυχοι και να δείτε μια άσπρη μέρα, ανατρέψτε τα καθεστώτα. Καλύτερα είναι φυσικά, να μην επιτρέπετε την δημιουργία τους. Τα καθεστώτα βλάπτουν σοβαρά την υγεία των πολιτών, αλλά και την τσέπη τους. Μετατρέπουν τους πολίτες σε υπηκόους, φόρου υποτελείς, για να μασάνε οι δικτάτορες και τα πρωτοπαλλήκαρά τους.

Πάρτε, λοιπόν, σβάρνα τα καθεστώτα, όπου έχουν δημιουργηθεί, είτε σε κυβερνήσεις, είτε σε ΟΤΑ, είτε σε Νομαρχίες, είτε σε Τράπεζες, είτε σε συλλόγους, είτε σε σωματεία, και διαλύστε τα προτού σας διαλύσουν αυτά.

Και ο νοών, νοείτω.

«ΔΑΣΙΚΑ»



ΟΙ ΛΑΣΠΟΛΟΓΟΙ

Με τις μπετονιέρες άρχισε πάλι να πέφτει η λάσπη στην πόλη, ενόψει των εκλογών στη Συνεταιριστική Τράπεζα. Ορισμένοι άνθρωποι, που δεν εννοούν να κοιτάξουν στον καθρέπτη τη μουτσούνα τους, γιαυτό και νομίζουν ότι δεν είναι αυτοί αλλά κάποιοι άλλοι, δεν αφήνουν πάλι τίποτα όρθιο.

Οι ανήθικοι παριστάνουν τους ηθικολόγους!

Οι χθεσινοί χρεοκοπημένοι και σήμερα τραπεζίτες και μεγαλοκτηματίες (ό,τι έχουν είναι κλεμμένα), σπέρνουν και πάλι διχόνοια και μίσος, διαιρούν την κοινωνία για να βασιλεύουν οι ίδιοι.

Μερικοί επιτήδειοι απειλούν και τρομοκρατούν μάλιστα τους συνεταιριστές ότι αν δεν τους ψηφίσουν η Τράπεζα θα γίνει... ΔΑΝΕ!! Τόσο τίμιοι είναι αυτοί, και τόσο... «απατεώνες» οι... άλλοι! Μόνο που φοράνε φουστάνια και δεν έχουν τον ανδρισμό να νοματίσουν, για να προστατέψουν, βρε αδερφέ, το πόπολο από τα... κοράκια! Γελάει ο κόσμος για την κατάντια τους. Μια ζωή κατάντια.

Μικρός γαρ ο τόπος και όλοι γνωριζόμαστε.

Τελικά δεν υπάρχει κατεργάρης στην πόλη αυτήν που να μην παριστάνει τον τιμητή των πάντων.

Αλλά, Θού Κύριε, ΚΑΙ σήμερα, φυλακήν τω στόματί μου...

ΑΝ ΤΟΝ ΑΓΡΑΜΜΑΤΟ

Τελικά η αξιότιμη κυβέρνησή μας την έπαθε σαν τον αγράμματο. Ανοιξε τους Ασκούς του Αιόλου.

Εκεί που η χώρα εμφανιζόταν ως... ψωροκόσταινα, βαπτίσθηκε... Bank of America, ενόψει των εκλογών και άρχισε να χορηγεί... δάνεια. Γιατί περί δανείων πρόκειται και μάλιστα υψηλότοκων, που θα αποπληρωθούν μετά τις εκλογές.

Σαν άκουσαν, όμως, οι Ρωμιοί ότι το χρήμα ρέει άφθονο, άρχισαν να ζητούν ομαδικά «δώσε και μένα μπάρμπα, ρύζι του Μπάρμπα Μπέν».

Αλλά αντί για ρύζι, έσπασε το μυστικό: Εξαντλήθηκαν οι δυνατότητες, άδειασαν τα ταμεία. Τον Ρωμιό, όμως, όπως και την πουτάνα, μια φορά, το πολύ δύο, μπορείς να τον καταφέρεις!

ΠΟΙΟΣ ΕΜΠΟΔΙΖΕΙ;

«Πρέπει να απαλλαγούμε από την αλαζονεία», ήταν ο τίτλος της συνέντευξης του κ. Ακη Τσοχατζόπουλου στα «ΝΕΑ».

«Πρέπει να απαλλαγούμε από συμπεριφορές κατεστημένου, νοοτροπίες αυταρχισμού και ναπολεόντειου συγκεντρωτισμού, διευκρίνισε ο αγαπητός υπουργός.

Τα ερωτήματα που θα ήθελε, αν είχε τη δυνατότητα, να θέσει ο κάθε αναγνώστης αυτής της συνέντευξης απλά και λογικά:

- Και γιατί δεν απαλλάσεσθε; Σας εμποδίζει κανείς; Και αν ναι, ποιός;

ΑΠΑΓΟΡΕΥΜΕΝΟΙ ΚΑΡΠΟΙ

Περί απαγορευμένων καρπών ο λόγος από τον υπουργό Εσωτερικών κ. Σκανδαλίδη ο οποίος σε συνέντευξή του σε εφημερίδα υποστήριξε ότι οι πολιτικοί, δήμαρχοι νομάρχες κ.λπ δεν μπορούν να παίζουν στο χρηματιστήριο.

Συγκεκριμένα ανέφερε: «όταν κάνει μια επιλογή σ'ένα χώρο, για τον οποίο το σχετικό με τη γυναίκα του Καίσαρα ρητό είναι αυτονόητο αυτομάτως αποκλείει κάποιες άλλες επιλογές...».

Σωστά, Κώστα μου, άλλωστε τα ξενύχτια, τα ποτά και τα κορίτσια έχουν κλείσει τα καλύτερα τα σπίτια....

ΤΗΣ... ΝΕΑΣ ΔΗΜΟΚΡΑΤΙΑΣ

Κρατείστε το σχόλιο αυτό υπό σημείωση: Αν η Ν.Δ. σε τοπικό επίπεδο δεν κάνει την υπέρβαση, δεν ανανεώσει δηλαδή τη ψηφοδέλτιό της, συμπεριλαμβάνοντας ανθρώπους κύρους και με έξωθεν καλή μαρτυρία, θα χάσει τις εκλογές στα Δωδ/νησα παρά το καλό κλίμα, που ούτως ή άλλως άλλοι δημιούργησαν.

Δυστυχώς ΓΙΑ ΜΙΑ ΑΚΟΜΑ ΦΟΡΑ αποδεικνύεται ότι κάποιοι ΤΥΠΟΙ, γνωστοί και μη εξαιρετέοι, δεν θέλουν το κόμμα τους στην Κυβέρνηση γιατί πιστεύουν ότι ΔΕΝ θα'κονομάνε όσα 'κονομάνε σήμερα πουλώντας το ΜΟΝΙΜΩΣ στον αντίπαλο.

Θα την φτιάξουν και πάλι τη δουλειά εδώ είσθε και εδώ είμαστε γιατί εκεί πάνω στην Ρηγίλλης δείχνουν να είναι αφελείς.

ΠΑΓΕΡΑ ΑΔΙΑΦΟΡΟΙ

Παγερά αδιάφορο το εκλογικό σώμα δεν φαίνεται να δίνει καμιά σημασία στις ομοβροντίες των προσφορών, που ενδεχομένως και να ενοχλούν. Είτε γιατί θεωρούνται εμπαιγμός είτε γιατί προσβάλλουν με την παλαιοκομματικής νοοτροπίας συμπεριφορά του πρωθυπουργού που τάζει σχεδόν τα πάντα σε όλους τη στιγμή που θεωρεί χρήσιμους τους πολίτες, μόνο για την ψήφο τους. Η κοινωνική πολιτική, όμως, δεν μπορεί να εκδηλώνεται, έστω και από έναν «εκσυγχρονιστή» πρωθυπουργό, τις παραμονές μιας εκλογικής αναμέτρησης.

Αυτή την παράμετρο, όμως, φαίνεται να μην την έλαβαν υπ' όψιν τους ο κ. Σημίτης και οι επιτελείς του, που αιφνιδίως εκδήλωσαν «ευαισθησία» αντιμετωπίζοντας ιθαγενείς τους Ελληνες πολίτες με την κρυφή ελπίδα ότι μοιράζοντας «χάντρες», «μπιχλιμπίδια» και «καθρεφτάκια» θα κάνουν εκλογική επένδυση. Ανθρακες, όμως, ο θησαυρός που προσέφεραν. Γι'αυτό άνθρακες και στο ταμείο τους.

ΑΝΑΚΑΛΥΨΕ ΤΗΝ... ΔΕΞΙΑ

Την... Δεξιά και το... Δεξιό κράτος ανακάλυψε και πάλι ο «δικός μας» ο Κωστής ο Σκανδαλίδης! Καλά να τους κάνει τους Νεοδημοκράτες, που έγιναν στο νομό Δωδ/νήσου πειθήνια όργανά του και έχουν αναδείξει την παρεούλα του υπουργού στην περιοχή σε αποκλειστικούς ρυθμιστές της πολιτικής, οικονομικής και κοινωνικής ζωής.

Τέτοιοι «δεξιοί» που είναι τέτοια δεξιά συμπεριφορά τους αξίζει!

Υ.Τ.Ε.

ΕΠΙΔΟΘΗΚΕ ΧΘΕΣ ΣΤΗΝ ΠΕΡΙΦΕΡΕΙΑ

ΨΗΦΙΣΜΑ ΤΩΝ ΑΝΑΠΛΗΡΩΤΩΝ και ωρομισθίων εκπαιδευτικών

«Περικόπτονται κονδύλια για τη μόρφωση των παιδιών»



«Σε μια περίοδο που ευδοκιμούν οι υποσχέσεις και οι παροχές η Κυβέρνηση κάνει περικοπές από τα κονδύλια που προορίζονται για τη μόρφωση των παιδιών μας».

Τα παραπάνω αναφέρονται μεταξύ άλλων σε ψήφισμα που εξέδωσαν χθες και επέδωσαν στην Περιφέρεια Νοτίου Αιγαίου οι αναπληρωτές και ωρομίσθιοι καθηγητές.

Αναλυτικά στο ψήφισμα αναφέρονται τα εξής:

Οι αναπληρωτές και ωρομίσθιοι εκπαιδευτικοί συγκεντρώθηκαν σήμερα 30 Σεπτεμβρίου, ημέρα Τρίτη, ανταποκρινόμενοι στο κάλεσμα της Πανελλήνιας Ένωσης Αναπληρωτών Εκπαιδευτικών, έξω από την έδρα της Περιφερειακής Διεύθυνσης Εκπαίδευσης, για να δηλώσουν ότι θα αγωνιστούν με σθένος για τη συνέχιση της εργασίας τους στη δημόσια εκπαίδευση.

Οι χιλιάδες των αναπληρωτών που απασχολούνται επί σειρά ετών στη δημόσια εκπαίδευση, διακατέχονται από έντονο προβληματισμό και αγωνία εξ αιτίας των ελάχιστων διορισμών αναπληρωτών που έγιναν μέχρι σήμερα. Ενδεικτικά αναφέρουμε ότι την περσινή χρονιά κατά την πρώτη φάση τοποθετήσεων προσελήφθησαν 4688 αναπληρωτές στη δευτεροβάθμια εκπαίδευση έναντι των 1320 που διορίστηκαν φέτος κατά την ίδια φάση.

Το τελευταίο χρονικό διάστημα όλοι οι αναπληρωτές είναι θεατές μιας προσπάθειας κάλυψης των κενών θέσεων με μετακινήσεις εκπαιδευτικού προσωπικού, συμπτύξεις τμημάτων, μείωσης των ωρών διδασκαλίας σε ορισμένα μαθήματα καθώς και της υπερωριακής απασχόλησης των ήδη υπηρετούντων εκπαιδευτικών.

Όλες αυτές οι μεθοδεύσεις συντελούνται λόγω έλλειψης πιστώσεων για την πρόσληψη αναπληρωτών και αποτελεί πρόκληση σε μια περίοδο που ευδοκιμούν οι υποσχέσεις και οι παροχές, η κυβέρνηση να κάνει περικοπές από τα κονδύλια που προορίζονταν για τη μόρφωση των παιδιών μας.

Οι εκπαιδευτικοί που βρίσκονται εγγεγραμμένοι στους πίνακες αναπληρωτών βλέπουν το μέλλον τους και μαζί το μέλλον των οικογενειών τους αβέβαιο και δυσοίωνο καθώς το φάσμα της ανεργίας φαντάζει μπροστά τους απειλητικά. Το 80% των ενεργών αναπληρωτών σήμερα είναι άνεργοι και γι' αυτό παίρνουν το δρόμο του Αγώνα.

Παράλληλα είναι απαράδεκτη η προοπτική του κατακερματισμού των κενών, που αντιστοιχούν σε πλήρη ωράρια αναπληρωτών, σε κενά για ωρομίσθιους. Η υλοποίηση ενός τέτοιου είδους μέτρου για την κάλυψη των κενών θέσεων μειώνει το επίπεδο της παρεχόμενης εκπαίδευσης και εξευτελίζει τους ίδιους τους εκπαιδευτικούς.

Η Πανελλήνια Ένωση Αναπληρωτών Εκπαιδευτικών αντιδρώντας σ' όλες αυτές τις μεθοδεύσεις που εξοβελίζουν τους αναπληρωτές από το φυσικό τους χώρο, το δημόσιο σχολείο, καλεί με το παρόν ψήφισμα μέσω των Περιφερειακών Διευθύνσεων Εκπαίδευσης, το Υπουργείο Οικονομικών και το Υπουργείο Παιδείας να μεριμνήσουν άμεσα για:

- **Την εξασφάλιση των απαραίτητων πιστώσεων για την πρόσληψη αναπληρωτών.**
- **Την άμεση κάλυψη των υπαρχόντων κενών με αναπληρωτές όλων των ειδικοτήτων.**

ΟΙ ΠΡΟΕΔΡΟΙ ΤΩΝ ΠΕΡΙΦΕΡΕΙΑΚΩΝ ΤΜΗΜΑΤΩΝ

ΣΤΟ ΣΤΡΑΣΒΟΥΡΓΟ Ο κ. ΑΡ. ΠΑΥΛΙΔΗΣ

Από το πολιτικό γραφείο του βουλευτή κ. Αρ. Παυλίδη εκδόθηκε η ακόλουθη ενημερωτική ανακοίνωση:

Ο Βουλευτής Α. Παυλίδης ευρίσκεται στο Στρασβούργο, μετέχων στις εργασίες της Φθινοπωρινής Συνόδου της Κοινοβουλευτικής Συνέλευσης του Συμβουλίου της Ευρώπης.

Στα πλαίσια της Συνόδου ο Α. Παυλίδης συνεκάλεσε την Επιτροπή Τουρισμού του Διεθνούς αυτού Οργανισμού, της οποίας και προήδρευσε, με κύριο θέμα συζητήσεως την επανάληψη της προτάσεως για την ένταξη του Τουρισμού στην Συνθήκη για το Μέλλον της Ευρώπης, η οποία θα αρχίσει να συζητείται από τις 4 Οκτωβρίου, οπότε αρχίζουν οι εργασίες της «Διακυβερνητικής».

Η πρωτοβουλία αυτή του κ. Παυλίδη είχε υποβληθεί προς τον Πρόεδρο Βαλερύ Ζισκάρ ντ' Εστέν και τους επικεφαλής των Εθνικών Αντιπροσωπειών που συνέταξαν την «Συνθήκη». Ατυχώς η προσπάθεια, η οποία εστηρίχθη ιδιαιτέρως από Έλληνες και Πορτογάλους Βουλευτές, δεν απέδωσε, λόγω της αρνήσεως των λεγομένων «Βορείων» Κρατών και έτσι η πρόταση περί Τουρισμού της Συνθήκης του Μάαστριχτ δεν επανελήφθη.

Γι' αυτό το λόγο ο Α. Παυλίδης και τα Μέλη της Επιτροπής επανέρχονται, απευθυνόμενα πλέον προς τις Κυβερνήσεις των Κρατών Μελών της Ευρωπαϊκής Ενωσης.

Σημειώνεται ότι υπό την Προεδρία του Προέδρου της ΝΔ κ. Κ. Καραμανλή συνεδριάζει αύριο ο Τομέας Εξωτερικών του κόμματος προκειμένου να συζητηθεί η θέση της ΝΔ έναντι του Σχεδίου της Συνθήκης.

Και στην περίπτωση αυτή ο κ. Παυλίδης επαναλαμβάνει την περί Τουρισμού πρότασή του.

ΣΧΟΛΗ ΧΟΡΟΥ Έλλης Καρασκευά

ΣΕ ΣΥΝΕΡΓΑΣΙΑ ΜΕ ΤΟ LONDON CITY and GUILDS

MISS ANNA

Μαθήματα Μούλτι Μήντια

Ταχύρυθρα τμήματα

Παιχνίδια στη Αγγλική γλώσσα με Ηλεκτρονικό Υπολογιστή

Εξτρα μαθήματα εφόσον χρειάζονται

Ασκήσεις Αγγλικών στην κατανόηση βίντεο

Ολοι οι μαθητές πρέπει να μιλούν στ' αγγλικά σε κάθε μάθημα

ENGLISH Miss Anna

ΠΟΙΟΤΙΚΑ ΠΡΟΣΟΝΤΑ ΑΠΑΙΤΟΥΝ ΠΟΙΟΤΙΚΗ ΕΚΠΑΙΔΕΥΣΗ

ΓΙΑΤΙ Μ' ΕΜΑΣ; ΔΙΟΤΙ

Ο Διευθυντής του φροντιστηρίου μας έχει πανεπιστημιακό πτυχίο στην αγγλική γλώσσα/λογοτεχνία καθώς και παιδαγωγικά προσόντα.

★ *Μία καλή αρχή οδηγεί στην καλή πρόοδο.*

★ ***Εμείς προσφέρουμε τον πιο γρήγορο, σίγουρο και αναγνωρισμένο στην Ε.Ε. δρόμο προς την επιτυχία στα πτυχία CAMBRIDGE FIRST - CERTIFICATE και PROFICIENCY, PITMAN, LONDON, E.E. DEVEL ORMENT DIRECTORY No 026553/650780 TRINITY COLLEGE LONDON*** *(προφορικές).*

★ *Βρετανοί επαγγελματίες εκπαιδευτικοί με όλα τα προσόντα.*

★ *Ολες οι τελευταίες μέθοδοι διδασκαλίας.*

★ *Ολιγομελή τμήματα.*

★ *Εγγυημένη είσοδος στα Βρετανικά Πανεπιστήμια με το «Pitman Advanced».*

★ *Μάθετε αγγλικά με ειδικούς-πρωτοπόρους στην Ελλάδα.*

MISS ANNA

- *D. HORNSBY B.A. (ENGLISH HONOURS), P.G.C.E. UNIVERSITY OF LIVERPOOL ENGLAND (πρώην εξαταστής CAMBRIDGE).*
- *ANN HORNSBY B.A. CERT ED, DIP. COUNS, UNIVERSITY OF ASTON, ENGLAND.*
- *ΚΑΒΟΥΚΛΗ ΟΥΡΑΝΙΑ*

ΚΕΝΤΡΙΚΟ ΓΡΑΦΕΙΟ: Πλατεία Αγ. Νικολάου 7- πρώτος όροφος, 85 100 ΡΟΔΟΣ
Ωρες: 10:00 - 13:00, 17:00 - 20:00
Τηλ. 22410 36771 - 29028

Οι εγγραφές άρχισαν

ΤΟΥ ΝΟΜΙΚΟΥ ΣΥΜΒΟΥΛΟΥ ΤΟΥ Β! ΠεΣΥΠ Γ. ΖΕΡΒΟΥ

ΔΗΜΟΣΙΟΣ ΑΠΟΧΑΙΡΕΤΙΣΜΟΣ από την κ. Ι. Αρσενοπούλου

«Το αξιοθαύμαστο έργο σας, αργά ή γρήγορα θα ξεφύγει από την αμφισβήτηση και θα σας αναγνωρισθεί»





Δημόσιος αποχαιρετισμός του νομικού συμβούλου του Β' ΠεΣΥΠ Νοτίου Αιγαίου κ. Γιάννη Ζερβού από την κ. Ιωάννα Αρσενοπούλου:

Κυρίαν
Ιωάννα Αρσενοπούλου
τ. Πρόεδρο Β ΠεΣΥΠ Νοτ. Αιγαίου

Κυρία Πρόεδρε,

Αφόρητη είναι η εσωτερική πίεση, να σας αποχαιρετήσω δημόσια, τώρα που δεν μπορεί να μου καταλογιστεί ίχνος κολακείας, είδος άλλωστε ξένο με τον χαρακτήρα μου.

Με καταπιέζει αφάνταστα η φρούδα ελπίδα ότι τα λόγια μου, μπορεί να γίνουν σταγόνες βροχής, που θα καταλαγιάσουν τον κουρνιαχτό της κατασυκοφάντησης από κακόβουλες σκοπιμότητες, για να φανεί η αλήθεια, για το έργο, το βίο και την πολιτεία σας στο Β' ΠεΣΥΠ Νοτίου Αιγαίου. Είναι φρούδα η ελπίδα μου, γιατί για να ξεκαθαρίσει το τοπίο και να λάμψει η αλήθεια, για να καταδείξει το πραγματικό σας έργο, σίγουρα δεν χρειάζονται λίγες σταγόνες βροχής, αλλά καταιγίδα...

Εγώ όμως θα σας το πω, θα το πω δημόσια: ΣΑΣ ΘΑΥΜΑΖΑ. Θαύμαζα την εργατικότητά σας, που είχε μεγάλη δόση αλτρουισμού, αφού θυσιάσατε πολλά από την προσωπική σας ζωή για να πετύχετε μεγαλόπνοους στόχους στον τομέα της Υγείας στην περιοχή μας. Με τη βαριά μοίρα των πρωτοπόρων στην πλάτη, με όπλα και εφόδια την ευφυΐα, ευστροφία και αποφασιστικότητα στοχεύσατε ψηλές βουνοκορφές επιτυχίας, που τις έκανε πιο δυσπρόσιτες η γεωγραφική ιδιαιτερότητα της περιοχής μας. Μοχθήσατε αφάνταστα ώρες ατέλειωτες κάθε μέρα, για να χαράξετε νέους δρόμους και να θεμελιώσετε το νέο οικοδόμημα του νέου Θεσμού της αποκεντρωσης των Υπηρεσιών Υγείας και Πρόνοιας, του Θεσμού, που θέλει να φέρει πιο κοντά την ανάλγητη εξουσία στον ανθρώπινο πόνο. Είχατε συνεργάτες που με την πειθώ του χρέους για κοινωνική προσφορά, τους παρασύρατε στους ρυθμούς σας και καταφέρατε να επιτελέσετε δυσανάλογο έργο με συνεργάτες και υπαλληλικό προσωπικό, που μετριούνται στα δάκτυλα, αντί των δεκάδων που προβλεπόταν και που ήδη άρχισαν να στελεχώνουν το ΠεΣΥΠ Ν. Αιγαίου. Το αξιοθαύμαστο έργο σας, αργά ή γρήγορα θα ξεφύγει από την αμφισβήτηση και θα σας αναγνωριστεί.

Εσείς όμως φεύγετε με την πικρία, ότι σας στέρησαν την ΗΘΙΚΗ ΙΚΑΝΟΠΟΙΗΣΗ, που στα τρίσβαθα της ψυχής του ζητά ικετευτικά, ο κάθε αγωνιστής. Φθόνος, μικροσκοπιμότητες, τις πιο πολλές φορές κακόβουλες, σας πολέμησαν με ξεχωριστή μανία και στην κοινή γνώμη πέρασαν αταίριαστη εικόνα με την όμορφη προσωπικότητά σας.

Δυστυχώς η κοινωνία μας μόνο Φαρισαϊκά προβάλλει την ΑΞΙΟΚΡΑΤΙΑ. Η «αξιοκρατία» της εποχής μας, μοχθηρή μάνα, καταβροχθίζει τα παιδιά της τις ΑΞΙΕΣ της. Οι αξίες κάτω από το ειδικό βάρος της βουλιάζουν στη θάλασσα της **«Κοινωνικής καταξίωσης»** και επιπλέουν σ' αυτήν τα φελλοειδή και... Στο τέλος όμως, όταν φυσήξει ο αέρας της αντικειμενικής αλήθειας, στην τρικυμία που ακολουθεί, αυτοί που επιπλέον ή ακόμα, κι αυτοί που καλαμοβατούν...., καταντούν θλιβερά αποβράσματα στην ακρογιαλιά ή γκρεμοτσακίσματα στα βράχια της αδέκαστης κρίσης, ενώ αντίθετα οι αξίες στο βυθό, μπορεί να γίνουν και μαργαριτάρια.

Θέλω να πω πολλά....

Τελειώνοντας θέλω να σας πω, ότι ήταν για μένα ιδιαίτερη τύχη και χαρά που σας γνώρισα και θα αισθάνομαι ακόμα πιο όμορφα, αν μου κάνετε την ξεχωριστή τιμή, να με λογαριάζετε όπως εγώ.

Φίλος σας για πάντα
Γιάννης Ζερβός
Δικηγόρος - Νομικός Σύμβουλος Β' ΠεΣΥΠ Ν. Αιγαίο

ΙΚΑΝΟΠΟΙΗΣΗ ΣΤΟ ΔΗΜΟ ΚΑΛΥΜΝΙΩΝ

Από το Δήμο Καλυμνίων εκδόθηκε χθες η ακόλουθη ανακοίνωση:

«Κατόπιν της υποβολής του σχετικού φακέλου από τις αρμόδιες Υπηρεσίες του Δήμου μας προς την Περιφέρεια Νοτίου Αιγαίου, για τη συμμετοχή της Καλύμνου στο Πρόγραμμα «Ολοκληρωμένη Δράση Αστικής Ανάπτυξης», ενημερώνουμε τον Καλυμνιακό λαό ότι επελέγη το νησί μας - και ειδικότερα η περιοχή της Χώρας Καλύμνου - ως περιοχή εφαρμογής της σχετικής δράσης.

Πρόκειται για ένα Πρόγραμμα που στοχεύει στο να αναμορφώσει συνολικά και να αναδείξει την περιοχή της Χώρας Καλύμνου, τόσο στη βάση της αισθητικής αναβάθμισης και βελτίωσης του περιβάλλοντος χώρου, καθώς προβλέπονται μια σειρά από αναπλάσεις ιστορικών χώρων και μνημείων, όσο και στον τομέα της δημιουργίας κατάλληλων αναπτυξιακών υποδομών, καθώς περιλαμβάνει δράσεις όπως η βελτίωση της κοινωνικής συνοχής με παράλληλη μείωση των χρηστών εξαρτησιογόνων ουσιών στην περιοχή, αύξηση της απασχολησιμότητας, καθώς και βελτίωση του παραγόμενου τουριστικού προϊόντος.

Για την έγκριση του προγράμματος αυτού με συνολικό προϋπολογισμό 5,7 εκ. ευρώ (1,9 δισ. δρχ.), ο Δήμαρχος ευχαρίστησε θερμά με σχετική του επιστολή την Γενική Γραμματέα της Περιφέρειας κα Μάρθα Σημαντώνη»..

ΣΤΟ ΔΙΑΣΤΗΜΑ 17-20 ΟΚΤΩΒΡΙΟΥ

ΣΤΗ ΡΟΔΟ ΤΟ ΕΥΡΩΠΑΪΚΟ Συνέδριο Χημειοθεραπείας

θα γίνουν σημαντικές ανακοινώσεις

Ένα ακόμα σημαντικό επιστημονικό συνέδριο πρόκειται να διεξαχθεί στη Ρόδο μέσα στον Οκτώβριο, επιβεβαιώνοντας ότι παραμένει ένας εξαιρετικός προορισμός συνεδριακού τουρισμού.

Πρόκειται για το Ευρωπαϊκό Συνέδριο Χημειοθεραπείας που θα διεξαχθεί στο «Ρόδος Παλάς» στο διάστημα από 17 έως 20 Οκτωβρίου.

Στο συνέδριο αναμένεται να συμμετάσχουν περισσότεροι από 1.000 ιατροί από την Ελλάδα, τις χώρες της Ευρώπης και από τις υπόλοιπες ηπείρους που έχουν προσκληθεί λόγω του ιδιαίτερου επιστημονικού ενδιαφέροντος που παρουσιάζει.

Όπως συνέβη με το Συνέδριο του AIDS, που πραγματοποιήθηκε στον ίδιο συνεδριακό χώρο την περασμένη εβδομάδα με τη συμμετοχή 500 και πλέον ιατρών, και στο Συνέδριο Χημειοθεραπείας αναμένεται να υπάρξουν σημαντικές ανακοινώσεις σχετικά με τα επιτεύγματα της επιστήμης στην αποτελεσματική αντιμετώπιση των διαφόρων μορφών καρκίνου και άλλων σοβαρών ασθενειών.

Με τη βελτίωση των μεθόδων χημειοθεραπείας ήδη ορισμένες μορφές καρκίνου θεραπεύονται σε μεγάλο βαθμό, ενώ σε άλλες περιπτώσεις έχει παραταθεί η ζωή των ασθενών και έχει βελτιωθεί αισθητά η ποιότητα ζωής τους.

Αξιοσημείωτο είναι το γεγονός ότι οι οργανωτές του Συνεδρίου Χημειοθεραπείας (μεταξύ αυτών και ελληνικές ιατρικές εταιρείες) προβάλλουν ταυτόχρονα στο πρόγραμμά τους με μοναδικό τρόπο τη Ρόδο με την πλούσια πολιτιστική κληρονομιά και τις απαράμιλλες φυσικές ομορφιές. Στην ουσία το πρόγραμμα εργασιών του Συνεδρίου, όπως το παρουσίασε χθες στους δημοσιογράφους ο νομάρχης κ. Γιάννης Μαχαιρίδης, αποτελεί ένα πολυτελές ιλουστρασιόν διαφημιστικό φυλλάδιο.

Στο εξώφυλλό του παρουσιάζει το Παλάτι των Ιπποτών με άποψη του Μαντρακιού και στις εσωτερικές σελίδες προβάλλονται μοναδικές φωτογραφίες από τη Μεσαιωνική Πόλη, τα μνημεία και τις τουριστικές περιοχές του νησιού, με ιδιαιτέρως κολακευτικές λεζάντες και σχόλια για τον τουρισμό του και ειδικότερα για το συνεδριακό τουρισμό.

Όπως δήλωσε ο κ. Μαχαιρίδης το φυλλάδιο αποτελεί αναγνώριση της τουριστικής Ρόδου και ξεχωριστή τιμή, που, αν μη τι άλλο, αποδεικνύει τις απεριόριστες δυνατότητες που διαθέτει για την αξιοποίηση του συνεδριακού τουρισμού και κυρίως μεταξύ των επιστημόνων όλου του κόσμου.

LINDOS
RESORT BEACH HOTEL

MITSIS
HOTELS

Στην μαγευτική περιοχή της Λίνδου δημιουργήσαμε ένα πανέμορφο
ξενοδοχείο πέντε αστέρων με στόχο να ικανοποιήσει τις ανάγκες
των πελατών που ενδιαφέρονται για ποιοτικές διακοπές.
Χτισμένο κάτω από τον ιστορικό βράχο του Ναβαρόνε
όπου γυρίστηκε η ομώνυμη θρυλική ταινία, μια ανάσα από την αμμουδιά
μπορεί κανείς να χαλαρώσει και ανανεωθεί
από την μαγευτική ομορφιά της αιγαιοπελαγίτικης θάλασσας.

**Εξήντα πολυτελή δωμάτια με αυτόνομο κλιματισμό,
δορυφορική τηλεόραση, τηλέφωνο, χρηματοκιβώτιο, mini bar,
και 24ωρη υπηρεσία δωματίου και 10 σουίτες
με ονειρεμένη θέα υπόσχονται αξέχαστες διακοπές...**

**Στο εστιατόριο οι επισκέπτες έχουν την δυνατότητα να απολαύσουν
εκλεκτές γεύσεις από ελληνική και διεθνή κουζίνα,
φρέσκα ψάρια σε συνδυσμό με το κρασί της αρεσκείας τους.**

**Δροσιστικοί χυμοί και εξωτικά ποτά σερβίρονται
από το main και το pool bar.**

Για κρατήσεις - πληροφορίες, μη διστάσετε να επικοινωνήσετε μαζί μας
στα τηλέφωνα 22440 35000 έως 35099 fax 22440 48 156

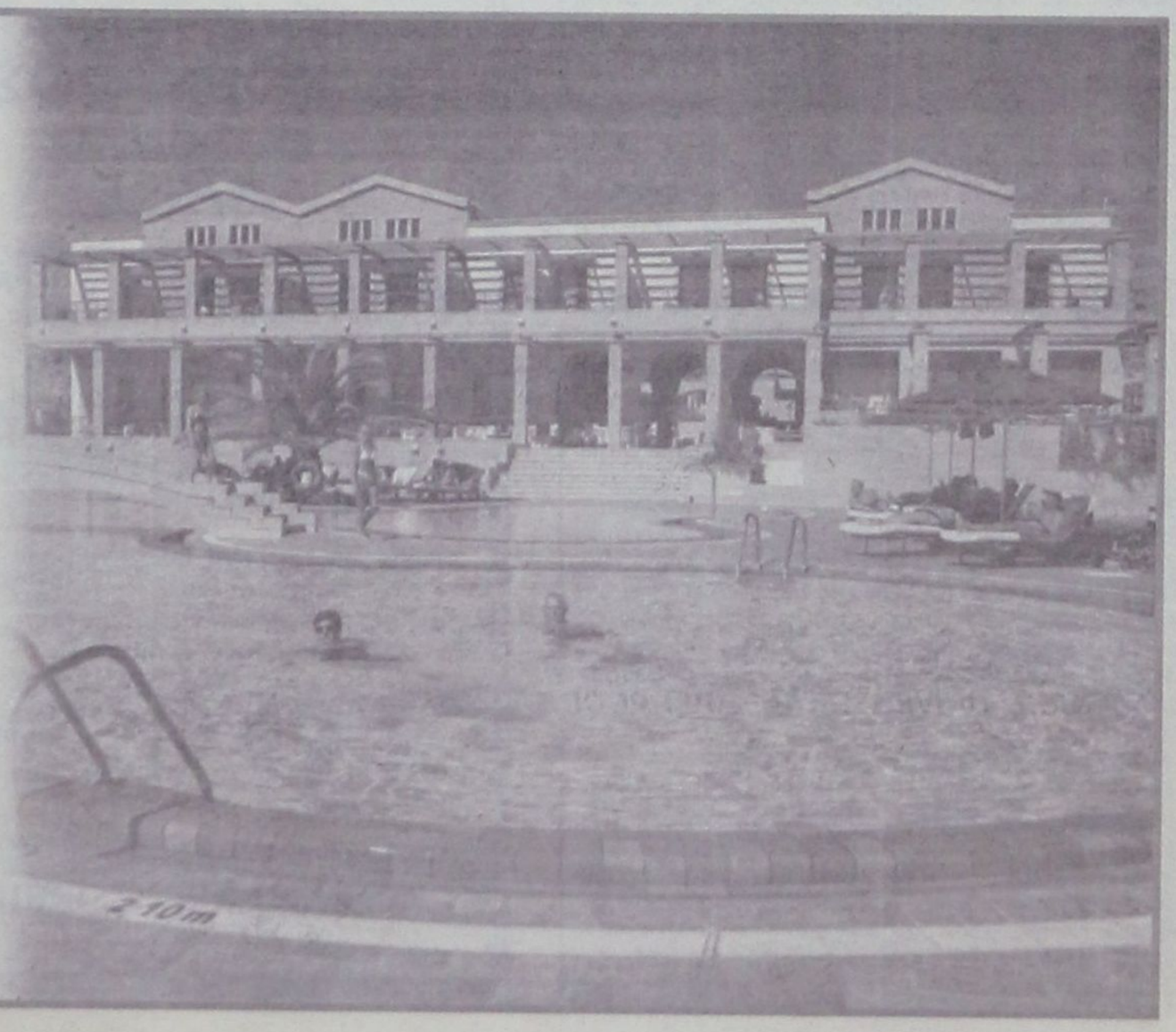

δημοκρατικά

ΥΠΑΡΧΕΙ ΑΝΤΙΚΕΙΜΕΝΙΚΗ ΠΡΑΓΜΑΤΙΚΟΤΗΤΑ Η ΟΠΟΙΑ ΔΙΝΕΙ ΤΟ ΜΕΤΡΟ ΤΗΣ ΑΛΗΘΕΙΑΣ (ΑΡΙΣΤΟΤΕΛΗΣ)

ΤΑ «ΑΝΘΗ ΤΟΥ ΚΑΚΟΥ» ΣΤΗ ΔΗΜΟΣΙΑ ΖΩΗ

ΤΟ ΕΡΩΤΗΜΑ, πού σταματά η δημόσια εικόνα και πού αρχίζει η ιδιωτική σφαίρα των πολιτικών, είναι πολύ παλιό. Τόσο παλιό όσο η πολιτική και η δημοσιογραφία. Απλώς διαφέρουν, κάθε εποχή, οι απαντήσεις.

ΓΙΑ ΠΑΡΑΔΕΙΓΜΑ, οι Αμερικανοί επανεξέλεξαν Πρόεδρο τον Ρούσβελτ το 1944 χωρίς να γνωρίζουν ότι χρησιμοποιούσε αναπηρική καρέκλα για τις μετακινήσεις του. Τα όρια της δημοσιογραφικής έρευνας σταματούσαν στο «καροτσάκι» του Ρούσβελτ.

ΒΕΒΑΙΑ, ΜΕΧΡΙ ΣΗΜΕΡΑ αυτά τα όρια έχουν μετακινηθεί πολύ. Ίσως να είναι και αυτός ένας λόγος που πολλοί πιστεύουν ότι αν κάτι τώρα έχει ανάγκη από «καροτσάκι», αυτό είναι η δημοσιογραφία.

ΑΦΟΡΜΗ ΓΙΑ να ξαναθυμηθούμε αυτές τις παλιές ιστορίες είναι το γεγονός ότι τις τελευταίες ημέρες κυκλοφορεί έντονα η φήμη σε πολιτικά και δημοσιογραφικά γραφεία ότι ορισμένοι είναι πάλι έτοιμοι να ανεβούν στο «καροτσάκι».

ΟΙ «ΑΠΟΚΑΛΥΨΕΙΣ» για διάφορες «ροζ ιστορίες», στις οποίες οι «Κλουζώ» της δημοσιογραφίας εμπλέκουν κορυφαία στελέχη του κυβερνώντος κόμματος φαίνεται ότι είναι έτοιμες. Οπως και τα «λαθρόβια» ΜΜΕ που είναι πρόθυμα να τις φιλοξενήσουν.

ΑΣ ΘΕΣΟΥΜΕ, λοιπόν, δύο ερωτήματα, το ένα άχρηστο και το άλλο υπό προϋποθέσεις χρήσιμο.

ΤΟ ΠΡΩΤΟ αφορά το «καροτσάκι» του Ρούσβελτ, τα όρια κα τη δημοσιογραφία. Ποιός είναι ο «χρυσός κανόνας» που καθορίζει πότε τελειώνει η δημοσιογραφική έρευνα και πότε αρχίζει ο δημοσιογραφικός κανιβαλισμός; Βέβαια, σε μια χώρα που δεν υπάρχουν συνήθως κανόνες και όρια, η απάντηση μπορεί να μη σημαίνει και τίποτα.

ΠΡΙΝ ΑΡΚΕΤΑ ΧΡΟΝΙΑ, ένας «πατριάρχης» του επαγγέλματος, ο Μπεν Μπράντλεϊ, τότε διευθυντής της «Ουάσιγκτον Ποστ», την είχε δώσει. Ακούστε την: «Αν ένας υπουργός το βράδυ που πηγαίνει σπίτι του πίνει ένα μπουκάλι ουίσκι, αυτό δεν είναι καν θέμα για την εφημερίδα μου. Όταν όμως ένας υπουργός σωριαστεί κάτω «σκνίπα» μέσα στη Γερουσία, τότε αυτό είναι το πρώτο μου θέμα».

ΣΕ ΕΛΕΥΘΕΡΗ μετάφραση, λοιπόν, ο ορισμός του Μπεν Μπράντλεϊ σημαίνει ότι η ιδιωτική ζωή των πολιτικών ενδιαφέρει τους δημοσιογράφους μόνο όταν «εισέρχεται» στη δημόσια σφαίρα. Είτε επηρεάζοντας την άσκηση των αρμοδιοτήτων του, είτε όταν αποκαλύπτει ότι ο δημόσιος λόγος του είναι ψεύτικος. Ολα τα άλλα αφορούν το «καροτσάκι». Ούτε την πολιτική ούτε τη δημοσιογραφία...

ΠΡΙΝ ΑΠΟ 10 ΧΡΟΝΙΑ, ένα «καροτσάκι» ανεδύθη αίφνης στο στερέωμα της αμερικανικής δημοσιογραφίας. Ο Ντέιβιντ Μπροκ ξεκίνησε έναν πόλεμο «ροζ αποκαλύψεων» εναντίον του Μπίλ Κλίντον. Από περιθωριακός δημοσιογράφος, άρχισε να γράφει (μόνο για «ροζ σκάνδαλα» του Κλίντον) στον «American Spectator» και σε άλλα υπερσυντηρητικά έντυπα, φθάνοντας με την υπόθεση Λεβίνσκι να πρωταγωνιστεί στα μεγαλύτερα talk show των δικτύων.

ΠΡΙΝ ΑΠΟ ΔΥΟ ΧΡΟΝΙΑ, ο έγκριτος συνέδελφος δημοσίευσε ένα βιβλίο με τον επεξηγηματικό τίτλο «Brinded by the Right. The Conscience of an Ex Conservative», όπου όχι μόνο αποκαλύπτει ότι οι περισσότερες αποκαλύψεις του ήταν «μαϊμού», αλλά το κυριότερο ότι όλη αυτή η δεκάχρονη καμπάνια οργανώθηκε και χρηματοδοτήθηκε από έναν ορισμένο κύκλο ανθρώπων. Από μεγιστάνες υπερσυντηρητικούς του Ρεπουμπλικανικού Κόμματος, που ένιωθαν πραγματικό μίσος για τον Μπίλ Κλίντον. Μάλιστα, αυτοί φρόντιζαν πάντοτε οι αποκαλύψεις του να διοχετεύονται και να εμφανίζονται γενναιόδωρα στις mainstream αμερικανικές εφημερίδες και στα μεγάλα δίκτυα.

Ο ΝΤΕΗΒΙΝΤ ΜΠΡΟΚ -ένα «serial assasine of character», τον αποκάλεσαν οι «New York Times»- κάνει σήμερα καριέρα «αποκαλύπτοντας» αυτούς που έστησαν τις «αποκαλύψεις» του. Και ούτω καθεξής...

ΕΡΧΟΜΑΣΤΕ, λοιπόν, στο δεύτερο και μάλλον πιο χρήσιμο ερώτημα. Γιατί ορισμένοι κύκλοι στην ελληνική κοινωνία σήμερα ετοιμάζονται να ανεβούν στο «καροτσάκι»;

ΜΠΟΡΕΙ ΤΑ ΔΥΟ ΚΟΜΜΑΤΑ εξουσίας, το ΠΑΣΟΚ και η ΝΔ, να ετοιμάζονται να εισέλθουν σε ένα πολιτικό warfare για την επόμενη εκλογική αναμέτρηση, αλλά οι πολιτικές ηγεσίες τους έχουν όρια. Τόσο ο Κ. Σημίτης όσο και ο Κ. Καραμανλής είναι ευπρεπείς πολιτικοί και κυρίως φαίνεται να ενδιαφέρονται για την καλλιέργεια μιας «δημόσιας ηθικής» στον πολιτικό ανταγωνισμό.

ΜΕΤΡΟΥΝ ΤΑ «ΠΙΡΑΝΧΑΣ», που μπορεί να είναι «σύμβουλοι», λομπίστες, κομματικοί παρα-δημοσιογράφοι και κυρίως τα «άνθη του κακού». Ποιοί είναι αυτοί οι τελευταίοι;

ΑΣ ΤΟΥΣ ΦΩΤΟΓΡΑΦΙΣΟΥΜΕ γενικώς.

Είναι άνθρωποι που βλέπουν τις εκλογές ως βασική πηγή συσσώρευσης πλούτου και αναρρίχησης στο παιγνίδι της εξουσίας. Αυτή η φωτογραφία αρκεί. Τα επόμενα μάλλον θα τα δείξουν μόνοι τους.

ΕΙΝΑΙ ΟΙ ΜΟΝΟΙ που έχουν πραγματικό συμφέρον να κινούνται πάνω στο «καροτσάκι». Χωρίς να τους νοιάζει αν ο πολιτικός μας πολιτισμός επιστρέψει πάλι στον μεσαίωνα.

ΤΙ ΓΙΝΕΤΑΙ ΟΜΩΣ με όλους τους υπόλοιπους που μας νοιάζει;

ΕΞΑΓΓΕΛΙΕΣ ΧΑΡΤΑΣ

ΜΕ ΝΟΜΟΣΧΕΔΙΟ - ΣΚΟΥΠΑ καταργούνται τα τεκμήρια Ι.Χ.

«Τρέχουν» στο υπουργείο Οικονομικών για να προλάβουν την έγκαιρη υλοποίηση των μέτρων που εξαγγέλθηκαν με το κοινωνικό πακέτο και τα οποία θα ενσωματωθούν σε νομοσχέδιο - σκούπα που θα κατατεθεί στη βουλή εντός του Οκτωβρίου.



Πονοκέφαλος το νέο καθεστώς για την απαλλαγή από τα τεκμήρια διαβίωσης των Ι.Χ. αυτοκινήτων αξίας μέχρι 50.000 ευρώ, που σύμφωνα με τις εξαγγελίες θα ισχύσει για τα εισοδήματα του 2003.

Το πρόβλημα είναι ότι στην οριστικοποίηση ορισμένων ρυθμίσεων που θα πρέπει να ενταχθούν στο νέο νομοσχέδιο, όπως τα τεκμήρια για τα Ι.Χ. αυτοκίνητα, η χορήγηση του ειδικού φοιτητικού επιδόματος και η μείωση της φορολογίας στο πετρέλαιο για τους αγρότες, υπάρχουν πολλές δυσκολίες και θολά σημεία που προκαλούν πονοκεφάλους στην πολιτική ηγεσία.

Το τελευταίο διάστημα αρμόδιοι υπηρεσιακοί παράγοντες, αγχωμένοι από την πίεση του χρόνου, εξετάζουν σενάρια επί σεναρίων και προτάσεις επί προτάσεων, προκειμένου να καταλήξουν στο πλαίσιο εκείνο που θα διασφαλίζει την ορθή, αποτελεσματική και χωρίς γραφειοκρατικές και κοινωνικές παρενέργειες εφαρμογή των μέτρων που έχουν εξαγγελθεί.

Το μεγαλύτερο αγκάθι έχει να κάνει με το νέο καθεστώς για την απαλλαγή από τα τεκμήρια διαβίωσης των Ι.Χ. αυτοκινήτων αξίας μέχρι 50.000 ευρώ, που σύμφωνα με τις κυβερνητικές εξαγγελίες θα ισχύσει για τα εισοδήματα του 2003.

Το μέτρο έχει προκαλέσει πονοκεφάλους στα αρμόδια στελέχη του υπουργείου Οικονομικών, καθώς θα πρέπει με τη νέα ρύθμιση να λυθούν ζητήματα όπως με ποιόν τρόπο πιστοποιείται η αξία του αυτοκινήτου που θα δηλώσει στο σχετικό έντυπο ο φορολογούμενος, το μέτρο θα ισχύσει αναδρομικά και με ποιά μεθοδολογία θα υπολογίζεται η αξία του παλαιού αυτοκινήτου, θα υπάρξει νέος κωδικός στον οποίον οι φορολογούμενοι θα αναγράφουν τη μάρκα του οχήματος και πως θα προσδιοριστούν τα ποσά που θα αντιστοιχούν στα τεκμήρια διαβίωσης.

Οπως τόνιζε χαρακτηριστικά παράγοντας του υπουργείου Οικονομικών «πρόκειται για σταυρόλεξο και θα ήταν καλύτερα να μην βιαζόμασταν να το εφαρμόσουμε από φέτος».

Στις αλλεπάλληλες συσκέψεις των υπηρεσιακών, το βασικότερο σενάριο που εξετάζεται για να αρθούν οι δυσκολίες στην υλοποίηση του μέτρου, προβλέπει τα εξής:

• Ολοι οι φορολογούμενοι θα δηλώσουν τα αυτοκίνητα που έχουν στην κατοχή τους ανεξάρτητα από την αξία τους.

• Αν η αξία του αυτοκινήτου ξεπερνά τα 50.000 ευρώ, θα το δηλώνουν στον κωδικό με τα τεκμήρια διαβίωσης. Για τον προσδιορισμό της αξίας του αυτοκινήτου θα λαμβάνεται υπόψη η εργοστασιακή τιμή.

• Οι εταιρείες εμπορίας αυτοκινήτων θα αποστείλουν στους κατόχους ειδικό σημείωμα στο οποίο θα αναγράφεται η τιμή του οχήματος και οι φορολογούμενοι θα το προσκομίζουν με την φορολογική τους δήλωση, όπως γίνεται σήμερα με τους κατόχους τζιπ και με τους δανειολήπτες.

• Για τα παλαιά αυτοκίνητα η αξία τους με βάση την εργοστασιακή τιμή θα μειώνεται ανάλογα με τα χρόνια κυκλοφορίας με την εφαρμογή συντελεστών «απαξίωσης», όπως συμβαίνει με τα εισαγόμενα μεταχειρισμένα.

Επίσης, συζητείται και η πρόταση να καθιερωθεί ένας κωδικός για την αναγραφή της μάρκας του αυτοκινήτου έτσι ώστε να μπορεί το υπουργείο Οικονομικών με τις διασταυρώσεις στοιχείων να μπορεί να ελέγχει ευκολότερα και γρηγορότερα αν ο φορολογούμενος ανέγραψε στο έντυπο της φορολογικής δήλωσης την πραγματικήαξία του αυτοκινήτου του.

Πάντως ορισμένοι παράγοντες προτείνουν ακόμη και τη λύση να δηλώνει ο φορολογούμενος με δική του ευθύνη την αξία του αυτοκινήτου και στη συνέχεια το υπουργείο Οικονομικών να προχωρεί σε ηλεκτρονικό έλεγχο, για να διαπιστωθεί αν τα δηλωθέντα στοιχεία είναι πραγματικά.

Σε περίπτωση που αποδειχθεί ότι είναι πλασματικά, να επιβάλλονται στον φορολογούμενο τσουχτερά πρόστιμα.

Η πολιτική ηγεσία του υπουργείου Οικονομικών, αν και εμφανίζεται έντονα προβληματισμένη για το θέμα, διαβεβαιώνει ότι δεν πρόκειται σε καμία περίπτωση να ανασταλεί η εφαρμογή του μέτρου και ότι η σχετική ρύθμιση θα οριστικοποιηθεί μέσα στις επόμενες εβδομάδες.

«ΙΕΡΑΠΕΤΡΑ - Β. ΚΟΡΝΑΡΟΣ»

ΔΡΟΜΟΛΟΓΙΑ
Λ.Α.Ν.Ε

Κάθε Κυριακή στις 04.30 το πρωί
Αναχώρηση από Ρόδο με το ΙΕΡΑΠΕΤΡΑ για Χάλκη, Διαφάνι, Πηγάδια, Κάσο, Σητεία, Αγιο Νικόλαο, Μήλο, Πειραιά.

Κάθε Δευτέρα στις 23.00 το βράδυ
Αναχώρηση από Ρόδο με το ΚΟΡΝΑΡΟΣ για Χάλκη, Διαφάνι, Πηγάδια, Κάσο, Σητεία και επιστροφή από Σητεία για Ρόδο.

Κάθε Τετάρτη στις 04.30 το πρωί
Αναχώρηση από Ρόδο με το ΚΟΡΝΑΡΟΣ για Χάλκη, Διαφάνι, Πηγάδια, Κάσο, Σητεία, Αγιο Νικόλαο, Μήλο, Πειραιά.

Κάθε Σάββατο στις 04.30 το πρωί
Αναχώρηση από Ρόδο με το ΚΟΡΝΑΡΟΣ για Χάλκη, Διαφάνι, Πηγάδια, Κάσο, Σητεία, Αγιο Νικόλαο, Μήλο, Πειραιά.

Πληροφορίες
STEFANAKIS - ZORPIDIS
Τηλ. 22410 20625, 30054

ΕΛΛΗΝΙΚΗ ΔΗΜΟΚΡΑΤΙΑ
ΝΟΜΟΣ ΔΩΔΕΚΑΝΗΣΟΥ
ΔΗΜΟΣ ΝΟΤΙΑΣ ΡΟΔΟΥ
ΟΙΚΟΝΟΜΙΚΗ ΥΠΗΡΕΣΙΑ
Υπεύθυνος:Σταματάκης Μιχαήλ
Τηλ.: 22440 29120
Fax: 22440 43385
Δ/νση: Γεννάδι
Τ.Κ. : 85109

ΑΝΑΚΟΙΝΩΣΗ

Ο Δήμος Νότιας Ρόδου ανακοινώνει ότι σύμφωνα με το άρθρο 12 του Ν.3074/4-12-2002, όπως αυτό παρατάθηκε με την εγκύκλιο αριθμ. 20/Α.Π. 22541/26-5-03 του Φορολογικού Τμήματος της Δ/νσης Οικονομικών Ο.Τ.Α. και προς διευκόλυνση του έργου του Δήμου όσο και των υπόχρεων, οι σχετικές αιτήσεις προς ρύθμιση των οφειλών τους, εκτός του τέλους παρεπιδημούντων, εκμετάλλευσης παραλίας και μισθωμάτων, λήγει την **3η Οκτωβρίου 2003**.

Επισημαίνεται ότι οι οφειλές αυτές ρυθμίζονται σε 24 μηνιαίες δόσεις, χωρίς την καταβολή προστίμων και προσαυξήσεων εκπρόθεσμης καταβολής ή άλλη επιβάρυνση των υπόχρεων.

Για τη διευκόλυνση των οφειλετών, το Οικονομικό Τμήμα του Δήμου Νότιας Ρόδου, θα παραμείνει ανοικτό το Σάββατο 4 Οκτωβρίου και από ώρα 9.00 έως και 13.00.

Ο ΔΗΜΑΡΧΟΣ ΝΟΤΙΑΣ ΡΟΔΟΥ
ΣΑΒΒΗΣ ΜΑΝΩΛΗΣ

Η ΕΑΜίτισσα

Ακούγαμε προσφάτως τον Κουλούρη να λέει για την ΕΑΜίτισσα από την οποία αγόρασε το μαντηλάκι... Και η οποία βεβαίως ουδεμίαν σχέση με το ΕΑΜ είχε... Αλλά ακόμα και να είχε, ακόμα και να προσπαθούσε να ενεργοποιήσει τις μνήμες του παρελθόντος... Όταν η χώρα έχει χωριστεί σε αριστερά και δεξιά... Αυτό μικρή σημασία έχει πια... Ο κόσμος, και ιδίως η νεολαία, ούτε γνωρίζουν ούτε ενδιαφέρονται για τον... «μπαμπούλα» της Δεξιάς... Αυτός ούτε υπάρχει πια, ούτε τον αντιλαμβάνονται.. Όλα αυτά ακούγονται τουλάχιστον αστεία στα αφτιά πολλών εκ των συμπολιτών μας.. Και μόνον ψήφους δεν πρόκειται να συνεισφέρουν στον κομματικό κορβανά του ΠΑΣΟΚ... Ομοίως, οι διάφορες επικλήσεις ακόμα και του ίδιου του πρωθυπουργού περί... «δεξιού κινδύνου»... Μόνον τον γέλωτα μπορούν να προκαλέσουν σε έναν κόσμο που όλα αυτά είναι αδιάφορα για τη ζωή του... Αυτό που έχει σημασία είναι η βελτίωση της καθημερινότητάς του, μέσα από συγκεκριμένες πολιτικές... Και η διαμόρφωση προτάσεων και μέτρων που θα πείθουν για την αποτελεσματικότητά τους...

Η ΑΝΤΕΡΓΑΤΙΚΗ ΠΟΛΙΤΙΚΗ



Το ΠΑΣΟΚ ήταν, είναι και θα είναι ένα κοινωνικό κίνημα στην υπηρεσία του λαού. Στην πορεία αυτή, καλούμαστε να απαλλαγούμε από συμπεριφορές κατεστημένου, νοοτροπίες αυταρχισμού και ναπολεόντειου συγκεντρωτισμού». Αυτά τονίζει στα «ΝΕΑ» ο υπουργός Ανάπτυξης 'Ακης Τσοχατζόπουλος, και για να μην πει κανένας ότι είναι μόνο λόγια, δίνει κι ένα χειροπιαστό δείγμα, εξαγγέλλοντας την καθιέρωση ενός ακόμη θεσμού, τον Συνήγορο του Καταναλωτή... Με άλλα λόγια, το μεγάλο και μοναδικό πρόβλημα της ηγεσίας του ΠΑΣΟΚ, είναι το περιτύλιγμα της αντιλαϊκής τους πολιτικής, μια και αυτό, που χρησιμοποιούν μέχρι σήμερα, έχει φθαρεί και αδυνατεί πλέον να ξεγελά τους εργαζόμενους. Γι αυτό και αναζητούν τους αναγκαίους εξωραϊσμούς και τα μπαλώματα του τύπου των διαφόρων «ανεξαρτήτων οργάνων» της αλλαγής της συμπεριφοράς και του τρόπου άσκησης της αντεργατικής πολιτικής τους κ. λ. π. , κ. λ. π. Λες και θα αλλάξει οτιδήποτε ουσιαστικό, αν οι επιταγές με τις συντάξεις πείνας των συνταξιούχων, έχουν πάνω τους ένα ζωγραφισμένο χαμόγελο...

Η ΔΗΜΟΣΙΑ ΔΙΟΙΚΗΣΗ



Το πρόγραμμά της για την δημόσια διοίκηση παρουσίασε η Νέα Δημοκρατία. Όπως εξαγγέλθηκε από τον κ. Καραμανλή, για τη διαφάνεια στις δημόσιες συμβάσεις θα συγκροτηθεί Ανεξάρτητη Αρχή για την εποπτεία και τον έλεγχο των συμβάσεων του Δημοσίου για έργα, προμήθειες και παροχή υπηρεσιών και θα αντικατασταθεί ο λεγόμενος "μαθηματικός τύπος" με διαφανές θεσμικό πλαίσιο, που απαιτεί τη σύνταξη ολοκληρωμένων μελετών και διασφαλίζει την απαρέγκλιτη τήρησή τους. Η πρόεδρος των εργολητών δημοσίων έργων Δωδεκανήσου Παρί Ευθυμίου σχολιάζοντας χθες το πρόγραμμα της ΝΔ, υποστήριξε πως δεν χρειάζεται η κατάργηση του μαθηματικού τύπου, αλλά και μία σειρά αλλαγών που εξαγγέλθηκαν χθες, καθώς αν εφαρμοσθούν πιθανόν να δημιουργήσουν μεγαλύτερα προβλήματα και περισσότερη γραφειοκρατία.

Ο ΘΕΩΡΗΤΙΚΟΣ



Δεν έχουμε αντιληφθεί ακριβώς γιατί ο νέος γραμματέας του ΠΑΣΟΚ επιμένει να θεωρητικολογεί και να προβάλλεται ως ο θεωρητικός του κυβερνώντος κόμματος. Χθες συμμετείχε στην εκδήλωση της ΑΕΚΑ για να προσδιορίσει τι θα πει «προοδευτική διακυβέρνηση». Για άλλη μία φορά η λέξη, η έννοια σοσιαλισμός ήταν ανύπαρκτη (εκτός από την υποδήλωση στο όνομα του κόμματος). Για άλλη μια φορά δεν υπάρχει καμιά αναφορά στην αναδιανομή του εισοδήματος. Ούτε βέβαια υπάρχει κοινωνικό κράτος στο μοντέλο του Μ. Χρυσοχοΐδη. Υπάρχει η παρουσίαση τριών μόνο χαρακτηριστικών: Ισοτιμία ευκαιριών για όλους, κοινωνική δικαιοσύνη, συμμετοχική δημοκρατία. Αυτό είναι το νέο όραμα των εκσυγχρονιστών – σοσιαλιστών μας. Και γιατί δεν φτιάχνουν ένα κόμμα ίσων ευκαιριών, όπως διακήρυτταν οι αστικές επαναστάσεις πριν από δύο και πλέον αιώνες; Προς τι η ταλαιπωρία όλων μας με την εμμονή σε «σοσιαλιστικό» κίνημα; Αλλά για να μη συζητάμε μόνο για τις πρόχειρες φλυαρίες, αυτό που πρέπει να απαντά ένα κυβερνών κόμμα, είναι τι κάνει πράξη, απ αυτά που διακηρύσσει: προωθεί αλήθεια το ΠΑΣΟΚ και η κυβερνητική του πολιτική ίσες ευκαιρίες ΓΙΑ ΟΛΟΥΣ; Είναι πολιτική ΚΟΙΝΩΝΙΚΗΣ ΔΙΚΑΙΟΣΥΝΗΣ, ΣΥΜΜΕΤΟΧΗΣ; Μήπως με τις περιφερειακές (που διογκώνονται και έχουν μετρηθεί με ακρίβεια) ανισότητες; Μήπως με την επίμονη άρνηση να καθιερωθεί το ελάχιστο ΕΓΓΥΗΜΕΝΟ ΕΙΣΟΔΗΜΑ; Μήπως ρώτησε η κυβέρνηση για τόσο κρίσιμα θέματα, όπως τα αυθαίρετα και το δασικό; Δεν νομίζουμε ότι προσφέρει ιδιαίτερα η φθηνή θεωρητικολογία που δεν στέκει καν στην πρώτη ανάγνωση. Πολιτικές απαντήσεις σε κρίσιμα ερωτήματα, οφείλει ένας γραμματέας κυβερνώντος κόμματος... Από τη στήλη «ΡΗΣΕΙΣ ΑΝΤΙΡΡΗΣΕΙΣ» της «ΑΥΓΗΣ»τελευταία σελίδα με τίτλο : «Το «όραμα» κατά Χρυσοχοΐδη»

ΟΙ ΥΠΟΨΗΦΙΟΤΗΤΕΣ

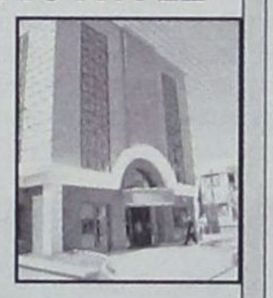

Σήμερα λήγει η προθεσμία για την υποβολή υποψηφιοτήτων ενδιαφερομένων για να είναι στο νέο εννεαμελές Διοικητικό Συμβούλιο της Συνεταιριστικής Τράπεζας Δωδεκανήσου. Ήδη έχουν κατατεθεί υποψηφιότητες, από τους κ. Στέργο Παρασκευά, Γιώργο Φρόνα, Θεόφιλο Μαρίνο και Αντώνη Κανταρζόγλου. Οι εκλογές θα διεξαχθούν την 25η Οκτωβρίου και δικαίωμα ψήφου έχουν 13.000 μεριδιούχοι και σήμερα αναμένονται οι καταθέσεις υποψηφιοτήτων που θα ...συντρίψουν τα προγνωστικά...

ΜΕ 8,5 ΜΟΝΑΔΕΣ

Πρωινό καφέ είχαν χθες στο Μαξίμου, μόνο που όση ζάχαρη και να του έβαζες, πάλι πικρός ήταν στη γεύση. Βλέπετε, εκείνη η δημοσκόπηση που έμεινε στα συρτάρια φιλοκυβερνητικής εφημερίδας και φέρνει τη Ν. Δ. να προηγείται με 8,5 μονάδες, δεν χωνεύεται με τίποτα. Τι αποφάσισαν; Μα ότι δεν υπάρχουν περιθώρια για άλλες αυξήσεις, για άλλα πακέτα και για άλλες παροχές. Θα βγει, μάλιστα, μου λένε, ο Χριστοδουλάκης και θα κάνει πολιτική δήλωση για να καταγγείλει ότι διάφορες κοινωνικές ομάδες υποκινούνται από αλλότρια συμφέροντα... Από τη στήλη «ΟΙ ΚΑΚΕΣ ΓΛΩΣΣΕΣ» της «ΑΠΟΓΕΥΜΑΤΙΝΗΣ» σελ. 4 με τίτλο : «Πικρός καφές στο Μαξίμου»

Ο Τορευτής

ΓΕΝΙΚΗ ΤΕΧΝΙΚΗ
ΟΜΙΛΟΣ ΕΤΑΙΡΕΙΩΝ

ΑΝΑΝΕΩΜΕΝΟΙ ΚΑΙ ΠΑΝΤΑ ΠΡΩΤΟΠΟΡΟΙ
ΜΑΖΙ ΣΑΣ ΜΕ ΣΤΟΧΟ ΤΙΣ ΚΑΛΥΤΕΡΕΣ
ΤΕΧΝΙΚΕΣ ΛΥΣΕΙΣ

• ΕΤΟΙΜΟ ΣΚΥΡΟΔΕΜΑ
με ανανεωμένες -
σύγχρονες εγκαταστάσεις

• ΑΔΡΑΝΗ ΥΛΙΚΑ
υψηλών προδιαγραφών και
απαιτήσεων από
το ΝΕΟ Λατομείο μας

ΕΡΓΟΣΤΑΣΙΑ ΣΚΥΡΟΔΕΜΑΤΟΣ:
ΡΟΔΟΣ: 6ο χλμ. Παλαιάς Ρόδου - Λίνδου,τηλ. 22410 - 60560/62323 FAX: 22410 60561
ΓΕΝΝΑΔΙ: 2ο χλμ. οδού ΓΕΝΝΑΔΙΟΥ - ΒΑΤΙΟΥ, τηλ. 22440 - 43470 FAX: 22440 43470
ΛΑΤΟΜΕΙΟ: Θέση Στραβόλαιμο ΚΑΛΥΘΙΩΝ
ΓΡΑΦΕΙΑ: Ρόδος Αρκαδίου 2, Τηλ. 22410-22186/22968/28058 FAX: 22410 - 33021

ΕΠΙΚΑΙΡΑ ΘΕΜΑΤΑ

«ΣΤΡΑΤΗΓΙΚΕΣ ΣΥΝΕΠΕΙΕΣ ΤΟΥ AIDS»

Ομιλία του υπ/ργού κ. Αρ. Τσουμάνη σε εκδήλωση του στρατού

Στις 28 Σεπτεμβρίου 2003, ημέρα Κυριακή η «Ελληνική Εταιρεία Μελέτης και Αντιμετώπισης του AIDS», μετά το πέρας του 15ου Πανελληνίου Συνεδρίου AIDS, σε συνεργασία με την 95 ΑΔΤΕ, πραγματοποίησε ενημερωτική ημερίδα για την μάστιγα του αιώνα, στο Εθνικό Θέατρο Ρόδου, στην οποίαν συμμετείχαν διακεκριμένοι Ελληνες ιατροί και ανέπτυξαν τα εξής θέματα:

• **Η εμπειρία και τα διδάγματα μιας εικοσαετίας,** Dr Ιωάννης Κομίδης, Καθηγητής - Λοιμωξεολόγος, Διευθυντής Ευρωκλινικής Αθηνών.

• **AIDS και άλλα σεξουαλικώς μεταδιδόμενα νοσήματα - προφύλαξη,** Dr Βασίλειος Παπαρίζος, Δερματολόγος - ΕΑ', Υπεύθυνος ΜΕΛ Νοσοκομείου «Ανδρέας Συγγρός».

• **Το πρόβλημα του AIDS παγκόσμια και Ελλαδικά** - Ο Ρόλος της Ελληνικής Εταιρείας Μελέτης και αντιμετώπισης του AIDS, Dr Παναγιώτης Γαργαλιάνος - Κακολύρης, Παθολόγος - Λοιμωξεολόγος, Διευθυντής Α' παθολογικής Κλινικής ΓΝ Αθηνών «Γεώργιος Γεννηματάς».

• **Ο Υγειονομικός στην καθημερινή του πρακτική με το AIDS,** Προϊστάμενη - Νοσηλεύτρια Λοιμώξεων Νοσοκομείου ΑΧΕΠΑ, Αφροδίτη Φαταϊτζίδου

• **AIDS. Τα δεδομένα της Ρόδου,** Dr Μιχαήλ Νούσιας, παιδίατρος - Συντονιστής Νομαρχιακής Επιτροπής Δωδεκανήσου κατά του AIDS.

Από την 95 ΑΔΤΕ ο Στρατηγός Διοικητής απηύθυνε χαιρετισμό και εξέφρασε τις σκέψεις του για τις «Στρατηγικές συνέπειες του AIDS», ο δε Ανθυπίατρος Βασίλειος Λιάπης ανέπτυξε το θέμα «Το πρόβλημα AIDS και πως αντιμετωπίζεται σήμερα στις Ενοπλες Δυνάμεις».

Η ομιλία του Υποστρατήγου κ. Αριστείδη Τσουμάνη Δ/κτού 95 ΑΔΤΕ με θέμα «Στρατηγικές συνέπειες του AIDS»

Αγαπητοί φίλοι. Κυρίες και κύριοι Συνάδελφοι. Αγαπητοί Στρατιώτες. Δεν είμαι ο ειδικός να σας ενημερώσω για το θέμα που συγκεντρωθήκαμε εδώ σήμερα, αυτό είναι έργο των εξειδικευμένων επιστημόνων, εγώ απλώς θα εκφράσω κάποιες σκέψεις μου για τις στρατηγικές συνέπειες του AIDS, και κάποιους προβληματισμούς μου.

Καθώς διασχίζουμε το κατώφλι του 21ου αιώνα, η μάστιγα του πολέμου, συνεχίζει να αποτελεί την μεγαλύτερη απειλή, απέναντι στην ανθρώπινη ύπαρξη και ευημερία. Ετσι τουλάχιστον υποστηρίζει ο διακεκριμένος ιστορικός, ειδικευμένος σε θέματα πολέμου, Τζον Κίγκαν.

Κατά την άποψη του Κίγκαν, ο πόλεμος, ξεπερνώντας τις αρρώστιες και τους λιμούς, βρίσκεται πλέον στην κορυφή της πυραμίδας των κινδύνων εκείνων του σύγχρονου κόσμου, που απειλούν την ανθρώπινη ζωή, ελευθερία και ευτυχία.

Το σεμινάριο αυτό, στο οποίο οι οργανωτές του δεν θέλησαν να παραλείψουν να συμπεριλάβουν για ενημέρωση, ένα μεγάλο ζωντανό κομμάτι της Ελληνικής κοινωνίας, που είναι οι Ενοπλες Δυνάμεις, γι' αυτό και τους ευχαριστούμε για αυτή την αντίληψη, υπό το φως των 25 εκατομμυρίων ανθρώπων, που πιστεύεται ότι έχουν πεθάνει από ασθένειες, άμεσα σχετιζόμενες με το AIDS τις δύο τελευταίες δεκαετίες, όπως επίσης και των 42 εκατομμυρίων, που εκτιμάται πως πάσχουν από την ασθένεια σήμερα παγκοσμίως.

Οι τραγικές συνέπειες των μεταδοτικών ασθενειών δεν είναι βέβαια κάτι νέο. Καθ' όλη την πορεία του ανθρώπινου είδους, οι ασθένειες αυτού του είδους, ανέκαθεν είχαν βαθύτατες επιρροές πάνω του. Ιστορικά, διευκόλυναν και συνέτειναν σε σημαντικές πολιτικές αλλαγές και αναδιαρθρώσεις.



Υπήρξαν μάλιστα περιπτώσεις, που συνέβαλαν στον ολοκληρωτικό αφανισμό, ολόκληρων κοινωνιών ή ακόμα και πολιτισμών. Στον αρχαίο κόσμο, η πανούκλα ήταν αυτή που επιτάχυνε την κατάρρευση της Αθηναϊκής Δημοκρατία. Στην Ευρώπη του 14ου αιώνα, η βουβωνική πανώλη, σκότωσε περίπου 25 εκατομμύρια ανθρώπους, επιταχύνοντας έτσι, το πλήθος των σύνθετων κοινωνικών , οικονομικών και πολιτικών αλλαγών που ακολούθησαν.

Το AIDS λοιπόν είναι κάτι αντίστοιχο για τον σύγχρονο κόσμο, αν και όπως θα δούμε δεν είναι μια απλή μεταδοτική ασθένεια, αλλά συνιστά ένα πολύπλοκο κοινωνικοπολιτικό ζήτημα, με τραγικές διαστάσεις. Σε πολλές χώρες της κεντρικής και νότιας Αφρικής, το πόστο των ανθρώπων που έχουν προσβληθεί από τον ιό, είναι ιδιαίτερα μεγάλο. Το νούμερο αυτό ξεκινάει από το 1/10 και σε κάποιες χώρες, αγγίζει το 1/3 του ενεργού πληθυσμού. Το AIDS έχει ξεπεράσει τον πόλεμο, ως πρώτη αιτία θανάτου, στην Αφρική. Συγκεκριμένα οι θάνατοι λόγω του AIDS είναι πλέον κατά ένα δέκατο περισσότεροι από εκείνους λόγω των πολέμων. Μόνο την επόμενη δεκαετία η επιδημία αναμένεται να αποτελέσει αιτία θανάτου, για περισσότερους ανθρώπους από όσους σκοτώθηκαν στον πρώτο και στον δεύτερο παγκόσμιο πόλεμο, τον πόλεμο της Κορέας και τον πόλεμο του Βιετνάμ μαζί. Παρότι τα παραπάνω δεν μειώνουν ούτε στο ελάχιστο την ιδιαίτερη σημασία που πρέπει να δοθεί στα στρατιωτικά θέματα και τους προβληματισμούς που δημιουργούνται εν' όψη πιθανών ένοπλων συρράξεων, εντούτοις είναι απαραίτητο να αναγνωρίσουμε, τις καινούργιες προκλήσεις της σύγχρονης κοινωνίας, κάποιες από τις οποίες, πηγάζουν, από χώρους και ομάδες ανθρώπων καθαρά εξωστρατιωτικής φύσης.

Πρώτον και σπουδαιότερον, η επιδημία του AIDS είναι αναμφίβολα ένα θέμα τόσο ανθρωπιστικό, όσο και ένα ζήτημα προστασίας της ανθρώπινης υπόστασης, υπό την έννοια ότι προκαλεί δυστυχία, φτώχεια και θάνατο, σε εκατομμύρια συνανθρώπων μας παγκοσμίως. Αυτή η τεράστια ανθρωπιστική διάσταση της αρρώστιας, πρέπει εν τέλει, να αποτελέσει οδηγό για την νοοτροπία που οφείλουμε να έχουμε απέναντί της, καθώς και τον τρόπο με τον οποίο πρέπει να γίνε η διεθνής ενημέρωση, για το σοβαρότατο αυτό κοινωνικό ζήτημα. Παραδοσιακά, η χρησιμοποίηση και ανάπτυξη ένοπλων δυνάμεων διεθνώς, συνοδεύεται αρκετές φορές , από επιφυλάξεις και διμερείς συζητήσεις, που έγκεινται στο πότε και υπό ποιες συνθήκες πρέπει τέτοιου είδους στρατηγικές βίας να ακολουθούνται. Σε όλο τον κόσμο, μέλη του τομέα ασφάλειας, όπως λόγου χάριν τα στρατιωτικά τμήματα, επηρεάζονται βαθύτατα από αυτή την ευρείας φύσεως επιδημία. Ως εκ τούτου, ο τομέας ασφάλειας θα πρέπει να δεσμευτεί για πιο δυναμικές προσπάθειες, ούτως ώστε να προβλέψει τα στρατηγικά παρακλάδια της αρρώστιας τα επόμενα έτη, και ταυτόχρονα, να σκεφτεί πως μπορεί να συνεισφέρει υπεύθυνα, στις διεθνείς προσπάθειες μείωσης, της μετάδοσης της νόσου. Στην περίπτωση του AIDS, ο σοβαρός στρατηγικός σχεδιασμός και οι ανθρωπιστικές ανησυχίες, μπορούν, όχι μόνο να συνυπάρξουν, αλλά και να αποτελέσουν εν τέλει την αφετηρία, μίας κοινής προσπάθειας και προγραμματισμού.

Η στρατηγική διάσταση της επιδημίας του AIDS έχει δύο διαφορετικές, αλλά στενά συσχετιζόμενες μεταξύ τους συνιστώσες. Η πρώτη, περιστρέφεται γύρω από τον δυσανάλογα υψηλό ρυθμό μετάδοσης του AIDS στις ένοπλες δυνάμεις της Αφρικής και της Ασίας, πιστεύει, πως οι ρυθμοί μετάδοσης της νόσου είναι σημαντικά μεγαλύτεροι, από εκείνους του ενεργού πληθυσμού των χωρών αυτών. Ιδιαίτερα στις ένοπλες δυνάμεις κάποιων Αφρικανικών κρατών το πόστο των φορέων εκτιμάται στο 40% έως 60% κάτι το οποίο εγείρει σοβαρά ερωτήματα σχετικά με τη μαχητική τους ετοιμότητα και αποτελεσματικότητα.

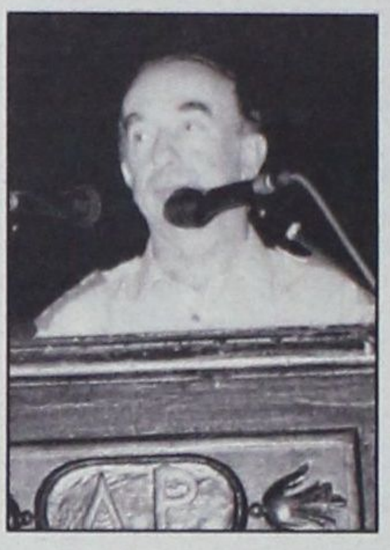

Κάποιες από αυτές, (τις ένοπλες δυνάμεις), λαμβάνουν μέρος συχνά σε ειρηνευτικές αποστολές, συμβάλλοντας στη μετάδοση της νόσου στις περιοχές στις οποίες αναπτύσσονται, βλάπτοντας έτσι την διεθνή υπόληψη αυτών των επιχειρήσεων. Επομένως, το πρώτο ερώτημα το οποίο τίθεται, όσον αφορά τις μακροπρόθεσμες στρατηγικές επιπτώσεις της επιδημίας του AIDS, είναι τι αντίκτυπο έχει αυτό στις ένοπλες δυνάμεις των χωρών εκείνων, στις οποίες οι ρυθμοί μετάδοσης είναι υψηλοί.

Η δεύτερη στρατηγική διάσταση της επιδημίας του AIDS, είναι, ότι ενδέχεται να δράσει ως πολιτική αποσταθεροποιητική δύναμη. Το γεγονός ότι, σε πολλές χώρες, το AIDS μεταδίδεται στις ανώτερες και μέσες κοινωνικές τάξεις, επαυξάνει τους προβληματισμούς, σχετικά με τις μακροπρόθεσμες συνέπειες στην πολιτική, οικονομική και κοινωνική σταθερότητα κρατών, με υψηλούς ρυθμούς μετάδοσης. Μάλιστα, κάποιοι από τους μαχόμενους, σε πρόσφατες ένοπλες συγκρούσεις, πιθανόν ακόμα και να επιδίωξαν ώστε η αρρώστια να έχει ακριβώς τέτοιου είδους αποσταθεροποιητικά αποτελέσματα. Στην Ρουάντα, για παράδειγμα, επιβιώσαντες της γενοκτονίας υποστήριξαν ότι ο ιός του AIDS, που μεταδιδόταν μέσω των πράξεων του βιασμού, χρησιμοποιήθηκε ως πολεμικό όπλο, έχοντας ως απώτερο στόχο να εκθέσει τα θύματα σε κακουχίες, ψυχολογική πίεση, ασθένεια και, εν τέλει, σε θάνατο.

Παρά την ιδιαίτερη σημασία των παραπάνω ερωτημάτων, η συζήτηση σχετικά με τις στρατηγικές συνέπειες του AIDS, βρίσκεται ακόμα στα αρχικά της στάδια. Η συζήτηση αυτή έχει προς το παρόν δύο σημαντικά μειονεκτήματα. Οι πολιτικοί και κοινωνικοί αναλυτές, καθώς και όλοι εκείνοι οι οποίοι επηρεάζουν την κοινή γνώμη, έχουν χωριστεί σε δύο στρατόπεδα. Από τη μία βρίσκονται αυτοί που επιδιώκουν να εμφανίσουν το AIDS, ως ένα στρατηγικό ζήτημα με καταστροφικές διαστάσεις. Από την άλλη πλευρά, είναι το συντηρητικό στρατηγικό κατεστημένο, το οποίο παραμένει επιφυλακτικό, όσον αφορά αυτό το χρακτηρισμό, και το οποίο πιστεύει, πως οι στρατηγικές διαστάσεις του AIDS, είναι λιγότερο εμφανείς από τον βαθμό με τον οποίο παρουσιάζονται.

Εχοντας και υπ' όψη όλα τα παραπάνω, ο στρατός, λόγω κυρίως της ιδιαίτερης οργανωτικής δομής του, μπορεί σχετικά εύκολα να υιοθετήσει άμεσα μέτρα, ούτως ώστε να αντιμετωπίσει το ζήτημα του AIDS, μέσα στους κόλπους του. Πιο συγκεκριμένα λοιπόν, αποδεχόμενες τον ρόλο τους στην προσπάθεια επίλυσης του μείζονος αυτού προβλήματος, οι ένοπλες δυνάμεις σε όλο τον κόσμο θα πρέπει:

• Να δρομολογήσουν και να θέσουν σε εφαρμογή, εκπαιδευτικά προγράμματα σχετικά με το AIDS, για όλους τους στρατευμένους και τα μόνιμα στελέχη.

• Να δώσουν τη δυνατότητα σε όλους, να υποβληθούν εθελοντικά σε εξετάσεις αίματος, τα αποτελέσματα των οποίων θα πρέπει να συνοδεύονται από πλήρη εχεμύθεια, και να προσφέρουν παράλληλα ειδικούς συμβουλευτικούς γιατρούς και ψυχολόγους, τόσο πριν όσο και μετά τις εξετάσεις.

• Να θέσουν σε εφαρμογή, σωστές και ανθρώπινες διαδικασίες αντιμετώπισης των φορέων της νόσου, επιτρέποντάς τους να εκτελέσουν κανονικά τα καθήκοντά τους, όσο οι γιατροί τους το επιτρέπουν, και να τους παράσχουν την πρέπουσα φροντίδα, όταν πλέον δεν δύνανται να συνεχίσουν.

• Να επαναπροσδιορίσουν και να αποφασίσουν, ποιές στρατιωτικές πρακτικές αποτελούν μεθόδους, που ελλοχεύουν τον κίνδυνο να συμβάλουν στη μετάδοση της νόσου, και να κάνουν τις κατάλληλες τροποποιήσεις ή αλλαγές, όπου και όταν κριθεί απαραίτητο.

• Ενοπλες δυνάμεις, με ιδιαίτερα εξελιγμένες ιατρικές μονάδες και εργαστήρια, να επιδιώξουν να ξεκινήσουν ή να συνεχιστούν οι ήδη υπάρχουσες έρευνες για την εξεύρεση εμβολίου, που θα είναι προσιτό οικονομικά και αξιόπιστο.

Πρέπει να γίνει προσπάθεια να εφαρμόσουν άμεσα, αν όχι όλα, όσο το δυνατόν περισσότερα από τα παραπάνω μέτρα. Με αυτό τον τρόπο, θα μπορέσουν όχι μόνο να διαφυλάξουν τα δικά τους συμφέροντα, αλλά και να βελτιώσουν την κοινωνική τους εικόνα στα μάτια του κόσμου, καθώς θα μειώσουν την μετάδοση του AIDS από τους στρατιωτικούς στον απλό πληθυσμό. Πάνω από όλα όμως, είναι προφανές, ότι το κύριο βάρος πρέπει να δοθεί από όλους στον τομέα της ιατρικής έρευνας. Αυτό θα αποτελέσει τη σημαντικότερη συμβολή στην προσπάθεια επίλυσης του προβλήματος του AIDS, μια προσπάθεια, η οποία συνιστά καθώς φαίνεται την υπέρτατη πρόκληση της σύγχρονης εποχής.

Μ' αυτές τις σκέψεις τελειώνω, για να αφήσω τον πολύτιμο χρόνο που μας διατέθηκε στους ειδικούς περί του αντικειμένου, με μια προτροπή προς εσάς, για ετοιμότητα να κάνουμε αυτό που καλά ξέρουμε σαν ένοπλες δυνάμεις, να βομβαρδίσουμε στο τέλος το πάνελ, όχι όμως με βλήματα, αλλά με ερωτήσεις που θα συντελέσουν, να φύγουμε από την αίθουσα αυτή όλοι μας σοφότεροι και αν μη τι άλλο «προβληματισμένοι» γι' αυτά που θα ακουστούν.

Ευχαριστώ

ΜΑΘΗΜΑΤΑ ΝΟΣΟΛΟΓΙΑΣ

✓ Παραδίδονται μαθήματα ΝΟΣΟΛΟΓΙΑΣ, ιδιαίτερα ή σε ολιγομελή τμήματα για μαθητές των ΤΕΕ στον τομέα ΥΓΕΙΑΣ ΚΑΙ ΠΡΟΝΟΙΑΣ.

Για περισσότερες πληροφορίες επικοινωνήστε στο τηλέφωνο 22410-61184 ή στο 6932920345.

✓ Εάν το παιδί σας έχει πρόβλημα άρθρωσης σε συγκεκριμένα σύμφωνα όπως (σ, ξ, ψ, ρ, θ κ.λπ.) ΕΠΙΚΟΙΝΩΝΗΣΤΕ στο τηλέφωνο 6945545561.

✔ Με το δεξί ξεκίνησαν οι Παίδες
✔ Πέρασε σαν «τυφώνας»...
Σελ.16-17
✔Σημαντικές επιδόσεις στα 9α ΑΚΡΙΤΕΙΑ
Σελ.18

δsports

Επιμέλεια: Ηλίας Λοΐζος - Μαρία Κολεζάκη

«ΚΟΙΤΑΜΕ ΤΟ ΠΑΙΧΝΙΔΙ της Κυριακής με τη Λάρισα»

- ***Αυτό έχει στο μυαλό του ο Δ. Σκούνας και οι ποδοσφαιριστές του***

Με απόντες τους **Νικηφόρου - Μόσχου** και **Πάττα** έγινε χθες η απογευματινή προπόνηση της Ρόδου ενώ στην πρωϊνή πήρε μέρος και ο **Σταμάτης Καντιμοίρης** που το απόγευμα αναχώρησε για τη Θήβα.

Στο μεταξύ σήμερα το πρωί ταξιδεύει για την Αθήνα ο Κώστας Πάττας όπου το μεσημέρι θα συναντηθεί με τον γιατρό Λάκη Νικολάου και θ' αποφασισθεί εάν υποβληθεί σε αρθροσκόπηση στο γόνατο ή όχι.

Παρά την ήττα της Ρόδου στο Ηράκλειο το κλίμα είναι πολύ καλό ενώ τεχνική ηγεσία και παίκτες έχουν το μυαλό τους στην κυριακάτικη μάχη με τη Λάρισα.

Χαρακτηριστικές είναι οι δηλώσεις του **Δημήτρη Σκούνα** που τόνισε τα εξής:

«Το παιχνίδι με τον Ατσαλένιο ανήκει στο παρελθόν και εμείς κοιτάμε αποκλειστικά τον αγώνα με τη Λάρισα.

Φυσικά και δεν μας επηρεάζει η ήττα στην Κρήτη και σε καμιά περίπτωση δεν στεκόμαστε εκεί. Το κλίμα στην ομάδα είναι πάρα πολύ καλό και αν είμαστε αυτοί που πρέπει την Κυριακή, θα μπορέσουμε να κερδίσουμε.

Σεβόμαστε τη Λάρισα αλλά δεν τη φοβόμαστε όπως και τις υπόλοιπες ομάδες».

Ο αγώνας με τη Λάρισα θα διεξαχθεί την Κυριακή και όχι το Σάββατο, αφού η ΕΠΑΕ επιθυμεί να τηρείται το πρόγραμμα πιστά.

Γ΄ΕΘΝΙΚΗ

Ο Λουτσέτης σφυρίζει τη Ρόδο

Εγιναν χθες οι ορισμοί των διαιτητών από την ΚΕΔ/ΕΠΟ για τους αγώνες της δεύτερης αγωνιστικής του πρωταθλήματος της Γ΄ Εθνικής.

Το πρόγραμμα των αγώνων και οι διαιτητές έχουν ως εξής:

ΛΕΩΝΙΔΕΙΟ - ΑΓ. ΔΗΜΗΤΡΙΟΣ
Διαιτητής: Βασιλιάς (Βοιωτίας)
ΘΥΕΛΛΑ Π. - ΚΑΒΑΛΑ
Διαιτητής : Σκουρτιάς (Θεσ/νίκη)
ΚΙΛΚΙΣΙΑΚΟΣ - ΒΥΖΑΣ Μ.
Διαιτητής : Καραλλάκης (Λασιθίου)
ΧΑΛΚΙΔΑ - ΜΑΡΚΟ
Διαιτητής: Γκουλεμάνης (Αχαΐας)
ΚΑΣΤΟΡΙΑ - ΔΟΞΑ ΔΡ.
Διαιτητής : Μαχαίρας (Αθήνας)
ΑΓΡΟΤΙΚΟΣ ΑΣΤ. - ΛΥΚΟΙ
Διαιτητής: Γκόλιας (Θεσσαλίας)
ΑΧΑΡΝΑΪΚΟΣ - ΑΤΣΑΛΕΝΙΟΣ
Διαιτητής: Δριστέλας (Λάρισας)
ΒΕΡΟΙΑ - ΠΟΝΤΙΑΚΟΣ
Διαιτητής: Κατσιδώνης Ευ. (Δωδ/σου)
ΡΟΔΟΣ - ΛΑΡΙΣΑ
Διαιτητής: Λουτσέτης (Λασιθίου)
Βοηθός Α': Τσέκερης (Αθήνας)
Βοηθός Β': Φαντόπουλος (Πειραιά)
4ος διαιτητής: Ιατράκης (Αθήνας)
Παρατ. διαιτησίας: Μαρίνης (Αθήνας)
ΘΡΑΣΥΒΟΥΛΟΣ - ΗΛΥΣΙΑΚΟΣ
Διαιτητής: Αποστολίδης (Πειραιά)

ΚΥΠΕΛΛΟ ΔΩΔΕΚΑΝΗΣΟΥ

Πέντε παιχνίδια διεξάγονται σήμερα

Συνεχίζεται σήμερα η πρώτη φάση του κυπέλλου Δωδεκανήσου με πέντε παιχνίδια που αφορούν τον Όμιλο της Ρόδου.

Αναλυτικά το πρόγραμμα των αγώνων και οι διαιτητές:

ΟΜΙΛΟΣ ΡΟΔΟΥ
Σήμερα
Γήπεδο «Διαγόρας»
Ώρα 15:30 ΠΑΟ ΔΙΑΓΟΡΑΣ - Ο.Φ. Ιστρίου
Διαιτητές: Φεσσάρας - Κόκκινος - Συμιακός
Παρατηρητής: Περαντινός
Παρατ. διαιτησίας: Λουλουδάκης
Γήπεδο Αφάντου
Ώρα 15.30
Εθνικός Αρχ. - Ευαγόρας
Διαιτητές : Ασημακόπουλος - Παπαδόπουλος - Ταράλης
Παρατηρητής :Μουστάκας
Παρατ. διαιτησίας :Κάζας
Γήπεδο Αγ. Αποστόλων Ώρα 15.30
Γ.Σ. Διαγόρας - Ιάλυσος
Διαιτητές: Κόττορος - Ορφανός - Στεφανάκης
Παρατηρητής: Βεργίδης
Παρατ. διαιτησίας : Κωνσταντίνου
Γήπεδο Σαλάκου
Ώρα 15.30 Ασπίδα Σαλ. - Αστέρας Μασ.
Διαιτητές: Φραγκίνης - Τσαούσης - Σταυριανός
Παρατηρητής: Σεβδαλάκης
Παρατ. διαιτησίας: Πασπάτης
Γήπεδο Καλυθιών
Ώρα 15.30
Ερμής Καλ. - Αρης Αρχ.
Διαιτητές : Κατσιδώνης Ευ. - Καραχανής - Λάμπρου
Παρατηρητής: Πάλλας Μ.
Παρατ. διαιτησίας: Καψάσκης

Β΄ΕΘΝΙΚΗ

Στα Γιάννενα ο Π. Μιχαλάκης

Διπλή δωδεκανησιακή εκπροσώπηση θα έχουμε στους αγώνες του πρωταθλήματος της Β΄ Εθνικής.

Συγκεκριμένα ο **Παντελής Μιχαλάκης** ορίσθηκε ως διαιτητής στο παιχνίδι ΠΑΣ Γιάννινα - Ποσειδώνας Ν. Πόρων και θα έχει για βοηθούς του τους **κ.κ. Μπαλαούρα** (Άρτας) - **Χυτήρη** (Κέρκυρας), 4ος διαιτητής θα είναι ο κ. Μαζαράκος (Αθήνας) ενώ παρατηρητής διαιτησίας θα είναι ο κ. Σακαρίκος (Θεσσαλίας). Επίσης ο **Κώστας Ζαννετίδης** θα κάνει χρέη τέταρτου διαιτητή στον αγώνα Φωστήρα - Λεβαδειακού.

Διαμαρτυρία του Ανταγόρα για το διαιτητή Χρ. Τσαούση

- ***Του καταλογίζουν ευθύνες για το γκολ που ακύρωσε στον αγώνα με τον Διαγόρα Β. και ζητούν την εξαίρεσή του***

Στους βοηθούς του αγώνα Διαγόρα Β. - Ανταγόρα κ.κ. **Τσαούση - Ασημακόπουλο** αναφέρεται η επιστολή διαμαρτυρίας που απέστειλε η διοίκηση του Κωακού συλλόγου στο Σύνδεσμο Διαιτητών Ποδοσφαίρου Δωδεκανήσου και στα Μ.Μ.Ε.

Παράλληλα οι υπεύθυνοι του Ανταγόρα ζητούν από τον αρχιδιαιτητή **κ. Αργυρίου** και τον πρόεδρο του συνδέσμου **κ. Κάπρο** την εξαίρεση του κ. Τσαούση από τους αγώνες της ομάδας τους.

Το περιεχόμενο της επιστολής αναφέρει ακριβώς τα εξής:

«Το Δ.Σ. ο Προπονητής και οι ποδοσφαιριστές του ΠΑΣ ΑΝΤΑΓΟΡΑ διαμαρτύρονται έντονα αγανακτισμένοι από την απαράδεκτη διαιτησία των βοηθών του αγώνα μας με τον ΔΙΑΓΟΡΑ Βατίου, και ιδίως του βοηθού Τσαούση.

Ο εν λόγω κύριος ακύρωσε ένα γκολ της ομάδος μας κανονικότατο, για τους λόγους που αυτός μόνο ξέρει, ο άλλος άφησε ένα καταφανέστατο οφσάιντ που κατέληξε στο πρώτο γκολ του ΔΙΑΓΟΡΑ, και με τις συνεχείς εναντίον μας υποδείξεις εκνεύρισε όλους τους ποδοσφαιριστές, με αποτέλεσμα να μην μπορούν να αποδώσουν αυτά που μπορούσαν.

Ο ίδιος ο βοηθός έχει επανειλημμένα αδικήσει κατάφωρα την ομάδα μας, δεν ξέρουμε τι έχει μαζί μας, και ζητούμε από τον Πρόεδρο των διαιτητών και τον κύριο Αργυρίου να τον εξαιρέσει από τους προσεχείς αγώνες μας.

Στον αγώνα με τον ΔΙΑΓΟΡΑ ήταν παρόντες και δύο μέλη του Δ.Σ. της ενώσεως, ας ερωτηθούν από τα αρμόδια όργανα για τη διαιτησία του.

Το Δ.Σ. και οι ποδοσφαιριστές αναρωτιούνται αν έχει νόημα να αγωνίζονται σε ένα Πρωτάθλημα, που το αποτέλεσμα το καθορίζουν διαιτητές σαν τον κύριο Τσαούση και αν κάποιοι θέλουν στο Πρωτάθλημα να αγωνίζονται μόνον σωματεία της Ρόδου.

Ας μας το πούν στα ίσα, για να μην σπαταλάμε άδικα τα χρήματά μας και τις αμέτρητες ώρες που στερούμε από τις οικογένειές μας.

Υπ' όψη ότι ο σύλλογός μας τα τελευταία χρόνια δεν έχει διαμαρτυρηθεί για άλλες διαιτησίες που μας έχουν αδικήσει, ακόμη και για τον κύριο Τσαούση, αλλά μέχρι εδώ, δεν πάει άλλο».

Ο Πρόεδρος
Αθανάσιος Δρόσος
Ο Γ. Γραμματέας
Ευάγγελος Κανελλόπουλος

ΑΘΛΗΤΙΚΟΕΚΠΑΙΔΕΥΤΙΚΟΣ ΣΥΛΛΟΓΟΣ «ΕΥΚΛΗΣ» ΣΟΡΩΝΗΣ

ΑΝΑΚΟΙΝΩΣΗ

Ο Αθλητικοεκπαιδευτικός Σύλλογος **«ΕΥΚΛΗΣ»** ανακοινώνει ότι:

- από φέτος έχει δημιουργηθεί και θα λειτουργήσει,
ΑΚΑΔΗΜΙΑ ΠΟΔΟΣΦΑΙΡΟΥ
με προπονητή τον **κ. Ιωάννη Παυλίδη**
- Οι εγγραφές θα γίνονται δεκτές στα γραφεία του Συλλόγου μας, για παιδιά από 6 ετών και άνω.
- Για περισσότερες πληροφορίες, μπορείτε να επικοινωνήστε στα γραφεία του Συλλόγου Δευτέρα - Τετάρτη - Παρασκευή από ώρα **18:00 - 20:00.**
Τηλέφωνο: **22410 41435.**



ΜΙΚΤΕΣ ΕΠΣΔ

ΜΕ ΤΟ ΔΕΞΙ ΞΕΚΙΝΗΣΑΝ οι Παίδες

• Κέρδισαν χθες το πρωί την ομάδα της Κορίνθου με 2-0
• «Ευχαριστημένοι» με την ισοπαλία (2-2) που πήραν οι Νέοι από τους αντιπάλους τους





Αρχισε χθες το διενωσιακό πρωτάθλημα για τις Μικτές Δωδεκανήσου που αντιμετώπισαν στο γήπεδο Διαγόρας τις αντίστοιχες της ΕΠΣ Κορινθίας. Ο χρόνος προετοιμασίας των ομάδων μας δεν ήταν επαρκής παρ' όλα αυτά οι Παίδες κατάφεραν να πάρουν την πρώτη νίκη τους κερδίζοντας με 2-0 τους Κορίνθιους. Δεν συνέβη όμως το ίδιο και με την Μικτή Νέων που σε τελική ανάλυση οι παίκτες πρέπει να νοιώθουν ικανοποιημένοι από τον βαθμό ισοπαλίας (2-2) που πήραν από τους αντιπάλους τους.

Το πιο βασικό στοιχείο που έλειπε ίσως χθες από τους ποδοσφαιριστές των Μικτών ήταν το πάθος για το οποίο δεν διακρίθηκαν, σε σχέση με τους ποδοσφαιριστές της Κορίνθου.

ΠΑΙΔΕΣ
ΔΩΔ/ΣΟΣ - ΚΟΡΙΝΘΟΣ 2-0

Θετικά μηνύματα άφησαν χθες το πρωί οι ποδοσφαιριστές της Μικτής Παίδων Δωδεκανήσου αφού κατά διαστήματα είχαν καλές στιγμές και φάνηκε ότι είναι θέμα χρόνου η απόκτηση ομοιογένειας στο παιχνίδι τους. Γεγονός είναι ότι κατάφεραν να πάρουν την νίκη με 2-0 και να ξεκινήσουν με το δεξί τις υποχρεώσεις τους στον θεσμό του Πρωταθλήματος των Ενώσεων.

Φάσεις και γκολ

6' Ο **Τσαγκάρης** μπήκε επικίνδυνα απ' αριστερά κι έβγαλε την σέντρα στο δεύτερο δοκάρι. Μπερδεύτηκαν οι αμυντικοί με τον τερματοφύλακα και το πλασέ που έκανε ο **Χατζηφούντας** αποκρούσθηκε την τελευταία στιγμή από τον **Ραπανάκη.**

7' Σε αντεπίθεση των φιλοξενουμένων ο **Οικονόμου** μπήκε από δεξιά στην μεγάλη περιοχή, όμως με γρήγορη έξοδο ο Σαράντης απέκρουσε σώζοντας την εστία του από βέβαιη παραβίαση.

23' Από λάθος του **Ζαμάγια** ο **Οικονόμου** έγινε κάτοχος της μπάλλας και πλάσαρε τον εξερχόμενο **Σαράντη.** Ομως ο παίκτης της Κορίνθου έστειλε την μπάλλα δίπλα από το αριστερό δοκάρι.

30' Ο **Λαμπριανός** με κάθετη μπαλλιά βρήκε τον **Χατζηπέτρο** που απέφυγε με ωραίο τρόπο τον τερματοφύλακα και πλάσαρε στο κενό τέρμα πετυχαίνοντας το 1-0.

36' Μακρινό σουτ του **Σιτέ** πέρασε δίπλα από το δεξί κάθετο δοκάρι του Σαράντη.

63' Ο **Πλατέλας** έκλεψε με ωραίο τρόπο την μπάλλα από τον **Πέρρα** και στην συνέχεια μπήκε στην μεγάλη περιοχή. Εκεί ανατράπηκε από τον **Κορδάλη** και ο κ. **Γρεβένης** έδειξε αμέσως το σημείο του πέναλτυ.

Το εκτέλεσε εύστοχα ο **Λαμπριανός** σημειώνοντας το 2-0.

Από την Δωδεκάνησο άρεσαν οι **Γαϊτάνος, Κουρμαδιάς, Τσαγκάρης, Πλατέλας** ενώ από την Κόρινθο ξεχώρισαν **Οικονόμου, Κορδάλης, Σιτές.** Χωρίς προβλήματα η διαιτησία των Γρεβένη, Κατσιδώνη Ευ., Καραχανή.

ΔΩΔΕΚΑΝΗΣΟΣ:
Σαράντης, Κουρμαδιάς Ζάχαλου, Κουφού, Ζαμάγιας, Γαϊτάνος, Τσαγκάρης, Δελαπόρτας (48' Κιλασίν), Χατζηφούντας, Λαμπριανός (66' Πιρπιρής), Χατζηπέτρος (57' Πλατέλας).

ΚΟΡΙΝΘΟΣ: Σεραφείμ, Ρεκλείτης (53' Παϊνέσης), Πέρρας, Ραπανάκης, Κορδάλης, Νούλας, Χατζηνικολής (70' Μητράκος), Οικονόμου (75' Μαυρουδής), Κουσκούνας, Σιτές, Τζας.

ΝΕΟΙ
ΔΩΔ/ΣΟΣ - ΚΟΡΙΝΘΟΣ 2-2

Ευχαριστημένοι πρέπει να αισθάνονται οι ποδοσφαιριστές της Μικτής Νέων που χθες το απόγευμα στο δημοτικό γήπεδο Διαγόρας απέσπασαν τη ισοπαλία από τους Κορίνθιους. Η πίστη και το πάθος για την νίκη έλειψαν από τους ποδοσφαιριστές μας και στα 90' του αγώνα ενώ αντίθετα οι φιλοξενούμενοι διέθεταν αυτά τα στοιχεία. Η Μικτή μας βρέθηκε δύο φορές πίσω στο σκορ και εφτά λεπτά πριν την λήξη του παιχνιδιού κατάφερε να πάρει τον βαθμό της ισοπαλίας. Πιστεύεται ότι σύντομα με δουλειά θα έλθει και η ομοιογένεια στην ομάδα, που στο χθεσινό παιχνίδι δεν ήταν και η καλύτερη.

Τα γκολ

Στο 13' ο **Μπαλάφας** εκτέλεσε απευθείας φάουλ, η μπάλλα κόντραρε στο τείχος, ξεγέλασε τον τερματοφύλακα **Καραγιάννη** και κατέληξε στα δίχτυα, 0-1.

Στο 45' ο **Τριπολίτης** μετά από ωραία ατομική ενέργεια πέρασε τον τερματοφύλακα και με πλασέ ισοφάρισε σε 1-1.

Στο 69' μετά από δυνατό διαγώνιο σουτ από αριστερά του **Χελιώτη,** η μπάλα πέρασε κάτω από το σώμα του **Καραγιάννη** και κατέληξε στα δίχτυα, 1-2.

Στο 79' ο **Κώτσος** αρκετά μέτρα έξω από την μεγάλη περιοχή, έπιασε ένα εκπληκτικό σουτ και έστειλε τη μπάλα στο δεξί παραθυράκι του τερματοφύλακα **Στρατόπουλου** ισοφαρίζοντας το σκορ 2-2.

Στο 83' χάθηκε η μεγάλη ευκαιρία να γίνει το 3-2 όταν μετά από σουτ του **Πιζημόλα,** ο τερματοφύλακας των φιλοξενουμένων απέκρουσε σωτήρια, χαρίζοντας τον βαθμό της ισοπαλίας στην ομάδα του.

Καλύτεροι από την Δωδεκάνησο ήταν οι **Αθανασίου, Κατσιδώνης, Τριπολίτης** ενώ από τους φιλοξενούμενους άρεσαν οι **Αντωνόπουλος, Χελιώτης, Κακαβελάκης.**

Χωρίς προβλήματα η διαιτησία του κ. **Κατσιδώνη Ευ.** και των βοηθών του κ.κ. **Γρεβένη - Καραχανή.**

ΔΩΔΕΚΑΝΗΣΟΣ:
Καραγιάννης, Αγγελάκης, Κώτσος, Αθανασίου, Κατσιδώνης, Γκάιδας, Τσοπανάκης (60' Καλημέρης), Παπαοικονόμου (73' Στρατής), Τριπολίτης, Κοσμάς (60' Μαρίνος), Πιζήμολας.

ΚΟΡΙΝΘΟΣ:
Στρατόπουλος, Αναγνωστόπουλος (53' Μπολέτης), Μιχαλόπουλος (50' Οικονόμου), Αντωνόπουλος, Κακογιάννης, Κακαβελάκης, Τζαναβάρας, Μπούκης, Χελιώτης, Μπαλάφας, Ρέλιας.

ΕΠΕΣΤΡΕΨΑΝ ΣΤΙΣ ΠΡΟΠΟΝΗΣΕΙΣ Μανωλάς - Ματθαίος - Καλούδης

Κανονικά συνεχίζουν την προετοιμασία τους οι ποδοσφαιριστές του Ηρακλή με τις οδηγίες του **Σάββα Ορφανίδη** εν όψει του αγώνα της 4ης αγωνιστικής με τον Διαγόρα Βατίου στο γήπεδο Παστίδας. Ο έμπειρος τεχνικός επεσήμανε στους ποδοσφαιριστές του το πλήθος των χαμένων ευκαιριών στον αγώνα με τον Κλεόβουλο που είχε σαν αποτέλεσμα να μην πάρουν τους τρεις πολύτιμους βαθμούς όμως παράλληλα αναφέρθηκε και στο γκολ του Παπακωνσταντή που ακυρώθηκε με την υπόδειξη του επόπτη για «οφσάιντ».

Τα προβλήματα που έχει να αντιμετωπίσει για τον αγώνα του Σαββάτου είναι και ευχάριστα και δυσάρεστα.

Τα ευχάριστα είναι ότι συμμετέχουν κανονικά στους ρυθμούς των προπονήσεων ο **Μιχ. Μανωλάς** και ο **Στ. Ματθαίος,** οι οποίοι εκτός απροόπτου θα είναι στην διάθεσή του το Σάββατο. Επίσης στις προπονήσεις παίρνει μέρος και ο **Γ. Καλούδης,** ο οποίος όμως ακόμη δεν είναι έτοιμος για αγώνες.

Πρόβλημα υπάρχει με τους στρατευμένους **Παπακωνσταντή - Μπίλια** και **Λολάκη,** οι οποίοι δεν είναι παρόντες σε όλες τις προπονήσεις ενώ τραυματίας είναι και ο Δ. Σιδηρόπουλος, ο οποίος δεν έλαβε μέρος στον αγώνα με τον Κλεόβουλο και ταξίδεψε στην Κρήτη για τον γάμο της αδελφής του. Με την επιστροφή του θα φανεί σε ποιά κατάσταση βρίσκεται. Σήμερα Τετάρτη οι ποδοσφαιριστές του Ηρακλή έχουν ρεπό και αύριο θα κάνουν την τελευταία τους προπόνηση.

Ευχές του Δ.Σ.

Η Διοίκηση του Ηρακλή εύχεται στον παλιό ποδοσφαιριστή της ομάδας Στ. Κούλαρο που τέλεσε τους γάμους του με την αγαπημένη του Τέτα Πίσκα κάθε χαρά και ευτυχία στην καινούργια του ζωή. Επίσης ευχές και στην οικογένεια Σιδηροπούλου για τον γάμο της αδελφής τους Μοσχούλας.

ΕΠΣΔ

ΣΥΝΕΔΡΙΑΖΟΥΝ ΣΗΜΕΡΑ Δ.Σ. και Πειθαρχική

Σήμερα στις 5.00 το απόγευμα θα συνεδριάσει το διοικητικό συμβούλιο της ΕΠΣΔ ενώ μία ώρα αργότερα θα συνεδριάσει η Πειθαρχική Επιτροπή με θέματα της αρμοδιότητάς της.

ΕΦΗΒΙΚΟ ΠΡΩΤΑΘΛΗΜΑ

ΠΕΡΑΣΕ ΣΑΝ «ΤΥΦΩΝΑΣ»...

Σαν τρένο που παρέσυρε τα πάντα στο πέρασμά του, πέρασε ο Ζέφυρος που κέρδισε με μεγάλη άνεση και ευκολία με σκορ 68-48 τον λίγο Παντηλιακό.

Οι «πράσινοι» παίζοντας ανά διαστήματα καλό μπάσκετ κατάφεραν να πάρουν το ροζ φύλλο μαζί με τους 2 πρώτους πολύτιμους βαθμούς που θα τους χρειαστούν για την συνέχεια του πρωταθλήματος.

Οι φιλοξενούμενοι δεν άφησαν ούτε μια στιγμή να τους ξεφύγει ο αγώνας παίζοντας πολύ καλά αμυντικά και υποχρέωσαν τους παίκτες του Παντηλιακού να κάνουν βιαστικά σουτ χωρίς τύχη και πολλά λάθη.

Στα πρώτα λεπτά του αγώνα οι ομάδες ήταν αρκετά κοντά όμως με ένα σερί 0-8 ο Ζέφυρος 4'48'' πριν το τέλος του δεκάλεπτου πήρε κεφάλι στο σκορ με 4-12.

Οι γηπεδούχοι με μοναδική επιθετική αιχμή τον Χατζηφούντα προσπάθησαν να κάνουν κάτι περισσότερο από το να ακολουθούν το σκορ, όμως το μόνο που κατάφεραν ήταν να μειώσουν το σκορ στους 5π., 8-13.



Το τέλος του πρώτου δεκαλέπτου ήταν ήδη γεγονός και με την κόρνα της λήξης του, ο φωτεινός πίνακας έγραφε 12-20.

Στο δεύτερο δεκάλεπτο δεν άλλαξε το τοπίο, οι παίκτες του Ζέφυρου συνέχισαν να φορτώνουν με πόντους το καλάθι του Παντηλιακού και αυτός με τη σειρά του ήταν απελπιστικά άτυχος στο τελικό σουτ, γεγονός που μεγάλωσε τη διαφορά που 1'22'' πριν το τέλος του δεύτερου δεκαλέπτου άγγιξε και τους 17 πόντους, 17-34.

Σ' αυτό το χρονικό σημείο οι παίκτες του Τσέρκη προσπάθησαν να αλλάξουν την εικόνα του αγώνα όμως το τρίποντο που έβαλαν στο τέλος του δεύτερου δεκαλέπτου της συνάντησης απλώς μείωσε το σκορ στους 14 και έκλεισε και αυτήν την περίοδο με 20-34.

Στην επανάληψη η διαφορά μεγάλωσε ακόμα περισσότερο και έφθασε στους 21 πόντους καθώς οι ψηλοί των φιλοξενουμένων έκαναν ουσιαστικά πάρτυ κάτω στη ρακέτα του Παντηλιακού και έκλεισαν την τρίτη περίοδο με 38-55.

Το τέταρτο δεκάλεπτο είχε διαδικαστικό χαρακτήρα, αφού το παιχνίδι είχε ήδη κριθεί και οι παίκτες των δύο ομάδων, με εξαίρεση τον Χατζηφούντα που πάλευε καθόλη τη διάρκεια του παιχνιδιού, περίμεναν απλώς το τελικό σκορ που δεν άργησε να διαμορφωθεί στο 48-68.

Από τους γηπεδούχους κορυφαίος ήταν ο Χατζηφούντας Αρ. ενώ από τους φιλοξενούμενους ξεχώρισαν οι Μητσού και Ζαφειράκης.

Τα δεκάλεπτα ήταν: 12-20, 20-34 ημ., 38-55, 48-68.

Το παιχνίδι διαιτήτευσαν οι: Βιτζηλαίος και Στάλας

ΠΑΝΤΗΛΙΑΚΟΣ (Τσέρκης):
Χαντζηφούντας Α. 22 (1), Χαντζηφούντας Θαρ. 2, Λογοθέτης Αντ., Μαγκαφάς Αλ. 2, Λογοθέτης Παντ. 7 (1), Χατζησάββας 10 (1), Αθανασίου 2, Κώτης 3, Θεοδοσίου

ΖΕΦΥΡΟΣ (Τσακίρης):
Μοσχοβάκος 5, Παμπίδης Θαν., Μακρυνίκας 11, Κολεγιάννης Απ. 6, Χουρδάκης 2, Παμπίδης Δ. 1, Ζαφειράκης Αν. 14, Ξωμεριτάκης 2, Αργυρουδάκης, Υψηλάντης 1, Κιουρτ 16, Μήτσου Γ. 18.

Δύσκολη επικράτηση του Διαγόρα

• Οι παίκτες του Αθανασιάδη κατάφεραν να κερδίσουν τον Ιβίσκο με 83-79 • Εκπληκτική ευστοχία είχαν οι Γεωργοπάλης - Φιλιππόπουλος που ο καθένας πέτυχε από 34 πόντους

Ένα δύσκολο και κοπιαστικό βράδυ πέρασε ο γηπεδούχος ΠΑΟ Διαγόρας μέχρι να καταφέρει να κάμψει την αντίσταση του μαχητικού και πολύ επικίνδυνου Ιβίσκου με σκορ 83-79.

Στο πρώτο δεκάλεπτο το παιχνίδι ήταν σωστό ντέρμπι καθώς καμία από τις δύο ομάδες δεν κατάφερε να πάρει ένα σκορ ασφαλείας που θα την έκανε να σιγουρέψει το παιχνίδι της και έτσι η λήξη της α' περιόδου έφερε τις δύο ομάδες να έχουν μισό καλάθι διαφορά 15-14.

Στο δεύτερο δεκάλεπτο το παιχνίδι είχε αποκτήσει ένα πιο επιθετικό ρυθμό αφού οι ομάδες έπαιξαν ελεύθερα, γεγονός που έφερε και την επιθετική ευστοχία.

Οι γηπεδούχοι πιο έτοιμοι και σαφώς πιο επιθετικοί κατάφεραν να τελειώσουν την περίοδο με 9 πόντους υπέρ τους, 43-34.

Το δεύτερο ημίχρονο κύλησε στους ίδιους ρυθμούς καθώς το επιθετικό κρεσέντο και για τις δύο ομάδες δεν μειώθηκε.

Αφού μέσα σε διάρκεια δέκα λεπτών Διαγόρας και Ιβίσκος πέτυχαν συνολικά 47 πόντους χωρίς ωστόσο να μειωθεί η μεταξύ τους διαφορά, 66-58.

Το τέταρτο δεκάλεπτο ήταν αρκετά δυνατό και οι ομάδες μπήκαν αποφασισμένες να πάρουν και οι δύο τη νίκη.

Ο Ιβίσκος προσπάθησε να ανατρέψει το σκορ όμως ο Διαγόρας έχοντας ήδη την προηγούμενη διαφορά, το μόνο που έκανε είναι να την διατηρήσει.

Το τελικό αποτέλεσμα 83-79 μπορεί να ήταν δίκαιο για τον Διαγόρα όμως παράλληλα αδικεί και τον Ιβίσκο που έπαιξε παθιασμένα και δυνατά για να καταφέρει να πάρει τους δύο πρώτους βαθμούς στο πρωτάθλημα.

Αξίζει να σημειωθεί πως το παιχνίδι εξελίχθηκε σε μονομαχία για τον Γεωργοπάλη και τον Φιλιππόπουλο που πέτυχαν ο καθένας από 34 πόντους.

Από τους γηπεδούχους κορυφαίος ήταν ο Γεωργοπάλλης ενώ οι φιλοξενούμενοι είχαν σε πολύ καλή μέρα τον Φιλιππόπουλο.

Τα δεκάλεπτα ήταν 15-14, 43-34 (ημ.), 66-58, 83-79.

Διαιτητές του αγώνα ήταν οι: Ευσταθίου - Αρνάς.

ΠΑΟ ΔΙΑΓΟΡΑΣ (Αθανασιάδης):
Βογιατζής 18, Πλάκας 16, Μαντάς 7 (1), Κουμούλης, Μακρής 8, Γεωργοπάλλης 34.

ΑΣΚ ΙΒΙΣΚΟΣ (Πετσάλης):
Κοψιάς 9 (3), Στατής, Χαρκιανάκης 7 (1), Καπιτάνος 21, Φιλιππόπουλος 34 (2), Πατέρας, Τσαβαρής 2, Διακαντώνης 6.

ΜΠΡΙΤΖ

ΤΟΥΣ ΑΓΩΝΕΣ ΤΗΣ 3ης ΒΑΘΜΙΔΑΣ
κέρδισε η ομάδα Ράμου

Η ομάδα Ράμου (με σύνθεση Μανώλης Ράμος, Δημήτρης Δανελλάκης, Μιχάλης Γιαννιού, Νίκος Βρούχος), είναι η νικήτρια του αγώνα ομάδων όπεν 3ης βαθμίδας που ολοκληρώθηκε στις εγκαταστάσεις του Ο.Α.Μ.Ρ. στο «Ακταίον». Στον τετραήμερο αγώνα συμμετείχαν 10 ομάδες οι οποίες αγωνίστηκαν με το σύστημα όλες εναντίον όλων σε ματς των 10 διανομών. Να σημειωθεί ότι η πρώτη θέση του αγώνα είχε κριθεί ουσιαστικά δύο αγωνιστικές πριν το τέλος. Η νικήτρια ομάδα τερμάτισε αήττητη, με σημαντική διαφορά από τη δεύτερη ομάδα. Αξιόλογη είναι η εμφάνιση της ομαδας Τσιριμώκου η οποιά κατετάγη τρίτη αν και αποτελείται από νέους παίκτες. Η τελική κατάταξη έχει ως εξής:

1. Ομάδα Ράμου 197 VIPS
2. Ομάδα Σιμάτη 163,5 VIPS
3. Ομάδα Τσιριμώκου 160 VIPS
4. Ομάδα Ζερβού 151 VIPS
5. Ομάδα Λεριά 134 VIPS
6. Ομάδα Φιλίππου 121 VIPS
7. Ομάδα Παπασάββα 114 VIPS
8. Ομάδα Τσαγκαλίδη 110,5 VIPS
9. Ομάδα Τυραδέλλη 101 VIPS
10. Ομάδα Μαρινάκη 86 VIPS

Οι συνθέσεις των ομάδων:

1. Ομάδα Ράμου: Ράμος Ε., Δανελλάκης Δ., Γιαννιού Μ., Βρούχος Ν.
2. Ομάδα Σιμάτη: Σιμάτης Α., Κοφινάκος Π., Καλαβρέζος Ε., Διακοσταματίου Μ., Ράμμος Π., Τσάβαλος Α.
3. Ομάδα Τσιριμώκου: Τσιριμώκος Α., Γιαλλούσης Μ., Μαγριπλής Ε., Μαγριπλής Ν.
4. Ομάδα Ζερβού: Ζερβός Ι., Σβίγγος Ι., Διακοσταματίου Ν., Κολιάης Σ., Πόπορος Γ.
5. Ομάδα Λεριά: Λεριάς Ε., Τυραδέλλη Α., Καρακατσάνης Η., Μπόνης Α., Χατζηνικολάου Η.
6. Ομάδα Φιλίππου: Φιλίππου Κ., Φώκιαλη Ε., Χατζηιωάννου Ε., Παληγιάννης Φ., Παπαεμμανουήλ Δ., Κανταρζόγλου Γ.
7. Ομάδα Παπασάββα: Παπασάββας Γ., Καλοπέτρης Σ., Γιάκλος Κ., Μηχανιτσίδης Σ., Βρούχου Ρ.
8. Ομάδα Τσαγκαλίδη: Τσαγκαλίδης Δ., Μαυρονικόλας Ι., Παπαμιχαήλ Σ., Πιρπίρης Δ.
9. Ομάδα Τυραδέλλη: Τυραδέλλης Β., Φώκιαλη Ι., Κούτσης Π., Ζαβόλας Ν., Ζανεττάκης Ν.
10. Ομάδα Μαρινάκη: Μαρινάκης Α., Μαρινάκης Ι., Κουτσάκης Ι., Στεφανής Π., Πετρίδης Β.

Τρίτο μάτι

• Καλημέρα σας αδέλφια της «πρεμιέρ λινγκ» Δωδεκανήσου. Πάμε για την τέταρτη αγωνιστική και κατά γενική ομολογία, ποδόσφαιρο πάνω του μετρίου δεν βλέπουμε στα γήπεδα (φταίει η χωματίλα).

• Παρ' όλα αυτά φταίνε οι σφυρίχτρες της Παπαζαχαρίου που δεν τα βλέπουν όλα. Δηλαδή ο Τσικ τα είδε όλα στο γήπεδο των πομάκων.

• Πριν να ξεκινήσει η «πρέμιερ λίνγκ» είχαν βγεί οι πρωταθλητές: τα φαβορί και τα αουτσάϊντερς. Θα κάνουμε το πρωτάθλημα Π.Ο.Κ. όπως έγινε πριν μερικά χρόνια με τους Βιλανοβίτες (έτσι για να μην ξεχνιόμαστε).

• Ας αφήσουμε τις σφυρίχτρες νέες και παλιές στην ησυχία τους, γιατί όταν τις κόβουν από τις μεγαλύτερες κατηγορίες όλοι τρέχουν να τις υπερασπισθούν, με κροκοδείλια δάκρυα.

• Καλή η έκπληξη προχθές στην Παπαζαχαρίου με τον γιατρό Παπαϊωάννου να κάνει μαθήματα στις σφυρίχτρες πρώτων βοηθειών στο γήπεδο. Το βίντεο ήταν πραγματικά «φωτιστικό» για τις σφυρίχτρες.

• Οι εξέδρες κάθε Σάββατο είναι περισσότερο άδειες στους αγώνες της πρέμιερ και της Βου. Μήπως πρέπει να ψαχτούμε όλοι μαζί και να πείσουμε τον κόσμο ότι παίζεται ποδόσφαιρο και όχι ότι ορισμένοι θέλουν να παίζουν τις κουμπάρες.

• Αν γουστάρουμε το αποτέλεσμα, ας τα ονομάσουμε Δωδεκανησιακά Πρωταθλήματα Αποτελεσμάτων. Ποιότητα; Αφήστε την αυτή, θυσιάζεται στο βωμό του συμφέροντος και της εντύπωσης.

• Αντε αύριο έχει περικέτι για τις Μικτές Τουρς, τυχεράκηδες.

ΗΛΙΑΣ Κ.

Σημαντικές επιδόσεις στα 9α ΑΚΡΙΤΕΙΑ

Ικανοποίησαν με την παρουσία τους οι Δωδεκανήσιοι αθλητές και αθλήτριες.

Με απόλυτη επιτυχία στέφθηκαν οι αγώνες στίβου τα «ΑΚΡΙΤΕΙΑ» που έγιναν στο ακριτικό νησί της Καλύμνου το περασμένο Σάββατο με την παρουσία του **κ. Σεβαστή,** της προέδρου του ΝΑΟΔ **κ. Μπαψίτη** και της πρωταθλήτριας Ελλάδας **Χρυσούλας Ιακώβου**. Αναλυτικά τα αποτελέσματα:

ΑΚΟΝΤΙΣΜΟΣ ΑΝΔΡΩΝ

1. Καλογήρου Πάνος - Κύπρος - 57.39
2. Στούπης Ευαγ. - Κρήτη - 50.40
3. Ιωαννίδης Παν. - Θράκη - 49.62
4. Τσάτσος Πετρ. - Αιγαίο - 45.62

ΑΚΟΝΤΙΣΜΟΣ ΓΥΝΑΙΚΩΝ

1. Λέλλα Κάρλα - Κύπρος - 44.73
2. Κουρεβέλη Νεκτ. - Αιγαίο - 43.26
3. Παντέρη Αντ. - Κρήτη - 35.55
4. Καρανίκα Ελ. - Θράκη - 29.80

ΣΦΑΙΡΟΒΟΛΙΑ ΑΝΔΡΩΝ

1. Φαναρτζής Ιμπραήμ - Αιγαίο - 15.71
2. Καλογήρου Παν. - Κύπρος - 14.66
3. Μελικώνης Δημ. - Κρήτη - 11.12
4. Ιωαννίδης Παν. - Θράκη - 10.15

400μ. ΓΥΝΑΙΚΩΝ

1. Βαρελά Αικ. - Θράκη - 61.93
2. Καραταράκη Αικ. - Κρήτη - 62.45

400μ. ΑΝΔΡΩΝ

1. Μαρκόπουλος Μιχ. - Αιγαίο - 48.43
2. Χριστοφόρου Γεωργ. - Κύπρος - 50.53
3. Σφακιανάκης Εμμ. - Κρήτη - 50.65
4. Πρωτογέρου Δημ. - Θράκη - 55.34

ΕΚΤΟΣ ΣΥΝΑΓΩΝΙΣΜΟΥ

Καλοδούμας Αντ. - ΑΣ Καζώνης - 59.25

ΜΗΚΟΣ ΓΥΝΑΙΚΩΝ

1. Χατζηλάου Αρχ. - Αιγαίο - 5.44
2. Ποθουλάκη Αικ. - Κρήτη - 5.40
3. Τοφαρίδου Νίκη - Κύπρος - 5.05
4. Μπανιώτη Παν. - Θράκη - 4.98

100Μ. ΑΝΔΡΩΝ

1. Γιαννακουλαδάκης Κυρ. - Κρήτη - 11.04
2. Δράκος Αριστ. - Θράκη - 11.12
3. Παπαδόπουλος Ηλ. - Αιγαίο - 11.50
4. Κόκκινος Κων. - Κύπρος - 12.00

ΕΚΤΟΣ ΣΥΝΑΓΩΝΙΣΜΟΥ

Γεωργίου Γεωργ. - Κύπρος - 11.47

ΣΦΑΙΡΟΒΟΛΙΑ ΓΥΝΑΙΚΩΝ

1. Κυριακίδου Φωτ. - Θράκη - 15.60
2. Τζόλα Γεωργ. - Κρήτη - 14.72
3. Γαλατούλα Χρύσα - Αιγαίο - 13.90

ΕΚΤΟΣ ΣΥΝΑΓΩΝΙΣΜΟΥ

Ταμπουρά Ειρ. - Αιγαίο - 11.43

100Μ. ΓΥΝΑΙΚΩΝ

1. Κοζά Μαρ. - Αιγαίο - 12.99
2. Μανωλακάκη Αντ. - Κρήτη - 13.04
3. Ιορδάνους Αντρη - Κύπρος - 13.18
4. Δαλακούρα Δημ. - Θράκη - 13.36

ΕΚΤΟΣ ΣΥΝΑΓΩΝΙΣΜΟΥ

Μασουράκη Μαρ. - Κρήτη - 13.99

ΥΨΟΣ ΑΝΔΡΩΝ

1. Ιωάννου Κυρ. - Κύπρος - 2.13
2. Μπανιώτης Κων. - Θράκη - 1.85
3. Φυρόπουλος Άρης - Κρήτη - 1.70

ΜΗΚΟΣ ΑΝΔΡΩΝ

1. Πανταζής Κων. - Κύπρος - 2.13
2. Γιαλλουρακησνέκτ - Αιγαίο - 6.97
3. Ορφανουδάκης Γιωρ. - Κρήτη - 6.71
4. Χατζηλίας Δημοσθ. - Θράκη - 6.49

ΥΨΟΣ ΓΥΝΑΙΚΩΝ

1. Φωτιάδου Στυλ. - Θράκη - 1.54
2. Γεωργούλη Αργ. - Αιγαίο - 1.50
3. Φραγκιάδη Γεωργ. - Κρήτη - 1.35

ΕΚΤΟΣ ΣΥΝΑΓΩΝΙΣΜΟΥ

Σκανδάλη Μερ. - Θράκη - 1.54

110Μ. ΕΜΠΟΔΙΑ ΑΝΔΡΩΝ

1. Ιωάννου Παν. - Κύπρος - 14.86
2. Πετράκος Αργ. - Θράκη - 14.95



3. Γιαλλουρακης Νέκτ - Αιγαίο - 15.40

ΣΦΑΙΡΟΒΟΛΙΑ ΠΑΓΚΟΡΑΣΙΔΩΝ

1. Σκούμπρου Δέσπ. - ΑΟ Αρχάγγελος - 12.37
2. Κώτη Χρ. - Καζώνης - 10.96
3. Παστρικού Μαρ. - Κάλυμνος 2000 - 10.64
4. Λόλια Ευδ. - Κάλυμνος 2000 - 8.65

300Μ. ΠΑΓΚΟΡΑΣΙΔΩΝ

1. Ζαγοριανού Αγγελ. - Κάλυμνος 2000 - 44.71
2. Καλσάτου Σέβη - Ιπποκράτης - 45.06
3. Ηλία Σταμ. - ΓΣ Ν. Λέρου - 45.11
4. Σαββάκη Γεωργ. - Διαγόρας - 45.58
5. Κάτρη Κατερ. - Καζώνης - 46.22

300Μ. ΠΑΜΠΑΙΔΩΝ

1. Νταλάρης Παν. - Καζώνης - 38.71
2. Θεοφιλίδης Γεώργ. - Καζώνης - 39.09
3. Καραγιάννης Μαρ. - ΑΟ Σύμης - 39.44
4. Μαμουζέλος Μιχ. - Κάλυμνος - 41.07

80Μ. ΠΑΓΚΟΡΑΣΙΔΩΝ

1. Κουφού Ν. - Κάλυμνος 2000 - 10.67
2. Καλτσάτου Ν. - Ιπποκράτης Κω - 10.86
3. Αγγελάκου Ευαγ. - Διαγόρας - 11.51
4. Δαρκαλάκη Αικ. - Κάλυμνος 2000 - 11.83

80Μ. ΠΑΜΠΑΙΔΩΝ

1. Σκυλλάς Νικ. - Καζώνης - 9.79
2. Μαρκάκης Γιωργ. - Ιπποκράτης Κω - 10.12
3. Ριζόπουλος Σπ. - ΑΟ. Σύμης - 10.35
4. Κόκκινος Γρ. - Καζώνης - 10.40
5. Γαλανομάτης Ραφ. - Κάλυμνος 2000 - 10.61
6. Σαμιός Αλέξ. - Κάλυμνος 2000 - 11.33

1000Μ. ΠΑΓΚΟΡΑΣΙΔΩΝ

1. Μανιά Αννα - Κάλυμνος 2000 - 3.07.35
2. Ρεμπούλη Ουρ. - ΓΣ Ν. Λέρου - 3.09.12

1000Μ. ΠΑΜΠΑΙΔΩΝ

1. Πονήρης Μικ. - Καζώνης - 2.51.95
2. Τσιοφύλας Ελευθ. - ΓΣ Ν. Λέρου - 2.55.08
3. Λεντής Αντ. - Κάλυμνος 2000 - 5.56.12
4. Παστρικός Σταυρ. - Καζώνης - 2.57.21
5. Βάλλας Βασ. - Κάλυμνος 2000 - 3.14.74

1.500Μ. ΑΝΔΡΩΝ

1. Σπανάκης Ιωάν. - Κρήτη - 4.16.84
2. Μηλιδώνης Παν. - Κύπρος - 4.25.81
3. Μητρογιαννόπουλος Κ. - Θράκη - 4.34.14

1.500Μ. ΓΥΝΑΙΚΩΝ

1. Καζιμίροβα Ξένια - Θράκη - 4.38.00
2. Νταλάκα Μαρ. - Κρήτη - 4.52.92
3. Κρεατσούλα Γεωργ. - Αιγαίο - 5.16.17

ΕΚΤΟΣ ΣΥΝΑΓΩΝΙΣΜΟΥ

Ζωίδη Μαρία - Αιγαίο - 5.24.76

4Χ100Μ. ΑΝΔΡΩΝ

1. Κρήτη - 43.09
(Σφακιανάκης - Λυγκουνάκης - Παπασταματάκης - Γιαννακουδάκης).
2. Κύπρος - 43.19
(Γεωργίου - Γιαννακάς - Ιωάννου - Πανταζής)
3. Θράκη - 43.28
(Χατζηλίας - Πετράκος - Δράκος - Βρακάς)
4. Αιγαίο - 44.25
(Παπαδόπουλος - Γιαλουράκης - Κέλης - Μαρκόπουλος)

4Χ100Μ. ΓΥΝΑΙΚΩΝ

1. Αιγαίο - 51.51
(Καλσάτου - Ζούνη - Λιοντή - Κόζα)
2. Κρήτη - 52.85
(Μασουράκη - Καραταράκη - Χρυσού - Μανωλακάκη)
3. Θράκη - 51.59
(Σκανδάλη - Δαλακούρα - Θεοδωράκη - Βαρελά)

ΕΚΤΟΣ ΣΥΝΑΓΩΝΙΣΜΟΥ

Καζώνης Καλύμνου - 53.64
(Καλογεροπούλου - Ζωίδη Μ. - Ζωίδη Στ. - Καλικάτζαρου)

ΒΑΘΜΟΛΟΓΙΑ ΑΝΔΡΩΝ

1. Κύπρος - 33 Βαθμοί
2. Κρήτη • 26 Βαθμοί
3. Αιγαίο • 19
4. Θράκη • 18

ΒΑΘΜΟΛΟΓΙΑ ΓΥΝΑΙΚΩΝ

1. Αιγαίο • 28
2. Κρήτη • 27
3. Θράκη • 27
4. Κύπρος • 9

ΣΥΝΟΛΙΚΗ ΒΑΘΜΟΛΟΓΙΑ

1. Κρήτη • 53 Βαθμοί
2. Αιγαίο • 47
3. Θράκη • 45
4. Κύπρος • 42

ΣΤΙΒΟΣ

17οι Αιγαιοπελαγίτικοι αγώνες

Επίσημος προσκεκλημένος ο ολυμπιονίκης Κώστας Κεντέρης

Τον Ολυμπιονίκη και παγκόσμιο πρωταθλητή στίβου Κώστα Κεντέρη, προσκάλεσε ο Υπουργός Αιγαίου κ. Νίκος Σηφουνάκης στην τελετή έναρξης των 17ων Αιγαιοπελαγίτικων Αγώνων Στίβου, που θα πραγματοποιηθούν στη Μύρινα 4&5 Οκτωβρίου.

«Η παρουσία του Κώστα Κεντέρη -δήλωσε ο Υπουργός Αιγαίου- στους αγώνες απ' τους οποίους αναδείχθηκε και πρωτοξεκίνησε την λαμπρή του αθλητική σταδιοδρομία θα αποτελέσει μεγάλη τιμή για τους νέους Αιγαιοπελαγίτες αθλητές και αθλήτριες και θα συμβάλλει στο «ευ αγωνίζεσθαι» με ορίζοντα την Ολυμπιάδα της Αθήνας του 2004».







ΝΕΕΣ ΔΡΑΣΤΗΡΙΟΤΗΤΕΣ



ΟΛΟΗΜΕΡΑ ΝΗΠΙΑΓΩΓΕΙΑ - ΔΗΜΟΤΙΚΑ

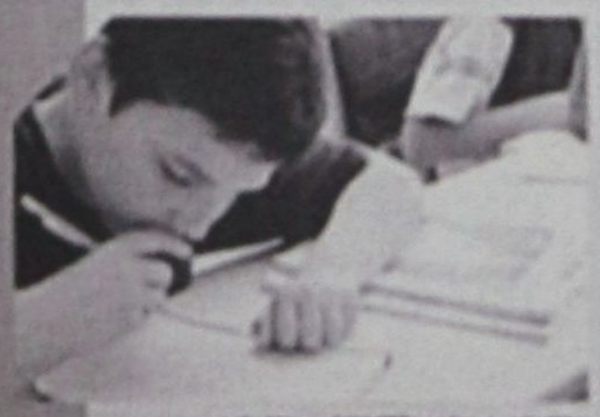

ΜΕΛΕΤΗ - ΠΡΟΕΤΟΙΜΑΣΙΑ ΜΑΘΗΤΩΝ

Η παιδεία μας έγινε ολοήμερη

Η εκπαίδευση που ανταποκρίνεται στις νέες κοινωνικές συνθήκες γίνεται πράξη.

- Σήμερα λειτουργούν 2.000 Ολοήμερα Νηπιαγωγεία και 3.500 Ολοήμερα Δημοτικά Σχολεία.
- Σύνολο 5.500 Ολοήμερα Νηπιαγωγεία και Δημοτικά σε όλη τη χώρα.
- Επωφελούνται 300.000 οικογένειες.
- 15.000 πρόσθετοι εκπαιδευτικοί.

Έτσι, στηρίζουμε την εργαζόμενη γυναίκα, αναβαθμίζουμε την προσχολική αγωγή, αντιμετωπίζουμε το μαθησιακό προβλήματα σε πρώιμα στάδια και εμπλουτίζουμε το σχολικό πρόγραμμα με νέες δραστηριότητες: Μελέτη-Προετοιμασία μαθητών. Αθλητισμός. Αγγλική Γλώσσα. Θεατρική Αγωγή. Μουσική. Χορός. Εικαστικά. Νέες Τεχνολογίες στην Εκπαίδευση.
Το Υπουργείο Εθνικής Παιδείας & Θρησκευμάτων, με τη συμβολή της Ευρωπαϊκής Ένωσης, υλοποιεί το όραμα όλων για μια σύγχρονη, ευέλικτη, ευρωπαϊκή παιδεία. Μια παιδεία ανοικτή στην κοινωνία. Με ίσες ευκαιρίες για όλους. Έχουμε κάνει πολλά και συνεχίζουμε με την ίδια δύναμη.
Μαζί καταφέρνουμε μπροστά.

ΕΛΛΑΔΑ 2003

ΥΠΟΥΡΓΕΙΟ ΕΘΝΙΚΗΣ ΠΑΙΔΕΙΑΣ ΚΑΙ ΘΡΗΣΚΕΥΜΑΤΩΝ
ΕΙΔΙΚΗ ΥΠΗΡΕΣΙΑ ΔΙΑΡΘΡΩΣΗΣ ΕΠΙΧΕΙΡ. ΠΡΟΓΡΑΜΜΑΤΟΣ
ΕΠΙΧΕΙΡΗΣΙΑΚΟ ΠΡΟΓΡΑΜΜΑ
ΕΠΙΧΕΙΡΗΣΙΑΚΟ ΠΡΟΓΡΑΜΜΑ ΚΟΙΝΩΝΙΚΗΣ ΠΡΟΩΘΗΣΗΣ
ΕΠΙΧΕΙΡΗΣΙΑΚΟ ΠΡΟΓΡΑΜΜΑ ΑΝΘΡΩΠΙΝΟΥ ΔΥΝΑΜΙΚΟΥ

ΕΥΡΩΠΑΪΚΗ ΕΝΩΣΗ
ΕΥΡΩΠΑΪΚΟ ΚΟΙΝΩΝΙΚΟ ΤΑΜΕΙΟ

ΠΑΙΔΕΙΑ ΜΠΡΟΣΤΑ
2ο Επιχειρησιακό Πρόγραμμα Εκπαίδευσης και Αρχικής Επαγγελματικής Κατάρτισης

ΕΛΛΗΝΙΚΗ ΔΗΜΟΚΡΑΤΙΑ
ΥΠΟΥΡΓΕΙΟ ΓΕΩΡΓΙΑΣ
ΚΤΗΝΙΑΤΡΙΚΟ ΕΡΓΑΣΤΗΡΙΟ ΡΟΔΟΥ
ΑΡΙΘ. ΠΡΩΤ: 374/25.9.03
ΠΕΡΙΛΗΨΗ ΑΝΑΚΟΙΝΩΣΗΣ

Πρόσληψης προσωπικού για την κάλυψη δύο (2) θέσεων με σύμβαση εργασίας ιδιωτικού δικαίου ορισμένου χρόνου στο Κτηνιατρικό Εργαστήριο Ρόδου, που εδρεύει στο Δήμο Ρόδου.

Έχοντας υπόψη:

1. Τις διατάξεις του άρθρου 21 του Ν. 2190/94, όπως ισχύει μετά τις τροποποιήσεις και συμπληρώσεις των Ν. 2225/1994. 2247/ 1994, 2266/1994, 2349/1995. 2527/1997, 2738/1999 και 3051/ 2002.

2. Την ΔΙΠΠ/Φ. ΕΓΚΡ. 6/185/7359/11.6.2003 Εγκριτική της πρόσληψης Πράξη της τριμελούς εξ Υπουργών Επιτροπής του άρθρου 2 παρ. 1 της αριθμ. 55/1998 ΠΥΣ«Αναστολή διορισμών και προσλήψεων στο Δημόσιο Τομέα» (ΦΕΚ 252/Α/121198 τ.Α'), όπως ισχύει.

3. Την αριθμ. 252095/ 07.07.2003 απόφαση κατανομής του Υπ. Γεωργίας και την αριθμ. 265084/23.09.2003 τροποποίησή της.

Ανακοινώνει

Την πρόσληψη προσωπικού με σύμβαση εργασίας ιδιωτικού δικαίου ορισμένου χρόνου, συνολικού αριθμού δύο (2) ατόμων για την κάλυψη παροδικών αναγκών των υπηρεσιών του Κτηνιατρικού Εργαστηρίου Ρόδου για τις εξής, κατά αριθμό, ειδικότητες, με τα αντίστοιχα τυπικά προσόντα και την αντίστοιχη χρονική περίοδο.

1. Ειδικότητα: Βοηθοί εργαστηρίων (ΔΕ).

Αριθμός ατόμων που θα προσληφθούν: Ένα (1).

Ειδικά τυπικά προσόντα:

1. Ομώνυμο ή αντίστοιχης ειδικότητας πτυχίο ή δίπλωμα σχολικής Μονάδας Δευτεροβάθμιας Εκπαίδευσης της ημεδαπής ή αλλοδαπής ή Μεταδευτεροβάθμιας Εκπαίδευσης (ΙΕΚ) ή άλλος ισότιμος τίτλος Σχολικών Μονάδων της ημεδαπής ή αλλοδαπής αντίστοιχης ειδικότητας.

2. Σε περίπτωση που δεν καθίσταται δυνατή η πλήρωση των θέσεων από υποψηφίους με το προαναφερόμενο προσόν (1) επιτρέπεται η κάλυψή τους με προσόν απολυτήριο τίτλο αντίστοιχης ειδικότητας αναγνωρισμένης κατώτερης Τεχνικής Σχολής.

3. Σε περίπτωση που δεν καθίσταται δυνατή η πλήρωση των θέσεων από υποψηφίους με το προαναφερόμενο προσόν (2) επιτρέπεται η κάλυψή τους με τριετή τουλάχιστον αντίστοιχη εμπειρία.

4. Σε περίπτωση που δεν καθίσταται δυνατή η πλήρωση των θέσεων από υποψηφίους με το προαναφερόμενο προσόν (3) επιτρέπεται η κάλυψή τους με εξάμηνη τουλάχιστον αντίστοιχη εμπειρία. Στις τελευταίες δύο περιπτώσεις (3,4) ο υποψήφιος πρέπει να έχει τουλάχιστον τίτλο υποχρεωτικής εκπαίδευσης.

Χρονική διάρκεια απασχόλησης: Οκτώ (8) μήνες.

2. Ειδικότητα: Εργάτες (ΥΕ).

Αριθμός ατόμων που θα προσληφθούν: Ένα (1)

Ειδικά τυπικά προσόντα:

• Να έχουν απολυτήριο τίτλο Υποχρεωτικής Εκπαίδευσης, δηλαδή απολυτήριο τριταξίου Γυμνασίου ή για υποψήφιους που έχουν φοιτήσει μέχρι το 1980, απολυτήριο δημοτικού σχολείου ή απολυτήριο κατώτερης τεχνικής σχολής Ν.Δ. 580/70.

• Να έχουν εμπειρία σε Κτηνιατρικές Εργαστηριακές εργασίες τουλάχιστον έξι (6) μήνες.

• Εάν δεν καλυφθεί η θέση από υποψήφιο με αυτή την εμπειρία θα καλυφθεί από υποψήφιο χωρίς εμπειρία.

Χρονική διάρκεια απασχόλησης: Οκτώ (8) μήνες.

ΓΕΝΙΚΑ ΠΡΟΣΟΝΤΑ ΠΡΟΣΛΗΨΗΣ

1. Οι υποψήφιοι πρέπει να έχουν ηλικία από 18 έως 65 ετών.

2. Να έχουν την υγεία και τη φυσική καταλληλότητα που τους επιτρέπει την εκτέλεση των καθηκόντων της θέσης που επιλέγουν.

3. Να μην έχουν κώλυμα κατά το άρθρο 8 του Υπαλληλικού Κώδικα (καταδίκη, υποδικία, δικαστική συμπαράσταση), με επιφύλαξη της επόμενης εξαίρεσης.

Εξαίρεση: Οι υποψήφιοι για θέσεις βοηθητικού ή ανειδίκευτου προσωπικού υπό την προϋπόθεση ότι έχουν εκτίσει την ποινή ή τα μέτρα ασφαλείας που τους έχουν επιβληθεί έχουν αρθεί ή έχουν απολυθεί υπό όρο (Ν. 2207/1994 άρθρο 4. παρ. 6).

ΠΡΟΘΕΣΜΙΑ ΥΠΟΒΟΛΗΣ ΑΙΤΗΣΕΩΝ

Οι ενδιαφερόμενοι μπορούν να υποβάλουν αίτηση στα γραφεία της υπηρεσίας μας, 4ο χλμ. Λεωφ. Καλλιθέας, τηλέφωνο 22410-65444 (αρμόδια κα. Ανθή Πέτα), εντός προθεσμίας δέκα (10) ημερών, που αρχίζει από την επόμενη ημέρα της τελευταίας δημοσίευσης της παρούσας σε τοπικές εφημερίδες ή της ανάρτησής της στο κατάστημα της υπηρεσίας μας και στο χώρο ανακοινώσεων του Δήμου Ρόδου, εφόσον η ανάρτησή της είναι τυχόν μεταγενέστερη της δημοσίευσης στις εφημερίδες (παρ. 10 άρθρο 21 Ν. 2190/1994).

Ο Δ/ντής Κ.Ε. Ρόδου α.α.
ΑΝΘΗ ΠΕΤΑ

ΔΙΕΥΘΥΝΣΗ ΔΑΣΩΝ ΔΩΔ/ΝΗΣΟΥ
ΑΝΑΚΟΙΝΩΣΗ

Γνωστοποιείται κατά το άρθρο 14 του Ν. 998/79, η αποστολή για δημοσίευση στο Δήμο Νότιας Ρόδου της αριθμ. 5224/08-09-03 Πράξης χαρακτηρισμού έκτασης που εκδόθηκε από το Δ/ντή Δασών Δωδ/σου.

Η Κ.Μ. 3850 γαιών Γενναδίου χαρακτηρίζεται ως γεωργική έκταση.

Ο Δ/ντής Δασών Δωδ/νήσου
Φίλιππος Κοντίτσης
Δασολόγος με βαθμό Δ/ντή

ΔΙΕΥΘΥΝΣΗ ΔΑΣΩΝ ΔΩΔΕΚΑΝΗΣΟΥ
ΑΝΑΚΟΙΝΩΣΗ

Γνωστοποιείται κατά το άρθρο 14 του Ν. 998/79, και σύμφωνα με την αριθμ. 38/1-2-1999 γνωμοδότηση του Ν.Σ.Κ. η οποία μας κοινοποιήθηκε με την αριθμ. 88416/529/1-12-00 εγκύκλιο Διαταγή του Υπουργείου Γεωργίας η αποστολή για ανάρτηση στον Δήμο Αφάντου του αριθ. 3085/19-07-1982 εγγράφου που εκδόθηκε από τον Δ/ντή Δασών Δωδ/σου. Τα τμήματα Α και Β της ΚΜ 2678 Α γαιών Αφάντου δεν απο-
τελούν δάσος ή δασική έκταση.

Ο Δ/ντής Δασών Δωδ/νήσου
Φίλιππος Κοντίτσης
Δασολόγος με βαθμό Δ/ντή

ΠΕΡΙΛΗΨΗ

Με τις υπ'αριθμ'ο 6096-6097-6095-6098-6099 εκθέσεις επίδοσης με ημερομηνία 18-7-2003 του δικαστικού επιμελητή του Πρωτοδικείου Ρόδου Κωνσταντίνου Γρηγοράκη επιδόθηκε στον κ. Εισαγγελέα Πρωτοδικών Ρόδου για τους 1) Μαρία, χήρα Μιλτιάδη Παγκά, το γένος Αθηνόδωρου Παπαδόπουλου 2)Ευάγγελου Παγκά, 3)Ιωάννη Παγκά, 4)Τσαμπίκα, συζ. Χρήστου Πίχιου, το γένος Μιλτιάδη Παγκά, και 5) Δέσποινα, συζ. Νικολάου Κουτάβα, το γένος Μιλτιάδη Πάγκα ακριβές αντίγραφο της από 30-5-2003 και με αριθμό έκθεσης κατάθεσης του Γραμματέα του Ειρηνοδικείου Ρόδου 441/2003 Αγωγής Χρησικτησίας των 1)Ειρήνη, συζ. Απόστολου Ντανοβασίλη, το γένος Μερκουρίου Σαρρή και 2) Θωμά Σαρρή του Μερκουρίου κατά των ανωτέρω με την οποία ζητούν να αναγνωρισθεί στο πρόσωπό τους ο νόμιμος χρόνος της δεκαπενταετούς κτητικής παραγραφής για την με χρησικτησία απόκτηση της κυριότητας κατά ποσοστό 1/2 εξ αδιαιρέτου στον καθένα, των ιδανικών μεριδίων των εναγομένων ήτοι τα 32/96 εξ αδιαιρέτου επί ακινήτου συνολικής εκτάσεως 24.320 τ.μ. που βρίσκεται στη κτηματική περιφέρεια Κοσκινού με κτηματολογικά στοιχεία τόμος 6 γαιών Κοσκινού , φύλλο 168, μερίδα 266 ΙΙ Α, φάκελος 1509 νομικής φύσεως Ντεμανιάλε ώστε να μεταγραφούν αυτά στο όνομά τους, η οποία θα εκδικασθεί ενώπιον του Ειρηνοδικείου Ρόδου κατά τη δικάσιμο της 9ης Δεκεμβρίου 2003 ημέρα Τρίτη και ώρα 09:00 με αριθμό πινακίου 41.

Ρόδος, 30-9-2003
Ο Πληρεξούσιος δικηγόρος
ΣΑΒΒΑΣ Γ. ΑΛΕΞΑΝΔΡΟΥ

ΠΕΡΙΛΗΨΗ

Με την υπ'αριθμό 5947/29-9-2003 έκθεση επιδόσεως της δικαστικής επιμελήτριας του Πρωτοδικείου Ρόδου Αλεξάνδρας Τσουκαλά, επιδόθηκε στον κ. Εισαγγελέα Πρωτοδικών Ρόδου ακριβές αντίγραφο της από 26-9-2003 και με αριθμό κατάθεσης 668/29-9-2003 αγωγής ενώπιον του Πολυμελούς Πρωτοδικείου Ρόδου του ενάγοντα Εμμανουήλ Σαρρή του Μιχαήλ και της Αννας, κατοίκου Ιαλυσού Ρόδου, οδός Ελ. Βενιζέλου αρ. 1 κατά της εναγόμενης Αννικα - Ελίζαμπετ Φάερνστιγκ του Κνουτ-Μπρουρ - Βάλτερ, συζ. Εμμ. Σαρρή, πρώην κατοίκου Ρόδου και νυν προσωρινής κατοίκου Σουηδίας, πλην αγνώστου διαμονής, περί λύσεως του γάμου του με την εναγομένη, με οριζόμενη δικάσιμο της αγωγής στο ακροατήριο του Πολυμελούς Πρωτοδικείου Ρόδου την 4η-12-2003, ημέρα Πέμπτη και ώρα 9 π.μ. (αριθμός Πινακίου 52) καλουμένης της αντιδίκου να παραστεί κατά τη συζήτησή της στον τόπο και χρόνο που παραπάνω ορίζεται.

Στο τέλος της έκθεσης παραγγέλθηκε,η δημοσίευση περίληψης της αγωγής στις ημερήσιες εφημερίδες «ΔΗΜΟΚΡΑΤΙΚΗ» της Ρόδου και «ΕΣΤΙΑ» των Αθηνών.

Ρόδος, 29-9-2003
Ο Πληρεξούσιος δικηγόρος
ΚΑΖΟΥΛΛΑΚΗΣ Γ. ΚΑΖΟΥΛΗΣ

"Όμορφες αναμνήσεις από το παρελθόν φωτίζουν διακριτικά το παρόν'



Ποίησις Χειρός

Χειροποίητα Είδη – Αντίκες

Όταν εικόνες απ'το χθές γίνονται έργα τέχνης για το σπίτι σας

28'ης Οκτωβρίου 42 , Ρόδος , 85100 Τηλ : 22410 35715
e-mail : poihsisxeiros@yahoo.gr

ΕΛΛΗΝΙΚΗ ΔΗΜΟΚΡΑΤΙΑ
ΠΕΡΙΦΕΡΕΙΑ ΝΟΤΙΟΥ ΑΙΓΑΙΟΥ
ΝΟΜΟΣ ΔΩΔΕΚΑΝΗΣΟΥ
ΔΗΜΟΣ ΑΡΧΑΓΓΕΛΟΥ
ΠΕΡΙΛΗΨΗ ΔΙΑΚΗΡΥΞΗΣ ΔΗΜΟΠΡΑΣΙΑΣ

Ο Δήμαρχος Αρχαγγέλου προκηρύσσει Δημόσιο Ανοικτό Μειοδοτικό Διαγωνισμό με το σύστημα Δημοπρασίας **«προσφορά με επί μέρους ποσοστά έκπτωσης και έλεγχο ομαλότητας»** (άρθρο 7 του Π.Δ. 609/85), για την ανάδειξη αναδόχου εκτέλεσης του έργου:

«Ανάπλαση - Διαμόρφωση πλατείας Αη Γιάννη Αρχαγγέλου», προϋπ.: **277.136,84 ευρώ** (Οικοδομικά 178.749,86 ευρώ και Ηλεκτ/κά 98.386,98 ευρώ), μη συμπεριλαμβανομένου του ΦΠΑ και της αναθεώρησης.

Η δημοπρασία και η εκτέλεση του έργου θα γίνουν σύμφωνα με τις διατάξεις του Ν. 1418/84 «Δημόσια Έργα και ρυθμίσεις συναφών θεμάτων», όπως ισχύει μετά την τροποποίησή του και τη συμπλήρωσή του από τους νόμους 2229/94, 2308/95, 2338/95, 2372/96, 2940/01 (ΦΕΚ 180Α/6-8-2001) και σύμφωνα με τον Ν. 2576/98 (ΦΕΚ 25Α/9-2-1998) περί «Βελτίωσης των διαδικασιών για την ανάθεση της κατασκευής των Δημοσίων Έργων και άλλες διατάξεις», των εκτελεστικών τους Π.Δ. 609/85 και 472/85 όπως ισχύουν μετά την τροποποίησή τους από τα Π.Δ. 368/94, 285/97, 402/96, 210/97, 218/99 καθώς και την απόφαση Δ17α/08/16/Φ. Ν. 402/10-2-98 (ΦΕΚ 116Β/12-2-98), «Διαδικασία για την ανάδειξη αναδόχου κατασκευής Δημοσίων Έργων», όπως αυτή συμπληρώθηκε με την απόφαση Δ17α/10/65/Φ.Ν. 402/24-7-98 (ΦΕΚ 835Β'/12-8-98) και τροποποιήθηκαν με την υπ' αρ. Δ17α/03/52/ΦΝ 402/6-6-03 (ΦΕΚ 735Β'/11-6-03), με τις εγκυκλίους ΥΠΕΧΩΔΕ - ΓΓΔΕ/Δ/νση Νομοθετικού Συντονισμού & Κωδικοποίησης, Ε27/1998 με αριθμό πρωτ. Δ17α/03/71/Φ.Ν. 402/28-8-1998, Ε16/1999, με αριθμό πρωτ. Δ17α/05/35/Φ.Ν. 402/26-4-1999, Ε23/2000 με αριθμό πρωτ. Δ17α/05/42/Φ.Ν. 402/2-8-2000 και Ε22/2001 με αρ. πρωτ. Δ17α/03/45/ΦΝ430 καθώς επίσης και με το Π.Δ. 171/1987 «Όργανα που αποφασίζουν ή γνωμοδοτούν και ειδικές ρυθμίσεις σε θέματα έργων που εκτελούνται από τους ΟΤΑ και άλλες σχετικές διατάξεις», τον Ν. 3021/02 (ΦΕΚ Α' 143) «Περιορισμοί στη σύναψη δημοσίων συμβάσεων με πρόσωπα που δραστηριοποιούνται ή συμμετέχουν σε επιχειρήσεις μέσων ενημέρωσης και άλλες διατάξεις» καθώς επίσης και τις εγκυκλίους 32/14-11-01 και 36/13-12-01 του ΥΠΕΧΩΔΕ, και οποιαδήποτε τροποποίηση ή συμπλήρωση πιθανόν να υπάρξει στην προαναφερθείσα νομοθεσία μέχρι την ημερομηνία δημοσίευσης της παρούσας.

1) Ο Διαγωνισμός θα διεξαχθεί στις **22 Οκτωβρίου** του έτους **2003**, ημέρα **Τετάρτη**, στο Δημοτικό Κατάστημα Αρχαγγέλου από την αρμόδια επιτροπή. Ώρα έναρξης παραλαβής των προσφορών η 10.30 π.μ. και ώρα λήξης 11.00 π.μ.

2) Ο προϋπολογισμός της δαπάνης των δημοπρατούμενων εργασιών ανέρχεται στο ποσό των 277.136,84 ευρώ μη συμπεριλαμβανομένου του ΦΠΑ και της αναθεώρησης και θα χρηματοδοτηθεί από το Γ' ΚΠΣ.

3) Στη δημοπρασία γίνονται δεκτές ημεδαπές εργοληπτικές επιχειρήσεις δημοσίων έργων οιασδήποτε νομικής μορφής, καθώς και εργοληπτικές επιχειρήσεις των λοιπών κρατών μελών της ΕΕ και του ευρύτερου Οικονομικού Χώρου (Ε.Ο.Χ.) ή Κ/ξιες, εγγεγραμμένες στο ΜΕΕΠ, **για έργα κατηγορίας Οικοδομικών.**

Κατάταξη Ν. 2940/01: Α2 τάξη έως 2η τάξη ανεξαρτήτως Νομού και για έργα κατηγορίας Η/Μ

Κατάταξη Ν. 2940/01: α) Α2 τάξη έως 1η τάξη ανεξαρτήτως Νομού

β) Α2 τάξη έως 2η τάξη για επιχειρήσεις με έδρα το Νομό ή αν αυτός είναι δηλωμένος ως δεύτερος και αναφέρεται στη βεβαίωση εγγραφής.

4) Η προθεσμία για την περαίωση του έργου ορίζεται σε εννέα (9) ημερολογιακούς μήνες και ο συντελεστής ρ είναι αυτός της κατηγορίας έργων Οικοδομικών.

5) Η εγγύηση για τη συμμετοχή στη δημοπρασία ορίζεται σε 2% επί του προϋπολογισμού της μελέτης, δηλ. 5.543, 00 ευρώ και βεβαιώνεται με την προσκόμιση ισόποσου γραμματίου του Ταμείου Παρακαταθηκών και Δανείων ή εγγυητική επιστολή αναγνωρισμένης τράπεζας ή του ΤΣΜΕΔΕ.

Σε περίπτωση τροποποίησης των ορίων των πτυχίων θα δύναται να συμμετέχουν στο διαγωνισμό οι προβλεπόμενες από τις ισχύουσες διατάξεις την ημέρα του διαγωνισμού επιχειρήσεις.

Τον ανάδοχο του έργου βαρύνουν όλες οι νόμιμες κρατήσεις υπέρ του Δημοσίου, τρίτων, εισφορές ΙΚΑ κ.λπ. Ο ΦΠΑ βαρύνει τον κύριο του Έργου.

Οι δαπάνες δημοσίευσης της παρούσας και τυχόν επαναληπτικής βαρύνουν τον ανάδοχο του έργου.

Τα τεύχη του Διαγωνισμού διατίθενται μέχρι την προηγούμενη ημέρα διενέργειας του διαγωνισμού στα γραφεία της Τεχνικής Υπηρεσίας του Δήμου Αρχαγγέλου τις εργάσιμες ημέρες και ώρες.

ΑΡΧΑΓΓΕΛΟΣ 26/09/2003
Ο ΔΗΜΑΡΧΟΣ
κ.α/α
Ο ΑΝΤΙΔΗΜΑΡΧΟΣ
ΑΝΤΩΝΙΟΣ ΧΑΤΖΗΚΩΝΣΤΑΝΤΙΝΟΥ

ΕΛΛΗΝΙΚΗ ΔΗΜΟΚΡΑΤΙΑ
ΥΠΟΥΡΓΕΙΟ ΟΙΚΟΝΟΜΙΑΣ & ΟΙΚΟΝΟΜΙΚΩΝ
ΤΕΛΩΝΕΙΟ ΡΟΔΟΥ
ΘΕΜΑ:«ΔΗΜΟΠΡΑΣΙΑ ΟΧΗΜΑΤΩΝ-
Περίληψη Διακήρυξης»

Στις 15 Οκτωβρίου 2003, ημέρα Τετάρτη και ώρα 10:00, θα γίνει στο Τελωνείο Ρόδου προφορική πλειοδοτική Δημοπρασία σύμφωνα με τους ισχύοντες όρους πώλησης του ΟΔΔΥ ΑΕ, **έξι (6) οχημάτων για κυκλοφορία και δέκα (10) οχημάτων για διάλυση.** Η επίσκεψη των ενδιαφερομένων επιτρέπεται από τις 8/10 έως και τις 14/10/2003, στις ώρες 08:30 έως 13:30. Πληροφορίες, τηλ. 22410-22566,25813 και 30927.

Ο ΔΙΕΥΘΥΝΤΗΣ
ΓΕΩΡΓΙΟΣ ΓΕΡΟΓΙΑΝΝΑΚΗΣ

ΑΝΑΚΟΙΝΩΣΗ

Ανακοινώνεται ότι, την 02 Οκτωβρίου 2003 από 09.00 έως 15.00 θα εκτελούνται βολές όπλων Πεζικού στο πεδίο ασκήσεων - βολών ΚΑΤΤΑΒΙΑΣ.

Επικίνδυνη περιοχή, η περικλειόμενη μεταξύ των οδών ΚΑΤΤΑΒΙΑΣ - ΠΛΗΜΜΥΡΙΟΥ και ΚΑΤΤΑΒΙΑΣ - ΠΡΑΣΟΝΗΣΙΟΥ, καθώς και η θαλάσσια περιοχή, που εκτείνεται σε βάθος 5-10 χιλιομέτρων, από την ακτή του πεδίου βολής και ύψος 8.000 πόδια.

Κατά τις παραπάνω ημερομηνίες και ώρες **ΑΠΑΓΟΡΕΥΕΤΑΙ** κάθε κίνηση πεζών, τροχοφόρων, αλιέων, λεμβούχων, πλοίων και αεροσκαφών στην παραπάνω περιοχή, προς αποφυγή ατυχημάτων.

ΕΚ ΤΗΣ ΣΤΡΑΤΙΩΤΙΚΗΣ ΥΠΗΡΕΣΙΑΣ

TRISTAR
ΕΤΑΙΡΕΙΑ ΚΛΙΜΑΤΙΣΜΟΥ
ΖΗΤΕΙ
ΤΕΧΝΙΚΟ - ΨΥΚΤΙΚΟ - ΗΛΕΚΤΡΟΛΟΓΟ

Για Service - εγκαταστάσεις - επισκευές κλιματιστικών μηχανημάτων

Απαραίτητη προϋπόθεση:
Δίπλωμα οδήγησης

Για πληροφορίες ή βιογραφικά στην Δ/νση:
Μεγ. Κων/νου 65, Ρόδος
Τηλ: (22410) 77058 ή 77059

ΟΔΟΝΤΙΑΤΡΙΚΗ ΑΝΑΚΟΙΝΩΣΗ

Το ιατρείο του Οδοντίατρου κ.
ΦΩΤΗ ΛΕΒΕΝΤΗ
θα παραμείνει κλειστό
από 26 Σεπτεμβρίου - 11 Οκτωβρίου
λόγω συμμετοχής του ιατρού
σε 2 Διεθνή συνέδρια,
Εμφυτευματολογίας και Ενδοδοντίας και 1 Διεθνές Σεμινάριο Οδοντιατρικών Υλικών στην Αθήνα και την Ιταλία.

Για ραντεβού και επείγοντα περιστατικά στο τηλ.. 2241024554.

ΛΥΚΕΙΟ ΕΛΛΗΝΙΔΩΝ ΡΟΔΟΥ
«ΕΡΓΑΝΗ ΑΘΗΝΑ»
Οδός Ιπποτών (Κατάλυμα Προβηγκίας)
851 00 ΡΟΔΟΣ

ΑΝΑΚΟΙΝΩΣΗ

Το Λύκειο Ελληνίδων Ρόδου
«ΕΡΓΑΝΗ ΑΘΗΝΑ»
Οδός Ιπποτών (Κατάλυμα Προβηγκίας) τηλ. 28127
Ανακοινώνει ότι την 13η, 20η, 27η Σεπτεμβρίου και 4η Οκτωβρίου ημέρα Σάββατο, ώρα 6-8 μ.μ. γίνονται

ΕΓΓΡΑΦΕΣ

στα τμήματα εκμάθησης Ελληνικών Παραδοσιακών Χορών για παιδιά (αγόρια και κορίτσια) Δημοτικού - Γυμνασίου - Λυκείου και Ενήλικες. Η Διδασκαλία των χορών γίνεται κατά τον πιο αυθεντικό τρόπο και πάντα σύμφωνα με τις σύγχρονες παιδαγωγικές αντιλήψεις, σε ευχάριστο και δημιουργικόπεριβάλλον από πεπειραμένους χοροδιδασκάλους.

Εναρξη μαθημάτων 4 Οκτωβρίου

Εκ του Δ.Σ.

ΟΙΚΟΔΟΜΙΚΟΣ ΣΥΝΕΤΑΙΡΙΣΜΟΣ ΡΟΔΟΥ
«Η ΑΥΤΟΣΤΕΓΑΣΙΣ»

ΠΡΟΣΚΛΗΣΗ ΕΚΤΑΚΤΗΣ ΓΕΝΙΚΗΣ ΣΥΝΕΛΕΥΣΗΣ ΤΩΝ ΜΕΛΩΝ

Σύμφωνα με το άρθρο 19 του καταστατικού και με απόφαση του διοικ. συμβουλίου, καλούνται τα μέλη του οικοδομικού συνεταιρισμού Ρόδου «Η Αυτοστέγασις» σε έκτακτη γενική συνέλευση:

Τόπος:Γραφεία οικ. συν/σμου:Ρόδος, Μεσογείου ΙΙ - Ιφιγένειας 14.

Χρονολογία:

Α) Σάββατο 04 Οκτωβρίου 2003: ώρα 10.30 π.μ.

Β) Σε περίπτωση μη απαρτίας: την επόμενη: ημέρα Κυριακή 05 Οκτωβρίου 2003 και ώρα 10:30 π.μ.

Θέματα ημερήσιας διατάξεως: Η Γεν. Συνέλευση αφορά στη συνέχεια της τακτικής Γ.Σ. της 13ης Απριλίου 2003.

1) Τροποποίηση άρθρου 4 του καταστατικού «Διάρκεια του Συνεταιρισμού» παράταση διάρκειας για εισέτι 20 (είκοσι) χρόνια από τη λήξη του.

2) Καθορισμός ημερομηνίας τελικού κλεισίματος/διακοπής /παραχωρήσεων μερίδων από μέλη και οριστικοποίηση «τελικού και οριστικού μητρώου μελών ενόψη μεταβιβάσεων μεριδίων /οικοπέδων σε συμβολαιογράφο και κτηματολόγιο Ρόδου.

3) Εγκριση καταβολής από μέλη /σε ειδικές περιπτώσεις/ απαραίτητων έκτακτων εισφορών ως και προηγουμένων αποφάσεών μας.

4) Εργα υποδομής:Ενημέρωση από εργολάβο :Λεριά Γρηγόρη.

5) Απόφαση /Εγκριση πρόσθετων /απαραίτητων εργασιών «έργων υποδομής» ύστερα από τις τελευταίες ενέργειες των: Δ.Σ. - Ε.Σ. & μελών Ο.Σ.

6) Έγκριση παραχωρήσεων μερίδων: διαγραφή και εγγραφή νέων μελών.

7) Οικονομικά θέματα.

8) Οικοπεδικός χώρος για: 1) Ανέγερση καταστημάτων... Μ2 552, 57 Β' Οικ. 2) Ανέγερση αναψυκτηρίου... Μ2 515, 82 Γ' Οικοπ.

9) Διάφορα.

Τα ΜΕΛΗ δύνανται να εκπροσωπηθούν βάσει ΠΛΗΡΕΞΟΥΣΙΟΥ ΣΥΜΒΟΛΑΙΟΓΡΑΦΙΚΟΥ.

Ο ΠΡΟΕΔΡΟΣ ΤΟΥ Δ.Σ, ΑΛΕΞΑΝΔΡΟΣ ΚΑΤΤΑΒΕΝΑΚΗΣ
Η ΑΝΤΙΠΡΟΕΔΡΟΣ ΤΟΥ Δ.Σ, ΜΑΡΙΝΑ ΜΠΟΝΗ
Ο ΓΕΝ. ΓΡΑΜΜΑΤΕΑΣ, ΧΡΙΣΤΟΔΟΥΛΟΣ ΓΕΩΡΓΙΑΔΗΣ

ΠΡΑΚΤΟΡΕΙΟ ΠΡΟΠΟ ΛΥΡΙΣΤΗΣ ΤΑΣΟΣ

ΣΤ. ΚΟΤΤΑΔΗ 64 ΡΟΔΟΣ ΦΑΞ. 36407 ΤΗΛ.: 36407
ΛΑΪΚΟ ΛΑΧΕΙΟ. ΚΑΤΑΛΟΓΟΣ ΚΕΡΔΩΝ
37η ΚΛΗΡΩΣΗ ΤΗΣ 16ΗΣ ΣΕΠΤΕΜΒΡΙΟΥ 2003 ΚΥΚΛΟΦΟΡΗΣΑΝ ΣΕΙΡΕΣ 10

		Σειρά	Αριθμός	Στοιχ.	Ευρώ	Φόρος	Καθ. Κέρδος
Α' Λαχνός τριδέμου	Μεγάλος Λαχνός	7η	32700	Δ	400.000,00	39.990,00	360.010,00
	Υπόλοιπα στοιχεία	7η	32700	Α+Β+Γ	105.000,00	10.470,00	94.530,00
	Σύνολο			Α - Δ	505.000,00	50.460,00	454.540,00
Β' Λαχνός τριδέμου		8η	32700	Α - Δ	140.000,00	13.960,00	126.040,00
Γ' Λαχνός τριδέμου		6η	32700	Α - Δ	140.000,00	13.960,00	126.040,00
Σε όλες τις άλλες σειρές			32700	Α - Δ	50.000,00	4.960,00	45.040,00

ΚΕΡΔΗ ΠΟΥ ΦΟΡΟΛΟΓΟΥΝΤΑΙ

ΑΡΙΘ.	ΕΥΡΩ	ΦΟΡΟΣ	ΚΑΘ. ΚΕΡ.	ΑΡΙΘ.	ΕΥΡΩ	ΦΟΡΟΣ	ΚΑΘ. ΚΕΡ.
72597	6.000,00	560,00	5.440,00	43392	600,00	20,00	580,00
8513	3.000,00	260,00	2.740,00	48570	600,00	20,00	580,00
4506	600,00	20,00	580,00	55457	600,00	20,00	580,00
15258	600,00	20,00	580,00	59674	600,00	20,00	580,00
20597	600,00	20,00	580,00	62823	600,00	20,00	580,00
24640	600,00	20,00	580,00	68130	600,00	20,00	580,00
27424	600,00	20,00	580,00	75498	600,00	20,00	580,00
37295	600,00	20,00	580,00	79744	600,00	20,00	580,00
41673	600,00	20,00	580,00				

ΚΕΡΔΗ ΑΦΟΡΟΛΟΓΗΤΑ

ΑΡΙΘ.	ΕΥΡΩ	ΑΡΙΘ.	ΕΥΡΩ	ΑΡΙΘ	ΕΥΡΩ	ΑΡΙΘ.	ΕΥΡΩ	ΑΡΙΘ.	ΕΥΡΩ
495	200,00	17371	300,00	32690	200,00	47889	200,00	64375	200,00
1376	200,00	17892	200,00	32700	Φορ'ται	48570	Φορ'ται	65086	300,00
2007	200,00	17973	200,00	33450	200,00	49341	200,00	65747	200,00
2618	300,00	18254	200,00	34201	200,00	50152	200,00	66578	200,00
3695	200,00	18825	300,00	34952	300,00	50733	300,00	67379	200,00
4506	Φορ'ται	19656	200,00	35703	200,00	51624	200,00	68130	Φορ'ται
5367	200,00	20597	Φορ'ται	36474	200,00	52405	300,00	68841	200,00
5698	200,00	21048	200,00	37295	Φορ'ται	53192	200,00	69592	200,00
6519	200,00	21799	200,00	38086	200,00	53623	200,00	70323	200,00
7330	300,00	22530	300,00	38707	300,00	54334	300,00	71004	300,00
8081	200,00	22707	300,00	39658	200,00	54545	200,00	71055	200,00
8513	Φορ'ται	23468	200,00	40379	200,00	55216	200,00	72566	200,00
8642	200,00	24179	200,00	41051	200,00	55457	Φορ'ται	72597	Φορ'ται
8894	200,00	24640	Φορ'ται	41673	Φορ'ται	56378	200,00	72744	200,00
9365	200,00	25361	200,00	42095	200,00	56929	200,00	73485	200,00
10086	200,00	25842	200,00	42687	200,00	57480	200,00	74056	300,00
10747	300,00	26513	200,00	42711	200,00	57891	300,00	74667	200,00
11498	200,00	27424	Φορ'ται	43392	Φορ'ται	58382	200,00	75498	Φορ'ται
12379	300,00	28075	200,00	44183	200,00	59053	200,00	76039	200,00
12926	200,00	28546	200,00	44664	300,00	59674	Φορ'ται	76770	200,00
14687	200,00	29157	300,00	45275	200,00	60595	200,00	77551	200,00
15258	Φορ'ται	29708	200,00	45966	200,00	61836	200,00	78302	300,00
15839	200,00	30476	300,00	46677	300,00	62823	Φορ'ται	79053	200,00
16590	200,00	31339	200,00	47358	200,00	63594	200,00	79744	Φορ'ται

ΑΡΙΘΜΟΣ ΠΡΟΣΘΕΤΗΣ ΧΡΗΜΑΤΟΔΟΤΗΣΗΣ ΜΕΓΑΛΟΥ ΛΑΧΝΟΥ: 38.
Επίσης κερδίζουν: α) Από 24,00 ευρώ όλοι οι αριθμοί που λήγουν σε 00. Β) Από 12,00 ευρώ όλοι οι αριθμοί που λήγουν σε 0. γ) Από 6,00 ευρώ όλοι οι αριθμοί από 32000 έως 32999, 72000 έως 72999 και 8000 έως 8999. Τα παραπάνω κέρδη αντιστοιχούν σε ακέραια γραμμάτια των 6,00 ευρώ.
ΠΡΟΣΟΧΗ: Σε περίπτωση πολλαπλού κέρδους καταβάλλεται ΤΟ ΜΕΓΑΛΥΤΕΡΟ

Ε.Μ.Δ.Υ.Δ.Α.Σ. ΔΩΔ/ΣΟΥ

ΕΝΩΣΕΩΝ ΜΗΧΑΝΙΚΩΝ ΔΗΜΟΣΙΩΝ ΥΠΑΛΛΗΛΩΝ ΔΙΠΛΩΜΑΤΟΥΧΩΝ ΑΝΩΤΑΤΩΝ ΣΧΟΛΩΝ

24/ΩΡΗ ΠΡΟΕΙΔΟΠΟΙΗΤΙΚΗ ΠΑΝΕΛΛΑΔΙΚΗ ΑΠΕΡΓΙΑ ΤΩΝ ΔΙΠΛΩΜΑΤΟΥΧΩΝ ΜΗΧΑΝΙΚΩΝ ΤΟΥ ΔΗΜΟΣΙΟΥ ΤΗΝ ΤΕΤΑΡΤΗ 1-10-2003

ΜΕ ΑΙΤΗΜΑΤΑ:

Α. Υλοποίηση από την Κυβέρνηση, της Ειδικής Συλλογικής Συμφωνίας που υπέγραψε με την Π.Ο. Ε.Μ.Δ.Υ.Δ.Α.Σ. και συγκεκριμένα:

• Οριστική διευθέτηση του Ειδικού επιδόματος 7‰ στο ύψος των 380 ευρώ. Διμηνιαία τακτική καταβολή του και έγκαιρη χρηματοδότηση του πόρου.

• Νομική κάλυψη των Διπλωματούχων Μηχανικών του Δημοσίου

• Τοποθέτηση στις Τεχνικές Υπηρεσίες του Δημοσίου, ως Προισταμένων, αποκλειστικά Διπλωματούχων Μηχανικών.

Β. Σε σχέση με το νέο μισθολόγιο των Δημοσίων Υπαλλήλων:

• Θέσπιση ειδικής κατηγορίας για τους Διπλωματούχους Μηχανικούς (Π.Ε.5), που διαθέτουν αποκλειστικά στο Δημόσιο την άδεια άσκησης του επαγγέλματος, με ενσωμάτωση στο βασικό μισθό του κλαδικού επιδόματος 7‰ και επί πλέον,

• Ομογενοποίηση των αμοιβών τους τουλάχιστον στο ύψος των αντίστοιχων αμοιβών των Διπλωματούχων Μηχανικών Υπαλλήλων του Υ.ΠΕ.ΧΩ.Δ.Ε. με την ενσωμάτωση για όλους αντιστοίχου επιδόματος ίσου με το επίδομα 2%.

• Αναγνώριση του χρόνου προϋπηρεσίας από την ημερομηνία απόκτησης της άδειας άσκησης του επαγγέλματος μέχρι την ημερομηνία διορισμού τους στο Δημόσιο.

• Διαμόρφωση της σχέσης μεταξύ εισαγωγικού και καταληκτικού μισθού, στην κατηγορία αυτή (Π.Ε.5), με λόγο 1:2

Γ. Υιοθέτηση του αιτήματος των Πολυτεχνείων της χώρας και του Τ.Ε.Ε. για αντιστοίχηση των τίτλων σπουδών των Ελληνικών Πολυτεχνείων και των αντίστοιχων ισοτίμων σχολών του Εξωτερικού προς το δίπλωμα Master που χορηγούν τα Αγγλοσαξονικά Πανεπιστήμια.

Το Δ.Σ.

Η Πρόεδρος
Βάσω Σταυρούλη
Τοπογράφος Μηχανικός με βαθμό Π'

Ο Γραμματέας
Τρέχας Κωνσταντίνος
Πολιτικός Μηχανικός

Εξέλιξις
Σύμβουλοι Ανάπτυξης Επιχειρήσεων

ΜΕΛΕΤΕΣ ΕΠΙΔΟΤΟΥΜΕΝΩΝ ΠΡΟΓΡΑΜΜΑΤΩΝ



ΕΚΜΕΤΑΛΛΕΥΤΕΙΤΕ
ΤΙΣ ΕΠΕΝΔΥΤΙΚΕΣ ΕΥΚΑΙΡΙΕΣ
ΓΙΑ ΤΗΝ ΑΝΑΠΤΥΞΗ
ΤΗΣ ΕΠΙΧΕΙΡΗΣΗΣ ΣΑΣ
ή ΤΗΝ ΔΗΜΙΟΥΡΓΙΑ
ΜΙΑΣ ΝΕΑΣ ΕΠΙΧΕΙΡΗΣΗΣ!

Βρίσκονται ήδη σε εξέλιξη προγράμματα επιδοτήσεων για:

Μεταποιητικές Επιχειρήσεις
(Μονάδες Τροφίμων, Αρτοποιεία, Ξυλουργεία, Επιπλοποιεία, Αλουμινοκατασκευές Τυπογραφεία κτλ)

Τουριστικές Επιχειρήσεις
(Ξενοδοχεία, Ενοικιαζόμενα Δωμάτια και Διαμερίσματα, Τουριστικά Γραφεία κτλ)

Αναλαμβάνουμε την υποστήριξη προγραμμάτων του Υπουργείου Ανάπτυξης και του Υπουργείου Οικονομίας (μέσω Τραπεζών).

Η ΕΛΕΛΙΞΙΣ-Σύμβουλοι Ανάπτυξης Επιχειρήσεων παρέχει, επιπλέον, συμβουλευτικές υπηρεσίες **από εξειδικευμένα στελέχη** στους τομείς:

• Ανάπτυξης Συστημάτων Ποιότητας (ISO 9000) και Ασφάλειας Τροφίμων (HACCP)

• Ανάπτυξης Επενδυτικών Μελετών στο πρόγραμμα Leader+

• Σύνταξης Οικονομοτεχνικών Μελετών στα πλαίσια του Αναπτυξιακού Νόμου (Ν. 2601/98)

Η Πολύχρονη εμπειρία των στελεχών μας και ο μακρύς κατάλογος των επιτυχημένων συνεργασιών μας αποτελούν την καλύτερη Εγγύηση για την επιτυχία και της δικής σας επένδυσης!

ΥΠΕΥΘΥΝΟΙ ΕΠΙΧΕΙΡΗΣΗΣ
Αριστέα Αλεξίου
Διπλ. Χημικός Μηχανικός ΕΜΠ
Ιάκωβος Γρύλλης
Διπλ.Πολιτικός Μηχανικός ΕΜΠ

Διαγοριδών 2-4 (Έναντι ΔΟΝΑ)
Τηλ:2241 031532, 070171-3 Fax: 2241 070175
info@exelixis.net.gr

Δ. & Κ. ΜΑΝΤΙΚΟΣ

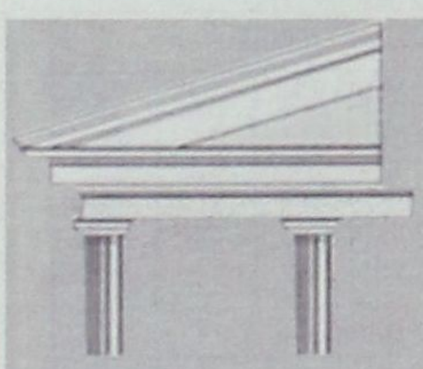

• ΕΡΓΟΛΑΒΙΕΣ
• ΑΝΤΙΠΑΡΟΧΕΣ
• ΑΝΑΛΑΜΒΑΝΟΥΜΕ ΟΙΚΟΔΟΜΙΚΕΣ ΚΑΤΑΣΚΕΥΕΣ ΠΑΝΤΟΣ ΕΙΔΟΥΣ

• ΔΙΑΚΟΣΜΗΤΙΚΑ ΕΣΩΤΕΡΙΚΩΝ ΚΑΙ ΕΞΩΤΕΡΙΚΩΝ ΧΩΡΩΝ
• ΜΑΡΜΑΡΑ ΠΑΝΤΟΣ ΤΥΠΟΥ
• ΓΡΑΝΙΤΕΣ
• ΠΟΡΟΛΙΘΟΣ ΤΕΧΝΗΤΟΣ & ΦΥΣΙΚΟΣ
• ΟΙΚΟΔΟΜΙΚΕΣ ΕΠΙΧΕΙΡΗΣΕΙΣ

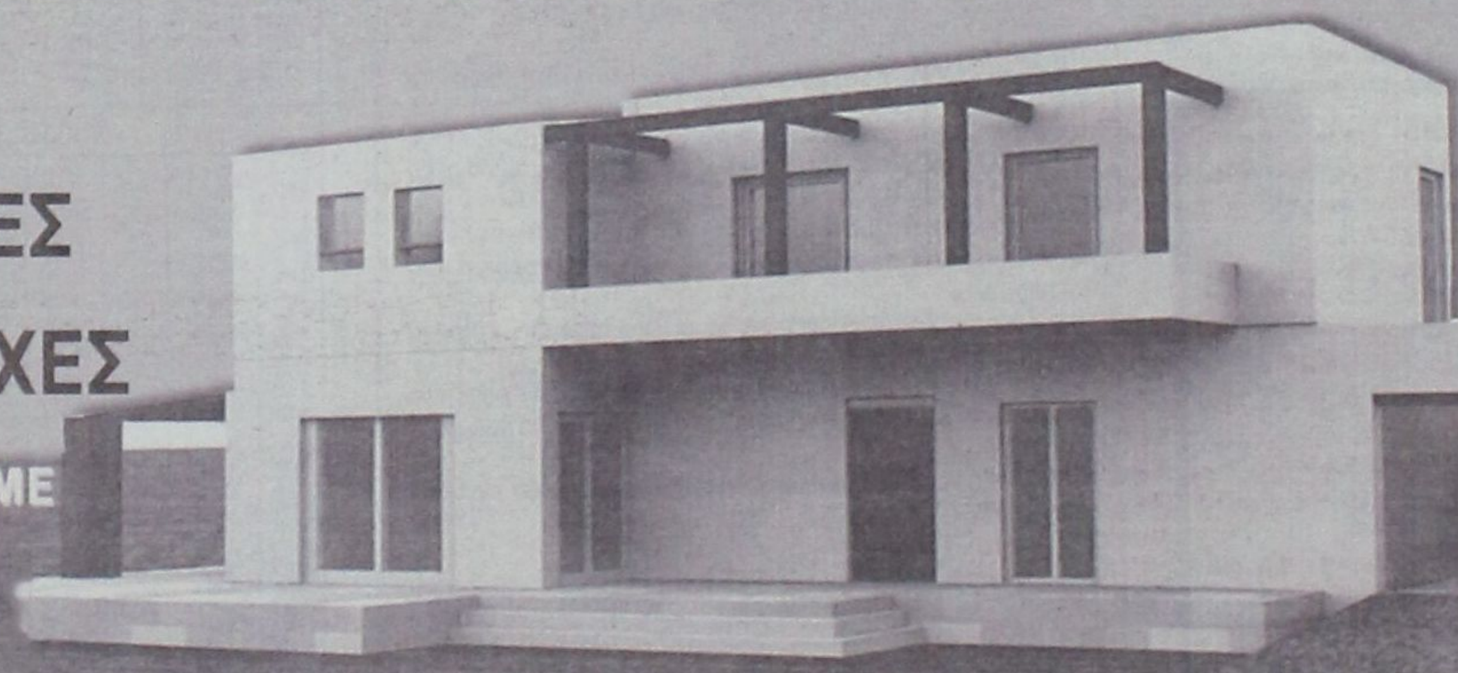

ΜΟΝΟΚΑΤΟΙΚΙΕΣ ΣΕ ΣΥΜΦΕΡΟΥΣΕΣ ΤΙΜΕΣ

ΓΡΑΦΕΙΟ: 7ο ΧΛΜ. ΡΟΔΟΥ ΛΙΝΔΟΥ - ΤΗΛ: 22410 62932, 60494 dkmantikos@yahoo.gr

ΠΑΚΕΤΟ ΜΕΤΡΩΝ ΣΤΗΡΙΞΗΣ ΤΩΝ ΜΙΚΡΟΜΕΣΑΙΩΝ

Ακης : Ερχεται νομοθετική ρύθμιση για χαλάρωση του πτωχευτικού δικαίου



Διαβεβαιώσεις για την προώθηση στο αμέσως επόμενο διάστημα μίας σειράς μέτρων που θα επιτρέψουν την ένταξη των μικρομεσαίων επιχειρήσεων σε μία ολοκληρωμένη στρατηγική ανάπτυξης σε κάθε κλάδο, έδωσε ο υπουργός Ανάπτυξης Ακης Τσοχατζόπουλος μιλώντας στη Γενική Συνέλευση της Γενικής Συνομοσπονδίας Επαγγελματιών Βιοτεχνών Εμπόρων Ελλάδος.

Ο υπουργός, αναφερόμενος στην εσωτερική αγορά και στον έντονο ανταγωνισμό βιομηχανίας - λιανεμπορίου, και με δεδομένο ότι και φέτος - τη δεύτερη από την εισαγωγή του ευρώ χρονιά - υπάρχουν ακόμη μια σειρά προϊόντα με τιμές που είναι σε ιδιαίτερα υψηλά επίπεδα σε σχέση με τις αντίστοιχες ευρωπαϊκές, επισήμανε ότι βρίσκεται σε εξέλιξη ένας διάλογος κυρίως για τις μικρομεσαίες επιχειρήσεις, τις οποίες η κυβέρνηση θα υποστηρίξει ακριβώς διότι η συμμετοχή τους είναι απαραίτητη για τη διαμόρφωση ομαλών και σταθεροποιημένων τιμών. «Δεν αποδεχόμαστε την προνομιακή και καταχρηστική θέση και συμπεριφορά ορισμένων που διαμορφώνουν με αυτόν τον τρόπο τις τιμές σε υψηλότερα επίπεδα» ανέφερε χαρακτηριστικά ο υπουργός φέροντας μάλιστα ως παράδειγμα τις καπνοβιομηχανίες, οι οποίες κατά τον ίδιο λειτούργησαν ως «καρτέλ» στη διαμόρφωση των τιμών, οδηγώντας έτσι το υπουργείο στην απόφαση παραπομπής τους στην Επιτροπή Ανταγωνισμού.

Στα μέτρα στήριξης των ΜΜΕ, ο υπουργός αναφέρθηκε στα 18 προγράμματα του επιχειρησιακού προγράμματος «Ανταγωνιστικότητα» του υπουργείου Ανάπτυξης, που προβλέπει χρηματοδοτικές δράσεις για την ανανέωση του εξοπλισμού τους, για τον εκσυγχρονισμό τους, για εξοικονόμηση ενέργειας και άλλους στόχους.

Στην κατεύθυνση αντιμετώπισης της γραφειοκρατίας, το υπουργείο ετοιμάζεται να καταθέσει νομοθετική ρύθμιση για τη χαλάρωση του πτωχευτικού δικαίου. Ο υπουργός Ανάπτυξης χαρακτήρισε το ισχύον καθεστώς «βραχνά» για την ελληνική αγορά που πρέπει να εξαλειφθεί ώστε όσοι πτώχευσαν μία φορά χωρίς δόλο ή πρόθεση, να έχουν το δικαίωμα να επαναδραστηριοποιηθούν. Επίσης, «πρόκειται να κατατεθεί νομοθετική ρύθμιση για τη μείωση του χρόνου και του κόστους δημιουργίας νέων επιχειρήσεων. Εχουμε εξασφαλίσει καλές προϋποθέσεις, σε συνεργασία με το υπουργείο Οικονομίας και Οικονομικών, ώστε να προχωρήσουμε πράγματι σε μια τομή σε αυτό το θέμα.

Επίσης, υπολογίζουμε ότι μέσα στον επόμενο μήνα θα μπορέσει να ξεκινήσει τη λειτουργία του το ΤΕΜΠΕ, μετά από ένα χρόνο εντατικής προετοιμασίας και προεργασίας, που θα έρθει να καλύψει τις χρηματοπιστωτικές απαιτήσεις 35.000-40.000 μικρομεσαίων επιχειρήσεων, έχοντας μάλιστα ήδη στα ταμεία του 100 εκατ. ευρώ.

Οι ΜΜΕ θα στηριχτούν συνολικά αποτελεσματικότερα, εφόσον μπορέσουμε να τις υποστηρίξουμε το ίδιο, πέραν του κέντρου, στην περιφέρεια. Η ίδρυση των 52 Κέντρων Υποδοχής Επενδυτών (ΚΥΕ) στην έδρα του κάθε νομού και η λειτουργία των 13 Κέντρων Επιχειρηματικής και Τεχνολογικής Ανάπτυξης (ΚΕΤΑ) στην έδρα της κάθε Περιφέρειας, συνδεδεμένα μάλιστα μεταξύ τους και στελεχωμένα με το κατάλληλο και επαρκές επιστημονικό προσωπικό, δημιουργούν ένα πυραμιδικό δίκτυο υποστήριξης, τεχνολογικής και αναπτυξιακής, σε κάθε ΜΜΕ και σε κάθε πολίτη που ενδιαφέρεται να μπει στον αγώνα της επιχειρηματικότητας.

Είναι η εποχή που χρειαζόμαστε συμφωνίες, γιατί έχουμε κοινούς στόχους. Χρειαζόμαστε συμφωνίες μεταξύ Πολιτείας, επιχειρήσεων κι εργαζομένων, διότι έχουμε κοινό στόχο να κρατήσουμε υψηλούς τους ρυθμούς ανάπτυξης και μεγέθυνσης της οικονομίας μας τα επόμενα χρόνια. Είναι ο μόνος τρόπος να εξασφαλίσουμε νέες θέσεις εργασίας, να αξιοποιήσουμε το παραγόμενο και συνεχώς βελτιωμένο ανθρώπινο δυναμικό στη χώρα μας, που χρειάζεται όμως δουλειά, απασχόληση. Δουλειά για όλους, σημαίνει ανάπτυξη για όλους, που με τη σειρά της σημαίνει δυνατότερη και ανταγωνιστικότερη οικονομία. Και αυτό για να γίνει θέλουμε δυνατές, ποιοτικές ανταγωνιστικές ΜΜΕ» υπογράμμισε ο κ. Τσοχατζόπουλος.

Εν τω μεταξύ, σε χαιρετισμό που απηύθυνε στη Θεσσαλονίκη, στο πλαίσιο των εργασιών του Διήμερου Διεθνούς Συμποσίου με θέμα «Μητέρα Γη: Η Γνώση της γης, Γεωργία, Διατροφή», που διοργάνωσε η Εκτελεστική Γραμματεία διεκδίκησης της EXPO 2008 σε συνεργασία με το υπουργείο Μακεδονίας - Θράκης, ο κ. Τσοχατζόπουλος επισήμανε ότι το μεγάλο μήνυμα είναι η ανάδειξη των βιολογικών προϊόντων σε προτεραιότητα στην ποιότητα της εξέλιξης της παραγωγής στον 21ο αιώνα, και η αναγνώριση της τεχνολογίας και της γνώσης ως απαραίτητου συμπληρώματος στην ανάπτυξη.



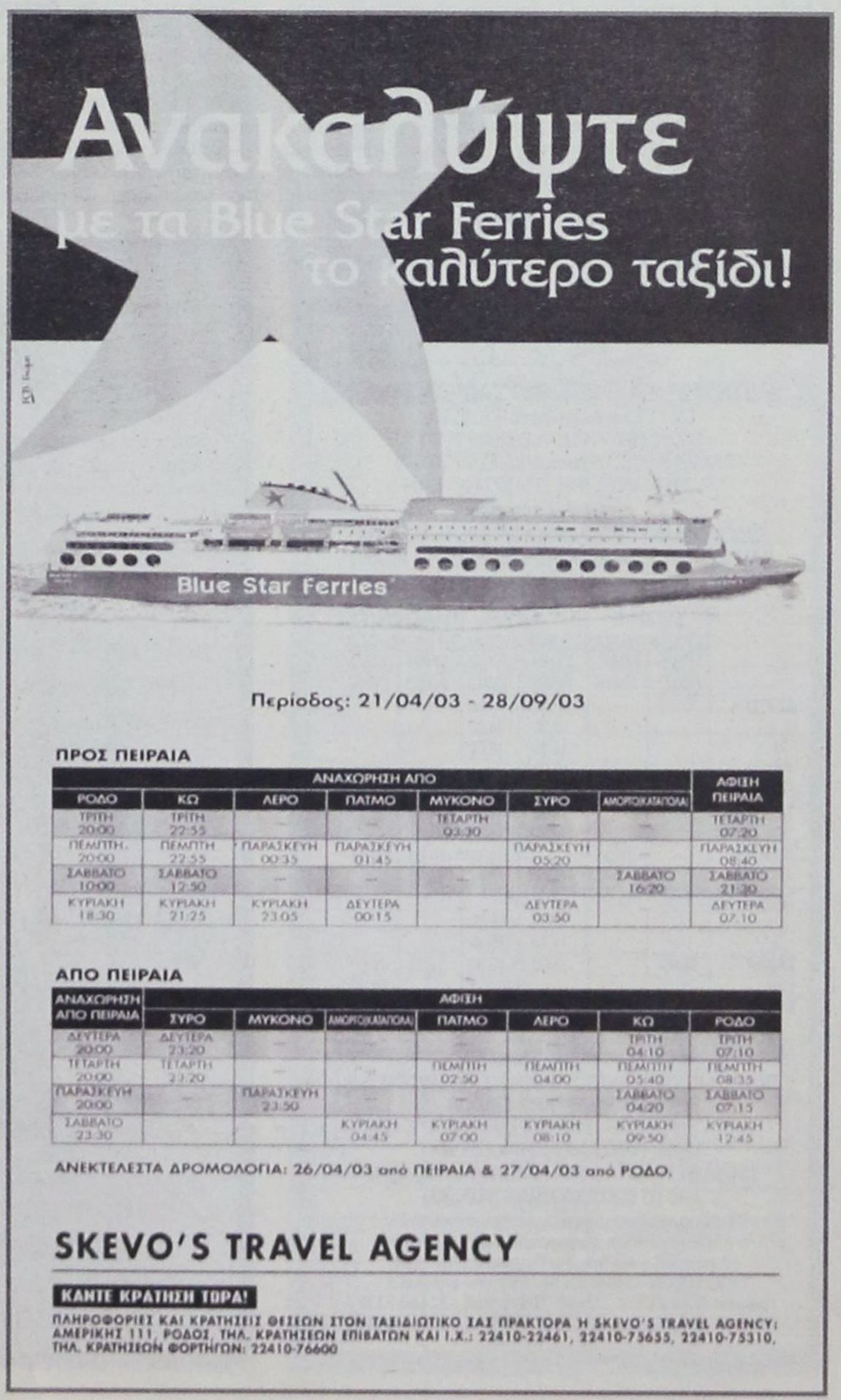



ΑΛΛΑΖΕΙ Η ΝΟΜΟΘΕΣΙΑ ΜΕΤΑ ΑΠΟ 83 ΧΡΟΝΙΑ

ΝΕΕΣ ΡΥΘΜΙΣΕΙΣ ΓΙΑ ΤΗΝ ΑΝΑΠΤΥΞΗ ΤΟΥ ΙΑΜΑΤΙΚΟΥ ΤΟΥΡΙΣΜΟΥ

Αλλάζει, μετά από 83 ολόκληρα χρόνια, η νομοθεσία που διέπει το καθεστώς αξιοποίησης των ιαματικών πηγών της χώρας, καθιερώνοντας νέες μορφές αξιοποίησης του φυσικού πλούτου της χώρας, νέες υψηλού επιπέδου προδιαγραφές στις τουριστικές εγκαταστάσεις ιαματικού τουρισμού και θερμαλισμού, καθώς και ειδικές ρυθμίσεις που θα επιτρέψουν την καθιέρωση του τουρισμού υγείας και της λειτουργίας τέτοιων κέντρων στη χώρα. Σύμφωνα με χθεσινές δηλώσεις του υπουργού Ανάπτυξης Ακη Τσοχατζόπουλου, στο πλαίσιο συμμετοχής του σε ημερίδα με θέμα «Σχέδιο Νόμου για τον Ιαματικό Τουρισμό και το θερμαλισμό», που διοργάνωσε ο Σύνδεσμος Δήμων και Κοινοτήτων Ιαματικών Πηγών Ελλάδας στη Λέσβο, ολοκληρώθηκε ο διάλογος για τις επερχόμενες αλλαγές και νέες ρυθμίσεις, και το σχετικό νομοσχέδιο θα κατατεθεί στη Βουλή προκειμένου να τεθεί σε εφαρμογή το νέο θεσμικό πλαίσιο. Η νέα φιλοσοφία αφορά στον πλήρη εκσυγχρονισμό της νομοθεσίας περί ιαματικών πηγών (η οποία ισχύει από το 1920!) καθώς και στην ανάπτυξη των προϋποθέσεων και των υποδομών με τέτοιο τρόπο ώστε ο ιαματικός τουρισμός να μην αφορά μόνο στους πάσχοντες λουόμενους αλλά ένα ευρύτερο κομμάτι των τουριστών - από την Ελλάδα αλλά και από το εξωτερικό - που αναζητούν ποιοτικές διακοπές.

Βάσει του νέου νομοσχεδίου, τίθεται για πρώτη φορά στην Ελλάδα η έννοια του Θερμαλισμού ως Ειδική Μορφή Τουρισμού, που έχει στόχο την αναζωογόνηση και ευεξία του ανθρώπου με τη χρήση ιαματικών φυσικών πόρων στη φυσική τους κατάσταση ή μετά από επεξεργασία ή μείξη με κοινό ή θαλασσινό νερό, σε ειδικές για το σκοπό αυτό εγκαταστάσεις. Παρέχεται επίσης η δυνατότητα, ανακήρυξης και άλλων, πλην του νερού, φυσικών πόρων ως ιαματικών, όπως π.χ. πηλού κατάλληλου για πηλοθεραπεία, αερίου κατάλληλου για εισπνοθεραπεία.

Το νομοσχέδιο ορίζει ακόμη τις αναγκαίες προϋποθέσεις για τη συνεργασία και τη συναπόφαση των συναρμόδιων φορέων, έτσι ώστε να αποφεύγονται καθυστερήσεις και συγκρούσεις στα ζητήματα αναγνώρισης των πηγών, στα θέματα διαχείρισής τους και στο θέμα του ελέγχου των παρεχόμενων στους καταναλωτές υπηρεσιών. Επίσης, καθορίζει τη διαδικασία χορήγησης Σήματος Ποιότητας στα Κέντρα Ιαματικού Τουρισμού και τα Κέντρα Θερμαλισμού, καθώς και τα αρμόδια όργανα ελέγχου και επιβολής κυρώσεων.

Αλλο ένα σημαντικό σημείο είναι η κατάργηση της μέχρι σήμερα διάκρισης των ιαματικών πηγών σε «τουριστικής» και «τοπικής» σημασίας, διάκριση που είχε τη βάση της στον αριθμό των επισκεπτών και όχι στα ιδιαίτερα χαρακτηριστικά της πηγής, ενώ προβλέπεται ότι η διαχείριση των ιαματικών φυσικών πόρων, ως κοινού αγαθού, ανήκει αποκλειστικά στο Δημόσιο, το οποίο επιτρέπεται να παραχωρεί τη διαχείριση αυτή σε Ν.Π Δημοσίου και Ιδιωτικού Δικαίου, ενώ ρυθμίζονται και θέματα σχετικά με την έγκριση περιβαλλοντικών όρων, χρήσεως γης και όρων δόμησης.

Προπομπό, εξάλλου, για το επερχόμενο νομοσχέδιο για τον τουρισμό Υγείας στην Ελλάδα, αποτελεί ειδική ρύθμιση στο νομοσχέδιο ιαματικών πηγών, βάσει της οποίας η απόφαση αναγνώρισης ενός φυσικού πόρου ως ιαματικού θα εκδίδεται από τους συναρμόδιους υπουργούς Υγείας - Πρόνοιας και Ανάπτυξης, αντί της υφιστάμενης διαδικασίας

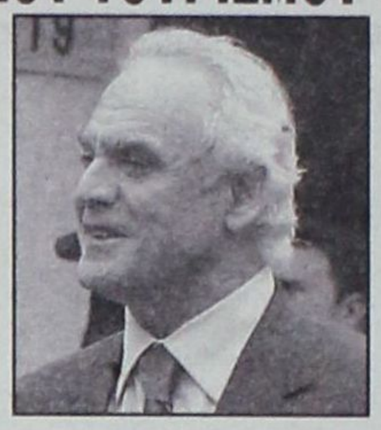

που γίνεται με Π.Δ. του υπουργού Ανάπτυξης. Στο ίδιο πλαίσιο, δημιουργείται 9μελές επιστημονικό όργανο από εκπροσώπους των συναρμόδιων φορέων, που θα γνωμοδοτεί για την αναγνώριση ιαματικών φυσικών πόρων και ιαματικών πηγών.

Αναφερόμενος στο θέμα ο υπουργός Ανάπτυξης τόνισε ότι πρόκειται για μία τεράστια αγορά, όπου έχουμε έλλειμμα στη χώρα μας, προσθέτοντας ότι η υγεία έχει ανάγκη υποδομών πέραν των νοσοκομείων, που θα συνεισφέρουν στην εκμετάλλευση των δυνατοτήτων που προσφέρει η τοπική κοινωνία, το περιβάλλον, η γεωθερμία και ο ιαματικός τουρισμός.

ΑΥΞΗΘΗΚΑΝ ΚΑΤΑ 5%
οι ελάχιστες τιμές στα ξενοδοχεία

Αύξηση περίπου 5% θα υπάρξει στις ελάχιστες τιμές των ξενοδοχείων για την περίοδο από την 1η Ιανουαρίου του 2004 μέχρι τις 31 Δεκεμβρίου του 2004, σύμφωνα με απόφαση του υφυπουργού Ανάπτυξης Δ. Γεωργακόπουλου.

Σε ένα ξενοδοχείο πέντε αστέρων (πολυτελείας), η κατώτερη τιμή ενός δωματίου κατά τη μέση περίοδο καθορίστηκε στα 49,1 ευρώ από 46,8 ευρώ το 2003 και κατά την υψηλή περίοδο 71,90 ευρώ από 68,50 ευρώ που ήταν φέτος. Ωστόσο καθοριστικός παράγοντας στην τιμολογιακή πολιτική των ξενοδοχείων που θα ισχύσει τον επόμενο χρόνο, αποτελούν οι τιμές που επιθυμούν να εισπράττουν οι ξενοδόχοι και τις οποίες θα πρέπει να δηλώσουν στο Ξενοδοχειακό Επιμελητήριο Ελλάδος μέχρι τις 15 Νοεμβρίου. Οι δεσμευτικές αυτές τιμές που δεν θα πρέπει να είναι κατώτερες αυτών που έχουν καθοριστεί, θα αποσταλούν στις Διευθύνσεις Τουρισμού των περιφερειών και στον ΕΟΤ για τα ξενοδοχεία της Αττικής και θα πρέπει να εγκριθούν μέχρι τις 15 Δεκεμβρίου.

ΟΙ ΠΡΟΫΠΟΘΕΣΕΙΣ

Αν ένας ξενοδόχος δεν αποστείλει πίνακα τιμών προς έγκριση θα θεωρηθεί ότι ισχύουν οι τιμές του προηγούμενου έτους υπό την προϋπόθεση ότι δεν είναι κατώτερες αυτών που έχουν καθοριστεί για το 2004. Ιδιαίτερο σημείο στην τιμολογιακή πολιτική που θα υλοποιηθεί από τους ξενοδόχους και θέμα συνεχών συζητήσεων, είναι οι εκπτώσεις και οι μειώσεις - κυρίως σε ξένους τουριστικούς οργανισμούς - επί των τιμών που έχουν δηλωθεί.

Σύμφωνα με την υπουργική απόφαση μειώσεις μπορεί να γίνονται μέχρι ποσοστό 30% για μεμονωμένους πελάτες και μέχρι 50% για group και συμβάσεις allotment, υπό την προϋπόθεση ότι η τιμή που θα προκύπτει μετά την έκπτωση δεν θα είναι πιο χαμηλή από την ελάχιστη τιμή που καθορίζεται με τη σχετική απόφαση.

Α.Ν.Ε.Σ.

ΑΝΩΝΥΜΗ ΝΑΥΤΙΛΙΑΚΗ ΕΤΑΙΡΕΙΑ ΣΥΜΗΣ

Έδρα : Σύμη Δωδεκάνησα Τ.Κ. 85600
Τηλ. : 22460 71444, Φαξ :22460 71373
ΓΡΑΦΕΙΟ ΡΟΔΟΥ: Αυστραλίας 88 Τ.Κ. 85100,
Τηλ. 22410 37769, Φαξ : 22410 34493 Email :
anesymis@otenet.gr

ΕΒΔΟΜΑΔΙΑΙΟ ΠΡΟΓΡΑΜΜΑ Ε/Γ ΔΡΟΜΟΛΟΓΙΩΝ ΚΑΙ ΠΕΡΙΗΓΗΣΕΩΝ ΑΠΟ 14.09.2003 ΕΩΣ 15.10.2003

ΩΡΑΡΙΟ ΑΝΑΧΩΡΗΣΕΩΝ

	ΣΥΜΗ II (Ε/Γ ΔΡΟΜΟΛΟΓΙΑ)		Υ/Γ ΑΙΓΛΗ (Ε/Γ ΔΡΟΜΟΛΟΓΙΑ)		ΠΑΝΟΡΜΙΤΗΣ Τ/Ρ ΔΡΟΜΟΛΟΓΙΑ)	
	ΣΥΜΗ-ΡΟΔΟ	ΡΟΔΟ-ΣΥΜΗ	ΣΥΜΗ-ΡΟΔΟ	ΡΟΔΟ-ΣΥΜΗ	ΣΥΜΗ-ΡΟΔΟ	ΡΟΔΟ-ΣΥΜΗ
ΔΕΥΤΕΡΑ			07.00 10.30 16.30	09.00 14.30 18.00		
ΤΡΙΤΗ			07.00		16.30	09.00 18.00
ΤΕΤΑΡΤΗ			10.30 16.30	09.00 14.30	07.30	18.00
ΠΕΜΠΤΗ		18.00		14.30	07.00 16.30	09.00
ΠΑΡΑΣΚΕΥΗ	06.00	18.00	07.00 10.30 16.30	09.00 15.30		
ΣΑΒΒΑΤΟ	06.00		18.00	10.30	16.30	09.00 18.00
ΚΥΡΙΑΚΗ				18.00	07.00 16.30	09.00

ΣΥΜΗ - ΝΤΑΤΣΑ - ΣΥΜΗ ΚΑΘΕ:
ΠΕΜΠΤΗ ΜΕ ΠΑΝΟΡΜΙΤΗ, ΣΑΒΒΑΤΟ ΜΕ ΠΑΝΟΡΜΙΤΗ
Ε/Γ ΣΥΜΗ II Τ/Ρ ΔΡΟΜΟΛΟΓΙΑ
ΡΟΔΟ - ΠΑΝΟΡΜΙΤΗ - ΣΥΜΗ: ΚΑΘΗΜΕΡΙΝΑ ΣΤΙΣ 09.00
ΣΥΜΗ - ΡΟΔΟ ΚΑΘΗΜΕΡΙΝΑ ΣΤΙΣ 15.45
ΠΡΟΣΟΧΗ: ΤΟ ΚΑΤΑΜΑΡΑΝ ΠΑΝΟΡΜΙΤΗΣ ΑΝΑΧΩΡΕΙ ΑΠΟ ΤΟ ΚΕΝΤΡΙΚΟ ΛΙΜΑΝΙ (ΚΟΛΩΝΑ)
Τα δρομολόγια μπορούν να τροποποιηθούν λόγω εκτάκτων συγκοινωνιακών αναγκών ή καιρικών συνθηκών. Παρακαλούμε πριν ταξιδέψετε επικοινωνήστε με την Εταιρεία:
Γραφείο Σύμης : Τηλ. 22460 71444 Φαξ : 22460 71373
Γραφείο Ρόδου : Τηλ. 22410 37769 Φαξ : 22410 34493

Ηλεκτρον

ΜΙΧΑΛΗΣ Ν. ΧΑΤΖΗΜΑΡΚΟΣ
ΗΛΕΚΤΡΙΚΑ ΕΙΔΗ & ΗΛΕΚ. ΕΓΚΑΤΑΣΤΑΣΕΙΣ

ΗΛΙΑΚΑ ΣΥΣΤΗΜΑΤΑ
STIBETHERM σειρά **P**

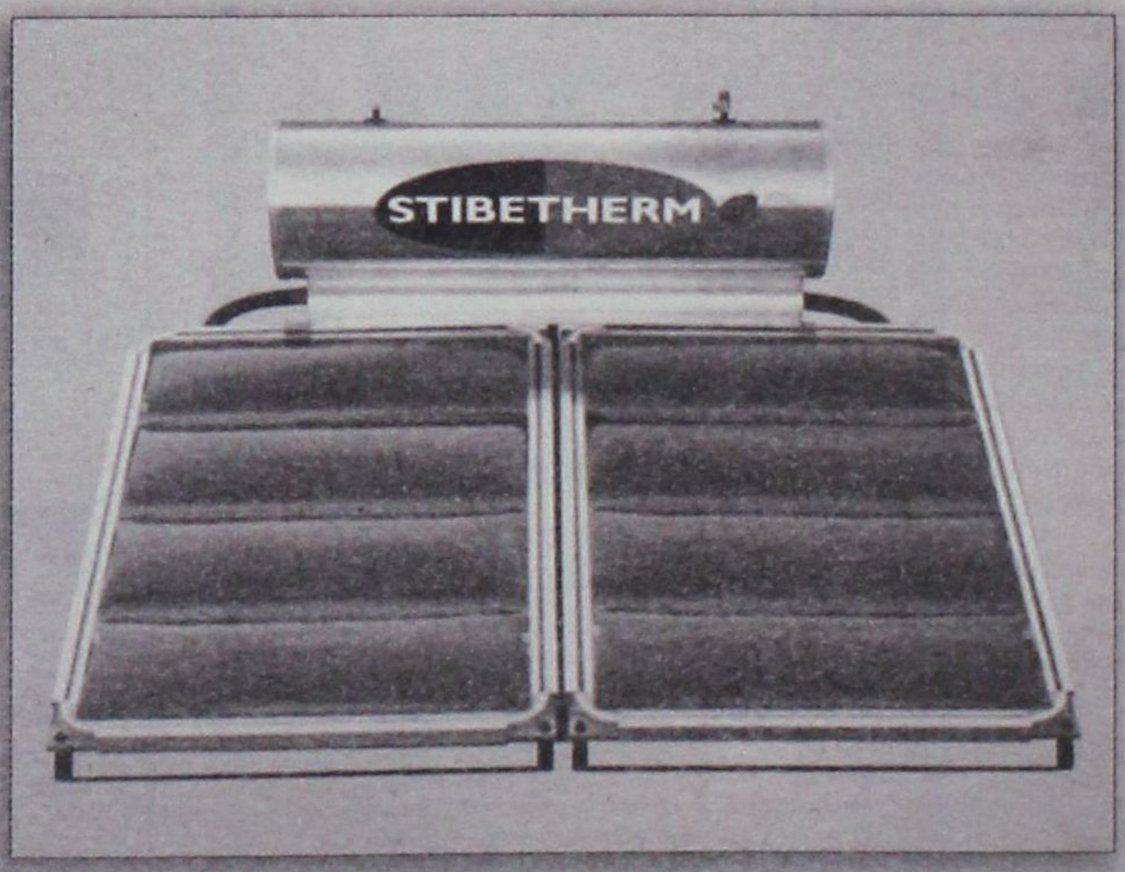

Γρηγορίου Ε' (7 Βαγιές) - 85100 ΡΟΔΟΣ
Τηλ. (22410) 29411, 33340, 36278 - Fax: (22410) 33340

ΔΑΣΟΝΟΜΟΣΧΕΔΙΟ

«ΞΕΦΥΤΡΩΝΟΥΝ» ΕΜΠΟΔΙΑ

• Η νομολογία του ΣτΕ βάζει φρένο στις αποχαρακτηρίσεις αφού έχει αποφασίσει ότι οι θάμνοι και τα φρύγανα είναι μέρος του δάσους, κάτι που εξαιρεί το νομοσχέδιο

Σοβαρά συνταγματικά εμπόδια βάζει στην προώθηση του νέου ορισμού για τα δάση και τις δασικές αποφάσεις η νομολογία του Συμβουλίου της Επικρατείας, που και υπό το φως του νέου Συντάγματος θεωρεί ως συνταγματικά ανεκτό τον αυστηρό επιστημονικό ορισμό που ισχύει τα τελευταία 24 χρόνια.

Το ανώτατο δικαστήριο «παγώνοντας» υπουργική απόφαση γιατί μπορούσε να οδηγήσει σε αποχαρακτηρισμό μεγάλων δασικών εκτάσεων με τη μεταβάπτισή τους σε βοσκοτόπους προκαλώντας ζημιά ανεπανόρθωτη στο περιβάλλον, υιοθέτησε και με το νέο άρθρο 24 του Συντάγματος, ως επιστημονικά και συνταγματικά αποδεκτό τον ορισμό που περιλαμβάνει όχι μόνο την αραιή, αλλά και την πενιχρή βλάστηση, όπως επίσης και τους θάμνους, τα φρύγανα κ.λ.π., χωρίς να γίνεται παράλληλα κανένας συσχετισμός με κάποια συγκεκριμένη έκταση, αλλά λαμβάνοντας υπόψη την οργανική ενότητα της βλάστησης.

Αυτό σημαίνει - σύμφωνα με δικαστικούς κύκλους - ότι ο νέος ορισμός που απαιτεί κάλυψη 25% τουλάχιστον σε έκταση 3 στρεμμάτων, χωρίς να συμπεριλαμβάνονται θάμνοι, φρύγανα, κ.λ.π., οδηγεί σε συρρίκνωση της συνταγματικής προστασίας των δασών και δασικών εκτάσεων, όπως αυτή εφαρμόζεται τουλάχιστον την τελευταία 24ετία. Συνεπώς, όταν προσβληθεί κάποιος αποχαρακτηρισμός στα δικαστήρια, ο νέος ορισμός θα «πέσει» ως αντισυνταγματικός. Οι ίδιοι κύκλοι σημείωναν επίσης ότι ο ορισμός του νομοσχεδίου προσπαθεί στην πράξη να καταργήσει τις δικαστικές αποφάσεις του ΣτΕ, τις οποίες επικύρωσε το Ανώτατο Ειδικό Δικαστήριο (ΑΕΔ) και των οποίων οι σκέψεις μνημονεύονται πλέον στο ίδιο το Σύνταγμα, με ερμηνευτική δήλωση.



Το ΣτΕ υιοθέτησε άρθρο του Συντάγματος που ορίζει ως δασική έκταση την πενιχρή βλάστηση και τους θάμνους

Ετσι, ενώ οι αποφάσεις του ΣτΕ (που αποτελούν πλέον τμήμα της έννοιας που έχει αποδεχθεί το Σύνταγμα) αναγνωρίζουν σαφώς τα επιστημονικά πορίσματα ότι αποτελούν δασική έκταση τμήματα που καλύπτονται από φρύγανα, θάμνους, πουρνάρια, σχίνους, κ.λ.π., εντούτοις στον ορισμό του νομοσχεδίου επιχειρείται η εξαίρεσή τους.

Αυτό δηλαδή που υιοθέτησε το ίδιο το Σύνταγμα (την ερμηνεία του ΑΕΔ και του ΣτΕ), επιχειρεί τώρα να καταργήσει ένας νόμος, με πρωτοβουλία του εισηγητή της πλειοψηφίας Ευ. Βενιζέλου, είχε ζητήσει να προστεθεί στο νεό Σύνταγμα ρύθμιση, που να παραπέμπει σε νόμο για να μπορέσει να ξαναπροσδιοριστεί η έννοια του δάσους. Ομως, υπό τις έντονες αντιδράσεις περιβαλλοντικών και επιστημονικών φορέων, πολιτών, κ.λ.π., η επίμαχη διάταξη για «την έννοια» του δάσους αποσύρθηκε, όπως και οι ρυθμίσεις που ανέχονταν την οικιστική αξιοποίηση.

Ετσι, ενώ αποκλείστηκε από τη συνταγματική αναθεώρηση η διάταξη που θα επέτρεπε να αλλάξει η έννοια δάσους - δασικής έκτασης, τώρα επιχειρείται «από το παράθυρο» να αλλάξει ο ορισμός, με το επιχείρημα ότι στην ερμηνευτική δήλωση του Συντάγματος προστέθηκε και η λέξη «αναγκαία» δίπλα στην επιφάνεια του εδάφους, ώστε να πρέπει να προσδιοριστεί αυτή η έκταση. Ετσι γίνεται λόγος πλέον για τα 3 στρέμματα ως την «αναγκαία» επιφάνεια για ένα δάσος - δασική έκταση.

Ομως και με την επιχειρηματολογία αυτή πάλι δεν ευσταθεί η λογική τεμαχισμού μιας έκτασης (αφού μόνο συνολικά μπορεί να αξιολογήσει η επιστήμη, αν μία έκταση είναι δασική, ανάλογα με το που εντάσσεται), ούτε βέβαια οι ποσοστώσεις του 25% (ενώ οι δασικές υπηρεσίες επί 24 χρόνια εφάρμοζαν ως το όριο το 15%) και οι εξαιρέσεις για θάμνους, φρύγανα, κ.λ.π.

Στην απόφαση 718/03 του ΣτΕ (Σ.Ρίζος, Αικ. Σακελλαροπούλου, Ο. Παπαδόπουλου) υπογραμμίζεται ότι ο ορισμός του ν.998/79 είναι σύμφωνος, με την επιστημονική έννοια του δάσους και της δασικής έκτασης, στην οποία παραπέμπει το Σύνταγμα, ενώ γίνεται για πρώτη φορά αναφορά και στην ερμηνευτική δήλωση του αναθεωρημένου άρθρου 24 του Συντάγματος.

Κρίσιμα στοιχεία για την έννοια του δάσους και της δασικής έκτασης - υπογραμμίζει το ΣτΕ - είναι η οργανική ενότητα της δασικής (δενδρώδους ή θαμνώδους) βλάστησης, η οποία προσδίδει σ'αυτό την ιδιαίτερή του ταυτότητα ως δασικού οικοσυστήματος.

Εφόσον υπάρχει η ενότητα αυτή - συνεχίζει το ΣτΕ - «υφίσταται η αντικειμενική προϋπόθεση της έννοιας του δάσους ή της δασικής έκτασης και τεκμαίρεται ως αυτονόητη και αυταπόδεικτη η συνυπάρχουσα, θεμελιώδης λειτουργία κάθε δασικού οικοσυστήματος, το οποίο συμβάλλει την ισορροπία του φυσικού περιβάλλοντος».

Σημειώνεται ότι ο ορισμός για τη δασική έκταση του ν.998/79, που θεωρεί το ΣτΕ συνταγματικό και επιστημονικά αποδεκτό, θεωρεί ως δασική έκταση «κάθε έκταση της επιφάνειας του εδάφους που καλύπτεται από αραιή ή πενιχρή υψηλή ή θαμνώδη, ξυλώδη βλάστηση, οποιασδήποτε διάπλασης» και η οποία «μπορεί να προσφέρει προϊόντα που να εξάγονται από αυτά τα φυτά ή να συμβάλλει στη διατήρηση της φυσικής και βιολογικής ισορροπίας ή να εξυπηρετεί τη διαβίωση του ανθρώπου στο φυσικό περιβάλλον».

ΠΛΑΓΙΕΣ

Μάλιστα, στα δάση και τις δασικές εκτάσεις περιλαμβάνει και τις «εντός αυτών ασκεπείς εκτάσεις οιασδήποτε φύσης, χορτολιβαδικές ή μη, βραχώδεις εξάρσεις και γενικώς ακάλυπτους χώρους, καθώς και τις υπεράνω των δασών ή δασικών εκτάσεων ασκεπείς κορυφές ή αλπικές ζώνες των βουνών και τις άβατες πλαγιές τους». Προσθέτει δε, ότι δεν χάνεται ο δασικός χαρακτήρας τους, «ακόμα και όταν εντός αυτών υπάρχουν μεμονωμένα ή εγκατεσπαρμένα καρποφόρα δέντρα ή συστάδες τέτοιων δέντρων». Ετσι, προκύπτει με απόλυτη σαφήνεια ότι ο νέος ορισμός (που καταρτίστηκε χωρίς να έχουν αλλάξει τα επιστημονικά δεδομένα και παρ' όλο που «κόπηκε» η δυνατότητα αλλαγής της έννοιας δάσους -δασικής έκτασης) με τις ποσοστώσεις, τις εκτάσεις, την αγνόηση της πενιχρής βλάστησης και την εξαίρεση θάμνων, φρυγάνων, χορτολιβαδικών σημείων κ.λ.π., οδηγεί σε σαφή συρρίκνωση της μέχρι σήμερα συνταγματικής προστασίας των δασών και δασικών εκτάσεων. Και γι'αυτό αναμένεται να επισημανθεί η αντισυνταγματικότητά του και από το Επιστημονικό Συμβούλιο της Βουλής.



ΠΟΙΟΤΗΤΑ, ΚΟΜΜΕΝΗ ΚΑΙ ΡΑΜΜΕΝΗ ΣΤΑ ΜΕΤΡΑ ΣΑΣ!

Η ALNO τώρα στο tselios bagno

Γνωρίστε τώρα από κοντά στο νέο κατάστημα της ALNO στη Ρόδο, την αξεπέραστη γερμανική ποιότητα. Ανακαλύψτε σήμερα την πρωτοποριακή αισθητική, την καινοτομία και τη λειτουργικότητα στα σύγχρονα συστήματα κουζίνας.

Ι. ΤΣΕΛΙΟΣ Α.Ε. tselios bagno
Λ. Ρόδου - Λίνδου 230,
Τηλ.: 22410 644.58, 22410 654.98
Fax: 22410 614.90
E-mail: tseliosr@otenet.gr
www.tseliosbagno.gr

ΓΕΡΜΑΝΙΚΑ ΕΠΙΠΛΑ ΚΟΥΖΙΝΑΣ
ALNO®
...die Welt der Küche

INEMA

ΙΑΤΡΙΚΟΣ & ΝΟΣΟΚΟΜΕΙΑΚΟΣ ΕΞΟΠΛΙΣΜΟΣ
15 ΧΡΟΝΙΑ ΕΜΠΕΙΡΙΑΣ από το 1988
ΕΙΜΑΣΤΕ ΟΙ ΜΕΓΑΛΥΤΕΡΟΙ ΠΡΟΜΗΘΕΥΤΕΣ ΙΑΤΡΙΚΟΥ - ΟΡΘΟΠΕΔΙΚΟΥ ΚΑΙ ΝΟΣΟΚΟΜΕΙΑΚΟΥ ΥΛΙΚΟΥ ΣΤΗ ΔΩΔΕΚΑΝΗΣΟ ΕΜΠΙΣΤΕΥΘΕΙΤΕ ΜΑΣ!!!
ΠΙΣΤΟΠΟΙΗΣΗ ΠΟΙΟΤΗΤΑΣ ISO9002 EN4600 E3/833
ΛΕΜΕΣΣΟΥ 2 ΡΟΔΟΣ ΤΗΛ. 32238 - FAX 28484

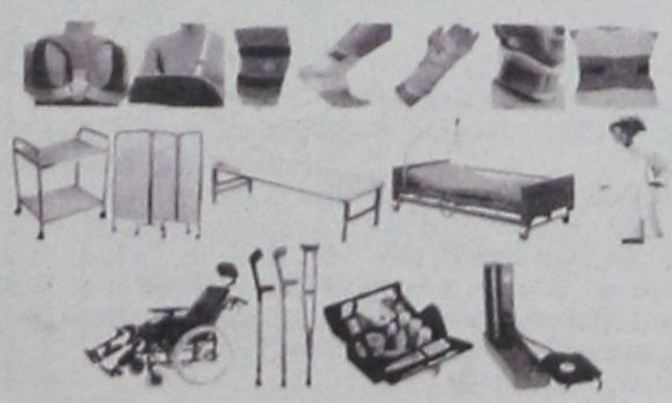

ΑΝΑΠΗΡΙΚΑ ΚΑΡΟΤΣΙΑ - ΒΑΔΙΣΤΙΚΑ ΒΟΗΘΗΜΑΤΑ - ΟΡΘΟΠΕΔΙΚΑ ΕΙΔΗ - ΜΠΛΟΥΖΕΣ ΙΑΤΡΙΚΕΣ - ΚΑΛΤΣΕΣ ΦΛΕΒΙΤΙΔΑΣ - ΠΕΛΜΑΤΑ - ΟΡΘΟΠΕΔΙΚΑ ΜΑΞΙΛΑΡΙΑ - ΚΡΕΒΑΤΙΑ ΝΟΣΟΚΟΜΕΙΑΚΑ - ΙΑΤΡΙΚΟΣ ΕΞΟΠΛΙΣΜΟΣ ΚΑΙ ΑΝΑΛΩΣΙΜΑ - ΟΡΓΑΝΑ ΧΗΜΕΙΟΥ ΚΑΙ ΚΑΘΕ ΑΛΛΟ ΕΙΔΟΣ ΓΙΑ ΚΑΤ' ΟΙΚΟ ΝΟΣΗΛΕΙΑ.



ΤΗΛΟΣ 21ος ΑΙΩΝΑΣ
ΝΑΥΤΙΛΙΑΚΗ ΕΤΑΙΡΙΑ
Τηλ. 22460 44044

ΔΡΟΜΟΛΟΓΙΑ «SEA STAR»



ΚΥΡΙΑΚΗ		
ΛΙΜΑΝΙ	ΑΦΙΞΗ	ΑΝΑΧΩΡΗΣΗ
ΡΟΔΟΣ		7:15
ΤΗΛΟΣ	8:35	8:50
ΡΟΔΟΣ	10:10	17:00
ΤΗΛΟΣ	18:20	18:30
ΡΟΔΟΣ	19:50	

ΔΕΥΤΕΡΑ		
ΛΙΜΑΝΙ	ΑΦΙΞΗ	ΑΝΑΧΩΡΗΣΗ
ΡΟΔΟΣ		8:30
ΤΗΛΟΣ	9:50	14:30
ΝΙΣΥΡΟΣ	15:00	17:30
ΤΗΛΟΣ	18:00	18:10
ΡΟΔΟΣ	19:30	

ΤΡΙΤΗ		
ΛΙΜΑΝΙ	ΑΦΙΞΗ	ΑΝΑΧΩΡΗΣΗ
ΡΟΔΟΣ		8:30
ΤΗΛΟΣ	9:50	17:00
ΡΟΔΟΣ	18:20	

ΤΕΤΑΡΤΗ		
ΛΙΜΑΝΙ	ΑΦΙΞΗ	ΑΝΑΧΩΡΗΣΗ
ΡΟΔΟΣ		7:00
ΤΗΛΟΣ	8:20	8:40
ΡΟΔΟΣ	10:00	18:00
ΤΗΛΟΣ	19:20	19:30
ΡΟΔΟΣ	20:50	

ΠΕΜΠΤΗ		
ΛΙΜΑΝΙ	ΑΦΙΞΗ	ΑΝΑΧΩΡΗΣΗ
ΡΟΔΟΣ		8:30
ΤΗΛΟΣ	9:50	14:30
ΝΙΣΥΡΟΣ	15:00	17:30
ΤΗΛΟΣ	18:00	18:10
ΡΟΔΟΣ	19:30	

ΠΑΡΑΣΚΕΥΗ		
ΛΙΜΑΝΙ	ΑΦΙΞΗ	ΑΝΑΧΩΡΗΣΗ
ΡΟΔΟΣ		8:30
ΤΗΛΟΣ	9:50	14:30
ΝΙΣΥΡΟΣ	15:00	17:30
ΤΗΛΟΣ	18:00	18:10
ΡΟΔΟΣ	19:30	

Μικρές αγγελίες

δωρεάν στη «δ» τηλ: 0241-37500 fax: 0241-37333

ΕΝΟΙΚΙΑΣΕΙΣ

ΕΝΟΙΚΙΑΖΕΤΑΙ δυο διαμερίσματα δίκλινα, τρίκλινα, τετράκλινα επιπλωμένα και με air - condition με την ημέρα ή με το μήνα έως 30/10/2003 στην περιοχή Μητροπόλεως. Τηλ. 29452 και 6977896444.

ΕΝΟΙΚΙΑΖΕΤΑΙ γκαρσονιέρα επιπλωμένη με πολυκουζινάκι για ένα ή δύο άτομα στα Μαριτσά. Τιμή 150 Ευρώ. Για πληροφορίες τηλ. 2241-0-47146

ΕΝΟΙΚΙΑΖΟΝΤΑΙ τρία οροφοδιαμερίσματα, τεσσάρια, πολυτελούς κατασκευής, με πυλωτή (πάρκινγκ), ανσανσέρ, θέρμανση, τρία υπνοδωμάτια, δύο μπάνια, μεγάλα μπαλκόνια, θυροτηλεόραση, κήπο. Η οικοδομή είναι μόνο τριών διαμερισμάτων και βρίσκεται στο κέντρο της πόλης, Οδός Β. Ηρακλείου 38. Πληροφορίες: Διακογεωργίου Κάλλιστο τηλ. 22410 - 29318

ΕΝΟΙΚΙΑΖΕΤΑΙ Κατάστημα διώροφο 51 τ.μ. ισόγειο, 53 τ.μ. στον πρώτο όροφο, με βεράντα 31 τ.μ. στην Ρόδο (οδός Γεωργίου Λέοντος) κοντά στα Ξεν. ΜΑΝΟΥΣΟΣ και ΑΘΗΝΑ, κατάλληλο για Εστιατόριο, Καφετέρια, Γραφείο Ταξιδίων, Κομμωτήριο, Φαρμακείο, Ανθοπωλείο, Φωτογραφείο, Οδοντιατρείο, Τεχνικό Γραφείο ή οποιαδήποτε άλλη χρήση. Πληροφορίες στα τηλέφωνα: (22410)35450 και 6977781111 από 09.00 έως 13.000 και από 19.00 έως 21.00.

ΕΝΟΙΚΙΑΖΕΤΑΙ Κατάστημα 79 τ.μ. με δωμάτιο 21 τ.μ. στον πρώτο όροφο, στην Ρόδο (οδός Ορφανίδου) κατάλληλο για Μπαρ, Κέντρο Διασκεδάσεως, Σουβλατζίδικο, Πιτσαρία, Μίνι Μάρκετ, Καφετέρια, Πρακτορείο Προ-Πο, Κομμωτήριο ή οποιαδήποτε άλλη χρήση. Πληροφορίες από 09.00 έως 13.000 και από 19.00 έως 21.00 στα τηλέφωνα: (22410)35450 και 6977781111.

ΕΝΟΙΚΙΑΖΕΤΑΙ Οροφοδιαμέρισμα 1ου ορόφου τρία υπνοδωμάτια, κουζίνα, σαλόνι, μπάνιο και vese χωρίς κοινόχρηστα με σύνδεση στο αποχετευτικό 100 τ.μ. Τιμή 450 ευρώ στο Καρακόνερο. Τηλ. 22410 65471 από 10 π.μ. έως 10 μ.μ.

-ΕΝΟΙΚΙΑΖΕΤΑΙ ΓΡΑΦΕΙΟ- Εθν. Μακαρίου 45 τ.μ. 25 Απέναντι από Εθνική Τράπεζα 2ος όροφος τηλ: 22410 - 75815 ώρες γραφείου, 22410 - 41530 απόγευμα.

ΕΝΟΙΚΙΑΖΟΝΤΑΙ στην Ιαλυσό πλάι στο Ξενοδοχείο Ηλέκτρα, επιπλωμένα μονόχωρα διαμερίσματα με θέρμανση. Πληροφορίες τηλ. 22410-22050 και 22410-33441.

ΕΝΟΙΚΙΑΖΕΤΑΙ διαμέρισμα Α' ορόφου, δύο δωματίων, 50 τ.μ. στην Ιξιά Ρόδου, με πολυκουζινάκι και ηλιακό πληροφορίες τηλ. 22410 27834 - κινητό 6937 065275

ΕΝΟΙΚΙΑΖΕΤΑΙ διαμέρισμα πλήρως εξοπλισμένο στο κέντρο της πόλης Τηλ. 2241038932.

ΕΝΟΙΚΙΑΖΟΝΤΑΙ επιπλωμένα δίχωρα και διπλά μονόχωρα διαμερίσματα όπισθεν ξενοδοχείου BELVEDERE περιοχή Ψαρόπουλα. Πληροφορίες τηλ. 22410-22050 και 22410-33441.

ΣΤΗΝ πανέμορφη βίλλα OLYMPIA στα Κοσκινού ενοικιάζω STUDIOS πλήρως εξοπλισμένα και διαμέρισμα. Θέα, πάρκινγκ απεριόριστα. **Τηλ: 22410 62523.**

ΕΝΟΙΚΙΑΖΕΤΑΙ ημιυπόγειος χώρος 180 τ.μ. επί της οδού Παπαχριστοδούλου 19. Πληρ. τηλ. 22410 24274 ώρες καταστήματος.

ΕΝΟΙΚΙΑΖΟΝΤΑΙ διαμερίσματα των 50 και 70 τ.μ. στον Αρχάγγελο. Τηλ. πλ. 6974019076

ΕΝΟΙΚΙΑΖΟΝΤΑΙ STUDIOS και διαμερίσματα επιπλωμένα πλήρως με κουζινάκι, ψυγείο, σκεύη, κλιματισμό, ηλιακό θερμοσίφωνα, βεράντες, κήπο, πάρκινγκ στ' Αφάντου επί της Ε.Ο. Ρόδου - Λίνδου. Πληρ. τηλ. 22410 29504 - 6932941980

ΕΝΟΙΚΙΑΖΕΤΑΙ διαμέρισμα με δύο υπνοδωμάτια, σαλόνι, κουζίνα, στο δεύτερο όροφο, στην περιοχή δασκάλων στη Ρόδο. Μπορεί να εξυπηρετήσει και δύο φοιτήτριες. Πληροφορίες: 22410 - 36547, 22410 - 27202, 22410 - 87130

ΕΝΟΙΚΙΑΖΟΝΤΑΙ λούξ στούντιος επί της **Αμαράντου 43,** 4ος όροφος, στο Νιοχώρι πλήρως ανακαινισμένα, επιπλωμένα, με όλες τις ηλεκτρικές συσκευές (εντοιχισμένη κουζίνα, πλυντήριο, ψυγείο, 2 T.V., DVD, Hi-Fi) αιρκοντίσιον και συναγερμό. **Διαθέσιμα από 15/10/03. Πληρ. τηλ: 6945 236060**

ΕΝΟΙΚΙΑΖΕΤΑΙ διαμέρισμα Α' ορόφου 83 τ.μ. με δύο - 2 υπνοδωμάτια, με μεγάλη βεράντα, με κεντρική θέρμανση και με ασανσέρ, σε πολυκατοικία στο κέντρο της πόλης, επί της οδού Γεωργίου Ευσταθίου αριθμ. 8 που είναι παράλληλος δρόμος στα κεντρικά γραφεία της Ολυμπιακής με μηνιαίο ενοίκιο 550 ευρώ. Πληροφορίες στο τηλέφωνο 22410 29910 στις ώρες 12.00 - 18.00.

ΕΝΟΙΚΙΑΖΕΤΑΙ επιπλωμένο διαμέρισμα για δύο φοιτήτριες σε καινούργια πολυκατοικία Β' όροφος, **Αγίου Ιωάννου 46,** απέναντι από το πανεπιστήμιο και μετά τα ξενοδοχεία. Πληροφορίες: **Ιωάννης Πετρίδης εντός** (να χτυπήσουν το κουδούνι). Επίσης κατάστημα πλυντήριο ρούχων εντός της πολυκατοικίας.

ΕΝΟΙΚΙΑΖΟΝΤΑΙ στο Παραδείσι επί της κεντρικής λεωφόρου μικρά επιπλωμένα διαμερίσματα (40 τ.μ. έκαστο) διαμπερή με διπλές βεράντες, ηλιακούς, σε κήπο 4 στρεμμάτων με πάρκινγκ, κιόσκι. Προτιμούνται εκπαιδευτικοί, στρατιωτικοί, δημόσιοι υπάλληλοι. Τηλ. 2241081175 6934015603

ΕΝΟΙΚΙΑΖΕΤΑΙ Διαμέρισμα με τρία υπνοδωμάτια, σαλόνι, κουζίνα, καθιστικό, δύο μπάνια, ψύξη, θέρμανση, ηλιακό θερμοσίφωνα. Πλησίον SUPER MARKET CHAMPION ΜΑΡΙΝΟΠΟΥΛΟΣ, Καζαντζάκη 17, πληροφ. 2241098242, 43134, 6945 211713.

ΕΝΟΙΚΙΑΖΕΤΑΙ στους Τρεις ένα καινούργιο λουξ κατασκευής δυάρι (μέσα σε μεγάλο κήπο), πλήρως επιπλωμένο με τηλέφωνο, θέρμανση, ανεμιστήρας, μεγάλη βεράντα και πάρκινγκ. Τηλ. 22410 92714

ΕΝΟΙΚΙΑΖΕΤΑΙ διαμέρισμα 110 τ.μ., 3 υπνοδωμάτια, χωρίς κοινόχρηστα - ηλιακός, στο Ροδίνι (διατίθεται και επιπλωμένο) 450 ευρώ. Πληρ. τηλ. 6974 767843, 22460 41295

ΕΝΟΙΚΙΑΖΕΤΑΙ οικία (μονοκατοικία) τεσσάρων (4) δωματίων στην περιοχή «Αραπάκι» (Παρθενόπης 6). Ενοίκιο προσιτό. Πληροφορίες τηλ. 22410 25314

ΕΝΟΙΚΙΑΖΕΤΑΙ Διαμέρισμα 4 δωματίων κ.λ.π Άγ. Ιωάννου 50 Τηλ: **22410 - 37357**

ΕΝΟΙΚΙΑΖΕΤΑΙ διαμέρισμα 90 τ.μ. ευήλιο, ευάερο, με δύο υπνοδωμάτια, πλησίον νοσοκομείου και μελλοντικού ιδιωτικού εκπαιδευτικού σχολείου, με εντοιχισμένο εξοπλισμό κουζίνας. Πληρ. τηλ. 697-8355820, 22410-91412, 22410-39637

ΕΝΟΙΚΙΑΖΕΤΑΙ 2άρι διαμέρισμα ισόγειο δύο υπνοδωματίων, χωρίς κοινόχρηστα με νυχτερινό ρεύμα στο Καρακόνερο. Τηλ. 22410 65471 από 10 π.μ. και μετά.

ΕΝΟΙΚΙΑΖΟΝΤΑΙ δύο γκαρσονιέρες φρεσκοβαμμένες, επιπλωμένες ή μή στο Β' όροφο πολυκατοικίας στην οδό Αγ. Αναργύρων 20. Πληροφορίες τηλ. 28710 πρωινές ώρες.

ΕΝΟΙΚΙΑΖΕΤΑΙ Διαμέρισμα επιπλωμένο, ισόγειο, 70 τ.μ., με κήπο, δύο υπνοδωμάτια, σαλόνι, κουζίνα, θερμοσυσσωρευτές κ.λπ., σε ήσυχη πάροδο Τσαλδάρη - Αννης Μαρίας, κατάλληλο για συγκατοίκηση 2-3 ατόμων (φοιτητές, στρατιωτικοί κ.λπ.) ενοικιάζεται 450 Ευρώ. Πληροφορίες: Τηλ. 22410 - 76525 και 6945-417673

ΕΝΟΙΚΙΑΖΟΝΤΑΙ επιπλωμένα διαμερίσματα, επιφανείας 35 και 45 τ.μ. με Βεράντες - air condition και ιδιωτικό πάρκινγκ, στα φανάρια της λεωφόρου Καλλιθέας και σε απόσταση 150 μ. από τη θάλασσα. Πληροφορίες στα τηλέφωνα 22410-69700, 22410-78086 και τα κινητά 6945-105247 και 6946-790515

ΕΝΟΙΚΙΑΖΕΤΑΙ διαμέρισμα 45 τ.μ. στο Νιοχώρι, καινούργιο, πλήρως επιπλωμένο, κατάλληλο για δύο άτομα, με πολυκουζινάκι, air condition, TV. Πληρ. τηλ. 6944420919.

ΑΥΤΟΚΙΝΗΤΑ

ΠΩΛΕΙΤΑΙ Volvo 340 σε άριστη κατάσταση με χιλιόμετρα 47.000 σε τιμή ευκαιρίας 1.800 ευρώ. Δεκτός κάθε έλεγχος. Τηλ. 22440 51941 και 51181.

ΠΩΛΕΙΤΑΙ africa twan 750 cc, μοντέλο '98, άσπρο - μπλέ - κόκκινο, φυλασσόμενο σε γκαράζ 30.000 χλ. Φούλ έξτρα, άριστη κατάσταση. Τιμή: 7.000 ευρώ. Τηλ. 6972 723033

ΠΩΛΕΙΤΑΙ OPEL VECTRA 1600 κυβ. σε αρίστη κατάσταση, 100.000 χλμ. Πρώτο χέρι από ιδιώτη. Τηλ. 6932941980. Τιμή 3.900 ευρώ. Δεκτός κάθε έλεγχος.

ΠΩΛΕΙΤΑΙ MG ROVER CABRIO χρώματος κόκκινο 1.800 C.C. FULL EXTRA MONTELO '99 σε άριστη κατάσταση 65.000 χλμ. Πληροφορίες: 6944332889.

ΠΩΛΕΙΤΑΙ BMW 5.18i '92 75.000 klm χρώμα μαύρο μεταλλικό σε καλή κατάσταση. Πληρ. τηλ. 6945236060 κ. Φόντα.

ΠΩΛΕΙΤΑΙ MERCEDES 200 E, καταλυτικό, μοντέλο 1992, ατρακάριστο, γερμανικές προδιαγραφές, άριστη κατάσταση, αυτόματο, κλιματισμός, ABS, οροφή, αυτόματα παράθυρα - κλειδαριές, αντιολισθητικό σύστημα, σε γκαράζ, 95.000 χλμ. Δεκτός κάθε έλεγχος. Τηλ. 6947436199

ΠΩΛΕΙΤΑΙ μηχανή BMW 650js, ενός έτους, 4.000 χλμ, 6.500 ευρώ. Δεκτές και ευκολίες πληρωμής. Πληρ. τηλ. 2241035610 ώρες καταστημάτων, 6977 715565

ΠΩΛΕΙΤΑΙ αυτοκίνητο Mercedes αυτόματο 2.000 κυβικά. Πληροφορίες τηλ. 22410 32368. κιν. 6973 526900

ΠΩΛΕΙΤΑΙ μηχανή SUZUKI BANDIT 400V μαύρο χρώμα, εισαγόμενη από Ιαπωνία σε άριστη κατάσταση μοντέλο 96 38.000 χιλ. Δεκτός κάθε έλεγχος, τιμή 2.100 ευρώ. Τηλ. 6937 266104 κ. Γιώργος.

ΠΩΛΕΙΤΑΙ YAMAXA VIRAGO '95 με 58.000 χιλ. πρόσφατα βαμένη σε πολύ καλή κατάσταση. Τηλ.6937267795

ΠΩΛΕΙΤΑΙ αυτοκίνητο FORD FIESTA μοντέλο 10ο του '86 1.000 κυβ. στην τιμή των 1.500 ευρώ πληρ. τηλ. 6972405788 ή 2241081377.

ΠΩΛΕΙΤΑΙ Africa Twin XRV 750 Μαύρο, μοντέλο '98 σε άριστη κατάσταση. Τιμή συζητήσιμη. Πληροφορίες κ. Χρήστος. Τηλ. 6932 226497.

ΠΩΛΕΙΤΑΙ Μηχανή HONDA CB SUPER FOUR μοντέλο 93, 1.400 ευρώ. Τηλ. 6937 268489 Έξαρχος.

ΠΩΛΕΙΤΑΙ μηχανή WR426F, 2500χιλ., εξάτμιση CRD, φουλ έξτρα. Πληρ. τηλ. 6946064665

ΕΥΚΑΙΡΙΑ!!! Πωλείται VW-GOLF 3 /1992, 90 PS, με full extra, σε τιμή ευκαιρίας!!! Δερμάτινο σαλόνι, χαμηλή ανάρτηση, ζάντες αλουμινίου 15", Συναγερμός GT, Ηχοσύνολο Pioneer, (Ραδιοκασετόφωνο, CD, CDιερα για 12 cd, Ενισχυτής, 4 ηχεία, όλα (Pioneer). Πληροφορίες τηλ.: 22410 - 32018, 43158, 6944 - 278747.

ΠΩΛΕΙΤΑΙ Rover 414 si, ημερομηνία πρώτης κυκλοφορίας 25-11-95, 1.400 κυβικά, 103 ίπποι, 87.300 χιλιόμετρα. Διαθέτει ηλιοροφή, ABS, μπρος πίσω ηλεκτρικά παράθυρα, αερόσακο οδηγού, δισκόφρενα μπρος και πίσω, ηχοσύστημα SONY (CD, RADIO). Τηλ. 6974 786555

ΠΩΛΟΥΝΤΑΙ αυτοκίνητα τύπου FIAT PANDA HYUNDAI ATOS. Πληροφορίες 22440 22406 κ. Μίκα.

ΠΩΛΕΙΤΑΙ αυτοκίνητο μάρκας Volkswagen πρόσφατα γενικό σέρβις ΚΤΕΟ. Τηλ. 6932 161989.

ΠΩΛΕΙΤΑΙ μηχανάκι GALLERA 180 κ.ε. σε άριστη κατάσταση 1800 ευρώ. Πληρ. τηλ. 6974933496.

ΠΩΛΕΙΤΑΙ I.X.E. Αυτοκίνητο Μερσεντές 280 S τύπος 116 σε καλή τιμή. Πληροφορίες τηλ. 22410 28766.

ΠΩΛΕΙΤΑΙ αυτοκίνητο GOLF VW 1,4 λευκό 3θυρο μοντέλο 96, 100.000 χιλμ. με 2 εμπακ ηλεκτρικά παράθυρα και οροφή, ηλεκτρομαγνητικές κλειδαριές, υδραυλικό τιμόνι και ραδιοκασετόφωνο KENWOOD. Πρόσφατα γενικό σέρβις 7.000 ευρώ. Τηλ. 22410 20284, 6974152260.

ΠΩΛΕΙΤΑΙ κλούβα VW, TRANSPORTER ψυγείο, σε άριστη κατάσταση. Πληρ. 6944509741.

ΠΩΛΕΙΤΑΙ Βέσπα, PIAGGIO 100 cc σε άριστη κατάσταση και τιμή ευκαιρίας. Πληροφορίες τηλ.: 22410 63025, 6937060994

ΠΩΛΕΙΤΑΙ HONDA GCX 72.450 ευρώ. Πληρ. τηλ. 2241067181

ΠΩΛΕΙΤΑΙ BMV 318 1800 κυβικά με ηλεκτρική οροφή, ηχοσύστημα, ζαντολάστιχα, μοντέλο 1993 σε αρίστη κατάσταση. Τιμή 13.500 Ευρώ. Πληρ. Τηλ.: 6944104028

ΠΩΛΕΙΤΑΙ μοτοσυκλέτα YAMAHA MAZESTY 250 κυβ. μοντέλο 99 2ος, σε άριστη κατάσταση με μουσική συναγερμό, μπαγαζιέρα πλάτη οδηγού, συνοδηγού. Πληρ. τηλ. 6936833606 κος Βάκης.

ΖΗΤΟΥΝ ΠΡΟΣΩΠΙΚΟ

ΖΗΤΕΙΤΑΙ υπάλληλος για Βουλκανιζατέρ με λίγες γνώσεις μηχανικού και χωρίς στρατιωτικές υποχρεώσεις. Πληρ. τηλ. 38889

ΑΤΟΜΑ ηλικίας 25 έως 35 ετών κάτοικοι Ρόδου **ζητούνται** για εξωτερικές εργασίες Τραπεζών ολική απασχόληση με υψηλές αποδοχές - bonus. Τηλέφωνο επικοινωνίας 6979007677-6979007676.

ΖΗΤΕΙΤΑΙ βοηθός γραφείου. Απαραίτητα να γνωρίζει καλά Αγγλικά και προϋπηρεσία σε ανάλογη θέση. Αποστείλατε βιογραφικό σημείωμα στο FAX: 22410 90878

ΚΥΡΙΑ αναλαμβάνει την φροντίδα ασθενών ή ηλικιωμένων στο νοσοκομείο ή το σπίτι ή για μικρά παιδιά. Τηλ. 22410-25433

Η SPORTMANIA MEDIA ΖΗΤΕΙ να προσλάβει πωλητή διαφήμισης. Αποδοχές υψηλές. Για πληροφορίες τηλέφωνο 22410 70498 ή 6945887188

ΖΗΤΟΥΝΤΑΙ άτομα για να εργασθούν σε γραφείο ενοικιάσεως αυτ/των με γνώση της γερμανικής ή αγγλικής. Πληρ. τηλ. 22410 51171, 6936656816.

ΑΠΟ το ξενοδοχείο ΛΗΤΩ **ζητείται** μπάρμαν πεπειραμένος για απογευματινή - νυχτερινή εργασία και να γνωρίζει καλώς την αγγλική γλώσσα. Πληρ. τηλ. 2241020310

ΖΗΤΕΙΤΑΙ από το Club - Restaurant Taj Mahal προσωπικό για Bar - Service - Βοηθοί - Καθαρίστριες. Τηλ. 22410 29220, 22410 36569

ΖΗΤΟΥΝΤΑΙ Μάγειροι, Βοηθοί μαγείρων, μπουφετζήδες και ταντζιέρηδες για το New Yellow Spot. Τηλ. 22410 33077.

ΕΡΓΑΣΙΑ ΑΠΟ ΤΟ ΣΠΙΤΙ Δυνατότητες ημιαπασχόλησης ή πλήρους απασχόλησης. Υψηλές αποδοχές Τηλ. 669-1472583 www.theanswerto.com/successin.

ΒΡΕΦΟΝΗΠΙΑΚΟΣ ΣΤΑΘΜΟΣ ΠΑΙΖΩ & ΜΑΘΑΙΝΩ

ΖΗΤΕΙΤΑΙ Δασκάλα - Νηπιαγωγός απόφοιτος Πανεπιστημίου Τηλέφωνα 2241098325 - 22410 93305 κ. ΒΑΣΩ καθημερινά από 10.00π.μ. έως 12.30μ.μ.

Η SPORTMANIA MEDIA ΖΗΤΕΙ να προσλάβει άτομο για το διαφημιστικό τμήμα της. Πρέπει να έχει πτυχίο marketing ή εμπορίας και διαφήμισης. Να είναι μέχρι 35 ετών. Θα προτιμηθεί εάν έχει προϋπηρεσία. Για πληροφορίες τηλέφωνο 22410 70498 ή 6945887188

ΖΗΤΟΥΝΤΑΙ κυρίες/ Δεσποινίδες δια θέσεις GROUP LEADER Αγγλικού Πρακτορείου δια την ερχόμενη σαιζόν. Βιογραφικά σημειώματα παρακαλούμε ν' αποσταλούν εις την ταχυδρομική θυρίδα Νο 238

ΖΗΤΟΥΝΤΑΙ πωλήτριες από κοσμηματοπωλείο και κατάστημα ρούχων και αξεσουάρ στο 6ο χιλ. Λεωφόρου Καλλιθέας (KATAVENAKIS CENTER) τηλ. 224067375, 76538 κιν 6946790515.

ΑΠΟ Α.Ε. ΔΙΑΚΙΝΗΣΗΣ ΤΡΟΦΙΜΩΝ ΚΑΛΛΥΝΤΙΚΩΝ

ΖΗΤΕΙΤΑΙ οδηγός κάτοχος επαγγελματικής άδειας οδήγησης Γ' κατ. ηλικίας μέχρι 27 ετών για εργασία όλο το χρόνο. Πληρ. Κον. Βασίλη 22410 -31708 -20617

ΖΗΤΕΙΤΑΙ υπάλληλος (άνδρας) με γνώσεις H/Y (WORD, EXCEL κ.α.) και Αγγλικά (επίπεδο LOWER) για το τουριστικό γραφείο Ζορπίδης - Στεφανάκης. Πληροφορίες στα τηλέφωνα: 2241020625 και 2241030054

ΖΗΤΕΙΤΑΙ πωλητής από εμπορική εταιρεία τροφίμων. Απαραίτητα προσόντα: 1) Εμπειρία στις πωλήσεις τροφίμων για εστιατόρια - snack bar - ξενοδοχεία. 2) Άνεση στην επικοινωνία και στις δημόσιες σχέσεις. 3) Απολυτήριο λυκείου και στρατού. Έως 35 ετών. Προσφέρονται μισθός και ποσοστά. Βιογραφικό στο fax και τηλέφωνο 2241087111 από 12.00 έως 17.00.

ΙΑΤΡΙΚΗ ΜΕΡΙΜΝΑ ΕΠΕ, ζητά μαία για συνεργασία στη Γυναικολογική Μαιευτική Κλινική Καραγιάννη «Ο Αγιος Ελευθέριος», Τηλέφωνα επικοινωνίας: 22410 27260 πρωί.

ΚΥΡΙΑ ευπαρουσίαστη και σοβαρή με πτυχίο φιλολογίας, ομογενής από τη Ρωσία με ελληνική υπηκοότητα, 35 ετών, ενδιαφέρεται να εργαστεί ως Baby - sitter, πρωινές ή απογευματινές ώρες μέσα στην πόλη της Ρόδου. Τηλ. επικοινωνίας 22410 77073 ή 6942244318 ή 22410 96348.

ΕΝΟΙΚΙΑΣΕΙΣ

ΕΝΟΙΚΙΑΖΟΝΤΑΙ ΕΠΑΓΓΕΛΜΑΤΙΚΟΙ ΧΩΡΟΙ ΣΤΟ ΚΕΝΤΡΟ ΤΗΣ ΠΟΛΗΣ ΣΤΟ ΕΜΠΟΡΙΚΟ ΚΕΝΤΡΟ CAIRO PALACE:

Πληροφορίες κ. ΝΙΟΤΗ ΦΡΑΝΣΙΣ
Τηλ. fax 22410 27600 κιν. 6973572262

ΔΙΑΦΟΡΑ

ΑΝΑΛΑΜΒΑΝΩ την τοποθέτηση γυψοσανίδων, ψευδοροφών, κουρτινόξυλων, βαφές καταστημάτων και σπιτιών τηλ. 6938 772777

ΠΩΛΟΥΝΤΑΙ ΣΕ ΑΡΙΣΤΗ ΚΑΤΑΣΤΑΣΗ: 1) Καναπές που γίνεται διπλό κρεβάτι και έξτρα στρώμα αφρολέξ: 300 ευρώ **2)** 4 ντουλάπες από μελαμίνη οφενδάμου, διαστάσεις 2Χ1: 100 ευρώ εκάστη **3)** Διπλό κρεβάτι NEOSET 1,60x2,00μ., με στρώμα ανατομικό GALAXY: 250 ευρώ **4)** Κουζίνα PITSOS P1 7602 ws: 200 ευρώ **5)** Ψυγείο ELCO DE-29 TROPIC: 200 ευρώ. **6)** Πλυντήριο ρούχων PITSOS VARIO 700: 150 ευρώ. Παρακαλούμε επικοινωνήστε σύντομα στο 6932729845 και το 22410 29094

ΠΩΛΕΙΤΑΙ βαλίτσα σαμσονάιτ πλαστική με ροδάκια και κλειδιά ασφαλείας ελαφρά μεταχειρισμένη στην τιμή των 90 ευρώ. Τηλ. 6945 203552.

ΕΛΑΙΟΧΡΩΜΑΤΙΣΤΗΣ Έλληνας μάστορας ζητεί εργασία τηλ. 6936 722493

ΠΩΛΕΙΤΑΙ δεξαμενή υγραερίου 1.000 λίτρων, με τον καυστήρα κατάλληλη για ξενοδοχεία, ενοικιαζόμενα δωμάτια και μονοκατοικίες. Πληρ. τηλ. 38889.

ΑΝΑΛΑΜΒΑΝΩ μεταφράσεις νομικών κειμένων. Τελειόφοιτος Πανεπιστημίου UCL Αγγλίας :.κ. Μ. Παπακωνσταντίνου τηλ. 6944 862640

ΠΩΛΟΥΝΤΑΙ τα κάτωθι μεταχειρισμένα: 6 καρέκλες παλιό στυλ Γαλλικές για τραπεζαρία ή σαλόνι 80 ευρώ, Έπιπλο Bar αντίκα 150 ευρώ, Έπιπλο ιταλικό για TV + Video κλπ. 200 ευρώ, Καθρέπτης παλιός 150 ευρώ. Πληροφορίες τηλ. 22410 95498.

ΔΩΡΕΑΝ Στέλνουμε καταλόγους, με φυτικά Σουηδικά καλλυντικά κάθε μήνα. Τηλ. 22410 75265 Κιν. 697 3066522.

Τολμήστε να αδυνατίσετε!
Καλέστε για δωρεάν πληροφορίες. Για το πιό απίστευτο πρόγραμμα απώλειας βάρους στην Ευρώπη! Τηλ. 22410 /62586 669-1472583.

ΠΩΛΕΙΤΑΙ οικιακός εξοπλισμός μεταχειρισμένος και καινούργιο πιάνο. Τηλ. 6937213040, 6937403140

ΠΩΛΟΥΝΤΑΙ τα κάτωθι μεταχειρισμένα σε καλές τιμές και σε καλή κατάσταση: Τραπεζάκια από 30 έως 45 ευρώ, καρέκλες από 30 ευρώ, στέρεο ραδιοκασετόφωνο 40 ευρώ, ηχεία 30 ευρώ, ηλεκτρική σκούπα 60 ευρώ, αερόθερμα 30 ευρώ, σώμα καλοριφέρ 30 ευρώ, αμπαζούρ φωτιστικά από 30 ευρώ, έπιπλο TV + Video + CD 200 ευρώ, βιβλιοθήκες από 20 ευρώ, ντουλάπες από 25 ευρώ. Πληροφορίες τηλ. 22410 95498.

ΕΑΝ ΘΕΛΕΤΕ ΝΑ ΓΙΝΕΤΕ ΝΤΙΛΕΡ σε υπέροχα διακοσμητικά είδη αποκλειστικότητα από εμάς και να έχετε κέρδος από 50% και άνω δεν έχετε παρά να μας τηλεφωνήσετε. Πληρ. κα Μαρία 6947 822998

ΕΡΓΑΣΘΕΙΤΕ από το σπίτι σας, χωρίς να αφήσετε την εργασία σας και κερδίστε με ημιαπασχόληση: 500-3.000 ευρώ/μήνα. Πλήρη απασχόληση: 3.000 - 100.000 ευρώ/μήνα. Τηλ. 6976 826004

ΑΝΑΛΑΜΒΑΝΟΥΜΕ υπεύθυνα διανομή διαφημιστικών εντύπων και φυλλαδίων επίσης και αφισοκολλήσεις, πληρ. κ. Γιώργος 6977453671.

ΑΠΟΓΕΙΩΘΕΙΤΕ οικονομικά με πρωτότυπη, σύγχρονη, συναρπαστική εργασία στον ελεύθερό σας χρόνο, με παροχή εντυπωσιακής MERCEDES SLK CABRIO SPORT Υπεύθυνος: Χριστοδούλου Τηλέφωνο: 6932 - 510488

ΑΝΑΛΑΜΒΑΝΟΥΜΕ τοποθετήσεις πλακιδίων και τριψίματα - γυαλίσματα - κρυσταλλοποιήσεις μαρμάρων. Πληρ. τηλ. 6942252300

ΚΗΠΟΥΡΟΣ αναλαμβάνει κήπους - κλάδεμα - γκαζόν - ψέκασμα και κάθε δουλειά αγροτικής φύσεως. Πληρ. τηλ. 22410 28189.

ΣΟΥΗΔΙΚΗ εταιρεία φυτικών καλλυντικών ZHTA συνεργάτες για την ανάπτυξη πωλήσεων στην περιοχή Δωδεκανήσου. Προσφέρουμε: εκπαίδευση, υψηλά ποσοστά, ελεύθερο ωράριο. Προϋπηρεσία δεν είναι απαραίτητη. Πληροφορίες στο τηλ. 22410 75265 ή Κιν. 6973066522

ΜΑΚΙΓΙΑΖ για νύφες αλλά και για μια εξαχωριστή βραδιά. Τα προϊόντα είναι επώνυμα. Το αποτέλεσμα εγγύηση. Τηλ. 6945526679.

ΠΩΛΗΣΕΙΣ ΑΚΙΝΗΤΩΝ

ΠΩΛΕΙΤΑΙ μάντρα στη Μαλώνα με 150 κατοίκες και 100 δικαιώματα. Πληρ. τηλ. 22440 51698.

ΝΙΣΥΡΟΣ στον οικισμό Πάλοι πωλείται οικόπεδο με χαλατό εντός οικισμού πάνω στη θάλασσα (στο κύμα) άρτιο και οικοδομήσιμο 136 τ.μ. κατάλληλο για επιχείρηση αλλά και κατοικία. Τηλ. 22410 30759 και 22410 27823.

ΕΥΚΑΙΡΙΑ ΓΙΑ ΕΠΕΝΔΥΣΗ
Πωλείται το ήμισυ εξ αδιαιρέτου στην περιοχή Ασγούρου (δίπλα από μάνδρα Ισκά) επί της Λεωφόρου Ρόδου - Λίνδου Τηλ.6973753556, 6972764614

ΠΩΛΕΙΤΑΙ υπόγειος αποθήκη επί της οδού Αλεξ. Διάκου της πόλεως Ρόδου επιφανείας 398 τ.μ. πληροφορίες τηλ. 22410-73604 και 31006.

ΠΩΛΕΙΤΑΙ κατάστημα ανταλλακτικών αυτοκινήτων σε κεντρικό σημείο (Κόβα) γεμάτο ανταλλακτικά και πολλή πελατεία για λόγους υγείας. Ελεγχος δεκτός. Τιμή πολύ καλή. Τηλ. 2241034800.

ΠΩΛΟΥΝΤΑΙ καταστήματα και διαμερίσματα στην πολυκατοικία της οδού Αμμοχώστου 31 και Λοχ. Φανουράκη. Πληρ. τηλ. 2241024408 ώρες 16.30- 20.00

ΠΩΛΕΙΤΑΙ διώροφος μονοκατοικία 90Μ2 στην Κρεμαστή εντός του παλαιού οικισμού, τιμή 85.000 ευρώ. Πληροφορίες 6947 206957

ΠΩΛΕΙΤΑΙ διαμέρισμα στην Ιαλυσό 2 δωματίων, κουζίνα, WC 2ου ορόφου 50 τ.μ. λεωφ. Ηρακλειδών τιμή 50.000 ευρώ. Τηλ. 2241 095255.

ΚΑΡΑΚΟΝΕΡΟ Διαμερίσματα λουξ κατασκευής απεριόριστη θέα (ισόγειο 111 Μ2 Α' Όροφος 111 Μ2, Α' όροφος 96 Μ2 x 550 τ.μ. Δρχ. Β' όροφος 90 Μ2), Ακίνητα νέας χιλιετίας κα MITTON 22410 22142 κιν. 6945 668060

ΠΩΛΕΙΤΑΙ διαμέρισμα 3αρι 15 ετών καλώς συντηρημένο με πάρκινγκ, ηλιακό, θέρμανση, aircondition. Τιμή 95.000 ευρώ. Τηλ. 6937213040, 6937403140

ΠΩΛΕΙΤΑΙ οικόπεδο, εξ' αδιαιρέτου, περιοχή Ρόδου - Λίνδου για μια καλή επένδυση. Τηλ. 697-2764614, 697-3753556.

ΠΩΛΕΙΤΑΙ νεόκτιστο κατάστημα, **Αγ. Ιωάννου,** 40τ.μ. απέναντι από το πανεπιστήμιο Αιγαίου. **Τηλ: 210 9959847**

ΚΩΣ - Βίλα 300 τ.μ. μαζί με εστιατόριο 400 θέσεων. Στην περιοχή Αγιος Φώκας κοντά στις θερμοπηγές πάνω σε βουνό με πανοραμικές θαλασσινές θέες, 19 στρέμματα, πιθανότητες ξενοδοχείο. τηλ. 210 965 9615 ή 210 662 7833.

ΠΩΛΕΙΤΑΙ οροφοδιαμέρισμα 110 τ.μ. σε άριστη κατάσταση στο Ροδίνι με εντοιχισμένη κουζίνα και πάρκινγκ. Μόνο σοβαρές προτάσεις. Πληρ. τηλ. 67451, 67234, 6945471001.

ΜΑΘΗΜΑΤΑ

ΑΡΙΣΤΟΥΧΟΣ - ΠΤΥΧΙΟΥΧΟΣ πιάνου του Εθνικού Ωδείου παραδίδει κατ' οίκον μαθήματα. Πληρ. τηλ. 6945418711

ΑΠΟΦΟΙΤΟΣ ΑΠΘ τμήματος Μαθηματικών, παραδίδει ιδιαίτερα μαθήματα μαθηματικών, φυσικής και χημείας σε μαθητές γυμνασίου - λυκείου, ιδιαίτερα ή σε ολιγομελή τμήματα. Πληρ. τηλ. 2241021963 και 6947401508

ΜΑΘΗΜΑΤΙΚΟΣ απόφοιτη Α.Π.Θ. με άριστη μεταδοτικότητα παραδίδει ιδιαίτερα μαθήματα Μαθηματικών σε μαθητές Γυμνασίου, Λυκείου καθώς και Φυσικής Χημείας, σε μαθητές Γυμνασίου. Υπεύθυνη προετοιμασία, άριστα αποτελέσματα. Τηλ. 6946 748585.

ΚΑΘΗΓΗΤΡΙΑ πληροφορικής παραδίδει μαθήματα χρήσης Η/Υ σε επίπεδο προετοιμασίας για τις εξετάσεις του πτυχίου ECDL και Cambridge τηλ. επικοινωνίας 6938117027

ΔΑΣΚΑΛΑ αγγλικής γλώσσας πτυχιούχος Παιδαγωγικού Τμήματος και Ψυχολογίας παιδιού Πανεπιστημίου KEIN N.J Η.Π.Α. αναλαμβάνει παιδιά σε όλα τα επίπεδα και από την αρχή σε μικρές ηλικίες. Εκμάθηση της αγγλικής ως μητρικής γλώσσας. Πληροφορίες: τηλ. 22410 29602-33125

ΑΠΟΦΟΙΤΟΣ Ελληνικής και Αγγλικής Φιλολογίας, αναλαμβάνει μαθητές Δημοτικού, Γυμνασίου, Λυκείου. Τηλ. 69344778204.

ΔΕΥΤΕΡΟΕΤΗΣ φοιτήτρια του Παιδαγωγικού τμήματος Δημοτικής Εκπαίδευσης του Πανεπιστημίου Αιγαίου παραδίδει μαθήματα σε παιδιά του Δημοτικού. Τηλ. 6945 380358.

ΔΑΣΚΑΛΟΣ με μακροχρόνια πείρα παραδίδει μαθήματα σε παιδιά δημοτικού με τη βοήθεια φορητού ηλεκτρονικού υπολογιστή. 15 ευρώ την ώρα. Τηλ. 6934744084.

ΠΑΡΑΔΙΔΟΝΤΑΙ ιδιαίτερα μαθήματα για μεταξεταστέους Γυμνασίου, Ενιαίου Λυκείου, ΤΕΕ. Επίσης γίνεται προετοιμασία από έμπειρους καθηγητές για Β-Γ Ενιαίου Λυκείου όλων των κατευθύνσεων. Πληρ. τηλ. 2241028053

ΕΛΕΝΗ ΚΑΡΑΒΙΑ
Καθηγήτρια Μουσικής
Κλασσική Παιδεία
τ. Σοβιετικής Ενώσεως
Συν/της Ωδείου
«Μουσικοί Ορίζοντες»
Ρόδος - Τηλ. : 22410 32805,
κιν. : 6945 443071

ΠΑΡΑΔΙΔΟΝΤΑΙ ιδιαίτερα μαθήματα σε Μαθηματικά, Φυσική και Χημεία. Πληρ. τηλ. 6937 343297

ΚΑΘΗΓΗΤΡΙΑ απόφοιτος του Πανεπιστημίου Αθηνών παραδίδει μαθήματα σε παιδιά Δημοτικού στην πόλη της Ρόδου και στην Ιαλυσό τηλ. 22410 92362 κιν. 69766-42963.

ΔΕΥΤΕΡΟΕΤΗΣ φοιτήτρια του τμήματος Δημοτικής Εκπαίδευσης του Πανεπιστημίου Αιγαίου παραδίδει μαθήματα σε παιδιά δημοτικού σε πολύ λογική τιμή. Τηλ. 6997147688

ΠΑΙΔΑΓΩΓΟΙ παραδίδουν μαθήματα σε παιδιά Δημοτικού. Τηλ. 6936725329.

ΕΓΚΥΡΟ ΠΑΙΔΑΓΩΓΙΚΟ ΥΛΙΚΟ ΠΡΟΣΦΕΡΕΤΑΙ ΓΙΑ ΤΙΣ ΠΡΟΣΕΧΕΙΣ ΕΞΕΤΑΣΕΙΣ ΤΟΥ ΑΣΕΠ ΓΙΑ ΝΗΠ/ΓΟΥΣ ΣΥΜΠΕΡΑΛΑΜΒΑΝΟΝΤΑΙ ΚΑΙ ΟΡΓΑΝΩΜΕΝΕΣ ΣΗΜΕΙΩΣΕΙΣ ΤΗΛ. 6936725329.

ΨΥΧΟΛΟΓΟΣ Απόφοιτος Παντείου Πανεπιστημίου με μετεκπαίδευση στις σχολές Γονέων, παραδίδει μαθήματα σε παιδιά με μαθησιακές δυσκολίες. Τηλ. 6974566484.

ΓΙΑΝΝΗΣ ΝΙΚΟΛΙΔΑΚΗΣ
ΜΗΧΑΝΟΛΟΓΟΣ ΜΗΧΑΝΙΚΟΣ
ΓΑΛΛΙΑΣ 12 ΡΟΔΟΣ ΤΗΛ.: 22291 - 35103

ΠΩΛΟΥΝΤΑΙ

Πολυτελή διαμερίσματα με απεριόριστη θέα, ιδιωτικούς χώρους Parking και αποθήκες. Επί της οδού Σελλά και Αισχίνη (περιοχή Δασκάλων). 77τ.μ., 99τ.μ., 119τ.μ. επί της οδού Κων. Υδραίου (πλησίον Ρόδου - Λίνδου), 135τ.μ., 95τ.μ., 147τ.μ. Γραφείο 105τ.μ. επί της οδού Εθνικής Αντιστάσεως και Τσαλδάδη

ΠΩΛΟΥΝΤΑΙ

1) Καταστήματα και χώροι για γραφεία στην οδό Κωνσταντινίδη, στο Ζέφυρο (κοντά στην Εφορία).
2) Διαμερίσματα 98, 132 και 148 τ.μ. με θέση πάρκινγκ, αποθήκη και αυτόνομη θέρμανση στην οδό Κωνσταντινίδη.
3) Εξοχικές κατοικίες 100 τ.μ., διόροφες, με χίλια μέτρα οικόπεδο η κάθε μία, στον κεντρικό δρόμο του Γενναδίου, κοντά στη θάλασσα.
4) Μονοκατοικίες στην Ιαλυσό, οδός Μυκηνών, διόροφες με σοφίτα, 4 υπνοδωματίων, 3 μπάνιων και W.C., θέρμανση, σε οικόπεδο από 260 έως 415 τ.μ.
5) Μαιζονέτα στο Ροδίνι, οδός Στοκχόλμης, 180 τ.μ. διόροφη με υπόγειο.

ΠΛΗΡΟΦΟΡΙΕΣ: ΑΝΑΣΤΑΣΙΟΣ ΑΤΣΙΔΗΣ
ΣΤΕΦΑΝΟΥ ΚΑΖΟΥΛΛΗ 74 - ΡΟΔΟΣ
Τηλ. 2241028616 - 2241037848

ΟΙΚΟΔΟΜΙΚΕΣ ΕΠΙΧΕΙΡΗΣΕΙΣ ΔΙΑΚΟΓΕΩΡΓΙΟΥ ΚΑΛΛΙΣΤΟΣ

ΕΘΝ. ΑΝΤΙΣΤΑΣΕΩΣ 11 (πρώην Αννης Μαρίας)

ΠΩΛΗΣΕΙΣ ΔΙΑΜΕΡΙΣΜΑΤΩΝ ΚΑΤΑΣΤΗΜΑΤΑ - ΑΠΟΘΗΚΕΣ ΑΝΤΑΛΛΑΓΕΣ ΑΚΙΝΗΤΩΝ ΑΓΟΡΕΣ ΟΙΚΟΠΕΔΩΝ ΑΝΑΛΑΜΒΑΝΟΥΜΕ ΑΝΤΙΠΑΡΟΧΕΣ

Πωλούνται διαμερίσματα λουξ κατασκευής με απεριόριστη θέα. Τα διαμερίσματα διαθέτουν θωρακισμένες πόρτες - εντοιχισμένες κουζίνες - ντουλάπες - εντοιχισμένο νιπτήρα με ντουλάπι - κεντρική θέρμανση αυτόνομη - ανοιγόμενα ανακλινόμενα κουφώματα με διπλά τζάμια - σίτες - ρολά - υδραυλικό ασανσέρ - τριφασικό ρεύμα.

Ολοι οι χώροι σπατουλαριστοί - εσωτερικές πόρτες M.D.F. με σχέδιο.

ΓΡΑΦΕΙΑ ΙΑΤΡΕΙΑ
1) Επί της οδού Μεγ. Κων/νου - Κων/νου Παλαιολόγου των 80 τ.μ.
2) Επί της οδού Κων/νου Παλαιολόγου και Θεοτοκοπούλου 60-80 τ.μ.
3) Επί της οδού Ρήγα Φεραίου στο πάρκο 60-80-100 τ.μ.

ΚΑΤΑΣΤΗΜΑΤΑ
1) Επί της οδού Κων/νου Παλαιολόγου και Θεοτοκοπούλου 60-80 τ.μ.
2) Επί της οδού Λεωφόρου Καλλιθέας (Καρακόνερο) 90 τ.μ.

ΔΙΑΜΕΡΙΣΜΑΤΑ
1) Επί της οδού Χρ. Φέσσα (Κάθετος Αποστ. Παύλου) 90τ.μ. τριάρια.
Επίσης οροφοδιαμερίσματα των 90 τ.μ. (οικοδομή μόνο τριών διαμερισμάτων).

ΟΙΚΟΔΟΜΕΣ
1) Οικοδομή επί της οδού Πτολεμαίων και Χρ.Φέσσα των 117-125 τ.μ.
2) Οικοδομή υπό ανέγερση επί της οδού Ρήγα Φεραίου στο Πάρκο.Διαμερίσματα τριάρια - τεσσάρια.
3) Οικοδομή υπό ανέγερση επί της οδού Κ. Παλαιολόγου και Θεοτοκοπούλου. Διαμερίσματα δυάρια - τριάρια - τεσσάρια - καταστήματα.
5) Επί της οδού Β. Ηρακλείου οικοδομή τεσσάρων διαμερισμάτων. Οροφοδιαμερίσματα των 133τ.μ. Η οικοδομή έχει πιλοτή για πάρκινγκ

ΑΠΟΘΗΚΕΣ
1) Πλησίον Στέλιου Κωτιάδη των 130τ.μ.
2) Στη Λεωφόρο Καλλιθέας (Καρακόνερο) των 80-300τ.μ.

• Οι πωλήσεις μπορούν να γίνουν και με όλα τα Δάνεια Τράπεζας και οργανισμών.
• Αναλαμβάνουμε ΑΝΤΙΠΑΡΟΧΕΣ και Αγορές οικοπέδων.
• Δεχόμαστε ανταλλαγές ακινήτων.

ΠΛΗΡΟΦΟΡΙΕΣ:
ΔΙΑΚΟΓΕΩΡΓΙΟΥ ΚΑΛΛΙΣΤΟΣ
ΤΗΛΕΦΩΝΟ: 29318 - 34598 - ΤΗΛ. 78501 - 78502

«ΓΑΛΛΙΚΑ»

ΠΤΥΧΙΟΥΧΟΣ ΓΑΛΛΙΚΟΥ ΠΑΝΕΠΙΣΤΗΜΙΟΥ «ΠΑΡΙΣΙΩΝ»

1ον Μαθήματα για το Γυμνάσιο & Λύκειο.

2ον Εξειδικευμένα μαθήματα για ΦΟΙΤΗΤΑΣ.

3ον Εξετάσεις Γαλλικού Ινστιτούτου ΑΘΗΝΩΝ (I.F.A.)

DELF1, DELF2, DALF & SORBONNE

Πληροφορίες
τηλ.22410-33.307 & 22410-55.718 & 22410-24938
κινητό 6947125725 και 6947425726

ΓΡΑΦΕΙΟ ΤΕΛΕΤΩΝ & ΜΝΗΜΟΣΥΝΩΝ ΡΟΔΟΥ ΣΤΕΦΑΝΑ - ΣΤΟΛΙΣΜΟΙ

«ΑΜΕΡΙΚΑΝΟΥ»

Αμεση εξυπηρέτηση
ΟΛΟ ΤΟ 24ΩΡΟ

Αναλαμβάνουμε την τελετή
και με τα έξοδα που χορηγούν τα ταμεία
χωρίς καμία επιβάρυνση
ΙΚΑ, ΤΕΒΕ, ΤΑΞΥ, ΔΗΜΟΣΙΟΥ, ΛΙΜΕΝΙΚΩΝ,
ΟΓΑ και λοιπά ταμεία.

Τους ΑΠΟΡΟΥΣ ΔΩΡΕΑΝ
Πλατεία Βρούχου στη Μητρόπολη
Τηλέφωνα:28901 - 33400

ΝΤΕΤΕΚΤΙΒΣ

30 ΧΡΟΝΙΑ ΜΟΝΙΜΑ
ΚΑΙ ΣΤΗ ΡΟΔΟ
35354
ΠΛΑΤΕΙΑ ΑΓΙΟΥ ΙΩΑΝΝΟΥ
Η ΛΥΣΗ!!!
ΣΕ ΚΑΘΕ ΣΑΣ ΠΡΟΒΛΗΜΑ
EXPRESS SECURITY

ΝΤΕΤΕΚΤΙΒΣ

Συνταξιούχος Αστυνομικός Ασφάλειας
ΑΝΑΛΑΜΒΑΝΟΥΜΕ
Υποθέσεις ανηλίκων,
οικογενειακές, προσωπικές κ.τλ.
ΔΙΑΘΕΤΟΥΜΕ ΤΑ ΠΛΕΟΝ
ΣΥΓΧΡΟΝΑ ΟΠΤΙΚΟΑΚΟΥΣΤΙΚΑ
ΣΥΣΤΗΜΑΤΑ
100% ΕΧΕΜΥΘΕΙΑ
ΡΩΜΗΣ 22, - ΡΟΔΙΝΙ • ΤΗΛ. 2241 0 68985
Κιν. 094 6997967

ΕΛΛΗΝΙΚΗ ΔΗΜΟΚΡΑΤΙΑ
ΠΕΡΙΦΕΡΕΙΑ ΝΟΤΙΟΥ ΑΙΓΑΙΟΥ
ΝΟΜΟΣ ΔΩΔΕΚΑΝΗΣΟΥ
ΝΟΜΑΡΧΙΑΚΗ ΑΥΤ/ΣΗ ΔΩΔΕΚΑΝΗΣΟΥ
Δ/ΝΣΗ ΜΕΤΑΦΟΡΩΝ ΚΑΙ ΕΠΙΚΟΙΝΩΝΙΩΝ
ΤΜΗΜΑ Κ.Τ.Ε.Ο.
Ταχ. Δ/νση: 6ο χιλ. Ρόδου - Λίνδου
Ταχ. Κώδικας 85100, Telefax: 2241069544
Πληροφορίες: Γεώργιος Αργύρης-Κων/νος Χριστοφάκης
Τηλέφωνο: 2241065385 ΕΣΩΤΕΡΙΚΟ 22-23

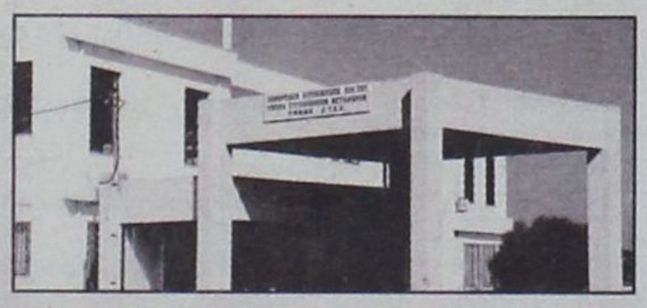

ΠΡΟΓΡΑΜΜΑ ΠΡΟΣΚΛΗΣΗΣ ΓΙΑ ΔΙΕΝΕΡΓΕΙΑ ΤΕΧΝΙΚΟΥ ΕΛΕΓΧΟΥ ΟΧΗΜΑΤΩΝ ΜΕ ΕΔΡΑ ΤΟ Ν. ΔΩΔΕΚΑΝΗΣΟΥ

ΧΡΟΝΙΚΗ ΠΕΡΙΟΔΟΣ	ΕΙΔΟΣ ΟΧΗΜΑΤΟΣ
ΑΠΟ 01/09/2003 ΕΩΣ 31/10/2003	Παντός είδους οχήματα με αριθμούς κυκλοφορίας ΡΟΒ 3001 έως και 3500

••• Εξαιρούνται όσα οχήματα είχαν προβλεφθεί να ελεγχθούν με προηγούμενα προγράμματα.
••• Υπενθυμίζεται πως κατά το μήνα Αύγουστο δεν διενεργούνται τεχνικοί έλεγχοι οχημάτων από το ΚΤΕΟ.

Ε.Ν.
Ο ΔΙΕΥΘΥΝΤΗΣ
ΧΑΤΖΗΚΩΝΣΤΑΝΤΙΝΟΥ ΑΝΤΩΝΙΟΣ
ΜΗΧΑΝΟΛΟΓΟΣ - ΜΗΧΑΝΙΚΟΣ

TOP PROPERTIES

GEORGIOS and SAVAS PIPINOS
ΓΕΩΡΓΙΟΣ και ΣΑΒΒΑΣ ΠΙΠΙΝΟΣ

Από το 1971

ΣΥΜΒΟΥΛΟΙ και ΕΚΤΙΜΗΤΕΣ ΑΚΙΝΗΤΩΝ
REAL ESTATE AGENT - MEMBER OF F.I.A.B.C.I. - N.A.E.A. - C.E.I.
E-mail:gpipinos@otenet.gr.
URL:www.rhodestop-properties.com and www.pipinos.gr



Η "TOP PROPERTIES" είναι ατομική επιχείρηση και ανήκει στους Γεώργιο και Σάββα Πιπίνο. Το γραφείο ασχολείται από το 1971 αποκλειστικά και μόνο με επενδύσεις και REAL ESTATE, στο νησί της Ρόδου, καθώς και στην ευρύτερη περιοχή της Δωδεκανήσου.

ΑΠΕΥΘΥΝΟΜΑΣΤΕ: Στους **σοβαρούς, απαιτητικούς** και **επιλεκτικούς** επενδυτές - επιχειρηματίες - ελεύθερους επαγγελματίες, Ελληνες και ξένους, υψηλού εισοδηματικού επιπέδου, που ενδιαφέρονται να κάνουν μια σοβαρή επένδυση **προβολής** στο νησί της Ρόδου.

ΠΡΟΣΦΕΡΟΥΜΕ: Α) Υπηρεσίες και πληροφορίες που γίνονται σε προσωπικό επίπεδο με **εχεμύθεια, διακριτικότητα** και **σοβαρότητα**.
Β) Μεγάλη **γκάμα** υψηλής ποιότητας ακινήτων, όπως: 1) Ξενοδοχεία Α' και Β' κατηγορίας των 600 - 500 - 350 - 300 κλινών 2) Κεντρικά αστικά ακίνητα κατάλληλα για Τράπεζες - καταστήματα - γραφεία 3) Παραλιακές εκτάσεις, κατάλληλες για τουριστικές επενδύσεις των 150.000 - 100.000 - 70.000 - 50.000 - 36.000 τ.μ. και 4) Διαμερίσματα και μαιζονέτες **προβολής**.

ΣΤΟΧΟΣ ΜΑΣ ΕΙΝΑΙ: Να προσφέρουμε στο αγοραστικό μας κοινό **υψηλής ποιότητας ακίνητα** και **ευκαιρίες** στο νησί της Ρόδου. Η τριακονταετής και πλέον πείρα μας στον τομέα αυτό αποτελεί εγγύηση.

ΣΥΝΘΗΜΑ ΜΑΣ ΕΙΝΑΙ: Επενδύστε στην ΡΟΔΟ ΤΩΡΑ, σε ακίνητα που **ΑΝΤΕΧΟΥΝ ΣΤΟ ΧΡΟΝΟ**.

SINCE 1971

Γεώργιος και Σάββας Πιπίνος
ΜΕΣΙΤΕΣ ΑΣΤΙΚΩΝ ΣΥΜΒΑΣΕΩΝ
Γιατί εμείς γνωρίζουμε καλύτερα!

TOP PROPERTIES is a father and son business. The senior, Mr George S. Pipinos, the founder of the office, has carved, over the years, a reputation for integrity and excellence in the world of Real Estate in the Dodecanese.

At Top Properties we try hard to attract important and selective investors: high calibre businessmen/women and discerning professional people, both Greek and foreign, who wish to acquire substantial and valuable property on Rhodes.

We offer our expertise and advice privately, discreetly and in strict confidence.

We keep a compehensive list of real estate of the highest specifications:
a. A' and B' class hotels (600, 500, 350, 300 beds capacity).
b. Centrally situated office buildings and other business premises.
c. Seaside land, ideal for development (hotels, holiday resorts, etc.), of 150.000, 100.000, 70.000, 50.000, 36.000 sq.m.
d. Luxury appartments, maisonettes, detached, semi - detached and terraced houses.

Our aim is to give our clients the opportunity to acquire value for money, first class real estate on Rhodes. Our 30- year - old experience in Real Estate is our warranty.

Our moto is: Invest in Rhodes. Invest in property.
It stands the test of time.



TOP PROPERTIES
George and Savas Pipinos
Because we Know best

ΚΕΝΝΕΝΤΥ 38, ΡΟΔΟΣ, 85 100, ΤΗΛ. 22410- 23895, 38243 και 6944-676003, 6944-390803 FAX: 22410-20883
38 KENNEDY STR., RHODES, 85 100, TEL. 22410- 23895, 38243, and 6944-676003, 6944-390803 FAX: 22410-20883

ΕΛΛΗΝΙΚΗ ΔΗΜΟΚΡΑΤΙΑ
Β' Πε.Σ.Υ.Π ΝΟΤΙΟΥ ΑΙΓΑΙΟΥ
ΚΡΑΤΙΚΟ ΘΕΡΑΠΕΥΤΗΡΙΟ ΚΕΝΤΡΟ ΥΓΕΙΑΣ ΛΕΡΟΥ
Υποδιεύθυνση Διοικητικού
Τμήμα Γραμματείας
Πληροφορίες: Γρύλλη Χρυσούλα
Ταχυδρομική Δ/νση: Λακκί - Λέρος
Ταχυδρομικός Κώδικας 854.00
Τηλ. 2247022286 (εσωτ. 194)
Τηλεομοιότυπο: 2247023392
Λέρος, 22 Σεπτεμβρίου 2003
Αριθμός Πρωτ. ΣΔ 1678

ΑΝΑΚΟΙΝΩΣΗ ΘΕΣΕΩΝ

ΘΕΜΑ: Περίληψη ανακοίνωσης για την πλήρωση ένδεκα (11) θέσεων με σύμβαση εργασίας ιδιωτικού δικαίου ορισμένου χρόνου (8) μήνες

Το Κρατικό θεραπευτήριο - Κέντρο Υγείας Λέρου που εδρεύει στο Δήμο Λέρου, ύστερα από την αριθμ. ΔΙΠΠ/Φ.ΕΓΚΡ.8/200/9269/19-6-2003 Απόφαση της Επιτροπής του άρθρου 2 παρ. 1 της αριθμ. 55/98 ΠΥΣ (ΦΕΚ252/τ. Α'/1998) και την αριθμ. πρωτ. Υ10Β/Γ.Π 64374/03.07.03 Απόφαση του Υπουργού Υγείας & Πρόνοιας, ανακοινώνει ότι θα προσλάβει προσωπικό με σύμβαση εργασίας ιδιωτικού Δικαίου ορισμένου χρόνου συνολικού αριθμού ένδεκα (11) ατόμων για την κάλυψη παροδικών αναγκών των υπηρεσιών του Κρατικού θεραπευτηρίου - Κέντρου Υγείας Λέρου και Κέντρο Υγείας Πάτμου σύμφωνα με τις διατάξεις του άρθρου 21 του Ν. 2190/1994, όπως ισχύει μετά τις τροποποιήσεις και συμπληρώσεις των Ν. 2225/1994, 2247/1994, 2266/1994, 2349/1995, 2527/1997 και 2738/1999, τις διατάξεις του Ν. 3051/2002 και οι αριθ. 18105/09.12.97, 21106/ εγκ. 1/08.10.99 εγκύκλιοι του ΑΣΕΠ, κατά αριθμό ατόμων ειδικότητες, με τα αντίστοιχα ειδικά τυπικά προσόντα και την αντίστοιχη χρονική περίοδο.

Η συνολική δαπάνη που θα προκληθεί από τις παρακάτω προσλήψεις θα βαρύνει τον προϋπολογισμό του Υπουργείου Υγείας και Πρόνοιας (Φ. 210 ΚΑΕ 5113).

ΕΙΔΙΚΑ ΤΥΠΙΚΑ ΠΡΟΣΟΝΤΑ

Κρατικό Θεραπευτήριο - Κέντρο Υγείας Λέρου

ΕΙΔΙΚΟΤΗΤΑ: ΤΕ - Μαιών, **ΑΡΙΘΜΟΣ ΘΕΣΕΩΝ:** Δύο (2), **ΕΙΔΙΚΑ ΤΥΠΙΚΑ ΠΡΟΣΟΝΤΑ:** • Πτυχίο ή δίπλωμα τμήματος Μαιευτικής ΤΕΙ της ημεδαπής ή ισότιμων τίτλων σπουδών της ημεδαπής ή αλλοδαπής ή Κ.Α.Τ.Ε.Ε ή ισότιμων σχολών της ημεδαπής ή αλλοδαπής αντίστοιχης ειδικότητας και άδεια ασκήσεως επαγγέλματος., **ΧΡΟΝΙΚΗ ΔΙΑΡΚΕΙΑ:** Οκτώ (8) μήνες.

ΕΙΔΙΚΟΤΗΤΑ: ΤΕ - Ιατρικών Εργαστηρίων ή ΔΕ- Παρασκευαστών., **ΑΡΙΘΜΟΣ ΘΕΣΕΩΝ:** Μία (1), **ΕΙΔΙΚΑ ΤΥΠΙΚΑ ΠΡΟΣΟΝΤΑ:** • Πτυχίο ή δίπλωμα Τμήματος Ιατρικών Εργαστηρίων ΤΕΙ της ημεδαπής ή ισότιμων τίτλων σπουδών της ημεδαπής ή αλλοδαπής ή Κ.Α.Τ.Ε.Ε ή ισότιμων σχολών της ημεδαπής ή αλλοδαπής αντίστοιχης ειδικότητας. Σε περίπτωση έλλειψης υποψηφίων με τον ανωτέρω τίτλο γίνονται δεκτοί οι υποψήφιοι με: • Απολυτήριο τίτλο Τμήματος Ιατρικών και Βιολογικών Εργαστηρίων ΙΕΚ ή πτυχίο Τμήματος Βοηθών Ιατρικών και Βιολογικών Εργαστηρίων Α' ή Β' κύκλου σπουδών ΤΕΕ ή απολυτήριο τίτλο τμήματος Ιατρικών Εργαστηρίων ή Τμήματος Τεχνικών Βοηθών Βιολογικών και Ιατρικών Εργαστηρίων Ενιαίου Πολυκλαδικού Λυκείου ή απολυτήριο τίτλο Τμήματος Βοηθών Ιατρικών και Βιολογικών Εργαστηρίων Τεχνικού Επαγγελματικού Λυκείου ή άλλης ισότιμης σχολικής μονάδας της ημεδαπής ή αλλοδαπής, αντίστοιχης ειδικότητας. **ΧΡΟΝΙΚΗ ΔΙΑΡΚΕΙΑ:** Οκτώ (8) μήνες.

ΕΙΔΙΚΟΤΗΤΑ: ΤΕ- Ραδιολόγων Τεχνολόγων ή ΔΕ - Χειριστών Εμφανιστών, **ΑΡΙΘΜΟΣ ΘΕΣΕΩΝ:** Μία (1). **ΕΙΔΙΚΑ ΤΥΠΙΚΑ ΠΡΟΣΟΝΤΑ:** • Πτυχίο ή δίπλωμα Τμήματος Ραδιολογίας - Ακτινολογίας ΤΕΙ της ημεδαπής ή ισότιμων τίτλων σπουδών της ημεδαπής ή αλλοδαπής ή Κ.Α.Τ.Ε.Ε ή ισότιμων σχολών της ημεδαπής ή αλλοδαπής αντίστοιχης ειδικότητας. Σε περίπτωση έλλειψης υποψηφίων με τον ανωτέρω τίτλο γίνονται δεκτοί οι υποψήφιοι με: • Πτυχίο Τμήματος Ιατρικών Συσκευών ΙΕΚ ή πτυχίο Τμήματος Βοηθών Ακτινολογικών Εργαστηρίων Α' ή Β' κύκλου σπουδών ΤΕΕ ή πτυχίο τμήματος χειριστών ιατρικών Συσκευών Τεχνικού Επαγγελματικού Λυκείου ή άλλης ισότιμης σχολικής μονάδας της ημεδαπής ή αλλοδαπής, αντίστοιχης ειδικότητας. **ΧΡΟΝΙΚΗ ΔΙΑΡΚΕΙΑ:** Οκτώ (8) μήνες.

ΕΙΔΙΚΟΤΗΤΑ: ΔΕ - Πληρωμάτων Ασθενοφόρων, **ΑΡΙΘΜΟΣ ΘΕΣΕΩΝ:** Μία (4), **ΕΙΔΙΚΑ ΤΥΠΙΚΑ ΠΡΟΣΟΝΤΑ:** • Δίπλωμα Επαγγελματικής Κατάρτισης ΙΕΚ αντίστοιχης ειδικότητας ή Απολυτήριος Τίτλος Λυκείου ή άλλου ισότιμου τίτλου της ημεδαπής ή αλλοδαπής. Επαγγελματική Αδεια Οδήγησης τουλάχιστον Γ' κατηγορίας και πιστοποιητικό αποφοίτησης από το Πρόγραμμα Επαγγελματικής Κατάρτισης Πληρωμάτων Ασθενοφόρων του ΕΚΑΒ. Σε περίπτωση που δεν καθίσταται δυνατή η πλήρωση των θέσεων από υποψηφίους με το παραπάνω πιστοποιητικό φοίτησης, επιτρέπεται η πρόσληψη υποψηφίων με μόνο απολυτήριο τίτλο Λυκείου ή άλλου ισότιμου τίτλου της ημεδαπής ή αλλοδαπής και επαγγελματική άδεια οδήγησης Γ' τουλάχιστον κατηγορίας. **ΧΡΟΝΙΚΗ ΔΙΑΡΚΕΙΑ:** Οκτώ (8) μήνες.

ΕΙΔΙΚΟΤΗΤΑ: ΤΕ - Νοσηλευτών ή ΔΕ - Βοηθών Νοσηλευτών, **ΑΡΙΘΜΟΣ ΘΕΣΕΩΝ:** Μία (1), **ΕΙΔΙΚΑ ΤΥΠΙΚΑ ΠΡΟΣΟΝΤΑ:** • Πτυχίο ή δίπλωμα Τμήματος Νοσηλευτικής ΤΕΙ της ημεδαπής ή ισότιμων τίτλων σπουδών της ημεδαπής ή αλλοδαπής ή Κ.Α.Τ.Ε.Ε ή ισότιμων σχολών της ημεδαπής ή αλλοδαπής αντίστοιχης ειδικότητας και άδεια ασκήσεως επαγγέλματος. Σε περίπτωση έλλειψης υποψηφίων με τον ανωτέρω τίτλο γίνονται δεκτοί οι υποψήφιοι με: • Δίπλωμα Επαγγελματικής Κατάρτισης ΙΕΚ αντίστοιχης ειδικότητας ή Απολυτήριος Τίτλος Λυκείου ή άλλου ισότιμου τίτλου της ημεδαπής ή αλλοδαπής. Επαγγελματική Αδεια Οδήγησης τουλάχιστον Γ' κατηγορίας και πιστοποιητικό αποφοίτησης από το Πρόγραμμα Επαγγελματικής Κατάρτισης Πληρωμάτων Ασθενοφόρων του ΕΚΑΒ. Σε περίπτωση που δεν καθίσταται δυνατή η πλήρωση των θέσεων από υποψηφίους με το παραπάνω πιστοποιητικό φοίτησης, επιτρέπεται η πρόσληψη υποψηφίων με μόνο απολυτήριο τίτλο Λυκείου ή άλλου ισότιμου τίτλου της ημεδαπής ή αλλοδαπής και επαγγελματική άδεια οδήγησης Γ' τουλάχιστον κατηγορίας. **ΧΡΟΝΙΚΗ ΔΙΑΡΚΕΙΑ:** Οκτώ (8) μήνες.

ΕΙΔΙΚΟΤΗΤΑ: ΤΕ - Ιατρικών Εργαστηρίων ή ΔΕ- Παρασκευαστών. **ΑΡΙΘΜΟΣ ΘΕΣΕΩΝ:** Μία (1), **ΕΙΔΙΚΑ ΤΥΠΙΚΑ ΠΡΟΣΟΝΤΑ:** • Πτυχίο ή δίπλωμα Τμήματος Ιατρικών Εργαστηρίων ΤΕΙ της ημεδαπής ή ισότιμων τίτλων σπουδών της ημεδαπής ή αλλοδαπής ή Κ.Α.Τ.Ε.Ε ή ισότιμων σχολών της ημεδαπής ή αλλοδαπής αντίστοιχης ειδικότητας. Σε περίπτωση έλλειψης υποψηφίων με τον ανωτέρω τίτλο γίνονται δεκτοί οι υποψήφιοι με: • Απολυτήριο τίτλο Τμήματος Ιατρικών και Βιολογικών Εργαστηρίων ΙΕΚ ή πτυχίο Τμήματος Βοηθών Ιατρικών και Βιολογικών Εργαστηρίων Α' ή Β' κύκλου σπουδών ΤΕΕ ή απολυτήριο τίτλο τμήματος Ιατρικών Εργαστηρίων ή Τμήματος τεχνικών Βοηθών Βιολογικών και Ιατρικών Εργαστηρίων Ενιαίου Πολυκλαδικού Λυκείου ή απολυτήριο τίτλο Τμήματος Βοηθών Ιατρικών και Βιολογικών Εργαστηρίων Τεχνικού Επαγγελματικού Λυκείου ή άλλης ισότιμης σχολικής μονάδας της ημεδαπής ή αλλοδαπής, αντίστοιχης ειδικότητας. **ΧΡΟΝΙΚΗ ΔΙΑΡΚΕΙΑ:** Οκτώ (8) μήνες.

ΕΙΔΙΚΟΤΗΤΑ: ΤΕ- Ραδιολόγων Τεχνολόγων ή ΔΕ - Χειριστών Εμφανιστών, **ΑΡΙΘΜΟΣ ΘΕΣΕΩΝ:** Μία (1) **ΕΙΔΙΚΑ ΤΥΠΙΚΑ ΠΡΟΣΟΝΤΑ:** • Πτυχίο ή δίπλωμα Τμήματος Ραδιολογίας - Ακτινολογίας ΤΕΙ της ημεδαπής ή ισότιμων τίτλων σπουδών της ημεδαπής ή αλλοδαπής ή Κ.Α.Τ.Ε.Ε ή ισότιμων σχολών της ημεδαπής ή αλλοδαπής αντίστοιχης ειδικότητας. Σε περίπτωση έλλειψης υποψηφίων με τον ανωτέρω τίτλο γίνονται δεκτοί οι υποψήφιοι με: •Πτυχίο Τμήματος Ιατρικών Συσκευών ΙΕΚ ή πτυχίο Τμήματος Βοηθών Ακτινολογικών Εργαστηρίων Α' ή Β' κύκλου σπουδών ΤΕΕ ή πτυχίο τμήματος χειριστών ιατρικών Συσκευών Τεχνικού Επαγγελματικού Λυκείου ή άλλης ισότιμης σχολικής μονάδας της ημεδαπής ή αλλοδαπής, αντίστοιχης ειδικότητας. **ΧΡΟΝΙΚΗ ΔΙΑΡΚΕΙΑ:** Οκτώ (8) μήνες.

ΓΕΝΙΚΑ ΠΡΟΣΟΝΤΑ ΠΡΟΣΛΗΨΗΣ

• Οι υποψήφιοι πρέπει να έχουν ηλικία από 18 ετών και άνω. (παρ. 6 άρθρο 21 Ν.2190/1994 σε συνδυασμό με την παρ. 11 άρθρο 10 του Ν.3051/2002)

• Να έχουν την υγεία και τη φυσική καταλληλότητα που τους επιτρέπει την εκτέλεση των καθηκόντων της θέσεως που επιλέγουν.

• Οι υποψήφιοι δεν πρέπει να έχουν κώλυμα κατά το άρθρο 8 του Ν. 2683/99 (Υ.Κ) (καταδίκη, υποδικία, δικαστική συμπαράσταση), με επιφύλαξη των ειδικών διατάξεων του άρθρου 4 παρ. 6 του Ν. 2207/94.

• **Εξαίρεση:** Οι υποψήφιοι για θέσεις βοηθητικού ή ανειδίκευτου προσωπικού υπό την προϋπόθεση ότι έχουν εκτίσει την ποινή ή τα μέτρα ασφαλείας που τους έχουν επιβληθεί έχουν αρθεί ή έχουν απολυθεί υπό όρο (Ν.2207/1994 άρθρο 4 παρ. 6).

ΚΡΙΤΗΡΙΟ ΕΝΤΟΠΙΟΤΗΤΑΣ

Η σειρά κατάταξης των παραπάνω δύο κατηγοριών ανέργων υποψηφίων γίνεται από άποψη εντοπιότητας (κατοικία - δημοτικότητα) και κριτηρίων ως εξής:

Α. Από άποψη εντοπιότητας για το Κρατικό θεραπευτήριο Λέρου:

Πρώτη προτεραιότητα πρόσληψης έχουν:

1. Οι δημότες του δήμου νήσου Λέρου όπου θα παρασχεθούν οι υπηρεσίες.
2. Οι δημότες των δήμων και Κοινοτήτων του νομού Δωδεκανήσου.
3. Οι μόνιμοι κάτοικοι των υπολοίπων νομών της Χώρας.

Β. Από άποψη εντοπιότητας για το Κέντρο Υγείας Πάτμου:

Πρώτη προτεραιότητα πρόσληψης έχουν:

1. Οι δημότες του δήμου νήσου Πάτμου όπου θα παρασχεθούν οι υπηρεσίες.
2. Οι δημότες των δήμων και κοινοτήτων του νομού Δωδεκανήσου.
3. Οι μόνιμοι κάτοικοι των υπολοίπων νομών της Χώρας.

ΛΟΙΠΑ ΚΡΙΤΗΡΙΑ

Η σειρά κατάταξης των υποψηφίων καθορίζεται με τη ΒΑΘΜΟΛΟΓΗΣΗ ΤΩΝ ΠΑΡΑΚΑΤΩ ΚΡΙΤΗΡΙΩΝ ως ακολούθως:

ΚΡΙΤΗΡΙΑ	ΜΟΝΑΔΕΣ
1. Χρόνος ανεργίας	
α. τεσσάρων μηνών ανεργίας	**1.000**
β. άνω των τεσσάρων (4) μηνών με ανώτατο όριο τους δώδεκα (12) μήνες, προστίθενται ανα μήνα ανεργίας	**50**

Σημείωση: Άνεργος είναι ο υποψήφιος που έχει τέσσερις (τουλάχιστον μήνες ανεργίας. Επίσης χρόνος ανεργίας θεωρείται και ο χρόνος παρακολούθησης προγραμμάτων επαγγελματικής κατάρτισης του ΟΑΕΔ, εφόσον ο υποψήφιος ήταν άνεργος τουλάχιστον επί τεταμήνου κατά το χρόνο της ένταξής του στο πρόγραμμα (παρ. 2 άρθρο 9 Ν.3051/2002).

2. Αριθμός τέκνων πολύτεκνης οικογένειας	
α. Για τον υποψήφιο που είναι πολύτεκνος για κάθε τέκνο	**50**
β. Για υποψήφιο που είναι τέκνο πολύτεκνης οικογένειας, για κάθε τέκνο	**50**

Σημείωση: Τις ανωτέρω μονάδες μπορεί να λάβει μόνο ένα μέλος της ίδιας οικογένειας κατά το ίδιο ημερολογιακό έτος στον ίδιο φορέα (παραγ. 2 άρθρο 9 Ν.3051/2002).

3. Αριθμός ανηλίκων τέκνων	
α. Για κάθε ένα από τα δύο (2) πρώτα ανήλικα τέκνα	**30**
α. Για το τρίτο ανήλικο τέκνο	**50**
4. Βαθμός βασικού τίτλου σπουδών που απαιτείται από την ανακοίνωση μόνο για κατηγορίες ΤΕ και ΔΕ	
α. Για υποψήφιους των κατηγοριών ΤΕ, οι μονάδες του βαθμού του τίτλου σπουδών με δύο δεκαδικά ψηφία πολλαπλασιάζονται με τον αριθμό 20.	
β) Για τους υποψήφιους της κατηγορίας ΔΕ οι μονάδες του βαθμού του τίτλου σπουδών με δύο δεκαδικά ψηφία πολλαπλασιάζονται με τον αριθμό 10.	
5. Ηλικία	
α. Για τους υποψήφιους ηλικίας έως τριάντα (30) ετών, με αφετηρία υπολογισμού το απαιτούμενο από την ανακοίνωση κατώτερο όριο ηλικίας και βάση το έτος γέννησης ανά έτος	**3**
β. Για τους υποψήφιους ηλικίας έως τριάντα (30) ετών, με αφετηρία υπολογισμού το απαιτούμενο από την ανακοίνωση κατώτερο όριο ηλικίας και με βάση το έτος γέννησης, ανά έτος	**2**

Επί ισοβαθμίας υποψηφίων στη συνολική βαθμολογία προηγείται αυτός που έχει τις περισσότερες μονάδες στο πρώτο κριτήριο (χρόνος ανεργίας) και αν αυτές συμπίπτουν αυτός που έχει τις περισσότερες μονάδες στο δεύτερο κριτήριο (αριθμός τέκνων πολύτεκνης οικογένειας) και ούτω καθεξής.

ΕΠΙΣΗΜΑΝΣΕΙΣ

Υποψήφιος που είναι ταυτόχρονα πολύτεκνος και τέκνο πολύτεκνης οικογένειας δικαιούται να κάνει χρήση της προσφορότερης βαθμολογικά εκ των δύο ιδιοτήτων, αποκλειόμενης της αθροιστικής βαθμολόγησης.

ΠΡΟΘΕΣΜΙΑ ΥΠΟΒΟΛΗΣ ΑΙΤΗΣΕΩΝ

Οι ενδιαφερόμενοι μπορούν να υποβάλλουν αίτηση στα γραφεία της Υπηρεσίας μας (Λακκί Λέρου Τ.Κ. 85400) και ειδικότερα στο τμήμα Γραμματείας (αρμόδιος υπάλληλος κα Γρύλλη Χρυσούλα) εντός δέκα (10) ημερών, που αρχίζει από την επομένη ημέρα της τελευταίας δημοσίευσης της παρούσας σε τοπικές εφημερίδες ή της ανάρτησής της στο κατάστημα της υπηρεσίας και στο χώρο ανακοινώσεων του Δημοτικού καταστήματος, εφόσον η ανάρτησή της είναι τυχόν μεταγενέστερη της δημοσίευσης στις εφημερίδες.

ΥΠΟΒΟΛΗ ΔΙΚΑΙΟΛΟΓΗΤΙΚΩΝ

Οι ενδιαφερόμενοι μαζί με την αίτησή τους πρέπει να υποβάλουν υποχρεωτικά τα εξής δικαιολογητικά **επικυρωμένα:**

1. **Φωτοαντίγραφο των δύο όψεων της αστυνομικής ταυτότητας.**
2. **Φωτοαντίγραφο του τίτλου σπουδών τους** (όπου απαιτείται) στον οποίο να αναγράφεται ο ακριβής βαθμός αυτού (μόνο για τους υποψήφιους κατηγορίας ΤΕ και ΔΕ) Σε κάθε περίπτωση που βαθμός εκφράζεται με αξιολογικό χαρακτηρισμό ή με ακέραιο αριθμό πρέπει στην φωτοτυπία του τίτλου να περιλαμβάνεται και βεβαίωση της οικείας σχολής για τον ακριβή αριθμητικό βαθμό
3. **Φωτοαντίγραφο άδειας άσκησης επαγγέλματος** (όπου απαιτείται)
4. **Υπεύθυνη δήλωση του Ν. 1599/1986 ότι δεν έχουν κώλυμα κατά το άρθρο 8 του Ν. 2683/99 (Υ.Κ):**

• ότι δεν έχουν καταδικαστεί για κακούργημα και σε οποιαδήποτε κλοπή, υπεξαίρεση (κοινή και στην υπηρεσία), απάτη, εκβίαση, πλαστογραφία, απιστία δικηγόρου, δωροδοκία, καταπίεση, απιστία περί την υπηρεσία, παράβαση καθήκοντος καθ' υποτροπή, συκοφαντική δυσφήμιση, καθώς και για οποιοδήποτε έγκλημα κατά της γενετήσιας ελευθερίας ή οικονομικής εκμετάλλευσης της γενετήσιας ζωής,

• ότι δεν είναι υπόδικοι και δεν έχουν παραπεμφθεί με τελεσίδικο βούλευμα για κακούργημα ή για πλημμέλημα της προηγούμενης περίπτωσης, έστω και αν το αδίκημα παραγράφηκε.

• ότι δεν έχουν, λόγω καταδίκης, στερηθεί τα πολιτικά τους δικαιώματα και για όσο χρόνο διαρκεί η στέρηση αυτή, ότι δεν τελούν υπό δικαστική συμπαράσταση.

5. Η ανεργία αποδεικνύεται με βεβαίωση του ΟΑΕΔ (που είναι αρμόδιο προς τούτο) αποκλείεται η απόδειξη με υποβολή Υπεύθυνης Δήλωσης.
6. Προκειμένου για ανέργους υποψηφίους που είχαν ενταχθεί σε πρόγραμμα επαγγελματικής κατάρτισης του ΟΑΕΔ:

α) Βεβαίωση του ΟΑΕΔ στην οποία να αναφέρεται η ημερομηνία συμμετοχής του υποψηφίου στο πρόγραμμα καθώς και η ημερομηνία λήξης της συμμετοχής του.

β) Βεβαίωση του ΟΑΕΔ από την οποία να προκύπτει η ημερομηνία εγγραφής τους ως ανέργων στα οικετικά έγγραφα.

7. **Πιστοποιητικό οικογενειακής κατάστασης,** προκειμένου για υποψηφίους που έχουν ανήλικα τέκνα. Ειδικά για τους πολύτεκνους και τα τέκνα πολύτεκνων οικογενειών γίνεται δεκτό και πιστοποιητικό της ΑΣΠΕ.
8. Εάν ο τίτλος έχει αποκτηθεί στην αλλοδαπή απαιτείται μόνον:

α) Προκειμένου για Πανεπιστημιακή Εκπαίδευση, πράξη αναγνώρισης από το ΔΙ.ΚΑ.ΤΣΑ. για την ισοτιμία, αντιστοιχία του τίτλου και τη βαθμολογική αντιστοιχία αυτού ή πράξη αναγνώρισης επαγγελματικής ισοτιμίας από το Συμβούλιο Επαγγελματικής Ισοτιμίας Τίτλων Τριτοβάθμιας Εκπαίδευσης. Τα ως άνω δικαιολογητικά να έχουν εκδοθεί μέχρι την ημερομηνία λήξεως της προθεσμίας υποβολής των αιτήσεων.

β. Προκειμένου για Τεχνολογική Εκπαίδευση, πράξη αναγνώρισης από το Ι.Τ.Ε., για την ισοτιμία, αντιστοιχία του τίτλου και την βαθμολογική αντιστοιχία αυτού ή πράξη αναγνώρισης επαγγελματικής ισοτιμίας από το Συμβούλιο Αναγνωρίσεως Επαγγελματικής Ισοτιμίας Τίτλων Τριτοβάθμιας Εκπαίδευσης, που έχουν εκδοθεί μέχρι την ημερομηνία λήξεως της προθεσμίας υποβολής των αιτήσεων.

γ. Προκειμένου για **Δευτεροβάθμια μη τεχνική ή μη επαγγελματική εκπαίδευση**, βεβαίωση ισοτιμίας από την αρμόδια Διεύθυνση του Υπουργείου Εθνικής Παιδείας και Θρησκευμάτων και **για τεχνική και επαγγελματική εκπαίδευση αλλοδαπής, πράξη ισοτιμίας και κατάταξης της επιτροπής ισοτιμιών του Οργανισμού Επαγγελματικής Εκπαίδευσης και Καταρτίσεως (Ο.Ε.Ε.Κ) - Εθνικής Αντιστάσεως 41, Νέα Ιωνία, Αθήνα** και βεβαίωση, για την αντιστοιχία του βαθμού από την αρμόδια Διεύθυνση του Υπουργείου Εθνικής Παιδείας και Θρησκευμάτων σε εικοσάβαθμη κλίμακα.

δ. Προκειμένου για **Υποχρεωτική Εκπαίδευση**, βεβαίωση ισοτιμίας από τη Διεύθυνση Παιδείας Ομογενών και Διαπολιτισμικής Εκπαίδευσης (ΔΙ.Π.Ο.Δ.Ε.) της Κ.Υ. του Υπουργείου Εθνικής Παιδείας και Θρησκευμάτων ή από τις κατά τόπους Δ/νσεις Β/θμιας Εκπαίδευσης της ημεδαπής.

9. **Πιστοποιητικό του οικείου Δήμου ή Κοινότητας για τη δημοτικότητα. Για υποψηφίους των λοιπών Νομών που δεν έχουν το κριτήριο της εντοπιότητας, απαιτείται η υποβολή βεβαίωσης μόνιμης κατοικίας από τον Δήμο ή Κοινότητα (άρθρο 4, παρ. 5 Ν. 2647/1998.**

Σημείωση: Τίτλοι Πιστοποιητικά και βεβαιώσεις αλλοδαπής που απαιτούνται για την πρόσληψη να είναι επικυρωμένα και επίσης μεταφρασμένα στην Ελληνική Γλώσσα όπως ορίζουν οι κείμενες διατάξεις (άρθρο 29 Π.Δ. 50/2001 και Ν. 148/1914).

ΑΝΑΡΤΗΣΗ - ΔΗΜΟΣΙΕΥΣΗ

Περίληψη της παρούσας να δημοσιευθεί σε δύο (2) ημερήσιες ή εβδομαδιαίες τοπικές εφημερίδες της έδρας του Νομού να αναρτηθεί ολόκληρη στο κατάστημα της υπηρεσίας και στο χώρο των ανακοινώσεων του Δημοτικού καταστήματος.

ΕΝΣΤΑΣΕΙΣ

Οι ενδιαφερόμενοι μπορούν να υποβάλλουν στο Α.Σ.Ε.Π. ενστάσεις κατά των πινάκων κατάταξης μέσα σε αποκλειστική προθεσμία, η οποία λήγει μετά την πάροδο δέκα (10) ημερών από την ανάρτησή τους.

Για την υποβολή ένστασης απαιτείται η καταβολή στο Δημόσιο Ταμείο παράβολου εικοσιπέντε (25) ευρώ.

Ο Διοικητής
Καραφουλίδης Χρήστος



www.RodosVitrina.gr/Metropol.htm

METROPOL

ALPHA ODEON

★MULTI-CINEMA★

ΕΒΔΟΜ.ΠΡΟΓΡΑΜΜΑ • WEEKLY PROGRAMME

26/09/2003 - 02/10/2003

ΟΙ ΜΠΑΤΣΟΙ ΤΟΥ ΧΟΛΛΥΓΟΥΝΤ

Η αστυνομική περιπέτεια με πλούσια δράση και απίθανες κωμικές καταστάσεις...!!

ΚΑΤ.ΑΠΟ 13 ΕΤΩΝ

Πρωταγωνιστεί το εκρηκτικό δίδυμο που ανεβάζει την ΑΔΡΕΝΑΛΙΝΗ στα ύψη!!

ΧΑΡΙΣΩ ΦΟΡΝΤ ΤΖΟΣ ΧΑΡΤΝΕΤ

Σε 1η Πανελλήνια Προβολή

ΩΡΕΣ ΕΝΑΡΞΗΣ SHOWTIMES 17:30 • 20:00 • 22:40

ΑΙΘΟΥΣΑ: 3

ΟΙ ΠΕΙΡΑΤΕΣ ΤΗΣ ΚΑΡΑΪΒΙΚΗΣ

Η ΚΑΤΑΡΑ ΤΟΥ ΜΑΥΡΟΥ ΜΑΡΓΑΡΙΤΑΡΙΟΥ

Η πολύαναμενόμενη πειρατική περιπέτειας της χρονιάς!!! Από τον παραγωγό του 'Αρμαγεδδών' και του 'Περλ Χαρμπορ'....

ΚΑΤΑΛΛΗΛΟ

Πρωταγωνιστούν: Τζόνι Ντέπ, Τζέφρι Ρας, Ορλάντο Μπλούμ, Κίρα Νάιτλι

Σε 1η Πανελλήνια Προβολή

ΩΡΕΣ ΕΝΑΡΞΗΣ SHOWTIMES 19:15 • 22:30

ΑΙΘΟΥΣΑ: 1

ΖΩΗ ΧΩΡΙΣ ΕΜΕΝΑ

My life without me

Η ταινία που συγκίνησε και καταχειροκροτήθηκε στο τελευταίο φεστιβάλ του Βερολίνου. Ένα πραγματικό αριστούργημα

ΚΑΤΑΛΛΗΛΟ

Μια παραγωγή του ΠΕΔΡΟ ΑΛΜΟΔΟΒΑΡ

ΩΡΕΣ ΕΝΑΡΞΗΣ SHOWTIMES 18:15 • 20:30

ΑΙΘΟΥΣΑ: 2

ΛΑΘΟΣ ΣΤΡΟΦΗ

ΑΣΤΕΡΟΣ ΑΚΑΤΑΛΛΗΛΟ

Ένα τρομακτικό θρίλερ. Αυτό θα είναι το τελευταίο σου λάθος! Με την εγγύηση του "Στην Γουίνστον"

ΑΙΘΟΥΣΑ 2

Πρωταγωνιστούν: Ντεσμόντ Χάρινγκτον, Εμμανουέλλ Κρίκι, Ελίσα Ντούσκου

ΩΡΑ ΕΝΑΡΞΗΣ 22:45

ΤΑΞΙΔΙ ΣΤΗΝ ΧΩΡΑ ΤΩΝ ΘΑΥΜΑΤΩΝ

Αγάπη • θάρρος • περιπέτεια. Ένα μαγικό παραμύθι για όλες τις ηλικίες σε έναν κόσμο όνειρο

Στα Ελληνικά

ΑΙΘΟΥΣΑ 1

ΟΣΚΑΡ καλύτερης ταινίας κινουμένων σχεδίων

ΩΡΑ ΕΝΑΡΞΗΣ 17:00

• 3 LUXURY DESIGN SCREENS •

• DOLBY DIGITAL EX • FULLY AIR-CONDITIONED •

Πληροφορίες, Κρατήσεις • Information, Reservations

✆ 22410.28400

ΠΑΛΛΑΣ 5 CINEMAS CENTER

ΠΡΟΓΡΑΜΜΑ ΕΒΔΟΜΑΔΑΣ

26/09/2003 - 02/10/2003

Για κρατήσεις / For Reservations: 22410 24475 και 70670

ΑΙΘΟΥΣΑ 5

ΘΕΟΣ ΓΙΑ ΜΙΑ ΕΒΔΟΜΑΔΑ

BRUCE AL MIGHTY Σε 1η ΠΑΝΕΛΛΗΝΙΑ ΠΡΟΒΟΛΗ!

Ο ασυναγώνιστος Τζιμ Κάρεϊ, σε ένα ξεκαρδιστικό ρόλο! Κάντε έγκαιρα τις κρατήσεις σας!

ΠΡΩΤΑΓΩΝΙΣΤΟΥΝ: JIM CARREY, JENNIFER ANISTON

Ώρες Έναρξης: *16:20, 18:20, 20:30, 22:40

* Ειδική επιπλέον παράσταση, μόνο Σάββατο & Κυριακή

ΑΙΘΟΥΣΑ 2 , 1

HULK για 4η εβδομάδα!

Η ΥΠΕΡΠΕΡΙΠΕΤΕΙΑ ΠΟΥ ΟΛΟΙ ΠΕΡΙΜΕΝΑΤΕ!

Ο Ανγκ Λι μεταφέρει στη μεγάλη οθόνη τον απίθανο Hulk!

ΠΡΩΤΑΓΩΝΙΣΤΟΥΝ: ERIC BANA, JENNIFER CONNELLY

ΑΙΘΟΥΣΑ 2 Ώρες Έναρξης: *16:30, 20:00, 22:45

ΑΙΘΟΥΣΑ 1 Ώρες Έναρξης: 17:50

* Ειδική επιπλέον παράσταση, μόνο Σάββατο & Κυριακή

ΑΙΘΟΥΣΑ 1

ΑΛΕΞΙΣΦΑΙΡΟΣ ΚΑΛΟΓΕΡΟΣ

BULLETPROOF MONK

4η εβδομάδα επιτυχίας!

Μια κωμική περιπέτεια με καταιγιστικές σκηνές δράσης!

Ώρες Έναρξης: 20:25, 22:40

ΑΙΘΟΥΣΑ 3

ΣΥΝΟΔΟΣ ΚΥΡΙΩΝ / THE MAN FROM THE ELYSIAN FIELDS 3η εβδομάδα επιτυχίας!

Ο Άντυ Γκαρσία σε μια δυνατή κοινωνική ταινία μαζί με τους Μικ Τζάγκερ και Τζέιμς Κόμπουρν.

Ώρες Έναρξης: 18:10, 20:25, 22:40

ΑΙΘΟΥΣΑ 4

Ο ΗΛΙΘΙΟΣ ΚΑΙ Ο ΠΑΝΗΛΙΘΙΟΤΕΡΟΣ

DUMB & DUMBERER 5η εβδομάδα επιτυχίας!

Η ασυγκράτητη κωμωδία που αποδεικνύει ότι ο Ηλίθιος και ο Πανηλίθιος υπήρξαν και πιο ...ηλίθιοι!!!

ΠΡΩΤΑΓΩΝΙΣΤΟΥΝ: ERIC C.OLSEN, D. RICHARDSON

Ώρες Έναρξης: 18:20, 20:25, 22:25

Party ατμόσφαιρα κάθε εβδομάδα στο Pallas!!!

Κάθε Παρασκευή, Σάββατο & Κυριακή, 19.00-23.00, dj του PARADISO θα παίζει για σας στο φουαγιέ του Pallas 5 Cinemas Center τα TOP HIT της χρονιάς!

Διασκεδάστε με μας στους ρυθμούς του PARADISO!

Το Πρόγραμμα

ΕΤ1

08.00 ΤΣΑΠΙ - ΤΣΑΠΟ - ΒΙΝΚΑ
08.15 ΟΥΡΑΝΙΟ ΤΟΞΟ
08.50 ΤΕΛΕΤΑΜΠΙΣ
09.15 ΤΑ ΔΙΔΥΜΑΚΙΑ
09.40 Η ΧΑΡΑ ΚΑΙ ΤΟ ΓΚΟΝΤΟΥΝ
10.00 ΠΑΡΑΜΥΘΙ ΧΩΡΙΣ ΟΝΟΜΑ
10.30 ΤΟ ΚΟΡΙΤΣΙ ΑΠΟ ΤΟ ΠΟΤΑΜΙ
11.00 Ο ΚΟΣΜΟΣ ΤΩΝ ΠΑΙΔΙΩΝ ΜΕΣΑ ΑΠΟ ΤΗΝ ΜΟΥΣΙΚΗ
11.30 ΞΕΧΩΡΙΣΤΟΙ ΤΟΠΟΙ
12.00 ΑΝΘΡΩΠΟΙ ΚΑΙ ΖΩΑ
12.30 ΕΛΛΗΝΙΚΗ ΤΑΙΝΙΑ: Ο ΠΥΡΓΟΣ ΤΩΝ ΙΠΠΟΤΩΝ
14.00 ΟΙ ΚΗΠΟΙ ΤΗΣ ΕΥΡΩΠΗΣ
14.30 ΓΕΥΣΤΙΚΑ ΤΑΞΙΔΙΑ ΜΕ ΤΟΝ ΣΕΦ ΑΙΝΣΛΕΪ
15.00 ΤΑΞΙΔΕΥΟΝΤΑΣ ΣΤΟΝ ΠΛΑΝΗΤΗ ΜΕ ΤΟΝ ΣΤΕΦΑΝ ΠΕΪΡΟΝ
16.00 Ο ΟΛΙΒΕΡ ΜΑΓΕΙΡΕΥΕΙ
17.00 ΑΓΩΝΑΣ ΜΠΑΣΚΕΤ ΓΙΑ ΤΟ ΚΥΠΕΛΛΟ ΕΛΛΑΔΑΣ
18.30 ΦΥΣΗ ΚΑΙ ΠΡΩΤΑΘΛΗΤΕΣ
18.45 ΠΡΙ ΓΚΕΪΜ
19.15 ΑΓΩΝΑΣ ΜΠΑΣΚΕΤ ΓΙΑ ΤΗΝ Β΄ ΦΑΣΗ ΤΟΥ ΚΥΠΕΛΛΟΥ ΕΛΛΑΔΟΣ
21.00 ΑΝΙΣΧΥΡΑ ΨΕΥΔΗ
22.00 Ο ΦΩΤΟΓΡΑΦΟΣ ΤΟΥ ΧΩΡΙΟΥ
23.00 **ΕΙΔΗΣΕΙΣ**
24.00 ΣΕΙΡΑ: ΜΑΤΛΟΚ

NET

06.00 ΠΡΩΤΗ ΓΡΑΜΜΗ
10.00 10 ΜΕ ΔΥΟ
12.00 **ΕΙΔΗΣΕΙΣ**
13.00 ΑΛΛΗ ΔΙΑΣΤΑΣΗ
14.00 ΧΡΙΣΤΙΝΑ ΔΙΚΑΙΩΜΑ ΣΤΗΝ ΑΓΑΠΗ
15.00 **ΕΙΔΗΣΕΙΣ**
16.00 ΤΣΙΚΙΤΣΙΤΑΣ
17.00 ΑΤΙΘΑΣΑ ΝΙΑΤΑ
18.00 **ΕΙΔΗΣΕΙΣ**
18.30 ΕΛΛΗΝΙΚΗ ΤΑΙΝΙΑ: ΣΤΟ ΔΑΣΚΑΛΟ ΜΑΣ ΜΕ ΑΓΑΠΗ
20.10 ΠΟΙΟΣ ΘΕΛΕΙ ΝΑ ΓΙΝΕΙ ΕΚΑΤΟΜΜΥΡΙΟΥΧΟΣ;
21.00 **ΕΙΔΗΣΕΙΣ**
21.45 ΜΕΤΑ ΤΙΣ ΕΙΔΗΣΕΙΣ
22.15 ΝΕΑ ΣΕΙΡΑ: ΣΧΕΔΟΝ ΠΟΤΕ
23.15 ΝΕΑ ΣΕΙΡΑ: ΕΡΩΤΑΣ ΟΠΩΣ ΕΡΗΜΟΣ
00.15 ΑΠΕΝΑΝΤΙ
01.15 **ΕΙΔΗΣΕΙΣ ΣΕ 5΄**

ΕΤ 3

08.00 ΤΣΑΚ Ο ΚΑΣΤΟΡΑΣ
08.30 Ο ΜΥΘΟΣ ΤΟΥ ΒΟΡΕΙΟΥ ΑΝΕΜΟΥ
09.00 ΠΕΛΕΖΙΝΙΟ Ο ΜΙΚΡΟΣ ΠΕΛΕ
09.30 ΔΕΥΤΕΡΑ ΛΥΚΕΙΟΥ - ΑΙΘΟΥΣΑ Β
10.00 Η ΑΛΛΗ ΜΕΡΑ
12.00 ΜΕΓΑΛΟΥΠΟΛΕΙΣ ΤΟΥ ΚΟΣΜΟΥ
12.30 ΝΤΙΖΑΪΝ 100%
13.00 **ΕΙΔΗΣΕΙΣ**
13.55 Ο ΚΟΣΜΟΣ ΤΩΝ ΣΠΟΡ
14.30 ΜΕ ΜΙΑ ΤΡΙΤΗ ΜΑΤΙΑ
16.30 Η ΖΩΗ ΕΙΝΑΙ ΩΡΑΙΑ
18.00 ΤΑΞΙΔΙΩΤΕΣ
18.30 ΕΛΛΑΔΑ - ΤΟΥΡΚΙΑ, ΣΕΙΡΑ ΝΤΟΚΙΜΑΝΤΕΡ
19.00 ΠΕΡΙΜΕΤΡΟΣ
19.30 ΥΔΡΟΓΕΙΟΣ
19.55 ΑΘΛΗΤΙΚΟ ΗΜΙΩΡΟ
20.30 **ΕΙΔΗΣΕΙΣ**
21.30 ΜΑΚΡΙΝΕΣ ΦΙΛΙΕΣ
22.00 ΞΕΝΗ ΤΑΙΝΙΑ: ΕΡΩΤΑΣ ΚΑΙ ΑΛΛΕΣ ΜΟΡΦΕΣ ΤΡΕΛΑΣ
24.00 **ΕΙΔΗΣΕΙΣ**
00.30 ΞΕΝΗ ΤΑΙΝΙΑ: ΓΑΛΑΖΙΟΣ ΑΓΓΕΛΟΣ
02.30 Η ΑΛΛΗ ΜΕΡΑ
04.30 ΜΕ ΜΙΑ ΤΡΙΤΗ ΜΑΤΙΑ
06.30 Η ΖΩΗ ΕΙΝΑΙ ΩΡΑΙΑ

MEGA

05.45 ΚΑΘΕ ΜΕΡΑ ΜΑΖΙ
10.00 ΤΑ ΜΥΣΤΙΚΑ ΤΗΣ ΒΕΦΑΣ
11.00 ΟΜΟΡΦΟΣ ΚΟΣΜΟΣ ΤΟ ΠΡΩΙ
14.00 **ΕΙΔΗΣΕΙΣ**
15.00 ΚΑΡΕ ΤΗΣ ΝΤΑΜΑΣ
16.00 ΣΤΗΝ ΚΟΥΖΙΝΑ ΟΛΟΤΑΧΩΣ
16.50 ΔΥΟ ΞΕΝΟΙ
17.45 **ΕΙΔΗΣΕΙΣ**
17.50 ΑΠΑΓΟΡΕΥΜΕΝΗ ΑΓΑΠΗ
18.30 ΦΙΛΟΔΟΞΙΕΣ
19.10 ΕΙΣΑΙ ΤΟ ΤΑΙΡΙ ΜΟΥ
20.00 **ΕΙΔΗΣΕΙΣ**
21.00 ΣΟΥΠΕΡ ΜΠΑΛΑ
21.45 ΕΥΡΩΠΑΪΚΟ ΠΡΩΤΑΘΛΗΜΑ ΠΟΔΟΣΦΑΙΡΟΥ
00.10 ΣΟΥΠΕΡ ΜΠΑΛΑ
01.00 **ΕΙΔΗΣΕΙΣ**
01.00 ΜΟΥΣΙΚΟ ΑΦΙΕΡΩΜΑ ΣΤΗΝ ΕΛΕΥΘΕΡΙΑ ΑΡΒΑΝΙΤΑΚΗ
03.00 ΞΕΝΗ ΣΕΙΡΑ: ΦΡΑΪΖΕΡ
03.30 ΕΛΛΗΝΙΚΗ ΣΕΙΡΑ
04.30 ΤΗΛΕΜΑΡΚΕΤΙΝΓΚ
05.00 Η ΔΙΨΑ

ANT 1

06.00 **ΟΙ ΕΙΔΗΣΕΙΣ ΤΟΥ CBS**
07.00 ΚΑΛΗΜΕΡΑ ΕΛΛΑΔΑ
10.00 ΠΡΩΙΝΟΣ ΚΑΦΕΣ
11.00 **ΕΙΔΗΣΕΙΣ**
ΑΚΟΛΟΥΘΕΙ Η ΣΥΝΕΧΕΙΑ ΤΗΣ ΕΚΠΟΜΠΗΣ
13.05 SUPER GAME
13.15 ΣΟΦΙΑ ΟΡΘΗ
14.00 **ΕΙΔΗΣΕΙΣ**
14.55 ΧΡΗΜΑ ΚΑΙ ΧΡΗΜΑΤΙΣΤΗΡΙΟ
15.05 ΟΙ ΜΕΝ ΚΑΙ ΟΙ ΔΕΝ
15.25 ΣΟΥΠΕΡ ΓΚΕΪΜ
15.30 ΚΩΝΣΤΑΝΤΙΝΟΥ ΚΑΙ ΕΛΕΝΗΣ
16.30 ΕΓΚΛΗΜΑΤΑ
17.30 **ΕΙΔΗΣΕΙΣ - ΕΙΔΗΣΕΙΣ ΣΤΗ ΝΟΗΜΑΤΙΚΗ ΓΛΩΣΣΑ**
17.40 Ο ΚΑΙΡΟΣ ΤΗΣ ΕΒΔΟΜΑΔΑΣ
17.45 ΣΟΥΠΕΡ ΓΚΕΪΜ
17.50 ΚΑΛΗΜΕΡΑ ΖΩΗ
18.40 ΘΗΣΑΥΡΟΦΥΛΑΚΙΟ
19.20 Η ΛΑΜΨΗ
20.00 **ΕΙΔΗΣΕΙΣ**
21.00 ΜΙΣΙΟΝ
22.00 ΞΕΝΗ ΤΑΙΝΙΑ: ΜΕΓΑΛΕΣ ΠΡΟΣΔΟΚΙΕΣ
00.10 **ΕΙΔΗΣΕΙΣ**
00.40 2004-1
01.40 ΞΕΝΗ ΣΕΙΡΑ: ΕΞΩΓΗΙΝΗ ΑΠΕΙΛΗ
02.40 ΚΙΤΡΙΝΟΣ ΦΑΚΕΛΟΣ
03.50 ΜΟΜΠΑΪΛ ΦΑΝ
04.10 ΤΗΛΕΜΑΡΚΕΤΙΝΓΚ - ΤΗΛΕΑΓΟΡΑ
05.00 ΤΑΥΡΟΣ ΜΕ ΤΟΞΟΤΗ
06.00 **ΟΙ ΕΙΔΗΣΕΙΣ ΤΟΥ CBS**

ALPHA

05.45 ΚΑΙΝΟΥΡΓΙΑ ΗΜΕΡΑ
06.45 ΚΑΛΗΜΕΡΑ ΣΑΣ
10.00 ΚΑΛΩΣ ΤΟΥΣ
13.00 ΕΝ ΛΕΥΚΩ
14.00 **ΕΙΔΗΣΕΙΣ**
14.50 ΜΑΡΙΑ
15.15 ΕΣΜΕΡΑΛΝΤΑ
16.10 **ΕΙΔΗΣΕΙΣ**
16.20 ΜΑΡΙΜΑΡ
16.45 ΚΑΤΩ ΑΠΟ ΤΗΝ ΑΚΡΟΠΟΛΗ
17.15 ΜΠΟΡΩ
19.00 **ΕΙΔΗΣΕΙΣ**
21.00 ΓΙΑ ΠΑΝΤΑ ΦΙΛΕΣ
22.00 ΜΙΑ ΑΓΑΠΗ ΜΙΑ ΖΩΗ
23.00 ΞΕΝΗ ΤΑΙΝΙΑ: ΕΥΓΕΝΙΟΣ ΟΝΕΓΚΙΝ
01.00 **ΕΙΔΗΣΕΙΣ**
01.45 ΞΕΝΗ ΣΕΙΡΑ: ΘΕΡΝΤ ΓΟΥΟΤΣ
02.45 ΠΟΙΝΤ ΜΑΝΙΑ
03.45 ΤΗΛΕΑΓΟΡΕΣ
04.00 ΜΠΟΡΩ

STAR

06.00 ΠΑΙΔΙΚΟ ΠΡΟΓΡΑΜΜΑ
07.00 ΚΑΘΕ ΜΕΡΑ ΚΑΛΗΜΕΡΑ
10.00 ΛΟΓΙΑ STARATA
12.00 ΕΧΩ ΘΕΜΑ
13.00 **ΕΙΔΗΣΕΙΣ**
14.00 SUPER STAR
16.00 ΟΛΑ ΓΙΑ ΤΗΝ ΕΛΕΝΑ
17.00 **ΕΙΔΗΣΕΙΣ**
17.05 ΛΑΟΥΡΑ
18.00 ΜΟΝΟΜΑΧΟΣ
19.00 **ΕΙΔΗΣΕΙΣ**
21.00 ΕΛΛΗΝΙΚΗ ΤΑΙΝΙΑ: ΤΟΝ ΑΡΑΠΗ ΚΙ ΑΝ ΤΟΝ ΠΛΕΝΕΙΣ...
24.00 ΤΟΚ ΣΟΟΥ
01.15 **ΕΙΔΗΣΕΙΣ**
01.30 ΞΕΝΗ ΣΕΙΡΑ: ΧΑΜΕΝΕΣ ΨΥΧΕΣ
02.30 ΞΕΝΗ ΤΑΙΝΙΑ: ΚΡΑΥΓΗ ΕΛΕΥΘΕΡΙΑΣ
04.30 ΑΣΤΕΡΙΑ ΣΤΟ ΠΕΝΤΑΓΡΑΜΜΟ

FILMNET

06.00 ΜΠΕΡΝΤΙ: Ο ΑΝΘΡΩΠΟΣ ΠΟΥΛΙ
08.00 ΤΥΧΕΡΟΙ ΑΡΙΘΜΟΙ
09.50 ΣΥΝΝΕΦΑ ΤΟΥ ΜΑΗ
12.05 Η ΕΚΔΙΚΗΣΗ ΜΙΑΣ ΞΑΝΘΙΑΣ
13.50 ΣΚΗΝΕΣ ΑΠΟ ΤΟΝ ΚΙΝΗΜΑΤΟΓΡΑΦΟ
14.30 ΑΜΕΡΙΚΑΝΙΚΗ ΤΡΑΓΩΔΙΑ, ΜΕΡΟΣ 1ο
16.05 ΑΜΕΡΙΚΑΝΙΚΗ ΤΡΑΓΩΔΙΑ, ΜΕΡΟΣ 2ο
17.45 ΤΟ ΧΑΡΙΣΜΑ
19.45 Η ΓΛΩΣΣΑ ΤΗΣ ΠΕΤΑΛΟΥΔΑΣ
21.30 ΠΩΣ ΓΥΡΙΣΤΗΚΕ Η ΤΑΙΝΙΑ ΑΝΤΕΡΓΟΥΟΛΝΤ
22.15 ΚΑΛΑΣ ΓΙΑ ΠΑΝΤΑ
00.15 ΡΕΚΒΙΕΜ ΓΙΑ ΕΝΑ ΟΝΕΙΡΟ
01.55 ΕΡΩΤΙΚΕΣ ΠΡΟΘΕΣΕΙΣ
03.40 Η ΤΡΥΠΑ

ALTER

06.00 ΑΛΤΕΡ ΚΙΝΤΣ - ΠΑΙΔΙΚΟ ΠΡΟΓΡΑΜΜΑ
07.30 ΣΟΒΑΡΟΤΗΣ ΜΗΔΕΝ
08.00 ΠΡΩΤΗ ΜΑΤΙΑ
09.30 ΣΤΑ ΜΕΣΑ ΚΑΙ ΣΤΑ ΕΞΩ
11.30 ΑΜΕΣΗ ΕΠΕΜΒΑΣΗ
12.30 ΤΟΛΜΗ ΚΑΙ ΓΟΗΤΕΙΑ
13.00 **ΕΙΔΗΣΕΙΣ**
14.00 ΑΠΟΚΛΕΙΣΤΙΚΑ
16.30 **ΕΙΔΗΣΕΙΣ**
16.45 ΕΛΛΗΝΙΚΗ ΤΑΙΝΙΑ: ΑΠΙΣΤΙΕΣ ΜΕ ΣΥΝΤΑΓΗ ΓΙΑΤΡΟΥ
18.45 **ΕΙΔΗΣΕΙΣ**
20.55 ΟΤΟ ΑΛΤΕΡ
21.00 ΕΛΛΗΝΙΚΗ ΤΑΙΝΙΑ: ΕΞΩ ΟΙ ΚΛΕΦΤΕΣ
23.00 **ΕΙΔΗΣΕΙΣ**
23.15 ΞΕΝΗ ΤΑΙΝΙΑ: ΟΙ ΕΠΑΡΧΙΩΤΕΣ
01.15 ΞΕΝΗ ΣΕΙΡΑ: Ο ΚΛΕΦΤΗΣ
02.15 ΞΕΝΗ ΣΕΙΡΑ: ΑΦΡΟΝΤΙΣΙΑ
02.30 ΞΕΝΗ ΤΑΙΝΙΑ: ΤΟ ΗΜΕΡΟΛΟΓΙΟ ΤΟΥ ΕΡΩΤΑ
04.30 ΤΟΛΜΗ ΚΑΙ ΓΟΗΤΕΙΑ
05.00 ΑΛΤΕΡ ΚΛΙΠΣ

ΡΟΣΚΟΠΙΟ

ΚΡΙΟΣ:
21 ΜΑΡΤΙΟΥ - 19 ΑΠΡΙΛΙΟΥ

Η αυτοπεποίθησή σας είναι πολύ ψηλά σήμερα και μπορεί να σας κάνει να πιστεύετε πως είστε σχεδόν παντοδύναμοι. Γενικά οι άλλοι βλέπουν με καλό μάτι την ενεργητική και αισιόδοξη διάθεσή σας, αλλά, υπάρχει πιθανότητα να γίνετε πολύ ανυπόμονοι και απότομοι με τους άλλους και έτσι μπορεί εύκολα να παρεξηγηθείτε.

ΤΑΥΡΟΣ
20 ΑΠΡΙΛΙΟΥ - 20 ΜΑΪΟΥ

Πιο καθαρά, πρέπει να κάνετε κάποιες αλλαγές και το να αφήνετε τα πράγματα όπως είναι θα οδηγήσει σε τελμάτωση. Απ'την άλλη μεριά πρέπει να προσέχετε ώστε οι αλλαγές που θα κάνετε να φέρουν ό,τι πραγματικά θέλετε. εάν έχετε μια καινούργια δουλειά μόνο γιατί φέρνει περισσότερα λεφτά αλλά πρέπει να θυσιάσετε άλλα οφέλη του παρόντος τρόπου ζωής, μπορεί να ανακαλύψετε μετά ότι η αύξηση στο εισόδημα δεν άξιζε τις θυσίες. Εάν είστε τίμιοι με τον εαυτό σας , τότε θα πάρετε λάθος απόφαση.

ΔΙΔΥΜΟΙ
21 ΜΑΪΟΥ - 21 ΙΟΥΝΙΟΥ

Θα γίνετε κάπως περισσότερο αισιόδοξοι απ'ότι συνήθως πράγμα που θα σας ωθήσει στο να ρισκάρετε κάποια πράγμα. Η επιτυχία ή αποτυχία όμως θα εξαρτηθεί από το πόσο μπορείτε να προβλέψετε την δυνατότητά σας να ανταπεξέλθετε στις μελλοντικές υποχρεώσεις. Αυτή η ημέρα είναι αρκετά ευνοϊκή αν έχετε την υπομονή να περιμένετε της σιγανή και σταθερή άνοδο των στόχων σας.

ΚΑΡΚΙΝΟΣ
22 ΙΟΥΝΙΟΥ - 22 ΙΟΥΛΙΟΥ

Απογοητεύσεις στις προσωπικές σχέσεις και πολύ πιθανό με εργοδότες Τα σχέδιά σας, ιδανικά και στόχοι σας θα βρεθούν αντιμέτωπα με τις απόψεις ή τις δυσκολίες που θα προβάλλουν κάποιοι άλλοι. Οι άλλοι θα εκφράσουν μικρό ενδιαφέρον για τα σοβαρά προβλήματά σας . Από την πλευρά σας καθόλου απίθανο αυτή η αντίδραση να σας οδηγήσει σε μια αρνητική στάση απέναντι στην κοινωνία γενικά. Όμως διαμέσου αυτής της πίεσης, θα σας δοθεί η ευκαιρία να αξιολογήσετε το τι είναι σημαντικό για σας καιτι όχι.

ΛΕΩΝ
23 ΙΟΥΛΙΟΥ - 22 ΑΥΓΟΥΣΤΟΥ

Καταστάσεις οι οποίες ούτε κι εσάς σας αρέσουν θα δημιουργηθούν με ανθρώπους που σας συνέδεε κάτι περισσότερο από απλή φιλία. Για αν έχετε κάποια σχέση στην οποία για μεγάλο χρονικό διάστημα δεν αφιερώνατε αρκετό χρόνο σε αυτήν ή δεν δίνατε όσα έπρεπε, σήμερα θα βρεθείτε στην ανάγκη να αναθεωρήσετε την στάση σας ή να δεχτείτε ότι και εσείς κάνατε κάποια λάθη.

ΠΑΡΘΕΝΟΣ
23 ΑΥΓΟΥΣΤΟΥ - 23 ΣΕΠΤΕΜΒΡΙΟΥ

Ο μεγάλος συναγωνισμός της ημέρας ίσως αρχίζει να ενοχλεί και σας επαγγελματικά σήμερα. Πολλά πράγματα ή στόχους που είχατε πολύ πιθανόν να χρειαστεί να τα μεταβάλλετε μέσα από μια προσπάθεια να αποφύγετε κάποιες συνέπειες, πριν αποδειχτεί ότι είναι αργά για σας. Οπλιστείτε με υπομονή και επιμονή και αφήστε τους ενδοιασμούς στην άκρη. Οποιεσδήποτε αποφάσεις πάρετε σήμερα σε πολύ σύντομο χρονικό διάστημα μετά το πέρασμα αυτών των προσωρινών δυσκολιών θα αποδειχτούν πολύ θετικές για σας

ΖΥΓΟΣ:
24 ΣΕΠΤΕΜΒΡΙΟΥ - 23 ΟΚΤΩΒΡΙΟΥ

Κατά την διάρκεια αυτής της ημέρας, σοβαρές καταστάσεις και αποφάσεις πιθανόν να αλλάξουν ριζικά την ζωή σας ή τον τρόπο ζωής σας. Ισως εξαιτίας των περιστάσεων να γίνετε λίγο αντικοινωνικοί ή να νιώσετε την επιθυμία να μένετε μόνοι . Ακόμα μπορεί να αισθάνεστε ότι λίγοι άνθρωποι μπορούν να σας καταλάβουν. Στην πραγματικότητα δεν είστε διαφορετικοί απ'ότι ήσασταν, απλά οι διαθέσεις και τα ενδιαφέροντα σας αλλάζουν και γίνονται διαφορετικά απ'αυτά που οι άλλοι που σας περιβάλλουν επιθυμούν.

ΣΚΟΡΠΙΟΣ:
24 ΟΚΤΩΒΡΙΟΥ - 22 ΝΟΕΜΒΡΙΟΥ

Θα βρείτε τον εαυτό σας να αναζητάει συναισθηματική ελευθερία από κάποια σχέση, ανεξάρτητα αν πρόκειται για τον σύντροφο της ζωής σας, τον συνεργάτη σας ή κάποιο μέλος της οικογένειάς σας. Αυτή είναι η ημέρα όπου θα επιχειρήσετε κάποια μορφή "επανάστασης" εναντίον του κατεστημένου τρόπου ζωής σας. Αυτό όμως θα παρουσιάσει σε ορισμένες περιπτώσεις μια σειρά από δυσκολίες που όπως φαίνεται θα τις ξεπεράσετε έστω και αν υπάρξουν συνέπειες. Φαίνεται πως είστε αποφασισμένοι για όλα σήμερα.

ΤΟΞΟΤΗΣ:
23 ΝΟΕΜΒΡΙΟΥ - 21 ΔΕΚΕΜΒΡΙΟΥ

Το ενεργητικό δυναμικό σας θα είναι πολύ ψηλότερα απ'ότι συνήθως σήμερα πράγμα που θα σας βοηθήσει να δοθείτε πολύ περισσότερο στους στόχους σας που είναι άμεσα συνδεδεμένοι με την εναοχόληοή σας. Ακόμα κάποια ευκαιρία που περιμένατε εδώ και πολύ καιρό για να δημιουργήσετε κάτι καινούργιο στην ζωή σας φαίνεται πως είναι πολύ κοντά σας σήμερα. Η επιθυμία σας για επαγγελματική σταθερότητα πολύ πιθανόν να βρίσκεται κοντά στο αρχικό της σημείο. Εκμεταλλευτείτε σωστά τις ευκαιρίες της ημέρας κάνοντάς τες να προσαρμοστούν πάνω στις πρακτικές ανάγκεςαλλά χωρίς ενδοιασμούς.

ΑΙΓΟΚΕΡΩΣ:
22 ΔΕΚΕΜΒΡΙΟΥ - 19 ΙΑΝΟΥΑΡΙΟΥ

Κατά τη διάρκεια αυτής της ημέρας, μπορεί να συμβούν αλλαγές στη ζωή σας, οι οποίες θα σας παρέχουν περισσότερη ελευθερία και ατομική έκφραση. Εκτίθεστε σε νέες ιδέες και καινούργιο περιβάλλον, τα οποία σας προσφέρουν εναλλακτικές λύσεις στα συνηθισμένα σας πιστεύω και συνήθειες. Για παράδειγμα, μεγαλώνετε μέσα σ'ένα κοινωνικό κύκλο φίλων και γνωστών, το οποίο είναι περισσότερο προοδευτικό απ'τους ανθρώπους που συνήθως συναναστρέφεστε. Μπορεί να δεχτείτε μια νέα δουλειά ή νέα βάρδια σε μια ήδη υπάρχουσα εργασία, η οποία σας παρέχει μεγαλύτερη ελευθερία ή δημιουργικά αποτελέσματα.

ΥΔΡΟΧΟΟΣ:
20 ΙΑΝΟΥΑΡΙΟΥ - 19 ΦΕΒΡΟΥΑΡΙΟΥ

Η ικανότητά σας να παρακινείτε, και να εμπνέετε τους άλλους θα είναι πολύ δυνατή σήμερα. Είναι πολύ πιθανό να σας προτείνουν να διδάξετε, να διευθύνετε, να προπονήσετε ή να επιβλέψετε άλλους αυτή την ημέρα. Είναι επίσης πιθανό να δείτε τον εαυτό σας να συμμετέχει σε δυναμικές θετικές ομάδες. Εχετε περισσότερο εμπιστοσύνη στον εαυτό σας, είστε πιο δυναμικοί, ενεργητικοί και δραστήριοι απ'ότι συνήθως.

ΙΧΘΥΕΣ:
19 ΦΕΒΡΟΥΑΡΙΟΥ - 20 ΜΑΡΤΙΟΥ

Το πρόβλημα με αυτή την αστρολογική όψη είναι, πως ίσως δεν είστε έτοιμοι να κάνετε πολλά για αυτά τα όνειρα. Στην πραγματικότητα, το ενεργειακό σας πεδίο είναι χαμηλότερο απ' ότι συνήθως και δραπετεύετε σε ένα φανταστικό κόσμο, διαμέσου της φαντασίας σας, των ονείρων ή της τηλεόρασης. Θα πρέπει να προσέξετε ιδιαίτερα και να μην αφήσετε τη ζωή σας να χωριστεί σε δυο διαφορετικούς κόσμους



ΖΩΗ

Κοιμόμουν κι ονειρευόμουν ότι η ζωή είναι χαρά. Ξύπνησα και είδα ότι η ζωή είναι χρέος. Πάλεψα και σε απορία είδα ότι το χρέος είναι χαρά.

(Ρ. Ταγκόρ)

Μόνο ο άνθρωπος που σφράγισε με τη θυσία του τη συμφωνία της ύπαρξής του και της αποστολής του, έχει το δικαίωμα να διατυπώσει γνώμη για τη ζωή.

Η ζωή είναι μικρή για όσους κάνουν το καλό, αλλά για όσους κάνουν το κακό, μία μόνη νύχτα είναι ένας άπειρος χρόνος.

(Λουκιανός)

Η ζωή είτε ευτυχισμένη είτε δυστυχισμένη, τυχερή είτε άτυχη είναι το μόνο αγαθό που έχει ο άνθρωπος, κι αυτός που δεν αγαπά τη ζωή, είναι ανάξιος να ζεί.

(Ι. Καζανόβας)

ΗΓΗΤΟΡΑΣ

Ενας αργηγός είναι ένας άνθρωπος που έχει ανάγκη τους άλλους.

(Π. Βαλερύ)

Αγαπάτε αυτούς που διατάζετε, χωρίς να τους το λέτε.

(Α. Ντε Ζαιντ)

Εύκολο να διατάζεις, δύσκολο να εκτελείς.

(Φιλήμονας)

Καθένας δεν έχει απ' τη φύση δικαίωμα να διοικεί τους άλλους.

(Δ. Ντιντερό)

Κυβερνά καλύτερα, όποιος κυβερνά λιγότερο.

(Λαοζί)

Αρχηγός είναι αυτός που λέει:
«Νικήθηκα» και όχι: «Οι στρατιώτες μου νικήθηκαν».

(Α. Ντε Ζαιν)

ΗΘΙΚΕΣ ΔΥΝΑΜΕΙΣ

Το ηθικό είναι μία δύναμη παλαιά, όσο και ο κόσμος, αλλά φοβερότερη από όλα τα όπλα.

(Α. Μαγιάρτ)

RODOGAZ
Στη Ρόδο από το 1963

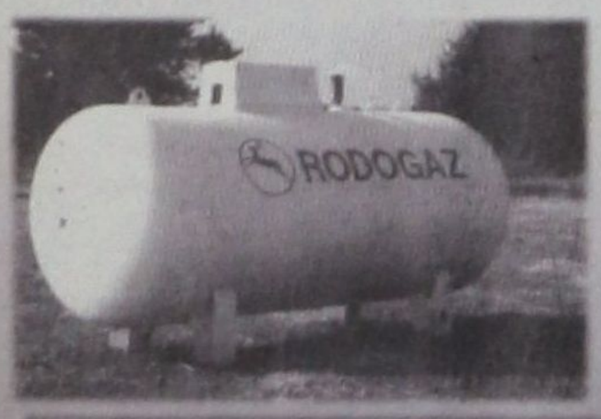

✓ Διανομή φιαλών υγραερίου κατ' οίκον
τηλέφωνα παραγγελιών: 64409 - 094-4-528212
✓ Διανομή χύμα υγραερίου
✓ Πώληση καυστήρων και λεβήτων υγραερίου για κεντρικά συστήματα θέρμανσης
✓ Θερμαντικά σώματα



Διεύθυνση εργοστασίου: Καναμάτ Ρόδου • τηλ. 62649
Διεύθυνση πρατηρίου: Στεφάνου Καζούλη 15 • τηλ. 35797 - 35868 - 38509

ΝΕΟ «ΠΑΡΑΛΗΡΗΜΑ» ΤΩΝ ΜΜΕ

ΟΙ ΑΓΓΛΟΙ ΣΥΝΕΧΙΖΟΥΝ ΝΑ ΨΕΥΔΟΛΟΓΟΥΝ για να πλήξουν ξανά το ροδιακό τουρισμό!

Απλός παρατηρητής η κυβέρνηση και της νέας βρώμικης επίθεσης

Με τίτλο «Οι γιατροί απεργούν για την καταδίκη» το BBC σε χθεσινό του δελτίο αναφέρει τα εξής ανακριβή σε μία νέα, προφανή προσπάθεια αποπροσανατολισμού της διεθνούς κοινής γνώμης και δημιουργίας εντυπώσεων σε βάρος της χώρας μας, λόγω και της ραγιαδίστικης τακτικής που ακολουθεί η χώρα μας.



«Μια απεργία ξεκίνησε για την υπεράσπιση των τριών Ελλήνων ιατρών που καταδικάσθηκαν την προηγούμενη εβδομάδα για το θάνατο ενός Αγγλου τουρίστα.

Οι συνάδελφοι των τριών ιατρών σκηνοθέτησαν μια 24ωρη απεργία σε συμπαράσταση των ιατρών του νοσοκομείου της Ρόδου την Τρίτη»! Ετσι ξεκινά το ρεπορτάζ του BBC, το οποίο στη συνέχεια, αφού αναφέρεται ξανά στο αποτέλεσμα της δίκης, φιλοξενεί δηλώσεις του πατριού του Christopher Rochester ο οποίος αναφέρει ότι «απο διάσε από την κίνηση αυτή των ιατρών»!!

Το ρεπορτάζ πληροφορεί ότι η οικογένεια του Rochester ενημερώθηκε για την απεργία από τον δικηγόρο τους Σωτήρη Μανολκίδη που φέρεται να δήλωσε ότι η κίνηση αυτή των ιατρών «είναι ένδειξη ενός show υποστήριξης των συναδέλφων τους και ένας τρόπος για να φανεί ότι ήταν λάθος η καταδίκη τους» τονίζοντας πιο πέρα ότι «είμαστε πολύ ανήσυχοι για το γεγονός ότι οι ιατροί δεν κάνουν το καθήκον τους. Είναι ακόμη πολλοί τουρίστες στο νησί. Τί θα γίνει αν κάποιος άλλος μεταφερθεί για θεραπεία όπως και ο Rochester; Είναι απαράδεκτο αυτό που κάνουν»!

Ο πατριός του Rochester προσθέτει επίσης ότι «Ο στόχος μας ήταν να εξασφαλίσουμε ότι όποιος μεταφερόταν στο νοσοκομείο θα ετύγχανε σωστής αντιμετώπισης αλλά λίγες μέρες μετά την καταδίκη όλοι φεύγουν. Οι μόνοι που υποφέρουν είναι οι ασθενείς»!

Πέραν των προκλητικών αυτών δηλώσεων του πατριού και του δικηγόρου, που δεν έχουν μάλιστα βάση αληθείας το ίδιο ρεπορτάζ φιλοξενεί και δηλώσεις του βουλευτή Kevan Jones που τονίζει ότι «οι δικαστές συμφώνησαν με την οικογένεια ότι υπήρχε κάτι άσχημο με το συγκεκριμένο νοσοκομείο και οι ιατροί θα έπρεπε να αντιμετωπίσουν το πρόβλημα όχι να κάνουν απεργίες»!!!

Είναι προφανές ότι οι Άγγλοι με τις συνεχείς προκλήσεις τους επιχειρούν να διατηρήσουν στο προσκήνιο το θέμα και να προκαλέσουν βλάβη στο νησί και στον τουρισμό του παραπλανώντας το κοινό που επιθυμεί να επισκεφθεί το νησί ότι «είναι καταδικασμένο αν αρρωστήσει»!

Δυστυχώς, τα υπουργεία Υγείας και Εξωτερικών συνεχίζουν να είναι απλοί παρατηρητές, επιβεβαιώνοντας εμμέσως πλην σαφώς τα όσα ανέφερε συνήγορος για «παρεμβάσεις» κ.λπ.

ΑΓΝΩΣΤΟΙ ΜΕΧΡΙ ΣΤΙΓΜΗΣ ΔΡΑΣΤΕΣ

ΑΠΟΚΕΦΑΛΙΣΑΝ ΚΙ ΕΓΔΑΡΑΝ *δύο αδέσποτα σκυλιά!*

Είναι έργο σατανιστών;



Ποινική δικογραφία σε βάρος επικίνδυνων και προφανώς ανώμαλων δραστών που αποκεφάλισαν και έγδαραν (!) δύο μικρά και ανυπεράσπιστα σκυλιά, που βρισκόταν υπό την φύλαξη της Φιλοζωικής Εταιρείας Ρόδου, στις εγκαταστάσεις της στο «Τσαϊρι», αναμένεται να υποβληθεί μέσα στις προσεχείς ημέρες στην Εισαγγελία Πλημμελειοδικών.

Οι αστυνομικοί του Τμήματος Τάξης Ρόδου αηδιασμένοι χθες από τις αποκρουστικές πράξεις των ανώμαλων δραστών, που δεν αποκλείεται να είναι και οπαδοί του σατανισμού, όπως καταγγέλθηκε από εκπρόσωπο της Ειλοζωικής Εταιρείας, επιλήφθηκαν της υπόθεσης και έχουν θέσει ως πρωταρχικό τους στόχο την άμεση σύλληψή τους προκειμένου να λογοδοτήσουν.

Προ 15νθημέρου περίπου άγνωστοι δράστες κατά τις βραδινές ώρες, που δεν υπάρχει φύλακας στη Φιλοζωϊκή στο «Τσαϊρι», εισήλθαν στο χώρο και αφαίρεσαν δύο μικρά αδέσποτα σκυλιά. Προχθές το πρωί οι υπεύθυνοι της Φιλοζωικής διαπίστωσαν ότι το ένα εξ' αυτών το είχαν πετάξει άγνωστοι στις εγκαταστάσεις της στο Τσαϊρι, αφού πρώτα το έγδαραν, αφαιρώντας το δέρμα από όλο το σώμα του! Ταυτόχρονα έκοψαν το κεφάλι του και στη θέση του τοποθέτησαν ένα σωλήνα και του αφαίρεσαν το ένα πόδι του! Οι υπεύθυνοι της Φιλοζωικής δεν πρόλαβαν να συνέλθουν από το θέαμα και χθες το πρωί διαπίστωσαν ότι και το άλλο σκυλάκι είχε υποστεί τα ίδια και είχε πεταχθεί ομοίως στις εγκαταστάσεις του Συλλόγου!

Αμέσως, έσπευσαν στο Τμήμα Τάξης για να καταγγείλουν το γεγονός ενώ παράλληλα ενημέρωσαν και τον Εισαγγελέα Πλημμελειοδικών Ρόδου.

Αξίζει να σημειωθεί ότι όπως διαπιστώθηκε και από κτηνιατρικό έλεγχο ο θάνατος των δύο μικρών σκυλιών δεν είναι πρόσφατος. Οι δράστες, αφού ικανοποίησαν προφανώς τις ανώμαλες ορέξεις τους στα μικρά σκυλιά που αφαίρεσαν από την Φιλοζωική τα κράτησαν νεκρά, γδαρμένα και αποκεφαλισμένα, κοντά τους για διάστημα μεγαλύτερο του 10ημέρου και μετά τα πέταξαν στις εγκαταστάσεις της Φιλοζωικής στο Τσαϊρι.

Υπεύθυνοι της Φιλοζωικής κάνουν λόγο για δράση σατανιστών και ζητούν την προστασία των 100 σκυλιών και των λοιπών ζώων που διαβιούν στο Τσαϊρι.

ΔΙΑΔΟΧΙΚΕΣ ΕΚΡΗΞΕΙΣ

ΕΠΙΘΕΣΗ ΜΕ ΓΚΑΖΑΚΙΑ στην οικία του Γ. Βουλγαράκη

και σε γραφεία του ΠΑΣΟΚ και της ΝΔ

Ζημιές στην οικία του Βουλευτή της ΝΔ Γ.Βουλγαράκη



Επιθέσεις με γκαζάκια σημειώθηκαν τα ξημερώματα της Τρίτης με υλικές μόνο ζημιές. Η πρώτη σημειώθηκε στην οικία του Βουλευτή της ΝΔ Γιώργου Βουλγαράκη για να ακολουθήσει ανάλογη επίθεση στην οικία του καθηγητή της Παντείου Γιώργου Βέλτσου.

Στην περίπτωση του βουλευτή της Νέας Δημοκρατίας οι δράστες είχαν τοποθετήσει δύο μηχανισμούς κάτω από τρία αυτοκίνητα και μια μοτοσυκλέτα του βουλευτή. Ο βουλευτής απουσίαζε εκείνη τη στιγμή.

Παράλληλα, άγνωστοι πέταξαν εμπρηστικό μηχανισμό στα γραφεία του ΠΑΣΟΚ στην οδό Παπαναστασίου 44-46 στα Κάτω Πατήσια σπάζοντας την τζαμαρία. Από την πυρκαγιά που ακολούθησε προκλήθηκαν ζημιές στο εσωτερικό των γραφείων.

Νωρίτερα, άγνωστοι είχαν πετάξει μηχανισμό και εναντίον των γραφείων του ΠΑΣΟΚ Ανθούπολης στη διασταύρωση των οδών Αλέας και Αζαρίου, ο οποίος όμως εξερράγη στο πεζοδρόμιο και δεν προκάλεσε ζημιές.

Λίγα λεπτά αργότερα εξερράγη μηχανισμός με γκαζάκια στα γραφεία της ΝΔ στην οδό Πλάτωνος 129 στο Μοσχάτο, όπου και εκεί υπήρξαν μικρές υλικές ζημιές.

Τέλος, εμπρηστικός μηχανισμός εξερράγη και στην είσοδο πολυκατοικίας επί της οδού Χοϊδά 13, στο Λυκαβηττό, όπου διαμένει ο καθηγητής της Παντείου Γιώργος Βέλτσος. Από την έκρηξη προκλήθηκαν μικρές ζημιές στην είσοδο.

Μέχρι στιγμής καμία οργάνωση δεν έχει αναλάβει την ευθύνη.

ΕΠΙΣΚΕΨΗ ΚΑΡΑΜΑΝΛΗ ΣΤΗΝ ΟΙΚΙΑ ΒΟΥΛΓΑΡΑΚΗ

Το μεσημέρι της Τρίτης ο πρόεδρος της ΝΔ Κώστας Καραμανλής επισκέφθηκε την οικία του Γιώργου Βουλγαράκη, συνοδευόμενος από τον εκπρόσωπο Τύπου του κόμματος, Θοδωρή Ρουσόπουλο. Ο κ. Καραμανλής ενημερώθηκε από τη σύζυγο του βουλευτή για την κατάσταση.

Η κ. Κατερίνα Βουλγαράκη, που βρισκόταν στο σπίτι μαζί με τα τέσσερα ανήλικα παιδιά της, ενώ ο σύζυγός της βρισκόταν στο Στρασβούργο, περιέγραψε τις στιγμές αγωνίας που έζησε και τη διάσωσή τους από τους πυροσβέστες.

Ο κ. Ρουσόπουλος σε δηλώσεις του τόνισε ότι οι απόπειρες αυτές βάλλουν ευθέως κατά της Δημοκρατίας και γι' αυτό καταδικάζονται απερίφραστα από το σύνολο των Ελλήνων πολιτών. «Η Πολιτεία» τόνισε, «οφείλει να εντοπίσει εκείνους που βρίσκονται πίσω από την ανωνυμία αυτών των ενεργειών».

LINDIA THALASSA
RESORT BEACH HOTEL

Στη μαγευτική Λίνδο στην περιοχή Πεύκοι δημιουργήσαμε ένα πανέμορφο ξενοδοχείο διατηρώντας την αρχιτεκτονική της Λίνδου και την φυσική ομορφιά της περιοχής.

Στόχος μας είναι να ικανοποιήσουμε τις ανάγκες των πελατών που ενδιαφέρονται για ξεκούραση, θάλασσα αλλά και νυκτερινή ζωή στην πανέμορφη Λίνδο.

Το ξενοδοχείο «LINDIA THALASSA» βρίσκεται δίπλα στη θάλασσα και αποτελείται από επιπλωμένα διαμερίσματα 2-4 ατόμων, με αυτόνομο κλιματισμό, δορυφορική τηλεόραση, τηλέφωνο , χρηματοκιβώτιο, πολυκουζινάκι, ψυγείο και σεσουάρ μπάνιου.

Στις εγκαταστάσεις μας θα βρείτε την καταπληκτική πισίνα μας, το snack bar, pool bar και mini market.

Για κρατήσεις - πληροφορίες, μη διστάσετε να επικοινωνήσετε μαζί μας στα τηλέφωνα:
2244029380-1/22440 48181-3
Fax 22440 48416 /22440 48184