η δημοκρατική της Ρόδου

στην υπηρεσία του δωδεκανησιακού λαού

Αρ. φύλλου 6379 - ΠΕΜΠΤΗ 2 ΟΚΤΩΒΡΙΟΥ 2003 - Τιμή 0,70 ΕΥΡΩ - www.dimokratiki.gr

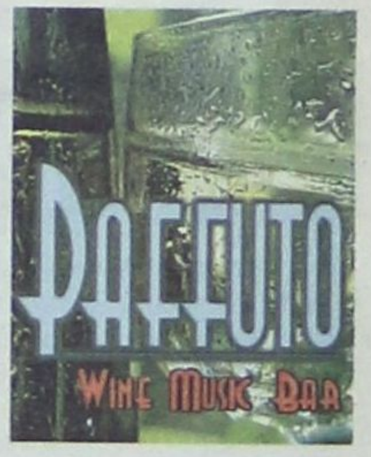



ΕΝΟΨΕΙ ΤΩΝ ΕΚΛΟΓΩΝ ΣΤΗΝ ΤΡΑΠΕΖΑ ΔΩΔΕΚΑΝΗΣΟΥ

ΤΟ ΚΑΤΕΣΤΗΜΕΝΟ ΔΗΜΙΟΥΡΓΗΣΕ ΚΑΙ ΠΑΛΙ

αφόρητη κατάσταση στα νησιά μας!

Ολα θυμίζουν ημέρες δημοτικών εκλογών • Τι προέκυψε από έρευνα της «δ» • Αν δεν αντιδράσουν οι πολίτες θα έρθουν ακόμα χειρότερες μέρες

• ΣΕΛ. 3

Ο ΝΟΜΑΡΧΗΣ Γ. ΜΑΧΑΙΡΙΔΗΣ

Θα υποταχθεί στο κόμμα ή θα υπηρετήσει τον τόπο;



• ΣΕΛ. 4

ΓΙΑ ΤΥΠΙΚΟΥΣ ΛΟΓΟΥΣ

Απερρίφθη η προσφυγή του Εμπορικού Συλλόγου για τους μικροπωλητές

• ΣΕΛ. 8



ΣΤΟ ΑΝΩΤΑΤΟ ΠΕΙΘΑΡΧΙΚΟ

Απολογήθηκαν οι γιατροί Γ. Κλιάφας - Β. Καραγιάννης



• ΣΕΛ. 11

ΓΙΑ ΕΠΙΣΚΟΠΗΣΗ ΤΗΣ ΚΑΤΑΣΤΑΣΕΩΣ

Συνήλθε η Ολομέλεια του Εργατικού Κέντρου

• ΣΕΛ. 21

ΤΟ ΓΥΡΟ ΤΗΣ ΧΩΡΑΣ ΕΚΑΝΕ ΤΟ ΧΘΕΣΙΝΟ ΡΕΠΟΡΤΑΖ ΤΗΣ «δ»

ΜΕΓΑΣ ΣΑΛΟΣ

για την πρώτη κατάσχεση εις βάρος του Δημοσίου

Αφορά κατάσχεση των πιστώσεων του Ταμείου Αρχαιολογικών Πόρων και Απαλλοτριώσεων (ΤΑΠΑ) στην Τράπεζα της Ελλάδος • «Ηχηρό χαστούκι» κατά της κρατικής αυθαιρεσίας • Τι ακριβώς αναφέρει η απόφαση

• ΣΕΛ. 6-7

Αμεσα εκτελεστή η απόφαση του Πρωτοδικείου

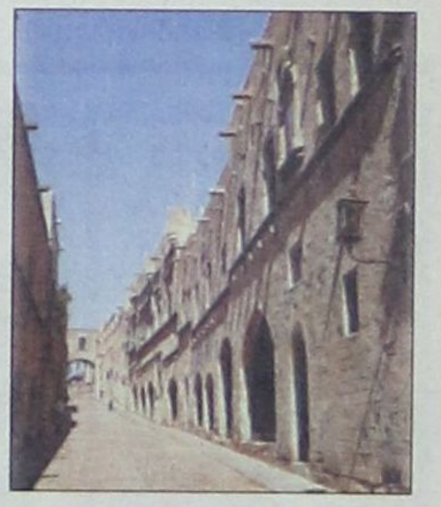

ΔΕΝ ΒΡΙΣΚΕΙ Η ΚΟΙΝΗ ΓΝΩΜΗ ΤΗΝ ΗΣΥΧΙΑ ΤΗΣ

«ΠΟΛΕΜΟΣ ΧΑΡΑΚΩΜΑΤΩΝ» ΜΕΤΑΞΥ ΑΓΓΛΙΑΣ ΚΑΙ ΕΛΛΑΔΑΣ

Πλάθονται συνεχώς «σενάρια» για την εξαφάνιση του μικρού Μπεν στην Κω



• ΣΕΛ. 32

«ΖΑΛΙΣΤΗΚΕ» ΑΠΟ ΤΟ ΠΟΛΥ... ΛΙΒΑΝΙΣΤΗΡΙ

Γ. ΓΙΑΝΝΟΠΟΥΛΟΣ: Ξέχασε προ πολλού ότι έχει εκλεγεί και δήμαρχος Ρόδου!

Ούτε ένα λιθαράκι δεν έβαλε στην πόλη • Εντείνεται η λαϊκή δυσαρέσκεια



• ΣΕΛ. 32

ΠΑΡΑΒΙΑΖΕΤΑΙ Η ΑΔΕΙΑ

Εχει βάθος η υπόθεση με την δήθεν «τέντα» του Καζίνο - Ρόδου

• ΣΕΛ. 10



ΑΠΟ ΤΟΝ ΑΜΕΡΙΚΑΝΙΚΟ ΟΜΙΛΟ

Προχωρεί το σχέδιο για την εξυγίανση της ΔΑΝΕ

• ΣΕΛ. 4



ΣΥΜΦΩΝΑ ΜΕ ΤΑ ΣΤΟΙΧΕΙΑ

Μειωμένες κατά 25% οι κρατήσεις των Αγγλων

• ΣΕΛ. 5

η άποψη της ημέρας

Λίγο ως πολύ το περιμέναμε... Κάθε χρόνο τέτοια εποχή το αγωνιστικό φρόνημα διαφόρων κλάδων του δημοσίου τομέα βρίσκεται στο ζενίθ.

Απεργίες εξαγγέλλονται, απεργιακές κινητοποιήσεις διεξάγονται.. Μετά την εκπαίδευση (τριτοβάθμια, δευτεροβάθμια, πρωτοβάθμια) και ο χώρος της υγείας εισέρχεται στον απεργιακό χορό, με στόχο την ικανοποίηση θεσμικών και οικονομικών αιτημάτων, όπως λένε.

Ομως, δεν είναι οι μόνοι κλάδοι οι εργαζόμενοι των οποίων έχουν πληγεί από τον απεργιακό πυρετό. Στην Ολυμπιακή Αεροπορία, στους χώρους της Δικαιοσύνης και της Τοπικής Αυτοδιοίκησης, στα Σώματα Ασφαλείας άπαντες έχουν... εξεγερθεί και διεκδικούν διά της απεργιακής οδού την ικανοποίηση των αιτημάτων τους... Στην απεργιακή δίνη ενδέχεται να εισέλθει στο προσεχές διάστημα και η ΑΔΕΔΥ που απορρίπτει το ενιαίο μισθολόγιο.

Τα αίτια αναζητώνται στην επικείμενη κατάθεση του προϋπολογισμού και όλοι ψάχνουν, διά της απεργιακής πίεσης, να πάρουν μεγαλύτερο κομμάτι της πίτας του κρατικού κορβανά. Μάλιστα, δεν είναι και λίγοι που εξωθούν την κατάσταση στα άκρα, αφήνοντας να πλανάται η απειλή της απεργίας διαρκείας. Η

Η Hellas απεργεί

κυβέρνηση αποφάσισε να τηρήσει σκληρή στάση απέναντι στις διεκδικήσεις. Είναι οι ίδιοι κυβερνώντες που λίγες ημέρες πριν ανακοίνωναν προεκλογικά στην ουσία μέτρα φιλολαϊκής πολιτικής και σκόρπιζαν, όπως τουλάχιστον δήλωναν δημοσίως, δισεκατομμύρια ευρώ προκειμένου να πετύχουν το κοινωνικό λίφτινγκ στο προφίλ της κυβέρνησης.

Ομως στη λογική της περιχαράκωσης των μικροσυμφερόντων κανείς δεν δείχνει να νοιάζεται για το σύνολο... και όπου σύνολο η ελληνική οικονομία και τα προβλήματα που δημιουργούν αυτές οι απεργιακές κινητοποιήσεις.

Είναι χαρακτηριστική η περίπτωση της απεργίας - αποχής των γεωτεχνικών, που έχει ως αποτέλεσμα να μπλοκαριστούν οι εισαγωγές και οι εξαγωγές αγροτικών προϊόντων, με τεράστιο κόστος για την οικονομία, αλλά και τη δημόσια υγεία, αφού δεν ελέγχονται τα ευπαθή προϊόντα ζωικής προέλευσης.

Ηδη, από την παρατεινόμενη απεργία καταγράφονται ανατιμήσεις σε βασικά είδη διατροφής, που κανείς δεν γνωρίζει τι συνέπειες θα επιφέρει στον πληθωρισμό.

Η «γαλαντόμος» κυβέρνηση, όταν από τη ΔΕΘ μιλούσε για ισχυρή οικονομία, θα έπρεπε να γνωρίζει ότι ανοίγει τους ασκούς του Αιόλου. Αλλωστε, την τελευταία 5ετία έχουν καθηλωθεί οι μισθοί, προκειμένου να επιτευχθεί το όραμα της πρόσδεσης στο τρένο της ΟΝΕ. Αφού λοιπόν, η οικονομία αντέχει, ορθώς διεκδικούν οι εργαζόμενοι το μερίδιο από την παραγωγικότητα της οικονομίας. Εκτός κι αν η ελληνική οικονομία στηρίζεται σε γυάλινα πόδια...

ο καιρός

Γενική πρόγνωση για σήμερα Πέμπτη 2/10/2003. Σε όλη τη χώρα προβλέπεται γενικά αίθριος καιρός και μόνο στα ανατολικά και νότια θα υπάρχουν λίγες τοπικές νεφώσεις. Οι άνεμοι θα πνέουν βόρειοι, στα δυτικά ασθενείς μέχρι μέτριοι, στα ανατολικά μέτριοι μέχρι ισχυροί και τοπικά στο Αιγαίο πολύ ισχυροί. Η θερμοκρασία δεν θα σημειώσει αξιόλογη μεταβολή.



ΗΜΕΡΗΣΙΑ ΕΦΗΜΕΡΙΔΑ
η δημοκρατική
της Ρόδου
Ετος ιδρύσεως 1982
Θεμ. Σοφούλη 77
Ταχ. Θυρίδα 339
85100 Ρόδος
Εκδότης - ιδιοκτήτης
ΒΑΣΙΛΗΣ Δ. ΑΘΑΝΑΣΙΟΥ
Διευθυντής:
ΔΑΜΙΑΝΟΣ Β. ΑΘΑΝΑΣΙΟΥ
Τηλέφωνα: 22410-34722, 76655, 37500, 26728, 27919
Telefax: 2241037333
www.dimokratiki.gr
e-mail:contact@dimokratiki.gr



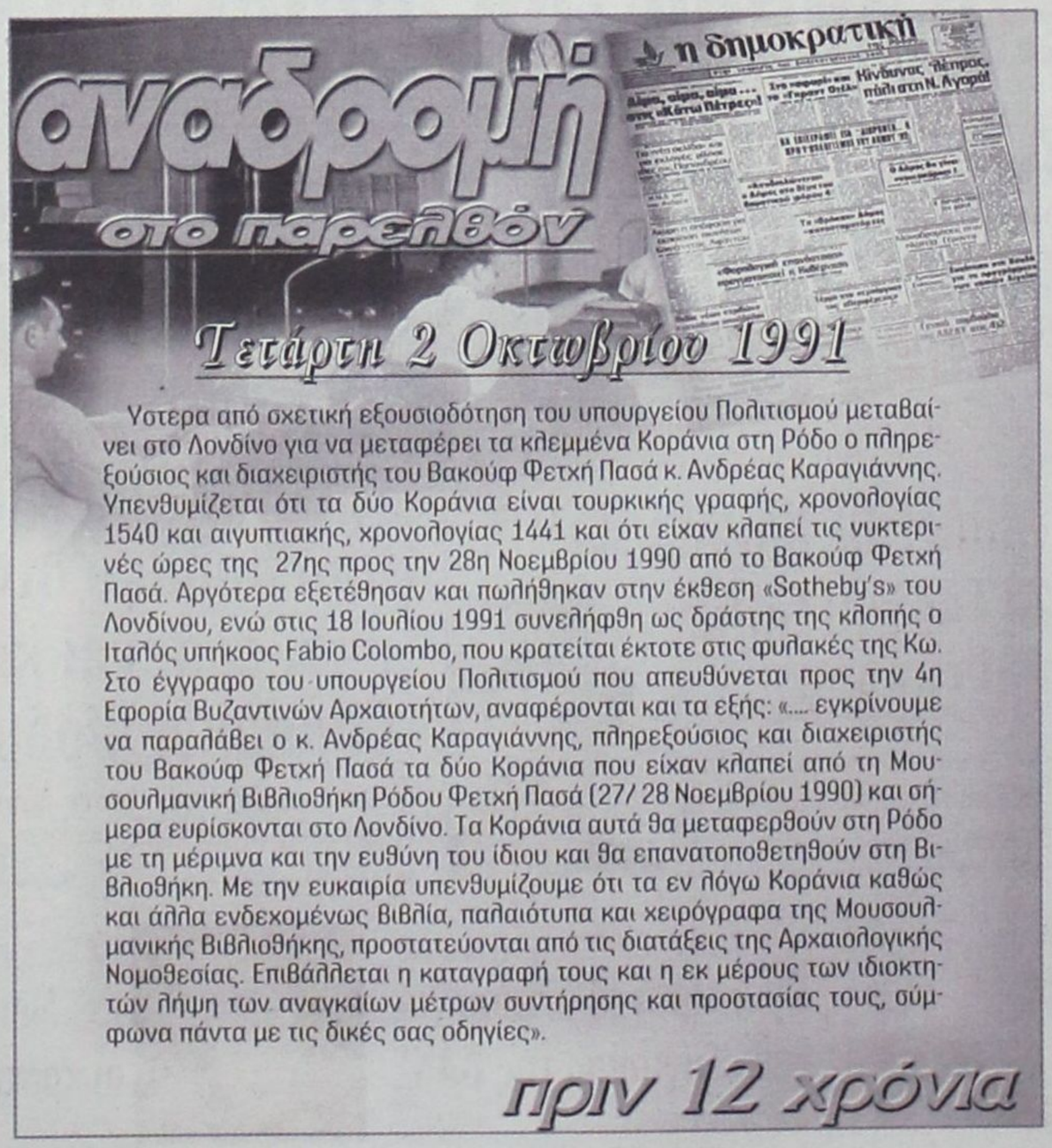

Υστερα από σχετική εξουσιοδότηση του υπουργείου Πολιτισμού μεταβαίνει στο Λονδίνο για να μεταφέρει τα κλεμμένα Κοράνια στη Ρόδο ο πληρεξούσιος και διαχειριστής του Βακούφ Φετχή Πασά κ. Ανδρέας Καραγιάννης. Υπενθυμίζεται ότι τα δύο Κοράνια είναι τουρκικής γραφής, χρονολογίας 1540 και αιγυπτιακής, χρονολογίας 1441 και ότι είχαν κλαπεί τις νυκτερινές ώρες της 27ης προς την 28η Νοεμβρίου 1990 από το Βακούφ Φετχή Πασά. Αργότερα εξετέθησαν και πωλήθηκαν στην έκθεση «Sotheby's» του Λονδίνου, ενώ στις 18 Ιουλίου 1991 συνελήφθη ως δράστης της κλοπής ο Ιταλός υπήκοος Fabio Colombo, που κρατείται έκτοτε στις φυλακές της Κω. Στο έγγραφο του υπουργείου Πολιτισμού που απευθύνεται προς την 4η Εφορία Βυζαντινών Αρχαιοτήτων, αναφέρονται και τα εξής: «.... εγκρίνουμε να παραλάβει ο κ. Ανδρέας Καραγιάννης, πληρεξούσιος και διαχειριστής του Βακούφ Φετχή Πασά τα δύο Κοράνια που είχαν κλαπεί από τη Μουσουλμανική Βιβλιοθήκη Ρόδου Φετχή Πασά (27/ 28 Νοεμβρίου 1990) και σήμερα ευρίσκονται στο Λονδίνο. Τα Κοράνια αυτά θα μεταφερθούν στη Ρόδο με τη μέριμνα και την ευθύνη του ίδιου και θα επανατοποθετηθούν στη Βιβλιοθήκη. Με την ευκαιρία υπενθυμίζουμε ότι τα εν λόγω Κοράνια καθώς και άλλα ενδεχομένως βιβλία, παλαιότυπα και χειρόγραφα της Μουσουλμανικής Βιβλιοθήκης, προστατεύονται από τις διατάξεις της Αρχαιολογικής Νομοθεσίας. Επιβάλλεται η καταγραφή τους και η εκ μέρους των ιδιοκτητών λήψη των αναγκαίων μέτρων συντήρησης και προστασίας τους, σύμφωνα πάντα με τις δικές σας οδηγίες».

πριν 12 χρόνια

πληροφορίες

Η ΤΑΥΤΟΤΗΤΑ ΤΗΣ ΗΜΕΡΑΣ

ΠΕΜΠΤΗ 2 ΟΚΤΩΒΡΙΟΥ
ΚΥΠΡΙΑΝΟΥ ΙΕΡΟΣΟΛΥΜΩΝ, ΙΟΥΣΤΙΝΗΣ ΟΣΙΑΣ
Ανατολή ηλίου 6.21 Δύση ηλίου 6.08 ΠΡΩΤΟ ΤΕΤΑΡΤΟ

ΦΑΡΜΑΚΕΙΑ

ΣΗΜΕΡΑ: διημερεύει το φαρμακείο ΑΛΑΒΕΡΑ ΕΙΡ., Καναδά 140 τηλ. 39111
ΣΗΜΕΡΑ: διανυκτερεύει το φαρμακείο ΦΑΝΟΥΡΑΚΗΣ Α. Νέα Αγορά 48 (έναντι σταθμού ΤΑΞΙ) τηλ. 27420

ΚΑΥΣΙΜΑ

ΣΗΜΕΡΑ: Διανυκτερεύουν τα πρατήρια καυσίμων 1) Σταυριανάκης Αθ. ΕΚΟ Ν. Αγορά **2)** Χατζημανώλης Ε. ΕΚΟ Ασγούρου **3)** Τοδουλάκης Γ. ΒΡ Ιαλυσός **4)** Κοντομανώλης Μ. SHELL Κρεμαστή **5)** Σαλαμαστράκης ΒΡ Φαληράκι **6)** Καλλιθενός Π. ΕΚΟ Αρχάγγελος **7)** Νικολουδάκη Τρ. ΕΚΟ Κρητηνία **8)** Αρφαράς Ν. JET OIL Φάνες

ΧΡΗΣΙΜΑ ΤΗΛΕΦΩΝΑ

Αμεση δράση	100	Ωρα	141
Αμεση Επέμβαση		Φαρμακεία (Διημ.-Διαν.)	1434
Πυροσβεστικής	199	ΠΡΟ-ΠΟ • ΛΟΤΤΟ	1444
Νοσοκομείο	80000	ΠΑΜΕ ΣΤΟΙΧΗΜΑ	1400
Οδική Ασφάλεια:		ΡΟΔΑ	26300
EXRESS SERVICE	154	ΚΤΕΥΛ	27706
HELLAS SERVICE	1057	ΕΒΕΔ	22281
HOULIS SERVICE	30165	Δικηγορικός Σύλλογος	27469
ΑΦΟΙ Σιέχ	25776	Εμπορικός Σύλλογος	35255
Ράδιο Ταξί	64712	Ολυμπιακή - Κρατήσεις	24555
Αστυν. Διεύθυνση	27653	ΔΑΝΕ (πρακτορείο)	43150
Ασφάλεια	23294	ΙΚΑ	64912
Τμήμα Τάξης	23849	ΤΕΒΕ	22688-77034
Τροχαία	44131-32		
Λιμεναρχείο	28888	ΤΑΞΥ	68701-3
Δασαρχείο	191	ΟΑΕΔ	23265
Τελωνείο	27703	Εργατικό Κέντρο	24730
Υγειονομείο	26666	Αρχαιολογία	34719
Μητρόπολη	23274	Περιφ. Δ/ντής	38174-38175
Νομαρχία	46501		
Δήμος Ρόδου	46200	AIRGREECE	36095
Βλάβες ΟΤΕ	121	Aegean Airlins	98345
Βλάβες ΔΕΗ	125	ΔΗΜ. ΕΠΙΧ. ΚΑΘ. ΡΟΔΟΥ	77600
ΒΛΑΒΕΣ ΔΕΥΑΡ	68755	ΥΠΗΡ. ΑΠΟΚΟΜΙΔΗΣ	61057
Πληρ. ΟΤΕ	131		

ΔΕΧΟΝΤΑΙ ΤΟ ΚΟΙΝΟ

- Ο Νομάρχης Δωδεκανήσου **Γιάννης Μαχαιρίδης** και οι βοηθοί Νομάρχη **Στάθης Κουσουρνάς** και **Νίκος Ζωίδης** δέχονται το κοινό κάθε **Τρίτη και Πέμπτη, από τις 11:00-13:00 το μεσημέρι**
- Σας γνωστοποιούμε ότι ο Δήμαρχος ΑΡΧΑΓΓΕΛΟΥ κ. **Αλέξανδρος Π. Παπουράς** δέχεται το κοινό: **Τρίτη 5:30 - 8:30 μ.μ. Πέμπτη 10:30 - 13:30 μ.μ.**

ΑΚΤΟΠΛΟΪΚΑ ΔΡΟΜΟΛΟΓΙΑ

ΜΑΡΙΝΑ: Απόπλους **09.30** δια Καστελλόριζο και επιστροφή **ΠΑΤΜΟΣ:** Απόπλους **15.00** δια Κω, Κάλυμνο, Λέρο, Πάτμο, Πειραιά **ΜΠΛΟΥ ΣΤΑΡ:** Απόπλους **20.00** δια Κω, Λέρο, Πάτμο, Σύρο, Πειραιά **ΜΑΡΙΝΑ:** Απόπλους **20.00** δια Κω, Βαθύ, Χίο, Μυτιλήνη, Λήμνο, Αλεξανδρούπολη

ΑΕΡΟΠΟΡΙΚΑ ΔΡΟΜΟΛΟΓΙΑ

ΠΤΗΣΕΙΣ ΟΛΥΜΠΙΑΚΗΣ

ΡΟΔΟΣ - ΑΘΗΝΑ: Καθημερινά **07.10, 10.40, 13.40, 20.25, 22.55**
ΡΟΔΟΣ - ΚΑΡΠΑΘΟΣ: (Τρίτη, Σάββατο) **16.15** (Πέμπτη - Κυριακή)
ΡΟΔΟΣ - ΚΑΣΟΣ: (Τρίτη - Σάββατο) **16.15**
ΡΟΔΟΣ - ΗΡΑΚΛΕΙΟ: (Δευτέρα, Παρασκευή) **16.10** (Τετάρτη) **17.20**
ΡΟΔΟΣ - ΘΕΣΣΑΛΟΝΙΚΗ: (Δευτέρα, Παρασκευή) **18.40** (Τετάρτη) **17.20**
ΡΟΔΟΣ - ΜΕΓΙΣΤΗ: (Τετάρτη, Παρασκευή, Κυριακή) **07.20**

ΠΤΗΣΕΙΣ AEGEAN - CRONUS AIRLINES

ΡΟΔΟΣ - ΑΘΗΝΑ: Καθημερινά **07.10 (πλην Κυριακής) 11-10 - 16.25 - 18.10 -21.35**
ΡΟΔΟΣ - ΗΡΑΚΛΕΙΟ: Καθημερινά 14.30
ΡΟΔΟΣ - ΘΕΣΣΑΛΟΝΙΚΗ: Καθημερινά 17.45

ΣΥΝΑΛΛΑΓΜΑ

USA Dollar	1,1471	Switzerland Franc	1,5165
Denmark Crown	7,3105	Norway Crown	8,0571
UK Pound	0,6877	Cyprus Pound	0,5753
Sweden Crown	8,8236	Canada Dollar	1,5473
Japan Yen (100)	126,80	Australia Dollar	1,6836

ΕΝΟΨΕΙ ΤΩΝ ΕΚΛΟΓΩΝ ΣΤΗΝ ΤΡΑΠΕΖΑ ΔΩΔ/ΝΗΣΟΥ

ΤΟ ΚΑΤΕΣΤΗΜΕΝΟ ΔΗΜΙΟΥΡΓΗΣΕ ΠΑΛΙ ΑΦΟΡΗΤΗ ΚΑΤΑΣΤΑΣΗ!

✓ Ολα θυμίζουν ημέρες δημοτικών εκλογών ✓ Τι προέκυψε από έρευνα στην αγορά

Είναι πρωτοφανή, πρωτάκουστα και απαράδεκτα αυτά που συμβαίνουν στα νησιά, πρωτίστως όμως στο νησί της Ρόδου, ενόψει των εκλογών στη Συνεταιριστική Τράπεζα Δωδ/σου, την 25η Οκτωβρίου. Το όργιο διαβολής, κατασυκοφάντησης, παραπληροφόρησης, εκβιασμών, απειλών και τρομοκρατίας, έχει επισκιάσει και την περίοδο των δημοτικών εκλογών, με τον εκμαυλισμό και την εξαγορά συνειδήσεων.

Ολόκληρο σχεδόν το τοπικό κατεστημένο, έχει αποδυθεί, ιδιαιτέρως από προχθές (ενόψει της προθεσμίας για την υποβολή υποψηφιοτήτων, που έληξε χθες) σε ένα απεγνωσμένο αγώνα δρόμου για τον έλεγχο της καταστάσεως (γιατί άραγε;) καθώς κατέστη πλέον ορατός ο κίνδυνος να απομονωθεί για να δει, επιτέλους, άσπρη μέρα ο τόπος αυτός.

Όλοι «αμολύθηκαν» χθες στους δρόμους, ενώ έδιναν και έπαιρναν οι συναγωγές και παρασυναγωγές, οι επεμβάσεις και παρεμβάσεις, με πρωταγωνιστές επαγγελματίες εκβιαστές που ζουν μονίμως εις βάρος της κοινωνίας. Και να φαντασθεί κανείς ότι πρόκειται για θέσεις τιμητικές και άμισθες!!

Οι πιέσεις και οι εκβιασμοί (όπως συνέβη και με τις δημοτικές εκλογές) επεκτάθηκαν και στα ΜΜΕ, είναι γνωστό όμως, ότι τουλάχιστον ορισμένα απ' αυτά δεν ενδίδουν, γιατί έταξαν τον εαυτό τους στο πλευρό της κοινωνίας και όχι των «επιτήδειων», και γιατί υπηρετούν μόνο τα καλώς εννοούμενα συμφέροντα του τόπου.

Συγκεκριμένος μάλιστα «παράγοντας» έχει και πάλι επικινδύνως εκτραχυνθεί και αν δεν συνετισθεί και δεν συνέλθει, είναι βέβαιον ότι μέσα στις επόμενες ημέρες θα πέσουν «βροχή» οι αποκαλύψεις.

Γενικώς επιχειρείται από συγκεκριμένα κέντρα η όξυνση της καταστάσεως, γι' αυτό και θα πρέπει οι συνεταιριστές να επιδείξουν σύνεση και ψυχραιμία και να μην πατήσουν την «πεπονόφλουδα».

Με την ψήφο τους να στείλουν στο «χρονοντούλαπο» απλώς τα γνωστά διαπλεκόμενα, τα οποία ενδιαφέρονται μόνο για το προσωπικό τους συμφέρον και τους λίγους «ημετέρους».

Είναι γνωστό άλλωστε ότι 4-5 άνθρωποι συνασπίσθηκαν εδώ και καιρό και μετερχόμενοι παντοίους τρόπους επιχειρούν να ελέγξουν την πολιτική, οικονομική και κοινωνική ζωή του τόπου, προς ίδιον όφελος.



Είναι προφανές ότι αν δεν αντιδράσουν, μέσω δημοκρατικών διαδικασιών και όχι φασιστικών μεθόδων, οι πολίτες, θα τους περιμένουν αύριο ακόμα χειρότερες ημέρες.

ΜΙΑ ΕΝΔΙΑΦΕΡΟΥΣΑ ΕΡΕΥΝΑ

Ενόψει και των εκλογών στη Συνεταιριστική Τράπεζα Δωδ/νήσου, η «δημοκρατική» πραγματοποίησε το τελευταίο δεκαήμερο μια ενδιαφέρουσα έρευνα στην αγορά για το τι πιστεύουν οι επιχειρηματίες γι' αυτήν και τι προσδοκούν. Η έρευνα έγινε ειδικότερα μεταξύ εμπόρων, βιοτεχνών και επαγγελματιών και όχι στο σύνολο των συνεταιριστών (αφού κάτι τέτοιο είναι αδύνατο) και σε Δήμους όπου η Τράπεζα λειτουργεί υποκαταστήματα.

Το γενικό, και ταυτόχρονα ευχάριστο συμπέρασμα είναι, ότι όλοι σχεδόν οι ερωτηθέντες διάκεινται ευμενώς προς την Τράπεζα Δωδ/νήσου και εύχονται να αναπτυχθεί έτι περαιτέρω.

Μεταξύ των θετικών στοιχείων για την Τράπεζα καταγράφονται (από εμπόρους, βιοτέχνες και επαγγελματίες) ειδικότερα τα ακόλουθα:

- **Αποκτά κανείς πιο εύκολα** μπλοκ επιταγών
- **Δεν χρεώνει η Τράπεζα** έξοδα για τα καρνέ
- **Δεν προβάλλει απαιτήσεις** για μεγάλα υπόλοιπα
- **Επιδεικνύει ανοχή** στην εξόφληση επιταγών (δεν σφραγίζονται δηλαδή οι ακάλυπτες επιταγές επί τη εμφανίσει, όπως συμβαίνει στις υπόλοιπες Τράπεζες)
- **Υπάρχει καλή εξυπηρέτηση** των πελατών
- **Διαπιστώνεται καλή συμπεριφορά** από πλευράς υπαλλήλων
- **Δημιουργείται προσωπική σχέση** μεταξύ της Τράπεζας και των πελατών της κ.λπ.

Μεταξύ των αρνητικών στοιχείων, καταγράφονται και τα ακόλουθα:

- **Έχει σαφώς υψηλότερα επιτόκια** από τις υπόλοιπες Τράπεζες, που κυμαίνονται μεταξύ 3 και 5 μονάδων.

Οι επιχειρηματίες κατανοούν ότι στα πρώτα χρόνια λειτουργίας της Τράπεζας έπρεπε να επιδειχθεί ανοχή για να παρουσιάσει κερδοφορία, φρονούν όμως ότι ήρθε η ώρα για μείωση των επιτοκίων, για προσαρμογή τους στα επιτόκια της τραπεζικής αγοράς.

Και αυτό, όπως επισημαίνουν οι επιχειρηματίες, για να μην φθάσει μια μέρα η Τράπεζα να μείνει μόνο με προβληματικούς πελάτες (που παίρνουν δάνεια «όσα - όσα» λόγω απόγνωσης) καθώς οι υγιείς προβαίνουν σε έρευνα της αγοράς, και δημιουργηθούν καταστάσεις επισφάλειας με απρόβλεπτες ζημίες, εν κατακλείδι, για την Τράπεζα.

ΟΙ ΥΠΟΨΗΦΙΟΙ

Χθες, στις 2 το μεσημέρι, έληξε η προθεσμία για την υποβολή υποψηφιοτήτων, ενώ το «όργιο φημών» συνεχίζεται.

Αίτηση υποψηφιότητας κατέθεσαν οι ακόλουθοι συνεταιριστές:

1. Γιακουμάκη Κυριακούλα του Στυλιανού, Καθηγήτρια Αγγλικών, Ρόδος.
2. Κανταρτζόγλου Αντώνιος του Εμμανουήλ, Έμπορος, Ρόδος.
3. Καραγιάννης Βασίλειος του Γεωργίου, Ξενοδόχος, Ρόδος.
4. Καραγιάννης Παναγιώτης του Ιωάννη, Έμπορος, Ρόδος.
5. Καρανικόλας Ιωάννης του Κωνσταντίνου, Έμπορος, Κως.
6. Κασέρης Ιωάννης του Γεωργίου, Οικονομολόγος, Ρόδος.
7. Κωσταρίδης Κωνσταντίνος του Παντελή, Επιχειρηματίας, Ρόδος.
8. Μαρίνος Θεόφιλος του Μιχαήλ, Έμπορος, Κάλυμνος.
9. Μηναΐδης Βασίλειος του Ηλία, Ξενοδόχος, Ρόδος.
10. Παπαδάκης Εμμανουήλ του Κλέωνα, Επιχειρηματίας, Ρόδος.
11. Παπαμιχαήλ Κωνσταντίνος του Μιχαήλ, Οδοντίατρος, Ρόδος.
12. Παπανικολάου Νικόλαος του Βασιλείου, Μηχανικός, Ρόδος.
13. Παρασκευάς Στέργος-Χρήστος του Κωνσταντίνου, Δικηγόρος, Ρόδος.
14. Ρουσάκης Εμμανουήλ του Γεωργίου, Δικηγόρος, Ρόδος.
15. Σπύρου Γεώργιος του Νικολάου, Έμπορος, Κως.
16. Τάχερ Γεώργιος του Σωκράτη, Επιχειρηματίας, Ρόδος.
17. Τσαμπής Σάββας του Ιωάννη, Δικηγόρος, Ρόδος.
18. Υψηλάντης Βασίλειος - Νικόλαος του Αναστασίου, Δικηγόρος, Ρόδος.
19. Φρόνας Γεώργιος του Τσαμπίκου, Έμπορος, Ρόδος.
20. Ψαρομπάς Κυριάκος του Ποθητού, Οικονομολόγος, Κάλυμνος.

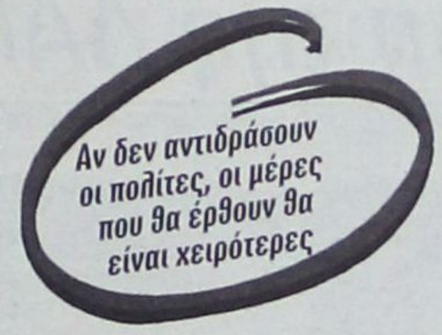

ΟΙ ΕΚΛΟΓΕΣ ΤΗΣ ΤΡΑΠΕΖΑΣ ΚΑΙ Η ΔΙΑΠΛΟΚΗ

Του Τόνη Μαρτίνη

Δεν ξέρω αν η διαπλοκή μπορεί να είναι η κατάλληλη λέξη για να προκαλέσει το ενδιαφέρον που είναι ούτως ή άλλως μεγάλο, σχετικά με τις εκλογές της Τράπεζας Δωδεκανήσου.

Οι εκλογές είναι για ένα χρηματοΟικονομικό παράγοντα της Δωδεκανήσου, που επιβίωσε, χάρις στο έργο που επιτέλεσαν όλοι όσοι διετέλεσαν μέλη των διοικητικών συμβουλίων της, χάρις στην αρχική βάση που είχε τεθεί από τους εμπνευστές της ίδρυσης της Συνεταιριστικής Τράπεζας. Δεν ξέρω αν η εμπλοκή ή η διαπλοκή ταιριάζουν απόλυτα στα διαδραματιζόμενα της Τράπεζας Δωδεκανήσου, πάντως σίγουρα τα στεγανά, προκαλούν το λαϊκό αίσθημα κι όταν υπόγειες διαδρομές λειτουργούν, σίγουρα φέρνουν και τα επακόλουθα, που είναι η αντισυσπείρωση από την μια και η ομαδοποίηση σε διαδικασίες που είναι εκλογικές.

Υπάρχει σίγουρα υπόγεια διαδρομή μεταξύ πολιτικών και διοικούντων την Τράπεζα, αυτό είναι αυταπόδεικτο και δεν χωρά αμφιβολία: Όταν υπάλληλοι του Πιστωτικού ιδρύματος των Δωδεκανησίων, ασχολούνται με Συμπόσια ή όταν προετοιμάζουν την προεκλογική καμπάνια συγκεκριμένων προσώπων, σίγουρα φέρνουν τα σχοινιά στο τέντωμα. Όμως, η αντισυσπείρωση δεν πρέπει να γίνει για να έρθουν τα πάνω - κάτω, ή για να γίνει το άσπρο - μαύρο. Η σύνεση θα πρέπει να επικρατήσει σε όλες τις μεριές, γιατί αυτό που κυκλοφορεί ευρέως από ορισμένους, δεν πρέπει να γίνει πράξη, δηλαδή, η Τράπεζα να μην μετατραπεί ξαφνικά σε μια άλλη ΔΑΝΕ...

Πάντως, κι εδώ είναι ο προβληματισμός, οι γαλουχημένοι με ίδιο τρόπο ήταν που οδήγησαν την ΔΑΝΕ στο σημερινό κατάντημα και όχι άλλοι που επιδιώκουν να προσφέρουν στον τόπο, ανιδιοτελώς. Γι αυτό, το επιχείρημα πέφτει ως ανεπαρκές και το ...κυκλοφορούν θα πρέπει να αποσυρθεί άμεσα, βιαστικά και χωρίς δεύτερες σκέψεις.

Οι εκλογές στην Τράπεζα Δωδεκανήσου είναι εσωτερική υπόθεση των μεριδιούχων της. Οι διαπλοκές είναι για άλλους λόγους και γι άλλες καταστάσεις. Τελικά ας μην μπερδεύουν τα πράσινα άλογα με την ξεκάθαρη και κρυστάλλινη οικονομική θέση της Τράπεζας κι ας μην προωθούν μερικοί - μερικοί την άποψη πως οι «κομπλεξικοί» ήρθαν για να ...επιβληθούν! Η επιβολή θα γίνει από τους συνεταιριστές την 25η Οκτωβρίου...

ΟΡΙΣΤΙΚΟΠΟΙΗΘΗΚΕ Η ΠΡΟΤΑΣΗ ΤΩΝ ΑΜΕΡΙΚΑΝΩΝ

ΠΡΟΧΩΡΕΙ ΤΟ ΝΕΟ ΣΧΕΔΙΟ *για εξυγίανση της ΔΑΝΕ*

Κύκλοι της εταιρείας το θεωρούν ως την «τελευταία ευκαιρία»



Εως τις 15 Οκτωβρίου αναμένεται να ληφθούν αποφάσεις επί των προτάσεων της κ. Γαβριέλλας Τραμπουλέ από την διοίκηση της ΔΑΝΕ για την εξυγίανση της εταιρείας, βάσει χρονοδιαγράμματος που ήδη έχει κατατεθεί και εξετάζεται.

Το σενάριο εξυγίανσης, όπως αποτυπώνεται επισήμως από την εκπρόσωπο του αμερικανικού χρηματοοικονομικρύ οργανισμού, αποτελεί «τελευταία ελπίδα» για την σωτηρία της πολύπαθης εταιρείας σύμφωνα με την εκτίμηση ορισμένων, τουλάχιστον, μελών του διοικητικού συμβουλίου και δεν απομένει παρά να αποσαφηνιστεί η θέση του στρατηγικού επενδυτή, που συνεχίζει, πάντως, να παρακολουθεί αδιάφορα τις εξελίξεις.

Οπως έγινε γνωστό στο αναλυτικό υπόμνημα που κατέθεσε η κ. Τραμπουλέ η υλοποίηση του σχεδίου εξυγίανσης αρχίζει με την άμεση καταβολή ποσού 10.000.000 δολαρίων προκειμένου να καλυφθούν χρέη προς το Δημόσιο και τρίτους τα οποία επιβαρύνονται με υπέρογκες προσαυξήσεις. Με το ποσό αυτό, όπως λέγεται, από μέλη της διοίκησης της ΔΑΝΕ καλύπτεται το 45% περίπου του συνόλου των χρεών της εταιρείας.

Το δεύτερο βήμα αποτελεί, σύμφωνα πάντα με το σχέδιο εξυγίανσης, η καταβολή ποσού 26-36 εκατομμυρίων δολαρίων για την εξόφληση αφενός των υπολοίπων χρεών και την παραγγελία ενός σύγχρονου πλοίου, ώστε η εταιρεία να ανταποκριθεί αποτελεσματικά στον εντεινόμενο ανταγωνισμό στις γραμμές της Δωδεκανήσου. Το ποσό αυτό είτε θα αποτελέσει δάνειο του χρηματοδοτικού οργανισμού είτε συμμετοχή σε νέα αύξηση του μετοχικού κεφαλαίου που κρίνεται εξ αντικειμένου απαραίτητη.

Βάσει του χρονοδιαγράμματος εξυγίανσης προβλέπεται επιστροφή της εταιρείας στη Σοφοκλέους σε διάστημα ενός έτους από της υπογραφής της συμφωνίας.

Ως προς τους όρους που θέτει η κ. Τραμπουλέ, η οποία πλέον γνωρίζει σε όλες τις λεπτομέρειες την επικρατούσα κατάσταση στην άλλοτε κραταιά Δωδεκανησιακή Ναυτιλιακή Εταιρεία, είναι η άμεση σύγκληση γενικής συνέλευσης των μετόχων που θα εγκρίνει την συμφωνία και η ανάδειξη νέου διοικητικού συμβουλίου την πλειοψηφία του οποίου θα υποδείξει η ίδια.

Πρόκειται ίσως για το λεπτότερο σημείο διότι προϋποθέτει τη συναίνεση του στρατηγικού επενδυτή, δηλαδή της ΑΝΕΚ, που ως γνωστόν κατέχει το πλειοψηφικό πακέτο μετοχών.

Μέχρι στιγμής, κατά τις πληροφορίες, οι εκπρόσωποι της ΑΝΕΚ και ειδικότερα ο πρόεδρός της κ. Γιάννης Βαρδινογιάννης δεν έχει εκφράσει άποψη επί του σχεδίου μολονότι έχει ενημερωθεί λεπτομερώς, εκ των πραγμάτων όμως θα υποχρεωθεί να λάβει θέση σύντομα.

Μέλη του διοικητικού συμβουλίου εκτιμούν ότι ο στρατηγικός επενδυτής δεν έχει άλλες εναλλακτικές λύσεις ή προτάσεις, ενώ οι δυνατότητες του ιδίου για εξυγίανση της εταιρείας είναι πολύ περιορισμένες έως ανύπαρκτες, λόγω των μεγάλων οικονομικών προβλημάτων που αντιμετωπίζει η ΑΝΕΚ, η οποία, πολύ πρόσφατα, πέτυχε «ανάσα ζωής» με την επαναδιαπραγμάτευση των χρεών της με τις δανείστριες τράπεζες. Επιπλέον, στις γραμμές της Κρήτης αντιμετωπίζει ήδη τον σκληρό ανταγωνισμό της «Blue Star Ferries» γεγονός που έχει οδηγήσει σε μείωση του τζίρου της και, κατ' επέκταση, των κερδών της.

Τυχόν άρνηση των ανθρώπων της ΑΝΕΚ, είναι αυτονόητο, ότι θα οδηγήσει την ΔΑΝΕ σε οριστικό και πλήρες οικονομικό αδιέξοδο και, φυσικά, στο ναυάγιό της μετά από 25 χρόνια ζωής δεδομένου ότι καμία τράπεζα, υπό τις παρούσες συνθήκες, δεν αναλαμβάνει τη χρηματοδότησή της.

Σημειώνεται ότι υπέρ του σχεδίου εξυγίανσης της κ. Τραμπουλέ έχουν εκφραστεί τόσο ο πρόεδρος της εταιρείας κ. Ιάκωβος Γερονικόλας, όσο και ο διευθυντής κ. Λούης Σορωνιάτης.

ΘΑ ΥΠΟΤΑΧΘΕΙ ΣΤΟ ΚΟΜΜΑ Ή ΘΑ ΥΠΗΡΕΤΗΣΕΙ ΤΟΝ ΤΟΠΟ;

ΘΑ ΤΟΛΜΗΣΕΙ ΝΑ ΚΑΝΕΙ «ΥΠΕΡΒΑΣΗ» *ο νομάρχης κ. Γ. Μαχαιρίδης;*

«Πεδίον δόξης λαμπρόν» οι ειδικές νησιωτικές πολιτικές



Μεθαύριο το Νομαρχιακό Συμβούλιο, σε ειδική συνεδρίασή του, αναμένεται να κωδικοποιήσει τις προτάσεις του εν όψει της ψήφισης του αναπτυξιακού νόμου.

Ηδη, έχει γίνει μια προεργασία από την Οικονομική και Κοινωνική Επιτροπή της Νομαρχιακής Αυτοδιοίκησης από την οποία επιχειρήθηκε συγκερασμός των προτάσεων που κατέθεσαν μέσα στις περασμένες εβδομάδες το Οικονομικό Επιμελητήριο, το Επιμελητήριο Δωδεκανήσου και η Ενωση Ξενοδόχων Ρόδου.

Την περασμένη Δευτέρα ακόμη η Διοικούσα Επιτροπή της Τοπικής Ενωσης Δήμων και Κοινοτήτων νομού Δωδεκανήσου μετά από διάλογο των δημάρχων κατέληξε στις δικές της προτάσεις.

Κοινό στοιχείο όλων των προτάσεων αποτελεί το αίτημα, ο νέος αναπτυξιακός νόμος να προβλέπει ειδικές πολιτικές και, κατά συνέπεια, ειδικά κίνητρα για τις νησιωτικές περιοχές. Αποτελεί άλλωστε, κεντρική φιλοσοφία της πολιτικής που ακολουθεί επί του θέματος ο νομάρχης κ. Γιάννης Μαχαιρίδης, ο οποίος και θα κριθεί, τελικώς, εκ του αποτελέσματος. Αν ο υπουργός Εθνικής Οικονομίας αποδεχθεί την «νησιωτική ιδιαιτερότητα» την οποία το ίδιο το Σύνταγμα αναγνωρίζει και κατοχυρώνει αναμφίβολα θα έχει επιτύχει μια μεγάλη προσωπική επιτυχία, αφού στο χορό της διεκδίκησης «ειδικής μεταχείρισης» των νησιωτικών περιοχών από τον νέο νόμο συμπαρέσυρε και άλλους επτά νομάρχες νησιωτικών νομών.

Αν, όμως, ο υπουργός Εθνικής Οικονομίας και, επομένως, η κυβέρνηση ψηφίσει έναν αναπτυξιακό νόμο που δεν θα απαντά ικανοποιητικά στις αναπτυξιακές προοπτικές των ήδη μειονεκτικών νησιωτικών περιοχών ο κ. Γ. Μαχαιρίδης θα βρεθεί στη δίνη μιας προσωπικής πολιτικής περιπέτειας με αναπόφευκτες παρενέργειες για το κυβερνών κόμμα που βαδίζει προς τις εκλογές από σαφή μειονεκτική θέση έναντι της Νέας Δημοκρατίας, όπως δείχνουν πλέον όλες οι δημοσκοπήσεις.

Ο κ. Μαχαιρίδης σ' αυτή την περίπτωση είναι υποχρεωμένος, τιμώντας τη δημόσια δέσμευσή του έναντι του Δωδεκανησιακού λαού, να προσφύγει στο Συμβούλιο της Επικρατείας και να καταθέσει αίτηση ακύρωσης του νόμου ως αντισυνταγματικού. Ασφαλώς μια τέτοια πολιτική ενέργεια θα έχει τεράστιο αρνητικό αντίκτυπο για την κυβέρνηση όχι μόνο γιατί ο ίδιος προέρχεται από το ΠΑΣΟΚ και εξελέγη νομάρχης με τη σημαία του ΠΑΣΟΚ, αλλά κυρίως επειδή θα υπερτονίζει την πολιτική αδιαφορίας της κυβέρνησης έναντι των προβλημάτων του νησιωτικού συνολικά χώρου της Ελλάδας. Και φυσικά, η προσφυγή του κ. Μαχαιρίδη στο Συμβούλιο της Επικρατείας θα αποτελέσει ένα σημαντικό όπλο στο οπλοστάσιο της Νέας Δημοκρατίας που θα το χρησιμοποιήσει προεκλογικά, ενισχύοντας το επιχείρημα που ήδη προβάλλει αρκούντως, αλλά και δικαίως περί ξεχασμένης (νησιωτικής) Ελλάδας.

Ηδη, μεταξύ των τοπικών στελεχών του ΠΑΣΟΚ λέγεται ότι «ο πολιτικός αυθορμητισμός του Νομάρχη θα μας βάλει προεκλογικά σε μπελάδες», επειδή προφανώς εκτιμούν ότι ο κ. Χριστοδουλάκης το πιθανότερο είναι να απορρίψει τις ειδικές πολιτικές για το σύνολο του νησιωτικού χώρου, επιλέγοντας μια κατηγορία μικρών νησιών για να εκφράσει, μέσα από τις διατάξεις του νέου αναπτυξιακού νόμου, την κυβερνητική ευαισθησία στα προβλήματά τους.

Με την εμπειρία και το πολιτικό αισθητήριο που διαθέτει ο υπουργός Εσωτερικών κ. Κώστας Σκανδαλίδης, σύμφωνα με τις πληροφορίες που υπάρχουν, επιχείρησε στις επαφές που είχε με τον κ. Μαχαιρίδη το περασμένο Σαββατοκύριακο να του υποδείξει την οδό της «κομματικής νομιμότητας» εκθέτοντάς του τους πολιτικούς κινδύνους που εγκυμονούν για τη κυβέρνηση, εν όψει των κρίσιμων εκλογών, οι χειρισμοί του επί του θέματος.

Ισως στην παρέμβαση Σκανδαλίδη να οφείλεται το γεγονός ότι στο κοινό υπόμνημα που συνυπογράφεται από τους οκτώ νομάρχες νησιωτικών νομών, με πρώτον τον κ. Μαχαιρίδη, δεν γίνεται σαφής αναφορά στην πιθανή προσφυγή στο Συμβούλιο της Επικρατείας για ακυρότητα του νόμου, αν δεν ικανοποιεί τις αναπτυξιακές και κοινωνικές ανάγκες των νησιωτικών περιοχών.

Ούτως ή άλλως όμως ο νομάρχης κ. Γιάννης Μαχαιρίδης έχει αναλάβει ένα μεγάλο πολιτικό ρίσκο, αν οι προτάσεις του δεν εισακουσθούν, που είναι και το πιθανότερο, από τον κ. Χριστοδουλάκη.

Επί της ουσίας, πάντως, οι θέσεις του είναι απολύτως ορθές και εκφράζουν την αγωνία των κατοίκων των νησιών για θέσπιση ειδικών, ισχυρών κινήτρων ανάπτυξης σε όλους τους τομείς.

ΔΡΟΜΟΛΟΓΙΑ ΤΟΥ ΤΑΧΥΠΛΟΟΥ ΚΑΤΑΜΑΡΑΝ

«ΔΩΔΕΚΑΝΗΣΟΣ ΕΞΠΡΕΣ»

ΑΠΟ 06/09/2003 ΕΩΣ 10/10/2003

ΑΝΑΧΩΡΗΣΗ ΑΠΟ ΡΟΔΟ ΑΠΟ ΤΗ ΘΕΣΗ «ΚΟΛΩΝΑ»

ΣΗΜΕΙΩΣΗ: ΤΕΤΑΡΤΗ 10 ΣΕΠΤΕΜΒΡΙΟΥ ΤΕΛΕΥΤΑΙΟ ΔΡΟΜΟΛΟΓΙΟ ΓΙΑ ΚΑΣΤΕΛΛΟΡΙΖΟ

ΗΜΕΡΑ	ΩΡΑ	ΠΡΟΟΡΙΣΜΟΣ	ΩΡΑ ΑΦΙΞΗΣ ΣΤΗ ΡΟΔΟ
ΚΑΘΕ ΔΕΥΤΕΡΑ	08.30	ΣΥΜΗ-ΚΩ-ΚΑΛΥΜΝΟ-ΛΕΡΟ-ΚΑΛΥΜΝΟ-ΚΩ-ΣΥΜΗΡΟΔΟ	18.30
ΚΑΘΕ ΤΡΙΤΗ	08.30	ΚΩ-ΚΑΛΥΜΝΟ-ΛΕΡΟ-ΚΑΛΥΜΝΟ-ΚΩ-ΡΟΔΟ	18.30
ΚΑΘΕ ΤΕΤΑΡΤΗ	08.30	ΚΩ-ΚΑΛΥΜΝΟ-ΛΕΡΟ-ΚΑΛΥΜΝΟ-ΚΩ-ΡΟΔΟ	18.30
ΚΑΘΕ ΠΕΜΠΤΗ	08.30	ΚΩ-ΚΑΛΥΜΝΟ-ΛΕΡΟ-ΠΑΤΜΟ-ΛΕΙΨΟΙ-ΛΕΡΟ-ΚΑΛΥΜΝΟ-ΚΩ-ΡΟΔΟ	18.30
ΚΑΘΕ ΠΑΡΑΣΚΕΥΗ	08.30	ΣΥΜΗ-ΚΩ-ΚΑΛΥΜΝΟ-ΛΕΡΟ- ΚΑΛΥΜΝΟ-ΚΩ-ΣΥΜΗ-ΡΟΔΟ	18.50
ΚΑΘΕ ΣΑΒΒΑΤΟ	08.30	ΚΩ-ΚΑΛΥΜΝΟ-ΛΕΡΟ-ΛΕΙΨΟΙ-ΠΑΤΜΟ-ΛΕΡΟ-ΚΑΛΥΜΝΟ-ΚΩ-ΡΟΔΟ	18.30
ΚΑΘΕ ΚΥΡΙΑΚΗ	08.30	ΚΩ-ΚΑΛΥΜΝΟ-ΛΕΡΟ-ΠΑΤΜΟ-ΛΕΙΨΟΙ-ΛΕΡΟ-ΚΑΛΥΜΝΟ-ΚΩ-ΡΟΔΟ	18.30



ΠΛΗΡΟΦΟΡΙΕΣ - ΚΡΑΤΗΣΕΙΣ: «ΔΩΔΕΚΑΝΗΣΟΣ ΝΑΥΤΙΛΙΑΚΗ Ν.Ε.»
ΑΥΣΤΡΑΛΙΑΣ 3, 85100 ΡΟΔΟΣ
ΤΗΛ. 22410 70590, ΦΑΞ : 22410 70591 E-MAIL: info@12ne.gr WEB: www.12ne.gr



ΣΥΜΦΩΝΑ ΜΕ ΤΑ ΣΤΟΙΧΕΙΑ

2004: ΜΕΙΩΜΕΝΕΣ ΚΡΑΤΗΣΕΙΣ *Βρετανών προς Ελλάδα*

Ειδικά για τη Ρόδο η μείωση των κρατήσων «ανεβαίνει» στο 25%, εξαιτίας της υπερβολικής, όπως τονίσθηκε, αρνητικής προβολής στη Βρετανία της περιοχής.



Μειωμένες κατά 19% εμφανίζονται οι πρώρες κρατήσεις διακοπών προς τη χώρα μας για το 2004 που πραγματοποιούνται αυτήν την εποχή στη Μ. Βρετανία, σύμφωνα με στοιχεία που έδωσε το προεδρείο της Ομοσπονδίας Τουρ Οπερέιτορς Μ. Βρετανίας στους τουριστικούς παράγοντες της Ρόδου, σε σύσκεψη την περασμένη εβδομάδα για τα γεγονότα στο Φαληράκι. Ειδικά για τη Ρόδο η μείωση των κρατήσεων «ανεβαίνει» στο 25%, εξαιτίας της υπερβολικής, όπως τονίσθηκε, αρνητικής προβολής στη Βρετανία της περιοχής, με τα συμβάντα των νεαρών Βρετανών τουριστών.

Οσο κι αν η πορεία των πρώωρων κρατήσεων είναι ενδεικτική του κλίματος, τα μηνύματα των Βρετανών τουρ οπερέιτορ πρέπει να προβληματίσουν όλο το τουριστικό κλίμα, ώστε να αναστραφεί η σημερινή εικόνα.

Η Ρόδος, που έχει πληγεί περισσότερο από αυτό το κλίμα, ετοιμάζει καμπάνια στη Βρετανία (ξεκινώντας από την έκθεση WTM του Λονδίνου στα μέσα Νοεμβρίου, όπου θα έχει ξεχωριστό περίπτερο, έξω από αυτό του ΕΟΤ), προβάλλοντάς την ως κέντρο συνεδριακού και πολιτιστικού τουρισμού στη Μεσόγειο.

Οι παράγοντες του ροδιακού τουρισμού είναι αποφασισμένοι να πατάξουν τα φαινόμενα χουλιγκανισμού των νεαρών Βρετανών τουριστών και προς αυτήν την κατεύθυνση ζητούν:

- Να απαγορευτούν τα λεγόμενα bar crawl (οργανωμένες ομαδικές επισκέψεις σε μπαρ), που έχουν αποτέλεσμα οι νεαροί τουρίστες να καταλήγουν σε ακραίες καταστάσεις ανεξέλεγκτης μέθης.

- Να απαγορευτούν οι εκδρομές με σεξουαλικά παιχνίδια, καθώς και τα ανάλογα παιχνίδια στα μπαρ.

- Να σταματήσει η διαφήμιση που γίνεται πριν και κατά τη διάρκεια των διακοπών στους νεαρούς τουρίστες από τους πράκτορες και παρουσιάζει το Φαληράκι ως περιοχή που μπορούν να γινονται τα πάντα ανεξέλεγκτα.

- Να υποχρεωθούν οι πελάτες των νεανικών τουριστικών πακέτων να υπογράφουν συμβόλαιο που να ρυθμίζει ρητά ότι σε περίπτωση πρόκλησης αξιόποινων πράξεων ή ζημιών θα διακόπτονται οι διακοπές τους και θα επιστρέφουν στη χώρα τους έχοντας καταβάλει αποζημίωση για τις ζημιές που προκάλεσαν, καθώς και για το υπόλοιπο της αρχικά προγραμματισμένης διαμονής τους στο ξενοδοχείο.

Η θέση αυτή των παραγόντων της Ρόδου φαίνεται ότι έχει ενοχλήσει τους τουρ οπερέιτορ (που κερδίζουν σημαντικά ποσά από τον μέχρι τώρα τρόπο διακίνησης των νεαρών στο Φαληράκι, στον Κάβο της Κέρκυρας και σε άλλες περιοχές) και η επίσκεψη του προεδρείου των Βρετανών τουρ οπερέιτορ στο νησί εκτιμάται ότι αποσκοπούσε στον περιορισμό των αντιδράσεων, ακόμη και υπό την αιωρούμενη απειλή ότι η Ρόδος θα «χάσει» τα νεανικά γκρουπ...

ΕΛΛΕΙΨΗ ΤΟΥΡΙΣΤΙΚΗΣ ΣΥΝΕΙΔΗΣΗΣ

ΠΤΩΣΗ ΣΤΟΝ ΤΟΥΡΙΣΜΟ ΑΛΛΑ και στις τιμές των συμβολαίων



Η πτώση που σημειώθηκε φέτος στον τουρισμό που αναμένεται να αγγίξει από πλευράς διανυκτερεύσεων τα επίπεδα του 20%, αναμένεται να επηρεάσει αρνητικά και το 2004, επισήμανε - μιλώντας στο Business & Travel - ο γενικός διευθυντής του Συνδέσμου Ελληνικών Τουριστικών Επιχειρήσεων (ΣΕΤΕ) κ. Γιώργος Δρακόπουλος, ενώ προσέθεσε ότι ήδη υπογράφονται συμβόλαια με "γενναίες" εκπτώσεις ύψους μέχρι και 5% συγκριτικά με τις φετινές τιμές.

Ειδικότερα, ο κ. Δρακόπουλος διαπίστωσε ότι πέρα από την παγκόσμια οικονομική ύφεση, η πολιτική ηγεσία της χώρας δεν δίδει τη δέουσα σημασία στον τουρισμό, παρόλο που στην ουσία - και με δεδομένη τη συνεχή συρρίκνωση του πρωτογενούς και δευτερογενούς τομέα - ο τουρισμός συνιστά πλέον τη βαριά βιομηχανία της χώρας.

"Ο τουρισμός", τόνισε χαρακτηριστικά ο γενικός διευθυντής του ΣΕΤΕ, "πρέπει να αποτελέσει προτεραιότητα της αναπτυξιακής πολιτικής της Ελλάδας".

Ο κ. Δρακόπουλος κατήγγειλε τόσο τον ΕΟΤ για οργανωτικές ελλείψεις όσο και τις νομαρχίες, τις περιφέρειες και τους δήμους για πλήθος παραλείψεων και προβλημάτων, όπως -για παράδειγμα- παρατηρούνται με την οδική σήμανση ή σχετικά με την αποκομιδή των απορριμμάτων κ.τ.λ.

"Υπάρχει έλλειψη τουριστικής συνείδησης", πρόσθεσε ο κ. Δρακόπουλος, παραθέτοντας τα αποτελέσματα της πρόσφατης μελέτης που διενήργησε ο ΣΕΤΕ, αναφορικά με την απορρόφηση μεγάλου μέρους του ελληνικού εργατικού δυναμικού στις τουριστικές επιχειρήσεις. Στη μελέτη αποδεικνύεται η προσφορά του τουρισμού στο ΑΕΠ της χώρας συγκριτικά με τον πρωτογενή και δευτερογενή τομέα της οικονομίας.

Με την άσκηση αποτελεσματικής πολιτικής από πλευράς της πολιτείας, την κατάλληλη υποδομή, αλλά και τη συνεργασία της βιομηχανίας με τις τουριστικές επιχειρήσεις, υπάρχει η δυνατότητα -κατέληξε ο κ. Δρακόπουλος- να δημιουργηθούν 150.000 νέες θέσεις εργασίας στον τουρισμό, μέχρι το 2010.

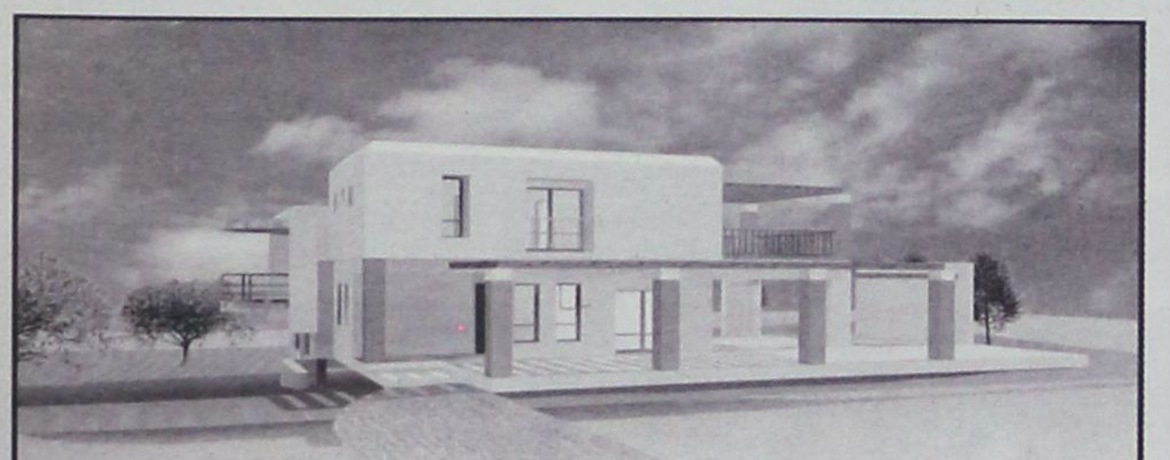

HELIOUSSA RESIDENCE

Σε μια ήσυχη καταπράσινη περιοχή κοντά στους Τρεις Ιαλυσσού,
δίπλα στο λόφο "Μαχάνη", βρίσκεται ο οικισμός ΗΛΙΟΥΣΑ.
Οι οικισμός αποτελείται από 8 πολυτελείς κατοικίες
σε έκταση 16 στρεμμάτων.
Κάθε μονοκατοικία (από 180 τ.μ. έως και 250 τ.μ.)
έχει σχεδιασθεί με τα υψηλότερα στάνταρ ποιότητας και αισθητικής
και περιβάλλεται από οικόπεδο έκτασης 2000 τ.μ.

Οι κατοικίες παραδίδονται ολοκληρωμένες.
Αρχιτεκτονική Μελέτη: Γραφείο Ανδρέα Μιχαηλίδη

Για περισσότερες πληροφορίες παρακαλώ επικοινωνήστε
Κινητό: 6944 940959, Τηλ: 22410 63983 & 64623



ΤΟ ΓΥΡΟ ΤΗΣ ΧΩΡΑΣ ΕΚΑΝΕ ΤΟ ΧΘΕΣΙΝΟ ΡΕΠΟΡΤΑΖ ΤΗΣ «δ»

ΠΑΝΕΛΛΗΝΙΟΣ ΣΑΛΟΣ ΓΙΑ ΤΗΝ ΠΡΩΤΗ *κατάσχεση εις βάρος του Δημοσίου*

• Αμεσα εκτελεστή η απόφαση κατασχέσεως του κατατεθειμένου στην Τράπεζα της Ελλάδος προϋπολογισμού του ΤΑΠΑ • «Ηχηρό χαστούκι» κατά του αυθαιρετούντος και προκαλούντος κράτους

Πανελλήνια αίσθηση προκάλεσε χθες, αν λάβει κανείς υπ' όψιν και τα δημοσιεύματα που δέχθηκε η «δ» από ΜΜΕ, αλλά και δικηγόροι της πόλης μας από συναδέλφους τους, το ρεπορτάζ για κατάσχεση εις βάρος του Δημοσίου δια της Τράπεζας της Ελλάδος και πιο συγκεκριμένα του κατατεθέντος σ' αυτήν προϋπολογισμού του Ταμείου Αρχαιολογικών Πόρων και Απαλλοτροιώσεων (ΤΑΠΑ) λόγω αρνήσεως του τελευταίου, παρά την ύπαρξη τελεσίδικης δικαστικής αποφάσεως να καταβάλει σε συμπολίτες μας τα χρήματα που τους όφειλε από την αναγκαστική απαλλοτρίωση κτημάτων τους.

Δηλαδή το ΤΑΠΑ, αφού απαλλοτρίωσε ξένη περιουσία αρνείτο να πληρώσει, παραβιάζοντας ευθέως το Σύνταγμα.

Χρειάστηκε μεγάλος δικαστικός αγώνας για να υποχρεωθεί τελικά το Δημόσιο να πληρώσει (σημ: υπήρχαν συγκεκριμένα χθες πληροφορίες σύμφωνα με τις οποίες θα κατεβάλλετο η αποζημίωση που επιδικάσθηκε για να αποφευχθεί ο πανελλήνιος σάλος από μία κατάσχεση και μάλιστα πιστώσεων κατατεθειμένων στην Τράπεζα της Ελλάδος, γεγονός που δεν έχει προηγούμενο στα ελληνικά χρονικά. Είναι προφανές ότι ανοίγει τώρα ο δρόμος για την ικανοποίηση και πολλών άλλων συμπολιτών μας, οι οποίοι ταλαιπωρούνται επί σειράν ετών από το ΤΑΠΑ, το οποίο απαλλοτρίωσε περιουσίες τους. Η στάση από την άλλη πλευρά, που φέρεται να τήρησε στην όλη υπόθεση ο πρόεδρος του ΤΑΠΑ κ. Ι. Σαβαλάνος είναι καταδικαστέα και εν πολλοίς απαράδεκτη για την λειτουργία του δημοκρατικού πολιτεύματος.

Στο μεταξύ, όμως, οι θιγόμενοι συμπολίτες μας, προασπιζόμενοι τα δικαιώματα που τους παρέχει το Σύνταγμα και οι νόμοι της Πολιτείας, κατέθεσαν και αγωγή, δια του πληρεξουσίου δικηγόρου τους κ. Κώστα Σαρρή στο Τριμελές Διοικητικό Πρωτοδικείο Ρόδου διεκδικώντας αποζημιώσεις εξ' αδικοπραξίας, αγωγή που στρέφεται κατά του Δημοσίου, του Ταμείου Αρχαιολογικών Πόρων και Απαλλοτριώσεων και του προέδρου του ΤΑΠΑ κ. Ι. Σαβαλάνου.

Η αγωγή εστιάζεται ειδικότερα στην απόφαση του ΤΑΠΑ για ανάκληση της απαλλοτριώσεως με το σκεπτικό ότι παρήλθε το 18μηνο μέσα στο οποίο όφειλε (το ΤΑΠΑ) να ενεργοποιήσει την απαλλοτρίωση, υπέρ του σκοπού για τον οποίο συντελέσθηκε. Προ αδιεξόδων ευρισκόμενο δηλαδή το ΤΑΠΑ και για να αποφύγει την αποζημίωση ισχυρίσθηκε ύστερα από πολλά χρόνια (και αφού στο μεταξύ αχρήστευσε ξένη περιουσία) ότι το... μετάνοιωσε, ισχυρισμό, όμως, που απέρριψε το Δικαστήριο κρίνοντας ότι μόνο ο ιδιώτης θα μπορούσε να τον προβάλει. Και αυτό είναι άξιο αναφοράς γιατί αναγνωρίζονται πλέον και κατοχυρώνονται τα δικαιώματα του πολίτη, έναντι ενός κράτους που αυθαιρετεί και προκαλεί.

Για να αντιληφθεί μάλιστα κανείς το πόσο «νόμιμο, δίκαιο και αντικειμενικό» είναι το κράτος μας και στη συγκεκριμένη περίπτωση το ΤΑΠΑ, αρκεί να αναφερθεί ότι τον ισχυ-

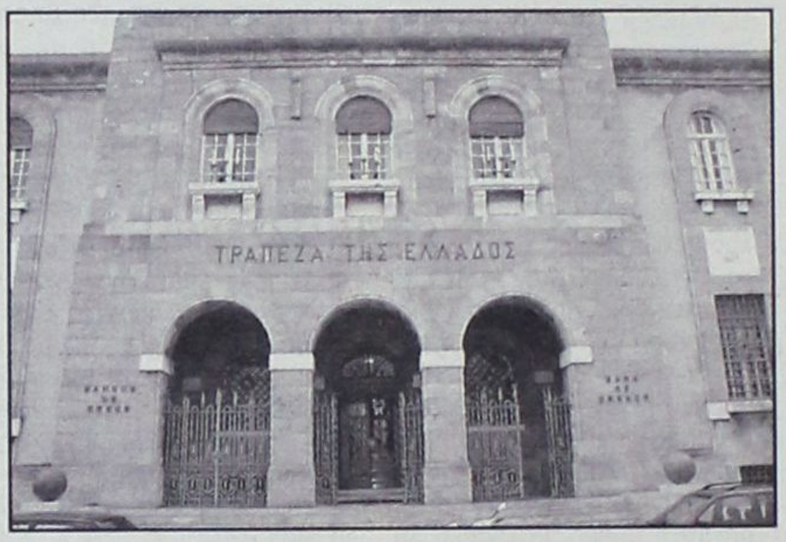

ρισμό αυτόν (για το 18μηνο) επικαλέσθηκε μόνο σε μια από τις 20 περιπτώσεις που «έθαψε» με κοινή μάλιστα απόφαση των υπουργών Πολιτισμού και Οικονομικών .

Οι συμπολίτες μας που προσέφυγαν στο Διοικητικό Πρωτοδικείο ζητούν αποζημίωση, όπως έγινε γνωστό, ίση με την αξία των ακινήτων τους, όπως αυτή καθορίστηκε με την απόφαση του Εφετείου Δωδ/νήσου και επιπλέον αποζημίωση για ηθική βλάβη ύψους 826.926 ευρώ (η αγωγή κατατέθηκε από τους συμπολίτες μας κ.κ. Μιχ. και Αντ. Κακά και Κων. και Αικατ. Κωνσταντινίδη).

Στο ιστορικό της υποθέσεως αναφέρθηκε χθες η «δ», καυτηριάζοντας ταυτόχρονα την τακτική του κράτους να διώκει πολίτες και για χρέη «Μιάς δραχμής», το ίδιο όμως να μην πληρώνει και μάλιστα επί σειράν ετών.

Σήμερα η «δ» φέρνει στο φώς την υπ' αριθ. 6456) 2003 απόφαση του Μονομελούς Πρωτοδικείου Αθηνών με την οποίαν απερρίφθη η αίτηση αναστολής κατασχέσεως, λόγω του εξαιρετικού ενδιαφέροντος που παρουσιάζει, αφού όχι μόνο βάζει τα πράγματα στην ορθία θέση τους, αλλά αποτελεί και «ηχηρό χαστούκι» κατά του αυθαιρετούντος κράτους.

ΑΡΙΘΜΟΣ ΑΠΟΦΑΣΕΩΣ 6456/2003 ΤΟ ΜΟΝΟΜΕΛΕΣ ΠΡΩΤΟΔΙΚΕΙΟ ΑΘΗΝΩΝ

Αποτελούμενο από τη Δικαστή Μαρία Πετσάλη, Πρωτοδίκη, την οποία όρισε ο Πρόεδρος του Τριμελούς Συμβουλίου Διοικήσεως του Πρωτοδικείου.

Συνεδρίασε δημόσια στο ακροατήριό του, στην Αθήνα, στις 4-8-2003 χωρίς τη σύμπραξη Γραμματέα, για να δικάσει την υπόθεση μεταξύ:

Του αιτούντος: του Ν.Π.Δ.Δ. με την επωνυμία «Ταμείο Αρχαιολογικών Πόρων και Απαλλοτριώσεων», που εκπροσωπείται νόμιμα και εδρεύει στην Αθήνα, το οποίο εκπροσώπησε στο ακροατήριο ο πληρεξούσιος Δικηγόρος του, Κων/νος Κοτταρίδης.

Των καθ' ών: 1) Κων/νου Κωνσταντινίδη του Γεωργίου, 2) Αικατερίνης συζ. Νικ. Φρονά, το γένος Γεωργίου Κωνσταντινίδη, 3) Αντωνίου Κακά του Παρασκευά και 4) Μιχαήλ Κακά του Παρασκευά, κατοίκων Ρόδου, τους οποίους εκπροσώπησε στο ακροατήριο ο πληρεξούσιος τους Δικηγόρος του Πρωτοδικείου Ρόδου, Κων/νος Σαρρής, νομιμοποιηθείς από το Δικηγόρο του Πρωτοδικείου Αθηνών, Λεωνίδα Νιάρχο.

Το αιτούν ζητεί να γίνει δεκτή η αίτησή του, που κατατέθηκε στο Δικαστήριο αυτό με αριθμό 6431/2003 και προσδιορίστηκε για την παραπάνω δικάσιμο.

Κατά τη συζήτηση της υποθέσεως οι πληρεξούσιοι δικηγόροι των διαδίκων ανέπτυξαν τους ισχυρισμούς τους και ζήτησαν να γίνουν αυτοί δεκτοί.

LINDOS memories
RESORT BEACH HOTEL
MITSIS HOTELS

Στην μαγευτική περιοχή της Λίνδου δημιουργήσαμε ένα πανέμορφο
ξενοδοχείο πέντε αστέρων με στόχο να ικανοποιήσει τις ανάγκες
των πελατών που ενδιαφέρονται για ποιοτικές διακοπές.
Χτισμένο κάτω από τον ιστορικό βράχο του Ναβαρόνε
όπου γυρίστηκε η ομώνυμη θρυλική ταινία, μια ανάσα από την αμμουδιά
μπορεί κανείς να χαλαρώσει και ανανεωθεί
από την μαγευτική ομορφιά της αιγαιοπελαγίτικης θάλασσας.

**Εξήντα πολυτελή δωμάτια με αυτόνομο κλιματισμό,
δορυφορική τηλεόραση, τηλέφωνο, χρηματοκιβώτιο, mini bar,
και 24ωρη υπηρεσία δωματίου και 10 σουίτες
με ονειρεμένη θέα υπόσχονται αξέχαστες διακοπές...**

**Στο εστιατόριο οι επισκέπτες έχουν την δυνατότητα να απολαύσουν
εκλεκτές γεύσεις από ελληνική και διεθνή κουζίνα,
φρέσκα ψάρια σε συνδυσμό με το κρασί της αρεσκείας τους.**

**Δροσιστικοί χυμοί και εξωτικά ποτά σερβίρονται
από το main και το pool bar.**

Για κρατήσεις - πληροφορίες, μη διστάσετε να επικοινωνήσετε μαζί μας
στα τηλέφωνα 22440 35000 έως 35099 fax 22440 48 156

ΑΦΟΥ ΜΕΛΕΤΗΣΕ Η ΔΙΚΟΓΡΑΦΙΑ ΣΚΕΦΘΗΚΕ ΚΑΤΑ ΤΟ ΝΟΜΟ

Με την υπό κρίση αίτηση το αιτούν ζητεί να ανασταλεί η διαδικασία της αναγκαστικής εκτελέσεως, που επισπεύδεται εις βάρος του δυνάμει της υπ' αρ. 335/2002 διαταγής πληρωμής του Δικαστή του Μονομελούς Πρωτοδικείου Ρόδου μέχρι να εκδοθεί οριστική απόφαση επί της ανακοπής που έχει ασκήσει νομίμως και εμπροσθέσμως κατά της εκτελέσεως (άρθρα 933, 934 του Κ. Πολ. Δ.). Η αίτηση αρμοδίως εισάγεται για να συζητηθεί σε αυτό το Δικαστήριο, που δικάζει κατά τη διαδικασία των ασφαλιστικών μέτρων (άρθρα 686 επ. του Κ. Πολ. Δ.) και είναι νόμιμη, στηριζόμενη στη διάταξη του άρθρου 938 του Κ. Πολ. Δ. Πρέπει συνεπώς, να ερευνηθεί περαιτέρω κατ' ουσίαν.

Το αιτούν με τον πρώτο λόγο της από 3-6-2003 ανακοπής του ισχυρίζεται ότι, η υπ' αρ. 335/2002 διαταγή πληρωμής του Δικαστή του Μονομελούς Πρωτοδικείου Ρόδου, δυνάμει της οποίας επισπεύδεται η προσβαλλόμενη διαδικασία αναγκαστικής εκτελέσεως, εκδόθηκε με βάση τις υπ' αρ. 121/29-6-2001, 122/29-6-2001 και 124/25-7-2001 αποφάσεις του Μονομελούς Πρωτοδικείου Ρόδου, με τις οποίες καθορίστηκε προσωρινή τιμή μονάδος απαλλοτριωθέντων ακινήτων ιδιοκτησίας των καθ' ων στην περιοχή Ροδίνι Ρόδου, σύμφωνα με την υπ' αρ. 10106/76/1141/0010/25-2-2000 ΚΥΑ και μετά την υπ' αρ. 79/2002 απόφαση του Εφετείου Δωδεκανήσου, με την οποία καθορίστηκε οριστική τιμή μονάδος αποζημιώσεως. Ότι, η ως άνω κηρυχθείσα απαλλοτρίωση έχει ανακληθεί αυτοδικαίως, καθόσον δεν συντελέστηκε, αφού δεν καταβλήθηκε η ορισθείσα αποζημίωση μέσα σε ενάμισι έτος από τη δημοσίευση των προαναφερόμενων αποφάσεων περί προσωρινού καθορισμού της, σύμφωνα με τη διάταξη του άρθρου 11 παρ. 3 του Ν. 2882/2001 «περί κώδικα αναγκαστικών απαλλοτριώσεων». Ο ισχυρισμός αυτός, όμως, πιθανολογείται ότι δεν θα ευδοκιμήσει, καθόσον το αιτούν, ως υπόχρεο κατά νόμο για την καταβολή της αποζημιώσεως, δεν νομιμοποιείται να ισχυριστεί την, για τον παραπάνω λόγο, αυτοδίκαιη ανάκληση της απαλλοτριώσεως. Τούτο διότι, στην περίπτωση της μη καταβολής της ορισθείσας αποζημιώσεως μέσα στην οριζόμενη από την άνω διάταξη, αλλά και από τη διάταξη του άρθρου 17 παρ. 4 εδ. δ' του Συντάγματος προθεσμία, η αυτοδίκαιη ανάκληση, που επέρχεται ως συνέπεια, δεν λαμβάνεται υπόψη αυτεπάγγελτα από το Δικαστήριο, αλλά πρέπει να προβάλλεται από τον καθ' ού η απαλλοτρίωση, ο οποίος και μόνον δικαιούται να την προβάλει, διότι με αυτή (ανάκληση) δεν παραμένει η κηρυχθείσα απαλλοτρίωση εκκρεμής επί μακρόν χρόνο, με συνέπεια τη βλάβη του ιδιο-



κτήτη, λόγω δεσμεύσεως της ιδιοκτησίας του (ΑΠ 856/2002, Εφ. Αθ. 8681/2000 ΝοΒ 49, 852, ΑΠ 817/1992 ΝοΒ 41,89, ΑΠ 1169/1998 Ελλ.Δ. 31,56).

Περαιτέρω, με το δεύτερο λόγο της ίδιας ανακοπής του το αιτούν ισχυρίζεται ότι η αναγκαστική κατάσχεση που επιβλήθηκε εις βάρος του, δυνάμει της προαναφερόμενης διαταγής πληρωμής, εις χείρας της Τραπέζης Ελλάδος, είναι μη νόμιμη, καθόσον, αφενός μεν στο σχετικό κατασχετήριο δεν γίνεται ακριβής περιγραφή της απαιτήσεως των καθ' ων, αφετέρου δε δεν διορίζεται αντίκλητος που να κατοικεί στην έδρα του Πρωτοδικείου Αθηνών, όπου έχει την έδρα της η τρίτη (Τράπεζα της Ελλάδος), εις χείρας της οποίας επεβλήθη η κατάσχεση αυτή. Ο ισχυρισμός αυτός, όμως, πιθανολογείται ότι δεν θα ευδοκιμήσει. Τούτο διότι, στο υπό κρίση, από 26-5-2003, κατασχετήριο αναφέρεται το ποσό των απαιτήσεων των καθ' ών, καθώς και η διαταγή πληρωμής που επιδίκασε αυτές, στοιχεία που αρκούν για την πληρότητα τούτου, ενόψει και του γεγονότος ότι το αιτούν δεν επικαλείται περαιτέρω συγκεκριμένη βλάβη (άρθρο 159 αρ. 3 του Κ. Πολ. Δ.), που υπέστη από την μη αναφορά στο κατασχετήριο των παραγωγικών των απαιτήσεων γεγονότων. Ομοίως, συγκεκριμένη βλάβη (άρθρο 159 αρ. 3 του Κ. Πολ. Δ.) δεν επικαλείται ότι υπέστη το αιτούν ούτε από την παράλειψη διορισμού αντικλήτου στην έδρα του Πρωτοδικείου της κατοικίας της τρίτης, εις χείρας της οποίας επεβλήθη η προσβαλλόμενη αναγκαστική κατάσχεση, με συνέπεια ο ισχυρισμός αυτός να προβάλλεται αορίστως.

Με τον τρίτο λόγο της ανακοπής του το αιτούν ισχυρίζεται ότι, τα ποσά που υπάρχουν στο λογαριασμό του στην Τράπεζα Ελλάδος, τα οποία κατασχέθηκαν με το προσβαλλόμενο κατασχετήριο έγγραφο, δεν αποτελούν ιδιωτική του περιουσία, καθόσον εξυπηρετούν άμεσες λειτουργικές ανάγκες, όπως μισθός προσωπικού, ασφαλιστικές εισφορές και μισθώματα και συνεπώς μη νομίμως κατασχέθηκαν από τους καθ' ων, σύμφωνα με όσα ορίζει η διάταξη του άρθρου 4 του Ν. 3068/2002. Από κανένα αποδεικτικό στοιχείο όμως από εκείνα που προσκομίστηκαν στο παρόν Δικαστήριο δεν πιθανολογήθηκε η ουσιαστική βασιμότητα του εν λόγω ισχυρισμού. Τέλος και ο ισχυρισμός του αιτούντος ότι αναγκαστική εκτέλεση εις βάρος του, ως Ν.Π.Δ.Δ., επιτρέπει να γίνει μόνον δυνάμει αποφάσεως και όχι βάσει διαταγής πληρωμής, πιθανολογείται ότι δεν θα ευδοκιμήσει, ως μη νόμιμος, καθόσον κατά την ρητή παραπομπή της παρ. 3 του άρθρου 4 του Ν. 3068/2002, για όσα δεν ορίζονται από το νόμο αυτό ισχύουν οι διατάξεις του όγδοου κεφαλαίου του Κ. Πολ. Δ. Συνεπώς και επί αναγκαστικής εκτελέσεως εις βάρος των Ν.Π.Δ.Δ. έχει εφαρμογή η διάταξη 904 παρ. 2 περ. ε' του Κ. Πολ. Δ, σύμφωνα με την οποία εκτελεστός τίτλος, δυνάμει του οποίου μπορεί να γίνει εκτέλεση είναι και η διαταγή πληρωμής, που έχει εκδοθεί από Έλληνα Δικαστή. Κατόπιν τούτων και αφού πιθανολογήθηκε ότι η από 3-6-2003 ανακοπή του αιτούντος δεν θα ευδοκιμήσει, πρέπει να απορριφθεί η υπό κρίση αίτηση. Τα δικαστικά έξοδα των διαδίκων πρέπει να συμψηφιστούν ολικώς μεταξύ τους, σύμφωνα με τη διάταξη του άρθρου 179 περίπτωση τελευταία του Κ. Πολ. Δ.

ΓΙΑ ΤΟΥΣ ΛΟΓΟΥΣ ΑΥΤΟΥΣ

Δικάζει κατ' αντιμωλίαν των διαδίκων.

Απορρίπτει την αίτηση.

Συμψηφίζει ολικώς τα δικαστικά έξοδα μεταξύ των διαδίκων.

Κρίθηκε, αποφασίσθηκε και δημοσιεύθηκε σε έκτακτη, δημόσια συνεδρίαση στο ακροατήριό του, στην Αθήνα, την 24/9/2003.

Η ΔΙΚΑΣΤΗΣ, Η ΓΡΑΜΜΑΤΕΑΣ



μια ξεχωριστη διαση στη θαλασσα

ΔΡΟΜΟΛΟΓΙΑ
ΠΕΡΙΟΔΟΥ 29/09/03 - 05/10/03

ΗΜ/ΝΙΑ	ΠΛΟΙΟ	ΩΡΑ	ΠΡΟΟΡΙΣΜΟΣ
ΑΝΑΧΩΡΗΣΕΙΣ ΑΠΟ ΡΟΔΟ			
ΔΕΥΤΕΡΑ			
ΤΡΙΤΗ	Ε/Γ-Ο/Γ ΠΑΤΜΟΣ	15.00	ΚΩ (18.30-18.50) - ΚΑΛΥΜΝΟ (19.50-20.05) - ΛΕΡΟ (21.05-21.20) - ΠΑΤΜΟ (22.35-22.50) - ΠΕΙΡΑΙΑ (08.00)
ΤΕΤΑΡΤΗ	Ε/Γ-Ο/Γ ΡΟΔΟΣ	15.00	ΚΩ (18.30-18.50) - ΚΑΛΥΜΝΟ (19.50-20.05) - ΑΣΤΥΠΑΛΑΙΑ (22.20-22.40) - ΠΕΙΡΑΙΑ (09.00)
ΠΕΜΠΤΗ	Ε/Γ-Ο/Γ ΠΑΤΜΟΣ	15.00	ΚΩ - ΚΑΛΥΜΝΟ - ΛΕΡΟ - ΠΑΤΜΟ - ΠΕΙΡΑΙΑ
ΠΑΡΑΣΚΕΥΗ	Ε/Γ-Ο/Γ ΡΟΔΟΣ	15.00	ΚΩ (18.30-18.50) - ΚΑΛΥΜΝΟ (19.50-20.05) - ΛΕΡΟ (21.05-21.20) - ΠΑΤΜΟ (22.35-22.50) - ΠΕΙΡΑΙΑ (08.00)
ΣΑΒΒΑΤΟ	Ε/Γ-Ο/Γ ΠΑΤΜΟΣ	15.00	ΣΥΜΗ (16.40-17.00)-ΚΩ (19.30-19.50) -ΚΑΛΥΜΝΟ (20.50-21.05)-ΛΕΡΟ (22.05-22.20)-ΠΑΤΜΟ (22.35-23.50)- ΠΕΙΡΑΙΑ (09.00)
ΚΥΡΙΑΚΗ	Ε/Γ-Ο/Γ ΡΟΔΟΣ	13.00	ΤΗΛΟ (16.30-16.50)-ΝΙΣΥΡΟ (17.50-18.10) -ΚΩ (19.30-19.50) - ΚΑΛΥΜΝΟ ((20.50-21.10) - ΛΕΡΟ (22.10-22.30) - ΠΑΤΜΟ (23.45-00.05) - ΠΕΙΡΑΙΑ (10.00)
ΑΝΑΧΩΡΗΣΕΙΣ ΑΠΟ ΠΕΙΡΑΙΑ			
ΔΕΥΤΕΡΑ	Ε/Γ-Ο/Γ ΠΑΤΜΟΣ	15.00	ΠΑΤΜΟ (00.15-00.35) - ΛΕΡΟ (01.50 -02.10) - ΚΑΛΥΜΝΟ (03.10 -03.30) - ΚΩ (04.35 -04.50) - ΡΟΔΟ (08.30)
ΤΡΙΤΗ	Ε/Γ-Ο/Γ ΡΟΔΟΣ	15.00	ΑΣΤΥΠΑΛΑΙΑ (00.50-01.10) - ΚΑΛΥΜΝΟ (03.30-03.50) - ΚΩ (04.50-05.10) ΡΟΔΟ (09.00)
ΤΕΤΑΡΤΗ	Ε/Γ-Ο/Γ ΠΑΤΜΟΣ	17.00	ΚΩ (03.30-03.50) - ΡΟΔΟ (07.30)
ΠΕΜΠΤΗ	Ε/Γ-Ο/Γ ΡΟΔΟΣ	15.00	ΠΑΤΜΟ (00.15-00.35) - ΛΕΡΟ (01.50 -02.10) - ΚΑΛΥΜΝΟ (03.10 -03.30) - ΚΩ (04.35 -04.50) - ΡΟΔΟ (08.30)
ΠΑΡΑΣΚΕΥΗ	Ε/Γ-Ο/Γ ΠΑΤΜΟΣ	17.00	ΠΑΤΜΟ (02.15-02.35)-ΛΕΡΟ(03.50-04.10)-ΚΑΛΥΜΝΟ (05.10-05.30)-ΚΩ(06.30-06.50)-ΣΥΜΗ(09.15-09.25)-ΡΟΔΟ (11.00)
ΣΑΒΒΑΤΟ	Ε/Γ-Ο/Γ ΡΟΔΟΣ	14.00	ΠΑΤΜΟ (23.15-23.35) - ΛΕΡΟ (00.50-01.10) - ΚΑΛΥΜΝΟ (02.10 - 02.30) - ΚΩ (03.30-03.50) - ΝΙΣΥΡΟ (05.10-05.20) - ΤΗΛΟ (06.30-06.50) - ΡΟΔΟ (09.00)
ΚΥΡΙΑΚΗ			

Κεντρικό Πρακτορείο ΔΑΝΕ SEA LINE Αυστραλίας 92
Ωρες λειτουργίας 08.00 - 20.00 ΤΗΛ. 43150 (10 γραμμές)

Δ·Α·Ν·Ε· SEA LINE
ΔΩΔΕΚΑΝΗΣΙΑΚΗ ΑΝΩΝΥΜΗ ΝΑΥΤΙΛΙΑΚΗ ΕΤΑΙΡΙΑ

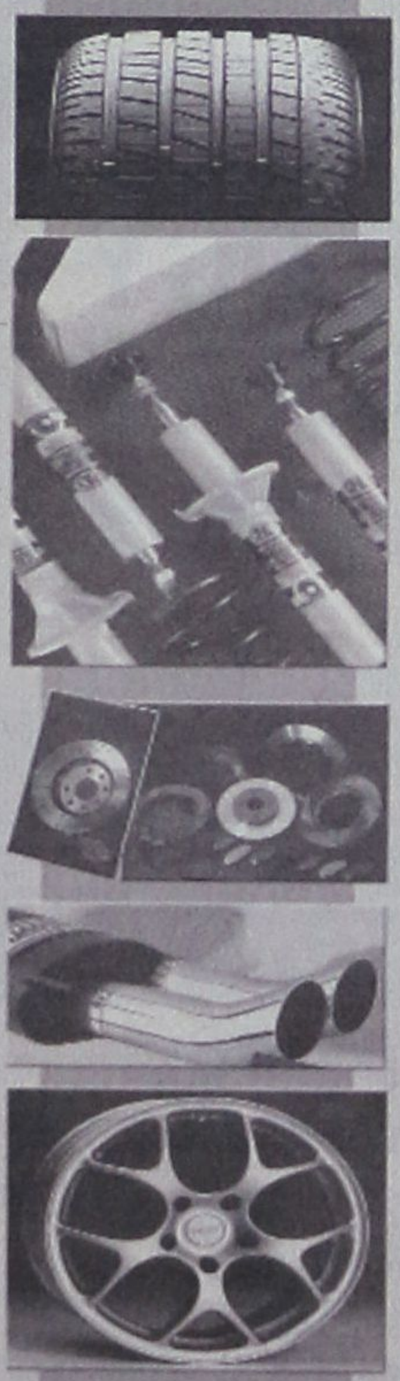

ΔΗΜ. ΧΑΤΖΗΠΕΤΡΟΣ

ΖΑΝΤΕΣ - ΕΛΑΣΤΙΚΑ
ΑΜΟΡΤΙΣΕΡ - ΕΛΑΤΗΡΙΑ

GOODYEAR
BRIDGESTONE
MICHELIN
YELLOW
PIRELLI
DUNLOP

ΕΙΔΙΚΕΣ ΤΙΜΕΣ
ΓΙΑ ΑΜΟΡΤΙΣΕΡ
ΚΑΙ ΕΛΑΤΗΡΙΑ
τοποθέτηση,
ευθυγράμμιση δωρεάν

ΕΙΔΙΚΕΣ ΤΙΜΕΣ
ΓΙΑ ΤΑΞΙ

Με μηδέν
προκαταβολή
έως και 36 δόσεις

Οδός Μιχ. Πετρίδη 30 - Τηλ. 38889

ΑΠΟ ΤΗΝ ΕΠΙΤΡΟΠΗ ΤΟΥ ΑΡΘΡΟΥ 7 ΤΟΥ Ν. 2839/2000

ΑΠΕΡΡΙΦΘΗ ΓΙΑ ΤΥΠΙΚΟΥΣ ΛΟΓΟΥΣ η προσφυγή του Εμπορικού Συλλόγου

Αφορούσε τις άδειες μικροπωλητών που χορήγησε ο Δήμος Ροδίων

Απορρίφθηκε χθες από την Επιτροπή του Άρθρου 7 του Νόμου 2839/2000 της Περιφέρειας Νοτίου Αιγαίου, για τυπικούς λόγους, η προσφυγή που άσκησε ο Εμπορικός Σύλλογος Ρόδου κατά των αποφάσεων της δημαρχιακής Επιτροπής του Δήμου Ροδίων για παράνομη χορήγηση αδειών και θέσεων σε μικροπωλητές (κατά την εκτίμησή του).

Κρίθηκε ειδικότερα ότι η προσφυγή του Εμπορικού Συλλόγου Ρόδου ήταν εκπρόθεσμη καθώς είχε παρέλθει το 10ήμερο από τη δημοσίευση των αποφάσεων αυτών, όπως προβλέπει ο νόμος.

Επί της ουσίας των καταγγελλομένων στην προσφυγή, από τον Εμπορικό Σύλλογο Ρόδου, ο Δήμος Ροδίων χαρακτήρισε τις αιτιάσεις «ανακριβείς, καταχρηστικές και αβάσιμες».

Όπως έγινε γνωστό ειδικότερα ο Δήμος Ροδίων χαρακτήρισε «όψιμη» τη διαμαρτυρία του Εμπορικού Συλλόγου ισχυριζόμενος ότι οι θέσεις των μικροπωλητών είναι προκαθορισμένες και λειτουργούν από 10ετίας. Υποστήριξε επίσης ότι τις θέσεις αυτές ο Εμπορικός Σύλλογος Ρόδου τις είχε αποδεχθεί.

Εμμέσως πλην σαφώς αφήνει να εννοηθεί ότι η απόφαση για χορήγηση αδειών σε μικροπωλητές γίνεται στα πλαίσια άσκησης κοινωνικής πολιτικής από την πλευρά του Δήμου Ροδίων ενώ υποστηρίζει και τα ακόλουθα:

«Ο Δήμος Ροδίων όλα τα τελευταία χρόνια, έχει ξεκινήσει μεθοδικά την πάρα πολύ δύσκολα αποδεκτή προσπάθεια, μείωσης των θέσεων, απελευθέρωσης των εισόδων της Μεσαιωνικής Πόλης και περιορισμού του αριθμού των μικροπωλητών.

Στα πλαίσια αυτά απομακρύνθηκαν οι μικροπωλητές τουριστικών ειδών από την είσοδο της πύλης Ελευθερίας, οι μικροπωλητές σφουγγαράδες και λοιποί μικροπωλητές έχουν περιορισθεί κατά βάση σε οριοθετημένους χώρους κοντά στο σταθμό ταξί, στο πάρκο έναντι της πλατείας Νεωρείου, καθώς επίσης απέναντι από τη Θαλασσινή Πύλη, καθώς επίσης στο πάρκο της μαρίνας Μανδρακίου.

Κατόπιν αυτού μοναδικές θέσεις που εμπίπτουν στις απαγορευμένες από τις διατάξεις της παραγρ. 7 του άρθρου 1 του Ν. 2323/1955, είναι αυτές της εισόδου στην πύλη Ντ' Αμπουάζ (Πλατανάκια) όπου και πάλι οι μικροπωλητές έχουν περιορισθεί από το Δήμο Ροδίων σημαντικά, μόνο στη μια πλευρά της εισόδου, ενώ σκοπός είναι και στην περίπτωση αυτή η οριστική μετακίνησή τους.

Για να επισημανθεί η σοβαρότητα του θέματος και η δυσκολία αντιμετώπισης του χρόνιου αυτού ζητήματος, παρά τις προθέσεις του Δήμου Ροδίων, επικαλούμαστε το γνωστό γεγονός, που μικροπωλητής της περιοχής Πλατανακίων έκανε απόπειρα αυτοκτονίας για την παραπάνω ακριβώς συμπεριφορά του Δήμου Ροδίων.

Κατόπιν αυτού ο Εμπορικός Σύλλογος Ρόδου θα έπρεπε να εκτιμήσει ιδιαίτερα τις καταβαλλόμενες προσπάθειες του Δήμου Ροδίων, και όχι με ανακρίβειες και όψιμες αντιδράσεις, να καταφέρεται εναντίον του Δήμου Ροδίων και των οργάνων του».

Αξίζει να σημειωθεί ότι για το ίδιο θέμα ο Εμπορικός Σύλλογος Ρόδου έχει μηνύσει τη Δημαρχιακή Επιτροπή του Δήμου Ροδίων και η υπόθεση βρίσκεται στο στάδιο της προανάκρισης.

ΥΣΤΕΡΑ ΑΠΟ ΑΝΑΦΟΡΑ ΞΕΝΟΔΟΧΟΥ

ΠΡΟΚΑΤΑΡΚΤΙΚΗ ΕΞΕΤΑΣΗ εις βάρος της Αρχαιολογίας

Πως έχει το ιστορικό της υποθέσεως

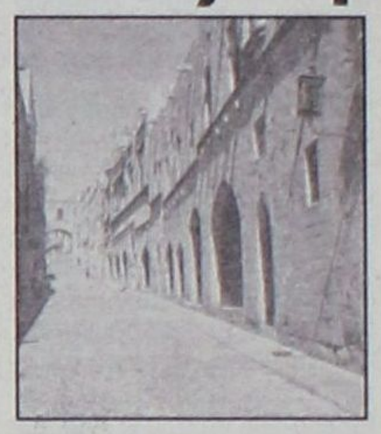

Τη διενέργεια προκαταρκτικής εξέτασης για την αναζήτηση τυχόν ευθυνών υπαλλήλων της ΚΒ' Εφορείας Προϊστορικών και Κλασσικών Αρχαιοτήτων και πιο συγκεκριμένα για την ενδεχόμενη τέλεση από μέρους τους των αξιόποινων πράξεων της καταστροφής αρχαιοτήτων, της παράβασης καθήκοντος, της φθοράς ξένης περιουσίας και της πρόκλησης κινδύνου για τη δημόσια υγεία παρήγγειλε, σύμφωνα με πληροφορίες, ο Εισαγγελέας Πλημμελειοδικών Ρόδου κ. Γ. Οικονόμου στον Πταισματοδίκη Ρόδου ύστερα από αναφορά που υπεβλήθη από το δικηγόρο κ. Άκη Δημητριάδη για λογαριασμό της εταιρείας «Κυριάκος Μπακάλογλου Ξενοδοχεία Α.Ε.», που εδρεύει στην Κω.

Στη μηνυτήρια αναφορά του προέδρου και διευθύντος συμβούλου του ξενοδοχείου «Alexandra Beach» κ. Κ. Μπακάλογλου επισημαίνεται ότι το Δεκέμβριο του 1995 κατά τη διάρκεια νόμιμων ανασκαφών από την Αρχαιολογία, στο οικόπεδο του ξενοδοχείου, βρέθηκαν αρχαία αντικείμενα.

Το 1996 ξεκίνησαν εργασίες ανασκαφής που χρηματοδότησε με 7,5 εκατ. δρχ. η εταιρεία, προκειμένου να τελειώσουν πιο γρήγορα ενώ κατέβαλε και αποζημιώσεις ύψους 3,9 εκατ. δρχ. στο πρακτορείο «Thompson» εξαιτίας παραπόνων των πελατών του από το θόρυβο που επροκαλείτο.

Η Αρχαιολογία καθυστερούσε, ωστόσο, με αποτέλεσμα η επιχείρηση να αρχίσει την αποστολή εξωδίκων για επίσπευση των εργασιών για τα οποία πήρε την απάντηση ότι θα τελείωναν το έτος 1997.

Από το έτος 1999 που περατώθηκαν τα έργα έως και σήμερα τα «σπουδαία αρχαιολογικά ευρήματα» εγκαταλείφθηκαν όμως από την Αρχαιολογία με αποτέλεσμα να έχουν διαβρωθεί, το ξενοδοχείο να υφίσταται κάθε χρόνο ζημιές από πλημμύρες και να έχει δημιουργηθεί ένα έλος με εστίες κουνουπιών, σκνιπών και εντόμων.

ΣΤΙΣ 30 ΝΟΕΜΒΡΙΟΥ 2003 ΟΙ ΕΚΛΟΓΕΣ ΣΤΟ ΤΕΕ

Με απόφαση του Προέδρου του ΤΕΕ κ. Γιάννη Αλαβάνου, προκηρύχθηκαν οι εκλογές για την ανάδειξη των αιρετών οργάνων του ΤΕΕ.

Οι εκλογές θα γίνουν σε όλη τη χώρα την Κυριακή 30.11.2003 από τις 8.00 το πρωί μέχρι τις 7.00 το βράδυ.

Στο νομό μας έχουν ορισθεί δύο εκλογικά τμήματα στη Ρόδο, ένα στην Κω, ένα στην Κάλυμνο και ένα στην Κάρπαθο.

Οσοι επιθυμούν να λάβουν μέρος στις εκλογές ως υποψήφιοι για οποιοδήποτε από τα αιρετά αξιώματα του ΤΕΕ. Θα πρέπει να υποβάλουν δήλωση υποψηφιότητας μέχρι τη λήξη του κανονικού ωραρίου της 21ης Οκτωβρίου 2003 (ώρα 15.00).

Οι δηλώσεις υποψηφιότητας όλων των αιρετών οργάνων του ΤΕΕ υποβάλλονται:

•Στο κεντρικό κατάστημα του ΤΕΕ στην Αθήνα για την Αντιπροσωπεία του ΤΕΕ, για το Ανώτατο Πειθαρχικό Συμβούλιο, για το Πειθαρχικό Συμβούλιο που εδρεύει στην Αθήνα και για τις Επιστημονικές Επιτροπές των ειδικοτήτων. •Στα γραφεία του κάθε Περιφερειακού Τμήματος για την Αντιπροσωπεία και το Πειθαρχικο Συμβούλιο του Περιφερειακού Τμήματος.

Οι υποψήφιοι για τα Περιφερειακά τμήματα πρέπει να είναι μέλη των αντίστοιχων τμημάτων. Υποψηφιότητες που για οποιοδήποτε λόγο υποβληθούν μετά τη λήξη της παραπάνω προθεσμίας δεν γίνονται δεκτές. Το ΤΕΕ καλεί τα μέλη του να ασκήσουν το εκλογικό τους δικαίωμα για την ανάδειξη των Διοικητικών και άλλων οργάνων του ΤΕΕ για την περίοδο 2003-2006. Η λεπτομερής προκήρυξη των εκλογών βρίσκεται στα γραφεία του ΤΕΕ Τμήμα Δωδ/σου και στις μόνιμες Επιτροπές Κω, Καλύμνου, Καρπάθου του ΤΕΕ Δωδ/σου.

ΡΕΦΛΕΞΟΛΟΓΙΑ
THE INTERNATIONAL SCHOOL OF
REFLEXOLOGY & MERIDIAN THERAPY
Ιδρύθηκε το 1983 Προϊσταμένη: Inge Dougans
1999 Διευθύντρια: Σάντρα Μπαρλάβα
Αναγνωρισμένο από το Σύλλογο Ρεφλεξολόγων
Ανακαλύψτε μια υπέροχη καριέρα στην Ρεφλεξολογία!
Οι Εγγραφές άρχισαν!
Έναρξη μαθημάτων: Σάββατο 25/10/03
RODIAN AMATHUS BEACH · HOTEL RHODES - GREECE ★★★★★
e-mail: fit-life@internet.gr
www.vacuflex.com
Ηρακλειδών 100, Ιξιά
Τηλ/Fax: 22410 89906, Κινητό: 6938855818

PIAGGIO
0% προκαταβολή
Από 29€ το μήνα
ΕΩΣ 60 ΔΟΣΕΙΣ
Νέα VESPA 200 cc
2 χρόνια εγγύηση
ZIP 2T ΑΠΟ 29€ το μήνα
LIBERTY ΑΠΟ 39€ το μήνα
VESPA ET4 50cc ΑΠΟ 50€ το μήνα
RUNNER ΑΠΟ 49€ το μήνα
ΑΒΕΤΕ Κ. ΚΩΣΤΑΡΙΔΗΣ
Καναδά 12 • Τηλ.: 22410 78577

ΑΚΡΙΤΙΚΑ

κουβεντούλες με κάποιο νόημα

Θάρσει· λέγων τ' αληθές σύ σφαλεί ποτέ
ΣΟΦΟΚΛΗΣ

ΤΟΥ... ΑΣΕΠ

Τελικά, τι έμεινε όρθιο σ'αυτήν την χώρα; Μέχρι τώρα μας λέγανε ότι «υπήρχε, τουλάχιστον, το ΑΣΕΠ», το οποίο... εγγυάτο αντικειμενικό σύστημα προσλήψεων!

Και τι αποδείχθηκε; Αποδείχθηκε ότι ΚΑΙ αυτό είναι πιο αμαρτωλό από την ίδια την αμαρτία.

Το ξανάπαμε: Οταν η εξουσία, η όποια εξουσία γίνεται καθεστώς, ο πολίτης χρησιμοποιείται ως «υπήκοος» και ως «res» (πράγμα, αντικείμενο).

Να το χαίρονται, λοιπόν, και το ΑΣΕΠ τους.

Από την... ανεξαρτησία του ΑΣΕΠ θα προτιμούσα την σκλαβιά της ανεργίας.

ΗΡΩ ΧΑΣΤΟΥΚΙ

Σάλος καθ' άπασαν την επικράτεια προκλήθηκε χθές (και σίγουρα, θα συνεχιστεί και σήμερα) από το αποκαλυπτικό ρεπορτάζ της «δ» για κατάσχεση, στην Τράπεζα της Ελλάδος, των πιστώσεων του ΤΑΠΑ, λόγω αρνήσεώς του να καταβάλει τις αποζημιώσεις που επιδικάσθηκαν για την αναγκαστική απαλλοτρίωση κτημάτων συμπολιτών μας.

Τέτοια δικαιοσύνη υπηρετεί το κράτος μας.

Να δεσμεύει ξένες περιουσίες και να μην πληρώνει.

Το θράσος, όμως, βρίσκεται αλλού: Σαν είδε το ΤΑΠΑ ότι δεν μπορεί να τα βάλει με τη Δικαιοσύνη, ακύρωσε, ύστερα από χρόνια, τις απαλλοτριώσεις!!

Περί χρηστής διοίκησης ουδείς λόγος.

Και να φαντασθεί κανείς ότι την απόφαση προσυπέγραψε και ο ΥΠΠΟ κ. Ε. Βενιζέλος, που είναι συνταγματολόγος.

ΤΟΥ... ΚΑΖΙΝΟ

Το ό,τι το Καζίνο έχει εισάγει στο νησί μας νέα ήθη και έθιμα (δυστυχώς βρίσκει και τα κάνει, αφού αντί πινακίου φακής κάποιοι «υπερήφανοι» πουλάνε και την ψυχή τους), το γνωρίζουν και οι πέτρες.

Προχωρημένης μορφής είναι η τακτική του, να εκβιάζει. Φαίνεται ότι ο κ. Αϊντάν βρήκε καλό δάσκαλο διατριβόμενος κοντά στο δήμαρχό μας κ. Γ. Γιαννόπουλο.

Γράφεις κάτι και επειδή γνωρίζει ότι εμείς ΔΕΝ υπακούουμε σε αφεντικά και ΔΕΝ πουλάμε την ψυχή μας ούτε για κεφτέδες ούτε για αστακούς, στέλλει την απάντηση όπου έχει πέραση. Βρίσκει και τα κάνει..

ΠΑΝΙΔΡΥΣΕΙΣ

Τι άραγε μπορεί να επανιδρυθεί και τι όχι; Μετά την ομολογουμένως επιτυχημένη εξαγγελία της αξιωματικής αντιπολίτευσης για επανίδρυση της δημόσιας διοίκησης φαίνεται ότι η «ατάκα» πιάνει τόπο καθώς, έστω και για λόγους αντιμετώπισής της χρησιμοποιείται και από κυβερνητικά χείλη.

Ηδη ο Υπουργός Οικονομίας αναφερόμενος στις αυξήσεις των δημοσίων υπαλλήλων τόνισε ότι αυτές στοχεύουν σε μία καλύτερη δημόσια διοίκηση η οποία δεν επανιδρύεται αλλά αναβαθμίζεται και βελτιώνεται.

ΠΕΡΙΟΔΟΣ ΧΑΡΙΤΟΣ ΓΙΑ MY TRAVEL...

Μικρή ανάσα στη δεινή οικονομική θέση, στην οποία βρίσκεται εδώ και αρκετό καιρό, αποτελεί για τον tour operator My Travel η συμφωνία που εξασφάλισε με τους πιστωτές του για τριετή προθεσμία στην καταβολή μέρους των υποχρεώσεών του. Παράλληλα, τις επόμενες εβδομάδες, σύμφωνα με πληροφορίες, θα ξεκινήσει μία εσωτερική αναδιοργάνωση μείζονος κλίμακας, με την συγχώνευση εννέα εταιριών και τομέων σε έναν οργανισμό.

Ετσι, στο πλαίσιο αυτό ο βασικός operator Airtours, η αλυσίδα ταξιδιωτικών γραφείων Going Places και οι αεροπορικές εταιρείες charter θα ενοποιηθούν σε ένα σχήμα. Μόνον οι specialist Bridge και Cresta και κάποιες άλλες εταιρείες εξειδικευμένων υπηρεσιών, θα μείνουν εκτός της ενοποίησης.

...ΚΑΙ ΑΡΧΙΣΕ ΤΟ «ΞΕΠΟΥΛΗΜΑ»

Από την άλλη πλευρά, ο My Travel σχεδιάζει να προχωρήσει και σε άλλες πωλήσεις θυγατρικών του εταιρειών στην Ευρώπη και στην Αμερική. Ηδη, ο θυγατρικός του τουριστικός οργανισμός TSI, στις ΗΠΑ, έχει επισήμως προσφερθεί προς πώληση. Σειρά φαίνεται ότι θα έχει, σύμφωνα με πληροφορίες, ο τουριστικός οργανισμός FTI Touristik στη Γερμανία, που είναι ζημιογόνος εδώ και έναν χρόνο. Πρόκειται βεβαίως για τον πέμπτο μεγαλύτερο τουριστικό οργανισμό στην αγορά της Γερμανίας, με τζίρο 598 εκατ. ευρώ και 1,1 εκατ. πελάτες το 2002. Αν και επισήμως δεν έχει σχολιαστεί η πληροφορία αυτή, λέγεται ότι ήδη έχουν γίνει συζητήσεις για την πώληση του FTI με ορισμένους από τους μεγάλους οργανισμούς της χώρας. Προς πώληση οδεύουν τέλος και οι περισσότερες εταιρείες του My Travel στις σκανδιναβικές χώρες...

ΚΑΙ ΣΕ ΡΟΛΟ ΔΙΚΑΣΤΗ

Ομηρος συντεχνιακών αιτημάτων είναι ο καταναλωτής, σύμφωνα με την εκτίμηση του υφυπουργού Ανάπτυξης, Κίμωνα Κουλούρη, σε ό,τι αφορά στην απεργία των γεωτεχνικών - κτηνιάτρων. Ο κ. υφυπουργός, όμως, εκτός από υπερασπιστής των καταναλωτών, ανέλαβε και ρόλο δικαστή κρίνοντας ότι η απεργία, εάν συνεχιστεί, θα πρέπει να κριθεί καταχρηστική...

Πολλή... δημοκρατία «πέφτει» σ'αυτήν την Κυβέρνηση!

ΨΗΛΗ... ΠΟΛΙΤΙΚΗ

Σου λέει: Πως θα αποφύγω τον διαχειριστικό και οικονομικό έλεγχο σαν χαθεί η ομπρέλα προστασίας του θείου από την Κώ; Μόνο σαν ταίσω και νεοδημοκράτες!

Ποιός θα τολμήσει να διενεργήσει έλεγχο, όταν είναι όλοι τους μπλεγμένοι ως το λαιμό; σκέπτεται.

Υψηλού επιπέδου πολιτική θεώρηση των πραγμάτων! Ετσι δεν είναι; (και εμείς οι πολύ... αφελείς, ρωτάμε; Και τι θα γίνει όταν αρχίσουν να πέφτουν βροχή οι μηνύσεις;).

Κρατήστε το αυτό υποσημείωση: Δεν τους σώνει ούτε η Δεύτερη Παρουσία.

ΤΟ ΛΙΒΑΝΙ

Υπάρχει κάποια ανεξάρτητη αρχή ή εξουσία στον τόπο αυτό, π.χ. το Ελεγκτικό Συνέδριο, για να ενημερώσει τους δύσμοιρους τους φορολογούμενους πόσο τους στοιχίζει το λιβάνισμα του δημάρχου μας; Λένε ότι είναι πιο ακριβό και από το λιβάνι που χρησιμοποιείται όλο το χρόνο στο Βατικανό!!

Και κάτι άλλο: Το λιβάνι είναι στη διατίμιση ή η τιμή του καθορίζεται ελευθέρως;

ΤΗΣ... ΕΥΡΩΒΟΥΛΗΣ

Τεμπέλης πρώτης τάξεως καθώς είναι ο παγκόσμιας ακτινοβολίας «δικός μας» (α ρε Τσώρτσιλ, εσύ έφυγες νωρίς, πολύ νωρίς), δεν θέλει, λέει, να γίνει βουλευτής επειδή πρέπει κάτι να κάνει, αλλά ευρωβουλευτής.

Για να χουζουρέψει και να βελτιώσει τον ύπνο του, που του λείπει πολύ.

ΒΟΗΘΑ ΜΕ ΦΤΩΧΕ ΜΟΥ...!

Η συνταγή του Καζίνο, για τη στυγνή εκμετάλλευση των εργαζομένων:

- Βοήθα με, φτωχέ μου, για να μην γίνω του όμοιου σου.

(Καλά, γιατί δεν κόβει την μάσα από τους μόνιμους οικότροφους για να εξοικονομήσει χρήματα;).

ΤΟ ΝΕΟ ΚΡΑΤΟΣ

Οταν σήμερα η Ν.Δ. νιώθει την ανάγκη να εξαγγείλει την ίδρυση ανεξάρτητης επιτροπής για το πολιτικό χρήμα, με πλειοψηφία δικαστών, στην ουσία διακηρύσσει (και ορθώς με βάση τα σημερινά δεδομένα) ότι ο πολιτικός κόσμος απέτυχε στο να ελέγξει αποτελεσματικά τον εαυτό του. Ο έλεγχος της τήρησης των κανόνων της αξιοκρατίας, της διαφάνειας και του ανταγωνισμού οφείλει να παραμείνει στις ανεξάρτητες αρχές, που ιδρύθηκαν ή θα ιδρυθούν προσεχώς, έως το 2010. Αν το κράτος έχει καταφέρει έως τότε να επανιδρυθεί, όλες αυτές οι αρχές δεν θα έχουν λόγο ύπαρξης. Θα μοιάζουν θλιβερά απολιθώματα μιας εποχής που χαρακτηριζόταν από γενικευμένη καχυποψία για τους πολιτικούς. Η ίδια προβληματική ισχύει και για την αιρετή αυτοδιοίκηση. Οταν το κράτος, στο όνομα της αποκέντρωσης, εκχωρεί συνεχώς αρμοδιότητες στην αυτοδιοίκηση και επιθυμεί να «στήνει» συνεχώς κάλπες για δήμαρχους, νομάρχες, αιρετούς περιφερειάρχες, αυτό μοιάζει προοδευτικό. Δεν είναι όμως! Η διάχυση της εξουσίας σε αναρίθμητα αιρετά όργανα είναι μία ομολογία του κράτους ότι δεν μπορεί.

Το πρόβλημα αποτελεσματικότητας της Δημοκρατίας μας δεν θα λυθεί, όμως, με συνεχείς ψηφοφορίες σε επίπεδο κοινοτήτων, δήμων, νομαρχιών, υπερνομαρχιών, περιφερειών. Τα επίπεδα διοίκησης πρέπει να είναι λίγα, με σαφώς προσδιορισμένες αρμοδιότητες, ούτως ώστε κράτος και Τοπική Αυτοδιοίκηση να λειτουργούν υπέρ και όχι εις βάρος των πολιτών. Οσο αιρετικό και αν ακούγεται θα το γράψω: Στον 21ο αιώνα χρειαζόμαστε λιγότερη (με την έννοια της ευελιξίας) και καλύτερη (με την έννοια της ποιότητας) δημοκρατία.

Υ.Τ.Ε.

ΠΑΡΑΒΙΑΖΕΙ ΤΟΥΣ ΟΡΟΥΣ ΤΗΣ ΑΔΕΙΑΣ

ΕΧΕΙ ΜΕΓΑΛΟ ΒΑΘΟΣ Η ΥΠΟΘΕΣΗ *της δήθεν «τέντας» του Καζίνο*

Υπάρχουν νέα δεδομένα μετά την απόφαση του Εφετείου



Με σοβαρές κυρώσεις, που δεν αποκλείεται να φτάσουν και σε προσωρινή ή οριστική ανάκληση της αδείας λειτουργίας του, εφόσον τηρηθούν οι νόμοι κινδυνεύει εκ νέου το Καζίνο της Ρόδου, λίγες μέρες μετά το «συγχωροχάρτι» που του έδωσε, ως μη όφειλε ο Δήμος Ροδίων για την αθέτηση των συμβατικών του υποχρεώσεων και πιο συγκεκριμένα για την εκτέλεση έργων αντισταθμιστικού χαρακτήρα στην πόλη της Ρόδου, συνολικού ύψους 20 δισ. δρχ.

Το Καζίνο Ρόδου, που κατόρθωσε και με την ανοχή του Υπουργείου Ανάπτυξης να αποφύγει τον σκόπελο της αφαίρεσης της αδείας του, έχει «πονοκεφαλιάσει» ξανά μετά την υπ' αριθμ. 54/2003 απόφαση του Διοικητικού Εφετείου Πειραιά με την οποία απορρίφθηκε η αίτηση αναστολής που κατέθεσε για να προσβάλει την έκθεση αυτοψίας αυθαιρέτου της Πολεοδομίας του Δήμου Ροδίων και την απόφαση καθαίρεσης της αυθαίρετης κατασκευής, της δήθεν «τέντας».

Σύμφωνα με έγκυρους νομικούς κύκλους ειδικότερα μετά την απόφαση του Διοικητικού Εφετείου Πειραιά που στην συγκεκριμένη περίπτωση υποκαθιστά το ΣτΕ και είναι τελεσίδικη επιβεβαιώνεται κατά τρόπον αδιαμφισβήτητο ότι το Καζίνο της Ρόδου παραβίασε την άδεια λειτουργίας του με την κατασκευή του αυθαιρέτου γεγονός που οδηγεί με βάση το άρθρο 5 της αδείας του σε προσωρινή (μέχρι 3 μήνες ή οριστική) ανάκληση και της αδείας!

Οπως έγινε γνωστό ειδικότερα η άδεια του Καζίνο προβλέπει ότι η διοίκηση οφείλει να ακολουθεί κατά γράμμα και τα ακόλουθα:

- Να προβεί σε επένδυση σύμφωνη με τους ισχύοντες πολεοδομικούς κανόνες και ρυθμίσεις, μεταξύ άλλων και για το είδος των κτιρίων που προγραμματίζει, την προοριζόμενη χρήση τους κ.λπ., καθώς και σύμφωνα με τις τεχνικές προδιαγραφές του ΕΟΤ.

- Να προβεί αμέσως μετά την έκδοση της παρούσας στην λήψη των απαραίτητων οικοδομικών και λοιπών αδειών και εγκρίσεων με αποκλειστική ευθύνη του σύμφωνα με τους νόμους που εκάστοτε ισχύουν, δεδομένου ότι η χορήγηση της παρούσας άδειας δεν συνεπάγεται παρέκκλιση από τις ισχύουσες πολεοδομικές διατάξεις.

- Να ζητήσει επίσης στο ίδιο χρονικό πλαίσιο την έγκριση των μελετών εφαρμογής των κτιριακών και λοιπών εγκαταστάσεων από τις αρμόδιες Υπηρεσίες του Υ.ΠΕΧΩ.Δ.Ε., του Υπουργείου Τουρισμού, του ΕΟΤ και κάθε άλλης τυχόν αρμόδιας αρχής, για τον έλεγχο της συμμόρφωσής τους αφ' ενός μεν προς τις ισχύουσες τεχνικές προδιαγραφές και τις κείμενες διατάξεις γενικότερα, αφ' ετέρου δε προς την με αρ. πρωτ. 202/26.6.95 προσφορά του που έγινε δεκτή από την Επιτροπή Διεξαγωγής του Διεθνούς Πλειοδοτικού Διαγωνισμού.



- Λόγω της ιδιαιτερότητας του ακινήτου του Ξενοδοχείου των Ρόδων, το οποίο μεταξύ άλλων έχει χαρακτηριστεί ως έργο τέχνης με την αρ. 1490/31803/5.6.1990 Απόφαση του Υπουργού Πολιτισμού, ο Κάτοχος της Αδείας, προκειμένου τα έργα που θα πραγματοποιηθούν να τύχουν της εγκρίσεως των αρμοδίων αρχών και να συνάδουν κατά το μέγιστο δυνατόν με το ιστορικό και μνημειακό χαρακτήρα του κτιρίου, θα προβεί στην αναθεώρηση ή τροποποίηση της αρχιτεκτονικής προμελέτης και των λοιπών μελετών των σχεδίων στο μέτρο που κατά την εύλογη κρίση του τυχόν απαιτείται.

Το γεγονός μέχρι πρότινος είχε κατά τρόπο περίεργο επιμελώς αποσιωπηθεί από όλους τους αρμόδιους και αυτό δικαιολογεί την εμμονή του Καζίνο να μην καθαιρέσει την δήθεν τέντα, να επιστρατεύσει τους υπαλλήλους για να πραγματοποιήσουν παράσταση διαμαρτυρίας στο δημοτικό συμβούλιο διότι θα έχαναν δήθεν τη δουλειά τους (!) αλλά δικαιολογεί επίσης το γεγονός ότι ορισμένοι επεχείρησαν εξ αρχής να υποβαθμίσουν το θέμα παρουσιάζοντας την αυθαίρετη κατασκευή στο ιστορικό κτίριο, που τελεί υπό την προστασία του Υπουργείου Πολιτισμού, ως μια «απλή τέντα» που όμως φέρεται να κόστισε κατά μια πληροφορία 150 εκ. δρχ!.

Θυμίζουμε τέλος τα ακόλουθα ενδιαφέροντα στοιχεία:

Η αίτηση του Καζίνο που κατατέθηκε την 26 Μαΐου 2003 έτυχε προσωρινής αναστολής από το Διοικητικό Εφετείο το οποίο μετά από λεπτομερή εξέταση της σχετικής δικογραφίας που σχηματίσθηκε έκρινε ότι η αυθαίρετη κατασκευή πρέπει να καθαιρεθεί.

Θυμίζουμε ότι το θέμα της δήθεν «τέντας» του Καζίνο προκάλεσε έντονους διαξιφισμούς μεταξύ της πλειοψηφίας και της μειοψηφίας στο Δήμο Ροδίων αλλά και μεταξύ του προέδρου κ. Γ. Τσιγάρου και του προϊσταμένου της Πολεοδομίας κ. Γ. Παπαχριστοδούλου, που ενήργησε τα νόμιμα. Περιττό να σημειωθεί ότι και στο θέμα αυτό δικαιώθηκε πλήρως η «δ».

Η υπόθεση τελεί και υπό εισαγγελική παρακολούθηση κατόπιν παραγγελίας για τη διενέργεια προκαταρκτικής εξέτασης του Εισαγγελέα Εφετών κ. Εμμ. Ρούσσου Παπαδάκη.

Στα πλαίσια της έρευνας αυτής αναζητούνται ευθύνες σε βάρος δημοσίων λειτουργών για παράβαση καθήκοντος στο συγκεκριμένο θέμα καθώς θεωρήθηκε περίεργο η υπόθεση να έχει καθυστερήσει ως προς την λήψη των νομίμων και να εκδοθεί η απόφαση για καθαίρεση του δημάρχου Ροδίων κ. Γ. Γιαννόπουλου μια μέρα πριν εκδοθεί η προσωρινή αναστολή του Διοικητικού Εφετείου Πειραιά.

Στα ίδια πλαίσια ερευνάται, αν η Καζίνο Ρόδου ΑΕ διέπραξε το αδίκημα της ψευδούς κατάθεσης ενώπιον δικαστηρίου αφού στο δικόγραφο που υπέβαλε στο Διοικητικό Εφετείο Πειραιώς προκειμένου να τύχει αναστολής της απόφασης καθαίρεσης επικαλέσθηκε νόμο του Υπουργείου Πολιτισμού περί λειτουργιάς συνεδριακών κέντρων εμφανίζοντας το εστιατόριο που λειτουργεί στο υπαίθριο κάτω από την δήθεν «τέντα» ως... συνεδριακό κέντρο!

ΟΙ ΕΠΕΝΔΥΣΕΙΣ ΤΩΝ 20 ΔΙΣ. ΚΑΙ Η ΠΑΡΑΤΑΣΗ ΤΟΥ ΔΗΜΟΥ ΡΟΔΙΩΝ

Ο επικεφαλής της δημοτικής μειοψηφίας κ. Χ. Χατζηευθυμίου σε έγγραφο αίτημά του προς τον πρόεδρο του Δημοτικού Συμβουλίου αναφέρει τα ακόλουθα:

Κύριε Πρόεδρε,

Το Δημοτικό μας Συμβούλιο στην τελευταία συνεδρίασή του ομόφωνα αποφάσισε, προκειμένου να συναινέσει στην παράταση του χρόνου υλοποίησης της συμβατικής υποχρέωσης της Καζίνο Ρόδου Α.Ε.:

- Να συστήσει επιτροπή η οποία θα επαναδιαπραγματευθεί τους όρους και τα έργα που η εταιρεία οφείλει να κατασκευάσει στην πόλη μας.
- Η διαπραγμάτευση να έχει ολοκληρωθεί πριν από την 31/10/2003 και
- Το δημοτικό Συμβούλιο να συνέλθει το αργότερο μέχρι την 31/10/2003 και με απόφασή του να επικυρώσει την παράταση του χρόνου των τεσσάρων ετών που η εταιρεία ζήτησε και ο κ. Υφυπουργός υπέγραψε.

Κύριε Πρόεδρε,

Από την λήψη της απόφασης αυτής πέρασαν ήδη 15 ημέρες. Επίσης γνωρίζετε ότι λίγες ημέρες μετά την απόφασή μας συζητήσαμε στο γραφείο σας παρουσία και του Νομικού Συμβούλου του Δήμου, όπως επίσης χθες 30/9/2003, ήλθα στο γραφείο σας και σας υπενθύμισα το θέμα αυτό ζητώντας σας να μεριμνήσετε για την σύγκληση της επιτροπής αυτής μια και ο χρόνος πιέζει για να μην φανούμε ανακόλουθοι των αποφάσεών μας.

Σήμερα με το έγγραφό μας αυτό σας υπενθυμίζουμε και εγγράφως το ζήτημα αυτό και σας δηλώνουμε ότι στην επιτροπή αυτή από την παράταξή μας συμμετέχουν οι:

- Χατζής Χατζηευθυμίου
- Καζούλης Καζουλάκης και ο
- Στράτος Καρίκης ως Νομικός της Παράταξής μας.

Είμαστε βέβαιοι ότι η μέχρι σήμερα καθυστέρηση οφείλεται στην οργάνωση του Συμποσίου του Οργανισμού των Πόλεων Παγκόσμιας Κληρονομιάς. Τώρα μετά την λήξη των εργασιών του και την ευτυχή κατάληξη των Συνεδριάσεων του Οργανισμού αυτού με την ανάδειξη του Δημάρχου Ροδίων στη θέση του Προέδρου του, είμαστε βέβαιοι ότι εντός των ημερών θα συγκληθεί η επιτροπή που το Δημοτικό Συμβούλιο αποφάσισε.

Εμείς από την πλευρά μας είμαστε σε αναμονή της προσκλήσεώς σας για την πρώτη μας συνάντηση.

Για την Δημοτική Παράταξη «πρώτα η Ρόδος» Χατζής Χατζηευθυμίου

«ΙΕΡΑΠΕΤΡΑ - Β. ΚΟΡΝΑΡΟΣ»

ΔΡΟΜΟΛΟΓΙΑ
Λ.Α.Ν.Ε

Κάθε Κυριακή στις 04.30 το πρωί
Αναχώρηση από Ρόδο με το ΙΕΡΑΠΕΤΡΑ για Χάλκη, Διαφάνι, Πηγάδια, Κάσο, Σητεία, Αγιο Νικόλαο, Μήλο, Πειραιά.

Κάθε Δευτέρα στις 23.00 το βράδυ
Αναχώρηση από Ρόδο με το ΚΟΡΝΑΡΟΣ για Χάλκη, Διαφάνι, Πηγάδια, Κάσο, Σητεία και επιστροφή από Σητεία για Ρόδο.

Κάθε Τετάρτη στις 04.30 το πρωί
Αναχώρηση από Ρόδο με το ΚΟΡΝΑΡΟΣ για Χάλκη, Διαφάνι, Πηγάδια, Κάσο, Σητεία, Αγιο Νικόλαο, Μήλο, Πειραιά.

Κάθε Σάββατο στις 04.30 το πρωί
Αναχώρηση από Ρόδο με το ΚΟΡΝΑΡΟΣ για Χάλκη, Διαφάνι, Πηγάδια, Κάσο, Σητεία, Αγιο Νικόλαο, Μήλο, Πειραιά.

Πληροφορίες
STEFANAKIS - ZORPIDIS
Τηλ. 22410 20625, 30054

ΜΑΘΗΜΑΤΑ ΝΟΣΟΛΟΓΙΑΣ

✓ Παραδίδονται μαθήματα ΝΟΣΟΛΟΓΙΑΣ, ιδιαίτερα ή σε ολιγομελή τμήματα για μαθητές των ΤΕΕ στον τομέα ΥΓΕΙΑΣ ΚΑΙ ΠΡΟΝΟΙΑΣ.

Για περισσότερες πληροφορίες επικοινωνήστε στο τηλέφωνο 22410-61184 ή στο 6932920345.

✓ Εάν το παιδί σας έχει πρόβλημα άρθρωσης σε συγκεκριμένα σύμφωνα όπως (σ, ξ, ψ, ρ, θ κ.λπ.) ΕΠΙΚΟΙΝΩΝΗΣΤΕ στο τηλέφωνο 6945545561.

ΑΠΟ ΤΟ ΣΥΜΒΟΥΛΙΟ ΕΦΕΤΩΝ ΔΩΔ/ΝΗΣΟΥ

ΚΡΙΝΕΤΑΙ Η ΤΥΧΗ ΤΟΥ ΑΛΒΑΝΟΥ
που καταδικάσθηκε για ανθρωποκτονία

Διαμένει τώρα μονίμως στη Ρόδο

Την 8η Οκτωβρίου 2003 αναμένεται να κριθεί από το Συμβούλιο Εφετών Δωδεκανήσου, με την έκδοση σχετικού Βουλεύματος, η ικανοποίηση του αιτήματος των Αλβανικών αρχών για την έκδοση του 48χρονου Αλβανού Meleq Mema του Bego που καταζητείται από την Interpol από το 1992 για την δολοφονία ενός 22χρονου συμπατριώτη του, την 4η Μαρτίου 1991, στο Polican.

Ο 48χρονος Αλβανός που διαμένει από το 1995 στην Ρόδο με την οικογένειά του, και διατηρεί εστιατόριο στην περιοχή του Αγίου Νικολάου, έχει αφεθεί προσωρινά ελεύθερος και υπεραμύνεται της αθωότητάς του, υποστηρίζοντας ότι έχει εκτίσει μέρος της ποινής 22ετούς κάθειρξης που του είχε επιβάλει Αλβανικό δικαστήριο και ότι αφέθηκε ελεύθερος μετά την κατάρρευση του καθεστώτος του Μπερίσσα.

Οι συνήγοροι υπεράσπισής του κ.κ. Τ. Διάκος και Σ. Παπαγεωργίου ευελπιστούν ότι το Εφετείο θα τον αφήσει να συνεχίσει την ζωή του στη Ρόδο, τονίζοντας ότι διαμένει νομίμως στην Ελλάδα ότι δεν έχει δημιουργήσει ποτέ προβλήματα με τις αρχές και ότι θα έχουν εξασφαλίσει μέσα στις προσεχείς ημέρες το αποφυλακιστήριό του, που θα αποδεικνύει και την αλήθεια των ισχυρισμών του.

Θυμίζουμε ότι ο 48χρονος εξασφάλισε με δικαστική απόφαση, με την είσοδό του στη χώρα, την αλλαγή του ονόματός του, σε Konstadin Druga του Bego και ότι συνελήφθη από αστυνομικούς της Υποδιεύθυνσης Ασφαλείας Ρόδου μετά από καταγγελία ομοεθνή του ότι διαφεύγει της σύλληψης από τις Αλβανικές αρχές για ανθρωποκτονία γεγονός που επιβεβαίωσε με σήμα της και η Interpol.

Σύμφωνα με την καταδικαστική απόφαση του Αλβανικού δικαστηρίου της Επαρχίας Σκράπαρ με την οποία οφείλει να εκτίσει ποινή 22ετούς κάθειρξης, που εκδόθηκε την 21η Ιουνίου 1991 το έγκλημα που τέλεσε διεπράχθη κάτω από τις ακόλουθες συνθήκες:

Την 16η Μαρτίου 1991 και ώρα 14.00 πέντε ομοεθνείς του πήγαν στο δάσος για ξύλα, κοντά στο στρατόπεδο, έξω από την πόλη Polican. Καθώς άρχισε όμως να βρέχει, άναψαν φωτιά για να ζεσταθούν. Λίγο αργότερα τους πλησίασε ο αδελφός του 48χρονου Astrit, που έβοσκε στην περιοχή βόδια, ιδιοκτησίας του Αγροτικού Σταθμού Polican. Αφού συζήτησε μαζί τους, χωρίς αιτία πέταξε μια πέτρα σε σημείο που υπήρχε νερό και τους κατάβρεξε. Ξεκίνησε τότε καβγάς και ο Astrit υπέστη τραύματα απο κτυπήματα, με αποτέλεσμα να επιστρέψει στην πόλη και να ζητήσει την συνδρομή των δύο αδελφών του Φιλλίμ και Μέμα. Οι δύο αδελφοί του εκνευερισμένοι αναζήτησαν τα άτομα που κτύπησαν τον μικρό αδελφό τους, τους βρήκαν σε μια πολυκατοικία και αφού ζήτησαν εξηγήσεις ενεπλάκησαν σε έναν τρικούβερτο καβγά.

Ο Meleq Mema χαστούκισε στο πρόσωπο τον Aurel Razo και ο αδελφός του τελευταίου Remzi Razo πήγε να τον βοηθήσει. Εσπρωξε τον Meleq και ο τελευταίος έβγαλε μαχαίρι και τον κτύπησε στην καρδιά.

Αφού τον σκότωσε εξαφανίστηκε και κρύφτηκε για μεγάλο διάστημα στο σπίτι του αδελφού του Kanan Mema.

ΕΝΩΠΙΟΝ ΤΟΥ ΑΝΩΤΑΤΟΥ ΠΕΙΘΑΡΧΙΚΟΥ ΣΥΜΒΟΥΛΙΟΥ

ΑΠΟΛΟΓΗΘΗΚΑΝ ΟΙ ΓΙΑΤΡΟΙ
Γ. Κλιάφας και Β. Καραγιάννης

• Για τις συνταγές με τα «τσιρότα» • Αναμένεται απαλλαγή

Σε απολογία ενώπιον του Ανωτάτου Πειθαρχικού Συμβουλίου του ΕΣΥ μετά την απόφαση παραπομπής τους, από το δ.σ. του Β' ΠεΣΥΠ Νοτίου Αιγαίου, κλήθηκαν χθες οι ιατροί της Νευρολογικής Κλινικής του Γενικού Νοσοκομείου Ρόδου κ.κ. Γ. Κλιάφας και Β. Καραγιάννης, για την γνωστή υπόθεση της συνταγογράφησης ναρκωτικών αναλγητικών τσιρότων «Durogesic» σε εξαρτημένα άτομα του νησιού.

Οι δύο ιατροί συνοδευόμενοι από τους δικηγόρους τους κ.κ. Φ. Κωστόπουλο και Γ. Καραγιάννη μετέβησαν πράγματι χθες στην Αθήνα και απολογήθηκαν.

Σύμφωνα με τις πληροφορίες τόσο ο κ. Κλιάφας όσο και ο κ. Καραγιάννης στις απολογίες τους, μεταξύ άλλων υπεστήριξαν, ότι παρέλαβαν από τους προκατόχους τους στην Νευρολογική κλινική την ευθύνη για περίθαλψη και συνταγογράφηση ναρκωτικών φαρμάκων σε εξαρτημένα άτομα και ότι παρά τις συνεχείς έγγραφες διαμαρτυρίες τους και τις δημόσιες τοποθετήσεις τους για την επίλυση του προβλήματος η πολιτεία «ποιούσε την νήσσαν».

Κατέστησαν επίσης σαφές, επικαλούμενοι και στοιχεία του νοσοκομείου ότι κανένας από τους εξαρτημένους, που έχασαν την ζωή τους, πήρε τσιρότα με συνταγή από την νευρολογική κλινική.

Υποστήριξαν τέλος, ότι το συγκεκριμένο φάρμακο είναι αναλγητικό και ότι βοηθά τους ηρωινομανείς να αντιμετωπίζουν τους πόνους (μυοσκελετικούς) αν και αναγνώρισαν ότι δεν προ-

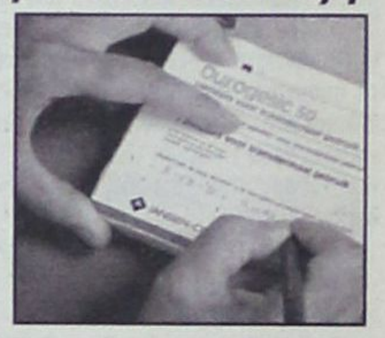

βλέπεται η χορήγησή του από τη νομοθεσία.

Σύμφωνα με τις πληροφορίες της «δ» η απόφαση του Ανώτατου Πειθαρχικού Συμβουλίου θα είναι απαλλακτική και για τους δύο γιατρούς. Ενδεχομένως να τους επιβληθούν «διοικητικές ποινές», πχ στέρηση μισθού για κάποιο διάστημα, το βέβαιο είναι όμως ότι θα επιστρέψουν και οι δύο στις θέσεις τους στο νοσοκομείο, δεν πρόκειται δηλαδή κανένας από τους δύο να τεθεί σε οριστική διαθεσιμότητα.

ΣΥΣΚΕΨΗ ΣΤΗ ΝΟΜΑΡΧΙΑ ΓΙΑ ΠΡΟΒΛΗΜΑΤΑ ΣΧΟΛΕΙΩΝ

Η ΑΝΤΙΜΕΤΩΠΙΣΗ των κτιριακών προβλημάτων στο νομό, σε ό,τι αφορά τα σχολικά συγκροτήματα, ήταν το αντικείμενο σύσκεψης που πραγματοποιήθηκε χθες υπό την προεδρία του Νομάρχη κ. Γιάννη Μαχαιρίδη και με τη συμμετοχή του αντινομάρχη κ. Στάθη Κουσουρνά, των προϊσταμένων της Α'βάθμιας και Β'βάθμιας Εκπαίδευσης, κυρίων Αν. Μαυρόπουλου και Μ. Θεουλάκη, και του κ. Γ. Πουλή της Διεύθυνσης Προγραμματισμού της ΝΑΔ.

Κατά τη διάρκεια της σύσκεψης διαπιστώθηκαν οι ανάγκες που υπάρχουν και οι οποίες επιβάλλεται να αντιμετωπιστούν άμεσα ή μεσοπρόθεσμα, και οι μεγαλύτερες των οποίων καταγράφονται στα αστικά κέντρα του νομού, δηλαδή σε Ρόδο και Κω. Προβλήματα που αφορούν επισκευές, προσθήκες, κλπ.

Στα πλαίσια του δημοκρατικού προγραμματισμού, αποφασίστηκε οι κ.κ. Μαυρόπουλος και Θεουλάκης να κωδικοποιήσουν και να αποστείλουν σύντομα γραπτώς στη Νομαρχιακή Αυτοδιοίκηση τα κτιριακά προβλήματα που απαιτείται η επίλυσή τους, ιεραρχώντας και προτάσσοντας τα σημαντικότερα απ' αυτά.

Η νομαρχιακή αρχή δεσμεύεται να υλοποιήσει τις προτάσεις τους, αξιοποιώντας ιδίους πόρους της ΝΑΔ και του ΠΕΠ Νοτίου Αιγαίου, και διεκδικώντας επιπλέον πόρους από το υπουργείο Παιδείας.



δημοκρατικά

ΥΠΑΡΧΕΙ ΑΝΤΙΚΕΙΜΕΝΙΚΗ ΠΡΑΓΜΑΤΙΚΟΤΗΤΑ
Η ΟΠΟΙΑ ΔΙΝΕΙ ΤΟ ΜΕΤΡΟ ΤΗΣ ΑΛΗΘΕΙΑΣ
(ΑΡΙΣΤΟΤΕΛΗΣ)

Η ΕΠΕΛΑΣΗ ΤΗΣ Ν.Δ. ΚΑΙ ΟΙ ΑΝΤΙΣΤΑΣΕΙΣ ΤΟΥ ΠΑΣΟΚ

Τώρα που υποχώρησε ο κουρνιαχτός που σήκωσαν οι πρόσφατα δημοσιοποιημένες δημοσκοπήσεις, τις οποίες πραγματοποίσαν πέντε διαφορετικές εταιρείες, τα εκλογικά επιτελεία των κομμάτων, ιδίως της Ν.Δ. και του ΠΑΣΟΚ, καταλήγουν σε πολύ ενδιαφέροντα συμπεράσματα. Η εικόνα, καθώς απομένουν μόλις επτά μήνες μέχρι των εκλογών, αρχίζει να ξεκαθαρίζει. Κι είναι προφανές, παρά το όποιο στατιστικό λάθος εμπεριέχεται στα ευρήματα τους, οι δημοσκοπήσεις διαπιστώνουν τις πραγματικές τάσεις που επικρατούν στο εκλογικό σώμα και καταδεικνύουν τη σαφή τάση για το εκλογικό αποτέλεσμα, έστω και αν οι εκλογές διεξαχθούν στην απώτατη ημερομηνία, που επιτρέπει το Σύνταγμα, δηλαδή στις 9 Μαΐου του 2004.

Ηδη, οι έρευνες αυτές καταλήγουν σε μια σειρά από πολύ σοβαρά συμπεράσματα, από τα οποία το σημαντικότερο κατά την άποψή μας είναι ότι, παρά το γεγονός πως αυξήθηκε η συσπείρωση των οπαδών του ΠΑΣΟΚ και παρά το ότι, επικοινωνιακά τουλάχιστον, το κυβερνών κόμμα έδειξε να βρίσκεται και πάλι στην πρωτοπορία των πολιτικών πραγμάτων, η νίκη της Ν.Δ. στις επόμενες εκλογές είναι σχεδόν σίγουρη. Και το προβάδισμά της, που και πάλι φθάνει το 6-7%, δεν μπορεί να αμφισβητηθεί.

Είναι χαρακτηριστικό ότι η Ν.Δ. εξασφαλίζει τόσο μεγάλο προβάδισμα έναντι του ΠΑΣΟΚ για δύο κυρίως λόγους. Ο πρώτος είναι ότι το ποσοστό συσπείρωσης των ψηφοφόρων της φθάνει σε σχεδόν πρωτοφανή επίπεδα, στο 90,7% κατά μέσον όρο, ενώ του ΠΑΣΟΚ, μολονότι έχει ελαφρώς αυξηθεί η συσπείρωσή του, είναι ακόμα στο 73,4% έναντι των προηγούμενων βουλευτικών εκλογών.

Ο δεύτερος λόγος είναι ότι η Ν.Δ. εξασφαλίζει αξιοσημείωτο ποσοστό ψηφοφόρων του ΠΑΣΟΚ του 2000 που μετακινούνται προς αυτήν και φθάνει το 7,7% έναντι μόλις 0,8% των ψηφοφόρων της Ν.Δ. που δηλώνουν ότι θα μετακινηθούν προς το κυβερνών κόμμα, κατά μέσον όρο. Η παγίωση μιας τόσο μεγάλης διαφοράς υπέρ του κόμματος της αξιωματικής αντιπολίτευσης, και μάλιστα σε μια εποχή κατά την οποίαν είχε προηγηθεί η επιτυχία της κυβέρνησης, με την επικοινωνιακή έστω λειτουργία των κοινωνικών παροχών της προσδίδει στη Ν.Δ. ένα εξαιρετικά μεγάλο πλεονέκτημα για τη νίκη της στις επερχόμενες βουλευτικές εκλογές, έστω και αν μέχρι τότε μπορεί να μεσολαβήσει διάστημα και 7 μηνών. Στη Ρηγίλλης εκτιμούν ότι η διαφορά αυτή είναι «μη αναστρέψιμη». Εστω κι αν στην επιστήμη των δημοσκοπήσεων ο όρος αυτός δεν γίνεται αποδεκτός, καθίσταται προφανές ότι η διαφορά αυτή είναι εξαιρετικά δύσκολο να καλυφθεί από το κυβερνών κόμμα, το οποίο μάλιστα, δεν φαίνεται να διαθέτει τα πλεονεκτήματα εκείνα, που θα του επέτρεπαν να μετατρέψει τους ψηφοφόρους προς όφελός του. Μικρό πλεονέκτημα διατηρεί η Ν.Δ. έναντι του ΠΑΣΟΚ και σε ό,τι αφορά τη γενικότερη εικόνα των δύο κομμάτων και την εκπλήρωση της θεσμικής τους αποστολής. Για τη Ν.Δ. το ποσοστό θετικής γνώμης φθάνει το 34,4% ενώ για το ΠΑΣΟΚ το 27,6%. Μολονότι και για τα δύο κόμματα, η συνολική εικόνα είναι κακή έως πολύ κακή: Το 55,6% των ερωτηθέντων έχει κακή εικόνα για την κυβέρνηση και το αντίστοιχο ποσοστό είναι 43,5% για τη Ν.Δ. Ομως πολύ σημαντικό είναι και το γεγονός ότι διαφαίνεται πως το εκλογικό σώμα χωρίζεται στα δύο. Διαφαίνεται πια ότι μιλάμε για δύο Ελλάδες. Η μια είναι των αστικών κέντρων και των μεγάλων πόλεων, στις οποίες το ΠΑΣΟΚ διαθέτει ισχυρές αντιστάσεις στην επέλαση της Ν.Δ. Είναι χαρακτηριστικό ότι τόσο στην Αθήνα όσο και στη Θεσσαλονίκη, εκλογική περιφέρεια του κ. Καραμανλή, ο Κώστας Σημίτης έρχεται μακράν πρώτος στο ερώτημα ποιός είναι καταλληλότερος πρωθυπουργός. Ακόμα το ΠΑΣΟΚ χαρακτηρίζεται έστω και ελαφρώς, καλύτερο κι αποτελεσματικότερο κυβερνητικά από τη Ν.Δ. Εντελώς ανεστραμμένη είναι η εικόνα σε ότι αφορά τα ημιαστικά κέντρα κι ιδίως τις αγροτικές περιοχές, όπου η πρωτοπορία της Ν.Δ. είναι ευρύτατη. Και φυσικά ο κ. Καραμανλής στους ψηφοφόρους αυτούς θεωρείται μακράν ως ο προτιμότερος για πρωθυπουργός της χώρας.

Επισημαίνεται ότι εξίσου μεγάλες διαφορές υφίστανται μεταξύ των ψηφοφόρων εκείνων που είναι μεγαλύτερου εισοδήματος και μόρφωσης και οι οποίοι προτιμούν το ΠΑΣΟΚ και τον κ. Σημίτη, κι αυτούς που είναι χαμηλότερου εισοδήματος και μικρότερης μόρφωσης και προτιμούν μακράν τον κ. Καραμανλή και την Ν.Δ. Είναι ενδεικτικό ότι στο ερώτημα για τον καταλληλότερο πρωθυπουργό στην έρευνα της Opinion ο κ. Σημίτης προηγείται με 49% έναντι 31% του κ. Καραμανλή στους ψηφοφόρους που δηλώνουν κάτοχοι πανεπιστημιακού διπλώματος. Ακριβώς αντεστραμμένη είναι η εικόνα στους ψηφοφόρους απόφοιτους δημοτικού. Ενδιαφέρον επίσης προκαλεί το γεγονός ότι η Ν.Δ. προσδιορίζεται καθαρά ως ένα δεξιό κόμμα, ακόμα και από αυτούς, που την ψηφίζουν. Αλλά αυτό δεν τους εμποδίζει να δίνουν την προτίμησή τους στο κόμμα της αξιωματικής αντιπολίτευσης, καθιστώντας έτσι χωρίς νόημα την τακτική του «αντιδεξιού συνδρόμου» που χαρακτηρίζει το ΠΑΣΟΚ. Επίσης από τις έρευνες διαπιστώνεται ότι τα μεγάλα προβλήματα που αντιμετωπίζουν οι Ελληνες πολίτες δεν έχουν κατά βάσιν αλλάξει από το πρόσφατο παρελθόν. Μεγαλύτερο μακράν παραμένει το πρόβλημα της ανεργίας, με 59,7%. Κι ακολουθούν τα θέματα της υγείας, της ακρίβειας, της εκπαίδευσης και των ξένων μεταναστών. Εντύπωση σε ορισμένους μπορεί να προκαλέσει το ότι η τρομοκρατία, η διαφθορά, η εξωτερική πολιτική, η μόλυνση του περιβάλλοντος και η διοργάνωση των Ολυμπιακών Αγώνων δεν δείχνουν να απασχολούν τους Ελληνες πολίτες. Και γι'αυτό βρίσκονται πολύ χαμηλά στο συγκεκριμένο κατάλογο.

Και τούτο διότι ο μέσος πολίτης έχει αντιληφθεί πως μετά από επτά χρόνια στην πρωθυπουργία ό,τι ήταν να προσφέρει το έχει ήδη πράξει. Από εκεί και πέρα χρειάζεται να είμαστε ρεαλιστές. Οι δημοσκοπήσεις μπορεί να παρουσιάζουν τον κ. Σημίτη στα ίδια ή και ελαφρώς καλύτερα επίπεδα από τον Κώστα Καραμανλή στο ερώτημα «ποιός είναι καταλληλότερος για πρωθυπουργός», αλλά δεν πρέπει να ξεχνάμε ότι το 2000 οι διαφορές ήταν εξαιρετικά μεγαλύτερες, και εκ των πραγμάτων είναι η σχετικά χαμηλή αξιοπιστία του κ. Καραμανλή, που εμποδίζει κι αυτή τη διαφορά να μεγεθυνθεί υπέρ της Ν.Δ. και όχι τόσο η καλή εικόνα και αποδοχή του σημερινού πρωθυπουργού.

ΜΕΤΑ ΑΠΟ ΜΗΝΥΣΗ ΤΗΣ ΟΙΚΟΓΕΝΕΙΑΣ ΚΑΡΑΒΟΚΥΡΟΥ

ΦΥΛΑΚΙΣΗ 6 ΜΗΝΩΝ ΣΤΟΝ ΠΡΩΗΝ και 8 μηνών στον νυν δήμαρχο Κω *για το νέο στάδιο «Ανταγόρας»*

• Αθωωτική ήταν η πρόταση της Εισαγγελέως κ. Σμυρλή
• Θα καταπέσει η ποινή στο Εφετείο πιστεύει η Υπεράσπιση

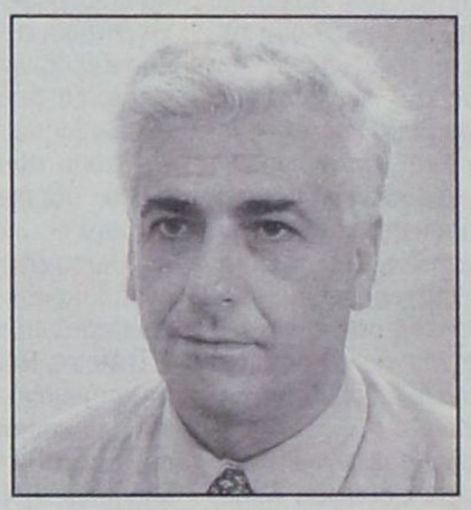



Αθώοι στην κατηγορία παράβασης καθήκοντος αλλά ένοχοι, ο μεν πρώην δήμαρχος κ. Κ. Κάισερλης, διότι προχώρησε στην κατασκευή του νέου σταδίου χωρίς οικοδομική άδεια, ο δε νυν κ. Μ. Φάκκος, διότι δεν προχώρησε έγκαιρα σε αναγκαστική απαλλοτρίωση στο ακίνητο ιδιοκτησίας Γ. Καραβοκυρού, κρίθηκαν οι προαναφερόμενοι από το Τριμελές Πλημμελειοδικείο στη δίκη που έγινε την περασμένη Παρασκευή. Η υπόθεση ξεκινάει το 1984 και φτάνει στον Αύγουστο του 1998, όταν ο Δήμος Κω βρίσκονταν πλέον σε φάση ολοκλήρωσης του νέου σταδίου «Ανταγόρας», ενόψει των Αιγαιοπελαγίτικων αγώνων, που έγιναν τον Σεπτέμβριο του 1998.

Το νέο στάδιο κατασκευάστηκε σε ακίνητο του Δήμου και τμήμα ιδιοκτησίας δυο ιδιωτών (Καραβοκυρού και Πετροπούλου) όπου η μεν πλευρά Πετροπούλου έχει συμφωνήσει με συμβολαιογραφική πράξη στη χρήση τμήματος της ιδιοκτησίας της, που θα περιέλθει άλλωστε στο Δήμο με την ένταξη της περιοχής στον οικισμό, ενώ η πλευρά Καραβοκυρού παρά την αρχική συμφωνία της, υπαναχώρησε στη συνέχεια με κατάληξη στην προχθεσινή δίκη.

Η δίκη, που ξεκίνησε λίγο μετά τις δύο το μεσημέρι και ολοκληρώθηκε αργά το απόγευμα, είχε ως μοναδικό μάρτυρα κατηγορίας τον κ. Γιάννη Καραβοκυρό, ο οποίος ισχυρίστηκε ότι με την τακτική του Δήμου υπέστη βλάβη, αφού δεν μπορεί να αξιοποιήσει το ακίνητό του, ενώ σημαντικό τμήμα του κατέχεται από τον Δήμο δίχως να έχει ολοκληρωθεί η όλη διαδικασία.

ΚΑΪΣΕΡΛΗΣ: ΕΚΑΝΑ ΛΑΘΟΣ, ΕΠΡΕΠΕ ΝΑ ΤΟ ΑΠΑΛΛΟΤΡΙΩΣΩ

Ο κ. Κάισερλης αναφέρθηκε στο ιστορικό της υπόθεσης και στη συμφωνία με τον εκλιπόντα πλέον, πατέρα Καραβοκυρό, να ενταχθεί το ακίνητο στον οικισμό, αντί να το απαλλοτριώσει ο Δήμος, τονίζοντας ότι δικαιωματικά ο Δήμος κατέλαβε το τμήμα που θα περιέλθει έτσι κι αλλιώς σ'αυτόν με την εισφορά σε γη, αφού έχει προχωρήσει η πολεοδόμηση της περιοχής και έχει ενταχθεί στο σχέδιο, διότι έπρεπε η πόλη να αποκτήσει νέο στάδιο που έλειπε και ήταν αναγκαίο για τους Αιγαιοπελαγίτικους αγώνες.

Στη συνέχεια εξέφρασε την έκπληξή του για την υπαναχώρηση της πλευράς Καραβοκυρού και την εν συνεχεία τακτική της οικογενείας, γι'αυτό και δήλωσε μετανιωμένος που δεν προχώρησε εξαρχής σε απαλλοτρίωση, με το σκεπτικό να μην χάσει ένας πολίτης την περιουσία του.

ΦΑΚΚΟΣ:ΠΡΟΣΤΑΤΕΥΩ ΤΑ ΣΥΜΦΕΡΟΝΤΑ ΤΟΥ ΔΗΜΟΥ, ΔΕΝ ΕΝΕΔΩΣΑ ΣΤΙΣ ΑΞΙΩΣΕΙΣ ΤΟΥ κ. ΚΑΡΑΒΟΚΥΡΟΥ

Την δυσφορία του για την όλη εξέλιξη εξέφρασε και ο Δήμαρχος κ. Φάκκος, υπογραμμίζοντας ότι ενώ ο ίδιος τήρησε όλες τις δεσμεύσεις που είχε αναλάβει ο Δήμος (και στη συνέχεια ο ίδιος μετά από 5 συνεχείς συναντήσεις) έναντι της οικογένειας Καραβοκυρού, δεν έγινε το ίδιο από την πλευρά της, αξιώνοντας μάλιστα όπως κατέθεσε, αντάλλαγμα 200 εκατομμυρίων δραχμών.

Μετά από αυτή την εξέλιξη, κατέληξε ο κ. Φακκός, αποφάσισε το Δημ. Συμβούλιο την αναγκαστική απαλλοτρίωση της έκτασης, προστατεύοντας - όπως είπε - τα συμφέροντα του Δήμου και όχι του ιδιώτη. Τέλος σημείωσε ότι με την ένταξη στο σχέδιο, η οικογένεια Καραβοκυρού βγαίνει κερδισμένη αφού κτίζει 2.000 τ.μ. αντί 400.

Απαλλακτική η πρόταση της Εισαγγελέως.

Στα αξιοσημείωτα της δίκης αξίζει να αναφερθεί η απαλλακτική πρόταση της Εισαγγελέως για τους δύο κατηγορούμενους και για το σύνολο των κατηγοριών. Ιδιαίτερη αίσθηση έκανε η τεκμηρίωση της πρότασης απαλλαγής για την έλλειψη οικοδομικής άδειας στο στάδιο, αφού όπως σημείωσε πολλά δημόσια κτίρια δεν έχουν την τυπική έγκριση της οικοδομικής άδειας, η οποία εν προκειμένω καλύπτεται από τις σχετικές μελέτες, τις οποίες έλεγξε και χρηματοδότησε η Γ.Γ.Α.

ΠΟΛΙΤΙΚΗ ΑΓΩΓΗ: ΑΘΩΩΣΤΕ ΤΟΥΣ ΑΛΛΑ...

Βαρύνουσας σημασίας για το αποτέλεσμα, σύμφωνα με τους παρατηρητές της δίκης, ήταν η τοποθέτηση της γνωστής δικηγόρου (από τις εμφανίσεις της στις εκπομπές του Μάκη Τριανταφυλλόπουλου) κ. Φωτεινής Βενέζη, που παρέστη ως Πολιτική Αγωγή και η οποία ανέδειξε την αντίθεσή της με την εισαγγελική πρόταση, προδικάζοντας αθωωτική απόφαση για τους κατηγορουμένους, εφόσον όμως αυτή προκύπτει ύστερα από αντιμετώπιση και κρίση όμοια με εκείνη των απλών πολιτών και όχι με τις ιδιότητές τους, προκαλώντας - όπως παρατήρησε η υπεράσπιση (Ι. Θεοφιλίδης) ανεπίτρεπτο δίλημμα στο Δικαστήριο.

ΓΙΑΝΝΗΣ ΘΕΟΦΙΛΙΔΗΣ: ΘΑ ΚΑΤΑΠΕΣΕΙ Η ΠΟΙΝΗ ΣΤΟ ΕΦΕΤΕΙΟ

Την πεποίθησή του ότι η ποινή θα καταπέσει στο Εφετείο (μετά την έφεση που υπέβαλαν οι δύο κατηγορούμενοι) δήλωσε αμέσως μετά τη δίκη ο συνήγορος υπεράσπισης κ. Ι. Θεοφιλίδης, τονίζοντας ότι με το αποτέλεσμα αυτό της δίκης, δεν ικανοποιείται κανένα αστικό δικαίωμα για την οικογένεια Καραβοκυρού.

ΑΘΩΟΣ Ο Κ. ΚΑΪΣΕΡΛΗΣ ΓΙΑ ΤΟ JAZZ OPERA ΠΟΛΙΤΙΚΗ ΑΓΩΓΗ: ΟΦΕΙΛΕ ΝΑ ΤΟ ΚΛΕΙΣΕΙ...

Αθώος κρίθηκε την περασμένη Παρασκευή ο πρώην Δήμαρχος Κ. Κάισερλης από το Τριμελές Πλημμελειοδικείο, στην κατηγορία παράβασης καθήκοντος, μετά από μηνυτήρια αναφορά της κ. Χαράς Κωνσταντοπούλου ότι δεν προχώρησε σε διακοπή λειτουργίας του μπαρ. Jazz.

Η υπόθεση αφορούσε στην περίοδο 1999-2000 οπότε το προαναφερόμενο κατάστημα, σύμφωνα με την κ. Κωνσταντοπούλου, προκαλούσε προβλήματα ηχορύπανσης στην παρακείμενη δική της επιχείρηση (ενοικιαζόμενα διαμερίσματα).

Στη διαδικασία εκδίκασης της υπόθεσης, η πλευρά του κ. Κάισερλη υποστήριξε ότι είχε προχωρήσει σε όλες τις κατά νόμον απαιτούμενες ενέργειες για την συμμόρφωση του καταστήματος με τους όρους σωστής λειτουργίας, γι'αυτό και η πρόταση της Εισαγγελέως κ. Ολγας Σμύρλη, ήταν αθωωτική.

Η πλευρά της κ. Κωνσταντοπούλου, διά του δικηγόρου της κ. Κ.Ασλάνη, υποστήριξε ότι κακώς παρέλειψε (ο τότε Δήμαρχος) το κλείσιμο του μπαρ, γιατί είχε ξεπεράσει τις 3 μηνύσεις, επικαλέσθηκε μάλιστα ότι στην παράλειψή του αυτή οδηγήθηκε ελπίζοντας σε πολιτικά οφέλη.

Το επιχείρημα αντέκρουσε η υπεράσπιση (Ι. Θεοφιλίδης) λέγοντας ότι οι ιδιοκτήτες του μπαρ δεν είναι Κώοι, ούτε ψηφίζουν στην Κω.

ΟΙ ΠΡΟΤΑΣΕΙΣ

Όταν προ μηνών η Νέα Δημοκρατία ανακοίνωσε τις προτάσεις της για την Παιδεία, ο αρμόδιος υπουργός κ. Ευθυμίου, πρώτα χαρακτήρισε το πρόγραμμα «κουρελού» και στη συνέχεια... αντέγραψε τα κομμάτια του. Όταν η Ν. Δ. δημοσιοποίησε το αγροτικό πρόγραμμα, η κυβέρνηση αντέδρασε «οργισμένα» αλλά υιοθέτησε αρκετές από τις προτάσεις (μείωση ΦΠΑ στο πετρέλαιο κ. ά.). Λογικό δεν είναι λοιπόν να περιμένουν στη Ρηγίλλης, να δουν ποιό κομμάτι του προγράμματος για τη δημόσια διοίκηση θ αντιγράψει ο κ. Σκανδαλίδης; Αφού το έχει ήδη καταγγείλει...

ΓΙΑ ΤΙΣ ΚΥΚΛΑΔΕΣ



Προεκλογικές υποσχέσεις μοίρασε ο υπουργός Εμπορικής Ναυτιλίας Γιώργος Πασχαλίδης κατά την περιοδεία του στα νησιά του Νομού Κυκλάδων. Τόνισε πως στη διάρκεια της τρέχουσας προγραμματικής περιόδου εκτελούνται ή βρίσκονται στη διαδικασία αξιολόγησης έργα σε 20 λιμάνια του Ν. Κυκλάδων, ενώ σε εξέλιξη βρίσκεται το πρόγραμμα αποκαταστάσεως από τις πλημμύρες του 2003, ύψους 60 εκατ. ευρώ. Επεσήμανε δε ότι οφείλουμε να αντιμετωπίσουμε τις ενδοπεριφερειακές και ενδονομαρχιακές ανισότητες στο Ν. Αιγαίο, ζητήματα στα οποία απαντά η Χάρτα Σύγκλισης στην περιφερειακή της διάσταση. Τώρα οι κάτοικοι των νησιών των Κυκλάδων, μπορούν να μείνουν ήσυχοι. Αφού υπάρχει η Χάρτα ξέρουν ότι τα προβλήματά τους λύθηκαν. Από τη στήλη «ΨΙΛΑ ΓΡΑΜΜΑΤΑ»της «ΒΡΑΔΥΝΗΣ» σελ. 5 με τίτλο : «Λύσεις στα λόγια»

ΑΥΞΗΣΕΙΣ

Ενδιαφέρουσες οι αυξήσεις που ανήγγειλε η κυβέρνηση. Λίγο χαμηλότερες να ήταν και θα έβαζαν και από την τσέπη τους οι εργαζόμενοι. Δεν ήταν άσχημη ιδέα να πληρώνουν οι εργαζόμενοι στο Δημόσιο το κράτος. Σε αντάλλαγμα ότι είναι μόνιμοι. Άλλο να είσαι χωρίς δουλειά και άλλο χωρίς λεφτά. Για την κυβέρνηση το δεύτερο είναι προτιμότερο. Οι καθηγητές λ. χ. δεν θα έπρεπε να πληρώνονται, καν, διότι ικανοποιούν ένα χόμπι τους. Να διδάσκουν. Ούτως ή άλλως, όσοι έχουν χόμπι πρέπει να το πληρώνουν. Έχετε δει κανένα να κάνει γουιντσέρφιγκ και να μην πληρώνει την ιστιοσανίδα του; Κοινώς, για την κυβέρνηση , τα παιδιά και οι ιστιοσανίδες είναι ταυτόσημα. Πώς λέγανε στη Λογική «ο αστυνομικός είναι όργανο, το μοιρογνωμόνιο είναι όργανο, άρα ο αστυφύλακας είναι μοιρογνωμόνιο;». Να λέμε και του στραβού το δίκαιο. Οι αυξήσεις είναι πάνω από τον πληθωρισμό. Της Δανίας εννοώ. Με άλλα λόγια, οι συγκεκριμένες αυξήσεις ευνοούν τη μετανάστευση, δεδομένου ότι πολλοί ήλθαν να εγκατασταθούν στην Ελλάδα, καιρός είναι να αδειάζει και λίγο. Το κακό είναι ότι θα φύγουν οι Έλληνες. Σε τελευταία ανάλυση, γιατί να μην πάνε στη Δανία; Με δανεικά δεν ζούνε;

ΚΛΙΜΑ ΕΥΦΟΡΙΑΣ



Μπομπονιέρες από τον πρόσφατο γάμο της πρόσφερε στα μέλη του Εκτελεστικού Γραφείου, προχθες βράδυ, η Μιλένα Αποστολάκη και οι ευχές του πρωθυπουργού και των υπολοίπων, δημιούργησαν στην έναρξη της συνεδρίασης, κλίμα ευφορίας. Λίγα λεπτά αργότερα όμως, άστραψε και βρόντηξε η αίθουσα από την οργή του Αη. Κακλαμάνη, που τα έβαλε με όλους. Το Ε. Γ. είναι «σουρωτήρι» είπε μιλώντας για τις διαρροές που γίνονται και προειδοποίησε αυστηρά ότι ο ίδιος δεν προτίθεται να ξαναμιλήσει «αν δεν κλείσουν τα στόματα». Έτσι, χάλασε το κλίμα και ενώ ο πρωθυπουργός επιχείρησε στη συνέχεια να «αποσυμπιέσει» την ατμόσφαιρα, ήλθε η Φώφη Γεννηματά να τον εκνευρίσει, χαρακτηρίζοντας πρόχειρες και απρογραμμάτιστες τις εξαγγελίες για τα αυθαίρετα και τα δάση. Από τη στήλη «ΟΙ ΚΑΚΕΣ ΓΛΩΣΣΕΣ» της «ΑΠΟΓΕΥΜΑΤΙΝΗΣ» σελ. 4 με τίτλο : «Μπομπονιέρες και μουρμούρα»

Η ΠΟΛΩΣΗ ΕΡΧΕΤΑΙ

Έληξε χθες το μεσημέρι η προθεσμία για την υποβολή υποψηφιοτήτων ενδιαφερομένων για να είναι στο νέο εννεαμελές Διοικητικό Συμβούλιο της Συνεταιριστικής Τράπεζας Δωδεκανήσου. Τα σενάρια για δημιουργία κλίματος πόλωσης άρχισαν που επί του προκειμένου δεν εξυπηρετούν τους 13.000 μεριδιούχους της Τράπεζας.. Οι εκλογές θα διεξαχθούν την 25η Οκτωβρίου και δικαίωμα ψήφου έχουν οι συνεταιριστές αυτοπροσώπως. Τι θα γίνει και πώς θα ενεργήσουν ...πολωτικά, θα το δούμε και θα το διαπιστώσουμε τις προσεχείς ημέρες...

ΟΙ ΟΦΕΙΛΕΣ ΤΟΥ ΔΗΜΟΣΙΟΥ

Το θέμα των οφειλών του Δημοσίου προς τους φαρμακοποιούς θέτει με αναφορά του στη Βουλή ο Σωτήρης Κούβελας. «Οι φαρμακοποιοί της Θεσσαλονίκης έχουν γονατίσει από τα χρέη» επισημαίνει ο βουλευτής της Ν. Δ. και υπενθυμίζει τις υποσχέσεις της κυβέρνησης για άμεση εξόφληση των χρεών του Δημοσίου προς τους φαρμακοποιούς. Μήπως επιτέλους πρέπει να γίνει κάτι;

Ο ...ΜΕΓΑΛΟΣ

Ποιος μέγας παράγων της Ρόδου, όταν ζήτησε υπάλληλός του το επίδομα τοκετού που εδικαιούτο έδωσε την κουφή απάντηση πως δεν θα πληρώσει αυτός τα γ... του άλλου; Η απάντηση θα δοθεί μετά την 25η Οκτωβρίου!!

Ο Τορευτής

ΣΕ ΣΥΝΕΡΓΑΣΙΑ ΜΕ ΤΟ LONDON CITY and GUILDS



- *D. HORNSBY B.A. (ENGLISH HONOURS), P.G.C.E. UNIVERSITY OF LIVERPOOL ENGLAND (πρώην εξαταστής CAMBRIDGE).*
- *ANN HORNSBY B.A. CERT ED, DIP. COUNS, UNIVERSITY OF ASTON, ENGLAND.*
- *ΚΑΒΟΥΚΛΗ ΟΥΡΑΝΙΑ*

ΚΕΝΤΡΙΚΟ ΓΡΑΦΕΙΟ: Πλατεία Αγ. Νικολάου 7- πρώτος όροφος, 85 100 ΡΟΔΟΣ
Ωρες: 10:00 - 13:00, 17:00 - 20:00
Τηλ. 22410 36771 - 29028

Οι εγγραφές άρχισαν

ΠΟΙΟΤΙΚΑ ΠΡΟΣΟΝΤΑ
ΑΠΑΙΤΟΥΝ ΠΟΙΟΤΙΚΗ ΕΚΠΑΙΔΕΥΣΗ

ΓΙΑΤΙ Μ' ΕΜΑΣ; ΔΙΟΤΙ

Ο Διευθυντής του φροντιστηρίου μας έχει πανεπιστημιακό πτυχίο στην αγγλική γλώσσα/λογοτεχνία καθώς και παιδαγωγικά προσόντα.

★ *Μία καλή αρχή οδηγεί στην καλή πρόοδο.*
★ ***Εμείς προσφέρουμε τον πιο γρήγορο, σίγουρο και αναγνωρισμένο στην Ε.Ε. δρόμο προς την επιτυχία στα πτυχία CAMBRIDGE FIRST - CERTIFICATE και PROFICIENCY, PITMAN, LONDON, E.E. DEVEL ORMENT DIRECTORY No 026553/650780 TRINITY COLLEGE LONDON** *(προφορικές).*
★ *Βρετανοί επαγγελματίες εκπαιδευτικοί με όλα τα προσόντα.*
★ *Ολες οι τελευταίες μέθοδοι διδασκαλίας.*
★ *Ολιγομελή τμήματα.*
★ *Εγγυημένη είσοδος στα Βρετανικά Πανεπιστήμια με το «Pitman Advanced».*
★ *Μάθετε αγγλικά με ειδικούς-πρωτοπόρους στην Ελλάδα.*



«ΚΟΜΜΑΤΙΑ ΚΙ ΑΠΟΣΠΑΣΜΑΤΑ»

• «Η ΡΟΔΟΣ του 20ου Αιώνα» είναι η θεματολογία μιας συλλογικής συγγραφικής προσπάθειας των: Νίκου Νικολάου, Αντώνη Αγγελή, Μανόλη Μακρή και Μανώλη Βρατσάλη, που βρίσκεται εδώ και πολύ καιρό στο τυπογραφείο, περιμένοντας την εκτύπωσή της.

Πρόκειται για μια καταγραφή αλλά και περιγραφή των σημαντικότερων γεγονότων του αιώνα που πέρασε, δοσμένη μέσα από κείμενα γνωστών συγγραφέων, αλλά και από στοιχεία του τοπικού τύπου. « Δεν θα αναφερθώ σε άλλες λεπτομέρειες» τονίζει ο κ. Νικολάου, «παρά μόνο αν δω ότι ξεκινά η εκτύπωση του έργου, γιατί έχω λόγους να μην είμαι ιδιαίτερα αισιόδοξος». Στις συγγραφικές του δραστηριότητες προστίθεται ακόμα, η καταγραφή σε ηλεκτρονική μορφή, αλλά και η μετάφραση όλων των τίτλων των διαταγμάτων της ιταλικής περιόδου (7.500 περίπου λήμματα), που περιέχονται στα Bolletini Yfficiali, που όταν ολοκληρωθεί η αποδελτίωσή τους, θα βοηθήσουν πολύ τους ερευνητές της συγκεκριμένης ιστορικής περιόδου.

Εν αναμονή λοιπόν...

• **«Η ΛΟΓΟΤΕΧΝΙΑ ΚΑΙ ΤΟ ΘΕΑΤΡΟ ΤΟΥ ΑΠΟΔΗΜΟΥ ΕΛΛΗΝΙΣΜΟΥ»**, είναι το θέμα του συνεδρίου που θα πραγματοποιηθεί, από το ελληνικό PEN (Εθνικό Κέντρο της έγκυρης Παγκόσμιας Οργάνωσης Συγγραφέων Poets Esseyists Novelists), την Ελληνική Εταιρεία Μεταφραστών Λογοτεχνίας και το Κέντρο Μελέτης και Έρευνας του Ελληνικού Θεάτρου - Θεατρικό Μουσείο.



Το συνέδριο θα γίνει στα πλαίσια του Φεστιβάλ Σύμης, στο νησί στις 4 και 5 Οκτωβρίου.

Ομιλητές οι συγγραφείς, καθηγητές, καθηγητές πανεπιστημίου, Νίκη Αντενάιτερ, Κώστας Ασημακόπουλος, Έμη Βασιλάκου Σταματοπούλου, Γιώργος Γιάνναρης, Ελένη Πουλή, Κώστας Δεσποτόπουλος, Γιώργος Κακανάρης, Γιάννης Μαυροειδάκος, Κάρολος Μητσάκης, Ευθύμιος Σουλογιάννης, Γιώργος Παπαδόπουλος.

• **ΣΕΜΙΝΑΡΙΑ** ξυλογλυπτικής, Αγιογραφίας και Υφαντουργίας οργανώνει το **Χειροτεχνικό Κέντρο Ρόδου**, στα πλαίσια των προσπαθειών του για την διάσωση και αναβάθμιση των Παραδοσιακών Τεχνών του Χειροτεχνικού κλάδου της περιοχής.

Οσοι πιστοί... απευθυνθείτε στα γραφεία της Γ. Σεφέρη 106, τηλ. 22410 - 62990 έως τις 7/10.

• **ΟΙ «ΠΟΛΙΤΙΣΤΙΚΕΣ ΣΥΝΑΝΤΗΣΕΙΣ»** στη Χάλκη «για την ειρήνη και την φιλία», συνεχίζονται και σύμφωνα τουλάχιστον με το πρόγραμμα στις 4 Οκτωβρίου θα φιλοξενηθεί ΑΦΙΕΡΩΜΑ στον ΝΙΚΟ ΞΥΛΟΥΡΗ με τον Κώστα Χαρούλη.

• **ΣΤΗΝ ΠΕΡΙΠΤΩΣΗ ΤΟΥ ΜΟΤΕΡ** (Μοντέρνα Τέχνη στη Ρόδο), και της 2ης διοργάνωσης του (ΜΟΤΕΡ2), ελπίζουμε να μην ισχύει το «ο τελευταίος να κλείσει την πόρτα!».



Ο Tasso' κλείνοντας την αυλαία του ΜΟΤΕΡ2 στο Παλιό Συσσίτιο, στις 5 Σεπτεμβρίου, άφησε το χώρο και τη διοργάνωση στη διάθεση των υπευθύνων. Ίδωμεν...

• **Το ΔΗΠΕΘΕ ΡΟΔΟΥ**, βρίσκεται ίσως, στο πιο κρίσιμο σημείο της πορείας του, καθώς αντιμετωπίζοντας τους καιρούς της «πολιτιστικής λιτότητας», πρέπει ν' αναλάβει δράση κι εντός κι εκτός.

ΕΝΤΟΣ: Για να ξεκαθαρίσει επιτέλους το «θολό τοπίο» στις διαθέσεις των υπευθύνων φορέων όσον αφορά το μέλλον και την πορεία του.

ΕΚΤΟΣ: Για ν' αγκαλιάσει το κοινό και να δημιουργήσει τις βάσεις για μια ουσιαστική θεατρική παιδεία και ψυχαγωγία.

Οι πληροφορίες μας αναφέρουν ότι το σχέδιο του καλλιτεχνικού διευθυντή κ. Ηλία Φραγκάκη περιλαμβάνει τη θεατρική παράσταση «ΤΟ ΣΚΛΑΒΙ» τη μεγάλη θεατρική επιτυχία της Ξένιας Καλογεροπούλου που έγραψε το έργο, διασκευάζοντας ένα παλιό Συμιακό παραμύθι. Εν τω μεταξύ η ερασιτεχνική θεατρική δράση στα υπόλοιπα Δωδ/σα καλά κρατεί... Ο Οργανισμός Πολιτιστικής Ανάπτυξης Δωδ/σου της Νομαρχιακής Αυτοδιοίκησης ανέλαβε την πρωτοβουλία για μια θεατρική συνάντηση των ερασιτεχνών της περιοχής στην Πάτμο πολύ σύντομα...

ΓΕΝΙΚΗ ΤΕΧΝΙΚΗ
ΟΜΙΛΟΣ ΕΤΑΙΡΕΙΩΝ

ΑΝΑΝΕΩΜΕΝΟΙ ΚΑΙ ΠΑΝΤΑ ΠΡΩΤΟΠΟΡΟΙ
ΜΑΖΙ ΣΑΣ ΜΕ ΣΤΟΧΟ ΤΙΣ ΚΑΛΥΤΕΡΕΣ
ΤΕΧΝΙΚΕΣ ΛΥΣΕΙΣ

• ΕΤΟΙΜΟ ΣΚΥΡΟΔΕΜΑ
με ανανεωμένες -
σύγχρονες εγκαταστάσεις

• ΑΔΡΑΝΗ ΥΛΙΚΑ
υψηλών προδιαγραφών και
απαιτήσεων από
το ΝΕΟ Λατομείο μας

ΕΡΓΟΣΤΑΣΙΑ ΣΚΥΡΟΔΕΜΑΤΟΣ:
ΡΟΔΟΣ: 6ο χλμ. λεωφ. Ρόδου - Λίνδου,τηλ. 22410 - 60560/62323 FAX: 22410 60561
ΓΕΝΝΑΔΙ: 2ο χλμ. οδού ΓΕΝΝΑΔΙΟΥ - ΒΑΤΙΟΥ, τηλ. 22440 - 43470 FAX: 22440 43470
ΛΑΤΟΜΕΙΟ: Θέση Στραβόλαιμο ΚΑΛΥΘΙΩΝ
ΓΡΑΦΕΙΑ: Ρόδος Αρκαδίου 2, Τηλ. 22410-22186/22968/28058 FAX: 22410 - 33021

δsports

Επιμέλεια: Ηλίας Λοΐζος - Μαρία Κολεζάκη

✔ Η Ρόδος «είδε» το παγκόσμιο στην Ισπανία
✔ ΣΟΒΑΡΟΤΗΤΑ ΕΝΟΨΕΙ ΧΑΛΚΙΔΑΣ... Σελ.16-17
✔17οι Αιγαιοπελαγίτικοι Αγώνες Στίβου Σελ.18

ΠΑΕ ΡΟΔΟΣ

Στο χειρουργείο σήμερα ο Κώστας Πάττας



• Θα υποβληθεί σε αρθροσκόπηση από τον Λάκη Νικολάου στο Ιατρικό Κέντρο Αθήνας • Στις 15.45 θα ξεκινήσει το παιχνίδι της Κυριακής με τη Λάρισα

Για τρεις εβδομάδες θα μείνει εκτός γηπέδων ο **Κώστας Πάττας** που σήμερα θα υποβληθεί σε αρθροσκόπηση στο Ιατρικό Κέντρο Αθήνας από το γνωστό γιατρό **Λάκη Νικολάου** Ο πρώην παίκτης της Α.Ε.Κ. έδωσε προτεραιότητα στον Κ. Πάττα μετά τις επαφές που είχαν μαζί του οι κ.κ. **Μ. Κώττης** και **Γ. Παυλίδης**. Ο αρχηγός των «ελαφιών» ταλαιπωρήθηκε από τον τραματισμό που υπέστη στο τουρνουά «Λαμπάδεια» από τον Π. Ρουτζιέρη και από σήμερα θα αρχίσει να μετρά τις ημέρες για την επιστροφή του στην ενεργό δράση. Βέβαια ο Κ. Πάττας ήταν ο τυχερός μέσα στην ατυχία του, αφού γλυτώνει και την επέμβαση στους χιαστούς όπως χαρακτηριστικά δήλωσε σε Κώττη - Παυλίδη ο κ. Νικολάου.

Χθες συνεχίσθηκε κανονικά η προετοιμασία της Ρόδου με τον **Δημήτρη Σκούνα** και τους ποδοσφαιριστές του να δουλεύουν εντατικά για το παιχνίδι της Κυριακής με αντίπαλο την Λάρισα, το οποίο θα ξεκινήσει στις 3.45 το απόγευμα. Η χθεσινή προπόνηση άρχισε μετά τον αγώνα κυπέλλου που φιλοξενήθηκε στο δημοτικό γήπεδο και ολοκληρώθηκε στις 7.00 το βράδυ.

ΔΙΓΕΝΗΣ

Δύσκολη αποστολή στον Πειραιά

• Θα αντιμετωπίσει τον Εθνικό και πάλι με απουσίες
• Αύριο θα γίνει η επέμβαση στο γόνατο του Γ.Δανά

Με τον αέρα της απόκτησης των τριών πρώτων βαθμών της περασμένης αγωνιστικής συνέχισε την προετοιμασία του ο Διγενής ενόψει του παιχνιδιού της τέταρτης αγωνιστικής κόντρα στον Εθνικό στον Πειραιά.

Οι ποδοσφαιριστές με τις οδηγίες του τεχνικού **Σαλβατόρε Γκιούντιτσε** πραγματοποίησαν χθες προπόνηση στο βοηθητικό των Καλυθιών ενώ σήμερα θα βρεθούν στο κυρίως γήπεδο όπου θα πραγματοποιήσουν την προτελευταία τους προπόνηση πριν το μεγάλο και δύσκολο αγώνα εκτός έδρας με τους Πειραιώτες.

Στη χθεσινή προπόνηση δεν μετείχαν ο τραυματίας **Πατρού** που αναμένεται να επανέλθει στα γήπεδα σε 15 μέρες περίπου, ο **Εμίρογλου** που είναι τραυματίας καθώς και ο **Δανάς** που μπαίνει σήμερα στο νοσοκομείο για να υποβληθεί αύριο σε επέμβαση στους χιαστούς.

Στις προπονήσεις συμμετέχει και ο Μανώλης Παπαχριστοδούλου που όμως θα είναι έτοιμος σε περίπου 2 μήνες.

Ο προπονητής Σαλβατόρε Γκιούντιτσε θα περιμένει και την αυριανή και τελευταία προπόνηση της ομάδας ούτως ώστε να ολοκληρώσει τα πλάνα του με βάση τα οποία θα ανακοινώσει την τελική 18άδα που θα ταξιδέψει στον Πειραιά.

Η ομάδα του Διγενή έχει προγραμματίσει να αναχωρήσει για τον Πειραιά το Σάββατο το βράδυ στις 8, με συνοδούς τους κ.κ. Ναβροζίδη, Ταμπουρά Ν. και θα καταλύσει στο ξενοδοχείο Savoi στον Πειραιά.

Το βράδυ της Κυριακής η ομάδα του Διγενή θα επιστρέψει στη Ρόδο.

ΠΕΡΙΦΕΡΕΙΑΚΟ ΠΡΩΤΑΘΛΗΜΑ

• Ορίσθηκαν οι διαιτητές των αγώνων της 4ης αγωνιστικής

Γυναίκα διαιτητής θα διευθύνει γι' άλλη μια φορά τον εντός έδρα αγώνα του Απόλλωνα Καλυθιών με το Πυργί Χίου, ενώ γυναίκα θα είναι και η δεύτερη βοηθός.

Το πρόγραμμα των αγώνων και οι διαιτητές που όρισε η ΚΕΔ/ΕΠΟ για τις κυριακάτικες συναντήσεις έχουν ως εξής:

Α.Ε. ΚΩΣ - ΕΡΜΗΣ ΚΟΡ.
Διαιτητής: Μελαμπιανάκης (Αθήνας)
Βοηθός Α': Γλαβός (Αθήνας)
Βοηθός Β': Γουναρίδης (Αθήνας)
Παρατ. διαιτησίας: Γαρέφαλος (Ευβοίας)

ΕΘΝΙΚΟΣ - ΔΙΓΕΝΗΣ
Διαιτητής: Καρατζίκας (Αθήνας)
Βοηθός Α': Καραχρήστος (Αθήνας)
Βοηθός Β': Γλαβάς (Αθήνας)
Παρατ.διαιτησίας: Στεφανόπουλος (Ευβοίας)

ΜΥΚΟΝΟΣ - ΠΑΝΝΑΞΙΑΚΟΣ
Διαιτητής: Ιωαννίδης (Πειραιάς)
Βοηθός Α': Παπίλιας (Πειραιάς)
Βοηθός Β': Μανιαδάκης (Πειραιάς)
Παρατ. διαιτησίας: Πολατσίδης (Κυκλάδων)

ΑΤΡΟΜΗΤΟΣ ΑΓ.Μ. - ΚΕΡΑΤΣΙΝΙ
Διαιτητής: Δημητρόπουλος (Αθήνας)
Βοηθός Α': Τίκας (Αθήνας)
Βοηθός Β': Τσαμπάζης (Αθήνας)
Παρατ. διαιτησίας: Τζήλας (Λέσβου)

Α.Ο. ΜΑΝΗΣ - ΑΙΟΛΙΚΟΣ
Διαιτητής: Παναγόπουλος (Αθήνας)
Βοηθός Α': Κοσικίδης (Αθήνας)
Βοηθός Β': Τσιρκολιάς (Αθήνας)
Παρατ. διαιτησίας: Κόλκος (Φθιώτιδας)

ΑΠΟΛΛΩΝ ΚΑΛ. - ΠΥΡΓΙ ΧΙΟΥ
Διαιτητής: Μήτση (Πειραιά)
Βοηθός Α': Γιαννακόπουλος (Πειραιά)
Βοηθός Β': Λαμπαδαρίου (Πειραιά)
Παρατ. διαιτησίας: Στέργου (Δωδ/σου)

Π.Α.Ο. ΔΙΑΓΟΡΑΣ - ΠΟΝΤΙΟΙ ΔΡ.
Διαιτητής: Γιάχος (Αθήνας)
Βοηθός Α': Κασικίδης Σ. (Αθήνας)
Βοηθός Β': Χατζηδημητρίου (Αθήνας)
Παρατ. διαιτησίας: Κάπρος (Δωδ/σου)

• Ρεπό έχει η Αναγέννηση Σάμου

Νέο Δ.Σ. στον Νικαγόρα

• Στη θέση του προέδρου ο Νικόλαος Ζερβός

Μετά τις αρχαιρεσίες που έγιναν στην ομάδα του Νικαγόρα, η νέα διοίκηση συγκροτήθηκε σε σώμα με την παρακάτω σύνθεση.

Πρόεδρος: **Νικόλαος Ζερβός**
Αντιπρόεδρος: **Ευάγγελος Πέρος**
Γ. Γραμματέας: **Ιωάννης Καματερός**
Μέλος: **Σταμάτης Πέρος**
Ταμίας: **Σταμάτης Αντωνούρης**
Γεν. Αρχηγός: **Μιχάλης Κρητικός**
Μέλος: **Θεόφιλος Παπουλάκος**

Το Δ.Σ. ευχαριστεί τους Αντωνούρη Ιγνάτιο, Βαβίθη-Βουδούρη Γεωργία, Οικονόμου Αντώνιο και Μιχάλη, Ψαρομπά «ARho», Καπίρη Νικόλαο για την αγορά Αθλητικού Υλικού στην ομάδα.

ΕΥΧΕΣ ΤΟΥ Δ.Σ.

Ευχόμαστε καλή επιτυχία σε όλες τις ομάδες και να έχουμε μια καλή ποδοσφαιρική χρονιά.

Ποδοσφαιρικό Τουρνουά στο Ασκληπειό

• Το διοργανώνει η τοπική ομάδα στη μνήμη των Δ.Γ. Γεωργαλλίδη (παράγοντα) και Στ. Ι. Λαουδίκου (ποδοσφαιριστή)

Τουρνουά ποδοσφαίρου προς τιμή του αείμνηστου παράγοντα **Δημήτρη Γ. Γεωργαλλίδη** και του αείμνηστου ποδοσφαιριστή, **Στέργου Ι. Λαουδίκου** διοργανώνει ο Π.Α.Σ Ασκληπειού την **Κυριακή 5 Οκτωβρίου 2003** και ώρα **14:15** στο γήπεδο **Ασκληπειού**.

Στο τουρνουά θα πάρουν μέρος οι ομάδες:
Π.Α.Σ ΑΣΚΛΗΠΕΙΟΥ
Α.Ε. ΜΕΣΑΝΑΓΡΟΥ
ΠΟΛΥΣΤΡΑΤΟΣ ΛΑΕΡΜΩΝ και
Ο.Φ.Η. ΙΣΤΡΙΟΥ

Η είσοδος είναι ελεύθερη

ΑΘΛΗΤΙΚΟΕΚΠΑΙΔΕΥΤΙΚΟΣ ΣΥΛΛΟΓΟΣ «ΕΥΚΛΗΣ» ΣΟΡΩΝΗΣ

ΑΝΑΚΟΙΝΩΣΗ

Ο Αθλητικοεκπαιδευτικός Σύλλογος **«ΕΥΚΛΗΣ»** ανακοινώνει ότι:

• από φέτος έχει δημιουργηθεί και θα λειτουργήσει,
ΑΚΑΔΗΜΙΑ ΠΟΔΟΣΦΑΙΡΟΥ
με προπονητή τον **κ. Ιωάννη Παυλίδη**

• Οι εγγραφές θα γίνονται δεκτές στα γραφεία του Συλλόγου μας, για παιδιά από 6 ετών και άνω.

• Για περισσότερες πληροφορίες, μπορείτε να επικοινωνήστε στα γραφεία του Συλλόγου Δευτέρα - Τετάρτη - Παρασκευή από ώρα **18:00 - 20:00.**
Τηλέφωνο: **22410 41435.**



BODY FITNESS

Η ΡΟΔΟΣ «ΕΙΔΕ» ΤΟ ΠΑΓΚΟΣΜΙΟ στην Ισπανία



Ο κ. Διακογεωργίου μαζί με τον Δήμαρχο της Σάντα Σουσάνα (άκρη δεξιά) και τους Πρόεδρους της Ευρωπαϊκής και Ελληνικής Ομοσπονδίας BODY FITNESS

Η παρουσία του συνεπίκουρου Δημάρχου κ. Διακογεωργίου ίσως να σημαίνει την επόμενη διοργάνωση στο νησί μας

Παρουσία του Συνεπίκουρου Δημάρχου Ροδίων κ. **Κάλλιστου Διακογεωργίου** πραγματοποιήθηκε το Σαββατοκύριακο στην πόλη Σάντα Σουσάνα της Ισπανίας, το Παγκόσμιο Πρωτάθλημα FITNESS BODY FITNESS ανδρών - γυναικών και BODY BUILDING (Σωματική Διάπλαση) γυναικών.

Ο κ. Διακογεωργίου προσκλήθηκε από την Παγκόσμια Ομοσπονδία να παρακολουθήσει το εντυπωσιακό αυτό θέαμα, μετά την επιθυμία της πρόσφατα αναγνωρισμένης από την ΓΓΑ Ελληνικής Ομοσπονδίας Σωματικής Διάπλασης, να διοργανώσει το αντίστοιχο πρωτάθλημα του 2004 στο νησί μας.

Ο εκπρόσωπος του Δήμου μας είχε την ευκαιρία να συζητήσει από κοντά με ανθρώπους της Παγκόσμιας Ομοσπονδίας, σχετικά με την εκδήλωση, αλλά και γενικότερα, για το FITNESS που κερδίζει συνεχώς έδαφος σε όλες τις χώρες του κόσμου και που στους Ολυμπιακούς Αγώνες της Αθήνας θα είναι δοκιμαστικό άθλημα. Ακόμη, είχε την δυνατότητα να δει από κοντά 200 αθλητές και αθλήτριες από 40 χώρες, να επιδεικνύουν τα γυμνασμένα κορμιά τους και το χορευτικό τους ταλέντο.

Ιδιαίτερες επαφές είχε ο κ. Διακογεωργίου με τον πρόεδρο της Ευρωπαϊκής Ομοσπονδίας Σωματικής Διάπλασης (γενικός υπεύθυνος των αγώνων της Παγκόσμιας Ομοσπονδίας) κ. **Ραφαέλ Σαντόχα,** με τον οποίο και συζήτησε την εκρηκτική πρόοδο του αθλήματος. Επίσης, συναντήθηκε και με τον δήμαρχο της διοργανώτριας πόλης Σάντα Σουσάνα (απέχει 80 χιλιόμετρα απο την Βαρκελώνη) κ. **Ζοάν Καμπολιέρι,** που ανέλυσε στον Ελληνα εκπρόσωπο τα οφέλη που έχει η Τοπική Αυτοδιοίκηση της Ισπανίας από μεγάλες αθλητικές εκδηλώσεις. Οι κ.κ. Καμπολιέρι και Διακογεωργίου συζήτησαν και διάφορα άλλα θέματα, που έχουν να κάνουν με την ανάπτυξη του αθλητικού τουρισμού, ενώ άφησαν ανοιχτό το ενδεχόμενο μιας πλούσιας συνεργασίας, σε όλα τα επίπεδα, στο κοντινό μέλλον.

Στη Σάντα Σουσάνα βρέθηκε και ο πρόεδρος της Ελληνικής Ομοσπονδίας Σωματικής Διάπλασης (ΕΟΣΔ) κ. **Ιορδάνης Λεβεντέλης** (διεθνής κριτής), που τόνισε στον κ. Διακογεωργίου ότι το Παγκόσμιο Πρωτάθλημα του 2004 στη χώρα μας θα υποστηριχθεί ηθικά και υλικά από την Γενική Γραμματεία Αθλητισμού. Αναλογη ήταν και η κουβέντα και με την γενική γραμματέα της Ευρωπαϊκής Ομοσπονδίας, Ελληνίδα, κυρία **Πέννυ Ιωαννίδου.** Ο κ. Διακογεωργίου υποσχέθηκε να δώσει την απάντηση, στην πρόταση για την διοργάνωση έως το τέλος του 2003, κι αφού πρώτα συναντηθεί σχετικά με τον υφυπουργό Αθλητισμού κ. **Γιώργο Λιάννη**





ΚΥΠΕΛΛΟ ΔΩΔΕΚΑΝΗΣΟΥ

ΤΑ ΧΘΕΣΙΝΑ ΑΠΟΤΕΛΕΣΜΑΤΑ

Π.Α.Ο. Διαγόρας - Ο.Φ.Ι 6-0
Εθνικός Α. - Ευαγόρας 3-5
Γ.Σ. Διαγόρας - Ιάλυσος 1-1 κ.α., 0-0 παρατ., πέναλτυ 6-5
Ασπίδα Σαλ. - Αστέρας Μασ. 0-4
Ερμής Κ. - Άρης Αρ. 2-0

Σε ρυθμούς προπόνησης...

... ο ΠΑΟ Διαγόρας φιλοδώρησε με εξι (6-0) γκολ τον φιλότιμο Ο.Φ. Ιστρίου

Στην επόμενη φάση του Κυπέλλου Δωδεκανήσου προκρίθηκε ο ΠΑΟ Διαγόρας που κέρδισε χθες στο δημοτικό γήπεδο της πόλης μας τον Ο.Φ. Ιστρίου με 6-0. Η διαφορά δυναμικότητας ανάμεσα στις δύο ομάδες δεν αντέχει σε ιδιαίτερη κριτική καθώς οι παίκτες του Ανδρέα Σταύρου σε ρυθμούς προπόνησης επικράτησαν του φιλότιμου Ο.Φ. Ιστρίου και πήραν την συνέχεια στον θεσμό του κυπέλλου.

Φάσεις και γκολ
ΠΑΟ Διαγόρας - Ο.Φ.Ι. Ιστρίου 6-0

8' Με ωραία ενέργεια ο Σπάρταλης μπήκε στην περιοχή και ανατράπηκε από τον **Πόκκια.** Το εκτέλεσε ο **Αγγελόπουλος** και έστειλε την μπάλα στα δίχτυα, 1-0.

Στο 10' ο **Αγγελόπουλος** μπήκε στην μεγάλη περιοχή και πλάσαρε τον **Δημητρίου** πετυχαίνοντας το 2-0.

16' Ο **Κοσμάς** μετά από πάσα του **Αγγελόπουλου,** με πλασέ στη δεξιά γωνία του **Δημητρίου,** πέτυχε το 3-0.

34' Ο **Ορφανός** με ατομική ενέργεια και διαγώνιο πλασέ σημείωσε το 4-0.

51' Ο **Αγγελόπουλος,** αφού απέφυγε δύο αντιπάλους, μπήκε στην περιοχή όμως το πλασέ που έκανε αποκρούσθηκε από το δεξί κάθετο δοκάρι του **Δημητρίου.**

65' Ο Σπάρταλης με κοντινό πλασέ ανέβασε το δείκτη του σκόρ στο 5-0.

68' Μόνος του ο Αγγελόπουλος, μετά από πάσα του **Σπάρταλη,** σούταρε αλλά απέκρουσε ο Δημητρίου.

76' Μετά από σέντρα του Κοντόγιαννου από δεξιά, ο Ορφανός με καρφωτή κεφαλιά διαμόρφωσε το τελικό 6-0.

Από τον ΠΑΟ Διαγόρα άρεσαν οι : Κοσμάς, Αγγελόπουλος, Ορφανός και Σπάρταλης ενώ από τον Ο.Φ.Ι. Ιστρίου ξεχώρισαν οι: Κωνσταντίνου όσο έπαιξε και Σεϊτης.

Χωρίς προβλήματα η διαιτησία των Φεσσάρα - Κοκκίνου - Συμιακού.

Π.ΑΟ. Διαγόρας
Σαββιδάκης, Κοντόγιαννος, Αμπελάς, Κωστάκης, Βασιλάκης, Σπάρταλης, Αθανασίου, Κολιάδης, Αγγελόπουλος, Κοσμάς, Ορφανός.

Ο.Φ.Ι Ιστρίου
Δημητρίου, Κωνσταντίνου (40' λ.τρ. Δραγανάς), Πόκκιας, Κωνσταντίνου Περ. Παπουτσάκης, Σεϊτης, Μπονιάτης, Μαχλής, Δημητρίου Θ. (57' Κοτσάνης), Κωστίδης (46' Μοσχής), Κοτσάνης Χρ.

ΣΟΒΑΡΟΤΗΤΑ ΕΝΟΨΕΙ ΧΑΛΚΙΔΑΣ...

ΚΟΛΟΣΣΟΣ

... συνέστησε στους αθλητές του ο τεχνικός της ομάδας Βασίλης Φραγκιάς



Αντίστροφα αρχίζει να μετράει πλέον ο χρόνος μέχρι την πρώτη ιστορική εμφάνιση του Κολοσσού στα σαλόνια της Α2 κατηγορίας γεγονός που επισφραγίζει ταυτόχρονα και τις χρόνιες προσπάθειες και θυσίες των υπευθύνων της ομάδας. Η συμμετοχή των «θαλασσί» στην μεγάλη κατηγορία μοιάζει σαν σε όνειρο καθώς μέσα σε μία νύχτα είδαν την ομάδα να ανεβαίνει στην δεύτερη μεγαλύτερη κατηγορία.

Η απόφαση της ΕΟΚ που έστειλε την ομάδα στην Α2 και τους φίλους της στα ουράνια βρήκε παράγοντες και προπονητή απροετοίμαστους γεγονός που τους άγχωσε λίγο, όμως με μεθοδικές ενέργειες βρέθηκαν οι απαραίτητες λύσεις, που μαζί με το μέχρι τότε έμψυχο δυναμικό δημιούργησαν μια δυνατή ομάδα που μέχρι σήμερα έχει δείξει ότι μπορεί να αποτελέσει εμπόδιο και κίνδυνο για οποιονδήποτε αντίπαλο.

Εχουν ήδη απομείνει λιγότερο από τρία 24ωρα για το τζάμπολ της πρεμιέρας και στον Κολοσσό όλοι είναι χαρούμενοι αφού ένα όνειρο επετεύχθη.

Τις προηγούμενες όμως ημέρες το χαμόγελο στα χείλη των υπευθύνων πάγωσε με τον τραυματισμό του **Παππά** και **Δρακόπουλου** αφού υπήρχαν υποψίες ακόμη και για απουσία από το μεθαυριανό παιχνίδι. Η επιστροφή όμως των δύο αθλητών στις προπονήσεις έδιωξε τα μαύρα σύννεφα από την ομάδα και έφερε ξανά το χαμόγελο στα χείλη των υπεύθυνων και του προπονητή Βασίλη Φραγκιά.

Μετά από αυτήν την θετική εξέλιξη και με δεδομένο το γεγονός της παρουσίας του Κολοσσού για πρώτη φορά στην Α2 οι προπονήσεις γίνονται με διαφορετικό αέρα.

Η ομάδα θα προπονηθεί μέχρι και σήμερα αφού αύριο το απόγευμα αναχωρεί για την Χαλκίδα όπου θα αντιμετωπίσει το Σάββατο την ομώνυμη ομάδα, ενώ μετά την αναμέτρηση οι θαλασσί θα αναχωρήσουν απ' ευθείας για να επιστρέψουν στο νησί μας αυθημερόν.

Ο τεχνικός των «θαλασσί», **Βασίλης Φραγκιάς** παρ' όλο που αντιμετώπισε ξανά την ομάδα της Χαλκίδας, θεωρεί το παιχνίδι δύσκολο αφού μέσα σε διάστημα 15 ημερών οι αντίπαλοι ενισχύθηκαν με τρεις Λιθουανούς γι' αυτό και συνέστησε στους παίκτες του να αγωνιστούν με σοβαρότητα.

Παράλληλα χθες στις 8.30 το βράδυ, στο ξενοδοχείο «Αθήναιον» πραγματοποιήθηκε η επίσημη παρουσίαση της ομάδας στα ΜΜΕ με σκοπό να γνωρίσουν όλοι το έμψυχο υλικό και τους στόχους του συλλόγου.

Στην εκδήλωση παραβρέθηκαν όλοι οι παράγοντες, οι αθλητές του συλλόγου, το προπονητικό τιμ και όλοι οι χορηγοί της ομάδας των «θαλασσί».

Τρίτο μάτι

• Είπαμε να αλλάξει το κλίμα στις Μικτές τουρς και να μην παραμείνει στραβό, γιατί πάλι θα γίνει μια μεγάλη τρύπα στο νερό.

• Και εξηγούμαστε για να μην παρεξηγούμαστε. Μπράβο στην Τεχνική Επιτροπή που όλα τα παιδιά έχουν ομοιομορφία στην εμφάνισή τους. Κάτι που πρέπει να διατηρηθεί στην συνέχεια και να μην είναι εφήμερο.

• Επιτέλους τον φροντιστή όσο συμπαθητικός και καλός να είναι πρέπει να τον μαζέψετε και να του επιβληθεί τουλάχιστον μερική λογοκρισία σε θέματα που δεν τον αφορούν.

• Η σοβαρότητα μιας ομάδας και μάλιστα αντιπροσωπευτικής του νομού μας, ξεκινά από τον χώρο των αποδυτηρίων και του πάγκου.

• Σίγουρα ο χρόνος προετοιμασίας των ομάδων μας είναι πολύ μικρός, γι' αυτό θα πρέπει στην νέα χρονιά οι υπεύθυνοι να προβλέψουν κάτι διαφορετικό με δεδομένο ότι οι Μικτές μέχρι τότε θα έχουν το δικό τους γήπεδο.

• Εγινε γνωστό ότι ποδοσφαιριστής αποκλείστηκε από την αποστολή των Μικτών Τουρς επειδή οι Ενωσιακοί είχαν την πληροφορία ότι ήταν άρρωστος. Ο προπονητής του ρωτήθηκε;

• Η Μάτα Χάρι με ενημέρωσε ότι ο κοντός συνεργάσθηκε με δύο άτομα εκτός ομάδας για να βγάλει την προχθεσινή εντεκάδα και δεκαοχτάδα.

Με τους προπονητές των παιδιών δεν συνεργάσθηκε μόνο!

• Ο Μπο ήξερε για την αξία του Πλα και όμως δεν τον ξεκίνησε. Οταν τον έρριξε στην μάχη, όλοι λέγανε πού ήταν κρυμμένος αυτός ο μικρός. Από πέρυσι έπρεπε να είχε κληθεί στην προπαίδων ή την παίδων.

• Ας φροντίσουν και οι υπόλοιποι Δήμοι του νησιού μας να δίνουν το γήπεδο - χορτάρι τους στις Μικτές, γιατί αυτές οι ομάδες μας αντιπροσωπεύουν όλους.

• Δεν ξέρω τί έγινε χθες το βράδυ αλλά αν συνέβη αυτό που νομίζω το Π.Ο.Κ. θ' αλλάξει σύντομα όνομα.

ΗΛΙΑΣ Κ.

ΤΟΠΙΚΟ ΜΠΑΣΚΕΤ

ΟΙ ΑΓΩΝΕΣ ΤΟΥ ΤΡΙΗΜΕΡΟΥ σε άνδρες - εφήβους και παίδες

Αυτό το Σαββατοκύριακο διεξάγεται η 2η αγωνιστική των κατηγοριών ανδρών, εφήβων και παίδων στο πλαίσιο τόσο του ανδρικού όσο και του εφηβικού και παιδικού πρωταθλήματος.

Το πρόγραμμα των αγώνων της 2ης αγωνιστικής που ξεκινάνε από αύριο και ολοκληρώνονται τη Δευτέρα έχει ως εξής:

Κατηγορία Ανδρών

Σάββατο 4/10/03

Β.Κ.Γ ώρα 5.00: Ιβίσκος - Αγ. Νικόλαος

Κλειστό Καλύμνου

ώρα 9.30:

ΕΑΚΑ - Παντηλιακός

Κυριακή 5/10/03

Κλειστό Κρεμαστής ώρα 2.00: Διγενής - Α.Ε. Δικαίου

Δ.Κ.Γ. ώρα 8.00: Διαγόρας - Ηρακλής Λάρδου

Κατηγορία Εφήβων

Σάββατο 4/10/03

Β.Κ.Γ ώρα 7.00:

Ζέφυρος - Κολοσσός

Δευτέρα 6/10/03

Β.Κ.Γ ώρα 9.00:

Ιβίσκος - Παντηλιακός

Κατηγορία Παίδων

Παρασκευή 3/10/03

Δ.Κ.Γ ώρα 8.30: Διαγόρας - Κολοσσός

Κλειστό Ιαλυσού

ώρα 9.00:

Ιάλυσος - Ιβίσκος

Σάββατο 4/10/03

Κλειστό Λάρδου

ώρα 11.00:

Ηρακλής Λάρδου - Σύμη

Κλειστό Κοσκινού

ώρα 4.00:

Διγενής - Δωριέας

ΕΥΚΟΛΗ ΑΠΟΣΤΟΛΗ για τον Παντηλιακό

Θα αντιμετωπίσει το Σάββατο το βράδυ στην Κάλυμνο τον Ε.Α. Καλύμνου

Εύκολο παιχνίδι αναμένεται να δώσει ο Παντηλιακός που αγωνίζεται στην Κάλυμνο με τον τοπικό Ε.Α. Καλύμνου. Η αποστολή της ομάδας αναχωρεί το Σάββατο το μεσημέρι για το νησί των σφουγγαράδων έτσι ώστε να αντιμετωπίσει στις 9 και μισή το βράδυ τον αδύναμο Ε.Α. Καλύμνου. Μετά το παιχνίδι θα διανυκτερεύσει εκεί και το επόμενο πρωί θα πάρει το πλοίο της επιστροφής.



Αύριο θα είναι η τελευταία προπόνηση του συλλόγου και ο τεχνικός Γιάννης Τσακίρης θα έχει την ευκαιρία να αποφασίσει ποιούς παίκτες θα συμπεριλάβει στην αποστολή για την Κάλυμνο.

Από το μεθαυριανό παιχνίδι θα απουσιάσει ο Μοσχής, που λόγω τραυματισμού του στο παιχνίδι της πρεμιέρας του πρωταθλήματος με τον Αγ. Νικόλαο, έχει μείνει εκτός γηπέδων και προπονήσεων για μια εβδομάδα.

Αντίθετα το παρών θα δώσουν και ο Καρανικόλας που από χθες άρχισε να παίρνει μέρος στις προπονήσεις όπως και οι Κάτρης - Τσέρκης που βρίσκονται στην πρωτεύουσα λόγω σπουδών και επαγγελματικών υποχρεώσεων αντίστοιχα. Ο τεχνικός του Παντηλιακού έχει ήδη κάνει τα πλάνα του για τον αγώνα του Σαββάτου και μάλλον σήμερα θα ανακοινώσει την τελική αποστολή που θα ταξιδέψει για την Κάλυμνο.

Σε επικοινωνία της «δσπορ» με τον έμπειρο τεχνικό τόνισε τα εξής:

«Για μας όλα τα παιχνίδια είναι τα ίδια και τα αντιμετωπίζουμε το ίδιο.

Βέβαια η Κάλυμνος όπως μας έδειξε από το πρώτο παιχνίδι είναι αρκετά αδύναμη όμως εμείς θα αντιμετωπίσουμε και αυτό το παιχνίδι με σοβαρότητα».

ΗΡΑΚΛΗΣ ΛΑΡΔΟΥ

Με σοβαρότητα απέναντι στον γηραιό

Με συγκρατημένη αισιοδοξία αντιμετωπίζει το Κυριακάτικο παιχνίδι ο προπονητής του Ηρακλή Λάρδου, **Κυριάκος Μάγος** που είδε την ομάδα του στην πρεμιέρα του πρωταθλήματος να παρουσιάζει ένα αρκετά καλό πρόσωπο.

Ο τεχνικός της Λάρδου γνωρίζοντας πως το παιχνίδι με τον «γηραιό» είναι αρκετά δύσκολο, αφού πιστεύει πως ο αντίπαλος είναι μια ικανή ομάδα που έχει μια δυνατή έδρα, επέστησε την προσοχή στους παίκτες του που πρέπει να παίξουν σοβαρά και με πάθος με σκοπό να πάρουν το καλύτερο δυνατό αποτέλεσμα.

Οι προπονήσεις για την δύσκολη αναμέτρηση έχουν ήδη ξεκινήσει από τη Δευτέρα και θα συνεχιστούν μέχρι και αύριο που θα είναι η τελευταία μέρα καθώς το Σάββατο οι παίκτες θα έχουν την ευκαιρία να ξεκουραστούν για να είναι έτοιμοι στο Κυριακάτικο παιχνίδι.

Για την Κυριακάτικη αναμέτρηση μοναδική απουσία από τον Ηρακλή 2000 θα είναι ο Τσέλιος που βρίσκεται στην Αθήνα για επαγγελματικούς λόγους. Ο έμπειρος τεχνικός έχει στη διάθεσή του τους παρακάτω αθλητές:

Σακκής, Μόδιαλης, Καραβοκυρός, Τσιγάρος, Στάλλας, Νικηφορίδης, Τρίτος, Δαλαμανάκης, Αχλαδιώτης, Καφάλας.

17οι Αιγαιοπελαγίτικοι Αγώνες Στίβου

Θα διεξαχθούν το Σαββατοκύριακο 4 και 5 Οκτωβρίου



Στη Μύρινα της Λήμνου, το Σαββατοκύριακο 4 και 5 Οκτωβρίου 2003, θα πραγματοποιηθούν οι φετινοί 17οι Αιγαιοπελαγίτικοι αγώνες στίβου.

Ο κορυφαίος αθλητικός θεσμός στο Αρχιπέλαγος που οργανώνει όπως κάθε χρόνο το Υπουργείο Αιγαίου, σε συνεργασία με τη Γενική Γραμματεία Αθλητισμού και το ΣΕΓΑΣ φέτος συνδιοργανώνονται και με το Δήμο Μύρινας και την Ενωση Αθλητικών Σωματείων Λέσβου.

Στην φετινή διοργάνωση θα λάβουν μέρος 500 περίπου αθλητές και αθλήτριες από 40 σωματεία στίβου που δραστηριοποιούνται στο χώρο του Αιγαίου. Παράλληλα θα συμμετάσχουν και 50 αθλητές και αθλήτριες σε ειδικά αγωνίσματα ατόμων με ειδικές ανάγκες από ειδικά σχολεία - σωματεία από τα διάφορα νησιά του Αιγαίου.

Οι αγώνες θα διεξαχθούν στο υπερσύγχρονο στάδιο της Μύρινας, προϋπολογισμού 2.900.000 ευρώ,

Το αθλητικό γεγονός της χρονιάς για το σύνολο της νησιωτικής κοινωνίας του Αιγαίου πελάγους, είναι, πλέον ο καταξιωμένος θεσμός «Αιγαιοπελαγίτικοι Αγώνες Στίβου», με στόχο, εκτός από τη διάδοση του αθλητικού Ολυμπιακού Πνεύματος και των πανανθρώπινων αξιών, τη διάκριση των αιγαιοπελαγιτών αθλητών, που αναζητούν τέτοιου είδους ευκαιρίες, αλλά και την ευαισθητοποίηση των αρμόδιων φορέων για τη δημιουργία αθλητικής υποδομής στα νησιά του Αιγαίου.

Στους αγώνες θα λάβουν μέρος και σωματεία από την Δωδεκάνησο όπως και στο παρελθόν.

Ο **Ιπποκράτης Κω** είναι ένα απ' αυτά και στην αποστολή του θα περιλαμβάνονται οι παρακάτω αθλητές και αθλήτριες:

ΑΝΔΡΕΣ

100μ.	Ευσταθίου Ευάγγ.	1985	11.70
400μ.	Ευσταθίου Ευάγγ.	1985	52.90
	Κυριακής Αλέξ.	1986	53.20
1.500μ.	Χαϊδαράκης Αραπ.	1982	4.18.00
5.000μ. ΒΑΔ.	Τρακόσιας Μιχ.	1961	
	Χαϊδαράκης Αραπ.	982	
ΥΨΟΣ	Βαρβιάς Αγαμ.	1983	1.97
	Σμαλιός Γιαν.	1987	1.95
ΜΗΚΟΣ	Βαρβιάς Αγαμ.	1983	6.40
ΣΦΑΙΡΑ	Φαναρτζής Ιμπρ.	1970	16.10
ΔΙΣΚΟΣ	Φαναρτζής Ιμπρ.	1970	37.80
4Χ100 ΣΥΜΜΕΤΟΧΗ			

ΠΑΙΔΕΣ

110μ. ΕΜΠ.	Σμαλιός Γιάν.	1987	14.60

ΠΑΜΠΑΙΔΕΣ Α'

80μ.	Μαρκάκης Γιώργος	1989	9.80
ΣΦΑΙΡΑ	Ιτσινές Κώστας	1989	14.20
ΔΙΣΚΟΣ	Ιτσινές Κώστας	1989	41.30

ΠΑΜΠΑΙΔΕΣ Β'

60μ.	Καμπούρης Θεοφ.	1991	

ΓΥΝΑΙΚΕΣ

100μ.	Λιοντή Μαρία	1983	12.85
	Χατζηλαού Αρχον.	1986	12.90
400μ.	Ζούνη Εϊμη	1986	59.30
	Κασσίου Διονυσία	1987	58.20
1.500μ.	Κουλιανού Ειρήνη	1987	4.55.00
	Τουμπάζη Ταμάρα	1987	5.05.00
400μ. Εμπ.	Λιοντή Μαρία	1983	1.04.20
3.000μ. ΒΑΔ.	Καλαϊτζή Σταματία	1986	
	Φιλερή Μαρούσα	1987	
ΥΨΟΣ	Φιλερή Μαρούσα	1987	1.40
	Χατζηνικολάου Σμ.	1984	1.43
ΜΗΚΟΣ	Χατζηλάου Αρχοντία		1986 5.64
	Χατζηνικολάου Σμ.	1984	5.32
ΣΦΑΙΡΑ	Τσουκαλά Άννα	1987	12.90
ΔΙΣΚΟΣ	Τσουκαλά Άννα	1987	34.80
4Χ100 ΣΥΜΜΕΤΟΧΗ			

ΚΟΡΑΣΙΔΕΣ

200μ.	Κασσίου Διονυσία	1987	26.30
	Νάκου Μαρία	1986	23.20
800μ.	Κουλιανού Ειρήνη	1987	2.19.00
	Τουμπάζη Ταμάρα	1987	2.25.00
80μ.	Καλσάτου Αθανασία	1989	10.40

ΠΑΓΚΟΡΑΣΙΔΕΣ Α'

300μ.	Καλσάτου Σέβη	1989	46.20
	Ζούνη Ρενέ	1989	5.05
ΜΗΚΟΣ	Καλσάτου Αθανασία	1989	4.90
	Ζούνη Ρενέ	1989	45.30

ΠΑΓΚΟΡΑΣΙΔΕΣ Β'

60μ.	Κωστόγλου Ελένη	1991	8.30
	Ζουμπουλίκου Σεβ.	1990	8.40
600μ.	Τουμπάζη Μελίνα	1990	1.47.00

SUPERBALLA 5X5

Από σήμερα οι δηλώσεις συμμετοχής στο «OASIS SOCCER CLUB» για την τοπική φάση του τουρνουά

Αρχίζουν από σήμερα οι δηλώσεις συμμετοχής των ομάδων που επιθυμούν να πάρουν μέρος στο πανελλήνιο πρωτάθλημα ανεξαρτήτων ομάδων 5Χ5 που συνδιοργανώνουν το OASIS SOCCER CLUB, το SUPERSPORT BALLA 5Χ5 και ο Δήμος Ρόδου.

Η τοπική φάση του πρωταθλήματος θα διεξαχθεί σε δύο κατηγορίες ομάδων: Α' κατηγορία με εν ενεργεία ποδοσφαιριστές και Β' κατηγορία με μη εν ενεργεία ποδοσφαιριστές.

Σας υπενθυμίζουμε ότι η τελική φάση του πανελλήνιου πρωταθλήματος θα γίνει στην Ρόδο και θα καλυφθεί ζωντανά από το SUPERSPORT (τηλεοπτικά).

Τα δώρα που θα δώσουν στους νικητές της τελικής φάσης είναι:

1η νικήτρια ομάδα: Ταξίδι για την τελική φάση του πανευρωπαϊκού πρωταθλήματος ποδοσφαίρου 2004 στην Πορτογαλία με όλα τα έξοδα πληρωμένα (αεροπορικά εισιτήρια, διαμονή και τα εισιτήρια αγώνων για να παρακολουθήσουν την Εθνική Ελλάδος).

2η - 6η νικήτρια ομάδα: Δωροεπιταγές αθλητικού εξοπλισμού.

Θα τηρηθεί σειρά προτεραιότητας, στις συμμετοχές των ομάδων

Πληρ. στα τηλ. 22410 - 64680, κιν. 6945 793675 - 6976 055152

Με τιμή
«OASIS» SOCCER CLUB

TAE KWON DO

Σε νέο γυμναστήριο ο Ιπποκράτης Κω

Σε νέες εγκαταστάσεις θα προπονείται ο όμιλος TAE KWON DO «Ιπποκράτης» που εντός του Οκτωβρίου θα ξεκινήσει η λειτουργία τους.

Το σύγχρονο γυμναστήριο που βρίσκεται στην οδό Εθνικής Αντιστάσεως πληροί όλες τις προδιαγραφές ενός σύγχρονου αθλητικού χώρου όπου θα μπορούν να προπονούνται οι αθλητές σε ασφαλείς και υγιεινές συνθήκες.

Παγκόσμιο Κύπελλο Βόλεϊ Αθλητών με αναπηρίες

Θα διεξαχθεί στην Ρόδο από 13 - 18 Οκτωβρίου στο κλειστό του Βενετοκλείου

Οι αποστολές της Αυστραλίας και του Καναδά θα είναι οι πρώτες από τις οκτώ που θα αφιχθούν στο νησί μας για να λάβουν μέρος στο Παγκόσμιο Κύπελλο Βόλεϊ αθλητών με αναπηρίες που θα γίνει από 13 - 18 Οκτωβρίου στο Δημοτικό Κλειστό Γυμναστήριο Ρόδου «Βενετόκλειο».

Οι Αυστραλοί και Καναδοί αθλητές και οι συνοδοί που θα έλθουν στη Ρόδο αεροπορικώς μέσω Αθηνών, θα καταλύσουν στο ξενοδοχείο PLAZA και είναι πολύ πιθανόν να προπονηθούν στις 11 ή 12 του μηνός.

Οι υπόλοιπες αποστολές που είναι: ΕΛΛΑΔΑ, ΚΑΜΠΟΤΖΗ, ΓΕΡΜΑΝΙΑ, ΣΛΟΒΑΚΙΑ, ΠΟΛΩΝΙΑ και Η.Π.Α. θα φθάσουν στη Ρόδο (ορισμένες με πτήσεις Charter) στις 11 Οκτωβρίου και θα καταλύσουν επίσης στο ξενοδοχείο PLAZA.

Ήδη έχει γίνει η κλήρωση των ομάδων και οι ομάδες χωρίσθηκαν ως εξής:

Α' ΟΜΙΛΟΣ: ΓΕΡΜΑΝΙΑ, ΕΛΛΑΔΑ, ΣΛΟΒΑΚΙΑ, ΚΑΜΠΟΤΖΗ

Β' ΟΜΙΛΟΣ: ΚΑΝΑΔΑΣ, ΑΥΣΤΡΑΛΙΑ, ΠΟΛΩΝΙΑ, Η.Π.Α.

ΕΥΧΕΤΗΡΙΟ

Ο Σύνδεσμος Διαιτητών Ποδοσφαίρου Δωδεκανήσου εύχεται στο μέλος του, Γενή Αλέκο και τη σύζυγό του καλορίζικο το νεογέννητο αγοράκι τους.

Επίσης εύχεται στο μέλος του Δημητρά Σταμάτη και τη συζυγό του καλορίζικο το νεογέννητο αγοράκι τους.

ΟΠΡΟΕΔΡΟΣ,
ΚΑΠΡΟΣ ΔΗΜΗΤΡΗΣ
Ο ΓΕΝΙΚΟΣ ΓΡΑΜΜΑΤΕΑΣ,
ΚΑΖΑΣ ΠΕΤΡΟΣ

ΕΥΧΑΡΙΣΤΗΡΙΟ

Ο Σύνδεσμος Διαιτητών Ποδοσφαίρου Δωδεκανήσου ευχαριστεί τον καρδιολόγο κ. Παπαϊωάννου Γιώργο για το επιμορφωτικό σεμινάριο που έγινε την Δευτέρα 29/09/2003 προς τους Διαιτητές μας.

ΟΠΡΟΕΔΡΟΣ,
ΚΑΠΡΟΣ ΔΗΜΗΤΡΗΣ
Ο ΓΕΝΙΚΟΣ ΓΡΑΜΜΑΤΕΑΣ,
ΚΑΖΑΣ ΠΕΤΡΟΣ

ΕΥΧΑΡΙΣΤΗΡΙΟ

Το Δ.Σ. του ΑΠΣ «ΦΛΟΓΑ» και οι αθλητές/τριες του τμήματος τοξοβολίας του σωματείου, ευχαριστούν θερμά το ΔΟΝΑ ΡΟΔΙΩΝ και ιδιαίτερα τον πρόεδρό του κ. Μπαράκα Αθανάσιο, για την σημαντική ενίσχυση σε υλικό, το οποίο μας πρόσφεραν μέσα σε μια λιτή και φιλική εκδήλωση την Δευτέρα 29 Σεπτεμβρίου στα γραφεία του ΔΟΝΑ. Μ' αυτό το υλικό θα μπορέσει ο σύλλογος να λειτουργήσει συστηματικά πλέον το τμήμα της τοξοβολίας κάθε Τρίτη και Πέμπτη στις 6μ.μ. στο στάδιο Καλλιπάτειρας στο Καρακόνερο.



ΠΟΛΙΤΙΚΗ ΤΗΣ «ΠΛΑΓΙΑΣ ΟΔΟΥ»

Η ΒΑΣΗ ΤΗΣ ΑΡΙΣΤΕΡΑΣ νέος στόχος του Μ. Χρυσοχοΐδη

«Δεν πρόκειται να χάσουμε τον χρόνο μας με ηγεσίες που αρνούνται εξαρχής οποιαδήποτε συζήτηση», δήλωσε ο γραμματέας του ΠΑΣΟΚ

Τέλος στις προσπάθειες για συνεργασία με τα κόμματα της Αριστεράς δίνει το ΠΑΣΟΚ, στρέφοντας την προσοχή του στη ...βάση της.

«Δεν πρόκειται να χάσουμε τον χρόνο μας με ηγεσίες που αρνούνται εξαρχής οποιασδήποτε συζήτηση», είπε χαρακτηριστικά στη δευτερολογία του στην προχθεσινή εκδήλωση της **ΑΕΚΑ** ο **κ. Μιχ. Χρυσοχοΐδης,** εγκαινιάζοντας τη νέα τακτική, που είναι ακριβώς στον αντίποδα αυτής που ακολουθούσε ο προκάτοχός τους κ. **Κ. Λαλιώτης.** Ο κ. **Χρυσοχοΐδης** έδειξε με τη δευτερολογία του ότι στόχος πλέον του ΠΑΣΟΚ είναι η βάση της Αριστεράς, καθώς είπε χαρακτηριστικά: «Είμαστε ανοικτοί σε συνεννόηση με όσους ενδιαφέρονται να προωθηθεί πραγματικά η υπόθεση της Κεντροαριστεράς».

Ο γραμματέας του ΠΑΣΟΚ, μάλιστα, κάλεσε την ΑΕΚΑ, άλλες κινήσεις της Κεντροαριστεράς, αλλά και τα στελέχη της, να συμμετάσχουν στη συζήτηση για τη διαμόρφωση του προγράμματος του κυβερνώντος κόμματος. «Η προγραμματική συζήτηση αποτελεί το πρώτο βήμα για τη συνάντηση της Κεντροαριστεράς», είπε ο **κ. Χρυσοχοΐδης**, αφήνοντας ανοιχτό το ενδεχόμενο να υπάρξουν και άλλες κινήσεις στη διάρκεια του προεκλογικού αγώνα, που θα έχουν ως στόχο τον διεμβολισμό των κομμάτων της Αριστεράς.

ΝΕΑ ΤΑΚΤΙΚΗ

Η νέα τακτική του ΠΑΣΟΚ αναμένεται να εντείνει την αντιπαράθεση με τα κόμματα της Αριστεράς (ΚΚΕ, ΣΥΝ, ΔΗΚΚΙ), στελέχη των οποίων, άλλωστε, θεωρούν τη «μετωπική» σύγκρουση με το «κυβερνών κόμμα», ακόμα και ως προϋπόθεση για την είσοδό τους στη Βουλή. Δεν είναι τυχαίο, μάλιστα, ότι τα κόμματα της ελάσσονος αντιπολίτευσης δεν αντιπαρατέθηκαν με το πρόγραμμα της Ν.Δ. για τη Δημόσια Διοίκηση, πολύ περισσότερο που γενική είναι η εκτίμηση πως η πρόταση για εκλογή δημάρχων με 42% έχει ως αποκλειστικό χώρο τον αποκλεισμό της Αριστεράς από την Αυτοδιοίκηση.

Ταυτόχρονα, πάντως, με την εκδήλωση της **ΑΕΚΑ** δημιουργήθηκε Επιτροπή για την Κεντροαριστερά, όπου πρωταγωνιστεί ο πρώην βουλευτής του **ΣΥΝ Πέτρος Κουναλάκης.** «Οι δυνάμεις της Κεντροαριστεράς έχουν τώρα χρέος να εγκαταλείψουν τις απολυτότητες και καθαρότητες και να προχωρήσουν σε προγραμματικό διάλογο και συμφωνία που θα επιτρέψει προωθητικές μεταρρυθμίσεις» τονίζεται χαρακτηριστικά στη διακήρυξη.

«ΣΥΝΗΘΕΙΣ ΥΠΟΠΤΟΙ»

Μεταξύ των στελεχών που κατ'αρχήν θα υπογράψουν τη Διακήρυξη είναι οι...«συνήθεις ύποπτοι» **Π. Κουναλάκης, Π. Αθανασόπουλος, Φωτεινή Σιάνου, Θ. Τσίκας,** αλλά και οι κ. **Τ. Μπεβερέτος** (πρώην γ.γ. της ΓΕΣΑΣΕ), **Π. Παπαδόπουλος** (για χρόνια πρόεδρος του Δημοτικού Συμβουλίου Θεσσαλονίκης, όταν ο Δήμος ελεγχόταν από το ΚΚΕ), **Λ. Χαλβατζής, Γ. Φερεντίνος** κ.ά., συγκομιδή, που αν δεν έχει διερυνθεί, δεν μπορεί να θεωρείται ικανοποιητική.

•Ο πρώην βουλευτής του ΣΥΝ **Πάνος Σκοτεινιώτης** διαψεύδει δημοσιεύματα ότι θα αποχωρήσει από το κόμμα του. «Οι όποιες μου αποφάσεις θα είναι εντός του ΣΥΝ» έλεγε χαρακτηριστικά ο κ. **Σκοτεινιώτης,** υπογραμμίζοντας πως ενδεχόμενο να μείνει εκτός Βουλής ο ΣΥΝ «θα αποτελούσε αρνητική εξέλιξη για την προοπτική και τις ιδέες της ανανεωτικής Αριστεράς, αλλά και συνολικά για το προοδευτικό κίνημα».

ΝΕΑ ΕΠΙΣΤΟΛΗ ΓΙΑ ΤΟ ΚΥΝΗΓΙ

Πήραμε και δημοσιεύουμε την ακόλουθη επιστολή:

Προς την Περιφέρεια
Ν. Αιγαίου
ΣΥΡΟΣ

Πήρα την απάντησή σας στην ανοικτή επιστολή που σας έστειλα και δημοσίευσα. Ομολογώ ότι παρά την καλή προσπάθεια που κατέβαλα, δεν μπόρεσα να καταλάβω τι μου απαντάτε.

Εγώ σας ρώτησα εσάς και τον κ. Δήμαρχο Νισύρου, που από κοινού αποφασίσατε να απαγορεύσετε το κυνήγι στη Νίσυρο μέχρι 19 Οκτώβρη - Έχετε τα αρμόδια όργανα (θηροφυλακή) για να εφαρμόσετε την απαγορευτική διάταξη;

Εσείς μου μιλάτε για χρηστή διοίκηση, κάπου εδώ τα μπλέκετε, αλλά αφήστε τη χρηστή διοίκηση θα την κρίνει ο λαός και προπάντων ο κυνηγετικός κόσμος που τη ζει στο πετσί του.

Για την από κοινού με τη δασική αρχή απόφαση, καλλίτερα να μην την επικαλείσθε γιατί αν θυμηθείτε τα περυσινά καμώματα θα' πρεπε να μην το αναφέρατε αυτό.

Σας θυμίζω ότι πέρυσι η Δασική αρχή έκανε εισήγηση να επιτραπεί το κυνήγι στην ΤΗΛΟ, αλλά ύστερα από μαγειρέματα μέσα σε ένα απόγευμα (Χατζημιχάλης - Αλιφέρης - Περιφερειάρχης) τα φτιάξατε όπως ήθελε ο φίλος.

Αν έχετε καμία απάντηση πάνω σ' αυτά την περιμένω. Βεβαίως ο κ. δήμαρχος φρονίμως ποιών και γνωρίζοντας ότι όλοι οι συμπατριώτες του κυνηγούν από μήνα Αύγουστο (αφού δεν έχει θηροφύλακες γιατί να μην το κάνουν;) δεν απάντησε. Μάλιστα φημολογείται ότι έχει έτοιμη τη ΝΕΑ απαγόρευση που θα ισχύσει από 20 Οκτώβρη μέχρι τέλους της κυνηγετικής περιόδο!!!

ΖΗΤΕΙΤΑΙ ΔΙΑΨΕΥΣΗ.

Με εκτίμηση
Μακαρούνας Γ.

ΕΛΛΗΝΙΚΟΣ ΕΡΥΘΡΟΣ ΣΤΑΥΡΟΣ
ΠΕΡΙΦΕΡΕΙΑΚΟ ΤΜΗΜΑ ΡΟΔΟΥ
ΣΩΜΑ ΕΘΕΛΟΝΤΩΝ ΣΑΜΑΡΕΙΤΩΝ

ΣΑΜΑΡΕΙΤΗΣ Ε.Ε.Σ.

ΓΙΝΕΤΕ...
Εθελοντής Σαμαρείτης
του Ελληνικού Ερυθρού Σταυρού

ΕΚΠΑΙΔΕΥΤΕΙΤΕ...
στις Πρώτες Βοήθειες
στην Ερευνα και Διάσωση

Εγγραφές μέχρι 10 Οκτωβρίου

Πληρ.:22410 80485-6
κιν.:6972305779 -6974649378
Από 17:00 - 22:00 π.μ. κάθε μέρα

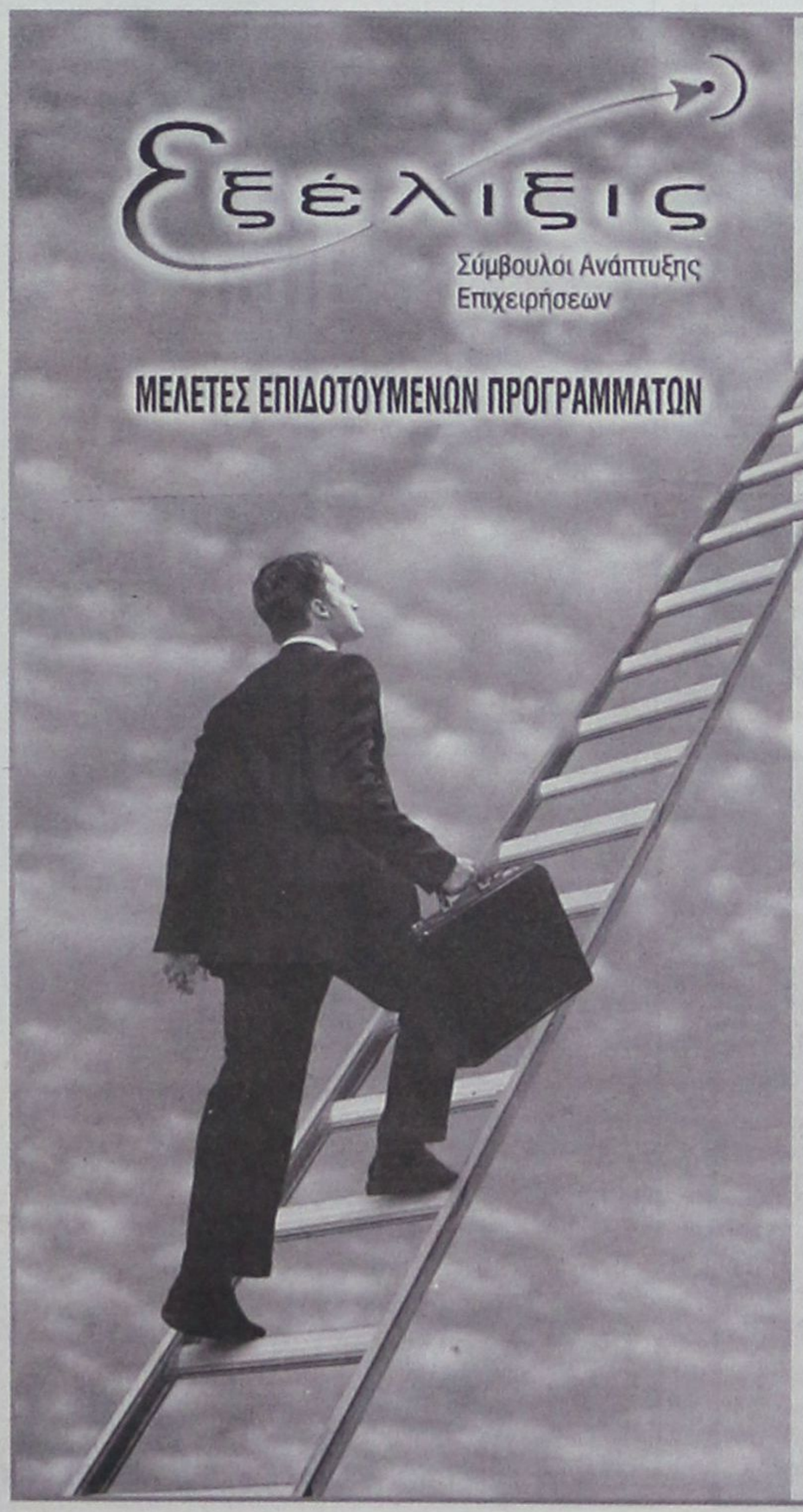

ΕΚΜΕΤΑΛΛΕΥΤΕΙΤΕ ΤΙΣ ΕΠΕΝΔΥΤΙΚΕΣ ΕΥΚΑΙΡΙΕΣ ΓΙΑ ΤΗΝ ΑΝΑΠΤΥΞΗ ΤΗΣ ΕΠΙΧΕΙΡΗΣΗΣ ΣΑΣ ή ΤΗΝ ΔΗΜΙΟΥΡΓΙΑ ΜΙΑΣ ΝΕΑΣ ΕΠΙΧΕΙΡΗΣΗΣ!

Βρίσκονται ήδη σε εξέλιξη προγράμματα επιδοτήσεων για:

Μεταποιητικές Επιχειρήσεις
(Μονάδες Τροφίμων, Αρτοποιεία, Ξυλουργεία, Επιπλοποιεία, Αλουμινοκατασκευές Τυπογραφεία κτλ)

Τουριστικές Επιχειρήσεις
(Ξενοδοχεία, Ενοικιαζόμενα Δωμάτια και Διαμερίσματα, Τουριστικά Γραφεία κτλ)

Αναλαμβάνουμε την υποστήριξη προγραμμάτων του Υπουργείου Ανάπτυξης και του Υπουργείου Οικονομίας (μέσω Τραπεζών).

Η ΕΛΕΛΙΞΙΣ-Σύμβουλοι Ανάπτυξης Επιχειρήσεων παρέχει, επιπλέον, συμβουλευτικές υπηρεσίες **από εξειδικευμένα στελέχη** στους τομείς:

• Ανάπτυξης Συστημάτων Ποιότητας **(ISO 9000)** και Ασφάλειας Τροφίμων **(HACCP)**

• Ανάπτυξης Επενδυτικών Μελετών στο πρόγραμμα **Leader+**

• Σύνταξης Οικονομοτεχνικών Μελετών στα πλαίσια του Αναπτυξιακού Νόμου (Ν. 2601/98)

Η Πολύχρονη εμπειρία των στελεχών μας και ο μακρύς κατάλογος των επιτυχημένων συνεργασιών μας αποτελούν την καλύτερη Εγγύηση για την επιτυχία και της δικής σας επένδυσης!

ΥΠΕΥΘΥΝΟΙ ΕΠΙΧΕΙΡΗΣΗΣ
Αριστέα Αλεξίου
Διπλ. Χημικός Μηχανικός ΕΜΠ
Ιάκωβος Γρύλλης
Διπλ.Πολιτικός Μηχανικός ΕΜΠ

Διαγοριδών 2-4 (Έναντι ΔΟΝΑ)
Τηλ:2241 031532, 070171-3 Fax: 2241 070175
info@exelixis.net.gr

ΑΝΑΚΟΙΝΩΣΗ ΤΗΣ «ΕΝΩΤΙΚΗΣ ΠΟΡΕΙΑΣ»

ΝΕΑ ΑΝΤΙΠΑΡΑΘΕΣΗ
για τα οικονομικά του Δήμου Αφάντου

«Στη νέα δημοτική αρχή παραδόθηκε πλεόνασμα»

Από τη δημοτική παράταξη «Ενωτική Πορεία Αφάντου - Αρχίπολης» εκδόθηκε η ακόλουθη ανακοίνωση:

Η παράταξη ΔΗΜΟΤΙΚΗ ΕΝΩΤΙΚΗ ΠΟΡΕΙΑ ΑΦΑΝΤΟΥ - ΑΡΧΙΠΟΛΗ προκειμένου να ενημερώσει έγκυρα και έγκαιρα τους δημότες και τους κατοίκους του δήμου Αφάντου για τα θέματα που συζητήθηκαν στη συνεδρίαση του Δ. Συμβουλίου της 29/09/2003 και ειδικότερα αυτά που αφορουσαν α) έγκριση απογραφής και ισολογισμού της 31/12/2002 και β) ορισμός δημοτικού στην επιτροπή ορίων του άρθρου 14 Π.Δ. 410/95 Δ.Κ.Κ., όπως αυτό τροποποιήθηκε με το άρθρο 1 του Ν. 2307/95.

1. Κατά τη συνεδρίαση της 13/09/2002 η δημοτική αρχή εκπροσωπούμενη από τον πρόεδρο του δημοτικού συμβουλίου του Δήμου Αφάντου, έλαβε απόφαση κατά πλειοψηφία, παραπληροφορώντας και την κοινή γνώμη, να ζητηθεί η διενέργεια οικονομικού διαχειριστικού ελέγχου των ετών 1999-2002 στο Δήμο, στους Οργανισμούς και στις Επιχειρήσεις του.

Στην εισήγησή της τότε, παραθέτει σύνολο υποχρεώσεων για το Δήμο 2.128.579,82 Ευρώ περίπου 700.000.00 δρχ.

Σήμερα με τα επίσημα στοιχεία της απογραφής που και οι ΙΔΙΟΙ υπογράφουν, οι βραχυπρόθεσμες υποχρεώσεις ανέρχονται στα 1.431.112,60 Ευρώ (1.410.751.47 προμηθευτές συν 20.361,13 Ευρώ δόση δανείου πληρωτέα στην επόμενη χρήση Τ.Π.Δ.) περίπου 488.000.000 δρχ. Σημειωτέον δε ότι μέρος των υποχρεώσεων αυτών (περί τα 586.000 Ευρώ δηλαδή 200.000.000 δρχ. περίου) είναι υποχρεώσεις της δημοτικής αρχής περιόδου 1995-1998 η οποία μας παρέδωσε χρέη περίπου 480.000.000 δρχ.

Η δική μας παράταξη ήταν αυτή που αναλαμβάνοντας τις ευθύνες της απέναντι στον τόπο και τους πολίτες του, βεβαίωσε το έτος 2000 τα έσοδα των ετών 1995-1998, κάτι που κατά παράβαση των υποχρεώσεων της, δεν έπραξε η δημοτική αρχή εκείνων των χρόνων.

Ενδιαφέρον δε αλλά και ανησυχία προκαλεί η προσπάθεια να καλυφθεί η παραπάνω δυσμενής για αυτούς διαφορά, με τιμολόγια που προσκομίζονται μετά την ολοκλήρωση της διαδικασίας απογραφής, και που από πληροφορίες αφορούν και αυτά τα έτη 1995-1998.

Οσοι δε ασχολούνται με την ανάλυση οικονομικών στοιχείων, γνωρίζουν πολύ καλά ότι στο ισοζύγιο ενός δήμου περιλαμβάνονται και οι απαιτήσεις του από τρίτους.

Στο Δήμο μας αυτές ανέρχονται στο ποσό των 1.627.154,2 Ευρώ στα οποία αν προσθέσουμε το υπόλοιπο ταμείου και καταθέσεων όψεως (84.902,07 Ευρώ) δίνουν κυκλοφορούν ενεργητικό 1.712.056,33 Ευρώ, μέσα από τριπλασιασμό κατά έτος των εσόδων κατά τη διάρκεια της θητείας μας. (3.100.000 Ευρώ κατά έτος σε αντίθεση με τα έτη 1995-1998 που ανέρχονταν σε 1.350.000 περίπου κατά έτος).

Ο ισολογισμός έναρξής 1/01/2003 έρχεται με τον πλέον επίσημο και πανηγυρικό τρόπο να καταδείξει ότι η παράταξη μας παρέδωσε ένα Δήμο σε καλή οικονομικά κατάσταση (πλεόνασμα) σε αναπτυξιακή τροχιά, με υπηρεσίες, άρτια στελεχωμένες, έτοιμες να υποστηρίξουν την κάθε δημοτική αρχή.

Σε όσους δε προτρέξουν να πουν για τις υποχρεώσεις των νεοσύστατων επιχειρήσεων και Οργανισμών, τους υπενθυμίζουμε για μεν τις πρώτες, ότι εκτός από υποχρεώσεις έχουν και απαιτήσεις, για δε τους δεύτερους, θα πρέπει να γίνει κατανοητό, ότι αυτοί δεν έχουν έσοδα, προσέφεραν όμως ένα πρωτόγνωρο για το Δήμο μας πολιτιστικό - αθλητικό - κοινωνικό έργο, που η σημερινή δημοτική αρχή προσπαθεί να το αντιγράψει αν και μερικές φορές έχει ξεφύγει της ποιότητας που πρέπει να δίδεται στους πολίτες μέσα από το έργο των Οργανισμών, για το οποίο και νιώθουμε υπερήφανοι.

2. Οσον αφορά το θέμα των Κολυμπίων, η παράταξή μας δηλώνει προς κάθε κατεύθυνση πως το θέμα έχει κλείσει οριστικά, κάθε δε προσπάθεια παρερμηνείας της συμμετοχής εκπροσώπου του Δήμου μας στην επιτροπή ορίων, αποπροσανατολίζει τους συνδημότες μας από τα πραγματικά προβλήματα του τόπου και εξυπηρετεί αλλότρια συμφέροντα.

3. Τέλος σαν Δημοτική παράταξη κάναμε ξεκάθαρο από την αρχή ότι θα στηρίξουμε θεσμικά κάθε προσπάθεια συνέχισης και ολοκλήρωσης των αναπτυξιακών έργων και πρωτοβουλιών μας, θα συνεχίσουμε δε να υπερασπίζουμε και να αγωνιζόμαστε για τα μεγάλα θέματα ανάπτυξης που απασχολούν τους κατοίκους του τόπου μας και την ευρύτερη περιοχή.

Για την παράταξη
το μέλος της
Σάββας Μ. Διακοσταματίου
Δημοτικός σύμβουλος
τηλ. 22410-51404 - 6937031495

ΛΥΚΕΙΟ ΕΛΛΗΝΙΔΩΝ ΡΟΔΟΥ
«ΕΡΓΑΝΗ ΑΘΗΝΑ»
Οδός Ιπποτών (Κατάλυμα Προβηγκίας)
851 00 ΡΟΔΟΣ

ΑΝΑΚΟΙΝΩΣΗ

Το Λύκειο Ελληνίδων Ρόδου
«ΕΡΓΑΝΗ ΑΘΗΝΑ»
Οδός Ιπποτών (Κατάλυμα Προβηγκίας) τηλ. 28127
Ανακοινώνει ότι την 13η, 20η, 27η Σεπτεμβρίου και 4η Οκτωβρίου ημέρα Σάββατο, ώρα 6-8 μ.μ. γίνονται

ΕΓΓΡΑΦΕΣ

στα τμήματα εκμάθησης Ελληνικών Παραδοσιακών Χορών για παιδιά (αγόρια και κορίτσια) Δημοτικού - Γυμνασίου - Λυκείου και Ενήλικες.
Η Διδασκαλία των χορών γίνεται κατά τον πιο αυθεντικό τρόπο και πάντα σύμφωνα με τις σύγχρονες παιδαγωγικές αντιλήψεις, σε ευχάριστο και δημιουργικόπεριβάλλον από πεπειραμένους χοροδιδασκάλους.
Εναρξη μαθημάτων 4 Οκτωβρίου

Εκ του Δ.Σ.

"Ομορφες αναμνήσεις από το παρελθόν φωτίζουν διακριτικά το παρόν'



Ποίησις Χειρός

Χειροποίητα Είδη – Αντίκες

Όταν εικόνες απ'το χθές γίνονται έργα τέχνης για το σπίτι σας

28'ης Οκτωβρίου 42 , Ρόδος , 85100 Τηλ : 22410 35715
e-mail : poihsisxeiros@yahoo.gr

ΓΙΑ ΤΗΝ ΕΠΙΣΚΟΠΗΣΗ ΤΗΣ ΚΑΤΑΣΤΑΣΕΩΣ

ΣΥΝΗΛΘΕ Η ΟΛΟΜΕΛΕΙΑ του Εργατικού Κέντρου

Ποιά είναι τα συμπεράσματα στα οποία κατέληξε

Από το Εργατικό Κέντρο Ρόδου εκδόθηκε χθες η ακόλουθη ενημερωτική ανακοίνωση:

«Συνεδρίασε η ολομέλεια της Διοίκησης του ΕΚΡ και εκτίμησε την κατάσταση που έχει προκύψει σε διάφορους εργασιακούς χώρους, που λόγω της εποχικότητας της λειτουργίας τους διαμορφώνουν δυσχέρειες σε βάρος των εργαζομένων. Ακόμα συζητήθηκαν οι εξαγγελίες της κυβέρνησης από το βήμα της Διεθνούς Εκθεσης Θεσσαλονίκης, σχετικά με τις οικονομικές παροχές της, όπως και τα θέματα που περιλαμβάνονται στο κυβερνητικό πρόγραμμα σύγκλισης με την Ευρωπαϊκή Ενωση αναφορικά με ρυθμίσεις κοινωνικού χαρακτήρα. Τέλος με αφορμή τις πολιτικοκοινωνικές διεργασίες γύρω από τις ερχόμενες βουλευτικές εκλογές και τη συζήτηση για αλλαγή του εκλογικού νόμου, η ολομέλεια της διοίκησης διαμόρφωσε τη δική της άποψη με βάση και την πείρα του συνδικαλιστικού κινήματος.

Ειδικότερα, κλείνοντας η τουριστική περίοδος η Διοίκηση του ΕΚΡ, ύστερα και από επισκέψεις που πραγματοποίησε σε διάφορους χώρους δουλειάς, συνοδεύοντας σε αρκετές περιπτώσεις κλιμάκια Κοινωνικών και Τεχνικών Επιθεωρητών Εργασίας, διαπίστωσε ότι, παρά τη σημαντική βελτίωση που σημειώθηκε στις εργασιακές σχέσεις των εργαζομένων σε επιμέρους ζητήματα που τους απασχολούν, η κατάσταση σε γενικές γραμμές εξακολουθεί να μην είναι καλή. Η διοίκηση του ΕΚΡ καλεί τους εργοδότες εκείνους που έχουν ακόμα οφειλές προς τους εργαζόμενούς τους να προχωρήσουν σε άμεση τακτοποίησή τους, καθώς σε άλλη περίπτωση οι βεβαιωμένες παραβάσεις που διαπίστωσαν τα ελεγκτικά όργανα θα έχουν



ως αποτέλεσμα, πέρα από την καταβολή των οφειλομένων, να υποστούν οι επιχειρήσεις πρόστιμα και άλλες διοικητικές ποινές. Ειδικότερα καλούνται οι επιχειρήσεις να μην αφήσουν κανέναν εργαζόμενο έξω από την προσδοκία για τη λήψη τακτικής επιδότησης ανεργίας την επόμενη περίοδο, που σημαίνει να αποδώσουν κανονικά τα ένσημά τους και βέβαια να τους ασφαλίσουν κατά πολύ περισσότερο από τα 100 ελάχιστα που απαιτούνται.

Η ολομέλεια της διοίκησης εκτίμησε ότι οι οικονομικές παροχές, που εξήγγειλε η κυβέρνηση στη Διεθνή Εκθεση Θεσσαλονίκης δια στόματος πρωθυπουργού, σε καμιά περίπτωση δεν μπορούν να αναπληρώσουν στο ελάχιστο τις απώλειες που είχαν τα εισοδήματα των εργαζομένων και των συνταξιούχων από το κύμα της ακρίβειας και των ανατιμήσεων που σημειώθηκαν σε πολλά αγαθά και υπηρεσίες.

Επιβεβαιώθηκε στη συνεδρίαση η θέση του ΕΚΡ ότι κανένας βασικός μισθός δεν πρέπει να είναι μικρότερος από 1100 ευρώ, με ανάλογο μ' αυτόν μεροκάματο όπως και σύνταξη. Ακόμα να φθάνει στο 80% το μηνιαίο επίδομα ανεργίας και να χορηγείται σε κάθε νέο άνεργο τακτική επιδότηση.

Σε επόμενη συνεδρίαση η ολομέλεια της διοίκησης θα διαμορφώσει πιο συγκεκριμένα τις διεκδικήσεις της για τα εισοδηματικά και φορολογικά αιτήματά της.

Οι όποιες άλλες κυβερνητικές εξαγγελίες και τα μέτρα που προέβαλε η κυβέρνηση για την ικανοποίηση λαϊκών αναγκών δεν μπορούν, όπως είναι αποσπασματικά και περιορισμένα, να ανακουφίσουν τα ασθενέστερα οικονομικά στρώματα. Απαιτείται μια διαφορετική πολιτική που θα κινείται στον αντίποδα αυτής που εφαρμόζεται, για να υπάρξει διέξοδος από την κρίση που μαστίζει τα λαϊκά νοικοκυριά.

Αναφορικά με τα μέτρα κοινωνικού χαρακτήρα που η κυβέρνηση προέβαλε, με στόχο, όπως δήλωσε, τη σύγκλιση με την Ευρωπαϊκή Ενωση, πέραν της σκοπιμότητας της χρονικής περιόδου που διανύουμε, καθώς η χώρα βρίσκεται σε προεκλογική περίοδο, ουσιαστικά και σε βάθος, δεν απαντούν όχι μόνο σε ώριμα αιτήματα, αλλά και σε πραγματικές ανάγκες της Ελληνικής κοινωνίας. Ουσιαστικά στηρίζουν το εκμεταλλευτικό σύστημα, ενισχύοντας τις δυνάμεις του μεγάλου κεφαλαίου αφήνοντας με χαρακτηριστικά επαιτείας κάποιες παροχές, για να θυμίζουν το πάλαι ποτέ κοινωνικό κράτος για το οποίο θριαμβολογούσαν τα πολιτικά κόμματα της εξουσίας.

Με βάση τα προηγούμενα και επειδή εκ των πραγμάτων βρίσκεται η χώρα σε προεκλογική περίοδο, η ολομέλεια της διοίκησης εκτίμησε τις πολιτικές διεργασίες που συντελούνται εν όψει της επερχόμενης εκλογικής ανάτρησης. Επίκαιρο ζήτημα λόγω της σχετικής συζήτησης στη Βουλή είναι το θέμα του εκλογικού νόμου. Η διοίκηση του ΕΚΡ με βάση και τη θετική πείρα που απέκτησε το συνδικαλιστικό κίνημα από την εφαρμογή της απλής αναλογικής, έστω του Ν. 1264/82 για τον εκδημοκρατισμό της ζωής στα συνδικάτα, που περιόρισε το φαύλο καθεστώς του αποκλεισμού άλλων απόψεων λόγω του πλειοψηφικού συστήματος που ίσχυε, αλλά και άλλων παρεμβάσεων, γεγονός που έφερε μια κάποια φρεσκάδα στις γραμμές των συνδικαλιστικών οργανώσεων, θεωρεί ότι ανάλογα πρέπει να υπάρξει τέτοιος εκλογικός νόμος για την ανάδειξη των βουλευτών. Υποστηρίζει την εφαρμογή της απλής ανόθευτης και άδολης αναλογικής ως πάγιου εκλογικού συστήματος και θα πάρει μέρος στις όποιες κινήσεις εκφραστούν και στην περιοχή μας για την προώθηση και καθιέρωσή της. Βεβαίως δεν αποτελεί πανάκεια για την επίλυση των προβλημάτων της ελληνικής κοινωνίας η εφαρμογή του συγκεκριμένου εκλογικού συστήματος, του οποίου η προσφορά είναι η εξυγίανση ως ένα βαθμό του πολιτικού συστήματος. Η επίλυση των προβλημάτων της ελληνικής κοινωνίας για να επιτευχθεί έχει την ανάγκη της εφαρμογής μιας πολιτικής που θα στηρίζεται στη λαϊκή οικονομία με πολύ συγκεκριμένους στόχους και την οποία θα ασκήσει μια κυβέρνηση λαϊκής εξουσίας, την οποία μπορούν να αναδείξουν όλες εκείνες οι δυνάμεις που θα πάρουν μέρος στη συγκρότηση ενός κοινωνικοπολιτικού μπλοκ δυνάμεων με αντιιμπεριαλιστικό-αντιμονοπωλιακό χαρακτήρα. Η ανάδειξη της υπεροχής του λαϊκού αυτού μετώπου, προϋποθέτει για την υιοθέτησή της από την πλειοψηφία του ελληνικού λαού ένα ρωμαλέο λαϊκό και εργατικό κίνημα, ταξικά προσανατολισμένο, άποψη που δέχεται το ΕΚΡ.

Τέλος αναφορικά με τις διεθνείς εξελίξεις, η Διοίκηση του ΕΚΡ εκφράζει για άλλη μια φορά την αλληλεγγύη της στους λαούς που αγωνίζονται ενάντια στον ιμπεριαλισμό των ΗΠΑ και της Ευρωπαϊκής Ενωσης που εξακολουθούν να σπέρνουν καταστροφές σε πολλές περιοχές του κόσμου σε βάρος διαφόρων χωρών. Ειδικότερα εκφράζει την αλληλεγγύη της στον πολύπαθο και βασανισμένο παλαιστινιακό λαό».

CAN A FERRIES

Ε/Γ - Ο/Γ ΡΟΔΑΝΘΗ **
- Ε/Γ - Ο/Γ ΔΗΜΗΤΡΟΥΛΑ - Ε/Γ - Ο/Γ ΜΑΡΙΝΑ
ΡΟΔΟΣ - ΠΕΙΡΑΙΑΣ (29/09/03 - 10/10/03)

ΔΕΥΤΕΡΑ 29/09		
ΡΟΔΑΝΘΗ	16.00	ΚΩ-ΚΑΛΥΜΝΟ-ΛΕΡΟ-ΠΑΤΜΟ-ΠΕΙΡΑΙΑ (08.00)
ΤΡΙΤΗ 30/09		
ΜΑΡΙΝΑ	07.00	ΚΑΣΤΕΛΛΟΡΙΖΟ
ΜΑΡΙΝΑ	17.00	ΚΩ-ΚΑΛΥΜΝΟ-ΠΕΙΡΑΙΑ (08.00)
ΤΕΤΑΡΤΗ 1/10		
ΡΟΔΑΝΘΗ	16:00	ΣΥΜΗ-ΤΗΛΟ-ΝΙΣΥΡΟ-ΚΩ-ΚΑΛΥΜΝΟ-ΛΕΡΟ-ΠΑΤΜΟ-ΠΕΙΡΑΙΑ (10:00)
ΠΕΜΠΤΗ 2/10		
ΜΑΡΙΝΑ	09.30	ΚΑΣΤΕΛΛΟΡΙΖΟ
ΜΑΡΙΝΑ	20.00	ΚΩ-ΒΑΘΥ-ΧΙΟ-ΛΕΣΒΟ-ΛΗΜΝΟ-ΑΛΕΞ/ΠΟΛΗ (22.30)
ΠΑΡΑΣΚΕΥΗ 3/10		
ΡΟΔΑΝΘΗ	14.00	ΚΑΣΤΕΛΛΟΡΙΖΟ
ΣΑΒΒΑΤΟ 4/10		
ΡΟΔΑΝΘΗ	16.00	ΚΩ-ΚΑΛΥΜΝΟ-ΑΣΤΥΠΑΛΑΙΑ-ΚΑΤΑΠΟΛΑ-ΠΕΙΡΑΙΑ (10.00)
ΚΥΡΙΑΚΗ 5/10		
ΔΕΥΤΕΡΑ 6/10		
ΡΟΔΑΝΘΗ	16.00	ΚΩ-ΚΑΛΥΜΝΟ-ΛΕΡΟ-ΠΑΤΜΟ-ΠΕΙΡΑΙΑ (08.00)
ΤΡΙΤΗ 7/10		
ΜΑΡΙΝΑ	07.00	ΚΑΣΤΕΛΛΟΡΙΖΟ
ΜΑΡΙΝΑ	17.00	ΚΩ-ΚΑΛΥΜΝΟ-ΠΕΙΡΑΙΑ (08.00)
ΤΕΤΑΡΤΗ 8/10		
ΡΟΔΑΝΘΗ	16.00	ΣΥΜΗ-ΤΗΛΟ-ΝΙΣΥΡΟ-ΚΩ-ΚΑΛΥΜΝΟ-ΛΕΡΟ-ΠΑΤΜΟ-ΠΕΙΡΑΙΑ (10:00)
ΠΕΜΠΤΗ 9/10		
ΜΑΡΙΝΑ	16.00	ΚΩ-ΚΑΛΥΜΝΟ-ΛΕΡΟ-ΠΑΤΜΟ-ΠΕΙΡΑΙΑ (09.00)
ΠΑΡΑΣΚΕΥΗ 10/10		
ΡΟΔΑΝΘΗ	14.00	ΚΑΣΤΕΛΛΟΡΙΖΟ

****ΠΡΟΣΦΟΡΑ****

Πακέτα εισιτηρίων άνω των 300,00 ευρώ, μπορείτε να τα εξοφλήσετε σε 4 άτοκες μηνιαίες δόσεις με την πιστωτική σας κάρτα VISA ή MASTER! ! !

***** Η εταιρεία μας βρίσκεται στην ευχάριστη θέση να σας ενημερώσει ότι :**

1. Από 15/03 ισχύουν **εκπτώσεις** από 25% μέχρι και 40% **για όλες τις θέσεις**. 2. Θα προσφέρονται **ειδικές τιμές** σε όλες τις θέσεις για **οικογενειακά πακέτα** και **ξενοδοχεία** 5 ή 4 αστέρων σε **καταπληκτικές τιμές**. 3. Από 15/06 θα εκτελούνται **δρομολόγια καθημερινώς**: ΠΕΙΡΑΙΑ - ΚΩ - ΡΟΔΟ και ΡΟΔΟ - ΚΩ - ΠΕΙΡΑΙΑ. 4. Εισιτήρια **ΜΕΤ' ΕΠΙΣΤΡΟΦΗΣ**, ειδικές τιμές. 5. **ΙΧ Έκπτωση** 25% για μετάβαση, μετ' επιστροφής 40%. 6. **Πολλαπλά εισιτήρια** minimum 5, **50% έκπτωση**.

ΤΗΝ ΠΑΡΑΣΚΕΥΗ, 3 ΟΚΤΩΒΡΙΟΥ

ΣΥΝΕΡΧΕΤΑΙ ΣΕ ΣΥΝΕΔΡΙΑΣΗ η Ν.Ε. της Νομαρχ. Αυτοδιοίκησης

Τα θέματα της ημερήσιας διάταξης



Την προσεχή Παρασκευή, 3 Οκτωβρίου, θα συνέλθει σε συνεδρίαση η νομαρχιακή επιτροπή της Νομαρχιακής Αυτοδιοίκησης Δωδ/σου με τα ακόλουθα θέματα στην ημερήσιά της διάταξη:

1) Εγκριση πρακτικών δημοπρασίας του έργου: «Συντήρηση οδικού δικτύου νήσου Λέρου» προϋπολογισμού 170.000 ευρώ.

2) Εγκριση 1ου λογ/σμού του έργου «Συντήρηση επαρχιακού οδικού δικτύου Ανατολικής πλευράς Ρόδου».

3) Εγκριση μελέτης περιβαλλοντικών επιπτώσεων του έργου: «Κατασκευή και λειτουργία ΧΥΤΑ Δήμου Πάτμου στη θέση ΠΕΡΙΣΤΕΡΩΝΑ Νομού Δωδ/σου».

4) Εγκριση μελέτης περιβαλλοντικών επιπτώσεων του έργου: «Αποκατάσταση παλαιών χωματερών Δήμου Λινδίων Νομού Δωδ/σου».

5) Εγκριση μελέτης περιβαλλοντικών επιπτώσεων του έργου: «Κατασκευή και λειτουργία νέου ΧΥΤΑ Δήμου Καλυμνίων στη θέση ΑΡΑΜΑΝΟΥ - ΓΙΑΝΝΟΧΩΡΑΦΑ Νομού Δωδ/σου».

6) Εγκριση μελέτης περιβαλλοντικών επιπτώσεων του έργου «Νέα Ξενοδοχειακή Μονάδα Β' Τάξης δυναμικότητας 40 κλινών ιδιοκτησίας ΚΩΝ/ΝΟΥ ΚΑΙ ΖΗΝΟΒΙΑΣ ΖΙΩΒΑ στην περιοχή ΔΙΑΠΟΡΙΑ της Νήσου Αστυπάλαιας».

7) Εγκριση μελέτης περιβαλλοντικών επιπτώσεων του έργου: «Υφιστάμενη Ξενοδοχειακή Μονάδα τύπου επιπλωμένων διαμερισμάτων Β' τάξης δυναμικότητας 25 κλινών ιδιοκτησίας ΣΑΡΑΝΤΗΣ Α.Ε. στην περιοχή ΦΑΛΗΡΑΚΙ Δήμου Καλλιθέας».

8) Εγκριση μελέτης περιβαλλοντικών επιπτώσεων του έργου: «Νέα ξενοδοχειακή Μονάδα Γ' τάξης δυναμικότητας 16 κλινών ιδιοκτησίας ΚΟΜΗΝΕΑ ΝΙΚΟΛΑΟΥ στην περιοχή Άγιος Νεκτάριος Λειβαδίων Αστυπάλαιας».

ΣΧΟΛΗ ΧΟΡΟΥ Έλλης Καρασκευή

ΠΙΕΣΕΙΣ ΣΤΙΣ ΜΕΤΟΧΕΣ μικρής κεφαλαιοποίησης *και χαμηλός ο τζίρος*

Η χαμηλή συναλλακτική δραστηριότητα χαρακτήρισε την εικόνα της χρηματιστηριακής αγοράς κατά τη χθεσινή συνεδρίαση, η οποία λόγω τεχνικού προβλήματος άρχισε με μισή ώρα καθυστέρηση στις 11:30 και ολοκληρώθηκε στις 16:30. Η σχέση κερδισμένων προς τις χαμένες μετοχές διαμορφώθηκε στο ένα προς τρία. Οι πιέσεις που δέχθηκαν οι μετοχές της μικρής κεφαλαιοποίησης είχαν ως αφορμή τις πληροφορίες για επιβολή προστίμων από την Επιτροπή Κεφαλαιαγοράς για χειραγώγηση της μετοχής της Informatics πέρυσι, οι οποίες τελικώς επιβεβαιώθηκαν μετά το τέλος των συναλλαγών. Την αγορά «στήριξαν» κυρίως οι μετοχές των Τηλεπικοινωνιών (ΟΤΕ +0,43%, Cosmote +0,40%), αλλά και οι τίτλοι της Τιτάν (+3,35%), της ΔΕΗ (+0,48%) και του ΟΠΑΠ (+0,95%). Μικρή υποχώρηση σημείωσε ο τραπεζικός δείκτης, με την Πειραιώς να ενισχύεται κατά 1,80%, ενώ με μικρή πτώση 0,34% και 0,22% αντιστοίχως έκλεισαν οι μετοχές της Εθνικής και της Alpha Bank. Ο διεθνής οίκος Merrill Lynch αναβάθμισε σε «αγορά» από «ουδέτερη» την επενδυτική του σύσταση για τη μετοχή της Alpha Bank, αναθεωρώντας παράλληλα προς τα πάνω και την τιμή-στόχο στα 21,1 ευρώ, έναντι 17,74 ευρώ του σημερινού κλεισίματος. Ο Γενικός Δείκτης έκλεισε στις 2.012,14 μονάδες έναντι 2.019,76 μονάδων της προηγουμένης μέρας, σημειώνοντας απώλειες 7,62 μονάδων και σε ποσοστό 0,38%. Ο δείκτης FTSE/ASE 20 έκλεισε στις 1.015,73 μονάδες, με απώλειες σε ποσοστό 0,09%, ενώ ο δείκτης FTSE/ASE 40 έκλεισε στις 209,86 μονάδες, καταγράφοντας απώλειες σε ποσοστό 1,29%. Ο δείκτης FTSE/ASE SMALLCAP 80 έκλεισε στις 544,81 μονάδες, με απώλειες σε ποσοστό 1,23%, ενώ ο δείκτης FTSE 140 έκλεισε στις 2.332,77 μονάδες, με απώλειες σε ποσοστό 0,40%. Οι επιμέρους κλαδικοί δείκτες έκλεισαν ως εξής: Τραπεζικός: 3.524,96 -0,18% Τηλεπικοινωνιών: 814,40 +0,06% Ασφαλειών: 634,60 -1,06% Επενδύσεων: 686,75 -0,35% Κατασκευαστικών: 833,27 -1,27% Κλωστοϋφαντουργίας: 342,81 +3,65% Βιομηχανιών: 1.126,47 -1,13% Συμμετοχών: 1.112,84 -1,59% Βασικών Μετάλλων: 396,16 -1,86% Μη μεταλλικών Ορυκτών: 711,45 +1,95% Εκδόσεις- Εκτυπώσεις: 431,73 -0,25% Λιανικού Εμπορίου: 952,75 -2,62% Πληροφορικής: 421,41 -1,08% Ειδών Λύσεων Πληροφορικής: 241,40 -2,41% Χονδρικό εμπόριο: 447,24 -1,02% Τρόφιμα- ποτά: 449,24 -0,88% Παράλληλης Αγοράς: 144,80 -1,44% Διυλιστήρια: 1.027,49 -2,34% Διαχείρισης Ακίνητης Περιουσίας: 828,64 -1,40% Από τις 255 μετοχές που διαπραγματεύθηκαν, 84 κινήθηκαν ανοδικά, 227 πτωτικά, ενώ η τιμή 44 μετοχών παρέμεινε αμετάβλητη. Τη μεγαλύτερη ποσοστιαία άνοδο σημείωσαν οι μετοχές των εταιριών: Επίλεκτος, 11,93%, Βερνίκος +11,35%, ΒΙΣ (πο) +11,03%, Λανακάμ (πο) +10,78%, Γρηγόρης +9,83%, Alpha Trust-Asset +9,50%, Ηλεκτρονική Αθηνών +7,33%, Τρία Αλφα (κο) +5,89%, Αλκο +5,80%, Βάρδας +5,23% και Cyclon +4,63%. Αντιθέτως τις μεγαλύτερες απώλειες σημείωσαν οι μετοχές των εταιριών: Φοίνιξ-Metrolife (Δικαίωμα) -18,75%, Λαννέτ -10,93%, Ελβέ -10,30%, Κλωστήρια Ναούσης -10,22%, Φάνκο -9,96%, Κλωνατέξ (κο) -9,57%, Κλωνατέξ (πο) -9,39%, Jumbo -8,97%, Μπουτάρης (πα) -8,67% και Σελόντα -8,33%. Η αξία των συναλλαγών ανήλθε στα 81,5 εκατ. ευρώ, εκ των οποίων τα 3,72 εκατ. ευρώ αποτέλεσαν προσυμφωνημένα πακέτα συναλλαγών. Συγκεκριμένα, πραγματοποιήθηκαν ένα πακέτο των 79.014 τεμαχίων της Εθνικής Τράπεζας στα 17,34 ευρώ, δύο πακέτα 67.578 και 5.000 τεμαχίων της Alpha Bank στα 17,76 και 18,00 ευρώ αντίστοιχα και, τέλος, ένα πακέτο 100.000 τεμαχίων του ΟΠΑΠ στα 10,56 ευρώ. Τον μεγαλύτερο όγκο συναλλαγών κατέγραψαν οι μετοχές των: Vodafone με 1.196.233 μετοχές, Μοχλός με 733.223, ΟΠΑΠ με 629.040, Alma-Ατέρμων με 591.270 μετοχές και Κλωστήρια Ναούσης με 553.091 μετοχές. Την μεγαλύτερη αξία συναλλαγών σημείωσαν οι μετοχές των εταιριών: Vodafone με 7,281 εκατ. ευρώ, ΟΠΑΠ με 6,642, Εθνική Τράπεζα με 3,595, Alpha Bank με 3,595 και Τιτάν (κο) με 2,856 εκατ. ευρώ. Η συνολική κεφαλαιοποίηση της αγοράς διαμορφώνεται στα 75,4 δισ. ευρώ. Η τιμή των μετοχών του δείκτη MSCI έκλεισε ως εξής: Alpha Bank: 17,74 Coca Cola: 16,46 Eurobank: 13,62 Panafon: 6,12 Αλουμίνιο Ελλάδος: 15,82 Βιοχάλκο: 3,86 ΔΕΗ: 16,80 Εθνική: 17,36 ΕΛΠΕ: 6,58 Ελληνική Τεχνοδομική: 4,48 Εμπορική: 16,26 Επιχειρήσεις Αττικής: 2,40 ΕΥΔΑΠ: 5,60 Ιντρακόμ: 5,86ΚΑΕ: 13,62 ΟΤΕ: 9,42 Τεχνική Ολυμπιακή: 3,90 Πειραιώς: 7,90 Τιτάν: 31,46 Motor Oil: 6,80 Folli-Follie: 16,92

ΣΧΟΛΗ ΧΟΡΟΥ Έλλης Παρασκευή

ΧΡΗΜΑΤΑΓΟΡΑ - ΕΥΡΩ - ΟΜΟΛΟΓΑ

Σε υψηλά επίπεδα κινήθηκε και σήμερα το ευρώ έναντι του δολαρίου. Η χθεσινή παρέμβαση της Κεντρικής Τράπεζας της Ιαπωνίας έφερε μόνο πρόσκαιρα αποτελέσματα, καθώς δεν κατόρθωσε να ανακόψει την πτωτική πορεία του δολαρίου έναντι του γιεν. Το ευρωπαϊκό νόμισμα διαπραγματευόταν μεταξύ 1,1645 - 1,1721 δολαρίων από το επίπεδο των 1,1663 δολαρίων που ήταν αργά χθες το βράδυ στην αγορά της Νέας Υόρκης, ενώ σήμερα το απόγευμα βρισκόταν στα 1,171 δολάρια. Στην αγορά συναλλάγματος η ενδεικτική τιμή της Ευρωπαϊκής Κεντρικής Τράπεζας για την ισοτιμία ευρώ-δολαρίου διαμορφώθηκε το μεσημέρι στα 1,1671 δολάρια έναντι 1,1652 δολ. χθες. Στελέχη της αγοράς εκτιμούν ότι η Ιαπωνική Κεντρική Τράπεζα παρενέβη και σήμερα στην αγορά προκειμένου να στηρίξει το αμερικανικό δολάριο. Όμως και αυτή η παρέμβαση φαίνεται ότι είχε περιορισμένη αποτελεσματικότητα. Το δολάριο διπραγματευόταν σήμερα στο επίπεδο των 111,9 γιεν. Ηδη το Υπουργείο Οικονομικών της Ιαπωνίας επιβεβαίωσε χθες βράδυ ότι η Κεντρική Τράπεζα της χώρας προέβη σε αγορά περίπου 10 δισ. δολαρίων πωλώντας γιεν. Η παρέμβαση αυτή είχε οδηγήσει στην υποχώρηση του δολαρίου στο επίπεδο των 110,12 γιεν. Η παροδική ενίσχυση του δολαρίου έναντι του γιεν είχε ως αποτέλεσμα να ενισχυθεί ελαφρώς το αμερικανικό νόμισμα και έναντι του ευρώ. Ετσι το ευρώ διολίσθησε σήμερα ελαφρώς έναντι του δολαρίου υποχωρώντας κάτω από το επίπεδο των 1,1737 δολαρίων που είχε φθάσει χθες. Στη δευτερογενή αγορά ομολόγων επικράτησε νευρικότητα με έντονες διακυμάνσεις. Το σύνολο των συναλλαγών στην ΗΔΑΤ διαμορφώθηκε στα 3,44 δισ. ευρώ, εκ των οποίων τα 1,94 δισ. ευρώ αφορούσαν εντολές αγοράς και τα 1,50 δισ. ευρώ εντολές πώλησης. Η μεγαλύτερη συναλλακτική δραστηριότητα καταγράφηκε στα 10ετή ομόλογα (Μάιος 2013) με 1,020 δισ. ευρώ, καθώς και στην παλαιότερη έκδοση 10ετών τίτλων (Μάιος 2012) με 515 εκατ. ευρώ. Το περιθώριο διαμορφώθηκε στο επίπεδο του 0,15% με την απόδοση του ελληνικού 10ετούς ομολόγου να διαμορφώνεται στο επίπεδο του 4,14% και αυτή του αντίστοιχου γερμανικού τίτλου στο 3,99%. Στη διατραπεζική αγορά τα επιτόκια στις περισσότερες περιόδους δεν σημείωσαν αξιόλογη μεταβολή. Έτσι το επιτόκιο μίας ημέρας της Εθνικής υποχώρησε στο 2,08%. Αμετάβλητο στο επίπεδο του 2,08% παρέμεινε το επιτόκιο στη διάρκεια των δύο ημερών. Αμετάβλητο στο 2,10% παρέμεινε το επιτόκιο στη διάρκεια του ενός μηνός. Τέλος, με υποχώρηση στο 2,11% έναντι 2,14% χθες έκλεισε το επιτόκιο στη διάρκεια του ενός έτους.

ΕΚΔΟΣΕΙΣ Γκρίτζαλης
17ης Νοεμβρίου 10, Μελίσσια, Τ.Κ. 151 27
Τηλ.: 210 81.04.004-5, 210 61.23.795, Κιν.: 6974 91.71.21
Fax: 210 81.03.103, 210 80.50.244, e-mail:gegritza@otenet.gr
Κεντρική Διάθεση: Εκδόσεις ΓΚΡΙΤΖΑΛΗΣ

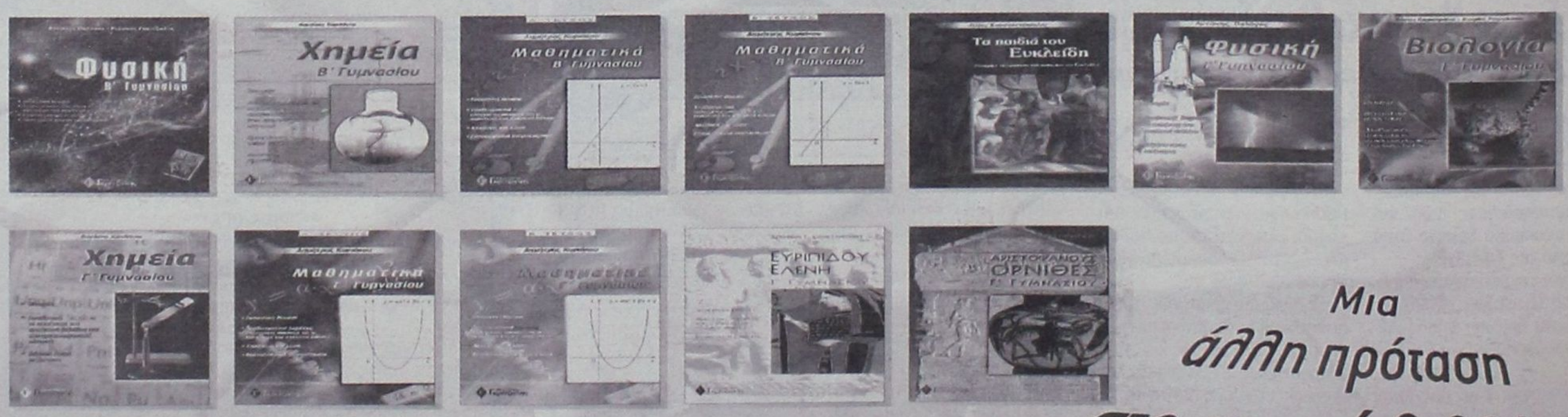

Μια *άλλη πρόταση* *στο σωστό βιβλίο*

ΒΙΒΛΙΑ ΠΡΟΣΑΡΜΟΣΜΕΝΑ ΣΤΟ ΝΕΟ ΣΥΣΤΗΜΑ ΕΞΕΤΑΣΕΩΝ

Ο ΥΠΟΥΡΓΟΣ ΕΡΓΑΣΙΑΣ ΠΡΟΑΝΗΓΓΕΙΛΕ ΤΗ ΛΗΨΗ ΜΕΤΡΩΝ

3 ΜΕΤΡΑ ΓΙΑ ΝΑ ΑΛΛΑΞΕΙ Η ΣΧΕΣΗ *ασφαλισμένων - συνταξιούχων*

Στόχος του Δ. Ρέππα είναι η σχέση 1 συνταξιούχος προς 1,51 εργαζόμενο να φτάσει στο 1 προς 2 έως το 2015

Τρία νέα μέτρα - την ασφάλιση των αποδοχών αντί του χρόνου εργασίας των απασχολουμένων, την εφαρμογή εκτεταμένων ηλεκτρονικών διασταυρώσεων για την πάταξη εισφοροδιαφυγής και τη διεύρυνση της απασχόλησης όλων των ομάδων του πληθυσμού με κίνητρα αποφυγής των πρόωρων συνταξιοδοτήσεων - προανήγγειλε ο υπουργός Εργασίας και Κοινωνικών Ασφαλίσεων Δημ. Ρέππας ότι θα λάβει η κυβέρνηση.

Ο στόχος που τίθεται, όπως δήλωσε ο υπουργός, παρουσιάζοντας στους εκπροσώπους των κοινωνικών εταίρων τον κοινωνικό προϋπολογισμό του 2003 με την κατάσταση των ασφαλιστικών ταμείων, είναι «να αυξηθεί η σημερινή (μη βιώσιμη) σχέση ασφαλισμένων - συνταξιούχων που παρουσιάζουν τα περισσότερα ταμεία από τον 1 συνταξιούχο προς 1,51 εργαζόμενο, σε 1:2 έως το 2015.

«Η ασφαλιστική σχέση μεταξύ εργαζομένων και συνταξιούχων αποτελεί τον πιο κρίσιμο δείκτη για τη βιωσιμότητα ενός συνταξιοδοτικού συστήματος... μέσα από ένα συνδυασμό μέτρων όπως τα παραπάνω στοχεύουμε στη ριζική αναστροφή της τάσης επιδείνωσης της ασφαλιστικής αυτής σχέσης», υπογράμμισε χθες ο Δημ. Ρέππας. Παρά τα θετικά βήματα που έγιναν με τον τελευταίο ασφαλιστικό νόμο « η μακροπρόθεσμη βιωσιμότητα του ασφαλιστικού συστήματος παραμένει βασική προτεραιότητα για την κυβέρνηση».

ΕΛΛΕΙΜΜΑΤΙΚΑ ΤΑΜΕΙΑ

Ο πλεονασματικός, στο σύνολό του, κοινωνικός προϋπολογισμός, «ακτινογραφώντας» τα ασφαλιστικά ταμεία, δείχνει ότι τα μεγαλύτερα (από την άποψη αριθμού ασφαλισμένων) ταμεία βρίσκονται στο κόκκινο, με οικονομικό έλλειμμα και έλλειμμα ασφαλισμένων. Τα ταμεία αυτά είναι:

1.ΙΚΑ με έλλειμμα 313 εκατ. ευρώ στον κλάδο σύνταξης και 446 εκατ. ευρώ στον κλάδο ασθενείας.

2.Ταμείο Συντάξεως Αυτοκινητιστών με έλλειμμα 24,5 εκατ. ευρώ.

3.Ταμείο Συντάξεως και Πρόνοιας Προσωπικού ΑΤΕ (-8,4εκατ. ευρώ στον κλάδο της σύνταξης).

4.Ταμείο Ασφάλισης Προσωπικού ΟΤΕ (-6,2 εκατ. ευρώ στον κλάδο της σύνταξης).

5.ΤΕΒΕ με έλλειμμα 43,1 εκατ. ευρώ στον κλάδο σύνταξης.

6.Ταμείο Ασφάλισης Εμπόρων (-28,7 εκατ. ευρώ στον κλάδο της σύνταξης).

7.Ταμείο Ασφάλισης Τεχνικού Τύπου Αθηνών (-1 εκατ. Ευρώ στον κλάδο της επικουρικής ασφάλισης).

8.ΟΓΑ με έλλειμμα 284,6 εκατ. ευρώ στον κλάδο της υποχρεωτικής ασφάλισης (καλύπτεται κάθε χρόνο από τον κρατικό προϋπολογισμό) και 160,04 εκατ. ευρώ στον κλάδο υγείας.

9.Ταμείο Επικουρικής Ασφάλισης Προσωπικού Αεροπορικών Εταιρειών (-21,6 εκατ. ευρώ).

10.Ταμείο Επικουρικής Ασφάλισης Ηλεκτροτεχνιτών Ελλάδος (-7,3 εκατ. ευρώ).

11.Ταμείο Πρόνοιας και Επικουρικής Ασφάλισης Προσωπικού Ιπποδρομιών (-2 εκατ. ευρώ στον κλάδο του εφάπαξ).

12.Ταμείο Επικουρικής Ασφάλισης Προσωπικού Εταιρειών Τσιμέντου (-604.248 ευρώ στον κλάδο σύνταξης).

13.Ταμείο Επικουρικής Ασφάλισης Υπαλλήλων Φαρμακευτικών Εργασιών (-5,6 εκατ. ευρώ στον κλάδο σύνταξης).

14.Ταμείο Αλληλοβοηθείας Προσωπικού Εθνικού Τυπογραφείου (-686.200 ευρώ).

15.Ταμείο Αρωγής Αστυνομικών (-124.000 ευρώ).

16. Μετοχικό Ταμείο Αεροπορίας (-715.076 ευρώ).

17.ΝΑΤ (85,7 εκατ. το έλλειμμα στον κλάδο σύνταξης, 42,5 εκατ. ευρώ το έλλειμμα στον κλάδο επικουρικής ασφάλισης).

18.Κεφάλαιο Ανεργίας Ναυτικών (11,6 εκατ. ευρώ).

19.Ταμείο Πρόνοιας Αξιωματικών Εμπορικού Ναυτικού (-9 εκατ. ευρώ).

ΣΧΕΣΗ ΣΥΝΤΑΞΙΟΥΧΩΝ ΠΡΟΣ ΑΣΦΑΛΙΣΜΕΝΟΥΣ

		ΚΥΡΙΑ ΑΣΦΑΛΙΣΗ			ΕΠΙΚΟΥΡΙΚΗ ΑΣΦΑΛΙΣΗ		
		ΑΣΦΑΛΙΣΜΕΝΟΙ	ΣΥΝΤΑΞΙΟΥΧΟΙ	ΣΧΕΣΗ	ΑΣΦΑΛΙΣΜΕΝΟΙ	ΣΥΝΤΑΞΙΟΥΧΟΙ	ΣΧΕΣΗ
I.	Φορείς Ασφάλισης Εργαζομένων Ιδιωτικού Δικαίου	1.931.971	880.211	1:2,19	1.919.044	533.986	1:3,59
II.	Φορείς Ασφάλισης Προσωπικού Τραπεζών	25.318	23.829	1:1,06	3.487*(1)	5.198	1:0,67
III.	Φορείς Ασφάλισης Προσωπικού Δημοσίων Επιχειρήσεων	75.541	65.569	1:1,12	68.130	54.395	1:1,25
IV.	Φορείς Ασφάλισης Ανεξαρτήτων Επαγγελμάτων	797.632	254.628	1:3,13	10.278	3.793	1:2,71
V.	Φορείς Ασφάλισης Ελευθέρων Επαγγελμάτων	218.670	43.960	1:4,97	103.613	14.998	1:6,91
VI.	Φορείς Ασφάλισης Προσωπικού Τύπου	24.660	4.558	1:5,41	13.021	2.666	1:4,88

ΚΟΙΝΩΝΙΚΗ ΠΡΟΣΤΑΣΙΑ

Ο Δημ. Ρέππας σημείωσε, πάντως, τη σημαντική αύξηση των δαπανών για την κοινωνική προστασία που έγινε τα τελευταία χρόνια, φθάνοντας το 2003 το 22,1% του ΑΕΠ (με το στενό ορισμό των σχετικών δαπανών) από 18,49% το 1993 ή το 27,7% του ΑΕΠ με βάση το σχετικό ορισμό της Ε.Ε. που φέρει την Ελλάδα στον κοινοτικό μέσο όρο (27,5%).



ΠΡΟΣ ΠΕΙΡΑΙΑ

ΑΝΑΧΩΡΗΣΗ ΑΠΟ							ΑΦΙΞΗ ΠΕΙΡΑΙΑ
ΡΟΔΟ	ΚΩ	ΛΕΡΟ	ΠΑΤΜΟ	ΜΥΚΟΝΟ	ΣΥΡΟ	ΑΜΟΡΓΟΣ/ΚΑΤΑΠΟΛΑ	
ΤΡΙΤΗ 20:00	ΤΡΙΤΗ 22:55	—	—	ΤΕΤΑΡΤΗ 03:30	—	—	ΤΕΤΑΡΤΗ 07:20
ΠΕΜΠΤΗ 20:00	ΠΕΜΠΤΗ 22:55	ΠΑΡΑΣΚΕΥΗ 00:35	ΠΑΡΑΣΚΕΥΗ 01:45		ΠΑΡΑΣΚΕΥΗ 05:20	—	ΠΑΡΑΣΚΕΥΗ 08:40
ΣΑΒΒΑΤΟ 10:00	ΣΑΒΒΑΤΟ 12:50	—	—	—	—	ΣΑΒΒΑΤΟ 16:20	ΣΑΒΒΑΤΟ 21:30
ΚΥΡΙΑΚΗ 18:30	ΚΥΡΙΑΚΗ 21:25	ΚΥΡΙΑΚΗ 23:05	ΔΕΥΤΕΡΑ 00:15		ΔΕΥΤΕΡΑ 03:50		ΔΕΥΤΕΡΑ 07:10

ΑΠΟ ΠΕΙΡΑΙΑ

ΑΝΑΧΩΡΗΣΗ ΑΠΟ ΠΕΙΡΑΙΑ	ΑΦΙΞΗ						
	ΣΥΡΟ	ΜΥΚΟΝΟ	ΑΜΟΡΓΟΣ/ΚΑΤΑΠΟΛΑ	ΠΑΤΜΟ	ΛΕΡΟ	ΚΩ	ΡΟΔΟ
ΔΕΥΤΕΡΑ 20:00	ΔΕΥΤΕΡΑ 23:20	—	—	—	—	ΤΡΙΤΗ 04:10	ΤΡΙΤΗ 07:10
ΤΕΤΑΡΤΗ 20:00	ΤΕΤΑΡΤΗ 23:20	—	—	ΠΕΜΠΤΗ 02:50	ΠΕΜΠΤΗ 04:00	ΠΕΜΠΤΗ 05:40	ΠΕΜΠΤΗ 08:35
ΠΑΡΑΣΚΕΥΗ 20:00	—	ΠΑΡΑΣΚΕΥΗ 23:50	—	—	—	ΣΑΒΒΑΤΟ 04:20	ΣΑΒΒΑΤΟ 07:15
ΣΑΒΒΑΤΟ 23:30			ΚΥΡΙΑΚΗ 04:45	ΚΥΡΙΑΚΗ 07:00	ΚΥΡΙΑΚΗ 08:10	ΚΥΡΙΑΚΗ 09:50	ΚΥΡΙΑΚΗ 12:45

ΑΝΕΚΤΕΛΕΣΤΑ ΔΡΟΜΟΛΟΓΙΑ: 26/04/03 από ΠΕΙΡΑΙΑ & 27/04/03 από ΡΟΔΟ.

SKEVO'S TRAVEL AGENCY

ΚΑΝΤΕ ΚΡΑΤΗΣΗ ΤΩΡΑ!

ΠΛΗΡΟΦΟΡΙΕΣ ΚΑΙ ΚΡΑΤΗΣΕΙΣ ΘΕΣΕΩΝ ΣΤΟΝ ΤΑΞΙΔΙΩΤΙΚΟ ΣΑΣ ΠΡΑΚΤΟΡΑ Η SKEVO'S TRAVEL AGENCY: ΑΜΕΡΙΚΗΣ 111, ΡΟΔΟΣ, ΤΗΛ. ΚΡΑΤΗΣΕΩΝ ΕΠΙΒΑΤΩΝ ΚΑΙ Ι.Χ.: 22410-22461, 22410-75655, 22410-75310, ΤΗΛ. ΚΡΑΤΗΣΕΩΝ ΦΟΡΤΗΓΩΝ: 22410-76600

δημιουργίες cair

ΡΟΔΟΣ 2400 Λευκός Ξηρός ΟΠΑΠ
ΑΡΧΟΝΤΙΚΟ Ερυθρός Ξηρός
Δωδεκανησιακός τοπικός

Δύο αντιπροσωπευτικά κρασιά της ΚΑΪΡ Α.Ε., που αποδεικνύουν για άλλη μια φορά την αναμφισβήτητη ικανότητα της Δωδεκανησιακής Εταιρείας να παράγει υψηλής ποιότητας προϊόντα. Ικανότητα που επιβεβαιώνεται από την πρόσφατη παρουσίαση του μοναδικού στην ελληνική αγορά συλλεκτικού αφρώδους CAIR ROSE RESERVE 10 ετών, σε περιορισμένο αριθμό φιαλών και ποιότητα που συναντάται στην πλούσια γκάμα των διεθνώς αναγνωρισμένων προϊόντων της, όπως RODOS 2400 λευκό ξηρό, VQPRD (χρυσά στο Μιλάνο), ΜΟΣΧΑΤΟΣ ΡΟΔΟΥ ΟΠΕ (χρυσό στο Μιλάνο), MOULIN λευκό ξηρό (χρυσό στις Βρυξέλλες), MOULIN ροζέ ημίξηρο (χρυσό σε Μπορντό και Μιλάνο), CAIR φυσικός αφρώδης (χρυσά μετάλλια σε Μιλάνο και Monde Selection).

Εγγύηση
C·A·I·R
Επιλεγμένοι οίνοι ποιότητας

CAIR Δαβάκη - Πίνδου 65,
Ν. Φάληρο, τηλ.: 4813876, 4813125
fax: 4814695
2ο χλμ. Ρόδου - Λίνδου, Ρόδος
τηλ.: 0241/68770-3 fax: 0241/62575.



ΤΟ ΥΠΑΝ ΠΡΟΧΩΡΕΙ ΣΕ ΡΙΖΙΚΗ «ΡΗΞΗ» ΜΕ ΤΙΣ ΑΝΤΙΛΗΨΕΙΣ ΤΟΥ ΠΑΡΕΛΘΟΝΤΟΣ

Η ΠΟΛΙΤΕΙΑ «ΠΑΙΡΝΕΙ ΣΤΑ ΣΟΒΑΡΑ»

τον θερμαλισμό και ιαματικό τουρισμό

Θα μειωθεί η γραφειοκρατία που αφορά την αναγνώριση ενός φυσικού πόρου ως ιαματικού και - κατόπιν - την αξιοποίησή του



Ο ιαματικός τουρισμός μπορεί να προσφέρει πολλά στην επισκεψιμότητα της χώρας μας καθώς της δίνει τη δυνατότητα να αντιμετωπίσει αποτελεσματικότερα τον ανταγωνισμό

Χρειάστηκαν περίπου ... 80 χρόνια, αρκετές σημαντικές επιτυχίες ανταγωνιστικών χωρών - προορισμών στις διεθνείς τουριστικές αγορές, εκατοντάδες υπομνήματα και προτάσεις φορέων της Τοπικής Αυτοδιοίκησης και του Τουρισμού, για να αντιληφθεί η Πολιτεία ότι το υφιστάμενο θεσμικό πλαίσιο για τις ιαματικές πηγές και την αξιοποίησή τους χρήζει εκσυγχρονισμού και επανασχεδιασμού.

Εκατομμύρια άτομα (και αυτό είναι ένα μέγεθος που βαίνει σταθερά αυξανόμενο) ταξιδεύουν αρκετές φορές κάθε χρόνο σε προορισμούς που προσφέρουν ποιοτικές υπηρεσίες ιαματικού τουρισμού και ευρύ φάσμα των συνδεδεμένων με αυτόν ειδικών μορφών τουρισμού. Πολλοί μάλιστα εξ αυτών των προορισμών δεν διαθέτουν μακράν τον αντίστοιχο φυσικό πλούτο με τον οποίο είναι προικισμένες τόσες περιοχές της χώρες μας.

Τελικώς, το υπουργείο Ανάπτυξης ολοκλήρωσε προχθές τη διαδικασία διαλόγου με τους εμπλεκόμενους φορείς και προχωρεί στο τελικό της στάδιο, την τελική σύνταξη του νομοσχεδίου, το οποίο εκτιμάται ότι θα κατατεθεί προς ψήφιση στη Βουλή μέχρι τα τέλη Νοεμβρίου.

Το εν λόγω νομοσχέδιο **«Περί Ιαματικού Τουρισμού και Θερμαλισμού»** ουσιαστικά, θα εκσυγχρονίσει το θεσμικό καθεστώς που στις βασικές αρχές και διατάξεις του, ισχύει από το 1920!

Σύμφωνα με τα διαθέσιμα στοιχεία αλλά και τις επισημάνσεις του ίδιου του υπουργού Ανάπτυξης **Α. Τσοχατζόπουλου,** με το προτεινόμενο σχέδιο νόμου προβλέπονται, μεταξύ άλλων, τα εξής:

•Τίθεται για πρώτη φορά στην Ελλάδα η έννοια του **θερμαλισμού** ως ειδική μορφή τουρισμού, που έχει στόχο την αναζωογόνηση και ευεξία του ανθρώπου με τη χρήση ιαματικών φυσικών πόρων στη φυσική τους κατάσταση ή μετά από επεξεργασία ή μίξη με κοινό ή θαλασσινό νερό σε ειδικές για τον σκοπό αυτό εγκαταστάσεις.

•Παρέχεται η δυνατότητα ανακήρυξης και άλλων, πλην του νερού, φυσικών πόρων ως ιαματικών, όπως π.χ. πηλού κατάλληλου για **πηλοθεραπεία,** αερίου κατάλληλου για εισπνοθεραπεία.

•Δίνεται ιδιαίτερη έμφαση στην προστασία των ιαματικών φυσικών πόρων και η προστασία αυτή εκτός από την πηγή (δηλαδη τη φυ**σική ανάβλυση) επεκτείνεται και στην «αποθήκη» που τροφοδοτεί την φυσική ανάβλυση,** όπου, ανάλογα με τα ιδαίτερα χαρακτηριστικά της κάθε περιοχής, προβλέπεται και η δημιουργία ευρύτερης ζώνης προστασίας αυτής.

•Δημιουργούνται οι αναγκαίες προϋποθέσεις για τη συνεργασία και την **συναπόφαση** των συναρμόδιων φορέων έτσι ώστε να αποφεύγονται καθυστερήσεις και συγκρούσεις στα ζητήματα αναγνώρισης των πηγών, στα θέματα διαχείρισής τους και στο θέμα του ελέγχου των παρεχόμενων στους καταναλωτές υπηρεσιών. Επ'αυτου του σημείου, ο υπουργός Ανάπτυξης κάνει ειδική αναφορά, τονίζοντας ότι με το νομοσχέδιο ξεκαθαρίζεται αυτό το καθεστώς, γιατί όχι μόνο μπορούν, αλλά πρέπει να συνεργαστούν, είτε το κράτος, είτε η ΕΤΑ που στο όνομα του κράτους ή του ΕΟΤ εκμεταλλεύεται και αξιοποιεί, είτε η Τοπική Αυτοδιοίκηση, για την οποία προβλέπεται η δυνατότητα να αξιοποιεί τις ιαματικές πηγές, είτε ο ίδιος ο ιδιώτης επιχειρηματίας που πρέπει να έχει τη δυνατότητα συμμετοχής σε προγράμματα αξιοποίησης με σύγχρονο τρόπο, για να μπορέσουν να λειτουργήσουν επιχειρηματικές υποδομές που μακροχρόνια θα στηρίξουν και την τοπική κοινωνία, αλλά και την καινούργια αγορά.

•Καθορίζεται η διαδικασία χορήγησης **σήματος ποιότητας** στα Κέντρα Ιαματικού Τουρισμού και τα Κέντρα Θερμαλισμού, καθώς και τα αρμόδια όργανα ελέγχου και επιβολής κυρώσεων.

•Καταργείται η έως σήμερα ισχύουσα διάκριση των ιαματικών πηγών σε **«τουριστικής»** και **«τοπικής»** σημασίας, διάκριση που είχε τη βάση της στον αριθμό των επισκεπτών και όχι στα ιδιαίτερα χαρακτηριστικά της πηγής, ενώ προβλέπεται ότι η διαχείριση των ιαματικών φυσικών πόρων, ως κοινό αγαθό, ανήκει αποκλειστικά στο Δημόσιο, το οποίο επιτρέπεται να παραχωρεί τη διαχείριση αυτη σε Ν.Π. Δημοσίου και Ιδιωτικού Δικαίου, ενώ ρυθμίζονται και θέματα σχετικά με την έγκριση περιβαλλοντικών όρων, χρήσεων γης και όρων δόμησης.

•Μειώνεται αποτελεσματικά η γραφειοκρατία σε όλα τα στάδια από την αναγνώριση ενός φυσικού πόρου ως ιαματικού μέχρι και την αξιοποίησή του.

•Δημιουργείται **εννεαμελές επιστημονικό όργανο** από εκπροσώπους των συναρμόδιων φορέων (υπ. Υγείας, υπ. Ανάπτυξης, καθηγητές ΑΕΙ, ΕΟΦ, ΚΕΣ, Γενικό Χημείο του Κράτους, Εθνική Σχολη Δημόσιας Υγείας, ΙΓΜΕ), που θα γνωμοδοτεί για την αναγνώριση ιαματικών φυσικών πόρων και ιαματικών πηγών, ενώ η απόφαση αναγνώρισης ενός φυσικού πόρου ως ιαματικού θα εκδίδεται από τους συναρμόδιους υπουργούς Υγείας - Πρόνοιας και Ανάπτυξης, αντί της υφιστάμενης διαδικασίας, που γίνεται με Π.Δ. του υπουργού Ανάπτυξης.

•Η παραπάνω ρύθμιση είναι ο προπομπός του επόμενου σχεδίου νόμου που θα αφορά τον **τουρισμο υγείας.** Πρόκειται για μία μεγάλη και αλματωδώς ανερχόμενη αγορα, διεθνώς, στην οποία η χώρα μας δεν έχει μερίδιο ούτε συμμετοχή. Οπως επισημαίνεται η υγεία έχει ανάκη υποδομών πέραν των νοσοκομείων, που θα συνεισφέρουν στην εκμετάλλευση των δυνατοτήτων που προσφέρει η τοπική κοινωνία, το θαυμάσιο περιβάλλον, η γεωθερμία, ο ιαματικός τουρισμός, ώστε να δημιουργηθεί ο τουρισμός υγείας που θα αποτελέσει μία επιπρόσθετη αγορά.

Ξεκαθαρίζονται οι αρμοδιότητες της κεντρικής και της Περιφερειακής Διοίκησης σε όλα τα στάδια, από την αναγνώριση έως την εκμετάλλευση και τον έλεγχο, έτσι ώστε να μην υπάρχουν κενά και αλληλοεπικαλύψεις αρμοδιοτήτων που θα είχαν αρνητικές επιπτώσεις στην αξιοποίηση αυτών των φυσικών πόρων.

Τα θέματα που αφορούν την αναγνώριση των ιαματικών φυσικών πόρων υπάγονται στην αρμοδιότητα του υπουργείου Ανάπτυξης - Δ/νση Ιαματικού Τουρισμού, ενώ τα θέματα που αφορούν τον έλεγχο λειτουργίας των επιχειρήσεων που θα εκμεταλλεύονται τον φυσικό πόρο και τα θέματα προστασίας του φυσικού πόρου και του ευρύτερου περιβάλλοντος υπάγονται στην αρμοδιότητα της περιφερειακής διοίκησης (Δ/νσεις Τουρισμού και Δ/νσεις Υγείας των περιφερειών).

Τέλος, ο υπουργός Ανάπτυξης αποδέχθηκε την πρόταση φορέων για τη σύσταση Ινστιτούτου Θερμαλισμού, το οποίο θα είναι ένας ανεξάρτητος φορέας, συμβουλευτικού και επιστημονικού χαρακτήρα, και δεσμεύτηκε να εντάξει σχετική ρύθμιση στο σχέδιο νόμου

Ηλεκτρομιο
ΜΙΧΑΛΗΣ Ν. ΧΑΤΖΗΜΑΡΚΟΣ
ΗΛΕΚΤΡΙΚΑ ΕΙΔΗ & ΗΛΕΚ. ΕΓΚΑΤΑΣΤΑΣΕΙΣ
ΗΛΙΑΚΑ ΣΥΣΤΗΜΑΤΑ
STIBETHERM σειρά P
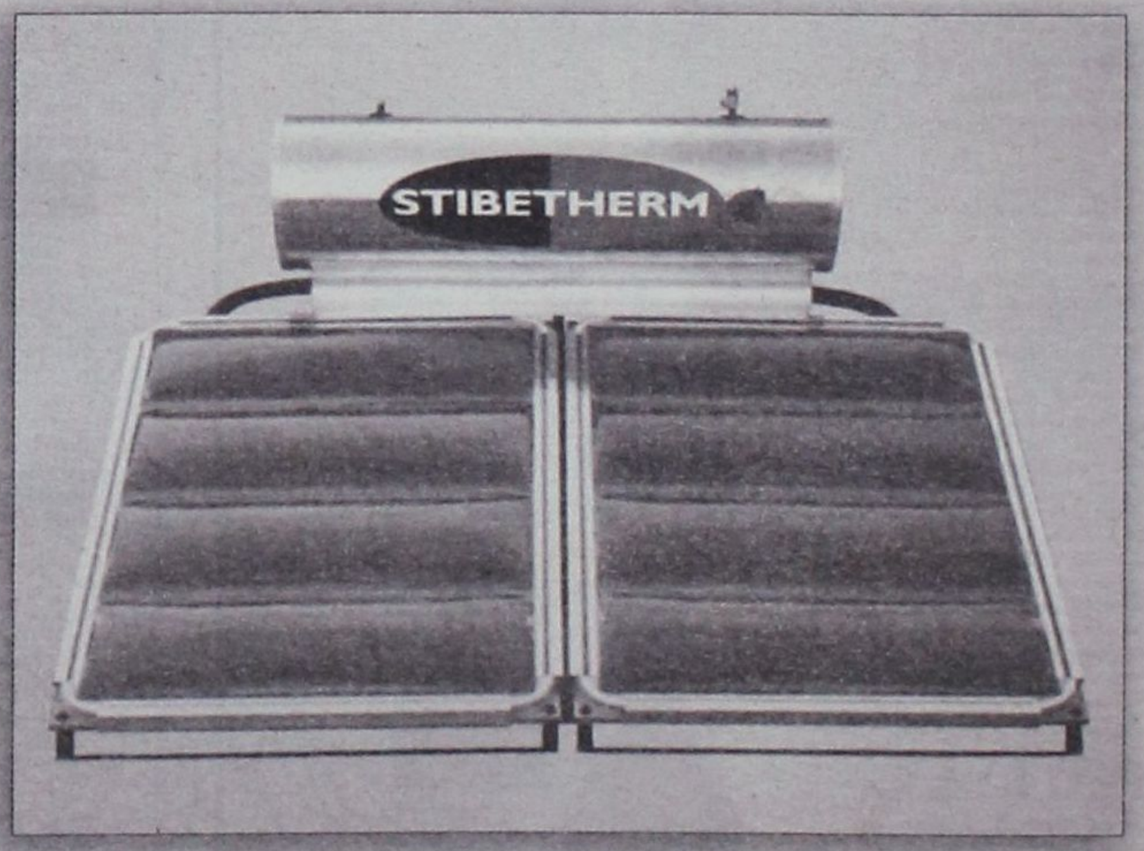

Γρηγορίου Ε' (7 Βαγιές) - 85100 ΡΟΔΟΣ
Τηλ. (22410) 29411, 33340, 36278 - Fax: (22410) 33340

ΤΡΕΙΣ ΔΙΑΤΑΞΕΙΣ - ΠΑΡΑΘΥΡΑ ΓΙΑ ΑΛΛΑΓΗ ΧΡΗΣΗΣ ΓΗΣ

«Παράθυρο» για την αλλαγή χρήσης γης και την αποδοχή των τίλων κυριότητας ανοίγει το νέο νομοθετικό πλαίσιο το οποίο και άμεσα προωθεί το υπουργείο Γεωργίας.

Οπως προκύπτει μέσα από μια σειρά διατάξεων του νέου δασονόμου δίνεται η δυνατότητα σε χιλιάδες ιδιοκτήτες αμφιλεγόμενων εκτάσεων να προχωρήσουν άμεσα στο χαρακτηρισμό των εκτάσεων που κατέχουν, εκμεταλλευόμενοι τις ευεργετικές διατάξεις των υποπαραγράφων α, β2 της παραγράφου 4 του άρθρου 1 και των παραγράφων 7 και 8 του άρθρου 2.

Συγκεκριμένα, το εν λόγω νομοσχέδιο αποχαρακτηρίζει σημαντικό αριθμό δασικών εκτάσεων, διαφοροποιώντας τον ορισμό του δάσους. Σύμφωνα με το νέο ορισμό η απαιτούμενη δασοκάλυψη ανέρχεται σε 25% από 15% που ίσχυε με την υπάρχουσα νομοθεσία, ενώ αποχαρακτηρίζονται εκτάσεις μικρότερες από τρία στρέμματα.

Ειδικότερα, στην παράγραφο 4 του άρθρου 1 που αναφέρεται στις διακρίσεις των οικοσυστημάτων, οι υποπαράγραφοι α και β2 ανοίγουν το «παράθυρο» στην αλλαγή χρήση. Στην υποπαράγραφο α αναφέρεται ότι για να χαρακτηριστεί δάσος μια έκταση πρέπει «τα δασικά τους είδη να έχουν ευδιάκριτη κατακόρυφη δομή και οι κόμες τους να καλύπτουν ποσοστό μεγαλύτερο των τριάντα εκατοστών (30%) του εδάφους, η εν λόγω έκταση χαρακτηρίζεται δάσος με την προϋπόθεση ότι η συγκόμωση του ανόροφου υπερβαίνει τα 15 εκ. και σε περίπτωση έλλειψης υπορόφου η συγκόμωση υπερβαίνει τα είκοσι πέντε εκατοστά».

Το κλειδί για την αλλαγή χρήσης είναι η παράγραφος β2 όπου αναφέρεται: «Εάν η βλάστηση εμφανίζεται κατά ομάδες ή λόχμες (τούφες) που καταλαμβάνουν ποσοστό της συνολικής επιφάνειας μικρότερο των εβδομήντα εκατοστών, η εν λόγω έκταση χαρακτηρίζεται ομαδολοχμοπαγής δασική έκταση».

Το παραπάνω, σύμφωνα με τους δασολόγους, δίνουν τη δυνατότητα να γίνει αλλαγή χρήσης ακόμα και μέχρι 0,70% εκατοστά (β1) κάλυψης του εδάφους , δηλαδή η κάλυψη από την προβολή του φυλλώματος των δέντρων στο έδαφος να είναι 70% (σκιά στο έδαφος που δημιουργείται από τα φύλλα των δέντρων).



Η παράγραφος γ ανοίγει το δεύτερο παράθυρο για τον αποχαρακτηρισμό παλαιότερων καθώς δίνει ως έτος ορόσημο το 1960 οπότε για τα παλαιότερα χρόνια, μένει ανοιχτό το ενδεχόμενο αλλαγής χρήσης.

Με τις τρεις παραπάνω διατάξεις γίνεται σαφής αλλαγή χρήσης γης ακόμη και η καταβολή προστίμων στους ιδιοκτήτες. Ειδικότερα, στο άρθρο 2 και συγκεκριμένα στις παραγράφους 7 και 8, αναφέρεται ότι: «7 οι δημόσιες μη εποικιστικές εκτάσεις των εδαφίων β και γ της παραγράφου 6 καθώς και οι δημόσιες εκτάσεις που λόγω του είδους της βλάστησης, δεν εμπίπτουν στις παραγράφους 1, 2, 3 αλλά ευρίσκονται επί κλιτύων ορέων που δεν παραδόθηκαν κατά τις διατάξεις του άρθρου 74 στις γεωργικές υπηρεσίες, εξακολουθούν να τελούν υπό τη διοίκηση και διαχείριση της δασικής υπηρεσίας, με μέριμνα της οποίας χαρτογραφούνται και χρησιμοποιούνται ως βοσκότοποι ή διατίθενται για τη δημιουργία δασών ή την εξυπηρέτηση των σκοπών που αναφέρονται στις διατάξεις του ΣΤ' κεφαλαίου του παρόντος νόμου και εκείνες της παραγράφου 2 του αρ 13 του ν. 1734/1987 9ΦΕΚ 189). Οι διατάξεις των παραγράφων 1, 4 και 5 του αρ. 74 ως δάση ή δασικές εκτάσεις δικαιούνται να ζητήσουν με αίτησή τους τον επαναχαρακτηρισμό των εκτάσεων τους κατά τις διακρίσεις του παρόντος άρθρου, εφόσον δεν επιλήφθηκαν οι προβλεπόμενες από το άρθρο 10 παρ. 3 Επιτροπές Επίλυσης Αμφισβητήσεων».

Ακόμη στην παράγραφο 12 αναφέρεται χαρακτηριστικά: «Κάθε επέμβαση στα δάση, στις δασικές και τις λοιπές εκτάσεις που τελούν υπό διαχείριση των δασικών υπηρεσιών, είτε για τη μεταβολή του προορισμού και τη διάθεσή τους για άλλες χρήσεις είτε για την εκτέλεση έργων μέσα σε αυτές και τη δημιουργία εγκαταστάσεων ή την παροχή άλλων εξυπηρετήσεων, έστω και χωρίς μεταβολή της κατά προορισμόν χρήσης τους, ενεργείται πάντοτε κατόπιν καταβολής ανταλλάγματος χρήσης τους, το οποίο για κάθε περίπτωση καθορίζεται με απόφαση του υπουργείου Γεωργίας που δημοσιεύεται στην Εφημερίδα της Κυβέρνησης και μπορεί να αναπροσαρμόζεται. Το εν λόγω αντάλλαγμα κατατίθεται υπέρ Κ.Τ.Γ.Κ. και Δασών και διατίθεται αποκλειστικά για την ανάπτυξη και προστασία των δασών».



ΠΟΙΟΤΗΤΑ, ΚΟΜΜΕΝΗ ΚΑΙ ΡΑΜΜΕΝΗ ΣΤΑ ΜΕΤΡΑ ΣΑΣ!

Η ALNO τώρα στο tselios bagno

Γνωρίστε τώρα από κοντά στο νέο κατάστημα της ALNO στη Ρόδο, την αξεπέραστη γερμανική ποιότητα. Ανακαλύψτε σήμερα την πρωτοποριακή αισθητική, την καινοτομία και τη λειτουργικότητα στα σύγχρονα συστήματα κουζίνας.

tselios bagno
Ι. ΤΣΕΛΙΟΣ Α.Ε.
Λ. Ρόδου - Λίνδου 230,
Τηλ.: 22410 644.58, 22410 654.98
Fax: 22410 614.90
E-mail: tseliosr@otenet.gr
www.tseliosbagno.gr

ΓΕΡΜΑΝΙΚΑ ΕΠΙΠΛΑ ΚΟΥΖΙΝΑΣ
ALNO®
...die Welt der Küche

ΙΝΕΜΑ

ΙΑΤΡΙΚΟΣ & ΝΟΣΟΚΟΜΕΙΑΚΟΣ ΕΞΟΠΛΙΣΜΟΣ
15 ΧΡΟΝΙΑ ΕΜΠΕΙΡΙΑΣ από το 1988
ΕΙΜΑΣΤΕ ΟΙ ΜΕΓΑΛΥΤΕΡΟΙ ΠΡΟΜΗΘΕΥΤΕΣ ΙΑΤΡΙΚΟΥ - ΟΡΘΟΠΕΔΙΚΟΥ ΚΑΙ ΝΟΣΟΚΟΜΕΙΑΚΟΥ ΥΛΙΚΟΥ ΣΤΗ ΔΩΔΕΚΑΝΗΣΟ ΕΜΠΙΣΤΕΥΘΕΙΤΕ ΜΑΣ!!!
ΠΙΣΤΟΠΟΙΗΣΗ ΠΟΙΟΤΗΤΑΣ ISO9002 EN4600 E3/833
ΛΕΜΕΣΣΟΥ 2 ΡΟΔΟΣ ΤΗΛ. 32238 - FAX 28484

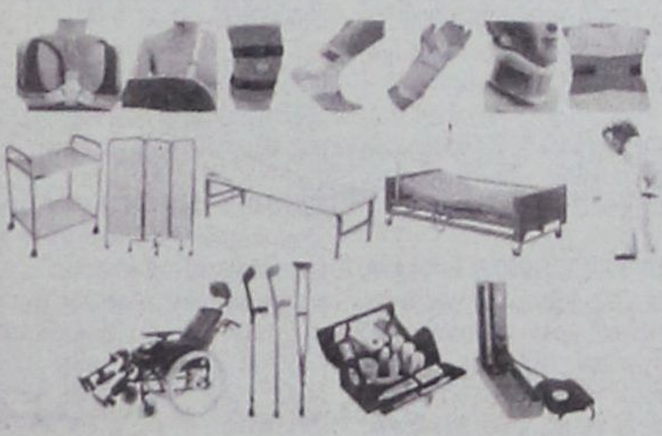

ΑΝΑΠΗΡΙΚΑ ΚΑΡΟΤΣΙΑ - ΒΑΔΙΣΤΙΚΑ ΒΟΗΘΗΜΑΤΑ - ΟΡΘΟΠΕΔΙΚΑ ΕΙΔΗ - ΜΠΛΟΥΖΕΣ ΙΑΤΡΙΚΕΣ - ΚΑΛΤΣΕΣ ΦΛΕΒΙΤΙΔΑΣ - ΠΕΛΜΑΤΑ - ΟΡΘΟΠΕΔΙΚΑ ΜΑΞΙΛΑΡΙΑ - ΚΡΕΒΑΤΙΑ ΝΟΣΟΚΟΜΕΙΑΚΑ - ΙΑΤΡΙΚΟΣ ΕΞΟΠΛΙΣΜΟΣ ΚΑΙ ΑΝΑΛΩΣΙΜΑ - ΟΡΓΑΝΑ ΧΗΜΕΙΟΥ ΚΑΙ ΚΑΘΕ ΑΛΛΟ ΕΙΔΟΣ ΓΙΑ ΚΑΤ' ΟΙΚΟ ΝΟΣΗΛΕΙΑ.

ΤΗΛΟΣ 21ος ΑΙΩΝΑΣ
ΝΑΥΤΙΛΙΑΚΗ ΕΤΑΙΡΙΑ
Τηλ. 22460 44044

ΔΡΟΜΟΛΟΓΙΑ
«SEA STAR»



ΚΥΡΙΑΚΗ		
ΛΙΜΑΝΙ	ΑΦΙΞΗ	ΑΝΑΧΩΡΗΣΗ
ΡΟΔΟΣ		7:15
ΤΗΛΟΣ	8:35	8:50
ΡΟΔΟΣ	10:10	17:00
ΤΗΛΟΣ	18:20	18:30
ΡΟΔΟΣ	19:50	

ΔΕΥΤΕΡΑ		
ΛΙΜΑΝΙ	ΑΦΙΞΗ	ΑΝΑΧΩΡΗΣΗ
ΡΟΔΟΣ		8:30
ΤΗΛΟΣ	9:50	14:30
ΝΙΣΥΡΟΣ	15:00	17:30
ΤΗΛΟΣ	18:00	18:10
ΡΟΔΟΣ	19:30	

ΤΡΙΤΗ		
ΛΙΜΑΝΙ	ΑΦΙΞΗ	ΑΝΑΧΩΡΗΣΗ
ΡΟΔΟΣ		8:30
ΤΗΛΟΣ	9:50	17:00
ΡΟΔΟΣ	18:20	

ΤΕΤΑΡΤΗ		
ΛΙΜΑΝΙ	ΑΦΙΞΗ	ΑΝΑΧΩΡΗΣΗ
ΡΟΔΟΣ		7:00
ΤΗΛΟΣ	8:20	8:40
ΡΟΔΟΣ	10:00	18:00
ΤΗΛΟΣ	19:20	19:30
ΡΟΔΟΣ	20:50	

ΠΕΜΠΤΗ		
ΛΙΜΑΝΙ	ΑΦΙΞΗ	ΑΝΑΧΩΡΗΣΗ
ΡΟΔΟΣ		8:30
ΤΗΛΟΣ	9:50	14:30
ΝΙΣΥΡΟΣ	15:00	17:30
ΤΗΛΟΣ	18:00	18:10
ΡΟΔΟΣ	19:30	

ΠΑΡΑΣΚΕΥΗ		
ΛΙΜΑΝΙ	ΑΦΙΞΗ	ΑΝΑΧΩΡΗΣΗ
ΡΟΔΟΣ		8:30
ΤΗΛΟΣ	9:50	14:30
ΝΙΣΥΡΟΣ	15:00	17:30
ΤΗΛΟΣ	18:00	18:10
ΡΟΔΟΣ	19:30	

Μικρές αγγελίες

δωρεάν στη «δ» τηλ: 0241-37500 fax: 0241-37333

ΕΝΟΙΚΙΑΣΕΙΣ

ΕΝΟΙΚΙΑΖΕΤΑΙ πουξ διαμερίσματα δίκλινα, τρίκλινα, τετράκλινα επιπλωμένα και με air - condition με την ημέρα ή με το μήνα έως 30/10/2003 στην περιοχή Μητροπόλεως. Τηλ. 29452 και 6977896444.

ΕΝΟΙΚΙΑΖΕΤΑΙ γκαρσονιέρα επιπλωμένη με πολυκουζινάκι για ένα ή δύο άτομα στα Μαριτσά. Τιμή 150 Ευρώ. Για πληροφορίες τηλ. 2241-0-47146

ΕΝΟΙΚΙΑΖΟΝΤΑΙ τρία οροφοδιαμερίσματα, τεσσάρια, πολυτελούς κατασκευής, με πυλωτή (πάρκινγκ), ανσανσέρ, θέρμανση, τρία υπνοδωμάτια, δύο μπάνια, μεγάλα μπαλκόνια, θυροτηλεόραση, κήπο. Η οικοδομή είναι μόνο τριών διαμερισμάτων και βρίσκεται στο κέντρο της πόλης, Οδός Β. Ηρακλείου 38. Πληροφορίες: Διακογεωργίου Κάλλιστο τηλ. 22410 - 29318

ΕΝΟΙΚΙΑΖΕΤΑΙ Κατάστημα διώροφο 51 τ.μ. ισόγειο, 53 τ.μ. στον πρώτο όροφο, με βεράντα 31 τ.μ. στην Ρόδο (οδός Γεωργίου Λέοντος) κοντά στα Ξεν. ΜΑΝΟΥΣΟΣ και ΑΘΗΝΑ, κατάλληλο για Εστιατόριο, Καφετέρια, Γραφείο Ταξιδίων, Κομμωτήριο, Φαρμακείο, Ανθοπωλείο, Φωτογραφείο, Οδοντιατρείο, Τεχνικό Γραφείο ή οποιαδήποτε άλλη χρήση. Πληροφορίες στα τηλέφωνα: (22410)35450 και 6977781111 από 09.00 έως 13.000 και από 19.00 έως 21.00.

ΕΝΟΙΚΙΑΖΕΤΑΙ Κατάστημα 79 τ.μ. με δωμάτιο 21 τ.μ. στον πρώτο όροφο, στην Ρόδο (οδός Ορφανίδου) κατάλληλο για Μπαρ, Κέντρο Διασκεδάσεως, Σουβλατζίδικο, Πιτσαρία, Μίνι Μάρκετ, Καφετέρια, Πρακτορείο Προ-Πο, Κομμωτήριο ή οποιαδήποτε άλλη χρήση. Πληροφορίες από 09.00 έως 13.000 και από 19.00 έως 21.00 στα τηλέφωνα: (22410)35450 και 6977781111.

ΕΝΟΙΚΙΑΖΕΤΑΙ Οροφοδιαμέρισμα 1ου ορόφου τρία υπνοδωμάτια, κουζίνα, σαλόνι, μπάνιο και vese χωρίς κοινόχρηστα με σύνδεση στο αποχετευτικό 100 τ.μ. Τιμή 450 ευρώ στο Καρακόνερο. Τηλ. 22410 65471 από 10 π.μ. έως 10 μ.μ.

-ΕΝΟΙΚΙΑΖΕΤΑΙ ΓΡΑΦΕΙΟ- Εθν. Μακαρίου 45 τ.μ. 25 Απέναντι από Εθνική Τράπεζα 2ος όροφος τηλ: 22410 - 75815 ώρες γραφείου, 22410 - 41530 απόγευμα.

ΕΝΟΙΚΙΑΖΟΝΤΑΙ στην Ιαλυσό πλάι στο Ξενοδοχείο Ηλέκτρα, επιπλωμένα μονόχωρα διαμερίσματα με θέρμανση. Πληροφορίες τηλ. 22410-22050 και 22410-33441.

ΕΝΟΙΚΙΑΖΕΤΑΙ διαμέρισμα Α' ορόφου, δύο δωματίων, 50 τ.μ. στην Ιξιά Ρόδου, με πολυκουζινάκι και ηλιακό πληροφορίες τηλ. 22410 27834 - κινητό 6937 065275

ΕΝΟΙΚΙΑΖΕΤΑΙ διαμέρισμα πλήρως εξοπλισμένο στο κέντρο της πόλης Τηλ. 2241038932.

ΕΝΟΙΚΙΑΖΟΝΤΑΙ επιπλωμένα δίχωρα και διπλά μονόχωρα διαμερίσματα όπισθεν ξενοδοχείου BELVEDERE περιοχή Ψαροπούλα. Πληροφορίες τηλ. 22410-22050 και 22410-33441.

ΣΤΗΝ πανέμορφη βίλλα OLYMPIA στα Κοσκινού ενοικιάζω STUDIOS πλήρως εξοπλισμένα και διαμέρισμα. Θέα, πάρκινγκ απεριόριστα. **Τηλ: 22410 62523.**

ΕΝΟΙΚΙΑΖΕΤΑΙ ημιυπόγειος χώρος 180 τ.μ. επί της οδού Παπαχριστοδούλου 19. Πληρ. τηλ. 22410 24274 ώρες καταστήματος.

ΕΝΟΙΚΙΑΖΟΝΤΑΙ διαμερίσματα των 50 και 70 τ.μ. στον Αρχάγγελο. Τηλ. πλ. 6974019076

ΕΝΟΙΚΙΑΖΟΝΤΑΙ STUDIOS και διαμερίσματα επιπλωμένα πλήρως με κουζινάκι, ψυγείο, σκεύη, κλιματισμό, ηλιακό θερμοσίφωνα, βεράντες, κήπο, πάρκινγκ στ' Αφάντου επί της Ε.Ο. Ρόδου - Λίνδου. Πληρ. τηλ. 22410 29504 - 6932941980

ΕΝΟΙΚΙΑΖΕΤΑΙ διαμέρισμα με δύο υπνοδωμάτια, σαλόνι, κουζίνα, στο δεύτερο όροφο, στην περιοχή δασκάλων στη Ρόδο. Μπορεί να εξυπηρετήσει και δύο φοιτήτριες. Πληροφορίες: 22410 - 36547, 22410 - 27202, 22410 - 87130

ΕΝΟΙΚΙΑΖΟΝΤΑΙ λούξ στούντιος επί της **Αμαράντου 43,** 4ος όροφος, στο Νιοχώρι πλήρως ανακαινισμένα, επιπλωμένα, με όλες τις ηλεκτρικές συσκευές (εντοιχισμένη κουζίνα, πλυντήριο, ψυγείο, 2 T.V., DVD, Hi-Fi) αιρκοντίσιον και συναγερμό. **Διαθέσιμα από 15/10/03. Πληρ. τηλ: 6945 236060**

ΕΝΟΙΚΙΑΖΕΤΑΙ διαμέρισμα Α' ορόφου 83 τ.μ. με δύο - 2 υπνοδωμάτια, με μεγάλη βεράντα, με κεντρική θέρμανση και με ασανσέρ, σε πολυκατοικία στο κέντρο της πόλης, επί της οδού Γεωργίου Ευσταθίου αριθμ. 8 που είναι παράλληλος δρόμος στα κεντρικά γραφεία της Ολυμπιακής με μηνιαίο ενοίκιο 550 ευρώ. Πληροφορίες στο τηλέφωνο 22410 29910 στις ώρες 12.00 - 18.00.

ΕΝΟΙΚΙΑΖΕΤΑΙ επιπλωμένο διαμέρισμα για δύο φοιτήτριες σε καινούργια πολυκατοικία Β' όροφος, **Αγίου Ιωάννου 46,** απέναντι από το πανεπιστήμιο και μετά τα ξενοδοχεία. Πληροφορίες: **Ιωάννης Πετρίδης εντός** (να χτυπήσουν το κουδούνι). Επίσης κατάστημα πλυντήριο ρούχων εντός της πολυκατοικίας.

ΕΝΟΙΚΙΑΖΟΝΤΑΙ στο Παραδείσι επί της κεντρικής λεωφόρου μικρά επιπλωμένα διαμερίσματα (40 τ.μ. έκαστο) διαμπερή με διπλές βεράντες, ηλιακούς, σε κήπο 4 στρεμμάτων με πάρκινγκ, κιόσκι. Προτιμούνται εκπαιδευτικοί, στρατιωτικοί, δημόσιοι υπάλληλοι. Τηλ. 2241081175 6934015603

ΕΝΟΙΚΙΑΖΕΤΑΙ Διαμέρισμα με τρία υπνοδωμάτια, σαλόνι, κουζίνα, καθιστικό, δύο μπάνια, ψύξη, θέρμανση, ηλιακό θερμοσίφωνα. Πλησίον SUPER MARKET CHAMPION ΜΑΡΙΝΟΠΟΥΛΟΣ, Καζαντζάκη 17, πληροφ. 2241098242, 43134, 6945 211713.

ΕΝΟΙΚΙΑΖΕΤΑΙ στους Τρεις ένα καινούργιο λουξ κατασκευής δυάρι (μέσα σε μεγάλο κήπο), πλήρως επιπλωμένο με τηλέφωνο, θέρμανση, ανεμιστήρας, μεγάλη βεράντα και πάρκινγκ. Τηλ. 22410 92714

ΕΝΟΙΚΙΑΖΕΤΑΙ διαμέρισμα 110 τ.μ., 3 υπνοδωμάτια, χωρίς κοινόχρηστα - ηλιακός, στο Ροδίνι (διατίθεται και επιπλωμένο) 450 ευρώ. Πληρ. τηλ. 6974 767843, 22460 41295

ΕΝΟΙΚΙΑΖΕΤΑΙ οικία (μονοκατοικία) τεσσάρων (4) δωματίων στην περιοχή «Αραπάκι» (Παρθενόπης 6). Ενοίκιο προσιτό. Πληροφορίες τηλ. 22410 25314

ΕΝΟΙΚΙΑΖΕΤΑΙ Διαμέρισμα 4 δωματίων κ.λ.π Αγ. Ιωάννου 50 Τηλ: **22410 - 37357**

ΕΝΟΙΚΙΑΖΕΤΑΙ διαμέρισμα 90 τ.μ. ευήλιο, ευάερο, με δύο υπνοδωμάτια, πλησίον νοσοκομείου και μελλοντικού ιδιωτικού εκπαιδευτικού σχολείου, με εντοιχισμένο εξοπλισμό κουζίνας. Πληρ. τηλ. 697-8355820, 22410-91412, 22410-39637

ΕΝΟΙΚΙΑΖΕΤΑΙ 2άρι διαμέρισμα ισόγειο δύο υπνοδωματίων, χωρίς κοινόχρηστα με νυχτερινό ρεύμα στο Καρακόνερο. Τηλ. 22410 65471 από 10 π.μ. και μετά.

ΕΝΟΙΚΙΑΖΟΝΤΑΙ δύο γκαρσονιέρες φρεσκοβαμμένες, επιπλωμένες ή μή στο Β' όροφο πολυκατοικίας στην οδό Αγ. Αναργύρων 20. Πληροφορίες τηλ. 28710 πρωινές ώρες.

ΕΝΟΙΚΙΑΖΕΤΑΙ Διαμέρισμα επιπλωμένο, ισόγειο, 70 τ.μ., με κήπο, δύο υπνοδωμάτια, σαλόνι, κουζίνα, θερμοσυσσωρευτές κ.λπ., σε ήσυχη πάροδο Τσαλδάρη - Αννης Μαρίας, κατάλληλο για συγκατοίκηση 2-3 ατόμων (φοιτητές, στρατιωτικοί κ.λπ.) ενοικιάζεται 450 Ευρώ. Πληροφορίες: Τηλ. 22410 - 76525 και 6945-417673

ΕΝΟΙΚΙΑΖΟΝΤΑΙ επιπλωμένα διαμερίσματα, επιφανείας 35 και 45 τ.μ. με βεράντες - air condition και ιδιωτικό πάρκινγκ, στα φανάρια της λεωφόρου Καλλιθέας και σε απόσταση 150 μ. από τη θάλασσα. Πληροφορίες στα τηλέφωνα 22410-69700, 22410-78086 και τα κινητά 6945-105247 και 6946-790515

ΕΝΟΙΚΙΑΖΕΤΑΙ διαμέρισμα 45 τ.μ. στο Νιοχώρι, καινούργιο, πλήρως επιπλωμένο, κατάλληλο για δύο άτομα, με πολυκουζινάκι, air condition, TV. Πληρ. τηλ. 6944420919.

ΑΥΤΟΚΙΝΗΤΑ

ΠΩΛΕΙΤΑΙ Volvo 340 σε άριστη κατάσταση με χιλιόμετρα 47.000 σε τιμή ευκαιρίας 1.800 ευρώ. Δεκτός κάθε έλεγχος. Τηλ. 22440 51941 και 51181.

ΠΩΛΕΙΤΑΙ africa twan 750 cc, μοντέλο '98, άσπρο - μπλέ - κόκκινο, φυλασσόμενο σε γκαράζ 30.000 χλ. Φούλ έξτρα, άριστη κατάσταση. Τιμή: 7.000 ευρώ. Τηλ. 6972 723033

ΠΩΛΕΙΤΑΙ OPEL VECTRA 1600 κυβ. σε άριστη κατάσταση, 100.000 χλμ. Πρώτο χέρι από ιδιώτη. Τηλ. 6932941980. Τιμή 3.900 ευρώ. Δεκτός κάθε έλεγχος.

ΠΩΛΕΙΤΑΙ MG ROVER CABRIO χρώματος κόκκινο 1.800 C.C. FULL EXTRA MONTELO '99 σε άριστη κατάσταση 65.000 χλμ. Πληροφορίες: 6944332889.

ΠΩΛΕΙΤΑΙ BMW 5.18i '92 75.000 klm χρώμα μαύρο μεταλλικό σε καλή κατάσταση. Πληρ. τηλ. 6945236060 κ. Φόντα.

ΠΩΛΕΙΤΑΙ MERCEDES 200 E, καταλυτικό, μοντέλο 1992, ατρακάριστο, γερμανικές προδιαγραφές, άριστη κατάσταση, αυτόματο, κλιματισμός, ABS, οροφή, αυτόματα παράθυρα - κλειδαριές, αντιολισθητικό σύστημα, σε γκαράζ, 95.000 χλμ. Δεκτός κάθε έλεγχος. Τηλ. 6947436199

ΠΩΛΕΙΤΑΙ μηχανή BMW 650js, ενός έτους, 4.000 χλμ, 6.500 ευρώ. Δεκτές και ευκολίες πληρωμής. Πληρ. τηλ. 2241035610 ώρες καταστημάτων, 6977 715565

ΠΩΛΕΙΤΑΙ αυτοκίνητο Mercedes αυτόματο 2.000 κυβικά. Πληροφορίες τηλ. 22410 32368. κιν. 6973 526900

ΠΩΛΕΙΤΑΙ μηχανή SUZUKI BANDIT 400V μαύρο χρώμα, εισαγόμενη από Ιαπωνία σε άριστη κατάσταση μοντέλο 96 38.000 χιλ. Δεκτός κάθε έλεγχος, τιμή 2.100 ευρώ. Τηλ. 6937 266104 κ. Γιώργος.

ΠΩΛΕΙΤΑΙ YAMAXA VIRAGO '95 με 58.000 χιλ. πρόσφατα βαμένη σε πολύ καλή κατάσταση. Τηλ.6937267795

ΠΩΛΕΙΤΑΙ αυτοκίνητο FORD FIESTA μοντέλο 10ο του '86 1.000 κυβ. στην τιμή των 1.500 ευρώ πληρ. τηλ. 6972405788 ή 2241081377.

ΠΩΛΕΙΤΑΙ Africa Twin XRV 750 Μαύρο, μοντέλο '98 σε άριστη κατάσταση. Τιμή συζητήσιμη. Πληροφορίες κ. Χρήστος. Τηλ. 6932 226497.

ΠΩΛΕΙΤΑΙ Μηχανή HONDA CB SUPER FOUR μοντέλο 93, 1.400 ευρώ. Τηλ. 6937 268489 Έξαρχος.

ΠΩΛΕΙΤΑΙ μηχανή WR426F, 2500χιλ., εξάτμιση CRD, φουλ έξτρα. Πληρ. τηλ. 6946064665

ΕΥΚΑΙΡΙΑ!!! Πωλείται VW-GOLF 3 /1992, 90 PS, με full extra, σε τιμή ευκαιρίας!!! Δερμάτινο σαλόνι, χαμηλή ανάρτηση, ζάντες αλουμινίου 15", Συναγερμός GT, Ηχοσύνολο Pioneer, (Ραδιοκασετόφωνο, CD, CDιερα για 12 cd, Ενισχυτής, 4 ηχεία, όλα (Pioneer). Πληροφορίες τηλ.: 22410 - 32018, 43158, 6944 - 278747.

ΠΩΛΕΙΤΑΙ Rover 414 si, ημερομηνία πρώτης κυκλοφορίας 25-11-95, 1.400 κυβικά, 103 ίπποι, 87.300 χιλιόμετρα. Διαθέτει ηλιοροφή, ABS, μπρος πίσω ηλεκτρικά παράθυρα, αερόσακο οδηγού, δισκόφρενα μπρος και πίσω, ηχοσύστημα SONY (CD, RADIO). Τηλ. 6974 786555

ΠΩΛΟΥΝΤΑΙ αυτοκίνητα τύπου FIAT PANDA HYUNDAI ATOS. Πληροφορίες 22440 22406 κ. Μίκα.

ΠΩΛΕΙΤΑΙ αυτοκίνητο μάρκας Volkswagen πρόσφατα γενικό σέρβις ΚΤΕΟ. Τηλ. 6932 161989.

ΠΩΛΕΙΤΑΙ μηχανάκι GALLERA 180 κ.ε. σε άριστη κατάσταση 1800 ευρώ. Πληρ. τηλ. 6974933496.

ΠΩΛΕΙΤΑΙ Ι.Χ.Ε. Αυτοκίνητο Μερσεντές 280 S τύπος 116 σε καλή τιμή. Πληροφορίες τηλ. 22410 28766.

ΠΩΛΕΙΤΑΙ αυτοκίνητο GOLF VW 1,4 λευκό 3θυρο μοντέλο 96, 100.000 χιλμ. με 2 ερμπακ ηλεκτρικά παράθυρα και οροφή, ηλεκτρομαγνητικές κλειδαριές, υδραυλικό τιμόνι και ραδιοκασετόφωνο KENWOOD. Πρόσφατα γενικό σέρβις 7.000 ευρώ. Τηλ. 22410 20284, 6974152260.

ΠΩΛΕΙΤΑΙ κλούβα VW, TRANSPORTER ψυγείο, σε άριστη κατάσταση. Πληρ. 6944509741.

ΠΩΛΕΙΤΑΙ Βέσπα, PIAGGIO 100 cc σε άριστη κατάσταση και τιμή ευκαιρίας. Πληροφορίες τηλ.: 22410 63025, 6937060994

ΠΩΛΕΙΤΑΙ HONDA GCX 72.450 ευρώ. Πληρ. τηλ. 2241067181

ΠΩΛΕΙΤΑΙ BMV 318 1800 κυβικά με ηλεκτρική οροφή, ηχοσύστημα, ζαντολάστιχα, μοντέλο 1993 σε αρίστη κατάσταση. Τιμή 13.500 Ευρώ. Πληρ. Τηλ.: 6944104028

ΠΩΛΕΙΤΑΙ μοτοσυκλέτα YAMAHA MAZESTY 250 κυβ. μοντέλο 99 2ος, σε άριστη κατάσταση με μουσική συναγερμό, μπαγαζιέρα πλάτη οδηγού, συνοδηγού. Πληρ. τηλ. 6936833606 κος Βάκης.

ΖΗΤΟΥΝ ΠΡΟΣΩΠΙΚΟ

ΖΗΤΕΙΤΑΙ υπάλληλος για Βουλκανιζατέρ με λίγες γνώσεις μηχανικού και χωρίς στρατιωτικές υποχρεώσεις. Πληρ. τηλ. 38889

ΑΤΟΜΑ ηλικίας 25 έως 35 ετών κάτοικοι Ρόδου **ζητούνται** για εξωτερικές εργασίες Τραπεζών ολική απασχόληση με υψηλές αποδοχές - bonus. Τηλέφωνο επικοινωνίας 6979007677-6979007676.

ΖΗΤΕΙΤΑΙ βοηθός γραφείου. Απαραίτητα να γνωρίζει καλά Αγγλικά και προϋπηρεσία σε ανάλογη θέση. Αποστείλατε βιογραφικό σημείωμα στο FAX: 22410 90878

ΚΥΡΙΑ αναλαμβάνει την φροντίδα ασθενών ή ηλικιωμένων στο νοσοκομείο ή το σπίτι ή για μικρά παιδιά. Τηλ. 22410-25433

Η SPORTMANIA MEDIA ΖΗΤΕΙ να προσλάβει πωλητή διαφήμισης. Αποδοχές υψηλές. Για πληροφορίες τηλέφωνο 22410 70498 ή 6945887188

ΖΗΤΟΥΝΤΑΙ άτομα για να εργασθούν σε γραφείο ενοικιάσεως αυτ/των με γνώση της γερμανικής ή αγγλικής. Πληρ. τηλ. 22410 51171, 6936656816.

ΑΠΟ το ξενοδοχείο ΛΗΤΩ **ζητείται** μπάρμαν πεπειραμένος για απογευματινή - νυχτερινή εργασία και να γνωρίζει καλώς την αγγλική γλώσσα. Πληρ. τηλ. 2241020310

ΖΗΤΕΙΤΑΙ από το Club - Restaurant Taj Mahal προσωπικό για Bar - Service - Βοηθοί - Καθαρίστριες. Τηλ. 22410 29220, 22410 36569

ΖΗΤΟΥΝΤΑΙ Μάγειροι, βοηθοί μαγείρων, μπουφετζήδες και λαντζιέρηδες για το New Yellow Spot. Τηλ. 22410 33077.

ΕΡΓΑΣΙΑ ΑΠΟ ΤΟ ΣΠΙΤΙ Δυνατότητες ημιαπασχόλησης ή πλήρους απασχόλησης. Υψηλές αποδοχές Τηλ. 669-1472583 www. theanswerto.com/successin.

ΒΡΕΦΟΝΗΠΙΑΚΟΣ ΣΤΑΘΜΟΣ ΠΑΙΖΩ & ΜΑΘΑΙΝΩ

ΖΗΤΕΙΤΑΙ Δασκάλα - Νηπιαγωγός απόφοιτος Πανεπιστημίου Τηλέφωνα 2241098325 - 22410 93305 κ. ΒΑΣΩ καθημερινά από 10.00π.μ. έως 12.30μ.μ.

Η SPORTMANIA MEDIA ΖΗΤΕΙ να προσλάβει άτομο για το διαφημιστικό τμήμα της. Πρέπει να έχει πτυχίο marketing ή εμπορίας και διαφήμισης. Να είναι μέχρι 35 ετών. Θα προτιμηθεί εάν έχει προϋπηρεσία. Για πληροφορίες τηλέφωνο 22410 70498 ή 6945887188

ΖΗΤΟΥΤΑΙ κυρίες/ Δεσποινίδες δια θέσεις GROUP LEADER Αγγλικού Πρακτορείου δια την ερχόμενη σαιζόν. Βιογραφικά σημειώματα παρακαλούμε ν' αποσταλούν εις την ταχυδρομική θυρίδα Νο 238

ΖΗΤΟΥΝΤΑΙ πωλήτριες από κοσμηματοπωλείο και κατάστημα ρούχων και αξεσουάρ στο 6ο χιλ. Λεωφόρου Καλλιθέας (KATAVENAKIS CENTER) τηλ. 224067375, 76538 κιν 6946790515.

ΑΠΟ Α.Ε. ΔΙΑΚΙΝΗΣΗΣ ΤΡΟΦΙΜΩΝ ΚΑΛΛΥΝΤΙΚΩΝ

ΖΗΤΕΙΤΑΙ οδηγός κάτοχος επαγγελματικής άδειας οδήγησης Γ' κατ. ηλικίας μέχρι 27 ετών για εργασία όλο το χρόνο. Πληρ. Κον. Βασίλη 22410 -31708 -20617

ΖΗΤΕΙΤΑΙ υπάλληλος (άνδρας) με γνώσεις Η/Υ (WORD, EXCEL κ.α.) και Αγγλικά (επίπεδο LOWER) για το τουριστικό γραφείο Ζορπίδης - Στεφανάκης. Πληροφορίες στα τηλέφωνα: 2241020625 και 2241030054

ΖΗΤΕΙΤΑΙ πωλητής από εμπορική εταιρεία τροφίμων. Απαραίτητα προσόντα: 1) Εμπειρία στις πωλήσεις τροφίμων για εστιατόρια - snack bar - ξενοδοχεία. 2) Άνεση στην επικοινωνία και στις δημόσιες σχέσεις. 3) Απολυτήριο λυκείου και στρατού. Έως 35 ετών. Προσφέρονται μισθός και ποσοστά. Βιογραφικό στο fax και τηλέφωνο 2241087111 από 12.00 έως 17.00.

ΙΑΤΡΙΚΗ ΜΕΡΙΜΝΑ ΕΠΕ, ζητά μαία για συνεργασία στη Γυναικολογική Μαιευτική Κλινική Καραγιάννη «Ο Αγιος Ελευθέριος», Τηλέφωνα επικοινωνίας: 22410 27260 πρωί.

ΚΥΡΙΑ ευπαρουσίαστη και σοβαρή με πτυχίο φιλολογίας, ομογενής από τη Ρωσία με ελληνική υπηκοότητα, 35 ετών, ενδιαφέρεται να εργαστεί ως Baby - sitter, πρωινές ή απογευματινές ώρες μέσα στην πόλη της Ρόδου. Τηλ. επικοινωνίας 22410 77073 ή 6942244318 ή 22410 96348.

ΕΝΟΙΚΙΑΣΕΙΣ

ΕΝΟΙΚΙΑΖΟΝΤΑΙ ΕΠΑΓΓΕΛΜΑΤΙΚΟΙ ΧΩΡΟΙ ΣΤΟ ΚΕΝΤΡΟ ΤΗΣ ΠΟΛΗΣ ΣΤΟ ΕΜΠΟΡΙΚΟ ΚΕΝΤΡΟ CAIRO PALACE:

Πληροφορίες κ. ΝΙΟΤΗ ΦΡΑΝΣΙΣ
Τηλ. fax 22410 27600 κιν. 6973572262

ΔΙΑΦΟΡΑ

ΑΝΑΛΑΜΒΑΝΩ την τοποθέτηση γυψοσανίδων, ψευδοροφών, κουρτινόξυλων, βαφές καταστημάτων και σπιτιών τηλ. 6938 772777

ΠΩΛΟΥΝΤΑΙ ΣΕ ΑΡΙΣΤΗ ΚΑΤΑΣΤΑΣΗ: 1) Καναπές που γίνεται διπλό κρεβάτι και έξτρα στρώμα αφρολέξ: 300 ευρώ **2)** 4 ντουλάπες από μελαμίνη οφενδάμου, διαστάσεις 2Χ1: 100 ευρώ εκάστη **3)** Διπλό κρεβάτι NEOSET 1,60χ2,00μ., με στρώμα ανατομικό GALAXY: 250 ευρώ **4)** Κουζίνα PITSOS P1 7602 ws: 200 ευρώ **5)** Ψυγείο ELCO DE -29 TROPIC: 200 ευρώ. **6)** Πλυντήριο ρούχων PITSOS VARIO 700: 150 ευρώ. Παρακαλούμε επικοινωνήστε σύντομα στο 6932729845 και το 22410 29094

ΠΩΛΕΙΤΑΙ βαλίτσα σαμσονάιτ πλαστική με ροδάκια και κλειδιά ασφαλείας ελαφρά μεταχειρισμένη στην τιμή των 90 ευρώ. Τηλ. 6945 203552.

ΕΛΑΙΟΧΡΩΜΑΤΙΣΤΗΣ Έλληνας μάστορας ζητεί εργασία τηλ. 6936 722493

ΠΩΛΕΙΤΑΙ δεξαμενή υγραερίου 1.000 λίτρων, με τον καυστήρα κατάλληλη για ξενοδοχεία, ενοικιαζόμενα δωμάτια και μονοκατοικίες. Πληρ. τηλ. 38889.

ΑΝΑΛΑΜΒΑΝΩ μεταφράσεις νομικών κειμένων. Τελειόφοιτος Πανεπιστημίου UCL Αγγλίας : κ. Μ. Παπακωνσταντίνου τηλ. 6944 862640

ΠΩΛΟΥΝΤΑΙ τα κάτωθι μεταχειρισμένα: 6 καρέκλες παλιό στυλ Γαλλικές για τραπεζαρία ή σαλόνι 80 ευρώ, Έπιπλο Bar αντίκα 150 ευρώ, Έπιπλο ιταλικό για TV + Video κλπ. 200 ευρώ, Καθρέπτης παλιός 150 ευρώ. Πληροφορίες τηλ. 22410 95498.

ΔΩΡΕΑΝ Στέλνουμε καταλόγους, με φυτικά Σουηδικά καλλυντικά κάθε μήνα. Τηλ. 22410 75265 Κιν. 697 3066522.

Τολμήστε να αδυνατίσετε!
Καλέστε για δωρεάν πληροφορίες. Για το πιό απίστευτο πρόγραμμα απώλειας βάρους στην Ευρώπη! Τηλ. 22410 /62586 669-1472583.

ΠΩΛΕΙΤΑΙ οικιακός εξοπλισμός μεταχειρισμένος και καινούργιο πιάνο. Τηλ. 6937213040, 6937403140

ΠΩΛΟΥΝΤΑΙ τα κάτωθι μεταχειρισμένα σε καλές τιμές και σε καλή κατάσταση : Τραπεζάκια από 30 έως 45 ευρώ, καρέκλες από 30 ευρώ, στέρεο ραδιοκασετόφωνο 40 ευρώ, ηχεία 30 ευρώ, ηλεκτρική σκούπα 60 ευρώ, αερόθερμα 30 ευρώ, σώμα καλοριφέρ 30 ευρώ, αμπαζούρ φωτιστικά από 30 ευρώ, έπιπλο TV + Video + CD 200 ευρώ, βιβλιοθήκες από 20 ευρώ, ντουλάπες από 25 ευρώ. Πληροφορίες τηλ. 22410 95498.

ΕΑΝ ΘΕΛΕΤΕ ΝΑ ΓΙΝΕΤΕ ΝΤΙΛΕΡ σε υπέροχα διακοσμητικά είδη αποκλειστικότητα από εμάς και να έχετε κέρδος από 50% και άνω δεν έχετε παρά να μας τηλεφωνήσετε. Πληρ. κα Μαρία 6947 822998

ΕΡΓΑΣΘΕΙΤΕ από το σπίτι σας, χωρίς να αφήσετε την εργασία σας και κερδίστε με ημιαπασχόληση: 500-3.000 ευρώ/μήνα. Πλήρη απασχόληση: 3.000 - 100.000 ευρώ/μήνα. Τηλ. 6976 826004

ΑΝΑΛΑΜΒΑΝΟΥΜΕ υπεύθυνα διανομή διαφημιστικών εντύπων και φυλλαδίων επίσης και αφισοκολλήσεις, πληρ. κ. Γιώργος 6977453671.

ΑΠΟΓΕΙΩΘΕΙΤΕ οικονομικά με πρωτότυπη, σύγχρονη, συναρπαστική εργασία στον ελεύθερό σας χρόνο, με παροχή εντυπωσιακής MERCEDES SLK CABRIO SPORT Υπεύθυνος: Χριστοδούλου Τηλέφωνο: 6932 - 510488

ΑΝΑΛΑΜΒΑΝΟΥΜΕ τοποθετήσεις πλακιδίων και τριψίματα - γυαλίσματα - κρυσταλλοποιήσεις μαρμάρων. Πληρ. τηλ. 6942252300

ΚΗΠΟΥΡΟΣ αναλαμβάνει κήπους - κλάδεμα - γκαζόν - ψέκασμα και κάθε δουλειά αγροτικής φύσεως. Πληρ. τηλ. 22410 28189.

ΣΟΥΗΔΙΚΗ εταιρεία φυτικών καλλυντικών ΖΗΤΑ συνεργάτες για την ανάπτυξη πωλήσεων στην περιοχή Δωδεκανήσου. Προσφέρουμε: εκπαίδευση, υψηλά ποσοστά, ελεύθερο ωράριο. Προϋπηρεσία δεν είναι απαραίτητη. Πληροφορίες στο τηλ. 22410 75265 ή Κιν. 6973066522

ΜΑΚΙΓΙΑΖ για νύφες αλλά και για μια ξεχωριστή βραδιά. Τα προϊόντα είναι επώνυμα. Το αποτέλεσμα εγγύηση. Τηλ. 6945526679.

ΠΩΛΗΣΕΙΣ ΑΚΙΝΗΤΩΝ

ΠΩΛΕΙΤΑΙ μάντρα στη Μαλώνα με 150 κατοίκες και 100 δικαιώματα. Πληρ. τηλ. 22440 51698.

ΝΙΣΥΡΟΣ στον οικισμό Πάλοι πωλείται οικόπεδο με χαλατό εντός οικισμού πάνω στη θάλασσα (στο κύμα) άρτιο και οικοδομήσιμο 136 τ.μ. κατάλληλο για επιχείρηση αλλά και κατοικία. Τηλ. 22410 30759 και 22410 27823.

ΕΥΚΑΙΡΙΑ ΓΙΑ ΕΠΕΝΔΥΣΗ
Πωλείται το ήμισυ εξ αδιαιρέτου στην περιοχή Ασγούρου (δίπλα από μάνδρα Ισκά) επί της Λεωφόρου Ρόδου - Λίνδου Τηλ.6973753556, 6972764614

ΠΩΛΕΙΤΑΙ υπόγειος αποθήκη επί της οδού Αλεξ. Διάκου της πόλεως Ρόδου επιφανείας 398 τ.μ. πληροφορίες τηλ. 22410-73604 και 31006.

ΠΩΛΕΙΤΑΙ κατάστημα ανταλλακτικών αυτοκινήτων σε κεντρικό σημείο (Κόβα) γεμάτο ανταλλακτικά και πολλή πελατεία για λόγους υγείας. Ελεγχος δεκτός. Τιμή πολύ καλή. Τηλ. 2241034800.

ΠΩΛΟΥΝΤΑΙ καταστήματα και διαμερίσματα στην πολυκατοικία της οδού Αμμοχώστου 31 και Λοχ. Φανουράκη. Πληρ. τηλ. 2241024408 ώρες 16.30- 20.00

ΠΩΛΕΙΤΑΙ διώροφος μονοκατοικία 90Μ2 στην Κρεμαστή εντός του παλαιού οικισμού, τιμή 85.000 ευρώ. Πληροφορίες 6947 206957

ΠΩΛΕΙΤΑΙ διαμέρισμα στην Ιαλυσό 2 δωματίων, κουζίνα, WC 2ου ορόφου 50 τ.μ. λεωφ. Ηρακλειδών τιμή 50.000 ευρώ. Τηλ. 2241 095255.

ΚΑΡΑΚΟΝΕΡΟ Διαμερίσματα λουξ κατασκευής απεριόριστη θέα (ισόγειο 111 Μ2 Α' Όροφος 111 Μ2, Α' όροφος 96 Μ2 x 550 τ.μ. Δρχ. Β' όροφος 90 Μ2), Ακίνητα νέας χιλιετίας κα MITTON 22410 22142 κιν. 6945 668060

ΠΩΛΕΙΤΑΙ διαμέρισμα 3αρι 15 ετών καλώς συντηρημένο με πάρκινγκ, ηλιακό, θέρμανση, aircondition. Τιμή 95.000 ευρώ. Τηλ. 6937213040, 6937403140

ΠΩΛΕΙΤΑΙ οικόπεδο, εξ' αδιαιρέτου, περιοχή Ρόδου - Λίνδου για μια καλή επένδυση. Τηλ. 697-2764614, 697-3753556.

ΠΩΛΕΙΤΑΙ νεόκτιστο κατάστημα, **Αγ. Ιωάννου**, 40τ.μ. απέναντι από το πανεπιστήμιο Αιγαίου. **Τηλ: 210 9959847**

ΚΩΣ - Βίλα 300 τ.μ. μαζί με εστιατόριο 400 θέσεων. Στην περιοχή Αγιος Φώκας κοντά στις θερμοπηγές πάνω σε βουνό με πανοραμικές θαλασσινές θέες, 19 στρέμματα, πιθανότητες ξενοδοχείο. τηλ. 210 965 9615 ή 210 662 7833.

ΠΩΛΕΙΤΑΙ οροφοδιαμέρισμα 110 τ.μ. σε άριστη κατάσταση στο Ροδίνι με εντοιχισμένη κουζίνα και πάρκινγκ. Μόνο σοβαρές προτάσεις. Πληρ. τηλ. 67451, 67234, 6945471001.

ΜΑΘΗΜΑΤΑ

ΑΡΙΣΤΟΥΧΟΣ - ΠΤΥΧΙΟΥΧΟΣ πιάνου του Εθνικού Ωδείου παραδίδει κατ' οίκον μαθήματα. Πληρ. τηλ. 6945418711

ΑΠΟΦΟΙΤΟΣ τμήματος Μαθηματικών, Αριστοτελείου Πανεπιστημίου Θεσσαλονίκης παραδίδει μαθήματα Μαθηματικών, Φυσικής και Χημείας σε μαθητές Γυμνασίου - Λυκείου. Τηλ. 22410-21963 κιν. 6947 401508.

ΑΠΟΦΟΙΤΟΣ ΑΠΘ τμήματος Μαθηματικών, παραδίδει ιδιαίτερα μαθήματα μαθηματικών, φυσικής και χημείας σε μαθητές γυμνασίου - λυκείου, ιδιαίτερα ή σε ολιγομελή τμήματα. Πληρ. τηλ. 2241021963 και 6947401508

ΜΑΘΗΜΑΤΙΚΟΣ απόφοιτη Α.Π.Θ. με άριστη μεταδοτικότητα παραδίδει ιδιαίτερα μαθήματα Μαθηματικών σε μαθητές Γυμνασίου, Λυκείου καθώς και Φυσικής Χημείας, σε μαθητές Γυμνασίου. Υπεύθυνη προετοιμασία, άριστα αποτελέσματα. Τηλ. 6946 748585.

ΚΑΘΗΓΗΤΡΙΑ πληροφορικής παραδίδει μαθήματα χρήσης Η/Υ σε επίπεδο προετοιμασίας για τις εξετάσεις του πτυχίου ECDL και Cambridge τηλ. επικοινωνίας 6938117027

ΔΑΣΚΑΛΑ αγγλικής γλώσσας πτυχιούχος Παιδαγωγικού Τμήματος και Ψυχολογίας παιδιού Πανεπιστημίου KEIN N.J Η.Π.Α. αναλαμβάνει παιδιά σε όλα τα επίπεδα και από την αρχή σε μικρές ηλικίες. Εκμάθηση της αγγλικής ως μητρικής γλώσσας. Πληροφορίες: τηλ. 22410 29602-33125

ΑΠΟΦΟΙΤΟΣ Ελληνικής και Αγγλικής Φιλολογίας, αναλαμβάνει μαθητές Δημοτικού, Γυμνασίου, Λυκείου. Τηλ. 69344778204.

ΔΕΥΤΕΡΟΕΤΗΣ φοιτήτρια του Παιδαγωγικού τμήματος Δημοτικής Εκπαίδευσης του Πανεπιστημίου Αιγαίου παραδίδει μαθήματα σε παιδιά του Δημοτικού. Τηλ. 6945 380358.

ΔΑΣΚΑΛΟΣ με μακροχρόνια πείρα παραδίδει μαθήματα σε παιδιά δημοτικού με τη βοήθεια φορητού ηλεκτρονικού υπολογιστή. 15 ευρώ την ώρα. Τηλ. 6934744084.

ΠΑΡΑΔΙΔΟΝΤΑΙ ιδιαίτερα μαθήματα για μεταξεταστέους Γυμνασίου, Ενιαίου Λυκείου, ΤΕΕ. Επίσης γίνεται προετοιμασία από έμπειρους καθηγητές για Β-Γ Ενιαίου Λυκείου όλων των κατευθύνσεων. Πληρ. τηλ. 2241028053

ΕΛΕΝΗ ΚΑΡΑΒΙΑ
Καθηγήτρια Μουσικής
Κλασσική Παιδεία
τ. Σοβιετικής Ενώσεως
Συν/της Ωδείου
«Μουσικοί Ορίζοντες»
Ρόδος - Τηλ. : 22410 32805,
κιν. : 6945 443071

ΠΑΡΑΔΙΔΟΝΤΑΙ ιδιαίτερα μαθήματα σε Μαθηματικά, Φυσική και Χημεία. Πληρ. τηλ. 6937 343297

ΚΑΘΗΓΗΤΡΙΑ απόφοιτος του Πανεπιστημίου Αθηνών παραδίδει μαθήματα σε παιδιά Δημοτικού στην πόλη της Ρόδου και στην Ιαλυσό τηλ. 22410 92362 κιν. 69766-42963.

ΔΕΥΤΕΡΟΕΤΗΣ φοιτήτρια του τμήματος Δημοτικής Εκπαίδευσης του Πανεπιστημίου Αιγαίου παραδίδει μαθήματα σε παιδιά δημοτικού σε πολύ λογική τιμή. Τηλ. 6997147688

ΠΑΙΔΑΓΩΓΟΙ παραδίδουν μαθήματα σε παιδιά Δημοτικού. Τηλ. 6936725329.

ΕΓΚΥΡΟ ΠΑΙΔΑΓΩΓΙΚΟ ΥΛΙΚΟ ΠΡΟΣΦΕΡΕΤΑΙ ΓΙΑ ΤΙΣ ΠΡΟΣΕΧΕΙΣ ΕΞΕΤΑΣΕΙΣ ΤΟΥ ΑΣΕΠ ΓΙΑ ΝΗΠ/ΓΟΥΣ ΣΥΜΠΕΡΑΛΑΜΒΑΝΟΝΤΑΙ ΚΑΙ ΟΡΓΑΝΩΜΕΝΕΣ ΣΗΜΕΙΩΣΕΙΣ ΤΗΛ. 6936725329.

ΨΥΧΟΛΟΓΟΣ Απόφοιτος Παντείου Πανεπιστημίου με μετεκπαίδευση στις σχολές Γονέων, παραδίδει μαθήματα σε παιδιά με μαθησιακές δυσκολίες. Τηλ. 6974566484.

ΟΙΚΟΔΟΜΙΚΕΣ ΕΠΙΧΕΙΡΗΣΕΙΣ ΔΙΑΚΟΓΕΩΡΓΙΟΥ ΚΑΛΛΙΣΤΟΣ

ΕΘΝ. ΑΝΤΙΣΤΑΣΕΩΣ 11 (πρώην Αννης Μαρίας)

ΠΩΛΗΣΕΙΣ ΔΙΑΜΕΡΙΣΜΑΤΩΝ
ΚΑΤΑΣΤΗΜΑΤΑ - ΑΠΟΘΗΚΕΣ
ΑΝΤΑΛΛΑΓΕΣ ΑΚΙΝΗΤΩΝ
ΑΓΟΡΕΣ ΟΙΚΟΠΕΔΩΝ
ΑΝΑΛΑΜΒΑΝΟΥΜΕ ΑΝΤΙΠΑΡΟΧΕΣ

Πωλούνται διαμερίσματα λουξ κατασκευής με απεριόριστη θέα. Τα διαμερίσματα διαθέτουν θωρακισμένες πόρτες - εντοιχισμένες κουζίνες - ντουλάπες - εντοιχισμένο νιπτήρα με ντουλάπι - κεντρική θέρμανση αυτόνομη - ανοιγόμενα ανακλινόμενα κουφώματα με διπλά τζάμια - σίτες - ρολά - υδραυλικό ασανσέρ - τριφασικό ρεύμα.

Ολοι οι χώροι σπατουλαριστοί - εσωτερικές πόρτες M.D.F. με σχέδιο.

ΓΡΑΦΕΙΑ ΙΑΤΡΕΙΑ

1) Επί της οδού Μεγ. Κων/νου - Κων/νου Παλαιολόγου των 80 τ.μ.

2) Επί της οδού Κων/νου Παλαιολόγου και Θεοτοκοπούλου 60-80 τ.μ.

3) Επί της οδού Ρήγα Φεραίου στο πάρκο 60-80-100 τ.μ.

ΚΑΤΑΣΤΗΜΑΤΑ

1) Επί της οδού Κων/νου Παλαιολόγου και Θεοτοκοπούλου 60-80 τ.μ.

2) Επί της οδού Λεωφόρου Καλλιθέας (Καρακόνερο) 90 τ.μ.

ΔΙΑΜΕΡΙΣΜΑΤΑ

1) Επί της οδού Χρ. Φέσσα (Κάθετος Αποστ. Παύλου) 90τ.μ. τριάρια.

Επίσης οροφοδιαμερίσματα των 90 τ.μ. (οικοδομή μόνο τριών διαμερισμάτων).

ΟΙΚΟΔΟΜΕΣ

1) Οικοδομή επί της οδού Πτολεμαίων και Χρ.Φέσσα των 117-125 τ.μ.

2) Οικοδομή υπό ανέγερση επί της οδού Ρήγα Φεραίου στο Πάρκο.Διαμερίσματα τριάρια - τεσσάρια.

3) Οικοδομή υπό ανέγερση επί της οδού Κ. Παλαιολόγου και Θεοτοκοπούλου. Διαμερίσματα δυάρια - τριάρια - τεσσάρια - καταστήματα.

5) Επί της οδού Β. Ηρακλείου οικοδομή τεσσάρων διαμερισμάτων. Οροφοδιαμερίσματα των 133τ.μ. Η οικοδομή έχει πιλοτή για πάρκινγκ

ΑΠΟΘΗΚΕΣ

1) Πλησίον Στέλιου Κωτιάδη των 130τ.μ.

2) Στη Λεωφόρο Καλλιθέας (Καρακόνερο) των 80-300τ.μ.

• Οι πωλήσεις μπορούν να γίνουν και με όλα τα Δάνεια Τράπεζας και οργανισμών.
• Αναλαμβάνουμε ΑΝΤΙΠΑΡΟΧΕΣ και Αγορές οικοπέδων.
• Δεχόμαστε ανταλλαγές ακινήτων.

ΠΛΗΡΟΦΟΡΙΕΣ:
ΔΙΑΚΟΓΕΩΡΓΙΟΥ ΚΑΛΛΙΣΤΟΣ
ΤΗΛΕΦΩΝΟ: 29318 - 34598 - ΤΗΛ. 78501 - 78502

ΓΙΑΝΝΗΣ ΝΙΚΟΛΙΔΑΚΗΣ

ΜΗΧΑΝΟΛΟΓΟΣ ΜΗΧΑΝΙΚΟΣ
ΓΑΛΛΙΑΣ 12 ΡΟΔΟΣ ΤΗΛ.: 22291 - 35103

ΠΩΛΟΥΝΤΑΙ

Πολυτελή διαμερίσματα με απεριόριστη θέα, ιδιωτικούς χώρους Parking και αποθήκες. Επί της οδού Σελλά και Αισχίνη (περιοχή Δασκάλων). 77τ.μ., 99τ.μ., 119τ.μ. επί της οδού Κων. Υδραίου (πλησίον Ρόδου - Λίνδου), 135τ.μ., 95τ.μ., 147τ.μ. Γραφείο 105τ.μ. επί της οδού Εθνικής Αντιστάσεως και Τσαλδάδη

ΠΩΛΟΥΝΤΑΙ

1) Καταστήματα και χώροι για γραφεία στην οδό Κωνσταντινίδη, στο Ζέφυρο (κοντά στην Εφορία).

2) Διαμερίσματα 98, 132 και 148 τ.μ. με θέση πάρκινγκ, αποθήκη και αυτόνομη θέρμανση στην οδό Κωνσταντινίδη.

3) Εξοχικές κατοικίες 100 τ.μ., διόροφες, με χίλια μέτρα οικόπεδο η κάθε μία, στον κεντρικό δρόμο του Γενναδίου, κοντά στη θάλασσα.

4) Μονοκατοικίες στην Ιαλυσό, οδός Μυκηνών, διόροφες με σοφίτα, 4 υπνοδωματίων, 3 μπάνιων και W.C., θέρμανση, σε οικόπεδο από 260 έως 415 τ.μ.

5) Μαιζονέτα στο Ροδίνι, οδός Στοκχόλμης, 180 τ.μ. διόροφη με υπόγειο.

ΠΛΗΡΟΦΟΡΙΕΣ: ΑΝΑΣΤΑΣΙΟΣ ΑΤΣΙΔΗΣ
ΣΤΕΦΑΝΟΥ ΚΑΖΟΥΛΗ 74 - ΡΟΔΟΣ
Τηλ. 2241028616 - 2241037848

«ΓΑΛΛΙΚΑ»

ΠΤΥΧΙΟΥΧΟΣ ΓΑΛΛΙΚΟΥ ΠΑΝΕΠΙΣΤΗΜΙΟΥ «ΠΑΡΙΣΙΩΝ»

1ον Μαθήματα για το Γυμνάσιο & Λύκειο.

2ον Εξειδικευμένα μαθήματα για ΦΟΙΤΗΤΑΣ.

3ον Εξετάσεις Γαλλικού Ινστιτούτου ΑΘΗΝΩΝ (I.F.A.)

DELF1, DELF2, DALF & SORBONNE

Πληροφορίες
τηλ.22410-33.307 & 22410-55.718 & 22410-24938
κινητό 6947125725 και 6947425726

ΓΡΑΦΕΙΟ ΤΕΛΕΤΩΝ & ΜΝΗΜΟΣΥΝΩΝ ΡΟΔΟΥ
ΣΤΕΦΑΝΑ - ΣΤΟΛΙΣΜΟΙ
«ΑΜΕΡΙΚΑΝΟΥ»

Αμεση εξυπηρέτηση
ΟΛΟ ΤΟ 24ΩΡΟ

Αναλαμβάνουμε την τελετή
και με τα έξοδα που χορηγούν τα ταμεία
χωρίς καμία επιβάρυνση
ΙΚΑ, ΤΕΒΕ, ΤΑΞΥ, ΔΗΜΟΣΙΟΥ, ΛΙΜΕΝΙΚΩΝ,
ΟΓΑ και λοιπά ταμεία.

Τους ΑΠΟΡΟΥΣ ΔΩΡΕΑΝ
Πλατεία Βρούχου στη Μητρόπολη
Τηλέφωνα:28901 - 33400

ΝΤΕΤΕΚΤΙΒΣ

30 ΧΡΟΝΙΑ ΜΟΝΙΜΑ
ΚΑΙ ΣΤΗ ΡΟΔΟ
35354
ΠΛΑΤΕΙΑ ΑΓΙΟΥ ΙΩΑΝΝΟΥ
Η ΛΥΣΗ!!!
ΣΕ ΚΑΘΕ ΣΑΣ ΠΡΟΒΛΗΜΑ
EXPRESS SECURITY

ΝΤΕΤΕΚΤΙΒΣ

Συνταξιούχος Αστυνομικός Ασφάλειας
ΑΝΑΛΑΜΒΑΝΟΥΜΕ
Υποθέσεις ανηλίκων,
οικογενειακές, προσωπικές κ.τλ.
ΔΙΑΘΕΤΟΥΜΕ ΤΑ ΠΛΕΟΝ
ΣΥΓΧΡΟΝΑ ΟΠΤΙΚΟΑΚΟΥΣΤΙΚΑ
ΣΥΣΤΗΜΑΤΑ
100% ΕΧΕΜΥΘΕΙΑ
ΡΩΜΗΣ 22, - ΡΟΔΙΝΙ • ΤΗΛ. 2241 0 68985
Κιν. 094 6997967

ΕΛΛΗΝΙΚΗ ΔΗΜΟΚΡΑΤΙΑ
ΠΕΡΙΦΕΡΕΙΑ ΝΟΤΙΟΥ ΑΙΓΑΙΟΥ
ΝΟΜΟΣ ΔΩΔΕΚΑΝΗΣΟΥ
ΝΟΜΑΡΧΙΑΚΗ ΑΥΤ/ΣΗ ΔΩΔΕΚΑΝΗΣΟΥ
Δ/ΝΣΗ ΜΕΤΑΦΟΡΩΝ ΚΑΙ ΕΠΙΚΟΙΝΩΝΙΩΝ
ΤΜΗΜΑ Κ.Τ.Ε.Ο.
Ταχ. Δ/νση: 6ο χιλ. Ρόδου - Λίνδου
Ταχ. Κώδικας 85100, Telefax: 2241069544
Πληροφορίες: Γεώργιος Αργύρης-Κων/νος Χριστοφάκης
Τηλέφωνο: 2241065385 ΕΣΩΤΕΡΙΚΟ 22-23

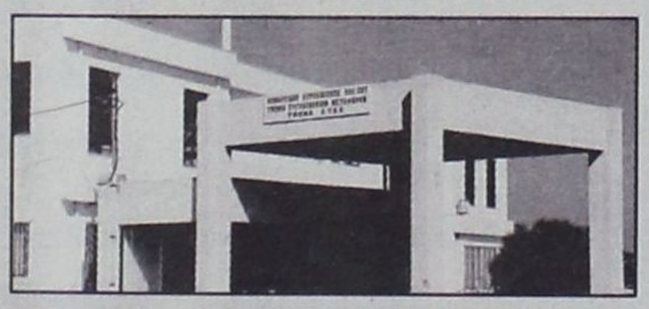

ΠΡΟΓΡΑΜΜΑ ΠΡΟΣΚΛΗΣΗΣ ΓΙΑ ΔΙΕΝΕΡΓΕΙΑ ΤΕΧΝΙΚΟΥ ΕΛΕΓΧΟΥ ΟΧΗΜΑΤΩΝ ΜΕ ΕΔΡΑ ΤΟ Ν. ΔΩΔΕΚΑΝΗΣΟΥ

ΧΡΟΝΙΚΗ ΠΕΡΙΟΔΟΣ	ΕΙΔΟΣ ΟΧΗΜΑΤΟΣ
ΑΠΟ 01/09/2003 ΕΩΣ 31/10/2003	Παντός είδους οχήματα με αριθμούς κυκλοφορίας ΡΟΒ 3001 έως και 3500

••• Εξαιρούνται όσα οχήματα είχαν προβλεφθεί να ελεγχθούν με προηγούμενα προγράμματα.
••• Υπενθυμίζεται πως κατά το μήνα Αύγουστο δεν διενεργούνται τεχνικοί έλεγχοι οχημάτων από το ΚΤΕΟ.

Ε.Ν.
Ο ΔΙΕΥΘΥΝΤΗΣ
ΧΑΤΖΗΚΩΝΣΤΑΝΤΙΝΟΥ ΑΝΤΩΝΙΟΣ
ΜΗΧΑΝΟΛΟΓΟΣ - ΜΗΧΑΝΙΚΟΣ

TOP PROPERTIES

GEORGIOS and SAVAS PIPINOS
ΓΕΩΡΓΙΟΣ και ΣΑΒΒΑΣ ΠΙΠΙΝΟΣ

Από το 1971

ΣΥΜΒΟΥΛΟΙ και ΕΚΤΙΜΗΤΕΣ ΑΚΙΝΗΤΩΝ
REAL ESTATE AGENT - MEMBER OF F.I.A.B.C.I. - N.A.E.A. - C.E.I.
E-mail:gpipinos@otenet.gr.
URL:www.rhodestop-properties.com and www.pipinos.gr



Η "TOP PROPERTIES" είναι ατομική επιχείρηση και ανήκει στους Γεώργιο και Σάββα Πιπίνο. Το γραφείο ασχολείται από το 1971 αποκλειστικά και μόνο με επενδύσεις και REAL ESTATE, στο νησί της Ρόδου, καθώς και στην ευρύτερη περιοχή της Δωδεκανήσου.

ΑΠΕΥΘΥΝΟΜΑΣΤΕ: Στους **σοβαρούς, απαιτητικούς και επιλεκτικούς** επενδυτές - επιχειρηματίες - ελεύθερους επαγγελματίες, Ελληνες και ξένους, υψηλού εισοδηματικού επιπέδου, που ενδιαφέρονται να κάνουν μια σοβαρή επένδυση **προβολής** στο νησί της Ρόδου.

ΠΡΟΣΦΕΡΟΥΜΕ: Α) Υπηρεσίες και πληροφορίες που γίνονται σε προσωπικό επίπεδο με **εχεμύθεια, διακριτικότητα και σοβαρότητα.**
Β) Μεγάλη **γκάμα** υψηλής ποιότητας ακινήτων, όπως: 1) Ξενοδοχεία Α' και Β' κατηγορίας των 600 - 500 - 350 - 300 κλινών 2) Κεντρικά αστικά ακίνητα κατάλληλα για Τράπεζες - κατασκήματα - γραφεία 3) Παραλιακές εκτάσεις, κατάλληλες για τουριστικές επενδύσεις των 150.000 - 100.000 - 70.000 - 50.000 - 36.000 τ.μ. και 4) Διαμερίσματα και μαιζονέτες **προβολής**.

ΣΤΟΧΟΣ ΜΑΣ ΕΙΝΑΙ: Να προσφέρουμε στο αγοραστικό μας κοινό **υψηλής ποιότητας ακίνητα και ευκαιρίες** στο νησί της Ρόδου. Η τριακονταετής και πλέον πείρα μας στον τομέα αυτό αποτελεί εγγύηση.

ΣΥΝΘΗΜΑ ΜΑΣ ΕΙΝΑΙ: Επενδύστε στην ΡΟΔΟ ΤΩΡΑ, σε ακίνητα που **ΑΝΤΕΧΟΥΝ ΣΤΟ ΧΡΟΝΟ.**

SINCE 1971

Γεώργιος και Σάββας Πιπίνος
ΜΕΣΙΤΕΣ ΑΣΤΙΚΩΝ ΣΥΜΒΑΣΕΩΝ
Γιατί εμείς γνωρίζουμε καλύτερα!

TOP PROPERTIES is a father and son business. The senior, Mr George S. Pipinos, the founder of the office, has carved, over the years, a reputation for integrity and excellence in the world of Real Estate in the Dodecanese.

At Top Properties we try hard to attract important and selective investors: high calibre businessmen/women and discerning professional people, both Greek and foreign, who wish to acquire substantial and valuable property on Rhodes.

We offer our expertise and advice privately, discreetly and in strict confidence.

We keep a compehensive list of real estate of the highest specifications:
a. A' and B' class hotels (600, 500, 350, 300 beds capacity).
b. Centrally situated office buildings and other business premises.
c. Seaside land, ideal for development (hotels, holiday resorts, etc.), of 150.000, 100.000, 70.000, 50.000, 36.000 sq.m.
d. Luxury appartments, maisonettes, detached, semi - detached and terraced houses.

Our aim is to give our clients the opportunity to acquire value for money, first class real estate on Rhodes. Our 30- year - old experience in Real Estate is our warranty.

Our moto is: Invest in Rhodes. Invest in property.
It stands the test of time.



TOP PROPERTIES
George and Savas Pipinos
Because we Know best

ΚΕΝΝΕΝΤΥ 38, ΡΟΔΟΣ, 85 100, ΤΗΛ. 22410- 23895, 38243 και 6944-676003, 6944-390803 FAX: 22410-20883
38 KENNEDY STR., RHODES, 85 100, TEL. 22410- 23895, 38243, and 6944-676003, 6944-390803 FAX: 22410-20883

ΕΛΛΗΝΙΚΗ ΔΗΜΟΚΡΑΤΙΑ
ΠΕΡΙΦΕΡΕΙΑ ΝΟΤΙΟΥ ΑΙΓΑΙΟΥ
ΝΟΜΟΣ ΔΩΔΕΚΑΝΗΣΟΥ
ΝΟΜΑΡΧΙΑΚΗ ΑΥΤ/ΣΗ ΔΩΔ/ΣΟΥ
ΝΟΜΑΡΧΙΑΚΟ ΣΥΜΒΟΥΛΙΟ
Ρόδος, 29/9/2003
ΑΝΑΚΟΙΝΩΣΗ

Με την παρούσα ανακοινώνουμε ότι στις 29-9-2003 μας κοινοποιήθηκε για δημοσιοποίηση η με αριθμό 991/26-9-03 γνωμοδότηση της Περιφέρειας Νοτίου Αιγαίου - Γενική Διεύθυνση Περιφέρειας - Τμήμα ΠΕ.ΧΩ. ΔΩΔΕΚΑΝΗΣΟΥ, η οποία αφορά «Προκαταρκτική περιβαλλοντική εκτίμηση και αξιολόγηση του έργου «Κατασκευή αποβάθρας και κτιρίου επιβατών στη θέση Πέταλο του Λιμένα Σύμης» Νομού Δωδ/σου».

Καλούμε κάθε ενδιαφερόμενο, προκειμένου να λάβει γνώση του περιεχομένου της ανωτέρω γνωμοδότησης και της συνοδευτικής αυτής σχετικής Μελέτης (Π.Π.Ε.), να αποταθεί στο Τοπικό Γραφείο Περιβάλλοντος του Τ.Π. και Π.Ε. της Ν.Α. Δωδ/σου (κ. Άρη Σκιαδόπουλο, τηλ. 22410 30413).

Η προαναφερόμενη γνωμοδότηση θα αναρτηθεί, για τις προσεχείς ημέρες, στον πίνακα ανακοινώσεων της Νομαρχίας.

Ο ΠΡΟΕΔΡΟΣ ΤΟΥ Ν.Σ. ΔΩΔ/ΣΟΥ
ΦΩΤΗΣ ΧΑΤΖΗΔΙΑΚΟΣ

ΔΙΕΥΘΥΝΣΗ ΔΑΣΩΝ ΔΩΔΕΚΑΝΗΣΟΥ
ΑΝΑΚΟΙΝΩΣΗ

Γνωστοποιείται κατά το άρθρο 14 του Ν. 998/79, η αποστολή για δημοσίευση στον Δήμο Πεταλούδων την αριθμ. 3670/20-06-2003.

Πράξη χαρακτηρισμού έκτασης που εκδόθηκε από τον Δ/ντή Δασών Δωδ/σου. Η ΚΜ 199 γαιών Μαριτσών χαρακτηρίζεται ως γεωργική έκταση.

Ο Δ/ντής Δασών Δωδ/νήσου
Φίλιππος Κοντίτσης
Δασολόγος με βαθμό Δ/ντή

ΔΙΕΥΘΥΝΣΗ ΔΑΣΩΝ ΔΩΔΕΚΑΝΗΣΟΥ
ΑΝΑΚΟΙΝΩΣΗ

Γνωστοποιείται κατά το άρθρο 14 του Ν. 998/79, και σύμφωνα με την αριθμ. 38/1-2-1999 γνωμοδότηση του Ν.Σ.Κ. η οποία μας κοινοποιήθηκε με την αριθμ. 88416/529/1-12-00 εγκύκλιο Διαταγή του Υπουργείου Γεωργίας η αποστολή για ανάρτηση στο Δήμο Νότιας Ρόδου του αρ. 7269/30-10-95 εγγράφου που εκδόθηκε από το Δ/ντή Δασών Δωδ/σου.

Η ΚΜ 1293 γαιών Ασκληπειού που βρίσκεται στη θέση «Μέγι Βρυσιά» περιφέρειας Δήμου Νότιας Ρόδου δεν εποπτεύόταν ποτέ ούτε εποπτεύεται σήμερα από τη Δασική Υπηρεσία στα πλαίσια της Δασικής Νομοθεσίας.

Ο Δ/ντής Δασών Δωδ/νήσου
Φίλιππος Κοντίτσης
Δασολόγος με βαθμό Δ/ντή

ΕΛΛΗΝΙΚΗ ΔΗΜΟΚΡΑΤΙΑ
ΔΗΜΟΣ ΡΟΔΟΥ
ΕΠΑΡΧΙΑ ΡΟΔΟΥ
ΝΟΜΟΣ ΔΩΔΕΚΑΝΗΣΟΥ
ΓΝΩΣΤΟΠΟΙΗΣΗ
ΓΑΜΟΥ

Γνωστοποιείται σύμφωνα με το άρθρο 1369 του Αστικού Κώδικα όπως τροποποιήθηκε με το Νόμο 1250/1982, ότι:

Η Ευαγγελία Τσίπη του Κωνσταντίνου και της Δήμητρας που γεννήθηκε στον Πειραιά του Νομού Αττικής και κατοικεί στη Ρόδο του Νομού Δωδ/σου επαγγέλματος ιατρός και ο Χρήστος Μαλισόβας του Γεωργίου και της Μαρίας που γεννήθηκε στη Λαμία του Νομού Φθιώτιδας και κατοικεί στην Αθήνα, επαγγέλματος ιατρός πρόκειται να παντρευθούν στο Δημαρχείο του Δήμου Αθηναίων.

Ρόδος 30/09/2003
Ο ΔΗΜΑΡΧΟΣ
ΓΕΩΡΓΙΟΣ ΓΙΑΝΝΟΠΟΥΛΟΣ

TRISTAR
ΕΤΑΙΡΕΙΑ ΚΛΙΜΑΤΙΣΜΟΥ
ΖΗΤΕΙ
ΤΕΧΝΙΚΟ - ΨΥΚΤΙΚΟ - ΗΛΕΚΤΡΟΛΟΓΟ

Για Service - εγκαταστάσεις - επισκευές κλιματιστικών μηχανημάτων

Απαραίτητη προϋπόθεση: Δίπλωμα οδήγησης

Για πληροφορίες ή βιογραφικά στην Δ/νση: Μεγ. Κων/νου 65, Ρόδος
Τηλ: (22410) 77058 ή 77059

ΟΔΟΝΤΙΑΤΡΙΚΗ ΑΝΑΚΟΙΝΩΣΗ

Το ιατρείο του Οδοντίατρου κ.
ΦΩΤΗ ΛΕΒΕΝΤΗ
θα παραμείνει κλειστό από 26 Σεπτεμβρίου - 11 Οκτωβρίου λόγω συμμετοχής του ιατρού σε 2 Διεθνή συνέδρια, Εμφυτευματολογίας και Ενδοδοντίας και 1 Διεθνές Σεμινάριο Οδοντιατρικών Υλικών στην Αθήνα και την Ιταλία.

Για ραντεβού και επείγοντα περιστατικά στο τηλ. 2241024554.

ΑΠΟ ΤΟ ΒΙΒΛΙΟΧΑΡΤΟΠΩΛΕΙΟ
ΑΙΚ. ΧΑΤΖΗΪΩΑΝΝΟΥ
ΤΑΡΠΟΝ ΣΠΡΙΝΓΚΣ 29
ΖΗΤΕΙΤΑΙ
ΥΠΑΛΛΗΛΟΣ
ΚΑΤΟΧΟΣ ΜΟΤΟΠΟΔΗΛΑΤΟΥ

ΓΙΑ ΤΕΤΡΑΜΗΝΗ ΑΠΑΣΧΟΛΗΣΗ - ΩΡΑΡΙΟ ΣΠΑΣΤΟ

ΕΝΑΡΞΗ ΤΟ ΝΟΕΜΒΡΙΟ

ΠΩΛΟΥΝΤΑΙ

1) Μονοκατοικίες στην παραλία Ιαλυσού έναντι Βράχου 120, 140, 150, 170, 180, 200 τ.μ σε μπετά ή τελειωμένες πολυτελούς κατασκευής, σε οικόπεδα αυτοτελή 400 - 700 τ.μ.
2) Καταστήματα και στούντιο των 50 τ.μ. επί της οδού Ιερού Λόχου Ιαλυσός, έναντι ξενοδοχείου Τσίκη.

Πληρ. Γ. Ιωαννίδης
Τηλ. 21714 ή 0932296983

ΠΩΛΟΥΝΤΑΙ

1) Οροφοδιαμερίσματα πολυτελούς κατασκευής εντός της πόλεως Ρόδου (όπισθεν παλαιού Νοσοκομείου) οδός Μεταξά των 136 τ.μ. με αποθήκη και θέση γκαράζ εσωτερική.
2) Διαμερίσματα σε μικρή πολυκατοικία πολυτελούς κατασκευής (με γκαράζ εσωτερικό) μέτρων 91, 98 και 136 τ.μ.
3) Μονοκατοικίες στην περιοχή Mira Mare διόροφες με υπόγειο γκαράζ των 140 τ.μ. και διαμερίσματα των 70 τ.μ.

Πληρ. Γ. Ιωαννίδης
Τηλ. 21714 ή 0932296983

ΟΙΚΟΔΟΜΙΚΟΣ ΣΥΝΕΤΑΙΡΙΣΜΟΣ ΡΟΔΟΥ
«Η ΑΥΤΟΣΤΕΓΑΣΙΣ»

ΠΡΟΣΚΛΗΣΗ ΕΚΤΑΚΤΗΣ ΓΕΝΙΚΗΣ ΣΥΝΕΛΕΥΣΗΣ ΤΩΝ ΜΕΛΩΝ

Σύμφωνα με το άρθρο 19 του καταστατικού και με απόφαση του διοικ. συμβουλίου, καλούνται τα μέλη του οικοδομικού συνεταιρισμού Ρόδου «Η Αυτοστέγασις» σε έκτακτη γενική συνέλευση:

Τόπος:Γραφεία οικ. συν/σμου:Ρόδος, Μεσογείου ΙΙ - Ιφιγένειας 14.

Χρονολογία:

Α) Σάββατο 04 Οκτωβρίου 2003: ώρα 10.30 π.μ.

Β) Σε περίπτωση μη απαρτίας: την επόμενη: ημέρα Κυριακή 05 Οκτωβρίου 2003 και ώρα 10:30 π.μ.

Θέματα ημερήσιας διατάξεως: Η Γεν. Συνέλευση αφορά στη συνέχεια της τακτικής Γ.Σ. της 13ης Απριλίου 2003.

1) Τροποποίηση άρθρου 4 του καταστατικού «Διάρκεια του Συνεταιρισμού» παράταση διάρκειας για εισέτι 20 (είκοσι) χρόνια από τη λήξη του.

2) Καθορισμός ημερομηνίας τελικού κλεισίματος/διακοπής /παραχωρήσεων μερίδων από μέλη και οριστικοποίηση «τελικού και οριστικού μητρώου μελών ενόψη μεταβιβάσεων μεριδίων /οικοπέδων σε συμβολαιογράφο και κτηματολόγιο Ρόδου.

3) Εγκριση καταβολής από μέλη /σε ειδικές περιπτώσεις/ απαραίτητων έκτακτων εισφορών ως και προηγουμένων αποφάσεών μας.

4) Εργα υποδομής:Ενημέρωση από εργολάβο :Λεριά Γρηγόρη.

5) Απόφαση /Εγκριση πρόσθετων /απαραίτητων εργασιών «έργων υποδομής» ύστερα από τις τελευταίες ενέργειες των: Δ.Σ. - Ε.Σ. & μελών Ο.Σ.

6) Έγκριση παραχωρήσεων μερίδων: διαγραφή και εγγραφή νέων μελών.

7) Οικονομικά θέματα.

8) Οικοπεδικός χώρος για: 1) Ανέγερση καταστημάτων... Μ2 552, 57 Β' Οικ. 2) Ανέγερση αναψυκτηρίου... Μ2 515, 82 Γ' Οικοπ.

9) Διάφορα.

Τα ΜΕΛΗ δύνανται να εκπροσωπηθούν βάσει ΠΛΗΡΕΞΟΥΣΙΟΥ ΣΥΜΒΟΛΑΙΟΓΡΑΦΙΚΟΥ.

Ο ΠΡΟΕΔΡΟΣ ΤΟΥ Δ.Σ, ΑΛΕΞΑΝΔΡΟΣ ΚΑΤΤΑΒΕΝΑΚΗΣ
Η ΑΝΤΙΠΡΟΕΔΡΟΣ ΤΟΥ Δ.Σ, ΜΑΡΙΝΑ ΜΠΟΝΗ
Ο ΓΕΝ. ΓΡΑΜΜΑΤΕΑΣ, ΧΡΙΣΤΟΔΟΥΛΟΣ ΓΕΩΡΓΙΑΔΗΣ

Α.Ν.Ε.Σ.
ΑΝΩΝΥΜΗ ΝΑΥΤΙΛΙΑΚΗ ΕΤΑΙΡΕΙΑ ΣΥΜΗΣ
Έδρα : Σύμη Δωδεκάνησα Τ.Κ. 85600
Τηλ. : 22460 71444, Φαξ :22460 71373
ΓΡΑΦΕΙΟ ΡΟΔΟΥ: Αυστραλίας 88 Τ.Κ. 85100,
Τηλ. 22410 37769, Φαξ : 22410 34493 Email : anesymis@otenet.gr

ΕΒΔΟΜΑΔΙΑΙΟ ΠΡΟΓΡΑΜΜΑ Ε/Γ ΔΡΟΜΟΛΟΓΙΩΝ ΚΑΙ ΠΕΡΙΗΓΗΣΕΩΝ ΑΠΟ 14.09.2003 ΕΩΣ 15.10.2003

ΩΡΑΡΙΟ ΑΝΑΧΩΡΗΣΕΩΝ

	ΣΥΜΗ ΙΙ (Ε/Γ ΔΡΟΜΟΛΟΓΙΑ)		Υ/Γ ΑΙΓΛΗ (Ε/Γ ΔΡΟΜΟΛΟΓΙΑ)		ΠΑΝΟΡΜΙΤΗΣ Τ/Ρ ΔΡΟΜΟΛΟΓΙΑ)	
	ΣΥΜΗ-ΡΟΔΟ	ΡΟΔΟ-ΣΥΜΗ	ΣΥΜΗ-ΡΟΔΟ	ΡΟΔΟ-ΣΥΜΗ	ΣΥΜΗ-ΡΟΔΟ	ΡΟΔΟ-ΣΥΜΗ
ΔΕΥΤΕΡΑ			07.00 10.30 16.30	09.00 14.30 18.00		
ΤΡΙΤΗ			07.00		16.30	09.00 18.00
ΤΕΤΑΡΤΗ			10.30 16.30	09.00 14.30	07.30	18.00
ΠΕΜΠΤΗ		18.00		14.30	07.00 16.30	09.00
ΠΑΡΑΣΚΕΥΗ	06.00	18.00	07.00 10.30 16.30	09.00 15.30		
ΣΑΒΒΑΤΟ	06.00		18.00	10.30	16.30	09.00 18.00
ΚΥΡΙΑΚΗ				18.00	07.00 16.30	09.00

ΣΥΜΗ - ΝΤΑΤΣΑ - ΣΥΜΗ ΚΑΘΕ:
ΠΕΜΠΤΗ ΜΕ ΠΑΝΟΡΜΙΤΗΣ, ΣΑΒΒΑΤΟ ΜΕ ΠΑΝΟΡΜΙΤΗΣ
Ε/Γ ΣΥΜΗ ΙΙ Τ/Ρ ΔΡΟΜΟΛΟΓΙΑ
ΡΟΔΟ - ΠΑΝΟΡΜΙΤΗ - ΣΥΜΗ: ΚΑΘΗΜΕΡΙΝΑ ΣΤΙΣ 09.00
ΣΥΜΗ - ΡΟΔΟ ΚΑΘΗΜΕΡΙΝΑ ΣΤΙΣ 15.45
ΠΡΟΣΟΧΗ: ΤΟ ΚΑΤΑΜΑΡΑΝ ΠΑΝΟΡΜΙΤΗΣ ΑΝΑΧΩΡΕΙ ΑΠΟ ΤΟ ΚΕΝΤΡΙΚΟ ΛΙΜΑΝΙ (ΚΟΛΩΝΑ)
Τα δρομολόγια μπορούν να τροποποιηθούν λόγω εκτάκτων συγκοινωνιακών αναγκών ή καιρικών συνθηκών. Παρακαλούμε πριν ταξιδέψετε επικοινωνήστε με την Εταιρεία:
Γραφείο Σύμης : Τηλ. 22460 71444 Φαξ : 22460 71373
Γραφείο Ρόδου : Τηλ. 22410 37769 Φαξ : 22410 34493



www.RodosVitrina.gr/Metropol.htm

METROPOL

ALPHA ODEON

★MULTI-CINEMA★

ΕΒΔΟΜ.ΠΡΟΓΡΑΜΜΑ • WEEKLY PROGRAMME

26/09/2003 - 02/10/2003

ΟΙ ΜΠΑΤΣΟΙ ΤΟΥ ΧΟΛΛΥΓΟΥΝΤ

Η αστυνομική περιπέτεια με πλούσια δράση και απίθανες κωμικές καταστάσεις...!!

ΚΑΤ.ΑΠΟ 13 ΕΤΩΝ

Πρωταγωνιστεί το εκρηκτικό δίδυμο που ανεβάζει την ΑΔΡΕΝΑΛΙΝΗ στα ύψη!!

ΧΑΡΙΣΟΝ ΦΟΡΝΤ ΤΖΟΣ ΧΑΡΤΝΕΤ

Σε 1η Πανελλήνια Προβολή

ΑΙΘΟΥΣΑ: 3

ΩΡΕΣ ΕΝΑΡΞΗΣ SHOWTIMES 17:30 • 20:00 • 22:40

ΟΙ ΠΕΙΡΑΤΕΣ ΤΗΣ ΚΑΡΑΪΒΙΚΗΣ Η ΚΑΤΑΡΑ ΤΟΥ ΜΑΥΡΟΥ ΜΑΡΓΑΡΙΤΑΡΙΟΥ

Η πολύαναμενόμενη πειρατική περιπέτειας της χρονιάς!!! Από τον παραγωγό του 'Αρμαγεδδών' και του 'Περλ Χαρμπορ'....

ΚΑΤΑΛΛΗΛΟ

Πρωταγωνιστούν: Τζόνι Ντεπ, Τζέφρι Ρας, Ορλάντο Μπλούμ, Κίρα Νάιτλι

Σε 1η Πανελλήνια Προβολή

ΑΙΘΟΥΣΑ: 1

ΩΡΕΣ ΕΝΑΡΞΗΣ SHOWTIMES 19:15 • 22:30

ΖΩΗ ΧΩΡΙΣ ΕΜΕΝΑ My life without me

Η ταινία που συγκίνησε και καταχειροκροτήθηκε στο τελευταίο φεστιβάλ του Βερολίνου. Ένα πραγματικό αριστούργημα

ΚΑΤΑΛΛΗΛΟ

Μια παραγωγή του ΠΕΔΡΟ ΑΛΜΟΔΟΒΑΡ

ΑΙΘΟΥΣΑ: 2

ΩΡΕΣ ΕΝΑΡΞΗΣ SHOWTIMES 18:15 • 20:30

ΛΑΘΟΣ ΣΤΡΟΦΗ

ΑΥΣΤΗΡΟΣ ΑΚΑΤΑΛΛΗΛΟ

Ένα τρομακτικό θρίλερ. Αυτό θα είναι το τελευταίο σου λάθος! Με την εγγύηση του "Στην Γουίνστον"

ΑΙΘΟΥΣΑ 2

Πρωταγωνιστούν: Ντέσμοντ Χάρινγκτον, Εμμανουέλλ Κρίβι, Έλισα Ντούσκου

ΩΡΑ ΕΝΑΡΞΗΣ 22:45

ΤΑΞΙΔΙ ΣΤΗΝ ΧΩΡΑ ΤΩΝ ΘΑΥΜΑΤΩΝ

Στα Ελληνικά

Αγάπη • θάρρος • περιπέτεια. Ένα μαγικό παραμύθι για όλες της ηλικίες σε έναν κόσμο όνειρο

ΑΙΘΟΥΣΑ 1

ΟΣΚΑΡ καλύτερης ταινίας κινουμένων σχεδίων

ΩΡΑ ΕΝΑΡΞΗΣ 17:00

• 3 LUXURY DESIGN SCREENS •

• DOLBY DIGITAL EX • FULLY AIR-CONDITIONED •

Πληροφορίες, Κρατήσεις • Information, Reservations

✆ 22410.28400

ΠΑΛΛΑΣ 5 CINEMAS CENTER

ΠΡΟΓΡΑΜΜΑ ΕΒΔΟΜΑΔΑΣ 26/09/2003 - 02/10/2003

Για κρατήσεις / For Reservations: 22410 24475 και 70670

ΑΙΘΟΥΣΑ 5

ΘΕΟΣ ΓΙΑ ΜΙΑ ΕΒΔΟΜΑΔΑ

BRUCE AL MIGHTY Σε 1η ΠΑΝΕΛΛΗΝΙΑ ΠΡΟΒΟΛΗ!

Ο ασυναγώνιστος Τζιμ Κάρεϊ, σε ένα ξεκαρδιστικό ρόλο! Κάντε έγκαιρα τις κρατήσεις σας!

ΠΡΩΤΑΓΩΝΙΣΤΟΥΝ: JIM CARREY, JENNIFER ANISTON

Ώρες Έναρξης: *16:20, 18:20, 20:30, 22:40

* Ειδική επιπλέον παράσταση, μόνο Σάββατο & Κυριακή

ΑΙΘΟΥΣΑ 2 , 1

HULK για 4η εβδομάδα!

Η ΥΠΕΡΠΕΡΙΠΕΤΕΙΑ ΠΟΥ ΟΛΟΙ ΠΕΡΙΜΕΝΑΤΕ!

Ο Ανγκ Λι μεταφέρει στη μεγάλη οθόνη τον απίθανο Hulk!

ΠΡΩΤΑΓΩΝΙΣΤΟΥΝ: ERIC BANA, JENNIFER CONNELLY

ΑΙΘΟΥΣΑ 2 Ώρες Έναρξης: *16:30, 20:00, 22:45

ΑΙΘΟΥΣΑ 1 Ώρες Έναρξης: 17:50

* Ειδική επιπλέον παράσταση, μόνο Σάββατο & Κυριακή

ΑΙΘΟΥΣΑ 1

ΑΛΕΞΙΣΦΑΙΡΟΣ ΚΑΛΟΓΕΡΟΣ

BULLETPROOF MONK

4η εβδομάδα επιτυχίας!

Μια κωμική περιπέτεια με καταιγιστικές σκηνές δράσης!

Ώρες Έναρξης: 20:25, 22:40

ΑΙΘΟΥΣΑ 3

ΣΥΝΟΔΟΣ ΚΥΡΙΩΝ / THE MAN FROM THE ELYSIAN FIELDS 3η εβδομάδα επιτυχίας!

Ο Άντυ Γκαρσία σε μία δυνατή κοινωνική ταινία μαζί με τους Μικ Τζάγκερ και Τζέιμς Κόμπουρν.

Ώρες Έναρξης: 18:10, 20:25, 22:40

ΑΙΘΟΥΣΑ 4

Ο ΗΛΙΘΙΟΣ ΚΑΙ Ο ΠΑΝΗΛΙΘΙΟΤΕΡΟΣ

DUMB & DUMBERER 5η εβδομάδα επιτυχίας!

Η ασυγκράτητη κωμωδία που αποδεικνύει ότι ο Ηλίθιος και ο Πανηλίθιος υπήρξαν και πιο ...ηλίθιοι!!!

ΠΡΩΤΑΓΩΝΙΣΤΟΥΝ: ERIC C.OLSEN, D. RICHARDSON

Ώρες Έναρξης: 18:20, 20:25, 22:25

Party ατμόσφαιρα κάθε εβδομάδα στο Pallas!!!

Κάθε Παρασκευή, Σάββατο & Κυριακή, 19.00-23.00, dj του PARADISO θα παίζει για σας στο φουαγιέ του Pallas 5 Cinemas Center τα TOP HIT της χρονιάς! Διασκεδάστε με μας στους ρυθμούς του PARADISO!

Τηλεπρόγραμμα

ΕΤ1

08.00 ΤΣΑΠΙ ΤΣΑΠΟ ΒΙΝΚΑ
08.15 ΟΥΡΑΝΙΟ ΤΟΞΟ
08.50 ΤΕΛΕΤΑΜΠΙΣ
09.15 ΤΑ ΔΙΔΥΜΑΚΙΑ
09.40 Η ΧΑΡΑ ΚΑΙ ΤΟ ΓΚΟΝΤΟΥΝ
10.00 ΠΑΡΑΜΥΘΙ ΧΩΡΙΣ ΟΝΟΜΑ
11.00 Ο ΚΟΣΜΟΣ ΤΩΝ ΠΑΙΔΙΩΝ
12.00 ΑΝΘΡΩΠΟΙ ΚΑΙ ΖΩΑ
12.30 ΕΛΛΗΝΙΚΗ ΤΑΙΝΙΑ: ΤΑ ΝΤΕΡΒΙΣΟΠΑΙΔΑ
14.00 ΟΙ ΚΗΠΟΙ ΤΗΣ ΕΥΡΩΠΗΣ
14.30 ΓΕΥΣΤΙΚΑ ΤΑΞΙΔΙΑ ΜΕ ΤΟΝ ΣΕΦ ΑΙΝΣΛΕΪ
15.00 ΤΑΞΙΔΕΥΟΝΤΑΣ ΣΤΟΝ ΠΛΑΝΗΤΗ ΜΕ ΤΟΝ ΣΤΕΦΑΝ ΠΕΪΡΟΝ
16.00 ΤΡΕΚΙΝΓΚ ΔΥΣΚΟΛΕΣ ΔΙΑΔΡΟΜΕΣ
16.30 Ο ΟΛΙΒΕΡ ΜΑΓΕΙΡΕΥΕΙ
17.00 ΕΝΑ ΤΑΞΙ ΜΙΑ ΠΟΛΗ
17.30 **ΕΙΔΗΣΕΙΣ**
18.00 ΑΝΑΖΗΤΗΣΗ ΕΝΑΣ ΑΝΘΡΩΠΟΣ ΕΝΑΣ ΤΟΠΟΣ
18.30 ΜΙΚΡΕΣ ΙΣΤΟΡΙΕΣ ΜΟΔΑΣ
18.45 ΠΑΓΚΟΣΜΙΟ ΠΡΩΤΑΘΛΗΜΑ ΡΥΘΜΙΚΗΣ ΓΥΜΝΑΣΤΙΚΗΣ
20.15 ΣΑΝ ΤΑ ΤΡΕΛΑ ΠΟΥΛΙΑ
20.45 ΞΕΝΗ ΤΑΙΝΙΑ: ΔΙΑΣΤΑΣΗ
23.00 **ΕΙΔΗΣΕΙΣ**
01.00 ΣΕΙΡΑ: ΜΑΤΛΟΚ

NET

06.00 ΠΡΩΤΗ ΓΡΑΜΜΗ
10.00 10 ΜΕ ΔΥΟ
12.00 **ΕΙΔΗΣΕΙΣ**
13.00 ΑΛΛΗ ΔΙΑΣΤΑΣΗ
14.00 ΞΕΝΗ ΣΕΙΡΑ: ΧΡΙΣΤΙΝΑ ΔΙΚΑΙΩΜΑ ΣΤΗΝ ΑΓΑΠΗ
15.00 **ΕΙΔΗΣΕΙΣ**
16.00 ΤΣΙΚΙΤΣΙΤΑΣ
17.00 ΑΤΙΘΑΣΑ ΝΙΑΤΑ
18.00 **ΕΙΔΗΣΕΙΣ**
18.30 ΕΛΛΗΝΙΚΗ ΤΑΙΝΙΑ: Ο ΑΔΕΡΦΟΣ ΜΟΥ Ο ΤΡΕΛΑΡΑΣ
20.10 ΠΟΙΟΣ ΘΕΛΕΙ ΝΑ ΓΙΝΕΙ ΕΚΑΤΟΜΜΥΡΙΟΥΧΟΣ;
21.00 **ΕΙΔΗΣΕΙΣ**
21.45 ΜΕΤΑ ΤΙΣ ΕΙΔΗΣΕΙΣ
22.15 ΛΙΣΤΑ ΓΑΜΟΥ
23.15 ΞΕΝΗ ΤΑΙΝΙΑ: ΝΕΚΡΟΙ ΞΑΝΑ
00.30 **ΕΙΔΗΣΕΙΣ**
ΤΟ ΠΡΟΓΡΑΜΜΑ ΣΥΝΕΧΙΖ. ΜΕ ΕΚΠΟΜΠΕΣ ΣΕ ΕΠΑΝ.

ΕΤ 3

08.00 ΤΣΑΚ Ο ΚΑΣΤΟΡΑΣ
08.30 Ο ΜΥΘΟΣ ΤΟΥ ΒΟΡΕΙΟΥ ΑΝΕΜΟΥ
09.00 ΠΕΛΕΖΙΝΟ Ο ΜΙΚΡΟΣ ΠΕΛΕ
09.30 ΔΕΥΤΕΡΑ ΛΥΚΕΙΟΥ ΑΙΘΟΥΣΑ Β
10.00 Η ΑΛΛΗ ΜΕΡΑ
12.00 ΜΕΓΑΛΟΥΠΟΛΕΙΣ ΤΟΥ ΚΟΣΜΟΥ
08.30 Ο ΦΛΟΪΝΤ ΣΤΗ ΜΕΣΟΓΕΙΟ
13.00 **ΕΙΔΗΣΕΙΣ**
13.55 Ο ΚΟΣΜΟΣ ΤΩΝ ΣΠΟΡ
14.30 ΜΕ ΜΙΑ ΤΡΙΤΗ ΜΑΤΙΑ
16.30 Η ΖΩΗ ΕΙΝΑΙ ΩΡΑΙΑ
18.00 ΣΙΝΕΜΑΝΙΑ
19.00 ΠΕΡΙΜΕΤΡΟΣ
19.30 ΥΔΡΟΓΕΙΟΣ
19.55 ΑΘΛΗΤΙΚΟ ΗΜΙΩΡΟ
20.30 **ΕΙΔΗΣΕΙΣ**
21.30 ΜΑΚΡΙΝΕΣ ΦΙΛΙΕΣ
22.00 ΞΕΝΗ ΤΑΙΝΙΑ: ΙΔΙΑΙΤΕΡΕΣ ΣΧΕΣΕΙΣ
24.00 **ΕΙΔΗΣΕΙΣ**
00.30 ΤΑ ΠΑΙΔΙΑ ΤΩΝ ΔΙΑΖΥΓΙΩΝ
01.00 ΜΑΣΤΕΡΣ ΟΦ ΣΙΝΕΜΑ
02.00 ΟΙ ΜΕΓΑΛΟΙ ΠΟΛΕΜΟΙ ΤΩΝ ΙΝΔΙΑΝΩΝ
02.30 ΜΕ ΜΙΑ ΤΡΙΤΗ ΜΑΤΙΑ
04.30 Η ΑΛΛΗ ΜΕΡΑ

MEGA

05.45 ΚΑΘΕ ΜΕΡΑ ΜΑΖΙ
10.00 ΤΑ ΜΥΣΤΙΚΑ ΤΗΣ ΒΕΦΑΣ
11.00 ΟΜΟΡΦΟΣ ΚΟΣΜΟΣ ΤΟ ΠΡΩΙ
14.00 **ΕΙΔΗΣΕΙΣ**
15.00 ΚΑΡΕ ΤΗΣ ΝΤΑΜΑΣ
16.00 ΣΤΗΝ ΚΟΥΖΙΝΑ ΟΛΟΤΑΧΩΣ
16.50 ΔΥΟ ΞΕΝΟΙ
17.45 **ΕΙΔΗΣΕΙΣ**
17.50 ΑΠΑΓΟΡΕΥΜΕΝΗ ΑΓΑΠΗ
18.30 ΦΙΛΟΔΟΞΙΕΣ
19.10 ΕΙΣΑΙ ΤΟ ΤΑΙΡΙ ΜΟΥ
20.00 **ΕΙΔΗΣΕΙΣ**
21.00 ΣΑΡΒΑΪΒΟΡ
22.45 ΣΕΙΡΑ: ΣΕ ΑΠΟΣΤΑΣΗ ΑΝΑΠΝΟΗΣ
23.45 ΞΕΝΗ ΤΑΙΝΙΑ: ΑΠΕΡΑΝΤΟ ΣΚΟΤΑΔΙ
00.15 **ΕΙΔΗΣΕΙΣ**
02.45 ΞΕΝΗ ΣΕΙΡΑ: ΦΡΑΪΖΕΡ
03.30 ΕΛΛΗΝΙΚΗ ΣΕΙΡΑ
04.30 ΤΗΛΕΜΑΡΚΕΤΙΝΓΚ
05.00 Η ΔΙΨΑ

ANT 1

06.00 **ΕΙΔΗΣΕΙΣ ΤΟΥ CBS**
06.20 ΔΙΠΛΑΝΗ ΠΟΡΤΑ
07.00 ΚΑΛΗΜΕΡΑ ΕΛΛΑΔΑ
10.00 ΠΡΩΙΝΟΣ ΚΑΦΕΣ
11.00 **ΕΙΔΗΣΕΙΣ**
ΑΚΟΛΟΥΘΕΙ Η ΣΥΝΕΧΕΙΑ ΤΗΣ ΕΚΠΟΜΠΗΣ
13.05 ΣΟΥΠΕΡ ΓΚΕΪΜ
13.15 ΣΟΦΙΑ ΟΡΘΗ
14.00 **ΕΙΔΗΣΕΙΣ**
14.55 ΧΡΗΜΑ ΚΑΙ ΧΡΗΜΑΤΙΣΤΗΡΙΟ
15.05 ΟΙ ΜΕΝ ΚΑΙ ΟΙ ΔΕΝ
15.25 ΣΟΥΠΕΡ ΓΚΕΪΜ
15.30 ΑΚΡΩΣ ΟΙΚΟΓΕΝΕΙΑΚΟΝ
16.30 ΕΓΚΛΗΜΑΤΑ
17.30 **ΕΙΔΗΣΕΙΣ**
17.40 Ο ΚΑΙΡΟΣ ΤΗΣ ΕΒΔΟΜΑΔΑΣ
17.45 ΣΟΥΠΕΡ ΓΚΕΪΜ
17.50 ΚΑΛΗΜΕΡΑ ΖΩΗ
18.40 ΘΗΣΑΥΡΟΦΥΛΑΚΙΟ
19.20 Η ΛΑΜΨΗ
20.00 **ΕΙΔΗΣΕΙΣ**
21.00 ΕΛΛΗΝΙΚΗ ΣΕΙΡΑ: ΤΑ ΦΙΛΑΡΑΚΙΑ
22.00 ΕΛΛΗΝΙΚΗ ΣΕΙΡΑ: ΦΙΛΙ ΖΩΗΣ
23.00 ΜΙΣΙΟΝ
24.00 **ΕΙΔΗΣΕΙΣ**
00.30 ΠΡΩΤΗ ΠΡΟΒΟΛΗ
00.50 ΞΕΝΗ ΣΕΙΡΑ: ΔΙ ΕΞ ΦΑΪΛΣ
01.50 ΞΕΝΗ ΣΕΙΡΑ: ΕΞΩΓΗΙΝΗ ΑΠΕΙΛΗ
04.00 ΜΟΜΠΑΪΛ ΦΑΝ
04.20 ΤΗΛΕΜΑΡΚΕΤΙΝΓΚ - ΤΗΛΕΑΓΟΡΑ
05.00 ΤΑΥΡΟΣ ΜΕ ΤΟΞΟΤΗ

ALPHA

05.45 ΚΑΙΝΟΥΡΓΙΑ ΗΜΕΡΑ
06.45 ΚΑΛΗΜΕΡΑ ΣΑΣ
10.00 ΚΑΛΩΣ ΤΟΥΣ
13.00 ΕΝ ΛΕΥΚΩ
14.00 **ΕΙΔΗΣΕΙΣ**
14.50 ΜΑΡΙΑ
15.15 ΕΣΜΕΡΑΛΝΤΑ
16.10 **ΕΙΔΗΣΕΙΣ**
16.20 ΜΑΡΙΜΑΡ
16.45 ΚΑΤΩ ΑΠΟ ΤΗΝ ΑΚΡΟΠΟΛΗ
17.25 ΜΠΟΡΩ
19.00 **ΕΙΔΗΣΕΙΣ**
21.00 ΚΑΝΤΙΤ ΚΑΜΕΡΑ
22.15 ΠΕΘΑΙΝΩ ΓΙΑ ΣΕΝΑ
23.15 ΖΟΥΓΚΛΑ
01.00 **ΕΙΔΗΣΕΙΣ**
02.00 ΞΕΝΗ ΣΕΙΡΑ: ΘΕΡΝΤ ΓΟΥΟΤΣ
03.00 ΞΕΝΗ ΣΕΙΡΑ: ΠΟΪΝΤ ΜΑΝΙΑ
04.00 ΤΗΛΕΑΓΟΡΕΣ
04.15 ΜΠΟΡΩ

STAR

06.00 ΠΑΙΔΙΚΟ ΠΡΟΓΡΑΜΜΑ
07.00 ΚΑΘΕ ΜΕΡΑ ΚΑΛΗΜΕΡΑ
10.00 ΛΟΓΙΑ STARATA
12.00 ΕΧΩ ΘΕΜΑ
13.00 **ΕΙΔΗΣΕΙΣ**
14.00 SUPER STAR
16.00 ΟΛΑ ΓΙΑ ΤΗΝ ΕΛΕΝΑ
17.00 **ΕΙΔΗΣΕΙΣ**
17.05 ΛΑΟΥΡΑ
18.00 ΜΟΝΟΜΑΧΟΣ
19.00 **ΕΙΔΗΣΕΙΣ**
21.00 ΞΕΝΗ ΤΑΙΝΙΑ: ΕΞΟΛΟΘΡΕΥΤΗΣ 2: ΗΜΕΡΑ ΚΡΙΣΗΣ
23.45 ΞΕΝΗ ΤΑΙΝΙΑ: ΚΙΝΗΤΟΣ ΣΤΟΧΟΣ
01.45 **ΕΙΔΗΣΕΙΣ**
02.00 ΞΕΝΗ ΤΑΙΝΙΑ: ΚΑΤΑΔΙΚΑΣΜΕΝΟΣ ΣΕ ΘΑΝΑΤΟ
04.00 ΑΣΤΕΡΙΑ ΣΤΟ ΠΕΝΤΑΓΡΑΜΜΟ

FILMNET

05.30 ΑΔΕΛΦΟΣ ΕΞ ΑΙΜΑΤΟΣ
07.25 E! ΕΝΤΕΡΤΕΪΝΜΕΝΤ!
08.25 Ο ΧΡΗΣΜΟΣ ΤΗΣ ΠΕΤΑΛΟΥΔΑΣ
10.25 ΤΡΕΛΑΜΕΝΟΙ ΟΠΑΔΟΙ
12.20 AMAZON
13.55 ΣΤΑ ΠΑΡΑΣΚΗΝΙΑ ΤΟΥ ΧΟΛΙΓΟΥΝΤ
14.35 ΚΙ ΑΥΡΙΟ ΜΕΡΑ ΕΙΝΑΙ
16.10 ΣΤΗΝ ΥΠΗΡΕΣΙΑ ΤΟΥ ΝΟΜΟΥ ΚΑΙ ΤΗΣ ΣΑΡΑ
18.00 ΕΚΤΟΣ ΕΛΕΓΧΟΥ
19.45 ΔΙΠΛΟ ΚΑΚΟ
21.30 ΔΕ ΜΟΥΒΙ ΣΟΟΥ
22.00 ΒΙΝΤΕΟΦΑΣΙΟΝ
22.15 ΣΕ ΒΑΘΙΑ ΝΕΡΑ
24.00 ΜΗ ΑΝΑΣΤΡΕΨΙΜΟΣ
01.40 ΕΡΩΤΙΚΟ ΝΤΕΛΙΡΙΟ
03.10 ΜΠΙΟΥΝΤΙΦΟΥΛ ΠΙΠΟΛ

ALTER

06.00 ΑΛΤΕΡ ΚΙΝΤΣ - ΠΑΙΔΙΚΟ ΠΡΟΓΡΑΜΜΑ
07.45 ΣΟΒΑΡΟΤΗΣ ΜΗΔΕΝ
08.00 ΠΡΩΤΗ ΜΑΤΙΑ
09.30 ΣΤΑ ΜΕΣΑ ΚΑΙ ΣΤΑ ΕΞΩ
11.30 ΑΜΕΣΗ ΕΠΕΜΒΑΣΗ
12.30 ΞΕΝΗ ΣΕΙΡΑ: ΤΟΛΜΗ ΚΑΙ ΓΟΗΤΕΙΑ
13.00 **ΕΙΔΗΣΕΙΣ**
14.00 ΑΠΟΚΛΕΙΣΤΙΚΑ
16.30 **ΕΙΔΗΣΕΙΣ**
16.45 ΕΛΛΗΝΙΚΗ ΤΑΙΝΙΑ: ΕΝΑ ΜΩΡΟ ΣΤΟ ΤΑΞΙ ΜΟΥ
18.45 **ΕΙΔΗΣΕΙΣ**
21.00 ΜΗΤΣΙΧΟΣΤΑ
22.00 ΛΑΪΦ ΣΤΑΪΛ
23.15 **ΕΙΔΗΣΕΙΣ**
23.30 ΑΥΠΝΙΕΣ ΜΕ ΤΗΝ ΑΝΝΙΤΑ ΠΑΝΙΑ
02.00 ΞΕΝΗ ΣΕΙΡΑ: ΣΤΑΡΧΑΝΤΕΡ
03.00 ΞΕΝΗ ΣΕΙΡΑ: ΑΦΡΟΝΤΙΣΙΑ
03.15 ΞΕΝΗ ΤΑΙΝΙΑ: ΩΚΕΑΝΟΣ ΟΝΕΙΡΩΝ
05.15 ΤΟΛΜΗ ΚΑΙ ΓΟΗΤΕΙΑ
05.45 ΑΛΤΕΡ ΚΛΙΠΣ

ΡΟΣΚΟΠΙΟ

ΚΡΙΟΣ:
21 ΜΑΡΤΙΟΥ - 19 ΑΠΡΙΛΙΟΥ

Αρμονία, ευχάριστες σχέσεις και το περιβάλλον φαίνεται σαν να βρίσκεται μέσα στις προτιμήσεις σας. Κάποιο επαγγελματικό σας σχέδιο ή μια πολύ προσωπική σας επιθυμία βρίσκετε πολύ κοντά στην εκπλήρωση. Η συναισθηματική σας κατάσταση θα είναι αρκετά καλή και θα σας βοηθήσει να πάρετε κάποιες σημαντικές αποφάσεις. Το άμεσο οικογενειακό σας περιβάλλον και οι φίλοι σας θα σας συμπαρασταθούν σήμερα και η βοήθειά τους σε ορισμένες περιπτώσεις θα αποδειχτεί πολύ πολύτιμη στο κοντινό μέλλον. Προσέξτε όμως την υπερβολική αισιοδοξία που πιθανό να σας καταλάβει σήμερα γιατί αυτή η αστρολογική ένδειξη αν και θετική έχει σύντομη χρονική διάρκεια. Μείνετε μακριά από τις υπερβολές.

ΤΑΥΡΟΣ
20 ΑΠΡΙΛΙΟΥ - 20 ΜΑΪΟΥ

Ενα σχέδιο ή ειδικό ενδιαφέρον σας φτάνει σε ένα κρίσιμο σημείο αυτές τις ημέρες. Εάν είστε υπάλληλος κάπου υπάρχει μια εξαιρετική ευκαιρία για να πάρετε αύξηση. Εάν είστε αυτο-απασχολούμενος μια ευκαιρία ή ένα συμβόλαιο μπορεί να εμφανιστεί αυτές τις ημέρες.

ΔΙΔΥΜΟΙ
21 ΜΑΪΟΥ - 21 ΙΟΥΝΙΟΥ

Αυτή την ημέρα έχετε μια θαυμάσια αίσθηση ισορροπίας και αναλογίας του πως να πετύχετε αποτελεσματικά τους στόχους και σκοπούς σας και θα έπρεπε να χρησιμοποιήσετε αυτή την ευαισθησία για να βελτιωθείτε στις υπάρχουσες καταστάσεις. Αυτές οι ποιότητες είναι εμφανείς στην προσωπική σας ζωή επίσης. Είναι πιθανόν να ξεκαθαρίσετε τα ντουλάπια σας, να διοργανώσετε και ν'ανακαλύψετε τις καινούργιες ευκαιρίες για ανάπτυξη και εμπλουτισμό.

ΚΑΡΚΙΝΟΣ
22 ΙΟΥΝΙΟΥ - 22 ΙΟΥΛΙΟΥ

Η αυτοπεποίθηση, η αισιοδοξία σας και η επιθυμία σας για καινούργια επιχειρήματα είναι πολύ ανεβασμένες σήμερα. Αν έχετε κάποια δική σας δουλειά σήμερα οι ευκαιρίες σε συνδυασμό με κάποιες σημαντικές αλλαγές μέσα σε αυτή θα σας δείξουν καινούργιους τρόπους για να πετύχετε τα σχέδιά σας. Αν δεν έχετε κάποια απασχόληση τότε η πιθανότητα να αποκτήσετε μια η οποία θα εκπληρώνει κάποιες παλιές σας επιθυμίες είναι πολύ μεγάλη.

ΛΕΩΝ
23 ΙΟΥΛΙΟΥ - 22 ΑΥΓΟΥΣΤΟΥ

Απογοητεύσεις, σκληρότητα ή ακόμα και η ανάγκη να πάρετε κάποιες κρίσιμες αποφάσεις παρουσιάζονται έντονες σήμερα στη ζωή σας. Οι άλλοι δεν είναι επιδεκτικοί στις ιδέες και πιθανό να μην εκφράζουν κανένα ενδιαφέρον για τις υποθέσεις σας. Αυτή ίσως είναι κατάλληλη στιγμή για να αυξήσετε την αυτάρκειά σας και να προσπαθήσετε να απομακρύνετε τα άχρηστα πράγματα και καταστάσεις από την ζωή σας. Εάν έχετε μια δική σας δουλειά ή ενασχόληση θα βρεθείτε στην ανάγκη να κάνετε κάποιες σημαντικές περικοπές από τα έξοδα, σε μια προσπάθεια να προλάβετε κάποια μορφή απώλειας στο άμεσο μέλλον.

ΠΑΡΘΕΝΟΣ
23 ΑΥΓΟΥΣΤΟΥ - 23 ΣΕΠΤΕΜΒΡΙΟΥ

Τα αισθήματά σας και οι πολύ προσωπικές σας σχέσεις με τους ανθρώπους που αγαπάτε θα περάσουν μια ημέρα σοβαρής κρίσης. Ισως να μην είναι η κατάλληλη στιγμή για να καθίσετε και να κρίνετε το ποιος είχε δίκιο και ποιος όχι.

ΖΥΓΟΣ:
24 ΣΕΠΤΕΜΒΡΙΟΥ - 23 ΟΚΤΩΒΡΙΟΥ

Ισως μια δύσκολη ημέρα γεμάτη υποχρεώσεις και ριζικές αλλαγές σήμερα. Πολλά πράγματα που τα είχατε παραμελήσει πολύ πιθανόν να χρειαστεί να ξανασχοληθείτε μαζί τους . Ισως να είναι μια καλή ημέρα στη ζωή σας για να γυρίσετε "πίσω" και να επανεκτιμήσετε ορισμένα πράγματα μέσα από μια διαφορετική γωνία. Θέματα υγείας δικής σας ή ακόμα και συγγενών πολύ πιθανόν να σας απασχολήσουν αποσπώντας ένα μέρος από τις δραστηριότητές σας.

ΣΚΟΡΠΙΟΣ:
24 ΟΚΤΩΒΡΙΟΥ - 22 ΝΟΕΜΒΡΙΟΥ

Δυσκολίες και εμπόδια στις σχέσεις σας με τους άλλους και πολύ πιθανό με τον/την σύντροφο εμφανίζονται έντονα αυτή την χρονική ημέρα με αποτέλεσμα να έχει ένα άσχημο αντίκτυπο στον συναισθηματικό σας κόσμο. Η σωματική σας κατάσταση πολύ πιθανόν να επηρεαστεί άμεσα δημιουργώντας σας ένα προσωρινό αλλά ισχυρό πλήγμα στην εναασχόλησή σας. Βασική αιτία οι σχέσεις σας με τους άλλους ή ακόμα και το ότι δεν υπολογίσατε σωστά τις εξελίξεις σε σχέση με την εναασχόλησή σας

ΤΟΞΟΤΗΣ:
23 ΝΟΕΜΒΡΙΟΥ - 21 ΔΕΚΕΜΒΡΙΟΥ

Αν έχετε κάποια σχέση η οποία έχει εξελιχθεί σε δεσποτικό πάθος από κάποια πλευρά και έχει αρχίσει να σας καταπιέζει, αυτή την ημέρα θα αναγκαστείτε εκ των πραγμάτων να διακόψετε ή να λάβετε ουσιαστικά μέτρα. Αν υπάρχουν κάποιες συνήθειες ή καθημερινές υποχρεώσεις στη ζωή σας που πρέπει να τις κάνετε κάθε ημέρα, αυτή την ημέρα θα αισθανθείτε την ανάγκη αν όχι να απαλλαγείτε από αυτές να τις διακόψετε προσωρινά. Αυτή είναι μια ημέρα όπου θα βρείτε τον εαυτό σας επαναστατημένο σε σχέση με το περιβάλλον σας ή τις συνθήκες που επικρατούν σε αυτό.

ΑΙΓΟΚΕΡΩΣ:
22 ΔΕΚΕΜΒΡΙΟΥ - 19 ΙΑΝΟΥΑΡΙΟΥ

Ο ενθουσιασμός σας για τους στόχους σας θα είναι ανεβασμένος και θα μπορέσετε να προχωρήσετε σε κάποιες ουσιαστικές ανακατατάξεις στην επαγγελματική και προσωπική σας ζωή. Ακόμα, αυτή την ημέρα κάποια ξαφνική βοήθεια για την επίτευξη κοινών στόχων είναι πολύ πιθανό να προέρχεται από ανθρώπους μέσα από το έμμεσο περιβάλλον σας. Οι πράξεις σας θα χαρακτηρίζονται από μία πρακτικότητα και σιγουριά διευκολύνοντάς σας να πραγματοποιήσετε κάποια παλιά σας σχέδια. Εκμεταλλευτείτε τις ευκαιρίες για συνεργασία ασήμερα. Στο άμεσο μέλλον θα αποδειχτεί πως ήταν μια πολύ έξυπνη κίνησή σας.

ΥΔΡΟΧΟΟΣ:
20 ΙΑΝΟΥΑΡΙΟΥ - 19 ΦΕΒΡΟΥΑΡΙΟΥ

Γίνεστε περισσότερο υπεύθυνοι απέναντι στους άλλους, πιο αυθόρμητοι και δημιουργικοί στις σχέσεις σας και φαίνεται πως επιχειρείτε κάποιες ουσιαστικές αλλαγές στην ζωή σας, που από καιρό σχεδιάζατε να κάνετε. Οι φίλοι και κάποια άτομα που βρίσκονται πολύ κοντά σας θα υποστηρίξουν τις προσπάθειές σας, έστω και αν δεν συμφωνούν απόλυτα με τον τρόπο ή την ημέρα που θέλετε να τις κάνετε.

ΙΧΘΥΕΣ:
19 ΦΕΒΡΟΥΑΡΙΟΥ - 20 ΜΑΡΤΙΟΥ

Κατά τη διάρκεια αυτής της ημέρας, απορρίπτετε κάποιους απ'τους παλιούς σας ρόλους, και υιοθετείτε νέους. Η θέση και ο ρόλος σας σήμερα στη ζωή, σας φαίνεται ως περιοριστική και πειραματίζεστε με καινούργιους τρόπους ζωής. Για παράδειγμα, μπορεί να αποφασίσετε να ντυθείτε διαφορετικά, να αλλάξετε το χτένισμά σας, και να ενεργήσετε μ'έναν πιο αυθόρμητο, λιγότερο συμβατικό τρόπο.



ΗΘΙΚΕΣ ΔΥΝΑΜΕΙΣ

Οσο περισσότερο πολεμώ, τόσο περισσότερο διαπιστώνω ότι το μεγάλο ζήτημα του πολέμου είναι οι ηθικές δυμάμεις.

(Β. Μοντγκόμερυ)

Το πνεύμα νικά την ύλη.

Αν οι υλικές δυνάμεις ενός κράτους αποτελούν την ξύλινη λαβή του ξίφους, το ηθικό αποτελεί τη σιδερένια του αιχμή.

(Κ. Φον Κλαούζεβιτς)

Τα ανθρώπινα να κυβερνούν οι ηθικές δυνάμεις και όχι οι υλικές.

(Κ. Παπαρηγόπουλος)

Το χρυσάφι δοκιμάζεται στη φωτιά και το ηθικό του ανθρώπου στις δύσκολες καταστάσεις.

Το φρόνημα αποτελεί την πιο ψηλή μορφή πνευματικής διαμορφώσεως της ζωής του ανθρώπου.

Τον ηρωισμό τον γεννά μία πίστη, τον γεννά ένας άνθρωπος που έχει λαβεί συνείδηση του εαυτού του.

(Κ. Τσιρόπουλος)

Ο ηρωισμός διακρίνεται σε αμυντικό και επιθετικό. Αμύνεσαι αλλά και επιτίθεσαι, για να υπερασπίσεις το δίκαιο, για να αποσπάσεις την ελευθερία από τα χέρια της τυραννίας, για τη δικαιοσύνη, πολεμάς, για να πραγματώσεις τους σκοπούς της ζωής σου.

(Κ. Τσιρόπουλος)

Η ηθική δε θέλει φρουρά. Μόλις εννοήσει τέτοια, φεύγει.

(Π. Δημητρακόπουλος)

Μη λαβαίνεις μέτρα, για να φρουρήσεις την ηθική, όταν δεν κινδυνεύει, γιατί έτσι την προσβάλλεις πρώτος.

(Π. Δημητρακόπουλος)

ΗΛΙΚΙΑ

Κάθε ηλικία έχει τις χάρες της.

(Γαλλική παροιμία)

Παραμοφώνει ή απολιθώνει η ηλικία.

(Β. Εσενμπαχ)

RODOGAZ
Στη Ρόδο από το 1963



✓ Διανομή φιαλών υγραερίου κατ' οίκον
τηλέφωνα παραγγελιών: 64409 - 094-4-528212
✓ Διανομή χύμα υγραερίου
✓ Πώληση καυστήρων και λεβήτων υγραερίου για κεντρικά συστήματα θέρμανσης
✓ Θερμαντικά σώματα



Διεύθυνση εργοστασίου: Καναμάτ Ρόδου • τηλ. 62649
Διεύθυνση πρατηρίου: Στεφάνου Καζούλη 15 • τηλ. 35797 - 35868 - 38509

«ΖΑΛΙΣΤΗΚΕ» ΑΠΟ ΤΟ ΠΟΛΥ... ΛΙΒΑΝΙΣΜΑ

Γ. ΓΙΑΝΝΟΠΟΥΛΟΣ: ΞΕΧΑΣΕ ΠΡΟ ΠΟΛΛΟΥ *ότι έχει εκλεγεί και ως δήμαρχος!*



✓ Ούτε ένα λιθαράκι δεν έχει βάλει στην πόλη ✓ Οξύνεται καθημερινά η λαϊκή δυσαρέσκεια

Το Συμπόσιο του Οργανισμού Πόλεων Παγκόσμιας Κληρονομιάς, την περασμένη εβδομάδα, επισφραγίστηκε με την εκλογή του δημάρχου Ροδίων κ. Γιώργου Γιαννόπουλου στην προεδρία του Οργανισμού.

Εκλογή η οποία αναμφίβολα αλλάζει αρκετά δεδομένα ως προς το πολιτικό μέλλον του ιδίου και την πορεία της παρούσης δημοτικής αρχής.

Για τον ίδιο ίσως ν' αποτελέσει, όπως λένε φίλοι και άτομα του στενού περιβάλλοντός του εφαλτήριο στην αναζήτηση νέου πολιτικού ρόλου, αφού θεωρείται σχεδόν βέβαιο ότι αυτή η θητεία του (τρίτη κατά σειρά) στο τιμόνι του Δήμου Ροδίων θα είναι και η τελευταία. Άλλωστε, όλοι μας γνωρίζουμε, πως κερδήθηκαν οι εκλογές αυτές.

Ήδη, το σενάριο που τον φέρει να διεκδικεί θέση στο ψηφοδέλτιο του ΠΑΣΟΚ στις προσεχείς εθνικές εκλογές εξακολουθεί να προβάλλει υπαρκτό (και ισχυρό) παρά τις διαψεύσεις του ιδίου.



Νεότερες πληροφορίες ακόμα οι οποίες κυκλοφόρησαν μετ' επιτάσεως από το περιβάλλον και τους στενούς συνεργάτες του τον φέρουν να αλληθωρίζει και προς την Ευρωβουλή.

Λέγεται μάλιστα ότι προς αυτή την κατεύθυνση έχει τώρα και την ενθάρρυνση του υπουργού Εσωτερικών κ. Κώστα Σκανδαλίδη. Κατά πόσον όμως μπορεί να ελπίζει να συμπεριληφθεί στο ευρωψηφοδέλτιο και μάλιστα σε εκλόγιμη θέση είναι μια άλλη ιστορία, καθώς δεκάδες υψηλόβαθμων στελεχών και τεχνοκρατών του ΠΑΣΟΚ διαγκωνίζονται για να τύχουν της εύνοιας του κ. Σημίτη και να συμπεριληφθούν στη σχετική λίστα.

Ο ίδιος, πάντως, φέρεται να εκτιμά ότι η Ευρωβουλή ανταποκρίνεται περισσότερο στην πολιτική και ανθρώπινη ιδιοσυγκρασία του καθώς δεν προϋποθέτει «στενές επαφές» με το λαό και τους ψηφοφόρους, τους οποίους, άλλωστε, ουδέποτε συμπάθησε παρά το λαϊκό προφίλ που εντέχνως καλλιέργησε όλα αυτά τα χρόνια, ενώ δεν συμπαθεί και την πολλή δουλειά.

Η εκλογή του, όμως, αλλάζει τα δεδομένα και ακόμα τις ισορροπίες στους κόλπους της δημοτικής πλειοψηφίας. Οι πολιτικές φιλοδοξίες του δημάρχου και η υπερσυγκέντρωση εξουσιών αποτελούν μείγμα πολιτικό που μπορεί ν' αποδειχθεί εκρηκτικό, με αρνητικές, φυσικά, συνέπειες για τα πραγματικά συμφέροντα του Δήμου.

Ο κ. Γιαννόπουλος είναι δήμαρχος Ροδίων, πρόεδρος της Τοπικής Ένωσης Δήμων και Κοινοτήτων, αντιπρόεδρος της ΚΕΔΚΕ, πρόεδρος του Συνδέσμου νησιωτικών δήμων, μέλος του διοικητικού συμβουλίου της Ένωσης Παράκτιων Δήμων της Ευρωπαϊκής Ένωσης και, από την περασμένη εβδομάδα, πρόεδρος του Οργανισμού Παγκόσμιας Κληρονομιάς.

Όλα αυτά τα αξιώματα τα οποία βεβαίως ερμηνεύονται ως ευρύτερη αποδοχή του, είναι πολύ φυσικό να απορροφούν πολύ χρόνο και σημαντικές δραστηριότητές του με συνέπεια να...δημαρχεύει όλο και λιγότερο. Όπως λέει ο λαός «δυό καρπούζια δεν χωραν' στην ίδια μασχάλη» και αυτό βρίσκει πλήρη ανταπόκριση στην περίπτωση του κ. Γιαννόπουλου, ο οποίος πρέπει και να επιλέξει.

Ήδη, μεταξύ των συνεργατών του θεωρείται «φευγάτος δήμαρχος», έτσι ή αλλιώς, και στο παρασκήνιο άρχισε να φουντώνει η μάχη της διαδοχής.

Ο αντιδήμαρχος κ. Νίκος Χαραλάμπης δεν κρύβει ότι θα είναι αυτός που θα κληρονομήσει την παράταξη και θα είναι δήμαρχος την επόμενη τετραετία.

Βλέψεις όμως έχουν και οι υπόλοιποι μνηστήρες. Ο κ. Μανόλης Γλυνός παραμένει διακριτικά στη δεύτερη γραμμή αλλά είναι κοινό μυστικό ότι θέλει τη δημαρχία όσο τίποτ' άλλο. Στους μνηστήρες ακόμα περιλαμβάνονται οι κ.κ. Γιάννης Τσιγάρος και Αντώνης Αλαβέρας οι οποίοι «κουράστηκαν» να βρίσκονται σε δεύτερο ρόλο.

Οι φιλοδοξίες τους είναι γνωστές μεταξύ τους και αυτό σηματοδοτεί έναν ακήρυχτο πόλεμο στους κόλπους της παράταξης του κ. Γιαννόπουλου, με αλληλοϋπονομεύσεις και παρασκηνιακές συγκρούσεις.

Υπό τοιαύτας συνθήκας όμως, τα προβλήματα του Δήμου Ροδίων είτε άγνοούνται και υποβαθμίζονται είτε παραπέμπονται εν ευθέτω χρόνω με ό,τι αυτό σημαίνει για τη ζωή των δημοτών και της πόλης.

Μεταξύ συμβούλων της πλειοψηφίας υπάρχει δυσαρέσκεια και απογοήτευση γιατί στην ουσία ο κ. Γιαννόπουλος έχει πάψει να ενδιαφέρεται με ζέση για τα προβλήματα της πόλης με τους νέους προσωπικούς πολιτικούς προσανατολισμούς του.

Είναι άλλωστε γνωστό ότι από την αρχή του έτους ούτε ένα λιθαράκι δεν έβαλε στην πόλη. Φροντίζει όμως να ασκεί «δημόσιες σχέσεις», καθ' ον τρόπο τις ασκεί, για να μένει στο απυρόβλητο από τα ΜΜΕ.

Ο χρόνος που εμφανίζεται στο Δημαρχείο ολοένα και περιορίζεται και οι στενοί συνεργάτες του δεν ανταποκρίνονται αποτελεσματικά στις ευθύνες που έχουν αναλάβει, με συνέπεια τη λαϊκή δυσαρέσκεια η οποία διογκώνεται.

Θεωρείται, βέβαιο ότι ο κ. Γιαννόπουλος θα κληθεί σύντομα να ξεκαθαρίσει τις θέσεις και τους στόχους του κάτω από την κοινή διαπίστωση ότι η παρούσα δημοτική πλειοψηφία στους εννιά πρώτους μήνες της τετραετίας έχει χάσει τη φρεσκάδα της, τη ζωντάνια της και τη διάθεσή της ν' ανταποκριθεί στη λαϊκή εντολή.

Τι θα πράξει ο κ. Γιαννόπουλος;

Ο χρόνος θα δείξει.

ΔΕΝ ΒΡΙΣΚΕΙ Η ΚΟΙΝΗ ΓΝΩΜΗ ΤΗΝ ΗΣΥΧΙΑ ΤΗΣ

«ΠΟΛΕΜΟΣ ΧΑΡΑΚΩΜΑΤΩΝ» μεταξύ Αγγλίας και Ελλάδας

Πλάθονται συνεχώς σενάρια για την εξαφάνιση του μικρού Μπεν στην Κω



«Πόλεμος» χαρακωμάτων μαίνεται και αυτό το καλοκαίρι μεταξύ Ελλάδας και Βρετανίας. Μία το «χαλασμένο τηλέφωνο» με τα Ελγίνεια, μία ο διαγωνισμός πεοπειχίας στον Κάβο της Κέρκυρας, μία ο ξυλοδαρμός καταστηματάρχη της Πλάκας από τουρίστες που ακολούθως μηνύουν την Ελληνική Αστυνομία για ξυλοδαρμό με κλομπ, η ανταλλαγή φίλιων «πυρών» είναι σκληρή και αδιάλειπτη. Για την ελληνική πλευρά μερίδιο ευθύνης φέρει ο βρετανικός Τύπος που, για να πούμε και του στραβού το δίκιο, βρίθει συχνότατα «ανθελληνικών» δημοσιευμάτων. Δεν είναι μάλιστα λίγες οι ευρείας κυκλοφορίας βρετανικές ταμπλόιντ που στέλνουν δαιμόνιους ρεπόρτερ – κομάντο να εξιχνιάσουν τις «ακολασίες» που λαμβάνουν χώρα στα ελληνικά νησιά (βιασμούς, ναρκωτικά κλπ.). Για την βρετανική πλευρά – ιδιαίτερα μετά τα γεγονότα της Κέρκυρας – στην Ελλάδα επικρατεί ένα μάλλον «αντιβρετανικό αίσθημα» που οδηγεί στην αναζήτηση «εξιλαστήριων θυμάτων». Και δεν είναι ψέμα ότι εσχάτως ο «Βρετανός τουρίστας» ταυτίζεται στη συλλογική μας συνείδηση με «σιχαμερό αλητοτουρίστα» που επιδίδεται κάθε βράδυ σε "bar crowl" (ήτοι σε κατανάλωση ποτών μέχρι τελικής πτώσεως) και αναίσχυντο «mooning» (=δημόσια επίδειξη των οπισθίων του).

Ακολουθούν μερικοί «σταθμοί» αυτού του ακήρυχτου ελληνοβρετανικού «πολέμου». Οι περισσότεροι τελευταίας εσοδείας, μερικοί παλαιότεροι, κάποιοι σοβαροί, άλλοι άκρως φαιδροί.

Στις 24 Ιουλίου 1991 ο μόλις 21 μηνών Μπεν Νίνταμ εξαφανίζεται κάτω από ανεξιχνίαστες συνθήκες στο ηλιοφώτιστο νησί της Κω, όπου βρίσκεται με τους γονείς του. Δώδεκα χρόνια αργότερα η οικογένειά του εξακολουθεί να αναζητεί τα ίχνη του. Αστυνομικές Αρχές στην Ελλάδα και το εξωτερικό, εισαγγελείς, ιδιωτικοί ντετέκτιβ, ακόμη και μεγάλη εταιρεία παιδικών τροφών στην Αγγλία (που προσφέρει περίπου 590 ευρώ σε όποιον γνωρίζει κάτι για την υπόθεση) αγωνίζονται να λύσουν το μυστήριο της εξαφάνισης – απαγωγής του μικρού Βρετανού. Η οικογένεια Νίνταμ θα εκφράσει επανειλημμένως την απογοήτευσή της από τις ελληνικές Αρχές. Στο επίσημο site του μικρού Μπεν (www.benneedham.info), εξιστορώντας το χρονικό της εξαφάνισής του εκείνη την αποφράδα ημέρα του Ιουλίου, η μητέρα του Κέρι, δεν φείδεται χαρακτηρισμών: «Οι αστυνομικοί ήταν πολύ ψυχροί και σκληροί απέναντί μας, αλλά δήλωσαν ότι θα έκαναν τα πάντα για να εντοπίσουν τον Μπεν και εμείς τους πιστέψαμε. Ενας αστυνομικός ζήτησε από τον πατέρα και τον αδελφό μου να συναντηθούν μαζί του στο λιμάνι για να ελέγξουν τα οχήματα που θα επιβιβάζονταν στο πλοίο των 3 για Αθήνα. Ο αστυνομικός δεν ήρθε ποτέ! Αυτό δεν ήταν παρά το πρώτο δείγμα της αντιεπαγγελματικής, απογοητευτικής, ανήθικης συμπεριφοράς που έχει επιδείξει έκτοτε η Ελληνική Αστυνομία στην οικογένειά μου».

Πλείστες θεωρίες συνωμοσίας κυκλοφορούν γύρω από την τύχη του μικρού Μπεν. Σε αυτές θα εμπλακούν κατά καιρούς τσιγγάνοι, ένας τρόφιμος των ελληνικών φυλακών, μια οικογένεια Ελληνα εστιάτορα στο Χόκενχάιμ της Γερμανίας κ.ο.κ. Ενδεικτική της παραφροσύνης κάποιων βρετανικών μέσων με την τραγική ιστορία των Νίνταμ, η περιπέτεια του Νικόλαου Σκυλλαράκη, εστιάτορα στην παραλία του Χαρακιού στη Ρόδο. Τον Νοέμβριο του 1998, ο κ. Σκυλλαράκης και η οικογένειά του δέχθηκαν την απρόσμενη επίσκεψη δύο Εγγλέζων. (Οι επισκέπτες άρχισαν να ερωτούν επίμονα για τον γιο του κ. Σκυλλαράκη Σάββα, να τον τραβούν φωτογραφίες, να του κόβουν (κρυφά) τρίχες από τα μαλλιά κλπ. «Δεν μπορούσα να καταλάβω τι ήθελαν» θα πει αργότερα μαινόμενος ο πατέρας του παιδιού. «Εφυγαν και το απόγευμα ξαναγύρισαν στο χωριό και ζήτησαν να πάνε στα γραφεία της Κοινότητας για να δουν πότε γεννήθηκε ο Σάββας και άλλα τέτοια στοιχεία. Αρχισα να πονηρεύομαι ότι κάτι συμβαίνει». Λίγο αργότερα ο πατέρας Σκυλλαράκης παρακολουθεί ανέμελος τηλεόραση στο καφενείο του χωριού. Ξαφνικά μια φωτογραφία του γιου του παρελαύνει στην οθόνη. Το μυστήριο καταλήγει στην Υποδιεύθυνση Ασφαλείας Ρόδου. «Ποιός Μπεν και τρίχες κατσαρές;... Ο γιός μου ο Σάββας είναι! Θα τους στείλω όλους στη φυλακή!» φωνάζει ο άτυχος εστιάτορας. Οι δύο Εγγλέζοι δεν ήταν παρά δαιμόνιοι ρεπόρτερ της διαβόητης ταμπλόιντ "Sun".

Και το «φιάσκο» αυτό των Άγγλων απεκάλυψε η «δ» προκαλώντας διεθνή σάλο. Ο Σκυλλαράκης κατέθεσε μήνυση (τότε) κατά των Άγγλων η τύχη της οποίας παραμένει, όμως, ως σήμερα, άγνωστη.

ΔΗΜΟΣ ΚΑΛΛΙΘΕΑΣ
ΑΣΤΙΚΗ ΜΗ ΚΕΡΔΟΣΚΟΠΙΚΗ ΕΤΑΙΡΕΙΑ
ΑΦΜ:999875020

ΑΝΑΚΟΙΝΩΣΗ

Το Κέντρο Δημιουργικής Απασχόλησης Παιδιών (ΚΔΑΠ) του Δήμου Καλλιθέας δημιουργεί τμήματα:

- **Πληροφορικής**
- **Εικαστικών**
- **Ρυθμικής γυμναστικής**
- **Αθλητισμού**

Σε **Καλυθιές, Κοσκινού** και **Ψίνθο**

Μάθετε κομπιούτερς, ζωγραφική, κατασκευές, χάντμπολ κ.α. πολλά στα τμήματα που θα λειτουργήσουν για παιδιά από 6 έως 12 ετών.

Συνάντηση γνωριμίας και εγγραφές:

Ψίνθος: Αίθουσα Πολλαπλών Χρήσεων. Πέμπτη 2 Οκτωβρίου ώρα 17:00 - 18:30.

Καλυθιές: Αίθουσα Πολιτιστικού (πρώην Κοιν. Κατάστημα). Πέμπτη 18:30 - 20:00.

Κοσκινού: Αίθουσα Πολιτιστικού. Παρασκευή 3 Οκτωβρίου 17:00- 19:00.

Τηλέφωνα 22410 85860, 60646.

Ο Πρόεδρος ΚΔΑΠ
Ηλίας Ηλιάδης