η δημοκρατική της Ρόδου

στην υπηρεσία του δωδεκανησιακού λαού

Αρ. φύλλου 6380 - ΠΑΡΑΣΚΕΥΗ 3 ΟΚΤΩΒΡΙΟΥ 2003 - Τιμή 0,70 ΕΥΡΩ - www.dimokratiki.gr

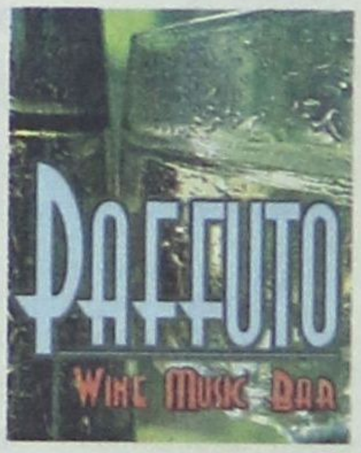



ΔΕΝ ΘΑ ΕΙΝΑΙ ΥΠΟΨΗΦΙΟΣ ΒΟΥΛΕΥΤΗΣ

ΕΠΙΣΤΟΛΗ - ΒΟΜΒΑ ΚΡΕΜΑΣΤΙΝΟΥ προς τον Πρωθυπουργό Κ. Σημίτη

Καταγγέλλει και κρούσματα έπαρσης, αλαζονείας και κοινωνικής αναλγησίας από ορισμένους υπουργούς

• ΣΕΛ. 3

ΑΠΟ ΤΟ ΥΠΟΥΡΓΙΚΟ ΣΥΜΒΟΥΛΙΟ

ΕΓΚΡΙΘΗΚΕ Ο ΠΡΟΫΠΟΛΟΓΙΣΜΟΣ ΓΙΑ ΤΟ ΕΤΟΣ 2004

• ΣΕΛ. 11

ΜΕ ΥΠΟΥΡΓΙΚΗ ΑΠΟΦΑΣΗ

Διετάχθη φορολογικός έλεγχος σε 27 επιχειρήσεις

• ΣΕΛ. 7

ΜΕ ΣΥΜΜΕΤΟΧΗ 2000 ΕΠΙΣΤΗΜΟΝΩΝ

Αρχισε χθες στη Ρόδο το καρδιολογικό συνέδριο



• ΣΕΛ. 5

ΣΥΜΦΩΝΑ ΜΕ ΔΗΜΟΣΙΕΥΜΑΤΑ



Η διάσημη τραγουδίστρια Μπρίτνεϊ Σπίαρς στην Κω για τον μικρό Μπεν

• ΣΕΛ. 10

ΑΝΑΣΤΑΤΩΣΗ ΣΤΟΝ ΕΠΙΧΕΙΡΗΜΑΤΙΚΟ ΚΟΣΜΟ ΤΗΣ ΡΟΔΟΥ

ΠΡΩΤΟΦΑΝΕΣ τραπεζικό σκάνδαλο

Προφανώς γίνεται «ξέπλυμα μαύρου χρήματος»

Φέρονται να εμπλέκονται στέλεχος Τράπεζας και δύο επιχειρηματίες, οι οποίοι όμως, αρνούνται κάθε ανάμειξη, κάνουν λόγο για πλαστογράφηση υπογραφών και απειλούν με μηνύσεις • Με δικαστική απόφαση απαγορεύθηκε προσωρινά η μεταβολή περιουσιακών στοιχείων

• ΣΕΛ. 32



ΔΡΙΜΥ ΚΑΤΗΓΟΡΗΤΗΡΙΟ ΤΩΝ ΕΡΓΑΖΟΜΕΝΩΝ

ΚΑΤΩ ΑΠΟ ΑΝΤΙΞΟΕΣ ΣΥΝΘΗΚΕΣ ΕΡΓΑΖΟΝΤΑΙ ΣΤΟ ΔΗΜΑΡΧΕΙΟ ΡΟΔΟΥ

Είχαν χθες συνάντηση με μέλη της δημοτικής μειοψηφίας

• ΣΕΛ. 5



ΠΡΟΒΛΕΠΟΝΤΑΙ « ΕΚ ΒΑΘΡΩΝ» ΑΛΛΑΓΕΣ

ΤΟ ΝΕΟ ΠΡΟΣΩΠΟ ΤΟΥ ΟΑΕΔ

6 ουσιαστικές αλλαγές στα προγράμματα απασχόλησης • Οι παροχές στα επιδόματα ανεργίας

• ΣΕΛ.19



ΜΕ ΑΙΤΗΜΑ ΤΗΣ ΜΕΙΟΨΗΦΙΑΣ

Οι ελλείψεις στο νοσοκομείο στο δημοτικό συμβούλιο

• ΣΕΛ. 7



ΑΠΟ ΤΟ ΕΛΕΓΚΤΙΚΟ ΣΥΝΕΔΡΙΟ

Δεν διαπιστώθηκαν «κτυπητές» παρανομίες στους ΟΤΑ

• ΣΕΛ. 4



ΑΠΟ ΤΗ ΔΙΩΞΗ ΕΓΚΛΗΜΑΤΩΝ

Εξαρθρώθηκε σπείρα αρχαιοκαπήλων

• ΣΕΛ. 6

η άποψη της ημέρας

Με ή χωρίς τον Κώστα Λαλιώτη στη Χαριλάου Τρικούπη, το «σκληρό ροκ» και η «γραμμή των Δολιανών» παραμένουν κεντρικές επιλογές του ΠΑΣΟΚ που επιμένει στην κατασκευή ιδεολογικού φόβητρου, διαχωριστικών γραμμών, πόλωσης.

Η απάντηση της κυβέρνησης στο πρόγραμμα της Νέας Δημοκρατίας για την επανίδρυση του κράτους δεν στηρίζεται σε επιχειρήματα αλλά σε αφορισμούς. Τα κυβερνητικά στελέχη ισχυρίζονται ότι όλα γίνονται στο όνομα των «γαλάζιων διορισμών» και του «κράτους της δεξιάς».

Η προπαγανδιστική εκστρατεία που βρίσκεται σε εξέλιξη έχει χαρακτηριστικά ιδεολογικής τρομοκρατίας. Απευθύνεται στο αριστερό ακροατήριο για να διεγείρει αντιδεξιά ανακλαστικά με το μήνυμα ότι η προσεχής πολιτική αλλαγή θα σημαίνει διώξεις, ρεβανσισμό και κολασμό φρονημάτων. Απευθύνεται στους απογοητευμένους ψηφοφόρους του κυβερνώντος κόμματος για να τους συσπειρώσει και σε όσους στις δημοσκοπήσεις συγκαταλέγονται

Σκληρό ρόκ

στη λεγόμενη «αδιευκρίνιστη ψήφο» για να τους τρομάξει με φαντάσματα και νεφελώματα.

Ανάλογη απάντηση, αφοριστική, είχε δοθεί στο πρόγραμμα της Ν.Δ. για την παιδεία που χαρακτηρίστηκε «κουρελού», αλλά και σε εκείνο για τους αγρότες που δυσφημίστηκε ως έκρηξη λαϊκισμού.

Σε κάθε περίπτωση που η Ν.Δ. καταθέτει τη δική της ολοκληρωμένη πρόταση για τη διακυβέρνηση του τόπου, το ΠΑΣΟΚ αντί να απαντήσει επί της ουσίας, απλώς θορυβεί για να αποπροσανατολίσει, να απομακρύνει το συλλογικό ενδιαφέρον από τα πραγματικά προβλήματα και τις κατατιθέμενες λύσεις, να καλλιεργήσει την όξυνση.

Η κατασκευή της πόλωσης είναι επιλογή απελπισίας για την κυβέρνηση που εξάντλησε τα «πακέτα» και τις προεκλογικές «προσφορές» χωρίς να αποκαταστήσει την ψυχική της απόσταση από την κοινωνία.

Το ΠΑΣΟΚ δεν προσπαθεί πια να πείσει, αλλά να τρομοκρατήσει. Δεν υπερασπίζεται κάποιο όραμα, προωθεί μόνο το διχασμό.

Το εγχείρημα είναι εκ προοιμίου ατελέσφορο γιατί η θεωρητική βάση του βρίσκεται εκτός χρόνου, εκτός πολιτικής και ιστορικής πραγματικότητας. Το «σκληρό ροκ» ακούγεται ρετρό και η κασέτα χαλασμένη από την κατάχρηση.

ο καιρός

Γενική πρόγνωση για σήμερα Παρασκευή 3/10/2003. Σε όλη τη χώρα προβλέπεται αίθριος καιρός. Το πρωί κατά τόπους στο Ιόνιο και τα ηπειρωτικά θα σημειωθούν ομίχλες. Οι άνεμοι θα πνέουν στα δυτικά ασθενείς, στα ανατολικά βόρειοι, μέτριοι και στο νοτιοανατολικό Αιγαίο τοπικά ισχυροί με βαθμιαία εξασθένηση από το απόγευμα. Η θερμοκρασία θα κυμανθεί στα βόρεια από 12 έως 28 βαθμούς Κελσίου, στο Ιόνιο και τα υπόλοιπα ηπειρωτικά από 15 έως 30 βαθμούς και στα νησιά του Αιγαίου από 19 έως 27 βαθμούς Κελσίου.



ΗΜΕΡΗΣΙΑ ΕΦΗΜΕΡΙΔΑ
η δημοκρατική
της Ρόδου
Ετος ιδρύσεως 1982
Θεμ. Σοφούλη 77
Ταχ. Θυρίδα 339
85100 Ρόδος
Εκδότης - ιδιοκτήτης
ΒΑΣΙΛΗΣ Δ. ΑΘΑΝΑΣΙΟΥ
Διευθυντής:
ΔΑΜΙΑΝΟΣ Β. ΑΘΑΝΑΣΙΟΥ
Τηλέφωνα: 22410-34722, 76655, 37500, 26728, 27919
Telefax: 2241037333
www.dimokratiki.gr
e-mail:contact@dimokratiki.gr





Πέμπτη 3 Οκτωβρίου 1991

Οι νέοι βανδαλισμοί που σημειώθηκαν την νύκτα της Τρίτης, στο 2ο Γυμνάσιο της πόλης μας («Κεραμεικός»), έρχονται να εντείνουν τους φόβους και τις ανησυχίες της κοινής γνώμης και να ενισχύσουν τις υπόνοιες ότι βρίσκεται σε εξέλιξη σχέδιο κλιμάκωσης της βίας στον ευαίσθητο χώρο της εκπαίδευσης μετά και τις καταλήψεις των προηγούμενων ημερών. Οι άγνωστοι δράστες, που πιστεύεται από τους αρμόδιους της Αστυνομίας ότι είναι εξτρεμιστικά εξωσχολικά στοιχεία, με πρωτοφανή βαρβαρότητα έσπασαν τζάμια, κατέστρεψαν πόρτες, παράθυρα, θρανία και καρέκλες, ενώ σημαντικές φθορές προξένησαν στις τουαλέτες και στις υδραυλικές εγκαταστάσεις του διδακτηρίου. Εκπληκτοι οι πρώτοι καθηγητές που προσήλθαν χθες το πρωί στο σχολείο, είδαν τις πόρτες εισόδου να είναι δεμένες με χοντρές αλυσίδες και τις κλειδαριές «σφραγισμένες» με σιλικόνη. Αμέσως ειδοποιήθηκαν η Αστυνομία, η Διεύθυνση Μέσης Εκπαίδευσης και στη συνέχεια ο νομάρχης κ. Γ. Χαραλαμπόπουλος ενώ επιστρατεύθηκε σιδηρουργός - κλειδαράς για να ανοίξει τις πόρτες. Το θέαμα υπήρξε, ομολογουμένως, θλιβερό και οδυνηρό. Σε ένα άμορφο σωρό, πεταμένα θρανία και καρέκλες, σπασμένα τζάμια, βουλωμένοι νιπτήρες και λεκάνες, κατεστραμμένες πόρτες και διαλυμένο σχεδόν το γραφείο των καθηγητών. Παρ' όλα αυτά, ωστόσο, τα μαθήματα έγιναν κανονικά χάρις στις ηρωικές προσπάθειες των καθηγητών και των γονέων οι οποίοι σε ελάχιστη ώρα απεκατέστησαν ό,τι ήταν δυνατόν να αποκατασταθεί εκείνη την ώρα και να καταστεί δυνατή η διεξαγωγή των μαθημάτων.

πριν 12 χρόνια

πληροφορίες

Η ΤΑΥΤΟΤΗΤΑ ΤΗΣ ΗΜΕΡΑΣ

ΠΑΡΑΣΚΕΥΗ 3 ΟΚΤΩΒΡΙΟΥ
ΔΙΟΝΥΣΙΟΥ ΑΡΕΟΠΑΓΙΤΟΥ ΑΘΗΝΩΝ, ΘΕΟΚΤΙΣΤΟΥ
Ανατολή ηλίου 6.22 Δύση ηλίου 6.06 ΣΕΛΗΝΗ 8 ΗΜΕΡΩΝ

ΦΑΡΜΑΚΕΙΑ

ΣΗΜΕΡΑ: διημερεύει το φαρμακείο ΒΑΡΒΑΡΕΣΟΥ ΛΙΝΑ., Ι. Δραγούμη - Νιοχώρι τηλ. 28132
ΣΗΜΕΡΑ: διανυκτερεύει το φαρμακείο ΑΛΑΦΑΚΗΣ Ι. Γ., Κων/νου Παλαιολόγου 15 (έναντι Βενετοκλείου Γυμνασίου) τηλ. 22285

ΚΑΥΣΙΜΑ

ΣΗΜΕΡΑ: Διανυκτερεύουν τα πρατήρια καυσίμων 1) Γκινάκης Α. SHELL Αυστραλίας **2)** Σαμουράκης Α. JET OIL Λ. Καλλιθέας **3)** Γαβριλιώτης Γ. ΕΚΟ Ιαλυσός **4)** Τσουμπλέκας Γ. ΕΚΟ Παραδείσι **5)** Κούτρης Δ. ΕΚΟ 17ο χλμ. Ρόδου - Λίνδου **6)** Οίκουτας Μ. ΕΚΟ Αρχάγγελος **7)** Θεουλάκης Ι. ΕΚΟ Εμπωνα **8)** Νικολίτση Αικ. ΒΡ Φάνες

ΧΡΗΣΙΜΑ ΤΗΛΕΦΩΝΑ

Άμεση δράση	100	Ώρα	141
Αμεση Επέμβαση		Φαρμακεία (Διημ.-Διαν.)	1434
Πυροσβεστικής	199	ΠΡΟ-ΠΟ • ΛΟΤΤΟ	1444
Νοσοκομείο	80000	ΠΑΜΕ ΣΤΟΙΧΗΜΑ	1400
Οδική Ασφάλεια:		ΡΟΔΑ	26300
EXRESS SERVICE	154	ΚΤΕΥΛ	27706
HELLAS SERVICE	1057	ΕΒΕΔ	22281
HOULIS SERVICE	30165	Δικηγορικός Σύλλογος	27469
ΑΦΟΙ Σιέχ	25776	Εμπορικός Σύλλογος	35255
Ράδιο Ταξί	64712	Ολυμπιακή - Κρατήσεις	24555
Αστυν. Διεύθυνση	27653	ΔΑΝΕ (πρακτορείο)	43150
Ασφάλεια	23294	ΙΚΑ	64912
Τμήμα Τάξης	23849	ΤΕΒΕ	22688-
Τροχαία	44131-32		77034
Λιμεναρχείο	28888	ΤΑΞΥ	68701-3
Δασαρχείο	191	ΟΑΕΔ	23265
Τελωνείο	27703	Εργατικό Κέντρο	24730
Υγειονομείο	26666	Αρχαιολογία	34719
Μητρόπολη	23274	Περιφ. Δ/ντής	38174 -
Νομαρχία	46501		38175
Δήμος Ρόδου	46200	AIRGREECE	36095
Βλάβες ΟΤΕ	121	Aegean Airlins	98345
Βλάβες ΔΕΗ	125	ΔΗΜ. ΕΠΙΧ. ΚΑΘ. ΡΟΔΟΥ	77600
ΒΛΑΒΕΣ ΔΕΥΑΡ	68755	ΥΠΗΡ. ΑΠΟΚΟΜΙΔΗΣ	61057
Πληρ. ΟΤΕ	131		

ΔΕΧΟΝΤΑΙ ΤΟ ΚΟΙΝΟ

- Ο Νομάρχης Δωδεκανήσου **Γιάννης Μαχαιρίδης** και οι βοηθοί Νομάρχη **Στάθης Κουσουρνάς** και **Νίκος Ζωίδης** δέχονται το κοινό κάθε **Τρίτη και Πέμπτη, από τις 11:00-13:00 το μεσημέρι**
- Σας γνωστοποιούμε ότι ο Δήμαρχος ΑΡΧΑΓΓΕΛΟΥ κ. **Αλέξανδρος Π. Παπουράς** δέχεται το κοινό: **Τρίτη 5:30 - 8:30 μ.μ. Πέμπτη 10:30 - 13:30 μ.μ.**

ΑΚΤΟΠΛΟΪΚΑ ΔΡΟΜΟΛΟΓΙΑ

ΡΟΔΑΝΘΗ: Απόπλους **14.00** δια Καστελλόριζο και επιστροφή **ΡΟΔΟΣ:** Απόπλους **15.00** δια Κω, Κάλυμνο, Λέρο, Πάτμο, Πειραιά

ΑΕΡΟΠΟΡΙΚΑ ΔΡΟΜΟΛΟΓΙΑ

ΠΤΗΣΕΙΣ ΟΛΥΜΠΙΑΚΗΣ

ΡΟΔΟΣ - ΑΘΗΝΑ: Καθημερινά **07.10, 10.40, 13.40, 20.25, 22.55**
ΡΟΔΟΣ - ΚΑΡΠΑΘΟΣ: (Τρίτη, Σάββατο) **16.15** (Πέμπτη - Κυριακή)
ΡΟΔΟΣ - ΚΑΣΟΣ: (Τρίτη - Σάββατο) **16.15**
ΡΟΔΟΣ - ΗΡΑΚΛΕΙΟ: (Δευτέρα, Παρασκευή) **16.10** (Τετάρτη) **17.20**
ΡΟΔΟΣ - ΘΕΣΣΑΛΟΝΙΚΗ: (Δευτέρα, Παρασκευή) **18.40** (Τετάρτη) **17.20**
ΡΟΔΟΣ - ΜΕΓΙΣΤΗ: (Τετάρτη, Παρασκευή, Κυριακή) **07.20**

ΠΤΗΣΕΙΣ AEGEAN - CRONUS AIRLINES

ΡΟΔΟΣ - ΑΘΗΝΑ: Καθημερινά **07.10 (πλην Κυριακής) 11-10 - 16.25 - 18.10 -21.35**
ΡΟΔΟΣ - ΗΡΑΚΛΕΙΟ: Καθημερινά 14.30
ΡΟΔΟΣ - ΘΕΣΣΑΛΟΝΙΚΗ: Καθημερινά 17.45

ΣΥΝΑΛΛΑΓΜΑ

USA Dollar	1,1490	Switzerland Franc	1,5157
Denmark Crown	7,3119	Norway Crown	8,1049
UK Pound	0,6937	Cyprus Pound	0,5753
Sweden Crown	8,9442	Canada Dollar	1,5487
Japan Yen (100)	127,63	Australia Dollar	1,6868

ΔΕΝ ΘΑ ΕΙΝΑΙ ΥΠΟΨΗΦΙΟΣ ΒΟΥΛΕΥΤΗΣ

ΕΠΙΣΤΟΛΗ - ΒΟΜΒΑ ΚΡΕΜΑΣΤΙΝΟΥ προς τον Πρωθυπουργό Κ. Σημίτη!

«Καταγγέλλει κρούσματα έπαρσης, αλαζονείας και κοινωνικής αναλγησίας από ορισμένους υπουργούς που δεν έχουν εκλεγεί με την ψήφο του λαού»





Με μια επιστολή προς τον πρόεδρο του ΠΑΣΟΚ και πρωθυπουργό κ. Κώστα Σημίτη, η οποία μπορεί να ερμηνευθεί ως υπόδειγμα βαθιάς πίστης και προσήλωσης στις πολιτικές αξίες και τις αρχές του σοσιαλισμού, ο πρώην υπουργός Υγείας και Πρόνοιας, καθηγητής Καρδιολογίας κ. Δημήτρης Κρεμαστινός, βουλευτής Δωδεκανήσου, ανακοινώνει την οριστική απόφασή του να μην είναι υποψήφιος βουλευτής στις προσεχείς εκλογές, προς επιβεβαίωση σχετικών πληροφοριών της «δ».

Η επιστολή σύμφωνα με τις πληροφορίες απεστάλη, προ δεκαπενθημέρου περίπου και αν δει το φως της δημοσιότητας θα αποδειχθεί δυναμίτης στα θεμέλια του «εκσυγχρονισμού» του κ. Σημίτη και του περιβάλλοντός του.

Με ιδιαίτερη ευγένεια αλλά και με μοναδικό πολιτικό θάρρος ο διακεκριμένος Δωδεκανήσιος καθηγητής και πολιτικός διατυπώνει «δριμύ κατηγορώ» για την πολιτική συνολικά της κυβέρνησης και τις προσωπικές επιλογές του κ. Κ. Σημίτη.

Ο κ. Δ.Κρεμαστινός αφού διευκρινίζει ότι ανακοινώνει από τώρα την απόφασή του να μην είναι υποψήφιος, ώστε να υπάρχει χρονικά η δυνατότητα συγκρότησης ισχυρού ψηφοδελτίου στο νομό Δωδεκανήσου, και αφού ξεκαθαρίζει ότι παραμένει στο ΠΑΣΟΚ και θα συμβάλει όσο του είναι δυνατόν στη νίκη του, εξηγεί τους λόγους οι οποίοι τον ώθησαν σ' αυτήν.

Σύμφωνα πάντα με τις πληροφορίες η απόφασή του δεν συνδέεται με την πρόσκληση του νέου πανεπιστημιακού νοσοκομείου «Αττικόν» να αναλάβει τη διεύθυνση της Καρδιολογικής Κλινικής. Η απόφαση του, όπως αναφέρεται, είναι καθαρά πολιτική και εδράζεται στην εκτίμηση ότι στην παρελθούσα τετραετία το ΠΑΣΟΚ και η Κυβέρνηση διέψευσαν τις προσδοκίες του ελληνικού λαού, και ειδικότερα των ασθενέστερων κοινωνικών στρωμάτων που πάντοτε στήριζαν το ΠΑΣΟΚ και το ανεδείκνυαν ως κυβέρνηση της χώρας.

Ο κ. Κρεμαστινός επισημαίνει ότι με ευθύνη του ιδίου, δηλαδή του κ. Σημίτη, αλλοιώθηκε η ιδεολογική ταυτότητα του ΠΑΣΟΚ με φυσικό επακόλουθο την εφαρμογή μιας πολιτικής που ουδεμία σχέση έχει με τις κοινωνικές αρχές της 3ης του Σεπτέμβρη και μάλλον ως νεοφιλελεύθερη μπορεί να χαρακτηρισθεί.

Καταδικάζει ακόμη την πολιτική της παροχολογίας, λίγο πριν από τις εκλογές, όταν επί τρισήμισυ χρόνια η κυβέρνηση είχε ξεχάσει αυτούς που θυμάται σήμερα στο όνομα μιας πολιτικής που έκανε τους πλούσιους όχι απλώς πλουσιότερους αλλά ζάμπλουτους, και τους φτωχούς φτωχότερους.

Ο διακεκριμένος καθηγητής καταγγέλλει, επίσης, τα κρούσματα έπαρσης, αλαζονείας και κοινωνικής αναλγησίας από ορισμένους υπουργούς της κυβέρνησης οι οποίοι δεν έχουν εκλεγεί με την ψήφο του λαού αλλά υπήρξαν προσωπικές επιλογές του.

Μέμφεται δε το γεγονός ότι εκλεγμένοι βουλευτές αγνοήθηκαν και απαξιώθηκαν και ουδέποτε ρωτήθηκαν σε κρίσιμους πολιτικούς τομείς όπως της Υγείας, της Παιδείας.

Τέλος, ο κ. Κρεμαστινός υπογραμμίζει ότι σ' αυτό το πλαίσιο άσκησης της πολιτικής και της εξουσίας, οι βουλευτές δεν είχαν τη δυνατότητα ουσιαστικής συμμετοχής και προσφοράς στην αντιμετώπιση των προβλημάτων των περιφερειών τους και κυρίως των μεγάλων έργων υποδομής που έχει ανάγκη η ελληνική περιφέρεια.

ΔΕΝ ΕΓΚΑΤΑΛΕΙΠΕΙ ΤΗΝ ΠΟΛΙΤΙΚΗ

Για όσους παρακολουθούν την πολιτική διαδρομή του κ. Κρεμαστινού και γνωρίζουν τις πολιτικές πεποιθήσεις του από την εποχή που ήταν νεαρός φοιτητής το περιεχόμενο της επιστολής του προς τον κ. Σημίτη ανταποκρίνεται πλήρως προς τις διακηρυγμένες θέσεις του στο δωδεκανησιακό λαό πριν από τρισήμισυ χρόνια, όταν ζήτησε την ψήφο του, και συγκεκριμένα στις εκλογές του 2000.

Η απόφασή του, επομένως, να μην είναι υποψήφιος βουλευτής αυτή τη φορά αποτελεί πράξη συνέπειας και ευθύνης. Και, πάντως, δεν σημαίνει ότι εγκαταλείπει την πολιτική.

Υπό τις παρούσες πολιτικές συγκυρίες και με τον κ. Σημίτη να έχει «προσωποποιήσει» το ΠΑΣΟΚ, με ένα περιβάλλον ξένο προς τις θεμελιώδεις αρχές του Κινήματος, και τα διαπλεκόμενα συμφέροντα να το έχουν εναγκαλιστεί θανάσιμα, ο κ. Κρεμαστινός φέρεται να επιλέγει την αποχή, αρνούμενος να συμπράξει στην περαιτέρω εξαπάτηση του δωδεκανησιακού λαού τον οποίο αποδεδειγμένα έχει τιμήσει και σεβαστεί στη μακρά επιστημονική και πολιτική διαδρομή του.

Υπενθυμίζεται, ότι ο κ. Σημίτης ήταν αυτός που κάλεσε τον κ. Κρεμαστινό στις προηγούμενες βουλευτικές εκλογές να ηγηθεί του ψηφοδελτίου του ΠΑΣΟΚ στα Δωδεκάνησα.

Και, φυσικά, όλοι γνωρίζουν ότι χάρις στον κ. Κρεμαστινό το ΠΑΣΟΚ κέρδισε τις τρεις από τις τέσσερις βουλευτικές έδρες του Νομού.

Με την έννοια αυτή ο κ. Σημίτης «χρησιμοποίησε» τον αδιαμφισβήτητου ήθους και κύρους επιστήμονα και πολιτικό στους εκλογικούς σχεδιασμούς του, υποβαθμίζοντάς τον στη συνέχεια με απαράδεκτο τρόπο.

Από ένα περίπτερο... εώς μια πόλη

Εφαρμογές συστημάτων NOEMON

Εφαρμογές μεγάλης κλίμακας NOEMON

- ΜΟΥΣΕΙΑ
- ΕΠΙΒΑΤΙΚΟΙ ΣΤΑΘΜΟΙ
- ΛΙΜΑΝΙΑ
- ΔΗΜΟΣΙΑ ΚΤΙΡΙΑ
- ΠΑΡΚΑ ΚΑΙ ΧΩΡΟΙ ΑΘΛΗΣΗΣ
- ΣΧΟΛΕΙΑ
- ΣΤΡΑΤΟΠΕΔΑ ΚΑΙ ΕΓΚΑΤΑΣΤΑΣΕΙ ΑΣΦΑΛΕΙΑΣ
- ΕΚΚΛΗΣΙΕΣ
- ΧΩΡΟΙ ΕΚΔΗΛΩΣΕΩΝ
- ΝΟΣΟΚΟΜΕΙΟ
- ΥΔΡΕΥΣΗ
- ΑΠΟΧΕΤΕΥΣΗ
- ΦΩΤΙΣΜΟΣ
- ΦΥΛΑΞΗ ΔΗΜ. ΧΩΡΩΝ
- ΦΩΤΕΙΝΗ ΣΗΜΑΤΟΔΟΤΗΣΗ

Τα Συστήματα NOEMON Κατοικίας παρέχουν:

- ΕΥΚΟΛΙΑ
- ΑΝΕΣΗ
- ΟΙΚΟΝΟΜΙΑ
- ΑΣΦΑΛΕΙΑ
- ΠΡΟΣΤΑΣΙΑ

Συστήματα ήχου και εικόνας

Τέντες και Ρολά

Ασφάλεια και Προστασία

Παροχές
- ΝΕΡΟ
- ΗΛ. ΡΕΥΜΑ
- ΦΥΣΙΚΟ ΑΕΡΙΟ

Κλίμα
- ΘΕΡΜΑΝΣΗ
- ΚΛΙΜΑΤΙΣΜΟΣ
- ΑΕΡΙΣΜΟΣ
- ΦΩΤΙΣΜΟΣ

Ηλεκτρικές Συσκευές
- ΗΛ. ΚΟΥΖΙΝΑ
- ΠΛΥΝΤΗΡΙΟ
- ΘΕΡΜΟΣΙΦΩΝΑΣ
- ΠΡΙΖΕΣ
- ΚΙΝΗΤΗΡΕΣ κ.λ.π.

Τηλεφωνικό Δίκτυο

Φωτισμός

Επαγγελματικοί χώροι
- ΓΡΑΦΕΙΟ
- ΙΑΤΡΕΙΟ
- ΚΑΤΑΣΤΗΜΑ
- ΕΚΘΕΣΗ
- ΕΣΤΙΑΤΟΡΙΟ
- ΘΕΑΤΡΟ
- ΚΙΝΗΜΑΤΟΓΡΑΦΟΣ
- BAR-CLUB
- ΞΕΝΟΔΟΧΕΙΟ
- ΒΙΟΤΕΧΝΙΑ
- ΕΡΓΑΣΤΗΡΙΟ
- ΑΠΟΘΗΚΗ
- ΘΕΡΜΟΚΗΠΙΟ
- ΠΤΗΝΟΤΡΟΦΕΙΟ Κ.Τ.Λ.

Διαφημιστικός Φωτισμός
Χρονοδιακόπτες, Dimmers, Φωτοδιακόπτες, Σενάρια Φωτισμού

Χώρος Περιπτέρου
Προστασία απο εισβολή, φωτιά πλημμύρα, ληστεία

Ψηγεία Αναψυκτικών και ποτών
Προστασία απεσκλοπές, απόψυξη, χαμηλή τάση δικτύου

Τα συστήματα NOEMON στους Επαγγελματικούς χώρους παρέχουν: • ΟΙΚΟΝΟΜΙΑ • ΑΣΦΑΛΕΙΑ ΚΑΙ ΠΡΟΣΤΑΣΙΑ • ΕΚΜΕΤΑΛΕΥΣΗ ΤΟΥ ΔΙΑΦΗΜΙΣΤΙΚΟΥ ΧΩΡΟΥ • ΤΗΛΕΕΙΔΟΠΟΙΗΣΗ, ΤΗΛΕΧΕΙΡΙΣΜΟΣ

email: info@smarttech.gr
www.smarttech.gr

smartTECH

Ξενοφών Παπακωνσταντίνου
5ο χλμ. ΡΟΔΟΥ - ΛΙΝΔΟΥ 85100 ΡΟΔΟΣ
Τηλ.: 22410 60981 - Fax: 22410 60982

ΑΠΟ ΤΟ ΕΛΕΓΚΤΙΚΟ ΣΥΝΕΔΡΙΟ

ΔΕΝ ΔΙΑΠΙΣΤΩΘΗΚΑΝ «ΚΤΥΠΗΤΕΣ» *παρανομίες σε ΝΠΔΔ και ΟΤΑ*

Ποιές περιπτώσεις αναφέρει η έκθεση για το Νομό Δωδεκανήσου



Δεν διαπιστώθηκαν «κτυπητές» παρανομίες στους ΟΤΑ και στα ΝΠΔΔ, στο νομό Δωδ/νήσου από το Ελεγκτικό Συνέδριο, κατά τους δειγματοληπτικούς ελέγχους που διενεργήθηκαν για το έτος 2001, όπως προκύπτει από την σχετική (πανελλαδική) έκθεση που δημοσιεύθηκε.

Η Ολομέλεια του Ελεγκτικού Συνεδρίου αφού μελέτησε τις εκθέσεις των Επιτροπών που συντάχθηκαν, προχώρησε στην έκδοση και δημοσίευση στην Εφημερίδα της Κυβερνήσεως της ετήσιας εκθέσεώς της, καταγράφοντας τις παραβάσεις που διαπιστώθηκαν το οικονομικό έτος 2001 στην εκτέλεση του προϋπολογισμού, στους κανόνες του Δημοσίου Λογιστικού και Λογιστικού των Ν.Π.Δ.Δ. και Ο.Τ.Α. ή και σε άλλες διατάξεις.

Για την περιοχή των Δωδεκανήσων πέραν των γενικών διαπιστώσεων που ενσωματώθηκαν συνοπτικά σε διαπιστωμένες παραβάσεις ειδική μνεία γίνεται στα ακόλουθα:

1. Καθυστέρηση στην κατάρτιση και έγκριση του προϋπολογισμού του Οίκου Ευγηρίας Δωδεκανήσου.

2. Τροποποίηση 3 φορές του προϋπολογισμού του Γενικού Νοσοκομείου - Κέντρου Υγείας Κω που είχε ως συνέπεια την αλλοίωση των αρχικών μεγεθών των εσόδων και των εξόδων.

3. Παράνομη καταβολή επιδόματος παραγωγικότητας για χρονικό διάστημα μέχρι 31-12-1996 σε υπαλλήλους του Δήμου Αρχαγγέλου (5 εντάλματα), του Δήμου Καμείρου (3 εντάλματα) και του Δήμου Κω (6 εντάλματα) συνολικού ποσού 104.731.300 δρχ.

4. Με την 32/2001 πράξη του Επιτρόπου του Ελεγκτικού Συνεδρίου στο νομό Δωδεκανήσου επεστράφη αθεώρητο το 80/2001 χρηματικό ένταλμα ποσού δραχμών 2.454.796, του Τοπικού Υποκαταστήματος ΙΚΑ που αφορούσε στην καταβολή αποζημίωσης υπερωριακής απασχόλησης κατά τις απογευματινές ώρες στο διοικητικό προσωπικό του Ιδρύματος, για το χρονικό διάστημα από 1-1-2001 μέχρι 30-6-2001. Αιτιολογία της μη θεώρησης του εντάλματος αυτού ήταν ότι μέρος της εντελλόμενης δαπάνης δεν ήταν νόμιμο καθόσον η εγκριτική των ως άνω υπερωριών 2/28551/0022/10-5-2001 κοινή απόφαση των Υπουργών Οικονομικών και Εργασίας και Κοινωνικών Ασφαλίσεων (ΦΕΚ 652/Β/29-5-2001) δεν μπορούσε να έχει αναδρομική ισχύ πέραν του μηνός από της δημοσιεύσεώς της (Απρίλιο 2001, (άρθρ. 15Ν 2592/1998). Το χρηματικό αυτό ένταλμα επανυποβλήθηκε με μειωμένο το εντελλόμενο ποσό κατά δραχμές 1.635.183 και θεωρήθηκε.

Για τους ίδιους λόγους επεστράφησαν αθεώρητα τα χρηματικά εντάλματα: α) 193/2001 του ίδιου ως άνω Ιδρύματος ποσού δραχμών 899.344, το οποίο δεν επανυποβλήθηκε (πράξη 40/2001 του ίδιου ως άνω Επιτρόπου).

5. Με την 5/2001 πράξη του Επιτρόπου του Ελεγκτικού Συνεδρίου στο νομό Δωδεκανήσου επεστράφη αθεώρητο το 12/2001 χρηματικό ένταλμα ποσού δραχμών 6.914.142, του Κρατικού Θεραπευτηρίου - Κέντρου Υγείας Λέρου, που αφορούσε στην καταβολή αναδρομικών (κίνητρα στελέχωσης Ν. 1881/90 ΦΕΚ 42 Α') από 1-10-1989 μέχρι 30-6-1992 σε πρώην υπαλλήλους του Θεραπευτηρίου. Αιτιολογία της μη θεώρησης του εντάλματος αυτού ήταν ότι η απαίτηση των ανωτέρω είχε υποπέσει στη διετή παραγραφή (άρθρο 48 του Ν.Δ. 496/1974, ΦΕΚ 204 Α'). Το χρηματικό αυτό ένταλμα δεν επανυποβλήθηκε.

6. Συμβάσεις δημοσίων έργων των οποίων ο έλεγχος απέβη αρνητικός.

Με το 6/2001 Πρακτικό του Ε' Κλιμακίου του Ελεγκτικού Συνεδρίου (το οποίο δεν ανακλήθηκε με το 65/2001) απέβη αρνητικός ο έλεγχος της συμβάσεως του έργου «Κατασκευή Βιοκλιματικού Σχολικού Κτιρίου Γυμνασίου Κρεμαστής», προϋπολογισμού δραχμών 1.350.000.000, διότι δεν είχε προηγηθεί η ένταξη του έργου σε Επιχειρησιακό Πρόγραμμα με απόφαση του Γενικού Γραμματέα Περιφέρειας σύμφωνα με το αρ. 5 Ν. 2860/2000, η οποία αποτελεί απαραίτητη προϋπόθεση για την άντληση κοινοτικών πόρων.

7. Εσφαλμένη εκκαθάριση.

Το 158/01 Χ.Ε., ποσού 9.771.545 δρχ. του Λιμενικού Ταμείου Δωδεκανήσου, που αφορούσε στην καταβολή αξίας καταναλωθέντος ηλεκτρικού ρεύματος, επιστράφηκε αθεώρητο με την 26/01 πράξη του Επιτρόπου του Ε.Σ., στο νομό Δωδεκανήσου, με την αιτιολογία ότι είχε εκκαθαριστεί ποσό 781.300 δρχ. πλέον του οφειλόμενου. Το εν λόγω Χ.Ε. επανυποβλήθηκε με μειωμένο το ανωτέρω ποσό και θεωρήθηκε.

ΕΩΣ ΤΑ ΤΕΛΗ ΝΟΕΜΒΡΙΟΥ ΘΑ ΠΡΕΠΕΙ ΝΑ ΟΛΟΚΛΗΡΩΘΕΙ Η ΚΑΤΑΡΤΙΣΗ ΤΩΝ ΨΗΦΟΔΕΛΤΙΩΝ

ΑΓΩΝΙΑ ΓΙΑ ΝΕΑ ΠΡΟΣΩΠΑ *στα ψηφοδέλτια του ΠΑΣΟΚ*

Οι τοπικές οργανώσεις θα αξιολογήσουν τους υποψήφιους



Ιδιαίτερη έμφαση στην ανανέωση των ψηφοδελτίων του, ώστε να αντιμετωπιστεί το θέμα της κόπωσης του εκλογικού σώματος, δίνει το κυβερνών κόμμα. Η Χαριλάου Τρικούπη, σύμφωνα με τις πληροφορίες μας, επεξεργάζεται εγκύκλιο που θα αποστείλει στις Νομαρχιακές Οργανώσεις, τέλη της ερχόμενης εβδομάδας, με την οποία θα τις καλεί να τοποθετηθούν εάν θα πρέπει να διεξαχθούν ή όχι προκριματικές εκλογές για την ανάδειξη των υποψηφίων.

Η ηγεσία του κυβερνώντος κόμματος θα επιθυμούσε να μη διεξαχθούν προκριματικές εκλογές, εάν οι οργανώσεις, βεβαίως, συμφωνήσουν σε κάτι τέτοιο (ήδη ορισμένες ΝΕ το έχουν αποφασίσει, όμως άλλες έχουν αποφασίσει ότι θα πραγματοποιήσουν προκριματικές), ώστε να είναι λυμένα τα χέρια της να προχωρήσει σε μεγάλη και τολμηρή ανανέωση των ψηφοδελτίων, όπως είπε προχθές στη συνεδρίαση του ΕΓ ο πρωθυπουργός Κ. Σημίτης. Με την εγκύκλιο του κ. Χρυσοχοΐδη, ωστόσο, οι Νομαρχιακές Οργανώσεις θα κληθούν, ως το τέλος Οκτωβρίου, να αξιολογήσουν οι ίδιες τους υποψηφίους των νομών τους.

ΟΙ ΠΡΟΤΕΙΝΟΜΕΝΟΙ

Η Επιτροπή για τη συγκρότηση των ψηφοδελτίων συνεδρίασε πάντως και χθες, ώστε να ολοκληρώσει σύντομα τον κατάλογο με τους προτεινόμενους, ο οποίος σύμφωνα με τις πληροφορίες, είναι πλουσιότερος του αναμενόμενου, χωρίς ακόμα να έχουν συζητηθεί οι περιφέρειες.

Η Επιτροπή πρέπει να ολοκληρώσει την κατάρτιση των ψηφοδελτίων έως τα τέλη Νοεμβρίου, σύμφωνα, ωστόσο, με τις πληροφορίες, είναι έτοιμη να το πράξει και έως τις αρχές Νοεμβρίου - ή και τέλη Οκτωβρίου - αν η ηγεσία της Χαριλάου Τρικούπη το αποφασίσει. Αξίζει, πάντως, να σημειωθεί ότι τα ψηφοδέλτια των μεγάλων περιφερειών, όπως Αθήνα, Πειραιά, Θεσσαλονίκη και άλλων νομών (πιθανόν δε και των μονοεδρικών), θα δοθούν στη δημοσιότητα πολύ αργότερα, ώστε να μην αφεθεί το πλεονέκτημα του αιφνιδιασμού στη Νέα Δημοκρατία.

Ο γραμματέας του ΠΑΣΟΚ Μιχ. Χρυσοχοΐδης πάντως, ξεκίνησε ένα πολύ βαρύ πρόγραμμα εκδηλώσεων σε όλη τη χώρα. Χθες το βράδυ, μαζί με τον υπουργό Οικονομίας Ν. Χριστοδουλάκη και την γραμματέα του Τομέα Σούλα Ευθυμίου, μίλησαν σε συγκέντρωση γυναικών στην Αθήνα. Χθες το πρωί, ο κ. Χρυσοχοΐδης είχε διαδοχικές συναντήσεις με τα προεδρεία της ΠΑΣΕΓΕΣ, της ΓΕΣΑΣΕ και της ΣΥΔΑΣΕ, στο πλαίσιο του διαλόγου του ΠΑΣΟΚ με τους κοινωνικούς εταίρους και φορείς για την κατάρτιση του προγράμματός του.

ΣΥΝΑΝΤΗΣΕΙΣ

Το απόγευμα, στα Γιάννεναμ είχε συνάντηση με τους γραμματείς των Νομαρχιακών Ηπείρου, για τον προγραμματισμό δράσης και σήμερα το απόγευμα, θα μιλήσει στην Πανελλήνια Συνδιάσκεψη ΠΑΣΚΕ στο «Κάραβελ».

Το Σάββατο, πραγματοποιείται η Περιφερειακή Συνδιάσκεψη Μικρομεσαίων Επιχειρήσεων Κρήτης, με τη συμμετοχή των κ.κ. Χρυσοχοΐδη, Χριστοδουλάκη, Ροβέρτου Σπυροπούλου, του γ.γ. Βιομηχανίας Ν.Λεονταρίτη και του περιφερειάρχη Θ.Καρούντζου.

«ΙΕΡΑΠΕΤΡΑ - Β. ΚΟΡΝΑΡΟΣ»

ΔΡΟΜΟΛΟΓΙΑ

Λ.Α.Ν.Ε

Κάθε Κυριακή στις 04.30 το πρωί
Αναχώρηση από Ρόδο με το ΙΕΡΑΠΕΤΡΑ για Χάλκη, Διαφάνι, Πηγάδια, Κάσο, Σητεία, Αγιο Νικόλαο, Μήλο, Πειραιά.

Κάθε Τετάρτη στις 04.30 το πρωί
Αναχώρηση από Ρόδο με το ΚΟΡΝΑΡΟΣ για Χάλκη, Διαφάνι, Πηγάδια, Κάσο, Σητεία, Αγιο Νικόλαο, Μήλο, Πειραιά.

Κάθε Σάββατο στις 04.30 το πρωί
Αναχώρηση από Ρόδο με το ΚΟΡΝΑΡΟΣ για Χάλκη, Διαφάνι, Πηγάδια, Κάσο, Σητεία, Αγιο Νικόλαο, Μήλο, Πειραιά.

Πληροφορίες
STEFANAKIS - ZORPIDIS
Τηλ. 22410 20625, 30054

ΜΑΘΗΜΑΤΑ ΝΟΣΟΛΟΓΙΑΣ

✓ Παραδίδονται μαθήματα ΝΟΣΟΛΟΓΙΑΣ, ιδιαίτερα ή σε ολιγομελή τμήματα για μαθητές των ΤΕΕ στον τομέα ΥΓΕΙΑΣ ΚΑΙ ΠΡΟΝΟΙΑΣ.

Για περισσότερες πληροφορίες επικοινωνήστε στο τηλέφωνο 22410-61184 ή στο 6932920345.

✓ Εάν το παιδί σας έχει πρόβλημα άρθρωσης σε συγκεκριμένα σύμφωνα όπως (σ, ξ, ψ, ρ, θ κ.λπ.) ΕΠΙΚΟΙΝΩΝΗΣΤΕ στο τηλέφωνο 6945545561.

ΔΡΙΜΥ ΚΑΤΗΓΟΡΗΤΗΡΙΟ ΤΩΝ ΕΡΓΑΖΟΜΕΝΩΝ

ΚΑΤΩ ΑΠΟ ΑΝΤΙΞΟΕΣ ΣΥΝΘΗΚΕΣ εργάζονται στο Δημαρχείο Ρόδου

Είχαν χθες συνάντηση με μέλη της δημοτικής μειοψηφίας

Κάτω από απαράδεκτες συνθήκες ζουν και εργάζονται στον Δήμο Ροδίων οι δεκάδες των μονίμων και μη υπαλλήλων του.

Την αποκάλυψη αυτήν, η οποία επιβεβαιώνει προηγούμενα δημοσιεύματα της «δημοκρατικής», έκαναν χθες οι ίδιοι οι εργαζόμενοι κατά η διάρκεια συνάντησης των μελών του προεδρείου τους με τον επικεφαλής της μειοψηφίας κ. Χατζή Χατζηευθυμίου και δημοτικούς συμβούλους της παράταξης «Πρώτα η Ρόδος».

Η συνάντηση πραγματοποιήθηκε στις 10 το πρωί χθες στο Δημαρχείο με πρωτοβουλία του κ. Χατζηευθυμίου στο πλαίσιο των προσπαθειών για την βελτίωση της λειτουργίας των υπηρεσιών του Δήμου και των συνθηκών εργασίας των υπαλλήλων. Τον κ. Χατζηευθυμίου συνόδευαν οι δημοτικοί σύμβουλοι κ.κ. Γιάννης Γιαννακάκης, Σακελλάρης Καραγιάννης, Τσαμπίκος Τριομμάτης και Φωτεινή Τσιμπιδάκη.

Οπως κατήγγειλε ο πρόεδρος του συλλόγου μονίμων υπαλλήλων του Δήμου Ροδίων κ. Ιγν. Γρηγοριάδης και η γραμματέας κ. Μίκα Κελεπέρα αρκετοί συνάδελφοί τους εργάζονται στο υπόγειο του Δημαρχείου, χωρίς επαρκή φωτισμό, κλιματισμό και θέρμανση, περιγράφοντας με τα μελανότερα χρώματα την εν γένει κατάσταση.

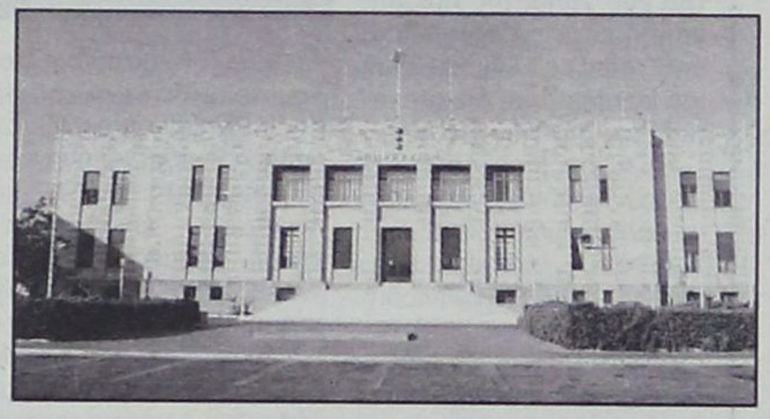

Οι εργαζόμενοι ανέφεραν ακόμα ότι οι συνάδελφοί τους, του τεχνικού τομέα, εργάζονται κάτω από χειρότερες του υπογείου συνθήκες, ενώ έθεσαν υπ' όψιν του κ. Χατζηευθυμίου σειρά εργασιακών και οικονομικών ζητημάτων, όπως είναι καταβολή διαφόρων επιδομάτων για τα οποία η δημοτική αρχή προεκλογικά είχε δεσμευθεί ότι θα ικανοποιήσει, αλλά μέχρι τώρα δεν το έχει πράξει.

Από την πλευρά του ο κ. Χατζηευθυμίου ανέφερε ότι η παράταξή του θα είναι συμπαραστάτης των δικαίων αιτημάτων τους και εμμέσως πλην σαφώς κατηγόρησε τη δημοτική αρχή ότι κατά καιρούς με ψευδολογίες επιχείρησε να στρέψει τους εργαζόμενους κατά του ιδίου και της παράταξής του. Αλληλέγγυος στα προβλήματα των εργαζομένων τάχθηκε και ο κ. Γιαννακάκης ο οποίος υπογράμμισε ότι μέλημά τους, πάνω απ' όλα πρέπει να είναι η εξυπηρέτηση των δημοτών και η αύξηση της παραγωγικότητάς τους προς όφελος του Δήμου και της πόλης.

Η ΑΠΕΡΓΙΑ

Εν τω μεταξύ από τη διοίκηση των εργαζομένων στον Δήμο Ροδίων ανακοινώθηκε χθες η συμμετοχή τους στην 24ωρη απεργία που έχει προκηρύξει για την προσεχή Δευτέρα 6 Οκτωβρίου η Πανελλήνια Ομοσπονδία Εργαζομένων Οργανισμών Τοπικής Αυτοδιοίκησης (Π.Ο.Ε. - Ο.Τ.Α.)

Οι εργαζόμενοι διεκδικούν:

- Νέο μισθολόγιο με ενσωμάτωση των επιδομάτων.
- Ουσιαστικές κλαδικές αυξήσεις.
- Βελτίωση των παροχών του ΤΑΔΚΥ και ΤΥΔΚΥ
- Οχι στην μερική απασχόληση
- Επέκταση των Β.Α.Ε. και στους Ο.Τ.Α.
- Οχι στην ιδιωτικοποίηση των Ο.Τ.Α.

Η απεργία, και μάλιστα 48ωρη, θα επαναληφθεί την Πέμπτη και Παρασκευή 16 και 17 Οκτωβρίου, αντίστοιχα, με την προοπτική της κλιμάκωσης αν δεν ικανοποιηθούν τα αιτήματα από την κυβέρνηση.



Η ΟΙΚΟΝΟΜΙΚΗ ΚΡΙΣΗ ΕΠΗΡΕΑΣΕ αρνητικά τα ταξίδια των Γερμανών

Η διεθνής οικονομική κρίση επηρέασε τους Γερμανούς πολύ περισσότερο απ` ό,τι ο πόλεμος στο Ιράκ και η επιδημία του ιού Sars , σύμφωνα με έρευνα του Ευρωπαϊκού Ινστιτούτου για τον Τουρισμό (ETI).

Όπως ανακοίνωσε ο διευθυντής του ETI Μάρτιν Φοντανάρι, πάνω από τους μισούς Γερμανούς προτίμησαν αυτό το καλοκαίρι να μείνουν στο σπίτι τους ή δεν έκαναν διακοπές εξαιτίας οικονομικών και επαγγελματικών ζητημάτων.

Επίσης, σημαντικό ποσοστό Γερμανών τουριστών κατήγγειλε ότι σε όλους τους παραθεριστικούς προορισμούς διαπίστωσε, το φετινό καλοκαίρι, αδικαιολόγητα υψηλές αυξήσεις τιμών, εξαιτίας του ευρώ.

Εξάλλου, τουλάχιστον το ένα τρίτο όσων αποφάσισαν να κάνουν διακοπές, έκανε εσωτερικό τουρισμό, σε αντίθεση με τα περασμένα χρόνια, κατά τα οποία 4 στους 5 Γερμανούς έφευγαν το καλοκαίρι στο εξωτερικό.

Παράλληλα, καθώς από την οικονομική κρίση πλήγηκαν περισσότερο οι τάξεις με τα μεσαία και τα χαμηλά εισοδήματα, άλλαξε και η "χάρτα" των προτιμήσεων των Γερμανών για τους προορισμούς του εξωτερικού. Τραντχτό παράδειγμα η Ελλάδα, η οποία δεν υπάρχει πλέον μέσα στους 5 πιο δημοφιλείς προορισμούς των τουριστών.

Στην 1η θέση της προτίμησης των Γερμανών εξακολουθεί να βρίσκεται η Ισπανία με 12%, έπεται η Ιταλία με 11%, η Αυστρία με 6% και ακολουθούν Ελβετία και Γαλλία με 5%.

Στην θαλάσσια περιοχή Μαρίνας Κω έπεσε σήμερα το πρωί από άγνωστη μέχρι στιγμής αιτία Γερμανός υπήκοος ο οποίος ανασύρθηκε άμεσα. Ο παραπάνω μεταφέρθηκε στο νοσοκομείο και εν συνεχεία λόγω της σοβαρότητας της κατάστασης σε μονάδα εντατικής θεραπείας του ΠΕ.ΠΑ. Γ.Ν. Ηρακλείου όπου και παραμένει. Από την Λιμενική Αρχή Κω διενεργείται προανάκριση.

ΑΠΟ ΝΕΑΡΟ ΚΑΛΥΘΕΝΟ

ΣΩΡΕΙΑ ΔΙΑΡΡΗΞΕΩΝ εις βάρος ιερών ναών

Συνελήφθη στη Λέρο ύστερα από παρακολούθηση

Σωρεία κλοπών σε βάρος ιερών ναών της νήσου Λέρου φέρεται να διέπραξε, στο τετραήμερο 24 - 28 Σεπτεμβρίου 2003, ο 26χρονος Καλυθενός Δημήτριος - Σκεύος Καραβαπάς του Πέτρου που οδηγήθηκε χθες ενώπιον της Εισαγγελέως Πλημμελειοδικών Κω κ. Ολ. Σμυρλή με τις κατηγορίες της εξακολουθητικής και κατ' επάγγελμα κλοπής σε βάρος ιερών ναών.

Ο 26χρονος Καλυθενός είχε κινήσει προηγουμένως τις υποψίες των υπαλλήλων της Εθνικής Τράπεζας Λέρου στην οποία επιχείρησε κατ' επανάληψη να μετατρέψει σε χαρτονομίσματα μεγάλη ποσότητα κερμάτων. Οι υπάλληλοι της Εθνικής που γνώριζαν ότι είχαν διαπραχθεί κλοπές σε βάρος ιερών ναών ενημέρωσαν την Αστυνομία για τις ενέργειες του νεαρού που τέθηκε υπό παρακολούθηση.

Την 1η Οκτωβρίου και περί ώρα 14.30 συνελήφθη πράγματι στην περιοχή της Αγ. Μαρίνας αφού πρώτα διαπιστώθηκε ότι το βράδυ της προηγούμενης ημέρας, αφού εισήλθε από ανασφάλιστη πόρτα στον Ιερό Ναό Αγ. Μαρίνας επεχείρησε να παραβιάσει ανεπιτυχώς το παγκάρι και όταν έγινε αντιληπτός τράπηκε σε φυγή.

Ομολόγησε προανακρινόμενος ότι την 24η Σεπτεμβρίου παραβίασε το παγκάρι του Ναΐσκου Παναγιά-Καβουράδαινα στην Λέρο απ' όπου αφαίρεσε άγνωστο αριθμό κερμάτων, την 27-9-2003 και ώρα πρωϊνή παραβίασε το παγκάρι του Ιερού Ναού Παναγιά Κιουρά στην Λέρο απ' όπου αφαίρεσε άγνωστο αριθμό κερμάτων και την 28-9-2003 και ώρα απογευματινή παραβίασε το παγκάρι του Ναΐσκου Προφήτης Ηλίας στη Λέρο χωρίς να αφαιρέσει τίποτα.

Στην κατοχή του βρέθηκε χρηματικό ποσό 300 ευρώ, ένας σιδερολοστός και μια λάμα, τα οποία και κατασχέθηκαν.

ΥΠΕΓΡΑΦΗΣΑΝ ΟΙ ΑΠΟΦΑΣΕΙΣ ΓΙΑ ΤΙΣ ΕΠΕΝΔΥΣΕΙΣ

Από την Περιφέρεια Νοτίου Αιγαίου εκδόθηκε χθες η ακόλουθη ενημερωτική ανακοίνωση:

«Μετά την ολοκλήρωση των διαδικασιών αξιολόγησης των επενδυτικών προγραμμάτων των Μικρομεσαίων Επιχειρήσεων, που είχαν υποβληθεί στα πλαίσια σχετικής προκήρυξης, υπεγράφησαν από τη Γενική Γραμματέα της Περιφέρειας Νοτίου Αιγαίου κ. Μάρθα Σημαντώνη, οι αποφάσεις υπαγωγής των παραπάνω επενδύσεων.

Συνολικά στο Νομό Δωδεκανήσου ενεκρίθησαν 60 επενδυτικά προγράμματα συνολικού προϋπολογισμού 6.208.295 Ευρώ.

Από αυτά τα 35 αφορούν τον εκσυγχρονισμό μικρομεσαίων επιχειρήσεων στον τουριστικό τομέα, συνολικής δαπάνης 3.416.169 ευρώ και για τα οποία εγκρίθηκε επιχορήγηση ποσού 1.537.276 ευρώ που αντιστοιχεί στο 45% του εγκεκριμένου προϋπολογισμού.

Τα υπόλοιπα 25 αφορούν επενδύσεις στον μεταποιητικό τομέα με αντικείμενο την ίδρυση και τον εκσυγχρονισμό μικρομεσαίων επιχειρήσεων, συνολικής δαπάνης 2.792.126 ευρώ για τα οποία εγκρίθηκε ποσό επιχορήγησης 1.256.456 ευρώ το οποίο αντιστοιχεί στο 45% του εγκεκριμένου προϋπολογισμού.

Η επιχορήγηση που όπως προαναφέρθηκε είναι της τάξης του 45% (ενώ για άλλες περιοχές της χώρας είναι 40% και 35%) θα καταβληθεί στους δικαιούχους από τα ΠΕΠ της Περιφέρειας Νοτίου Αιγαίου και ειδικότερα από τα μέτρα 3.3, 4.3 και 4.5».

ΑΠΟ ΤΗΝ ΔΙΩΞΗ ΕΓΚΛΗΜΑΤΩΝ ΑΤΤΙΚΗΣ

ΕΞΑΡΘΡΩΘΗΚΕ ΣΠΕΙΡΑ ΑΡΧΑΙΟΚΑΠΗΛΩΝ

«Εγκέφαλος» φέρεται να είναι Καλύμνιος, κάτοικος Αρχαγγέλου

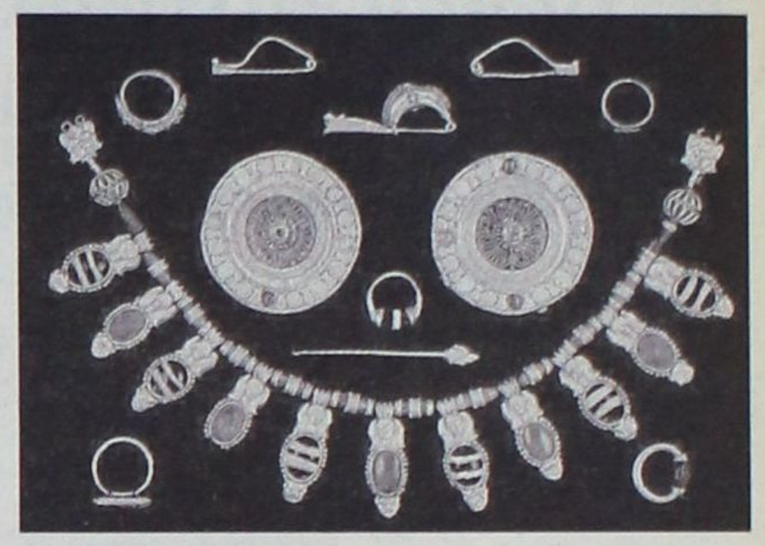

Σε εξάρθρωση τριμελούς σπείρας αρχαιοκάπηλων, εγκέφαλος της οποίας φέρεται να είναι ο Γεώργιος Αθανασίου του Νικολάου 34 ετών, καταγόμενος από την Κάλυμνο, κάτοικος Αρχαγγέλου, προχώρησαν το μεσημέρι της Τετάρτης αστυνομικοί του 2ου Τμήματος Αρχαιοκαπηλίας της Υποδιεύθυνσης Δίωξης Εγκλημάτων και Εγκλημάτων Αρχαιοκαπηλίας και Ηθών Αττικής.

Σε αξιοποίηση σχετικών πληροφοριών συγκεκριμένα αστυνομικός του 2ου Τμήματος Αρχαιοκαπηλίας, ο οποίος εμφανίσθηκε ως υποψήφιος αγοραστής, κατόρθωσε να πείσει την σπείρα για αγοραπωλησία αρχαίων αντικειμένων το μεσημέρι της Τετάρτης.

Στην παραλία της Γλυφάδας έξω από το νυκτερινό κέντρο «Δελφίνια» συναντήθηκε πράγματι μαζί τους για να διαπραγματευθεί την αγορά των αρχαίων και την ώρα της συναλλαγής επενέβησαν οι συνάδελφοί του και τους συνέλαβαν επ' αυτοφώρω.

Πρόκειται για τους Γ. Αθανασίου του Νικολάου 34 ετών, Γεώργιο Κούλα του Θεμιστοκλή 53 ετών, καταγόμενο από την Κάλυμνο, κάτοικο Νέας Σμύρνης και Ελ. Γραμματικάκη του Δημητρίου 36 ετών κάτοικο Πειραιά στην κατοχή των οποίων βρέθηκαν ένα χρυσό στεφάνι βελανιδιάς ελληνιστικών χρόνων, μια χρυσή δανάκη Ελληνιστικών χρόνων, δύο χρυσά δισκόμορφα κοσμήματα με πλούσια διακόσμηση (κοκκίδωση και συρματερή διακόσμηση) Αρχαίων χρόνων και ένα ασημένιο νόμισμα του 670 π.Χ..

Οι τρεις δράστες διαπραγματεύονταν την πώληση των αρχαίων στον αστυνομικό αντί του ποσού των 500.000 ευρώ! Τα αρχαία αντικείμενα εξετάσθηκαν από αρχαιολόγο του Μουσείου Αθηνών που αποφάνθηκε ότι εμπίπτουν στις προστατευτικές διατάξεις του νόμου περί αρχαιοτήτων ότι είναι μεγάλης αρχαιολογικής και εμπορικής αξίας και σπανιότατα και ότι χρονολογούνται από τους Αρχαϊκούς - Ελληνιστικούς χρόνους.

Σε έρευνα που έγινε στο σπίτι του Κουλά στη Νέα Σμύρνη προχθές το απόγευμα βρέθηκαν 37 φωτογραφίες με απεικονίσεις αρχαίων.

Χθες το πρωί αστυνομικοί της Υποδιεύθυνσης Ασφαλείας Ρόδου σε νόμιμη έρευνα, παρουσία της Αντεισαγγελέως Πλημμελειδικών Ρόδου κ. Π. Βαρσάμου στο σπίτι του Αθανασίου στον Αρχάγγελο βρήκαν έναν ανιχνευτή μετάλλων και φωτογραφίες σε μεγέθυνση με έργα τέχνης.

Οι τρεις συλληφθέντες οδηγήθηκαν χθες ενώπιον του Εισαγγελέα Πλημμελειδικών Αθηνών και αντιμετωπίζουν τις κατηγορίες της σύστασης και συμμετοχής σε εγκληματική οργάνωση, εμπορίας αρχαιοτήτων και παράνομης κατοχής αρχαιοτήτων σε βαθμό κακουργήματος.

ΥΣΤΕΡΑ ΑΠΟ ΑΙΤΗΜΑ ΤΗΣ ΜΕΙΟΨΗΦΙΑΣ

ΟΙ ΕΛΛΕΙΨΕΙΣ ΤΟΥ ΝΟΣΟΚΟΜΕΙΟΥ στο δημοτικό συμβούλιο Ρόδου

Για την άσκηση πολιτικών πιέσεων



Η καταδίκη των τριών γιατρών του Γενικού Νοσοκομείου Ρόδου από το Τριμελές Πλημμελειοδικείο σε τρία χρόνια φυλάκιση για αμέλεια στην υπόθεση του (νεκρού) Βρετανού υπηκόου Chris Rochester θα αποτελέσει θέμα συζήτησης στο δημοτικό συμβούλιο Ροδίων στην προσεχή συνεδρίασή του, υπό την προϋπόθεση ότι ο δήμαρχος κ. Γιώργος Γιαννόπουλος θα αποδεχθεί σχετικό αίτημα του δημοτικού συμβούλου της μειοψηφίας, γιατρού, κ. Νικήτα Παπανικήτα.

Το αίτημα υπεβλήθη χθες από τον κ. Παπανικήτα στον πρόεδρο του δημοτικού συμβουλίου κ. Γιάννη Τσιγάρο σύμφωνα με τη διαδικασία που ορίζει ο κώδικας δήμων και κοινοτήτων.

Ο δημοτικός σύμβουλος της μειοψηφίας αναφέρεται στη γενική συνέλευση των γιατρών την περασμένη Δευτέρα και στις μεγάλες λειτουργικές αδυναμίες του Γενικού Νοσοκομείου Ρόδου, εξαιτίας κυρίως των ελλείψεων σε γιατρούς και νοσηλευτικό προσωπικό, και ζητά από το δημοτικό συμβούλιο (ως κορυφαίο πολιτικό όργανο της πόλης όπου λειτουργεί το νοσηλευτικό ίδρυμα) να λάβει σαφείς αποφάσεις προς την κατεύθυνση άσκησης πιέσεων προς τους αρμόδιους κυβερνητικούς παράγοντες με σκοπό τη βελτίωση των συνθηκών λειτουργίας και την αναβάθμιση της παρεχόμενης περίθαλψης προς όφελος τόσο των μόνιμων κατοίκων του νησιού, όσο και αλλοδαπών τουριστών.

Αναφερόμενος στο αίτημα του κ. Παπανικήτα ο πρόεδρος του δημοτικού συμβουλίου κ. Γιάννης Τσιγάρος δήλωσε ότι δεν έχει αντίρρηση να συζητηθεί το θέμα, το οποίο χαρακτήρισε σοβαρό, διευκρινίζοντας όμως ότι την ημερήσια διάταξη εκ του Κώδικα συντάσσει ο δήμαρχος και, κατά συνέπεια, εκείνος πρέπει να αποφασίσει.

Αν, πάντως, ο κ. Γιαννόπουλος αρνηθεί τη συζήτηση, μάλλον απίθανο, τότε το αίτημα θα επανέλθει με υπογραφή όλων των δημοτικών συμβούλων της παράταξης «Πρώτα η Ρόδος».

Η ΑΣΤΥΝΟΜΕΥΣΗ

Αναμφίβολα το θέμα των ελλείψεων του Γενικού Νοσοκομείου Ρόδου είναι από τα σοβαρότερα αλλά, σύμφωνα με πληροφορίες, για τη δημοτική μειοψηφία θα είναι η απαρχή μιας σειράς γενικότερων αλλά σημαντικών ζητημάτων που θα προωθήσει «προς συζήτηση και λήψη αποφάσεων» στο δημοτικό συμβούλιο, έστω και αν δεν είναι της αρμοδιότητάς του υπό τη στενή έννοια του όρου.

Ένα εξ αυτών είναι και το ζήτημα της αστυνόμευσης στην πόλη της Ρόδου μετά την παραδοχή των αρμοδίων ότι η Αστυνομική Διεύθυνση Δωδεκανήσου είναι πλημμελώς στελεχωμένη και το «τελεσίγραφο» της Ένωσης Αστυνομικών για τις εξοντωτικές συνθήκες εργασίας των υπηρετούντων αστυνομικών.

Κατά τις πληροφορίες, ήδη ο δημοτικός σύμβουλος κ. Γιάννης Γιαννακάκης έχει απευθύνει σχετική επιστολή (αίτημα) προς το δήμαρχο Ροδίων και τον πρόεδρο του δημοτικού συμβουλίου, εκτιμώντας ότι ο Δήμος Ροδίων οφείλει να ασκήσει κάθε είδους πίεση προς το υπουργείο Δημόσιας Τάξης δεδομένου ότι η εγκληματικότητα εμφανίζεται αυξανόμενη και οι δημότες αισθάνονται ανασφαλείς.

ΜΕ ΣΥΜΜΕΤΟΧΗ 2000 ΕΠΙΣΤΗΜΟΝΩΝ

ΑΡΧΙΣΕ ΧΘΕΣ ΣΤΗ ΡΟΔΟ το Καρδιολογικό Συνέδριο

Γίνονται σοβαρές ανακοινώσεις

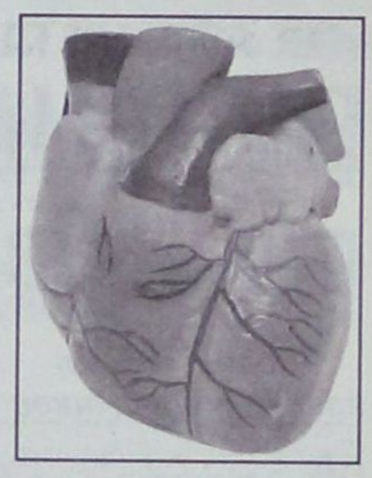

Με τη συμμετοχή 2.000 και πλέον Ελλήνων και ξένων ιατρών, μεταξύ των οποίων διακεκριμένοι καθηγητές, άρχισε χθες το 24ο Πανελλήνιο Καρδιολογικό Συνέδριο.

Οι εργασίες του Συνεδρίου πραγματοποιούνται στις συνεδριακές αίθουσες των ξενοδοχείων «Ρόδος Παλάς» και «Καψής».

Στη χθεσινή πρώτη μέρα του Συνεδρίου που θα ολοκληρωθεί αύριο έγιναν αρκετά και σοβαρά στρογγυλά τραπέζια αλλά και διαλέξεις από ερευνητές καρδιολόγους, ενώ σήμερα στις 6 το απόγευμα ο Ρόδιος καθηγητής Καρδιολογίας κ. Δημήτρης Κρεμαστινός θα αναφερθεί στη φαινοτυπική έκφραση των διατατικών μυοκαρδιοπαθειών.

Οι βαλβιδοπάθειες, η κολπική μαρμαρυγή, τα οξέα ισχαιμικά σύνδρομα, η αστάθής στηθάγχη και τα εμφράγματα υπήρξαν τα κυριότερα θέματα που εξετάστηκαν στα στρογγυλά τραπέζια μεταξύ των επιστημόνων, οι οποίοι πέραν από τις προόδους που έχουν σημειωθεί ως προς την αντιμετώπισή τους αναφέρθηκαν και στις θεραπευτικές μεθόδους που ακολουθούνται διεθνώς.

Όπως ανέφερε ο πρόεδρος της Ελληνικής Καρδιολογικής Εταιρείας κ. Γ. Λεκάκης, στη διάρκεια του Συνεδρίου θα γίνουν ειδικές παρουσιάσεις στην καρδιαγγειακή απεικόνιση, την καρδιακή ανεπάρκεια, την προληπτική και επεμβατική καρδιολογία οι οποίες θα βοηθήσουν τους συμμετέχοντες να έχουν μια «εξειδικευμένη» εικόνα ενώ στα κλασικά στρογγυλά τραπέζια θα γίνουν συζητήσεις που αναφέρονται στις επιπλοκές των καρδιακών χειρουργικών επεμβάσεων και στα καλύτερα καρδιολογικά επιτεύγματα διεθνώς, κατά το τρέχον έτος.

Στη χθεσινή απογευματινή συνεδρία ο καθηγητής κ. Δ. Κόκκινος σε διάλεξή του αναφέρθηκε στη σχέση θυρεοειδή και καρδιάς, ενώ ενδιαφέρον παρουσιάζει και η σημερινή ανακοίνωση της ιατρού κ. Α. Αυγεροπούλου με θέμα «Στεφανιαία νόσος στις γυναίκες. Διάγνωση, κατάταξη σε ομάδα κινδύνου και θεραπεία».

Σημειώνεται ότι στα τελευταία χρόνια έχει καταρρεύσει ο μύθος ότι οι καρδιοπάθειες γενικώς αποτελούν προνόμιο των ανδρών, καθώς οι διεθνείς στατιστικές παρουσιάζουν αλματώδη αύξηση των θανάτων γυναικών από καρδιακές παθήσεις.



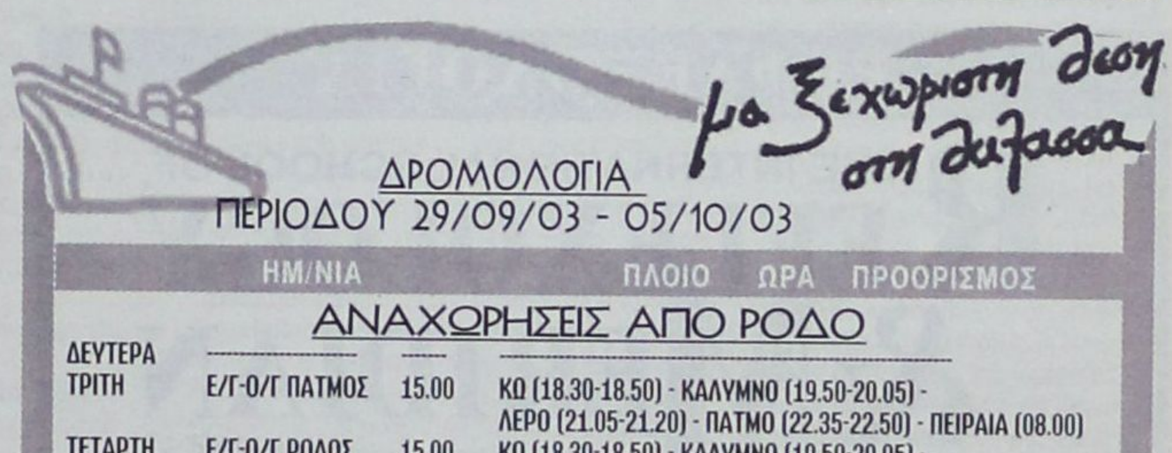



ΜΕ ΑΦΟΡΜΗ ΤΙΣ ΤΕΛΕΥΤΑΙΕΣ ΕΞΕΛΙΞΕΙΣ

ΕΡΩΤΗΜΑΤΑ ΕΡΓΑΖΟΜΕΝΩΝ στο Β! ΠεΣΥΠ Νοτίου Αιγαίου

Υπάρχει σοβαρή έλλειψη προσωπικού

Από τους εργαζομένους στο Β΄ ΠεΣΥΠ Νοτίου Αιγαίου εκδόθηκε χθες η ακόλουθη ανακοίνωση:

Οι εργαζόμενοι στο Β΄ ΠεΣΥΠ Νοτίου Αιγαίου μετά τα γεγονότα των τελευταίων μηνών σχετικά με την αντικατάσταση ορισμένων Προέδρων των ΠεΣΥΠ της χώρας και ειδικότερα της Προέδρου του Β΄ ΠεΣΥΠ Νοτίου Αιγαίου κ. Ιωάννας Αρσενοπούλου αισθανόμαστε την ανάγκη να εκφράσουμε τις απόψεις μας για τη συγκεκριμένη πρακτική που ακολούθησε το Υπουργείο Υγείας και Πρόνοιας.

Όλοι γνωρίζουν ότι τα ΠεΣΥΠ στήθηκαν χωρίς υποδομή και εξοπλισμό, χωρίς προσωπικό με την επιφύλαξη πολλών για την αναγκαιότητα της ύπαρξής τους, αλλά και με την αντίθεση και την αμφισβήτησή τους για το μεταρρυθμιστικό πρόγραμμα για την Υγεία, με αυξημένες αρμοδιότητες και το δικό μας ΠεΣΥΠ τους έξι πρώτους μήνες οργανώθηκε ως υπηρεσία από την Πρόεδρο - Γενική Διευθύντρια και τον Αναπληρωτή Γενικό Διευθυντή και από τρεις αποσπασμένους υπαλλήλους.

Πιστεύουμε ότι ούτε ο χρόνος, ούτε η συγκηρία ήταν οι πιο σωστές επιλογές για μια τέτοια απόφαση για το ΠεΣΥΠ και σε τελική ανάλυση αναζητούμε τον λόγο των αλλαγών με δεδομένο ότι μια υπηρεσία στην οποία προβλέπονται 50 οργανικές θέσεις προσωπικού επί δύο χρόνια τώρα λειτουργούσε απερίσπαστα και εκτός ωραρίου εργασίας χωρίς αμοιβή με μόνο 5 αποσπασμένους υπαλλήλους από τις μονάδες του και 3 από διάφορους άλλους φορείς τους οποίους και δημόσια ευχαριστούμε και έφερε σε πέρας την έναρξη της λειτουργίας ενός αρκετά απαιτητικού Νομικού Προσώπου Δημοσίου Δικαίου.

Με την προοπτική του διορισμού του νέου προσωπικού που ξεκίνησε να παρουσιάζεται και να ορκίζεται από τις αρχές του Αυγούστου του 2003, ελπίζαμε ότι η δραστηριότητα του ΠεΣΥΠ θα είχε την μεγαλύτερη δυνατή απόδοση στους τομείς ευθύνης του, όμως οι μεθοδεύσεις αντικατάστασης στελεχών σε μια τέτοια κρίσιμη στιγμή αναστέλλει κάθε προσπάθειά μας.

Η μέχρι τώρα παρουσία του ΠεΣΥΠ ήταν πιστεύουμε έντονη και θετική και έβαλε στο παιχνίδι των απαιτήσεων για την Υγεία, την όντως παραμελημένη Δωδεκάνησο με τα πολλά προβλήματα της λόγω της γεωγραφικής και πληθυσμιακής ιδιαιτερότητάς της.

Με γνώμονα πάντα τις αποφάσεις του Υπουργείου Υγείας και Πρόνοιας και ανεξάρτητα από τα πρόσωπα αναζητούμε και εμείς απαντήσεις σε κάποια ερωτήματα που ενδεχομένως να οδήγησαν το Υπουργείο στις αποφάσεις που πήρε.

Ποιό είναι το στοιχείο εκείνο δυσλειτουργίας του ΠεΣΥΠ, που εμείς σαν υπάλληλοι δεν μπορούμε να κατανοήσουμε, ανεξάρτητα από το αν δεν ήταν μόνο ευθύνη δική μας η όποια δυσλειτουργία με τόσο λίγο προσωπικό.

Εάν τα αιτήματά μας ως ΠεΣΥΠ, για αναβάθμιση των υπηρεσιών Υγείας στη Δωδεκάνησο, τα οποία είναι και ουσιαστικά αλλά και χρονίζει η επίλυσή τους, αποτέλεσαν κριτήριο αποπομπής μιας συνεργάσιμης και διορατικής Προέδρου, πιστεύουμε ότι σε αυτά τα αιτήματα εμφανιζόταν η πραγματική διάσταση των απαιτήσεων και των αναγκών και όχι σε μια πλασματική εικόνα.

Δεν μπορούμε τέλος να δεχθούμε ότι αποτύχαμε διότι σε διαφορετική περίπτωση άλλη θα πρέπει να ήταν η πολιτική του Υπουργείου.

Είναι σαφές ότι εμείς είμαστε υπάλληλοι σε μια απομακρυσμένη περιοχή και γνωρίζουμε ότι πρέπει να αποδεχόμαστε ως εκτελεστικά όργανα τις αποφάσεις των προϊσταμένων όμως κανείς δεν απαγορεύει να καταθέσουμε τις απόψεις μας και αυτό κάνουμε.

Θεωρώντας την αποχώρηση της κ. Αρσενοπούλου τετελεσμένο γεγονός ευχόμαστε στην απερχόμενη Πρόεδρο κάθε επιτυχία προσωπική και επαγγελματική και την ευχαριστούμε για την συνεργασία όλο αυτό το δύσκολο διάστημα.

ΟΙ ΕΡΓΑΖΟΜΕΝΟΙ ΣΤΟ Β΄ ΠεΣΥΠ ΝΟΤΙΟΥ ΑΙΓΑΙΟΥ

Ν.Δ

ΝΕΑ ΤΡΟΠΟΛΟΓΙΑ για τα πανωτόκια

Το θέμα των πανωτοκίων φέρνει εκ νέου στη Βουλή η Ν.Δ. με τροπολογία που κατέθεσαν 24 βουλευτές και προβλέπει ρύθμιση των χρεών για όλους τους δανειολήπτες και ανεξάρτητα από τον χρόνο που έχει ληφθεί το δάνειο.

«Οι τέσσερις νόμοι που ψηφίστηκαν τα τελευταία 4 χρόνια δεν έλυσαν το πρόβλημα και τις μερικώς ευνοϊκές διατάξεις δεν τις εφαρμόζουν οι τράπεζες με την ανοχή της κυβέρνησης», επισημαίνουν και εκτιμούν ότι με τις διατάξεις της τροπολογίας που κατατέθετουν «δίνεται οριστική λύση στο πρόβλημα»

ΕΞΟΦΛΗΣΗ

Σύμφωνα με την τροπολογία, όσοι έχουν ληξιπρόθεσμες οφειλές μέσα στις οποίες περιλαμβάνονται και τόκοι από ανατοκισμό (πανωτόκια) ή τόκοι υπηρημερίας από επιτόκια διάφορα των συμφωνηθέντων θα μπορούν μέχρι τη δημοσίευση της τροπολογίας ως νόμου του κράτους να δικαιούνται, μέσα σε τακτικές προθεσμίες και ύστερα από πλήρη ενημέρωση από τις τράπεζες, να εξοφλήσουν τα ληξιπρόθεσμα χρέη τους από δάνεια καταβάλλοντας το τριπλάσιο του αρχικού κεφαλαίου αφού αφαιρεθούν οι εν τω μεταξύ γενόμενες καταβολές.

ΔΙΑΚΟΠΗ ΤΗΛΕΦΩΝΩΝ

Από τον ΟΤΕ Ρόδου εκδόθηκε η ακόλουθη ανακοίνωση:

«Οι διακοπές των Τηλεφωνικών Συνδέσεων με αριθμό κλήσεως από 22410-20000 έως 22410-39999 και για οφειλόμενο ποσό άνω των 59 ευρώ θα γίνουν στις 8/10/2003.

Κατόπιν τούτου, παρακαλούνται οι κ.κ. πελάτες όπως μεριμνήσουν για την εξόφληση του λογαριασμού τους το αργότερο μέχρι τις 7/10/2003».

ΡΕΦΛΕΞΟΛΟΓΙΑ
THE INTERNATIONAL SCHOOL OF
REFLEXOLOGY & MERIDIAN THERAPY
Ιδρύθηκε το 1983 Προϊσταμένη: Inge Dougans
1999 Διευθύντρια: Σάντρα Μπαρλάβα
Αναγνωρισμένο από το Σύλλογο Ρεφλεξολόγων
Ανακαλύψτε μια υπέροχη καριέρα στην Ρεφλεξολογία!
Οι Εγγραφές άρχισαν!
Έναρξη μαθημάτων: Σάββατο 25/10/03
RODIAN AMATHUS BEACH · HOTEL RHODES - GREECE ★★★★★
e-mail: fit-life@internet.gr
www.vacuflex.com
Ηρακλειδών 100, Ιξιά
Τηλ/Fax: 22410 89906, Κινητό: 6938855818



ΔΗΜ. ΧΑΤΖΗΠΕΤΡΟΣ
ΖΑΝΤΕΣ - ΕΛΑΣΤΙΚΑ
ΑΜΟΡΤΙΣΕΡ - ΕΛΑΤΗΡΙΑ
GOODYEAR
BRIDGESTONE
MICHELIN
YELLOW
PIRELLI
DUNLOP
ΕΙΔΙΚΕΣ ΤΙΜΕΣ
ΓΙΑ ΑΜΟΡΤΙΣΕΡ
ΚΑΙ ΕΛΑΤΗΡΙΑ
τοποθέτηση,
ευθυγράμμιση δωρεάν
ΕΙΔΙΚΕΣ ΤΙΜΕΣ
ΓΙΑ ΤΑΞΙ
Με μηδέν προκαταβολή
έως και 36 δόσεις
Οδός Μιχ. Πετρίδη 30 - Τηλ. 38889

ΑΚΡΙΤΙΚΑ

κουβεντούλες με κάποιο νόημα

Θάρσει· λέγων τ' αληθές σου σφαλεί ποτέ
ΣΟΦΟΚΛΗΣ

ΤΟΥΣ ΕΚΘΕΤΕΙ...

«Δεν νομίζω ότι δικαιούμεθα να εξαγοράσουμε την κυβερνητική εύνοια προδίδοντες τον αγώνα που εκάναμε για τις αρχές μας, προκειμένου να μη μετατραπεί η χώρα μας σε άθεο κράτος», δήλωσε χθες ο Αρχιεπίσκοπος Χριστόδουλος, εκθέτοντας τους υπουργούς εκείνους που πρωταγωνιστούν στο να ικανοποιηθεί οποιοδήποτε αίτημα της Ιεραρχίας.

Θα μου πείτε, τι τους νοιάζει τους περισσότερους εξ αυτών. Οι ψήφοι των πιστών της Εκκλησίας για λογαριασμό τους τούς ενδιαφέρουν...

ΝΑ ΣΤΑΜΑΤΗΣΟΥΝ

Εμείς, και από τις στήλες αυτές θα κάνουμε μια ΤΕΛΕΥΤΑΙΑ έκκληση - προειδοποίηση, προς τα γνωστά (βρώμικα) κέντρα, που έχουν πάλι δημιουργήσει αφόρητη κατάσταση στα νησιά γιατί τίθενται σε κίνδυνο **προσωπικά τους συμφέροντα** (και όχι συμφέροντα του τόπου, που ουδέποτε υπηρέτησαν): Σταματήστε όλοι οι βρωμιάρηδες και ανέντιμοι να μοιράζετε πιστοποιητικά σε όσους έμειναν άσπιλοι και αμόλυντοι, σε όσους αγωνίζονται για να περισώσουν ό,τι είναι δυνατόν. Αφήστε να διεξαχθούν οι εκλογές με ήρεμο, ήπιο, δημοκρατικό και έντιμο τρόπο. Δεν προσφέρονται οι εκλογές αυτές ούτε για ρίξεις ούτε για οξύνσεις.

Καταλαβαίνουμε ότι θίγονται ιδιοτελή - ευτελή σας συμφέροντα, αλλά αρκετά επράξατε ως τώρα.

Και καθώς γνωρίζετε ΠΟΛΥ ΚΑΛΑ ότι ΔΕΝ μπλοφάρουμε, δεν θα φέρουμε καμία απολύτως ευθύνη για ό,τι επακολουθήσει με τη βροχή των αποκαλύψεων. Γιαυτό σας συμβουλεύουμε: ΑΦΗΣΤΕ, ΕΠΙΤΕΛΟΥΣ, ΤΗΝ ΤΟΠΙΚΗ ΚΟΙΝΩΝΙΑ ΣΤΗΝ ΗΣΥΧΙΑ ΤΗΣ, ΝΑ ΒΡΕΙ ΤΟ ΔΡΟΜΟ ΚΑΙ ΤΟΝ ΠΡΟΣΑΝΑΤΟΛΙΣΜΟ ΤΗΣ.

QUIZ

Quiz για πολύ λίγους: Σε ποιά τράπεζα «φαγώθηκε» από τη θέση του κάποιο στέλεχος τον τελευταίο καιρό και για ποιό λόγο;

Ετσι «καθαρίζουν» οι... υπεράνω υποψίας;

Ετσι «υπηρετούνται» τα συμφέροντα της Τράπεζας;

ΓΙΝΟΝΤΑΙ ΘΑΥΜΑΤΑ ΑΚΟΜΑ;

Η συγκρότηση κοινής επιτροπής ΥΠΕΧΩΔΕ - ΤΕΕ, η οποία θα εξετάσει τροποποιήσεις στο νομοσχέδιο για τα αυθαίρετα, αποφασίσθηκε στη χθεσινή συνάντηση της υπουργού Β. Παπανδρέου με τους εκπροσώπους του ΤΕΕ. Η εν λόγω επιτροπή θα υποβάλλει τις προτάσεις της σε διάστημα μιας εβδομάδας. Δηλαδή, ό,τι δεν έγινε σε έξι μήνες - από την αρχική εξαγγελία μέχρι την έγκριση του νομοσχεδίου από το υπουργικό συμβούλιο - θα γίνει τώρα; Να το δούμε κι αυτό.

ΟΙ ΕΛΠΙΔΕΣ ΣΤΟ... ΘΕΟ

Είχε πει κάποτε και το εξής αμίμητο ο Γέρος της Δημοκρατίας Γιώργος Παπανδρέου αναφερόμενος στους υπονομευτές του έργου του.

- Εγκατέλειψαν τις ελπίδες τους επί της Γης και τις εναπέθεσαν εις τους ουρανούς.

(Σημ. αυτοί στους οποίους αναφερόταν... προσεύχοντο να πεθάνει (!) για να επιβιώσουν).

Ετσι απαντάμε κι εμείς στους αλητήρειους της εποχής, «πολιτικούς» και «άλλους» που νομίζουν ότι θα υποχρεώσουν την «δ» σε υποταγή με τον οικονομικό πόλεμο που της κάνουν. Αυτοί να δούμε τι θα κάνουν σε λίγο που θα μείνουν άνεργοι.

Γελά ο κόσμος μαζί τους. Γελά για την κατάντια τους.

Οσο μας εκβιάζουν, τόσο πιο πολύ θεριεύουμε.

Ο κόσμος έχει κάνει πλέον τις διαπιστώσεις του και ενισχύει όλο και πιο δυναμικά τις τάξεις του αγώνα μας.

ΣΑΦΕΣ ΜΗΝΥΜΑ

Σαφές μήνυμα - προειδοποίηση προς τον Αρχιεπίσκοπο Χριστόδουλο, έστειλε προχθές, μέσω επτασέλιδης επιστολής (που παρέδωσαν εκπρόσωποι του Πατριαρχείου) ο Οικουμενικός Πατριάρχης κ.κ. Βαρθολομαίος, επιρρίπτοντας ευθύνες για τη σημερινή κατάσταση μεταξύ των δύο πλευρών, στην Ελλαδική Εκκλησία. «Αν, όπως φαίνεται απ' όσα επιδιώκονται τελευταία, ήρθε ο καιρός να ανατραπεί η προσωρινή ρύθμιση που εισήγαγε η Πράξη του 1928 «το αποτέλεσμα δε θα ήτο η αντικανονική προσάρτηση των εν Ελλάδι επαρχιών της Μητρός Εκκλησίας εις την Αγιοτάτην Αυτοκέφαλον Εκκλησία της Ελλάδος, αλλά η αναβίωση της προ της Πατριαρχικής και Συνοδικής Πράξεως του 1928 καταστάσεως», τονίζει εμφαντικά στην επιστολή του ο κ.κ. Βαρθολομαίος. Καταλήγοντας ζητά από την Ελλαδική Εκκλησία να επανεξετάσει τη μέχρι σήμερα στάση της και να αποστείλει τον κατάλογο των εκλογίμων για τις χηρευούσες θέσεις των Μητροπόλεων Θεσσαλονίκης και Ελευθερουπόλεως, προς έγκριση, «αν θέλει να αποκαταστήσει την κανονική τάξη και να τηρήσει επακριβώς κατά πάντας τους ορισμούς της Πατριαρχικής Πράξης». Ωστόσο, παρά το γεγονός ότι ο Αρχιεπίσκοπος Χριστόδουλος είχε στα χέρια του την ανωτέρω επιστολή το θέμα δεν συζητήθηκε στην προχθεσινή συνεδρίαση της Συνόδου της Ιεραρχίας και παραπέμφθηκε για συζήτηση στην έκτακτη σύγκληση της Ιεραρχίας στις 4-6 Νοεμβρίου.

ΠΟΛΙΤΙΚΗ ΒΙΑ

Κανέναν δεν μπορεί να ικανοποιεί ο τρόπος με τον οποίο, εφέτος, χρονιά πολλαπλά ευαίσθητη και όχι μόνον προεκλογική, έγινε ο χειρισμός των μισθολογικών διεκδικήσεων στον δημόσιο τομέα. Ακόμη και η πιο άμεση και ρηχή προσέγγιση - ότι δηλαδή η κυβέρνηση έχει αυτή τη στιγμή τους πάντες «απέναντι», από καθηγητές Πανεπιστημίου ως κτηνιάτρους, και από αναπληρωτές δασκάλους και καθηγητές ως νοσοκομειακούς γιατρούς - δεν μπορεί να μην οδηγεί σε προβληματισμό. Η πικρή διαπίστωση ότι το κύμα αυτών των κινητοποιήσεων βασικά έρχεται και τιμωρεί τον μέσο άνθρωπο, έρχεται και διαλύει τη ζωή των φοιτητών, αναιρεί την αίσθηση ασφάλειας από τον υγειονομικό έλεγχο των τροφίμων κ.ο.κ. βαραίνει ακόμη περισσότερο στην πλάστιγγα. «Μα, εξαντλήθηκαν τα όρια αντοχής της οικονομίας!», θα έλθει η επωδός. Μια στιγμή, όμως, τότε προς τι οι συζητήσεις και διαβουλεύσεις εβδομάδων και μηνών; Διάλογος ως στάχτη στα μάτια; Είναι χαρακτηριστική μιας δυσάρεστης αντίληψης της πολιτικής ακόμη και η σκωπτική αποστροφή του «τι καφέ θα θέλατε, γιατί αυξήσεις δεν θα πάρετε!». Οταν, δε, οι πανεπιστημιακοί δάσκαλοι καλούν τον ίδιο τον Πρωθυπουργό να τηρήσει όσα πέρυσι ρητά τους υποσχέθηκε είναι δυσάρεστο για κάθε πολίτη να συναισθάνεται ότι κάποιος θα' πρεπε να χαμηλώνει σήμερα τα μάτια. Με αφορμή την κατάθεση του Σχεδίου Προϋπολογισμού στη Βουλή, με το παχουλό ταμειακό έλλειμμά του και με τις οικονομολογίστηκες ελαστικότητες των φορολογικών εσόδων, ας ξανανοίξει - ή πάντως ας μην κλείσει οριστικά - ένας ουσιαστικός διάλογος για τις αμοιβές στο Δημόσιο. Το «ό,τι δώσαμε δώσαμε!...», που ελαφρά τη καρδία διακινήθηκε, έχει μέσα του πολιτική βία: μην παίζουμε με τέτοια.

ΤΗΣ... ΕΛΛΑΔΑΣ

Διαβάζω στο «Βήμα»:

«Δικαστική βόμβα η οποία ανοίγει ουσιαστικά τον δρόμο για την αναγνώριση της μουσουλμανικής μειονότητας στη Δυτική Θράκη ως τουρκικής αναμένεται να εκραγεί σύντομα. Η κυβέρνηση είναι ήδη ενήμερη της σχετικής απόφασης που πρόκειται να εκδώσει ο Αρειος Πάγος και θεωρεί ότι το γεγονός αυτό θα αποτελέσει μια πρόσθετη απόδειξη ότι η Ελλάδα, ως μια ευρωπαϊκή χώρα, σε αντίθεση με ό,τι συμβαίνει στην Τουρκία, αντιμετωπίζει με εμπιστοσύνη και χωρίς τις φοβίες του παρελθόντος το μειονοτικό ζήτημα»!!

Ξέρετε τι σημαίνει αυτό στην «εκσυγχρονιστική γλώσσα»; πωλείται πατρίς.

Πιο πέρα σημαίνει ότι το ίδιο θα γίνει στην Ρόδο και Κώ. Θα κάνει θραύση το τουρκικό φέσι!

Την Ρωμιοσύνη, κάπου - κάπου, να την κλαίς!

«ΕΚΠΛΗΞΕΙΣ»

Αντε γειά, άντε να αραιώνουμε, μπας και ηρεμήσει, επιτέλους, αυτός ο Τόπος!

ΠΑΡΑΠΟΝΑ

Κατακόρυφη αύξηση σημειώνουν τα παράπονα καταναλωτών για υπηρεσίες ασφάλισης, σύμφωνα με τα στοιχεία του ΙΝΚΑ.

Τα παράπονα αφορούν κυρίως στις αυξήσεις των ασφαλίστρων και οι περισσότερες καταγγελίες γίνονται με αντικείμενο τα «διαχειριστικά έξοδα» των εταιρειών που επιβαρύνουν τα ασφάλιστρα κατά περίπου 20%. Από την 14η θέση στη λίστα των αναφορών, την οποία είχε ο τομέας το 2002 (2,76%) εφέτος, μόνο κατά το πρώτο εξάμηνο ανέβηκε ο κλάδος στην 7η θέση. Τελικά οργιάζει σ'αυτήν τη χώρα η εκμετάλλευση.

ΚΑΖΑΚΙΑ, ΣΛΑΛΟΜ ΚΑΙ... ΠΟΡΝΕΣ

Δράστες των διαδοχικών εμπρησμών που αναστάτωσαν τα ξημερώματα της Τρίτης την Αθήνα αυτοχαρακτηρίζεται ένας «σύλλογος εργαζομένων για την κοινωνική εξέγερση» με το όνομα «Μεταμεσονύχτια Σλάλομ».

Η άγνωστη οργάνωση ανέλαβε την ευθύνη για τους εμπρησμούς - πλην εκείνου στην οικία της δημοσιογράφου Αννας Παναγιωταρέα - με γραπτή ανακοίνωση που άφησε σε κάδο απορριμμάτων κοντά στα γραφεία της εφημερίδας «Ελευθεροτυπία». Είχε προηγηθεί τηλεφώνημα αγνώστου για την υπόδειξη του σημείου. Στο κείμενο εκφράζεται αλληλεγγύη στους επτά συλληφθέντες για τα επεισόδια στη Θεσσαλονίκη, καθώς και σε εκείνους για την υπόθεση της 17Ν και του ΕΛΑ. «Βαφτίζουμε την Ολυμπιάδα σας πόρνη των πολυεθνικών για ντοπαρισμένα ρομπότ και τη Δημοκρατία σας πρόφαση ακόμα περισσότερου ελέγχου και μαζικού πανικού» αναφέρεται μεταξύ άλλων στο κείμενο.

Ο Θεός να βάλει πραγματικά το χέρι Του γιατί δεν μας βλέπω καλά ενόψει των Ολυμπιακών Αγώνων.

ΟΥΔΕΝ ΣΧΟΛΙΟΝ

Στο τελευταίο ταξίδι του ΥΠΕΣΔΔΑ κ. Κ. Σκανδαλίδη στην Κάρπαθο, μαζί του ήταν οι κ.κ. Γ. Μαχαιρίδης, Βασ. Παπανικόλας, Γ. Γιαννόπουλος και Γ. Τσιγάρος.

Εμείς δεν έχουμε να κάνουμε κάποιο σχόλιο για την «σύνθεση»

Εσείς, μήπως έχετε να κάνετε;

ΟΙ ΑΝΑΠΟΦΑΣΙΣΤΟΙ

Την προσοχή του στους αναποφάσιστους στρέφει τώρα το ΠαΣοΚ, σε μια προσπάθεια, αφενός, να κλείσει περισσότερο το άνοιγμα της «ψαλίδας» που τη χωρίζει από τη ΝΔ και, αφετέρου, να αναχαιτίσει το ρεύμα ψηφοφόρων του ΠαΣοΚ που στρέφεται, όπως απέδειξαν οι πρόσφατες δημοσκοπήσεις, προς το κόμμα της αξιωματικής αντιπολίτευσης. Το θέμα της προσέγγισης των αναποφασίστων ετέθη ex officio στην προχθεσινή συνεδρία του ΕΓ, παρά την εκτίμηση των κ.κ. Κ. Σημίτη, Απ. Κακλαμάνη και Μιχ. Χρυσοχοΐδη ότι το ποσοστό τους έχει μειωθεί, λόγω του διπολικού κλίματος που κυριαρχεί στις δημοσκοπήσεις. Ο Πρωθυπουργός, μάλιστα, σημείωσε ότι το ποσοστό των αναποφασίστων δεν πρέπει να υπερβαίνει το 10% με 11%. Ενα ποσοστό, ωστόσο, που μπορεί να κρίνει το αποτέλεσμα στις εκλογές.

ΜΗΝ... «ΕΠΙΧΕΙΡΕΙΤΕ»

Μια δράση εκσυγχρονισμού δεν θα μπορούσε παρά να βασίζεται σε σύγχρονα εργαλεία. Ετσι ο Β' κύκλος του «Επιχειρείτε Ηλεκτρονικά» δεν θα μπορούσε παρά να γίνει μέσω Internet. Και η αγορά υποδέχτηκε τη σχετική διαδικασία με μεγάλη ικανοποίηση. Ωστόσο, γι' άλλη μια φορά αποδεικνύεται η ρήση περί «μεταξωτών» και «οπισθίων». Για τη δράση που προκηρύχθηκε στις 4 Αυγούστου - βλέπετε πιέζουν οι απορροφήσεις του προγράμματος - και έχει καταληκτική ημερομηνία υποβολής τις 17 Οκτωβρίου, δεν έχουν υλοποιηθεί οι ηλεκτρονικές φόρμες. Κι επειδή η διαδικασία αυτή είναι μοναδική - δεν υπάρχει χειρονακτικός τρόπος υποβολής πρότασης εύλογα η αγορά ανησυχεί ότι οι ηλεκτρονικές φόρμες όταν ετοιμαστούν, θα είναι αργά και ότι η συνηθισμένη διαδικασία επίλυσης του προβλήματος θα είναι άλλη μια παράταση, δηλαδή καθυστέρηση... Το χειρότερο είναι, καθώς εμπλέκονται τρεις φορείς, οι ενδιαφερόμενοι που ρωτούν για το θέμα, γίνονται «μπαλάκι» μεταξύ του υπ. Ανάπτυξης του υπ. Οικονομίας και της ΑΕ Κοινωνία της Πληροφορίας

ΤΟΥ... ΕΒΕΔ

Μέχρι τώρα είχαμε την εντύπωση ότι το ΕΒΕΔ, ως θεσμός ως οργάνωση, ανήκει σε ΟΛΟΥΣ τους επιχειρηματίες, σε ΟΛΟ το νομό. Φαίνεται, όμως, ότι τώρα ανήκει σε ΣΥΓΚΕΚΡΙΜΕΝΑ πρόσωπα, ότι έγινε και αυτό «τσιφλίκι» της γνωστής ομαδούλας.

Δεν εξηγείται αλλιώς το γεγονός ότι αναμείχθηκε ΕΝΕΡΓΑ, και μάλιστα με έντονες πιέσεις, στο παρασκήνιο για τη σύνθεση του ψηφοδελτίου της Τράπεζας.

Και μετά έχουν κάποιοι, το απύθμενο θράσος να ομιλούν για «προστασία των θεσμών». Για ποιούς θεσμούς και πράσινα άλογα ομιλούν; Γιαυτούς που κατάντησαν κουρελόχαρτα επί των ημερών τους;

Υ.Τ.Ε.

Η ΟΙΚΟΓΕΝΕΙΑ ΤΟΥ ΠΑΙΔΙΟΥ ΖΗΤΗΣΕ ΤΗ ΒΟΗΘΕΙΑ ΤΗΣ ΚΑΙ Η ΔΙΑΣΗΜΗ ΤΡΑΓΟΥΔΙΣΤΡΙΑ ΔΕΧΘΗΚΕ

Η ΜΠΡΙΤΝΕΪ ΣΠΙΑΡΣ «ΨΑΧΝΕΙ» *το μικρό Μπεν στην Κω*

Του ΦΩΤΗ ΤΣΙΓΑΡΙΔΑ

Και η Μπρίτνεϊ Σπίαρς στην «υπηρεσία» της οικογένειας του Μπεν Νίνταμ. Ερχεται και αυτή στην Ελλάδα, προκειμένου να συμμετάσχει στις προσπάθειες για την εύρεση του εξαφανισμένου παιδιού από τη Βρετανία.

Η διάσημη Βρετανίδα τραγουδίστρια ανταποκρίθηκε θετικά στην πρόταση της οικογένειας Νίνταμ και δεν αποκλείεται να τη δούμε να καταφθάνει εντός των ημερών στη χώρα μας, για να «φωνάξει», με τον τρόπο της, τον Μπεν, μήπως και την «ακούσει».

Την ίδια ώρα, ο ντετέκτιβ της οικογένειας Νίνταμ έρχεται την ερχόμενη εβδομάδα μαζί με τον αδελφό της μητέρας του Μπεν – και θα φέρει μαζί του μία βαλίτσα με 150.0000 ευρώ – κάτι παραπάνω από 50.000.000 δρχ. – που αποτελούν την αμοιβή σε όποιον δώσει τη σωστή πληροφορία για τα ίχνη του Μπεν.

Η υπόθεση της εξαφάνισης του μικρού Μπεν, που χρονολογείται εδώ και περίπου 13 χρόνια, απασχολεί τους Βρετανούς και για την εύρεση του παιδιού έχουν εμπλακεί αρκετές υπηρεσίες.

Μεγάλη «μάχη» για τον εντοπισμό του Μπεν Νίνταμ δίνει, καιρό τώρα, η Scotland Yard και μάλιστα, πριν λίγους μήνες στελέχη της βρετανικής αστυνομίας, ειδικοί στην επεξεργασία φωτογραφιών, πήραν μία φωτογραφία του Μπεν,την ανέλυσαν, έκαναν μία «επέμβαση» και παρουσίασαν το πρόσωπο του εξαφανισμένου παιδιού όπως θα πρέπει να είναι σήμερα, ένας έφηβος 15 ετών.

Οι έρευνες δεν έχουν σταματήσει ούτε λεπτό. Η οικογένεια Νίνταμ, 13 χρόνια τώρα, περνάει το δράμα της. Ο πατέρας και η μητέρα του πάνε να τρελαθούν.

Η εννιάχρονη σήμερα κορούλα τους δεν απαλύνει τον πόνο τους για το χαμένο αγοράκι τους. Ο παππούς και η γιαγιά, που μέσα από τα δικά τους χέρια έκλεψαν τότε τον 21 μηνών Μπεν, είναι τα πλέον τραγικά πρόσωπα της πικρής αυτής, ανθρώπινης ιστορίας.



Ο μικρός Μπεν σε ηλικία 21 μηνών, λίγο πριν εξαφανιστεί



Ο μικρός Μπεν δεκατρία χρόνια μετά. Τα στοιχεία της προσωπογραφίας του επεξεργάστηκαν στελέχη της Σκότλαντ Γκαρντ και παρουσίασαν το πρόσωπο που έχει σήμερα.

Σε λίγες μέρες έρχονται στην Ελλάδα ο ντετέκτιβ της οικογένειας Νίνταμ, Ιαν Κρόσμπι μαζί με το θείο του Μπεν και θα πάνε κατ' ευθείαν στην Κω, προκειμένου να «χτενίσουν» το νησί, με την ελπίδα να βρεθεί ο 15χρονος.

«ΣΤΡΑΤΟΛΟΓΕΙΤΑΙ» Η ΜΠΡΙΤΝΕΪ ΣΠΙΑΡΣ

Σύμφωνα με τον Ιαν Κρόσμπι, οι έρευνες για τον εντοπισμό του Μπεν Νίνταμ δεν πρόκειται να σταματήσουν ποτέ και,όπως λέει θα επιστρατεύσουν κάθε δυνατό μέσο για να μάθουν που βρίσκεται το παιδί.

Στο πλαίσιο αυτών τους των προσπαθειών, είναι και η «επιστράτευση» της Μπρίτνεϊ Σπίαρς, η οποία όπως διευκρινίζει ο ντετέκτιβ θα χρησιμοποιηθεί σαν «μοχλός πίεσης» για να «ακουστεί» το πρόβλημα. Στην διάσημη τραγουδίστρια έχουν «ακουμπήσει» μεγάλο μέρος των ελπίδων τους οι γονείς και οι παππούδες του Μπεν. Ελπίζουν, δηλαδή, ότι ο 15χρονος σήμερα – Μπεν να διατηρεί ίχνη «βρετανισμού» και θα ανταποκρίνεται σε κάθε τι το βρετανικό – πόσο μάλλον στη μουσική. Να, πώς παρουσιάζει ο Ιαν Κρόσμπι το σκεπτικό τους για την παρουσία της Μπρίτνεϊ Σπίαρς:



Η Μπρίτνεϊ Σπίαρς δέχθηκε να βοηθήσει σ' αυτή την προσπάθεια



Η αμοιβή που δίνει η οικογένεια Νίνταμ σε όποιον δώσει τη σωστή πληροφορία για το παιδί τους

«Πιστεύουμε ότι η τραγουδίστρια αυτή θα είναι ό,τι το καλύτερο για να βρούμε το Μπεν κι αυτό επειδή, οπωσδήποτε, ο Μπεν θα έχει κλίση προς τη μουσική της χώρας του – λόγω αίματος. Ετσι, το μήνυμα που θα στείλει η Μπρίτνεϊ Σπίαρς εκτιμώ ότι θα πάρει τεράστια διασημότητα και θα πιάσει τόπο!»

ΚΑΘΗΚΟΝ ΚΑΘΕ ΑΝΘΡΩΠΟΥ

Από εκείνη την ημέρα – που ο 21 μηνών Μπεν έπαιζε έξω από το τροχόσπιτο και,όταν βγήκαν έξω ο παππούς και η γιαγιά του, το παιδί είχε εξαφανιστεί, κάτω από άγνωστες συνθήκες, μέχρι σήμερα κανένα ίχνος του δεν έχει βρεθεί. Εχουν περάσει 13 χρόνια και όσο περνάει ο καιρός όχι μόνον δεν ξεχνιέται ο Μπεν,αλλά όλο και εντείνονται οι ρυθμοί των ερευνών για την εύρεσή του.

Ο Βρετανός ιδιωτικός ντετέκτιβ της οικογένειας λέει στην «Ε»:

«Είμαι απόλυτα σίγουρος ότι ο Μπεν είναι ζωντανός και βρίσκεται στην Κω! Πώς είναι δυνατόν τόσα χρόνια, να μην έχει δει κανείς κάτοικος τον Μπεν; Σαφώς δεν κατηγορούμε τους πολίτες του νησιού για την εμφάνιση του παιδιού! Ζητούμε όμως, την αμέριστη συμπαράστασή τους, για να βρούμε το παιδί και να επιστρέψει στην αγκαλιά της μητέρας του. Οποιος μας δώσει τη σωστή πληροφορία θα ανταμειφθεί με το ποσό των 150 χιλιάδων ευρώ. Αρκεί να μας δώσει την ελάχιστη πληροφορία ώστε να βρεθούμε μπροστά στο παιδί. Ενα τηλεφώνημα ή ένα e-mail στη διεύθυνση www.bennedham.info είναι η μόνη ελπίδα για να βρούμε το παιδί».

ΔΥΟ ΒΔΟΜΑΔΕΣ ΣΤΗΝ ΚΩ

Με απευθείας αεροπορική πτήση αναμένεται να φτάσουν στην Κω ο Ιαν Κρόσμπι και ο αδελφός της μητέρας του μικρού Μπεν, προκειμένου να αρχίσουν τις έρευνές τους, που θα διαρκέσουν περίπου 15 ημέρες. Ηδη, έχουν έρθει σε επαφή με τους αρμόδιους τοπικούς φορείς, προκειμένου να συνδράμουν και εκείνοι στο έργο τους.

Στην περίπτωση που θα βρεθεί ο εξαφανισμένος Μπεν, μόνον τότε θα έλθει στην Ελλάδα η μάνα του, γιατί, όπως λέει ο ντετέκτιβ: « η μητέρα του μικρού Μπεν δεν πρόκειται να επισκεφτεί την Ελλάδα και την Κω, μέχρι να βρεθεί το παιδί. Κι αυτό, λόγω του ότι της έχει προκληθεί μεγάλο ψυχικό τραύμα από την ταλαιπωρία όλων αυτών των χρόνων».

ΤΟ ΜΗΝΥΜΑ

Οπως αποκαλύπτει ο ιδιωτικός ντετέκτιβ, το μήνυμα της Μπρίτνεϊ Σπίαρς, το οποίο θα απευθύνεται στο πρώτο πρόσωπο και σε παιδιά ηλικίας 14-15 ετών, θα είναι το εξής:

«Αν έχεις υποψίες για τους πραγματικούς σου γονείς, αν σου έχουν πει ότι είσαι υιοθετημένος αν έχεις αμφιβολίες και νομίζεις ότι έχεις βρετανική καταγωγή, τότε, επικοινώνησε με το τηλέφωνο 00447775643724, το οποίο ανήκει στον ντετέκτιβ της οικογένειας και θα μάθεις μία μεγάλη αλήθεια»!



δημιουργίες cair

ΡΟΔΟΣ 2400 Λευκός ξηρός ΟΠΑΠ
ΑΡΧΟΝΤΙΚΟ Ερυθρός ξηρός
Δωδεκανησιακός τοπικός

Δύο αντιπροσωπευτικά κρασιά της ΚΑΪΡ Α.Ε., που αποδεικνύουν για άλλη μια φορά την αναμφισβήτητη ικανότητα της Δωδεκανησιακής Εταιρείας να παράγει υψηλής ποιότητας προϊόντα. Ικανότητα που επιβεβαιώνεται από την πρόσφατη παρουσίαση του μοναδικού στην ελληνική αγορά συλλεκτικού αφρώδους CAIR ROSE RESERVE 10 ετών, σε περιορισμένο αριθμό φιαλών και ποιότητα που συναντάται στην πλούσια γκάμα των διεθνώς αναγνωρισμένων προϊόντων της, όπως RODOS 2400 λευκό ξηρό, VQPRD (χρυσό στο Μιλάνο), ΜΟΣΧΑΤΟΣ ΡΟΔΟΥ ΟΠΕ (χρυσό στο Μιλάνο), MOULIN λευκό ξηρό (χρυσό στις Βρυξέλλες), MOULIN ροζέ ημίξηρο (χρυσό σε Μπορντό και Μιλάνο), CAIR φυσικός αφρώδης (χρυσά μετάλλια σε Μιλάνο και Monde Selection).

Εγγύηση
C·A·I·R
Επιλεγμένοι οίνοι ποιότητας

CAIR Δαβάκη - Πίνδου 65, Ν. Φάληρο, τηλ.: 4813876, 4813125 fax: 4814695.
2η χλμ. Ρόδου - Λίνδου, Ρόδος τηλ.: 0241/68770-3 fax: 0241/62575.



ΕΜΦΑΣΗ ΣΕ ΠΑΙΔΕΙΑ ΚΑΙ ΥΓΕΙΑ

ΤΟΝ ΠΡΟΫΠΟΛΟΓΙΣΜΟ ΤΟΥ 2004 ενέκρινε το Υπουργικό Συμβούλιο

Το προσχέδιο του προϋπολογισμό του 2004, ο οποίος προβλέπει ρυθμό ανάπτυξης 4,2% και έλλειμμα 1,2% του ΑΕΠ, ενέκρινε την Πέμπτη το Υπουργικό Συμβούλιο.

Το προσχέδιο προβλέπει αυξήσεις 8% στις δαπάνες για την Παιδεία και 7,4% για την Υγεία. Η μεγαλύτερη αύξηση σημειώνεται στο υπουργείο Αιγαίου, του οποίου οι δαπάνες είναι αυξημένες κατά 15,4%. Στο προσχέδιο περιλαμβάνεται και το «κοινωνικό πακέτο», ύψους 1,7 δισ. ευρώ.

Οι επενδύσεις προβλέπεται ότι θα αυξηθούν κατά 7%, ενώ ο πληθωρισμός θα υποχωρήσει στο 3% σε μέσα επίπεδα και η ανεργία θα σημειώσει περαιτέρω αποκλιμάκωση στα επίπεδα του 8%.

Όπως δήλωσε ο κυβερνητικός εκπρόσωπος, ο πρωθυπουργός έκανε λόγο για «προϋπολογισμό με ειδικά χαρακτηριστικά», υπογραμμίζοντας πως πρόκειται για έναν προϋπολογισμό αναπτυξιακό, απασχόλησης, κοινωνικό, δικαιότερης κατανομής του εισοδήματος, αλλά και για ένα προϋπολογισμό Ολυμπιακών Αγώνων.

Ο κ. Σημίτης σημείωσε ότι το 2004 είναι ο χρόνος που προωθείται η οικονομική και κοινωνική σύγκλιση, ενώ παράλληλα υλοποιείται η δέσμη των κοινωνικών μέτρων. Είναι εξάλλου, όπως είπε, και η χρονιά των Ολυμπιακών Αγώνων.

Παράλληλα, ο πρωθυπουργός σημείωσε το επιχείρημα που διατυπώνεται κατά το οποίο αφού ορισμένες ευρωπαϊκές κυβερνήσεις χαλαρώνουν τη δημοσιονομική πολιτική τους λόγω της ύφεσης, θα μπορούσε κάτι ανάλογο να γίνει και στην Ελλάδα.



«Αυτή η λογική αποτελεί μια κοντόφθαλμη αντιμετώπιση του συσχετισμού δυνάμεων στην Ευρωπαϊκή Ένωση», τόνισε και προσέθεσε πως «διανύουμε μια περίοδο ιδιαίτερης ευαισθησίας και κανείς δεν θα ήθελε την ερχόμενη άνοιξη να δει την Ευρωπαϊκή Επιτροπή να προβαίνει σε συστάσεις προς την Ελλάδα».

Ο κ. Σημίτης κατέκρινε επίσης τη συνθηματολογία της ΝΔ, κατά την οποία η οικονομία δεν είναι το ισχυρό χαρτί της κυβέρνησης. Η διαπίστωση αυτή γίνεται από τη ΝΔ παρά την αύξηση του ΑΕΠ, παρατήρησε ο κ. Σημίτης και σημείωσε πως δεν πρέπει να τροφοδοτούνται αυτές οι αντιλήψεις με δείγματα χαλαρότητας.

«Πρέπει να δείξουμε αυτοπεποίθηση και στις μαξιμαλιστικές διεκδικήσεις απαντούμε οτι δεν μπορούν να εφαρμοστούν όσα κινούνται πέραν αυτών που επιβάλλει η σταθερότητα, διότι αλλιώς θα υπάρξουν παρενέργειες. Καθοριστικό στοιχείο είναι η διαμόρφωση ενός κλίματος οικονομικής εμπιστοσύνης του πολίτη και ο προϋπολογισμός πρέπει να συντελεί στην οικοδόμηση ενός συστήματος σταθερότητας, ασφάλειας, εμπιστοσύνης στο σχεδιασμό και στο στόχο» είπε.

Στοιχείο καθοριστικό για την εκλογική νίκη, επισήμανε ο πρωθυπουργός, θα είναι η οικονομική εμπιστοσύνη, τι προβλέπει ο πολίτης και πως αισθάνεται την οικονομική κατάσταση και κατά πόσο βλέπει την κυβερνητική πολιτική να βελτιώνει τις συνθήκες ζωής του.

Τέλος, ο κ. Σημίτης υπογράμμισε ότι ο προϋπολογισμός πρέπει να συντελεί στην οικονομική εμπιστοσύνη που δεν αφορά μόνο στις αυξήσεις εισοδήματος αλλά και στην αίσθηση της ύπαρξης σταθερότητας, σχεδίου και στόχου.

ΟΙ ΠΑΡΕΜΒΑΣΕΙΣ ΤΩΝ ΜΕΛΩΝ ΤΟΥ ΥΠΟΥΡΓΙΚΟΥ ΣΥΜΒΟΥΛΙΟΥ

Κατά την παρέμβασή του στο Υπουργικό Συμβούλιο, ο υπουργός Εθνικής Αμυνας Γιάννος Παπαντωνίου υπογράμμισε ότι «τα όπλα της κυβέρνησης είναι η ισχυρή ανάπτυξη και ο εκσυγχρονισμός του φορολογικού».

Ο κ. Παπαντωνίου παρατήρησε ακόμη πως υπάρχουν αυξημένες δαπάνες στο κοινωνικό πακέτο σε ό,τι αφορά στους Ολυμπιακούς Αγώνες, σημειώνοντας ωστόσο: «Είμαστε σε θέση να αποδώσουμε το πλήρες όφελος της ανάπτυξης. Ο προϋπολογισμός έχει σωστές ισορροπίες, είναι ιδιαίτερα ειλικρινής, κινείται όμως στα όρια των αντοχών της οικονομίας».

Από την πλευρά του ο υπουργός Υγείας Κώστας Στεφανής υπογράμμισε πως υπάρχουν μεγάλα χρέη προς τα νοσοκομεία και ζήτησε να περιοριστούν οι συμβάσεις με τα διαγνωστικά κέντρα.

Ο υπουργός Εργασίας Δημήτρης Ρέππας επισήμανε ότι πρέπει να αποδοθεί ιδιαίτερη προσοχή στις ιεραρχήσεις, κατήγγειλε τη διγλωσσία της ΝΔ και τόνισε την ανάγκη σωστής προβολής των θετικών στοιχείων του προϋπολογισμού.

Κατά τον υπουργό Παιδείας Πέτρο Ευθυμίου, ο προϋπολογισμός «αποτελεί προσημείωση της Χάρτας Κοινωνικής και Οικονομικής Σύγκλισης», ενώ παρατήρησε πως υπάρχουν εκκρεμότητες ως προς τις προσλήψεις 2004.

Ο υπουργός Αιγαίου Νίκος Σηφουνάκης εξέφρασε την ικανοποίησή του για την αύξηση των κονδυλίων που σχετίζονται με το Αιγαίο, ενώ ο υπουργός Τύπου Χρήστος Πρωτόπαπας τόνισε ότι «η εξασφάλιση της υλοποίησης των στόχων μας πρέπει να συνδεθεί με τον αναπτυξιακό νόμο».

Η υπουργός ΠΕΧΩΔΕ Βάσω Παπανδρέου μίλησε για την ανάγκη ανάδειξης του θέματος των Ολυμπιακών Αγώνων και παρατήρησε πως δεν έχει γίνει συζήτηση για το πρόγραμμα των δημοσίων επενδύσεων και ότι υπάρχουν διαφορετικές απόψεις ως προς την προτεινόμενη κατανομή, ενώ ζήτησε κονδύλια για τις κατεδαφίσεις αυθαιρέτων που γίνονται απο τις περιφέρειες.

Απο την πλευρά του ο υπουργός Οικονομίας Νίκος Χριστοδουλάκης τόνισε ότι η ελληνική οικονομία «δεν είναι συγκρίσιμη» με την οικονομία άλλων ευρωπαϊκών χωρών που χαλαρώνουν τα δημοσιονομικά τους, «επειδή έχουν χαμηλή ανάπτυξη». «Η Ελλάδα έχει όμως υψηλή ανάπτυξη» συμπλήρωσε.

ΣΤΟΝ ΑΕΡΑ Ο ΠΡΟΫΠΟΛΟΓΙΣΜΟΣ ΤΟΥ 2004, ΕΚΤΙΜΑ Η ΝΕΑ ΔΗΜΟΚΡΑΤΙΑ

Στον αέρα κινδυνεύει να βρεθεί ο προϋπολογισμός του 2004, σύμφωνα με τον συντονιστή Οικονομικών της ΝΔ, Γ.Αλογοσκούφη, αν στο προσχέδιό του δεν ελήφθησαν υπόψη στοιχεία που δείχνουν «υπερδιπλασιασμό του ελλείμματος, υπερβάσεις στις δαπάνες και υστερήσεις στα έσοδα».

Σύμφωνα με τον κ. Αλογοσκούφη, η αξιωματική αντιπολίτευση έχει στα «χέρια» της στοιχεία για το πρώτο οκτάμηνο του 2003, τα οποία δείχνουν ότι το έλλειμμα είναι υπερδιπλάσιο σε σχέση με το περυσινό και ότι υπάρχουν πολύ μεγάλες υπερβάσεις στις δαπάνες και ιδιαίτερα σημαντικές υστερήσεις στα έσοδα (τόσο στα τρέχοντα, όσο και σε εκείνα του προϋπολογισμού των δημοσίων επενδύσεων).

«Εάν η βάση του προϋπολογισμού που χρησιμοποιήθηκε για το προσχέδιο δεν τα λάβει αυτά υπόψη της, ο προϋπολογισμός για του χρόνου βρίσκεται κυριολεκτικά στον αέρα. Θα είναι ένας προϋπολογισμός ενδεικτικός, προεκλογικός, ένας προϋπολογισμός για τα μάτια του κόσμου και τις επικοινωνιακές ανάγκες του κυβερνώντος κόμματος» είπε χαρακτηριστικά ο κ. Αλογοσκούφης και κάλεσε την κυβέρνηση «να σοβαρευτεί και να φέρει στη Βουλή ένα κείμενο «που θα απηχεί την πραγματικότητα».

Ο κ. Αλογοσκούφης υποστηρίζει ότι ο προϋπολογισμός δεν περιλαμβάνει ούτε το σύνολο των δαπανών για τους Ολυμπιακούς Αγώνες, ούτε πολλές άλλες δαπάνες, που έχει αναλάβει το ελληνικό κράτος.

«Επιτέλους, χρειάζεται ειλικρίνεια στην αποτύπωση των μεγεθών του προϋπολογισμού, για να μπορέσουμε να αντιμετωπίσουμε τα προβλήματα του μέλλοντος» κατέληξε.

LINDOS mysteries
RESORT BEACH HOTEL
MITSIS HOTELS

Στην μαγευτική περιοχή της Λίνδου δημιουργήσαμε ένα πανέμορφο ξενοδοχείο πέντε αστέρων με στόχο να ικανοποιήσει τις ανάγκες των πελατών που ενδιαφέρονται για ποιοτικές διακοπές. Χτισμένο κάτω από τον ιστορικό βράχο του Ναβαρόνε όπου γυρίστηκε η ομώνυμη θρυλική ταινία, μια ανάσα από την αμμουδιά μπορεί κανείς να χαλαρώσει και ανανεωθεί από την μαγευτική ομορφιά της αιγαιοπελαγίτικης θάλασσας.

Εξήντα πολυτελή δωμάτια με αυτόνομο κλιματισμό, δορυφορική τηλεόραση, τηλέφωνο, χρηματοκιβώτιο, mini bar, και 24ωρη υπηρεσία δωματίου και 10 σουίτες με ονειρεμένη θέα υπόσχονται αξέχαστες διακοπές...

Στο εστιατόριο οι επισκέπτες έχουν την δυνατότητα να απολαύσουν εκλεκτές γεύσεις από ελληνική και διεθνή κουζίνα, φρέσκα ψάρια σε συνδυσμό με το κρασί της αρεσκείας τους.

Δροσιστικοί χυμοί και εξωτικά ποτά σερβίρονται από το main και το pool bar.

Για κρατήσεις - πληροφορίες, μη διστάσετε να επικοινωνήσετε μαζί μας στα τηλέφωνα 22440 35000 έως 35099 fax 22440 48 156

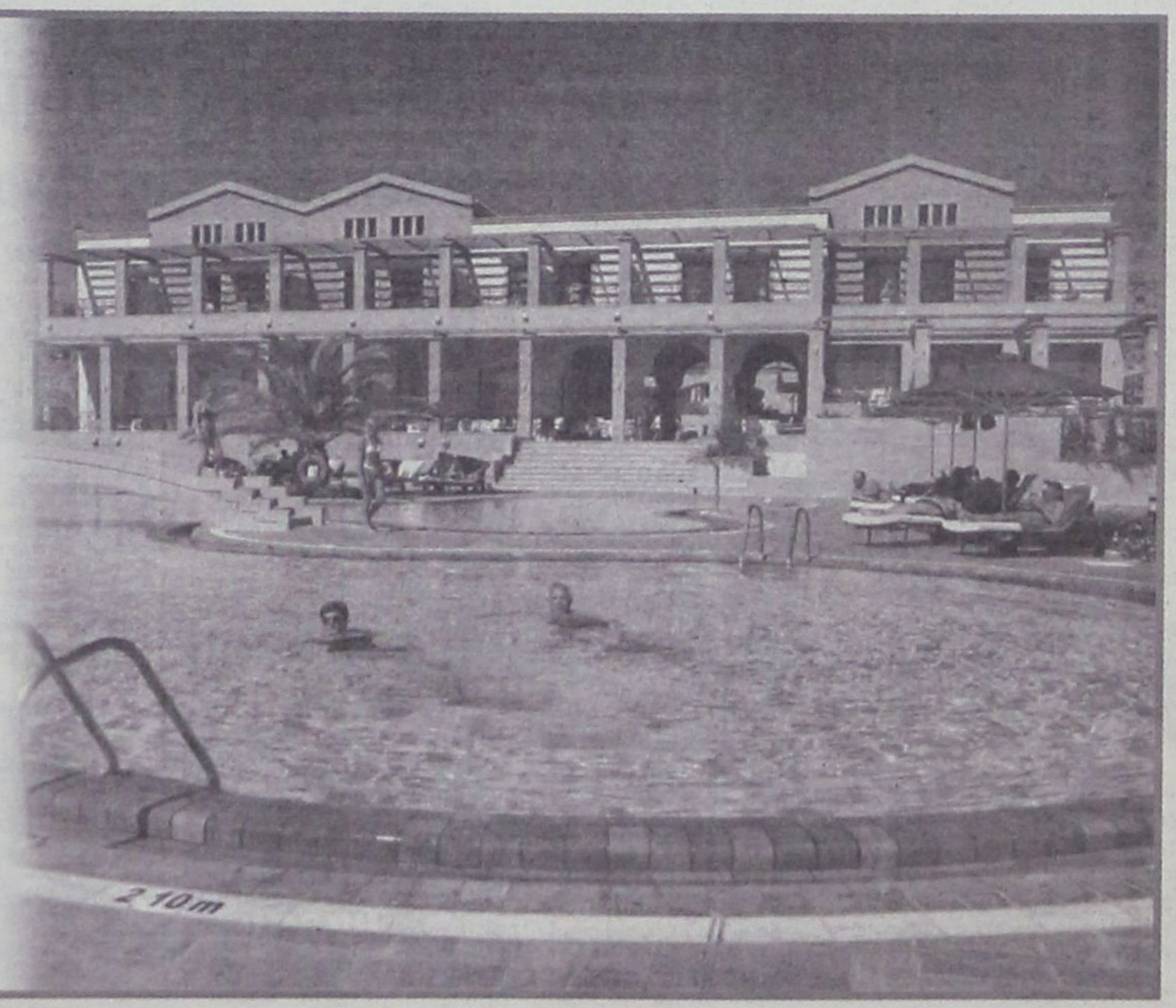

δημοκρατικά

ΥΠΑΡΧΕΙ ΑΝΤΙΚΕΙΜΕΝΙΚΗ ΠΡΑΓΜΑΤΙΚΟΤΗΤΑ Η ΟΠΟΙΑ ΔΙΝΕΙ ΤΟ ΜΕΤΡΟ ΤΗΣ ΑΛΗΘΕΙΑΣ (ΑΡΙΣΤΟΤΕΛΗΣ)

ΕΚΛΟΓΙΚΟΣ ΝΟΜΟΣ ΚΑΙ πολιτικός ανταγωνισμός

Από τον Θόδωρο Χατζηπαντελή,
Καθηγητή Εφαρμοσμένης Στατιστικής του Α.Π.Θ.

Ο εκλογικός νόμος αποτελεί στοιχείο αποτύπωσης των πολιτικών συσχετισμών, δεν αποτελεί πανάκεια για τη λύση λειτουργικών προβλημάτων του πολιτικού συστήματος. Η αναλογική δεν αποτελεί το αποκλειστικό κριτήριο της πολιτικής επιβίωσης ή ενδυνάμωσης των «μικρότερων» κομμάτων. Πόσο μπορούν να πείσουν τα κόμματα του Ελληνικού Κοινοβουλίου, όταν σχεδόν όλα δηλώνουν με σαφήνεια ότι κατέχουν την απόλυτη αλήθεια; Πόσο μπορούν να πείσουν όταν αντί να προτείνουν στον Ελληνικό Λαό ελάχιστες συναινέσεις κυβερνητικής πρότασης δηλώνουν με σαφήνεια ότι δεν υπάρχει προοπτική συνεννόησης; Οταν ο στόχος τους είναι απλά και μόνο η μεγαλύτερη καταγραφή;

Η απλή αναλογική χωρίς τη γενναία αποδοχή ότι δεν κατέχουν την απόλυτη αλήθεια και χωρίς την προσπάθεια ελάχιστων συναινέσεων θα καταλήξει μπούμερανγκ για τα μικρότερα κόμματα.

Στον εκβιασμό της χαμένης ψήφου, τα «μικρότερα» κόμματα αντιπαραθέτουν τον εκβιασμό του 3% της διατήρησης ή τον εκβιασμό της «ενίσχυσής» τους, έτσι απλά για να φαινόμαστε περισσότεροι.

Η ΑΝΑΛΟΓΙΚΗ ΔΕΝ ΑΠΟΤΕΛΕΙ ΑΠΟΚΛΕΙΣΤΙΚΟ ΚΡΙΤΗΡΙΟ ΕΠΙΒΙΩΣΗΣ ΤΩΝ «ΜΙΚΡΟΤΕΡΩΝ» ΚΟΜΜΑΤΩΝ

Οι πολίτες θα απελευθερωθούν από τη «χαμένη ψήφο», αλλά αν δεν ισχύσει η προσπάθεια συνεννόησης, κοινών προγραμματικών θέσεων και αμοιβαίων δεσμεύσεων, θα απελευθερωθούν και από τους άλλους εκβιασμούς. Το «βρώμικο» '89 της συγκυβέρνησης ακολούθησε το '90 της αυτοδυναμίας, το 12,7% της Ενωμένης Αριστεράς του 1974 κατέληξε 7,7% του ΚΚΕ και του ΣΥΝ το 2000. Δεν μπορεί να φταίει μόνο το εκλογικό σύστημα...

Η δημοκρατία στηρίζεται στην ανάδειξη αντιπροσώπων των πολιτών. Η ύπαρξη κομμάτων (πολιτικών θεσμών, αντιπροσώπευσης και διαχείρισης) οδηγεί σε κομματικά υποδεικνυόμενους εκπροσώπους που λειτουργούν σαν ενδιάμεσοι.

Εκλογικές περιφέρειες με λιγότερες βουλευτικές έδρες ευνοούν τη μεταφορά του άξονα του πολιτικού ανταγωνισμού στην κοινωνία και στους πολίτες που αναθέτουν διακριτούς ρόλους ευθύνης στους εκπροσώπους τους. Προφανώς, από μόνο του αυτό δεν αρκεί. Και σε διεδρικές και σε τριεδρικές και σε επταεδρικές περιφέρειες οι υποψήφιοι μπορεί θαυμάσια να λειτουργούν χωρίς να αναθαθμίζουν τον ρόλο τους.

Αν υπάρχουν πολλές ίσου μεγέθους περιφέρειες, δεν θα υπάρχουν πρώτης και δεύτερης κατηγορίας περιφέρειες (και πρώτης και δεύτερης κατηγορίας βουλευτές). Αυτό συμβάλλει στην ποιότητα του πολιτικού ανταγωνισμού και στον πλουραλισμό του πολιτικού συστήματος. Μεταφέρει τον άξονα από το Κέντρο (Αθήνα, Θεσσαλονίκη) πιο κοντά στην υπόλοιπη Ελλάδα.

Δίνει ίσο βάρος σε κάθε περιφέρεια μη επιτρέποντας τη δημιουργία στο εσωτερικό της αντίθετων πόλων, που μοιραία οδηγούν στην υποβάθμιση όλων και σε υποψηφίους που προσπαθούν να επιβιώσουν πολιτικά υποσχόμενοι τα πάντα σε κάθε κοινωνικό ή γεωγραφικό πόλο και ελπίζοντας ότι οι πόλοι μεταξύ τους δεν επικοινωνούν και δεν καταλαβαίνουν ότι «τα δίκαια αιτήματα» των μεν είναι «κατάφωρες αδικίες» των δε.

Μικρότερου μεγέθους περιφέρειες δίνουν τη δυνατότητα σε τοπικής αναφοράς στελέχη να έχουν καλύτερη τύχη διεκδικώντας μια βουλευτική έδρα. Τα στελέχη αυτά αναδεικνύονται από την τοπική κοινωνία και ελέγχονται από αυτή, έχουν δίκαια την αίσθηση αποκλεισμού, όταν οι δυνατότητες ανάδειξης και ελέγχου αφήνονται στο κόμμα το οποίο εξ ονόματος των εκλογέων ελέγχει τον βουλευτή.

Το άμεσο αποτέλεσμα είναι η υποβάθμιση του βουλευτή σε στοιχείο του κόμματος, που τον χειραγωγεί ώστε να τον αναδείξει. Το αντιπροσωπευτικό θεσμικό σώμα μετατρέπεται σε άθροισμα διαμεσολαβητικών μηχανισμών.

Πόσο μάλλον όταν οι δυνατότητες αυτές ανατίθενται σε άλλους μηχανισμούς (και όχι στα κόμματα) μέσω της αναζήτησης μέσων διεξαγωγής του προεκλογικού αγώνα. Αυτό είναι το θεωρητικό και το πραγματικό σχήμα της «διαπλοκής» και δεν είναι κάποιος μπαμπούλας που πρέπει να φύγει από τα όνειρά μας κλείνοντας σφιχτά τα μάτια μας...

Στις τελευταίες εκλογές, «οικεία πρόσωπα» απέκτησαν συγκριτικό πλεονέκτημα, γιατί η εικόνα λειτούργησε σαν «πολιτική διαφήμιση». Το φαινόμενο αυτό δεν πρόκειται να ανακοπεί μόνο με την κατάτμηση των περιφερειών. Απλά θα περιοριστεί. Για να αποκοπεί, πρέπει η οικειότητα από το «σαλόνι» και την «τηλεόραση» να περάσει στο «δρόμο». Η οικειότητα του προσώπου να γίνει οικειότητα των θέσεων και των απόψεων. Να ψηφίζεται κάποιος γι'αυτά που λέει και κάνει και όχι απλά επειδή είναι «οικείος...

ΜΕ ΥΠΟΥΡΓΙΚΗ ΑΠΟΦΑΣΗ

ΔΙΕΤΑΧΘΗ ΦΟΡΟΛΟΓΙΚΟΣ ΕΛΕΓΧΟΣ *σε 27 επιχειρήσεις της Δωδ/σου*

Θα διενεργηθεί έλεγχος και στο φράγμα Γαδουρά



Την διενέργεια τακτικού οριστικού φορολογικού ελέγχου, όλων των ανέλεγκτων χρήσεων, σε 27 επιχειρήσεις της Δωδεκανήσου διέταξε χθες, με Υπουργική Απόφαση που δημοσιεύθηκε στο υπ' αριθμ. 1380 φύλλο της Εφημερίδας της Κυβερνήσεως ο Υφυπουργός Οικονομικών κ. Απόστολος Φωτιάδης.

Ο κ. Φωτιάδης διέταξε ειδικότερα τους προϊσταμένους των Ελεγκτικών Υπηρεσιών του Περιφερειακού Ελεγκτικού Κέντρου Αθηνών να ελέγξουν τις ακόλουθες επιχειρήσεις:

• «ΕΛΑΨ» Α.Ε. (Α.Φ.Μ. 094044703) Λατομική Επιχ/ση - Υψηλάντου 11 Ρόδος (Δ.Ο.Υ. ΡΟΔΟΥ)

• «ΥΨΗΛΑΝΤΟΙ Β. ΥΙΟΙ» Α.Ε. (Α.Φ.Μ. 094031627) Βιομ. Παρ. Τούβλων - Καποδιστρίου Ρόδος (Δ.Ο.Υ. ΡΟΔΟΥ)

• «ΚΑΡΑΓΙΑΝΝΙΔΗΣ» Α.Ε. (Α.Φ.Μ. 094068332) Πρακ. Τουρισμού - Ηρ. Πολυτ. Ρόδος (Δ.Ο.Υ. ΡΟΔΟΥ)

• «ΑΧΕΙΜΑΣΤΟΣ Σ.» Α.Ε. (Α.Φ.Μ. 094068368) Σκυροδεμπ. & Ξενοδ - Κολύμπια Ρόδος (Δ.Ο.Υ. ΡΟΔΟΥ)

• «ΒΑΡΔΕΛΗΣ Ν.» Α.Ε. (Α.Φ.Μ. 094068370) Εμπ. Επιχ. - Καποδιστρίου Ρόδος (Δ.Ο.Υ. ΡΟΔΟΥ)

• «ΧΡΗΣΛΙΝ» Α.Ε. (Α.Φ.Μ. 094088160) Ξενοδοχείο - Λεωφ. Καλλιθέας Ρόδος (Δ.Ο.Υ. ΡΟΔΟΥ)

• «ΓΕΝΙΚΗ ΕΜΠΟΡΙΚΗ» Α.Ε. (Α.Φ.Μ. 094088226) Ξενοδοχείο - Χ. Μόσχου 3 Ρόδος (Δ.Ο.Υ. ΡΟΔΟΥ)

• «ΛΥΜΠΕΡΙΑ» Α.Ε. (Α.Φ.Μ. 094123478) Ξενοδοχείο Φαληράκι Ρόδος (Δ.Ο.Υ. ΡΟΔΟΥ)

• «ΜΟΣΧΑΤΟΣ» Α.Ε. (Α.Φ.Μ. 094123571) Γρ. Γεν. Τουριστ. - Καρπάθου 16 Ρόδος (Δ.Ο.Υ. ΡΟΔΟΥ)

• «ΜΑΡΙΤΟΥΡ» Α.Ε. (Α.Φ.Μ. 094136818) Ξενοδοχείο Κω 7 Ρόδος (Δ.Ο.Υ. ΡΟΔΟΥ)

• «ΦΛΩΡΑ» Α.Ε. (Α.Φ.Μ. 094169051) Ξενοδοχείο - 3ο χλμ Καλλιθέας Ρόδος (Δ.Ο.Υ. ΡΟΔΟΥ)

• «ΑΝΤ. ΑΡΓΥΡΟΣ» Α.Ε. (Α.Φ.Μ. 094196422) Βιοτ. Κεραμικών - Αρχάγγελος Ρόδος (Δ.Ο.Υ. ΡΟΔΟΥ)

• «ΚΑΡΑΓΙΑΝΝΗΣ - ΝΙΚΟΛΗΣ» Α.Ε. (Α.Φ.Μ. 094196551) Ξενοδοχείο - Κολύμπια Ρόδος (Δ.Ο.Υ. ΡΟΔΟΥ)

• «ΑΓΓΕΛΑΚΟΣ» Α.Ε. (Α.Φ.Μ. 094214850) Ξενοδοχείο - Κολύμπια Ρόδος (Δ.Ο.Υ. ΡΟΔΟΥ)

• «ΚΟΜΠΕΛ» Α.Ε. (Α.Φ.Μ. 094215717) Βιοτ. Ετ. Ενδυμάτων - Σορωνή Ρόδος (Δ.Ο.Υ. ΡΟΔΟΥ)

• «ΜΑΚΡΗΣ Α-Η» Α.Ε. (Α.Φ.Μ. 094215244) Τουριστ. Γραφεία - Βενετοκλέων Ρόδος (Δ.Ο.Υ. ΡΟΔΟΥ)

• «ΚΑΪΡ ΕΛΛΑΣ» Α.Ε.Β.Ε. (Α.Φ.Μ. 094271727) Εμπ. Επιχ. - 2ο χλμ. Λίνδου Ρόδος (Δ.Ο.Υ. ΡΟΔΟΥ)

• «ΡΟΔΙΑΚΗ ΕΜΠΟΡΙΚΗ» Α.Ε. (Α.Φ.Μ. 094271900) Εμπ. Επιχ. - Κοσκινού Ρόδος (Δ.Ο.Υ. ΡΟΔΟΥ)

• «ΜΑΡΓΚΑΡΕΤ» Α.Ε. (Α.Φ.Μ. 094214801) Ξενοδοχείο - Κρεμαστή Ρόδος (Δ.Ο.Υ. ΡΟΔΟΥ)

• «ΕΠΑΜ ΜΑΤΘΑΙΟΣ» Α.Ε. (Α.Φ.Μ. 094137342) Ξενοδοχείο - Μαρμάρι Κως (Δ.Ο.Υ. ΚΩ)

• «ΝΙΚΑΣ ΚΩΣ» Α.Ε. (Α.Φ.Μ. 094176496) Εμπ. Αλλαντικών - Πυλί Κως (Δ.Ο.Υ. ΚΩ)

• «ΜΙΧΑΛΑΚΟΠΟΥΛΟΣ» Α.Ε. (Α.Φ.Μ. 094270687) Ξενοδοχείο - Τιγκάκι Κως (Δ.Ο.Υ. ΚΩ)

• «ΜΑΣΤΙΧΑΡΙ» Α.Ε. (Α.Φ.Μ. 094204788) Ναυτιλ. Εταιρ. - Μαστιχάρι Κως (Δ.Ο.Υ. ΚΩ)

• «ΚΟΡΑΛΙ ΚΩ» Α.Ε.Τ.Ε. (Α.Φ.Μ. 094270552) Ξενοδοχείο - Τιγκάκι Κως (Δ.Ο.Υ. ΚΩ)

• «Ε. ΣΒΥΝΟΥ» Α.Ε. (Α.Φ.Μ. 094270651) Ξενοδοχείο - Ελ. Βενιζέλου Κως (Δ.Ο.Υ. ΚΩ)

• «ΒΙΟΓΑΛ ΚΕΦΑΛΟΥ» Α.Ε. (Α.Φ.Μ. 094272828) Βιοτ. Γάλακτος - Πυλί Κως (ΔΟΥ Κω)

• «ΣΑΝ ΠΑΛΑΣ» Α.Ε. (Α.Φ.Μ. 094097364) Ξενοδοχείο - Ψαλίδι Κως (ΔΟΥ Κω)

• «ΔΗΜ. ΚΥΠΡΑΙΟΣ» Α.Ε. (Α.Φ.Μ. 094202574) Παραγ. & Εμπ. Ιχθύων - Κάλυμνος (ΔΟΥ Καλύμνου)

ΕΛΕΓΧΟΣ ΣΤΟ ΦΡΑΓΜΑ ΤΟΥ ΓΑΔΟΥΡΑ

Με Απόφαση του υφυπουργού Οικονομικών κ. Ν. Φαρμάκη διετάχθη επίσης η συμμετοχή ελεγκτού της Επιτροπής Δημοσιονομικού Ελέγχου σε έλεγχο της Ευρωπαϊκής Επιτροπής στο έργο του φράγματος του Γαδουρά.

Με την απόφαση αυτή ορίστηκε ο υπάλληλος της 51ης Δ/νσης Προγραμματισμού και Ελέγχων του Γ.Λ.Κ. Μπουρδούκος Πέτρος Πολιτικός Μηχανικός να συμμετέχει ως ελεγκτής της Επιτροπής Δημοσιονομικού Ελέγχου (Ε.Δ.Ε.Λ.) στον έλεγχο που θα διενεργήσει η Γενική Διεύθυνση Περιφερειακής Πολιτικής της Ευρωπαϊκής Επιτροπής στα έργα «Υδρευση ευρύτερης περιοχής Ρόδου από το φράγμα Γαδουρά - Στάδιο: Μελέτες τεχνικός σύμβουλος, συμβούλιο εμπειρογνωμόνων, απαλλοτριώσεις» (έργο Ταμείου Συνοχής 94/09/61/081) και «Υδρευση ευρύτερης περιοχής Ρόδου από το φράγμα Γαδουρά - Στάδιο: Κατασκευή» (έργο Ταμείου Συνοχής: 2000GR16CPE0005).

• Ο έλεγχος θα διενεργηθεί στην Αθήνα (ΥΠΕΧΩΔΕ - Δ6 Διεύθυνση Έργων Υδρευσης και Αποχέτευσης) στις 08,09, 10 και 12.9.2003 και στη Ρόδο (Ε.Υ.Δ.Ε. Υδρευσης Ρόδου του ΥΠΕΧΩΔΕ) στις 11.9.2003.

Η αναχώρηση για τη Ρόδο θα γίνει στις 10.9.2003 και η επιστροφή στις 11.9.2003.

ΑΠΟ ΟΡΙΣΜΕΝΟΥΣ ΣΥΝΔΙΚΑΛΙΣΤΕΣ

ΤΟΡΠΙΛΙΖΕΤΑΙ ΣΥΣΤΗΜΑΤΙΚΑ η ενοποίηση των Σωματείων

Νέα ρήξη μεταξύ των διοικήσεων

Νέα ρήξη στις τάξεις των τοπικών Σωματείων Τουρισμού - Επισιτισμού, που δυναμιτίζει κάθε προσπάθεια προσέγγισης με τελικό στόχο την ενοποίηση.

Ήδη οι εργαζόμενοι κάνουν λόγο για «περίεργες ενέργειες», με σκοπό τον τορπιλισμό της ενοποίησης των Σωματείων, κάθε φορά που το θέμα έρχεται στην επικαιρότητα.

Η εκτίμηση που υπάρχει είναι συγκεκριμένα ότι δεν επιθυμούν την ενοποίηση όλοι οι συνδικαλιστές γιατί φοβούνται, μην τυχόν και βρεθούν μια μέρα στο περιθώριο.

Συγκεκριμένα από τα Σωματεία Ξεν/ληλων και Μαγείρων Ρόδου, εκδόθηκε χθες η ακόλουθη ανακοίνωση:

«Από το Σωματείο Ξενοδοχοϋπαλλήλων και ψυχαγωγικών κέντρων Ρόδου και από το Σωματείο Μαγείρων Ρόδου, ανακοινώνονται τα εξής:

Πληροφορηθήκαμε ότι στους χώρους εργασίας, κυκλοφορούν διάφορες αιτήσεις εγγραφών, για νέα μέλη, από το Σωματείο Σερβιτόρων με τη νέα ονομασία «Η ΕΝΟΤΗΤΑ».

Η προτροπή για ένταξη νέων μελών, στο σωματείο σερβιτόρων γίνεται με τη «φθηνή» δικαιολογία της δήθεν ΕΝΟΠΟΙΗΣΗΣ.

Πληροφορούμε όλα τα Μέλη μας ότι:

Δεν έχει γίνει καμία ΣΥΓΧΩΝΕΥΣΗ των τριών κλάδων.

Απορούμε για τις ενέργειες αυτές, και δεν γνωρίζουμε που αποσκοπούν.

Παρακαλούμε τα μέλη μας, να είναι προσεκτικά σε τέτοιου είδους μεθοδεύσεις, και να μας καταγγέλλουν παρόμοια γεγονότα. Για τη μη συγχώνευση των κλάδων μας, υπεύθυνοι είναι αυτοί που ποτέ δεν έχουν καταθέσει εγγράφως τις προτάσεις τους, αλλά προσπαθούν «φιλολογικά και θεωρητικά» να περάσουν τις απόψεις τους».

ΝΕΑ ΑΕΡΟΠΟΡΙΚΑ ΔΡΟΜΟΛΟΓΙΑ ΠΡΟΣ ΚΑΡΠΑΘΟ - ΚΑΣΟ

Δεκτό έγινε από τη Διοίκηση της Ολυμπιακής Αεροπλοΐας το αίτημα που διατύπωσε πριν λίγο καιρό ο Έπαρχος Καρπάθου - Κάσου Μιχάλης Ερωτόκριτος για την καθημερινή αεροπορική εξυπηρέτηση των νησιών της Επαρχίας από τη Ρόδο και όχι 6 φορές την εβδομάδα εκτός Τρίτης όπως ισχύει μέχρι τώρα.

Συγκεκριμένα από τις 26 Οκτωβρίου και με την εφαρμογή των χειμερινών δρομολογίων θα εκτελούνται δύο δρομολόγια κάθε Τρίτη - Πέμπτη - Κυριακή και τρία κάθε Δευτέρα - Τετάρτη - Παρασκευή και Σάββατο από τη Ρόδο προς Κάρπαθο και αντίστροφα.

Από την Κάρπαθο προς Κάσο και επιστροφή θα υπάρχει καθημερινό δρομολόγιο εκτός Τρίτης και Σαββάτου που θα εκτελούνται δύο.

Από την Αθήνα προς Κάρπαθο και επιστροφή θα υπάρχει δρομολόγιο κάθε Δευτέρα - Τετάρτη και Κυριακή.

Τα παραπάνω δρομολόγια θα εκτελούνται μέχρι τις 27 Μαρτίου 2004 ενώ αυτά που αφορούν τη γραμμή Ρόδου θα γίνονται με τα νέου τύπου δικινητήρια αεροπλάνα Dush 8, χωρητικότητας 37 θέσεων που απέκτησε πρόσφατα η Ολυμπιακή Αεροπλοΐα.

ΣΚΑΝΔΑΛΟ ΟΛΚΗΣ

Σκάνδαλο που αγγίζει τα όρια του ενός εκατομμυρίου δολαρίων ξέσπασε αυτές τις ημέρες στη Ρόδο με απρόβλεπτες συνέπειες για την τοπική οικονομία, αφού ένας τουλάχιστον από τους εμπλεκόμενους, είναι σημαντικός τουριστικός παράγοντας του τόπου. Σύμφωνα με ασφαλείς πληροφορίες, σε Τράπεζα που λειτουργεί στη Ρόδο, κατατέθηκαν επιταγές σε λογαριασμούς δύο επιχειρηματιών που είχαν εκδοθεί από offshore εταιρείες, ύψους ενός εκατομμυρίου δολαρίων, με προθεσμία, δέκα ημερών. Τα χρήματα όμως αν και δεν είχε περάσει η προθεσμία, με ευθύνη του διευθυντή της Τράπεζας εισπράχθηκαν, οι επιταγές επέστρεψαν απλήρωτες και οι δύο επιχειρηματίες βρέθηκαν να οφείλουν το ποσό. Θα πρέπει να σημειωθεί, πως οι δύο επιχειρηματίες απλώς εξυπηρέτησαν τους δικαιούχους είσπραξης των επιταγών, χωρίς να έχουν σχέση με τα χρήματα αυτά, κατόπιν προτροπής του διευθυντή του Υποκαταστήματος της Τράπεζας στη Ρόδο. Ήδη αυτός έχει τεθεί σε αναγκαστική διαθεσιμότητα ενώ προχθές το μεσημέρι η Τράπεζα κατέθεσε ασφαλιστικά μέτρα ζητώντας να μην μεταβληθούν τα περιουσιακά στοιχεία των Ροδίων επιχειρηματιών, ενώ τρεις ελεγκτές της έχουν κάνει στην κυριολεξία από τριημέρου το υποκατάστημα, φύλλο και φτερό.

ΒΟΗΘΕΙΑ ΣΤΟ ΣΠΙΤΙ

Όταν το απαιτούν οι προεκλογικές ανάγκες, τότε ο πρωθυπουργός Κ. Σημίτης τρέχει ανά τους δήμους και χρησιμοποιώντας τις υπηρεσίες του προγράμματος «Βοήθεια στο Σπίτι» προσπαθεί να αποδείξει την ευαισθησία της κυβέρνησής του, προς την τρίτη ηλικία. Ήταν προεκλογική περίοδος του 1998 και ο Κ. Σημίτης είχε επισκεφθεί στο σπίτι του τον κυρ. Παναγιώτη στην Αργυρούπολη (29. 9 . 1998) με αφορμή την Παγκόσμια Ημέρα των Ηλικιωμένων, όπως έχει καθιερωθεί η 1η Οκτώβρη κάθε χρόνο. Ο κυρ Παναγιώτης μετείχε στο πρόγραμμα «Βοήθεια στο Σπίτι» και δόθηκε τότε μεγάλη δημοσιότητα. Την παράδοση τήρησε και φέτος ο Κ. Σημίτης και επέλεξε το ΚΑΠΗ στην Αγία Βαρβάρα που «είναι υπόδειγμα δήμου όπου εφαρμόζεται με ιδιαίτερη επιτυχία το σύνολο των προγραμμάτων για την κοινωνική ένταξη και συνεργάζονται αρμονικά και αποτελεσματικά η πολιτεία, ο δήμος, η κοινωνία των πολιτών και οι εθελοντές», κατά την πρωθυπουργική φράση. Βέβαια, ποτέ η κυβέρνηση δεν έδωσε συνολικά στοιχεία για τον αριθμό των ηλικιωμένων που δέχονται αυτές τις υπηρεσίες. Η ουσία όμως αυτού του τύπου των προγραμμάτων και ιδιαίτερα ο τρόπος που τα εφαρμόζει η κυβέρνηση, βρίσκονται στην προσπάθεια του κράτους να απαλλαγεί από τις υποχρεώσεις του προς την τρίτη ηλικία. Κι έπειτα, για ποιά «κοινωνική ένταξη» μιλά ο πρωθυπουργός, όταν η 20χρονη λιτότητα των κυβερνήσεων του ΠΑΣΟΚ έχουν καταδικάσει κοντά στο 80% των συνταξιούχων, να ζει κάτω από τα όρια της φτώχειας;

ΟΙ ΑΣΤΥΝΟΜΙΚΟΙ

Σε τριήμερη ένστολη συγκέντρωση διαμαρτυρίας στην Αθήνα, από τις 8 έως τις 10 Οκτωβρίου, αποφάσισαν να προχωρήσουν οι εργαζόμενοι αστυνομικοί, πυροσβέστες και οι λιμενικοί, οι οποίοι ζητούν να αναγνωριστούν τα επαγγέλματά τους ως επικίνδυνα και ανθυγιεινά. Συγκεκριμένα, η διαμαρτυρία θα ξεκινήσει από τις 6.30 το απόγευμα της Τετάρτης και θα ολοκληρωθεί στις 1.00 το μεσημέρι της Παρασκευής. Τα σημεία όπου θα πραγματοποιηθούν οι συγκεντρώσεις δεν διευκρινίζονται στην ανακοίνωση των συνδικαλιστών των Σωμάτων Ασφαλείας. Από τη στήλη «ΠΕΡΙ ΟΥ Ο... ΛΟΓΟΣ» του «ΛΟΓΟΥ» τελευταία σελίδα με τίτλο : «Τριήμερη ένστολη συγκέντρωση διαμαρτυρίας»

Ο ΨΗΦΟΦΟΡΟΣ

«Αγαπητέ βουλευτά», απαντά ο ρεαλιστής ψηφοφόρος, «μπορεί να είμαι πατέρας, αλλά δεν τρέφω αυταπάτες για τις ικανότητες της κόρης μου. Δεν κάνει για τον ιδιωτικό τομέα ούτε να εργαστεί σκληρά μπορεί... Ούτε την φαντασία ούτε τα προσόντα διαθέτει για μια τέτοιου είδους εξέλιξη... Μόνον στο Δημόσιο θα μπορούσε να εργασθεί... Έτσι δηλαδή, να βολευτεί σε μια θεσούλα... Να παίρνει το μισθό της βρέξει- χιονίσει... Να μην έχει το άγχος της απόλυσης... Και να έχει εξασφαλισμένη σύνταξη... Για να μπορέσει να κάνει οικογένεια και να είναι ήσυχη, αυτό μόνον θέλει και μπορεί».... Δυστυχώς, όπως καταλαβαίνετε, η νοοτροπία αυτή δεν διακατέχει μόνον τον συγκεκριμένο ψηφοφόρο... Είναι ενδεικτική, πολύ φοβάμαι της πλειοψηφίας των συμπολιτών μας... Και με τη νοοτροπία αυτή, που μας οδήγησε στον σημερινό γιγαντισμό του κράτους... Με την αναποτελεσματική, γραφειοκρατική, πολυδάπανη και διεφθαρμένη δημόσια διοίκηση, μέλλον η χώρα δεν έχει... Κι αυτό είναι ευθύνη και των πολιτικών που δεν λένε, όχι... Αλλά, κυρίως , των πολιτών....

ΕΡΓΑ ΣΤΙΣ ΚΥΚΛΑΔΕΣ

Την προκήρυξη διαγωνισμού, για τη σύνταξη δύο μελετών σε 28 λιμάνια των Κυκλάδων, ανακοίνωσε χθες ο υπουργός Εμπορικής Ναυτιλίας Γ. Πασχαλίδης. Το συνολικό κόστος προϋπολογίστηκε σε 3 εκατομμύρια ευρώ. Οι ετήσιες εκθέσεις της Πανελλήνιας Ένωσης Πλοιάρχων (ΠΕΠΕΝ) καταγράφουν αναλυτικά τα προβλήματα όλων των λιμανιών, προτείνοντας και λύσεις. Συνεπώς, κατά την ταπεινή μου άποψη, τα παραπάνω χρήματα θα μπορούσαν να διατεθούν για την κάλυψη άμεσων αναγκών σε κάποια λιμάνια. Όχι άλλες μελέτες και... μακέτες. Από τη στήλη «ΓΡΑΦΙΚΟΤΗΤΕΣ» του «ΕΘΝΟΥΣ» σελ. 10 με τίτλο : «Φτάνουν... οι μακέτες»

ΧΟΡΤΟΦΑΓΟΙ

Δεν ήταν μόνο η Παγκόσμια Ημέρα της Τρίτης Ηλικίας προχθές. Εορτάστηκε και η Παγκόσμια Ημέρα... Χορτοφαγίας και δεν κάνουμε χιούμορ. Και καλώς συνέπεσε με την Ημέρα της Τρίτης Ηλικίας γιατί οι γέροντες στη χώρα μας, με τις συντάξεις πείνας, τρέφονται κατά κύριο λόγο με.. .χόρτα. Άρα, είχαν διπλή γιορτή, ακολουθώντας και πρόσφατη προτροπή του αντινομάρχη Νίκου Ζωίδη...

Ο Τορευτής

ΣΕ ΣΥΝΕΡΓΑΣΙΑ ΜΕ ΤΟ LONDON CITY and GUILDS



MISS ANNA

- D. HORNSBY B.A. (ENGLISH HONOURS), P.G.C.E. UNIVERSITY OF LIVERPOOL ENGLAND (πρώην εξαταστής CAMBRIDGE).
- ANN HORNSBY B.A. CERT ED, DIP. COUNS, UNIVERSITY OF ASTON, ENGLAND.
- ΚΑΒΟΥΚΛΗ ΟΥΡΑΝΙΑ

ΚΕΝΤΡΙΚΟ ΓΡΑΦΕΙΟ: Πλατεία Αγ. Νικολάου 7- πρώτος όροφος, 85 100 ΡΟΔΟΣ
Ωρες: 10:00 - 13:00, 17:00 - 20:00
Τηλ. 22410 36771 - 29028

Οι εγγραφές άρχισαν

ΠΟΙΟΤΙΚΑ ΠΡΟΣΟΝΤΑ ΑΠΑΙΤΟΥΝ ΠΟΙΟΤΙΚΗ ΕΚΠΑΙΔΕΥΣΗ

ΓΙΑΤΙ Μ' ΕΜΑΣ; ΔΙΟΤΙ

Ο Διευθυντής του φροντιστηρίου μας έχει πανεπιστημιακό πτυχίο στην αγγλική γλώσσα/λογοτεχνία καθώς και παιδαγωγικά προσόντα.

★ Μία καλή αρχή οδηγεί στην καλή πρόοδο.
★ Εμείς προσφέρουμε τον πιο γρήγορο, σίγουρο και αναγνωρισμένο στην Ε.Ε. δρόμο προς την επιτυχία στα πτυχία CAMBRIDGE FIRST - CERTIFICATE και PROFICIENCY, PITMAN, LONDON, E.E. DEVEL ORMENT DIRECTORY No 026553/650780 TRINITY COLLEGE LONDON (προφορικές).
★ Βρετανοί επαγγελματίες εκπαιδευτικοί με όλα τα προσόντα.
★ Ολες οι τελευταίες μέθοδοι διδασκαλίας.
★ Ολιγομελή τμήματα.
★ Εγγυημένη είσοδος στα Βρετανικά Πανεπιστήμια με το «Pitman Advanced».
★ Μάθετε αγγλικά με ειδικούς-πρωτοπόρους στην Ελλάδα.

ΑΝΑΚΟΙΝΩΣΗ ΤΟΥ ΕΒΕΔ

ΥΠΟΧΡΕΩΤΙΚΗ ΚΑΙ ΠΑΛΙ η υποβολή τιμοκαταλόγων

Αφορά συγκεκριμένες κατηγορίες επιχειρήσεων

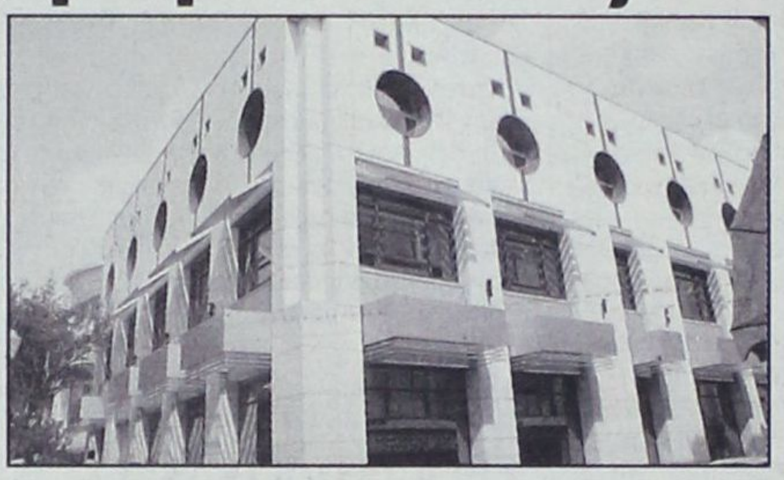

Από το Ευρωπαϊκό Κέντρο Πληροφοριών του Επιμελητηρίου Δωδεκανήσου ανακοινώνεται ότι:

Επαναφέρεται σε ισχύ το άρθρο 9 του Κεφαλαίου 1 της Αγορανομικής Διάταξης 14/89 σχετικά με την υποβολή τιμοκαταλόγων, προαναγγελία μεταβολής των τιμών - υποβολή κοστολογικών κ.λπ. στοιχείων.

Συγκεκριμένα οι βιομηχανίες, βιοτεχνίες και εισαγωγικές επιχειρήσεις χονδρικής πώλησης / συμπεριλαμβανομένων και των Συνεταιριστικών Εργοστασίων Παραγωγών, που παράγουν, τυποποιούν, συσκευάζουν και εισάγουν είδη όπως π.χ. τρόφιμα, χαρτικά, καλλυντικά, ηλεκτρικές συσκευές, χρώματα, τσιμέντο... κ.λπ. καθώς και επιχειρήσεις που παρέχουν υπηρεσίες όπως π.χ. ιδιωτικά εκπαιδευτήρια, φροντιστήρια, συνεργεία αυτοκινήτων, κομμωτήρια, γυμναστήρια, κινηματογράφοι, ξενοδοχεία, καταστήματα εστίασης - διασκέδασης, ασφαλιστικές εταιρείες... κ.λπ. (αναλυτικός πίνακας με όλες τις κατηγορίες υπάρχει στο Επιμελητήριο), υποχρεούνται, εάν πρότίθενται να μεταβάλλουν / αυξητικά ή μειωτικά τις τιμές πώλησης των ειδών των σχετικών πινάκων, να αποστείλουν στις αρμόδιες υπηρεσίες τουλάχιστον 30 ημέρες πριν την μεταβολή αυτή, τα απαραίτητα δικαιολογητικά εφόσον:

Πραγματοποίησαν κατά το 2001 ή το 2002 συνολικό ετήσιο κύκλο εργασιών α) 7.300.000 ευρώ και άνω για εμπορία ειδών, β) 3.000.000 ευρώ και άνω για παρεχόμενες υπηρεσίες, γ) 5.000.000 ευρώ και άνω για μεικτή δραστηριότητα προϊόντα / υπηρεσίες και δ) θα πραγματοποιήσουν για πρώτη φορά συνολικό ετήσιο κύκλο εργασιών 7.300.000 ευρώ και άνω ή 3.000.000 ευρώ και άνω ή 5.000.000 ευρώ και άνω κατά περίπτωση δραστηριότητας / μόνο εμπορία ειδών ή μόνο υπηρεσίες ή και τα δύο, άσχετα αν ο κύκλος εργασιών αφορά και άλλα είδη ή υπηρεσίες εκτός των σχετικών πινάκων.

Παρακαλούνται όσες επιχειρήσεις εμπίπτουν στις παραπάνω κατηγορίες να προμηθευτούν την ανωτέρω αγορανομική διάταξη από το Επιμελητήριο Δωδεκανήσου για να προβούν στις ανάλογες ενέργειες.

Περισσότερες πληροφορίες στο Επιμελητήριο Δωδεκανήσου, Γρ. Λαμπράκη 8 (Ευρωπαϊκό Κέντρο Πληροφοριών - ισόγειο), τηλ.: 22410 - 44218/213 - Φάξ: 22410 - 44242, E- mail: eic164@ebed.gr

ΣΧΟΛΗ ΧΟΡΟΥ Έλλης Παρασκευά

ΕΓΙΝΕ ΣΤΗΝ ΝΤΩΒΙΛ

ΕΠΙΤΥΧΗΣ ΣΥΜΜΕΤΟΧΗ ΤΗΣ ΡΟΔΟΥ *σε γαλλική τουριστική έκθεση*

Καταβάλλονται προσπάθειες για να κερδηθεί η γαλλική αγορά



Στην μόνη Επαγγελματική Εκθεση Τουρισμού της Γαλλίας, την TOP RESA, στην Ντωβίλ, συμμετείχε για πρώτη φορά η Ρόδος από 25-27/09/03.

Με πρωτοβουλία επιχειρηματιών του τουρισμού, συμμετείχε η Ρόδος σαν προορισμός , "Ile de Rhodes" .

Η Εκθεση έχει μεγάλη σπουδαιότητα για τους επαγγελματίες που κινούν και συνεργάζονται με την Γαλλική αγορά, γιατί συμμετέχουν Tour oOerators, προορισμοί απ' όλο τον κόσμο, τουριστικά γραφεία, επιχειρήσεις που έχουν σχέση με τον τουρισμό, ξενοδοχεία κλπ. Ελαβαν μέρος οι Tour Operators της Γαλλίας και πέρασαν πάρα πολλοί πράκτορες, πωλητές και επαγγελματίες που στέλνουν κόσμο στην Ελλάδα.

Στόχος της συμμετοχής ήταν η επανατοποθέτηση της Ρόδου στην Αγορά της Γαλλίας με επικοινωνία των επαγγελματιών, μετά την εγκατάλειψη των προσπαθιών προσέλκυσης της Γαλλικής αγοράς τα τελευταία χρόνια και την παντελή απουσία της Ρόδου. Η παρουσία είχε σαν σκοπό όχι την προβολή των επιχειρήσεων αλλά του προορισμού. Η Κρήτη τα τελευταία χρόνια έχει σημαντική προσέλκυση Γάλλων πελατών, εβδομαδιαία 50 περίπου πτήσεις και την υψηλή περίοδο φθάνει τις 70 πτήσεις. Παρ' όλες τις δυσκολίες της σεζόν, η Γαλλική αγορά είχε σημαντική αύξηση το 2003, στην Κρήτη. Το νησί έχει μεγάλη ζήτηση και παρουσιάζεται στις μπροσούρες ξεχωριστά από την υπόλοιπη Ελλάδα.

Στην Ρόδο έχουμε μονοψήφιο αριθμό πτήσεων. Τα τελευταία δύο χρόνια σημαντική παρουσία έχει η Starter & ο Avione, οι υπόλοιποι Τ.Ο. έχουν πολύ μικρή παρουσία. Η Ρόδος είναι ευρύτερα γνωστή και συγκεντρώνει τα πολιτιστικά, ιστορικά στοιχεία, το φυσικό περιβάλλον, το μεσογειακό κλίμα, τα παραδοσιακά στοιχεία, κουλτούρα, εκδηλώσεις πολιτιστικές κλπ που ελκύουν τους Γάλλους πελάτες.

Για την παρουσία χρησιμοποιήθηκαν:

- c-d rom της Ρόδου, το κόστος αναπαραγωγής ανέλαβαν οι επιχειρηματίες,
- δώρα επιχειρηματικά με προβολή του προορισμού, το κόστος των οποίων ανέλαβαν οι επιχειρηματίες,
- μπροσούρες των επιχειρήσεων και δώρα,
- φυλλάδια και αφίσες της Ρόδου στην Γαλλική γλώσσα , που δόθηκαν από τον ΠΡΟΤΟΥΡ,

Ολα τα ανωτέρω έγιναν ανάρπαστα. Οι επισκέπτες Τ.Ο., πράκτορες, πωλητές κλπ, είχαν την ευκαιρία να ενημερωθούν για τον προορισμό εκτενώς και δημιουργήθηκε θετικό κλίμα για την προσέλκυση τουριστών στον προορισμό. Ηδη δόθηκαν διαβεβαιώσεις για ένα επί πλέον τσάρτερ, πιθανότητα για άλλα και άνοιγμα μεγάλου Τ.Ο. από Γαλλία με περισσότερες πτήσεις για το 2005.

Η αρχή έγινε! Η παρουσία της Ρόδου είναι «μονόδρομος» για την αγορά της Γαλλίας και η συμμετοχή στην TOP RESA της Ντωβίλ-επαγγελματική, όπως και στην Εκθεση του Παρισιού-κοινού, πρέπει να είναι συνεχής και έντονη σε συνδυασμό με άλλες δράσεις, από τον ΠΡΟΤΟΥΡ, που εκπροσωπεί όλες τις παραγωγικές τάξεις και τους φορείς του τόπου μας.

ΓΕΝΙΚΗ ΤΕΧΝΙΚΗ
ΟΜΙΛΟΣ ΕΤΑΙΡΕΙΩΝ

ΑΝΑΝΕΩΜΕΝΟΙ ΚΑΙ ΠΑΝΤΑ ΠΡΩΤΟΠΟΡΟΙ
ΜΑΖΙ ΣΑΣ ΜΕ ΣΤΟΧΟ ΤΙΣ ΚΑΛΥΤΕΡΕΣ
ΤΕΧΝΙΚΕΣ ΛΥΣΕΙΣ

• ΕΤΟΙΜΟ ΣΚΥΡΟΔΕΜΑ
με ανανεωμένες -
σύγχρονες εγκαταστάσεις

• ΑΔΡΑΝΗ ΥΛΙΚΑ
υψηλών προδιαγραφών και
απαιτήσεων από
το ΝΕΟ Λατομείο μας

ΕΡΓΟΣΤΑΣΙΑ ΣΚΥΡΟΔΕΜΑΤΟΣ:
ΡΟΔΟΣ: 6ο χλμ. Παλαιάς Εθν. Οδού Ρόδου - Λίνδου, τηλ. 22410 - 60560/62323 FAX: 22410 60561
ΓΕΝΝΑΔΙ: 2ο χλμ. οδού ΓΕΝΝΑΔΙΟΥ - ΒΑΤΙΟΥ, τηλ. 22440 - 43470 FAX: 22440 43470
ΛΑΤΟΜΕΙΟ: Θέση Στραβόλαιμο ΚΑΛΥΘΙΩΝ
ΓΡΑΦΕΙΑ: Ρόδος Αρκαδίου 2, Τηλ. 22410-22186/22968/28058 FAX: 22410 - 33021

δsports

Επιμέλεια: Ηλίας Λοϊζος - Μαρία Κολεζάκη

✔ Εγινε χθες η παρουσίαση της νέας ομάδας
✔ Με αισιοδοξία αναχωρεί ο Ιπποκράτης
Σελ.16-17
✔Η αγωνιστική κίνηση του Σαββατοκύριακου
Σελ.18

ΠΑΕ ΡΟΔΟΣ

Αύριο στο «ΡΟΔΟΣ ΠΑΛΛΑΣ» η παρουσίαση της ομάδας

Το «ρόστερ» της ομάδας και τις νέες εμφανίσεις με τους χορηγούς θα παρουσιάσει αύριο το βράδυ στις 7.00 σε αίθουσα του ξενοδοχείου «ΡΟΔΟΣ ΠΑΛΛΑΣ» η διοικούσα επιτροπή της ΠΑΕ Ρόδος.

Σύμφωνα με πληροφορίες η ποδοσφαιρική εμφάνιση της ομάδας έφθασε χθες έστω και καθυστερημένα και το πιο πιθανό στον κυριακάτικο αγώνα η Ρόδος να αγωνισθεί μ' αυτήν.

Επίσης η διοικούσα επιτροπή θα παρουσιάσει τους νέους και παλιούς ποδοσφαιριστές του συλλόγου καθώς και τους χορηγούς.

Στον αγωνιστικό τομέα τώρα η προετοιμασία των ελαφιών συνεχίσθηκε με απόντες τους «συνήθεις ύποπτους» **Γιάννη Νικηφόρου, Κώστα Πάττα** που είναι τραυματίες και έχουν υποβληθεί σε χειρουργικές επεμβάσεις στα πόδια τους, τον στρατευμένο **Σταμάτη Καντιμοίρη** για τον οποίο καταβάλλονται προσπάθειες να πάρει μετάθεση στο νησί μας και όχι στην Πάτρα καθώς και τον **Μερκούρη Μόσχου** που ακόμη δεν πρόλαβε να ξεκινήσει το πρωτάθλημα και ένοιωσε ότι παραγκωνίζεται από τον προπονητή της ομάδας **Δημήτρη Σκούνα** και γι' αυτό τον λόγο αποφάσισε να απέχει των προπονήσεων με αποτέλεσμα να έχει κληθεί σε έγγραφη απολογία από την διοίκηση και να κινδυνεύει με διακοπή συμβολαίου ή βαρύ χρηματικό πρόστιμο κάτι για το οποίο θα ληφθεί απόφαση μέσα στις προσεχείς ημέρες.

• Διακόσια εισιτήρια του κυριακάτικου αγώνα θα μοιράσει στα σχολεία σήμερα ο ΝΑΟΔ

• Κανονικά συνεχίσθηκε χθες η προετοιμασία των «ελαφιών» για το ματς με τη Λάρισα

Στο μεταξύ για το Κυριακάτικο παιχνίδι με την Λάρισα ο ΝΑΟΔ παρέλαβε 200 εισιτήρια του αγώνα και σήμερα θα τα διανείμει σε σχολεία της πόλης μας. Χθες έφθασαν από την ΕΠΑΕ και τα μπλόκ με τα εισιτήρια διαρκείας και οι φίλαθλοι μπορούν να τα προμηθεύονται στα γραφεία του συλλόγου, από τις 10.00 - 13.00, επικοινωνόντας στο τηλ. 22410 7052 με τον κ. **Ψέλλα.**

Δύσκολο έργο για την Α.Ε. Κω

Δύσκολο απόγευμα αναμένεται να περάσει την Κυριακή η Α.Ε. Κως, αφού ο Ερμής Κορυδαλλού που υποδέχεται, είναι μεν δεύτερος στον βαθμολογικό πίνακα, δεν έχει όμως δεχτεί γκολ από την αρχή του πρωταθλήματος και θεωρείται μια από τις δυνατές ομάδες της κατηγορίας.

Εκτός από έναν μικροτραυματισμό του **Μαγκαφά**, ο **Βαγγέλης Γούτης** δεν αντιμετωπίζει άλλα προβλήματα με παίχτες και στο στρατόπεδο της Κω επικρατεί αισιοδοξία, αφού όπως λένε χαρακτηριστικά είναι όλοι «ετοιμοπόλεμοι».

Οι «βυσσινί» θέλουν να εκμεταλλευτούν τον τρίτο εντός έδρας αγώνα τους για να πάρουν αυτό που δεν κατάφεραν την περασμένη Κυριακή.

Τους 3 βαθμούς που θα τους ανεβάσουν εκτός από την ψυχολογία, κάποια «σκαλοπάτια» παραπάνω στον βαθμολογικό πίνακα της Δ' Εθνικής.

ΓΥΝΑΙΚΕΙΟ ΠΟΔΟΣΦΑΙΡΟ

Κληρώνει για τον Σταυρό Καλυθιών

Σήμερα στις 12 το μεσημέρι στα γραφεία της ΕΠΟ θα πραγματοποιηθεί η κλήρωση των αγώνων του Πανελληνίου Πρωταθλήματος γυναικείων ομάδων ποδοσφαίρου 2003 - 2004 στην οποία θα συμμετάσχει για πρώτη φορά στην ιστορία του και ο Σταυρός Καλυθιών. Οι ομάδες των δύο ομίλων που θα μπουν το μεσημέρι στην κληρωτίδα είναι οι εξής:

1ος ΟΜΙΛΟΣ

1.Α.Ε. ΑΙΓΙΝΑΣ
2. ΕΝΩΣΗ ΔΟΞΑ - ΑΡΤΕΜΙΣ ΔΡΑΠ.
3. ΓΣ ΕΡΓΟΤΕΛΗΣ
4. ΑΠΟ ΗΦΑΙΣΤΟΣ ΠΕΡΙΣΤΕΡΙΟΥ
5. ΑΕ ΣΤΑΥΡΟΣ ΚΑΛΥΘΙΩΝ
6. ΑΕ ΧΑΡΑΥΓΗ - ΑΣΤΕΡΑΣ

2ος ΟΜΙΛΟΣ

1. ΑΟ ΗΛΙΟΥΠΟΛΗ ΘΕΣ/ΚΗΣ
2. ΑΟ ΚΑΒΑΛΑ 86
3. ΑΟ ΚΕΝΤΑΥΡΟΣ ΛΑΡΙΣΑΣ
4. ΠΑΟΚ ΘΕΣΣΑΛΟΝΙΚΗΣ
5. ΑΠΣ ΡΟΔΟΠΗ 87
6. ΜΕΑΟ ΦΙΛΥΡΙΑΚΟΣ

«ΜΑΥΡΗ ΣΕΛΙΔΑ...Για το Δωδεκανησιακό ποδόσφαιρο»

• Επιστολή του προέδρου του Ηρακλή Μαριτσών κ. Γιώργου Παπαδημήτρη

Σίγουρα η αποβολή του Καλυμνιακού από το πρωτάθλημα της Α' κατηγορίας Δωδεκανήσου πρέπει να προβληματίσει πάρα πολλούς και ιδιαίτερα τους αθλητικούς φορείς, όχι μόνο του νησιού των «σφουγγαράδων» αλλά και του νομού μας.

Ο πρόεδρος του Ηρακλή Μ. κ. Γιώργος Παπαδημήτρης, παράγοντας χρόνια στο ποδόσφαιρο και τον αθλητισμό εκφράζει με επιστολή του τις ανησυχίες του που αφορούν την κατάσταση στην οποία βρέθηκε το ιστορικό σωματείο της Καλύμνου αλλά και για τη συνολική εικόνα που παρουσιάζει το ερασιτεχνικό ποδόσφαιρο στη Δωδεκάνησο.

Ο πρόεδρος του Ηρακλή κ. Παπαδημήτρης στην επιστολή του αναφέρει τα εξής:

«Η πρώτη του Οκτώβρη του 2003 θα είναι μια μαύρη σελίδα, ένα μελανό στίγμα για το ερασιτεχνικό Δωδεκανησιακό Ποδόσφαιρο.

Η αποπομπή του ιστορικού Σωματείου «Καλυμνιακός», ενός Σωματείου που εκπροσωπεί το τρίτο μεγαλύτερο νησί της Δωδεκανήσου, από το πρωτάθλημα της Α' Ερασιτεχνικής Κατηγορίας Δωδεκανήσου είναι ένα ηχηρό χαστούκι για τους έχοντες και κατέχοντες στο ελληνικό ποδόσφαιρο, είτε είναι η ίδια η Πολιτεία είτε είναι οι ΟΤΑ, είτε είναι όλοι οι λοιποί εμπλεκόμενοι φορείς του ελληνικού αθλητισμού, οι οποίοι εγκατέλειψαν πλήρως το ερασιτεχνικό ποδόσφαιρο και το άφησαν στην αγάπη, στο μεράκι και την «αρρώστεια» ορισμένων παραγόντων που αγαπούν το ποδόσφαιρο.

Όμως μέχρι πότε;...μέχρι πότε αυτοί οι «άρρωστοι» παράγοντες του ερασιτεχνικού ποδοσφαίρου θα προσφέρουν τα πάντα για να ζει και να αναπνέει;...Αλήθεια μέχρι πότε; Ένα βασανιστικό ερώτημα που χρόνια τώρα δεν βρίσκει απάντηση.

Δεν είναι δυνατόν να τσακώνονται οι υπουργοί...με τους βουλευτές είτε με τις Ομοσπονδίες (ΕΠΑΕ-ΕΠΟ) για να μείνει ή να μην μείνει η καταχρεωμένη Παναχαϊκή στη Β' Εθνική...και να προσπαθούν να καταστρατηγούν τους νόμους που οι ίδιοι ψήφισαν στη Βουλή...και για το ερασιτεχνικό ποδόσφαιρο να μην ενδιαφέρεται κανείς, όταν και αυτή η πενιχρή ετήσια οικονομική επιχορήγηση να καθυστερεί και αν κάποτε δεήσουν να τη δώσουν, να δίνεται με δόσεις!

Είναι καιρός οι παράγοντες που ασχολούμεθα με το ερασιτεχνικό ποδόσφαιρο να ενωθούμε και να υψώσουμε έντονη φωνή διαμαρτυρίας για τα τεκταινόμενα στο χώρο του ερασιτεχνικού ποδοσφαίρου και την πλήρη εγκατάλειψή του.

Πράγματι το φίλο και ιστορικό Σωματείο Καλυμνιακός θα μας λείψει και θα αναπολούμε τις ωραίες στιγμές που όλοι ζούσαμε στο νησί των σφουγγαράδων.

Εγώ προσωπικά και το Σωματείο μου οι οποίοι έχουμε άρρηκτους φιλικούς δεσμούς όχι μόνον με την ομάδα του Καλυμνιακού και τον ακάματο εργάτη και φίλο Στέφανο Χατζημιχάλη αλλά και με ολόκληρο το νησί, σαν φίλος κάνω έκκληση σε όλη την κοινωνία της Καλύμνου, να συσπειρωθεί και από την τέφρα του παλιού Καλυμνιακού...με τη μεγάλη ιστορία αγωνισθέν και στο πρωτάθλημα της Δ' Εθνικής, να δημιουργήσουν να ξαναζωντανέψουν και να φτιάξουν το νέο μεγάλο Καλυμνιακό, όμως όλοι μαζί, όλοι ενωμένοι.

Γιατί δεν θέλω να πιστέψω ότι αυτό το γεγονός δεν έχει γεμίσει με θλίψη και απογοήτευση την ποδοσφαιρομάνα Κάλυμνο.

Όλοι οι εμπλεκόμενοι φορείς, ο καθένας περισσότερο ή λιγότερο είναι υπεύθυνοι και υπόλογοι για τη μαύρη σελίδα, ή ας μου επιτραπεί η λέξη, για την κατάντια που έφεραν και οδήγησαν το ιστορικό σωματείο, στην πιο μελανή και μαύρη σελίδα του ένδοξου παρελθόντος, ας μην λυποψυχήσουν.

Η νεολαία της Καλύμνου θα τους βάλει στο περιθώριο...και θα είναι δακτυλοδεικτούμενοι στη φιλήσυχη κοινωνία του νησιού». Ευχαριστώ.

Με εκτίμηση
Γ. Παπαδημήτρης

ΑΘΛΗΤΙΚΟΕΚΠΑΙΔΕΥΤΙΚΟΣ ΣΥΛΛΟΓΟΣ «ΕΥΚΛΗΣ» ΣΟΡΩΝΗΣ

ΑΝΑΚΟΙΝΩΣΗ

Ο Αθλητικοεκπαιδευτικός Σύλλογος **«ΕΥΚΛΗΣ»** ανακοινώνει ότι:

• από φέτος έχει δημιουργηθεί και θα λειτουργήσει,
ΑΚΑΔΗΜΙΑ ΠΟΔΟΣΦΑΙΡΟΥ
με προπονητή τον **κ. Ιωάννη Παυλίδη**

• Οι εγγραφές θα γίνονται δεκτές στα γραφεία του Συλλόγου μας, για παιδιά από 6 ετών και άνω.

• Για περισσότερες πληροφορίες, μπορείτε να επικοινωνήστε στα γραφεία του Συλλόγου Δευτέρα - Τετάρτη - Παρασκευή από ώρα **18:00 - 20:00.**
Τηλέφωνο: **22410 41435.**



ΕΓΙΝΕ ΧΘΕΣ Η ΠΑΡΟΥΣΙΑΣΗ της νέας ομάδας

Διοίκηση, τεχνική ηγεσία και παίκτες θέλουν τον κόσμο κοντά τους



ΚΟΛΟΣΣΟΣ

Με την παρουσία της προέδρου του ΝΑΟΔ κυρίας **Μπαφίτη** του συνεπίκουρου Δημάρχου κ. **Διακογεωργίου** και του επίτιμου Προέδρου του συλλόγου κ. **Μ. Κόκκινου** που δήλωσαν την συμπαράστασή τους στην νέα προσπάθεια του Κολοσσού στο πρωτάθλημα της Α2, έγινε χθες στο ξενοδοχείο «Αθήναιο» η παρουσίαση της ομάδας και των νέων παικτών που την απαρτίζουν. Τον λόγο πήρε πρώτα ο Πρόεδρος του Κολοσσού και στην συνέχεια ο προπονητής.

ΚΩΣΤΑΣ ΚΩΣΤΑΡΙΔΗΣ

«Κυρία Πρόεδρε του ΝΑΟΔ

Κύριε Συνεπίκουρε του Δημάρχου

Κύριε Επίτιμε Πρόεδρε

Κύριοι,

Ποιός περίμενε ότι φέτος στην προπόνηση του Κολοσσού θα ακούγαμε τον κόουτς να μιλάει αγγλικά. Το όνειρο έγινε πραγματικότητα. Σήμερα είναι από τις πιο ωραίες αθλητικές στιγμές μας. Σήμερα γιορτάζουμε την άνοδο.

Οι κόποι τόσων ετών καρποφόρησαν έστω και την τελευταία στιγμή το ροδιακό μπάσκετ έφθασε ψηλά. Εφθασε εκεί που του αξίζει. Η επιτυχία δεν είναι μόνο της διοίκησης που πράγματι μόχθησε και αγωνίσθηκε σκληρά στο δύσκολο πρωτάθλημα της Β' Εθνικής. Είναι επιτυχία των προπονητών μας, των παικτών, του manager και όλων όσων ήταν κοντά στην ομάδα.

Σήμερα ο Α.Ο. Κολοσσός εγκαινιάζει επίσημα, αν και λίγο καθυστερημένα, την αγωνιστική περίοδο 2003 - 2004.

Στους περισσότερους από εσάς είναι λίγο - πολύ γνωστή η πορεία της ανόδου την τελευταία τριετία. Ως Διοικητικό Συμβούλιο παραλάβαμε την βαριά ευθύνη να συνεχίσουμε και να προάγουμε το έργο και την ιστορία δύο γενεών ΚΟΛΟΣΣΙΤΩΝ, με στόχο την άνοδο και ανάπτυξη κυρίως του Ροδίτικου μπάσκετ. Επικεντρωθήκαμε σε 3 βασικούς άξονες. Πρώτον να δημιουργήσουμε μια πιο επαγγελματική υποδομή και νοοτροπία στα τμήματα μπάσκετ του Συλλόγου. Δεύτερος στόχος ήταν να ενισχύσουμε και να εμπλουτίσουμε τα τμήματα υποδομής.Τρίτος στόχος - άξονας ήταν το άνοιγμά μας στο Ροδιακό κοινό με την προσέλευση νέων ανθρώπων κοντά στον ΚΟΛΟΣΣΟ. Πιστεύουμε ως Δ.Σ. ότι ανταποκριθήκαμε αρκετά καλά και στους 3 στόχους - άξονες.

Αλλά πάνω απ' όλα είναι να φτιάξουμε το δικό μας γήπεδο.

Η περυσινή πορεία της ομάδας στην Β' Εθνική κατηγορία απετέλεσε για μας σημείο προβληματισμού. Ο ΚΟΛΟΣΣΟΣ μετά από αρκετά χρόνια αγωνίσθηκε ξανά στην Β' Εθνική, τερματίζοντας τελικά στην 3η θέση και χάνοντας για μία μόλις νίκη την απευθείας πρόκρισή του στην Α2 κατηγορία.

Η αλλαγή των συνθηκών της κατηγορίας, η αποχώρηση ορισμένων παικτών και η νέα αγωνιστική φιλοσοφία που θέλησε να εμφυσήσει στην ομάδα ο προπονητής της, ο Βασίλης Φραγκιάς μας οδηγήσε στην πλήρη αναδιοργάνωσή της. Εφυγαν πολλοί παίκτες, και ήλθαν καινούργιοι.

Πριν από ένα περίπου μήνα, η μεγάλη οικονομική κρίση που πλήττει το ελληνικό μπάσκετ, έφερε μεγάλες ανακατατάξεις. Ανάμεσα σε αυτές ήταν και η απόφαση της ανόδου του Α.Ο. ΚΟΛΟΣΣΟΥ στην Α2 κατηγορία. Θεία Δίκη; Δικαίωση; Τύχη; Οπως και αν το πούμε, η πραγματικότητα είναι ότι ο ΚΟΛΟΣΣΟΣ υλοποιεί ένα στόχο δεκαετιών και στέκεται εμπρός σε μία πρόκληση. Αυτή της πραγματικής ανόδου του Σωματείου στα μεγάλα σαλόνια του ελληνικού μπάσκετ.



Κι επειδή ως Ροδίτες δεχόμαστε τις προκλήσεις δεν ήταν δυνατόν να μην ανταποκριθούμε σε αυτήν. Η ανταπόκριση βέβαια κάθε άλλο παρά εύκολη ήταν. Πέρα από την αναδιοργάνωση του Σωματείου από ερασιτεχνικό σε Επαγγελματικό Τμήμα Αμειβομένων Καλαθοσφαιριστών, έπρεπε να στηρίξουμε αγωνιστικά την ομάδα ώστε να μπορέσει να ανταπεξέλθει στις υποχρεώσεις της νέας κατηγορίας. Αποκτήσαμε 2 ακόμα επαγγελματίες παίκτες, τροποποιήσαμε τον αγωνιστικό σχεδιασμό μας και μετατρέψαμε μία ομάδα από υποψήφια πρωταθλήτρια της Β' Εθνικής σε ομάδα που πιστεύουμε ότι θα πρωταγωνιστήσει στην Α2 κατηγορία.

Η Α2 είναι «γλυκιά» για όλους μας, φέρνει όμως και ευθύνες και υποχρεώσεις. Χρειαζόμαστε την βοήθεια των φιλάθλων μας και όλων των Ροδιτών. Χρειαζόμαστε βέβαια, ακόμα περισσότερο φέτος, την βοήθεια των χορηγών της ομάδας. Οι χορηγοί μας είναι και φέτος δίπλα μας και τους ευχαριστούμε ιδιαίτερα γι' αυτό.

Οπως δίπλα μας είναι και ο Δήμος Ροδίων που χωρίς την ουσιαστική του βοήθεια Ο ΚΟΛΟΣΣΟΣ δεν θα ήταν σήμερα ο ίδιος.

Αισθάνομαι υποχρεωμένος να ευχαριστήσω όλα τα μέλη του Διοικητικού Συμβουλίου για το έργο τους. Θέλω να μεταδώσω στους νέους μας παίκτες, στον προπονητή της ανδρικής ομάδας τον Βασίλη Φραγκιά και στο τεχνικό του επιτελείο, την βαθιά μας πίστη και υποστήριξη στην προσπάθεια που θα κάνουν για την εκπροσώπηση του Συλλόγου στην Α2. Θέλω επίσης να προτρέψω όλους τους Ροδίτες να έλθουν φέτος ακόμα πιο κοντά στο Σωματείο και να ευχαριστήσω τα τοπικά ΜΜΕ για την διαρκή υποστήριξή τους.

Πριν δώσω τον λόγο στον κ. Ξυπολιτά που θα παρουσιάσει την ομάδα του ΚΟΛΟΣΣΟΥ για την νέα περίοδο, θα ήθελα να ευχηθώ να σας έχουμε πάντα όλους δίπλα μας. Ο κόσμος μας, οι φίλαθλοί μας, οι χορηγοί, οι άνθρωποι του ΚΟΛΟΣΣΟΥ είναι η δύναμή του και αυτή την δύναμη δεν μπορεί να την αναπληρώσει κανένας».

ΒΑΣΙΛΗΣ ΦΡΑΓΚΙΑΣ

«Οταν πέρυσι τον Ιανουάριο είχα έλθει στην ομάδα είχαμε βάλει ένα στόχο με την διοίκηση και τους παίκτες, να ανεβάσουμε τον Κολοσσό στην Α2 και θεωρώ ότι κάναμε μια πολύ μεγάλη προσπάθεια αλλά τελικά, όπως είπε και ο πρόεδρος, για ένα πόντο η ομάδα έχασε την άνοδο. Κατορθώσαμε όμως έστω με αυτό τον τρόπο να ανεβούμε εφέτος και με την ευκαιρία αυτή θέλω να ευχαριστήσω τα παιδιά που λείπουν από την φετεινή ομάδα καθώς από την περυσινή ο μόνος που έχει μείνει είναι ο Χρήστος Γκογκίδης και ο Παντελής Κουγιός που αποχώρησε. Θεωρώ ότι η περυσινή χρονιά ήταν πάρα πολύ δύσκολη και αν το συμβούλιο δεν έμενε κοντά στην ομάδα στηρίζοντας την προσπάθεια οικονομικά και ηθικά, μπορεί η ομάδα να τερμάτιζε στην όγδοη ή ένατη θέση, κάτι που το βλέπουμε σε αρκετούς συλλόγους, όταν βγουν έξω από τους στόχους οι διοικήσεις να μην ανταποκρίνονται στις οικονομικές τους υποχρεώσεις.

Η στάση της διοίκησης είχε ως αποτέλεσμα να κάνουμε ένα πολύ καλό δεύτερο γύρο και να πλασαριστεί η ομάδα στην τρίτη θέση, χωρίς βέβαια να γνωρίζουμε τί θα συνέβαινε στην συνέχεια. Ηταν για όλους μας θέμα «πρεστίζ» να φθάσουμε την ομάδα ψηλότερα και να χτίσουμε την επόμενη ημέρα.

Αυτή η ημέρα μας βρήκε κάπως προβληματισμένους σχετικά με την κατάσταση που επικρατούσε στο ελληνικό μπάσκετ. Σίγουρα ο σύλλογος δεν μπορούσε να δώσει τα χρήματα που είχε δώσει στις προηγούμενες χρονιές. Παρ' όλα αυτά θεωρώ πως το συμβούλιο έκανε μια τεράστια προσπάθεια, έκανε θα έλεγα μια υπέρβαση, κόντρα στις επιταγές των καιρών.

ΑΛΦΟΝΣΟ ΑΛΜΠΕΡΤ

«Δεν ήλθα στον Κολοσσό για την περιπέτεια»

Με την ευκαιρία της παρουσίασης της ομάδας ο Ισπανός σέντερ δέχθηκε να απαντήσει σε ερωτήσεις των δημοσιογράφων τονίζοντας τα εξής:

• Πώς βλέπεις την παρουσία σου στην ομάδα αυτό το λίγο διάστημα που είσαι στη Ρόδο;

Οι συμπαίκτες μου, η διοίκηση και ο προπονητής με αγκάλιασαν παρά πολύ ζεστά από την πρώτη ημέρα που ήλθα στην ομάδα. Ηλθα να δουλέψω και βλέπω ότι η ομάδα έχει υψηλούς στόχους κι αυτό είναι πάρα πολύ θετικό για μένα, ειδικά για ένα ξένο που έρχεται σε μία ελληνική ομάδα.

• Τί έχεις να πεις για το γεγονός ότι έφυγες από την Ισπανία για να έλθεις στην Ρόδο και ειδικά στον Κολοσσό να παίξεις μπάσκετ.

Πολλοί ίσως να πιστεύουν ότι ήλθα για την περιπέτεια. Στην πραγματικότητα όμως δεν είναι έτσι. Ηθελα κι εγώ να δοκιμάσω την τύχη μου σε μία ξένη χώρα και είμαι πάρα πολύ ικανοποιημένος κι ευχαριστημένος που ήλθα σε μία ομάδα όπου εκτός από εμένα και οι συμπαίκτες μου έχουν υψηλούς στόχους.

• Σε ποιό χρονικό διάστημα πιστεύεις ότι θα είσαι έτοιμος 100% για να αποδώσεις αυτά που ξέρεις να αποδίδεις στο γήπεδο;

Είναι αλήθεια ότι η ομάδα ξεκίνησε εδώ και δύο μήνες περίπου την προετοιμασία. Οταν ήλθα εδώ, στην Ισπανία δεν είχε ξεκινήσει ακόμη η προετοιμασία των ομάδων για την νέα περίοδο. Πιστεύω ότι από την πρώτη ημέρα που ήλθα εδώ δουλεύω πολύ σκληρά και σιγά - σιγά αποκτώ την απαιτούμενη φυσική κατάσταση για να μπορέσω να βοηθήσω την ομάδα μου.

• Ποιά είναι η άποψή σου για το ταμπεραμέντο των Ισπανών και Ελλήνων Καλαθοσφαιριστών;

Δεν γνωρίζω ακόμη αν υπάρχουν κάποιες διαφορές ή ομοιότητες στις λίγες ημέρες που είμαι εδώ. Αυτό που έχω διακρίνει όμως είναι ότι αρέσει στους Ελληνες παίκτες να δουλεύουν πολύ στο θέμα της φυσικής κατάστασης, σκληρά για να την αποκτήσουν, και ν' αγωνίζονται σκληρά στο γήπεδο.

• Τί γνωρίζεις για το ελληνικό μπάσκετ;

Ποτέ δεν είχα την ευκαιρία να έχω συμπαίκτες Ελληνες. Ωστόσο δεν θα ξεχάσω ποτέ, όταν αγωνιζόμουνα στην Μπανταλόνα, τα φοβερά παιχνίδια που γινόντουσαν με τον ΠΑΟΚ και τον Ολυμπιακό στην Ελλάδα και την Ισπανία. Βέβαια ακόμα ένα πράγμα που δεν θα ξεχάσω είναι η φοβερή και ένθερμη υποστήριξη των φιλάθλων που πραγματικά βοηθούν τις ομάδες τους να πάρουν αυτό που θέλουν.

Πήραμε ορισμένους παίκτες που τα προηγούμενα χρόνια κανείς δεν θα μπορούσε να σκεφτεί ότι θα έρχονταν να παίξουν μπάσκετ στον Κολοσσό και χτίστηκε μια ομάδα με τα δεδομένα καθαρά της Β' Εθνικής, με έμπειρα παιδιά, νέα παιδιά, αφού ο τρόπος προσέγγισης που έγινε μαζί τους μας βρήκε σύμφωνους. Θέλαμε νέα παιδιά πλαισιωμένα με ένα δύο έμπειρους παίκτες αλλά στην ουσία θέλαμε παιδιά με φιλοδοξίες τα οποία ερχόμενα στην Ρόδο θα βλέπανε τον Κολοσσό σαν μια προοπτική καρριέρας και γιατί όχι κάποια στιγμή με κάποια απ' αυτά τα παιδιά να μπορέσει αυτή η ομάδα να φθάσει στην κορυφή του ελληνικού μπάσκετ που δεν είναι άλλη από την Α1. Βάσει λοιπόν ενός πλάνου που φτιάξαμε στους δύσκολους μήνες του καλοκαιριού πετύχαμε σχεδόν σε όλους τους στόχους που θέσαμε και φέραμε παιδιά που προσωπικά εγώ τα πιστεύω πάρα πολύ. Δίπλα σε αυτούς τους νέους παίκτες φέραμε και κάποια παιδιά που είχαν τεράστια εμπειρία από την Α2 και από την Α1 και ελάχιστα από την Β' Εθνική, όπως είναι ο **Γιώργος Κουκλάκης** και ο **Δημήτρης Πατρίκης,** παιδιά που έχουν αφήσει το στίγμα τους στο ελληνικό μπάσκετ στα χρόνια που έχουν αγωνισθεί, για τους οποίους βέβαια γνώριζα τον χαρακτήρα τους και ήμουνα σίγουρος ότι θα με έκαναν υπερήφανο φέρνοντάς τους εδώ. Ξαφνικά τα πράγματα σε μία νύχτα αλλάξανε κι εκεί που είχαμε ετοιμασθεί όλοι ότι θα μπαίναμε σε ένα πρωτάθλημα με τις ιδιαιτερότητες που γνωρίζετε καλά όλοι ότι έχει η Β' Εθνική, ένα ωραίο βράδυ μας ειδοποιήσαν ότι η ομάδα τελεσίδικα είναι πλέον στην Α2. Μέσα λοιπόν στην παραζάλη αυτή, της χαράς, έπρεπε να κάνουμε ένα πολύ γρήγορο προγραμματισμό δέκα ημερών , ώστε να μπορέσουμε να φέρουμε κάποιους παίκτες που θα βοηθούσαν την ομάδα. Σ' αυτή την περίπτωση στάθηκα τυχερός σε δύο πράγματα. Πρώτον γιατί η διοίκηση κινήθηκε πολύ γρήγορα και εξασφάλισε ένα ικανοποιητικό «μπάτζετ» το οποίο μου επέτρεψε να διαλέξω κάποιους παίκτες και να ενισχύσω την ομάδα στις θέσεις που πίστευα ότι θα «πονάγαμε» στην συγκεκριμένη κατηγορία. Είχαμε επίσης την τύχη να βρεθεί εκείνη την συγκεκριμένη στιγμή ο **Παναγιώτης Παναγιωταράκος** τον οποίο γνώριζα πάρα πολλά χρόνια και είναι ένας παίκτης ο οποίος με τον ερχομό του θα έδενε στην φιλοσοφία της ομάδας που προσπαθούσαμε να φτιάξουμε και μέσα στην όλη διαδικασία μπορέσαμε και βρήκαμε τον **Αλμπερτ,** ο οποίος είναι ένα παιδί που κουβαλάει μια τεράστια εμπειρία από το Ισπανικό πρωτάθλημα, έχει παίξει για αρκετά χρόνια στο Α.Ε.Β. που είναι το επαγγελματικό μπάσκετ της Ισπανίας και παρ' όλο ότι έχει μείνει αρκετά πίσω σε φυσική κατάσταση, πιστεύω ότι στον χρόνο που είχαμε στην διάθεσή μας βρήκαμε ότι καλύτερο μπορούσαμε να πάρουμε την δεδομένη στιγμή. Για μένα η φετεινή χρονιά και ο στόχος που έχουμε βάλει με τα παιδιά είναι ότι προσπαθούμε να δουλεύουμε κάθε ημέρα, όσο το δυνατό, πιο σκληρά μπορούμε και στην ουσία τα εύσημα ανήκουν στα παιδιά γιατί αυτά τραβάνε το «κουπί» κι αυτό που με ενδιαφέρει είναι να κάνουμε μια ομάδα, η οποία θα είναι ανταγωνιστική, συναγωνιστική και για την οποία ο κόσμος που θα έρχεται στο γήπεδο να μας βλέπει, να ξέρει ότι θα δει καλό μπάσκετ και ότι αυτά τα παιδιά, όταν θα έλθει η μέρα που θα χάσουνε, θα έχουν δώσει την τελευταία ικμάδα της ψυχής τους και των δυνάμεών τους. Αυτό μπορώ να σας το βεβαιώσω εγώ. Το τί θα κάνει η ομάδα στο πρωτάθλημα, αυτό δεν το ξέρω. Είναι ένα πάρα πολύ δύσκολο πρωτάθλημα με εικοσιέξι (26) ντέρμπι, μπορεί να πας για πάνω, μπορεί να είσαι στη μέση μπορεί να προσπαθείς ν' αποφύγεις τα κάτω. Εγώ έχω απόλυτη εμπιστοσύνη στα παιδιά και είμαι πάρα πολύ ευχαριστημένος με το υλικό που έχω αυτή την στιγμή στα χέρια μου κι αυτό που ζητάω από σας είναι να υπάρχει υπομονή. Η ομάδα έχει κάνει πάρα πολύ μεγάλα άλματα τα τελευταία χρόνια κι έχει φθάσει αυτή τη στιγμή να είναι στην δεύτερη «τη τάξει» κατηγορία στην Ελλάδα. Τα λεφτά που θα πάρουν τα παιδιά απ' εδώ θα τα τιμήσουν μέχρι και το τελευταίο λεπτό.

Θέλω να σας έχουμε κοντά μας, να ερχόσαστε στο γήπεδο, να βοηθήσετε τα παιδιά στην προσπάθεια, να έχετε υπομονή και να είσθε σίγουροι ότι αυτά τα παιδιά θα σας βγάλουν ασπροπρόσωπους, γιατί πραγματικά πιστεύω ότι κανείς δεν ήλθε εδώ για να δει την Παλιά Πόλη να κάνει τουρισμό ή να δει την Λίνδο. Ηρθανε εδώ για να παίξουνε μπάσκετ ακόμη και ο Γιώργος Κουκλάκης, για τον οποίο ακούσθηκαν διάφορα λόγω ηλικίας, είναι για μένα από τα υποδείγματα επαγγελματία που έχω συναντήσει στην καριέρα μου, από τα καλύτερα παιδιά που έχω δει και η εμπειρία που κουβαλάει θα βοηθήσει όχι μόνο τα παιδιά αλλά και όλους που είναι γύρω από την ομάδα, για να καταλάβουν τι σημαίνει επαγγελματικό μπάσκετ που είναι μια τελείως διαφορετική σελίδα απ' αυτή που είχε ο Κολοσσός μέχρι τώρα.

Ευχαριστώ τη διοίκηση για τη στήριξή της πέρυσι αλλά κι εφέτος καθώς και τα Μ.Μ.Ε. Να είσθε σίγουροι ότι θα σας κάνουμε να νοιώθετε κι εφέτος καλά, όταν θα ερχόσαστε κάθε Σάββατο και όχι Κυριακή στο γήπεδο να βλέπετε την ομάδα μας»

ΜΠΑΣΚΕΤ

Με αισιοδοξία αναχωρεί ο Ιπποκράτης



Την Κυριακή ξεκινάει το πρωτάθλημα της Γ' Εθνικής

Τον Ερμή Σχηματαρίου αντιμετωπίζει την Κυριακή ο Ιπποκράτης, στην πρώτη αγωνιστική του Πρωταθλήματος της Γ΄ Εθνικής Κατηγορίας μπάσκετ. Η ομάδα του νησιού μας, θα αναχωρήσει αεροπορικώς για την Αθήνα το πρωί του Σαββάτου και στη συνέχεια θα μεταβεί στην... Χαλκίδα όπου και θα μείνει, αφού η πόλη βρίσκεται μόλις 20 λεπτά οδικώς από το Σχηματάρι.

Ο αγώνας θα ξεκινήσει στις 12 το μεσημέρι της Κυριακής και ο Κώστας Παπαϊωάννου θα έχει στη διάθεση του τους Καρδομάτη, Αμανατίδη, Μόσχου, Παρβαντώνη, Ατακτίδη, Στεργάκη, Παγώνη, Σάββα, Ντεφούδη, Παπαδόπουλο, Μαντούκο και Τσιλιγκίρη.

«Ολα τα ματς είναι δύσκολα», δήλωσε ο προπονητής του Ιπποκράτη σχολιάζοντας το επικείμενο παιχνίδι, ενώ επεσήμανε ότι ο Ερμής στο περσινό πρωτάθλημα έκανε μόνο 1 ήττα στην έδρα του. Στις τάξεις της ομάδας πάντως υπάρχει αισιοδοξία και οι παίχτες βρίσκονται σε καλή ψυχολογική και αγωνιστική κατάσταση.

Τα υπόλοιπα παιχνίδια της πρώτης αγωνιστικής είναι τα εξής:
Ιάλυσος – ΑΣ Ιωνικός Ν. Μαγν.
ΟΦ Ηρακλείου – ΑΟ Παγκρατίου
Αγ. Παρασκευή – ΑΕΚΤ
Αρίων – Μίνωας
Ταύρος – ΑΓΟ Ρεθύμνου
Πανερυθραϊκός – ΑΟ Πορφύρας

Δύσκολη αποστολή για τον Αγ. Νικόλαο

Αντιμετωπίζει αύριο τον δυνατό και φιλόδοξο Ιβίσκο

Δύσκολο το έργο του Αγ. Νικολάου Παστίδας που το Σάββατο στις 5 καλείται να αντιμετωπίσει τον δύσκολο και δυνατό Ιβίσκο για τη δεύτερη αγωνιστική της Α' κατηγορίας του μπάσκετ.

Ο έμπειρος τεχνικός του συλλόγου θεωρεί το παιχνίδι πολύ δύσκολο αφού η ομάδα δεν έχει ούτε τις δυνατότητες αλλά ούτε και τις ανάλογες εμπειρίες για να κερδίσει έναν μεγάλο αντίπαλο που έχει βλέψεις για άνοδο σε μεγαλύτερη κατηγορία.

Ο προπονητής **Φίλιππος Φλαμουρτζόγλου** μετά τον αγώνα της πρεμιέρας κόντρα στον Παντηλιακό ανακάλυψε την αχίλλειο πτέρνα της ομάδας που ακούει στο όνομα σκοράρισμα γεγονός που στις τελευταίες προπονήσεις κάνει αγώνα δρόμου ούτως ώστε να το επισημάνει στους παίκτες του και να προσπαθήσουν να το βελτιώσουν όσο μπορούν.

Ο τεχνικός δεν έχει στις προπονήσεις τον **Πλατέλα**, που εδώ και αρκετό καιρό βρίσκεται σε περίοδο αποθεραπείας μετά το βαρύ διάστρεμμα το οποίο υπέστη, καθώς και τους **Χαρόπουλο** και **Γεωργαμνή Σ.** που βρίσκονται μακρυά από την ομάδα λόγω επαγγελματικών υποχρεώσεων και που ωστόσο κατά πάσαν πιθανότητα θα συμπεριληφθούν στην αποστολή του Αγ. Νικολάου για το Σαββατιάτικο παιχνίδι με τον Ιβίσκο.

Σε επικοινωνία της «δ σπορ» με τον τεχνικό ο ίδιος τόνισε:

«Το παιχνίδι με τον Ιβίσκο είναι αρκετά δύσκολο αφού δεν υπάρχει σύγκριση στις δύο ομάδες ούτε σε ότι αφορά την εμπειρία, ούτε και στην απόδοση.

Βέβαια εμείς θα κατέβουμε να αγωνιστούμε με σκοπό να μαζέψουμε όσο το δυνατόν περισσότερες εμπειρίες».

Τρίτο μάτι

• Ο «κύβος ερρίφθη» και ο Καλυμνιακός σύμφωνα με την απόφαση της Π.Ε αποβλήθηκε από την «πρέμιερ λίνγκ» και του χρόνου θα παίζει στην Βού.

• Το «κύκνειο άσμα» του συλλόγου δεν το άκουσε κανένας υπεύθυνος στην Κάλυμνο και μιλάω γι' αυτούς που κρατούν τις καρέκλες δεμένοι πάνω τους με ζώνες ασφαλείας.

• Ο Μάνος που σε κάτι τέτοια δείχνει την ευαισθησία του έστειλε τα δικά του μηνύματα. Να δούμε πόσοι είναι αυτοί που θα πιάσουν τα μηνύματά σου.

• Αρκετοί είναι αυτοί που προτιμούν να βλέπουν τα παιδιά σε άλλους χώρους και όχι σε αθλητικούς. Ισως έτσι τους βολεύει από πολλές πλευρές.

• Από τα αυριανά αποτελέσματα θα κριθεί η παραμονή ή όχι κόουτς σε ομάδα της δυτικής ακτής.

• Παιχνίδια πίσω από τις πλάτες των προπονητών πάντα παιζόταν και θα παίζονται έτσι είναι το ποδοσφαιρικό παιχνίδι.

Μόνο που δυστυχώς έχει χαρακτηρισθεί παιχνίδι για άντρες και ας το παίζουν και οι γυναίκες.

ΗΛΙΑΣ Κ.

Η ΑΓΩΝΙΣΤΙΚΗ ΚΙΝΗΣΗ του Σαββατοκύριακου

Ξεχωρίζει το ντέρμπι στις Φάνες ανάμεσα στον Ιάλυσο με τον Φοίβο

Πολλά τα σημαντικά παιχνίδια που διεξάγονται αύριο και την Κυριακή για την Α' και Β' κατηγορία. Ωστόσο ο αγώνας που θα κλέψει την παράσταση θεωρείται το ντέρμπι ανάμεσα στον Ιάλυσο και τον Φοίβο που θα γίνει στο γήπεδο των Φανών.

Αναλυτικά το πρόγραμμα των αγώνων και οι διαιτητές:

Α' ΚΑΤΗΓΟΡΙΑ
4η αγωνιστική
Σάββατο 4/10/2003

Γήπεδο: Αρχαγγέλου,
Ωρα: 16.30μ.μ.
Άρης Αρχ. - Κλεόβουλος
Διαιτητές: Φεσσάρας - Πηδιάκης - Λάμπρου
Παρατηρητής: Πάλλας
Παρατ. διαιτησίας: Καρίκης

Γήπεδο: Κρεμαστής,
Ωρα: 16.30μ.μ.
Κλεάνθης - Απόλλων Απ.
Διαιτητές: Ζαννετίδης - Κόκκινος - Ορφανός
Παρατηρητής: Δημητράς Κυρ.
Παρατ. διαιτησίας: Στέργου

Γήπεδο: Αφάντου,
Ωρα: 16.30μ.μ.
ΑΕΡΑ - ΕΥΑΓΟΡΑΣ
Διαιτητές: Σιδηρόπουλος - Τσαούσης - Σταυριανός
Παρατηρητής: Ντάκας Ν.
Παρατ. διαιτησίας: Καλαθενός

Γήπεδο: Λέρου,
Ωρα: 11.30μ.μ. Α.Ε Λέρου - Ασπίδα Απ.
Διαιτητές: Κόττορος - Πανάτος - Λουρμπέας
Παρατηρητής: Καστής
Παρατ. διαιτησίας: Καστής

Γήπεδο: Φανών,
Ωρα: 16.30μ.μ. Ιάλυσος - Φοίβος
Διαιτητές: Φραγκίνης - Κατσιδώνης Ευ. - Γρεβένης
Παρατηρητής: Γαμβρούδης
Παρατ. διαιτησίας: Τριανταφύλλου
Γήπεδο: Παστίδας,
Ωρα: 16.30μ.μ.
Ηρακλής Μ. - Διαγόρας Β.
Διαιτητές: Κετσές - Παπαδόπουλος - Γιαννούλης
Παρατηρητής: Μουστάκας Θ.
Παρατ. διαιτησίας: Σαββάκης

ΚΥΡΙΑΚΗ 5/10/2003

Γήπεδο: «Ανταγόρας»,
Ωρα: 12.00μ.μ.
Ανταγόρας - Αστέρας Μασ.
Διαιτητές: Παπαδόπουλος - Βασιλείου - Σταυρουλάκης
Παρατηρητής: Αρβανιτάκης

Β' ΚΑΤΗΓΟΡΙΑ
3η αγωνιστική
Σάββατο 4/10/2003

Γήπεδο: Κοσκινού,
Ωρα: 17.00μ.μ.
Α.Σ. Τήλου - Ποσειδών Καρπ.
Διαιτητές: Ασημακόπουλος - Στεφανάκης - Μοντιάδης
Παρατηρητής: Ψυλλάκης
Παρατ. διαιτησίας: Χρυσανθής

Γήπεδο: Μαλώνας,
Ωρα: 12.30μ.μ.
Αγ. Γεώργιος - Αντίμαχος
Διαιτητές: Γρεβένης - Συμιακός - Καραχανής
Παρατηρητής: Ντάκας Σ.
Παρατ. διαιτησίας: Λουλουδάκης

ΚΥΡΙΑΚΗ 5/10/2003

Γήπεδο: Ψίνθου,
Ωρα: 16.30μ.μ.
Δόξα Ψ. - Ευκλής
Διαιτητές: Τσαούσης - Λάμπρου - Ορφανός
Παρατηρητής: Δημητράς Δ.
Παρατ. διαιτησίας: Καψάσκης

Γήπεδο: Πυλώνας,
Ωρα: 14.45μ.μ.
Θύελλα Πυλ. - Ασκληπιός Κω
Διαιτητές: Σιδηρόπουλος - Καραχανής - Αργυρόπουλος
Παρατηρητής: Τόππος Τσ.
Παρατ. διαιτησίας: Σακελλαρίδης

Γήπεδο: Φανών,
Ωρα: 14.30μ.μ. Ακουσίλαος - Ξάνθος
Διαιτητές: Πηδιάκης - Σταυριανός - Στεφανάκης
Παρατηρητής: Σταματίου
Παρατ. διαιτησίας: Πασπάτης

Γήπεδο: Καρδάμαινας,
Ωρα: 12.30μ.μ. Δόξα Καρδ. - Α.Ε. Κατταβιάς
Διαιτητές: Κόττορος - Μουστάκας - Κοκκαλάκης
Παρατηρητής: Παριανός

Γήπεδο: Πυλίου,
Ωρα: 13.30μ.μ. Α.Ο Πυλίου - Δόξα Π.
Διαιτητές: Αλαχιώτης - Μαρμαρινός - Δοδούς
Παρατηρητής: Κίνας

Γήπεδο: Αγ. Αποστόλων,
Ωρα: 16.30μ.μ.
Ορφέας - Ερμής Καλ.
Διαιτητές: Κετσές - Γιαννούλης - Ασημακόπουλος
Παρατηρητής: Βεργίδης
Παρατ. διαιτησίας: Σταματάκης

ΔΙΓΕΝΗΣ

Ντέρμπυ το παιχνίδι με την Α.Ε. Δικαίου

Με στόχο να πραγματοποιήσει την πρώτη του νίκη στο πρωτάθλημα της Α' Κατηγορίας στο μπάσκετ ο Διγενής Κοσκινού υποδέχεται την Κυριακή στις 2 το μεσημέρι την πρωτοπόρο Α.Ε. Δικαίου για τη δεύτερη αγωνιστική του πρωταθλήματος.



Ο τεχνικός **Βασίλης Φουντουραδάκης** θεωρεί το παιχνίδι ντέρμπυ αφού και οι δύο ομάδες «καίγονται» ουσιαστικά για την κατάκτηση των δύο πολύτιμων βαθμών.

Ο προπονητής των γηπεδούχων εδώ και περίπου μια εβδομάδα γυμνάζει συνεχώς τους παίκτες του που δίνουν κανονικά το παρόν στο γήπεδο της Κρεμαστής όπου εδώ και δύο εβδομάδες γίνεται η προετοιμασία.

Για το κυριακάτικο παιχνίδι δεν έχει γίνει ακόμη η επιλογή της τελικής δεκάδας, αυτό όμως που σίγουρα χαροποιεί τον τεχνικό είναι πως θα έχει στη διάθεσή του όλο το έμψυχο υλικό της ομάδας.

Σε επικοινωνία της «δσπορ» με τον προπονητή των Κοσκινιατών ο κ. Φουντουραδάκης τόνισε:

«Η ομάδα ετοιμάζεται για το κυριακάτικο παιχνίδι κόντρα στην Α.Ε. Δικαίου. Το παιχνίδι είναι σαφώς δύσκολο αφού και οι δύο ομάδες διεκδικούν το ίδιο πράγμα, τους δύο βαθμούς της νίκης».

ΠΑΟ ΔΙΑΓΟΡΑΣ

Φέρνει τον «γερμανό» του

Εντός των ημερών ενσωματώνεται στην ομάδα ο «πλέι μέικερ» Γιατζογλίδης

Αρχίζουν να παίρνουν το δρόμο τους τα πράγματα για τον ΠΑΟ Διαγόρα αφού και οι τελευταίοι παίκτες της ομάδας που δεν είχαν ενσωματωθεί με το ήδη έμψυχο υλικό του «γηραιού», εντός των ημερών όπως δείχνουν τα πράγματα θα βρεθούν στις προπονήσεις.

Οι δύο στρατευμένοι της ομάδας εντός 10 ημερών θα πρέπει να δίνουν το παρών στις προπονήσεις.

Ήδη ο **Καρτάνος** βρίσκεται σε στρατόπεδο της Ρόδου ενώ ο δεύτερος **Τάσος Χαλβατζής** θα έρθει στο νησί μας αυτό το τριήμερο.

Αυτές τις μέρες φτάνει και ο 25χρονος πλέι μέικερ, Γιατζογλίδης, που αγωνιζόταν στην Α2 του Γερμανικού πρωταθλήματος μπάσκετ και του οποίου το δελτίο βρίσκεται στην ομάδα από την αρχή του πρωταθλήματος.

Παράλληλα χθες γύρισε και ο **Μαρκάκης** που απουσίαζε εκτός Ρόδου λόγω επαγγελματικών υποχρεώσεων ενώ στις προπονήσεις γύρισε και ο **Γεωργόπουλος** που μετά το παιχνίδι της Δευτέρας ένοιωσε αδιαθεσία και δεν προπονήθηκε μέχρι την Τετάρτη.

Ο έμπειρος τεχνικός των κυανέρυθρων δήλωσε για τη Σαββατιάτικη αναμέτρηση με τον Ηρακλή Λάρδου στη «δ σπόρ»:

«Ακόμα δεν έχουμε δέσει σαν ομάδα και για τουλάχιστον δύο μήνες τα παιχνίδια θα είναι δύσκολα για 'μας.

Ομως θα κατέβουμε μόνο για τη νίκη απέναντι σε μια καλή ομάδα».

ΤΕΝΝΙΣ

Προκήρυξη Πρωταθλήματος Προφήτη Ηλία

Ο ΡΟΑ προκηρύσσει το ΟΠΕΝ τουρνουά τέννις «Προφήτη Ηλία» που θα διεξαχθεί στις εγκαταστάσεις του ξενοδοχείου ΡΟΔΟΣ ΜΑΡΙΣ στο Κιοτάρι στις 18 και 19 /10/03.

Ορίζεται ως παράβολο συμμετοχής το ποσό των 3 ευρώ για μονό και διπλό.

Δηλώσεις συμμετοχής γίνονται δεκτές έως 17/10/03 στο Καρακόνερο και στο τηλέφωνο 22410 20960 (για τους αγωνιζόμενους).

Ο ΡΟΑ αθλοθετεί κύπελλα για 1ους και 2ους νικητές.

Κρατήσεις για δωμάτια γίνονται στο τηλ. 22440 47000 με τη διευκρίνιση ότι πρόκειται για το τουρνουά τέννις του ΡΟΑ.

Τιμή: 30 ευρώ / άτομο, τρίτο άτομο πληρώνει 30%, μικρά παιδιά δωρεάν και διατροφή all inclusive.



ΤΟ ΝΕΟ ΠΡΟΣΩΠΟ ΤΟΥ ΟΑΕΔ

Εξι ουσιαστικές αλλαγές θα εφαρμοστούν στα προγράμματα απασχόλησης

Αλλάζει εκ βάθρων ο ΟΑΕΔ που πλέον επιδιώκει να προσφέρει ουσιαστικές και κυρίως ποιοτικές υπηρεσίες στους άνεργους και τις επιχειρήσεις.

Ο νέος ΟΑΕΔ, που ανακοινώθηκε από το διοικητή του Οργανισμού, Γιάννη Νικολάου, θα λειτουργεί με 67 Κέντρα Προώθησης Απασχόλησης (ΚΠΑ) σε όλη τη χώρα (στις αρχές του 2004 θα έχουν λειτουργήσει 73 ΚΠΑ). Πέρα από τα ΚΠΑ αλλάζουν ουσιαστικά τα προγράμματα απασχόλησης του ΟΑΕΔ. Επειδή φέτος πολλοί εργοδότες δεν εξέφρασαν την βούληση να προσλάβουν εργαζομένους μέσω των επιδοτούμενων προγραμμάτων εξαιτίας των γραφειοκρατικών προβλημάτων που ορθώθηκαν από τις διοικητικές υπηρεσίες, ο κ. Νικολάου κατέστησε σαφές ότι για το 2004 θα ζητηθούν τα ελάχιστα δυνατά έγγραφα, αλλά ωστόσο ο ΟΑΕΔ δεν πρόκειται να παρεκκλίνει από την βασική αρχή της αυστηρής παρακολούθησης των επιδοτούμενων ανέργων.

ΤΑ ΠΡΟΓΡΑΜΜΑΤΑ ΑΠΑΣΧΟΛΗΣΗΣ

Με έξι ουσιαστικές αλλαγές θα εφαρμοστούν τα προγράμματα απασχόλησης του ΟΑΕΔ.

Κεντρική επιδίωξη των αλλαγών είναι η άρση των περιορισμών που αποτρέπουν τις επιχειρήσεις να ενταχθούν στα συγκεκριμένα προγράμματα αφενός, αλλά και η αποτελεσματικότερη παρέμβαση των προγραμμάτων στην αγορά εργασίας.

Οι αλλαγές αυτές είναι:

- Τα ποσά των επιδοτήσεων θα κλιμακώνονται αναλόγως με την ηλικία, το φύλο, και την κατάσταση του ανέργου.

Για πρώτη φορά στα προγράμματα γίνεται διάκριση και προβλέπεται ειδική μεταχείριση για τους ανέργους σε «μειονεκτική θέση». Το γενικό ποσό της ημερήσιας επιδότησης για όλους

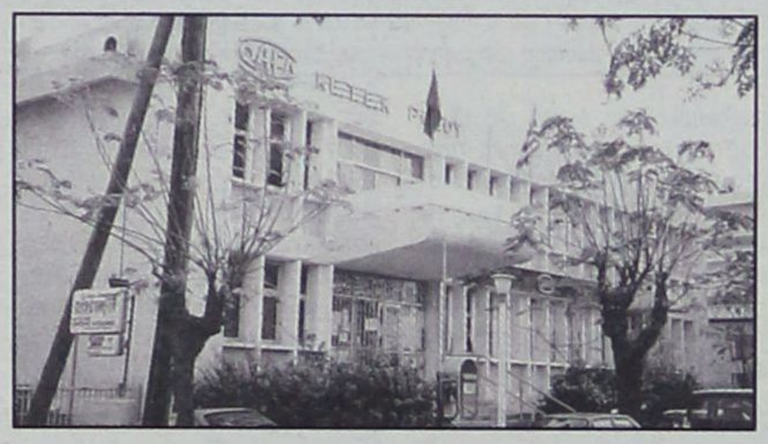

τους προσλαμβανόμενους ανέργους ορίζεται στα 14 ευρώ. Οι προσλήψεις ανέργων σε «μειονεκτική θέση» θα επιδοτούνται με 18 ευρώ ημερησίως.

- Αλλάζει η διάρκεια της επιχορήγησης.

Στα προγράμματα του 2004 η επιχορήγηση για τις μικρομεσαίες επιχειρήσεις θα είναι 18μηνη, με υποχρέωση διατήρησης των προσληφθέντων για έξι επιπλέον μήνες. Για τις μεγάλες επιχειρήσεις (άνω των 250 εργαζομένων) η επιδότηση θα διαρκεί 24 μήνες και η υποχρέωση διατήρησης 12 επιπλέον μήνες. Δηλαδή συνολικά ο άνεργος θα απασχολείται - τουλάχιστον - τρία έτη.

- Καταργείται το όριο (οροφή) των επιδοτούμενων προσλήψεων που δικαιούται να πραγματοποιήσει κάθε επιχείρηση. Μέχρι σήμερα το όριο αυτό συναρτάται με τον αριθμό των απασχολούμενων στην επιχείρηση. Παραδείγματος χάριν στα ισχύοντα προγράμματα μια επιχείρηση με 250 εργαζόμενους μπορούσε να προσλάβει έως 50 επιδοτούμενους. Στα νέα προγράμματα ο συγκεκριμένος περιορισμός καταργείται, με αποτέλεσμα όλες οι επιχειρήσεις να μπορούν να εντάσσονται κάθε χρόνο στα προγράμματα και να απορροφούν περισσότερους άνεργους.

- Οι επιχειρήσεις που εντάσσονται στα προγράμματα υποχρεούνται να διατηρούν αριθμό προσωπικού ίσο με το μέσο όρο του προσωπικού που είχαν το προηγούμενο έτος.

Στον υπολογισμό του μέσου όρου λαμβάνονται πλέον υπόψη και οι θέσεις μερικής κι εποχικής απασχόλησης. Η μείωση προσωπικού με απολύσεις, κατά τη διάρκεια του προγράμματος, αποτελεί παράβαση των όρων συμμετοχής στο πρόγραμμα. Οι οικειοθελείς αποχωρήσεις θεωρούνται μείωση προσωπικού, εκτός αν οι αποχωρήσαντες αντικατασταθούν από ανέργους σε «μειονεκτική θέση». Στην περίπτωση αυτή οι επιχειρήσεις δικαιούνται την αντίστοιχη επιδότηση (18 ευρώ ημερησίως).

- Επιχειρήσεις των Οργανισμών Τοπικής Αυτοδιοίκησης: Στα προγράμματα απασχόλησής του θα εντάσσονται και οι δημοτικές και νομαρχιακές επιχειρήσεις.

- Αυξάνεται το ποσό της επιχορήγησης των νέων ελεύθερων επαγγελματιών από 7.400 σε 8.400. Δικαίωμα συμμετοχής στα προγράμματα έχουν πλέον και οι επιστημονικές κατηγορίες επαγγελματιών, όπως γιατροί, δικηγόροι, μηχανικοί κ.λπ.

ΟΙ ΚΑΙΝΟΤΟΜΙΕΣ ΤΩΝ ΚΠΑ

Τα Κέντρα Προώθησης Απασχόλησης αποτελούν την καρδιά του αναδιοργανωμένου ΟΑΕΔ που πλέον υιοθετεί ως μέθοδο την εξατομικευμένη προσέγγιση των ανέργων.

Το σύστημα της εξατομικευμένης προσέγγισης περιλαμβάνει πλήρη καταγραφή των δεξιοτήτων κάθε ανέργου και παρακολούθηση της πορείας του από τη στιγμή που εγγράφεται στον ΟΑΕΔ μέχρι τη στιγμή που βρίσκει εργασία. Ετσι όλα τα δεδομένα καταχωρούνται απευθείας στο νέο πληροφοριακό σύστημα



Από τη συνέντευξη Τύπου για την αναμόρφωση του ΟΑΕΔ

που έχει αναπτυχθεί στα ΚΠΑ και ο εργασιακός σύμβουλος μπορεί ανά πάσαν στιγμή να γνωρίζει και να βλέπει στον υπολογιστή του την πορεία κάθε ανέργου.

Το σύστημα λειτουργεί on line στα 67 ΚΠΑ και βοηθά στην εύκολη σύζευξη των θέσεων εργασίας που παρέχουν οι επιχειρήσεις, με τους άνεργους που έχουν συμμετάσχει στη διαδικασία της εξατομικευμένης προσέγγισης.

Το πληροφοριακό σύστημα για την παρακολούθηση της πορείας των ανέργων και της αγοράς εργασίας, θα παρέχει αναλυτικές πληροφορίες κάθε τρεις, έξι, δώδεκα μήνες.

Για να λειτουργήσει το νέο καθεστώς έχουν προσληφθεί 500 εργασιακοί σύμβουλοι. Ο εργασιακός σύμβουλος σε συνεργασία με τον άνεργο καταστρώνουν το ατομικό σχέδιο δράσης που περιλαμβάνει εναλλακτικές δυνατότητες προκειμένου ο άνεργος να ενταχθεί ή να επανενταχθεί στην αγορά εργασίας.

ΟΙ ΠΑΡΟΧΕΣ ΣΤΑ ΕΠΙΔΟΜΑΤΑ ΑΝΕΡΓΙΑΣ

• **Αυξάνεται** κατά 10%, από την 1.1.2004, το επίδομα της ανεργίας. Το Διοικητικό Συμβούλιο του ΟΑΕΔ επικύρωσε σχετική απόφαση του υπουργού Εργασίας και Κοινωνικών Ασφαλίσεων για την αύξηση του επιδόματος ανεργίας. Τα νέα ποσά του επιδόματος διαμορφώνονται ως εξής: Το βασικό ημερήσιο επίδομα φθάνει τα 12,45 ευρώ και το ανώτατο στα 13.16 ευρώ.

• **Επεκτείνεται** η χορήγηση του επιδόματος ανεργίας και στους ανέργους που καθίστανται χήροι ή χήρες, παρ' ότι θα λαμβάνουν τη σύνταξη του θανόντος. Οι χήροι και οι χήρες εκτός από το επίδομα ανεργίας, θα έχουν δικαίωμα τοποθέτησης σε θέση εργασίας σύμφωνα με τα μέτρα που προβλέπονται για τους υπόλοιπους ανέργους.

• **Από το νέο** έτος θα δοθεί 20% μέση αύξηση στα οικογενειακά επιδόματα που χορηγεί ο ΟΑΕΔ στους δικαιούχους εργαζόμενους.

• **Νέος τρόπος** χορήγησης των ειδικών επιδομάτων. Ο νέος τρόπος καταβολής του ειδικού εποχικού επιδόματος, σε 16 επαγγελματικές κατηγορίες εργαζομένων, από τις υπηρεσίες του ΟΑΕΔ, ξεκινά από τις φετινές παροχές και ειδικότερα από τον Οκτώβριο.

Για πρώτη φορά οι δικαιούχοι θα μπορούν να υποβάλλουν τα δικαιολογητικά τους, είτε αυτοπροσώπως στις υπηρεσίες του ΟΑΕΔ, είτε να τα καταθέσουν στα Κέντρα Εξυπηρέτησης Πολιτών, είτε να τα στείλουν ταχυδρομικώς στις αρμόδιες υπηρεσίες του Οργανισμού. Το ποσό του επιδόματος, που κυμαίνεται από 407,58 έως 815,15 ευρώ, θα πιστώνεται, εντός 20 ημερών από την υποβολή των δικαιολογητικών, σε λογαριασμό της Εθνικής Τράπεζας, που θα υποδείξει ο δικαιούχος.

Α.Ν.Ε.Σ.

ΑΝΩΝΥΜΗ ΝΑΥΤΙΛΙΑΚΗ ΕΤΑΙΡΕΙΑ ΣΥΜΗΣ

Έδρα : Σύμη Δωδεκάνησα Τ.Κ. 85600
Τηλ. : 22460 71444, Φαξ :22460 71373
ΓΡΑΦΕΙΟ ΡΟΔΟΥ: Αυστραλίας 88 Τ.Κ. 85100,
Τηλ. 22410 37769, Φαξ : 22410 34493 Email :
anesymis@otenet.gr

ΕΒΔΟΜΑΔΙΑΙΟ ΠΡΟΓΡΑΜΜΑ Ε/Γ ΔΡΟΜΟΛΟΓΙΩΝ ΚΑΙ ΠΕΡΙΗΓΗΣΕΩΝ ΑΠΟ 14.09.2003 ΕΩΣ 15.10.2003

ΩΡΑΡΙΟ ΑΝΑΧΩΡΗΣΕΩΝ

	ΣΥΜΗ II (Ε/Γ ΔΡΟΜΟΛΟΓΙΑ)		Υ/Γ ΑΙΓΛΗ (Ε/Γ ΔΡΟΜΟΛΟΓΙΑ)		ΠΑΝΟΡΜΙΤΗΣ (Τ/Ρ ΔΡΟΜΟΛΟΓΙΑ)	
	ΣΥΜΗ-ΡΟΔΟ	ΡΟΔΟ-ΣΥΜΗ	ΣΥΜΗ-ΡΟΔΟ	ΡΟΔΟ-ΣΥΜΗ	ΣΥΜΗ-ΡΟΔΟ	ΡΟΔΟ-ΣΥΜΗ
ΔΕΥΤΕΡΑ			07.00 10.30 16.30	09.00 14.30 18.00		
ΤΡΙΤΗ			07.00		16.30	09.00 18.00
ΤΕΤΑΡΤΗ			10.30 16.30	09.00 14.30	07.30	18.00
ΠΕΜΠΤΗ		18.00		14.30	07.00 16.30	09.00
ΠΑΡΑΣΚΕΥΗ	06.00	18.00	07.00 10.30 16.30	09.00 15.30		
ΣΑΒΒΑΤΟ	06.00		18.00	10.30	16.30	09.00 18.00
ΚΥΡΙΑΚΗ				18.00	07.00 16.30	09.00

ΣΥΜΗ - ΝΤΑΤΣΑ - ΣΥΜΗ ΚΑΘΕ:
ΠΕΜΠΤΗ ΜΕ ΠΑΝΟΡΜΙΤΗΣ, ΣΑΒΒΑΤΟ ΜΕ ΠΑΝΟΡΜΙΤΗΣ
Ε/Γ ΣΥΜΗ II Τ/Ρ ΔΡΟΜΟΛΟΓΙΑ
ΡΟΔΟ - ΠΑΝΟΡΜΙΤΗ - ΣΥΜΗ: ΚΑΘΗΜΕΡΙΝΑ ΣΤΙΣ 09.00
ΣΥΜΗ - ΡΟΔΟ ΚΑΘΗΜΕΡΙΝΑ ΣΤΙΣ 15.45
ΠΡΟΣΟΧΗ: ΤΟ ΚΑΤΑΜΑΡΑΝ ΠΑΝΟΡΜΙΤΗΣ ΑΝΑΧΩΡΕΙ ΑΠΟ ΤΟ ΚΕΝΤΡΙΚΟ ΛΙΜΑΝΙ (ΚΟΛΩΝΑ)
Τα δρομολόγια μπορούν να τροποποιηθούν λόγω εκτάκτων συγκοινωνιακών αναγκών ή καιρικών συνθηκών. Παρακαλούμε πριν ταξιδέψετε επικοινωνήστε με την Εταιρεία:
Γραφείο Σύμης : Τηλ. 22460 71444 Φαξ : 22460 71373
Γραφείο Ρόδου : Τηλ. 22410 37769 Φαξ : 22410 34493

ΤΗΛΟΣ 21ος ΑΙΩΝΑΣ
ΝΑΥΤΙΛΙΑΚΗ ΕΤΑΙΡΙΑ
Τηλ. 22460 44044

ΔΡΟΜΟΛΟΓΙΑ
«SEA STAR»



ΚΥΡΙΑΚΗ		
ΛΙΜΑΝΙ	ΑΦΙΞΗ	ΑΝΑΧΩΡΗΣΗ
ΡΟΔΟΣ		7:15
ΤΗΛΟΣ	8:35	8:50
ΡΟΔΟΣ	10:10	17:00
ΤΗΛΟΣ	18:20	18:30
ΡΟΔΟΣ	19:50	

ΔΕΥΤΕΡΑ		
ΛΙΜΑΝΙ	ΑΦΙΞΗ	ΑΝΑΧΩΡΗΣΗ
ΡΟΔΟΣ		8:30
ΤΗΛΟΣ	9:50	14:30
ΝΙΣΥΡΟΣ	15:00	17:30
ΤΗΛΟΣ	18:00	18:10
ΡΟΔΟΣ	19:30	

ΤΡΙΤΗ		
ΛΙΜΑΝΙ	ΑΦΙΞΗ	ΑΝΑΧΩΡΗΣΗ
ΡΟΔΟΣ		8:30
ΤΗΛΟΣ	9:50	17:00
ΡΟΔΟΣ	18:20	

ΤΕΤΑΡΤΗ		
ΛΙΜΑΝΙ	ΑΦΙΞΗ	ΑΝΑΧΩΡΗΣΗ
ΡΟΔΟΣ		7:00
ΤΗΛΟΣ	8:20	8:40
ΡΟΔΟΣ	10:00	18:00
ΤΗΛΟΣ	19:20	19:30
ΡΟΔΟΣ	20:50	

ΠΕΜΠΤΗ		
ΛΙΜΑΝΙ	ΑΦΙΞΗ	ΑΝΑΧΩΡΗΣΗ
ΡΟΔΟΣ		8:30
ΤΗΛΟΣ	9:50	14:30
ΝΙΣΥΡΟΣ	15:00	17:30
ΤΗΛΟΣ	18:00	18:10
ΡΟΔΟΣ	19:30	

ΠΑΡΑΣΚΕΥΗ		
ΛΙΜΑΝΙ	ΑΦΙΞΗ	ΑΝΑΧΩΡΗΣΗ
ΡΟΔΟΣ		8:30
ΤΗΛΟΣ	9:50	14:30
ΝΙΣΥΡΟΣ	15:00	17:30
ΤΗΛΟΣ	18:00	18:10
ΡΟΔΟΣ	19:30	

Η ΕΛΛΕΙΨΗ ΖΗΤΗΣΗΣ ΚΑΤΟΙΚΙΩΝ
«παγώνει» τις κατασκευές

Μετά τη διόρθωση στο χώρο της επαγγελματικής στέγης, πτωτικά κινούνται τώρα και οι κατοικίες. Κύριο χαρακτηριστικό της αγοράς είναι η πίεση των τιμών των ακινήτων και οι ρευστοποιήσεις επενδύσεων για την αποπληρωμή στεγαστικών δανείων.

Σε πώληση ακινήτων προχωρούν όσοι είχαν πάρει δάνειο και είχαν τοποθετηθεί σε ακίνητα την τελευταία τριετία, καθώς θεωρούν ότι έχει ολοκληρωθεί ο ανοδικός κύκλος των τιμών και σπεύδουν να ρευστοποιήσουν την επένδυσή τους και να αποκομίσουν τα κέρδη τους.

Η εξέλιξη αυτή πιέζει τις τιμές προς τα κάτω, εντείνοντας τη διόρθωση που παρατηρείται στην αγορά ακινήτων τους τελευταίους μήνες. Σύμφωνα με εκτιμήσεις, οι τιμές των ακινήτων σε Ευρώπη και Αμερική αναμένεται να ακολουθήσουν πτωτική πορεία τα επόμενα χρόνια, μια εξέλιξη που χαρακτηρίζεται εξυγιαντική, μετά την τρελή κούρσα των τιμών που είχε προηγηθεί και αναμένεται να επηρεάσει και την εγχώρια αγορά. Από τα τελευταία στοιχεία προκύπτει ότι, μετά τη διόρθωση στις τιμές των επαγγελματικών ακινήτων, πτωτικά κινούνται τώρα και τιμές των κατοικιών. Από τις αρχές του έτους, σύμφωνα με δημοσιεύματα του Τύπου, οι αποπληρωμές των στεγαστικών δανείων είναι έντονες.

Η τάση αυτή καταγράφεται σε όλες τις τράπεζες με μεγάλα χαρτοφυλάκια στεγαστικών δανείων που πρωταγωνιστούν στη συγκεκριμένη αγορά την τελευταία τριετία. Συνδέεται με τη λήψη δανείου για επενδυτικούς σκοπούς και όχι για αγορά πρώτης κατοικίας ή επαγγελματικής στέγης. Οσοι, λοιπόν, την περίοδο 1999-2000 δανείστηκαν για να επενδύσουν σε ακίνητα, εκμεταλλευόμενοι τα χαμηλά επιτόκια, ρευστοποιούν τώρα τις τοποθετήσεις τους προκειμένου να αποκομίσουν τα κέρδη τους μετά τη σημαντική άνοδο των τιμών που σημειώθηκε την περίοδο που μεσολάβησε.

Στη συνέχεια προχωρούν στην αποπληρωμή του δανείού τους, καταβάλλοντας και την ποινή πρόωρης εξόφλησης που επιβάλλουν οι τράπεζες, την οποία υπερκαλύπτουν τα κέρδη τους. Παράγοντες της αγοράς εκτιμούν ότι οι τιμές έχουν υποχωρήσει από την αρχή του έτους, ως αποτέλεσμα και της παραπάνω διαδικασίας. Στην ίδια εκτίμηση καταλήγουν και οι τραπεζικοί παράγοντες, οι οποίοι αναφέρουν ως πρόσθετο λόγο την πτώση της ζήτησης.

Η αγορά - που αναμενόταν να είναι υποτονική το πρώτο δίμηνο του έτους, εξαιτίας της μείωσης των φοροαπαλλαγών από 1.1.2003 που οδήγησε όσους προγραμμάτιζαν να αγοράσουν κατοικία να πραγματοποιήσουν την αγορά πριν από το τέλος του 2002 - δεν έχει ανακάμψει.

Το κλίμα ύφεσης που επικρατεί στην οικονομία, αλλά και οι προσδοκίες για υποχώρηση των τιμών διατηρούν τη ζήτηση σε χαμηλά επίπεδα. «Υπάρχει τρομερή απόσταση, σήμερα, μεταξύ της προσφοράς και της ζήτησης», αναφέρουν τραπεζικοί κύκλοι. Η εξέλιξη αυτή έχει οδηγήσει τους κατασκευαστές στο πάγωμα των κατασκευαστικών τους σχεδίων. Οι προσπάθειες τους εστιάζονται κυρίως στην πώληση των ακινήτων που έχουν ήδη κατασκευάσει.

ΔΙΕΥΚΟΛΥΝΣΕΙΣ

Για να το πετύχουν αυτό προχωρούν σε μεγαλύτερες διευκολύνσεις στην αποπληρωμή και ρίχνουν ακόμη και τις τιμές, καθώς έχουν να καλύψουν υποχρεώσεις. Οι ιδιώτες, πάντως, που πωλούν κατοικίες δεν φαίνονται διατεθειμένες να ρίξουν τις τιμές. «Προτιμούν να μην πουληθεί το σπίτι, παρά να μειώσουν την τιμή, προσδοκώντας ότι η ζήτηση θα ανακάμψει», αναφέρουν οι ίδιες πηγές. Οι τραπεζίτες που παρακολουθούν στενά τις εξελίξεις στην αγορά ακινήτων και τις τιμές - καθώς, πλέον ένα σημαντικό κομμάτι των χορηγήσεών τους, της τάξης του 20% για το σύνολο της αγοράς, αφορά στεγαστικά δάνεια - αν και επισήμως δεν παραδέχονται πτώση τιμών, στις μεταξύ τους συζητήσεις κάνουν λόγο ακόμη και για σημαντική υποχώρηση. Θεωρούν πάντως εξυγιαντική για την αγορά την διόρθωση αυτή, καθώς ο ρυθμός αύξησης των τιμών τα τελευταία έτη χαρακτηριζόταν υπερβολικός και, αν συνεχιζόταν, θα δημιουργούσε στο μέλλον έντονο φαινόμενο «φούσκας».



«Υπάρχει τρομερή απόσταση, σήμερα, μεταξύ της προσφοράς και της ζήτησης» αναφέρουν τραπεζικοί κύκλοι και οι προσπάθειες εστιάζονται κυρίως στην πώληση των ακινήτων που έχουν ήδη κατασκευαστεί.

Σύμφωνα με τα στοιχεία της Ευρωπαϊκής Κεντρικής Τράπεζας (ΕΚΤ), που δημοσιεύτηκαν στο Μηνιαίο Δελτίο, την περίοδο από το 1998 ως σήμερα οι τιμές των ακινήτων στις χώρες της ζώνης του ευρώ αυξάνονται με ρυθμό πολλαπλάσιο του πληθωρισμού.

Ωστόσο, ο ρυθμός είναι χαμηλότερος από αυτόν που είχε καταγραφεί στον προηγούμενο ανοδικό κύκλο, στα τέλη της δεκαετίας του 1980, όταν το 1989 η μέση ετήσια αύξηση ήταν περίπου 9% - με πολλές χώρες να έχουν διψήφιο ρυθμό αύξησης και σε ορισμένες ακραίες περιπτώσεις, όπως της Ιταλίας και της Φινλανδίας, οι πραγματικές τιμές των ακινήτων να αυξάνονται πάνω από 20% ετησίως στο ζενίθ της ανόδου.

Την περίοδο ανόδου ακολούθησε πτώση των τιμών, η οποία διήρκεσε από το 1991 ως το 1997.

ΟΙ ΤΡΑΠΕΖΕΣ

ΠΡΟΒΛΗΜΑΤΑ ΜΕ ΤΑ ΔΑΝΕΙΑ

«Ανίσχυρες» θα αποδειχθούν, κατά πάσαν πιθανότατα, οι «εφεδρείες» των τραπεζών για την κάλυψη των καθυστερήσεων των δανείων, σε περίπτωση που η αγορά ακινήτων οδηγηθεί σε «φούσκα» ανάλογη εκείνης του χρηματιστηρίου.

Το συγκεκριμένο φόβο εκφράζουν σε κατ' ιδίαν συζητήσεις στελέχη του πιστωτικού συστήματος, καθώς μια μεγάλη πτώση των τιμών των ακινήτων (ήδη στα επαγγελματικά είναι της τάξης του 15% - 30%), σε συνδυασμό με αύξηση των επιτοκίων, μπορεί να οδηγήσει σε «απαξίωση» των εμπράγματων εγγυήσεων έναντι των οποίων εκταμιεύθηκαν τα δάνεια, αλλά και σε απροθυμία δανειοληπτών να συνεχίσουν να καταβάλλουν τις μηνιαίες δόσεις.

Ηδη, ένα πρώτο «καμπανάκι» έχει «σημάνει» από την Τράπεζα της Ελλάδας, η οποία, στην ετήσια έκθεσή της, επισημαίνει ότι οι καθυστερήσεις πληρωμής των δόσεων στα στεγαστικά δάνεια αυξήθηκαν στο πρώτο περσινό εξάμηνο κατά 13,5%. Αύξηση η οποία, κατά κύριο, λόγο οφείλεται στα αφειδώς χορηγηθέντα επισκευαστικά δάνεια - που «συνόδευαν» τα στεγαστικά - με το ίδιο χαμηλό επιτόκιο και στην ουσία ήταν συγκαλυμμένα καταναλωτικά δάνεια.

Αλλωστε, το συγκεκριμένο γεγονός οδήγησε την Κεντρική Τράπεζα να υποχρεώσει τα πιστωτικά ιδρύματα να αυξήσουν τις προβλέψεις για επισφαλή δάνεια, με αποτέλεσμα τα εν λόγω κεφάλαια κάλυψης χορηγήσεων με καθυστέρηση άνω του ενός έτους να αντιπροσωπεύουν, στο τέλος του 2002, το 69% του συνόλου των χορηγήσεων, έναντι 67,4% για το 2001.

Ομως, ακόμη και έτσι, όπως διαπιστώνει η ΤτΕ, τα περιθώρια ασφαλείας έχουν περιοριστεί την τελευταία τριετία και η κεφαλαιακή επάρκεια των τραπεζών έχει μειωθεί, όλοι όμως απεύχονται, μετά τις μετοχές, να χαθεί και ο πλούτος των ακινήτων.

Με δεδομένο μάλιστα ότι, αν και δεν καταγράφεται επίσημα από την ΤτΕ, καθυστερήσεις στην πληρωμή, - έστω και μικρότερες σε σχέση με τα στεγαστικά - έχουν εμφανιστεί και στα -αφειδώς, επίσης, χορηγούμενα - καταναλωτικά δάνεια.

"Ομορφες αναμνήσεις από το παρελθόν φωτίζουν διακριτικά το παρόν'



Ποίησις Χειρός

Χειροποίητα Είδη – Αντίκες

Όταν εικόνες απ'το χθές γίνονται
έργα τέχνης για το σπίτι σας

28'ης Οκτωβρίου 42 , Ρόδος , 85100 Τηλ : 22410 35715
e-mail : poihsisxeiros@yahoo.gr

ΛΥΚΕΙΟ ΕΛΛΗΝΙΔΩΝ ΡΟΔΟΥ
«ΕΡΓΑΝΗ ΑΘΗΝΑ»
Οδός Ιπποτών (Κατάλυμα Προβηγκίας)
851 00 ΡΟΔΟΣ

ΑΝΑΚΟΙΝΩΣΗ

Το Λύκειο Ελληνίδων Ρόδου
«ΕΡΓΑΝΗ ΑΘΗΝΑ»
Οδός Ιπποτών (Κατάλυμα Προβηγκίας) τηλ. 28127
Ανακοινώνει ότι την 13η, 20η, 27η Σεπτεμβρίου και 4η Οκτωβρίου ημέρα Σάββατο, ώρα 6-8 μ.μ. γίνονται

ΕΓΓΡΑΦΕΣ

στα τμήματα εκμάθησης Ελληνικών Παραδοσιακών Χορών για παιδιά (αγόρια και κορίτσια) Δημοτικού - Γυμνασίου - Λυκείου και Ενήλικες.
Η Διδασκαλία των χορών γίνεται κατά τον πιο αυθεντικό τρόπο και πάντα σύμφωνα με τις σύγχρονες παιδαγωγικές αντιλήψεις, σε ευχάριστο και δημιουργικόπεριβάλλον από πεπειραμένους χοροδιδασκάλους.

Εναρξη μαθημάτων 4 Οκτωβρίου

Εκ του Δ.Σ.

ΣΥΛΛΟΓΟΣ ΚΑΛΥΜΝΙΩΝ ΡΟΔΟΥ
Ο ΑΓΙΟΣ ΠΑΝΤΕΛΕΗΜΩΝ
Γ. ΣΕΦΕΡΗ 30 ΡΟΔΟΣ
ΤΗΛ. 22410 65033- ΦΑΧ 22410 65033

ΑΝΑΚΟΙΝΩΣΗ

Αγαπητοί Καλύμνιοι και φίλοι της Καλύμνου θα ήταν μεγάλη η χαρά μας να συμμετέχετε στη λαογραφική - χορευτική ομάδα της παροικίας μας.

Αυθεντική προσέγγιση στις παραδόσεις, τα έθιμα, τους χορούς του νησιού μας. Επίσης επαφή με δωδεκανησιακά και πανελλήνια έθιμα.

Επιμέλεια - Διδασκαλία.
ΕΛΕΝΗ ΚΟΥΜΕΝΤΟΥ ΜΑΡΑΓΚΟΥ.

Πληροφορίες,
Κυρία ΚΑΡΑΤΖΑ ΑΘΗΝΑ. Μέλος Δ.Σ.
ΤΗΛ. 6942-202 552.

ΛΕΣΧΗ LIONS ΡΟΔΟΥ
ΣΥΓΧΑΡΗΤΗΡΙΟ

Το Διοικητικό Συμβούλιο και τα μέλη της Λέσχης Lions Ρόδου συγχαίρουν τα μέλη τους:

• **Αρη και Βασιλεία Δημοπούλου** για την εισαγωγή του υιού τους Ιωάννη στο Πάντειο Πανεπιστήμιο Αθηνών.

• **Σέργιο και Στέλλα Αναστασιάδη** για την εισαγωγή του υιού τους Ιωάννη στη Νομική Σχολή Teramo Ιταλίας.

• **Γιώργο και Μαρία Μαριά** για την εισαγωγή της θυγατέρας τους στην Οδοντιατρική Σχολή L' Aquila Ιταλίας.

• **Στέφανο και Βάσω Σταυρούλη** για την εισαγωγή του υιού τους Χρήστου στη Σχολή Ραδιολογίας - Ακτινολογίας ΤΕΙ Αθήνας.



ΕΚΜΕΤΑΛΛΕΥΤΕΙΤΕ ΤΙΣ ΕΠΕΝΔΥΤΙΚΕΣ ΕΥΚΑΙΡΙΕΣ ΓΙΑ ΤΗΝ ΑΝΑΠΤΥΞΗ ΤΗΣ ΕΠΙΧΕΙΡΗΣΗΣ ΣΑΣ ή ΤΗΝ ΔΗΜΙΟΥΡΓΙΑ ΜΙΑΣ ΝΕΑΣ ΕΠΙΧΕΙΡΗΣΗΣ!

Βρίσκονται ήδη σε εξέλιξη προγράμματα επιδοτήσεων για:

Μεταποιητικές Επιχειρήσεις
(Μονάδες Τροφίμων, Αρτοποιεία, Ξυλουργεία, Επιπλοποιεία, Αλουμινοκατασκευές Τυπογραφεία κτλ)

Τουριστικές Επιχειρήσεις
(Ξενοδοχεία, Ενοικιαζόμενα Δωμάτια και Διαμερίσματα, Τουριστικά Γραφεία κτλ)

Αναλαμβάνουμε την υποστήριξη προγραμμάτων του Υπουργείου Ανάπτυξης και του Υπουργείου Οικονομίας (μέσω Τραπεζών).

Η ΕΛΕΛΙΞΙΣ-Σύμβουλοι Ανάπτυξης Επιχειρήσεων παρέχει, επιπλέον, συμβουλευτικές υπηρεσίες **από εξειδικευμένα στελέχη** στους τομείς:

• Ανάπτυξης Συστημάτων Ποιότητας **(ISO 9000)** και Ασφάλειας Τροφίμων **(HACCP)**

• Ανάπτυξης Επενδυτικών Μελετών στο πρόγραμμα **Leader+**

• Σύνταξης Οικονομοτεχνικών Μελετών στα πλαίσια του Αναπτυξιακού Νόμου (Ν. 2601/98)

Η Πολύχρονη εμπειρία των στελεχών μας και ο μακρύς κατάλογος των επιτυχημένων συνεργασιών μας αποτελούν την καλύτερη Εγγύηση για την επιτυχία και της δικής σας επένδυσης!

ΥΠΕΥΘΥΝΟΙ ΕΠΙΧΕΙΡΗΣΗΣ

Αριστέα Αλεξίου
Διπλ. Χημικός Μηχανικός ΕΜΠ

Ιάκωβος Γρύλλης
Διπλ.Πολιτικός Μηχανικός ΕΜΠ

Διαγοριδών 2-4 (Έναντι ΔΟΝΑ)
Τηλ:2241 031532, 070171-3 Fax: 2241 070175
info@exelixis.net.gr

A.N.A FERRIES

Ε/Γ - Ο/Γ ΡΟΔΑΝΘΗ **+
- Ε/Γ - Ο/Γ ΔΗΜΗΤΡΟΥΛΑ - Ε/Γ - Ο/Γ ΜΑΡΙΝΑ
ΡΟΔΟΣ - ΠΕΙΡΑΙΑΣ (30/09/03 - 10/10/03)

ΤΡΙΤΗ 30/09		
ΜΑΡΙΝΑ	07.00	ΚΑΣΤΕΛΛΟΡΙΖΟ
ΜΑΡΙΝΑ	17.00	ΚΩ-ΚΑΛΥΜΝΟ-ΠΕΙΡΑΙΑ (08.00)
ΤΕΤΑΡΤΗ 1/10		
ΡΟΔΑΝΘΗ	16.00	ΣΥΜΗ-ΤΗΛΟ-ΝΙΣΥΡΟ-ΚΩ-ΚΑΛΥΜΝΟ-ΛΕΡΟ-ΠΑΤΜΟ-ΠΕΙΡΑΙΑ (10:00)
ΠΕΜΠΤΗ 2/10		
ΜΑΡΙΝΑ	09.30	ΚΑΣΤΕΛΛΟΡΙΖΟ
ΜΑΡΙΝΑ	20.00	ΚΩ-ΒΑΘΥ-ΧΙΟ-ΛΕΣΒΟ-ΛΗΜΝΟ-ΑΛΕΞ/ΠΟΛΗ (22.30)
ΠΑΡΑΣΚΕΥΗ 3/10		
ΡΟΔΑΝΘΗ	14.00	ΚΑΣΤΕΛΛΟΡΙΖΟ
ΣΑΒΒΑΤΟ 4/10		
ΡΟΔΑΝΘΗ	16.00	ΚΩ-ΚΑΛΥΜΝΟ-ΑΣΤΥΠΑΛΑΙΑ-ΚΑΤΑΠΟΛΑ-ΠΕΙΡΑΙΑ (10.00)
ΚΥΡΙΑΚΗ 5/10		
ΔΕΥΤΕΡΑ 6/10		
ΡΟΔΑΝΘΗ	16.00	ΚΩ-ΚΑΛΥΜΝΟ-ΛΕΡΟ-ΠΑΤΜΟ-ΠΕΙΡΑΙΑ (08.00)
ΤΡΙΤΗ 7/10		
ΜΑΡΙΝΑ	07.00	ΚΑΣΤΕΛΛΟΡΙΖΟ
ΜΑΡΙΝΑ	17.00	ΚΩ-ΚΑΛΥΜΝΟ-ΠΕΙΡΑΙΑ (08.00)
ΤΕΤΑΡΤΗ 8/10		
ΡΟΔΑΝΘΗ	16.00	ΣΥΜΗ-ΤΗΛΟ-ΝΙΣΥΡΟ-ΚΩ-ΚΑΛΥΜΝΟ-ΛΕΡΟ-ΠΑΤΜΟ-ΠΕΙΡΑΙΑ (10:00)
ΠΕΜΠΤΗ 9/10		
ΜΑΡΙΝΑ	16.00	ΚΩ-ΚΑΛΥΜΝΟ-ΛΕΡΟ-ΠΑΤΜΟ-ΠΕΙΡΑΙΑ (09.00)
ΠΑΡΑΣΚΕΥΗ 10/10		
ΡΟΔΑΝΘΗ	14.00	ΚΑΣΤΕΛΛΟΡΙΖΟ

****ΠΡΟΣΦΟΡΑ****

Πακέτα εισιτηρίων άνω των 300,00 ευρώ, μπορείτε να τα εξοφλήσετε σε 4 άτοκες μηνιαίες δόσεις με την πιστωτική σας κάρτα VISA ή MASTER! ! !

***** Η εταιρεία μας βρίσκεται στην ευχάριστη θέση να σας ενημερώσει ότι :**

1. Από 15/03 ισχύουν **εκπτώσεις** από 25% μέχρι και 40% **για όλες τις θέσεις**. 2. Θα προσφέρονται **ειδικές τιμές** σε όλες τις θέσεις για **οικογενειακά πακέτα** και **ξενοδοχεία** 5 ή 4 αστέρων σε **καταπληκτικές τιμές**. 3. Από 15/06 θα εκτελούνται **δρομολόγια καθημερινώς**: ΠΕΙΡΑΙΑ - ΚΩ - ΡΟΔΟ και ΡΟΔΟ - ΚΩ - ΠΕΙΡΑΙΑ. 4. Εισιτήρια **ΜΕΤ' ΕΠΙΣΤΡΟΦΗΣ**, ειδικές τιμές. 5. **ΙΧ Έκπτωση** 25% για μετάβαση, μετ' επιστροφής 40%. 6. **Πολλαπλά εισιτήρια** minimum 5, **50% έκπτωση**.

ΔΗΜΟΣ ΛΕΡΟΥ ΝΟΜΟΥ ΔΩΔΕΚΑΝΗΣΟΥ

ΠΕΡΙΛΗΨΗ ΤΗΣ 1/279Μ/2003 ΠΡΟΚΗΡΥΞΗΣ

Που δημοσιεύθηκε στην Εφημερίδα της Κυβερνήσεως (Τεύχος Προκηρύξεων ΑΣΕΠ) ΦΕΚ 415/18-09-2003

Πλήρωσης οργανικών θέσεων μόνιμου προσωπικού με σειρά προτεραιότητας

Ο Δήμαρχος Λέρου Νομού Δωδεκανήσου

ΠΡΟΚΗΡΥΣΣΕΙ

Την πλήρωση με σειρά προτεραιότητας εννέα (9) συνολικώς θέσεων των κατηγοριών Πανεπιστημιακής Εκπαίδευσης (ΠΕ), Δευτεροβάθμιας Εκπαίδευσης (ΔΕ) και Υποχρεωτικής Εκπαίδευσης (ΥΕ).

ΠΕ: 2, ΔΕ:3 και ΥΕ: 4

Οι προς πλήρωση θέσεις κατά κατηγορία, κλάδο - ειδικότητα και αριθμό είναι οι εξής:

Κατηγορία Πανεπιστημιακής Εκπαίδευσης.

Κλάδος ΠΕ4: Αρχιτεκτόνων Μηχανικών, θέση μία (1).

Κλάδος ΠΕ5: Μηχανολόγων Μηχανικών, θέση μία (1).

Κατηγορία Δευτεροβάθμιας Εκπαίδευσης.

Κλάδος ΔΕ6: Σχεδιαστών, θέση μία (1).

Κλάδος ΔΕ38: Χειριστών Η/Υ, θέση μία (1).

Κλάδος ΔΕ29: Οδηγών αυτοκινήτων, θέση μία (1).

Κατηγορία Υποχρεωτικής Εκπαίδευσης.

Κλάδος ΥΕ16 Εργατών Γενικών Καθηκόντων, θέσεις τέσσερις (4).

ΠΡΟΣΟΝΤΑ ΔΙΟΡΙΣΜΟΥ

ΓΕΝΙΚΑ ΠΡΟΣΟΝΤΑ ΔΙΟΡΙΣΜΟΥ

Οι υποφήφιοι πρέπει:

1. Να είναι Έλληνες πολίτες.

Για όσους έχουν αποκτήσει την ελληνική ιθαγένεια με πολιτογράφηση θα πρέπει να έχει παρέλθει **ένα (1) τουλάχιστον** έτος από την απόκτησή της, μέχρι την ημερομηνία λήξεως της προθεσμίας υποβολής των αιτήσεων.

Εξαίρεση: Δικαιούνται να είναι υποψήφιοι και πολίτες των Κρατών της Ευρωπαϊκής Ενώσεως. Για τους πολίτες αυτούς απαιτείται η **γνώση** της Ελληνικής γλώσσας σε βαθμό επαρκή για την άσκηση των καθηκόντων του οικείου κλάδου, η οποία αποδεικνύεται με πιστοποιητικό ελληνομάθειας (Ν. 2413/1996 άρθρο 10 παρ. 1) που χορηγείται από το Κέντρο Ελληνικής γλώσσας [τηλ. (2310) 459101/5 και (210) 9273112)] των κατωτέρω επιπέδων:

Α' ΕΠΙΠΕΔΟ: Για την κατηγορία Υποχρεωτικής Εκπαίδευσης (Υ.Ε)

Β' ΕΠΙΠΕΔΟ: Για την κατηγορία Δευτεροβάθμιας Εκπαίδευσης (ΔΕ) μη Διοικητικού Προσωπικού.

Γ' ΕΠΙΠΕΔΟ: Για την κατηγορία Πανεπιστημιακής μη Διοικητικού Προσωπικού.

Επίσης αποδεικνύεται με αντίστοιχο πιστοποιητικό του σχολείου της Νέας Ελληνικής γλώσσας του Αριστοτελείου Πανεπιστημίου Θεσσαλονίκης. (Πανεπιστημιούπολη Θεσσαλονίκης, Τ.Κ. 54 006, τηλ. 2310/997571-72-76), το οποίο θα χορηγείται ύστερα από σχετική εξέταση του υποψηφίου.

Δικαιούνται επίσης να είναι υποψήφιοι και όσοι απέκτησαν την ελληνική ιθαγένεια με πολιτογράφηση αλλά δεν έχει παρέλθει έτος από την απόκτησή της, εφόσον, μέχρι την απόκτησή της ήταν υπήκοοι κράτους μέλους της Ευρωπαϊκής Ενώσεως.

2. Να έχουν γεννηθεί έως και το έτος 1982 οι υποψήφιοι για τις κατηγορίες ΠΕ και ΔΕ, έως και το έτος 1983 οι υποψήφιοι της κατηγορίας ΥΕ.

3. Να είναι υγιείς, αρτιμελείς και να έχουν φυσική καταλληλότητα για την εκτέλεση των καθηκόντων της θέσεως που επιλέγουν.

4. Κατά τον χρόνο λήξεως της προθεσμίας υποβολής των αιτήσεων και κατά τον χρόνο του διορισμού να μην έχουν κώλυμα διορισμού για λόγους που αναφέρονται στο άρθρο 16 του Ν. 1188/1981/

Σημείωση: Η απονομή χάριτος δεν αίρει το κώλυμα από ποινική καταδίκη του υποψηφίου για διορισμό, εφόσον μέχρι την τελευταία ημέρα υποβολής των αιτήσεων δεν έχει εκδοθεί το κατά το άρθρο 47 παρ. 1 του Συντάγματος, διάταγμα που να αίρει το σχετικό κώλυμα για το συγκεκριμένο υποψήφιο.

5. Οι άνδρες μέχρι τη λήξη της προθεσμίας υποβολής των αιτήσεων να έχουν εκπληρώσει τις στρατιωτικές τους υποχρεώσεις ή να έχουν απαλλαγεί νόμιμα από αυτές.

Εξαίρεση: Δεν απαιτείται εκπλήρωση των στρατιωτικών υποχρεώσεων για τους πολίτες κράτους της Ευρωπαϊκής Ενώσεως, για τους οποίους δεν προβλέπεται στη χώρα τους τέτοιο κώλυμα.

Σημείωση: Σε κάθε περίπτωση εφαρμογής του άρθρου 18 του Ν. 2190/1994, όπως ισχύει τακτικοί υπάλληλοι του Δημοσίου, Ν.Π.Δ.Δ. και Ο.Τ.Α. α' και β' βαθμίδας που διορίσθηκαν με τις διατάξεις του Ν. 2190/1994 δεν έχουν δικαίωμα συμμετοχής στη διαδικασία πλήρωσης των θέσεων της παρούσας προκήρυξης, εάν μέχρι τη λήξη της προθεσμίας υποβολής των αιτήσεων δεν έχει παρέλθει πενταετία από την ημερομηνία διορισμού τους. (παρ. 5 άρθρο 10 του Ν. 2839/2000).

ΤΥΠΙΚΑ ΠΡΟΣΟΝΤΑ ΔΙΟΡΙΣΜΟΥ ΚΑΤΑ ΚΑΤΗΓΟΡΙΑ ΚΑΙ ΚΛΑΔΟ Ή ΕΙΔΙΚΟΤΗΤΑ

ΚΑΤΗΓΟΡΙΑ ΠΑΝΕΠΙΣΤΗΜΙΑΚΗΣ ΕΚΠΑΙΔΕΥΣΗΣ (ΠΕ)

ΚΛΑΔΟΣ: ΠΕ4 ΑΡΧΙΤΕΚΤΟΝΩΝ ΜΗΧΑΝΙΚΩΝ

α) Άδεια άσκησης επαγγέλματος Αρχιτέκτονα Μηχανικού.

β) Οποιοδήποτε πτυχίο ή δίπλωμα ΑΕΙ της ημεδαπής ή άλλος ισότιμος τίτλος σχολών της αλλοδαπής, βάσει του οποίου χορηγήθηκε η ανωτέρω άδεια άσκησης επαγγέλματος.

γ) Γνώση επεξεργασίας ελληνικών και ξενόγλωσσων κειμένων και πινάκων σε Η/Υ.

Σε περίπτωση που δεν καθίσταται δυνατή η πλήρωση της θέσεως από υποψηφίους με τα προαναφερόμενα προσόντα θα γίνουν δεκτοί υποψήφιοι με τα υπό στοιχεία α και β προσόντα.

ΚΛΑΔΟΣ: ΠΕ5 ΜΗΧΑΝΟΛΟΓΩΝ ΜΗΧΑΝΙΚΩΝ

α) Άδεια άσκησης επαγγέλματος Μηχανολόγου Μηχανικού.

β) Οποιοδήποτε πτυχίο ή δίπλωμα ΑΕΙ της ημεδαπής ή άλλος ισότιμος τίτλος σχολών της αλλοδαπής, βάσει του οποίου χορηγήθηκε η ανωτέρω άδεια άσκησης επαγγέλματος.

γ) Γνώση επεξεργασίας ελληνικών και ξενόγλωσσων κειμένων και πινάκων σε Η/Υ.

Σε περίπτωση που δεν καθίσταται δυνατή η πλήρωση της θέσεως από υποψηφίους με τα προαναφερόμενα προσόντα θα γίνουν δεκτοί υποψήφιοι με τα υπό στοιχεία α και β προσόντα.

ΚΑΤΗΓΟΡΙΑ ΔΕΥΤΕΡΟΒΑΘΜΙΑΣ ΕΚΠΑΙΔΕΥΣΗΣ (ΔΕ)

ΚΛΑΔΟΣ: ΔΕ6 ΣΧΕΔΙΑΣΤΩΝ

Πτυχίο ή δίπλωμα ή απολυτήριος τίτλος ειδικότητας Σχεδιαστή μέσω συστημάτων Η/Υ ή Τεχνικού Τοπογραφικών Εφαρμογών ή Τεχνικού Δομικών Έργων ή Σχεδιαστών Τεχνικών Έργων - χρήσης Η/Υ ή Δομικών Έργων ή Σχεδιάσεως έργων πολιτικών μηχανικών και αρχιτεκτόνων ή αντίστοιχο πτυχίο ή δίπλωμα ή απολυτήριος τίτλος των παρακάτω σχολικών μονάδων: ΙΕΚ ή ΤΕΕ ή ΕΠΛ ή ΤΕΛ ή ΤΕΣ δευτεροβάθμιας Εκπαίδευσης ή Σχολής μαθητείας ΟΑΕΔ του ν. 1346/86 ή άλλος ισότιμος τίτλος σχολικής μονάδας της ημεδαπής ή αλλοδαπής αντίστοιχης ειδικότητας.

ΚΛΑΔΟΣ ΔΕ38 ΧΕΙΡΙΣΤΩΝ Η/Υ.

Πτυχίο ή δίπλωμα ή απολυτήριος τίτλος ειδικότητας χειριστών Η/Υ ή ειδικότητας του Τομέα Πληροφορικής ή του τομέα Πληροφορικής - Δικτύων Η/Υ ή κλάδου Πληροφορικής ή αντίστοιχο πτυχίο ή δίπλωμα ή απολυτήριος τίτλος των παρακάτω σχολικών μονάδων: ΙΕΚ ή ΤΕΕ ή Ενιαίου Πολυκλαδικού Λυκείου ή Τεχνικού Επαγγελματικού Λυκείου ή Τεχνικής Επαγγελματικής σχολής δευτεροβάθμιας εκπαίδευσης ή σχολής μαθητείας του ΟΑΕΔ του Ν. 1346/83 ή άλλος ισότιμος τίτλος σχολικής μονάδας της ημεδαπής ή αλλοδαπής αντίστοιχης ειδικότητας.

Σε περίπτωση που δεν καθίσταται δυνατή η πλήρωση της θέσεως από υποψηφίους με τα ανωτέρω προσόντα θα επιτραπεί ο διορισμός με προσόν απολυτήριο τίτλο οποιουδήποτε τύπου λυκείου ή ισότιμου σχολείου της ημεδαπής ή της αλλοδαπής και δεκτή εμπειρία στο χειρισμό ηλεκτρονικών υπολογιστών.

ΚΛΑΔΟΣ - ΕΙΔΙΚΟΤΗΤΑ: ΔΕ 29 ΟΔΗΓΩΝ ΑΥΤΟΚΙΝΗΤΩΝ

1. Κύρια προσόντα.

α. Δίπλωμα επαγγελματικής κατάρτισης Ι.Ε.Κ. ειδικοτήτων (α) τεχνικού αυτοκινήτων οχημάτων ή (β) εκπαιδευτή υποψηφίων οδηγών αυτοκινήτων ή πτυχίο Α' ή Β' κύκλου σπουδών ΤΕΕ ειδικότητας Μηχανών και Συστημάτων Αυτοκινήτου ή απολυτήριος τίτλος ενιαίου πολυκλαδικού λυκείου τμήματος Μηχανικών αυτοκινήτων ή τεχνικής επαγγελματικής σχολής Δευτεροβάθμιας εκπαίδευσης ειδικότητας Μηχανών Αυτοκινήτου ή σχολής Μαθητείας του Ο.Α.Ε.Δ. ειδικότητας Μηχανοτεχνίτη αυτοκινήτου ή άλλος ισότιμος τίτλος σχολικής μονάδας της ημεδαπής ή αλλοδαπής αντίστοιχης ειδικότητας.

β. Επαγγελματική άδεια οδήγησης αυτοκινήτου Γ' κατηγορίας.

2. Επικουρικά προσόντα.

α. Σε περίπτωση που δεν καθίσταται δυνατή η πλήρωση των θέσεων από υποψήφιους με τα προαναφερόμενα προσόντα, επιτρέπεται ο διορισμός με προσόν οποιονδήποτε απολυτήριο τίτλο σχολικής μονάδας Δευτεροβάθμιας Εκπαίδευσης της ημεδαπής ή ισότιμο τίτλο σχολών της αλλοδαπής και επαγγελματική άδεια οδήγησης αυτοκινήτου Γ' κατηγορίας.

ΚΑΤΗΓΟΡΙΑ ΥΠΟΧΡΕΩΤΙΚΗΣ ΕΚΠΑΙΔΕΥΣΗΣ (ΥΕ)

ΚΛΑΔΟΣ: ΥΕ16 Εργατών γενικών καθηκόντων.

Απολυτήριος τίτλος Υποχρεωτικής Εκπαίδευσης (Απολυτήριος τίτλος Τριτάξιου Γυμνασίου ή για όσους έχουν αποφοιτήσει μέχρι και το 1980 απολυτήριο Δημοτικού Σχολείου), ή ισοδύναμος απολυτήριος τίτλος κατώτερης Τεχνικής Σχολής του Ν.Δ.580/1970 ή άλλος ισότιμος τίτλος της αλλοδαπής.

Απολυτήριοι τίτλοι Γ'Γυμνασίου των σχολικών περιόδων 1976-1977 έως και 1979-1980 θα γίνονται δεκτοί.

Για την περίπτωση ισοβαθμίας οι υποψήφιοι πρέπει να υποβάλουν απολυτήριο τίτλο τριτάξιου Γυμνασίου.

ΑΙΤΗΣΕΙΣ-ΔΙΑΔΙΚΑΣΙΑ-ΠΡΟΘΕΣΜΙΑ

Η αίτηση απευθύνεται στο Δήμο Λέρου και υποβάλλεται στο Γραφείο Διεύθυνσης Διοικητικών Υπηρεσιών (αρμόδια κα Μολοχτού Αναστασία) στη διεύθυνση: Πλάτανος Λέρου, Τ.Κ. 85400 Λέρος τηλ.22470 25905, 28323.

Τα έντυπα των αιτήσεων (181Φ, 182Φ,184Φ) διατίθενται από το Δήμο.

Επίσης οι υποψήφιοι μπορούν να προμηθεύονται τα έντυπα των αιτήσεων:

α)Από την τελευταία επιλογή του αρχικού menu «Υποδείγματα προκηρύξεων - Αιτήσεων φορέων που ελέγχονται από το ΑΣΕΠ» της ιστοσελίδας του ΑΣΕΠ **(www.asep.gr.)**

β)από την κεντρική σελίδα της ιστοσελίδας **www.kep.gov.gr** και στην περιοχή Σημαντικές Καταχωρήσεις - Επικαιρότητα (δεξιά στήλη, επιλογή «ΕΝΤΥΠΑ ΑΣΕΠ».

Για την ίδια προκήρυξη επιτρέπεται η υποβολή **μίας μόνο αιτήσεως.**

Κάθε υποψήφιος δικαιούται να υποβάλει αίτηση για θέσεις μίας μόνο κατηγορίας προσωπικού. **Η σώρευση θέσεων διαφορετικών κατηγοριών προσωπικού σε μία ή περισσότερες αιτήσεις συνεπάγεται αυτοδικαίως σε κάθε περίπτωση ακύρωση όλων των** αιτήσεων και αποκλεισμό του υποψηφίου από την περαιτέρω διαδικασία.

Με την κατάθεση της αιτήσεως επισυνάπτεται και παράβολο 5,00 Ευρώ που εκδίδεται από Δημόσιο Ταμείο άλλως η αίτηση δεν λαμβάνεται υπόψη.

Η αίτηση επέχει θέση υπεύθυνης δήλωσης του άρθρου 8 του Ν.1599/1986 και η ανακρίβεια των δηλουμένων στοιχείων επισύρει τις προβλεπόμενες ποινικές κυρώσεις.

Την αίτηση υποβάλλει ο υποψήφιος είτε αυτοπροσώπως, είτε με άλλο εξουσιοδοτημένο από αυτόν πρόσωπο, εφόσον η εξουσιοδότηση φέρει την υπογραφή του υποψηφίου θεωρημένη από δημόσια αρχή, είτε ταχυδρομικώς επί αποδείξει. Στην περίπτωση αποστολής των αιτήσεων ταχυδρομικώς το εμπρόθεσμο των αιτήσεων κρίνεται με βάση την ημερομηνία που φέρει ο φάκελος αποστολής, ο οποίος μετά την αποσφράγισή του επισυνάπτεται στην αίτηση του υποψηφίου.

Στην αίτηση πρέπει να επισυνάπτει ο υποψήφιος σε **επικυρωμένα αντίγραφα** όλα τα απαιτούμενα από την προκήρυξη πιστοποιητικά ή τίτλους. Αν δεν προσκομισθούν, **ο υποψήφιος τίθεται εκτός διαδικασίας και η αίτησή του απορρίπτεται.**

Αντικατάσταση της αιτήσεως ή διόρθωση αυτής ή συμπλήρωση τυχόν ελλειπόντων δικαιολογητικών επιτρέπεται μόνο μέχρι τη λήξη της προθεσμίας υποβολής των αιτήσεων.

Η ευθύνη της σωστής συμπλήρώσεως της αιτήσεως είναι αποκλειστικά του υποψηφίου.

Οταν η υποβολή της αιτήσεως γίνεται αυτοπροσώπως ο αρμόδιος υπάλληλος παραλαβής των αιτήσεων δεν παρέχει οδηγίες η καθ'οιονδήποτε τρόπο συμβουλές στους υποψηφίους για τον τρόπο συμπληρώσεως των αιτήσεων και τα πιστοποιητικά που απαιτούνται για την απόδειξη των ιδιοτήτων που επικαλούνται, **επιμελείται όμως οι αιτήσεις των υποψηφίων να είναι υπογεγραμμένες και να συνοδεύονται από τα δικαιολογητικά που ο υποψήφιος σημειώνει στην αίτησή του ότι τα επισυνάπτει.**

Δηλαδή, ο υπάλληλος απλώς διαπιστώνει αν επισυνάπτονται όλα τα αναγραφόμενα ως επισυναπτόμενα στην αίτηση δικαιολογητικά, χωρίς να ελέγχει το κύρος και το περιεχόμενο αυτών, άλλως αναγράφει στην ειδική στήλη τον αριθμό και το είδος των δικαιολογητικών που ενώ φέρονται ως συνημμένα δεν επισυνάπτονται.

Η προθεσμία υποβολής των αιτήσεων είναι είκοσι (20) ημερών και αρχίζει από την επομένη της τελευταίας δημοσίευσης της περίληψης της προκήρυξης (αριθμός 1/279Μ/2003 στις εφημερίδες της έδρας του Νομού Δωδεκανήσου, η οποία γίνεται μετά από δέκα ημέρες τουλάχιστον από τη δημοσίευσή της στην Εφημερίδα της Κυβερνήσεως, Τεύχος Προκηρύξεων ΑΣΕΠ (ΦΕΚ 415/18-09-2003).

Το περιεχόμενο της περίληψης θα μεταδοθεί και από ραδιοτηλεοπτικά μέσα.

Ολόκληρη η προκήρυξη, μετά τη δημοσίευσή της στην Εφημερίδα της Κυβερνήσεως, αναρτάται στο Κατάστημα του Δήμου Λέρου συντασσομένου σχετικού πρακτικού.

ΑΠΑΡΑΙΤΗΤΑ ΔΙΚΑΙΟΛΟΓΗΤΙΚΑ ΣΥΜΜΕΤΟΧΗΣ

Ο υποψήφιος με την αίτηση πρέπει να υποβάλει όλα τα απαραίτητα δικαιολογητικά όπως αναφέρονται στο Κεφάλαιο Γ' (ΑΠΑΡΑΙΤΗΤΑ ΔΙΚΑΙΟΛΟΓΗΤΙΚΑ ΣΥΜΜΕΤΟΧΗΣ) της αναλυτικής προκήρυξης, αριθμός 1/279Μ/2003 (Τεύχος Προκηρύξεων ΑΣΕΠ, ΦΕΚ 415/18-09-2003).

ΚΡΙΤΗΡΙΑ ΚΑΤΑΤΑΞΗΣ

Η κατάταξη των υποψηφίων θα γίνει σύμφωνα με τα κριτήρια του άρθρου 18 του Ν.2190/1994, όπως αντικαταστάθηκε από το άρθρο 8 του Ν.3051/2002, ως ισχύει και τη βαθμολογία που αντιστοιχεί σε κάθε κριτήριο, όπως αυτά αναφέρονται στο Κεφάλαιο Δ' (ΚΡΙΤΗΡΙΑ ΚΑΤΑΤΑΞΗΣ) της αναλυτικής Προκήρυξης, αριθμός 1/279Μ/2003 (Τεύχος Προκηρύξεων ΑΣΕΠ, ΦΕΚ 415/18-09-2003).

Λέρος 02 Οκτωβρίου 2003

Ο ΔΗΜΑΡΧΟΣ

κ.α.α.

ΜΙΧΑΗΛ ΚΟΝΤΡΑΦΟΥΡΗΣ

(Αναπληρωτής Δημάρχου)

ΔΗΜΟΣ ΧΑΛΚΗΣ

ΑΠΟΣΠΑΣΜΑ

ΑΠΟ ΤΟ ΠΡΑΚΤΙΚΟ ΣΥΝΕΔΡΙΑΣΗΣ ΤΟΥ ΔΗΜΟΤΙΚΟΥ ΣΥΜΒΟΥΛΙΟΥ ΤΗΣ 2ας ΟΚΤΩΒΡΙΟΥ 2003

Το Δημοτικό Συμβούλιο του Δήμου Χάλκης συνήλθε εκτάκτως σήμερα 1η Οκτωβρίου 2003, ημέρα Τετάρτη και ώρα 14.30 μετά το άγγελμα του θανάτου του συμπατριώτη μας **Φραγκάκη Νικολάου του Ιωάννη**.

Μετά από την εισήγηση της κας Δημάρχου και του κ. Προέδρου, το Δημοτικό Συμβούλιο αποφασίζει ομόφωνα και εκδίδει το παρακάτω.

ΨΗΦΙΣΜΑ

1. Να εκφράσει τα συλληπητήριά του στην οικογένεια και τον ανηψιό του εκλιπόντα - Γραμματέα του Δήμου Χάλκης, κ. Χούβερ Ηρακλείδη.
2. Να παρευρεθεί στην κηδεία.
3. Να καταθέσει στεφάνι.
4. Να καταθέσει το ποσό των 500 Ευρώ στην Ιερά Μονή Αγίου Γεωργίου Αλιμνιάς, ιδιαίτερης πατρίδας του εκλιπόντα.
5. Να διαβαστεί το παραπάνω ψήφισμα και να δημοσιευθεί στον τοπικό τύπο.

Ο ΠΡΟΕΔΡΟΣ

Γεώργιος Φραγκάκης

ΤΑ ΜΕΛΗ

Γεώργιος Σφυρίου - Φανή Φραγκάκη
Νικόλαος Χειμωνέττος - Κιτράκης Χρυσοβέργης
Νικόλαος Μαρκάκης - Σκιαδενή Ζαμπετούλα
Μιχαήλ Α. Πατρός - Βασίλειος Σ. Χειμωνέττος
Ιωάννης Αργύρης - Πέτρος Τσουρούπης.

ΑΚΡΙΒΕΣ ΑΠΟΣΠΑΣΜΑ

Η ΔΗΜΑΡΧΟΣ

ΕΛΕΝΗ ΠΑΝΑΓΗ

ΕΓΚΥΚΛΙΟΣ ΜΕ ΟΔΗΓΙΕΣ ΤΟΥ ΥΠΟΥΡΓΕΙΟΥ ΟΙΚΟΝΟΜΙΑΣ ΣΤΙΣ ΔΟΥ

ΕΞΟΦΛΗΣΤΕ ΚΑΙ ΚΕΡΔΙΣΤΕ ΤΟ 50% των προσαυξήσεων από ληξιπρόθεσμες οφειλές

Η νέα ευνοϊκή ρύθμιση αφορά 583.000 οφειλέτες του δημοσίου που οφείλουν συνολικά το ποσό των 5,3 δισ. ευρώ

Εκπτωση 50% στις προσαυξήσεις με τις οποίες έχουν επιβαρυνθεί τα ληξιπρόθεσμα χρέη μπορούν να «απολαύσουν» οι οφειλέτες του Δημοσίου που θα εξοφλήσουν μέχρι 31 Οκτωβρίου 2003 το σύνολο των χρεών τους.

Το υπουργείο Οικονομίας και Οικονομικών έστειλε χθες στις ΔΟΥ της χώρας την εγκύκλιο με την οποία παρέχονται οδηγίες για τη νέα ευνοϊκή ρύθμιση που αφορά 583.000 οφειλέτες του δημοσίου που οφείλουν συνολικά το ποσό των 5,3 δισ. ευρώ.

Με τις νέες διατάξεις που ισχύουν από χθες, όσοι έχουν ληξιπρόθεσμες οφειλές μέχρι 200.000 ευρώ μπορούν με μια απλή αίτηση στον έφορο να ζητήσουν την εξόφληση του χρέους τους μέχρι και σε 48 μηνιαίες δόσεις.

Σύμφωνα με την εγκύκλιο:

1. Ληξιπρόθεσμες οφειλές, βεβαιωμένες μέχρι 31-12-2002, που θα καταβληθούν στο σύνολό τους μέχρι 31 Οκτωβρίου 2003 απαλλάσσονται από τις προσαυξήσεις εκπρόθεσμης καταβολής που τις επιβαρύνουν κατά 50%. Το δικαίωμα αυτό έχουν και:

- Οι έχοντες την ποινική ευθύνη, ευθύνη προσωποκράτησης ή προσωπική ευθύνη για την καταβολή μέρους ή ολόκληρης βεβαιωμένης οφειλής.

- Οι πτωχοί οφειλέτες με την προϋπόθεση ότι δεν έχουν υπαχθεί σε εξωπτωχευτικό συμβιβασμό ή αν είχαν υπαχθεί τον έχουν απωλέσει.

- Οσοι έχουν υπαχθεί σε ρυθμίσεις χρεών ή διευκολύνσεις τμηματικής καταβολής.

- Οσοι έχουν αναστολή είσπραξης ή εκτέλεσης από τα διοικητικά δικαστήρια ή με υπουργικές αποφάσεις.

2. Μειώνεται το ανώτατο όριο προσαυξήσεων εκπρόθεσμης καταβολής από 300% σε 200% επί του εισπραττόμενου κάθε φορά οφειλόμενου χρέους.

3. Ληξιπρόθεσμα χρέη που οι προσαυξήσεις εκπρόθεσμης καταβολής έχουν υπερβεί το ανώτατο όριο προσαυξήσεων δεν επιβαρύνονται με άλλες προσαυξήσεις.

4. Προσαυξήσεις εκπρόθεσμης καταβολής που έχουν εισπραχθεί ή έχουν αποσβεστεί λόγω συμψηφισμού δεν επιστρέφονται.

5. Οφειλές μέχρι 200.000 ευρώ εξοφλούνται σε μηνιαίες δόσεις, οι οποίες μπορούν να φθάσουν μέχρι τις 48. Η ρύθμιση των οφειλών αυτών γίνεται με την υποβολή αίτησης του οφειλέτη στον έφορο, ο οποίος κατά την αξιολόγησή της δεν λαμβάνει υπόψη τα κριτήρια και τους συντελεστές βαρύτητας για να προσδιορίσει τον αριθμό των δόσεων.



6. Παρέχεται και δεύτερη και τρίτη ευκαιρία στον ίδιο οφειλέτη σε περίπτωση απώλειας της πρώτης με την εφαρμογή όμως των κριτηρίων και συντελεστών βαρύτητας και με την προϋπόθεση ότι η πρώτη δόση να είναι ίση με το 10% τουλάχιστον του ποσού για το οποίο ζητείται η διευκόλυνση.

7. Οφειλέτες που υπάγονται ήδη σε ρύθμιση και είναι συνεπείς στην καταβολή των δόσεων μπορούν να απαλλαχθούν από το 30% των προσαυξήσεων μέχρι 3.000 ευρώ (1.500 ευρώ, σήμερα), λόγω υπαιτιότητας δημοσίου. Ο προϊστάμενος της εφορίας ή του τελωνείου μπορεί να διευκολύνει για οφειλές μέχρι 200.000 ευρώ (αντί 100.000 ευρώ σήμερα) ή και μέχρι 600.000 ευρώ (από 300.000 ευρώ) με τη σύμφωνη γνώμη του νόμιμου αναπληρωτή και του προϊσταμένου του δικαστικού τμήματος.

ΚΑΥΣΙΜΑ

ΑΡΣΗ ΤΟΥ ΠΛΑΦΟΝ ΣΕ 9 ΝΟΜΟΥΣ

Παρελθόν αποτελεί από προχθές τα μεσάνυχτα το «πλαφόν» (ανώτατες τιμές) στα καύσιμα, που είχε επιβάλει περίπου πριν 10 ημέρες το υπουργείο Ανάπτυξης σε εννέα νομούς της χώρας (σε όλη την Κρήτη, Δωδεκάνησα, Κυκλάδες, Κέρκυρα, Αρτα, Ιωάννινα). Το υπουργείο προχώρησε στην άρση της «διατίμησης» εκτιμώντας ότι η αγορά έχει ομαλοποιηθεί, ενώ ρόλο στη λήψη αυτής της απόφασης έπαιξε και η πτωτική πορεία που ακολουθούν οι τιμές τις τελευταίες εβδομάδες.

Σύμφωνα με την πιο πρόσφατη τιμοληψία που έκανε το υπουργείο, οι μέσες τιμές στο σύνολο της χώρας εμφανίζονται την τελευταία εβδομάδα μειωμένες κατά 2 λεπτά στην αμόλυβδη βενζίνη, 1,4 λεπτά στη σούπερ αμόλυβδη, 1,8 επτά στη βενζίνη σούπερ και 0,6 λεπτά στο ντίζελ.

Η πιο ακριβή αμόλυβδη βενζίνη πωλείται στους νομούς Λασιθίου, Πρέβεζας και Δωδεκανήσου, ενώ η πιο φθηνή βρίσκεται στους νομούς Ημαθίας, Δράμας και Κοζάνης.

Στη σούπερ αμόλυβδη οι υψηλότερες τιμές εντοπίζονται στους νομούς Ρεθύμνης, Κέρκυρας και Πρέβεζας, στη σούπερ στις Κυκλάδες, την Πρέβεζα και τα Δωδεκάνησα και στο ντίζελ στο Λασίθι, την Ξάνθη και τα Δωδεκάνησα.



Περίοδος: 21/04/03 - 28/09/03

ΠΡΟΣ ΠΕΙΡΑΙΑ

ΑΝΑΧΩΡΗΣΗ ΑΠΟ							ΑΦΙΞΗ ΠΕΙΡΑΙΑ
ΡΟΔΟ	ΚΩ	ΛΕΡΟ	ΠΑΤΜΟ	ΜΥΚΟΝΟ	ΣΥΡΟ	ΑΜΟΡΓΟΚΑΣΤΕΛΛΑΝΙ	
ΤΡΙΤΗ 20:00	ΤΡΙΤΗ 22:35	–	–	ΤΕΤΑΡΤΗ 03:30	–	–	ΤΕΤΑΡΤΗ 07:20
ΠΕΜΠΤΗ 20:00	ΠΕΜΠΤΗ 22:55	ΠΑΡΑΣΚΕΥΗ 00:35	ΠΑΡΑΣΚΕΥΗ 01:45	–	ΠΑΡΑΣΚΕΥΗ 05:20	–	ΠΑΡΑΣΚΕΥΗ 08:40
ΣΑΒΒΑΤΟ 10:00	ΣΑΒΒΑΤΟ 12:50	–	–	–	–	ΣΑΒΒΑΤΟ 16:20	ΣΑΒΒΑΤΟ 21:30
ΚΥΡΙΑΚΗ 18:30	ΚΥΡΙΑΚΗ 21:25	ΚΥΡΙΑΚΗ 23:05	ΔΕΥΤΕΡΑ 00:15	–	ΔΕΥΤΕΡΑ 03:50	–	ΔΕΥΤΕΡΑ 07:10

ΑΠΟ ΠΕΙΡΑΙΑ

ΑΝΑΧΩΡΗΣΗ ΑΠΟ ΠΕΙΡΑΙΑ	ΑΦΙΞΗ						
	ΣΥΡΟ	ΜΥΚΟΝΟ	ΑΜΟΡΓΟΚΑΣΤΕΛΛΑΝΙ	ΠΑΤΜΟ	ΛΕΡΟ	ΚΩ	ΡΟΔΟ
ΔΕΥΤΕΡΑ 20:00	ΔΕΥΤΕΡΑ 23:20	–	–	–	–	ΤΡΙΤΗ 04:10	ΤΡΙΤΗ 07:10
ΤΕΤΑΡΤΗ 20:00	ΤΕΤΑΡΤΗ 23:20	–	–	ΠΕΜΠΤΗ 02:50	ΠΕΜΠΤΗ 04:00	ΠΕΜΠΤΗ 05:40	ΠΕΜΠΤΗ 08:35
ΠΑΡΑΣΚΕΥΗ 20:00	–	ΠΑΡΑΣΚΕΥΗ 23:50	–	–	–	ΣΑΒΒΑΤΟ 04:20	ΣΑΒΒΑΤΟ 07:15
ΣΑΒΒΑΤΟ 23:30	–	–	ΚΥΡΙΑΚΗ 04:45	ΚΥΡΙΑΚΗ 07:00	ΚΥΡΙΑΚΗ 08:10	ΚΥΡΙΑΚΗ 09:50	ΚΥΡΙΑΚΗ 12:45

ΑΝΕΚΤΕΛΕΣΤΑ ΔΡΟΜΟΛΟΓΙΑ: 26/04/03 από ΠΕΙΡΑΙΑ & 27/04/03 από ΡΟΔΟ.

SKEVO'S TRAVEL AGENCY

ΚΑΝΤΕ ΚΡΑΤΗΣΗ ΤΩΡΑ!

ΠΛΗΡΟΦΟΡΙΕΣ ΚΑΙ ΚΡΑΤΗΣΕΙΣ ΘΕΣΕΩΝ ΣΤΟΝ ΤΑΞΙΔΙΩΤΙΚΟ ΣΑΣ ΠΡΑΚΤΟΡΑ Η SKEVO'S TRAVEL AGENCY: ΑΜΕΡΙΚΗΣ 111, ΡΟΔΟΣ. ΤΗΛ. ΚΡΑΤΗΣΕΩΝ ΕΠΙΒΑΤΩΝ ΚΑΙ Ι.Χ.: 22410-22461, 22410-75655, 22410-75310, ΤΗΛ. ΚΡΑΤΗΣΕΩΝ ΦΟΡΤΗΓΩΝ: 22410-76600

ΔΡΟΜΟΛΟΓΙΑ ΤΟΥ ΤΑΧΥΠΛΟΟΥ ΚΑΤΑΜΑΡΑΝ
«ΔΩΔΕΚΑΝΗΣΟΣ ΕΞΠΡΕΣ»
ΑΠΟ 06/09/2003 ΕΩΣ 10/10/2003
ΑΝΑΧΩΡΗΣΗ ΑΠΟ ΡΟΔΟ ΑΠΟ ΤΗ ΘΕΣΗ «ΚΟΛΩΝΑ»

ΣΗΜΕΙΩΣΗ: ΤΕΤΑΡΤΗ 10 ΣΕΠΤΕΜΒΡΙΟΥ ΤΕΛΕΥΤΑΙΟ ΔΡΟΜΟΛΟΓΙΟ ΓΙΑ ΚΑΣΤΕΛΛΟΡΙΖΟ

ΗΜΕΡΑ	ΩΡΑ	ΠΡΟΟΡΙΣΜΟΣ	ΩΡΑ ΑΦΙΞΗΣ ΣΤΗ ΡΟΔΟ
ΚΑΘΕ ΔΕΥΤΕΡΑ	08.30	ΣΥΜΗ-ΚΩ-ΚΑΛΥΜΝΟ-ΛΕΡΟ-ΚΑΛΥΜΝΟ-ΚΩ-ΣΥΜΗΡΟΔΟ	18.30
ΚΑΘΕ ΤΡΙΤΗ	08.30	ΚΩ-ΚΑΛΥΜΝΟ-ΛΕΡΟ-ΚΑΛΥΜΝΟ-ΚΩ-ΡΟΔΟ	18.30
ΚΑΘΕ ΤΕΤΑΡΤΗ	08.30	ΚΩ-ΚΑΛΥΜΝΟ-ΛΕΡΟ-ΚΑΛΥΜΝΟ-ΚΩ-ΡΟΔΟ	18.30
ΚΑΘΕ ΠΕΜΠΤΗ	08.30	ΚΩ-ΚΑΛΥΜΝΟ-ΛΕΡΟ-ΠΑΤΜΟ-ΛΕΙΨΟΙ-ΛΕΡΟ-ΚΑΛΥΜΝΟ-ΚΩ-ΡΟΔΟ	18.30
ΚΑΘΕ ΠΑΡΑΣΚΕΥΗ	08.30	ΣΥΜΗ-ΚΩ-ΚΑΛΥΜΝΟ-ΛΕΡΟ- ΚΑΛΥΜΝΟ-ΚΩ-ΣΥΜΗ-ΡΟΔΟ	18.50
ΚΑΘΕ ΣΑΒΒΑΤΟ	08.30	ΚΩ-ΚΑΛΥΜΝΟ-ΛΕΡΟ-ΛΕΙΨΟΙ-ΠΑΤΜΟ-ΛΕΡΟ-ΚΑΛΥΜΝΟ-ΚΩ-ΡΟΔΟ	18.30
ΚΑΘΕ ΚΥΡΙΑΚΗ	08.30	ΚΩ-ΚΑΛΥΜΝΟ-ΛΕΡΟ-ΠΑΤΜΟ-ΛΕΙΨΟΙ-ΛΕΡΟ-ΚΑΛΥΜΝΟ-ΚΩ-ΡΟΔΟ	18.30



ΠΛΗΡΟΦΟΡΙΕΣ - ΚΡΑΤΗΣΕΙΣ: «ΔΩΔΕΚΑΝΗΣΟΣ ΝΑΥΤΙΛΙΑΚΗ Ν.Ε.»
ΑΥΣΤΡΑΛΙΑΣ 3, 85100 ΡΟΔΟΣ
ΤΗΛ. 22410 70590, ΦΑΞ : 22410 70591 E-MAIL: info@12ne.gr WEB: www.12ne.gr

ΝΕΟΣ ΡΟΛΟΣ ΓΙΑ ΤΟΝ ΕΟΤ

Το Πρωθυπουργικό Γραφείο θα κρίνει τις επόμενες ημέρες το μέλλον και τη μορφή του Οργανισμού



Η τύχη του ήδη συρρικνωμένου ΕΟΤ «παίζεται», σύμφωνα με πληροφορίες, μέσα στο επόμενο δεκαήμερο, καθώς η εκδοχή της μεταφοράς των υπηρεσιών του (και του μεγαλύτερου μέρους των υπαλλήλων) στη Γραμματεία του Τουρισμού του υπουργείου Ανάπτυξης και η μετατροπή του σε ΑΕ Τουριστικής Προβολής και Μάρκετινγκ φαίνεται να είναι πλέον η επικρατούσα άποψη στην τουριστική ηγεσία.

Κατά τις πληροφορίες, μάλιστα, σχετική εισήγηση έχει κατατεθεί στο Γραφείο του Πρωθυπουργού, και προφανώς η απάντηση που θα δοθεί θα καθορίσει το μέλλον του Ελληνικού Οργανισμού Τουρισμού.

Με τον τρόπο αυτό, όπως αναφέρεται, η Γραμματεία Τουρισμού θα μπορέσει, χωρίς εσωτερικές τριβές, να ασκήσει το ρόλο και τις αρμοδιότητες δημόσιου χαρακτήρα, ενώ ο ΕΟΤ ως ΑΕ, με επιλεγμένο ειδικευμένο προσωπικό, θα επικεντρωθεί στην έρευνα, μελέτη και κατάρτιση προγραμμάτων προβολής και δημοσίων σχέσεων του ελληνικού τουρισμού.

Ερωτηματικό παραμένει το τι θα γίνει με τα γραφεία του ΕΟΤ στο εξωτερικό, τα οποία, εκ του ρόλου τους πρέπει να παραμείνουν στον ΕΟΤ ΑΕ, ωστόσο, ως «μονάδες» μιας ανώνυμης εταιρείας θα χάσουν τα φορολογικά πλεονεκτήματα που διαθέτουν στο εξωτερικό ως υπηρεσίες του Δημοσίου (π.χ. καταβολή ΦΠΑ για έξοδα προβολής - διαφημιστικές καταχωρήσεις).

ΙΝΣΤΙΤΟΥΤΟ ΤΟΥΡΙΣΤΙΚΗΣ ΕΡΕΥΝΑΣ ΚΑΙ ΑΝΑΛΥΣΕΩΝ

Σύμφωνα με το σχεδιασμό, υπό την ΕΟΤ ΑΕ Τουριστικής Προβολής και Μάρκετινγκ θα υπαχθεί και ένα Ινστιτούτο Τουριστικής Ερευνας και Αναλύσεως, το οποίο θα συνεργάζεται και με τα υπόλοιπα του χώρου και θα υποβοηθεί με το έργο του την αποστολή της ΕΟΤ ΑΕ. Το Ινστιτούτο θα αναλάβει να διεκπεραιώσει και το θέμα του Δορυφόρου Λογαριασμού, ώστε να υπάρχει αξιόπιστη καταγραφή των στατιστικών μεγεθών του τουριστικού τομέα.

Η ΑΕ αναμένεται να συνδεθεί με τις αντίστοιχες περιφερειακές εταιρείες προβολής, ώστε να υπάρχει συντονισμένη δραστηριότητα και σε τοπικό επίπεδο.

Οι πόροι της ΑΕ Προβολής θα θεσμοθετηθούν εξ αρχής, με επιδίωξη, πέραν των εσόδων που προέρχονται από το μερίδιο της «Ελληνικά Τουριστικά Ακίνητα» στα καζίνα Πάρνηθας και Κέρκυρας και ανέρχονται σήμερα σε περίπου 10 δισ. δρχ. να προστεθούν διαφημιστικοί πόροι από την ευρύτερη επιχειρηματική δραστηριότητα που επωφελείται από τον τουρισμό, όπως είναι οι τράπεζες, οι εταιρείες τηλεφωνίας, ενέργειας, οι εταιρείες τροφίμων - ποτών κ.λπ. Γι'αυτό το λόγο, εξετάζεται η εκδοχή η ΑΕ Προβολής να καλύψει όλο το φάσμα του υπουργείου Ανάπτυξης, δηλαδή και της βιομηχανίας και του εμπορίου, με το μάνατζμεντ να εκχωρείται στον ιδιωτικό τομέα.

ΔΙΥΠΟΥΡΓΙΚΗ ΓΙΑ ΤΟΝ ΤΟΥΡΙΣΜΟ

Η οριστική «κατάληξη» του θέματος του ΕΟΤ εκτιμάται ότι θα παρουσιασθεί στην πρώτη σύσκεψη της Διυπουργικής Επιτροπής Τουρισμού, υπό τον πρωθυπουργό Κ. Σημίτη, η οποία προγραμματίζεται για τις 13 Οκτωβρίου. Στη σύσκεψη αναμένεται να τεθούν οι στόχοι για τον τουρισμό μέχρι το 2010, ενώ θα εξετασθούν όλες οι εκκρεμότητες σε τουριστικά θέματα που άπτονται της αρμοδιότητας άλλων υπουργείων και όχι του Ανάπτυξης (π.χ. πολεοδομικές «παρατυπίες» ξενοδοχείων, που έχουν τύχει τουριστικής νομιμοποίησης αλλά όχι και πολεοδομικής κ.α.). Αυτός, άλλωστε, είναι και ο ρόλος της Διυπουργικής, καθώς η τουριστική δραστηριότητα επηρεάζεται από τις αποφάσεις μιας σειράς υπουργείων και άλλων δημόσιων φορέων.

ΠΩΣ ΘΑ ΓΙΝΕΤΑΙ Η ΑΣΤΕΡΙΟΠΟΙΗΣΗ ΤΩΝ ΞΕΝΟΔΟΧΕΙΩΝ

Με... τροπολογίες ψηφίσθηκε τελικά χθες η τροπολογία του υπουργείου Ανάπτυξης για την «αυτοκατάταξη» των ξενοδοχείων και των ενοικιαζομένων δωματίων με το σύστημα των αστεριών και των κλειδιών αντίστοιχα. Οι πιο σημαντικές αλλαγές, έναντι της αρχικής τροπολογίας, είναι:

- Για την κατάθεση του φακέλου θα αρκεί η βεβαίωση μηχανικού (απαλείφεται η υποχρέωση και μηχανολόγου μηχανικού) για την κτιριολογική κατάσταση των μονάδων.
- Ανά 5ετία θα μπορούν ξενοδοχεία και δωμάτια να καταθέτουν αίτημα ανανέωσης της κατάταξής τους.
- Τόσο ο ΕΟΤ, όσο και το Ξενοδοχειακό Επιμελητήριο θα περιληφθούν μεταξύ των φορέων ελέγχου και πιστοποίησης της ποιότητας παρεχομένων υπηρεσιών των μονάδων, που θα αρχίσει από τις αρχές του 2006.
- Το πρόστιμο στις περιπτώσεις κατάθεσης ψευδών στοιχείων για τα μεν ξενοδοχεία ορίζεται από 500 έως 1000 ευρώ το δωμάτιο και για τα ενοικιαζόμενα δωμάτια από 250 έως 750 ευρώ.

ΟΙ ΜΝΗΣΤΗΡΕΣ ΓΙΑ ΤΗΝ ΤΟΥΡΙΣΤΙΚΗ
καμπάνια του ΕΟΤ το 2004

Τρείς ελληνικές διαφημιστικές εταιρείες και μια από την Αγγλία κατέθεσαν χθες προσφορές στον ΕΟΤ για την ανάληψη της καμπάνιας προβολής του ελληνικού τουρισμού στις ευρωπαϊκές αγορές του 2004, ύψους 9 εκ. ευρώ.

Από πλευράς ΕΟΤ αφήνεται ανοιχτό το ενδεχόμενο να «φθάσει» ταχυδρομικά και άλλη προσφορά σήμερα, καθώς ο διαγωνισμός παρείχε κι αυτή τη δυνατότητα. Ετσι κι αλλιώς, πάντως, οι φάκελοι θα ανοίξουν αύριο, οπότε θα γίνουν γνωστές και οι λεπτομέρειες των προσφορών.

ΠΟΙΟΙ ΚΑΤΕΘΕΣΑΝ ΠΡΟΣΦΟΡΑ

Κατά τις πληροφορίες, προσφορές κατατέθηκαν από τις εταιρείες: BBDO, Adel - Saachi & Saachi, Publicitas και από μια (μάλλον μικρού μεγέθους) αγγλική διαφημιστική εταιρεία, η οποία πιθανότατα ενδιαφέρεται μόνο για το βρετανικό κομμάτι της καμπάνιας.

Υπενθυμίζεται ότι, σύμφωνα με το διαγωνισμό, οι προσφορές αφορούν ενιαίο δημιουργικό για όλες τις χώρες - στόχους (με ενδεχόμενες μικρές παραλλαγές ανά χώρα), διατηρώντας το λογότυπο, αλλά με διαφορετικό σλόγκαν από το σημερινό «Bayond Words». Χωριστή προσφορά θα κατατεθεί για τον σχεδιασμό και την υλοποίηση της διαφημιστικής εκστρατείας στα μέσα.

Ο διαγωνισμός δίνει τη δυνατότητα για κατάθεση προτάσεων είτε για όλες τις χώρες- στόχους, είτε για ορισμένες, είτε για μια μόνο χώρα. Οι προτάσεις, ωστόσο, για το σύνολο των χωρών τυγχάνουν επιπλέον βαθμολόγησης στα οριζόμενα κριτήρια.

Η μερίδα του λέοντος από το κονδύλι των 9 εκ. ευρώ θα διατεθεί, όπως κάθε χρόνο, στις αγορές της Γερμανίας (19%) και Μ. Βρετανίας (16%), 9% θα δοθεί στα μέσα των σκανδιναβικών χωρών, από 8% στη Γαλλία και Ιταλία, από 7% στην Ολλανδία και Αυστρία και έπονται οι υπόλοιπες ευρωπαϊκές αγορές, ενώ για την Αμερική, Ρωσία και Ιαπωνία θα χρησιμοποιηθούν τοπικά μέσα επικοινωνίας, με επιπλέον κονδύλι.

Η νέα καμπάνια θα δίνει έμφαση στις ειδικές μορφές τουρισμού (λόγω της αναμενόμενης αύξησης της ζήτησης με την ευκαιρία των Ολυμπιακών Αγώνων), ενώ μέσα από την προβολή των Αγώνων ζητείται η επανατοποθέτηση της τουριστικής Ελλάδας ως μοντέρνας ευρωπαϊκής χώρας με σύγχρονες υποδομές, που μπορεί να προσφέρει ποιότητα σε καλές τιμές (value for money) και με ποικιλία υπηρεσιών όχι μόνο του μοντέλου του «ήλιου - θάλασσας».





ΕΞΙ ΑΛΛΑΓΕΣ ΣΤΗΝ ΕΠΙΔΟΤΗΣΗ ΤΩΝ ΕΠΙΧΕΙΡΗΣΕΩΝ

ΝΕΑ ΙΣΧΥΡΑ ΚΙΝΗΤΡΑ για προσλήψεις ανέργων

Τα νέα προγράμματα του 2004 που ανακοίνωσε ο διοικητής του ΟΑΕΔ έχουν στόχο την ένταξη στην αγορά εργασίας 75.285 ανέργων

Ισχυρότερα κίνητρα για τις προσλήψεις ανέργων στις επιχειρήσεις (ιδιωτικές και επιχειρήσεις των ΟΤΑ) αλλά και για όσους άνεργους αποφασίσουν να αυτοαπασχοληθούν θα δώσει το 2004 ο ΟΑΕΔ.

Τα νέα προγράμματα που ανακοίνωσε ο διοικητής του **ΟΑΕΔ Ι. Νικολάου** αλλάζουν τα δεδομένα στο καθεστώς επιδότησης επιχειρήσεων και ανέργων καθώς επέρχονται 6 σημαντικές αλλαγές τόσο στο ύψος και τη διάρκεια των επιδοτήσεων όσο και στις προϋποθέσεις ένταξης των επιχειρήσεων. Ειδικότερα, για τα προγράμματα του 2004 που θα εφαρμοστούν με στόχο την ένταξη στην αγορά εργασίας **75.285** ανέργων (έναντι **100.753** φέτος).

1. Καθιερώνεται αυξημένο ποσό ημερήσιας επιδότησης (18 ευρώ κατ'άτομο) των επιχειρήσεων που προσλαμβάνουν ανέργους σε «μειονεκτική θέση». Για τις υπόλοιπες κατηγορίες ανέργων η ημερήσια επιδότηση παραμένει στα **14 ευρώ** κατ'άτομο.

2.Αυξάνεται η διάρκεια της επιδότησης της επιχείρησης στους 18 μήνες (από 12 μήνες) για τις ΜΜΕ με διατήρηση της υποχρέωσης διατήρησης των θέσεων εργασίας για άλλους 6 μήνες και στους 24 μήνες με υποχρέωση διατήρησης για 12 επιπλέον μήνες για τις μεγάλες επιχειρήσεις (άνω των 250 εργαζομένων).

3.Καταργείται το όριο των επιδοτούμενων προσλήψεων που μπορούσε να κάνει μέχρι σήμερα μια επιχείρηση και οι επιχειρήσεις θα έχουν δυνατότητα απεριόριστων προσλήψεων ανέργων σε επιδοτούμενες θέσεις εργασίας.

4.Οι επιχειρήσεις, για να επιδοτούνται, θα πρέπει να διατηρούν αριθμό προσωπικού, ανεξαρτήτως της σχέσης εργασίας (εποχικής ή μερικής απασχόλησης) ίσο με το μέσο όρο του προσωπικού που είχαν κατά το προηγούμενο (πριν από την υπαγωγή τους στο πρόγραμμα έτος). Η υποχρέωση αυτή δεν θα ισχύει, ωστόσο, εφόσον έχουν υπάρξει οικειοθελείς αποχωρήσεις.

5.Οι επιχειρήσεις των ΟΤΑ θα έχουν δυνατότητα να προσλαμβάνουν σε επιδοτούμενες θέσεις εργασίας ανέργους του **ΟΑΕΔ** όπως και οι ιδιωτικές επιχειρήσεις με τις ίδιες ακριβώς προϋποθέσεις.

6.Αυξάνεται από 7.400 ευρώ σε 8.400 ευρώ το ποσό της επιχορήγησης που θα δίδει ο ΟΑΕΔ στους ανέργους που αποφασίζουν να ασκήσουν ελεύθερο επάγγελμα. Δυνατότητα συμμετοχής στο πρόγραμμα αυτό θα έχουν, στο εξής, και οι άνεργοι νέοι επιστήμονες (γιατροί, δικηγόροι, μηχανικοί κ.ά.).

ΝΕΑ ΠΡΟΓΡΑΜΜΑΤΑ 2004

ΠΡΟΓΡΑΜΜΑΤΑ		ΠΡΟΒΛΕΨΗ
ΝΕΕΣ ΘΕΣΕΙΣ ΕΡΓΑΣΙΑΣ		15.000
ΝΕΟΙ ΕΛΕΥΘΕΡΟΙ ΕΠΑΓΓΕΛΜΑΤΙΕΣ		7.500
STAGE «Αθήνα 2004»		6.185
ΚΑΤΑΡΤΙΣΗ	ΚΕΚ	30.000
	ΕΠΑΓΓΕΛΜΑΤΙΚΗ ΚΑΤΑΡΤΙΣΗ Α.Ε.	6.000
	ΟΑΕΔ	
ΑΜΕΑ	Ν.Θ.Ε.	4.500
	Ν.Ε.Ε.	1.100
	Προγράμματα σε ειδικές ομάδες στόχου	3.000
Ολοκληρωμένη Παρέμβαση στον νομό Αχαΐας	Ν.Ε.Ε.	500
	Ν.Θ.Ε.	1.500
ΣΥΝΟΛΟ ΕΥΚΑΙΡΙΩΝ ΑΠΑΣΧΟΛΗΣΗΣ ΚΑΤΑΡΤΙΣΗΣ		75.285

ΑΤΟΜΙΚΟ ΣΧΕΔΙΟ

Ο διοικητής του ΟΑΕΔ ανακοίνωσε, ακόμη, ότι ο Οργανισμός θα παρέχει στο εξής αναβαθμισμένες υπηρεσίες τόσο στον άνεργο (με ατομικό σχέδιο που θα εκπονεί εργασιακός σύμβουλος στα 73 Κέντρα Προώθησης Απασχόλησης) και στις επιχειρήσεις ενώ μέχρι το τέλος του 2004 το σύνολο των υπηρεσιών θα παρέχεται on line. Τις βελτιώσεις αυτές (που ήταν και οι υποδείξεις της ΕΕ), αξιολόγησαν θετικά τα στελέχη της αρμόδιας διεύθυνσης της Ευρωπαϊκής Επιτροπής βγάζοντας τον ΟΑΕΔ από το καθεστώς της ...επιτήρησης.

Στο πλαίσιο της πολιτικής στήριξης των ανέργων ο ΟΑΕΔ θα αυξήσει από 1/1/2004 τα επιδόματα ανεργίας κατά 10%, τα οικογενειακά επιδόματα κατά 20% ενώ θα καταβάλει από αυτό το μήνα μέσω της Εθνικής τράπεζας τα ειδικά εποχιακά επιδόματα (407,58 ευρώ - 815,15 ευρώ) σε 16 κατηγορίες εποχιακά απασχολουμένων.

ΠΡΟΕΔΡΙΚΟ ΔΙΑΤΑΓΜΑ

48 ΩΡΕΣ Η ΕΒΔΟΜΑΔΙΑΙΑ απασχόληση των ιπταμένων

Οι 48 ώρες θα είναι υποχρεωτικά ο ανώτατος χρόνος της εβδομαδιαίας απασχόλησης, συμπεριλαμβανομένων των υπερωριών, των ιπταμένων και των εργαζομένων στα αλιευτικά πλοία, ενώ η ελάχιστη περίοδος συνεχούς ανάπαυσης δεν μπορεί να είναι μικρότερη των 24 ωρών (στις οποίες προτίθεται και οι 12 προβλεπόμενες συνεχείς ώρες της ημερήσιας ανάπαυσης). Αυτό προβλέπει Προεδρικο Διάταγμα που εξέδωσε το υπουργείο Εργασίας και Κοινωνικών Ασφαλίσεων, εναρμονίζοντας την ελληνική νομοθεσία στην Κοινοτική Οδηγία 2003/34/ΕΚ του Συμβουλίου της Ε.Ε.

ΜΜΕ

ΠΡΟΓΡΑΜΜΑ ΓΙΑ ΤΗΝ ΑΝΤΑΓΩΝΙΣΤΙΚΟΤΗΤΑ

Κίνητρα σε επιχειρήσεις που ενδιαφέρονται να αυξήσουν την ανταγωνιστικότητά τους προσφέρει το νέο πρόγραμμα «Προώθησης της Δικτύωσης των Μ.Μ.Ε.»(clustering), συνολικού προϋπολογισμού **46,95 εκατ. ευρώ,** που προκήρυξε το υπουργείο Ανάπτυξης, μετά από σχετική απόφαση που υπέγραψε ο υφυπουργός **Αλεξ. Καλαφάτης.**

Η δράση είναι ενταγμένη στο Επιχειρησιακό Πρόγραμμα Ανταγωνιστικότητας και απευθύνεται σε επιχειρήσεις μεταποιητικές, εμπορικές ή παροχής υπηρεσιών, που ενδιαφέρονται, μέσω της δημιουργίας ομάδων και δικτύων με άλλες εταιρείες, να προαγάγουν την παραγωγικότητα, την καινοτομία και την ανταγωνιστική τους θέση. Οι αιτήσεις υπαγωγής στο πρόγραμμα πρέπει να υποβληθούν στη Γενική Γραμματεία Βιομηχανίας ως τις 15 Ιανουαρίου 2004.

ΒΕΕ

ΝΕΑ ΑΝΩΤΑΤΑ ΟΡΙΑ ΠΕΡΙΦΕΡΕΙΑΚΩΝ ΕΝΙΣΧΥΣΕΩΝ

Στην αναπροσαρμογή των ανώτατων ορίων περιφερειακής ενίσχυσης, που λαμβάνονται υπόψη για τις επιχορηγήσεις των ΒΕΠΕ, προχώρησε η κυβέρνηση μετά και τη σχετική έγκριση της Κομισιόν. Οι ΒΕΠΕ, σύμφωνα με τροπολογία που ψηφίσθηκε χθες από τη Βουλή, θα μπορούν πλέον να επιχορηγούνται από το υπουργείο Ανάπτυξης, είτε από την αντίστοιχη περιφέρεια που εδρεύουν και οι πιστώσεις θα προέρχονται είτε από από Πρόγραμμα Δημοσίων Επενδύσεων , είτε από το Ευρωπαϊκό Ταμείο Περιφερειακών Ενισχύσεων.

Το ύψος της επιχορήγησης θα υπολογίζεται επί του εγκεκριμένου προϋπολογισμού του επενδυτικού σχεδίου και θα μπορεί να καλύψει ποσοστό μέχρι το ανώτατο επιτρεπόμενο όριο, με βάση το χάρτη των περιφερειακών ενισχύσεων για τη χώρα μας που ενεκρίθη πρόσφατα από την Ευρωπαϊκή Επιτροπή.



ΠΟΙΟΤΗΤΑ, ΚΟΜΜΕΝΗ ΚΑΙ ΡΑΜΜΕΝΗ ΣΤΑ ΜΕΤΡΑ ΣΑΣ!

Η ALNO τώρα στο tselios bagno

Γνωρίστε τώρα από κοντά στο νέο κατάστημα της ALNO στη Ρόδο, την αξεπέραστη γερμανική ποιότητα. Ανακαλύψτε σήμερα την πρωτοποριακή αισθητική, την καινοτομία και τη λειτουργικότητα στα σύγχρονα συστήματα κουζίνας.

Ι. ΤΣΕΛΙΟΣ Α.Ε. tselios bagno
Λ. Ρόδου - Λίνδου 230,
Τηλ.: 22410 644.58, 22410 654.98
Fax: 22410 614.90
E-mail: tseliosr@otenet.gr
www.tseliosbagno.gr

ΓΕΡΜΑΝΙΚΑ ΕΠΙΠΛΑ ΚΟΥΖΙΝΑΣ
ALNO®
...die Welt der Küche

INEMA

ΙΑΤΡΙΚΟΣ & ΝΟΣΟΚΟΜΕΙΑΚΟΣ ΕΞΟΠΛΙΣΜΟΣ
15 ΧΡΟΝΙΑ ΕΜΠΕΙΡΙΑΣ από το 1988
ΕΙΜΑΣΤΕ ΟΙ ΜΕΓΑΛΥΤΕΡΟΙ ΠΡΟΜΗΘΕΥΤΕΣ ΙΑΤΡΙΚΟΥ - ΟΡΘΟΠΕΔΙΚΟΥ ΚΑΙ ΝΟΣΟΚΟΜΕΙΑΚΟΥ ΥΛΙΚΟΥ
ΣΤΗ ΔΩΔΕΚΑΝΗΣΟ ΕΜΠΙΣΤΕΥΘΕΙΤΕ ΜΑΣ!!!
ΠΙΣΤΟΠΟΙΗΣΗ ΠΟΙΟΤΗΤΑΣ ISO9002 EN4600 E3/833
ΛΕΜΕΣΣΟΥ 2 ΡΟΔΟΣ ΤΗΛ. 32238 - FAX 28484



ΑΝΑΠΗΡΙΚΑ ΚΑΡΟΤΣΙΑ - ΒΑΔΙΣΤΙΚΑ ΒΟΗΘΗΜΑΤΑ - ΟΡΘΟΠΕΔΙΚΑ ΕΙΔΗ - ΜΠΛΟΥΖΕΣ ΙΑΤΡΙΚΕΣ - ΚΑΛΤΣΕΣ ΦΛΕΒΙΤΙΔΑΣ - ΠΕΛΜΑΤΑ - ΟΡΘΟΠΕΔΙΚΑ ΜΑΞΙΛΑΡΙΑ - ΚΡΕΒΑΤΙΑ ΝΟΣΟΚΟΜΕΙΑΚΑ - ΙΑΤΡΙΚΟΣ ΕΞΟΠΛΙΣΜΟΣ ΚΑΙ ΑΝΑΛΩΣΙΜΑ - ΟΡΓΑΝΑ ΧΗΜΕΙΟΥ ΚΑΙ ΚΑΘΕ ΑΛΛΟ ΕΙΔΟΣ ΓΙΑ ΚΑΤ' ΟΙΚΟ ΝΟΣΗΛΕΙΑ.

ΟΔΟΝΤΙΑΤΡΙΚΗ ΑΝΑΚΟΙΝΩΣΗ

Το ιατρείο του Οδοντίατρου κ.
ΦΩΤΗ ΛΕΒΕΝΤΗ
θα παραμείνει κλειστό
από 26 Σεπτεμβρίου - 11 Οκτωβρίου
λόγω συμμετοχής του ιατρού
σε 2 Διεθνή συνέδρια,
Εμφυτευματολογίας και Ενδοδοντίας
και 1 Διεθνές Σεμινάριο Οδοντιατρικών Υλικών στην Αθήνα και την Ιταλία.

Για ραντεβού και επείγοντα περιστατικά στο τηλ. 2241024554.

Μικρές αγγελίες

δωρεάν στη «δ» τηλ: 0241-37500 fax: 0241-37333

ΕΝΟΙΚΙΑΣΕΙΣ

ΕΝΟΙΚΙΑΖΕΤΑΙ λουξ διαμερίσματα δίκλινα, τρίκλινα, τετράκλινα επιπλωμένα και με air - condition με την ημέρα ή με το μήνα έως 30/10/2003 στην περιοχή Μητροπόλεως. Τηλ. 29452 και 6977896444.

ΕΝΟΙΚΙΑΖΕΤΑΙ γκαρσονιέρα επιπλωμένη με πολυκουζινάκι για ένα ή δύο άτομα στα Μαριτσά. Τιμή 150 Ευρώ. Για πληροφορίες τηλ. 2241-0-47146

ΕΝΟΙΚΙΑΖΟΝΤΑΙ τρία οροφοδιαμερίσματα, τεσσάρια, πολυτελούς κατασκευής, με πυλωτή (πάρκινγκ), ανσανσέρ, θέρμανση, τρία υπνοδωμάτια, δύο μπάνια, μεγάλα μπαλκόνια, θυροτηλεόραση, κήπο. Η οικοδομή είναι μόνο τριών διαμερισμάτων και βρίσκεται στο κέντρο της πόλης, Οδός Β. Ηρακλείου 38. Πληροφορίες: Διακογεωργίου Κάλλιστο τηλ. 22410 - 29318

ΕΝΟΙΚΙΑΖΕΤΑΙ Κατάστημα διώροφο 51 τ.μ. ισόγειο, 53 τ.μ. στον πρώτο όροφο, με βεράντα 31 τ.μ. στην Ρόδο (οδός Γεωργίου Λέοντος) κοντά στα Ξεν. ΜΑΝΟΥΣΟΣ και ΑΘΗΝΑ, κατάλληλο για Εστιατόριο, Καφετέρια, Γραφείο Ταξιδίων, Κομμωτήριο, Φαρμακείο, Ανθοπωλείο, Φωτογραφείο, Οδοντιατρείο, Τεχνικό Γραφείο ή οποιαδήποτε άλλη χρήση. Πληροφορίες στα τηλέφωνα: (22410)35450 και 6977781111 από 09.00 έως 13.000 και από 19.00 έως 21.00.

ΕΝΟΙΚΙΑΖΕΤΑΙ Κατάστημα 79 τ.μ. με δωμάτιο 21 τ.μ. στον πρώτο όροφο, στην Ρόδο (οδός Ορφανίδου) κατάλληλο για Μπαρ, Κέντρο Διασκεδάσεως, Σουβλατζίδικο, Πιτσαρία, Μίνι Μάρκετ, Καφετέρια, Πρακτορείο Προ-Πο, Κομμωτήριο ή οποιαδήποτε άλλη χρήση. Πληροφορίες από 09.00 έως 13.000 και από 19.00 έως 21.00 στα τηλέφωνα: (22410)35450 και 6977781111.

ΕΝΟΙΚΙΑΖΕΤΑΙ Οροφοδιαμέρισμα 1ου ορόφου τρία υπνοδωμάτια, κουζίνα, σαλόνι, μπάνιο και vese χωρίς κοινόχρηστα με σύνδεση στο αποχετευτικό 100 τ.μ. Τιμή 450 ευρώ στο Καρακόνερο. Τηλ. 22410 65471 από 10 π.μ. έως 10 μ.μ.

-ΕΝΟΙΚΙΑΖΕΤΑΙ ΓΡΑΦΕΙΟ- Εθν. Μακαρίου 45 τ.μ. 25 Απέναντι από Εθνική Τράπεζα 2ος όροφος τηλ: 22410 - 75815 ώρες γραφείου, 22410 - 41530 απόγευμα.

ΕΝΟΙΚΙΑΖΟΝΤΑΙ στην Ιαλυσό πλάι στο ξενοδοχείο Ηλέκτρα, επιπλωμένα μονόχωρα διαμερίσματα με θέρμανση. Πληροφορίες τηλ. 22410-22050 και 22410-33441.

ΕΝΟΙΚΙΑΖΕΤΑΙ διαμέρισμα Α' ορόφου, δύο δωματίων, 50 τ.μ. στην Ιξιά Ρόδου, με πολυκουζινάκι και ηλιακό πληροφορίες τηλ. 22410 27834 - κινητό 6937 065275

ΕΝΟΙΚΙΑΖΕΤΑΙ διαμέρισμα πλήρως εξοπλισμένο στο κέντρο της πόλης Τηλ. 2241038932.

ΕΝΟΙΚΙΑΖΟΝΤΑΙ επιπλωμένα δίχωρα και διπλά μονόχωρα διαμερίσματα όπισθεν ξενοδοχείου BELVEDERE περιοχή Ψαρόπουλα. Πληροφορίες τηλ. 22410-22050 και 22410-33441.

ΣΤΗΝ πανέμορφη βίλλα OLYMPIA στα Κοσκινού ενοικιάζω STUDIOS πλήρως εξοπλισμένα και διαμέρισμα. Θέα, πάρκινγκ απεριόριστα. **Τηλ: 22410 62523.**

ΕΝΟΙΚΙΑΖΕΤΑΙ ημιυπόγειος χώρος 180 τ.μ. επί της οδού Παπαχριστοδούλου 19. Πληρ. τηλ. 22410 24274 ώρες καταστήματος.

ΕΝΟΙΚΙΑΖΟΝΤΑΙ διαμερίσματα των 50 και 70 τ.μ. στον Αρχάγγελο. Τηλ. πλ. 6974019076

ΕΝΟΙΚΙΑΖΟΝΤΑΙ STUDIOS και διαμερίσματα επιπλωμένα πλήρως με κουζινάκι, ψυγείο, σκεύη, κλιματισμό, ηλιακό θερμοσίφωνα, βεράντες, κήπο, πάρκινγκ στ' Αφάντου επί της Ε.Ο. Ρόδου - Λίνδου. Πληρ. τηλ. 22410 29504 - 6932941980

ΕΝΟΙΚΙΑΖΕΤΑΙ διαμέρισμα με δύο υπνοδωμάτια, σαλόνι, κουζίνα, στο δεύτερο όροφο, στην περιοχή δασκάλων στη Ρόδο. Μπορεί να εξυπηρετήσει και δύο φοιτήτριες. Πληροφορίες: 22410 - 36547, 22410 - 27202, 22410 - 87130

ΕΝΟΙΚΙΑΖΟΝΤΑΙ λούξ στούντιος επί της **Αμαράντου 43,** 4ος όροφος, στο Νιοχώρι πλήρως ανακαινισμένα, επιπλωμένα, με όλες τις ηλεκτρικές συσκευές (εντοιχισμένη κουζίνα, πλυντήριο, ψυγείο, 2 T.V., DVD, Hi-Fi) αιρκοντίσιον και συναγερμό. **Διαθέσιμα από 15/10/03. Πληρ. τηλ: 6945 236060**

ΕΝΟΙΚΙΑΖΕΤΑΙ διαμέρισμα Α' ορόφου 83 τ.μ. με δύο - 2 υπνοδωμάτια, με μεγάλη βεράντα, με κεντρική θέρμανση και με ασανσέρ, σε πολυκατοικία στο κέντρο της πόλης, επί της οδού Γεωργίου Ευσταθίου αριθμ. 8 που είναι παράλληλος δρόμος στα κεντρικά γραφεία της Ολυμπιακής με μηνιαίο ενοίκιο 550 ευρώ. Πληροφορίες στο τηλέφωνο 22410 29910 στις ώρες 12.00 - 18.00.

ΕΝΟΙΚΙΑΖΕΤΑΙ επιπλωμένο διαμέρισμα για δύο φοιτήτριες σε καινούργια πολυκατοικία Β' όροφος, **Αγίου Ιωάννου 46,** απέναντι από το πανεπιστήμιο και μετά τα ξενοδοχεία. Πληροφορίες: **Ιωάννης Πετρίδης εντός** (να χτυπήσουν το κουδούνι). Επίσης κατάστημα πλυντήριο ρούχων εντός της πολυκατοικίας.

ΕΝΟΙΚΙΑΖΟΝΤΑΙ στο Παραδείσι επί της κεντρικής λεωφόρου μικρά επιπλωμένα διαμερίσματα (40 τ.μ. έκαστο) διαμπερή με διπλές βεράντες, ηλιακούς, σε κήπο 4 στρεμμάτων με πάρκινγκ, κιόσκι. Προτιμούνται εκπαιδευτικοί, στρατιωτικοί, δημόσιοι υπάλληλοι. Τηλ. 2241081175 6934015603

ΕΝΟΙΚΙΑΖΕΤΑΙ Διαμέρισμα με τρία υπνοδωμάτια, σαλόνι, κουζίνα, καθιστικό, δύο μπάνια, ψύξη, θέρμανση, ηλιακό θερμοσίφωνα. Πλησίον SUPER MARKET CHAMPION ΜΑΡΙΝΟΠΟΥΛΟΣ, Καζαντζάκη 17, πληροφ. 2241098242, 43134, 6945 211713.

ΕΝΟΙΚΙΑΖΕΤΑΙ στους Τρεις ένα καινούργιο λουξ κατασκευής δυάρι (μέσα σε μεγάλο κήπο), πλήρως επιπλωμένο με τηλέφωνο, θέρμανση, ανεμιστήρας, μεγάλη βεράντα και πάρκινγκ. Τηλ. 22410 92714

ΕΝΟΙΚΙΑΖΕΤΑΙ διαμέρισμα 110 τ.μ., 3 υπνοδωμάτια, χωρίς κοινόχρηστα - ηλιακός, στο Ροδίνι (διατίθεται και επιπλωμένο) 450 ευρώ. Πληρ. τηλ. 6974 767843, 22460 41295

ΕΝΟΙΚΙΑΖΕΤΑΙ οικία (μονοκατοικία) τεσσάρων (4) δωματίων στην περιοχή «Αραπάκι» (Παρθενόπης 6). Ενοίκιο προσιτό. Πληροφορίες τηλ. 22410 25314

ΕΝΟΙΚΙΑΖΕΤΑΙ Διαμέρισμα 4 δωματίων κ.λ.π Αγ. Ιωάννου 50 Τηλ: **22410 - 37357**

ΕΝΟΙΚΙΑΖΕΤΑΙ διαμέρισμα 90 τ.μ. ευήλιο, ευάερο, με δύο υπνοδωμάτια, πλησίον νοσοκομείου και μελλοντικού ιδιωτικού εκπαιδευτικού σχολείου, με εντοιχισμένο εξοπλισμό κουζίνας. Πληρ. τηλ. 697-8355820, 22410-91412, 22410-39637

ΕΝΟΙΚΙΑΖΕΤΑΙ 2άρι διαμέρισμα ισόγειο δύο υπνοδωματίων, χωρίς κοινόχρηστα με νυχτερινό ρεύμα στο Καρακόνερο. Τηλ. 22410 65471 από 10 π.μ. και μετά.

ΕΝΟΙΚΙΑΖΟΝΤΑΙ δύο γκαρσονιέρες φρεσκοβαμμένες, επιπλωμένες ή μή στο 8' όροφο πολυκατοικίας στην οδό Αγ. Αναργύρων 20. Πληροφορίες τηλ. 28710 πρωινές ώρες.

ΕΝΟΙΚΙΑΖΕΤΑΙ Διαμέρισμα επιπλωμένο, ισόγειο, 70 τ.μ., με κήπο, δύο υπνοδωμάτια, σαλόνι, κουζίνα, θερμοσυσσωρευτές κ.λπ., σε ήσυχη πάροδο Τσαλδάρη - Αννης Μαρίας, κατάλληλο για συγκατοίκηση 2-3 ατόμων (φοιτητές, στρατιωτικοί κ.λπ.) ενοικιάζεται 450 Ευρώ. Πληροφορίες: Τηλ. 22410 - 76525 και 6945-417673

ΕΝΟΙΚΙΑΖΟΝΤΑΙ επιπλωμένα διαμερίσματα, επιφανείας 35 και 45 τ.μ. με βεράντες - air condition και ιδιωτικό πάρκινγκ, στα φανάρια της λεωφόρου Καλλιθέας και σε απόσταση 150 μ. από τη θάλασσα. Πληροφορίες στα τηλέφωνα 22410-69700, 22410-78086 και τα κινητά 6945-105247 και 6946-790515

ΕΝΟΙΚΙΑΖΕΤΑΙ διαμέρισμα 45 τ.μ. στο Νιοχώρι, καινούργιο, πλήρως επιπλωμένο, κατάλληλο για δύο άτομα, με πολυκουζινάκι, air condition, TV. Πληρ. τηλ. 6944420919.

ΑΥΤΟΚΙΝΗΤΑ

ΠΩΛΕΙΤΑΙ Volvo 340 σε άριστη κατάσταση με χιλιόμετρα 47.000 σε τιμή ευκαιρίας 1.800 ευρώ. Δεκτός κάθε έλεγχος. Τηλ. 22440 51941 και 51181.

ΠΩΛΕΙΤΑΙ africa twan 750 cc, μοντέλο '98, άσπρο - μπλέ - κόκκινο, φυλασσόμενο σε γκαράζ 30.000 χλ. Φούλ έξτρα, άριστη κατάσταση. Τιμή: 7.000 ευρώ. Τηλ. 6972 723033

ΠΩΛΕΙΤΑΙ OPEL VECTRA 1600 κυβ. σε αρίστη κατάσταση, 100.000 χλμ. Πρώτο χέρι από ιδιώτη. Τηλ. 6932941980. Τιμή 3.900 ευρώ. Δεκτός κάθε έλεγχος.

ΠΩΛΕΙΤΑΙ MG ROVER CABRIO χρώματος κόκκινο 1.800 C.C. FULL EXTRA MONTELO '99 σε άριστη κατάσταση 65.000 χλμ. Πληροφορίες: 6944332889.

ΠΩΛΕΙΤΑΙ BMW 5.18i '92 75.000 klm χρώμα μαύρο μεταλλικό σε καλή κατάσταση. Πληρ. τηλ. 6945236060 κ. Φόντα.

ΠΩΛΕΙΤΑΙ MERCEDES 200 E, καταλυτικό, μοντέλο 1992, ατρακάριστο, γερμανικές προδιαγραφές, άριστη κατάσταση, αυτόματο, κλιματισμός, ABS, οροφή, αυτόματα παράθυρα - κλειδαριές, αντιολισθητικό σύστημα, σε γκαράζ, 95.000 χλμ. Δεκτός κάθε έλεγχος. Τηλ. 6947436199

ΠΩΛΕΙΤΑΙ μηχανή BMW 650js, ενός έτους, 4.000 χλμ, 6.500 ευρώ. Δεκτές και ευκολίες πληρωμής. Πληρ. τηλ. 2241035610 ώρες καταστημάτων, 6977 715565

ΠΩΛΕΙΤΑΙ αυτοκίνητο Mercedes αυτόματο 2.000 κυβικά. Πληροφορίες τηλ. 22410 32368. κιν. 6973 526900

ΠΩΛΕΙΤΑΙ μηχανή SUZUKI BANDIT 400V μαύρο χρώμα, εισαγόμενη από Ιαπωνία σε άριστη κατάσταση μοντέλο 96 38.000 χιλ. Δεκτός κάθε έλεγχος, τιμή 2.100 ευρώ. Τηλ. 6937 266104 κ. Γιώργος.

ΠΩΛΕΙΤΑΙ YAMAXA VIRAGO '95 με 58.000 χιλ. πρόσφατα βαμένη σε πολύ καλή κατάσταση. Τηλ.6937267795

ΠΩΛΕΙΤΑΙ αυτοκίνητο FORD FIESTA μοντέλο 10ο του '86 1.000 κυβ. στην τιμή των 1.500 ευρώ πληρ. τηλ. 6972405788 ή 2241081377.

ΠΩΛΕΙΤΑΙ Africa Twin XRV 750 Μαύρο, μοντέλο '98 σε άριστη κατάσταση. Τιμή συζητήσιμη. Πληροφορίες κ. Χρήστος. Τηλ. 6932 226497.

ΠΩΛΕΙΤΑΙ Μηχανή HONDA CB SUPER FOUR μοντέλο 93, 1.400 ευρώ. Τηλ. 6937 268489 Έξαρχος.

ΠΩΛΕΙΤΑΙ μηχανή WR426F, 2500χιλ., εξάτμιση CRD, φουλ έξτρα. Πληρ. τηλ. 6946064665

ΕΥΚΑΙΡΙΑ!!! Πωλείται VW-GOLF 3 /1992, 90 PS, με full extra, σε τιμή ευκαιρίας!!! Δερμάτινο σαλόνι, χαμηλή ανάρτηση, ζάντες αλουμινίου 15", Συναγερμός GT, Ηχοσύνολο Pioneer, (Ραδιοκασετόφωνο, CD, CDιερα για 12 cd, Ενισχυτής, 4 ηχεία, όλα (Pioneer). Πληροφορίες τηλ.: 22410 - 32018, 43158, 6944 - 278747.

ΠΩΛΕΙΤΑΙ Rover 414 si, ημερομηνία πρώτης κυκλοφορίας 25-11-95, 1.400 κυβικά, 103 ίπποι, 87.300 χιλιόμετρα. Διαθέτει ηλιοροφή, ABS, μπρος πίσω ηλεκτρικά παράθυρα, αερόσακο οδηγού, δισκόφρενα μπρος και πίσω, ηχοσύστημα SONY (CD, RADIO). Τηλ. 6974 786555

ΠΩΛΟΥΝΤΑΙ αυτοκίνητα τύπου FIAT PANDA HYUNDAI ATOS. Πληροφορίες 22440 22406 κ. Μίκα.

ΠΩΛΕΙΤΑΙ αυτοκίνητο μάρκας Volkswagen πρόσφατα γενικό σέρβις ΚΤΕΟ. Τηλ. 6932 161989.

ΠΩΛΕΙΤΑΙ μηχανάκι GALLERA 180 κ.ε. σε άριστη κατάσταση 1800 ευρώ. Πληρ. τηλ. 6974933496.

ΠΩΛΕΙΤΑΙ I.X.E. Αυτοκίνητο Μερσεντές 280 S τύπος 116 σε καλή τιμή. Πληροφορίες τηλ. 22410 28766.

ΠΩΛΕΙΤΑΙ αυτοκίνητο GOLF VW 1,4 λευκό 3θυρο μοντέλο 96, 100.000 χιλμ. με 2 ερμπακ ηλεκτρικά παράθυρα και οροφή, ηλεκτρομαγνητικές κλειδαριές, υδραυλικό τιμόνι και ραδιοκασετόφωνο KENWOOD. Πρόσφατα γενικό σέρβις 7.000 ευρώ. Τηλ. 22410 20284, 6974152260.

ΠΩΛΕΙΤΑΙ κλούβα VW, TRANSPORTER ψυγείο, σε άριστη κατάσταση. Πληρ. 6944509741.

ΠΩΛΕΙΤΑΙ Βέσπα, PIAGGIO 100 cc σε άριστη κατάσταση και τιμή ευκαιρίας. Πληροφορίες τηλ.: 22410 63025, 6937060994

ΠΩΛΕΙΤΑΙ HONDA GCX 72.450 ευρώ. Πληρ. τηλ. 2241067181

ΠΩΛΕΙΤΑΙ BMV 318 1800 κυβικά με ηλεκτρική οροφή, ηχοσύστημα, ζαντολάστιχα, μοντέλο 1993 σε αρίστη κατάσταση. Τιμή 13.500 Ευρώ. Πληρ. Τηλ.: 6944104028

ΠΩΛΕΙΤΑΙ μοτοσυκλέτα YAMAHA MAZESTY 250 κυβ. μοντέλο 99 2ος, σε άριστη κατάσταση με μουσική συναγερμό, μπαγαζιέρα πλάτη οδηγού, συνοδηγού. Πληρ. τηλ. 6936833606 κος Βάκης.

ΖΗΤΟΥΝ ΠΡΟΣΩΠΙΚΟ

ΖΗΤΕΙΤΑΙ υπάλληλος για Βουλκανιζατέρ με λίγες γνώσεις μηχανικού και χωρίς στρατιωτικές υποχρεώσεις. Πληρ. τηλ. 38889

ΑΤΟΜΑ ηλικίας 25 έως 35 ετών κάτοικοι Ρόδου **ζητούνται** για εξωτερικές εργασίες Τραπεζών ολική απασχόληση με υψηλές αποδοχές - bonus. Τηλέφωνο επικοινωνίας 6979007677-6979007676.

ΖΗΤΕΙΤΑΙ βοηθός γραφείου. Απαραίτητα να γνωρίζει καλά Αγγλικά και προϋπηρεσία σε ανάλογη θέση. Αποστείλατε βιογραφικό σημείωμα στο FAX: 22410 90878

ΚΥΡΙΑ αναλαμβάνει την φροντίδα ασθενών ή ηλικιωμένων στο νοσοκομείο ή το σπίτι ή για μικρά παιδιά. Τηλ. 22410-25433

Η SPORTMANIA MEDIA ΖΗΤΕΙ να προσλάβει πωλητή διαφήμισης. Αποδοχές υψηλές. Για πληροφορίες τηλέφωνο 22410 70498 ή 6945887188

ΖΗΤΟΥΝΤΑΙ άτομα για να εργασθούν σε γραφείο ενοικιάσεως αυτ/των με γνώση της γερμανικής ή αγγλικής. Πληρ. τηλ. 22410 51171, 6936656816..

ΑΠΟ το ξενοδοχείο ΛΗΤΩ **ζητείται** μπάρμαν πεπειραμένος για απογευματινή - νυχτερινή εργασία και να γνωρίζει καλώς την αγγλική γλώσσα. Πληρ. τηλ. 2241020310

ΖΗΤΕΙΤΑΙ από το Club - Restaurant Taj Mahal προσωπικό για Bar - Service - Βοηθοί - Καθαρίστριες. Τηλ. 22410 29220, 22410 36569

ΖΗΤΟΥΝΤΑΙ Μάγειροι, βοηθοί μαγείρων, μπουφετζήδες και λαντζιέρηδες για το New Yellow Spot. Τηλ. 22410 33077.

ΕΡΓΑΣΙΑ ΑΠΟ ΤΟ ΣΠΙΤΙ Δυνατότητες ημιαπασχόλησης ή πλήρους απασχόλησης. Υψηλές αποδοχές Τηλ. 669-1472583 www.theanswerto.com/successin.

ΒΡΕΦΟΝΗΠΙΑΚΟΣ ΣΤΑΘΜΟΣ ΠΑΙΖΩ & ΜΑΘΑΙΝΩ

ΖΗΤΕΙΤΑΙ Δασκάλα - Νηπιαγωγός απόφοιτος Πανεπιστημίου Τηλέφωνα 2241098325 - 22410 93305 κ. ΒΑΣΩ καθημερινά από 10.00π.μ. έως 12.30μ.μ.

Η SPORTMANIA MEDIA ΖΗΤΕΙ να προσλάβει άτομο για το διαφημιστικό τμήμα της. Πρέπει να έχει πτυχίο marketing ή εμπορίας και διαφήμισης. Να είναι μέχρι 35 ετών. Θα προτιμηθεί εάν έχει προϋπηρεσία. Για πληροφορίες τηλέφωνο 22410 70498 ή 6945887188

ΖΗΤΟΥΤΑΙ κυρίες/ Δεσποινίδες δια θέσεις GROUP LEADER Αγγλικού Πρακτορείου δια την ερχόμενη σαιζόν. Βιογραφικά σημειώματα παρακαλούμε ν'αποσταλούν εις την ταχυδρομική θυρίδα Νο 238

ΖΗΤΟΥΝΤΑΙ πωλήτριες από κοσμηματοπωλείο και κατάστημα ρούχων και αξεσουάρ στο 6ο χιλ. Λεωφόρου Καλλιθέας (KATAVENAKIS CENTER) τηλ. 224067375, 76538 κιν 6946790515.

ΑΠΟ Α.Ε. ΔΙΑΚΙΝΗΣΗΣ ΤΡΟΦΙΜΩΝ ΚΑΛΛΥΝΤΙΚΩΝ

ΖΗΤΕΙΤΑΙ οδηγός κάτοχος επαγγελματικής άδειας οδήγησης Γ' κατ. ηλικίας μέχρι 27 ετών για εργασία όλο το χρόνο. Πληρ. Κον. Βασίλη 22410 -31708 -20617

ΖΗΤΕΙΤΑΙ υπάλληλος (άνδρας) με γνώσεις H/Y (WORD, EXCEL κ.α.) και Αγγλικά (επίπεδο LOWER) για το τουριστικό γραφείο Ζορπίδης - Στεφανάκης. Πληροφορίες στα τηλέφωνα: 2241020625 και 2241030054

ΖΗΤΕΙΤΑΙ πωλητής από εμπορική εταιρεία τροφίμων. Απαραίτητα προσόντα: 1) Εμπειρία στις πωλήσεις τροφίμων για εστιατόρια - snack bar - ξενοδοχεία. 2) Άνεση στην επικοινωνία και στις δημόσιες σχέσεις. 3) Απολυτήριο λυκείου και στρατού. Εως 35 ετών. Προσφέρονται μισθός και ποσοστά. Βιογραφικό στο fax και τηλέφωνο 2241087111 από 12.00 έως 17.00.

ΙΑΤΡΙΚΗ ΜΕΡΙΜΝΑ ΕΠΕ, ζητά μαία για συνεργασία στη Γυναικολογική Μαιευτική Κλινική Καραγιάννη «Ο Αγιος Ελευθέριος», Τηλέφωνα επικοινωνίας: 22410 27260 πρωί.

ΚΥΡΙΑ ευπαρουσίαστη και σοβαρή με πτυχίο φιλολογίας, ομογενής από τη Ρωσία με ελληνική υπηκοότητα, 35 ετών, ενδιαφέρεται να εργαστεί ως Baby - sitter, πρωινές ή απογευματινές ώρες μέσα στην πόλη της Ρόδου. Τηλ. επικοινωνίας 22410 77073 ή 6942244318 ή 22410 96348.

ΕΝΟΙΚΙΑΣΕΙΣ

ΕΝΟΙΚΙΑΖΟΝΤΑΙ ΕΠΑΓΓΕΛΜΑΤΙΚΟΙ ΧΩΡΟΙ ΣΤΟ ΚΕΝΤΡΟ ΤΗΣ ΠΟΛΗΣ ΣΤΟ ΕΜΠΟΡΙΚΟ ΚΕΝΤΡΟ CAIRO PALACE:

Πληροφορίες κ. ΝΙΟΤΗ ΦΡΑΝΣΙΣ
Τηλ. fax 22410 27600 κιν. 6973572262

ΔΙΑΦΟΡΑ

ΑΝΑΛΑΜΒΑΝΩ την τοποθέτηση γυψοσανίδων, ψευδοροφών, κουρτινόξυλων, βαφές καταστημάτων και σπιτιών τηλ. 6938 772777

ΠΩΛΟΥΝΤΑΙ ΣΕ ΑΡΙΣΤΗ ΚΑΤΑΣΤΑΣΗ: 1) Καναπές που γίνεται διπλό κρεβάτι και έξτρα στρώμα αφρολέξ: 300 ευρώ **2)** 4 ντουλάπες από μελαμίνη σφενδάμου, διαστάσεις 2Χ1: 100 ευρώ εκάστη **3)** Διπλό κρεβάτι NEOSET 1,60x2,00μ., με στρώμα ανατομικό GALAXY: 250 ευρώ **4)** Κουζίνα PITSOS P1 7602 ws: 200 ευρώ **5)** Ψυγείο ELCO DE -29 TROPIC: 200 ευρώ. **6)** Πλυντήριο ρούχων PITSOS VARIO 700: 150 ευρώ. Παρακαλούμε επικοινωνήστε σύντομα στο 6932729845 και το 22410 29094

ΠΩΛΕΙΤΑΙ βαλίτσα σαμσονάιτ πλαστική με ροδάκια και κλειδιά ασφαλείας ελαφρά μεταχειρισμένη στην τιμή των 90 ευρώ. Τηλ. 6945 203552.

ΕΛΑΙΟΧΡΩΜΑΤΙΣΤΗΣ Έλληνας μάστορας ζητεί εργασία τηλ. 6936 722493

ΠΩΛΕΙΤΑΙ δεξαμενή υγραερίου 1.000 λίτρων, με τον καυστήρα κατάλληλη για ξενοδοχεία, ενοικιαζόμενα δωμάτια και μονοκατοικίες. Πληρ. τηλ. 38889.

ΑΝΑΛΑΜΒΑΝΩ μεταφράσεις νομικών κειμένων. Τελειόφοιτος Πανεπιστημίου UCL Αγγλίας : κ. Μ. Παπακωνσταντίνου τηλ. 6944 862640

ΠΩΛΟΥΝΤΑΙ τα κάτωθι μεταχειρισμένα: 6 καρέκλες παλιό στυλ Γαλλικές για τραπεζαρία ή σαλόνι 80 ευρώ, Έπιπλο Bar αντίκα 150 ευρώ, Έπιπλο ιταλικό για TV + Video κ.λπ. 200 ευρώ, Καθρέπτης παλιός 150 ευρώ. Πληροφορίες τηλ. 22410 95498.

ΔΩΡΕΑΝ Στέλνουμε καταλόγους, με φυτικά Σουηδικά καλλυντικά κάθε μήνα. Τηλ. 22410 75265 Κιν. 697 3066522.

Τολμήστε να αδυνατίσετε!
Καλέστε για δωρεάν πληροφορίες. Για το πιό απίστευτο πρόγραμμα απώλειας βάρους στην Ευρώπη! Τηλ. 22410 /62586 669-1472583.

ΠΩΛΕΙΤΑΙ οικιακός εξοπλισμός μεταχειρισμένος και καινούργιο πιάνο. Τηλ. 6937213040, 6937403140

ΠΩΛΟΥΝΤΑΙ τα κάτωθι μεταχειρισμένα σε καλές τιμές και σε καλή κατάσταση : Τραπεζάκια από 30 έως 45 ευρώ, καρέκλες από 30 ευρώ, στέρεο ραδιοκασετόφωνο 40 ευρώ, ηχεία 30 ευρώ, ηλεκτρική σκούπα 60 ευρώ, αερόθερμα 30 ευρώ, σώμα καλοριφέρ 30 ευρώ, αμπαζούρ φωτιστικά από 30 ευρώ, έπιπλο TV + Video + CD 200 ευρώ, βιβλιοθήκες από 20 ευρώ, ντουλάπες από 25 ευρώ. Πληροφορίες τηλ. 22410 95498.

ΕΑΝ ΘΕΛΕΤΕ ΝΑ ΓΙΝΕΤΕ ΝΤΙΛΕΡ σε υπέροχα διακοσμητικά είδη αποκλειστικότητα από εμάς και να έχετε κέρδος από 50% και άνω δεν έχετε παρά να μας τηλεφωνήσετε. Πληρ. κα Μαρία 6947 822998

ΕΡΓΑΣΘΕΙΤΕ από το σπίτι σας, χωρίς να αφήσετε την εργασία σας και κερδίστε με ημιαπασχόληση: 500-3.000 ευρώ/μήνα. Πλήρη απασχόληση: 3.000 - 100.000 ευρώ/μήνα. Τηλ. 6976 826004

ΑΝΑΛΑΜΒΑΝΟΥΜΕ υπεύθυνα διανομή διαφημιστικών εντύπων και φυλλαδίων επίσης και αφισοκολλήσεις, πληρ. κ. Γιώργος 6977453671.

ΑΠΟΓΕΙΩΘΕΙΤΕ οικονομικά με πρωτότυπη, σύγχρονη, συναρπαστική εργασία στον ελεύθερό σας χρόνο, με παροχή εντυπωσιακής MERCEDES SLK CABRIO SPORT Υπεύθυνος: Χριστοδούλου Τηλέφωνο: 6932 - 510488

ΑΝΑΛΑΜΒΑΝΟΥΜΕ τοποθετήσεις πλακιδίων και τριψίματα - γυαλίσματα - κρυσταλλοποιήσεις μαρμάρων. Πληρ. τηλ. 6942252300

ΚΗΠΟΥΡΟΣ αναλαμβάνει κήπους - κλάδεμα - γκαζόν - ψέκασμα και κάθε δουλειά αγροτικής φύσεως. Πληρ. τηλ. 22410 28189.

ΣΟΥΗΔΙΚΗ εταιρεία φυτικών καλλυντικών ΖΗΤΑ συνεργάτες για την ανάπτυξη πωλήσεων στην περιοχή Δωδεκανήσου. Προσφέρουμε: εκπαίδευση, υψηλά ποσοστά, ελεύθερο ωράριο. Προϋπηρεσία δεν είναι απαραίτητη. Πληροφορίες στο τηλ. 22410 75265 ή Κιν. 6973066522

ΜΑΚΙΓΙΑΖ για νύφες αλλά και για μια ξεχωριστή βραδιά. Τα προϊόντα είναι επώνυμα. Το αποτέλεσμα εγγύηση. Τηλ. 6945526679.

ΠΩΛΗΣΕΙΣ ΑΚΙΝΗΤΩΝ

ΠΩΛΕΙΤΑΙ μάντρα στη Μαλώνα με 150 κατοίκες και 100 δικαιώματα. Πληρ. τηλ. 22440 51698.

ΝΙΣΥΡΟΣ στον οικισμό Πάλοι πωλείται οικόπεδο με χαλατό εντός οικισμού πάνω στη θάλασσα (στο κύμα) άρτιο και οικοδομήσιμο 136 τ.μ. κατάλληλο για επιχείρηση αλλά και κατοικία. Τηλ. 22410 30759 και 22410 27823.

ΕΥΚΑΙΡΙΑ ΓΙΑ ΕΠΕΝΔΥΣΗ
Πωλείται το ήμισυ εξ αδιαιρέτου στην περιοχή Ασγούρου (δίπλα από μάνδρα Ισκά) επί της Λεωφόρου Ρόδου - Λίνδου Τηλ.6973753556, 6972764614

ΠΩΛΕΙΤΑΙ υπόγειος αποθήκη επί της οδού Αλεξ. Διάκου της πόλεως Ρόδου επιφανείας 398 τ.μ. πληροφορίες τηλ. 22410-73604 και 31006.

ΠΩΛΕΙΤΑΙ κατάστημα ανταλλακτικών αυτοκινήτων σε κεντρικό σημείο (Κόβα) γεμάτο ανταλλακτικά και πολλή πελατεία για λόγους υγείας. Ελεγχος δεκτός. Τιμή πολύ καλή. Τηλ. 2241034800.

ΠΩΛΟΥΝΤΑΙ καταστήματα και διαμερίσματα στην πολυκατοικία της οδού Αμμοχώστου 31 και Λοχ. Φανουράκη. Πληρ. τηλ. 2241024408 ώρες 16.30- 20.00

ΠΩΛΕΙΤΑΙ διώροφος μονοκατοικία 90Μ2 στην Κρεμαστή εντός του παλαιού οικισμού, τιμή 85.000 ευρώ. Πληροφορίες 6947 206957

ΠΩΛΕΙΤΑΙ διαμέρισμα στην Ιαλυσό 2 δωματίων, κουζίνα, WC 2ου ορόφου 50 τ.μ. λεωφ. Ηρακλειδών τιμή 50.000 ευρώ. Τηλ. 2241 095255.

ΚΑΡΑΚΟΝΕΡΟ Διαμερίσματα λουξ κατασκευής απεριόριστη θέα (ισόγειο 111 Μ2 Α' Όροφος 111 Μ2, Α' όροφος 96 Μ2 x 550 τ.μ. Δρχ. Β' όροφος 90 Μ2), Ακίνητα νέας χιλιετίας κα MITTON 22410 22142 κιν. 6945 668060

ΠΩΛΕΙΤΑΙ διαμέρισμα 3αρι 15 ετών καλώς συντηρημένο με πάρκινγκ, ηλιακό, θέρμανση, aircondition. Τιμή 95.000 ευρώ. Τηλ. 6937213040, 6937403140

ΠΩΛΕΙΤΑΙ οικόπεδο, εξ' αδιαιρέτου, περιοχή Ρόδου - Λίνδου για μια καλή επένδυση. Τηλ. 697-2764614, 697-3753556.

ΠΩΛΕΙΤΑΙ νεόκτιστο κατάστημα, **Αγ. Ιωάννου,** 40τ.μ. απέναντι από το πανεπιστήμιο Αιγαίου. **Τηλ: 210 9959847**

ΚΩΣ - Βίλα 300 τ.μ. μαζί με εστιατόριο 400 θέσεων. Στην περιοχή Αγιος Φώκας κοντά στις θερμοπηγές πάνω σε βουνό με πανοραμικές θαλασσινές θέες, 19 στρέμματα, πιθανότητες ξενοδοχείο. τηλ. 210 965 9615 ή 210 662 7833.

ΠΩΛΕΙΤΑΙ οροφοδιαμέρισμα 110 τ.μ. σε άριστη κατάσταση στο Ροδίνι με εντοιχισμένη κουζίνα και πάρκινγκ. Μόνο σοβαρές προτάσεις. Πληρ. τηλ. 67451, 67234, 6945471001.

ΜΑΘΗΜΑΤΑ

ΑΡΙΣΤΟΥΧΟΣ - ΠΤΥΧΙΟΥΧΟΣ πιάνου του Εθνικού Ωδείου παραδίδει κατ' οίκον μαθήματα. Πληρ. τηλ. 6945418711

ΑΠΟΦΟΙΤΟΣ τμήματος Μαθηματικών, Αριστοτελείου Πανεπιστημίου Θεσσαλονίκης παραδίδει μαθήματα Μαθηματικών, Φυσικής και Χημείας σε μαθητές Γυμνασίου - Λυκείου. Τηλ. 22410-21963 κιν. 6947 401508.

ΑΠΟΦΟΙΤΟΣ ΑΠΘ τμήματος Μαθηματικών, παραδίδει ιδιαίτερα μαθήματα μαθηματικών, φυσικής και χημείας σε μαθητές γυμνασίου - λυκείου, ιδιαίτερα ή σε ολιγομελή τμήματα. Πληρ. τηλ. 2241021963 και 6947401508

ΜΑΘΗΜΑΤΙΚΟΣ απόφοιτη Α.Π.Θ. με άριστη μεταδοτικότητα παραδίδει ιδιαίτερα μαθήματα Μαθηματικών σε μαθητές Γυμνασίου, Λυκείου καθώς και Φυσικής Χημείας, σε μαθητές Γυμνασίου. Υπεύθυνη προετοιμασία, άριστα αποτελέσματα. Τηλ. 6946 748585.

ΚΑΘΗΓΗΤΡΙΑ πληροφορικής παραδίδει μαθήματα χρήσης Η/Υ σε επίπεδο προετοιμασίας για τις εξετάσεις του πτυχίου ECDL και Cambridge τηλ. επικοινωνίας 6938117027

ΔΑΣΚΑΛΑ αγγλικής γλώσσας πτυχιούχος Παιδαγωγικού Τμήματος και Ψυχολογίας παιδιού Πανεπιστημίου ΚΕΙΝ Ν.Ι Η.Π.Α. αναλαμβάνει παιδιά σε όλα τα επίπεδα και από την αρχή σε μικρές ηλικίες. Εκμάθηση της αγγλικής ως μητρικής γλώσσας. Πληροφορίες: τηλ. 22410 29602-33125

ΑΠΟΦΟΙΤΟΣ Ελληνικής και Αγγλικής Φιλολογίας, αναλαμβάνει μαθητές Δημοτικού, Γυμνασίου, Λυκείου. Τηλ. 69344778204.

ΔΕΥΤΕΡΟΕΤΗΣ φοιτήτρια του Παιδαγωγικού τμήματος Δημοτικής Εκπαίδευσης του Πανεπιστημίου Αιγαίου παραδίδει μαθήματα σε παιδιά του Δημοτικού. Τηλ. 6945 380358.

ΔΑΣΚΑΛΟΣ με μακροχρόνια πείρα παραδίδει μαθήματα σε παιδιά δημοτικού με τη βοήθεια φορητού ηλεκτρονικού υπολογιστή. 15 ευρώ την ώρα. Τηλ. 6934744084.

ΠΑΡΑΔΙΔΟΝΤΑΙ ιδιαίτερα μαθήματα για μεταξεταστέους Γυμνασίου, Ενιαίου Λυκείου, ΤΕΕ. Επίσης γίνεται προετοιμασία από έμπειρους καθηγητές για Β-Γ Ενιαίου Λυκείου όλων των κατευθύνσεων. Πληρ. τηλ. 2241028053

ΕΛΕΝΗ ΚΑΡΑΒΙΑ
Καθηγήτρια Μουσικής
Κλασσική Παιδεία
τ. Σοβιετικής Ενώσεως
Συν/της Ωδείου
«Μουσικοί Ορίζοντες»
Ρόδος - Τηλ. : 22410 32805,
κιν. : 6945 443071

ΠΑΡΑΔΙΔΟΝΤΑΙ ιδιαίτερα μαθήματα σε Μαθηματικά, Φυσική και Χημεία. Πληρ. τηλ. 6937 343297

ΚΑΘΗΓΗΤΡΙΑ απόφοιτος του Πανεπιστημίου Αθηνών παραδίδει μαθήματα σε παιδιά Δημοτικού στην πόλη της Ρόδου και στην Ιαλυσό τηλ. 22410 92362 κιν. 69766-42963.

ΔΕΥΤΕΡΟΕΤΗΣ φοιτήτρια του τμήματος Δημοτικής Εκπαίδευσης του Πανεπιστημίου Αιγαίου παραδίδει μαθήματα σε παιδιά δημοτικού σε πολύ λογική τιμή. Τηλ. 6997147688

ΠΑΙΔΑΓΩΓΟΙ παραδίδουν μαθήματα σε παιδιά Δημοτικού. Τηλ. 6936725329.

ΕΓΚΥΡΟ ΠΑΙΔΑΓΩΓΙΚΟ ΥΛΙΚΟ ΠΡΟΣΦΕΡΕΤΑΙ ΓΙΑ ΤΙΣ ΠΡΟΣΕΧΕΙΣ ΕΞΕΤΑΣΕΙΣ ΤΟΥ ΑΣΕΠ ΓΙΑ ΝΗΠ/ΓΟΥΣ ΣΥΜΠΕΡΑΛΑΜΒΑΝΟΝΤΑΙ ΚΑΙ ΟΡΓΑΝΩΜΕΝΕΣ ΣΗΜΕΙΩΣΕΙΣ ΤΗΛ. 6936725329.

ΨΥΧΟΛΟΓΟΣ Απόφοιτος Παντείου Πανεπιστημίου με μετεκπαίδευση στις σχολές Γονέων, παραδίδει μαθήματα σε παιδιά με μαθησιακές δυσκολίες. Τηλ. 6974566484.

ΓΙΑΝΝΗΣ ΝΙΚΟΛΙΔΑΚΗΣ
ΜΗΧΑΝΟΛΟΓΟΣ ΜΗΧΑΝΙΚΟΣ
ΓΑΛΛΙΑΣ 12 ΡΟΔΟΣ ΤΗΛ.: 22291 - 35103

ΠΩΛΟΥΝΤΑΙ

Πολυτελή διαμερίσματα με απεριόριστη θέα, ιδιωτικούς χώρους Parking και αποθήκες. Επί της οδού Σελλά και Αισχίνη (περιοχή Δασκάλων). 77τ.μ., 99τ.μ., 119τ.μ. επί της οδού Κων. Υδραίου (πλησίον Ρόδου - Λίνδου), 135τ.μ., 95τ.μ., 147τ.μ. Γραφείο 105τ.μ. επί της οδού Εθνικής Αντιστάσεως και Τσαλδάδη

ΠΩΛΟΥΝΤΑΙ

1) Καταστήματα και χώροι για γραφεία στην οδό Κωνσταντινίδη, στο Ζέφυρο (κοντά στην Εφορία).

2) Διαμερίσματα 98, 132 και 148 τ.μ. με θέση πάρκινγκ, αποθήκη και αυτόνομη θέρμανση στην οδό Κωνσταντινίδη.

3) Εξοχικές κατοικίες 100 τ.μ., διόροφες, με χίλια μέτρα οικόπεδο η κάθε μία, στον κεντρικό δρόμο του Γενναδίου, κοντά στη θάλασσα.

4) Μονοκατοικίες στην Ιαλυσό, οδός Μυκηνών, διόροφες με σοφίτα, 4 υπνοδωματίων, 3 μπάνιων και W.C., θέρμανση, σε οικόπεδο από 260 έως 415 τ.μ.

5) Μαιζονέτα στο Ροδίνι, οδός Στοκχόλμης, 180 τ.μ. διόροφη με υπόγειο.

ΠΛΗΡΟΦΟΡΙΕΣ: ΑΝΑΣΤΑΣΙΟΣ ΑΤΣΙΔΗΣ
ΣΤΕΦΑΝΟΥ ΚΑΖΟΥΛΛΗ 74 - ΡΟΔΟΣ
Τηλ. 2241028616 - 2241037848

ΟΙΚΟΔΟΜΙΚΕΣ ΕΠΙΧΕΙΡΗΣΕΙΣ ΔΙΑΚΟΓΕΩΡΓΙΟΥ ΚΑΛΛΙΣΤΟΣ

ΕΘΝ. ΑΝΤΙΣΤΑΣΕΩΣ 11 (πρώην Αννης Μαρίας)

ΠΩΛΗΣΕΙΣ ΔΙΑΜΕΡΙΣΜΑΤΩΝ ΚΑΤΑΣΤΗΜΑΤΑ - ΑΠΟΘΗΚΕΣ ΑΝΤΑΛΛΑΓΕΣ ΑΚΙΝΗΤΩΝ ΑΓΟΡΕΣ ΟΙΚΟΠΕΔΩΝ ΑΝΑΛΑΜΒΑΝΟΥΜΕ ΑΝΤΙΠΑΡΟΧΕΣ

Πωλούνται διαμερίσματα λουξ κατασκευής με απεριόριστη θέα. Τα διαμερίσματα διαθέτουν θωρακισμένες πόρτες - εντοιχισμένες κουζίνες - ντουλάπες - εντοιχισμένο νιπτήρα με ντουλάπι - κεντρική θέρμανση αυτόνομη - ανοιγόμενα ανακλινόμενα κουφώματα με διπλά τζάμια - σίτες - ρολά - υδραυλικό ασανσέρ - τριφασικό ρεύμα.

Ολοι οι χώροι σπατουλαριστοί - εσωτερικές πόρτες M.D.F. με σχέδιο.

ΓΡΑΦΕΙΑ ΙΑΤΡΕΙΑ

1) Επί της οδού Μεγ. Κων/νου - Κων/νου Παλαιολόγου των 80 τ.μ.

2) Επί της οδού Κων/νου Παλαιολόγου και Θεοτοκοπούλου 60-80 τ.μ.

3) Επί της οδού Ρήγα Φεραίου στο πάρκο 60-80-100 τ.μ.

ΚΑΤΑΣΤΗΜΑΤΑ

1) Επί της οδού Κων/νου Παλαιολόγου και Θεοτοκοπούλου 60-80 τ.μ.

2) Επί της οδού Λεωφόρου Καλλιθέας (Καρακόνερο) 90 τ.μ.

ΔΙΑΜΕΡΙΣΜΑΤΑ

1) Επί της οδού Χρ. Φέσσα (Κάθετος Αποστ. Παύλου) 90τ.μ. τριάρια.

Επίσης οροφοδιαμερίσματα των 90 τ.μ. (οικοδομή μόνο τριών διαμερισμάτων).

ΟΙΚΟΔΟΜΕΣ

1) Οικοδομή επί της οδού Πτολεμαίων και Χρ.Φέσσα των 117-125 τ.μ.

2) Οικοδομή υπό ανέγερση επί της οδού Ρήγα Φεραίου στο Πάρκο.Διαμερίσματα τριάρια - τεσσάρια.

3) Οικοδομή υπό ανέγερση επί της οδού Κ. Παλαιολόγου και Θεοτοκοπούλου. Διαμερίσματα δυάρια - τριάρια - τεσσάρια - καταστήματα.

5) Επί της οδού Β. Ηρακλείου οικοδομή τεσσάρων διαμερισμάτων. Οροφοδιαμερίσματα των 133τ.μ. Η οικοδομή έχει πιλοτή για πάρκινγκ

ΑΠΟΘΗΚΕΣ

1) Πλησίον Στέλιου Κωτιάδη των 130τ.μ.

2) Στη Λεωφόρο Καλλιθέας (Καρακόνερο) των 80-300τ.μ.

• Οι πωλήσεις μπορούν να γίνουν και με όλα τα Δάνεια Τράπεζας και οργανισμών.
• Αναλαμβάνουμε ΑΝΤΙΠΑΡΟΧΕΣ και Αγορές οικοπέδων.
• Δεχόμαστε ανταλλαγές ακινήτων.

ΠΛΗΡΟΦΟΡΙΕΣ:
ΔΙΑΚΟΓΕΩΡΓΙΟΥ ΚΑΛΛΙΣΤΟΣ
ΤΗΛΕΦΩΝΟ: 29318 - 34598 - ΤΗΛ. 78501 - 78502

«ΓΑΛΛΙΚΑ»

ΠΤΥΧΙΟΥΧΟΣ ΓΑΛΛΙΚΟΥ ΠΑΝΕΠΙΣΤΗΜΙΟΥ «ΠΑΡΙΣΙΩΝ»

1ον Μαθήματα για το Γυμνάσιο & Λύκειο.

2ον Εξειδικευμένα μαθήματα για ΦΟΙΤΗΤΑΣ.

3ον Εξετάσεις Γαλλικού Ινστιτούτου ΑΘΗΝΩΝ (I.F.A.)

DELF1, DELF2, DALF & SORBONNE

Πληροφορίες
τηλ.22410-33.307 & 22410-55.718 & 22410-24938
κινητό 6947125725 και 6947425726

ΓΡΑΦΕΙΟ ΤΕΛΕΤΩΝ & ΜΝΗΜΟΣΥΝΩΝ ΡΟΔΟΥ ΣΤΕΦΑΝΑ - ΣΤΟΛΙΣΜΟΙ «ΑΜΕΡΙΚΑΝΟΥ»

Αμεση εξυπηρέτηση
ΟΛΟ ΤΟ 24ΩΡΟ

Αναλαμβάνουμε την τελετή
και με τα έξοδα που χορηγούν τα ταμεία
χωρίς καμία επιβάρυνση
ΙΚΑ, ΤΕΒΕ, ΤΑΞΥ, ΔΗΜΟΣΙΟΥ, ΛΙΜΕΝΙΚΩΝ, ΟΓΑ και λοιπά ταμεία.

Τους ΑΠΟΡΟΥΣ ΔΩΡΕΑΝ
Πλατεία Βρούχου στη Μητρόπολη
Τηλέφωνα:28901 - 33400

ΝΤΕΤΕΚΤΙΒΣ

30 ΧΡΟΝΙΑ ΜΟΝΙΜΑ
ΚΑΙ ΣΤΗ ΡΟΔΟ
35354
ΠΛΑΤΕΙΑ ΑΓΙΟΥ ΙΩΑΝΝΟΥ
Η ΛΥΣΗ!!!
ΣΕ ΚΑΘΕ ΣΑΣ ΠΡΟΒΛΗΜΑ
EXPRESS SECURITY

ΝΤΕΤΕΚΤΙΒΣ

Συνταξιούχος Αστυνομικός Ασφάλειας
ΑΝΑΛΑΜΒΑΝΟΥΜΕ
Υποθέσεις ανηλίκων,
οικογενειακές, προσωπικές κ.τλ.
ΔΙΑΘΕΤΟΥΜΕ ΤΑ ΠΛΕΟΝ
ΣΥΓΧΡΟΝΑ ΟΠΤΙΚΟΑΚΟΥΣΤΙΚΑ
ΣΥΣΤΗΜΑΤΑ
100% ΕΧΕΜΥΘΕΙΑ
ΡΩΜΗΣ 22, - ΡΟΔΙΝΙ • ΤΗΛ. 2241 0 68985
Κιν. 094 6997967

ΕΛΛΗΝΙΚΗ ΔΗΜΟΚΡΑΤΙΑ
ΠΕΡΙΦΕΡΕΙΑ ΝΟΤΙΟΥ ΑΙΓΑΙΟΥ
ΝΟΜΟΣ ΔΩΔΕΚΑΝΗΣΟΥ
ΝΟΜΑΡΧΙΑΚΗ ΑΥΤ/ΣΗ ΔΩΔΕΚΑΝΗΣΟΥ
Δ/ΝΣΗ ΜΕΤΑΦΟΡΩΝ ΚΑΙ ΕΠΙΚΟΙΝΩΝΙΩΝ
ΤΜΗΜΑ Κ.Τ.Ε.Ο.
Ταχ. Δ/νση: 6ο χιλ. Ρόδου - Λίνδου
Ταχ. Κώδικας 85100, Telefax: 2241069544
Πληροφορίες: Γεώργιος Αργύρης-Κων/νος Χριστοφάκης
Τηλέφωνο: 2241065385 ΕΣΩΤΕΡΙΚΟ 22-23

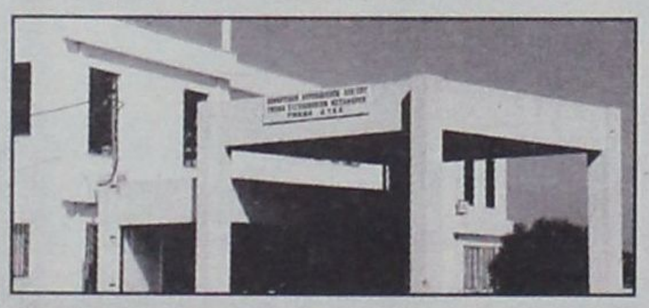

ΠΡΟΓΡΑΜΜΑ ΠΡΟΣΚΛΗΣΗΣ ΓΙΑ ΔΙΕΝΕΡΓΕΙΑ ΤΕΧΝΙΚΟΥ ΕΛΕΓΧΟΥ ΟΧΗΜΑΤΩΝ ΜΕ ΕΔΡΑ ΤΟ Ν. ΔΩΔΕΚΑΝΗΣΟΥ

ΧΡΟΝΙΚΗ ΠΕΡΙΟΔΟΣ	ΕΙΔΟΣ ΟΧΗΜΑΤΟΣ
ΑΠΟ 01/09/2003 ΕΩΣ 31/10/2003	Παντός είδους οχήματα με αριθμούς κυκλοφορίας ΡΟΒ 3001 έως και 3500

••• Εξαιρούνται όσα οχήματα είχαν προβλεφθεί να ελεγχθούν με προηγούμενα προγράμματα.
••• Υπενθυμίζεται πως κατά το μήνα Αύγουστο δεν διενεργούνται τεχνικοί έλεγχοι οχημάτων από το ΚΤΕΟ.

Ε.Ν.
Ο ΔΙΕΥΘΥΝΤΗΣ
ΧΑΤΖΗΚΩΝΣΤΑΝΤΙΝΟΥ ΑΝΤΩΝΙΟΣ
ΜΗΧΑΝΟΛΟΓΟΣ - ΜΗΧΑΝΙΚΟΣ

TOP PROPERTIES

GEORGIOS and SAVAS PIPINOS
ΓΕΩΡΓΙΟΣ και ΣΑΒΒΑΣ ΠΙΠΙΝΟΣ

Από το 1971

ΣΥΜΒΟΥΛΟΙ και ΕΚΤΙΜΗΤΕΣ ΑΚΙΝΗΤΩΝ
REAL ESTATE AGENT - MEMBER OF F.I.A.B.C.I. - N.A.E.A. - C.E.I.
E-mail:gpipinos@otenet.gr.
URL:www.rhodestop-properties.com and www.pipinos.gr



Η "TOP PROPERTIES" είναι ατομική επιχείρηση και ανήκει στους Γεώργιο και Σάββα Πιπίνο. Το γραφείο ασχολείται από το 1971 αποκλειστικά και μόνο με επενδύσεις και REAL ESTATE, στο νησί της Ρόδου, καθώς και στην ευρύτερη περιοχή της Δωδεκανήσου.

ΑΠΕΥΘΥΝΟΜΑΣΤΕ: Στους **σοβαρούς, απαιτητικούς και επιλεκτικούς** επενδυτές - επιχειρηματίες - ελεύθερους επαγγελματίες, Ελληνες και ξένους, υψηλού εισοδηματικού επιπέδου, που ενδιαφέρονται να κάνουν μια σοβαρή επένδυση **προβολής** στο νησί της Ρόδου.

ΠΡΟΣΦΕΡΟΥΜΕ: Α) Υπηρεσίες και πληροφορίες που γίνονται σε προσωπικό επίπεδο με **εχεμύθεια, διακριτικότητα και σοβαρότητα.**
Β) Μεγάλη **γκάμα** υψηλής ποιότητας ακινήτων, όπως: 1) Ξενοδοχεία Α' και Β' κατηγορίας των 600 - 500 - 350 - 300 κλινών 2) Κεντρικά αστικά ακίνητα κατάλληλα για Τράπεζες - καταστήματα - γραφεία 3) Παραλιακές εκτάσεις, κατάλληλες για τουριστικές επενδύσεις των 150.000 - 100.000 - 70.000 - 50.000 - 36.000 τ.μ. και 4) Διαμερίσματα και μαιζονέτες **προβολής.**

ΣΤΟΧΟΣ ΜΑΣ ΕΙΝΑΙ: Να προσφέρουμε στο αγοραστικό μας κοινό **υψηλής ποιότητας ακίνητα** και **ευκαιρίες** στο νησί της Ρόδου. Η τριακονταετής και πλέον πείρα μας στον τομέα αυτό αποτελεί εγγύηση.

ΣΥΝΘΗΜΑ ΜΑΣ ΕΙΝΑΙ: Επενδύστε στην ΡΟΔΟ ΤΩΡΑ, σε ακίνητα που **ΑΝΤΕΧΟΥΝ ΣΤΟ ΧΡΟΝΟ.**

SINCE 1971

Γεώργιος και Σάββας Πιπίνος
ΜΕΣΙΤΕΣ ΑΣΤΙΚΩΝ ΣΥΜΒΑΣΕΩΝ
Γιατί εμείς γνωρίζουμε καλύτερα!

TOP PROPERTIES is a father and son business. The senior, Mr George S. Pipinos, the founder of the office, has carved, over the years, a reputation for integrity and excellence in the world of Real Estate in the Dodecanese.

At Top Properties we try hard to attract important and selective investors: high calibre businessmen/women and discerning professional people, both Greek and foreign, who wish to acquire substantial and valuable property on Rhodes.

We offer our expertise and advice privately, discreetly and in strict confidence.

We keep a compehensive list of real estate of the highest specifications:

a. A' and B' class hotels (600, 500, 350, 300 beds capacity).

b. Centrally situated office buildings and other business premises.

c. Seaside land, ideal for development (hotels, holiday resorts, etc.), of 150.000, 100.000, 70.000, 50.000, 36.000 sq.m.

d. Luxury appartments, maisonettes, detached, semi - detached and terraced houses.

Our aim is to give our clients the opportunity to acquire value for money, first class real estate on Rhodes. Our 30- year - old experience in Real Estate is our warranty.

Our moto is: Invest in Rhodes. Invest in property.
It stands the test of time.



TOP PROPERTIES
George and Savas Pipinos
Because we Know best

KENNENTY 38, ΡΟΔΟΣ, 85 100, ΤΗΛ. 22410- 23895, 38243 και 6944-676003, 6944-390803 FAX: 22410-20883

38 KENNEDY STR., RHODES, 85 100, TEL. 22410- 23895, 38243, and 6944-676003, 6944-390803 FAX: 22410-20883

ΕΛΛΗΝΙΚΗ ΔΗΜΟΚΡΑΤΙΑ
ΠΕΡΙΦΕΡΕΙΑ
ΝΟΤΙΟΥ ΑΙΓΑΙΟΥ
ΝΟΜΑΡΧΙΑ ΔΩΔΕΚΑΝΗΣΟΥ
ΔΗΜΟΣ ΛΕΡΟΥ
ΔΗΜΟΣ ΛΕΡΟΥ
ΝΟΜΟΥ ΔΩΔΕΚΑΝΗΣΟΥ
ΠΕΡΙΛΗΨΗ ΤΗΣ 2/280Μ/2003
ΠΡΟΚΗΡΥΞΗΣ
Που δημοσιεύθηκε στην Εφημερίδα της Κυβερνήσεως (Τεύχος Προκηρύξεων ΑΣΕΠ) ΦΕΚ 416/18-9-2003
Ο Δήμαρχος Λέρου
Νομού Δωδεκανήσου
ΠΡΟΚΗΡΥΣΣΕΙ

Την πλήρωση με σειρά προτεραιότητας μιάς (1) θέσης της κατηγορίας Τεχνολογικής Εκπαίδευσης (ΤΕ), με σύμβαση εργασίας ιδιωτικού δικαίου ορισμένου χρόνου τριετούς (3) διάρκειας για την εφαρμογή του Προγράμματος Διοικητικής Εξυπηρέτησης Πολιτών του Αιγαίου «ΑΣΤΕΡΙΑΣ» ως ακολούθως:

- Κλάδος ΤΕ Διοικητικού - Λογιστικού, θέση μία (1)

ΠΡΟΣΟΝΤΑ ΔΙΟΡΙΣΜΟΥ

Γενικά προσόντα διορισμού:

Οι υποψήφιοι πρέπει:

1. Να είναι Έλληνες πολίτες.

Για όσους έχουν αποκτήσει την ελληνική ιθαγένεια με πολιτογράφηση θα πρέπει να έχει παρέλθει **ένα (1) τουλάχιστον** έτος από την απόκτησή της, μέχρι την ημερομηνία λήξεως της προθεσμίας υποβολής των αιτήσεων.

Εξαίρεση: Δικαιούνται να είναι υποψήφιοι και πολίτες των Κρατών της Ευρωπαϊκής Ενώσεως. Για τους πολίτες αυτούς απαιτείται η **γνώση** της Ελληνικής γλώσσας σε βαθμό επαρκή (Δ' Επιπέδου) για την άσκηση των καθηκόντων του οικείου κλάδου, η οποία αποδεικνύεται με πιστοποιητικό ελληνομάθειας (Ν. 2413/1996 άρθρο 10 παρ. 1) που χορηγείται από το Κέντρο Ελληνικής γλώσσας (τηλ. (2310) 459101/5 και (210) 9273112).

2. Να έχουν γεννηθεί έως και το έτος 1982.

3. Να είναι υγιείς, αρτιμελείς και να έχουν φυσική καταλληλότητα για την εκτέλεση των καθηκόντων της θέσεως που επιλέγουν.

4. Κατά το χρόνο λήξεως της προθεσμίας υποβολής των αιτήσεων και κατά το χρόνο του διορισμού να μην έχουν κώλυμα διορισμού για λόγους που αναφέρονται στο άρθρο 16 του Ν.1188/1981.

5. Οι άνδρες μέχρι τη λήξη της προθεσμίας υποβολής των αιτήσεων να έχουν εκπληρώσει τις στρατιωτικές τους υποχρεώσεις ή να έχουν απαλλαγεί νόμιμα από αυτές.

Εξαίρεση: Δεν απαιτείται εκπλήρωση των στρατιωτικών υποχρεώσεων για τους πολίτες κράτους της Ευρωπαϊκής Ενώσεως, για τους οποίους δεν προβλέπεται στη χώρα τους τέτοιο κώλυμα.

Σημείωση: Σε κάθε περίπτωση εφαρμογής του άρθρου 18 του Ν. 2190/1994, όπως ισχύει τακτικοί υπάλληλοι του Δημοσίου, ΝΠΔΔ και ΟΤΑ α' και β' βαθμίδας που διορίσθηκαν με τις διατάξεις του Ν.2190/1994 δεν έχουν δικαίωμα συμμετοχής στη διαδικασία πλήρωσης των θέσεων της παρούσας προκήρυξης, εάν μέχρι τη λήξη της προθεσμίας υποβολής των αιτήσεων δεν έχει παρέλθει πενταετία από την ημερομηνία διορισμού τους. (παρ. 5 άρθρο 10 του Ν.2839/2000).

Τυπικά προσόντα διορισμού κατά κατηγορία και κλάδο ή ειδικότητα

ΚΑΤΗΓΟΡΙΑ: Τεχνολογικής Εκπαίδευσης (ΤΕ)

ΚΛΑΔΟΣ: Διοίκησης μονάδων υγείας και πρόνοιας

α) Πτυχίο ή δίπλωμα τμήματος Διοίκησης Μονάδων Υγείας και Πρόνοιας ή αντίστοιχης ειδικότητας πτυχίο ή δίπλωμα ΤΕΙ της ημεδαπής ή ισότιμων τίτλων σχολών της ημεδαπής ή αλλοδαπής.

β) Εμπειρία τουλάχιστον είκοσι τεσσάρων (24) μηνών σε αντίστοιχες ή παρεμφερείς υπηρεσίες εξυπηρέτησης πολιτών.

γ) Γνώση επεξεργασίας ελληνικών και ξενόγλωσσων κειμένων και πινάκων σε Η/Υ.

Σε περίπτωση που δεν καθίσταται δυνατή η πλήρωση της θέσεως από υποψηφίους με τα προαναφερόμενα προσόντα θα γίνουν δεκτοί υποψήφιοι με τα υπό στοιχεία α και β προσόντα.

ΑΙΤΗΣΕΙΣ - ΔΙΑΔΙΚΑΣΙΑ - ΠΡΟΘΕΣΜΙΑ

Η αίτηση απευθύνεται στο Δήμο Λέρου και υποβάλλεται στο Γραφείο Προσωπικού (αρμόδια κα Γιαννακού Καλλιόπη) στη διεύθυνση:

Πλάτανος Λέρου, Τ.Κ. 85400, τηλ. 22470-28323

Το έντυπο της αιτήσεως (182Φ) διατίθεται από το Δήμο.

Επίσης οι υποψήφιοι μπορούν να προμηθεύονται τα έντυπα των αιτήσεων:

α) Από την τελευταία επιλογή του αρχικού menu «Υποδείγματα προκηρύξεων Αιτήσεων φορέων που ελέγχονται από το ΑΣΕΠ» της ιστοσελίδας του ΑΣΕΠ **(www.asep.gr)**

β) Από την κεντρική σελίδα της ιστοσελίδας **www.kep.gov.gr** και στην περιοχή Σημαντικές Καταχωρήσεις - Επικαιρότητα (δεξιά στήλη), επιλογή «ΕΝΤΥΠΑ ΑΣΕΠ».

Με την κατάθεση της αιτήσεως επισυνάπτεται και παράβολο 5,00 ευρώ που εκδίδεται από Δημόσιο Ταμείο **άλλως η αίτηση δεν λαμβάνεται υπόψη.**

Η αίτηση επέχει θέση υπεύθυνης δήλωσης του άρθρου 8 του Ν. 1599/1986 και η ανακρίβεια των δηλουμένων στοιχείων επισύρει τις προβλεπόμενες ποινικές κυρώσεις.

Την αίτηση υποβάλλει ο υποψήφιος είτε αυτοπροσώπως, είτε με άλλο εξουσιοδοτημένο από αυτόν πρόσωπο, εφόσον η εξουσιοδότηση φέρει την υπογραφή του υποψηφίου θεωρημένη από δημόσια αρχή, είτε ταχυδρομικώς επί αποδείξει. Στην περίπτωση αποστολής των αιτήσεων ταχυδρομικώς το εμπρόθεσμο των αιτήσεων κρίνεται με βάση την ημερομηνία που φέρει ο φάκελος αποστολής, ο οποίος μετά την αποσφράγισή του επισυνάπτεται στην αίτηση του υποψηφίου.

Στην αίτηση πρέπει να επισυνάπτει ο υποψήφιος σε **επικυρωμένα αντίγραφα** όλα τα **απαιτούμενα** από την προκήρυξη πιστοποιητικά ή τίτλους. Αν δεν προσκομισθούν, **ο υποψήφιος τίθεται εκτός διαδικασίας και η αίτησή του απορρίπτεται.**

Αντικατάσταση της αιτήσεως ή διόρθωση αυτής ή συμπλήρωση τυχόν ελλειπόντων δικαιολογητικών επιτρέπεται μόνο μέχρι τη λήξη της προθεσμίας υποβολής των αιτήσεων.

Η ευθύνη της σωστής συμπλήρώσεως της αιτήσεως είναι αποκλειστικά του υποψηφίου.

Όταν η υποβολή της αιτήσεως γίνεται αυτοπροσώπως ο αρμόδιος υπάλληλος παραλαβής των αιτήσεων δεν παρέχει οδηγίες ή καθ' οιονδήποτε τρόπο συμβουλές στους υποψηφίους για τον τρόπο συμπληρώσεως των αιτήσεων και τα πιστοποιητικά που απαιτούνται για την απόδειξη των ιδιοτήτων που επικαλούνται, **επιμελείται όμως οι αιτήσεις των υποψηφίων να είναι υπογεγραμμένες και να συνοδεύονται από τα δικαιολογητικά που ο υποψήφιος σημειώνει στην αίτησή του ότι τα επισυνάπτει.** Δηλαδή ο υπάλληλος απλώς διαπιστώνει αν επισυνάπτονται όλα τα αναγραφόμενα ως επισυναπτόμενα στην αίτηση δικαιολογητικά, χωρίς να ελέγχει το κύρος και το περιεχόμενο αυτών, άλλως αναγράφει στην ειδική στήλη τον αριθμό και το είδος των δικαιολογητικών που ενώ φέρονται ως συνημμένα δεν επισυνάπτονται.

Η προθεσμία υποβολής των αιτήσεων είναι είκοσι (20) ημέρες και αρχίζει από την επομένη της τελευταίας δημοσίευσης της περίληψης της προκήρυξης (αριθμ. 2/280Μ/2003), Τεύχος Προκηρύξεων ΑΣΕΠ) στις εφημερίδες της έδρας του Νομού Δωδεκανήσου, η οποία γίνεται μετά από δέκα ημέρες τουλάχιστον από τη δημοσίευση της στην Εφημερίδα της Κυβερνήσεως, Τεύχος Προκηρύξεων ΑΣΕΠ (ΦΕΚ 416/18-9-2003).

Το περιεχόμενο της περίληψης θα μεταδοθεί και από ραδιοτηλεοπτικά μέσα.

Ολόκληρη η προκήρυξη, μετά τη δημοσίευσή της στην Εφημερίδα της Κυβερνήσεως, αναρτάται στο Κατάστημα του Δήμου Λέρου συντασσομένου σχετικού πρακτικού.

ΑΠΑΡΑΙΤΗΤΑ ΔΙΚΑΙΟΛΟΓΗΤΙΚΑ ΣΥΜΜΕΤΟΧΗΣ

Ο υποψήφιος με την αίτηση **πρέπει** να υποβάλει όλα τα απαραίτητα δικαιολογητικά, όπως αυτά αναφέρονται στο κεφάλαιο Γ' (Απαραίτητα Δικαιολογητικά Συμμετοχής) της υπ' αριθμ. 2/280Μ/2003 αναλυτικής προκήρυξης (Τεύχος Προκηρύξεων ΑΣΕΠ, ΦΕΚ 416/18-9-2003).

ΚΡΙΤΗΡΙΑ ΚΑΤΑΤΑΞΗΣ

Η κατάταξη των υποψηφίων θα γίνει σύμφωνα με τα κριτήρια του άρθρου 18 του Ν. 2190/1994, όπως αντικαταστάθηκε από το άρθρο 8 του Ν. 3051/2002, ως ισχύει και τη βαθμολογία που αντιστοιχεί σε κάθε κριτήριο, όπως αυτά αναφέρονται στο κεφάλαιο Δ' (Κριτήριο Κατάταξης) της υπ' αριθμ. 2/280Μ/2003 αναλυτικής προκήρυξης (Τεύχος Προκηρύξεων ΑΣΕΠ, ΦΕΚ 416/18-9-2003).

Λέρος 02 Οκτωβρίου 2003
Ο ΔΗΜΑΡΧΟΣ
κ.α.α.
ΚΟΝΤΡΑΦΟΥΡΗΣ ΜΙΧΑΗΛ
(Αναπληρωτής Δημάρχου)

TRISTAR
ΕΤΑΙΡΕΙΑ ΚΛΙΜΑΤΙΣΜΟΥ
ΖΗΤΕΙ
ΤΕΧΝΙΚΟ - ΨΥΚΤΙΚΟ - ΗΛΕΚΤΡΟΛΟΓΟ

Για Service - εγκαταστάσεις - επισκευές κλιματιστικών μηχανημάτων

Απαραίτητη προϋπόθεση:
Δίπλωμα οδήγησης

Για πληροφορίες ή βιογραφικά στην Δ/νση:
Μεγ. Κων/νου 65, Ρόδος
Τηλ: (22410) 77058 ή 77059

«ΚΑΙΡ» ΑΕ

Η γνωστή (μεγάλη) οινοποιία της Ρόδου στα πλαίσια της αναδιοργάνωσης και του εκσυγχρονισμού της **ΖΗΤΕΙ** να προσλάβει για μόνιμη πλήρη απασχόληση:

ΛΟΓΙΣΤΗ ή ΛΟΓΙΣΤΡΙΑ

Απαιτούμενα προσόντα:
1) Πτυχίο ΑΕΙ οικονομικής κατεύθυνσης.
2) Ηλικία έως 40 ετών
3) Αδεια λογιστού Α' ή Β' τάξεως.
4) Εμπειρία στη μηχανογραφημένη λογιστική, με πενταετή τουλάχιστον προϋπηρεσία (τήρηση βιβλίων Γ' κατηγορίας)
5) Καλή γνώση και χρήση βασικών προγραμμάτων Η/Υ
6) Καλή γνώση με επιθυμητή την εμπειρία σε θέματα εργατικά - ασφαλιστικά.

Οι ενδιαφερόμενοι παρακαλούνται να στείλουν αναλυτικό βιογραφικό σημείωμα στα γραφεία της ΚΑΙΡ, Λεωφ. Ρόδου - Λίνδου 2ο χλμ.το αργότερο μέχρι 15 Οκτωβρίου 2003, υπόψη Προϊσταμένου Λογιστηρίου κου Καραγιάννη Κωνσταντίνου.

Πληροφορίες στο τηλέφωνο (22410) 68771 - 68772 -68773.
Θα τηρηθεί απόλυτη εχεμύθεια.

ΑΠΟ ΤΟ ΒΙΒΛΙΟΧΑΡΤΟΠΩΛΕΙΟ
ΑΙΚ. ΧΑΤΖΗΪΩΑΝΝΟΥ
ΤΑΡΠΟΝ ΣΠΡΙΝΓΚΣ 29
ΖΗΤΕΙΤΑΙ
ΥΠΑΛΛΗΛΟΣ
ΚΑΤΟΧΟΣ ΜΟΤΟΠΟΔΗΛΑΤΟΥ

ΓΙΑ ΤΕΤΡΑΜΗΝΗ ΑΠΑΣΧΟΛΗΣΗ
- ΩΡΑΡΙΟ ΣΠΑΣΤΟ

ΕΝΑΡΞΗ ΤΟ ΝΟΕΜΒΡΙΟ

ΟΙΚΟΔΟΜΙΚΟΣ ΣΥΝΕΤΑΙΡΙΣΜΟΣ ΡΟΔΟΥ
«Η ΑΥΤΟΣΤΕΓΑΣΙΣ»

ΠΡΟΣΚΛΗΣΗ ΕΚΤΑΚΤΗΣ ΓΕΝΙΚΗΣ ΣΥΝΕΛΕΥΣΗΣ ΤΩΝ ΜΕΛΩΝ

Σύμφωνα με το άρθρο 19 του καταστατικού και με απόφαση του διοικ. συμβουλίου, καλούνται τα μέλη του οικοδομικού συνεταιρισμού Ρόδου «Η Αυτοστέγασις» σε έκτακτη γενική συνέλευση:

Τόπος:Γραφεία οικ. συν/σμου:Ρόδος, Μεσογείου ΙΙ - Ιφιγένειας 14.

Χρονολογία:

Α) Σάββατο 04 Οκτωβρίου 2003: ώρα 10.30 π.μ.

Β) Σε περίπτωση μη απαρτίας: την επόμενη: ημέρα Κυριακή 05 Οκτωβρίου 2003 και ώρα 10:30 π.μ.

Θέματα ημερήσιας διατάξεως: Η Γεν. Συνέλευση αφορά στη συνέχεια της τακτικής Γ.Σ. της 13ης Απριλίου 2003.

1) Τροποποίηση άρθρου 4 του καταστατικού «Διάρκεια του Συνεταιρισμού» παράταση διάρκειας για εισέτι 20 (είκοσι) χρόνια από τη λήξη του.

2) Καθορισμός ημερομηνίας τελικού κλεισίματος/διακοπής /παραχωρήσεων μερίδων από μέλη και οριστικοποίηση «τελικού και οριστικού μητρώου μελών ενόψη μεταβιβάσεων μεριδίων /οικοπέδων σε συμβολαιογράφο και κτηματολόγιο Ρόδου.

3) Εγκριση καταβολής από μέλη /σε ειδικές περιπτώσεις/ απαραίτητων έκτακτων εισφορών ως και προηγουμένων αποφάσεών μας.

4) Εργα υποδομής:Ενημέρωση από εργολάβο :Λεριά Γρηγόρη.

5) Απόφαση /Εγκριση πρόσθετων /απαραίτητων εργασιών «έργων υποδομής» ύστερα από τις τελευταίες ενέργειες των: Δ.Σ. - Ε.Σ. & μελών Ο.Σ.

6) Έγκριση παραχωρήσεων μερίδων: διαγραφή και εγγραφή νέων μελών.

7) Οικονομικά θέματα.

8) Οικοπεδικός χώρος για: 1) Ανέγερση καταστημάτων... Μ2 552, 57 Β' Οικ. 2) Ανέγερση αναψυκτηρίου... Μ2 515, 82 Γ' Οικοπ.

9) Διάφορα.

Τα ΜΕΛΗ δύνανται να εκπροσωπηθούν βάσει ΠΛΗΡΕΞΟΥΣΙΟΥ ΣΥΜΒΟΛΑΙΟΓΡΑΦΙΚΟΥ.

Ο ΠΡΟΕΔΡΟΣ ΤΟΥ Δ.Σ, ΑΛΕΞΑΝΔΡΟΣ ΚΑΤΤΑΒΕΝΑΚΗΣ
Η ΑΝΤΙΠΡΟΕΔΡΟΣ ΤΟΥ Δ.Σ, ΜΑΡΙΝΑ ΜΠΟΝΗ
Ο ΓΕΝ. ΓΡΑΜΜΑΤΕΑΣ, ΧΡΙΣΤΟΔΟΥΛΟΣ ΓΕΩΡΓΙΑΔΗΣ



www.RodosVitrina.gr/Metropol.htm

METROPOL

ALPHA ODEON

★MULTI-CINEMA★

ΕΒΔΟΜ.ΠΡΟΓΡΑΜΜΑ • WEEKLY PROGRAMME
03/10/2003 - 09/10/2003



Σε 1η Πανελλήνια Προβολή

UNDERWORLD

Η μάχη για την κυριαρχία αρχίζει!!

Βρικόλακες • Λυκάνθρωποι

Εσείς με ποιούς είστε?!

ΑΚΑΤΑΛΛΗΛΟ

Κάνετε έγκαιρα τις κρατήσεις σας

Πρωταγωνιστούν Κέιτ Μπέκινσεϊλ Σκότ Σπίντμαν

ΩΡΕΣ ΕΝΑΡΞΗΣ SHOWTIMES
17:45 • 20:15 • 22:45

ΑΙΘΟΥΣΑ: 1



ΟΙ ΠΕΙΡΑΤΕΣ ΤΗΣ ΚΑΡΑΪΒΙΚΗΣ Η ΚΑΤΑΡΑ ΤΟΥ ΜΑΥΡΟΥ ΜΑΡΓΑΡΙΤΑΡΙΟΥ

Η πολύαναμενόμενη πειρατική περιπέτειας της χρονιάς!!!
Από τον παραγωγό του 'Αρμαγεδδών' και του 'Περλ Χαρμπορ'....

ΚΑΤΑΛΛΗΛΟ

Πρωταγωνιστούν: Τζόνι Ντεπ, Τζέφρι Ρας, Ορλάντο Μπλούμ, Κίρα Νάιτλι

ΩΡΕΣ ΕΝΑΡΞΗΣ SHOWTIMES
19:15 • 22:30

ΑΙΘΟΥΣΑ: 2



ΟΙ ΜΠΑΤΣΟΙ ΤΟΥ ΧΟΛΛΥΓΟΥΝΤ

Η αστυνομική περιπέτεια με πλούσια δράση και απίθανες κωμικές καταστάσεις...!!

ΚΑΤ.ΑΠΟ 13 ΕΤΩΝ

Πρωταγωνιστεί το εκρηκτικό δίδυμο που ανεβάζει την ΑΔΡΕΝΑΛΙΝΗ στα ύψη!!

ΧΑΡΙΣΟΝ ΦΟΡΝΤ ΤΖΟΣ ΧΑΡΤΝΕΤ

ΩΡΕΣ ΕΝΑΡΞΗΣ SHOWTIMES
17:30 • 20:00 • 22:40

ΑΙΘΟΥΣΑ: 3



ΤΑΞΙΔΙ ΣΤΗΝ ΧΩΡΑ ΤΩΝ ΘΑΥΜΑΤΩΝ

Αγάπη • θάρρος • περιπέτεια
Ένα μαγικό παραμύθι για όλες της ηλικίες....
σε έναν κόσμο όνειρο

Στα ΕΛΛΗΝΙΚΑ

ΟΣΚΑΡ καλύτερης ταινίας κινουμένων σχεδίων

ΩΡΑ ΕΝΑΡΞΗΣ SHOWTIME
17:00

ΑΙΘΟΥΣΑ: 2

• 3 LUXURY DESIGN SCREENS •
• DOLBY DIGITAL EX • FULLY AIR-CONDITIONED •
Πληροφορίες, Κρατήσεις • Information, Reservations
✆ 22410.28400

ΠΑΛΛΑΣ 5 CINEMAS CENTER

ΠΡΟΓΡΑΜΜΑ ΕΒΔΟΜΑΔΑΣ
03/10/2003 - 09/10/2003
Για κρατήσεις / For Reservations:
22410 24475 και 70670



ΑΙΘΟΥΣΑ 5, 3

LARA CROFT, TOMB RAIDER THE CRADLE OF LIFE / ΤΟ ΛΙΚΝΟ ΤΗΣ ΖΩΗΣ Σε 1η Πανελλήνια Προβολή!

Η ακαταμάχητη Ατζελίνα Τζολί στην θεαματική υπερπεριπέτεια που όλοι περιμένουν!!! Κάντε έγκαιρα τις κρατήσεις σας!

ΠΡΩΤΑΓΩΝΙΣΤΟΥΝ: ANGELINA JOLIE, GERALD BUTLER

ΑΙΘΟΥΣΑ 5 Ώρες Έναρξης: 17:30, 20:00, 22:40
ΑΙΘΟΥΣΑ 3 Ώρες Έναρξης: *16:10, 18:40, 21:20
* Ειδική επιπλέον παράσταση, μόνο Σάββατο & Κυριακή



ΑΙΘΟΥΣΑ 1

ΘΕΟΣ ΓΙΑ ΜΙΑ ΕΒΔΟΜΑΔΑ BRUCE AL MIGHTY Σε 1η ΠΑΝΕΛΛΗΝΙΑ ΠΡΟΒΟΛΗ!

Ο ασυναγώνιστος Τζιμ Κάρεϊ, σε ένα ξεκαρδιστικό ρόλο! Κάντε έγκαιρα τις κρατήσεις σας!

ΠΡΩΤΑΓΩΝΙΣΤΟΥΝ: JIM CARREY, JENNIFER ANISTON

Ώρες Έναρξης: *16:20, 18:20, 20:30, 22:40
* Ειδική επιπλέον παράσταση, μόνο Σάββατο & Κυριακή



ΑΙΘΟΥΣΑ 2

ΕΠΑΓΓΕΛΜΑΤΙΕΣ ΑΠΑΤΕΩΝΕΣ MATCHSTICK MEN

Σε 1η Πανελλήνια Προβολή!

Εξαπάτησε! Κορόιδεψε! Κλέφε! Ξέπλυνε! Επανέλαβε! Ο μεγάλος Ρίντλεϊ Σκοτ (Blade Runner, Μονομάχος) σκηνοθετεί τον NICOLAS CAGE και SAM ROCKWELL, προσφέροντας στο κοινό ένα απόλυτα διασκεδαστικό αποτέλεσμα!

Ώρες Έναρξης: 18:00, 20:20, 22:40



ΑΙΘΟΥΣΑ 4

HULK για 5η εβδομάδα!

Η ΥΠΕΡΠΕΡΙΠΕΤΕΙΑ ΠΟΥ ΟΛΟΙ ΠΕΡΙΜΕΝΑΤΕ!

Ο Ανγκ Λι μεταφέρει στη μεγάλη οθόνη τον απίθανο Hulk!

ΠΡΩΤΑΓΩΝΙΣΤΟΥΝ: ERIC BRANA, JENNIFER CONNELLY

Ώρες Έναρξης: 22:30



ΑΙΘΟΥΣΑ 4

ΣΥΝΟΔΟΣ ΚΥΡΙΩΝ / THE MAN FROM THE ELYSIAN FIELDS για 4η εβδομάδα!

Ο Άντυ Γκαρσία σε μία δυνατή κοινωνική ταινία μαζί με τους Μικ Τζάγκερ και Τζέιμς Κόμπουρν.

Ώρες Έναρξης: 18:00, 20:15

Το Πρόγραμμα

ΕΤ1

08.00 ΤΣΑΠΙ - ΤΣΑΠΟ - ΒΙΝΚΑ
08.15 ΟΥΡΑΝΙΟ ΤΟΞΟ
08.50 ΤΕΛΕΤΑΜΠΙΣ
09.15 ΤΑ ΔΙΔΥΜΑΚΙΑ
09.40 Η ΧΑΡΑ ΚΑΙ ΤΟ ΓΚΟΝΤΟΥΜ
10.00 ΠΑΡΑΜΥΘΙ ΧΩΡΙΣ ΟΝΟΜΑ
11.00 ΞΕΧΩΡΙΣΤΟΙ ΤΟΠΟΙ
12.00 ΑΝΘΡΩΠΟΙ ΚΑΙ ΖΩΑ
12.30 ΕΛΛΗΝΙΚΗ ΤΑΙΝΙΑ: ΤΡΙΑ ΜΩΡΑ
14.30 ΟΙ ΚΗΠΟΙ ΤΗΣ ΕΥΡΩΠΗΣ
15.00 ΤΑΞΙΔΕΥΟΝΤΑΣ ΣΤΟΝ ΠΛΑΝΗΤΗ ΜΕ ΤΟΝ ΣΤΕΦΑΝ ΠΕΪΡΟΝ
16.00 ΤΡΕΚΙΝΓΚ ΔΥΣΚΟΛΕΣ ΔΙΑΔΡΟΜΕΣ
16.30 Ο ΟΛΙΒΕΡ ΜΑΓΕΙΡΕΥΕΙ
17.00 ΕΝΑ ΤΑΞΙ ΜΙΑ ΠΟΛΗ
17.30 **ΕΙΔΗΣΕΙΣ**
18.00 ΟΔΗΣΣΟΣ ΜΙΑ ΞΕΧΑΣΜΕΝΗ ΠΑΤΡΙΔΑ
19.00 ΟΙ ΠΟΛΕΙΣ ΤΟΥ ΚΟΣΜΟΥ
20.00 ΣΑΝ ΤΑ ΤΡΕΛΑ ΠΟΥΛΙΑ
21.00 ΤΑΞΙΜ
22.00 Ο ΦΩΤΟΓΡΑΦΟΣ ΤΟΥ ΧΩΡΙΟΥ
23.00 **ΕΙΔΗΣΕΙΣ**
24.00 ΞΕΝΗ ΣΕΙΡΑ: ΜΑΤΛΟΚ

NET

06.00 ΠΡΩΤΗ ΓΡΑΜΜΗ
10.00 10 ΜΕ ΔΥΟ
12.00 **ΕΙΔΗΣΕΙΣ**
13.00 ΑΛΛΗ ΔΙΑΣΤΑΣΗ
14.00 ΧΡΙΣΤΙΝΑ ΔΙΚΑΙΩΜΑ ΣΤΗΝ ΑΓΑΠΗ
15.00 **ΕΙΔΗΣΕΙΣ**
16.00 ΤΣΙΚΙΤΣΙΤΑΣ
17.00 ΑΤΙΘΑΣΑ ΝΙΑΤΑ
18.00 **ΕΙΔΗΣΕΙΣ**
18.30 ΕΛΛΗΝΙΚΗ ΤΑΙΝΙΑ: Ο ΑΠΙΘΑΝΟΣ
20.10 ΠΟΙΟΣ ΘΕΛΕΙ ΝΑ ΓΙΝΕΙ ΕΚΑΤΟΜΜΥΡΙΟΥΧΟΣ;
21.00 **ΕΙΔΗΣΕΙΣ**
22.00 ΕΛΛΗΝΙΚΗ ΤΑΙΝΙΑ: ΑΛΙΜΟΝΟ ΣΤΟΥΣ ΝΕΟΥΣ
23.40 ΣΤΗΝ ΕΝΤΑΤΙΚΗ
01.00 ΞΕΝΗ ΤΑΙΝΙΑ: Η ΓΝΩΡΙΜΙΑ ΤΗΣ ΣΑΡΚΑΣ

ΤΟ ΠΡΟΓΡΑΜΜΑ ΣΥΝΕΧΙΖ. ΜΕ ΕΚΠΟΜΠΕΣ ΣΕ ΕΠΑΝΑΛ.

ΕΤ 3

08.00 ΤΣΑΚ Ο ΚΑΣΤΟΡΑΣ
08.30 Ο ΜΥΘΟΣ ΤΟΥ ΒΟΡΕΙΟΥ ΑΝΕΜΟΥ
09.00 ΠΕΛΕΖΙΝΙΟ, Ο ΜΙΚΡΟΣ ΠΕΛΕ
09.30 ΔΕΥΤΕΡΑ ΛΥΚΕΙΟΥ - ΑΙΘΟΥΣΑ Β
10.00 Η ΑΛΛΗ ΜΕΡΑ
12.00 ΜΕΓΑΛΟΥΠΟΛΕΙΣ ΤΟΥ ΚΟΣΜΟΥ
12.30 Ο ΦΛΟΪΝΤ ΣΤΗ ΜΕΣΟΓΕΙΟ
13.00 **ΕΙΔΗΣΕΙΣ**
13.55 Ο ΚΟΣΜΟΣ ΤΩΝ ΣΠΟΡ
14.30 ΜΕ ΜΙΑΤΡΙΤΗ ΜΑΤΙΑ
16.30 Η ΖΩΗ ΕΙΝΑΙ ΩΡΑΙΑ
18.00 ΓΚΑΟΥΓΚΙΝ
19.00 ΠΕΡΙΜΕΤΡΟΣ
19.30 ΥΔΡΟΓΕΙΟΣ
19.55 ΑΘΛΗΤΙΚΟ ΗΜΙΩΡΟ
20.30 **ΕΙΔΗΣΕΙΣ**
21.30 ΜΑΚΡΙΝΕΣ ΦΙΛΙΕΣ
22.00 ΔΕΞΙΩΣΗ
23.00 ΑΝΙΧΝΕΥΣΕΙΣ
24.00 **ΕΙΔΗΣΕΙΣ**
00.30 ΞΕΝΗ ΤΑΙΝΙΑ: ΠΙΕΣΜΕΝΟΣ ΑΠΟ ΤΟ ΧΡΟΝΟ

MEGA

05.45 ΚΑΘΕ ΜΕΡΑ ΜΑΖΙ
10.00 ΤΑ ΜΥΣΤΙΚΑ ΤΗΣ ΒΕΦΑΣ
11.00 ΟΜΟΡΦΟΣ ΚΟΣΜΟΣ ΤΟ ΠΡΩΙ
14.00 **ΕΙΔΗΣΕΙΣ**
15.00 ΚΑΡΕ ΤΗΣ ΝΤΑΜΑΣ
16.00 ΣΤΗΝ ΚΟΥΖΙΝΑ ΟΛΟΤΑΧΩΣ
16.50 ΟΙ ΔΥΟ ΞΕΝΟΙ
17.45 **ΕΙΔΗΣΕΙΣ**
17.50 ΑΠΑΓΟΡΕΥΜΕΝΗ ΑΓΑΠΗ
18.30 ΦΙΛΟΔΟΞΙΕΣ
19.10 ΕΙΣΑΙ ΤΟ ΤΑΙΡΙ ΜΟΥ
20.00 **ΕΙΔΗΣΕΙΣ**
21.00 ΔΕΚΑ ΛΕΠΤΑ ΚΗΡΥΓΜΑ
21.50 ΕΛΛΗΝΙΚΗ ΣΕΙΡΑ: ΑΝ ΘΥΜΗΘΕΙΣ Τ' ΟΝΕΙΡΟ ΜΟΥ
22.50 ΞΕΝΗ ΤΑΙΝΙΑ: ΟΝΕΙΡΕΥΤΗΚΑ ΤΗΝ ΑΦΡΙΚΗ
00.15 **ΕΙΔΗΣΕΙΣ**
01.30 ΞΕΝΗ ΤΑΙΝΙΑ: ΑΠΛΗΣΤΗ ΔΙΚΑΙΟΣΥΝΗ
03.30 ΦΡΑΪΖΕΡ
04.30 ΤΗΛΕΜΑΡΚΕΤΙΝΓΚ
05.00 ΣΤΗΝ ΣΚΙΑ ΤΟΥ ΠΟΛΕΜΟΥ

ANT 1

06.00 **ΕΙΔΗΣΕΙΣ ΤΟΥ CBS**
06.20 ΔΙΠΛΑΝΗ ΠΟΡΤΑ
07.00 ΚΑΛΗΜΕΡΑ ΕΛΛΑΔΑ
10.00 ΠΡΩΙΝΟΣ ΚΑΦΕΣ
11.00 **ΕΙΔΗΣΕΙΣ**
ΑΚΟΛΟΥΘΕΙ Η ΣΥΝΕΧΕΙΑ ΤΗΣ ΕΚΠΟΜΠΗΣ
13.05 SUPER GAME
13.15 ΣΟΦΙΑ ΟΡΘΗ
14.00 **ΕΙΔΗΣΕΙΣ**
14.55 ΧΡΗΜΑ ΚΑΙ ΧΡΗΜΑΤΙΣΤΗΡΙΟ
15.05 ΟΙ ΜΕΝ ΚΑΙ ΟΙ ΔΕΝ
15.25 ΣΟΥΠΕΡ ΓΚΕΪΜ
15.30 ΛΙΦΤΙΝΓΚ
16.30 ΕΓΚΛΗΜΑΤΑ
17.30 **ΕΙΔΗΣΕΙΣ**
17.40 Ο ΚΑΙΡΟΣ ΤΗΣ ΕΒΔΟΜΑΔΑΣ
17.50 ΚΑΛΗΜΕΡΑ ΖΩΗ
18.40 ΘΗΣΑΥΡΟΦΥΛΑΚΙΟ
19.20 Η ΛΑΜΨΗ
20.00 **ΕΙΔΗΣΕΙΣ**
21.00 ΕΛΛΗΝΙΚΗ ΣΕΙΡΑ: ΤΟ ΚΑΦΕ ΤΗΣ ΧΑΡΑΣ
22.00 ΕΛΛΗΝΙΚΗ ΣΕΙΡΑ: ΤΟ ΠΑΙΧΝΙΔΙ ΤΗΣ ΣΥΓΝΩΜΗΣ
22.55 **ΕΙΔΗΣΕΙΣ**
23.00 ΜΙΣΙΟΝ
24.00 **ΕΙΔΗΣΕΙΣ**
00.30 ΞΕΝΗ ΣΕΙΡΑ: ΔΙ ΕΞ ΦΑΪΛΣ
01.30 ΞΕΝΗ ΣΕΙΡΑ: ΣΤΑ ΣΥΝΟΡΑ ΤΗΣ ΦΑΝΤΑΣΙΑΣ
02.30 ΞΕΝΗ ΤΑΙΝΙΑ: Η ΚΑΤΑΡΑ
04.20 ΜΟΜΠΑΪΛ ΦΑΝ
04.40 ΤΗΛΕΜΑΡΚΕΤΙΝΓΚ - ΤΗΛΕΑΓΟΡΑ
05.10 ΜΑΜΑ ΜΙΑ

ALPHA

05.45 ΚΑΙΝΟΥΡΓΙΑ ΗΜΕΡΑ
06.45 ΚΑΛΗΜΕΡΑ ΣΑΣ
10.00 ΚΑΛΩΣ ΤΟΥΣ
13.00 ΕΝ ΛΕΥΚΩ
14.00 **ΕΙΔΗΣΕΙΣ**
14.50 ΜΑΡΙΑ
15.15 ΕΣΜΕΡΑΛΝΤΑ
16.10 **ΕΙΔΗΣΕΙΣ**
16.20 ΜΑΡΙΜΑΡ
16.45 ΚΑΤΩ ΑΠΟ ΤΗΝ ΑΚΡΟΠΟΛΗ
17.15 ΜΠΟΡΩ
19.00 **ΕΙΔΗΣΕΙΣ**
21.00 ΟΧΙ ΑΛΛΟ ΜΠΛΑ ΜΠΛΑ
23.15 ΠΡΟΣΩΠΑ
00.45 **ΕΙΔΗΣΕΙΣ**
01.00 ΞΕΝΗ ΤΑΙΝΙΑ: ΤΟ ΚΑΛΟΚΑΙΡΙ ΤΟΥ ΣΑΜ
03.45 ΤΗΛΕΑΓΟΡΕΣ
04.00 ΜΠΟΡΩ

STAR

06.00 ΠΑΙΔΙΚΟ ΠΡΟΓΡΑΜΜΑ
07.00 ΚΑΘΕ ΜΕΡΑ ΚΑΛΗΜΕΡΑ
10.00 ΛΟΓΙΑ STARATA
12.00 ΕΧΩ ΘΕΜΑ
13.00 **ΕΙΔΗΣΕΙΣ**
14.00 SUPER STAR
16.00 ΟΛΑ ΓΙΑ ΤΗΝ ΕΛΕΝΑ
17.00 **ΕΙΔΗΣΕΙΣ ΣΤΗ ΝΟΗΜΑΤΙΚΗ**
17.05 ΛΑΟΥΡΑ
18.00 ΜΟΝΟΜΑΧΟΣ
19.00 **ΕΙΔΗΣΕΙΣ**
21.00 ΞΕΝΗ ΣΕΙΡΑ: Ο ΓΙΟΣ ΤΟΥ ΔΙΑΒΟΛΟΥ
24.00 ΞΕΝΗ ΤΑΙΝΙΑ: ΧΩΡΙΣ ΕΠΙΣΤΡΟΦΗ
02.00 **ΕΙΔΗΣΕΙΣ**
02.15 ΞΕΝΗ ΤΑΙΝΙΑ: Η ΑΥΤΟΚΡΑΤΟΡΙΑ ΤΟΥ ΑΙΜΑΤΟΣ
04.15 ΑΣΤΕΡΙΑ ΣΤΟ ΠΕΝΤΑΓΡΑΜΜΟ

FILMNET

05.00 Ε! ΕΝΤΕΡΤΕΪΝΜΕΝΤ!
05.55 ΣΤΑ ΙΧΝΗ ΤΟΥ ΔΟΛΟΦΟΝΟΥ
07.25 ΤΟ ΔΙΛΗΜΜΑ ΤΗΣ ΚΑΡΔΙΑΣ
09.05 ΤΟ ΤΑΜΑ
11.45 ΠΡΟΣΟΧΗ: ΑΠΑΡΑΙΤΗΤΗ Η ΓΟΝΙΚΗ ΣΥΝΑΙΝΕΣΗ
13.15 ΔΕ ΜΟΥΒΙ ΣΟΟΥ
13.55 ΠΩΣ ΝΑ ΣΚΟΤΩΣΕΙΣ ΤΟ ΣΚΥΛΟ ΤΟΥ ΓΕΙΤΟΝΑ
15.50 ΑΠΟΦΑΣΗ ΖΩΗΣ
17.30 ΣΑΦΤ Ο ΜΑΥΡΟΣ ΠΑΝΘΗΡΑΣ
19.15 ΚΩΔΙΚΑΣ ΤΙΜΗΣ
21.30 MAD ON FILMNET
22.15 ΩΡΑΙΑ ΜΕΡΑ ΓΙΑ ΝΑ ΠΕΘΑΝΕΙΣ
24.00 ΠΑΙΧΝΙΔΙΑ ΚΑΤΑΣΚΟΠΩΝ
02.10 ΕΡΩΤΙΚΕΣ ΑΝΑΜΝΗΣΕΙΣ
03.50 ΡΕΠΛΙΚΑΝΤ

ALTER

06.00 ΑΛΤΕΡ ΚΙΝΤΣ - ΠΑΙΔΙΚΟ ΠΡΟΓΡΑΜΜΑ
07.45 ΣΟΒΑΡΟΤΗΣ ΜΗΔΕΝ
08.00 ΠΡΩΤΗ ΜΑΤΙΑ
09.30 ΣΤΑ ΜΕΣΑ ΚΑΙ ΣΤΑ ΕΞΩ
11.30 ΑΜΕΣΗ ΕΠΕΜΒΑΣΗ
12.30 ΤΟΛΜΗ ΚΑΙ ΓΟΗΤΕΙΑ
13.00 **ΕΙΔΗΣΕΙΣ**
14.00 ΑΠΟΚΛΕΙΣΤΙΚΑ
16.30 **ΕΙΔΗΣΕΙΣ**
16.45 ΕΛΛΗΝΙΚΗ ΤΑΙΝΙΑ: ΚΑΥΤΑ ΘΡΑΝΙΑ
18.45 **ΕΙΔΗΣΕΙΣ**
20.55 AUTO ALTER
21.00 VIP
22.15 ΣΕΞ ΕΝΤ ΔΕ ΣΙΤΙ
22.45 **ΕΙΔΗΣΕΙΣ**
23.00 ΦΩΣ ΣΤΟ ΤΟΥΝΕΛ
02.00 ΟΙ ΠΕΡΙΠΕΤΕΙΕΣ ΤΟΥ ΗΡΑΚΛΗ ΠΟΥΑΡΟ
03.00 ΞΕΝΗ ΣΕΙΡΑ: ΑΦΡΟΝΤΙΣΙΑ
03.15 ΞΕΝΗ ΤΑΙΝΙΑ: ΤΟ ΣΚΑΝΔΑΛΟ
05.15 ΤΟΛΜΗ ΚΑΙ ΓΟΗΤΕΙΑ
05.45 ΑΛΤΕΡ ΚΛΙΠΣ

ΡΟΣΚΟΠΙΟ

ΚΡΙΟΣ:
21 ΜΑΡΤΙΟΥ - 19 ΑΠΡΙΛΙΟΥ

Γενικότερα η κρίση σας για τα περισσότερα πράγματα είναι φτωχότερη απ' ότι συνήθως και κυρίως για την κρίση σας όσον αφορά τον ίδιο σας τον εαυτό. Τα ιδανικά και οι πνευματικές σας φιλοδοξίες θα έχουν κάποια σκαμπανεβάσματα. Είστε λιγότερο επικριτικοί και σκεπτικιστές απ'ότι συνήθως και είστε περισσότερο ευαίσθητοι σε πνευματικές εμπνεύσεις και φυσικές εμπειρίες.

ΤΑΥΡΟΣ
20 ΑΠΡΙΛΙΟΥ - 20 ΜΑΪΟΥ

Η φαντασία σας βρίσκεται σε καλό επίπεδο σήμερα, οπότε βάλτε τη να δουλέψει. Θα απολαύσετε τη δουλειά αν ασχοληθείτε μαζί της. Αυτή είναι μια καταπληκτική ημέρα, για να αναπτύξετε και να διευρύνετε τα μουσικά και καλλιτεχνικά σας ενδιαφέροντα. Μπορεί να δείτε τον εαυτό σας, να ξεθάβει "παλιές χρυσές επιτυχίες", που δεν είχατε ακούσει για χρόνια, ή να αγοράσετε έναν δίσκο με όμορφη μουσική, που έχετε ακούσει, αλλά δεν έχει γίνει ακόμα μέρος των καθημερινών μουσικών σας ακουσμάτων.

ΔΙΔΥΜΟΙ
21 ΜΑΪΟΥ - 21 ΙΟΥΝΙΟΥ

Η ασάφεια και η ανειλικρίνεια αποτελούν σημαντικά προβλήματα, που ίσως προκύψουν, κατά την διάρκεια αυτής της ημέρας, γι'αυτό συγκρατηθείτε απ' την τάση να περιτριγυρίζετε τα θέματα και ν'αποφεύγετε την ειλικρινή επικοινωνία.

ΚΑΡΚΙΝΟΣ
22 ΙΟΥΝΙΟΥ - 22 ΙΟΥΛΙΟΥ

Τα κίνητρα και οι προσωπικές σας φιλοδοξίες γίνονται πιο υψηλά και ιδεαλιστικά σήμερα. Μπορείτε να δείτε τη δουλειά σας με καλύτερα μάτια. Παρά να είστε συγκεντρωμένοι σε αυστηρά προσωπικά, αποδοτικούς τομείς των προσπαθειών σας (π.χ. το εισόδημά σας, το χρόνο διακοπών σας και άλλες απολαύσεις), είστε περισσότερο ευαισθητοποιημένοι στην αξία των υπηρεσιών σας ως συνεισφορά στο κοινωνικό σύνολο.

ΛΕΩΝ
23 ΙΟΥΛΙΟΥ - 22 ΑΥΓΟΥΣΤΟΥ

Αν αυτή η συνήθεια συνεχιστεί, μπορεί να πέσετε σε μεγάλη κατάθλιψη, γι' αυτό μην αφήσετε τον εαυτό σας να βιώσει, μια τόσο χαμηλή συναισθηματική κατάσταση. Να είστε πολύ προσεκτικοί στις συναλλαγές σας με τους άλλους. Μπορεί να εξαπατηθείτε ή να παραπλανηθείτε από κάποιον άλλο, σήμερα. Αν κάποιος δεν φαίνεται πραγματικά τίμιος και ντόμπρος, τότε αποφύγετε οποιαδήποτε σχέση μ' αυτό το άτομο, γιατί είναι μάλλον αλήθεια, πως η "συμφωνία" που σας προτείνει δεν είναι ειλικρινής και τίμια.

ΠΑΡΘΕΝΟΣ
23 ΑΥΓΟΥΣΤΟΥ - 23 ΣΕΠΤΕΜΒΡΙΟΥ

Οι επιστημονικές μελέτες και η τελευταία τεχνολογία σας συναρπάζουν. Παρά να βλέπετε την επιστήμη ως ένα στεγνό, ακαδημαϊκό χώρο, συναντάτε εφευρέσεις με φαντασία και ιδέες που σας ερεθίζουν και σας συναρπάζουν. Μπορεί επίσης να αναπτύξετε κάποιο ενδιαφέρον, για ασυνήθιστες επιστήμες, όπως η αστρολογία ή η αριθμολογία. Αυτή είναι επίσης μια πολύ καλή ημέρα, για οποιαδήποτε πρωτότυπη και δημιουργική εργασία στο χώρο της τέχνης και της μουσικής.

ΖΥΓΟΣ:
24 ΣΕΠΤΕΜΒΡΙΟΥ - 23 ΟΚΤΩΒΡΙΟΥ

Μερικές αναπροσαρμογές, σας χρειάζονται σήμερα στον τρόπο που εκφράζεστε και μεταχειρίζεστε τους άλλους. Οι άλλοι μπορεί να παραπονιούνται πως δεν είστε ειλικρινείς μαζί τους, ότι είστε πολύ αυταρχικοί ή παθητικοί, ή ακόμα άδικοι σε κάποιο βαθμό. Μπορεί επίσης να αισθανθείτε την ανάγκη να πληροιάσετε τους άλλους, για τον τρόπο που εκφράζονται και συμπεριφέρονται στους άλλους.

ΣΚΟΡΠΙΟΣ:
24 ΟΚΤΩΒΡΙΟΥ - 22 ΝΟΕΜΒΡΙΟΥ

Επίσης οι άλλοι μπορεί να προσπαθήσουν να σας απομακρύνουν, επειδή αισθάνονται πως είστε πιεστικοί ή μπορεί να ζηλέψουν ή να απειληθούν απ'τις προσπάθειές σας. Για τον ένα ή τον άλλο λόγο είναι πιθανό να καταλήξετε σε αγώνες δύναμης με τους άλλους. Προσπαθήστε να μη υποκινήσετε αντιθέσεις ή διαμάχες κατ'αυτή τη ημέρα και αποφύγετε την τάση να κατευθύνετε ή να υπονομεύετε τη φήμη ή τη θέση των άλλων.

ΤΟΞΟΤΗΣ:
23 ΝΟΕΜΒΡΙΟΥ - 21 ΔΕΚΕΜΒΡΙΟΥ

Μόλις νιώσετε το πρώτο κύμα αυτών των αισθημάτων πιθανόν να προσπαθήσετε να τα αγνοήσετε. Τότε θα ανακαλύψετε ότι αυτά είναι πολύ δυνατά για να τα αγνοήσετε, αλλά και πάλι ίσως προσπαθήσετε να τα κρύψετε απ' τους άλλους. Τελικά θα καταλάβετε ότι έχετε καταληφθεί από αισθήματα που δεν πρόκειται να φύγουν και δεν μπορούν να κρυφτούν. Θα πρέπει να τα αντιμετωπίσετε με κάθε τρόπο. Αν όχι, τότε θα γίνουν ακόμα πιο έντονα και θα είναι ακόμα περισσότερο διασπαστικά όταν τελικά τ'αντιμετωπίσετε.

ΑΙΓΟΚΕΡΩΣ:
22 ΔΕΚΕΜΒΡΙΟΥ - 19 ΙΑΝΟΥΑΡΙΟΥ

Πιο απαιτητικοί και λιγότερο εύκολα ικανοποιημένοι απ' τον άλλο, πιο ρομαντικοί, λιγότερο βολικοί και πιο κατακτητικοί. Είναι πιθανόν να εμφανιστούν ζητήματα ζήλιας και κατακτητικότητας. Η φύση των ζητημάτων και των αλλαγών που εμφανίζονται σήμερα, εξαρτάται από τις αλλαγές που χρειάζονται στη σχέση. Πίσω απ' όλες αυτές τις αλλαγές κρύβεται η ανάγκη για κοντινότερη επαφή και περισσότερη ερωτική και σεξουαλική πλήρωση.

ΥΔΡΟΧΟΟΣ:
20 ΙΑΝΟΥΑΡΙΟΥ - 19 ΦΕΒΡΟΥΑΡΙΟΥ

Αυτές τις ημέρες, έχετε επίσης οριστικά ενστικτώδη αισθήματα σχετικά με το τι θέλετε να καταφέρετε. Επίσης οδηγείστε από βαθιές εσωτερικές ευαισθησίες περισσότερο, παρά από την λογική. Για παράδειγμα μπορεί να έχετε την διάθεση απλώς να κάνετε μια προέκταση του σπιτιού σας, να μεγαλώσετε τον κήπο, να μελετήσετε κάποια άλλη πλευρά του επαγγέλματός σας κλπ, χωρίς να είστε λογικά ικανοί, να εξηγήσετε γιατί νιώθετε τόσο έντονα γι' αυτά τα πράγματα σήμερα. Ακολουθείστε τη διαίσθησή σας γιατί συνήθως είναι σωστή.

ΙΧΘΥΕΣ:
19 ΦΕΒΡΟΥΑΡΙΟΥ - 20 ΜΑΡΤΙΟΥ

Η πίστη στον εαυτό σας δοκιμάζεται. Αν νιώθετε πως είστε ανειλικρινείς ή ψεύτικοι σε κάτι, ή ότι έχετε πάρει λάθος αποφάσεις, τότε πρέπει να αποκτήσετε την εσωτερική δύναμη να αναγνωρίσετε αυτά τα προβλήματα και να κάνετε μια καινούργια αρχή. Αποφύγετε την τάση να υπερβάλλετε, με αισθήματα απελπισίας και δυστυχίας. Ενας καλός τρόπος να προετοιμαστείτε, γι' αυτή τη χρονική ημέρα, είναι να κάνετε τη ζωή σας όσο σταθερή και σίγουρη γίνεται. Για παράδειγμα, με το να εξοφλήσετε όλους τους λογαριασμούς και τα χρέη, γίνεστε λιγότερο ευάλωτοι, αν το εισόδημά σας μειωθεί.



ΗΛΙΚΙΑ

Καμία σχέση με την ηλικία δεν έχει η αξία ενός ανθρώπου.

(Π. Κορνέιγ)

Κάθε ηλικία έχει τα όνειρά της, που πεθαίνουν, όπως και αυτά που γεννιούνται.

(Λαϊκή παροιμία)

Κάθε ηλικία δίνει καρπούς, που πρέπει να ξέρουμε να κόβουμε.

(Ραντιγκέ)

Η παιδική ηλικία δείχνει τον άνθρωπο, καθώς η αυγή την ημέρα.

(Ι. Μίλτων)

Αν ο Θεός έδινε στη γυναίκα το δικαίωμα να κρύψει ένα μόνο πράγμα στη ζωή της, θα έκρυβε την ηλικία της.

(Σύγχρονος φιλόσοφος)

ΗΜΕΡΑ

Η μέρα είναι σαν τη ζωή. Περνάει τόσο γρήγορα, όταν δεν της προσέχουμε και τόσο αργά, όταν την προσέχουμε.

(Τζ. Στάινμπεκ)

Κάθε μέρα είναι και μία μικρή ζωή.

(Τζ. Λούμποκ)

Η κάθε μέρα φέρνει κάτι καινούργιο.

(Ε. Χεμινγουέη)

Ποτάμι οι μέρες της χαράς κυματιστά διαβαίνουν,
βούρκο, στεκάμενα νερά του χωρισμού οι μέρες.

(Ι. Πολέμης)

ΗΡΩΑΣ

Ανάγκη από θρυλικούς ήρωες έχει κάθε χώρα.

(Α. Μωρουά)

Πρέπει πρώτα να πιεί κρασί κάποιος που θέλει να παραστήσει τον ήρωα.

(Σ. Τζόνσον)

Στο τέλος κάθε ήρωας γίνεται ένα βάρος.

(Ρ. Εμερσον)

RODOGAZ
Στη Ρόδο από το 1963



✓ Διανομή φιαλών υγραερίου κατ' οίκον
τηλέφωνα παραγγελιών: 64409 - 094-4-528212
✓ Διανομή χύμα υγραερίου
✓ Πώληση καυστήρων και λεβήτων υγραερίου για κεντρικά συστήματα θέρμανσης
✓ Θερμαντικά σώματα



Διεύθυνση εργοστασίου: Καναμάτ Ρόδου • τηλ. 62649
Διεύθυνση πρατηρίου: Στεφάνου Καζούλη 15 • τηλ. 35797 - 35868 - 38509

ΑΝΑΣΤΑΤΩΣΗ ΣΤΟΝ ΕΠΙΧΕΙΡΗΜΑΤΙΚΟ ΚΟΣΜΟ ΤΗΣ ΡΟΔΟΥ

ΝΕΟ ΠΡΩΤΟΦΑΝΕΣ ΤΡΑΠΕΖΙΚΟ ΣΚΑΝΔΑΛΟ

✓ Προφανώς γίνεται «ξέπλυμα μαύρου χρήματος» ✓ Εμπλέκονται στέλεχος τράπεζας και δύο επιχειρηματίες οι οποίοι, όμως, αρνούνται κάθε ανάμειξη, κάνουν λόγο για πλαστογράφηση υπογραφών και απειλούν με μηνύσεις ✓ Με δικαστική απόφαση απαγορεύθηκε προσωρινά η μεταβολή περιουσιακών στοιχείων

Προσωρινή διαταγή για απαγόρευση μεταβολής της πραγματικής και νομικής καταστάσεως των πάσης φύσεως περιουσιακών στοιχείων τους, είτε αυτά αφορούν πάσα κινητή ή ακίνητη περιουσία είτε τραπεζικές καταθέσεις, εξέδωσε χθες η Πρωτοδίκης κ. Ευαγ. Μπάλλα σε βάρος δύο επιχειρηματιών της Ρόδου σε ικανοποίηση σχετικού αιτήματος αιτήσεως ασφαλιστικών μέτρων της Λαϊκής Τράπεζας, καθώς φέρονται να ενεπλάκησαν εν γνώσει ή εν αγνοία τους και με πιθανή, αν όχι βεβαία ευθύνη ανώτερου στελέχους του υποκαταστήματος της Τράπεζας στη Ρόδο σε τραπεζικό σκάνδαλο ύψους 1 εκατ. δολαρίων με πλαστές επιταγές ανύπαρκτης τραπεζικής εταιρείας περιορισμένης ευθύνης στην Καραϊβική!

ΡΕΠΟΡΤΑΖ Δ. ΑΘΑΝΑΣΙΟΥ

Από την πλευρά τους ωστόσο οι επιχειρηματίες δηλώνουν πλήρη άγνοια, στην κυριολεξία ωρύονται, κάνουν λόγο για πλαστογραφία υπογραφών και απειλούν με άμεση προσφυγή στα αστικά και ποινικά δικαστήρια.

Η εκδίκαση των ασφαλιστικών μέτρων της Λαϊκής Τράπεζας σε βάρος των δύο επιχειρηματιών της Ρόδου, έχει προσδιορισθεί για την 27 Οκτωβρίου 2003 και μέχρι τότε αναμένεται να έχει αποσαφηνιστεί το μερίδιο της ευθύνης του στελέχους της τράπεζας από εξονυχιστική έρευνα που διενεργούν από προχθές 4 επιθεωρητές της Λαϊκής Τράπεζας στο υποκατάστημα της Ρόδου αλλά και από αυτεπάγγελτη επέμβαση του Εισαγγελέα Πλημμελειοδικών Ρόδου κ. Γ. Οικονόμου στην υπόθεση. Επί του θέματος, στο μεταξύ, φέρονται να έχουν ενημερωθεί και όλες οι υπόλοιπες Τράπεζες.

Πώς φέρεται όμως να έχει η πρωτοφανής αυτή υπόθεση που έχει προκαλέσει πονοκέφαλο και σε άλλες Τράπεζες του νησιού που εξετάζουν αν έχουν υποστεί ζημία από παρόμοιες συναλλαγές;

Στο υποκατάστημα της Λαϊκής Τράπεζας της Ρόδου και συγκεκριμένα στους δύο τραπεζικούς λογαριασμούς των επιχειρηματιών κατατέθηκαν δύο επιταγές, ύψους 500.000 δολαρίων ΗΠΑ η κάθε μία που εκδόθηκαν από Τράπεζα της Καραϊβικής σε διαταγή της εταιρείας Tasty Meals LTD.

Οι επιταγές αυτές φέρονται, αφού οπισθογράφησαν από τους δύο επιχειρηματίες, να κατατέθηκαν στους λογαριασμούς τους ως εγγύηση και το αντίτιμο να εισπράχθηκε με την μορφή δανείου(;) κατά παράβαση σχετικών κανόνων των τραπεζικών συναλλαγών καθώς έπρεπε η Τράπεζα να αναμένει εξακρίβωση ότι δεν ήταν ακάλυπτες ή πλαστές. **Αξίζει μάλιστα να σημειωθεί ότι υπάρχει και σχετική εγκύκλιος - προειδοποίηση για «πιθανές ύποπτες συναλλαγές», από την Τράπεζα της Ελλάδος, για τη συγκεκριμένη offshore Τράπεζα της Καραϊβικής.**

Διαπιστώθηκε πράγματι εκ των υστέρων ότι οι επιταγές δεν είχαν αντίκρυσμα και γι' αυτό η Τράπεζα ζήτησε από τους δύο επιχειρηματίες να επιστρέψουν τα χρήματα, που παράτυπα αν όχι παράνομα φέρονται να εισέπραξαν. Και την τελευταία όμως αυτή κατηγορία οι επιχειρηματίες φέρονται να απορρίπτουν.

Καθώς κάτι τέτοιο δεν έγινε εφικτό η Λαϊκή Τράπεζα δια του πληρεξούσιου δικηγόρου της κ. Μ. Μακρίδη κατέθεσε προχθές αιτήσεις ασφαλιστικών μέτρων κατά των δύο επιχειρηματιών, στην προκαταρκτική συζήτηση των οποίων, ενώπιον του Μονομελούς Πρωτοδικείου Ρόδου προέκυψαν κι άλλα στοιχεία για την υπόθεση...

Οι δύο θιγόμενοι επιχειρηματίες φέρονται ειδικότερα να υποστηρίζουν ότι έπεσαν θύματα πλάνης από ανώτερο στέλεχος της Τράπεζας τον οποίο και φωτογραφίζουν ως υπεύθυνο της πρωτοφανούς αυτής απάτης.

Ο ιδιοκτήτης της μιας εταιρείας, που συνοδευόταν από τον δικηγόρο του κ. Γ. Ιωαννίδη φέρεται να υποστήριξε ότι επέδειξε εμπιστοσύνη στο πρόσωπο του ανώτερου στελέχους της Τράπεζας, ο οποίος, αφού τον έπεισε να ανοίξει στην Τράπεζά του έναν αλληλόχρεο λογαριασμό εν αγνοία του υπέγραψε τη σχετική σύμβαση δίδοντάς του το δικαίωμα αναλήψεων και καταθέσεων στο λογαριασμό του. Υποστηρίζει ακόμα ότι την ίδια ημέρα που ανοίχτηκε ο λογαριασμός, το διευθυντικό στέλεχος της Τράπεζας, εν αγνοία του, κατέθεσε στο λογαριασμό του την πλαστή επιταγή και εισέπραξε την ίδια ημέρα, πάλι εν αγνοία του, το αντίτιμο (500.000 δολάρια). Αξίζει να σημειωθεί ότι ο συγκεκριμένος επιχειρηματίας έχει αποστείλει εξώδικο στην Τράπεζα ζητώντας να του δοθούν το σύνολο των στοιχείων του λογαριασμού του, προκειμένου να αποδείξει ότι το στέλεχος της Τράπεζας πλαστογράφησε και την επιταγή θέτοντας την υπογραφή του στο οπισθόφυλλο για να φανεί ότι την κατέθεσε ο ίδιος.

Ο δεύτερος των φερόμενων, ως εμπλεκομένων, επιχειρηματιών που συνοδευόταν από τον δικηγόρο του κ. Στ. Παρασκευά φέρεται να υποστήριξε ότι το στέλεχος της Τράπεζας του ζήτησε να καταθέσει δύο επιταγές στο λογαριασμό του και ότι εκείνος δέχθηκε, δείχνοντας προς το πρόσωπό του απόλυτη εμπιστοσύνη.

Η υπόθεση έχει σίγουρα μεγάλο βάθος και είναι δύσκολο στην παρούσα φάση να αποσαφηνισθεί μετά βεβαιότητος ποιός ευθύνεται και γιατί για το σκάνδαλο του 1 εκατομμυρίου δολαρίων.

Το δικόγραφο ωστόσο της Λαϊκής Τράπεζας κατά των δύο επιχειρηματιών εμμέσως πλην σαφώς αφήνει αιχμές και κατά του στελέχους της Τράπεζας για παράτυπη τουλάχιστον διεκπεραίωση απαίτησης των επιταγών από μέρους του. Αξίζει να σημειωθεί ότι δεν είναι η πρώτη φορά που κατηγορείται το συγκεκριμένο στέλεχος της Τράπεζας για παρατυπίες.



Με κάθε επιφύλαξη μεταφέρουμε πληροφορίες που φέρουν επιχειρηματίες να επεχείρησαν παρόμοιες συναλλαγές και σε άλλες Τράπεζες, αλλά χωρίς αποτέλεσμα. Εν πάση περιπτώσει φέρεται να διενεργείται έλεγχος και στις Τράπεζες αυτές.

Στην αίτηση ασφαλιστικών μέτρων της Λαϊκής Τράπεζας κατά ενός εκ των επιχειρηματιών που φέρονται να εμπλέκονται, αναφέρονται και τα εξής:

«Την 10η Σεπτεμβρίου 2003 ο.....κατέθεσε προς είσπραξη στο λογαριασμό της εταιρείας , την υπ' αριθμό 10150050030 ένδικη επιταγή, ποσού πεντακοσίων χιλιάδων (500.000) δολαρίων ΗΠΑ, η οποία εκδόθηκε από την εδρεύουσα στη Νήσο Ναρού (Nauru) του Κεντρικού Ειρηνικού (Central Pacific) Ταχ. Θυρίδα 300 AIWO - διεθνώς αναγνωρισμένη έδρα φορολογικού παραδείσου και ανέλεγκτων τραπεζικών συναλλαγών και χώρας.

Για όσον αφορά τις τραπεζικές συναλλαγές έχει εκδοθεί με σχετική Εγκύκλιο προειδοποίηση για «πιθανές ύποπτες συναλλαγές» από την Τράπεζα της Ελλάδος σύμφωνα με το νόμο 2331/1995 - «δήθεν» τραπεζική εταιρεία με την επωνυμία EURO CARRIBEAN BANK - ECB σε διαταγή της αγνώστων λοιπών εταιρικών στοιχείων (πλην της επωνυμίας της) εταιρείας περιορισμένης ευθύνης με την επωνυμία TASTY MEALS LTD πληρωτέας δια μέσου του «δήθεν» τηρούμενου καταστήματος της στον Άγιο Γεώργιο της νήσου Γρενάδας (Saint George's Grenada) - επίσης διεθνώς αναγνωρισμένη έδρα φορολογικού παραδείσου και ανέλεγκτων τραπεζικών συναλλαγών - με ημερομηνία εκδόσεως την 04 Σεπτεμβρίου 2003, της οποίας η πρώτη των καθ ων ήταν νόμιμη κομίστρια εξ οπισθογραφήσεως...».

(Είναι προφανές ότι πρόκειται γενικώς για «ξέπλυμα μαύρου χρήματος»).

«...Η αιτούσα Τράπεζα κατέστη νόμιμη κομίστρια της ένδικης επιταγής μετά από οπισθογράφησή της από την κομίστρια, ενεργούσας δια του προέδρου του δ.σ. λόγω πληρεξουσιότητας με σκοπό την είσπραξη της ως άνω ένδικης επιταγής. Την αυτήν ημέρα, της εμφάνισης της επιταγής, ήτοι την 10η Σεπτεμβρίου 2003 και μετά από επίμονο αίτημα του επιχειρηματία να εισπράξει το αντίτιμο της επιταγής, προβάλλοντας τον τύπο της ως δήθεν «τραπεζικής» ενώ γνώριζαν ότι πρόκειται για επιταγής εκδοθείσας από ανύπαρκτη ουσιαστικά και πάντως εντελώς αφερέγγυα «τράπεζα» της Καραϊβικής, το ποσό της ένδικης επιταγής, μετά από τη συναλλαγματική μετατροπή δολάρια ΗΠΑ/ευρώ, ανήλθε στο ποσό των 440.043 ευρώ, το οποίο καταβλήθηκε προσωρινά στην πρώτη των καθ ων με πίστωση του αντίστοιχου ποσού στον ως άνω τηρούμενο από αυτήν τραπεζικό λογαριασμό, υπό τον όρο (αναβλητική αίρεση) όμως, της οριστικής είσπραξης της ένδικης επιταγής από την αιτούσα (την Τράπεζα).

Στη συνεχεία, ολόκληρο το ως άνω ποσό των 440.053 ευρώ (πλην των 53 ευρώ) της ένδικης επιταγής, καταβλήθηκε σε δύο άμεσες πληρωμές από την αιτούσα προς την πρώτη των καθ ων, και συγκεκριμένα, την 10-09-2003 με Έντυπο Ανάληψης αναλήφθηκε το ποσό των 190.000 ευρώ και την 12-09-2003 με Έντυπο Ανάληψης αναλήφθηκε το ποσό των 250.000 ευρώ (ήτοι συνολικά 440.000 ευρώ), χωρίς όμως να έχει στο μεταξύ λάβει χώρα η είσπραξη της ένδικης επιταγής, που αντιστοιχούσε στο σύνολο του ποσού των 500.000 δολαρίων ΗΠΑ από την εκδότρια - πληρώτρια τράπεζα EURO CARRIBEAN BANK - ECB.

Η Τράπεζά μας ακόμη με την από 10 Σεπτεμβρίου 2003 επιστολή της μαζί με το σώμα της ένδικης επιταγής, ζήτησε από την εκδότρια - πληρώτρια «τράπεζα» της (EURO CARRIBEAN BANK - ECB) την άμεση διατραπεζική πληρωμή της εν λόγω υπ αριθμό 10150050030 ένδικης επιταγής, η οποία όμως μέχρι σήμερα αρνείται να την πληρώσει.

Στη συνέχεια, λόγω μη είσπραξης της ως άνω ένδικης επιταγής από την τράπεζά μας, κατά την τραπεζική συναλλακτική διαδικασία, ζητήσαμε από την πρώτη και το δεύτερο των καθ ων ατομικά και για κάθε ένα από αυτούς, υπό την παριστάμενη ιδιότητα ενός εκάστου εξ αυτών, να την πληρώσουν, ήτοι η μεν πρώτη ως υπόχρεος εκ της συναλλαγής, ο δε δεύτερος ως υπόχρεος εξ αδικοπραξίας, οι οποίοι παρά τις συνεχείς οχλήσεις μας, όλως παράνομα, αδικαιολόγητα και αντισυμβατικά αρνούνται να μας καταβάλλουν το ως άνω ποσό όπως εισπράχθηκε ανωτέρω».

ΔΗΜΟΣ ΚΑΛΛΙΘΕΑΣ
ΑΣΤΙΚΗ ΜΗ ΚΕΡΔΟΣΚΟΠΙΚΗ ΕΤΑΙΡΕΙΑ
ΑΦΜ:999875020

ΑΝΑΚΟΙΝΩΣΗ

Το Κέντρο Δημιουργικής Απασχόλησης Παιδιών (ΚΔΑΠ) του Δήμου Καλλιθέας δημιουργεί τμήματα:
- **Πληροφορικής**
- **Εικαστικών**
- **Ρυθμικής γυμναστικής**
- **Αθλητισμού**

Σε **Καλυθιές, Κοσκινού** και **Ψίνθο**

Μάθετε κομπιούτερς, ζωγραφική, κατασκευές, χάντμπολ κ.α. πολλά στα τμήματα που θα λειτουργήσουν για παιδιά από 6 έως 12 ετών.

Συνάντηση γνωριμίας και εγγραφές:

Ψίνθος: Αίθουσα Πολλαπλών Χρήσεων. Πέμπτη 2 Οκτωβρίου ώρα 17:00 - 18:30.

Καλυθιές: Αίθουσα Πολιτιστικού (πρώην Κοιν. Κατάστημα). Πέμπτη 18:30 - 20:00.

Κοσκινού: Αίθουσα Πολιτιστικού. Παρασκευή 3 Οκτωβρίου 17:00- 19:00.

Τηλέφωνα 22410 85860, 60646.

Ο Πρόεδρος ΚΔΑΠ
Ηλίας Ηλιάδης

