η δημοκρατική
της Ρόδου

στην υπηρεσία του δωδεκανησιακού λαού

Αρ. φύλλου 6383 - ΤΡΙΤΗ 7 ΟΚΤΩΒΡΙΟΥ 2003 - Τιμή 0,70 ΕΥΡΩ - www.dimokratiki.gr

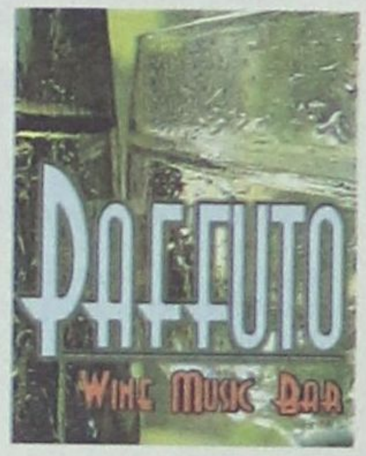



ΔΟΘΗΚΕ ΧΘΕΣ ΣΤΗ ΔΗΜΟΣΙΟΤΗΤΑ

ΒΕΛΤΙΩΣΗ ΚΙΝΗΤΡΩΝ ΠΡΟΒΛΕΠΕΙ
ο νέος αναπτυξιακός νόμος

Ποιές είναι οι βασικές ρυθμίσεις που εισάγονται

• ΣΕΛ. 3

ΣΥΜΦΩΝΑ ΜΕ ΤΗΝ ΥΠΑ

Μειωμένες κατά 15,75% οι αφίξεις αλλοδαπών



• ΣΕΛ. 7

ΕΠΙΚΕΙΤΑΙ Η ΛΕΙΤΟΥΡΓΙΑ ΤΟΥ

Γραφείο αναλαμβάνει να προσφέρει σε άνδρες «γυναικεία συντροφιά»

• ΣΕΛ. 5



ΓΙΑ ΤΟΝ Ν. ΧΑΡΑΛΑΜΠΗ



Ενώπιον διλημμάτων ο κ. Γ. Γιαννόπουλος

• ΣΕΛ. 7

ΕΡΕΥΝΑ ΤΩΝ ΞΕΝΑΓΩΝ

Τι λένε οι τουρίστες για τα «κακώς κείμενα»

• ΣΕΛ. 12

ΑΦΩΝΗ ΕΧΕΙ ΜΕΙΝΕΙ Η ΚΟΙΝΗ ΓΝΩΜΗ

ΝΕΑ ΣΤΟΙΧΕΙΑ για τα 2 σκάνδαλα

«Αναμένεται να αρχίσει και δικαστική έρευνα»

«Όργιο φημών» για τις πλαστές επιταγές ύψους 1 εκ. δολαρίων • Ο ένας επιχειρηματίας φέρεται να κλείνει την εκκρεμότητα, ο άλλος είναι ανένδοτος και υποστηρίζει ότι πλαστογραφήθηκε η υπογραφή του • Μεγάλο βάθος έχει και η υπόθεση με τον «Τειρεσία» • Πως λειτούργησε το όλο σύστημα

• ΣΕΛ. 32

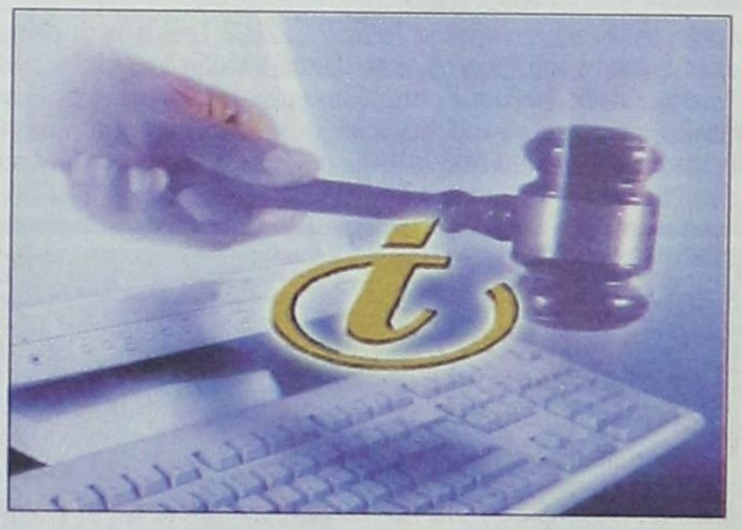

ΣΥΝΕΝΤΕΥΞΗ ΤΟΥ ΥΦ/ΡΓΟΥ ΑΝΑΠΤΥΞΗΣ Δ. ΓΕΩΡΓΑΚΟΠΟΥΛΟΥ

«ΧΑΡΤΑ» ΕΠΑΝΑΤΟΠΟΘΕΤΗΣΗΣ ΤΟΥ ΕΛΛΗΝΙΚΟΥ ΤΟΥΡΙΣΜΟΥ

Στροφή σε εναλλακτικές μορφές



• ΣΕΛ. 10-11

ΟΙ «ΧΑΡΤΕΣ» ΑΝΟΙΞΑΝ ΤΟΥΣ ΑΣΚΟΥΣ ΤΟΥ ΑΙΟΛΟΥ

ΣΕ ΑΠΕΡΓΙΑΚΟ ΚΛΟΙΟ ΒΡΙΣΚΕΤΑΙ από χθες ολόκληρη η χώρα

Απειλείται με γενική παράλυση η οικονομική και κοινωνική ζωή



• ΣΕΛ. 8

ΜΕΧΡΙ 31/10 ΤΟ ΙΣΧΥΟΝ ΣΥΣΤΗΜΑ

Σημαντικές αλλαγές στις επιδοτήσεις ανέργων



• ΣΕΛ. 20

ΤΟΥΣ ΜΕΤΕΦΕΡΑΝ ΤΟΥΡΚΟΙ

Απόβαση στα Κρητικά 26 λαθρομεταναστών



• ΣΕΛ. 6

Η ΕΞΑΔΕΛΦΗ ΕΠΕΔΕΙΞΕ ΜΕΓΑΛΟΨΥΧΙΑ

Μόνο για οπλοφορία καταδικάστηκε ο εξάδελφος

• ΣΕΛ. 4

η άποψη της ημέρας

Γιατί δεν ρυθμίζονται και τα «πανωτόκια»;

Εγραφα την περασμένη εβδομάδα σ'αυτήν εδώ τη στήλη πως όποιο πολιτικό κόμμα λύσει, με τρόπο αποτελεσματικό και κοινωνικά δίκαιο, το πρόβλημα των πανωτοκίων, μπορεί να θεωρεί πως έχει στην τσέπη του τις εκλογές. Η «δεξαμενή» των ληξιπρόθεσμων δανειοληπτών αριθμεί εκατοντάδες χιλιάδες ψηφοφόρων, και θα περίμενε κανείς πως η κυβέρνηση, η οποία μοιράζει «πακέτα» και «χάρτες» δεξιά κι αριστερά χωρίς να πείθει κανέναν, θα ευαισθητοποιείτο, έστω και όψιμα, για λόγους ψηφοθηρικούς.

Θα επανέλθω σήμερα στο θέμα, με αφορμή τη σχετική τροπολογία που κατέθεσε η Ν.Δ. στη Βουλή και την οποία, όπως πληροφορούμαι, σχεδιάζει να απορρίψει η κυβέρνηση. Η αλήθεια είναι πως το ΠΑΣΟΚ δεν έχει και μεγάλη σχέση με τους κανόνες του πολιτικού fair play, που επιβάλλει τη συμπαράταξη των κομμάτων προς όφελος του πολίτη, σε αντίθεση με την αντιπολίτευση, η οποία δεν διστάζει να υπερψηφίζει νομοσχέδια ή τροπολογίες της κυβέρνησης.

Κι όμως, η τροπολογία αυτή, στον καιρό που γίνεται, αποτελεί μια μοναδική ευκαιρία και για την κυβέρνηση να ενισχύσει το προφίλ της. Πρόκειται για μια δίκαιη λύση, δικαιότερη απ' όλους τους νόμους που έχουν ψηφιστεί μέχρι σήμερα, που κατοχυρώνει τα συμφέροντα αμφοτέρων των πλευρών: των τραπεζών, οι οποίες θα εισπράξουν τα οφειλόμενα που επί πολλά χρόνια διεκδικούν χωρίς αποτέλεσμα, και των δανειοληπτών, οι οποίοι προφυλάσσονται από τις τραπεζικές αυθαιρεσίες, αφού, για πρώτη φορά, προσδιορίζονται με σαφήνεια οι όροι της αποπληρωμής. Τρία είναι τα σημεία - κλειδιά, τα οποία διαφοροποιούν τη συγκεκριμένη πρόταση από τους αναποτελεσματικούς νόμους που έχουν κατά καιρούς ψηφιστεί και οι οποίοι, αντί να λύσουν, επέτειναν περαιτέρω τα προβλήματα:

α) Ελαττώνεται σημαντική η «οροφή» του συνολικού χρέους, αφού το πλαφόν προσδιορίζεται στο τριπλάσιο του αρχικού χρέους, μείον τις καταβολές.

β) Για πρώτη φορά υπάρχει σαφής διάταξη που αφορά τις μέχρι σήμερα καταβολές. Η τροπολογία αναφέρει συγκεκριμένα πως «οι καταβολές που έχουν γίνει έναντι του δανείου, με τις κάθε μορφής επιβαρύνσεις τους, είτε αυτές καταλογίστηκαν στα έξοδα, είτε στους τόκους από εκτοκισμό, είτε στους τόκους υπερημερίας, είτε στους συμβατικούς τόκους, είτε στο κεφάλαιο, υπολογίζονται και αφαιρούνται από το ποσό , το οποίο ανέρχεται στο τριπλάσιο του αρχικού κεφαλαίου, και αυτό που απομένει μετά την αφαίρεση αποτελεί το πράγματι οφειλόμενο υπόλοιπο». Πρόκειται για μια διάταξη - ανάσα για το σύνολο των δανειοληπτών, οι οποίοι διαπιστώνουν ότι τα ποσά τα οποία κατά καιρούς έχουν καταβάλει έναντι οφειλής έχουν εξανεμιστεί στο σύνολό τους, αφού κατά πάγια τακτική τους οι τράπεζες τα καταχωρούν στα διάφορα «έξοδα», με αποτέλεσμα να μένει αμετάβλητο το κεφάλαιο, το οποίο ανατοκίζεται.

γ) Ο ακριβής προσδιορισμός του διακανονισμού στον οποίο υποχρεούνται να προχωρήσουν οι τράπεζες, ώστε να διευκολύνουν τους οφειλέτες. Οπως κατ' επανάληψη έχουμε τονίσει, το γεγονός ότι ο διακανονισμός του χρέους επαφίεται μέχρι σήμερα στον «πατριωτισμό» των τραπεζών, είναι και ο βασικός λόγος αποτυχίας κάθε απόπειρας νομοθετικής επίλυσης του προβλήματος.

Η εφημερίδα αυτή έχει ασχοληθεί ενδελεχώς με το θέμα των πανωτοκίων, το οποίο έχει οδηγήσει χιλιάδες επαγγελματίες σε χρεοκοπία και ακόμη περισσότερες οικογένειες σε πλήρη απόγνωση. Ποιός μπορεί να ξεχάσει δεκάδες τραγωδίες που έχουν γραφτεί ως δραματικός επίλογος της απόγνωσης στην οποία περιήλθαν κάποιοι συνάνθρωποί μας;

Σταθήκαμε κοντά στον Σύλλογο Δανειοληπτών, προβάλλαμε τις θέσεις του, δημοσιεύσαμε όλες τις δικαστικές αποφάσεις που έχουν εκδοθεί. Εχοντας παρακολουθήσει από κοντά το θέμα σε όλη την εξέλιξη, κρίνουμε πως η τροπολογία που κατέθεσε η Ν.Δ. κινείται στη σωστή κατεύθυνση. Ιδού η Ρόδος, για την κυβέρνηση... Κι αυτή θα ωφεληθεί.

ο καιρός

Γενική πρόγνωση για σήμερα Τρίτη 7/10/2003. Σε όλη τη χώρα αρχικά προβλέπεται αίθριος καιρός. Απο το απόγευμα όμως στη δυτική Ελλάδα θα αναπτυχθούν νεφώσεις και υπάρχει πιθανότητα ασθενών βροχών το βράδυ κυρίως . Οι άνεμοι θα πνέουν αρχικά βόρειοι, βορειοδυτικοί,μέτριοι και στα νότια τοπικά ισχυροί με σταδιακή εξασθένηση. Η θερμοκρασία θα κυμανθεί στα βόρεια από 13 έως 23 βαθμούς Κελσίου, στα υπόλοιπα ηπειρωτικά και το Ιόνιο από 15 έως 26 βαθμούς και στα νησιά του Αιγαίου από 18 έως 27 βαθμούς Κελσίου.



ΗΜΕΡΗΣΙΑ ΕΦΗΜΕΡΙΔΑ
η δημοκρατική της Ρόδου
Ετος ιδρύσεως 1982
Θεμ. Σοφούλη 77
Ταχ. Θυρίδα 339
85100 Ρόδος
Εκδότης - ιδιοκτήτης
ΒΑΣΙΛΗΣ Δ. ΑΘΑΝΑΣΙΟΥ
Διευθυντής:
ΔΑΜΙΑΝΟΣ Β. ΑΘΑΝΑΣΙΟΥ
Τηλέφωνα: 22410-34722, 76655, 37500, 26728, 27919
Telefax: 2241037333
www.dimokratiki.gr
e-mail:contact@dimokratiki.gr



αναδρομή στο παρελθόν


η δημοκρατική

Δευτέρα 7 Οκτωβρίου 1991

Σημαντικές επαφές με κυβερνητικά στελέχη πρόκειται να έχει ο δήμαρχος κ. Μάνος Κόκκινος, ο οποίος μεταβαίνει την μεθεπόμενη εβδομάδα στην Αθήνα με σκοπό την προώθηση ζωτικής σημασίας θεμάτων για το Δήμο. Σύμφωνα με έγκυρες πληροφορίες της «δημοκρατικής» ο κ. Μάνος Κόκκινος θα παραμείνει στην πρωτεύουσα για ένα τριήμερο τουλάχιστον και θα συναντηθεί με τον αντιπρόεδρο της κυβέρνησης κ. Τζαννή Τζανετάκη, την υπουργό Πολιτισμού κ. Αννα Ψαρούδα - Μπενάκη και τον γ.γ του ΕΟΤ κ. Νίκο Γιατράκο. Με τον κ. Γιατράκο κατά τις πληροφορίες θα συζητήσει τη μεταφορά και στέγαση του Καζίνο στο ξενοδοχείο των «Ρόδων». Οπως εκτιμάται, η εκ των προτέρων ρύθμιση του θέματος θα αποτελέσει σημαντικό κίνητρο για τους επενδυτές προκειμένου να πάρουν μέρος στο διαγωνισμό αξιοποίησης και εκμετάλλευσης του ιστορικού ξενοδοχείου. Οπως αποκαλύπτεται τώρα οι κ.κ. Μάνος Κόκκινος και Νίκος Γιατράκος είχαν για το θέμα κάποια προσυνεννόηση και μάλλον αναμένεται να αντιμετωπισθεί θετικά από τον δεύτερο. Σε αντάλλαγμα, δεν αποκλείεται ο Δήμος να χαμηλώσει τους τόνους για το «Ακταίον». Η συνάντηση με τον αντιπρόεδρο κ. Τζανετάκη και την υπουργό Πολιτισμού θα καλύψει το θέμα των εκδηλώσεων για τα 2400 χρόνια της πόλης αλλά και την προγραμματική σύμβαση για την Παλιά Πόλη με αίτημα την ενίσχυσή τους. Τέλος ο κ. Μ. Κόκκινος θα ασχοληθεί με τη μελέτη που ανέλαβε να συντάξει το ICAP για το «Ρόδων» και η οποία ακόμα δεν έχει παραδοθεί προκειμένου να επιταχύνει τις διαδικασίες ως την προκήρυξη του διαγωνισμού.

πριν 12 χρόνια

πληροφορίες

Η ΤΑΥΤΟΤΗΤΑ ΤΗΣ ΗΜΕΡΑΣ

ΤΡΙΤΗ 7 ΟΚΤΩΒΡΙΟΥ
ΣΕΡΓΙΟΥ ΚΑΙ ΒΑΚΧΟΥ ΜΑΡΤΥΡΩΝ, ΠΟΛΥΧΡΟΝΙΟΥ ΟΣΙΟΥ
Ανατολή ηλίου 6.26 Δύση ηλίου 6.20 ΣΕΛΗΝΗ 12 ΗΜΕΡΩΝ

ΦΑΡΜΑΚΕΙΑ

ΣΗΜΕΡΑ: διημερεύει το φαρμακείο ΓΡΕΒΕΝΙΩΤΟΥ ΒΑΣΙΛΙΚΗ, Ηρώων Πολυτεχνείου 21, Ακαδημία, τηλ. 70300
ΣΗΜΕΡΑ: διανυκτερεύει το φαρμακείο ΠΟΛΙΤΟΥ ΣΤΑΥΡΑ Ε. Γράμμου και Βασ. Ηρακλείου Αγ. Ανάργυροι τηλ. 36291

ΚΑΥΣΙΜΑ

ΣΗΜΕΡΑ: Διανυκτερεύουν τα πρατήρια καυσίμων 1) Ριζόπουλος Ν. ΒΡ Καναδά **2)** Πασχαλίδης - Μοσχής ΒΡ 4ο χλμ. Ρόδου - Λίνδου **3)** Τζωρτζής Ι. ΒΡ Ιαλυσός **4)** Κεφαλάς Στ. ΕΚΟ Κρεμαστή **5)** Παπαοικονόμου Μ. ΕΚΟ Αφάντου **6)** Νεσγός Μ. ΕΚΟ Μάσαρη **7)** Θεουλάκης Ι. ΕΚΟ Εμπωνα **8)** Σαββάκης Μ. ΒΡ Θεολόγος

ΧΡΗΣΙΜΑ ΤΗΛΕΦΩΝΑ

Άμεση δράση	100	Ώρα	141
Αμεση Επέμβαση		Φαρμακεία (Δημ.-Διαν.)	1434
Πυροσβεστικής	199	ΠΡΟ-ΠΟ • ΛΟΤΤΟ	1444
Νοσοκομείο	80000	ΠΑΜΕ ΣΤΟΙΧΗΜΑ	1400
Οδική Ασφάλεια:		ΡΟΔΑ	26300
EXRESS SERVICE	154	ΚΤΕΥΛ	27706
HELLAS SERVICE	1057	ΕΒΕΔ	22281
HOULIS SERVICE	30165	Δικηγορικός Σύλλογος	27469
ΑΦΟΙ Σιέχ	25776	Εμπορικός Σύλλογος	35255
Ράδιο Ταξί	64712	Ολυμπιακή - Κρατήσεις	24555
Αστυν. Διεύθυνση	27653	ΔΑΝΕ (πρακτορείο)	43150
Ασφάλεια	23294	ΙΚΑ	64912
Τμήμα Τάξης	23849	ΤΕΒΕ	22688-
Τροχαία	44131-32		77034
Λιμεναρχείο	28888	ΤΑΞΥ	68701-3
Δασαρχείο	191	ΟΑΕΔ	23265
Τελωνείο	27703	Εργατικό Κέντρο	24730
Υγειονομείο	26666	Αρχαιολογία	34719
Μητρόπολη	23274	Περιφ. Δ/ντής	38174 -
Νομαρχία	46501		38175
Δήμος Ρόδου	46200	AIRGREECE	36095
Βλάβες ΟΤΕ	121	Aegean Airlins	98345
Βλάβες ΔΕΗ	125	ΔΗΜ. ΕΠΙΧ. ΚΑΘ. ΡΟΔΟΥ	77600
ΒΛΑΒΕΣ ΔΕΥΑΡ	68755	ΥΠΗΡ. ΑΠΟΚΟΜΙΔΗΣ	61057
Πληρ. ΟΤΕ	131		

ΔΕΧΟΝΤΑΙ ΤΟ ΚΟΙΝΟ

- Ο Νομάρχης Δωδεκανήσου **Γιάννης Μαχαιρίδης** και οι βοηθοί Νομάρχη **Στάθης Κουσουρνάς** και **Νίκος Ζωίδης** δέχονται το κοινό κάθε **Τρίτη και Πέμπτη, από τις 11:00-13:00 το μεσημέρι**
- Σας γνωστοποιούμε ότι ο Δήμαρχος ΑΡΧΑΓΓΕΛΟΥ κ. **Αλέξανδρος Π. Παπουράς** δέχεται το κοινό: **Τρίτη 5:30 - 8:30 μ.μ. Πέμπτη 10:30 - 13:30 μ.μ.**

ΑΚΤΟΠΛΟΪΚΑ ΔΡΟΜΟΛΟΓΙΑ

ΜΑΡΙΝΑ: Απόπλους **07.00** δια Καστελλόριζο και επιστροφή **ΠΑΤΜΟΣ:** Απόπλους **15.00** δια Κω, Κάλυμνο, Λέρο, Πάτμο, Πειραιά **ΜΑΡΙΝΑ:** Απόπλους **17.00** δια Κω, Κάλυμνο, Πειραιά **ΜΠΛΟΥ ΣΤΑΡ:** Απόπλους **20.00** δια Κω, Μύκονο, Πειραιά

ΑΕΡΟΠΟΡΙΚΑ ΔΡΟΜΟΛΟΓΙΑ

ΠΤΗΣΕΙΣ ΟΛΥΜΠΙΑΚΗΣ
ΡΟΔΟΣ - ΑΘΗΝΑ: Καθημερινά **07.10, 10.40, 13.40, 20.25, 22.55**
ΡΟΔΟΣ - ΚΑΡΠΑΘΟΣ: (Τρίτη, Σάββατο) **16.15** (Πέμπτη - Κυριακή)
ΡΟΔΟΣ - ΚΑΣΟΣ: (Τρίτη - Σάββατο) **16.15**
ΡΟΔΟΣ - ΗΡΑΚΛΕΙΟ: (Δευτέρα, Παρασκευή) **16.10** (Τετάρτη) **17.20**
ΡΟΔΟΣ - ΘΕΣΣΑΛΟΝΙΚΗ: (Δευτέρα, Παρασκευή) **18.40** (Τετάρτη) **17.20**
ΡΟΔΟΣ - ΜΕΓΙΣΤΗ: (Τετάρτη, Παρασκευή, Κυριακή) **07.20**
ΠΤΗΣΕΙΣ AEGEAN - CRONUS AIRLINES
ΡΟΔΟΣ - ΑΘΗΝΑ: Καθημερινά **07.10 (πλην Κυριακής) 11-10 - 16.25 - 18.10 -21.35**
ΡΟΔΟΣ - ΗΡΑΚΛΕΙΟ: Καθημερινά 14.30
ΡΟΔΟΣ - ΘΕΣΣΑΛΟΝΙΚΗ: Καθημερινά 17.45

ΣΥΝΑΛΛΑΓΜΑ

USA Dollar	1,1511	Switzerland Franc	1,5172
Denmark Crown	7,3128	Norway Crown	8,0542
UK Pound	0,6906	Cyprus Pound	0,5743
Sweden Crown	8,8487	Canada Dollar	1,5548
Japan Yen (100)	127,67	Australia Dollar	1,6865

■ ΔΟΘΗΚΕ ΧΘΕΣ ΣΤΗ ΔΗΜΟΣΙΟΤΗΤΑ

ΒΕΛΤΙΩΣΗ ΚΙΝΗΤΡΩΝ ΠΡΟΒΛΕΠΕΙ *ο νέος αναπτυξιακός νόμος*

Ποιές είναι οι βασικές ρυθμίσεις που εισάγονται



Ο Υπουργός Οικονομίας & Οικονομικών κ. Ν. Χριστοδουλάκης ανακοίνωσε σήμερα ότι ολοκληρώθηκε η κατάρτιση του νέου Αναπτυξιακού Νόμου ο οποίος προωθείται για κατάθεση στο Κοινοβούλιο. Της κατάθεσης του νόμου προηγήθηκε πολύμηνος κοινωνικός διάλογος με τους ενδιαφερόμενους κοινωνικούς εταίρους, τόσο σε κεντρικό όσο και σε περιφερειακό επίπεδο, πολλές από τις απόψεις των οποίων ελήφθησαν υπόψη στη διαμόρφωση του νόμου. Ο νέος νόμος σχεδιάστηκε με στόχο να συμβάλλει ουσιαστικά στην προσέλκυση νέων και μεγάλων επενδύσεων, στη βελτίωση της ανταγωνιστικότητας των ελληνικών επιχειρήσεων, στην περαιτέρω άμβλυνση των περιφερειακών ανισοτήτων, στην τόνωση των επενδύσεων εξαιρετικά προηγμένης τεχνολογίας, στην ενίσχυση της απασχόλησης και την απλούστευση των διαδικασιών παροχής των κινήτρων. Παράλληλα λαμβάνει υπόψη τις μεταβολές του επιχειρηματικού περιβάλλοντος που έχουν επέλθει από την εποχή της ψήφισης του προηγούμενου νόμου (1998) μέχρι σήμερα, και ειδικότερα :

α) Τη ραγδαία μείωση του κόστους του χρήματος, με την πτώση των επιτοκίων

β) Την μείωση του επιχειρηματικού κινδύνου που σχετίζεται κυρίως με τα πλεονεκτήματα και τη νομισματική ασφάλεια που παρέχει η ένταξη της χώρας στην Οικονομική και Νομισματική Ένωση.

γ) Την θεαματική αύξηση των επενδυτικών δαπανών του Κράτους για την υλοποίηση του Εθνικού Αναπτυξιακού Προγράμματος (περίπου 6% του ΑΕΠ).

δ) Τις δυνατότητες ενίσχυσης που παρέχονται στις επιχειρήσεις από το Γ΄ Κοινοτικό Πλαίσιο Στήριξης σε προγράμματα εκτός του Αναπτυξιακού νόμου.

ε) Τους ιδιαίτερα υψηλούς ρυθμούς ανάπτυξης της ελληνικής οικονομίας και την προοπτική διατήρησής τους σε υψηλά επίπεδα τα επόμενα χρόνια.

στ) Τα σημαντικά μέτρα μείωσης της φορολογίας των επιχειρήσεων που έχουν αρχίσει να εφαρμόζονται στο πλαίσιο της φορολογικής μεταρρύθμισης.

ζ) Την εξασφάλιση εξωτερικών συνθηκών ανταγωνιστικότητας των επιχειρήσεων με την ολοκλήρωση των μεγάλων έργων και των υποδομών τόσο του Β΄ Κοινοτικού Πλαισίου Στήριξης όσο και του Γ΄ ΚΠΣ.

Στο πλαίσιο αυτό οι βασικές νέες ρυθμίσεις που εισάγονται με το νέο Αναπτυξιακό νόμο είναι οι ακόλουθες:

1. Βελτίωση κινήτρων για μεγάλες επενδύσεις και επενδύσεις εταιρειών με διεθνοποιημένη δραστηριότητα Αποσύνδεση της επιχορήγησης από τη δημιουργία νέων θέσεων απασχόλησης και άρση του περιορισμού ανώτατου ποσού επιχορήγησης και επιδότησης leasing που ισχύει σήμερα (15.000.000 ευρώ) για επενδύσεις ίδρυσης νέων μεταποιητικών μονάδων στις εξής περιπτώσεις:

α) Όταν το κόστος της επένδυσης είναι άνω των 40.000.000 ευρώ και δημιουργούνται τουλάχιστον 200 νέες θέσεις απασχόλησης. Το μέτρο αφορά μεγάλες επενδύσεις εντάσεως κεφαλαίου η προσέλκυση των οποίων είναι ιδιαίτερα κρίσιμη για τη χώρα.

β) Όταν το κόστος της επένδυσης είναι άνω των 15.000.000 ευρώ και δημιουργούνται τουλάχιστον 75 νέες θέσεις απασχόλησης και η επένδυση πραγματοποιείται από επενδυτικό φορέα του οποίου η πλειοψηφία των μετοχών ανήκει σε επιχειρήσεις με σημαντική δραστηριότητα στην διεθνή αγορά στον τομέα της μεταποίησης (ελάχιστος κύκλος εργασιών στην αλλοδαπή 30 εκ. ευρώ). Με το μέτρο αυτό γίνονται ελκυστικότερα τα κίνητρα για την προσέλκυση κυρίως διεθνών επενδυτών που θα αξιοποιήσουν το συγκριτικό πλεονέκτημα της χώρας λόγω της συμμετοχής της στην Ε.Ε. και της γεωγραφικής της θέσης και θα συμβάλλουν, εκτός των άλλων και στη διεύρυνση των εξωτερικών συναλλαγών της.

2. Αύξηση επιχορήγησης ανά δημιουργούμενη νέα θέση εργασίας Αναπροσαρμογή κατά 34% της επιχορήγησης και επιδότησης leasing ανά δημιουργούμενη νέα θέση απασχόλησης, από 45.000 ευρώ σε 60.000 ευρώ.

3. Επενδύσεις τουρισμού Αύξηση από 4.500.000 ευρώ σε 10.000.000 ευρώ του ενισχυόμενου κόστους επενδύσεων ολοκληρωμένης μορφής εκσυγχρονισμού ξενοδοχειακών μονάδων.

4. Επενδύσεις για νέα και εξαιρετικά προηγμένης τεχνολογίας προϊόντα Αποσύνδεση της επιχορήγησης και επιδότησης leasing από τη δημιουργία νέων θέσεων απασχόλησης για τις επενδύσεις ίδρυσης νέων μεταποιητικών μονάδων παραγωγής αποκλειστικά νέων προϊόντων ή/και προϊόντων εξαιρετικά προηγμένης τεχνολογίας και η άρση του περιορισμού ανώτατου ποσού επιχορήγησης και επιδότησης leasing που ισχύει σήμερα (15.000.000 ευρώ) για τις περιπτώσεις αυτές.

5. Βελτίωση κινήτρων για «Παλαιές» επιχειρήσεις (άνω της πενταετίας).

α) Καθιέρωση της δυνατότητας δημιουργίας αφορολόγητου αποθεματικού για επενδύσεις του Ν.2601/98. Ειδικότερα επιτρέπεται στις επιχειρήσεις να σχηματίζουν Ειδικό Αφορολόγητο Αποθεματικό μέχρι 35% των συνολικών αδιανέμητων κερδών τους με την προϋπόθεση πραγματοποίησης ισόποσης τουλάχιστον αξίας επένδυσης μέσα στην επόμενη τριετία.

β) Δυνατότητα ενίσχυσης των «παλαιών» επιχειρήσεων με κεφαλαιακά κίνητρα (επιχορήγηση) στις περιπτώσεις πραγματοποίησης επενδύσεων επέκτασης που δημιουργούν νέες θέσεις απασχόλησης. Η παρεχόμενη ενίσχυση στις περιπτώσεις αυτές ισούται με αυτήν που δικαιούνται οι «νέες» επιχειρήσεις μειωμένη κατά 10 ποσοστιαίες μονάδες.

6. Υστερούσες περιοχές Αύξηση των πόρων του αναπτυξιακού νόμου που κατανέμονται στις περιοχές με κριτήριο την αναπτυξιακή τους υστέρηση.

7. Συντόμευση καταβολής επιχορηγήσεων Απλούστευση και η συντόμευση των διαδικασιών καταβολής της επιχορήγησης με:

α) Την καθιέρωση της καταβολής της επιχορήγησης σε μία δόση αμέσως μετά την ολοκλήρωση της επένδυσης και την έναρξη λειτουργίας της.

β) Την δυνατότητα καταβολής μέρους της επιχορήγησης με την υποβολή εγγυητικής επιστολής Τράπεζας πριν την ολοκλήρωση της επένδυσης και την έναρξη λειτουργίας της.

γ) Τον καθορισμό δεσμευτικών προθεσμιών για τον έλεγχο των επενδύσεων και την καταβολή της επιχορήγησης.

δ) Τη συστηματική καταγραφή των υποχρεώσεων του επενδυτικού φορέα και την ανάληψη δεσμεύσεων εκ μέρους του για την ακρίβεια των υποβαλλόμενων στοιχείων ώστε να βελτιωθεί περαιτέρω το περιεχόμενο και να συντομευτεί ο χρόνος ολοκλήρωσης των ελέγχων.

8. Εξορθολογισμός και βελτίωση διαδικασιών

α) Κατάργηση του κινήτρου της επιδότησης τόκων μεσομακροπρόθεσμων επενδυτικών δανείων. Τα συνεχώς μειούμενα επιτόκια απομείωσαν τη σημασία του κινήτρου.

β) Περαιτέρω αντικειμενικοποίηση της διαδικασίας αξιολόγησης με τη βελτίωση του συστήματος βαθμολόγησης και την αύξηση των συντελεστών βαρύτητας της εξαγωγικής επίδοσης και της προστιθέμενης αξίας για τις μεταποιητικές επενδύσεις.

γ) Εξορθολογισμός του τρόπου βαθμολόγησης των τουριστικών επενδύσεων στις οποίες παρέχονται οριζόντια κίνητρα πανελλαδικά.

δ) Συστηματοποίηση του ελέγχου τήρησης των υποχρεώσεων και δεσμεύσεων των επενδυτικών φορέων μετά την ολοκλήρωση των επενδύσεων, ιδίως όσον αφορά την απασχόληση.

9. Απλούστευση ενδιάμεσων διαδικασιών Απλούστευση των ενδιάμεσων διαδικασιών μετά την υπαγωγή της επένδυσης στις διατάξεις του αναπτυξιακού νόμου και μέχρι την πιστοποίηση της ολοκλήρωσης και έναρξης λειτουργίας με:

α) την καθιέρωση εξ' αρχής ενός συγκεκριμένου ικανού χρονικού διαστήματος για την υλοποίηση της επένδυσης και την έναρξη λειτουργίας της με δυνατότητα παράτασης μόνο για λόγους ανώτερης βίας.

β) την εξέταση της αναμόρφωσης του κόστους της επένδυσης κατά τη διαδικασία πιστοποίησης της ολοκλήρωσης και έναρξης λειτουργίας της.

γ) τον περιορισμό των τροποποιήσεων των όρων της απόφασης υπαγωγής. Με τις ρυθμίσεις αυτές επιτυγχάνεται ο δραστικός περιορισμός των ενδιάμεσων τροποποιήσεων και περιορίζονται σημαντικά οι γραφειοκρατικές διαδικασίες με στόχο την επιτάχυνση της υλοποίησης των επενδύσεων και της απορρόφησης.

10. Επενδύσεις στο πλαίσιο του Εθνικού Σχεδίου για την Ανασυγκρότηση των Βαλκανίων (ΕΣΟΑΒ) Στις περιπτώσεις επενδύσεων που πραγματοποιούνται στις γειτονικές χώρες μέσω του ΕΣΟΑΒ, θέσπιση υποχρέωσης μη διακοπής εργασιών και τήρησης των θέσεων απασχόλησης στην Ελλάδα των διασυνδεδεμένων με αυτές επιχειρήσεις. Εκτός των παραπάνω ρυθμίσεων προς την ίδια κατεύθυνση στοχεύουν και επί μέρους δευτερεύουσες παρεμβάσεις καθώς επίσης και η μετά την ψήφισή τους κωδικοποίηση των διατάξεων του νόμου ώστε να αποτελέσει ένα ενιαίο, κατανοητό, εύχρηστο και αποτελεσματικό εργαλείο της αναπτυξιακής πολιτικής. ΦΟΡΟΛΟΓΙΚΕΣ ΡΥΘΜΙΣΕΙΣ ΓΙΑ ΜΕΓΑΛΕΣ ΠΑΡΑΓΩΓΙΚΕΣ ΕΠΕΝΔΥΣΕΙΣ Για τη διευκόλυνση επιχειρήσεων που προτίθενται να υλοποιήσουν μεγάλες επενδύσεις, ύψους πάνω από 30 εκ. ευρώ (άνω των 10 δισ. δραχμών), οι οποίες εντάσσονται σε επιλέξιμες δραστηριότητες του Αναπτυξιακού Νόμου, πέραν των ενισχύσεων που προβλέπονται στον Αναπτυξιακό Νόμο, καθορίζεται σταθερός φορολογικός συντελεστής 25% επί των καθαρών κερδών για χρονικό διάστημα 10 ετών. Στην ευνοϊκή αυτή διάταξη υπάγονται νέες επιχειρήσεις. Επιπρόσθετα, ο φορολογικός έλεγχος των επιχειρήσεων αυτών θα γίνεται με απλοποιημένες διαδικασίες, αποκλειστικά από ειδική μονάδα Μεγάλων Επενδύσεων, που ιδρύεται στο ΕΘΕΚ και η οποία θα στελεχωθεί από εξειδικευμένα στελέχη με εμπειρία στον έλεγχο μεγάλων και διεθνών επιχειρήσεων. Τυχόν ζητήματα που προκύπτουν από ελέγχους θα επιλύονται από ανεξάρτητη Επιτροπή, με συμμετοχή εκπροσώπου του ΣΕΒ, πού θα συσταθεί για τον σκοπό αυτό. Με τις ρυθμίσεις αυτές δημιουργείται ευνοϊκό πλαίσιο για την πραγματοποίηση μεγάλων επενδύσεων, συμβάλλοντας στην εμπέδωση κλίματος εμπιστοσύνης μεταξύ κράτους και επενδυτών. Υφιστάμενες επιχειρήσεις μπορούν να υπαχθούν στην ευνοϊκότερη ρύθμιση στο σύνολο των κερδών τους, εφόσον οι πραγματοποιηθείσες επενδύσεις είναι μεγαλύτερες από το πάγιο ενεργητικό της υφιστάμενης επιχείρησης.

ΤΗΛΟΣ 21ος ΑΙΩΝΑΣ
ΝΑΥΤΙΛΙΑΚΗ ΕΤΑΙΡΙΑ
Τηλ. 22460 44044

ΔΡΟΜΟΛΟΓΙΑ
«SEA STAR»



ΚΥΡΙΑΚΗ		
ΛΙΜΑΝΙ	ΑΦΙΞΗ	ΑΝΑΧΩΡΗΣΗ
ΡΟΔΟΣ		7:15
ΤΗΛΟΣ	8:35	8:50
ΡΟΔΟΣ	10:10	17:00
ΤΗΛΟΣ	18:20	18:30
ΡΟΔΟΣ	19:50	

ΔΕΥΤΕΡΑ		
ΛΙΜΑΝΙ	ΑΦΙΞΗ	ΑΝΑΧΩΡΗΣΗ
ΡΟΔΟΣ		8:30
ΤΗΛΟΣ	9:50	14:30
ΝΙΣΥΡΟΣ	15:00	17:30
ΤΗΛΟΣ	18:00	18:10
ΡΟΔΟΣ	19:30	

ΤΡΙΤΗ		
ΛΙΜΑΝΙ	ΑΦΙΞΗ	ΑΝΑΧΩΡΗΣΗ
ΡΟΔΟΣ		8:30
ΤΗΛΟΣ	9:50	17:00
ΡΟΔΟΣ	18:20	

ΤΕΤΑΡΤΗ		
ΛΙΜΑΝΙ	ΑΦΙΞΗ	ΑΝΑΧΩΡΗΣΗ
ΡΟΔΟΣ		7:00
ΤΗΛΟΣ	8:20	8:40
ΡΟΔΟΣ	10:00	18:00
ΤΗΛΟΣ	19:20	19:30
ΡΟΔΟΣ	20:50	

ΠΕΜΠΤΗ		
ΛΙΜΑΝΙ	ΑΦΙΞΗ	ΑΝΑΧΩΡΗΣΗ
ΡΟΔΟΣ		8:30
ΤΗΛΟΣ	9:50	14:30
ΝΙΣΥΡΟΣ	15:00	17:30
ΤΗΛΟΣ	18:00	18:10
ΡΟΔΟΣ	19:30	

ΠΑΡΑΣΚΕΥΗ		
ΛΙΜΑΝΙ	ΑΦΙΞΗ	ΑΝΑΧΩΡΗΣΗ
ΡΟΔΟΣ		8:30
ΤΗΛΟΣ	9:50	14:30
ΝΙΣΥΡΟΣ	15:00	17:30
ΤΗΛΟΣ	18:00	18:10
ΡΟΔΟΣ	19:30	

Η ΕΞΑΔΕΛΦΗ ΕΠΕΔΕΙΞΕ ΜΕΓΑΛΟΨΥΧΙΑ

Ο ΕΞΑΔΕΛΦΟΣ ΚΑΤΑΔΙΚΑΣΘΗΚΕ *μόνο για οπλοφορία*

Αναμένεται η έκδοση εντάλματος εις βάρος Σουηδού

Ποινή φυλάκισης 4 μηνών μετρέψιμη προς 4,40 ευρώ ημερησίως επέβαλε χθες το Μικτό Ορκωτό Εφετείο Δωδεκανήσου στον 28χρονο Βασίλειο Νικολάου του Θεολόγου κρίνοντάς τον ένοχο οπλοφορίας.

Ο 28χρονος που είχε καταδικασθεί πρωτοδίκως σε ποινή κάθειρξης 5 ετών και 6 μηνών στην Κω απαλλάχθηκε με απόφαση της έδρας και με σύμφωνη γνώμη του Εισαγγελέα Εφετών κ. Ι. Λαΐνη της βαρύτατης κατηγορίας της απόπειρας βιασμού της εξαδέλφης του κατόπιν δηλώσεως της ίδιας, δια του πληρεξουσίου δικηγόρου της, ότι δεν επιθυμεί την συνέχιση της δίκης.

Σύμφωνα με την πρωτόδικη απόφαση ο Νικολάου την 10η Νοεμβρίου 2000 και περί ώραν 07.00 το πρωί εισήλθε από ανασφάλιστη πόρτα στο σπίτι της 25χρονης τότε εξαδέλφης του, στην περιοχή του Αγίου Ιωάννου Ασγούρου, την οδήγησε με την απειλή μαχαιριού στο σαλόνι, την ανάγκασε να γονατίσει στο πάτωμα και της ζήτησε να σηκώσει το νυχτικό της με σκοπό να τη βιάσει!

Η 25χρονη όμως προέβαλε σθεναρή αντίσταση και ταυτόχρονα έβαλε τις φωνές με αποτέλεσμα να ξυπνήσει η ανήλικη κόρη της που έγινε μάρτυρας της αποτρόπαιας πράξης του συγγενή της.

Ο τελευταίος ετράπη τότε σε φυγή για να συλληφθεί όμως λίγες ώρες αργότερα από αστυνομικούς της Υποδιεύθυνσης Ασφαλείας Ρόδου.

Απολογούμενος ο δράστης ενώπιον του δικαστηρίου ισχυρίστηκε ότι η εξαδέλφη του τον είχε καλέσει για καφέ, ότι του έκανε κατ' επανάληψη «κοπλιμέντα» και ότι το μαχαίρι που είχε στην τσέπη του παντελονιού του το χρησιμοποιούσε στις ξόβεργες.

ΕΝΤΑΛΜΑ ΣΥΛΛΗΨΗΣ

• Ενταλμα σύλληψης του 20χρονου Σουηδού Carl Michael Jonsson που κατηγορείται για απόπειρα ανθρωποκτονίας (με μαχαίρι) την 26η Ιουλίου 2001 εις βάρος του Χριστόφορου Σερδάρη στην Κω αναμένεται να εκδοθεί μέσα στις προσεχείς ημέρες και να αποσταλεί αρμοδίως στην Interpol για τα περαιτέρω καθώς ο νεαρός φυγοδίκησε και χθες.

Ο Jonsson , είχε αφεθεί ελεύθερος από τις φυλακές Κορυδαλλού, όπου εκρατείτο για διάστημα 5 μηνών με απόφαση του Συμβουλίου Εφετών Δωδεκανήσου, επέστρεψε στην χώρα του και έκτοτε δεν προσήλθε σε δύο προγραμματισμένες δίκες στο Μικτό Ορκωτό Δικαστήριο.

Θυμίζουμε ότι τα ΜΜΕ της Σουηδίας είχαν φιλοξενήσει τον καιρό εκείνο πρωτοφανείς καταγγελίες της οικογένειάς του για δήθεν κακομεταχείρισή του, άδικη προφυλάκιση ακόμη και για χαλκίδευση στοιχείων από την Αστυνομία της Κω!!

ΤΕΤΑΡΤΗ - ΠΕΜΠΤΗ

ΧΕΙΡΟΦΡΕΝΟ ΑΠΟ ΤΑ ΤΑΞΙ ΟΛΗΣ ΤΗΣ ΧΩΡΑΣ

Χωρίς ταξί θα μείνει όλη η χώρα την Τετάρτη και την Πέμπτη, λόγω της 48ωρης απεργίας που έχει εξαγγείλει η Πανελλήνια Ομοσπονδία Αγοραίων Αυτοκινήτων Ιδιωτικής Χρήσης (ΠΟΕΙΑΤΑ), στην οποία θα συμμετέχει και το Συνδικάτο Αυτοκινητιστών Ταξί Αττικής (ΣΑΤΑ).

Τόσο η Ομοσπονδία όσο και το Συνδικάτο ζητούν την παράταση της εφαρμογής του μέτρου των ταμειακών μηχανών στα ταξί μέχρι να δοθούν λύσεις σε όλα τα φορολογικά προβλήματα που προκύπτουν από αυτό το μέτρο.

ΤΗΝ ΠΕΜΠΤΗ, 9 ΟΚΤΩΒΡΙΟΥ

12 ΣΟΒΑΡΕΣ ΥΠΟΘΕΣΕΙΣ στο πινάκιο του Πενταμελούς

Αναβιώνουν υποθέσεις για τις οποίες είχε προκληθεί σάλος



12 σοβαρές κακουργηματικές υποθέσεις είναι προγραμματισμένες για την 9η Οκτωβρίου 2003, στη συνεδρίαση του Πενταμελούς Εφετείου Δωδεκανήσου.

• Τις κατηγορίες της πλαστογραφίας κατ' εξακολούθηση και της απάτης σε βάρος της Εμπορικής Τράπεζας για τις οποίες πρωτοδίκως καταδικάστηκε σε ποινή κάθειρξης 10 ετών με ανασταλτικό ως προς την έφεση αποτέλεσμα την 6η Ιουλίου 1999 θα επιχειρήσει να αντικρούσει ο πρώην υπάλληλος του υποκαταστήματος Ιαλυσού Ελευθέριος Φωτάρας του Νικολάου.

Το σκάνδαλο που είχε προκαλέσει σάλο σε τοπικό επίπεδο αφορούσε πρωτίστως τον επιχειρηματία Β. Παπαοικονόμου την υπογραφή του οποίου φέρεται να πλαστογράφησε τον Νοέμβριο του 1992 ο Φωτάρας στο βιβλίο εντόκων γραμματίων της τράπεζας και να προεξόφλησε γραμμάτια ύψους 50 εκατ. δρχ. πριν από το χρόνο λήξεως (Δεκέμβριο 1992) και γραμμάτια ύψους 10.3 εκατ. δρχ. λήξεως Σεπτεμβρίου 1993.

Τα γραμμάτια αυτά εμφανίσθηκαν σαν να τα είχε παραλάβει ο δικαιούχος, την 26η Νοεμβρίου 1992.

Τα περισσότερα γραμμάτια, κυρίως αυτά που έληγαν τον Δεκέμβριο του 1992, φέρεται να είχε προεξοφλήσει σε διάφορες τράπεζες και να τα παρακράτησε.

• Την κατηγορία της απάτης κατ' εξακολούθηση σε βάρος του τοπικού άντιπροσώπου της «FIAT» κ. Εμμ. Κωστάκη για την οποία καταδικάσθηκε πρωτοδίκως την 10η Απριλίου 2002 σε ποινή κάθειρξης 7 ετών με ανασταλτικό ως προς την έφεση αποτέλεσμα θα επιχειρήσει, να αντικρούσει ο Γιώργος Σβύνος.

Ο Σβύνος φέρεται το 1993 κατά τη διάρκεια της μετακόμισης των γραφείων της εταιρείας από τις παλιές εγκαταστάσεις στα «Σφαγεία» στο αεροδρόμιο να ιδιοποιήθηκε σημαντικά ποσά παρεμβαίνοντας στο πρόγραμμα πωλήσεων της εταιρείας.

Στην ίδια δικάσιμο του Πενταμελούς Εφετείου Δωδεκανήσου θα εκδικαστεί και η υπόθεση του Γεωργίου Πεταυράκη που καταδικάστηκε την 23η Μαρτίου 2002 σε ποινή φυλάκισης 3 ετών για απάτη στην ίδια εταιρεία του κ. Εμμ. Κωστάκη.

Ο Πεταυράκης φέρεται να παρείχε συνδρομή στο Σβύνο εισπράττοντας παράνομα επιταγές της εταιρείας.

• Εκδικάζεται σε δεύτερο βαθμό και η υπόθεση της ληστείας σε βάρος του υποκαταστήματος της Συνεταιριστικής Τράπεζας Δωδεκανήσου στην Κω με λεία 20 εκατ. δρχ.

Στο εδώλιο θα καθίσουν οι Γ. Σβύνος και Β. Κουζμίνοβ που είχαν καταδικαστεί πρωτοδίκως σε ποινή φυλάκισης 5 ετών και 3 μηνών και 5 ετών και 6 μηνών αντίστοιχα.

Το μεσημέρι την 23ης Ιουλίου 1999 ο δεύτερος κατηγορούμενος υπάλληλος της επιχείρησης του πρώτου, εκτελώντας εντολές του, επιτέθηκε στο διευθυντή και σε έναν υπάλληλο της Τράπεζας την στιγμή που μετέφεραν με μοτοποδήλατο 20 εκατ. δρχ. στην Ιονική Τράπεζα και με την απειλή πιστολιού - απομίμηση τους άρπαξε τα χρήματα.

• Ο πρώην υπάλληλος της ΔΕΗ Ηλίας Μαυράκης που καταδικάστηκε πρωτοδίκως την 5η Απριλίου 2002 σε ποινή φυλάκισης 3 ετών θα αντικρούσει την κατηγορία της υπεξαίρεσης στην υπηρεσία από δράστη που μετεχειρίσθηκε ιδιαίτερα τεχνάσματα!

Κατηγορείται ειδικότερα ότι κατά τη διάρκεια των ετών 1991 και 1992 με διάφορα τεχνάσματα κατόρθωσε να μετατρέψει ή να διαγράψει υλικό της Αποθήκης της ΔΕΗ όπου εργαζόταν σε μικρότερη κατηγορία.

Η συνολική βλάβη που φέρεται να προκάλεσε στη ΔΕΗ ανήλθε στο ποσό των 28 εκατ. δρχ.

• Το Πενταμελές Εφετείο Δωδεκανήσου έχει προγραμματίσει τέλος την εκδίκαση και 4 σοβαρών υποθέσεων αγοράς, κατοχής και εμπορίας ναρκωτικών.

ΕΠΙΚΕΙΤΑΙ Η ΛΕΙΤΟΥΡΓΙΑ ΤΟΥ ΣΤΗ ΡΟΔΟ

ΓΡΑΦΕΙΟ ΑΝΑΛΑΜΒΑΝΕΙ να προσφέρει σε άνδρες *«γυναικεία συντροφιά»*

θα είναι τύπου «Escort Service» και εξασφάλισε ήδη τη συνεργασία 20 κομψών κοριτσιών



Ο Δημοσθένης αναφέρει ότι ένας Ελληνας μπορούσε (τα χρόνια εκείνα) να έχει τρείς γυναίκες: τη σύζυγο, «δαμάρ η γυνή» για την απόκτηση των νόμιμων απογόνων του, «την παλλακίδα» για τη φροντίδα του σώματος και των αναγκών του και την «εταίρα» για την ψυχαγωγία του.

Οι εταίρες, που δεν ήταν ιερόδουλες, ελάμβαναν υψηλές αμοιβές για την ψυχαγωγία που πρόσφεραν στους αρχαίους Ελληνες. Οπως αναφέρει μάλιστα ο Δημοσθένης, οι γυναίκες αυτές είχαν ειδική ανατροφή προκειμένου να ανταποκριθούν στα καθήκοντά τους.

Δύο επιχειρηματίες της Ρόδου ανέθεσαν πρόσφατα σε γνωστό δικηγόρο της πόλης μας την κατάρτιση επιχειρησιακού σχεδίου και καταστατικού για τη λειτουργία γραφείου υψηλών προδιαγραφών στο νησί που θα προσφέρει με την μέθοδο της χρονοχρέωσης γυναικεία συντροφιά σε ενδιαφερόμενους. Πρόκειται για εταιρεία τύπου «Escort Service» μέσω της οποίας ο κάθε ενδιαφερόμενος θα έχει τη δυνατότητα να ενοικιάζει γυναικεία συντροφιά για τη νυχτερινή του έξοδο, για επαγγελματικά ραντεβού ακόμη και για ταξίδια στο εξωτερικό.

Οπως έγινε γνωστό η εταιρεία που θα συσταθεί με πιθανό διακριτικό τίτλο «Rodos Escorts» θα παρέχει νόμιμη παροχή υπηρεσιών σε συνθήκες απόλυτης εχεμύθειας. Οι συναλλασσόμενοι με την εταιρεία αυτή προτού «ενοικιάσουν» τη γυναικεία συντροφιά θα υποχρεούνται να διαβάζουν και να εγκρίνουν εγγράφως τους όρους της χρονομίσθωσης στους οποίους θα περιλαμβάνεται και αυστηρή υπόδειξη ότι δεν θα ενοχλήσουν ερωτικά ή δεν θα ζητήσουν από την κοπέλα ικανοποίηση άλλων «αναγκών» τους.

Το συγκεκριμένο γραφείο δηλαδή δεν θα έχει σχέση με οργανωμένη επιχείρηση χρονοαγοράς ερωτικών συντρόφων, όπως τουλάχιστον διατείνονται οι ιδιοκτήτες του.

Αξίζει να σημειωθεί ότι είναι η πρώτη φορά που επιχειρείται κάτι τέτοιο στην Ελλάδα και ότι επί σειράν ετών εταιρείες του είδους λειτουργούν στην Ευρώπη και στην Αμερική και απευθύνονται αποκλειστικά σε πελάτες υψηλής εισοδηματικής στάθμης.

Οι δύο επιχειρηματίες της Ρόδου τα ονόματα των οποίων δεν επιθυμούμε να αποκαλύψουμε φέρονται να έχουν ήδη εξασφαλίσει τη στελέχωση του γραφείου τους με περισσότερες από 20 κομψές κοπέλες ηλικίας από 13 έως 35 ετών, αλλοδαπές και ημεδαπές.

Οπως έγινε γνωστό ο πελάτης που θα προσέρχεται στο γραφείο της εταιρείας ή θα επισκέπτεται την ιστοσελίδα της επιχείρησης στο internet θα επιλέγει από φωτογραφικό άλμπουμ που θα περιέχει και το βιογραφικό της κάθε κοπέλας, ποιάν επιθυμεί να «ενοικιάσει» για συντροφιά. Πληροφορίες αναφέρουν μάλιστα ότι ορισμένες από τις κοπέλες αυτές έχουν μόρφωση πανεπιστημιακού επιπέδου προκειμένου να μπορούν να ανταποκριθούν σε απαιτήσεις συζήτησης με άτομα ιδιαίτερης μόρφωσης.

Το εν λόγω γραφείο αναμένεται, όπως έγινε γνωστό, μετά την ολοκλήρωση όλων των νόμιμων διαδικασιών για την έκδοση της αδείας του, να λειτουργήσει τα Χριστούγεννα του 2003.

Στα σχέδια των δύο επιχειρηματιών είναι εξάλλου σε δεύτερη φάση να στελεχωθεί και με αγόρια που θα αναλαμβάνουν συντροφιά κυριών.

ΓΙΑ ΝΑ ΕΙΝΑΙ ΥΠΟΨΗΦΙΟΣ ΜΕ ΤΗ Ν.Δ.

Ο κ. Γ. ΣΑΡΙΚΑΣ ΑΠΕΡΡΙΨΕ *με «κομψό τρόπο» την πρόταση*

Εξορμήσεις και επαφές αναμένεται να αρχίσει η Νέα Δημοκρατία



Καμία τύχη δεν φαίνεται να έχει η δημόσια πρόταση του συνδικαλιστή επόπτη Εργασίας κ. Γιώργου Ζωγραφίδη προς την ηγεσία της Νέας Δημοκρατίας να συμπεριληφθεί στο ψηφοδέλτιό της ο πρόεδρος του Εργατικού Κέντρου κ. Γιάννης Σαρικάς.

Ο ίδιος ο κ. Σαρικάς, γνωστό στέλεχος του Κ.Κ.Ε. και υποψήφιος βουλευτής του κόμματός του σε προηγούμενες εκλογικές αναμετρήσεις, δήλωσε ξεκάθαρα ότι δεν ενδιαφέρεται, ευχαριστώντας, πάντως, τον κ. Ζωγραφίδη για τα καλά του λόγια.

Μεταξύ των μελών και στελεχών της Νέας Δημοκρατίας η πρόταση αξιολογήθηκε πάντως ως «ενδιαφέρουσα» και το πιθανότερο είναι να συζητηθεί, υπό μια γενικότερη μορφή, στη συνεδρίαση της ΝΟΔΕ την ερχόμενη Παρασκευή.

Η συζήτηση, δηλαδή, δεν θα περιοριστεί στην περίπτωση του κ. Σαρικά που, ούτως ή άλλως, απέρριψε με κομψό πολιτικά τρόπο την πρόταση, αλλά θα γενικευθεί με την έννοια της αναζήτησης προσώπων από άλλους πολιτικούς χώρους, που είναι καταξιωμένα και τυχάνουν ευρύτερης κοινωνικής αποδοχής είτε για να είναι ως υποψήφιοι, είτε για να στηρίξουν δημόσια την προσπάθεια του κόμματος της αξιωματικής αντιπολίτευσης να καταλάβει την εξουσία στην προσεχή κρίσιμη εκλογική αναμέτρηση.

Εν τω μεταξύ ιδιαίτερη απήχηση μεταξύ των ψηφοφόρων της Νέας Δημοκρατίας είχε το προχθεσινό δημοσίευμα της «δημοκρατικής» σύμφωνα με το οποίο αντί τα στελέχη της να εκμεταλλευθούν τις θετικές συγκυρίες έχουν περιπέσει σε κατάσταση πλήρους αδράνειας και για το μόνο που ενδιαφέρονται είναι πως θα εξυπηρετήσουν τις προσωπικές πολιτικές επιδιώξεις του βουλευτή και των επίδοξων υποψηφίων βουλευτών.

Υπό την πίεση μάλιστα των εντυπώσεων που προκάλεσε το συγκεκριμένο δημοσίευμα, μέλη της Νομαρχιακής Επιτροπής στη συνεδρίαση της Παρασκευής αναμένεται να εισηγηθούν την έναρξη ενός ευρύτατου κύκλου επαφών της Νέας Δημοκρατίας με παραγωγικούς και επιστημονικούς φορείς όπως είναι το Επιμελητήριο Δωδεκανήσου, η Ενωση Ξενοδόχων, το Οικονομικό Επιμελητήριο, ο Δικηγορικός Σύλλογος, ο Ιατρικός Σύλλογος και το Τ.Ε.Ε. εν όψει και της διαμόρφωσης του τοπικού προγράμματος.

Οι συναντήσεις θα γίνουν στο διάστημα αυτού του μήνα και πολύ πιθανόν, κατά τα πρότυπα της Νομαρχιακής Επιτροπής του ΠΑΣΟΚ, να καλύψουν και το χώρο της τοπικής αυτοδιοίκησης.

Οπως απεκάλυψε η «δημοκρατική» την περασμένη εβδομάδα η Ν.Ε. ΠΑΣΟΚ έχει ήδη αποφασίσει συναντήσεις με τους δημάρχους και δημοτικούς συμβούλους, καθώς και νομαρχιακούς, στο αμέσως προσεχές διάστημα.

Οπως προκύπτει, η Ν.Ε. της Νέας Δημοκρατίας μάλλον αποφασίζει να σπάσει τη ραστώνη της και να παρακολουθήσει, τουλάχιστον, οργανωτικά τις κομματικές οργανώσεις του ΠΑΣΟΚ οι οποίες ήδη, οργιάζουν στην προσπάθεια ανατροπής του δυσμενούς κλίματος.





ΜΕ ΣΥΓΚΑΤΗΓΟΡΟΥΜΕΝΟ ΚΑΙ ΑΝΤΙΔΗΜΑΡΧΟ

ΣΤΟ ΤΡΙΜΕΛΕΣ ΕΦΕΤΕΙΟ ΣΗΜΕΡΑ
η υπόθεση αρχαιοκαπηλίας

Πως έχει το κατηγορητήριο

Αναβιώνει ενώπιον του Τριμελούς Εφετείου Δωδεκανήσου επί Πλημμελημάτων, που συνεδριάζει σήμερα, η υπόθεση αρχαιοκαπηλίας με κατηγορούμενους τον αντιδήμαρχο Ροδίων κ. Ν. Χαραλάμπη του Αναστασίου και τους κ.κ. Π. Τσουγκράνη του Γεωργίου, Ηλ. Κρητικό του Ιωάννη και Β. Παπαοικονόμου του Μιχαήλ.

Οι ανωτέρω καταδικάστηκαν πρωτοδίκως την 7η Μαΐου 2003 σε ποινές φυλάκισης, αφού κρίθηκαν ένοχοι για υπεξαίρεση αρχαιοτήτων στη Ρόδο και την Κάλυμνο τα έτη 1996 και 1997.

Το Τριμελές Πλημμελειοδικείο επέβαλε ειδικότερα στον Τσουγκράνη, τον οποίο βάραινε και η κατηγορία της εμπορίας αρχαιοτήτων, ποινή φυλάκισης 2 ετών και 6 μηνών μετατρέψιμη προς 4,40 ευρώ ημερησίως και χρηματική ποινή 150 ευρώ και στους υπόλοιπους ποινή φυλάκισης 7 μηνών μετατρέψιμη προς 4,40 ευρώ ημερησίως και χρηματική ποινή 150 ευρώ στον καθένα. Όλοι οι καταδικασθέντες άσκησαν έφεση και αφέθησαν ελεύθεροι.

Το δικαστήριο έκρινε ειδικότερα ότι οι κ.κ. Τσουγκράνης, Κρητικός, Χαραλάμπης, Παπαοικονόμου, Reichel Gunder (αγνώστων λοιπών στοιχείων), Κ. Τζήμας (αγνώστων λοιπών στοιχείων) και Sonja Laseur (αγνώστων λοιπών στοιχείων) διέπραξαν το αδίκημα της αρχαιοκαπηλίας.

Κατελήφθησαν ειδικότερα να κατέχουν:

α) Ο πρώτος κατηγορούμενος Π. Τσουγκράνης:

1) Έναν (1) αμφορέα άβαφο βυζαντινής εποχής που ευρέθη στο αυτοκίνητό του και

2) Δεκαπέντε (15) σφαιρικούς αμφορείς ύψους 68 cm και περιμέτρου 125 cm.

3) Έναν (1) οξυπύθμενο αμφορέα με κάθετες λαβές, ύψους 95 cm και περιμέτρου 105 cm.

4) Τέσσερις (4) οξυπύθμενους αμφορείς ύψους 83 cm.

5) Δεκαέξι (16) οξυπύθμενους αμφορείς ύψους 40 cm.

6) Μία (1) οινοχόο Ελληνιστικών χρόνων.

7) Έναν (1) απιδιόσχημο αμφορέα ύψους 50 cm.

8) Ένα (1) πινάκιο

9) Πέντε (5) τμήματα αμφορέα.

10) Δύο (2) μεταλλικά αντικείμενα

11) Δεκαεννιά (19) πήλινες πίπες.

12) Ένα (1) χάλκινο σκεύος.

β) Ο δεύτερος κατηγορούμενος Ηλίας Κρητικός:

1) Έναν (1) αμφορέα ύψους 0,57 μ.

2) Έναν (1) αμφορέα σφαιρικό ύψους 0,34 μ.

3) Έναν (1) αμφορέα ακέραιο ύψους 0,57 μ.

γ) Ο τρίτος κατηγορούμενος Νικόλαος Χαραλάμπης:

1) Έναν (1) αμφορέα μεγάλο

2) Έναν (1) αμφορέα μικρό.

δ) Ο τέταρτος κατηγορούμενος Βασίλειος Παπαοικονόμου:

1) Έναν (1) αμφορέα 45 cm.

ε) Ο πέμπτος κατηγορούμενος Gunter Reichel:

1) Έναν (1) αμφορέα

στ) Ο έκτος κατηγορούμενος Κων/νος Τζήμας:

1) Έναν αμφορέα.

Όλα δε τα ως άνω αντικείμενα ήσαν αρχαία, ανήκαν στην κυριότητα του Ελληνικού Δημοσίου, αυτοί δε τα ιδιοποιήθηκαν παράνομα,καθόσον τα ενσωμάτωσαν στις περιουσίες τους. Όφειλαν ειδικότερα να δηλώσουν τα αρχαία αυτά αντικείμενα στην πλησιέστερη αστυνομική αρχή ή αρχαιολογική υπηρεσία, παρέλειψαν όμως να το κάνουν αυτό με σκοπό την παράνομη διάθεσή τους, όπως αναφέρεται στο κατηγορητήριο.

Ο Π. Τσουγκράνης ειδικότερα κατά το χρονικό διάστημα των ετών 1996 και 1997 στη Ρόδο και στην Κάλυμνο εμπορεύθηκε αρχαία, χωρίς άδεια της αρμόδιας αρχής του υπουργείου Πολιτισμού και πιο συγκεκριμένα επώλησε στο συγκατηγορούμενό του Gunter Reichel έναν αμφορέα αντί του ποσού των 15.000 δρχ., χωρίς άδεια της αρμόδιας αρχής.

Η έβδομη κατηγορουμένη Sonja Laseur του St. στην Κάλυμνο στις 20-2-97 κατείχε μικροποσότητα ναρκωτικών στο σπίτι της (1 γρ. κάνναβης) προς ιδίαν χρήση.

Οι κατηγορούμενοι στην απολογία τους και οι συνήγοροι υπεράσπισής τους, υποστήριξαν ότι δεν εγνώριζαν ότι επρόκειτο για αρχαία, ότι η διατήρηση αρχαίων αμφορέων αποτελεί «έθιμο» των Δωδεκανησίων και ότι τέτοια αρχαία υπάρχουν σε πολλά σπίτια και δημόσιες υπηρεσίες.

Πίστεψαν πιο πέρα ότι επρόκειτο για αμφορείς οι οποίοι πετάχθηκαν στη θάλασσα και ανασύρθηκαν μετά από εύλογο διάστημα για να φαίνονται αρχαίοι και ότι δεν αγόρασαν ούτε εμπορεύθηκαν τους αμφορείς αλλά ήταν δωρεά του Τσουγκράνη.

ΤΟΥΣ ΜΕΤΕΦΕΡΑΝ ΤΟΥΡΚΟΙ ΔΟΥΛΕΜΠΟΡΟΙ

ΑΠΟΒΑΣΗ ΣΤΑ ΚΡΗΤΙΚΑ
26 λαθρομεταναστών

Τέθηκε σε κίνδυνο η ζωή τους



26 Αφγανούς λαθρομετανάστες που με κίνδυνο της ζωής τους, επιβαίνοντες σε σαπιοκάραβο Τούρκων δουλεμπόρων, επεχείρησαν να αποβιβαστούν στην περιοχή των Κρητικών της Ρόδου χθες το πρωί περισυνέλεξαν άνδρες του Κεντρικού Λιμεναρχείου Ρόδου.

Περί ώραν 05.15 το πρωί της Δευτέρας άνδρες του Κεντρικού Λιμεναρχείου Ρόδου εντόπισαν στη θαλάσσια περιοχή του όρμου των Τριαντών («Κρητικά») μια ξύλινη λέμβο, μήκους 6 μέτρων χρώματος λευκού, με διακριτικό όνομα «Murat» και εσωλέμβια μηχανή να κινείται ύποπτα στην περιοχή.

Κατόπιν ελέγχου διαπιστώθηκε ότι σε αυτήν επέβαιναν 26 λαθρομετανάστες (9 άνδρες, 5 γυναίκες και 12 παιδιά) που κατά δήλωσή τους είναι Αφγανικής καταγωγής. Η κατάσταση της λέμβου στην οποία είχαν εισρεύσει ύδατα ήταν άκρως επικίνδυνη ενώ 5 από τους 26 λαθρομετανάστες μεταφέρθηκαν αμέσως μετά τη σύλληψή τους στο νοσοκομείο για περίθαλψη.

Προανακρινόμενοι κατέθεσαν ότι Τούρκοι δουλέμποροι ανέλαβαν τη μεταφορά τους στη Ρόδο έναντι αδράς αμοιβής και ότι αφού τους συνόδεψαν με ταχύπλοο σκάφος μέχρι τα μέσα της διαδρομής από Τουρκία για Ρόδο τους εγκατέλειψαν, για να συνεχίσουν μόνοι το ταξίδι με το σαπιοκάραβο.

Όπως κατέθεσαν μάλιστα ένας εκ των δύο Τούρκων δουλεμπόρων που ανέλαβαν τη μεταφορά τους οπλοφορούσε.

Οι 26 λαθρομετανάστες παραδόθηκαν χθες το απόγευμα στην Υποδιεύθυνση Ασφαλείας Ρόδου προκειμένου να μεταφερθούν στις εγκαταστάσεις της Φωνής της Αμερικής.

Ηλεκτρονιο

ΜΙΧΑΛΗΣ Ν. ΧΑΤΖΗΜΑΡΚΟΣ

ΗΛΕΚΤΡΙΚΑ ΕΙΔΗ & ΗΛΕΚ. ΕΓΚΑΤΑΣΤΑΣΕΙΣ

ΗΛΙΑΚΑ ΣΥΣΤΗΜΑΤΑ

STIBETHERM σειρά **P**

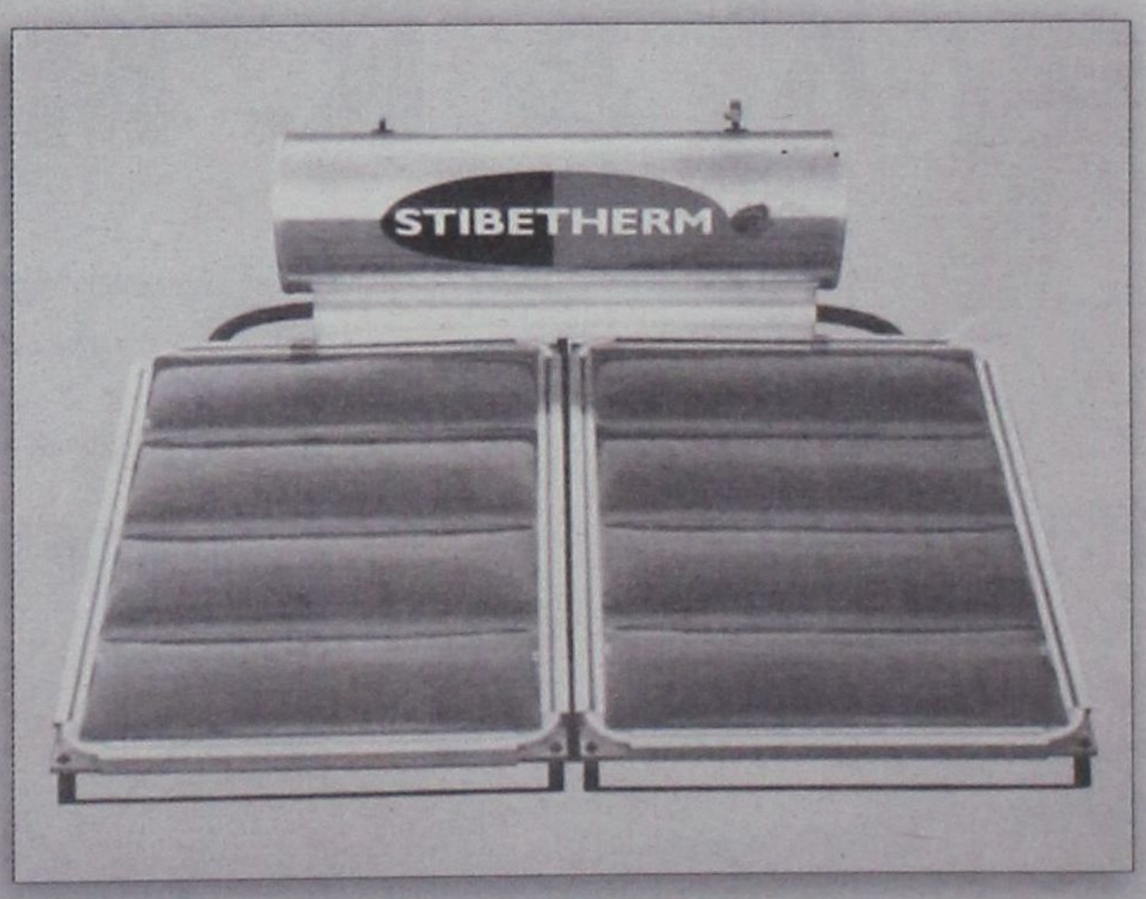

Γρηγορίου Ε' (7 Βαγιές) - 85100 ΡΟΔΟΣ

Τηλ.. (22410) 29411, 33340, 36278 - Fax: (22410) 33340

ΣΥΜΦΩΝΑ ΜΕ ΟΛΕΣ ΤΙΣ ΕΝΔΕΙΞΕΙΣ

ΕΝΩΠΙΟΝ ΔΙΛΗΜΜΑΤΩΝ ο δήμαρχος Γ. Γιαννόπουλος

θέλει να συγκρουσθεί με τον κ. Νίκο Χαραλάμπη, αλλά «δεν του βγαίνει»





Σφόδρα ενοχλημένος φέρεται, σύμφωνα με τις πληροφορίες, ο Δήμαρχος Ροδίων κ. Γιώργος Γιαννόπουλος με τον Αντιδήμαρχο κ. Νίκο Χαραλάμπη.

Αιτία η όλη μεθόδευση του Αντιδημάρχου στο θέμα της αντικατάστασης της κ. Λίλας Μανωλά, αρχιτέκτονος, υπαλλήλου της Πολεοδομίας του Δήμου Ροδίων από μέλος της Επιτροπής Κρίσεως Αυθαιρέτων, γεγονός που οδήγησε τη Διοικούσα Επιτροπή του ΤΕΕ σε δημόσια ανακοίνωση με την οποία καλείται το Δημοτικό Συμβούλιο Ροδίων να επανεξετάσει το όλο ζήτημα, καθώς έπεσε «θύμα παραπληροφόρησης».

Το ΤΕΕ πιστεύει πιο συγκεκριμένα ότι το Δημοτικό Συμβούλιο παραπλανήθηκε από τον κ. Χαραλάμπη και οδηγήθηκε στην απόφαση αντικατάστασης της υπαλλήλου και, κατά συνέπεια, πρέπει να επανορθώσει την αδικαιολόγητη και άδικη απόφασή του. Η υπόδειξη του ΤΕΕ αποτελεί κόλαφο προσωπικά για τον Δήμαρχο κ. Γιώργο Γιαννόπουλο που είναι μέλος του, όπως είναι και ο Αντιδήμαρχος κ. Ν. Χαραλάμπης, διότι αναδεικνύει ότι υφίσταται μείζον θέμα ηθικής και πολιτικής τάξεως.

Η Διοικούσα Επιτροπή του ΤΕΕ εξετάζοντας όλα τα στοιχεία της υπόθεσης (την οποία έφερε στο φως της δημοσιότητας η «δ») κατέληξε στο συμπέρασμα ότι ο κ. Χαραλάμπης, ο οποίος εισηγήθηκε την αντικατάσταση της καταξιωμένης υπαλλήλου, εκμαίευσε ουσιαστικά την απόφαση του Δημοτικού Συμβουλίου καταθέτοντας ψευδή στοιχεία ως προς τους λόγους που προέβαλε, πράγμα ηθικά και πολιτικά ανεπίτρεπτο.

Σήμερα ο Δήμαρχος κ. Γιαννόπουλος φέρεται ν' αντιμετωπίζει σοβαρό δίλημμα μετά την απόφαση στήριξης της υπαλλήλου από το ΤΕΕ. Αν επαναφέρει το θέμα στο Δημοτικό Συμβούλιο ίσως αποδειχθεί επικίνδυνο για τον ίδιο αφού ο κ. Χαραλάμπης θα κληθεί να δώσει εξηγήσεις γιατί, επειγόντως και εκτός ημερήσιας διάταξης, ζήτησε την αντικατάσταση. Ισως τότε θα πρέπει να εξηγήσει πώς ο αντιδήμαρχος υποστήριξε στην Επιτροπή Κρίσεως Αυθαιρέτων στην οποία συμμετέχει ότι το ακίνητο της οδού Απελλού και Σωκράτους είναι νόμιμο, όταν τόσο ο προϊστάμενος της Πολεοδομίας κ. Γιάννης Παπαχριστοδούλου όσο και η κ. Λίλα Μανωλά είπαν, βάσει των ντοκουμέντων που κατέθεσε η Αρχαιολογία ότι πρόκειται για αυθαίρετο.

Αν πάλι ο κ. Γιαννόπουλος αγνοήσει την υπόδειξη του ΤΕΕ τότε ίσως εκληφθεί ως προσπάθεια απόκρυψης των πραγματικών λόγων που ώθησαν τον στενό συνεργάτη του στην πρόταση αντικατάστασης της κ. Μανωλά καθώς μάλιστα η συγκεκριμένη υπάλληλος διακρίνεται, καθ' ομολογία των συναδέλφων της, για την ακεραιότητα του χαρακτήρα της. Ισως εκληφθεί μάλιστα και ως προσπάθεια «κουκουλώματος» μιας ακόμα περιπτώσεως αυθαιρέτου.

Ο κ. Ν. Χαραλάμπης, όπως δείχνουν τα πράγματα εξελίσσεται σε μείζον πρόβλημα για τον κ. Γιαννόπουλο, καθώς μάλιστα διατείνεται στον στενό πολιτικό και επαγγελματικό κύκλο του ότι θα είναι ο διάδοχός του στη δημαρχία «κληρονομώντας» την παράταξη, όταν ο κ. Γιαννόπουλος αποφασίσει αλλαγή πολιτικού ρόλου. Να έρθει σε οριστική ρήξη ο Δήμαρχος με τον Αντιδήμαρχό του, παρ' όλα αυτά θεωρείται πάντως απίθανο, γιατί εκτός των άλλων ο κ. Ν. Χαραλάμπης γνωρίζει πολλά και ίσως τινάξει τα πάντα στον αέρα.

Οι υπέρμετρες φιλοδοξίες του Αντιδημάρχου ενοχλούν, εν πάση περιπτώσει και τους επί σειράν ετών στενούς συνεργάτες και συγγενείς του κ. Γιαννόπουλου. Σ' όλα αυτά πρέπει να προστεθεί και η γνωστή καταδίκη του κ. Χαραλάμπη από το δικαστήριο (πρώτου βαθμού) για αρχαιοκαπηλία, υπόθεση που επανεκδικάζεται σήμερα σε δεύτερο βαθμό.

Ο Δήμαρχος Ροδίων, βεβαίως, είχε σπεύσει να τον καλύψει όταν από τοπικά μέσα ενημέρωσης ζητήθηκε η αποπομπή του από το αξίωμα του Αντιδημάρχου για λόγους ηθικής τάξεως, αλλά δεν παύει να αποτελεί έναν πονοκέφαλο.

Κατά τις πληροφορίες ο κ. Γιαννόπουλος φέρεται να κάνει υπομονή μέχρι τις αρχές του νέου έτους, οπότε και θα αντικαταστήσει ευσχήμως τον κ. Χαραλάμπη ορίζοντας άλλον Αντιδήμαρχο καθώς μάλιστα δεν λείπουν οι μνηστήρες.

ΣΥΜΦΩΝΑ ΜΕ ΤΑ ΣΤΟΙΧΕΙΑ ΤΗΣ ΥΠΑ

ΜΕΙΩΜΕΝΕΣ ΚΑΤΑ 15,75% ΟΙ ΑΦΙΞΕΙΣ *αλλοδαπών το μήνα Σεπτέμβριο*

Εντονος προβληματισμός και ανησυχία για την πορεία

Μειωμένες κατά ποσοστό 15,75% ήταν το μήνα Σεπτέμβριο 2003 οι αφίξεις αλλοδαπών τουριστών, έναντι του ίδιου μήνα του 2002, σύμφωνα με τα στοιχεία της Υπηρεσίας Πολιτικής Αεροπορίας (ΥΠΑ) που δόθηκαν χθες στη δημοσιότητα. Απεναντίας αύξηση παρουσιάζει (4,42%) η κίνηση ημεδαπών, όπως είχε συμβεί και πέρσι. Τη μεγαλύτερη μείωση παρουσιάζουν οι Αγγλοι (21,71%), οι Γερμανοί (6,88%), οι Σουηδοί (17,62%), οι Δανοί (13,52%) οι Ολλανδοί (19,67%) οι Ελβετοί (31,81%) και οι Αυστριακοί (31,02%). Γενικά όλες οι εθνικότητες εμφανίζουν μείωση, γεγονός που προβληματίζει και ανησυχεί για την πορεία, καθώς μάλιστα έντονη φημολογία φέρει τουριστικά γραφεία να αντιμετωπίζουν σοβαρά οικονομικά προβλήματα και να απειλούνται με πτώχευση.

Σύμφωνα με τα στοιχεία της ΥΠΑ πιο συγκεκριμένα, το μήνα Σεπτέμβριο 2003 αφίχθησαν στο «σμαραγδένιο νησί» 192.360 αλλοδαποί τουρίστες, έναντι 228. 314 του Σεπτεμβρίου 2002 (μείωση εφέτος 15,75%) και 236.750 του Σεπτεμβρίου 2001 (μείωση εφέτος 18,75%).

Τον ίδιο μήνα, με πτήσεις εσωτερικού, αφίχθησαν 31.454 επιβάτες, έναντι 30.122 του Σεπτεμβρίου 2002 (αύξηση εφέτος 4,42%) και 30.173 του Σεπτεμβρίου 2001 (αύξηση εφέτος 4,25%).

Συνολικά το μήνα Σεπτέμβριο 2003 αφίχθησαν στο νησί μας 224.215 επισκέπτες, έναντι 258.687 του Σεπτ. 2002 (μείωση εφέτος 13,33%) και 267.153 του Σεπτ. 2001 (μείωση εφέτος 16,07%).

Σύμφωνα πάντα με τα στοιχεία της ΥΠΑ συνολικά διακινήθηκαν από το αεροδρόμιο Ρόδου το μήνα Σεπτ. εφέτος 468.452 επιβάτες, έναντι 533.091 του Σεπτ. 2002 (μείωση εφέτος 12,13%) και 550.892 του Σεπτ. 2001 (μείωση εφέτος 14,96%).

Η συνολική διακίνηση των επιβατών έγινε με 3.922 πτήσεις έναντι 4.090 του Σεπτ. 2002 (μείωση εφέτος 4,11%) και 4.320 του Σεπτ. 2001 (μείωση εφέτος 9,25%).

Οι αφίξεις κατά εθνικότητα, κατανέμονται ως ακολούθως:

α.α	ΧΩΡΑ	2002	2003	%
1.	ΑΓΓΛΙΑ	77717	60845	-21,71
2.	ΓΕΡΜΑΝΙΑ	47112	43870	-6,88
3.	ΣΟΥΗΔΙΑ	13282	10942	-17,62
4.	ΝΟΡΒΗΓΙΑ	7289	6953	-4,61
5.	ΔΑΝΙΑ	6975	6032	-13,52
6.	ΦΙΝΛΑΝΔΙΑ	6544	6267	-4,23
7.	ΟΛΛΑΝΔΙΑ	10095	8109	-19,67
8.	ΒΕΛΓΙΟ	6918	5874	-15,09
9.	ΛΟΥΞΕΜΒΟΥΡΓΟ	964	938	-2,70
10.	ΕΛΒΕΤΙΑ	4445	3031	-31,81
11.	ΑΥΣΤΡΙΑ	12664	8735	-31,02
12.	ΙΤΑΛΙΑ	11896	10887	-8,48
13.	ΓΙΟΥΓΚΟΣΛΑΒΙΑ	91	98	7,69
14.	ΓΑΛΛΙΑ	1893	2662	40,62
15.	ΙΡΛΑΝΔΙΑ	726	673	-7,30
16.	ΙΣΡΑΗΛ	8341	3362	-59,69
17.	ΙΟΡΔΑΝΙΑ	7		-100,00
18.	ΚΥΠΡΟΣ	346	528	52,60
19.	ΑΙΓΥΠΤΟΣ	77	3	-96,10
20.	ΟΥΓΓΑΡΙΑ	1906	1469	-22,93
21.	ΛΙΒΑΝΟΣ	199	212	6,53
22.	ΤΣΕΧΙΑ	2954	2976	0,74
23.	ΠΟΡΤΟΓΑΛΙΑ	70	96	37,14
24.	ΠΟΛΩΝΙΑ	2896	3514	21,34
25.	ΡΩΣΙΑ	514	803	56,23
26.	ΣΛΟΒΕΝΙΑ	601	483	-19,63
27.	ΣΛΟΒΑΚΙΑ	1792	2663	48,60
28	ΙΣΠΑΝΙΑ		335	
	ΣΥΝΟΛΟ	228314	192360	-15,75





ΟΙ «ΧΑΡΤΕΣ» ΑΝΟΙΞΑΝ ΤΟΥΣ ΑΣΚΟΥΣ ΤΟΥ ΑΙΟΛΟΥ

ΣΕ ΑΠΕΡΓΙΑΚΟ ΚΛΟΙΟ από χθες η χώρα μας

Απειλείται με γενική παράλυση η οικονομική και κοινωνική ζωή

Σε υψηλά ποσοστά κυμάνθηκε η συμμετοχή των εκπαιδευτικών πρωτοβάθμιας και δευτεροβάθμιας εκπαίδευσης στη χθεσινή πρώτη ημέρα της 48ωρης απεργίας που πραγματοποιούν με απόφαση των κορυφαίων συνδικαλιστικών οργανώσεών τους.

Επισήμως, από τον πρόεδρο της Α' ΕΛΜΕ Δωδεκανήσου κ. Παπαδομαρκάκη ανακοινώθηκε ότι το ποσοστό των απεργών καθηγητών στη Ρόδο ανήλθε στο 54% και στην Κω στο 50%, ενώ κατά πολύ μεγαλύτερη υπήρξε η συμμετοχή στην απεργία των δασκάλων.

Σύμφωνα με ανακοίνωση του προϊσταμένου της πρωτοβάθμιας εκπαίδευσης κ. Εμμανουήλ Θεουλάκη η συμμετοχή των δασκάλων του νομού στην απεργία ανήλθε σε ποσοστό 72,5%. Συνολικά στον νομό υπηρετούν 1237 δάσκαλοι και απήργησαν οι 864, ενώ το υψηλότερο ποσοστό έχει καταγραφεί στην Ρόδο με 80,2%.

Οι εκπαιδευτικοί όπως δήλωναν χθες είναι αποφασισμένοι να συνεχίσουν τις αγωνιστικές τους διεκδικήσεις έως ότου η κυβέρνηση ικανοποιήσει τα οικονομικά και θεσμικά αιτήματα του κλάδου.

ΚΑΙ ΜΙΑ ΚΑΤΑΓΓΕΛΙΑ

Η απεργία των δασκάλων και νηπιαγωγών συνοδεύθηκε χθες και με την κατάγγελία του συλλόγου τους κατά της πολιτικής «αποψίλωσης» που ακολουθεί το Υπουργείο Παιδείας ως προς την αντιμετώπιση των ελλείψεων σε εκπαιδευτικό προσωπικό στα σχολεία του νομού ένα μήνα σχεδόν μετά την έναρξη των μαθημάτων.

Σε ανακοίνωση που υπογράφεται από τον πρόεδρο του συλλόγου κ. Νικόλαο Ράπτη και τον Γραμματέα κ. Κώστα Μουτσάκη αναφέρεται ότι το Υπουργείο δεν προβαίνει στους αναγκαίους διορισμούς και στις απαραίτητες πιστώσεις αλλά προσπαθεί ν' αντιμετωπίσει το ζήτημα με διοικητικά μέτρα. Ειδικότερα η ανακοίνωση αναφέρει:

«Βρισκόμαστε στο πρώτο δεκαήμερο του Οκτώβρη και οι ελλείψεις σε διδακτικό προσωπικό είναι αρκετές. Σε επαφή του Διοικητικού Συμβουλίου με τις σχολικές μονάδες διαπιστώθηκε ότι πολλά σχολεία δεν έχουν πλήρες διδακτικό πρόγραμμα λόγω της έλλειψης εκπαιδευτικών. Συγκεκριμένα στο νομό μας σήμερα, μετά από ένα μήνα λειτουργίας των σχολείων, υπάρχουν οι παρακάτω ανάγκες από εκπαιδευτικό προσωπικό:



Δάσκαλοι: 58
Νηπιαγωγοί: 37
Φυσικής Αγ.: 35
Αγγλικών: 24
Μουσικής: 14

Το υπουργείο δεν προβαίνει στους αναγκαίους διορισμούς και στις απαραίτητες πιστώσεις παρά μονάχα προσπαθεί με διοικητικά μέτρα, με «αποψίλωση» των σχολείων από τις τάξεις υποδοχής και με ενδοσχολικές μετακινήσεις δασκάλων να λύσει τα προβλήματα.

Καταγγέλλουμε την απαράδεκτη άρνηση του ΥΠΕΠΘ για χορήγηση πιστώσεων στο νομό μας. Απαιτούμε συμπληρωματικούς διορισμούς για την κάλυψη όλων των κενών που καταγράφονται στο νομό Δωδ/σου».

ΑΠΕΡΓΙΑΚΟ ΚΥΜΑ

Στο απεργιακό κύμα που ξέσπασε από χθες συμμετέχουν ακόμη οι νοσοκομειακοί γιατροί οι οποίοι απεργούν επί τριήμερο.Το Γενικό Νοσοκομείο Ρόδου λειτούργησε χθες με όλο σχεδόν το προσωπικό του, με αποτέλεσμα να μην σημειωθούν σοβαρά προβλήματα, ενώ τετράωρες στάσεις εργασίας έχουν αποφασίσει οι εργαζόμενοι του ΕΚΑΒ.

Από χθες, επίσης, στον απεργιακό χορό μπήκαν οι εργαζόμενοι των δήμων και κοινοτήτων με απόφαση της Ομοσπονδίας τους, διεκδικώντας την ικανοποίηση οικονομικών και θεσμικών αιτημάτων.

Τις απεργιακές κινητοποιήσεις συνεχίζουν οι γεωτεχνικοί οι οποίοι απεργούν καθ' όλη την εβδομάδα και οι κτηνίατροι, ενώ από χθες απεργούν και οι μηχανικοί του Δημοσίου.

Πρόκειται για απεργιακό κύμα που το πιθανότερο είναι να ενταθεί στο επόμενο διάστημα καθώς η κυβέρνηση δεν φέρεται διατεθειμένη να ενδώσει και να ικανοποιήσει τα αιτήματα των απεργών, μολονότι η ίδια άνοιξε τους ασκούς του Αιόλου με τις παροχές του τελευταίου μήνα στο βωμό προεκλογικών σκοπιμοτήτων.

ΤΑ ΣΧΟΛΙΚΑ ΚΤΙΡΙΑ

Ως προς τα σχολικά κτίρια πρέπει να αναφερθεί ακόμη ότι έχουν καταγραφεί σημαντικές ελλείψεις αιθουσών αλλά και ανάγκες επισκευών και συντηρήσεων σε συγκροτήματα που παρουσιάζουν προβλήματα, όπως αναφέρεται από εκπαιδευτικούς.

Χθες, πάντως, στη Νομαρχία Δωδεκανήσου πραγματοποιήθηκε μια ακόμη σύσκεψη υπό τον αντινομάρχη κ. Στάθη Κουσουρνά με τη συμμετοχή των εμπλεκομένων για την όσο το δυνατόν συντομότερη αντιμετώπιση του ζητήματος.

ΡΕΦΛΕΞΟΛΟΓΙΑ
THE INTERNATIONAL SCHOOL OF
REFLEXOLOGY & MERIDIAN THERAPY
Ιδρύθηκε το 1983 Προϊσταμένη: Inge Dougans
1999 Διευθύντρια: Σάντρα Μπαρλάβα
Αναγνωρισμένο από το Σύλλογο Ρεφλεξολόγων
Ανακαλύψτε μια υπέροχη καριέρα στην Ρεφλεξολογία!
Οι Εγγραφές άρχισαν!
Έναρξη μαθημάτων: Σάββατο 25/10/03
RODIAN AMATHUS BEACH · HOTEL RHODES - GREECE ★★★★★
e-mail: fit-life@internet.gr
www.vacuflex.com
Ηρακλειδών 100, Ιξιά
Τηλ/Fax: 22410 89906, Κινητό: 6938855818

δημιουργίες cair
ΡΟΔΟΣ 2400 Λευκός Ξηρός ΟΠΑΠ
ΑΡΧΟΝΤΙΚΟ Ερυθρός Ξηρός
Δωδεκανησιακός τοπικός
Δύο αντιπροσωπευτικά κρασιά της ΚΑΪΡ Α.Ε., που αποδεικνύουν για άλλη μια φορά την αναμφισβήτητη ικανότητα της Δωδεκανησιακής Εταιρείας να παράγει υψηλής ποιότητας προϊόντα. Ικανότητα που επιβεβαιώνεται από την πρόσφατη παρουσίαση του μοναδικού στην ελληνική αγορά συλλεκτικού αφρώδους CAIR ROSE RESERVE 10 ετών, σε περιορισμένο αριθμό φιαλών και ποιότητα που συναντάται στην πλούσια γκάμα των διεθνώς αναγνωρισμένων προϊόντων της, όπως RODOS 2400 λευκό ξηρό, VQPRD (χρυσό στο Μιλάνο), ΜΟΣΧΑΤΟΣ ΡΟΔΟΥ ΟΠΕ (χρυσό στο Μιλάνο), MOULIN λευκό ξηρό (χρυσό στις Βρυξέλλες), MOULIN ροζέ ημίξηρο (χρυσό σε Μπορντό και Μιλάνο), CAIR φυσικός αφρώδης (χρυσά μετάλλια σε Μιλάνο και Monde Selection).
Εγγύηση
C·A·I·R
Επιλεγμένοι οίνοι ποιότητας
CAIR Δαβάκη - Πίνδου 65, Ν. Φάληρο, τηλ.: 4813876,4813125 fax: 4814695.
2η χλμ. Ρόδου - Λίνδου, Ρόδος τηλ.: 0241/68770-3 fax: 0241/62575.


ΑΚΡΙΤΙΚΑ

κουβεντούλες με κάποιο νόημα

Θάρσει· λέγων τ' αληθές συ σφαλεί ποτέ
ΣΟΦΟΚΛΗΣ

Ο ΠΡΟΕΚΛΟΓΙΚΟ ΚΛΙΜΑ

Οτι η χώρα έχει μπει σε ένα παρατεταμένο προεκλογικό κλίμα είναι πλέον, ή βέβαιον, όπως επίσης είναι αποδεδειγμένο ότι το κλίμα αυτό επηρεάζει δυσμενώς τη λειτουργία του κράτους, την οικονομία αλλά και την ίδια την κοινωνία. Οσο καλόπιστος και αν είναι κανείς, δεν μπορεί να εντοπίσει μια θετική παράμετρο - για τη χώρα και τον ελληνικό λαό - που να απορρέει από την παρατεταμένη προεκλογική περίοδο και από την αντιπαλότητα, που αυτή συνεπάγεται μεταξύ κυρίως, των πολιτικών κομμάτων, που διεκδικούν την εξουσία.

Αλλά, έτσι όπως έχουν διαμορφωθεί τα πράγματα και αποτυπώνονται στο σύνολο των δημοσκοπήσεων, ο ελληνικός λαός φέρεται να έχει πάρει τις αποφάσεις του. Τα περίφημα πακέτα κοινωνικών παροχών δεν στάθηκαν ικανά, όχι να ανατρέψουν, αλλά ούτε καν να επιφέρουν αισθητή μεταβολή στις εκλογές των ψηφοφόρων.

Ωστόσο, ο Πρωθυπουργός και η κυβέρνηση δείχνουν να πιστεύουν ότι θα υπάρξει αντιστροφή του κλίματος στο διάστημα που απομένει μέχρι την εξάντληση των συνταγματικών περιθωρίων για τη διενέργεια των εκλογών και ελπίζουν στον «από μηχανής θεό».

Επειδή, όμως, τα τελευταία θαύματα έγιναν επί της εποχής του Χριστού, καλό θα είναι ο κύριος Σημίτης, να επανεξετάσει τη θέση του, λαμβάνοντας σοβαρά υπόψη του τις ανάγκες του τόπου και του λαού, και όχι τις δικές του, ή του κόμματός του. Και θα πρέπει να νιώθει βέβαιος, ότι ο ελληνικός λαός, ευγνώμων καθώς είναι, θα του το αναγνωρίσει.

Δεν θα του συγχωρήσει, όμως, τον ιδιόμορφο εξαναγκασμό - ή αν προτιμάτε το δίλημμα - που θα προκληθεί από το γεγονός της διενέργειας των εκλογών, ελάχιστους μήνες πριν τους Ολυμπιακούς και το οποίο ο κ. Σημίτης, προφανώς, πιστεύει ότι θα λειτουργήσει υπέρ του.

Ο ECONOMIST

Νίκη της Νέας Δημοκρατίας στις επόμενες εκλογές, αλλά με μικρή διαφορά και κρίση ηγεσίας στο ΠΑΣΟΚ πριν από τις κάλπες προβλέπει ο Economist Intelligence Unit στην τελευταία έκθεσή του για την πολιτική κατάσταση της Ελλάδας. «Προβλέπουμε ότι στις επόμενες εκλογές, οι οποίες εκτιμούμε ότι θα γίνουν τον Απρίλιο ή τον Μάιο του 2004, θα υπάρξει αλλαγή της κυβέρνησης, η Νέα Δημοκρατία θα αναλάβει την εξουσία αν και με μικρή διαφορά από το κυβερνών κόμμα», αναφέρει η έκθεση. Τα εσωτερικά του ΠΑΣΟΚ όμως, αποτελούν εξίσου σημαντικό θέμα για τον EIU, ο οποίος κάνει λόγο για μάχη ηγεσίας μεταξύ του Κώστα Σημίτη και του Γιώργου Παπανδρέου. «Μετά την απροσδόκητη επιτυχία της ελληνικής προεδρίας, ο Κώστας Σημίτης κατόρθωσε να διευθετήσει τις σχέσεις του με τον Γιώργο Παπανδρέου», αναφέρει ο EIU και συμπληρώνει: «Η συμφιλίωση των δύο οδήγησε στην αναδιάρθρωση του ΠΑΣΟΚ». Η κατάσταση όμως, δεν αναμένεται να παραμείνει έτσι. «Εάν ο κ. Σημίτης αντιληφθεί ως δεδομένο ότι το ΠΑΣΟΚ θα χάσει τις εκλογές, τότε ενδέχεται να παραδώσει την ηγεσία του κόμματος στον Γιώργο Παπανδρέου. Ο τελευταίος μάλλον θα διστάσει να την αποδεχθεί», συμπληρώνει ο EIU για να καταλήξει στο συμπέρασμα: «Ακόμη και εάν δεχθεί την πρόταση ο κ. Παπανδρέου, το ΠΑΣΟΚ θα χάσει τις εκλογές». Καλεί, μάλιστα, τον διεθνή επιχειρηματικό κόσμο «να καλλιεργήσει τις διασυνδέσεις του με τη Νέα Δημοκρατία και όσες ελληνικές επιχειρήσεις συνδέονται με τη Νέα Δημοκρατία».

Ο ΜΑΚΡΟΒΙΟΤΕΡΟΣ

Επτά χρόνια, οκτώ μήνες και δώδεκα ημέρες συνεχούς θητείας στην ηγεσία της ελληνικής κυβέρνησης συμπλήρωσε την Παρασκευή ο Κώστας Σημίτης, ο οποίος ανέλαβε για πρώτη φορά καθήκοντα πρωθυπουργού στις 21 Ιανουαρίου 1996.

Κατ' αυτόν τον τρόπο ο κ. Σημίτης κατέρριψε το αντίστοιχο ρεκόρ που κατείχε ο Ανδρέας Παπανδρέου, με μία ημέρα λιγότερη την περίοδο 21.10.1981 έως 1.7.1989. Επεται ο Κωνσταντίνος Καραμανλής με συνεχή πρωθυπουργική θητεία πέντε χρόνια, ενέα μήνες και 16 ημέρες. Πριν από τη δικτατορία είχε διατελέσει πρωθυπουργός για επτά χρόνια, τέσσερις μήνες και 18 ημέρες 96.10.1958 - 20.9.1961, 4.11.1961- 19.6.1963).

Η ΧΕΙΡΟΤΕΡΗ ΔΥΝΑΤΗ ΔΙΑΧΕΙΡΙΣΗ

Με τον Κρατικό Προϋπολογισμό του 2004, η κυβέρνηση επιχειρεί να αντιμετωπίσει ένα διπλό πρόβλημα: να εκτονώσει την κοινωνική δυσαρέσκεια από την μη συμμετοχή στα οφέλη της ανάπτυξης τόσων ετών (βλ. μισθολογικές και φορολογικές παροχές προς χαμηλά εισοδήματα και συντάξεις, προσλήψεις στο Δημόσιο κ.λπ) και να κερδίσει τις εντυπώσεις κυρίως όσων επηρεάζουν την καθημερινή ζωή στην Αθήνα της Ολυμπιάδας (βλ. στροφή ΠΔΕ σε ολυμπιακές δαπάνες). Για τον σκοπό αυτό, ο κ. Χριστοδουλάκης «προτιμά να θυσιάσει λίγο πληθωρισμό και λίγο έλλειμμα από τον προϋπολογισμό χάριν της ανάπτυξης» φέρνοντας την «ισχυρή» ελληνική οικονομία «στα όρια αντοχής της» από πλευράς παροχών και ποντάροντας στην αμφίβολη ανάκαμψη της παγκόσμιας και ευρωπαϊκής οικονομίας. Στην πραγματικότητα, ο προϋπολογισμός της Ολυμπιάδας και των κοινωνικών παροχών δεν προκαλεί ανάπτυξη, την προϋποθέτει. Βασίζεται, δηλαδή στη διατήρηση και οριακή αύξηση του υφιστάμενου ρυθμού αύξησης του ΑΕΠ, χάρις κυρίως στην επισφαλή πρόβλεψη τετραπλασιασμού του ρυθμού ανάπτυξης στην ευρωζώνη. Τι θα συμβεί, άραγε, εάν - όπως πολλοί αναλυτές και διεθνείς οργανισμοί φοβούνται - η παγκόσμια και η ευρωπαϊκή οικονομία παραμείνουν στο τέλμα ή κυλήσουν στην ύφεση; Πολύ απλά, ο Προϋπολογισμός 2004 θα εκτροχιασθεί πλήρως προκαλώντας δημοσιονομική κρίση και αναδίπλωση της ανάπτυξης. Εχουμε, λοιπόν, όχι μόνον ένα αδικαιολόγητα ελλειμματικό (βλ. τριπλασιασμό στόχου ελλείμματος), καταναλωτικό και μη αναπτυξιακό Προϋπολογισμό (βλ. τάση μείωσης πρωτογενούς πλεονάσματος και λόγου (ΠΔΕ/ΑΕΠ, αύξηση φορολογικών βαρών επιχειρήσεων, καθώς και μεταστροφής δημόσιων επενδυτικών πόρων Ολυμπιάδας), αλλά κυρίως έναν επιπόλαιο, ασύνετο και ψηφοθηρικό Προϋπολογισμό. Το δήλωσε ο ίδιος ο υπουργός Οικονομίας ισχυριζόμενος πως «ο νέος Προϋπολογισμός θα είναι η ταυτότητά μας στις επερχόμενες εκλογές». Με άλλα λόγια, η κυβέρνηση περιμένει να κριθεί όχι από το έργο μιας τετραετίας αλλά από τις παροχές του Προϋπολογισμού 2004 που θα προσδιορίσουν την ταυτότητά της! Θα ήταν λάθος, ωστόσο, να πιστέψει κανείς πως μέχρι σήμερα κυκλοφορούσε χωρίς ταυτότητα. Ταυτότητά της ήταν η ανάπτυξη που πρόσφερε στην οικονομία το ΚΠΣ. Για το οποίο δυστυχώς η Κομισιόν απεφάνθη ότι έκανε τη χειρότερη δυνατή διαχείριση...

Ι ΣΟΡΡΟΠΙΕΣ

Οι ισορροπίες στην πολιτική είναι πολύ δύσκολο αγώνισμα ειδικά όταν είσαι κυβερνών κόμμα, βρίσκεσαι σε προεκλογική περίοδο και ο αντίπαλος προηγείται 7 μονάδες.

Πρέπει να υποσχεθείς αλλά και να υλοποιήσεις, πρέπει να «δώσεις» αλλά και να μην τινάξεις το Λογιστήριο του Κράτους στον αέρα.

Πρέπει να συντάξεις προϋπολογισμό αλλά και να κυβερνήσεις, πρέπει να κρύψεις αλλά και να πείσεις... Διαφορετικά θα εξευτελιστείς και θα χάσεις το παιχνίδι στην προθέρμανση. Και η κυβέρνηση κινδυνεύει να πάθει ακριβώς αυτό.

Με το δέος των δημοσκοπήσεων και με επίγνωση ότι βρίσκεται απέναντι στην πλειοψηφία των πολιτών που αναζητούν την κοινωνική πολιτική και δεν τη βρίσκουν, «εξαπέλυσε», αρχές Σεπτεμβρίου, μια άτακτη επίθεση αγάπης με παροχές, εξαγγελίες και δεσμεύσεις.

Τι πέτυχε; Να φέρει μεγάλα τμήματα της κοινωνίας απέναντί της χωρίς να μπορέσει να προσεγγίσει ούτε αυτούς που υποτίθεται ότι ευεργετούσε.

Ε ΤΣΙ ΕΙΝΑΙ Η ΔΗΜΟΚΡΑΤΙΑ;

Αν ισχύουν τα όσα είδαν το φως της δημοσιότητας το Σάββατο για δημοσκόπηση που προσπάθησε η κυβέρνηση να μείνει... κρυφή, επειδή τα αποτελέσματά της ήταν εξαιρετικά αρνητικά για το ΠΑΣΟΚ, τότε πραγματικά υπάρχει μεγάλο πρόβλημα για την ποιότητα της δημοκρατίας στη χώρα μας. Σύμφωνα με τα ίδια δημοσιεύματα, η δημοσκόπηση της εταιρείας VPRC, η οποία δημοσιεύθηκε τελικά στην εφημερίδα «Καθημερινή» την περασμένη Παρασκευή, επρόκειτο να δημοσιευθεί αρχικώς σε μεγάλη φιλοκυβερνητική εφημερίδα αλλά το «πολιτικό και επιχειρηματικό παρασκήνιο» που εκτυλίχθηκε γύρω από αυτήν δεν επέτρεψε τη δημοσίευσή της!

Αν αυτό δεν είναι καθεστωτική παρέμβαση, τότε τί είναι;

Χ ΑΣΤΟΥΚΙ...

Αυτό που ίσως ενόχλησε περισσότερο το κυβερνητικό επιτελείο και το πανικόβαλλε δεν ήταν η μεγάλη διαφορά στην πρόθεση ψήφου, αλλά τα ακόμα πιο άσχημα συμπεράσματα που προκύπτουν από τα λεγόμενα ποιοτικά στοιχεία, τα οποία δημοσιεύθηκαν στην εφημερίδα «Καθημερινή» το Σάββατο, στο δεύτερο μέρος της δημοσκόπησης.

Ενώ, για παράδειγμα, έχει αναπτυχθεί μια ολόκληρη παραφιλολογία επί εβδομάδες για ανατροπή του πολιτικού κλίματος εξαιτίας των «φιλολαϊκών» μέτρων, απαντούν οι πολίτες σε ερώτηση για το πόσο ικανοποιημένοι είναι από αυτά;

- Δυσαρεστημένοι 60,8%
- Ικανοποιημένοι 19,8%
- «Δεν γνωρίζω - δεν απαντώ» 19,5%.

Χαστούκι με τα όλα του!

Β ΑΡΥ ΚΛΙΜΑ

Στην Κοινοβουλευτική Ομάδα του ΠΑΣΟΚ το κλίμα είναι και πάλι βαρύ. Οι δημοσκοπήσεις κατάδειξαν ήδη ότι τα «πακέτα», τα μέτρα και οι εξαγγελίες δεν απέδωσαν και πολλοί μιλούν για πίθο των Δαναΐδων. Στις συζητήσεις στο περιστύλιο της Βουλής ακούγονται ξανά τα σενάρια για «αξιοπρεπή» ήττα που δεν θα επιτρέψει στη ΝΔ δεύτερη τετραετία». Εκφράζοντας επίσης προσωπικές ανασφάλειες για το εκλογικό αποτέλεσμα στις διάφορες περιφέρειες αλλά και επιθυμίες για αλλαγή ηγεσίας όσο υπάρχει ακόμη καιρός. Λέτε;

Π ΕΡΙ... ΣΟΦΙΑΣ

Καλά, έχει κάνει πολλά λάθη στην... ζωή του ο Θεός! Π.χ. έδωσε όλη τη σοφία του και όλη την ευφυία του στα γνωστά ζαρζαβατικά.

Ποιός Σωκράτης, ποιος Αριστοτέλης, ποιος Πλάτωνας, ποιος Νεύτωνας, ποιος Αϊνστάιν.

Αστείοι όλοι μπροστά τους.

Και να δεις τι χουβαρντάδες και... απλοχέρηδες που είναι. Τσάμπα και βερεσέ οι συμβουλές προς πάσαν κατεύθυνσιν.

Είναι ελληνικό προνόμιο και φαινόμενο: Οσο πιο βλάκας είναι κανείς τόσο τον πιο σοφό παριστάνει. Οσο πιο κακομοίρης είναι τόσο τον πιο σπουδαίο παριστάνει.

Θεέ μου, πόσο άδικος υπήρξες!

Π ΑΡΟΙΜΙΕΣ

- Οποιος ανακατεύεται με τα πίτουρα τον τρώνε οι χοίροι!
- Δίκιο έχει, όποιος φωνάζει περισσότερο.
- Την πουτάνα όταν την λες πουτάνα, θυμώνει. Η τίμια σε γράφει εκεί που δεν σβήνουν οι γομολάστιχες

Α ΠΕΡΓΙΕΣ

Σε απεργιακό κλοιό από χθες η χώρα και για μία τουλάχιστον εβδομάδα.

Χιλιάδες εργαζόμενοι απεργούν, διαδηλώνουν, απέχουν, ζητώντας ουσιαστική βελτίωση των αποδοχών τους ή μάλλον στοιχειώδη βελτίωση του βιοτικού τους επιπέδου. Γιατροί, δικαστικοί, πανεπιστημιακοί, εκπαιδευτικοί, γεωτεχνικοί, οδηγοί ταξί, αστυνομικοί και πυροσβέστες, υπάλληλοι της Στατιστικής Υπηρεσίας, υπάλληλοι του ΕΚΑΒ και ο κατάλογος μάλλον θα διευρυνθεί μέσα στην εβδομάδα. Η κυβέρνηση αδυνατεί να ελέγξει την κατάσταση και αρκείται να παρακολουθεί τα τεκταινόμενα. Και δεν μπορεί να τα ελέγξει για πολλούς πλέον λόγους. Πρώτον, γιατί τα τελευταία χρόνια ελάχιστα ασχολήθηκε με το «πώς ζουν οι Ελληνες». Μεγάλες κοινωνικές ομάδες έχαναν συνεχώς μέρος της αγοραστικής τους δύναμης, με καθηλωμένους μισθούς, την ακρίβεια να τρέχει και την κυβέρνηση να κοιτά αλλού. Δεύτερον, γιατί από την αδιαφορία των τελευταίων χρόνων η κυβέρνηση, για λόγους καθαρά προεκλογικούς, αποφάσισε ξαφνικά το Σεπτέμβριο ότι η ελληνική οικονομία είναι μια χαρά και μπορούν και αυξήσεις να δοθούν και προσλήψεις να γίνουν... Τώρα το «ό,τι πήρατε πήρατε» του πρωθυπουργού δεν πείθει. Τρίτον γιατί η κυβέρνηση έχει χάσει την αξιοπιστία της και η κοινή γνώμη δεν την εμπιστεύεται.

Δ ΗΜΟΣΚΟΠΗΣΕΙΣ

Αν κάπου διαβάσατε ή ακούσατε ότι βουλευτές του ΠΑΣΟΚ σκοπεύουν να καταθέσουν τροπολογία που θα θέτει όρους στις δημοσκοπήσεις, ξεχάστε το. Οπως πρέπει και οι ίδιοι να το ξεχάσουν. Κατά δήλωση του υφυπουργού Τύπου Τ. Χυτήρη, δεν είναι ο κατάλληλος χρόνος για να αναληφθεί μια τέτοια πρωτοβουλία. Εξι - επτά μήνες πριν από τις εκλογές θα θεωρηθεί προεκλογικό τέχνασμα του ΠΑΣΟΚ, σου λέει. Εδώ τους έχει βγει το μάτι και φοβούνται μην τυχόν τους βγεί το όνομα!...

Υ.Τ.Ε.

ΣΥΝΕΝΤΕΥΞΗ ΣΤΗ «Ν» ΤΟΥ ΥΦΥΠΟΥΡΓΟΥ ΑΝΑΠΤΥΞΗΣ, ΔΗΜΗΤΡΗ ΓΕΩΡΓΑΚΟΠΟΥΛΟΥ

«ΧΑΡΤΑ» ΕΠΑΝΑΤΟΠΟΘΕΤΗΣΗΣ *του ελληνικού τουρισμού*

Την ανάγκη επανατοποθέτησης του ελληνικού τουρισμού κρίνει απαραίτητη ο υφυπουργός Ανάπτυξης Δ. Γεωργακόπουλος, προκειμένου ο τομέας να ενισχύσει την ανταγωνιστικότητά του μέσα στην παγκόσμια αγορά κατά την 7ετία 2003-2010.

Για το λόγο αυτόν, όπως τονίζει σε συνέντευξή του στη «Ναυτεμπορική» ο υφυπουργός Ανάπτυξης, διαμορφώθηκε μια «χάρτα» ανάπτυξης του ελληνικού τουρισμού, σκοπός της οποίας είναι ο καθορισμός ενός πλαισίου στρατηγικών κατευθύνσεων, συμβατών με τις διεθνείς εξελίξεις.

Της ΤΖΙΝΑΣ Ι. ΑΙΤΟΥΡΗ

Η συνέντευξη του κ. Δ. Γεωργακόπουλου έχει ως εξής:

• Ποιά είναι η σημασία που αποδίδει η κυβέρνηση στον τουρισμό;

Η κυβέρνηση, τα τελευταία χρόνια, εντάσσει τον τουρισμό στις προτεραιότητες της οικονομικής της πολιτικής, αναγνωρίζοντας ότι ο τουρισμός:

- Αναπτύσσει όσο καμία άλλη βιομηχανία την περιφέρεια και ιδιαίτερα τις απομακρυσμένες περιοχές, με ορατά οφέλη για το σύνολο της κοινωνίας.
- Απασχολεί ασθενέστερες κοινωνικές ομάδες όπως είναι οι νέοι και οι γυναίκες.
- Ενισχύει παράλληλα και άλλες δραστηριότητες, όπως το εμπόριο, η μεταποίηση, η ναυτιλία, οι μεταφορές, ο πολιτισμός κ.λπ.
- Συμβάλλει καταλυτικά στη βελτίωση του επιπέδου ζωής, σε συγκράτηση του πληθυσμού και σε αύξηση των συνολικών οικογενειακών εισοδημάτων.

ΟΙ ΠΡΟΟΠΤΙΚΕΣ

• Ποιά είναι η θέση του τουρισμού σήμερα και ποιές οι προοπτικές ανάπτυξής του τα επόμενα χρόνια;

Η νέα χιλιετία, πέρα από τις αλλαγές, τις προκλήσεις και τις εκκρεμότητες που τη διακρίνουν, φέρνει και ένα μεγάλο δίλημμα για την ανταγωνιστικότητα του ελληνικού τουρισμού τα αμέσως επόμενα χρόνια. Υπάρχει ένα μεγάλο «θέλω», αλλά και ένα «δεν μπορώ»: Από τη μια πλευρά, η Ελλάδα θέλει να διαφοροποιήσει το τουριστικό της προϊόν από τις περισσότερες χώρες που την ανταγωνίζονται στο μαζικό τουρισμό (Τουρκία, Αίγυπτος, Τυνησία, Κροατία κ.ά), πλην όμως, δεν μπορεί στο άμεσο μέλλον να κλείσει την ψαλίδα που τη χωρίζει από τις τουριστικά πιο ανεπτυγμένες χώρες όπως η Ισπανία, η Γαλλία, η Ιταλία.

Η στρατηγική για την επταετία 2003 - 2010, λοιπόν, είναι στρατηγική επανατοποθέτησης (repositioning) του ελληνικού τουρισμού στην παγκόσμια αγορά του τουρισμού, ως απαραίτητη προϋπόθεση για τη διαφοροποίησή του από τον ανταγωνισμό και την παροχή ενός μοναδικού, ολοκληρωμένου και περισσότερο ελκυστικού τουριστικού προϊόντος.

Διαμορφώσαμε μια χάρτα ανάπτυξης του ελληνικού τουρισμού για την περίοδο μέχρι το 2010, στην οποία αναλύεται η λογική και το περιεχόμενο της ελληνικής τουριστικής πολιτικής, με σκοπό ένα πλαίσιο στρατηγικών κατευθύνσεων, συμβατών με τις διεθνείς τάσεις και εξελίξεις της τουριστικής βιομηχανίας και που θα ανταποκρίνεται στους στόχους της ευρωπαϊκής ολοκλήρωσης, αξιοποιώντας τα συγκριτικά πλεονεκτήματα που διαθέτει η Ελλάδα ως χώρα υποδοχής τουριστών.

• Όταν αναφέρεστε σε στρατηγική, πώς αυτή εξειδικεύεται και ποιές είναι οι επιμέρους πολιτικές που πρέπει να υλοποιηθούν για τη στήριξή της;

Η υψηλή εξάρτηση από λίγους ξένους Tour Operators δημιουργεί εξαιρετικά προβλήματα στη σχέση ποιότητας τιμής (value for money) του εγχωρίου τουριστικού προϊόντος. Η στρατηγική για τη σταδιακή απεξάρτηση από την ολιγοψωνιακή αυτή κατάσταση εστιάζεται σε 4 επιμέρους πολιτικές:

- Στη μέγιστη δυνατή αξιοποίηση νέων καναλιών διανομής, όπως είναι οι ηλεκτρονικές κρατήσεις, τα ηλεκτρονικά συστήματα διανομής κ.α.
- Το άνοιγμα νέων αγορών
- Η προώθηση συνεργιών μεταξύ του δημόσιου - ιδιωτικού τομέα και των ξένων tour operators.

Η ΤΑΚΤΙΚΗ ΠΡΟΒΟΛΗΣ

• Και με τη στρατηγική επικοινωνίας, τι γίνεται;

Είναι γνωστό ότι οι ποιοτικές απαιτήσεις, τόσο του μαζικού τουρισμού όσο και των μεμονωμένων, ειδικών ενδιαφερόντων επισκεπτών έχουν αυξηθεί, ενώ ταυτόχρονα έχει αυξηθεί πολύ ο ανταγωνισμός ακόμα και από τουριστικούς προορισμούς, που βρίσκονται σε πολύ μακρινές τοποθεσίες, ακόμη και σε άλλες ηπείρους.

Η επικοινωνιακή πολιτική του ελληνικού τουρισμού οφείλει και αυτή να επανατοποθετηθεί στο σύγχρονο ανταγωνιστικό περιβάλλον μέσω της ανάπτυξης ενός οργανωμένου σχεδίου marketing και προβολής.

Αυτό προϋποθέτει ευδιάκριτους στόχους, εξαντλητική ανάλυση της παγκόσμιας αγοράς και καθορισμό target groups και των ενδιαφερόντων τους, από ειδικούς της τουριστικής αγοράς, καθώς και της αγοράς marketing.

Η αποτελεσματικότητα οποιουδήποτε προγράμματος προβολής και marketing χρειάζεται ενιαίο και συνολικό σχεδιασμό. Χρειάζεται δηλαδή έναν κεντρικό σχεδιασμό, ο οποίος (ανεξάρτητα από το φορέα υλοποίησης που θα επιλεγεί, ΕΟΤ, ΝΠΔΔ, ή άλλο) θα διαθέτει:

Α) Εθνικό άξονα, ο οποίος θα αναλύσει διεξοδικά τα καταναλωτικά πρότυπα, τις τάσεις και τις απαιτήσεις των τουριστών, θα καταρτίσει στρατηγική marketing:

- Για την κάθε ήπειρο ξεχωριστά
- Για τις βασικές αγορές (Αγγλία, Γερμανία, Σκανδιναβία, Ιταλία)
- Για την ανάκτηση παλαιών αγορών (ΗΠΑ, Καναδάς)
- Για τη διείσδυση σε νέες υποσχόμενες αγορές (Βορειοανατολική Ευρώπη, Κίνα, Αραβικές Χώρες, Ν. Αμερική).

Β) Γεωγραφικό άξονα, ο οποίος θα προωθεί ξεχωριστά:

- Τις τουριστικά πιο ανεπτυγμένες περιοχές (Κρήτη, Ρόδος, Κέρκυρα, Κυκλάδες)
- Τον υπόλοιπο νησιωτικό χώρο
- Τους προορισμούς της ενδοχώρας
- Τον τουρισμό πόλεων.

Γ) Προϊοντικό άξονα για την προώθηση

- του βασικού προϊόντος, δηλαδή του μαζικού τουρισμού,
- των εναλλακτικών μορφών τουρισμού.

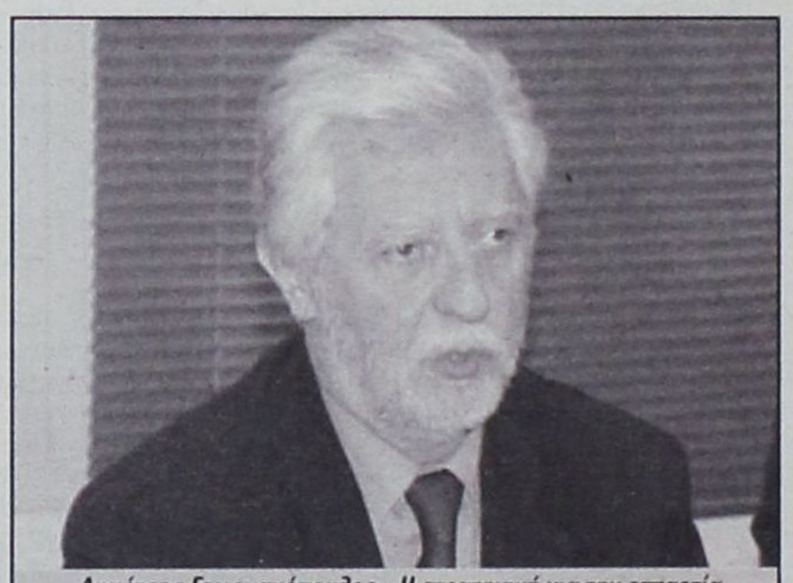

Δημήτρης Γεωργακόπουλος: «Η στρατηγική για την επταετία 2003-2010 είναι η επανατοποθέτηση του ελληνικού τουρισμού στην παγκόσμια αγορά, ως απαραίτητη προϋπόθεση για τη διαφοροποίησή του από τον ανταγωνισμό και την παροχή ενός μοναδικού, ολοκληρωμένου και περισσότερο ελκυστικού τουριστικού προϊόντος»

Η ΠΑΓΚΟΣΜΙΑ ΑΓΟΡΑ

• Ποιά είναι η τάση που χαρακτηρίζει αυτήν την περίοδο την παγκόσμια τουριστική αγορά;

Με το τέλος της βιομηχανικής επανάστασης, ο τριτογενής τομέας των υπηρεσιών αναπτύσσεται με ταχύτατους ρυθμούς και από σήμερα είναι ο πρώτος τομέας παραγωγής παγκοσμίως. Στο πλαίσιο της Νέας Οικονομίας, η τουριστική βιομηχανία είναι η μεγαλύτερη σε παγκόσμιο επίπεδο και οι προοπτικές, σύμφωνα με τον Παγκόσμιο Οργανισμό Τουρισμού, είναι προοπτικές ακόμα μεγαλύτερης ανάπτυξης μέχρι το 2020.

Αναφερόμαστε επομένως στην πιο παγκοσμιοποιημένη βιομηχανία, στην οποία οι τεχνολογικές αλλαγές διαδραμάτισαν ένα σημαντικό ρόλο στην ανάπτυξή της, ιδιαίτερα στον τομέα των μεταφορών και της διανομής του τουριστικού προϊόντος.

Πράγματι, την τελευταία δεκαετία, η διεθνής τουριστική αγορά χαρακτηρίζεται από έντονα φαινόμενα συγκέντρωσης και καθετοποίησης των ταξιδιωτικών επιχειρήσεων. Οι συγχωνεύσεις των μεγάλων τουριστικών ομίλων, οι αλλεπάλληλες και εξελισσόμενες εξαγορές και συμμαχίες μεταξύ των πιστωτικών συγκροτημάτων, των αερομεταφορέων και των Μεγάλων Τουριστικών Οργανισμών (Tour Operators) έχουν αλλάξει ριζικά την αγορά. Η ραγδαία εξάπλωση των νέων τεχνολογιών πληροφορικής, στην προβολή, ενημέρωση και χρήση του ηλεκτρονικού εμπορίου με τα συστήματα αυτόματων κρατήσεων και πωλήσεων, έχουν θέσει νέους όρους στον ανταγωνισμό. Με αυτά τα δεδομένα, η Ελλάδα συνέθεσε ένα σχέδιο, το οποίο θα της επιτρέψει να προσαρμοστεί στα νέα αυτά δεδομένα και στη συνέχεια να επανατοποθετήσει το εγχώριο τουριστικό προϊόν στον παγκόσμιο τουριστικό χάρτη.

• Η θέση του ελληνικού τουριστικού προϊόντος στην αγορά αυτήν ποιά είναι;

Στη δεκαετία του 2000, ο τουρισμός έχει εξελιχθεί πια σε βασικό πυλώνα της εθνικής μας οικονομίας. Όμως, παρά τη γενικά καλή στατιστική εικόνα που παρουσιάζει διαχρονικά ο ελληνικός τουρισμός, αλλά και το σημαντικό ρόλο που έπαιξε μεταπολεμικά στην οικονομική ανάπτυξη, σήμερα ο τουρισμός άρχισε να εμφανίζει συμπτώματα κοπώσεως. Υπάρχουν ενδείξεις ότι η ποιοτική στάθμη των προσφερομένων υπηρεσιών δεν βελτιώνεται, παρά την αυξητική τάση του τουριστικού ρεύματος και τις προσπάθειες που καταβάλλονται από την πολιτική ηγεσία.

Μία εξήγηση αποτελεί το γεγονός ότι, όπως συμβαίνει σε όλα τα προϊόντα, το ελληνικό τουριστικό προϊόν - χωρίς να έχει εξαντλήσει στο έπακρον τις δυνατότητές του -έχει κλείσει πλέον τον «κύκλο ζωής» του, καθώς η εξέλιξη της προσφοράς δεν ανταποκρίνεται, παρά σε περιορισμένο βαθμό, στην ανάγκη διαμόρφωσης ενός ποιοτικού προϊόντος.

ΚΟΠΩΣΗ

• Αναφερθήκατε σε συμπτώματα κοπώσεως. Ποιά, κατά τη γνώμη σας, είναι αυτά που επηρεάζουν την ανταγωνιστικότητα του προϊόντος;

Θεωρώ ότι υπάρχει σταδιακή μείωση της ανταγωνιστικότητας του ελληνικού τουριστικού προϊόντος, αυξανόμενη εξάρτηση από το μαζικό τουρισμό, απώλεια υψηλού τουριστικού εισοδήματος, έλλειψη δυνατότητας χρονικής κατανομής της ζήτησης, εύκολη υποκατάσταση από άλλες μεσογειακές χώρες, άνιση ανάπτυξη της περιφέρειας, ισχυρές πιέσεις για χαμηλές τιμές, αδυναμία διαπραγμάτευσης με τους ισχυρούς tour-operators, παράνομη λειτουργία καταλυμάτων, προβλήματα βιωσιμότητας και δυσκολία προσαρμογής στα νέα τεχνολογικά δεδομένα.

• Ποιοί είναι οι στόχοι της τουριστικής πολιτικής για τα επόμενα χρόνια;

Η επόμενη επταετία θα είναι καθοριστική όσον αφορά στη μετατροπή του προορισμού σε «ποιοτικό», ώστε να μπορεί να ξεφύγει από τον ανταγωνισμό των γειτονικών τουριστικών χωρών, να αυξήσει τη ζήτησή του και να βελτιώσει τα επίπεδα της οικονομικής απόδοσής του.

Με ετήσιο ρυθμό ανάπτυξης 5%, οι ποσοτικοί στόχοι συνοψίζονται ως εξής:

1. Αύξηση των αφίξεων στα σύνορα σε 20 εκ.
2. Αύξηση των διανυκτερεύσεων στα ξενοδοχεία σε 87 εκ.
3. Αύξηση των πληροτήτων των ξενοδοχείων των αναπτυγμένων περιοχών κατά 10 ποσοστιαίες μονάδες.
4. Αύξηση των εισπράξεων από τον τουρισμό σε 20 δισ. ευρώ.
5. Αύξηση της μέσης κατά κεφαλήν δαπάνης σε 1.000 ευρώ
6. Αύξηση της συμμετοχής του τουρισμού στο ΑΕΠ κατά δύο τουλάχιστον ποσοστιαίες μονάδες.
7. Αύξηση του απασχολούμενου στον τουρισμό εργατικού δυναμικού τουλάχιστον κατά 20%.

ΟΙ ΣΤΟΧΟΙ

• Πέρα όμως από τους ποσοτικούς, δεν πρέπει να υπάρχουν και ποιοτικοί στόχοι;

Προλάβατε τη φράση μου, γιατί αυτό ακριβώς θα σας έλεγα. Οι ποιοτικοί στόχοι είναι αυτοί που έχουν τη μεγαλύτερη σημασία και μόνο με την επίτευξή τους θα μπορούμε να μιλάμε για έναν ποιοτικό τουρισμό στη χώρα μας. Πρώτη προτεραιότητα είναι ο στρατηγικός σχεδιασμός του κλάδου, ο οποίος θα επιτρέψει το σχεδιασμό ενός συγκεκριμένου μοντέλου ανάπτυξης σε μακροπρόθεσμο ορίζοντα. Η αναζήτηση διεξόδων στην ολιγοπωλιακή δομή των τουριστικών οργανισμών στις χώρες αναφοράς του ελληνικού τουρισμού και η διασύνδεσή τους με άξονες πολιτικής απουσιάζει.

Η ανάπτυξη του ελληνικού Δορυφόρου Λογαριασμού Τουρισμού (ΔΛΤ), η οποία προωθείται τον τελευταίο ενάμισυ χρόνο και θα ολοκληρωθεί μέσα στο 2004 (με εξαετή παρακολούθηση από ειδικούς τεχνικούς σύμβουλους), θα επιτρέψει την αναγκαία διασύνδεση του τουρισμού με την οικονομική διάρθρωση της χώρας και, επομένως, θα παράσχει το αναγκαίο θεωρητικό και πληροφοριακό υπόβαθρο για την παραπέρα αποτελεσματική διερεύνηση των επιδράσεων και δυνατοτήτων του στην εθνική οικονομία.

Σημειώνεται ότι, μέχρι σήμερα, ο εντοπισμός του τουρισμού γίνεται μόνο στους Εθνικούς Λογαριασμούς, κάτω από την κατηγόρια της δαπάνης, χωρίς τη δυνατότητα για ποιοτική και οργανική διασύνδεσή του με την διάρθρωση της οικονομίας. Χωρίς καμία διάθεση υπερβολής, η εφαρμογή του ΔΛΤ θα έρθει να λύσει το πρόβλημα αξιοπιστίας, όχι μόνο του υπολογισμού των τουριστικών αφίξεων και εισπράξεων (χρόνιο πρόβλημα της τουριστικής στατιστικής), αλλά και γενικότερα του εφαρμοζόμενου οικονομικού προγραμματισμού, ο οποίος αγνοεί ουσιαστικά την ύπαρξη ενός ποσοτικά και ποιοτικά βασικού συντελεστή της τελικής ζήτησης, όπως είναι η τουριστική κατανάλωση με τις συνεχείς αυξητικές τάσεις και διαρθρωτικές μεταβολές της.

Επομένως, ο επαναπροσδιορισμός του τουρισμού δύναται να θέσει υπό επαναπροσδιορισμό και το όλο θεωρητικό και πρακτικό πλαίσιο του εφαρμοζόμενου οικονομικού σχεδιασμού σε ολόκληρη τη χώρα, με ευεργετικές επιδράσεις όχι μόνο για τον ελληνικό τουρισμό, αλλά και για το μέλλον της ελληνικής οικονομίας και ανάπτυξης.

• Με τις τουριστικές επιχειρήσεις τι πρέπει να γίνει;

Η πολιτική εκσυγχρονισμού των υποδομών των τουριστικών επιχειρήσεων όλων των μεγεθών και όλων των κλάδων (καταλυμάτων & camping, σκαφών αναψυχής, μαρίνων, μεταφορικών μέσων, κ.λπ.) και η ενθάρρυνση δημιουργίας προσθετής προσφοράς υψηλής στάθμης, όπου πρέπει να ανασχεθεί πλήρως η δημιουργία νέων τουριστικών καταλυμάτων χαμηλής και μέσης στάθμης και να ελεγχθεί στο μέγιστο δυνατό βαθμό το φαινόμενο της «παραξενοδοχίας».

ΤΟ 2004

• Οι Ολυμπιακοί Αγώνες τί ρόλο μπορούν να παίξουν στην προσπάθεια επανατοποθέτησης και αναβάθμισης του τουριστικού προϊόντος;

Στην προσπάθεια επανατοποθέτησης του ελληνικού τουρισμού, καταλυτικό ρόλο μπορεί να διαδραματίσει η τέλεση των Ολυμπιακών Αγώνων του 2004 στη χώρα μας. Πέρα από την παγκόσμια ορατότητα που θα αποκτήσει ο ελληνικός προορισμός, απαιτείται η διασύνδεσή του με την κατάλληλη εικόνα (image positioning). Συγκεκριμένα, η φιλοσοφία των Ολυμπιακών Αγώνων (ειρήνη, συμβίωση, πολιτισμός, φύση) ταιριάζουν απόλυτα με την τουριστική φυσιογνωμία της χώρας ως ενός ασφαλούς και ήσυχου προορισμού, με μοναδικά φυσικά και πολιτιστικά στοιχεία. Η αξιοποίηση του μεγάλου αυτού γεγονότος για τον ελληνικό τουρισμό πρέπει να βασιστεί σε μία ειδική καμπάνια προώθησης, η οποία θα βασίζεται σε ένα κεντρικό slogan, π.χ. PEACE: GREECE (ΕΙΡΗΝΗ/ΗΡΕΜΙΑ: ΕΛΛΑΔΑ) και θα επαναλαμβάνεται τουλάχιστον για μία πενταετία, προβάλλοντας, με την ευκαιρία των Ο.Α., τους τουριστικούς πόρους και τη σύγχρονη Ελλάδα.

Η επανατοποθέτηση του ελληνικού τουριστικού προϊόντος συνδέεται άμεσα με την αναβάθμιση της ποιότητας των προσφερομένων υπηρεσιών σε ολόκληρη την τουριστική αλυσίδα. Ειδικότερα, όσον αφορά:

- Τη γενική υποδομή (αναβάθμιση των υπηρεσιών που σχετίζονται με τα αεροδρόμια, τα λιμάνια, το οδικό δίκτυο, την παροχή νερού και ηλεκτρικού ρεύματος, τη συλλογή απορριμμάτων, την επικοινωνία κ.ά.).

- Την ειδική τουριστική υποδομή (κατασκευή γηπέδων γκόλφ, μαρίνων, συνεδριακών κέντρων, κ.λπ.).

ΣΤΡΟΦΗ ΣΕ ΕΝΑΛΛΑΚΤΙΚΕΣ ΜΟΡΦΕΣ

• Πολύς λόγος γίνεται για τις θεματικές ενότητες και τις εναλλακτικές μορφές τουρισμού. Η ανάπτυξή τους τι χαρακτήρα θα προσδώσει στον ελληνικό τουρισμό;



Οι επενδύσεις σε εναλλακτικές μορφές τουρισμού αποδεικνύονται κεφαλαιώδους στρατηγικής σημασίας με μακροπρόθεσμα μεν αλλά εντυπωσιακά αποτελέσματα, σύμφωνα με τον κ. Δημήτρη Γεωργακόπουλο

Ο εναλλακτικός τουρισμός σηματοδοτεί μια νέα περίοδο τουριστικής ανάπτυξης και τουριστικής πολιτικής για τον ευρωπαϊκό και ελληνικό χώρο. Ο αριθμός των Ευρωπαίων πολιτών που στρέφεται και προς τον εναλλακτικό τουρισμό ξεπερνά τα 35.000.000 και αυξάνεται με ρυθμούς άνω του 20% κατά χρόνο. Η εμπειρία διδάσκει πως ο «εντοπισμός» και η «αφύπνιση» αυτού του είδους των καταναλωτών με ειδικά ενδιαφέροντα αποτελεί μεν δύσκολο εγχείρημα, αλλά η σωστή διαχείρισή του και οι κατάλληλες σχετικές επενδύσεις αποδεικνύονται κεφαλαιώδους στρατηγικής σημασίας, με μακροπρόθεσμα μεν, αλλά εντυπωσιακά αποτελέσματα. Η σταδιακή μεταβολή του τουριστικού πρότυπου από το μαζικό τουρισμό παραλίας, που βασίζεται στο τρίπτυχο ύπνος - μπάνιο - μπαρ, σε πιο σύνθετα και εξειδικευμένα προϊόντα που καλύπτουν τις όλο και περισσότερο διαφοροποιούμενες ανάγκες της αγοράς, μπορούν να αξιοποιηθούν, έτσι ώστε να διαφοροποιηθεί το προσφερόμενο τουριστικό προϊόν και να συμβάλλει, έτσι, στην επανατοποθέτησή του στην παγκόσμια τουριστική αγορά. Στόχος, όραμα και πρόκληση της τουριστικής πολιτικής και για τα επόμενα χρόνια, επομένως, είναι η αξιοποίηση των φυσικών και πολιτιστικών πόρων για την αναβάθμιση του μαζικού τουρισμού και τη δημιουργία νέων τουριστικών προϊόντων.

μια ξεχωριστή διαδρομή στο Αιγαίο

ΔΡΟΜΟΛΟΓΙΑ
ΠΕΡΙΟΔΟΥ 06/10/03 - 31/10/03

ΗΜ/ΝΙΑ	ΠΛΟΙΟ	ΩΡΑ	ΠΡΟΟΡΙΣΜΟΣ
ΑΝΑΧΩΡΗΣΕΙΣ ΑΠΟ ΡΟΔΟ			
ΔΕΥΤΕΡΑ			
ΤΡΙΤΗ	Ε/Γ-Ο/Γ ΠΑΤΜΟΣ	15.00	ΚΩ (18.30-18.50) - ΚΑΛΥΜΝΟ (19.50-20.05) - ΛΕΡΟ (21.05-21.20) - ΠΑΤΜΟ (22.35-22.50) - ΠΕΙΡΑΙΑ (08.00)
ΤΕΤΑΡΤΗ	Ε/Γ-Ο/Γ ΡΟΔΟΣ	15.00	ΚΩ (18.30-18.50) - ΚΑΛΥΜΝΟ (19.50-20.05) - ΑΣΤΥΠΑΛΑΙΑ (22.20-22.40) - ΠΕΙΡΑΙΑ (09.00)
ΠΕΜΠΤΗ	Ε/Γ-Ο/Γ ΠΑΤΜΟΣ	17.00	ΚΩ(20.30 - 20.50) - ΠΕΙΡΑΙΑ (08.00)
ΠΑΡΑΣΚΕΥΗ	Ε/Γ-Ο/Γ ΡΟΔΟΣ	15.00	ΚΩ (18.30-18.50) - ΚΑΛΥΜΝΟ (19.50-20.05) - ΛΕΡΟ (21.05-21.20) - ΠΑΤΜΟ (22.35-22.50) - ΠΕΙΡΑΙΑ (08.00)
ΣΑΒΒΑΤΟ	Ε/Γ-Ο/Γ ΠΑΤΜΟΣ	15.00	ΣΥΜΗ (16.40-17.00)-ΚΩ (19.30-19.50) -ΚΑΛΥΜΝΟ (20.50-21.05)-ΛΕΡΟ (22.05-22.20)-ΠΑΤΜΟ (22.35-23.50)- ΠΕΙΡΑΙΑ (09.00)
ΚΥΡΙΑΚΗ	Ε/Γ-Ο/Γ ΡΟΔΟΣ	13.00	ΤΗΛΟ (15.40-16.00)-ΝΙΣΥΡΟ (17.10-17.30) -ΚΩ (18.50-19.10) - ΚΑΛΥΜΝΟ ((20.10-20.30) - ΛΕΡΟ (21.30-21.50) - ΠΑΤΜΟ (23.00-23.20) - ΠΕΙΡΑΙΑ (08.30)
ΑΝΑΧΩΡΗΣΕΙΣ ΑΠΟ ΠΕΙΡΑΙΑ			
ΔΕΥΤΕΡΑ	Ε/Γ-Ο/Γ ΠΑΤΜΟΣ	15.00	ΠΑΤΜΟ (00.15-00.35) - ΛΕΡΟ (01.50 -02.10) - ΚΑΛΥΜΝΟ (03.10 -03.30) - ΚΩ (04.35 -04.50) - ΡΟΔΟ (08.30)
ΤΡΙΤΗ	Ε/Γ-Ο/Γ ΡΟΔΟΣ	15.00	ΑΣΤΥΠΑΛΑΙΑ (00.50-01.10) - ΚΑΛΥΜΝΟ (03.30-03.50) - ΚΩ (04.50-05.10) ΡΟΔΟ (09.00)
ΤΕΤΑΡΤΗ	Ε/Γ-Ο/Γ ΠΑΤΜΟΣ	17.00	ΚΩ (03.30-03.50) - ΡΟΔΟ (07.30)
ΠΕΜΠΤΗ	Ε/Γ-Ο/Γ ΡΟΔΟΣ	15.00	ΠΑΤΜΟ (00.15-00.35) - ΛΕΡΟ (01.50 -02.10) - ΚΑΛΥΜΝΟ (03.10 -03.30) - ΚΩ (04.35 -04.50) - ΡΟΔΟ (08.30)
ΠΑΡΑΣΚΕΥΗ	Ε/Γ-Ο/Γ ΠΑΤΜΟΣ	15.00	ΠΑΤΜΟ (00.15-00.35)-ΛΕΡΟ(01.50-02.10)-ΚΑΛΥΜΝΟ (03.10-03.30)-ΚΩ(04.30-04.50)-ΣΥΜΗ(07.30-07.45)-ΡΟΔΟ (09.30)
ΣΑΒΒΑΤΟ	Ε/Γ-Ο/Γ ΡΟΔΟΣ	14.00	ΠΑΤΜΟ (23.15-23.35) - ΛΕΡΟ (00.50-01.10) - ΚΑΛΥΜΝΟ (02.10 - 02.30) - ΚΩ (03.30-03.50) - ΝΙΣΥΡΟ (05.10-05.20) - ΤΗΛΟ (06.30-06.50) - ΡΟΔΟ (09.00)
ΚΥΡΙΑΚΗ			

Κεντρικό Πρακτορείο ΔΑΝΕ SEA LINE Αυστραλίας 92
Ωρες λειτουργίας 08.00 - 20.00 ΤΗΛ. 43150 (10 γραμμές)

Δ·Α·Ν·Ε· SEA LINE
ΔΩΔΕΚΑΝΗΣΙΑΚΗ ΑΝΩΝΥΜΗ ΝΑΥΤΙΛΙΑΚΗ ΕΤΑΙΡΙΑ


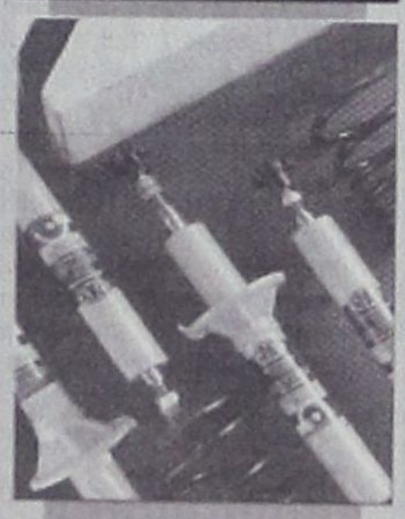




ΔΗΜ. ΧΑΤΖΗΠΕΤΡΟΣ

ΖΑΝΤΕΣ - ΕΛΑΣΤΙΚΑ
ΑΜΟΡΤΙΣΕΡ - ΕΛΑΤΗΡΙΑ

GOODYEAR
BRIDGESTONE
MICHELIN
YELLOW
PIRELLI
DUNLOP

ΕΙΔΙΚΕΣ ΤΙΜΕΣ
ΓΙΑ ΑΜΟΡΤΙΣΕΡ
ΚΑΙ ΕΛΑΤΗΡΙΑ
τοποθέτηση,
ευθυγράμμιση δωρεάν

ΕΙΔΙΚΕΣ ΤΙΜΕΣ
ΓΙΑ ΤΑΞΙ

Με μηδέν
προκαταβολή
έως και 36 δόσεις

Οδός Μιχ. Πετρίδη 30 - Τηλ. 38889

δημοκρατικά

ΥΠΑΡΧΕΙ ΑΝΤΙΚΕΙΜΕΝΙΚΗ ΠΡΑΓΜΑΤΙΚΟΤΗΤΑ Η ΟΠΟΙΑ ΔΙΝΕΙ ΤΟ ΜΕΤΡΟ ΤΗΣ ΑΛΗΘΕΙΑΣ (ΑΡΙΣΤΟΤΕΛΗΣ)

ΕΠΑΡΧΙΩΤΙΚΟΣ ΦΑΝΑΤΙΣΜΟΣ

Να λοιπόν, που και η Δικαιοσύνη βγάζει κάποιες φορές το μανδύα της «ανεξαρτησίας» και εμπλέκεται στην πολιτική διαδικασία. Αποκαλύφθηκε από πρωινή εφημερίδα, ότι υπάρχει εισήγηση στον Αρειο Πάγο, η οποία σε τελευταία ανάλυση αναγνωρίζει το δικαίωμα της μουσουλμανικής μειονότητας να αυτοπροσδιορίζεατι ως «τουρκική» και συγκεκριμένου μαζικού μειονοτικού φορέα, που υπηρετεί σκοπιμότητες ξένης χώρας, να προσδιορίζεται ως «Τουρκική Ενωση».

Το όλο θέμα αφορά στην αναγνώριση ή μη του δικαιώματος ενός σωματείου της Θράκης να λειτουργεί υπό την επωνυμία «Τουρκική Ενωση Θράκης».

Σημειώνεται ότι μετά την αρνητική απόφαση του Εφετείου, η υπόθεση είχε εξεταστεί και πάλι από τον Αρειο Πάγο. Με την τότε (1590/2000) απόφασή του είχε κρίνει ότι η εφετειακή απόφαση δεν ήταν επαρκώς αιτιολογημένη.

Τώρα το Ανώτατο Δικαστήριο καλείται να αποφανθεί επί νεωτέρας αποφάσεως του Εφετείου. Το ενδιαφέρον εστιάζεται ως προς το εάν ο εισηγητής αρεοπαγίτης αυτή τη φορά λαμβάνει θέση και επί της ουσίας του ζητήματος.

«Η ΣΥΝΘΗΚΗ ΤΗΣ ΛΩΖΑΝΗΣ ΑΝΑΓΝΩΡΙΖΕΙ ΤΗΝ ΥΠΑΡΞΗ ΘΡΗΣΚΕΥΤΙΚΗΣ ΚΑΙ ΟΧΙ ΕΘΝΙΚΗΣ ΜΕΙΟΝΟΤΗΤΑΣ»

Το ότι κάποιοι δικαστές δεν λειτουργούν αυτόνομα, αλλά εισηγούνται ή κρίνουν βάσει γενικότερων κυβερνητικών επιλογών το αποδεικνύει το ακόλουθο γεγονός. Πριν από τέσσερα χρόνια, ο υπουργός Εξωτερικών, Γ. Παπανδρέου, είχε εγείρει ανάλογο θέμα.

Είχε τότε δηλώσει ότι δεν τον ενδιαφέρουν οι ονομασίες των μειονοτήτων, αρκεί να μην αμφισβητηθούν τα σύνορα.

Η δήλωσή του αυτή, το 2000 - δηλαδή ένα χρόνο αργότερα - είχε ως αποτέλεσμα ο Αρειος Πάγος να ακυρώσει απόφαση του Εφετείου Ξάνθης, που - σωστά - έκρινε ότι λόγοι εθνικού συμφέροντος και δημόσιας ασφάλειας επιβάλλουν τη διάλυση του σωματείου αυτού.

Μετά την αποκάλυψη του ζητήματος, διπλωματικοί κύκλοι έσπευσαν να υποστηρίξουν, ότι η κυβέρνηση, η οποία είναι ενήμερη για την απόφαση, διατείνεται, ότι η συγκεκριμένη κίνηση επιβεβαιώνει, πως η Ελλάδα αντιμετωπίζει με εμπιστοσύνη και χωρίς τις φοβίες του παρελθόντος το μειονοτικό ζήτημα, σε αντίθεση με την Τουρκία, η οποία παραμένει εγκλωβισμένη, ακολουθώντας όλα αυτά τα χρόνια πολιτική διακρίσεων απέναντι στις μειονότητες και ιδιαίτερα στην ελληνική μειονότητα της Κωνσταντινούπολης.

Σημείωναν, δε ότι η θέση αυτή είναι συμβατή και με τις αποφάσεις του Ευρωπαϊκού Δικαστηρίου Ανθρωπίνων Δικαιωμάτων και με τη σύμβαση - πλαίσιο για τις μειονότητες του Συμβουλίου της Ευρώπης.

Με άλλα λόγια δηλαδή, «σε πότισα ροδόσταμο, με πότισες φαρμάκι» ή διαφορετικά, ότι χωρίς εμείς να λαμβάνουμε κάτι να προχωρούμε στην υιοθέτηση μιας πολιτικής μονόπλευρων παραχωρήσεων και, μάλιστα, εύκολα, κατά παράβαση διεθνών Συνθηκών. Η πολιτική ιστορία έχει αποδείξει ότι η αμφισβήτηση των συνόρων δεν προκύπτει ξαφνικά.

Προετοιμάζεται με μικρά ενδιάμεσα βήματα. Αυτό δεν σημαίνει ότι θα τεθεί σε κίνδυνο η εδαφική μας ακεραιότητα εάν ονομάσουμε επισήμως τη μειονότητα τουρκική.

Σημαίνει, όμως, ότι στον ελληνοτουρκικό διπλωματικό «πόλεμο χαρακωμάτων», που βρίσκεται σε εξέλιξη τελευταία, η Αθήνα θα έχει εγγράψει μία αρνητική υποθήκη, την οποία ενδεχομένως να βρει μπροστά της τα επόμενα χρόνια. Θα έχει κάνει χωρίς λόγο ένα βήμα πίσω.

Η Συνθήκη της Λωζάνης αναγνωρίζει την ύπαρξη θρησκευτικής και όχι εθνικής μειονότητας και γι'αυτό την ονομάζει μουσουλμανική. Στους κόλπους της, βεβαίως, υπάρχουν Τούρκοι, όπως υπάρχουν και Πομάκοι και Τσιγγάνοι.

Το αρνητικό είναι, ότι λόγω σφαλμάτων της δικής μας διπλωματίας, η Αγκυρα κατάφερε, λόγω και των χρόνιων σφαλμάτων της Αθήνας, να καλλιεργήσει τουρκική συνείδηση στη συντριπτική πλειοψηφία των μειονοτήτων.

Οι απόψεις για αναγνώριση μειονοτήτων, όπως και οι απόψεις για μαζική και άνευ όρων παροχή ιθαγένειας στους οικονομικούς μετανάστες πηγάζουν από έναν επιβλαβή επαρχιώτικο φανατισμό.

Δεν είναι δυνατόν σε ένα εθνικό κράτος, με τις λιγότερες - αντικειμενικά - μειονοτικές αποκλίσεις, να επιχειρείται να εφαρμοσθεί ένα δήθεν πολυπολιτισμικό πρότυπο. Και αυτό πρέπει να το λάβει πολύ σοβαρά υπόψιν ο Φέρελπις εισηγητής του Δ' Πολιτικού Τμήματος του Αρείου Πάγου.

ΕΡΕΥΝΑ ΤΩΝ ΔΙΠΛΩΜΑΤΟΥΧΩΝ ΞΕΝΑΓΩΝ

ΤΙ ΛΕΝΕ ΟΙ ΤΟΥΡΙΣΤΕΣ ΓΙΑ ΤΑ «ΚΑΚΩΣ ΚΕΙΜΕΝΑ»

Εκφράζονται παράπονα κυρίως για την καθαριότητα



Σε ενδιαφέροντα συμπεράσματα κατέληξε έρευνα με θέμα «Βαθμός καθαριότητας αρχαιολογικών χώρων και διαδρομών του νομού Δωδ/νήσου», που διενεργήθηκε από το Σωματείο Διπλωματούχων Ξεναγών Δωδ/νήσου σε συνεργασία με το Εθνικό Κέντρο Κοινωνικών Ερευνών. Η έρευνα διενεργήθηκε στη βάση ερωτηματολογίου καθώς και σε επισκέψεις που πραγματοποιήθηκαν σε αρχαιολογικούς χώρους της Ρόδου, Κω, Σύμης, Πάτμου, Νισύρου και Τήλου («διαδρομές»).

Εξετάζοντας τις επιμέρους απαντήσεις παρατηρούμε ότι και στα Δωδεκάνησα οι χαρακτηρισμοί για τους χώρους είναι ευνοϊκότεροι απ' ό,τι για τις διαδρομές, κάτι που ανεξαρτήτως της θετικής ή αρνητικής εικόνας που προκύπτει, συμβαίνει σε όλες τις περιοχές.

Έτσι, η πλέον θετική γνώμη διατυπώνεται για τον χώρο των Πεταλούδων (που δεν είναι αρχαιολογικός, αλλά τουριστικό αξιοθέατο) με 79,1% θετικών χαρακτηρισμών. Ακολουθεί ο αρχαιολογικός χώρος του Ασκληπιείου στην Κω με (72,7%), ο αρχαιολογικός χώρος Καμείρου (68,1%) και ο αρχαιολογικός χώρος Φιλερήμου (66,7%).

Μικρότερα ποσοστά παρουσιάζουν ο χώρος της Μεσαιωνικής πόλης της Ρόδου που συγκεντρώνει θετικές γνώμες κατά 49%, η Ακρόπολη της Ρόδου κατά 50%, ενώ ιδιαιτέρως προβληματική εμφανίζεται η κατάσταση στην Καλλιθέα Ρόδου (με θετικές γνώμες μόλις 10,4% και αντιστοίχως αρνητικές 33,3%).

Από τις διαδρομές, θετικότερη εντύπωση σχηματίζεται για τα μικρά νησιά, καθόσον η διαδρομή στην Τήλο (με 50% θετικών σχολίων) και στη Νίσυρο (με 42,1% αντιστοίχως) εμφανίζουν πολύ καλύτερη εικόνα έναντι της Ρόδου, όπου η διαδρομή Πόλη Ρόδου - Λίνδος χαρακτηρίζεται θετικά από το 25,5% των ερωτωμένων και η διαδρομή Κολύμπια - Επτά Πηγές - Προφήτης Ηλίας - Έμπωνας αντιστοίχως επίσης από το 25,5%. Βεβαίως πρέπει να συνυπολογισθεί ότι για τα μικρά νησιά, οι απαντήσεις είναι λίγες.

Έντονη αντίθεση παρατηρείται στο νησί της Κω, όπου στην πολύ θετική εικόνα για τον χώρο του Ασκληπιείου (θετικές γνώμες 72,7%) αντιπαρατίθενται οι εντυπώσεις για τον χώρο Αρχαίας Αγοράς - Δυτικών Ανασκαφών (με θετικές γνώμες μόλις 12,5% και αρνητικές 37,5%) και τη διαδρομή Κως - Ζία - Πυλί - Καρδάμαινα - Κέφαλος (μόλις 9,5% θετικές γνώμες και αρνητικές 42,8% αντίστοιχα).

ΠΡΟΣΘΕΤΑ ΣΧΟΛΙΑ ΤΩΝ ΕΡΩΤΗΘΕΝΤΩΝ

Εκτός από την βαθμολόγηση του επιπέδου καθαριότητας των αρχαιολογικών χώρων και των κατευθυνόμενων προς και από αυτούς διαδρομών, 21 από τους 58 απαντήσαντες (36,2%) προέβησαν σε 40 πρόσθετα σχόλια - παρατηρήσεις επί του θέματος, τα οποία ομαδοποιήθηκαν ως εξής:

α) το 25,0% των ερωτωμένων διατύπωσε αρνητικά σχόλια και μετέφερε παράπονα σχετικά με την υγιεινή, την καθαριότητα και ειδικότερα την εικόνα που παρουσιάζουν οι τουαλέτες οι οποίες και δεν επαρκούν,

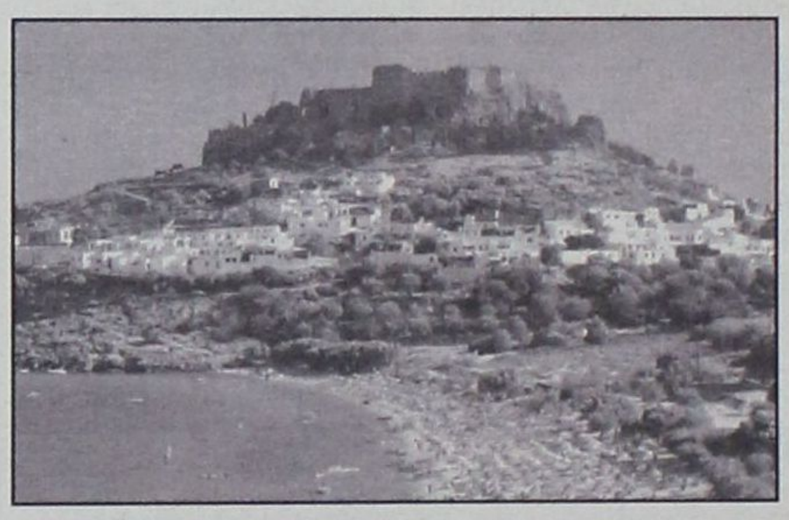

β) το 25,0% των ερωτηθέντων αναφέρθηκε σε άλλα κακώς κείμενα των αρχαιολογικών και παρακειμένων χώρων, όπως ή έλλειψη οργάνωσης και προγραμματισμού της εκτέλεσης δημοσίων έργων κατά τη διάρκεια της τουριστικής περιόδου καθώς επίσης και το έντονο κυκλοφοριακό πρόβλημα σε ορισμένα σημεία των πόλεων,

γ) το 40,0% των ερωτωμένων προέβη σε γενικότερα σχόλια για την καθαριότητα των διαδρομών και των αρχαιολογικών χώρων και εντόπισε συγκεκριμένες ελλείψεις (π.χ. κάλαθοι αχρήστων, ανυπαρξία προγράμματος ανακύκλησης, κάδοι απορριμμάτων, μπάζα κλπ.) ολοκληρώνοντας την διαμόρφωση της αρνητικής εικόνας που προκύπτει και από τις υπόλοιπες απαντήσεις τους.

Επιλεκτικά παραθέτουμε, αυτούσια, τα πλέον χαρακτηριστικά, κατά τη γνώμη μας, σχόλια που διατύπωσαν οι ξεναγοί στον ελεύθερο χώρο του ερωτηματολόγιου:

1. Για τη Ρόδο:

- «Τεράστιο πρόβλημα είναι η κυκλοφορία και τα σταθμευμένα αυτοκίνητα στην οδό Ιπποτών»

- «Μεγαλύτερο πρόβλημα στους αρχαιολογικούς χώρους είναι οι τουαλέτες, ειδικά στην Φιλέρημο όπου ουσιαστικά δεν υπάρχουν».

- «Στην Λίνδο, αν κοιτάξει κανείς από την κορυφή του κάστρου κάτω, ένα σημείο της πλαγιάς της Ακρόπολης ανάμεσα στα δέντρα είναι γεμάτο παλιά ψυγεία, κουζίνες, καφάσια που σαπίζουν εκεί για χρόνια».

- «Ανύπαρκτο πρόγραμμα ανακύκλωσης για πλαστικά και μεταλλικά αντικείμενα».

- «Λιγοστοί κάδοι απορριμμάτων στους αρχαιολογικούς χώρους και όπου αυτοί υπάρχουν δεν αδειάζονται τακτικά τα απορρίμματα».

- «Αίσχος η κατάσταση στο Λόφο Μόντε Σμίθ στη Πόλη της Ρόδου. Σκουπίδια στους χώρους πανοραμικής θέας».

- «Άλυτο το πρόβλημα των WC στους χώρους Φιλερήμου και Λίνδου».

- «Σκουπίδια παντού, διαδρομικά, στην ανατολική και δυτική πλευρά του νησιού της Ρόδου».

- «Οι αρχαιολογικοί χώροι πρέπει να καθαρίζονται από τα χόρτα κατά την άνοιξη».

- «Η οδός Ιπποτών είναι από τα πιο βρώμικα μέρη της Παλιάς Πόλης και ένα απέραντο σταχτοδοχείο! Αποτσίγαρα παντού ..... Επίσης ας τοποθετήσει ο Δήμος δοχεία απορριμμάτων σε πολλά κεντρικά σημεία της Παλιάς Πόλης .... Ας μην επιτρέπουν το παρκάρισμα και τη διέλευση αυτοκινήτων κατά την καλοκαιρινή σεζόν από την οδό Ιπποτών».

- «Σε όλους τους χώρους υστερούν οι τουαλέτες και αυτές που υπάρχουν είναι σε αθλία κατάσταση (Κάμειρος, Φιλέρημος, Λίνδος)».

- «Παρκαρισμένα αυτοκίνητα έξωθεν του Παλατιού του Μεγάλου Μαγίστρου, θόρυβος, παρεμπόδιση και κίνδυνος για την διέλευση των τουριστών στην οδό Ιπποτών».

2. Για την Κω:

- «Το πάρκινγκ στον αρχαιολογικό χώρο του Ασκληπιείου της Κω, προοδευτικά από την αρχή και μέχρι το πέρας της τουριστικής περιόδου, επιβαρύνεται με κάθε λογής απορρίμματα, χωρίς να γίνεται περισυλλογή τους».

- «Ο χώρος της Αρχαίας Αγοράς, εν αντιθέσει με τις δυτικές ανασκαφές, καίτοι όμορος με κέντρα διασκέδασης (μπαρ κλπ), δίνει την εικόνα βρώμικου χώρου».

-«Οι διαδρομές κατά τους ανοιξιάτικους μήνες δίνουν την εικόνα καθαρού χώρου γιατί τα σκουπίδια καλύπτονται από τα χόρτα και τα λουλούδια, από τον Ιούλιο όμως και μετά είναι αίσχος».

- «Λόγω των κέντρων διασκέδασης που βρίσκονται δίπλα στην Αρχαία Αγορά, η εικόνα το πρωί είναι αίσχος».

- «Μερικά σημεία της διαδρομής δίνουν την όψη σκουπιδότοπου (έπιπλα, στρώματα, σιδερικά, κάλυκες, είδη οικιακών συσκευών, μπάζα κλπ). - Αίσχος-!»

- «Σε γενικές γραμμές όλες οι παραλίες ρυπαίνονται από τους τουρίστες και δυστυχώς δεν καθαρίζονται συχνά».

ΣΧΟΛΗ ΧΟΡΟΥ Έλλης Παρασκευά

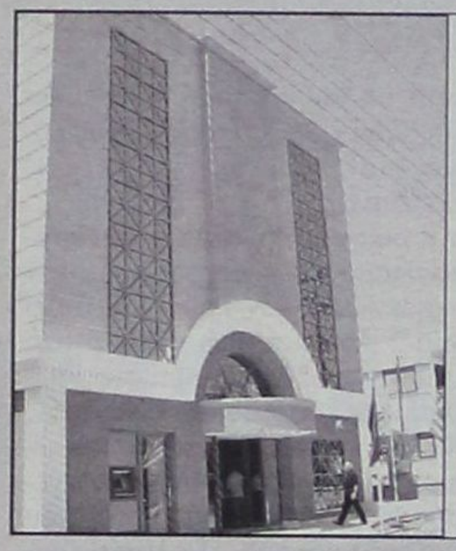

ΣΤΟΧΟΙ ΚΑΙ ΣΥΜΜΑΧΙΕΣ

Στόχος συγκεκριμένων ομάδων που δρουν για να διατηρήσουν τα κεκτημένα είναι τώρα η Τράπεζα Δωδεκανήσου, που ως γνωστόν οι συνεταιριστές της θα ψηφίσουν για νέο εννεαμελές διοικητικό συμβούλιο την 25η Οκτωβρίου. Σύμφωνα με όλες τις ενδείξεις αλλά και πληροφορίες, οι κινούμενοι με τον γνωστό τρόπο, για να μπορέσουν να ισορροπήσουν, ζητούν την υποστήριξη συγκεκριμένων παροικιακών σωματείων της Ρόδου κάνοντας μάλιστα και συμμαχίες που θα ήταν ως τώρα αδιανόητες, λόγω πολιτικών και όχι μόνο προβλημάτων που είχαν δημιουργηθεί στις σχέσεις των δύο πλευρών. Πρώτο μέλημα αυτών των συμμαχιών είναι η Καλυμνιακή παροικία της Ρόδου που και παλαιότερα είχε ενδιαφερθεί για να επιβληθεί στην τοπική κοινωνία, χωρίς αποτέλεσμα. Θα πρέπει να σημειωθεί πως ανοίγματα και συμμαχίες έχουν ήδη διαμορφωθεί με πεδίο δράσης τις εκλογές της Συνεταιριστικής Τράπεζας, αυτή τη φορά για να διατηρηθεί η κατάσταση ως έχει και καταγράφεται με ενδιαφέρον η συνεχής και από κοινού εμφάνιση στελέχους της παροικίας αυτής με γνωστό τοπικό παράγοντα των παραγωγικών τάξεων.

Η κ. ΠΡΟΞΕΝΟΣ



Επιχειρηματίες να εκδηλώσουν ενδιαφέρον για επίσκεψη στα παραγωγικά κέντρα των Αδάνων και Καϊσερή, προσκαλεί με ανοιχτή πρόσκληση η Γενική Πρόξενος της Τουρκίας στη Ρόδο. Η επίσκεψη θα πραγματοποιηθεί στις 6 με 9 Νοεμβρίου για περαιτέρω ανάπτυξη των εμπορικών σχέσεων Ελλάδας και Τουρκίας, σε συνεργασία με τα Επιμελητήρια Δωδεκανήσου, Μυτιλήνης, Σάμου και Χίου. Πολιτική για την εξωτερική πολιτική και πολιτική για ανοίγματα που μπορούν να επιφέρουν περίεργα αποτελέσματα. Είναι καλή σ' αυτά η κυρία πρόξενος, η οποία τις τελευταίες ημέρες απέκτησε νέο υποπρόξενο, διπλωμάτη κορυφής, άγνωστο για ποιόν λόγο...

ΡΕΖΙΛΙ ΔΙΕΘΝΩΣ

Άρχισαν χθες και συνεχίζονται σήμερα κινητοποιήσεις αστυνομικών, λιμενικών και πυροσβεστών. Οι Ομοσπονδίες των τριών σωμάτων ασφαλείας αποφάσισαν και από χθες από τις 12 το μεσημέρι μέχρι τις 8 το βράδυ, μοιράζουν φέιγ βολάν σε όλα τα αεροδρόμια της χώρας, με περιεχόμενο σχετικό με την άρνηση της κυβέρνησης να αναγνωρίσει την εργασία τους επικίνδυνη και ανθυγιεινή. Ο πρόεδρος της Ένωσης Αστυνομικών Υπαλλήλων Δωδεκανήσου Βασίλης Καψάλης ανέφερε χθες πως θα ακολουθήσει ένστολη διαμαρτυρία στις 8 του μήνα στην Αθήνα και αν δεν ικανοποιηθούν τα αιτήματα του κλάδου από την κυβέρνηση, θα ακολουθήσουν περαιτέρω κινητοποιήσεις. Πάντως είναι λίγο κουφό: Να λένε δηλαδή οι αστυνομικοί πως μοιράζουν τα φυλλάδια στα αεροδρόμια, για να ενημερωθούν οι Ευρωπαίοι πολίτες, για τα προβλήματα των Σωμάτων Ασφαλείας της χώρας. Με λίγα λόγια, διεθνώς ρεζίλι...

ΤΟ ΧΑΛΙ ΤΟΥ ΤΟΥΡΙΣΜΟΥ



ΣΤΡΑΤΗΓΙΚΗ επανατοποθέτησης του ελληνικού τουρισμού στην παγκόσμια αγορά, για την 7ετία 2003-2010, πρόκειται να ακολουθήσει η κυβέρνηση. Έτσι, διαμόρφωσε μια «χάρτα» ανάπτυξης του ελληνικού τουρισμού, με σκοπό πλαίσιο στρατηγικών κατευθύνσεων, συμβατών με τις διεθνείς τάσεις και εξελίξεις. Σε συνέντευξή του στην χθεσινή εφημερίδα Ναυτεμπορική ο υφυπουργός Ανάπτυξης Δημήτρης Γεωργακόπουλος επισημαίνει ότι το τουριστικό προϊόν άρχισε να εμφανίζει συμπτώματα κοπώσεως ενώ για τις επιχειρήσεις υποστηρίζει ότι η πολιτική εκσυγχρονισμού των υποδομών των τουριστικών επιχειρήσεων όλων των μεγεθών και η ενθάρρυνση δημιουργίας πρόσθετης προσφοράς υψηλής στάθμης, πρέπει τα επόμενα χρόνια να συνεχισθούν εντατικά. Αν θέλουμε να κρίνουμε τις εξαγγελίες, απλά μπορούμε να πούμε πως η κυβέρνηση, μετά το χάλι της φετινής σεζόν, αντελήφθη πως κάτι δεν πάει καλά. Έτσι άρχισε τις περισπούδαστες και περίεργες ...επανατοποθετήσεις, λες και χρειάζεται η ανα-δόμηση, ανασύνταξη, επανατοποθέτηση, επαναδόμηση, επανασύνταξη και όλα αυτά τα ηχηρά, που είναι μαϊμουδιές για να πέφτει το δούλεμα ...σωρηδόν!

ΜΠΟΜΠΟΛΕΣ ΕΠΙ ΘΥΡΑΙΣ

Ουπς! Μας προέκυψαν Μπόμπολες... και καλά κάνουν να γίνουν! Αντιδρούν, σύμφωνα με πληροφορίες οι ιδιοκτήτες των τοπικών τηλεοπτικών σταθμών στην απόφαση που ελήφθη από το Νομαρχιακό Συμβούλιο για διάθεση 25 χιλιάδων ευρώ για δημιουργία στη Ρόδο studio της ΕΤ3. Η αντίδρασή τους θα εμφανισθεί προς τον Νομάρχη με κατ' αρχήν επίσκεψη στην οποία θα διατυπώσουν την αντίθετη γνώμη τους και δεν ξέρω με ποιόν άλλο τρόπο θα εκδηλωθεί. Καλά κάνουν. Γιατί η σημασία της πρωτοβουλίας, δεν παραπέμπει, παρά μόνο στην κάλυψη θέσεων, φυσικά ιδιαιτέρως ημετέρων...

Ο Τορευτής

ΣΕ ΣΥΝΕΡΓΑΣΙΑ ΜΕ ΤΟ LONDON CITY and GUILDS

MISS ANNA

Μαθήματα Μούλτι Μήντια

Ταχύρυθρα τμήματα

ENGLISH Miss Anna

Παιχνίδια στη Αγγλική γλώσσα με Ηλεκτρονικό Υπολογιστό

Εξτρα μαθήματα εφόσον χρειάζονται

Ασκήσεις Αγγλικών στην κατανόηση βίντεο

Ολοι οι μαθητές πρέπει να μιλούν στ' αγγλικά σε κάθε μάθημα

MISS ANNA

• D. HORNSBY B.A. (ENGLISH HONOURS), P.G.C.E. UNIVERSITY OF LIVERPOOL ENGLAND (πρώην εξαταστής CAMBRIDGE).
• ANN HORNSBY B.A. CERT ED, DIP. COUNS, UNIVERSITY OF ASTON, ENGLAND.
• ΚΑΒΟΥΚΛΗ ΟΥΡΑΝΙΑ

ΚΕΝΤΡΙΚΟ ΓΡΑΦΕΙΟ: Πλατεία Αγ. Νικολάου 7- πρώτος όροφος, 85 100 ΡΟΔΟΣ
Ωρες: 10:00 - 13:00, 17:00 - 20:00
Τηλ. 22410 36771 - 29028

Οι εγγραφές άρχισαν

ΠΟΙΟΤΙΚΑ ΠΡΟΣΟΝΤΑ ΑΠΑΙΤΟΥΝ ΠΟΙΟΤΙΚΗ ΕΚΠΑΙΔΕΥΣΗ

ΓΙΑΤΙ Μ' ΕΜΑΣ; ΔΙΟΤΙ

Ο Διευθυντής του φροντιστηρίου μας έχει πανεπιστημιακό πτυχίο στην αγγλική γλώσσα/λογοτεχνία καθώς και παιδαγωγικά προσόντα.

★ Μία καλή αρχή οδηγεί στην καλή πρόοδο.
★ Εμείς προσφέρουμε τον πιο γρήγορο, σίγουρο και αναγνωρισμένο στην Ε.Ε. δρόμο προς την επιτυχία στα πτυχία CAMBRIDGE FIRST - CERTIFICATE και PROFICIENCY, PITMAN, LONDON, E.E. DEVEL ORMENT DIRECTORY No 026553/650780 TRINITY COLLEGE LONDON (προφορικές).
★ Βρετανοί επαγγελματίες εκπαιδευτικοί με όλα τα προσόντα.
★ Ολες οι τελευταίες μέθοδοι διδασκαλίας.
★ Ολιγομελή τμήματα.
★ Εγγυημένη είσοδος στα Βρετανικά Πανεπιστήμια με το «Pitman Advanced».
★ Μάθετε αγγλικά με ειδικούς-πρωτοπόρους στην Ελλάδα.



ΘΕΣΕΙΣ - ΑΝΤΙΘΕΣΕΙΣ

ΕΥΓΕΝΙΑ ΦΑΚΙΝΟΥ, Συγγραφέας: «Ποτέ δεν πίστευα ότι η λογοτεχνία πρέπει να περνάει μέσα από το κράτος ή το Υπουργείο Πολιτισμού... εάν λειτουργεί η σχέση συγγραφέα και αναγνώστη καλά, ας μείνει το κράτος απ' έξω».

Σ.Σ.: Επιτέλους, μία ακομπλεξάριστη και νηφάλια τοποθέτηση εκεί όπου οι κραυγές των αποτυχημένων και «wanna be» συγγραφέων αναρωτιούνται: Μα τί κάνει επιτέλους το κράτος;

ΜΕΛΙΝΑ ΦΙΛΗΜΟΝΟΣ - ΤΣΟΠΟΤΟΥ, Διευθύντρια της ΚΒ' Εφορίας Κλασικών Αρχαιοτήτων: «Η προστασία των αρχαιοτήτων αλλά και τα έργα πολιτισμού, θέλουν μια γερή οικονομική στήριξη ανάλογη της βαρύτητάς τους».

Σ.Σ.: Γιατί η παρουσία του κράτους κρίνεται αναγκαία και απαραίτητη, όταν η χώρα μας παινεύεται ότι ως «βαριά βιομηχανία» διαθέτει τον πολιτισμό της.

Και όπως αναφέρει η κ. Φιλήμονος σε συνέντευξή της στη «δ»: «...θα πρέπει να μεταφραστεί στην αποτελεσματική στελέχωση των υπηρεσιών του Υπουργείου με προσωπικό όλων των ειδικοτήτων, σε μια γενναία χρηματοδότηση των εφορειών για την κάλυψη των αναγκών των μνημείων αλλά και την αύξηση των αποδοχών των εργαζομένων σε αυτό, που παίρνουν τους χαμηλότερους μισθούς από όλα τα υπουργεία».

SPOT

Παρουσιάζεται αύριο, στην «Στοά του Βιβλίου» στην Αθήνα, το βιβλίο **«Εν Δωδεκανήσω...».**

Πρόκειται για μια ανθολογία διηγημάτων από είκοσι Δωδεκανήσιους λογοτέχνες, που κατέθεσαν την έμπνευσή τους μετά από πρωτοβουλία του Πολιτιστικού Ιδρύματος Δωδ/σου «Κλεόβουλος ο Λίνδιος»...

Ομιλητές στην εκδήλωση της παρουσίασης του βιβλίου (ευελπιστούμε σε μια ανάλογη και στην περιοχή μας) θα είναι: Ο Σταμάτης Αλαχιώτης, πρόεδρος του Παιδαγωγικού Ινστιτούτου, Μηνάς Α. Αλεξιάδης, καθηγητής Λαογραφίας του Πανεπιστημίου Αθηνών, Κώστας Γεωργουσόπουλος, κριτικός λογοτέχνης, Κατερίνα Σχινά, κριτικός δημοσιογράφος και ο συγγραφέας Πέτρος Τατσόπουλος.

Την όλη διαδικασία θα συντονίσει ο δημοσιογράφος Γιάννης Ε. Διακογιάνννης, του οποίου η καταγωγή αλλά και η Δωδεκανησιακή ευαισθησία είναι γνωστή.

Η εκδήλωση θα πλαισιωθεί από γνωστούς ηθοποιούς οι οποίοι θα διαβάσουν αποσπάσματα από το βιβλίο,ενώ ο μουσικοσυνθέτης Κώστας Καραμπερόπουλος, θα παρουσιάσει μια πρωτότυπη ηλεκτρονική μουσική διασκευή Δωδεκανησιακών τραγουδιών.

ΤΟ ΚΙΝΗΜΑΤΟΓΡΑΦΙΚΟ «ΜΕΝΟΥ»...

...του χειμώνα, αναμένεται με ενδιαφέρον, καθώς θα αποτελέσει -απ' ότι φαίνεται- και έναν από τους λίγους λόγους για εξόδους και μαζικές συναθροίσεις.

Μικρή γεύση δια χειρός Δ. Δανίκα.

«**Παγκοσμιοποίηση**: 'Οχι η οικονομική, αλλά η καλλιτεχνική. Γεωγραφικός πλουραλισμός και παρηγοριά στον άρρωστο. Η μικρή Δανία -λόγω Λαρς Φον Τρίερ- διατηρεί το σκήπτρο της πρωτοπορίας! Από κοντά η ανεξάρτητη Αμερική και η... Τουρκία! Απίστευτο. Ανάκαμψη στη Γαλλία και ελπιδοφόρα επανεμφάνιση της Ρωσίας. Κίνα, Ιράν, Ισπανία στη...θέση τους. Και το καλύτερο'' Δυναμική ελληνική επέλαση. Συμπίπτει με τους... Ολυμπιακούς! Αγγελόπουλος - Βούλγαρης,τους τρεις πρώτους μήνες του 2004, θα τεθούν επικεφαλής της κούρσας. «Πολίτικη κουζίνα», αλλά και Ρέππας - Παπαθανασίου και Λάκης Λαζόπουλος εφορμούν προς τα ταμεία. Καλύτερα δεν γίνεται.

Stars: Η συνήθης παρέλαση. Επικεφαλής ο... αθίγγανος Τζόνι Ντέπ με τέσσερις εμφανίσεις. Ο Σον Πεν με πιθανή υποψηφιότητα Όσκαρ. Το ίδιο και η Κίντμαν. Αλλά και ο Μπιλ Μάρεϊ, η Κέιτ Μπλάνσετ, ο 'Αντονι Χόπκινς, η Ναόμι Γουότς, ο Τιμ Ρόμπινς, η Κριστίνα Ρίτσι, αλλά και οι νεότερες Σκάρλετ Γιόχανσον και Άλισον Λόμαν. Από κοντά και η Μεγκ Ράιαν (στον πιο τολμηρό και δραματικό ρόλο της καριέρας της), η Τζούλια Ρόμπερτς, η Τζούλιαν Μουρ. Πλήρης ονομάτων ο κατάλογος. Κέβιν Κόστνερ, Ράσελ Κρόου, Αντόνιο Μπαντέρας, Πενέλοπε Κρουζ, Μπραντ Πιτ, Κιάνου Ριβς, Εμανουέλ Μπεάρ. Όμως τον τίτλο της πιο σέξι, χυμώδους και femme fatale τον κερδίζει με το σπαθί της η Κάθριν Ζέτα Τζόουνς, Lucky man ο Μάικλ Ντάγκλας.

Σκηνοθέτες: Συνωστισμός. Η χρονιά με τα μεγάλα «μαχαίρια». Έτσι σκόρπια: Μπέργκαμ, Γούντι Άλεν, Τρίερ, Κόεν, Κιτάνο, Ταραντίνο, Ίστουντ, Μπερτολούτσι, Όλτμαν, Αλμοδόβαρ, Κουστουρίτσα, Κάμπιον, Φίγκις, Γουίαρ, Σοφία Κόπολα, Τζόρνταν, Γκαπριέλε Σαλβατόρες. Αλλά και νεότεροι και «άγνωστοι»: Μπρουνό Ντιμόντ, Μάρκους Νίσπελ, Αντρέι Ζιατζίντσεφ, Νουρί Μπίλγκε Σεϊλάν, Αλεχάντρο Γκονζάλες Ιναρίτου, Λου Γε, Κάθριν Χάρνργουικ, Νταβίντ Τρουέμπα.

ΓΕΝΙΚΗ ΤΕΧΝΙΚΗ
ΟΜΙΛΟΣ ΕΤΑΙΡΕΙΩΝ

ΑΝΑΝΕΩΜΕΝΟΙ ΚΑΙ ΠΑΝΤΑ ΠΡΩΤΟΠΟΡΟΙ
ΜΑΖΙ ΣΑΣ ΜΕ ΣΤΟΧΟ ΤΙΣ ΚΑΛΥΤΕΡΕΣ
ΤΕΧΝΙΚΕΣ ΛΥΣΕΙΣ

• ΕΤΟΙΜΟ ΣΚΥΡΟΔΕΜΑ
με ανανεωμένες -
σύγχρονες εγκαταστάσεις

• ΑΔΡΑΝΗ ΥΛΙΚΑ
υψηλών προδιαγραφών και
απαιτήσεων από
το ΝΕΟ Λατομείο μας

ΕΡΓΟΣΤΑΣΙΑ ΣΚΥΡΟΔΕΜΑΤΟΣ:
ΡΟΔΟΣ: 6ο χλμ. Παλαιάς Εθν. Οδού Ρόδου - Λίνδου,τηλ. 22410 - 60560/62323 FAX: 22410 60561
ΓΕΝΝΑΔΙ: 2ο χλμ. οδού ΓΕΝΝΑΔΙΟΥ - ΒΑΤΙΟΥ, τηλ. 22440 - 43470 FAX: 22440 43470
ΛΑΤΟΜΕΙΟ: Θέση Στραβόλαιμο ΚΑΛΥΘΙΩΝ
ΓΡΑΦΕΙΑ: Ρόδος Αρκαδίου 2, Τηλ. 22410-22186/22968/28058 FAX: 22410 - 33021

sports

Επιμέλεια: Ηλίας Λοΐζος - Μαρία Κολεζάκη

✔ ΕΣΠΑΣΕ ΤΟ «ΣΕΡΙ» ΝΙΚΩΝ...
✔ Εύκολο απόγευμα για τους παίκτες του Πετσάλη
Σελ.16-17
✔Συνεχίζουν την προετοιμασία τους
Σελ.18

ΠΑΟ ΔΙΑΓΟΡΑΣ

ΣΚΑΡΦΑΛΩΣΕ ΣΤΗΝ ΚΟΡΥΦΗ

• Σε καθημερινή προπόνηση μετέτρεψε χθες ο «γηραιός» τον αγώνα με τον Α.Σ. Ποντίων που τον φιλοδώρησε με οχτώ γκολ
• Τρία γκολ πέτυχε ο Σταύρος Γαλανός



«Χατ τρικ» πέτυχε ο Σταύρος Γαλανός

Σαρωτικός ήταν χθες το απόγευμα ο ΠΑΟ Διαγόρας στο δημοτικό γήπεδο της πόλης μας καθώς συνέτριψε με 8-0 τον Α.Σ. Ποντίων, σε αγώνα της 4ης αγωνιστικής του Περιφερειακού Πρωταθλήματος με τον οποίο ολοκληρώθηκε το πρόγραμμα.

Οι παίκτες του **Ανδρέα Σταύρου** ουσιαστικά έκαναν μια καλή προπόνηση και παρά τις αδυναμίες του αντιπάλου αγωνίσθηκαν πειθαρχημένα και στα 90'.

ΦΑΣΕΙΣ ΚΑΙ ΓΚΟΛ

4' Ο Παφιάκης μπήκε από δεξιά κι έκανε τη συρτή σέντρα, όμως ο Πυθαρούλης με ωραία προσπάθεια μπλόκαρε την μπάλλα πριν να φτάσει

11' Γαλανός - Αμπελάς συνεργάσθηκαν ωραία και ο δεύτερος μπήκε απ' αριστερά στη μεγάλη περιοχή, γύρισε στον Καραμαλίκη κι αυτός αμέσως τροφοδότησε τον Γαλανό που με δυνατό γυριστό σουτ πέτυχε το 1-0.

12' Από μπαλλιά του Κρομμύδα, ο Καστρουνής βγήκε σε θέση έξω δεξιά και με σέντρα ακριβείας βρήκε τον Καραμαλίκη που με γυριστή κεφαλιά έστειλε την μπάλα στα δίχτυα, 2-0.

15 Απ' ευθείας χτύπημα φάουλ του Γαλανού από δεξιά στην κλειστή γωνία του Πυθαρούλη που φάνηκε προς στιγμή ότι θα μπλοκάριζε την μπάλα, όμως αυτή του ξέφυγε και κατέληξε στα δίχτυα, 3-0.

20' Ο Καστρουνής εκμεταλλεύτηκε βαθιά μπαλιά κι αφού πήρε την κόντρα από τον Αθανασάκη με ψηλοκρεμαστό πλασέ, πρόλαβε την έξοδο του τερματοφύλακα, έστειλε την μπάλα στα δίχτυα, ανεβάζοντας το δείκτη του σκορ στο 4-0.

30' Ο Φωτεινάκης με ατομική ενέργεια μπήκε στη μεγάλη περιοχή έκανε το πλασέ, όμως με έγκαιρη έξοδο ο Κεφάλας απέκρουσε με τα πόδια σε κόρνερ.

31' Γρήγορη αντεπίθεση του «γηραιού» και ο Καραμαλίκης έβγαλε στην πλάτη της άμυνας τον Γαλανό που με άψογο σουτ πέτυχε το 5-0.

64' Επικίνδυνη σέντρα από δεξιά του Καραμαλίκη δεν πρόλαβε την μπάλα ο Αγγελόπουλος.

67' Σέντρα απ' αριστερά του Καραμαλίκη, κεφαλιά του Αθανασίου από το ύψος της μικρής περιοχής άουτ.

71' Ο Αγγελόπουλος αφού απέφυγε και τον τερματοφύλακα πλάσαρε στο κενό τέρμα ανεβάζοντας το σκορ στα ύψη, 6-0.

74' Πλασέ του Σάββενα έξω από τη μεγάλη περιοχή, απέκρουσε εντυπωσιακά σε κόρνερ ο Πυθαρούλης.

77' Ο Αγγελόπουλος μπήκε μόνος του στη μεγάλη περιοχή και πλάσαρε τον Πυθαρούλη που έκανε έξοδο, 7-0.

90' Ο Αθανασίου εκτέλεσε φάουλ αρκετά μέτρα έξω από την περιοχή. Η μπάλα χτύπησε στο τείχος, ξεγέλασε τον τερματοφύλακα και κατέληξε στα δίχτυα, 8-0.

Από τον ΠΑΟ Διαγόρα κανείς δεν υστέρησε ενώ από τους φιλοξενούμενους προσπάθησαν οι Δασκαλάκης, Σταυρόπουλος, Καραμάνης.

Ευκολότατο έργο είχε το διαιτητικό τρίο Γιαχός - Θεοδωράκης - Χατζηδημητρίου από το Σύνδεσμο Αθήνας.

ΠΑΟ Διαγόρας:
Κεφάλας, Ρουτζιέρης, Κρομμύδας, Παφιάκης, Σάββενας, Αμπελάς, Κωστάκης, Ελληνας (46' Βασιλάκης), Καραμαλίκης, Γαλανός (46' Αθανασίου), Καστρουνής (46' Αγγελόπουλος).

Α.Σ. Ποντίων:
Πυθαρούλης, Καμπιτζόπουλος, Δασκαλάκης, Ηλιάδης, Αθανασάκης (40' Δημητρακόπουλος), Καραμάνης, Δημόπουλος (46' Παπαγεωργίου), Σταυριανός, Γεωργιάδης, Σταυρόπουλος, Φωτεινάκης (65' Παπαβασιλείου).

ΠΕΡΙΦΕΡΕΙΑΚΟ ΠΡΩΤΑΘΛΗΜΑ

• Παραγωγική αγωνιστική για τις ομάδες του Νομού μας

Θετική θεωρείται η βαθμολογική συγκομιδή των εκπροσώπων μας στο Περιφερειακό Πρωτάθλημα παρά το γεγονός ότι Απόλλων Καλυθιών και Διγενής Κοσκινού αδικήθηκαν από τη διαιτησία και τους στέρησαν τους τρεις βαθμούς της νίκης απέναντι στο Πυργί Χίου και τον Εθνικό αντίστοιχα.

Μεγάλη νίκη πέτυχε η Α.Ε. Κως στο γήπεδό της που κέρδισε με 3-1 το φιλόδοξο Ερμή Κορυδαλλού ενώ χθες το απόγευμα ο ΠΑΟ Διαγόρας συνέτριψε με 8-0 τον Α.Σ. Ποντίων και τέθηκε επικεφαλής της βαθμολογίας.

ΤΑ ΑΠΟΤΕΛΕΣΜΑΤΑ ΤΗΣ 4ης ΑΓΩΝΙΣΤΙΚΗΣ

Α.Ε. Κως - Ερμής Κορ.	3-1
Εθνικός - Διγενής	1-1
Α.Ο. Μυκόνου - Πανναξιάκός	1-0
Ατρόμητος Αγ. Μ. - Κερατσίνι	1-3
Α.Ο. Μάνης - Αιολικός	3-2
Απόλλων Καλ. - Πύργος Χίου	0-0
Διαγόρας - Πόντιοι Δρ.	8-0

• Ρεπό είχε η Αναγέννηση Σάμου

Η ΕΠΟΜΕΝΗ ΑΓΩΝΙΣΤΙΚΗ

Ερμής Κ. - Διγενής
Πανναξιακός - Α.Ε. Κως
Κερατσίνι - Εθνικός
Αναγέννηση - Α.Ο. Μυκόνου
Αιολικός - Ατρόμητος Αγ. Μ.
Πόντιοι - Α.Ο. Μάνης
Απόλλων Κ. - Διαγόρας
Ρεπό έχει ο Πύργος Χίου

Η ΒΑΘΜΟΛΟΓΙΑ

ΟΜΑΔΕΣ	ΑΓΩΝΕΣ	ΤΕΡΜΑΤΑ	ΒΑΘΜΟΙ
1. Π.Α.Ο. Διαγόρας	4	16-3	9
2. Αιολικός Μυτιλήνης	4	13-4	9
3. Α.Ο. Μάνης	4	10-3	8
4. Α.Ε. Κως	3	6-1	7
5. Ερμής Κορυδαλλού	4	6-3	7
6. Κερατσίνι	4	7-6	7
7. Απόλλων Καλυθιών	4	5-4	7
8. Πύργος Χίου	4	3-5	5
9. Εθνικός Πειραιώς	4	1-1	4
10. Πόντιοι Δραπετσώνας	4	3-12	4
11. Α.Ο. Μυκόνου	3	1-2	4
12. Διγενής Κοσκινού	4	3-11	4
13. Πανναξιακός	3	1-5	1
14. Ατρόμητος Αγίας Μαρίνας	4	1-7	1
15. Αναγέννηση Σάμου	3	2-11	0

• Στο γήπεδο Κοσκινού γυμνάσθηκαν οι υπόλοιποι ποδοσφαιριστές
• Σ. ΓΚΙΟΥΝΤΙΤΣΕ: «Είμαστε αδικημένοι από το αποτέλεσμα, όμως κοιτάμε το επόμενο παιχνίδι»

ΔΙΓΕΝΗΣ

ΡΕΠΟ ΧΘΕΣ ΓΙΑ ΟΣΟΥΣ έπαιξαν στο Μοσχάτο



Ημέρα δουλειάς ήταν η χθεσινή για όσους ποδοσφαιριστές δεν αγωνίσθηκαν στο κυριακάτικο παιχνίδι αλλά και για όσους είχαν αποκλεισθεί από την αποστολή στο Μοσχάτο.

Ο **Σαλβατόρε Γκιούντιτσε** γύμνασε τους παίκτες του στο γήπεδο Κοσκινού ενώ ξεκούρασε όσους είχαν αγωνισθεί κόντρα στον Εθνικό.

Η προετοιμασία του Διγενή, για το κυριακάτικο δύσκολο εκτός έδρας παιχνίδι με τον Ερμή Κορυδαλλού, θα συνεχισθεί σήμερα στο βοηθητικό γήπεδο των Καλυθιών. Όσον αφορά τώρα τη συνέχεια στο πρωτάθλημα και τον αγώνα με τον Εθνικό ο τεχνικός του Διγενή τόνισε τα εξής:

«Αισθανόμαστε αδικημένοι από το αποτέλεσμα. Το γκολ της ισοφάρισης που δεχθήκαμε προήλθε από καταφανέστατη θέση οφσάϊντ. Καθόλη τη διάρκεια του αγώνα δεν κινδυνέψαμε σοβαρά ενώ μπορούσαμε να πάρουμε ακόμα και τη νίκη. Οφείλω να δώσω συγχαρητήρια στους ποδοσφαιριστές μου, οι οποίοι αγωνίσθηκαν με πάθος και πειθαρχημένα για το καλύτερο δυνατό αποτέλεσμα. Συνεχίζουμε να βλέπουμε μπροστά και πλέον κοιτάμε το επόμενο εκτός έδρας παιχνίδι με τον Ερμή Κορυδαλλού. Εμείς θα ετοιμασθούμε και πάλι γι' αυτό τον αγώνα με το έμψυχο υλικό που υπάρχει στη διάθεσή μας.Οι τραυματισμοί που υπάρχουν στην ομάδα σίγουρα είναι ένας μεγάλος πονοκέφαλος, όμως δεν στεκόμαστε σ' αυτό το γεγονός. Απλά συνεχίζουμε και ετοιμαζόμαστε για τον κυριακάτικο αγώνα».

ΑΘΛΗΤΙΚΟΕΚΠΑΙΔΕΥΤΙΚΟΣ ΣΥΛΛΟΓΟΣ «ΕΥΚΛΗΣ» ΣΟΡΩΝΗΣ

ΑΝΑΚΟΙΝΩΣΗ

Ο Αθλητικοεκπαιδευτικός Σύλλογος **«ΕΥΚΛΗΣ»** ανακοινώνει ότι:
• από φέτος έχει δημιουργηθεί και θα λειτουργήσει,
ΑΚΑΔΗΜΙΑ ΠΟΔΟΣΦΑΙΡΟΥ
με προπονητή τον **κ. Ιωάννη Παυλίδη**
• Οι εγγραφές θα γίνονται δεκτές στα γραφεία του Συλλόγου μας, για παιδιά από 6 ετών και άνω.
• Για περισσότερες πληροφορίες, μπορείτε να επικοινωνήστε στα γραφεία του Συλλόγου Δευτέρα - Τετάρτη - Παρασκευή από ώρα **18:00 - 20:00.**

Τηλέφωνο: **22410 41435.**



Α' ΚΑΤΗΓΟΡΙΑ

ΕΣΠΑΣΕ ΤΟ «ΣΕΡΙ» ΝΙΚΩΝ...

• ... για τον Αστέρα Μασάρων και τον Ιάλυσο
• Ισόπαλο 1-1 έληξε το ντέρμπι Ιάλυσου Φοίβου ενώ οι Μασαρενοί ηττήθηκαν με 1-0 από τον Ανταγόρα



Τις πρώτες βαθμολογικές τους απώλειες είχαν στο πρωτάθλημα Αστέρας Μ. και Ιάλυσος στο πλαίσιο της τέταρτης αγωνιστικής. Στο γήπεδο «Ανταγόρας» οι Μασαρενοί δεν άντεξαν την πίεση του Ανταγόρα και ηττήθηκαν δύσκολα με 1-0. Στο μεγάλο ντέρμπι που έγινε στο γήπεδο των Φανών ο Ιάλυσος με τον Φοίβο αναδείχθηκαν ισόπαλοι 1-1 σ' ένα παιχνίδι που συνδύασε θέαμα, γκολ και πάθος για την νίκη από τις δύο ομάδες.

Μεγάλος κερδισμένος της τέταρτης αγωνιστικής ο Κλεόβουλος του Ακη Δελαπόρτα που εκπόρθησε την έδρα του Αρη και κέρδισε την ομάδα του Αρχάγγελου με 2-1.

Σπουδαία βαθμολογική νίκη πέτυχε και ο Κλεάνθης που αν και αγωνιζόμενος με δέκα παίκτες σχεδόν σ' όλο το δεύτερο ημίχρονο κατάφερε να επικρατήσει του Απόλλωνα Απολλώνων με 4-0 και να σκαρφαλώσει στην τρίτη θέση της βαθμολογίας.

Μεγάλη νίκη και για την Ασπίδα Απολακκιάς του Λάκη Ζαχαρία που κατάφερε να κερδίσει στην Λέρο την ομώνυμη ομάδα με 2-0 και να πάρει τους τρεις πολύτιμους βαθμούς.

Τον πολύτιμο βαθμό της ισοπαλίας απέσπασε μέσα στ' Αφάντου ο Ευαγόρας από τον ΑΕΡΑ ενώ ο Ηρακλής Μ. έστω και δύσκολα πήρε την νίκη κερδίζοντας με 1-0 στην Παστίδα τον Διαγόρα Β. Αξίζει να σημειωθεί ότι εάν οι φιλοξενούμενοι έπαιρναν την νίκη θα την έχαναν στα χαρτιά, αφού υπέπεσαν σε τραγικό λάθος και αντικατέστησαν νεαρό ποδοσφαιριστή με άλλον μεγαλύτερης ηλικίας.

Τέλος η Αναγέννηση του Γιάννη Κρητικού πήρε ξεκούραστα τους τρεις βαθμούς της νίκης από τον Καλυμνιακό που έχει αποβληθεί από το πρωτάθλημα.

4η αγωνιστική Τα αποτελέσματα και οι σκόρερ

- **Α.Ε. Λέρου - Ασπίδα Απολακκιάς** 0-2
(35' Φράγκος, 60' - πεν. Ματθαίος)
- **Αέρα - Ευαγόρας** 1-1
(8' Κατσιδώνης, 13' Κώνστας)
- **Ηρακλής Μ. - Διαγόρας Βατ.** 1-0
(20' Τσαλώλης)
- **Αρης Αρχ. - Κλεόβουλος** 1-2
(20' Παντίδος, 46' Εγγλέζος, 66' Πιζήμολας)
- **Κλεάνθης - Απόλλων Απ.** 4-0
(16' Πάττας, 72' Λαζαρίδης, 77' Φρούμης, 88' πεν. Κρομμύδας)
- **Ιάλυσος - Φοίβος** 1-1
(39' Οίκουτας, 51' πεν. Καλημέρης)
- **Καλυμνιακός - Αναγέννηση Εμπ.** 0-2 α. αγ.
- **Ανταγόρας - Αστέρας Μασ.** 1-0
(35' Κυριόπουλος)

ΒΑΘΜΟΛΟΓΙΑ

ΟΜΑΔΕΣ	ΑΓ.	ΒΑΘΜ.	ΤΕΡΜ.	Ν	Ι	Η
1. Ιάλυσος	4	10	6-1	3	1	0
2. Αστέρας Μασ.	4	9	9-2	3	0	1
3. Κλεάνθης	4	8	6-1	2	2	0
4. ΑΕΡΑ	4	7	6-2	2	1	1
5. Διαγόρας Βατ.	4	7	4-2	2	1	1
6. Ασπίδα Απ.	4	7	4-2	2	1	1
7. Κλεόβουλος	4	7	4-3	2	1	1
8. Ηρακλής Μαρ.	4	7	3-3	2	1	1
9. Ανταγόρας	4	6	3-3	2	0	2
10. Αρης Αρχ.	4	6	5-6	2	0	2
11. Αναγέννηση Εμπ.	4	4	4-4	1	1	2
12. Φοίβος	4	4	4-5	1	1	2
13. Α.Ε. Λέρου	4	4	3-6	1	1	2
14. Ευαγόρας	4	2	3-5	0	2	2
15. Απόλλων Απ.	4	1	1-12	0	1	3
16. Καλυμνιακός	0	0	0-0	0	0	0

Η Επόμενη αγωνιστική

Κλεάνθης - Ανταγόρας
Ευαγόρας - Φοίβος
Ασπίδα Απ. - ΑΕΡΑ
Κλεόβουλος - Ιάλυσος
Αναγέννηση Εμπ. - Α.Ε. Λέρου
Διαγόρας Βατ. - Αρης Αρχ.
Απόλλων Απ. - Καλυμνιακός
Αστέρας Μασ. - Ηρακλής Μαρ.

Πρόταση με σημασία...

... από την πρόεδρο του ΝΑΟΔ κ. Ανδριάνα Μπαφίτη

Με την σκέψη στους νέους και τα παιδιά η πρόεδρος του ΝΑΟΔ κ. **Ανδριάνα Μπαφίτη,** και αφού παρακολούθησε την προχθεσινή συνάντηση του αγώνα Ρόδου - Λάρισας, απευθύνει πρόταση με σημασία στον συνεπίκουρο Δημάρχου κ. Διακογεωργίου που είναι υπεύθυνος των γηπέδων του Δήμου Ρόδου.

Η επιστολή της κας Μπαφίτη αναφέρει τα εξής:

Κύριε Πρόεδρε,

Ο Νομαρχιακός Αθλητικός Οργανισμός Δωδεκανήσου θέλοντας να προσελκύσει τους νέους και τα παιδιά στον αθλητισμό και συγκεκριμένα στο ποδόσφαιρο, προμηθεύτηκε εισιτήρια από την ΠΑΕ ΡΟΔΟΣ και τα διένειμε δωρεάν στους μαθητές Λυκείου και Γυμνασίου. Είχα δεν την ευκαιρία προσωπικά να παρακολουθήσω τον αγώνα ΡΟΔΟΣ - ΛΑΡΙΣΑ και είδα την απήχηση που είχε η ιδέα αυτή. Οι νέοι μας δημιούργησαν μια καταπληκτική ατμόσφαιρα και είναι ένα πρώτο βήμα να φέρουμε τον κόσμο στο γήπεδο.

Κύριε Πρόεδρε, για να έρθει το παιδί με τον πατέρα του στο γήπεδο, πρέπει καταρχήν να νοιώθει ασφάλεια και να είναι μακριά από βωμολοχίες και φασαρίες.

Ζητάμε λοιπόν την συνδρομή σας για την υλοποίηση αυτού του σκοπού και την καθιέρωση μιας εξέδρας αποκλειστικά για τα παιδιά και τους γονείς όπου θα μπορούν να παρακολουθήσουν τον αγώνα με ηρεμία και ασφάλεια.

Ευχαριστούμε εκ των προτέρων και αναμένουμε απάντησή σας.

Για τον ΝΑΟΔ
Η Πρόεδρος
Ανδριάνα Μπαφίτη Νομαρχιακή Σύμβουλος

Βρήκαν την ευκαιρία να συζητήσουν...

... Κίμωνας Πουζουκάκης και Στέλιος Βιτζηλαίος στην συνάντηση Εσπερου - Πρέβεζας

Πολύ καλή εμφάνιση πραγματοποίησε ο Ροδίτης διαιτητής **Στέλιος Βιτζηλαίος** που διεύθυνε το παιχνίδι μπάσκετ Εσπερου με την δυνατή Πρέβεζα που βρήκε νικήτρια την ομάδα της Αθήνας με σκορ 96-70.

Μετά τον αγώνα ο έμπειρος τεχνικός βρήκε την ευκαιρία να συνομιλήσει με τον πρώην παίκτη του Κολοσσού **Κίμωνα Πουζουκάκη** που αυτόν τον καιρό αγωνίζεται στην Αθηναϊκή ομάδα.

Στις κατ' ιδίαν συζητήσεις τους ο διαιτητής ενημέρωσε τον 19χρονο αθλητή για το μπάσκετ του νησιού μας αφού ο νεαρός καλαθοσφαιριστής ζητούσε επίμονα να μάθει τα νέα των ομάδων καθώς και την πορεία του αγαπημένου του Κολοσσού στα μέχρι τώρα παιχνίδια προετοιμασίας και μη.

ΔΙΓΕΝΗΣ

«Δεν είμαστε ακόμα έτοιμοι»...

... τονίζει ο έμπειρος τεχνικός του συλλόγου Βασίλης Φουντουραδάκης

Την πρώτη του νίκη κατάφερε να πάρει ο Διγενής που επικράτησε δύσκολα και αγχωτικά της Α.Ε. Δικαίου σε ένα παιχνίδι που ήταν ντέρμπι και στα χαρτιά αλλά και στον αγωνιστικό χώρο, αφού και οι δύο ομάδες αγωνιστικά είχαν τις ίδιες δυνατότητες καθώς και τις ίδιες πιθανότητες για να πάρουν τη νίκη.

Ο Διγενής όμως ήταν αυτός που πήρε το ροζ φύλλο αγώνα αφού σαν γηπεδούχος που ήταν δεν άφησε την ευκαιρία να πάει χαμένη και μετά από πολλή προσπάθεια πήρε τους 2 βαθμούς της νίκης.

Με αφορμή το παιχνίδι με τους Κώους ο τεχνικός **Βασίλης Φουντουραδάκης** τόνισε στη «δσπορ»:

«θέλαμε και οι δύο τη νίκη. Είχαμε άγχος και αυτό μας δυσκόλεψε στον αγώνα.

Κατά τη διάρκεια του παιχνιδιού επεσήμανα πρόβλημα στα αμυντικά ριμπάουντ, όμως με τη βελτίωση του παιχνιδιού μας πήραμε και τη νίκη.

Στο παιχνίδι δεν αγωνίστηκε ο **Γιακουμάρος** που απουσίαζε εξαιτίας προσωπικών λόγων, ενώ από σήμερα θα τεθεί ξανά στη διάθεση του Βασίλη Φουντουαραδάκη που τον χρειάζεται όπως και όλους τους παίκτες για τον δύσκολο και κρίσιμο αγώνα κόντρα στον φορμαρισμένο και έμπειρο Παντηλιακό, παιχνίδι για το οποίο ο έμπειρος τεχνικός ανάφερε:

«Ο Παντηλιακός είναι αρκετά ενισχυμένος γεγονός που μας δυσκολεύει πάρα πολύ όμως εμείς θα το παλέψουμε.

Στόχος μας είναι να βελτιωνόμαστε και αν η βαθμολογία μας φέρει στα play off θα το παλέψουμε.

Ομως τη δεδομένη στιγμή δεν είμαστε ακόμα έτοιμοι».



ΕΥΚΟΛΟ ΑΠΟΓΕΥΜΑ ΓΙΑ τους παίκτες του Πετσάλη

Βλέπουν το επόμενο παιχνίδι με τον Ηρακλή Λάρδου

Πετσάλη θα βρεθούν σήμερα στο γήπεδο με σκοπό να συνεχίσουν την προετοιμασία τους για το δύσκολο παιχνίδι με τον Ηρακλή Λάρδου εκτός έδρας.

Ηδη στην ομάδα επέστρεψαν και οι δύο απόντες της περασμένης αγωνιστικής **Κουμνάκης** και **Καρπαθάκης** που έλειπαν εκτός Ρόδου λόγω επαγγελματικών υποχρέωσεων.

Ο τεχνικός των «βυσσινί» παρά τις δύο νίκες της ομάδας στις δύο πρώτες αγωνιστικές δεν ησυχάζει καθώς γνωρίζει πως το επικείμενο παιχνίδι με τον Ηρακλή δεν θα είναι εύκολη υπόθεση.

«Η Λάρδος είναι μια πολύ επικίνδυνη αντίπαλος. Οι παίκτες της είναι πεπειραμένοι και διψασμένοι για νίκες και καλό μπάσκετ.

Παρ' όλα αυτά έχω εμπιστοσύνη στις δυνατότητες της ομάδας μου.

Πιστεύω πως θα γίνει ένα καλό παιχνίδι και θα μου δοθεί η ευκαιρία να τους μελετήσω καλύτερα, αφού θα είναι μία από τις τέσσερις ομάδες για τα play - offs».

ΙΒΙΣΚΟΣ

Ενα εύκολο απόγευμα πέρασε ο Ιβίσκος που επικράτησε άνετα του αδύναμου Αγ. Νικολάου χωρίς ωστόσο να κουραστεί ιδιαίτερα γεγονός που έκανε και τον προπονητή **Γιώργο Πετσάλη** να δοκιμάσει αρκετά σχήματα καθώς και νέους σε ηλικία παίκτες.

Η νέα νίκη του Ιβίσκου τον διατήρησε στην κορυφή του βαθμολογικού πίνακα αφού μέχρι τώρα κατάφερε να έχει το απόλυτο στις νίκες.

Οι παίκτες του **Γιώργου**

ΠΑΝΤΗΛΙΑΚΟΣ

«ΔΥΣΚΟΛΗ Η ΣΥΝΕΧΕΙΑ»

Τονίζει ο τεχνικός της ομάδας Γιάννης Τσακίρης

Στην κορυφή του βαθμολογικού πίνακα της Α' κατηγορίας συνεχίζει να βρίσκεται ο Παντηλιακός που μετά τη νίκη του εκτός έδρας με τον πολύ αδύναμο ΕΑ Καλύμνου, συνεχίζει να παραμένει για δεύτερη αγωνιστική στις υψηλές θέσεις της βαθμολογίας.

Εάν αυτό το παιχνίδι ήταν παιχνίδι προετοιμασίας σίγουρα ο τεχνικός **Γιάννης Τσακίρης** δεν θα είχε τα περιθώρια να βγάλει χρήσιμα συμπεράσματα αφού τις δυναμικότητες των δύο ομάδων τις χωρίζει ουσιαστικά το χάος.

Πάντως αυτό που ικανοποίησε τον Γιάννη Τσακίρη είναι το γεγονός πως είχε την ευκαιρία να δοκιμάσει μικρούς παίκτες που έως τώρα δεν είχαν ικανοποιητικό χρόνο συμμετοχής.

Με την επιστροφή της ομάδας από την Κάλυμνο ο προπονητής Γιάννης Τσακίρης δεν άφησε την ευκαιρία να πάει χαμένη καθώς ήδη χθες πραγματοποίησε την πρώτη του προπόνηση στην οποία πήρε μέρος και ο **Διακομιχάλης**, που σε διεκδίκησή της μπάλας στον αγώνα έσκισε το φρύδι του.

Παρά τη νίκη του Παντηλιακού ο τεχνικός του δήλωσε: «Η συνέχεια είναι αρκετά δύσκολη αφού το επόμενο παιχνίδι είναι επικίνδυνο. Ο Διγενής είναι πολύ καλή ομάδα, δεμένη και δουλεμένη σωστά και χρειάζεται αρκετή προσοχή από πλευράς μας».

ΗΡΑΚΛΗΣ ΛΑΡΔΟΥ

ΜΕΓΑΛΗ ΝΙΚΗ ΣΤΗΝ «ΤΕΝΤΑ»

Κέρδισε τον ΠΑΟ Διαγόρα αλλά οι τόνοι είναι χαμηλοί από τον Κυριάκο Μάγο

Ακόμα δεν κόπασαν οι πανηγυρισμοί στις τάξεις του Ηρακλή Λάρδου που κατάφερε να κάνει την έκπληξη στον «τέντα» κερδίζοντας το φαβορί και γηπεδούχο ΠΑΟ Διαγόρα.

Ο προπονητής των «ροπαλοφόρων» αναγνωρίζει τη μεγάλη επιτυχία που αυτομάτως φέρνει και την ομάδα ακόμα πιο ψηλά στο βαθμολογικό πίνακα όμως προσπαθεί να κρατήσει χαμηλούς τόνους καθώς γνωρίζει πως μια υπερτίμηση των δυνατοτήτων της ομάδας μπορεί να οδηγήσει σε τραγικά λάθη για το μέλλον.

Γνωρίζοντας αυτό ο Κυριάκος Μάγος αναφέρει: «Το παιχνίδι με τον ΠΑΟ Διαγόρα ήταν πολύ δύσκολο αφού το φαβορί ήταν ο γηπεδούχος «γηραιός», όμως εμείς καταφέραμε να κάνουμε την ανατροπή των προγνωστικών και να πάρουμε τη νίκη, το μεγαλύτερο μερίδιο της οποίας το χρωστάμε στους ίδιους τους αθλητές που υπερέβαλαν εαυτόν.

Αυτή η νίκη πλέον μας δίνει ένα σημαντικό προβάδισμα για τα play - offs, όμως για να το καταφέρουμε, πρέπει να έχουμε μέχρι το τέλος την ίδια απόδοση καθώς και την ίδια όρεξη και διάθεση από τους παίκτες.

Ο Ηρακλής μπορεί να έκανε το πρώτο μεγάλο βήμα για να πάρει ένα σημαντικό αποτέλεσμα από έναν επικίνδυνο αντίπαλο όμως τον περιμένει στην συνέχεια πολύ δύσκολο πρόγραμμα αφού την επομένη αγωνιστική αντιμετωπίζει έναν δυσκολότερο αντίπαλο.

Ενόψει του προσεχή αγώνα με το φαβορί για άνοδο Ιβίσκο οι παίκτες του Κυριάκου Μάγου, θα ξεκινήσουν σήμερα τις προπονήσεις με σκοπό να είναι ετοιμοπόλεμοι για τη δύσκολη αναμέτρηση.

Σε επικοινωνία με τη «δσπορ», ο τεχνικός τόνισε:

«Ολα τα παιχνίδια από 'δω και πέρα θα είναι δύσκολα όμως εγώ ποντάρω στο πείσμα και την όρεξη των παιδιών.

Η επόμενη αναμέτρηση με τον Ιβίσκο είναι πολύ δύσκολη αφού δεν μπορούμε να συγκριθούμε μ' αυτόν, παρ' όλα αυτά το παιχνίδι θα το αντιμετωπίσουμε με την ίδια σοβαρότητα και το ίδιο πείσμα».

Α' ΚΑΤΗΓΟΡΙΑ ΑΝΔΡΩΝ

Σοκ για ΠΑΟ Διαγόρα...

... έχασε μέσα στην έδρα του από τον Ηρακλή Λάρδου

Αρχοντας ο **Ηρακλής Λάρδου** που κατάφερε να γονατίσει την αντίσταση του γηπεδούχου **ΠΑΟ Διαγόρα** που πάλεψε αλλά δεν κατάφερε να πάρει τη νίκη.

Σαρωτικός και ο **Παντηλιακός** που πήρε ότι βρήκε στο διάβα του από την Κάλυμνο διασύροντας τον **ΕΑΚΑ** που φέτος δείχνει σημάδια αποδιοργάνωσης.

Αήττητο έμεινε και το φαβορί για άνοδο, **Ιβίσκος** που για ένα μόνο πόντο έχασε την ευκαιρία να κάνει νταμπλ - σκορ απέναντι στον ανέτοιμο **Αγ. Νικόλαο Παστίδας.**

Βαθμολογική ανάσα πήρε και ο **Διγενής Κοσκινού** αφού μετά τη μεγάλης σημασίας νίκη που πέτυχε κόντρα στην **Α.Ε. Δικαίου** ανέβηκε στο βαθμολογικό πίνακα και έτσι βλέπει πιο σίγουρα το μέλλον.

Τα αποτελέσματα όπως διαμορφώθηκαν μετά το τέλος της δεύτερης αγωνιστικής είναι:

2η αγωνιστική

Ε.Α. Καλύμνου - Α.Ο. Παντηλιακός	53-82
Διγενής Κοσκινού - Α.Ε. Δικαίου	64-47
ΠΑΟ Διαγόρας - Ηρακλής Λάρδου	54-56
Α.Σ.Κ. Ιβίσκος - Αγ. Νικόλαος	73-37

ΒΑΘΜΟΛΟΓΙΑ

1. Α.Ο. Παντηλιακός	4	2-0
2. Α.Σ.Κ. Ιβίσκος	4	2-0
3. Ηρακλής Λάρδου	4	2-0
4. Διγενής Κοσκινού	3	1-1
5. Α.Ε. Δικαίου	3	1-1
6. ΠΑΟ Διαγόρας	2	0-2
7. Αγ. Νικόλαος	2	0-2
8. Ε.Α. Καλύμνου	2	0-2

Η Επόμενη αγωνιστική

Α.Ο. Παντηλιακός - Διγενής Κοσκινού
Α.Ε. Δικαίου - ΠΑΟ Διαγόρας
Ηρακλής Λάρδου - Α.Σ.Κ. Ιβίσκος
Αγ. Νικόλαος - Ε.Α. Καλύμνου

Τρίτο μάτι

• Οπως και να το κάνουμε η ατμόσφαιρα προχθές στο δημοτικό γήπεδο, ξύπνησε πολλές αναμνήσεις και τις μαγικές στιγμές των ελαφιών.

• Είδα πρόσωπα που και τότε ήταν κάθε Κυριακή στο γήπεδο με το μαξιλαράκι (δεν υπήρχαν πλαστικά) και το πράσινο «κασκώλ».

• Είδα όμως και κάποια άλλα που τρέξανε να γίνουν πρώτη μούρη στα θεωρεία των διαρκείας ή επισήμων χωρίς να έχουν δώσει δραχμή (επιμένω ελληνικά) από την τσέπη τους, ούτε πέρυσι ούτε εφέτος.

• Η «τζαμπαρία» είναι η τέχνη τους και δεν πρόκειται να αλλάξουν συνήθειες ποτέ. Βολεψάκηδες ακόμη και στις πιο φθηνές καταστάσεις.

• Μπράβο στην Σκλεναρίκοβα που αν και είχε την ευχέρεια (το δικαιούται άλλωστε Πρόεδρος του ΝΑΟΔ) προτίμησε να καθίσει μαζί με τους φιλάθλους στα ορεινά μακριά από το τραπέζι πίστα, τα φλας και τις «τζελαρισμένες κόμες».

• Πάρτι έκαναν χθες τα οβριόπουλα και αν δεν έπεφτε σύρμα να «ρολλάρουν» οι μηχανές, ακόμη θα ψάχνανε οι κονδυλοφόροι πόσα γκολ μπήκανε.

• Επειδή όμως ο Αντρέας δεν «μασάει» από τέτοιες εφήμερες επιτυχίες, σήμερα θα περιμένει τους παίκτες του κανονικά για μια δεύτερη προπόνηση μετά την χθεσινή.

• Δεν ξέρω, κάτι δεν έκατσε καλά στον αγώνα των ελαφιών την Κυριακή. Μιλάω γενικά με την φρούρηση των χώρων του γηπέδου. Για δες το ξανά.

ΗΛΙΑΣ Κ.

ΜΙΚΤΕΣ ΕΠΣΔ

Συνεχίζουν την προετοιμασία τους



Προπαίδες - Παίδες και Νέοι θα προπονηθούν σήμερα.

Ακόμη μια προπόνηση στο πλαίσιο της προετοιμασίας τους θα πραγματοποιήσουν σήμερα το απόγευμα στο δημοτικό γήπεδο «Διαγόρας» οι Μικτές Παίδων Νέων ενόψει του επόμενου αγώνα με την ΕΠΣ Δυτικής Αττικής. Οι ενωσιακοί προπονητές **Καλαϊτζίδης - Μποσγανάς** θα περιμένουν τους ποδοσφαιριστές τους στις 14.30 και 15.30 μ.μ. Αργότερα στις 19.00 το βράδυ στο βοηθητικό γήπεδο του στίβου ο **κ. Λεπτοκαρύδης** θα συνεχίσει την προπόνηση-επιλογή των παιδιών που θα συγκροτήσουν την Μικτή προπαίδων.

Οι ποδοσφαιριστές που καλούνται για τις σημερινές προπονήσεις είναι οι παρακάτω:

ΠΑΙΔΕΣ (14.30μ.μ.)

Β. Κουρμαδιάς (Αστέρα Μ.), Ν. Λαμπριανός (Πετρώνα Αρχ.), Γ. Δελαπόρτας (Ρόδου), Λ. Χατζηπέτρος (Ακουσιλάου), Στ. Γαϊτάνος (Ρόδου), Β. Τσαγγάρης (Ρόδου), Σ. Ζάχαλος (Κλεάνθη), Γ. Θεοδώρου (Ρόδου), Γ. Κουφού (Ήλιου), Αλ. Σαράντης (Δία), Ι. Μακαρούνας (Απόλλων Απ.). Α. Νικολάου (Διαγόρα Β.), Κοντουδιός (ΠΑΟ Διαγόρα), Κ. Χατζηαντωνίου (Κλεάνθη), Χ.Κιλασίν (Ήλιου), Ι. Μπερετούλης (Ευκλή), Μ. Πλύγκος (Δόξας Ψ.), Κ. Σαρικάς (Κλεάνθη), Μ. Κουτσάγιας (Ευαγόρα), Σ. Παπαοικονόμου (Πετρώνα), Μ. Τσουκαλάς (Αναγέννηση Έμπωνα), Β. Μέντος (ΠΑΟ Διαγόρα), Μ. Ευγενικός (ΠΑΟ Διαγόρα), Μ. Παπαδόπουλος (Ιάλυσου), Κουλούμπρης (Κλεάνθη), Κοντός (Διαγόρα Ρόδου), Χατζηγιαννάκης (Αναγέννηση Έμπωνας), Σχοινάκης (Ευκλή), Κυριαζάκος (Απόλλων Απ.) και Μαννάκης (Διαγόρα).

ΝΕΟΙ (15.30 μ.μ.)

Π. Αγγελόπουλος (Ρόδου), Ι. Τριπολίτης (Ρόδου), Γ. Ιωαννίδης (Ρόδου), Α. Αναστασάκης (Ρόδου), Δ.Καραγιάννης (Ρόδου), Π. Αθανασίου (Διαγόρα), Στ. Κοσμάς (Διαγόρα), Λ. Τσοπανάκης (ΠΑΟ Διαγόρα), Π.Αναστασάς (Διαγόρα Βατίου), Π. Καρπαθάκης (Διαγόρα Βατίου), Κ. Καλημέρης (Διαγόρα Βατίου), Γ. Αγγελάκης (Διαγόρας Βατίου), Μ. Κατσιδώνης (ΑΕΡΑ), Γ. Κώτσος (Διγενή), Δ. Παπαοικονόμου (Πετρώνα), Δ. Γκάιδας (Κλεάνθη), Μ.Πάττας (Κλεάνθης), Στ. Πιζήμολας (Κλεόβουλου), Σ. Νικολός (Ερμή), Α. Κασταμούλας (Ερμή), Μπρισνόναλης (Απόλλων Καλ.), Π. Στρατής (Φοίβου), Κ. Ατσίδης (Ορφέα), Ν. Τσαλώλης (Ηρακλή Μαριτσών), Στέλιος Λεπτοκαρίδης (Ιάλυσου) και Στεφανάκης (ΑΕ Καττατιάς).

ΠΡΟΠΑΙΔΕΣ

Αξιώτης (Φοίβου), Φράγκος (Ευαγόρα), Τσακισίδης (Διαγόρα), Φασάκης (Διαγόρα), Καρπαθάκης (Διαγόρα), Πίσσας (Διαγόρα), Κλάψης (Διαγόρα), Διάκου (Διαγόρα), Διάκου (ΑΕΡΑ), Παρδαλός (Πετρώνα), Πάττας (Αστέρα Παστίδας), Κούρτης (Ασκληπειού), Μανιάς (Ερμή), Τριανταφύλλου (Ιάλυσου), Νικολέτος (Διαγόρα Βατίου), Κοντός (Διαγόρας), Καρδούλιας (Αστέρας Παστίδας), Κοκιαντώνης (Νίκης Ρόδου), Πατηνιώτης (Ιάλυσος), Συράκος (Ιάλυσος), Κοτσίλιος (ΑΕΡΑ), Λαουδίκος (ΑΕΡΑ), Κυριαζής (Σταυρού), Χατζησάββας (Διαγόρα Βατίου), Τσακμακίδης (Διαγόρα Βατίου), Στεφάνου (Ήλιου), Κουτσονικόλας (Ήλιου), Χατζηπέτρος (Ρόδου), Διακάκης (Διγενή), Αμερικανάς (Ερμή), Τομάζος (Ευκλή), Σαρρής (Νήσου Ρόδου), Πεταυράκης (Διαγόρα), Λιβισιανός (Νίκης Ρόδου), Καρπαθάκης (Διαγόρα Βατίου), Λουλουδάκης (Ευαγόρα), Θεοδώρου (Ηρακλή Μαριτσών) και Μπιλιάς (Φοίβου Κρεμαστής).

φθινοπωρινό πρωτάθλημα Βετεράνων αθλητών

Θα διεξαχθεί στην Χίο το Σάββατο 11 Οκτωβρίου

Ο Σύνδεσμος Βετεράνων Αθλητών Στίβου Χίου, σε συνεργασία με τη Νομαρχιακή Αυτοδιοίκηση Χίου, τον Οργανισμό Νεολαίας και Άθλησης του Δήμου Χίου και την ΕΑΣ ΣΕΓΑΣ ΧΙΟΥ-ΣΑΜΟΥ, υπό την αιγίδα της Ελληνικής Ομοσπονδίας Βετεράνων, προκηρύσσει το ΠΑΝΕΛΛΗΝΙΟ ΦΘΙΝΟΠΩΡΙΝΟ ΠΡΩΤΑΘΛΗΜΑ ΒΕΤΕΡΑΝΩΝ ΑΘΛΗΤΩΝ ΣΤΙΒΟΥ.

ΗΜΕΡΟΜΗΝΙΑ - ΤΟΠΟΣ ΔΙΕΞΑΓΩΓΗΣ:

Οι αγώνες θα διεξαχθούν στο Δημοτικό Στάδιο της Χίου, το Σάββατο 11 Οκτωβρίου 2003.

ΗΛΙΚΙΕΣ - ΔΙΚΑΙΩΜΑ ΣΥΜΜΕΤΟΧΗΣ:

Στους αγώνες δικαίωμα συμμετοχής έχουν Έλληνες αθλητές και αθλήτριες που είναι εγγεγραμμένοι σε Συνδέσμους Βετεράνων, σύμφωνα με το καταστατικό της ΟΕΒΑΣ και έχουν γεννηθεί οι μεν άνδρες το 1968 και νωρίτερα, οι δε γυναίκες το 1973 και νωρίτερα.

ΑΓΩΝΙΣΜΑΤΑ:

ΑΝΔΡΩΝ: 100Μ, 100Μ ΕΜΠ., 110Μ ΕΜΠ., 200Μ, 400Μ, 400Μ ΕΜΠ., 1500Μ, 3000Μ, ΒΑΔΗΝ, 5000Μ, ΜΗΚΟΣ, ΤΡΙΠΛΟΥΝ, ΥΨΟΣ, ΣΦΑΙΡΟΒΟΛΙΑ, ΑΚΟΝΤΙΣΜΟΣ, ΔΙΣΚΟΒΟΛΙΑ.

ΓΥΝΑΙΚΩΝ: 100Μ, 200Μ, 800Μ, 3000Μ ΒΑΔΗΝ, 5000Μ, ΜΗΚΟΣ, ΤΡΙΠΛΟΥΝ, ΣΦΑΙΡΟΒΟΛΙΑ, ΔΙΣΚΟΒΟΛΙΑ, ΑΚΟΝΤΙΣΜΟΣ.

ΔΗΛΩΣΕΙΣ ΣΥΜΜΕΤΟΧΗΣ:

Οι αθλητές-τριες μπορούν να δηλώσουν και να λάβουν μέρος το πολύ σε δύο αγωνίσματα. Στη δήλωση, θα πρέπει απαραίτητα να αναφέρονται: Το ονοματεπώνυμο του αθλητή-τριας, η ηλικία, το έτος γέννησης και το αγώνισμα ή τα αγωνίσματα που θα λάβει μέρος.

ΙΑΤΡΙΚΕΣ ΕΞΕΤΑΣΕΙΣ:

Όλοι οι αθλητές και αθλήτριες μετέχουν με δική τους ευθύνη στον αγώνα και θα πρέπει να έχουν εξεταστεί προ των αγώνων από δικό τους γιατρό. Η βεβαίωση ισχύει για ένα έτος.

ΕΠΑΘΛΑ:

Στους τρεις πρώτους-τες νικητές και νικήτριες των αγωνισμάτων, κάθε κατηγορίας θα δοθούν μετάλλια και διπλώματα. Στον πολυνίκη Σύνδεσμο θα απονεμηθεί κύπελλο.

ΤΕΧΝΙΚΗ ΣΥΣΚΕΨΗ:

Η Τεχνική Σύσκεψη των επικεφαλής των ομάδων, θα πραγματοποιθεί την Παρασκευή 10/10/2003 και ώρα 19.00, στην Αίθουσα Συνεδριάσεων του Δήμου Χίου.

ΚΑΝΟΝΙΣΜΟΙ:

Στους αγώνες, θα ισχύσουν οι επίσημοι κανονισμοί του ΣΕΓΑΣ 2002 - 2003.

ΔΕΞΙΩΣΗ:

Μετά το πέρας των αγώνων θα ακολουθήσει δεξίωση προς τιμήν των αθλητών.

ΣΤΙΒΟΣ

Στη Σάμο οι 18οι Αιγαιοπελαγίτικοι Αγώνες

Με πολύ μεγάλη επιτυχία ολοκληρώθηκαν στο νέο υπερσύγχρονο δημοτικό στάδιο Μύρινας στη Λήμνο, οι 17οι Αιγαιοπελαγίτικοι Αγώνες Στίβου, η κορυφαία αθλητική διοργάνωση του Υπουργείου Αιγαίου που πραγματοποιείται κάθε χρόνο και σε ένα διαφορετικό νησί του Αιγαίου.

Περισσότεροι από 500 αθλητές και αθλήτριες από 40 Σωματεία στίβου που δραστηριοποιούνται στο χώρο του Αιγαίου αγωνίσθηκαν στους νέους υπερσύγχρονους χώρους του Δημοτικού Σταδίου της Μύρινας που εγκαινίασε το βράδυ του Σαββάτου 4 Οκτωβρίου ο Υπουργός Αιγαίου κ. Νίκος Σηφουνάκης. Τον κορυφαίο αυτό αθλητικό θεσμό διοργάνωσε το Υπουργείο Αιγαίου σε συνεργασία με τη Γενική Γραμματεία Αθλητισμού, το ΣΕΓΑΣ, το Δήμο Μύρινας και την Ένωση Αθλητικών Σωματείων Λέσβου.

Στους 17ους Αιγαιοπελαγίτικους Αγώνες Στίβου συμμετείχαν και 50 αθλητές και αθλήτριες με ειδικές ανάγκες από ειδικά σχολεία και σωματεία νησιών του Αιγαίου. Η μεγάλη αυτή αθλητική συνάντηση του Αιγαίου λειτουργεί ως φυτώριο ανάδειξης μεγάλων αθλητών με παγκόσμια, ακτινοβολία όπως ο Ολυμπιονίκης και παγκόσμιος πρωταθλητής μας **Κώστας Κεντέρης** που τίμησε με την παρουσία του τους 17ους Αιγαιοπελαγίτικους Αγώνες. Ο Κώστας Κεντέρης προέτρεψε μάλιστα τους αθλητές να δείχνουν πίστη και προσήλωση στα αθλητικά ιδεώδη, σήμερα που οι παροχές στον τομέα του αθλητισμού είναι μεγαλύτερες αφού οι αθλητές έχουν την δυνατότητα να αθλούνται σε χώρους σύγχρονους όπως αυτόν του Δημοτικού Σταδίου Μύρινας που εγκαινιάστηκε αυτές τις μέρες στη Λήμνο.

Εγκαινιάζοντας το Δημοτικό Στάδιο της Μύρινας ο Υπουργός Αιγαίου αναφέρθηκε στη μεγάλη προσπάθεια που έχει ξεκινήσει στο χώρο του Αιγαίου, όπου με αφορμή την διεξαγωγή των Αιγαιοπελαγίτικων Αγώνων έχουν εγκαινιασθεί μεγάλα αθλητικά στάδια σε πολλά νησιά. «Φέτος -όπως τόνισε ο κ. Σηφουνάκης- που η χρονιά είναι προολυμπιακή, δίνεται η δυνατότητα αυτές οι υπερσύγχρονες αθλητικές εγκαταστάσεις να λειτουργήσουν προσθετικά στην πανεθνική προσπάθεια της διοργάνωσης των Ολυμπιακών Αγώνων του 2004».

Ειδικότερα για τη Λήμνο, ο Υπουργός Αιγαίου τόνισε ότι αποτελεί ένα νησί πρότυπο, αφού τα τελευταία χρόνια έχουν υλοποιηθεί ή έχουν δρομολογηθεί μεγάλα αναπτυξιακά έργα με επίμονη προσπάθεια και πολλή δουλειά, προσδίδοντας στο νησί μία άλλη ρότα ανάπτυξης.

Ο Υπουργός Αιγαίου ανακοίνωσε ότι οι 18οι Αιγαιοπελαγίτικοι Αγώνες Στίβου θα αναδειχθούν σε ένα μεγάλο αθλητικό γεγονός για όλη την Ευρώπη, αφού υπάρχει σχεδιασμός να πραγματοποιηθούν μεγάλοι πανευρωπαϊκοί αγώνες όλων των νησιωτικών περιοχών της Ευρωπαϊκής Ένωσης.

Ο Βουλευτής Λέσβου του ΠΑΣΟΚ κ. **Φρ. Παπαδέλλης** αναφέρθηκε στις προσπάθειες που καταβάλλει η Κυβέρνηση για τη δημιουργία σημαντικών αθλητικών υποδομών αλλά και άλλων αναπτυξιακών έργων στα νησιά του νομού της Λέσβου και ειδικότερα στη Λήμνο.

Ο Πρόεδρος του ΣΕΓΑΣ **Βασίλης Σεβαστής** αναφέρθηκε στις προσπάθειες που καταβάλλει η κυβέρνηση για τις αθλητικές υποδομές στο Αιγαίο, τονίζοντας ότι «Τα νησιά του Ανατολικού Αιγαίου αποτελούν ένα καλό παράδειγμα λόγω της κατασκευής σημαντικών αθλητικών εγκαταστάσεων. Η δύναμη και η πνοή που έχει δώσει ο κ. Σηφουνάκης στο Υπουργείο Αιγαίου - τόνισε ο κ. Σεβαστής - έχει βοηθήσει ουσιαστικά και στην ανάδειξη των Αιγαιοπελαγίτικων Αγώνων».

Ο Δήμαρχος Μύρινας κ. **Νίκος Κορνιώτης** καλωσορίζοντας τους Αιγαιοπελαγίτες αθλητές, αναφέρθηκε στη μεγάλη σημασία που έχει η κατασκευή του αθλητικού σταδίου, αλλά και στη συμβολή του Υπουργού Αιγαίου, που όπως τόνισε χαρακτηριστικά, «πίεσε προς όλες τις κατευθύνσεις, με αποτέλεσμα να κατασκευασθεί ένα σύγχρονο στάδιο σε ελάχιστο χρονικό διάστημα».

Στην τελετή των εγκαινίων του νέου σταδίου αλλά και της έναρξης των 17ων Αιγαιοπελαγίτικων Αγώνων Στίβου παρευρέθηκαν ο Επαρχος Λήμνου κ. **Θ. Μπαβέας,** οι Δήμαρχοι και άλλοι φορείς του νησιού.

Ο Δήμαρχος Καρλοβασίων κ. **Παναγιώτης Λυμπέρης** παρέλαβε τη σημαία των Αγώνων αφού αποφασίσθηκε ότι οι 18οι Αιγαιοπελαγίτικοι Αγώνες Στίβου θα πραγματοποιηθούν την επόμενη χρονιά στη Σάμο.

ΑΙΡΕΤΑΙ ΤΟ ΚΑΘΕΣΤΩΣ ΚΟΡΕΣΜΟΥ ΠΟΥ ΙΣΧΥΕ ΣΕ ΟΡΙΣΜΕΝΕΣ ΠΕΡΙΟΧΕΣ

ΕΛΕΥΘΕΡΗ Η ΑΝΕΓΕΡΣΗ *νέων ξενοδοχείων*

Κίνητρα για τουριστικές και ξενοδοχειακές επενδύσεις • Αναδιάρθρωση του ΕΟΤ

Σημαντικές αλλαγές στην τουριστική και ξενοδοχειακή βιομηχανία της χώρας ετοιμάζονται να προωθήσουν το αμέσως επόμενο διάστημα τα υπουργεία Ανάπτυξης και Οικονομίας, με κυριότερη την άρση του καθεστώτος του κορεσμού σε ορισμένες τουριστικές περιοχές της χώρας, που είχε «παγώσει» την ανέγερση νέων ξενοδοχείων. Η τουριστική πολιτική και τα σχεδιαζόμενα νέα μέτρα αποτέλεσαν το χθεσινό αντικείμενο δίωρης σύσκεψης στο Μέγαρο Μαξίμου υπό την προεδρία του πρωθυπουργού Κώστα Σημίτη, με την συμμετοχή των υπουργών Οικονομίας-Οικονομικών και Ανάπτυξης κ.κ. Νίκου Χριστοδουλάκη και Ακη Τσοχατζόπουλου, του αρμόδιου υφυπουργού Ανάπτυξης Δημ. Γεωργακόπουλου και άλλων στελεχών της κυβέρνησης.

Αξίζει να σημειωθεί ότι οι αλλαγές που φέρεται να αποφασίστηκαν και περιλαμβάνουν μεταξύ άλλων την απελευθέρωση της ξενοδοχειακής αγοράς σε ό,τι αφορά το μέχρι σήμερα ισχύον καθεστώς του κορεσμού σε ορισμένες περιοχές της χώρας και την αναδιάρθρωση του ΕΟΤ με έμφαση στην προβολή, προωθούνται παράλληλα με την επικείμενη τροποποίηση του αναπτυξιακού νόμου, που περιλαμβάνει μεταξύ άλλων επενδυτικά κίνητρα για τις ξενοδοχειακές και τουριστικές επενδύσεις . Τα θέματα συνολικά της τουριστικής πολιτικής και των επενδύσεων στον κλάδο θα εξετάσει η Διυπουργική Σύνοδος για τον Τουρισμό, ένας νέος θεσμός που είχε εξαγγείλει ο πρωθυπουργός προ μερικών μηνών.



Ο κ. Νίκος Χριστοδουλάκης

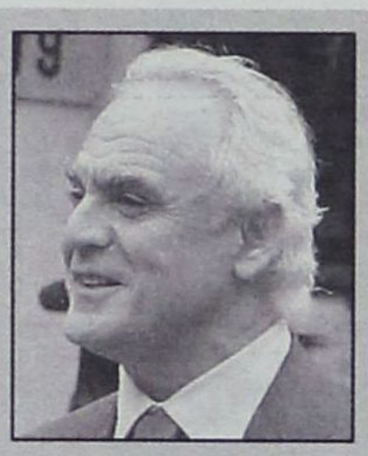

Ο κ. Ακης Τσοχατζόπουλος

Κατόπιν της σύσκεψης με τον πρωθυπουργό ο υπουργός Ανάπτυξης Ακης Τσοχατζόπουλος δήλωσε ότι η Διυπουργική Επιτροπή για τον Τουρισμό, που θα πραγματοποιηθεί την ερχόμενη εβδομάδα, το υπουργείο Ανάπτυξης θα καταθέσει τη νέα πολιτική πρόταση για την πορεία εξέλιξης του Ελληνικού Τουρισμού, με τη φιλοδοξία να αναδειχθεί στο βασικότερο οικονομικό συντελεστή της οικονομικής και κοινωνικής ανάπτυξης της χώρας μας. «Προβλέπουμε, με βάση την υλοποίηση ολοκληρωμένων προτάσεων, στην επεξεργασία των οποίων συμμετέχει ένας μεγάλος αριθμός και άλλων υπουργείων, να διαμορφώσουμε όρους περιφερειακής ανάπτυξης για τη χώρα, έτσι ώστε οι στόχοι της πραγματικής σύγκλισης για την ελληνική περιφέρεια (οικονομικά, κοινωνικά, περιβαλλοντικά) να είναι ευκρινείς και συγκεκριμένοι» δήλωσε χαρακτηριστικά ο υπουργός. Σύμφωνα μάλιστα με πληροφορίες πάνω σε αυτήν την πολιτική, θα αρθούν οι περιορισμοί ανέγερσης ξενοδοχείων σε ορισμένες περιοχές της χώρας - μεταξύ των οποίων και η Αττική όπου το καθεστώς κορεσμού είχε αρθεί μερικώς εν όψει των Ολυμπιακών Αγώνων καθώς και η Θεσσαλονίκη - , και στο ίδιο πλαίσιο θα απλουστευθούν οι διαδικασίες χορήγησης των αδειών κατασκευής τέτοιων μονάδων.

Επίσης, στο ίδιο πλαίσιο αναμένεται η αναδιάρθωση του ΕΟΤ, (πιθανότερο σενάριο είναι η συγχώνευσή του με την Γενική Γραμματεία Τουρισμού του υπουργείου Ανάπτυξης) με την ίδρυση παράλληλα ανώνυμης εταιρείας η οποία θα αναλάβει το τμήμα της διαφήμισης - προβολής- δημοσίων σχέσεων του ελληνικού τουρισμού τόσο στην ελληνική αγορά όσο και στις αγορές του εξωτερικού. Η επίσημη επ'αυτού τοποθέτηση έγινε από τον υπουργό Ανάπτυξης, ο οποίος δεν προχώρησε σε λεπτομέρειες αλλά έδωσε το γενικό στίγμα των αλλαγών, τονίζοντας ότι η ανάδειξη και η αλλαγή των θεσμικών οργάνων για τον Τουρισμό στον ιδιωτικό και το δημόσιο τομέα θα παίξουν καθοριστικό ρόλο στην υλοποίηση της προωθούμενης πολιτικής.

Χαρακτηριστικά δήλωσε:

«Προχωρούμε σε παρεμβάσεις, οι οποίες αφορούν τη νέα προσέγγιση ως προς τον χαρακτήρα του ΕΟΤ, ο οποίος θα έχει πλέον την αποκλειστική ευθύνη προβολής ενημέρωσης και δημοσίων σχέσεων στο εξωτερικό και το εσωτερικό. Συγχρόνως, ο ΕΟΤ θα αποτελέσει το φορέα μελέτης και παρακολούθησης της οικονομίας του Τουρισμού σε παγκόσμιο επίπεδο». Εξάλλου ο υπουργός επανέλαβε ότι ο στόχος που έχει τεθεί είναι να αυξηθεί σταδιακά μέχρι το τέλος της δεκαετίας ο αριθμός των τουριστών που θα δέχεται σε ετήσια βάση η χώρα στα 20 εκατ. τουρίστες από 13,5 εκατ. τουρίστες που δέχεται σήμερα. «Η εποχή μας αναδεικνύει πλέον τον Τουρισμό ως ένα βασικό συντελεστή της οικονομικής ανάπτυξης» δήλωσε χαρακτηριστικά ο κ. Τσοχατζόπουλος εκτιμώντας ότι είναι επιτεύξιμος στόχος η αύξηση της συνεισφοράς του τουρισμού στο ΑΕΠ κατά 3% τουλάχιστον.

ΜΕΧΡΙ 31 ΟΚΤΩΒΡΙΟΥ ΤΟ ΙΣΧΥΟΝ ΣΥΣΤΗΜΑ

ΣΗΜΑΝΤΙΚΕΣ ΑΛΛΑΓΕΣ στις επιδοτήσεις ανέργων

Από το 2004: •Μεγαλώνει η χρονική διάρκεια της απασχόλησης • Καταργείται το όριο των επιδοτούμενων προσλήψεων • Στα προγράμματα και δημοτικές - νομαρχιακές επιχειρήσεις



Οσοι άνεργοι και επιχειρήσεις βιάζονται, μπορούν να υπαχθούν τώρα και μέχρι 31 Οκτωβρίου σε κάποιο επιδοτούμενο πρόγραμμα του ΟΑΕΔ. Διαφορετικά, από το 2004, τα νέα προγράμματα θα παρέχουν υψηλότερα κίνητρα, αλλά θα έχουν και μεγαλύτερη διάρκεια.

Μέχρι τέλος του μήνα και για τις επιχειρήσεις που επιθυμούν να προσλαμβάνουν ανέργους, η ημερήσια αποζημίωση που ισχύει ανέρχεται στα 14,67 ευρώ και για 12 μήνες, με την υποχρέωση διατήρησης του συνολικού εργατικού πληθυσμού (παλαιότερου και νέου) για άλλους έξι μήνες. Για να ενταχθεί μια επιχείρηση στο πρόγραμμα, θα πρέπει τον προηγούμενο χρόνο να μην έχει προχωρήσει σε απολύσεις.

Οι άνεργοι οι οποίοι θέλουν να ανοίξουν μια δική τους εργασία (νέοι ελεύθεροι επαγγελματίες επαγγελματίες επιδοτούνται από τον ΟΑΕΔ με 7.400 Α (σε τρεις δόσεις)

Τα ανωτέρο αποτελούν το υπόλοιπο («ουρά») των επιδοτούμενων προγραμμάτων του 2003.

Από το 2004 τα προγράμματα αυτά αλλάζουν σημαντικά. Ως προς τις επιχερήσεις που επιθυμούν να προσλάβουν ανέργους, η διάρκεια της επιδότησης αυξάνεται στους 18 μήνες με την υποχρέωση διατήρησης του συνολικού εργατικού πληθυσμού για άλλους έξι μήνες. Η ημερήσια επιδότηση ανέρχεται στα 18 ευρώ , για γυναίκες, «ηλικιωμένους» ανέργους (άνω των 50 ετών) μακροχρόνια ανέργους (πέραν των 12 μηνών) και νέους έως 25 ετών. Για τους λοιπούς εργαζομένους η ημερήσια ενίσχυση διατηρείται στα 14 ευρώ.

Για τις επιχειρήσεις άνω των 250 εργαζομένων η διάρκεια της επιδότησης φθάνει στους 24 μήνες, με την υποχρέωση διατήρησης του συνολικού αριθμού των εργαζομένων για άλλους 12 μήνες. Για την ένταξη των επιχειρήσεων στο νεοεπιδοτούμενο πρόγραμμα θα πρέπει τον προηγούμενο χρόνο να έχουν διατηρήσει σταθερό τον αριθμό των θέσεων εργασίας, ενώ στις περιπτώσεις οικειοθελούς αποχώρησης τα άτομα αυτά να αντικαθίστανται από νέους, ακόμη και με επιδότηση του ΟΑΕΔ.

Για τους ανέργους που θέλουν «στήσουν» μια δική τους εργασία (νέοι ελεύθεροι επαγγελματίες) η επιχορήγηση από τον ΟΑΕΔ αυξάνεται στα 8.400 ευρώ. Στα νέα προγράμματα επέρχονται και δύο ακόμη αλλαγές:

•Καταργείται το όριο (οροφή) των επιδοτούμενων προσλήψεων, που δικαιούται να πραγματοποιήσει κάθε επιχείρηση. Μέχρι σήμερα το όριο αυτό συναρτάτο με τον αριθμό των απασχολουμένων στην επιχείρηση. Παραδείγματος χάρη, στα ισχύοντα προγράμματα μια επιχείρηση με 250 εργαζομένους μπορούσε να προσλάβει έως 50 επιδοτούμενους. Στα νέα προγράμματα ο συγκεκριμένος περιορισμός καταργείται, με αποτέλεσμα όλες οι επιχειρήσεις να μπορούν να εντάσσονται κάθε χρόνο στα προγράμματα και να απορροφούν περισσότερους ανέργους.

•Στα προγράμματα απασχόλησης του οργανισμού - με πρόσφατη απόφαση του Δ.Σ. του ΟΑΕΔ, που επικυρώθηκε από τον υπουργό Εργασίας και Κοινωνικών Ασφαλίσεων θα εντάσσονται και οι δημοτικές και οι νομαρχιακές επιχειρήσεις. Αυτό ίσχυσε - για πρώτη φορά - στα προγράμματα του 2003 και θα συνεχισθεί στα προγράμματα του επόμενου έτους.

Στο μεταξύ, σε εξέλιξη βρίσκονται τέσσερα ολοκληρωμένα προγράμματα κατά της ανεργίας, στους νομούς Φθιώτιδας, Γρεβενών, Θεσπρωτίας, Πρέβεζας και Αρτας, όπου τόσο η ημερήσια επιδότηση προς τις επιχειρήσεις για την πρόσληψη των ανέργων όσο και η επιχορήγηση των ανέργων για δημιουργία ατομικής επιχείρησης είναι αυξημένες. Στις ολοκληρωμένες παρεμβάσεις αναμένεται να ενταχθεί σύντομα και ο νομός Αχαΐας, ενώ εξετάζεται η δυνατότητα για τους νομούς Τρικάλων και Καρδίτσας.

Συνολικά για το 2004 ο ΟΑΕΔ θα προκηρύξει προγράμματα απασχόλησης και κατάρτισης για 75.285 ανέργους. Από αυτές τις θέσεις οι 15.000 αφορούν επιδοτούμενες θέσεις μισθωτής εργασίας (πρόσληψη από ιδιωτική ή δημοτική επιχείρηση), οι 7500 νέους ελεύθερους επαγγελματίε, οι 6.185 προσωρινή απασχόληση στη διοργάνωση των Ολυμπιακών Αγώνων, οι 4.500 νέες θέσεις εργασίας για Ατομα με Ειδικές Ανάγκες (Αμ.Ε.Α.), 1.100 επιχορηγήσεις Αμ.Ε.Α. ως νέων ελευθέρων επαγγελματιών, οι 3.000 νέες θέσεις εργασίας για ειδικές ομάδες - στόχους, 2.000 άτομα στην Αχαΐα και 36.000 άτομα στο πρόγραμμα κατάρτισης.

ΠΟΙΟΣ ΘΕΛΕΙ ΝΑ ΓΙΝΕΙ ΕΚΑΤΟΜΜΥΡΙΟΥΧΟΣ

(Μια εκπομπή για την κατάντια της παιδείας μας)

Γράφει ο Μπάμπης Αναγνώστου

Κάθε βράδυ ένας συμπαθής παρουσιαστής ξεγυμνώνει αυτό που λέγεται παιδεία τα τελευταία είκοσι χρόνια.

Εχουν ήδη δημιουργηθεί τρεις γενιές όχι αμορφώτων αλλά αγραμμάτων Ελλήνων όλων των βαθμίδων της παιδείας. Πριν πολλά χρόνια ένας απόφοιτος Γυμνασίου ξεχώριζε από τον τρόπο ομιλίας, τον τρόπο σκέψης και αντίληψης του γύρω κόσμου. Σήμερα δεν διακρίνει κανείς διαφορά ανάμεσα σε απόφοιτο Δημοτικού από τον απόφοιτο Γυμνασίου. Ηδη όμως δημιουργήθηκε μιά γενιά δασκάλων του Γυμνασίου όχι αμορφώτων αλλά αγραμμάτων. Αυτές τις σκέψεις έκανα όταν ο εξεταζόμενος στην ανωτέρω εκπομπή δήλωσε «καθηγητής» μαθηματικών. Εμφανίστηκε με... κοτσίδα και καμάρωνε για τον τίτλο του... καθηγητή.

Στην ερώτηση τι σημαίνει η λέξη ΟΥΑΙ της αρχαίας ελληνικής γλώσσας δεν εγνώριζε. Δεν είχε ακούσει το «Ουαί τοις ηττημένοις», «Ουαί υμίν Γραμματείς και Φαρισαίοι» ούτε καν το ουαί και αλοίμονο που λέει κάθε αγράμματη χωρική.

Παρακολουθώ την εκπομπή σχεδόν καθημερινά και διαπιστώνω με θλίψη ότι κανένας υπουργός Παιδείας των τελευταίων ετών δεν αυτοκτόνησε από τύψεις, κανένας δεν ζήτησε συγγνώμη από τους Ελληνες γονείς για την κατάντια της παιδείας.

Δημιουργήθηκαν εκατοντάδες ΑΕΙ και ΤΕΙ και βγάζουν ανέργους με το τσουβάλι.

Οι Αλβανοί που δουλεύουν σε παραγωγικές εργασίες όπως οικοδομές, γεωργία, κτηνοτροφία δεν κινδυνεύουν να χάσουν την δουλειά τους διότι δεν έχουν Ελληνες αντιπάλους. Οι Ελληνες βγάζουν κάτι σχολές της πλάκας παίρνουν ένα «πτυχίο» της πλάκας και προσπαθούν να μπουν στο Δημόσιο για να μην δουλεύουν.

Η ιδιωτική οικονομία ζητά προσόντα πραγματικά πληρώνει καλά και δεν βρίσκει στελέχη. Θυμάμαι, πριν μερικά χρόνια ιδιοκτήτης μεγάλης σχολής ξένων γλωσσών στην Ρόδο μου έλεγε ότι παρουσιάζονται πτυχιούχοι αγγλικής φιλολογίας Ελληνικών πανεπιστημίων και μιλούσαν πρωτόγονα αγγλικά. Εγώ όμως θα έλεγα, μήπως φταίνε και οι γονείς που αντί να κάνουν τα παιδιά τους, επιπλοποιούς, ξυλουργούς, ηλεκτρολόγους, ηλεκτρονικούς, υδραυλικούς τους προσφέρουν ένα πτυχίο για να πεινάσουν αξιοπρεπώς;

"Ομορφες αναμνήσεις από το παρελθόν φωτίζουν διακριτικά το παρόν'



Ποίησις Χειρός

Χειροποίητα Είδη – Αντίκες

Όταν εικόνες απ'το χθές γίνονται έργα τέχνης για το σπίτι σας

28'ης Οκτωβρίου 42 , Ρόδος , 85100 Τηλ : 22410 35715

e-mail : poihsisxeiros@yahoo.gr

ΕΠΙΚΟΙΝΩΝΙΑΚΗ ΑΝΤΕΠΙΘΕΣΗ

Σύμφωνα με επικοινωνιολόγους, κάθε προσωπική επαφή του Κώστα Καραμανλή με τους πολίτες, του χαρίζει πόντους δημοτικότητας αρχικά και πρωθυπουργικής ικανότητας αργότερα



Το δρόμο για το πώς θα κινηθεί το προσεχές χρονικό διάστημα ο πρόεδρος της Ν.Δ. κ. Κ. Καραμανλής δείχνουν οι ουκ ολίγες δημοσκοπήσεις που είδαν το φως της δημοσιότητας τον τελευταίο καιρό.

Όπως αυτή της V-PRC που ανακοινώθηκε πριν δύο ημέρες και που δείχνει τον ίδιο τον κ. Κ. Καραμανλή να είναι εξαιρετικά δημοφιλής στο σύνολο του ελληνικού λαού (52,8%), ανεξάρτητα από την πολιτική του ιδεολογία. Αλλά ταυτόχρονα φαίνεται να «αντιστέκεται» σε μια ακόμα δημοσκόπηση η πρωθυπουργική εικόνα του κ. Κ. Σημίτη, καθώς, στο μοναδικό σχετικά αισιόδοξο στοιχείο της για το κυβερνών κόμμα, εμφανίζει τον σημερινό πρωθυπουργό να εξακολουθεί να προηγείται ελαφρώς του αρχηγού της αξιωματικής αντιπολίτευσης (38,6% έναντι 36,8%).

Το συγκεκριμένο στοιχείο βέβαια, αν και ελαφρώς παράδοξο, είναι εξηγήσιμο. Επίσης, δεν είναι παροδικό, αλλά εμφανίζεται σε όλες σχεδόν τις δημοσκοπήσεις που δημοσιεύθηκαν μετά το Σεπτέμβριο.

Η εξήγηση κατ' αρχήν αποδίδεται στην πολυετή θητεία του κ. Κ. Σημίτη, η οποία, κακά τα ψέματα, είναι μια από τις μακροβιότερες στη σύγχρονη πολιτική ιστορία.

Το ότι χρεώθηκε ο ίδιος μια σειρά «φιλολαϊκών» μέτρων παίρνοντας το πολιτικό παιχνίδι πάνω του, θεωρείται φυσιολογικό αποτέλεσμα και των εξαγγελιών.

Αντίστοιχο φαινόμενο συμβαίνει κατά καιρούς σε περιόδους μεγάλης διεθνούς κρίσης, όταν η φυσιολογική αύξηση της συσπείρωσης γύρω από το πρόσωπο του επικεφαλής της ελληνικής κυβέρνησης χαρίζει πόντους πρωθυπουργικής ικανότητας στον κ. Κ. Σημίτη (π.χ., κατά την κρίση του Ιράκ, την επέμβαση στη Γιουγκοσλαβία και σε άλλες ακόμα περιπτώσεις).

Το ίδιο όμως συνέβη και κατά την περίοδο που ακολούθησε τους σεισμούς της Πάρνηθας (το Σεπτέμβριο του 1999), όταν βρέθηκε να προηγείται ακόμα και στη δημοτικότητα του κ. Κ. Καραμανλή, σε ένα συνδυασμό κρίσης με φιλολαϊκά μέτρα για την ενίσχυση των σεισμοπαθών.



Το ζήτημα βέβαια που προκύπτει για τη Ν.Δ. είναι πώς θα αντιμετωπίσει το τελευταίο «οχυρό» του πρωθυπουργού, που είναι η πρωθυπουργική ικανότητα;

Η απάντηση δεν είναι απλή ούτε εύκολη. Πρώτα απ' όλα, ο κ. Κ. Καραμανλής θα επιδιώξει να μη χάσει τα κεκτημένα, αλλά πάνω σε αυτά να οικοδομήσει την αύξηση των ποσοστών του και στην πρωθυπουργική ικανότητα. Αυτά τα κεκτημένα, τα οποία του χαρίζουν και τα μεγάλα ποσοστά δημοτικότητας, δεν είναι άλλα από την εικόνα που αδιαμφισβήτητα επικρατεί γι' αυτόν:

Είναι ανθρώπινος, θερμός στην προσωπική του επαφή με τους πολίτες, μοντέρνος, χωρίς να προκαλεί τους πιο συντηρητικούς, εμφανίζεται υπερκομματικός και συναινετικός σε μια σειρά από θέματα και σε όλα αυτά προστέθηκε κιόλας εσχάτως το στοιχείο του καλού οικογενειάρχη, με τη γέννηση των διδύμων.

Συμπέρασμα: Κάθε προσωπική του επαφή με τους πολίτες, του χαρίζει πόντους δημοτικότητας αρχικά και πρωθυπουργικής ικανότητας αργότερα. Αν συνεχισθούν λοιπόν οι περιοδείες του και οι επισκέψεις του σε ολόκληρη τη χώρα, θα υπάρξει περαιτέρω βελτίωση των παραπάνω ποσοστών του. Όπερ και θα γίνει, αφού, σύμφωνα με πληροφορίες, θα συνεχισθούν οι επισκέψεις του με αμείωτη ένταση τόσο στην Περιφέρεια όσο και στο Λεκανοπέδιο.

Δεύτερο σημείο που επίσης καταλογίζεται στα «συν» του σε σύγκριση με τον κ. Κ. Σημίτη και που θα επιδιωχθεί να εδραιωθεί, είναι η εικόνα «ηγέτη» στις εμφανίσεις του στη Βουλή. Δεν είναι τυχαίο ότι, εκμεταλλευόμενος την καλύτερη ρητορική του ικανότητα και την καλύτερη χρήση της ελληνικής γλώσσας, σε συνδυασμό με ένα πιο δυναμικό ύφος, κέρδισε τις εντυπώσεις ο κ. Κ. Καραμανλής σε όλες τις αντιπαραθέσεις της τελευταίας κοινοβουλευτικής περιόδου.

Οι εργασίες της Ολομέλειας για τη νέα κοινοβουλευτική σαιζόν ξεκινούν με τον αυριανό αγιασμό, ενώ θα επακολουθήσουν αρκετές συνεδριάσεις με μεγάλο ενδιαφέρον, όπως π.χ., για τον εκλογικό νόμο, που θα αποτελέσει ουσιαστικά τεστ κυβερνητικής συνοχής για το ΠΑΣΟΚ.

Ο κ. Κ. Καραμανλής αναμένεται να πυκνώσει τις εμφανίσεις του στη Βουλή τους επόμενους μήνες, οπότε μένει να δούμε αν θα ανταποκριθεί ο κ. Κ. Σημίτης στην πρόκληση ή αν θα περιορισθεί στις απολύτως απαραίτητες συζητήσεις (σε επίπεδο πολιτικών αρχηγών). Η πρωτοπορία του σημερινού πρωθυπουργού στην αποκαλούμενη πρωθυπουργική ικανότητα συνδυάζεται αυτομάτως και με τη μεγαλύτερη εξ αντικειμένου ενασχόληση με θέματα «υψηλής πολιτικής» (εξωτερική πολιτική, άμυνα κ.λπ.).

Τα συγκεκριμένα θέματα βέβαια δεν ανήκουν σε αυτά που εκ πρώτης όψεως απασχολούν ιδιαίτερα τους Έλληνες. Απόδειξη είναι ότι στην τελευταία δημοσκόπηση της V-PRC η εξωτερική πολιτική είναι μόλις 8η στην ιεράρχηση των προβλημάτων που απασχολούν ιδιαίτερα τους πολίτες, με ποσοστό μόλις 2,1%, έναντι 34,2% που θεωρεί ότι σημαντικότερο πρόβλημα είναι η ανεργία και εν συνεχεία το οικονομικό (με 17,1%) και η ακρίβεια (με 10,3%).

Πρόκειται όμως για ζητήματα που προσφέρονται για την οικοδόμηση του «ηγετικού προφίλ» σε έναν πολιτικό αρχηγό, αν και επακριβής αποτίμηση δεν μπορεί να γίνει. Πάντως, ο κ. Κ. Καραμανλής θα προσπαθεί όσάκις του δίνεται η ευκαιρία (όπως πρόσφατα με αφορμή τη σύσκεψη για τη Διακυβερνητική της Ρώμης στη Ρηγίλλης) να παρεμβαίνει στα θέματα αυτά για τους λόγους που προαναφέρθηκαν.

Επίσης, εξακολουθεί να υφίσταται ζήτημα επίσκεψης του κ. Κ. Καραμανλή στις ΗΠΑ, αν ευοδωθούν οι προσπάθειες για υψηλού επιπέδου επαφές, αλλά και αν κριθεί σκόπιμο.

Αλλά και τα υπόλοιπα θέματα οικονομικής φύσης που προκύπτει από την τελευταία δημοσκόπηση ότι απασχολούν περισσότερο τους Έλληνες, εξυπακούεται ότι προσφέρονται για παρεμβάσεις που θα επιτρέψουν την αύξηση των ποσοστών της πρωθυπουργικής ικανότητας του κ. Κ. Καραμανλή.



ΠΟΙΟΤΗΤΑ, ΚΟΜΜΕΝΗ ΚΑΙ ΡΑΜΜΕΝΗ ΣΤΑ ΜΕΤΡΑ ΣΑΣ!

Η ALNO τώρα στο tselios bagno

Γνωρίστε τώρα από κοντά στο νέο κατάστημα της ALNO στη Ρόδο, την αξεπέραστη γερμανική ποιότητα. Ανακαλύψτε σήμερα την πρωτοποριακή αισθητική, την καινοτομία και τη λειτουργικότητα στα σύγχρονα συστήματα κουζίνας.

Ι. ΤΣΕΛΙΟΣ Α.Ε. tselios bagno
Λ. Ρόδου - Λίνδου 230,
Τηλ.: 22410 644.58, 22410 654.98
Fax: 22410 614.90
E-mail: tseliosr@otenet.gr
www.tseliosbagno.gr

ΓΕΡΜΑΝΙΚΑ ΕΠΙΠΛΑ ΚΟΥΖΙΝΑΣ
ALNO®
...die Welt der Küche

ΣΧΟΛΗ ΧΟΡΟΥ Έλλης Καρασκίκη

ΣΥΝΕΤΑΙΡΙΣΤΙΚΗ ΤΡΑΠΕΖΑ ΔΩΔΕΚΑΝΗΣΟΥ ΣΥΝ.Π.Ε.

ΠΡΟΣΚΛΗΣΗ ΕΚΤΑΚΤΗΣ ΓΕΝΙΚΗΣ ΣΥΝΕΛΕΥΣΗΣ

Καλούνται τα μέλη της ΣΥΝΕΤΑΙΡΙΣΤΙΚΗΣ ΤΡΑΠΕΖΑΣ ΔΩΔΕΚΑΝΗΣΟΥ ΣΥΝ.ΠΕ. να λάβουν μέρος στην Εκτακτη Γενική Συνέλευση που θα πραγματοποιηθεί στην Ρόδο, το Σάββατο 11 Οκτωβρίου 2003 και ώρα 9:30 το πρωί, στην αίθουσα διαλέξεων του ΑΚΤΑΙΟΝ, (1ος όροφος) στο Μανδράκι της Ρόδου, με τα παρακάτω θέματα ημερησίας διάταξης:

Θέμα 1ο: Εγκριση εισόδου στην Συνεταιριστική Τράπεζα Δωδεκανήσου όλων των Συνεταίρων που εγγράφησαν από την 01/5/2002 μέχρι τις 03/10/2003, μετά από σχετικές αποφάσεις του Δ.Σ. της Τράπεζας.

Θέμα 2ο: Εγκριση Εισήγησης για την διαίρεση της συνεταιριστικής μερίδας της Τράπεζας στο ήμισυ.

Θέμα 3ο: Εγκριση τροποποιήσεων, Συμπληρώσεων και Μεταβολών Αρθρων του Καταστατικού της Τράπεζας.

Θέμα 4ο: Διενέργεια αρχαιρεσιών για την συγκρότηση νέου Διοικητικού Συμβουλίου.

Σε περίπτωση μη επιτεύξεως απαρτίας η Γ.Σ. θα επαναληφθεί **οριστικά το Σάββατο 18 Οκτωβρίου 2003** την ίδια ώρα και στον ίδιο τόπο, με τους παρόντες συνεταίρους σύμφωνα με το Καταστατικό.

Οι εκλογές για την ανάδειξη του νέου Διοικητικού Συμβουλίου της Τράπεζας θα διενεργηθούν το **Σάββατο 25 Οκτωβρίου 2003, από τις 08:00 έως τις 19:00.** Οι εκλογές θα γίνουν στα παρακάτω Καταστήματα της Τράπεζας: Κω, Καλύμνου, Καρπάθου, Νισύρου, Κάσου, Αρχαγγέλου και Σορωνής, καθώς και στο «ΡΟΔΙΝΙ» στον Δήμο της Ρόδου.

Σημειώνεται ότι δικαίωμα συμμετοχής στις εκλογές έχουν οι Συνεταίροι που έχουν εγγραφεί και έχουν εξοφλήσει πλήρως την υποχρεωτική συνεταιριστική τους μερίδα μέχρι και τις 3 Οκτωβρίου 2003. Υπενθυμίζεται ότι η συμμετοχή στις εκλογές γίνεται με αυτοπρόσωπη φυσική παρουσία των μελών (απαγορεύονται οι εξουσιοδοτήσεις) ή με αντίστοιχα νομιμοποιητικά έγγραφα των Ν.Π.Ι.Δ.

ΑΠΟ ΤΟ Δ.Σ.

«ΙΕΡΑΠΕΤΡΑ - Β. ΚΟΡΝΑΡΟΣ»

ΔΡΟΜΟΛΟΓΙΑ

Λ.Α.Ν.Ε

Σας γνωρίζουμε ότι τα δρομολόγια του «ΙΕΡΑΠΕΤΡΑ» διαμορφώνονται ως εξής λόγω της ετήσιας συντήρησης του Β. Κορνάρος:

Κάθε Τετάρτη στις 04.30 το πρωί
για Χάλκη, Διαφάνι, Κάρπαθο (Πηγάδια), Κάσο, Σητεία, κι επιστροφή Ρόδο (τοπικό δρομολόγιο)

Κάθε Πέμπτη στις 04.30 το πρωί
για Χάλκη, Διαφάνι, Πηγάδια (Κάρπαθο), Κάσο, Σητεία, Αγιο Νικόλαο, Μήλο, Πειραιά.

Κάθε Κυριακή στις 04.30 το πρωί
για Χάλκη, Διαφάνι, Πηγάδια (Κάρπαθο), Κάσο, Σητεία, Αγιο Νικόλαο, Μήλο, Πειραιά.

Πληροφορίες
STEFANAKIS - ZORPIDIS
Τηλ. 22410 20625, 30054

ΣΥΛΛΟΓΟΣ ΚΑΛΥΜΝΙΩΝ ΡΟΔΟΥ Ο ΑΓΙΟΣ ΠΑΝΤΕΛΕΗΜΩΝ

Γ. ΣΕΦΕΡΗ 30 ΡΟΔΟΣ
ΤΗΛ. 22410 65033- ΦΑΧ 22410 65033

ΑΝΑΚΟΙΝΩΣΗ

Αγαπητοί Καλύμνιοι και φίλοι της Καλύμνου θα ήταν μεγάλη η χαρά μας να συμμετέχετε στη λαογραφική - χορευτική ομάδα της παροικίας μας.

Αυθεντική προσέγγιση στις παραδόσεις, τα έθιμα, τους χορούς του νησιού μας. Επίσης επαφή με δωδεκανησιακά και πανελλήνια έθιμα.

Επιμέλεια - Διδασκαλία.
ΕΛΕΝΗ ΚΟΥΜΕΝΤΟΥ ΜΑΡΑΓΚΟΥ.

Πληροφορίες,
Κυρία ΚΑΡΑΤΖΑ ΑΘΗΝΑ. Μέλος Δ.Σ.
ΤΗΛ. 6942-202 552.

ΜΑΘΗΜΑΤΑ ΝΟΣΟΛΟΓΙΑΣ

✓ Παραδίδονται μαθήματα ΝΟΣΟΛΟΓΙΑΣ, ιδιαίτερα ή σε ολιγομελή τμήματα για μαθητές των ΤΕΕ στον τομέα ΥΓΕΙΑΣ ΚΑΙ ΠΡΟΝΟΙΑΣ.

Για περισσότερες πληροφορίες επικοινωνήστε στο τηλέφωνο 22410-61184 ή στο 6932920345.

✓ Εάν το παιδί σας έχει πρόβλημα άρθρωσης σε συγκεκριμένα σύμφωνα όπως (σ, ξ, ψ, ρ, θ κ.λπ.) ΕΠΙΚΟΙΝΩΝΗΣΤΕ στο τηλέφωνο 6945545561.

INEMA

ΙΑΤΡΙΚΟΣ & ΝΟΣΟΚΟΜΕΙΑΚΟΣ ΕΞΟΠΛΙΣΜΟΣ

15 ΧΡΟΝΙΑ ΕΜΠΕΙΡΙΑΣ από το 1988

ΕΙΜΑΣΤΕ ΟΙ ΜΕΓΑΛΥΤΕΡΟΙ ΠΡΟΜΗΘΕΥΤΕΣ ΙΑΤΡΙΚΟΥ - ΟΡΘΟΠΕΔΙΚΟΥ ΚΑΙ ΝΟΣΟΚΟΜΕΙΑΚΟΥ ΥΛΙΚΟΥ ΣΤΗ ΔΩΔΕΚΑΝΗΣΟ ΕΜΠΙΣΤΕΥΘΕΙΤΕ ΜΑΣ!!!

ΠΙΣΤΟΠΟΙΗΣΗ ΠΟΙΟΤΗΤΑΣ ISO9002 EN4600 E3/833
ΛΕΜΕΣΣΟΥ 2 ΡΟΔΟΣ ΤΗΛ. 32238 - FAX 28484

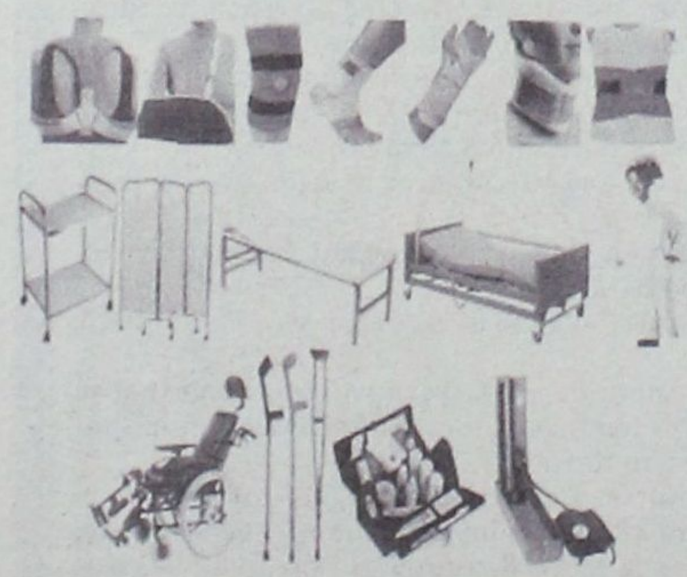

ΑΝΑΠΗΡΙΚΑ ΚΑΡΟΤΣΙΑ - ΒΑΔΙΣΤΙΚΑ ΒΟΗΘΗΜΑΤΑ - ΟΡΘΟΠΕΔΙΚΑ ΕΙΔΗ - ΜΠΛΟΥΖΕΣ ΙΑΤΡΙΚΕΣ - ΚΑΛΤΣΕΣ ΦΛΕΒΙΤΙΔΑΣ - ΠΕΛΜΑΤΑ - ΟΡΘΟΠΕΔΙΚΑ ΜΑΞΙΛΑΡΙΑ - ΚΡΕΒΑΤΙΑ ΝΟΣΟΚΟΜΕΙΑΚΑ - ΙΑΤΡΙΚΟΣ ΕΞΟΠΛΙΣΜΟΣ ΚΑΙ ΑΝΑΛΩΣΙΜΑ - ΟΡΓΑΝΑ ΧΗΜΕΙΟΥ ΚΑΙ ΚΑΘΕ ΑΛΛΟ ΕΙΔΟΣ ΓΙΑ ΚΑΤ' ΟΙΚΟ ΝΟΣΗΛΕΙΑ.



ΔΗΜΙΟΥΡΓΕΙ ΔΙΛΗΜΜΑ ΣΕ ΠΟΛΛΟΥΣ ΕΠΙΧΕΙΡΗΜΑΤΙΕΣ Η ΠΑΡΑΓΡΑΦΗ ΧΡΗΣΕΩΝ 1993-1997 ΣΤΟ ΤΕΛΟΣ ΤΟΥ ΕΤΟΥΣ

ΠΟΣΟ ΚΟΣΤΙΖΕΙ ΤΟ ΚΛΕΙΣΙΜΟ ΤΩΝ ΒΙΒΛΙΩΝ

Οι εφορίες όλης της χώρας ξεκίνησαν από προχθές την αποστολή ατομικών προσκλήσεων στις επιχειρήσεις που δε έχουν «κλείσει» ακόμη τα βιβλία τους για το διάστημα 1993-1998. Οσοι μικρομεσαίοι δεν έχουν καταβάλει ακόμη τον... οβολό τους στο ταμείο του κράτους - υπολογίζονται σε περίπου 70.000 - έχουν πλέον πολύ λίγο χρόνο στη διάθεσή τους για να αποφασίσουν αν θα πληρώσουν ή αν θα ρισκάρουν.

Οσοι έχουν μείνει εκτός ρύθμισης - τόσο αυτοί που απέκτησαν το δικαίωμα περαίωσης από τον Μάιο του 2002 όσο και αυτοί που εντάχθηκαν στο καθεστώς από την προηγούμενη εβδομάδα καλούνται να απαντήσουν στο εξής δίλημμα:

- Θα πληρώσουν το ποσό που αναφέρει το ειδοποιητήριο της εφορίας; Οι επιχειρήσεις εμπορίας, μεταποίησης ή παραγωγής με μέσο ετήσιο τζίρο από 75 εκατ. δρχ. έως 250 εκατ. δρχ. στο διάστημα 1993-1998 αλλά και εταιρείες παροχής υπηρεσιών με τζίρο από 37,5 έως 75 εκατ. δρχ. στο ίδιο διάστημα, τώρα απέκτησαν το δικαίωμα να κλείσουν τα βιβλία τους.

ΜΠΡΟΣΤΑ ΤΟ 20%

Γι'αυτό από το συνολικό «κονδύλι» που θα τους βγάλει η εφορία, θα πληρώσουν μπροστά το 20% ενώ το υπόλοιπο θα το καταβάλουν σε 12 δόσεις. Οι εταιρείες με μικρότερο τζίρο, που δεν πείστηκαν τόσο καιρό να περαιώσουν, θα χρειαστεί να καταβάλουν σχεδόν το σύνολο του ποσού μέσα σε έναν μήνα από την υποβολή της δήλωσης.

Οσοι αποφασίσουν να πληρώσουν πρέπει να σπεύσουν στην εφορία μέσα σε πέντε ημέρες από τη στιγμή που θα έρθει το ειδοποιητήριο της εφορίας.

- Θα αγνοήσουν το προσκλητήριο της εφορίας; Σε αυτή την περίπτωση καραδοκεί ο έλεγχος. Βέβαια, στο τέλος του χρόνου, παραγράφονται τα φορολογικά αδικήματα για τις χρήσεις 1993-1997, ενώ τα αδικήματα της χρήσης 1998 παραγράφονται στο τέλος του 2004. Πόσους θα προλάβουν να ελέγξουν οι αρχές σε αυτό το διάστημα και ποιούς θα προτιμήσουν;

Αν δεν έχετε υποπέσει σε σοβαρές φορολογικές παραβάσεις (σπάνια ο ελεγκτής θα δεχθεί αδιαμαρτύρητα όλες τις δαπάνες που θα έχετε περάσει στα βιβλία σας), μπορείτε να αγνοήσετε το ειδοποιητήριο της εφορίας.

Το ελάχιστο ποσό που θα χρειαστεί να πληρώσετε για να κλείσει κάθε χρήση, ξεκινά από τις 78.000 δραχμές (229 ευρώ) για τις πολύ μικρές εμπορικές επιχειρήσεις και φτάνει μέχρι και το 1.100.000 δραχμές (για εταιρείες με μέσο ετήσιο τζίρο από 225 έως 250 εκατ. δρχ. στο διάστημα 1993-1998).

ΟΙ ΕΠΑΓΓΕΛΜΑΤΙΕΣ

Τα ποσά εξαρτώνται από το είδος της επιχείρησης (εμπορίας ή παροχής υπηρεσιών) από τον τζίρο της και την κατηγορία των βιβλίων που τηρεί. Σημειώνεται ότι δεν υπήρξε επέκταση της ρύθμισης για τους ελεύθερους επαγγελματίες, οι οποίοι θα μπορούν να κλείσουν τα βιβλία τους μόνο αν ο ετήσιος τζίρος τους δεν υπερβαίνει τα 25 εκατ. δρχ. στο διάστημα 1993-1998.

Για τις μεικτές επιχειρήσεις με τζίρο έως 250 εκατομμύρια δραχμές, παρέχεται δικαίωμα περαίωσης αρκεί τα έσοδά τους από την παροχή υπηρεσιών να μην υπερβαίνουν τα 75 εκατ. δρχ.

Το όριο μπορεί να ανέβει και στα 100 εκατ. δρχ. ανάλογα με το προσωπικό που απασχολεί η μεικτή επιχείρηση.

Πώς θα κλείσουν τα βιβλία τους επιχειρήσεις παροχής υπηρεσιών

	Μέσος όρος ακαθάριστων εσόδων ανά χρήση	Ελάχιστο ποσό φόρου ανά χρήση (**)	Τρόπος πληρωμής
Βιβλία Β' κατηγορίας			
Εως	5.000.000 δρχ.	**78.000 δραχμές** (229 ευρώ)	Ελάχιστες διευκολύνσεις (*)
5.000.001	10.000.000 δρχ.	**130.000 δραχμές** (381,5 ευρώ)	Ελάχιστες διευκολύνσεις
10.000.001	15.000.000 δρχ.	**260.000 δραχμές** (763 ευρώ)	Ελάχιστες διευκολύνσεις
15.000.001	25.000.000 δρχ.	**390.000 δραχμές** (1.144,53 ευρώ)	Ελάχιστες διευκολύνσεις
25.000.001	37.500.000 δρχ.	**520.000 δραχμές** (1.526 ευρώ)	Ελάχιστες διευκολύνσεις
37.500.001	50.000.000 δρχ.	**500.000 δραχμές** (1.467 ευρώ)	293,4 ευρώ και 12 δόσεις των 98 ευρώ
50.000.001	62.500.000 δρχ.	**600.000 δραχμές** (1.761 ευρώ)	352,2 ευρώ και 12 δόσεις των 117 ευρώ
62.500.001	75.000.000 δρχ.	**700.000 δραχμές** (2.054 ευρώ)	410,8 ευρώ και 12 δόσεις των 137 ευρώ
Βιβλία Γ' κατηγορίας			
Εως	5.000.000 δρχ.	**110.000 δραχμές** (323 ευρώ)	Ελάχιστες διευκολύνσεις (*)
5.000.001	10.000.000 δρχ.	**220.000 δραχμές** (646 ευρώ)	Ελάχιστες διευκολύνσεις
10.000.001	15.000.000 δρχ.	**330.000 δραχμές** (968 ευρώ)	Ελάχιστες διευκολύνσεις
15.000.001	25.000.000 δρχ.	**440.000 δραχμές** (1.291 ευρώ)	Ελάχιστες διευκολύνσεις
25.000.001	37.500.000 δρχ.	**550.000 δραχμές** (1.614 ευρώ)	Ελάχιστες διευκολύνσεις
37.500.001	50.000.000 δρχ.	**600.000 δραχμές** (1.761 ευρώ)	352,2 ευρώ και 12 δόσεις των 117 ευρώ
50.000.001	62.500.000 δρχ.	**700.000 δραχμές** (2.054 ευρώ)	410,8 ευρώ και 12 δόσεις των 137 ευρώ
62.500.001	75.000.000 δρχ.	**800.000 δραχμές** (2.348 ευρώ)	469,6 ευρώ και 12 δόσεις των 157 ευρώ

Πώς θα κλείσουν τα βιβλία τους επιχειρήσεις πώλησης εμπορευμάτων ή μεταποίησης

Βιβλία Β' κατηγορίας			
	5.000.000 δρχ.	**78.000 δραχμές** (229 ευρώ)	Ελάχιστες διευκολύνσεις (*)
Από 5.000.001	20.000.000 δρχ.	**130.000 δραχμές** (381 ευρώ)	Ελάχιστες διευκολύνσεις
» 20.000.001	50.000.000 δρχ.	**260.000.000 δραχμές** (763 ευρώ)	Ελάχιστες διευκολύνσεις
» 50.000.001	75.000.000 δρχ.	**390.000 δραχμές** (1.144 ευρώ)	Ελάχιστες διευκολύνσεις
» 75.000.001	100.000.000 δρχ.	**400.000 δραχμές** (1.174 ευρώ)	235 ευρώ και 12 δόσεις των 78 ευρώ
» 100.000.001	125.000.000 δρχ.	**500.000 δραχμές** (1.467 ευρώ)	293,4 ευρώ και 12 δόσεις των 98 ευρώ
» 125.000.001	150.000.000 δρχ.	**600.000 δραχμές** (1.761 ευρώ)	352,2 ευρώ και 12 δόσεις των 117 ευρώ
» 150.000.001	175.000.000 δρχ.	**700.000 δραχμές** (2.054 ευρώ)	410,8 ευρώ και 12 δόσεις των 137 ευρώ
» 175.000.001	200.000.000 δρχ.	**800.000 δραχμές** (2.348 ευρώ)	469,6 ευρώ και 12 δόσεις των 157 ευρώ
» 200.000.001	225.000.000 δρχ.	**900.000 δραχμές** (2.641 ευρώ)	528,2 ευρώ και 12 δόσεις των 176 ευρώ
» 225.000.001	250.000.000 δρχ.	**1.000.000 δραχμές** (2.935 ευρώ)	587 ευρώ και 12 δόσεις των 196 ευρώ
Βιβλία Γ' κατηγορίας			
	5.000.000 δρχ.	**110.000 δραχμές** (323 ευρώ)	Ελάχιστες διευκολύνσεις (*)
Από 5.000.001	20.000.000 δρχ.	**220.000 δραχμές** (646 ευρώ)	Ελάχιστες διευκολύνσεις
» 20.000.001	50.000.000 δρχ.	**330.000 δραχμές** (968 ευρώ)	Ελάχιστες διευκολύνσεις
» 50.000.001	75.000.000 δρχ.	**440.000 δραχμές** (1.291 ευρώ)	Ελάχιστες διευκολύνσεις
» 75.000.001	100.000.000 δρχ.	**500.000 δραχμές** (1.467 ευρώ)	293,4 ευρώ και 12 δόσεις των 98 ευρώ
» 100.000.001	125.000.000 δρχ.	**600.000 δραχμές** (1.761 ευρώ)	352,2 ευρώ και 12 δόσεις των 117 ευρώ
» 125.000.001	150.000.000 δρχ.	**700.000 δραχμές** (2.054 ευρώ)	410,8 ευρώ και 12 δόσεις των 137 ευρώ
» 150.000.001	175.000.000 δρχ.	**800.000 δραχμές** (2.348 ευρώ)	469,6 ευρώ και 12 δόσεις των 157 ευρώ
» 175.000.001	200.000.000 δρχ.	**900.000 δραχμές** (2.641 ευρώ)	528,2 ευρώ και 12 δόσεις των 176 ευρώ
» 200.000.001	225.000.000 δρχ.	**1.000.000 δραχμές** (2.935 ευρώ)	587 ευρώ και 12 δόσεις των 196 ευρώ
» 225.000.001	250.000.000 δρχ.	**1.100.000 δραχμές** (3.228 ευρώ)	646 ευρώ και 12 δόσεις των 215 ευρώ

(*) Οι φορολογούμενοι θα κληθούν να καταβάλουν σχεδόν το σύνολο της χρέωσης σε μετρητά, ένα μήνα μετά την αποδοχή της ρύθμισης.
(**) Ανάλογα με τις χρήσεις που περαιώνονται πολλαπλασιάζονται τα παραπάνω ποσά.

LINDOS memories RESORT. BEACH HOTEL
MITSIS HOTELS

Στην μαγευτική περιοχή της Λίνδου δημιουργήσαμε ένα πανέμορφο ξενοδοχείο πέντε αστέρων με στόχο να ικανοποιήσει τις ανάγκες των πελατών που ενδιαφέρονται για ποιοτικές διακοπές. Χτισμένο κάτω από τον ιστορικό βράχο του Ναβαρόνε όπου γυρίστηκε η ομώνυμη θρυλική ταινία, μια ανάσα από την αμμουδιά μπορεί κανείς να χαλαρώσει και ανανεωθεί από την μαγευτική ομορφιά της αιγαιοπελαγίτικης θάλασσας.

Εξήντα πολυτελή δωμάτια με αυτόνομο κλιματισμό, δορυφορική τηλεόραση, τηλέφωνο, χρηματοκιβώτιο, mini bar, και 24ωρη υπηρεσία δωματίου και 10 σουίτες με ονειρεμένη θέα υπόσχονται αξέχαστες διακοπές...

Στο εστιατόριο οι επισκέπτες έχουν την δυνατότητα να απολαύσουν εκλεκτές γεύσεις από ελληνική και διεθνή κουζίνα, φρέσκα ψάρια σε συνδυσμό με το κρασί της αρεσκείας τους.

Δροσιστικοί χυμοί και εξωτικά ποτά σερβίρονται από το main και το pool bar.

Για κρατήσεις - πληροφορίες, μη διστάσετε να επικοινωνήσετε μαζί μας στα τηλέφωνα 22440 35000 έως 35099 fax 22440 48 156

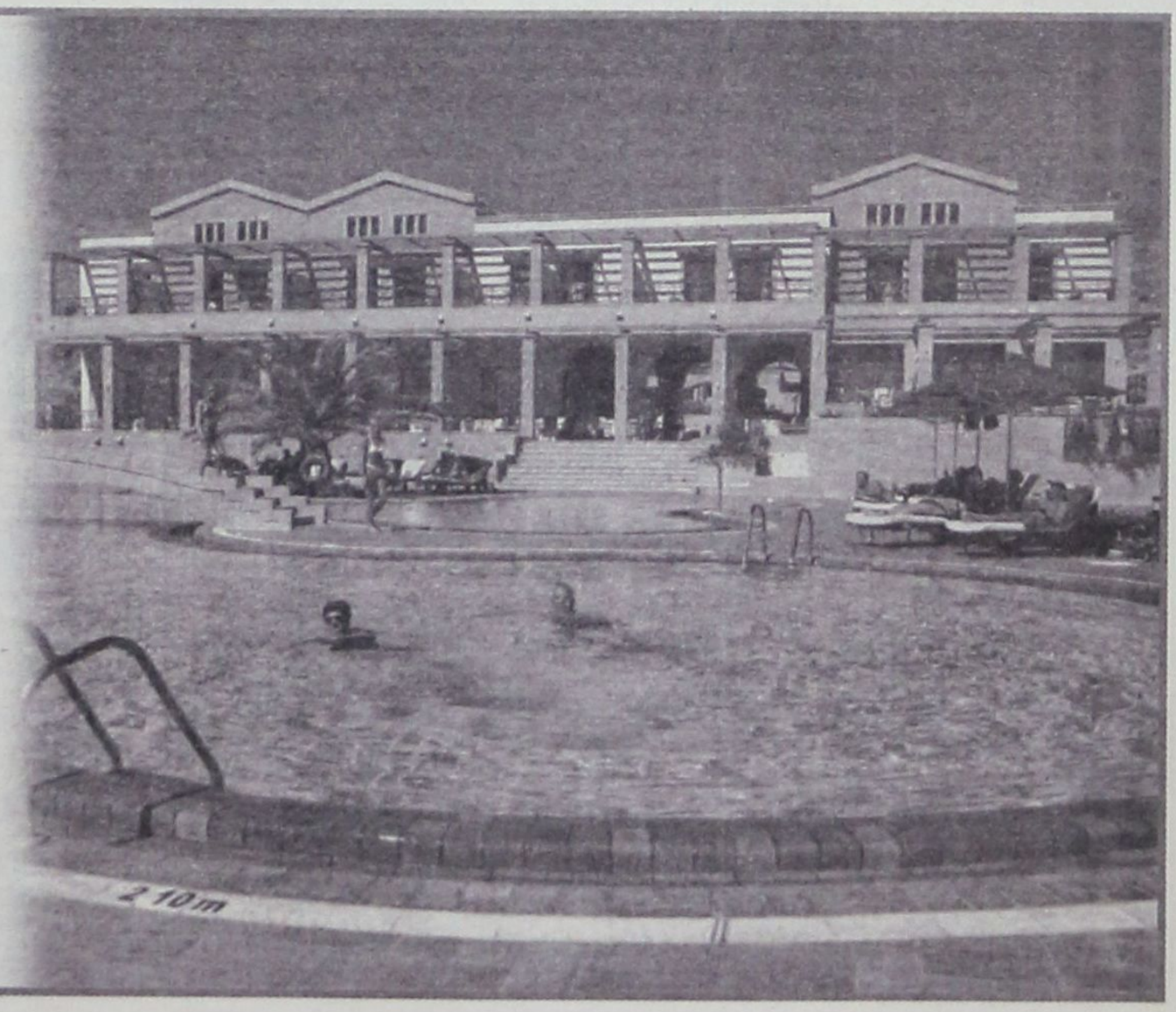

ΜΕΤΑ ΤΟΝ ΠΟΛΕΜΟ ΣΤΟ ΙΡΑΚ ΚΑΙ ΤΗΝ ΕΚΔΗΛΩΣΗ ΤΟΥ SARS ΠΟΛΥ ΛΙΓΟΙ ΠΡΟΟΡΙΣΜΟΙ ΕΜΦΑΝΙΣΑΝ ΑΝΟΣΙΑ ΣΤΗΝ ΥΦΕΣΗ

ΕΥΡΩΠΑΪΚΟΣ ΤΟΥΡΙΣΜΟΣ: ΗΤΑΝΕ ΣΤΡΑΒΟ

το κλίμα, το έφαγε και ο καύσωνας

Αν η πορεία της τουριστικής κίνησης ήταν ανάλογη της απόστασης από τις πολεμικές συγκρούσεις, τότε θα ευνοούντο Γαλλία, Ισπανία και Πορτογαλία. Ηρθε όμως ο καύσωνας και οι πυρκαγιές και η κατάσταση έγινε ακόμη χειρότερη



Οταν ο πρωθυπουργός της Γαλλίας κάλεσε το πρώτο μετά τον πόλεμο υπουργικό συμβούλιο για να ασχοληθεί με την κρίση που αντιμετώπιζε ο τουρισμός στον πρώτο τουριστικό προορισμό του κόσμου, γινόταν αντιληπτό ακόμη και σε εκείνους που ελάχιστη σχέση έχουν με τα δρώμενα της τουριστικής αγοράς πως το 2003 θα ήταν μια από τις δυσκολότερες τουριστικά χρονιές για πολλές χώρες.

Η βαθιά κρίση της παγκόσμιας οικονομίας και ο αντίκτυπος μιας σειράς γεγονότων που ήρθαν μετά το τρομοκρατικό χτύπημα στις ΗΠΑ, όπως ο πόλεμος στο Ιράκ, το SARS , ο καύσωνας στις περισσότερες χώρες της Ευρώπης, ήταν το κερασάκι σε μια τουριστική περίοδο, που κάθε άλλο παρά θετικά εξελισσόταν.

Ενα από τα πρώτα αισιόδοξα στοιχεία έδωσε ο Παγκόσμιος Οργανισμός Τουρισμού και οι εμπειρογνώμονές του επισημαίνοντας ότι η αρχικά κακή χρονιά θα βελτιωνόταν στη συνέχεια. Ολες οι περιοχές μοιράζονται τις προσδοκίες της βελτίωσης των οικονομικών όρων, της μείωσης της αβεβαιότητας ως αποτέλεσμα της χαλάρωσης των διεθνών εντάσεων και της εξασθένησης του SARS. Εν τούτοις, ο φόβος αποτελεί ανασταλτικό παράγοντα ταξιδιού, ενώ πλέον το κόστος διαδραματίζει καθοριστικό ρόλο στον έντονο ανταγωνισμό των τουριστικών πακέτων και των προσφορών.

ΠΡΩΤΑ ΗΤΑΝ Ο ΠΟΛΕΜΟΣ

Το πρώτο διάστημα του 2003 είναι κυρίως μια συνέχεια του σεναρίου του 2002, με την αναμενόμενη για καιρό οικονομική ανάκαμψη να καθυστερεί περαιτέρω, λόγω της παρατεταμένης αβεβαιότητας, που οφείλονταν στο ενδεχόμενο πολέμου στο Ιράκ. Μερικοί προορισμοί, εντούτοις, άρχισαν το έτος με την ιδιαίτερη αύξηση (π.χ. Καραϊβική, Ασία, Ηνωμένο Βασίλειο και Νότια Αφρική), σε σύγκριση βέβαια με τα «καταθλιπτικά» επίπεδα του 2002. Η έναρξη του πολέμου στο Ιράκ, τον Μάρτιο, προκάλεσε άμεση πτώση στη ζήτηση, ιδιαίτερα στις αεροπορικές εταιρείες, τα μακρινά ταξίδια και τους προορισμούς που ήταν κοντά στα «πεδία των θερμών επεισοδίων».

Πολύ λίγοι προορισμοί και τομείς εμφάνισαν «ανοσία» στο γενικότερο κλίμα της ύφεσης, ωστόσο περισσότερο απ' ό,τι στο παρελθόν επιχειρήσεις και εθνικές πολιτικές, μπροστά στη νέα αυτή πραγματικότητα προσπάθησαν με περικοπή δαπανών και επιπλέον marketing να ανατρέψουν αυτή την κατάσταση.

Αναμονή και θα δούμε, ήταν η κύρια τάση στους καταναλωτές μέσα σε ένα αβέβαιο περιβάλλον, που οι διακοπές και τα ταξίδια φάνταζαν ως μία εξωπραγματική πολυτέλεια. Με την έναρξη της στρατιωτικής επέμβασης τον Μάρτιο, οι περισσότερες χώρες εμφάνισαν μείωση στην τουριστική κίνηση. Εν τούτοις, η κίνηση τον Μάρτιο επηρεάστηκε κυρίως από το γεγονός ότι οι εκδρομείς του Πάσχα του 2003- που θεωρείται ως έναρξη της τουριστικής περιόδου για πολλούς ευρωπαϊκούς προορισμούς - μειώθηκαν τον Απρίλιο και όχι το Μάρτιο όπως έκαναν το 2002. Καθώς η αβεβαιότητα έδινε σταδιακά τη θέση της στην βεβαιότητα, οι διακοπές επανήλθαν στους σχεδιασμούς και τα όνειρα των καταναλωτών με αργούς βέβαια ρυθμούς. Η τουριστική περίοδος προχωρούσε, η αγωνία των επιχειρήσεων ήταν ιδιαίτερα έντονη και η μάχη για όλο και χαμηλότερες τιμές αποτέλεσε τον κύριο και καθοριστικό παράγοντα εξέλιξης της τουριστικής κίνησης σε όλα τα μήκη και τα πλάτη του τουριστικού χάρτη.

ΥΦΕΣΗ ΣΤΗ ΓΕΡΜΑΝΙΑ

Τα κύρια χαρακτηριστικά που διαμορφώνουν τη φετινή τουριστική κίνηση είναι η παρατεταμένη ύφεση στη Γερμανία, που επηρεάζει καθοριστικά την πορεία της τουριστικής κίνησης, καθώς αποτελεί την σημαντικότερη πηγή προέλευσης τουριστών για μια σειρά προορισμούς και η αντοχή της Αγγλίας που, έστω και υπό τα δεδομένα των χαμηλών τιμών, «διέσωσε» από το «γκρεμό» τα τουριστικά μεγέθη του 2003. Ωστόσο, όσο κι αν ο παράγοντας των προσφορών και των ειδικών τιμών τροφοδότησε τους διεθνείς τουριστικούς προορισμούς, οι επιπτώσεις στην απασχόληση και στις οικονομίες των τουριστικών προορισμών, θα είναι ιδιαίτερα μεγάλες.

Το πρώτο εξάμηνο του τρέχοντος έτους, σύμφωνα με έκθεση του Ινστιτούτου Τουριστικών Ερευνών και Προβλέψεων (ΙΤΕΠ) προβλεπόταν μειωμένη τουριστική κίνηση εξαιτίας της αβεβαιότητος και του αισθήματος ανασφάλειας που προκάλεσαν οι «επικείμενες» πολεμικές επιχειρήσεις στο Ιράκ. Αν και η πορεία της τουριστικής κίνησης σε διάφορες χώρες ήταν ανάλογη της απόστασης από την εστία των συγκρούσεων, κάτι που ουσιαστικά θα ευνοούσε τη Γαλλία, την Ισπανία και την Πορτογαλία, ο καύσωνας και οι πυρκαγιές ήρθαν να ανατρέψουν τη σχέση αυτή, προκαλώντας πανικό στην αρχικά θετική πορεία των χωρών αυτών.

ΕΥΝΟΗΜΕΝΗ Η ΤΟΥΡΚΙΑ

Η ίδια σχέση λειτούργησε και στην Τουρκία, καθώς το πεντάμηνο Ιανουαρίου - Μαΐου η γειτονική χώρα σημείωσε σημαντική μείωση, ενώ από τον Ιούνιο ξεκίνησε σταδιακά να ανακάμπτει.

Τον Ιούνιο του 2003 οι αφίξεις ήταν αυξημένες κατά 3,4 ενώ το α' εξάμηνο ήταν μειωμένες κατά 7,7%. Αυτό σημαίνει ότι η μείωση κατά τους πρώτους πέντε μήνες του έτους ήταν της τάξεως του 8,5%.

Η Ισπανία, αντιθέτως, πραγματοποίησε αξιόλογη αύξηση κατά 3,6% το πεντάμηνο Ιανουαρίου - Μαΐου με τάση βελτίωσης.

Ανάλογη πορεία με την Τουρκία ακολούθησαν δύο γειτονικοί με την Ελλάδα προορισμοί, η Βουλγαρία και η Κροατία - με κύριο όπλο τις χαμηλές τιμές - και αναμένεται να διαδραματίσουν καθοριστικό ρόλο στα μελλοντικά τουριστικά πράγματα.

ΔΡΟΜΟΛΟΓΙΑ ΤΟΥ ΤΑΧΥΠΛΟΟΥ ΚΑΤΑΜΑΡΑΝ

«ΔΩΔΕΚΑΝΗΣΟΣ ΕΞΠΡΕΣ»

ΑΠΟ 06/09/2003 ΕΩΣ 10/10/2003

ΑΝΑΧΩΡΗΣΗ ΑΠΟ ΡΟΔΟ ΑΠΟ ΤΗ ΘΕΣΗ «ΚΟΛΩΝΑ»

ΣΗΜΕΙΩΣΗ: ΤΕΤΑΡΤΗ 10 ΣΕΠΤΕΜΒΡΙΟΥ ΤΕΛΕΥΤΑΙΟ ΔΡΟΜΟΛΟΓΙΟ ΓΙΑ ΚΑΣΤΕΛΛΟΡΙΖΟ

ΗΜΕΡΑ	ΩΡΑ	ΠΡΟΟΡΙΣΜΟΣ	ΩΡΑ ΑΦΙΞΗΣ ΣΤΗ ΡΟΔΟ
ΚΑΘΕ ΔΕΥΤΕΡΑ	08.30	ΣΥΜΗ-ΚΩ-ΚΑΛΥΜΝΟ-ΛΕΡΟ-ΚΑΛΥΜΝΟ-ΚΩ-ΣΥΜΗ-ΡΟΔΟ	18.30
ΚΑΘΕ ΤΡΙΤΗ	08.30	ΚΩ-ΚΑΛΥΜΝΟ-ΛΕΡΟ-ΚΑΛΥΜΝΟ-ΚΩ-ΡΟΔΟ	18.30
ΚΑΘΕ ΤΕΤΑΡΤΗ	08.30	ΚΩ-ΚΑΛΥΜΝΟ-ΛΕΡΟ-ΚΑΛΥΜΝΟ-ΚΩ-ΡΟΔΟ	18.30
ΚΑΘΕ ΠΕΜΠΤΗ	08.30	ΚΩ-ΚΑΛΥΜΝΟ-ΛΕΡΟ-ΠΑΤΜΟ-ΛΕΙΨΟΙ-ΛΕΡΟ-ΚΑΛΥΜΝΟ-ΚΩ-ΡΟΔΟ	18.30
ΚΑΘΕ ΠΑΡΑΣΚΕΥΗ	08.30	ΣΥΜΗ-ΚΩ-ΚΑΛΥΜΝΟ-ΛΕΡΟ- ΚΑΛΥΜΝΟ-ΚΩ-ΣΥΜΗ-ΡΟΔΟ	18.50
ΚΑΘΕ ΣΑΒΒΑΤΟ	08.30	ΚΩ-ΚΑΛΥΜΝΟ-ΛΕΡΟ-ΛΕΙΨΟΙ-ΠΑΤΜΟ-ΛΕΡΟ-ΚΑΛΥΜΝΟ-ΚΩ-ΡΟΔΟ	18.30
ΚΑΘΕ ΚΥΡΙΑΚΗ	08.30	ΚΩ-ΚΑΛΥΜΝΟ-ΛΕΡΟ-ΠΑΤΜΟ-ΛΕΙΨΟΙ-ΛΕΡΟ-ΚΑΛΥΜΝΟ-ΚΩ-ΡΟΔΟ	18.30



ΠΛΗΡΟΦΟΡΙΕΣ - ΚΡΑΤΗΣΕΙΣ: «ΔΩΔΕΚΑΝΗΣΟΣ ΝΑΥΤΙΛΙΑΚΗ Ν.Ε.»
ΑΥΣΤΡΑΛΙΑΣ 3, 85100 ΡΟΔΟΣ
ΤΗΛ. 22410 70590, ΦΑΞ : 22410 70591 E-MAIL: info@12ne.gr WEB: www.12ne.gr



Περίοδος: 21/04/03 - 28/09/03

ΠΡΟΣ ΠΕΙΡΑΙΑ

ΑΝΑΧΩΡΗΣΗ ΑΠΟ							ΑΦΙΞΗ ΠΕΙΡΑΙΑ
ΡΟΔΟ	ΚΩ	ΛΕΡΟ	ΠΑΤΜΟ	ΜΥΚΟΝΟ	ΣΥΡΟ	ΑΜΟΡΓΟΣ/ΑΣΤΥΠΑΛΑΙΑ	
ΤΡΙΤΗ 20:00	ΤΡΙΤΗ 22:55	—	—	ΤΕΤΑΡΤΗ 03:30	—	—	ΤΕΤΑΡΤΗ 07:20
ΠΕΜΠΤΗ 20:00	ΠΕΜΠΤΗ 22:55	ΠΑΡΑΣΚΕΥΗ 00:35	ΠΑΡΑΣΚΕΥΗ 01:45		ΠΑΡΑΣΚΕΥΗ 05:20		ΠΑΡΑΣΚΕΥΗ 08:40
ΣΑΒΒΑΤΟ 10:00	ΣΑΒΒΑΤΟ 12:30	—	—	—	—	ΣΑΒΒΑΤΟ 16:20	ΣΑΒΒΑΤΟ 21:30
ΚΥΡΙΑΚΗ 18:30	ΚΥΡΙΑΚΗ 21:25	ΚΥΡΙΑΚΗ 23:05	ΔΕΥΤΕΡΑ 00:15		ΔΕΥΤΕΡΑ 03:50		ΔΕΥΤΕΡΑ 07:10

ΑΠΟ ΠΕΙΡΑΙΑ

ΑΝΑΧΩΡΗΣΗ ΑΠΟ ΠΕΙΡΑΙΑ	ΑΦΙΞΗ						
	ΣΥΡΟ	ΜΥΚΟΝΟ	ΑΜΟΡΓΟΣ/ΑΣΤΥΠΑΛΑΙΑ	ΠΑΤΜΟ	ΛΕΡΟ	ΚΩ	ΡΟΔΟ
ΔΕΥΤΕΡΑ 20:00	ΔΕΥΤΕΡΑ 23:20	—	—	—	—	ΤΡΙΤΗ 04:10	ΤΡΙΤΗ 07:10
ΤΕΤΑΡΤΗ 20:00	ΤΕΤΑΡΤΗ 23:20	—	—	ΠΕΜΠΤΗ 02:50	ΠΕΜΠΤΗ 04:00	ΠΕΜΠΤΗ 05:40	ΠΕΜΠΤΗ 08:35
ΠΑΡΑΣΚΕΥΗ 20:00	—	ΠΑΡΑΣΚΕΥΗ 23:50	—	—	—	ΣΑΒΒΑΤΟ 04:20	ΣΑΒΒΑΤΟ 07:15
ΣΑΒΒΑΤΟ 23:30		—	ΚΥΡΙΑΚΗ 04:45	ΚΥΡΙΑΚΗ 07:00	ΚΥΡΙΑΚΗ 08:10	ΚΥΡΙΑΚΗ 09:50	ΚΥΡΙΑΚΗ 12:45

ΑΝΕΚΤΕΛΕΣΤΑ ΔΡΟΜΟΛΟΓΙΑ: 26/04/03 από ΠΕΙΡΑΙΑ & 27/04/03 από ΡΟΔΟ.

SKEVO'S TRAVEL AGENCY

ΚΑΝΤΕ ΚΡΑΤΗΣΗ ΤΩΡΑ!

ΠΛΗΡΟΦΟΡΙΕΣ ΚΑΙ ΚΡΑΤΗΣΕΙΣ ΘΕΣΕΩΝ ΣΤΟΝ ΤΑΞΙΔΙΩΤΙΚΟ ΣΑΣ ΠΡΑΚΤΟΡΑ Η SKEVO'S TRAVEL AGENCY: ΑΜΕΡΙΚΗΣ 111, ΡΟΔΟΣ, ΤΗΛ. ΚΡΑΤΗΣΕΩΝ ΕΠΙΒΑΤΩΝ ΚΑΙ Ι.Χ.: 22410-22461, 22410-75655, 22410-75310, ΤΗΛ. ΚΡΑΤΗΣΕΩΝ ΦΟΡΤΗΓΩΝ: 22410-76600

ΚΥΒΕΡΝΗΣΗ

ΔΙΝΟΥΝ ΤΙΤΛΟΥΣ ΣΕ ΙΔΙΩΤΕΣ

Στα «σκαριά» ρύθμιση με την οποία το Δημόσιο παραιτείται του τεκμηρίου κυριότητας για τις εκτός σχεδίου αμφισβητούμενες δασικές και αγροτικές εκτάσεις. Στόχος η λύση - εξπρές για να ξεπεραστεί το αδιέξοδο με το Κτηματολόγιο. Στα 30 χρόνια ανεβαίνει η χρησικτησία

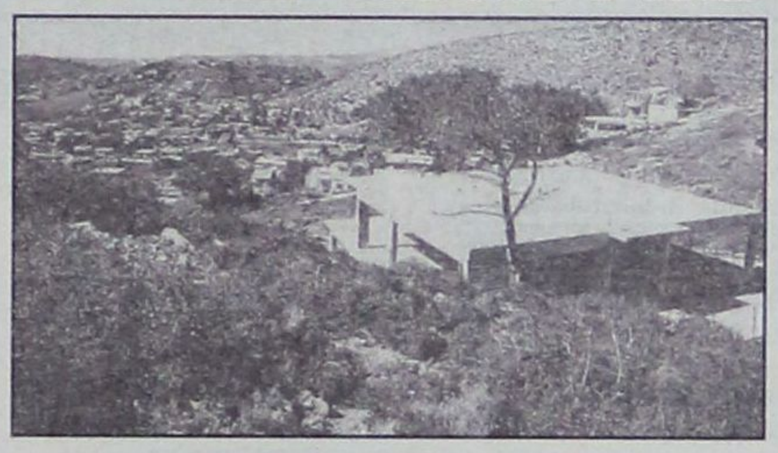

Σύμφωνα με πληροφορίες, η νομοπαρασκευαστική επιτροπή που ανέλαβε να μελετήσει το ζήτημα, με βασικό κριτήριο να βρεθεί λύση για το αδιέξοδο του Κτηματολογίου (που έχει καθυστερήσει υπερβολικά, παρά τα σημαντικά κονδύλια που έχουν διατεθεί και από κοινοτικούς πόρους), κατέληξε στην πρόταση να παραιτηθεί το Δημόσιο από το τεκμήριο κυριότητάς του στις περιπτώσεις που οι ιδιώτες θα αποδεικνύουν ότι κατέχουν καλόπιστα, με χρησικτησία τουλάχιστον 30 ετών, εκτάσεις εκτός σχεδίου (δασικές, αγροτικές κ.λπ) εμβαδού τουλάχιστον 20 έως 30 στρεμμάτων.

Σημειώνεται ότι η επιτροπή δεν προσδιόρισε με σαφήνεια τα στρέμματα, καθώς μέλη της διατύπωσαν διαφορετικές απόψεις υπολογίζοντας τις εκτάσεις από 4 έως 30 στρέμματα και τελικά υιοθετήθηκε η άποψη ότι ο προσδιορισμός θα πρέπει να γίνει από την κυβέρνηση, στο μέτρο που η επιλογή αποτελεί το ζήτημα πολιτικής βούλησης και συνδέεται με το θέμα του Κτηματολογίου.

ΔΙΑΤΑΞΕΙΣ

Ετσι, τροποποιούνται υπεραιωνόβιες διατάξεις που αφορούσαν την απόκτηση κυριότητας διά χρησικτησίας, αφού επιτρέπεται και το Δημόσιο να χάσει τα εδάφη του, την ιδιωτική περιουσία του, όπως υποστηρίχθηκε στη Βουλή.

Βέβαια, στη συγκεκριμένη περίπτωση η χρησικτησία δεν γίνεται στα 20 χρόνια (όπως προβλέπει ο Αστικός Κώδικας για τις περιπτώσεις που ένας ιδιώτης νέμεται το ακίνητο άλλου ιδιώτη), αλλά το σχετικό όριο αυξάνεται στα 30 χρόνια για να προστατευθεί κάπως η ακίνητη περιουσία του Δημοσίου. Παράλληλα, τίθεται ως προϋπόθεση ότι αυτός που θέλει να αποκτήσει την ιδιοκτησία πρέπει να κατέχει καλόπιστα τη συγκεκριμένη έκταση (να είναι καλόπιστος νομέας).

Ωστόσο, το ζήτημα αυτό είναι καθαρά θέμα απόδειξης και θα γεννηθούν πάρα πολλές δικαστικές διενέξεις, εφόσον το Δημόσιο θεωρήσει πολλούς από τους επιδοξους ιδιοκτήτες ως κακόπιστους νομείς του ακινήτου.

Είναι δε ανοικτό το ενδεχόμενο, το Δημόσιο να μην προβάλει σε πολλές περιπτώσεις αντιρρήσεις και να θεωρήσει και πολλούς καταπατητές ως καλόπιστους νομείς, προκειμένου να λήξει όσο το δυνατό συντομότερα το ιδιοκτησιακό.

Και τούτο διότι, αν επιτρέψει τη δημιουργία μακρόχρονων δικαστικών διενέξεων (για την καλή ή κακή πίστη), τότε θα εξακολουθήσει να υφίσταται το αδιέξοδο του Κτηματολογίου, το οποίο, όμως, υποτίθεται ότι θέλει να άρει άμεσα με τις κυοφορούμενες ρυθμίσεις.

Αξίζει να σημειωθεί ότι η επιτροπή των νομομαθών διαισθανόμενη ότι μπορούν να προκληθούν διάφορες αρνητικές επιπτώσεις στο μέλλον, θέτει μια επιπλέον δικλείδα ασφαλείας για να είναι και ρητά διατυπωμένη (αν και θεωρείται αυτονόητη), δηλαδή ότι: με τη νέα ρύθμιση επιλύονται μόνο ζητήματα κυριότητας και όχι χρήσης γης.

ΑΞΙΟΠΟΙΗΣΗ

Αυτό σημαίνει ότι πολλοί ιδιώτες, μετά την παραίτηση του Δημοσίου από το τεκμήριο κυριότητας, μπορούν να αποκτήσουν τίτλο ιδιοκτησίας σε δασικές εκτάσεις. Αλλά το γεγονός ότι οι δασικές εκτάσεις αυτές θα θεωρούνται πλέον και με τον νόμο ως ιδιωτικές, δεν σημαίνει ότι μπορούν να κτιστούν, αφού εξακολουθούν να διατηρούν τον δασικό τους χαρακτήρα. Και σύμφωνα με τη νομοθεσία και τη νομολογία του Συμβουλίου της Επικρατείας, δεν επιτρέπεται η οικιστική αξιοποίηση δασικών εκτάσεων.

Ομως, μπορεί στο άμεσο μέλλον να προκύψουν τεράστια ζητήματα και κίνδυνοι οικιστικής ανάπτυξης σε δασικές περιοχές, αφού ο νομοθέτης μπορεί καταρχήν να αλλάξει τις χρήσεις γης. Οι κίνδυνοι, δε, αυτοί είναι άμεσα ορατοί με την παράλληλη προώθηση του νομοσχεδίου που αλλάζει τον ορισμό των δασών - δασικών εκτάσεων, επιτρέποντας έτσι τον αποχαρακτηρισμό πολύ μεγάλων τμημάτων δασικής γης σε όλη τη χώρα (και κυρίως τη νησιωτική).

Ετσι, μαζί με τους τίτλους ιδιοκτησίας που θα αποκτήσουν χιλιάδες πολίτες ή και εταιρείες, σε δεύτερη φάση θα τεθεί σε εφαρμογή το σχέδιο αποχαρακτηρισμού των δασικών αυτών εκτάσεων, προκειμένου να μπορέσουν να αξιοποιηθούν οικιστικά (ανέγερση κατοικιών) ή με άλλες επενδυτικές δραστηριότητες (βιομηχανικές, τουριστικές εγκαταστάσεις κ.λπ) που αποσκοπούν στην υπηρέτηση του δημοσίου συμφέροντος...

Στη διάρκεια των συζητήσεων για τις νομοθετικές ρυθμίσεις, υπήρξαν και πιο προχωρημένες εισηγήσεις, σύμφωνα με τις οποίες θα έπρεπε να ισχύσει η διάταξη για τη χρησικτησία επί 20 χρόνια κάθε νομέα ακινήτου του Δημοσίου, που το κατέχει με διάνοια κυρίου (ό,τι δηλαδή ισχύει μεταξύ ιδιωτών). Κι αυτό γιατί είναι ο μόνος τρόπος προκειμένου να προχωρήσει ανεμπόδιστα το Κτηματολόγιο, ενώ με τις τελικά προτεινόμενες λύσεις θα υπάρξουν και πάλι κάποια προβλήματα και καθυστερήσεις.

ΠΡΟΒΛΗΜΑ ΣΤΑ ΝΗΣΙΑ

Σημειώνεται ότι το μεγαλύτερο πρόβλημα συναντάται στα νησιά, όπου οι μεταβιβάσεις ακινήτων γίνονταν για πολλά χρόνια ατύπως («με το λόγο»), με συνέπεια να δημιουργούνται χρησικτησίες, αμφισβητήσεις για τον δημόσιο χαρακτήρα εκτάσεων, καταπατήσεις κ.λπ και ελάχιστοι μπορούν να αποδείξουν ότι υπήρχε αδιάλειπτη νομή προγόνων τους (ή των προηγούμενων ιδιοκτητών) από το 1885 έως το 1915.

ΔΙΑΛΟΓΟΣ ΜΕ ΤΑ ΚΟΜΜΑΤΑ

Το γεγονός ότι οι κυοφορούμενες ρυθμίσεις μπορούν να προκαλέσουν εξαιρετικά έντονες αντιδράσεις καθιστά πιθανό να προωθηθούν πρώτα για διάλογο σε διακομματικό επίπεδο, προκειμένου να εξασφαλιστεί η ευρύτερη δυνατή συναίνεση, με επιχείρημα την αδήριτη ανάγκη συνέχισης του Κτηματολογίου.

Μ. ΔΕΚΛΕΡΗΣ:

ΚΟΙΝΟΚΤΗΜΟΣΥΝΗ ΤΟΥ ΛΑΟΥ



Μ. ΔΕΚΛΕΡΗΣ

Η προώθηση των συγκεκριμένων ρυθμίσεων είναι βέβαιο ότι θα συναντήσει σωρεία αντιδράσεων, αφού ήδη με τη διάταξη για την παραίτηση του Δημοσίου από το τεκμήριο κυριότητας στις εντός σχεδίου περιοχές, έγινε λόγο για «ανεπίτρεπτο ξεπούλημα δημόσιας δασικής γης» και επιβράβευση των αυθαιρετούντων και καταπατητών σε βάρος των νομοταγών πολιτών.

Ηδη από νομικούς, όπως ο επίτιμος αντιπρόεδρος ΣτΕ Μ. Δεκλερής, έχει υποστηριχθεί ότι κάθε τέτοιο νομοθέτημα είναι αντισυνταγματικό, γιατί είναι αδιανόητη η παραχώρηση δημόσιας δασικής γης ή άλλων δημοσίων εκτάσεων. Και τούτο διότι στις εκτάσεις αυτές υπάρχει ένα είδος κοινοκτημοσύνης του ελληνικού λαού, γιατί πρόκειται για περιοχές που με θυσία και αίμα αποκτήθηκαν από τον καταπατητή, είναι κοινόχρηστες και δεν μπορεί να θεωρηθεί ότι ανήκουν στους εκάστοτε κυβερνώντες, ώστε να τις διαχειρίζονται ή να τις παραχωρούν κατά το δοκούν.

Επίσης, επισημάνθηκε ότι η αδράνεια των αρμόδιων κρατικών υπηρεσιών να απομακρύνουν επί δεκαετίες τους καταπατητές, δεν μπορεί να οδηγήσει σήμερα σε επιβράβευσή τους με παραχώρηση νόμιμων τίτλων ιδιοκτησίας...

ΟΔΟΝΤΙΑΤΡΙΚΗ ΑΝΑΚΟΙΝΩΣΗ

Το ιατρείο του Οδοντίατρου κ.

ΦΩΤΗ ΛΕΒΕΝΤΗ

θα παραμείνει κλειστό
από 26 Σεπτεμβρίου - 11 Οκτωβρίου
λόγω συμμετοχής του ιατρού
σε 2 Διεθνή συνέδρια,
Εμφυτευματολογίας και Ενδοδοντίας και 1
Διεθνές Σεμινάριο Οδοντιατρικών Υλικών
στην Αθήνα και την Ιταλία.

Για ραντεβού και επείγοντα περιστατικά
στο τηλ. 2241024554.

ANEK FERRIES

Ε/Γ - Ο/Γ ΡΟΔΑΝΘΗ ++
- Ε/Γ - Ο/Γ ΔΗΜΗΤΡΟΥΛΑ - Ε/Γ - Ο/Γ ΜΑΡΙΝΑ
ΡΟΔΟΣ - ΠΕΙΡΑΙΑΣ (07/10/03 - 19/10/03)

ΤΡΙΤΗ 7/10		
ΜΑΡΙΝΑ	07.00	ΚΑΣΤΕΛΛΟΡΙΖΟ
ΜΑΡΙΝΑ	17.00	ΚΩ-ΚΑΛΥΜΝΟ-ΠΕΙΡΑΙΑ (08.00)
ΤΕΤΑΡΤΗ 8/10		
ΡΟΔΑΝΘΗ	16.00	ΣΥΜΗ-ΤΗΛΟ-ΝΙΣΥΡΟ-ΚΩ-ΚΑΛΥΜΝΟ-ΛΕΡΟ-ΠΑΤΜΟ-ΠΕΙΡΑΙΑ (10:00)
ΠΕΜΠΤΗ 9/10		
ΜΑΡΙΝΑ	16.00	ΚΩ-ΚΑΛΥΜΝΟ-ΛΕΡΟ-ΠΑΤΜΟ-ΠΕΙΡΑΙΑ (09.00)
ΠΑΡΑΣΚΕΥΗ 10/10		
ΡΟΔΑΝΘΗ	14.00	ΚΑΣΤΕΛΛΟΡΙΖΟ
ΣΑΒΒΑΤΟ 11/10		
ΜΑΡΙΝΑ	11.00	ΚΑΣΤΕΛΛΟΡΖΙΟ
ΡΟΔΑΝΘΗ	16.00	ΚΩ-ΚΑΛΥΜΝΟ-ΑΣΤΥΠΑΛΑΙΑ-ΚΑΤΑΠΟΛΑ-ΠΕΙΡΑΙΑ (10.00)
ΜΑΡΙΝΑ	22.00	ΚΩ - ΒΑΘΥ - ΧΙΟ-ΛΕΣΒΟ-ΛΗΜΝΟ-ΑΛΕΞ/ΠΟΛΗ (22:15)
ΚΥΡΙΑΚΗ 12/10		
ΔΕΥΤΕΡΑ 13/10		
ΡΟΔΑΝΘΗ	16.00	ΚΩ-ΚΑΛΥΜΝΟ-ΛΕΡΟ-ΠΑΤΜΟ-ΠΕΙΡΑΙΑ (08.00)
ΤΡΙΤΗ 14/10		
ΜΑΡΙΝΑ	07.00	ΚΑΣΤΕΛΛΟΡΙΖΟ
ΜΑΡΙΝΑ	17.00	ΚΩ-ΚΑΛΥΜΝΟ-ΠΕΙΡΑΙΑ (08.00)
ΤΕΤΑΡΤΗ 15/10		
ΡΟΔΑΝΘΗ	16.00	ΣΥΜΗ-ΤΗΛΟ-ΝΙΣΥΡΟ-ΚΩ-ΚΑΛΥΜΝΟ-ΛΕΡΟ-ΠΑΤΜΟ-ΠΕΙΡΑΙΑ (10.00)
ΠΕΜΠΤΗ 16/10		
ΜΑΡΙΝΑ	16.00	ΚΩ-ΚΑΛΥΜΝΟ-ΛΕΡΟ-ΠΑΤΜΟ-ΠΕΙΡΑΙΑ (09.00)
ΠΑΡΑΣΚΕΥΗ 17/10		
ΡΟΔΑΝΘΗ	14.00	ΚΑΣΤΕΛΛΟΡΙΖΟ
ΣΑΒΒΑΤΟ 18/10		
ΜΑΡΙΝΑ	11.00	ΚΑΣΤΕΛΛΟΡΖΙΟ
ΡΟΔΑΝΘΗ	16.00	ΚΩ-ΚΑΛΥΜΝΟ-ΑΣΤΥΠΑΛΑΙΑ-ΚΑΤΑΠΟΛΑ-ΠΕΙΡΑΙΑ (10.00)
ΜΑΡΙΝΑ	22.00	ΚΩ - ΒΑΘΥ - ΧΙΟ-ΛΕΣΒΟ-ΛΗΜΝΟ-ΑΛΕΞ/ΠΟΛΗ (22:15)
ΚΥΡΙΑΚΗ 12/10		

++ΠΡΟΣΦΟΡΑ++
Πακέτα εισιτηρίων άνω των 300,00 ευρώ, μπορείτε να τα εξοφλήσετε σε 4 άτοκες μηνιαίες δόσεις με την πιστωτική σας κάρτα VISA ή MASTER! ! !
+++ Η εταιρεία μας βρίσκεται στην ευχάριστη θέση να σας ενημερώσει ότι :
1) Θα προσφέρονται **ειδικές τιμές** σε όλες τις θέσεις για οικογενειακά πακέτα. 2) Εισιτήρια **ΜΕΤ' ΕΠΙΣΤΡΟΦΗΣ,** ειδικές τιμές. 3) **Ι.Χ. έκπτωση** 20%).
Πολλαπλά εισιτήρια minimum 5, **50% έκπτωση**

Μικρές αγγελίες

δωρεάν στη «δ» τηλ: 0241-37500 fax: 0241-37333

ΕΝΟΙΚΙΑΣΕΙΣ

ΕΝΟΙΚΙΑΖΕΤΑΙ λουξ διαμερίσματα δίκλινα, τρίκλινα, τετράκλινα επιπλωμένα και με air - condition με την ημέρα ή με το μήνα έως 30/10/2003 στην περιοχή Μητροπόλεως. Τηλ. 29452 και 6977896444.

ΕΝΟΙΚΙΑΖΕΤΑΙ ισόγειο διαμέρισμα δύο υπνοδωματίων, λουτρού και ενιαία κουζινοτραπεζαρία και αποθήκη καινούργιας κατασκευής. Ολυμπίας 10, Καρακόνερο. **Τηλ.: 22410 - 78394, 78623, 20236**

ΕΝΟΙΚΙΑΖΕΤΑΙ γκαρσονιέρα επιπλωμένη με πολυκουζινάκι για ένα ή δύο άτομα στα Μαριτσά. Τιμή 150 Ευρώ. Για πληροφορίες τηλ. 2241-0-47146

ΕΝΟΙΚΙΑΖΕΤΑΙ Studio, Lux κατασκευής 40 τ.μ. πλήρως επιπλωμένο (tv, πλυντήριο ρούχων, εντοιχισμένη κουζίνα, με θέρμανση αυτόνομη), Ιδιωτικό πάρκινγκ στη Β. Ηπείρου. Τηλ. 6945236060

ΕΝΟΙΚΙΑΖΕΤΑΙ Κατάστημα διώροφο 51 τ.μ. ισόγειο, 53 τ.μ. στον πρώτο όροφο, με βεράντα 31 τ.μ. στην Ρόδο (οδός Γεωργίου Λέοντος) κοντά στα Ξεν. ΜΑΝΟΥΣΟΣ και ΑΘΗΝΑ, κατάλληλο για Εστιατόριο, Καφετέρια, Γραφείο Ταξιδίων, Κομμωτήριο, Φαρμακείο, Ανθοπωλείο, Φωτογραφείο, Οδοντιατρείο, Τεχνικό Γραφείο ή οποιαδήποτε άλλη χρήση. Πληροφορίες στα τηλέφωνα: (22410)35450 και 6977781111 από 09.00 έως 13.000 και από 19.00 έως 21.00.

ΕΝΟΙΚΙΑΖΟΝΤΑΙ επιπλωμένες γκαρσονιέρες στα Κοσκινού επιφάνειας 50 τ.μ. Πληροφορίες τηλ. 22410 64099, 6946 681508.

ΕΝΟΙΚΙΑΖΕΤΑΙ σπίτι 70τ.μ. στα Μαριτσά με κουζίνα, σαλόνι, δύο δωμάτια και μπάνιο. Τηλ. 2241047191

ΕΝΟΙΚΙΑΖΕΤΑΙ Κατάστημα 79 τ.μ. με δωμάτιο 21 τ.μ. στον πρώτο όροφο, στην Ρόδο (οδός Ορφανίδου) κατάλληλο για Μπαρ, Κέντρο Διασκεδάσεως, Σουβλατζίδικο, Πιτσαρία, Μίνι Μάρκετ, Καφετέρια, Πρακτορείο Προ-Πο, Κομμωτήριο ή οποιαδήποτε άλλη χρήση. Πληροφορίες από 09.00 έως 13.000 και από 19.00 έως 21.00 στα τηλέφωνα: (22410)35450 και 6977781111.

ΕΝΟΙΚΙΑΖΕΤΑΙ Οροφοδιαμέρισμα 1ου ορόφου τρία υπνοδωμάτια, κουζίνα, σαλόνι, μπάνιο και vese χωρίς κοινόχρηστα με σύνδεση στο αποχετευτικό 100 τ.μ. Τιμή 450 ευρώ στο Καρακόνερο. Τηλ. 22410 65471 από 10 π.μ. έως 10 μ.μ.

-ΕΝΟΙΚΙΑΖΕΤΑΙ ΓΡΑΦΕΙΟ- Εθν. Μακαρίου 45 τ.μ. 25 Απέναντι από Εθνική Τράπεζα 2ος όροφος τηλ: 22410 -.75815 ώρες γραφείου, 22410 - 41530 απόγευμα.

ΕΝΟΙΚΙΑΖΟΝΤΑΙ στην Ιαλυσό πλάι στο Ξενοδοχείο Ηλέκτρα, επιπλωμένα μονόχωρα διαμερίσματα με θέρμανση. Πληροφορίες τηλ. 22410-22050 και 22410-33441.

ΕΝΟΙΚΙΑΖΕΤΑΙ διαμέρισμα Α' ορόφου, δύο δωματίων, 50 τ.μ. στην Ιξιά Ρόδου, με πολυκουζινάκι και ηλιακό πληροφορίες τηλ. 22410 27834 - κινητό 6937 065275

ΕΝΟΙΚΙΑΖΕΤΑΙ οικία (μονοκατοικία) τεσσάρων (4) δωματίων στην περιοχή «Αραπάκι» (Παρθενόπης 6). Ενοίκιο προσιτό. Πληροφορίες τηλ. 22410 25314

ΕΝΟΙΚΙΑΖΟΝΤΑΙ διαμερίσματα των 50 και 70 τ.μ. στον Αρχάγγελο. Τηλ. πλ. 6974019076

ΣΤΗΝ πανέμορφη βίλλα OLYMPIA στα Κοσκινού ενοικιάζω STUDIOS πλήρως εξοπλισμένα και διαμέρισμα. Θέα, πάρκινγκ απεριόριστα. **Τηλ: 22410 62523.**

ΕΝΟΙΚΙΑΖΕΤΑΙ ημιυπόγειος χώρος 180 τ.μ. επί της οδού Παπαχριστοδούλου 19. Πληρ. τηλ. 22410 24274 ώρες καταστήματος.

ΕΝΟΙΚΙΑΖΟΝΤΑΙ επιπλωμένα δίχωρα και διπλά μονόχωρα διαμερίσματα όπισθεν ξενοδοχείου BELVEDERE περιοχή Ψαρόπουλα. Πληροφορίες τηλ. 22410-22050 και 22410-33441.

ΕΝΟΙΚΙΑΖΕΤΑΙ διαμέρισμα πλήρως εξοπλισμένο στο κέντρο της πόλης Τηλ. 2241038932.

ΕΝΟΙΚΙΑΖΟΝΤΑΙ τρία οροφοδιαμερίσματα, τεσσάρια, πολυτελούς κατασκευής, με πυλωτή (πάρκινγκ), ανσανσέρ, θέρμανση, τρία υπνοδωμάτια, δύο μπάνια, μεγάλα μπαλκόνια, θυροτηλεόραση, κήπο. Η οικοδομή είναι μόνο τριών διαμερισμάτων και βρίσκεται στο κέντρο της πόλης, Οδός Β. Ηρακλείου 38. Πληροφορίες: Διακογεωργίου Καλλιστο τηλ. 22410 - 29318

ΕΝΟΙΚΙΑΖΟΝΤΑΙ STUDIOS και διαμερίσματα επιπλωμένα πλήρως με κουζινάκι, ψυγείο, σκεύη, κλιματισμό, ηλιακό θερμοσίφωνα, βεράντες, κήπο, πάρκινγκ στ' Αφάντου επί της Ε.Ο. Ρόδου - Λίνδου. Πληρ. τηλ. 22410 29504 - 6932941980

ΕΝΟΙΚΙΑΖΕΤΑΙ διαμέρισμα με δύο υπνοδωμάτια, σαλόνι, κουζίνα, στο δεύτερο όροφο, στην περιοχή δασκάλων στη Ρόδο. Μπορεί να εξυπηρετήσει και δύο φοιτήτριες. Πληροφορίες: 22410 - 36547, 22410 - 27202, 22410 - 87130

ΕΝΟΙΚΙΑΖΕΤΑΙ διαμέρισμα Α' ορόφου 83 τ.μ. με δύο - 2 υπνοδωμάτια, με μεγάλη βεράντα, με κεντρική θέρμανση και με ασανσέρ, σε πολυκατοικία στο κέντρο της πόλης, επί της οδού Γεωργίου Ευσταθίου αριθμ. 8 που είναι παράλληλος δρόμος στα κεντρικά γραφεία της Ολυμπιακής με μηνιαίο ενοίκιο 550 ευρώ. Πληροφορίες στο τηλέφωνο 22410 29910 στις ώρες 12.00 - 18.00.

ΕΝΟΙΚΙΑΖΟΝΤΑΙ στο Παραδείσι επί της κεντρικής λεωφόρου μικρά επιπλωμένα διαμερίσματα (40 τ.μ. έκαστο) διαμπερή με διπλές βεράντες, ηλιακούς, σε κήπο 4 στρεμμάτων με πάρκινγκ, κιόσκι. Προτιμούνται εκπαιδευτικοί, στρατιωτικοί, δημόσιοι υπάλληλοι. Τηλ. 2241081175 6934015603

ΕΝΟΙΚΙΑΖΕΤΑΙ Διαμέρισμα με τρία υπνοδωμάτια, σαλόνι, κουζίνα, καθιστικό, δύο μπάνια, ψύξη, θέρμανση, ηλιακό θερμοσίφωνα. Πλησίον SUPER MARKET CHAMPION ΜΑΡΙΝΟΠΟΥΛΟΣ, Καζαντζάκη 17, πληροφ. 2241098242, 43134, 6945 211713.

ΕΝΟΙΚΙΑΖΕΤΑΙ στους Τρεις ένα καινούργιο λουξ κατασκευής δυάρι (μέσα σε μεγάλο κήπο), πλήρως επιπλωμένο με τηλέφωνο, θέρμανση, ανεμιστήρας, μεγάλη βεράντα και πάρκινγκ. Τηλ. 22410 92714

ΕΝΟΙΚΙΑΖΕΤΑΙ διαμέρισμα 110 τ.μ., 3 υπνοδωμάτια, χωρίς κοινόχρηστα - ηλιακός, στο Ροδίνι (διατίθεται και επιπλωμένο) 450 ευρώ. Πληρ. τηλ. 6974 767843, 22460 41295

ΕΝΟΙΚΙΑΖΕΤΑΙ διαμέρισμα 90 τ.μ. ευήλιο, ευάερο, με δύο υπνοδωμάτια, πλησίον νοσοκομείου και μελλοντικού ιδιωτικού εκπαιδευτικού ακολείου, με εντοιχισμένο εξοπλισμό κουζίνας. Πληρ. τηλ. 697-8355820, 22410-91412, 22410-39637

ΕΝΟΙΚΙΑΖΕΤΑΙ 2άρι διαμέρισμα ισόγειο δύο υπνοδωματίων, χωρίς κοινόχρηστα με νυχτερινό ρεύμα στο Καρακόνερο. Τηλ. 22410 65471 από 10 π.μ. και μετά.

ΕΝΟΙΚΙΑΖΕΤΑΙ Διαμέρισμα 4 δωματίων κ.λ.π Άγ. Ιωάννου 50 Τηλ: **22410 - 37357**

ΕΝΟΙΚΙΑΖΟΝΤΑΙ δύο γκαρσονιέρες φρεσκοβαμμένες, επιπλωμένες ή μή στο 8' όροφο πολυκατοικίας στην οδό Αγ. Αναργύρων 20. Πληροφορίες τηλ. 28710 πρωινές ώρες.

ΕΝΟΙΚΙΑΖΕΤΑΙ Διαμέρισμα επιπλωμένο, ισόγειο, 70 τ.μ., με κήπο, δύο υπνοδωμάτια, σαλόνι, κουζίνα, θερμοσυσσωρευτές κ.λπ., σε ήσυχη πάροδο Τσαλδάρη - Αννης Μαρίας, κατάλληλο για συγκατοίκηση 2-3 ατόμων (φοιτητές, στρατιωτικοί κ.λπ.) ενοικιάζεται 450 Ευρώ. Πληροφορίες: Τηλ. 22410 - 76525 και 6945-417673

ΕΝΟΙΚΙΑΖΟΝΤΑΙ επιπλωμένα διαμερίσματα, επιφανείας 35 και 45 τ.μ. με βεράντες - air condition και ιδιωτικό πάρκινγκ, στα φανάρια της λεωφόρου Καλλιθέας και σε απόσταση 150 μ. από τη θάλασσα. Πληροφορίες στα τηλέφωνα 22410-69700, 22410-78086 και τα κινητά 6945-105247 και 6946-790515

ΕΝΟΙΚΙΑΖΕΤΑΙ διαμέρισμα 45 τ.μ. στο Νιοχώρι, καινούργιο, πλήρως επιπλωμένο, κατάλληλο για δύο άτομα, με πολυκουζινάκι, air condition, TV. Πληρ. τηλ. 6944420919.

ΑΥΤΟΚΙΝΗΤΑ

ΠΩΛΕΙΤΑΙ Ducati munster 600cc, μοντέλο 2001, 7000 χιλ. μαύρη, μπαγκαζιέρα, συναγερμός, καινούργια 4.500 ευρώ. Τηλ. 6932 337276, 22410 90502.

ΠΩΛΕΙΤΑΙ africa twan 750 cc, μοντέλο '98, άσπρο - μπλέ - κόκκινο, φυλασσόμενο σε γκαράζ 30.000 χλ. Φούλ έξτρα, άριστη κατάσταση. Τιμή: 7.000 ευρώ. Τηλ. 6972 723033

ΠΩΛΕΙΤΑΙ OPEL VECTRA 1600 κυβ. σε άριστη κατάσταση, 100.000 χλμ. Πρώτο χέρι από ιδιώτη. Τηλ. 6932941980. Τιμή 3.900 ευρώ. Δεκτός κάθε έλεγχος.

ΠΩΛΕΙΤΑΙ MG ROVER CABRIO χρώματος κόκκινο 1.800 C.C. FULL EXTRA MONTELO '99 σε άριστη κατάσταση 65.000 χλμ. Πληροφορίες: 6944332889.

ΠΩΛΕΙΤΑΙ μηχανή BMW 650js, ενός έτους, 4.000 χλμ, 6.500 ευρώ. Δεκτές και ευκολίες πληρωμής. Πληρ. τηλ. 2241035610 ώρες καταστημάτων, 6977 715565

ΠΩΛΕΙΤΑΙ μηχανή SUZUKI BANDIT 400V μαύρο χρώμα, εισαγόμενη από Ιαπωνία σε άριστη κατάσταση μοντέλο 96 38.000 χιλ. Δεκτός κάθε έλεγχος, τιμή 2.100 ευρώ. Τηλ. 6937 266104 κ. Γιώργος.

ΠΩΛΕΙΤΑΙ BMV 318 1800 κυβικά με ηλεκτρική οροφή, ηχοσύστημα, ζαντοπλάστικα, μοντέλο 1993 σε αρίστη κατάσταση. Τιμή 13.500 Ευρώ. Πληρ. Τηλ.: 6944104028

ΠΩΛΕΙΤΑΙ αυτοκίνητο Mercedes αυτόματο 2.000 κυβικά. Πληροφορίες τηλ. 22410 32368. κιν. 6973 526900

ΠΩΛΕΙΤΑΙ YAMAXA VIRAGO '95 με 58.000 χιλ. πρόσφατα βαμένη σε πολύ καλή κατάσταση. Τηλ.6937267795

ΠΩΛΕΙΤΑΙ BMW 5.18i '92 75.000 klm χρώμα μαύρο μεταλλικό σε καλή κατάσταση. Πληρ. τηλ. 6945236060 κ. Φόντα.

ΠΩΛΕΙΤΑΙ MERCEDES 200 E, καταλυτικό, μοντέλο 1992, ατρακάριστο, γερμανικές προδιαγραφές, άριστη κατάσταση, αυτόματο, κλιματισμός, ABS, οροφή, αυτόματα παράθυρα - κλειδαριές, αντιολισθητικό σύστημα, σε γκαράζ, 95.000 χλμ. Δεκτός κάθε έλεγχος. Τηλ. 6947436199

ΠΩΛΕΙΤΑΙ αυτοκίνητο FORD FIESTA μοντέλο 10ο του '86 1.000 κυβ. στην τιμή των 1.500 ευρώ πληρ. τηλ. 6972405788 ή 2241081377.

ΠΩΛΕΙΤΑΙ Africa Twin XRV 750 Μαύρο, μοντέλο '98 σε άριστη κατάσταση. Τιμή συζητήσιμη. Πληροφορίες κ. Χρήστος. Τηλ. 6932 226497.

ΠΩΛΕΙΤΑΙ Μηχανή HONDA CB SUPER FOUR μοντέλο 93, 1.400 ευρώ. Τηλ. 6937 268489 Έξαρχος.

ΠΩΛΕΙΤΑΙ μηχανή WR426F, 2500χιλ., εξάτμιση CRD, φουλ έξτρα. Πληρ. τηλ. 6946064665

ΕΥΚΑΙΡΙΑ!!! Πωλείται VW-GOLF 3 /1992, 90 PS, με full extra, σε τιμή ευκαιρίας!!! Δερμάτινο σαλόνι, χαμηλή ανάρτηση, ζάντες αλουμινίου 15", Συναγερμός GT, Ηχοσύνολο Pioneer, (Ραδιοκασετόφωνο, CD, CDιερα για 12 cd, Ενισχυτής, 4 ηχεία, όλα (Pioneer). Πληροφορίες τηλ.: 22410 - 32018, 43158, 6944 - 278747.

ΠΩΛΕΙΤΑΙ Rover 414 si, ημερομηνία πρώτης κυκλοφορίας 25-11-95, 1.400 κυβικά, 103 ίπποι, 87.300 χιλιόμετρα. Διαθέτει ηλιοροφή, ABS, μπρος πίσω ηλεκτρικά παράθυρα, αερόσακο οδηγού, δισκόφρενα μπρος και πίσω, ηχοσύστημα SONY (CD, RADIO). Τηλ. 6974 786555

ΠΩΛΟΥΝΤΑΙ αυτοκίνητα τύπου FIAT PANDA HYUNDAI ATOS. Πληροφορίες 22440 22406 κ. Μίκα.

ΠΩΛΕΙΤΑΙ αυτοκίνητο μάρκας Volkswagen πρόσφατα γενικό σέρβις ΚΤΕΟ. Τηλ. 6932 161989.

ΠΩΛΕΙΤΑΙ μηχανάκι GALLERA 180 κ.ε. σε άριστη κατάσταση 1800 ευρώ. Πληρ. τηλ. 6974933496.

ΠΩΛΕΙΤΑΙ I.X.E. Αυτοκίνητο Μερσεντές 280 S τύπος 116 σε καλή τιμή. Πληροφορίες τηλ. 22410 28766.

ΠΩΛΕΙΤΑΙ αυτοκίνητο GOLF VW 1,4 λευκό 3θυρο μοντέλο 96, 100.000 χιλμ. με 2 ερ μπακ ηλεκτρικά παράθυρα και οροφή, ηλεκτρομαγνητικές κλειδαριές, υδραυλικό τιμόνι και ραδιοκασετόφωνο KENWOOD. Πρόσφατα γενικό σέρβις 7.000 ευρώ. Τηλ. 22410 20284, 6974152260.

ΠΩΛΕΙΤΑΙ Βέσπα, PIAGGIO 100 cc σε άριστη κατάσταση και τιμή ευκαιρίας. Πληροφορίες τηλ.: 22410 63025, 6937060994

ΠΩΛΕΙΤΑΙ HONDA GCX 72.450 ευρώ. Πληρ. τηλ. 2241067181

ΠΩΛΕΙΤΑΙ κλούβα VW, TRANSPORTER ψυγείο, σε άριστη κατάσταση. Πληρ. 6944509741.

ΠΩΛΕΙΤΑΙ μοτοσυκλέτα YAMAHA MAZESTY 250 κυβ. μοντέλο 99 2ος, σε άριστη κατάσταση με μουσική συναγερμό, μπαγαζιέρα πλάτη οδηγού, συνοδηγού. Πληρ. τηλ. 6936833606 κος Βάκης.

ΖΗΤΟΥΝ ΠΡΟΣΩΠΙΚΟ

ΖΗΤΕΙΤΑΙ υπάλληλος για Βουλκανιζατέρ με λίγες γνώσεις μηχανικού και χωρίς στρατιωτικές υποχρεώσεις. Πληρ. τηλ. 38889

ΑΤΟΜΑ ηλικίας 25 έως 35 ετών κάτοικοι Ρόδου **ζητούνται** για εξωτερικές εργασίες Τραπεζών ολική απασχόληση με υψηλές αποδοχές - bonus. Τηλέφωνο επικοινωνίας 6979007677-6979007676.

ΖΗΤΕΙΤΑΙ βοηθός γραφείου. Απαραίτητα να γνωρίζει καλά Αγγλικά και προϋπηρεσία σε ανάλογη θέση. Αποστείλατε βιογραφικό σημείωμα στο FAX: 22410 90878

ΚΥΡΙΑ αναλαμβάνει την φροντίδα ασθενών ή ηλικιωμένων στο νοσοκομείο ή το σπίτι ή για μικρά παιδιά. Τηλ. 22410-25433

Η SPORTMANIA MEDIA ΖΗΤΕΙ να προσλάβει πωλητή διαφήμισης. Αποδοχές υψηλές. Για πληροφορίες τηλέφωνο 22410 70498 ή 6945887188

ΖΗΤΟΥΝΤΑΙ άτομα για να εργασθούν σε γραφείο ενοικιάσεως αυτ/των με γνώση της γερμανικής ή αγγλικής. Πληρ. τηλ. 22410 51171, 6936656816..

ΑΠΟ το ξενοδοχείο ΛΗΤΩ **ζητείται** μπάρμαν πεπειραμένος για απογευματινή - νυχτερινή εργασία και να γνωρίζει καλώς την αγγλική γλώσσα. Πληρ. τηλ. 2241020310

ΖΗΤΟΥΝΤΑΙ Μάγειροι, βοηθοί μαγείρων, μπουφετζήδες και ιαντζιέρηδες για το New Yellow Spot. Τηλ. 22410 33077.

ΒΡΕΦΟΝΗΠΙΑΚΟΣ ΣΤΑΘΜΟΣ ΠΑΙΖΩ & ΜΑΘΑΙΝΩ

ΖΗΤΕΙΤΑΙ Δασκάλα - Νηπιαγωγός απόφοιτος Πανεπιστημίου Τηλέφωνα 2241098325 - 22410 93305 κ. ΒΑΣΩ καθημερινά από 10.00π.μ. έως 12.30μ.μ.

ΖΗΤΕΙΤΑΙ από το Club - Restaurant Taj Mahal προσωπικό για Bar - Service - Βοηθοί - Καθαρίστριες. Τηλ. 22410 29220, 22410 36569

ΕΡΓΑΣΙΑ ΑΠΟ ΤΟ ΣΠΙΤΙ Δυνατότητες ημιαπασχόλησης ή πλήρους απασχόλησης. Υψηλές αποδοχές Τηλ. 669-1472583 www.theanswerto.com/successin.

Η SPORTMANIA MEDIA ΖΗΤΕΙ να προσλάβει άτομο για το διαφημιστικό τμήμα της. Πρέπει να έχει πτυχίο marketing ή εμπορίας και διαφήμισης. Να είναι μέχρι 35 ετών. Θα προτιμηθεί εάν έχει προϋπηρεσία. Για πληροφορίες τηλέφωνο 22410 70498 ή 6945887188

ΖΗΤΟΥΝΤΑΙ κυρίες/ Δεσποινίδες δια θέσεις GROUP LEADER Αγγλικού Πρακτορείου δια την ερχόμενη σαιζόν. Βιογραφικά σημειώματα παρακαλούμε ν'αποσταλούν εις την ταχυδρομική θυρίδα Νο 238

ΖΗΤΟΥΝΤΑΙ πωλήτριες από κοσμηματοπωλείο και κατάστημα ρούχων και αξεσουάρ στο 6ο χιλ. Λεωφόρου Καλλιθέας (KATAVENAKIS CENTER) τηλ. 224067375, 76538 κιν 6946790515.

ΑΠΟ Α.Ε. ΔΙΑΚΙΝΗΣΗΣ ΤΡΟΦΙΜΩΝ ΚΑΛΛΥΝΤΙΚΩΝ

ΖΗΤΕΙΤΑΙ οδηγός κάτοχος επαγγελματικής άδειας οδήγησης Γ' κατ. ηλικίας μέχρι 27 ετών για εργασία όλο το χρόνο. Πληρ. Κον. Βασίλη 22410 -31708 -20617

ΖΗΤΕΙΤΑΙ υπάλληλος (άνδρας) με γνώσεις Η/Υ (WORD, EXCEL κ.α.) και Αγγλικά (επίπεδο LOWER) για το τουριστικό γραφείο Ζορπίδης - Στεφανάκης. Πληροφορίες στα τηλέφωνα: 2241020625 και 2241030054

ΖΗΤΕΙΤΑΙ πωλητής από εμπορική εταιρεία τροφίμων. Απαραίτητα προσόντα: 1) Εμπειρία στις πωλήσεις τροφίμων για εστιατόρια - snack bar - ξενοδοχεία. 2) Άνεση στην επικοινωνία και στις δημόσιες σχέσεις. 3) Απολυτήριο λυκείου και στρατού. Εως 35 ετών. Προσφέρονται μισθός και ποσοστά. Βιογραφικό στο fax και τηλέφωνο 2241087111 από 12.00 έως 17.00.

ΙΑΤΡΙΚΗ ΜΕΡΙΜΝΑ ΕΠΕ, ζητά μαία για συνεργασία στη Γυναικολογική Μαιευτική Κλινική Καραγιάννη «Ο Αγιος Ελευθέριος», Τηλέφωνα επικοινωνίας: 22410 27260 πρωί.

ΚΥΡΙΑ ευπαρουσίαστη και σοβαρή με πτυχίο φιλολογίας, ομογενής από τη Ρωσία με ελληνική υπηκοότητα, 35 ετών, ενδιαφέρεται να εργαστεί ως Baby - sitter, πρωινές ή απογευματινές ώρες μέσα στην πόλη της Ρόδου. Τηλ. επικοινωνίας 22410 77073 ή 6942244318 ή 22410 96348.

ΕΝΟΙΚΙΑΣΕΙΣ

ΕΝΟΙΚΙΑΖΟΝΤΑΙ ΕΠΑΓΓΕΛΜΑΤΙΚΟΙ ΧΩΡΟΙ ΣΤΟ ΚΕΝΤΡΟ ΤΗΣ ΠΟΛΗΣ ΣΤΟ ΕΜΠΟΡΙΚΟ ΚΕΝΤΡΟ CAIRO PALACE:

Πληροφορίες κ. ΝΙΟΤΗ ΦΡΑΝΣΙΣ
Τηλ. fax 22410 27600 κιν. 6973572262

ΔΙΑΦΟΡΑ

ΑΝΑΛΑΜΒΑΝΩ την τοποθέτηση γυψοσανίδων, ψευδοροφών, κουρτινόξυλων, βαφές καταστημάτων και σπιτιών τηλ. 6938 772777

ΠΩΛΟΥΝΤΑΙ ΣΕ ΑΡΙΣΤΗ ΚΑΤΑΣΤΑΣΗ: 1) Καναπές που γίνεται διπλό κρεβάτι και έξτρα στρώμα αφρολέξ: 300 ευρώ **2)** 4 ντουλάπες από μελαμίνη σφενδάμου, διαστάσεις 2Χ1: 100 ευρώ εκάστη **3)** Διπλό κρεβάτι NEOSET 1,60x2,00μ., με στρώμα ανατομικό GALAXY: 250 ευρώ **4)** Κουζίνα PITSOS P1 7602 ws: 200 ευρώ **5)** Ψυγείο ELCO DE -29 TROPIC: 200 ευρώ. **6)** Πλυντήριο ρούχων PITSOS VARIO 700: 150 ευρώ. Παρακαλούμε επικοινωνήστε σύντομα στο 6932729845 και το 22410 29094

ΠΩΛΕΙΤΑΙ βαλίτσα σαμσονάιτ πλαστική με ροδάκια και κλειδιά ασφαλείας ελαφρά μεταχειρισμένη στην τιμή των 90 ευρώ. Τηλ. 6945 203552.

ΕΛΑΙΟΧΡΩΜΑΤΙΣΤΗΣ Έλληνας μάστορας
ζητεί εργασία τηλ. 6936 722493

ΠΩΛΕΙΤΑΙ δεξαμενή υγραερίου 1.000 λίτρων, με τον καυστήρα κατάλληλη για ξενοδοχεία, ενοικιαζόμενα δωμάτια και μονοκατοικίες. Πληρ. τηλ. 38889.

ΑΝΑΛΑΜΒΑΝΩ μεταφράσεις νομικών κειμένων. Τελειόφοιτος Πανεπιστημίου UCL Αγγλίας : κ. Μ. Παπακωνσταντίνου τηλ. 6944 862640

ΠΩΛΟΥΝΤΑΙ τα κάτωθι μεταχειρισμένα: 6 καρέκλες παλιό στυλ Γαλλικές για τραπεζαρία ή σαλόνι 80 ευρώ, Έπιπλο Bar αντίκα 150 ευρώ, Έπιπλο ιταλικό για TV + Video κ.λπ. 200 ευρώ, Καθρέπτης παλιός 150 ευρώ. Πληροφορίες τηλ. 22410 95498.

ΠΩΛΕΙΤΑΙ οικιακός εξοπλισμός μεταχειρισμένος και καινούργιο πιάνο. Τηλ. 6937213040, 6937403140

ΕΑΝ ΘΕΛΕΤΕ ΝΑ ΓΙΝΕΤΕ ΝΤΙΛΕΡ σε υπέροχα διακοσμητικά είδη αποκλειστικότητα από εμάς και να έχετε κέρδος από 50% και άνω δεν έχετε παρά να μας τηλεφωνήσετε. Πληρ. κα Μαρία 6947 822998

ΠΩΛΟΥΝΤΑΙ τα κάτωθι μεταχειρισμένα σε καλές τιμές και σε καλή κατάσταση : Τραπεζάκια από 30 έως 45 ευρώ, καρέκλες από 30 ευρώ, στέρεο ραδιοκασετόφωνο 40 ευρώ, ηχεία 30 ευρώ, ηλεκτρική σκούπα 60 ευρώ, αερόθερμα 30 ευρώ, σώμα καλοριφέρ 30 ευρώ, αμπαζούρ φωτιστικά από 30 ευρώ, έπιπλο TV + Video + CD 200 ευρώ, βιβλιοθήκες από 20 ευρώ, ντουλάπες από 25 ευρώ. Πληροφορίες τηλ. 22410 95498.

Τολμήστε να αδυνατίσετε!
Καλέστε για δωρεάν πληροφορίες. Για το πιό απίστευτο πρόγραμμα απώλειας βάρους στην Ευρώπη! Τηλ. 22410 /62586 669-1472583.

ΕΡΓΑΣΘΕΙΤΕ από το σπίτι σας, χωρίς να αφήσετε την εργασία σας και κερδίστε με ημιαπασχόληση: 500-3.000 ευρώ/μήνα. Πλήρη απασχόληση: 3.000 - 100.000 ευρώ/μήνα. Τηλ. 6976 826004

ΑΝΑΛΑΜΒΑΝΟΥΜΕ υπεύθυνα διανομή διαφημιστικών εντύπων και φυλλαδίων επίσης και αφισοκολλήσεις, πληρ. κ. Γιώργος 6977453671.

ΑΠΟΓΕΙΩΘΕΙΤΕ οικονομικά με πρωτότυπη, σύγχρονη, συναρπαστική εργασία στον ελεύθερό σας χρόνο, με παροχή εντυπωσιακής MERCEDES SLK CABRIO SPORT .Υπεύθυνος: Χριστοδούλου Τηλέφωνο: 6932 - 510488

ΑΝΑΛΑΜΒΑΝΟΥΜΕ τοποθετήσεις πλακιδίων και τριψίματα - γυαλίσματα - κρυσταλλοποιήσεις μαρμάρων. Πληρ. τηλ. 6942252300

ΚΗΠΟΥΡΟΣ αναλαμβάνει κήπους - κλάδεμα - γκαζόν - ψέκασμα και κάθε δουλειά αγροτικής φύσεως. Πληρ. τηλ. 22410 28189.

ΣΟΥΗΔΙΚΗ εταιρεία φυτικών καλλυντικών ΖΗΤΑ συνεργάτες για την ανάπτυξη πωλήσεων στην περιοχή Δωδεκανήσου. Προσφέρουμε: εκπαίδευση, υψηλά ποσοστά, ελεύθερο ωράριο. Προϋπηρεσία δεν είναι απαραίτητη. Πληροφορίες στο τηλ. 22410 75265 ή Κιν. 6973066522

ΜΑΚΙΓΙΑΖ για νύφες αλλά και για μια ξεχωριστή βραδιά. Τα προϊόντα είναι επώνυμα. Το αποτέλεσμα εγγύηση. Τηλ. 6945526679.

ΔΩΡΕΑΝ Στέλνουμε καταλόγους, με φυτικά Σουηδικά καλλυντικά κάθε μήνα. Τηλ. 22410 75265 Κιν. 697 3066522.

ΠΩΛΗΣΕΙΣ ΑΚΙΝΗΤΩΝ

ΠΩΛΕΙΤΑΙ μάντρα στη Μαλώνα με 150 κατσίκες και 100 δικαιώματα. Πληρ. τηλ. 22440 51698.

ΕΥΚΑΙΡΙΑ ΓΙΑ ΕΠΕΝΔΥΣΗ
Πωλείται το ήμισυ εξ αδιαιρέτου στην περιοχή Ασγούρου (δίπλα από μάνδρα Ισκά) επί της Λεωφόρου Ρόδου - Λίνδου Τηλ.6973753556, 6972764614

ΠΩΛΕΙΤΑΙ υπόγειος αποθήκη επί της οδού Αλεξ. Διάκου της πόλεως Ρόδου επιφανείας 398 τ.μ. πληροφορίες τηλ. 22410-73604 και 31006.

ΠΩΛΕΙΤΑΙ κατάστημα ανταλλακτικών αυτοκινήτων σε κεντρικό σημείο (Κόβα) γεμάτο ανταλλακτικά και πολλή πελατεία για λόγους υγείας. Ελεγχος δεκτός. Τιμή πολύ καλή. Τηλ. 2241034800.

ΠΩΛΟΥΝΤΑΙ καταστήματα και διαμερίσματα στην πολυκατοικία της οδού Αμμοχώστου 31 και Λοχ. Φανουράκη. Πληρ. τηλ. 2241024408 ώρες 16.30-20.00

ΠΩΛΕΙΤΑΙ διώροφος μονοκατοικία 90Μ2 στην Κρεμαστή εντός του παλαιού οικισμού, τιμή 85.000 ευρώ. Πληροφορίες 6947 206957

ΠΩΛΕΙΤΑΙ διαμέρισμα στην Ιαλυσό 2 δωματίων, κουζίνα, WC 2ου ορόφου 50 τ.μ. λεωφ. Ηρακλειδών τιμή 50.000 ευρώ. Τηλ. 2241 095255.

ΚΑΡΑΚΟΝΕΡΟ Διαμερίσματα λουξ κατασκευής απεριόριστη θέα (ισόγειο 111 Μ2 Α' Όροφος 111 Μ2, Α' όροφος 96 Μ2 x 550 τ.μ. Δρχ. Β' όροφος 90 Μ2), Ακίνητα νέας χιλιετίας κα MITTON 22410 22142 κιν. 6945 668060

ΠΩΛΕΙΤΑΙ διαμέρισμα 3αρι 15 ετών καλώς συντηρημένο με πάρκινγκ, ηλιακό, θέρμανση, aircondition. Τιμή 95.000 ευρώ. Τηλ. 6937213040, 6937403140

ΠΩΛΕΙΤΑΙ οικόπεδο, εξ' αδιαιρέτου, περιοχή Ρόδου - Λίνδου για μια καλή επένδυση. Τηλ. 697-2764614, 697-3753556.

ΚΩΣ - βίλα 300 τ.μ. μαζί με εστιατόριο 400 θέσεων. Στην περιοχή Αγιος Φώκας κοντά στις θερμοπηγές πάνω σε βουνό με πανοραμικές θαλασσινές θέες, 19 στρέμματα, πιθανότητες ξενοδοχείο. τηλ. 210 965 9615 ή 210 662 7833.

ΠΩΛΕΙΤΑΙ οροφοδιαμέρισμα 110 τ.μ. σε άριστη κατάσταση στο Ροδίνι με εντοιχισμένη κουζίνα και πάρκινγκ. Μόνο σοβαρές προτάσεις. Πληρ. τηλ. 67451, 67234, 6945471001.

ΜΑΘΗΜΑΤΑ

ΑΡΙΣΤΟΥΧΟΣ - ΠΤΥΧΙΟΥΧΟΣ πιάνου του Εθνικού Ωδείου παραδίδει κατ' οίκον μαθήματα. Πληρ. τηλ. 6945418711

ΑΠΟΦΟΙΤΟΣ τμήματος Μαθηματικών, Αριστοτελείου Πανεπιστημίου Θεσσαλονίκης παραδίδει μαθήματα Μαθηματικών, Φυσικής και Χημείας σε μαθητές Γυμνασίου - Λυκείου. Τηλ. 22410-21963 κιν. 6947 401508.

ΑΠΟΦΟΙΤΟΣ ΑΠΘ τμήματος Μαθηματικών, παραδίδει ιδιαίτερα μαθήματα μαθηματικών, φυσικής και χημείας σε μαθητές γυμνασίου - λυκείου, ιδιαίτερα ή σε ολιγομελή τμήματα. Πληρ. τηλ. 2241021963 και 6947401508

ΜΑΘΗΜΑΤΙΚΟΣ απόφοιτη Α.Π.Θ. με άριστη μεταδοτικότητα παραδίδει ιδιαίτερα μαθήματα Μαθηματικών σε μαθητές Γυμνασίου, Λυκείου καθώς και Φυσικής Χημείας, σε μαθητές Γυμνασίου. Υπεύθυνη προετοιμασία, άριστα αποτελέσματα. Τηλ. 6946 748585.

ΚΑΘΗΓΗΤΡΙΑ πληροφορικής παραδίδει μαθήματα χρήσης Η/Υ σε επίπεδο προετοιμασίας για τις εξετάσεις του πτυχίου ECDL και Cambridge τηλ. επικοινωνίας 6938117027

ΔΑΣΚΑΛΑ αγγλικής γλώσσας πτυχιούχος Παιδαγωγικού Τμήματος και Ψυχολογίας παιδιού Πανεπιστημίου ΚΕΙΝ Ν.J Η.Π.Α. αναλαμβάνει παιδιά σε όλα τα επίπεδα και από την αρχή σε μικρές ηλικίες. Εκμάθηση της αγγλικής ως μητρικής γλώσσας. Πληροφορίες: τηλ. 22410 29602-33125

ΑΠΟΦΟΙΤΟΣ Ελληνικής και Αγγλικής Φιλολογίας, αναλαμβάνει μαθητές Δημοτικού, Γυμνασίου, Λυκείου. Τηλ. 69344778204.

ΔΕΥΤΕΡΟΕΤΗΣ φοιτήτρια του Παιδαγωγικού τμήματος Δημοτικής Εκπαίδευσης του Πανεπιστημίου Αιγαίου παραδίδει μαθήματα σε παιδιά του Δημοτικού. Τηλ. 6945 380358.

ΔΑΣΚΑΛΟΣ με μακροχρόνια πείρα παραδίδει μαθήματα σε παιδιά δημοτικού με τη βοήθεια φορητού ηλεκτρονικού υπολογιστή. 15 ευρώ την ώρα. Τηλ. 6934744084.

ΠΑΡΑΔΙΔΟΝΤΑΙ ιδιαίτερα μαθήματα για μεταξεταστέους Γυμνασίου, Ενιαίου Λυκείου, ΤΕΕ. Επίσης γίνεται προετοιμασία από έμπειρους καθηγητές για Β-Γ Ενιαίου Λυκείου όλων των κατευθύνσεων. Πληρ. τηλ. 2241028053

ΕΛΕΝΗ ΚΑΡΑΒΙΑ
Καθηγήτρια Μουσικής
Κλασσική Παιδεία
τ. Σοβιετικής Ενώσεως
Συν/της Ωδείου
«Μουσικοί Ορίζοντες»
Ρόδος - Τηλ. : 22410 32805,
κιν. : 6945 443071

ΠΑΡΑΔΙΔΟΝΤΑΙ ιδιαίτερα μαθήματα σε Μαθηματικά, Φυσική και Χημεία. Πληρ. τηλ. 6937 343297

ΚΑΘΗΓΗΤΡΙΑ απόφοιτος του Πανεπιστημίου Αθηνών παραδίδει μαθήματα σε παιδιά Δημοτικού στην πόλη της Ρόδου και στην Ιαλυσό τηλ. 22410 92362 κιν. 69766-42963.

ΔΕΥΤΕΡΟΕΤΗΣ φοιτήτρια του τμήματος Δημοτικής Εκπαίδευσης του Πανεπιστημίου Αιγαίου παραδίδει μαθήματα σε παιδιά δημοτικού σε πολύ λογική τιμή. Τηλ. 6997147688

ΠΑΙΔΑΓΩΓΟΙ παραδίδουν μαθήματα σε παιδιά Δημοτικού. Τηλ. 6936725329.

ΕΓΚΥΡΟ ΠΑΙΔΑΓΩΓΙΚΟ ΥΛΙΚΟ ΠΡΟΣΦΕΡΕΤΑΙ ΓΙΑ ΤΙΣ ΠΡΟΣΕΧΕΙΣ ΕΞΕΤΑΣΕΙΣ ΤΟΥ ΑΣΕΠ ΓΙΑ ΝΗΠ/ΓΟΥΣ ΣΥΜΠΕΡΑΛΑΜΒΑΝΟΝΤΑΙ ΚΑΙ ΟΡΓΑΝΩΜΕΝΕΣ ΣΗΜΕΙΩΣΕΙΣ ΤΗΛ. 6936725329.

ΨΥΧΟΛΟΓΟΣ Απόφοιτος Παντείου Πανεπιστημίου με μετεκπαίδευση στις σχολές Γονέων, παραδίδει μαθήματα σε παιδιά με μαθησιακές δυσκολίες. Τηλ. 6974566484.

ΓΙΑΝΝΗΣ ΝΙΚΟΛΙΔΑΚΗΣ
ΜΗΧΑΝΟΛΟΓΟΣ ΜΗΧΑΝΙΚΟΣ
ΓΑΛΛΙΑΣ 12 ΡΟΔΟΣ ΤΗΛ.: 22291 - 35103

ΠΩΛΟΥΝΤΑΙ

Πολυτελή διαμερίσματα με απεριόριστη θέα, ιδιωτικούς χώρους Parking και αποθήκες. Επί της οδού Σελλά και Αισχίνη (περιοχή Δασκάλων). 77τ.μ., 99τ.μ., 119τ.μ. επί της οδού Κων. Υδραίου (πλησίον Ρόδου - Λίνδου), 135τ.μ., 95τ.μ., 147τ.μ. Γραφείο 105τ.μ. επί της οδού Εθνικής Αντιστάσεως και Τσαλδάδη

ΠΩΛΟΥΝΤΑΙ

1) Καταστήματα και χώροι για γραφεία στην οδό Κωνσταντινίδη, στο Ζέφυρο (κοντά στην Εφορία).
2) Διαμερίσματα 98, 132 και 148 τ.μ. με θέση πάρκινγκ, αποθήκη και αυτόνομη θέρμανση στην οδό Κωνσταντινίδη.
3) Εξοχικές κατοικίες 100 τ.μ., διόροφες, με χίλια μέτρα οικόπεδο η κάθε μία, στον κεντρικό δρόμο του Γενναδίου, κοντά στη θάλασσα.
4) Μονοκατοικίες στην Ιαλυσό, οδός Μυκηνών, διόροφες με σοφίτα, 4 υπνοδωματίων, 3 μπάνιων και W.C., θέρμανση, σε οικόπεδο από 260 έως 415 τ.μ.
5) Μαιζονέτα στο Ροδίνι, οδός Στοκχόλμης, 180 τ.μ. διόροφη με υπόγειο.

ΠΛΗΡΟΦΟΡΙΕΣ: ΑΝΑΣΤΑΣΙΟΣ ΑΤΣΙΔΗΣ
ΣΤΕΦΑΝΟΥ ΚΑΖΟΥΛΛΗ 74 - ΡΟΔΟΣ
Τηλ. 2241028616 - 2241037848

ΟΙΚΟΔΟΜΙΚΕΣ ΕΠΙΧΕΙΡΗΣΕΙΣ ΔΙΑΚΟΓΕΩΡΓΙΟΥ ΚΑΛΛΙΣΤΟΣ

ΕΘΝ. ΑΝΤΙΣΤΑΣΕΩΣ 11 (πρώην Αννης Μαρίας)

ΠΩΛΗΣΕΙΣ ΔΙΑΜΕΡΙΣΜΑΤΩΝ
ΚΑΤΑΣΤΗΜΑΤΑ - ΑΠΟΘΗΚΕΣ
ΑΝΤΑΛΛΑΓΕΣ ΑΚΙΝΗΤΩΝ
ΑΓΟΡΕΣ ΟΙΚΟΠΕΔΩΝ
ΑΝΑΛΑΜΒΑΝΟΥΜΕ ΑΝΤΙΠΑΡΟΧΕΣ

Πωλούνται διαμερίσματα λουξ κατασκευής με απεριόριστη θέα. Τα διαμερίσματα διαθέτουν θωρακισμένες πόρτες - εντοιχισμένες κουζίνες - ντουλάπες - εντοιχισμένο νιπτήρα με ντουλάπι - κεντρική θέρμανση αυτόνομη - ανοιγόμενα ανακλινόμενα κουφώματα με διπλά τζάμια - σίτες - ρολά - υδραυλικό ασανσέρ - τριφασικό ρεύμα.

Ολοι οι χώροι σπατουλαριστοί - εσωτερικές πόρτες M.D.F. με σχέδιο.

ΓΡΑΦΕΙΑ ΙΑΤΡΕΙΑ
1) Επί της οδού Μεγ. Κων/νου - Κων/νου Παλαιολόγου των 80 τ.μ.
2) Επί της οδού Κων/νου Παλαιολόγου και Θεοτοκοπούλου 60-80 τ.μ.
3) Επί της οδού Ρήγα Φεραίου στο πάρκο 60-80-100 τ.μ.

ΚΑΤΑΣΤΗΜΑΤΑ
1) Επί της οδού Κων/νου Παλαιολόγου και Θεοτοκοπούλου 60-80 τ.μ.
2) Επί της οδού Λεωφόρου Καλλιθέας (Καρακόνερο) 90 τ.μ.

ΔΙΑΜΕΡΙΣΜΑΤΑ
1) Επί της οδού Χρ. Φέσσα (Κάθετος Αποστ. Παύλου) 90τ.μ. τριάρια.
Επίσης οροφοδιαμερίσματα των 90 τ.μ. (οικοδομή μόνο τριών διαμερισμάτων).

ΟΙΚΟΔΟΜΕΣ
1) Οικοδομή επί της οδού Πτολεμαίων και Χρ.Φέσσα των 117-125 τ.μ.
2) Οικοδομή υπό ανέγερση επί της οδού Ρήγα Φεραίου στο Πάρκο.Διαμερίσματα τριάρια - τεσσάρια.
3) Οικοδομή υπό ανέγερση επί της οδού Κ. Παλαιολόγου και Θεοτοκοπούλου. Διαμερίσματα δυάρια - τριάρια - τεσσάρια - καταστήματα.
5) Επί της οδού Β. Ηρακλείου οικοδομή τεσσάρων διαμερισμάτων. Οροφοδιαμερίσματα των 133τ.μ. Η οικοδομή έχει πιλοτή για πάρκινγκ

ΑΠΟΘΗΚΕΣ
1) Πλησίον Στέλιου Κωτιάδη των 130τ.μ.
2) Στη Λεωφόρο Καλλιθέας (Καρακόνερο) των 80-300τ.μ.

• Οι πωλήσεις μπορούν να γίνουν και με όλα τα Δάνεια Τράπεζας και οργανισμών.
• Αναλαμβάνουμε ΑΝΤΙΠΑΡΟΧΕΣ και Αγορές οικοπέδων.
• Δεχόμαστε ανταλλαγές ακινήτων.

ΠΛΗΡΟΦΟΡΙΕΣ:
ΔΙΑΚΟΓΕΩΡΓΙΟΥ ΚΑΛΛΙΣΤΟΣ
ΤΗΛΕΦΩΝΟ: 29318 - 34598 - ΤΗΛ. 78501 - 78502

«ΓΑΛΛΙΚΑ»

ΠΤΥΧΙΟΥΧΟΣ ΓΑΛΛΙΚΟΥ ΠΑΝΕΠΙΣΤΗΜΙΟΥ «ΠΑΡΙΣΙΩΝ»

1ον Μαθήματα για το Γυμνάσιο & Λύκειο.

2ον Εξειδικευμένα μαθήματα για ΦΟΙΤΗΤΑΣ.

3ον Εξετάσεις Γαλλικού Ινστιτούτου ΑΘΗΝΩΝ (I.F.A.)

DELF1, DELF2, DALF & SORBONNE

Πληροφορίες
τηλ.22410-33.307 & 22410-55.718 & 22410-24938
κινητό 6947125725 και 6947425726

ΓΡΑΦΕΙΟ ΤΕΛΕΤΩΝ & ΜΝΗΜΟΣΥΝΩΝ ΡΟΔΟΥ ΣΤΕΦΑΝΑ - ΣΤΟΛΙΣΜΟΙ

«ΑΜΕΡΙΚΑΝΟΥ»

Αμεση εξυπηρέτηση
ΟΛΟ ΤΟ 24ΩΡΟ

Αναλαμβάνουμε την τελετή
και με τα έξοδα που χορηγούν τα ταμεία
χωρίς καμία επιβάρυνση
ΙΚΑ, ΤΕΒΕ, ΤΑΞΥ, ΔΗΜΟΣΙΟΥ, ΛΙΜΕΝΙΚΩΝ,
ΟΓΑ και λοιπά ταμεία.

Τους ΑΠΟΡΟΥΣ ΔΩΡΕΑΝ
Πλατεία Βρούχου στη Μητρόπολη
Τηλέφωνα:28901 - 33400

ΕΛΛΗΝΙΚΗ ΔΗΜΟΚΡΑΤΙΑ
ΠΕΡΙΦΕΡΕΙΑ ΝΟΤΙΟΥ ΑΙΓΑΙΟΥ
ΝΟΜΟΣ ΔΩΔΕΚΑΝΗΣΟΥ
ΝΟΜΑΡΧΙΑΚΗ ΑΥΤ/ΣΗ ΔΩΔΕΚΑΝΗΣΟΥ
Δ/ΝΣΗ ΜΕΤΑΦΟΡΩΝ ΚΑΙ ΕΠΙΚΟΙΝΩΝΙΩΝ
ΤΜΗΜΑ Κ.Τ.Ε.Ο.

Ταχ. Δ/νση: 6ο χιλ. Ρόδου - Λίνδου
Ταχ. Κώδικας 85100, Telefax: 2241069544
Πληροφορίες: Γεώργιος Αργύρης-Κων/νος Χριστοφάκης
Τηλέφωνο: 2241065385 ΕΣΩΤΕΡΙΚΟ 22-23



ΠΡΟΓΡΑΜΜΑ ΠΡΟΣΚΛΗΣΗΣ ΓΙΑ ΔΙΕΝΕΡΓΕΙΑ ΤΕΧΝΙΚΟΥ ΕΛΕΓΧΟΥ ΟΧΗΜΑΤΩΝ ΜΕ ΕΔΡΑ ΤΟ Ν. ΔΩΔΕΚΑΝΗΣΟΥ

ΧΡΟΝΙΚΗ ΠΕΡΙΟΔΟΣ	ΕΙΔΟΣ ΟΧΗΜΑΤΟΣ
ΑΠΟ 01/09/2003 ΕΩΣ 31/10/2003	Παντός είδους οχήματα με αριθμούς κυκλοφορίας ΡΟΒ 3001 έως και 3500

••• Εξαιρούνται όσα οχήματα είχαν προβλεφθεί να ελεγχθούν με προηγούμενα προγράμματα.
••• Υπενθυμίζεται πως κατά το μήνα Αύγουστο δεν διενεργούνται τεχνικοί έλεγχοι οχημάτων από το ΚΤΕΟ.

Ε.Ν.
Ο ΔΙΕΥΘΥΝΤΗΣ
ΧΑΤΖΗΚΩΝΣΤΑΝΤΙΝΟΥ ΑΝΤΩΝΙΟΣ
ΜΗΧΑΝΟΛΟΓΟΣ - ΜΗΧΑΝΙΚΟΣ

ΝΤΕΤΕΚΤΙΒΣ

30 ΧΡΟΝΙΑ ΜΟΝΙΜΑ ΚΑΙ ΣΤΗ ΡΟΔΟ

35354

ΠΛΑΤΕΙΑ ΑΓΙΟΥ ΙΩΑΝΝΟΥ
Η ΛΥΣΗ!!!
ΣΕ ΚΑΘΕ ΣΑΣ ΠΡΟΒΛΗΜΑ
EXPRESS SECURITY

ΝΤΕΤΕΚΤΙΒΣ

Συνταξιούχος Αστυνομικός Ασφάλειας

ΑΝΑΛΑΜΒΑΝΟΥΜΕ
Υποθέσεις ανηλίκων,
οικογενειακές, προσωπικές κ.τλ.
ΔΙΑΘΕΤΟΥΜΕ ΤΑ ΠΛΕΟΝ ΣΥΓΧΡΟΝΑ ΟΠΤΙΚΟΑΚΟΥΣΤΙΚΑ ΣΥΣΤΗΜΑΤΑ

100% ΕΧΕΜΥΘΕΙΑ

ΡΩΜΗΣ 22, - ΡΟΔΙΝΙ • ΤΗΛ. 2241 0 68985
Κιν. 094 6997967

TOP PROPERTIES

GEORGIOS and SAVAS PIPINOS

ΓΕΩΡΓΙΟΣ και ΣΑΒΒΑΣ ΠΙΠΙΝΟΣ

Από το 1971

ΣΥΜΒΟΥΛΟΙ και ΕΚΤΙΜΗΤΕΣ ΑΚΙΝΗΤΩΝ

REAL ESTATE AGENT - MEMBER OF F.I.A.B.C.I. - N.A.E.A. - C.E.I.

E-mail:gpipinos@otenet.gr.

URL:www.rhodestop-properties.com and www.pipinos.gr



Η "TOP PROPERTIES" είναι ατομική επιχείρηση και ανήκει στους Γεώργιο και Σάββα Πιπίνο. Το γραφείο ασχολείται από το 1971 αποκλειστικά και μόνο με επενδύσεις και REAL ESTATE, στο νησί της Ρόδου, καθώς και στην ευρύτερη περιοχή της Δωδεκανήσου.

ΑΠΕΥΘΥΝΟΜΑΣΤΕ: Στους **σοβαρούς, απαιτητικούς και επιλεκτικούς** επενδυτές - επιχειρηματίες - ελεύθερους επαγγελματίες, Ελληνες και ξένους, υψηλού εισοδηματικού επιπέδου, που ενδιαφέρονται να κάνουν μια σοβαρή επένδυση **προβολής** στο νησί της Ρόδου.

ΠΡΟΣΦΕΡΟΥΜΕ: Α) Υπηρεσίες και πληροφορίες που γίνονται σε προσωπικό επίπεδο με **εχεμύθεια, διακριτικότητα και σοβαρότητα.**
Β) Μεγάλη **γκάμα** υψηλής ποιότητας ακινήτων, όπως: 1) Ξενοδοχεία Α' και Β' κατηγορίας των 600 - 500 - 350 - 300 κλινών 2) Κεντρικά αστικά ακίνητα κατάλληλα για Τράπεζες - καταστήματα - γραφεία 3) Παραλιακές εκτάσεις, κατάλληλες για τουριστικές επενδύσεις των 150.000 - 100.000 - 70.000 - 50.000 - 36.000 τ.μ. και 4) Διαμερίσματα και μαιζονέτες **προβολής.**

ΣΤΟΧΟΣ ΜΑΣ ΕΙΝΑΙ: Να προσφέρουμε στο αγοραστικό μας κοινό **υψηλής ποιότητας ακίνητα και ευκαιρίες** στο νησί της Ρόδου. Η τριακονταετής και πλέον πείρα μας στον τομέα αυτό αποτελεί εγγύηση.

ΣΥΝΘΗΜΑ ΜΑΣ ΕΙΝΑΙ: Επενδύστε στην ΡΟΔΟ ΤΩΡΑ, σε ακίνητα που **ΑΝΤΕΧΟΥΝ ΣΤΟ ΧΡΟΝΟ.**

SINCE 1971

Γεώργιος και Σάββας Πιπίνος
ΜΕΣΙΤΕΣ ΑΣΤΙΚΩΝ ΣΥΜΒΑΣΕΩΝ
Γιατί εμείς γνωρίζουμε καλύτερα!

TOP PROPERTIES is a father and son business. The senior, Mr George S. Pipinos, the founder of the office, has carved, over the years, a reputation for integrity and excellence in the world of Real Estate in the Dodecanese.

At Top Properties we try hard to attract important and selective investors: high calibre businessmen/women and discerning professional people, both Greek and foreign, who wish to acquire substantial and valuable property on Rhodes.

We offer our expertise and advice privately, discreetly and in strict confidence.

We keep a compehensive list of real estate of the highest specifications:

a. A' and B' class hotels (600, 500, 350, 300 beds capacity).

b. Centrally situated office buildings and other business premises.

c. Seaside land, ideal for development (hotels, holiday resorts, etc.), of 150.000, 100.000, 70.000, 50.000, 36.000 sq.m.

d. Luxury appartments, maisonettes, detached, semi - detached and terraced houses.

Our aim is to give our clients the opportunity to acquire value for money, first class real estate on Rhodes. Our 30- year - old experience in Real Estate is our warranty.

Our moto is: Invest in Rhodes. Invest in property.
It stands the test of time.



TOP PROPERTIES
George and Savas Pipinos
Because we Know best

KENNENTY 38, ΡΟΔΟΣ, 85 100, ΤΗΛ. 22410- 23895, 38243 και 6944-676003, 6944-390803 FAX: 22410-20883

38 KENNEDY STR., RHODES, 85 100, TEL. 22410- 23895, 38243, and 6944-676003, 6944-390803 FAX: 22410-20883

ΕΛΛΗΝΙΚΗ ΔΗΜΟΚΡΑΤΙΑ
ΠΕΡΙΦΕΡΕΙΑ Ν. ΑΙΓΑΙΟΥ
ΝΟΜΟΣ ΔΩΔΕΚΑΝΗΣΟΥ
ΔΗΜΟΣ ΑΦΑΝΤΟΥ

Πληροφ. :Γρ. Προσωπικού
Ταχ. Δ/νση: Πλατείας Ελευθερίας
Τηλέφωνα:2241051316
2241052010
Fax: 2241051414
Αφάντου 3 Οκτωβρίου 2003
Αριθ. πρωτ.6326

ΠΕΡΙΛΗΨΗ ΠΡΟΚΗΡΥΞΗΣ 1/307Μ/2003

Πλήρωση θέσης με σύμβαση εργασίας ιδιωτικού δικαίου ορισμένου χρόνου τριετούς (3) διάρκειας για την εφαρμογή του Προγράμματος Διοικητικής Εξυπηρέτησης Πολιτών του Αιγαίου «ΑΣΤΕΡΙΑΣ»

(που δημοσιεύτηκε στο ΦΕΚ αριθ.419/22-09-2003 τεύχος προκηρύξεων ΑΣΕΠ)

Ο Δήμαρχος Αφάντου (Ρόδου) Ν. Δωδεκανήσου ΠΡΟΚΗΡΥΣΣΕΙ

Την πλήρωση με σειρά προτεραιότητας μίας (1) θέσης της κατηγορίας Δευτεροβάθμιας Εκπαίδευσης (ΔΕ) με σύμβαση εργασίας ιδιωτικού δικαίου ορισμένου χρόνου τριετούς (3) διάρκειας, για την εφαρμογή του Προγράμματος Διοικητικής Εξυπηρέτησης Πολιτών του Αιγαίου «ΑΣΤΕΡΙΑΣ», ως ακολούθως:

ΚΛΑΔΟΣ/ΕΙΔΙΚΟΤΗΤΑ: ΔΕ 1 Διοικητικού - Λογιστικού, θέση μία (1)

Α) Δίπλωμα Επαγγελματικής Κατάρτισης Ι.Ε.Κ., οποιασδήποτε ειδικότητας του τομέα Χρηματοπιστωτικών και Διοικητικών Υπηρεσιών (πρώην Οικονομίας και Διοίκησης) ή Πτυχίο Α΄ ή Β΄ κύκλου Σπουδών Τεχνικού Επαγγελματικού Εκπαιδευτηρίου οποιασδήποτε ειδικότητας του Τομέα Οικονομίας και Διοίκησης ή

Απολυτήριος Τίτλος: Ενιαίου Λυκείου ή Ενιαίου Πολυκλαδικού Λυκείου κλάδων:

α) Διοικητικών Υπηρεσιών - Γραμματέων

β) Οικονομίας

γ) Βιβλιοθηκονομίας ή

Τεχνικού Επαγγελματικού Λυκείου των τμημάτων:

α) Ξενοδοχειακών Επιχειρήσεων

β) Υπαλλήλων Επιχειρήσεων Μεταφορών

γ) Υπαλλήλων Λογιστηρίου

δ) Υπαλλήλων Διοίκησης

ε) Εμπορικών Επιχειρήσεων ή

Λυκείου Γενικής Κατεύθυνσης

ή άλλος ισότιμος και αντίστοιχος τίτλος σχολικής μονάδας της ημεδαπής ή αλλοδαπής .

Β) Η γνώση επεξεργασίας κειμένων και πινάκων σε ηλεκτρονικό υπολογιστή.

Γ) Εμπειρία τουλάχιστον τριάντα (30) μηνών στο Πρόγραμμα «Αστερίας» ή σε αντίστοιχα παρεμφερή Προγράμματα.

Η αίτηση με τα απαραίτητα δικαιολογητικά απευθύνεται στο Δήμο Αφάντου και υποβάλλεται στο Γραφείο Προσωπικού, Δημαρχείο Αφάντου Ρόδου Τ.Κ.851.03 Αφάντου.

Το έντυπο της αιτήσεως διανέμεται από τον Δήμο.

Η προθεσμία υποβολής των αιτήσεων είναι είκοσι (20) ημερών και αρχίζει από την επομένη της τελευταίας δημοσιεύσης της περίληψης της παρούσας προκήρυξης στις εφημερίδες.

Για περισσότερες πληροφορίες στα Γραφεία του Δήμου (Γραφείο Προσωπικού) κατά τις εργάσιμες ημέρες και ώρες και στα τηλέφωνα 2241051316 και 2241052010.

Ο ΔΗΜΑΡΧΟΣ
ΣΤΑΜΑΤΙΟΣ Γ. ΚΑΒΑΔΑΣ

ΠΕΡΙΛΗΨΗ

Της με αριθμό 435Β/22-9-2003 Έκθεσης Επίδοσης

Στις 22 Σεπτεμβρίου 2003 η δικαστική επιμελήτρια του Πρωτοδικείου Ρόδου Μαρία Μανωλά - Τσιγαρίδα επέδωσε στον κ. Εισαγγελέα Πρωτοδικών Ρόδου, για τον εναγόμενο, Λιμόζ - Ηλία Ζερβού του Τσέλο, κατοίκου Ρόδου και ήδη αγνώστου διαμονής, μετά από έγγραφη εντολή μου, ως πληρεξούσιος δικηγόρος της ενάγουσας Τατιάνας - Μαρίας Νουκάϊ του Ζαΐρ, συζ. Λιμόζ - Ηλία Ζερβού, κατοίκου Ρόδου, ακριβές αντίγραφο της από 9-9-2003 και με αριθμό κατάθεσης 618/2003 αγωγής διαζυγίου της που απευθύνεται στο Πολυμελές Πρωτοδικείο Ρόδου, με την οποία ζητεί, να κηρυχθεί λυμένος ο γάμος της με τον εναγόμενο για την αιτία που αναφέρεται στο ιστορικό της αγωγής αυτής. Παρά πόδας της αγωγής αυτής υπάρχει η από 10-9-2003 πράξη της Γραμματέας του Πολυμελούς Πρωτοδικείου Ρόδου με την οποία ορίζεται δικάσιμη αυτής η 19-2-2004 ημέρα Πέμπτη και ώρα 9π.μ. και με σειρά πινακίου 51, ως επίσης και παραγγελία για επίδοση και κλήση στον παραπάνω για παράσταση κατά την δικάσιμο.

Ρόδος, 6 Οκτωβρίου 2003
Ο Πληρεξούσιος Δικηγόρος
ΤΑΣΟΣ Μ. ΔΙΑΚΟΣ
Τηλ.: 22410/33595

ΑΝΑΚΟΙΝΩΣΗ

Ανακοινώνεται ότι, από 8 Οκτωβρίου 2003 μέχρι 16 Οκτωβρίου 2003 και από ώρα 07.00 έως 24.00 καθημερινά, θα εκτελούνται βολές Ελαφρών - Βαρέων Όπλων Πεζικού στο πεδίο ασκήσεων - βολών Κατταβιάς.

Επικίνδυνη περιοχή, η περικλειόμενη μεταξύ των οδών Κατταβιάς - Πλημμυρίου και Κατταβιάς - Πρασονησίου, καθώς και η θαλάσσια περιοχή, που εκτείνεται σε βάθος 15-20 χιλιομέτρων, από την ακτή του πεδίου βολής και ύψος 8000 πόδια.

Κατά τις παραπάνω ημερομηνίες και ώρες **ΑΠΑΓΟΡΕΥΕΤΑΙ** κάθε κίνηση πεζών, τροχοφόρων, αλιέων, λεμβούχων, πλοίων και αεροσκαφών στην παραπάνω περιοχή, προς αποφυγή ατυχημάτων.

Διευκρινίζεται ότι θα εκτελούνται και νυχτερινές βολές.

ΕΚ ΤΗΣ ΣΤΡΑΤΙΩΤΙΚΗΣ ΥΠΗΡΕΣΙΑΣ



ΜΝΗΜΟΣΥΝΟ

Με την συμπλήρωση 40 ημερών από τον θάνατο της αγαπημένης μας μητέρας

ΔΕΣΠΟΙΝΑΣ Β. ΣΩΤΡΙΛΛΗ

προσκαλούμε όσους τιμούν την μνήμη της να προσέλθουν στον Ιερό Ναό Αγίου ΝΕΚΤΑΡΙΟΥ ΦΑΛΗΡΑΚΙΟΥ την Τρίτη 7/10/03 και ώρα 8.30 π.μ. όπου θα ψαλεί επιμνημόσυνος δέησις.

Τα παιδιά της: Μαριέττα - Φώτιος, Αναστασία - Γεώργιος, Θωμάς - Αλίκη

ΑΠΟ ΤΟ ΒΙΒΛΙΟΧΑΡΤΟΠΩΛΕΙΟ
ΑΙΚ. ΧΑΤΖΗΪΩΑΝΝΟΥ
ΤΑΡΠΟΝ ΣΠΡΙΝΓΚΣ 29

ΖΗΤΕΙΤΑΙ
ΥΠΑΛΛΗΛΟΣ
ΚΑΤΟΧΟΣ ΜΟΤΟΠΟΔΗΛΑΤΟΥ

ΓΙΑ ΤΕΤΡΑΜΗΝΗ ΑΠΑΣΧΟΛΗΣΗ - ΩΡΑΡΙΟ ΣΠΑΣΤΟ

ΕΝΑΡΞΗ ΤΟ ΝΟΕΜΒΡΙΟ

TUI Hellas

SUCHT

Reiseleiter/in für TUI & 1-2 - Fly für die Sommersaison 2004.

Sind Sie deutschsprachig, flexibel und hoch motiviert in Verkauf und Service?
Dann sind Sie genau richtig bei uns.

Ihr Kontakt bei TUI Hellas:
Diana Kotis 22410 89501
Montag - Freitag: 09.30 - 15.00 Uhr
Australias Str. 114, 851 00 Rhodos

A.N.E.Σ.

ΑΝΩΝΥΜΗ ΝΑΥΤΙΛΙΑΚΗ ΕΤΑΙΡΕΙΑ ΣΥΜΗΣ

Έδρα : Σύμη Δωδεκάνησα Τ.Κ. 85600
Τηλ. : 22460 71444, Φαξ :22460 71373
ΓΡΑΦΕΙΟ ΡΟΔΟΥ: Αυστραλίας 88 Τ.Κ. 85100,
Τηλ. 22410 37769, Φαξ : 22410 34493 Email :
anesymis@otenet.gr

ΕΒΔΟΜΑΔΙΑΙΟ ΠΡΟΓΡΑΜΜΑ Ε/Γ ΔΡΟΜΟΛΟΓΙΩΝ ΚΑΙ ΠΕΡΙΗΓΗΣΕΩΝ ΑΠΟ 14.09.2003 ΕΩΣ 15.10.2003

ΩΡΑΡΙΟ ΑΝΑΧΩΡΗΣΕΩΝ

	ΣΥΜΗ ΙΙ (Ε/Γ ΔΡΟΜΟΛΟΓΙΑ)		Υ/Γ ΑΙΓΛΗ (Ε/Γ ΔΡΟΜΟΛΟΓΙΑ)		ΠΑΝΟΡΜΙΤΗΣ (Τ/Ρ ΔΡΟΜΟΛΟΓΙΑ)	
	ΣΥΜΗ-ΡΟΔΟ	ΡΟΔΟ-ΣΥΜΗ	ΣΥΜΗ-ΡΟΔΟ	ΡΟΔΟ-ΣΥΜΗ	ΣΥΜΗ-ΡΟΔΟ	ΡΟΔΟ-ΣΥΜΗ
ΔΕΥΤΕΡΑ			07.00 10.30 16.30	09.00 14.30 18.00		
ΤΡΙΤΗ			07.00		16.30	09.00 18.00
ΤΕΤΑΡΤΗ			10.30 16.30	09.00 14.30	07.30	18.00
ΠΕΜΠΤΗ		18.00		14.30	07.00 16.30	09.00
ΠΑΡΑΣΚΕΥΗ	06.00	18.00	07.00 10.30 16.30	09.00 15.30		
ΣΑΒΒΑΤΟ	06.00		18.00	10.30	16.30	09.00 18.00
ΚΥΡΙΑΚΗ				18.00	07.00 16.30	09.00

ΣΥΜΗ - ΝΤΑΤΣΑ - ΣΥΜΗ ΚΑΘΕ:
ΠΕΜΠΤΗ ΜΕ ΠΑΝΟΡΜΙΤΗΣ, ΣΑΒΒΑΤΟ ΜΕ ΠΑΝΟΡΜΙΤΗΣ
Ε/Γ ΣΥΜΗ ΙΙ Τ/Ρ ΔΡΟΜΟΛΟΓΙΑ
ΡΟΔΟ - ΠΑΝΟΡΜΙΤΗ - ΣΥΜΗ: ΚΑΘΗΜΕΡΙΝΑ ΣΤΙΣ 09.00
ΣΥΜΗ - ΡΟΔΟ ΚΑΘΗΜΕΡΙΝΑ ΣΤΙΣ 15.45
ΠΡΟΣΟΧΗ: ΤΟ ΚΑΤΑΜΑΡΑΝ ΠΑΝΟΡΜΙΤΗΣ ΑΝΑΧΩΡΕΙ ΑΠΟ ΤΟ ΚΕΝΤΡΙΚΟ ΛΙΜΑΝΙ (ΚΟΛΩΝΑ)
Τα δρομολόγια μπορούν να τροποποιηθούν λόγω εκτάκτων συγκοινωνιακών αναγκών ή καιρικών συνθηκών. Παρακαλούμε πριν ταξιδέψετε επικοινωνήστε με την Εταιρεία:
Γραφείο Σύμης : Τηλ. 22460 71444 Φαξ : 22460 71373
Γραφείο Ρόδου : Τηλ. 22410 37769 Φαξ : 22410 34493

«ΚΑΙΡ» ΑΕ

Η γνωστή (μεγάλη) οινοποιία της Ρόδου στα πλαίσια της αναδιοργάνωσης και του εκσυγχρονισμού της **ΖΗΤΕΙ** να προσλάβει για μόνιμη πλήρη απασχόληση:

ΛΟΓΙΣΤΗ ή ΛΟΓΙΣΤΡΙΑ

Απαιτούμενα προσόντα:
1) Πτυχίο ΑΕΙ οικονομικής κατεύθυνσης.
2) Ηλικία έως 40 ετών
3) Άδεια λογιστού Α΄ ή Β΄ τάξεως.
4) Εμπειρία στη μηχανογραφημένη λογιστική, με πενταετή τουλάχιστον προϋπηρεσία (τήρηση βιβλίων Γ΄ κατηγορίας)
5) Καλή γνώση και χρήση βασικών προγραμμάτων Η/Υ
6) Καλή γνώση με επιθυμητή την εμπειρία σε θέματα εργατικά - ασφαλιστικά.

Οι ενδιαφερόμενοι παρακαλούνται να στείλουν αναλυτικό βιογραφικό σημείωμα στα γραφεία της ΚΑΙΡ, Λεωφ. Ρόδου - Λίνδου 2ο χλμ.το αργότερο μέχρι 15 Οκτωβρίου 2003, υπόψη Προϊσταμένου Λογιστηρίου κου Καραγιάννη Κωνσταντίνου.

Πληροφορίες στο τηλέφωνο (22410) 68771 - 68772 -68773.
Θα τηρηθεί απόλυτη εχεμύθεια.

TRISTAR

ΕΤΑΙΡΕΙΑ ΚΛΙΜΑΤΙΣΜΟΥ

ΖΗΤΕΙ

ΤΕΧΝΙΚΟ - ΨΥΚΤΙΚΟ - ΗΛΕΚΤΡΟΛΟΓΟ

Για Service - εγκαταστάσεις - επισκευές κλιματιστικών μηχανημάτων

Απαραίτητη προϋπόθεση:
Δίπλωμα οδήγησης

Για πληροφορίες ή βιογραφικά στην Δ/νση:
Μεγ. Κων/νου 65, Ρόδος
Τηλ: (22410) 77058 ή 77059



www.RodosVitrina.gr/Metropol.htm

METROPOL

ALPHA ODEON

★MULTI-CINEMA★

ΕΒΔΟΜ.ΠΡΟΓΡΑΜΜΑ • WEEKLY PROGRAMME

03/10/2003 - 09/10/2003



Σε 1η Πανελλήνια Προβολή

UNDERWORLD

Η μάχη για την κυριαρχία αρχίζει!!

Βρικόλακες - Λυκάνθρωποι

Εσείς με ποιούς είστε?!

ΑΚΑΤΑΛΛΗΛΟ

Κάνετε έγκαιρα τις κρατήσεις σας

Πρωταγωνιστούν Κέιτ Μπέκινσεϊλ Σκότ Σπίντμαν

ΩΡΕΣ ΕΝΑΡΞΗΣ SHOWTIMES

ΑΙΘΟΥΣΑ: 1 17:45 • 20:15 • 22:45

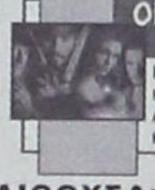

ΟΙ ΠΕΙΡΑΤΕΣ ΤΗΣ ΚΑΡΑΪΒΙΚΗΣ Η ΚΑΤΑΡΑ ΤΟΥ ΜΑΥΡΟΥ ΜΑΡΓΑΡΙΤΑΡΙΤΟΥ

Η πολύαναμενόμενη πειρατική περιπέτειας της χρονιάς!!! Από τον παραγωγό του 'Αρμαγεδδών' και του 'Περλ Χαρμπορ'....

ΚΑΤΑΛΛΗΛΟ

Πρωταγωνιστούν: Τζόνι Ντέπ Τζέφρι Ρας Ορλάντο Μπλούμ Κίρα Νάιτλι

ΩΡΕΣ ΕΝΑΡΞΗΣ SHOWTIMES

ΑΙΘΟΥΣΑ: 2 19:15 • 22:30



ΟΙ ΜΠΑΤΣΟΙ ΤΟΥ ΧΟΛΛΥΓΟΥΝΤ

Η αστυνομική περιπέτεια με πλούσια δράση και απίθανες κωμικές καταστάσεις...!!

ΚΑΤ.ΑΠΟ 13 ΕΤΩΝ

Πρωταγωνιστεί το εκρηκτικό δίδυμο που ανεβάζει την ΑΔΡΕΝΑΛΙΝΗ στα ύψη!!

ΧΑΡΙΣΟΝ ΦΟΡΝΤ ΤΖΟΣ ΧΑΡΤΝΕΤ

ΩΡΕΣ ΕΝΑΡΞΗΣ SHOWTIMES

ΑΙΘΟΥΣΑ: 3 17:30 • 20:00 • 22:40



ΤΑΞΙΔΙ ΣΤΗΝ ΧΩΡΑ ΤΩΝ ΘΑΥΜΑΤΩΝ

Αγάπη • θάρρος • περιπέτεια

Ένα μαγικό παραμύθι για όλες τις ηλικίες.... σε έναν κόσμο όνειρο

Στα ΕΛΛΗΝΙΚΑ

ΟΣΚΑΡ καλύτερης ταινίας κινουμένων σχεδίων

ΩΡΑ ΕΝΑΡΞΗΣ SHOWTIME 17:00

ΑΙΘΟΥΣΑ: 2

• 3 LUXURY DESIGN SCREENS •

• DOLBY DIGITAL EX • FULLY AIR-CONDITIONED •

Πληροφορίες, Κρατήσεις • Information, Reservations

✆ 22410.28400

ΠΑΛΛΑΣ 5 CINEMAS CENTER

ΠΡΟΓΡΑΜΜΑ ΕΒΔΟΜΑΔΑΣ

03/10/2003 - 09/10/2003

Για κρατήσεις / For Reservations:

22410 24475 και 70670



ΑΙΘΟΥΣΑ 5, 3

LARA CROFT, TOMB RAIDER THE CRADLE OF LIFE / ΤΟ ΛΙΚΝΟ ΤΗΣ ΖΩΗΣ Σε 1η Πανελλήνια Προβολή!

Η ακαταμάχητη Ατζελίνα Τζολί στην θεαματική υπερπεριπέτεια που όλοι περιμένουν!!! Κάντε έγκαιρα τις κρατήσεις σας!

ΠΡΩΤΑΓΩΝΙΣΤΟΥΝ: ANGELINA JOLIE, GERALD BUTLER

ΑΙΘΟΥΣΑ 5 Ώρες Έναρξης: 17:30, 20:00, 22:40

ΑΙΘΟΥΣΑ 3 Ώρες Έναρξης: *16:10, 18:40, 21:20

* Ειδική επιπλέον παράσταση, μόνο Σάββατο & Κυριακή



ΑΙΘΟΥΣΑ 1

ΘΕΟΣ ΓΙΑ ΜΙΑ ΕΒΔΟΜΑΔΑ BRUCE AL MIGHTY Σε 1η ΠΑΝΕΛΛΗΝΙΑ ΠΡΟΒΟΛΗ!

Ο ασυναγώνιστος Τζιμ Κάρεϊ, σε ένα ξεκαρδιστικό ρόλο! Κάντε έγκαιρα τις κρατήσεις σας!

ΠΡΩΤΑΓΩΝΙΣΤΟΥΝ: JIM CARREY, JENNIFER ANISTON

Ώρες Έναρξης: *16:20, 18:20, 20:30, 22:40

* Ειδική επιπλέον παράσταση, μόνο Σάββατο & Κυριακή



ΑΙΘΟΥΣΑ 2

ΕΠΑΓΓΕΛΜΑΤΙΕΣ ΑΠΑΤΕΩΝΕΣ MATCHSTICK MEN

Σε 1η Πανελλήνια Προβολή!

Εξαπάτησε! Κορόιδεψε! Κλέψε! Ξέπλυνε! Επανέλαβε! Ο μεγάλος Ρίντλεϊ Σκοτ (Blade Runner, Μονομάχος) σκηνοθετεί του NICOLAS CAGE και SAM ROCKWELL, προσφέροντας στο κοινό ένα απόλυτα διασκεδαστικό αποτέλεσμα!

Ώρες Έναρξης: 18:00, 20:20, 22:40



ΑΙΘΟΥΣΑ 4

HULK για 5η εβδομάδα!

Η ΥΠΕΡΠΕΡΙΠΕΤΕΙΑ ΠΟΥ ΟΛΟΙ ΠΕΡΙΜΕΝΑΤΕ!

Ο Άνγκ Λι μεταφέρει στη μεγάλη οθόνη τον απίθανο Hulk!

ΠΡΩΤΑΓΩΝΙΣΤΟΥΝ: ERIC BRANA, JENNIFER CONNELLY

Ώρες Έναρξης: 22:30



ΑΙΘΟΥΣΑ 4

ΣΥΝΟΔΟΣ ΚΥΡΙΩΝ / THE MAN FROM THE ELYSIAN FIELDS για 4η εβδομάδα!

Ο Άντυ Γκαρσία σε μία δυνατή κοινωνική ταινία μαζί με τους Μικ Τζάγκερ και Τζέιμς Κόμπουρν.

Ώρες Έναρξης: 18:00, 20:15

Τα Προγράμματα

ΕΤ1

07.00 ΚΟΥΚΛΟΜΕΓΑΛΟΙ ΚΑΙ ΠΟΛΥΣΠΟΡΙΑ
10.00 ΜΠΑΪΟΓΚΡΑΦΙ ΤΣΑΝΕΛ
11.00 ΧΙΣΤΟΡΙ ΤΣΑΝΕΛ
13.00 ΝΑΣΙΟΝΑΛ ΤΖΕΟΓΚΡΑΦΙΚ
14.00 ΤΟ ΑΝΘΡΩΠΙΝΟ ΠΡΟΣΩΠΟ
15.00 **ΕΙΔΗΣΕΙΣ**
16.30 ΕΧΕΙ ΓΟΥΣΤΟ
18.00 Η ΕΠΙΘΕΣΗ ΤΩΝ ΚΑΡΤΟΥΝΣ
19.00 ΟΛΥΜΠΙΑΚΑ ΝΤΟΚΙΜΑΝΤΕΡ
20.00 ΤΑΞΙΔΕΥΟΝΤΑΣ
21.30 ΣΤΑΡ ΤΟΥ ΧΟΛΙΓΟΥΝΤ
22.00 ΧΙΣΤΟΡΙ ΤΣΑΝΕΛ: Ο ΠΥΡΕΤΟΣ ΤΟΥ ΧΡΥΣΟΥ
23.00 **ΕΙΔΗΣΕΙΣ**
01.45 ΕΛΛΗΝΙΚΟΣ ΚΙΝΗΜΑΤΟΓΡΑΦΟΣ: ΒΕΡΙΚΟΚΑ ΣΤΟ ΚΑΛΑΘΙ

NET

06.00 ΠΡΩΤΗ ΓΡΑΜΜΗ
10.00 10 ΜΕ ΔΥΟ
12.00 **ΕΙΔΗΣΕΙΣ**
13.00 ΑΛΛΗ ΔΙΑΣΤΑΣΗ
14.00 ΞΕΝΗ ΣΕΙΡΑ: ΧΡΙΣΤΙΝΑ ΔΙΚΑΙΩΜΑ ΣΤΗΝ ΑΓΑΠΗ
15.00 **ΕΙΔΗΣΕΙΣ**
16.00 ΤΣΙΚΙΤΣΙΤΑΣ
17.00 ΑΤΙΘΑΣΑ ΝΙΑΤΑ
18.00 **ΕΙΔΗΣΕΙΣ**
18.30 ΕΛΛΗΝΙΚΗ ΤΑΙΝΙΑ: Ο ΜΟΝΑΧΟΓΙΟΣ ΜΟΥ Ο ΚΑΝΑΚΑΡΗΣ
20.10 ΠΟΙΟΣ ΘΕΛΕΙ ΝΑ ΓΙΝΕΙ ΕΚΑΤΟΜΜΥΡΙΟΥΧΟΣ;
21.00 **ΕΙΔΗΣΕΙΣ**
21.45 ΜΕΤΑ ΤΙΣ ΕΙΔΗΣΕΙΣ
22.15 ΤΟ ΚΟΥΤΙ ΤΗΣ ΠΑΝΔΩΡΑΣ
23.15 ΞΕΝΗ ΣΕΙΡΑ: ΔΥΤΙΚΗ ΠΤΕΡΥΓΑ
00.15 ΑΣΤΥΝΟΜΙΚΕΣ ΙΣΤΟΡΙΕΣ
01.15 **ΕΙΔΗΣΕΙΣ** - ΑΘΛΗΤΙΚΑ - ΟΙΚΟΝΟΜΙΑ - ΚΑΙΡΟΣ

ΕΤ 3

08.00 ΤΣΑΚ Ο ΚΑΣΤΟΡΑΣ
08.30 Ο ΜΥΘΟΣ ΤΟΥ ΒΟΡΕΙΟΥ ΑΝΕΜΟΥ
09.00 ΠΕΛΕΖΙΝΙΟ Ο ΜΙΚΡΟΣ ΠΕΛΕ
09.30 ΔΕΥΤΕΡΑ ΛΥΚΕΙΟΥ - ΑΙΘΟΥΣΑ Β
10.00 Η ΑΛΛΗ ΜΕΡΑ
12.00 ΜΕΓΑΛΟΥΠΟΛΕΙΣ ΤΟΥ ΚΟΣΜΟΥ
12.30 ΝΤΙΖΑΪΝ ΓΟΥΟΡΛΝΤ
13.00 **ΕΙΔΗΣΕΙΣ**
13.55 Ο ΚΟΣΜΟΣ ΤΩΝ ΣΠΟΡ
14.30 ΜΕ ΜΙΑ ΤΡΙΤΗ ΜΑΤΙΑ
16.30 Η ΖΩΗ ΕΙΝΑΙ ΩΡΑΙΑ
18.00 ΤΕΧΝΟΠΟΛΙΣ
19.00 ΠΕΡΙΜΕΤΡΟΣ
19.30 ΥΔΡΟΓΕΙΟΣ
19.55 ΑΘΛΗΤΙΚΟ ΗΜΙΩΡΟ
20.30 **ΕΙΔΗΣΕΙΣ**
21.30 ΜΑΚΡΙΝΕΣ ΦΙΛΙΕΣ
21.35 ΣΤΟΧΟΣ ΤΟ 2004
22.00 ΞΕΝΗ ΤΑΙΝΙΑ: ΤΑ ΤΡΙΑ ΧΡΩΜΑΤΑ: ΜΠΛΕ ΡΟΜΑΝΤΙΚΟ
24.00 **ΕΙΔΗΣΕΙΣ**
00.30 ΤΣΑΚ ΜΠΕΡΙ ΛΑΪΒ
01.30 ΝΤΟΚΙΜΑΝΤΕΡ
02.30 Η ΑΛΛΗ ΜΕΡΑ
04.30 ΜΕ ΜΙΑ ΤΡΙΤΗ ΜΑΤΙΑ

MEGA

05.45 ΚΑΘΕ ΜΕΡΑ ΜΑΖΙ
10.00 ΤΑ ΜΥΣΤΙΚΑ ΤΗΣ ΒΕΦΑΣ
11.00 ΟΜΟΡΦΟΣ ΚΟΣΜΟΣ ΤΟ ΠΡΩΙ
14.00 **ΕΙΔΗΣΕΙΣ**
15.00 ΚΑΡΕ ΤΗΣ ΝΤΑΜΑΣ
16.00 ΣΤΗΝ ΚΟΥΖΙΝΑ ΟΛΟΤΑΧΩΣ
16.50 ΔΥΟ ΞΕΝΟΙ
18.00 **ΕΙΔΗΣΕΙΣ**
18.10 ΑΠΑΓΟΡΕΥΜΕΝΗ ΑΓΑΠΗ
18.50 ΦΙΛΟΔΟΞΙΕΣ
19.20 ΕΙΣΑΙ ΤΟ ΤΑΙΡΙ ΜΟΥ
20.00 **ΕΙΔΗΣΕΙΣ**
21.00 ΣΕΙΡΑ: Η ΝΤΑΝΤΑ
21.40 ΕΛΛΗΝΙΚΗ ΣΕΙΡΑ: ΑΜΑΡΤΙΕΣ ΓΟΝΕΩΝ
22.30 ΕΛΛΗΝΙΚΗ ΣΕΙΡΑ: ΛΕΝΗ
23.30 ΞΕΝΗ ΤΑΙΝΙΑ: ΟΙ ΨΙΘΥΡΟΙ ΤΩΝ ΠΝΕΥΜΑΤΩΝ
00.15 **ΕΙΔΗΣΕΙΣ**
02.00 ΟΛΑ ΓΙΑ ΤΗΝ ΥΓΕΙΑ
03.00 ΣΕΙΡΑ: ΦΡΑΪΣΕΡ
04.00 ΕΛΛΗΝΙΚΗ ΣΕΙΡΑ
04.30 ΤΕΛΕΜΑΡΚΕΤΙΝΓΚ
05.00 Η ΔΙΨΑ

ANT 1

06.00 **ΟΙ ΕΙΔΗΣΕΙΣ ΤΟΥ CBS**
06.20 ΔΙΠΛΑΝΗ ΠΟΡΤΑ
07.00 ΚΑΛΗΜΕΡΑ ΕΛΛΑΔΑ
10.00 ΠΡΩΙΝΟΣ ΚΑΦΕΣ
11.00 **ΕΙΔΗΣΕΙΣ**
ΑΚΟΛΟΥΘΕΙ Η ΣΥΝΕΧΕΙΑ ΤΗΣ ΕΚΠΟΜΠΗΣ
13.05 **SUPER GAME**
13.15 ΣΟΦΙΑ ΟΡΘΗ
14.00 **ΕΙΔΗΣΕΙΣ**
14.50 ΤΣΙΚ ΤΟΥ ΤΣΙΚ
15.25 SUPER GAME
15.30 ΑΚΡΩΣ ΟΙΚΟΓΕΝΕΙΑΚΟΝ
16.30 ΙΔΙΑΙΤΕΡΑ ΓΙΑ ΚΛΑΜΑΤΑ
17.30 **ΕΙΔΗΣΕΙΣ**
17.40 Ο ΚΑΙΡΟΣ ΤΗΣ ΕΒΔΟΜΑΔΑΣ
17.45 SUPER GAME
17.50 ΚΑΛΗΜΕΡΑ ΖΩΗ
18.40 ΘΗΣΑΥΡΟΦΥΛΑΚΙΟ
19.20 Η ΛΑΜΨΗ
20.00 **ΕΙΔΗΣΕΙΣ**
21.00 ΤΟ ΠΙΟ ΓΛΥΚΟ ΜΟΥ ΨΕΜΑ
21.45 ΕΛΛΗΝΙΚΗ ΣΕΙΡΑ: ΑΝΤΙΣΤΡΟΦΗ ΜΕΤΡΗΣΗ
22.45 **ΕΙΔΗΣΕΙΣ**
22.50 ΜΙΣΙΟΝ
23.50 ΚΑΤΣΕ ΚΑΛΑ
00.50 **ΕΙΔΗΣΕΙΣ**
01.20 ΞΕΝΗ ΣΕΙΡΑ: ΔΙ ΕΞ ΦΑΪΛΣ
02.20 ΣΕΙΡΑ: ΕΞΩΓΗΙΝΗ ΑΠΕΙΛΗ
03.20 ΜΟΜΠΑΙΛ ΦΑΝ
03.40 ΚΙΤΡΙΝΟΣ ΦΑΚΕΛΟΣ
04.50 ΤΗΛΕΜΑΡΚΕΤΙΝΓΚ - ΤΗΛΕΑΓΟΡΑ
05.20 ΜΑΜΑ ΜΙΑ

ALPHA

05.45 ΚΑΙΝΟΥΡΓΙΑ ΗΜΕΡΑ
06.45 ΚΑΛΗΜΕΡΑ ΣΑΣ
10.00 ΚΑΛΩΣ ΤΟΥΣ
13.00 ΕΝ ΛΕΥΚΩ
14.00 **ΕΙΔΗΣΕΙΣ**
14.50 ΜΑΡΙΑ
15.15 ΕΣΜΕΡΑΛΝΤΑ
16.10 **ΕΙΔΗΣΕΙΣ**
16.20 ΜΑΡΙΜΑΡ
16.45 ΚΑΤΩ ΑΠΟ ΤΗΝ ΑΚΡΟΠΟΛΗ
17.25 ΜΠΟΡΩ
19.00 **ΕΙΔΗΣΕΙΣ**
21.00 ΕΛΛΗΝΙΚΗ ΤΑΙΝΙΑ: ΞΑΝΑΓΥΡΙΣΕ ΚΟΝΤΑ ΜΟΥ
23.15 ΕΛΛΗΝΙΚΗ ΣΕΙΡΑ
00.15 ΕΛΛΗΝΙΚΗ ΤΑΙΝΙΑ: ΟΞΥΓΟΝΟ
01.00 **ΕΙΔΗΣΕΙΣ**
02.30 ΞΕΝΗ ΣΕΙΡΑ: ΘΕΡΝΤ ΓΟΥΟΤΣ
03.30 ΣΕΙΡΑ: ΠΟΪΝΤ ΜΑΝ
04.30 ΤΗΛΕΑΓΟΡΕΣ
04.45 ΕΝ ΛΕΥΚΩ

STAR

06.00 ΠΑΙΔΙΚΟ ΠΡΟΓΡΑΜΜΑ
06.45 ΚΑΘΕ ΜΕΡΑ ΚΑΛΗΜΕΡΑ
10.00 ΛΟΓΙΑ STARATA
12.00 ΕΧΩ ΘΕΜΑ
13.00 **ΕΙΔΗΣΕΙΣ**
14.00 SUPER STAR
16.00 ΟΛΑ ΓΙΑ ΤΗΝ ΕΛΕΝΑ
17.00 **ΕΙΔΗΣΕΙΣ ΣΤΗ ΝΟΗΜΑΤΙΚΗ**
17.05 ΞΕΝΗ ΣΕΙΡΑ: ΛΑΟΥΡΑ
18.00 ΜΟΝΟΜΑΧΟΣ
19.00 **ΕΙΔΗΣΕΙΣ**
21.00 ΞΕΝΗ ΤΑΙΝΙΑ: ΣΚΕΡΙ ΜΟΥΒΙ
23.00 ΞΕΝΗ ΤΑΙΝΙΑ: ΣΗΜΑΔΕΜΕΝΗ ΠΟΛΗ
01.00 ΓΡΑΦΕΙΟ ΚΗΔΕΙΩΝ ΦΙΣΕΡ
02.00 **ΕΙΔΗΣΕΙΣ**
02.15 ΞΕΝΗ ΤΑΙΝΙΑ: ΓΛΥΚΙΑ ΦΩΝΗ
04.15 ΑΣΤΕΡΙΑ ΣΤΟ ΠΕΝΤΑΓΡΑΜΜΟ

FILMNET

05.30 ΗΜΑΣΤΑΝ ΚΑΠΟΤΕ ΣΤΡΑΤΙΩΤΕΣ
07.50 ΣΤΗΝ ΥΠΗΡΕΣΙΑ ΤΟΥ ΝΟΜΟΥ ΚΑΙ ΤΗΣ ΣΑΡΑ
09.30 Ο ΑΛΛΟΣ ΜΟΥ ΕΑΥΤΟΣ
11.00 ΕΚΤΟΣ ΕΛΕΓΧΟΥ
12.35 ΒΑΘΥΣ ΓΑΛΑΖΙΟΣ ΚΟΣΜΟΣ
14.25 ΠΡΟΣΕΧΩΣ ΣΤΟ ΣΙΝΕΜΑ
15.05 ΜΟΝΚΕΪΒΟΝ
16.45 ΚΑΛΛΑΣ ΓΙΑ ΠΑΝΤΑ
18.45 ΤΟ ΝΗΣΙ ΤΟΥ ΓΚΙΛΙΓΚΑΝ
20.25 ΣΚΗΝΕΣ ΑΠΟ ΤΟΝ ΚΙΝΗΜΑΤΟΓΡΑΦΟ
21.00 ΣΤΟΝ ΤΟΠΟ ΤΟΥ ΕΓΚΛΗΜΑΤΟΣ
21.55 ΒΙΝΤΕΟΦΑΣΙΟΝ
22.15 ΚΟΥΙΖ ΣΟΟΥ
00.30 ΕΙΣΒΟΛΗ
01.10 ΤΟ ΠΕΙΡΑΜΑ
03.10 8 ΓΥΝΑΙΚΕΣ

ALTER

06.00 ΑΛΤΕΡ ΚΙΝΤΣ
07.45 ΣΟΒΑΡΟΤΗΣ ΜΗΔΕΝ
08.00 **ΕΙΔΗΣΕΙΣ**
08.30 ΣΤΑ ΜΕΣΑ ΚΑΙ ΣΤΑ ΕΞΩ
10.00 ΠΡΩΤΗ ΜΑΤΙΑ
11.30 ΑΜΕΣΗ ΕΠΕΜΒΑΣΗ
12.30 ΤΟΛΜΗ ΚΑΙ ΓΟΗΤΕΙΑ
13.00 **ΕΙΔΗΣΕΙΣ**
14.00 ΑΠΟΚΛΕΙΣΤΙΚΑ
16.30 **ΕΙΔΗΣΕΙΣ**
16.45 ΕΛΛΗΝΙΚΗ ΤΑΙΝΙΑ: Ο ΤΕΛΕΥΤΑΙΟΣ ΓΥΦΤΟΚΡΑΤΟΡΑΣ
18.45 **ΕΙΔΗΣΕΙΣ**
20.55 ΟΤΟ ΑΛΤΕΡ
21.00 ΞΕΝΗ ΤΑΙΝΙΑ: ΖΩΝΗ ΡΙΨΗΣ
23.15 **ΕΙΔΗΣΕΙΣ**
23.30 ΑΘΕΑΤΟΣ ΚΟΣΜΟΣ
02.00 ΝΑΣ ΜΠΡΙΤΖΕΣ
03.00 ΞΕΝΗ ΣΕΙΡΑ: ΑΦΡΟΝΤΙΣΙΑ
03.15 ΞΕΝΗ ΤΑΙΝΙΑ: ΕΡΩΤΙΚΕΣ ΙΣΤΟΡΙΕΣ 2
05.15 ΤΟΛΜΗ ΚΑΙ ΓΟΗΤΕΙΑ
05.45 ΑΛΤΕΡ ΚΛΙΠΣ

ΡΟΣΚΟΠΙΟ

ΚΡΙΟΣ:
21 ΜΑΡΤΙΟΥ - 19 ΑΠΡΙΛΙΟΥ

Μπορεί εύκολα να εξαπατηθείτε ή να οδηγηθείτε σε λάθη, ιδιαίτερα όταν ενεργείτε, χωρίς να εξετάσετε πιο πριν τις λεπτομέρειες. Αυτές τις ημέρες, πρέπει να είστε πολύ προσεκτικοί με τους ανθρώπους με τους οποίους συνεργάζεστε ή , γιατί υπάρχει μια τάση για μπερδέματα και απάτες.

ΤΑΥΡΟΣ
20 ΑΠΡΙΛΙΟΥ - 20 ΜΑΪΟΥ

Αυτή είναι μια ημέρα, πνευματικής και συναισθηματικής ανάτασης και αυτό θα πρέπει να το εκμεταλλευτείτε. Συχωρέστε τους άλλους και απελευθερώστε όλα τα παλιά πάθη σήμερα, και θα δείτε, πως όλα τα προβλήματα μπορούν να λυθούν. Επειδή πολλά προβλήματα ξεκινούν απ'τις πρώιμες σχέσεις με τα μέλη της οικογένειας και ιδιαίτερα με τους γονείς, αυτή η διαδικασία της συγχώρεσης, και απελευθέρωσης των αισθημάτων που πληγώνουν, μπορεί να δημιουργήσει τρομερές βελτιώσεις στη ζωή σας τελικά.

ΔΙΔΥΜΟΙ
21 ΜΑΪΟΥ - 21 ΙΟΥΝΙΟΥ

Σήμερα ανοιχτά επιβάλλετε τις ιδεαλιστικές σας φαντασιώσεις στους άλλους. Μπορεί να ερωτευτείτε τρελά κάποιον και να μη μπορέσετε να διακρίνετε κάποια ελαττώματα στην προσωπικότητά του. Οταν όμως αυτή η αστρολογική όψη εξασθενίσει, θα μπορέσετε να δείτε σταδιακά τον άλλο πιο ρεαλιστικά, κάτι που θα είναι πολύ απογοητευτικό. Αν ερωτευτείτε κατά τη διάρκεια αυτής της χρονικής ημέρας, καλύτερα να αναβάλλετε το γάμο ή άλλη σοβαρή δέσμευση για κάποια μελλοντική στιγμή.

ΚΑΡΚΙΝΟΣ
22 ΙΟΥΝΙΟΥ - 22 ΙΟΥΛΙΟΥ

Είστε πιο ταπεινοί, δεκτικοί και λιγότερο επιθετικοί στη δουλειά σας σήμερα. Οι άλλοι είναι πιο πρόθυμοι να σας συμβουλέψουν και να σας κάνουν κριτική γιατί δεν είστε τόσο αμυντικοί και κλειστοί όσο παλιά. Ακόμα κι αν συνήθως είστε πολύ ανεκτικοί και ανοιχτοί σε προτάσεις, θα ανακαλύψετε πως σ' αυτή την ημέρα, τα πάτε ακόμα καλύτερα με τους συναδέλφους σας.

ΛΕΩΝ
23 ΙΟΥΛΙΟΥ - 22 ΑΥΓΟΥΣΤΟΥ

Ασχετα με τη φιλοσοφική σας έφεση ή την έλλειψη αυτής, αυτή είναι μια ημέρα, που ίσως κάνετε μεγάλα λάθη σε πρακτικές υποθέσεις. Συμφωνίες και συμβόλαια ίσως δεν καταλήξουν σε πραγμάτωση, είτε πρόκειται για το χτίσιμο ενός σπιτιού, την έκδοση ενός χειρογράφου, την οργάνωση κάποιου γεγονότος κλπ. Αν έχετε σοβαρές αμφιβολίες, για την ανάληψη κάποιας υπόθεσης σήμερα, τότε ίσως είναι καλύτερα να την καθυστερήσετε λίγο και να αναλύσετε το κατά πόσο, αυτή η ανάληψη αντανακλά αυτό που πραγματικά θέλετε, ή περιλαμβάνει πάρα πολλούς συμβιβασμούς.

ΠΑΡΘΕΝΟΣ
23 ΑΥΓΟΥΣΤΟΥ - 23 ΣΕΠΤΕΜΒΡΙΟΥ

Τα προσωπικά σας συναισθήματα, η συμπεριφορά και τα ιδανικά σας υφίστανται αλλαγές σήμερα. Αυτές οι αλλαγές είναι πολύ βαθιές και είναι πιθανόν να φέρουν στην επιφάνεια εμπειρίες απ' την πρώιμη ζωή σας, τις οποίες είχατε ξεχάσει προ πολλού. Είναι επίσης πιθανόν συχνά να σας καταβάλλουν ασυνήθιστα συναισθήματα και να μην έχετε ιδέα, γιατί σας συμβαίνει αυτό.

ΖΥΓΟΣ:
24 ΣΕΠΤΕΜΒΡΙΟΥ - 23 ΟΚΤΩΒΡΙΟΥ

Συναντάτε σήμερα ανθρώπους που είναι πολύ συμπονετικοί, με κατανόηση και δεν κριτικάρουν. Επίσης είναι πιθανό να συνάψετε σχέσεις με ανθρώπους βασισμένες σ'ένα υψηλό επίπεδο αμοιβαίας εκτίμησης και κατανόησης του ενός για τον άλλο. Βρίσκεστε σ'επαφή με τις πιο ευαίσθητες, πνευματικές αρετές σας και είστε ικανοί να εκφράσετε ένα μεγαλύτερο επίπεδο ευαισθησίας και μεγαλύτερης εμπάθειας απ'ότι συνήθως.

ΣΚΟΡΠΙΟΣ:
24 ΟΚΤΩΒΡΙΟΥ - 22 ΝΟΕΜΒΡΙΟΥ

Αυτή είναι μια στιγμή στη ζωή σας όπου είστε απρόθυμοι να συνεχίσετε με μεγάλους συμβιβασμούς άλλο πια, και θα επιδιώξετε τις απαραίτητες αλλαγές με σχεδόν φανατικό ζήλο. Η καλή πλευρά αυτής της αστρολογικής επίδρασης είναι ότι μπορείτε να κάνετε θεμελιακές αλλαγές στον τρόπο ζωής σας οι οποίες ουσιαστικά είναι αδύνατο να γίνουν άλλη ημέρα. Η αρνητική πλευρά είναι μια μονόπλευρη έμφαση στη προσωπική δύναμη και προσωπικούς στόχους που φτάνει στη εξαίρεση οτιδήποτε άλλου. Συνεπώς ίσως παραμελήσετε τις ευθύνες σας απέναντι των άλλων και γίνετε "αναίσθητοι" προς τις ανάγκες τους.

ΤΟΞΟΤΗΣ:
23 ΝΟΕΜΒΡΙΟΥ - 21 ΔΕΚΕΜΒΡΙΟΥ

Ακόμα κι αν θεωρείτε τον εαυτό σας φιλελεύθερο και αμερόληπτο μπορεί να βρεθείτε να κάνετε αρνητικά κριτικά σχόλια για συγκεκριμένες οργανώσεις, θρησκεύματα, επαγγέλματα, ομάδες ή τύπους προσωπικοτήτων. Και πάλι αυτές οι προκαταλήψεις ξεκινούν από βαθιά ριζωμένα αισθηματικά συμπλέγματα μέσα σας. Αυτή είναι η ημέρα για να αντιμετωπίσετε αυτά τα προβλήματα και να ξεριζώσετε αυτά τα ζιζάνια απ' την συναισθηματική σας ζωή.

ΑΙΓΟΚΕΡΩΣ:
22 ΔΕΚΕΜΒΡΙΟΥ - 19 ΙΑΝΟΥΑΡΙΟΥ

Γίνεστε σήμερα πιο απαιτητικοί και λιγότερο ευκολο-ικανοποίητοι απ' το άλλο άτομο, πιο ρομαντικοί, λιγότερο συμβατικοί και πιο κατακτητικοί. Είναι πιθανόν να εμφανιστούν ζητήματα ζήλιας και κατακτητικότητας. Η φύση των ζητημάτων και αλλαγών που εμφανίζονται σήμερα, εξαρτάται απ' τις αλλαγές που χρειάζονται στη σχέση. Πίσω απ' όλες αυτές τις αλλαγές, κρύβεται η ανάγκη για στενότερη επαφή και περισσότερη ερωτική και σεξουαλική πλήρωση.

ΥΔΡΟΧΟΟΣ:
20 ΙΑΝΟΥΑΡΙΟΥ - 19 ΦΕΒΡΟΥΑΡΙΟΥ

Εχετε αρκετές δυνάμεις και η υγεία σας είναι άριστη. Πολλοί άνθρωποι αποφασίζουν να αυξήσουν την φυσική τους δύναμη, κατά την διάρκεια αυτής της αστρολογικής όψης και αυτό είναι καλή ιδέα. Μπορείτε να αναπτύξετε μεγαλύτερη αντοχή και ζωτικότητα σήμερα, πράγμα που θα ανανεώσει το σώμα σας.

ΙΧΘΥΕΣ:
19 ΦΕΒΡΟΥΑΡΙΟΥ - 20 ΜΑΡΤΙΟΥ

Μπορεί να εμφανιστούν προβλήματα με το αυτοκίνητό σας ή άλλες μηχανικές συσκευές. Ακόμα κι αν δεν παρουσιαστούν καθόλου προβλήματα και ευθύνες, θα δείτε πως δεν μπορείτε σήμερα να ανοίξετε πόρτες. Αν ελπίζατε για κάποια αύξηση μισθού, προαγωγή, καλύτερη εργοδοσία, καινούργιο σπίτι, μεγάλες διακοπές, ή άλλες διεξόδους απ' την καθημερινή ρουτίνα και τους περιορισμούς της παρούσας ζωής σας, πιθανότατα να απογοητευτείτε. Η επέκταση είναι πολύ δύσκολη αυτές τις ημέρες.



ΘΑΛΑΣΣΑ

Το ίδιο βαθιά στη γαλήνη όσο και στη φουρτούνα είναι η θάλασσα.

(Ντον)

Δεν μου προξενεί απορία η αγριότητα των πειρατών. Δεν υπάρχει τίποτα πιο μονότονο από τη θάλασσα.

(Λόουελ)

Η θάλασσα μπορεί να υπνωτίσει.

(Ε. Ιψεν)

Δίνω χιλιάδες στρέμματα θάλασσα για ένα μόνο στρέμμα άγονης γης.

(Ου. Σαίξπηρ)

Φουσκωμένη θάλασσα, λαός εξαγριωμένος.

(Λαϊκή παροιμία)

Η θάλασσα είναι ο τρανός κίνδυνος, ο τρανός μόχτος, η μεγάλη ανάγκη.

(Β. Ουγκό)

Η Ελλάδα και η θάλασσα είναι δύο δίδυμες αδελφές.

(Σύγχρονος φιλόσοφος)

ΘΑΝΑΤΟΣ

Καλύτερα ο θάνατος σε μία στιγμή παρά μία ολόκληρη ζωή γεμάτη αγωνίες και πόνο.

(Αισχύλος)

Περισσότερο αξίζει ο θάνατος από μία άθλια ζωή.

(Ευριπίδης)

Με ύπουλο καπνό, που πνίγει τη φλόγα, μοιάζει ο θάνατος.

(Βύρωνας)

Ο χειρότερος εχθρός και ο χειρότερος φίλος του ανθρώπου είναι ο θάνατος.

(Μπρουκ)

Για τους μικρούς ο θάνατος είναι το τέλος, ενώ για τους μεγάλους είναι η αρχή.

(Π. Δημητρακόπουλος)

RODOGAZ
Στη Ρόδο από το 1963



✓ Διανομή φιαλών υγραερίου κατ' οίκον
τηλέφωνα παραγγελιών: 64409 - 094-4-528212
✓ Διανομή χύμα υγραερίου
✓ Πώληση καυστήρων και λεβήτων υγραερίου για κεντρικά συστήματα θέρμανσης
✓ Θερμαντικά σώματα



Διεύθυνση εργοστασίου: Καναμάτ Ρόδου • τηλ. 62649
Διεύθυνση πρατηρίου: Στεφάνου Καζούλη 15 • τηλ. 35797 - 35868 - 38509

«ΑΦΩΝΗ» ΕΧΕΙ ΜΕΙΝΕΙ Η ΚΟΙΝΗ ΓΝΩΜΗ

ΝΕΑ ΣΤΟΙΧΕΙΑ ΣΤΟ ΦΩΣ *για τα δύο σκάνδαλα*

✓ ***Αναμένεται και δικαστική διερεύνηση των δύο υποθέσεων***
✓ ***Μεγάλο βάθος έχει και η υπόθεση με τον «Τειρεσία»***



Καλοστημένη τραπεζική κομπίνα ή απάτη σε βάρος επιχειρηματιών της Ρόδου από Αγγλική εταιρεία;

Η απάντηση στο ερώτημα αυτό αναμένεται να απασχολήσει στην πορεία τις αρμόδιες δικαστικές αρχές του νησιού που επιλήφθηκαν ήδη με σκοπό τη διαλεύκανση της περίπλοκης όσο και περίεργης υπόθεσης των «μαϊμού» επιταγών που εξαργυρώθηκαν, συνολικού ύψους 1 εκατ. δολαρίων ΗΠΑ, μέσω δύο αλληλόχρεων λογαριασμών επιχειρηματιών της Ρόδου, ύστερα από σχετική εντολή ανώτερου στελέχους της Λαϊκής Τράπεζας.

Νέα στοιχεία για το πρωτοφανές αυτό τραπεζικό σκάνδαλο που φέρνει σήμερα στο φως της δημοσιότητας η «δ» δείχνουν ότι η υπόθεση αυτή έχει μεγάλο βάθος και κανείς δεν μπορεί εύκολα να διακρίνει που αρχίζει η αλήθεια και που τελειώνει η υπερβολή.

Το «όργιο φημών», στο μεταξύ, συνεχίζεται...

Όπως έγραψε η «δ», δύο επιχειρηματίες του νησιού φέρονται να έχουν εισπράξει ποσό 500.000 δολαρίων ο καθένας μέσω των αλληλόχρεων λογαριασμών που διατηρούν στην Τράπεζα έχοντας καταθέσει ως εγγύηση πλαστές επιταγές της ύποπτης Euro Carribean Bank - ECB που εδρεύει στο νησί Nauru του Κεντρικού Ειρηνικού.

Πληροφορίες φέρουν την offshore αυτή Τράπεζα να μην υφίσταται πλέον κατόπιν ανακλήσεως της λειτουργίας όλων των τραπεζών του είδους από την κυβέρνηση του Nauru ως και τα τέλη Σεπτεμβρίου.

Άλλες πηγές αναφέρουν ωστόσο ότι διατηρεί ακόμη δύο υποκαταστήματα εκ των οποίων το ένα στο Μόντε Κάρλο.

Εν πάση περιπτώσει οι ακάλυπτες επιταγές εκδόθηκαν σε διαταγή της εταιρείας TASTY MEALS LTD πληρωτέες μέσω τηρούμενου λογαριασμού καταστήματος στον Άγιο Γεώργιο της νήσου Γρενάδας και φέρονται να οπισθογραφήθηκαν από τους δύο επιχειρηματίες της Ρόδου.

Εξαργυρώθηκαν δε κατά παράβαση ασφαλιστικής δικλείδας των τραπεζικών ιδρυμάτων που υποχρεώνει τους υπαλλήλους να μην ρευστοποιούν επιταγές της αλλοδαπής προτού διαπιστωθεί η γνησιότητα και το αντίκρυσμά τους. Οι επιταγές αυτές πληρώθηκαν ειδικότερα αστραπιαία από τη Λαϊκή με εντολή, όπως αναφέρουν δημοσιογραφικές πληροφορίες, διευθυντικού στελέχους του υποκαταστήματος.

Το γεγονός φαντάζει τουλάχιστον παράδοξο αν λάβει μάλιστα κανείς υπόψιν ότι η Τράπεζα της

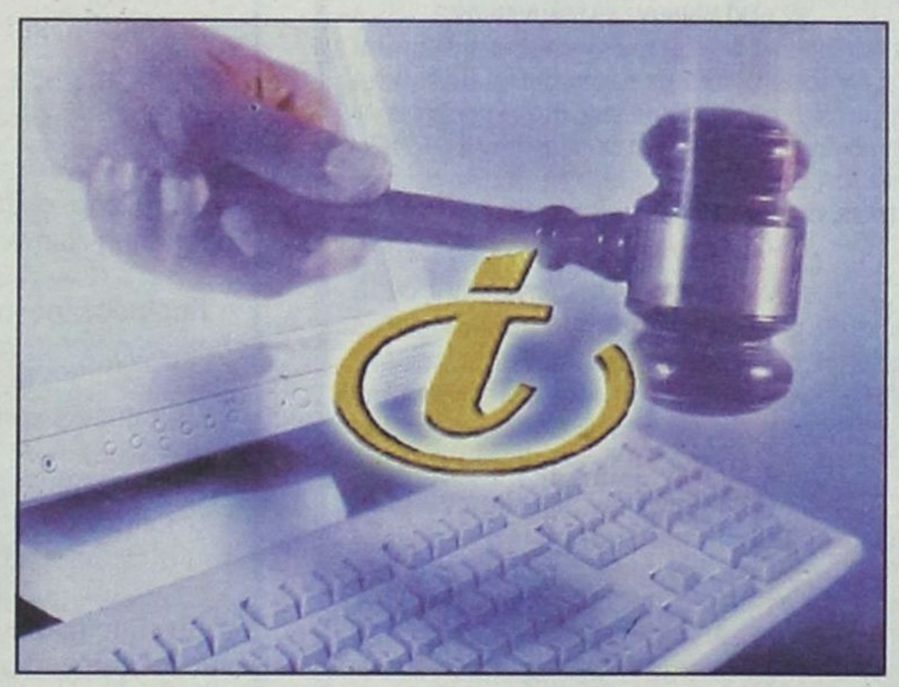

Ελλάδος με εγκύκλιο που εξέδωσε και κοινοποίησε σε όλα τα υποκαταστήματα τραπεζών έκρουε τον κώδωνα του κινδύνου για ύποπτες συναλλαγές με επιταγές της Offshore αυτής εταιρείας.

Η ευθύνη για την πρωτοφανή αυτή απάτη φέρεται πλέον να εστιάζεται στο ρόλο που έπαιξε στην όλη υπόθεση το ανώτερο στέλεχος του υποκαταστήματος της Λαϊκής Τράπεζας, ο οποίος ωστόσο φέρεται να διαβεβαιώνει ότι στόχος του ήταν να εξυπηρετήσει τους επιχειρηματίες και μόνο και ότι δεν θυμόταν την ύπαρξη τέτοιας εγκυκλίου.

ΤΑ ΝΕΑ ΣΤΟΙΧΕΙΑ

Όπως απεκάλυψε η «δ» ο ένας εκ των δύο επιχειρηματιών που υποστήριξε κατά τη συζήτηση των ασφαλιστικών μέτρων σε βάρος του ότι το στέλεχος της Τράπεζας του ζήτησε να τον «διευκολύνει» καταθέτοντας στο λογαριασμό του την επιταγή (οπισθογράφησε και σφράγισε την επιταγή και την κατέθεσε στο λογαριασμό του, εισπράττοντας σε τρεις δόσεις τα χρήματα) φέρεται να ήρθε σε συμφωνία με την Τράπεζα, προκειμένου να κλείσει η όλη υπόθεση.

Σύμφωνα με τις τελευταίες φήμες που κυκλοφορούν, ο επιχειρηματίας αυτός φέρεται να είχε έλθει σε συμφωνία για πώληση περιουσιακών του στοιχείων με Αθηναίο εκπρόσωπο Αγγλικής εταιρείας έναντι 3,5 εκατ. δολαρίων. Ο Αθηναίος φέρεται να του παρέδωσε προς το σκοπό αυτόν 4 επιταγές της «ύποπτης» τράπεζας του Κεντρικού Ειρηνικού ύψους 500.000 δολαρίων η μία και από 1 εκατ. δολάρια οι άλλες τρεις. Η πρώτη επιταγή φέρεται να κατατέθηκε στο λογαριασμό του από τον ίδιο και να εισπράχθηκε με σύμφωνη γνώμη του διευθυντή. Φήμες αναφέρουν ότι περίπου 300.000 δολάρια πληρώθηκαν στον Αθηναίο εκπρόσωπο της Αγγλικής εταιρείας για μεσιτικά έξοδα.

Το συγκεκριμένο άτομο αναμένεται μάλιστα να αφιχθεί σήμερα στο νησί σε μια προσπάθεια τακτοποιήσεως της υπόθεσης, ενώ εντόνως φημολογείται ότι οι επιταγές εν τέλει θα πληρωθούν, «με τον ένα ή τον άλλο τρόπο».

Εντύπωση προκαλεί πάντως το γεγονός ότι ο επιχειρηματίας, μετά τη δημοσιοποίηση του σκανδάλου δεν έσπευσε να στραφεί δικαστικά κατά της Αγγλικής εταιρείας και του εκπροσώπου της στην Ελλάδα.

Από τη στιγμή ειδικότερα που η Λαϊκή Τράπεζα ξεκίνησε τη διαδικασία των ασφαλιστικών μέτρων παγώνοντας τα περιουσιακά του στοιχεία με σκοπό να εγείρει απαίτηση επιστροφής των χρημάτων σε βάρος του, ο επιχειρηματίας έπρεπε λογικά να στραφεί κατά της Αγγλικής εταιρείας για να αποδείξει ότι έπεσε θύμα απάτης.

Εάν μάλιστα η δεύτερη εκδοχή αποδεικνυόταν, αυτομάτως η Τράπεζα θα ικανοποιούσε την απαίτησή της μέσω της ασφάλειας της και ο επιχειρηματίας θα έβγαινε «καθαρός» από την όλη υπόθεση.

Αυτό που «στραβώνει» τη διαδικασία αυτή είναι το γεγονός ότι το στέλεχος της Τράπεζας επέσπευσε την καταβολή των χρημάτων αλλά και το γεγονός ότι ο δεύτερος επιχειρηματίας που φέρεται να εισέπραξε ομοίως 500.000 δολάρια με άλλη επιταγή κάνει λόγο για πλαστογράφηση της υπογραφής του και αρνείται να «συμβιβασθεί».

Υποστηρίζει ειδικότερα ότι ο λογαριασμός του ανοίχθηκε στην Τράπεζα τη 2α Σεπτεμβρίου και ότι εν αγνοία του υπέγραψε έγγραφα που έδιναν στο στέλεχος της Τράπεζας το δικαίωμα αναλήψεων και καταθέσεων.

Υποστηρίζει επίσης ότι την ίδια μέρα κατατέθηκε και εισπράχθηκε η επιταγή από το λογαριασμό του από το στέλεχος της Τράπεζας.

Διαψεύδει εξάλλου κατηγορηματικά τις φήμες που κυκλοφόρησαν ότι ο Αθηναίος αντιπρόσωπος της Αγγλικής εταιρείας του παρέδωσε την επιταγή, προκειμένου να προχωρήσει σε επέκταση της επιχείρησής του στη Ρόδο.

Αποδεδειγμένα είχε πάντως δοσοληψίες μαζί του, έχοντας εκδώσει τιμολόγιο για λογαριασμό του Αθηναίου στον οποίο φέρεται να πούλησε προϊόντα της επιχείρησής του. Ο ισχυρισμός αυτός πρέπει πάντως να έχει βάση.

Κλειδί για τη διαλεύκανση της όλης υπόθεσης φέρεται να είναι εν πάση περιπτώσει το στέλεχος της Τράπεζας ο οποίος δεν έχει καταθέσει όμως σχετικά στους Επιθεωρητές που διενεργούν έλεγχο στο Υποκατάστημα της Λαϊκής Τράπεζας στη Ρόδο.

ΤΟ ΣΚΑΝΔΑΛΟ ΤΗΣ «ΤΥΦΛΩΣΗΣ» ΤΟΥ «ΤΕΙΡΕΣΙΑ»

Στο μεταξύ μεγάλες διαστάσεις αναμένεται να προσλάβει το άλλο τραπεζικό σκάνδαλο με πρωταγωνιστή ανώτερο στέλεχος υποκαταστήματος τράπεζας στη Ρόδο που αφορά την εξασφάλιση έναντι αδράς αμοιβής του «σβησίματος» δυσμενών στοιχείων οικονομικής δραστηριότητας επιχειρηματιών της Ρόδου που έχουν ενταχθεί στην «black list» του διατραπεζικού συστήματος πιστοληπτικής ικανότητας «Τειρεσίας».

Το στέλεχος αυτό της Τράπεζας φέρεται, σε συνεργασία με δύο Αθηναίους που διατηρούν γραφείο στην οδό Αλεξάνδρας στην Αθήνα ως οικονομικοί σύμβουλοι, να εξασφάλιζε εν γνώσει του ότι ορισμένοι επιχειρηματίες ήταν σε «black list», την απομάκρυνσή τους από το σύστημα του «Τειρεσία» και στην συνέχεια να τους χορηγούσε δάνεια.

Οι αμοιβές για την «υπηρεσία» αυτή των Αθηναίων φέρονται να κυμαίνονται από 1 έως 7 εκατ. δρχ. και σε ορισμένες περιπτώσεις και περισσότερα. Πληροφορίες αναφέρουν ότι το σύστημα που ακολουθούν έχει να κάνει με την διαφύλαξη προσωπικών δεδομένων και λειτουργεί με νομότυπο τρόπο με έγγραφη «προσφυγή» στην Αρχή Προστασίας Δεδομένων προσωπικού χαρακτήρα αν και είναι περίεργο τουλάχιστον το γεγονός ότι εξασφαλίζεται και αυθημερόν «σβήσιμο» από τον «Τειρεσία».

Το παράδοξο τουλάχιστον είναι ότι εξασφαλίζονται δάνεια από το στέλεχος της τράπεζας σε άτομα που εν γνώσει του είναι «μαυρισμένα» και τα οποία μέσω των Αθηναίων εξασφάλισαν την απομάκρυνσή τους από το σύστημα του «Τειρεσία».

Πιο σοβαρό είναι όμως το γεγονός ότι υπάρχουν επιχειρηματίες που καταγγέλλουν ότι ενώ πλήρωσαν τα χρήματα που τους ζητήθηκαν δεν κατόρθωσαν να «σβηστούν» από τον «Τειρεσία» και γι' αυτό επιρρίπτουν ευθύνες στο στέλεχος της τράπεζας και όχι στους Αθηναίους.

Περιττό να σημειωθεί ότι οι εξελίξεις αναμένονται με ιδιαίτερο ενδιαφέρον.