η δημοκρατική
της Ρόδου

στην υπηρεσία του δωδεκανησιακού λαού

Αρ. φύλλου 6385 - ΠΕΜΠΤΗ 9 ΟΚΤΩΒΡΙΟΥ 2003 - Τιμή 0,70 ΕΥΡΩ - www.dimokratiki.gr

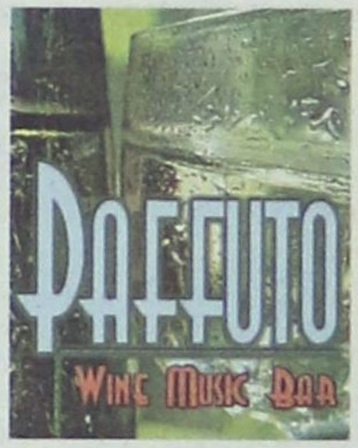



ΛΟΓΩ ΣΟΒΑΡΩΝ ΠΑΡΑΤΥΠΙΩΝ

ΟΡΙΣΤΙΚΗ ΕΙΝΑΙ ΠΛΕΟΝ Η ΑΠΕΝΤΑΞΗ του Καρνάγιο της Ρόδου από το Β' ΚΠΣ

Δίνονται τώρα διαβεβαιώσεις ότι θα χρηματοδοτηθεί από Εθνικούς πόρους

• ΣΕΛ. 7

ΔΟΘΗΚΕ ΧΘΕΣ ΣΤΗ ΔΗΜΟΣΙΟΤΗΤΑ

Ο ΔΑΣΟΝΟΜΟΣ αλλάζει το τοπίο!

Εντονες αντιδράσεις από τα κόμματα της αντιπολίτευσης

Ποιές είναι οι βασικές ρυθμίσεις του νομοσχεδίου • **Γ. ΔΡΥΣ,** υπουργός Γεωργίας:Δεν τίθεται θέμα νομιμοποιήσεως αυθαιρέτων • Αρχίζει από σήμερα η κατεδάφιση αυθαιρέτων με εντολή της ΥΠΕΧΩΔΕ Βάσως Παπανδρέου • ΣΕΛ. 32



ΣΥΝΕΧΙΖΟΝΤΑΙ ΟΙ ΠΕΙΡΑΜΑΤΙΣΜΟΙ

Εντείνεται η σύγχυση για την τουριστική πολιτική

• ΣΕΛ. 5



ΔΗΜ. ΚΡΕΜΑΣΤΙΝΟΣ

Τι είναι αυτό που καθορίζει την καρδιακή προσβολή

• ΣΕΛ. 12



ΑΝΟΙΚΤΑ ΟΛΑ ΤΑ ΜΕΤΩΠΑ

Οι εξελίξεις στο ΠΑΣΟΚ περνούν μέσα από «Συμπληγάδες»

• ΣΕΛ. 11

ΜΕΤΑ ΤΟ ΡΕΠΟΡΤΑΖ ΤΗΣ «δ»

Δικογραφία εις βάρος του «εφευρέτη» ... της αλοιφής

• ΣΕΛ. 7



ΑΝΑΣΤΑΤΩΣΗ ΣΤΟ ΝΗΣΙ

Οι εμπορικές «αλυσίδες» σαρώνουν και την Κάλυμνο

• ΣΕΛ. 8



ΠΡΟΗΓΗΘΗΚΕ «ΑΓΡΙΟΣ ΚΑΒΓΑΣ»

ΔΗΜΟΤΙΚΟΣ ΣΥΜΒΟΥΛΟΣ ΤΗΣ ΡΟΔΟΥ ΕΚΑΝΕ «παστή στο ξύλο» τη γυναίκα του!!

Η υπόθεση έχει συνέχεια ενώπιον της Δικαιοσύνης • ΣΕΛ. 3

ΠΡΩΗΝ ΜΕΛΗ ΤΟΥ Δ.Σ.

Κατηγορούνται για απάτες στην Ενωση Πολυτέκνων

• ΣΕΛ. 4

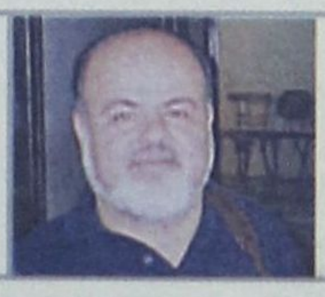

ΠΡΟΕΒΗ ΣΕ ΓΡΑΠΤΗ ΔΗΛΩΣΗ

Δεν θα είναι υποψήφιος με τη Ν.Δ. ο κ. Γ. Σαρικάς

• ΣΕΛ. 6

ΤΑ 100.000 ΕΥΡΩ ΕΓΙΝΑΝ 180.000

Ο ΕΟΤ ΠΡΟΣΘΕΣΕ ΛΙΓΑ ΨΙΧΟΥΛΑ ΑΚΟΜΑ για την προβολή και διαφήμιση

Αν και βρίσκονται στα πρόθυρα εκλογικής συντριβής, στην Κυβέρνηση δεν εννοούν ακόμα να συνέλθουν • ΣΕΛ. 5

η άποψη της ημέρας

Κοινωνία που λαδώνει και κράτος που σιτίζει

Η έκθεση του Διεθνούς Οργανισμού Διαφάνειας έχει για μία ακόμη φορά κακά μαντάτα για την Ελλάδα. Την κατατάσσει ανάμεσα σε χώρες τριτοκοσμικές, σε χώρες που η διαφθορά δεν είναι πρόβλημα της πολιτικής και κοινωνικής ζωής, αλλά η ίδια η πολιτική και κοινωνική ζωή. Η χώρα μας κατέχει το αρνητικό ρεκόρ της Ευρώπης στην αδιαφάνεια και κατατάσσεται πλέον με χώρες σαν την Κολομβία.

Συνυπολογίζοντας, δε, ότι η διαφθορά διατρέχει από τα υψηλά κλιμάκια (π.χ. αδιαφάνεια στα εξοπλιστικά προγράμματα) μέχρι τα χαμηλά (π.χ. φακελάκια ιατρών σε δημόσια νοσοκομεία), το πρόβλημα της χώρας μοιάζει δυσεπίλυτο.

Η χώρα έζησε μια περίοδο ηθικής και πολιτικής κατάπτωσης. Μια περίοδο που η διαφθορά νομιμοποιήθηκε με πολιτικές δηλώσεις και πολιτικά υπονοούμενα. Μια περίοδο που η αδιαφάνεια και το «μπαχτσίσι» έγινε συνώνυμο της ευφυΐας. Μια περίοδο που η ηθική βαφτίστηκε «αστική» και κατασυκοφαντήθηκε. Μια περίοδο που οι αυθαίρετοι οικιστές εδικαιούντο τιμών και αγαλμάτων, οι δημόσιοι λειτουργοί εδικαιούντο κάποιων δώρων (έστω μικρότερων από 500 εκατομμύρια δραχμές), που όλοι είχαν κάποια ελαφρυντικά για τις πράξεις τους.

Δημιουργήθηκε στην Ελλάδα μια παράδοση που θέλει τους καθηγητές να κάνουν ιδιαίτερα («Αν δεν κάνει και ιδιαίτερα, πώς θα τα βγάλει πέρα;»), τους οικιστές να καταπατούν («Εντάξει και τι έγινε, αν έφαγε 100 μέτρα οικόπεδο;»), τους διδάσκοντες στα ΑΕΙ να απεργούν αμειβόμενοι («Σιγά! Τόσα και τόσα γίνονται, στους διδάσκοντες θα κολλήσουμε;), τους πολιτικούς να διορίζουν παράνομα («Ε, κοτζάμ βουλευτής, να μην μπορεί να διορίσει πλαγίως τους ανθρώπους του γραφείου του;»), τους διοικητές των ΔΕΚΟ να χρηματίζονται (Η διαφθορά χρειάζεται δύο, δεν φταίει μόνον αυτός που τα παίρνει, φταίει κι αυτός που τα δίνει»), τους κυβερνητικούς να παίζουν χρηματιστηριακά παιχνίδια για την επανεκλογή τους («Καλά! Αν ήταν οι άλλοι στην κυβέρνηση, τι θα έκαναν;»), τους υπουργούς να πλουτίζουν αδιαφανώς («Αν δεν έχει σπίτι στην Εκάλη ένας υπουργός, ποιός θα έχει;») κ.λπ. Κι έτσι φτάνουμε σε μια κοινωνία που δεν έχει στόχο να παράγει αλλά να λαδώνει, σ'ένα κράτος που σιτίζει αδιαφανώς χιλιάδες λειτουργούς του - από τον κλητήρα μέχρι τους υπουργούς του.

Εφτασε η ώρα για μια αρχή. Πρέπει, κατ' αρχήν, να αφήσουμε λιγότερες ευκαιρίες να αναπτύσσεται η διαφθορά. Αυτό σημαίνει λιγότερο κράτος. Και σε όσους απομείνουν, πρέπει να εφαρμοστεί το δόγμα της μηδενικής ανοχής. Να τιμωρούνται οι παραβάτες είτε για ένα είτε για ένα εκατομμύριο ευρώ...

ο καιρός



Γενική πρόγνωση για σήμερα Πέμπτη 9/10/2003.Σε όλη τη χώρα αρχικά προβλέπονται νεφώσεις με τοπικές βροχές και σποραδικές καταιγίδες, γρήγορα όμως ο καιρός θα βελτιωθεί στις περισσότερες περιοχές εκτός απο τη Μακεδονία όπου το βράδυ θα ξαναβρέξει. Οι άνεμοι θα πνέουν βόρειοι, βορειοδυτικοί μέτριοι μέχρι ισχυροί και τοπικά στα πελάγη μέχρι πολύ ισχυροί με γρήγορη εξασθένηση.Απο το απόγευμα βαθμιαία θα επικρατήσουν δυτικοί νοτιοδυτικοί μέτριοι άνεμοι. Η θερμοκρασία θα κυμανθεί στα βόρεια από 6 έως 18 βαθμούς Κελσίου, στα υπόλοιπα ηπειρωτικά και το Ιόνιο από 10 έως 25 βαθμούς και στα νησιά του Αιγαίου από 16 έως 24 βαθμούς Κελσίου.

ΗΜΕΡΗΣΙΑ ΕΦΗΜΕΡΙΔΑ
η δημοκρατική
της Ρόδου
Ετος ιδρύσεως 1982
Θεμ. Σοφούλη 77
Ταχ. Θυρίδα 339
85100 Ρόδος
Εκδότης - ιδιοκτήτης
ΒΑΣΙΛΗΣ Δ. ΑΘΑΝΑΣΙΟΥ
Διευθυντής:
ΔΑΜΙΑΝΟΣ Β. ΑΘΑΝΑΣΙΟΥ
Τηλέφωνα: 22410-34722, 76655, 37500, 26728, 27919
Telefax: 2241037333
www.dimokratiki.gr
e-mail:contact@dimokratiki.gr



αναδρομή στο παρελθόν

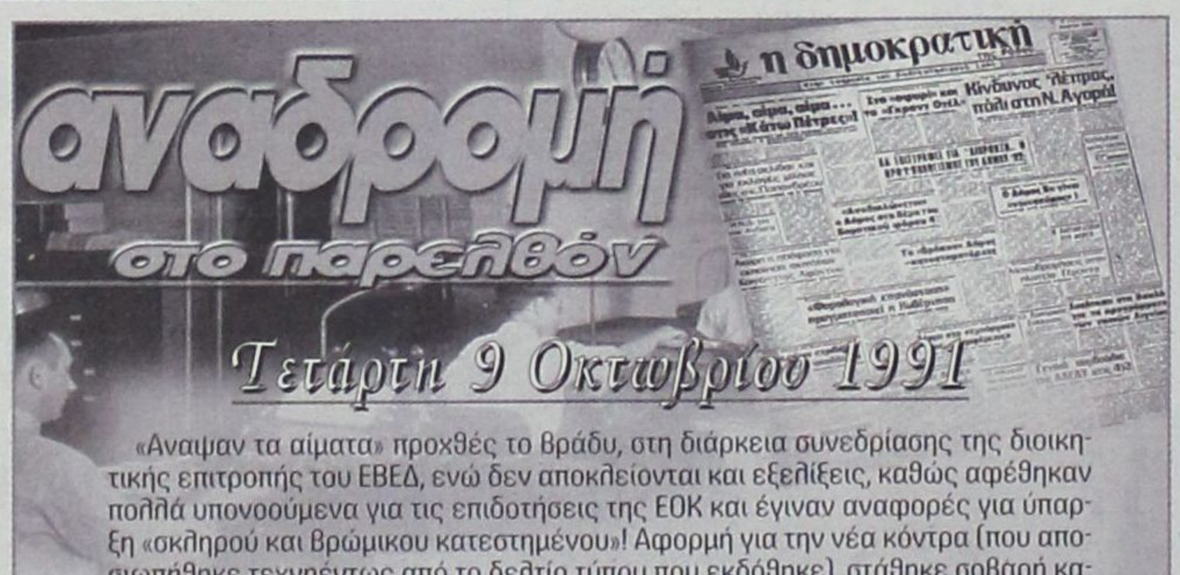
η δημοκρατική
Κίνδυνος "λέπρας" πάλι στη Ν. Αγορά!
Τετάρτη 9 Οκτωβρίου 1991

«Αναψαν τα αίματα» προχθές το βράδυ, στη διάρκεια συνεδρίασης της διοικητικής επιτροπής του ΕΒΕΔ, ενώ δεν αποκλείονται και εξελίξεις, καθώς αφέθηκαν πολλά υπονοούμενα για τις επιδοτήσεις της ΕΟΚ και έγιναν αναφορές για ύπαρξη «σκληρού και βρώμικου κατεστημένου»! Αφορμή για την νέα κόντρα (που αποσιωπήθηκε τεχνηέντως από το δελτίο τύπου που εκδόθηκε), στάθηκε σοβαρή καταγγελία του προέδρου του Εμπορικού Συλλόγου Ρόδου κ. Σίμου Παρασκευά, σύμφωνα με την οποίαν «πνίγηκε» περιέργως προσπάθεια δημιουργίας από το ΕΒΕΔ Ιδρύματος Τουρισμού (παρά τις τυμπανοκρουσίες) για να «διευκολυνθεί» η σύσταση όμοιου φορέα από ιδιώτες και να εισπράττονται έτσι επιδοτήσεις από την Κοινότητα!

Κατάγγειλε επιπλέον ότι από τον ιδιωτικό φορέα χρησιμοποιήθηκε το καταστατικό που είχε εκπονηθεί από το ΕΒΕΔ και ότι ως διεύθυνση του Ιδρύματος που προέκυψε δόθηκε το σπίτι μέλους του! Ο κ. Σίμος Παρασκευάς κατάγγειλε την ηγετική ομάδα του ΕΒΕΔ μετά από όλα αυτά ότι «εκχωρεί δικαιώματα του σε ιδιώτες», ενώ χθες προανήγγειλε την δημιουργία από τον Εμπορικό Σύλλογο παρόμοιου Ιδρύματος «για να προστατεύουν τα συμφέροντα των παραγωγικών τάξεων και του εμπορικού κόσμου», αλλά και για να μπορέσουν να διακριθούν οι νέοι επιστήμονες. Ταυτόχρονα ο κ. Σ. Παρασκευάς προτίθεται να κάνει έκκληση - όπως δήλωσε - προς όλες τις οργανώσεις να μιμηθούν το παράδειγμα του Εμπορικού Συλλόγου ώστε να αποβούν προς όφελος των τάξεων οι επιδοτήσεις της ΕΟΚ. Αξίζει να σημειωθεί ότι, όπως κατάγγειλε ο κ. Παρασκευάς το καταστατικό του Ιδρύματος που προέκυψε «αντί του ΕΒΕΔ είναι οργανωτικά κομμένο και ραμμένο για συγκεκριμένα άτομα «που ξέρουν πάντα πως να ελίσσονται».

πριν 12 χρόνια

πληροφορίες

Η ΤΑΥΤΟΤΗΤΑ ΤΗΣ ΗΜΕΡΑΣ

ΠΕΜΠΤΗ 9 ΟΚΤΩΒΡΙΟΥ
ΙΑΚΩΒΟΥ ΑΛΦΑΙΟΥ, ΠΟΠΛΙΑΣ, ΑΒΡΑΑΜ, ΛΩΤ
Ανατολή ηλίου 6.27 Δύση ηλίου 5.57 ΣΕΛΗΝΗ 14 ΗΜΕΡΩΝ

ΦΑΡΜΑΚΕΙΑ

ΣΗΜΕΡΑ: διημερεύει το φαρμακείο ΜΑΥΡΙΚΙΟΥ ΜΑΡΙΑ, Ηρώων Πολυτεχνείου 1γ, (πλησίον ξεν. Ρόδων), τηλ.
ΣΗΜΕΡΑ: διανυκτερεύει το φαρμακείο ΦΟΥΤΟΥΛΗΣ ΝΙΚΟΛΑΟΣ, Αθηνών 11, Ανάληψη τηλ. 67567

ΚΑΥΣΙΜΑ

ΣΗΜΕΡΑ: Διανυκτερεύουν τα πρατήρια καυσίμων 1) Τζωρτζής Δ. ΒΡ Αγ. Φραγκίσκος **2)** Καύσιμα Ρόδου SHELL Λ. Καλλιθέας **3)** Γαβριλιώτης Γ.ΕΚΟ Ιαλυσός **4)** Τσουμπλέκας Γ. ΕΚΟ Παραδείσι **5)** Σαλαμαστράκης ΒΡ Φαληράκι **6)** Οίκουτας Μ. ΕΚΟ Αρχάγγελος **7)** Φλοσκάκης Κ. JET OIL Εμπωνα **8)** Καραγιάννης Κ. ΕΚΟ Σορωνή

ΧΡΗΣΙΜΑ ΤΗΛΕΦΩΝΑ

Άμεση δράση	100	Ώρα	141
Αμεση Επέμβαση		Φαρμακεία (Δημ.-Διαν.)	1434
Πυροσβεστικής	199	ΠΡΟ-ΠΟ • ΛΟΤΤΟ	1444
Νοσοκομείο	80000	ΠΑΜΕ ΣΤΟΙΧΗΜΑ	1400
Οδική Ασφάλεια:		ΡΟΔΑ	26300
EXRESS SERVICE	154	ΚΤΕΥΛ	27706
HELLAS SERVICE	1057	ΕΒΕΔ	22281
HOULIS SERVICE	30165	Δικηγορικός Σύλλογος	27469
ΑΦΟΙ Σιέχ	25776	Εμπορικός Σύλλογος	35255
Ράδιο Ταξί	64712	Ολυμπιακή - Κρατήσεις	24555
Αστυν. Διεύθυνση	27653	ΔΑΝΕ (πρακτορείο)	43150
Ασφάλεια	23294	ΙΚΑ	64912
Τμήμα Τάξης	23849	ΤΕΒΕ	22688-
Τροχαία	44131-32		77034
Λιμεναρχείο	28888	ΤΑΞΥ	68701-3
Δασαρχείο	191	ΟΑΕΔ	23265
Τελωνείο	27703	Εργατικό Κέντρο	24730
Υγειονομείο	26666	Αρχαιολογία	34719
Μητρόπολη	23274	Περιφ. Δ/ντής	38174 -
Νομαρχία	46501		38175
Δήμος Ρόδου	46200	AIRGREECE	36095
Βλάβες ΟΤΕ	121	Aegean Airlins	98345
Βλάβες ΔΕΗ	125	ΔΗΜ. ΕΠΙΧ. ΚΑΘ. ΡΟΔΟΥ	77600
ΒΛΑΒΕΣ ΔΕΥΑΡ	68755	ΥΠΗΡ. ΑΠΟΚΟΜΙΔΗΣ	61057
Πληρ. ΟΤΕ	131		

ΔΕΧΟΝΤΑΙ ΤΟ ΚΟΙΝΟ

- Ο Νομάρχης Δωδεκανήσου **Γιάννης Μαχαιρίδης** και οι βοηθοί Νομάρχη **Στάθης Κουσουρνάς** και **Νίκος Ζωίδης** δέχονται το κοινό κάθε **Τρίτη και Πέμπτη, από τις 11:00-13:00 το μεσημέρι**
- Σας γνωστοποιούμε ότι ο Δήμαρχος ΑΡΧΑΓΓΕΛΟΥ κ. **Αλέξανδρος Π. Παπουράς** δέχεται το κοινό: **Τρίτη 5:30 - 8:30 μ.μ. Πέμπτη 10:30 - 13:30 μ.μ.**

ΑΚΤΟΠΛΟΪΚΑ ΔΡΟΜΟΛΟΓΙΑ

ΙΕΡΑΠΕΤΡΑ: Απόπλους 04.00 δια Χάλκη, Διαφάνι, Νηγάδια, Κάσο, Σητεία, Αγ. Νικόλαο, Μήλο, Πειραιά
ΜΑΡΙΝΑ: Απόπλους 16.00 δια Κω, Κάλυμνο, Λέρο, Πάτμο, Πειραιά **ΠΑΤΜΟΣ: Απόπλους 17.00 δια** Κω, Πειραιά
ΜΠΛΟΥ ΣΤΑΡ: Απόπλους 20.00 δια Κω, Σύρο, Πειραιά

ΑΕΡΟΠΟΡΙΚΑ ΔΡΟΜΟΛΟΓΙΑ

ΠΤΗΣΕΙΣ ΟΛΥΜΠΙΑΚΗΣ
ΡΟΔΟΣ - ΑΘΗΝΑ: Καθημερινά **07.10, 10.40, 13.40, 20.25, 22.55**
ΡΟΔΟΣ - ΚΑΡΠΑΘΟΣ: (Τρίτη, Σάββατο) **16.15** (Πέμπτη - Κυριακή)
ΡΟΔΟΣ - ΚΑΣΟΣ: (Τρίτη - Σάββατο) **16.15**
ΡΟΔΟΣ - ΗΡΑΚΛΕΙΟ: (Δευτέρα, Παρασκευή) **16.10** (Τετάρτη) **17.20**
ΡΟΔΟΣ - ΘΕΣΣΑΛΟΝΙΚΗ: (Δευτέρα, Παρασκευή) **18.40** (Τετάρτη) **17.20**
ΡΟΔΟΣ - ΜΕΓΙΣΤΗ: (Τετάρτη, Παρασκευή, Κυριακή) **07.20**
ΠΤΗΣΕΙΣ AEGEAN - CRONUS AIRLINES
ΡΟΔΟΣ - ΑΘΗΝΑ: Καθημερινά **07.10 (πλην Κυριακής) 11-10 - 16.25 - 18.10 -21.35**
ΡΟΔΟΣ - ΗΡΑΚΛΕΙΟ: Καθημερινά 14.30
ΡΟΔΟΣ - ΘΕΣΣΑΛΟΝΙΚΗ: Καθημερινά 17.45

ΣΥΝΑΛΛΑΓΜΑ

USA Dollar	1,1586	Switzerland Franc	1,5254
Denmark Crown	7,3140	Norway Crown	8,0759
UK Pound	0,6936	Cyprus Pound	0,5754
Sweden Crown	8,8292	Canada Dollar	1,5479
Japan Yen (100)	127,91	Australia Dollar	1,6806

ΕΡΩΣ ΑΝΙΚΑΤΕ ΜΑΧΑΝ

ΠΕΡΙΠΕΤΕΙΕΣ 17ΧΡΟΝΟΥ με τη μητέρα 14χρονης

Τους έπιασε στα πράσα, αλλά τα παιδιά αγαπιούνται και θέλουν να παντρευθούν



«Στρίβειν δια του σαρραβώνος» στην περίπτωση ενός 17χρονου που βρέθηκε να αντιμετωπίζει την κατηγορία της κατάχρησης σε ασέλγεια εις βάρος 14χρονης φίλης του και αναγκάστηκε να δώσει υποσχέσεις για αιώνια αγάπη με τα δεσμά του γάμου για να αποφύγει μήνυση της μητέρας της ανήλικης, που τους «έπιασε στα πράσα».

Για την πρωτοφανή αυτή υπόθεση παιδικού έρωτα που κατά την άποψη της μητέρας της ανήλικης, «ξεπέρασε όμως τα όρια», παραγγέλθηκε σύμφωνα με δημοσιογραφικές πληροφορίες η διενέργεια προανάκρισης από αστυνομικούς της Υποδιεύθυνσης Ασφαλείας Ρόδου από την Εισαγγελία Ανηλίκων Ρόδου.

Οπως έγινε γνωστό χθες ειδικότερα ο 17χρονος ανήλικος, κάτοικος Ιαλυσού, διατηρούσε σχέση με μια 14χρονη Ροδίτισσα, την οποίαν φέρεται να γνώρισε στην επιχείρηση που εργάζεται κατά τους καλοκαιρινούς μήνες. Από τις αρχές Αυγούστου η ανήλικη, που είχε ανησυχήσει την μητέρα της, λόγω των συνεχών πολύωρων απουσιών της από το σπίτι, τέθηκε υπό παρακολούθηση! Η μητέρα της την ακολούθησε ειδικότερα από την Ιαλυσό μέχρι τον Αρχάγγελλο, όπου συνοδευόμενη από τον 17χρονο φίλο της, είχε μεταβεί σε φιλικό τους σπίτι. Λίγη ώρα αργότερα φέρεται να έκανε έφοδο στο σπίτι και να κατέλαβε επ' αυτοφώρω τον ανήλικο και την κόρη της την ώρα που ευρίσκοντο σε ερωτική περίπτυξη.

Το μένος της μητέρας την οδήγησε στο Αστυνομικό Τμήμα όπου υπέβαλε μήνυση κατά του 17χρονου για κατάχρηση σε ασέλγεια. Η 14χρονη κόρη οδηγήθηκε στον ιατροδικαστή ο οποίος διέπιστωσε ρήξη του παρθενικού υμένα, ταυτόχρονα όμως απέκλεισε το ενδεχόμενο βιασμού.

Απολογούμενος ο 17χρονος ισχυρίστηκε ότι θέλει να παντρευθεί την 14χρονη, τονίζοντας ταυτόχρονα ότι ουδέποτε είχε ερωτική σχέση μαζί της. Η 14χρονη από την άλλη αφού κατέθεσε ότι είναι ερωτευμένη με τον 17χρονο εξήγησε ότι με τη θέλησή της συνερεύθηκαν και ερωτικά.

Ο επίλογος ίσως παιχθεί σε κάποια εκκλησία, αργά ή γρήγορα.

ΠΡΟΗΓΗΘΗΚΕ ΑΓΡΙΟΣ ΚΑΒΓΑΣ

ΔΗΜΟΤΙΚΟΣ ΣΥΜΒΟΥΛΟΣ ΕΚΑΝΕ «παστή στο ξύλο» τη γυναίκα του!

Η υπόθεση έχει συνέχεια ενώπιον της Δικαιοσύνης



«Μείζον θέμα» δημιουργήθηκε από προχθές στη Ρόδο μόλις κυκλοφόρησε η φήμη ότι γνωστός δημοτικός σύμβουλος (μέλος της δημοτικής πλειοψηφίας) έκανε στην κυριολεξία «παστή στο ξύλο» τη γυναίκα του, στέλλοντάς την στο Νοσοκομείο, όπου εκτυλίχθηκαν μάλιστα σκηνές «απείρου κάλλους», ενώ περίπου το ίδιο φέρεται να έγινε και στο δημαρχιακό μέγαρο.

Σύμφωνα με τις φήμες που εντόνως κυκλοφορούν του αγρίου ξυλοδαρμού προηγήθηκε καβγάς, από τους συνήθεις στην οικογένεια και ύβρεις με ακατονόμαστες φράσεις.

Η σύζυγος φέρεται να υπέβαλε μήνυση αλλά να μην κατέστη δυνατή η ενεργοποίηση του Αυτοφώρου.

Εν πάση περιπτώσει και οι δύο σύζυγοι εθεάθησαν χθες στο Δικαστικό Μέγαρο μαζί με τους δικηγόρους τους για διασφάλιση προφανώς των περιουσιακών στοιχείων τους, με προσφυγή στο Πρωτοδικείο ενώ, όπως φημολογείται, κινούνται και οι διαδικασίες του διαζυγίου.

Λόγω της φύσεώς του, το όλο θέμα προσέλαβε μεγάλες διαστάσεις και απετέλεσε το τελευταίο 48ωρο το πρώτο θέμα συζήτησης στην πόλη της Ρόδου.

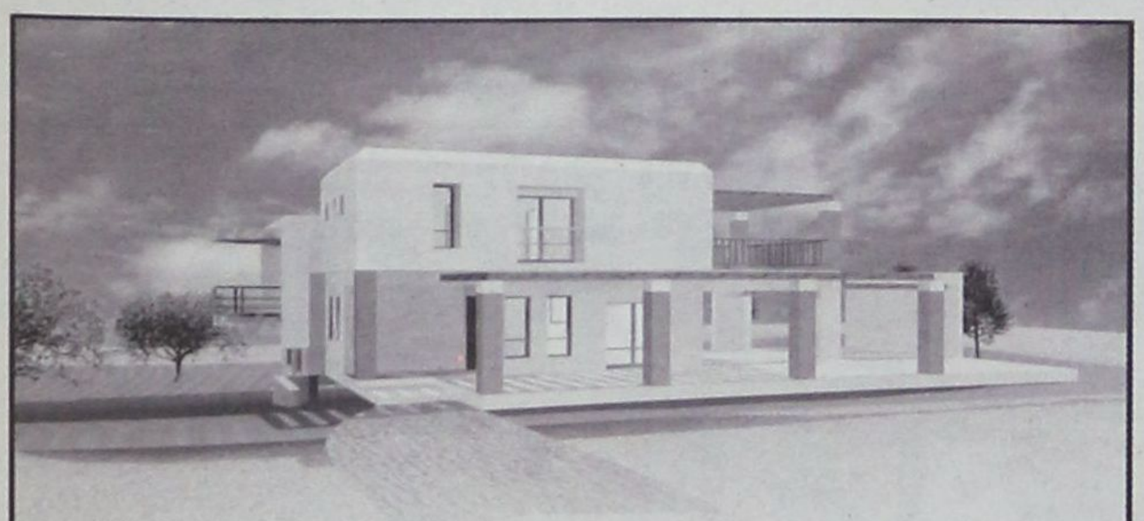

HELIOUSSA RESIDENCE

Σε μια ήσυχη καταπράσινη περιοχή κοντά στους Τρεις Ιαλυσσού,
δίπλα στο λόφο "Μαχάνη", βρίσκεται ο οικισμός ΗΛΙΟΥΣΑ.
Οι οικισμός αποτελείται από 8 πολυτελείς κατοικίες
σε έκταση 16 στρεμμάτων.
Κάθε μονοκατοικία (από 180 τ.μ. έως και 250 τ.μ.)
έχει σχεδιασθεί με τα υψηλότερα στάνταρ ποιότητας και αισθητικής
και περιβάλλεται από οικόπεδο έκτασης 2000 τ.μ.

Οι κατοικίες παραδίδονται ολοκληρωμένες.
Αρχιτεκτονική Μελέτη: Γραφείο Ανδρέα Μιχαηλίδη

Για περισσότερες πληροφορίες παρακαλώ επικοινωνήστε
Κινητό: 6944 940959, Τηλ: 22410 63983 & 64623



ΜΕ ΑΠΟΦΑΣΗ ΤΟΥ ΣΥΜΒΟΥΛΙΟΥ ΕΦΕΤΩΝ

ΘΑ ΕΚΔΟΘΕΙ Ο ΑΛΒΑΝΟΣ *στις αρχές της χώρας του*

Εχει καταδικασθεί για ανθρωποκτονία

Την έκδοση του 48χρονου Αλβανού Meleq Mema του Bego στις Αλβανικές Αρχές προκειμένου να εκτίσει το υπόλοιπο της 22ετούς κάθειρξης που του είχε επιβληθεί για τη δολοφονία ενός 22χρονου ομοεθνή του, την 4η Μαρτίου 1991 στην πόλη Polican, αποφάσισε χθες το Συμβούλιο Εφετών Δωδεκανήσου που επιλήφθηκε σχετικού αιτήματος της Interpol.

Ο 48χρονος Αλβανός συνοδευόμενος από το δικηγόρο του κ. Τ. Διάκο υπεραμύνθηκε της αθωότητάς του υποστηρίζοντας ότι έχει εκτίσει μέρος της ποινής του (6 έτη) και ότι έχει αφεθεί ελεύθερος από τις φυλακές μετά την κατάρρευση του καθεστώτος του Μπερίσα.

Χθες ωστόσο δεν μπόρεσε να προσκομίσει στο Συμβούλιο Εφετών το αποφυλακιστήριο των Αλβανικών Αρχών, όπως είχε υποσχεθεί, με αποτέλεσμα να προχωρήσει η διαδικασία της δικαστικής συνδρομής την οποία ωστόσο έχει δικαίωμα να προσβάλει με έφεση στον Άρειο Πάγο, εντός 24ώρου.

Όπως ξανάγραψε η «δ», ο 48χρονος εξασφάλισε με δικαστική απόφαση, με την είσοδό του στη χώρα, την αλλαγή του ονόματός του, σε Konstadin Druga του Bego και ότι συνελήφθη από αστυνομικούς της Υποδιεύθυνσης Ασφαλείας Ρόδου μετά από καταγγελία ομοεθνή του ότι διαφεύγει της σύλληψης από τις Αλβανικές αρχές για ανθρωποκτονία γεγονός που επιβεβαίωσε με σήμα της και η Interpol.

Σύμφωνα με την καταδικαστική απόφαση του Αλβανικού δικαστηρίου της Επαρχίας Σκράπαρ με την οποία οφείλει να εκτίσει ποινή 22ετούς κάθειρξης, που εκδόθηκε την 21η Ιουνίου 1991 το έγκλημα που τέλεσε διεπράχθη κάτω από τις ακόλουθες συνθήκες:

Την 16η Μαρτίου 1991 και ώρα 14.00 πέντε ομοεθνείς του πήγαν στο δάσος για ξύλα, κοντά στο στρατόπεδο, έξω από την πόλη Polican. Καθώς άρχισε όμως να βρέχει, άναψαν φωτιά για να ζεσταθούν. Λίγο αργότερα τους πλησίασε ο αδελφός του 48χρονου Astrit, που έβοσκε στην περιοχή Βόδια, ιδιοκτησίας του Αγροτικού Σταθμού Polican. Αφού συζήτησε μαζί τους, χωρίς αιτία πέταξε μια πέτρα σε σημείο που υπήρχε νερό και τους κατάβρεξε. Ξεκίνησε τότε καβγάς και ο Astrit υπέστη τραύματα απο κτυπήματα, με αποτέλεσμα να επιστρέψει στην πόλη και να ζητήσει την συνδρομή των δύο αδελφών του Φιλλίμ και Μέμα. Οι δύο αδελφοί του εκνευρισμένοι αναζήτησαν τα άτομα που κτύπησαν τον μικρό αδελφό τους, τους βρήκαν σε μια πολυκατοικία και αφού ζήτησαν εξηγήσεις ενεπλάκησαν σε έναν τρικούβερτο καβγά.

Ο Meleq Mema χαστούκισε στο πρόσωπο τον Aurel Razo και ο αδελφός του τελευταίου Remzi Razo πήγε να τον βοηθήσει. Εσπρωξε τον Meleq και ο τελευταίος έβγαλε μαχαίρι και τον κτύπησε στην καρδιά.

Αφού τον σκότωσε εξαφανίστηκε και κρύφτηκε για μεγάλο διάστημα στο σπίτι του αδελφού του Kanan Mema.

ΟΙ ΠΡΩΗΝ ΠΡΟΕΔΡΟΣ ΚΑΙ Ο ΤΑΜΙΑΣ

ΚΑΤΗΓΟΡΟΥΝΤΑΙ ΓΙΑ ΑΠΑΤΕΣ *στην Ενωση Πολυτέκνων*

Δημιουργούσαν πλεόνασμα και το εμπορεύοντο!

Οι κατηγορίες της απάτης από κοινού και κατ' εξακολούθηση και της παράβασης καθήκοντος δια παραλείψεως βαραίνουν τους κ.κ. Πανορμίτη Ζαχαριάδη του Ηλία και Ανδρέα Πέτσα του Ιωάννη πρώην πρόεδρο και ταμία, αντιστοίχως, της Ένωσης Πολυτέκνων Δωδεκανήσου και την κ. Εύα Αποστολίδου του Αποστόλου υπάλληλο του τμήματος Γεωργίας της Νομαρχίας Δωδ/σου που παραπέμπονται σε δίκη ενώπιον του Τριμελούς Πλημμελειοδικείου Ρόδου την 29η Οκτωβρίου 2003.

Οι δύο πρώτοι κατηγορούνται ότι «κατά το μήνα Ιούνιο του 1999 ενώ όφειλαν να διανείμουν σε κάθε πολύτεκνη οικογένεια 8 κιλά τυρί φέτα αυτοί παρέστησαν ψευδώς ότι οι δικαιούχοι έπαιρναν 10 κιλά αναγράφοντας την ποσότητα αυτή σε ονομαστική κατάσταση».

Από δειγματοληπτικό έλεγχο που έγινε τότε διαπιστώθηκε ότι οι δικαιούχοι έπαιρναν πολύ μικρότερες ποσότητες (5 κιλά).

Φέρονται επίσης το πλεόνασμα της φέτας να το διέγειμαν σε τρίτα πρόσωπα μη δικαιούχα έναντι χρηματικού ανταλλάγματος.

Η τρίτη φέρεται ως υπεύθυνη διαχείρισης του προγράμματος δωρεάν διανομής φέτας σε απόρους, να παρέλειψε να ασκήσει τα καθήκοντά της διότι δεν πραγματοποίησε ελέγχους στην Ένωση Πολυτέκνων Δωδεκανήσου παρότι είχαν γίνει καταγγελίες για ατασθαλίες στα Μ.Μ.Ε. και στη Νομαρχία Δωδεκανήσου.

6 ΜΗΝΕΣ ΦΥΛΑΚΙΣΗ ΜΕ ΑΝΑΣΤΟΛΗ ΣΤΟ ΣΒΥΝΟ

Ποινή φυλάκισης 6 μηνών με 3ετή αναστολή επέβαλε χθες το Τριμελές Εφετείο Δωδεκανήσου επί Πλημμελημάτων στον Γεώργιο Σβύνο του Ανδρέα που κρίθηκε ένοχος διατάραξης λειτουργίας δημόσιας υπηρεσίας.

Το Δευτεροβάθμια Δικαστήριο μείωσε την πρωτόδικη ποινή φυλάκισης 13 μηνών που είχε επιβληθεί στον Σβύνο απαλλάσσοντάς τον από τις κατηγορίες της εξύβρισης και της απειλής που τον βάραιναν.

Ο Σβύνος κατηγορείτο ότι την 16η Ιουνίου 2000 μετά τη δημοσιοποίηση του σκανδάλου της ασφαλιστικής εταιρείας Scoplife εισήλθε παράνομα στο γραφείο της τμηματάρχου του ΣΔΟΕ κ. Χρ. Χατζηπέτρου, χωρίς κάποια συγκεκριμένη αιτία ή διεκπεραίωση εργασίας, όπου τη συνάντησε με το σύζυγό της Παράσχο Χατζηπέτρο και διαπληκτίστηκε μαζί τους αναστατώνοντας την ομαλή λειτουργία των υπηρεσιών του ΣΔΟΕ.

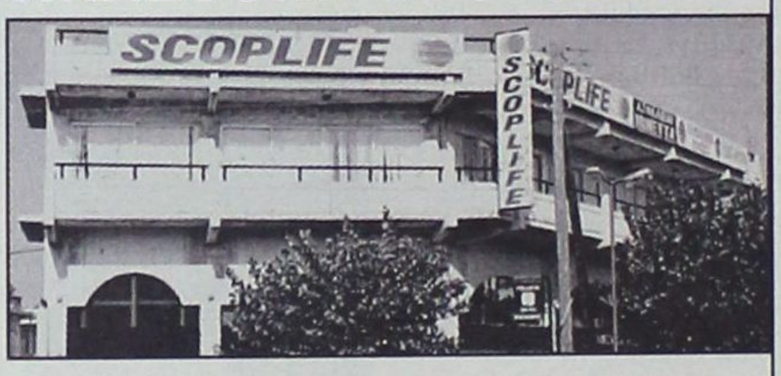

Η εργασία στην υπηρεσία διεκόπη διότι ο διευθυντής και το λοιπό υπαλληλικό προσωπικό εγκατέλειψαν την εργασία και τις θέσεις τους για να κατευνάσουν τον Σβύνο.

ΔΙΚΑΖΕΤΑΙ ΠΡΩΗΝ ΔΗΜΑΡΧΟΣ

Τις κατηγορίες της πλαστογραφίας κατ' εξακολούθηση, της απάτης και της απλής συνέργειας στις πράξεις αυτές καλούνται να αντικρούσουν ενώπιον του Τριμελούς Πλημμελειοδικείου Ρόδου την 22α Οκτωβρίου 2003 οι κ.κ. Λ. Κανάκης του Γεωργίου και Εμμ. Καραολάνης του Γεωργίου.

Ο πρώτος, ως δήμαρχος Αρχαγγέλου κατηγορείται ειδικότερα ότι στις 11 Αυγούστου 1998 κατήρτισε πλαστό έγγραφο αποφάσεως της επιτροπής βεβαίωσης καλής εκτέλεσης έργων που συνόδευε 6 εντάλματα πληρωμής εργολάβων, πλαστογράφησε την υπογραφή του κ. Γ. Κολιάδη που μετείχε στην επιτροπή, με αποτέλεσμα να προχωρήσουν πληρωμές ύψους 2.034.000 δρχ. σε όφελος εργολάβου. Ο κ. Καραολάνης φέρεται να παρείχε συνδρομή στον πρώην δήμαρχο αφού στα καθήκοντά του ήταν να συγκεντρώνει τα νόμιμα δικαιολογητικά και τις υπογραφές από τα μέλη της επιτροπής για να εκδίδονται τα εντάλματα πληρωμής έργων.

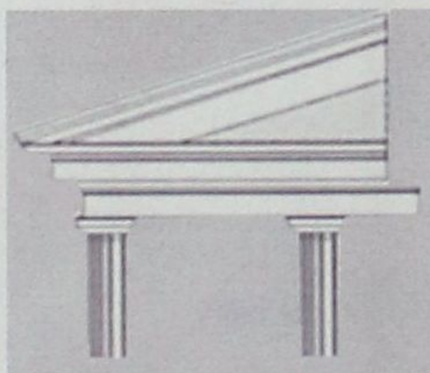

Δ. & Κ. ΜΑΝΤΙΚΟΣ

• ΔΙΑΚΟΣΜΗΤΙΚΑ ΕΣΩΤΕΡΙΚΩΝ ΚΑΙ ΕΞΩΤΕΡΙΚΩΝ ΧΩΡΩΝ
• ΜΑΡΜΑΡΑ ΠΑΝΤΟΣ ΤΥΠΟΥ
• ΓΡΑΝΙΤΕΣ
• ΠΟΡΟΛΙΘΟΣ ΤΕΧΝΗΤΟΣ & ΦΥΣΙΚΟΣ
• ΟΙΚΟΔΟΜΙΚΕΣ ΕΠΙΧΕΙΡΗΣΕΙΣ

• ΕΡΓΟΛΑΒΙΕΣ
• ΑΝΤΙΠΑΡΟΧΕΣ

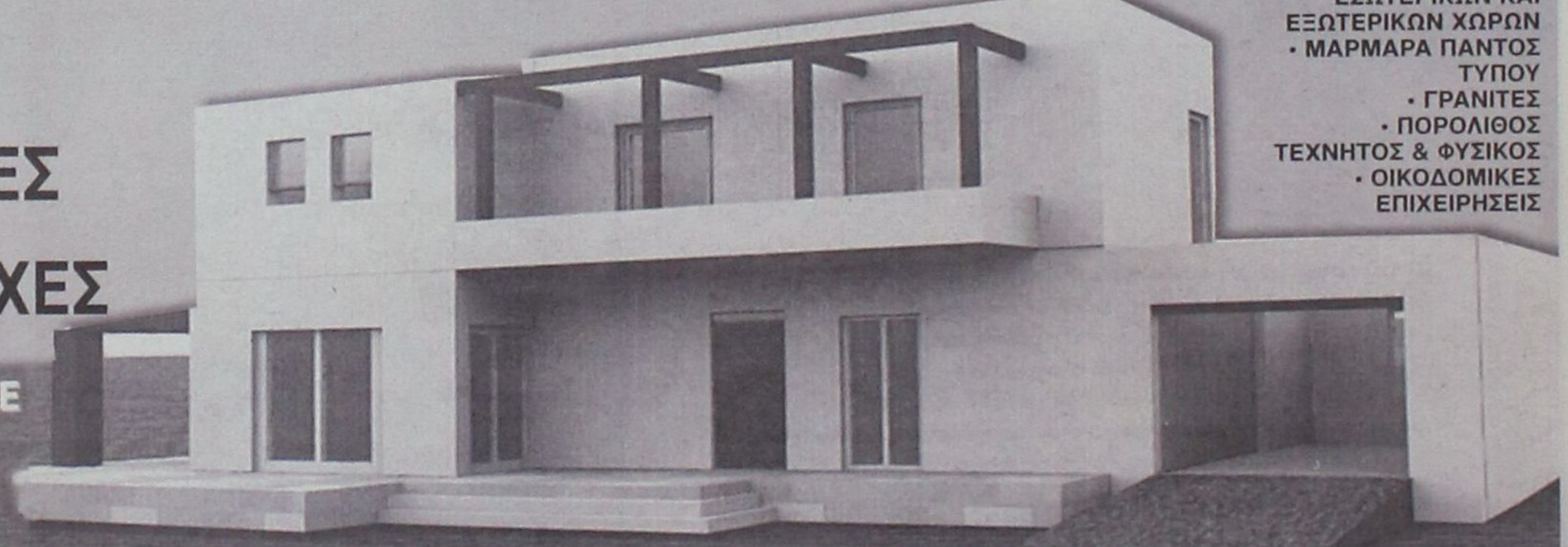

• ΑΝΑΛΑΜΒΑΝΟΥΜΕ ΟΙΚΟΔΟΜΙΚΕΣ ΚΑΤΑΣΚΕΥΕΣ ΠΑΝΤΟΣ ΕΙΔΟΥΣ

ΜΟΝΟΚΑΤΟΙΚΙΕΣ ΣΕ ΣΥΜΦΕΡΟΥΣΕΣ ΤΙΜΕΣ

ΓΡΑΦΕΙΟ: 7ο ΧΛΜ. ΡΟΔΟΥ ΛΙΝΔΟΥ - ΤΗΛ: 22410 62932, 60494 dkmantikos@yahoo.gr

ΟΙ ΠΕΙΡΑΜΑΤΙΣΜΟΙ ΣΥΝΕΧΙΖΟΝΤΑΙ

ΕΝΤΕΙΝΕΤΑΙ Η ΣΥΓΧΥΣΗ για την τουριστική πολιτική

Επιχειρείται μια συρραφή «εκθέσεων ιδεών»!

Κομμάτι κομμάτι προσπαθεί ο τουριστικός κόσμος να συνθέσει το «παζλ» των νέων κυβερνητικών σχεδίων για τον τομέα του Τουρισμού, προκειμένου να κατανοήσει την πραγματική σκοπιμότητα των επικείμενων τομών και παρεμβάσεων, αλλά και να πειστεί για την αποτελεσματικότητά τους.

Η σύγχυση που επικρατεί αυτή τη στιγμή οφείλεται κατά κύριο λόγο στο γεγονός ότι οι αλλαγές, που ενέκρινε αρχικά και ο ίδιος ο πρωθυπουργός, αποτελούν στην ουσία μία «χρυσή τομή» μεταξύ δύο διαφορετικών εισηγήσεων που υποβλήθηκαν από τις κεφαλές της πολιτικής ηγεσίας του τομέα, στις οποίες προστέθηκαν και οι παρεμβάσεις επενδυτικού προσανατολισμού, που ήρθαν από την πλευρά του υπουργού Οικονομίας.

Από την περασμένη Παρασκευή, όταν έγιναν γνωστές οι βασικές κατευθύνσεις των αλλαγών, τα σενάρια που κυκλοφορούν διαδέχονται το ένα το άλλο, χωρίς διευκρινίσεις και λεπτομέρειες, ενώ περισσότερο «φως» αναμένεται πλέον μετά τη συνεδρίαση του Διυπουργικού Οργάνου για τον Τουρισμό, που θα πραγματοποιηθεί την ερχόμενη Δευτέρα 13 Οκτωβρίου.

Είναι δε χαρακτηριστικό ότι οι φορείς της τουριστικής αγοράς δεν έχουν εκδηλώσει ακόμη επίσημες αντιδράσεις, καθώς περιμένουν να ενημερωθούν σε



βάθος, υπεύθυνα και διεξοδικά για τις προθέσεις των κέντρων λήψης αποφάσεων, ειδικά από τη στιγμή που η τρέχουσα χρονική συγκυρία για τον τουρισμό κρίνεται από τις πλέον κρίσιμες των τελευταίων ετών.

Μέχρι στιγμής, πάντως, οι διαφαινόμενοι άξονες επί των οποίων θα κληθεί ο τουριστικός κόσμος, εκ των υστέρων, να τοποθετηθεί και να δοκιμάσει εκ νέου τις αντοχές του είναι οι εξής:

ΟΙ ΑΛΛΑΓΕΣ ΣΤΟ ΔΙΟΙΚΗΤΙΚΟ ΣΧΗΜΑ ΤΟΥ ΤΟΜΕΑ

• Σύμφωνα με τις υπάρχουσες επιβεβαιωμένες πληροφορίες, πρόθεση της ηγεσίας είναι να μετατρέψει τον ΕΟΤ σε ανώνυμη εταιρία του Δημοσίου, αξιοποιώντας το καταστατικό της εταιρείας που έχει δημιουργηθεί για την Πολιτιστική Ολυμπιάδα (Οργανισμός Προβολής Ελληνικού Πολιτισμού). Στο πλαίσιο αυτό, η ΕΟΤ Α.Ε. θα αποτελείται κατά πάσαν πιθανότητα από τέσσερις διευθύνσεις, με αντικείμενο τους τομείς διαφήμισης και προβολής, marketing, δημοσίων σχέσεων, μελετών και ερευνών, ενώ στις αρμοδιότητές της θα περάσουν επίσης τα Γραφεία Εξωτερικού του Οργανισμού, η τουριστική αξιοποίηση του Hellas Sat, καθώς και ο υπό διαμόρφωση Δορυφόρος Λογαριασμός Τουρισμού. Οι υπόλοιπες υπηρεσίες και αρμοδιότητες του ΕΟΤ θα μεταβιβαστούν στη γενική γραμματεία Τουρισμού.

• Ως θυγατρική του ΕΟΤ θα συσταθεί άλλη ανώνυμη εταιρεία, στην οποία θα ανατεθεί η υλοποίηση των διαφημιστικών προγραμμάτων, των ενεργειών προβολής και άλλων προγραμμάτων για την προώθηση του ελληνικού τουρισμού. Το 51% θα ανήκει στον ΕΟΤ και το 49% θα ελέγχεται από φορείς του ιδιωτικού τομέα.

• Η εποπτεία και ο έλεγχος των επιχειρήσεων καζίνο θα μεταβιβαστούν σε ανεξάρτητη Ρυθμιστική Αρχή Παιγνίων, η οποία θα υπάγεται στο υπουργείο Οικονομίας και Οικονομικών. Τα βασικότερα διαδικαστικά ζητήματα, που θα πρέπει να αντιμετωπιστούν για να πραγματοποιηθούν αυτές οι αλλαγές, περιλαμβάνουν, μεταξύ άλλων, το μέλλον των υπαλλήλων του υφισταμένου ΕΟΤ και συγκεκριμένα του εργασιακού και ασφαλιστικού τους καθεστώτος, τις θεσμικές αλλαγές που πρέπει να επέλθουν στον τρόπο λειτουργίας των Γραφείων Εξωτερικού, τη διασφάλιση των πόρων χρηματοδότησης της Α.Ε. (τα κονδύλια που εισέπραττε ο ΕΟΤ από την ΕΤΑ) κ.ο.κ.

ΟΙ ΑΛΛΑΓΕΣ ΠΟΥ ΑΦΟΡΟΥΝ ΤΙΣ ΕΠΕΝΔΥΣΕΙΣ ΚΑΙ ΤΗΝ ΑΓΟΡΑ:

• Βασική πρόθεση της κυβέρνησης είναι να προωθηθεί η γενική άρση κορεσμού που ισχύει για πολλές περιοχές της χώρας, ως προς την δημιουργία νέων κλινών και καταλυμάτων. Θα πρόκειται ουσιαστικά για ριζική αναθεώρηση του καθεστώτος περιοχών ελέγχου τουριστικής ανάπτυξης και του χαρακτηρισμού πολλών περιοχών ως «τουριστικά κορεσμένων». Ηδη η πρόθεση αυτή προκαλεί έντονες αντιδράσεις από τις ενώσεις ξενοδόχων και τουριστικές επιχειρήσεις πολλών περιοχών της χώρας. Ως αποτέλεσμα είναι πολύ πιθανό ότι η άρση του καθεστώτος κορεσμού θα προχωρήσει μεν, αλλά θα περιλαμβάνει εξαιρέσεις αρκετών περιοχών.

• Θα προωθηθεί ειδική νομοθετική διάταξη για την προέγκριση χωροθέτησης για μεγάλες τουριστικές επενδύσεις (εκτάσεις και μονάδες), με το σκεπτικό ότι η ισχύουσα διαδικασία αποτελεί ένα από τα ισχυρότερα αντικίνητρα με τις πλέον χρονοβόρες και πλήθος γραφειοκρατικών διαδικασιών για την υλοποίηση τέτοιου είδους επενδύσεων. Είναι γνωστό ότι σήμερα η σχετική διαδικασία ενός τέτοιου επενδυτικού προγράμματος απαιτεί μέχρι και 16 άδειες από 11 διαφορετικές υπηρεσίες του Δημοσίου, καθώς και την εκπόνηση μελετών, υψηλότατου, συνολικά κόστους.

• Η παραπάνω διάταξη θα ενταχθεί σε ένα πλέγμα αντίστοιχων ρυθμίσεων, που θα έχουν ως στόχο αφενός να περιορίσουν την γραφειοκρατία και αφετέρου να ενθαρρύνουν τη λεγόμενη «επιχειρηματικότητα» στον χώρο του τουρισμού.

Επιστολή δημάρχου Κω προς ΥΠΑ

Να καταταγεί ο Κρατικός Αερολιμένας Κω «ΙΠΠΟΚΡΑΤΗΣ» στους αερολιμένες 24ωρης λειτουργίας καθ όλη τη διάρκεια του έτους, γεγονός που θα βοηθήσει στην περαιτέρω εξέλιξή του, ζήτησε ο Δήμαρχος κ. Μιλτιάδης Φάκκος, με επιστολή του στον Διοικητή της Υπηρεσίας Πολιτικής Αεροπορίας και στους Υπουργούς Μεταφορών και Εθνικής Άμυνας.

Στην επιστολή του ο κ. Δήμαρχος εκφράζει παράλληλα την ικανοποίησή του για τον εκσυγχρονισμό του αεροδρομίου τα τελευταία χρόνια και επισημαίνει ότι η Κως αποτελεί τον 5ο τουριστικό προορισμό της Ελλάδας ικανοποιώντας μεγάλο αριθμό πτήσεων charters, αλλά και λόγω της ευαίσθητης θέσης της στην παραμεθόριο.





ΤΙ ΑΝΑΦΕΡΕΙ ΣΕ ΕΠΙΣΤΟΛΗ ΤΟΥ

ΓΙΑΤΙ ΔΕΝ ΘΑ ΕΙΝΑΙ ΥΠΟΨΗΦΙΟΣ

Βουλευτής με τη Ν.Δ. ο κ. Γ. Σαρικάς

Απορρίπτει με ευγένεια την πρόταση Ζωγραφίδη

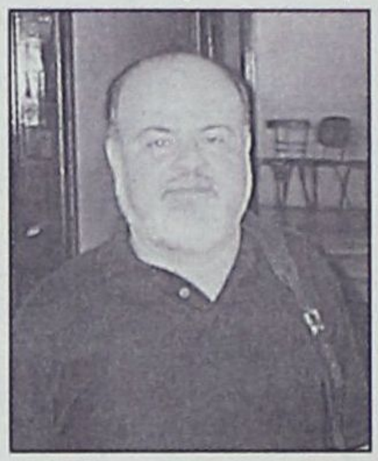

Στην πρόταση του Επόπτη Εργασίας κ. Γ. Ζωγραφίδη, να είναι υποψήφιος βουλευτής με τη Ν.Δ. στις προσεχείς εκλογές, παίρνει θέση και εγγράφως ο πρόεδρος του Ε.Κ.Ρ. κ. Γ. Σαρικάς, απορρίπτοντας την με τρόπο ευγενικό.

Κύριε Διευθυντή,

Αναφορικά με την επιστολή που δημοσιεύσατε του αγαπητού μου φίλου Γεωργίου Ζωγραφίδη και την πρόταση που αυτή περιέχει προς τη νομαρχιακή επιτροπή της Νέας Δημοκρατίας, προκειμένου αυτή να με συμπεριλάβει στο ψηφοδέλτιο του κόμματος στο νομό, επιθυμώ να παρατηρήσω τα παρακάτω:

Η φιλική μου σχέση, που είναι προφανώς αφετηρία της πρότασης, που κατέθεσε ο κ. Ζωγραφίδης, στηρίζεται στην από εικοσιοκταετία παράλληλη πορεία μας, εκείνου ως Επιθεωρητή Εργασίας κι εμένα ως συνδικαλιστή, η οποία σε πολλές περιπτώσεις ήταν στην ίδια γραμμή όπως βέβαια και σ' άλλες στην αντίθετη. Η αμοιβαία μας εκτίμηση και προφανώς η αγωνία για εκείνον, όπως και για πολλούς άλλους να προωθηθούν θέματα που απασχολούν τους εργαζόμενους της περιοχής μας, ήταν το κύριο στοιχείο που βάρυνε την κρίση του, όπως φαίνεται και από την επιστολή του, ώστε να με προτείνει ως υποψήφιο στο ψηφοδέλτιο της Ν.Δ. Ακόμα η ιδιότητά μου ως συνδικαλιστή και ειδικότερα ως Προέδρου του Εργατικού Κέντρου Ρόδου ήταν προφανώς, πέραν από τη συναισθηματική του αναφορά, αυτό που τον ώθησε να εκφράσει δημόσια τη συγκεκριμένη πρόταση. Θέλω να τον ευχαριστήσω για τα καλά του λόγια και την πρόταση που έκανε, η οποία δεν παύει να αποτελεί για τον οποιονδήποτε πολίτη ένα σημαντικό γεγονός.

Από την άλλη πλευρά είχα μια διαδρομή στο εργατικό συνδικαλιστικό κίνημα πολύ συγκεκριμένη και αταλάντευτη, ακόμα και στις πιο κρίσιμες στιγμές που το Κομμουνιστικό Κόμμα Ελλάδας πέρασε, στο οποίο και έχω την τιμή να ανήκω. Θα εξακολουθήσω αυτή μου τη στάση, που είναι στάση ζωής, στηριγμένης σε ιδεολογικές και πολιτικές αρχές να την ακολουθώ και να συνεχίσω να αγωνίζομαι για την προώθηση των συμφερόντων της εργατικής τάξης και των άλλων λαϊκών στρωμάτων, μέσα από τις γραμμές του κόμματος που είμαι ενταγμένος.

Είναι φανερό, ότι σήμερα μόνη διέξοδος στα πολιτικά πράγματα της χώρας μας είναι η διαμόρφωση ενός ισχυρού κοινωνικοπολιτικού μπλοκ δυνάμεων με αντιιμπεριαλιστικά, αντιμονοπωλιακά χαρακτηριστικά, το οποίο μέσα από την κατάκτηση της κυβερνητικής πλειοψηφίας θα δώσει τη δυνατότητα για την εφαρμογή μιας λαϊκής οικονομίας, που θα ικανοποιεί τις σύγχρονες ανάγκες του εργαζόμενου λαού μας. Αυτή η λαϊκή εξουσία, την οποία προτείνει το Κ.Κ.Ε. δεν αποτελεί μια χίμαιρα αλλά μια αναγκαιότητα, την οποία μπορούν να κάνουν πράξη όλοι οι άνθρωποι καλής θέλησης, που βλέπουν τα προβλήματα και τα αίτια που τα γεννούν και ακόμα μπορούν να διακρίνουν έστω θολά τις ένοχες πολιτικές που τα μεγάλα κόμματα προωθούν και εφαρμόζουν. Μέσα σ' αυτούς τους ανθρώπους καλής θέλησης συμπεριλαμβάνεται και ο Γιώργος Ζωγραφίδης, που είμαι βέβαιος, όταν τα όνειρα και οι προσδοκίες του διαψευστούν θα πυκνώσει τις γραμμές εκείνων των αγωνιστών που θέλουν τα όνειρα να πάρουν εκδίκηση. Καλύτερα όμως, Γιώργο, είναι να παλέψουμε από τώρα.

Σας ευχαριστώ
για την φιλοξενία
ΣΑΡΙΚΑΣ ΓΙΑΝΝΗΣ
Μέλος του Κ.Κ.Ε.
ΠΡΟΕΔΡΟΣ ΕΚΡ.

ΤΑ 100.000 ΕΥΡΩ ΕΓΙΝΑΝ 180.000

Ο ΕΟΤ ΠΡΟΣΘΕΣΕ ΛΙΓΑ ΨΙΧΟΥΛΑ για την προβολή και διαφήμιση!

Αν και βρίσκονται στα πρόθυρα εκλογικής συντριβής δεν εννοούν να συνέλθουν



Αυτός ο ΕΟΤ ίσως δεν έχει ρόλο ύπαρξης πλέον και ορθώς η Νέα Δημοκρατία προτίθεται είτε να τον καταργήσει είτε να του αλλάξει μορφή.

Ανεκδιήγητος σε βαθμό αθεράπευτο όχι μόνο αποτελεί τροχοπέδη στην τουριστική ανάπτυξη της χώρας αλλά εμπαίζει συστηματικά τους φορείς της αυτοδιοίκησης και του τουρισμού σε μείζονος σημασίας θέματα, όπως είναι της προβολής και διαφήμισης.

Στην πρόσφατη περικοπή κατά τα δύο τρίτα και πλέον του κονδυλίου που διέθετε στην Νομαρχιακή Αυτοδιοίκηση Δωδεκανήσου έρχεται τώρα να προστεθεί ο πρωτοφανής εμπαιγμός του ΕΟΤ σε βάρος του νομάρχη κ. Γιάννη Μαχαιρίδη που, φυσικά, αντανακλά στον δωδεκανησιακό λαό.

Οπως είναι γνωστό ο ΕΟΤ ενισχύοντας την προσπάθεια προβολής και διαφήμισης του νομού στο εξωτερικό και εσωτερικό επιδοτούσε την Νομαρχία με το ποσόν των 340.000 ευρώ ετησίως. Φέτος, με απόφαση του υφυπουργού Ανάπτυξης κ. Γεωργακόπουλου, το ποσόν αυτό περιορίστηκε στις 100.000 ευρώ. Συνέπεια της περικοπής υπήρξε η έντονη αντίδραση του νομάρχη κ. Γιάννη Μαχαιρίδη ο οποίος με επιστολή του στον κ. Γεωργακόπουλο κατήγγειλε το γεγονός, υπογραμμίζοντας με ιδιαίτερη έμφαση ότι η Ρόδος και συνολικά τα Δωδεκάνησα προσφέρουν τα μέγιστα στον τουρισμό και στην εθνική οικονομία και αξιώνουν καλύτερη μεταχείριση από τον ΕΟΤ και τους ιθύνοντες του Υπουργείου.

Ωστόσο, το σκληρό κείμενο της επιστολής Μαχαιρίδη που είδε, μάλιστα, το φως της δημοσιότητας ουδόλως συγκίνησε τους καρεκλοκένταυρους του Ελληνικού Οργανισμού Τουρισμού.

Οπως αποκαλύπτει η «δ» ο αρμόδιος υπουργός κ. Γεωργακόπουλος αποφάσισε να αυξήσει το ποσόν από 100.000 ευρώ σε 180.000 ευρώ προς... ικανοποίηση του αιτήματος της Νομαρχιακής Αυτοδιοίκησης.

Με τα επιπλέον ψίχουλα δηλαδή ο κ. Γεωργακόπουλος ίσως και να ελπίζει να ανάψει ο δωδεκανησιακός λαός λαμπάδα στο μπόι του! Εκπλήσσει πραγματικά το γεγονός ότι αν και βρίσκονται στα πρόθυρα της εκλογικής συντριβής δεν εννοούν στην Κυβέρνηση να συνέλθουν.

Η απόφαση έχει κοινοποιηθεί στον ΕΟΤ όχι όμως και στον νομάρχη κ. Μαχαιρίδη ο οποίος, είναι βέβαιο ότι θα εκραγεί διότι, αναμφιβόλως, πρόκειται για πρωτοφανή εμπαιγμό της πολιτικής ηγεσίας και των τουριστικών παραγόντων της πρώτης τουριστικής περιοχής της χώρας.



δημιουργίες cair

ΡΟΔΟΣ 2400 Λευκός Ξηρός ΟΠΑΠ
ΑΡΧΟΝΤΙΚΟ Ερυθρός Ξηρός
Δωδεκανησιακός τοπικός

Δύο αντιπροσωπευτικά κρασιά της ΚΑΪΡ Α.Ε., που αποδεικνύουν για άλλη μια φορά την αναμφισβήτητη ικανότητα της Δωδεκανησιακής Εταιρείας να παράγει υψηλής ποιότητας προϊόντα. Ικανότητα που επιβεβαιώνεται από την πρόσφατη παρουσίαση του μοναδικού στην ελληνική αγορά συλλεκτικού αφρώδους CAIR ROSE RESERVE 10 ετών, σε περιορισμένο αριθμό φιαλών και ποιότητα που συναντάται στην πλούσια γκάμα των διεθνώς αναγνωρισμένων προϊόντων της, όπως RODOS 2400 λευκό ξηρό, VQPRD (χρυσά στο Μιλάνο), ΜΟΣΧΑΤΟΣ ΡΟΔΟΥ ΟΠΕ (χρυσά στο Μιλάνο), MOULIN λευκό ξηρό (χρυσό στις Βρυξέλλες), MOULIN ροζέ ημίξηρο (χρυσό σε Μπορντό και Μιλάνο), CAIR φυσικός αφρώδης (χρυσά μετάλλια σε Μιλάνο και Monde Selection).

Εγγύηση
C·A·I·R
Επιλεγμένοι οίνοι ποιότητας

CAIR Δαβάκη - Πίνδου 65,
Ν. Φάληρο, τηλ.: 48 13 876, 48 13 125
fax: 48 14 695.
2ο χλμ. Ρόδου - Λίνδου, Ρόδος
τηλ.: 0241/68770-3 fax: 0241/62575.



ΛΟΓΩ ΣΟΒΑΡΩΝ ΠΑΡΑΤΥΠΙΩΝ

ΟΡΙΣΤΙΚΗ Η ΑΠΕΝΤΑΞΗ *του Καρνάγιο από το Β' ΚΠΣ*

Δίνονται τώρα διαβεβαιώσεις ότι θα χρηματοδοτηθεί από εθνικούς πόρους

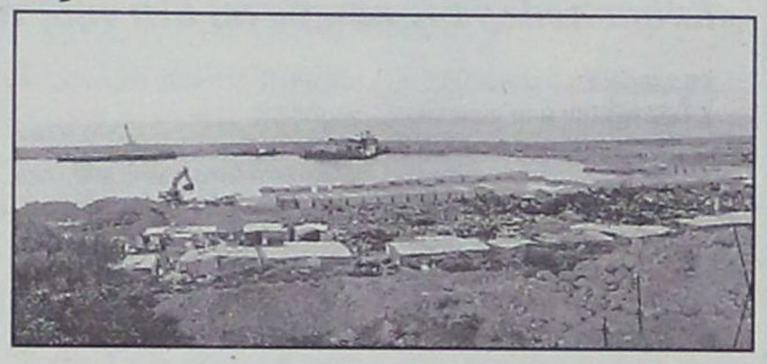

Σε απένταξη του έργου «Κέντρο Επισκευής και Διαχείμασης Σκαφών Αναψυχής Ρόδου» (Καρνάγιο) από τους πόρους χρηματοδότησης που είχε εξασφαλίσει παρανόμως και παρατύπως από το Β' Κοινοτικό Πλαίσιο Στήριξης, προχώρησε προχθές, προς επιβεβαίωση σχετικού δημοσιεύματος της «δ» το Γενικό Λογιστήριο του Κράτους.

Όπως έγινε χθες γνωστό η Διαχειριστική Αρχή της Περιφέρειας Νοτίου Αιγαίου και προσωπικά η περιφερειάρχης Νοτίου Αιγαίου κ. Μ. Σημαντώνη ενημερώθηκαν ότι από τον έλεγχο που διενεργήθηκε διαπιστώθηκαν σοβαρές παρατυπίες στη διαδικασία δημοπράτησης του έργου, την πορεία υλοποίησής του σύμφωνα με τις εθνικές και κοινοτικές διατάξεις, την πληρότητα και τη νομιμότητα των δικαιολογητικών και των παραστατικών στοιχείων πληρωμών.

Ο υπεύθυνος της Διαχειριστικής Αρχής της Περιφέρειας Νοτίου Αιγαίου κ. Ιωάννης Κόπελλος με δηλώσεις του χθες σε συντάκτη της «δ» διαβεβαίωσε ωστόσο ότι δεν θα υπάρξουν επιπτώσεις στην πορεία του έργου και ότι στην ουσία η απόφαση αφορά μόνο την παρελθούσα χρήση.

Η Γενική Γραμματέας της Περιφέρειας Νοτίου Αιγαίου κ. Σημαντώνη δήλωσε εξάλλου ότι μετά την εξέλιξη αυτή το έργο θα χρηματοδοτηθεί από εθνικούς πόρους.

Το ζήτημα όμως δεν είναι τόσο απλό. Τελικά δεν πρέπει να εκλαμβάνεται ως χρηματολογιστική εμπλοκή καθώς τα έργα για τα οποία είχαν εξασφαλιστεί πόροι από το Β' ΚΠΣ μέχρι το 2001 που έκλεισε και δεν έχουν ολοκληρωθεί αναμένεται να παγώσουν μέχρι την εξασφάλιση νέας χρηματοδότησης γεγονός που αναμένεται να δημιουργήσει πρόβλημα και στη Β' φάση του έργου που χρηματοδοτείται από το Γ' ΚΠΣ.

Αρμόδιοι του Γενικού Λογιστηρίου του Κράτους με τους οποίους συνομίλησε χθες συντάκτης της «δ» δεν έκρυψαν ότι επίκειται και απένταξη του έργου και από τους πόρους του Γ' ΚΠΣ μετά τις παρατυπίες που διαπιστώθηκαν.

Όπως ξανάγραψε η «δ», οι κ.κ. Άννα Μαργαριτοπούλου και Ζήση Φιλίτσα της 51ης Διεύθυνσης Προγραμματισμού και Ελέγχων του Γενικού Λογιστηρίου του Κράτους και Δημήτριος Μπαϊμάκης, προϊστάμενος της Υπηρεσίας Δημοσιονομικού Ελέγχου Καρδίτσας ήλεγξαν το έργο του Καρνάγιου κατόπιν εντολής του υφυπουργού κ. Ν. Φαρμάκη και κλήθηκαν να συντάξουν έκθεση έως την 8η Σεπτεμβρίου προκειμένου να καταγράψουν επακριβώς τις παρατυπίες που εντόπισαν που όπως διαφαίνεται απειλούν να μας εκθέσουν στους Κοινοτικούς που επιθυμούν να κλείσουν οι εκκρεμότητες του Β' ΚΠΣ. Δημοσιογραφικές πληροφορίες αναφέρουν ειδικότερα ότι οι τρεις ελεγκτές του υπουργείου Οικονομικών που ξεκίνησαν τον έλεγχο την 30η Ιουλίου στην Περιφέρεια Νοτίου Αιγαίου στη Σύρο και συνέχισαν στη Νομαρχία Δωδεκανήσου, αν και είχαν εντολή να εξετάσουν την Β' φάση του έργου που χρηματοδοτείται από το Γ' ΚΠΣ διεπίστωσαν ότι το έργο καρκινοβατεί λόγω σοβαρών εκκρεμοτήτων και παρατυπιών που έγιναν στην Α' φάση.

Φέρονται ειδικότερα να διαπίστωσαν ότι το έργο που εντάχθηκε στο Β' ΚΠΣ επί Νομαρχίας του κ. Γ. Παρασκευά δεν έπρεπε εξ' αρχής να ενταχθεί και ότι αυτό έγινε κατά παράβαση των Κοινοτικών οδηγιών. Τότε προφορικά είχαν ενημερώσει για τις διαπιστώσεις τους τους προϊσταμένους τους και τη Διαχειριστική Αρχή.

Η Α' φάση του έργου προχώρησε με την ανοχή της διαχειριστικής αρχής χωρίς να έχουν εκδοθεί προηγουμένως άδειες χωροθέτησης, περιβαλλοντικές άδειες, άδειες από το ΥΕΝ και ενώ στην περιοχή υπήρχε αρχαίο λατομείο. Πιο πέρα η απόφαση της Αρχαιολογίας να αφήσει το έργο να εξελιχθεί έγινε με όρους που φέρονται να μην τηρήθηκαν στο έπακρο. Ορισμένες άδειες που απαιτούντο φέρονται μάλιστα να εκδόθηκαν εκ των υστέρων.

Με παρέμβαση της Αρχαιολογίας έγινε αλλαγή στα σχέδια, ενώ μετά από παρέμβαση του Πολεμικού Ναυτικού έγινε τροποποίηση της μελέτης προκειμένου να κατασκευασθεί και αποβάθρα για πολεμικά σκάφη.

Σημειώνεται ότι όλες τις ατέλειες και παραλείψεις είχε επισημάνει η «δ» μαζί με τους κινδύνους για την απένταξη του έργου.

Ακολούθησαν προβλήματα με τον εργολάβο και αποφασίστηκε η διάλυση της εργολαβίας και η μεταφορά του υπολοίπου των έργων της Α' φάσης στη Β' φάση γεγονός που ενέκρινε το υπουργείο Οικονομικών.

Τέλος, φέρονται να έγιναν και αδικαιολόγητες υπερβάσεις του εγκεκριμένου προϋπολογισμού.

Τις προσεχείς ημέρες αναμένεται να διαβιβαστεί στην Περιφέρεια η έγγραφη εντολή για την απένταξη του έργου και το προσεχές διάστημα η έκθεση των επιθεωρητών για τη Β' φάση του.

ΜΕΤΑ ΤΟ ΧΘΕΣΙΝΟ ΡΕΠΟΡΤΑΖ ΤΗΣ «δ»

ΔΙΚΟΓΡΑΦΙΑ ΕΙΣ ΒΑΡΟΣ *του εφευρέτη της αλοιφής που «θεραπεύει» πάσαν νόσον!*

Φαίνεται, όμως, ότι υπάρχουν ακόμα πολλοί αφελείς



Δικογραφία σε βάρος του εμπνευστή και εφευρέτη της περίφημης «μαγειρικής αλοιφής αντιγήρανσης», με τις κατηγορίες της ασκήσεως παραϊατρικού επαγγέλματος χωρίς καμία άδεια, της πώλησης σκευάσματος χωρίς άδεια και της απάτης, σχηματίσθηκε χθες από το Τμήμα Ασφαλείας Κω και αναμένεται να υποβληθεί σήμερα στην Εισαγγελέα Πλημμελειοδικών κ. Ολγα Σμυρλή για τα περαιτέρω.

Μετά το χθεσινό αποκαλυπτικό ρεπορτάζ της «δ» για την πρωτοφανή αυτή υπόθεση που θυμίζει το σκάνδαλο του νερού του Καματερού και με παρέμβαση του Ιατρικού Συλλόγου Κω ο «εφευρέτης» προσήχθη στο Τμήμα Ασφαλείας Κω και προανακρινόμενος φέρεται να κατέθεσε ότι επεχείρησε να νομιμοποιήσει την «θαυματουργή» αλοιφή στον ΕΟΦ, χωρίς όμως επιτυχία! Παρ' όλα αυτά το άτομο αυτό εξασκούσε παραϊατρικό επάγγελμα και διέθετε στην αγορά των νησιών το προϊόν του που μάλιστα διαφήμιζε στον τύπο, ισχυριζόμενος ότι δεν πληρωνόταν για τις υπηρεσίες του. «Επαιρνα μόνο ένα μικρό μπουρμπουάρ» φέρεται να κατέθεσε στους αστυνομικούς που με έκπληξη διαπίστωσαν ότι είναι απόφοιτος... δημοτικού. Η δραστηριότητά του αυτή φέρεται μάλιστα να έχει ενοχλήσει και την ίδια του την οικογένειά του που ανεπιτυχώς επιχειρούσε στο τελευταίο τουλάχιστον διάστημα να τον αποτρέψει.

Οπως απεκάλυψε χθες η «δ» στη διαφήμιση της θαυματουργής αλοιφής αναφέρονται αναλυτικά τα εξής:

«ΜΑΓΕΙΡΙΚΗ ΑΛΟΙΦΗ ΑΝΤΙΓΗΡΑΝΣΗΣ που βάζουμε πάνω στο νύχι του ποδιού μας κάθε 24 ώρες επί 30 ημέρες και σε 3-5 ημέρες το κορμί μας αρχίζει να βγάζει τα φλέμματα, το γήρας χωρίς πυρετό. Το σώμα αγαλλιάζει και το δέρμα απαλλάσσεται από τα πάντα. Τριχόπτωση, ρυτίδες, κύρτωση, τρεμούλιασμα χεριών, ψωρίαση, βεργόνοια, σπυράκια ακμής κ.α.

Απαντες έχουν να χάσουν κιλά στην αρχή, στους υπέρβαρους δεν επανέρχεται η κυτταρίτιδα. Εργαστηριακά αποδεδειγμένα πέφτει το ζάχαρο, η χοληστερίνη και η πίεση. Στους νέους μπαίνει μεγάλο ερωτηματικό. Με καθαρόαιμα σώματα θα γεννιώνται καθαρόαιμα ωραία υγειή παιδιά. Εχει δώσει και θετικά σημάδια στον έρωτα και στο πρόβλημα της στείρωσης.

Πληροφορίες τηλ.: 22420 - 24092 κ. Ιωάννη, ώρες 10-11μ.μ., Παπαθεοφάνους 13, εστιατόριο ΩΜΕΓΑ».

Ηλεκτρονιο

ΜΙΧΑΛΗΣ Ν. ΧΑΤΖΗΜΑΡΚΟΣ
ΗΛΕΚΤΡΙΚΑ ΕΙΔΗ & ΗΛΕΚ. ΕΓΚΑΤΑΣΤΑΣΕΙΣ

ΗΛΙΑΚΑ ΣΥΣΤΗΜΑΤΑ
STIBETHERM σειρά **P**

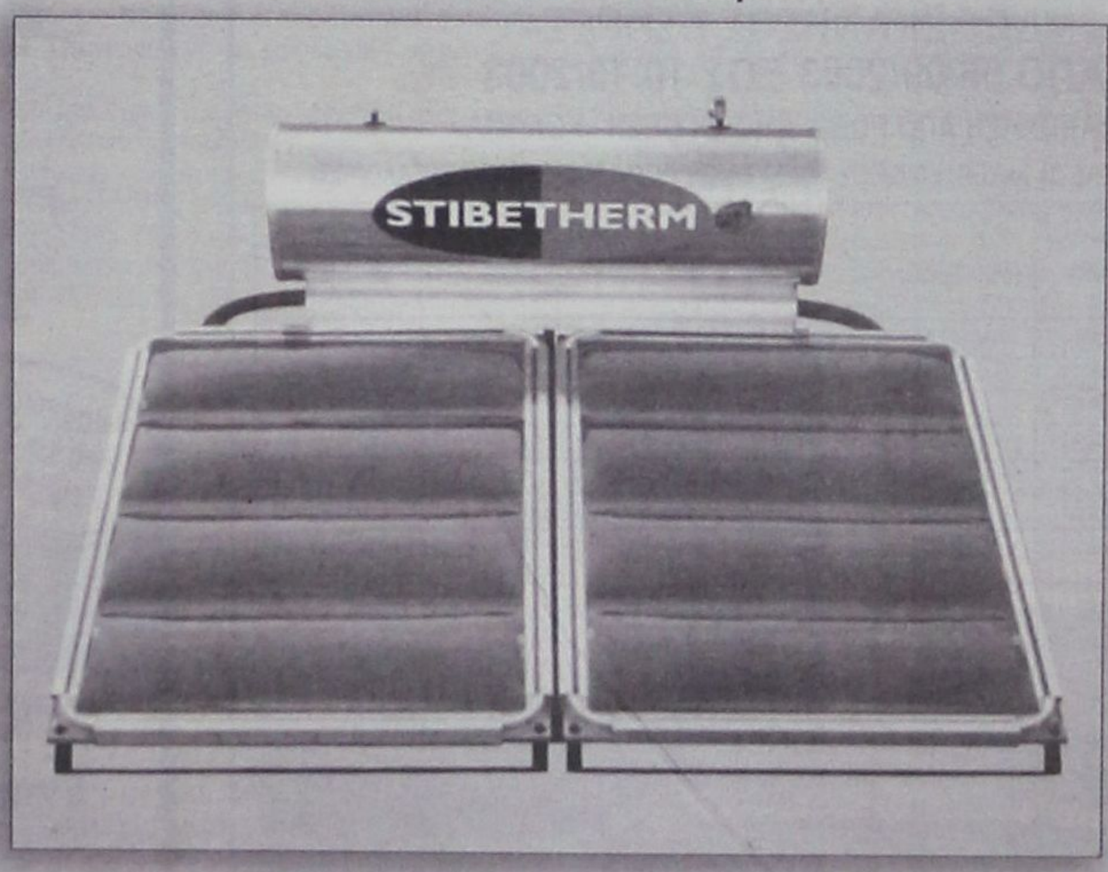

Γρηγορίου Ε' (7 Βαγιές) - 85100 ΡΟΔΟΣ
Τηλ. (22410) 29411, 33340, 36278 - Fax: (22410) 33340

ΥΠΟ ΤΑ ΑΠΑΘΗ ΒΛΕΜΜΑΤΑ ΤΗΣ ΑΝΕΚ

ΜΑΧΗ ΜΕ ΤΟΝ «ΕΑΥΤΟ» ΤΗΣ *δίνει η πολύπαθη ΔΑΝΕ*

Συνεδριάζει το δ.σ. αύριο στον Πειραιά

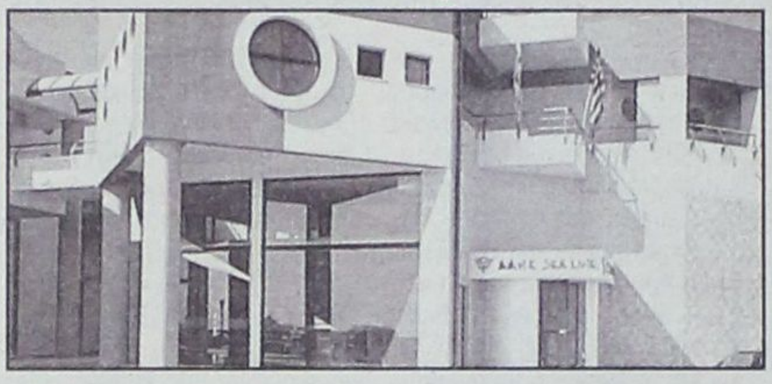

Συνεδριάζει αύριο στον Πειραιά το διοικητικό συμβούλιο της ΔΑΝΕ με περισσότερα από είκοσι θέματα στην ημερήσια διάταξη εκ των οποίων τα σπουδαιότερα είναι η ναύλωση του οχηματαγωγού - επιβατηγού πλοίου «Διαγόρας» στην ΑΝΕΚ κατά τους χειμερινούς μήνες και, σε συνάρτηση, το μέλλον της εταιρείας που εξακολουθεί να προβάλλει ιδιαιτέρως ζοφερό, υπό το βάρος των συσσωρευμένων χρεών.

Κατά την αυριανή συνεδρίαση στην οποία θα παρίσταται και ο κ. Γιάννης Βαρδινογιάννης αναμένεται να διαφανούν οι προθέσεις του στρατηγικού επενδυτή ως προς το σχέδιο εξυγίανσης της Δωδεκανησιακής εταιρείας βάσει των προτάσεων που έχουν κατατεθεί στο διοικητικό συμβούλιο από την κ. Γαβριέλλα Τραμπουλέ.

Το σχέδιο σε γενικές γραμμές, όπως έγραψε και την περασμένη εβδομάδα η «δ», προβλέπει την άμεση καταβολή ποσού 10.000.000 δολαρίων για την αποπληρωμή οφειλών της ΔΑΝΕ που επιβαρύνονται με προσαυξήσεις, την επαναδιαπραγμάτευση των μετοχών στη Σοφοκλέους εντός έτους, την κατάθεση ποσού, σε δεύτερη φάση, ύψους 26-36.000.000 δολαρίων, την παραγγελία νέου σύγχρονου πλοίου και την εκλογή νέου διοικητικού συμβουλίου την πλειοψηφία του οποίου θα ελέγχει ο χρηματοοικονομικός οργανισμός που θα εκπροσωπεί η κ. Τραμπουλέ.

Μέχρι τώρα ο στρατηγικός επενδυτής, δηλαδή η ΑΝΕΚ, παρακολουθεί ως απλός θεατής την όλη υπόθεση, ταυτόχρονα όμως δεν προβαίνει σε καμία απολύτως κίνηση εξόδου της εταιρείας από την βαθιά κρίση που την οδηγεί αναπόφευκτα σε πλήρη απαξίωση και οριστικό ναυάγιο. Απεναντίας οι διοικούντες την ΑΝΕΚ φέρονται να ενδιαφέρονται μόνο για την ναύλωση του πλοίου «Διαγόρας» στην οποία δεν είναι αντίθετοι οι κ.κ. Γερονικόλας και Σορωνιάτης, υπό την προϋπόθεση ότι θα είναι συμφέρουσα για την ΔΑΝΕ. Οι τελευταίοι, πάντως, φέρονται να ανησυχούν από την διόγκωση των ζημιών της εταιρείας και την αδυναμία της να ανταποκριθεί στις υποχρεώσεις προς το Δημόσιο και τρίτους.

Με τους ρυθμούς που τρέχουν τα χρέη υπολογίζεται ότι το τέλος του 2003 θα βρει την ΔΑΝΕ με συνολικά χρέη ύψους 9 δισ. δραχμών ή 27 εκατ. ευρώ περίπου.

Κατά την αυριανή συνεδρίαση αναμένεται να συζητηθεί και η παραίτηση του κ. Μιχάλη Τσιγαρίδη από το διοικητικό συμβούλιο της εταιρείας. Σύμφωνα με τις πληροφορίες ο κ. Τσιγαρίδης πολύ πιθανόν να την ανακαλέσει υπό την πίεση ορισμένων διοικητικών παραγόντων, μολονότι είχε δηλώσει ότι είναι οριστική και αμετάκλητη.

Τέλος μεταξύ των θεμάτων είναι και οι οικονομικές εκκρεμότητες που έχει η εταιρεία με τον πρώην αρχιπλοίαρχό της κ. Τσούρα ο οποίος, όπως λέγεται, οφείλει να επιστρέψει ένα σημαντικό ποσό στο ταμείο.

ΑΝΑΣΤΑΤΟΙ ΟΙ ΕΠΙΧΕΙΡΗΜΑΤΙΕΣ

ΟΙ «ΕΜΠΟΡΙΚΕΣ ΑΛΥΣΙΔΕΣ» σαρώνουν και την Κάλυμνο

«Κλίμα πολέμου» επικρατεί στο νησί των σφουγγαράδων

Πολεμική ατμόσφαιρα επικρατεί από προχθές στην Κάλυμνο. Αιτία η εισβολή ελληνικών και ξένων εμπορικών αλυσίδων που απειλούν με εξαφάνιση τους μικρομεσαίους, όχι πλέον στη Ρόδο αλλά και στα υπόλοιπα νησιά.

Συγκεκριμένα, τους πολεμικούς τόνους στο νησί των σφουγγαράδων δίνουν τα εγκαίνια του καταστήματος «Βιδάλη» μιας αλυσίδας ειδών τροφίμων και εμπορίου που απλώνεται στα περισσότερα νησιά του Αιγαίου και έχει έδρα, όπως αναφέρερται, τη Μυτιλήνη.

Η ιστορία της λειτουργίας του καταστήματος αρχίζει περί τα τέλη Ιουλίου όταν στο Επαρχείο και στον Δήμο Καλυμνίων υπεβλήθη το αίτημα από εκπρόσωπο της αλυσίδας.

Το μεν Επαρχείο Καλύμνου συνεκτιμώντας τις παρενέργειες που θα είχε η παρουσία της αλυσίδας για την επιβίωση των δεκάδων παντοπωλείων και μίνι μάρκετ είπε «όχι» με εισήγηση της επάρχου κ. Χρυσούλας Συφουνιού και απέρριψε το αίτημα.

Δεν συνέβη, όμως, το ίδιο με τον Δήμο Καλυμνίων που γνωμοδότησε θετικά και ουσιαστικά άναψε το «πράσινο φως» για την επέκταση της αλυσίδας στο νησί των σφουγγαράδων.

Το σούπερ - μάρκετ Βιδάλη εγκαταστάθηκε σε κτίριο άνω των 300 τ.μ. δίπλα στη δημοτική αγορά και από προχθές άνοιξε τις πόρτες του στο καταναλωτικό κοινό.

Με ιδιαίτερα χαμηλές τιμές, όπως συμβαίνει κάθε φορά σε ανάλογες περιπτώσεις, το σούπερ μάρκετ πολιορκήθηκε και σε λίγα λεπτά άδειασαν κυριολεκτικά τα ράφια του θυμίζοντας σκηνές λίγο πριν από την έναρξη πολέμου.

Χθες τα ράφια ξαναγέμισαν για τα εγκαίνια, ήδη όμως, οι φωτιές που άναψε είχαν απλωθεί παντού.

Ο Εμπορικός Σύλλογος και οι καταστηματάρχες ξεσηκώθηκαν κατηγορώντας με δριμείς ανακοινώσεις το δήμαρχο κ. Γ. Ρούσσο και το δημοτικό συμβούλιο που έδωσαν την άδεια λειτουργίας.

Λέγεται μάλιστα ότι οι εκπρόσωποι της αλυσίδας παραπλάνησαν τον κ. Ρούσσο γιατί δήλωσαν ότι θα λειτουργήσουν μόνο κατάστημα με τρόφιμα και κρεατικά αποκλειστικά, προσλαμβάνοντας μάλιστα για τη δημιουργία εντυπώσεων προσωπικό 35 ατόμων.

Όμως μεθοδικά προετοιμάζουν τη λειτουργία ενός άλλου πολυκαταστήματος με ηλεκτρικά είδη, ρουχισμό, υποδήματα και άλλα είδη. Η προοπτική αυτή τρομάζει τον Εμπορικό Σύλλογο διότι, είναι βέβαιο ότι θα δώσει τη χαριστική βολή στη χειμαζόμενη εμπορική αγορά του νησιού.

Τις δυσμενείς επιπτώσεις άρχισε, προφανώς, να αντιλαμβάνεται πλέον και το δημοτικό συμβούλιο και κάτω από την καθολική κατακραυγή επρόκειτο χθες βράδυ να συνεδριάσει εκτάκτως με θέμα την ανάκληση της αδείας λειτουργίας.

Η περίπτωση της Καλύμνου έρχεται να επιβεβαιώσει ότι όχι μόνο η Ρόδος αλλά όλα τα μεγάλα νησιά βρίσκονται στο στόχαστρο των μεγάλων ελληνικών και ξένων εμπορικών αλυσίδων.

Ο μεγάλος και εξοντωτικός οικονομικός πόλεμος έχει αρχίσει, και όποιος αντέξει...

ΣΧΟΛΗ ΧΟΡΟΥ Έλλης Παρασκευή

ΔΡΟΜΟΛΟΓΙΑ ΤΟΥ ΤΑΧΥΠΛΟΟΥ ΚΑΤΑΜΑΡΑΝ
«ΔΩΔΕΚΑΝΗΣΟΣ ΕΞΠΡΕΣ»
ΑΠΟ 06/09/2003 ΕΩΣ 10/10/2003
ΑΝΑΧΩΡΗΣΗ ΑΠΟ ΡΟΔΟ ΑΠΟ ΤΗ ΘΕΣΗ «ΚΟΛΩΝΑ»
ΣΗΜΕΙΩΣΗ: ΤΕΤΑΡΤΗ 10 ΣΕΠΤΕΜΒΡΙΟΥ ΤΕΛΕΥΤΑΙΟ ΔΡΟΜΟΛΟΓΙΟ ΓΙΑ ΚΑΣΤΕΛΛΟΡΙΖΟ

ΗΜΕΡΑ	ΩΡΑ	ΠΡΟΟΡΙΣΜΟΣ	ΩΡΑ ΑΦΙΞΗΣ ΣΤΗ ΡΟΔΟ
ΚΑΘΕ ΔΕΥΤΕΡΑ	08.30	ΣΥΜΗ-ΚΩ-ΚΑΛΥΜΝΟ-ΛΕΡΟ-ΚΑΛΥΜΝΟ-ΚΩ-ΣΥΜΗΡΟΔΟ	18.30
ΚΑΘΕ ΤΡΙΤΗ	08.30	ΚΩ-ΚΑΛΥΜΝΟ-ΛΕΡΟ-ΚΑΛΥΜΝΟ-ΚΩ-ΡΟΔΟ	18.30
ΚΑΘΕ ΤΕΤΑΡΤΗ	08.30	ΚΩ-ΚΑΛΥΜΝΟ-ΛΕΡΟ-ΚΑΛΥΜΝΟ-ΚΩ-ΡΟΔΟ	18.30
ΚΑΘΕ ΠΕΜΠΤΗ	08.30	ΚΩ-ΚΑΛΥΜΝΟ-ΛΕΡΟ-ΠΑΤΜΟ-ΛΕΙΨΟΙ-ΛΕΡΟ-ΚΑΛΥΜΝΟ-ΚΩ-ΡΟΔΟ	18.30
ΚΑΘΕ ΠΑΡΑΣΚΕΥΗ	08.30	ΣΥΜΗ-ΚΩ-ΚΑΛΥΜΝΟ-ΛΕΡΟ- ΚΑΛΥΜΝΟ-ΚΩ-ΣΥΜΗ-ΡΟΔΟ	18.50
ΚΑΘΕ ΣΑΒΒΑΤΟ	08.30	ΚΩ-ΚΑΛΥΜΝΟ-ΛΕΡΟ-ΛΕΙΨΟΙ-ΠΑΤΜΟ-ΛΕΡΟ-ΚΑΛΥΜΝΟ-ΚΩ-ΡΟΔΟ	18.30
ΚΑΘΕ ΚΥΡΙΑΚΗ	08.30	ΚΩ-ΚΑΛΥΜΝΟ-ΛΕΡΟ-ΠΑΤΜΟ-ΛΕΙΨΟΙ-ΛΕΡΟ-ΚΑΛΥΜΝΟ-ΚΩ-ΡΟΔΟ	18.30



ΠΛΗΡΟΦΟΡΙΕΣ - ΚΡΑΤΗΣΕΙΣ: «ΔΩΔΕΚΑΝΗΣΟΣ ΝΑΥΤΙΛΙΑΚΗ Ν.Ε.»
ΑΥΣΤΡΑΛΙΑΣ 3, 85100 ΡΟΔΟΣ
ΤΗΛ. 22410 70590, ΦΑΞ : 22410 70591 E-MAIL: info@12ne.gr WEB: www.12ne.gr

ΡΕΦΛΕΞΟΛΟΓΙΑ
THE INTERNATIONAL SCHOOL OF
REFLEXOLOGY & MERIDIAN THERAPY
Ιδρύθηκε το 1983 Προϊσταμένη: Inge Dougans
1999 Διευθύντρια: Σάντρα Μπαρλάβα
Αναγνωρισμένο από το Σύλλογο Ρεφλεξολόγων
Ανακαλύψτε μια υπέροχη καριέρα στην Ρεφλεξολογία!
Οι Εγγραφές άρχισαν!
Έναρξη μαθημάτων: Σάββατο 25/10/03
RODIAN AMATHUS BEACH · HOTEL RHODES - GREECE ★★★★★
e-mail: fit-life@internet.gr
www.vacuflex.com
Ηρακλειδών 100, Ιξιά
Τηλ/Fax: 22410 89906, Κινητό: 6938855818

ΑΚΡΙΤΙΚΑ

κουβεντούλες με κάποιο νόημα

Θάρσει· λέγων τ' αληθές σου σφαλεί ποτέ
ΣΟΦΟΚΛΗΣ

ΣΥΝΕΧΗΣ ΕΠΙΔΕΙΝΩΣΗ

Επειτα από ένα επαχθές 2002, το 50,2% των Ελλήνων βλέπει να εξελίσσεται αρνητικά και το 2003 για την οικονομική του κατάσταση. Σ'αυτό το μελαγχολικό συμπέρασμα καταλήγει η έρευνα της ICAR που έγινε σε 600 νοικοκυριά αστικών περιοχών. Ενα από τα ανησυχητικά συμπεράσματα της έρευνας είναι η διαπίστωση ότι το 27,4% των νοικοκυριών του δείγματος αναγκάστηκε να αναλώσει αποταμιεύσεις περασμένων ετών ή να προσφύγει στο δανεισμό. Αυτό πιστοποιεί μία συνεχή επιδείνωση της οικονομικής κατάστασης των Ελλήνων πολιτών.

Οι πρώτες δαπάνες που περικόπτονται κάτω από την οικονομική πίεση είναι εκείνες της αναψυχής και των διακοπών. Οι Ελληνες, χρόνο με το χρόνο, σφίγγουν όλο και περισσότερο το ζωνάρι και το όραμα της ΟΝΕ που τροφοδότησε την προηγούμενη πενταετία την αισιοδοξία ξεθύμανε. Η αισιοδοξία αντικαταστάθηκε από την απαισιοδοξία, την ανασφάλεια και το άγχος, όπως αποτυπώνεται στην έρευνα. Οσο για τις καλές ημέρες της Σοφοκλέους, τις οποίες η κυβέρνηση εκμεταλλεύτηκε προπαγανδιστικά, μοιάζουν σήμερα με σενάριο επιστημονικής φαντασίας.

Ενας στους δύο Ελληνες θεωρούν ότι μετά το επαχθές 2002 και φέτος θα επιδεινωθεί η οικονομική τους κατάσταση, σύμφωνα με την ετήσια πανελλαδική έρευνα της εταιρείας ICAR για την οικονομική κατάσταση των ελληνικών νοικοκυριών το 2002 και τις προσδοκίες τους για το 2003. Ενα στα τρία νοικοκυριά συμπληρώνει από δανεισμό ή από τις οικονομίες του για να τα βγάλει πέρα. Δηλαδή τρώει τις σάρκες του!

Οι ελπίδες για βελτίωση των οικονομικών εναποτίθενται στην είσοδο νέων μελών της οικογένειας στην αγορά εργασίας. Ωστόσο, η έλλειψη διαρθρωτικών αλλαγών και η ανυπαρξία επενδύσεων δεν επιτρέπουν αισιοδοξία για τη μείωση της ανεργίας. Η κατάσταση είναι ακόμη χειρότερη, αφού κατά το 2002 σημειώθηκε επιδείνωση της οικονομικής κατάστασης του 63,6% των νοικοκυριών.

Οι διαπιστώσεις αυτές έχουν ως αποτέλεσμα να ηχούν ως ειρωνεία οι πρωθυπουργικοί κομπασμοί ότι η Ελλάδα είχε τον υψηλότερο ρυθμό ανάπτυξης μεταξύ όλων των χωρών της Ευρωζώνης το 2002 και ότι στα ίδια επίπεδα κινείται και το 2003. Είτε λοιπόν οι αριθμοί που ευημερούν είναι πλασματικοί είτε η ανάπτυξη δεν διανέμεται σωστά, αφού τα λαϊκά στρώματα σαφώς δεν ωφελούνται και η οικονομική τους κατάσταση πηγαίνει από το κακό στο χειρότερο.

«ΓΛΥΚΟ ΦΙΝΑΛΕ»

Μοιάζει μ'ένα γλυκό φινάλε... Αυτό που ζει, αλλά αδυνατεί να αντιληφθεί ο πρωταγωνιστής, ο ήρωας, το κεντρικό πρόσωπο, ο κατά μια έννοια φιναλίστ. Το χρονόμετρο έχει δείξει τέλος, έχει μηδενίσει, και το μέγα ερώτημα είναι ποιοι, με ποιες αξιώσεις και με ποιους όρους θα μπούν στο νέο παιχνίδι. Τα παιδιά της μεταπολίτευσης, τα κόμματα που γεννήθηκαν εκείνο το φθινόπωρο του 1974, δεν είναι πια παιδιά. Η διαδρομή τους έχει φτάσει στα όριά της. Στέγνωσαν, μαράζωσαν, ρυτίδιασαν. Κι εκείνο για το οποίο αγωνιούν, όπως δείχνουν, είναι το μέλλον. Οχι της κοινωνίας, την οποία θεσμικώς εκπροσωπούν (πασχίζουν να τη διακρίνουν, να την αντιληφθούν, να την αγγίξουν, μα είναι φορές που ίσα που αντιλαμβάνονται ότι υπάρχει), αλλά το δικό τους μέλλον. Είτε ανακοινώνοντας κοινωνικές χάρτες δυσανάγνωστου περιεχομένου, είτε ζητώντας υπεύθυνες δηλώσεις «εις διπλούν» για τη νομιμοποίηση αυθαιρέτων, είτε από την άλλη πλευρά χαϊδεύοντας τις πλάτες των κουρασμένων ώμων του εργαζόμενου πολίτη. Οι πρόσφατες δημοσκοπήσεις δεν αποτυπώνουν τίποτε άλλο από αυτό που ζει ο καθένας στο χώρο που ζει και εργάζεται: Ο ένας μέσα στην κυβέρνηση, ο άλλος έξω, ή (στους χαμηλούς ορόφους) ο ένας μέσα στη Βουλή, ο άλλος μέσα - έξω... Ουδείς ωστόσο έχει τη διάθεση να πανηγυρίσει, ουδείς να βγάλει στεναγμό ανακούφισης. Διότι το ΠΑΣΟΚ των μεγάλων προβλημάτων, των μεγάλων διαπλοκών και των μεγάλων αποστάσεων από τον καημό του «μη προνομιούχοι» έχει διάδοχο στην εξουσία ένα ατόφιο (και όχι από μετάγγιση πολιτικής, όπως το ίδιο) επίσης συντηρητικό κόμμα. Και σαν να μην έφτανε αυτό, κουβαλά μαζί του τα μύρια όσα προβλήματα φυσιογνωμίας, συνοχής και προσανατολισμών είχε και στο παρελθόν. Το ότι συγκεντρώνει, σύμφωνα με τις δημοσκοπήσεις, την εμπιστοσύνη της σχετικής πλειοψηφίας των πολιτών για να κυβερνήσει, δεν σημαίνει ότι διαγράφονται οι αδυναμίες του. Απλώς είναι το μοναδικό άλλο κόμμα εξουσίας που υπάρχει. Και δεν βαρύνεται με πρόσφατες κυβερνητικές αμαρτίες (η μνήμη των παλαιών ψηφοφόρων ασθενεί, οι νέοι αγνοούν), έτσι που πιθανόν να μπερδευτούν τα πράγματα κατά τον τρόπο που μπερδεύτηκαν τον Απρίλιο του 2000. Η εκλογική αναμέτρηση είναι μπροστά. Είτε γίνει αυτή ελαφρώς προώρως, είτε με την (ελαφρώς επίσης) εξάντληση της τετραετίας. Από την οποία δεν θα αναδειχθεί μόνο κυβέρνηση. Αλλά και εκείνες οι δυνάμεις (από ολόκληρο το πολιτικό φάσμα συμπεριλαμβανομένης της δοκιμαζόμενης Αριστεράς), που θα πρωταγωνιστήσουν την επόμενη τριακονταετία. Το ζητούμενο είναι η μορφή που θα βρουν για να εκφραστούν. Και, βέβαια, αν εκφράσουν ουσιαστικά (και όχι μόνο θεσμικά) την κοινωνία.

ΚΑΚΟΔΙΑΧΕΙΡΙΣΗ

Πρόσφατα η Ε.Ε. καταλόγισε τεράστιες ευθύνες στις ελληνικές αρχές για την κακοδιαχείριση και αναποτελεσματική αξιοποίηση των ΚΠΣ στη διάρκεια της τελευταίας τριετίας. Χθες δημοσιεύτηκε η ετήσια έκθεση της Transparency International σχετικά με τον βαθμό διαφθοράς σε 133 χώρες, σύμφωνα με την οποία η Ελλάδα διολίσθησε σε ακόμη μεγαλύτερα επίπεδα διαφθοράς συγκριτικά με τις άλλες χώρες (από την 43η θέση του 2001, φέτος καταλαμβάνει την 50ή θέση).

Βεβαίως, η διαφθορά εννοείται - με την ευρεία της έννοια - όχι μόνον ως δωροδοκία και σχέση διαπλοκής, αλλά και ως κρατική αυθαιρεσία, γραφειοκρατική κωλυσιεργία, αδιαφάνεια συναλλαγών και απουσία ουσιαστικών ελέγχων όσον αφορά την τήρηση των κανόνων κ.λπ. Επίσης, η έκταση του φαινομένου στη χώρα μας έχει συχνά - πυκνά καταγγελθεί από πλείστους ξένους και εγχώριους οργανισμούς (ΟΟΣΑ, IMD, Συνήγορος Πολίτη, Σώμα Ελεγκτών Δημόσιας Διοίκησης, Ελεγκτικό Συνέδριο), ενώ είναι κοινή συνείδηση η ύπαρξή του σε όλους τους πολίτες οι οποίοι συνήθως υποτάσσονται και αναπαράγουν με τη συμπεριφορά τους ορισμένες πτυχές του (βλ. «λάδωμα» δημοσίων υπαλλήλων και υπηρεσιών για επίσπευση διαδικασιών αδειοδότησης, απευθείας ανάθεση μικρών προμηθειών ή δημοσίων έργων, αποφυγή ή μετριασμός ποινών κ.λπ).

Το γεγονός αυτό, όμως, δεν αναιρεί την κεντρική ευθύνη που έχει η κυβέρνηση στη γιγάντωση της διαφθοράς. Μία κυβέρνηση η οποία μέχρι πρόσφατα υποβάθμιζε τη σημασία του, εναποθέτοντας στους πολίτες την ευθύνη καταγγελίας σχετικών φαινομένων, ή θεωρούσε το ζήτημα εσωτερική υπόθεση της δημόσιας διοίκησης και έσπευδε να το καταπολεμήσει θεσμοθετώντας τον Γενικό Επιθεωρητή Δημόσιας Διοίκησης, αρμόδιο να λογοδοτεί στον... Υπουργικό Συμβούλιο. Αποτέλεσμα της αρχικής κυβερνητικής αδράνειας και ανοχής ήταν, η έστω ασυνείδητη, υπόθαλψη της διαφθοράς με συνέπεια το υψηλό κόστος της ανάπτυξης (βλ. υπερβολικό κόστος έργων και δημοσίων υπηρεσιών, απομάκρυνση ξένων επενδυτών, αδυναμία διάχυσης ωφελειών στην κοινωνία και αύξησης της απασχόλησης). Σήμερα η Ελλάδα δεν συγκεντρώνει ούτε τη βάση (5) στις διεθνείς συγκρίσεις, κατατασσόμενη κάτω από πολλές αναπτυσσόμενες χώρες. Ο «εκσυγχρονισμός» απέτυχε να μεταρρυθμίσει τη δημόσια διοίκηση πριν διανείμει τις κοινοτικές ενισχύσεις. Ισως γι'αυτό το μέρισμα της ανάπτυξης καρπώθηκε η διαφθορά αντί της κοινωνίας.

ΚΟΥΛΟΥΡΗΣ ΠΑ... ΕΞΑΓΩΓΗ

Μάθημα «στο τερέν» θα μπορούσε να προσφέρει στους υπόλοιπους Ευρωπαίους υπουργούς Οικονομικών ο υφυπουργός Ανάπτυξης Κίμων Κουλούρης, αφού η θερινή του έφοδος σε λαϊκές και εμπορικά απέδωσε καρπούς. Οπότε, παρατηρούν με ολίγη βρετανική ειρωνεία οι Financial Times, αφού η μοναδική του εκστρατεία για τη μείωση του πληθωρισμού πέτυχε, ίσως θα έπρεπε να αναλάβει να μειώσει και τα ελλείμματα, καθώς εάν πήγαινε σε συνοδεία τηλεοπτικής κάμερας και στα εργοτάξια του «Αθήνα 2004», «οι άπληστοι εργολάβοι ίσως θα το σκέφτονταν καλύτερα πριν φουσκώσουν το κόστος των έργων». Δώστε τέλος πάντων, καταλήγει το δημοσίευμα, σε αυτόν τον άνθρωπο μια θέση στις Βρυξέλλες! (ή μήπως στο Παρίσι;)

ΑΠΕΡΓΙΕΣ

Το απεργιακό κύμα που ξέσπασε αμέσως μετά την εξαγγελία του περίφημου κυβερνητικού πακέτου παροχών ανέδειξε μια άλλη διάσταση των κοινωνικών αγώνων, που έχει σχέση με τον τρόπο αντίδρασης των υπαλλήλων του Δημοσίου και των εργαζομένων στον ιδιωτικό τομέα.

Το σύνολο των απεργών, σε αυτή τη δύσκολη πράγματι οικονομική συγκυρία, είναι εργαζόμενοι του δημόσιου τομέα και κυρίως τα λεγόμενα «ρετιρέ» όπως δικαστικοί, καθηγητές ΑΕΙ, νοσοκομειακοί γιατροί και σε κάθε περίπτωση εργαζόμενοι που έχουν διασφαλίσει τη θέση εργασίας τους και δεν διακυβεύουν με τις απεργιακές τους κινητοποιήσεις κεκτημένα.

Είναι δε χαρακτηριστικό ότι εργαζόμενοι στον ιδιωτικό τομέα, αν και αντιμετωπίζουν σωρεία προβλημάτων που έχουν σχέση τόσο με την οικονομική τους επιβίωση όσο και με τη θεσμική κατοχύρωση διαφόρων κλαδικών κατακτήσεων, δείχνουν να είναι ιδιαίτερα διστακτικοί σε ό,τι αφορά τη μεθόδευση των αντιδράσεών τους, συναισθανόμενοι, προφανώς, τη δύσκολη συγκυρία και ενδεχομένως, τον ορατό κίνδυνο να απωλέσουν ακόμη και τη θέση εργασίας τους.

ΗΠΕΡΙΟΔΟΣ ΤΩΝ... ΜΑΧΑΙΡΙΩΝ!

Μέχρι πρότινος λέγαμε και σχολιάζαμε ότι μεταξύ των τεσσάρων κεφαλών του τομέα Τουρισμού υπήρχαν κόντρες, αντιπαραθέσεις, διαφωνίες. Πού και πού υπήρχαν ορισμένες εντάσεις, μεγαλύτερες από τις συνήθεις, έπεφτε και καμία «τρικλοποδιά». Περίπου, δηλαδή, αυτά που θα ανέμενε να συναντήσει κανείς σε έναν τομέα, όπου συνυπάρχουν υπουργός, υφυπουργός, γενικός γραμματέας και πρόεδρος οργανισμού. Σας διαβεβαιώνω ότι από την περασμένη Παρασκευή επήλθε... «αποκάλυψη»! Οχι του Ιωάννου, βεβαίως, αλλά συναφούς περιεχομένου και, τηρουμένων των αναλογιών, ως προς τις σχέσεις και τις διαθέσεις. Κοινώς, βγήκαν τα «μαχαίρια» και δύσκολα, όπως φαίνεται, θα μπουν στη θέση τους. Ειδικά, οι σχέσεις μεταξύ του υπουργού Ανάπτυξης, Α. Τσοχατζόπουλου και του υφυπουργού Δ. Γεωργακόπουλου, βρίσκονται πλέον στο χειρότερο, μέχρι τώρα, σημείο τους, κοντά στο ναδίρ θα έλεγα. Και όποιος αντέξει...

ΑΛΛΑΓΕΣ ΜΕ... ΜΕΛΛΟΝ!

Αυτές τις ημέρες, ωστόσο, δεν κρίνεται μόνον η νέα τύχη του ταλαίπωρου ΕΟΤ, αλλά και αυτή των δύο άλλων προσώπων του ηγετικού σχήματος, του γενικού γραμματέα Δ. Γεωργαράκη και του προέδρου του ΕΟΤ Γ. Πατέλλη. Η φημολογία ότι πρόκειται να απομακρυνθούν από τις θέσεις που κατέχουν σήμερα είναι, πλέον από έντονη έως εντονότατη. Η νεότερη πληροφορία με την οποία επιθυμεί να συμβάλει η στήλη στην όλη φημολογία εμπεριέχεται στην προηγούμενη φράση. Αλλο το σήμερα και άλλο το αύριο. Και από θέσεις κύρους σε Α.Ε., υφιστάμενες και... επόμενες, καλά θα πάει ο ευρύτερος τομέας του Τουρισμού, τουλάχιστον όπως φαίνεται από τα μέχρι στιγμής σχέδια και δεδομένα. Με άλλα λόγια, η αίσθηση που επικρατεί είναι του στίλ «πάλι (κάπου) εδώ θα είμαστε»...

Πάντως, μέχρι και τη Philoxenia δεν προβλέπονται μετακινήσεις, πλην των... υπηρεσιακών και εκτός απροόπτου βεβαίως.

ΓΙΑ ΤΗΝ ΠΑΡΑΓΩΓΙΚΟΤΗΤΑ!

Διαβάζουμε στα ΝΕΑ ότι, σύμφωνα με επιστημονική έρευνα, οι ερωτικές σχέσεις στον... χώρο εργασίας κάνουν καλό, γιατί ανεβάζουν την... απόδοση και την... παραγωγικότητα των εργαζομένων, οι οποίοι μ'αυτόν τον τρόπο...επιμηκύνουν και τον χρόνο εργασίας τους οικειοθελώς, χωρίς υπερωρίες, επιδόματα κ.λ.π. και έχουν περισσότερη... ενέργεια και... εργασιακή δεξιότητα! Μήπως οι... εργοδότες μας πρέπει, αξιοποιώντας την έρευνα, να δώσουν και κανένα μικρό... κίνητρο. Κανένα... φιμέ τζαμάκι, κανένα καναπεδάκι κ.λ.π. για την παραγωγικότητα, ρε γαμώ το!

«ΑΠΟΣΥΡΣΗ» ΞΕΝΟΔΟΧΕΙΩΝ

Μέχρι και πρόταση για ρύθμιση που προβλέπει την «απόσυρση» ξενοδοχείων και καταλυμάτων, περιλαμβάνεται στην ατζέντα του διυπουργικού οργάνου για τον τουρισμό, την ερχόμενη Δευτέρα. Πρόταση που για πρώτη φορά στην Ελλάδα είχε γίνει πριν από περίπου έξι χρόνια, από τον κ. Σπύρο Κοκοτό, πρόεδρο, τότε, του ΣΕΤΕ. Και τι δεν είχε... ακούσει εκείνη την περίοδο ο διακεκριμένος επιχειρηματίας, αλλά να τελικά, που η ιδέα του βρήκε το δρόμο της, έστω και αν άλλοι διεκδικούν τώρα την «πατρότητα»...

Υ.Τ.Ε.

ΔΡΑΜΑΤΙΚΟ SOS ΑΠΟ ΤΟΝ ΕΟΤ:
Χάνουμε τους γερμανούς τουρίστες

Σε συνεχή πτωτική τροχιά οι αφίξεις από τη Γερμανία προς την Ελλάδα - από 21,7% το 1994 έχει πέσει κάτω από 16% εφέτος η συμμετοχή τους στο σύνολο των ξένων επισκεπτών της χώρας μας

Αφίξεις τουριστών στην Ελλάδα
(Εξέλιξη του ποσοστού συμμετοχής γερμανών τουριστών στις συνολικές αφίξεις, 1979-2002)

Ετος	Σύνολο αφίξεων τουριστών	% (+/-)	Αφίξεις γερμανών τουριστών	% (+/-)	Ποσοστό συμμετοχής γερμανών τουριστών στις συνολικές αφίξεις (%)
1979	5.798.360	-	555.171	-	9,6
1980	5.271.115	-9,60	692.961	24,80	13,1
1981	5.577.109	5,80	652.121	-9,80	11,2
1982	5.463.860	-2,00	606.046	-3,10	11,1
1983	5.258.372	-3,80	728.478	20,20	13,9
1984	6.027.266	14,60	864.000	18,60	14,3
1985	7.039.428	16,80	1.050.078	21,50	14,9
1986	7.200.000	4,30	1.120.000	6,70	15,6
1987	8.004.000	11,20	1.205.000	7,60	14,7
1988	8.351.182	4,30	1.597.019	32,50	19,1
1989	8.540.962	2,30	1.655.277	3,70	19,4
1990	9.310.492	9,00	1.922.029	16,10	20,6
1991	8.271.258	-11,20	1.561.113	-18,80	18,9
1992	9.756.012	18,00	1.944.704	24,60	19,9
1993	9.913.267	1,60	2.069.379	6,40	20,9
1994	11.301.722	14,00	2.432.788	17,60	21,7
1995	10.712.145	-5,20	2.272.911	-6,50	21,2
1996	9.782.061	-8,70	1.907.863	-16,10	19,5
1997	10.588.489	8,24	1.994.863	4,55	18,8
1998	11.363.822	7,32	2.136.515	7,11	18,8
1999	12.605.928	10,93	2.450.137	14,68	19,4
2000	13.567.453	8,34	2.395.185	-2,24	17,5
2001	14.654.735	7,30	2.347.434	-1,99	16,0
2002	-	-	-	-	-

ΣΗΜΑ SOS για τον ελληνικό τουρισμό έρχεται από τη γερμανική αγορά: σύμφωνα με αποκαλυπτική έκθεση της αρμόδιας διεύθυνσης του Ελληνικού Οργανισμού Τουρισμού στη Γερμανία, η συμμετοχή των Γερμανών στο σύνολο των ξένων επισκεπτών της χώρας μας έχει πέσει από 21,7% το 1994 κάτω από 16% το 2003. Η συνεχιζόμενη δε οικονομική δυσπραγία της γερμανικής οικονομίας και η στροφή των Γερμανών σε διακοπές με αυτοκίνητο κάνει για τη χώρα μας την κατάσταση ακόμη πιο δύσκολη. Η «εικόνα» της χώρας μας στα μάτια των Γερμανών είναι ιδιαίτερα εντυπωσιακή. Αυτό, όμως, δεν σημαίνει ότι «μεταφράζεται» πάντα σε αντίστοιχη κινητικότητα. Αν δει κανείς την ιστορία του τουριστικού ρεύματος από Γερμανία προς Ελλάδα, θα συμπεράνει ότι αυτό εμφανίζει εξαιρετικές διακυμάνσεις.

ΒΑΣΙΚΟΙ ΠΡΟΟΡΙΣΜΟΙ

ΤΑ ΓΕΙΤΟΝΙΚΑ ΚΡΑΤΗ

Ας κάνουμε ένα flash back ξεκινώντας από τις αρχές της δεκαετίας του '60, όταν αρχίζει η μεγάλη τουριστική κίνηση από τη (δυτική) Γερμανία προς το εξωτερικό. Το «οικονομικό θαύμα» είναι αυτό που επιτρέπει σε πολλούς Γερμανούς να στρέψουν το βλέμμα τους στο εξωτερικό.

Η αλήθεια είναι ότι στην αρχή κατευθύνονται σε γειτονικά κράτη, κάνοντας τις διακοπές τους σε χώρες όπως η Αυστρία, η Ιταλία και λίγο αργότερα η Ισπανία. Ακόμη και τώρα οι προορισμοί αυτοί αποτελούν τους κυριότερους βασικούς προορισμούς διακοπών των Γερμανών.

Περνώντας τα χρόνια βλέπει κανείς ότι στη γερμανική κοινή γνώμη η Αυστρία και η Ιταλία χάνουν έδαφος. Το γεγονός βέβαια αυτό δεν αποτελεί το μοναδικό στοιχείο για τη μεταστροφή του ενδιαφέροντος του τουριστικού κοινού από τους παραδοσιακούς προορισμούς σε περιοχές λιγότερο γνωστές τουριστικά.

Ο εμπλουτισμός της τουριστικής προσφοράς με νέους προορισμούς, σε συνδυασμό με τη διεύρυνση των συνόρων, η απελευθέρωση των αερομεταφορών και η δυναμική της γερμανικής οικονομίας τις προηγούμενες δεκαετίες οδήγησαν τους Γερμανούς σε αναζήτηση όχι μόνον νέων τόπων αλλά και νέων μορφών τουρισμού. Τί σημαίνουν όμως όλα αυτά για τη χώρα μας; Το 1979 την Ελλάδα επισκέπτονται 555.171 γερμανοί τουρίστες, αριθμός που αντιπροσωπεύει το 9,6% των συνολικά ξένων τουριστών της χώρας μας. Από το 1979 και ως το 1994 (με εξαίρεση τρεις χρονιές) παρατηρείται μια συνεχής αύξηση όχι μόνον του αριθμού των γερμανών τουριστών αλλά και του ποσοστού που αυτοί καλύπτουν στον συνολικό αριθμό των ξένων επισκεπτών της χώρας. Το 1994 ο ελληνικός τουρισμός πιάνει ένα στόχο - ρεκόρ: από τα 11,3 εκατομμύρια ξένους τουρίστες που επισκέπτονται τη χώρα μας, τα 2,4 εκατομμύρια είναι Γερμανοί, αριθμός που αντιπροσωπεύει το 21,7% του συνόλου.

«ΚΟΠΩΣΗ ΚΑΙ ΚΑΜΨΗ» ΤΟΥΡΙΣΤΙΚΟΥ ΡΕΥΜΑΤΟΣ

Στην πραγματικότητα η γερμανική αγορά αναδεικνύεται στη βασική «δεξαμενή» του ελληνικού τουρισμού με δεύτερη την αγγλική, τόσο σε αριθμό επισκεπτών όσο και σε τουριστικά έσοδα. Αρκετά αργότερα η αγγλική αγορά θα αποσπάσει και τον πρώτο «τίτλο».

Από εκεί και ύστερα οι λέξεις που μπορούν να περιγράψουν την εξέλιξη του τουριστικού ρεύματος είναι η «κόπωση» και η «κάμψη». Και η αλήθεια είναι ότι σε αυτό δεν φταίει τόσο η χώρα μας και η τουριστική της πολιτική όσο η οικονομική κατάσταση των Γερμανών.

Ιδιαίτερα το διάστημα 2000-2003 η οικονομία της Γερμανίας περνά μια περίοδο στασιμότητας, η οποία μεταφράζεται σε αισθητή μείωση των διαθεσίμων οικονομικών μέσων των ιδιωτικών νοικοκυριών. Όπως καταλαβαίνει κανείς, ένα από τα πρώτα «θύματα» αυτής της εξέλιξης είναι το τουριστικό ρεύμα το οποίο και εμφανίζει μείωση.

Τα γεγονότα της 11ης Σεπτεμβρίου 2001 και αργότερα η κρίση του Ιράκ και ο SARS επιδείνωσαν απλώς το κακό κλίμα, στρέφοντας εκτός των άλλων τους Γερμανούς σε ταξίδια με το ιδιωτικό τους αυτοκίνητο. Το βασικό, όμως, πρόβλημα εξακολουθούσε να είναι η άσχημη οικονομική κατάσταση. Η μείωση του διαθέσιμου για διακοπές εισοδήματος ενίσχυσε την τάση για ταξίδια μικρής διάρκειας (5 με 13 ημέρες), ενώ ταυτόχρονα παρατηρείται η τάση να χάνει έδαφος το κλασικό ταξίδι διακοπών, διάρκειας τουλάχιστον δύο εβδομάδων.

ΤΕΣΣΕΡΙΣ ΠΡΟΫΠΟΘΕΣΕΙΣ για να αλλάξει το κλίμα



«Η ΚΑΤΑΣΤΑΣΗ στη γερμανική αγορά μας προβληματίζει εντονότατα» λέει ο πρόεδρος του Ελληνικού Οργανισμού Τουρισμού κ. Ιωάννης Πατέλλης που εξηγεί ότι «οι παράγοντες που μπορούν να συμβάλουν στη βελτίωση της εικόνας του ελληνικού τουριστικού προϊόντος είναι, πρώτον, η ουσιαστική του αναβάθμιση, δεύτερον, η βελτίωση της σχέσης τιμής και υπηρεσιών, τρίτον, η σταθερή τιμολογιακή πολιτική και τέταρτον, η εύστοχη διαφημιστική μας παρέμβαση».

«Η τρέχουσα τουριστική περίοδος» λέει ο κ. Πατέλλης «δυστυχώς προσθέτει ένα ακόμη δύσκολο -μετά το 2002- έτος για τον γερμανικό τουρισμό και ιδιαίτερα για την τουριστική κίνηση από τη Γερμανία και για τους περισσότερους τουριστικούς προορισμούς στο εξωτερικό και επομένως και για τη χώρα μας».

ΕΛΚΥΣΤΙΚΟΤΕΡΟΙ οι προορισμοί εκτός... ευρώ

Οι τουριστικοί προορισμοί σε χώρες εκτός της Ευρωπαϊκής Νομισματικής Ένωσης εμφανίζουν σχετική αύξηση της τουριστικής κίνησης από τη Γερμανία σε σύγκριση με το 2002, λόγω οικονομικότερων διακοπών. Έτσι, εκτός από την Ισπανία, την Πορτογαλία και την Ιταλία, η Ελλάδα αποκτά έναν ακόμη ισχυρό ανταγωνιστή: τις εκτός ΕΕ χώρες με τις οποίες οι ισχυροί tour operators μπορούν να «παίξουν» και συναλλαγματικά....

ΟΙ ΒΟΗΘΟΙ ΣΕΡΒΙΤΟΡΩΝ ΣΤΑ ΒΑΡΕΑ ΕΠΑΓΓΕΛΜΑΤΑ

Από το Σωματείο Εργαζομένων στα ξενοδοχεία και επισιτιστικά καταστήματα Ρόδου απεστάλη προς τον υπουργό Εργασίας και Κοινωνικών Ασφαλίσεων κ. Δ. Ρέππα, η ακόλουθη επιστολή:

Με την ευκαιρία της κατάθεσης πολυνομοσχεδίου από το Υπουργείο σας, που θα ρυθμίζει μεταξύ των άλλων και θέματα ασφαλιστικά, ερχόμαστε να σας ζητήσουμε να συμπεριλάβετε στις ειδικότητες εκείνες που θα κατατάξετε στα ΒΑΡΕΑ επαγγέλματα και τους βοηθούς σερβιτόρων, προϊσταμένες ορόφων και νυκτοθυρωρούς ξενοδοχείων.

Η ρύθμιση αυτή είναι απαραίτητη να γίνει για να αποκατασταθεί μια άδικη κατάσταση που υπάρχει σε εργαζόμενους του ίδιου χώρου όπου οι μισοί είναι ενταγμένοι στα ΒΑΡΕΑ όπως είναι οι σερβιτόροι, οι καμαριέρες, οι νυκτοφύλακες και οι άλλοι μισοί δεν είναι, όπως οι παραπάνω ειδικότητες τη στιγμή που εργάζονται μαζί.

Κοινοποίηση:

Βουλευτές: κ.κ. Δημήτριο Κρεμαστινό, Κοσμά Σφυρίου, Βασίλειο Παπανικόλα, Αριστοτέλη Παυλίδη.

Ομοσπονδία: ΠΟΕΕ - ΥΤΕ

Για το Διοικητικό Συμβούλιο
Ο Πρόεδρος
Γεώργιος Ορφανός

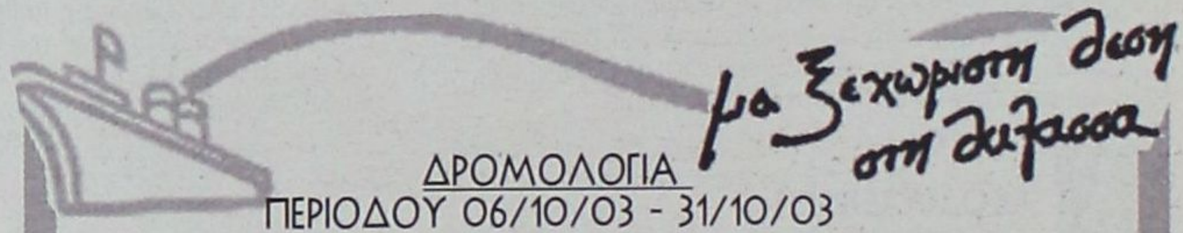

ΔΡΟΜΟΛΟΓΙΑ
ΠΕΡΙΟΔΟΥ 06/10/03 - 31/10/03

ΗΜ/ΝΙΑ		ΩΡΑ	ΠΡΟΟΡΙΣΜΟΣ
ΑΝΑΧΩΡΗΣΕΙΣ ΑΠΟ ΡΟΔΟ			
ΔΕΥΤΕΡΑ ΤΡΙΤΗ	Ε/Γ-Ο/Γ ΠΑΤΜΟΣ	15.00	ΚΩ (18.30-18.50) - ΚΑΛΥΜΝΟ (19.50-20.05) - ΛΕΡΟ (21.05-21.20) - ΠΑΤΜΟ (22.35-22.50) - ΠΕΙΡΑΙΑ (08.00)
ΤΕΤΑΡΤΗ	Ε/Γ-Ο/Γ ΡΟΔΟΣ	15.00	ΚΩ (18.30-18.50) - ΚΑΛΥΜΝΟ (19.50-20.05) - ΑΣΤΥΠΑΛΑΙΑ (22.20-22.40) - ΠΕΙΡΑΙΑ (09.00)
ΠΕΜΠΤΗ	Ε/Γ-Ο/Γ ΠΑΤΜΟΣ	17.00	ΚΩ(20.30 - 20.50) - ΠΕΙΡΑΙΑ (08.00)
ΠΑΡΑΣΚΕΥΗ	Ε/Γ-Ο/Γ ΡΟΔΟΣ	15.00	ΚΩ (18.30-18.50) - ΚΑΛΥΜΝΟ (19.50-20.05) - ΛΕΡΟ (21.05-21.20) - ΠΑΤΜΟ (22.35-22.50) - ΠΕΙΡΑΙΑ (08.00)
ΣΑΒΒΑΤΟ	Ε/Γ-Ο/Γ ΠΑΤΜΟΣ	15.00	ΣΥΜΗ (16.40-17.00)-ΚΩ (19.30-19.50) -ΚΑΛΥΜΝΟ (20.50-21.05)-ΛΕΡΟ (22.05-22.20)-ΠΑΤΜΟ (22.35-23.50)- ΠΕΙΡΑΙΑ (09.00)
ΚΥΡΙΑΚΗ	Ε/Γ-Ο/Γ ΡΟΔΟΣ	13.00	ΤΗΛΟ (15.40-16.00)-ΝΙΣΥΡΟ (17.10-17.30) -ΚΩ (18.50-19.10) - ΚΑΛΥΜΝΟ ((20.10-20.30) - ΛΕΡΟ (21.30-21.50) - ΠΑΤΜΟ (23.00-23.20) - ΠΕΙΡΑΙΑ (08.30)
ΑΝΑΧΩΡΗΣΕΙΣ ΑΠΟ ΠΕΙΡΑΙΑ			
ΔΕΥΤΕΡΑ	Ε/Γ-Ο/Γ ΠΑΤΜΟΣ	15.00	ΠΑΤΜΟ (00.15-00.35) - ΛΕΡΟ (01.50 -02.10) - ΚΑΛΥΜΝΟ (03.10 -03.30) - ΚΩ (04.35 -04.50) - ΡΟΔΟ (08.30)
ΤΡΙΤΗ	Ε/Γ-Ο/Γ ΡΟΔΟΣ	15.00	ΑΣΤΥΠΑΛΑΙΑ (00.50-01.10) - ΚΑΛΥΜΝΟ (03.30-03.50) - ΚΩ (04.50-05.10) ΡΟΔΟ (09.00)
ΤΕΤΑΡΤΗ	Ε/Γ-Ο/Γ ΠΑΤΜΟΣ	17.00	ΚΩ (03.30-03.50) - ΡΟΔΟ (07.30)
ΠΕΜΠΤΗ	Ε/Γ-Ο/Γ ΡΟΔΟΣ	15.00	ΠΑΤΜΟ (00.15-00.35) - ΛΕΡΟ (01.50 -02.10) - ΚΑΛΥΜΝΟ (03.10 -03.30) - ΚΩ (04.35 -04.50) - ΡΟΔΟ (08.30)
ΠΑΡΑΣΚΕΥΗ	Ε/Γ-Ο/Γ ΠΑΤΜΟΣ	15.00	ΠΑΤΜΟ (00.15-00.35)-ΛΕΡΟ(01.50-02.10)-ΚΑΛΥΜΝΟ (03.10-03.30)-ΚΩ(04.30-04.50)-ΣΥΜΗ(07.30-07.45)-ΡΟΔΟ (09.30)
ΣΑΒΒΑΤΟ	Ε/Γ-Ο/Γ ΡΟΔΟΣ	14.00	ΠΑΤΜΟ (23.15-23.35) - ΛΕΡΟ (00.50-01.10) - ΚΑΛΥΜΝΟ (02.10 - 02.30) - ΚΩ (03.30-03.50) - ΝΙΣΥΡΟ (05.10-05.20) - ΤΗΛΟ (06.30-06.50) - ΡΟΔΟ (09.00)
ΚΥΡΙΑΚΗ			

Κεντρικό Πρακτορείο ΔΑΝΕ SEA LINE Αυστραλίας 92
Ωρες λειτουργίας 08.00 - 20.00 ΤΗΛ. 43150 (10 γραμμές)

Δ·Α·Ν·Ε· SEA LINE
ΔΩΔΕΚΑΝΗΣΙΑΚΗ ΑΝΩΝΥΜΗ ΝΑΥΤΙΛΙΑΚΗ ΕΤΑΙΡΙΑ

ΑΝΟΙΚΤΟ ΠΑΡΑΜΕΝΕΙ ΤΟ ΒΟΡΕΙΟ ΜΕΤΩΠΟ

ΟΙ ΕΞΕΛΙΞΕΙΣ ΣΤΟ ΤΟΠΙΚΟ ΠΑ.ΣΟ.Κ.

περνούν μέσα από «Συμπληγάδες»

Επώδυνη θα είναι η διαδικασία επιλογής των υποψηφίων βουλευτών

Η νέα συνάντηση - τρίτη κατά σειρά στο διάστημα των τελευταίων εβδομάδων - του Γραμματέα της Ν.Ε. ΠΑΣΟΚ - νοτίου συγκροτήματος Δωδεκανήσου κ. Τιμόθεου Παρασκευά με τον Γραμματέα της Κεντρικής Επιτροπής κ. Μιχάλη Χρυσοχοΐδη πολύ πιθανόν να άρει τα οργανωτικά αδιέξοδα που έχουν ανακύψει με αφορμή τα όσα διαδραματίζονται στο βόρειο συγκρότημα και να βάλει «φρένο» στους αυτοχρισθέντες, υποψήφιους βουλευτές που περιέρχονται, δίκην γυρολόγων, τα νησιά.

Η συνάντηση είναι προγραμματισμένη για αύριο και το πρώτο θέμα της ατζέντας θα είναι η αποκατάσταση της κομματικής ηρεμίας στο βόρειο συγκρότημα η οποία διασαλεύθηκε επικίνδυνα μετά τις θυελλώδεις εκλογές για την ανάδειξη νομαρχιακής επιτροπής και νέου Γραμματέα μεταξύ των κ.κ. Βασίλη Πίτση, και Βασίλη Χατζηγιακουμή. Οι πρωτοβουλίες που είχαν αναληφθεί μέχρι τώρα από την Χαριλάου Τρικούπη όχι μόνο δεν απέδωσαν τα αναμενόμενα αλλ' απεναντίας διεύρυναν το χάσμα, ώστε να γίνεται λόγος πλέον για χάος μεταξύ των αντιμαχομένων παρατάξεων.

Εν όψει των εκλογών η πρόταση του κ. Κώστα Κάισερλη να ανατεθεί στην Ν.Ε. ΠΑΣΟΚ του νοτίου συγκροτήματος και η οργανωτική ευθύνη των νησιών του βορείου συγκροτήματος φέρεται πλέον να αποτελεί μονόδρομο.



Ο κ. Τιμόθεος Παρασκευάς με χθεσινές δηλώσεις του επανέλαβε ότι η Ν.Ε. ΠΑΣΟΚ είναι διατεθειμένη και έτοιμη να αναλάβει τη συνολική ευθύνη του νομού μέχρι τις εκλογές και αμέσως μετά το ΠΑΣΟΚ να προχωρήσει στη θέσπιση μιας μόνο Νομαρχιακής κατά το παράδειγμα της Νέας Δημοκρατίας τα μέλη της οποίας θα αναδεικνύονται μετά από εκλογές στις οποίες θα συμμετέχουν τα εγγεγραμμένα μέλη όλου του νομού.

Αντικείμενο συζήτησης όμως θα είναι και η προκλητική συμπεριφορά ορισμένων στελεχών που διεκδικούν θέση στο ψηφοδέλτιο.

Οπως τονίζει ο κ. Παρασκευάς «εκτός των εν ενεργεία βουλευτών κ.κ. Κρεμαστινού, Σφυρίου, Παπανικόλα και του εκλεγέντος βουλευτή κ. Κάισερλη όλοι οι άλλοι θα περάσουν από την κρησάρα των οργανωμένων μελών, οι οποίοι θα κρίνουν και θα αξιολογήσουν την πολιτική και κοινωνική δράση τους και, εντέλει θα αποφασίσουν αν θα είναι ή όχι υποψήφιοι βουλευτές».

Ο κ. Παρασκευάς αφήνει να διαφανεί ότι αν αυτή η αξίωση των οργανωμένων μελών του

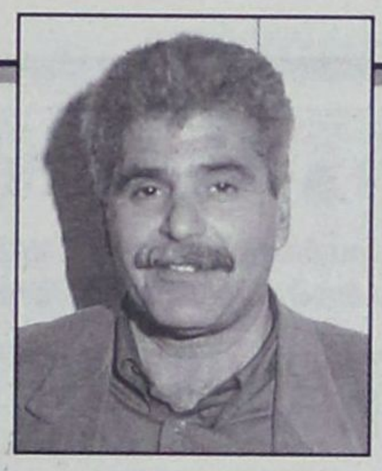

Κινήματος δεν ικανοποιηθεί από το ανώτατο κομματικό όργανο, την Κεντρική Επιτροπή, και δεν τηρηθούν οι προβλεπόμενες καταστατικές διαδικασίες ως προς την επιλογή υποψηφίων βουλευτών, θα εκδηλωθούν σοβαρότατες αντιδράσεις δίχως ν' αποκλείεται και η παραίτηση της Νομαρχιακής Επιτροπής.

Είναι προφανές ότι ο Γραμματέας της Ν.Ε. αναφέρεται κυρίως στις περιπτώσεις των κ.κ. Γιώργου Νικητιάδη και Βασίλη Σεβαστή οι οποίοι, προ πολλού, περιοδεύουν τα Δωδεκάνησα προεξοφλώντας ότι θα είναι υποψήφιοι βουλευτές με δεδομένη τη «βούλα» από ανώτατα κυβερνητικά και κομματικά στελέχη - και ενδεχομένως και από τον ίδιο τον κ. Σημίτη.

Ακόμη επαναλαμβάνει ότι το ψηφοδέλτιο «ασχέτως ποιοί θα είναι τελικώς υποψήφιοι θα συγκροτηθεί από δύο υποψήφιους από το βόρειο συγκρότημα και τέσσερις από την επαρχία Ρόδου».

Το τελευταίο αποκτά πρόσθετη αξία καθώς αποκλείει ουσιαστικά την πολυσυζητημένη υποψηφιότητα του κ. Νικητιάδη καθώς ο κ. Κώστας Κάισερλης θα εκπροσωπήσει την Κω και ο κ. Βασίλης Σεβαστής την Κάλυμνο.

ΕΦΟΡΙΑ: ΜΕΣΩ INTERNET ΤΑ ΠΙΣΤΟΠΟΙΗΤΙΚΑ

από την 1η Δεκεμβρίου

Οι φορολογούμενοι θα έχουν τη δυνατότητα μέσω Internet να λαμβάνουν φορολογική ενημερότητα αντί εκκαθαριστικού σημειώματος και άλλα πιστοποιητικά από το σπίτι ή το γραφείο τους

Τέλος στις επισκέψεις στην εφορία για τη χορήγηση αποδεικτικού φορολογικής ενημερότητας, αντίγραφου εκκαθαριστικού σημειώματος, αλλά και άλλων πιστοποιητικών βάζει από την 1η Δεκεμβρίου μια νέα ηλεκτρονική υπηρεσία της Γενικής Γραμματείας Πληροφορικών Συστημάτων.

Οι φορολογούμενοι θα έχουν τη δυνατότητα μέσω του internet να λαμβάνουν από το σπίτι ή το γραφείο τους εύκολα και γρήγορα τα πιστοποιητικά που είναι απαραίτητα για τις συναλλαγές τους χωρίς να ταλαιπωρούνται στην εφορία.

Η ηλεκτρονική υπηρεσία e-πιστοποιητικά εντάσσεται στην πολιτική καλύτερης εξυπηρέτησης των πολιτών και όπως δήλωσε χθες ο υφυπουργός Οικονομίας και Οικονομικών Απ. Φωτιάδης «σε λίγο καιρό οι πολίτες θα ξεχάσουν που είναι οι εφορίες».

Σύμφωνα με τα στοιχεία που παρουσιάστηκαν χθες σε ειδική εκδήλωση της Γ.Γ.Π.Σ. περίπου 650.000 φορολογούμενοι εξυπηρετούνται από τις ηλεκτρονικές υπηρεσίες του υπουργείου και οι εισπράξεις μέσω του διαδικτύου αγγίζουν τα 650 εκατ. ευρώ μηνιαίως.

Την άνοιξη του 2005 αναμένεται να τεθεί σε λειτουργία το νέο ηλεκτρονικό σύστημα αυξημένης χωρητικότητας που θα μπορεί να δεχθεί το σύνολο των φορολογικών δηλώσεων.

ΑΥΤΟΜΑΤΗ ΕΚΚΑΘΑΡΙΣΗ

Το σύστημα αυτό θα έχει τη δυνατότητα αυτόματης εκκαθάρισης της δήλωσης και έκδοσης εκκαθαριστικού σημειώματος, το οποίο αν είναι χρεωστικό θα μπορεί να εξοφληθεί ηλεκτρονικά μέσω του e- banking κι αν είναι πιστωτικό θα επιστρέφεται άμεσα το ποσό.

Οπως δήλωσε ο γενικός γραμματέας Πληροφοριακών Συστημάτων Κ. Παπαδημητρίου μελλοντικά θα παρέχεται στους φορολογούμενους η δυνατότητα αλλαγής μέσω του διαδικτύου των στοιχείων Μητρώου (αριθμό ταυτότητας, διεύθυνση κ.α.) ενώ η Γενική Γραμματεία Πληροφοριακών Συστημάτων σε συνεργασία με ιδιωτικές εταιρείες θα εγκαταστήσουν στην ηλεκτρονική υπηρεσία των αντικειμενικών αξιών (e- ΑΑΠΑ) βάσεις δεδομένων από τις οποίες οι φορολογούμενοι θα μπορούν να αναζητούν τις αντικειμενικές αξίες για κάθε ακίνητο.

«ΙΕΡΑΠΕΤΡΑ - Β. ΚΟΡΝΑΡΟΣ»

ΔΡΟΜΟΛΟΓΙΑ

Λ.Α.Ν.Ε

Σας γνωρίζουμε ότι τα δρομολόγια του «ΙΕΡΑΠΕΤΡΑ» διαμορφώνονται ως εξής λόγω της ετήσιας συντήρησης του Β. Κορνάρος:

Κάθε Τετάρτη στις 04.30 το πρωί
για Χάλκη, Διαφάνι, Κάρπαθο (Πηγάδια), Κάσο, Σητεία, κι επιστροφή Ρόδο (τοπικό δρομολόγιο)

Κάθε Πέμπτη στις 04.30 το πρωί
για Χάλκη, Διαφάνι, Πηγάδια (Κάρπαθο), Κάσο, Σητεία, Αγιο Νικόλαο, Μήλο, Πειραιά.

Κάθε Κυριακή στις 04.30 το πρωί
για Χάλκη, Διαφάνι, Πηγάδια (Κάρπαθο), Κάσο, Σητεία, Αγιο Νικόλαο, Μήλο, Πειραιά.

Πληροφορίες
STEFANAKIS - ZORPIDIS
Τηλ. 22410 20625, 30054

ΜΑΘΗΜΑΤΑ ΝΟΣΟΛΟΓΙΑΣ

✓ Παραδίδονται μαθήματα ΝΟΣΟΛΟΓΙΑΣ, ιδιαίτερα ή σε ολιγομελή τμήματα για μαθητές των ΤΕΕ στον τομέα ΥΓΕΙΑΣ ΚΑΙ ΠΡΟΝΟΙΑΣ.

Για περισσότερες πληροφορίες επικοινωνήστε στο τηλέφωνο 22410-61184 ή στο 6932920345.

✓ Εάν το παιδί σας έχει πρόβλημα άρθρωσης σε συγκεκριμένα σύμφωνα όπως (σ, ξ, ψ, ρ, θ κ.λπ.) ΕΠΙΚΟΙΝΩΝΗΣΤΕ στο τηλέφωνο 6945545561.

ΟΔΟΝΤΙΑΤΡΙΚΗ ΑΝΑΚΟΙΝΩΣΗ

Το ιατρείο του Οδοντίατρου κ.

ΦΩΤΗ ΛΕΒΕΝΤΗ

θα παραμείνει κλειστό από 26 Σεπτεμβρίου - 11 Οκτωβρίου λόγω συμμετοχής του ιατρού σε 2 Διεθνή συνέδρια, Εμφυτευματολογίας και Ενδοδοντίας και 1 Διεθνές Σεμινάριο Οδοντιατρικών Υλικών στην Αθήνα και την Ιταλία.

Για ραντεβού και επείγοντα περιστατικά στο τηλ. 2241024554.

δημοκρατικά

ΥΠΑΡΧΕΙ ΑΝΤΙΚΕΙΜΕΝΙΚΗ ΠΡΑΓΜΑΤΙΚΟΤΗΤΑ Η ΟΠΟΙΑ ΔΙΝΕΙ ΤΟ ΜΕΤΡΟ ΤΗΣ ΑΛΗΘΕΙΑΣ (ΑΡΙΣΤΟΤΕΛΗΣ)

ΚΡΑΜΕΡ ΕΝΑΝΤΙΟΝ ΚΡΑΜΕΡ

Δύο «συν ένα» χαρακτηριστικά σκιαγραφούν το «πορτρέτο» του εξελισσόμενου απεργιακού κύματος. Το πρώτο αφορά τους στόχους των διάφορων κοινωνικών ομάδων, οι περισσότεροι από τους οποίους με άνεση μπορούν να χαρακτηρισθούν υπερβολικοί έως μαξιμαλιστικοί.

Το δεύτερο αφορά την κοινωνική σύνθεση των απεργών, καθώς ακόμη μια φορά βλέπουμε ότι οι κινητοποιήσεις τροφοδοτούνται, σχεδόν αποκλειστικά, από το «αρχιπέλαγος» της δημόσιας απασχόλησης.

Υπάρχει όμως και το «συν ένα» το οποίο αφορά το κυβερνών κόμμα και τη σχέση του με την κοινωνία. Την ίδια τη φυσιογνωμία του ΠΑΣΟΚ, με άλλα λόγια.

Βλέπουμε, λοιπόν, πάλι μπροστά μας αυτή την κακή κληρονομιά της δεκαετίας του '80, την άγονη πολιτική του διεκδικητισμού, την πλήρη αυτονόμηση των αιτημάτων από το γενικό πλαίσιο της οικονομίας, τον εκβιασμό της κοινωνίας με όπλο την κεντρική θέση στον δημόσιο τομέα που κατέχουν ορισμένες κοινωνικές ομάδες.

Βλέπουμε πόσο αντέχουν ακόμη αυτές οι νοοτροπίες συνδικαλιστικής και πολιτικής δράσης παρά τα διαδοχικά «κύματα εκσυγχρονισμού» με τα οποία η ηγεσία προσπάθησε να αλλάξει το «όλον ΠΑΣΟΚ».

Βλέπουμε ότι όλη αυτή η προσπάθεια εκσυγχρονισμού της πολιτικής και της κοινωνικής ζωής δεν είναι απλά θέμα αλλαγής προσώπων, αλλά βαθύτατο πρόβλημα πολιτικού πολιτισμού και κοινωνικών νοοτροπιών.

Ολη αυτή η «αρχαία σκουριά» του ιστορικού ΠΑΣΟΚ, άλλη μια φορά παρουσιάζεται σαν ένα από τα κεντρικά προβλήματα που αντιμετωπίζουν σήμερα ο Κ. Σημίτης και η κυβέρνηση.

Αυτά δηλαδή που δεν άλλαξαν εντός του κυβερνώντος κόμματος, παρά τις επιφανειακές μεταλλάξεις.

Γι'αυτό τον λόγο, βλέπουμε ακόμη και υπουργούς να κρύβονται και να διστάζουν να συγκρουστούν με κοινωνικές ομάδες - κλειδιά που πρωτοστατούν στον διεκδικητικό μαξιμαλισμό.

Αποφεύγουν εν ολίγοις να υπερασπιστούν την κυβερνητική γραμμή, φοβούμενοι το «πολιτικό κόστος»..

Με αποτέλεσμα, η ΝΔ να φαίνεται ως η μόνη κερδισμένη από το διαταραγμένο κοινωνικό κλίμα. Αξιοποιώντας την κυβερνητική αμηχανία και τον συνδικαλιστικό ακτιβισμό.

Αξιοποιώντας, δηλαδή, αυτό το μαζοχιστικό «Κράμερ εναντίον Κράμερ» που αναπτύσσεται στην άλλη όχθη του φάσματος, στην ενδοχώρα της κεντροαριστεράς και στις κοινωνικές δυνάμεις που υποτίθεται ότι εκπροσωπεί...

ΠΕΡΙ ΕΠΕΝΔΥΣΕΩΝ

Εκεί που η κυβέρνηση είχε εξορκίσει το ιρλανδικό μοντέλο για την προσέλκυση ξένων επενδύσεων, τώρα, με το νέο αναπτυξιακό νόμο, εμφανίζεται να το υιοθετεί, αλλά κακέκτυπο! Γιατί για την ενίσχυση της εισροής άμεσων ξένων κεφαλαίων στη χώρα μας δεν αρκούν μόνο οι ευνοϊκοί φορολογικοί συντελεστές και οι διάφορες επιχορηγήσεις.

Οι χώρες της Ευρωπαϊκής Ενωσης που έχουν επιτύχει ταχεία άνοδο των εξαγωγών και σημαντική εισροή ξένων επενδυτικών κεφαλαίων χαρακτηρίζονται από υψηλή ανταγωνιστικότητα και από δημιουργία γενικώς ευνοϊκού περιβάλλοντος.

Και δεν μιλάμε μόνο για υψηλές δημόσιες δαπάνες στην εκπαίδευση, για υψηλό βαθμό πρόσβασης στο Διαδίκτυο, για υψηλή τεχνολογία και επιδόσεις σε ευρεσιτεχνία, όπου η χώρα μας υστερεί τραγικά.

Μιλάμε για την αναποτελεσματικότητα του δημόσιου τομέα και για τις διοικητικές παρεμβάσεις που εμποδίζουν τις επιχειρηματικές και επενδυτικές πρωτοβουλίες, τα οποία αποτελούν σημαντικά συγκριτικά μειονεκτήματα για τη βελτίωση της ανταγωνιστικότητας και του τραγικά χαμηλού δείκτη εισροής ξένων άμεσων κεφαλαίων στην Ελλάδα. Για την ουσιαστική βελτίωση όλων αυτών των δεικτών χρειάζεται η προώθηση σημαντικών θεσμικών ρυθμίσεων που θα διευκολύνουν την ίδρυση νέων επιχειρήσεων (η χώρα μας παρουσιάζει το υψηλότερο κόστος και τον υψηλότερο αριθμό διαδικασιών στον τομέα αυτόν), η ενθάρρυνση στην εισαγωγή νέων καινοτομιών, η ενίσχυση της επιχειρηματικότητας που έχει στρατηγικό και οργανωτικό σχεδιασμό και εξαγωγικό προσανατολισμό και η αναβάθμιση της εκπαίδευσης, η οποία χαρακτηρίζεται από χαμηλές επιδόσεις. Γιατί μόνο έτσι βελτιώνεται η ποιότητα και η ποικιλία των προϊόντων που ζητούνται στις διεθνείς αγορές.

Η μη πραγματική μεταρρύθμιση του φορολογικού συστήματος, η μη πραγματική τομή στο ασφαλιστικό σύστημα και στις αγορές, που εμφανίζονται εγκλωβισμένες, και η μη δημοσιονομική εξυγίανση αποτελούν σοβαρούς ανασχετικούς παράγοντες στη βελτίωση της ανταγωνιστικότητας και, συνεπώς, στην προσέλκυση ξένων κεφαλαίων και επενδύσεων. Οι δυσμενείς συνέπειες των καθυστερήσεων στην προώθηση των παραπάνω διαρθρωτικών μεταρρυθμίσεων και θεσμικών ρυθμίσεων αντικατοπτρίζονται ήδη στον απογοητευτικό ρυθμό μεταβολής της απασχόλησης, στην υψηλή ανεργία και, φυσικά, στο ισοζύγιο. Η ευνοϊκή φορολογία, συνεπώς, για την προσέλκυση ξένων κεφαλαίων είναι σημαντική, αλλά δεν φτάνει μόνο αυτή. Αν μάλιστα δεν εξασφαλιστούν οι προϋποθέσεις που ενδεικτικά αναφέρθηκαν, τότε είναι πιθανό και το κίνητρο αυτό να αποδειχθεί αλυσιτελές.

ΤΑ ΜΥΣΤΙΚΑ ΤΗΣ ΚΑΡΔΙΑΣ...

Του ΔΗΜΗΤΡΙΟΥ Θ. ΚΡΕΜΑΣΤΙΝΟΥ Καθηγητή Καρδιολογίας Πανεπιστημίου Αθηνών, προέδρου Ελληνικού Κολεγίου Καρδιολογίας - Καρδιοχειρουργικής

ΤΙ ΚΑΘΟΡΙΖΕΙ ΤΗΝ ΚΑΡΔΙΑΚΗ ΠΡΟΣΒΟΛΗ



Πολλοί πιστεύουν ότι ο κύριος παράγοντας που προκαλεί την οξεία απόφραξη μιας στεφανιαίας αρτηρίας είναι ο βαθμός στένωσης της αρτηρίας. Αυτό είναι απόλυτα ανακριβές.

Αντίθετα, ο βαθμός της στένωσης (βουλωμένη αρτηρία) έχει τη μικρότερη σημασία.

Οι κυριότεροι παράγοντες που καθορίζουν την επερχόμενη καρδιακή προσβολή, σύμφωνα με τα διεθνώς αποδεκτά, είναι οι εξής:

• **Η διάχυτη αρτηριοσκλήρυνση:** Για κάθε ορατή στένωση στη στεφανιογραφία αντιστοιχούν 3 μικρότερες αρτηριοσκληρωτικές πλάκες γύρω από αυτήν. Η κάθε μία έχει μεγαλύτερη πιθανότητα να ραγεί (σπάσει) σε σχέση με τις μεγάλες και να δημιουργήσει θρόμβο, ο οποίος τελικά αποφράσσει την αρτηρία.

• **Η διάχυτη φλεγμονή:** Σε κάθε αρτηρία που προσβάλλεται από αρτηριοσκλήρυνση αναπτύσσεται φλεγμονή. Η φλεγμονή αυτή αδυνατίζει την κάψα (περίβλημα) των μικρών αθηρωματικών πλακών. Έτσι διευκολύνεται η ρήξη (το σπάσιμο) μιας πλάκας, με συνέπεια την πλήρη απόφραξη της στεφανιαίας αρτηρίας.

• **Η ενεργοποίηση των αιμοπεταλίων:** Τα αιμοπετάλια είναι συστατικά του αίματος που συμβάλλουν να σχηματισθεί θρόμβος όταν εκδηλώνεται αιμορραγία σε οποιοδήποτε σημείο του σώματος. Η λειτουργία αυτή των αιμοπεταλίων οδηγεί στο σταμάτημα της αιμορραγίας. Όταν τα αιμοπετάλια έρχονται σε επαφή με ανώμαλη επιφάνεια, ενεργοποιούνται και συγκολλούνται μεταξύ τους, απελευθερώνοντας ουσίες οι οποίες ενεργοποιούν το μηχανισμό της δημιουργίας θρόμβου. Στην περίπτωση των στεφανιαίων αρτηριών τα αιμοπετάλια προσκολλούνται στο τοίχωμά τους όταν υπάρχει αρτηριοσκλήρυνση ή απλή διάβρωση του εσωτερικού τοιχώματος. Η διάβρωση της αρτηρίας συμβαίνει ειδικότερα σε καπνιστές κάτω των 35 ετών, που είναι δυνατόν να πάθουν οξύ έμφραγμα ή και αιφνίδιο θάνατο χωρίς οι στεφανιαίες να είναι προσβεβλημένες από αρτηριοσκλήρυνση.

• **Η υπερπηκτικότητα του αίματος:** Όταν υπάρχουν αιματολογικές διαταραχές που δημιουργούν υπερπηκτικότητα του αίματος μπορεί να δημιουργηθεί θρόμβωση ή και απόφραξη της στεφανιαίας χωρίς να υπάρχει νόσος.

• **Δυσλειτουργία του ενδοθηλίου:** Το ενδοθήλιο είναι ένας χιτώνας που καλύπτει εσωτερικά τις αρτηρίες και παράγει σειρά αγγειοδιασταλτικών και αγγειοσυσπαστικών ουσιών που εξασφαλίζουν φυσιολογική κινητικότητα του τοιχώματος, με αποτέλεσμα την προώθηση του αίματος μέσα στην αρτηρία, χωρίς να λιμνάζει. Εάν η κινητικότητα του τοιχώματος δεν είναι φυσιολογική το αίμα κινείται με χαμηλή ταχύτητα στην αρτηρία, οπότε υποβοηθείται η δημιουργία θρόμβων. Εάν υπερισχύουν οι αγγειοσυσπαστικές ουσίες του ενδοθηλίου υποβοηθείται ο σπασμός της αρτηρίας, με αποτέλεσμα να διακόπτεται απότομα η ροή του αίματος και να αναστέλλεται η άρδευση (αιμάτωση) του μυοκαρδίου της καρδιάς.

Συμπερασματικά, για να δημιουργηθεί έμφραγμα δεν είναι απαραίτητο να υπάρχουν όλες οι διαταραχές που περιγράφηκαν πιο πάνω. Είναι δυνατό να δημιουργηθεί έμφραγμα ακόμα και με μία μόνο διαταραχή, αρκεί αυτή να είναι ιδιαίτερα σοβαρή. Έτσι μόνο είναι δυνατόν να γίνει αντιληπτό γιατί είναι πρακτικά αδύνατο να προβλεφθεί ακριβώς ο χρόνος εκδηλώσεως του εμφράγματος· επειδή η εκδήλωσή του εξαρτάται από μια σειρά ενδογενών παραγόντων.

ΕΚΤΕΛΕΙΤΑΙ ΤΟ ΟΔΙΚΟ ΕΡΓΟ ΜΕΝΕΤΩΝ - ΣΤΑΜΑΤΟΥΛΙΤΣΑΣ

Αρχισαν οι εργασίες από τη Νομαρχιακή Αυτοδιοίκηση Δωδεκανήσου - Επαρχείο Καρπάθου - Κάσου για την αποκατάσταση του τμήματος της Επαρχιακής οδού Μενετών - Σταματουλίτσας.

Ηδη το συνεργείο εργάζεται εντατικά και εκτιμάται ότι μέχρι το τέλος της εβδομάδας θα έχουν ολοκληρωθεί οι εργασίες ασφαλτόστρωσης του συγκεκριμένου τμήματος. Το έργο θα στοιχίσει συνολικά 66.000 Ευρώ και ήταν ενταγμένο στο Τεχνικό Πρόγραμμα του Επαρχείου Καρπάθου - Κάσου.

Εξάλλου συνεχίζονται και οι εργασίες στην Επαρχιακή οδό Αεροδρομίου - Αρκάσας, που άρχισαν πριν από μερικές μέρες. Το έργο αυτό είναι ενταγμένο στο Π.Ε.Π. Νοτίου Αιγαίου και το συνολικό κόστος εκτέλεσης ανέρχεται στο ποσό των 2.678.000 Ευρώ. Ηδη εκτελούνται οι διανοίξεις και όταν ολοκληρωθεί θα εξυπηρετήσει ολόκληρη την δυτική πλευρά του νησιού. Φορέας υλοποίησης είναι η Νομαρχιακή Αυτοδιοίκηση Δωδεκανήσου.

ΑΛΛΗΛΟΚΑΤΗΓΟΡΙΕΣ ΓΙΑ ΔΙΑΦΘΟΡΑ

ΑΝΤΙΠΑΡΑΘΕΣΗ ΚΥΒΕΡΝΗΣΗΣ - Ν.Δ. ΓΙΑ ΤΗΝ ΕΚΘΕΣΗ ΤΗΣ TRANSPARENCY INTERNATIONAL

«Με τη σημερινή κυβέρνηση σύγκλιση δεν γίνεται ούτε σε μισό αιώνα» είπε ο κ. Ρουσόπουλος

«Κόντρα» ξέσπασε την Τετάρτη ανάμεσα στην κυβέρνηση και τη Νέα Δημοκρατία, με αφορμή την ετήσια έκθεση της Transparency International για τη διαφθορά στη χώρα μας.

Ο κ. Ρουσόπουλος χαρακτήρισε την έκθεση «κόλαφο» για την κυβέρνηση και προσωπικά τον πρωθυπουργό Κώστα Σημίτη, υπογραμμίζοντας ότι 6,5 δισ. ευρώ ετησίως «χάνονται στη μαύρη τρύπα της αδιαφάνειας», ενώ θα μπορούσαν να κατευθυνθούν στην ανάπτυξη, την απασχόληση και την κοινωνική συνοχή. Η έκθεση αποτελεί «άλλη μια απόδειξη ότι με τις σημερινές πολιτικές, με τους σημερινούς ρυθμούς και με τη σημερινή κυβέρνηση σύγκλιση δεν γίνεται ούτε σε μισό αιώνα» είπε χαρακτηριστικά ο εκπρόσωπος της Νέας Δημοκρατίας.

Από την πλευρά του ο κυβερνητικός εκπρόσωπος αμφισβήτησε την αξιοπιστία της έρευνας, παρατηρώντας πως η συγκεκριμένη έκθεση προήλθε από ιδιωτική εταιρεία, το παράρτημα της οποίας στην Ελλάδα προεδρεύεται απο την Βιργινία Τσουδερού, στέλεχος της κυβέρνησης της ΝΔ το 1990-93, ενώ στο ΔΣ της εταιρείας βρίσκεται και επικοινωνιακός σύμβουλος του κ. Καραμανλή.

«Οι ασάφειες επομένως και ο περίεργος τρόπος χειρισμού των στοιχείων εξυπηρετεί τα συμφέροντα της ΝΔ» υπογράμμισε ο κ. Πρωτόπαπας, λέγοντας πως «η ΝΔ βάζει τους δικούς της ανθρώπους να δυσφημούν την Ελλάδα διεθνώς». Απαντώντας στον κυβερνητικό εκπρόσωπο, ο κ. Ρουσόπουλος τον κάλεσε να «καταθέσει έστω και μία έκθεση έγκριτου διεθνούς οργανισμού, που να αποδεικνύει ότι στην Ελλάδα δεν ανθούν η αδιαφάνεια και η διαφθορά».

ΕΚΤΟΣ ΤΗΣ ΠΡΟΕΚΛΟΓΙΚΗΣ ΚΟΥΡΣΑΣ

ΔΕΝ ΘΑ ΕΙΝΑΙ ΥΠΟΨΗΦΙΑ ΣΤΙΣ ΕΠΟΜΕΝΕΣ ΒΟΥΛΕΥΤΙΚΕΣ ΕΚΛΟΓΕΣ Η ΜΑΡΙΑ ΔΑΜΑΝΑΚΗ

Να μην είναι υποψήφια με το Συνασπισμό, αλλά ούτε και με άλλο κόμμα, στις προσεχείς βουλευτικές εκλογές αποφάσισε η Μαρία Δαμανάκη, η οποία γνωστοποίησε την πρόθεση της αυτή με επιστολή που έστειλε την Τετάρτη στον πρόεδρο του ΣΥΝ, Νίκο Κωνσταντόπουλο.

Σύμφωνα με πληροφορίες, η κ. Δαμανάκη στην επιστολή της υπογραμμίζει ότι θα παραμείνει στη Βουλή ως βουλευτής του Συνασπισμού μέχρι τη λήξη της θητείας της. Το θέμα αναμένεται να συζητηθεί την Πέμπτη, στην κοινή συνεδρίαση της Πολιτικής Γραμματείας και της Κοινοβουλευτικής Ομάδας του Συνασπισμού.

ΣΟΚ ΜΕ ΡΟΖ ΙΣΤΟΡΙΕΣ

Ροζ ιστορίες, φωτογραφίες και παράνομες φωτογραφίσεις επωνύμων στοιχειοθετούν τρόπους που επιβάλλεται οικονομικός παράγοντας του τόπου που διευθύνει μια από τις μεγαλύτερες επιχειρήσεις της Ρόδου. Κατά πληροφορίες που κυκλοφορούν, σε εγκαταστάσεις της επιχείρησης που διευθύνει, έχει τοποθετήσει μίνι κάμερες, έχει καταφέρει να απαθανατίσει διάφορους επώνυμους και υπό την απειλή των αποκαλύψεων, να διατηρεί όχι μόνο την θέση του αλλά και την ανοχή για τον τρόπο που ενεργεί στην τοπική αγορά και κοινωνία.

ΟΙ ΚΑΤΕΔΑΦΙΣΕΙΣ

Η όλη επιχείρηση κατεδάφισης δεν αφορούσε τις πολυτελείς επαύλεις και βίλες, που υπάρχουν στην παραλία της Αναβύσσου. Κάποιους μαντρότοιχους και μόνον ήθελε να κατεδαφίσει η Περιφέρεια Αττικής. Κι έστησε ολόκληρη επιχείρηση, και χθες και προχθές, αλλά τελικά δεν έγινε απολύτως τίποτε. Η μια υπηρεσία του Δημοσίου διέτασσε την κατεδάφιση και η άλλη, με κατεπείγον σήμα, την ανέστειλε επ αόριστον... Και μπορεί, τελικά να κατεδαφιστούν οι μαντρότοιχοι και οι σχετικές τηλεοπτικές εικόνες να κάνουν τον γύρο της χώρας, μέσω των δελτίων ειδήσεων, ώστε να δουν όλοι πως η κυβέρνηση δεν δίνει μόνο προεκλογικές υποσχέσεις προς τους κάθε λογής αυθαιρετούντες, αλλά και... κατεδαφίζει κιόλας. Η ουσία, όμως δεν αλλάζει. Για παράδειγμα, από τη Βάρκιζα μέχρι και το Σούνιο, οι παραλίες έχουν γεμίσει βίλες και επαύλεις. Δυο τρεις μαντρότοιχοι λιγότεροι δεν αλλάζουν στο παραμικρό το αδύνατον, ακόμη και της απλής προσέγγισης στη θάλασσα. Πολύ περισσότερο, που η πολιτική της κυβέρνησης, ενθαρρύνει , ενισχύει και προστατεύει την πολύμορφη ασυδοσία των λίγων «εχόντων και κατεχόντων»

Η ΕΠΙΤΡΟΠΗ ΓΙΑ ΤΑ ΨΗΦΟΔΕΛΤΙΑ

Αρκετά σαφή εικόνα για τα ψηφοδέλτια του ΠΑΣΟΚ σε όλη την Ελλάδα έχει διαμορφώσει η επιτροπή Κοσμίδη, Πολυζωγόπουλου, Κουκουλόπουλου, Κατσικαρέλη, Αυγερινού, υπό τον γραμματέα Χρυσοχοΐδη. Τα μέλη έχουν αναλάβει τελικές βολιδοσκοπήσεις συγκεκριμένων προσώπων. Σε εκκρεμότητα παραμένουν Αθήνα (και υπόλοιπο Αττικής), καθώς και Θεσσαλονίκη. Πληροφορούμαι ότι εντός του Οκτωβρίου όλες οι λίστες θα έχουν συμπληρωθεί. Να πιστέψω ότι η επίσημη ανακοίνωση των ψηφοδελτίων θα γίνει τον Νοέμβριο; Ή μήπως εις τούτο δεν αντιτίθενται πλέον οι βουλευτές του Κινήματος; Το θέλουν, μου λένε, γιατί έτσι θα ξεκαθαρίσει η κατάσταση, ιδίως στην περιφέρεια, με διαφόρους «υποψηφίους» που δηλώνουν ότι «άνοιξα γραφείο γιατί μου το ζήτησε ο Σημίτης» και άλλα φαιδρά. Αντιθέτως, δεν αναμένεται να ξεκαθαρίσει νωρίς ούτε η λίστα Επικρατείας, αλλά ούτε και το ευρω- ψηφοδέλτιο. Στη δεύτερη περίπτωση , ενδέχεται να οριστικοποιηθούν τα πράγματα το 2004. Από τη στήλη «ΜΙΚΡΟΠΟΛΙΤΙΚΟΣ» των «ΝΕΩΝ» σελ. 5 με τίτλο «Φαιδρότητες στο ΠΑΣΟΚ...»

ΑΠΕΝΤΑΞΗ ΤΟΥ ΚΑΡΝΑΓΙΟΥ

Απεντάχθηκε από το Β' Κοινοτικό Πλαίσιο Στήριξης το έργο του καρνάγιου και τα χρήματα θα πληρωθούν από εθνικούς πόρους, όπως αποκάλυψε χθες στον ΑΙΓΑΙΟ ΑΝΤΕΝΝΑ η Γενική Γραμματέας της Περιφέρειας Νοτίου Αιγαίου Μάρθα Σημαντώνη.

Η ΔΙΑΠΑΡΑΤΑΞΙΑΚΗ ΚΑΙ ΤΟ ΚΑΡΝΑΓΙΟ

Από την γενικότερη κατάσταση και μετά την συνεδρίαση της διαπαραταξιακής του Δήμου Ροδίων, εξάγεται ένα συμπέρασμα πως τελικά η δημοτική αρχή προχωρά με την ίδια τακτική για την απόδοση των πλέον σημαντικών έργων, που θα έχουν ανταποδοτικό χαρακτήρα, στο Καζίνο. Ιδιαίτερος προβληματισμός γεννάται με την αναφορά στην λεγόμενη δεξαμενή επιλογής αυτών των έργων, του λιμανιού της Ακαντιάς, του Περιμετρικού και του Καρνάγιου. Για το τελευταίο ο αντινομάρχης Στάθης Κουσουρνάς δήλωσε χθες, πως αφού υλοποιηθεί από τη ΝΑ θα παραδοθεί στο Δημοτικό Λιμενικό Ταμείο Νότιας Δωδεκανήσου που δεν ανήκει όμως στο Δήμο Ροδίων, αλλά στους Δήμους των Επαρχιών Ρόδου και Καρπάθου.

Η ΠΑΡΕΝΟΧΛΗΣΗ

Τελικά έγινε ή δεν έγινε παρενόχληση του κυπριακού πολιτικού αεροσκάφους που πέταγε από τη Λάρνακα στη Σκωτία, από τουρκικά πολεμικά αεροσκάφη; Διότι ναι μεν το σύστημα που προειδοποιεί εάν ένα αεροσκάφος προσεγγίζει επικίνδυνα ένα άλλο, ενεργοποιήθηκε , αλλά ο πιλότος του κυπριακού αεροσκάφους δεν ανέφερε το περιστατικό. Πάντως, ο κυβερνητικός εκπρόσωπος Χρ. Πρωτόπαπας, δήλωσε πως «αυτό δεν έχει ξεκαθαριστεί ακόμη. Ανεξαρτήτως, όμως, αυτού έχουμε μια δεδομένη στάση της Τουρκίας. Έχουν γίνει παρενοχλήσεις, παραβιάσεις. Εκείνο που θέλω να ξεκαθαρίσω είναι ότι εξακολουθούμε να αντιμετωπίζουμε αυτές τις καταστάσεις, όπως τις αντιμετωπίζαμε μέχρι τώρα. Δεν έχουμε λόγο να αλλάξουμε πολιτική». Προφανώς, διότι δεν μπορούμε να κάνουμε κι αλλιώς, εκτός αν θέλουμε να δούμε τα τουρκικά μαχητικά να πετούν πάνω από την Ακρόπολη...

ΑΝΕΛΑΣΤΙΚΕΣ

Όταν, όπως είπαμε οι δαπάνες του προϋπολογισμού είναι ήδη ανελαστικές... Κι ένα χιλιάρικο αύξηση στις συντάξεις είναι πολλά δις. επιβάρυνση στον ήδη βεβαρημένο προϋπολογισμό; Ασφαλώς και είναι.. Γι αυτό κακά τα ψέματα, αν δεν αλλάξουμε άρδην τον τρόπο, που προσεγγίζουμε την οικονομική πραγματικότητα.. Τίποτα δεν πρόκειται να γίνει και το χάσμα θα διευρύνεται... Αυτός είναι ο λόγος που, βλέποντας όλους αυτούς , που απαιτούν τις τελευταίες ημέρες, διερωτώμαι... Έχουν αντιληφθεί ότι παίζουν με τη φωτιά... Διότι το Ελληνικό Δημόσιο έχει φθάσει στα όριά του... Και οι συνεχείς απαιτήσεις των δημοσίων υπαλλήλων μπορεί να καταστήσουν ακόμα δυσκολότερη την πορεία της ελληνικής οικονομίας... Οι πραγματικές δυνατότητες της οποίας θα φανούν, με ακραίο, πολύ φοβάμαι, τρόπο... Μετά το πέρας των Ολυμπιακών Αγώνων... Τότε, που τα λαμπρά φώτα της γιορτής θα σβήσουν... Και η αλήθεια θα λάμψει στο σκοτάδι με ανατριχιαστικό τρόπο... Όταν θα διαπιστώσουμε το μέγεθος των χρεών και των ελλειμμάτων... Από τη στήλη «ΚΑΘΗΜΕΡΙΝΕΣ ΒΟΛΕΣ» της «ΚΑΘΗΜΕΡΙΝΗΣ» σελ. 2 με τίτλο : «Λάμψη...»

Ο Τορευτής

ΣΕ ΣΥΝΕΡΓΑΣΙΑ ΜΕ ΤΟ LONDON CITY and GUILDS



MISS ANNA

- *D. HORNSBY B.A. (ENGLISH HONOURS), P.G.C.E. UNIVERSITY OF LIVERPOOL ENGLAND (πρώην εξαταστής CAMBRIDGE).*
- *ANN HORNSBY B.A. CERT ED, DIP. COUNS, UNIVERSITY OF ASTON, ENGLAND.*
- *ΚΑΒΟΥΚΛΗ ΟΥΡΑΝΙΑ*

ΚΕΝΤΡΙΚΟ ΓΡΑΦΕΙΟ: Πλατεία Αγ. Νικολάου 7- πρώτος όροφος, 85 100 ΡΟΔΟΣ
Ωρες: 10:00 - 13:00, 17:00 - 20:00
Τηλ. 22410 36771 - 29028

Οι εγγραφές άρχισαν

ΠΟΙΟΤΙΚΑ ΠΡΟΣΟΝΤΑ
ΑΠΑΙΤΟΥΝ ΠΟΙΟΤΙΚΗ ΕΚΠΑΙΔΕΥΣΗ

ΓΙΑΤΙ Μ' ΕΜΑΣ; ΔΙΟΤΙ

Ο Διευθυντής του φροντιστηρίου μας έχει πανεπιστημιακό πτυχίο στην αγγλική γλώσσα/λογοτεχνία καθώς και παιδαγωγικά προσόντα.

★ *Μία καλή αρχή οδηγεί στην καλή πρόοδο.*
★ ***Εμείς προσφέρουμε τον πιο γρήγορο, σίγουρο και αναγνωρισμένο στην Ε.Ε. δρόμο προς την επιτυχία στα πτυχία CAMBRIDGE FIRST - CERTIFICATE και PROFICIENCY, PITMAN, LONDON, E.E. DEVEL ORMENT DIRECTORY No 026553/650780 TRINITY COLLEGE LONDON*** *(προφορικές).*
★ *Βρετανοί επαγγελματίες εκπαιδευτικοί με όλα τα προσόντα.*
★ *Ολες οι τελευταίες μέθοδοι διδασκαλίας.*
★ *Ολιγομελή τμήματα.*
★ *Εγγυημένη είσοδος στα Βρετανικά Πανεπιστήμια με το «Pitman Advanced».*
★ *Μάθετε αγγλικά με ειδικούς-πρωτοπόρους στην Ελλάδα.*

υπόθεση: Πολιτισμός



υπογραφή: Δέσποινα Διαμαντή

ΑΝΑΓΝΩΣΕΙΣ !



Περί ΣΧΟΛΙΚΩΝ ΒΙΒΛΙΟΘΗΚΩΝ ο λόγος και άκρως διαφωτιστική η έκθεση αξιολόγησης του καθηγητή Παναγιώτη Πετράκη, από το Πανεπιστήμιο Αθηνών, που διενεργήθηκε για λογαριασμό του υπουργείου Παιδείας:

• Όντως οι σχολικές βιβλιοθήκες «αποτελούν αναπόσπαστο τμήμα της σχολικής ζωής και δραστηριότητας». Όλοι δανείζονται από δύο βιβλία κατά μέσο όρο, με τις γυναίκες και τις μαθήτριες να υπερτερούν κατά 60%!

• Οι πραγματικές, ωστόσο, συλλογές των βιβλιοθηκών δεν αντιστοιχούν μ' εκείνες που έπρεπε να είναι (δεν τους παραδόθηκε το σύνολο των βιβλίων).

• Η κατάρτιση και η επιμόρφωση των υπευθύνων κρίνεται από την πλειοψηφία των ίδιων «ως καθόλου, ελάχιστα ή λίγο επαρκής».

• Οι περισσότερες βιβλιοθήκες αντιμετωπίζουν σοβαρά προβλήματα στη σύνδεση με το Ιντερνετ, ενώ μία στις δέκα δεν έχει καθόλου πρόσβαση. Η on line αναζήτηση υλικού εμφανίζεται στις λιγότερο χρησιμοποιούμενες υπηρεσίες. Τα σκήπτρα στις χρήσεις κρατούν οι φωτοτυπίες και ακολουθεί ο δανεισμός.

• Σύμφωνα, τέλος, μ' έναν «πολύ μετριοπαθή υπολογισμό», στο σύνολο των βιβλιοθηκών παραμένουν εντελώς αχρησιμοποίητα 1 εκατ. βιβλία. Δύο χιλιάδες τίτλοι από κάθε συλλογή δεν έχουν κινήσει το ενδιαφέρον κανενός! Θα ληφθούν υπόψη τα παραπάνω για τις βιβλιοθήκες που ετοιμάζονται;

Οι Σχολικές Βιβλιοθήκες, ανακοινώθηκαν ως ένα από τα πιο φιλόδοξα σχέδια στο χώρο της Παιδείας και του Πολιτισμού, με στόχο να καλύψει ένα κενό που για τις υπόλοιπες προηγμένες χώρες δεν υφίσταται εδώ και χρόνια.

Από τον προγραμματισμό για τη δημιουργία 2.800 βιβλιοθηκών σε ισάριθμα γυμνάσια και λύκεια στήθηκαν μόλις 500 το έτος 2000. Παρέλαβαν τα βιβλία; Στελεχώθηκαν με το κατάλληλα εκπαιδευμένο προσωπικό; Άλλαξε σε τίποτα η παρουσία τους το σχολείο; Ήταν αξιοποιήσιμες οι συλλογές τους; Αναπάντητα ερωτήματα! Η συνέχεια αποδείχθηκε ιδιαίτερα περιπετειώδης καθώς η προσπάθεια του υπουργείου Παιδείας να προωθήσει ένα νέο σύστημα κι έναν εκ νέου σχεδιασμό υλοποίησης του έργου των Σχολικών Βιβλιοθηκών προκάλεσε ποικίλες όσες αντιδράσεις στον εκδοτικό χώρο.

Η νέα φουρνιά των βιβλιοθηκών (638 συνολικά) μπήκαν με τη μορφή του επείγοντος στον προγραμματισμό του υπουργείου Παιδείας, με πρόθεση να είναι έτοιμες ως το τέλος της σχολικής χρονιάς.

Η νεοσυσταθείσα διεύθυνση του υπουργείου που ανέλαβε το ρόλο του μεσολαβητή, ανάμεσα στα σχολεία και τους εκδότες, όρισε μια 11μελή επιτροπή εμπειρογνωμόνων που θα καταρτίσει βασικό κατάλογο με 12.000 τίτλους, αλλά εναπόκειται σε κάθε σχολείο χωριστά να επιλέξει ποιά απ' αυτά τα βιβλία θα παραγγείλει τελικά (του αναλογούν 5000).

Μ' άλλα λόγια καλούνται και οι σχολικές κοινότητες να μπουν στο «παιχνίδι».

Η συνέχεια προβλέπεται ενδιαφέρουσα όσο και καθοριστική στο αν τελικά η σχολική βιβλιοθήκη θα μπορέσει να δώσει στο σύγχρονο ελληνικό σχολείο, αυτό που οραματίστηκαν οι εμπνευστές του σχεδίου.

ΑΤΖΕΝΤΑ

• **Η 16η Συνάντηση των ερασιτεχνικών θιάσων του Αιγαίου,** ξεκινάει την Παρασκευή 10/10 στη Μαρίνα της Λήμνου.

Καθώς το νησί που διεξάγονται οι αγώνες αλλάζει κάθε χρόνο με στόχο να γνωρίζουν οι νησιώτες την ερασιτεχνική θεατρική δράση της περιοχής, αλλά και να δημιουργούνται ή να βελτιώνονται οι χώροι φιλοξενίας της θεατρικής δράσης, η φετινή ΣΥΝΑΝΤΗΣΗ μοιάζει για τη Ρόδο χωρίς σημασία καθώς δεν υπάρχει καμμιά συμμετοχή από το νησί.

Αντίθετα η Πάτμος έχει μια δυνατή παρουσία με τρείς (!) ερασιτεχνικές ομάδες, ενώ εκπροσωπούνται στη συνάντηση ακόμα η Κάλυμνος, η Κως και η Λέρος.

Συγκεκριμένα στη διάρκεια του 10ημέρου που θα γίνουν οι παραστάσεις οι Δωδ/κοί θίασοι θα παρουσιάσουν:

Κυριακή 12/10: Η θεατρική ομάδα «Τέχνη - Πάτμος» με το έργο του Αυγούστου Στρίνμπεργκ «Ο πατέρας».

Τρίτη 14/10: Η θεατρική Ομάδα Καλύμνου με το έργο των Θ. Παπαθανασίου - Μ. Ρέππα «Ο Έβρος απέναντι».

Τετάρτη 15/10: Το Θεατρικό Εργαστήρι του Πνευματικού Κέντρου Δήμου Κω με το έργο «Μόνο... Λόγοι».

Πέμπτη 16/10: Η θεατρική Ομάδα Λέρου με θεατρικό μονόπρακτο υπό τον τίτλο «Χορεύοντας τη Μοναξιά».

Δευτέρα 20/10: Η θεατρική Ομάδα Πάτμου με το έργο του Πύλου Ματέσι «Η τελετή».

• **ΔΙΑΛΕΞΗ** με τίτλο «Θάσος: Μια αρχαία πόλη, Απολογισμός 90 χρόνων αρχαιολογικών ερευνών» διοργανώνεται από το Γαλλικό Σπίτι της Ρόδου, και τον Σύλλογο των Γαλλόφωνων της Δωδ/σου με τη συνεργασία των Εφορειών Αρχαιοτήτων Δωδ/σου.

Ομιλητής θα είναι ο καθηγητής κλασικής Αρχαιολογίας του Πανεπιστημίου Nancy II και μέλος της Γαλλικής Σχολής Αθηνών κ. Yves Grandjean.

Χώρος: Ο Μεσαιωνικός Ξενώνας της Αγ. Αικατερίνης (θησέως - Παλιά Πόλη).

Ημέρα: Παρασκευή 10 Οκτωβρίου, ώρα 8:30 μ.μ.

Είσοδος: Ελεύθερη, με την προϋπόθεση ότι είστε γνώστες της Γαλλικής γλώσσας, σε άλλη περίπτωση θα σας δοθεί γραπτή περίληψη στα ελληνικά.

ΓΕΝΙΚΗ ΤΕΧΝΙΚΗ
ΟΜΙΛΟΣ ΕΤΑΙΡΕΙΩΝ

ΑΝΑΝΕΩΜΕΝΟΙ ΚΑΙ ΠΑΝΤΑ ΠΡΩΤΟΠΟΡΟΙ
ΜΑΖΙ ΣΑΣ ΜΕ ΣΤΟΧΟ ΤΙΣ ΚΑΛΥΤΕΡΕΣ
ΤΕΧΝΙΚΕΣ ΛΥΣΕΙΣ

• ΕΤΟΙΜΟ ΣΚΥΡΟΔΕΜΑ
με ανανεωμένες -
σύγχρονες εγκαταστάσεις

• ΑΔΡΑΝΗ ΥΛΙΚΑ
υψηλών προδιαγραφών και
απαιτήσεων από
το ΝΕΟ Λατομείο μας

ΕΡΓΟΣΤΑΣΙΑ ΣΚΥΡΟΔΕΜΑΤΟΣ:
ΡΟΔΟΣ: 6ο χλμ. λεωφ. Ρόδου - Λίνδου,τηλ. 22410 - 60560/62323 FAX: 22410 60561
ΓΕΝΝΑΔΙ: 2ο χλμ. οδού ΓΕΝΝΑΔΙΟΥ - ΒΑΤΙΟΥ, τηλ. 22440 - 43470 FAX: 22440 43470
ΛΑΤΟΜΕΙΟ: Θέση Στραβόλαιμο ΚΑΛΥΘΙΩΝ
ΓΡΑΦΕΙΑ: Ρόδος Αρκαδίου 2, Τηλ. 22410-22186/22968/28058 FAX: 22410 - 33021

✔ Αδειάζουν τον Λεντή οι αρχηγοί
✔ Ιπποκράτης: Η Γ' Εθνική θέλει τον... γιατρός της! Σελ.16-17
✔ Επιτυχημένη παρουσία στην Ανάβυσσο... Σελ.18

Επιμέλεια: Ηλίας Λοϊζος - Μαρία Κολεζάκη

Δεν τα κατάφερε η Ρόδος

Ηττήθηκε χθες στο γήπεδο Φυλής από τον Θρασύβουλο με 3-2 στην εκπνοή του αγώνα

Εφθασαν στην βρύση αλλά νερό δεν ήπιαν χθες τα ελάφια στο γήπεδο Φυλής, αφού το σφύριγμα της λήξης του αγώνα βρήκε τον Θρασύβουλο να κερδίζει τον αγώνα με 3-2 και τους τρεις πολύτιμους βαθμούς της νίκης.

Το παιχνίδι ξεκίνησε με βροχή και δυνατό αέρα τον οποίο είχαν ευνοϊκό οι γηπεδούχοι.

Παρ' όλα αυτά η Ρόδος άνοιξε πρώτη το σκορ και έδειξε να έχει το πάνω χέρι στο παιχνίδι. Ομως η συνέχεια δεν ήταν ανάλογη αφού ο Θρασύβουλος μέσα σε πέντε λεπτά κατάφερε να πάρει κεφάλι στο σκορ.

Η αμυντική γραμμή των ελαφιών δεν βρέθηκε σε καλή μέρα αφού σε στιγμές αδράνειας οι γηπεδούχοι βρήκαν τον δρόμο προς τα δίχτυα. Στην επανάληψη η Ρόδος πίεσε τον αντίπαλό της και μπήκε πάλι στο παιχνίδι της νίκης ισοφαρίζοντας σε 2-2. Με την συμπλήρωση του 90λέπτου οι γηπεδούχοι με γρήγορη αντεπίθεση πέτυχαν το τρίτο τους τέρμα και τα χρονικά περιθώρια (καθυστερήσεις) για τα ελάφια στένεψαν. Παρ' όλα αυτά υπήρξε η καλή στιγμή για την ισοφάριση με τον Κλοκίδη όμως η μπάλλα δεν του έκανε το χατήρι.

Φάσεις και γκολ

11' Ο Μητράκας αφού κέρδισε την κόντρα από δεξιά έβγαλε την σέντρα και ο Γ. Καντιμοίρης με πλασέ πέτυχε το 0-1.

31' Με ωραία μπαλλιά ο Βελέντζας τροφοδότησε τον Χόνι, αδράνησαν οι αμυντικοί και ο παίκτης του Θρασύβουλου με σουτ ισοφάρισε σε 1-1.

36' Σέντρα ακριβείας από δεξιά του Δέδε στον Χόνι κι αυτός με μονοκόματο σουτ έστειλε την μπάλλα στα δίχτυα του Θέμελη, 2-1.

42' Μπαλλιά του Δημάκη Π. στον Χόνι που πλάσαρε απ' ευθείας αλλά απέκρουσε ο Θέμελης.

45' Ο Τσουκαλίδης εκτέλεσε φάουλ έπιασε την κεφαλιά ο Μαλλιάκας και ο Κοψαχείλης απέκρουσε εντυπωσιακά.

57' Από φάουλ του Τσουκαλίδη ο Βασιλόπουλος έκανε το πλασέ αλλά απέκρουσε ο Κοψαχείλης.

75' Καλή στιγμή για την Ρόδο αφού πρώτα σε σέντρα του Γιόνοβιτς ο Μαΐλης δεν πρόλαβε να πιάσει την κεφαλιά. Ο ίδιος παίκτης πρόλαβε την μπάλλα νέα σέντρα δεν πρόλαβε ο Γεωργαλλής να στείλει την μπάλλα στα δίχτυα.

82' Με κοντινό σουτ ο Γ. Καντιμοίρης ισοφάρισε σε 2-2.

85' Δυνατό φάουλ του Τζιβελέκη απέκρουσε ο Θέμελης.

90' Ο Βελέντζας βρέθηκε αμαρκάριστος και με σουτ πέτυχε το 3-2.

93' Δυνατό σουτ του Κλοκίδη από το ύψος της μεγάλης περιοχής, «έγλυψε» το δεξί κάθετο δοκάρι του Κοψαχείλη.

Από τον Θρασύβουλο ξεχώρισαν οι Ευθυμίου, Δέδες, Βελέντζας, Χόνι ενώ από την Ρόδο άρεσαν οι Γ. Καντιμοίρης, Γιόνοβιτς, Κλοκίδης.

Καλός ήταν ο διαιτητής κ. Κοφίτσας και οι βοηθοί του Χρήστου και κα Κυριού.

Θρασύβουλος
Κοψαχείλης, Μπαβίλης (46' Τζιβελέκης), Χρήστου, Δημάκης Γ., Ευθυμίου, Σβελτάνωφ, Χαλιμπούρδας (90' Λυμπέρης), Δέδες, Βελέντζας, Χόνι, Δημάκης Π. (56' Κατσίκης).

Ρόδος
Θέμελης, Μαλλιάκας, Νάκου, Γ. Καντιμοίρης (90' Σαλαμαστράκης), Γιόνοβιτς, Βασιλόπουλος (59' Γεωργαλλής), Κλοκίδης, Ναλμπάντης, Τσουκαλίδης, Μητράκας, Μαΐλης (82' Μοσχής).

Παρέα στην κορυφή για την Καστοριά

Η ισοπαλία (1-1) της Καστοριάς στην Κρήτη με τον Ατσαλένιο είχε ως αποτέλεσμα να αποκτήσει συγκάτοικους στην κορυφή της βαθμολογίας καθώς ο Ηλυσιακός κέρδισε 2-0 τη Βέροια ενώ ο Θρασύβουλος νίκησε με 3-2 τη Ρόδο.

ΤΑ ΑΠΟΤΕΛΕΣΜΑΤΑ ΤΗΣ 3ης ΑΓΩΝΙΣΤΙΚΗΣ

Βύζας - Λεωνίδιο	4-0
Δόξα Δράμας - Κιλκισιακός	3-0
Ατσαλένιος - Καστοριά	1-1
Λάρισα - Αχαρναϊκός	1-0
Ηλυσιακός - Βέροια	2-0
Θρασύβουλος - Ρόδος	3-2

• Οι αγώνες Άγιος Δημήτριος - Καβάλα, Μαρκό - Θύελλα Π., Λύκοι - Χαλκίδα, Ποντιακός - Αγροτικός Αστέρας δεν έγιναν.

Η ΒΑΘΜΟΛΟΓΙΑ

ΟΜΑΔΕΣ	ΑΓΩΝΕΣ	ΤΕΡΜ.	ΒΑΘΜΟΙ
1. Καστοριά	3	5-1	7
2. Ηλυσιακός	3	6-3	7
3. Θρασύβουλος	3	6-4	7
4. Δόξα Δράμας	3	5-2	6
5. Βύζας Μεγάρων	3	1-5	6
6. Ατσαλένιος	3	2-1	5
7. Βέροια	3	1-2	4
8. Ρόδος	3	4-6	3
9. Λάρισα	3	3-4	3
10. Κιλκισιακός	3	2-3	3
11. Λεωνίδιο	3	1-5	3
12. Μαρκό	1	2-2	1
13. Χαλκίδα	1	2-2	1
14. Θύελλα	1	1-1	1
15. Λύκοι	1	0-0	1
16. Άγιος Δημήτριος	2	1-2	1
17. Αχαρναϊκός	3	0-3	1
18. Ποντιακός Νέας Σάντας	2	0-2	0
19. Καβάλα	--	--	--
20. Αγροτικός Αστέρας	--	--	--

Γ' ΕΘΝΙΚΗ

• Οι διαιτητές της τέταρτης αγωνιστικής

Από την ΚΕΔ/ΕΠΟ ορίσθηκαν οι διαιτητές που θα διευθύνουν τους αγώνες της 4ης αγωνιστικής του πρωταθλήματος και οι οποίοι θα διεξαχθούν σύμφωνα με το πρόγραμμα την προσεχή Κυριακή.

ΒΥΖΑΣ ΜΕΓ. - ΑΓ. ΔΗΜΗΤΡΙΟΣ
Διαιτητής : Βοσκάκης (Ρεθύμνου)
Βοηθός : Ταμπάκης (Αργολίδας)
Βοηθός : Γραμματικόγιαννης (Εύβοιας)
4ος διαιτητής: Σέγγος (Εύβοιας)
Παρατ. διαιτησίας: Χρυσικόπουλος (Κορίνθου)

ΚΑΒΑΛΑ - ΜΑΡΚΟ
Διαιτητής: Βασιλόπουλος (Αχαΐας)
Βοηθός: Χρηστάκης (Ξάνθης)
Βοηθός: Παπουτσής (Σερρών)
4ος διαιτητής: Χαλβατζής (Ξάνθης)
Παρατ. διαιτησίας: Ζαΐτίδης (Ξάνθης)

ΛΕΩΝΙΔΙΟ - ΔΟΞΑ ΔΡΑΜΑΣ
Διαιτητής: Σκουρτιάς (Θεσσαλονίκης)
Βοηθός: Μποτίνης (Αιτωλοακαρνανίας)
Βοηθός: Γασπαράτος (Κεφαλλονιάς)
4ος διαιτητής: Παναγόπουλος (Αθήνας)
Παρατ. διαιτησίας: Ανούσος (Λακωνίας)

ΘΥΕΛΛΑ ΠΑΤΡΩΝ - ΗΛΤΕΞ ΛΥΚΟΙ
Διαιτητής: Γκόλιας (Θεσσαλίας)
Βοηθός: Μαγιάνης (Άρτας)
Βοηθός: Πουλίσης (Πρέβεζας)
4ος διαιτητής: Τζουβάνος (Άρτας)
Παρατ. διαιτησίας: Τσαμπάς (Αιτωλοακαρνανίας)

ΚΙΛΚΙΣΙΑΚΟΣ - ΑΤΣΑΛΕΝΙΟΣ
Διαιτητής: Καλαϊτζίδης (Αθήνας)
Βοηθός: Παυλίδης (Χαλκιδικής)
Βοηθός: Τσαρτσαμπαλίδης (Ημαθίας)
4ος διαιτητής: Παρασκευάς (Θεσσαλονίκης)
Παρατ. διαιτησίας: Γκιόσης (Θεσσαλονίκης)

ΧΑΛΚΙΔΑ - ΠΟΝΤΙΑΚΟΣ Ν.Σ.
Διαιτητής: Ντσίδης (Θράκης)
Βοηθός: Ζερβός (Αθήνας)
Βοηθός: Μήτση (Πειραιά)
4ος διαιτητής: Μαχαίρας (Αθήνας)
Παρατ. διαιτησίας: Βελαώρας (Βοιωτίας)

ΚΑΣΤΟΡΙΑ - ΛΑΡΙΣΑ
Διαιτητής: Ντάτης (Χίου)
Βοηθός: Χρυσικόπουλος (Θεσπρωτίας)
Βοηθός: Καρβούνης (Θεσπρωτίας)
4ος διαιτητής: Κοζανίτης (Ηπείρου)
Παρατ. διαιτησίας: Κλάζογλου (Φλώρινας)

ΑΓΡΟΤΙΚΟΣ ΑΣΤ. - ΗΛΥΣΙΑΚΟΣ
Διαιτητής: Κωτούλας (Τρικάλων)
Βοηθός: Τρικαλίδης (Γρεβενών)
Βοηθός: Πατόγλου (Πειραιά)
4ος διαιτητής: Δρυστέλλας (Λάρισας)
Παρατ. διαιτησίας: Παπαδόπουλος (Κοζάνης)

ΑΧΑΡΝΑΪΚΟΣ - ΘΡΑΣΥΒΟΥΛΟΣ
Διαιτητής: Δημόπουλος (Θεσσαλονίκης)
Βοηθός: Φιλιππίδης (Αθήνας)
Βοηθός: Κουτσογιάννος (Αθήνας)
4ος διαιτητής: Ντούρας (Εύβοιας)
Παρατ. διαιτησίας: Πρωτοπαπαδάκης (Αθήνας)

ΒΕΡΟΙΑ - ΡΟΔΟΣ
Διαιτητής: Ιατράκης (Αθήνας)
Βοηθός: Κωστούδης (Θεσσαλονίκης)
Βοηθός: Μελιτζανάς (Θεσσαλονίκης)
4ος διαιτητής: Φεσλίογλου Θεσσαλονίκης
Παρατ. διαιτησίας: Τσαούσης (Πέλλας).

ΑΘΛΗΤΙΚΟΕΚΠΑΙΔΕΥΤΙΚΟΣ ΣΥΛΛΟΓΟΣ «ΕΥΚΛΗΣ» ΣΟΡΩΝΗΣ

ΑΝΑΚΟΙΝΩΣΗ

Ο Αθλητικοεκπαιδευτικός Σύλλογος «**ΕΥΚΛΗΣ**» ανακοινώνει ότι:
• από φέτος έχει δημιουργηθεί και θα λειτουργήσει,
ΑΚΑΔΗΜΙΑ ΠΟΔΟΣΦΑΙΡΟΥ
με προπονητή τον **κ. Ιωάννη Παυλίδη**
• Οι εγγραφές θα γίνονται δεκτές στα γραφεία του Συλλόγου μας, για παιδιά από 6 ετών και άνω.
• Για περισσότερες πληροφορίες, μπορείτε να επικοινωνήστε στα γραφεία του Συλλόγου Δευτέρα - Τετάρτη - Παρασκευή από ώρα **18:00 - 20:00.**

Τηλέφωνο: **22410 41435.**



ΑΔΕΙΑΖΟΥΝ ΤΟΝ ΛΕΝΤΗ οι αρχηγοί

Μανωλάς - Γιακουμάρος και Αναγνώστου απαντούν με επιστολή τους εκ μέρους όλων των ποδοσφαιριστών

Το θέμα που προέκυψε τις τελευταίες ημέρες με τον πρώην, πλέον, ποδοσφαιριστή του Ηρακλή Μ. **Γιάννη Λεντή** φαίνεται ότι ξεκαθαρίζει με την παρέμβαση που κάνουν στην υπόθεση οι ποδοσφαιριστές της ομάδας. Οι τρεις αρχηγοί του Ηρακλή Μανωλάς - Γιακουμάρος και Αναγνώστου με επιστολή τους, στην οποία εκπροσωπούν όλους τους συμπαίκτες τους, αναφέρουν τα εξής:

Εμείς οι αρχηγοί της ομάδας του Ηρακλή Μαριτσών Μιχάλης Μανωλάς, Στέργος Γιακουμάρος και Νίκος Αναγνώστου εκ μέρους των συμπαικτών μας δηλώνουμε τα παρακάτω:

α) Ο Γιάννης Λεντής μέχρι πρότινος συμπαίκτης μας υπέπεσε δύο φορές σε πειθαρχικό παράπτωμα με δική του αποκλειστική ευθύνη. Για τον λόγο αυτό δεν του επιτρέπουμε να υποβαθμίζει και να υποτιμά την προσφορά ενός εκάστου των ποδοσφαιριστών του Ηρακλή Μαριτσενούς και μη, οι οποίοι αγωνίζονται και ιδρώνουν για αυτή την ομάδα που είναι το καμάρι των Μαριτσών. Εμείς δεν του φταίξαμε σε τίποτα, αντίθετα χαρήκαμε με την επάνοδό του στον Ηρακλή και ήταν λάθος του μεγάλο να προσπαθήσει να υποτιμήσει όλους εμάς όσον αφορά την προσφορά μας στην ομάδα και στους αγωνιστικούς χώρους.

β) Ηταν λάθος ο Γιάννης Λεντής να προσπαθήσει να εκμεταλλευθεί τα απανωτά κτυπήματα τραυματισμών βασικών ποδοσφαιριστών μας, και αντί να προσπαθήσει με τα όσα παράπονα δίκαια ή μη με τον προπονητή, να μείνει στην ομάδα, διάλεξε τον δρόμο της αντιπαράθεσης σε δύσκολες στιγμές σκοπεύοντας ίσως ότι η Διοίκηση θα κάλυπτε για δεύτερη φορά το πειθαρχικό του παράπτωμα και να τον παρακαλέσει να μείνει στην ομάδα. Φέτος όλοι μας έχουμε αντιληφθεί ότι η Διοίκηση είναι αυστηρή στο θέμα Πειθαρχίας και ήδη έχει επιβάλει σχετικά πρόστιμα σε βασικούς ποδοσφαιριστές της ομάδας.

γ) Δηλώνουμε κατηγορηματικά ότι ο προπονητής της ομάδας ποτέ είτε στα αποδυτήρια είτε σε κατ' ιδίαν συζητήσεις καταφέρθηκε με προσβλητικό τρόπο και είπε φράσεις και λέξεις που να θίγουν και να υποτιμούν το Φίλο Σωματείο Φοίβος και τους συνδημότες μας αγαπητούς Κρεμαστενούς. Ο **Σ. Ορφανίδης** μέχρι σήμερα έδειξε τον χαρακτήρα και το ήθος του σε όλους τους αντιπάλους εντός και εκτός των αγωνιστικών χώρων.

Φρονούμε ότι ο Γ. Λεντής παρανόησε τα λόγια του προπονητή μας όταν μας είπε: «Παιδιά παίξετε γερά και δυνατά να κερδίσουμε ένα δυνατό υπολογίσιμο και μεγάλο αντίπαλο». Αυτά δεν είναι ούτε ύβρεις, ούτε βωμολοχίες, όπως άφησε να εννοηθεί ο Λεντής.

Εμείς σαν ποδοσφαιριστές με την μεθοδικότητα στην εργασία του προπονητή μας, την συμπαράσταση της Διοίκησης και των φανατικών φίλων και φιλάθλων της ομάδας θα δώσουμε όλες μας τις δυνάμεις για το μεγαλείο του Ηρακλή εκπροσωπώντας επάξια τα Μαριτσά.

Φίλε Γιάννη Λεντή λυπούμεθα για τα συμβάντα, η ευθύνη είναι δική σου και σου ευχόμεθα ότι καλύτερο στην ποδοσφαιρική σου καριέρα αλλά και στη ζωή σου».

Οι Αρχηγοί
ΜΙΧΑΛΗΣ ΜΑΝΩΛΑΣ - ΝΙΚΟΣ ΑΝΑΓΝΩΣΤΟΥ - ΣΤΕΡΓΟΣ ΓΙΑΚΟΥΜΑΡΟΣ

Δυσκολεύτηκε αλλά τα κατάφερε...

... ο Διγενής και πήρε την πρόκριση από τον Ακουσίλαο με 2-0

Στην επόμενη φάση του Κυπέλου Δωδεκανήσου πέρασε ο Διγενής που χθες στο γήπεδο Καλυθιών κέρδισε με 2-0 τον Ακουσίλαο. Οι γηπεδούχοι είχαν κατά διαστήματα καλή απόδοση και κατάφεραν να βρουν τον δρόμο προς τα δίχτυα δύο φορές. Οι φιλοξενούμενοι είχαν καλή απόδοση στο πρώτο μέρος και έφθασαν κοντά στο γκολ δύο φορές με τους Στάππα και Κάβουρα. Στην επανάληψη ο Διγενής με καλύτερη φυσική κατάσταση πέτυχε το δεύτερο τέρμα διασφαλίζοντας την νίκη του.

Το σκορ άνοιξε στο 29' με σουτ ο **Σιέχ** ενώ στο 80' ο Αϊντενίζ με κοντινό πλασέ πέτυχε το 2-0.

Από τον Διγενή άρεσαν οι Ζωάννου, Ψύλλου, Σιέχ, Παπανικολάου ενώ από τον Ακουσίλαο, Κορκίδας, Στάππας, Αρφαράς, Κάβουρας.

Πολύ καλός ήταν ο διαιτητής κ. Φραγκίνης και οι βοηθοί του κ.κ. Κόκκινος - Συμιακός.

Διγενής
Λιάνης, Γαλουζής, Αϊντενίζ, Ζωάννου, Κώτσος (46' Διακάκης), Ψύλλου, Σιέχ, (85' Σφακιανός), Διακίδης, Γιοβάνι (80' Ταμπουράς), Αχιολάς, Παπανικολάου.

Ακουσίλαος
Μαριτσενός, Καλαεντζής, Αρφαράς, Μπαλλής (70' Καρασάββας), Παπουρδάνος, Κορκίδας, Στάππας, Γιορδαμνής Ε., Κάβουρας, Γιορδαμνής Ν. (75' Σάββας), Θεοδοσίου.

ΚΥΠΕΛΛΟ ΔΩΔΕΚΑΝΗΣΟΥ

Στα χθεσινά παιχνίδια που έγιναν σημειώθηκαν τα παρακάτω αποτελέσματα:

Διγενής - Ακουσίλαος	2-0
Απόλλων Απ. - Ροδιακός	3-0
Ηλιος Ιαλ. - Ασπίδα Απ.	1-4
Κλεόβουλος - Αλθαιμένης	3-0
ΠΑΣ Ασκληπειού - Κατταβιά	0-8
Θύελλα Πυλ. - Πετρώνας	0-2

Τελευταία προπόνηση του Ηρακλή Μ.

Σήμερα Πέμπτη θα γίνει η τελευταία προπόνηση των ποδοσφαιριστών του Ηρακλή για τον εκτός έδρας αγώνα με τον Αστέρα Μασάρων.

Τα προβλήματα που αντιμετωπίζει ο **Σ. Ορφανίδης** είναι η απουσία των τραυματιών **Σ. Κούρου** και **Δ. Σιδηρόπουλου,** οι οποίοι θα απουσιάσουν από τον αγώνα του Σαββάτου. Αντίθετα εκτός απροόπτου στην διάθεση του προπονητή θα είναι οι **Γ. Καλούδης - Εμμ. Τρούλλης** και οι νεαροί **Χατζημιχαήλ - Μπίλιας.**

Η Διοίκηση του Ηρακλή ευχαριστεί τον **Βασ. Κασάπη** για την προσφορά στην ομάδα μιας πλήρους αθλητικής ποδοσφαιρικής εμφάνισης καθώς και τον παλιό ποδοσφαιριστή της ομάδας **Ν. Σταμάτουρα** για την συμβολή του.

Σήμερα το πρωί ο **Σ. Κούρος** με την συνοδεία του προέδρου κ. Παπαδημήτρη θα επισκεφθούν τον **Β. Δημητρακόπουλο** ο οποίος θα διαπιστώσει σε τί κατάσταση βρίσκεται το τραύμα του ποδοσφαιριστή.



Συνεχίζει στο Κύπελλο η Ασπίδα Απ.

• Κέρδισε στο «Οικονομίδειο» με 4-1 τον Ηλιο Ιαλυσού
• Τρία τέρματα πέτυχε ο Βαρδόπουλος

Την πρόκρισή της για την επόμενη φάση του Κυπέλλου Δωδεκανήσου εξασφάλισε η Ασπίδα Απολακκιάς που χθες κέρδισε με 4-1 τον Ηλιο Ιαλυσού. Οι φιλοξενούμενοι από πολύ νωρίς έδειξαν στους αντιπάλους τους ότι θα κάνουν «κουμάντο» στο παιχνίδι και πριν συμπληρωθεί το πρώτο 45λεπτο είχαν κάνει δύο τα τέρματά τους. Το γεγονός ότι ο Ηλιος μείωσε το σκορ με δέκα παίκτες αφού στο 39' αποβλήθηκε ο Νγκελίνα δεν ανησύχησε τους παίκτες του Λάκη Ζαχαρία που στην επανάληψη σημείωσαν ακόμη δύο γκολ σφραγίζοντας έτσι την νίκη τους.

Τα γκολ

23' Ο Αποκούραστος σούταρε δυνατά και αφού πρώτα η μπάλα χτύπησε σε πόδι αμυντικού κατέληξε στα δίχτυα 0-1.

39' Ο Βαρδόπουλος με σουτ μέσα από την περιοχή πέτυχε το 0-2.

Στο ίδιο λεπτό αποβλήθηκε με απ' ευθείας κόκκινη κάρτα ο Νκγελίνα γιατί έβρισε τον διαιτητή.

41' Σε αντεπίθεση των γηπεδούχων ο Νάκου με σουτ μείωσε 1-2.

62' Ο Βαρδόπουλος με κεφαλιά πέτυχε το 1-3.

75' Πάλι ο ίδιος παίκτης με σουτ διαμόρφωσε το τελικό 1-4.

Από τον Ηλιο άρεσαν οι Νάκος, Κιλασίν, Κόκας ενώ από την Ασπίδα ξεχώρισαν οι Αποκούραστος, Βαρδόπουλος, Καψαλάκης. Πολύ καλά τα πήγε το διαιτητικό τρίο Διαμαντέας - Παπαδόπουλος - Στεφανάκης.

Ηλιος
Μαλινδρέτος, Μοσκιού, Τσιάτος (72' Χαρανζής), Κουφού, Κωστομοίρης, Ζαμαντάκης (56' Μουτσοντέμη), Νγκελίνα, Κόκας, Μπιλιάς (78' Τσιάτος Α.), Νάκος.

Ασπίδα
Λύμουρας, Μενάγιας (46' Μάκρας), Γκιόκας, Παπαϊωάννου, Μελεούνης, Αποκούραστος, Σάρλης, Καψαλάκης, Ματθαίος, (52' Καλογήρου), Ζαχαρίας (56' Σαράγιας), Βαρδόπουλος

Εύκολη πρόκριση για τον Κλεόβουλο

Κέρδισε στο γήπεδο Καλάθου τον Αλθαιμένη με 3-0

Χωρίς να δυσκολευθεί ο Κλεόβουλος Λίνδου κέρδισε με 3-0 τον Αλθαιμένη και πήρε την πρόκριση για την επόμενη φάση του Κυπέλλου Δωδεκανήσου. Οι ποδοσφαιριστές του Ακη Δελαπόρτα «καθάρισαν» γρήγορα το παιχνίδι με δύο γκολ που πέτυχαν στο πρώτο ημίχρονο ενώ στην επανάληψη έκαναν συντήρηση δυνάμεων όμως κατάφεραν να πετύχουν ακόμη ένα τέρμα.

Το σκορ άνοιξε στο 18' ο Μιμιγιάννης με κεφαλιά, μετά από καλοχτυπημένο κόρνερ του Κορνάρου.

25' Ο Αθανασάς «έσπασε» το τεχνικό οφ σάιντ των φιλοξενουμένων μπήκε στην μεγάλη περιοχή και με πλασέ πέτυχε το 2-0.

75' Με κοντινό πλασέ ο Φρατζάκης σημείωσε το 3-0.

Από τους γηπεδούχους άρεσαν οι Κορνάρος, Αθανασάς, Φρατζάκης, ενώ από τον Αλθαιμένη ξεχώρισαν οι Καραγιάννης Θ., Κόκκινος, Πεζουβάνης. Πολύ καλό το διαιτητικό τρίο Κόττορος - Λάμπρου - Ταράλης.

Κλεόβουλος:
Διάκουλας Ι. (26' Οικονομάκης), Φρατζάκης, Μιμηγιάννης, Μαννάκης (22' Ιακωβίδης), Αθανασάς, Ψαρός, Χωρίτης, Κορνάρος, Τριανταφύλλου, Λάμπης, Διάκουλας Κ.

Αλθαιμένης:
Καραγιάννης, Βισκαδούρος, Καρπαθάκης, Καραγιάννης Δ., Καραγιάννης Θ., Κυπριώτης, Καρναβάς, Σαρρής, Κόκκινος, Καραγιάννης Ι., Πεζουβάνης.

ΙΠΠΟΚΡΑΤΗΣ: Η Γ' Εθνική θέλει τον... γιατρό της!

ΣΥΝΕΝΤΕΥΞΗ ΣΤΗΝ ΚΑΤΕΡΙΝΑ ΦΙΛΟΠΟΥΛΟΥ

Πολλοί την χαρακτηρίζουν ως την πιο δύσκολη κατηγορία στο μπάσκετ. Η διαφορά του πρώτου – που παίρνει το εισιτήριο ανόδου – με τον τελευταίο (που βγαίνει από τα «μεγάλα σαλόνια» για να επιστρέψει στα... «καθιστικά» του τοπικού), είναι 1-2 ήττες.

Ο «γιατρός», έχει ξαναπεράσει από την Γ' κατηγορία και στο παρελθόν. Όμως, «τότε τα πράγματα ήταν διαφορετικά», όπως λένε αυτοί που παρακολουθούν την ομάδα από πολύ κοντά. Φέτος, κάτι έχει αλλάξει. Η διοίκηση άλλαξε, ο προπονητής άλλαξε, ήρθαν νέοι παίχτες. Φτάνουν αυτά για να επιτύχεις τον στόχο της «καθιέρωσης στην κατηγορία»; Ο προπονητής του Ιπποκράτη Κώστας Παπαϊωάννου και οι βοηθοί του, Γιάννης Παπούλης και Γιάννης Καπερώνης, απαντούν στην Κατερίνα Φιλοπούλου, σε μια συνέντευξη... «χειρουργείο».

Η «ΑΚΤΙΝΟΓΡΑΦΙΑ» ΤΟΥ ΠΡΩΤΑΘΛΗΜΑΤΟΣ

«Όλα τα πρωταθλήματα είναι δύσκολα, κανένα δεν είναι εύκολο. Εμείς θέλουμε να εδραιωθούμε στην κατηγορία, και από κει και πέρα ότι καλύτερο προκύψει», λέει ο Κώστας Παπαϊωάννου, για να προσθέσει: «Μέχρι στιγμής, όπως όλοι, νομίζουμε ότι είμαστε δυνατοί. Η ομάδα χτίστηκε για να είναι δυνατή σε όλες τις θέσεις».

Κ.Φ.: Οι άλλες ομάδες πως είναι;

Κ.Π.: Αυτή τη στιγμή, σύμφωνα με κάποιες μεταγραφές που έχουν γίνει, πολλές εμφανίζονται δυνατές. Για να μην πω όλες. Γιατί το να «πέσεις» και το να βγεις είναι 2 νίκες. Όλοι είναι δυνατοί. Το θέμα είναι η διάρκεια κάθε ομάδας και αυτό που θα δείξει το πρωτάθλημα.

Όταν η διαφορά αυτού που πέφτει με εκείνον που ανεβαίνει είναι 3 νίκες, ποια είναι η αδυναμία της ομάδας που πέφτει και ποια η δυνατότητα της ομάδας που ανεβαίνει; Αν θεωρήσουμε ότι πέρσι υπήρχε μια δυνατή ομάδα στον όμιλο που έκανε δύο ήττες, η Προοδευτική, όντως ήταν μια δυνατή ομάδα και άξιζε να ανεβεί. Αν όμως παρακολουθήσουμε όλες τις ομάδες θα δούμε ότι οι διαφορές είναι μικρές.

Κ.Φ.: Που θα κριθεί η «άνοδος»; Τι θα είναι αυτό το κάτι που θα κάνει μια ομάδα να ξεχωρίσει;

Κ.Π.: Το ότι θα έχει διάρκεια στο παιχνίδι της. Δεν θα έχει τραυματισμούς, θα είναι καλά και θα είναι μια ομάδα που θα μπορέσει να κρατηθεί σε συνθήκες που, κακά τα ψέματα, είναι δύσκολες.

Γ.Π.: Και που θα έχει δουλέψει πολύ στις λεπτομέρειες.

ΟΙ ΔΥΣΚΟΛΙΕΣ ΤΗΣ ΕΠΑΡΧΙΑΣ

Κ.Φ.: Ποιές είναι οι δυσκολίες που αντιμετωπίζει μια ομάδα προερχόμενη από μια μικρή επαρχιακή πόλη;

Κ.Π.: Το θέμα είναι ότι πάμε 9 φορές στην Αθήνα και 3 φορές στην Κρήτη. Άλλο μια ομάδα των Αθηνών που δεν θα μετακινηθεί 9 αγωνιστικές και θα παίζει «δίπλα» και άλλο μια ομάδα σαν κι εμάς. Αυτή είναι η μεγαλύτερη δυσκολία. Η προσαρμογή στο ότι τις περισσότερες αγωνιστικές είσαι εκτός έδρας.

Δεν έχουμε ούτε καν τη Ρόδο που είναι δίπλα μας και την θεωρούμε, ψυχολογικά τουλάχιστον, κοντά μας. Η Αθήνα είναι δύσκολη. Κι αυτό είναι νομίζω το μεγαλύτερο πρόβλημα των ομάδων της επαρχίας, η μετακίνηση.

Γ.Κ.: Αυτή η δυσκολία όμως, μπορεί να αντισταθμιστεί σε ένα μεγάλο βαθμό, εάν εμείς εδώ δημιουργήσουμε μια έδρα πάρα πολύ δυνατή, έτσι ώστε, ξεκινώντας σαν βάση τη δυνατή μας έδρα, να μπορέσουμε να αντλήσουμε και τη δύναμη να παλέψουμε με τον ίδιο τρόπο και στις άλλες έδρες.

Γ.Π.: Ένα άλλο μειονέκτημα που ίσως αντιμετωπίσουμε εμείς σαν επαρχιακή ομάδα είναι ότι δεν μπορούμε να έχουμε φιλικούς αγώνες, ώστε να τεστάρουμε την ομάδα ενδιάμεσα κατά τη διάρκεια της αγωνιστικής περιόδου. Είναι σημαντικό για μία ομάδα να δουλέψει σε κάποια πράγματα, ανάλογα με την κατασκοπεία. Και αν δεν υπάρχει ομάδα να παίξεις, δεν μπορείς να λειτουργήσεις.

Όπως είπε και ο Γιάννης, ας ελπίσουμε ότι με μια πολύ δυνατή έδρα και με την πολύ καλή δουλειά που γίνεται μέχρι τώρα, θα μπορέσουμε να μετριάσουμε την κατάσταση.

Κ.Φ.: Πρόλαβες την ερώτησή μου. Πόση σημασία νομίζετε ότι έχει η έδρα και η συμμετοχή του κόσμου.

Γ.Π.: Θέλω να ελπίζω ότι βάσει ενός ξεκινήματος που έγινε πέρσι και ήρθε ο κόσμος στο γήπεδο, φέτος τα πράγματα θα είναι καλύτερα. Είμαστε σε μεγαλύτερη κατηγορία, έχουμε μια πολύ δυνατή ομάδα, έχουμε κάποιους στόχους και θέλουμε τον κόσμο δίπλα μας. Απ' ότι φαίνεται από τον κόσμο και οι πρώτες επαφές που έχουμε κάνει, είναι ότι θα μας στηρίξει. Μένει απλά να το δούμε στο γήπεδο.

Ξέρουμε ότι ο Κώος φίλαθλος υποστηρίζει πολύ θερμά και φανατίζεται με την ομάδα του και θέλουμε να το δούμε κι εμείς εδώ. Μια ομάδα η οποία δεν παλεύει με ίσους όρους – και βγάζουμε τον αγωνιστικό τομέα – επειδή έχει να αντιπαρέλθει κάποια προβλήματα λόγω επαρχιακής προέλευσης, ναι θα πρέπει να κάνει την έδρα της μια πολύ δυνατή έδρα, πάντα εντός ορίων.

Η ΔΙΟΙΚΗΣΗ

Πόσο στηρίζει η διοίκηση τις προτάσεις και τις επιλογές του προπονητή; Ο Κώστας Παπαϊωάννου είναι σαφής: «Αυτή τη στιγμή 100%. Και παραπάνω μπορώ να σας πω. Όταν εγώ συζήτησα και με την προηγούμενη αλλά και με την τωρινή, δεν υπήρξε ούτε ένα από αυτά που είχα πει που να μην έχει υλοποιηθεί. Έγιναν όλα. Δεν υπάρχει κάτι που να έχουμε πει ότι θα γίνει και να έχει κολλήσει.

Σ' αυτό είμαστε ευχαριστημένοι και πολύ περισσότερο από όσο περιμέναμε. Και αν σε μια ομάδα υλοποιούνται 5 στον Ιπποκράτη υλοποιούνται 6. Σαφώς η λειτουργία του, και από πέρσι, εξωαγωνιστικά είναι άριστη. Στο πως έρχονται οι αθλητές εδώ, στα ρούχα τους που είναι πάντα έτοιμα, στο πως τους μεταχειρίζονται, που μένουν, είμαστε άψογοι, δεν έχουμε το παραμικρό πρόβλημα. Και βέβαια, οι άνθρωποι της διοίκησης είναι συνεχώς κοντά μας.



Ο ΙΠΠΟΚΡΑΤΗΣ ΤΟΥ ΜΕΛΛΟΝΤΟΣ

Η Γ' Εθνική είναι πλέον γεγονός. Το αύριο τι θα φέρει για την ομάδα; Και το κυριότερο, πως το ονειρεύεται το προπονητικό τρίο; «Το όνειρο μου είναι να πάει η ομάδα όσο πιο ψηλά μπορεί», λέει ο coach.

Ο Γιάννης Παπούλης, είναι πιο αναλυτικός: «Εγώ επειδή είμαι πάρα πολλά χρόνια στην ομάδα και σαν παίχτης και σαν προπονητής, το όνειρο που έχω όλα αυτά τα χρόνια, να δω την ομάδα του Ιπποκράτη, να είναι μια ομάδα που όντως θα χαρακτηρίζεται ομάδα καλή.

Ένας σύλλογος καλός, που θα λειτουργεί σε όλες τις βάσεις τέλεια. Και η διοίκηση, και οι προπονητές και οι παίχτες και – το κυριότερο – τα τμήματα υποδομής. Πρέπει να γίνει μια ομάδα η οποία θα τραβάει παιδιά και μια ομάδα που θα τραβήξει αθλητές και θα έχει μεγάλη ποσότητα στις μικρές κατηγορίες και δουλέψει σωστά, σίγουρα θα φέρει αποτελέσματα. Τώρα για το αν θα είναι μία κατηγορία πάνω, δύο ή τρεις... ο καθένας έχει το όνειρο του».

Η άνθηση του αθλητισμού στο νησί, μέσω του Ιπποκράτη, είναι το όραμα του Γιάννη Καπερώνη. «Αυτό που θέλω κι εγώ να δω στα επόμενα χρόνια είναι το τμήμα του μπάσκετ του συλλόγου να αποκτήσει μια οργανωτική δομή πρότυπο, μια δομή που θα προκαλέσει την άνθηση του αθλητισμού στο νησί μας αλλά και γενικότερα να διδάξει την αθλητική παιδεία και κουλτούρα στους συμπολίτες μας, γιατί η έλλειψη αυτής παίζει καθοριστικό ρόλο στους αργούς ανάπτυξης αθλητισμού στο νησί μας».

Κ.Φ.: Η παρουσία λίγων ομάδων στο νησί βοηθάει ή όχι στην καλή πορεία του Ιπποκράτη;

Κ.Π.: Το σίγουρο είναι ότι δεν βοηθάει. Δεν έχουν τον σκοπό όλοι οι παράγοντες, αθλητικοί και μη, να έχουν μια ομάδα πρότυπο που θα την βοηθήσουν να φτάσει όσο ψηλότερα γίνεται. Νομίζω ότι και εδώ έχουν πέσει στην ίδια «παγίδα» που πέφτουν όλοι, κάθε γειτονιά ιδρύει και μια ομάδα και από κει και πέρα δεν κοιτάμε τίποτα.

Κ.Φ.: Άρα είστε υπέρ του να υπάρχει ένας δυνατός Ιπποκράτης και οι άλλες ομάδες να λειτουργούν «υποστηρικτικά».

Κ.Π.: Φυσικά. Να υπάρχουν και 50 ομάδες στο νησί, αλλά όλες να έχουν ένα στόχο, τον Ιπποκράτη. Ή ας λέγεται όπως να' ναι. Και η Ευρώπη εκεί βαδίζει. Η Αμερική το κάνει χρόνια. Υπάρχει μια ομάδα και όλοι οι άλλοι λειτουργούν για αυτήν. Ένας καλό παίχτης θα ξέρει, ότι αν αξίζει αξιοκρατικά θα πάει σε μια ομάδα να λειτουργήσει.

Εδώ, τους λίγους μήνες που είμαι στην Κω, βλέπω το αντίθετο. Πήγαμε, ζητήσαμε ένα παίχτη και δεν είδα ανταπόκριση. Και ξέρω ότι συνεχώς γίνεται αυτό το πράγμα. Μπορεί να φταίνε χίλια δυο πράγματα, δεν υπεισέρχομαι σε αυτά.

Γ.Π.: Πριν 2 χρόνια το νησί είχε 6 ομάδες. Αυτή τη στιγμή έχουν μείνει 3. Έγινε δουλειά. Τουλάχιστον οι ομάδες αυτές στα τμήματα υποδομής δούλεψαν. Κι αυτό φάνηκε καθαρά από τα 3 συνεχόμενα πρωταθλήματα που πήραν στις παιδικές κατηγορίες ομάδες από την Κω, στην συμμετοχή των παιδιών στις μικτές ομάδες και στο ότι τα τελευταία 3 χρόνια τουλάχιστον, στα φάιναλ φορ που γίνονται στα παιδικά και στα εφηβικά πρωταθλήματα βρίσκονται, 2 ή και 3 ομάδες από την Κω.

(Συνέχεια στην σελ. 18)

Τρίτο μάτι

• Με βροχή και αέρα αγωνίστηκαν χθες τα ελάφια στο πρώτο μέρος και ως δια μαγείας στο δεύτερο ο αέρας που θα ήταν μαζί τους εξαφανίστηκε.

• Κάτι δεν πήγε καλά χθες στην Φυλή. Η απόδοσή τους δεν έφθασε στα επίπεδα που είχαν με τους πλατύποδες στο Εθνικό. Δεν πειράζει έχει πολύ κουπί ακόμα το πρωτάθλημα.

• Στο γήπεδο των Μικτών στο Τσαΐρι κάτι γίνεται όμως έμαθα ότι κάποιοι αρχίζουν να καλοβλέπουν το γήπεδο του Φυτωρίου.

• Εάν γίνει τέτοια κίνηση βλέπω να γίνεται μεγάλη μάχη αφού σίγουρα θα ξεσηκωθούν ελάφια και οβριόπουλα.

• Λίφτινγκ γίνεται στο γήπεδο των Αγ. Αποστόλων σε πολλά σημεία. Οταν έλθει η ώρα να τοποθετηθεί και ο τεχνητός τάπητας τότε όλοι θα το ζηλεύουν. Για να δούμε.

• Οι εργασίες άρχισαν και πάλι στο Καρακόνερο και σύντομα θα πέσει ο χλοοτάπητας και στην συνέχεια το ταρτάν. Ευτυχώς που υπάρχει και ο Λεό γιατί διαφορετικά θα βλέπαμε «άλλα των αλλών».

• Πολύ ντόρος έγινε με τον Μάνος και τον Λεντ. Τώρα πήραν θέση οι αρχηγοί και πάει λέγοντας. Λέτε κι αυτό να γίνει σήριαλ όπως κάτι άλλες ιστορίες;

ΗΛΙΑΣ Κ.

ΤΡΊΑΘΛΟ

Επιτυχημένη παρουσία στην Ανάβυσσο...

...Από τους αθλητές του ΥΓΡΟΥ ΣΤΙΒΟΥ Γιώτα Καστρουνή και Σταύρο Καμπέρη

Με μια ήρεμη και προσεκτική κούρσα οι Γιώτα Καστρουνή και Σταύρος Καμπέρης πέτυχαν πλήρως τους στόχους τους στο Πανελλήνιο Πρωτάθλημα το Σάββατο στην Ανάβυσσο και βλέπουν τώρα μπροστά.

Ο Σταύρος Καμπέρης μετά από χρόνια απουσίας ολοκλήρωσε εύκολα τη νέα διαδρομή και έβγαλε τα συμπεράσματα για να γίνουν οι αγωνιστικές τακτικές στην δεδομένη τοποθεσία και με χαλαρό τρέξιμο έφερε 8η θέση και ανεβάζει ρυθμούς για το διεθνή αγώνα ITY στο Παλέρμο στις 2 Νοεμβρίου.

Η Γιώτα Καστρουνή με 60% ετοιμότητα προσέχοντας το πόδι της στο ποδήλατο και στο τρέξιμο, ανέβασε ταχύτητα μόνο στο κολύμπι, όπου και ξεπέρασε τους μισούς άνδρες του αγώνα, και τερμάτισε 2η με ελπιδοφόρα επίδοση μια και η διαδρομή είναι πολύ ευκολότερη από την παλιά και περιμένει να αποθεραπευθεί.

Τώρα με φουλ προπόνηση και θεραπεία εκτιμάται ότι θα είναι πανέτοιμη στο τεστ-εβέντ στη Βουλιαγμένη στις 25 Οκτωβρίου και θα καταφέρει να σιγουρέψει από φέτος θέση στην Ολυμπιάδα του 2004. Διαφορετικά είναι υποχρεωμένη να κυνηγήσει τη Βαθμολογία και να περιμένει τον Μάιο να πιάσει τα όρια της Διεθνούς Ομοσπονδίας.

ΠΟΛΥΜΕΛΗΣ Η ΕΚΠΡΟΣΩΠΗΣΗ του ΝΟΡ στους αγώνες τριάθλου

Με αρκετούς αθλητές βρέθηκε στην Ανάβυσσο η αποστολή του Ναυτικού Ομίλου Ρόδου για τους αγώνες όλων των κατηγοριών τριάθλου σε ατομικό και ομαδικό επίπεδο.

Οι θέσεις που κατέλαβαν οι αθλητές του ΝΟΡ είναι οι παρακάτω:

1. Αποστολόπουλος Αριστείδης, (3ος στους νέους άνδρες με χρόνο 2:13:00).
2. Γρηγοριάδη Μαργαρίτα, (1η στις νέες γυναίκες με χρόνο 2:40:00).
3. Μαστροσαββάκης Γιάννης, (6ος στους άνδρες με χρόνο 2:04:00).
4. Μπογδάνη Φλόρη, (6η στις νεάνιδες με χρόνο 1:23:00).
5. Ποζιόπουλος Περικλής, (συμμετοχή).
6. Πότσος Σάββας, (5ος στους έφηβους με χρόνο 1:20:00).
7. Σαμαρτζής Γιάννης, (συμμετοχή).
8. Σιδηρόπουλος Τάσος, (συμμετοχή).

Τα αποτελέσματα του αγώνα ήταν:

Άνδρες: 1. Κρομμύδας Βασίλης, 1:56:51.
2. Δαρβανάς Κώστας, 1:57:00.
3. Τσακίρης Νίκος, 1:57:06.
Γυναίκες: 1. Δημάκη Ντενίζ, 2:14:20.
2. Καστρουνή Παναγιώτα, 2:17:05.
Νέοι άνδρες: 1. Δαβανάς Τάσος, 2:04:12.
Νέες γυναίκες: 1. Γρηγοριάδη Μαργαρίτα, 2:40:00.
Έφηβοι: 1. Κανουτάς Βασίλης, 1:00:51.
Νεάνιδες: 1. Μούκου Ειρήνη, 1:13:47.

Παγκόσμιο Κύπελλο βόλλεϊ με αναπηρίες

Με την αποστολή της Καμπότζης να φθάνει σήμερα 9 Οκτωβρίου στο αεροδρόμιο «ο ΔΙΑΓΟΡΑΣ», ξεκινά ο «χορός» των αφίξεων των αποστολών που θα λάβουν μέρος στο Παγκόσμιο Κύπελλο Βόλλεϊ Αθλητών με Αναπηρίες που θα γίνουν στην πόλη μας από 13 έως 18 Οκτωβρίου.

Την Παρασκευή 10 Οκτωβρίου θα αφιχθεί στη Ρόδο και ο Πρόεδρος της Παγκόσμιας Ομοσπονδίας Βόλλεϊ Αθλητών με Αναπηρίες κ. **JUAN PONT,** όπου το Σάββατο 11 Οκτωβρίου και ώρα 13:00 στην αίθουσα συνεδριάσεων του Δ.Ο.Ν.Α. Ρόδου θα δοθεί συνέντευξη τύπου στα ΜΜΕ.

Ευχαριστήριο

Θεωρώ υποχρέωσή μου να ευχαριστήσω και δημόσια τον νομάρχη κ. **Μαχαιρίδη** και την Πρόεδρο του ΝΑΟΔ κ. **Μπαφίτη** καθώς και τον πρόεδρο του ΔΟΝΑ Ροδίων **κ. Μπαράκα** για την κατανόηση που έδειξαν και μου χορήγησαν αθλητικό υλικό.

Λίζα Πανάγου

ΙΠΠΟΚΡΑΤΗΣ: Η Γ' Εθνική θέλει τον... γιατρό της!

(συνέχεια από σελ. 17)

Τι γίνεται τώρα όμως; Αυτή την καλή προσπάθεια που έγινε, δεν την καρπώθηκε καμία ομάδα. Αυτοί οι παίχτες είτε παίζουν στην ομάδα τους, είτε σταμάτησαν. Δεν φροντίσαμε αυτά τα παιδιά, ή να τα βάλουμε σε μια ομάδα να παίξουν όλα μαζί ή να τα προωθήσουμε κάπου αλλού. Το πιο λογικό θα ήταν να παίξουν κάπου όλοι μαζί.

Έτσι, έμειναν στις ομάδες τους, οι οποίες έχουν τώρα 1 ή 2 καλούς παίχτες και βρισκόμενος σε μια ομάδα μόνος σου, χωρίς συναγωνισμό, χωρίς εμπειρίες κ.λ.π., δεν θα μπορέσεις να έχεις την ανάλογη εξέλιξη. Οπότε φυσιολογικά έχουμε χάσει το τρένο για να μπορέσουμε να κάνουμε κάτι καλό, σε όλη αυτή τη δουλειά που έγινε αυτά τα χρόνια.

Τώρα που έχουμε 3 ομάδες πάλι μπορεί να λειτουργήσει, αλλά θα πρέπει οι παράγοντες και οι προπονητές του νησιού, να μπορέσουν να βάλουν στο μυαλό τους ότι πρέπει όλοι να δουλεύουμε για ένα κοινό σκοπό.

Γ.Κ.: Κι εγώ θα συμφωνήσω με αυτά που είπε ο Γιάννης. Είναι καλό να λειτουργούν πολλές ομάδες και να παράγουν αθλητές, αλλά θα πρέπει πάντα να υπάρχει ένας κοινός στόχος και τα ταλέντα που θα βγαίνουν να απορροφούνται από την ομάδα που θα στηρίζουν όλοι και θα παίζει στην μεγάλη κατηγορία.

«ΜΑΎΡΕς ΓΆΤΕς» ΚΑΙ... ΆΛΛΑ ΔΑΙΜΌΝΙΑ

Το μπάσκετ είναι χώρος προκαταλήψεων. Προπονητικών τις περισσότερες φορές. Σακάκια που δεν βγαίνουν ποτέ, απαραβίαστοι «κανόνες», γούρια. Εδώ τι γίνεται;

Κ.Φ.: Τι είναι το τελευταίο πράγμα που λέτε στους αθλητές πριν βγουν από τα αποδυτήρια;

Κ.Π.: Η κερδίζετε ή σας πνίγω (γέλια). Αυτό που ζητάω από τους αθλητές συνέχεια, είναι να παίξουν σύμφωνα με τις δυνατότητες τους, γιατί τους πιστεύω.

Κ.Φ.: Έχετε κάποιο συγκεκριμένο τρόπο που βγαίνετε, που μπαίνετε στο γήπεδο, γούρια γενικώς;

Κ.Π.: Μπα, ούτε τσιγάρα πετάμε από πίσω μας, ούτε μπλοκάκια κουβαλάμε, ούτε τίποτα.

ΜΠΆΣΚΕΤ ΜΕ ΠΟΔΟΣΦΑΙΡΙΚΟΎς ΌΡΟΥς

Η συνέντευξη κυλάει με πολλά γέλια. Δεν ξέρω αν η καλή διάθεση συνεχίστηκε και στην προπόνηση που ακολούθησε, όμως ήταν μια καλή ευκαιρία να ζητήσω από τους προπονητές να παίξουμε «λίγο μπάσκετ με ποδοσφαιρικούς όρους».

Κ.Φ.: Τι σας κάνει να δείξετε «κόκκινη» σε παίχτη;

Κ.Π.: Η μη αθλητική συμπεριφορά μέσα στο γήπεδο. Και η εξωαγωνιστική του συμπεριφορά παίζει ρόλο επίσης.

Κ.Φ.: Πότε βγαίνει οφσάιντ ο coach;

Γ.Π.: Νομίζω ότι η αδιαφορία κάποιου παίχτη στην προπόνηση, μπορεί να μας βγάλει από τα ρούχα μας.

Γ.Κ.: Δεν είναι ακριβώς αδιαφορία. Είναι έλλειψη συγκέντρωσης, έλλειψη σοβαρότητας και συνείδησης του τι κατεβαίνω να κάνω και τι μου ζητάνε και πρέπει να προσπαθήσω. Κι αυτό σε εξοργίζει περισσότερο. Να βλέπεις ότι ο άλλος ή δεν προσπαθεί τόσο ή είναι αφηρημένος, γιατί πιθανόν έτσι έχει μάθει να λειτουργεί.

Κ.Φ.: Εάν η ομάδα έπαιζε ποδόσφαιρο, κι έπρεπε κάποιος να χτυπάει τα πέναλτι, ποιον θα διαλέγατε, χωρίς απαραίτητα να πρέπει να είναι παίχτης αυτός που θα επιλέξετε.

Γ.Κ.: Αυτό το ρόλο θα μπορούσε κάλλιστα να τον παίξει ο Τάκης ο Μαντούκος, που είναι και ο αρχηγός της ομάδας. Και από πλευράς ψυχολογίας και από πλευράς νοοτροπίας θα ήταν ο μόνος που θα ζητούσε την μπάλα από μόνος του.

Γ.Π.: Εγώ θα έπρεπε να διαλέξω ανάμεσα σε δύο παίχτες. Καρδομάτης ή Ατακτίδης θα ήταν οι επιλογές μου. Είναι πάντα συγκεντρωμένοι και ξέρουν τι θέλουν.

Κ.Π.: Τον πρόεδρο. Αν ο πρόεδρος δεν έχει όλα αυτά τα στοιχεία, κάθε στιγμή να βαράει το πέναλτι, καήκαμε. Και πιστεύω ότι τα έχει.

Καλό κλίμα, αισιοδοξία και... πίστη στους φιλάθλους

Η ομάδα όμως, πρέπει να «μιλάει» στο γήπεδο. Κι αυτοί που ιδρώνουν στο παρκέ είναι μόνο οι παίχτες. Ένας «παλιός» και ένας «νέος» καλούνται να... βγάλουν «διάγνωση» για την ομάδα και τις φετινές της υποχρεώσεις.

ΑΧΙΛΛΈΑς ΚΑΡΔΟΜΆΤΗς

Κ.Φ.: Πως είναι η νέα σου ομάδα;

Α.Κ.: Από άποψη συμπαικτών, το κλίμα είναι άριστο. Μέσα σε 3-4 μέρες ένιωσα, όπως πιστεύω και όλα τα καινούργια παιδιά που ήρθαμε στην ομάδα, να μας αγκαλιάζουν οι παλιοί παίχτες και κυρίως οι μεγαλύτεροι που δίνουν και το παράδειγμα σε όλους εμάς.

Κ.Φ.: Έχεις εμπειρία και από μεγάλες ομάδες. Πως είναι συγκριτικά με αυτές ο Ιπποκράτης;

Α.Κ.: Ο Ιπποκράτης είναι μεγάλη ομάδα. Και αναφέρομαι στη λειτουργία γενικά του τμήματος, η διοίκηση είναι κοντά μας. Πιστεύω ότι αυτά θα τα ζήλευαν και ομάδες μεγαλύτερων κατηγοριών.

Κ.Φ.: Το όνειρο σου για την ομάδα ποιο είναι;

Α.Κ.: Πάνω από όλα πιστεύω ότι πρέπει να παίξουμε καλό μπάσκετ, να ζητάμε από τον κόσμο να έρθει στο γήπεδο αλλά και να του αρέσει αυτό που θα βλέπει. Και ότι καλύτερο έρθει.

Κ.Φ.: Η έδρα μπορεί να παίξει καθοριστικό ρόλο στην εξέλιξη του παιχνιδιού;

Α.Κ.: Από την εμπειρία μου, ειδικά οι επαρχιακές ομάδες στηρίζονται στον κόσμο τους. Άλλοτε για να γυρίσουν ένα παιχνίδι κι άλλοτε για να το τελειώνουν πιο γρήγορα και πιο εύκολα. Η παρουσία του κόσμου προδιαθέτει και τους αντιπάλους ότι θα περάσουν «άσχημα» στο παιχνίδι.

Κ.Φ.: Πως βλέπεις το πρωτάθλημα φέτος;

Α.Κ.: Ένα μεγάλο μειονέκτημα που έχει ο Ιπποκράτης, όπως και οι άλλες ομάδες της επαρχίας, είναι ότι για κάθε εκτός έδρας παιχνίδι θα πρέπει να κάνει ολόκληρο ταξίδι μια μέρα. Ενώ στην Αθήνα οι ομάδες μέσα σε ένα τέταρτο πηγαίνουν στο αντίπαλο γήπεδο. Όμως πιστεύω ότι είμαστε πολύ καλά δουλεμένη ομάδα και για το επίπεδο της Γ' Εθνικής, νομίζω ότι θα είμαστε από τις ομάδες που δεν θα κινδυνέψουν τουλάχιστον και θα προσπαθήσουν για το κάτι καλύτερο.

ΤΆΚΗς ΜΑΝΤΟΎΚΟς

Κ.Φ.: Ο παλιός είναι αλλιώς;

Τ.Μ.: Σε κάθε ομάδα υπάρχει μια συνέχεια. Υπάρχουν νέοι και παλιοί παίχτες. Οι τελευταίοι φροντίζουν να βάζουν τους νέους στο κλίμα, τι σημαίνει η ομάδα και τους βοηθούν να προσαρμοστούν.

Κ.Φ.: Μετά από τόσα χρόνια που είσαι στην ομάδα, η γνώμη σου έχει βαρύνουσα σημασία. Πως την βλέπεις φέτος;

Τ.Μ.: Είμαι πιο αισιόδοξος από ποτέ. Νομίζω ότι φέτος έχουμε πάρα πολύ καλή ομάδα, οι παίχτες είναι πάρα πολύ καλά παιδιά – και δεν μιλάω μόνο για την αγωνιστική τους αξία – βοηθάνε ήδη και τα πιο μικρά παιδιά της ομάδας να κάνουν άλματα προόδου και νομίζω ότι φέτος θα είναι μια πολύ καλή χρονιά για τον Ιπποκράτη.

Κ.Φ.: Η κατηγορία είναι δύσκολη. Οι άλλες ομάδες πως είναι;

Τ.Μ.: Η Γ' Εθνική παραδοσιακά είναι πολύ δύσκολη. Μπορεί κάποιες ομάδες που πρωταγωνιστούν πάντα να αποδυναμωθούν και κάποιες άλλες να δυναμώσουν αλλά πάντα είναι μια δύσκολη και σκληρή κατηγορία.

Κ.Φ.: Παίζεις μπάσκετ γύρω στα 15 χρόνια. Το όνειρο σου για τον Ιπποκράτη ποιο είναι;

Τ.Μ.: Ονειρεύομαι την ομάδα στην Β' Εθνική. Όταν κάνουμε όνειρα βάζουμε τον πήχη ψηλά. Εγώ θέλω τον Ιπποκράτη στην Β' Εθνική. Με μένα ή χωρίς εμένα.

Κ.Φ.: Θεωρείς ότι φέτος είναι περισσότερο από ποτέ πιο κοντά στο όνειρο σου ο Ιπποκράτης;

Τ.Μ.: Ο ρεαλιστικός στόχος είναι να μείνει η ομάδα. Έχουμε καλή ομάδα και νομίζω ότι θα κάνουμε μια καλή πορεία. Μπορεί να έρθει και η άνοδος. Δεν το αποκλείουμε. Αγωνιστικά τουλάχιστον, είμαστε πιο κοντά από ποτέ.

Κ.Φ.: Ο κόσμος τι ρόλο μπορεί να παίξει;

Τ.Μ.: Από όσο μπορώ να διακρίνω και από αυτά που μου λένε, υπάρχει ένας ενθουσιασμός στους φίλους του μπάσκετ του νησιού. Θέλουν να δουν την ομάδα να πηγαίνει καλά. Νομίζω ότι με την πορεία μας θα κάνουμε αυτή την έδρα ακόμα πιο δυνατή. Ο 6ος μας παίχτης φέτος θα είναι ο κόσμος.

ΑΛΛΑΖΕΙ ΤΟ ΚΑΘΕΣΤΩΣ *τεχνικού ασφαλείας*

Αλλαγές και στην επιμόρφωση των εργοδοτών μετά από απόφαση του υπ. Εργασίας

Σε αλλαγές στο καθεστώς που αφορά την επιμόρφωση των εργοδοτών αλλά και την ανάληψη των καθηκόντων τεχνικού ασφαλείας από τους εργοδότες προχώρησε η πολιτική ηγεσία του υπουργείου Εργασίας και Κοινωνικών Ασφαλίσεων.

Συγκεκριμένα, σύμφωνα με απόφαση που υπέγραψε ο υφυπουργός Εργασίας και Κοινωνικών Ασφαλίσεων, Λευτέρης Τζιόλας, καθορίζονται οι όροι και προϋποθέσεις για τη διεξαγωγή προγραμμάτων επιμόρφωσης εργοδοτών για θέματα άσκησης καθηκόντων τεχνικού ασφαλείας σε ορισμένες περιπτώσεις των επιχειρήσεων μεσαίας επικινδυνότητας (κατηγορία Β).

ΠΕΡΙΠΤΩΣΕΙΣ

Οι περιπτώσεις αυτές, σύμφωνα με τη σχετική εγκύκλιο που εξεδόθη μαζί με την υπουργική απόφαση, είναι:

• ΕΠΙΧΕΙΡΗΣΕΙΣ που απασχολούν λιγότερους από 20 εργαζομένους και ο εργοδότης είναι πτυχιούχος (ΑΕΙ) ή (ΤΕΙ) και έχει μία από τις ειδικότητες τεχνικών ασφαλείας.

• ΕΠΙΧΕΙΡΗΣΕΙΣ που απασχολούν μέχρι και 6 εργαζομένους και ο εργοδότης είναι πτυχιούχος τεχνικής ειδικότητας Τεχνικού Επαγγελματικού Εκπαιδευτηρίου ή Ινστιτούτου Επαγγελματικής Κατάρτισης ή άλλης αναγνωρισμένης τεχνικής επαγγελματικής σχολής και το αντικείμενο των σπουδών του σχετίζεται με τη δραστηριότητα της επιχείρησής του.

• ΕΠΙΧΕΙΡΗΣΕΙΣ που απασχολούν μέχρι και 3 εργαζομένους και ο εργοδότης έχει άδεια άσκησης τεχνικού επαγγέλματος εμπειρότεχνη και το αντικείμενο της αδείας του σχετίζεται με τη δραστηριότητα της επιχείρησής του ή αποδεδειγμένα ασκεί επί δεκαετία και πλέον την οικονομική δραστηριότητα για την οποία θα αναλάβει τις υποχρεώσεις του τεχνικού ασφαλείας.

Σύμφωνα με την ισχύουσα νομοθεσία, για την ασφάλεια και υγεία των εργαζομένων σε όλες τις επιχειρήσεις ανεξαρτήτως αριθμού εργαζομένων ο εργοδότης έχει την υποχρέωση να χρησιμοποιεί τις υπηρεσίες τεχνικού ασφαλείας.

Ο τεχνικός ασφαλείας είναι σύμβουλος του εργοδότη



Ο υφυπουργός Εργασίας, Ελ. Τζιόλας

και των εργαζομένων και σε γενικές γραμμές η αποστολή του είναι:

α)Να επιθεωρεί τακτικά τις θέσεις εργασίας από πλευράς υγιεινής και ασφάλειας της εργασίας, να αναφέρει στον εργοδότη οποιαδήποτε παράλειψη των μέτρων υγιεινής και ασφάλειας, να προτείνει μέτρα αντιμετώπισής της και να επιβλέπει την εφαρμογή τους.

β)Να μεριμνά ώστε οι εργαζόμενοι στην επιχείρηση να τηρούν τους κανόνες υγιεινής και ασφάλειας της εργασίας και να τους καθοδηγεί για την αποτροπή του επαγγελματικού κινδύνου που συνεπάγεται η εργασία τους. Προκειμένου οι εργοδότες των παραπάνω περιπτώσεων των επιχειρήσεων μεσαίας επικινδυνότητας (κατηγορία Β) να ανταποκριθούν στην παραπάνω υποχρέωσή τους έχουν τη δυνατότητα να αναθέτουν τα καθήκοντα του τεχνικού ασφαλείας:

• ΣΕ ΑΤΟΜΑ εντός ή εκτός της επιχείρησης (πτυχιούχους ΑΕΙ ή ΤΕΙ με την προβλεπόμενη ειδικότητα) ή

• ΣΕ ΕΡΓΑΖΟΜΕΝΟ της επιχείρησης που είναι κάτοχος απολυτηρίου τεχνικής σχολής ή άλλης αναγνωρισμένης τεχνικής επαγγελματικής σχολής ή κάτοχος άδειας άσκησης επαγγέλματος εμπειροτέχνη και με οκταετή προϋπηρεσία που λογίζεται από την απόκτηση απολυτηρίου ή της άδειας, εφόσον όμως αυτός απασχολείται με πλήρες ωράριο στην επιχείρηση και μετά από κατάλληλη επιμόρφωση τουλάχιστον 35 ωρών.

Επίσης μπορούν να αναλάβουν οι ίδιοι οι εργοδότες τα καθήκοντα αυτά εφόσον επιμορφώνονται κατάλληλα σύμφωνα με όσα ορίζονται στην παραπάνω υπουργική απόφαση.

Επισημαίνεται ότι είναι στην απόλυτα διακριτική ευχέρεια των εργοδοτών να επιλέξουν να αναθέσουν τα καθήκοντα του τεχνικού ασφαλείας σε άτομα εντός ή εκτός της επιχείρησης ή να επιμορφώσουν εργαζομένους της επιχείρησής τους ή να επιμορφωθούν οι ίδιοι.

Δικαίωμα εκτέλεσης τέτοιων προγραμμάτων επιμόρφωσης έχουν μεταξύ των άλλων τα Επιμελητήρια και τα Κέντρα Επαγγελματικης Κατάρτισης (ΚΕΚ).

Επειδή σε προηγούμενα προγράμματα επιμόρφωσης εργοδοτών επιχειρήσεων χαμηλής επικινδυνότητας (κατηγορία Γ) παρουσιάσθηκε το φαινόμενο μερικά ΚΕΚ να χρησιμοποιούν ως μέσο προσέλκυσης των εργοδοτών για επιμόρφωση τους ισχυρισμούς ότι εκπροσωπούν ή συνεργάζονται με το υπουργείο Εργασίας ή ότι οι εργοδότες είναι υποχρεωμένοι να επιμορφωθούν ή ότι στην περίπτωση μη επιμόρφωσής τους το υπουργείο Εργασίας θα επιβάλει κυρώσεις ή παρόμοιους παραπλανητικούς ισχυρισμούς, με την εγκύκλιο υποχρεώνονται όλοι οι φορείς εκτέλεσης προγραμμάτων επιμόρφωσης να στέλνουν ενημερωτική επιστολή στους εργοδότες, το περιεχόμενο της οποίας περιγράφεται στην εγκύκλιο, με την οποία επισημαίνεται το προαιρετικό της επιμόρφωσης.

Οσα ΚΕΚ χρησιμοποιούν τέτοια μέτρα προσέλκυσης εργοδοτών για επιμόρφωση θα αποκλείονται από την εκτέλεση τέτοιων προγραμμάτων.

Επίσης με την παραπάνω υπουργική απόφαση και τη σχετική εγκύκλιο καθορίζονται μεταξύ των άλλων τα προσόντα των εκπαιδευτών, το θεματολόγιο της επιμόρφωσης, τα έντυπα των αιτήσεων, η διαδικασία υποβολής και έγκρισης των προγραμμάτων που θα γίνεται με υπουργικές αποφάσεις, και τα όργανα ελέγχου καλής εκτέλεσης των προγραμμάτων που είναι οι αρμόδιες υπηρεσίες του Σώματος Επιθεώρησης Εργασίας.

Η παραπάνω απόφαση και εγκύκλιος αφορά και την περίπτωση επιμόρφωσης των εργαζομένων εφόσον έχουν τα κατάλληλα προσόντα και στους οποίους πρόκειται να ανατεθούν τα καθήκοντα τού τεχνικού ασφαλείας.

ΤΗΛΟΣ 21ος ΑΙΩΝΑΣ
ΝΑΥΤΙΛΙΑΚΗ ΕΤΑΙΡΙΑ
Τηλ. 22460 44044

ΔΡΟΜΟΛΟΓΙΑ
«SEA STAR»



ΚΥΡΙΑΚΗ		
ΛΙΜΑΝΙ	ΑΦΙΞΗ	ΑΝΑΧΩΡΗΣΗ
ΡΟΔΟΣ		7:15
ΤΗΛΟΣ	8:35	8:50
ΡΟΔΟΣ	10:10	17:00
ΤΗΛΟΣ	18:20	18:30
ΡΟΔΟΣ	19:50	

ΔΕΥΤΕΡΑ		
ΛΙΜΑΝΙ	ΑΦΙΞΗ	ΑΝΑΧΩΡΗΣΗ
ΡΟΔΟΣ		8:30
ΤΗΛΟΣ	9:50	14:30
ΝΙΣΥΡΟΣ	15:00	17:30
ΤΗΛΟΣ	18:00	18:10
ΡΟΔΟΣ	19:30	

ΤΡΙΤΗ		
ΛΙΜΑΝΙ	ΑΦΙΞΗ	ΑΝΑΧΩΡΗΣΗ
ΡΟΔΟΣ		8:30
ΤΗΛΟΣ	9:50	17:00
ΡΟΔΟΣ	18:20	

ΤΕΤΑΡΤΗ		
ΛΙΜΑΝΙ	ΑΦΙΞΗ	ΑΝΑΧΩΡΗΣΗ
ΡΟΔΟΣ		7:00
ΤΗΛΟΣ	8:20	8:40
ΡΟΔΟΣ	10:00	18:00
ΤΗΛΟΣ	19:20	19:30
ΡΟΔΟΣ	20:50	

ΠΕΜΠΤΗ		
ΛΙΜΑΝΙ	ΑΦΙΞΗ	ΑΝΑΧΩΡΗΣΗ
ΡΟΔΟΣ		8:30
ΤΗΛΟΣ	9:50	14:30
ΝΙΣΥΡΟΣ	15:00	17:30
ΤΗΛΟΣ	18:00	18:10
ΡΟΔΟΣ	19:30	

ΠΑΡΑΣΚΕΥΗ		
ΛΙΜΑΝΙ	ΑΦΙΞΗ	ΑΝΑΧΩΡΗΣΗ
ΡΟΔΟΣ		8:30
ΤΗΛΟΣ	9:50	14:30
ΝΙΣΥΡΟΣ	15:00	17:30
ΤΗΛΟΣ	18:00	18:10
ΡΟΔΟΣ	19:30	

ΙΝΕΜΑ

ΙΑΤΡΙΚΟΣ & ΝΟΣΟΚΟΜΕΙΑΚΟΣ ΕΞΟΠΛΙΣΜΟΣ

15 ΧΡΟΝΙΑ ΕΜΠΕΙΡΙΑΣ από το 1988

ΕΙΜΑΣΤΕ ΟΙ ΜΕΓΑΛΥΤΕΡΟΙ ΠΡΟΜΗΘΕΥΤΕΣ ΙΑΤΡΙΚΟΥ - ΟΡΘΟΠΕΔΙΚΟΥ ΚΑΙ ΝΟΣΟΚΟΜΕΙΑΚΟΥ ΥΛΙΚΟΥ ΣΤΗ ΔΩΔΕΚΑΝΗΣΟ ΕΜΠΙΣΤΕΥΘΕΙΤΕ ΜΑΣ!!!

ΠΙΣΤΟΠΟΙΗΣΗ ΠΟΙΟΤΗΤΑΣ ISO9002 EN4600 E3/833

ΛΕΜΕΣΣΟΥ 2 ΡΟΔΟΣ ΤΗΛ. 32238 - FAX 28484



ΑΝΑΠΗΡΙΚΑ ΚΑΡΟΤΣΙΑ - ΒΑΔΙΣΤΙΚΑ ΒΟΗΘΗΜΑΤΑ - ΟΡΘΟΠΕΔΙΚΑ ΕΙΔΗ - ΜΠΛΟΥΖΕΣ ΙΑΤΡΙΚΕΣ - ΚΑΛΤΣΕΣ ΦΛΕΒΙΤΙΔΑΣ - ΠΕΛΜΑΤΑ - ΟΡΘΟΠΕΔΙΚΑ ΜΑΞΙΛΑΡΙΑ - ΚΡΕΒΑΤΙΑ ΝΟΣΟΚΟΜΕΙΑΚΑ - ΙΑΤΡΙΚΟΣ ΕΞΟΠΛΙΣΜΟΣ ΚΑΙ ΑΝΑΛΩΣΙΜΑ - ΟΡΓΑΝΑ ΧΗΜΕΙΟΥ ΚΑΙ ΚΑΘΕ ΑΛΛΟ ΕΙΔΟΣ ΓΙΑ ΚΑΤ' ΟΙΚΟ ΝΟΣΗΛΕΙΑ.

ΠΟΙΟΤΗΤΑ, ΚΟΜΜΕΝΗ ΚΑΙ ΡΑΜΜΕΝΗ ΣΤΑ ΜΕΤΡΑ ΣΑΣ!

Η **ALNO** τώρα στο **tselios bagno**

Γνωρίστε τώρα από κοντά στο νέο κατάστημα της ALNO στη Ρόδο, την αξεπέραστη γερμανική ποιότητα. Ανακαλύψτε σήμερα την πρωτοποριακή αισθητική, την καινοτομία και τη λειτουργικότητα στα σύγχρονα συστήματα κουζίνας.

Ι. ΤΣΕΛΙΟΣ Α.Ε. tselios bagno
Λ. Ρόδου - Λίνδου 230,
Τηλ.: 22410 644.58, 22410 654.98
Fax: 22410 614.90
E-mail: tseliosr@otenet.gr
www.tseliosbagno.gr

ΓΕΡΜΑΝΙΚΑ ΕΠΙΠΛΑ ΚΟΥΖΙΝΑΣ
ALNO®
...die Welt der Küche

ΚΑΤΑΡΓΕΙΤΑΙ, Η ΤΕΚΜΑΡΤΗ ΔΑΠΑΝΗ ΔΙΑΒΙΩΣΗΣ ΓΙΑ ΟΛΑ ΤΑ ΙΧ

ΟΙ ΤΕΛΙΚΕΣ ΡΥΘΜΙΣΕΙΣ για τα τεκμήρια αυτοκινήτου



Ελάχιστοι θα υπάγονται στο τεκμήριο του επιβατικού αυτοκινήτου από το νέο οικονομικό έτος, μετά την πρακτική διαμόρφωση από τους επιτελείς του υπουργείου Οικονομίας και Οικονομικών της εξαγγελίας για κατάργηση των τεκμηρίων διαβίωσης για αυτοκίνητα αξίας ως 50.000 ευρώ. Οι σχετικές προτάσεις θα διαμορφωθούν σε διατάξεις οι οποίες θα περιληφθούν στο σχέδιο νόμου το οποίο ήδη είναι έτοιμο για τον αντικειμενικό έλεγχο των επιχειρήσεων.

Ετσι, σύμφωνα με τις νέες ρυθμίσεις, οι οποίες θα λειτουργήσουν συμπληρωματικά σε ό,τι ήδη ισχύει για τη μη εφαρμογή του τεκμηρίου του αυτοκινήτου, από το νέο οικονομικό έτος οι απαλλαγές από το τεκμήριο αυτό θα διαμορφωθούν ως εξής:

• Καταργείται η τεκμαρτή δαπάνη διαβίωσης για όλα τα αυτοκίνητα ιδιωτικής χρήσης, ανεξαρτήτως φορολογήσιμων ίππων, τα οποία αποκτήθηκαν ως 31.12.1992. Τα αυτοκίνητα αυτά έχουν μείωση της τεκμαρτής δαπάνης λόγω παλαιότητας 25% αν η παλαιότητα τους κυμαίνεται από 10 ως 15 έτη και 40% αν η παλαιότητά τους υπερβαίνει τα 15 έτη. Εξάλλου ελάχιστα θα είναι προφανώς τα αυτοκίνητα που αγοράστηκαν πριν από 10 ή 15 χρόνια και η αξία τους θα υπερέβαινε τα 17.000.000 δρχ. ή τα 50.000 ευρώ.

• Καταργείται η τεκμαρτή δαπάνη διαβίωσης για ένα ή περισσότερα επιβατικά αυτοκίνητα ιδιωτικής χρήσης ως 14 φορολογήσιμους ίππους που αποκτήθηκαν ή θα αποκτηθούν ως την ισχύ του νόμου, στον οποίο θα συμπεριληφθούν οι νέες ρυθμίσεις.

• Διατηρείται η τεκμαρτή δαπάνη διαβίωσης για τα επιβατικά αυτοκίνητα ιδιωτικής χρήσης πάνω από 14 φορολογήσιμους ίππους που έχουν αποκτηθεί από 1.1.1993 και ως την έναρξη ισχύος του αναμενόμενου νέου νόμου, με την προϋπόθεση ότι η εργοστασιακή τιμολογιακή τους αξία του έτους της πρώτης κυκλοφορίας μειωμένη λόγω παλαιότητας κατά τα ποσοστά της κλίμακας του άρθρου 126 του τελωνειακού κώδικα υπερβαίνει το ποσό των 50.000 ευρώ.

• Διατηρείται η τεκμαρτή δαπάνη διαβίωσης για τα επιβατικά αυτοκίνητα που θα αποκτηθούν απο την έναρξη ισχύος του νέου νόμου ανεξαρτήτως φορολογήσιμων ίππων, εφόσον η εργοστασιακή τιμολογιακή αξία τους υπερβαίνει το ποσό των 50.000 ευρώ.

Επειδή η εργοστασιακή αξία του αυτοκινήτου παρουσιάζει σημαντική απόκλιση με την αγοραία, λόγω του ότι στην εργοστασιακή αξία προστίθενται φόροι, εμπορικό κέρδος και διάφορες άλλες επιβαρύνσεις, προτείνεται η εργοστασιακή αξία να προσαυξάνεται κατά ένα ποσοστό.

Σε όσες περιπτώσεις το τεκμήριο του αυτοκινήτου διατηρηθεί ο υπολογισμός της τεκμαρτής δαπάνης θα είναι αυτός που ήδη ισχύει με βάση τους πίνακες του νόμου 2579/1998, δηλαδή με βάση τους φορολογήσιμους ίππους και τα έτη παλαιότητας.

Οι πιο πάνω νέες ρυθμίσεις δεν θα επηρεάσουν τις απαλλαγές από το τεκμήριο του αυτοκινήτου οι οποίες ήδη ισχύουν: Ετσι:

• Θα απαλλάσσονται από το τεκμήριο του αυτοκινήτου οι ανάπηροι οι οποίοι χρησιμοποιούν επιβατικό αυτοκίνητο ιδιωτικής χρήσης που έχει απαλλαγεί από τα τέλη κυκλοφορίας. Η απαλλαγή θα ισχύει ανεξαρτήτως ιπποδύναμης και ανεξαρτήτως αξίας.

• Θα απαλλάσσεται από το τεκμήριο του αυτοκινήτου το προσωπικό των επιχειρήσεων που έχουν υπαχθεί στις διατάξεις των ΑΝ 89/1967, ΑΝ 378/1968 και του άρθρου 25 του Ν. 27/1975, ανεξαρτήτως της ιπποδύναμης ή της αξίας του αυτοκινήτου.

• Θα απαλλάσσονται από το τεκμήριο του αυτοκινήτου όσοι εισάγουν ιδιωτικής χρήσης επιβατικά αυτοκίνητα με μειωμένους δασμούς, φόρους ή τέλη. Η απαλλαγή θα ισχύει ανεξαρτήτως ιπποδύναμης και αξίας για το έτος του εκτελωνισμού και τα δύο επόμενα έτη.

Σημειώνεται ότι οι πιο πάνω απαλλαγές ισχύουν και για τα αυτοκίνητα τύπου jeep.

Ακόμη, οι πιο πάνω απαλλαγές θα ισχύσουν ανάλογα και για τα επιβατικά αυτοκίνητα που ανήκουν σε εταιρείες, κοινωνίες, κοινοπραξίες, καθώς και σε επιχειρήσεις ενοικίασης αυτοκινήτων και επιχειρήσεις οδηγών αυτοκινήτων.

Ο κ. Α. ΠΑΥΛΙΔΗΣ ΣΤΗΝ ΙΣΠΑΝΙΑ

Ο βουλευτής Α. Παυλίδης ανεχώρησε για την Ισπανία, προκειμένου να μετάσχει στις εργασίες της Ειδικής Ομάδας για τη Μεσόγειο της Κοινοβουλευτικής Συνέλευσης του ΝΑΤΟ.

Ο κ. Παυλίδης θα παρουσιάσει (σε «πρώτη ανάγνωση») την εισήγησή την οποία εκπόνησε η ομάδα εμπειρογνωμόνων υπό την εποπτεία του και αναφέρεται στο Ενεργειακό Πρόβλημα των Νησιωτικών Μεσογειακών Περιοχών, σε σχέση με το Αμυντικό Σύστημα της Συμμαχίας.

ΜΕΙΩΜΕΝΗ ΤΙΜΗ ΕΙΣΙΤΗΡΙΟΥ ΣΤΑ ΠΛΟΙΑ

Με προγενέστερη απόφαση του Υπουργείου Εμπορικής Ναυτιλίας καθορίζεται μειωμένος ναύλος κατά 50% στα ακτοπλοϊκά δρομολόγια σ' όλους τους μόνιμους κατοίκους νησιών με λιγότερους από 3.100 κατοίκους.

Ο μειωμένος αυτός ναύλος εφαρμόζεται εφόσον ο επιβάτης επιδείξει στον πράκτορα το δελτίο ταυτότητάς του και τη σχετική βεβαίωση που χορηγεί ο Δήμος. Το ευεργέτημα αυτό επεκτείνεται και στη δρομολογιακή γραμμή Κάσου - Φοινικίου Καρπάθου - Κάσου με το Ε/Γ - Τ/Π «ΑΘΗΝΑ» του Γιώργου Μανούσου. Έτσι η τιμή του εισιτηρίου από το Φρυ προς το Φοινίκι ορίζεται στα 1,87 ευρώ για τους μόνιμους κατοίκους της Κάσου και σε 3,73 ευρώ για τους υπόλοιπους επιβάτες. Το εισιτήριο με επιστροφή στοιχίζει πλέον μόνο 3,73 ευρώ για τους μόνιμους κατοίκους και 7,47 ευρώ για τους υπόλοιπους επιβάτες.

ΤΟ ΡΥΜΟΤΟΜΙΚΟ ΣΧΕΔΙΟ ΤΟΥ ΑΝΩ ΡΟΔΙΝΙΟΥ

Από τη Διεύθυνση Πολεοδομίας του Δήμου Ροδίων ανακοινώθηκε ότι εγκρίθηκε πρόσφατα η Πολεοδομική Μελέτη για την Πράξη Εφαρμογής Ρυμοτομικού Σχεδίου (διόρθωση - ανασύνταξη - κτηματογράφηση) Περιοχής Επέκτασης Άνω Ροδινιού (ΟΙΚ. 1085/20-12-2002, ΦΕΚ 32Δ/28-01-2002).

Κατόπιν αυτού, η Διεύθυνση Πολεοδομίας καλεί τους ιδιοκτήτες ακινήτων εντός της περιοχής μελέτης (δηλαδή μεταξύ των οδών Μητρ. Σπυρίδωνος, Λισσαβώνας, Εθνικής Οδού Ρόδου-Λίνδου) να υποβάλουν εντός 15 ημερών δήλωση ιδιοκτησίας.

Το σχετικό έντυπο δήλωσης ιδιοκτησίας μπορούν οι ενδιαφερόμενοι να παραλαμβάνουν από τη Διεύθυνση Πολεοδομίας του Δήμου Ροδίων που βρίσκεται στην οδό Διαγοριδών 1 (τηλ. 22410 46451)

"Ομορφες αναμνήσεις από το παρελθόν φωτίζουν διακριτικά το παρόν'



Ποίησις Χειρός

Χειροποίητα Είδη – Αντίκες

Όταν εικόνες απ'το χθές γίνονται έργα τέχνης για το σπίτι σας

28'ης Οκτωβρίου 42 , Ρόδος , 85100 Τηλ : 22410 35715
e-mail : poihsisxeiros@yahoo.gr

ΜΕ ΝΕΟ ΝΟΜΟ

ΔΗΜΟΤΙΚΕΣ ΕΠΙΧΕΙΡΗΣΕΙΣ... ΔΙΑΦΑΝΕΙΑΣ

Πρόστιμα και «λουκέτο» σε όσες παρανομούν και νυστέρι στο «αμαρτωλό» καθεστώς λειτουργίας τους βάζει η κυβέρνηση

Νυστέρι στο καθεστώς διαφθοράς και αδιαφάνειας που επικρατεί στην συντριπτική πλειοψηφία των δημοτικών επιχειρήσεων ετοιμάζεται να βάλει η κυβέρνηση.

Το νέο πλαίσιο που προωθεί ο αρμόδιος υπουργός Κώστας Σκανδαλίδης για όλες τις μορφές των δημοτικών επιχειρήσεων της χώρας, ανατρέπει το «αμαρτωλο» καθεστώς λειτουργίας τους και εισάγει όρους απόλυτης διαφάνειας.

Σύμφωνα με τις προωθούμενες διατάξεις τον διαχειριστικό έλεγχο χιλιάδων δημοτικών επιχειρήσεων ανά την επικράτεια αναλαμβάνουν επιθεωρητές δημόσιας διοίκησης και ορκωτοί ελεγκτές. Επίσης, καθιερώνονται οι έκτακτοι έλεγχοι και η υποχρέωση των δημοτικών επιχειρήσεων να συντάσσουν ετήσιο προϋπολογισμό.

Στην κατεύθυνση της οικονομικής εξυγίανσης το νέο νομοθέτημα προβλέπει ακόμη τη συγκρότηση ταμειακής υπηρεσίας από κάθε δημοτική επιχείρηση και τον ηλεκτρονικό έλεγχο των οικονομικών δεδομένων που εμφανίζουν κάθε χρόνο σε αντιπαραβολή με τη βάση δεδομένων του υπουργείου Εσωτερικών. Η διασύνδεση και ο έλεγχος από την πλευρά της κεντρικής διοίκησης έρχεται μέσα από τη δημιουργία - για πρώτη φορά του - Μητρώου Επιχειρήσεων Οργανισμών Τοπικής Αυτοδιοίκησης (ΟΤΑ).

Για τον περιορισμό των αθρόων προσλήψεων το σχέδιο προβλέπει τη διάλυση των επιχειρήσεων όταν συμπληρωθεί ο χρόνος για το οποίο συστάθηκαν.

Οταν διαπιστώνεται πως κάποια επιχείρηση δεν συμμορφώνεται με τους κανόνες διαφάνειας τότε θα επιβάλλονται πρόστιμα, αλλά και ανάκληση της άδειας λειτουργίας.

Η επιχείρηση «καθαρά χέρια» έρχεται αμέσως μετα την πρόσφατη έρευνα της Κεντρικής Ενωσης Δήμων και Κοινοτήτων (ΚΕΔΚΕ), σύμφωνα με την οποία το οικονομικό «άνοιγμα» των 1.477 συνολικά δημοτικών επιχειρήσεων που λειτουργούν σήμερα αγγίζει τα 30 εκατ. ευρώ, τη στιγμή που επιχορηγούνται από το Δημόσιο ή από κοινοτικά προγράμματα με 115 εκατ. ευρώ σε ετήσια βάση.

Από την έρευνα της ΚΕΔΚΕ προκύπτει ότι μία στις τρεις δημοτικές επιχειρήσεις υπάρχουν μόνο στα χαρτιά, ενώ μέσα σε διάστημα τεσσάρων χρόνων διπλασίασαν το προσωπικό που απασχολούν. Επίσης, οι περισσότερες από τις μισές παρουσιάζουν ζημιογόνα λειτουργία. Το 33% των δημοτικών επιχειρήσεων παρουσιάζει τεράστιες ζημιές, οι οποίες ξεπερνούν το 10% επί του συνόλου των εσόδων. Πάνω από 5 εκ. ευρώ παρουσιάζουν μόλις επτά επιχειρήσεις.

Σε διάστημα τεσσάρων ετών, από το 1997 έως το 2001, οι δημοτικές επιχειρήσεις αυξήθηκαν κατά 54%. Κατά το ίδιο χρονικό διάστημα το προσωπικό τους αυξήθηκε κατά 108%. Αυτή ακριβώς η τραγική κατάσταση που αποτυπώνεται στην έρευνα της ΚΕΔΚΕ έγινε ο οδηγός του υπουργείου Εσωτερικών για την εκ βάθρων ανανέωση του καθεστώτος που διέπει τη λειτουργία των δημοτικών επιχειρήσεων.

ΑΝΑΓΚΑΣΤΙΚΗ ΜΕΛΕΤΗ

Στις σημαντικές παραμέτρους του νέου νομοσχεδίου για όλες τις μορφές των επιχειρήσεων (αστικές εταιρείες μη κερδοσκοπικού χαρακτήρα, δημοτικές ή κοινοτικές επιχειρήσεις, αναπτυξιακές, ανώνυμες κ.ά.) συμπεριλαμβάνεται η υποχρεωτική σύνταξη οικονομοτεχνικής μελέτης βιωσιμότητας για κάθε νέα επιχείρηση.

Αυτό πρακτικά σημαίνει ότι εάν δεν εξασφαλίζονται οι πόροι δεν θα «αναφύονται» οι εταιρείες - φάντασμα και οι επιχειρήσεις που σήμερα λειτουργούν ως μηχανισμοί διαφθοράς. Μία άλλη παράμετρος προβλέπει ρητά ότι οι δημοτικές επιχειρήσεις «δεν χρηματοδοτούνται με οποιοδήποτε τρόπο από τους ΟΤΑ ή άλλους φορείς της τοπικής αυτοδιοίκησης». Ετσι εξαλείφεται το φαινόμενο της μεταφοράς κονδυλίων από το ταμείο του δήμου προς τις «άρρωστες» δημοτικές επιχειρήσεις, που συμβαίνει για λόγους πολιτικής σκοπιμότητας εκ μέρους του δημάρχου.

Σε σχέση με το Μητρώο Επιχειρήσεων ΟΤΑ δημιουργείται μία μόνιμη βάση δεδομένων που περιλαμβάνει τα στοιχεία που αφορούν την ίδρυση, τη λειτουργία και τη δραστηριότητα των επιχειρήσεων ΟΤΑ. «Το μητρώο εντάσσεται στη βάση δεδομένων του υπουργείου Εσωτερικών- Δημόσιας Διοίκησης και Αποκέντρωσης», ενώ «τα στοιχεία υποβάλλονται από τις επιχειρήσεις ΟΤΑ που κατέχουν ή μετέχουν στο κεφάλαιο αυτών των επιχειρήσεων. Η Περιφέρεια έπειτα από έλεγχο της πληρότητας των στοιχείων, τα υποβάλλει στο ΥΠΕΣΔΔΑ και στην ΚΕΔΚΕ». Στη συνέχεια οι αρμόδιες υπηρεσίες του υπουργείου εκδίδουν βεβαίωση για την κατηγορία και τη νομική μορφή κάθε δημοτικής επιχείρησης και η «βεβαίωση αυτή συνυποβάλλεται κάθε χρόνο στην οικεία Εφορία μαζί με τη φορολογική δήλωση της επιχείρησης ΟΤΑ». Η βεβαίωση αυτή ενέχει και θέση πιστοποιητικού καλής λειτουργίας της δημοτικής επιχείρησης για να συνάψει αυτή «συμβάσεις για την ανάληψη ή την ανάθεση μελετών, υπηρεσιών, έργων και προμηθειών, συμπεριλαμβανομένων των προγραμματικών συμβάσεων.

Επίσης αναφέρεται ο αριθμός και η χρονολογία έκδοσης της βεβαίωσης στις προκηρύξεις πρόσληψης προσωπικού και στις διακηρύξεις διαγωνισμών που δημοσιεύει η δημοτική επιχείρηση». Η καθυστέρηση υποβολής στοιχείων από την πλευρά των επιχειρήσεων συνεπάγεται οικονομικές συνέπειες. Σε ό,τι αφορά την εποπτεία των επιχειρήσεων, η ψήφιση του προϋπολογισμού, η αγορά και η εκποίηση ακινήτων, καθώς και η διάθεση των καθαρών κερδών εγκρίνονται πλέον αναγκαστικά από το δημοτικό συμβούλιο και όχι μόνο από το διοικητικό συμβούλιο της δημοτικής επιχείρησης.

ΤΙ ΑΛΛΑΖΕΙ

•Θα ελέγχονται από «ράμπο» και ορκωτούς •Θα καθιερωθεί ετήσιος προϋπολογισμός ενώ πριν δεν υπήρχε •Θα διαλύονται όταν συμπληρωθεί ο χρόνος για τον οποίο συστάθηκαν •Θα εκδίδεται βεβαίωση «καλής λειτουργίας» από την κεντρική διοίκηση •Θα γίνεται ετήσιος έλεγχος από τις εφορίες • Θα υποβάλλουν μελέτη βιωσιμότητας πριν από τη σύστασή τους. •Θα απαγορεύονται οι χρηματοδοτήσεις από τους δήμους.

Η ΕΙΚΟΝΑ ΣΗΜΕΡΑ

•1,477 επιχειρήσεις •30 εκατ. ευρώ η «μαύρη τρύπα» •115 εκατ. ευρώ η ετήσια επιχορήγηση από το κράτος - ΕΕ •108% αύξηση προσωπικού την τελευταία πενταετία •33% υπάρχουν μόνο στα χαρτιά αλλά έχουν υπαλλήλους •33% έχουν τεράστιες ζημιές •Μόνο 7 έχουν έσοδα πάνω από 5 εκατ. ευρώ

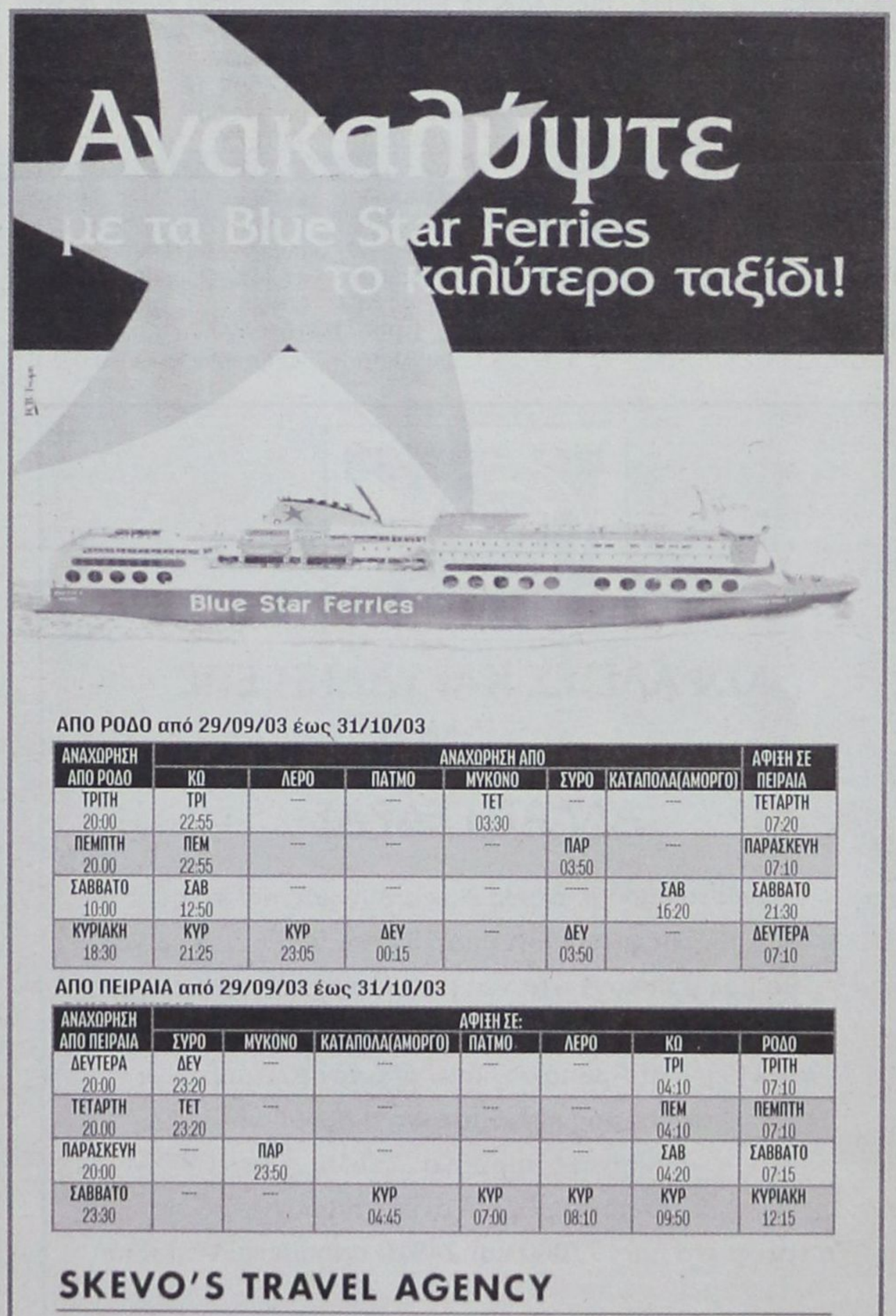

ΑΠΟ ΡΟΔΟ από 29/09/03 έως 31/10/03

ΑΝΑΧΩΡΗΣΗ ΑΠΟ ΡΟΔΟ	ΑΝΑΧΩΡΗΣΗ ΑΠΟ						ΑΦΙΞΗ ΣΕ ΠΕΙΡΑΙΑ
	ΚΩ	ΛΕΡΟ	ΠΑΤΜΟ	ΜΥΚΟΝΟ	ΣΥΡΟ	ΚΑΤΑΠΟΛΑ(ΑΜΟΡΓΟ)	
ΤΡΙΤΗ 20:00	ΤΡΙ 22:55	---	---	ΤΕΤ 03:30	---	---	ΤΕΤΑΡΤΗ 07:20
ΠΕΜΠΤΗ 20.00	ΠΕΜ 22:55	---	---	---	ΠΑΡ 03:50	---	ΠΑΡΑΣΚΕΥΗ 07:10
ΣΑΒΒΑΤΟ 10:00	ΣΑΒ 12:50	---	---	---	------	ΣΑΒ 16:20	ΣΑΒΒΑΤΟ 21:30
ΚΥΡΙΑΚΗ 18:30	ΚΥΡ 21:25	ΚΥΡ 23:05	ΔΕΥ 00:15	---	ΔΕΥ 03:50	---	ΔΕΥΤΕΡΑ 07:10

ΑΠΟ ΠΕΙΡΑΙΑ από 29/09/03 έως 31/10/03

ΑΝΑΧΩΡΗΣΗ ΑΠΟ ΠΕΙΡΑΙΑ	ΑΦΙΞΗ ΣΕ:						
	ΣΥΡΟ	ΜΥΚΟΝΟ	ΚΑΤΑΠΟΛΑ(ΑΜΟΡΓΟ)	ΠΑΤΜΟ	ΛΕΡΟ	ΚΩ	ΡΟΔΟ
ΔΕΥΤΕΡΑ 20:00	ΔΕΥ 23:20	---	---	---	---	ΤΡΙ 04:10	ΤΡΙΤΗ 07:10
ΤΕΤΑΡΤΗ 20.00	ΤΕΤ 23:20	---	---	---	----	ΠΕΜ 04:10	ΠΕΜΠΤΗ 07:10
ΠΑΡΑΣΚΕΥΗ 20:00	---	ΠΑΡ 23:50	---	---	---	ΣΑΒ 04:20	ΣΑΒΒΑΤΟ 07:15
ΣΑΒΒΑΤΟ 23:30	---	---	ΚΥΡ 04:45	ΚΥΡ 07:00	ΚΥΡ 08:10	ΚΥΡ 09:50	ΚΥΡΙΑΚΗ 12:15

SKEVO'S TRAVEL AGENCY

ΚΑΝΤΕ ΚΡΑΤΗΣΗ ΤΩΡΑ!

ΠΛΗΡΟΦΟΡΙΕΣ ΚΑΙ ΚΡΑΤΗΣΕΙΣ ΘΕΣΕΩΝ ΣΤΟΝ ΤΑΞΙΔΙΩΤΙΚΟ ΣΑΣ ΠΡΑΚΤΟΡΑ Η SKEVO'S TRAVEL AGENCY: ΑΜΕΡΙΚΗΣ 111, ΡΟΔΟΣ, ΤΗΛ. ΚΡΑΤΗΣΕΩΝ ΕΠΙΒΑΤΩΝ ΚΑΙ Ι.Χ.: 22410-22461, 22410-75655, 22410-75310, ΤΗΛ. ΚΡΑΤΗΣΕΩΝ ΦΟΡΤΗΓΩΝ: 22410-76600



ΧΡΗΜΑΤΙΣΤΗΡΙΟ-ΚΛΕΙΣΙΜΟ

Αλλαγή σκηνικού σήμερα στη Σοφοκλέους, καθώς η εκτίμηση ισχυρών χαρτοφυλακίων ότι θα υπερκαλυφθεί η προσφορά στη μετοχή της Εθνικής Τράπεζας με τιμή γύρω στα 18 ευρώ, "έβγαλε" αγοραστές στον τραπεζικό κλάδο, με αποτέλεσμα να επηρεασθεί ολόκληρη η αγορά. Στη διαμόρφωση του θετικού κλίματος συνέβαλε και το δυναμικό «γύρισμα» των ευρωπαϊκών αγορών. Η μετοχή της Εθνικής έκλεισε στα 18,10 ευρώ, καταγράφοντας οριακή πτώση 0,33%, ενώ διακινήθηκαν 1.588.219 μετοχές. Η μετοχή της Alpha Bank έκλεισε με άνοδο 1,81%, η Εμπορική με κέρδη 2,16%, η Eurobank ενισχύθηκε σε ποσοστό 1,69%, ενώ η Πειραιώς έκλεισε με άνοδο 1,67%. Με σημαντικά κέρδη 2,45% έκλεισε η μετοχή του ΟΤΕ, ενώ οι μετοχές της Cosmote και της Panafon έκλεισαν με άνοδο 1,98% και 0,68% αντιστοίχως. Ο Γενικός Δείκτης έκλεισε στις 2.123,22 μονάδες έναντι 2.093,57 μονάδων της προηγουμένης μέρας, σημειώνοντας άνοδο 29,65 μονάδων και σε ποσοστό 1,42%, ενώ στη διάρκεια των συναλλαγών κατέγραψε ανώτερη τιμή στις 2.134,60 μονάδες, όταν κατέγραφε άνοδο έως και 1,96%. Ο δείκτης FTSE/ASE 20 έκλεισε στις 1.069,37 μονάδες, με άνοδο σε ποσοστό 1,30%, ενώ ο δείκτης FTSE/ASE 40 έκλεισε στις 227,13 μονάδες, καταγράφοντας άνοδο σε ποσοστό 2,12%. Ο δείκτης FTSE/ASE SMALLCAP 80 έκλεισε στις 604,73 μονάδες, με άνοδο σε ποσοστό 1,72%, ενώ ο δείκτης FTSE 140 έκλεισε στις 2.480,64 μονάδες, με άνοδο σε ποσοστό 1,48%. Οι επιμέρους κλαδικοί δείκτες έκλεισαν ως εξής: Τραπεζικός: 3.758,72 +1,08% Τηλεπικοινωνιών: 838,08 +1,82% Ασφαλειών: 754,05 + 4,38% Επενδύσεων: 727,94 +2,02% Κατασκευαστικών: 911,48 +2,39% Κλωστοϋφαντουργίας: 393,28 -0,10% Βιομηχανιών: 1.203,31 +1,61% Συμμετοχών: 1.190,38 +1,81% Βασικών Μετάλλων: 418,10 +0,96% Μη μεταλλικών Ορυκτών: 761,92 +2,15% Εκδόσεις-Εκτυπώσεις: 500,84 +2,66% Λιανικού Εμπορίου: 1.005,98 +0,56% Πληροφορικής: 457,45 +2,09% Ειδών Λύσεων Πληροφορικής: 262,63 +1,48% Χονδρικό εμπόριο: 493,81 +1,47% Τρόφιμα- ποτά: 490,37 +1,18% Παράλληλης Αγοράς: 156,18 +1,69% Διυλιστήρια: 1.093,15 +0,84% Διαχείρισης Ακίνητης Περιουσίας: 855,94 +0,52% Από τις 359 μετοχές που διαπραγματεύθηκαν, 281 κινήθηκαν ανοδικά, 41 πτωτικά, ενώ η τιμή 37 μετοχών παρέμεινε αμετάβλητη. Τη μεγαλύτερη ποσοστιαία άνοδο σημείωσαν οι μετοχές των εταιριών: Κέκροψ +12,00%, Βερνίκος Κόττερα +11,56%, Βιοσώλ (πο) +10,67%, Σωληνουργεία Κορίνθου +10,32%, Μουριάδης +10,00%, Εθνική Ακινήτων +7,82%, Τεχνοδομή +7,69%, Ιντεάλ (πο) +7,14%, Φουρλής +6,90%, Εθνική Ασφαλιστική +6,55%. Αντιθέτως τις μεγαλύτερες απώλειες σημείωσαν οι μετοχές των εταιριών: Δομική Κρήτης -17,74%, Ελληνικές Ιχθυοκαλλιέργειες -16,61%, Εμπορικός Δεσμός (πο) -8,64%, Κλωνατέξ (κο) -5,19%, Κλωνατέξ (Πα) -5,08%, Κλωστήρια Ναούσης -4,09%, Goody's -3,86%, Fanco -3,62%, Γκάλης -3,54%, Λανακάμ (κο) -3,38%. Η αξία των συναλλαγών διαμορφώθηκε στα 171,9 εκατ. ευρώ, εκ των οποίων τα 24,2 εκατ. ευρώ αφορούσαν προσυμφωνημένα πακέτα συναλλαγών. Πραγματοποιήθηκαν ένα πακέτο 1.984.700 τεμάχια της Φουρλής στα 1,83 ευρώ, ένα πακέτο 120.000 τεμάχια του ΟΤΕ στα 10 ευρώ, ένα πακέτο 500 τεμάχια της Πετζετάκις στα 2,67 ευρώ και ένα πακέτο 580.000 τεμάχια της Βερνίκος στα 1,73 ευρώ. Ακόμη, έγιναν ένα πακέτο 35.000 τεμάχια της Folli Follie στα 18,94 ευρώ, ένα πακέτο 50 τεμάχια της Βάρδας στα 3,94 ευρώ, ένα πακέτο 600 τεμάχια της Πλαστικά Θράκης στα 1,48 ευρώ και δύο πακέτα των 40.000 και 185.000 τεμαχίων της Παπαστράτος στα 18,02 ευρώ. Επίσης, δύο πακέτα των 125.000 και 140.000 τεμαχίων της Intralot στα 14,80 και 14,88 ευρώ αντίστοιχα, ένα πακέτο 75.000 τεμάχια της Coca Cola 3E στα 16,98 ευρώ, ένα πακέτο 75.000 τεμάχια της ΔΕΗ στα 17,52 ευρώ και ένα πακέτο 66.500 τεμάχια της Γερμανός στα 17,70 ευρώ. Τέλος, ένα πακέτο 640.000 τεμάχια της Panafone στα 6 ευρώ και ένα πακέτο 200.000 τεμάχια του ΟΠΑΠ στα 10,63 ευρώ. Τον μεγαλύτερο όγκο συναλλαγών κατέγραψαν οι μετοχές των εταιρειών: Φουρλής με 2.033.844 μετοχές, Εθνική με 1.588.219, Panafon με 1.272.708 και ΟΤΕ με 1.155.563 μετοχές. Την μεγαλύτερη αξία συναλλαγών σημείωσαν οι μετοχές των εταιριών: Εθνική με 28,835 εκατ. ευρώ, ΟΤΕ με 11,590, Panafon με 7,604 και ΟΠΑΠ με 6,614 εκατ. ευρώ. Η συνολική κεφαλαιοποίηση της αγοράς διαμορφώνεται στα 79,7 δισ. ευρώ. Η τιμή των μετοχών του δείκτη MSCI έκλεισε ως εξής: Alpha Bank: 19,12 Coca Cola: 16,98 Eurobank: 14,48 Panafon: 5,94 Αλουμίνιο Ελλάδος:16,06 Βιοχάλκο: 4,08 ΔΕΗ: 17,60 Εθνική: 18,10 ΕΛΠΕ: 7,10 Ελληνική Τεχνοδομική: 4,60 Εμπορική: 17,94 Επιχειρήσεις Αττικής: 2,82 ΕΥΔΑΠ: 6,18 Ιντρακόμ: 6,44 ΚΑΕ: 14,24 ΟΤΕ: 10,02 Τεχνική Ολυμπιακή:4,00 Πειραιώς: 8,54 Τιτάν: 33,24 Motor Oil: 6,96 Foli-Follie: 19,50



ΑΣΦΑΛΕΙΕΣ ΚΑΡΥΔΑΚΗ ΕΠΕ

www.in-kar.gr

ΑΛΛΑΓΗ ΕΔΡΑΣ

Γνωστοποιούμε στους εκλεκτούς μας πελάτες
και φίλους ότι από **13 Οκτ. 2003**
θα μας βρίσκουν στα νέα μας ιδιόκτητα γραφεία
που βρίσκονται στην **Κων. Τσαλδάρη 1**
στην περιοχή Αραπάκι (πάνω από τον Κωτσόβολο).
Στη νέα μας εγκατάσταση η πρόσβαση
είναι εξαιρετικά εύκολη
και υπάρχει μεγάλη άνεση πάρκινγκ.
Τα τηλέφωνα μας: **77000** και **24920** παραμένουν τα ίδια.

Για την εταιρεία
Μανώλης Β. Καρυδάκης



ΔΗΜ. ΧΑΤΖΗΠΕΤΡΟΣ

ΖΑΝΤΕΣ - ΕΛΑΣΤΙΚΑ
ΑΜΟΡΤΙΣΕΡ - ΕΛΑΤΗΡΙΑ

GOODYEAR
BRIDGESTONE
MICHELIN
YELLOW
PIRELLI
DUNLOP

ΕΙΔΙΚΕΣ ΤΙΜΕΣ
ΓΙΑ ΑΜΟΡΤΙΣΕΡ
ΚΑΙ ΕΛΑΤΗΡΙΑ
τοποθέτηση,
ευθυγράμμιση δωρεάν

ΕΙΔΙΚΕΣ ΤΙΜΕΣ
ΓΙΑ ΤΑΞΙ

Με μηδέν
προκαταβολή
έως και 36 δόσεις

Οδός Μιχ. Πετρίδη 30 - Τηλ. 38889

ΑΝΑΜΕΝΕΤΑΙ ΝΑ ΤΕΘΕΙ ΣΕ ΛΕΙΤΟΥΡΓΙΑ ΕΝΤΟΣ ΤΟΥ ΟΚΤΩΒΡΙΟΥ

ΤΑΜΕΙΟ ΕΓΓΥΗΣΕΩΝ για τις μικρές επιχειρήσεις

Το ταμείο θα παρέχει εγγυήσεις για το 60%-70% του δανείου που θα ζητεί μία μικρομεσαία επιχείρηση, χωρίς προσημειώσεις των κατοικιών των δανειοληπτών. Ο δανειολήπτης θα πρέπει να παρέχει εγγυήσεις για το υπόλοιπο 30%



Ενα νέο χρηματοπιστωτικό εργαλείο, το οποίο φιλοδοξεί να διευκολύνει σημαντικά την πρόσβαση των μεσαίων και μικρών επιχειρήσεων στον τραπεζικό δανεισμό, αναμένεται να τεθεί σε λειτουργία εντός του μηνός. Πρόκειται για το ΤΕΜΠΕ, το ταμείο Εγγυοδοσίας Μικρών και Πολύ Μικρών Επιχειρήσεων, με μετοχικό κεφάλαιο 100 εκατ. ευρώ, το οποίο θα παρέχει στις ενδιαφερόμενες επιχειρήσεις τις απαραίτητες εγγυήσεις για να λάβουν δάνεια από τράπεζες. Υπολογίζεται ότι σε μία δεκαετία θα δανειοδοτηθούν με τη μεσεγγύηση του Ταμείου, περί τις 50.000 επιχειρήσεις με εγγυήσεις ύψους 2 δισ. ευρώ.

ΞΕΠΕΡΑΣΤΗΚΑΝ ΟΛΑ ΤΑ ΠΡΟΒΛΗΜΑΤΑ

Αν και η λειτουργία του Ταμείου έχει εξαγγελθεί πολλές φορές στο παρελθόν, τούτη τη φορά πηγές προσκείμενες στον υπουργό Ανάπτυξης, Ακη Τσοχατζόπουλο, διαβεβαιώνουν ότι έχουν ξεπεραστεί όλα τα προβλήματα που σχετίζονταν με τη λειτουργία του και όπως ο ίδιος δήλωσε, θα εγκαινιασθεί μέσα στον μήνα αυτό. Μετά την απεμπλοκή των διαδικασιών χρηματοδότησης από την Ε.Ε. (το Ταμείο έχει ενταχθεί στο Γ' ΚΠΣ) το μόνο που εκκρεμεί είναι η πράξη σύστασης του Διοικητικού Συμβουλίου, στο οποίο θα συμμετέχει και εκπρόσωπος της Ενωσης Ελληνικών Τραπεζών.

Το Ταμείο συνεργάζεται με όλες τις εμπορικές τράπεζες. Θα παρέχονται εγγυήσεις για το 60%-70% του δανείου που θα ζητεί μία μικρομεσαία επιχείρηση, χωρίς προσημειώσεις των κατοικιών των δανειοληπτών. Ο δανειολήπτης θα πρέπει να παρέχει εγγυήσεις για το υπόλοιπο 30%. Συγκεκριμένα, σύμφωνα με τον κανονισμό λειτουργίας των ΤΕΜΠΕ, δεν θα απαιτούνται εμπράγματες εγγυήσεις από τους επιχειρηματίες που θα λάβουν δάνεια από 14.673 ως 23.477 ευρώ. Επίσης δεν θα προσημειώνεται η πρώτη κατοικία του επαγγελματία για δάνεια που θα συνάπτει με τις τράπεζες. Το ανώτατο ύψος των εγγυήσεων που θα παρέχει το ΤΕΜΠΕ φθάνει τα 440.205 ευρώ.

Πρέπει να σημειωθεί ότι τα δάνεια θα χορηγούνται με τραπεζικά κριτήρια, όπως συμβαίνει μέχρι σήμερα, ενώ σε περίπτωση μη εξόφλησης του δανείου η τράπεζα θα κινεί τις νόμιμες διαδικασίες.

Οι εγγυήσεις θα παρέχονται στα μεσομακροχρόνια δάνεια διάρκειας ως 10 ετών. Δεν θα απαιτούνται καθόλου εμπράγματες εγγυήσεις στις περιπτώσεις που ο επιχειρηματίας συμμετέχει με υψηλή ιδίαν συμμετοχή της τάξης του 50% - 60%.

Για τον πρώτο καιρό της λειτουργίας του, το ΤΕΜΠΕ έχει σχεδιάσει έξι «εγγυητικά προϊόντα» με στόχο την κάλυψη όλων των επιχειρηματικών κλάδων της χώρας. Υστερα από ένα εξάμηνο, θα επανεξετάσει την πορεία τους και ανάλογα με τις ανάγκες θα προχωρεί σε αλλαγές ή τροποποιήσεις των προγραμμάτων.

ΤΑ ΠΡΩΤΑ ΕΞΙ ΕΓΓΥΗΤΙΚΑ ΠΡΟΪΟΝΤΑ

Τα πρώτα έξι εγγυητικά προϊόντα είναι: Εγγυήσεις για μεσομακροπρόθεσμα δάνεια, εγγυήσεις για βραχυπρόθεσμα δάνεια που συνοδεύουν τα πρώτα, εγγυήσεις σε εταιρείες λήζινγκ για χρηματοδοτική μίσθωση, εγγυήσεις σε εταιρείες φάκτορινγκ για πράξεις προεξόφλησης επιχειρηματικών απαιτήσεων, εγγυήσεις για επιχειρηματικά δάνεια για την απόκτηση, διατήρηση ή την επέκταση συμμετοχών, εγγυήσεις σε τράπεζες με χορηγήσεις εγγυητικών επιστολών σε μικρές επιχειρήσεις. Τα προϊόντα θα υπαχθούν σε κατηγορίες, με κριτήριο τη γεωγραφική διασπορά και τις περιφερειακές ανισότητες, τον αριθμό εργαζομένων στις επιχειρήσεις, το στάδιο λειτουργίας της επιχείρησης, τους τομείς της οικονομίας κ.λπ.

ΠΡΩΤΟΒΟΥΛΙΕΣ ΥΨΗΛΟΥ ΡΙΣΚΟΥ

Οι εγγυήσεις του Ταμείου στοχεύουν, επίσης, στην ενίσχυση επιχειρηματικών πρωτοβουλιών υψηλού ρίσκου, όπως η ίδρυση νέων επιχειρήσεων, η ανάληψη επιχειρηματικής δραστηριότητας από νέους ως 30 ετών, γυναίκες, άτομα με αναπηρίες, ανέργους μακράς διάρκειας, παλιννοστούντες κ.λπ. Προτεραιότητα θα δοθεί και σε ειδικές κατηγορίες επενδύσεων, όπως εξοικονόμηση ενέργειας, προστασία περιβάλλοντος, διαχείριση υδάτινων πόρων, άμυνα, νέα οικονομία, εξαγωγές, καθώς και σε κλάδους επιχειρήσεων που προέρχονται από τις λεγόμενες φθίνουσες περιοχές.

Στο πρόγραμμα του ΤΕΜΠΕ περιλαμβάνονται επίσης τα μικροδάνεια, η κάλυψη εκτάκτων αναγκών, όπως οι ζημιές από πλημμύρες, σεισμούς κ.λπ. καθώς και οι μεταβιβάσεις, συγχωνεύσεις, εκχωρήσεις επιχειρήσεων κ.α.

Α.Ν.Ε.Σ.

ΑΝΩΝΥΜΗ ΝΑΥΤΙΛΙΑΚΗ ΕΤΑΙΡΕΙΑ ΣΥΜΗΣ

Εδρα : Σύμη Δωδεκάνησα Τ.Κ. 85600
Τηλ. : 22460 71444, Φαξ :22460 71373
ΓΡΑΦΕΙΟ ΡΟΔΟΥ: Αυστραλίας 88 Τ.Κ. 85100,
Τηλ. 22410 37769, Φαξ : 22410 34493 Email :
anesymis@otenet.gr

ΕΒΔΟΜΑΔΙΑΙΟ ΠΡΟΓΡΑΜΜΑ Ε/Γ ΔΡΟΜΟΛΟΓΙΩΝ ΚΑΙ ΠΕΡΙΗΓΗΣΕΩΝ ΑΠΟ 14.09.2003 ΕΩΣ 15.10.2003

ΩΡΑΡΙΟ ΑΝΑΧΩΡΗΣΕΩΝ

	ΣΥΜΗ ΙΙ (Ε/Γ ΔΡΟΜΟΛΟΓΙΑ)		Υ/Γ ΑΙΓΛΗ (Ε/Γ ΔΡΟΜΟΛΟΓΙΑ)		ΠΑΝΟΡΜΙΤΗΣ (Τ/Ρ ΔΡΟΜΟΛΟΓΙΑ)	
	ΣΥΜΗ-ΡΟΔΟ	ΡΟΔΟ-ΣΥΜΗ	ΣΥΜΗ-ΡΟΔΟ	ΡΟΔΟ-ΣΥΜΗ	ΣΥΜΗ-ΡΟΔΟ	ΡΟΔΟ-ΣΥΜΗ
ΔΕΥΤΕΡΑ			07.00 10.30 16.30	09.00 14.30 18.00		
ΤΡΙΤΗ			07.00		16.30	09.00 18.00
ΤΕΤΑΡΤΗ			10.30 16.30	09.00 14.30	07.30	18.00
ΠΕΜΠΤΗ		18.00		14.30	07.00 16.30	09.00
ΠΑΡΑΣΚΕΥΗ	06.00	18.00	07.00 10.30 16.30	09.00 15.30		
ΣΑΒΒΑΤΟ	06.00		18.00	10.30	16.30	09.00 18.00
ΚΥΡΙΑΚΗ				18.00	07.00 16.30	09.00

ΣΥΜΗ - ΝΤΑΤΣΑ - ΣΥΜΗ ΚΑΘΕ:
ΠΕΜΠΤΗ ΜΕ ΠΑΝΟΡΜΙΤΗΣ, ΣΑΒΒΑΤΟ ΜΕ ΠΑΝΟΡΜΙΤΗΣ
Ε/Γ ΣΥΜΗ ΙΙ Τ/Ρ ΔΡΟΜΟΛΟΓΙΑ
ΡΟΔΟ - ΠΑΝΟΡΜΙΤΗ - ΣΥΜΗ: ΚΑΘΗΜΕΡΙΝΑ ΣΤΙΣ 09.00
ΣΥΜΗ - ΡΟΔΟ ΚΑΘΗΜΕΡΙΝΑ ΣΤΙΣ 15.45
ΠΡΟΣΟΧΗ: ΤΟ ΚΑΤΑΜΑΡΑΝ ΠΑΝΟΡΜΙΤΗΣ ΑΝΑΧΩΡΕΙ ΑΠΟ ΤΟ ΚΕΝΤΡΙΚΟ ΛΙΜΑΝΙ (ΚΟΛΩΝΑ)
Τα δρομολόγια μπορούν να τροποποιηθούν λόγω εκτάκτων συγκοινωνιακών αναγκών ή καιρικών συνθηκών. Παρακαλούμε πριν ταξιδέψετε επικοινωνήστε με την Εταιρεία:
Γραφείο Σύμης : Τηλ. 22460 71444 Φαξ : 22460 71373
Γραφείο Ρόδου : Τηλ. 22410 37769 Φαξ : 22410 34493

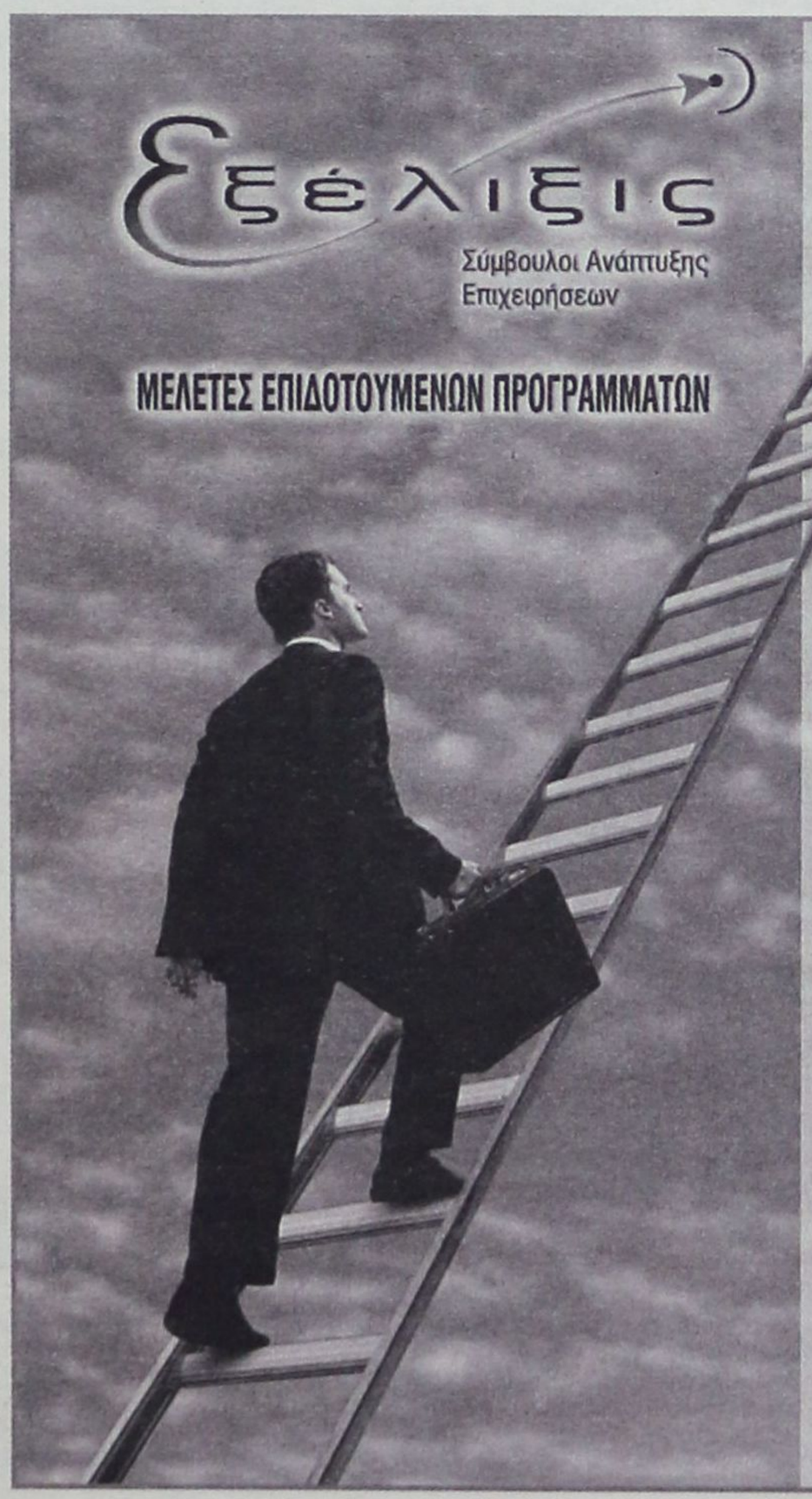

ΕΚΜΕΤΑΛΛΕΥΤΕΙΤΕ ΤΙΣ ΕΠΕΝΔΥΤΙΚΕΣ ΕΥΚΑΙΡΙΕΣ ΓΙΑ ΤΗΝ ΑΝΑΠΤΥΞΗ ΤΗΣ ΕΠΙΧΕΙΡΗΣΗΣ ΣΑΣ ή ΤΗΝ ΔΗΜΙΟΥΡΓΙΑ ΜΙΑΣ ΝΕΑΣ ΕΠΙΧΕΙΡΗΣΗΣ!

Βρίσκονται ήδη σε εξέλιξη προγράμματα επιδοτήσεων για:

Μεταποιητικές Επιχειρήσεις
(Μονάδες Τροφίμων, Αρτοποιεία, Ξυλουργεία, Επιπλοποιεία, Αλουμινοκατασκευές Τυπογραφεία κτλ)

Τουριστικές Επιχειρήσεις
(Ξενοδοχεία, Ενοικιαζόμενα Δωμάτια και Διαμερίσματα, Τουριστικά Γραφεία κτλ)

Αναλαμβάνουμε την υποστήριξη προγραμμάτων του Υπουργείου Ανάπτυξης και του Υπουργείου Οικονομίας (μέσω Τραπεζών).

Η ΕΛΕΛΙΞΙΣ-Σύμβουλοι Ανάπτυξης Επιχειρήσεων παρέχει, επιπλέον, συμβουλευτικές υπηρεσίες από **εξειδικευμένα στελέχη** στους τομείς:

- Ανάπτυξης Συστημάτων Ποιότητας (ISO 9000) και Ασφάλειας Τροφίμων (HACCP)
- Ανάπτυξης Επενδυτικών Μελετών στο πρόγραμμα Leader+
- Σύνταξης Οικονομοτεχνικών Μελετών στα πλαίσια του Αναπτυξιακού Νόμου (Ν. 2601/98)

Η Πολύχρονη εμπειρία των στελεχών μας και ο μακρύς κατάλογος των επιτυχημένων συνεργασιών μας αποτελούν την καλύτερη Εγγύηση για την επιτυχία και της δικής σας επένδυσης!

ΥΠΕΥΘΥΝΟΙ ΕΠΙΧΕΙΡΗΣΗΣ

Αριστέα Αλεξίου
Διπλ. Χημικός Μηχανικός ΕΜΠ

Ιάκωβος Γρύλλης
Διπλ.Πολιτικός Μηχανικός ΕΜΠ

Διαγοριδών 2-4 (Έναντι ΔΟΝΑ)
Τηλ:2241 031532, 070171-3 Fax: 2241 070175
info@exelixis.net.gr

ΕΠΙΤΑΧΥΝΣΗ ΤΟΥ ΡΥΘΜΟΥ ΑΝΑΠΤΥΞΗΣ ΕΦΕΤΟΣ, ΜΕΤΑ ΤΗΝ ΚΡΙΣΗ ΤΟΥ 2002, ΚΑΙ ΤΕΤΡΑΠΛΑΣΙΑΣΜΟΣ ΤΟΥ ΤΖΙΡΟΥ ΤΑ ΕΠΟΜΕΝΑ 15 ΧΡΟΝΙΑ

ΟΙ ΚΙΝΕΖΟΙ ΘΑ ΣΩΣΟΥΝ ΤΟΝ ΠΑΓΚΟΣΜΙΟ ΤΟΥΡΙΣΜΟ

1,5 δισεκατομμύριο ταξιδιώτες προβλέπονται ως το 2020

Το συνέδριο των γαλλικών τουριστικών εταιρειών την προηγούμενη εβδομάδα διεξήχθη σε κλίμα κατήφειας. Ακυρώσεις κρατήσεων, μείωση της τουριστικής κίνησης, κρίση στο Ιράκ και έξαρση των κρουσμάτων της άτυπης πνευμονίας συνετέλεσαν σε αυτό το κλίμα. Παρά το γεγονός ότι η πρόσφατη οικονομική ανάκαμψη έχει αρχίσει να γίνεται αισθητή, ο κλάδος των τουριστικών εταιρειών διέρχεται μετά την 11η Σεπτεμβρίου «περίοδο ισχνών αγελάδων». Είναι όμως ο τουριστικός κλάδος σε κρίση;

Οπως υπογραμμίζεται σε άρθρο της η εφημερίδα «Le Monde» παρά τις υφιστάμενες δυσκολίες η κρίση δεν είναι δομική. «Κατά τη διάρκεια των δύο προηγούμενων ετών ο τουρισμός γνώρισε ό,τι χειρότερο υπήρξε. Ωστόσο η ιστορικών διαστάσεων υποχώρηση του αριθμού των τουριστών το 2001 (της τάξεως του -0,6%) δεν είχε συνέχεια» τονίζει ο Φραντζέσκο Φρανκιάλι, γενικός γραμματέας του Παγκόσμιου Οργανισμού Τουρισμού.

• Συγκρατημένη αισιοδοξία

«Το 2002 ο αριθμός των τουριστών αυξήθηκε κατά 3,1% στα 715 εκατομμύρια, και τα έσοδα από αυτή την κίνηση ανήλθαν σε 473 δισ. δολάρια ή 500 δισ. ευρώ». τονίζει ο γενικός γραμματέας του Παγκόσμιου Οργανισμού Τουρισμού, ενώ για το τρέχον έτος ο κ. Φρανκιάλι παραμένει «σχετικά αισιόδοξος». Παρά τα συνεπακόλουθα του πολέμου στο Ιράκ, την επιβράδυνση της οικονομικής ανάπτυξης και την αβεβαιότητα που παραμένει μετά τη λήξη των κρουσμάτων της άτυπης πνευμονίας, η ανάπτυξη του τουρισμού μπορεί να ανέλθει στο 3% το 2003.

Ο κλάδος του τουρισμού γνωρίζει κρίση μόνο σε εξαιρετικές περιπτώσεις. Συγκεκριμένα γεγονότα, όπως ο πρώτος πόλεμος του Κόλπου, είχαν αποτελέσει τροχοπέδη στην ανάπτυξη του και στη χειρότερη περίπτωση τον είχαν αναγκάσει να παραμείνει στάσιμος. Ωστόσο «τα ταξίδια αποτελούν τμήμα μιας βαθύτερης ανάγκης η οποία δεν πρόκειται να σταματήσει» εξηγεί ο Ζαν Βιάρ, κοινωνιολόγος και διευθυντής της CNRS η οποία εξειδικεύεται στην ανάλυση του ελεύθερου χρόνου των καταναλωτών.

Οι εκτιμήσεις του Παγκόσμιου Τουρισμού είναι αισιόδοξες: ως το 2020 τουλάχιστον 1,5 δισεκατομμύριο τουρίστες, δύο φορές περισσότεροι από σήμερα, θα ταξιδεύουν σε όλον τον πλανήτη. Επιπλέον, θα ταξιδεύουν συχνότερα και θα ξοδεύουν περισσότερο. Κατά συνέπεια, σύμφωνα με τις προβλέψεις του Παγκόσμιου Οργανισμού Τουρισμού, τα έσοδα της τουριστικής βιομηχανίας αναμένεται να τετραπλασιαστούν και να ανέλθουν σε 2.000 δισ. ευρώ.

• Η έξαρση της τρομοκρατίας

Σχετικά με την τουριστική ζήτηση ο κ. Βιάρ υπογραμμίζει ότι «η έξαρση των τρομοκρατικών ενεργειών σε ορισμένες χώρες έχει οδηγήσει σε τέλμα την τουριστική τους αγορά. Για παράδειγμα, η Αλγερία έχει πληγεί ιδιαίτερα, με αποτέλεσμα οι αιτήσεις για τη χορήγηση βίζας σε αυτό το κράτος να έχουν μειωθεί σημαντικά». Το ίδιο πρόβλημα ισχύει και σε πολλές χώρες της Μέσης Ανατολής οι οποίες συνδέονται, είτε αυτό ισχύει είτε όχι, με τον κίνδυνο τρομοκρατίας στη συνείδηση των καταναλωτών. Στο σημερινό αβέβαιο περιβάλλον ορισμένοι τουρίστες εμφανίζονται απρόθυμοι να ταξιδέψουν μακριά. Το 2002 οι οκτώ στους 10 προτίμησαν να μην ταξιδέψουν μακριά και επέλεξαν προορισμούς στην ίδια την ήπειρο όπου ζουν, επισημαίνει ο κ. Φρανκιάλι. Οι εταιρείες έκδοσης τουριστικών εντύπων, οι οποίες στην ουσία «δημιουργούν» τους προορισμούς για τα τουριστικά γραφεία, δεν παρουσίασαν ιδιαίτερα προβλήματα στην προσπάθειά τους να προσαρμοστούν στα νέα δεδομένα. «Ασφαλώς είχαμε ορισμένους προορισμούς οι οποίοι δεν «δούλεψαν», όπως η Ασία μετά την έξαρση των κρουσμάτων της άτυπης πνευμονίας και ως ένα βαθμό οι ΗΠΑ» διευκρινίζει ο Ζαν Φρανσουά Ριάλ, διευθύνων σύμβουλος της Voyageurs du Monde. «Μετατοπίσαμε όμως αμέσως το βάρος σε προορισμούς των οποίων η δυναμική ανάπτυξης είναι μεγάλη, όπως η Λατινική Αμερική, η Αφρική, η Ευρώπη, η Αίγυπτος, το Μαρόκο και η Ινδία. Η τουριστική κίνηση δεν μειώθηκε, απλώς μετακινήθηκε. Επί του παρόντος σημειώνεται εξαιρετικά ταχύς ρυθμός ανάπτυξης σε χώρες όπως η Αργεντινή, η Χιλή, η Βραζιλία και το Μεξικό» καταλήγει ο ίδιος. Προκειμένου να ανταποκριθεί στην αυξανόμενη ζήτηση για κοντινούς προορισμούς η εταιρεία του κ. Ριάλ επέκτεινε τις εκδόσεις της επιχείρησης οι οποίες αφορούσαν μπροσούρες και διαφημιστικά φυλλάδια για την Ευρώπη και τώρα εκδίδει μπροσούρες για κάθε χώρα της Γηραιάς Ηπείρου ξεχωριστά. Οι κοντινοί προορισμοί αντιπροσωπεύουν πλέον το 20% της συνολικής εκδοτικής δραστηριότητας της Voyageurs de Monde, η οποία στο παρελθόν επικεντρωνόταν ως επί το πλείστον στους μακρινούς προορισμούς. Τουριστικές εταιρείες, όμως, όπως η Thomas Cook, η Selectour κ.λπ. δεν μπόρεσαν να προσαρμοστούν γρήγορα στα νέα δεδομένα. «Αυτή αναπροσαρμογή των τουριστικών προορισμών απαιτεί λεπτομερή αναδιάρθρωση των ανθρώπινων πόρων» παραδέχεται ο Αντουάν Κασέν, διευθύνων σύμβουλος της Thomas Cook France, θυγατρικής στη Γαλλία της δεύτερης μεγαλύτερης τουριστικής εταιρείας στην Ευρώπη και τρίτης μεγαλύτερης στον κόσμο. «Ο υπάλληλος πρέπει να κινηθεί επιθετικά, να πραγματοποιήσει τεράστιο αριθμό τηλεφωνικών συνομιλιών και επαφών προκειμένου να ανακαλύψει προσφορές οι οποίες να ανταποκρίνονται στις απαιτήσεις όσο το δυνατόν μεγαλύτερου αριθμού πελατών».

Ο τουρισμός του αύριο θα είναι διαφορετικός. Ο Παγκόσμιος Οργανισμός Τουρισμού τονίζει ότι τα τελευταία 10 χρόνια ο αριθμός των τουριστών έχει διπλασιαστεί και ανέρχεται σε 300 εκατομμύρια, ενώ για 49 αναπτυσσόμενες χώρες ο τουρισμός έχει πλέον εξελιχθεί στην κύρια πηγή εισοδήματός τους. Πρόκειται για μια τάση η οποία αναμένεται να συνεχιστεί, παρ' ότι συχνά η δημιουργία νέων υποδομών, οι οποίες χρειάζονται προκειμένου να εξυπηρετηθεί ο αυξανόμενος αριθμός τουριστών, καθυστερεί. Σε ό,τι αφορά τους «τουρίστες του αύριο», αυτοί θα προέλθουν κυρίως από τις ασιατικές χώρες και θα αποτελέσουν την ατμομηχανή της τουριστικής ανάπτυξης στο μέλλον, τονίζει ο κ. Φρανκιάλι. Στα 18 εκατομμύρια των ιαπώνων τουριστών θα προστεθούν και οι γείτονές τους από την Κίνα, τη Νότια Κορέα, την Ταϊβάν, τη Μαλαισία, την Ταϊλάνδη και άλλες ασιατικές χώρες. «Περίπου 100 εκατομμύρια Κινέζοι θα ταξιδεύουν εκτός των συνόρων της χώρας τους, ενώ η ίδια η Κίνα θα αποτελέσει τον πρώτο προορισμό παγκοσμίως με 130 εκατομμύρια τουρίστες» προσθέτει ο γενικός γραμματέας του Παγκόσμιου Οργανισμού Τουρισμού.

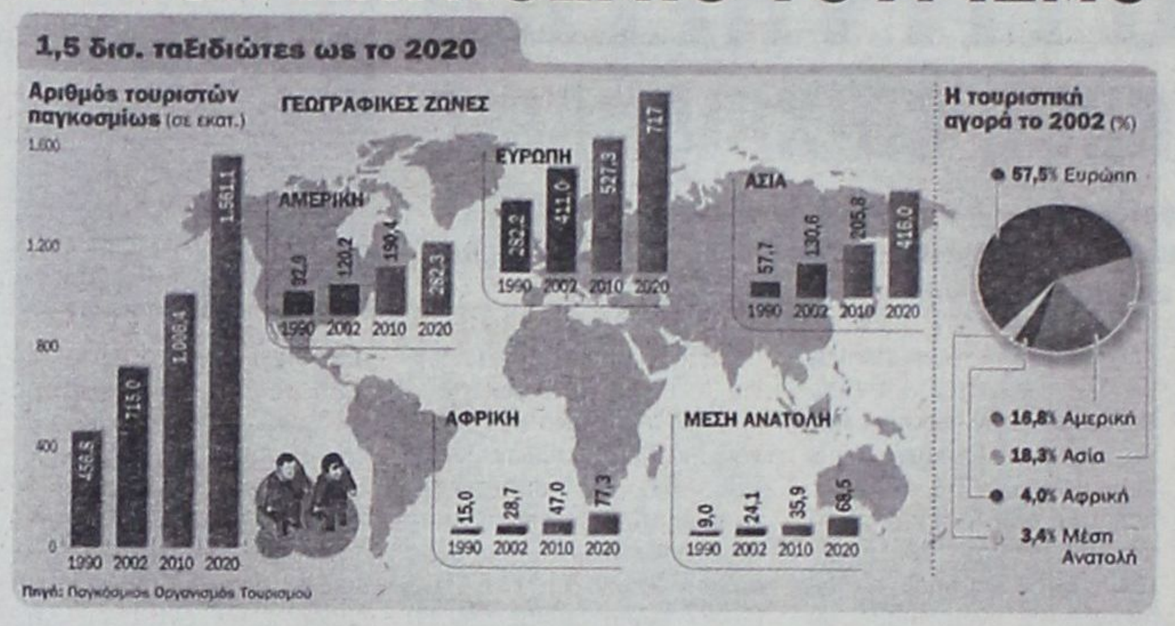

ΣΥΛΛΟΓΟΣ ΚΑΛΥΜΝΙΩΝ ΡΟΔΟΥ
Ο ΑΓΙΟΣ ΠΑΝΤΕΛΕΗΜΩΝ
Γ. ΣΕΦΕΡΗ 30 ΡΟΔΟΣ
ΤΗΛ. 22410 65033- ΦΑΧ 22410 65033

ΑΝΑΚΟΙΝΩΣΗ

Αγαπητοί Καλύμνιοι και φίλοι
της Καλύμνου θα ήταν μεγάλη η χαρά μας
να συμμετέχετε στη λαογραφική -
χορευτική ομάδα της παροικίας μας.

Αυθεντική προσέγγιση στις παραδόσεις,
τα έθιμα, τους χορούς του νησιού μας.
Επίσης επαφή με δωδεκανησιακά
και πανελλήνια έθιμα.

Επιμέλεια - Διδασκαλία.
ΕΛΕΝΗ ΚΟΥΜΕΝΤΟΥ ΜΑΡΑΓΚΟΥ.

Πληροφορίες,
Κυρία ΚΑΡΑΤΖΑ ΑΘΗΝΑ. Μέλος Δ.Σ.
ΤΗΛ. 6942-202 552.

ΕΛΛΗΝΙΚΟΣ ΕΡΥΘΡΟΣ ΣΤΑΥΡΟΣ
ΠΕΡΙΦΕΡΕΙΑΚΟ ΤΜΗΜΑ ΡΟΔΟΥ
ΣΩΜΑ ΕΘΕΛΟΝΤΩΝ ΣΑΜΑΡΕΙΤΩΝ

ΣΑΜΑΡΕΙΤΗΣ Ε.Ε.Σ.

ΓΙΝΕΤΕ...
Εθελοντής Σαμαρείτης
του Ελληνικού Ερυθρού Σταυρού

ΕΚΠΑΙΔΕΥΤΕΙΤΕ...
στις Πρώτες Βοήθειες
στην Ερευνα και Διάσωση

Εγγραφές μέχρι 10 Οκτωβρίου

Πληρ.:22410 80485-6
κιν.:6972305779 -6974649378
Από 17:00 - 22:00 π.μ. κάθε μέρα

A.N.A FERRIES

Ε/Γ - Ο/Γ ΡΟΔΑΝΘΗ **
- Ε/Γ - Ο/Γ ΔΗΜΗΤΡΟΥΛΑ - Ε/Γ - Ο/Γ ΜΑΡΙΝΑ
ΡΟΔΟΣ - ΠΕΙΡΑΙΑΣ (09/10/03 - 19/10/03)

ΠΕΜΠΤΗ 9/10		
ΜΑΡΙΝΑ	16.00	ΚΩ-ΚΑΛΥΜΝΟ-ΛΕΡΟ-ΠΑΤΜΟ-ΠΕΙΡΑΙΑ (09.00)
ΠΑΡΑΣΚΕΥΗ 10/10		
ΡΟΔΑΝΘΗ	14.00	ΚΑΣΤΕΛΛΟΡΙΖΟ
ΣΑΒΒΑΤΟ 11/10		
ΜΑΡΙΝΑ	11.00	ΚΑΣΤΕΛΛΟΡΖΙΟ
ΡΟΔΑΝΘΗ	16.00	ΚΩ-ΚΑΛΥΜΝΟ-ΑΣΤΥΠΑΛΑΙΑ-ΚΑΤΑΠΟΛΑ-ΠΕΙΡΑΙΑ (10.00)
ΜΑΡΙΝΑ	22.00	ΚΩ - ΒΑΘΥ - ΧΙΟ-ΛΕΣΒΟ-ΛΗΜΝΟ-ΑΛΕΞ/ΠΟΛΗ (22:15)
ΚΥΡΙΑΚΗ 12/10		
ΔΕΥΤΕΡΑ 13/10		
ΡΟΔΑΝΘΗ	16.00	ΚΩ-ΚΑΛΥΜΝΟ-ΛΕΡΟ-ΠΑΤΜΟ-ΠΕΙΡΑΙΑ (08.00)
ΤΡΙΤΗ 14/10		
ΜΑΡΙΝΑ	07.00	ΚΑΣΤΕΛΛΟΡΙΖΟ
ΜΑΡΙΝΑ	17.00	ΚΩ-ΚΑΛΥΜΝΟ-ΠΕΙΡΑΙΑ (08.00)
ΤΕΤΑΡΤΗ 15/10		
ΡΟΔΑΝΘΗ	16.00	ΣΥΜΗ-ΤΗΛΟ-ΝΙΣΥΡΟ-ΚΩ-ΚΑΛΥΜΝΟ-ΛΕΡΟ-ΠΑΤΜΟ-ΠΕΙΡΑΙΑ (10.00)
ΠΕΜΠΤΗ 16/10		
ΜΑΡΙΝΑ	16.00	ΚΩ-ΚΑΛΥΜΝΟ-ΛΕΡΟ-ΠΑΤΜΟ-ΠΕΙΡΑΙΑ (09.00)
ΠΑΡΑΣΚΕΥΗ 17/10		
ΡΟΔΑΝΘΗ	14.00	ΚΑΣΤΕΛΛΟΡΙΖΟ
ΣΑΒΒΑΤΟ 18/10		
ΜΑΡΙΝΑ	11.00	ΚΑΣΤΕΛΛΟΡΖΙΟ
ΡΟΔΑΝΘΗ	16.00	ΚΩ-ΚΑΛΥΜΝΟ-ΑΣΤΥΠΑΛΑΙΑ-ΚΑΤΑΠΟΛΑ-ΠΕΙΡΑΙΑ (10.00)
ΜΑΡΙΝΑ	22.00	ΚΩ - ΒΑΘΥ - ΧΙΟ-ΛΕΣΒΟ-ΛΗΜΝΟ-ΑΛΕΞ/ΠΟΛΗ (22:15)
ΚΥΡΙΑΚΗ 12/10		

****ΠΡΟΣΦΟΡΑ****
Πακέτα εισιτηρίων άνω των 300,00 ευρώ, μπορείτε να τα εξοφλήσετε σε 4 άτοκες μηνιαίες δόσεις με την πιστωτική σας κάρτα VISA ή MASTER! ! !
***** Η εταιρεία μας βρίσκεται στην ευχάριστη θέση να σας ενημερώσει ότι :**
1) Θα προσφέρονται **ειδικές τιμές** σε όλες τις θέσεις για οικογενειακά πακέτα. 2) Εισιτήρια **ΜΕΤ' ΕΠΙΣΤΡΟΦΗΣ**, ειδικές τιμές. 3) **Ι.Χ. έκπτωση** 20%).
Πολλαπλά εισιτήρια minimum 5, **50% έκπτωση**

Η ΑΝΕΡΓΙΑ ΠΛΗΤΤΕΙ ΛΙΓΟΤΕΡΟ ΠΤΥΧΙΟΥΧΟΥΣ ΑΠΟ ΑΠΟΦΟΙΤΟΥΣ ΛΥΚΕΙΟΥ

ΕΝΑΣ ΣΤΟΥΣ ΔΥΟ ΝΕΟΥΣ ΨΑΧΝΕΙ

πάνω από 3 χρόνια για δουλειά

Οκτώ στους δέκα νέους που ολοκληρώνουν την εκπαίδευσή τους, όποια και αν είναι αυτή, ψάχνουν για δουλειά σύμφωνα με το Κέντρο Προγραμματισμού και Οικονομικών Ερευνών. Μόνο όμως ένας στους δύο (το 55%) βρίσκει. Οι υπόλοιποι πρέπει να μείνουν στην ανεργία, οι μισοί μάλιστα από αυτούς πάνω από τρία χρόνια.

Ο κίνδυνος αφορά όλους: Γεωπόνοι, δασολόγοι, γυμναστές, δάσκαλοι, καθηγητές, καθώς και απόφοιτοι ΤΕΙ και λυκείου είναι οι πιο «ευαίσθητες» ομάδες. Αντίθετα, γιατροί, δικηγόροι, οικονομολόγοι και απόφοιτοι Πολυτεχνείου μπορούν να αισθάνονται ασφάλεια. Πολύ δύσκολα θα μείνουν εκτός αγοράς εργασίας, αν και πολλοί από αυτούς, λόγω του ελεύθερου επαγγέλματος που ακολουθούν (γιατροί, δικηγόροι, λογιστές κ.λπ) θα αντιμετωπίσουν αρκετές δυσκολίες.

Τα παραπάνω συμπεράσματα περιλαμβάνονται μεταξύ άλλων στη μελέτη με θέμα «Εκπαίδευση και αγορά εργασίας», που θα παρουσιαστεί επίσημα τις ερχόμενες ημέρες απο τον πρόεδρο του ΚΕΠΕ Θεόδωρο Λιανό, μαζί με το νέο δελτίο για τις οικονομικές εξελίξεις με ειδικές αναφορές στη μετανάστευση και την πορεία της μεταποίησης.

Σύμφωνα με τη μελέτη, ο μέσος νέος Ελληνας βρίσκεται στο εκπαιδευτικό σύστημα δώδεκα χρόνια. Ενας στους τρεις έχει ολοκληρώσει τη μέση εκπαίδευση και ένας στους πέντε είναι πτυχιούχος τριτοβάθμιας εκπαίδευσης. Ωστόσο, το 10% δεν έχει ολοκληρώσει ούτε το γυμνάσιο.

Τι συμβαίνει όταν αποφοιτήσουν; Το 80% από τους 100.000 νέους που κάθε χρόνο εξέρχονται από το εκπαιδευτικό σύστημα αναζητά απασχόληση, χωρίς αυτό να σημαίνει ότι βρίσκει: το 45% των τελειόφοιτων παραμένει στην ανεργία τον πρώτο χρόνο που αναζητεί δουλειά, και οι μισοί σχεδόν από αυτούς θα συνεχίζουν ακόμη να ψάχνουν για μια θέση τρία χρόνια μετά.

Δεν έχουν όλοι το ίδιο έντονο πρόβλημα. Η ανεργία μειώνεται όσο αυξάνεται το εκπαιδευτικό επίπεδο ενός νέου, αλλά πλήττει τους πάντες. Πλήττει τους πτυχιούχους λιγότερο από τους αποφοίτους λυκείου. Ωστόσο, όσοι έχουν τελειώσει ιδιωτικά ΙΕΚ και τεχνικές σχολές βρίσκουν πιο εύκολα απασχόληση απο ό,τι όσοι τελείωσαν αντίστοιχη δημόσια σχολή, καθώς προσφέρουν εξειδικεύσεις με μεγαλύτερη ζήτηση. Σημείο «κλειδί» είναι το επάγγελμα που διάλεξαν να σπουδάσουν και να ακολουθήσουν.

ΠΛΕΟΝΕΚΤΗΜΑ

Πιο πολλές πιθανότητες να εργαστούν έχουν οι πτυχιούχοι, πολυτεχνικών, νομικών και ιατρικών σχολών. Σε αυτές τις ειδικότητες η ανεργία είναι πολύ μικρή και η αποκατάσταση άμεση. Αντίθετα, μεγάλα προβλήματα αντιμετωπίζουν για χρόνια όσοι αποφοιτούν σχολές ανθρωπιστικών επιστημών και όσων σχετίζονται με την εκπαίδευση, δασκάλων, φυσικών, μαθηματικών, φιλολόγων κ.λπ.

Πόσο εύκολο είναι όμως να τελειώσει κάθε νέος μία από τις «καλές» σχολές; Σύμφωνα με τους μελετητές Κ. Κανελλοπούλου, Κ. Μαυρομαρά και Θ. Μητράκο. «Τα ελληνικά ανώτατα εκπαιδευτικά ιδρύματα λειτουργούν ως μηχανισμός διατήρησης των κοινωνικών ανισοτήτων που υπάρχουν», καθώς, σύμφωνα με τη μελέτη, οι πιθανότητες πρόσβασης των υποψηφίων στις «καλές» σχολές εξαρτώνται από το εισόδημα των οικογενειών τους (αφού τα χρήματα που απαιτούνται για φροντιστήρια και διαμονή σε άλλη πόλη είναι μεγάλα).

Ποιοί κλάδοι όμως δίνουν δουλειά; Το 20% των νέων αποφοίτων κάθε βαθμίδας απορροφάται στο εμπόριο, το 11,2% στη διαχείριση ακίνητης περιουσίας, το 9,8% σε ξενοδοχεία και εστιατόρια και το 11,3% σε βιομηχανίες.

Η βιομηχανία δεν θέλει μορφωμένους «αντανακλώντας το αναπτυξιακό έλλειμμα» της ελληνικής οικονομίας. Σύμφωνα με τη μελέτη, εργαζόμενους με ανώτερη μόρφωση ζητούν οι υπηρεσίες που παράγουν μη εμπορεύσιμα διεθνώς προϊόντα όπως είναι οι κατασκευές, και άλλοι κλάδοι παροχής υπηρεσιών. Είναι χαρακτηριστικό ότι από τους 100 πτυχιούχους οι 25 είναι εκπαιδευτικοί και οι 7 απασχολούνται στη βιομηχανία, έναντι αντίστοιχων ποσοστών 0,7% και 15,5% των αποφοίτων δημοτικού. Οι μορφωμένοι συγκεντρώνονται σε συγκεκριμένους υπό αναδιάρθρωση κλάδους και όχι στη βιομηχανία που αποτελείται από μικρές, κατά κύριο λόγο οικογενειακές, επιχειρήσεις, δίχως μεγάλες ανάγκες κατάρτισης.

ΧΩΡΙΣ ΣΥΝΔΕΣΗ

Παραδίδει το εκπαιδευτικό σύστημα στην αγορά εργασίας τους εργαζόμενους που πρέπει; Η μελέτη κρίνει πως όχι «δεν είναι ιδιαίτερα επιτυχές». Οπως εξηγεί το εκπαιδευτικό σύστημα προετοιμάζει νέους για το Δημόσιο, όταν πια οι κρουνοί των προσλήψεων έχουν στενέψει και άλλες ανάγκες έχουν δημιουργηθεί. «Δεν προετοιμάζει επαρκώς υποψήφια στελέχη για τον επιχειρηματικό τομέα της οικονομίας, ο οποίος καθίσταται όλο και περισσότερο εκτεθειμένος στον εντεινόμενο διεθνή ανταγωνισμό.

Σημαντικά προβλήματα, σύμφωνα με τη μελέτη, δημιουργεί και το θεσμικό πλαίσιο της αγοράς εργασίας: «Επιβολή κατώτατων μισθών και ακαμψίας αμοιβών που μπορεί να εμποδίζουν την προσέγγιση της ζητούμενης και προσφερόμενης εργασίας».

Ατομα που ολοκλήρωσαν τις σπουδές τους το 1996 κατά θέση στην αγορά εργασίας το 1999

	ΕΡΓΑΤΙΚΟ ΔΥΝΑΜΙΚΟ	ΑΠΑΣΧΟΛΟΥΜΕΝΟΙ	ΑΝΕΡΓΟΙ	ΠΟΣΟΣΤΟ ΑΝΕΡΓΙΑΣ (%)
ΣΥΝΟΛΟ	92.843	63.958	28.885	31,1
ΜΕΤΑΠΤΥΧΙΑΚΟΙ ΤΙΤΛΟΙ ΣΠΟΥΔΩΝ	1.374	1.114	259	18,9
ΑΝΩΤΑΤΕΣ ΣΧΟΛΕΣ	18.758	14.498	4.261	22,7
ΠΟΛΥΤΕΧΝΙΚΕΣ ΣΧΟΛΕΣ	2.078	1.861	217	10,4
ΙΑΤΡΙΚΕΣ ΣΧΟΛΕΣ	2.437	2.000	438	18,0
ΝΟΜΙΚΗ ΣΧΟΛΗ	2.172	1.955	217	10,0
ΟΙΚΟΝΟΜΙΚΕΣ ΣΧΟΛΕΣ	2.741	2.383	358	13,1
ΣΧΟΛΕΣ ΑΝΘΡΩΠΙΣΤΙΚΩΝ ΕΠΙΣΤΗΜΩΝ	3.291	2.025	1.266	38,5
ΣΧΟΛΕΣ ΦΥΣΙΚΗΣ ΑΓΩΓΗΣ	1.986	1.457	529	26,6
ΠΑΙΔΑΓΩΓΙΚΕΣ ΑΚΑΔΗΜΙΕΣ	1.581	842	739	46,7
ΤΕΙ	7.012	4.159	2.856	40,7
ΠΟΛΥΤΕΧΝΙΚΕΣ	1.318	843	476	36,1
ΠΛΗΡΟΦΟΡΙΚΗΣ	512	341	171	33,4
ΓΕΩΡΓΙΚΩΝ ΤΕΧΝΟΛΟΓΙΩΝ	160	0	160	100,0
ΟΙΚΟΝΟΜΙΚΩΝ ΚΑΙ ΔΙΟΙΚΗΣΗΣ ΕΠΙΧΕΙΡΗΣΕΩΝ	2.976	1.759	1.217	40,9
ΙΑΤΡΙΚΩΝ ΕΠΙΣΤΗΜΩΝ	1.511	1.045	467	30,9
ΙΕΚ/ΣΧΟΛΕΣ ΕΜΠΟΡΙΚΟΥ ΝΑΥΤΙΚΟΥ/ ΚΟΛΕΓΙΑ	18.540	13.081	5.458	29,4
ΔΗΜΟΣΙΕΣ ΣΧΟΛΕΣ ΚΑΙ ΑΛΛΕΣ ΤΕΧΝ. ΕΠΑΓΓ. ΣΧΟΛΕΣ	2.674	2.279	394	14,7
ΙΔΙΩΤΙΚΕΣ ΣΧΟΛΕΣ ΚΑΙ ΑΛΛΕΣ ΤΕΧΝ. ΕΠΑΓΓ. ΣΧΟΛΕΣ	14.100	9.221	4.879	34,6
ΑΚΑΔΗΜΙΕΣ ΝΑΥΤΙΚΟΥ-ΤΟΥΡΙΣΤΙΚΩΝ ΕΠΑΓΓΕΛΜΑΤΩΝ	609	609	0	0,0
ΚΟΛΕΓΙΑ (ΠΡΟΠΑΡΑΣΚΕΥΑΣΤΙΚΑ)	786	601	185	23,5
ΞΕΝΩΝ ΓΛΩΣΣΩΝ	371	371	0	0,0
ΔΕΥΤΕΡΟΒΑΘΜΙΑ ΕΚΠΑΙΔΕΥΣΗ	43.696	28.276	15.420	35,3
ΓΕΝΙΚΟ ΛΥΚΕΙΟ	24.809	15.949	8.860	35,7
ΤΕΧΝΙΚΟ ΕΠΑΓΓΕΛΜΑΤΙΚΟ ΛΥΚΕΙΟ (ΤΕΛ)	7.448	4.889	2.559	34,4
ΕΝΙΑΙΟ ΠΟΛΥΚΛΑΔΙΚΟ ΛΥΚΕΙΟ (3 ΧΡ.)	7.054	4.551	2.203	31,2

LINDOS memories RESORT BEACH HOTEL

MITSIS HOTELS

Στην μαγευτική περιοχή της Λίνδου δημιουργήσαμε ένα πανέμορφο ξενοδοχείο πέντε αστέρων με στόχο να ικανοποιήσει τις ανάγκες των πελατών που ενδιαφέρονται για ποιοτικές διακοπές. Χτισμένο κάτω από τον ιστορικό βράχο του Ναβαρόνε όπου γυρίστηκε η ομώνυμη θρυλική ταινία, μια ανάσα από την αμμουδιά μπορεί κανείς να χαλαρώσει και ανανεωθεί από την μαγευτική ομορφιά της αιγαιοπελαγίτικης θάλασσας.

Εξήντα πολυτελή δωμάτια με αυτόνομο κλιματισμό, δορυφορική τηλεόραση, τηλέφωνο, χρηματοκιβώτιο, mini bar, και 24ωρη υπηρεσία δωματίου και 10 σουίτες με ονειρεμένη θέα υπόσχονται αξέχαστες διακοπές...

Στο εστιατόριο οι επισκέπτες έχουν την δυνατότητα να απολαύσουν εκλεκτές γεύσεις από ελληνική και διεθνή κουζίνα, φρέσκα ψάρια σε συνδυσμό με το κρασί της αρεσκείας τους.

Δροσιστικοί χυμοί και εξωτικά ποτά σερβίρονται από το main και το pool bar.

Για κρατήσεις - πληροφορίες, μη διστάσετε να επικοινωνήσετε μαζί μας στα τηλέφωνα 22440 35000 έως 35099 fax 22440 48 156

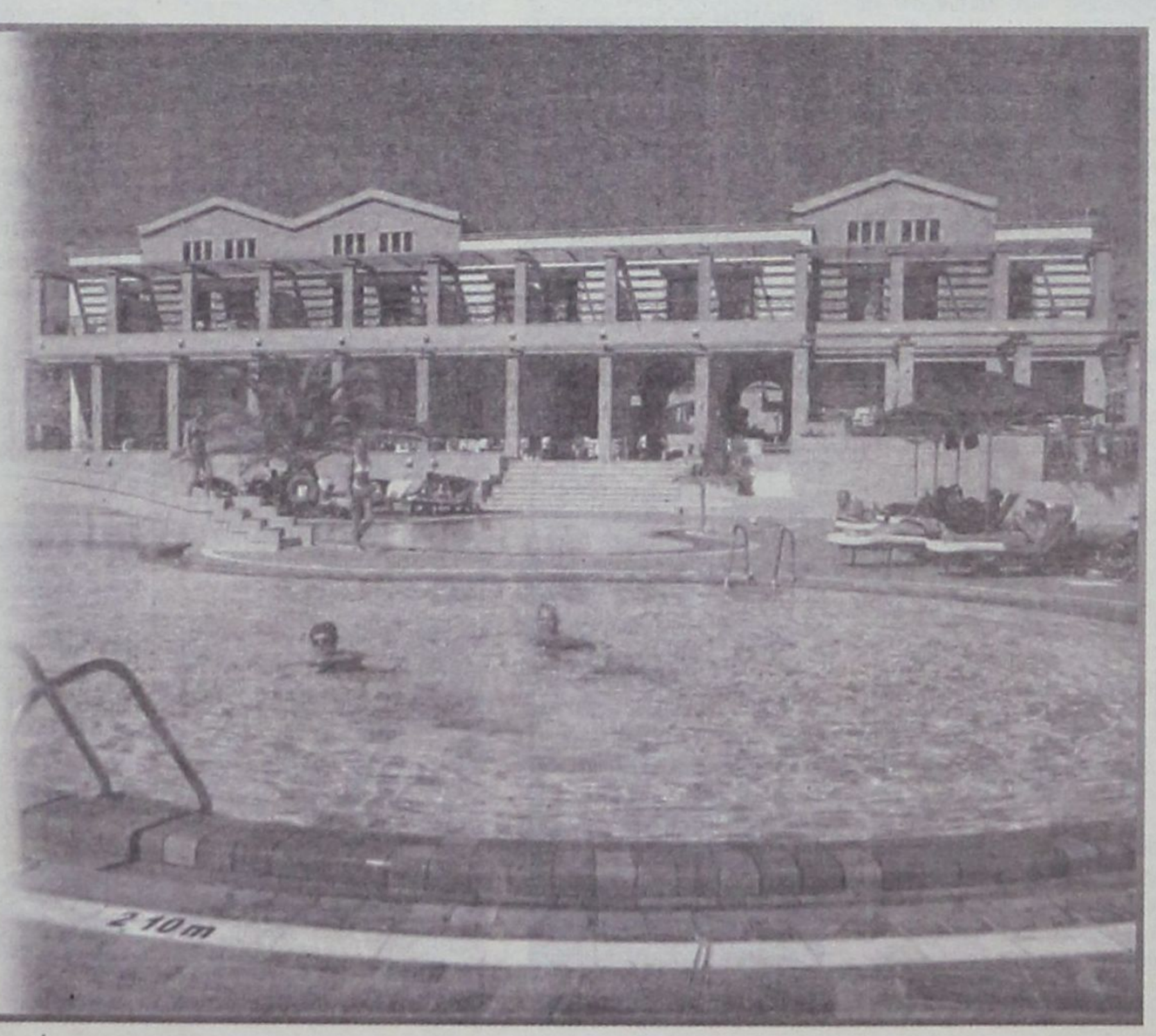

Μικρές αγγελίες

δωρεάν στη «δ» τηλ: 0241-37500 fax: 0241-37333

ΕΝΟΙΚΙΑΣΕΙΣ

ΕΝΟΙΚΙΑΖΕΤΑΙ πλουξ διαμερίσματα δίκλινα, τρίκλινα, τετράκλινα επιπλωμένα και με air - condition με την ημέρα ή με το μήνα έως 30/10/2003 στην περιοχή Μητροπόλεως. Τηλ. 29452 και 6977896444.

ΕΝΟΙΚΙΑΖΕΤΑΙ γκαρσονιέρα επιπλωμένη με πολυκουζινάκι για ένα ή δύο άτομα στα Μαριτσά. Τιμή 150 Ευρώ. Για πληροφορίες τηλ. 2241-0-47146

ΕΝΟΙΚΙΑΖΕΤΑΙ Studio, Lux κατασκευής 40 τ.μ. πλήρως επιπλωμένο (tv, πλυντήριο ρούχων, εντοιχισμένη κουζίνα, με θέρμανση αυτόνομη), Ιδιωτικό πάρκινγκ στη Β. Ηπείρου. Τηλ. 6945236060

ΕΝΟΙΚΙΑΖΕΤΑΙ ισόγειο διαμέρισμα δύο υπνοδωματίων, λουτρού και ενιαία κουζινοτραπεζαρία και αποθήκη καινούργιας κατασκευής. Ολυμπίας 10, Καρακόνερο. **Τηλ.: 22410 - 78394, 78623, 20236**

ΕΝΟΙΚΙΑΖΕΤΑΙ σπίτι 70τ.μ. στα Μαριτσά με κουζίνα, σαλόνι, δύο δωμάτια και μπάνιο. Τηλ. 2241047191

ΕΝΟΙΚΙΑΖΕΤΑΙ Κατάστημα 79 τ.μ. με δωμάτιο 21 τ.μ. στον πρώτο όροφο, στην Ρόδο (οδός Ορφανίδου) κατάλληλο για Μπαρ, Κέντρο Διασκεδάσεως, Σουβλατζίδικο, Πιτσαρία, Μίνι Μάρκετ, Καφετέρια, Πρακτορείο Προ-Πο, Κομμωτήριο ή οποιαδήποτε άλλη χρήση. Πληροφορίες από 09.00 έως 13.000 και από 19.00 έως 21.00 στα τηλέφωνα: (22410)35450 και 6977781111.

-ΕΝΟΙΚΙΑΖΕΤΑΙ ΓΡΑΦΕΙΟ- Εθν. Μακαρίου 45 τ.μ. 25 Απέναντι από Εθνική Τράπεζα 2ος όροφος τηλ: 22410 - 75815 ώρες γραφείου, 22410 - 41530 απόγευμα.

ΕΝΟΙΚΙΑΖΟΝΤΑΙ στην Ιαλυσό πλάι στο ξενοδοχείο Ηλέκτρα, επιπλωμένα μονόχωρα διαμερίσματα με θέρμανση. Πληροφορίες τηλ. 22410-22050 και 22410-33441.

ΣΤΗΝ πανέμορφη βίλλα OLYMPIA στα Κοσκινού ενοικιάζω STUDIOS πλήρως εξοπλισμένα και διαμέρισμα. Θέα, πάρκιγκ απεριόριστα. **Τηλ: 22410 62523.**

ΕΝΟΙΚΙΑΖΕΤΑΙ ημιυπόγειος χώρος 180 τ.μ. επί της οδού Παπαχριστοδούλου 19. Πληρ. τηλ. 22410 24274 ώρες καταστήματος.

ΕΝΟΙΚΙΑΖΕΤΑΙ διαμέρισμα Α' ορόφου, δύο δωματίων, 50 τ.μ. στην Ιξιά Ρόδου, με πολυκουζινάκι και ηλιακό πληροφορίες τηλ. 22410 27834 - κινητό 6937 065275

ΕΝΟΙΚΙΑΖΕΤΑΙ οικία (μονοκατοικία) τεσσάρων (4) δωματίων στην περιοχή «Αραπάκι» (Παρθενόπης 6). Ενοίκιο προσιτό. Πληροφορίες τηλ. 22410 25314

ΕΝΟΙΚΙΑΖΟΝΤΑΙ επιπλωμένα δίχωρα και διπλά μονόχωρα διαμερίσματα όπισθεν ξενοδοχείου BELVEDERE περιοχή Ψαροπούλα. Πληροφορίες τηλ. 22410-22050 και 22410-33441.

ΕΝΟΙΚΙΑΖΟΝΤΑΙ δύο γκαρσονιέρες φρεσκοβαμμένες, επιπλωμένες ή μή στο β' όροφο πολυκατοικίας στην οδό Αγ. Αναργύρων 20. Πληροφορίες τηλ. 28710 πρωινές ώρες.

ΕΝΟΙΚΙΑΖΕΤΑΙ διαμέρισμα πλήρως εξοπλισμένο στο κέντρο της πόλης Τηλ. 2241038932.

ΕΝΟΙΚΙΑΖΕΤΑΙ διαμέρισμα με δύο υπνοδωμάτια, σαλόνι, κουζίνα, στο δεύτερο όροφο, στην περιοχή δασκάλων στη Ρόδο. Μπορεί να εξυπηρετήσει και δύο φοιτήτριες. Πληροφορίες: 22410 - 36547, 22410 - 27202, 22410 - 87130

ΕΝΟΙΚΙΑΖΟΝΤΑΙ διαμερίσματα των 50 και 70 τ.μ. στον Αρχάγγελο. Τηλ. πλ. 6974019076

ΕΝΟΙΚΙΑΖΟΝΤΑΙ στο Παραδείσι επί της κεντρικής λεωφόρου μικρά επιπλωμένα διαμερίσματα (40 τ.μ. έκαστο) διαμπερή με διπλές βεράντες, ηλιακούς, σε κήπο 4 στρεμμάτων με πάρκινγκ, κιόσκι. Προτιμούνται εκπαιδευτικοί, στρατιωτικοί, δημόσιοι υπάλληλοι. Τηλ. 2241081175 6934015603

ΕΝΟΙΚΙΑΖΕΤΑΙ Διαμέρισμα με τρία υπνοδωμάτια, σαλόνι, κουζίνα, καθιστικό, δύο μπάνια, ψύξη, θέρμανση, ηλιακό θερμοσίφωνα. Πλησίον SUPER MARKET CHAMPION ΜΑΡΙΝΟΠΟΥΛΟΣ, Καζαντζάκη 17, πληροφ. 2241098242, 43134, 6945 211713.

ΕΝΟΙΚΙΑΖΕΤΑΙ στους Τρεις ένα καινούργιο λουξ κατασκευής δυάρι (μέσα σε μεγάλο κήπο), πλήρως επιπλωμένο με τηλέφωνο, θέρμανση, ανεμιστήρας, μεγάλη βεράντα και πάρκινγκ. Τηλ. 22410 92714

ΕΝΟΙΚΙΑΖΕΤΑΙ διαμέρισμα 110 τ.μ., 3 υπνοδωμάτια, χωρίς κοινόχρηστα - ηλιακός, στο Ροδίνι (διατίθεται και επιπλωμένο) 450 ευρώ. Πληρ. τηλ. 6974 767843, 22460 41295

ΕΝΟΙΚΙΑΖΕΤΑΙ διαμέρισμα 90 τ.μ. ευήλιο, ευάερο, με δύο υπνοδωμάτια, πλησίον νοσοκομείου και μελλοντικού ιδιωτικού εκπαιδευτικού σχολείου, με εντοιχισμένο εξοπλισμό κουζίνας. Πληρ. τηλ. 697-8355820, 22410-91412, 22410-39637

ΕΝΟΙΚΙΑΖΕΤΑΙ 2άρι διαμέρισμα ισόγειο δύο υπνοδωματίων, χωρίς κοινόχρηστα με νυχτερινό ρεύμα στο Καρακόνερο. Τηλ. 22410 65471 από 10 π.μ. και μετά.

ΕΝΟΙΚΙΑΖΕΤΑΙ Διαμέρισμα 4 δωματίων κ.λ.π Αγ. Ιωάννου 50 Τηλ: **22410 - 37357**

ΕΝΟΙΚΙΑΖΕΤΑΙ Διαμέρισμα επιπλωμένο, ισόγειο, 70 τ.μ., με κήπο, δύο υπνοδωμάτια, σαλόνι, κουζίνα, θερμοσυσσωρευτές κ.λπ., σε ήσυχη πάροδο Τσαλδάρη - Αννης Μαρίας, κατάλληλο για συγκατοίκηση 2-3 ατόμων (φοιτητές, στρατιωτικοί κ.λπ.) ενοικιάζεται 450 Ευρώ. Πληροφορίες: Τηλ. 22410 - 76525 και 6945-417673

ΕΝΟΙΚΙΑΖΟΝΤΑΙ επιπλωμένα διαμερίσματα, επιφανείας 35 και 45 τ.μ. με βεράντες - air condition και ιδιωτικό πάρκινγκ, στα φανάρια της λεωφόρου Καλλιθέας και σε απόσταση 150 μ. από τη θάλασσα. Πληροφορίες στα τηλέφωνα 22410-69700, 22410-78086 και τα κινητά 6945-105247 και 6946-790515

ΕΝΟΙΚΙΑΖΕΤΑΙ διαμέρισμα 45 τ.μ. στο Νιοχώρι, καινούργιο, πλήρως επιπλωμένο, κατάλληλο για δύο άτομα, με πολυκουζινάκι, air condition, TV. Πληρ. τηλ. 6944420919.

ΑΥΤΟΚΙΝΗΤΑ

ΠΩΛΕΙΤΑΙ Ducati munster 600cc, μοντέλο 2001, 7000 χιλ. μαύρη, μπαγκαζιέρα, συναγερμός, καινούργια 4.500 ευρώ. Τηλ. 6932 337276, 22410 90502.

ΠΩΛΕΙΤΑΙ africa twan 750 cc, μοντέλο '98, άσπρο - μπλέ - κόκκινο, φυλασσόμενο σε γκαράζ 30.000 χλ. Φούλ έξτρα, άριστη κατάσταση. Τιμή: 7.000 ευρώ. Τηλ. 6972 723033

ΠΩΛΕΙΤΑΙ OPEL VECTRA 1600 κυβ. σε αρίστη κατάσταση, 100.000 χλμ. Πρώτο χέρι από ιδιώτη. Τηλ. 6932941980. Τιμή 3.900 ευρώ. Δεκτός κάθε έλεγχος.

ΠΩΛΕΙΤΑΙ MG ROVER CABRIO χρώματος κόκκινο 1.800 C.C. FULL EXTRA MONTELO '99 σε άριστη κατάσταση 65.000 χλμ. Πληροφορίες: 6944332889.

ΠΩΛΕΙΤΑΙ μηχανή BMW 650js, ενός έτους, 4.000 χλμ, 6.500 ευρώ. Δεκτές και ευκολίες πληρωμής. Πληρ. τηλ. 2241035610 ώρες καταστημάτων, 6977 715565

ΠΩΛΕΙΤΑΙ μηχανή SUZUKI BANDIT 400V μαύρο χρώμα, εισαγόμενη από Ιαπωνία σε άριστη κατάσταση μοντέλο 96 38.000 χιλ. Δεκτός κάθε έλεγχος, τιμή 2.100 ευρώ. Τηλ. 6937 266104 κ. Γιώργος.

ΠΩΛΕΙΤΑΙ BMV 318 1800 κυβικά με ηλεκτρική οροφή, ηχοσύστημα, ζαντολάστιχα, μοντέλο 1993 σε αρίστη κατάσταση. Τιμή 13.500 Ευρώ. Πληρ. Τηλ.: 6944104028

ΠΩΛΕΙΤΑΙ αυτοκίνητο Mercedes αυτόματο 2.000 κυβικά. Πληροφορίες τηλ. 22410 32368. κιν. 6973 526900

ΠΩΛΕΙΤΑΙ YAMAXA VIRAGO '95 με 58.000 χιλ. πρόσφατα βαμένη σε πολύ καλή κατάσταση. Τηλ.6937267795

ΠΩΛΕΙΤΑΙ BMW 5.18i '92 75.000 klm χρώμα μαύρο μεταλλικό σε καλή κατάσταση. Πληρ. τηλ. 6945236060 κ. Φόντα.

ΠΩΛΕΙΤΑΙ MERCEDES 200 E, καταλυτικό, μοντέλο 1992, ατρακάριστο, γερμανικές προδιαγραφές, άριστη κατάσταση, αυτόματο, κλιματισμός, ABS, οροφή, αυτόματα παράθυρα - κλειδαριές, αντιολισθητικό σύστημα, σε γκαράζ 95.000 χλμ. Δεκτός κάθε έλεγχος. Τηλ. 6947436199

ΠΩΛΕΙΤΑΙ αυτοκίνητο FORD FIESTA μοντέλο 10ο του '86 1.000 κυβ. στην τιμή των 1.500 ευρώ πληρ. τηλ. 6972405788 ή 2241081377.

ΠΩΛΕΙΤΑΙ Africa Twin XRV 750 Μαύρο, μοντέλο '98 σε άριστη κατάσταση. Τιμή συζητήσιμη. Πληροφορίες κ. Χρήστος. Τηλ. 6932 226497.

ΠΩΛΕΙΤΑΙ Μηχανή HONDA CB SUPER FOUR μοντέλο 93, 1.400 ευρώ. Τηλ. 6937 268489 Έξαρχος.

ΠΩΛΕΙΤΑΙ Βέσπα, PIAGGIO 100 cc σε άριστη κατάσταση και τιμή ευκαιρίας. Πληροφορίες τηλ.: 22410 63025, 6937060994

ΠΩΛΕΙΤΑΙ μηχανή WR426F, 2500χιλ., εξάτμιση CRD, φουλ έξτρα. Πληρ. τηλ. 6946064665

ΕΥΚΑΙΡΙΑ!!! Πωλείται VW-GOLF 3 /1992, 90 PS, με full extra, σε τιμή ευκαιρίας!!! Δερμάτινο σαλόνι, χαμηλή ανάρτηση, ζάντες αλουμινίου 15", Συναγερμός GT, Ηχοσύνολο Pioneer, (Ραδιοκασετόφωνο, CD, CDιερα για 12 cd, Ενισχυτής, 4 ηχεία, όλα (Pioneer). Πληροφορίες τηλ.: 22410 - 32018, 43158, 6944 - 278747.

ΠΩΛΕΙΤΑΙ Rover 414 si, ημερομηνία πρώτης κυκλοφορίας 25-11-95, 1.400 κυβικά, 103 ίπποι, 87.300 χιλιόμετρα. Διαθέτει ηλιοροφή, ABS, μπρος πίσω ηλεκτρικά παράθυρα, αερόσακο οδηγού, δισκόφρενα μπρος και πίσω, ηχοσύστημα SONY (CD, RADIO). Τηλ. 6974 786555

ΠΩΛΟΥΝΤΑΙ αυτοκίνητα τύπου FIAT PANDA HYUNDAI ATOS. Πληροφορίες 22440 22406 κ. Μίκα.

ΠΩΛΕΙΤΑΙ αυτοκίνητο μάρκας Volkswagen πρόσφατα γενικό σέρβις ΚΤΕΟ. Τηλ. 6932 161989.

ΠΩΛΕΙΤΑΙ μηχανάκι GALLERA 180 κ.ε. σε άριστη κατάσταση 1800 ευρώ. Πληρ. τηλ. 6974933496.

ΠΩΛΕΙΤΑΙ I.X.E. Αυτοκίνητο Μερσεντές 280 S τύπος 116 σε καλή τιμή. Πληροφορίες τηλ. 22410 28766.

ΠΩΛΕΙΤΑΙ αυτοκίνητο GOLF VW 1,4 λευκό 3θυρο μοντέλο 96, 100.000 χιλμ. με 2 ερ μπακ ηλεκτρικά παράθυρα και οροφή, ηλεκτρομαγνητικές κλειδαριές, υδραυλικό τιμόνι και ραδιοκασετόφωνο KENWOOD. Πρόσφατα γενικό σέρβις 7.000 ευρώ. Τηλ. 22410 20284, 6974152260.

ΠΩΛΕΙΤΑΙ HONDA GCX 72.450 ευρώ. Πληρ. τηλ. 2241067181

ΠΩΛΕΙΤΑΙ κλούβα VW, TRANSPORTER ψυγείο, σε άριστη κατάσταση. Πληρ. 6944509741.

ΠΩΛΕΙΤΑΙ μοτοσυκλέτα YAMAHA MAZESTY 250 κυβ. μοντέλο 99 2ος, σε άριστη κατάσταση με μουσική συναγερμό, μπαγαζιέρα πλάτη οδηγού, συνοδηγού. Πληρ. τηλ. 6936833606 κος Βάκης.

ΖΗΤΟΥΝ ΠΡΟΣΩΠΙΚΟ

ΖΗΤΟΥΝΤΑΙ άτομα με καλή συμπεριφορά για εργασία μέσα από το χώρο τους, από 18 έως 65 ετών. Μερική απασχόληση από 300 - 750 ευρώ/μήνα. Ολική απασχόληση από 750 - 3000 ευρώ/μήνα, με προοπτικές ανόδου. Τηλ.: 2310 488511

ΖΗΤΕΙΤΑΙ Βοηθός γραφείου. Απαραίτητα να γνωρίζει καλά Αγγλικά και προϋπηρεσία σε ανάλογη θέση. Αποστείλατε βιογραφικό σημείωμα στο FAX: 22410 90878

ΖΗΤΟΥΝΤΑΙ άτομα που νοιώθουν φυλακισμένοι στη δουλειά τους και θέλουν να κάνουν τα όνειρά τους πραγματικότητα. Εργασία με ελεύθερο ωράριο, χωρίς αφεντικά και μεγάλες προοπτικές εξέλιξης. Τηλ.: 6947 948544

ΖΗΤΟΥΝΤΑΙ άτομα που θέλουν EXTRA εισόδημα για εργασία μέσα από το χώρο τους. ΟΧΙ ΜΙΣΘΟΣ. ΟΧΙ ΦΑΣΟΝ. ΟΧΙ ΜΕΡΕΜΕΤΙΑ. Τηλ.: 6974 977768

ΑΤΟΜΑ ηλικίας 25 έως 35 ετών κάτοικοι Ρόδου **ζητούνται** για εξωτερικές εργασίες Τραπεζών ολική απασχόληση με υψηλές αποδοχές - bonus. Τηλέφωνο επικοινωνίας 6979007677-6979007676.

ΚΥΡΙΑ αναλαμβάνει την φροντίδα ασθενών ή ηλικιωμένων στο νοσοκομείο ή το σπίτι ή για μικρά παιδιά. Τηλ. 22410-25433

Η SPORTMANIA MEDIA ΖΗΤΕΙ να προσλάβει πωλητή διαφήμισης. Αποδοχές υψηλές. Για πληροφορίες τηλέφωνο 22410 70498 ή 6945887188

ΖΗΤΟΥΝΤΑΙ άτομα για να εργασθούν σε γραφείο ενοικιάσεως αυτ/των με γνώση της γερμανικής ή αγγλικής. Πληρ. τηλ. 22410 51171, 6936656816.

ΑΠΟ το ξενοδοχείο ΛΗΤΩ **ζητείται** μπάρμαν πεπειραμένος για απογευματινή - νυχτερινή εργασία και να γνωρίζει καλώς την αγγλική γλώσσα. Πληρ. τηλ. 2241020310

ΖΗΤΟΥΝΤΑΙ Μάγειροι, βοηθοί μαγείρων, μπουφετζήδες και λαντζιέρηδες για το New Yellow Spot. Τηλ. 22410 33077.

ΒΡΕΦΟΝΗΠΙΑΚΟΣ ΣΤΑΘΜΟΣ ΠΑΙΖΩ & ΜΑΘΑΙΝΩ

ΖΗΤΕΙΤΑΙ Δασκάλα - Νηπιαγωγός απόφοιτος Πανεπιστημίου Τηλέφωνα 2241098325 - 22410 93305 κ. ΒΑΣΩ καθημερινά από 10.00π.μ. έως 12.30μ.μ.

ΕΡΓΑΣΙΑ ΑΠΟ ΤΟ ΣΠΙΤΙ Δυνατότητες ημιαπασχόλησης ή πλήρους απασχόλησης. Υψηλές αποδοχές Τηλ. 669-1472583 www.theanswerto.com/successin.

ΖΗΤΟΥΤΑΙ κυρίες/ Δεσποινίδες δια θέσεις GROUP LEADER Αγγλικού Πρακτορείου δια την ερχόμενη σαιζόν. Βιογραφικά σημειώματα παρακαλούμε ν'αποσταλούν εις την ταχυδρομική θυρίδα No 238

Η SPORTMANIA MEDIA ΖΗΤΕΙ να προσλάβει άτομο για το διαφημιστικό τμήμα της. Πρέπει να έχει πτυχίο marketing ή εμπορίας και διαφήμισης. Να είναι μέχρι 35 ετών. Θα προτιμηθεί εάν έχει προϋπηρεσία. Για πληροφορίες τηλέφωνο 22410 70498 ή 6945887188

ΖΗΤΕΙΤΑΙ υπάλληλος για Βουλκανιζατέρ με λίγες γνώσεις μηχανικού και χωρίς στρατιωτικές υποχρεώσεις. Πληρ. τηλ. 38889

ΖΗΤΕΙΤΑΙ από το Club - Restaurant Taj Mahal προσωπικό για Bar - Service - Βοηθοί - Καθαρίστριες. Τηλ. 22410 29220, 22410 36569

ΖΗΤΟΥΝΤΑΙ πωλήτριες από κοσμηματοπωλείο και κατάστημα ρούχων και αξεσουάρ στο 6ο χιλ. Λεωφόρου Καλλιθέας (KATAVENAKIS CENTER) τηλ. 224067375, 76538 κιν 6946790515.

ΑΠΟ Α.Ε. ΔΙΑΚΙΝΗΣΗΣ ΤΡΟΦΙΜΩΝ ΚΑΛΛΥΝΤΙΚΩΝ

ΖΗΤΕΙΤΑΙ οδηγός κάτοχος επαγγελματικής άδειας οδήγησης Γ' κατ. ηλικίας μέχρι 27 ετών για εργασία όλο το χρόνο. Πληρ. Κον. Βασίλη 22410 -31708 - 20617

ΖΗΤΕΙΤΑΙ υπάλληλος (άνδρας) με γνώσεις Η/Υ (WORD, EXCEL κ.α.) και Αγγλικά (επίπεδο LOWER) για το τουριστικό γραφείο Ζορπίδης - Στεφανάκης. Πληροφορίες στα τηλέφωνα: 2241020625 και 2241030054

ΖΗΤΕΙΤΑΙ πωλητής από εμπορική εταιρεία τροφίμων. Απαραίτητα προσόντα: 1) Εμπειρία στις πωλήσεις τροφίμων για εστιατόρια - snack bar - ξενοδοχεία. 2) Άνεση στην επικοινωνία και στις δημόσιες σχέσεις. 3) Απολυτήριο λυκείου και στρατού. Εως 35 ετών. Προσφέρονται μισθός και ποσοστά. Βιογραφικό στο fax και τηλέφωνο 2241087111 από 12.00 έως 17.00.

ΙΑΤΡΙΚΗ ΜΕΡΙΜΝΑ ΕΠΕ, ζητά μαία για συνεργασία στη Γυναικολογική Μαιευτική Κλινική Καραγιάννη «Ο Αγιος Ελευθέριος», Τηλέφωνα επικοινωνίας: 22410 27260 πρωί.

ΚΥΡΙΑ ευπαρουσίαστη και σοβαρή με πτυχίο φιλολογίας, ομογενής από τη Ρωσία με ελληνική υπηκοότητα, 35 ετών, ενδιαφέρεται να εργαστεί ως Baby - sitter, πρωινές ή απογευματινές ώρες μέσα στην πόλη της Ρόδου. Τηλ. επικοινωνίας 22410 77073 ή 6942244318 ή 22410 96348.

ΕΝΟΙΚΙΑΣΕΙΣ

ΕΝΟΙΚΙΑΖΟΝΤΑΙ ΕΠΑΓΓΕΛΜΑΤΙΚΟΙ ΧΩΡΟΙ ΣΤΟ ΚΕΝΤΡΟ ΤΗΣ ΠΟΛΗΣ ΣΤΟ ΕΜΠΟΡΙΚΟ ΚΕΝΤΡΟ CAIRO PALACE:

Πληροφορίες κ. ΝΙΟΤΗ ΦΡΑΝΣΙΣ
Τηλ. fax 22410 27600 κιν. 6973572262

ΔΙΑΦΟΡΑ

ΑΝΑΛΑΜΒΑΝΩ την τοποθέτηση γυψοσανίδων, ψευδοροφών, κουρτινόξυλων, βαφές καταστημάτων και σπιτιών τηλ. 6938 772777

ΠΩΛΕΙΤΑΙ σε τιμή ευκαιρίας, σαλόνι (καναπές, κρεββάτι, δύο πολυθρόνες, δύο καρέκλες, τρία τραπεζάκια). **Τηλ.: 6937 213040**

ΑΔΥΝΑΤΙΣΤΕ ΥΓΙΕΙΝΑ, χωρίς πείνα, τρώτε ό,τι θέλετε, χάνετε πόντους σαν τρελοί, νοιώθετε τόνωση και ενέργεια και όλα αυτά μέσα στο χώρο σας. Δωρεάν παρακολούθηση και λιπομέτρηση. Τηλ.: 2310 486585

ΠΩΛΟΥΝΤΑΙ ΣΕ ΑΡΙΣΤΗ ΚΑΤΑΣΤΑΣΗ: **1)** Καναπές που γίνεται διπλό κρεβάτι και έξτρα στρώμα αφρολέξ: 300 ευρώ **2)** 4 ντουλάπες από μελαμίνη οφενδάμου, διαστάσεις 2Χ1: 100 ευρώ εκάστη **3)** Διπλό κρεβάτι NEOSET 1,60x2,00μ., με στρώμα ανατομικό GALAXY: 250 ευρώ **4)** Κουζίνα PITSOS P1 7602 ws: 200 ευρώ **5)** Ψυγείο ELCO DE -29 TROPIC: 200 ευρώ. **6)** Πλυντήριο ρούχων PITSOS VARIO 700: 150 ευρώ. Παρακαλούμε επικοινωνήστε σύντομα στο 6932729845 και το 22410 29094

ΠΩΛΕΙΤΑΙ βαλίτσα σαμσονάιτ πλαστική με ροδάκια και κλειδιά ασφαλείας ελαφρά μεταχειρισμένη στην τιμή των 90 ευρώ. Τηλ. 6945 203552.

ΕΛΑΙΟΧΡΩΜΑΤΙΣΤΗΣ Έλληνας μάστορας
ζητεί εργασία τηλ. 6936 722493

ΠΩΛΕΙΤΑΙ δεξαμενή υγραερίου 1.000 λίτρων, με τον καυστήρα κατάλληλη για ξενοδοχεία, ενοικιαζόμενα δωμάτια και μονοκατοικίες. Πληρ. τηλ. 38889.

ΑΝΑΛΑΜΒΑΝΩ μεταφράσεις νομικών κειμένων. Τελειόφοιτος Πανεπιστημίου UCL Αγγλίας : κ. Μ. Παπακωνσταντίνου τηλ. 6944 862640

ΠΩΛΕΙΤΑΙ οικιακός εξοπλισμός μεταχειρισμένος και καινούργιο πιάνο. Τηλ. 6937213040, 6937403140

ΠΩΛΟΥΝΤΑΙ τα κάτωθι μεταχειρισμένα: 6 καρέκλες παλιό στυλ Γαλλικές για τραπεζαρία ή σαλόνι 80 ευρώ, Έπιπλο Bar αντίκα 150 ευρώ, Έπιπλο ιταλικό για TV + Video κ.λπ. 200 ευρώ, Καθρέπτης παλιός 150 ευρώ. Πληροφορίες τηλ. 22410 95498.

ΕΑΝ ΘΕΛΕΤΕ ΝΑ ΓΙΝΕΤΕ ΝΤΙΛΕΡ σε υπέροχα διακοσμητικά είδη αποκλειστικότητα από εμάς και να έχετε κέρδος από 50% και άνω δεν έχετε παρά να μας τηλεφωνήσετε. Πληρ. κα Μαρία 6947 822998

ΠΩΛΟΥΝΤΑΙ τα κάτωθι μεταχειρισμένα σε καλές τιμές και σε καλή κατάσταση : Τραπεζάκια από 30 έως 45 ευρώ, καρέκλες από 30 ευρώ, στέρεο ραδιοκασετόφωνο 40 ευρώ, ηχεία 30 ευρώ, ηλεκτρική σκούπα 60 ευρώ, αερόθερμα 30 ευρώ, σώμα καλοριφέρ 30 ευρώ, αμπαζούρ φωτιστικά από 30 ευρώ, έπιπλο TV + Video + CD 200 ευρώ, βιβλιοθήκες από 20 ευρώ, ντουλάπες από 25 ευρώ. Πληροφορίες τηλ. 22410 95498.

Τολμήστε να αδυνατίσετε!
Καλέστε για δωρεάν πληροφορίες. Για το πιό απίστευτο πρόγραμμα απώλειας βάρους στην Ευρώπη! Τηλ. 22410 /62586 669-1472583.

ΕΡΓΑΣΘΕΙΤΕ από το σπίτι σας, χωρίς να αφήσετε την εργασία σας και κερδίστε με ημιαπασχόληση: 500-3.000 ευρώ/μήνα. Πλήρη απασχόληση: 3.000 - 100.000 ευρώ/μήνα. Τηλ. 6976 826004

ΑΝΑΛΑΜΒΑΝΟΥΜΕ υπεύθυνα διανομή διαφημιστικών εντύπων και φυλλαδίων επίσης και αφισοκολλήσεις, πληρ. κ. Γιώργος 6977453671.

ΑΠΟΓΕΙΩΘΕΙΤΕ οικονομικά με πρωτότυπη, σύγχρονη, συναρπαστική εργασία στον ελεύθερό σας χρόνο, με παροχή εντυπωσιακής MERCEDES SLK CABRIO SPORT Υπεύθυνος: Χριστοδούλου. Τηλέφωνο: 6932 - 510488

ΑΝΑΛΑΜΒΑΝΟΥΜΕ τοποθετήσεις πλακιδίων και τριψίματα - γυαλίσματα - κρυσταλλοποιήσεις μαρμάρων. Πληρ. τηλ. 6942252300

ΚΗΠΟΥΡΟΣ αναλαμβάνει κήπους - κλάδεμα - γκαζόν - ψέκασμα και κάθε δουλειά αγροτικής φύσεως. Πληρ. τηλ. 22410 28189.

ΣΟΥΗΔΙΚΗ εταιρεία φυτικών καλλυντικών ΖΗΤΑ συνεργάτες για την ανάπτυξη πωλήσεων στην περιοχή Δωδεκανήσου. Προσφέρουμε: εκπαίδευση, υψηλά ποσοστά, ελεύθερο ωράριο. Προϋπηρεσία δεν είναι απαραίτητη. Πληροφορίες στο τηλ. 22410 75265 ή Κιν. 6973066522

ΔΩΡΕΑΝ Στέλνουμε καταλόγους, με φυτικά Σουηδικά καλλυντικά κάθε μήνα. Τηλ. 22410 75265 Κιν. 697 3066522.

ΜΑΚΙΓΙΑΖ για νύφες αλλά και για μια ξεχωριστή βραδιά. Τα προϊόντα είναι επώνυμα. Το αποτέλεσμα εγγύηση. Τηλ. 6945526679.

ΠΩΛΗΣΕΙΣ ΑΚΙΝΗΤΩΝ

ΠΩΛΕΙΤΑΙ μάντρα στη Μαλώνα με 150 κατσίκες και 100 δικαιώματα. Πληρ. τηλ. 22440 51698.

ΕΥΚΑΙΡΙΑ ΓΙΑ ΕΠΕΝΔΥΣΗ
Πωλείται το ήμισυ εξ αδιαιρέτου στην περιοχή Ασγούρου (δίπλα από μάνδρα Ισκά) επί της Λεωφόρου Ρόδου - Λίνδου Τηλ.6973753556, 6972764614

ΠΩΛΕΙΤΑΙ υπόγειος αποθήκη επί της οδού Αλεξ. Διάκου της πόλεως Ρόδου επιφανείας 398 τ.μ. πληροφορίες τηλ. 22410-73604 και 31006.

ΠΩΛΕΙΤΑΙ κατάστημα ανταλλακτικών αυτοκινήτων σε κεντρικό σημείο (Κόβα) γεμάτο ανταλλακτικά και πολλή πελατεία για λόγους υγείας. Ελεγχος δεκτός. Τιμή πολύ καλή. Τηλ. 2241034800.

ΠΩΛΟΥΝΤΑΙ καταστήματα και διαμερίσματα στην πολυκατοικία της οδού Αμμοχώστου 31 και Λοχ. Φανουράκη. Πληρ. τηλ. 2241024408 ώρες 16.30- 20.00

ΠΩΛΕΙΤΑΙ διώροφος μονοκατοικία 90Μ2 στην Κρεμαστή εντός του παλαιού οικισμού, τιμή 85.000 ευρώ. Πληροφορίες 6947 206957

ΠΩΛΕΙΤΑΙ διαμέρισμα στην Ιαλυσό 2 δωματίων, κουζίνα, WC 2ου ορόφου 50 τ.μ. λεωφ. Ηρακλειδών τιμή 50.000 ευρώ. Τηλ. 2241 095255.

ΚΑΡΑΚΟΝΕΡΟ Διαμερίσματα λουξ κατασκευής απεριόριστη θέα (ισόγειο 111 Μ2 Α' Όροφος 111 Μ2, Α' όροφος 96 Μ2 x 550 τ.μ. Δρχ. Β' όροφος 90 Μ2), Ακίνητα νέας χιλιετίας κα MITTON 22410 22142 κιν. 6945 668060

ΠΩΛΕΙΤΑΙ οικόπεδο, εξ' αδιαιρέτου, περιοχή Ρόδου - Λίνδου για μια καλή επένδυση. Τηλ. 697-2764614, 697-3753556.

ΚΩΣ - Βίλα 300 τ.μ. μαζί με εστιατόριο 400 θέσεων. Στην περιοχή Αγιος Φώκας κοντά στις θερμοπηγές πάνω σε βουνό με πανοραμικές θαλασσινές θέες, 19 στρέμματα, πιθανότητες ξενοδοχείο. τηλ. 210 965 9615 ή 210 662 7833.

ΠΩΛΕΙΤΑΙ διαμέρισμα 3αρι 15 ετών καλώς συντηρημένο με πάρκινγκ, ηλιακό, θέρμανση, aircondition. Τιμή 95.000 ευρώ. Τηλ. 6937213040, 6937403140

ΠΩΛΕΙΤΑΙ οροφοδιαμέρισμα 110 τ.μ. σε άριστη κατάσταση στο Ροδίνι με εντοιχισμένη κουζίνα και πάρκινγκ. Μόνο σοβαρές προτάσεις. Πληρ. τηλ. 67451, 67234, 6945471001.

ΜΑΘΗΜΑΤΑ

ΑΡΙΣΤΟΥΧΟΣ - ΠΤΥΧΙΟΥΧΟΣ πιάνου του Εθνικού Ωδείου παραδίδει κατ' οίκον μαθήματα. Πληρ. τηλ. 6945418711

ΑΠΟΦΟΙΤΟΣ τμήματος Μαθηματικών, Αριστοτελείου Πανεπιστημίου Θεσσαλονίκης παραδίδει μαθήματα Μαθηματικών, Φυσικής και Χημείας σε μαθητές Γυμνασίου - Λυκείου. Τηλ. 22410-21963 κιν. 6947 401508.

ΑΠΟΦΟΙΤΟΣ ΑΠΘ τμήματος Μαθηματικών, παραδίδει ιδιαίτερα μαθήματα μαθηματικών, φυσικής και χημείας σε μαθητές γυμνασίου - λυκείου, ιδιαίτερα ή σε ολιγομελή τμήματα. Πληρ. τηλ. 2241021963 και 6947401508

ΜΑΘΗΜΑΤΙΚΟΣ απόφοιτη Α.Π.Θ. με άριστη μεταδοτικότητα παραδίδει ιδιαίτερα μαθήματα Μαθηματικών σε μαθητές Γυμνασίου, Λυκείου καθώς και Φυσικής Χημείας, σε μαθητές Γυμνασίου. Υπεύθυνη προετοιμασία, άριστα αποτελέσματα. Τηλ. 6946 748585.

ΚΑΘΗΓΗΤΡΙΑ πληροφορικής παραδίδει μαθήματα χρήσης Η/Υ σε επίπεδο προετοιμασίας για τις εξετάσεις του πτυχίου ECDL και Cambridge τηλ. επικοινωνίας 6938117027

ΔΕΥΤΕΡΟΕΤΗΣ φοιτήτρια του Παιδαγωγικού τμήματος Δημοτικής Εκπαίδευσης του Πανεπιστημίου Αιγαίου παραδίδει μαθήματα σε παιδιά του Δημοτικού. Τηλ. 6945 380358.

ΔΑΣΚΑΛΟΣ με μακροχρόνια πείρα παραδίδει μαθήματα σε παιδιά δημοτικού με τη βοήθεια φορητού ηλεκτρονικού υπολογιστή. 15 ευρώ την ώρα. Τηλ. 6934744084.

ΠΑΡΑΔΙΔΟΝΤΑΙ ιδιαίτερα μαθήματα σε Μαθηματικά, Φυσική και Χημεία. Πληρ. τηλ. 6937 343297

ΑΠΟΦΟΙΤΟΣ Ελληνικής και Αγγλικής Φιλολογίας, αναλαμβάνει μαθητές Δημοτικού, Γυμνασίου, Λυκείου. Τηλ. 69344778204.

ΔΑΣΚΑΛΑ αγγλικής γλώσσας πτυχιούχος Παιδαγωγικού Τμήματος και Ψυχολογίας παιδιού Πανεπιστημίου ΚΕΙΝ Ν.J Η.Π.Α. αναλαμβάνει παιδιά σε όλα τα επίπεδα και από την αρχή σε μικρές ηλικίες. Εκμάθηση της αγγλικής ως μητρικής γλώσσας. Πληροφορίες: τηλ. 22410 29602-33125

ΠΑΙΔΑΓΩΓΟΙ παραδίδουν μαθήματα σε παιδιά Δημοτικού. Τηλ. 6936725329.

ΨΥΧΟΛΟΓΟΣ Απόφοιτος Παντείου Πανεπιστημίου με μετεκπαίδευση στις σχολές Γονέων, παραδίδει μαθήματα σε παιδιά με μαθησιακές δυσκολίες. Τηλ. 6974566484..

ΓΙΑΝΝΗΣ ΝΙΚΟΛΙΔΑΚΗΣ
ΜΗΧΑΝΟΛΟΓΟΣ ΜΗΧΑΝΙΚΟΣ
ΓΑΛΛΙΑΣ 12 ΡΟΔΟΣ ΤΗΛ.: 22291 - 35103

ΠΩΛΟΥΝΤΑΙ

Πολυτελή διαμερίσματα με απεριόριστη θέα, ιδιωτικούς χώρους Parking και αποθήκες. Επί της οδού Σελλά και Αισχίνη (περιοχή Δασκάλων). 77τ.μ., 99τ.μ., 119τ.μ. επί της οδού Κων. Υδραίου (πλησίον Ρόδου - Λίνδου), 135τ.μ., 95τ.μ., 147τ.μ. Γραφείο 105τ.μ. επί της οδού Εθνικής Αντιστάσεως και Τσαλδάδη

ΠΩΛΟΥΝΤΑΙ

1) Καταστήματα και χώροι για γραφεία στην οδό Κωνσταντινίδη, στο Ζέφυρο (κοντά στην Εφορία).
2) Διαμερίσματα 98, 132 και 148 τ.μ. με θέση πάρκινγκ, αποθήκη και αυτόνομη θέρμανση στην οδό Κωνσταντινίδη.
3) Εξοχικές κατοικίες 100 τ.μ., διόροφες, με χίλια μέτρα οικόπεδο η κάθε μία, στον κεντρικό δρόμο του Γενναδίου, κοντά στη θάλασσα.
4) Μονοκατοικίες στην Ιαλυσό, οδός Μυκηνών, διόροφες με σοφίτα, 4 υπνοδωματίων, 3 μπάνιων και W.C., θέρμανση, σε οικόπεδο από 260 έως 415 τ.μ.
5) Μαιζονέτα στο Ροδίνι, οδός Στοκχόλμης, 180 τ.μ. διόροφη με υπόγειο.

ΠΛΗΡΟΦΟΡΙΕΣ: ΑΝΑΣΤΑΣΙΟΣ ΑΤΣΙΔΗΣ
ΣΤΕΦΑΝΟΥ ΚΑΖΟΥΛΛΗ 74 - ΡΟΔΟΣ
Τηλ. 2241028616 - 2241037848

ΟΙΚΟΔΟΜΙΚΕΣ ΕΠΙΧΕΙΡΗΣΕΙΣ ΔΙΑΚΟΓΕΩΡΓΙΟΥ ΚΑΛΛΙΣΤΟΣ
ΕΘΝ. ΑΝΤΙΣΤΑΣΕΩΣ 11 (πρώην Αννης Μαρίας)
ΠΩΛΗΣΕΙΣ ΔΙΑΜΕΡΙΣΜΑΤΩΝ ΚΑΤΑΣΤΗΜΑΤΑ - ΑΠΟΘΗΚΕΣ ΑΝΤΑΛΛΑΓΕΣ ΑΚΙΝΗΤΩΝ ΑΓΟΡΕΣ ΟΙΚΟΠΕΔΩΝ ΑΝΑΛΑΜΒΑΝΟΥΜΕ ΑΝΤΙΠΑΡΟΧΕΣ

Πωλούνται διαμερίσματα λουξ κατασκευής με απεριόριστη θέα. Τα διαμερίσματα διαθέτουν θωρακισμένες πόρτες - εντοιχισμένες κουζίνες - ντουλάπες - εντοιχισμένο νιπτήρα με ντουλάπι - κεντρική θέρμανση αυτόνομη - ανοιγόμενα ανακλινόμενα κουφώματα με διπλά τζάμια - σίτες - ρολά - υδραυλικό ασανσέρ - τριφασικό ρεύμα.
Ολοι οι χώροι σπατουλαριστοί - εσωτερικές πόρτες M.D.F. με σχέδιο.
ΓΡΑΦΕΙΑ ΙΑΤΡΕΙΑ
1) Επί της οδού Μεγ. Κων/νου - Κων/νου Παλαιολόγου των 80 τ.μ.
2) Επί της οδού Κων/νου Παλαιολόγου και Θεοτοκοπούλου 60-80 τ.μ.
3) Επί της οδού Ρήγα Φεραίου στο πάρκο 60-80-100 τ.μ.
ΚΑΤΑΣΤΗΜΑΤΑ
1) Επί της οδού Κων/νου Παλαιολόγου και Θεοτοκοπούλου 60-80 τ.μ.
2) Επί της οδού Λεωφόρου Καλλιθέας (Καρακόνερο) 90 τ.μ.
ΔΙΑΜΕΡΙΣΜΑΤΑ
1) Επί της οδού Χρ. Φέσσα (Κάθετος Αποστ. Παύλου) 90τ.μ. τριάρια.
Επίσης οροφοδιαμερίσματα των 90 τ.μ. (οικοδομή μόνο τριών διαμερισμάτων).
ΟΙΚΟΔΟΜΕΣ
1) Οικοδομή επί της οδού Πτολεμαίων και Χρ.Φέσσα των 117-125 τ.μ.
2) Οικοδομή υπό ανέγερση επί της οδού Ρήγα Φεραίου στο Πάρκο.Διαμερίσματα τριάρια - τεσσάρια.
3) Οικοδομή υπό ανέγερση επί της οδού Κ. Παλαιολόγου και Θεοτοκοπούλου. Διαμερίσματα δυάρια - τριάρια - τεσσάρια - καταστήματα.
5) Επί της οδού Β. Ηρακλείου οικοδομή τεσσάρων διαμερισμάτων. Οροφοδιαμερίσματα των 133τ.μ. Η οικοδομή έχει πιλοτή για πάρκινγκ
ΑΠΟΘΗΚΕΣ
1) Πλησίον Στέλιου Κωτιάδη των 130τ.μ.
2) Στη Λεωφόρο Καλλιθέας (Καρακόνερο) των 80-300τ.μ.

• Οι πωλήσεις μπορούν να γίνουν και με όλα τα Δάνεια Τράπεζας και οργανισμών.
• Αναλαμβάνουμε ΑΝΤΙΠΑΡΟΧΕΣ και Αγορές οικοπέδων.
• Δεχόμαστε ανταλλαγές ακινήτων.

ΠΛΗΡΟΦΟΡΙΕΣ:
ΔΙΑΚΟΓΕΩΡΓΙΟΥ ΚΑΛΛΙΣΤΟΣ
ΤΗΛΕΦΩΝΟ: 29318 - 34598 - ΤΗΛ. 78501 - 78502

«ΓΑΛΛΙΚΑ»

ΠΤΥΧΙΟΥΧΟΣ ΓΑΛΛΙΚΟΥ ΠΑΝΕΠΙΣΤΗΜΙΟΥ «ΠΑΡΙΣΙΩΝ»

1ον Μαθήματα για το Γυμνάσιο & Λύκειο.

2ον Εξειδικευμένα μαθήματα για ΦΟΙΤΗΤΑΣ.

3ον Εξετάσεις Γαλλικού Ινστιτούτου ΑΘΗΝΩΝ (I.F.A.)

DELF1, DELF2, DALF & SORBONNE

Πληροφορίες
τηλ.22410-33.307 & 22410-55.718 & 22410-24938
κινητό 6947125725 και 6947425726

ΓΡΑΦΕΙΟ ΤΕΛΕΤΩΝ & ΜΝΗΜΟΣΥΝΩΝ ΡΟΔΟΥ
ΣΤΕΦΑΝΑ - ΣΤΟΛΙΣΜΟΙ
«ΑΜΕΡΙΚΑΝΟΥ»

Αμεση εξυπηρέτηση
ΟΛΟ ΤΟ 24ΩΡΟ

Αναλαμβάνουμε την τελετή
και με τα έξοδα που χορηγούν τα ταμεία
χωρίς καμία επιβάρυνση
ΙΚΑ, ΤΕΒΕ, ΤΑΞΥ, ΔΗΜΟΣΙΟΥ, ΛΙΜΕΝΙΚΩΝ,
ΟΓΑ και λοιπά ταμεία.

Τους ΑΠΟΡΟΥΣ ΔΩΡΕΑΝ
Πλατεία Βρούχου στη Μητρόπολη
Τηλέφωνα:28901 - 33400

ΕΛΛΗΝΙΚΗ ΔΗΜΟΚΡΑΤΙΑ
ΠΕΡΙΦΕΡΕΙΑ ΝΟΤΙΟΥ ΑΙΓΑΙΟΥ
ΝΟΜΟΣ ΔΩΔΕΚΑΝΗΣΟΥ
ΝΟΜΑΡΧΙΑΚΗ ΑΥΤ/ΣΗ ΔΩΔΕΚΑΝΗΣΟΥ
Δ/ΝΣΗ ΜΕΤΑΦΟΡΩΝ ΚΑΙ ΕΠΙΚΟΙΝΩΝΙΩΝ
ΤΜΗΜΑ Κ.Τ.Ε.Ο.

Ταχ. Δ/νση: 6ο χιλ. Ρόδου - Λίνδου
Ταχ. Κώδικας 85100, Telefax: 2241069544
Πληροφορίες: Γεώργιος Αργύρης-Κων/νος Χριστοφάκης
Τηλέφωνο: 2241065385 ΕΣΩΤΕΡΙΚΟ 22-23



ΠΡΟΓΡΑΜΜΑ ΠΡΟΣΚΛΗΣΗΣ ΓΙΑ ΔΙΕΝΕΡΓΕΙΑ ΤΕΧΝΙΚΟΥ ΕΛΕΓΧΟΥ ΟΧΗΜΑΤΩΝ ΜΕ ΕΔΡΑ ΤΟ Ν. ΔΩΔΕΚΑΝΗΣΟΥ

ΧΡΟΝΙΚΗ ΠΕΡΙΟΔΟΣ	ΕΙΔΟΣ ΟΧΗΜΑΤΟΣ
ΑΠΟ 01/09/2003 ΕΩΣ 31/10/2003	Παντός είδους οχήματα με αριθμούς κυκλοφορίας ΡΟΒ 3001 έως και 3500

••• Εξαιρούνται όσα οχήματα είχαν προβλεφθεί να ελεγχθούν με προηγούμενα προγράμματα.
••• Υπενθυμίζεται πως κατά το μήνα Αύγουστο δεν διενεργούνται τεχνικοί έλεγχοι οχημάτων από το ΚΤΕΟ.

Ε.Ν.
Ο ΔΙΕΥΘΥΝΤΗΣ
ΧΑΤΖΗΚΩΝΣΤΑΝΤΙΝΟΥ ΑΝΤΩΝΙΟΣ
ΜΗΧΑΝΟΛΟΓΟΣ - ΜΗΧΑΝΙΚΟΣ

ΝΤΕΤΕΚΤΙΒΣ

30 ΧΡΟΝΙΑ ΜΟΝΙΜΑ ΚΑΙ ΣΤΗ ΡΟΔΟ

35354

ΠΛΑΤΕΙΑ ΑΓΙΟΥ ΙΩΑΝΝΟΥ
Η ΛΥΣΗ!!!
ΣΕ ΚΑΘΕ ΣΑΣ ΠΡΟΒΛΗΜΑ
EXPRESS SECURITY

ΝΤΕΤΕΚΤΙΒΣ

Συνταξιούχος Αστυνομικός Ασφάλειας
ΑΝΑΛΑΜΒΑΝΟΥΜΕ
Υποθέσεις ανηλίκων,
οικογενειακές, προσωπικές κ.τλ.
ΔΙΑΘΕΤΟΥΜΕ ΤΑ ΠΛΕΟΝ ΣΥΓΧΡΟΝΑ ΟΠΤΙΚΟΑΚΟΥΣΤΙΚΑ ΣΥΣΤΗΜΑΤΑ

100% ΕΧΕΜΥΘΕΙΑ

ΡΩΜΗΣ 22, - ΡΟΔΙΝΙ • ΤΗΛ. 2241 0 68985
Κιν. 094 6997967

TOP PROPERTIES

GEORGIOS and SAVAS PIPINOS
ΓΕΩΡΓΙΟΣ και ΣΑΒΒΑΣ ΠΙΠΙΝΟΣ

Από το 1971

ΣΥΜΒΟΥΛΟΙ και ΕΚΤΙΜΗΤΕΣ ΑΚΙΝΗΤΩΝ
REAL ESTATE AGENT - MEMBER OF F.I.A.B.C.I. - N.A.E.A. - C.E.I.
E-mail:gpipinos@otenet.gr.
URL:www.rhodestop-properties.com and www.pipinos.gr



Η "TOP PROPERTIES" είναι ατομική επιχείρηση και ανήκει στους Γεώργιο και Σάββα Πιπίνο. Το γραφείο ασχολείται από το 1971 αποκλεισικά και μόνο με επενδύσεις και REAL ESTATE, στο νησί της Ρόδου, καθώς και στην ευρύτερη περιοχή της Δωδεκανήσου.

ΑΠΕΥΘΥΝΟΜΑΣΤΕ: Στους **σοβαρούς**, **απαιτητικούς** και **επιλεκτικούς** επενδυτές - επιχειρηματίες - ελεύθερους επαγγελματίες, Ελληνες και ξένους, υψηλού εισοδηματικού επιπέδου, που ενδιαφέρονται να κάνουν μια σοβαρή επένδυση **προβολής** στο νησί της Ρόδου.

ΠΡΟΣΦΕΡΟΥΜΕ: Α) Υπηρεσίες και πληροφορίες που γίνονται σε προσωπικό επίπεδο με **εχεμύθεια**, **διακριτικότητα** και **σοβαρότητα**.
Β) Μεγάλη **γκάμα** υψηλής ποιότητας ακινήτων, όπως: 1) Ξενοδοχεία Α' και Β' κατηγορίας των 600 - 500 - 350 - 300 κλινών 2) Κεντρικά αστικά ακίνητα κατάλληλα για Τράπεζες - καταστήματα - γραφεία 3) Παραλιακές εκτάσεις, κατάλληλες για τουριστικές επενδύσεις των 150.000 - 100.000 - 70.000 - 50.000 - 36.000 τ.μ. και 4) Διαμερίσματα και μαιζονέτες **προβολής**.

ΣΤΟΧΟΣ ΜΑΣ ΕΙΝΑΙ: Να προσφέρουμε στο αγοραστικό μας κοινό **υψηλής ποιότητας ακίνητα** και **ευκαιρίες** στο νησί της Ρόδου. Η τριακονταετής και πλέον πείρα μας στον τομέα αυτό αποτελεί εγγύηση.

ΣΥΝΘΗΜΑ ΜΑΣ ΕΙΝΑΙ: Επενδύστε στην ΡΟΔΟ ΤΩΡΑ, σε ακίνητα που **ΑΝΤΕΧΟΥΝ ΣΤΟ ΧΡΟΝΟ**.

SINCE 1971

Γεώργιος και Σάββας Πιπίνος
ΜΕΣΙΤΕΣ ΑΣΤΙΚΩΝ ΣΥΜΒΑΣΕΩΝ
Γιατί εμείς γνωρίζουμε καλύτερα!

TOP PROPERTIES is a father and son business. The senior, Mr George S. Pipinos, the founder of the office, has carved, over the years, a reputation for integrity and excellence in the world of Real Estate in the Dodecanese.

At Top Properties we try hard to attract important and selective investors: high calibre businessmen/women and discerning professional people, both Greek and foreign, who wish to acquire substantial and valuable property on Rhodes.

We offer our expertise and advice privately, discreetly and in strict confidence.

We keep a compehensive list of real estate of the highest specifications:
a. A' and B' class hotels (600, 500, 350, 300 beds capacity).
b. Centrally situated office buildings and other business premises.
c. Seaside land, ideal for development (hotels, holiday resorts, etc.), of 150.000, 100.000, 70.000, 50.000, 36.000 sq.m.
d. Luxury appartments, maisonettes, detached, semi - detached and terraced houses.

Our aim is to give our clients the opportunity to acquire value for money, first class real estate on Rhodes. Our 30- year - old experience in Real Estate is our warranty.

Our moto is: Invest in Rhodes. Invest in property.
It stands the test of time.



TOP PROPERTIES
George and Savas Pipinos
Because we Know best

ΚΕΝΝΕΝΤΥ 38, ΡΟΔΟΣ, 85 100, ΤΗΛ. 22410- 23895, 38243 και 6944-676003, 6944-390803 FAX: 22410-20883
38 KENNEDY STR., RHODES, 85 100, TEL. 22410- 23895, 38243, and 6944-676003, 6944-390803 FAX: 22410-20883

ΠΕΡΙΛΗΨΗ
Επιδοθέντος δικογράφου

Με την υπ'αριθ. 11908/07-04-2003 έκθεση επιδόσεως της δικαστικής επιμελήτριας του Πρωτοδικείου Ρόδου Μαρίας Μανωλά-Τσιγαρίδα, επεδόθη εις την ανωτέρω ημερομηνία στον κ. Εισαγγελέα Πρωτοδικών Ρόδου, ακριβές αντίγραφο της από 27/08/2001 και υπ'αριθ. καταθέσεως 276/31-03-2003 αγωγής των: 1)Ειρήνης χας Δ.Φιλίππου, κατοίκου Λαχανιάς και 2)Κάλλιστου Δημητρίου Φιλίππου, κατοίκου Η.Π.Α., στρεφόμενη κατά των 1)Βασιλείου Συμεώνος Χατζηγεωργίου και 2)Τσαμπίκας θυγ.Βασιλείου Χατζηγεωργίου, αγνώστου διαμονής, απευθυνόμενης ενώπιον του Ειρηνοδικείου Ρόδου, με την οποία ζητείται να αναγνωριστούν συγκύριοι, συνομείς και συγκάτοχοι του μεριδίου των εναγομένων ήτοι του 1/5 εξ αδιαιρέτου ακινήτου (1/4 + 3/4 του 1/5), κατά ποσοστό 1/4 η πρώτη και 3/4 ο δεύτερος εξ αυτών των εναγόντων, με κτηματολογικά στοιχεία τόμος 1 γαιών Λαχανιάς, φύλλο 39, μερίδα 528 και φάκελος 39, δικάσιμος της οποίας ορίσθη η 13 Ιανουαρίου 2004 ημέρα Τρίτη και ώρα 9.00π.μ. και τόπος το κατάστημα του Ειρηνοδικείου Ρόδου, καλουμένων και των αντιδίκων όπως παραστούν κατά την ανώτερο δικάσιμο.

Ρόδος, 7 Οκτωβρίου 2003
Ο Πληρεξούσιος Δικηγόρος
Ιωάννης Παντελίδης

ΠΕΡΙΛΗΨΗ
Επιδοθέντος δικογράφου

Με την υπ'αριθ. 11786/20-02-2003 έκθεση επιδόσεως της δικαστικής επιμελήτριας του Πρωτοδικείου Ρόδου Μαρίας Μανωλά-Τσιγαρίδα, επεδόθη εις την ανωτέρω ημερομηνία στον κ. Εισαγγελέα Πρωτοδικών Ρόδου, ακριβές αντίγραφο της υπ'αριθ. καταθέσεως 573/2002 απόφασης του Ειρηνοδικείου Ρόδου, η οποία εκδόθηκε κατόπιν αγωγής του Ιωάννη Πούλου του Ευαγγέλου, κατοίκου Κοσκινού Ρόδου, στρεφόμενη κατά της Καθολικής Γερολύμου του Στέργου, πρώην κατοίκου Κοσκινού Ρόδου και ήδη αγνώστου διαμονής, με την οποία αναγνωρίζεται ότι συμπληρώθηκε στο πρόσωπο του ενάγοντος ο νόμιμος χρόνος κτητικής παραγραφής για την απόκτηση της κυριότητας με χρησικτησία στο επίδικο ακίνητο ήτοι σ'έναν ακάλυπτο χώρο, πρώην ισόγεια οικοδομη εκτάσεως 26,80τ.μ. , πλέον ή έλλαττον, που βρίσκεται στο Δημοτικό Διαμέρισμα Κοσκινού του Δήμου Καλλιθέας Ρόδου, με κτηματολογικά στοιχεία τόμος οικοδομών Κοσκινού 5, φύλλο 146, μερίδα 293 και φάκελος 382.

Ρόδος, 20 Σεπτεμβρίου 2003
Ο Πληρεξούσιος Δικηγόρος
Λάζαρος Ταγαρούλιας

ΑΠΟ ΤΟ ΒΙΒΛΙΟΧΑΡΤΟΠΩΛΕΙΟ
ΑΙΚ. ΧΑΤΖΗΪΩΑΝΝΟΥ
ΤΑΡΠΟΝ ΣΠΡΙΝΓΚΣ 29

ΖΗΤΕΙΤΑΙ
ΥΠΑΛΛΗΛΟΣ
ΚΑΤΟΧΟΣ ΜΟΤΟΠΟΔΗΛΑΤΟΥ

ΓΙΑ ΤΕΤΡΑΜΗΝΗ ΑΠΑΣΧΟΛΗΣΗ
- ΩΡΑΡΙΟ ΣΠΑΣΤΟ

ΕΝΑΡΞΗ ΤΟ ΝΟΕΜΒΡΙΟ

«ΚΑΙΡ» ΑΕ

Η γνωστή (μεγάλη) οινοποιία της Ρόδου στα πλαίσια της αναδιοργάνωσης και του εκσυγχρονισμού της **ΖΗΤΕΙ** να προσλάβει για μόνιμη πλήρη απασχόληση:

ΛΟΓΙΣΤΗ ή ΛΟΓΙΣΤΡΙΑ

Απαιτούμενα προσόντα:
1) Πτυχίο ΑΕΙ οικονομικής κατεύθυνσης.
2) Ηλικία έως 40 ετών
3) Αδεια λογιστού Α' ή Β' τάξεως.
4) Εμπειρία στη μηχανογραφημένη λογιστική, με πενταετή τουλάχιστον προϋπηρεσία (τήρηση βιβλίων Γ' κατηγορίας)
5) Καλή γνώση και χρήση βασικών προγραμμάτων Η/Υ
6) Καλή γνώση με επιθυμητή την εμπειρία σε θέματα εργατικά - ασφαλιστικά.

Οι ενδιαφερόμενοι παρακαλούνται να στείλουν αναλυτικό βιογραφικό σημείωμα στα γραφεία της ΚΑΙΡ, Λεωφ. Ρόδου - Λίνδου 2ο χλμ.το αργότερο μέχρι 15 Οκτωβρίου 2003, υπόψη Προϊσταμένου Λογιστηρίου κου Καραγιάννη Κωνσταντίνου.

Πληροφορίες στο τηλέφωνο
(22410) 68771 - 68772 -68773.
Θα τηρηθεί απόλυτη εχεμύθεια.

ΠΩΛΟΥΝΤΑΙ

1) Μονοκατοικίες στην παραλία Ιαλυσο έναντι Βράχου 120, 140, 150, 170, 180, 200 τ.μ σε μπετά ή τελειωμένες πολυτελούς κατασκευής, σε οικόπεδα αυτοτελή 400 - 700 τ.μ.
2) Καταστήματα και στούντιο των 50 τ.μ. επί της οδού Ιερού Λόχου Ιαλυσός, έναντι ξενοδοχείου Τσίκη.

Πληρ. Γ. Ιωαννίδης
Τηλ. 21714 ή 0932296983

ΠΩΛΟΥΝΤΑΙ

1) Οροφοδιαμερίσματα πολυτελούς κατασκευής εντός της πόλεως Ρόδου (όπισθεν παλαιού Νοσοκομείου) οδός Μεταξά των 136 τ.μ. με αποθήκη και θέση γκαράζ εσωτερική.
2) Διαμερίσματα σε μικρή πολυκατοικία πολυτελούς κατασκευής (με γκαράζ εσωτερικό) μέτρων 91, 98 και 136 τ.μ.
3) Μονοκατοικίες στην περιοχή Mira Mare διόροφες με υπόγειο γκαράζ των 140 τ.μ. και διαμερίσματα των 70 τ.μ.

Πληρ. Γ. Ιωαννίδης
Τηλ. 21714 ή 0932296983

TRISTAR
ΕΤΑΙΡΕΙΑ ΚΛΙΜΑΤΙΣΜΟΥ
ΖΗΤΕΙ
ΤΕΧΝΙΚΟ - ΨΥΚΤΙΚΟ - ΗΛΕΚΤΡΟΛΟΓΟ

Για Service - εγκαταστάσεις - επισκευές κλιματιστικών μηχανημάτων

Απαραίτητη προϋπόθεση:
Δίπλωμα οδήγησης

Για πληροφορίες ή βιογραφικά στην Δ/νση:
Μεγ. Κων/νου 65, Ρόδος
Τηλ: (22410) 77058 ή 77059



ΒΙΟΜΗΧΑΝΙΑ ΜΩΣΑΪΚΩΝ
ΠΛΑΚΕΣ ΠΕΖΟΔΡΟΜΙΟΥ

«ΠΛΑΚΑΓΕ»

ΕΜΠΟΡΙΑ
ΕΙΔΩΝ ΥΓΙΕΙΝΗΣ
- ΠΛΑΚΙΔΙΩΝ

ΑΞΕΣΟΥΑΡ ΜΠΑΝΙΟΥ
- ΥΔΡΟΜΑΣΑΖ

ΛΙΝΔΟΥ 136 - ΤΗΛ. 62688 - 63604,
Τ.Θ. 206 FAX: 62729 - TLX: 292594
GE AR - 85100 ΡΟΔΟΣ

TUI Hellas

SUCHT

Reiseleiter/in für TUI & 1-2 - Fly für die Sommersaison 2004.

Sind Sie deutschsprachig, flexibel und hoch motiviert in Verkauf und Service?
Dann sind Sie genau richtig bei uns.

Ihr Kontakt bei TUI Hellas:
Diana Kotis 22410 89501
Montag - Freitag: 09.30 - 15.00 Uhr
Australias Str. 114, 851 00 Rhodos

ΘΑ ΜΑΣ ΑΚΟΥΣΕΙ ΟΛΟΣ Ο ΚΟΣΜΟΣ

Ανοιχτή Συγκέντρωση
ΠΕΜΠΤΗ, 16 ΟΚΤΩΒΡΙΟΥ
(Παγκόσμια Ημέρα Διατροφής)

Πλ. Κλαυθμώνος – Ώρα 7μμ

Φτάνει πια
Η ΑΚΡΙΒΕΙΑ
Η ΚΑΚΗ ΠΟΙΟΤΗΤΑ ΤΗΣ ΖΩΗΣ

Φτάνει πια με την Ακρίβεια, την Παράνομη Κερδοσκοπία και την Αισχροκέρδεια. **Φτάνει πια** με τους Μεσάζοντες και το Παραεμπόριο. **Φτάνει πια** με την Νοθεία, τα Μεταλλαγμένα Τρόφιμα, τα Φυτοφάρμακα, τις Διοξίνες, τις Ορμόνες. **Φτάνει πια** με την εκμετάλλευση στον τομέα της Παιδείας και της Υγείας. **Φτάνει πια** με τα Πανωτόκια και τις Πιστωτικές Κάρτες. **Φτάνει πια** με τα Υψηλά Ασφάλιστρα. **Φτάνει πια** με τα Κέντρα Αδυνατίσματος, τις Χρονομεριστικές Μισθώσεις, τις Παραπλανητικές Πωλήσεις. **Φτάνει πια** με τις κακές υπηρεσίες στον Τουρισμό και τις Συγκοινωνίες. **Φτάνει πια** με τα Ελαττωματικά Προϊόντα, τις Πλασματικές Εκπτώσεις, τα Σχολικά Κυλικεία, τα Επικίνδυνα Παιχνίδια. **Φτάνει πια** με την εκμετάλλευση της ιδιότητας του Φιλάθλου – Πελάτη των Γηπέδων. **Φτάνει πια** με τη Ρύπανση και Μόλυνση του Περιβάλλοντος.

Αγρότες – Εργαζόμενοι – Καταναλωτές
Όλοι μαζί για ένα καλύτερο αύριο
Απαιτώντας σήμερα το αυτονόητο
Την εφαρμογή των νόμων

ΙΝΚΑ
ΓΕΝΙΚΗ ΟΜΟΣΠΟΝΔΙΑ ΚΑΤΑΝΑΛΩΤΩΝ ΕΛΛΑΔΑΣ



www.RodosVitrina.gr/Metropol.htm

METROPOL

ALPHA ODEON

★MULTI-CINEMA★

ΕΒΔΟΜ.ΠΡΟΓΡΑΜΜΑ • WEEKLY PROGRAMME

03/10/2003 - 09/10/2003



Σε 1η Πανελλήνια Προβολή

UNDERWORLD

Η μάχη για την κυριαρχία αρχίζει!!

Βρικόλακες • Λυκάνθρωποι

Εσείς με ποιούς είστε?!

ΑΚΑΤΑΛΛΗΛΟ

Πρωταγωνιστούν Κέιτ Μπέκινσεϊλ Σκότ Σπίντμαν

Κάνετε έγκαιρα τις κρατήσεις σας

ΩΡΕΣ ΕΝΑΡΞΗΣ SHOWTIMES

ΑΙΘΟΥΣΑ: 1

17:45 • 20:15 • 22:45



ΟΙ ΠΕΙΡΑΤΕΣ ΤΗΣ ΚΑΡΑΪΒΙΚΗΣ

Η ΚΑΤΑΡΑ ΤΟΥ ΜΑΥΡΟΥ ΜΑΡΓΑΡΙΤΑΡΙΟΥ

Η πολύαναμενόμενη πειρατική περιπέτειας της χρονιάς!!! Από τον παραγωγό του 'Αρμαγεδδών' και του 'Περλ Χαρμπορ'....

ΚΑΤΑΛΛΗΛΟ

Πρωταγωνιστούν: Τζόνι Ντεπ Τζέφρι Ρας Ορλάντο Μπλούμ Κίρα Νάιτλι

ΩΡΕΣ ΕΝΑΡΞΗΣ SHOWTIMES

ΑΙΘΟΥΣΑ: 2

19:15 • 22:30

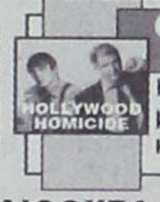

ΟΙ ΜΠΑΤΣΟΙ ΤΟΥ ΧΟΛΛΥΓΟΥΝΤ

Η αστυνομική περιπέτεια με πλούσια δράση και απίθανες κωμικές καταστάσεις...!!

ΚΑΤ.ΑΠΟ 13 ΕΤΩΝ

Πρωταγωνιστεί το εκρηκτικό δίδυμο που ανεβάζει την ΑΔΡΕΝΑΛΙΝΗ στα ύψη!!

ΧΑΡΙΣΕΝ ΦΟΡΝΤΣΟΣ ΧΑΡΤΝΕΤ

ΩΡΕΣ ΕΝΑΡΞΗΣ SHOWTIMES

ΑΙΘΟΥΣΑ: 3

17:30 • 20:00 • 22:40



ΤΑΞΙΔΙ ΣΤΗΝ ΧΩΡΑ ΤΩΝ ΘΑΥΜΑΤΩΝ

Αγάπη • θάρρος • περιπέτεια

Ένα μαγικό παραμύθι για όλες τις ηλικίες.... σε έναν κόσμο όνειρο

Στα Ελληνικά

ΟΣΚΑΡ καλύτερης ταινίας κινουμένων σχεδίων

ΩΡΑ ΕΝΑΡΞΗΣ SHOWTIME

17:00

ΑΙΘΟΥΣΑ: 2

• 3 LUXURY DESIGN SCREENS •

• DOLBY DIGITAL EX • FULLY AIR-CONDITIONED •

Πληροφορίες, Κρατήσεις • Information, Reservations

✆ 22410.28400

ΠΑΛΛΑΣ 5 CINEMAS CENTER

ΠΡΟΓΡΑΜΜΑ ΕΒΔΟΜΑΔΑΣ

03/10/2003 - 09/10/2003

Για κρατήσεις / For Reservations:

22410 24475 και 70670



ΑΙΘΟΥΣΑ 5, 3

LARA CROFT, TOMB RAIDER THE CRADLE OF LIFE / ΤΟ ΛΙΚΝΟ ΤΗΣ ΖΩΗΣ

Σε 1η Πανελλήνια Προβολή!

Η ακαταμάχητη Ατζελίνα Τζολί στην θεαματική υπερπεριπέτεια που όλοι περιμένουν!!! Κάντε έγκαιρα τις κρατήσεις σας!

ΠΡΟΤΑΓΩΝΙΣΤΟΥΝ: ANGELINA JOLIE, GERALD BUTLER

ΑΙΘΟΥΣΑ 5 Ώρες Έναρξης: 17:30, 20:00, 22:40

ΑΙΘΟΥΣΑ 3 Ώρες Έναρξης: *16:10, 18:40, 21:20

* Ειδική επιπλέον παράσταση, μόνο Σάββατο & Κυριακή



ΑΙΘΟΥΣΑ 1

ΘΕΟΣ ΓΙΑ ΜΙΑ ΕΒΔΟΜΑΔΑ

BRUCE AL MIGHTY Σε 1η ΠΑΝΕΛΛΗΝΙΑ ΠΡΟΒΟΛΗ!

Ο ασυναγώνιστος Τζιμ Κάρεϊ, σε ένα ξεκαρδιστικό ρόλο! Κάντε έγκαιρα τις κρατήσεις σας!

ΠΡΩΤΑΓΩΝΙΣΤΟΥΝ: JIM CARREY, JENNIFER ANISTON

Ώρες Έναρξης: *16:20, 18:20, 20:30, 22:40

* Ειδική επιπλέον παράσταση, μόνο Σάββατο & Κυριακή



ΑΙΘΟΥΣΑ 2

ΕΠΑΓΓΕΛΜΑΤΙΕΣ ΑΠΑΤΕΩΝΕΣ MATCHSTICK MEN

Σε 1η Πανελλήνια Προβολή!

Εξαπάτησε! Κορόιδεψε! Κλέψε! Ξέπλυνε! Επανέλαβε! Ο μεγάλος Ρίντλεϊ Σκοτ (Blade Runner, Μονομάχος) σκηνοθετεί του NICOLAS CAGE και SAM ROCKWELL, προσφέροντας στο κοινό ένα απόλυτα διασκεδαστικό αποτέλεσμα!

Ώρες Έναρξης: 18:00, 20:20, 22:40



ΑΙΘΟΥΣΑ 4

HULK για 5η εβδομάδα!

Η ΥΠΕΡΠΕΡΙΠΕΤΕΙΑ ΠΟΥ ΟΛΟΙ ΠΕΡΙΜΕΝΑΤΕ!

Ο Ανγκ Λι μεταφέρει στη μεγάλη οθόνη τον απίθανο Hulk!

ΠΡΩΤΑΓΩΝΙΣΤΟΥΝ: ERIC BRANA, JENNIFER CONNELLY

Ώρες Έναρξης: 22:30



ΑΙΘΟΥΣΑ 4

ΣΥΝΟΔΟΣ ΚΥΡΙΩΝ / THE MAN FROM THE ELYSIAN FIELDS για 4η εβδομάδα!

Ο Άντυ Γκαρσία σε μία δυνατή κοινωνική ταινία μαζί με τους Μικ Τζάγκερ και Τζέιμς Κόμπουρν.

Ώρες Έναρξης: 18:00, 20:15

Το Πρόγραμμα

ΕΤ1

07.00 ΚΟΥΚΛΟΜΕΓΑΛΟΙ ΚΑΙ ΠΟΛΥΣΠΟΡΙΑ
10.00 ΜΠΑΪΟΓΚΡΑΦΙ ΤΣΑΝΕΛ
11.00 ΧΙΣΤΟΡΙ ΤΣΑΝΕΛ
12.00 ΤΑΞΙΔΕΥΟΝΤΑΣ
13.00 ΝΑΣΙΟΝΑΛ ΤΖΕΟΓΚΡΑΦΙΚ
14.00 ΤΟ ΑΝΘΡΩΠΙΝΟ ΠΡΟΣΩΠΟ
15.00 **ΕΙΔΗΣΕΙΣ**
16.30 ΕΧΕΙ ΓΟΥΣΤΟ
18.00 Η ΕΠΙΘΕΣΗ ΤΩΝ ΚΑΡΤΟΥΝΣ
19.00 ΟΛΥΜΠΙΑΚΑ ΝΤΟΚΙΜΑΝΤΕΡ
20.00 ΤΑΞΙΔΕΥΟΝΤΑΣ
21.00 ΜΠΑΪΟΓΚΡΑΦΙ ΤΣΑΝΕΛ
22.00 ΧΙΣΤΟΡΙ ΤΣΑΝΕΛ
23.00 **ΕΙΔΗΣΕΙΣ**
01.45 ΔΗΜΙΟΥΡΓΙΚΟ ΝΤΟΚΙΜΑΝΤΕΡ

NET

06.00 ΠΡΩΤΗ ΓΡΑΜΜΗ
10.00 10 ΜΕ ΔΥΟ
12.00 **ΕΙΔΗΣΕΙΣ**
13.00 ΑΛΛΗ ΔΙΑΣΤΑΣΗ
14.00 ΞΕΝΗ ΣΕΙΡΑ: ΧΡΙΣΤΙΝΑ ΔΙΚΑΙΩΜΑ ΣΤΗΝ ΑΓΑΠΗ
15.00 **ΕΙΔΗΣΕΙΣ**
16.00 ΤΣΙΚΙΤΣΙΤΑΣ
17.00 ΑΤΙΘΑΣΑ ΝΙΑΤΑ
18.00 **ΕΙΔΗΣΕΙΣ**
18.30 ΕΛΛΗΝΙΚΗ ΤΑΙΝΙΑ: ΔΟΥΛΕΙΕΣ ΤΟΥ ΠΟΔΑΡΙΟΥ
20.10 ΠΟΙΟΣ ΘΕΛΕΙ ΝΑ ΓΙΝΕΙ ΕΚΑΤΟΜΜΥΡΙΟΥΧΟΣ;
21.00 **ΕΙΔΗΣΕΙΣ**
21.45 ΜΕΤΑ ΤΙΣ ΕΙΔΗΣΕΙΣ
22.15 ΛΙΣΤΑ ΓΑΜΟΥ
23.15 ΤΟ ΜΕΪΚΙΝΓΚ ΟΦ ΤΗΣ ΝΕΑΣ ΣΕΙΡΑΣ ΤΗΣ ΜΙΡΕΛΑΣ ΠΑΠΑΟΙΚΟΝΟΜΟΥ
00.15 ΞΕΝΗ ΣΕΙΡΑ: ΣΟΠΡΑΝΟΣ
01.15 **ΕΙΔΗΣΕΙΣ**

ΕΤ 3

08.00 ΤΣΑΚ Ο ΚΑΣΤΟΡΑΣ
08.30 ΟΙ ΜΥΘΟΙ ΤΟΥ ΑΙΣΩΠΟΥ
09.00 ΠΕΛΕΖΙΝΟ Ο ΜΙΚΡΟΣ ΠΕΛΕ
09.30 ΔΕΥΤΕΡΑ ΛΥΚΕΙΟΥ ΑΙΘΟΥΣΑ Β
10.00 Η ΑΛΛΗ ΜΕΡΑ
12.00 ΝΤΟΚΙΜΑΝΤΕΡ
12.30 Ο ΦΛΟΪΝΤ ΣΤΗ ΜΕΣΟΓΕΙΟ
13.00 **ΕΙΔΗΣΕΙΣ**
13.55 Ο ΚΟΣΜΟΣ ΤΩΝ ΣΠΟΡ
14.30 ΜΕ ΜΙΑ ΤΡΙΤΗ ΜΑΤΙΑ
16.30 Η ΖΩΗ ΕΙΝΑΙ ΩΡΑΙΑ
18.00 ΣΙΝΕΜΑΝΙΑ
19.00 ΠΕΡΙΜΕΤΡΟΣ
19.30 ΥΔΡΟΓΕΙΟΣ
19.55 ΑΘΛΗΤΙΚΟ ΗΜΙΩΡΟ
20.30 **ΕΙΔΗΣΕΙΣ**
21.30 ΜΑΚΡΙΝΕΣ ΦΙΛΙΕΣ
22.00 ΞΕΝΗ ΤΑΙΝΙΑ: ΜΕ ΤΗΝ ΠΡΩΤΗ ΜΑΤΙΑ
24.00 **ΕΙΔΗΣΕΙΣ**
00.30 ΕΠΙ ΤΡΟΧΩΝ
01.00 ΤΑ ΠΑΙΔΙΑ ΤΩΝ ΔΙΑΖΥΓΙΩΝ
01.30 ΜΑΣΤΕΡΣ ΟΦ ΣΙΝΕΜΑ
02.30 ΜΕ ΜΙΑ ΤΡΙΤΗ ΜΑΤΙΑ
04.30 Η ΑΛΛΗ ΜΕΡΑ
06.30 Η ΖΩΗ ΕΙΝΑΙ ΩΡΑΙΑ

MEGA

05.45 ΚΑΘΕ ΜΕΡΑ ΜΑΖΙ
10.00 ΤΑ ΜΥΣΤΙΚΑ ΤΗΣ ΒΕΦΑΣ
11.00 ΟΜΟΡΦΟΣ ΚΟΣΜΟΣ ΤΟ ΠΡΩΙ
14.00 **ΕΙΔΗΣΕΙΣ**
15.00 ΚΑΡΕ ΤΗΣ ΝΤΑΜΑΣ
16.00 ΣΤΗΝ ΚΟΥΖΙΝΑ ΟΛΟΤΑΧΩΣ
16.50 ΔΥΟ ΞΕΝΟΙ
18.00 **ΕΙΔΗΣΕΙΣ**
18.00 ΑΠΑΓΟΡΕΥΜΕΝΗ ΑΓΑΠΗ
18.50 ΦΙΛΟΔΟΞΙΕΣ
19.20 ΕΙΣΑΙ ΤΟ ΤΑΙΡΙ ΜΟΥ
20.00 **ΕΙΔΗΣΕΙΣ**
21.00 ΣΑΡΒΑΪΒΟΡ
22.45 ΕΛΛΗΝΙΚΗ ΣΕΙΡΑ: ΣΕ ΑΠΟΣΤΑΣΗ ΑΝΑΠΝΟΗΣ
23.45 ΤΑΙΝΙΑ: ΦΟΡΤΡΕΣ 2
00.15 **ΕΙΔΗΣΕΙΣ**
(ΑΚΟΛΟΥΘΕΙ Η ΣΥΝΕΧΕΙΑ ΤΗΣ ΤΑΙΝΙΑΣ)
02.00 ΞΕΝΗ ΤΑΙΝΙΑ: ΠΡΟΣΚΛΗΣΗ ΤΙΜΗΣ
04.00 ΕΛΛΗΝΙΚΗ ΣΕΙΡΑ
04.45 ΤΗΛΕΜΑΡΚΕΤΙΝΓΚ
05.00 Η ΔΙΨΑ

ANT 1

06.00 **ΕΙΔΗΣΕΙΣ ΤΟΥ CBS**
06.20 ΔΙΠΛΑΝΗ ΠΟΡΤΑ
07.00 ΚΑΛΗΜΕΡΑ ΕΛΛΑΔΑ
10.00 ΠΡΩΙΝΟΣ ΚΑΦΕΣ
11.00 **ΕΙΔΗΣΕΙΣ**
ΑΚΟΛΟΥΘΕΙ Η ΣΥΝΕΧΕΙΑ ΤΗΣ ΕΚΠΟΜΠΗΣ
13.05 ΣΟΥΠΕΡ ΓΚΕΪΜ
13.15 ΣΟΦΙΑ ΟΡΘΗ
14.00 **ΕΙΔΗΣΕΙΣ**
14.55 ΧΡΗΜΑ ΚΑΙ ΧΡΗΜΑΤΙΣΤΗΡΙΟ
15.05 ΟΙ ΜΕΝ ΚΑΙ ΟΙ ΔΕΝ
15.25 ΣΟΥΠΕΡ ΓΚΕΪΜ
15.30 ΑΚΡΩΣ ΟΙΚΟΓΕΝΕΙΑΚΟΝ
16.30 ΕΓΚΛΗΜΑΤΑ
17.30 **ΕΙΔΗΣΕΙΣ**
17.40 Ο ΚΑΙΡΟΣ ΤΗΣ ΕΒΔΟΜΑΔΑΣ
17.45 ΣΟΥΠΕΡ ΓΚΕΪΜ
17.50 ΚΑΛΗΜΕΡΑ ΖΩΗ
18.40 ΘΗΣΑΥΡΟΦΥΛΑΚΙΟ
19.20 Η ΛΑΜΨΗ
20.00 **ΕΙΔΗΣΕΙΣ**
21.00 ΕΛΛΗΝΙΚΗ ΣΕΙΡΑ: ΤΑ ΦΙΛΑΡΑΚΙΑ
22.00 ΕΛΛΗΝΙΚΗ ΣΕΙΡΑ: ΦΙΛΙ ΖΩΗΣ
22.55 **ΕΙΔΗΣΕΙΣ**
23.00 ΜΙΣΙΟΝ
24.00 **ΕΙΔΗΣΕΙΣ**
00.30 ΠΡΩΤΗ ΠΡΟΒΟΛΗ
00.50 ΣΕΙΡΑ: ΔΙ ΕΞ ΦΑΪΛΣ
01.50 ΞΕΝΗ ΣΕΙΡΑ: ΕΞΩΓΗΙΝΗ ΑΠΕΙΛΗ
02.50 ΚΙΤΡΙΝΟΣ ΦΑΚΕΛΟΣ
04.00 ΜΟΜΠΑΪΛ ΦΑΝ
04.20 ΤΗΛΕΜΑΡΚΕΤΙΝΓΚ - ΤΗΛΕΑΓΟΡΑ
05.00 ΤΑΥΡΟΣ ΜΕ ΤΟΞΟΤΗ

ALPHA

05.45 ΚΑΙΝΟΥΡΓΙΑ ΗΜΕΡΑ
06.45 ΚΑΛΗΜΕΡΑ ΣΑΣ
10.00 ΚΑΛΩΣ ΤΟΥΣ
13.00 ΕΝ ΛΕΥΚΩ
14.00 **ΕΙΔΗΣΕΙΣ**
14.50 ΜΑΡΙΑ
15.15 ΕΣΜΕΡΑΛΝΤΑ
16.10 **ΕΙΔΗΣΕΙΣ**
16.20 ΜΑΡΙΜΑΡ
16.45 ΚΑΤΩ ΑΠΟ ΤΗΝ ΑΚΡΟΠΟΛΗ
17.25 ΜΠΟΡΩ
19.00 **ΕΙΔΗΣΕΙΣ**
21.00 ΚΑΝΤΙΤ ΚΑΜΕΡΑ
22.15 ΠΕΘΑΙΝΩ ΓΙΑ ΣΕΝΑ
23.15 ΖΟΥΓΚΛΑ
01.00 **ΕΙΔΗΣΕΙΣ**
02.00 ΞΕΝΗ ΣΕΙΡΑ: ΘΕΡΝΤ ΓΟΥΟΤΣ
03.00 ΞΕΝΗ ΣΕΙΡΑ: ΠΟΪΝΤ ΜΑΝΙΑ
04.00 ΤΗΛΕΑΓΟΡΕΣ
04.15 ΜΠΟΡΩ

STAR

06.00 ΠΑΙΔΙΚΟ ΠΡΟΓΡΑΜΜΑ
06.45 ΚΑΘΕ ΜΕΡΑ ΚΑΛΗΜΕΡΑ
10.00 ΛΟΓΙΑ STARATA
12.00 ΕΧΩ ΘΕΜΑ
13.00 **ΕΙΔΗΣΕΙΣ**
14.00 SUPER STAR
16.00 ΟΛΑ ΓΙΑ ΤΗΝ ΕΛΕΝΑ
17.00 **ΕΙΔΗΣΕΙΣ**
17.05 ΛΑΟΥΡΑ
18.00 ΜΟΝΟΜΑΧΟΣ
19.00 **ΕΙΔΗΣΕΙΣ**
21.00 ΞΕΝΗ ΤΑΙΝΙΑ: Ο ΡΩΜΑΙΟΣ ΠΡΕΠΕΙ ΝΑ ΠΕΘΑΝΕΙ
23.15 ΞΕΝΗ ΤΑΙΝΙΑ: ΚΑΝΙΜΠΑΛ
01.00 **ΕΙΔΗΣΕΙΣ**
01.15 ΞΕΝΗ ΤΑΙΝΙΑ: ΣΤΗ ΚΟΨΗ ΤΟΥ ΞΥΡΑΦΙΟΥ
03.15 ΑΣΤΕΡΙΑ ΣΤΟ ΠΕΝΤΑΓΡΑΜΜΟ

FILMNET

05.40 ΜΑΥΡΟ ΓΕΡΑΚΙ: Η ΚΑΤΑΡΡΙΨΗ
08.05 ΦΑΣΤ ΦΟΥΝΤ, ΦΑΣΤ ΓΟΥΪΜΕΝ
09.40 ΠΑΙΧΝΙΔΙΑ ΓΙΑ ΔΥΟ
11.20 ΟΙ ΚΥΝΗΓΟΙ ΤΟΥ ΘΗΣΑΥΡΟΥ ΤΟΥ ΜΕΓΑΛΟΥ ΑΛΕΞΑΝΔΡΟΥ
13.00 ΑΚΡΩΣ ΤΡΕΛΟ ΚΑΙ ΑΠΟΡΡΗΤΟ
14.35 ΣΤΑ ΠΑΡΑΣΚΗΝΙΑ ΤΟΥ ΧΟΛΙΓΟΥΝΤ
15.15 Η ΕΠΟΧΗ ΤΩΝ ΠΑΓΕΤΩΝΩΝ
16.45 ΤΟ ΔΙΛΗΜΜΑ ΤΗΣ ΚΑΡΔΙΑΣ
18.30 Ο ΑΝΘΡΩΠΟΣ ΑΠΟ ΤΗ ΓΑΛΛΙΑ
20.25 ΔΕ ΜΟΥΒΙ ΣΟΟΥ
21.00 ΚΩΔΙΚΟΣ ΑΛΙΑΣ
21.55 ΒΙΝΤΕΟΦΑΣΙΟΝ
22.15 Η ΠΟΛΗ ΤΩΝ ΦΑΝΤΑΣΜΑΤΩΝ
00.30 Η ΑΚΡΗ ΤΟΥ ΝΗΜΑΤΟΣ
02.25 ΕΝΟΧΕΣ ΑΠΟΛΑΥΣΕΙΣ
03.55 ΠΑΙΧΝΙΔΙΑ ΚΑΤΑΣΚΟΠΩΝ

ALTER

06.00 ΑΛΤΕΡ ΚΙΝΤΣ - ΠΑΙΔΙΚΟ ΠΡΟΓΡΑΜΜΑ
07.45 ΣΟΒΑΡΟΤΗΣ ΜΗΔΕΝ
08.00 **ΕΙΔΗΣΕΙΣ**
08.30 ΣΤΑ ΜΕΣΑ ΚΑΙ ΣΤΑ ΕΞΩ
10.00 ΠΡΩΤΗ ΜΑΤΙΑ
11.30 ΑΜΕΣΗ ΕΠΕΜΒΑΣΗ
12.30 ΤΟΛΜΗ ΚΑΙ ΓΟΗΤΕΙΑ
13.00 **ΕΙΔΗΣΕΙΣ**
14.00 ΑΠΟΚΛΕΙΣΤΙΚΑ
16.30 **ΕΙΔΗΣΕΙΣ**
16.45 ΕΛΛΗΝΙΚΗ ΤΑΙΝΙΑ: ΠΕΡΑΣΤΕ ΦΙΛΗΣΤΕ ΤΕΛΕΙΩΣΑΤΕ
18.45 **ΕΙΔΗΣΕΙΣ**
21.00 ΜΗΤΣΙΧΩΣΤΑ
22.00 ΛΑΪΦ ΣΤΑΪΛ
23.15 **ΕΙΔΗΣΕΙΣ**
23.30 ΑΥΠΝΙΕΣ ΜΕ ΤΗΝ ΑΝΝΙΤΑ ΠΑΝΙΑ
02.00 ΞΕΝΗ ΣΕΙΡΑ: ΣΤΑΡΧΑΝΤΕΡ
03.00 ΞΕΝΗ ΣΕΙΡΑ: ΑΦΡΟΝΤΙΣΙΑ
03.15 ΞΕΝΗ ΤΑΙΝΙΑ: Η ΚΟΡΗ ΤΟΥ ΕΡΩΤΑ
05.15 ΤΟΛΜΗ ΚΑΙ ΓΟΗΤΕΙΑ
05.45 ΑΛΤΕΡ ΚΛΙΠΣ

ΡΟΣΚΟΠΙΟ

ΚΡΙΟΣ:
21 ΜΑΡΤΙΟΥ - 19 ΑΠΡΙΛΙΟΥ

Αυτή η χρονική ημέρα, σας ευνοεί για την εξερεύνηση των φανταστικών, πνευματικών και φυσικών τομέων. Η φαντασία, τα παραμύθια, οι ταινίες, η τέχνη και η μουσική σας αγγίζουν σήμερα. Επίσης σας έλκουν βιβλία, εργαστήρια και διαλέξεις με πνευματικά ή μεταφυσικά θέματα. Ακόμα κι αν αυτά τα αντικείμενα συνήθως δε σας ενδιαφέρουν, αυτή είναι μια θαυμάσια στιγμή να εξερευνήσετε αυτούς τους τομείς.

ΤΑΥΡΟΣ
20 ΑΠΡΙΛΙΟΥ - 20 ΜΑΪΟΥ

Αυτή την ημέρα, αυξάνονται τα πνευματικά ενδιαφέροντα, καθώς επίσης και η κατανόησή σας για το ψυχικό δυναμικό. Μπορείτε πιο εύκολα να καταλάβετε τον λόγο, για τον οποίο οι άνθρωποι που γνωρίζετε φέρονται με τον τρόπο που φέρονται, και μπορείτε πιο εύκολα να διακρίνετε τις αιτίες, για τα προβλήματα στις προσωπικές σχέσεις. Μπορεί να αρχίσετε να διαβάζετε βιβλία ψυχολογίας, ακόμα κι αν δεν το κάνετε αυτό συνήθως. Μπορεί επίσης τα ενδιαφέροντά σας, να πλησιάζουν πιο λεπτές περιοχές όπως την φιλοσοφία τη θρησκεία ή μεταφυσική.

ΔΙΔΥΜΟΙ
21 ΜΑΪΟΥ - 21 ΙΟΥΝΙΟΥ

Εχετε την τάση να αποφεύγετε την ειλικρίνεια, την ανοιχτή επικοινωνία και να γίνεστε μυστικοπαθείς. Εχετε επίσης την κλίση, να είστε γενναιόδωροι και να κάνετε κάποιες παραχωρήσεις στους άλλους, αυτές τις ημέρες. Να είστε επίσης επιφυλακτικοί και να προσέχετε την τάση που έχετε, να σχετίζεστε με ανθρώπους που σας πλησιάζουν για βοήθεια, αλλά στην πραγματικότητα προτιμούν να βρίσκονται σ' ένα στάδιο εξάρτησης, παρά να βελτιώσουν τη ζωή τους. (Δυσκολία στο να πραγματοποιήσετε τα σχέδιά σας. Ερωτικός παραλογισμός. Αισθηματική διαταραχή. Απογοητεύσεις ή διάψευση των ελπίδων).

ΚΑΡΚΙΝΟΣ
22 ΙΟΥΝΙΟΥ - 22 ΙΟΥΛΙΟΥ

Αυτή είναι μια θαυμάσια ημέρα για να κάνετε αλλαγές στις μεθόδους και στις προσεγγίσεις σας, έτσι ώστε οι πελάτες και οι άλλοι παράγοντες της δουλειάς σας να εξυπηρετούνται καλύτερα. Επειδή σήμερα μπορείτε να δείτε τις υπηρεσίες σας καλύτερα, απ' την άποψη του πελάτη, είστε ικανοί να επιτύχετε αλλαγές, οι οποίες θα φέρουν σημαντικές βελτιώσεις. (Εμπνευση και πολλά επαγγελματικά σχέδια. Βοήθεια από άλλους την κατάλληλη στιγμή. Μια έξυπνη επαγγελματική κίνηση).

ΛΕΩΝ
23 ΙΟΥΛΙΟΥ - 22 ΑΥΓΟΥΣΤΟΥ

Η ανάγκη ν' ανακαλύψετε τι έχει πραγματικά νόημα και αξία βρίσκεται στην καρδιά των περισσοτέρων αλλαγών που συμβαίνουν σήμερα στη ζωή σας. Να προσέχετε την υγεία σας, γιατί ίσως προκύψουν κάποια προβλήματα. Η συχνή άσκηση, αλλά χωρίς κατάχρηση και μπόλικη ξεκούραση θα βοηθήσουν.

ΠΑΡΘΕΝΟΣ
23 ΑΥΓΟΥΣΤΟΥ - 23 ΣΕΠΤΕΜΒΡΙΟΥ

Βέβαια πρέπει να είστε επιλεκτικοί και να διαλέγετε τις μεθόδους που σας ταιριάζουν περισσότερο. Οι αλλαγές που μπορούν να συμβούν σήμερα έχουν μια ποικιλία επιδράσεων, όπως η παραίτηση από κακές συνήθειες (υπερβολικό φαΐ, υπερβολικό κάπνισμα ή ποτό κλπ), επανάκτηση της έλλειψης αυτοπεποίθησης ή περιορισμός προερχόμενος από τις πρώιμες σχέσεις με τους γονείς, αυξημένη δημιουργικότητα και φαντασία, ανάπτυξη φυσικών ικανοτήτων και νέες πνευματικές προοπτικές και θρησκευτικοί δρόμοι. (Μια τάση να ασχολείστε πολύ σοβαρά με ιδιόρρυθμα πράγματα και υποθέσεις. Διακύμανση μεταξύ φανταστικών και μυστικιστικών κλίσεων. Προαισθήσεις. Περίεργα σχέδια και βλέψεις).

ΖΥΓΟΣ:
24 ΣΕΠΤΕΜΒΡΙΟΥ - 23 ΟΚΤΩΒΡΙΟΥ

Μπορεί ν' αποφασίσετε να κάνετε επάγγελμα το αγαπημένο σας χόμπι. Το κίνητρο πίσω απ' τις αλλαγές που κάνετε, είναι η ανάγκη να εκφράσετε τα υψηλότερα ιδανικά σας και να γίνετε δραστήριοι σε χώρους που έχουν νόημα για όνειρα και τα ιδανικά σας πιθανόν να φαίνονται ακατόρθωτα. Αν προσπαθήστε να ξεγελάσετε τον εαυτό σας σκεπτόμενοι πως μπορούν εύκολα να επιτευχθούν, μπορεί να βρεθείτε να παρατάτε τα οφέλη της εκάστοτε δουλειάς σας, με αντάλλαγμα μια ζωή αγώνα.

ΣΚΟΡΠΙΟΣ:
24 ΟΚΤΩΒΡΙΟΥ - 22 ΝΟΕΜΒΡΙΟΥ

Για πολλούς ανθρώπους η καριέρα γίνεται έμμονη ιδέα. Δουλεύουν ως το σημείο εξάντλησης και δεν μπορούν να βγάλουν τη δουλειά από το μυαλό τους. Για άλλους ανθρώπους οι δύσκολες προσωπικές σχέσεις γίνονται το κυρίαρχο θέμα. Σ'αυτή τη ημέρα μπορεί τελικά ν'αποφασίσετε να κάνετε μια δραστική βελτίωση σε κάποια σχέση ή να τερματίσετε αυτή, αν η βελτίωση αποδειχτεί αδύνατη να γίνει.

ΤΟΞΟΤΗΣ:
23 ΝΟΕΜΒΡΙΟΥ - 21 ΔΕΚΕΜΒΡΙΟΥ

Θέματα μεγάλου ενδιαφέροντος για σας, γεγονότα και εμπειρίες της πρώιμης ζωής, που πολύ σπάνια αναφέρετε και συναισθήματα που συνήθως κρατούσατε κρυμμένα, σήμερα βγαίνουν στην επιφάνεια. Οποιοδήποτε συναίσθημα αποκαλύπτεται, είτε αυτό είναι αγάπη, μίσος, εκτίμηση, ζήλια ή ότι άλλο, προκαλώντας τη σχέση σας, ώστε να γίνει πιο βαθιά με περισσότερο νόημα και λιγότερο προσποιητή.

ΑΙΓΟΚΕΡΩΣ:
22 ΔΕΚΕΜΒΡΙΟΥ - 19 ΙΑΝΟΥΑΡΙΟΥ

Ο έρωτας και η σεξουαλικότητα είναι τα θέματα κλειδιά σήμερα. Το σεξουαλικό σας ένστικτο είναι ιδιαίτερα ισχυρό, και κατευθύνεστε από μια δυνατή ανάγκη να επιτύχετε ένα βαθύτερο επίπεδο πλήρωσης στις ερωτικές σας σχέσεις. Κατά καιρούς, κατά την διάρκεια αυτής της ημέρας, δεν μπορείτε να δαμάσετε τα τυραννικά σας συναισθήματα και τείνετε να αποκλίνετε από την λογική, την σωστή κρίση, την ηθική και τα ταμπού. Ακόμα κι αν έχετε ένα ευτυχισμένο γάμο, θα νιώσετε την ανάγκη να κάνετε κάποιες αλλαγές στη σχέση σας σήμερα. Τα αισθήματά σας γίνονται βαθύτερα και αναζητάτε περισσότερη αισθηματική ένταση με το σύντροφό σας. Πολλές αλλαγές συμβαίνουν στον ένα από σας ή και στους δυο.

ΥΔΡΟΧΟΟΣ:
20 ΙΑΝΟΥΑΡΙΟΥ - 19 ΦΕΒΡΟΥΑΡΙΟΥ

Η ανάγκη να διευρύνετε τους ορίζοντές σας και να ξεφύγετε από τους περιορισμούς της παρούσας ζωής σας, είναι το μεγαλύτερο θέμα, κατά την διάρκεια αυτής της ημέρας. Σ' αυτό το σημείο της ζωής σας, η τρέχουσα κατάσταση, φαίνεται πολύ περιοριστική και οριοθετημένη. Νιώθετε περιτριγυρισμένοι από ένα περιβάλλον και ανθρώπους που είναι πολύ απλοϊκοί, συγκεντρωμένοι σε μικροπράγματα και ασήμαντοι. Είστε επίσης λιγότερο προσεκτικοί, περισσότερο ριψοκίνδυνοι, με αυτοπεποίθηση και πρόθυμοι να ανοίξετε τα φτερά σας για να εξερευνήσετε νέες πιθανότητες. Αυτή η αλλαγή στη νοοτροπία συνοδεύεται επίσης από μια προσέγγιση της ζωής που είναι πολύ πιο φιλελεύθερη, ίσως λίγο εκκεντρική και λιγότερο ηθική.

ΙΧΘΥΕΣ:
19 ΦΕΒΡΟΥΑΡΙΟΥ - 20 ΜΑΡΤΙΟΥ

Δυστυχώς, τα εξωτερικά προβλήματα,που αντιμετωπίζετε δεν πρόκειται μάλλον να γίνουν ευκολότερα, λόγω της εσωτερικής σύγχυσης και ταραχής που παρουσιάζεται. Βαθιά ριζωμένα άγχη και φόβοι βγαίνουν σήμερα στην επιφάνεια. Συναισθήματα ανεπάρκειας, ενοχής και μετάνοιας είναι πολύ πιθανά. Σήμερα δοκιμάζεται η πίστη στον εαυτό σας.



ΘΑΝΑΤΟΣ

Για να μάθω πως η ζωή είναι ανεξάντλητη, πρέπει να πεθάνω και να ξαναπεθάνω.

(Ρ. Ταγκόρ)

Με χιλιάδες τρόπους ο θάνατος ξαναδίνει τη ζωή.

(Φ. Μάσσιτζερ)

Το χρέος προς το θάνατο χρωστάται ακόμα και από κείνον, που μένει μακριά από κάθε κίνδυνο μέσ' στο σπίτι του.

Σκληρός σαν θάνατος και πεινασμένος σαν τάφος.

(Θύμσον)

Να χαθώ στα σκοτάδια, χαμηλώστε στις κουρτίνες. Τα αστεία τελείωσαν.

(Φρ. Ραμπελαί)

Ο θάνατος, όπως και η γέννηση, είναι ένα μυστικό της φύσης.

Ο άνθρωπος δεν πρέπει καθόλου να θυμάται το θάνατο και πως δεν τον περιμένει ο θάνατος, γιατί σκοτεινιάζει τη χαρά.

(Μ. Γκόρκι)

Το να φοβάται κανείς το θάνατο είναι παραλογισμός, γιατί είναι αναπόφευκτος σε όλους.

(Αριστοφάνης)

Ενα μυστικό της φύσης είναι και ο θάνατος.

(Μ. Αυρήλιος)

Πρέπει να πεθάνει ό,τι έζησε και να περάσει στην αιωνιότητα μέσα από τη φύση.

(Ουίλ. Σαίξπηρ)

Η μοίρα έχει καταδικάσει όλους ν' αποθάνουν. Ο θάνατος είναι κοινή μοίρα όλων των ανθρώπων. Ο ένδοξος, όμως, θάνατος είναι προνόμιο μόνο των εκλεκτών.

(Αρχαίο γνωμικό)

Γλυκιά 'ναι η ζωή κι ο θάνατος μαυρίλα.

(Δ. Σολωμός)

Ο θάνατος σφραγίζει τον επίλογο στο βιβλίο της ζωής.

(Σύγχρονος φιλόσοφος)

RODOGAZ
Στη Ρόδο από το 1963



✓ Διανομή φιαλών υγραερίου κατ' οίκον
τηλέφωνα παραγγελιών: 64409 - 094-4-528212
✓ Διανομή χύμα υγραερίου
✓ Πώληση καυστήρων και λεβήτων υγραερίου για κεντρικά συστήματα θέρμανσης
✓ Θερμαντικά σώματα



Διεύθυνση εργοστασίου: Καναμάτ Ρόδου • τηλ. 62649
Διεύθυνση πρατηρίου: Στεφάνου Καζούλη 15 • τηλ. 35797 - 35868 - 38509

ΑΛΛΑΖΕΙ ΡΙΖΙΚΑ ΤΟ ΤΟΠΙΟ

ΔΟΘΗΚΕ ΣΤΗ ΔΗΜΟΣΙΟΤΗΤΑ *το δασικό νομοσχέδιο*

• Αντιδράσεις από τα κόμματα της αντιπολίτευσης • Δεν τίθεται θέμα νομιμοποίησης των αυθαιρέτων • Αρχίζει σήμερα η κατεδάφιση αυθαιρέτων





Το νέο δασικό νομοσχέδιο έδωσε στη δημοσιότητα την Τετάρτη ο υπουργός Γεωργίας Γιώργος Δρυς. Όπως προκύπτει από τις διατάξεις του ν/σ, για να χαρακτηριστεί μια έκταση ως δάσος ή δασική πρέπει να φέρει δασοπονικά είδη, να έχει έκταση τουλάχιστον τριών στρεμμάτων και τα δασοπονικά είδη να καλύπτουν τουλάχιστον το 25% της έκτασης.

Μέχρι πρόσφατα, το ποσοστό της κάλυψης που απαιτούνταν ώστε να χαρακτηριστεί μια έκταση δασική ήταν 15%. Το σημείο αυτό προκαλεί την έντονη αντίδραση οικολογικών οργανώσεων και δασολόγων που κάνουν λόγο για αποχαρακτηρισμό επτά εκατομμυρίων στρεμμάτων δασικών εκτάσεων που βρίσκονται κυρίως σε νησιά και παραλίες.

Κατά την παρουσίαση του νομοσχεδίου, ο κ. Δρυς ήταν κατηγορηματικός για τη μη νομιμοποίηση αυθαιρέτων κτισμάτων σε δάση. Σύμφωνα με τον ίδιο, τα αυθαίρετα κτίσματα σε δάση υπολογίζονται σε 60.000 και οι ιδιοκτήτες τους, αν δεν πληρώσουν τα πρόστιμα θα πρέπει ή να τα κατεδαφίσουν σε έξι μήνες ή να παραδώσουν τα κλειδιά των αυθαιρέτων στη δασική υπηρεσία.

Όπως τόνισε ο κ. Δρυς, μέσω του νομοσχεδίου προστατεύονται απόλυτα τα δάση και οι δημόσιες δασικές εκτάσεις, ενώ παράλληλα εξειδικεύεται ο ορισμός του δάσους και εφαρμόζεται για την απόλυτη προστασία του.

Επιπλέον, επιλύεται το ιδιοκτησιακό πρόβλημα με αναφορά στις αεροφωτογραφίες του 1945 και του 1960. Δηλαδή, όσες εκτάσεις της χώρας δεν ήταν δάσος το 1960, δεν είναι και σήμερα. Οι εκτάσεις αυτές αποχαρακτηρίζονται και παύει το τεκμήριο ιδιοκτησίας του δημοσίου.

Αντίθετα, οι εκτάσεις που ήταν δάσος το 1960 παραμένουν εσαεί δάσος και η οποιαδήποτε καταστροφή τους είναι παράνομη και δεν νομιμοποιείται. Στο πλαίσιο αυτό αντιμετωπίζονται οι διασωθέντες αγροί, που αποδίδονται στους ιδιοκτήτες τους και παύει η διεκδίκηση ιδιοκτησίας από το δημόσιο, καθώς και τα διακατεχόμενα δάση που είτε ανταλλάσσονται είτε εξαγοράζονται.

Το νομοσχέδιο περιλαμβάνει, ακόμα, ρυθμίσεις για τους οικοδομικούς συνεταιρισμούς, στους οποίους δίνεται η δυνατότητα να παραχωρήσουν τις εκτάσεις τους στο Δημόσιο σε αντάλλαγμα γης στην οποία θα μπορέσουν να κτίσουν.

ΝΔ: Ο ΕΜΠΑΙΓΜΟΣ ΔΕΝ ΘΑ ΠΕΡΑΣΕΙ

Σκληρή κριτική άσκησαν στην κυβέρνηση τα κόμματα της αντιπολίτευσης, μετά τη δημοσιοποίηση του νομοσχεδίου για τα δάση και τις δασικές εκτάσεις.

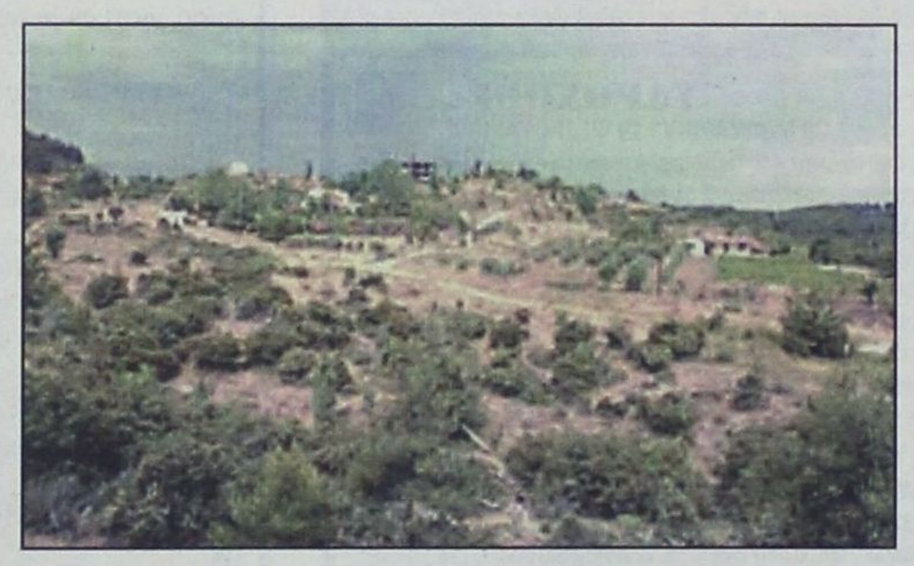

Σε ανακοίνωση που εξέδωσε ο υπεύθυνος του Τομέα Γεωργίας της Νέας Δημοκρατίας Ευάγγελος Μπασιάκος αναφέρεται ότι η κυβέρνηση καθυστέρησε σημαντικά στη σύνταξη του νομοσχεδίου και «με την πολυετή ολιγωρία και ανικανότητά της ευθύνεται για τη διόγκωση του μεγάλου δασικού προβλήματος της χώρας».

Η ΝΔ κάνει λόγο για «ένα ακόμη προεκλογικό ψηφοθηρικό πακέτο του κ. Σημίτη», τονίζοντας ότι στην κατάρτιση του νομοσχεδίου διαπιστώνονται «προχειρότητα και αυθαιρεσίες», καθώς και πολλές «υπαναχωρήσεις» στην τελική διαμόρφωση των ρυθμίσεων.

Η αξιωματική αντιπολίτευση επισημαίνει ότι υπάρχει κίνδυνος πολλές από τις διατάξεις να κριθούν αντισυνταγματικές ή να αποδειχθούν ανεφάρμοστες ή άδικες, κάτι που όμως «θα συμβεί βέβαια μετά τις εκλογές!».

«Έτσι, όμως, υπονομεύεται η όποια προσπάθεια επίλυσης του προβλήματος και εμπαίζονται οι πολίτες. Ο κυβερνητικός εμπαιγμός δεν θα περάσει» καταλήγει ο Ευ.Μπασιάκος.

ΣΥΝ: ΨΗΦΟΘΗΡΙΚΟ ΚΑΙ ΔΑΣΟΚΤΟΝΟ ΝΟΜΟΣΧΕΔΙΟ

Για «ψηφοθηρικό» και «δασοκτόνο» νομοσχέδιο έκανε λόγο ο υπεύθυνος σε θέματα αγροτικής πολιτικής του Συνασπισμού, Γιάννης Τόλιος, ζητώντας την απόσυρσή του.

«Η κυβέρνηση σε κλίμα ψηφοθηρικού πυρετού και αγνοώντας την καθολική αντίρρηση επιστημονικών και κοινωνικών οργανώσεων, προχώρησε στην κατάθεση του νομοσχεδίου για τα δάση. Πρόκειται για 'δασοκτόνο' νομοσχέδιο που κινείται στη λογική προηγούμενων κυβερνητικών νομοσχεδίων (εποχής Τζουμάκα και μετά), που δεν αντιμετωπίζει χρόνια προβλήματα, ενώ έχει πολλές αντισυνταγματικές διατάξεις» τονίζει ο κ. Τόλιος.

Όπως υποστηρίζει, μέσω του νομοσχεδίου προωθείται ο αποχαρακτηρισμός δεκάδων χιλιάδων στρεμμάτων δασών και δασικών εκτάσεων, σε όφελος καταπατητών, με σοβαρές περιβαλλοντικές, χωροταξικές και κοινωνικές συνέπειες, «γι' αυτό και κρίνεται απαράδεκτο».

Ο κ. Τόλιος ζητά την απόσυρση του νομοσχεδίου και καταλήγοντας σημειώνει ότι σε αντίθετη περίπτωση «η κυβέρνηση θα βρεθεί αντιμέτωπη με την ενιαία δράση δεκάδων κοινωνικών, επιστημονικών και περιβαλλοντικών οργανώσεων και τη συντριπτική πλειοψηφία των πολιτών της ελληνικής κοινωνίας».

ΔΗΚΚΙ: ΕΞΥΠΗΡΕΤΕΙ ΜΙΚΡΟΚΟΜΜΑΤΙΚΟΥΣ ΣΤΟΧΟΥΣ

Τέλος, σε ανακοίνωσή του το ΔΗΚΚΙ επισημαίνει ότι «η κυβέρνηση του ΠΑΣΟΚ προς εξυπηρέτηση των μικροκομματικών, προεκλογικών, ψηφοθηρικών στόχων της δεν ορρωδεί προ ουδενός, ούτε και ως προς το περιβάλλον, που είναι υποβαθμισμένο στη χώρα μας και στην προστασία του δασικού πλούτου, που είναι συνταγματική της υποχρέωση».

ΜΕ ΕΝΤΟΛΗ ΤΗΣ Β.ΠΑΠΑΝΔΡΕΟΥ ΑΡΧΙΖΕΙ ΤΗΝ ΠΕΜΠΤΗ Η ΚΑΤΕΔΑΦΙΣΗ ΑΥΘΑΙΡΕΤΩΝ

Την Πέμπτη θα συνεχιστεί η κατεδάφιση αυθαιρέτων στην ακτογραμμή Αθηνών - Σουνίου κατόπιν σχετικής εντολής της υπουργού ΠΕΧΩΔΕ προς το γγ της Περιφέρειας. Η Βάσω Παπανδρέου είχε συνάντηση με τον πρωθυπουργό Κώστα Σημίτη την Τετάρτη στο Μέγαρο Μαξίμου.

Η απόφαση θα ισχύσει για όλα τα αυθαίρετα κτίσματα, πλην της περίπτωσης του κτίσματος του Εμμανουήλ Δαμίρη, για το οποίο ανεστάλη η απόφαση κατεδάφισης, μετά την προσκόμιση απόφασης του Μονομελούς Πρωτοδικείου Αθηνών από το 1976, βάσει της οποίας τροποποιήθηκαν τα όρια του αιγιαλού και συνεπώς το κτίσμα είναι νόμιμο.

Για τα υπόλοιπα εστάλη έγγραφο της Κτηματικής Υπηρεσίας του Δημοσίου προς την Περιφέρεια Αττικής με το οποίο ανακαλείται το έγγραφο αναστολής των κατεδαφίσεων και έτσι θα προχωρήσει η διαδικασία κατεδάφισης αυτών των αυθαιρέτων.

Απαντώντας σε ερωτήσεις δημοσιογράφων, η κ. Παπανδρέου δήλωσε εξερχόμενη του Μεγάρου Μαξίμου ότι «η θέληση της κυβέρνησης είναι να υλοποιήσει την πολιτική της, που είναι να κατεδαφιστούν τα παράνομα κτίσματα σε αιγιαλό, σε δάση και σε προστατευόμενες περιοχές».

Για την εμπλοκή της Δημόσιας Διοίκησης στο θέμα του αιγιαλού στο Λαγονήσι και την έρευνα που διέταξε η εισαγγελία Αθηνών, η κ. Παπανδρέου επικρότησε την ενέργεια λέγοντας ότι «έκανε πολύ καλά». Μίλησε δε για «ασυναρτησία της Δημόσιας Διοίκησης στο θέμα του αιγιαλού».

Νωρίτερα την Τετάρτη, ο προϊστάμενος της Εισαγγελίας Πρωτοδικών Αθηνών, Δημήτρης Παπαγγελόπουλος, διέταξε τη διενέργεια προκαταρκτικής εξέτασης, προκειμένου να εξακριβωθεί αν έχουν διαπραχθεί αξιόποινες πράξεις σχετικά με την ανάκληση της επιχείρησης κατεδάφισης αυθαίρετων κατασκευών σε πολυτελείς κατοικίες στην περιοχή της Αναβύσσου. Την έρευνα θα διενεργήσει η αντιεισαγγελέας Πρωτοδικών, Ελένη Ράικου.

Η όλη υπόθεση προκάλεσε και την παρέμβαση του γενικού επιθεωρητή Δημόσιας Διοίκησης, Κωνσταντίνου Δαφέρμου, ο οποίος ζήτησε όλα τα στοιχεία του φακέλου για την ανάκληση τελεσίδικης απόφασης σχετικά με την κατεδάφιση αυθαίρετης κατασκευής στο Λαγονήσι και έδωσε εντολή στο Σώμα Επιθεωρητών Δημόσιας Διοίκησης να προχωρήσει στην άμεση εξέτασή τους για τον έλεγχο των διαδικασιών και τον καταλογισμό ενδεχόμενων ευθυνών.

«ΣΤΗΡΙΖΟΥΜΕ ΤΗΝ ΚΟΙΝΩΝΙΚΗ ΧΑΡΤΑ»

Τέλος, στο ερώτημα εάν υπάρχει κάποιο έλλειμμα στη στήριξη της Κοινωνικής Χάρτας από τα κορυφαία στελέχη, δεδομένου ότι σε δημοσκόπηση διαπιστώθηκε ότι το 79% των ερωτηθέντων δεν τη γνωρίζει, η υπουργός ΠΕΧΩΔΕ δήλωσε: «Δεν ισχύει κάτι τέτοιο. Αντιθέτως, είναι η κύρια πολιτική μας, η οποία, όμως θα συνδυαστεί και με το πρόγραμμα που επεξεργαζόμαστε τώρα».

«Όλο το ΠΑΣΟΚ στηρίζει αυτή την πολιτική, η οποία μπορεί να δώσει και προοπτική στη χώρα μας. Είναι υποχρέωση όλων μας να ενημερώσουμε τους πολίτες και αυτό κάνουμε. Ήδη έχει ξεκινήσει μια εκτεταμένη διαδικασία ενημέρωσης, η οποία θα συνεχιστεί και θα ενταθεί τους επόμενους μήνες» προσέθεσε η κ. Παπανδρέου.