η δημοκρατική της Ρόδου

στην υπηρεσία του δωδεκανησιακού λαού

Αρ. φύλλου 6397 - ΠΕΜΠΤΗ 23 ΟΚΤΩΒΡΙΟΥ 2003 - Τιμή 0,70 ΕΥΡΩ - www.dimokratiki.gr

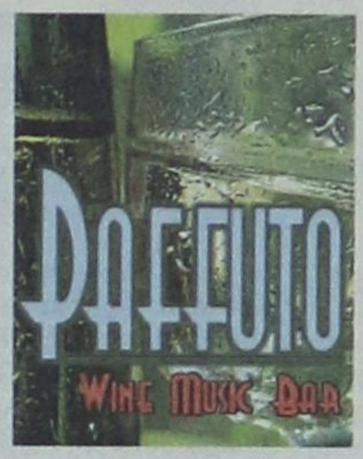



ΣΑΦΗΣ ΚΑΙ ΚΑΤΗΓΟΡΗΜΑΤΙΚΟΣ Ο ΕΙΣΑΓΓΕΛΕΑΣ κ Γ. ΟΙΚΟΝΟΜΟΥ

«ΔΕΝ ΥΠΑΡΧΕΙ ΔΡΟΜΟΣ ΕΠΙΣΤΡΟΦΗΣ για τους χρήστες ναρκωτικών ουσιών»

Μέγα λάθος η αποποινικοποίηση και βαρύ ολίσθημα ο διαχωρισμός σε σκληρά και μαλακά ναρκωτικά ΣΕΛ. 32

ΣΥΜΦΩΝΑ ΚΑΙ ΜΕ ΤΟ «ΒΗΜΑ»

Δεν αλλάζει γνώμη ο κ. Δημ. Κρεμαστινός



• ΣΕΛ. 3

ΑΠΟ ΤΟΥΣ ΕΠΙΘΕΩΡΗΤΕΣ

Επεκτείνονται οι έλεγχοι στην Λαϊκή Τράπεζα Ρόδου

• ΣΕΛ. 32



ΔΙΥΠΟΥΡΓΙΚΗ ΔΙΑΣΚΕΨΗ

Αρση των περιορισμών σε τουριστικά κορεσμένες περιοχές μελετά η Κυβέρνηση

• ΣΕΛ. 21

ΣΤΟ ΕΔΩΛΙΟ ΤΗΣ ΚΟΙΝΗΣ ΓΝΩΜΗΣ ΤΑ ΔΙΑΠΛΕΚΟΜΕΝΑ

ΚΑΤΑΙΓΙΣΜΟΣ αποκαλύψεων για τα «μεγάλα ψεύδη»!





✓ *Επιβεβαιώνονται πλήρως όλα τα δημοσιεύματα της «δ»*

Δεν μπορεί πλέον να σταθεί ως δήμαρχος ο κ. Γ. Γιαννόπουλος και πρέπει να αναλάβει τις ευθύνες του • Και τα νέα αποκαλυπτικά έγγραφα δεν αφήνουν περιθώρια αμφισβητήσεων για τον πραγματικό ρόλο που έπαιξε ο δήμαρχος στην υπόθεση του Καζίνο και της μαρίνας • ΣΕΛ. 4-7

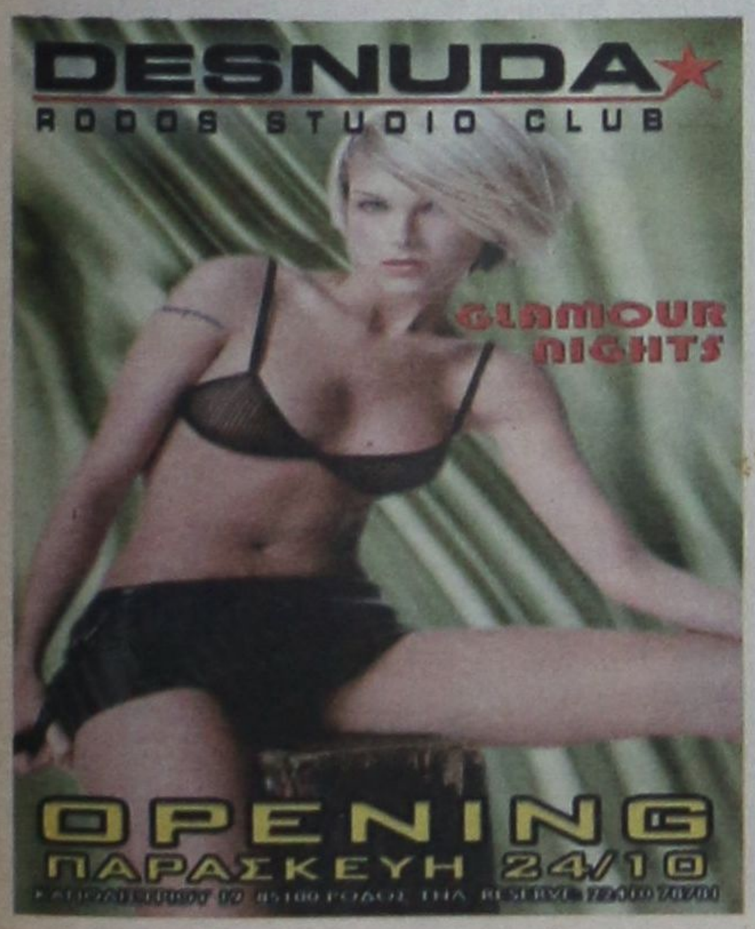



ΜΟΛΥΣΜΕΝΟ ΤΟ ΣΠΕΡΜΑ ΠΟΥ ΧΡΗΣΙΜΟΠΟΙΗΘΗΚΕ

ΣΕ ΑΠΟΓΝΩΣΗ ΑΓΑΜΗ ΜΗΤΕΡΑ που υποβλήθηκε σε εξωσωματική

Το παιδί που γεννήθηκε πάσχει από ανίατη αρρώστεια

• ΣΕΛ. 3

ΔΙΕΚΟΠΗ ΠΡΙΝ ΤΟ ΤΕΛΟΣ

Θορυβώδης συνεδρίαση της Δημαρχιακής Επιτροπής

• ΣΕΛ. 8



ΜΕ ΕΠΙΣΤΟΛΗ ΤΟΥ

Τι λέει ο δήμαρχος Τήλου για τη μηνυτήρια αναφορά

• ΣΕΛ. 10

ΚΑΤΗΓΟΡΕΙΤΑΙ ΓΙΑ ΔΩΡΟΔΟΚΙΑ ΚΑΙ ΕΚΒΙΑΣΗ

ΕΚΡΙΘΗ ΠΡΟΣΩΡΙΝΑ ΚΡΑΤΟΥΜΕΝΟΣ ο κουμπάρος του αρχιφύλακα της ΕΛΑΣ

Απολογείται σήμερα ενώπιον του τακτικού ανακριτή ο επίορκος αστυνομικός • ΣΕΛ. 11



η άποψη της ημέρας

Ο ρατσισμός είναι και πάλι εδώ!

Τον λένε Οδυσσέα και θα μπορούσε να είναι Ελληνας. Είναι όμως από άλλη πατρίδα. Τι κι αν μεγάλωσε εδώ, τι κι αν ελληνική παιδεία παίρνει, τι κι αν την αγάπησε την παιδεία αυτή και έγινε άριστος.

Δεν είναι Ελληνας - λένε - και δεν μπορεί να κρατήσει τη σημαία της χώρας που ζει, που τον μεγαλώνει και τον μορφώνει. Παλιά, πολύ παλιά, αιώνες πριν, έλεγαν ότι Ελληνες είναι οι της ελληνικής παιδείας μετέχοντες. Και έτσι επιβίωσε το γένος των Ελλήνων.

Με την παιδεία, την κουλτούρα, την άλλη σκέψη που εξέπεμπε και που έκανε τους «ξένους» να αισθάνονται Ελληνες και να είναι Ελληνες. Κι όχι μόνο αυτό. Μ'αυτή την πλατιά σκέψη οι Ελληνες δεν αισθάνθηκαν «ξένοι» πουθενά. Πρόκοψαν παντού όπου κι αν πήγαν, «ξένοι» κι αυτοί. Κι ας ήταν, φτάνοντας στην Αμερική, στη Γερμανία, φτωχοί και αμόρφωτοι.

Αλήθεια, τι θα πουν στα παιδιά τους οι γονείς της Ν. Μηχανιώνας για τους Ελληνες που κρατούν περήφανα την αμερικανική σημαία, τη σημαία της χώρας που τους δέχθηκε και τους αποδέχθηκε; Τι θα πουν αν κάποιος Οδυσσέας κερδίσει χρυσό μετάλλιο και σηκώνει την ελληνική σημαία; Ο Οδυσσέας και ο κάθε Οδυσσέας θα έπρεπε να μας κάνει περήφανους όταν σηκώσει την ελληνική σημαία. Περήφανους γιατί μπορούμε ακόμα εμείς, ένας μικρός λαός, ν'αφομοιώνουμε, να κερδίζουμε με τη γνώση και την παιδεία, με την ελευθερία στη γνώση.

Κι έτσι είναι, πέρα από τα όποια ακραία και μάλλον παραληρηματικά φαινόμενα. Η πρώτη γενιά οικονομικών μεταναστών μεγαλώνει μαζί μας, πίσω έρχεται και η δεύτερη και καλά θα κάνουμε να θυμηθούμε, για το δικό μας καλό, ότι δεν είναι οι πρώτες «φουρνιές ξένων» που μπαίνουν στον ελλαδικό χώρο.

Υπήρξαν κι άλλοι πολλοί και όλοι είναι Ελληνες γιατί έλαβαν και αφομοίωσαν την παιδεία των Ελλήνων. Και προς αποφυγήν παρεξηγήσεων, κανείς δεν απαιτεί, κανείς δεν δικαιούται να ζητήσει από τον κάθε Οδυσσέα να ξεχάσει την πατρίδα των γονιών και των παππούδων του.

Και δεν πρέπει να ξεχάσει γιατί είναι η απόδειξη ότι οι λαοί μπορούν να ζήσουν δίπλα - δίπλα ειρηνικά.

ο καιρός



Γενική πρόγνωση για σήμερα Πέμπτη 23/10/2003. Στα δυτικά, κεντρικά και βόρεια προβλέπονται νεφώσεις με τοπικές βροχές και στα βορειοδυτικά καταιγίδες. Στην υπόλοιπη χώρα προβλέπεται ζεστός και υγρός καιρός με αραιές νεφώσεις. Ομίχλες θα σημειωθούν στα ηπειρωτικά τις πρωινές ώρες. Οι άνεμοι θα πνέουν νότιοι νοτιοδυτικοί ισχυροί μέχρι πολύ ισχυροί και στα ανατολικά και νότια πελάγη πιθανώς τοπικά θυελλώδεις. Η θερμοκρασία θα κυμανθεί στα βόρεια από 13 έως 24 βαθμούς, στα δυτικά από 16 έως 26 βαθμούς και στις υπόλοιπες περιοχές από 15 έως 30 βαθμούς Κέλσιου. στη βόρεια Κρήτη η μέγιστη θερμοκρασία θα είναι κατά 3 με 4 βαθμούς υψηλότερη.

ΗΜΕΡΗΣΙΑ ΕΦΗΜΕΡΙΔΑ
η δημοκρατική της Ρόδου
Ετος ιδρύσεως 1982
Θεμ. Σοφούλη 77
Ταχ. Θυρίδα 339
85100 Ρόδος
Εκδότης - ιδιοκτήτης
ΒΑΣΙΛΗΣ Δ. ΑΘΑΝΑΣΙΟΥ
Διευθυντής:
ΔΑΜΙΑΝΟΣ Β. ΑΘΑΝΑΣΙΟΥ
Τηλέφωνα: 22410-34722, 76655, 37500, 26728, 27919
Telefax: 2241037333

www.dimokratiki.gr
e-mail:contact@dimokratiki.gr



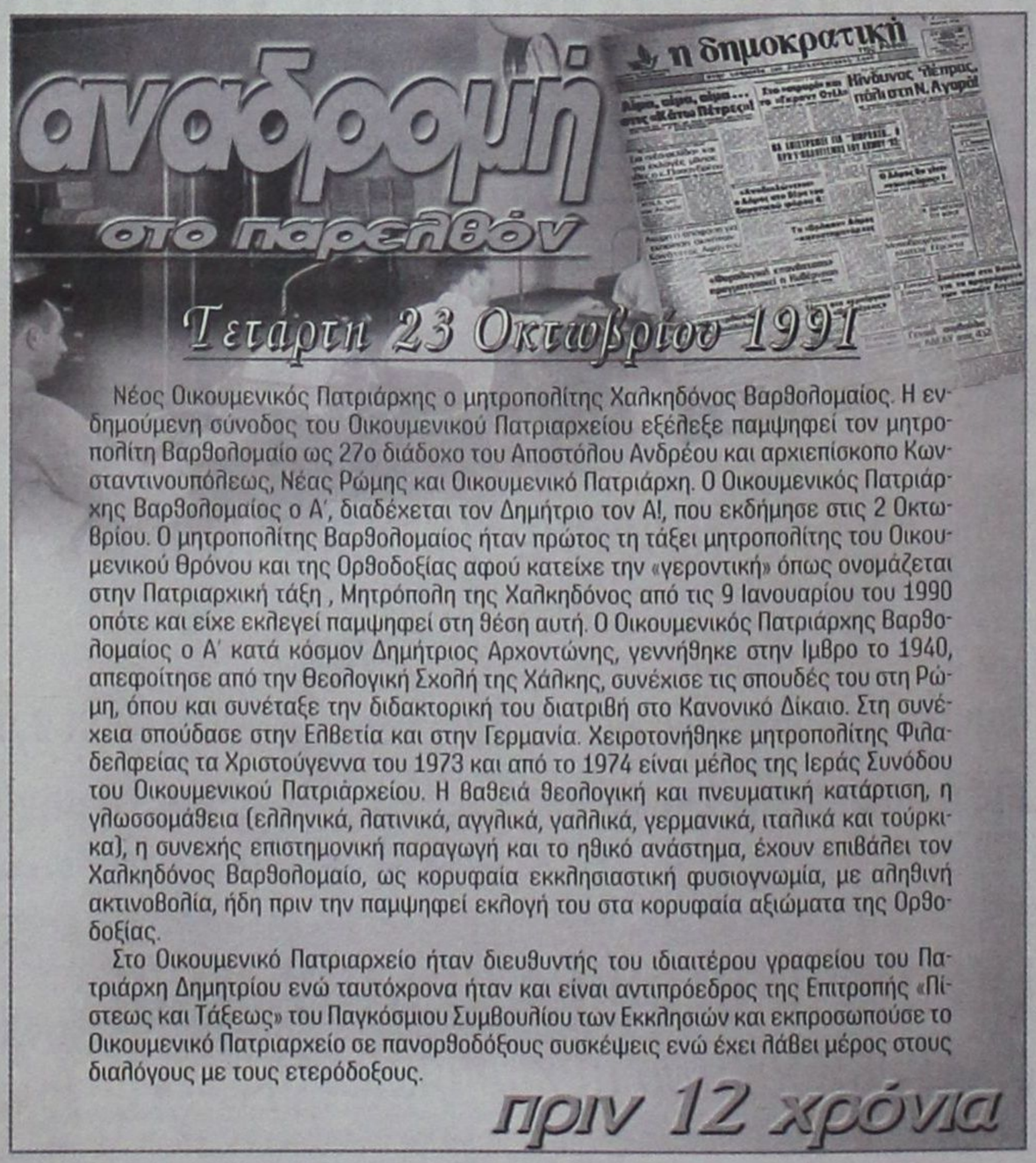

Νέος Οικουμενικός Πατριάρχης ο μητροπολίτης Χαλκηδόνος Βαρθολομαίος. Η ενδημούμενη σύνοδος του Οικουμενικού Πατριαρχείου εξέλεξε παμψηφεί τον μητροπολίτη Βαρθολομαίο ως 27ο διάδοχο του Αποστόλου Ανδρέου και αρχιεπίσκοπο Κωνσταντινουπόλεως, Νέας Ρώμης και Οικουμενικό Πατριάρχη. Ο Οικουμενικός Πατριάρχης Βαρθολομαίος ο Α', διαδέχεται τον Δημήτριο τον Α!, που εκδήμησε στις 2 Οκτωβρίου. Ο μητροπολίτης Βαρθολομαίος ήταν πρώτος τη τάξει μητροπολίτης του Οικουμενικού θρόνου και της Ορθοδοξίας αφού κατείχε την «γεροντική» όπως ονομάζεται στην Πατριαρχική τάξη , Μητρόπολη της Χαλκηδόνος από τις 9 Ιανουαρίου του 1990 οπότε και είχε εκλεγεί παμψηφεί στη θέση αυτή. Ο Οικουμενικός Πατριάρχης Βαρθολομαίος ο Α' κατά κόσμον Δημήτριος Αρχοντώνης, γεννήθηκε στην Ιμβρο το 1940, απεφοίτησε από την Θεολογική Σχολή της Χάλκης, συνέχισε τις σπουδές του στη Ρώμη, όπου και συνέταξε την διδακτορική του διατριβή στο Κανονικό Δίκαιο. Στη συνέχεια σπούδασε στην Ελβετία και στην Γερμανία. Χειροτονήθηκε μητροπολίτης Φιλαδελφείας τα Χριστούγεννα του 1973 και από το 1974 είναι μέλος της Ιεράς Συνόδου του Οικουμενικού Πατριάρχειου. Η βαθειά θεολογική και πνευματική κατάρτιση, η γλωσσομάθεια (ελληνικά, λατινικά, αγγλικά, γαλλικά, γερμανικά, ιταλικά και τούρκικα), η συνεχής επιστημονική παραγωγή και το ηθικό ανάστημα, έχουν επιβάλει τον Χαλκηδόνος Βαρθολομαίο, ως κορυφαία εκκλησιαστική φυσιογνωμία, με αληθινή ακτινοβολία, ήδη πριν την παμψηφεί εκλογή του στα κορυφαία αξιώματα της Ορθοδοξίας.

Στο Οικουμενικό Πατριαρχείο ήταν διευθυντής του ιδιαιτέρου γραφείου του Πατριάρχη Δημητρίου ενώ ταυτόχρονα ήταν και είναι αντιπρόεδρος της Επιτροπής «Πίστεως και Τάξεως» του Παγκόσμιου Συμβουλίου των Εκκλησιών και εκπροσωπούσε το Οικουμενικό Πατριαρχείο σε πανορθοδόξους συσκέψεις ενώ έχει λάβει μέρος στους διαλόγους με τους ετερόδοξους.

πριν 12 χρόνια

πληροφορίες

Η ΤΑΥΤΟΤΗΤΑ ΤΗΣ ΗΜΕΡΑΣ

ΠΕΜΠΤΗ 23 ΟΚΤΩΒΡΙΟΥ
ΙΑΚΩΒΟΥ ΑΔΕΛΦΟΘΕΟΥ, ΙΓΝΑΤΙΟΥ, ΠΕΤΡΩΝΙΑΣ
Ανατολή ηλίου 6.41 Δύση ηλίου 5.38 ΣΕΛΗΝΗ 28 ΗΜΕΡΩΝ

ΦΑΡΜΑΚΕΙΑ

ΣΗΜΕΡΑ: διημερεύει το φαρμακείο ΜΠΙΚΟΥ ΜΙΝΑ., Μεγ. Κων/νου (δίπλα στο Σ/Μ ΣΠΑΝΟΣ), τηλ. 30404
ΣΗΜΕΡΑ: διανυκτερεύει το φαρμακείο ΧΑΤΖΗΚΩΣΤΑΣ Ι., Γρίβα 24, Νιοχώρι (έναντι ξεν. Σεβαλιέ) τηλ. 33245

ΚΑΥΣΙΜΑ

ΣΗΜΕΡΑ: Διανυκτερεύουν τα πρατήρια καυσίμων
1) Ριζόπουλος Ν. ΒΡ Καναδά **2)** Πασχαλίδης - Μοσχής ΒΡ 4ο χλμ. Ρόδου - Λίνδου **3)** Παναγιωτίδης ΕΚΟ Κρεμαστή **4)** Πισσαδάκη Σεβ. SHELL Παραδείσι **5)** Σαλαμαστράκης ΒΡ Φαληράκι **6)** Καλλιθενός Π. ΕΚΟ Αρχάγγελος, **7)** Θεουλάκης Ι. ΕΚΟ Εμπωνα **8)** Σαββάκης Μ. ΒΡ Θεολόγος

ΧΡΗΣΙΜΑ ΤΗΛΕΦΩΝΑ

Άμεση δράση	100	Ώρα	141
Αμεση Επέμβαση		Φαρμακεία (Διημ.-Διαν.)	1434
Πυροσβεστικής	199	ΠΡΟ-ΠΟ • ΛΟΤΤΟ	1444
Νοσοκομείο	80000	ΠΑΜΕ ΣΤΟΙΧΗΜΑ	1400
Οδική Ασφάλεια:		ΡΟΔΑ	26300
EXRESS SERVICE	154	ΚΤΕΥΛ	27706
HELLAS SERVICE	1057	ΕΒΕΔ	22281
HOULIS SERVICE	30165	Δικηγορικός Σύλλογος	27469
ΑΦΟΙ Σιέχ	25776	Εμπορικός Σύλλογος	35255
Ράδιο Ταξί	64712	Ολυμπιακή - Κρατήσεις	24555
Αστυν. Διεύθυνση	27653	ΔΑΝΕ (πρακτορείο)	43150
Ασφάλεια	23294	ΙΚΑ	64912
Τμήμα Τάξης	23849	ΤΕΒΕ	22688-77034
Τροχαία	44131-32	ΤΑΞΥ	68701-3
Λιμεναρχείο	28888	ΟΑΕΔ	23265
Δασαρχείο	191	Εργατικό Κέντρο	24730
Τελωνείο	27703	Αρχαιολογία	34719
Υγειονομείο	26666	Περιφ. Δ/ντής	38174 - 38175
Μητρόπολη	23274		
Νομαρχία	46501	AIRGREECE	36095
Δήμος Ρόδου	46200	Aegean Airlins	98345
Βλάβες ΟΤΕ	121	ΔΗΜ. ΕΠΙΧ. ΚΑΘ. ΡΟΔΟΥ	77600
Βλάβες ΔΕΗ	125	ΥΠΗΡ. ΑΠΟΚΟΜΙΔΗΣ	61057
ΒΛΑΒΕΣ ΔΕΥΑΡ	68755		
Πληρ. ΟΤΕ	131		

ΔΕΧΟΝΤΑΙ ΤΟ ΚΟΙΝΟ

- Ο Νομάρχης Δωδεκανήσου **Γιάννης Μαχαιρίδης** και οι βοηθοί Νομάρχη **Στάθης Κουσουρνάς** και **Νίκος Ζωίδης** δέχονται το κοινό κάθε **Τρίτη και Πέμπτη, από τις 11:00-13:00 το μεσημέρι**
- Σας γνωστοποιούμε ότι ο Δήμαρχος ΑΡΧΑΓΓΕΛΟΥ κ. **Αλέξανδρος Π. Παπουράς** δέχεται το κοινό: **Τρίτη 5:30 - 8:30 μ.μ. Πέμπτη 10:30 - 13:30 μ.μ.**

ΑΚΤΟΠΛΟΪΚΑ ΔΡΟΜΟΛΟΓΙΑ

ΙΕΡΑΠΕΤΡΑ: Απόπλους 04.30 δια Χάλκη, Διαφάνι, Πηγάδια, Κάσο, Σητεία, Αγ. Νικόλαο, Μήλο, Πειραιά **ΜΑΡΙΝΑ: Απόπλους 16.00 δια** Κω, Κάλυμνο, Λέρο, Πάτμο, Πειραιά **ΠΑΤΜΟΣ: Απόπλους 16.00 δια** Κω, Πειραιά **ΜΠΛΟΥ ΣΤΑΡ: Απόπλους 20.00 δια** Κω, Σύρο, Πειραιά

ΑΕΡΟΠΟΡΙΚΑ ΔΡΟΜΟΛΟΓΙΑ

ΠΤΗΣΕΙΣ ΟΛΥΜΠΙΑΚΗΣ
ΡΟΔΟΣ - ΑΘΗΝΑ: Καθημερινά **07.10, 10.40, 13.40, 20.25, 22.55**
ΡΟΔΟΣ - ΚΑΡΠΑΘΟΣ: (Τρίτη, Σάββατο) **16.15** (Πέμπτη - Κυριακή)
ΡΟΔΟΣ - ΚΑΣΟΣ: (Τρίτη - Σάββατο) **16.15**
ΡΟΔΟΣ - ΗΡΑΚΛΕΙΟ: (Δευτέρα, Παρασκευή) **16.10** (Τετάρτη) **17.20**
ΡΟΔΟΣ - ΘΕΣΣΑΛΟΝΙΚΗ: (Δευτέρα, Παρασκευή) **18.40** (Τετάρτη) **17.20**
ΡΟΔΟΣ - ΜΕΓΙΣΤΗ: (Τετάρτη, Παρασκευή, Κυριακή) **07.20**
ΠΤΗΣΕΙΣ AEGEAN - CRONUS AIRLINES
ΡΟΔΟΣ - ΑΘΗΝΑ: Καθημερινά **07.10 (πλην Κυριακής) 11-10 - 16.25 - 18.10 -21.35**
ΡΟΔΟΣ - ΗΡΑΚΛΕΙΟ: Καθημερινά 14.30
ΡΟΔΟΣ - ΘΕΣΣΑΛΟΝΙΚΗ: Καθημερινά 17.45

ΣΥΝΑΛΛΑΓΜΑ

USA Dollar	1,1443	Switzerland Franc	1,5293
Denmark Crown	7,3167	Norway Crown	8,1458
UK Pound	0,6850	Cyprus Pound	0,5748
Sweden Crown	8,9033	Canada Dollar	1,5137
Japan Yen (100)	126,08	Australia Dollar	1,6524

ΚΑΙ ΤΟ «ΒΗΜΑ» ΕΠΙΒΕΒΑΙΩΝΕΙ ΤΗ «δ»

«ΔΕΝ ΑΛΛΑΖΕΙ ΓΝΩΜΗ ο κ. Δημ. Κρεμαστινός»!

θα ανακοινώσει σύντομα την απόφασή του να αποχωρήσει από την πολιτική





Ούτε ο κ. Κ. Σφυρίου (αριστερά) ούτε και ο κ. Δ. Κρεμαστινός θα είναι υποψήφιοι του ΠΑΣΟΚ στα Δωδεκάνησα κατά τις επόμενες εκλογές

Ενα ρεπορτάζ στο «Βήμα» για τα τεκταινόμενα στα Δωδεκάνησα σε ό,τι αφορά τους υποψήφιους βουλευτές του ΠΑΣΟΚ, «τάραξε τα νερά» καθώς επιβεβαιώνονται στο ακέραιο τα μέχρι τώρα αποκαλυπτικά δημοσιεύματα της «δημοκρατικής» και σε ό,τι αφορά τις πραγματικές προθέσεις του βουλευτή Δωδ/σου και καθηγητή καρδιολογίας κ. Δημ. Κρεμαστινού (σημ:η «δ» επιβεβαιώθηκε πλήρως και σε ότι αφορούσε τις προθέσεις του κ. Κ. Σφυρίου, την ίδια ώρα που όλοι υπεστήριζαν ότι θα ήταν ξανά υποψήφιος).

Πιο συγκεκριμένα το «Βήμα» δημοσίευσε χθες το ακόλουθο ρεπορτάζ του Ν. Χασαπόπουλου:

ΔΕΝ ΑΛΛΑΖΕΙ ΓΝΩΜΗ Ο κ. Δ. ΚΡΕΜΑΣΤΙΝΟΣ

Η δήλωση του **κ. Κ. Σφυρίου** ότι δεν πρόκειται να είναι και πάλι υποψήφιος στις προσεχείς εκλογές φαίνεται πως καθόλου δεν επηρεάζει τις αποφάσεις που έλαβε εδώ και αρκετό καιρό ο **κ. Δ. Κρεμαστινός** να αποσυρθεί από τον πολιτικό βίο. Αντιθέτως, επισπεύδουν τις κινήσεις του, ώστε να αποστασιοποιηθεί πλήρως από την Κοινοβουλευτική Ομάδα του ΠΑΣΟΚ, έγκαιρα, προτού ακόμη η χώρα εισέλθει επισήμως στην προεκλογική περίοδο. Θεωρώντας ο ίδιος ότι είναι πολιτικά πιο έντιμο να παραιτηθεί παράλληλα και από βουλευτής του ΠΑΣΟΚ, την ώρα που θα δηλώσει πως δεν θα είναι και πάλι υποψήφιος, επιθυμεί με αυτόν τον τρόπο να δώσει την ευκαιρία σε έναν νέο βουλευτή να καταλάβει την έδρα του στη Δωδεκάνησο. Αυτό φαίνεται να προκαλεί «πονοκέφαλο» στη Χαρ. Τρικούπη. Πρώτος επιλαχών στη Δωδεκάνησο είναι και ο **κ. Μιχ. Μαύρος,** από την Κάλυμνο, που είχε συγκεντρώσει στις εκλογές του 2000 μόλις 2.500 ψήφους και, αν εισέλθει στη Βουλή, αυτοδικαίως θα είναι και υποψήφιος στις προσεχείς εκλογές. Ετσι δημιουργείται αναστάτωση στο υπό κατάρτιση ψηφοδέλτιο της Δωδεκανήσου, αφού εμφανίζονται ως νέοι υποψήφιοι **οι κ.κ. Γ. Νικητιάδης, Β. Σεβαστής, Φ. Κωστόπουλος (πρώην «αντάρτης» του ΠΑΣΟΚ), Ι. Παρασκευάς (πρώην νομάρχης), Σούλα Ευθυμίου, Κ. Κάισερλης (εκπεσών βουλευτής)** και μία πλειάδα άλλων στελεχών που ακόμη δεν έχουν ανακοινώσει επισήμως τις προθέσεις τους.

Ο γραμματέας της ΚΕ του ΠΑΣΟΚ κ. **Μιχ. Χρυσοχοΐδης** έχει στον άμεσο προγραμματισμό του συνάντηση με τον κ. Δ. Κρεμαστινό, την οποία θεωρεί μάλιστα «επείγουσα», μετά την επιστολή που απέστειλε ο κ. Κρεμαστινός στον Πρωθυπουργό, και την οποία ο καθηγητής Καρδιολογίας τη χαρακτηρίζει ως «πολιτική επιστολή». Ο κ. Κρεμαστινός εξηγεί με σαφήνεια τους λόγους που τον ωθούν να μην είναι και πάλι υποψήφιος και δεν είναι μόνον η καθιέρωση ασυμβιβάστου μεταξύ επαγγελματικής και βουλευτικής ιδιότητας. Αλλωστε, οι συνεργάτες του ομιλούν για «προσπάθεια ορισμένων στελεχών να τον περιθωριοποιήσουν πολιτικά και κομματικά», αφού κατάφεραν ακόμη και να τον αποπέμψουν από μέλος της ΚΕ.

ΜΟΛΥΣΜΕΝΟ ΤΟ ΣΠΕΡΜΑ ΠΟΥ ΧΡΗΣΙΜΟΠΟΙΗΘΗΚΕ

ΣΕ ΑΠΟΓΝΩΣΗ ΑΓΑΜΗ ΜΗΤΕΡΑ που υποβλήθηκε σε εξωσωματική

Το παιδί που γεννήθηκε πάσχει από ανίατη ασθένεια



Μηνυτήρια αναφορά σε βάρος ιατρού γυναικολογικής κλινικής των Αθηνών και υπευθύνων τράπεζας σπέρματος με την οποία ζητείται η άσκηση ποινικών διώξεων σε βάρος τους για ιατρική αμέλεια και για σωματικές βλάβες, υπέβαλε, όπως έγινε γνωστό, στην Εισαγγελία Πλημμελειοδικών Ρόδου μια 48χρονη άγαμη Ροδίτισσα που υποβλήθηκε μετά από σχετικές διαβεβαιώσεις σε εξωσωματική γονιμοποίηση, προκειμένου να αποκτήσει ένα υγιές παιδί και να εκπληρώσει το όνειρο της ζωής της, αλλά βρέθηκε να έχει γεννήσει ένα αγόρι που πάσχει από μια σπάνια ανίατη ασθένεια και η οποία το έχει καταστήσει ανάπηρο για το υπόλοιπο της ζωής του, που στατιστικά τουλάχιστον δεν αναμένεται να ξεπεράσει τα 20 χρόνια.

Το ιστορικό της πρωτοφανούς αυτής υπόθεσης έχει ως εξής:

Μια 48χρονη, κάτοικος Ρόδου, άγαμη, απεφάσισε να απευθυνθεί σε γυναικολογική κλινική της Αθήνας που αναλαμβάνει τη διενέργεια εξωσωματικής γονιμοποίησης προκειμένου να πραγματοποιήσει το όνειρο της ζωής της, να αποκτήσει ένα παιδί.

Ο ιατρός της κλινικής αυτής κατόπιν εξέτασης του ιστορικού της γυναίκας και τη διενέργεια σχετικών εξετάσεων της πρότεινε το 2000 να υποβληθεί σε εξωσωματική γονιμοποίηση με τη μέθοδο της εμβρυομεταφοράς. Με δανεισμό δηλαδή ξένων ωαρίων που γονιμοποιούνται με σπέρμα άγνωστου δότη και τοποθετούνται στη μήτρα για να επιτευχθεί η εγκυμοσύνη. Φέρεται να τη διαβεβαίωσε επίσης ότι το παιδί που θα αποκτούσε θα ήταν απολύτως υγιές αφού οι δότες είχαν υποβληθεί σε εξονυχιστικές ιατρικές και αιματολογικές εξετάσεις.

Η 48χρονη Ροδίτισσα βρέθηκε τον Οκτώβριο του 2000 πανευτυχής να κυοφορεί μετά από σχετική επέμβαση και επέστρεψε στο νησί. Τον Ιούλιο του 2001 γέννησε στο Γενικό Νοσοκομείο Ρόδου ένα αγόρι που παρουσίαζε, όμως, προβλήματα υγείας. Το Σεπτέμβριο του 2001 μετέβη στο νοσοκομείο Αγία Σοφία της Αθήνας και μετά από αλλεπάλληλες εξετάσεις διαπιστώθηκε ότι το νεογέννητο έπασχε από την ανίατη κληρονομική ασθένεια της Κυστικής Ινώδους Νόσου! ζωή της άρχισε να γίνεται μαρτυρική και ζήτησε εξηγήσεις από τον ιατρό που είχε κάνει την εξωσωματική.

Η 48χρονη τότε για πρώτη φορά πληροφορήθηκε ότι το σπέρμα προερχόταν από συγκεκριμένη τράπεζα σπέρματος της Αθήνας και ότι ο ιατρός στην κλινική του είχε δώσει μόνο τα ωάρια. Το σπέρμα το είχε πάρει απ' αλλού, δηλαδή εν αγνοία της!

Ο ιατρός φέρεται να απέφυγε μάλιστα να της δώσει επαρκείς εξηγήσεις χαρακτηρίζοντας το γεγονός ατυχές (!) και την κατεύθυνε εμμέσως πλην σαφώς να κινηθεί δικαστικά κατά της τράπεζας σπέρματος και όχι κατά του ιδίου!

Η άτυχη Ροδίτισσα αναγκάζεται πλέον να ζει σε καθεστώς τρόμου και αγωνίας κάνοντας ότι είναι δυνατόν για να παράσχει βοήθεια κάτω από αντίξοες συνθήκες στο αγόρι της ηλικίας σήμερα 2 ετών, που αντιμετωπίζει οξύτατα προβλήματα υγείας.

Αναγκάζεται, όπως έγινε γνωστό, να μεταβαίνει συχνά στην Αγγλία για να εξασφαλίζει περίθαλψη στο παιδί που πάσχει από μια ασθένεια για την οποία δεν υπάρχει θεραπεία και που το έχει καταστήσει ανάπηρο σε ποσοστό 80% για το υπόλοιπο της ζωής του. Τραγικό είναι επίσης το γεγονός ότι ο μέσος όρος ηλικίας των ατόμων που πάσχουν από τη συγκεκριμένη ασθένεια είναι τα 20 χρόνια.

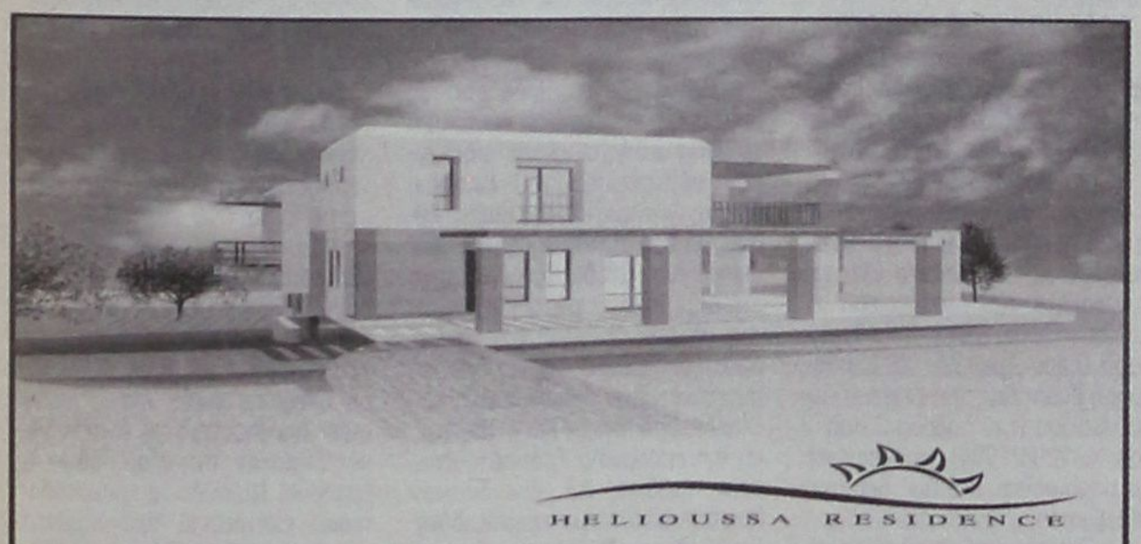

Σε μια ήσυχη καταπράσινη περιοχή κοντά στους Τρεις Ιαλυσσού, δίπλα στο λόφο "Μαχάνη", βρίσκεται ο οικισμός ΗΛΙΟΥΣΑ.
Οι οικισμός αποτελείται από 8 πολυτελείς κατοικίες σε έκταση 16 στρεμμάτων.
Κάθε μονοκατοικία (από 180 τ.μ. έως και 250 τ.μ.) έχει σχεδιασθεί με τα υψηλότερα στάνταρ ποιότητας και αισθητικής και περιβάλλεται από οικόπεδο έκτασης 2000 τ.μ.

Οι κατοικίες παραδίδονται ολοκληρωμένες.
Αρχιτεκτονική Μελέτη: Γραφείο Ανδρέα Μιχαηλίδη

Για περισσότερες πληροφορίες παρακαλώ επικοινωνήστε
Κινητό: 6944 940959, Τηλ: 22410 63983 & 64623



Τώρα η ISUZU ξανά κοντά σας!

Γνωρίστε το Νέο ISUZU D-MAX
τον ακούραστο συνεργάτη σας
&
σύντροφο στην καθημερινή σας ζωή

Auto Center
Μανώλης Κωστάκης Α.Ε.Β.Ε.
14ο χλμ Ρόδου - Αεροδρομίου 85106, Παραδείσι, Ρόδος, Τηλ: (22410) 82000

ΣΤΟ ΕΔΩΛΙΟ ΤΗΣ ΚΟΙΝΗΣ ΓΝΩΜΗΣ ΤΑ ΔΙΑΠΛΕΚΟΜΕΝΑ

ΚΑΤΑΙΓΙΣΜΟΣ ΑΠΟΚΑΛΥΨΕΩΝ *για τα «μεγάλα ψεύδη»!*

• Δεν μπορεί πλέον να σταθεί ως δήμαρχος ο κ. Γ. Γιαννόπουλος και πρέπει να αναλάβει τις ευθύνες του • Επιβεβαιώνονται πλήρως όλα τα δημοσιεύματα της «δ» • Και τα νέα αποκαλυπτικά έγγραφα δεν αφήνουν περιθώρια αμφισβητήσεων για τον πραγματικό ρόλο που έπαιξε ο δήμαρχος Ροδίων





Έκθετος για μια ακόμα φορά έναντι του ροδιακού λαού και της κοινής γνώμης είναι γενικότερα, και μάλιστα μετά πολλών επαίνων, ο δήμαρχος Ροδίων κ. Γ. Γιαννόπουλος, καθώς παραπλανά και παραπληροφορεί για το ζήτημα του Καζίνο, εδώ και χρόνια, συνειδητά, όπως αποδεικνύεται από τα ίδια τα πράγματα, αποκρύπτοντας μάλιστα πραγματικά γεγονότα ακόμα και από το δημοτικό συμβούλιο.

Ο κ. Γ. Γιαννόπουλος μια διέξοδο έχει πλέον, αν σέβεται τους θεσμούς και τα καλώς εννοούμενα συμφέροντα της πόλεως και όχι όπως αυτός και οι περί αυτόν τα αντιλαμβάνονται: να υποβάλει την παραίτησή του για να βρεί ο τόπος, επιτέλους, το δρόμο του.

Μετά τα προχθεσινά αποκαλυπτήρια συγκεκριμένα, των διαπλεκόμενων συμφερόντων, που έβαλαν στο στόχαστρο τη νέα μαρίνα, τη μαρίνα Μανδρακίου και το Καρνάγιο (και σίγουρα άλλα πολλά στην πορεία) γεγονός που θορυβωδώς διέψευδε μέχρι πρότινος ο κ. Γιαννόπουλος αν και τα στοιχεία που δημοσιοποιούσε η «δ» ήταν ατράνταχτα ήρθε και νέα «απανταχούσα», μέσω της Βουλής (ύστερα από σχετικό αίτημα του βουλευτή κ. Αρ. Παυλίδη για την κατάθεση εγγράφων), με την οποίαν ο κ. Γιαννόπουλος συλλαμβάνεται για μια ακόμα φορά «κλέπτων οπώρας»!

Όταν η «δ» απεκάλυπτε συγκεκριμένα ότι ο δήμαρχος Ροδίων χωρίς την έγκριση του δημοτικού συμβουλίου και χωρίς να ενημερώσει και τους φορείς και, τις τάξεις, «πουλούσε» την μαρίνα στο Καζίνο και ότι είχε αναλάβει σχετικές δεσμεύσεις σε συσκέψεις της Αθήνας, αποτέλεσμα των οποίων ήταν η περιβόητη απόφαση του υφυπουργού Ανάπτυξης κ. Δημ. Γεωργακόπουλου για την παράταση του χρόνου υλοποιήσεως των επενδύσεων, αυτός αναθεμάτιζε, καταφερόμενος κατά της «δ» (επειδή δεν γίνεται πειθήνιο όργανό του) την οποίαν προσπάθησε (ανεπιτυχώς, βεβαίως) να εμφανίσει ως... «ψευδομένην», ενώ το χάρισμα αυτό έχει αποκλειστικά ο ίδιος.

Τι προκύπτει τώρα, από τα επίσημα έγγραφα;

Οτι ο κ. Γ. Γιαννόπουλος είπε και πάλι ψέματα.

Ιδού τί αναφέρεται π.χ. μεταξύ άλλων σε πρακτικό συνεδριάσεως της επιτροπής εποπτείας της λειτουργίας των Καζίνο:

«...**Στην επιστολή της Εμπορικής Τράπεζας επισυνάπτονται δύο επιστολές της θυγατρικής αυτής Τράπεζας Επενδύσεων, οι οποίες απεστάλησαν στο Δήμο Ροδίων (σημ: περιττό να τονισθεί ότι η όλη αλληλογραφία απεκρύβη από το δημοτικό συμβούλιο Ρόδου αν και αφορούσε ζωτικής σημασίας συμφέροντα του Δήμου), μετά τη συνάντηση που πραγματοποιήθηκε στο γραφείο του κ. Υφυπουργού Ανάπτυξης με εκπροσώπους της Καζίνο Ρόδου Α.Ε. και τον δήμαρχο των Ροδίων, στις οποίες η Τράπεζα Επενδύσεων εκφράζει το ενδιαφέρον της για την χρηματοδότηση, πλέον του ανωτέρω τουριστικού λιμένα Ρόδου και...».**

Σημειώνεται ότι ο δήμαρχος όχι μόνο απέκρυψε και την συνάντηση αυτήν, αλλά **δήλωσε άγνοια** (!) τόσο στα ΜΜΕ όσο και στο δημοτικό συμβούλιο για την απόφαση παρατάσεως που δόθηκε από τον υφ/γό Ανάπτυξης, αν **και ήταν αυτός** που την προκάλεσε!!

Εκτός από όσα επεσήμανε και χθες η «δ» «αξιοποιώντας» τις περίφημες επιστολές (με τις οποίες εξετέθη ανεπανορθώτως το δημοτικό συμβούλιο συνεργούντος και του δημάρχου), με το ίδιο πρακτικό επιβεβαιώνονται και άλλα εκπληκτικά πράγματα τα οποία είχε φέρει στο φως η «δ» και τα οποία, επίσης, διαψεύσθηκαν!!

Ιδού λοιπόν, στα χέρια ποιων ανθρώπων βρίσκονται οι τύχες της πόλεως:

«... Ερωτηθείς σχετικά με το υποβληθέν και υπό συζήτηση αίτημα της κατόχου αδείας λειτουργίας της «Καζίνο Ρόδου Α.Ε.», (Α.Π.Επ.Καζ. 70/26-6-2003), περί παράτασης του χρόνου εντός του οποίου οφείλουν να διενεργηθούν οι εν λόγω επενδύσεις, ύψους εξήντα εκατομμυρίων ευρώ (περίπου δηλ. 20 δισ δρχ.), μέχρι την 13-9-2007, ο κ. Ι. Παπαπολίτης αναφέρει συνοπτικά ότι: Πρόσφατα, στην προσπάθεια της Καζίνο Ρόδου Α.Ε. να ανδιαμορφώσει ένα παλαιότερα ληφθέν δάνειο από την Εμπορική Τράπεζα, η Τράπεζα απαίτησε εγγύηση την οποία απεδέχθη μεν μερίδα των μετόχων της «Καζίνο Ρόδου Α.Ε.», εδόθη όμως παράλληλα στους μετόχους αυτούς η δυνατότητα να ζητήσουν από την Εμπορική Τράπεζα να επενδύσει και αυτή τα χρήματα που είχε δεσμευθεί να επενδύσει (από παραχωρήσεως της αδείας του Καζίνο). Ακολούθησε συνάντηση μεταξύ του Υφυπουργού Ανάπτυξης, κ. Δημ. Γεωργακόπουλου, του κ. Δημάρχου των Ροδίων, εκπροσώπων της Εμπορικής Τράπεζας και εκπροσώπων της «Καζίνο Ρόδου Α.Ε.», κατά τη διάρκεια της οποίας εκδηλώθηκε το κοινό ενδιαφέρον όλων γαι την κατασκευή του τουριστικού λιμένα Ρόδου. Ακολούθησε η Σύμβαση παραχωρήσης της χρήσης και εκμετάλλευσης της ζώνης του τουριστικού λιμένα στο Δήμο Ρόδου, η οποία υπεγράφη από πλευράς του Ελληνικού Δημοσίου από τον κ. Υφυπουργό Ανάπτυξης και την οποία ανέλαβε την δέσμευση η Εμπορική Τράπεζα να χρηματοδοτήσει, στα πλαίσια της ανειλημμένης -κατά τα ανωτέρω- υποχρέωσή της.

Στη συνέχεια, αναφέρει ο κ. Ι. Παπαπολίτης, απεστάλη στην Επιτροπή το έγγραφο αίτημα της Εμπορικής Τράπεζας, το οποίο εμπεριέχει ξεκάθαρη δέσμευσή της για την χρηματοδότηση συγκεκριμένων έργων που παρουσιάζουν επενδυτικό ενδιαφέρον περιλαμβανομένης και της μαρίνας της Ρόδου. Δοθέντος ότι στην υπογραφείσα μεταξύ του Δημοσίου και του Δήμου Ρόδου σύμβαση παραχώρησης της μαρίνας αναφέρεται η ολοκλήρωση αυτής εντός 54 μηνών από την 13-6-2003, ζητείται συνακόλουθα, λέγει ο κ. Ι. Παπαπολίτης και η παράταση του χρόνου υλοποίησης των έργων έως την 13.9.2007...».

Ο κ. ΑΡ. ΠΑΥΛΙΔΗΣ

Από το πολιτικό γραφείο του βουλευτή Δωδ/σου κ. Αρ. Παυλίδη εκδόθηκε χθες η ακόλουθη ανακοίνωση:

«Ο Βουλετής Α. Παυλίδης με



επιστολή του προς τον Δήμαρχο Ρόδου κ. Γ. Γιαννόπουλο κοινοποιεί τα έγγραφα τα οποία του απέστειλε ο Υφυπουργός Ανάπτυξης κ. Δ. Γεωργακόπουλος, ανταποκρινόμενος, ως ο κανονισμός της Βουλής ορίζει, στην προ μηνός, περίπου, σχετική «Αίτηση Κατάθεσης Εγγράφων», αναφερομένων στην παράταση του χρόνου πραγματοποιήσεως επενδύσεων 20 δις δρχ. από την «Καζίνο Ρόδου Α.Ε.».

Δεδομένου ότι τα έγγραφα αυτά επιτείνουν την σύγχυση περί την σύνδεση της Μαρίνας με την υποχρέωση επενδύσεως 20 δισ δρχ. από την Καζίνο Ρόδου Α.Ε., ο Α. Παυλίδης ζητεί από τον Δήμο όπως συμβάλλει στην διευκρίνιση της καταστάσεως, προκειμένου ανάλογα να κινηθεί Κοινοβουλευτικά.

Τα έγγραφα τα οποία έστειλε ο Υφυπουργός Ανάπτυξης είναι τα κατωτέρω εκ των οποίων τα τρία πρώτα είναι γνωστά, ενώ τα υπόλοιπα περιέρχονται εις χείρας του Βουλευτού για πρώτη φορά:

1. Η απόφαση του Υπ. Ανάπτυξης της 2/7/2003 «περί παρατάσεως του χρόνου πραγματοποιήσεως της επένδυσης των 20 δισ δρχ στην νήσο Ρόδο από τους λαβόντες την άδεια λειτουργίας του Καζίνο».

2. Το ΦΕΚ 433/10-6-'96 «περί παραχώρησης αδείας ιδρύσεως, λειτουργίας και εκμετάλλευσης Καζίνο στην Ρόδο.

3. Το ιδιωτικό συμφωνητικό της 8-10-96 μεταξύ του Ελληνικού Δημοσίου και της «Καζίνο Ρόδου Ξενοδοχειακή, Τουριστική, Κατασκευαστική Α.Ε.» η οποία έλαβε και την άδεια.

4. Αίτηση της Καζίνο Ρόδου Α.Ε. προς Υπ. Ανάπτυξης για παράταση του χρόνου επένδυσης των 20 δις, την οποία συνδέει με την Μαρίνα Ρόδου.

5. Επιστολή της 26-6'03 της Εμπορικής Τράπεζας προς το Υπουργείο Ανάπτυξης, στην οποία επισυνάπτονται οι πέντε (5) επιστολές προς τον Δήμο Ροδίων με προτάσεις για διάφορα έργα.

6. Εισήγηση της 26-6-'03 της Επιτροπής Εποπτείας και Λειτουργίας των Καζίνο περί παρατάσεως του χρόνου πραγματοποίησης επένδυσης των 20 δις. δρχ. (ιδιαιτέρως χρήσιμη).

7. Απόφαση της από 27-6-03 της Επιτροπής Εποπτείας και Λειτουργίας των Καζίνο προς την Διεύθυνση των Καζίνο του Υπ. Ανάπτυξης «περί παρατάσεως του χρόνου επένδυσης των 20 δις» συνοδευόμενης από το σχετικό πρακτικό (και αυτή ιδιαιτέρως χρήσιμη).

Ο Α. Παυλίδης τα ανωτέρω έγγραφα απέστειλε και προς τον επικεφαλής της Μειοψηφίας στο Δημοτικό Συμβούλιο Δήμου Ροδίων κ. Χατζή Χατζηευθυμίου ώστε να συμπληρωθεί η ενημέρωσή του για την υπόθεση επένδυσης των 20 δις».

ΤΟ ΠΡΑΚΤΙΚΟ ΤΗΣ ΕΠΙΤΡΟΠΗΣ

Απόσπασμα Πρακτικού και Απόφασης (9ης /2003) Συνεδρίασης της Επιτροπής Εποπτείας της Λειτουργίας των Καζίνο, της 27ης Ιουνίου 2003.

Σήμερα την 27η Ιουνίου 2003, ημέρα Παρασκευή και ώρα 15:00, συνεδρίασε στο Γραφείο 411, του 4ου ορόφου του Υπουργείου Ανάπτυξης - Γενική Γραμματεία Τουρισμού (οδός Αμερικής 2Β') η Επιτροπή Εποπτείας της Λειτουργίας των Καζίνο (του άρθρου 3 παρ. 2 του Ν. 2206/1994), προκειμένου να αποφασίσει επί των θεμάτων της ημερήσιας διάταξης.

Στη Συνεδρίαση μετείχαν τα μέλη της Επιτροπής κ.κ.:

1) Παντελής Ανδρέου, Επίτιμος Αντεισαγγελέας του Αρείου Πάγου, ως Πρόεδρος της Επιτροπής,

2) Νικόλαος Αλεξόπουλος, Σύμβουλος - Διευθυντής της Τράπεζας της Ελλάδας,

3) Νικόλαος Φραντζής, Διευθυντής του Υπουργείου Ανάπτυξης (Γ.Γ. Εμπορίου),

4) Χαράλαμπος Χαραλαμπόπουλος, Ορκωτός Επιμελητής (Σ.Ο.Ε.),

5) Μαρία Νασοπούλου, Διευθύντρια του Υπουργείου Οικονομικών.

Στη συνεδρίαση παρίστατο επίσης ο Νομικός Σύμβουλος του Κράτους στο Υπουργείο Ανάπτυξης-Γενική Γραμματεία Τουρισμού, κ. Βασίλειος Σουλιώτης, καθώς και η Προϊσταμένη της Διεύθυνσης Καζίνο, κ. Αναστασία Ασημάκου, ενώ από αυτήν απουσίαζε το μέλος της Επιτροπής κ. Παρασκευάς Γιαννόπουλος, Οικονομολόγος - Εκπρόσωπος του Οικονομικού Επιμελητηρίου Ελλάδας.

Μετά τα ανωτέρω και αφού διαπιστώθηκε η ύπαρξη νόμιμης απαρτίας ο Πρόεδρος της Επιτροπής ανέγνωσε τα κατωτέρω θέματα της ημερήσιας διάταξης, εγένετο δε συζήτηση επ' αυτών και αποφασίσθηκαν τα ακόλουθα:

Θέμα 1ο....

Θέμα 2ο, περί του Καζίνο Ρόδου:

Επί του από 26-6-03 αιτήματος της εταιρείας «Καζίνο Ρόδου Α.Ε.», περί παράτασης του χρόνου υλοποίησης της επένδυσης των 20 δις δρχ., σύμφωνα με την υπογραφείσα Σύμβαση μεταξύ του Ελληνικού Δημοσίου και του Δήμου Ρόδου για την σε αυτόν παραχώρηση της Μαρίνας Ρόδυο και του από 26-6-2003 σχετικού αιτήματος της Εμπορικής Τράπεζας, (Α.Π. ΕΠ. Καζ.: 70/26-6-03).

Σχετικά: Το από 26-6-2003 έγγραφο αίτημα της Εμπορικής Τράπεζας με τις συνημμένες σε αυτό επιστολές (Α.Π. Επ. Καζ.: 71/26-603) **και η από 27-6-03** (Α.Π. Υπ. Αν. Τ/6657) **σχετική εισήγηση της Διεύθυνσης Καζίνο** του Υπουργείου Ανάπτυξης (Α.Π. Επ. Καζ.: 74/27-6-03).

Λαβών το λόγο ο Πρόεδρος της Επιτροπής, ενημερώνει συνοπτικά τα μέλη αυτής, περί της συμβατικής υποχρέωσης της Κατόχου Αδείας Λειτουργίας του Καζίνο Ρόδου, να πραγματοποιήσει επενδύσεις ύψους 20 δις δρχ. για έργα στο Δήμο Ρόδου, μέσω ενεργειών της «Ρόδων Αναπτυξιακή Α.Ε.», η οποία συστήθηκε για τον σκοπό αυτόν και στην οποία μετέχουν η «Καζίνο Ρόδου Α.Ε.» και η -θυγατρική της Εμπορικής Τράπεζας εταιρεία- «Κάδμος Α.Ε. Επενδυτικών Πρωτοβουλιών», με χρηματοδότηση μέσω του Ομίλου της Εμπορικής Τράπεζας και εντός πέντε ετών από συστάσεως της ανωτέρω Αναπτυξιακής. Η «Ρόδων Αναπτυξιακή Α.Ε.» συνεστήθη, τελικώς, την 4-11-1998 και συνακόλουθα, καταλήγει ο κ. Πρόεδρος, ο χρόνος για την υλοποίηση της επένδυσης των 20 δις δρχ. εκπνέει την 3-11-2003.

Μετά ταύτα, υπόψη της Επιτροπής τίθεται η (με Α.Π.Υπ.Αν. Τ/6657) εισήγηση της Διεύθυνσης Καζίνο, ως κατωτέρω παρατίθεται:

«ΘΕΜΑ: Παράταση χρόνου πραγματοποιήσης επένδυσης 20 δις δρχ. στη νήσο Ρόδο.

ΣΧΕΤ.: α) Ο Ν. 2206/18-4-94 (ΦΕΚ 62/Α/20-4-94).

β) Η ΥΑ Τ/633 ΦΕΚ (438/Β'/10-6-1996).

γ) Το από 8-10-1996 Ιδιωτικό Συμφωνητικό που υπεγράφη μεταξύ του Ελληνικού Δημοσίου και της «Καζίνο Ρόδου Α.Ε.».

δ) Η από 13-6-03 Σύμβαση παραχώρησης της χρήσης και εκμετάλλευσης της ζώνης του τουριστικού λιμένα Ρόδου στο Δήμο Ρόδου.

ε) Το από 26-603 αίτημα του Ομίλου της Εμπορικής Τράπεζας (σχετ. Α.Π.Επ. 71/26-6-03).

στ) Το από 26-6-03 αίτημα της «Καζίνο Ρόδου Α.Ε.», (σχετικό Α.Π.Επ. 70/26-6-03).

Δυνάμει της παρ. 3.2.6. του άρθρου 3 «Οικονομικές Υποχρεώσεις Κατόχου της Άδειας» της ανωτέρω β' σχετικής Υπουργικής Απόφασης παραχώρησης άδειας λειτουργίας και εκμετάλλευσης καζίνο στη νήσο Ρόδο «Ο κάτοχος της Άδειας οφείλει να πραγματοποιήσει επενδύσεις ύψους 20 δις δρχ. σύμφωνα με τις δεσμεύσεις που ανέλαβε με τις από 7.8.95 και 11.8.95 επιστολές του, σε συνδυασμό με την από 10.8.95 επιστολή του Διοικητή της Εμπορικής Τράπεζας και το υπ' αριθ. Πρωτ. 12481/9.8.95 έγγραφο του Δήμου Ροδίων. Οι ειδικότερες υποχρεώσεις του Κατόχου της Άδειας σε σχέση με τις παραπάνω επενδύσεις θα προσδιορισθούν με τη σύμβαση μεταξύ του Ελληνικού Δημοσίου και του Κατόχου της Άδειας, η οποία θα καταρτισθεί στη συνέχεια, με βάση τα παραπάνω έγγραφα».

Στην ανωτέρω γ' σχετική Σύμβαση, η οποία καταρτίστηκε εν συνεχεία, οι ειδικότερες υποχρεώσεις του Κατόχου της Άδειας σε σχέση με τις παραπάνω επενδύσεις δεν προσδιορίστηκαν περαιτέρω απ' όσο προσδιορίζονταν από τα στην Άδεια αναφερόμενα έγγραφα της κατόχου αυτής, της Εμπορικής Τράπεζας και του Δήμου Ροδίων, με βάση τα οποία εντός πέντε ετών από συστάσεως Αναπτυξιακής Εταιρείας στη νήσο Ρόδων, η Εμπορική Τράπεζα θα χρηματοδοτούσε επενδυτικά προγράμματα που θα έκρινε ως βιώσιμα, αποδοχής και του Δήμου Ροδίων, ύψους 20 δις δρχ.

Στο μεσολαβήσαν χρονικό διάστημα και όπως προκύπτει από τα τηρούμενα στην Διεύθυνσή μας αρχεία, αλλά και τα Πρακτικά της Επιτροπής, η Ρόδων Αναπτυξιακή Α.Ε. συστήθηκε την 4-11-1998 και μέσω αυτής έχουν υποβληθεί στην Εμπορική Τράπεζα τουλάχιστον έξι αναπτυξιακά προγράμματα προς αξιολόγηση, ως ακολούθως συνοπτικά αναφέρονται:

1. Ανακατασκευή του γηπέδου Γκολφ στην περιοχή Αφάντου και κατασκευή Διεθνούς Κέντρου Αναψυχής, προβλεπόμενου ύψους επένδυσης 40 δις δρχ.

2. Κατασκευή καινούργιας μαρίνας στη Ρόδο, προβλεπομένου ύψους επένδυσης 11 δις δρχ.

3. Πρωτοποριακό έργο με την ονομασία «Ανελκυστήρας Χρόνου», προβλεπόμενου ύψους επένδυσης 5,5 δις δρχ.

4. Κατασκευή έξι υπόγειων χώρων στάθμευσης εντός του Δήμου Ρόδου, προβλεπόμενου ύψους επένδυσης 7 δις δρχ.

5. Άλλα ολοκληρωμένα έργα, όπως:

• **Υποθαλάσσιο Πάρκο,** προβλεπόμενου ύψους επένδυσης 7 δις δρχ.

• **Εμπορικό Κέντρο & Κέντρο Αναψυχής Τουριστών,** προβλεπόμενου ύψους επένδυσης 5 δις δρχ.

Σύμφωνα με το ανωτέρω ε' σχετικό αίτημα της Εμπορικής Τράπεζας, η Ρόδων Αναπτυξιακή Α.Ε. έχει τελικώς δεχθεί μέχρι σήμερα δεκαεπτά (17) προτάσεις για επενδυτικά έργα, από τις δε εταιρείες του Ομίλου της Εμπορικής Τράπεζας έχουν αξιολογηθεί οι 11 εξ' αυτών και η Τράπεζα εκφράζει το ενδιαφέρον της να χρηματοδοτήσει από αυτά τα επενδυτικά σχέδια τον Τουριστικό Λιμένα Ρόδου και τον Ανελκυστήρα Χρόνου. Ηδη, με την από 13-6-2003 ανωτέρω δ' σχετική σύμβαση, την οποία υπέγραψε εκ μέρους του Ελληνικού Δημοσίου ο Υφυπουργός Ανάπτυξης, κ. Δημ. Γεωργακόπουλος, παραχωρήθηκε η χρήση και εκμετάλλευση της ζώνης του τουριστικού λιμένα Ρόδου στο Δήμο Ρόδου, με την υποχρέωση εκτέλεσης προγράμματος αναπτυξιακών έργων εντός 54 μηνών από την ως άνω ημερομηνία. Η Εμπορική Τράπεζα έχει εκδώσει Εγγυητική Επιστολή για την καλή εκτέλεση της Σύμβασης Παραχώρησης του έργου και έχει εγκρίνει την έκδοση Εγγυητικής Επιστολής για την εκτέλεση των έργων του τουριστικού λιμένα, γεγονός που καταδεικνύει, ως η ίδια αναφέρει στο ανωτέρω ε' αίτημά της, τη βεβαιότητά της ότι το έργο θα εκτελεστεί σύμφωνα με τους όρους της προαναφερθείσας Σύμβασης Παραχώρησης, εντός του χρονοδιαγράμματος των 54 μηνών.

Στην επιστολή της Εμπορικής Τράπεζας επισυνάπτονται δύο επιστολές της θυγατρικής Τράπεζας Επενδύσεων, οι οποίες απεστάλησαν στον Δήμο Ροδίων, μετά από συνάντηση που πραγματοποιήθηκε στο Γραφείο του κ. Υφυπουργού Ανάπτυξης με εκπροσώπους της Καζίνο Ρόδου Α.Ε. και τον κ. Δήμαρχο των Ροδίων, στις οποίες η Τράπεζα Επενδύσεων εκφράζει το ενδιαφέρον της για την χρηματοδότηση, πλέον του ανωτέρω τουριστικού λιμένα Ρόδου και του Ανελκυστήρα Χρόνου, α) Υπόγειων Χώρων Στάθμευσης στην περιοχή του Δήμου και β) Μονάδας Θερμικής Επεξεργασίας των Απορριμάτων του Δήμου, συνολικού ύψους περί τα 60 εκατομμύρια ευρώ (20 δις δρχ) στα πλαίσια της κατά τα ανωτέρω δέσμευσης της Εμπορικής Τράπεζας προς την Επιτροπή σας και κατόπιν τούτων αιτείται αντίστοιχη παράταση του χρόνου εκτέλεσης των έργων.

Με την ως άνω στ' σχετική αίτησή της, η «Καζίνο Ρόδου Α.Ε.», με αφορμή την ίδια ως άνω υπογραφείσα Σύμβαση παραχώρησης της χρήσης και εκμετάλλευσης της ζώνης του τουριστικού λιμένα Ρόδου στο Δήμο Ρόδου καθώς και τις επιστολές της Εμπορικής Τράπεζας, αιτείται την παράταση του χρόνου εκτέλεσης των έργων μέχρι την 13-9-2007, δηλ. 54 μήνες μετά την 11-6-2003.



Επειδή η χρήση και εκμετάλλευση της ζώνης του τουριστικού λιμένα Ρόδου παραχωρήθηκε στο Δήμο Ροδίων την 13-6-2003 και ως εκ τούτου δύναται πλέον να υλοποιηθεί η κατασκευή της μαρίνας, εντός 54 μηνών βάσει του στην σχετική Σύμβαση αναφερομένου χρονοδιαγράμματος, εισηγούμεθα την παράταση του χρόνου πραγματοποιήσης επενδύσεων ύψους 20 δις δρχ., μέσω χρηματοδότησης από τον Όμιλο Εταιρειών της Εμπορικής Τράπεζας, για την κατασκευή α) του Τουριστικού Λιμένα Ρόδου, β) Υπόγειων Χώρων Στάθμευσης στην περιοχή του Δήμου Ροδίων και γ) Μονάδας Θερμικής Επεξεργασίας των Απορριμμάτων του Δήμου Ροδίων».

Υπόψη της Επιτροπής, τίθεται επιπλέον το από 26-6-2003 αίτημα της Εμπορικής Τράπεζας, (Α.Π. Επ. Καζ: 71/26-6-03), το οποίο υπογράφεται από τον Γενικό Διευθυντή και Αντιπρόεδρο Δ.Σ. αυτής, κ. Γεώργιο Μιχελή, καθώς και τα συνημμένα σε αυτό πέντε έγγραφα της (εταιρείας του Ομίλου Εμπορικής Τράπεζας) «Τράπεζας Επενδύσεων», δια των οποίων:

• Δηλώνεται ότι η «Ρόδων Αναπτυξιακή Α.Ε.», (με μετόχους τη θυγατρική της Εμπορικής Τράπεζας «Κάδμος ΑΕ Επενδυτικών Πρωτοβουλιών» και την «Καζίνο Ρόδου Α.Ε.», έχει δεχθεί μέχρι σήμερα δεκαεπτά προτάσεις για επενδυτικά σχέδια, προκειμένου να αξιολογήσει τη βιωσιμότητά τους και την δυνατότητα οργάνωσης του χρηματοδοτικού του σχήματος, πολλές δε εξ' αυτών των προτάσεων δεν εκρίθηκαν βιώσιμες ή απαιτείτο χρόνια ενασχόληση για την αξιολόγηση της βιωσιμότητάς τους.

• Αναφέρεται ότι έχουν αξιολογηθεί από τις εταιρείες του Ομίλου της Εμπορικής Τράπεζας, (Τράπεζα Επενδύσεων και Κάδμος Α.Ε.) τα έντεκα από τα ανωτέρω υποβληθέντα επενδυτικά σχέδια.

• Τονίζεται ότι έχει εκφραστεί το ενδιαφέρον της Εμπορικής Τράπεζας να χρηματοδοτήσει τα δύο από αυτά, ήτοι τον Τουριστικό Λιμένα Ρόδου και τον Ανελκυστήρα Χρόνου (Time Elevator).

• Ο Όμιλος της Εμπορικής Τράπεζας εκφράζει, με επιστολή του προς το Δήμο Ροδίων, το ενδιαφέρον του να εξετάσει τη χρηματοδότηση δύο επιπλέον έργων που εντάσσονται στο αναπτυξιακό πρόγραμμα του Δήμου, ήτοι του Υπόγειου Σταθμού Στάθμευσης Αυτοκινήτων στην περιοχή του Δήμου και Μονάδας Θερμικής Επεξεργασίας Απορριμμάτων του Δήμου.

Το εν λόγω ενδιαφέρον της Εμπορικής Τράπεζας για τα ως άνω έργα, (όπως στα άνω έγγραφα αυτής αναφέρεται), αποτυπώνεται στα πλαίσια της δέσμευσής της προς την Επιτροπή Καζίνο του Υπ. Ανάπτυξης, καθώς και την Καζίνο Ρόδου Α.Ε., να χρηματοδοτήσει είτε η ίδια, είτε μέσω του Ομίλου της ή και μέσω άλλων πιστωτικών ιδρυμάτων, βιώσιμα επιχειρηματικά προγράμματα, ύψους 20 δις δρχ, που θα αφορούν τη Ρόδο και θα σχετίζονται με έργα είτε του Δήμου, είτε άλλα ιδιωτικά ή δημόσια.

Ιδιαίτερα, σε σχέση με τον Τουριστικό Λιμένα Ρόδου, ο Γεν. Δ/ντής και Αντιπρόεδρος Δ.Σ. αυτής, κ. Γ. Μιχελής, αναφέρει ότι η **Εμπορική Τράπεζα έχει εκδώσει Εγγυητική Επιστολή για την καλή εκτέλεση της Σύμβασης Παραχώρησης του έργου και έχει εγκρίνει την έκδοση Εγγυητικής Επιστολής για την εκτέλεση των έργων του Τουριστικού Λιμένα,** χωρίς να λάβει εξασφαλίσεις από τον ανάδοχο Δήμο Ρόδου, γεγονός που καταδεικνύει την βεβαιότητά της, ότι το έργο θα εκτελεστεί σύμφωνα με τους όρους της Σύμβασης Παραχώρησης χρήσης και εκμετάλλευσης της ζώνης του τουριστικού λιμένα στο Δήμο Ρόδου, όπως αυτή υπεγράφη μεταξύ του Υπουργείου Ανάπτυξης και του Δήμου Ρόδου και εντός του συμφωνηθέντος χρονοδιαγράμματος των 54 μηνών και κατόπιν τούτων, ζητεί από το Υπουργείο Ανάπτυξης την με βάση τα ανωτέρω αντίστοιχη παράταση του χρονοδιαγράμματος εκτέλεσης των έργων αυτών,

Κατόπιν των ανωτέρω, κληθείς να παρίσταται στα Γραφεία της Επιτροπής για την περίπτωση που απαιτηθεί να ενημερώσει σχετικά τα μέλη της, εντός της αίθουσας συνεδρίασης εισέρχεται ο κ. Ι. Παπαπολίτης, δικηγόρος της «Καζίνο Ρόδου Α.Ε.».

Ερωτηθείς σχετικά με το υποβληθέν και υπό συζήτηση αίτημα της κατόχου αδείας λειτουργίας της «Καζίνο Ρόδου Α.Ε.», (Α.Π.Επ.Καζ. 70/26-6-2003), περί παράτασης του χρόνου εντός του οποίου οφείλουν να διενεργηθούν οι εν λόγω επενδύσεις, ύψους εξήντα εκατομμυρίων ευρώ (περίπου δηλ. 20 δις δρχ), μέχρι την 13-9-2007, ο κ. Ι. Παπαπολίτης αναφέρει συνοπτικά ότι:

Πρόσφατα, στην προσπάθεια της Καζίνο Ρόδου Α.Ε. να αναδιαμορφώσει ένα παλαιότερο ληφθέν δάνειο από την Εμπορική Τράπεζα, η Τράπεζα απαίτησε εγγύηση την οποίαν απεδέχθη μεν μερίδα των μετόχων της «Καζίνο Ρόδου Α.Ε.», εδόθη όμως παράλληλα στους μετόχους αυτούς η δυνατότητα να ζητήσουν από την Εμπορική Τράπεζα να επενδύσει και αυτή τα χρήματα που είχε δεσμευθεί να επενδύσει (από παραχωρήσεως της αδείας του Καζίνο). Ακολούθησε συνάντηση μεταξύ του Υφυπουργού Ανάπτυξης, κ. Δημ. Γεωργακόπουλου, του κ. Δημάρχου των Ροδίων, εκπροσώπων της Εμπορικής Τράπεζας και εκπροσώπων της «Καζίνο Ρόδου Α.Ε.», κατά την διάρκεια της οποίας εκδηλώθηκε το κοινό ενδιαφέρον όλων για την κατασκευή του τουριστικού λιμένα Ρόδου. Ακολούθησε η Σύμβαση παραχώρησης της χρήσης και εκμετάλλευσης της ζώνης του τουριστικού λιμένα στο Δήμο Ρόδου, η οποία υπεγράφη από πλευράς του Ελληνικού Δημοσίου από τον κ. Υφυπουργό Ανάπτυξης και την οποία ανέλαβε την δέσμευση η Εμπορική Τράπεζα να χρηματοδοτήσει, στα πλαίσια της ανειλημμένης -κατά τα ανωτέρω- υποχρέωσής της.

Στη συνέχεια, αναφέρει ο κ. Ι. Παπαπολίτης, απεστάλη στην Επιτροπή το έγγραφο αίτημα της Εμπορικής Τράπεζας, το οποίο εμπεριέχει ξεκάθαρη δέσμευσή της για την χρηματοδότηση συγκεκριμένων έργων που παρουσιάζουν επενδυτικό ενδιαφέρον περιλαμβανομένης και της μαρίνας της Ρόδου. Δοθέντος ότι στην υπογραφείσα μεταξύ του Δημοσίου και του Δήμου Ρόδου σύμβαση παραχώρησης της μαρίνας αναφέρεται η ολοκλήρωση αυτής εντός 54 μηνών από την 13-6-2003, ζητείται συνακόλουθα, λέγει ο κ. Ι. Παπαπολίτης και η παράταση του χρόνου υλοποίησης των έργων έως την 13.9.2007.

Κατόπιν των ανωτέρω και μη επιθυμούντων των μελών της Επιτροπής να θέσουν έτερο ερώτημα σε αυτόν, ο κ. Ι. Παπαπολίτης ευχαριστεί την Επιτροπή που τον εδέχθη και αποχωρεί από την αίθουσα της συνεδρίασης. Ακολουθεί διαλογική συζήτηση μεταξύ των μελών της Επιτροπής, μετά την οποία η Επιτροπή καταλήγει ότι όλα τα ανωτέρω συνηγορούν στην ύπαρξη της δυνατότητας χορήγησης της απαιτούμενης παράτασης και αποφασίζει να εισηγηθεί στον κ. Υπουργό Ανάπτυξης την έγκριση αυτής, υπό τον όρο ότι η έναρξη κατασκευής των έργων θα πραγματοποιηθεί όπως προβλέπεται στο χρονοδιάγραμμα της από 13-6-2003 Σύμβασης παραχώρησης της χρήσης και εκμετάλλευσης της ζώνης του τουριστικού λιμένα Ρόδου στο Δήμο Ρόδου.

Μετά το πέρας της συζήτησης επί των θεμάτων της ημερήσιας διάταξης.....:

Μετά τα ανωτέρω και εξαντληθέντων των υπό συζήτηση θεμάτων, η συνεδρίαση τερματίσθηκε. Σε πιστοποίηση των ανωτέρω συντάχθηκε το παρόν και υπογράφεται ως έπεται.

Ο ΠΡΟΕΔΡΟΣ, Π. Ανδρέου.

ΤΑ ΜΕΛΗ, Νικ. Φραντζής, Νικ. Αλεξόπουλος, Μαρ. Νασιοπούλου, Χαρ. Χαραλαμπόπουλος.

Η ΕΠΙΤΡΟΠΗ ΚΑΖΙΝΟ ΕΙΣΗΓΗΣΗ

ΘΕΜΑ: Παράταση χρόνου πραγματοποίησης επένδυσης 20 δις δρχ. στη νήσο Ρόδο.

ΣΧΕΤ.: α) Ο Ν. 2206/18-4-94 (ΦΕΚ 62/Α/20-4-94).

β) Η ΥΑ Τ/633 ΦΕΚ (438/Β'/10-6-1996).

γ) Το από 8-10-1996 Ιδιωτικό Συμφωνητικό που υπεγράφη μεταξύ του Ελληνικού Δημοσίου και της «Καζίνο Ρόδου Α.Ε.».

δ) Την από 13-6-03 Σύμβαση παραχώρησης της χρήσης και εκμετάλλευσης της ζώνης του τουριστικού λιμένα Ρόδου στο Δήμο Ρόδου.

ε) Το από 26-6-03 αίτημα του Ομίλου της Εμπορικής Τράπεζας (σχετ. Α.Π.Επ. 71/26-6-03)

στ) Το από 26-6-03 αίτημα της «Καζίνο Ρόδου Α.Ε.», (σχετικό Α.Π.Επ. 70/26-6-03).

ΣΥΝΕΧΕΙΑ ΣΤΙΣ ΣΕΛ. 6-7



ΚΑΤΑΙΓΙΣΜΟΣ ΑΠΟΚΑΛΥΨΕΩΝ ΓΙΑ ΤΑ «ΜΕΓΑΛΑ ΨΕΥΔΗ»!

ΣΥΝΕΧΕΙΑ ΑΠΟ ΣΕΛ. 4-5

Δυνάμει της παρ. 3.2.6. του άρθρου 3 «Οικονομικές Υποχρεώσεις Κατόχου της Άδειας» της ανωτέρω β' σχετικής Υπουργικής Απόφασης παραχώρησης άδειας λειτουργίας και εκμετάλλευσης καζίνο στη νήσο Ρόδο «Ο κάτοχος της Άδειας οφείλει να πραγματοποιήσει επενδύσεις ύψους 20 δις δρχ., σύμφωνα με τις δεσμεύσεις που ανέλαβε με τις από 7.8.95 και 11.8.95 επιστολές του, σε συνδυασμό με την από 10.8.95 επιστολή του Διοικητή της Εμπορικής Τράπεζας και το υπ' αριθ. Πρωτ. 12481/9.8.95 έγγραφο του Δήμου Ροδίων. Οι ειδικότερες υποχρεώσεις του Κατόχου της Άδειας σε σχέση με τις παραπάνω επενδύσεις θα προσδιορισθούν με τη σύμβαση μεταξύ του Ελληνικού Δημοσίου και του Κατόχου της Άδειας, η οποία θα καταρτισθεί στη συνέχεια, με βάση τα παραπάνω έγγραφα».

Στην ανωτέρω γ' σχετική Σύμβαση, η οποία καταρτίστηκε εν συνεχεία, οι ειδικότερες υποχρεώσεις του Κατόχου της Άδειας σε σχέση με τις παραπάνω επενδύσεις δεν προσδιορίσθηκαν περαιτέρω απ' όσο προσδιορίζονταν από τα στην Άδεια αναφερόμενα έγγραφα της κατόχου αυτής, της Εμπορικής Τράπεζας και του Δήμου Ροδίων, με βάση τα οποία εντός πέντε ετών από συστάσεως Αναπτυξιακής Εταιρείας στη νήσο Ρόδος, η Εμπορική Τράπεζα θα χρηματοδοτούσε επενδυτικά προγράμματα που θα έκρινε ως βιώσιμα, αποδοχής και του Δήμου Ροδίων, ύψους 20 δις δρχ..

Στο μεσολαβήσαν χρονικό διάστημα και όπως προκύπτει από τα τηρούμενα στην Διεύθυνσή μας αρχεία, αλλά και τα Πρακτικά της Επιτροπής, η Ρόδων Αναπτυξιακή Α.Ε. συστήθηκε την 4-11-1998 και μέσω αυτής έχουν υποβληθεί στην Εμπορική Τράπεζα τουλάχιστον έξι αναπτυξιακά προγράμματα προς αξιολόγηση, ως ακολούθως συνοπτικά αναφέρονται:

1. Ανακατασκευή του γηπέδου Γκολφ στην περιοχή Αφάντου και κατασκευή Διεθνούς Κέντρου Αναψυχής, προβλεπόμενου ύψους επένδυσης 40 δις δρχ.

2. Κατασκευή καινούργιας μαρίνας στη Ρόδο, προβλεπομένου ύψους επένδυσης 11 δις δρχ.

3. Πρωτοποριακό έργο με την ονομασία «Ανελκυστήρας Χρόνου», προβλεπόμενου ύψους επένδυσης 5,5 δις δρχ.

4. Κατασκευή έξι υπόγειων χώρων στάθμευσης εντός του Δήμου Ρόδου, προβλεπόμενου ύψους επένδυσης 7 δις δρχ.

5. Άλλα ολοκληρωμένα έργα, όπως:

- **Υποθαλάσσιο Πάρκο,** προβλεπόμενου ύψους επένδυσης 7 δις δρχ.
- **Εμπορικό Κέντρο & Κέντρο Αναψυχής Τουριστών,** προβλεπόμενου ύψους επένδυσης 5 δις δρχ.

Σύμφωνα με το ανωτέρω ε' σχετικό αίτημα της Εμπορικής Τράπεζας, η Ρόδων Αναπτυξιακή Α.Ε. έχει τελικώς δεχθεί μέχρι σήμερα δεκαεπτά (17) προτάσεις για επενδυτικά έργα, από τις δε εταιρείες του Ομίλου της Εμπορικής Τράπεζας έχουν αξιολογηθεί οι 11 εξ' αυτών και η Τράπεζα εκφράζει το ενδιαφέρον της να χρηματοδοτήσει από αυτά τα επενδυτικά σχέδια τον Τουριστικό Λιμένα Ρόδου και τον Ανελκυστήρα Χρόνου.

Ηδη, με την από 13-6-2003 ανωτέρω δ' σχετική σύμβαση, την οποία υπέγραψε εκ μέρους του Ελληνικού Δημοσίου ο Υφυπουργός Ανάπτυξης, κ. Δημ. Γεωργακόπουλος, παραχωρήθηκε η χρήση και εκμετάλλευση της ζώνης του τουριστικού λιμένα Ρόδου στο Δήμο Ρόδου, με την υποχρέωση εκτέλεσης προγράμματος αναπτυξιακών έργων εντός 54 μηνών από την ως άνω ημερομηνία. Η Εμπορική Τράπεζα έχει εκδώσει Εγγυητική Επιστολή για την καλή εκτέλεση της Σύμβασης Παραχώρησης του έργου και έχει εγκρίνει την έκδοση Εγγυητικής Επιστολής για την εκτέλεση των έργων του τουριστικού λιμένα, γεγονός που κατα-

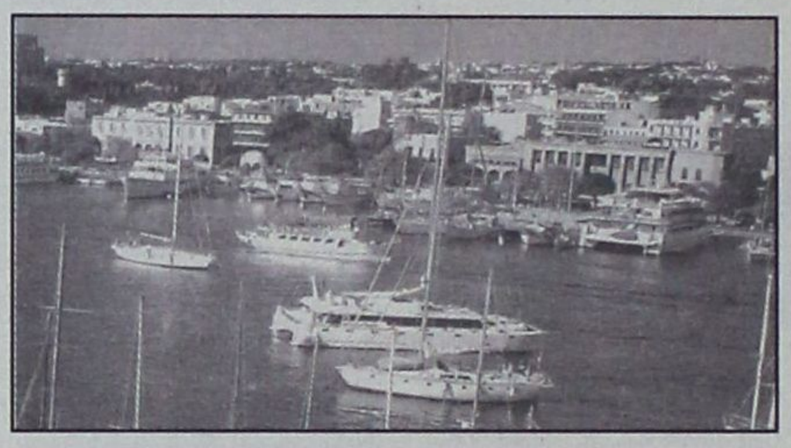

δεικνύει, ως η ίδια αναφέρει στο ανωτέρω ε' αίτημά της, τη βεβαιότητά της ότι το έργο θα εκτελεστεί σύμφωνα με τους όρους της προαναφερθείσας Σύμβασης Παραχώρησης, εντός του χρονοδιαγράμματος των 54 μηνών.

Στην επιστολή της Εμπορικής Τράπεζας επισυνάπτονται δύο επιστολές της θυγατρικής Τράπεζας Επενδύσεων, οι οποίες απεστάλησαν στον Δήμο Ροδίων, μετά από συνάντηση που πραγματοποιήθηκε στο Γραφείο του κ. Υφυπουργού Ανάπτυξης με εκπροσώπους της Καζίνο Ρόδου Α.Ε. και τον κ. Δήμαρχο των Ροδίων, στις οποίες η Τράπεζα Επενδύσεων εκφράζει το ενδιαφέρον της για την χρηματοδότηση, πλέον του ανωτέρω τουριστικού λιμένα Ρόδου και του Ανελκυστήρα Χρόνου, α) Υπόγειων Χώρων Στάθμευσης στην περιοχή του Δήμου και β) Μονάδας Θερμικής Επεξεργασίας των Απορριμμάτων του Δήμου, συνολικού ύψους περί τα 60 εκατομμύρια ευρώ (20 δις δρχ) στα πλαίσια της κατά τα ανωτέρω δέσμευσης της Εμπορικής Τράπεζας προς την Επιτροπή σας και κατόπιν τούτων αιτείται αντίστοιχη παράταση του χρόνου εκτέλεσης των έργων.

Με την ως άνω στ' σχετική αίτησή της, η «Καζίνο Ρόδου Α.Ε.», με αφορμή την ίδια ως άνω υπογραφείσα Σύμβαση παραχώρησης της χρήσης και εκμετάλλευσης της ζώνης του τουριστικού λιμένα Ρόδου στο Δήμο Ρόδου καθώς και τις επιστολές της Εμπορικής Τράπεζας, αιτείται την παράταση του χρόνου εκτέλεσης των έργων μέχρι την 13-9-2007, δηλ. 54 μήνες μετά την 13-6-2003.

Επειδή η χρήση και εκμετάλλευση της ζώνης του τουριστικού λιμένα Ρόδου παραχωρήθηκε στο Δήμο Ροδίων την 13-6-2003 και ως εκ τούτου δύναται πλέον να υλοποιηθεί η κατασκευή της μαρίνας, εντός 54 μηνών βάσει του στην σχετική Σύμβαση αναφερομένου χρονοδιαγράμματος εισηγούμεθα την παράταση του χρόνου πραγματοποίησης επενδύσεων ύψους 20 δισ. δρχ., μέσω χρηματοδότησης από τον Ομιλο Εταιρειών της Εμπορικής Τράπεζας, για την κατασκευή α) του Τουριστικού Λιμένα Ρόδου, β)Υπόγειων Χώρων Στάθμευσης στην περιοχή του Δήμου Ροδίων και γ)Μονάδας Θερμικής Επεξεργασίας των Απορριμμάτων του Δήμου Ροδίων.

Η Προϊσταμένη
της Διεύθυνσης Καζίνο
Αναστασία Ασημάκου

Η ΕΠΙΣΤΟΛΗ ΤΟΥ ΚΑΖΙΝΟ

Προς: 1) την Επιτροπή Εποπτείας και Λειτουργίας Καζίνων
2) την Διεύθυνση Καζίνο
Υπ' όψιν κας Ασημάκου
Κοινοποίηση: Υφυπουργό Ανάπτυξης κ. Δ. Γεωργακόπουλο

Αθήνα, 26 Ιουνίου 2003

Κύριοι,

Με αφορμή την υπογραφείσα Σύμβαση παραχώρησης την 13-06-2003 της Μαρίνας Ρόδου από το Ελληνικό Δημόσιο προς το Δήμο Ροδίων και τις:

α)επισυναπτόμενες επιστολές της ΕΜΠΟΡΙΚΗΣ ΤΡΑΠΕΖΑΣ προς το Δήμο Ροδίων, και την

β)επιστολή της ΕΜΠΟΡΙΚΗΣ ΤΡΑΠΕΖΑΣ με ημερομηνία 26-6-2003,

δια των οποίων βεβαιώνεται και δηλώνεται ξεκάθαρα ότι η ΕΜΠΟΡΙΚΗ ΤΡΑΠΕΖΑ δεσμεύεται να χρηματοδοτήσει διάφορα επενδυτικά έργα που θα πραγματωθούν στο Δήμο Ροδίων, ύψους 60 εκατομμυρίων ΕΥΡΩ και πλέον, σε εκτέλεση συμβατικής υποχρεώσεως όπως αυτή προκύπτει από τη Σύμβαση Παραχώρησης Αδειας Λειτουργίας Καζίνο στη νήσο Ρόδο.

Παρακαλούμε δια της παρούσης όπως

Παρατείνετε το χρόνο εντός του οποίου θα πρέπει να διενεργηθούν οι εν λόγω επενδύσεις, ύψους 60 εκατομμυρίων ευρώ περίπου (20 δισ. Δραχμές), μέχρι την 13/9/2007, όπως προκύπτει από την παραπάνω Σύμβαση Παραχώρησης της Μαρίνας, ώστε να καταστεί δυνατή η πραγμάτωση αυτή των επενδύσεων και η υλοποίηση των μεγάλων αυτών έργων και να πληρωθούν οι συμβατικές υποχρεώσεις που προκύπτουν από την Αδεια Λειτουργίας Καζίνο στη νήσο Ρόδο, τη σχετική Σύμβαση Παραχώρησης Αδειας Λειτουργίας Καζίνο, και τις σχετικές επιστολές που έχει αποστείλει κατά καιρούς η ΕΜΠΟΡΙΚΗ ΤΡΑΠΕΖΑ στην Επιτροπή Εποπτείας και Λειτουργίας Καζίνων.

Μετά τιμής,
Ο Πληρεξούσιος Δικηγόρος
Περικλής Καμαρινός
ΤΟ ΕΓΓΡΑΦΟ ΤΗΣ EMPORIKI BANK

Πρ

Αθήνα, 26 Ιουνίου 2003

Αξιότιμοι κύριοι,

Σύμφωνα με τις κατά καιρούς επιστολές μας και τις συνημμένες στην παρούσα, επανερχόμαστε στη δέσμευση της Εμπορικης Τράπεζας προς την Επιτροπή Καζίνων, του Υπουργείου Ανάπτυξης να χρηματοδοτήσουν, είτε μέσω της Εμπορικής Τράπεζας, είτε μέσω του Ομίλου της ή και μέσω άλλων πιστωτικών ιδρυμάτων, βιώσιμα επιχειρηματικά προγράμματα,

Κάθε μέρα δείτε το κέρδος σας στην ανάποδη πλευρά

δώρα, πολλά δώρα, όμορφα δώρα



Ανακαλύψτε στην πίσω πλευρά των αποδείξεων των Υπερ Μάρκετ Σπανός δώρα, πολλά δώρα, όμορφα δώρα κάθε μέρα. Τηλεοράσεις, DVD, ραδιοκασετόφωνα, κουζίνες, αλλά και πολλά προϊόντα.

Όσο περισσότερες αποδείξεις τόσο περισσότερα δώρα

ΓΙΑΤΙ Η ΔΩΔΕΚΑΝΗΣΟΣ ΕΙΝΑΙ Ο ΤΟΠΟΣ ΜΑΣ!

Σπανός Υπερ Μάρκετ

Ρόδος: Μεγ. Κωνσταντίνου 53 & Γαριβάλδη, τηλ.: 22410 32335 • Μιχαήλ Πετρίδη - Καμείρου 79, τηλ.: 22410 60730
Λέρος: Λακκί, τηλ.: 22470 22480

ΡΕΦΛΕΞΟΛΟΓΙΑ

THE INTERNATIONAL SCHOOL OF
REFLEXOLOGY & MERIDIAN THERAPY

Ιδρύθηκε το 1983 Προϊσταμένη: Inge Dougans
1999 Διευθύντρια: Σάντρα Μπαρλάβα

Αναγνωρισμένο από το Σύλλογο Ρεφλεξολόγων

Ανακαλύψτε μια υπέροχη καριέρα στην Ρεφλεξολογία!

Οι Εγγραφές άρχισαν!

Έναρξη μαθημάτων: Σάββατο 25/10/03

RODIAN AMATHUS BEACH · HOTEL RHODES - GREECE ★★★★★

e-mail: fit-life@internet.gr
www.vacuflex.com
Ηρακλειδών 100, Ιξιά
Τηλ/Fax: 22410 89906, Κινητό: 6938855818

ύψους έως ποσού 20 δισ. δρχ, που θα σχετίζονται με έργα, του Δήμου Ροδίων κ.λ.π. όπως αναφέρεται στην άδεια Ιδρυσης και λειτουργίας του ΚΑΖΙΝΟ.

Για την υλοποίηση της ανωτέρω δέσμευσης έχει συσταθεί η Ρόδων Αναπτυξιακή με μετόχους τη θυγατρική της Εμπορικής Τράπεζας ΚΑΔΜΟΣ Α.Ε. Επενδυτικών Πρωτοβουλιών και την Καζίνο Ρόδου Α.Ε. Η Ρόδων Αναπτυξιακή έχει δεχθεί μέχρι σήμερα δεκαεπτά προτάσεις για επενδυτικά σχέδια, προκειμένου να αξιολογήσει τη βιωσιμότητά τους και τη δυνατότητα οργάνωσης του χρηματοδοτικού σχήματος. Μεταξύ των υποβληθέντων επενδυτικών σχεδίων περιλαμβάνονται και έργα που εντάσσονται στο αναπτυξιακό πρόγραμμα του Δήμου Ροδίων. Πολλές από τις προτάσεις που υποβλήθηκαν βρίσκονται στο αρχικό στάδιο της επεξεργασίας τους με αποτέλεσμα να μην κρίνονται βιώσιμα ή να απαιτείται χρόνια ενασχόληση για την αξιολόγηση της βιωσιμότητάς τους και της δυνατότητας παροχής χρηματοδότησης.

Μέχρι σήμερα έχουν αξιολογηθεί από τις εταιρείες του Ομίλου της Εμπορικής Τράπεζας, Κάδμος Α.Ε. και Τράπεζα Επενδύσεων, τα 11 από τα ως άνω υποβληθέντα επενδυτικά σχέδια και έχει εκφραστεί το ενδιαφέρον ης Εμπορικής Τράπεζας να χχρηματοδοτήσει τα δύο από αυτά (Τουριστικός Λιμένας Ρόδου, Time Elevator Rhodes) με επιστολές της προς τους φορείς των έργων. Σε σχέση με τον Τουριστικό Λιμένα Ρόδου η Τράπεζά μας έχει εκδώσει Εγγυητική Επιστολή για την καλή εκτέλεση της Σύμβασης Παραχώρησης του έργου και έχει εγκρίνει την έκδοση Εγγυητικής Επιστολής για την εκτέλεση των έργων του Τουριστικού Λιμένα, χωρίς να λάβει εξασφαλίσεις από τον ανάδοχο Δήμο Ρόδου, γεγονός που καταδεικνύει τη βεβαιότητά μας ότι το έργο θα εκτελεστεί σύμφωνα με τους όρους της Σύμβασης Παραχώρησης, που υπεγράφη μεταξύ του Υπουργείου Ανάπτυξης και του Δήμου Ρόδου, εντός του συμφωνηθέντος χρονοδιαγράμματος των 54 μηνών. Επίσης ο Ομιλος της Εμπορικής Τράπεζας έχει εκφράσει, με επιστολή προς το Δήμο Ρόδου, το ενδιαφέρον του να εξετάσει τη χρηματοδότηση δύο επιπλέον έργων που εντάσσονται στο αναπτυξιακό πρόγραμμα του Δήμου Ροδίων (Υπόγειο Σταθμό Στάθμευσης Αυτοκινήτων στην περιοχή του Δήμου) και έχει εκδώσει επιστολές Δανειακής Υποστήριξης για την κατασκευή μονάδας ηλεκτροπαραγωγής στη Ρόδο, στα πλαίσια του διαγωνισμού του Υπουργείου Ανάπτυξης. Πιστεύουμε ότι το ενδιαφέρον της Τράπεζας μας όπως εκφράστηκε στις συνημμένες επιστολές μας, συμβάλλουν στην προώθηση έργων, αξίας μεγαλύτερης των 20 δισ. δρχ., που βελτιώνουν την υποδομή και την ποιότητα των παρεχόμενων τουριστικών υπηρεσιών στο νησί της Ρόδου και που ενισχύουν την τοπική αλλά και την εθνική οικονομία.

Κατόπιν των ανωτέρω θεωρούμε ότι απαιτείται, με βάση το χρονοδιάγραμμα της υπογραφείσας σύμβασης μεταξύ του Ελληνικού Δημοσίου και του Δήμου Ροδίων, περί παραχώρησης του τουριστικού λιμένα στο Δήμο Ροδίων καθώς και των λοιπών προαναφερθέντων έργων, αντίστοιχη παράταση του χρονοδιαγράμματος εκτέλεσης αυτών.

Είμαστε στη διάθεσή σας για κάθε περαιτέρω διευκρίνιση.

Με εκτίμηση,
Γιώργος Μιχελής

Συννημμένα: 5

Κοινοποίηση: Υφυπουργό Ανάπτυξης κ. Δ. Γεωργακόπουλο

Η ΤΡΑΠΕΖΑ ΕΠΕΝΔΥΣΕΩΝ



ΟΙ ΕΠΙΣΤΟΛΕΣ ΠΡΟΣ ΤΟΝ ΔΗΜΑΡΧΟ

Επιστολή 1η

Θέμα: Τουριστικός Λιμένας Ρόδου

Αξιότιμε κ. Δήμαρχε,

Σε συνέχεια της πρόσφατης συνάντησής μας με τον Υφυπουργό Ανάπτυξης και εκπροσώπους της Καζίνο Ρόδου ΑΕ, όπου διαπιστώθηκε η απόφαση για ανάθεση της παραχώρησης του τουριστικού λιμένα Ρόδου («το Εργο») στο Δήμο Ρόδου και η υλοποίηση του Εργου με τη μέθοδο της αυτοχρηματοδότησης σε συνεργασία του Δήμου Ροδίων με ιδιώτη επενδυτή, θέλουμε με την παρούσα να σας εκφράσουμε το ιδιαίτερο ενδιαφέρον μας για τη χρηματοδότηση του Εργου σε βάση περιορισμένης αναγωγής (project finance- αυτοχρηματοδότηση).

Δεδομένου ότι το Εργο κρίνεται κατ'αρχήν βιώσιμο, για τον προσδιορισμό των κύριων παραμέτρων της χρηματοδότησης, θα απαιτηθεί η περαιτέρω τεχνική, νομική και χρηματοοικονομική αξιολόγηση του Εργου καθώς και η συζήτηση με τον ιδιώτη επενδυτή, προκειμένου να εξευρεθεί ένα κατάλληλο για σας, για τον ιδιώτη επενδυτή και για τις τράπεζες, χρηματοδοτικό σχήμα, όπου θα καθορίζεται το ποσοστό της τραπεζικής χρηματοδότησης στο συνολικό κόστος του έργου και το μέγεθος της τυχόν απαιτούμενης αναγωγής στον ιδιώτη επενδυτή.

Το εν λόγω ενδιαφέρον αποτυπώνεται στα πλαίσια της δέσμευσης της Εμπορικής Τράπεζας προς την Επιτροπή Καζίνων, του Υπουργείου Ανάπτυξης, καθώς και της Καζίνο Ρόδου Α.Ε. να χρηματοδοτήσουν, είτε μέσω της Εμπορικής Τράπεζας, είτε μέσω του Ομίλου της ή και μέσω άλλων πιστωτικών ιδρυμάτων, βιώσιμα επιχειρηματικά προγράμματα, ύψους έως ποσού 20 δισ. δρχ, που θα αφορούν τη Ρόδο, και που θα σχετίζονται με έργα, είτε του Δήμου Ροδίων, είτε άλλα ιδιωτικά ή δημόσια.

Με εκτίμηση,
Για την Τράπεζα Επενδύσεων Α.Ε..
Στέλιος Μερκιανός, Διευθυντής,
Μάνος Ζωζωνάκης Manager

Επιστολή 2η

Θέμα: Εργα Δήμου Ρόδου

Αξιότιμε κ. Δήμαρχε,

Σε συνέχεια των συζητήσεών μας με στελέχη του Δήμου Ροδίων, για την εξέταση της δυνατότητας χρηματοδότησης Υπόγειων Χώρων Στάθμευσης στην περιοχή του Δήμου και Μονάδας Θερμικής Επεξεργασίας των Απορριμμάτων του Δήμου («τα Εργα»), θέλουμε με την παρούσα να σας εκφράσουμε το ιδιαίτερο ενδιαφέρον μας όσον αφορά την εξέταση της παροχής χρηματοδότησης για την υλοποίηση των Εργων με τη μέθοδο της αυτοχρηματοδότησης σε συνεργασία του Δήμου Ροδίων με ιδιώτη Επενδυτή. Δεδομένου ότι τα μέχρι στιγμής διαθέσιμα σε μας στοιχεία για τα Εργα είναι περιορισμένα, για τον προσδιορισμό των κύριων παραμέτρων της χρηματοδότησης του κάθε Εργου, θα απαιτηθεί η τεχνική, νομική και χρηματοοικονομική αξιολόγησή του καθώς και η συζήτηση με τον ιδιώτη επενδυτή, προκειμένου να εξευρεθεί ένα κατάλληλο για σας, για τον ιδιώτη επενδυτή και για τις τράπεζες χρηματοδοτικό σχήμα, όπου θα καθορίζεται το ποσοστό της τραπεζικής χρηματοδότησης στο συνολικό κόστος του κάθε έργου και η δομή των απαιτούμενων εξασφαλίσεων.

Το εν λόγω ενδιαφέρον αποτυπώνεται και στα πλαίσια της δέσμευσης της Εμπορικής Τράπεζας προς την Επιτροπή Καζίνων του Υπουργείου Ανάπτυξης, καθώς και της Καζίνο Ρόδου Α.Ε. να χρηματοδοτήσουν, μέχρι το Νοέμβριο του 2003, είτε μέσω της Εμπορικής Τράπεζας, είτε μέσω του ομίλου της ή και μέσω άλλων πιστωτικών ιδρυμάτων, βιώσιμα επιχειρηματικά προγράμματα, ύψους έως ποσού 20 δισ. δρχ., που θ αφορούν τη Ρόδο, και που θα σχετίζονται με έργα, είτε του Δήμου Ροδίων, είτε άλλα ιδιωτικά ή δημόσια.

Με εκτίμηση,
Για την Τράπεζα Επενδύσεων Α.Ε..
Στέλιος Μερκιανός, Διευθυντής,
Μάνος Ζωζωνάκης Manager

ΣΧΟΛΗ ΧΟΡΟΥ Έλλης Παρασκευή

Με απευθείας πτήση από Ρόδο !!!
Αεροπορική Εκδρομή στην
ΠΡΑΓΑ
18 - 21 Νοεμβρίου 2003
4 γεμάτες ημέρες / 3 νύχτες

Αναχώρηση **Τρίτη 18 Νοεμβρίου 2003** στις 08.00 π.μ., άφιξη στην Πράγα στις 09.30 π.μ.
Επιστροφή **Παρασκευή 21 Νοεμβρίου 2003** στις 20.00 μ.μ., άφιξη στην Ρόδο στις 23.30 μ.μ.
(Ολες οι ώρες είναι τοπικές. Διαφορά ώρας στην Τσεχία -1 ώρα)
Η πτήση θα εκτελεστεί με αεροσκάφος **BOEING 737-800** της **Τσέχικης αεροπορικής εταιρείας TRAVELSERVIS AIR.** Η πτήση θα διαρκέσει **2 ώρες και 30 λεπτά.**

Μόνο 685€
Τιμή κατ' άτομο σε δίκλινο

Περιλαμβάνει:
• Αεροπορικά Εισιτήρια Ρόδο - Πράγα - Ρόδο με την απευθείας πτήση
• Τρείς (3) διανυκτερεύσεις με πρωινό στο ξενοδοχείο **CORINTHIA TOWERS 5*** Κεντρικό (Site: www.corinthia.cz)
• Μεταφορά από και προς το αεροδρόμιο • Ξεναγήσεις/Περιηγήσεις όπως αναφέρονται στο πρόγραμμα
• Διπλωματούχος Ελληνόφωνος Ξεναγός • Συνοδός από το γραφείο μας • Ασφάλιση Αστικής Ευθύνης
• Φόρους Αεροδρομίων αξίας 50€, διαν/σεων, Φ.Π.Α. Κλπ.

Τιμές κατ' άτομο:
Σε δίκλινο/τρίκλινο.. 685€, Επιβάρυνση χρήσης μονόκλινου..... +95€
Παιδί 0-2 ετών..... 30€, Επιβάρυνση ημιδιατροφής (3 δείπνα).. +54€
Παιδί 2-12 ετών που μοιράζεται το δωμάτιο με δύο ενήλικες..... 365€

4-μελής οικογένεια (2 ενήλικες & 2 παιδιά 2-12 ετών)
Κάθε ενήλικας 685€, Το πρώτο παιδί 365€ και το δεύτερο παιδί 265€

ΠΡΟΣΟΧΗ !!!
Λόγω **αυξημένης ζήτησης** της εκδρομής παρακαλούμε **δηλώστε έγκαιρα συμμετοχή !**
Για δηλώσεις συμμετοχής που θα γίνουν και θα εξοφληθούν έως **30/10/2003** θα υπάρξει **έκπτωση 20€** για κάθε ενήλικα.
Για εγγυημένη κράτηση απαιτείται η **έγγραφη δήλωση συμμετοχής** και **προκαταβολή 200€** κατ' άτομο.

Ειδικές Τιμές Προσφοράς
Για ξενοδοχοϋπαλλήλους, Υπαλλήλους Ταξ. Γραφείων, Αεροπορικών Εταιρειών, Υπαλλήλους Υ.Π.Α. & Ε.Ο.Τ.
Ζητήστε μας πληροφορίες !!!

Για όσους δεν επιθυμούν το οργανωμένο πρόγραμμα
ΠΡΑΓΑ • Relax
4 ημέρες / 3 νύχτες
(Αεροπορικά Εισιτήρια + Ξενοδοχείο + Μεταφορές)
Από 595€ κατ' άτομο σε δίκλινο !
Ζητήστε μας πληροφορίες

Πληροφορίες - Αναλυτικό Πρόγραμμα
Δηλώσεις Συμμετοχής:
KYDON TOURS IATA
TOURIST and SHIPPING AGENCY
Ελένη Ψυλλάκη
Εθελοντών Δωδεκανησίων 14 (Εμπ. Κέντρο CAIRO PALACE) • Ρόδος
Τηλ. 22410 23000, 27900, 27417, 75268 • Φαξ 22410 32741

Κρατήσεις στο τηλ. 22410 23000
Τώρα και εξόφληση με 3 άτοκες δόσεις!

Μια ξεχωριστή διοη στη θάλασσα
ΔΡΟΜΟΛΟΓΙΑ
ΠΕΡΙΟΔΟΥ 06/10/03 - 31/10/03

ΗΜ/ΝΙΑ	ΠΛΟΙΟ	ΩΡΑ	ΠΡΟΟΡΙΣΜΟΣ
ΑΝΑΧΩΡΗΣΕΙΣ ΑΠΟ ΡΟΔΟ			
ΔΕΥΤΕΡΑ ΤΡΙΤΗ	Ε/Γ-Ο/Γ ΠΑΤΜΟΣ	15.00	ΚΩ (18.30-18.50) - ΚΑΛΥΜΝΟ (19.50-20.05) - ΛΕΡΟ (21.05-21.20) - ΠΑΤΜΟ (22.35-22.50) - ΠΕΙΡΑΙΑ (08.00)
ΤΕΤΑΡΤΗ	Ε/Γ-Ο/Γ ΡΟΔΟΣ	15.00	ΚΩ (18.30-18.50) - ΚΑΛΥΜΝΟ (19.50-20.05) - ΑΣΤΥΠΑΛΑΙΑ (22.20-22.40) - ΠΕΙΡΑΙΑ (09.00)
ΠΕΜΠΤΗ	Ε/Γ-Ο/Γ ΠΑΤΜΟΣ	17.00	ΚΩ(20.30 - 20.50) - ΠΕΙΡΑΙΑ (08.00)
ΠΑΡΑΣΚΕΥΗ	Ε/Γ-Ο/Γ ΡΟΔΟΣ	15.00	ΚΩ (18.30-18.50) - ΚΑΛΥΜΝΟ (19.50-20.05) - ΛΕΡΟ (21.05-21.20) - ΠΑΤΜΟ (22.35-22.50) - ΠΕΙΡΑΙΑ (08.00)
ΣΑΒΒΑΤΟ	Ε/Γ-Ο/Γ ΠΑΤΜΟΣ	15.00	ΣΥΜΗ (16.40-17.00)-ΚΩ (19.30-19.50) -ΚΑΛΥΜΝΟ (20.50-21.05)-ΛΕΡΟ (22.05-22.20)-ΠΑΤΜΟ (22.35-23.50)- ΠΕΙΡΑΙΑ (09.00)
ΚΥΡΙΑΚΗ	Ε/Γ-Ο/Γ ΡΟΔΟΣ	13.00	ΤΗΛΟ (15.40-16.00)-ΝΙΣΥΡΟ (17.10-17.30) -ΚΩ (18.50-19.10) - ΚΑΛΥΜΝΟ ((20.10-20.30) - ΛΕΡΟ (21.30-21.50) - ΠΑΤΜΟ (23.00-23.20) - ΠΕΙΡΑΙΑ (08.30)
ΑΝΑΧΩΡΗΣΕΙΣ ΑΠΟ ΠΕΙΡΑΙΑ			
ΔΕΥΤΕΡΑ	Ε/Γ-Ο/Γ ΠΑΤΜΟΣ	15.00	ΠΑΤΜΟ (00.15-00.35) - ΛΕΡΟ (01.50 -02.10) - ΚΑΛΥΜΝΟ (03.10 -03.30) - ΚΩ (04.35 -04.50) - ΡΟΔΟ (08.30)
ΤΡΙΤΗ	Ε/Γ-Ο/Γ ΡΟΔΟΣ	15.00	ΑΣΤΥΠΑΛΑΙΑ (00.50-01.10) - ΚΑΛΥΜΝΟ (03.30-03.50) - ΚΩ (04.50-05.10) ΡΟΔΟ (09.00)
ΤΕΤΑΡΤΗ	Ε/Γ-Ο/Γ ΠΑΤΜΟΣ	17.00	ΚΩ (03.30-03.50) - ΡΟΔΟ (07.30)
ΠΕΜΠΤΗ	Ε/Γ-Ο/Γ ΡΟΔΟΣ	15.00	ΠΑΤΜΟ (00.15-00.35) - ΛΕΡΟ (01.50 -02.10) - ΚΑΛΥΜΝΟ (03.10 -03.30) - ΚΩ (04.35 -04.50) - ΡΟΔΟ (08.30)
ΠΑΡΑΣΚΕΥΗ	Ε/Γ-Ο/Γ ΠΑΤΜΟΣ	15.00	ΠΑΤΜΟ (00.15-00.35)-ΛΕΡΟ(01.50-02.10)-ΚΑΛΥΜΝΟ (03.10-03.30)-ΚΩ(04.30-04.50)-ΣΥΜΗ(07.30-07.45)-ΡΟΔΟ (09.30)
ΣΑΒΒΑΤΟ	Ε/Γ-Ο/Γ ΡΟΔΟΣ	14.00	ΠΑΤΜΟ (23.15-23.35) - ΛΕΡΟ (00.50-01.10) - ΚΑΛΥΜΝΟ (02.10 - 02.30) - ΚΩ (03.30-03.50) - ΝΙΣΥΡΟ (05.10-05.20) - ΤΗΛΟ (06.30-06.50) - ΡΟΔΟ (09.00)
ΚΥΡΙΑΚΗ	----------	----	----------

Κεντρικό Πρακτορείο ΔΑΝΕ SEA LINE Αυστραλίας 92
Ωρες λειτουργίας 08.00 - 20.00 ΤΗΛ. 43150 (10 γραμμές)
Δ·Α·Ν·Ε· SEA LINE
ΔΩΔΕΚΑΝΗΣΙΑΚΗ ΑΝΩΝΥΜΗ ΝΑΥΤΙΛΙΑΚΗ ΕΤΑΙΡΙΑ

ΣΥΜΦΩΝΑ ΜΕ ΤΟΝ ΣΥΝΑΣΠΙΣΜΟ

ΠΡΕΠΕΙ ΝΑ ΑΝΑΘΕΩΡΗΘΕΙ Η ΑΚΟΛΟΥΘΟΥΜΕΝΗ *αναπτυξιακή πολιτική στον τουρισμό*

Τάσσεται υπέρ του υγιούς ανταγωνισμού και κατά των μονοπωλιακών καταστάσεων

Με αφορμή την λήξη της τουριστικής περιόδου 2002-2003, η Νομαρχιακή Επιτροπή νοτίου Δωδ/σου του ΣΥΝΑΣΠΙΣΜΟΥ εξέδωσε την παρακάτω ανακοίνωση:

Το τελευταίο διάστημα στην τοπική επικαιρότητα κυριαρχούν ζητήματα που έχουν σχέση με τις συνέπειες από την εισβολή μεγάλων επιχειρηματικών συγκροτημάτων που δραστηριοποιούνται είτε στον τομέα του τουρισμού είτε στον τομέα του εμπορίου. Στους δύο δηλ. τομείς που παράγουν το συντριπτικό ποσοστό του τοπικού εισοδήματος.

Ο ΣΥΝ θεωρεί δικαιολογημένες τις ανησυχίες από τις συνέπειες ανεξέλεγκτων καταστάσεων.

Πολλοί μίλησαν για αναπόφευκτες εξελίξεις στα πλαίσια της ελεύθερης αγοράς, της παγκοσμιοποίησης κ.τ.λ.

Η άποψη αυτή έχει μια βάση αλήθειας. Προς αυτή την κατεύθυνση πιέζουν τα μεγάλα παγκόσμια μονοπώλια αλλά και άλλα περιφερειακά επιχειρηματικά συμφέροντα.

Και όμως σ' αυτή την καταστροφική πορεία υπάρχουν αντιστάσεις που διαρκώς πληθαίνουν.

Στην πράξη, κάθε χώρα, κάθε τόπος παίρνει μέτρα ώστε να διασφαλίσουν τα μέγιστα για την ανάπτυξη του.

Ισχυρό παράδειγμα είναι η ίδια η Ευρωπαϊκή Ένωση.

Με θεσμικά μέτρα, με αναπτυξιακά προγράμματα μέσω του καθολικού χωροταξικού και πολεοδομικού σχεδιασμού τίθενται συγκεκριμένοι όροι ανάπτυξης κάθε δραστηριότητας που να απαντούν στις κοινωνικές και οικονομικές απαιτήσεις και ισορροπίες κάθε τόπου.

Στη χώρα μας δυστυχώς δεν υφίστανται τέτοιες προϋποθέσεις και ασφαλιστικές δικλείδες. Η άναρχη ανάπτυξη αποτελεί τον κανόνα με όλες τις συνέπειες που αυτό συνεπάγεται και ήδη πληρώνουμε το τίμημα της.

Για την περιοχή μας ο ΣΥΝ τόνιζε ότι επείγει να αναθεωρήσουμε ριζικά την ακολουθούμενη αναπτυξιακή πολιτική στον τουρισμό, στην γεωργία αλλά και τους άλλους τομείς της οικονομίας.

Ακούγονται και τοπικά φωνές είτε από την Τ. Α., είτε από τους μαζικούς φορείς που αναγνωρίζουν την αναγκαιότητα μίας άλλης πολιτικής.

Όμως στην πράξη οι ακολουθούμενες πρακτικές από ορισμένες πλευρές, πολλές φορές, είτε απέχουν από τις διακηρύξεις, είτε είναι διστακτικές, είτε τέλος είναι ανεπαρκείς.

Ο οξύς διεθνής, και όχι μόνο, ανταγωνισμός απαιτεί οργανωμένη ανάπτυξη, ολοκληρωμένες υποδομές, ορθολογική αξιοποίηση των τοπικών πόρων, ποιότητα παροχής υπηρεσιών, εναλλακτικές αναπτυξιακές πολιτικές, προστασία του περιβάλλοντος και της πολιτιστικής κληρονομιάς.

Οι κυβερνητικές πολιτικές μόνο αποσπασματικά αντιμετωπίζουν τα ζητήματα αυτά. Παράλληλα τα κενά του ισχύοντος θεσμικού πλαισίου, η δυσκαμψία της δημόσιας διοίκησης, η έλλειψη σχεδιασμού, δημιουργούν προβλήματα σαν κι' αυτά που ζει το τελευταίο διάστημα η περιοχή μας.

Ο ΣΥΝΑΣΠΙΣΜΟΣ

- είναι υπέρ του υγιούς ανταγωνισμού αλλά και κατά μονοπωλιακών καταστάσεων,
- είναι υπέρ της θέσπισης κανόνων προώθησης και προάσπισης της τοπικής οικονομίας αλλά και κατά της επανάπαυσης μέσα από μέτρα στείρου προστατευτισμού, που δρουν εντελώς αντιπαραγωγικά,
- είναι υπέρ των παραγωγικών επενδύσεων αλλά και κατά του «άγριου» κερδοσκοπικού καπιταλισμού.

Είναι λοιπόν καιρός

- να επανατοποθετηθούμε μπροστά στο μεγάλα προβλήματα που απασχολούν την περιοχή μας,
- να χαράξουμε σαφείς στόχους σ' όλους τους τομείς της τοπικής οικονομίας, παίρνοντας υπόψη τις ευρύτερες και διεθνείς διεργασίες,
- να θωρακίσουμε μέσα από την ποιότητα την τοπική ανάπτυξη,
- να αυτοοργανωθούμε κατά κλάδους και τομείς,
- να προχωρήσουμε στον ολοκληρωμένο σχεδιασμό και τη θέσπιση τοπικών ρυθμίσεων

θέτοντας ξεκάθαρους όρους για την ανάπτυξη κάθε δραστηριότητας και εντέλει

- να διεκδικήσουμε δυναμικά αυτά που μας ανήκουν από την κεντρική εξουσία ως νησιώτικη περιοχή κάνοντας παράλληλα ορθολογική αξιοποίηση των κοινωνικών και εθνικών πόρων.

Μόνο έτσι μπορούμε να απαντήσουμε αποτελεσματικά σ' όλες τις προκλήσεις τόσο του σήμερα όσο και προπαντός του αύριο.

Πιστεύουμε ότι με τις θέσεις μας αυτές, που κατατίθενται για προβληματισμό όλων των φορέων – κοινωνικών, επαγγελματικών και πολιτικών – μπορούμε να συμβάλουμε στην οργάνωση ενός διαλόγου και να καταλήξουμε σε προτάσεις που θα συμβάλουν στην υγιή, ισόρροπη, και με προοπτικές ανάπτυξη.

Νομαρχιακή Επιτροπή νότιου Δωδ/σου του ΣΥΝΑΣΠΙΣΜΟΥ

ΔΙΕΚΟΠΗ ΚΑΙ ΘΑ ΕΠΑΝΑΛΗΦΘΕΙ ΣΗΜΕΡΑ

ΘΟΡΥΒΩΔΗΣ Η ΣΥΝΕΔΡΙΑΣΗ ΤΗΣ ΔΗΜΑΡΧΙΑΚΗΣ ΕΠΙΤΡΟΠΗΣ

Αποφασίσθηκε το οριστικό κλείσιμο καταστημάτων

Φραστικά επεισόδια και απειλές επισφράγισαν τη συνεδρίαση της Δημαρχιακής Επιτροπής χθες το μεσημέρι με αποτέλεσμα τη διακοπή της.

Πρωταγωνιστές των επεισοδίων ήταν ιδιοκτήτες εστιατορίων και μπαρ της Μεσαιωνικής Πόλης τα οποία η Δημαρχιακή Επιτροπή απεφάσισε να σφραγίσει οριστικά, ανακαλώντας την άδεια λειτουργίας τους.

Σύμφωνα με το «κατηγορητήριο» της Δημοτικής Αστυνομίας που επιλαμβάνεται σ' αυτές τις περιπτώσεις οι ιδιοκτήτες κατελήφθησαν κατά συρροή και εξακολούθηση να παραβιάζουν τις δημοτικές αποφάσεις που αφορούν τη χρήση τραπεζοκαθισμάτων και την αυθαίρετη κατάληψη κοινοχρήστων χώρων.

Πρόκειται συγκεκριμένα για τους κ.κ. Κυριάκο Κεφάλα που διατηρεί αναψυκτήριο, Κ. Δοντά και Γ. Μπαρμπαλή που διατηρούν οβελιστήριο επί της πλατείας Ευδήμου, Φαίδρα Σαρρή που διατηρεί εστιατόριο στην ίδια πλατεία και Αναστάσιο Διακογεωργίου ιδιοκτήτη καφετέριας - μπαρ επί της Πλατείας των Δημοτικών Λουτρών.

Η αφαίρεση της άδειας λειτουργίας, όπως αναφέρθηκε είναι οριστική, και οι επιχειρηματίες μόνο ενώπιον των διοικητικών δικαστηρίων μπορούν να προσφύγουν.

Η Δημαρχιακή Επιτροπή εξέτασε ακόμα τρεις περιπτώσεις ιδιοκτητών για τους οποίους έχουν βεβαιωθεί ανάλογες παραβάσεις, ενώ σε δύο άλλες περιπτώσεις αποφασίστηκε προειδοποιητικά να τους γίνουν αυστηρές συστάσεις.

Συνολικά το «πινάκιο» της χθεσινής συνεδρίασης ήταν φορτωμένο με 21 υποθέσεις, γεγονός που μαρτυρά τη σωρεία των παραβάσεων που σημειώνονται αλλά και την αδυναμία της δημοτικής αρχής να επιβάλει κανόνες σεβαστούς απ' όλους.

Χθες εξετάστηκαν δέκα υποθέσεις και, όπως ανακοινώθηκε αρμοδίως, η Δημαρχιακή Επιτροπή θα συνεδριάσει ξανά αύριο προκειμένου να εξετάσει τις υπόλοιπες και να λάβει αποφάσεις.

Τα πυρά των διαμαρτυρομένων ιδιοκτητών δέχθηκε και χθες ο προεδρεύων της Επιτροπής κ. Τέλης Ηρακλείδης, δημοτικός σύμβουλος, ο οποίος δήλωσε απογοητευμένος για την αντιμετώπιση των μελών της Δ.Ε. από μέρους των ιδιοκτητών επαγγελματιών.

ΗΛΕΚΤΡΟΦΩΤΙΣΜΟΣ ΕΠΑΡΧΙΑΚΗΣ ΟΔΟΥ ΚΩ

Με 80.000 ευρώ από τους πόρους του Ταμείου Εθνικής Οδοποιίας χρηματοδοτήθηκε η Νομαρχία Δωδεκανήσου για το έργο συντήρησης και ηλεκτροφωτισμού του επαρχιακού οδικού δικτύου της Κω, με απόφαση της υπουργού ΠΕΧΩΔΕ κας Βάσως Παπανδρέου, μετά από πρωτοβουλία του συμπατριώτη μας τ. Υφυπουργού Εσωτερικών Κώστα Κάισερλη.

Ο ηλεκτροφωτισμός της επαρχιακής οδού Κω είναι έργο ιδιαίτερης σημασίας για την ασφαλή διακίνηση των πολιτών στον κεντρικό οδικό άξονα του νησιού.

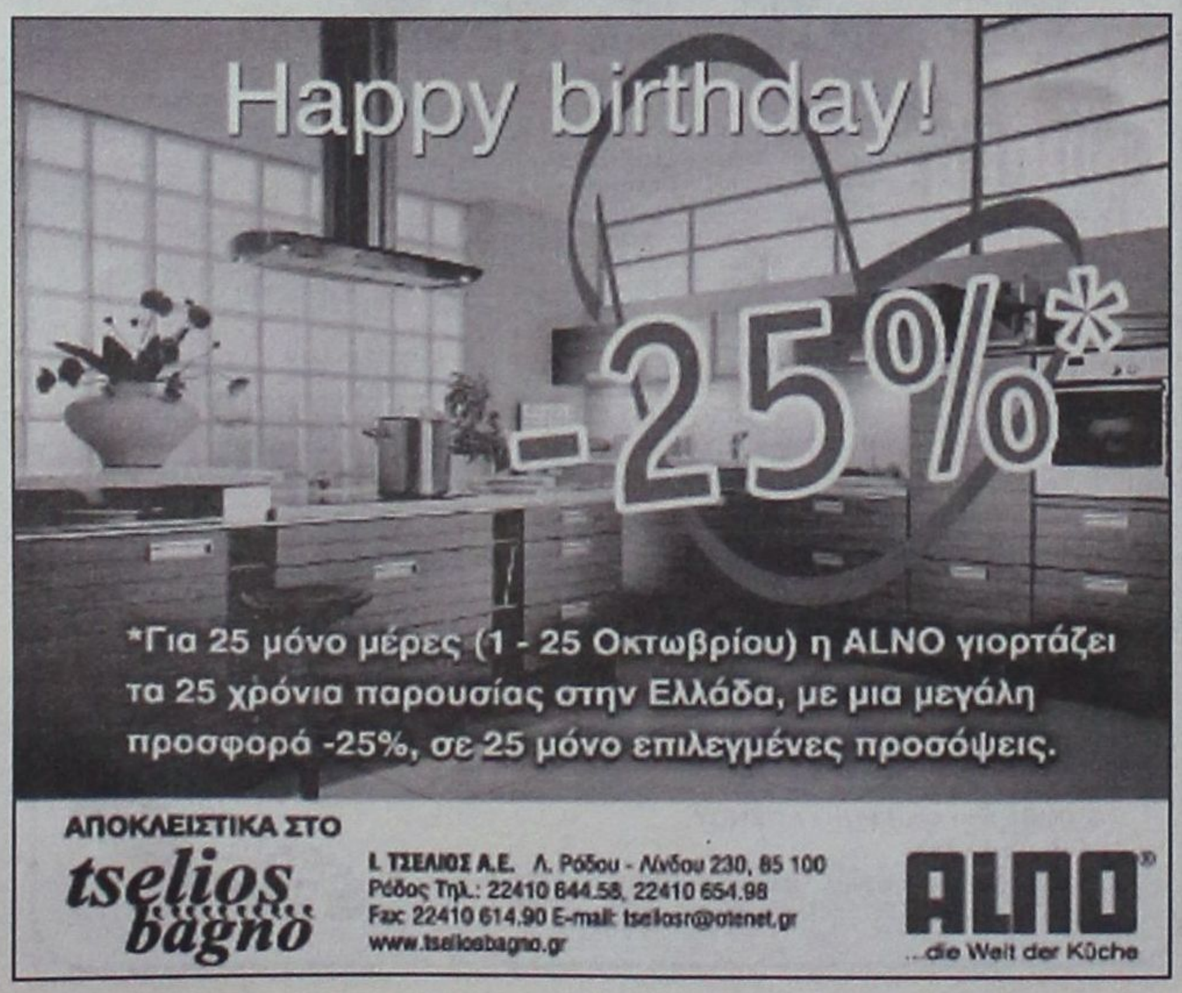

ΤΗΛΟΣ 21ος ΑΙΩΝΑΣ Ν.Ε.

«SEA STAR»

Επειδή η Ελλάδα σημαίνει και Ορθοδοξία και επειδή η Τήλος ζει και αναπτύσσεται με βασικό πυρήνα σκέψης τον Ελληνορθόδοξο πολιτισμό φιλοδοξεί την μοναδική της ετήσια τουριστική έξοδο να την πραγματοποιήσει για προσκύνημα στα ιερά νησιά.

Της Πάτμου και της Τήνου.

Σας καλούμε Τηλιακούς και φίλους της Τήλου που μας ενώνει η κοινή πίστη να φτιάξουμε μια θαυμάσια παρέα για ένα αξέχαστο τριήμερο ταξίδι με το πλοίο μας.

«SEA STAR»

ΠΡΟΓΡΑΜΜΑ:

- Αναχώρηση από Ρόδο την Παρασκευή 24/10/2003 στις 15.00.
- Επιστροφή στην Ρόδο την Κυριακή 26/10/2003 το βράδυ.
- Κόστος εκδρομής συμπεριλαμβανομένων εισιτηρίων πλοίου, 2 διανυκτερεύσεων σε ξενοδοχείο της Πάτμου με πρωινό, και πούλμαν για την ξενάγηση: 150 ευρώ.

Για περισσότερες πληροφορίες και κρατήσεις θέσεων παρακαλούμε επικοινωνείτε στα τηλ: Τήλος 2246044000, Ρόδος 2241078052.



ΑΚΡΙΤΙΚΑ

κουβεντούλες με κάποιο νόημα

Θ άρσει· λέγων τ᾽ αληθές συ σφαλεί ποτέ
ΣΟΦΟΚΛΗΣ

Ο ΑΡΧΗΓΟΣ ΤΗΣ ΕΚΚΛΗΣΙΑΣ

Μήνυμα ότι στην Ορθόδοξη Εκκλησία δεν χωρούν «αρχηγοί», όπως συμβαίνει για παράδειγμα στη Ρωμαιοκαθολική, έστειλε ο αρχιεπίσκοπος χθες, ημέρα της ονομαστικής εορτής του και ενώ διαρκεί η κρίση στις σχέσεις με το Οικουμενικό Πατριαρχείο. «Στην Εκκλησία δεν μιλάμε για εξουσία και δύναμη κοσμική. Η Εκκλησία μας έχει αρχηγό και κυβερνήτη τον Ιησού Χριστό. Δεν υπάρχει άνθρωπος να τον υποκαταστήσει. Μόνο σε ετερόδοξες Εκκλησίες έχουμε ορατές κεφαλές», τόνισε στο κήρυγμά του από τον μητροπολιτικό ναό Αθηνών.

Παράλληλα, ο κ. Χριστόδουλος επισήμανε ότι στον Χριστό έχουμε εναποθέσει τις ελπίδες μας και ευχήθηκε να τον αξιώσει ο θεός να ακούσει το κάλεσμά του «για να πάρουν αξία οι κόποι και τα δάκρυα». Μάλιστα, σημείωσε με νόημα ότι μετά τον θεό, στηρίζεται στο λαό.

Τι θέλει να πεί με όλα αυτά ο αρχιεπίσκοπος;

Θέλει να πει ότι «δεν υπάρχει άλλος αρχηγός πλην εμού»!

«ΣΑΜΑΤΑΣ»

Περισσότερα από δέκα βουλευτές του ΠΑΣΟΚ δεν θα είναι εκ νέου υποψήφιοι για διαφορετικούς λόγους ο καθένας.

Ωστόσο, τρεις από αυτούς «ακουμπούν» τον ίδιο τον πρωθυπουργό, καθώς πρόκειται για τους κ. Μαλέσιο (Ιωάννινα), Νεονάκη (Ρέθυμνο) και Πανταγιά (Β΄ Πειραιά).

Για τους δύο πρώτους το Μέγαρο Μαξίμου τους «παίζει» έξω, για τον τρίτο υπάρχει ερωτηματικό. Ωστόσο, οι γνωρίζοντες υποστηρίζουν ότι θα υπάρξει «σαματάς» και στην Κ.Ε. περί αυτού.

Ιδωμεν.

Η ΜΑΧΗ ΤΗΣ ΡΟΔΟΥ

Από την «Απογευματινή»:

Στιγμιότυπο από το προχθεσινό δείπνο Σημίτη στο Μαξίμου προς τους βουλευτές: Κάποια στιγμή ο κ. Σημίτης γύρισε προς το βουλευτή Δωδεκανήσου, κ. Κρεμαστινό και τον ρώτησε:

- Τι γράμμα είναι αυτό που μου έστειλες, Δημήτρη;

Ο ιατρός του έστειλε, όπως μαθαίνω, επιστολή στην οποία του εξηγεί γιατί δεν θα είναι υποψήφιος και του δηλώνει τη διαφωνία του σε πολιτικά θέματα «ουσίας».

Τώρα, από την αποχώρηση Κρεμαστινού θα παιχθούν στο ψηφοδέλτιο του ΠΑΣΟΚ στα Δωδεκάνησα διάφορες «καραμπόλες». Με την αποχώρηση Σφυρίου άνοιξε ο δρόμος για τον πολιτευτή Κωστόπουλο (Ρόδος). Δύο θέσεις είναι καπαρωμένες από τους Καϊσερλή (Κως) και Σεβαστή (Κάλυμνος). Για μία θέση θα παίξουν η Σούλα Ευθυμίου, ο πρώην νομάρχης Παρασκευάς και ο εκ Νισύρου ορμώμενος Νικητιάδης.

Τ Α ΑΚΙΝΗΤΑ

Μόνο με μια υπεύθυνη δήλωση θα γίνεται από το νέο έτος η αγορά και πώληση ακινήτων, καθώς καταργούνται όλα τα πιστοποιητικά που χρειάζονται μέχρι σήμερα και ταλαιπωρούν τους πολίτες κατά τις αγοραπωλησίες ακινήτων, ενώ ο έλεγχος της εν λόγω δήλωσης θα γίνεται δειγματοληπτικά από τις ΔΟΥ.

Ταυτόχρονα, από την 1η Ιανουαρίου 2004 όλες οι διαδικασίες για την αγορά και πώληση αυτοκινήτων μεταβιβάζονται στις Νομαρχίες, ενώ η πληρωμή των προστίμων του Κ.Ο.Κ. θα γίνεται με ταχυπληρωμή στα ΕΛΤΑ. Αυτά προβλέπονται μεταξύ άλλων στο νέο φορολογικό νομοσχέδιο «σκούπα» που θα καταθέσει τις επόμενες ημέρες στη Βουλή η πολιτική ηγεσία του υπουργείου Οικονομίας και Οικονομικών και με το οποίο υλοποιούνται όλα τα μέτρα κοινωνικής πολιτικής και ενίσχυσης της επιχειρηματικότητας που ανακοίνωσε ο πρωθυπουργός στις αρχές Σεπτεμβρίου.

Ν ΕΑ 48ΩΡΗ ΑΠΕΓΙΑ ΤΩΝ ΤΑΞΙ

Σε νέα 48ωρη πανελλαδική απεργία την Πέμπτη 23 και την Παρασκευή 24 Οκτωβρίου προχωρούν οι ιδιοκτήτες ταξί. Για πολλοστή φορά, αντικείμενο της κινητοποίησης είναι η επικείμενη τοποθέτηση ταμειακών μηχανών στα οχήματά τους, απόφαση που έχει καταφέρει το μέχρι πρότινος ακατόρθωτο. Να ενώσει την ΠΟΕΙΑΤΑ και τον ΣΑΤΑ. Και οι δύο φορείς ζητούν την αναστολή του μέτρου, με τον ΣΑΤΑ για άλλη μια φορά να παίρνει πιο ακραία θέση, καλώντας τα μέλη του να μην παραγγείλουν φορολογικό ταξίμετρο.

Ο ΝΕΟΣ ΕΞΟΛΟΘΡΕΥΤΗΣ

Αυτό που κάνει η κυβέρνηση Σαρόν στα παλαιστινιακά εδάφη μοιάζει με πολεμική επιχείρηση γενοκτονίας.

Προσπαθώντας να δολοφονήσει μέσα σε κατοικημένες περιοχές κάποια μέλη της «Χαμάς» σκοτώνει και τραυματίζει δεκάδες αθώους Παλαιστίνιους.

Ενας πύραυλος από ελικόπτερο, που προοριζόταν για το αυτοκίνητο υπόπτου, έπεσε κατά λάθος σε νοσοκομειακό όχημα, σκοτώνοντας ένα γιατρό και ένα παιδάκι!

Μέσα σε 24 ώρες για να δολοφονηθούν δύο μέλη της «Χαμάς» έχασαν τη ζωή τους 8 αθώοι πολίτες και τραυματίστηκαν 70! Η λογική που λέει ότι αυτή είναι η απάντηση στις «ζωντανές βόμβες» των επιχειρήσεων αυτοκτονίας των Παλαιστινίων, από τις οποίες χάνουν τη ζωή τους επίσης αθώοι Ισραηλινοί πολίτες, οδηγεί τελικά σε μια απόλυτα «καθαρή λύση».

Τη λύση της εξαφάνισης όλων των Παλαιστινίων από προσώπου Γης για να ζήσουν οι Ισραηλινοί μόνοι τους, ασφαλείς και ευτυχείς!

Υπάρχει άλλη προοπτική από τη συγκεκριμένη κυβέρνηση η οποία έχει κυριολεκτικά διαλύσει την ισραηλινή οικονομία και έχει βυθίσει την κοινωνία στο φόβο και την απομόνωση;

Ε ΛΛΗΝΟΤΟΥΡΚΙΚΑ

Εχω ξαναεπισημάνει από αυτή εδώ τη στήλη ότι η ελληνική διπλωματία μοιάζει να «αγοράζει χρόνο» από τους γείτονες, αναβάλλοντας με συνεχείς καθυστερήσεις τη στιγμή της ουσιαστικής διπλωματικής αναμέτρησης. Κι όταν η ένταση έρχεται στο προσκήνιο, τα ρίχνουμε στον διχασμό προσωπικότητας που υποτίθεται εμφανίζει η σημερινή Τουρκία των «κακών στρατοκρατών» και των «καλών ισλαμοδημοκρατών». Λίγο στρουθοκαμηλική η λογική, αλλά θα μπορούσε κανείς να αντιτάξει ότι όλα κρίνονται εκ του αποτελέσματος. Το 1996 λοιπόν, βρεθήκαμε στο χείλος του πολέμου, ενώ τώρα τη βγάζουμε καθαρή με μερικές δεκάδες παραβιάσεις την ημέρα.

Σημαντική η πρόοδος. Αξίζει για να χρίσουμε το Γκιουλ μέγα αλυτάρχη Ολυμπιακών Αγώνων...

Γ ΙΑΤΙ ΚΑΘΥΣΤΕΡΟΥΝ ΟΙ ΣΑΕ;

Η βαρύνουσας σημασίας επισήμανση, για να μην πω καταγγελία, έγινε προ αρκετών ημερών από τον πρόεδρο του ΗΑΤΤΑ, Γιάννη Ευαγγέλου, αλλά ακόμα δεν έχει λάβει απάντηση. Εθεσε θέμα για τις αδικαιολόγητες, όπως τις χαρακτήρισε, καθυστερήσεις που παρατηρούνται από την πλευρά του υπουργείου Οικονομίας και Οικονομικών σχετικά με τις ΣΑΕ που αφορούν τα Σχέδια τουριστικής προβολής του ΕΟΤ, σε συνέργεια με ανάλογα σχέδια του ιδιωτικού τομέα (Δράση 5.3.1, προβολή θρησκευτικού, αθλητικού, city breaks κ.ο.κ.). Αν και οι διαδικασίες έχουν ολοκληρωθεί εδώ και πολύ καιρό από την πλευρά του ΕΟΤ και οι φάκελοι έχουν φθάσει, επίσης εδώ και καιρό, στις αρμόδιες υπηρεσίες του ΥΠΟΙΚ, η διαδικασία έχει «παγώσει». «Γιατί;» εξακολουθεί να ρωτά επιτακτικά ο κ. Ευαγγέλου και φαίνεται ότι κάτι παραπάνω γνωρίζει, το οποίο δεν έχει σχέση με τον... «συνήθη ύποπτο», δηλαδή τη γραφειοκρατία...

Γ ΥΝΑΙΚΕΣ ΚΑΙ ΕΘΝΙΚΕΣ ΕΚΛΟΓΕΣ

Μετά τα θετικά αποτελέσματα της ποσόστωσης στις δημοτικές και νομαρχιακές εκλογές, το ερώτημα που ετέθη προς τον υπουργό Εσωτερικών, Κώστα Σκανδαλίδη, είναι εάν το μέτρο θα εφαρμοστεί και στις εθνικές εκλογές. Είπε, λοιπόν, ότι θα το θέσει προς συζήτηση στη Διακομματική Επιτροπή και ότι ο ίδιος κατ' αρχήν συμφωνεί, εξέφρασε ωστόσο την εκτίμηση ότι δεν μπορεί να εφαρμοστεί στις επόμενες βουλευτικές εκλογές. Θα έχει πάντως ενδιαφέρον να δούμε πώς το αντιμετωπίζουν τα κόμματα που σήμερα ανδροκρατούνται...

Τ ΟΥ... ΚΑΖΙΝΟ

Δεν υπάρχει τελικά ένας (αριθ. 1) άνθρωπος στο Δήμο Ροδίων που να αισθάνεται την ανάγκη να διαχωρίσει την θέση του από τα αίσχη που γίνονται ΚΑΙ για το μέγα θέμα του Καζίνο;

Τόσο αναπαυτικές είναι πια οι καρέκλες;

Ποιο ψέμα θα σοφιστεί τώρα ο αξιότιμος κύριος δήμαρχος για να παραπλανήσει ξανά τον ροδιακό λαό μέσω των κατευθυνόμενων;

Δεν πάει στο σπιτάκι του ο άνθρωπος μπας και βρεί το δρόμο της αυτή η πόλη; Του παππού του είναι τελικά και κάνει ό,τι γουστάρει;

Μ Ε ΥΠΕΡΥΠΟΥΡΓΕΙΟ Ο ΚΑΤΑ Ν.Δ. ΤΟΥΡΙΣΜΟΣ

Υπερυπουργείο με διευρυμένες αρμοδιότητες, στο οποίο θα υπάγεται και ο Ελληνικός Οργανισμός Τουρισμού, αποτελεί τη βάση στην οποία στηρίζεται το πρόγραμμα της Νέας Δημοκρατίας για τον τουρισμό, όπως επισήμανε ο βουλευτής Θεόδωρος Κασσίμης μιλώντας στην εκπομπή Business & Travel. Οπως είπε μάλιστα ο κ. Κασσίμης, με την ίδρυση του νέου αυτού υπουργείου θα ακολουθήσει και η ολική αναδιάρθρωση του ΕΟΤ. Πάντως, όσο περνάει ο καιρός και όσο πλησιάζουμε στις εκλογές, τόσο αναβαθμίζεται και ο τουρισμός στα σχέδια της Ν.Δ. Ξεκίνησε ως «ενισχυμένος ΕΟΤ», προ διετίας, έγινε «υπουργείο Τουρισμού» πέρυσι, τώρα προκύπτει... υπερυπουργείο. Αραγε, μετά τις εκλογές, σε περίπτωση νίκης της Ν.Δ. θα γίνουν έτσι τα πράγματα ή η σειρά θα είναι... αντίστροφη;

Ο ΧΙ ΣΕ ΕΚΠΤΩΣΕΙΣ, ΛΕΕΙ Ο DRV

«Ανάκαμψη» της γερμανικής αγοράς από την επόμενη περίοδο, προβλέπουν - μετά φόβου πίστεως είναι η αλήθεια - οι κεφαλές του Συνδέσμου τουριστικών πρακτόρων και τουριστικών οργανισμών της Γερμανίας, του γνωστού μας DRV. Οπως αναφέρθηκε κατά τη διάρκεια του ετήσιου συνεδρίου του, που εφέτος έγινε στην Τυνησία, ο πρόεδρος Klaus Laepple εκτίμησε ότι το 2004, η αγορά ίσως επιτύχει ποσοστό αύξησης 5% του τζίρου της.

Οσον αφορά την τρέχουσα περίοδο όμως, η γερμανική αγορά «βλέπει» μπροστά της μία πιθανή μείωση 7%-9% στον τζίρο και 5%-7% στον αριθμό πελατών. Ο κ. πρόεδρος κάλεσε μάλιστα τους tour operators να αναθεωρήσουν την πολιτική εκπτώσεων για τις πρώιμες κρατήσεις, αντιπροτείνοντας την προσφορά πρόσθετων υπηρεσιών και προϊόντων δωρεάν. Οπως είπε χαρακτηριστικά, η μέση τιμή πακέτου, αυτή την περίοδο, υποχώρησε κατά 2,2%

«Τ ΣΕΚΟΥΡΙ» ΣΤΙΣ ΠΡΟΚΑΤΑΒΟΛΕΣ

Οσον αφορά κάποια ζητήματα που ενδιαφέρουν ιδιαίτερα και τους Ελληνες επιχειρηματίες, μεταφέρω τα εξής: Πρώτον, κατά τη διάρκεια του συνεδρίου του DRV, επισημάνθηκε ότι οι προκαταβολές και εγγυήσεις των τουριστικών οργανισμών προς τις ξενοδοχειακές επιχειρήσεις θα είναι και εφέτος περιορισμένες έως και μηδαμινές. Η τακτική αυτή θα είναι γενικευμένη, θα αφορά κυρίως προορισμούς θερινών διακοπών και οφείλεται κατά κύριο λόγο στην προσπάθεια των Γερμανών επιχειρηματιών να «γράψουν» όσο το δυνατόν υψηλότερα κέρδη εφέτος.

Δεύτερον, η χώρα μας συγκαταλέγεται εφέτος στους «χαμένους» της χρονιάς, μαζί με την Ιταλία, την Πορτογαλία και τους προορισμούς της Β. Αφρικής.

Στους κερδισμένους, περιλαμβάνονται η Τουρκία, η Κροατία, η Βουλγαρία, τα Κανάρια Νησιά και η Ν. Αφρική...

Τ Α «ΛΙΘΑΡΑΚΙΑ» ΤΟΥ ΠΡΟΕΔΡΟΥ

Τελικώς, αυτός ο πρόεδρος του ΕΟΤ - συνειδητοποιώ αίφνης- βρίσκεται συνέχεια με μία βαλίτσα στα χέρια και εμφανίζεται σχεδόν παντού, διεθνώς, όπου υπάρχει ή μπορεί να υπάρχει, ενδιαφέρον για τον ελληνικό τουρισμό. Και μπορεί, βεβαίως, διάφοροι κακεντρεχείς να σχολιάζουν ότι κάνει τα «ταξιδάκια» του, αλλά άποψη της στήλης είναι ότι «ταξιδάκια» με διάρκεια μία, άντε μιάμιση ημέρα, με συχνότητα... «πέρα δώθε» στις άκρες της Ευρώπης, μόνο για αναψυχή δεν προσφέρονται.

Η ... ΕΠΕΤΕΙΟΣ ΤΟΥ ΚΑΓΚΕΛΑΡΙΟΥ

Μέχρι και ο ίδιος ο καγκελάριος της Γερμανίας Γ. Σρέντερ παρευρέθηκε στη ελληνική βραδιά που οργανώθηκε στο Ντίσελντορφ για τους Παραολυμπιακούς από τη Διεθνή Επιτροπή Παραολυμπιακών, με τη συμμετοχή και τη συνεργασία του ΕΟΤ. Στη μεγάλη αίθουσα του συνεδριακού κέντρου της πόλης, που είχε διακοσμηθεί θυμίζοντας αρχαίο ελληνικό ναό, 1300 καλεσμένοι, παράγοντες της πολιτικής, της οικονομίας, της πόλης, τίμησαν το θεσμό των Παραολυμπιακών και την Αθήνα. Η παρουσία του κ. Σρέντερ έχει ιδιαίτερη σημασία καθώς εκείνη την ημέρα γιόρταζε και την έκτη επέτειο του... γάμου του. Τον «υποδέχθηκε» και τον προσφώνησε, δε, ο πρόεδρος του ΕΟΤ, Γ. Πατέλλης, εις άπταιστον γερμανικήν, φυσικά... **Υ.Τ.Ε.**

ΜΕ ΕΠΙΣΤΟΛΗ ΤΟΥ ΠΡΟΣ ΤΗΝ «δ»

ΤΙ ΛΕΕΙ Ο ΔΗΜΑΡΧΟΣ ΤΗΛΟΥ για τη μηνυτήρια αναφορά

Διαψεύδει κατηγορηματικά τα όσα επικαλείται ναυτικός πράκτορας



Από το δήμαρχο Τήλου κ. Τάσο Αλιφέρη μας απεστάλη προς δημοσίευση η ακόλουθη επιστολή (σημ: σε ό,τι αφορά το δημοσίευμα της «δ», στηρίχθηκε αποκλειστικά και μόνο σε μηνυτήρια αναφορά, χωρίς καμία απολύτως προσθήκη).

Στο φύλλο της εφημερίδας «ΔΗΜΟΚΡΑΤΙΚΗ» ημερομηνίας 16/10/2003, και της εφημερίδας «ΓΝΩΜΗ» ημερομηνία 20/10/2003, δημοσιεύτηκαν οι ανακοινώσεις κάποιου «εξαίρετου» Δωδεκανήσιου, ο οποίες σχολιάσθηκαν από τις παραπάνω εφημερίδες.

Εχω να δηλώσω προς πάσα κατεύθυνση, ότι δεν με αφορούν όλες αυτές οι μίζερες τοποθετήσεις και δεν με αγγίζουν οι δόλιες συκοφαντίες. Ολη η κοινωνία της Δωδεκανήσου πλέον γνωρίζει, ότι είμαι πολύ φτωχότερος από ότι όταν ανέλαβα Δήμαρχος και είναι εξίσου βέβαιο, ότι αυτό θα έχει επιδεινωθεί όταν θα αποχωρήσω, από αυτή τη θέση που σήμερα κατέχω.

Θέλησαν και πάλι να εμπλέξουν σε αυτή τη συκοφαντική εκστρατεία και τη δικαιοσύνη, καταθέτοντας αγωγή όπως λένε, αλλά δίνοντάς την ταυτόχρονα στη δημοσιότητα και έτσι να δημιουργήσουν κλίμα εις βάρος της Τήλου.

Αλλά αυτό ακριβώς είναι το λάθος τους. Γιατί δεν πρόκειται σε καμία περίπτωση να ασχοληθώ με όλα αυτά. Εχοντας την πεποίθηση ότι εκτελώ το καθήκον μου και την πίστη στις δικαστικές αρχές είμαι βέβαιος ότι σύντομα θα λάμψει η πραγματική αλήθεια.

Ενοχλεί πολλούς και αυτό είναι για μένα ακατανόητο, το ότι η Τήλος προοδεύει και αναπτύσσεται με πρωτόγνωρους ρυθμούς για την περιοχή. Ενοχοποιούν πολιτικούς, γιατί δίνουν χρήματα σε ένα ακριτικό νησί, που πριν λίγα χρόνια ήταν στην απομόνωση, κατηγορούν αυτούς που με ένα συγκεκριμένο πρόγραμμα πέτυχαν η Τήλος αναλογικά να έχει τους υψηλότερους δείκτες επενδύσεων. Λασπολογούν αυτούς, που σε ένα ξεχασμένο νησί με δεκαετίες χωρίς γάμους και γεννήσεις, πρέπει το 2003 να ανοίξουν και ανοίγουν δύο σχολεία για βρέφη και νήπια τα οποία ξεπερνούν τα 20.

Προσπαθούν να ακυρώσουν την προσπάθεια που είχε ως αποτέλεσμα την αύξηση της τουριστικής σαιζόν για το νησί μας, από 1,5 μήνα σε πέντε και πλέον μήνες, που δεκαπλασίασε τις τουριστικές υποδομές και δεκαπλασίασε την επισκεψιμότητα σε διάστημα 3 ετών. (Αυτά με επίσημα στοιχεία από την πολεοδομία, το λιμεναρχείο κλπ.)

Ολα αυτά κα άλλα πολλά επετεύχθησαν με τον πιο διάφανο τρόπο, τίποτα κάτω από το τραπέζι, όπως και η διαδικασία απόκτησης του πλοίου που πραγματοποιήθηκε εξ' ολοκλήρου μέσω τραπεζικών συναλλαγών και με νομικούς συμβούλους από τους αξιολογότερους στην Ελλάδα.

Χωρίς πολλά λόγια: **ΤΟΛΜΑΕΙ ΚΑΝΕΙΣ ΝΑ ΠΕΙ ΟΤΙ ΟΙΚΕΙΟΠΟΙΗΘΗΚΑ ΕΣΤΩ ΚΑΙ ΜΙΑ ΔΡΑΧΜΗ;**

Ας βγει να το πει και τα υπόλοιπα είναι αμέσως θέμα εισαγγελέα.

Σε διαφορετική περίπτωση ας επιστρέψουν εκεί που τους έχει κατατάξει η κοινωνία.

Δεν θα έδινα καμία απάντηση αν δεν σκεφτόμουνα όλους αυτούς τους αγνούς Δωδεκανήσιους, που βλέπουν την Τήλο, το έργο της και το καράβι της και καμαρώνουν με υπερηφάνεια. Σε αυτούς θέλω να πω ότι η πορεία θα συνεχιστεί για μια Τήλο του ονείρου μας.

Αντί να ασχοληθούμε με όλα αυτά τα μίζερα, θα ασχοληθούμε με την αξιοποίηση της λιμνοδεξαμενής της Τήλου για να έχουμε νερό για πάντα.

Θα ολοκληρώσουμε τα έργα στα Λιβάδια, για να γίνουν το ομορφότερο λιμανάκι της Μεσογείου,θα φτιάξουμε νηπιαγωγείο και βρεφονηπιακό σταθμό, θα δώσουμε όλα αυτά που υποσχεθήκαμε και όπως πάντα και κάτι παραπάνω.

Γιατί εμείς οι Τηλιακοί και φίλοι της Τήλου πετυχαίνουμε είτε ζούμε στο νησί είτε όχι, γιατί είμαστε μια θαυμάσια παρέα που ταξιδεύουμε στο μέλλον της πιο όμορφης γωνίας της γης που λέγεται Δωδεκάνησος, ένα μέλλον που είναι γεμάτο χαμόγελα νέων αγοριών και κοριτσιών που θα τα καμαρώνουμε.

Την Παρασκευή όλοι μαζί για τρεις μέρες ας βρεθούμε έτσι για να είμαστε μαζί με το πλοίο μας «SEA STAR» για να προσκυνήσουμε στα ιερά νησιά της Πάτμου και της Τήνου.

Γιατί εμείς έχουμε σύμμαχους στην προσπάθειά μας το Δίκαιο, την Αλήθεια, το Θεό και έναν αντίπαλο το Θάνατο.

Ας διατηρήσουμε λοιπόν την πίστη μας, με αυτό το ταξίδι στα ιερά και όσια της φυλής μας, που είναι η μοναδική δύναμη που έχουμε ανάγκη και θα μας πάει εκεί που αξίζουμε.

ΑΝΑΣΤΑΣΙΟΣ ΑΛΙΦΕΡΗΣ
ΔΗΜΑΡΧΟΣ ΤΗΛΟΥ
ΓΙΑΤΡΟΣ
ΠΡΟΕΔΡΟΣ & ΔΙΕΥΘΥΝΩΝ ΣΥΜΒΟΥΛΟΣ
ΤΗΣ «ΤΗΛΟΣ 21ος ΑΙΩΝΑΣ Ν.Ε.»

ΝΟΜΟΣΧΕΔΙΟ - «ΣΚΟΥΠΑ» ΠΡΟΩΘΕΙ ΤΟ ΥΠΟΥΡΓΕΙΟ ΟΙΚΟΝΟΜΙΑΣ

ΜΕ ΑΠΛΗ ΜΟΝΟ ΔΗΛΩΣΗ ΟΙ ΑΓΟΡΑΠΩΛΗΣΙΕΣ ΑΚΙΝΗΤΩΝ

• Στα ΕΛ.ΤΑ. θα πληρώνονται τα πρόστιμα της Τροχαίας • Απλουστεύονται οι μεταβιβάσεις Ι.Χ. • Απαλλάσσονται οι εταιρείες leasing από τον φόρο υπεραξίας για πώληση ακινήτων

Με μια απλή υπεύθυνη δήλωση θα γίνονται από την 1η Ιανουαρίου 2004 οι αγοραπωλησίες ακινήτων. Τα πιστοποιητικά που απαιτούνται σήμερα από την εφορία για τις μεταβιβάσεις ακινήτων καταργούνται και ο έλεγχος των στοιχείων θα γίνεται δειγματοληπτικά.

Απαλλάσσεται από το φόρο η υπεραξία πώλησης ακινήτων σε εταιρείες leasing, απλουστεύονται οι διαδικασίες για τις μεταβιβάσεις αυτοκινήτων, ενώ τα πρόστιμα της Τροχαίας θα πληρώνονται στα ΕΛΤΑ.

Οι νέες αυτές ρυθμίσεις περιλαμβάνονται σε νομοσχέδιο - «σκούπα» του υπουργείου Οικονομικών, το οποίο αναμένεται να ψηφισθεί μέσα στο Νοέμβριο.

Οι διατάξεις του σχεδίου νόμου που οριστικοποιήθηκαν χθες, σε σύσκεψη υπό τον υπουργό Οικονομίας και Οικονομικών Ν. Χριστοδουλάκη προβλέπουν:

• Κατάργηση των πιστοποιητικών που χρειάζονται σήμερα για αγορά και πώληση ακινήτων. Καταργούνται τα πιστοποιητικά με τα οποία βεβαιώνεται ότι το ακίνητο έχει δηλωθεί στο έντυπο Ε9 και έχει δηλωθεί στην τελευταία φορολογική δήλωση το εισόδημα (πραγματικό και τεκμαρτό) που αποκτήθηκε από αυτό. Θα απαιτείται μια υπεύθυνη δήλωση, ο έλεγχος της οποίας θα γίνεται από την αρμόδια ΔΟΥ δειγματοληπτικά.

• Πληρωμή των προστίμων του Κώδικα Οδικής Κυκλοφορίας στα ΕΛΤΑ με ταχυπληρωμή, ώστε να αποφεύγεται η μετάβαση στην εφορία και η σπατάλη χρόνου για τον πολίτη.

• Μεταβίβαση της διαδικασίας για αγορά και πώληση αυτοκινήτων από την εφορία στη νομαρχιακή αυτοδιοίκηση, η οποία ενισχύεται με πόρους.

• Κατάργηση των προστίμων για φορολογικές παραβάσεις και καθιέρωση point system για την επιλογή των υποθέσεων που θα ελέγχονται και την επιβολή των πρόσθετων φόρων.

• Κατάργηση του τεκμηρίου διαβίωσης για αγορά αυτοκινήτων εργοστασιακής αξίας μέχρι 50.000 ευρώ.

• Απαλλαγή από το φόρο επιχειρήσεων σε μικρά χωριά.

• Απαλλαγή των αγροτών από το φόρο μεταβίβασης κληρονομιάς, δωρεάς ή γονικής παροχής της αγροτικής γης.

• Ενίσχυση των οικογενειών με 1.000 ευρώ για κάθε φοιτητή που σπουδάζει σε άλλη πόλη.

• Ενίσχυση ανέργων γονιών με 150 ευρώ που έχουν παιδιά στην πρωτοβάθμια και δευτεροβάθμια εκπαίδευση.

• Απαλλαγή από τη φορολογία των ιερών ναών.

• Καθιέρωση μειωμένου συντελεστή φορολογίας 25% για 10 χρόνια για όσες επιχειρήσεις πραγματοποιήσουν επενδύσεις αξίας 30 εκατ. ευρώ και πάνω.

ΑΠΟΘΕΜΑΤΙΚΟ

• Υιοθετείται απλός τρόπος δημιουργίας αφορολόγητου αποθεματικού για όλες τις επιχειρήσεις μέχρι 35% των αδιανέμητων κερδών.

• Απαλλάσσεται η υπεραξία πώλησης ακινήτου από το φόρο σε εταιρείες χρηματοδοτικής μισθώσεως, ώστε να ισχύει αποτελεσματικά το κίνητρο για τη μεταβίβαση των ακινήτων.

• Προσδιορίζονται με διοικητικές πράξεις οι δαπάνες που εκπίπτουν από τα έσοδα των επιχειρήσεων, ώστε να σταματήσει το φαινόμενο των λογιστικών διαφορών.

• Αυξάνεται σε 30.000 ευρώ το ποσό ληξιπρόθεσμης οφειλής (με λοιπές επιβαρύνσεις από τόκους ή προσαυξήσεις εκπρόθεσμης καταβολής) πάνω από το οποίο ενεργοποιείται η προσωποκράτηση από 3.000 ευρώ, που ισχύει σήμερα για οφειλόμενα δάνεια με την εγγύηση του ελληνικού δημοσίου και 9.000 ευρώ για φορολογικά έσοδα. Αποφάσεις προσωπικής κράτησης για χρέη κάτω των 30.000 ευρώ δεν εκτελούνται ή διακόπτεται η εκτέλεσή τους ή αν έχουν εκτελεστεί ο κρατούμενος απολύεται.

• Η καθυστέρηση πληρωμής οφειλών σε εφορίες και τελωνεία διώκεται ποινικά και επιβάλλεται φυλάκιση σε τουλάχιστον 4 μήνες αν το χρέος (παρακρατούμενοι και επιρριπτόμενοι φόροι, δάνεια με εγγύηση του ελληνικού δημοσίου κ.λπ.) είναι άνω των 10.000 ευρώ, τουλάχιστον 6 μήνες αν ξεπερνάει τα 50.000 ευρώ και τουλάχιστον 1 έτος αν είναι πάνω από 120.000 ευρώ.

• Τα καταβαλλόμενα εμπρόθεσμα ποσά ΦΠΑ από τις περιοδικές δηλώσεις αποτελούν έσοδο του οικονομικού έτους, βάσει των φορολογικών περιόδων που αναφέρονται και όχι του χρόνου είσπραξης.

• Αυξάνεται σε 300.000 ευρώ από 29.347 ευρώ το ποσό επιστροφής, χωρίς έγκριση του υπουργού Οικονομίας, από αχρεωστήτως καταβληθέντες φόρους, πλην ΦΠΑ.



ΚΑΤΗΓΟΡΕΙΤΑΙ ΓΙΑ ΔΩΡΟΔΟΚΙΑ ΚΑΙ ΕΚΒΙΑΣΗ

ΠΡΟΣΩΡΙΝΑ ΚΡΑΤΟΥΜΕΝΟΣ ο κουμπάρος του αρχιφύλακα

Σήμερα απολογείται ο επίορκος αστυνομικός



Προσωρινά κρατούμενος στις δικαστικές φυλακές της Κω κρίθηκε χθες με ομόφωνη απόφαση του τακτικού Ανακριτή κ. Κ. Βελικάρη και της Εισαγγελέως Πλημμελειοδικών Κω κ. Όλγας Σμυρλή, ο 42χρονος Στ. Χόνδρος σε βάρος του οποίου έχει ασκηθεί ποινική δίωξη για άμεση συνέργεια σε παθητική δωροδοκία και εκβίαση ιδιοκτητών νυχτερινών κέντρων, αδικήματα που φέρονται να τελέσθηκαν από τον κουμπάρο του αρχιφύλακα της Υποδιεύθυνσης Ασφαλείας Κω και επικεφαλής της ΟΠΚΕ Ν. Τσιτσίδη, 33 ετών.

Ο τελευταίος ζήτησε χθες νέα προθεσμία για σήμερα από τον τακτικό Ανακριτή αλλά η θέση του φέρεται να είναι ιδιαίτερα δυσχερής μετά και την προσωρινή κράτηση του φερομένου ως συνεργού του.

Ο αρχιφύλακας που βαρύνεται με τις κατηγορίες της παθητικής δωροδοκίας και της κακουργηματικής εκβίασης, συνελήφθη από τους «αδιάφθορους» της ΕΛΑΣ σε οργανωμένη επιχείρηση που στήθηκε κατόπιν καταγγελίας του ιδιοκτήτη νυχτερινού κέντρου Θ. Γεωργίου, 42 ετών, που τον έφερε να τον δωροδοκούσε, προκειμένου να εξασφαλίσει «άσυλο» κατά τους ελέγχους που διενεργούσε η υπηρεσία του.

Όπως απεκάλυψε η «δ» οι «αδιάφθοροι» της ΕΛΑΣ κατέγραψαν τις καταγγελίες του κ. Γεωργίου και ενός άλλου επιχειρηματία ιδιοκτήτη νυχτερινού κέντρου, του κ. Γρ. Σεράφη, σύμφωνα με τις οποίες για διάστημα 10 μηνών περίπου αναγκάστηκαν να καταβάλλουν χρηματικό ποσό 1.500 ευρώ έκαστος στον κουμπάρο του αρχιφύλακα για να μη διενεργούνται έλεγχοι στα καταστήματά τους ή για να επιδεικνύεται ανοχή όταν γίνονται ή να ενημερώνονται για επικείμενους ελέγχους από άλλες αστυνομικές υπηρεσίες.

Στήθηκε ακολούθως οργανωμένη επιχείρηση με προσημειωμένα χαρτονομίσματα συνολικού ύψους 3.000 ευρώ και την ώρα που ο Γεωργίου τα παρέδιδε στον Χόνδρο σε αρχαιολογικό χώρο της Κω, συνελήφθη. Προανακρινόμενος ο κουμπάρος του αρχιφύλακα φέρεται να ομολόγησε ότι τα χρήματα θα του τα παρέδιδε πράγματι επιβεβαιώνοντας τις καταγγελίες των δύο ιδιοκτητών νυχτερινών κέντρων.

Ο αρχιφύλακας από την άλλη αρνήθηκε τις αποδιδόμενες σ' αυτόν κατηγορίες ισχυριζόμενος ότι είχε ζητήσει απλώς από τον κουμπάρο να του δώσει «δανεικά».

Τονίζεται τέλος ότι οι επιχειρηματίες κ.κ. Γεωργίου και Σεράφης που κατήγγειλαν την υπόθεση διώκονται για ενεργητική δωροδοκία, και αναμένεται να απολογηθούν αφού ολοκληρωθεί η απολογία του αρχιφύλακα.

ΕΜΠΡΗΣΜΟΣ ΣΕ ΙΕΡΟ ΝΑΟ

Προανάκριση για τον εντοπισμό και τη σύλληψη αγνώστου που ευθύνεται για την πρόκληση πυρκαγιάς στον Ιερό Ναό του Αγίου Ιωάννη στη Μεσαιωνική Πόλη της Ρόδου διενεργούν από χθες οι ανακριτικοί υπάλληλοι της ΠΥΡ.

Περί ώραν 22.30 το βράδυ της Τρίτης άγνωστος φέρεται να έρριψε εύφλεκτο υλικό, πιθανότατα πετρέλαιο, στην εξώπορτα του Ιερού Ναού, προκαλώντας πυρκαγιά που ευτυχώς δεν επεκτάθηκε στο εσωτερικό λόγω της έγκαιρης παρέμβασης περίοικου που έσπευσε να τη σβήσει και να καλέσει ταυτόχρονα την ΠΥΡ.

Συγκλίνουσες πληροφορίες αναφέρουν ότι από καταθέσεις που ελήφθησαν προέκυψε ότι την πυρκαγιά την προκάλεσε ψυχικά ασθενής που αναζητείται.

ΑΠΟ ΓΝΩΣΤΟ ΑΣΦΑΛΙΣΤΗ

ΜΗΝΥΤΗΡΙΑ ΑΝΑΦΟΡΑ ΓΙΑ ΑΠΑΤΗ ΚΑΙ ΥΠΕΞΑΙΡΕΣΗ

Γίνεται λόγος πάλι για ακάλυπτες επιταγές

Την άσκηση ποινικών διώξεων για απάτη και υπεξαίρεση σε βάρος των κ.κ. Γ. Σβύνου και Άρη Ζέρβα ζητεί με μηνυτήρια αναφορά που κατέθεσε στην Εισαγγελία Πλημμελειοδικών Ρόδου ο ασφαλιστής κ. Ηλίας Χαρόβας.

Ο κ. Χαρόβας υποστηρίζει στην αναφορά του τη βασιμότητα της οποίας ωστόσο αρμόδια για να κρίνουν είναι τα Δικαστήρια ότι τον Οκτώβριο του 1996 ο κ. Σβύνος του ζήτησε να φύγει από την «Ασπίς Πρόνοια», όπου εργαζόντουσαν παλαιότερα μαζί, και να δουλέψει μαζί του ξανά στην «ScopLife» προσφέροντάς του ως αντάλλαγμα χαρτοφυλάκιο αυτοκινήτων που είχε στην ασφαλιστική εταιρεία MINETTA ύψους 30 εκατ. δρχ. περίπου, που θα του απέφερε εισόδημα 3,5 εκατ. δρχ. το χρόνο.

Τον Ιανουάριο του 1997, όπως ισχυρίζεται στη συνέχεια, του παραχώρησε το χαρτοφυλάκιο και έκτοτε ξεκίνησε τη συνεργασία του με τη MINETTA. Στα πλαίσια της συνεργασίας αυτής η εταιρεία του έστελνε τα συμβόλαια και του τα χρέωνε στο εκκαθαριστικό του μήνα δίνοντάς του περιθώριο 2 μηνών για να εισπράξει τα ασφάλιστρα και να τα αποδώσει.

Επειδή πολλοί πελάτες του ήταν άγνωστοι, όπως εξηγεί, τα ασφάλιστρα τα εισέπραττε ο κ. Σβύνος.

Μετά από πάροδο ορισμένων μηνών ο κ. Σβύνος σταμάτησε, όπως υποστηρίζει, να του δίνει τα ασφάλιστρα που εισέπραττε με αποτέλεσμα να δημιουργηθεί μεγάλο υπόλοιπο προς την εταιρεία MINETTA.

Ο κ. Σβύνος φέρεται μετά από οχλήσεις να του έδωσε τελικά μια επιταγή ύψους 3,5 εκατ. δρχ., που ήταν όμως ακάλυπτη! Το υπόλοιπο μεγάλωσε και τότε ο κ. Ζέρβας, υπεύθυνος της MINETTA, του ζήτησε να το εξοφλήσει δείχνοντας ταυτόχρονα ότι το είχε δημιουργήσει ο κ. Σβύνος!

Ο κ. Χαρόβας, όπως αναφέρει, αφού συνεννοήθηκε ξανά με τον κ. Σβύνο παρέδωσε στον κ. Ζέρβα 6 επιταγές συνολικού ύψους 12,5 εκατ. δρχ. σε διαταγή του κ. Σβύνου και ο τελευταίος τις παρέδωσε στην εταιρεία.

Ο κ. Χαρόβας ισχυρίζεται ότι ο κ. Σβύνος κάλυψε μόνο την πρώτη επιταγή ύψους 2 εκατ. δρχ. και ότι τις υπόλοιπες τις άφησε ακάλυπτες καθώς στο μεταξύ ξέσπασε το σκάνδαλο της ScopLife με αποτέλεσμα να παραμείνει η οφειλή στην εταιρεία MINETTA και να μηνυθεί για υπεξαίρεση!

Υποστηρίζει επίσης ότι κατά τη διάρκεια της συνεργασίας του με τον κ. Σβύνο αφαίρεσε και μια επιταγή από το μπλοκ του στην οποία ανέγραψε ποσό 22 εκατ. δρχ. και αφού την οπισθογράφησε την εκχώρησε σε ένα τρίτο άτομο.

Ο κ. Χαρόβας υποστηρίζει ότι τα δύο άτομα που εγκαλεί «είχαν σκοπό και στόχο να περιποιήσουν στον εαυτό τους παράνομο όφελος βλάπτοντας την περιουσία του».

Οι τελευταίοι, πάντως, φέρονται να διαψεύδουν ότι τα πράγματα έγιναν έτσι όπως τα παρουσιάζει ο μηνυτής.

ΣΧΟΛΗ ΧΟΡΟΥ Έλλης Παρασκευή

ΑΣΦΑΛΕΙΕΣ ΚΑΡΥΔΑΚΗ ΕΠΕ
www.in-kar.gr

ΑΛΛΑΓΗ ΕΔΡΑΣ

Γνωστοποιούμε στους εκλεκτούς μας πελάτες
και φίλους ότι από 13 Οκτ. 2003
θα μας βρίσκουν στα νέα μας ιδιόκτητα γραφεία
που βρίσκονται στην Κων. Τσαλδάρη 1
στην περιοχή Αραπάκι (πάνω από τον Κωτσόβολο).
Στη νέα μας εγκατάσταση η πρόσβαση
είναι εξαιρετικά εύκολη
και υπάρχει μεγάλη άνεση πάρκινγκ.
Τα τηλέφωνα μας: 77000 και 24920 παραμένουν τα ίδια.

Για την εταιρεία
Μανώλης Β. Καρυδάκης

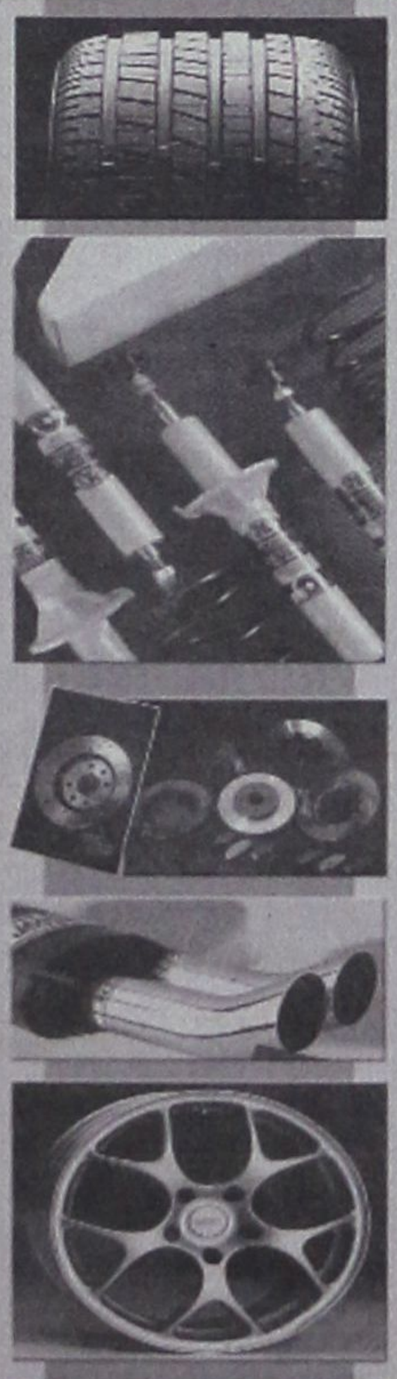

ΔΗΜ. ΧΑΤΖΗΠΕΤΡΟΣ

ΖΑΝΤΕΣ - ΕΛΑΣΤΙΚΑ
ΑΜΟΡΤΙΣΕΡ - ΕΛΑΤΗΡΙΑ

GOODYEAR
BRIDGESTONE
MICHELIN
YELLOW
PIRELLI
DUNLOP

ΕΙΔΙΚΕΣ ΤΙΜΕΣ
ΓΙΑ ΑΜΟΡΤΙΣΕΡ
ΚΑΙ ΕΛΑΤΗΡΙΑ
τοποθέτηση,
ευθυγράμμιση δωρεάν

ΕΙΔΙΚΕΣ ΤΙΜΕΣ
ΓΙΑ ΤΑΞΙ

Με μηδέν προκαταβολή
έως και 36 δόσεις
Οδός Μιχ. Πετρίδη 30 - Τηλ. 38889

δημοκρατικά

ΥΠΑΡΧΕΙ ΑΝΤΙΚΕΙΜΕΝΙΚΗ ΠΡΑΓΜΑΤΙΚΟΤΗΤΑ Η ΟΠΟΙΑ ΔΙΝΕΙ ΤΟ ΜΕΤΡΟ ΤΗΣ ΑΛΗΘΕΙΑΣ (ΑΡΙΣΤΟΤΕΛΗΣ)

ΔΙΑΦΘΟΡΑ: ΔΙΕΘΝΕΙΣ ΚΑΙ ΕΘΝΙΚΕΣ ΔΙΑΣΤΑΣΕΙΣ



Του Νίκου Παρασκευόπουλου

Όπως είναι φυσικό, από τη μέρα της τραγικής αυτοκτονίας της Ρ. Σταθέα η συζήτηση για τη διαφθορά έχει συμπεριλάβει πολλές αναλύσεις και προσπάθειες αιτιολογικής προσέγγισης του γενικότερου φαινομένου.

Όπως συμβαίνει πάντοτε μετά την αποκάλυψη ανάλογων σκανδάλων, δεν έλειψαν οι στιγματισμοί σε βάρος ενόχων, ενόχων - αποδιοπομπαίων τράγων, υπόπτων και αθώων. Άλλοι έχουν αντιληφθεί και άλλοι όχι ότι η τακτική των στιγματισμών αυξάνει ανακλαστικά τα κέρδη των επόμενων εκβιαστών και των μεσιτών της διαφθοράς. Οι πολίτες και πάλι κατηγόρησαν το κράτος, οι δημόσιοι υπάλληλοι τον κιτρινισμό, η Νέα Δημοκρατία το ΠΑΣΟΚ και αντιστρόφως. Κάποιες ποινικές διώξεις ίσως καταλήξουν σε τιμωρίες, τα σώματα ελέγχου της διοίκησης ίσως βγάλουν κάποια άκρη, τα αποτελέσματα όμως θα είναι σταγόνες στον ωκεανό. Οι αντιδράσεις μοιάζουν deja vu, ταινία σε επανάληψη. Αναμένεται η επίπτωση στην πρόληψη να είναι απειροελάχιστη και η διοίκηση να συνεχίσει να λειτουργεί με τις στρεβλώσεις της.

Αυτή η διάχυτη αίσθηση ματαιότητας αποτελεί από μόνη της μια παγίδα. Κάθε φαινόμενο ενταγμένο στον κοινωνικό και ιστορικό ιστό μπορεί να αλλάξει, μόνο που συχνά - όπως εδώ - οι αλλαγές είναι συγκρουσιακές, επώδυνες, μακροπρόθεσμες.

Η διαφθορά διαθέτει δύο βασικά χαρακτηριστικά, η παραγνώριση των οποίων προγραμματίζει το ναυάγιο οποιασδήποτε πολιτικής για την ανάσχεσή της. Το πρώτο είναι δομικό: αποτελεί το προϊόν κοινωνικών σχέσεων και υποσυστημάτων. Το δεύτερο είναι ιστορικό: την προσδιορίζει μια κεκτημένη ταχύτητα, ένα παρελθόν διεθνές και εθνικό.

Η κοινωνική - συστηματική διάσταση συνήθως δεν διακρίνεται επιφανειακά. Στο οικείο για την κοινωνιολογία και ιδίως τη μαρξιστική της θεώρηση ερώτημα , αν ο άνθρωπος διαμορφώνει τις σχέσεις του ή οι σχέσεις τον άνθρωπο, ο πολίτης κατά κανόνα επιλέγει να απαντήσει υπέρ της πρώτης εκδοχής. Ακολουθούν δύο παραδείγματα, για να φανεί ότι τα πράγματα δεν είναι τόσο απλά. Έλληνες φοιτητές, που προχωρούν στις σπουδές τους σε σοβαρά ευρωπαϊκά πανεπιστήμια, διακρίνονται για εξαιρετικές επιδόσεις. Αν είχαν μείνει στη χώρα μας, πιθανότατα θα είχαν καθηλωθεί από τις υποβαθμισμένες συνθήκες σπουδών και τους περισπασμούς. Αντίστροφα, ξένοι φοιτητές, που στη χώρα τους θα προσηλώνονταν στη μελέτη, εδώ παρασύρονται από τον γενικό «χαβαλέ». Οι οδηγοί αυτοκινήτων εξάλλου, Έλληνες ή π.χ. Γερμανοί, όλοι τους οδηγούν σαν Γερμανοί στη Γερμανία και σαν Έλληνες στην Ελλάδα. Η περιρρέουσα κυκλοφοριακή ατμόσφαιρα είναι ένας αθέατος συνοδηγός των αυτοκινήτων. Για μια κακή έκβαση ή συγκυρία ο πολίτης - φοιτητής - οδηγός ευθύνεται, αλλά όχι μόνος. Ανάλογα είναι τα πράγματα με τη διαφθορά: Ενώπιον μιας κρίσης (π.χ. για την πρόσληψη σε ένα πρόγραμμα, το οποίο μάλλον θα εξελιχθεί σε προθάλαμο μονιμότερων θέσεων) οι πλείστοι σπεύδουν να χρησιμοποιήσουν τις «άκρες» τους ή το «λάδι». Εντάσσονται στο σύστημα και το συντηρούν. Υπάρχουν βέβαια και ακέραιοι άνθρωποι με ηθικό ανάστημα και αντιστάσεις, αλλά αποτελούν εξαιρέσεις.

Το δεύτερο χαρακτηριστικό της διαφθοράς είναι τα φορτία της Ιστορίας, διεθνούς και εθνικής. Είναι αλήθεια ότι το κεφάλαιο, για να εισχωρήσει στις αναπτυσσόμενες χώρες, χρηματίζει και διαφθείρει στα καίρια πόστα, ενώ την ίδια ώρα ηθικολογεί κατά της διαφθοράς εκείνης που του προκαλεί περιττά απαιτητέα έξοδα και εμπόδια. Γι' αυτό άλλωστε δεν ανησυχεί, αλλά μάλλον επιχαίρει για τις συναπτόμενες διεθνείς συμβάσεις από το Συμβούλιο της Ευρώπης και τον ΟΗΕ κατά της διαφθοράς. Διεθνές είναι επίσης το φαινόμενο, να στιγματίζονται άγρια οι δωροδοκούμενοι και ελάχιστα οι δωροδοκούντες, κεφαλαιούχοι ή απλοί πολίτες. Όλες οι ανεπτυγμένες χώρες έχουν ανεξίτηλα τραύματα από μεγάλα σκάνδαλα; η υπόθεση Watergate είναι ένα παλιό παράδειγμα από τις ΗΠΑ (υπάρχουν βέβαια και πολλά νεώτερα, ενώ στον άλλο πόλο γίνεται λόγος για Russiangate), η υπόθεση Φλικ (από το 1980), που ενέπλεξε τρία κόμματα, είναι ένα διάσημο γερμανικό, τα σκάνδαλα που καταπολεμήθηκαν με την επιχείρηση καθαρά χέρια (mani pulite) αντίστοιχο ιταλικό, η υπόθεση του πρωθυπουργού Αλ. Ζιπέ (1995) γαλλικό κ.λπ. Όπως είναι γνωστό, η ίδια η Ευρωπαϊκή Επιτροπή είχε πρόσφατα τα δικά της σκάνδαλα. Εδώ όμως τελειώνουν τα κοινά σημεία και αρχίζουν οι εθνικές ιδιομορφίες. Το κλίμα της διαφθοράς, της διαπλοκής, όπως άλλωστε και του οργανωμένου εγκλήματος, διαμορφώθηκε πολύ διαφορετικά σε κάθε μία χώρα. Αν θέλει κανείς να έχει μια ιδέα γι' αυτές τις διαφορές χωρίς προσωπικά βιώματα ή χωρίς ειδική μελέτη, μπορεί να διαβάσει αστυνομικά μυθιστορήματα: του Π. Μάρκαρη (ιδίως την «Άμυνα ζώνης»), του Σικελού Camilleri, του Μαροεγιέζου Izzo, του Σουηδού Menkel, του Καλιφορνέζου Ellroy κ.α.

Το ελληνικό εθνικό χαρακτηριστικό είναι, κατά τη γνώμη μου, οι δουλειές του κράτους. Σε όλες τις χώρες του κόσμου οι δεσμεύσεις απέναντι στο κεφάλαιο και σε αρκετές επίσης απέναντι σε εκκλησιαστικές οργανώσεις είναι δεδομένες.

Στην Ελλάδα ιδιαίτερα ισχυρή και διεισδυτική είναι επιπλέον η επιρροή των οικογενειών και των πολιτικών κομμάτων (ενώ σε περιόδους εκτροπής ή διαπλοκή στρατιωτικών - αστυνομικών υπηρεσιών και παρακράτους σε εξωθεσμικές δραστηριότητες κυριαρχούσε). Αυτές οι πρόσθετες δουλειές εξηγούν την ανησυχητικά χαμηλή θέση της χώρας μας (είναι ουραγός στις 15 της Ευρωπαϊκής Ένωσης) στον πίνακα των χωρών που προσπαθούν να αντιμετωπίσουν τη διαφθορά. Η δύναμη των «τζακιών», των οικογενειών και των κουμπαριών να επηρεάζουν τη δημόσια πολιτική και την εφαρμογή της σε συγκεκριμένες περιπτώσεις είναι διαπιστωμένη ήδη από τον 19ο αιώνα, ήδη από τα πρώτα μετεπαναστατικά χρόνια. Η διαπλοκή της δημόσιας με την κομματική σκοπιμότητα π.χ. κατά την ανάδειξη ενός σημαντικού στελέχους της διοίκησης, αποτελεί επίσης συνθήκη διαφθοράς: εκείνος που χρωστά στο κόμμα την άνοδό του στο διοικητικό μηχανισμό, έχει «ηθική» υποχρέωση να ανταποδώσει τη χάρη. Ίσως μάλιστα το κατορθώσει χωρίς παρανομίες, μέσα στο πλαίσιο της διακριτικής ευχέρειας της διοίκησης. Είναι η «γκρίζα» διαφθορά.

«ΕΠΙ ΣΚΟΠΟΝ» ΞΕΝΟΔΟΧΟΙ ΤΟΥ ΝΗΣΙΟΥ

ΠΡΟΕΚΛΟΓΙΚΑ ΠΑΙΧΝΙΔΙΑ *με τους όρους δόμησης*

Υπάρχει κίνδυνος να βρεθεί το γκολφ σε «καθεστώς ομηρίας»

Νέο κίνδυνο καλείται να αντιμετωπίσει η πολυπόθητη ανάδειξη και αξιοποίηση του Γκολφ Αφάντου, μια από τις πιο πικρές και συνάμα αμαρτωλές ιστορίες της τουριστικής Ρόδου.

Ο κίνδυνος ακούει στο όνομα μεγαλοξενοδόχων της πρωτεύουσας αλλά και της Ρόδου που απειλούν να μπλοκάρουν συνολικά το πρόγραμμα τουριστικής αξιοποίησης των εγκαταστάσεων ή ακινήτων του ΕΟΤ τα οποία τώρα ανήκουν πλέον στο «χαρτοφυλάκιο» της εταιρείας «Ελληνικά Τουριστικά Ακίνητα Α.Ε.», η οποία, ως γνωστόν, τελεί υπό εισαγωγή στο Χρηματιστήριο Αξιών Αθηνών.

Ενα δέλεαρ προς τους υποψήφιους επενδυτές από την Ε.Τ.Α. και, κατ' επέκταση, από το Υπουργείο Ανάπτυξης ήταν και η αύξηση των συντελεστών δόμησης στις συγκεκριμένες τουριστικές περιοχές, στις οποίες συγκαταλέγεται και το Γκολφ Αφάντου.

Σήμερα ένα ισχυρό λόμπι ξενοδόχων απ' όλη την Ελλάδα δηλώνουν ότι σε περίπτωση που η κυβέρνηση προβλέψει αυξημένους συντελεστές δόμησης ή άλλα κίνητρα, (επιπλέον των όσων ενδεχομένως ισχύουν) θα προσφύγουν στο Συμβούλιο της Επικρατείας με σκοπό την ακύρωση της όποιας υπουργικής απόφασης. Αυτονόητο είναι ότι σε ένα τέτοιο ενδεχόμενο οι σχεδιαζόμενες επενδύσεις σε αυτές τις περιοχές πολύ πιθανόν να τιναχθούν στον αέρα.

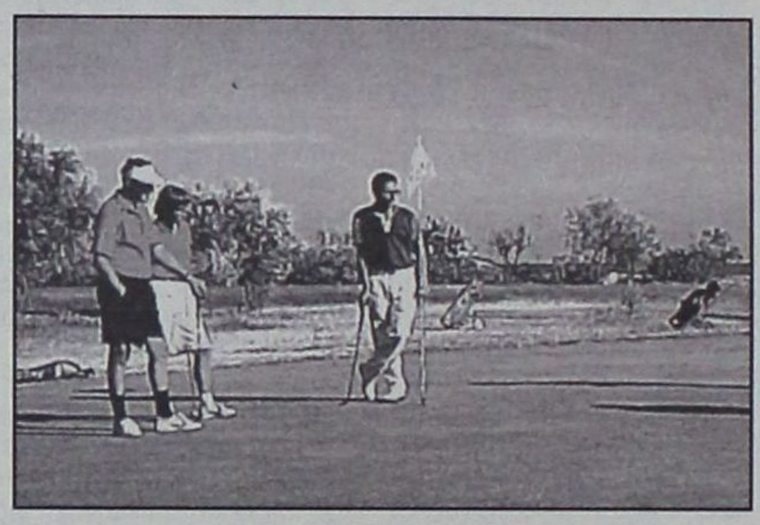

Ειδικότερα για το Γκολφ Αφάντου ίσως ακυρώσει, εν τέλει, τον διαγωνισμό που βρίσκεται σε εξέλιξη και μάλιστα στο τελικό στάδιό του.

Υπενθυμίζεται ότι οι δύο επιχειρηματικοί όμιλοι της «Γκρεκοτέλ» και «Λανίτη» που ανταποκρίθηκαν στην πρόσκληση ενδιαφέροντος της Ε.Τ.Α. καταθέτοντας συγκεκριμένα επενδυτικά προγράμματα, έχουν θέσει ως όρο την αύξηση του συντελεστή δόμησης που ισχύει για την περιοχή, ώστε οι ξενοδοχειακές μονάδες οι οποίες προβλέπεται να ανεγερθούν, στο πλαίσιο των συγκεκριμένων επενδυτικών προγραμμάτων, να είναι βιώσιμες, δεδομένου ότι πρόκειται για επενδύσεις δεκάδων δισεκατομμυρίων δραχμών, λόγω των συμπληρωματικών αθλητικών και άλλων εγκαταστάσεων που προβλέπουν.

Τη διαβεβαίωση ότι θα ισχύσουν αυξημένοι συντελεστές δόμησης έδωσε ο διευθύνων σύμβουλος της Ε.Τ.Α. Α.Ε. κ. Χωμενίδης και στον Δήμαρχο Αφάντου κ. Σταμάτη Καβάδα, όταν προ μηνός περίπου ο τελευταίος τον επισκέφθηκε στην πρωτεύουσα.

Τί κρύβεται, όμως, πίσω από την άμεση απειλή των ξενοδόχων; Οπως αναφέρουν οι πληροφορίες οι ξενοδόχοι έχουν δει προφανώς, ως μοναδική ευκαιρία την περίπτωση της Ε.Τ.Α. Α.Ε. και την αξιοποίηση των λεγόμενων Περιοχών Ολοκληρωμένης Τουριστικής Ανάπτυξης (ΠΟΤΑ) για να εκβιάσουν την κυβέρνηση στην οποία κατά καιρούς έχουν υποβάλει το αίτημα της αύξησης των συντελεστών δόμησης στις περιοχές όπου βρίσκονται οι ξενοδοχειακές τους μονάδες, είτε για να προσθέσουν ορόφους είτε για να κτίσουν νέες πτέρυγες ή ανεξάρτητα συγκροτήματα στα ακίνητα που διαθέτουν.

Το αίτημά τους έχει υποβληθεί κατά καιρούς στην υπουργό ΠΕΧΩΔΕ η οποία, ωστόσο, μέχρι σήμερα αρνείται να το ικανοποιήσει.

Ενας άλλος λόγος είναι ότι οι ξενοδόχοι αφήνουν την απειλή να αιωρείται εκμεταλλευόμενοι το γεγονός ότι η κυβέρνηση οδεύει προς τις εκλογές από μειονεκτική θέση και, κατά συνέπεια, θα υποκύψει στον έμμεσο εκβιασμό ικανοποιώντας το αίτημά τους.

Για τη Ρόδο η αύξηση των συντελεστών δόμησης στην περιοχή Γκολφ θεωρείται ευκαιρία αύξησης των συντελεστών και για τις περιοχές Φαληρακίου, Κολυμπίων και Νότιας Ρόδου, μετά και τη φωτογραφική διάταξη του υφυπουργού κ. Γεωργακόπουλου ως προς τις αποστάσεις από τον αιγιαλό, διάταξη που εκδόθηκε για να καλύψει κυρίως την περίπτωση του ξενοδοχείου «Ατλάντικα» του Κύπριου επιχειρηματία κ. Νικολή Νικολαΐδη.

Τί, τελικώς θα πράξει η κυβέρνηση;

Θα υποκύψει ή θα αρνηθεί τον έμμεσο εκβιασμό των ξενοδόχων που απειλούν εν ονόματι των ίσων ευκαιριών και του αθέμιτου ανταγωνισμού; Ιδωμεν.

ΜΕΤΑ ΤΙΣ ΕΠΕΙΣΟΔΙΑΚΕΣ ΕΚΛΟΓΕΣ

ΣΕ ΝΕΕΣ ΠΕΡΙΠΕΤΕΙΕΣ η Ενωση Πολυτέκνων

Αρχίζουν νέες δικαστικές διαμάχες

Σε σίριαλ, με άγνωστο μέχρι στιγμής το τέλος, εξελίσσεται, όπως προκύπτει, η εκλογική μάχη των πολυτέκνων.

Ο εκ των υποψηφίων προέδρων κ. Νίκος Χρυσανθής θεωρεί άκυρο το αποτέλεσμα των εκλογών υποστηρίζοντας την αντικαταστατική συγκέντρωση των εξουσιοδοτήσεων από τον αντίπαλό του τουπαπά Κυριάκο Μανέττα προσφεύγοντας ενώπιον του αρμόδιου δικαστηρίου. Χθες, μάλιστα, ο κ. Χρυσανθής εκλήθη από τον Εισαγγελέα κ. Γ. Οικονόμου, ενώ για σήμερα έχει κληθεί και ο παπά Κυριάκος Μανέτας.

Ο τελευταίος, πάντως, διακηρύσσει ότι είναι ο νικητής των εκλογών υποστηρίζοντας ότι οι δικαστικοί αντιπρόσωποι που ανέλαβαν το βάρος διεξαγωγής και διεκπεραίωσης της εκλογικής διαδικασίας χαρακτήρισαν νόμιμες τις 270 από τις 303 εξουσιοδοτήσεις που είχε συγκεντρώσει από πολυτέκνους της Δωδεκανήσου με τις οποίες εξέφραζαν προτίμηση στο πρόσωπό του.

ΚΑΙ ΜΙΑ ΜΗΝΥΣΗ

Στον απόηχο μάλιστα της επεισοδιακής πολυτεκνικής εκλογικής αναμέτρησης ο παπά Κυριάκος Μανέτας κατέθεσε χθες στην Εισαγγελία Πλημμελειοδικών Ρόδου μηνυτήρια αναφορά κατ' αγνώστων.

Οπως διατείνεται κατά την διεξαγωγή των εκλογών της Κυριακής 19 Οκτωβρίου της Ενωσης Πολυτέκνων άγνωστος ή άγνωστοι του έκλεψαν στο Δημοτικό Θέατρο Ρόδου πλαστική τσάντα που περιείχε βιβλιάριο πολυτέκνου, προσωπικά έγγραφα του διοικητικού συμβουλίου, το πόρισμα του διαχειριστικού ελέγχου, ενώ καταγγέλλει και απερίγραπτες σκηνές εκβιασμώς και επιθέσεις σε βάρος του.

ΣΧΟΛΗ ΧΟΡΟΥ Ελλης Παρασκευ

ΟΙ ΥΠΟΨΗΦΙΟΙ



Ο πρόεδρος του Δικηγορικού Συλλόγου της Ρόδου Κώστας Σαρρής είναι βέβαιο πως θα συμπεριληφθεί στο ψηφοδέλτιο της Νέας Δημοκρατίας στα Δωδεκάνησα, σύμφωνα με τελευταίες πληροφορίες από την Αθήνα. Για την υποψηφιότητά του ο κ. Σαρρής θα συναντηθεί εντός των προσεχών ημερών με τον πρώην πρωθυπουργό κ. Τζαννή Τζαννετάκη, που είναι στην ειδική επιτροπή επιλογής υποψηφίων. Σύμφωνα με τις ίδιες πληροφορίες, στο ψηφοδέλτιο θα είναι και ο γιατρός κ. Πέρρος ενώ δεν αποκλείεται και να σημειωθεί έκπληξη με μια γυναικεία παρουσία, πάντως όχι της κ. Ευαγγελίας Βελέντζα – Ζουρούδη. Για την τελευταία η μέτρηση που διενεργήθηκε για λογαριασμό της από την εταιρεία ΑΛΚΟ δεν έδειξε ικανοποιητικά στοιχεία και έτσι η ίδια, πριν επίσημα εκδηλώσει το ενδιαφέρον της αποχωρεί από τέτοια διεκδίκηση. Πάντως από την Ρηγίλλης, στο τελευταίο διάστημα πέρασαν και οι άλλοι ενδιαφερόμενοι όπως οι κ.κ. Τατάκης, Καμπουρόπουλος και Ξυπολυτάς, ενώ η περίπτωση του τέως Νομάρχη κ. Καραγιάννη έκλεισε οριστικά για την Ν.Δ.

ΠΑΡΑΝΟΜΗ ΑΠΕΡΓΙΑ

Παράνομες και καταχρηστικές κρίθηκαν από το Μονομελές Πρωτοδικείο Αθηνών οι απεργιακές κινητοποιήσεις των γιατρών του ΙΚΑ, οι οποίοι καλούνται πλέον να επιστρέψουν στα καθήκοντά τους, διαφορετικά θα έχουν να αντιμετωπίσουν τις ανάλογες ποινικές και οικονομικές κυρώσεις. Η αγωγή κατά της απεργίας είχε κατατεθεί από τη διοίκηση του Ι.Κ.Α., που σε ανακοίνωσή της δηλώνει δικαιωμένη από τη δικαστική απόφαση, σημειώνοντας ότι το υπό κατάθεση νομοσχέδιο θα επιλύσει διάφορα σημαντικά θέματα των γιατρών. Οι γιατροί του ΙΚΑ είχαν προκηρύξει τριήμερη απεργία από προχθές έως και αύριο, διεκδικώντας την ασφάλιση των συμβασιούχων συναδέλφων τους με το ειδικό καθεστώς των υπαλλήλων του Δημοσίου. Από τη στήλη «ΨΙΛΑ ΓΡΑΜΜΑΤΑ» της **«ΒΡΑΔΥΝΗΣ»** σελ. 5 με τίτλο: **«Παράνομη η απεργία των γιατρών».**

ΕΙΝΑΙ ΔΥΝΑΤΟΝ;

Μου το έλεγαν χθες και ειλικρινά δεν μπορώ ακόμη να συνέλθω από την έκπληξη. Αναρωτιόμουν: Είναι δυνατόν να συμβαίνουν αυτά στις μέρες μας; «Κι όμως είναι» μου απαντούν οι κακές γλώσσες. Ενα μέλος της κυβερνήσεως, όπως μου λένε λοιπόν, νεότευκτο σχετικώς, επισκέπτεται ακριβά ρεστοράν. – Και που βρίσκεται το παράδοξο; Ρώτησα. Αλλωστε όλοι οι εκσυγχρονιστές που σέβονται τον εαυτό τους έχουν ως στέκι ένα καλό μοδάτο εστιατόριο! – Αγαπητέ μου δεν είναι εκεί το θέμα. Ο περί ου ο λόγος υπουργός, αφού «περιδρομιάσει» για τα καλά, μόλις σερβιριστεί το γλυκό και ο εσπρέσο σηκώνεται από το τραπέζι και ως «καλός κύριος» αναχωρεί προς άγνωστη κατεύθυνση. – Και ο λογαριασμός; Δεν πληρώνει τον λογαριασμό; Ξαναρώτησα. – Αγαπητέ μου… Ο συγκεκριμένος, όχι μόνο δεν πληρώνει λογαριασμό, αλλά ζητεί και τα ρέστα! Ολα τα είχα ακούσει αλλά για «τζαμπατζή» υπουργό, ποτέ… Από τη στήλη «ΟΙ ΚΑΚΕΣ ΓΛΩΣΣΕΣ» της **«ΑΠΟΓΕΥΜΑΤΙΝΗΣ»** σελ. 4 με τίτλο: **«Ο τζαμπατζής υπουργός».**

«ΕΛΛΗΝΟΤΟΥΡΚΙΚΑ»

Ουδέν το εντυπωσιακό έχουμε να περιμένουμε από την επίσκεψη του «φίλου» μας κ. Γκιούλ. Το πολύ – πολύ να εγκριθεί – κι αυτή από την αρχή – μια συμφωνία αποφυγής διπλής φορολογίας. Πάγια τακτική. Οταν στα άλλα δεν τα βρίσκεις, μια συμφωνία περί αποφυγής διπλής φορολογίας σώζει τα προσχήματα. Ενίοτε ομού με κάποιες συμφωνίες «πολιτιστικές»

ΠΟΡΤΑ – ΠΟΡΤΑ

Αν και είναι κλεμμένο από τα Ελληνικά Ταχυδρομεία το σύνθημα Σημίτη «πόρτα – πόρτα», ο υπουργός Εθνικής Αμυνας, Γιάννος Παπαντωνίου, το εφαρμόζει δημιουργικά. Για τη χθεσινή του συγκέντρωση στο Γουδί, το πολιτικό του γραφείο, έβαλε κάτω τον τηλεφωνικό κατάλογο και καλούσε κόσμο. Στο σπίτι συναδέλφου μάλιστα, πήραν και στις δύο γραμμές του τηλεφώνου. Ρωτούσαν μετ' επιτάσεως «θα έρθετε ή όχι;».

Το γαρ πολύ της ένδειας…

ΤΗΣ... ΜΑΡΙΝΑΣ

Εντονος προβληματισμός αναπτύσσεται ακόμη και από τα μέλη της δημοτικής πλειοψηφίας για τον τρόπο που μεθοδεύθηκε η από παραθύρου απόδοση της Μαρίνας, του Μανδρακίου και του Καρνάγιου στο Καζίνο, χωρίς να έχει ξεκαθαρίσει το θέμα με τα 20 δισεκατομμύρια δραχμές και χωρίς να έχει προηγηθεί ο διεθνής διαγωνισμός που είναι φυσιολογικός κανόνας ανάθεσης τόσο σημαντικών έργων με τέτοιο οικονομικό μέγεθος και με τόσα οφέλη. Το ηθικό και πολιτικό ζήτημα προκύπτει από τις απαντήσεις της Εμπορικής Τράπεζας, της Ρόδων Αναπτυξιακή και του Καζίνο, σχετικά με τους όρους που έθεσε το Δημοτικό Συμβούλιο της Ρόδου για να συναινέσει στην παράταση εκτέλεσης των έργων των 20 δισεκατομμυρίων.

Ως γνωστόν η Εμπορική Τράπεζα σε επιστολή απάντηση στα αιτήματα και τους όρους του Δήμου αναφέρει πως σε σχέση με την Μαρίνα, έχει εκδώσει εγγυητική επιστολή για την καλή εκτέλεση της Σύμβασης Παραχώρησης του έργου και εγγυητική για την εκτέλεση των έργων. Ακόμη απορρίπτει την λεγόμενη δεξαμενή έργων, προκρίνοντας την Μαρίνα μαζί με το Μανδράκι και το Καρνάγιο και τους υπόγειους χώρους στάθμευσης και την Μονάδα Ενεργειακής αξιοποίησης των στερεών αποβλήτων. Στο ίδιο μήκος κύματος με τις απαντήσεις τους κινούνται και η Ρόδων Αναπτυξιακή και το Καζίνο. Η συνέχεια θα δοθεί αύριο αφού θα συνεδριάσει εκ νέου το Δημοτικό Συμβούλιο, για ν' αποφασίσει την περαιτέρω πορεία και στάση του. Αυτή η συνεδρίαση ειδικά και μόνο για το θέμα των επενδύσεων του Καζίνο θα γίνει μετά από αίτημα που κατέθεσαν οι 10 Δημοτικοί Σύμβουλοι της Παράταξης Πρώτα η Ρόδος. Για το θέμα, ο επικεφαλής της μειοψηφίας κ. Χατζηευθυμίου έστειλε επιστολή στον πρόεδρο του Δικηγορικού Συλλόγου Ρόδου κ. Κώστα Σαρρή ζητώντας την συνδρομή του για να καλυφθεί με νομικές συμβουλές στην προσπάθεια να ξεκαθαρίσει η υπόθεση. «Το θέμα νομίζω ότι θα περάσει την Παρασκευή. Δεν πιστεύω ότι έχει κανείς από την πλειοψηφία το σθένος να φέρει αντιρρήσεις στον κ. Γιαννόπουλο που έχει σκηνοθετήσει καλά το θέμα του Καζίνο» δήλωσε χθες ο κ. Λάρης Καραγιάννης μέλος της σχετικής διαπαραταξιακής επιτροπής.

Ο Τορευτής

LINDOS memories RESORT BEACH HOTEL

MITSIS HOTELS

Στην μαγευτική περιοχή της Λίνδου δημιουργήσαμε ένα πανέμορφο
ξενοδοχείο πέντε αστέρων με στόχο να ικανοποιήσει τις ανάγκες
των πελατών που ενδιαφέρονται για ποιοτικές διακοπές.
Χτισμένο κάτω από τον ιστορικό βράχο του Ναβαρόνε
όπου γυρίστηκε η ομώνυμη θρυλική ταινία, μια ανάσα από την αμμουδιά
μπορεί κανείς να χαλαρώσει και ανανεωθεί
από την μαγευτική ομορφιά της αιγαιοπελαγίτικης θάλασσας.

**Εξήντα πολυτελή δωμάτια με αυτόνομο κλιματισμό,
δορυφορική τηλεόραση, τηλέφωνο, χρηματοκιβώτιο, mini bar,
και 24ωρη υπηρεσία δωματίου και 10 σουίτες
με ονειρεμένη θέα υπόσχονται αξέχαστες διακοπές…**

**Στο εστιατόριο οι επισκέπτες έχουν την δυνατότητα να απολαύσουν
εκλεκτές γεύσεις από ελληνική και διεθνή κουζίνα,
φρέσκα ψάρια σε συνδυσμό με το κρασί της αρεσκείας τους.**

**Δροσιστικοί χυμοί και εξωτικά ποτά σερβίρονται
από το main και το pool bar.**

Για κρατήσεις - πληροφορίες, μη διστάσετε να επικοινωνήσετε μαζί μας
στα τηλέφωνα 22440 35000 έως 35099 fax 22440 48 156



υπόθεση: Πολιτισμός



υπογραφή: Δέσποινα Διαμαντή

ΟΜΟΡΦΙΕΣ!

• **ΝΗΣΟΣ ΧΑΛΚΗ:** Μ' αυτό τον τίτλο κυκλοφόρησε το λεύκωμα των εκδόσεων τοπίο, που στις 96 σελίδες του προσπαθεί να χωρέσει την ομορφιά ενός νησιού με ιδιαίτερη «προσωπικότητα».



Η Δήμαρχος Χάλκης κ. Ελέγκω Παναγή στο εισαγωγικό της σημείωμα αναφέρει ότι «Η έκδοση αυτή προέκυψε από την ανάγκη που είχαμε εμείς οι Χαλκήτες να χωρέσουμε σε ένα λεύκωμα όλη την ομορφιά του τόπου μας και τη μεγάλη αγάπη μας γι' αυτόν. Θελήσαμε να κάνουμε γνωστή τη Χάλκη στους ανθρώπους που αναζητούν την αισθητική ομορφιά, την ηρεμία, τις καθαρές παραλίες και το φιλόξενο περιβάλλον...».

Οι φωτογραφίες που φιλοξενούνται στην έκδοση είναι του Δημήτρη Ταλιάνη και «παίζουν» με το φως, τη διαφάνεια, τα πρόσωπα και την αρχιτεκτονική του νησιού, που προβάλλεται σαν «το δυνατό του χαρτί».

Τα κείμενα που συνοδεύουν το φωτογραφικό υλικό υπογράφει ο Βαγγέλης Ηλιάδης, που προσεγγίζει με συναίσθημα ευαίσθητου επισκέπτη την Χάλκη καταγράφοντας στιγμές ζωής, διαδρομές και τοπία για να καταλήξει: «Ο χειμώνας εδώ είναι δύσκολος. Ο κόσμος λίγος και οι αποκλεισμοί συχνοί. Οσοι ζουν εδώ είναι σχεδόν αιχμάλωτοι. Αιχμάλωτοι όμως σε ένα κόσμο που άλλοι ονειρεύονται κι' άλλοι νοσταλγούν. Σ' ένα μικρό παράδεισο».

• **ΚΑΣΟΣ, το τέρμα της άγονης γραμμής:** Στη λογική του φωτογραφικού λευκώματος και αυτό το βιβλίο (τοπίο), αποτελεί εκδοτική πρωτοβουλία του Υπουργείου Αιγαίου, που στα πλαίσια μιας γενικότερης προσπάθειας ανάδειξης και προβολής του Πολιτισμικού πλούτου των νησιών του Αρχιπελάγους αποφάσισε να στηρίξει την έκδοση του λευκώματος.

«Οι Κασιώτες» αναφέρει ο Υπουργός Αιγαίου κ. Νίκος Σηφουνάκης, «ποτέ δεν είδαν τη θάλασσα ως το στενάχωρο όριο του μικρού νησιού τους. Αντίθετα την αντιμετώπισαν ως ένα μέσο που θα μπορούσε να κάνει τα όρια αυτά απέραντα...

Σε τούτο το ακριτικό νησί της Ελλάδας παρελθόν και παρόν μπλέκουν σ' ένα ατέρμονο παιχνίδι εναλλαγών, όπου ο χρόνος χάνει τις διαστάσεις του μπροστά στην αιώνια απεραντοσύνη της θάλασσας. Άνθρωποι, φύση, μνημεία, μύθοι και παραδόσεις δημιουργούν μια ατμόσφαιρα μαγική που γοητεύει τον επισκέπτη και τον κάνει να αγαπήσει τον τόπο».

Τα κείμενα και οι φωτογραφίες του βιβλίου, υπο-

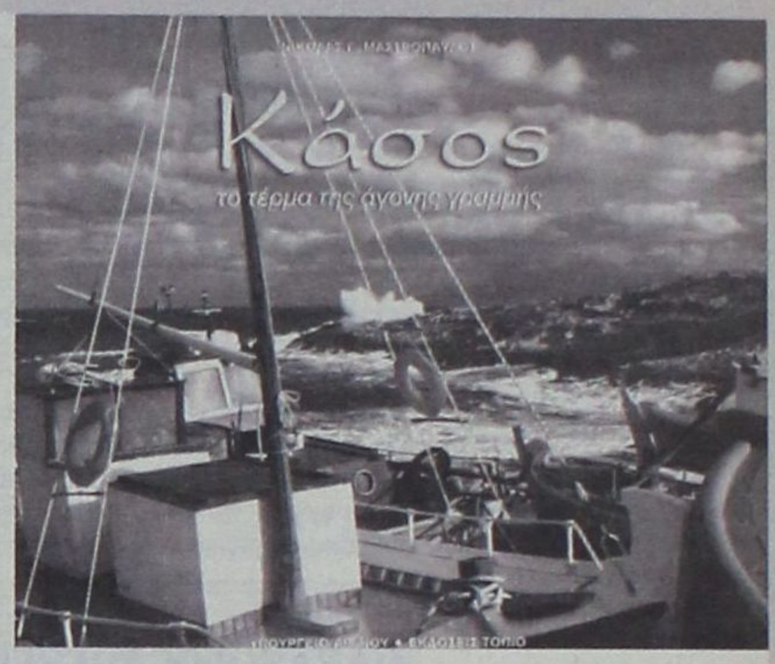

γράφονται από τον Κασιώτη δημοσιογράφο Νίκο Μαστροπαύλο, που ξεκινάει βιωματικά το κείμενο του «Οι κούνιες όλων εμάς που γεννηθήκαμε στην Κάσο, έμοιαζαν με καράβι που είχε ορθοπρωρίσει προς το πέλαγο και περίμενε να λυθούν οι κάβοι της ηλικίας για να ξεκινήσει τη μεγάλη περιπλάνηση της επιστροφής...».

Η συνέχεια μας ταξιδεύει στις ιστορικές φάσεις του νησιού που «έγραψαν» στο τοπίο και όταν καθημερινότητα των ανθρώπων.

Η ζωντανή παράδοση, τα ήθη και τα έθιμα, ο ήχος της λύρας και του δοξαριού που συνοδεύει τις μαντινάδες «Η Κάσος μεσ' τη θάλασσα, μόνη της ταξιδεύει, σα ναυαγός που πνίγεται και να σωθεί γυρεύει», διαπερνά όλα τα κείμενα που συνοδεύουν τις φωτογραφίες.

Υ.Γ. Τα δύο αυτά φωτογραφικά λευκώματα θα παρουσιαστούν την Πέμπτη 6 Νοεμβρίου στην Αίθουσα λόγου ΣΤΟΑ ΤΟΥ ΒΙΒΛΙΟΥ, στην Αθήνα, από την Δήμαρχο Χάλκης Ελέγκω Παναγή (ΝΗΣΟΣ ΧΑΛΚΗ) και τον Υπουργό Αιγαίου Νίκο Σηφουνάκη (ΚΑΣΟΣ).

ΓΕΝΙΚΗ ΤΕΧΝΙΚΗ
ΟΜΙΛΟΣ ΕΤΑΙΡΕΙΩΝ

ΑΝΑΝΕΩΜΕΝΟΙ ΚΑΙ ΠΑΝΤΑ ΠΡΩΤΟΠΟΡΟΙ
ΜΑΖΙ ΣΑΣ ΜΕ ΣΤΟΧΟ ΤΙΣ ΚΑΛΥΤΕΡΕΣ
ΤΕΧΝΙΚΕΣ ΛΥΣΕΙΣ

• ΕΤΟΙΜΟ ΣΚΥΡΟΔΕΜΑ
με ανανεωμένες -
σύγχρονες εγκαταστάσεις

• ΑΔΡΑΝΗ ΥΛΙΚΑ
υψηλών προδιαγραφών και
απαιτήσεων από
το ΝΕΟ Λατομείο μας

ΕΡΓΟΣΤΑΣΙΑ ΣΚΥΡΟΔΕΜΑΤΟΣ:
ΡΟΔΟΣ: 6ο χλμ. λεωφ. Ρόδου - Λίνδου,τηλ. 22410 - 60560/62323 FAX: 22410 60561
ΓΕΝΝΑΔΙ: 2ο χλμ. οδού ΓΕΝΝΑΔΙΟΥ - ΒΑΤΙΟΥ, τηλ. 22440 - 43470 FAX: 22440 43470
ΛΑΤΟΜΕΙΟ: Θέση Στραβόλαιμο ΚΑΛΥΘΙΩΝ
ΓΡΑΦΕΙΑ: Ρόδος Αρκαδίου 2, Τηλ. 22410-22186/22968/28058 FAX: 22410 - 33021

δsports

Επιμέλεια: Ηλίας Λοΐζος - Μαρία Κολεζάκη

✔ Ενοοιημενοι αγώνες ταχύτητας αυτοκινήτων και μοτοσικλέττας
✔ Χωρίς προβλήματα έγινε η χθεσινή προπόνηση Σελ.16-17
✔ Επιτυχημένη η επίδειξη από την Ακαδημία του Διαγόρα Σελ.18

ΕΠΣΔ

ΑΛΛΑΓΗ ΣΚΥΤΑΛΗΣ στην Τεχνική Επιτροπή

Ο Γιάννης Κάτρης είναι από χθες ο νέος πρόεδρος της Τεχνικής Επιτροπής της ΕΠΣΔ.

Όπως είναι γνωστό την προεδρία της Επιτροπής εδώ και δύο μήνες είχε ο πρόεδρος της ΕΠΣΔ **κ. Χατζηγεωργίου**, ο οποίος ανέλαβε καθήκοντα προσωρινά, μετά την παραίτηση του **Δ. Τσοπανάκη**, και τότε στη συνεδρίαση του Δ.Σ. είχε δηλώσει ότι θα μείνει επικεφαλής για μικρό διάστημα, αφού δεν το επέτρεπαν οι επαγγελματικές του υποχρεώσεις. Στη χθεσινή συνεδρίαση ο κ. Χατζηγεωργίου δήλωσε στο Δ.Σ. ότι δεν μπορεί να συνεχίσει. Παράλληλα πρότεινε για τη θέση του προέδρου τον **κ. Κάτρη**, πρόταση που έγινε ομόφωνα αποδεκτή. Ο αντιπρόεδρος της ΕΠΣΔ αποδέχτηκε την προεδρία της Τεχνικής Επιτροπής και συγχρόνως πρότεινε για αναπληρωματικό μέλος της τον **κ. Βάϊο Γαμβρούδη** που ως γνωστόν εκτελεί χρέη παρατηρητή στους αγώνες των τοπικών πρωταθλημάτων.

ΠΕΡΙΟΔΙΚΟ ΑΠΟ ΤΗΝ ΕΠΣΔ

Στο μεταξύ χθες έγινε αποδεκτή η προ καιρού πρόταση του αθλητικογράφου **κ. Γ. Αθανασίου** για έκδοση περιοδικού από την ΕΠΣΔ. Γι' αυτό το λόγο συστάθηκε επιτροπή η οποία θα απαρτίζεται από τους **κ.κ. Βεργωτή, Τιβριντίδη, Μανιά, Παπαβασιλείου και Αθανασίου**.

Όπως συζητήθηκε χθες η ΕΠΣΔ δεν θα επιβαρυνθεί με έξοδα για την έκδοση του αφού αυτά θα καλυφθούν από χορηγούς και το πρώτο έντυπο θα κυκλοφορήσει τον Ιανουάριο του 2004.

• Ανέλαβε πρόεδρος ο Γιάννης Κάτρης μετά την παραίτηση του Κλεόβουλου Χατζηγεωργίου

Το ρόπαλο κρατούσε ο Άγιος Γεώργιος

• Πήρε την πρόκριση (1-0) από τον Ηρακλή Μ. με γκολ του Χατζησταμάτη • Με δέκα παίχτες έμειναν οι φιλοξενούμενοι από το 69'

Στην επόμενη φάση του Κυπέλλου Δωδεκανήσου πέρασε ο Άγιος Γεώργιος, ο οποίος κέρδισε με 1-0 τον Ηρακλή Μ. στο χθεσινό παιχνίδι που έγινε στη Μαλώνα.

Το παιχνίδι ξεκίνησε με τις δύο ομάδες να κάνουν τις πρώτες αναγνωριστικές κινήσεις τους, όμως στη συνέχεια οι φιλοξενούμενοι κατάφεραν να πάρουν τον έλεγχο στο χώρο της μεσαίας γραμμής αλλά δεν κατάφεραν ν' απειλήσουν ουσιαστικά την εστία του «Αγίου».

Αντίθετα οι γηπεδούχοι ήταν πιο επικίνδυνοι στις επιθέσεις τους και δύο λεπτά πριν τη λήξη του πρώτου 45λεπτου έχασαν την ευκαιρία να προηγηθούν στο σκορ με τον Α. Σκυλλαράκη.

Στην επανάληψη οι ρόλοι αντιστράφηκαν και ο «Άγιος» πήρε τον έλεγχο του αγώνα. Μάλιστα στο 69' είχε την ευκαιρία ν' ανοίξει το σκορ, όταν ανατράπηκε ο **Φαρμακίδης** από τον **Παπασάββα** και ο διαιτητής έδειξε το σημείο του πέναλτυ.

Το εκτέλεσε ο παθών, όμως ο τερματοφύλακας του Ηρακλή απέκρουσε εντυπωσιακά. Στη συνέχεια ο Παπασάββας διαμαρτυρήθηκε και αντίκρυσε τη δεύτερη κίτρινη κάρτα του διαιτητή.

Στη συνέχεια οι γηπεδούχοι εκμεταλλεύθηκαν την αριθμητική τους υπεροχή και στο 75' πέτυχαν το μοναδικό γκολ που έκρινε τη συνάντηση.

Συγκεκριμένα από εκτέλεση φάουλ του Σκυλλαράκη Α., ο Χατζησταμάτης με κεφαλιά έστειλε την μπάλα στα δίχτυα.

Ο «Άγιος» πίεσε και για δεύτερο γκολ όμως οι επιθετικοί σε κάποιες φάσεις λειτούργησαν επιπόλαια και το σκορ παρέμεινε το ίδιο μέχρι τη λήξη του αγώνα.

Καλύτεροι από τους νικητές ήταν οι **Στρατής, Χατζησταμάτης, Γκιζλής**, ενώ από τους φιλοξενούμενους άρεσαν οι **Λορέντζος Τσ., Τρούλλης, Αναγνώστου**.

Πολύ καλό το διαιτητικό τρίο **Κατσιδώνης Β.-Ορφανός-Σαββιδάκης**.

ΑΓ.ΓΕΩΡΓΙΟΣ:
Διακοναστάσης, Στρατής, Κούτρης, Χατζησταμάτης, Χατζημανώλης, Σκυλλαράκης Χ. (88' Κουτσουμπάρης), Σκυλλαράκης Α., (89' Σκυλλαράκης Σ.), Φαρμακίδης (79' Μουστακέλλης), Κισσανάκης, Μαυρομούστακος, Γκιζλής.

ΗΡΑΚΛΗΣ Μ.:
Παπασάββας, Λορέντζος Τσ. Λορέντζος Θ., Σιδηρόπουλος (11'λ.τ. Παπακωνσταντής), Αναγνώστου, Λαυράκης, Τσιαντούλας Α., Ματθαίου (65' Γιακουμάρος). Χατζηκωνσταντής (69' Κοκκάρης), Τρούλλης, Καλούδης.

Ανετη πρόκριση του Ανταγόρα

Κέρδισε με 5-2 την Δόξα Καρδάμαινας

Χωρίς να πιάσει σπουδαία απόδοση χθες το απόγευμα ο Ανταγόρας κατάφερε να κερδίσει την Δόξα Καρδάμαινας με 5-2 και να πάρει την πρόκριση για την επόμενη φάση του Κυπέλλου Δωδεκανήσου.

Οι γηπεδούχοι προηγήθηκαν νωρίς στο σκορ και χωρίς άγχος έφθασαν στη νίκη παρά το γεγονός ότι η Δόξα μείωσε το σκορ και μπήκε στο «παιχνίδι».

Στο τελευταίο δεκάλεπτο οι παίκτες του **Αντώνη Θαλασσινού** βρήκαν ακόμη δύο φορές το δρόμο προς τα δίχτυα και πήραν την πρόκριση.

ΦΑΣΕΙΣ ΚΑΙ ΓΚΟΛ

4' Από σέντρα του Κεφαλιανού, ο **Χατζηφούντας** με κεφαλιά πέτυχε το 1-0.

16' Σουτ έξω από την περιοχή του **Κασιώνη** 2-0.

19' Με βολίδα ο **Υδραίος** αρκετά έξω από τη μεγάλη περιοχή πέτυχε το 3-0.

40' Ο Α. Τσικνής με μακρινό ψηλοκρεμαστό σουτ μείωσε σε 3-1.

76' Σε σύγχιση στην άμυνα των γηπεδούχων ο Παντελής με πλασέ μείωσε σε 3-2.

80' Κοντινό πλασέ του Αρβανιτογιάννη 4-2.

86' Ο Θαλασσινός με πλασέ από το ύψος του πέναλτυ πέτυχε το 5-2.

88' Οι φιλοξενούμενοι κέρδισαν πέναλτυ. Το εκτέλεσε ο Μιαούδης πάνω από το οριζόντιο δοκάρι.

Από τους νικητές καλύτεροι ήταν οι Χατζηφούντας, Θαλασσινός, **Κεφαλιανός** ενώ από τους φιλοξενούμενους άρεσαν οι Παντελής, Τσικνής Α.

Πολύ καλός ο διαιτητής Αργυρίου όπως και οι βοηθοί του κ.κ. Κατταβενός, Μουστάκας.

ΑΝΤΑΓΟΡΑΣ:
Σωτήρης, Κασιώτης (46' Πλατέλος), Χατζηλάου, Θαλασσινός, Μπιτσαξής, Κυριόπουλος, Υδραίος (59' Αρβανιτογιάννης), Παπαϊγνατίου (80' Δουμουκτσής), Χατζηφούντας, Κεφαλιανός, Βραχνάς.

ΔΟΞΑ ΚΑΡΔΑΜΑΙΝΑΣ:
Κατσίλης, Χατζηαντωνίου Γ., Κολπρετσάϊ, Πης, Μιαούδης, Τσικνής Ι. (60' Τρακόσας), Παντελής, Τσικνής Α. (60' Χρυσόπουλος), Αγρέλης, Καραναστάσης, Χατζηαντωνίου Α. (70' Τάλλαρος).

Σ.Δ.Π.Δ.

Νέα Σχολή Διαιτησίας το Νοέμβριο

Ο Σύνδεσμος Διαιτητών Ποδοσφαίρου Δωδεκανήσου ανακοινώνει μετά από απόφαση του Δ.Σ., ότι θα λειτουργήσει σχολή Διαιτησίας το πρώτο δεκαήμερο του Νοεμβρίου 2003.

Οι ενδιαφερόμενοι που επιθυμούν να φοιτήσουν στη σχολή μπορούν να απευθύνονται στη γραμματεία του συνδέσμου (Ζαχ. Παπαζαχαρίου 4 Συν. Δασκάλων) ή στο τηλέφωνο 22410 20200 όλες τις εργάσιμες ημέρες από 18.00 - 20.00.

Οι υποψήφιοι θα πρέπει να είναι τουλάχιστον απόφοιτοι Γυμνασίου ή αναγνωρισμένης ισότιμης σχολής, ηλικίας, άνω των 18 ετών έως και 30.

Για το Δ.Σ.

Ο πρόεδρος Κάπρος Δημήτρης
Ο γενικός γραμματέας Κάζας Πέτρος

ΚΥΠΕΛΛΟ ΔΩΔΕΚΑΝΗΣΟΥ

Τα αποτελέσματα των χθεσινών αγώνων:

ΟΜΙΛΟΣ ΡΟΔΟΥ

Αστέρας Μασ. - Διαγόρας Β . κ.α. 1-1 παρατ.	1-1, πεν. 4-2.
Πετρώνας - Απόλλων Απ.	1-0
Αγ. Γεώργιος - Ηρακλής Μ.	1-0
Κλεόβουλος - Ερμής Καλ.	1-2
Γ.Σ. Διαγόρας - Ασπίδα Απ.	1-2
Απόλλων Καλ. -	κ.α. - 1-1

ΥΠΟΟΜΙΛΟΣ ΚΩ

Νικαγόρας - Αντίμαχος	2-1
Ανταγόρας - Δόξα Καρδάμαινας	5-2

ΥΠΟΟΜΙΛΟΣ ΚΑΛΥΜΝΟΥ

Ολυμπιακός Καλύμνου - Α.Ε. Λέρου:	1-4

Η ΜΕΓΑΛΗ ΙΣΤΟΡΙΑ ΤΗΣ ΘΡΥΛΙΚΗΣ ΟΜΑΔΑΣ
ΔΑΝΣ «ΔΩΡΙΕΥΣ»



ΠΡΟΣΚΛΗΣΗ

Το Διοικητικό Συμβούλιο του Δωδεκανησιακού Αθλητικού και Ναυτικού Συλλόγου **«ΔΑΝΣ - ΔΩΡΙΕΥΣ»**, με την ευκαιρία της συμπλήρωσης **80 χρόνων** από την ίδρυσή του, γιορτάζει και έχει την χαρά και την τιμή να σας προσκαλέσει στην παρουσίαση του βιβλίου του **Κυριάκου Μιχ. Χονδρού**

«Η Μεγάλη Ιστορία της θρυλικής Ομάδας ΔΑΝΣ - ΔΩΡΙΕΥΣ»

το **Σάββατο 25 Οκτωβρίου 2003** και ώρα **19.00**, στο **Εθνικό Θέατρο Ρόδου.**

Η παρουσίαση του βιβλίου θα γίνει από τον **κ. Νίκο Νικολάου, πρόεδρο της Στέγης Γραμμάτων και Τεχνών Δωδεκανήσου.**

Η παρουσία σας θα μας τιμήσει ιδιαίτερα.

Για το Διοικητικό Συμβούλιο



Διεξάγονται στο νησί μας στο παλαιό αεροδρόμιο των Μαριτσών την Κυριακή 26 Οκτωβρίου



ΕΝΟΠΟΙΗΜΕΝΟΙ ΑΓΩΝΕΣ ΤΑΧΥΤΗΤΑΣ αυτοκινήτων και μοτοσικλέττας

Με την συμμετοχή Ρόδιων οδηγών αλλά και από άλλες περιοχές της Ελλάδας θα διεξαχθούν την Κυριακή στην πίστα του αεροδρομίου Μαριτσών οι αγώνες ταχύτητας αυτοκινήτου και μοτοσικλέττας. Οι φίλοι του μηχανοκίνητου αθλητισμού θα έχουν την ευκαιρία να απολαύσουν αγώνες στην κατηγορία ενιαίου με Nissan MICRA, αγώνες με ιστορικά αυτοκίνητα που έχουν συμμετάσχει σε πανελλήνιους και διεθνείς αγώνες, αγώνα Ροδίων οδηγών αλλά και με οδηγούς από την υπόλοιπη Ελλάδα καθώς και αγώνα τοπικού επιπέδου ανοιχτός όμως και για άλλους οδηγούς. Πολλοί από τους οδηγούς που θα λάβουν μέρος αγωνίζονται και στο πανελλήνιο πρωτάθλημα. Την Παρασκευή θα γίνουν οι ελεύθερες δοκιμές, το Σάββατο οι χρονομετρημένες και την Κυριακή από το πρωί θα ξεκινήσουν οι αγώνες.

Μεγάλη είναι η συμβολή στους αγώνες, του Δήμου Πεταλούδων που προσφέρει ουσιαστικά την τεχνική υποστήριξη καθώς και της Πολεμικής Αεροπορίας και της Υπηρεσίας Πολιτικής Αεροπορίας που παραχωρούν τον χώρο του αεροδρομίου. Για τους αγώνες μίλησε χθες σε συνέντευξη τύπου ο **Ανδρέας Χαλκιόπουλος** που είναι η ψυχή της διοργάνωσης και τόνισε γι' άλλη μια φορά ότι δεν έχει γίνει ακόμη μία πίστα 2-3 χιλιομέτρων, η οποία θα βοηθήσει όχι μόνο τους πανελλήνιους και τοπικούς αγώνες αλλά και την τουριστική ανάπτυξη του τόπου μας, αφού υπάρχουν οι φορείς που θέλουν να έλθουν στο νησί μας και να στήσουν διάφορα τουριστικά προγράμματα σε σχέση πάντα με το αυτοκίνητο, την μοτοσικλέττα και το καρτ. Η προσπάθεια του Αγωνιστικού Ομίλου Ρόδου και του Συνδέσμου Οδηγών Αγώνων Δωδεκανήσου θα συνεχισθεί για να γίνει κάποτε η πίστα, ώστε να αναπτυχθεί περισσότερο το μηχανοκίνητο σπορ στο νησί μας.

Το αναλυτικό πρόγραμμα των δοκιμών και του αγώνα έχει ως εξής:

ΠΑΡΑΣΚΕΥΗ 24.10.2003

ΕΛΕΥΘΕΡΕΣ ΔΟΚΙΜΕΣ

ΜΟΤΟ	15′	13.30-13.45
ΕΝΙΑΙΟ NISSAN MICRA	20′	13.50-14.10
ΙΣΤΟΡΙΚΑ	20′	14.15-14.35
ΠΑΡΑΓΩΓΗΣ, SPORT, ST, ΡΟΔΙΟΙ	20′	14.40-15.00
ΜΟΤΟ	15′	15.05-15.20
ΕΝΙΑΙΟ NISSAN MICRA	20′	15.25-15.45
ΙΣΤΟΡΙΚΑ	20′	15.50-16.10
ΠΑΡΑΓΩΓΗΣ, SPORT, ST, ΡΟΔΙΟΙ	20′	16.15-16.35

ΣΑΒΒΑΤΟ 25.10.2003

ΕΛΕΥΘΕΡΕΣ ΔΟΚΙΜΕΣ

ΕΝΙΑΙΟ NISSAN MICRA	20′	10.00-10.20
ΙΣΤΟΡΙΚΑ	20′	10.25-10.45
ΜΟΤΟ	20′	10.50-11.10
ΕΝΙΑΙΟ NISSAN MICRA	20′	11.15-11.35
ΠΡΩΤΑΘΛΗΜΑ & ΡΟΔΙΟΙ	20′	11.40-12.00

Χρονομετρημένες δοκιμές

ΕΝΙΑΙΟ NISSAN MICRA Α′ ΑΓΩΝΑΣ	15′	13.00-13.15
ΙΣΤΟΡΙΚΑ	20′	13.20-13.40
ΜΟΤΟ	15′	13.45-14.00
ΕΝΙΑΙΟ NISSAN MICRA Β′ ΑΓΩΝΑΣ	15′	14.05-14.20
ΠΡΩΤΑΘΛΗΜΑ & ΡΟΔΙΟΙ	20′	14.25-14.45

ΚΥΡΙΑΚΗ 26.10.2003

WARM UP

ΕΝΙΑΙΟ NISSAN MICRA	10′	08.00-08.10
ΙΣΤΟΡΙΚΑ	10′	08.10-08.20
ΜΟΤΟ	10′	08.20-08.30
ΠΡΩΤΑΘΛΗΜΑ & ΡΟΔΙΟΙ	10′	08.30-08.40

ΣΕΙΡΑ ΕΚΚΙΝΗΣΗΣ ΑΓΩΝΩΝ

ΕΝΙΑΙΟ 1ος ΑΓΩΝΑΣ	15 γύροι	09.00
ΙΣΤΟΡΙΚΑ	15 »	09.45
ΜΟΤΟ	18 »	10.30
ΕΝΙΑΙΟ 2ος ΑΓΩΝΑΣ	15 »	11.15
ΠΡΩΤΑΘΛΗΜΑ & ΡΟΔΙΟΙ	20 »	12.00

ΟΜΑΔΑ ΕΝΙΑΟΥ NISSAN MICRA

α/α	No	Οδηγός	Αυτοκίνητο
1	1	ΑΡΜΑ ΕΠΕ Καϊτατζής Παναγιώτης	NISSAN MICRA
2	2	Αναστάσιος Κ. Τούντας Α.Ε. Κοτζιάς Δημήτρης	NISSAN MICRA
3	3	NASMANIA AEBE Ζάχος Νικόλαος	NISSAN MICRA
4	4	NISSAN Κυριακούδης Κύρκος Δημήτρης	NISSAN MICRA
5	5	NISSAN Γεωργούλιας Σ. & Γ. Ο.Ε. Μιχαλάκης Παναγιώτης	NISSAN MICRA
6	6	Καίσαρ Ρένος	NISSAN MICRA
7	8	Μαρασλής Απόστολος	NISSAN MICRA
8	9	Ζάχος Βασίλειος	NISSAN MICRA N
9	10	NISSAN Μακρίδης Κων/νος Ζάχος Ευάγγελος	NISSAN MICRA
10	11	Χαλιβελάκης Νικόλαος	NISSAN MICRA N
11	12	Παπαδόπουλος - Λιαγκόζης και ΣΙΑ ΕΠΕ Παπαρινόπουλος Αντώνιος	NISSAN MICRA N
12	14	NISSAN Καλαμπάκα & ΑΦΟΙ Ο.Ε. Χαλάτσης Παναγιώτης	NISSAN MICRA N
13	15	GASTON ΕΠΕ GASTON Junior	NISSAN MICRA N
14	16	Ξηνταβελόνης Ευστάθιος	NISSAN MICRA N
15	17	Φ. Σταυρογιάννης & ΣΙΑ Ο.Ε. Τερτίγκας Φώτης	NISSAN MICRA
16	18	Καραχάλιος Αθανάσιος	NISSAN MICRA N

N= Νέος οδηγός.

ΙΣΤΟΡΙΚΑ

α/α	No	Οδηγός	Αυτοκίνητο	ΚΑΤ.
1	1	Ρόκκος Σωτήρης	ALFA ROMEO GTAM	1/20
2	2	Ορφανίδης Νίκος	FORD ESCORT1 1/20	
3	3	Ελευθερίου Μανώλης	ALFA ROMEO VELOCE	1/20
4	4	Νίκανδρος Νίκος	VW GOLF I	1/20
5	5	Βαλαλάκης Κυριάκος	FORD ESCORT RS	1/20
6	6	Μαλεβίτης Νικόλαος	FORD ESCORT RS	1/20
7	7	«ADRI»	ALFA ROMEO BERLINA	1/20
8	8	Σταφυλοπάτης Μάριος	FERRARI 365 GT B4 COMPETITIONE	1/21
9	9	Εδιπίδης Αλέξανδρος	JAGUAR E-TYPE	1/21
10	10	Κατσαρός Γεώργιος	FORD ESCORT RS	1/23
11	11	Πουλιάδης Παντελ.	GRAG PROTOTYPE ALFA ROMEO	1/23
12	12	Χαλκιόπουλος Ανδρέας	BMW	1/23

ΕΝΟΠΟΙΗΜΕΝΟΣ ΑΓΩΝΑΣ ΡΟΔΙΩΝ ΟΔΗΓΩΝ

ΙΣΤΟΡΙΚΑ

α/α	No	Οδηγός	Αυτοκίνητο	
1	14	Γενημανώλης Βαλ.	ZASTAVA YUGO	A/5 P
2	15	Δουκέρης Σπύρος	PEUGEOT 106 RALLYE	A/6 Π.Ρ
3	16	Ελευθερίου Μανώλης	PEUGEOT 106 RALLYE	A/6 P
4	17	Κυπριώτης Ευάγγ.	PEUGEOT 106 RALLYE	A/6 ΠΡ
5	18	Χόχολης Δημήτριος	CITROEN SAXO	A/6 Π
6	19	Γκάγκος Νικόλαος	OPEL KADETT	E/9 P
7	20	Γενημανώλης Ιωσήφ	FIAT 128	E/9 P
8	21	Λεοντόπουλος Λεων.	FORD FIESTA	E/11 Π
9	22	Κουλουμπρής Μαν.	CITROEN ZX	E/11 P
10	23	Κατσαρός Μιχάλης	VW GOLF	E/11 Π
11	24	Χαλκιόπουλος Ανδρ.	VW GOLF	E/11ΠΡ
12	25	Μπουρλίδης Ματθ.	FORD ESCORT	E/11 P
13	26	Τσίκης Δημήτρης	RENAULT 5	E/11 P
14	27	Λυμπερόπουλος Αλ.	RENAULT 5	E/11 P
15	4	Νίκανδρος Νίκος	VW GOLF I	E/11 P
16	28	Αγγελέτος Κυριάκος	BMW M3	E/12 Π
17		Κουρνιάτης Θανάσης	FORD ESCORT R.S.2000	E/11 Π

α/α	No	Οδηγός	Μοτοσυκλέτα	
1	2	Γιαλλουράκης Αλέξ.	HONDA RS 125	OPEN
2	3	Δράκος Σακελλάρης	HONDA RS 125	OPEN
3	4	Γουμαράς Αντώνης	HONDA NSR 250	NORMAL
4	6	Ατσίδης Νίκος	HONDA RS 125	OPEN
5	8	Καραοσμάν Τζεμ	HONDA CBR 600	NORMAL
6	10	Μπρόκος Δημήτρης	HONDA NSR 250	OPEN
7	11	Πότσος Σάββας	HONDA CBR 600	OPEN
8	18	Χατζηθεοδοσίου Μαν.	HONDA NSR 250	NORMAL
9	34	Παπαντωνίου Δημ.	HONDA CBR 600	OPEN
10	44	Παπαβασίλης Μιχ.	KAWASAKI R6 600	OPEN
11	56	Φωτεινός Μιχάλης	YAMAHA R6 600	OPEN
12	69	Χάλαρης Γιώργος	KAWASAKI R6 600	OPEN A

Χωρίς προβλήματα έγινε η χθεσινή προπόνηση



ΚΟΛΟΣΣΟΣ

Με το μυαλό όλων στο δεύτερο εντός έδρας παιχνίδι με τον ΔΑΣ Ανω Λιοσίων συνεχίζονται οι προπονήσεις του Κολοσσού με μοναδικό στόχο το δεύτερο ροζ φύλλο του αγώνα.

Η ομάδα με την καθοδήγηση του τεχνικού **Βασίλη Φραγκιά** πραγματοποίησε χθες την προπόνηση των αθλητών στο Βενετόκλειο, κάτι που θα γίνει και σήμερα, ώστε να είναι πανέτοιμη το Σάββατο για τον αγώνα κόντρα στον ΔΑΣ Ανω Λιοσίων.

Ο τεχνικός της Βασίλης Φραγκιάς είναι σαφώς ικανοποιημένος αφού τα όποια προβλήματα μικροτραυματισμών που απασχολούσαν αυτόν και την ομάδα έχουν περάσει δίνοντας τη θέση τους στην αισιοδοξία για το μεθαυριανό παιχνίδι.

Η προετοιμασία θα ολοκληρωθεί αύριο και πριν από αυτήν θα δοθεί και η καθιερωμένη συνέντευξη τύπου που θα ξεκινήσει στις 4.30 το απόγευμα στα γραφεία της ομάδας στο Κλειστό του Βενετοκλείου.

Δίπλα στον έμπειρο

Στα ίτεχνικό εκτός απροόπτου θα είναι και κάποιος αθλητής της ομάδας που θα μιλήσει για τον αγώνα του Σαβ-

ΗΡΑΚΛΗΣ ΛΑΡΔΟΥ

Με δύο απουσίες κόντρα στον Ιβίσκο

Με μοναδικό στόχο τη νίκη αγωνίζεται αύριο το βράδυ ο Ηρακλής Λάρδου κόντρα στον Αγ. Νικόλαο Παστίδας.

Οι «ερυθρόλευκοι» χρειάζονται οπωσδήποτε τη νίκη αφού δεν θέλουν να χάσουν και άλλους βαθμούς καθώς ήδη μετράνε μια ήττα από τον πρωτοπόρο Ιβίσκο.

Το παιχνίδι είναι ήδη δύσκολο και η ομάδα του **Κυριάκου Μάγου** πρέπει να παίξει καλά και σοβαρά για να καταφέρει να πάρει το ροζ φύλλο αγώνα.

Η προετοιμασία της ομάδας για το δύσκολο παιχνίδι με την Παστίδα ολοκληρώθηκε χθες το απόγευμα και σήμερα ο τεχνικός της Κυριάκος Μάγος έχει δώσει ρεπό σε όλους τους παίκτες του με σκοπό να χαλαρώσουν για το επικείμενο παιχνίδι. Μοναδικό πρόβλημα του προπονητή θα είναι η απουσία από τον αγώνα δύο βασικών παικτών, του **Μόδιαλη** και του **Νικηφορίδη** που ήδη από την Δευτέρα βρίσκονται μακριά από τις προπονήσεις λόγω προσωπικών τους υποχρέωσεων. Σε επικοινωνία της «δσπορ» με τον έμπειρο τεχνικό ο ίδιος δήλωσε:

«Το αυριανό παιχνίδι με τον Αγ. Νικόλαο είναι αρκετά δύσκολο. Πρέπει να παίξουμε με σκοπό τη νίκη γι' αυτό πρέπει να είμαστε σοβαροί μέσα στον αγωνιστικό χώρο και τα υπόλοιπα θα έρθουν μόνα τους».

Αγώνες Πινγκ - Πονγκ στο Καλλιπάτειρα

Αγώνες Πινγκ - Πονγκ θα έχουν την ευκαιρία να παρακολουθήσουν οι φίλαθλοι του αθλήματος και όχι μόνο οι οποίοι θα γίνουν το Σάββατο 25 Οκτωβρίου στις εγκαταστάσεις του Αθλητικού Κέντρου «Καλλιπάτειρα». Το δελτίο τύπου των διοργανωτών αναφέρει τα παρακάτω:

Ο Ροδιακός Ομιλος Αντισφαίρισης (P.O.A.) στα πλαίσια ανάπτυξης και διάδοσης του αθλήματος διοργανώνει ανοικτό τουρνουά Επιτραπέζιας Αντισφαίρισης (πινγκ - πονγκ) στις εγκαταστάσεις του στο Καρακόνερο με την στήριξη του Ροδιακού Οργανισμού Αγώνων Νήσων (Island Games) το Σάββατο 25/10.

Οι κατηγορίες των αγωνιζομένων θα είναι δύο:

α) Κάτω των 18 με ώρα έναρξης 15.00

β) Ανδρών - Γυναικών ώρα έναρξης 17.00

Τηλ. επικοινωνίας 6932259994, 20960.

Χορηγός του τουρνουά είναι η Σχολή Υπολογιστών «ANOSIS» Στ. Κωτιάδη 52.

Η ανδρική ομάδα του P.O.A., η οποία αποτελείται από τους Τσάκαλο Γιώργο, Τελόγλου Λάζαρο και Φιλίππου Εμμανουήλ, θα αγωνιστεί στις 8-9/11 στα Χανιά για το πρωτάθλημα της Β' κατηγορίας στην Περιφέρεια Λοιπής Χώρας. Από τον Ομιλο της Κρήτης - Ρόδου όπου συμμετέχουν εκτός από το P.O.A. οι ομάδες ΛΑΤΟ Αγ. Νικολάου και ΧΑΝΙΑ 2000 θα προκριθεί μετά από δύο αγωνιστικές μία ομάδα, η οποία στη συνέχεια θα αγωνιστεί με τους δύο πρώτους από τον όμιλο Λέσβου και τον πρώτο από τον όμιλο Χίου για την ανάδειξη του πρωταθλητή της περιφέρειας Λοιπής Χώρας για την άνοδο στην Α2.

Κανονικά συνεχίζονται οι προπονήσεις και στο παιδικό τμήμα της ομάδας κάθε Τρίτη, Παρασκευή και Κυριακή για την ανάδειξη νέων ταλέντων.

ΤΟΠΙΚΟ ΜΠΑΣΚΕΤ

Πλούσιο το πρόγραμμα και αυτή την αγωνιστική

Πλούσιο το ενδιαφέρον και αυτό το Σαββατοκύριακο στα γήπεδα του μπάσκετ αφού διεξάγονται αρκετές συναντήσεις με αυτή του Κολοσσού με τα Ανω Λιόσια να κλέβει την παράσταση.

Συνολικά διεξάγονται 12 συναντήσεις εκ των οποίων τέσσερις για το ανδρικό, τρεις για το εφηβικό και τέσσερις για το παιδικό πρωτάθλημα.

Στην ανδρική κατηγορία ξεχωρίζει η αναμέτρηση του Διαγόρα με τον Παντηλιακό της οποίας το αποτέλεσμα θα κρίνει την συνέχεια.

Για το εφηβικό ξεχωρίζει η αναμέτρηση του Διαγόρα με το Ζέφυρο αφού και οι δύο ομάδες χρειάζονται τη νίκη. Συναρπαστικά είναι και τα παιχνίδια του παιδικού με τις συναντήσεις του Κολοσσού με τον Ιβίσκο και του Διαγόρα με τον Ζέφυρο να ξεχωρίζουν. Το πρόγραμμα όπως διαμορφώθηκε από την Τ.Ε. ΕΟΚ έχει ως εξής:

Κατηγορία Ανδρών
Παρασκευή 24/10/03
Δ.Κ.Γ. Ωρα 19.00 Διαγόρας - Παντηλιακός
Β.Κ.Γ. Ωρα 21.30 Ηρακλής Λαρ. - Αγ. Νικόλαος
Σάββατο 25/10/03
Β.Κ.Γ. Ωρα 13.00 Ιβίσκος - Α.Ε. Δικαίου
Κυριακή 26/10/03
Κλειστό Κρεμαστής Ωρα 10.00 Διγενής - Ε.Α.Κ.Α.
Κατηγορία Εφήβων
Κυριακή 26/10/03
Κλειστό Πυλίου Ωρα 16.00
Α.Ε. Δικαίου - Ηρακλής 2000
Δευτέρα 27/10/03
Β.Κ.Γ. Ωρα 21.00 Ζέφυρος - Διαγόρας
Δ.Κ.Γ. Ωρα 21.00 Κολοσσός - Παντηλιακός
Κατηγορία Παίδων
Σάββατο 25/10/03
Β.Κ.Γ. Ωρα 19.30 Κολοσσός - Ιβίσκος
Κυριακή 26/10/03
Σύμη Ωρα 12.00 Α.Ε. Σύμη - Δωριείς
Λάρδος Ωρα 13.00 Ηρακλής Λάρδου - Παντηλιακός
Δ.Κ.Γ. Ωρα 20.30 Διαγόρας - Ζέφυρος
Α2 Κατηγορία
Σάββατο 25/10/03
Β.Κ.Γ. Ωρα 17.30 Κολοσσός - Ανω Λιόσια

Τρίτο μάτι

• Αλλαγές είχαμε χθες στην Κοδριγκτώνος και τί αλλαγές. Ο Παππούς ανέλαβε πρόεδρος στην τεχνική Επιτροπή και μάλιστα η απόφαση ήταν ομόφωνη.

• Πριν μια εβδομάδα περίπου σας είχα πει ότι αναμένονται αλλαγές στο Μέγαρο. Δεν ήταν μαντικές ικανότητες απλά είχα σταμπάρει τί είχε πει ο Κλεό όταν ανελάμβανε την επιτροπή πριν δύο μήνες περίπου.

• Χθες λοιπόν ήλθε η ώρα ο Κλεό να παραδώσει την σκυτάλη και ο Παππούς δεν είπε όχι, αλλά ούτε και οι υπόλοιποι υπουργοί έφεραν αντίρρηση.

• Με την νέα αρμοδιότητα ο Παππούς πρότεινε για αναπληρωματικό μέλος τον Βάγιο που έγινε αποδεκτός από όλους.

• Πρωινή μάχη θα δώσουν την Κυριακή τα οβριόπουλα με αντιπάλους τους ανεμόμυλους. Πρέπει να εξυπηρετηθούν και να επιστρέψουν στην βάση τους πριν να βραδιάσει.

• Αρκετούτσικες ήταν χθες οι εκπλήξεις, αν μπορούμε να τις ονομάσουμε έτσι, στο Κύπελλο. Μπάλλα είναι και γυρίζει για 90' και πολλά μπορούν να συμβούν.

• Σύντομες θα είναι οι εξελίξεις στους ασβεστάδες. Δεν μπορούν τόσο καιρό να μασούν την ίδια τσίχλα σε βάρος τους. Οι δηλώσεις έγιναν σε δημόσιο χώρο από τον Δήμαρχο όταν η ομάδα έπαιρνε το Κύπελλο του πρωταθλητή.

ΗΛΙΑΣ Κ.

ΠΟΔΗΛΑΣΙΑ

ΕΠΙΤΥΧΗΜΕΝΗ Η ΕΠΙΔΕΙΞΗ από την Ακαδημία του Διαγόρα

Με μεγάλη επιτυχία πραγματοποιήθηκε η πρώτη αθλητική επίδειξη της ακαδημίας του τμήματος ποδηλασίας του Π.Α.Ο Διαγόρας στον Άγιο Σουλά την Κυριακή που μας πέρασε που δημιούργησε και οργάνωσε εδώ και τέσσερις μήνες ο Προπονητής **Χατζηπαπας Ντίνος**. Στην επίδειξη πήραν μέρος 82 αθλητές και αθλήτριες της ακαδημίας μας στις κατηγόρίες των SUPER MINI MINI ΜΙΚΡΑ MINI ΜΕΓΑΛΑ ΠΑΜΠΑΙΔΕΣ ΠΑΓΚΟΡΑΣΙΔΕΣ η παρουσία των γονέων και συγγενών των αθλητών ήταν συγκινητική αφού απαριθμούσε πάνω από 200(διακόσια) άτομα .

Παρούσα ήταν και η αγωνιστική ομάδα με επικεφαλής τον προπονητή τους κ. **Καλαθενο Παναγιώτη** .

Την εκδήλωση τίμησαν με



την παρουσία τους:

Ο Πρόεδρος του Σ.Ε.Γ.Α.Σ κ. **Σεβαστής Βασίλειος** ο Τεχνικός Σύμβουλος του Ε.Α.Σ Σ.Ε.Γ.Α.Σ Δωδεκανήσου κ. **Παυλους Μιχάλης ,** Ο Προϊστάμενος του Γραφείου Φυσικής Αγωγής Δωδεκανήσου κ. **Γκογκιδης Πασχάλης** , ο Πρόεδρος της Τοπικής Επιτροπής Ποδηλασίας Δωδεκανήσου κ. **Καραγιαννης Αχιλλέας** , ο Διευθυντής του Γραφείου των ISLAND GAMES κ. **Μιχαηλίδης Τάκης** τον Συνεπίκουρο Δημάρχου κ. **Κάλλιστο Διακογεωργιου** εκπροσώπησε η σύζυγός του κ. **θέκλα Διακογεωργίου** ,ο κ. **Νίνης Παντελής** Έφορος του Στίβου του ΠΑΟ ΔΙΑΓΟΡΑΣ και διοργανωτής του Διαγορείου Δρόμου. Το Διοικητικό Συμβούλιο του Π.Α.Ο ΔΙΑΓΟΡΑΣ θα ήθελε να ευχαριστήσει τους χορηγούς αυτής της εκδήλωσης , το Δήμο Ροδίων και τον Συνεπίκουρο του Δημάρχου κ. Κάλλιστο Διακογεωργιου , το κατάστημα του κ. Ιωάννη Πάππου στη λεωφόρο Ηρακλειδών στην Ιξια , τη Ροδογαλ Αφοί Καλούδη τη Rodogaz του κ. Κώστα Χρυσοχοιδη και αντιπροέδρου του Π.Α.Ο ΔΙΑΓΟΡΑΣ .

Τέλος το Διοικητικό Συμβούλιο ευχαριστεί τον κ. **Τσαβαρή Βασίλη** που πάντα πρόθυμα συμμετέχει και βοηθά το τμήμα και όλους τους γονείς για την συμμετοχή και στήριξη των παιδιών τους στον αθλητισμό

Ογδονταδύο αθλητές και αθλήτριες των μικρών κατηγοριών βρέθηκαν στον Αγ. Σουλά

Σπουδαίοι αθλητές στο γκόλφ Αφάντου

GOLF

Θα λάβουν μέρος στους αγώνες Rhodos Pro-Am και Rhodes Open

Αύριο Παρασκευή ξεκινάει το μεγάλο γκολφικό γεγονός για την Ρόδο στο γήπεδο Γκολφ Αφάντου. Ο αγώνας με την επωνυμία Rhodos Pro-Am & Rhodes Open διεξάγεται για πρώτη φορά υπό την αιγίδα της Πανελλήνιας Ένωσης Επαγγελματιών του Γκολφ, (ή άλλως Ελληνικό PGA) και την συνεργασία και στήριξη του ιστορικού Ομίλου Γκολφ Αφάντου Ρόδου και του νεοσύστατου Αθλητικού Ομίλου Γκολφ Αφάντου.

Ο αγώνας αυτός διοργανωνόταν από τον Όμιλο Γκολφ Αφάντου Ρόδου εδώ και 20 χρόνια περίπου, με μοναδική διακοπή την περσινή χρονιά. Θα πρέπει να τονίσουμε την επιτυχία με την οποία ο Όμιλος διοργάνωνε τον αγώνα κάθε χρόνο με μόνο ίσως μειονέκτημα τις λίγες συμμετοχές από το εξωτερικό.

Αυτός είναι και ο λόγος που το Ελληνικό PGA ανέλαβε την πρωτοβουλία να θέσει τον αγώνα υπό την αιγίδα του. Έτσι για πρώτη φορά θα έχουμε τόσο πολλές συμμετοχές από το εξωτερικό τριπλασιάζοντας ουσιαστικά τη συμμετοχή ξένων επαγγελματιών στον αγώνα και διπλασιάζοντας τις συμμετοχές των ομάδων στον αγώνα Pro-Am.

Στον αγώνα θα συμμετάσχουν περίπου 30 επαγγελματίες και 70 ερασιτέχνες, και σχεδόν οι μισοί απ' αυτούς προέρχονται από το εξωτερικό. Το στοιχείο αυτό σε συνδυασμό με το υψηλό επίπεδο των επαγγελματιών (αρκετοί έχουν σταθερά παρουσίες και διακρίσεις σε διεθνείς αγώνες και Παγκόσμια Πρωταθλήματα) αλλά και το γεγονός πως αρκετοί από τους παίκτες έρχονται για πρώτη φορά στη Ρόδο, εγγυάται την επιτυχία των αγώνων.

Το αναλυτικό πρόγραμμα έχει ως εξής:

Rhodes Pro-Am 24 & 25 Oct.

Αγώνας με ομάδες όπου την κάθε ομάδα θα αποτελούν 1 επαγγελματίας - μέλος οποιουδήποτε PGA (Professional Golfer's Association) και δύο ερασιτέχνες μέχρι 28 Hcp. Δύο ομάδες θα παίζουν μαζί και ο αγώνας θα ξεκινάει στις 9 π.μ. Στον αγώνα θα συμμετέχουν 30 περίπου ομάδες.

Rhodes Open 26 Oct.

Αγώνας 18 τρυπών. Διακαίωμα συμμετοχής Επαγγελματίες και Ερασιτέχνες μέχρι 5 Hcp. Στον αγώνα αναμένονται περίπου 35 συμμετοχές.

Rhodes Cup 26 & 27 Oct.

Αγώνας Stableford 36 τρυπών. Δικαίωμα συμμετοχής Ερασιτέχνες από 6 - 36 Hcp. Στον αγώνα θα συμμετέχουν περίπου 70 παίκτες του Γκολφ, με περίπου 30 συμμετοχές από γήπεδα της Γερμανίας. Θα υπάρξει ξεχωριστό έπαθλο για τους μικρούς αθλητές juniors μέχρι 14 ετών οι οποίοι όμως θα αγωνιστούν μαζί με τους μεγάλους.

Rhodes Senior Cup 27 Oct.

Αγώνας Stableford 18 τρυπών. Δικαίωμα συμμετοχής Ερασιτέχνες άνω των 55 ετών.

PGA Junior Training 27 Oct.

Το Ελληνικό PGA στηρίζοντας τα προγράμματα Νέων Παικτών θα προσφέρει δωρεάν μαθήματα Γκολφ στα μικρά παιδιά της Ακαδημίας του Ομίλου Γκολφ Αφάντου την Δευτέρα 27 Οκτωβρίου. Το πρόγραμμα θα διαρκέσει δύο ώρες υπό την επίβλεψη 20 περίπου επαγγελματιών προπονητών.

Οι αγώνες θα ολοκληρωθούν με την απονομή των επάθλων την Δευτέρα στις 8 μ.μ. στο ξενοδοχείο Appolo Beach, όπου θα ακολουθήσει δεξίωση. Το ξενοδοχείο Appolo όπως και η εταιρεία ΕΤΑ ΑΕ είναι από τους βασικούς χορηγούς των αγώνων.

ΓΕΝΙΚΗ ΣΥΝΕΛΕΥΣΗ ΤΩΝ ΜΕΛΩΝ R.G.A.

Η Πανελλήνια Ένωση Επαγγελματιών του Γκολφ - Ελληνικό PGA' εκμεταλλευόμενη την παρουσία όλων σχεδόν των Ελλήνων Επαγγελματιών του Γκολφ, στους αγώνες αυτή την εβδομάδα θα έχει Γενική Συνέλευση των Μελών του στις 24 Οκτωβρίου με τα παρακάτω θέματα Ημερήσιας Διατάξεως:

1) ΑΠΟΛΟΓΙΣΜΟΣ ΑΓΩΝΑ PRO-AM
2) ΑΠΟΤΕΛΕΣΜΑΤΑ ΣΥΝΑΝΤΗΣΗΣ ΜΕ ΤΟ PGA of EUROPE k. Thornton.
3) ΣΥΜΠΕΡΑΣΜΑΤΑ ΑΠΟ ΤΟ ΣΕΜΙΝΑΡΙΟ Teaching & Coaching του PGA of Europe στην Γερμανία.
4) ΚΑΙΝΟΥΡΙΕΣ ΥΠΗΡΕΣΙΕΣ ΠΡΟΣ ΤΑ ΜΕΛΗ ΤΟΥ ΣΩΜΑΤΙΟΥ
5) ΣΥΝΕΡΓΑΣΙΑ ΜΕ ΤΟ ΠΕΡΙΟΔΙΚΟ «Golf in Greece» κ. Αμπραβανέλ.

Συνεδρίαση Δ.Σ.

Αύριο το διοικητικό συμβούλιο θα συνεδριάσει με παρακάτω θέματα της ημερήσιας διάταξης:

1) ΕΓΚΡΙΣΗ ΔΑΠΑΝΩΝ ΓΡΑΜΜΑΤΕΙΑΣ κτλ.



2) ΑΠΟΛΟΓΙΣΜΟΣ ΑΓΩΝΑ PRO-AM.
3) ΕΝΗΜΕΡΩΣΗ ΑΠΟ ΤΟΝ ΝΟΜΙΚΟ ΣΥΜΒΟΥΛΟ.
4) ΣΥΝΕΡΓΑΣΙΑ ΜΕ ΤΟ ΠΕΡΙΟΔΙΚΟ «Golf in Greece».
5) 1ο ΠΑΝΕΛΛΗΝΙΟ ΣΕΜΙΝΑΡΙΟ ΕΠΑΓΓΕΛΜΑΤΙΩΝ ΓΚΟΛΦ.
6) ΣΥΣΤΑΣΗ ΤΟΥ ΕΛΛΗΝΙΚΟΥ PGA MANAGEMENT.

Αρχές Οκτωβρίου (1-4 Οκτ.) αρκετά από τα μέλη της ένωσης συμμετείχαν στο σεμινάριο προπονητών Γκολφ στο Μόναχο της Γερμανίας. Το σεμινάριο τελούσε υπό την αιγίδα του PGA of Europe και συμμετείχαν περίπου 700 επαγγελματίες από διάφορα μέρη του κόσμου. Εκπρόσωποι του Δ.Σ. είχαν συνάντηση με τον Γεν. Γραμματέα της Ευρωπαϊκής Ομοσπονδίας των Επαγγελματιών Γκολφ κ. Thornton. Κατά τη συνάντηση έγινε ενημέρωση σχετικά με τις δραστηριότητες του Ελληνικού Επαγγελματικού Σωματείου και ιδιαίτερη αναφορά για τον αγώνα της Ρόδου.

Η συνάντηση αυτή κατέληξε σε συγκεκριμένες προτάσεις και δράσεις. Έτσι για την επόμενη χρονιά δρομολογούνται δύο Σεμινάρια Προπονητών Γκολφ για τα μέλη του Ελληνικού PGA ένα στην Αθήνα και ένα στην Ρόδο. Αρκετή συζήτηση για το συγκεκριμένο θέμα αναμένεται να υπάρξει στην Γενική Συνέλευση των μελών και στο Δ.Σ. του σωματείου.

ΣΤΙΒΟΣ

ΣΤΟ ΡΕΘΥΜΝΟ Η ΣΥΝΟΔΟΣ της Ε.Ε.Α. για το καλεντάρι

Ξεκινούν σήμερα στο Ρέθυμνο και ολοκληρώνονται την Κυριακή (26-26/10) οι εργασίες της 58ης Συνόδου της ΕΑΑ όπου θα επικυρωθεί το αγωνιστικό καλεντάρι της επόμενης χρονιάς.

Τη σύνοδο της ΕΑΑ διοργανώνουν από κοινού ο ΣΕΓΑΣ με την Ένωση Ατρομήτου Ρεθυμνιακού και εκτός της επικύρωσης του αγωνιστικού προγράμματος για το 2004, θα διεξαχθούν και συναντήσεις των προέδρων και γενικών γραμματέων των ομοσπονδιών μελών της Ευρωπαϊκής Ένωσης Στίβου, των επικεφαλής ομοσπονδιακών προπονητών, των διοργανωτών των ευρωπαϊκών μίτινγκ αλλά και της Βαλκανικής Ένωσης Στίβου (ABAF).

Στις εργασίες της Συνόδου η ελληνική ομοσπονδία θα μετάσχει με επικεφαλής τον πρόεδρο του ΣΕΓΑΣ αλλά και της ABAF, Βασίλη Σεβαστή.

Θόρυβος για την ουσία T.H.G.

Με αφορμή το θόρυβο που δημιουργήθηκε διεθνώς, σχετικά με την ουσία τετραϋδρογεστριγόνη (THG), ο ΣΕΓΑΣ ανακοινώνει ότι θα εναρμονιστεί πλήρως με τις κατευθύνσεις της IAAF για επανέλεγχο όλων των δειγμάτων που υπάρχουν στο εργαστήριο ελέγχου ντόπινγκ του ΟΑΚΑ, από ελέγχους που έγιναν στην Ελλάδα φέτος, σε αθλητές στίβου.



Επιμέλεια: Κωνσταντίνα Μπαϊράμη

ΙΣΤΟΣ ΣΕ ΠΕΡΙΟΧΕΣ ΕΚΤΟΣΜΗΤΡΙΚΗΣ ΚΟΙΛΟΤΗΤΑΣ

Το σύγχρονο γυναικολογικό πρόβλημα της ενδομητρίωσης απασχολεί πολλές γυναίκες στην εποχή μας. Αποτελεί και αυτό μία «αρρώστια του πολιτισμού» μας, μία νόσο που προσβάλλει τη μοντέρνα γυναίκα, όπως μαθαίνουμε και εμείς από τους ιατρικούς κύκλους.

Η ενδομητρίωση, όπως λέει ο μαιευτήρας - γυναικολόγος και διδάκτωρ του Πανεπιστημίου Αθηνών, κ. Ν. Κλήμης, είναι η ανάπτυξη ιστού σε περιοχές εκτός της μητρικής κοιλότητας.

Δυστυχώς, όπως συμβαίνει σε πολλές ασθένειες που γνωρίζουν αύξηση στην εποχή μας, τα αίτια για τη μετακίνηση των κυττάρων της μήτρας σε άλλες περιοχές εκτός αυτής δεν έχουν ακόμα βρεθεί με ακρίβεια.

Ωστόσο, τα συμπτώματα είναι αρκετά και εμφανή, οπότε η γυναίκα οφείλει να πάει στο γυναικολόγο της το γρηγορότερο δυνατό.



Δρ. Νικηφόρος Κλήμης - Χειρουργός Μαιευτήρ - Γυναικολόγος Διδάκτωρ Πανεπιστημίου Αθηνών

«ΦΩΣ» ΣΕ ΜΙΑ ΓΥΝΑΙΚΕΙΑ ΑΣΘΕΝΕΙΑ ΤΗΣ ΕΠΟΧΗΣ

ΕΝΔΟΜΗΤΡΙΩΣΗ

Συνήθως η ενδομητρίωση εμφανίζεται σε άτοκες γυναίκες, υψηλού κοινωνικο - οικονομικού επιπέδου. Η ανάπτυξή της αρχίζει την 3η δεκαετία της ζωής της γυναίκας και η συμπτωματολογία της εκδηλώνεται γύρω στα 30 χρόνια, ενώ υποστρέφει μετά την εμμηνόπαυση

Τι είναι η ενδομητρίωση;

Ενδομητρίωση είναι η ανάπτυξη ιστού του ενδομητρίου, ο οποίος φυσιολογικά βρίσκεται μόνο στο εσωτερικό της μήτρας (ενδομήτριο) σε περιοχές εκτός της μητρικής κοιλότητας. Οταν η ανάπτυξη αυτή του ενδομητρίου γίνεται μέσα στο μυικό τοίχωμα του μυομητρίου, τότε ονομάζεται εσωτερική ενδομητρίωση ή αδενομύωση. Συνήθως, η ενδομητρίωση περιορίζεται στο βλεννογόνο της κοιλιακής κοιλότητας, ή στην επιφάνεια των κοιλιακών οργάνων. Ο εκτός τόπου ιστός ενδομητρίου (εμφύτευμα ενδομητρίου) συχνά προσκολλάται στις ωοθήκες και στους συνδέσμους που στηρίζουν τη μήτρα. Λιγότερο συχνά, ανευρίσκεται στην εξωτερική επιφάνεια του λεπτού και του παχέος εντέρου, στους ουρητήρες, στην ουροδόχο κύστη, στον κόλπο, σε χειρουργικές ουλές της κοιλιάς ή στο βλεννογόνο της θωρακικής κοιλότητας.

Σπανιότερα η εμφύτευση ενδομητρίου ανευρίσκεται μέσα στους πνεύμονες. Επειδή το έκτοπο ενδομήτριο επηρεάζεται από τις ίδιες ορμόνες που επηρεάζουν και τη μήτρα, είναι πιθανόν να αιμορραγήσει κατά τη διάρκεια της εμμηνορρυσίας, συχνά προκαλώντας κράμπες, πόνο, ερεθισμό και σχηματισμό ουλώδους ιστού. Με την πάροδο του χρόνου μπορεί να σχηματιστούν συμφύσεις (ινώδεις ταινίες που συνδέουν όργανα, τα οποία κανονικά δεν συνδέονται μεταξύ τους). Το έκτοπο ενδομήτριο και οι συμφύσεις είναι δυνατόν να εμποδίσουν ή να επηρεάσουν τη λειτουργικότητα των οργάνων που αφορούν. Σε σπάνιες περιπτώσεις οι συμφύσεις μπορούν να προκαλέσουν και απόφραξη του εντέρου. Η ενδομητρίωση μπορεί να εμφανίζεται κατά οικογένειες και είναι συνηθέστερη σε συγγενείς πρώτου βαθμού (μητέρα, αδελφή, κόρη) των γυναικών που έχουν νόσο, παρά τις άλλες γυναίκες. Αλλοι παράγοντες κινδύνου για την ενδομητρίωση είναι ο πρώτος τοκετός της γυναίκας να συμβεί μετά την ηλικία των 35 ετών, η λευκή φυλή και η παρουσία ανωμαλιών διάπλασης της μήτρας.

Εκτιμάται ότι περίπου το 15% των γυναικών αναπαραγωγικής ηλικίας πάσχουν από κάποιο βαθμό ενδομητρίωσης. Η συχνότητα της ενδομητρίωσης σε περιπτώσεις λαπαροτομίας κυμαίνεται από 10-20%, ενώ η αντίστοιχη σε λαπαροσκοπικό υλικό, που περιλαμβάνει και περιπτώσεις στειρότητας και χρόνιου πυελικού πόνου, κυμαίνεται από 20-30%.

Συνήθως η ενδομητρίωση εμφανίζεται σε άτοκες γυναίκες, υψηλού κοινωνικο - οικονομικού επιπέδου. Η ανάπτυξή της αρχίζει την 3η δεκαετία της ζωής της γυναίκας και η συμπτωματολογία της εκδηλώνεται γύρω στα 30 χρόνια, ενώ υποστρέφει μετά την εμμηνόπαυση. Η υποστροφή αυτή, με τη συρρίκνωση των ενδομητριωσικών εστιών, είναι δυνατόν να προκαλέσει τότε αποφρακτικά φαινόμενα με εντοπίσεις στο έντερο ή στον ουρητήρα.



Σε ορισμένες, σπάνιες όμως, περιπτώσεις, η ενδομητρίωση μπορεί να εμφανιστεί και στην παιδική και εφηβική ηλικία, όταν συνυπάρχουν συγγενείς ανωμαλίες διάπλασης του κόλπου ή της μήτρας.

Αίτια: Τα αίτια της ενδομητρίωσης δεν έχουν προσδιορισθεί. Κύτταρα του βλεννογόνου της μήτρας μπορεί κατά κάποιο τρόπο να μετακινηθούν σε περιοχές εκτός της μήτρας, όπου συνεχίζουν την ανάπτυξή τους. Αυτή η μετακίνηση μπορεί να πραγματοποιηθεί κατά μικρά τεμάχια βλεννογόνου, από αυτά που απορρίπτονται κατά την εμμηνορρυσία, τα οποία οπισθοδρομούν διά μέσω των σαλπίγγων προς τις ωοθήκες και εντός της κοιλιακής κοιλότητας, αντί να εξέλθουν μαζί με τα έμμηνα από τον κόλπο.

Συμπτώματα: Η συμπτωματολογία στην ενδομητρίωση ποικίλλει σε μεγάλο βαθμό, ανάλογα με την εντόπιση και τη βαρύτητα της νόσου, χωρίς αυτό να αποτελεί πάντοτε και τον κανόνα, αφού μια βαριά ενδομητρίωση είναι δυνατόν να μην παρουσιάζει κάποιο σύμπτωμα, ενώ αντίθετα μια ελαφρά ενδομητρίωση εμφανίζει ενίοτε έντονη συμπτωματολογία. Η κλασική πενταετία των συμπτωμάτων περιλαμβάνει: τον πυελικό πόνο, τη δυσμηνόρροια (=πόνος κατά τη διάρκεια της έμμηνης ρύσης), τη δυσπαρευνία (=πόνος κατά τη διάρκεια της συνουσίας), τις ανωμαλίες της εμμηνορρυσίας και την υπογονιμότητα. Ο πυελικός πόνος είναι βαθύς, εντοπίζεται στην κατώτερη κοιλιακή χώρα, στην πύελο και την οσφύ, με αντανάκλαση ενίοτε προς τα κάτω άκρα. Η δυσμηνόρροια χαρακτηριστικά αρχίζει λίγες ημέρες πριν και συνεχίζεται στην αρχή και σε όλη τη διάρκεια της εμμηνορρυσίας. Αρχικά είναι μέτρια, με την πάροδο όμως του χρόνου γίνεται εντονότερη στους επόμενους κύκλους. Η δυσπαρεύνια συνήθως αφορά τη βαθιά διείσδυση και γίνεται εντονότερη πριν από την εμμηνορρυσία.

Διαταραχές της εμμηνορρυσίας: Εχει παρατηρηθεί ότι ασθενείς με ενδομητρίωση έχουν συχνά ιστορικό πρώιμης εμμηναρχής, με βραχύτερους εμμηνορρυσιακούς κύκλους και με μεγαλύτερη διάρκεια εμμηνορρυσίας συγκριτικά με γυναίκες χωρίς ενδομητρίωση. Επίσης, συχνότερα σε γυναίκες με ενδομητρίωση εμφανίζεται και σταγνοειδής αιμόρροια (spelling).

Υπογονιμότητα: Εχει βρεθεί ότι η συχνότητα της υπογονιμότητας σε ασθενείς με ενδομητρίωση μπορεί να φθάσει έως και 66%, ενώ ποσοστό 30-40% των γυναικών που υποβάλλονται σε λαπαροσκόπηση για στειρότητα, εμφανίζουν, άλλοτε άλλου βαθμού, ενδομητρίωση. Είναι, επομένως, προφανής η συσχέτιση ενδομητρίου και υπογονιμότητας και αντίστροφα.

Διάγνωση: Ο γιατρός υποπτεύεται την ύπαρξη ενδομητρίωσης σε γυναίκα που παρουσιάζει τα τυπικά συμπτώματα ή ανεξήγητη υπογονιμότητα. Από την κλινική εξέταση μπορεί να προκύψουν φυσιολογικά ευρήματα, αλλά περιστασιακά μπορεί η γυναίκα να αισθάνεται πόνο κατά την εξέταση ή ο γιατρός να ψηλαφίσει μια μάζα πίσω από τη μήτρα ή κοντά στις ωοθήκες. Σπανιότερα, ενδομητρικός ιστός ανευρίσκεται στο αιδοίο, στον ομφαλό ή σε χειρουργικές τομές.

Η διάγνωση γίνεται συνήθως με τη λαπαροσκόπηση (ενδοσκοπική τεχνική κατά την οποία ο γιατρός επιθεωρεί την κοιλιακή κοιλότητα με τη βοήθεια σωλήνα με οπτικές ίνες (λαπαροσκόπιο), ο οποίος εισάγεται από μικρή τομή κάτω από τον ομφαλό. Σε μερικές περιπτώσεις η ενδομητρίωση δεν αναγνωρίζεται εύκολα και η διάγνωση μπορεί να γίνει μόνο με βιοψία (αφαίρεση μικρού τεμαχίου ιστού για μικροσκοπική εξέταση στο εργαστήριο), συνήθως κατά τη διάρκεια της λαπαροσκόπησης. Αλλες χρήσιμες εξετάσεις για να διαπιστωθεί η έκταση της νόσου και να παρακολουθείται η πορεία της είναι το υπερηχογράφημα, οι αξονική τομογραφία (CT), η μαγνητική τομογραφία (MRI). Ορισμένες εξετάσεις του αίματος για την ανίχνευση δεικτών της ενδομητρίωσης (π.χ. Ca-125) και αντισώματα κατά του ιστού του ενδομητρίου μπορεί να είναι χρήσιμα στην παρακολούθηση της πορείας της νόσου. Πάντως, επειδή αυτοί οι δείκτες αυξάνονται και σε αρκετές άλλες παθήσεις δεν είναι χρήσιμοι στη διάγνωση. Η Αμερικανική Εταιρεία Γονιμότητας έχει καθιερώσει κριτήρια για την ταξινόμηση της ενδομητρίωσης, ανάλογα με το πού εντοπίζεται ο ενδομήτριος ιστός, αν αυτός βρίσκεται στην επιφάνεια ενός οργάνου ή κάτω από αυτήν και αν έχουν σχηματιστεί λεπτές ή πυκνές συμφύσεις. Συνεκτιμώντας όλους αυτούς τους παράγοντες, ο γιατρός μπορεί να χαρακτηρίσει τη νόσο ελάχιστη, μέτρια, ή βαριά.

Θεραπεία: Ανεξάρτητα από το στάδιο και την κλινική εμφάνιση της νόσου (ασυμπτωματική, πόνος, υπογονιμότητα) σε κάθε περίπτωση πρέπει να εφαρμόζεται θεραπεία, επειδή έχει διαπιστωθεί ότι στα 2/3 των ασθενών με ενδομητρίωση η νόσος προχωρά.

Η θεραπεία μπορεί να είναι φαρμακευτική, χειρουργική ή συνδυασμός και των δύο. Γενικά ισχύει η βασική αρχή, κατά την οποία σε ασθενή με πρόβλημα γονιμότητας και ελαφρά ενδομητρίωση κατά τη λαπαροσκόπηση γίνεται θεραπεία των ενδομητρικών εστιών και των συμφύσεων, χωρίς άλλη συμπληρωματική θεραπεία.

Ασθενής με μέτρια ή βαριά ενδομητρίωση εκτός της λαπαροσκοπικής αντιμετώπισης θα υποβληθεί και σε φαρμακευτική αγωγή. Στην φαρμακευτική αγωγή μπορεί να χρησιμοποιηθούν τα αντισυλληπτικά δισκία, η νταναζόλη,η γκαστρινόνη, αγωνισταί του εκλυτικού παράγοντα των γοναδοτροπινών (En - RH ανάλογα) καθώς και το αντιπρογενεστερινοειδές μιφεπριστόνη (RU - 486).

Να σημειώσουμε ότι η ενδομητρίωση παρουσιάζει υψηλό ποσοστό υποτροπών, εκτός και αν εφαρμοστεί ριζική χειρουργική θεραπεία. Το 5-20% των ασθενών θα έχει υποτροπή σε ένα χρόνο και το 40% σε πέντε χρόνια, ανάλογα με το στάδιο της νόσου.



ΑΠΟ ΡΟΔΟ από 29/09/03 έως 31/10/03

ΑΝΑΧΩΡΗΣΗ ΑΠΟ ΡΟΔΟ	ΑΝΑΧΩΡΗΣΗ ΑΠΟ						ΑΦΙΞΗ ΣΕ ΠΕΙΡΑΙΑ
	ΚΩ	ΛΕΡΟ	ΠΑΤΜΟ	ΜΥΚΟΝΟ	ΣΥΡΟ	ΚΑΤΑΠΟΛΑ(ΑΜΟΡΓΟ)	
ΤΡΙΤΗ 20:00	ΤΡΙ 22:55	---	---	ΤΕΤ 03:30	---	---	ΤΕΤΑΡΤΗ 07:20
ΠΕΜΠΤΗ 20.00	ΠΕΜ 22:55	---	---	---	ΠΑΡ 03:50	---	ΠΑΡΑΣΚΕΥΗ 07:10
ΣΑΒΒΑΤΟ 10:00	ΣΑΒ 12:50	---	---	---	---	ΣΑΒ 16:20	ΣΑΒΒΑΤΟ 21:30
ΚΥΡΙΑΚΗ 18:30	ΚΥΡ 21:25	ΚΥΡ 23:05	ΔΕΥ 00:15	---	ΔΕΥ 03:50	---	ΔΕΥΤΕΡΑ 07:10

ΑΠΟ ΠΕΙΡΑΙΑ από 29/09/03 έως 31/10/03

ΑΝΑΧΩΡΗΣΗ ΑΠΟ ΠΕΙΡΑΙΑ	ΑΦΙΞΗ ΣΕ:						
	ΣΥΡΟ	ΜΥΚΟΝΟ	ΚΑΤΑΠΟΛΑ(ΑΜΟΡΓΟ)	ΠΑΤΜΟ	ΛΕΡΟ	ΚΩ	ΡΟΔΟ
ΔΕΥΤΕΡΑ 20:00	ΔΕΥ 23:20	---	---	---	---	ΤΡΙ 04:10	ΤΡΙΤΗ 07:10
ΤΕΤΑΡΤΗ 20.00	ΤΕΤ 23:20	---	---	---	---	ΠΕΜ 04:10	ΠΕΜΠΤΗ 07:10
ΠΑΡΑΣΚΕΥΗ 20:00	---	ΠΑΡ 23:50	---	---	---	ΣΑΒ 04:20	ΣΑΒΒΑΤΟ 07:15
ΣΑΒΒΑΤΟ 23:30	---	---	ΚΥΡ 04:45	ΚΥΡ 07:00	ΚΥΡ 08:10	ΚΥΡ 09:50	ΚΥΡΙΑΚΗ 12:15

SKEVO'S TRAVEL AGENCY

ΚΑΝΤΕ ΚΡΑΤΗΣΗ ΤΩΡΑ!

ΠΛΗΡΟΦΟΡΙΕΣ ΚΑΙ ΚΡΑΤΗΣΕΙΣ ΘΕΣΕΩΝ ΣΤΟΝ ΤΑΞΙΔΙΩΤΙΚΟ ΣΑΣ ΠΡΑΚΤΟΡΑ Η SKEVO'S TRAVEL AGENCY: ΑΜΕΡΙΚΗΣ 111, ΡΟΔΟΣ, ΤΗΛ. ΚΡΑΤΗΣΕΩΝ ΕΠΙΒΑΤΩΝ ΚΑΙ Ι.Χ.: 22410-22461, 22410-75655, 22410-75310, ΤΗΛ. ΚΡΑΤΗΣΕΩΝ ΦΟΡΤΗΓΩΝ: 22410-76600

ΠΡΟΩΘΕΙΤΑΙ ΑΜΕΣΑ ΝΟΜΟΘΕΤΙΚΗ ΡΥΘΜΙΣΗ

ΠΑΡΑΙΤΗΣΗ ΤΟΥ ΔΗΜΟΣΙΟΥ ΥΠΕΡ ΙΔΙΩΤΩΝ για 170.000 γεωτεμάχια εκτός σχεδίου

Με την άμεση προώθηση νομοθετικής ρύθμισης θα δοθεί λύση στο σοβαρό πρόβλημα που έχει ανακύψει με τη σύνταξη του Εθνικού Κτηματολογίου στις εκτός σχεδίου περιοχές, όπου για τις ίδιες εκτάσεις Δημόσιο και Ιδιώτες έχουν καταθέσει δηλώσεις ιδιοκτησίας.

Με τη νομοθετική πρωτοβουλία που επεξεργάζεται το υπουργείο ΠΕΧΩΔΕ, με τη συνεργασία επιστημονικής επιτροπής, θα προβλέπεται η παραίτηση, υπό προϋποθέσεις, του Δημοσίου υπέρ ιδιωτών για εκτάσεις οι οποίες δηλώνονται ως ιδιωτικές στο πλαίσιο της κατάρτισης του Εθνικού Κτηματολογίου. Η ρύθμιση αυτή θεωρείται άκρως απαραίτητη καθώς σε διαφορετική περίπτωση θα αμφισβητηθούν δικαιώματα εκατομμυρίων πολιτών που εδώ και πολλά χρόνια έχουν στην κατοχή τους και εκμεταλλεύονται τις συγκεκριμένες εκτάσεις.

Το νομικό πλαίσιο πάνω στο οποίο θα στηριχθεί η σχετική ρύθμιση υπάρχει ήδη καθώς λίγους μήνες πριν το Δημόσιο με νομοθετική πράξη παραιτήθηκε από τις διεκδικήσεις του επί ιδιοκτησιών εντός σχεδίου, μία κίνηση με την οποία ευνοήθηκαν οι κάτοχοι 33.000 ιδιοκτησιών.

Τα ακίνητα αυτά είχαν δηλωθεί στο πλαίσιο της κατάρτισης του Εθνικού Κτηματολογίου και από το Δημόσιο και από ιδιώτες, την ώρα μάλιστα που οι ιδιώτες κατείχαν τα σπίτια αυτά επί πολλά χρόνια με μόνιμους τίτλους και είχαν βέβαια καταβάλει τους αντίστοιχους φόρους. Όπως χαρακτηριστηκά έχει αναφέρει η υπουργός Βάσω Παπανδρέου, η ρύθμιση για τα εντός σχεδίου ακίνητα ήταν αναγκαία, αφού με βάση τις αεροφωτογραφίες του '37 για την Αττική και του '45 για τις άλλες περιοχές εκτός Αττικής, θεωρούνται δασικές διάφορες περιοχές που είναι ιδιαίτερα πυκνοκατοικημένες σήμερα.

Μάλιστα, τόνισε, ήταν υποχρεωμένοι οι γενικοί γραμματείς των Περιφερειών να διεκδικήσουν περιοχές που ήταν εντός σχεδίου, με πλήθος πολυκατοικιών, όπως ο μισός Κορυδαλλός, το Χαλάνδρι, η Αγία Παρασκευή, το Γαλάτσι, η Ηλιούπολη, ακόμα και στο κέντρο της Αθήνας ορισμένες περιοχές, που με βάση τις αεροφωτογραφίες του '37 ήταν δασικές, άρα κυριότητας του Δημοσίου, ενώ την ίδια ώρα οι πολίτες επί δεκαετίες ζούσαν στα σπίτια αυτά, κατείχαν νόμιμους τίτλους, πλήρωναν την εφορία κ.λπ.

Αντίστοιχο πρόβλημα εντοπίζεται πλέον και σε περιοχές εκτός σχεδίου, όπου υπάρχουν τεράστιες εκτάσεις αμφισβητούμενες, για τις οποίες το κράτος λέει ότι είναι δάσος επειδή στις αεροφωτογραφίες του '45 που χρησιμοποιούνται ως κριτήριο έχουν αποτυπωθεί ως δασική έκταση. Πάντως, θα πρέπει να σημειωθεί ότι η ποιότητα των αεροφωτογραφιών του '45 δεν είναι ικανοποιητική, με αποτέλεσμα να μην είναι δυνατό να ξεχωρίσει μια καλλιεργούμενη έκταση, π.χ. με ελαιόδεντρα από ένα δάσος με πεύκα. Στο πλαίσιο αυτό, κρίνει ότι θα πρέπει και στις εκτός σχεδίου περιοχές να γίνει μια ρύθμιση, η οποία θα θέτει ορισμένες προϋποθέσεις, στη βάση των οποίων να μην μπορεί το Δημόσιο να διεκδικεί εκτάσεις για τις οποίες ο ιδιώτης μπορεί να αποδείξει ότι είναι δικές του.

Αναφορικά με τις εκτός σχεδίου περιοχές, σε πρώτη φάση το ζήτημα υπολογίζεται ότι αφορά περίπου 500.000 ιδιοκτησίες, που αφορούν δικαιώματα σε 170.000 γεωμετάχια, τα οποία βρίσκονται στις 341 περιοχές που συντάσσεται το Εθνικό Κτηματολόγιο και που διεκδικούν ιδιώτες και Δημόσιο. Τα γεωμετάχια αυτά θα περάσουν στην κυριότητα των ιδιωτών αφού προηγουμένως τα εξαγοράσουν, πληρώνοντας ένα συμβολικό ποσό, το οποίο θα υπολογιστεί με βάση την αντικειμενική αξία τους. Η ρύθμιση αρχικώς αφορά εκτός σχεδίου περιοχές στους Νομούς Αττικής, Θεσσαλονίκης, Χαλκιδικής, Αιτωλοακαρνανίας, Κυκλάδων, Αργολίδας, Αρκαδίας, Βοιωτίας, Δράμας, Δωδεκανήσου, Αρτας, Ζακύνθου, Ηλείας, Θεσπρωτίας, Καβάλας, Καρδίτσας, Κιλκίς, Μαγνησίας, Τρικάλων, Φθιώτιδας, Φλώρινας, Ηρακλείου, Χανίων και ιδιαίτερα στους δήμους των νομών αυτών όπου βρίσκεται σε εξέλιξη η σύσταση του Εθνικού Κτηματολογίου. Στην συνέχεια βέβαια, και εφόσον προωθηθεί το έργο του Εθνικού Κτηματολογίου, αντίστοιχες ρυθμίσεις θα υπάρξουν και για τις υπόλοιπες περιοχές. Με τη ρύθμιση αυτή θα παρέχεται το δικαίωμα αποχαρακτηρισμού των δημόσιων δασικών εκτάσεων -σύμφωνα με τη νομοθεσία περί προστασίας των δασών- εφ' όσον αυτές δεν βρίσκονται σε αναδασωτέες περιοχές, σε περιοχές ιδιαίτερου φυσικού κάλλους ή περιοχές αμιγώς δασικές. Θα πρέπει πάντως να σημειωθεί ότι οι ιδιώτες που τελικώς θα καταφέρουν να αναγνωρίσουν την περιουσία τους, θα είναι όσοι κατέχουν τίτλους ή μπορούν να αποδείξουν ότι την καλλιεργούν για χρονικό διάστημα που θα προβλέπεται από τη νομοθετική πράξη. Σε διαφορετική περίπτωση, αν δηλαδή δεν υπάρχουν τίτλοι ούτε αποδεικνύεται η κατοχή της, τότε οι εκτάσεις αυτές θα περιέρχονται αυτοδίκαια στην κατοχή του Δημοσίου. Αντίστοιχο ζήτημα έχει δημιουργηθεί και για αρκετούς από τους ιδιοκτήτες των 33.000 ακινήτων, από τα δικαιώματα των οποίων το Δημόσιο παραιτήθηκε, καθώς αυτοί δεν κατέστη δυνατό να προσκομίσουν τίτλους είτε να αποδείξουν χρησικτησία και τελικώς τα συγκεκριμένα ακίνητα θα περιέλθουν οριστικά στο Δημόσιο.



Τα γεωτεμάχια θα περάσουν στην κυριότητα των ιδιωτών, αφού προηγουμένως τα εξαγοράσουν έναντι συμβολικού ποσού, που θα υπολογισθεί με βάση την αντικειμενική αξία τους.

RENAULT

festival
RENAULT

Θέαμα «πολλών ★★★★★»
σε όλες τις εκθέσεις Renault

Η Renault, η πρώτη μάρκα σε πωλήσεις στην Ευρώπη, σας προσκαλεί να γνωρίσετε τη νεότερη και πλουσιότερη γκάμα μοντέλων, να δείτε τα πέντε αυτοκίνητα ασφάλειας πέντε αστέρων* και να επωφεληθείτε από τα μοναδικά προνόμια, που θα ισχύουν μόνο κατά τη διάρκεια του Festival:

- Με την παραγγελία Scénic ή Mégane αποκτάτε την αναβαθμισμένη έκδοση χωρίς επιπλέον κόστος ή επωφελείσθε από τα προνομιακά προγράμματα άτοκης χρηματοδότησης (π.χ. 24 μήνες άτοκα).
- Κλήρωση τεσσάρων αυτοκινήτων: Mégane Sedan, Mégane Estate, Mégane Coupé-Cabriolet και Scénic.

*Μέγιστη διάκριση σε ασφάλεια στα crash tests του EuroNCAP

SENSE INTEGRATED

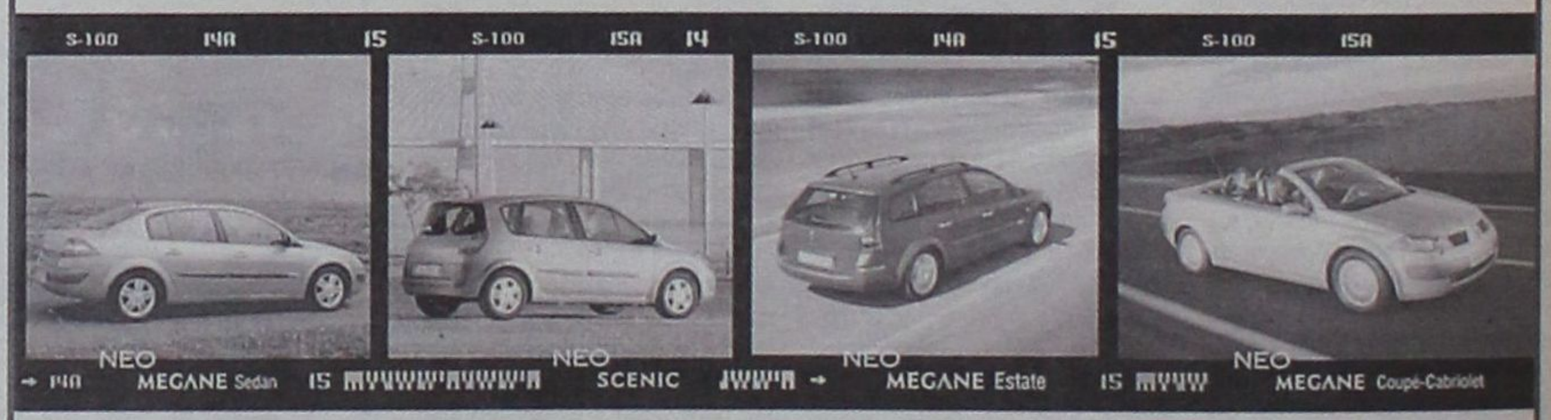

17 έως 31 Οκτωβρίου
(Όλη μέρα & τα Σαββατοκύριακα)

Η ΝΕΟΤΕΡΗ, ΠΛΟΥΣΙΟΤΕΡΗ ΚΑΙ ΑΣΦΑΛΕΣΤΕΡΗ ΓΚΑΜΑ ΜΟΝΤΕΛΩΝ ΣΤΗΝ ΕΥΡΩΠΗ.

ΣΤΙΣ ΕΓΚΑΤΑΣΤΑΣΕΙΣ ΜΑΣ
Rodos Car A.E.
Επίσημος Εμπορος - Δωδ/σου
ΕΚΘΕΣΗ - ΑΝΤΑΛΛΑΚΤΙΚΑ - ΤΕΧΝΙΚΗ ΕΞΥΠΗΡΕΤΗΣΗ
3ο χιλ. Λεωφόρου Ρόδου - Καλλιθέας 85100 Ρόδος
Τηλ. (22410) 68032, 68033 - Fax: (22410) 68034

ΔΙΥΠΟΥΡΓΙΚΗ ΣΥΣΚΕΨΗ ΣΤΙΣ 29 ΟΚΤΩΒΡΙΟΥ ΣΤΟ ΜΕΓΑΡΟ ΜΑΞΙΜΟΥ ΓΙΑ ΤΗΝ ΤΟΝΩΣΗ ΤΟΥ ΤΟΥΡΙΣΜΟΥ

ΑΡΣΗ ΤΩΝ ΠΕΡΙΟΡΙΣΜΩΝ ΣΕ ΚΟΡΕΣΜΕΝΕΣ τουριστικά περιοχές μελετά η Κυβέρνηση

Στο μικροσκόπιο της κυβερνητικής πολιτικής για τον τουρισμό τίθεται το θέμα της άρσης του χαρακτηρισμού περιοχών ως «κορεσμένων» δηλαδή οι περιοχές στις οποίες απαγορεύεται η δημιουργία νέων ξενοδοχείων σε όλη την Ελλάδα, αλλά και της τροποποίησης του χάρτη των περιοχών στις οποίες ισχύουν τα κίνητρα του αναπτυξιακού νόμου.

Τα θέματα αυτά πρόκειται να εξετασθούν στη διυπουργική σύσκεψη για τον τουρισμό στις 29 Οκτωβρίου υπό την προεδρία του Κ. Σημίτη.

Η άρση του κορεσμού στις 26 περιοχές της Ελλάδας που ισχύει μέχρι σήμερα η απαγόρευση δημιουργίας ξενοδοχείων, δεν φαίνεται να προσθέτει ιδιαίτερα επενδυτικά πλεονεκτήματα στον ελληνικό τουρισμό. Είναι χαρακτηριστικές οι περιπτώσεις της Θεσσαλονίκης και της Αθήνας, στις οποίες τελευταία έπαυσαν να ισχύουν οι απαγορευτικές διατάξεις λόγω Ολυμπιακών Αγώνων, καθώς η κατασκευή νέων ξενοδοχείων ήταν ελάχιστη.

Η ΧΡΥΣΗ ΤΟΜΗ

Παράλληλα, οι περιοχές στις οποίες ακόμη ισχύουν οι απαγορευτικές διατάξεις για τη δημιουργία ξενοδοχείων στο μεγαλύτερο μέρος τους είτε διαθέτουν αρκετό αριθμό ξενοδοχείων είτε έχουν ένα ιδιαίτερα ευαίσθητο περιβαλλοντικό ισοζύγιο. Ενδεχομένως ο συνδυασμός της άρσης του κορεσμού με την υλοποίηση άλλων συμπληρωματικών μέτρων να μπορούσε να αποδώσει τις πραγματικές παρεμβάσεις που απαιτούνται στις περιοχές αυτές. Ένα δεύτερο σημείο που πρέπει να προβληματίσει την κυβέρνηση αφορά στα συμπεράσματα που προκύπτουν από τις αναπτυξιακές μελέτες των Περιφερειών της Ελλάδας σχετικά με το θέμα του κορεσμού. Στις μελέτες υπογραμμίζεται η ανάγκη διατήρησης του μέτρου προς όφελος της διατήρησης προστασίας του περιβάλλοντος αλλά και της ταυτότητας των περιοχών αυτών. Κατ' αυτόν τον τρόπο εκτιμάται ότι τα οφέλη θα είναι σημαντικότερα.

ΠΕΡΙΦΕΡΕΙΑΚΑ ΣΧΕΔΙΑ

Παράλληλα με τις αναπτυξιακές μελέτες του ΕΟΤ προς την ίδια κατεύθυνση κινούνται και τα περιφερειακά χωροταξικά σχέδια που σταδιακά εγκρίνονται από το ΥΠΕΧΩΔΕ. Τα στοιχεία αυτά εκ των πραγμάτων προβληματίζουν την κυβέρνηση, καθώς διαπιστώνει - γι' αυτό και η διυπουργική συνάντηση - ότι η ενίσχυση του τουρισμού και η τόνωση του επενδυτικού χάρτη απαιτεί συνδυασμένες ενέργειες που θα αναδείξουν το τουριστικό προϊόν με βάση τις σύγχρονες τάσεις και τα συγκριτικά πλεονεκτήματα της κάθε περιοχής.

ΟΙ ΚΟΡΕΣΜΕΝΕΣ ΠΕΡΙΟΧΕΣ	
Ν. ΔΩΔΕΚΑΝΗΣΟΥ Ν.ΡΟΔΟΣ	Δ. Ρόδου (όρια Γ.Π.Σ.*)
	Λίνδος (όρια οικισμού)
Ν. ΔΩΔΕΚΑΝΗΣΟΥ - Ν.ΚΩ	Δ. Κω (όρια ΓΠΣ: Πόλη Κω εκτός
	οικισμού Πλατάνι)
	Κ. Καρδάμαινας (όρια εγκ. σχεδίου)
Ν. ΚΥΚΛΑΔΩΝ - ΝΗΣΟΣ ΜΥΚΟΝΟΥ	Δ. Μυκόνου (όρια ΓΠΣ)
Ν. ΚΥΚΛΑΔΩΝ - Ν. ΠΑΡΟΣ	Δ. Παροικιάς (ευρύτερη περιοχή
	οικισμού Παροικιάς)
Ν. ΚΥΚΛΑΔΩΝ	Περιοχή κόλπου Καλντέρας στις
Ν. ΣΑΝΤΟΡΙΝΗ	Κοινότητες του νησιού
	και το σύνολο της Κ. Οίας.
Ν. ΠΡΕΒΕΖΗΣ	Δ. Πάργας (νότιο τμήμα ΟΤΑ)
Ν. ΚΕΡΚΥΡΑΣ	Κ. Λακώνων (παραλιακό τμήμα)
	Κ. Λιαπάδων (παραλιακό τμήμα)
	Δ. Κερκυραίων (παραλιακά)
	τμήματα ένα Β και ένα Ν της πόλης)
	Κ. Γαστουρίου (Β. Παραλιακό τμήμα - Πέραμα)
	Κ. Μπενίτσες
	Κ. Βιρού (παραλιακό τμήμα)
	Κ. Κυνοπιαστών (παραλ. τμήμα)
	Κ. Καναλίου (Παραλιακό τμήμα)
	Κ. Κάτω Κορακιάνα (Παραλιακό τμήμα)
Ν. ΑΡΓΟΛΙΔΟΣ	Δ. Κρανιδίου (Νότιο και Ανατολικό
	Παραλιακό Τμήμα)
	Κ. Πόρτο Χελίου
	Κ. Τολού
ΥΠΟΛΟΙΠΟ ΝΟΜΟΥ ΑΤΤΙΚΗΣ	Κοιν. Αγκιστρίου
	Δήμος Σπετσών (εγκ. Σχέδιο)
ΕΠΑΡΧΙΑ ΤΡΟΙΖΙΝΙΑΣ	Δήμο Πόρου (εγκ. Σχέδιο)
	Κ. Άνω Φαναριού
	Κ. Γαλατά
	Κ. Τροιζίνας
ΕΠΑΡΧΙΑ ΥΔΡΑΣ	Δ. Ύδρας (όρια οικισμού)

** ΓΕΝΙΚΟ ΠΟΛΕΟΔΟΜΙΚΟ ΣΧΕΔΙΟ*

ΠΡΟΤΥΠΟΙ ΟΙΚΙΣΜΟΟ ΣΕ ΕΚΤΑΣΕΙΣ ΕΚΤΟΣ ΣΧΕΔΙΟΥ

Η Βάσω Παπανδρέου υποσχέθηκε νομοθετικές παρεμβάσεις για αξιοποίηση μεγάλων εκτάσεων



Τολμηρές νομοθετικές παρεμβάσεις, με τις οποίες θα δοθεί η δυνατότητα αξιοποίησης σε μεγάλες εκτάσεις εκτός σχεδίου, υποσχέθηκε η υπουργός ΠΕΧΩΔΕ Βάσω Παπανδρέου σε ομιλία της με θέμα «Αξιοποίηση Ακινήτων Real Estate», η οποία πραγματοποιήθηκε στο πλαίσιο του συνεδρίου Prodexpo-International Real Estate & Development.

Το υπουργείο ΠΕΧΩΔΕ βρίσκεται ήδη σε επεξεργασία νομοθετικού πλαισίου, με το οποίο θα παρέχεται η δυνατότητα σε ιδιώτες, αλλά και άλλους φορείς, όπως π.χ., δήμοι κ.λπ., να αποκτούν γη, την οποία θα μπορούν στη συνέχεια να αξιοποιήσουν δημιουργώντας πρότυπους οικισμούς, στη βάση συγκεκριμένων προϋποθέσεων, που θα εξασφαλίζουν ποιότητα για το δομημένο περιβάλλον και τους χρήστες τους.

Η κ. Παπανδρέου σημείωσε ότι στη δεδομένη οικονομική συγκυρία η επένδυση σε ακίνητα συνδυάζει την εξασφάλιση του επενδυτή, με την ταυτόχρονη ικανοποιητική απόδοση του κεφαλαίου του, και τόνισε ότι η καθιέρωση του θεσμού του Real Estate στην Ελλάδα αναμένεται επομένως να προκαλέσει σημαντική αύξηση της ζήτησης ακινήτων, για την οποία θα πρέπει να υπάρξουν προσαρμογές του θεσμικού πλαισίου.

Στο πλαίσιο αυτό, σημείωσε η υπουργός, έχει ξεκινήσει η επικαιροποίηση της νομοθεσίας όσον αφορά στις χρήσεις γης και στις χωροθετήσεις νέων περιοχών, αφού το σημαντικότερο πρόβλημα που αντιμετωπίζουν σήμερα οι επενδυτές (Έλληνες και ξένοι) είναι η εξεύρεση γης καθώς οι μεγάλες εκτάσεις γης που είναι διαθέσιμες για τέτοιες επενδύσεις είναι συνήθως εκτός του αστικού ιστού και εκτός σχεδίου, εμποδίζοντας την ταχεία αξιοποίησή τους.

Η κ. Παπανδρέου συνοψίζοντας την πολιτική και τις προθέσεις του ΥΠΕΧΩΔΕ που σχετίζονται με τον επιχειρηματικό χώρο του real estate, παρέθεσε τα έντεκα σημεία δράσεων προς την κατεύθυνση αυτή, τα οποία είτε βρίσκονται σε φάση υλοποίησης είτε σε φάση σχεδιασμού και είναι τα εξής:

1. Συγχώνευση της ΔΕΠΟΣ με την ΚΕΔ ώστε να μπορούν να αξιοποιούνται, στο πλαίσιο της πολιτικής στέγης και αναπλάσεων, εκτάσεις του Δημοσίου.

2. Η παροχή με σύντομες διαδικασίες πολεοδομημένης γης είτε για υλοποίηση στεγαστικών προγραμμάτων είτε για πολεοδομήσεις από την πλευρά των δήμων είτε και (κυρίως) για ιδιωτική πολεοδόμηση.

3. Σε εξέλιξη βρίσκονται 200 μελέτες Γενικών Πολεοδομικών Σχεδίων, που υπολογίζεται ότι θα ολοκληρωθούν σε διάστημα 18 μηνών.

4. Ξεκινούν και ολοκληρώνονται σε περίπου 5 μήνες ειδικά ΠΕΡΠΟ σε όλους τους νομούς της χώρας που διασφαλίζουν περιοχές κατάλληλες για ιδιωτική πολεοδόμηση στις εκτός σχεδίου περιοχές. Ήδη έχουν ολοκληρωθεί τα ΠΕΡΠΟ 6 Νομών της χώρας.

5. Προγράμματα ανάπλασης περιοχών για τις εντός σχεδίου περιοχές.

6. Εξασφάλιση με γρήγορες διαδικασίες πολεοδομημένης γης, με τον περιορισμό στα 4 έτη του απαιτούμενου χρόνου για την ολοκλήρωση των πολεοδομικών μελετών και μελετών εφαρμογής.

7. Αναπλάσεις περιοχών έναντι μόνον πολεοδομικών ανταλλαγμάτων (κυρίως χρήσεων γης), με τη συνεργασία των τοπικών κοινωνιών.

8. Προς την κατεύθυνση της αξιοποίησης ιδιωτικών πόρων προωθείται θεσμικό πλαίσιο σε συνεργασία με το ΥΠ.ΟΙ.Ο., με βάση το οποίο θεσπίζονται κανόνες ανάπλασης ανάλογοι με εκείνους που έχουν εφαρμοστεί για τις αναπλάσεις και τη φιλοξενία στους Ολυμπιακούς Αγώνες.

9. Διασφάλιση βιώσιμου μεγέθους οικιστικών αναπτύξεων και χωροθέτηση σύμφωνα με τις κατευθύνσεις των υπερκείμενων βαθμίδων σχεδιασμού (δηλαδή του Γενικού Πολεοδομικού και του Χωροταξικού Σχεδιασμού).

10. Δυνατότητα πολεοδόμησης με γρήγορες διαδικασίες ώστε να λειτουργήσει ως εναλλακτική λύση ως προς την αυθαίρετη δόμηση.

11. Δημιουργία μιας αναπτυξιακής, επενδυτικής εταιρείας με τη μορφή risk Capital, που θα επενδύει σε ανάπτυξη ακινήτων σε υποβαθμισμένες περιοχές, με συμμετοχή του Δημοσίου και ιδιωτικών κεφαλαίων. Οι ιδιώτες επενδυτές θα έχουν τη δυνατότητα να προσδιορίσουν τις ελάχιστες εγγυήσεις που απαιτούν από το Δημόσιο για να προχωρήσουν στη συμμετοχή αυτή.



Ciao Boutique, Εθ. Δωδεκανησίων 40, 85100 Ρόδος, Τηλ: 22410 70402
Ciao Marc O' Polo, Δημ. Θεμελή 83, 85100 Ρόδος, Τηλ: 22410 70401
E-mail: ciao@e-mails.gr
www.ciaoboutique.gr

ΔΡΟΜΟΛΟΓΙΑ ΤΟΥ ΤΑΧΥΠΛΟΟΥ ΚΑΤΑΜΑΡΑΝ

«ΔΩΔΕΚΑΝΗΣΟΣ ΕΞΠΡΕΣ»

ΑΠΟ 11/10/2003 ΕΩΣ 15/11/2003

ΑΝΑΧΩΡΗΣΗ ΑΠΟ ΡΟΔΟ ΑΠΟ ΤΗ ΘΕΣΗ «ΚΟΛΩΝΑ»

ΗΜΕΡΑ	ΩΡΑ	ΠΡΟΟΡΙΣΜΟΣ	ΩΡΑ ΑΦΙΞΗΣ ΣΤΗ ΡΟΔΟ
ΚΑΘΕ ΔΕΥΤΕΡΑ	08.30	ΣΥΜΗ-ΚΩ-ΚΑΛΥΜΝΟ-ΛΕΡΟ-ΚΑΛΥΜΝΟ-ΚΩ-ΣΥΜΗ-ΡΟΔΟ	18.30
ΚΑΘΕ ΤΡΙΤΗ		ΑΝΕΚΤΕΛΕΣΤΟ ΔΡΟΜΟΛΟΓΙΑ	
ΚΑΘΕ ΤΕΤΑΡΤΗ	08.30	ΚΩ-ΚΑΛΥΜΝΟ-ΛΕΡΟ-ΛΕΙΨΟΙ-ΠΑΤΜΟ-ΛΕΡΟ-ΚΑΛΥΜΝΟ-ΚΩ-ΡΟΔΟ	18.30
ΚΑΘΕ ΠΕΜΠΤΗ	08.30	ΑΝΕΚΤΕΛΕΣΤΟ ΔΡΟΜΟΛΟΓΙΑ	
ΚΑΘΕ ΠΑΡΑΣΚΕΥΗ	08.30	ΣΥΜΗ-ΚΩ-ΚΑΛΥΜΝΟ-ΛΕΡΟ- ΚΑΛΥΜΝΟ-ΚΩ-ΣΥΜΗ-ΡΟΔΟ	18.30
ΚΑΘΕ ΣΑΒΒΑΤΟ	08.30	ΠΑΝΟΡΜΙΤΗ-ΚΩ-ΚΑΛΥΜΝΟ-ΛΕΡΟ-ΚΑΛΥΜΝΟ-ΚΩ-ΠΑΝΟΡΜΙΤΗ-ΡΟΔΟ	18.30
ΚΑΘΕ ΚΥΡΙΑΚΗ	08.30	ΚΩ-ΚΑΛΥΜΝΟ-ΛΕΡΟ-ΠΑΤΜΟ-ΛΕΙΨΟΙ-ΛΕΡΟ-ΚΑΛΥΜΝΟ-ΚΩ-ΡΟΔΟ	18.30



ΠΛΗΡΟΦΟΡΙΕΣ - ΚΡΑΤΗΣΕΙΣ: «ΔΩΔΕΚΑΝΗΣΟΣ ΝΑΥΤΙΛΙΑΚΗ Ν.Ε.»
ΑΥΣΤΡΑΛΙΑΣ 3, 85100 ΡΟΔΟΣ
ΤΗΛ. 22410 70590, ΦΑΞ : 22410 70591 E-MAIL: info@12ne.gr

«ΙΕΡΑΠΕΤΡΑ - Β. ΚΟΡΝΑΡΟΣ»

ΔΡΟΜΟΛΟΓΙΑ Λ.Α.Ν.Ε

Σας γνωρίζουμε ότι τα δρομολόγια του «ΙΕΡΑΠΕΤΡΑ» διαμορφώνονται ως εξής λόγω της ετήσιας συντήρησης του Β. Κορνάρος:

Κάθε Τετάρτη στις 04.30 το πρωί
για Χάλκη, Διαφάνι, Κάρπαθο (Πηγάδια), Κάσο, Σητεία, κι επιστροφή Ρόδο (τοπικό δρομολόγιο)

Κάθε Πέμπτη στις 04.30 το πρωί
για Χάλκη, Διαφάνι, Πηγάδια (Κάρπαθο), Κάσο, Σητεία, Αγιο Νικόλαο, Μήλο, Πειραιά.

Κάθε Κυριακή στις 04.30 το πρωί
για Χάλκη, Διαφάνι, Πηγάδια (Κάρπαθο), Κάσο, Σητεία, Αγιο Νικόλαο, Μήλο, Πειραιά.

Πληροφορίες
STEFANAKIS - ZORPIDIS
Τηλ. 22410 20625, 30054

Α.Ν.Ε.Σ.

ΑΝΩΝΥΜΗ ΝΑΥΤΙΛΙΑΚΗ ΕΤΑΙΡΕΙΑ ΣΥΜΗΣ
Έδρα : Σύμη Δωδεκάνησα Τ.Κ. 85600
Τηλ. : 22460 71444, Φαξ :22460 71373
ΓΡΑΦΕΙΟ ΡΟΔΟΥ: Αυστραλίας 88 Τ.Κ. 85100,
Τηλ. 22410 37769, Φαξ : 22410 34493 Email :
anesymis@otenet.gr

ΠΡΟΓΡΑΜΜΑ Ε/Γ ΔΡΟΜΟΛΟΓΙΩΝ ΚΑΙ ΠΕΡΙΗΓΗΣΕΩΝ ΑΠΟ 19.10.2003 ΕΩΣ 31.10.2003

ΩΡΑΡΙΟ ΑΝΑΧΩΡΗΣΕΩΝ

	ΣΥΜΗ II (Ε/Γ ΔΡΟΜΟΛΟΓΙΑ)		Υ/Γ ΑΙΓΛΗ (Ε/Γ ΔΡΟΜΟΛΟΓΙΑ)		ΠΑΝΟΡΜΙΤΗΣ (Τ/Ρ ΔΡΟΜΟΛΟΓΙΑ)	
	ΣΥΜΗ-ΡΟΔΟ	ΡΟΔΟ-ΣΥΜΗ	ΣΥΜΗ-ΡΟΔΟ	ΡΟΔΟ-ΣΥΜΗ	ΣΥΜΗ-ΡΟΔΟ	ΡΟΔΟ-ΣΥΜΗ
ΚΥΡΙΑΚΗ 19/10/03				17.30	07.00 16.30	09.00
ΔΕΥΤΕΡΑ 20/10/03			07.00 16.00	09.00 17.30	ΔΙΑΚΟΠΗ ΔΡΟΜΟΛΟΓΙΩΝ	
ΤΡΙΤΗ 21/10/03		17.30	07.00			
ΤΕΤΑΡΤΗ 22/10/03	08.00	17.30	16.00	14.30		
ΠΕΜΠΤΗ 23/10/03	06.30		16.00	09.00 17.30		
ΠΑΡΑΣΚΕΥΗ 24/10/03		17.30	07.00 16.00	09.00		
ΣΑΒΒΑΤΟ 25/10/03	06.30		16.00	09.00		
ΚΥΡΙΑΚΗ 26/10/03			16.00	17.30		
ΔΕΥΤΕΡΑ 27/10/03			07.00 16.00	09.00 17.30		
ΤΡΙΤΗ 28/10/03		17.30	07.00			
ΤΕΤΑΡΤΗ 29/10/03	06.30	17.30	16.00	14.30		
ΠΕΜΠΤΗ 30/10/03	06.30		16.00	09.00 17.30		
ΠΑΡΑΣΚΕΥΗ 31/10/03		17.30	07.00 16.00	09.00		

ΣΥΜΗ - ΝΤΑΤΣΑ - ΣΥΜΗ :
ΚΑΘΕ ΣΑΒΒΑΤΟ ΜΕ ΑΙΓΛΗ 11.30 ΑΠΟ ΣΥΜΗ
Ε/Γ ΣΥΜΗ II Τ/Ρ ΔΡΟΜΟΛΟΓΙΑ
ΡΟΔΟ - ΠΑΝΟΡΜΙΤΗ - ΣΥΜΗ: ΚΑΘΗΜΕΡΙΝΑ ΣΤΙΣ 09.00
ΣΥΜΗ - ΡΟΔΟ: ΚΑΘΗΜΕΡΙΝΑ ΣΤΙΣ 15.30
ΠΡΟΣΟΧΗ: ΤΟ ΚΑΤΑΜΑΡΑΝ ΠΑΝΟΡΜΙΤΗΣ ΑΝΑΧΩΡΕΙ ΑΠΟ ΤΟ ΚΕΝΤΡΙΚΟ ΛΙΜΑΝΙ (ΚΟΛΩΝΑ)
Τα δρομολόγια μπορούν να τροποποιηθούν λόγω εκτάκτων συγκοινωνιακών αναγκών ή καιρικών συνθηκών. Παρακαλούμε πριν ταξιδέψετε επικοινωνήστε με την Εταιρεία:
Γραφείο Σύμης : Τηλ. 22460 71444 Φαξ : 22460 71373
Γραφείο Ρόδου : Τηλ. 22410 37769 Φαξ : 22410 34493

ΨΑΧΝΕΤΕ ΓΙΑ ΔΟΥΛΕΙΑ;

Επιτέλους έφτασε η ώρα
να εργάζεστε όσο εσείς θέλετε
και να κερδίζετε όσα εσείς θέλετε.

Πληρ. Κος Μανταδάκης Μαρίνος,
Τηλ. 6972 371688.

TRISTAR

ΕΤΑΙΡΕΙΑ ΚΛΙΜΑΤΙΣΜΟΥ
ΖΗΤΕΙ
ΤΕΧΝΙΚΟ - ΨΥΚΤΙΚΟ - ΗΛΕΚΤΡΟΛΟΓΟ

Για Service - εγκαταστάσεις - επισκευές κλιματιστικών μηχανημάτων

Απαραίτητη προϋπόθεση:
Δίπλωμα οδήγησης

Για πληροφορίες ή βιογραφικά στην Δ/νση:
Μεγ. Κων/νου 65, Ρόδος
Τηλ: (22410) 77058 ή 77059

"Όμορφες αναμνήσεις από το παρελθόν φωτίζουν διακριτικά το παρόν'



Ποίησις Χειρός

Χειροποίητα Είδη – Αντίκες

Όταν εικόνες απ'το χθές γίνονται έργα τέχνης για το σπίτι σας

28'ης Οκτωβρίου 42 , Ρόδος , 85100 Τηλ : 22410 35715
e-mail : poihsisxeiros@yahoo.gr

Στα όρια του πληθωρισμού οι αυξήσεις στα ασφάλιστρα

Αυξήσεις στα επίπεδα του πληθωρισμού θα επιβαρύνουν τα ασφάλιστρα των αυτοκινήτων από τις αρχές του νέου έτους.

Οι εκπρόσωποι της Ενωσης Ασφαλιστικών Εταιρειών Ελλάδος δεσμεύθηκαν, σε χθεσινή τους συνάντηση με τον υφυπουργό Ανάπτυξης Κίμωνα Κουλούρη, ότι μέχρι το τέλος του 2003 δεν θα προχωρήσουν σε αναπροσαρμογή των ασφαλίστρων, κατέστησαν όμως σαφές ότι από το νέο έτος και εφόσον μελετήσουν τα οικονομικά τους στοιχεία θα αναπροσαρμόσουν τα τιμολόγιά τους με αυξήσεις στα όρια του πληθωρισμού. Βέβαια, αυτό δεν αποκλείει σε μεμονωμένες περιπτώσεις, και παρά τη χθεσινή δέσμευση, να υπάρξουν μεγαλύτερες αυξήσεις τιμών στα ασφάλιστρα των ΙΧ. Εξάλλου, η δέσμευση αφορά μόνο στον κλάδο αυτοκινήτου και όχι κλάδους όπως αυτός της υγείας, όπου, εάν ληφθεί υπόψη ότι φέτος ο «ιατρικός» πληθωρισμός διαμορφώνεται στο 9% - 10% οι αυξήσεις θα είναι, αν όχι υψηλότερες, σε αυτά τουλάχιστον τα επίπεδα. Εκπρόσωποι του κλάδου πάντως βεβαίωναν χθες ότι σε κάθε περίπτωση οι αυξήσεις σε όλους τους κλάδους των ασφαλίσεων δεν θα αφορούν σε διψήφιο ποσοστό.

Από την πλευρά του υπουργείου ξεκαθάρισε χθες ότι θέτει σε καθεστώς εποπτείας όσες ασφαλιστικές επιχειρήσεις έχουν ανοίγματα στα αποθεματικά τους, ενώ παράλληλα προωθεί την κατάθεση στο επόμενο διάστημα του νομοσχεδίου για την ίδρυση της νέας εποπτικής αρχής, την αναβάθμιση επιτροπής ιδιωτικής ασφάλισης και την εναρμόνιση της εθνικής νομοθεσίας με την κοινοτική σε ό,τι αφορά στους δείκτες φερεγγυότητας και τα ιδρυτικά κεφάλαια των ασφαλιστικών εταιρειών.

Εν τω μεταξύ, την άμεση παρέμβαση της πολιτείας για την επίλυση των χρόνιων προβλημάτων της ιδιωτικής ασφάλισης, αλλά και για την πάταξη αθέμιτων και καταχρηστικών πρακτικών που πλήττουν το κύρος των ασφαλιστών, ζητούν οι εκπρόσωποι όλων των φορέων των διαμεσολαβούντων προσώπων στον κλάδο.

Σε πρόσφατη συνάντηση, οι εκπρόσωποι των μεσιτών ασφαλίσεων, των ασφαλιστικών πρακτόρων, των συντονιστών ασφαλιστικών συμβούλων και των ασφαλιστικών συμβούλων, έλαβαν από κοινού την απόφαση να θέσουν επισήμως στην κυβέρνηση και στην Ενωση Ασφαλιστικών Εταιρειών Ελλάδος (Ε.Α.Ε.Ε) τα αδιέξοδα προβλήματα της ασφαλιστικής βιομηχανίας, ζητώντας άμεσες λύσεις και έμπρακτες παρεμβάσεις προκειμένου να πάψουν οι αθέμιτες και καταχρηστικές πρακτικές, στις οποίες επιμένουν ορισμένες εταιρείες προκαλώντας τους ανταγωνιστές τους, τους καταναλωτές, αλλά και τους συνεργάτες τους.

ΑΥΞΑΝΕΤΑΙ ΚΑΤΑ 40% ΤΟ ΟΙΚΟΓΕΝΕΙΑΚΟ ΕΠΙΔΟΜΑ ΟΑΕΔ

Την αύξηση κατά 40% του οικογενειακού επιδόματος για το 2004 αποφάσισε χθες το Διοικητικό Συμβούλιο του ΟΑΕΔ.

Η αύξηση αυτή θα χορηγηθεί σε όλες εκείνες τις κατηγορίες εργαζομένων - δικαιούχων που λαμβάνουν το επίδομα.

Στη συνεδρίαση του Δ.Σ. η αρχική εισήγηση της διοίκησης έκανε λόγο για αύξηση 20%, αλλά μετά από πιέσεις των συνδικαλιστών το ποσοστό ανέβηκε στο 40%. Η πλευρά της ΔΑΚΕ στη συζήτηση έκανε λόγο για μεγαλύτερη αύξηση, αφού, όπως χαρακτηριστικά λέχθηκε, και η αποφασισθείσα αύξηση «υπολείπεται των πραγματικών αναγκών των δικαιούχων». Ετσι για το 2004 η αύξηση στον κλάδο ΔΟΕΜ του ΟΑΕΔ θα είναι της τάξης του 40% και θα διαμορφωθεί σε ετήσια βάση από 98,616 ευρώ για τους δικαιούχους με ένα παιδί (από 70,44 ευρώ που ήταν για το τρέχον έτος) έως και 1.622,04 ευρώ για εκείνους που έχουν 10 παιδιά (από 1.158,60 που ήταν για το 2003).

Αναλυτικότερα, για τους δικαιούχους με ένα παιδί το ποσό θα ανέρχεται το 2004 σε 98,616 ευρώ, για δύο παιδιά το οικογενειακό επίδομα θα διαμορφωθεί σε 295,848 ευρώ, για τρία παιδιά σε 665,616 ευρώ, για τέσσερα σε 808,164 ευρώ, για πέντε σε 944,16, για έξι σε 1,079,736, για επτά σε 1.215.312, για οκτώ σε 1.350,886, για εννέα σε 1.486,464 ευρώ και για δέκα παιδιά σε 1.622,04 ευρώ.

Οι δαπάνες για το οικογενειακό επίδομα του ΟΑΕΔ προέρχονται από τον ειδικό λογαριασμό ΔΛΟΕΜ, το ύψος του οποίου για το 2004 ανέρχεται σε περίπου 124 δισ. δρχ. Από το συνολικό ποσό του λογαριασμού, τα χρήματα που αντιστοιχούν στο οικογενειακό επίδομα ανέρχονται σε 29,8 δισ. περίπου, ενώ τα υπόλοιπα πηγαίνουν στον ΟΑΕΔ.

Στο πλαίσιο αυτό, εγείρεται το ερώτημα πού έχουν πάει τα αντίστοιχα χρήματα τα προηγούμενα χρόνια και πού έχουν χρησιμοποιηθεί.

ΑΠΟ ΤΟ 2004 POINT SYSTEM *στους φοροελέγχους*

Το σύνολο των φορολογικών μέτρων και κινήτρων που έχει εξαγγείλει η κυβέρνηση το τελευταίο διάστημα, συμπεριλαμβανομένων και αυτών που αφορούν στο κοινωνικό πακέτο που ανακοίνωσε ο υπουργός, περιλαμβάνει το νομοσχέδιο για την «αντικειμενικοποίηση των ελέγχων για τον προσδιορισμό των φόρων» που σύντομα θα πάρει το δρόμο για τη Βουλή.

Στόχος είναι το νομοσχέδιο να ψηφιστεί μέσα στο Νοέμβριο, ώστε όλα τα νέα μέτρα να τεθούν σε ισχύ από τη χρήση του 2004.

Κυρίαρχο σημείο του νομοσχεδίου είναι το θέμα της αντικειμενικοποίησης φορολογικών ελέγχων με την εφαρμογή του point system. Οπως έχει επανειλημμένως ανακοινώσει το υπουργείο, καταργούνται τα πρόστιμα για παραβάσεις και αντικαθίστανται από το νέο σύστημα μορίων, αφ' ενός για την επιλογή των υποθέσεων που θα ελέγχονται, αφ' ετέρου για την εφαρμογή συντελεστών αποτελεσμάτων εσόδων και δαπανών για τον προσδιορισμό των αποτελεσμάτων του ελέγχου και των φόρων.

Επίσης, στο πλαίσιο απλοποίησης διαφόρων διαδικασιών και συναλλαγών με την εφορία, προβλέπεται η κατάργηση των πιστοποιητικών που χρειάζονταν μέχρι σήμερα για την αγορά και πώληση ακινήτων και αντικαθίστανται με μια υπεύθυνη δήλωση, ο έλεγχος της οποίας θα γίνεται από την αρμόδια ΔΟΥ δειγματοληπτικά. Στην ίδια κατεύθυνση, η πληρωμή των προστίμων του Κώδικα Οδικής Κυκλοφορίας θα γίνεται στα ΕΛΤΑ με ταχυπληρωμή ώστε να αποφεύγεται η μετάβαση στην εφορία και η σπατάλη χρόνου για τον πολίτη. Επίσης, καταργείται η αρμοδιότητα των ΔΟΥ για τα θέματα αγορών και πώλησης αυτοκινήτων. Η αρμοδιότητα αυτή μεταβιβάζεται στη Νομαρχιακή Αυτοδιοίκηση, η οποία για το λόγο αυτό θα ενισχυθεί με πόρους. Περιλαμβάνονται ακόμη τα εξαγγελθέντα φορολογικά κίνητρα για τις επιχειρήσεις και την ενίσχυση της επιχειρηματικότητας, που αφορούν ειδικότερα στην καθιέρωση μειωμένου συντελεστή φορολογίας 25% για 10 χρόνια για όσες επιχειρήσεις πραγματοποιήσουν επενδύσεις αξίας 30 εκ. ευρώ και άνω, ενώ παράλληλα υιοθετείται απλός τρόπος δημιουργίας αφορολόγητου αποθεματικού για όλες τις επιχειρήσεις μέχρι 35%. Στο ίδιο πακέτο μέτρων περιλαμβάνεται και η απαλλαγή της υπεραξίας πώλησης ακινήτου από το φόρο σε εταιρείες χρηματοδοτικής μισθώσεως ώστε να ισχύει αποτελεσματικά το κίνητρο για τη μεταβίβαση των ακινήτων.

Αξίζει ακόμη να σημειωθεί η δυνατότητα του προσδιορισμού με διοικητικές πράξεις των δαπανών που εκπίπτουν από τα έσοδα των επιχειρήσεων ώστε να σταματήσει το φαινόμενο των λογιστικών διαφορών.

Τέλος, τα μέτρα της κοινωνικής πολιτικής που έχουν εξαγγελθεί, αφορούν:

- στην απαλλαγή του τεκμηρίου για αγορά αυτοκινήτων εργοστασιακής αξίας μέχρι 50.000 ευρώ.
- στην απαλλαγή από το φόρο επιχειρήσεων σε μικρά χωριά.
- στην απαλλαγή των αγροτών από το φόρο μεταβίβασης κληρονομιάς, δωρεάς ή γονικής παροχής της αγροτικής γης.
- στην ενίσχυση των οικογενειών με 1.000 ευρώ για κάθε φοιτητή που σπουδάζει σε άλλη πόλη.
- στην ενίσχυση με 150 ευρώ ανέργων γονιών που έχουν παιδιά στην πρωτοβάθμια εκπαίδευση.
- στην απαλλαγή από τη φορολογία των ιερών ναών.

INEMA

ΙΑΤΡΙΚΟΣ & ΝΟΣΟΚΟΜΕΙΑΚΟΣ ΕΞΟΠΛΙΣΜΟΣ

15 ΧΡΟΝΙΑ ΕΜΠΕΙΡΙΑΣ από το 1988

ΕΙΜΑΣΤΕ ΟΙ ΜΕΓΑΛΥΤΕΡΟΙ ΠΡΟΜΗΘΕΥΤΕΣ ΙΑΤΡΙΚΟΥ - ΟΡΘΟΠΕΔΙΚΟΥ ΚΑΙ ΝΟΣΟΚΟΜΕΙΑΚΟΥ ΥΛΙΚΟΥ ΣΤΗ ΔΩΔΕΚΑΝΗΣΟ ΕΜΠΙΣΤΕΥΘΕΙΤΕ ΜΑΣ!!!

ΠΙΣΤΟΠΟΙΗΣΗ ΠΟΙΟΤΗΤΑΣ ISO9002 EN4600 E3/833

ΛΕΜΕΣΣΟΥ 2 ΡΟΔΟΣ ΤΗΛ. 32238 - FAX 28484



ΑΝΑΠΗΡΙΚΑ ΚΑΡΟΤΣΙΑ - ΒΑΔΙΣΤΙΚΑ ΒΟΗΘΗΜΑΤΑ - ΟΡΘΟΠΕΔΙΚΑ ΕΙΔΗ - ΜΠΛΟΥΖΕΣ ΙΑΤΡΙΚΕΣ - ΚΑΛΤΣΕΣ ΦΛΕΒΙΤΙΔΑΣ - ΠΕΛΜΑΤΑ - ΟΡΘΟΠΕΔΙΚΑ ΜΑΞΙΛΑΡΙΑ - ΚΡΕΒΑΤΙΑ ΝΟΣΟΚΟΜΕΙΑΚΑ - ΙΑΤΡΙΚΟΣ ΕΞΟΠΛΙΣΜΟΣ ΚΑΙ ΑΝΑΛΩΣΙΜΑ - ΟΡΓΑΝΑ ΧΗΜΕΙΟΥ ΚΑΙ ΚΑΘΕ ΑΛΛΟ ΕΙΔΟΣ ΓΙΑ ΚΑΤ' ΟΙΚΟ ΝΟΣΗΛΕΙΑ.

A.N GA FERRIES

Ε/Γ - Ο/Γ ΡΟΔΑΝΘΗ ** - Ε/Γ - Ο/Γ ΜΑΡΙΝΑ

ΡΟΔΟΣ - ΠΕΙΡΑΙΑΣ (21/10/03 - 31/10/03)

ΤΡΙΤΗ 21/10		
ΜΑΡΙΝΑ	07.00	ΚΑΣΤΕΛΛΟΡΙΖΟ
ΜΑΡΙΝΑ	17.00	ΚΩ-ΚΑΛΥΜΝΟ-ΠΕΙΡΑΙΑ (08.00)
ΤΕΤΑΡΤΗ 22/10		
ΡΟΔΑΝΘΗ	16.00	ΣΥΜΗ-ΤΗΛΟ-ΝΙΣΥΡΟ-ΚΩ-ΚΑΛΥΜΝΟ-ΛΕΡΟ-ΠΑΤΜΟ-ΠΕΙΡΑΙΑ (10.00)
ΠΕΜΠΤΗ 23/10		
ΜΑΡΙΝΑ	16.00	ΚΩ-ΚΑΛΥΜΝΟ-ΛΕΡΟ-ΠΑΤΜΟ-ΠΕΙΡΑΙΑ (09.00)
ΠΑΡΑΣΚΕΥΗ 24/10		
ΡΟΔΑΝΘΗ	14.00	ΚΑΣΤΕΛΛΟΡΙΖΟ
ΣΑΒΒΑΤΟ 25/10		
ΜΑΡΙΝΑ	11.00	ΚΑΣΤΕΛΛΟΡΖΙΟ
ΡΟΔΑΝΘΗ	16.00	ΚΩ-ΚΑΛΥΜΝΟ-ΑΣΤΥΠΑΛΑΙΑ-ΚΑΤΑΠΟΛΑ-ΠΕΙΡΑΙΑ (10.00)
ΜΑΡΙΝΑ	22.00	ΚΩ - ΒΑΘΥ - ΧΙΟ-ΛΕΣΒΟ-ΛΗΜΝΟ-ΑΛΕΞ/ΠΟΛΗ (22:15)
ΚΥΡΙΑΚΗ 26/10		
-------	----	----------
ΔΕΥΤΕΡΑ 27/10		
ΡΟΔΑΝΘΗ	16.00	ΚΩ-ΚΑΛΥΜΝΟ-ΛΕΡΟ-ΠΑΤΜΟ-ΠΕΙΡΑΙΑ (08.00)
ΤΡΙΤΗ 28/10		
ΜΑΡΙΝΑ	07.00	ΚΑΣΤΕΛΛΟΡΙΖΟ
ΜΑΡΙΝΑ	17.00	ΚΩ-ΚΑΛΥΜΝΟ-ΠΕΙΡΑΙΑ (08.00)
ΤΕΤΑΡΤΗ 29/10		
ΡΟΔΑΝΘΗ	16.00	ΣΥΜΗ-ΤΗΛΟ-ΝΙΣΥΡΟ-ΚΩ-ΚΑΛΥΜΝΟ-ΛΕΡΟ-ΠΑΤΜΟ-ΠΕΙΡΑΙΑ (10.00)
ΠΕΜΠΤΗ 30/10		
ΜΑΡΙΝΑ	16.00	ΚΩ-ΚΑΛΥΜΝΟ-ΛΕΡΟ-ΠΑΤΜΟ-ΠΕΙΡΑΙΑ (09.00)
ΠΑΡΑΣΚΕΥΗ 31/10		
ΡΟΔΑΝΘΗ	14.00	ΚΑΣΤΕΛΛΟΡΙΖΟ

****ΠΡΟΣΦΟΡΑ****

Πακέτα εισιτηρίων άνω των 300,00 ευρώ, μπορείτε να τα εξοφλήσετε σε 4 άτοκες μηνιαίες δόσεις με την πιστωτική σας κάρτα VISA ή MASTER! ! !

***** Η εταιρεία μας βρίσκεται στην ευχάριστη θέση να σας ενημερώσει ότι :**

1) Θα προσφέρονται **ειδικές τιμές** σε όλες τις θέσεις για οικογενειακά πακέτα. 2) Εισιτήρια **ΜΕΤ' ΕΠΙΣΤΡΟΦΗΣ,** ειδικές τιμές. 3) **Ι.Χ. έκπτωση** 20%. **Πολλαπλά εισιτήρια** minimum 5, **50% έκπτωση**

Ο ΤΟΥΡΙΣΤΙΚΟΣ ΚΟΣΜΟΣ ΓΙΑ ΤΟΝ ΑΝΑΠΤΥΞΙΑΚΟ ΝΟΜΟ

«ΝΑΙ ΜΕΝ ΕΓΙΝΑΝ ΤΡΟΠΟΠΟΙΗΣΕΙΣ αλλά απαιτούνται... γενναιότερες!»

Τα πυρά του ξενοδοχειακού κόσμου της χώρας συγκεντρώνει, εκ νέου, η τροποποίηση του Αναπτυξιακού Νόμου, που προώθησε προς ψήφιση στη Βουλή η κυβέρνηση, μέσω του υπουργείου Οικονομίας και Οικονομικών. Τόσο οι ξενοδοχειακοί φορείς - ΞΕΕ και ΠΟΞ - όσο και ο ΣΕΤΕ, παρά τις θετικές εξελίξεις που αναγνωρίζουν σε ορισμένα σημεία του νέου Νόμου, εξακολουθούν να θεωρούν ότι το θεσμικό αυτό πλαίσιο αποκλείει εκ των πραγμάτων τον μεγαλύτερο αριθμό τουριστικών επιχειρήσεων, δεν βελτιώνει ουσιαστικά το επενδυτικό κλίμα στον τομέα και δεν διευκολύνει ούτε ενθαρρύνει στον πρέποντα βαθμό την υλοποίηση νέων επενδύσεων και τον εκσυγχρονισμό των υφιστάμενων.

Σύμφωνα με τις προτάσεις και τις επισημάνσεις που έχει υποβάλει στον αρμόδιο υπουργό η Πανελλήνια Ομοσπονδία Ξενοδόχων, οι διατάξεις του Αναπτυξιακού Νόμου πρέπει να βελτιωθούν στα παρακάτω σημεία αλλά επιπλέον να διευρυνθούν και οι δικαιούχοι και οι επιλέξιμες δαπάνες των προγραμμάτων του ΕΠΑΝ και των ΠΕΠ.

Συγκεκριμένα, η ΠΟΞ προτείνει:

• Να απλουστευθεί το σύστημα βαθμολόγησης επενδύσεων εκσυγχρονισμού ολοκληρωμένης μορφής. Τα κριτήρια αξιολόγησης έχουν σχεδιαστεί γιά την περίπτωση επενδύσεων δημιουργίας νέων κλινών και δεν σχετίζονται άμεσα με τις ουσιαστικές προτεραιότητες που πρέπει να θέτει ο νόμος για την περίπτωση των επενδύσεων εκσυγχρονισμού.

• **Συμμετοχή των φορέων του κλάδου στις Γνωμοδοτικές Επιτροπές.**

- Για να αποφευχθούν τα προβλήματα που παρατηρήθηκαν κατά το στάδιο αξιολόγησης των αιτήσεων, προτείνεται η θεσμοθέτηση της συμμετοχής και ενός εκπροσώπου της ΠΟΞ ή του ΞΕΕ στις γνωμοδοτικές επιτροπές της Περιφέρειας και την κεντρική γνωμοδοτική επιτροπή.

- Αύξηση του ποσοστού επιδότησης για επενδύσεις εκσυγχρονισμού ολοκληρωμένης μορφής σε 40% και να προσαυξάνεται κατά 10 ποσοστιαίες μονάδες στις περιπτώσεις των μικρών μονάδων (κάτω από 150 κλίνες) και των επιχειρήσεων κάμπινγκ.

• Κατάργηση της διάκρισης μεταξύ νέων και παλαιών φορέων επένδυσης.

• Αύξηση της επιδότησης σε περίπτωση αναβάθμισης της μονάδας.

• Αύξηση ποσοστού επιδότησης ειδικών έργων τουριστικής υποδομής που συμβάλλουν στην επιμήκυνση της τουριστικής περιόδου και των έργων που αποσκοπούν στην εξοικονόμηση ενέργειας, νερού και περιβαλλοντικής προστασίας, στο 50%. Το κίνητρο θα πρέπει να έχει οριζόντια εφαρμογή ανεξάρτητα από την ζώνη εγκατάστασης και να χορηγείται τόσο για εκσυγχρονισμό υφιστάμενης όσο και για δημιουργία νέας μονάδας.

• **Αφορολόγητα αποθεματικά.** Για να γίνει το κίνητρο πιο ουσιαστικό, θα πρέπει το ποσοστό των αδιανέμητων κερδών που παραμένουν αφορολόγητα να ανέλθει σε 70% για την Β' ζώνη κινήτρων και σε 100% για τις Γ' και Δ' ζώνες κινήτρων.

• **Επιλέξιμες οι δαπάνες μετά την κατάθεση του φακέλου.** Οι επιχειρήσεις θα πρέπει να διατηρήσουν το δικαίωμα να προχωρούν σε δαπάνες αμέσως μετά την υποβολή του φακέλου με δική τους ευθύνη. Αν αναγνωρίζονται δαπάνες μόνο μετά την δημοσίευση της έγκρισης στο ΦΕΚ, τα επενδυτικά σχέδια των ξενοδοχειακών θα καθυσερούν αναίτια.

• Δεν πρέπει να καταργηθεί η επιδότηση των τόκων καθώς, αν και τα επιτόκια είναι σήμερα αισθητά χαμηλότερα, κατά τα πρώτα έτη που είναι και τα πλέον δύσκολα για την επιχείρηση, οι τόκοι αποτελούν σημαντικό τμήμα της τοκοχρεολυπτικής δόσης του δανείου.

• **Αρση αντικινήτρων.** Θα πρέπει να αρθούν τα αντικίνητρα που αποθαρρύνουν τους επενδυτές να υποβάλουν αίτηση υπαγωγής στον Αναπτυξιακό Νόμο, όπως η υποχρέωση χρηματοδότησης της ίδιας συμμετοχής με αύξηση του μετοχικού κεφαλαίου χωρίς να γίνονται αποδεκτά τα πιθανά αποδεδειγμένα κέρδη και τα φορολογημένα αποθεματικά της επιχείρησης, η υποχρεωτική ονομαστικοποίηση και η απαγόρευση μεταβίβασης του συνόλου των μετοχών του φορέα εφόσον πρόκειται για ΕΠΕ ή Α.Ε., το κόστος σύνταξης φακέλου κ.α.

Ειδική μνεία γίνεται από την ΠΟΞ, στις περιοχές ισχύος των κινήτρων. Οπως επισημαίνεται, θα πρέπει να εξακολουθήσει να εκδίδεται κάθε δύο χρόνια η διυπουργική απόφαση που καθορίζει τις περιοχές αναστολής των επενδυτικών κινήτρων. Ταυτόχρονα όμως θα πρέπει να επαναπροσδιοριστούν οι περιοχές τις οποίες οι νέες ξενοδοχειακές κλίνες ενισχύονται με επενδυτικά κίνητρα.

Σε πολλές περιοχές που δεν επιδοτείται η δημιουργία νέων κλινών, η τουριστική ζήτηση ικανοποιείται από νέες κλίνες σε ξενοδοχειακές επιχειρήσεις Γ' κατηγορίας, από επιχειρήσεις ενοικιαζομένων δωματίων και διαμερισμάτων και από πληθώρα αγροτουριστικών καταλυμάτων που επιδοτούνται με υψηλότατα ποσοστά επιδότησης. Ετσι όμως, δεν δημιουργούνται μονάδες ανώτερων κατηγοριών, που θα συμβάλουν στη βελτίωση της εικόνας των συγκεκριμένων προορισμών. Κατά την ΠΟΞ η πρακτική αυτών των επιδοτήσεων από άλλα υπουργεία πλην του αρμόδιου υπουργείου Ανάπτυξης, πρέπει να σταματήσει αμέσως.

Οι ξενοδοχειακοί φορείς προτείνουν να επαναχωροθετηθούν οι περιοχές στις οποίες δεν ενισχύονται οι νέες κλίνες, με βάση τις τεκμηριωμένες προτάσεις που θα προκύψουν από τις μελέτες τουριστικής ανάπτυξης των περιφερειών της χώρας που ανέθεσε πρόσφατα ο ΕΟΤ και σε συνεργασία με τους φορείς και τις τοπικές ενώσεις.

ΣΕΤΕ: ΝΑ ΜΗΝ ΥΠΑΡΧΟΥΝ «ΔΙΑΚΡΙΣΕΙΣ»

Δεν θα δώσει ουσιαστική αναπτυξιακή ώθηση στις τουριστικές επενδύσεις η τροποποίηση του αναπτυξιακού νόμου που κατατέθηκε πρόσφατα, υπογραμμίζει ο Σύνδεσμος Ελληνικών Τουριστικών Επιχειρήσεων και ζητεί επανεξέταση βασικών σημείων του Νόμου, που αφορούν ή... αγνοούν τις τουριστικές επιχειρήσεις.

Οπως παρατηρεί ο Σύνδεσμος, δεν προβλέπεται η υπαγωγή όλων των τουριστικών επιχειρήσεων στον Α.Ν και συνεχίζονται οι διακρίσεις σε βάρος του τουρισμού.

Ο ΣΕΤΕ τονίζει εδώ και πολύ καιρό ότι ο νέος Αναπτυξιακός Νόμος θα γίνει ελκυστικότερος για τουριστικές επενδύσεις εφόσον περιλαμβάνει το σύνολο των τουριστικών επιχειρήσεων ανεξάρτητα από δραστηριότητα και μέγεθος και επιφυλάσσει την ίδια μεταχείριση για τον μεταποιητικό και τον τουριστικό τομέα, δεδομένου ότι και οι δύο τομείς έχουν εξαγωγική δραστηριότητα.

Μεταξύ άλλων, ο ΣΕΤΕ θίγει τα εξής σημεία:

• Εξακολουθούν να διατηρούνται οι μεγάλες διαφοροποιήσεις ως προς τα ποσοστά επιχορήγησης για τις τουριστικές επενδύσεις, έναντι των επενδύσεων στην μεταποίηση (π.χ. Δ' ζώνη, 35% για την μεταποίηση, 25% για τις τουριστικές επενδύσεις). Ειδικά για τον εκσυγχρονισμό των τουριστικών επιχειρήσεων, τα ποσοστά θεωρούνται ανεπαρκή.

- Δεν λαμβάνεται μέριμνα για τις ειδικές τουριστικές επενδύσεις (γήπεδα γκολφ, κέντρα θαλασσοθεραπείας, συνεδριακά κέντρα κ.λπ) οι οποίες πρέπει να επιχορηγούνται με όλο το προβλεπόμενο ποσοστό επιχορήγησης και για τους παλαιούς φορείς. Οπως τονίζεται, είναι σχεδόν παράλογο να πιστεύει κανείς ότι ένας νεοδημιουργούμενος φορέας θα επιλέξει να επενδύσει είτε σε αυτόνομο κέντρο θαλασσοθεραπείας είτε σε γήπεδο γκολφ, διότι, ως γνωστόν οι επενδύσεις αυτές είναι μη βιώσιμες από μόνες τους.

• Η κατάργηση της επιδότησης των τόκων (και όχι όπως αφήνεται να εννοηθεί των επιτοκίων) είναι λανθασμένη απόφαση, διότι οι τόκοι κατά τα πέντε - έξι πρώτα χρόνια αποπληρωμής των δανείων κατέχουν το μέγιστο ποσοστό στις τοκοχρεολυπτικές δόσεις και η ενίσχυση αυτή είναι πολύ σημαντική κατά τα πρώτα χρόνια λειτουργίας των επενδύσεων.

- Είναι λανθασμένη η πρόβλεψη να μην αναγνωρίζονται οι δαπάνες της επένδυσης παρά μόνο μετά τη δημοσίευση στο ΦΕΚ υπαγωγής, αντί του ισχύοντος σήμερα μετά την υποβολή της αίτησης υπαγωγής. Αυτό σημαίνει την αναστολή κάθε επιχειρηματικού σχεδίου για χρονικό διάστημα μεγαλύτερο των έξι μηνών, αν ληφθεί υπόψη ότι οι αιτήσεις γίνονται δεκτές μετά την 1η Ιανουαρίου.

- Στις φορολογικές ρυθμίσεις για μεγάλες παραγωγικές επενδύσεις προτείνεται η σύσταση επιτροπής επίλυσης διαφορών με συμμετοχή εκπρόσωπου του ΣΕΒ αλλά χωρίς εκπροσώπο του τουρισμού. Ο ΣΕΤΕ διερωτάται αν ο... ΣΕΒ θα εκπροσωπεί τον ιδιωτικό τομέα σε περίπτωση τουριστικών επενδύσεων.

- Το φορολογικό κίνητρο του 25% για επενδύσεις άνω των 30 εκ. ευρώ θα γίνει αποτελεσματικότερο, αν επεκταθεί αναδρομικά και σε παλαιούς φορείς, των οποίων οι συνολικές επενδύσεις έχουν υπερβεί ή πρόκειται να υπερβούν στο άμεσο μέλλον αυτό το ύψος επένδυσης.

Τέλος, κατά το ΣΕΤΕ, θα πρέπει να αναθεωρηθούν ή να καταργηθούν οι ανά διετία ανανεούμενες Κοινές Υπουργικές Αποφάσεις περί κορεσμού, διότι έτσι αποκλείονται πάρα πολλές περιοχές και κατά συνέπεια ο Αναπτυξιακός Νόμος δεν μπορεί να εφαρμοστεί.





Η «ΠΕΤΑΛΟΥΔΑ», ΤΟ «ΤΣΙΡΟΤΟ» ΚΑΙ Η ΣΥΡΙΓΓΑ ΘΑ ΜΠΟΥΝ ΣΥΝΤΟΜΑ ΣΤΗ ΖΩΗ ΜΑΣ

ΟΙ ΝΕΟΙ ΠΡΟΧΩΡΗΜΕΝΟΙ ΤΡΟΠΟΙ ΑΝΤΙΣΥΛΛΗΨΗΣ

Οι αντισυλληπτικές μέθοδοι του μέλλοντος υπόσχονται να κρατήσουν μακριά τον «πελαργό». Το χάπι των τεσσάρων εποχών, η νέα «πεταλούδα», τα new age patches, αλλά και ο «αντίπαλος» του προφυλακτικού, είναι κάποιες από τις επαναστατικές αντισυλληπτικές μεθόδους που σύντομα θα είναι στη διάθεση των Ελλήνων. Ο σύγχρονος τρόπος ζωής επιτάσσει «safe sex» και οι ειδικοί ελπίζουν ότι έτσι, η χώρα μας θα πάψει να βρίσκεται στην τελευταία θέση στην Ευρώπη σε θέματα αντισύλληψης.

Της Β. ΚΑΡΑΤΖΑΦΕΡΗ

Στην Ευρωπαϊκή Ενωση, δύο στις δέκα γυναίκες χρησιμοποιούν κάποια μέθοδο αντισύλληψης, ενώ στην Ελλάδα ο πιο δημοφιλής τρόπος αποφυγής μιας εγκυμοσύνης είναι η «κλασσική μέθοδος» της διακεκομμένης συνουσίας. Ακολουθεί το προφυλακτικό, ενώ μόλις τρεις στις δέκα Ελληνίδες, ηλικίας 15-44 ετών χρησιμοποιούν το αντισυλληπτικό χάπι. «Το γνωστό «τράβηγμα» και η λεγόμενη μέθοδος του «ρυθμού» όπου μετρώνται οι γόνιμες μέρες, έχουν 10-25% ποσοστό αποτυχίας και δεν προφυλάσσουν από τα Σεξουαλικώς Μεταδιδόμενα Νοσήματα (ΣΜΝ), τα οποία είναι σε έξαρση. Το μέλλον είναι η ορμονική αντισύλληψη. Θα είναι σε μικρές δόσεις, εύκολα χορηγούμενες, και θα λειτουργεί διπλά: θα προφυλάσσει από μία ανεπιθύμητη εγκυμοσύνη και από τα ΣΜΝ», μας εξήγησε ο πρόεδρος της ελληνικής εταιρείας Μαιευτικής - Γυναικολογίας, καθηγητής Γ. Κρεατσάς.

Η «ΠΕΤΑΛΟΥΔΑ» ΣΠΑΕΙ ΤΑ TABOO

Σύντομα, αναμένεται να κυκλοφορήσει ένα νέο patch για τη μήτρα, που η αποτελεσματικότητά του αγγίζει το 100% (99,8%, σύμφωνα με τα αποτελέσματα των ερευνών). Η νέα «πεταλούδα» έχει εξελιγμένο σχεδιασμό. Θα είναι πολύ λεπτή, με διάμετρο 4,8mm, θα εφαρμόζει πολύ καλά στη μήτρα και θα εμποδίζει την είσοδο του σπέρματος, αποτρέποντας έτσι τη σύλληψη.

«Η γυναίκα θα μπορεί να το έχει μέσα της για πέντε χρόνια. Το νέο σπιράλ, όπως το αποκαλούμε, είναι ένας κομψός τρόπος να προληφθεί μία ανεπιθύμητη εγκυμοσύνη, ειδικά για τα νεαρά κορίτσια» είπε ο διευθυντής της εταιρείας Schering Plough σε Ευρώπη, Αυστραλία και Ασία, Dr Thomas Proske.

Οι επιστήμονες παραδέχονται ότι αρκετές γυναίκες σ' όλο τον κόσμο εξακολουθούν να έχουν taboo γύρω από τα ζητήματα της αντισύλληψης, αλλά εξηγούν ότι οι νέες μέθοδοι, δεν κρύβουν κινδύνους για την υγεία και μπορούν να χρησιμοποιούνται άφοβα.

ΤΟ ΧΑΠΙ ΤΟΥ «ΒΙΒΑΛΝΤΙ»

Πριν από λίγους μήνες ο Αμερικανικός Οργανισμός Τροφίμων και Φαρμάκων ενέκρινε το λεγόμενο «χάπι των τεσσάρων εποχών». Θα επιτρέπει στις γυναίκες να έχουν την περίοδό τους τέσσερις φορές τον χρόνο, αρκεί να παίρνουν καθημερινά ένα δισκίο, για 84 συνεχείς μέρες και να σταματούν τη λήψη του για μία εβδομάδα, ώστε να έχουν έμμηνο ρύση. Οι παρασκευαστές του ελπίζουν ότι θα αντιμετωπίζει παράλληλα τυχόν ορμονικές διαταραχές, θα προστατεύει την οστική μάζα και θα σώζει τις γυναίκες από τον εφιάλτη του προεμμηνορροϊκού συνδρόμου.

ΘΑΥΜΑΤΟΥΡΓΗ ΕΝΕΣΗ

Σύντομα εξάλλου, έρχεται και το νέο αντισυλληπτικό για άντρες! ο «ανταγωνιστής» του προφυλακτικού απευθύνεται στους ερωτικά ενεργούς άνδρες όλων των ηλικιών και αναμένεται να κυκλοφορήσει μέσα στην επόμενη δεκαετία. «Παλαντζάρει» τη libido, «φρενάρει» τις ανεπιθύμητες εγκυμοσύνες και, σύμφωνα με τα αποτελέσματα των πρώτων κλινικών μελετών, είναι ιδιαίτερα αποτελεσματικό. Οι ξένοι επιστήμονες μιλούν για επανάσταση στην αντισύλληψη. Η new age μέθοδος είναι, ουσιαστικά, μια απλή ένεση, με την οποία οι ειδικοί διαχέουν μέσα στον οργανισμό του άνδρα ορμόνες. Πιο συγκεκριμένα «ρίχνουν» προγεστερόνη και τεστοστερόνη, οι οποίες αφενός εκτοξεύουν στο ζενίθ τη διάθεση για σεξ, αφετέρου ρίχνουν στο ναδίρ την παραγωγή του σπέρματός του. «Οι κλινικές μελέτες γίνονται κυρίως σε άνδρες ηλικίας από 20 έως 45 ετών και είμαστε ικανοποιημένοι από τα πρώτα αποτελέσματα», εξήγησε ο διευθυντής της εταιρείας Schering.



ΝΕΕΣ επαναστατικές μέθοδοι αντισύλληψης θα είναι σύντομα στη διάθεση των Ελλήνων.

ΑΣΦΑΛΕΣΤΕΡΟ ΚΑΤΑ ΤΟΥ AIDS ΤΟ ΠΡΟΦΥΛΑΚΤΙΚΟ

Καλά είναι τα νέα για όσους χρησιμοποιούν προφυλακτικό. Είναι ασφαλής τρόπος πρόληψης του AIDS όταν «χρησιμοποιείται σωστά», ανακοίνωσε η Ευρωπαϊκή Επιτροπή. «Μπορούμε να αποδείξουμε ότι το προφυλακτικό είναι το καλύτερο μέσο για να αποτραπεί η μόλυνση από τον ιό HIV. Οι δηλώσεις που δεν συνοδεύονται από λογικές, επιστημονικές αποδείξεις, δεν είναι αξιόπιστες» τόνισε ο Ευρωπαίος επίτροπος, αρμόδιος για τη επιστημονική έρευνα, Φιλίπ Μπισκέν, σε ανακοίνωση της Επιτροπής. «Ολες οι μελέτες έχουν καταλήξει στο συμπέρασμα ότι το αντρικό προφυλακτικό υπήρξε ένα αποτελεσματικό μέσο πρόληψης κατά του HIV και ότι η αποτελεσματικότητά του έφθασε το 100%, όταν χρησιμοποιήθηκε σωστά» κατέληξε.

Pefki Islands Resort

Lindia Thalassa

ΠΑΡΑΝΤΑΙΣ ΠΕΥΚΟΙ ΛΙΝΔΟΣ Α.Ε.
ΛΙΝΔΙΑ ΠΕΥΚΟΙ ΛΙΝΔΟΣ Α.Ε.
ΠΕΥΚΟΙ - ΛΙΝΔΟΣ

ΖΗΤΟΥΝΤΑΙ

Από τα ξενοδοχεία «PEFKI ISLANDS RESORT» και «LINDIA THALASSA» στους Πεύκους ζητούνται για τη σαιζόν 2004 (01/05/2004 - 31/10/2004) οι ακόλουθες ειδικότητες:

1. Προϊσταμένη Ορόφων (με προϋπηρεσία τελευταίων 6 ετών)
2. Βοηθός Λογιστηρίου (με γνώσεις SINGULAR)
3. Υπάλληλοι υποδοχής
4. Πωλήτριες (με γνώση Η/Υ)
5. Μπάρμαν
6. Βοηθοί Σερβιτόρου
7. Καμαριέρες
8. Βοηθός Αποθηκάριου (με ανάλογη προϋπηρεσία)
9. Κηπουρός
10. Συντηρητής (γενικών γνώσεων και κλιματιστικών)

Οι ενδιαφερόμενοι θα πρέπει να έχουν καλή γνώση της αγγλικής γλώσσας και προϋπηρεσία το λιγότερο 2 χρόνια.

Για τη συμπλήρωση των αιτήσεων θα πρέπει ο/η ενδιαφερόμενος/η να έχει βιογραφικό και ή να απευθυνθεί στο ξενοδοχείο «LINDIA THALASSA» καθημερινά 09:00 - 14:00 εκτός Κυριακής ή με e-mail: pefkiislands@rho.forthnet.gr ή ταχυδρομικώς: Χειμάρας 70Α - Ρόδος 85100.
Τηλ. 22440 29380 - 22440 48181 ΦΑΞ: 22440 48416 - 22440 48184.

Ηλεκτρομιο

ΜΙΧΑΛΗΣ Ν. ΧΑΤΖΗΜΑΡΚΟΣ
ΗΛΕΚΤΡΙΚΑ ΕΙΔΗ & ΗΛΕΚ. ΕΓΚΑΤΑΣΤΑΣΕΙΣ

ΗΛΙΑΚΑ ΣΥΣΤΗΜΑΤΑ
STIBETHERM σειρά **P**

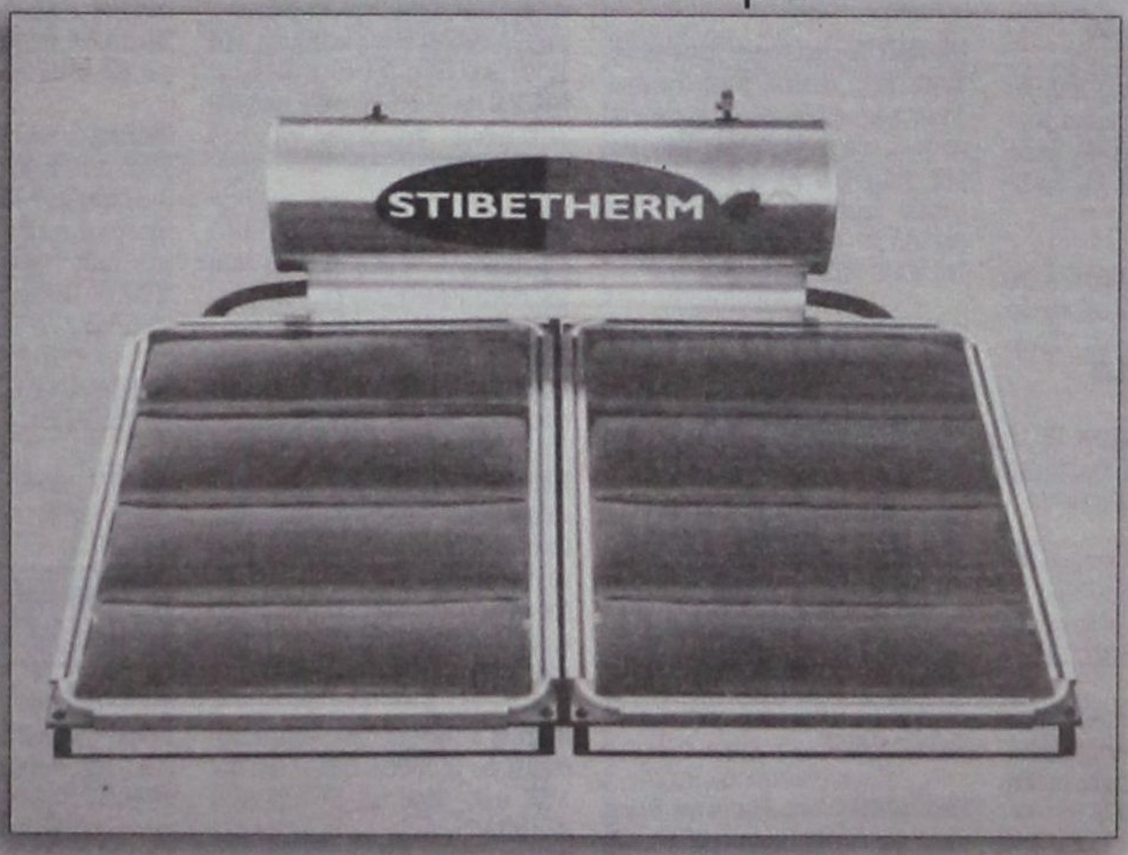

Γρηγορίου Ε' (7 Βαγιές) - 85100 ΡΟΔΟΣ
Τηλ. (22410) 29411, 33340, 36278 - Fax: (22410) 33340

Μικρές αγγελίες

δωρεάν στη «δ» τηλ: 0241-37500 fax: 0241-37333

ΕΝΟΙΚΙΑΣΕΙΣ

ΕΝΟΙΚΙΑΖΕΤΑΙ λουξ διαμερίσματα δίκλινα, τρίκλινα, τετράκλινα επιπλωμένα και με air - condition με την ημέρα ή με το μήνα έως 30/10/2003 στην περιοχή Μητροπόλεως. Τηλ. 29452 και 6977896444.

ΕΝΟΙΚΙΑΖΕΤΑΙ γκαρσονιέρα επιπλωμένη με πολυκουζινάκι για ένα ή δύο άτομα στα Μαριτσά. Τιμή 150 Ευρώ. Για πληροφορίες τηλ. 2241-0-47146

ΕΝΟΙΚΙΑΖΕΤΑΙ διαμέρισμα σε ωραίο σημείο της Ρόδου 2 υπνοδωμάτια, σαλόνι, τραπεζαρία κλπ. 2ος όροφος, 95 τ.μ. ευάερο, ευήλιο. Ενοίκιο όχι ακριβό. Τηλ. 22410 37357 -75382.

ΕΝΟΙΚΙΑΖΕΤΑΙ οροφοδιαμέρισμα 100 τ.μ. στην οδό Κοδριγκτώνος 35 (δεν έχει κοινόχρηστα). Τηλ. 22410 32234 από 14:00 - 19:00 Κιν. 6938754046.

ΕΝΟΙΚΙΑΖΕΤΑΙ Studio, Lux κατασκευής 40 τ.μ. πλήρως επιπλωμένο (tv, πλυντήριο ρούχων, εντοιχισμένη κουζίνα, με θέρμανση αυτόνομη), Ιδιωτικό πάρκινγκ στη Β. Ηπείρου. Τηλ. 6945236060

ΕΝΟΙΚΙΑΖΟΝΤΑΙ στη λεωφόρο Ιαλυσού Κρεμαστής πέντε (5) διαμερίσματα των 2 δωματίων κουζίνας & WC επιπλωμένα. με ηλιακούς & πάρκινγκ και οκτώ (8) γκαρσονιέρες (studios) του ενός δωματίου κουζίνας & WC για απεριόριστο χρόνο. Τιμές λογικές. Τηλ. 22410 95255, 22410 92428.

ΕΝΟΙΚΙΑΖΕΤΑΙ ισόγειο διαμέρισμα δύο υπνοδωματίων, λουτρού και ενιαία κουζινοτραπεζαρία και αποθήκη καινούργιας κατασκευής. Ολυμπίας 10, Καρακόνερο. **Τηλ.: 22410 - 78394, 78623, 20236**

ΕΝΟΙΚΙΑΖΕΤΑΙ στην Ιαλυσό στον κεντρικό δρόμο Ιαλυσού - Κρεμαστής κατάστημα 170 τετραγωνικών για οποιαδήποτε χρήση. Τηλ. 22410 92428, 95255.

ΕΝΟΙΚΙΑΖΕΤΑΙ σπίτι 70τ.μ. στα Μαριτσά με κουζίνα, σαλόνι, δύο δωμάτια και μπάνιο. Τηλ. 2241047191

-ΕΝΟΙΚΙΑΖΕΤΑΙ ΓΡΑΦΕΙΟ- Εθν. Μακαρίου 45 τ.μ. 25 Απέναντι από Εθνική Τράπεζα 2ος όροφος τηλ: 22410 - 75815 ώρες γραφείου, 22410 - 41530 απόγευμα.

ΕΝΟΙΚΙΑΖΟΝΤΑΙ στην Ιαλυσό πλάι στο ξενοδοχείο Ηλέκτρα, επιπλωμένα μονόχωρα διαμερίσματα με θέρμανση. Πληροφορίες τηλ. 22410-22050 και 22410-33441.

ΣΤΗΝ πανέμορφη βίλλα OLYMPIA στα Κοσκινού ενοικιάζω STUDIOS πλήρως εξοπλισμένα και διαμέρισμα. Θέα, πάρκινγκ απεριόριστα. **Τηλ: 22410 62523.**

ΕΝΟΙΚΙΑΖΕΤΑΙ ημιυπόγειος χώρος 180 τ.μ. επί της οδού Παπαχριστοδούλου 19. Πληρ. τηλ. 22410 24274 ώρες καταστήματος.

ΕΝΟΙΚΙΑΖΕΤΑΙ διαμέρισμα Α' ορόφου, δύο δωματίων, 50 τ.μ. στην Ιξιά Ρόδου, με πολυκουζινάκι και ηλιακό πληροφορίες τηλ. 22410 27834 - κινητό 6937 065275

ΕΝΟΙΚΙΑΖΕΤΑΙ οικία (μονοκατοικία) τεσσάρων (4) δωματίων στην περιοχή «Αραπάκι» (Παρθενόπης 6). Ενοίκιο προσιτό. Πληροφορίες τηλ. 22410 25314

ΕΝΟΙΚΙΑΖΕΤΑΙ διαμέρισμα πλήρως εξοπλισμένο στο κέντρο της πόλης Τηλ. 2241038932.

ΕΝΟΙΚΙΑΖΟΝΤΑΙ επιπλωμένα δίχωρα και διπλά μονόχωρα διαμερίσματα όπισθεν ξενοδοχείου BELVEDERE περιοχή Ψαρόπουλα. Πληροφορίες τηλ. 22410-22050 και 22410-33441.

ΕΝΟΙΚΙΑΖΕΤΑΙ διαμέρισμα με δύο υπνοδωμάτια, σαλόνι, κουζίνα, στο δεύτερο όροφο, στην περιοχή δασκάλων στη Ρόδο. Μπορεί να εξυπηρετήσει και δύο φοιτήτριες. Πληροφορίες: 22410 - 36547, 22410 - 27202, 22410 - 87130

ΕΝΟΙΚΙΑΖΕΤΑΙ Κατάστημα 79 τ.μ. με δωμάτιο 21 τ.μ. στον πρώτο όροφο, στην Ρόδο (οδός Ορφανίδου) κατάλληλο για Μπαρ, Κέντρο Διασκεδάσεως, Σουβλατζίδικο, Πιτσαρία, Μίνι Μάρκετ, Καφετέρια, Πρακτορείο Προ-Πο, Κομμωτήριο ή οποιαδήποτε άλλη χρήση. Πληροφορίες από 09.00 έως 13.000 και από 19.00 έως 21.00 στα τηλέφωνα: (22410)35450 και 6977781111.

ΕΝΟΙΚΙΑΖΟΝΤΑΙ στο Παραδείσι επί της κεντρικής λεωφόρου μικρά επιπλωμένα διαμερίσματα (40 τ.μ. έκαστο) διαμπερή με διπλές βεράντες, ηλιακούς, σε κήπο 4 στρεμμάτων με πάρκινγκ, κιόσκι. Προτιμούνται εκπαιδευτικοί, στρατιωτικοί, δημόσιοι υπάλληλοι. Τηλ. 2241081175 6934015603

ΕΝΟΙΚΙΑΖΕΤΑΙ Διαμέρισμα με τρία υπνοδωμάτια, σαλόνι, κουζίνα, καθιστικό, δύο μπάνια, ψύξη, θέρμανση, ηλιακό θερμοσίφωνα. Πλησίον SUPER MARKET CHAMPION ΜΑΡΙΝΟΠΟΥΛΟΣ, Καζαντζάκη 17, πληροφ. 2241098242, 43134, 6945 211713.

ΕΝΟΙΚΙΑΖΕΤΑΙ στους Τρεις ένα καινούργιο λουξ κατασκευής δυάρι (μέσα σε μεγάλο κήπο), πλήρως επιπλωμένο με τηλέφωνο, θέρμανση, ανεμιστήρας, μεγάλη βεράντα και πάρκινγκ. Τηλ. 22410 92714

ΕΝΟΙΚΙΑΖΕΤΑΙ διαμέρισμα 110 τ.μ., 3 υπνοδωμάτια, χωρίς κοινόχρηστα - ηλιακός, στο Ροδίνι (διατίθεται και επιπλωμένο) 450 ευρώ. Πληρ. τηλ. 6974 767843, 22460 41295

ΕΝΟΙΚΙΑΖΕΤΑΙ διαμέρισμα 90 τ.μ. ευήλιο, ευάερο, με δύο υπνοδωμάτια, πλησίον νοσοκομείου και μελλοντικού ιδιωτικού εκπαιδευτικού σχολείου, με εντοιχισμένο εξοπλισμό κουζίνας. Πληρ. τηλ. 697-8355820, 22410-91412, 22410-39637

ΕΝΟΙΚΙΑΖΕΤΑΙ Διαμέρισμα επιπλωμένο, ισόγειο, 70 τ.μ., με κήπο, δύο υπνοδωμάτια, σαλόνι, κουζίνα, θερμοσυσσωρευτές κ.λπ., σε ήσυχη πάροδο Τσαλδάρη - Αννης Μαρίας, κατάλληλο για συγκατοίκηση 2-3 ατόμων (φοιτητές, στρατιωτικοί κ.λπ.) ενοικιάζεται 450 Ευρώ. Πληροφορίες: Τηλ. 22410 - 76525 και 6945-417673

ΕΝΟΙΚΙΑΖΟΝΤΑΙ δύο γκαρσονιέρες φρεσκοβαμμένες, επιπλωμένες ή μή στο Β' όροφο πολυκατοικίας στην οδό Αγ. Αναργύρων 20. Πληροφορίες τηλ. 28710 πρωινές ώρες.

ΕΝΟΙΚΙΑΖΟΝΤΑΙ επιπλωμένα διαμερίσματα, επιφανείας 35 και 45 τ.μ. με βεράντες - air condition και ιδιωτικό πάρκινγκ, στα φανάρια της λεωφόρου Καλλιθέας και σε απόσταση 150 μ. από τη θάλασσα. Πληροφορίες στα τηλέφωνα 22410-69700, 22410-78086 και τα κινητά 6945-105247 και 6946-790515

ΕΝΟΙΚΙΑΖΟΝΤΑΙ διαμερίσματα των 50 και 70 τ.μ. στον Αρχάγγελο. Τηλ. πλ. 6974019076

ΕΝΟΙΚΙΑΖΕΤΑΙ Διαμέρισμα 4 δωματίων κ.λ.π Αγ. Ιωάννου 50 Τηλ: **22410 - 37357**

ΕΝΟΙΚΙΑΖΕΤΑΙ 2άρι διαμέρισμα ισόγειο δύο υπνοδωματίων, χωρίς κοινόχρηστα με νυχτερινό ρεύμα στο Καρακόνερο. Τηλ. 22410 65471 από 10 π.μ. και μετά.

ΕΝΟΙΚΙΑΖΕΤΑΙ διαμέρισμα 45 τ.μ. στο Νιοχώρι, καινούργιο, πλήρως επιπλωμένο, κατάλληλο για δύο άτομα, με πολυκουζινάκι, air condition, TV. Πληρ. τηλ. 6944420919.

ΑΥΤΟΚΙΝΗΤΑ

ΠΩΛΕΙΤΑΙ Ducati munster 600cc, μοντέλο 2001, 7000 χιλ. μαύρη, μπαγκαζιέρα, συναγερμός, καινούργια 4.500 ευρώ. Τηλ. 6932 337276, 22410 90502.

ΠΩΛΕΙΤΑΙ africa twan 750 cc, μοντέλο '98, άσπρο - μπλέ - κόκκινο, φυλασσόμενο σε γκαράζ 30.000 χλ. Φούλ έξτρα, άριστη κατάσταση. Τιμή: 7.000 ευρώ. Τηλ. 6972 723033

ΠΩΛΕΙΤΑΙ OPEL VECTRA 1600 κυβ. σε άριστη κατάσταση, 100.000 χλμ. Πρώτο χέρι από ιδιώτη. Τηλ. 6932941980. Τιμή 3.900 ευρώ. Δεκτός κάθε έλεγχος.

ΠΩΛΕΙΤΑΙ MG ROVER CABRIO χρώματος κόκκινο 1.800 C.C. FULL EXTRA MONTELO '99 σε άριστη κατάσταση 65.000 χλμ. Πληροφορίες: 6944332889.

ΠΩΛΕΙΤΑΙ μηχανή BMW 650js, ενός έτους, 4.000 χλμ, 6.500 ευρώ. Δεκτές και ευκολίες πληρωμής. Πληρ. τηλ. 2241035610 ώρες καταστημάτων, 6977 715565

ΠΩΛΕΙΤΑΙ μηχανή SUZUKI BANDIT 400V μαύρο χρώμα, εισαγόμενη από Ιαπωνία σε άριστη κατάσταση μοντέλο 96 38.000 χιλ. Δεκτός κάθε έλεγχος, τιμή 2.100 ευρώ. Τηλ. 6937 266104 κ. Γιώργος.

ΠΩΛΕΙΤΑΙ BMV 318 1800 κυβικά με ηλεκτρική οροφή, ηχοσύστημα, ζαντολάστιχα, μοντέλο 1993 σε αρίστη κατάσταση. Τιμή 13.500 Ευρώ. Πληρ. Τηλ.: 6944104028

ΠΩΛΕΙΤΑΙ αυτοκίνητο Mercedes αυτόματο 2.000 κυβικά. Πληροφορίες τηλ. 22410 32368. κιν. 6973 526900

ΠΩΛΕΙΤΑΙ YAMAXA VIRAGO '95 με 58.000 χιλ. πρόσφατα βαμένη σε πολύ καλή κατάσταση. Τηλ.6937267795

ΠΩΛΕΙΤΑΙ BMW 5.18i '92 75.000 klm χρώμα μαύρο μεταλλικό σε καλή κατάσταση. Πληρ. τηλ. 6945236060 κ. Φόντα.

ΠΩΛΕΙΤΑΙ MERCEDES 200 E, καταλυτικό, μοντέλο 1992, ατρακάριστο, γερμανικές προδιαγραφές, άριστη κατάσταση, αυτόματο, κλιματισμός, ABS, οροφή, αυτόματα παράθυρα - κλειδαριές, αντιολισθητικό σύστημα, σε γκαράζ, 95.000 χλμ. Δεκτός κάθε έλεγχος. Τηλ. 6947436199

ΠΩΛΕΙΤΑΙ αυτοκίνητο FORD FIESTA μοντέλο 10ο του '86 1.000 κυβ. στην τιμή των 1.500 ευρώ πληρ. τηλ. 6972405788 ή 2241081377.

ΠΩΛΕΙΤΑΙ Africa Twin XRV 750 Μαύρο, μοντέλο '98 σε άριστη κατάσταση. Τιμή συζητήσιμη. Πληροφορίες κ. Χρήστος. Τηλ. 6932 226497.

ΠΩΛΕΙΤΑΙ μοτοσυκλέτα YAMAHA MAZESTY 250 κυβ. μοντέλο 99 2ος, σε άριστη κατάσταση με μουσική συναγερμό, μπαγαζιέρα πλάτη οδηγού, συνοδηγού. Πληρ. τηλ. 6936833606 κος Βάκης.

ΠΩΛΕΙΤΑΙ Βέσπα, PIAGGIO 100 cc σε άριστη κατάσταση και τιμή ευκαιρίας. Πληροφορίες τηλ.: 22410 63025, 6937060994

ΠΩΛΕΙΤΑΙ μηχανή WR426F, 2500χιλ., εξάτμιση CRD, φουλ έξτρα. Πληρ. τηλ. 6946064665

ΠΩΛΕΙΤΑΙ Μηχανή HONDA CB SUPER FOUR μοντέλο 93, 1.400 ευρώ. Τηλ. 6937 268489 Έξαρχος.

ΕΥΚΑΙΡΙΑ!!! Πωλείται VW-GOLF 3 /1992, 90 PS, με full extra, σε τιμή ευκαιρίας!!! Δερμάτινο σαλόνι, χαμηλή ανάρτηση, ζάντες αλουμινίου 15", Συναγερμός GT, Ηχοσύνολο Pioneer, (Ραδιοκασετόφωνο, CD, CDιερα για 12 cd, Ενισχυτής, 4 ηχεία, όλα (Pioneer). Πληροφορίες τηλ.: 22410 - 32018, 43158, 6944 - 278747.

ΠΩΛΕΙΤΑΙ Rover 414 si, ημερομηνία πρώτης κυκλοφορίας 25-11-95, 1.400 κυβικά, 103 ίπποι, 87.300 χιλιόμετρα. Διαθέτει ηλιοροφή, ABS, μπρος πίσω ηλεκτρικά παράθυρα, αερόσακο οδηγού, δισκόφρενα μπρος και πίσω, ηχοσύστημα SONY (CD, RADIO). Τηλ. 6974 786555

ΠΩΛΟΥΝΤΑΙ αυτοκίνητα τύπου FIAT PANDA HYUNDAI ATOS. Πληροφορίες 22440 22406 κ. Μίκα.

ΠΩΛΕΙΤΑΙ αυτοκίνητο μάρκας Volkswagen πρόσφατα γενικό σέρβις ΚΤΕΟ. Τηλ. 6932 161989.

ΠΩΛΕΙΤΑΙ μηχανάκι GALLERA 180 κ.ε. σε άριστη κατάσταση 1800 ευρώ. Πληρ. τηλ. 6974933496.

ΠΩΛΕΙΤΑΙ I.X.E. Αυτοκίνητο Μερσεντές 280 S τύπος 116 σε καλή τιμή. Πληροφορίες τηλ. 22410 28766.

ΠΩΛΕΙΤΑΙ αυτοκίνητο GOLF VW 1,4 λευκό 3θυρο μοντέλο 96, 100.000 χιλμ. με 2 ερ μπακ ηλεκτρικά παράθυρα και οροφή, ηλεκτρομαγνητικές κλειδαριές, υδραυλικό τιμόνι και ραδιοκασετόφωνο KENWOOD. Πρόσφατα γενικό σέρβις 7.000 ευρώ. Τηλ. 22410 20284, 6974152260.

ΠΩΛΕΙΤΑΙ HONDA GCX 72.450 ευρώ. Πληρ. τηλ. 2241067181

ΠΩΛΕΙΤΑΙ κλούβα VW, TRANSPORTER ψυγείο, σε άριστη κατάσταση. Πληρ. 6944509741.

ΖΗΤΟΥΝ ΠΡΟΣΩΠΙΚΟ

ΖΗΤΟΥΝΤΑΙ άτομα που θέλουν EXTRA εισόδημα για εργασία μέσα από το χώρο τους. ΟΧΙ ΜΙΣΘΟΣ. ΟΧΙ ΦΑΣΟΝ. ΟΧΙ ΜΕΡΕΜΕΤΙΑ. Τηλ.: 6974 977768

ΖΗΤΕΙΤΑΙ βοηθός γραφείου. Απαραίτητα να γνωρίζει καλά Αγγλικά και προϋπηρεσία σε ανάλογη θέση. Αποστείλατε βιογραφικό σημείωμα στο FAX: 22410 90878

ΖΗΤΕΙΤΑΙ κοπέλα έως 45 χρονών με πείρα στα παιδιά για να μένει μόνιμα μέσα σε σπίτι για τον καθαρισμό και τη φύλαξη 2 μωρών - 2,5 χρονών και 3 μηνών. Μόνιμη εργασία. Απαραίτητη προϋπόθεση να μιλάει και ελληνικά. Τηλ. 6944 333749.

ΖΗΤΟΥΝΤΑΙ άτομα με καλή συμπεριφορά για εργασία μέσα από το χώρο τους, από 18 έως 65 ετών. Μερική απασχόληση από 300 - 750 ευρώ/μήνα. Ολική απασχόληση από 750 - 3000 ευρώ/μήνα, με προοπτικές ανόδου. Τηλ.: 2310 488511

ΖΗΤΟΥΝΤΑΙ Μάγειροι, βοηθοί μαγείρων, μπουφετζήδες και λαντζιέρηδες για το New Yellow Spot. Τηλ. 22410 33077.

ΖΗΤΟΥΝΤΑΙ άτομα που νοιώθουν φυλακισμένοι στη δουλειά τους και θέλουν να κάνουν τα όνειρά τους πραγματικότητα. Εργασία με ελεύθερο ωράριο, χωρίς αφεντικά και μεγάλες προοπτικές εξέλιξης. Τηλ.: 6947 948544

ΑΤΟΜΑ ηλικίας 25 έως 35 ετών κάτοικοι Ρόδου **ζητούνται** για εξωτερικές εργασίες Τραπεζών ολική απασχόληση με υψηλές αποδοχές - bonus. Τηλέφωνο επικοινωνίας 6979007677-6979007676.

ΚΥΡΙΑ αναλαμβάνει την φροντίδα ασθενών ή ηλικιωμένων στο νοσοκομείο ή το σπίτι ή για μικρά παιδιά. Τηλ. 22410-25433

Η SPORTMANIA MEDIA ΖΗΤΕΙ να προσλάβει πωλητή διαφήμισης. Αποδοχές υψηλές. Για πληροφορίες τηλέφωνο 22410 70498 ή 6945887188

ΖΗΤΟΥΝΤΑΙ άτομα για να εργασθούν σε γραφείο ενοικιάσεως αυτ/των με γνώση της γερμανικής ή αγγλικής. Πληρ. τηλ. 22410 51171, 6936656816..

ΑΠΟ το ξενοδοχείο ΛΗΤΩ **ζητείται** μπάρμαν πεπειραμένος για απογευματινή - νυχτερινή εργασία και να γνωρίζει καλώς την αγγλική γλώσσα. Πληρ. τηλ. 2241020310

ΖΗΤΟΥΤΑΙ κυρίες/ Δεσποινίδες δια θέσεις GROUP LEADER Αγγλικού Πρακτορείου δια την ερχόμενη σαιζόν. Βιογραφικά σημειώματα παρακαλούμε ν' αποσταλούν εις την ταχυδρομική θυρίδα Νο 238

ΖΗΤΕΙΤΑΙ υπάλληλος για Βουλκανιζατέρ με λίγες γνώσεις μηχανικού και χωρίς στρατιωτικές υποχρεώσεις. Πληρ. τηλ. 38889

ΖΗΤΕΙΤΑΙ από το Club - Restaurant Taj Mahal προσωπικό για Bar - Service - Βοηθοί - Καθαρίστριες. Τηλ. 22410 29220, 22410 36569

ΒΡΕΦΟΝΗΠΙΑΚΟΣ ΣΤΑΘΜΟΣ ΠΑΙΖΩ & ΜΑΘΑΙΝΩ

ΖΗΤΕΙΤΑΙ Δασκάλα - Νηπιαγωγός απόφοιτος Πανεπιστημίου Τηλέφωνα 2241098325 - 22410 93305 κ. ΒΑΣΩ καθημερινά από 10.00π.μ. έως 12.30μ.μ.

Η SPORTMANIA MEDIA ΖΗΤΕΙ να προσλάβει άτομο για το διαφημιστικό τμήμα της. Πρέπει να έχει πτυχίο marketing ή εμπορίας και διαφήμισης. Να είναι μέχρι 35 ετών. Θα προτιμηθεί εάν έχει προϋπηρεσία. Για πληροφορίες τηλέφωνο 22410 70498 ή 6945887188

ΕΡΓΑΣΙΑ ΑΠΟ ΤΟ ΣΠΙΤΙ Δυνατότητες ημιαπασχόλησης ή πλήρους απασχόλησης. Υψηλές αποδοχές Τηλ. 669-1472583 www. theanswerto.com/successin.

ΖΗΤΟΥΝΤΑΙ πωλήτριες από κοσμηματοπωλείο και κατάστημα ρούχων και αξεσουάρ στο 6ο χιλ. Λεωφόρου Καλλιθέας (KATAVENAKIS CENTER) τηλ. 224067375, 76538 κιν 6946790515.

ΑΠΟ Α.Ε. ΔΙΑΚΙΝΗΣΗΣ ΤΡΟΦΙΜΩΝ ΚΑΛΛΥΝΤΙΚΩΝ

ΖΗΤΕΙΤΑΙ οδηγός κάτοχος επαγγελματικής άδειας οδήγησης Γ' κατ. ηλικίας μέχρι 27 ετών για εργασία όλο το χρόνο. Πληρ. Κον. Βασίλη 22410 -31708 -20617

ΖΗΤΕΙΤΑΙ υπάλληλος (άνδρας) με γνώσεις Η/Υ (WORD, EXCEL κ.α.) και Αγγλικά (επίπεδο LOWER) για το τουριστικό γραφείο Ζορπίδης - Στεφανάκης. Πληροφορίες στα τηλέφωνα: 2241020625 και 2241030054

ΖΗΤΕΙΤΑΙ πωλητής από εμπορική εταιρεία τροφίμων. Απαραίτητα προσόντα: 1) Εμπειρία στις πωλήσεις τροφίμων για εστιατόρια - snack bar - ξενοδοχεία. 2) Άνεση στην επικοινωνία και στις δημόσιες σχέσεις. 3) Απολυτήριο λυκείου και στρατού. Έως 35 ετών. Προσφέρονται μισθός και ποσοστά. Βιογραφικό στο fax και τηλέφωνο 2241087111 από 12.00 έως 17.00.

ΙΑΤΡΙΚΗ ΜΕΡΙΜΝΑ ΕΠΕ, ζητά μαία για συνεργασία στη Γυναικολογική Μαιευτική Κλινική Καραγιάννη «Ο Αγιος Ελευθέριος», Τηλέφωνα επικοινωνίας: 22410 27260 πρωί.

ΚΥΡΙΑ ευπαρουσίαστη και σοβαρή με πτυχίο φιλολογίας, ομογενής από τη Ρωσία με ελληνική υπηκοότητα, 35 ετών, ενδιαφέρεται να εργαστεί ως Baby - sitter, πρωινές ή απογευματινές ώρες μέσα στην πόλη της Ρόδου. Τηλ. επικοινωνίας 22410 77073 ή 6942244318 ή 22410 96348.

ΕΝΟΙΚΙΑΣΕΙΣ

ΕΝΟΙΚΙΑΖΟΝΤΑΙ ΕΠΑΓΓΕΛΜΑΤΙΚΟΙ ΧΩΡΟΙ ΣΤΟ ΚΕΝΤΡΟ ΤΗΣ ΠΟΛΗΣ ΣΤΟ ΕΜΠΟΡΙΚΟ ΚΕΝΤΡΟ CAIRO PALACE:

Πληροφορίες κ. ΝΙΟΤΗ ΦΡΑΝΣΙΣ
Τηλ. fax 22410 27600 κιν. 6973572262

ΔΙΑΦΟΡΑ

ΑΝΑΛΑΜΒΑΝΩ την τοποθέτηση γυψοσανίδων, ψευδοροφών, κουρτινόξυλων, βαφές καταστημάτων και σπιτιών τηλ. 6938 772777

ΠΩΛΟΥΝΤΑΙ τα κάτωθι μεταχειρισμένα έπιπλα: Κρεβατοκάμαρα κομπλέ, σαλόνι και τραπεζαρία κουζίνας. Τιμή 700 ευρώ. Τηλ. 22410 90667.

ΠΩΛΕΙΤΑΙ σε τιμή ευκαιρίας, σαλόνι (καναπές, κρεββάτι, δύο πολυθρόνες, δύο καρέκλες, τρία τραπεζάκια). **Τηλ.: 6937 213040**

ΑΔΥΝΑΤΙΣΤΕ ΥΓΙΕΙΝΑ, χωρίς πείνα, τρώτε ό,τι θέλετε, χάνετε πόντους σαν τρελοί, νοιώθετε τόνωση και ενέργεια και όλα αυτά μέσα στο χώρο σας. Δωρεάν παρακολούθηση και λιπομέτρηση. Τηλ.: 2310 486585

ΠΩΛΟΥΝΤΑΙ ΣΕ ΑΡΙΣΤΗ ΚΑΤΑΣΤΑΣΗ: 1) Καναπές που γίνεται διπλό κρεβάτι και έξτρα στρώμα αφρολέξ: 300 ευρώ **2)** 4 ντουλάπες από μελαμίνη σφενδάμου, διαστάσεις 2Χ1: 100 ευρώ εκάστη **3)** Διπλό κρεβάτι NEOSET 1,60χ2,00μ., με στρώμα ανατομικό GALAXY: 250 ευρώ **4)** Κουζίνα PITSOS P1 7602 ws: 200 ευρώ **5)** Ψυγείο ELCO DE -29 TROPIC: 200 ευρώ. **6)** Πλυντήριο ρούχων PITSOS VARIO 700: 150 ευρώ. Παρακαλούμε επικοινωνήστε σύντομα στο 6932729845 και το 22410 29094

ΕΛΑΙΟΧΡΩΜΑΤΙΣΤΗΣ Έλληνας μάστορας ζητεί εργασία τηλ. 6936 722493

ΠΩΛΕΙΤΑΙ οικιακός εξοπλισμός μεταχειρισμένος και καινούργιο πιάνο. Τηλ. 6937213040, 6937403140

ΠΩΛΟΥΝΤΑΙ τα κάτωθι μεταχειρισμένα: 6 καρέκλες παλιό στυλ Γαλλικές για τραπεζαρία ή σαλόνι 80 ευρώ, Έπιπλο Bar αντίκα 150 ευρώ, Έπιπλο ιταλικό για TV + Video κ.λπ. 200 ευρώ, Καθρέπτης παλιός 150 ευρώ. Πληροφορίες τηλ. 22410 95498.

ΕΑΝ ΘΕΛΕΤΕ ΝΑ ΓΙΝΕΤΕ ΝΤΙΛΕΡ σε υπέροχα διακοσμητικά είδη αποκλειστικότητα από εμάς και να έχετε κέρδος από 50% και άνω δεν έχετε παρά να μας τηλεφωνήσετε. Πληρ. κα Μαρία 6947 822998

ΠΩΛΕΙΤΑΙ βαλίτσα σαμσονάιτ πλαστική με ροδάκια και κλειδιά ασφαλείας ελαφρά μεταχειρισμένη στην τιμή των 90 ευρώ. Τηλ. 6945 203552.

ΠΩΛΕΙΤΑΙ δεξαμενή υγραερίου 1.000 λίτρων, με τον καυστήρα κατάλληλη για ξενοδοχεία, ενοικιαζόμενα δωμάτια και μονοκατοικίες. Πληρ. τηλ. 38889.

ΑΝΑΛΑΜΒΑΝΩ μεταφράσεις νομικών κειμένων. Τελειόφοιτος Πανεπιστημίου UCL Αγγλίας : κ. Μ. Παπακωνσταντίνου τηλ. 6944 862640

ΠΩΛΟΥΝΤΑΙ τα κάτωθι μεταχειρισμένα σε καλές τιμές και σε καλή κατάσταση : Τραπεζάκια από 30 έως 45 ευρώ, καρέκλες από 30 ευρώ, στέρεο ραδιοκασετόφωνο 40 ευρώ, ηχεία 30 ευρώ, ηλεκτρική σκούπα 60 ευρώ, αερόθερμα 30 ευρώ, σώμα καλοριφέρ 30 ευρώ, αμπαζούρ φωτιστικά από 30 ευρώ, έπιπλο TV + Video + CD 200 ευρώ, βιβλιοθήκες από 20 ευρώ, ντουλάπες από 25 ευρώ. Πληροφορίες τηλ. 22410 95498.

Τολμήστε να αδυνατίσετε! Καλέστε για δωρεάν πληροφορίες. Για το πιό απίστευτο πρόγραμμα απώλειας βάρους στην Ευρώπη! Τηλ. 22410 /62586 669-1472583.

ΕΡΓΑΣΘΕΙΤΕ από το σπίτι σας, χωρίς να αφήσετε την εργασία σας και κερδίστε με ημιαπασχόληση: 500-3.000 ευρώ/μήνα. Πλήρη απασχόληση: 3.000 - 100.000 ευρώ/μήνα. Τηλ. 6976 826004

ΑΝΑΛΑΜΒΑΝΟΥΜΕ υπεύθυνα διανομή διαφημιστικών εντύπων και φυλλαδίων επίσης και αφισοκολλήσεις, πληρ. κ. Γιώργος 6977453671.

ΑΠΟΓΕΙΩΘΕΙΤΕ οικονομικά με πρωτότυπη, σύγχρονη, συναρπαστική εργασία στον ελεύθερό σας χρόνο, με παροχή εντυπωσιακής MERCEDES SLK CABRIO SPORT Υπεύθυνος: Χριστοδούλου Τηλέφωνο: 6932 - 510488

ΑΝΑΛΑΜΒΑΝΟΥΜΕ τοποθετήσεις πλακιδίων και τριψίματα - γυαλίσματα - κρυσταλλοποιήσεις μαρμάρων. Πληρ. τηλ. 6942252300

ΚΗΠΟΥΡΟΣ αναλαμβάνει κήπους - κλάδεμα - γκαζόν - ψέκασμα και κάθε δουλειά αγροτικής φύσεως. Πληρ. τηλ. 22410 28189.

ΣΟΥΗΔΙΚΗ εταιρεία φυτικών καλλυντικών ΖΗΤΑ συνεργάτες για την ανάπτυξη πωλήσεων στην περιοχή Δωδεκανήσου. Προσφέρουμε: εκπαίδευση, υψηλά ποσοστά, ελεύθερο ωράριο. Προϋπηρεσία δεν είναι απαραίτητη. Πληροφορίες στο τηλ. 22410 75265 ή Κιν. 6973066522

ΔΩΡΕΑΝ Στέλνουμε καταλόγους, με φυτικά Σουηδικά καλλυντικά κάθε μήνα. Τηλ. 22410 75265 Κιν. 697 3066522.

ΜΑΚΙΓΙΑΖ για νύφες αλλά και για μια ξεχωριστή βραδιά. Τα προϊόντα είναι επώνυμα. Το αποτέλεσμα εγγύηση. Τηλ. 6945526679.

ΠΩΛΗΣΕΙΣ ΑΚΙΝΗΤΩΝ

ΠΩΛΕΙΤΑΙ διαμέρισμα στην Ιαλυσό 3 δωματίων δευτέρου ορόφου, δάνεια δεκτά και ευκολίες πληρωμής. Τηλ. 22410 95255, 92428.

ΠΩΛΟΥΝΤΑΙ Αποθήκες στη λεωφόρου Ιαλυσού - Κρεμαστής από 50 τ.μ. έως 1000 τ.μ. με ράμπα. Τιμές λογικές. Τηλ. 22410 95255, 22410 92428 κ. Τάκη.

ΠΩΛΕΙΤΑΙ οικόπεδο στα Κρητικά 3.000 τ.μ. οικοδομήσιμο. Τηλ. 6936271471. **Πωλείται** σπίτι στην Παλιά Πόλη με αυλή. Τηλ. 6936271471.

ΕΥΚΑΙΡΙΑ ΓΙΑ ΕΠΕΝΔΥΣΗ

Πωλείται το ήμισυ εξ αδιαιρέτου στην περιοχή Ασγούρου (δίπλα από μάνδρα Ισκά) επί της Λεωφόρου Ρόδου - Λίνδου Τηλ.6973753556, 6972764614

ΠΩΛΕΙΤΑΙ υπόγειος αποθήκη επί της οδού Αλεξ. Διάκου της πόλεως Ρόδου επιφανείας 398 τ.μ. πληροφορίες τηλ. 22410-73604 και 31006.

ΠΩΛΕΙΤΑΙ κατάστημα ανταλλακτικών αυτοκινήτων σε κεντρικό σημείο (Κόβα) γεμάτο ανταλλακτικά και πολλή πελατεία για λόγους υγείας. Ελεγχος δεκτός. Τιμή πολύ καλή. Τηλ. 2241034800.

ΠΩΛΟΥΝΤΑΙ καταστήματα και διαμερίσματα στην πολυκατοικία της οδού Αμμοχώστου 31 και Λοχ. Φανουράκη. Πληρ. τηλ. 2241024408 ώρες 16.30-20.00

ΠΩΛΕΙΤΑΙ διώροφος μονοκατοικία 90Μ2 στην Κρεμαστή εντός του παλαιού οικισμού, τιμή 85.000 ευρώ. Πληροφορίες 6947 206957

ΠΩΛΕΙΤΑΙ μάντρα στη Μαλώνα με 150 κατοίκες και 100 δικαιώματα. Πληρ. τηλ. 22440 51698.

ΠΩΛΕΙΤΑΙ διαμέρισμα στην Ιαλυσό 2 δωματίων, κουζίνα, WC 2ου ορόφου 50 τ.μ. λεωφ. Ηρακλειδών τιμή 50.000 ευρώ. Τηλ. 2241 095255.

ΚΑΡΑΚΟΝΕΡΟ Διαμερίσματα λουξ κατασκευής απεριόριστη θέα (ισόγειο 111 Μ2 Α' Όροφος 111 Μ2, Α' όροφος 96 Μ2 x 550 τ.μ. Δρχ. Β' όροφος 90 Μ2), Ακίνητα νέας χιλιετίας κα MITTON 22410 22142 κιν. 6945 668060

ΠΩΛΕΙΤΑΙ οικόπεδο, εξ' αδιαιρέτου, περιοχή Ρόδου - Λίνδου για μια καλή επένδυση. Τηλ. 697-2764614, 697-3753556.

ΚΩΣ - βίλα 300 τ.μ. μαζί με εστιατόριο 400 θέσεων. Στην περιοχή Αγιος Φώκας κοντά στις θερμοπηγές πάνω σε βουνό με πανοραμικές θαλασσινές θέες, 19 στρέμματα, πιθανότητες ξενοδοχείο. τηλ. 210 965 9615 ή 210 662 7833.

ΠΩΛΕΙΤΑΙ διαμέρισμα 3αρι 15 ετών καλώς συντηρημένο με πάρκινγκ, ηλιακό, θέρμανση, aircondition. Τιμή 95.000 ευρώ. Τηλ. 6937213040, 6937403140

ΠΩΛΕΙΤΑΙ οροφοδιαμέρισμα 110 τ.μ. σε άριστη κατάσταση στο Ροδίνι με εντοιχισμένη κουζίνα και πάρκινγκ. Μόνο σοβαρές προτάσεις. Πληρ. τηλ. 67451, 67234, 6945471001.

ΜΑΘΗΜΑΤΑ

Α ΡΙΣΤΟΥΧΟΣ - ΠΤΥΧΙΟΥΧΟΣ πιάνου του Εθνικού Ωδείου παραδίδει κατ' οίκον μαθήματα. Πληρ. τηλ. 6945418711

ΑΠΟΦΟΙΤΟΣ τμήματος Μαθηματικών, Αριστοτελείου Πανεπιστημίου Θεσσαλονίκης παραδίδει μαθήματα Μαθηματικών, Φυσικής και Χημείας σε μαθητές Γυμνασίου - Λυκείου. Τηλ. 22410-21963 κιν. 6947 401508.

ΔΕΥΤΕΡΟΕΤΗς φοιτήτρια του Παιδαγωγικού τμήματος Δημοτικής Εκπαίδευσης του Πανεπιστημίου Αιγαίου παραδίδει μαθήματα σε παιδιά του Δημοτικού. Τηλ. 6945 380358.

ΑΠΟΦΟΙΤΟΣ ΑΠΘ τμήματος Μαθηματικών, παραδίδει ιδιαίτερα μαθήματα μαθηματικών, φυσικής και χημείας σε μαθητές γυμνασίου - λυκείου, ιδιαίτερα ή σε ολιγομελή τμήματα. Πληρ. τηλ. 2241021963 και 6947401508

ΜΑΘΗΜΑΤΙΚΌς απόφοιτη Α.Π.Θ. με άριστη μεταδοτικότητα παραδίδει ιδιαίτερα μαθήματα Μαθηματικών σε μαθητές Γυμνασίου, Λυκείου καθώς και Φυσικής Χημείας, σε μαθητές Γυμνασίου. Υπεύθυνη προετοιμασία, άριστα αποτελέσματα. Τηλ. 6946 748585.

ΚΑΘΗΓΗΤΡΙΑ πληροφορικής παραδίδει μαθήματα χρήσης Η/Υ σε επίπεδο προετοιμασίας για τις εξετάσεις του πτυχίου ECDL και Cambridge τηλ. επικοινωνίας 6938117027

ΠΑΙΔΑΓΩΓΟΙ παραδίδουν μαθήματα σε παιδιά Δημοτικού. Τηλ. 6936725329.

ΑΠΟΦΟΙΤΟΣ Ελληνικής και Αγγλικής Φιλολογίας, αναλαμβάνει μαθητές Δημοτικού, Γυμνασίου, Λυκείου. Τηλ. 69344778204.

ΔΑΣΚΑΛΟΣ με μακροχρόνια πείρα παραδίδει μαθήματα σε παιδιά δημοτικού με τη βοήθεια φορητού ηλεκτρονικού υπολογιστή. 15 ευρώ την ώρα. Τηλ. 6934744084.

ΠΑΡΑΔΙΔΟΝΤΑΙ ιδιαίτερα μαθήματα σε Μαθηματικά, Φυσική και Χημεία. Πληρ. τηλ. 6937 343297

ΔΑΣΚΑΛΑ αγγλικής γλώσσας πτυχιούχος Παιδαγωγικού Τμήματος και Ψυχολογίας παιδιού Πανεπιστημίου KEIN N.J Η.Π.Α. αναλαμβάνει παιδιά σε όλα τα επίπεδα και από την αρχή σε μικρές ηλικίες. Εκμάθηση της αγγλικής ως μητρικής γλώσσας. Πληροφορίες: τηλ. 22410 29602-33125

ΨΥΧΟΛΟΓΟΣ Απόφοιτος Παντείου Πανεπιστημίου με μετεκπαίδευση στις σχολές Γονέων, παραδίδει μαθήματα σε παιδιά με μαθησιακές δυσκολίες. Τηλ. 6974566484.

ΟΙΚΟΔΟΜΙΚΕΣ ΕΠΙΧΕΙΡΗΣΕΙΣ ΔΙΑΚΟΓΕΩΡΓΙΟΥ ΚΑΛΛΙΣΤΟΣ

ΕΘΝ. ΑΝΤΙΣΤΑΣΕΩΣ 11 (πρώην Αννης Μαρίας)

ΠΩΛΗΣΕΙΣ ΔΙΑΜΕΡΙΣΜΑΤΩΝ ΚΑΤΑΣΤΗΜΑΤΑ - ΑΠΟΘΗΚΕΣ ΑΝΤΑΛΛΑΓΕΣ ΑΚΙΝΗΤΩΝ ΑΓΟΡΕΣ ΟΙΚΟΠΕΔΩΝ ΑΝΑΛΑΜΒΑΝΟΥΜΕ ΑΝΤΙΠΑΡΟΧΕΣ

Πωλούνται διαμερίσματα λουξ κατασκευής με απεριόριστη θέα. Τα διαμερίσματα διαθέτουν θωρακισμένες πόρτες - εντοιχισμένες κουζίνες - ντουλάπες - εντοιχισμένο νιπτήρα με ντουλάπι - κεντρική θέρμανση αυτόνομη - ανοιγόμενα ανακλινόμενα κουφώματα με διπλά τζάμια - σίτες - ρολά - υδραυλικό ασανσέρ - τριφασικό ρεύμα.

Ολοι οι χώροι σπατουλαριστοί - εσωτερικές πόρτες M.D.F. με σχέδιο.

ΓΡΑΦΕΙΑ ΙΑΤΡΕΙΑ

1) Επί της οδού Μεγ. Κων/νου - Κων/νου Παλαιολόγου των 80 τ.μ.

2) Επί της οδού Κων/νου Παλαιολόγου και Θεοτοκοπούλου 60-80 τ.μ.

3) Επί της οδού Ρήγα Φεραίου στο πάρκο 60-80-100 τ.μ.

ΚΑΤΑΣΤΗΜΑΤΑ

1) Επί της οδού Κων/νου Παλαιολόγου και Θεοτοκοπούλου 60-80 τ.μ.

2) Επί της οδού Λεωφόρου Καλλιθέας (Καρακόνερο) 90 τ.μ.

ΔΙΑΜΕΡΙΣΜΑΤΑ

1) Επί της οδού Χρ. Φέσσα (Κάθετος Αποστ. Παύλου) 90τ.μ. τριάρια.

Επίσης οροφοδιαμερίσματα των 90 τ.μ. (οικοδομή μόνο τριών διαμερισμάτων).

ΟΙΚΟΔΟΜΕΣ

1) Οικοδομή επί της οδού Πτολεμαίων και Χρ.Φέσσα των 117-125 τ.μ.

2) Οικοδομή υπό ανέγερση επί της οδού Ρήγα Φεραίου στο Πάρκο.Διαμερίσματα τριάρια - τεσσάρια.

3) Οικοδομή υπό ανέγερση επί της οδού Κ. Παλαιολόγου και Θεοτοκοπούλου. Διαμερίσματα δυάρια - τριάρια - τεσσάρια - καταστήματα.

5) Επί της οδού Β. Ηρακλείου οικοδομή τεσσάρων διαμερισμάτων. Οροφοδιαμερίσματα των 133τ.μ. Η οικοδομή έχει πιλοτή για πάρκινγκ

ΑΠΟΘΗΚΕΣ

1) Πλησίον Στέλιου Κωτιάδη των 130τ.μ.

2) Στη Λεωφόρο Καλλιθέας (Καρακόνερο) των 80-300τ.μ.

• Οι πωλήσεις μπορούν να γίνουν και με όλα τα Δάνεια Τράπεζας και οργανισμών.

• Αναλαμβάνουμε ΑΝΤΙΠΑΡΟΧΕΣ και Αγορές οικοπέδων.

• Δεχόμαστε ανταλλαγές ακινήτων.

ΠΛΗΡΟΦΟΡΙΕΣ:
ΔΙΑΚΟΓΕΩΡΓΙΟΥ ΚΑΛΛΙΣΤΟΣ
ΤΗΛΕΦΩΝΟ: 29318 - 34598 - ΤΗΛ. 78501 - 78502

ΓΙΑΝΝΗΣ ΝΙΚΟΛΙΔΑΚΗΣ
ΜΗΧΑΝΟΛΟΓΟς ΜΗΧΑΝΙΚΟς
ΓΑΛΛΊΑς 12 ΡΟΔΟΣ ΤΗΛ.: 22291 - 35103

ΠΩΛΟΥΝΤΑΙ

Πολυτελή διαμερίσματα με απεριόριστη θέα, ιδιωτικούς χώρους Parking και αποθήκες. Επί της οδού Σελλά και Αισχίνη (περιοχή Δασκάλων). 77τ.μ., 99τ.μ., 119τ.μ. επί της οδού Κων. Υδραίου (πλησίον Ρόδου - Λίνδου), 135τ.μ., 95τ.μ., 147τ.μ. Γραφείο 105τ.μ. επί της οδού Εθνικής Αντιστάσεως και Τσαλδάδη

ΠΩΛΟΥΝΤΑΙ

1) Καταστήματα και χώροι για γραφεία στην οδό Κωνσταντινίδη, στο Ζέφυρο (κοντά στην Εφορία).

2) Διαμερίσματα 98, 132 και 148 τ.μ. με θέση πάρκινγκ, αποθήκη και αυτόνομη θέρμανση στην οδό Κωνσταντινίδη.

3) Εξοχικές κατοικίες 100 τ.μ., διόροφες, με χίλια μέτρα οικόπεδο η κάθε μία, στον κεντρικό δρόμο του Γενναδίου, κοντά στη θάλασσα.

4) Μονοκατοικίες στην Ιαλυσό, οδός Μυκηνών, διόροφες με σοφίτα, 4 υπνοδωματίων, 3 μπάνιων και W.C., θέρμανση, σε οικόπεδο από 260 έως 415 τ.μ.

5) Μαιζονέτα στο Ροδίνι, οδός Στοκχόλμης, 180 τ.μ. διόροφη με υπόγειο.

ΠΛΗΡΟΦΟΡΙΕΣ: ΑΝΑΣΤΑΣΙΟΣ ΑΤΣΙΔΗΣ
ΣΤΕΦΑΝΟΥ ΚΑΖΟΥΛΛΗ 74 - ΡΟΔΟΣ
Τηλ. 2241028616 - 2241037848

ΕΝΟΙΚΙΑΖΟΝΤΑΙ

στον Αρχάγγελο γκαρσονιέρες καινούργιες, πλήρως εξοπλισμένες και επιπλωμένες με κλιματισμό, τηλεόραση, ψυγείο, φούρνο - μάτια, θερμοσίφωνο, ντους, W.C., εγκατάσταση για πλυντήριο ρούχων, σε ήσυχη περιοχή και άνετο πάρκινγκ.
Για όλο το χρόνο.
Τηλ. 6972 494339.

ΓΡΑΦΕΙΟ ΤΕΛΕΤΩΝ & ΜΝΗΜΟΣΥΝΩΝ ΡΟΔΟΥ
ΣΤΕΦΑΝΑ - ΣΤΟΛΙΣΜΟΙ
«ΑΜΕΡΙΚΑΝΟΥ»

Αμεση εξυπηρέτηση
ΟΛΟ ΤΟ 24ΩΡΟ

Αναλαμβάνουμε την τελετή και με τα έξοδα που χορηγούν τα ταμεία χωρίς καμία επιβάρυνση ΙΚΑ, ΤΕΒΕ, ΤΑΞΥ, ΔΗΜΟΣΙΟΥ, ΛΙΜΕΝΙΚΩΝ, ΟΓΑ και λοιπά ταμεία.

Τους ΑΠΟΡΟΥΣ ΔΩΡΕΑΝ
Πλατεία Βρούχου στη Μητρόπολη
Τηλέφωνα:28901 - 33400

ΕΛΛΗΝΙΚΗ ΔΗΜΟΚΡΑΤΙΑ
ΠΕΡΙΦΕΡΕΙΑ ΝΟΤΙΟΥ ΑΙΓΑΙΟΥ
ΝΟΜΟΣ ΔΩΔΕΚΑΝΗΣΟΥ
ΝΟΜΑΡΧΙΑΚΗ ΑΥΤ/ΣΗ ΔΩΔΕΚΑΝΗΣΟΥ
Δ/ΝΣΗ ΜΕΤΑΦΟΡΩΝ ΚΑΙ ΕΠΙΚΟΙΝΩΝΙΩΝ
ΤΜΗΜΑ Κ.Τ.Ε.Ο.
Ταχ. Δ/νση: 6ο χιλ. Ρόδου - Λίνδου
Ταχ. Κώδικας 85100, Telefax: 2241069544
Πληροφορίες: Γεώργιος Αργύρης-Κων/νος Χριστοφάκης
Τηλέφωνο: 2241065385 ΕΣΩΤΕΡΙΚΟ 22-23

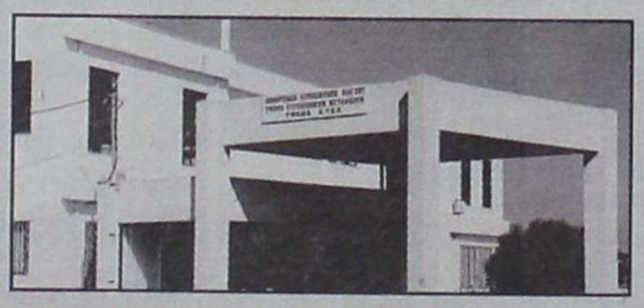

ΠΡΟΓΡΑΜΜΑ ΠΡΟΣΚΛΗΣΗΣ ΓΙΑ ΔΙΕΝΕΡΓΕΙΑ ΤΕΧΝΙΚΟΥ ΕΛΕΓΧΟΥ ΟΧΗΜΑΤΩΝ ΜΕ ΕΔΡΑ ΤΟ Ν. ΔΩΔΕΚΑΝΗΣΟΥ

ΧΡΟΝΙΚΗ ΠΕΡΙΟΔΟΣ	ΕΙΔΟΣ ΟΧΗΜΑΤΟΣ
ΑΠΟ 01/09/2003 ΕΩΣ 31/10/2003	Παντός είδους οχήματα με αριθμούς κυκλοφορίας ΡΟΒ 3001 έως και 3500

••• Εξαιρούνται όσα οχήματα είχαν προβλεφθεί να ελεγχθούν με προηγούμενα προγράμματα.
••• Υπενθυμίζεται πως κατά το μήνα Αύγουστο δεν διενεργούνται τεχνικοί έλεγχοι οχημάτων από το ΚΤΕΟ.

Ε.Ν.
Ο ΔΙΕΥΘΥΝΤΗΣ
ΧΑΤΖΗΚΩΝΣΤΑΝΤΙΝΟΥ ΑΝΤΩΝΙΟΣ
ΜΗΧΑΝΟΛΟΓΟΣ - ΜΗΧΑΝΙΚΟΣ

ΝΤΕΤΕΚΤΙΒΣ
30 ΧΡΟΝΙΑ ΜΟΝΙΜΑ ΚΑΙ ΣΤΗ ΡΟΔΟ
35354
ΠΛΑΤΕΙΑ ΑΓΙΟΥ ΙΩΑΝΝΟΥ
Η ΛΥΣΗ!!!
ΣΕ ΚΑΘΕ ΣΑΣ ΠΡΟΒΛΗΜΑ
EXPRESS SECURITY

ΝΤΕΤΕΚΤΙΒΣ
Συνταξιούχος Αστυνομικός Ασφάλειας
ΑΝΑΛΑΜΒΑΝΟΥΜΕ
Υποθέσεις ανηλίκων, οικογενειακές, προσωπικές κ.τλ.
ΔΙΑΘΕΤΟΥΜΕ ΤΑ ΠΛΕΟΝ ΣΥΓΧΡΟΝΑ ΟΠΤΙΚΟΑΚΟΥΣΤΙΚΑ ΣΥΣΤΗΜΑΤΑ
100% ΕΧΕΜΥΘΕΙΑ
ΡΩΜΗΣ 22, - ΡΟΔΙΝΙ • ΤΗΛ. 2241 0 68985
Κιν. 094 6997967

TOP PROPERTIES
GEORGIOS and SAVAS PIPINOS
ΓΕΩΡΓΙΟΣ και ΣΑΒΒΑΣ ΠΙΠΙΝΟΣ
Από το 1971
ΣΥΜΒΟΥΛΟΙ και ΕΚΤΙΜΗΤΕΣ ΑΚΙΝΗΤΩΝ
REAL ESTATE AGENT - MEMBER OF F.I.A.B.C.I. - N.A.E.A. - C.E.I.
E-mail:gpipinos@otenet.gr.
URL:www.rhodestop-properties.com and www.pipinos.gr



Η "TOP PROPERTIES" είναι ατομική επιχείρηση και ανήκει στους Γεώργιο και Σάββα Πιπίνο. Το γραφείο ασχολείται από το 1971 αποκλειστικά και μόνο με επενδύσεις και REAL ESTATE, στο νησί της Ρόδου, καθώς και στην ευρύτερη περιοχή της Δωδεκανήσου.

ΑΠΕΥΘΥΝΟΜΑΣΤΕ: Στους **σοβαρούς, απαιτητικούς** και **επιλεκτικούς** επενδυτές - επιχειρηματίες - ελεύθερους επαγγελματίες, Έλληνες και ξένους, υψηλού εισοδηματικού επιπέδου, που ενδιαφέρονται να κάνουν μια σοβαρή επένδυση **προβολής** στο νησί της Ρόδου.

ΠΡΟΣΦΕΡΟΥΜΕ: Α) Υπηρεσίες και πληροφορίες που γίνονται σε προσωπικό επίπεδο με **εχεμύθεια, διακριτικότητα** και **σοβαρότητα.**
Β) Μεγάλη **γκάμα** υψηλής ποιότητας ακινήτων, όπως: 1) Ξενοδοχεία Α' και Β' κατηγορίας των 600 - 500 - 350 - 300 κλινών 2) Κεντρικά αστικά ακίνητα κατάλληλα για Τράπεζες - καταστήματα - γραφεία 3) Παραλιακές εκτάσεις, κατάλληλες για τουριστικές επενδύσεις των 150.000 - 100.000 - 70.000 - 50.000 - 36.000 τ.μ. και 4) Διαμερίσματα και μαιζονέτες **προβολής.**

ΣΤΟΧΟΣ ΜΑΣ ΕΙΝΑΙ: Να προσφέρουμε στο αγοραστικό μας κοινό **υψηλής ποιότητας ακίνητα** και **ευκαιρίες** στο νησί της Ρόδου. Η τριακονταετής και πλέον πείρα μας στον τομέα αυτό αποτελεί εγγύηση.

ΣΥΝΘΗΜΑ ΜΑΣ ΕΙΝΑΙ: Επενδύστε στην ΡΟΔΟ ΤΩΡΑ, σε ακίνητα που **ΑΝΤΕΧΟΥΝ ΣΤΟ ΧΡΟΝΟ.**

SINCE 1971

Γεώργιος και Σάββας Πιπίνος
ΜΕΣΙΤΕΣ ΑΣΤΙΚΩΝ ΣΥΜΒΑΣΕΩΝ
Γιατί εμείς γνωρίζουμε καλύτερα!

TOP PROPERTIES is a father and son business. The senior, Mr George S. Pipinos, the founder of the office, has carved, over the years, a reputation for integrity and excellence in the world of Real Estate in the Dodecanese.

At Top Properties we try hard to attract important and selective investors: high calibre businessmen/women and discerning professional people, both Greek and foreign, who wish to acquire substantial and valuable property on Rhodes.

We offer our expertise and advice privately, discreetly and in strict confidence.

We keep a compehensive list of real estate of the highest specifications:
a. A' and B' class hotels (600, 500, 350, 300 beds capacity).
b. Centrally situated office buildings and other business premises.
c. Seaside land, ideal for development (hotels, holiday resorts, etc.), of 150.000, 100.000, 70.000, 50.000, 36.000 sq.m.
d. Luxury appartments, maisonettes, detached, semi - detached and terraced houses.

Our aim is to give our clients the opportunity to acquire value for money, first class real estate on Rhodes. Our 30- year - old experience in Real Estate is our warranty.

Our moto is: Invest in Rhodes. Invest in property.
It stands the test of time.



TOP PROPERTIES
George and Savas Pipinos
Because we Know best

ΚΕΝΝΕΝΤΥ 38, ΡΟΔΟΣ, 85 100, ΤΗΛ. 22410- 23895, 38243 και 6944-676003, 6944-390803 FAX: 22410-20883
38 KENNEDY STR., RHODES, 85 100, TEL. 22410- 23895, 38243, and 6944-676003, 6944-390803 FAX: 22410-20883

ΠΕΡΙΛΗΨΗ ΑΠΟΦΑΣΗΣ

Με τις υπ' αριθμό 2232Β, 2233Β, 2234Β/16-10-2003 εκθέσεις επίδοσης του Δικαστικού Επιμελητή του Πρωτοδικείου Ρόδου Παναγιώτη Παναγιωτάκη επιδόθηκε νόμιμα στον κ. Εισαγγελέα Πρωτοδικών Ρόδου, η με αριθμό 377/2003 απόφαση του Ειρηνοδικείου Ρόδου της Φλώρας συζ. Βασιλείου Κατσουρού το γένος Νικολάου Κιέκκα ή Καΐρη κατοίκου Μασσάρων Ρόδου κατά των 1) Παύλου Σαπουνάκη του Σάββα, 2) Μαίρης Σαπουνάκη του Σάββα και 3) Καλλιόπης χήρας Σάββα Σαπουνάκη το γένος Εμμανουήλ Καλαμπίχη, όλοι αγνώστου διαμονής, με την οποία απόφαση ακυρώνεται και εξαφανίζεται μερικά η υπ' αριθμ. 498/1992 απόφαση του Ειρηνοδικείου Ρόδου και αναγνωρίζεται στο πρόσωπο της Φλώρας συζ. Βασιλείου Κατσουρού το γένος Νικολάου Κιέκκα ή Καΐρη η δια χρησικτησίας κτήση της κυριότητας του ακινήτου και συγκεκριμένα αγρού, εκτάσεως 260 τ.μ. με κτηματολογική μερίδα 6667 γαιών Μασσάρων του Κτηματολογίου Ρόδου.

Ρόδος 22-10-2003
Η Πληρεξούσια Δικηγόρος
Χρυσοβαλάντου Ν. Κακούλη
Γρηγ. Λαμπράκη 39
τηλ. 22410 24345

ΑΝΑΚΟΙΝΩΣΗ

Ανακοινώνεται ότι, από 30 Οκτωβρίου μέχρι 13 Νοεμβρίου 2003, και από ώρα 07.30 μέχρι 24.00 καθημερινά θα εκτελούνται βολές βαρέων όπλων πεζικού, στο πεδίο ασκήσεων - βολών ΚΑΤΤΑΒΙΑΣ.

Επικίνδυνη περιοχή, η περικλειόμενη μεταξύ των οδών ΚΑΤΤΑΒΙΑΣ - ΠΛΗΜΜΥΡΙΟΥ και ΚΑΤΤΑΒΙΑΣ - ΠΡΑΣΟΝΗΣΙΟΥ, καθώς και η θαλάσσια περιοχή, που εκτείνεται σε βάθος 15-20 χιλιομέτρων, από την ακτή του πεδίου βολής και ύψος 8000 πόδια.

Κατά τις παραπάνω ημερομηνίες και ώρες **ΑΠΑΓΟΡΕΥΕΤΑΙ** κάθε κίνηση πεζών, τροχοφόρων, αλιέων, λεμβούχων, πλοίων και αεροσκαφών στην παραπάνω περιοχή, προς αποφυγή ατυχημάτων.

ΕΚ ΤΗΣ ΣΤΡΑΤΙΩΤΙΚΗΣ ΥΠΗΡΕΣΙΑΣ

ΕΥΧΑΡΙΣΤΗΡΙΟ ΠΕΝΘΟΥΣ

Ευχαριστούμε θερμά το Δήμαρχο και το Δημοτικό Συμβούλιο Αφάντου, το Δημοτικό Συμβούλιο Ροδίων, την ΤΕΔΚΔ, την Τ.Ε. της Νέας Δημοκρατίας Αφάντου, το Σύλλογο Εθελοντών Αιμοδοτών Αφάντου «Πήγασος», τους επώνυμους και ανώνυμους φίλους και γνωστούς που με οποιονδήποτε τρόπο μας συμπαραστάθηκαν στο βαρύτατο πένθος μας για το χαμό του λατρευτού μας συζύγου, πατέρα, υιού, αδελφού και θείου

ΒΑΣΙΛΗ ΚΡΗΤΙΚΟΥ

Η σύζυγος: Δέσποινα
Τα παιδιά: Γιώργος, Βαλασία
Η μητέρα: Βαλασία
Ο πεθερός: Σταμάτης
Τα αδέλφια, τα ανήψια
και οι λοιποί συγγενείς

ΑΝΑΚΟΙΝΩΣΗ

Η ΑΝΑΠΤΥΞΙΑΚΗ ΔΩΔΕΚΑΝΗΣΟΥ Α.Ε.
ΔΟΜΗ ΣΤΗΡΙΞΗΣ ΤΗΣ ΠΕΡΙΦΕΡΕΙΑΣ ΝΟΤΙΟΥ ΑΙΓΑΙΟΥ
ΤΩΝ ΟΛΟΚΛΗΡΩΜΕΝΩΝ ΠΡΟΓΡΑΜΜΑΤΩΝ ΑΝΑΠΤΥΞΗΣ
ΑΓΡΟΤΙΚΟΥ ΧΩΡΟΥ (Ο.Π.Α.Α.Χ.)
Ανακοινώνει ότι:

Προκηρύχθηκαν από την Περιφέρεια Νοτίου Αιγαίου τα Μέτρα 5.4 και 5.5 των Ολοκληρωμένων Προγραμμάτων Ανάπτυξης Αγροτικού Χώρου (Ο.Π.Α.Α.Χ.) του Π.Ε.Π. που αφορούν ιδιωτικές επενδύσεις στους Δήμους **ΚΑΜΕΙΡΟΥ, ΑΤΑΒΥΡΟΥ, ΝΟΤΙΑΣ ΡΟΔΟΥ, ΧΑΛΚΗΣ, ΚΑΣΟΥ, ΚΑΡΠΑΘΟΥ** και στην Κοινότητα **ΟΛΥΜΠΟΥ.**

Καλούνται οι ενδιαφερόμενοι που θέλουν να επενδύσουν στα μέτρα:

Μέτρο 5.4 «Επενδύσεις διαφοροποίησης αγροτικού εισοδήματος - Εμπορία γεωργικών προϊόντων ποιότητας» για τουριστικές και βιοτεχνικές δραστηριότητες από αγρότες και μη αγρότες, για την προβολή των συγκριτικών πλεονεκτημάτων των περιοχών παρέμβασης, καθώς και για την εμπορία των γεωργικών προιόντων ποιότητας.

Μέτρο 5.5 «Μεταποίηση και Εμπορία Γεωργικών προϊόντων»

να υποβάλλουν τις προτάσεις τους στην ΑΝ.ΔΩ. Α.Ε. (οδός 28ης Οκτωβρίου 72 Ρόδος) μέχρι **24 ΝΟΕΜΒΡΙΟΥ 2003 και ώρα 14.30.**

Πληροφορίες: στα τηλέφωνα 2241043313/75323/34960 στα www.ando.gr, www.notioaigaio.gr

ΕΚΠΟΙΗΣΗ

Στο βιβλιοπωλείο

Αικ. Χατζηιωάννου

θα βρείτε

- *Βιβλία - 50%*
- *Κατάλογοι εστιατορίων «ΜΕΝΟΥ»*

Από 27 και πολλές άλλες προσφορές

Τ. Σπρινγκς 29, τηλ. 22410 24219.

ΠΩΛΟΥΝΤΑΙ

1) Μονοκατοικίες στην παραλία Ιαλυσο έναντι Βράχου 120, 140, 150, 170, 180, 200 τ.μ σε μπετά ή τελειωμένες πολυτελούς κατασκευής, σε οικόπεδα αυτοτελή 400 - 700 τ.μ.
2) Καταστήματα και στούντιο των 50 τ.μ. επί της οδού Ιερού Λόχου Ιαλυσός, έναντι ξενοδοχείου Τσίκη.

Πληρ. Γ. Ιωαννίδης
Τηλ. 21714 ή 0932296983

ΠΩΛΟΥΝΤΑΙ

1) Οροφοδιαμερίσματα πολυτελούς κατασκευής εντός της πόλεως Ρόδου (όπισθεν παλαιού Νοσοκομείου) οδός Μεταξά των 136 τ.μ. με αποθήκη και θέση γκαράζ εσωτερική.
2) Διαμερίσματα σε μικρή πολυκατοικία πολυτελούς κατασκευής (με γκαράζ εσωτερικό) μέτρων 91, 98 και 136 τ.μ.
3) Μονοκατοικίες στην περιοχή Mira Mare διόροφες με υπόγειο γκαράζ των 140 τ.μ. και διαμερίσματα των 70 τ.μ.

Πληρ. Γ. Ιωαννίδης
Τηλ. 21714 ή 0932296983

Ο όμιλος ξενοδοχείων

Aldemar HOTELS

Ενοικιάζει καταστήματα εντός των ξενοδοχειακών μονάδων "Paradise Royal Mare & Paradise Village" στην Καλλιθέα της Ρόδου για την περίοδο 2004.

Πληροφορίες στο τηλέφωνο 22410 – 54400 Γραμματεία Διευθύνσεως Fax: 22410 69021

ΑΠΟ ΤΟ ΒΙΒΛΙΟΧΑΡΤΟΠΩΛΕΙΟ

ΑΙΚ. ΧΑΤΖΗΪΩΑΝΝΟΥ

ΤΑΡΠΟΝ ΣΠΡΙΝΓΚΣ 29

ΖΗΤΕΙΤΑΙ

ΥΠΑΛΛΗΛΟΣ

ΚΑΤΟΧΟΣ ΜΟΤΟΠΟΔΗΛΑΤΟΥ

ΓΙΑ ΤΕΤΡΑΜΗΝΗ ΑΠΑΣΧΟΛΗΣΗ

- ΩΡΑΡΙΟ ΣΠΑΣΤΟ

ΕΝΑΡΞΗ ΤΟ ΝΟΕΜΒΡΙΟ

ΤΗΛΟΣ 21ος ΑΙΩΝΑΣ
ΝΑΥΤΙΛΙΑΚΗ ΕΤΑΙΡΙΑ
Τηλ. 22460 44044

ΔΡΟΜΟΛΟΓΙΑ «SEA STAR»



ΚΥΡΙΑΚΗ		
ΛΙΜΑΝΙ	ΑΦΙΞΗ	ΑΝΑΧΩΡΗΣΗ
ΡΟΔΟΣ		7:15
ΤΗΛΟΣ	8:35	8:50
ΡΟΔΟΣ	10:10	17:00
ΤΗΛΟΣ	18:20	18:30
ΡΟΔΟΣ	19:50	

ΔΕΥΤΕΡΑ		
ΛΙΜΑΝΙ	ΑΦΙΞΗ	ΑΝΑΧΩΡΗΣΗ
ΡΟΔΟΣ		8:30
ΤΗΛΟΣ	9:50	14:30
ΝΙΣΥΡΟΣ	15:00	17:30
ΤΗΛΟΣ	18:00	18:10
ΡΟΔΟΣ	19:30	

ΤΡΙΤΗ		
ΛΙΜΑΝΙ	ΑΦΙΞΗ	ΑΝΑΧΩΡΗΣΗ
ΡΟΔΟΣ		8:30
ΤΗΛΟΣ	9:50	17:00
ΡΟΔΟΣ	18:20	

ΤΕΤΑΡΤΗ		
ΛΙΜΑΝΙ	ΑΦΙΞΗ	ΑΝΑΧΩΡΗΣΗ
ΡΟΔΟΣ		7:00
ΤΗΛΟΣ	8:20	8:40
ΡΟΔΟΣ	10:00	18:00
ΤΗΛΟΣ	19:20	19:30
ΡΟΔΟΣ	20:50	

ΠΕΜΠΤΗ		
ΛΙΜΑΝΙ	ΑΦΙΞΗ	ΑΝΑΧΩΡΗΣΗ
ΡΟΔΟΣ		8:30
ΤΗΛΟΣ	9:50	14:30
ΝΙΣΥΡΟΣ	15:00	17:30
ΤΗΛΟΣ	18:00	18:10
ΡΟΔΟΣ	19:30	

ΠΑΡΑΣΚΕΥΗ		
ΛΙΜΑΝΙ	ΑΦΙΞΗ	ΑΝΑΧΩΡΗΣΗ
ΡΟΔΟΣ		8:30
ΤΗΛΟΣ	9:50	14:30
ΝΙΣΥΡΟΣ	15:00	17:30
ΤΗΛΟΣ	18:00	18:10
ΡΟΔΟΣ	19:30	



www.RodosVitrina.gr/Metropol.htm

METROPOL

ALPHA ODEON

★MULTI-CINEMA★

ΕΒΔΟΜ.ΠΡΟΓΡΑΜΜΑ • WEEKLY PROGRAMME
17/10/2003 - 23/10/2003

Σε 1η Πανελλήνια Προβολή



Η ΣΥΜΜΑΧΙΑ

Η πιο φαντασμαγορική περιπέτεια της χρονιάς με χορταστικά οπτικά εφέ με πρωταγωνιστη τον Σόν Κόνερι

ΚΑΤ.ΑΠΟ 13 ΕΤΩΝ

Θρυλικοί τυχοδιώκτες...

Αξιότιμα καθάρματα...

Κάνετε έγκαιρα τις κρατήσεις σας

ΩΡΕΣ ΕΝΑΡΞΗΣ SHOWTIMES
17:30 • 20:00 • 22:30

ΑΙΘΟΥΣΑ: 1



BAD BOYS 2

Τα καλά παιδία... μπαίνουν στον παράδεισο!!! Τα κακά παιδιά μπαίνουν.... σε περιπέτειες!!!

ΚΑΤ.ΑΠΟ 13 ΕΤΩΝ

Πρωταγωνιστεί το εκρηκτικό δίδυμο που ανεβάζει την ΑΔΡΕΝΑΛΙΝΗ στα ύψη!!!

Γουίλ Σμίθ Μάρτιν Λορένς

ΩΡΕΣ ΕΝΑΡΞΗΣ SHOWTIMES
19:30 • 22:40

ΑΙΘΟΥΣΑ: 2

*Μόνο Παρασκευή Σαββάτο & Κυριακή

ΤΑΞΙΔΙ ΣΤΗΝ ΧΩΡΑ ΤΩΝ ΘΑΥΜΑΤΩΝ

Στα Ελληνικά

ΑΙΘΟΥΣΑ 2
ΩΡΑ ΕΝΑΡΞΗΣ 17:00

ΟΣΚΑΡ καλύτερης ταινίας κινουμένων σχεδίων



UNDERWORLD

Η μάχη για την κυριαρχία αρχίζει!!! Βρικόλακες • Λυκάνθρωποι Εσείς με ποιούς είστε?!

ΑΚΑΤΑΛΛΗΛΟ

Πρωταγωνιστούν Κέιτ Μπέκινσεϊλ Σκότ Σπίντραν

ΩΡΕΣ ΕΝΑΡΞΗΣ SHOWTIMES
20:15 • 22:45

ΑΙΘΟΥΣΑ: 3

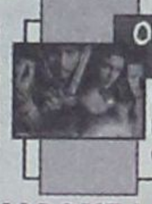

ΟΙ ΠΕΙΡΑΤΕΣ ΤΗΣ ΚΑΡΑΪΒΙΚΗΣ Η ΚΑΤΑΡΑ ΤΟΥ ΜΑΥΡΟΥ ΜΑΡΓΑΡΙΤΑΡΙΟΥ

Η Περιπέτεια της χρονιάς που βλέπει όλοι η Ρόδος για 6η συνεχή εβδομάδα...!!!

ΚΑΤΑΛΛΗΛΟ

Πρωταγωνιστούν: Τζόνι Ντέπ Τζέφρι Ρας Ορλάντο Μπλούμ Κίρα Νάιτλι

ΩΡΑ ΕΝΑΡΞΗΣ SHOWTIME
17:30

ΑΙΘΟΥΣΑ: 3

Πληροφορίες, Κρατήσεις • Information, Reservations
✆ 22410.28400

ΠΑΛΛΑΣ 5 CINEMAS CENTER

ΠΡΟΓΡΑΜΜΑ ΕΒΔΟΜΑΔΑΣ
17/10/2003 - 23/10/2003
Για κρατήσεις / For Reservations:
22410 24475 και 70670

ΑΙΘΟΥΣΑ 5



AMERICAN PIE 3: THE WEDDING
Σε 1η Πανελλήνια Προβολή!
Η κωμωδία που δεν χρειάζεται συστάσεις!
ΠΡΩΤΑΓΩΝΙΣΤΟΥΝ: JASON BIGGS, ALYSON HANNIGAN
Ώρες Έναρξης: *16:15, 18:20, 20:25, 22:30
* Ειδική επιπλέον παράσταση, μόνο Σάββατο & Κυριακή

ΑΙΘΟΥΣΑ 1



LARA CROFT, TOMB RAIDER
THE CRADLE OF LIFE / ΤΟ ΛΙΚΝΟ ΤΗΣ ΖΩΗΣ 3η εβδομάδα επιτυχίας
με την ακαταμάχητη Ατζελίνα Τζολί!
Ώρες Έναρξης: *16:10, 17:40, 20:10, 22:40
* Ειδική επιπλέον παράσταση, μόνο Σάββατο & Κυριακή

ΑΙΘΟΥΣΑ 3



ΒΡΩΜΙΚΑ, ΟΜΟΡΦΑ ΠΡΑΓΜΑΤΑ
DIRTY, PRETTY THINGS
Απολαύστε την Όντρεϊ Τοτού (Αμελί) στο νέο ιδιόρρυθμο θρίλερ του Στίβεν Φρίαρς (Επικίνδυνες Σχέσεις).
Ώρες Έναρξης: 18:15, 20:20, 22:25

ΑΙΘΟΥΣΑ 2



ΘΕΟΣ ΓΙΑ ΜΙΑ ΕΒΔΟΜΑΔΑ
BRUCE AL MIGHTY 1η Πανελλήνια Προβολή!
5η εβδομάδα θριάμβου για την κωμωδία της χρονιάς!
ΠΡΩΤΑΓΩΝΙΣΤΟΥΝ: JIM CARREY, JENNIFER ANISTON
Ώρες Έναρξης: *16:20, 18:20, 20:30, 22:40
* Ειδική επιπλέον παράσταση, μόνο Σάββατο & Κυριακή

ΑΙΘΟΥΣΑ 4



ΕΠΑΓΓΕΛΜΑΤΙΕΣ ΑΠΑΤΕΩΝΕΣ
MATCHSTICK MEN 1η Πανελλήνια Προβολή!
3η εβδομάδα! Ο μεγάλος Ρίντλεϊ Σκοτ (Blade Runner, Μονομάχος) σκηνοθετεί με Οσκαρικές προδιαγραφές τους Νίκολας Κέιτζ και Σαρ Ρόκγουελ!
Ώρες Έναρξης: 18:00, 20:20, 22:40

ΑΙΘΟΥΣΑ 4



Η ΚΟΡΗ ΤΟΥ ΑΦΕΝΤΙΚΟΥ ΜΟΥ
MY BOSS'S DAUGHTER 1η Πανελλήνια Προβολή!
ΠΡΩΤΑΓΩΝΙΣΤΟΥΝ: ASHTON KUTCHER, TARA REID
Ώρες Έναρξης: *16:30, 18:25
* Ειδική επιπλέον παράσταση, μονο Σάββατο & Κυριακή

Τ Υ Πρόγραμμα

ΕΤ1

07.00 ΚΟΥΚΛΟΜΕΓΑΛΟΙ ΚΑΙ ΠΟΛΥΣΠΟΡΙΑ
10.00 ΒΙΟΓΡΑΦΙΕΣ
11.00 ΙΣΤΟΡΙΑ: ΑΠΟ ΛΕΠΤΟ ΣΕ ΛΕΠΤΟ
12.00 ΤΑΞΙΔΕΥΟΝΤΑΣ
13.00 ΝΑΣΙΟΝΑΛ ΤΖΕΟΓΚΡΑΦΙΚ
14.00 ΔΗΜΙΟΥΡΓΩΝΤΑΣ ΤΟΝ ΑΝΘΡΩΠΟ
15.00 **ΕΙΔΗΣΕΙΣ**
16.40 ΕΧΕΙ ΓΟΥΣΤΟ
18.00 ΤΕΛΙΚΗ ΕΥΘΕΙΑ
19.00 ΟΛΥΜΠΙΑΚΑ ΝΤΟΚΙΜΑΝΤΕΡ
20.00 ΤΑΞΙΔΕΥΟΝΤΑΣ
21.00 ΒΙΟΓΡΑΦΙΕΣ: ΓΡΑΜΜΑΤΑ: ΕΡΝΕΣΤ ΧΕΜΙΝΓΟΥΕΪ
22.00 ΙΣΤΟΡΙΑ: ΝΕΟΤΕΡΗ ΙΣΤΟΡΙΑ: Η ΑΛΗΘΙΝΗ ΙΣΤΟΡΙΑ ΤΗΣ ΚΑΤΑΡΡΙΨΗΣ ΤΟΥ ΜΠΛΑΚ ΧΟΚ
23.00 **ΕΙΔΗΣΕΙΣ**
23.45 ΕΝΑ ΒΡΑΔΥ ΓΙΑ... ΤΟΝ ΜΑΝΟ ΧΑΤΖΗΔΑΚΙ

NET

05.45 ΠΡΩΤΗ ΓΡΑΜΜΗ
10.00 10 ΜΕ ΔΥΟ
12.00 **ΕΙΔΗΣΕΙΣ**
13.00 ΑΛΛΗ ΔΙΑΣΤΑΣΗ
14.00 ΞΕΝΗ ΣΕΙΡΑ: ΧΡΙΣΤΙΝΑ ΔΙΚΑΙΩΜΑ ΣΤΗΝ ΑΓΑΠΗ
15.00 **ΕΙΔΗΣΕΙΣ**
16.00 ΤΣΙΚΙΤΣΙΤΑΣ
17.00 ΑΤΙΘΑΣΑ ΝΙΑΤΑ
17.50 ΣΑΝ ΣΗΜΕΡΑ ΣΤΟΝ 20ο ΑΙΩΝΑ
18.00 **ΕΙΔΗΣΕΙΣ**
18.30 ΕΛΛΗΝΙΚΗ ΣΕΙΡΑ: ΕΙΜΑΙ ΜΙΑ ΔΥΣΤΥΧΙΣΜΕΝΗ
20.10 ΠΟΙΟΣ ΘΕΛΕΙ ΝΑ ΓΙΝΕΙ ΕΚΑΤΟΜΜΥΡΙΟΥΧΟΣ;
21.00 **ΕΙΔΗΣΕΙΣ**
21.45 ΜΕΤΑ ΤΙΣ ΕΙΔΗΣΕΙΣ
22.15 ΛΙΣΤΑ ΓΑΜΟΥ
23.15 ΟΝΕΙΡΟ ΗΤΑΝ
00.15 ΞΕΝΗ ΣΕΙΡΑ: ΣΟΠΡΑΝΟΣ
01.15 **ΕΙΔΗΣΕΙΣ**

ΕΤ 3

08.00 ΤΣΑΚ Ο ΚΑΣΤΟΡΑΣ
08.30 ΟΙ ΜΥΘΟΙ ΤΟΥ ΑΙΣΩΠΟΥ
09.00 ΠΕΛΕΖΙΝΟ Ο ΜΙΚΡΟΣ ΠΕΛΕ
09.30 ΔΕΥΤΕΡΑ ΛΥΚΕΙΟΥ ΑΙΘΟΥΣΑ Β
10.00 Η ΑΛΛΗ ΜΕΡΑ
12.00 ΚΕΝΤΡΙΚΗ ΜΑΚΕΔΟΝΙΑ
12.30 ΠΡΟΟΡΙΣΜΟΣ ΣΥΜΠΑΝ
13.00 **ΕΙΔΗΣΕΙΣ**
13.55 Ο ΚΟΣΜΟΣ ΤΩΝ ΣΠΟΡ
14.30 ΜΕ ΜΙΑ ΤΡΙΤΗ ΜΑΤΙΑ
16.30 Η ΖΩΗ ΕΙΝΑΙ ΩΡΑΙΑ
18.00 ΣΙΝΕΜΑΝΙΑ
19.00 ΠΕΡΙΜΕΤΡΟΣ
19.30 ΥΔΡΟΓΕΙΟΣ
19.55 ΑΘΛΗΤΙΚΟ ΗΜΙΩΡΟ
20.30 **ΕΙΔΗΣΕΙΣ**
21.30 ΜΑΚΡΙΝΕΣ ΦΙΛΙΕΣ
22.00 ΞΕΝΗ ΤΑΙΝΙΑ: ΓΥΝΑΙΚΕΣ ΜΕ ΤΑ ΟΛΑ ΤΟΥΣ
24.00 **ΕΙΔΗΣΕΙΣ**
00.30 ΕΠΙ ΤΡΟΧΩΝ
01.00 ΟΙ ΜΕΓΑΛΟΙ ΠΟΛΕΜΟΙ ΤΩΝ ΙΝΔΙΑΝΩΝ
01.30 ΤΟ ΜΕΓΑΛΟ ΨΑΡΙ ΣΤΗΝ ΚΙΝΑ
02.30 Η ΑΛΛΗ ΜΕΡΑ

MEGA

05.45 ΚΑΘΕ ΜΕΡΑ ΜΑΖΙ
10.00 ΤΑ ΜΥΣΤΙΚΑ ΤΗΣ ΒΕΦΑΣ
11.00 ΟΜΟΡΦΟΣ ΚΟΣΜΟΣ ΤΟ ΠΡΩΙ
14.00 **ΕΙΔΗΣΕΙΣ**
15.00 ΕΙΣΑΙ ΤΟ ΤΑΙΡΙ ΜΟΥ
16.00 ΣΤΗΝ ΚΟΥΖΙΝΑ ΟΛΟΤΑΧΩΣ
16.50 ΔΥΟ ΞΕΝΟΙ
18.00 **ΕΙΔΗΣΕΙΣ**
18.10 ΑΠΑΓΟΡΕΥΜΕΝΗ ΑΓΑΠΗ
18.50 ΦΙΛΟΔΟΞΙΕΣ
19.20 ΤΟ ΣΟΟΥ ΤΩΝ ΕΚΑΤΟΜΜΥΡΙΩΝ
20.00 **ΕΙΔΗΣΕΙΣ**
21.00 ΣΑΡΒΑΪΒΟΡ
22.45 ΕΛΛΗΝΙΚΗ ΣΕΙΡΑ: ΣΕ ΑΠΟΣΤΑΣΗ ΑΝΑΠΝΟΗΣ
23.45 ΞΕΝΗ ΤΑΙΝΙΑ: Η ΓΕΦΥΡΑ ΤΩΝ ΔΡΑΚΩΝ
00.15 **ΕΙΔΗΣΕΙΣ**
02.00 ΕΛΛΗΝΙΚΗ ΣΕΙΡΑ: ΓΙΑ ΣΕΝΑ
03.00 ΕΛΛΗΝΙΚΗ ΣΕΙΡΑ: ΚΑΜΕΡΑ ΚΑΡΕ
03.30 ΤΕΛΕΥΤΑΙΟΙ ΕΓΓΟΝΟΙ
04.30 ΤΗΛΕΜΑΡΚΕΤΙΝΓΚ
05.00 Η ΔΙΨΑ

ANT 1

06.00 **ΕΙΔΗΣΕΙΣ ΤΟΥ CBS**
06.20 ΔΙΠΛΑΝΗ ΠΟΡΤΑ
07.00 ΚΑΛΗΜΕΡΑ ΕΛΛΑΔΑ
10.00 ΠΡΩΙΝΟΣ ΚΑΦΕΣ
11.00 **ΕΙΔΗΣΕΙΣ**
ΑΚΟΛΟΥΘΕΙ Η ΣΥΝΕΧΕΙΑ ΤΗΣ ΕΚΠΟΜΠΗΣ
13.05 ΣΟΥΠΕΡ ΓΚΕΪΜ
13.15 ΣΟΦΙΑ ΟΡΘΗ
14.00 **ΕΙΔΗΣΕΙΣ**
14.50 ΚΩΝΣΤΑΝΤΙΝΟΥ ΚΑΙ ΕΛΕΝΗΣ
15.25 ΣΟΥΠΕΡ ΓΚΕΪΜ
15.30 ΑΚΡΩΣ ΟΙΚΟΓΕΝΕΙΑΚΟΝ
16.50 ΕΓΚΛΗΜΑΤΑ
17.30 **ΕΙΔΗΣΕΙΣ**
17.40 Ο ΚΑΙΡΟΣ ΤΗΣ ΕΒΔΟΜΑΔΑΣ
17.45 ΣΟΥΠΕΡ ΓΚΕΪΜ
17.50 ΚΑΛΗΜΕΡΑ ΖΩΗ
18.40 ΘΗΣΑΥΡΟΦΥΛΑΚΙΟ
19.20 Η ΛΑΜΨΗ
20.00 **ΕΙΔΗΣΕΙΣ**
21.00 ΕΛΛΗΝΙΚΗ ΣΕΙΡΑ: ΤΑ ΦΙΛΑΡΑΚΙΑ
22.00 ΕΛΛΗΝΙΚΗ ΣΕΙΡΑ: ΦΙΛΙ ΖΩΗΣ
22.55 **ΕΙΔΗΣΕΙΣ**
23.00 ΜΙΣΙΟΝ
24.00 **ΕΙΔΗΣΕΙΣ**
00.30 ΦΙΑΡ ΦΑΚΤΟΡ
01.30 ΞΕΝΗ ΣΕΙΡΑ: ΔΙ ΕΞ ΦΑΪΛΣ
02.30 ΞΕΝΗ ΣΕΙΡΑ: ΣΤΑ ΣΥΝΟΡΑ ΤΗΣ ΦΑΝΤΑΣΙΑΣ
03.30 ΚΙΤΡΙΝΟΣ ΦΑΚΕΛΟΣ
04.40 ΜΟΜΠΑΪΛ ΦΑΝ
05.00 ΤΑΥΡΟΣ ΜΕ ΤΟΞΟΤΗ

ALPHA

05.40 ΚΑΙΝΟΥΡΓΙΑ ΗΜΕΡΑ
06.45 ΚΑΛΗΜΕΡΑ ΣΑΣ
10.00 ΚΑΛΩΣ ΤΟΥΣ
13.00 ΕΝ ΛΕΥΚΩ
14.00 **ΕΙΔΗΣΕΙΣ**
14.50 ΠΑΟΥΛΙΝΑ
15.30 ΜΕΤΑΞΥ ΑΓΑΠΗΣ ΚΑΙ ΜΙΣΟΥΣ
16.30 **ΕΙΔΗΣΕΙΣ**
16.45 ΚΑΤΩ ΑΠΟ ΤΗΝ ΑΚΡΟΠΟΛΗ
17.25 ΜΠΟΡΩ
19.05 ΜΑΡΙΜΑΡ
20.00 **ΕΙΔΗΣΕΙΣ**
21.00 ΚΑΝΤΙΤ ΚΑΜΕΡΑ
22.15 ΠΕΘΑΙΝΩ ΓΙΑ ΣΕΝΑ
23.15 ΖΟΥΓΚΛΑ
01.00 **ΕΙΔΗΣΕΙΣ**
02.00 ΞΕΝΗ ΣΕΙΡΑ: ΘΕΡΝΤ ΓΟΥΟΤΣ
03.00 ΞΕΝΗ ΣΕΙΡΑ: ΠΟΪΝΤ ΜΑΝΙΑ
04.00 ΤΗΛΕΑΓΟΡΕΣ
04.15 ΜΠΟΡΩ

STAR

06.15 ΜΕΣΑ ΚΙ ΕΞΩ
06.45 ΚΑΘΕ ΜΕΡΑ ΚΑΛΗΜΕΡΑ
10.00 ΛΟΓΙΑ STARATA
12.00 ΕΧΩ ΘΕΜΑ
13.00 **ΕΙΔΗΣΕΙΣ**
14.00 SUPER STAR
16.00 **ΕΙΔΗΣΕΙΣ**
16.05 ΟΛΑ ΓΙΑ ΤΗΝ ΕΛΕΝΑ
17.00 ΛΑΟΥΡΑ
18.00 ΜΟΝΟΜΑΧΟΣ
19.00 **ΕΙΔΗΣΕΙΣ**
21.00 ΞΕΝΗ ΤΑΙΝΙΑ: ΑΜΕΡΙΚΑΝ ΜΠΙΟΥΤΙ
23.30 ΞΕΝΗ ΤΑΙΝΙΑ: ΑΔΡΕΝΑΛΙΝΗ
01.30 **ΕΙΔΗΣΕΙΣ**
01.45 ΞΕΝΗ ΤΑΙΝΙΑ: ΔΗΜΟΣΙΟΣ ΚΑΤΗΓΟΡΟΣ
03.45 ΑΣΤΕΡΙΑ ΣΤΟ ΠΕΝΤΑΓΡΑΜΜΟ

FILMNET

07.00 ΑΝΘΡΩΠΙΝΗ ΦΥΣΗ
09.00 ΠΡΟΣΟΧΗ ΔΑΓΚΩΝΕΙ
10.40 ΟΙ ΜΟΝΟΜΑΧΟΙ
12.25 ΣΙΜΟΝ
14.25 ΣΤΑ ΠΑΡΑΣΚΗΝΙΑ ΤΟΥ ΧΟΛΙΓΟΥΝΤ
15.05 ΔΥΟ ΓΙΑ ΤΟΝ ΔΡΟΜΟ
16.55 Η ΠΕΓΚΥ ΣΟΥ ΠΑΝΤΡΕΥΤΗΚΕ
18.45 ΤΑ ΣΑΪΝΙΑ ΤΟΥ ΚΟΛΙΝΓΟΥΝΤ
20.25 ΔΕ ΜΟΥΒΙ ΣΟΟΥ
21.00 ΚΩΔΙΚΟΣ ΑΛΙΑΣ
21.55 ΒΙΝΤΕΟΦΑΣΙΟΝ
22.15 Ο ΧΟΡΕΥΤΗΣ ΤΟΥ ΕΠΑΝΩ ΟΡΟΦΟΥ
00.30 ΕΦΑΠΑΞ
02.10 ΣΕ ΚΑΘΕ ΜΕΡΟΣ ΚΑΘΕ ΣΤΙΓΜΗ
03.40 8 ΓΥΝΑΙΚΕΣ

ALTER

06.00 ΑΛΤΕΡ ΚΙΝΤΣ - ΠΑΙΔΙΚΟ ΠΡΟΓΡΑΜΜΑ
07.45 ΛΑΪΦΣΤΑΪΛ
08.00 **ΕΙΔΗΣΕΙΣ**
08.30 ΣΤΑ ΜΕΣΑ ΚΑΙ ΣΤΑ ΕΞΩ
10.00 ΑΘΕΑΤΟΣ ΚΟΣΜΟΣ
11.30 ΑΜΕΣΗ ΕΠΕΜΒΑΣΗ
13.00 **ΕΙΔΗΣΕΙΣ**
14.00 ΑΠΟΚΛΕΙΣΤΙΚΑ
16.30 **ΕΙΔΗΣΕΙΣ**
16.45 ΕΛΛΗΝΙΚΗ ΤΑΙΝΙΑ: Η ΓΟΗΣΣΑ
18.45 **ΕΙΔΗΣΕΙΣ**
21.00 ΤΟ ΔΙΧΤΥ
22.00 ΜΗΤΣΙ-ΧΩΣΤΑ
23.15 **ΕΙΔΗΣΕΙΣ**
23.30 ΑΥΠΝΙΕΣ ΜΕ ΤΗΝ ΑΝΝΙΤΑ ΠΑΝΙΑ
02.00 ΞΕΝΗ ΣΕΙΡΑ: ΣΤΑΡΧΑΝΤΕΡ
03.00 ΞΕΝΗ ΣΕΙΡΑ: ΑΦΡΟΝΤΙΣΙΑ
03.15 ΞΕΝΗ ΤΑΙΝΙΑ: ΤΟ ΧΡΥΣΟ ΚΟΡΙΤΣΙ
05.15 ΤΟΛΜΗ ΚΑΙ ΓΟΗΤΕΙΑ
05.45 ΑΛΤΕΡ ΚΛΙΠΣ

ΡΟΣΚΟΠΙΟ

ΚΡΙΟΣ:
21 ΜΑΡΤΙΟΥ - 19 ΑΠΡΙΛΙΟΥ

Επειδή σήμερα είστε πολύ ευαίσθητοι, μπορεί να γίνετε πολύ ανόητοι και καθόλου πρακτικοί στο χειρισμό πρακτικών, συνηθισμένων συναλλαγών επαγγελματικής φύσης. Τείνετε να ενεργείτε συναισθηματικά ορμώμενοι και όχι με αυτά που είναι πρακτικά και συνηθισμένα και καταλαμβάνεστε από την φαντασία σας.

ΤΑΥΡΟΣ
20 ΑΠΡΙΛΙΟΥ - 20 ΜΑΪΟΥ

Αυτή είναι μια εξαιρετική ημέρα, για να ερευνήσετε και ν'αποκτήσετε νέες ιδέες και εμπειρίες σε οποιονδήποτε απ'αυτούς τους τομείς. Αυτή είναι η κατάλληλη στιγμή, για να ξεφύγετε από μερικούς απ'τους συνηθισμένους τρόπους σκέψης σας και να ερευνήσετε νέες πιθανότητες και απόψεις που πιθανόν να σας κίνησαν το ενδιαφέρον. Να είστε προσεκτικοί ωστόσο, όταν παίρνετε αποφάσεις ή κάνετε αλλαγές στον τρόπο ζωής σας βασισμένες στις νέες αντιλήψεις και ιδέες (δικές σας ή των άλλων).

ΔΙΔΥΜΟΙ
21 ΜΑΪΟΥ - 21 ΙΟΥΝΙΟΥ

Σήμερα οι φιλοδοξίες σας γίνονται πιο ιδεαλιστικές. Μπορεί να απομακρυνθείτε πολύ απ' την δουλειά σας και να μη μπορείτε να καταλάβετε γιατί χάσατε τον ενθουσιασμό σας. Η κρυφή αιτία είναι, ότι υποσυνείδητα αρχίζετε να νιώθετε την ανάγκη να κινητοποιηθείτε από πιο αλτρουϊστικά, λιγότερο προσωπικά συγκεντρωμένες αξίες.

ΚΑΡΚΙΝΟΣ
22 ΙΟΥΝΙΟΥ - 22 ΙΟΥΛΙΟΥ

Κατά τη διάρκεια αυτής της ημέρας, βρίσκεστε σε μια ανεκτική και γενναιόδωρη διάθεση. Συγχωρείται εύκολα τους άλλους για τα λάθη τους και είστε διατεθιμένοι να παραβλέψετε ατέλειες στις προσωπικότητες των άλλων. Η ανεκτική, δεκτική σας συμπεριφορά, κάνει τις σχέσεις σας με τους άλλους ευχάριστες και θετικές. Πιθανόν να κάνετε δωρεές σε φιλανθρωπικές οργανώσεις ή να βοηθήσετε τους άλλους, που βρίσκονται σε ανάγκη. Μπορεί ωστόσο, να δίνετε πολύ ελεύθερα και χωρίς να κάνετε διακρίσεις, γι'αυτό να είστε προσεκτικοί να μη χάνετε το χρόνο σας ή τα χρήματά σας σε ανθρώπους, που δεν είναι πρόθυμοι ή δεν ενδιαφέρονται να βοηθήσουν ή που μπορεί να μη χρησιμοποιήσουν σωστά τις εισφορές σας.

ΛΕΩΝ
23 ΙΟΥΛΙΟΥ - 22 ΑΥΓΟΥΣΤΟΥ

Η φαντασία σας είναι σήμερα φορτισμένη. Οποιαδήποτε καλλιτεχνική τάση, εμπλουτίζεται μ' ένα νέο πνεύμα πρωτοτυπίας και έμπνευσης. Ο τρόπος σκέψης σας είναι λιγότερο συντηρητικός και προσεκτικός σήμερα. Η ικανότητά σας να βελτιώνεστε είναι ιδιαίτερα ισχυρή. Μην περιορίζετε τον εαυτό σας. Επίσης σας συναρπάζουν οι επιστημονικές μελέτες και τα τελευταία τεχνολογικά επιτεύγματα. Μπορεί επίσης να αναπτύξετε κάποιο ενδιαφέρον, για ασυνήθιστες επιστήμες όπως η αστρολογία και η αριθμολογία.

ΠΑΡΘΕΝΟΣ
23 ΑΥΓΟΥΣΤΟΥ - 23 ΣΕΠΤΕΜΒΡΙΟΥ

Εκμεταλλευτείτε τις ευκαιρίες που είναι διαθέσιμες. Αυτή είναι η ημέρα για συναισθηματική και πνευματική ανανέωση, αλλά από σας εξαρτάται να το εκμεταλλευτείτε. (Μια προοδευτική πνευματική εξέλιξη. Η εναισχόληση. Περίεργα χόμπι και εμπνεύσεις. Αναγνώριση για κάτι πολύ ιδιαίτερο ή ιδιόρρυθμο).

ΖΥΓΟΣ:
24 ΣΕΠΤΕΜΒΡΙΟΥ - 23 ΟΚΤΩΒΡΙΟΥ

Αυτή είναι επίσης μια ημέρα, που μπορείτε να ανακαλύψετε πιο δημιουργικές, ευφάνταστες λύσεις για διάφορα προβλήματα. Η διαίσθησή σας είναι σήμερα εξαιρετική και οι ευφάνταστες αλλαγές που παρουσιάζονται είναι πιθανόν να αποδώσουν πολύ. (Μια αφοσίωση σε περίεργες ενασχολήσεις ή ενέργειες. Συχνή προσποίηση ή υποκρισία. Μια εσωτερική ανάγκη για να κάνει αγαθοεργίες ή να βοηθήσει κάποιους φίλους που έχουν ειδικές ανάγκες. Αποφάσεις που στηρίζονται στην διαίσθηση).

ΣΚΟΡΠΙΟΣ:
24 ΟΚΤΩΒΡΙΟΥ - 22 ΝΟΕΜΒΡΙΟΥ

Μετά την απελευθέρωση αυτής της ενέργειας, προσπαθήστε ν'αναλύσετε την κατάσταση και να ανακαλύψετε την πηγή των προβλημάτων. Οι συζητήσεις μπορεί να βοηθήσουν πολύ σε αυτή την περίπτωση. Πολύ συχνά τα τρέχοντα προβλήματα προκαλούνται άμεσα από βαθιά ριζωμένα αισθήματα τα οποία άρχισαν στην παιδική ζωή, συχνά στις σχέσεις με τους γονείς ή τα αδέρφια. Αν αντιμετωπιστούν επιτυχώς, μπορεί ν'απελευθερώσετε συναισθηματικές παγίδες που μεταφέρατε όλη σας την ζωή και συνεπώς η όλη σας διάθεση και συμπεριφορά προς τη ζωή καλυτερεύει σημαντικά.

ΤΟΞΟΤΗΣ:
23 ΝΟΕΜΒΡΙΟΥ - 21 ΔΕΚΕΜΒΡΙΟΥ

Μπορείτε να είστε πολύ πειστικοί σήμερα, αλλά μην προσπαθείτε να επηρεάσετε τους άλλους που δεν ενδιαφέρονται γι' αυτά που λέτε και προσπαθήστε να αποφύγετε να γίνεστε δογματικοί και άκαμπτοι στον τρόπο που σκέπτεστε. Μπορεί επίσης να συναντήσετε άτομα που προσπαθούν εκείνα να σας πείσουν για την άποψή τους. Να προσέχετε πολύ το είδος των συζητήσεων, που υποθετικά παρέχουν πληροφορίες και ανταλλαγή ιδεών, αλλά στην πραγματικότητα έχουν σκοπό να σας πείσουν για κάποια συγκεκριμένη άποψη.

ΑΙΓΟΚΕΡΩΣ:
22 ΔΕΚΕΜΒΡΙΟΥ - 19 ΙΑΝΟΥΑΡΙΟΥ

Η φιλοδοξία και η ώθησή σας να πετύχετε είναι πολύ δυνατές σήμερα. Θα φθάσετε οπουδήποτε προκειμένου να επιτύχετε τους στόχους σας και θα έχετε την δύναμη να το κάνετε. Καθοδηγείστε από μια ακατανίκητη ανάγκη να επιτύχετε και συχνά θα το βρίσκετε δύσκολο να σταματήσετε. Ακόμα κι αν συνήθως είστε μάλλον νωθροί, θα γίνετε "αλκοολικοί" με τη δουλειά, κατά την διάρκεια αυτής της ημέρας.

ΥΔΡΟΧΟΟΣ:
20 ΙΑΝΟΥΑΡΙΟΥ - 19 ΦΕΒΡΟΥΑΡΙΟΥ

Σήμερα είστε περισσότερο συνειδητοποιημένοι σε θέματα κοινωνικού και πολιτικού περιεχομένου. Μπορείτε να δείτε καλύτερα, πως ταιριάζει η ζωή σας μέσα στην όλη κοινωνική τάξη και αυτό σας δίνει την δυνατότητα να προσεγγίσετε τις υποθέσεις σας μ' ένα πιο ευρύ, κατανοήσιμο τρόπο. Μπορεί επίσης να λάβετε μέρος σε προσπάθειες βελτίωσης και αναδιοργάνωσης πολιτικών δραστηριοτήτων.

ΙΧΘΥΕΣ:
19 ΦΕΒΡΟΥΑΡΙΟΥ - 20 ΜΑΡΤΙΟΥ

Είστε ιδιαίτερα επαναστατικοί ενάντια σε κάθε μορφή κοινωνικής καταπίεσης ή τυραννικής εξουσίας. Είστε επαναστατικοί απέναντι σε ανθρώπους στην προσωπική σας ζωή, όπως και απέναντι στην κοινωνία γενικότερα. Πιθανόν να νιώθετε πως κάποιος άλλος κυριαρχεί ή κατευθύνει την ζωή σας. Αυτή είναι η κατάλληλη στιγμή να ξεφύγετε απ' αυτούς τους περιορισμούς, γι' αυτό αντιμετωπίστε αυτό το πρόβλημα σήμερα.



ΙΣΤΟΡΙΑ

• Η ιστορία είναι ένα κομμάτι χαρτί γεμάτο γράμματα του τυπογραφείου. Το σημαντικότερο είναι να κάνει κανείς την ιστορία, όχι να τη γράφει.

(Μπίρμαρε)

• Από τη φύση δύο κυρίως αρετές πρέπει να έχει ο ιστορικός: περιγραφική δύναμη και πολιτική σκέψη.

(Λουκιανός)

• Η μόνη αληθινή ιστορία είναι η βιογραφία.

(θ. Καρλάυλ)

• Πρωτότοκη αδελφή της ιστορίας είναι η μυθολογία.

(Φρ. Βολταίρος)

• Πληρωμένες σελίδες που ονομάζονται μεγάλες, είναι η ιστορία.

(Βύρωνας)

• Θησαυρός πείρας είναι η ιστορία.

(Εντριώ)

• Ενας προφήτης που βλέπει προς τα πίσω είναι η ιστορία.

(Α.Γ. Σλέγκελ)

• Απόδειξη της ιστορίας είναι πως δεν υπάρχουν ακατανίκητοι στρατοί

(Ι. Στάλιν)

• Αντιγράφουν αλλήλους οι αιώνες.

(Αρχαίο γνωμικό)

• Η ιστορία καμία αλήθεια δε σιωπά και κανένα ψέμα δε λέει.

(Τάκιτος)

• Η αμαρτία γράφει την ιστορία, η αρετή σιωπά.

(Ι.Β. Γκαίτε)

• Μεγάλο τείχος χωρίζει την ιστορία από το εγκώμιο.

(Λουκιανός)

RODOGAZ

Στη Ρόδο από το 1963



✓ Διανομή φιαλών υγραερίου κατ' οίκον
τηλέφωνα παραγγελιών: 64409 - 094-4-528212
✓ Διανομή χύμα υγραερίου
✓ Πώληση καυστήρων και λεβήτων υγραερίου για κεντρικά συστήματα θέρμανσης
✓ Θερμαντικά σώματα



Διεύθυνση εργοστασίου: Καναμάτ Ρόδου • τηλ. 62649
Διεύθυνση πρατηρίου: Στεφάνου Καζούλη 15 • τηλ. 35797 - 35868 - 38509

ΣΑΦΗΣ ΚΑΙ ΚΑΤΗΓΟΡΗΜΑΤΙΚΟΣ Ο ΕΙΣΑΓΓΕΛΕΑΣ κ. Γ. ΟΙΚΟΝΟΜΟΥ

ΔΕΝ ΥΠΑΡΧΕΙ ΔΡΟΜΟΣ ΕΠΙΣΤΡΟΦΗΣ για όσους κάνουν χρήση ναρκωτικών

Μέγα λάθος η αποποινικοποίηση και ατόπημα ο διαχωρισμός σε μαλακά και σκληρά ναρκωτικά



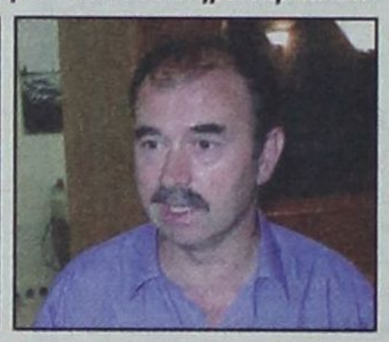

Την έντονη αντίδρασή του στην αποποινικοποίηση της χρήσης ναρκωτικών και στο διαχωρισμό τους σε μαλακά και σκληρά ναρκωτικά εξέφρασε χθες ο Εισαγγελέας Πρωτοδικών Ρόδου κ. Γιώργος Οικονόμου.

Μιλώντας ενώπιον 300 και πλέον μαθητών του Γυμνασίου και Λυκείου του Δήμου Πεταλούδων στο πλαίσιο ημερίδας που διοργάνωσε ο δήμαρχος κ. Μιχάλης Κορδίνας στο Πνευματικό Κέντρο ο κ. Οικονόμου υποστήριξε ότι η αποποινικοποίηση όχι μόνο θα αποτελέσει μέγα λάθος της πολιτείας αλλά θα αποδειχθεί και εξαιρετικά επικίνδυνη καθώς θα συμβάλει στην περαιτέρω εξάπλωση των ναρκωτικών.

Ο εισαγγελικός λειτουργός που ήταν κεντρικός ομιλητής στη χθεσινή εκδήλωση επικαλέσθηκε την εμπειρία από την εφαρμογή του μέτρου σε άλλες χώρες υπογραμμίζοντας ότι από μελέτες προκύπτει ότι η ευκολία εξεύρεσης ναρκωτικών αύξησε την κυκλοφορία τους και «όπου το σύστημα εφαρμόστηκε απέτυχε παταγωδώς».

Μάλιστα έδωσε ιδιαίτερη έμφαση στο γεγονός ότι οι θάνατοι από ναρκωτικά σ' αυτές τις χώρες αυξήθηκαν όπως αυξήθηκε και το κόστος θεραπείας των εξαρτημένων ατόμων.

Υποστήριξε ακόμα ότι η διάκριση των ναρκωτικών σε μαλακά και σκληρά είναι μέγα λάθος. «Όλες οι ναρκωτικές ουσίες είναι επικίνδυνες και προκαλούν σωματικές και ψυχικές διαταραχές, και πολλές φορές οδηγούν στο θάνατο» ανέφερε χαρακτηριστικά. Τέλος, ο κ. Οικονόμου εξέφρασε την πλήρη αντίθεσή του και στην κατευθυνόμενη συνταγογράφηση υποκατάστατων ναρκωτικών ουσιών σε εξαρτημένα άτομα που, όπως είπε, «αποτελεί τρόπο εξεύρεσης της δόσης, ενώ προδίδει αδυναμία του κράτους να παρέμβει αποτελεσματικά στην αντιμετώπιση του μεγάλου αυτού κοινωνικού προβλήματος».

Παραστατικός και γλαφυρός ο κ. Οικονόμου κάλεσε τους μαθητές να πουν ένα μεγάλο «όχι στα ναρκωτικά», επισημαίνοντας ότι όλες οι ναρκωτικές ουσίες προκαλούν σωματική και πνευματική εξάρτηση.

«Θα σας πουν, ενδεχομένως πως το χασίς δεν είναι επικίνδυνο, πως είναι αθώο. Κι όμως οι έρευνες που έχουν γίνει έχουν επιβεβαιώσει ότι οι ηρωινομανείς ξεκινούν,κατά κανόνα, από το χασίς και φθάνουν στο θάνατο οι πιο πολλοί».

Εξειδικεύοντας το θέμα της ατομικής και κοινωνικής συμπεριφοράς των εξαρτημένων ατόμων ο προϊστάμενος της Εισαγγελίας Πρωτοδικών Ρόδου ανέφερε ότι ζουν σ' έναν κόσμο ψευδαισθήσεων και ότι διαμορφώνουν μια παθητική συμπεριφορά, μηδενιστική, απορριπτική, μοιρολατρική, που τους καθιστά, υπό ορισμένες συνθήκες, ιδιαίτερα επικίνδυνα άτομα, λόγω της ψυχικής διαταραχής που προκαλούν οι εξαρτησιογόνες ουσίες.

Αναφερόμενος στην περιοχή μας επεσήμανε ότι τελευταία η σταδιακή αύξηση των ναρκομανών είναι ορατή και μαζί με την υπογεννητικότητα και το AIDS αποτελούν μείζον ιατροκοινωνικό πρόβλημα το οποίο στην νομική διάστασή του μπορεί να αντιμετωπιστεί σε τέσσερα επίπεδα: την ενημέρωση, την θεραπευτική αγωγή, την κοινωνική επανένταξη και την κατασταλτική δίωξη.

Προέτρεψε δε την πολιτεία στη διαμόρφωση ενός σύγχρονου νομοθετικού πλαισίου που θα καλύπτει τα προαναφερθέντα στάδια και στην εφαρμογή αποδεκτών παγκοσμίως μοντέλων αποθεραπείας και κοινωνικής επανένταξης των εξαρτημένων ατόμων.

ΤΡΑΓΙΚΟ ΦΑΙΝΟΜΕΝΟ

Τραγικό φαινόμενο χαρακτήρισε τα ναρκωτικά ο διοικητής ασφάλειας, αστυνομικός υποδιευθυντής κ. Ναπολέων Βλάσης ο οποίος παρουσίασε στους έφηβους μαθητές στοιχεία από έρευνες που αφορούν στον κόσμο των ναρκομανών με τη βοήθεια διαφανειών.

Μάλιστα η αναφορά του σε δύο ναρκομανείς της Κρεμαστής, έναν ηλικιωμένο και ένα νεαρό, τους οποίους χρησιμοποιούσε κάποια κυρία για να κάνουν , υπό την επήρεια ναρκωτικών, κλοπές και διαρρήξεις από τις οποίες απεκόμισαν χρυσά κοσμήματα συνολικής αξίας 22 εκατ. δραχμών πάγωσε κυριολεκτικά την αίθουσα.

Αίσθηση μεταξύ των μαθητών - που αργότερα συμμετείχαν σ' έναν ειλικρινή διάλογο που αν μη τι άλλο επιβεβαίωσε ότι γνωρίζουν τις θανάσιμες παγίδες που κρύβουν τα ναρκωτικά - προκάλεσαν ακόμα τα στοιχεία για τους θανάτους από ναρκωτικά.

«Τον περασμένο χρόνο στη Ρόδο πέθαναν τρία άτομα και φέτος δύο» τόνισε ο κ. Βλάσης, ενώ για το σύνολο της χώρας ανέφερε ότι βάσει στοιχείων ένας άνθρωπος κάθε μέρα χάνει τη ζωή του από χρήση ναρκωτικών - κυρίως άτομα νεαρής ηλικίας.

Στην ίδια εκδήλωση παρέστη και ο Εισαγγελέας Εφετών κ. Ρούσσος Παπαδάκης ο οποίος χαιρετίζοντας τους μαθητές τόνισε ότι «δεν αξίζει ένας από σας να χαθεί στον σκοτεινό κόσμο των ναρκωτικών κα προτρέποντάς τους να ακολουθήσουν τον δρόμο των κοινωνικών αρχών και αξιών, της εντιμότητας, της ηθικής, της αξιοπρέπειας, του σεβασμού της αλληλεγγύης.

• Στην εκδήλωση που υπήρξε ιδιαιτέρως επιτυχής παρέστη και ο νομάρχης κ. Γιάννης Μαχαιρίδης. Ηταν μια αξιόλογη πρωτοβουλία του δημάρχου κ. Μιχάλη Κορδίνα και μακάρι να βρει μιμητές όλους τους δήμους και όλα τα σχολεία.

ΕΚΟ

ΕΜΜΑΝΟΥΗΛ ΧΑΤΖΗΜΑΝΩΛΗΣ

ΠΡΑΤΗΡΙΟΝ ΥΓΡΩΝ ΚΑΥΣΙΜΩΝ & ΛΙΠΑΝΤΙΚΩΝ
ΑΝΤΑΛΛΑΚΤΙΚΑ - ΕΛΑΣΤΙΚΑ MICHELIN

ΓΝΩΣΤΟΠΟΙΗΣΗ

Γνωρίζουμε στην αξιότιμο πελατεία μας ότι το βενζινάδικο Εμμανουήλ Χατζημανώλη (ΕΚΟ) στα Σγουρού λόγω αντικατάστασης του μηχανικού εξοπλισμού του θα παραμείνει κλειστό για το χρονικό διάστημα από 22 Οκτωβρίου μέχρι και 10 Νοεμβρίου 2003. Ευχαριστούμε για τη μέχρι σήμερα προτίμησή σας.

Εκ της Διευθύνσεως

ΣΥΝΕΤΑΙΡΙΣΤΙΚΗ ΤΡΑΠΕΖΑ ΔΩΔΕΚΑΝΗΣΟΥ ΣΥΝ.ΠΕ.

ΑΡΧΑΙΡΕΣΙΕΣ ΓΙΑ ΤΗΝ ΕΚΛΟΓΗ ΝΕΟΥ Δ.Σ. ΠΛΗΡΟΦΟΡΙΕΣ ΓΙΑ ΤΙΣ ΕΚΛΟΓΕΣ ΤΗΣ 25/10/2003

Οι εκλογές της Τράπεζας για την ανάδειξη Διοικητικού Συμβουλίου θα πραγματοποιηθούν το Σάββατο 25 Οκτωβρίου 2003 από τις 08.00π.μ έως τις 19.00

ΠΟΙΟΙ ΘΑ ΨΗΦΙΣΟΥΝ

Οσα μέλη της Τράπεζας (φυσικά και νομικά πρόσωπα) εγγράφησαν και εξόφλησαν πλήρως την 1 υποχρεωτική συνεταιριστική τους μερίδα μέχρι τις 3 Οκτωβρίου 2003.

ΠΟΥ ΨΗΦΙΖΟΥΝ

Κατάστημα Κω: Οι συνέταιροι με έδρα την Κω,

Κατάστημα Καλύμνου: Οι συνέταιροι με έδρα την Κάλυμνο, Αστυπάλαια, Λέρο & Πάτμο

Κατάστημα Καρπάθου: Οι συνέταιροι με έδρα την Κάρπαθο.

Κατάστημα Νισύρου: οι συνέταιροι με έδρα την Νίσυρο,

Κατάστημα Κάσου: Οι συνέταιροι με έδρα την Κάσο,

Κατάστημα Αρχαγγέλου: Οι συνέταιροι που όταν εγράφησαν δήλωσαν έδρα τους Δήμους Αρχαγγέλου, Λινδίων και Νότιας Ρόδου.

Κατάστημα Σορωνής: Οι συνέταιροι που όταν εγγράφησαν δήλωσαν έδρα τους Δήμους Καμείρου και Αττα-βύρου.

ΡΟΔΙΝΙ - ΡΟΔΟΣ: Ολοι οι υπόλοιποι συνεταίροι.

ΠΩΣ ΨΗΦΙΖΟΥΝ

- Τα φυσικά πρόσωπα με επίδειξη αστυνομικής ταυτότητας ή διαβατηρίου.

Απαγορεύονται αυστηρά οι εξουσιοδοτήσεις

- **Τα νομικά πρόσωπα** δια μέσου του νομίμου εκπροσώπου τους. Σε περίπτωση κωλύματος του νομίμου εκπροσώπου θα πρέπει να κατατεθεί ειδική εξουσιοδότηση (υπόδειγμα διανέμεται στα καταστήματα της Τράπεζας) την ώρα της ψηφοφορίας, όπου θα ορίζεται ο νέος εκπρόσωπος. Ο εκπρόσωπος αυτός πρέπει απαραιτήτως να είναι μέλος του Διοικητικού Συμβουλίου του νομικού προσώπου ή εταίρος ή διαχειριστής της αν πρόκειται για Ο.Ε., Ε.Ε., Ε.Π.Ε., Κοινωνίες και Κοινοπραξίες. Κάθε άλλη σχέση με το νομικό πρόσωπο δεν γίνεται αποδεκτή.

ΠΟΣΟΙ ΨΗΦΙΖΟΝΤΑΙ

Υπάρχουν 20 υποψήφιοι για το Δ.Σ. Κάθε συνεταίρος μπορεί να επιλέξει μέχρι 2 υποψηφίους (2 σταυροί προτίμησης).

ΑΠΟ ΤΟΥΣ ΕΠΙΘΕΩΡΗΤΕΣ

ΕΠΕΚΤΕΙΝΟΝΤΑΙ ΟΙ ΕΛΕΓΧΟΙ ΣΤΗΝ ΛΑΪΚΗ ΤΡΑΠΕΖΑ ΡΟΔΟΥ

Αγνωστη παραμένει ακόμα η πραγματική έκταση του προβλήματος

Εξονυχιστικό έλεγχο στο σύνολο των αλληλόχρεων λογαριασμών και των λογαριασμών ταμιευτηρίου του υποκαταστήματος Ρόδου της Λαϊκής Τράπεζας διενεργούν σύμφωνα με πληροφορίες οι επιθεωρητές που έχουν εγκατασταθεί εκεί εδώ κι αρκετές ημέρες.

Οπως έγινε γνωστό, η έντονη φημολογία που αναπτύχθηκε στην αγορά του νησιού μετά την αποκάλυψη του σκανδάλου με τις ακάλυπτες και ύποπτες επιταγές της EuroCarribean Bank της νήσου Nauru,συνολικού ύψους 1.100.000 δολαρίων, η τράπεζα παρήγγειλε στους επιθεωρητές να ελέγξουν την νομιμότητα των εξυπηρετήσεων με δάνεια κι άλλων επιχειρηματιών στο πλαφόν των λογαριασμών των οποίων κατατέθηκαν υπέρ δανείων εγγυητικές επιστολές άλλων τραπεζών καθώς και επιταγές.

Στα ίδια πλαίσια φέρεται να διενεργείται και έλεγχος για



να διαπιστωθεί εάν ορισμένοι από τους επιχειρηματίες αυτούς ευνοήθηκαν με καρνέ επιταγών και με δάνεια όντας καταχωρημένοι στην black list του Τειρεσία ή έχοντας εξασφαλίσει την απόκρυψη των επιβαρυντικών σε βάρος τους στοιχείων από το σύστημα σε εφαρμογή διατάξεων του νόμου περί προστασίας προσωπικών δεδομένων.

Η υπόθεση δείχνει να έχει βάθος και η σχετική έρευνα δεν φαίνεται να ολοκληρώνεται σύντομα καθώς μάλιστα έχουν ήδη προκύψει ενδείξεις για παρατυπίες που βαραίνουν ως υπαίτιο τον διευθυντή του υποκαταστήματος ο οποίος έχει ήδη απολυθεί.

Οι πληρεξούσιοι δικηγόροι της τράπεζας, όπως έγινε γνωστό, τελούν εν αναμονή των στοιχείων για περαιτέρω ενέργειες, ενώ στις προθέσεις τους είναι να ζητήσουν και αποζημιώσεις για ηθική βλάβη και για δυσφήμιση που υπέστη η τράπεζα από ενέργειες υπαλλήλων της που την εξέθεσαν στην κοινωνία του νησιού.

Συγκλίνουσες πληροφορίες αναφέρουν ότι η Εισαγγελική Αρχή Πλημμελειοδικών Ρόδου έχει ενημερωθεί για μέρος των νέων ευρημάτων και τελεί εν αναμονή εγγράφων διαβεβαιώσεων για να αποφασίσει για περαιτέρω ενέργειες.

Χθες όπως έγινε γνωστό κλήθηκαν και κατέθεσαν στον Πταισματοδίκη Ρόδου που ανέλαβε την προκαταρκτική εξέταση της υπόθεσης οι υπάλληλοι της Τράπεζας ενώ άγνωστο παραμένει γιατί ο πρώην διευθυντής ενώ κλήθηκε αρμοδίως από τον Εισαγγελέα Πλημμελειοδικών Ρόδου κ. Γ. Οικονόμου για να δώσει εξηγήσεις δεν εμφανίστηκε ακόμη. Η Εισαγγελική Αρχή προσανατολίζεται μάλιστα στο να διατάξει την βιαία προσαγωγή του εάν δεν αποφασίσει άμεσα να ανταποκριθεί στο κάλεσμά της γεγονός που θα δημιουργήσει επιβαρυντικές εντυπώσεις σε βάρος του.