η δημοκρατική της Ρόδου

στην υπηρεσία του δωδεκανησιακού λαού

Αρ. φύλλου 6400 - **ΚΥΡΙΑΚΗ 26 ΟΚΤΩΒΡΙΟΥ 2003** - Τιμή 0,70 ΕΥΡΩ - **www.dimokratiki.gr**

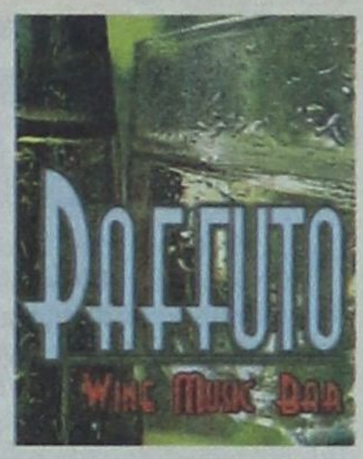

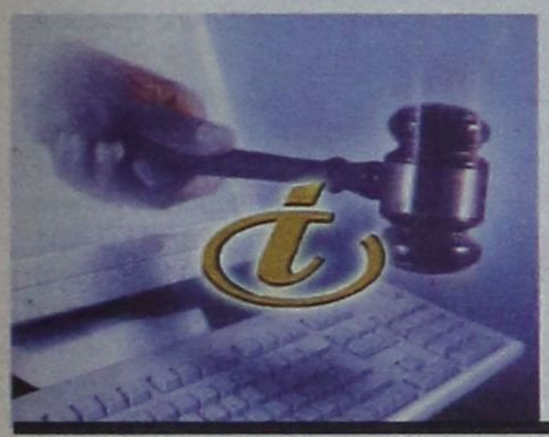

ΕΠΙΧΕΙΡΗΜΑΤΙΕΣ ΚΑΤΑΘΕΤΟΥΝ ΜΗΝΥΤΗΡΙΕΣ ΑΝΑΦΟΡΕΣ

ΑΝΑΜΕΝΟΝΤΑΙ ΦΟΒΕΡΕΣ ΑΠΟΚΑΛΥΨΕΙΣ για το σκάνδαλο με τον «Τειρεσία»

Θα τεθούν υπ' όψιν του εισαγγελέα τα ονόματα των μελών του κυκλώματος

• ΣΕΛ. 4

ΒΑΡΘΟΛΟΜΑΙΟΣ



Επιστολή - δυναμίτης προς τις μητροπόλεις

• ΣΕΛ. 35

ΝΙΚΟΣ ΓΚΕΣΟΥΛΗΣ, ΥΦ/ΡΓΟΣ ΠΑΙΔΕΙΑΣ



Πρέπει να γίνει με θεσμικό και όχι με βίαιο τρόπο η ανανέωση στο ΠΑΣΟΚ

• ΣΕΛ. 12

ΒΑΓΓΕΛΗΣ ΜΕΪΜΑΡΑΚΗΣ



Οι κινήσεις του ΠΑΣΟΚ αποσκοπούν στη διαχείριση της ήττας

• ΣΕΛ. 13

ΝΕΟ ΟΡΓΙΟ ΠΑΡΑΠΛΗΡΟΦΟΡΗΣΗΣ ΚΑΙ ΠΑΡΑΠΛΑΝΗΣΗΣ

ΠΕΡΙ «ΟΝΟΥ ΣΚΙΑΣ» (η συζήτηση στο δ.σ.) αντί για τα 20 δισ!!

✓ Η δημοτική μειοψηφία έπεσε και πάλι στην παγίδα που της έστησε η δημοτική αρχή



Υβρεις, προπηλακισμοί, φωνασκίες, απειλές, θλιβεροί υπαινιγμοί, άναρθρες κραυγές, ψεύδη, παραπληροφόρηση και αρκετή εμπάθεια, ήταν τα στοιχεία που στιγμάτισαν ανεξίτηλα και τις δύο παρατάξεις, για τις οποίες ο ροδιακός λαός θα πρέπει να προβληματισθεί σοβαρά

• ΣΕΛ. 40



ΤΟ ΧΑΡΙΣΜΑ ΤΗΣ ΕΠΙΚΟΙΝΩΝΙΑΣ ΕΓΙΝΕ ΘΑΝΑΣΙΜΗ ΠΑΓΙΔΑ

Ο ΝΑΡΚΙΣΣΙΣΜΟΣ ΤΟΥ κ. Γ. ΓΙΑΝΝΟΠΟΥΛΟΥ και η αλήθεια για το Καζίνο Ρόδου

θέλει αρετή και τόλμη για να αναγνωρίζει κανείς τα λάθη του

• ΣΕΛ. 8



ΟΙ κ.κ. Δ. ΚΡΕΜΑΣΤΙΝΟΣ ΚΑΙ Κ. ΣΦΥΡΙΟΥ «ΑΔΕΙΑΣΑΝ» ΤΟΝ ΣΗΜΙΤΗ

ΔΥΟ ΑΠΟΧΩΡΗΣΕΙΣ ΜΕ ΑΙΤΙΑ...!

Θα επανακάμψουν στο ΠΑΣΟΚ μόνο με αρχηγό τον Γιώργο Παπανδρέου

• ΣΕΛ. 10



ΑΡ. ΠΑΥΛΙΔΗΣ



Απαράδεκτη για την Κω η έκταση της διαφθοράς

• ΣΕΛ. 23

ΣΤ. ΚΟΥΣΟΥΡΝΑΣ, ΑΝΤΙΝΟΜΑΡΧΗΣ



Η Νομαρχία πρέπει να έχει λόγο και άποψη για όλα τα θέματα του νομού

• ΣΕΛ. 6-7

Μ. ΚΟΡΔΙΝΑΣ, ΔΗΜΑΡΧΟΣ ΠΕΤΑΛΟΥΔΩΝ



Κινείται προς λάθος κατεύθυνση η συνεργασία των δημάρχων

• ΣΕΛ. 14-15

Γ. ΚΥΡΙΤΣΗΣ, ΑΡΧΗΓΟΣ ΜΕΙΟΨΗΦΙΑΣ

Η δημοτική αρχή Κω δεν μπορεί πλέον να προσφέρει τίποτα

• ΣΕΛ. 24-25

η άποψη της ημέρας

Η υστερία της σημαίας

Οι Ελληνες δεν είναι ρατσιστές... ούτε ξενοφοβικοί, διαβεβαιώνουν κάθε λογής καλοπροαίρετοι για να σώσουν τα προσχήματα αυτής της κοινωνίας, κρατώντας τη στην ύπνωση της μακαριότητας και της εικονικής πραγματικότητας. Πίσω από την υστερία της σημαίας και, προ καιρού, των ταυτοτήτων, κρύβονται τα πλέγματα κατωτερότητας μιας κοινωνίας που έχει μεν κάνει μια απίθανη κούρσα προς την ευρωπαϊκότητα (χωρίς καθοδήγηση, αφού η πάσης φύσεως ηγεσίες εξαντλούν το χρέος τους στην αρπαγή, στην αφ'υψηλού κριτική), η οποία όμως τελικά έχασε τον προσανατολισμό της από τη δράση των επιτηδείων της σύγχυσης και από την ηθική διάβρωση του συστήματος.

Η υστερία της σημαίας είναι η υστερία μιας κοινωνίας που προσπαθεί να κρατηθεί στο προσκήνιο ενός κόσμου που αλλάζει με «ταυτότητες» και ιδεολογήματα που καμία πρακτική, αλλά ούτε πνευματική, αξία έχουν, διότι εκλαμβάνονται και εκδηλώνονται στρεβλά και με τρόπο που ακυρώνουν την εξέλιξη της ελληνικής κοινωνίας.

Ανεξάρτητα λοιπόν από αν θα γίνει δεκτή η πρόταση του Θ. Πάγκαλου για άμεση απονομή της ελληνικής υπηκοότητας στον αξιοπρεπή και αριστούχο Αλβανό Οδυσσέα Τσενάι (που ορθώς το παλικάρι της γύρισε την πλάτη), ανεξάρτητα, αν μετά τον ντόρο, η κυβέρνηση αποφάσισε να δώσει κίνητρα στους ομοεθνείς από την πρώην Σοβιετία για να καλύψει τα κενά της άμυνας της χώρας, ανεξάρτητα από το στρουθοκαμηλισμό μας, εκείνο που πρέπει να κατανοήσουμε αν θέλουμε να υπάρξουμε σε αυτόν τον αιώνα είναι:

1. Οτι την οικονομία μας τη στηρίζουν οι μετανάστες, οι οποίοι θα λειτουργήσουν με τους ίδιους όρους που λειτουργούσαν οι Ελληνες μετανάστες στο Βέλγιο, τη Γερμανία, τις Η.Π.Α. και την Αυστραλία.

2. Οτι οφείλουμε να τους δώσουμε ό,τι μας έδωσαν και οι άλλοι (περίθαλψη, Παιδεία, συντάξεις) και κυρίως προοπτική.

3. Οτι οι μετανάστες στηρίζουν το ασφαλιστικό σύστημα, τη γεωργία, τις κατασκευές, ακόμα και το real estate...

4. Οτι 6 στους 10 Ελληνες είναι χωρίς παιδιά όπως μέτρησε πρόσφατη έρευνα.

5. Οτι μέσα σε 30 χρόνια μειώθηκαν οι μαθητές στα σχολεία κατά 300.000.

6. Οτι το 37,4% των μαθητών στα σχολεία της Αθήνας είναι αλλοδαποί.

Αν θέλουμε λοιπόν εμείς οι νεοέλληνες να γίνουμε σαν τους αρχαίους που τόσο θαυμάζουμε και συχνά επικαλούμαστε για να τεκμηριώσουμε την «ευγενική» μας καταγωγή, πρέπει να σπάσουμε το εναλλασσόμενο προσωπείο του ανατολίτη που γίνεται αγριοπατριώτης Βυζαντινός και που, βεβαίως είναι ταυτόχρονα μεταμοντέρνος νεοπλατωνιστής και δεν ξέρω γω τι άλλο. Επειδή οι κοινωνίες δεν χωράνε, στο κρεβάτι του ψυχαναλυτή και επειδή η πόρτα του φρενοκομείου θέλουμε να πιστεύουμε πως είναι κλειστή, ας εκπαιδεύσουμε τους εαυτούς μας τουλάχιστον στον κοσμοπολιτισμό και μετά γινόμαστε Ευρωπαίοι και αργότερα αρχαίοι ή οικουμενικοί...

ο καιρός

Γενική πρόγνωση για σήμερα Κυριακή 26/10/2003. Σε όλη τη χώρα προβλέπονται λίγες νεφώσεις που στα βόρεια θα είναι τοπικά αυξημένες και υπάρχει πιθανότητα να σημειωθούν τοπικές ασθενείς βροχές. Οι άνεμοι θα πνέουν μεταβλητοί ασθενείς και στα δυτικά και νότια απο δυτικές διευθύνσεις μέχρι μέτριοι. Η θερμοκρασία θα σημειώσει μικρή πτώση.



ΗΜΕΡΗΣΙΑ ΕΦΗΜΕΡΙΔΑ
η δημοκρατική
της Ρόδου
Ετος ιδρύσεως 1982
Θεμ. Σοφούλη 77
Ταχ. Θυρίδα 339
85100 Ρόδος
Εκδότης - ιδιοκτήτης -
ΒΑΣΙΛΗΣ Δ. ΑΘΑΝΑΣΙΟΥ
διευθυντής:
ΔΑΜΙΑΝΟΣ Β. ΑΘΑΝΑΣΙΟΥ
Τηλέφωνα: 22410-34722, 76655, 37500, 26728, 27919
Telefax: 2241037333
www.dimokratiki.gr
e-mail:contact@dimokratiki.gr



Επίσημη παρέμβαση προς την αγγλική κυβέρνηση πρόκειται να κάνει την προσεχή Τρίτη, 29 Οκτωβρίου, η Διεθνής Ενωση Τουρ Οπερέιτορς (IFTO), για τη δράση των «χούλιγκανς» στη Ρόδο και Κω, αναφέρουν πληροφορίες της «δημοκρατικής». Η παρέμβαση αυτή κρίθηκε αναγκαία μετά την διαπίστωση των τουρ οπερέιτορς, ακόμα και των Αγγλων, ότι ο τουρισμός δέχεται ισχυρά πλήγματα εξαιτίας ακριβώς της δράσεως των χούλιγκανς και ότι οι καλής ποιότητας τουρίστες αποφεύγουν τα δύο αυτά νησιά γιατί δεν αισθάνονται ασφαλείς. Οι πληροφορίες για την παρέμβαση της IFTO επιβεβαιώθηκαν και από τον διευθυντή του ΕΟΤ στο Λονδίνο κ. Τάσο Βαφειάδη. Σύμφωνα με τις πληροφορίες η IFTO θα ζητήσει από την αγγλική κυβέρνηση τη λήψη αποτελεσματικών μέτρων ιδιαιτέρως στα αεροδρόμια, προ της επιβιβάσεως στα αεροπλάνα τσάρτερς και την αποστολή σχετικής εγκυκλίου προς όλα τα ταξιδιωτικά γραφεία. Επίσης την αποστολή σχετικής εγκυκλίου προς όλα τα ταξιδιωτικά γραφεία.

Επίσης την αποστολή εγγράφου προς τις ελληνικές αρχές για να είναι αυστηρές («να μην επιδεικνύουν οίκτο»), σε περιπτώσεις επεισοδίων ή προκλήσεων ζημιών από τους «χούλιγκανς». Σημειώνεται ότι και πέρσι οι αγγλικές διπλωματικές αρχές είχαν ζητήσει από την Ελλάδα με αφορμή τα συχνά επεισόδια στη Ρόδο και Κω, «την παραδειγματική τιμωρία των χούλιγκανς». Η παρέμβαση της IFTO προς την αγγλική κυβέρνηση κρίθηκε αναγκαία αυτήν την περίοδο αφενός γιατί τώρα ετοιμάζονται τα προγράμματα για το '92 και ιδιαιτέρως γιατί τον επόμενο χρόνο αναμένεται «πλημμυρίδα τουριστών» στα δύο νησιά και μια ενδεχόμενη άφιξη «χούλιγκανς» θα είχε ολέθρια αποτελέσματα.

πριν 12 χρόνια

πληροφορίες

Η ΤΑΥΤΟΤΗΤΑ ΤΗΣ ΗΜΕΡΑΣ

ΚΥΡΙΑΚΗ 26 ΟΚΤΩΒΡΙΟΥ
ΣΤ' ΛΟΥΚΑ, ΔΗΜΗΤΡΙΟΥ ΜΕΓΑΛΟΜ. ΜΥΡΟΒΛΗΤΟΥ
Ανατολή ηλίου 6.44 Δύση ηλίου 5.34 ΣΕΛΗΝΗ 1 ΗΜΕΡΩΝ

ΦΑΡΜΑΚΕΙΑ

ΣΗΜΕΡΑ: διημερεύει το φαρμακείο ΧΑΤΖΗΚΩΣΤΑΣ Ι., Γρίβα 24, Νιοχώρι (έναντι ξεν. Σεβαλιέ) τηλ. 33245
ΣΗΜΕΡΑ: διανυκτερεύει το φαρμακείο ΛΑΡΔΟΠΟΥΛΟΣ Π. Αποστ. Παύλου 86 πλησίον εκκλησίας Ανάληψης τηλ. 63036

ΚΑΥΣΙΜΑ

ΣΗΜΕΡΑ: Διανυκτερεύουν τα πρατήρια καυσίμων 1) Σταυριανάκης Αθ. ΕΚΟ Ν. Αγορά **2)** Χατζημανώλης Ε. ΕΚΟ Ασγούρου **3)** Τοδουλάκης Γ. ΒΡ Ιαλυσός **5)** Κοντομανώλης Μ. SHELL Κρεμαστή **6)** Δράκου Δρ. ΕΚΟ Αφάντου **7)** Καλλιθενός Π. ΕΚΟ Αρχάγγελος **8)** Νικολουδάκη Τρ. ΕΚΟ Κρητηνία **9)** Αρφαράς Ν. JET OIL Φάνες

ΧΡΗΣΙΜΑ ΤΗΛΕΦΩΝΑ

Άμεση δράση	100	Πληρ. ΟΤΕ	131
Αμεση Επέμβαση		Ώρα	141
Πυροσβεστικής	199	Φαρμακεία (Διημ.-Διαν.)	1434
Νοσοκομείο	80000	ΠΡΟ-ΠΟ • ΛΟΤΤΟ	1444
Οδική Ασφάλεια:		ΠΑΜΕ ΣΤΟΙΧΗΜΑ	1400
EXRESS SERVICE	154	ΡΟΔΑ	26300
HELLAS SERVICE	1057	ΚΤΕΥΛ	27706
HOULIS SERVICE	30165	ΕΒΕΔ	22281
ΑΦΟΙ Σιέχ	25776	Δικηγορικός Σύλλογος	27469
Ράδιο Ταξί	64712	Εμπορικός Σύλλογος	35255
Αστυν. Διεύθυνση	27653	Ολυμπιακή - Κρατήσεις	24555
Ασφάλεια	23294	ΔΑΝΕ (πρακτορείο)	43150
Τμήμα Τάξης	23849	ΙΚΑ	64912
Τροχαία	44131-32	ΤΕΒΕ	22688-77034
Λιμεναρχείο	28888	ΤΑΞΥ	68701-3
Δασαρχείο	191	ΟΑΕΔ	23265
Τελωνείο	27703	Εργατικό Κέντρο	24730
Υγειονομείο	26666	Αρχαιολογία	34719
Μητρόπολη	23274	Περιφ. Δ/ντής	38174 -
Νομαρχία	46501	38175	
Δήμος Ρόδου	46200	AIRGREECE	36095
Βλάβες ΟΤΕ	121	Aegean Airlins	98345
Βλάβες ΔΕΗ	125	ΔΗΜ. ΕΠΙΧ. ΚΑΘ. ΡΟΔΟΥ	77600
ΒΛΑΒΕΣ ΔΕΥΑΡ	68755	ΥΠΗΡ. ΑΠΟΚΟΜΙΔΗΣ	61057

ΔΕΧΟΝΤΑΙ ΤΟ ΚΟΙΝΟ

- Ο Νομάρχης Δωδεκανήσου **Γιάννης Μαχαιρίδης** και οι βοηθοί Νομάρχη **Στάθης Κουσουρνάς** και **Νίκος Ζωίδης** δέχονται το κοινό κάθε **Τρίτη και Πέμπτη, από τις 11:00-13:00 το μεσημέρι**
- Σας γνωστοποιούμε ότι ο Δήμαρχος ΑΡΧΑΓΓΕΛΟΥ κ. **Αλέξανδρος Π. Παπουράς** δέχεται το κοινό: **Τρίτη 5:30 - 8:30 μ.μ. Πέμπτη 10:30 - 13:30 μ.μ.**

ΑΚΤΟΠΛΟΪΚΑ ΔΡΟΜΟΛΟΓΙΑ

ΙΕΡΑΠΕΤΡΑ: Απόπλους 04.30 δια Χάλκη, Διαφάνι, Πηγάδια, Κάσο, Σητεία, Αγ. Νικόλαο, Μήλο, Πειραιά
ΡΟΔΟΣ: Απόπλους 16.00 δια Τήλο, Κω, Κάλυμνο, Λέρο, Πάτμο, Πειραιά
ΜΠΛΟΥ ΣΤΑΡ: Απόπλους 18.30 δια Κω, Λέρο, Πάτμο, Σύρο, Πειραιά

ΑΕΡΟΠΟΡΙΚΑ ΔΡΟΜΟΛΟΓΙΑ

ΠΤΗΣΕΙΣ ΟΛΥΜΠΙΑΚΗΣ
ΡΟΔΟΣ - ΑΘΗΝΑ: Καθημερινά **07.10, 10.40, 13.40, 20.25, 22.55**
ΡΟΔΟΣ - ΚΑΡΠΑΘΟΣ: (Τρίτη, Σάββατο) **16.15** (Πέμπτη - Κυριακή)
ΡΟΔΟΣ - ΚΑΣΟΣ: (Τρίτη - Σάββατο) **16.15**
ΡΟΔΟΣ - ΗΡΑΚΛΕΙΟ: (Δευτέρα, Παρασκευή) **16.10** (Τετάρτη) **17.20**
ΡΟΔΟΣ - ΘΕΣΣΑΛΟΝΙΚΗ: (Δευτέρα, Παρασκευή) **18.40** (Τετάρτη) **17.20**
ΡΟΔΟΣ - ΜΕΓΙΣΤΗ: (Τετάρτη, Παρασκευή, Κυριακή) **07.20**
ΠΤΗΣΕΙΣ AEGEAN - CRONUS AIRLINES
ΡΟΔΟΣ - ΑΘΗΝΑ: Καθημερινά **07.10 (πλην Κυριακής) 11-10 - 16.25 - 18.10 -21.35**
ΡΟΔΟΣ - ΗΡΑΚΛΕΙΟ: Καθημερινά 14.30
ΡΟΔΟΣ - ΘΕΣΣΑΛΟΝΙΚΗ: Καθημερινά 17.45

ΣΥΝΑΛΛΑΓΜΑ

USA Dollar	1,1603	Switzerland Franc	1,5227
Denmark Crown	7,3159	Norway Crown	8,1074
UK Pound	0,6857	Cyprus Pound	0,5751
Sweden Crown	8,8954	Canada Dollar	1,5160
Japan Yen (100)	127,32	Australia Dollar	1,6603

Ο πιο σύγχρονος Εκπαιδευτικός Οργανισμός στα Δωδεκάνησα

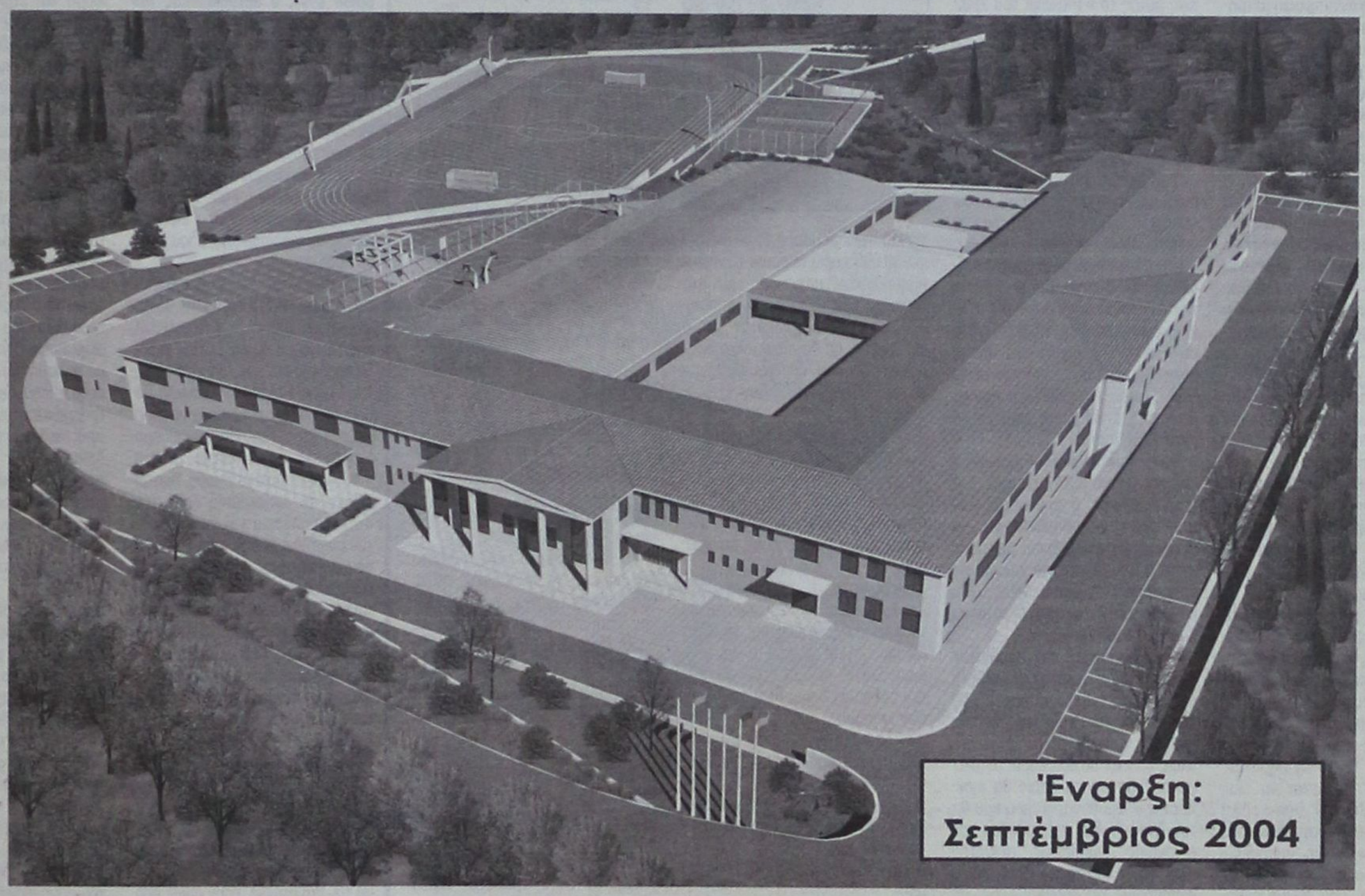

σε προγράμματα και κτιριακές εγκαταστάσεις είναι τώρα κοντά σας !

ΒΑΘΜΙΔΕΣ ΕΚΠΑΙΔΕΥΣΗΣ

- Βρεφονηπιακός Σταθμός
- Νηπιαγωγείο
- Δημοτικό
- Γυμνάσιο
- Λύκειο
- International Baccalaureate

Με την τεχνογνωσία και την αξιολογημένη αποτελεσματικότητα των Εκπαιδευτηρίων Γείτονα

ΚΟΛΛΕΓΙΟ ΡΟΔΟΥ

ΚΟΛΛΕΓΙΟ ΡΟΔΟΥ "Ο ΠΥΘΑΓΟΡΑΣ"

Γραφεία: Κων/νου Παλαιολόγου 44, Ρόδος - Τηλ.: 22410 25933 - Fax: 22410 26033
E mail: info@rodos-college.gr

ΕΠΙΧΕΙΡΗΜΑΤΙΑΣ ΚΑΤΑΘΕΤΕΙ ΜΗΝΥΤΗΡΙΑ ΑΝΑΦΟΡΑ

ΑΝΑΜΕΝΟΝΤΑΙ ΦΟΒΕΡΕΣ ΑΠΟΚΑΛΥΨΕΙΣ

για το σκάνδαλο με τον «Τειρεσία»

Θα τεθούν υπ΄όψιν του Εισαγγελέα τα ονόματα των μελών του κυκλώματος

Ξεκίνησε η αντίστροφη μέτρηση για την αποκάλυψη και νέων συνταρακτικών στοιχείων σχετιζόμενων με την πρωτοφανή οικονομική απάτη που εκτυλίχθηκε τα τελευταία χρόνια με θύματα ανυποψίαστους επιχειρηματίες της Ρόδου οι οποίοι υπέκυψαν σε κούφιες υποσχέσεις οργανωμένου κυκλώματος, με ντόπιους και εισαγόμενους πρωταγωνιστές, για ένα καλύτερο μέλλον, μετά τη διαγραφή των δυσμενών γι'αυτούς στοιχείων από το αρχείο του διατραπεζικού συστήματος πιστοληπτικής ικανότητας «Τειρεσίας».

Ρεπορτάζ: Δ. ΑΘΑΝΑΣΙΟΥ

Μετά την αποκάλυψη συγκεκριμένα του σκανδάλου από την «δ» δεκάδες επιχειρηματίες της Ρόδου απεφάσισαν να ξεμπροστιάσουν όλους τους «αετονύχηδες» που τους οδήγησαν σε οικονομικά αδιέξοδα ελαφρύνοντας τις τσέπες τους κατά πολλά εκατομμύρια και να τους οδηγήσουν στο εδώλιο του κατηγορουμένου.

Την απαρχή μιας σειράς αποκαλύψεων αναμένεται να αποτελέσει η κατάθεση μηνυτήριας αναφοράς, που θα συνοδεύεται και από τρανταχτά στοιχεία στην Εισαγγελία Πλημμελειοδικών Ρόδου από επιχειρηματία του κλάδου των κατασκευών. Ο επιχειρηματίας αυτός μάλιστα φέρεται να έχει ενημερώσει ήδη την Εισαγγελική αρχή για τις πτυχές της υπόθεσης στην οποία ενεπλάκη απαριθμώντας και σειρά ονομάτων άλλων επιχειρηματιών που συναπεφάσισαν μαζί του να αποκαλύψουν το κύκλωμα που τους ξεγέλασε.

Ασφαλείς πληροφορίες αναφέρουν ειδικότερα ότι ο επιχειρηματίας αυτός το καλοκαίρι του 2002 ενώ βρισκόταν σε εξαιρετικά δύσκολη θέση,έχοντας ενταχθεί στην μαύρη λίστα του «Τειρεσία» καθώς εκκρεμούσαν σε βάρος του διαταγές πληρωμών, δικόγραφα γαι ακάλυπτες επιταγές και απαιτήσεις τρίτων, δεκάδων εκατομμυρίων, δέχθηκε απρόσμενα και ως δια μαγείας πρόταση από άτομο που φυγοδικεί πλέον, για σωρεία δικαστικών αποφάσεων σε βάρος του, για να του εξασφαλίσει μέσω φίλων και έναντι αδράς αμοιβής την διαγραφή των δυσμενών στοιχείων από τον «Τειρεσία». Διάχυτη είναι η εντύπωση ότι σε πρώτη φάση το κύκλωμα εντόπιζε μέσω του «Τειρεσία» τα θύματα και σε δεύτερη τα πλησίαζε για να τα απαλλάξει από το βάρος.

Το σκέφτηκε μιά το σκέφτηκε δυό και τελικά μετά από συνεχείς διαβεβαιώσεις ο επιχειρηματίας αποφάσισε να πληρώσει για να προχωρήσει η υπόθεση. Δεν είχε ωστόσο ρευστό αρκετό για να ικανοποιήσει τις απαιτήσεις του κυκλώματος γι'αυτό και έπρεπε να βρεθεί μια λύση.

Ο φυγόδικος το φρόντισε άμεσα. Εφερε τον επιχειρηματία όπως έγινε γνωστό σε επαφή με τραπεζικό υπάλληλο και συναπεφάσισαν να του εξασφαλίσουν στο «άψε σβήσε» 80.000 ευρώ με στεγαστικό δάνειο το οποίο θα εισέπραττε μέσω λογαριασμού που θα του άνοιγαν δια της μεθόδου της εικονικής πωλήσεως ακινήτου ιδιοκτησίας του σε έναν Ροδίτη που εκπλήρωνε τις προϋποθέσεις για να τύχει δανείου.

Το δάνειο εγκρίθηκε πράγματι την ίδια ημέρα. Μπήκαν τα λεφτά στον λογαριασμό του επιχειρηματία και την ίδια ημέρα έγινε ανάληψη 30.000 ευρώ περίπου τα οποία πληρώθηκαν παρουσία του στο γραφείο του τραπεζικού υπαλλήλου, στο οποίο βρισκόταν και ο φυγόδικος, σε δύο «αετονύχηδες» Αθηναίους που θα ανελάμβαναν να τον σβήσουν από τον «Τειρεσία».

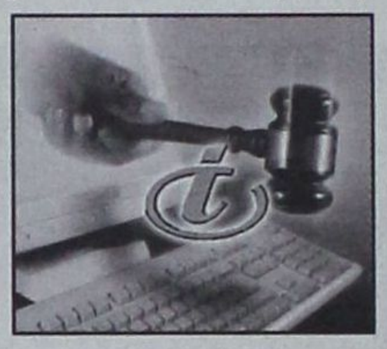

Ο επιχειρηματίας φέρεται να υπέγραψε ένα έγγραφο με το οποίο τους εξουσιοδοτούσε να ενεργήσουν για λογαριασμό του στον «Τειρεσία» και εκείνοι του είπαν ότι θα τον σβήσουν αυθημερόν.

Περιχαρής ο επιχειρηματίας αυτός άρχισε να περιφέρεται σε τράπεζες της Ρόδου και να ζητά δάνεια. Κανείς δεν του τα ενέκρινε όμως αφού οι δύο Αθηναίοι δεν τον έσβησαν, όπως διεπίστωσε εκ των υστέρων, αλλά με τη χρήση των ευνοϊκών διατάξεων του νόμου περί προσωπικών δεδομένων υπέβαλαν για λογαριασμό του μια αίτηση για να αντικατασταθούν τα δυσμενή στοιχεία στον Τειρεσία με την ένδειξη «δεν επιθυμώ να εμφανίζονται τα στοιχεία μου».

Ηταν «φως - φανάρι» για τις τράπεζες ότι ο επιχειρηματίας είχε λόγους για να κρύβει τα στοιχεία του και για τον λόγο αυτόν δεν του ενέκριναν τα δάνεια που ζητούσε.

Επισκέφθηκε τότε τον τραπεζικό υπάλληλο και διαμαρτυρήθηκε. «Εγώ πλήρωσα και τίποτα δεν έγινε», του είπε. Φώναξαν αμέσως και τον σήμερα φυγόδικο και τότε ο επιχειρηματίας πληροφορήθηκε ότι θα έπαιρνε περισσότερο χρόνο... και χρήμα. «Η περίπτωση είναι δύσκολη», του είπαν.

Ετσι έκαναν φτερά ακόμη 30.000 ευρώ τρεις μέρες αργότερα.

Ο επιχειρηματίας περίμενε αλλά τίποτα δεν προχωρούσε. Ξαναπλησίασε τον τραπεζικό και του ζήτησε εξηγήσεις. Η λύση βρέθηκε. Ανοιξαν έναν λογαριασμό όψεως στο όνομα της συζύγου του, της έδωσαν και μπλοκ επιταγών και τότε άρχισε ένα νέο πανηγύρι.

Εκοβε επιταγές, τις έδινε στον τραπεζικό, αυτός τις κατάθετε σε πλαφόν αλληλόχρεων λογαριασμών φίλων πελατών του ή τις έστελνε στους Αθηναίους μέσω του φυγόδικου και εισέπρατταν λεφτά.

Ο επιχειρηματίας ψίχουλα ή τίποτα, αλλά συνέχιζε αφού έβλεπε ότι το κύκλωμα διακινούσε χρήμα μπόλικο και θα ερχόταν η σειρά του να ευεργετηθεί στον Τειρεσία, ότι θα έπαιρνε και αυτός κανένα φράγκο.

Το αξιοπερίεργο είναι μάλιστα ότι φέρεται να παράδωσε επιταγές κατόπιν οδηγίας του τραπεζικού υπαλλήλου σε άτομο για το οποίο έχει γίνει σούσουρο σε όλη την Ελλάδα για τα καμώματά του. Σε άτομο υπόλογο για φοβερή υπόθεση με πλαστές πιστωτικές κάρτες.

Εν πάση περιπτώσει χρήματα, όπως έγινε γνωστό, δεν είδε, τα στοιχεία του από τον Τειρεσία δεν σβήστηκαν και κινδυνεύει τώρα να χάσει και το σπίτι που πούλησε εικονικά και το οποίο είναι προσημειωμένο στην Τράπεζα, αφού αδυνατεί να πληρώνει τις δόσεις του δανείου που πήρε ο φερόμενος ως αγοραστής...

Ρόδος 2003, πάμε καλά.

ΣΤΟ ΜΙΚΤΟ ΟΡΚΩΤΟ ΤΗΣ ΚΩ

ΔΙΚΑΖΕΤΑΙ ΑΣΤΥΝΟΜΙΚΟΣ που πυροβόλησε διαρρήκτη

Το θύμα δηλώνει ότι ο δράστης δεν είχε κακή πρόθεση

Τις κατηγορίες της απόπειρας ανθρωποκτονίας και οπλοχρησίας θα επιχειρήσει να αντικρούσει ενώπιον του Μικτού Ορκωτού Δικαστηρίου Κω την 3η Νοεμβρίου 2003, ο αστυφύλακας του Τμήματος Τάξης Ρόδου κ. Χριστόδουλος Γραμμενιάτης του Στεφάνου.

Ο κ. Γραμμενιάτης παραπέμφθηκε σε δίκη ενώπιον του Μικτού Ορκωτού Δικαστηρίου, την 23η Μαΐου 2001, με το υπ' αριθμ. 73/2001 βούλευμα του Συμβουλίου Πλημμελειοδικών Ρόδου κατόπιν σχετικής προτάσεως του Εισαγγελέα Πλημμελειοδικών Ρόδου κ. Χρ. Μπαρδάκη.

Σύμφωνα με το βούλευμα του δικαστικού συμβουλίου «την 9η Δεκεμβρίου 2000 και περί ώραν 01.40 επί της οδού Καλαβρύτων αφού ακινητοποίησε τον Δημήτριο Βάβουλα του Εμμανουήλ κάτοικο Ρόδου, ο οποίος απεπειράτο να διαρρήξει το επί της οδού Βουλγαροκτόνου 14 παντοπωλείο ιδιοκτησίας του Σταματίου Σαρρή, προτείνοντας το υπηρεσιακό όπλο του, στην προσπάθειά του να συλλάβει τον ανωτέρω Δ. Βάβουλα, ο οποίος είχε καλυμμένα τα χαρακτηριστικά του προσώπου του, συνεπλάκη μαζί του και όταν δέχθηκε επίθεση απ' αυτόν με ένα αυτοσχέδιο σιδερολοστό μήκους 33,5 cm, ευρισκόμενος σε κατάσταση άμυνας, προκειμένου να αποκρούσει την παρούσα και άδικη επίθεση αυτού με το σιδερολοστό, καθ' υπέρβαση των ορίων άμυνας, λαμβανομένου υπόψη του τρόπου και της έντασης της επίθεσης αυτού πυροβόλησε με το υπηρεσιακό του όπλο κατά του Δ. Βάβουλα από εγγύτατη απόσταση, όχι βεβαίως με σκοπό οπωσδήποτε να τον θανατώσει, πλην όμως προέβλεψε ως πιθανό το εγκληματικό αποτέλεσμα της θανάτωσης αυτού, και το απεδέχθη, αλλά η ανθρωποκτονία δεν συνετελέσθη καθόσον η βολίδα έπληξε αυτόν στη δεξιά βρεγματική χώρα αφού εισήλθε από τη μέση γραμμή της (Δε) βρεγματικής χώρας προκαλώντας θλαστικό τραύμα κυκλικό με ομαλά χείλη και εξήλθε έχοντας φορά από κάτω προς τα άνω 3-4 cm από την πύλη εισόδου πάλι από τη (Δε) βρεγματική χώρα, προκαλώντας θλαστικό τραύμα με αστεροειδή χείλη, διαμέτρου 3-4 cm με εμφανή έκχυση εγκεφαλικής ουσίας λόγω δε της ταχείας μεταφοράς αυτού αρχικά στο ΠΓΝ Ρόδου και με αεροκομιδή στο ΠΓΝ Ηρακλείου, διεσώθη οριστικά». Όπως είχε καταθέσει ο αστυνομικός απολογούμενος κατά την προανάκριση και την ανάκριση, δεν είχε οπλίσει το όπλο του, πυροβόλησε μια φορά στον αέρα για εκφοβισμό και ότι στην προσπάθειά του να χτυπήσει με τη λαβή του όπλου το διαρρήκτη αυτό εκπυρσοκρότησε τυχαία. Ο κ. Γραμμενιάτης έχει ήδη απαλλαχθεί από πειθαρχικές ευθύνες από το Αρχηγείο της ΕΛ.ΑΣ. αφού μετά από ΕΔΕ που διενεργήθηκε κρίθηκε ότι «ενήργησε στα πλαίσια των καθηκόντων του».

Αξίζει να σημειωθεί ότι ο κ. Βάβουλας φέρεται όχι μόνο να μην επιθυμεί την ποινική δίωξη του αστυνομικού αλλά να έχει αποδεχθεί εγγράφως ότι ενήργησε νόμιμα τονίζοντας μάλιστα ότι προσπάθησε να τον χτυπήσει με σιδηρολοστό και εκείνος αμυνόμενος άθελά του τον πυροβόλησε!

Ο επίλογος της υπόθεσης αυτής που ήδη απασχολεί τους αστυνομικούς της Αστυνομικής Διεύθυνσης Δωδεκανήσου που έχουν κατ' επανάληψη εκφράσει τη συμπαράστασή τους δια του προέδρου τους κ. Β. Καψάλη στη δικαστική περιπέτεια του συναδέλφου τους αναμένεται να γραφεί σε 8 μέρες από σήμερα.

Ως συνήγορος υπεράσπισης του αστυνομικού θα παραστεί ο δικηγόρος κ. Άκης Δημητριάδης.

ΔΡΟΜΟΛΟΓΙΑ ΤΟΥ ΤΑΧΥΠΛΟΟΥ ΚΑΤΑΜΑΡΑΝ

«ΔΩΔΕΚΑΝΗΣΟΣ ΕΞΠΡΕΣ»

ΑΠΟ 11/10/2003 ΕΩΣ 15/11/2003

ΑΝΑΧΩΡΗΣΗ ΑΠΟ ΡΟΔΟ ΑΠΟ ΤΗ ΘΕΣΗ «ΚΟΛΩΝΑ»

ΗΜΕΡΑ	ΩΡΑ	ΠΡΟΟΡΙΣΜΟΣ	ΩΡΑ ΑΦΙΞΗΣ ΣΤΗ ΡΟΔΟ
ΚΑΘΕ ΔΕΥΤΕΡΑ	08.30	ΣΥΜΗ-ΚΩ-ΚΑΛΥΜΝΟ-ΛΕΡΟ-ΚΑΛΥΜΝΟ-ΚΩ-ΣΥΜΗ-ΡΟΔΟ	18.30
ΚΑΘΕ ΤΡΙΤΗ		ΑΝΕΚΤΕΛΕΣΤΟ ΔΡΟΜΟΛΟΓΙΑ	
ΚΑΘΕ ΤΕΤΑΡΤΗ	08.30	ΚΩ-ΚΑΛΥΜΝΟ-ΛΕΡΟ-ΛΕΙΨΟΙ-ΠΑΤΜΟ-ΛΕΡΟ-ΚΑΛΥΜΝΟ-ΚΩ-ΡΟΔΟ	18.30
ΚΑΘΕ ΠΕΜΠΤΗ	08.30	ΑΝΕΚΤΕΛΕΣΤΟ ΔΡΟΜΟΛΟΓΙΑ	
ΚΑΘΕ ΠΑΡΑΣΚΕΥΗ	08.30	ΣΥΜΗ-ΚΩ-ΚΑΛΥΜΝΟ-ΛΕΡΟ- ΚΑΛΥΜΝΟ-ΚΩ-ΣΥΜΗ-ΡΟΔΟ	18.30
ΚΑΘΕ ΣΑΒΒΑΤΟ	08.30	ΠΑΝΟΡΜΙΤΗ-ΚΩ-ΚΑΛΥΜΝΟ-ΛΕΡΟ-ΚΑΛΥΜΝΟ-ΚΩ-ΠΑΝΟΡΜΙΤΗ-ΡΟΔΟ	18.30
ΚΑΘΕ ΚΥΡΙΑΚΗ	08.30	ΚΩ-ΚΑΛΥΜΝΟ-ΛΕΡΟ-ΠΑΤΜΟ-ΛΕΙΨΟΙ-ΛΕΡΟ-ΚΑΛΥΜΝΟ-ΚΩ-ΡΟΔΟ	18.30



ΠΛΗΡΟΦΟΡΙΕΣ - ΚΡΑΤΗΣΕΙΣ: «ΔΩΔΕΚΑΝΗΣΟΣ ΝΑΥΤΙΛΙΑΚΗ Ν.Ε.»
ΑΥΣΤΡΑΛΙΑΣ 3, 85100 ΡΟΔΟΣ
ΤΗΛ. 22410 70590, ΦΑΞ : 22410 70591 E-MAIL: info@12ne.gr



Κατασκευάζουμε τις εγκαταστάσεις....

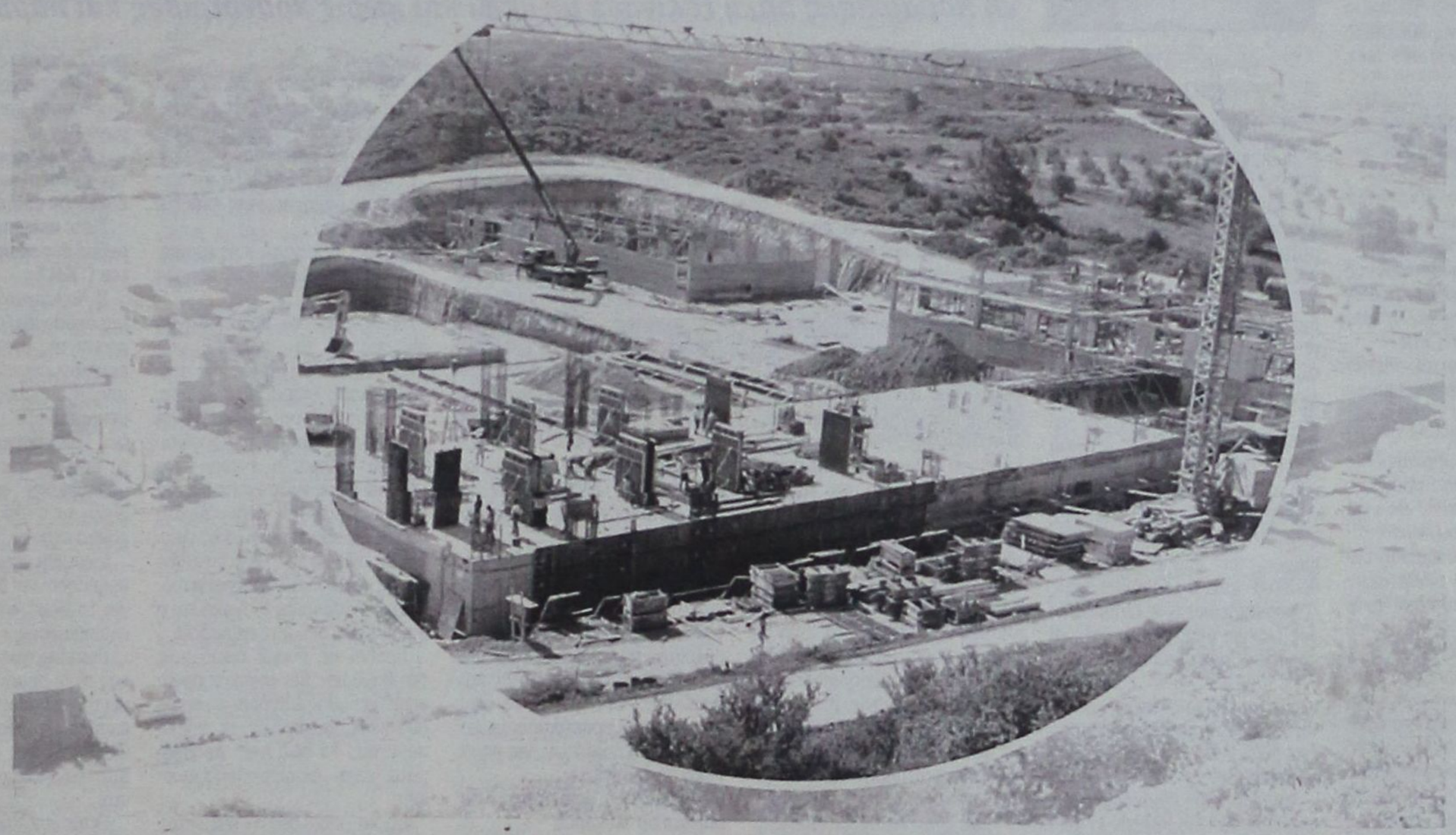

...που θα στεγάσουν τις εξελίξεις στην εκπαίδευση!

Η Κοινοπραξία **"ΚΑΚΑΚΙΟΣ Σ. - ΚΑΛΛΙΓΕΡΟΣ Μ. - ΚΑΡΡΑΣ Μ."** με το επιτελείο των έμπειρων μηχανικών της και τα επιλεγμένα συνεργεία της, βάζει τα θεμέλια που θα σηκώσουν τα κτίρια εκπαίδευσης και άθλησης του υπερσύγχρονου "ΚΟΛΛΕΓΙΟΥ ΡΟΔΟΥ ΠΥΘΑΓΟΡΑΣ".

NEOTEX super store

Rodos Air

ΟΜΙΛΟΣ ΕΤΑΙΡΕΙΩΝ RODOS AIR Ε.Π.Ε. & NEOTEX ΡΟΔΟΣ Ε.Π.Ε.
Κεντρικά Γραφεία: ΚΑΜΕΙΡΟΥ 1, ΡΟΔΟΣ, ΤΗΛ. 22410 70710



ΣΤΑΘΗΣ ΚΟΥΣΟΥΡΝΑΣ, ΑΝΤΙΝΟΜΑΡΧΗΣ ΔΩΔ/ΝΗΣΟΥ

«Η ΝΟΜΑΡΧΙΑ ΠΡΕΠΕΙ ΝΑ ΕΧΕΙ ΛΟΓΟ και άποψη για όλα τα θέματα του νομού»

«Η Νομαρχιακή αρχή ξεκίνησε με κέφι και χωρίς χρονοτριβές και παράγει έργο»

«Το δόγμα μας είναι πως η Νομαρχιακή Αυτοδιοίκηση πρέπει να έχει λόγο και άποψη για όλα τα θέματα που αφορούν το Νομό μας. Με βάση αυτή την πολιτική θέση ασχολούμαστε ,όσο είναι δυνατό, με κάθε τι που σχετίζεται με την ανάπτυξη και την ευημερία των νησιών μας»

Αυτά τονίζει μεταξύ άλλων ο αντινομάρχης Στάθης Κουσουρνάς . Στη συνέντευξη που ακολουθεί

Συνέντευξη στον Διαμαντή Διαμαντή

• αναφέρεται στα 10 μεγάλα εργοτάξια που θα έχουμε στο Νομό μέχρι τέλος του χρόνου

• δηλώνει ικανοποιημένος από την απορρόφηση των πόρων και την παρουσία της Νομαρχίας στις διαδικασίες του Γ΄ΚΠΣ

• θέτει ως στόχο τον έλεγχο του 10% των νεοαναγειρόμενων οικοδομών για την πάταξη της αυθαίρετης δόμησης

• θεωρεί ότι η Νομαρχιακή Αυτοδιοίκηση έχει ρόλο προγραμματικό και συντονιστικό με αναφορά στο σύνολο του Νομού

• Τέλος για την απόφαση του Κοσμά Σφυρίου την οποία χαρακτηρίζει γενναία πολιτική απόφαση πιστεύει ότι το κενό που αφήνει είναι δυσαναπλήρωτο

Η συνέντευξη αναλυτικά ...

• Κύριε Κουσουρνά πως εκτιμάτε τις επιλογές και τις δράσεις της Νομαρχιακής Αρχής στο πρώτο δεκάμηνο της θητείας της;

Θέλω να επισημάνω εξ αρχής πως η παρούσα Νομαρχιακή αρχή ξεκίνησε με κέφι και χωρίς χρονοτριβές να παράγει έργο.

Οι ενέργειές μας διακρίνονται από διαφάνεια και αποτελεσματικότητα.

Ξεκαθαρίσαμε πολύ γρήγορα τι θέλουμε να κάνουμε και με ποιο τρόπο το κατορθώνουμε. Με την εμπειρία του Νομάρχη και τη δουλειά των στελεχών της παράταξής μας παράγουμε σημαντικό έργο.

Εμείς ως Νομ/κη Αρχή δεν διαγράψαμε ότι είχε γίνει τα προηγούμενα χρόνια· αντίθετα αξιοποιήσαμε αυτά που βρήκαμε και τα συνεχίσαμε με μεγαλύτερη ταχύτητα. Βέβαια έγιναν και πολλές αλλαγές πορείας όπου είχαμε αντίθετη άποψη. Η τακτική μας των ήπιων τόνων, της συνεννόησης και συνεργασίας φέρνει καρπούς. Το ότι οι αποφάσεις του Νομαρχιακού Συμβουλίου και της Νομαρχιακής Επιτροπής είναι σχεδόν ομόφωνες δείχνει ωριμότητα και είναι προς το συμφέρον του τόπου.

Οι δράσεις μας στοχεύουν στην αξιοποίηση όλων των δυνατοτήτων που υπάρχουν σήμερα ενώ συγχρόνως προετοιμάζουμε το αύριο.

Το δόγμα μας είναι πως η Νομαρχιακή Αυτ/ση πρέπει να έχει λόγο και άποψη για όλα τα θέματα που αφορούν το Νομό μας. Με βάση αυτή την πολιτική θέση ασχολούμαστε, όσο είναι δυνατό, με κάθε τι που σχετίζεται με την ανάπτυξη και ευημερία των νησιών μας.

• Πως πέρασαν οι πρώτοι δέκα μήνες της αντινομαρχίας σας;

Σε ποιούς τομείς ευθύνης σας τα πράγματα προχώρησαν όπως επιθυμούσατε και είχατε σχεδιάσει;

Οι κυριότερες εκχωρημένες αρμοδιότητές μου έχουν σχέση με τα δημόσια έργα, την πολεοδομία και τον σχεδιασμό-προγραμματισμό της Νομαρχιακής Αυτοδιοίκησης. Αυτό που προσπάθησα να κάνω από την πρώτη ημέρα ανάληψης των καθηκόντων μου ήταν να επισπεύσω τα έργα που αφορούν την Νομαρχιακή Αρχή και όχι μόνο..

Τα αποτελέσματα αυτής της προσπάθειας που είναι συλλογική, είναι νομίζω ορατά. Όλα τα μεγάλα έργα αρμοδιότητας της Νομαρχίας προχώρησαν και μέχρι τέλος του χρόνου θα έχουμε εγκατεστημένα 10 μεγάλα εργοτάξια στο Νομό.

Ενδεικτικά αναφέρω πως ξεκίνησαν τα μεγάλα οδικά έργα:

- Έμπωνα – Άγιος Ισίδωρος
- Σορωνή – Διμυλιά – Ελεούσα
- Αργινώντα – Βαθύ Καλύμνου
- Σταυρού Πέραμα Κω
- Αρκάσα – Αεροδρόμιο Καρπάθου
- Απόλλωνα – Λάερμα

Επίσης ξεκινήσαμε πολλά μικρότερα έργα αλλά ουσιαστικά τόσο στο οδικό δίκτυο όσο και στους υπόλοιπους τομείς είναι ένας μεγάλος κατάλογος έργων σε όλα τα νησιά.

Συγχρόνως, ενδιαφερόμαστε και επισπεύδουμε ενέργειες που αφορούν στο σύνολο των μεγάλων έργων του Νομού ανεξάρτητα από πού χρηματοδοτούνται ή από ποιους φορείς εκτελούνται. Το ενδιαφέρον μας εστιάζεται στα έργα που έχουν εξασφαλισμένους πόρους και καθυστερούν να ξεκινήσουν γιατί θα είναι τραγικό να χαθούν πόροι για το Νομό μας.

Σε προγραμματικό επίπεδο προσπαθούμε να είμαστε παρόντες στις εξελίξεις του Γ΄ Κοινοτικού Πλαισίου Στήριξης προετοιμάζοντας προτάσεις και αξιοποιώντας όλες τις δυνατότητες που υπάρχουν. Ενδεικτικά να σας αναφέρω ότι προετοιμάσαμε πολύ γρήγορα προτάσεις για σημαντικά έργα όπως:

- Η ανάδειξη- βελτίωση του Νομαρχιακού Μεγάρου
- Η δημιουργία μονάδων αφαλάτωσης σε μικρά νησιά
- Η επισκευή της γέφυρας Γαδουρά κ.λ.π.

Από τα στοιχεία που παρέθεσα πιστεύω πως στον τομέα των έργων πάμε καλά, μπορούμε όπως να πάμε και καλύτερα.

• Πως έχει η υπόθεση της αυθαίρετης δόμησης στην περιοχή μας;

Πολλά λέγονται και γράφονται για την αυθαίρετη δόμηση στο Νομό μας.

Εμείς από την πρώτη στιγμή εκφράσαμε την πολιτική μας βούληση ότι δεν θα έχουμε ανοχή σε κάθε είδους αυθαιρεσία. Στελεχώσαμε την πολεοδομική υπηρεσία με πρόσθετο προσωπικό και δόθηκε η εντολή των ελέγχων στις κατασκευές. Επειδή προς το παρόν είναι αδύνατο να ελεγχθούν όλες οι νέες οικοδομές, στόχος μας είναι να ελέγχουμε το 10% των νεοαναγειρόμενων οικοδομών. Η ανοχή και ο μη έλεγχος δεν μας εκφράζει.

Πρέπει να πούμε όμως πως στο Νομό μας δεν υπάρχει οργανωμένη αυθαίρετη δόμηση όπως δυστυχώς συμβαίνει σε άλλες περιοχές. Τα δικά μας προβλήματα είναι διαφορετικής μορφής.

Για να μπορέσει να αντιμετωπιστεί το μεγάλο πρόβλημα της αυθαίρετης δόμησης χρειάζεται να γίνει πεποίθηση στους πολίτες ότι δεν θα έρχεται η εκάστοτε κυβέρνηση ανά τακτά χρονικά διαστήματα και να δίνει συγχωροχάρτι.

• Παρακολουθείτε από κοντά την πρόοδο των εκτελουμένων έργων σε επίπεδο νομού;

Είστε ικανοποιημένος από τον ρυθμό απορρόφησης των πόρων του Γ΄ Κ.Π.Σ.;

Η Νομαρχιακή Αρχή πράγματι παρακολουθεί μέσα από τις υπηρεσίες της την πορεία όλων των εκτελουμένων έργων στο Νομό μας. Η απορρόφηση των πόρων μέχρι σήμερα μπορώ να πω ότι δεν είναι ικανοποιητική. Γι αυτό το λόγο πρέπει όλοι οι φορείς υλοποίησης να ανασκουμπωθούν, να τρέξουν για να μη χάσουμε πόρους.

Είναι μια μεγάλη ευκαιρία και πρόκληση να διατίθενται πόροι για το Νομό και να μπορούν να αξιοποιηθούν.

Πιστεύω πως ο επόμενος χρόνος είναι σημαντικός και θα κρίνει την συνολική δυνατότητα που έχουμε ως φορείς δημόσιοι και ιδιωτικοί να ανταποκριθούμε στις δυνατότητες που παρέχονται.

Εκτός από τους πόρους του Γ΄ Κ.Π.Σ., υπάρχουν και σημαντικοί πόροι, αμιγώς εθνικοί που διατίθενται στο Νομό.





Αν δεν καταφέρουμε να αυξήσουμε τους ρυθμούς απορρόφησης, αποδυναμώνουμε και τις διεκδικήσεις μας για νέους πόρους.

• Γιατί πολλές φορές υπάρχουν προβλήματα στην συνεννόηση και συνεργασία ανάμεσα στους φορείς της Αυτοδιοίκησης;

Αυτό που διακρίνει την Αυτοδιοίκηση του Νομού μας είναι το πνεύμα συνεργασίας και κοινής δράσης. Ο ένας δήμος βοηθάει τον άλλο και η Νομαρχιακή Αυτ/ση συνεργάζεται αρμονικά, χωρίς πατερναλιστικές διαθέσεις με όλους τους Δήμους. Υπάρχουν βέβαια και οι εξαιρέσεις του κανόνα που οφείλονται σε διαφορετικές εκτιμήσεις και προτεραιότητες ιδίως στην εκτέλεση διαφόρων έργων. Πάντως τα πράγματα είναι πολύ καλύτερα τώρα από τα προηγούμενα χρόνια. Σήμερα υπάρχει μεγαλύτερη ωριμότητα και διάθεση συνεργασίας μεταξύ των Ο.Τ.Α.

• Ανάμεσα στους Δήμους με τις αυξημένες αρμοδιότητες και την Περιφέρεια με τα κονδύλια των προγραμμάτων ποιός είναι ο ρόλος της Νομαρχιακής Αυτοδιοίκησης;

Η Νομαρχιακή Αυτοδιοίκηση Δωδ/σου έχει αναφορά στο σύνολο του Νομού. Ο δικός της ρόλος είναι διαφορετικός από αυτόν των Α'θμιων Οργανισμών Τοπικής Αυτοδιοίκησης. Ο δικός μας ρόλος είναι προγραμματικός – συντονιστικός και αφορά δράσεις και ενέργειες στο σύνολο του Νομού. Προσπαθούμε να χαράξουμε πολιτικές που να εξασφαλίζουν την ανάπτυξη και την ευημερία των πολιτών του Νομού μας. Αυτό γίνεται σε συνεργασία με την ΤΕΔΚ Δωδ/σου και τους φορείς του Νομού όπως πρόσφατα έγιναν ουσιαστικές προτάσεις για τις νησιωτικές πολιτικές και τον νέο αναπτυξιακό Νόμο.

Είναι βέβαια αλήθεια πως η Νομ/κη Αυτ/ση ως νέος θεσμός δεν έχει ακόμη θεσμικό βάθος και θεσμική ολοκλήρωση. Πιστεύω όμως πως τώρα ανοίγει η συζήτηση για διεύρυνση του ρόλου και των αρμοδιοτήτων του θεσμού.

• Υποστηρίζουν πολλοί ότι η Νομαρχιακή Αρχή ενώ σε επίπεδο διαχείρισης των προβλημάτων λειτουργεί ικανοποιητικά, αδυνατεί, δέκα μήνες μετά, να βάλει τη δική της σφραγίδα, να αναπτύξει πολιτικές πρωτοβουλίες. Τι απαντάτε;

Σέβομαι την άποψη πολλών συμπολιτών μας που εκφράζει και την αγωνία τους για την ανάπτυξη του Νομού μας, επιτρέψτε μου όμως να διαφωνήσω μαζί τους.

Η παρούσα Νομαρχιακή αρχή χάραξε πολύ γρήγορα μέσα σε 10 μήνες πολιτικές και ήδη τις εφαρμόζει ή επιδιώκει την εφαρμογή τους. Να αναφέρω μερικά παραδείγματα:

- Ξεκαθαρίσαμε την πολιτική μας για την επίλυση του υδρευτικού προβλήματος των άνυδρων νησιών
- Ενισχύουμε την επιχειρηματικότητα δημιουργώντας δύο νέες δομές υποστήριξης μέσα στο Νομαρχιακό Μέγαρο
- Διατυπώνουμε με σαφήνεια και αποτελεσματικότητα τις διεκδικήσεις μας για περισσότερους πόρους και τα πρώτα αποτελέσματα είναι ορατά
- Λειτουργούμε τις εταιρείες της Ν.Α με διαφάνεια και καθαρότητα
- Συνεργαζόμαστε με τους υπόλοιπους φορείς σε όλα τα θέματα που αφορούν το Νομό
- Πρωταγωνιστούμε στη διατύπωση νησιωτικών πολιτικών σε όλο το νησιωτικό χώρο
- Κινούμε πολιτικές διασφάλισης και προστασίας του περιβάλλοντος

Με αυτά που ανέφερα φαίνονται οι πολιτικές μας πρωτοβουλίες που ίσως δεν είναι ακόμα ορατές ή εμείς δεν καταφέραμε να τις κάνουμε ορατές.



Η δική μας προσέγγιση στα θέματα του Νομού δεν είναι μόνο θεωρητική αφού μπαίνουμε αμέσως και στην πράξη και αυτό είναι η ειδοποιός διαφορά μας από την προηγούμενη Νομαρχιακή Αρχή.

• Σήμερα το πρόβλημα της Νομαρχιακής Αυτοδιοίκησης είναι θέμα αρμοδιοτήτων ή θέμα πόρων;

Η Ν.Α. απαιτεί διεύρυνση των αρμοδιοτήτων της με παράλληλη αποκέντρωση των απαιτούμενων πόρων άσκησης των αρμοδιοτήτων.

Πιστεύω πως πέρασε ο μεταβατικός χρόνος λειτουργίας της Ν.Α. Τώρα χρειάζονται γενναίες πολιτικές αποφάσεις που να οριστικοποιούν τον αυξημένο ρόλο της Ν.Α ως μοχλό της περιφερειακής ανάπτυξης. Πολλές αρμοδιότητες που σήμερα ασκούνται σε επίπεδο περιφέρειας και κεντρικού κράτους χρειάζεται να μεταφερθούν στην Αυτοδιοίκηση. Η Αυτοδιοίκηση είναι πιο κοντά στον πολίτη και μπορεί να εξυπηρετεί πιο άμεσα τις ανάγκες του. Η αποκέντρωση όμως αρμοδιοτήτων όπως αναφέρεται και στο Σύνταγμα πρέπει να συνοδεύεται από αντίστοιχους πόρους, διαφορετικά είναι «κενό γράμμα».

• Κατά καιρούς στα πλαίσια του εκσυγχρονισμού η κυβέρνηση μελετά και σχεδιάζει αλλαγές στο διοικητικό χάρτη της χώρας. Υπάρχει «χώρος» για τη Νομαρχιακή Αυτοδιοίκηση στο μέλλον;

Η γεωγραφική και ιστορική έννοια της «Νομαρχίας» είναι εμπεδωμένη στη συνείδηση των πολιτών από την σύσταση του νεοελληνικού κράτους. Κάθε πολίτης αυτής της χώρας προσδιορίζεται γεωγραφικά από τον Νομό του, λέμε για παράδειγμα, είμαι Δωδεκανήσιος. Τούτου δοθέντος είναι δύσκολο να ξεγράφει κανείς την γεωγραφική και ιστορική σημασία των Νομαρχιών.

Η διοικητική αλλαγή για την οποία γίνεται λόγος και σχεδιάζεται, αφορά τις αλλαγές διοικητικών ορίων των Αυτ/σεων Α' και Β' βαθμού καθώς και το ρόλο της περιφέρειας. Σύμφωνα με το Σύνταγμα μας οι βαθμοί αυτοδιοίκησης είναι δύο. Αυτό που μπορεί ν'αλλάξει επομένως είναι τα όριά τους.

Ως προς το Β'βαθμό Αυτ/σης υπάρχουν σενάρια για μετατροπή του σε διευρυμένες Αυτ/σεις περίπου σε επίπεδο περιφερειών. Οποιαδήποτε αλλαγή πρέπει να λάβει υπόψη τα κριτήρια της αποτελεσματικότητας, της λειτουργικότητας και της οικονομίας και ειδικά για την περιοχή μας της νησιωτικότητας.

Οι αλλαγές που προτείνονται δεν καταργούν τον Νομό ως διοικητική και προγραμματική οντότητα. Επομένως, υπάρχει τεράστιος χώρος για το Β'βαθμό Αυτ/σης που θα εμπεριέχει τους σημερινούς Νομούς.

• Πως κρίνετε τη μη συμμετοχή του Κοσμά Σφυρίου στο ψηφοδέλτιο του ΠΑΣΟΚ για τις πρόσεχείς εκλογές; Τι εξελίξεις δρομολογεί;

Η απόφαση του Κοσμά Σφυρίου είναι μια γενναία πολιτική απόφαση, πρωτόγνωρη για την πολιτική πρακτική της χώρας. Δείχνει το παράδειγμα σε όσους επαγγέλλονται «ανανέωση» να το κάνουν πράξη ανοίγοντας το δρόμο σε νέα πρόσωπα.

Το κενό που αφήνει στην Κοινοβουλευτική εκπροσώπηση του Νομού είναι δυσαναπλήρωτο. Γιατί ο «Κοσμάς» ήταν ο αφανής ήρωας, ο δουλευταράς, ο ιδεολόγος, ο αποτελεσματικός, ο ανιδιοτελής.

Σε επίπεδο όμως υποψηφιοτήτων στο χώρο του ΠΑΣΟΚ υπάρχουν πολλά αξιόλογα πρόσωπα τα οποία μπορούν να καλύψουν το κενό της δικής του υποψηφιότητας.

Οι εξελίξεις εμπεριέχουν μεγάλη ρευστότητα αφού εκκρεμεί ακόμα η απόφαση του κ.Κρεμαστινού. Ανεξάρτητα από αυτό πιστεύω πως οι επιλογές που θα γίνουν θα είναι τέτοιες ώστε το ψηφοδέλτιο να είναι ισχυρό και αντάξιο της δυναμικής του ΠΑΣΟΚ στο Νομό μας.

ΑΣΦΑΛΕΙΕΣ ΚΑΡΥΔΑΚΗ ΕΠΕ
www.in-kar.gr

ΑΛΛΑΓΗ ΕΔΡΑΣ

Γνωστοποιούμε στους εκλεκτούς μας πελάτες
και φίλους ότι από **13 Οκτ. 2003**
θα μας βρίσκουν στα νέα μας ιδιόκτητα γραφεία
που βρίσκονται στην **Κων. Τσαλδάρη 1**
στην περιοχή Αραπάκι (πάνω από τον Κωτσόβολο).
Στη νέα μας εγκατάσταση η πρόσβαση
είναι εξαιρετικά εύκολη
και υπάρχει μεγάλη άνεση πάρκινγκ.
Τα τηλέφωνα μας: **77000** και **24920** παραμένουν τα ίδια.

Για την εταιρεία
Μανώλης Β. Καρυδάκης

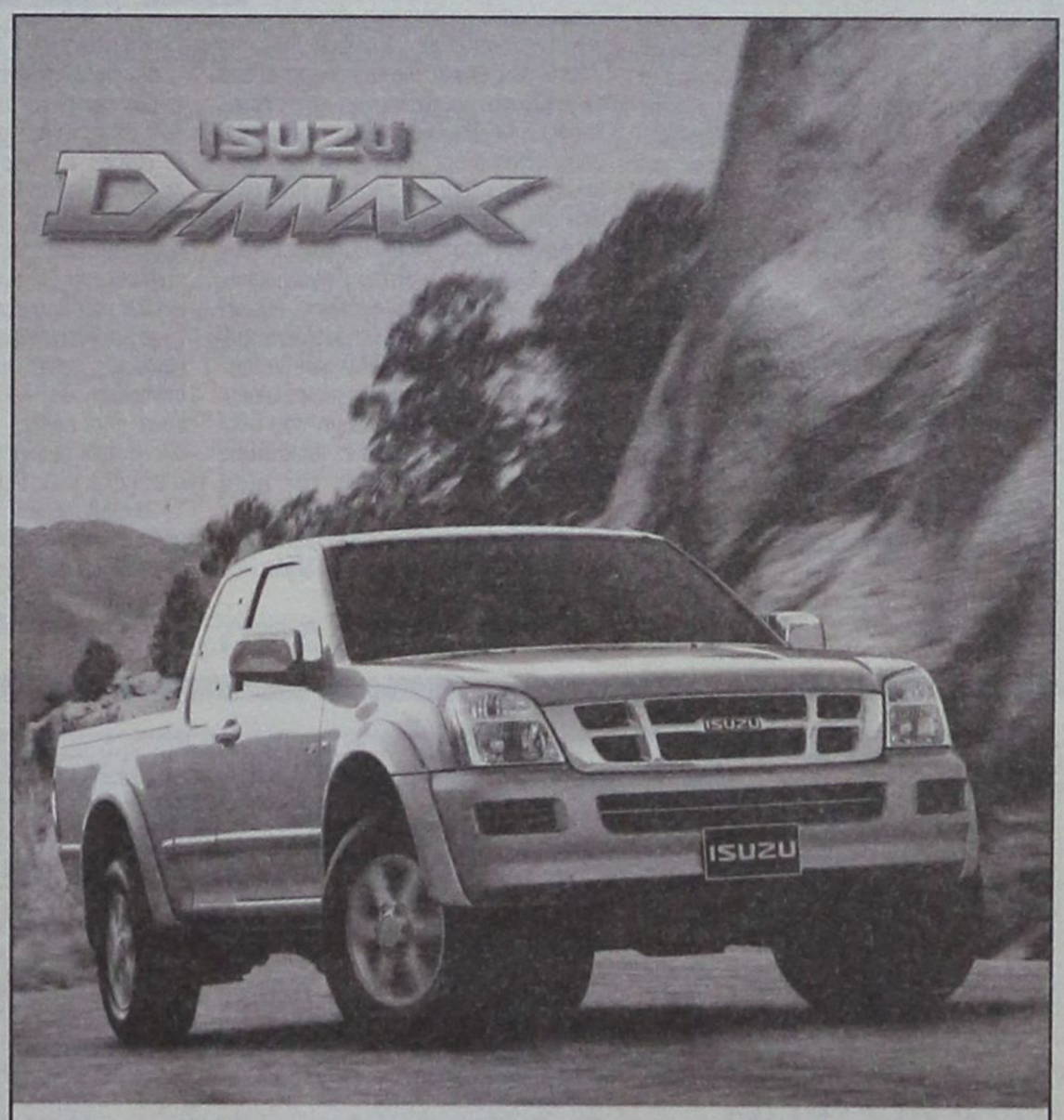

Τώρα η ISUZU ξανά κοντά σας!

Γνωρίστε το Νέο ISUZU D-MAX
τον ακούραστο συνεργάτη σας
&
σύντροφο στην καθημερινή σας ζωή

Auto Center
Μανώλης Κωστάκης Α.Ε.Β.Ε.
14ο χλμ Ρόδου - Αεροδρομίου 85106, Παραδείσι, Ρόδος, Τηλ: (22410) 82000



ΤΟ ΧΑΡΙΣΜΑ ΤΗΣ ΕΠΙΚΟΙΝΩΝΙΑΣ ΕΓΙΝΕ ΘΑΝΑΣΙΜΗ ΠΑΓΙΔΑ

Ο ΝΑΡΚΙΣΣΙΣΜΟΣ ΤΟΥ κ. Γ. ΓΙΑΝΝΟΠΟΥΛΟΥ

και η αλήθεια για το Καζίνο

θέλει αρετή και τόλμη για να αναγνωρίζει κανείς τα λάθη του

Ανήκω σ' εκείνους που πιστεύουν ότι ο δήμαρχος Ροδίων κ. Γιώργος Γιαννόπουλος διαθέτει πολιτική φαιά ουσία. Πιστεύω ακόμα ότι θα μπορούσε να προσφέρει πολλά σε τούτη την πόλη και τους κατοίκους της. Στη διαδρομή των πρώτων ετών της δημαρχίας του, αν μη τι άλλο, έπεισε ότι διαθέτει ολοκληρωμένη αντίληψη ενός μοντέλου «ανθρώπινης πόλης» και είναι γεγονός ότι προσέγγισε πολλά από τα ζητήματα που την ταλανίζουν με μια διαφορετική αισθητική και λειτουργική άποψη.

Γράφει ο Κώστας Λαμπριανός

Ανήκω, επίσης, σ' εκείνους που πιστεύουν ότι ο δήμαρχος Ροδίων κ. Γιώργος Γιαννόπουλος διαθέτει το χάρισμα της επικοινωνίας, το οποίο ως ένα βαθμό τον βοήθησε στην επανεκλογή του. Το γνωρίζει φυσικά, ο ίδιος και το προβάλλει αρκούντως, σε βαθμό που σήμερα αποτελεί το μεγάλο μειονέκτημά του. Αυτοπαγιδεύθηκε στον επικοινωνιακό λόγο και τα επικοινωνιακά τερτίπια, εγκαταλείποντας βαθμιαία τη δράση και το αποτέλεσμα, αποδυναμώνοντας, εν τέλει, την ίδια την πολιτική παρουσία του και το όποιο έργο έχει επιτύχει, αφού ο κανόνας της πολιτικής είναι ότι πάντοτε ο πολιτικός κρίνεται εκ του αποτελέσματος.

Δεν είναι, άλλωστε, ο μόνος πολιτικός που πέφτει θύμα της επικοινωνιακής δύναμής του. Είναι πολλοί που την έχουν πάθει και από τη δράση της πολιτικής ή την πολιτική της δράσης πέρασαν στο βασίλειο του ναρκισσισμού, της αυταρέσκειας, με τη συνδρομή και μιας μικρής αυλής «θαυμαστών» που εξαργυρώνουν ποικιλοτρόπως την κλίση της μέσης στο πέρασμα των ηγεμόνων. Ο ναρκισσισμός γίνεται έτσι τροφός της έπαρσης και της αλαζονείας, αλλά το τέλος όλων των Νάρκισσων είναι, νομίζω, γνωστό.

Πολύ φοβούμαι ότι ο κ. Γιαννόπουλος ολοένα και περισσότερο βυθίζεται στην κινούμενη άμμο στην οποία τον οδήγησαν, πρωτίστως, ο κακός εαυτός του και, δευτερευόντως, οι συνοδοιπόροι και αυλικοί.

Υποτιμώντας ολοένα και περισσότερο την νοημοσύνη των πολιτών, οι οποίοι, παρακάμπτοντας επικοινωνιακά τεχνάσματα και τείχη παραπληροφόρησης, αναζητούν την αλήθεια.

Η επαναλαμβανόμενη, ως φαρσοκωμωδία πλέον, ιστορία των 20 δις και του Καζίνο, αν μη τι άλλο το επιβεβαιώνει. Και η αδυναμία της δημοτικής μειοψηφίας να εντοπίσει αφενός και να αναδείξει αφετέρου τις προσωπικές ευθύνες του κ. Γιαννόπουλου δε μπορεί, κάθε φορά που συζητείται ενώπιον του δημοτικού συμβουλίου, να αποτελεί αφορμή στη διαιώνιση της υποτίμησης της νοημοσύνης των πολιτών.

Ο δήμαρχος Ροδίων γνωρίζει καλύτερα από τον καθένα τι εστί, τελικώς, η πολυσυζητημένη «δέσμευση» της Εμπορικής Τράπεζας για τις επενδύσεις των 20 δις που απορρέει από τη σύμβαση παραχώρησης της άδειας του Καζίνου. Στην ουσία δεν γεννά καμιά υποχρέωση στους καζινάρχες που απέκτησαν στην πορεία το πακέτο των μετοχών της Εμπορικής Τράπεζας. Η μόνη υποχρέωσή τους είναι να συμμετέχουν στους εκάστοτε διεθνείς διαγωνισμούς που θα προκηρύσσει ο Δήμος Ροδίων προς εκτέλεση έργων με αυτοχρηματοδότηση. Πέραν αυτού ουδέν και θα πρέπει κάποτε να σταματήσει η παραφιλολογία και η παραπληροφόρηση που αναπτύσσεται και από τις δύο παρατάξεις του δημοτικού συμβουλίου, εν μέσω ύβρεων, προπηλακισμών, απαξιωτικών αναφορών και τραμπουκισμών που αμαυρώνουν την ιστορία του δημοτικού συμβουλίου.

Ο κ. Γιαννόπουλος από της ισχύος της ασαφούς, εν πολλοίς, συμβάσεως μεταξύ του Ελληνικού Δημοσίου και της Εμπορικής Τράπεζας, είχε ένα χρέος: να επιλέξει τα έργα εκείνα που είχαν ιεράρχηση, με κριτήριο το βαθμό και τη σημασία σπουδαιότητας και χρησιμότητας, να συντάξει τεχνικά δελτία και να προκηρύξει τον, κατά νόμο, διαγωνισμό καλώντας τους υποψήφιους επενδυτές να συμμετάσχουν.

Δεν το έπραξε όμως και έχει απόλυτη την ευθύνη γι' αυτό, διότι είναι ο μοναδικός που συμμετείχε σε όλες τις φάσεις της κυβερνητικής πρωτοβουλίας να δώσει σε ιδιώτες άδειες καζίνων σε διάφορες πόλεις της χώρας, μεταξύ των οποίων και η Ρόδος.



Δεν θέλω να πιστέψω ότι σκοπίμως ο κ. Γιαννόπουλος άφησε να εξελιχθούν έτσι τα πράγματα μέχρις ότου ωριμάσει το ζήτημα της μαρίνας που μαζί με το Καρνάγιο και το Μαντράκι αποτελούν δελεαστικό πακέτο για τους καζινάρχες. Βαρύνεται όμως με βαρεία, τουλάχιστον, αμέλεια για το γεγονός ότι επί πέντε χρόνια δεν προκήρυξε, ως όφειλε, ένα έργο και δεν μπορεί σήμερα να εμφανίζεται ως φανατικός υποστηρικτής και φύλακας των πραγματικών συμφερόντων της πόλης, κατακεραυνώνοντας όλους όσοι αμφισβητούν και επικρίνουν τους μέχρι τώρα χειρισμούς του.

Τα «ραβασάκια» προς τους καζινάρχες με τα έργα που, τάχατες, πρότεινε ο Δήμος Ροδίων είναι παραμύθι για αφελείς διότι, απλούστατα, δεν παραθέτει κανείς λίστα έργων σε τίτλους και αστείες «δεξαμενές» έργων για να επιλέξουν. Η επιλογή ανήκει στον Δήμο Ροδίων κατ' αποκλειστικότητα και το μόνο κριτήριο που πρέπει να τη συνοδεύει είναι η βιωσιμότητα του έργου με την έννοια της οικονομικής εκμετάλλευσής του. Τρεις φορές όμως, μέχρι τώρα το δημοτικό συμβούλιο βούλιαξε στις... δεξαμενές του ψεύδους, της παραπληροφόρησης και της αναξιοπιστίας.

Παραμύθι για αφελείς είναι και η επιχείρηση επιβολής «νέων αυστηρών όρων» στους καζινάρχες με την χρονική παράταση της δέσμευσης της Εμπορικής Τράπεζας. Ο κ. Aidan του Καζίνο Ρόδου υπήρξε σαφής και απορριπτικός στην επιστολή του προς τον δήμαρχο Ροδίων: τέτοιους όρους δεν μπορούμε να τους δεχθούμε, του είπε λίγο πολύ, καλώντας τον να δώσει την απλή συναίνεσή του στην παράταση.

Ο κ. Aidan τον οποίο αναγορεύσαμε σε οικονομικοπολιτικό παράγοντα του τόπου, έχει ασφαλώς συμβουλευθεί τους νομικούς της εταιρείας, εξειδικευμένους στον εντοπισμό των αβλεψιών ή ασαφειών των συμβάσεων και κάτι πήγε να πει γι' αυτές ο νομικός σύμβουλος του Δήμου Ροδίων εκφράζοντας τις δικές του ανησυχίες για την ισχύ, τελικώς, των όποιων δεσμεύσεων της Εμπορικής Τράπεζας.

Και επικαλούμενος τη ζημιογόνα εκμετάλλευση του καζίνο αφήνει να διαφανεί ότι δεν τρέμει και την τυχόν καταγγελία της δημοτικής αρχής για ανάκληση της αδείας. Δεν είναι τυχαίο δε ότι νομικοί κύκλοι περί το ξενοδοχείο των «Ρόδων» υποστηρίζουν ότι και σ' αυτήν ακόμη την περίπτωση που καταγγελθεί η σύμβαση, η άδεια δεν θ'ανακληθεί διότι από πουθενά δεν προκύπτουν ευθύνες για την εταιρεία «Καζίνο Ρόδου Α.Ε.» για αθέτηση ανειλημμένων δεσμεύσεων και υποχρεώσεων.

Την άποψη αυτή ενισχύουν οι επιστολές της δημοτικής αρχής με την αοριστία που τις χαρακτηρίζει. Ο Δήμαρχος Ροδίων, λένε, έπρεπε να έχει συγκεκριμένα έργα, να είναι οικονομικώς βιώσιμα και το σημαντικότερο, να είχε προκηρύξει δημόσιο διαγωνισμό.

Τίποτε απ' όλα αυτά δεν έπραξε και δεν είναι άνευ αξίας η ομολογία του αντιδημάρχου κ. Αλαβέρα για τις ευθύνες της χαμένης πενταετίας, ομολογία που συνοδεύθηκε από την ευχή να δοθεί η παράταση στην «Καζίνο Ρόδου ΑΕ», γιατί, όπως είπε, «ανανεώνουμε την ελπίδα, τουλάχιστον» προσθέτοντας μελαγχολικά «δεν υπάρχει άλλη λύση».

Γι αυτήν, λοιπόν, την ελπίδα θριαμβολόγησε και πάλι ο κ. Γιαννόπουλος.

Παραμύθι για αφελείς, τέλος, είναι και η διαβεβαίωση του δημάρχου Ροδίων ότι ουδέποτε συζήτησε, ερήμην του δημοτικού συμβουλίου, τα περί παρατάσεως της συμβάσεως με τον υφυπουργό κ. Γεωργακόπουλο, τους καζινάρχες και τους επόπτες των καζίνων.

Γνωρίζοντας κανείς ότι είναι αρκετά έξυπνος, αδυνατεί να πιστέψει ότι κάθεται στο ίδιο τραπέζι, υπεραμύνεται των δεσμεύσεων έναντι της πόλης του και δεν κάνει καμιά αναφορά στον χρόνο της σύμβασης που λήγει σε δύο τρείς μήνες.

Και εν πάση περιπτώσει, αν έτσι είναι γιατί δεν διαψεύδει ευθέως τον κ. Γεωργακόπουλο όταν στην απόφασή του για την παράταση αναφέρει ότι είχε τη συναίνεση του Δήμου Ροδίων; Ενας εκ των δύο είναι σαφές ότι ψεύδεται και ο κ. Γιαννόπουλος δεν θα έπρεπε να αφήσει να πλανάται ότι αυτός είναι ο ψευδόμενος και να εγκαλείται από τη μειοψηφία για «μείζον ηθικό και πολιτικό ζήτημα». Μήπως, όμως, είναι «κατασκευασμένα» και τα πρακτικά συνεδριάσεως της Επιτροπής Καζίνο της οποίας προεδρεύει ανώτατος δικαστικός λειτουργός; Ας γίνει περισσότερο ειλικρινής ο δήμαρχος, πρωτίστως με τον εαυτό του.

Συμπέρασμα: Η «περί όνου σκιάς» συζήτηση εξέθεσε και πάλι και τον κ. Γιαννόπουλο και τον επικεφαλής της μειοψηφίας κ. Χατζηευθυμίου. Τα έργα των 20 δισ. από το Καζίνο είναι πλέον επικίνδυνη ουτοπία.

Αν πραγματικά θέλουν να τα δούν να υλοποιούνται, μιά και μιλάμε για αυτοχρηματοδότηση, δεν έχουν παρά να συμφωνήσουν στην προκήρυξή τους με ανοικτή πρόσκληση προς του απανταχού επενδυτές. Και χωρίς το Καζίνο.

Ιδού πεδίον δόξης λαμπρόν!



ΑΚΡΙΤΙΚΑ

κουβεντούλες με κάποιο νόημα

Θάρσει· λέγων τ' αληθές σου σφαλεί ποτέ
ΣΟΦΟΚΛΗΣ

ΣΧΟΛΕΙΟ ΠΟΛΙΤΙΚΗΣ

Η Βουλή είναι, μεταξύ άλλων, και ένα μεγάλο Σχολείο Πολιτικής για το μαθητή - λαό. Κι από το Σχολείο αυτό λάβαμε ένα σπουδαίο μάθημα την περασμένη Τρίτη, όταν με μεγάλη πλειοψηφία οι βουλευτές, διακομματικά και αποφασιστικά, είπαν «όχι» στην άρση της ασυλίας κάποιων συναδέλφων τους, που κατηγορούνται για αδικήματα δήθεν άσχετα με την πολιτική τους δράση και λειτουργία.

Ποιό είναι, λοιπόν, αυτό το μάθημα; Είναι ότι τα πάντα - ή σχεδόν τα πάντα - στην καθημερινή δραστηριότητα του βουλευτή - άρα και του πολίτη - είναι πολιτικά. Και, βεβαίως, ό,τι είναι πολιτικό επιτρέπεται ή τουλάχιστον συγχωρείται.

Το πολιτικό μάθημα είναι, λοιπόν, νομίζω - σαφές. Ευτυχώς, πολλοί συμπατριώτες μας το έχουν κατανοήσει και το εφαρμόζουν, ακόμη και χωρίς να χαίρουν ασυλίας. Δεν είναι, βέβαια, αρκετοί ακόμη αυτοί που ψευδορκούν, αλλά ευτυχώς υπάρχουν εκείνοι που παραβιάζουν - πολιτικότατα - το κόκκινο, οι άλλοι που μας φορτώνουν σκουπίδια εν ονόματι του κοινωνικού συνόλου, οι τρίτοι που μας αφήνουν χωρίς βενζίνη, αντιδρώντας - πολιτικά - στο αίσχος των ταμειακών μηχανών. Με τη συνδρομή και των βουλευτών, γινόμαστε, δόξα τω Θεώ, όλο και πιο πολιτικός λαός και ένα είναι βέβαιο: Έχουμε τη Βουλή που μας αξίζει...

ΗΕΠΟΜΕΝΗ ΗΜΕΡΑ

Ο Κ. Καραμανλής προειδοποιεί σε κάθε ευκαιρία τους βουλευτές του ότι τα κομματικά οφίτσια δεν σημαίνουν προαναγγελία υπουργοποίησης των κατεχόντων αυτά. Τους προειδοποίησε σαφέστατα και στην τελευταία συνεδρίαση της ΚΟ του, την περασμένη Δευτέρα. Ίσως γιατί είδε τους περισσότερους βουλευτές του με...φρεσκοραμμένα «υπουργικά» κοστούμια. Και βεβαίως γιατί φτάνουν στα αυτιά του οι γνωστοί σε όλες τις περιφέρειες διαγκωνισμοί μεταξύ των «γαλάζιων» βουλευτών για το ποιός από όλους θα ορκιστεί την επαύριο της κάλπης!

ΕΛΛΗΝΑΣ ΣΤΗΝ ΠΑΙΔΕΙΑ

Τοπικιστές, ζηλόφθονοι, θύματα της κλειστοφοβικής κουλτούρας και μιζέριας που η καθημερινότητα παράγει και πλείστα όσα μέσα επικοινωνίας αναπαράγουν για εφήμερη κατανάλωση φοβούμαι ότι είναι οι λίγοι αλλά αρκετοί για να μας δυσφημίσουν, κάτοικοι της Νέας Μηχανιώνας. Άνθρωποι άφρονες, που δεν διστάζουν να κάνουν δύσκολη τη ζωή δύο παιδιών. Του Οδυσσέα Τσενάι, που του απαγόρευσαν να κρατήσει τη σημαία. Και της Κατερίνας Καλφάνη, που την υποχρέωσαν, ως δεύτερη καλύτερη. Κι αυτή τους την επέστρεψε. Γιατί διαφωνούσε. Γιατί δεν ήθελε τη «χάρη». Γιατί επιθυμούσε να την επιβραβεύσουν οι δάσκαλοι και οι συμμαθητές της, όχι η υπηκοότητά της. Γιατί, τέλος τέλος, ήθελε να είναι πρώτη με το σπαθί της κι όχι ως εκλεκτή των φανατικών. Κι αυτό είναι το δεύτερο δίδαγμα από την ιστορία του Αλβανού στην καταγωγή, αλλά Έλληνα στην παιδεία, Οδυσσέα Τσενάι...

«ΕΚΚΛΗΣΙΑΣΤΙΚΑ»

Η διένεξη ανάμεσα στις κορυφές της ελληνικής ορθοδοξίας βαθαίνει ανεξέλεγκτα με άγνωστες τελικές επιπλοκές. Δίχως εγκράτεια και με ξεπερασμένα τα όποια όρια οι πρωθιεράρχες της ελληνορθόδοξης εκκλησίας δεν εννοούν να καταλάβουν πως δεν αποτελούν το κέντρο του κόσμου.

Και πως τα καμώματά τους κάνουν κακό στον ελληνισμό, στην υπόθεση της ορθοδοξίας αλλά και στο γενικότερο θρησκευτικό φρόνημα του λαού. Εκκλησία διχασμένη σημαίνει ποίμνιο προβληματισμένο, έτοιμο να βουτηχθεί στο φανατισμό και την εμφύλια σύγκρουση. Ποιός τελικά θα βγει κερδισμένος από μια τέτοια προοπτική; Στα σίγουρα όχι ο ελληνισμός...

ΤΟΥ ΔΗΜΟΤΙΚΟΥ ΣΥΜΒΟΥΛΙΟΥ

Όσοι βρέθηκαν, για κακή τους τύχη (δυστυχώς) και προχθές το βράδυ στο δημοτικό συμβούλιο αναρωτήθηκαν αν βρίσκονται και ζουν σ' αυτή τη χώρα ή σε κάποια φανταστική...

Από τη μιά μεριά η παραπλάνηση και παραπληροφόρηση, από την άλλη η αδυναμία να τινάξουν στον αέρα ένα καθεστώς που κρέμεται από μια κλωστή!

Και όπως δείχνουν τα πράγματα ακόμα δεν είδαν τίποτα τα μάτια μας.

ΟΙ...ΑΛΛΟΘΡΗΣΚΟΙ

Να μην αφήσουμε τη σημαία μας στα χέρια των αλλόθρησκων, των άπιστων, των ξένων. Ποιοί είναι αυτοί που θα μας πάρουν τα σύμβολα; Δεν φτάνει που μαθαίνουν να μιλάνε τη γλώσσα μας, που μαθαίνουν την ιστορία μας, που γνωρίζουν τα ήθη και τα έθιμά μας, τώρα - άκουσε Ελληναρά μου, να σηκωθούνε οι τρίχες της κεφαλής σου - θέλουνε να γίνουνε και σημαιοφόροι! Και γιατί παρακαλώ; Επειδή αριστεύουν στο σχολείο;

Κάθισε κανείς να σκεφθεί - ένας σώφρων, ένας καθαρός πατριώτης με ατόφιο αίμα ελληνικό, ένας έξυπνος, ένας Τζαβάρας, βρε αδερφέ, που όλα τα καταφέρνει - ότι αυτός ο Οδυσσέας Τσενάι επίτηδες διαβάζει και αριστεύει για να κάνει τα δικά μας παιδιά, τα Ελληνόπουλα από πάππου προς πάππου, να φαίνονται κατώτερα στα μάτια της κοινωνίας; Τέτοιοι είναι οι έξω από δω να πάνε! Ειδάλλως...Στα φανάρια. Εκεί. Εκεί να τους διώξουμε, αφού τον Καιάδα τον καταργήσαμε από την αρχαιότητα.

ΑΝ ΤΟ' ΞΕΡΕ

Εάν μπορούσε να φανταστεί τι θα επακολουθήσει, ίσως να μην έκανε το άλμα θανάτου στην Κερατέα η Ρουμπίνη Σταθέα. Αυτό το ανακάτεμα του πολτού όπου αισθανόμαστε ότι τσαλαβουτάμε όλοι, αυτές οι ατέλειωτες παρελάσεις απ' τα «παράθυρα» με στόχο τη θεαματικότητα, αυτή η εξευτελιστική βεβαιότητα του «κουκουλώματος» χάριν των πάσης κατηγορίας ισχυρών, αυτή η αποθέωση του κομματικού κράτους, η οσμή της «κομματίλας»...Τόσες υπηρεσίες, τόσοι υπεύθυνοι, τόσοι πολιτικοί και άλλοι προϊστάμενοι και να μην παραιτείται, για λόγους ευθιξίας έστω, ούτε ένας!

ΤΗΣ...ΕΛΛΑΔΑΣ

Η κυβερνητική αγωνία να αντιστρέψει το δυσμενές κλίμα την παρασύρει σε ολέθρια λάθη, τα οποία ήδη ο τόπος πληρώνει ακριβά. Δεν είναι τυχαίο ότι ξέσπασαν μεγάλες πυρκαγιές στην Κρήτη και στην Εύβοια, οι οποίες αποδόθηκαν σε εμπρησμούς. Ενώ περάσαμε τη θερινή περίοδο χωρίς πυρκαγιές, παρά τις υψηλές θερμοκρασίες, μόλις μπήκε ο Οκτώβριος είδαμε την Κρήτη «από φλόγες ζωσμένη» και μεγάλες φωτιές στην Εύβοια. Οι οικοπεδοφάγοι έσπευσαν να επωφεληθούν, να καταπατήσουν και να νομιμοποιήσουν τις καιόμενες δασικές εκτάσεις. Ούτε είναι τυχαίο ότι σημειώθηκε έκρηξη κτισίματος νέων αυθαιρέτων. Εκατοντάδες ιδιοκτήτες οικοπέδων εκτός σχεδίου κτίζουν νύχτα για να προλάβουν τη νομιμοποίησή τους. Αετονύχηδες έκαναν την εμφάνισή τους έξω από τα δημαρχεία, προσφερόμενοι να συντάξουν αιτήσεις σύνδεσης με τα δίκτυα κοινής ωφελείας, επ' αμοιβή. Τα αυθαίρετα ξεφυτρώνουν σαν μανιτάρια και είναι ενδεικτικό ότι στην Κερατέα, μόνο τις τελευταίες 15 μέρες, έχουν οδηγηθεί 330 περιπτώσεις στο Αυτόφωρο και από την αστυνομία έχουν κατασχεθεί δεκάδες σκαπτικά μηχανήματα.

Η ίδια κατάσταση επικρατεί σχεδόν σε όλη την Ανατολική Ακτή και φυσικά το φαινόμενο είναι γενικό και απλώνεται και στις επαρχίες. Αυτά είναι τα αποτελέσματα των προεκλογικών υποσχέσεων της κυβέρνησης, η οποία, για λόγους μικροκομματικών σκοπιμοτήτων, έδωσε την εντύπωση ότι θα νομιμοποιήσει όλες τις παρανομίες. Καθώς μάλιστα οδήγησε τη χώρα σε παρατεταμένη προεκλογική περίοδο, η κατάσταση βρίσκεται ήδη εκτός ελέγχου. Είναι και αυτό μία από τις πολλές επιπτώσεις της ακατάσχετης παροχολογίας. Για ευνόητους λόγους, η κυβέρνηση απέφυγε να καθορίσει όρους για τη νομιμοποίηση, ώστε να πιστέψουν όλοι ότι θα νομιμοποιηθούν. Δεν τόλμησε να δηλώσει ότι όσα αυθαίρετα κτιστούν τώρα, μετά την ανακοίνωση των προθέσεών της, θα κατεδαφισθούν επισύροντας εξοντωτικά πρόστιμα. Σκόπιμα παρακίνησε τους επίδοξους νέους αυθαιρετούχους να παρανομήσουν, για να τους θέσει και αυτούς σε ομηρία, όπως τόσες και τόσες άλλες κοινωνικές ομάδες .

Η καταστροφική αυτή πρακτική δεν πρέπει να μας ξενίζει, όταν επιχειρείται από μια ανάλγητη κυβέρνηση, η οποία, ενώ εν μέσω απαθλίωσης όλων των κοινωνικών ομάδων, χόρευε το χορό της παραλυσίας, κατελήφθη από όψιμες κοινωνικές ευαισθησίες προεκλογικά, επειδή οι δημοσκοπήσεις προοιωνίζονται απώλεια της νομής της εξουσίας. Το ολέθριο λάθος της κυβέρνησης που εκτρέφει τη νέα γενιά αυθαιρέτων, για ψηφοθηρικούς σκοπούς, αποτελεί πελώριο πολιτικό θέμα, γιατί συντελεί στην καταστροφή του περιβάλλοντος και επιβάλλεται, εκτός του καταλογισμού πολιτικών ευθυνών, να εξετασθεί και η περίπτωση κατά πόσο πρέπει, για το έγκλημα αυτό, να εφαρμοσθεί ο νόμος περί ευθύνης υπουργών.

ΤΟΥ ΣΦΥΡΙΟΥ

Ρωτήσανε το βουλευτή μας, τον κ. Κ. Σφυρίου, σε συνέντευξή του προς το «Έθνος»...«σκεφθήκατε ότι μπορεί το ΠΑΣΟΚ να μην πάει καλά στα Δωδεκάνησα και να σας επιρρίψουν ευθύνες γι' αυτό», και απάντησε:

- Τα έβαλα όλα στη ζυγαριά, και αυτό το ενδεχόμενο που λέτε. Έχω καταλήξει στο συμπέρασμα ότι από τη στιγμή που μπορώ να δώσω τη δική μου συνδρομή με τον ανοικτό, επιθετικό, εκλογικό αγώνα, που έχω σκοπό να κάνω απ' άκρου εις άκρον στα Δωδεκάνησα, η απόφασή μου δεν θα έχει επιπτώσεις στο εκλογικό αποτέλεσμα. Αντίθετα, πιστεύω ότι τα νέα πρόσωπα μπορούν να δώσουν μια νέα δυναμική και το ΠΑΣΟΚ να ωφεληθεί.

Άλλωστε, είμαι ιδιαίτερα αισιόδοξος για το νομό μου. Πιστεύω ότι το ΠΑΣΟΚ μπορεί να ξεπεράσει έναν εφικτό στόχο του 50% στις επόμενες εκλογές και να μη μειωθεί ούτε κατά μία έδρα η εκπροσώπηση του νομού στο Κοινοβούλιο.

ΜΙΑ ΠΡΟΤΑΣΗ ΓΙΑ ΤΟ ΚΑΖΙΝΟ

Δεν υπάρχουν αδιέξοδα στο πρόβλημα με το Καζίνο και τα 20 δισ. Υπάρχουν λύσεις και μάλιστα απλές:

- Να διατεθούν οι πόροι από το ΔΗΦΟΔΩ στο Καζίνο για να βελτιώσει τα οικονομικά του, να του ανατεθεί «εν λευκώ» η διαχείριση του αεροδρομίου (και η είσπραξη του «σπατόσημου») και του λιμανιού, να του παραχωρηθούν νέα μαρίνα, μαρίνα Μανδρακίου και καρνάγιο, ταυτόχρονα το Πρασονήσι και το Γκολφ και να παραιτηθεί από δήμαρχος ο κ. Γ. Γιαννόπουλος υπέρ του κ. Aidan.

Καθαρές λύσεις!

ΠΙΣΤΟΙ...ΥΠΗΚΟΟΙ!

Πιστοί μου υπήκοοι η αγαπημένη μας χώρα με τις δαντελωτές ακτές κυβερνάται. Είναι γεγονός ότι ο λαοπρόβλητος ηγέτης μας Κ. Σημίτης ελέγχει την κατάσταση. Δεν υπάρχει αναρχία και χάος. Όλες οι απεργίες είναι προγραμματισμένες. Απεργούν εναλλάξ όλοι οι κλάδοι. Έχω και δυσάρεστα, ένα δυστυχώς, δεν απεργούν οι υπουργοί. Αλλά τι τα θέλετε ωραία χώρα η Ελλάς. Κάθε λιμάνι και καημός κάθε πλατεία και απεργός. Ευτυχώς οι απεργοί δεν είναι μόνοι, η κυβέρνηση έχει φροντίσει να τους κάνουν παρέα τα σκουπίδια στέλνοντας - λέω εγώ ο κακεντρεχής - το υπονοούμενο.

...ΛΥΤΡΩΣΗ

Το πιάσατε έτσι, το υπονοούμενο. Όπως πιάστηκαν οι βουλευτές μεταξύ τους διότι δεν ήξεραν τι ψήφιζαν στη γαληνότατη δημοκρατία μας όταν και με δύο χέρια τάχθηκαν...υπέρ της κατάργησης της ασυλίας με ονομαστικές ψηφοφορίες κ.λπ. Τώρα είναι αργά. Εγώ θαύμασα την ψυχραιμία του προέδρου Κακλαμάνη αλλά και το απλανές βλέμμα στο χάος όπου λέγοντας ένα ξερό εεε, διέκοψε για άλλη μέρα. Όπως το σχολείο όπου σε ρωτούσε ο καθηγητής και στο τρίτο εεε χτυπούσε το κουδούνι και επέρχετο η λύτρωσις. **Υ.Τ.Ε.**

δημοκρατικά

ΥΠΑΡΧΕΙ ΑΝΤΙΚΕΙΜΕΝΙΚΗ ΠΡΑΓΜΑΤΙΚΟΤΗΤΑ Η ΟΠΟΙΑ ΔΙΝΕΙ ΤΟ ΜΕΤΡΟ ΤΗΣ ΑΛΗΘΕΙΑΣ (ΑΡΙΣΤΟΤΕΛΗΣ)

Η ΣΤΡΑΤΗΓΙΚΗ ΤΟΥ ΣΚΛΗΡΟΥ ΡΟΚ

Σε άλλες εποχές και με διαφορετικές συγκυρίες, αυτή η «γκάφα» του πρωθυπουργού Κώστα Σημίτη στη στιχομυθία του με τον Βρετανό ομόλογό του για την επιστροφή των Μαρμάρων του Παρθενώνα «γιατί έχει κι εκλογές...», θα είχε τεθεί στις σωστές διαστάσεις της, θα γίνονταν τα σχετικά «καλαμπούρια» για το ύφος και το στιλ του Κ. Σημίτη και το το θέμα θα έκλεινε εκεί. Γιατί το πλέον πιθανό είναι πως ο πρωθυπουργός, στη σύντομη συνάντηση που είχε στο περιθώριο της διάσκεψης κορυφής στις Βρυξέλλες με τον κ. Μπλερ, απλώς θέλησε με κάποιο «χαριτωμένο» τρόπο να του θυμίσει την υπόθεση των Μαρμάρων και - αντί για «χιούμορ», άθλημα στο οποίο δεν διακρίνεται ο Κ. Σημίτης - του βγήκε πολιτική «πατάτα» με τα γνωστά συνακόλουθα, που στη συνέχεια (κι εδώ ίσως τα πράγματα να έχουν μεγαλύτερη σημασία!) το υπουργικό επιτελείο του, με προεξάρχοντα τον κ. Βενιζέλο, προσπάθησε να διασκεδάσει με το γνωστό άκομψο και στιλ «ροκ» τρόπο!

Σιγά δηλαδή μπας και... αντιστραφεί το κλίμα κι έρθουν οι δημοσκοπήσεις τα πάνω κάτω, επειδή απλώς και μόνο τα Μάρμαρα θα επιστρέψουν στην Ελλάδα και «πανηγυρίσει» ή κυβέρνηση ακόμα μια μεγάλη «εθνική επιτυχία» της! Λες και ο άνεργος, ο χαμηλοσυνταξιούχος, η νοικοκυρά που πασχίζει με την ακρίβεια να γεμίσει όσο πιο πολύ μπορεί το «καλάθι» της παραβλέψουν την καθημερινότητά τους, επειδή τα Ελγίνεια θα γύριζαν στην πατρίδα τους, σαν τα Μάρμαρα να έχουν μεγαλύτερη βαρύτητα από τα «πακέτα» και τις «Χάρτες», που κι αυτά είδαμε ποια «επίδραση» άσκησαν στο εκλογικό σώμα...

Απλώς, αυτό που συμβαίνει με το κυβερνών κίνημα είναι πως ό,τι κι αν κάνει, όπως κι αν το κάνει (και υπό συνθήκες πίεσης το κάνει άγαρμπα, είναι η αλήθεια...), όχι μόνο δεν του «βγαίνει», αλλά του βγαίνει και ανάποδα - αυτό που οι ποδοσφαιρόφιλοι λένε πολύ χαρακτηριστικά, για κάποιες μεγάλες ομάδες σε περιόδους κάμψης, «δεν τους θέλει η μπάλα»! Σκίζεται ο Γιώργος Παπανδρέου να φέρει έστω και για λίγες ώρες τον Πάουελ στην Αθήνα (έτσι, χωρίς ουσιαστικό περιεχόμενο της «περατζάδας», για τις εντυπώσεις...) και, από τη φούρια τους να κερδίσουν κάποιους πόντους στο επικοινωνιακό παιχνίδι, χειρίζονται το θέμα με τέτοια προχειρότητα και ερασιτεχνισμό, που ... καταφέρνουν να ματαιώσουν την «επιτυχία» και το όλο ζήτημα τους γυρίζει μπούμερανγκ - κι έπειτα... αναζητούν «μυστηριώδεις» σκοπιμότητες στην Ουάσινγκτον και την αμερικανική πρεσβεία στην Αθήνα!

Επιχειρεί η κυβέρνηση (και ήδη με αυστηρό ύφος, λόγω των επιφυλάξεων που λογικά διατυπώθηκαν) να πείσει ότι η χρηματοδότηση των «πακέτων» και των «Χαρτών» είναι εξασφαλισμένη από τα περισσεύματα της άριστης πορείας της οικονομίας και πριν αλέκτορα φωνήσαι ο προϋπολογισμό τους επόμενου έτους αποκαλύπτει πως αυτή η εξασφαλισμένη χρηματοδότηση θα προέλθει από την αύξηση ελλειμμάτων και τη διεύρυνση του δημόσιου χρέους - και ως να μην έφθανε αυτό, επίσημα στοιχεία αποκαλύπτουν πως τα έσοδα από τις πολυδιαφημισμένες και επισπευδόμενες έπειτα από καθυστερήσεις), αποκρατικοποιήσεις, αντί να χρησιμεύουν, ως έδει, για τη μείωση του δημόσιου χρέους, αποσκοπούν στη... κάλυψη των «μαύρων τρυπών» του προϋπολογισμού, με άλλα λόγια σε «μπαλώματα» κακής οικονομικής διαχείρισης.

Ενεργοποιούν τη στρατηγική του «σκληρού ροκ» έναντι της αξιωματικής αντιπολίτευσης (έστω και αν ο εισηγητής της «αποκεφαλίστηκε» και αντί να εστιάσουν σχεδιασμένα και επεξεργασμένα τις αιχμές αυτής τους της πολιτικής σε συγκεκριμένους τομείς που εύλογα απασχολούν τον κόσμο (με ποιά συγκεκριμένα προγράμματα θα κυβερνήσει η Ν.Δ., ποιές πειστικές εναλλακτικές λύσεις προτείνουν, πώς θα αντικαταστήσουν ή θα βελτιώσουν τους μηχανισμούς της κυβέρνησης εναντίον των οποίων βάλλουν, αν υπάρχει αξιόπιστα και προετοιμαζόμενα στελέχη κ.λ.π.) επιστρατεύουν τα ξεπερασμένα αντιδεξιά σύνδρομα, προειδοποιούν ότι ξανάρχεται η ΕΡΕ και οι μέθοδοι Νόβα (αναφορές που αφήνουν παγερά αδιάφορους τους νέους σε ηλικία ψηφοφόρους και προκαλούν θυμηδία μεταξύ των σκεπτόμενων κεντρώων, αλλά και κεντροαριστερών πολιτών, στους οποίους υποτίθεται ότι στοχεύει η εκστρατεία του κυβερνώντος Κινήματος) και σε μια ακραία (και ενδεικτική πανικού - χείριστος σύμβουλος) αντιδημοκρατική νοοτροπία, μιλούν για απειλή κατά της δημοκρατίας!

«Δεν τους θέλει η μπάλα», καταπώς λένε και οι ποδοσφαιρόφιλοι, οι οποίοι γνωρίζουν και κάτι ακόμα εκ πείρας: άσχετα με το επίπεδο και την ποιότητα του παιξίματος, ομάδα που στο γήπεδο δημιουργεί μεν ευκαιρίες, αλλά δεν βάζει γκολ, στο τέλος... τιμωρείται και τρώει γκολ.

ΟΙ κ.κ. ΚΡΕΜΑΣΤΙΝΟΣ ΚΑΙ ΣΦΥΡΙΟΥ «ΑΔΕΙΑΣΑΝ» ΤΟΝ κ. ΣΗΜΙΤΗ

ΔΥΟ ΑΠΟΧΩΡΗΣΕΙΣ ΜΕ ΑΙΤΙΑ...

Θα επανακάμψουν μόνο με αρχηγό του ΠΑΣΟΚ τον κ. Γιώργο Παπανδρέου

Πριν από μία εβδομάδα ακριβώς ο βουλευτής του ΠΑΣΟΚ κ. Κοσμάς Σφυρίου, πρώην υπουργός, ανακοίνωσε την απόφασή του να μην είναι υποψήφιος βουλευτής στις προσεχείς εθνικές εκλογές.





ΓΡΑΦΕΙ Ο ΚΩΣΤΑΣ ΛΑΜΠΡΙΑΝΟΣ

Πριν από ενάμισυ μήνα περίπου ο βουλευτής του ΠΑΣΟΚ κ. Δημήτρης Κρεμαστινός, καθηγητής καρδιολογίας, πρώην υπουργός, με επιστολή του προς τον πρόεδρο του Κινήματος και πρωθυπουργό κ. Κώστα Σημίτη γνωστοποιούσε την απόφασή του, επίσης, να μην είναι υποψήφιος βουλευτής στις επικείμενες εκλογές.

Εκ πρώτης όψεως οι ενέργειες των δύο βουλευτών, και εκ των κορυφαίων στελεχών του κυβερνώντος κόμματος, φαίνεται να εδράζονται σε διαφορετικούς λόγους και αιτίες.

Ο κ. Σφυρίου αιτιολογώντας την απόφασή του υποστήριξε ότι κατέληξε σε αυτήν σε έμπρακτη επιβεβαίωση της ανάγκης ανανέωσης του ΠΑΣΟΚ σε όλα τα επίπεδα και με κατηγορηματικό τρόπο διαβεβαίωνε τους δημοσιογράφους ότι δεν υπήρξε απότοκος πικρίας ή δυσαρέσκειας έναντι του κ. Σημίτη, ή οργής και αγανάκτησης από συντροφικά μαχαιρώματα ή φοβίας και αβεβαιότητας ως προς την επανεκλογή του.

Σε αυστηρό ύφος, μάλιστα, στον απόηχο της δήλωσής του, καλούσε τους δημοσιογράφους, οι οποίοι αναζητούσαν βαθύτερα αίτια «να σεβαστούν την απόφασή μου».

Ο κ. Κρεμαστινός στην προς Σημίτη επιστολή του φέρεται να αιτιολογεί την απόφασή του σε ιδεολογικό επίπεδο, και ειδικότερα στην, κατά την άποψή του, απόκλιση της κυβερνητικής πολιτικής από τις σοσιαλιστικές αρχές του Κινήματος η οποία και αποξενώνει ή απομακρύνει το ΠΑΣΟΚ από τις ασθενέστερες οικονομικά και κοινωνικά τάξεις, από τις οποίες παραδοσιακά αντλεί και τη μεγαλύτερη δύναμή του.

Τόσον ο κ. Σφυρίου όσο και ο κ. Κρεμαστινός με την αποχώρησή τους, έστω και προσωρινή, από την τοπική πολιτική σκηνή, έχουν θορυβήσει τα μέλη και τους ψηφοφόρους του κόμματος, επειδή εκτιμούν ότι αποδυναμώνεται το ψηφοδέλτιο και, κατά συνέπεια, απομακρύνεται η προοπτική της κατάκτησης των τριών εδρών στον νομό.

Γιατί, όμως, επέλεξαν αυτή την δυσμενή για το ΠΑΣΟΚ συγκυρία για να ανακοινώσουν τις προθέσεις τους (ο κ. Κρεμαστινός δεν έχει διαψεύσει την επιστολή αλλά επισήμως δεν έχει ανακοινώσει τίποτα μολονότι - είναι βέβαιο - έχει αποφασίσει να αποσυρθεί) περιπλέκοντας, έτι περαιτέρω, τα πράγματα σε ό,τι αφορά στην προεκλογική πορεία του κυβερνώντος κόμματος;

Η απάντηση θα πρέπει να αναζητηθεί, μάλλον στα όσα διαδραματίζονται στους τελευταίους μήνες στα ενδότερα του κυβερνώντος κόμματος. Οι αρνητικές, στο σύνολό τους δημοσκοπήσεις των τελευταίων μηνών στις οποίες καταγράφεται σταθερά σημαντικό προβάδισμα της Νέας Δημοκρατίας έχουν φέρει τα ανώτατα κυβερνητικά και κομματικά στελέχη σε μία ιδιότυπη ψυχολογία. Το ενδεχόμενο της ήττας προκαλεί ήδη εντεινόμενο κύμα αμφισβήτησης του κ. Σημίτη και δεν είναι άσχετο ότι στο τελευταίο διάστημα επανέρχονται στο προσκήνιο σενάρια διαδοχής του κ. Σημίτη.

Σενάρια προεκλογικά αλλά και μετεκλογικά. Κορυφαία στελέχη μετά τη διαπίστωση ότι τα πρωθυπουργικά μέτρα και η «Χάρτα Σύγκλισης» δεν έχουν αποδώσει τα αναμενόμενα καθώς η ψαλίδα της διαφοράς από την Ν.Δ. δεν κλείνει, στις μεταξύ τους συναντήσεις θέτουν ζήτημα διαδοχής αλλά αποφεύγουν να το πράξουν και δημοσίως. Πιστεύουν δηλαδή ότι ενδεχομένως το ΠΑΣΟΚ να έχει καλύτερη τύχη στις εκλογές και να τις κερδίσει, αν βαδίσει σε αυτές με άλλον αρχηγό. Και ελπίζουν, αν οι δημοσκοπήσεις και του Νοεμβρίου δεν αλλάξουν την εικόνα, σε παραίτηση του κ. Σημίτη. Βεβαίως μέχρι τώρα ο Πρωθυπουργός δεν έχει αφήσει να διαφανεί μια τέτοια πρόθεσή του. Απεναντίας, κάθε φορά που τα διάφορα σενάρια διαδοχής βλέπουν το φως της δημοσιότητας το περιβάλλον του Μαξίμου και πρωτοκλασάτοι του «εκσυγχρονισμού» καθιστούν σαφές ότι το ΠΑΣΟΚ θα πάει στις εκλογές με επικεφαλής τον κ. Σημίτη, προβάλλοντας μάλιστα το «χαρτί» του ως το ισχυρότερο και μοναδικό που δίνει την ελπίδα της νίκης. Αλλά δεν χρειάζεται το «περιβάλλον» και οι «εκσυγχρονιστές» να το δηλώνουν όταν ο κ. Σημίτης με συγκεκριμένες επιλογές και ενέργειές του έχει καταστήσει σαφές ότι δεν είναι διατεθειμένος να χαρίσει το ΠΑΣΟΚ σε κανέναν.

Η αποπομπή Λαλιώτη, η επιλογή Χρυσοχοΐδη, οι δηλώσεις του τελευταίου για ριζική ανανέωση των ψηφοδελτίων αποτελούν ισχυρότατες ενδείξεις. Είναι βέβαιο, επομένως, ότι ο κ. Σημίτης θα ηγείται του ΠΑΣΟΚ και σε αυτήν την κρίσιμη εκλογική αναμέτρηση.

Το ερώτημα, κατά συνέπεια, είναι τί θα συμβεί την επόμενη ημέρα, αν το ΠΑΣΟΚ ηττηθεί. Τα σενάρια που κυκλοφορούν μεταξύ των ανώτατων κυβερνητικών και κομματικών στελεχών είναι δύο, αλλά με κοινό σημείο αναφοράς. Αν το ΠΑΣΟΚ ηττηθεί ο κ. Σημίτης, πολύ πιθανόν, θα υποβάλει την παραίτησή του.

Αν δεν το πράξει, σύμφωνα με το δεύτερο σενάριο, θα εξαναγκαστεί να το πράξει καθώς ανοικτά πλέον θα του ζητηθεί να παραιτηθεί. Σημείο αναφοράς και των δύο σεναρίων ο ΥΠΕΞ κ. Γεώργιος Παπανδρέου ο οποίος είναι, μακράν των υπολοίπων δελφίνων, ο δημοφιλέστερος για να διαδεχθεί τον κ. Σημίτη.

Προς το παρόν ο κ. Παπανδρέου αποφεύγει να προβεί σε οποιαδήποτε κίνηση ή ενέργεια που θα μπορούσε να πυροδοτήσει τη διαδοχολογία. Αλλωστε, και αν ακόμα διαδεχθεί σήμερα τον κ. Σημίτη δεν είναι βέβαιο ότι θα μπορέσει να αναστρέψει το αρνητικό κλίμα και να οδηγήσει το ΠΑΣΟΚ σε νίκη. Γιατί, επομένως, να αναλάβει ένα τόσο μεγάλο ρίσκο, αφού δεν μπορεί να αμφισβητηθεί ως αρχηγός πλέον την επομένη των εκλογών;

Ωστόσο, ο κ. Γιώργος Παπανδρέου που δεν έχει κρύψει ποτέ τις αρχηγικές φιλοδοξίες του βρίσκεται, όπως λέγεται, όλο αυτό το διάστημα σε επαφή με τους δικούς του ανθρώπους.

Ο κ. Κοσμάς Σφυρίου είναι ένας από τους δικούς του ανθρώπους, μολονότι ποτέ και με τίποτε δεν προκάλεσε προβλήματα στον κ. Σημίτη και το «εκσυγχρονιστικό» στρατόπεδο.

Με τον κ. Κρεμαστινό πάλι διατηρεί άριστες σχέσεις που εδράζονται στον αλληλοσεβασμό και αλληλοεκτίμηση.

Αν, επομένως, ο κ. Γιώργος Παπανδρέου διαδεχθεί τον κ. Σημίτη οι δύο Δωδεκανήσιοι πολιτικοί θα επιστρέψουν, είναι βέβαιο, στην κεντρική πολιτική σκηνή. Χωρίς να ρισκάρουν τίποτα στην προσεχή κρίσιμη εκλογική αναμέτρηση η οποία κρύβει εκπλήξεις - κυρίως ως προς τα πρόσωπα. Αυτό ισχύει περισσότερο για τον κ. Σφυρίου και ας δηλώνει ότι θεωρεί την επανεκλογή του δεδομένη αν ήταν ξανά υποψήφιος.

Ο κ. Κρεμαστινός θεωρείται βέβαιο ότι θα επανεκλεγεί αλλά η προσωρινή αποχώρησή του δεν έχει μόνο ιδεολογική διάσταση. Σαφώς εξυπηρετεί τους επιστημονικούς προσανατολισμούς και στόχους τους οποίους ουδέποτε εγκατέλειψε.

Οι κ.κ. Σφυρίου και Κρεμαστινός θα επανέλθουν στην κεντρική πολιτική σκηνή - είναι βέβαιο.

Οταν ο πρώτος δήλωνε στους δημοσιογράφους «αποσύρομαι αλλά δεν παροπλίζομαι» τον κ. Γιώργο Παπανδρέου είχε κατά νουν. Και όταν ο κ. Κρεμαστινός ταχυδρομούσε την επιστολή στον κ. Σημίτη τις ίδιες σκέψεις έκανε.

ΨΑΧΝΕΤΕ ΓΙΑ ΔΟΥΛΕΙΑ;

Επιτέλους έφτασε η ώρα
να εργάζεστε όσο εσείς θέλετε
και να κερδίζετε όσα εσείς θέλετε.

Πληρ. Κος Μανταδάκης Μαρίνος,
Τηλ. 6972 371688.

TRISTAR
ΕΤΑΙΡΕΙΑ ΚΛΙΜΑΤΙΣΜΟΥ
ΖΗΤΕΙ
ΤΕΧΝΙΚΟ - ΨΥΚΤΙΚΟ - ΗΛΕΚΤΡΟΛΟΓΟ

Για Service - εγκαταστάσεις - επισκευές
κλιματιστικών μηχανημάτων

Απαραίτητη προϋπόθεση:
Δίπλωμα οδήγησης

Για πληροφορίες ή βιογραφικά στην Δ/νση:
Μεγ. Κων/νου 65, Ρόδος
Τηλ: (22410) 77058 ή 77059

Η ΑΛΛΗ ΦΩΝΗ, ΕΝΟΧΛΕΙ



Έχει το μαχαίρι, έχει το καρπούζι. Μόνο που κρατά το μαχαίρι και μπορεί και το κόβει φέτες – φέτες. Το περιεχόμενο όμως δεν του ανήκει! Είναι του Ροδιακού λαού.

Ο Ροδιακός λαός γνωρίζει πόσο απατήθηκε και ο Ροδιακός λαός αν ερωτηθεί σήμερα θα δώσει την απάντηση που πρέπει. Πέρασαν τόσα χρόνια χωρίς να αμφισβητηθεί, πέρασαν τόσα χρόνια χωρίς να έχει μια φωνή απέναντί του, τον ενοχλεί λοιπόν ιδιαίτερα και θορυβωδώς πώς τελικά βρέθηκε και η αντίθετη φωνή. Που δεν είναι του ραδιοφωνικού σταθμού που φιλοξενεί τον κ. Χατζηευθυμίου ή των εφημερίδων που συναποφασίζουν! Τον ενοχλεί η κοινή στάση ανθρώπων έναντι των επιδιώξεων του σε πολιτικό επίπεδο.

Τον ενοχλεί που Μέσα ενημέρωσης φιλοξενούν την άλλη άποψη. Εμείς πάντως δεν του χαρίζουμε το προνόμιο που έχει σε άλλα μέσα, δηλαδή, της μονοπωλιακής χρήσης και αντιμετώπισης. Αυτό τον ενοχλεί.

Η ΜΑΡΙΝΑ ΚΑΙ Η ΜΑΡΙΝΑ

Εμείς δεν πρόκειται να χαριστούμε γιατί, δεν χρησιμοποιούμε τα χέρια μας, όπως έκανε ο ίδιος, κάνοντας τις κάθετες κινήσεις, φωνάζοντας «να κι αν γίνει να κι αν δεν γίνει η μαρίνα». Η μόνη μαρίνα που του ανήκει για να λέει κάτι τέτοιο, είναι η Μαρίνα Μπόνη στην παράταξη του…

Ο ΛΑΡΗΣ, Ο ΚΑΛΛΙΣΤΟΣ

Μικροεπεισόδια δημιουργήθηκαν όταν ο κ. Λάρης Καραγιάννης απευθυνόμενος στους δημοτικούς συμβούλους της πλειοψηφίας τόνισε πως είναι «YES MAN», δεχόμενος φραστικές επιθέσεις από τον κ. Κάλλιστο Διακογεωργίου και τον κ. Καρατζιά. Βρε Κάλλιστε, αχ αχ…

ΑΜΦΙΣΒΗΤΗΣΕ ΤΗΝ ΥΠΟΓΡΑΦΗ ΤΟΥ

Τελικά η παράταξη Πρώτα η Ρόδος αποχώρησε από την συνεδρίαση όταν ο δήμαρχος αρνήθηκε πως το δημοτικό συμβούλιο και η διαπαραταξιακή επιτροπή είχαν αποφασίσει να θέσουν όρο να κατατεθεί εγγυητική επιστολή από την Εμπορική για τα 20 δις., ουσιαστική δέσμευση και ασφαλιστική δικλείδα για να εκτελεσθούν έστω και με την παράταση που δίδεται.

Ο κ. Γιαννόπουλος, όπως είχε αναφερθεί, προσπάθησε να ελιχθεί, προφασιζόμενος πως θα πρέπει να απεμπλακεί τελικά η μαρίνα από τα έργα των 20 δισ, ουσιαστικά μετατρέποντας την διαδικασία και πάλι αδιέξοδη αφού έχει ήδη δεσμευθεί συμβατικά με την παραχώρηση της άδειας του Καζίνο, και τελευταία, αποδεχόμενος εγγυήσεις της Εμπορικής Τράπεζας υπέρ του Δήμου για την ολοκλήρωση του έργου της.

ΣΦΟΔΡΗ ΣΥΝΕΔΡΙΑΣΗ

Με σφοδρότητα υποστήριξαν τις θέσεις τους οι δύο πλευρές του Δημοτικού Συμβουλίου της Ρόδου στην προχθεσινή συνεδρίαση που προκλήθηκε για να δοθεί λύση στην εμπλοκή που σημειώθηκε από την άρνηση της Εμπορικής Τράπεζας και του Καζίνο να αναλάβουν δεσμεύσεις, για να τους δοθεί η παράταση εκτέλεσης των έργων των 20 δισεκατομμυρίων δραχμών. Ο δήμαρχος απώλεσε την ψυχραιμία του επιτιθέμενος κατά του ραδιοφωνικού σταθμού ΑΙΓΑΙΟ ΑΝΤΕΝΝΑ και της εφημερίδας Δημοκρατική , επειδή φιλοξενούν δηλώσεις του κ. Χατζηευθυμίου και ακολουθήθηκε από τον κ. Χαραλάμπη που επετέθη στον επικεφαλής της μειοψηφίας επαναφέροντας τα όσα διαστρέβλωσε προεκλογικά ο δημοσιογράφος Παπαχελάς δια των υπογείων διαδρομών που χρησιμοποιήθηκαν τότε. Είναι πρωτόγνωρος ο φασισμός που επιδιώκει να εφαρμόσει στην πόλη η δημοτική αρχή

Η ΑΜΜΟΣ

Ο κ. Χατζηευθυμίου απαντώντας στις επικρίσεις του κ. Χαραλάμπη επί προσωπικών, δήλωσε στο δημοτικό συμβούλιο πως ο ίδιος σε αντίθεση με τον αντιδήμαρχο δεν έχει βασίσει το μέλλον του στην άμμο. Σε άλλες στιγμές της πρωτοφανούς προχθεσινής διαδικασίας δημοτικοί σύμβουλοι πλειοψηφίας και μειοψηφίας αντήλλαξαν βαρείς χαρακτηρισμούς, ενώ ως τελικό συμπέρασμα που βγαίνει από την διαδικασία είναι πως ο κ. Γιαννόπουλος αν και προσπάθησε να αναδιπλωθεί, δεν τα κατάφερε.

ΘΑ ΠΑΕΙ ΣΤΟΝ ΕΙΣΑΓΓΕΛΕΑ!! (1)

Μετά την αποχώρηση του κ. Χατζηευθυμίου και τις δηλώσεις που έκανε στα ΜΜΕ για παραποίηση αποφάσεων του Δημοτικού Συμβουλίου, ο κ. Γιαννόπουλος δήλωσε πως το πρωί της Δευτέρας ο ίδιος θα καταφύγει στη Δικαιοσύνη, για να προασπίσει όπως είπε το προεδρείο αλλά και το θεσμό. «Δεν επιτρέπουμε σε κανέναν να αφήνει τέτοιους υπαινιγμούς» τόνισε ο κ. Γιαννόπουλος. Το δημοτικό συμβούλιο πάντως αποφάσισε τελικά ομόφωνα την παραχώρηση με σύμφωνη γνώμη παράτασης του χρόνου εκτέλεσης των έργων.

ΘΑ ΠΑΕΙ ΣΤΟΝ ΕΙΣΑΓΓΕΛΕΑ!! (2)

Χθες ο κ. Χατζηευθυμίου έδωσε στη δημοσιότητα την επιστολή του Δήμου Ροδίων που εστάλη προς το Καζίνο της Ρόδου, την Εμπορική Τράπεζα και τη Ρόδων Αναπτυξιακή, στις 10 Οκτωβρίου και στην οποία αναφέρεται ρητά ότι κρίνεται απόλυτα απαραίτητη η κατάθεση ενιαίας εγγυητικής επιστολής της Εμπορικής Τράπεζας υπέρ του Δήμου της τάξεως των 60-65.000.000 και την οποία υπογράφει ο δήμαρχος Ροδίων Γιώργος Γιαννόπουλος.

ΔΕΝ ΘΑ ΠΑΕΙ ΣΤΟΝ ΕΙΣΑΓΓΕΛΕΑ!

Το πιο καλό όμως βγήκε από τον νομικό σύμβουλο του Δήμου. Ο κ. Θεόδωρος Παπαγεωργίου μιλώντας χθες στον ΑΙΓΑΙΟ ΑΝΤΕΝΝΑ, ουσιαστικά έβαλε τα πράγματα στην σωστή τους διάσταση, δικαιώνοντας τον επικεφαλής της μειοψηφίας και αδειάζοντας τον δήμαρχο. Επομένως η δήλωση περί εισαγγελέα και προσφυγών αύριο, πέφτουν στο κενό. Το θέμα είναι να γίνει η μαρίνα, να γίνουν τα έργα ανάπτυξης γιατί και ο κ. Γιαννόπουλος αυτά τα έργα τα χρωστά στα παιδιά του, που επικαλέστηκε και στο Δημοτικό Συμβούλιο προς δημιουργία θετικών εντυπώσεων…

Ο Τορευτής

ΓΕΝΙΚΗ ΤΕΧΝΙΚΗ
ΟΜΙΛΟΣ ΕΤΑΙΡΕΙΩΝ

ΑΝΑΝΕΩΜΕΝΟΙ ΚΑΙ ΠΑΝΤΑ ΠΡΩΤΟΠΟΡΟΙ
ΜΑΖΙ ΣΑΣ ΜΕ ΣΤΟΧΟ ΤΙΣ ΚΑΛΥΤΕΡΕΣ
ΤΕΧΝΙΚΕΣ ΛΥΣΕΙΣ

• ΕΤΟΙΜΟ ΣΚΥΡΟΔΕΜΑ
με ανανεωμένες -
σύγχρονες εγκαταστάσεις

• ΑΔΡΑΝΗ ΥΛΙΚΑ
υψηλών προδιαγραφών και
απαιτήσεων από
το ΝΕΟ Λατομείο μας

ΕΡΓΟΣΤΑΣΙΑ ΣΚΥΡΟΔΕΜΑΤΟΣ:
ΡΟΔΟΣ: 6ο χλμ. παλαιάς εθν. οδού Ρόδου - Λίνδου, τηλ. 22410 - 60560/62323 FAX: 22410 60561
ΓΕΝΝΑΔΙ: 2ο χλμ. οδού ΓΕΝΝΑΔΙΟΥ - ΒΑΤΙΟΥ, τηλ. 22440 - 43470 FAX: 22440 43470
ΛΑΤΟΜΕΙΟ: Θέση Στραβόλαιμο ΚΑΛΥΘΙΩΝ
ΓΡΑΦΕΙΑ: Ρόδος Αρκαδίου 2, Τηλ. 22410-22186/22968/28058 FAX: 22410 - 33021

ΝΙΚΟΣ ΓΚΕΣΟΥΛΗΣ, υφυπουργός Παιδείας

ΔΕΝ ΕΧΕΙ ΤΟ ΥΠΟΥΡΓΕΙΟ ΠΑΙΔΕΙΑΣ ΤΗΝ ΚΑΝΟΥΛΑ ΤΩΝ ΧΡΗΜΑΤΩΝ ΓΙΑ ΤΗΝ ΕΚΠΑΙΔΕΥΣΗ

«ΠΡΕΠΕΙ ΝΑ ΓΙΝΕΙ ΜΕ ΘΕΣΜΙΚΟ και όχι βίαιο τρόπο η ανανέωση του ΠΑΣΟΚ»

«Δεν έχει το υπουργείο Παιδείας τη δυνατότητα να ανοίγει και να κλείνει την «κάνουλα» των χρημάτων, ούτε αυτή η «κάνουλα» είναι αστείρευτη», υποστηρίζει σε μια κρίσιμη στιγμή για τις κινητοποιήσεις στο χώρο της εκπαίδευσης ο υφυπουργός Παιδείας, Νίκος Γκεσούλης, και καλεί τους εκπαιδευτικούς να «διαφυλάξουν το καλό κλίμα». Ο κ. Γκεσούλης μιλά επίσης για τις δημοσκοπήσεις, το μεγάλο προβάδισμα της Ν.Δ., την παροχολογία και για τον τρόπο που πρέπει να γίνει η ανανέωση στο ΠΑΣΟΚ.



Συνέντευξη στον
ΑΝΔΡΕΑ ΚΑΨΑΜΠΕΛΗ

Παρ'όλες τις κυβερνητικές πρωτοβουλίες, οι δημοσκοπήσεις δείχνουν ότι η Ν.Δ. συνεχίζει να έχει τις περισσότερες πιθανότητες να κερδίσει τις εκλογές...

Στη Ν.Δ. δεν βάζουν μυαλό, δεν έχουν μνήμη. Τους ικανοποιεί απλώς να βγαίνουν «πρωταθλητές». Ας είναι. Η Ν.Δ. όλη την τετραετία θα κερδίζει στις δημοσκοπήσεις και εμείς θα κερδίσουμε στο τέλος τις εκλογές. Οσοι βιάζονται να προδιαγράψουν το αποτέλεσμα, ας θυμηθούν το απόγευμα των εκλογών της 9ης Απριλίου 2000 για να εξάγουν χρήσιμα συμπεράσματα. Οσο στη Ν.Δ. παλινωδούν σε ασκήσεις επί χάρτου και σε «σκιώδεις προεδρίες», όσο θα προβάρουν... υπουργικά κοστούμια, εμείς θα αλλάζουμε την Ελλάδα στην πράξη, κάθε μέρα, κάθε εβδομάδα...

• Σε κάθε περίπτωση, το προβάδισμα της Ν.Δ. παραμένει μεγάλο...

Η υπεροχή της στις δημοσκοπήσεις οφείλεται στη μεγάλη συσπείρωση της βάσης της, υπό την προσμονή της εξουσίας. Θα ανησυχούσα μόνο εάν η Ν.Δ.επιτύγχανε διεύρυνση στη λαϊκή της βάση. Κάτι τέτοιο δεν συμβαίνει, όπως δεν συνέβαινε και πριν από το 2000. Αρα, εκτιμώ ότι θα «καούν στο ζέσταμα»... Είμαι πεπεισμένος, από την επικοινωνία μου με τους πολίτες αλλά και από τις δημοσκοπήσεις, ότι η Ν.Δ. δεν έλκει, δεν πείθει, δεν εμπνέει. Από τα ποιοτικά στοιχεία των ερευνών που διεξάγονται, αλλά και από την καθημερινή πολιτική πρακτική, προκύπτει ότι η αξιωματική αντιπολίτευση είναι ένα κόμμα χωρίς πρόγραμμα, χωρίς θέσεις, χωρίς ξεκάθαρη πολιτική στόχευση, πλην μιας: την κατάκτηση της εξουσίας.

• Η αποδοκιμασία που καταγράφεται για το ΠΑΣΟΚ δεν σας ανησυχεί;

Οι πολίτες, και με την κριτική τους ακόμα, επενδύουν σε μας, στο ΠΑΣΟΚ, γιατί θέλουν να γινόμαστε καλύτεροι. Αυτό για μένα σημαίνει ότι εμπιστεύονται εμάς, το ΠΑΣΟΚ. Εκείνο το οποίο είναι αρνητικό για το ΠΑΣΟΚ είναι το κλίμα απαισιοδοξίας και ηττοπάθειας που επικρατεί σε ορισμένα από τα μέλη μας και σε κάποιους φίλους, και το οποίο καταγράφεται στην παράσταση νίκης. Αυτό πρέπει να αλλάξουμε και θα το αλλάξουμε.

• Μήπως πρέπει να παραδεχθείτε ότι έκλεισε ένας κύκλος για το ΠΑΣΟΚ;

Εμείς, το ΠΑΣΟΚ, έχουμε ένα ιστορικό χρέος: Ηρθε η ώρα να κάνουμε πράξη τον κύκλο της νέας Μεταπολίτευσης που έχει ανοίξει από το 1996. Ηρθε η ώρα να μιλήσουμε ανοιχτά για

-Η υπεροχή της Ν.Δ. οφείλεται στη μεγάλη συσπείρωση της βάσης της.

-Το αρνητικό για μας είναι το κλίμα απαισιοδοξίας και ηττοπάθειας.

τις πραγματικές δυσκολίες που αντιμετωπίζει ένα εγχείρημα συνολικής αλλαγής της χώρας. Να αναδείξουμε ότι προχωρούμε με μια συνολική προσπάθεια εκσυγχρονισμού και όχι την εύκολη λύση της διαχείρισης και των πελατειακών παροχών. Ασφαλώς υπάρχουν ακόμη προβλήματα και πρέπει να το παραδεχθούμε με θάρρος, ειλικρίνεια και αυτοκριτική διάθεση στον κόσμο...

• Υστερα από τόσα χρόνια, αρκούν οι παραδοχές;

Υπάρχουν ακόμα ουρές και λίστες και τις σπάμε, με σύστημα, μέθοδο, τομές και αποφασιστικότητα. Είναι τα υπολείμματα της παλιάς Ελλάδας, που εκπροσωπεί δυστυχώς η συντηρητική παράταξη, η οποία υποχωρεί έντρομη μπροστά στη νέα Ελλάδα. Υπάρχει παρακμή και διαφθορά και τη χτυπάμε ευθύβολα και αποτελεσματικά, με θεσμούς και όχι εντυπωσιασμούς, με αρετή και τόλμη, όπου και αν τη βρίσκουμε. Τα πράγματα δεν αλλάζουν ούτε από μόνα τους ούτε τυχαία. Και πολύ περισσότερο δεν θα τα λύσει η Ν.Δ.

• Μήπως, απλά, το ΠΑΣΟΚ κούρασε και κουράστηκε;

Δεν αρνούμαι ότι η παραμονή στην εξουσία πιθανόν να κουράζει και να φθείρει κάποιους. Γαι να ανατρέψουμε τέτοιες εκδοχές, χρειάζεται ακόμα περισσότερη αλλαγή και ακόμα περισσότερος εκσυγχρονισμός, να προχωρήσουμε χωρίς δισταγμούς, χωρίς αμφιβολίες. Χρειάζεται ανανέωση σε πρόσωπα και δημιουργική συμβολή σε ιδέες και κατευθύνσεις από τους παλιότερους. Αν κάποιοι νιώθουν κουρασμένοι, ας παραμερίσουν. Στον αγώνα για ένα καλύτερο αύριο δεν χωρούν ηττοπάθειες, δεν χωρούν παρατηρητές ούτε εφησυχασμοί. Χρειάζεται συνεχής αγώνας.

• Εσεις την ανανέωση πώς την εννοείτε;

Κατά την άποψή μου, η ανανέωση πρέπει να γίνει με θεσμικό και όχι βίαιο τρόπο: Οι τοπικές κοινωνίες να κάνουν τις επιλογές των βουλευτών με βάση την ανανέωση που επιθυμούν και να μας κρίνουν με αυστηρό τρόπο, εκτιμώντας αν και ποιοί μπορούμε να εκφράσουμε σήμερα το νέο. Η κομματική βάση να επιλέξει με βάση τις αρχές, τις αξίες, τη διάθεση και προσφορά ενός εξ ημών. Και ο πρωθυπουργός να κάνει τις δικές του επιλογές, λαμβάνοντας υπόψη του τα παραπάνω.

• Στο κοινωνικό επίπεδο φαίνεται ότι οι διεκδικήσεις δεν υποχωρούν. Μήπως, τελικά, η κυβέρνηση πληρώνει τα επίχειρα της παροχολογίας του Σεπτεμβρίου;

Τι εννοείτε; Πιστεύει κανείς ότι δεν έπρεπε η κυβέρνηση να κάνει αναδιανομή του πλούτου; Οτι έπρεπε να κρατήσουμε, για να χρησιμοποιήσω μια φράση της νεολαίας, «καβάτζα» το μέρισμα που δικαιούνται οι πολίτες από την πολιτική ανάπτυξης που ακολουθήσαμε όλα αυτά τα χρόνια; Δεν είναι σοβαρά πράγαματα αυτά. Μακριά από εμάς τέτοιες πρακτικές και λογικές. Το μέλλον της χώρας, όπως το οραματιζόμαστε εμείς, με τις δικές μας αρχές και αξίες, απαιτεί συνεχή ανακατανομή του πλούτου, που θα δίνει σε όλους ευκαιρίες και δυνατότητες να γεύονται τους καρπούς της ανάπτυξης.

• Ναι, αλλά, π.χ., στο δικό σας χώρο ευθύνης οι εκπαιδευτικοί ετοιμάζονται να βγουν πάλι στους δρόμους...

Με τις ανακοινώσεις του κ. Χριστοδουλάκη, η κυβέρνηση έδειξε την ευαισθησία, την εκτίμηση και την αναγνώρισή της προς τους εκπαιδευτικούς μας, δίνοντάς τους σημαντικές αυξήσεις από 40.000 μέχρι 57.000 δρχ. το μήνα. Αυτή η πολιτική υλοποιεί τη δέσμευσή μας για αντιμετώπιση των εκπαιδευτικών με ιδιαίτερα θετικό τρόπο. Τιμούμε τους εκπαιδευτικούς, αυτό φάνηκε από το γεγονός ότι πήραν την μεγαλύτερη αύξηση που έχει δοθεί ποτέ.

• Επομένως, να μην περιμένουν τίποτε;

Επειδή η φετινή σχολική χρονιά ξεκίνησε με τις καλύτερες προϋποθέσεις και επειδή αντιμετωπίσαμε θετικά τους εκπαιδευτικούς, νομίζω ότι οφείλουν τώρα και αυτοί να διαφυλάξουν το καλό κλίμα στην Παιδεία. Ως προς την τριτοβάθμια, υπήρξε τριμερής εισηγητική επιτροπή για τις αποδοχές των καθηγητών, η οποία εισηγήθηκε αύξηση 10% τη φετινή χρονιά και 10% την επόμενη. Το υπουργείο Οικονομικών αντιπρότεινε 7,4% φέτος και 7,4% του χρόνου, ποσοστό αύξησης που, όπως είναι φανερό, βρίσκεται πολύ κοντά στην πρόταση της Επιτροπής. Παράλληλα, ο Ν. Χριστοδουλάκης απάντησε θετικά στο αίτημα της αύξησης των χρηματοδοτήσεων των ΑΕΙ και ΤΕΙ. Δεν πρέπει λοιπόν να κυριαρχήσουν σκοπιμότητες και συγκρούσεις στον εθνικά ευαίσθητο χώρο της Παιδείας. Τα πανεπιστήμια πρέπει να είναι ανοικτά, και κυριολεκτικά αλλά και μεταφορικά: ανοικτά στα μηνύματα από το μέλλον και την παγκοσμιοποιημένη κοινωνία της γνώσης.

• Η κυβέρνηση γιατί αναιρεί τις δεσμεύσεις της για προσλήψεις 8.000 αναπληρωτών;

Φέτος ξεκίνησε μια από τις καλύτερες χρονιές για την Παιδεία μας. Με σχεδιασμό, όραμα και αποφασιστικότητα προχωρήσαμε στο διορισμό 7.000 μόνιμων και 6.000 αναπληρωτών από πολύ νωρίς, ώστε να είμαστε απολύτως έτοιμοι. Οταν ανέλαβα τη θέση του υφυπουργού, ήμουν ο πρώτος που μίλησε για την ανάγκη της «επανάστασης του αυτονόητου» και ζήτησα «ποιότητα παντού» στην εκπαίδευση. Ολα αυτά έγιναν και συνεχίζουν να γίνονται πράξη καθημερινά. Θα ήμουν ο τελευταίος που θα έλεγε ότι χρειάζεται αύξηση κονδυλίων για την Παιδεία και αυτό προσπαθούμε συνεχώς να γίνεται, γιατί επενδύουμε στη γνώση.

• Χρειάζονται κονδύλια, αλλά κονδύλια δεν διατίθενται...

Κάθε φορά «στίβουμε» το υπουργείο Οικονομικών και διαχειριζόμαστε με τον προσφορότερο τρόπο το ΚΠΣ για να χρηματοδοτήσουμε τα σχολεία και την εκπαίδευση των παιδιών μας. Δεν έχει όμως το υπουργείο Παιδείας τη δυνατότητα να ανοίγει και να κλείνει την «κάνουλα» των χρημάτων. Ούτε αυτή η «κάνουλα» είναι αστείρευτη. Κάνουμε και θα εξακολουθήσουμε να κάνουμε ό,τι είναι δυνατόν στο πλαίσιο των δυνατοτήτων της οικονομίας.

ΒΑΓΓΕΛΗΣ ΜΕΪΜΑΡΑΚΗΣ, γραμματέας της Κ.Ε. της Νέας Δημοκρατίας

ΟΣΟΙ ΠΑΡΑΝΟΜΟΥΝ ΔΕΝ ΜΠΟΡΕΙ ΝΑ ΜΕΙΝΟΥΝ ΑΤΙΜΩΡΗΤΟΙ

«ΟΙ ΚΙΝΗΣΕΙΣ ΤΟΥ ΠΑΣΟΚ αποσκοπούν στη διαχείριση της ήττας»

Η διαφορά της Ν.Δ. από το ΠΑΣΟΚ είναι μη αναστρέψιμη, υποστηρίζει στη συνέντευξή του ο γραμματέας της Κεντρικής Επιτροπής της Νέας Δημοκρατίας Βαγγέλης Μεϊμαράκης. Λέει ακόμα ότι η Ν.Δ. ούτε ενθαρρύνει ούτε αποθαρρύνει τις κινητοποιήσεις, ωστόσο θεωρεί ότι πολλά από τα αιτήματα των κοινωνικών ομάδων θα έπρεπε να έχουν υλοποιηθεί. Προσθέτει ότι όσοι παρανομούν δεν μπορεί να μείνουν ατιμώρητοι και ότι η Δικαιοσύνη θα πρέπει να αφεθεί να κάνει τη δουλειά της. Αναφέρει ακόμα ότι στις προηγούμενες εκλογές η Ν.Δ. δεν είχε προσεγγίσει τους ομογενείς.

Συνέντευξη στον
ΣΠΥΡΟ ΓΚΟΥΤΖΑΝΗ

Το θέμα της διπλής υπηκοότητας των Βορειοηπειρωτών θα πρέπει να εξεταστεί μετά τις εκλογές, επισημαίνει στη συνέντευξη του ο Βαγγέλης Μεϊμαράκης.

• Φοβάται ξανά η Ν.Δ. την ψήφο των ομογενών;

Καμία ψήφο δεν φοβάται η Ν.Δ. Ούτε την προηγούμενη φορά φοβήθηκε. Απλώς, δεν είχαμε προσεγγίσει τους ομογενείς και δεν τους είχαμε προσέξει όσο θα έπρεπε, με αποτέλεσμα να τους προσεταιριστεί με ψεύτικες υποσχέσεις το ΠΑΣΟΚ. Όμως, τώρα οι ομογενείς γνωρίζουν, και γι'αυτό το ΠΑΣΟΚ ενοχλείται. Η προσπάθεια του ΠΑΣΟΚ να τους παρουσιάσει σαν «κτήμα» δηλώνει την καθεστωτική νοοτροπία του και προσβάλλει τους ομογενείς αλλά και τη δημοκρατία. Διότι βάσει ποιάς λογικής βάζει ετικέτες και ταμπέλες στο σύνολο των ομογενών; Από πού προκύπτει ότι οι ομογενείς ψηφίζουν ΠΑΣΟΚ;

• Θα υπάρχουν πολλοί ομογενείς στα ψηφοδέλτια της Ν.Δ;

Όπως είναι γνωστό, ήδη συμμετείχαν πολλοί ομογενείς στα ψηφοδέλτια για την Τοπική Αυτοδιοίκηση που στήριξε η Ν.Δ. Και τώρα στις εθνικές εκλογές είναι γεγονός ότι εκδηλώνεται από πολλούς ομογενείς το ενδιαφέρον να συμμετάσχουν στα ψηφοδέλτια της Ν.Δ., προκειμένου να αγωνιστούν, υπηρετώντας τις αρχές της.

• Ναι ή όχι στη διπλή υπηκοότητα των Βορειοηπειρωτών;

Ο επιπόλαιος και καιροσκοπικός χειρισμός του ζητήματος μπορεί να δημιουργήσει προβλήματα αξεπέραστα στους ομογενείς της Αλβανίας. Έχουμε χρέος να υπερασπιστούμε και όχι να διακυβεύσουμε τα κεκτημένα τους. Και δεν καταλαβαίνω γιατί η κυβέρνηση βιάζεται να «κλείσει» αυτό το θέμα λίγους μόνο μήνες πριν από τις εκλογές; Γιατί δεν προσπάθησε να το κλείσει ένα χρόνο πρίν; Ή γιατί δεν θέλει να λυθεί το θέμα αμέσως μετά τις εκλογές, που θα υπάρχει χρόνος, ώστε να εξεταστεί από όλες τις απόψεις;

• Ό,τι άρχισε η «ελληνοτουρκική φιλία Παπανδρέου - Τζεμ» θα το συνεχίσει η διαφαινόμενη φιλία «Ερντογάν - Καραμανλή»;

Η Ν.Δ. καθιέρωσε ως κυβέρνηση τη στρατηγική της προσέγγισης στο πεδίο των ελληνοτουρκικών σχέσεων, σε πολιτική βάση, που ξεπερνά τις προσωπικές σχέσεις και θα τη συνεχίσει, πολύ πιο ουσιαστικά απ' ό,τι η σημερινή κυβέρνηση. Τι θα ήθελε δηλαδή η κυβέρνηση να ασκήσουμε, την κριτική που ασκούμε για τους κυβερνητικούς χειρισμούς στο έδαφος της γείτονας χώρας; Ενοχλήθηκε από την υπευθυνότητα που έδειξε ο πρόεδρος της Ν.Δ. κατά την παρουσία του στο συνέδριο του κόμματος στην Τουρκία;

«Η Ν.Δ. καθιέρωσε τη στρατηγική της προσέγγισης στις ελληνοτουρκικές σχέσεις και θα τη συνεχίσει»

«Επιδιώκουμε να αυξήσουμε το δείκτη της Ανθρώπινης Ανάπτυξης που υποχωρεί συνεχώς»

• Η Ν.Δ. είναι υπέρ της ένταξης της Τουρκίας στην Ε.Ε;

Και βέβαια. Σταθερά υποστήριζε και υποστηρίζει την ευρωπαϊκή προοπτική της Τουρκίας.

• Η διαφορά που δίνουν οι δημοσκοπήσεις είναι μη αναστρέψιμη;

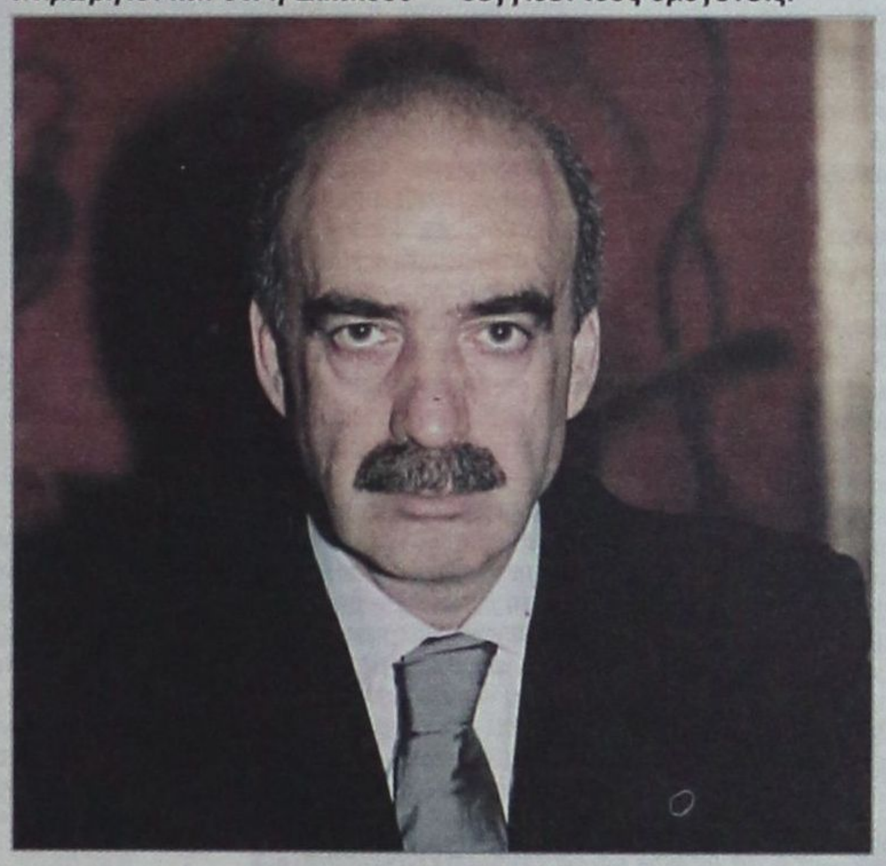

Μα και το ΠΑΣΟΚ έχει πειστεί πια, όπως καταγράφεται, ότι δεν μπορεί να αναστρέψει τη διαφορά, γι' αυτό και οι κινήσεις τους αποσκοπούν στη διαχείριση της ήττας. Η Ν.Δ. έχει παγιώσει τη διαφορά της από το ΠΑΣΟΚ εδώ και πολύ καιρό. Ακόμα και η τελευταία επικοινωνιακή επίθεση του πρωθυπουργού να δημιουργήσει προσδοκίες με την περίφημη παροχολογία απέτυχε. Η ελληνική κοινωνία σήμερα είναι περισσότερο υποψιασμένη και πιο απαιτητική.

• Η Ν.Δ. είναι αντίθετη με τις κινητοποιήσεις που βρίσκονται σε εξέλιξη;

Η Ν.Δ. ούτε ενθαρρύνει ούτε αποθαρρύνει τις κινητοποιήσεις, για τις οποίες αποφασίζουν τα συλλογικά τους όργανα. Πάντως, οι κινητοποιήσεις πρέπει να έχουν ειρηνικό χαρακτήρα και να μην αντιβαίνουν στα δημοκρατικά ήθη.

• Γιατί η Ν.Δ. δεν παίρνει θέση επί της ουσίας για το αν είναι δίκαια τα αιτήματα;

Όπως γνωρίζετε, πολλές κοινωνικές ομάδες διεκδικούν πολλά αιτήματα, τα οποία δεν μπαίνουν στην ίδια λογική. Πολλά, λοιπόν, απο αυτά που ζητούν κάποιες επαγγελματικές ομάδες η κυβέρνηση τα υποσχέθηκε πολλές φορές μέχρι τώρα, αλλά δεν τα υλοποίησε. Κάποια άλλα θα έπρεπε ήδη να είχαν υλοποιηθεί και ορισμένα θα έπρεπε να ήταν σε πορεία υλοποίησης, όπως επίσης κάποια δεν μπορούν να υλοποιηθούν.

• Συμφωνείτε με τη θέση του επίτιμου ότι «η οικονομία δεν αντέχει καμία παροχή»;

Είναι πάγια θέση μου να μη σχολιάζω δηλώσεις συναδέλφων και ειδικά του επίτιμου προέδρου της Ν.Δ.

• Θα εξαγγείλει η Ν.Δ. το «όριο αξιοπρεπούς διαβίωσης»;

Δεν αρκούμαστε μόνο στην απλή θέσπιση καταπραϋντικών μέτρων. Θέλουμε να διασφαλίσουμε αξιοπρεπή διαβίωση για όλους τους πολίτες. Γι' αυτό επιδιώκουμε να δημιουργήσουμε σταθερές ανάπτυξης και δυνατότητες ευημερίας, ώστε να αυξήσουμε το δείκτη της Ανθρώπινης Ανάπτυξης στη χώρα μας που υποχωρεί συνεχώς.

• Με τι θα αντικατασταθεί ο «κομματικός ΣΔΟΕ»; Ή θα μείνουμε χωρίς όργανο ελέγχων;

Όπως έχουμε δηλώσει, το ΣΔΟΕ με τη σημερινή του μορφή καταργείται. Θα δημιουργήσουμε ένα σύγχρονο ελεγκτικό μηχανισμό με άρτια οργάνωση, ο οποίος θα διέπεται από αξιοκρατικές διαδικασίες και θα μπορεί να λειτουργεί αποτελεσματικά, ισότιμα και δίκαια για όλους τους πολίτες. Θα είναι απεξαρτημένος από την εκτελεστική εξουσία, ώστε να μην υπακούει σε εντολές για κινήσεις με πολιτική σκοπιμότητα.

• Τί σημαίνει ότι «οι υπεύθυνοι για σκάνδαλα θα λογοδοτήσουν»; Θα στηθούν δικαστήρια;

Τι εννοείτε; Δεν πρέπει να εφαρμόζεται ο νόμος; Όσοι παρανομούν πρέπει να διαφεύγουν την τιμωρία; Γιατί τους συγκαλύπτει κανείς; Εμείς είπαμε το αυτονόητο. Ας αφήσουμε, επιτέλους, τη Δικαιοσύνη να κάνει σωστά τη δουλειά της.

• Υπάρχει θέμα συλλογικής λειτουργίας του κόμματος όσον αφορά την κατάρτιση του κυβερνητικού προγράμματος;

Ασφαλώς όχι. Για την κατάρτιση του προγράμματος προηγείται εξαντλητική συζήτηση με όλους τους εμπλεκόμενους φορείς και όλες τις Μη Κυβερνητικές Οργανώσεις Πολιτών για κάθε τομέα, ώστε, εκτός των άλλων, να διασφαλίζεται η αντιπροσωπευτικότητα των θέσεων, των αρχών και των κατευθύνσεων που περιέχει.

• Θα είναι υποψήφιος στην Α' Αθηνών ο Αβραμόπουλος;

(Γέλια). Γιατί στην Α';

• Τί θα γίνει με τους υπόλοιπους εκτός των τειχών;

Αναφέρεστε σε διαφορετικές περιπτώσεις, οι οποίες έχουν διαφορετικά χαρακτηριστικά και δεν αντιμετωπίζονται όλοι με την ίδια λογική.

• Δέχεστε αιτήματα από κορυφαία στελέχη -π.χ. της παλαιάς φρουράς- στη συμπλήρωση των ψηφοδελτίων;

Η συζήτηση για τα ψηφοδέλτια είναι εξόχως πολιτική και όχι γραφειοκρατική.

• Από ολόκληρη την Ελλάδα δεν υπάρχει μία γυναίκα για να εκλεγεί με τη Ν.Δ. από το ψηφοδέλτιο Επικρατείας;

Από πού προκύπτει και το εκλαμβάνετε ως δεδομένο ότι δεν θα υπάρχει γυναίκα στο ψηφοδέλτιο Επικρατείας; Γνωρίζετε κάτι που δεν ξέρω; Ανακοινώθηκε;



ΜΙΧΑΛΗΣ ΚΟΡΔΙΝΑΣ, ΔΗΜΑΡΧΟΣ ΠΕΤΑΛΟΥΔΩΝ

«ΚΙΝΕΙΤΑΙ ΠΡΟΣ ΛΑΘΟΣ ΚΑΤΕΥΘΥΝΣΗ η συνεργασία των Δήμων του βορείου τριγώνου»

«Οι αποφάσεις συνεργασίας θα πρέπει να αφορούν όλους τους δήμους, βάσει και των ειλημμένων αποφάσεων από τα συνέδρια της ΤΕΔΚ»

Κανοποιημένος εμφανίζεται ο Δήμαρχος Πεταλούδων Μιχάλης Κορδίνας από την παραγωγικότητα του πρώτου δεκαμήνου της δεύτερης θητείας του στον τομέα των έργων και στον τομέα της κοινωνικής πολιτικής.

Στη συνέντευξη που ακολουθεί απαντά χωρίς δισταγμό στα ερωτήματα μας

Συνέντευξη στον Διαμαντή Διαμαντή

• για το παρόν και το μέλλον του Δήμου

• για τη συνεργασία ανάμεσα στους δήμους υπογραμμίζοντας ότι η κυοφορούμενη συνεργασία των τριων Δήμων του Βορείου τριγώνου είναι σε λάθος κατεύθυνση

• για τα σημαντικά εργα που βρίσκονται σε εξέλιξη και τα σχέδια της δημοτικής αρχής για την κοιλάδα των Πεταλούδων

• για τις εξελίξεις στο ΠΑΣΟΚ μετά την αποχώρηση από το ψηφοδελτιο του Κοσμά Σφυρίου.

Πριν απ'όλα αυτά ο κος Κορδίνας τοποθετείται στο θέμα που έχει προκύψει με την επέκταση των έργων στο αεροδρόμιο.

• Τι εξελίξεις υπάρχουν στο θέμα των έργων στο αεροδρόμιο; Έχουν κατατεθεί οι μελέτες που ο δήμος ζήτησε; Αν όχι τι θα πράξει ο δήμος από δω και πέρα;

Βρισκόμαστε σε συνεχή επικοινωνία με την Υπηρεσία Πολιτικής Αεροπορίας (ΥΠΑ). Η επικοινωνία αυτή έχει να κάνει περισσότερο με τη θεσμοθέτηση της αερολιμενικής ζώνης, που όπως έχω πει κατ' επανάληψη, είναι ο προθάλαμος χρηματοδότησης του δήμου για έργα μέσω του σπατόσημου. Επίσης ζητήματα αναφύονται και με το Βιολογικό Καθαρισμό που προτίθεται η ΥΠΑ να κατασκευάσει στο αεροδρόμιο. Εκεί, πέραν των αντιδράσεων που υπάρχουν από τους περιοίκους, τους κατοίκους του Παραδεισίου, οι οποίοι και αντιδρούν έντονα, θεωρώ ότι είναι και αναποτελεσματικό και αντιοικονομικό το να υπάρχουν δύο βιολογικοί σε απόσταση 300 μέτρων ο ένας από τον άλλο, όπως αυτοί της Κρεμαστής και του αεροδρομίου και ταυτόχρονα να υπάρχουν και δύο παράλληλοι αγωγοί υποθαλάσσιοι, όπου θα διοχετεύεται το προϊόν της βιολογικής επεξεργασίας λυμάτων. Νομίζω λοιπόν ότι ο σχεδιασμός γίνεται πάντα μέσα στα «συρματοπλέγματα» του αεροδρομίου, χωρίς δηλαδή να λαμβάνεται υπ' όψιν η γύρω περιοχή. Αν ο σχεδιασμός γινότανε με βάση την περιαερολιμενική ζώνη, τότε σαφώς θα κατανοούσε η ΥΠΑ ότι τέτοιου είδους παρεμβάσεις είναι και αντιοικονομικές και αναποτελεσματικές.

Όσον αφορά στις περιβαλλοντικές μελέτες, που ζητάμε από την ΥΠΑ, δόθηκε προθεσμία από εμάς, είκοσι ημερών από την ημέρα που τους κοινοποιήθηκε η απόφαση και η οποία είναι θεωρημένη από την Περιφέρεια, που σημαίνει ότι έχουν περάσει στην ουσία μόλις 10-12 ημέρες.

Τώρα, στην περίπτωση που δεν κατατεθούν οι μελέτες, τότε σαφώς και υπάρχει πρόβλημα κατασκευής του όλου έργου γιατί στερείται μελετών. Μπορεί λοιπόν το όλο έργο να προσβληθεί όχι μόνο από το δήμο, αλλά από τον οιονδήποτε.

Ο δήμος εκείνο το οποίο θέλει, είναι να εξασφαλίσει τα δικά του συμφέροντα, όχι κατ' ανάγκη τα οικονομικά, αλλά τα συμφέροντα των πολιτών, της υγείας τους πάνω απ' όλα, της υγιούς διαβίωσης γύρω από το αεροδρόμιο.

• Τι είναι αυτό που ανησυχεί το δήμο στο θέμα αυτό;

Είναι όλα αυτά, η επιβάρυνση της υγείας των κατοίκων από τη λειτουργία του αεροδρομίου, της ποιότητας ζωής τους και της ανάπτυξης του δήμου.

• Πως κρίνετε τους πρώτους δέκα μήνες αυτής της δεύτερης τετραετίας; Σε ποιούς τομείς είσθε ικανοποιημένος; Ποιά θέματα καθυστερούν;

Θεωρώ πως αυτή η δεύτερη τετραετία έχει σαφώς πλεονεκτήματα, σε ότι αφορά το πεδίο και τους τομείς εκείνους που ετοιμάσθηκαν και προετοιμάσθηκαν από την πρώτη τετραετία, όπως τα ζητήματα οργάνωσης του δήμου, ζητήματα ανθρώπινου δυναμικού, απόκτησης εμπειρίας σε ένα σχετικά νέο περιβάλλον, που έχει να κάνει με κοινοτικές πρωτοβουλίες, με περιφερειακά προγράμματα, με τομεακά προγράμματα. Έχουμε ασχοληθεί και γνωρίζουμε πλέον όλο το φάσμα των προβλημάτων που αντιμετωπίζει ένας δήμος και έχουν μπει γερές βάσεις για να μπορέσει ο Δήμος Πεταλούδων να σταθεί στο ύψος των καιρών.

Όλη αυτή η εμπειρία, μας βοηθά ώστε, στο πέρας της παρούσης τετραετίας, ο δήμος να έχει λύσει τα ζωτικά του προβλήματα και να έχει ταυτόχρονα εγγυηθεί τους αναπτυξιακούς άξονες του. Όλες μας πλέον οι κινήσεις και ενέργειες στρέφονται προς αυτή την κατεύθυνση.

Αυτοί οι πρώτοι δέκα μήνες της δεύτερης τετραετίας, είναι ιδιαίτερα παραγωγικοί. Ο δήμος έχει κάνει ένα καλό ξεκίνημα και στο θέμα των έργων, που έχουν ήδη υλοποιηθεί πολλά. Αυτή τη στιγμή ο Δήμος Πεταλούδων από χρηματοδοτούμενα προγράμματα έχει υλοποιήσει 40 έργα. Σας δίδω και τον σχετικό πίνακα, ενώ παράλληλα έχει καταθέσει αρκετές προτάσεις σε ευρωπαϊκά και άλλα προγράμματα.

Στον τομέα των έργων, είμαι λοιπόν απόλυτα ικανοποιημένος, όπως επίσης και στον τομέα της κοινωνικής πολιτικής, με τους παιδικούς σταθμούς, τα νηπιαγωγεία, την εφαρμογή του προγράμματος «Βοήθεια στο σπίτι». Δεν σταματάμε εκεί. Ακόμη και σε ζητήματα που αφορούν όλο το νησί της Ρόδου και την ανάπτυξη του, η παρεμβατικότητα και η δυναμική του δήμου Πεταλούδων είναι εμφανής και αναδεικνύεται καθημερινά.

• Υπάρχουν προβλήματα που αντιστέκονται, που καθυστερούν :

Σε ότι αφορά τα θέματα που καθυστερούν, ένα μεγάλο πρόβλημα είναι ο τομέας της ύδρευσης. Νομίζω ότι με την αναθεώρηση του Γ' ΚΠΣ θα αυξηθεί το μέτρο που αφορά στην ύδρευση και θα καταφέρει ο δήμος μας, αφού υπάρχει πλήρης ωριμότητα μελετών, να εντάξει εκεί το έργο **«αντικατάσταση των δικτύων ύδρευσης της Κρεμαστής»,** προϋπολογισμού 600 εκατομ δρχ, ώστε ένα πρόβλημα που ταλανίζει το δήμο μια εικοσαετία περίπου, να λυθεί οριστικά. Καθυστερούν επίσης ορισμένα θεσμικά θέματα που αφορούν στη δημόσια διοίκηση η οποία και πάσχει. Ήταν μια ευκαιρία τώρα με την ψήφιση του νέου Κώδικα Δήμων και Κοινοτήτων, να οριοθετούσαμε το πλαίσιο λειτουργίας των δήμων η τη Χάρτα της Τοπικής Αυτοδιοίκησης του 21ου αιώνα. Όπως επίσης και κάποιες αγκυλώσεις που αφορούν στη λειτουργία των δήμων για θέματα σχετικά με τις χρηματοδοτήσεις και άλλα.

Ο πολίτης βέβαια έχει αρχίσει να έχει καλύτερη αντιμετώπιση από τη δημόσια διοίκηση με τη μηχανοργάνωση των ασφαλιστικών ταμείων, τη λειτουργία των Κέντρων Εξυπηρέτησης Πολιτών.

Άλλο έργο που καθυστερεί και αφορά όλο το νησί της Ρόδου, είναι **ο Ενιαίος Φορέας Διαχείρισης των Υδάτινων Πόρων του νησιού και οι ενιαίοι φορείς για τα απορρίμματα.** Θα μπορούσαν να γίνουν και ενιαίοι φορείς για συντηρήσεις οδοποιϊας η αθλητικών εγκαταστάσεων κλπ. Είναι ζητήματα ανοικτά για τα οποία πρέπει να ληφθούν αποφάσεις. Και αν εμείς αναγορεύουμε εαυτούς ως πρωτοπόρους σε όλη τη χώρα, αναφέρομαι συνολικά ως ΤΕΔΚ Δωδεκανήσου, θα πρέπει να είμαστε και πρωτοπόροι σε τέτοιου είδους θέματα. Και να μην έχουμε φαινόμενα τύπου καταγγελιών μεταξύ μας και να απενταχθεί έργο ενός δήμου για να ενταχθεί κάποιου άλλου.

• Πως εξελίσσεται η οικονομική κατάσταση του δήμου; Τι απαντάτε στην κριτική της αντιπολίτευσης, μια κριτική που επικεντρώνεται στις « άσκοπες προσλήψεις» και τα «οικονομικά ανοίγματα» του δήμου;

ΡΕΦΛΕΞΟΛΟΓΙΑ

THE INTERNATIONAL SCHOOL OF
REFLEXOLOGY & MERIDIAN THERAPY

Ιδρύθηκε το 1983 Προϊσταμένη: Inge Dougans
1999 Διευθύντρια: Σάντρα Μπαρλάβα

Αναγνωρισμένο από το Σύλλογο Ρεφλεξολόγων

Ανακαλύψτε μια υπέροχη καριέρα στην Ρεφλεξολογία!

Οι Εγγραφές άρχισαν!

Έναρξη μαθημάτων: Σάββατο 25/10/03

RODIAN AMATHUS BEACH · HOTEL RHODES - GREECE ★★★★★

e-mail: fit-life@internet.gr
www.vacuflex.com
Ηρακλειδών 100, Ιξιά
Τηλ/Fax: 22410 89906, Κινητό: 6938855818

Μια ξεχωριστή διαδρομή

ΔΡΟΜΟΛΟΓΙΑ
ΠΕΡΙΟΔΟΥ 06/10/03 - 31/10/03

ΗΜ/ΝΙΑ		ΩΡΑ	ΠΡΟΟΡΙΣΜΟΣ
ΑΝΑΧΩΡΗΣΕΙΣ ΑΠΟ ΡΟΔΟ			
ΔΕΥΤΕΡΑ ΤΡΙΤΗ	Ε/Γ-Ο/Γ ΠΑΤΜΟΣ	15.00	ΚΩ (18.30-18.50) - ΚΑΛΥΜΝΟ (19.50-20.05) - ΛΕΡΟ (21.05-21.20) - ΠΑΤΜΟ (22.35-22.50) - ΠΕΙΡΑΙΑ (08.00)
ΤΕΤΑΡΤΗ	Ε/Γ-Ο/Γ ΡΟΔΟΣ	15.00	ΚΩ (18.30-18.50) - ΚΑΛΥΜΝΟ (19.50-20.05) - ΑΣΤΥΠΑΛΑΙΑ (22.20-22.40) - ΠΕΙΡΑΙΑ (09.00)
ΠΕΜΠΤΗ	Ε/Γ-Ο/Γ ΠΑΤΜΟΣ	17.00	ΚΩ(20.30 - 20.50) - ΠΕΙΡΑΙΑ (08.00)
ΠΑΡΑΣΚΕΥΗ	Ε/Γ-Ο/Γ ΡΟΔΟΣ	15.00	ΚΩ (18.30-18.50) - ΚΑΛΥΜΝΟ (19.50-20.05) - ΛΕΡΟ (21.05-21.20) - ΠΑΤΜΟ (22.35-22.50) - ΠΕΙΡΑΙΑ (08.00)
ΣΑΒΒΑΤΟ	Ε/Γ-Ο/Γ ΠΑΤΜΟΣ	15.00	ΣΥΜΗ (16.40-17.00)-ΚΩ (19.30-19.50) -ΚΑΛΥΜΝΟ (20.50-21.05)-ΛΕΡΟ (22.05-22.20)-ΠΑΤΜΟ (22.35-23.50)- ΠΕΙΡΑΙΑ (09.00)
ΚΥΡΙΑΚΗ	Ε/Γ-Ο/Γ ΡΟΔΟΣ	13.00	ΤΗΛΟ (15.40-16.00)-ΝΙΣΥΡΟ (17.10-17.30) -ΚΩ (18.50-19.10) - ΚΑΛΥΜΝΟ ((20.10-20.30) - ΛΕΡΟ (21.30-21.50) - ΠΑΤΜΟ (23.00-23.20) - ΠΕΙΡΑΙΑ (08.30)
ΑΝΑΧΩΡΗΣΕΙΣ ΑΠΟ ΠΕΙΡΑΙΑ			
ΔΕΥΤΕΡΑ	Ε/Γ-Ο/Γ ΠΑΤΜΟΣ	15.00	ΠΑΤΜΟ (00.15-00.35) - ΛΕΡΟ (01.50 -02.10) - ΚΑΛΥΜΝΟ (03.10 -03.30) - ΚΩ (04.35 -04.50) - ΡΟΔΟ (08.30)
ΤΡΙΤΗ	Ε/Γ-Ο/Γ ΡΟΔΟΣ	15.00	ΑΣΤΥΠΑΛΑΙΑ (00.50-01.10) - ΚΑΛΥΜΝΟ (03.30-03.50) - ΚΩ (04.50-05.10) ΡΟΔΟ (09.00)
ΤΕΤΑΡΤΗ	Ε/Γ-Ο/Γ ΠΑΤΜΟΣ	17.00	ΚΩ (03.30-03.50) - ΡΟΔΟ (07.30)
ΠΕΜΠΤΗ	Ε/Γ-Ο/Γ ΡΟΔΟΣ	15.00	ΠΑΤΜΟ (00.15-00.35) - ΛΕΡΟ (01.50 -02.10) - ΚΑΛΥΜΝΟ (03.10 -03.30) - ΚΩ (04.35 -04.50) - ΡΟΔΟ (08.30)
ΠΑΡΑΣΚΕΥΗ	Ε/Γ-Ο/Γ ΠΑΤΜΟΣ	15.00	ΠΑΤΜΟ (00.15-00.35)-ΛΕΡΟ(01.50-02.10)-ΚΑΛΥΜΝΟ (03.10-03.30)-ΚΩ(04.30-04.50)-ΣΥΜΗ(07.30-07.45)-ΡΟΔΟ (09.30)
ΣΑΒΒΑΤΟ	Ε/Γ-Ο/Γ ΡΟΔΟΣ	14.00	ΠΑΤΜΟ (23.15-23.35) - ΛΕΡΟ (00.50-01.10) - ΚΑΛΥΜΝΟ (02.10 - 02.30) - ΚΩ (03.30-03.50) - ΝΙΣΥΡΟ (05.10-05.20) - ΤΗΛΟ (06.30-06.50) - ΡΟΔΟ (09.00)
ΚΥΡΙΑΚΗ			

Κεντρικό Πρακτορείο ΔΑΝΕ SEA LINE Αυστραλίας 92
Ωρες λειτουργίας 08.00 - 20.00 ΤΗΛ. 43150 (10 γραμμές)

Δ·Α·Ν·Ε· SEA LINE
ΔΩΔΕΚΑΝΗΣΙΑΚΗ ΑΝΩΝΥΜΗ ΝΑΥΤΙΛΙΑΚΗ ΕΤΑΙΡΙΑ

Αυτή η κριτική ήταν προεκλογική, κράτησε και κανένα εξάμηνο περίπου μετά τις εκλογές. Δεν γίνεται πλέον τέτοια κριτική από την αντιπολίτευση. Έχει κατανοήσει το περιβάλλον στο οποίο βρίσκεται. Όλα αυτά τα τραγικά νούμερα που βγάζανε το Δήμο Πεταλούδων με 2,5 δις χρέος, ανήκουν στη σφαίρα της φαντασίας. Το άνοιγμα του δήμου δεν ξεπερνά τα 900 εκατομ δρχ., το οποίο και αποτελεί το ένα τρίτο των προϋπολογισθέντων εσόδων του. Ο Δήμος Πεταλούδων με την πολιτική που ακολουθεί πλέον στα οικονομικά θέματα βαδίζει σταθερά προς την αποπληρωμή του χρέους του, χωρίς να στερείται από αναπτυξιακές πολιτικές και παρεμβάσεις.

• Για την οικονομική δυσπραγία των δήμων γενικά ποιός ευθύνεται;

Και εμείς και οι άλλοι, οι πιο πάνω από μας. Εμείς ευθυνόμαστε επειδή συχνά «μη έχοντας επιχειρούμε» επειδή βλέπουμε τις ανάγκες, οι οποίες και μας πιέζουν. Γιατί πρέπει να προχωρήσουμε. Είμαστε σε μια εποχή που δεν μας επιτρέπεται να καθυστερήσουμε. Όσον αφορά τους άλλους, αντιμετωπίζουν το ίδιο πρόβλημα και κόβουν από μας πόρους, με αποτέλεσμα να υπάρχει αυτή η δυσπραγία.

• Πως βλέπετε την προσπάθεια συνεργασίας των τριών δήμων στο βόρειο τρίγωνο; Μήπως θα έπρεπε οι δήμοι να αναζητήσουν μορφές συνεργασίας για την επίλυση των προβλημάτων που ξεπερνούν τα «όρια» τους;

Πιστεύω πως είναι προς λάθος κατεύθυνση. Οι αποφάσεις συνεργασίας θα πρέπει να αφορούν όλους τους δήμους, βάσει και των ειλημμένων αποφάσεων από τα συνέδρια της ΤΕΔΚΔ. Εμείς κάναμε λόγο π.χ για **Ενιαίο Φορέα Διαχείρισης Υδάτινων Πόρων**. Δεν μπορούμε να προχωράμε σε επιμέρους συμφωνίες. Αν υπάρχουν προβλήματα στην ύδρευση και την αποχέτευση , έχουμε πει και συναποφασίσει, εδώ και τέσσερα χρόνια από το συνέδριο της Καρπάθου, πώς να προχωρήσουμε. Αλλά όλα έχουν μείνει στα χαρτιά. Και τώρα αναφύονται τα προβλήματα. Να σεβασθούμε πρώτα λοιπόν τις αποφάσεις της ΤΕΔΚΔ.

Αξίζει να υπογραμμίσουμε ότι είναι σημεία των καιρών οι τρεις δήμοι του βορείου τριγώνου να θέλουν να διαχωρίσουν τη θέση τους. Είναι μια κατάσταση αντικειμενική η οποία προκύπτει από το γεγονός ότι αυτό είναι το πιο αστικοποιημένο κομμάτι του νησιού της Ρόδου. **Οι υπόλοιποι δήμοι βέβαια δεν θα καθόμαστε να παρακολουθούμε τέτοιου είδους εξελίξεις.** Αλλά θα πρέπει να δούμε ποιο είναι το αντίβαρο σε αυτήν την κατάσταση και τι προγραμματίζουμε. Νομίζω ότι στο σημείο αυτό βασικό ρόλο μπορεί να παίξει ο Ορεινός Σύνδεσμος. Είναι ένας βασικός μοχλός για να ξεκινήσουν κάποιες ενέργειες για την ανάδειξη του φυσικού περιβάλλοντος, που αποτελεί και τον κοινό παρανομαστή των υπολοίπων δήμων, αφού οι περισσότεροι εξ αυτών έχουν περιοχές **Natura**, για την ανάδειξη της ομορφιάς των χωριών, των παραγωγικών δραστηριοτήτων, για την προγραμματισμένη ανάπτυξη των οικισμών και των δράσεων με βάση τα Γενικά Πολεοδομικά Σχέδια, για τις εναλλακτικές μορφές τουρισμού, με ανάδειξη των φυσικών και πλουτοπαραγωγικών πηγών του τόπου μας.

Αν λοιπόν οι τρεις δήμοι εξακολουθούν να βαυκαλίζονται με αυτά τα προβλήματα που έχουν , είτε της πόλης, είτε του Φαληρακίου η και άλλα και θέλουν να τα διαχειρισθούν με αυτόν τον τρόπο, νομίζω ότι οι υπόλοιποι δεν πρέπει να μείνουν απλοί θεατές. Δεν είναι σωστό να υπάρχουν «γραμμές χάρτου» στο νησί της Ρόδου, γιατί είναι ενιαίο. Όλα τα θέματα που προανέφερα είναι αλληλένδετα και πρέπει να αντιμετωπισθούν σε ενιαία βάση. Η συνεργασία σήμερα όλων των δήμων είναι εκ των ων ουκ άνευ. Οι ευκαιριακές συνεργασίες απλώς και μόνο για να κάνουμε τη δουλειά μας, είναι θνησιγενείς.

• Θα σας εύρισκε σύμφωνο ένας δεύτερος Καποδίστριας;

Ναι. Όλη η Ρόδος ένας δήμος !

• Πως κρίνετε το ρυθμό και τον τρόπο απορρόφησης των πόρων του Γ΄ ΚΠΣ; Τι προσδοκά ο δήμος σας από τα κονδύλια αυτά;

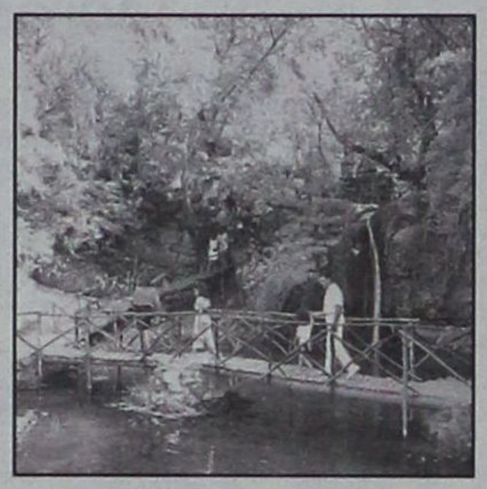

Είναι ικανοποιητικός ο ρυθμός σε σχέση όμως με το δυναμικό που έχουν στα χέρια τους οι δήμοι της Δωδεκανήσου, με τις όποιες ελλείψεις και αδυναμίες έχουν. Θεωρώ ότι από πλευράς κυβέρνησης και πρωθυπουργού, είναι πραγματικά άθλος το ότι κατάφερε να φέρει στη χώρα τα κονδύλια και του Γ΄ ΚΠΣ. Η δυσκολία έγκειται στο να απορροφηθεί αυτό το πακέτο και εκεί εστιάζεται και η αγωνία όλων των εμπλεκομένων φορέων. Να μην χαθούν οι πόροι. Ο Δήμος Πεταλούδων προσδοκά να ενταχθούν και να χρηματοδοτηθούν όλες οι δράσεις που ζήτησε, ώστε να μπει σε μια τέτοια τροχιά ανάπτυξης από μόνος του και να φτάσει σε τέτοιο σημείο που να μην έχει ανάγκη τους πόρους για έργα υποδομής.

• Ποια είναι τα σχέδια της δημοτικής αρχής για την Κοιλάδα των Πεταλούδων;

Κατ΄ αρχήν η Κοιλάδα των Πεταλούδων είναι ως γνωστόν περιοχή ενταγμένη στο δίκτυο Natura και βάσει ενός πρόσφατου σχετικά νόμου προβλέπονται γιαυτές τις περιοχές, φορείς διαχείρισης, οι οποίοι και θα χρηματοδοτούνται εσαεί από την ΕΕ, ανεξάρτητα από πακέτα. Είναι λοιπόν μια καλή ευκαιρία να προετοιμασθούμε σωστά, να συστήσουμε αυτούς τους φορείς διαχείρισης.

Ο δήμος Πεταλούδων, μαζί με τους δήμους Καμείρου, Ατταβύρου και Λινδίων, συμμετέχει σε κάποιες δράσεις γιαυτές τις περιοχές και αυτό είναι ένα πλεονέκτημα για μας και που αφορά φυσικά την Κοιλάδα Πεταλούδων. Μην ξεχνάμε ότι αποκτήσαμε το ιδιοκτησιακό της Κοιλάδας των Πεταλούδων.

Το τρίτο βασικό σημείο είναι ότι και η Περιφέρεια Νοτίου Αιγαίου και οι υπεύθυνοι του δημοκρατικού προγραμματισμού των έργων, έχουν αντιληφθεί την ανάγκη ανάδειξης και προστασίας αυτών των περιοχών και έτσι μπορούν εύκολα, τέτοια έργα και τέτοιες δράσεις, να ενταχθούν στο ΠΕΠ η από επιχειρησιακά προγράμματα. Δικές μας προτάσεις για την Κοιλάδα έχουν ενταχθεί και στο ΠΕΠ και στο ΕΠΠΕΡ.

• Πως θα θέλατε να δείτε το δήμο σας στο τέλος της τετραετίας;

Λύνοντας αυτά τα βασικά προβλήματα, τα προβλήματα της καθημερινότητας, που έχουν να κάνουν με την ύδρευση, την αποχέτευση, τα απορρίμματα, την οδοποιϊα, τον ηλεκτροφωτισμό και προς αυτή την κατεύθυνση οδεύουμε και έχοντας ως εργαλείο για την ανάπτυξη τα Σχέδια Πόλης του Δήμου, τότε νομίζω ότι υπάρχουν αρκετές δυνατότητες ανάπτυξης αυτού του δήμου. Μπορεί να έχει μειονεκτήματα από την ύπαρξη του αεροδρομίου και του εργοστασίου της ΔΕΗ εντός των ορίων του δήμου, έχει όμως και πλεονεκτήματα, που είναι το ίδιο το φυσικό περιβάλλον, τα δάση, οι ορεινοί όγκοι και οι παραλίες του και όλα αυτά που μπορούν να παίξουν σημαντικό ρόλο για τη διαφοροποίηση του τουριστικού προϊόντος, για τις άλλες μορφές τουρισμού. Ο Δήμος Πεταλούδων, στο τέλος της δεύτερης τετραετίας, θα έχει κατοχυρώσει τη θέση του και πάνω στο νησί της Ρόδου, και γενικότερα στην Περιφέρεια Νοτίου Αιγαίου, ως δήμος που στοχεύει μόνο στην ανάπτυξη.

• Τι θα πράξει ο Μιχάλης Κορδίνας μετά τη δεύτερη θητεία του;

Αυτό εξαρτάται από πολλούς παράγοντες. Νομίζω ότι είναι πολύ νωρίς για να πούμε το οτιδήποτε. Μοναδικός μου στόχος είναι να πετύχουμε στο Δήμο Πεταλούδων και να υλοποιήσουμε όλα όσα έχουμε υποσχεθεί και όσα έχουμε ονειρευτεί.

• Δήμαρχε ως στέλεχος του ΠΑΣΟΚ επί σειρά ετών, είστε υπέρ της ανανέωσης του ψηφοδελτίου του ΠΑΣΟΚ στα Δωδεκάνησα, στις επόμενες βουλευτικές εκλογές;

Η ανανέωση στο ψηφοδέλτιο του ΠΑΣΟΚ θα είναι γράμμα κενό αν δεν συνοδευτεί από ανανέωση πολιτικών, πρακτικών και ιδεών. Είμαι υπέρ της ανανέωσης όλων αυτών και υπέρ των προσώπων που τις εκφράζουν.

• Αν το παράδειγμα του κυρίου Σφυρίου, που δεν θα είναι εκ νέου υποψήφιος βουλευτής, ακολουθήσει και ο κ. Κρεμαστινός, θεωρείτε ότι αποδυναμώνεται το ψηφοδέλτιο του ΠΑΣΟΚ;

Σαφώς και είναι πλήγμα η αποχώρηση του κ. Σφυρίου από το ψηφοδέλτιο του ΠΑΣΟΚ στα Δωδεκάνησα, όπως και αν κάνει το ίδιο και ο κ. Κρεμαστινός. Όμως πιστεύω, ότι το ΠΑΣΟΚ έχει αποδείξει από τη μέχρι τώρα πορεία του, ότι μπορεί να ανταπεξέρχεται και να ανανεώνεται χωρίς τριγμούς και ουσιαστικές απώλειες. Και σε αυτή την φάση -αν εξελιχθούν έτσι τα πράγματα- το ΠΑΣΟΚ θα καταφέρει να έχει ένα δυναμικό ψηφοδέλτιο, που θα είναι εκφραστής της εποχής του, των νέων πολιτικών που πρέπει να χαραχθούν και της νέας ιδεολογίας που επιτέλους πρέπει να μπει σε ένα συγκεκριμένο πλαίσιο.

• Πιστεύετε ότι το ΠΑΣΟΚ μπορεί να πείσει τον κόσμο και να κερδίσει τις εκλογές;

Το ΠΑΣΟΚ σε όλη του τη διαδρομή, έχει κάνει πράξη πάρα πολλά απ΄ αυτά που έχει υποσχεθεί. Δεν μας είπε ποτέ κανένας ότι το Μάαστριχτ θα είναι μια εύκολη υπόθεση, ούτε ότι ,το να μπούμε στον σκληρό πυρήνα της ΕΕ θα είναι επίσης μια εύκολη υπόθεση, χωρίς τριγμούς και παράπλευρες απώλειες. Όλα αυτά τα γνωρίζαμε, όμως τα θέλαμε, τα θέλει η κοινωνία, τα θέλει η ίδια η Ιστορία. Σήμερα αυτά τα καταφέραμε, παρά την όποια λαϊκή δυσαρέσκεια. Δεν μπορεί κανείς να αμφισβητήσει ότι είναι επιτεύγματα αυτής της κυβέρνησης, του ΠΑΣΟΚ και ότι αυτή η

κυβέρνηση ήταν συνεπής με όσα είχε εξαγγείλει και που έφεραν την Ελλάδα σε σημαντική θέση ανάμεσα στις χώρες της ΕΕ.

Μετά απ΄ όλα αυτά **βεβαίως λοιπόν και βλέπω νίκη του ΠΑΣΟΚ στις επόμενες βουλευτικές εκλογές.** Ο λαός θα μιλήσει και πάλι στις κάλπες, την ημέρα των εκλογών. Όλοι αυτοί που μιλούν σήμερα, μιλούν στο όνομα του λαού χωρίς το λαό.. Απλώς προσπαθούν δήθεν να εκπροσωπήσουν τον λαό μέσω κάποιων δημοσκοπήσεων, κάποιων εταιρειών. Εγώ αυτή τη δημοκρατία δεν τη γνωρίζω. Μένω στη δημοκρατία που ξέρω και που λέει, ότι **οι κυβερνήσεις εκλέγονται με την ψήφο του λαού και όχι με τις δημοσκοπήσεις.**



HELIOUSSA RESIDENCE

Σε μια ήσυχη καταπράσινη περιοχή κοντά στους Τρεις Ιαλυσσού, δίπλα στο λόφο "Μαχάνη", βρίσκεται ο οικισμός ΗΛΙΟΥΣΑ.
Οι οικισμός αποτελείται από 8 πολυτελείς κατοικίες σε έκταση 16 στρεμμάτων.
Κάθε μονοκατοικία (από 180 τ.μ. έως και 250 τ.μ.) έχει σχεδιασθεί με τα υψηλότερα στάνταρ ποιότητας και αισθητικής και περιβάλλεται από οικόπεδο έκτασης 2000 τ.μ.

Οι κατοικίες παραδίδονται ολοκληρωμένες.
Αρχιτεκτονική Μελέτη: Γραφείο Ανδρέα Μιχαηλίδη

Για περισσότερες πληροφορίες παρακαλώ επικοινωνήστε
Κινητό: 6944 940959, Τηλ: 22410 63983 & 64623

PIAGGIO



0% προκαταβολή

Από 29€ το μήνα

Νέα VESPA 200 cc

ΕΩΣ 60 ΔΟΣΕΙΣ

2 χρόνια εγγύηση



ZIP 2T
ΑΠΟ 29€ το μήνα



LIBERTY
ΑΠΟ 39€ το μήνα



VESPA ET4 50cc
ΑΠΟ 50€ το μήνα



RUNNER 50 PURE JET
ΑΠΟ 49€ το μήνα

ΑΒΕΤΕ Κ. ΚΩΣΤΑΡΙΔΗΣ
Καναδά 12 • Τηλ.: 22410 78577

από τα γραπτά και τα άγραφα

γράφει ο Α-γραφος



ΓΙΟΥΠΙΙ - ΓΙΟΥΠΙΙ!!

• Βρέθηκα σε ένα γραφείο στο κέντρο της πόλης. Μπήκα και είδα έκπληκτος ότι πίσω από την κεντρική πόρτα είχε μπει μια αφίσα που έγραφε με κεφαλαία «ΑΡΕΙΟΣ ΠΑΓΟΣ». Από κάτω είχε ένα νούμερο κάτι άλλα λόγια που δεν θυμάμαι. Στο τέλος έγραφε «γιουπίί!». Ρώτησα και μου είπανε ότι κέρδισαν κάτι. Παίρνουμε λέει μια αποζημίωση. Χαρά οι άνθρωποι δεν λέγεται, δικαιώθηκαν. Τι σου είναι μια δικαστική απόφαση σκέφτηκα και αποφάσισα να κάνω και εγώ μια αγωγή.

ΦΟΒΕΡΟ ΕΡΓΑΛΕΙΟ

• Λοιπόν το Internet είναι φοβερό εργαλείο. Μια καλή διαφήμιση. Κάθε εταιρεία πρέπει να έχει μια ιστοσελίδα. Μπήκα στην ιστοσελίδα μιας κεντρικής επιχείρησης. Πριν από 5 μήνες και δεν μου άρεσε. Οι άνθρωποι την άλλαξαν όμως μόλις πρόσφατα και είναι ωραία. Παλιά είχε μια φωτογραφία του υπαίθριου εστιατορίου για παράδειγμα που έδειχνε πολλά τραπέζια. Άσχημη φωτογραφία. Αυτός που έφτιαξε την καινούρια ιστοσελίδα εκεί που ήταν τα τραπέζια είχε βάλει μόνο καρέκλες στη σειρά. Οχι αυτές τις φτηνές κάτι ακριβές που έχουν στα καλά εστιατόρια. Το εστιατόριο έχει μια νέα λεξάντα: συνεδριακό κέντρο το ονομάσανε. Φοβερός φωτογράφος, έργο τέχνης η φωτογραφία...

«Εδειξε» η ιστοσελίδα.

ΤΕΝΤΕΣ

• Τοπικός πρίγκιπας έχει εκδόσει άλμπουμ με όλες τις τέντες του νησιού. Φοβερές φωτογραφίες τέντες μικρές, στρογγυλές ό,τι θέλει η ψυχή σου. Ούτε κατάλογος εταιρείας που βάζει τέντες να ήταν. Λείπει μια φωτογραφία πολύ μεγάλης τέντας. Αυτή δεν του άρεσε;

ΔΩΡΟΔΟΚΙΕΣ Ι

• Φοβερή η ιστορία με τον αστυνομικό στην Κώ. Ετσι όπως έχει εξελιχθεί η υπόθεση φαίνεται να προκύπτει το εξής συμπέρασμα: Ο πατέρας οικογένειας μαστροπών κατήγγειλε για δωροδοκία και εκβίαση αστυνομικό και μπήκε στη φυλακή ο κουμπάρος του αστυνομικού.

Αντε να βγάλεις άκρη. Εχει σασπένς!

ΔΩΡΟΔΟΚΙΕΣ ΙΙ

• Στην υπόθεση του αστυνομικού υπάρχει και μία... «σύμπτωση» που προκαλεί εντύπωση. Την 24η Σεπτεμβρίου 2003 οι δύο επιχειρηματίες κ.κ. Γεωργίου και Σεραφής τον καταγγέλλουν στους «αδιάφθορους» της ΕΛ.ΑΣ. Την 17η Οκτωβρίου στήθηκε η επιχείρηση για τη σύλληψη του αστυνομικού και του κουμπάρου του. Ο αρχιφύλακας κ. Τσιτσίδης απολογείται στις 17.30 της ίδιας μέρας στο τμήμα. Στις 18.00 την ίδια πάλι μέρα στην Αθήνα γίνεται καταγγελία από άγνωστη Ρουμάνα σε βάρος του κ. Σεραφή για μαστροπεία

ΦΩΣ ΣΤΟ ΤΟΥΝΕΛ

• Ανοιξα τις προάλλες την TV στον Alpha και είχε το «φως στο τούνελ» με τη Νικολούλη. Ξαφνικά βλέπω τη Σούλα Ευθυμίου του ΠΑΣΟΚ. Λες να έψαχνε μια θέση στο ψηφοδέλτιο;

ΜΕΤΕΡΙΖΙ

• Ακούσατε τον Νικητιάδη στο ραδιόφωνο; Μέτρησα καμιά 60αριά φορές να χρησιμοποιεί την λέξη μετερίζι. Την πονάει τη δουλειά ο άνθρωπος πως να το κάνουμε.

ΤΗΣ... ΑΚΑΝΤΙΑΣ

• Σιγά μην μασήσει το τοπικό ΠΑΣΟΚ που δεν ήρθε ο Πασχαλίδης για τα λιμενικά έργα. Πήγε ο Μαχαιρίδης και ο Γιαννόπουλος και το δειξαν το λιμάνι. Οπου να ΄ναι θα το φτιάξουν και αυτό. Σάμπως και ο Πασχαλίδης είναι πιο ωραίος... Αμ' δε!

«ΣΚΑΝΔΑΛΑ»

• Βλέπετε την εκπομπή του Χαρδαβέλλα; Αν όχι πρέπει. Τις προάλλες είχε πεί και κάτι για τη Ρόδο. Του το στείλαν και τον ψήσανε ότι πρόκειται για λαυράκι. Πως τα μυρίζονται τα σκάνδαλα οι άτιμοι έχω πάθει πλάκα. Είναι και ταπεινοί, δεν θέλουν να βγούν και να τα πουν στο γυαλί.

Που να τρέχεις τώρα στο κομμωτήριο βραδιάτικα...

Ο Α-ΓΡΑΦΟΣ

LINDOS memories
RESORT BEACH HOTEL

MITSIS
HOTELS

Στην μαγευτική περιοχή της Λίνδου δημιουργήσαμε ένα πανέμορφο ξενοδοχείο πέντε αστέρων με στόχο να ικανοποιήσει τις ανάγκες των πελατών που ενδιαφέρονται για ποιοτικές διακοπές.
Χτισμένο κάτω από τον ιστορικό βράχο του Ναβαρόνε
όπου γυρίστηκε η ομώνυμη θρυλική ταινία, μια ανάσα από την αμμουδιά
μπορεί κανείς να χαλαρώσει και ανανεωθεί
από την μαγευτική ομορφιά της αιγαιοπελαγίτικης θάλασσας.

Εξήντα πολυτελή δωμάτια με αυτόνομο κλιματισμό, δορυφορική τηλεόραση, τηλέφωνο, χρηματοκιβώτιο, mini bar, και 24ωρη υπηρεσία δωματίου και 10 σουίτες με ονειρεμένη θέα υπόσχονται αξέχαστες διακοπές...

Στο εστιατόριο οι επισκέπτες έχουν την δυνατότητα να απολαύσουν εκλεκτές γεύσεις από ελληνική και διεθνή κουζίνα, φρέσκα ψάρια σε συνδυσμό με το κρασί της αρεσκείας τους.

Δροσιστικοί χυμοί και εξωτικά ποτά σερβίρονται από το main και το pool bar.

Για κρατήσεις - πληροφορίες, μη διστάσετε να επικοινωνήσετε μαζί μας στα τηλέφωνα 22440 35000 έως 35099 fax 22440 48 156



sports

ΕΠΙΜΕΛΕΙΑ:
Ηλίας Λοϊζος
Μαρία Κολεζάκη



ΤΟΠΙΚΟ ΜΠΑΣΚΕΤ

• Νίκες για Διαγόρα και Ηρακλή Λάρδου

Σελ. 20



ΑΠΟΛΛΩΝ ΚΑΛΥΘΙΩΝ

Να δαμάσει τον Ατρόμητο

Σελ. 18



ΠΑΟ ΔΙΑΓΟΡΑΣ

Ετοιμος για την πρωινή μάχη

Σελ. 18

ΥΠΕΡΑΚΑΔΗΜΙΑ ΡΟΔΟΥ

Σήμερα το «βάπτισμα πυρός»

Σελ. 18

ΜΙΚΤΕΣ ΕΠΣΔ

Τελευταία προπόνηση για Παίδες και Νέους

Σελ. 19

«Φουλ τα γκάζια» στην πίστα Μαριτσών

Σελ. 22



ΠΑΕ ΡΟΔΟΣ



Ν' αποφύγει την παλίρροια στον πορθμό του Ευρίπου

ΠΟΔΗΛΑΣΙΑ

➤ Ζωντανεύει η πίστα του δημοτικού σταδίου

➤ Ανάβαση Φιλερήμου από τον ΠΟΡ ΙΑΛΥΣΟΣ

Σελ. 22

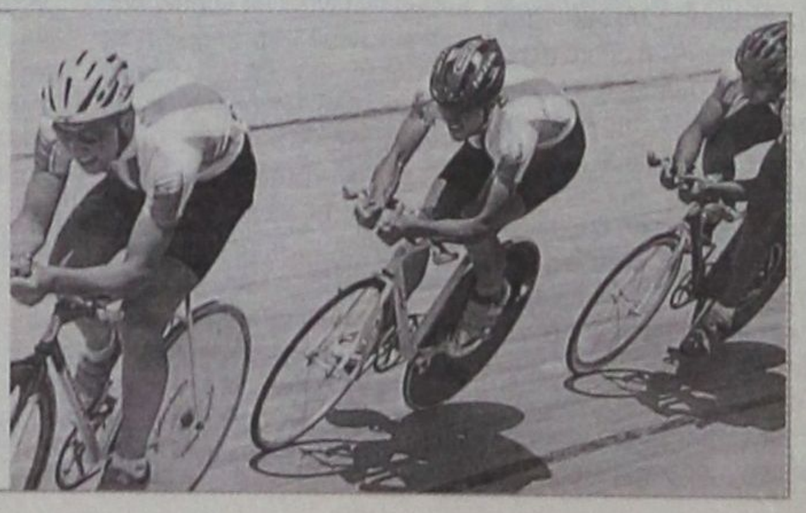

ΠΑΕ ΡΟΔΟΣ

Ν'αποφύγει την παλίρροια στον πορθμό του Ευρίπου

Χωρίς σοβαρά προβλήματα τα ελάφια θ' αντιμετωπίσουν στις 3.00 το απόγευμα την Χαλκίδα



Στην πρωτεύουσα βρίσκονται από χθες το βράδυ τα ελάφια και σήμερα το μεσημέρι θ' αναχωρήσουν για την Χαλκίδα όπου στις 15.00 μ.μ. θ'αντιμετωπίσουν, την ομώνυμη ομάδα.

Οι παίκτες του **Δημήτρη Σκούνα** όλη την εβδομάδα δούλεψαν με όρεξη στα θέματα τακτικής και έδειξαν ότι είναι έτοιμοι από κάθε άποψη να παλαίψουν κόντρα στην Χαλκίδα για την νίκη. Οι τελευταίες εμφανίσεις της ομάδας στους αγώνες με θρασύβουλο και Βέροια δίνουν το δικαίωμα σε τεχνική ηγεσία και ποδοσφαιριστές να αισιοδοξούν για το σημερινό αποτέλεσμα.

Το βάρος που δόθηκε όλη την εβδομάδα στον επιθετικό τομέα πιστεύεται ότι θα έχει αποτελέσματα και τα ελάφια δεν θα μετρήσουν πάλι τις χαμένες ευκαιρίες.

Το θέαμα σήμερα μπαίνει σε δεύτερη μοίρα, γιατί αυτό που ενδιαφέρει πρώτιστα είναι η συγκομιδή βαθμών, κάτι που λειτουργεί πάρα πολύ θετικά στην ψυχολογία των ίδιων των ποδοσφαιριστών. Με ανύπαρκτα τα προβλήματα οι παίκτες της Ρόδου, πρέπει απαλλαγμένοι από το άγχος, να παλαίψουν σήμερα το απόγευμα γι' αυτό που μπορούν να καταφέρουν.

Το καθαρό μυαλό στις ενέργειές τους, είναι αυτό που ζητάει ο **Δημήτρης Σκούνας** από τους ποδοσφαιριστές του, ώστε να φύγουν από την Χαλκίδα με το θετικό αποτέλεσμα.

Οι Χαλκιδαίοι αυτό που έχουν να επιδείξουν στην έδρα τους είναι μία νίκη με τον Ποντιακό (1-0) και μία ισοπαλία με το Μαρκό (2-2). Η Ρόδος μπορεί να γυρίσει στην βάση της με τους βαθμούς της νίκης με δεδομένο το γεγονός ότι όσοι παίκτες χρησιμοποιηθούν πρέπει να καταβάλλουν τις προσπάθειες που χρειάζεται ένα τέτοιο παιχνίδι.

Το Σάββατο το πρωΐ ο έμπειρος τεχνικός των ελαφιών πραγματοποίησε την τελευταία προπόνηση και μετά επέλεξε τους δεκαοχτώ παίκτες που θα έχει σήμερα το απόγευμα στην διάθεσή του οι οποίοι είναι οι παρακάτω:

Θέμελης, Σαλαμαστράκης, Ισκάς, Γιόνοβιτς, Μοσχής, Μαλλιάκας, Ναλμπάντης, Νάκου, Βασιλόπουλος, Γεωργαλλής, Τσουκαλίδης, Γ. Καντιμοίρης, Μαΐλλης, Μητράκας, Κλοκίδης, Νεντέλκοβιτς, Στ. Καντιμοίρης, Μπιλλιάς.

ΑΠΟΛΛΩΝ ΚΑΛΥΘΙΩΝ

Να δαμάσει τον Ατρόμητο

Χωρίς άγχος θα αγωνισθούν το απόγευμα οι Απολλωνιστές

Με δεκαοχτώ παίχτες στην διάθεσή του ο **Γιώργος Σκαρτάδος** δούλεψε όλη την εβδομάδα, δίνοντάς τους να καταλάβουν ότι μπορούν να φθάσουν στην νίκη επί του Ατρόμητου Αγίας Μαρίνας, απαλλαγμένοι όμως από το άγχος και τις σκέψεις του προηγούμενου αγώνα. Οι Απολλωνιστές με την συμπαράσταση των φιλάθλων τους μπορούν να φθάσουν στην κατάκτηση των τριών βαθμών της νίκης και να πάρουν την «ανάσα» που χρειάζονται αυτή την χρονική περίοδο.

Απόντες από την σημερινή αναμέτρηση θα είναι οι: Πιτσουρδάκης, Κοσκινιάτης, Μπούρδας και Χατζηπέτρος που αποκλείσθηκαν από την αποστολή για διαφορετικούς λόγους.

ΥΠΕΡΑΚΑΔΗΜΙΑ ΡΟΔΟΥ

Το «βάπτισμα του πυρός»

Στις 3.30 το απόγευμα αντιμετωπίζει τον Απόλλωνα Καλαμαριάς

Το πρώτο επίσημο παιχνίδι της δίνει σήμερα το απόγευμα στις 3.30 στο δημοτικό γήπεδο της πόλης μας η Υπερακαδημία της ΠΑΕ Ρόδου με αντίπαλο τον έμπειρο Απόλλωνα Καλαμαριάς . **Ο Νίκος Μαντικός** κάλεσε όλους τους ποδοσφαιριστές του στ' αποδυτήρια ενώ στην διάθεσή του θα έχει και τους **Πλαγγέντης, Μαθιό, Δ. Μακρυδημήτρη** που αποκλείσθηκαν από την αποστολή στην Χαλκίδα. Το πρωί στις 9.30 οι ποδοσφαιριστές θα συγκεντρωθούν στο ξενοδοχείο «ΠΛΑΖΑ» όπου θα πάρουν εκεί το πρωϊνό τους και στην συνέχεια αφού γευματίσουν θα μεταβούν στο γήπεδο όταν θ' ανακοινωθούν οι δεκαοχτώ παίκτες για το παιχνίδι.

Γενική Συνέλευση στην ΠΑΕ ΡΟΔΟΣ

Θα πραγματοποιηθεί την Παρασκευή 14 Νοεμβρίου για την ανάδειξη Δ.Σ

Η «ΑΘΛΗΤΙΚΟΣ ΣΥΛΛΟΓΟΣ ΡΟΔΟΣ Π.Α.Ε.» ανακοινώνει ότι σύμφωνα με το νόμο και το καταστατικό συγκαλεί την πρώτη Τακτική Γενική Συνέλευση των μετόχων της την Παρασκευή 14 Νοεμβρίου 2003 και ώρα 20.30 στο Ξενοδοχείο MEDITERRANEAN επί της οδού Κω 35-37 στην πλατεία Ενυδρείου στην πόλη της Ρόδου με θέματα της Τακτικής Γενικής Συνέλευσης.

1. Έγκριση Διοικητικού και Οικονομικού απολογισμού και πεπραγμένων της Διοικούσας Επιτροπής της «ΑΘΛΗΤΙΚΟΣ ΣΥΛΛΟΓΟΣ ΡΟΔΟΣ Π.Α.Ε.» και απαλλαγή των μελών της Διοικούσας Επιτροπής.

2. Εκλογή του πρώτου Διοικητικού Συμβουλίου της «ΑΘΛΗΤΙΚΟΣ ΣΥΛΛΟΓΟΣ ΡΟΔΟΣ Π.Α.Ε.»

Οι μέτοχοι που θέλουν να συμμετάσχουν στην Τακτική Γενική Συνέλευση θα πρέπει να καταθέσουν πέντε (5) πλήρεις ημέρες, ήτοι μέχρι και την 9η Νοεμβρίου 2003 ημέρα Κυριακή στα γραφεία της Εταιρείας επί της οδού Α. Παναγούλη 41 στη Ρόδο την πρωτότυπη απόδειξη της Τράπεζας ALPHA BANK που δεικνύει την κατάθεση του ποσού που αντιστοιχεί στο μέρος του μετοχικού κεφαλαίου που ανέλαβαν.

Ταυτόχρονα θα πρέπει να καταθέσουν φωτοτυπία της Ταυτότητάς τους, το ΑΦΜ τους ή στοιχεία της Επιχείρησης αν πρόκειται για εταιρεία.

Ο Πρόεδρος της Δ.Ε.
Ντουρουτλής Θωμάς
Ο Διευθύνων
Σύμβουλος της Δ.Ε.
Ψέλλας Χρυσόστομος

Γ.Σ. ΔΙΑΓΟΡΑΣ

Αυξάνει τον κύκλο των επαφών του

Μεγάλα βήματα παρατηρούνται τελευταία στον τομέα των δημοσίων σχέσεων από την διοίκηση του Γ.Σ. Διαγόρας. Το πιο πρόσφατο είναι οι επαφές των υπευθύνων με την Ιαπωνική αθλητική εταιρεία «Asian Sport development» η οποία περιέλαβε την ομάδα του νησιού μας στο πενταετές πρόγραμμά της που αφορά το θέμα «μάρκετινγκ», την υποδομή και την οργάνωση συλλόγων. Η διοίκηση με δελτίο τύπου που εξέδωσε, αναφέρει παρακάτω τι περιμένει απ'αυτή την συμφωνία.

«Το τμήμα marketing της ομάδας, μετά από συντονισμένες προσπάθειες και χήν συμφωνία με την Ιαπωνική αθλητική εταιρεία Asian sport development, και η οποία δέχτηκε να εντάξει την ομάδα μας μέσα στο team των 40 νέων ομάδων που θα είναι υπό παρακολούθηση, μέσα στην επόμενη πενταετία, σε θέματα marketing, υποδομής και οργάνωσης.

Η εν λόγω εταιρεία συνεργάζεται με τις μεγαλύτερες Ευρωπαϊκές ομάδες (Real, Manchester United, Milan κ.λπ.) και εκμεταλλεύεται το promotion για περιοδείες ανά τον κόσμο επί πληρωμή. Το τμήμα μας, θεωρεί την συγκεκριμένη συμφωνία τεράβληθεί στο εξωτερικό όχι μόνον ως ομάδα, αλλά ταυτόχρονα ως εκπρόσωπος του Δωδεκανησιακού ποδοσφαίρου γενικότερα. Η εν λόγω εταιρεία για πρώτη φορά δέχεται συνεργασία με Ελληνική ομάδα. Σας κάνουμε επίσης γνωστό, ότι τον Δεκέμβρη θα έρθει στην Ρόδο για τον πρώτο σχετικό έλεγχο και γνωριμία, ο επιτετραμμένος της εταιρείας στην Ευρώπη, κύριος Elias Skourt».

Με εκτίμηση,
ΓΙΑΝΝΗΣ ΓΟΥΛΙΔΑΚΗΣ
Marketing Manager
Υπεύθυνος Marketing & Διεθνών Δημοσίων σχέσεων.

ΠΑΟ ΔΙΑΓΟΡΑΣ

Ετοιμος για την πρωϊνή μάχη

Υποδέχεται στις 11.30 τον μαχητικό Α.Ο Μυκόνου χωρίς τον Ορφανίδη

Την πρόθεση να διατηρηθεί στην κορυφή της βαθμολογίας έχει ο ΠΑΟ Διαγόρας καθώς σήμερα στις 11.30 το πρωί θ' αντιμετωπίσει την ομάδα της Μυκόνου που φέτος θεωρείται ότι είναι πιο δυνατή από την περυσινή περίοδο.

Ο «γηραιός» θ' αγωνισθεί «κομπλέ» αφού το μοναδικό πρόβλημα που αντιμετωπίζει ο **Ανδρέας Σταύρου** είναι ο τραυματίας **Νίκος Ορφανίδης.** Οι υπόλοιποι παίκτες είναι στην διάθεσή του και φέρονται αποφασισμένοι από την πρωϊνή μάχη να φύγουν νικητές, από το δημοτικό στάδιο της πόλης μας. Ο έμπειρος τεχνικός κάλεσε όλους τους ποδοσφαιριστές του στ' αποδυτήρια και εκεί θ' ανακοινώσει τους δεκαοχτώ που θα έχει μαζί του στο γήπεδο. Η αισιοδοξία στο στρατόπεδο του «γηραιού» για επικράτηση επί της Μυκόνου είναι αρκετή και αν ο «γηραιός» πιάσει την απόδοση που μπορεί οι τρεις βαθμοί της νίκης να είναι δικοί του.

«ΧΟΡΕΥΕΙ» ΑΠΟΨΕ ΤΟ ΒΡΑΔΥ ο Ηρακλής Μαριτσών

Ο Ηρακλής διοργανώνει σήμερα Κυριακή βράδυ 26 Οκτωβρίου μεγάλη μουσική βραδιά στο νυκτερινό κέντρο ΕΞΟΔΟΣ στα Μαριτσά με πλούσια λαχειαγορά και δώρα για όλους.

ΚΕΦΙ - ΓΛΕΝΤΙ - ΧΟΡΟΣ - ΤΡΑΓΟΥΔΙ με όλες τις τελευταίες επιτυχίες μέχρι το πρωί...να μην λείψει κανείς... Εμείς θα είμαστε εκεί...Κυριακή 26 του μήνα όλοι οι δρόμοι οδηγούν στην ΕΞΟΔΟΣ στα ΜΑΡΙΤΣΑ.

ΜΙΚΤΕΣ ΕΠΣΔ

Τελευταία προπόνηση για Παίδες - Νέους

Αύριο Δευτέρα ολοκληρώνουν την προετοιμασία τους οι ομάδες των Παίδων και Νέων της ΕΠΣΔ ενόψει των κρίσιμων αγώνων που θα δώσουν στο πλαίσιο της τρίτης αγωνιστικής με αντίπαλους τα αντίστοιχα συγκροτήματα της ΕΠΣΔ Πειραιά την Τετάρτη 29 Οκτωβρίου.

Το πρόγραμμα των αυριανών προπονήσεων άλλαξε επειδή το απόγευμα της Δευτέρας θα γίνουν αγώνες ποδηλασίας στο δημοτικό γήπεδο ο «Διαγόρας».

Έτσι η προπόνηση της Μικτής Παίδων θα ξεκινήσει στις 2 το απόγευμα ενώ των Νέων στις 3.

Νωρίτερα και συγκεκριμένα στην 1 το μεσημέρι στον ίδιο χώρο θα πραγματοποιηθεί και η προπόνηση της Μικτής Προπαίδων.

Οι ενωσιακοί προπονητές **κ.κ. Καλαϊτζίδης - Μποσγανάς** και **Λεπτοκαρίδης για** τις αυριανές προπονήσεις καλούν τους παρακάτω ποδοσφαιριστές:

ΠΑΙΔΕΣ

Β. Κουρμαδιάς (Αστέρα Μ.), Ν. Λαμπριανός (Πετρώνα Αρχ.), Γ. Δελαπόρτας (Ρόδου), Λ. Χατζηπέτρος (Ακουσιλάου), Στ. Γαϊτάνος (Ρόδου), Β. Τσαγγάρης (Ρόδου), Σ. Ζάχαλος (Κλεάνθη), Γ. Θεοδώρου (Ρόδου), Γ. Κουφού (Ήλιου), Αλ. Σαράντης (Δία), Ι. Μακαρούνας (Απόλλων Απ.). Α. Νικολάου (Διαγόρα Β.), Κοντουδιός (ΠΑΟ Διαγόρα), Κ. Χατζηαντωνίου (Κλεάνθη), Χ.Κιλασίν (Ήλιου), Ι. Μπερετούλης (Ευκλή), Μ. Πλύγκος (Δόξας Ψ.), Κ. Σαρος (Άγιος Ισίδωρος), Χατζηφούντας (Αντιγόρας) και Πλατέλας (Κως).



ΝΕΟΙ

Π. Αγγελόπουλος (Ρόδου), Ι. Τριπολίτης (Ρόδου), Γ. Ιωαννίδης (Ρόδου), Α. Αναστασάκης (Ρόδου), Δ.Καραγιάννης (Ρόδου), Π. Αθανασίου (Διαγόρα), Στ. Κοσμάς (Διαγόρα), Λ. Τσοπανάκης (ΠΑΟ Διαγόρα), Π.Αναστασάς (Διαγόρα Βατίου), Π. Καρπαθάκης (Διαγόρα Βατίου), Κ. Καλημέρης (Διαγόρα Βατίου), Γ. Αγγελάκης (Διαγόρας Βατίου), Μ. Κατσιδώνης (ΑΕΡΑ), Γ. Κώτσος (Διγενή), Δ. Παπαοικονόμου (Πετρώνα), Δ. Γκάιδας (Κλεάνθη), Μ. Πάττας (Κλεάνθη), Στ. Πιζήμολας (Κλεόβουλου), Σ. Νικολός (Ερμή), Α. Κασταμούλας (Ερμή), Μπρισνόβαλης (Απόλλων Καλ.), Π. Στρατής (Φοίβου), Κ. Ατσίδης (Ορφέα) και Ν. Τσαλώλης (Ηρακλή Μαριτσών), Λεπτοκαρίδης (Ιάλυσου), Στεφανάκης (ΑΕ Κατταβιάς) και Μαρίνος (Ασκληπιός Κω).

• Στην Ι το μεσημέρι θα προπονηθούν οι Προπαίδες στο δημοτικό γήπεδο

ΠΡΟΠΑΙΔΕΣ

Αξιώτης (Φοίβου), Φράγκος (Ευαγόρα), Τσακισίρης (Διαγόρα), Φασάκης (Διαγόρα), Καρπαθάκης (Διαγόρα), Πίσσας (Διαγόρα), Κλάψης (Διαγόρα), Διάκου (ΑΕΡΑ), Παρδαλός (Πετρώνα), Πάττας (Αστέρα Παστίδας), Κούρτης (Ασκληπειού), Μανιάς (Ερμή), Τριανταφύλλου (Ιάλυσου), Νικολέτος (Διαγόρα), Κοντός (Διαγόρα), Καρδούλιας (Αστέρας Παστίδας), Κοκιαντώνης (Νίκης Ρόδου), Πατηνιώτης (Ιάλυσου), Συράκος (Ιάλυσος), Κοτσίλιος (ΑΕΡΑ), Λαουδίκος (ΑΕΡΑ), Κυριαζής (Σταυρού), Χατζησάββας (Διαγόρα Βατίου), Τσακμακίδης (Διαγόρα Βατίου), Στεφάνου (Ήλιου), Κουτσονικόλας (Ήλιου), Χατζηπέτρος (Ρόδου), Διακάκης (Διγενή), Αμερικανάς (Ερμή), Τομάζος (Ευκλή), Σαρρής (Νήσου Ρόδου), Πεταυράκης (Διαγόρα), Λιβισιανός (Νίκης Ρόδου), Καρπαθάκης (Διαγόρα Βατίου), Θεοδώρου (Ηρακλή Μαριτσών) και Μπιλιάς (Φοίβου Κρεμαστής).

ΣΥΝΔΕΣΜΟΣ ΔΙΑΙΤΗΤΩΝ ΠΟΔΟΣΦΑΙΡΟΥ ΔΩΔΕΚΑΝΗΣΟΥ

Αρχισαν οι εγγραφές στη νέα σχολή διαιτησίας

Ο Σύνδεσμος Διαιτητών Ποδοσφαίρου Δωδεκανήσου ανακοινώνει μετά από απόφαση του Δ.Σ., ότι θα λειτουργήσει σχολή Διαιτησίας το πρώτο δεκαήμερο του Νοεμβρίου 2003.

Οι ενδιαφερόμενοι που επιθυμούν να φοιτήσουν στη σχολή μπορούν να απευθύνονται στη γραμματεία του συνδέσμου (Ζαχ. Παπαζαχαρίου 4 Συν. Δασκάλων) ή στο τηλέφωνο 22410 20200 όλες τις εργάσιμες ημέρες από 18.00 - 20.00.

Οι υποψήφιοι θα πρέπει να είναι τουλάχιστον απόφοιτοι Γυμνασίου ή αναγνωρισμένης ισότιμης σχολής, ηλικίας, άνω των 18 ετών έως και 30.

Για το Δ.Σ.

Ο πρόεδρος — **Ο γενικός γραμματέας**

Κάπρος Δημήτρης — **Κάζας Πέτρος**

ΕΦΗΒΙΚΟ ΠΡΩΤΑΘΛΗΜΑ

«Παρέλαση» στα γήπεδα για έξι ομάδες

Με δύο παιχνίδια συνεχίζεται η 7η αγωνιστική του Εφηβικού Πρωταθλήματος ενώ το πρόγραμμα θα ολοκληρωθεί την προσεχή Τρίτη 28η Οκτωβρίου με ακόμη μια συνάντηση.

Επίσης την ίδια ημέρα θα διεξαχθούν και οι δύο εξ αναβολής αγώνες.

Το πρόγραμμα έχει ως εξής:

ΚΥΡΙΑΚΗ 26/10/2003

Γήπεδο: Αρχαγγέλου,
Ώρα: 15.30,
Πετρώνας - Φοίβος
Διαιτητής: Σαββιδάκης
Γιατρός: Παρασκευόπουλος

Γήπεδο: Έμπωνα, **Ώρα**: 12.00,
Αναγέννηση Εμπ. - Ερμής Καλ.
Διαιτητής: Σεβδαλάκης

ΤΡΙΤΗ 28/10/20003

Γήπεδο: Αγ. Αποστόλων,
Ώρα: 17.00, ΠΑΟ
Διαγόρας - Ρόδος
Διαιτητής: Στεφανάκης
Γιατρός: Άντερσεν

Εξ' αναβολής

Γήπεδο: Ασκληπειού,
Ώρα: 15.30, ΠΑΣ Ασκληπειού - Άρης Αρχ.
Διαιτητής: Γκιούντιτσε
Γιατρός: Ζανετούλης

Γήπεδο: Κατταβιάς,
Ώρα: 15.30, Α.Ε. Κατταβιάς - Απόλλων Απ.
Διαιτητής: Σαββιδάκης
Γιατρός: Συμεωνίδης

Γ' ΚΑΤΗΓΟΡΙΑ

Πρωί και απόγευμα τα σημερινά παιχνίδια

• Σε αγωνιστική δραστηριότητα και οι τρεις όμιλοι

Με αγώνες και στους τρεις ομίλους θα συνεχισθεί και σήμερα το πρωτάθλημα της Γ' Κατηγορίας, αφού από χθες άνοιξε η αυλαία και στον τρίτο όμιλο των νήσων με τα παιχνίδια της πρώτης αγωνιστικής. Το πρόγραμμα των σημερινών αγώνων έχει ως εξής:

Α' ΟΜΙΛΟΣ
3η αγωνιστική
Κυριακή 26/10/2003

Γήπεδο: Καλάθου,
Ώρα: 15.00,
Ταξιάρχης-Ο.Φ. Ιστριου,
Διαιτητές: Ταράλης - Κόκκινος - Συμιακός.
Παρατηρητής: Τόππος

Γήπεδο: Κοσκινού,
Ώρα: 11.00,
Μεσαναγρός Α.Ε. - Δωριεάς Ρ.,
Διαιτητές: Ορφανός - Γιοβάνι - Φουκαράς
Παρατηρητής: Ψυλλάκης

Γήπεδο: Θεολόγου,
Ώρα: 15.00,
Δαμάγητος - Εθνικός Αρχ.
Διαιτητές: Γενής - Γιοβάνι - Φουκαράς.
Παρατηρητής: Κωνσταντίνου

Γήπεδο: Σαλάκου,
Ώρα: 15.00,
Ασπίδα Σαλ. - Πολύστρατος
Διαιτητές: Σταυριανός - Τσαούσης - Γουλάρας
Παρατηρητής: Σεβδαλάκης

Γήπεδο: Αγ. Αποστόλων,
Ώρα: 11.00, Ζευς - Ιάλυσος '97
Διαιτητές: Κατσιδώνης Π. - Κόττορος - Κουρδουκλάς
Παρατηρητής: Μπακαρής

Β' ΟΜΙΛΟΣ

Γήπεδο: Λύκειο Ιαλυσού,
Ώρα: 15.00, Ήλιος - Ηρακλής Λάρδου
Διαιτητές: Στεφανάκης - Ζαννετής - Αντωνάς
Παρατηρητής: Περαντινός

Γήπεδο: Δαματριάς,
Ώρα: 15.00,
Δήμητρα - ΠΑΣ Ασκληπειό
Διαιτητές: Ρουμάνης - Φραγκίνης - Κλιάρη
Παρατηρητής: Σταματίου

Γ' ΟΜΙΛΟΣ ΝΗΣΩΝ
1η αγωνιστική
Κυριακή 26/10/2003

Γήπεδο Νισύρου Ώρα 12.00 π.μ. Πολυβώτης - Α.Ο. Βαθύ
Διαιτητές: Αλαχιώτης - Κατέρης
Παρατηρητής: Φιλίππου

Γήπεδο Κω Ώρα 11.00 π.μ. Π.Α.Ο. Κω - Α.Σ.Ε. Λέρου
Διαιτητές: Κουτσοχέρας - Αργυρίου - Δοδούς
Παρατηρητής: Βραχνάς

Γήπεδο Καλύμνου
Ώρα 12.30 μ.μ. Ολυμπιακός Καλ. - Α.Ο. Λειψοί
Διαιτητές: Πανάτος - Κάκκιας - Αναστασιάδης
Παρατηρητής: Γιαννικουρής

ΠΑΟ ΔΙΑΓΟΡΑΣ

ΜΕΤΕΤΡΕΨΕ ΣΕ ΠΕΡΙΠΑΤΟ το ματς με τον Παντηλιακό



Ενα άνετο απόγευμα πέρασε την Παρασκευή ο ΠΑΟ Διαγόρας στην «τέντα» στο ντέρμπι με τον Παντηλιακό που άνοιξε την αυλαία της 4ης αγωνιστικής της Α΄ κατηγορίας.

Οι γηπεδούχοι έφθασαν εύκολα στη νίκη χωρίς να απειληθούν ούτε για ένα λεπτό από τον ανίσχυρο όπως παρουσιάσθηκε χθες Παντηλιακό με σκορ 76-44.

Ο ΠΑΟ Διαγόρας αγωνίσθηκε πλήρης με μοναδική απουσία τον Νιούτον Γεωργοπάλη ενώ ο Παντηλιακός είχε μεγαλύτερο πρόβλημα καθώς παρατάχθηκε χωρίς τρεις βασικούς του παίκτες, τους Τσέρκη που απουσίαζε λόγω επαγγελματικών υποχρεώσεων καθώς και τους τιμωρημένους από την προηγούμενη αγωνιστική Σολωμό και Πιτσιλιώνη.

Αγωνιστικά η ομάδα του **Σάκη Καλαμπόκα** ήταν σαφώς ανώτερη από τους αντιπάλους αφού στημένη πολύ σωστά αμυντικά και με καλές επιλογές στην επίθεση πήρε τη νίκη που θα μπορούσε να ήταν μεγαλυτέρων διαστάσεων εάν δεν εμπόδιζε η μεγάλη υγρασία που επικρατούσε στο γήπεδο.

Από τα πρώτα λεπτά του αγώνα οι γηπεδούχοι ξεκίνησαν δυναμικά αφού ήταν περισσότερο αποφασισμένοι να πάρουν το ροζ φύλλο αγώνα.

Ομως λόγω της δυσκολίας του παιχνιδιού το σκορ στο πρώτο δεκάλεπτο έμεινε σε χαμηλά ποσοστά 15-10.

Το δεύτερο δεκάλεπτο από πλευράς πρωτοπορίας δεν άλλαξε.

Αυτό που διαφοροποιήθηκε ελαφρώς ήταν το σκορ ημιχρόνου που έληξε 31-24.

Η επανάληψη βρήκε τη διαφορά των δύο ομάδων να μεγαλώνει.

Ο ΠΑΟ Διαγόρας παίζοντας πολύ καλά αμυντικά κατάφερε να κλείσει τους διαδρόμους κάτω από το καλάθι για τους φιλοξενούμενους που ωστόσο δεν κατάφεραν να κάνουν το ίδιο για τους αντιπάλους τους με αποτέλεσμα να δέχονται πόντους και εντός και εκτός περιφέρειας.

Αποτέλεσμα αυτής της αδυναμίας τους ήταν να γείρει περισσότερο η πλάστιγγα υπέρ του Διαγόρα με σκορ 55-33.

Στο τέταρτο δεκάλεπτο το επιθετικό «κρεσέντο» του ΠΑΟ Διαγόρα συνεχίστηκε με αποτέλεσμα πλέον η ομάδα του **Γιάννη Τσακίρη** να χαθεί στα δικά της λάθη και τις αδυναμίες στο σκοράρισμα γεγονός που ήταν μοιραίο για τη διαγραφόμενη από τα πρώτα λεπτά ήττα με τελικό σκορ 76-44.

Τα δεκάλεπτα ήταν: 15-10, 31-24, 55-33, 76-44.

Η διαιτησία των Βιτζηλαίου και Ξανθού δεν δυσκολεύτηκε καθόλου λόγω της τροπής που πήρε το παιχνίδι.

ΠΑΟ Διαγόρας (Καλαμπόκας):

Βογιατζής, Σπανουδάκης 5 (1), Γκόνος 14 (2), Μαρκάκης 10, Γιατζογλίδης 21 (5), Πολυχρόνης, Χαλβατζής 13, Σκορδάλης 10 (2), Καρτάνος 3 (1).

ΑΟ ΠΑΝΤΗΛΙΑΚΟΣ (Τσακίρης):

Μάγγος 3, Μορφωπός 2, Μοσχής 9, Πάχος, Αβελούριος 16 (3), Καρανικόλας 5 (1), Νούσης 4, Ηλίου 5.

«Κάθε εβδομάδα και καλύτεροι»

Ικανοποιημένος από την εμφάνιση και τη νίκη εμφανίστηκε ο προπονητής του ΠΑΟ Διαγόρα, **Σάκης Καλαμπόκας** που μεταξύ άλλων ανέφερε:

«Είμαι ευχαριστημένος από τους παίκτες μου και φυσικά με ικανοποιεί το γεγονός ότι κάθε εβδομάδα γινόμαστε καλύτεροι.

Πλέον βλέπουμε τα πράγματα με αισιοδοξία αφού καταφέραμε μέσα σε λίγο καιρό από 5 παίκτες που ήταν κάθε φορά στις προπονήσεις να είμαστε αυτή τη στιγμή 14.

Στο παιχνίδι είχαμε στηθεί πολύ καλά στην άμυνα ενώ ταυτόχρονα είμασταν σοβαροί στην επίθεση.

Κάναμε λίγα λάθη και είχαμε καλές επιλογές γεγονός που μας έδωσε το ροζ φύλλο αγώνα».

ΗΡΑΚΛΗΣ ΛΑΡΔΟΥ

Μίλησαν στο τέλος...

... Οι παίκτες του Κυριάκου Μάγου και πήραν το ροζ φύλλο αγώνα με 69-60

Δύσκολο και αγωνιώδες απόγευμα πέρασε προχθές ο Ηρακλής Λάρδου στο Βενετόκλειο που μετά από μεγάλη προσπάθεια κατάφερε να κάμψει τελικά τη αντίσταση του μαχητικού Αγ. Νικολάου και να πάρει τη νίκη με σκορ 69-60.

Οσοι βρέθηκαν στο γήπεδο σίγουρα παρακολούθησαν ένα δυνατό και συγκλονιστικό παιχνίδι ανάμεσα σε δύο μαχητικές όπως αποδείχθηκε στον αγωνιστικό χώρο ομάδες.

Ο Ηρακλής Λάρδου στα πρώτα είκοσι λεπτά έκανε ουσιαστικά τα εύκολα - δύσκολα καθώς έχοντας μεγάλες απώλειες από έμψυχο δυναμικό λόγω απουσίας και των δύο πρώτων σκόρερ της ομάδας, Μόδιαλη και Νικηφορίδη δεν κατάφερε να πάρει μεγάλη διαφορά στο σκορ.

Στο πρώτο δεκάλεπτο οι ομάδες βρίσκονταν κοντά στο σκορ αφού η μεγαλύτερη διαφορά ήταν στους +4 για τους γηπεδούχους.

Η λήξη του πρώτου δεκαλέπτου βρήκε την ομάδα του Κυριάκου Μάγου να προηγείται με +2, 17-15.

Στο δεύτερο δεκάλεπτο δεν άλλαξε κάτι στο τοπίο.

Οι ομάδες συνέχιζαν να βρίσκονται κοντά στο σκορ και αυτό γιατί οι φιλοξενούμενοι πίεζαν τον Ηρακλή Λάρδου που μέχρι και το τέλος του πρώτου ημιχρόνου δεν μπορούσε να βρει τον δρόμο προς το καλάθι, με αποτέλεσμα ο «Αγιος» να μειώσει στους δύο πόντους.

Στην επανάληψη η ομάδα του Φίλιππου Φλαμουρτζόγλου δεν μπόρεσε να εκμεταλλευθεί το γεγονός ότι βρισκόταν κοντά στο σκορ και έτσι ο Ηρακλής Λάρδου με σαφέστατα μεγαλύτερη ευστοχία αύξησε τη διαφορά στους +5, 51-46.

Στο τέταρτο δεκάλεπτο συνεχίστηκε η επιθετική δραστηριότητα των γηπεδούχων και σε συνάρτηση με την επιθετική αφλογιστία του Αγ. Νικολάου πήραν την νίκη έστω και δύσκολα με σκορ 69-60.

Τα δεκάλεπτα ήταν 17-15, 31-29, 51-46, 69-60.

Οι διαιτητές του παιχνιδιού ήταν οι Κουνελλές Ν. - Στάλας.

ΗΡΑΚΛΗΣ ΛΑΡΔΟΥ (Μάγος): Χατζημιχάλης, Καφάλας, Αχλαδιώτης, Καραβοκυρός 14, Σακκής 12 (1), Τσιγάρος 19 (2), Στάλας 12, Τρίτος 10, Τσέλιος 2.

ΑΓ. ΝΙΚΟΛΑΟΣ ΠΑΣΤΙΔΑΣ (Φλαμουρτζόγλου): Χαρόπουλος 7 (1), Γεωργίου - Χατζηβασιλείου 9, Καμπουράκης 6 (1), Μοσχής, Λάκουρας, Γρηγοράς 13, Πλατέλλας 5 (1), Κουκιάς 5, Μαρουλλάκης 15.

«ΜΙΛΗΣΕ Η ΨΥΧΗ»

Ευχαριστημένος από την προσπάθεια που κατέβαλαν οι παίκτες του εμφανίστηκε ο προπονητής των νικητών **Κυριάκος Μάγος** που έκανε λόγο για ένα δύσκολο αγώνα.

«Το παιχνίδι ήταν πολύ δύσκολο κάτι που τόνιζα εδώ και μια εβδομάδα.

Μπήκαμε στον αγώνα με απώλειες, αφού τρεις βασικοί μας παίκτες δύο εκ των οποίων και πρώτοι μας σκόρερ απουσίαζαν και αναφέρομαι στους Μοδιάλη - Νικηφορίδη.

Ομως στο τέλος μίλησε η μεγαλοψυχία των αθλητών μου, που για άλλη μια φορά απέδειξαν ότι διαθέτουν:

4η αγωνιστική

ΠΑΟ Διαγόρας - Α.Ο. Παντηλιακός	76-44
Ηρακλής Λάρδου - Αγ. Νικόλαος Παστ.	69-60

Οι υπόλοιποι αγώνες

ΑΣ.Κ. Ιβίσκος - Α.Ε. Δικαίου

Διγενής Κοσκινού - ΕΑΚΑ

Η ΒΑΘΜΟΛΟΓΙΑ

1. Α.Ο. Παντηλιακός	7	3-1	254-234 (+20)
2. Ηρακλής Λάρδου	7	3-1	277-263 (+14)
3. Α.Σ.Κ. Ιβίσκος	6	3-0	218-168 (+50)
4. ΠΑΟ Διαγόρας	6	2-2	273-226 (+47)
5. Αγ. Νικόλαος Παστ.	5	1-3	208-261 (-53)
6. Διγενής Κοσκινού	4	1-2	198-198 (-)
7. Α.Ε. Δικαίου	4	1-2	180-184 (-4)
8. Ε.Α. Καλύμνου	3	3-0	151-225 (-74)

• ΑΣΚ Ιβίσκος, Διγενής Κοσκινού, Α.Ε. Δικαίου και Ε.Α. Καλύμνου έχουν ένα παιχνίδι λιγότερο.

ΤΟΠΙΚΟ ΜΠΑΣΚΕΤ

Ολοκληρώνεται σήμερα η 4η αγωνιστική στους άνδρες

Με το σημερινό παιχνίδι του Διγενή με τον Ε.Α.Κ.Α. ολοκληρώνεται η 4η αγωνιστική της Α'κατηγορίας στο μπάσκετ. Εκτός του ανδρικού η σημερινή ημέρα περιλαμβάνει και εφηβικό και παιδικό πρωτάθλημα με σημαντικές τις αναμετρήσεις του Ζεφύρου με το Διαγόρα τόσο στην παιδική όσο και στην εφηβική κατηγορία.

Το πρόγραμμα έχει ως εξής:

Κατηγορία Ανδρών
Κυριακή 26/10/2003
Κρεμαστή Ωρα 10.00:
Διγενής - ΕΑΚΑ
Διαιτητές: Κουνελλές Ηλ. - Κουνελλές Ν.

ΚΑΤΗΓΟΡΙΑ ΕΦΗΒΩΝ
5η αγωνιστική
Κυριακή 26/10/03

• **Πυλί Ωρα 16.00: Α.Ε. Δικαίου - Ηρακλής 2000**
Δευτέρα 27/10/2003
• **Β.Κ.Γ. Ωρα 21.00: Ζέφυρος - Διαγόρας**
Διαιτητές: Κουνελλές Ηλ. - Αρνάς
• **Δ.Κ.Γ. Ωρα 21.00: Κολοσσός - Παντηλιακός**
Διαιτητές: Μυροφόρος - Ευσταθίου

ΚΑΤΗΓΟΡΙΑ ΠΑΙΔΩΝ
Κυριακή 26/10/2003

• **Σύμη Ωρα 12.00: Σύμη - Δωριέας**
Διαιτητής: Βιτζηλαίος
• **Λάρδος Ωρα 13.00: Ηρακλής Λαρδ. - Παντηλιακός**
Διαιτητές: Κουνελλές Ν. - Χατζηδάκης
• **Δ.Κ.Γ. Ωρα 20.30: Διαγόρας - Ζέφυρος**
Διαιτητές: Ευσταθίου - Μπακαλούμας

Το Φωτορεπορτάζ της Κυριακής



Πρώτη επίσημη της Υπερακαδημίας Ρόδου



Δεν τρέχει τίποτα



Ούτε στα γήπεδα δεν πατά πλέον ο Στέφανος Χατζημιχάλης



Δεν χάνουν προπόνηση των διαδόχων τους στις Μικτές



Ξανά μαζί αλλά ο παππούς πρόεδρος



Εμείς κάνουμε μόνο τη δουλειά μας, δεν μας απασχολεί τί λένε οι άλλοι.



Μανέγας και Βεργίδης εκτελούν πολύ καλά τα καθήκοντά τους

Τρίτο μάτι

• Δύσκολη η αποστολή των ελαφιών στην Εύβοια αλλά το κακό δεν τριτώνει και τα χαμόγελα το βράδυ θα γεμίσουν το αεροπλάνο που θα τα φέρνει πίσω.

• Η κορυφή είναι γλυκειά και τα οβριόπουλα θα την κρατήσουν με το σπαθί τους γιατί μπορούν.

• Μυαλωμένα και μεθοδικά χωρίς άγχος θα πάρουν αυτό που θέλουν. Απομένει μόνο στους φιλάθλους να πάνε στο γήπεδο να τα ενισχύσουν. Οι ανεμόμυλοι πρέπει να σταματήσουν να γυρίζουν σήμερα για τους Μυκονιάτες ότι και να κάνουν.

• Αν ξυπνήσουν καλά σήμερα το πρωί οι Καλυθενοί και πάνε στο γήπεδο το απόγευμα, τότε το τρίποντο για τον Σκάρο και τους παίκτες του είναι δεδομένο. Ενίσχυση και συμπαράσταση θέλουν τα παιδιά και όχι κριτική αφ' υψηλού.

• Επίσημη πρώτη για την Υπερακαδημία των ελαφιών και πιστεύω ότι οι προπονητές της εξέδρας θα μιλούν χαμηλόφωνα.

• Διαφορετικά να μην περιμένετε ότι τα παιδιά θα μπορέσουν να ακουμπήσουν την μπάλλα όπως γουστάρουν. Ζεστό χειροκρότημα χρειάζονται και τίποτα περισσότερο για να πάνε καλά.

• Μηχανοκίνητο σπορ σήμερα στα Μαριτσά και οι διψασμένοι για γκάζια και καρρώ σημαίες θα κάνουν δυναμική παρουσία.

• Χρειάζεται και άλλες τέτοιες εκδηλώσεις το νησί μας όμως δεν φθάνει μόνο ο Ανδρέας.

ΗΛΙΑΣ Κ.





Παρών στους αγώνες ο Αλέξανδρος Γιαλλουράκης

«Φούλ τα γκάζια» στην πίστα Μαριτσών

• Οι φίλοι του αυτοκινήτου και της μοτοσυκλέττας θα απολαύσουν Ρόδιους και μη οδηγούς

Στις 9.00 σήμερα το πρωί θα δοθεί η εκκίνηση του πρώτου αγώνα αυτοκινήτων που θα γίνουν στην πίστα του παλιού αεροδρομίου των Μαριτσών. Στην συνέχεια την σκυτάλη θα πάρουν στην εκκίνηση τα ιστορικά αυτοκίνητα όπου οι θεατές θα έχουν την ευκαιρία να θαυμάσουν ζωντανά μοντέλα του παρελθόντος και μετά θ'ακολουθήσουν οι μοτοσικλέττες και τα σπορ αυτοκίνητα με Ροδίτες οδηγούς αλλά και από την υπόλοιπη Ελλάδα.

Οι κάτοικοι του νησιού μας δέχτηκαν με ανακούφιση την ανακοίνωση αυτής της διοργάνωσης, αφού είναι γνωστό ότι πάρα πολλοί είναι λάτρεις του μηχανοκίνητου αθλητισμού, ο οποίος απουσιάζει αισθητά από τον τόπο μας.

Οι προσπάθειες του Αγωνιστικού Ομίλου Ρόδου με επικεφαλής τον **Ανδρέα Χαλκιόπουλο** και τον Σύνδεσμο Οδηγών Αγώνων Δωδεκανήσου κατέβαλαν και αυτή την φορά υπεράνθρωπες προσπάθειες για την τέλεση των σημερινών αγώνων και σ'αυτή την προσπάθεια έχουν συμπαραστάτες τον Δήμο Πεταλούδων, το Απόσπασμα της Πολεμικής Αεροπορίας καθώς και την Υπηρεσία Πολιτικής Αεροπορίας.

Αναπόφευκτα λοιπόν όλοι οι δρόμοι οδηγούν στο παλιό αεροδρόμιο και οι φίλοι του αθλήματος θα έχουν την ευκαιρία να παρακολουθήσουν σπουδαίες μονομαχίες και στους πέντε αγώνες που θα διεξαχθούν από το πρωί μέχρι το μεσημέρι στις 1.00. Το πρόγραμμα των αγώνων και οι οδηγοί που θα λάβουν μέρος έχουν ως εξής:

ΚΥΡΙΑΚΗ 26.10.2003

WARM UP

ΕΝΙΑΙΟ NISSAN MICRA	10'	08.00-08.10
ΙΣΤΟΡΙΚΑ	10'	08.10-08.20
ΜΟΤΟ	10'	08.20-08.30
ΠΡΩΤΑΘΛΗΜΑ & ΡΟΔΙΟΙ	10'	08.30-08.40

ΣΕΙΡΑ ΕΚΚΙΝΗΣΗΣ ΑΓΩΝΩΝ

ΕΝΙΑΙΟ 1ος ΑΓΩΝΑΣ	15 γύροι	09.00
ΙΣΤΟΡΙΚΑ	15 »	09.45
ΜΟΤΟ	18 »	10.30
ΕΝΙΑΙΟ 2ος ΑΓΩΝΑΣ	15 »	11.15
ΠΡΩΤΑΘΛΗΜΑ & ΡΟΔΙΟΙ	20 »	12.00

ΟΜΑΔΑ ΕΝΙΑΟΥ NISSAN MICRA

α/α	No	Οδηγός	Αυτοκίνητο
1	1	ΑΡΜΑ ΕΠΕ Καϊτατζής Παναγιώτης	NISSAN MICRA
2	2	Αναστάσιος Κ. Τούντας Α.Ε. Κοτζιάς Δημήτρης	NISSAN MICRA
3	3	NASMANIA AEBE Ζάχος Νικόλαος	NISSAN MICRA
4	4	NISSAN Κυριακούδης Κύρκος Δημήτρης	NISSAN MICRA
5	5	NISSAN Γεωργούλιας Σ. & Γ. Ο.Ε. Μιχαλάκης Παναγιώτης	NISSAN MICRA
6	6	Καίσαρ Ρένος	NISSAN MICRA
7	8	Μαρασλής Απόστολος	NISSAN MICRA
8	9	Ζάχος Βασίλειος	NISSAN MICRA N
9	10	NISSAN Μακρίδης Κων/νος Ζάχος Ευάγγελος	NISSAN MICRA
10	11	Χαλιβελάκης Νικόλαος	NISSAN MICRA N
11	12	Παπαδόπουλος - Λιαγκόζης και ΣΙΑ ΕΠΕ Παπαρινόπουλος Αντώνιος	NISSAN MICRA N
12	14	NISSAN Καλαμπάκα & ΑΦΟΙ Ο.Ε. Χαλάτσης Παναγιώτης	NISSAN MICRA N
13	15	GASTON ΕΠΕ GASTON Junior	NISSAN MICRA N
14	16	Ξηνταβελόνης Ευστάθιος	NISSAN MICRA N
15	17	Φ. Σταυρογιάννης & ΣΙΑ Ο.Ε. Τερτίγκας Φώτης	NISSAN MICRA
16	18	Καραχάλιος Αθανάσιος	NISSAN MICRA N
17		Κουρνιάτης Θανάσης	FORD ESCORT R.S.2000E/11 Π

Ν= Νέος οδηγός.

ΙΣΤΟΡΙΚΑ

α/α	No	Οδηγός	Αυτοκίνητο	ΚΑΤ.
1	1	Ρόκκος Σωτήρης	ALFA ROMEO GTAM	1/20
2	2	Ορφανίδης Νίκος	FORD ESCORT1	1/20
3	3	Ελευθερίου Μανώλης	ALFA ROMEO VELOCE	1/20
4	4	Νίκανδρος Νίκος	VW GOLF I	1/20
5	5	Βαλαλάκης Κυριάκος	FORD ESCORT RS	1/20
6	6	Μαλεβίτης Νικόλαος	FORD ESCORT RS	1/20
7	7	«ADRI»	ALFA ROMEO BERLINA	1/20
8	8	Σταφυλοπάτης Μάριος	FERRARI 365 GT B4 COMPETITIONE	1/21
9	9	Εδιπίδης Αλέξανδρος	JAGUAR E-TYPE	1/21
10	10	Κατσαρός Γεώργιος	FORD ESCORT RS	1/23
11	11	Πουλιάδης Παντελ.	GRAG PROTOTYPE ALFA ROMEO	1/23
12	12	Χαλκιόπουλος Ανδρέας	BMW	1/23

ΕΝΟΠΟΙΗΜΕΝΟΣ ΑΓΩΝΑΣ ΡΟΔΙΩΝ ΟΔΗΓΩΝ

ΙΣΤΟΡΙΚΑ

α/α	No	Οδηγός	Αυτοκίνητο	
1	14	Γενημανώλης Βαλ.	ZASTAVA YUGO	Α/5 Ρ
2	15	Δουκέρης Σπύρος	PEUGEOT 106 RALLYE	Α/6 Π.Ρ
3	16	Ελευθερίου Μανώλης	PEUGEOT 106 RALLYE	Α/6 Ρ
4	17	Κυπριώτης Ευάγγ.	PEUGEOT 106 RALLYE	Α/6 ΠΡ
5	18	Χόχολης Δημήτριος	CITROEN SAXO	Α/6 Π
6	19	Γκάγκος Νικόλαος	OPEL KADETT	Ε/9 Ρ
7	20	Γενημανώλης Ιωσήφ	FIAT 128	Ε/9 Ρ
8	21	Λεοντόπουλος Λεων.	FORD FIESTA	Ε/11 Π
9	22	Κουλουμπρής Μαν.	CITROEN ZX	Ε/11 Ρ
10	23	Κατσαρός Μιχάλης	VW GOLF	Ε/11 Π
11	24	Χαλκιόπουλος Ανδρ.	VW GOLF	Ε/11ΠΡ
12	25	Μπουρλίδης Ματθ.	FORD ESCORT	Ε/11 Ρ
13	26	Τσίκης Δημήτρης	RENAULT 5	Ε/11 Ρ
14	27	Λυμπερόπουλος Αλ.	RENAULT 5	Ε/11 Ρ
15	4	Νίκανδρος Νίκος	VW GOLF I	Ε/11 Ρ
16	28	Αγγελέτος Κυριάκος	BMW M3	Ε/12 Π

Μοτοσυκλέτα

α/α	No	Οδηγός		
1	2	Γιαλλουράκης Αλέξ.	HONDA RS 125	OPEN
2	3	Δράκος Σακελλάρης	HONDA RS 125	OPEN
3	4	Γουμαράς Αντώνης	HONDA NSR 250	NORMAL
4	6	Ατσίδης Νίκος	HONDA RS 125	OPEN
5	8	Καραοσμάν Τζεμ	HONDA CBR 600	NORMAL
6	10	Μπρόκος Δημήτρης	HONDA NSR 250	OPEN
7	11	Πότσος Σάββας	HONDA CBR 600	OPEN
8	18	Χατζηθεοδοσίου Μαν.	HONDA NSR 250	NORMAL
9	34	Παπαντωνίου Δημ.	HONDA CBR 600	OPEN
10	44	Παπαβασίλης Μιχ.	KAWASAKI R6 600	OPEN
11	56	Φωτεινός Μιχάλης	YAMAHA R6 600	OPEN
12	69	Χάλαρης Γιώργος	KAWASAKI R6 600	OPEN A

ΠΟΔΗΛΑΣΙΑ

ΖΩΝΤΑΝΕΥΕΙ Η ΠΙΣΤΑ του Ποδηλατοδρόμιου μας

Η τοπική Επιτροπή Ποδηλασίας Δωδ/σου οργανώνει αύριο Δευτέρα 27/10 και ώρα 17.00 στο Εθνικό Στάδιο Διαγόρας ΗΜΕΡΙΔΑ ΠΙΣΤΑΣ, στα παρακάτω αθλήματα και κατηγορίες:

• 200μ. Π-Ε-Γ-Α--Παλαίμαχοι • 1000μ. αλά αμερικέν Ανδρών • 1000μ. ολυμπιακό σπρίντ Ανδρών • 500μ. Παλαίμαχοι • 3000μ. Γυναικών • 4000μ. Ανδρών

Οι αθλητές που θα συμμετάσχουν υποχρεούνται να τρέξουν μόνο με ποδήλατο πίστας.

Δήλωση συμμετοχών μία (1) ώρα πριν την έναρξη.

Ποδηλατικοί αγώνες ανάβαση Φιλερήμου

Ο Π.Ο.Ρ. «Ιάλυσος» και ο Δημοτικός Οργανισμός Άθλησης Νεολαίας του Δήμου Ιαλυσού διοργανώνουν ποδηλατικούς αγώνες σήμερα Κυριακή 26 Οκτωβρίου και ώρα 10.30 στους πρόποδες Φιλερήμου!

Το πρόγραμμα έχει ως εξής:

- 10.30 Λαϊκός Αγώνας στις κατηγορίες 6-9 ετών, 10-12 ετών, 13-18 ετών, 18-30 και από 31 και πάνω!
- 11.00 Αγώνας για κατηγορίες μίνι μικρά - μίνι μεγάλα - παγκορασίδες.
- Και για τις κατηγορίες ΠΠ-Π - Άνδρες επίσημος αγώνας εγκεκριμένος από την Ε.Ο.Π. με την επωνυμία 1η ανάβαση Φιλερήμου!!!

Δηλώσεις συμμετοχής για το Λαϊκό Αγώνα στα γραφεία του ΔΟΑΝ Ιαλυσού και στα σχολεία μέχρι την Παρασκευή 24 Οκτωβρίου 2003! Τηλ. επικοινωνίας 22410 98445-46-47.

ΤΟΠΙΚΗ ΕΠΙΚΑΙΡΟΤΗΤΑ, ΚΟΙΝΟΒΟΥΛΕΥΤΙΚΑ ΚΑΙ ΠΡΟΕΚΛΟΓΙΚΗ ΠΕΡΙΟΔΟΣ
Η ΘΕΜΑΤΟΛΟΓΙΑ ΤΗΣ ΣΥΝΕΝΤΕΥΞΗΣ ΤΥΠΟΥ ΤΟΥ κ. ΑΡΙΣΤΟΤΕΛΗ ΠΑΥΛΙΔΗ

ΑΠΑΡΑΔΕΚΤΗ ΓΙΑ ΕΝΑΝ ΜΙΚΡΟ ΤΟΠΟ ΟΠΩΣ Η ΚΩΣ η εκδήλωση τέτοιων κρουσμάτων διαφθοράς

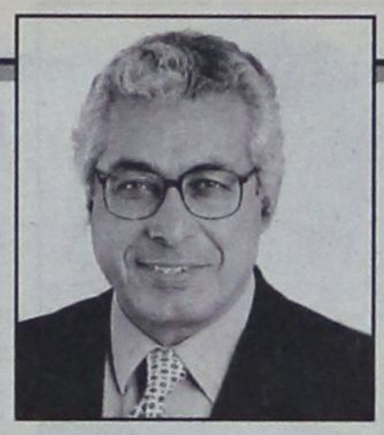

Έχει κάνει παράσταση στον Άρειο Πάγο για την Εισαγγελέα

Ως την πρώτη προεκλογική συνάντησή του με τους δημοσιογράφους, χαρακτήρισε την συνέντευξη τύπου που παραχώρησε στους εκπροσώπους των μέσων ενημέρωσης το πρωί της Παρασκευής, ο βουλευτής της Ν.Δ. Αριστοτέλης Παυλίδης.

Ανταπόκριση από την Κω της Κατερίνας Φιλοπούλου

«Η Κως περνάει περίοδο συνεχών εκπλήξεων», είπε ο κ. Παυλίδης, εξηγώντας ότι είναι απαράδεκτο για έναν μικρό τόπο όπως το Νησί μας, η εκδήλωση κρουσμάτων διαφθοράς και δη σε ότι αφορά στην δραστηριότητα των αστυνομικών οργάνων. Παράλληλα, τόνισε την ανάγκη αυστηρότερης αστυνόμευσης για τον περιορισμό της διάδοσης των ναρκωτικών και των συναλλαγών.

Απαντώντας δε σε σχετική ερώτηση, δήλωσε ότι έχει ήδη κάνει παράσταση στον Άρειο Πάγο για την πολύχρονη παραμονή της Εισαγγελέως στο Νησί μας.

Ταυτόχρονα, έκανε λόγο για χαλάρωση της διοίκησης, αναφέροντας ενδεικτικά την κατάληψη των μαθητών του ΤΕΕ και την ανυπαρξία ενδιαφέροντος από το Υπ. Παιδείας να καλύψει τα κενά στα «γυμνά μας σχολεία», καθώς και το ολοήμερο Νηπιαγωγείο στην Καρδάμαινα, που εξακολουθεί να μην λειτουργεί.

Τέλος, συνεχάρη την Δημοτική Αρχή για την βιβλιοθήκη, ευχόμενος η απαραίτητη στήριξή της, να εκδηλωθεί και από τους δημότες της πόλης.

«Καλπάζει η προεκλογική περίοδος»

Αναφερόμενος στις εκλογές, ο κ. Παυλίδης τόνισε ότι οι εκλογές μάλλον θα γίνουν πριν την καθορισμένη ημερομηνία, παρά τις διαβεβαιώσεις του πρωθυπουργού για εξάντληση της 4ετίας. Να σημειώσουμε ότι ο κ. Σημίτης έχει δηλώσει πως οι εκλογές πιθανόν να γίνουν στις 2/5, ένα μήνα μετά τη λήξη της θητείας της κυβέρνησης (9/4), εξαντλώντας το σχετικό περιθώριο που του δίνει ο νόμος, κάτι που - όπως επεσήμανε ο κ. Παυλίδης - γίνεται για πρώτη φορά από την μεταπολίτευση.

Στο πλαίσιο αυτής της προεκλογικής περιόδου, ο βουλευτής της Ν.Δ. αναφέρθηκε στις επισκέψεις κυβερνητικών στελεχών που μας κατακλύζουν τον τελευταίο καιρό, σημειώνοντας χαρακτηριστικά: «Κάποιοι τώρα ξανά - ανακαλύπτουν την πατρώα γη».

«Από τον Πρόεδρο η τελική επιλογή των υποψηφίων»

Σε ότι αφορά στις διαδικασίες επιλογής των υποψηφίων του κόμματος, ο κ. Παυλίδης δήλωσε ότι θα είναι παρόμοιες με αυτές στο ΠΑΣΟΚ, αφού θα ζητηθεί από στελέχη και μη του κόμματος να εκδηλώσουν ενδιαφέρον για μια θέση υποψηφίου και στη συνέχεια θα ψηφίσουν τα μέλη του Νομαρχιακού Συμβουλίου (400-420 άτομα) για να καταλήξουν στην «πρώτη αλλά βασική πρόταση». Την τελική επιλογή των υποψηφίων θα κάνει ο Πρόεδρος του κόμματος, όπως άλλωστε προβλέπεται από το καταστατικό.

Απαντώντας σε ερώτημα για το ποιες κυρίες θα έβλεπε ως πιθανές υποψήφιες στα Δωδ/σα, δεδομένης της αμφισβητούμενης πρόθεσης της κ. Βελέντζα, αρνήθηκε να απαντήσει, υπογραμμίζοντας ότι τάσσεται κατά των διακρίσεων ανάλογα με το φύλο και καλώντας «όποιες και όσες θέλουν» να εκδηλώσουν ενδιαφέρον.

«Απώλεια για τον τόπο η αποχώρηση Σφυρίου»

Σχολιάζοντας την απόφαση του Κοσμά Σφυρίου να αποχωρήσει από την πολιτική σκηνή, δήλωσε ότι αποτελεί απώλεια για την περιοχή μας και ότι θα αλλάξει τόσο το κομματικό τοπίο στο ΠΑΣΟΚ, όσο και το πολιτικό τοπίο στα Δωδεκάνησα. Πρόσθεσε δε ότι αν συνοδευτεί και με παρόμοια απόφαση του Δημήτρη Κρεμαστινού, τότε το σκηνικό θα αλλάξει άρδην, αφού θα αφαιρεθεί δύναμη από το κυβερνών κόμμα.

Λιμάνι - αεροδρόμιο

Αναφερόμενος στις υποδομές, τάχθηκε κατά των πολυδάπανων επεμβάσεων στο λιμάνι, τονίζοντας ότι θα πρέπει να γίνει βελτίωση των υφιστάμενων εγκαταστάσεων για να προσεγγίζουν κρουαζιερόπλοια, ενώ τόνισε ότι είναι σαφής η ανάγκη επέκτασης του αεροδρομίου.

Άρση βουλευτικής ασυλίας

Αφού ανέπτυξε το ιστορικό για το οποίο ζήτησε και ο ίδιος την άρση της βουλευτικής του ασυλίας, τόνισε ότι η τελική απόφαση θα ληφθεί από την Ολομέλεια της Βουλής την προσεχή εβδομάδα.

Κοινοβουλευτικά

Τέλος, ο κ. Παυλίδης ανέπτυξε τα όσα συζητήθηκαν για το Σύνταγμα της Ευρώπης σε επίπεδο βουλευτών πριν από μερικές ημέρες. Όπως επεσήμανε, στα θετικά του Συντάγματος είναι η αναβάθμιση των Εθνικών Κοινοβουλίων. Δήλωσε όμως ότι παρά το γεγονός πως υπήρχαν ελπίδες για να περιληφθεί στο Σύνταγμα «μια υποχρέωση της Ε.Ε. για την νησιωτική Ευρώπη», κάτι τέτοιο δεν έχει γίνει και παράλληλα δεν έχει ληφθεί καμία πρωτοβουλία από την Ελληνική Κυβέρνηση για το θέμα.

Τέλος, υπογράμμισε ότι ο τουρισμός, ενώ είχε περιληφθεί στον πίνακα των υποστηρικτικών δράσεων της συνθήκης του Μάαστριχ, τώρα έχει εξαιρεθεί.

RENAULT

festival RENAULT

Θέαμα «πολλών ★★★★★» σε όλες τις εκθέσεις Renault

Η Renault, η πρώτη μάρκα σε πωλήσεις στην Ευρώπη, σας προσκαλεί να γνωρίσετε τη νεότερη και πλουσιότερη γκάμα μοντέλων, να δείτε τα πέντε αυτοκίνητα ασφάλειας πέντε αστέρων* και να επωφεληθείτε από τα μοναδικά προνόμια, που θα ισχύουν μόνο κατά τη διάρκεια του Festival:

- Με την παραγγελία Scénic ή Mégane αποκτάτε την αναβαθμισμένη έκδοση χωρίς επιπλέον κόστος ή επωφελείσθε από τα προνομιακά προγράμματα άτοκης χρηματοδότησης (π.χ. 24 μήνες άτοκα).
- Κλήρωση τεσσάρων αυτοκινήτων: Mégane Sedan, Mégane Estate, Mégane Coupé-Cabriolet και Scénic.

*Μέγιστη διάκριση σε ασφάλεια στα crash tests του EuroNCAP

SENSE INTEGRATED

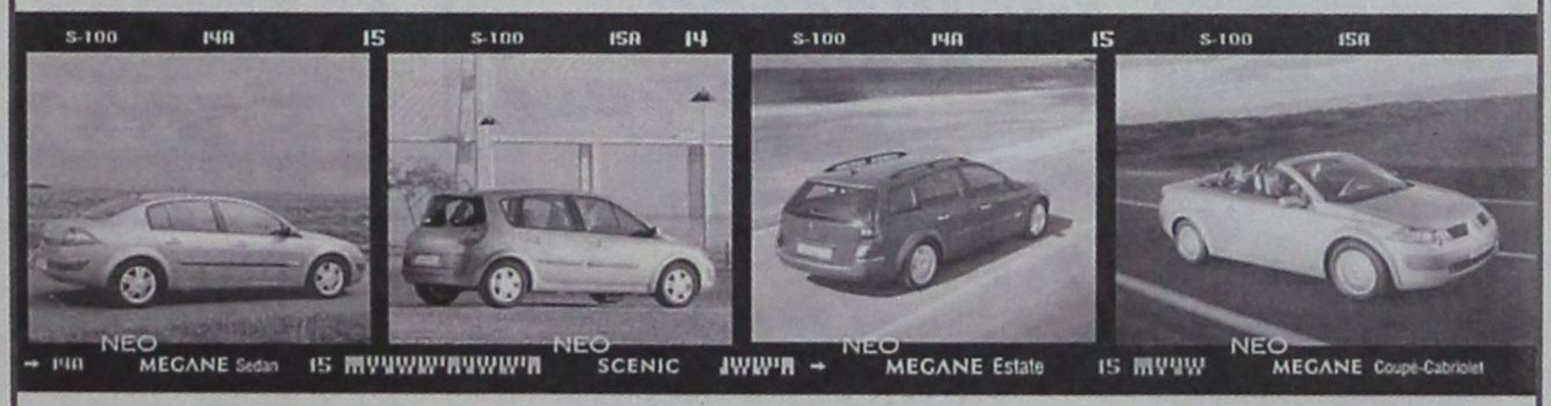

17 έως 31 Οκτωβρίου
(Όλη μέρα & τα Σαββατοκύριακα)

Η ΝΕΟΤΕΡΗ, ΠΛΟΥΣΙΟΤΕΡΗ ΚΑΙ ΑΣΦΑΛΕΣΤΕΡΗ ΓΚΑΜΑ ΜΟΝΤΕΛΩΝ ΣΤΗΝ ΕΥΡΩΠΗ.

ΣΤΙΣ ΕΓΚΑΤΑΣΤΑΣΕΙΣ ΜΑΣ
Rodos Car A.E.
Επίσημος Εμπορος - Δωδ/σου
ΕΚΘΕΣΗ - ΑΝΤΑΛΛΑΚΤΙΚΑ - ΤΕΧΝΙΚΗ ΕΞΥΠΗΡΕΤΗΣΗ
3ο χιλ. Λεωφόρου Ρόδου - Καλλιθέας 85100 Ρόδος
Τηλ. (22410) 68032, 68033 - Fax: (22410) 68034

INEMA

ΙΑΤΡΙΚΟΣ & ΝΟΣΟΚΟΜΕΙΑΚΟΣ ΕΞΟΠΛΙΣΜΟΣ
15 ΧΡΟΝΙΑ ΕΜΠΕΙΡΙΑΣ από το 1988
ΕΙΜΑΣΤΕ ΟΙ ΜΕΓΑΛΥΤΕΡΟΙ ΠΡΟΜΗΘΕΥΤΕΣ ΙΑΤΡΙΚΟΥ - ΟΡΘΟΠΕΔΙΚΟΥ ΚΑΙ ΝΟΣΟΚΟΜΕΙΑΚΟΥ ΥΛΙΚΟΥ ΣΤΗ ΔΩΔΕΚΑΝΗΣΟ ΕΜΠΙΣΤΕΥΘΕΙΤΕ ΜΑΣ!!!
ΠΙΣΤΟΠΟΙΗΣΗ ΠΟΙΟΤΗΤΑΣ ISO9002 EN4600 E3/833
ΛΕΜΕΣΣΟΥ 2 ΡΟΔΟΣ ΤΗΛ. 32238 - FAX 28484



ΑΝΑΠΗΡΙΚΑ ΚΑΡΟΤΣΙΑ - ΒΑΔΙΣΤΙΚΑ ΒΟΗΘΗΜΑΤΑ - ΟΡΘΟΠΕΔΙΚΑ ΕΙΔΗ - ΜΠΛΟΥΖΕΣ ΙΑΤΡΙΚΕΣ - ΚΑΛΤΣΕΣ ΦΛΕΒΙΤΙΔΑΣ - ΠΕΛΜΑΤΑ - ΟΡΘΟΠΕΔΙΚΑ ΜΑΞΙΛΑΡΙΑ - ΚΡΕΒΑΤΙΑ ΝΟΣΟΚΟΜΕΙΑΚΑ - ΙΑΤΡΙΚΟΣ ΕΞΟΠΛΙΣΜΟΣ ΚΑΙ ΑΝΑΛΩΣΙΜΑ - ΟΡΓΑΝΑ ΧΗΜΕΙΟΥ ΚΑΙ ΚΑΘΕ ΑΛΛΟ ΕΙΔΟΣ ΓΙΑ ΚΑΤ' ΟΙΚΟ ΝΟΣΗΛΕΙΑ.

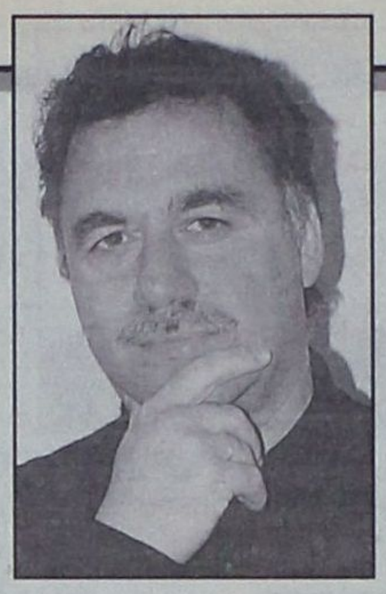

Ο Γ. ΚΥΡΙΤΣΗΣ ΣΕ ΜΙΑ ΕΦ' ΟΛΗΣ ΤΗΣ ΥΛΗΣ ΣΥΝΕΝΤΕΥΞΗ

«Η ΔΗΜΟΤΙΚΗ ΑΡΧΗ ΔΕΝ ΜΠΟΡΕΙ ΠΛΕΟΝ ΝΑ ΠΡΟΣΦΕΡΕΙ ΤΙΠΟΤΑ»

• Έστειλα επιστολή στον κ. Χρυσοχοΐδη με πρόταση για το τι θα πρέπει να γίνει με την Ν.Ε. στο Β. Συγκρότημα • Θα συνεχίσουμε να απαγορεύουμε στην Δημ. Αρχή να κάνει παρανομίες • Δεν πρόκειται να ασχοληθούμε και να παραταχθούμε πίσω από κανένα πρόσωπο στις προσεχείς εκλογές • Στο ψηφοδέλτιο του ΠΑΣΟΚ χωρούν μαζί Κάισερλης και Νικητιάδης

Από τα προεκλογικά «reality show» της Δημοτικής Αρχής στον Ορφέα και την αδυναμία της να «γεννήσει» πλέον οτιδήποτε, στα περιθώρια βελτίωσης της «Δύναμης Αλλαγής» και την σταθερή προσήλωση στις αρχές που τέθηκαν προεκλογικά. Από την τήρηση «χαμηλών τόνων» στις προσεχείς βουλευτικές εκλογές, στην επιστολή – πρόταση στον γραμματέα της Κ.Ε. του ΠΑΣΟΚ για την Νομαρχιακή Επιτροπή στο Βόρειο Συγκρότημα. Κι από την δημόσια «αντιπαράθεση» με τον κ. Παπανικολάου για το θέμα των λιμενικών εγκαταστάσεων, στις θέσεις του για το Δημοτικό Συμβούλιο Νεολαίας, τα ναρκωτικά, το γκολφ, τον υπερεπαγγελματισμό, τα all inclusive και την ανάπτυξη εμπορικών συνεργασιών με τις απέναντι ακτές. Ο επικεφαλής της «Δύναμης Αλλαγής» Γιώργος Κυρίτσης, μίλησε για όλους και για όλα στην Κατερίνα Φιλοπούλου.

Συνέντευξη στην Κατερίνα Φιλοπούλου

Η ΣΥΝΕΝΤΕΥΞΗ «ΚΟΥΡΑΣΜΕΝΗ Η ΔΗΜΟΤΙΚΗ ΑΡΧΗ»

Κ.Φ.: Σε δύο περίπου μήνες, ολοκληρώνεται ο πρώτος χρόνος της θητείας του παρόντος Δημοτικού Συμβουλίου. Θα ήθελα την κριτική σας για το έργο και την πορεία της Δημοτικής Αρχής σε αυτό το διάστημα.

Γ.Κ.: Δεν νομίζω ότι χρειάζεται να κάνω εγώ ιδιαίτερη αναφορά. Μιλάνε μόνα τους τα «μη έργα» τους. Φαντάζομαι θυμόμαστε όλοι τις προεκλογικές τους εξαγγελίες, τα περίφημα «reality show» στον Ορφέα με προβολές και ακριβοπληρωμένες προετοιμασμένες προβολές, τόσο για το κολυμβητήριο, τα κτίρια πολιτισμού στην οδό Κλεοπάτρας, όσο και για τα άλλα έργα. Η εγκατάλειψη και η κατάρρευση των υποδομών αθροιστικά την τελευταία 3ετία που ο κ. Φάκος είναι δήμαρχος, η εγκατάλειψη οποιουδήποτε ζητήματος που έχει σχέση με την πόλη, είναι προφανής και πασιφανής. Εμείς εκείνο το οποίο επιβεβαιώσαμε αυτό το διάστημα, είναι αυτό που ξέραμε από πριν και λέγαμε προεκλογικά. Ότι υπάρχει μια δημοτική αρχή που έχει κουραστεί, η οποία δεν μπορεί να «γεννήσει» πια τίποτα, δεν μπορεί να προσφέρει τίποτα και ανακυκλώνεται συνεχώς στα ίδια και στα ίδια. Και δεν το λέω για να είμαι ισοπεδωτικός. Θα έχετε προσέξει ίσως ότι σε αρκετά θέματα τα οποία πάνε την πόλη μπροστά και δέχονται κάποιες τροποποιήσεις, ή δέχονται κάποιες παρεμβάσεις ή δεν χρειάζονται παρεμβάσεις, τα ψηφίζουμε ομόφωνα.

«ΔΕΝ ΕΙΝΑΙ ΣΤΗΝ ΠΡΟΘΕΣΗ ΜΑΣ ΝΑ ΔΗΜΙΟΥΡΓΟΥΝΤΑΙ ΕΝΤΑΣΕΙΣ ΣΤΟ ΔΗΜΟΤΙΚΟ ΣΥΜΒΟΥΛΙΟ»

Κ.Φ.: Θα ήθελα το σχόλιο σας για τις συνεδριάσεις του Δημοτικού Συμβουλίου. Έχει γίνει πολύς λόγος για το «επίπεδο» της αντιπαράθεσης...

Γ.Κ.: Με στεναχωρεί αυτό. Γιατί, δεν είναι στην πρόθεσή μας να δημιουργείται όλη αυτή η κατάσταση. Από την άλλη όμως μην ξεχνάτε ότι υπάρχουν δεδομένα κάποιων χρόνων πριν, που είχαμε ένα Δημοτικό Συμβούλιο – και δεν θέλω να παρεξηγηθώ από τους συναδέλφους που μέχρι τότε ήταν στο Δημ. Σ/λιο κατά καιρούς ως αντιπολίτευση – αλλά ήταν ένα Δημ. Σ/λιο «σούπα», γιατί στον πρώτο χρόνο λειτουργίας της κάθε Δημοτικής παράταξης, είτε ήταν επικεφαλής ο κ. Καίσερλης, είτε μετά που έφυγε η εκάστοτε εκλεγμένη μειοψηφία απορροφείτο πλήρως από την Δημοτική Αρχή με αποτέλεσμα να μην υπάρχει αντίλογος. Τώρα λοιπόν, ο παραμικρός αντίλογος θεωρείται ότι είναι πολεμικό πεδίο. Και δεν κατάλαβα, είναι πολεμικό πεδίο το να λέμε «όχι» σε κάποιες επιλογές της Δημοτικής Αρχής και να επιμένουμε; Από την άλλη, δεν έχουν συνηθίσει στα «όχι». Δεν έχουν συνηθίσει να λες όχι και παράλληλα τεκμηριωμένα , να δικαιολογείς το «όχι».

Κ.Φ.: Έχει περιθώρια να «ανέβει» το επίπεδο;

Γ.Κ.: Μπορεί να ανέβει πάρα πολύ. Τελευταία ο Πρόεδρος κάνει κάποιες προσπάθειες. Εμείς είχαμε πει να πάμε σε ένα διακομματικό Προεδρείο το οποίο να έχει την ευθύνη διοίκησης του Δημοτικού Συμβουλίου και διεύθυνσης των συζητήσεων, ήταν στις προθέσεις μας να το ψηφίσουμε ομόφωνα, παρ' όλα αυτά είδατε ότι μας απέκλεισαν. Ευτυχώς ο νέος κώδικας Δήμων και Κοινοτήτων υποχρεώνει πλέον αυτό το οποίο είναι αστείο, να μη δίνουν μια θέση γραμματέα ή αντιπροέδρου του οργάνου, λες κι έχουμε να χωρίσουμε τίποτα σημαντικό. Στις δε τελευταίες συνεδριάσεις, που είναι μόνος του ο κ. Θεοφιλίδης πολλές φορές δεν υπάρχει αντιπρόεδρος ή γραμματέας, από εγγενείς αδυναμίες της Δημ. Αρχής να διευθύνει.

«ΕΧΟΥΜΕ ΠΕΡΙΘΩΡΙΑ ΝΑ ΒΕΛΤΙΩΘΟΥΜΕ ΩΣ ΠΑΡΑΤΑΞΗ»

Κ.Φ.: Την δική σας παρουσία πως την κρίνεται σε αυτή την περίοδο.

Γ.Κ.: Νομίζω ότι έχουμε πολύ δρόμο μπροστά μας για να βελτιωθούμε. Προσπαθούμε με κάθε δυνατότητα που μας δίνετε, ή περιθώριο που μας αφήνουν να είμαστε ενημερωμένοι για τα θέματα που μπαίνουν στο Δήμο, προσπαθούμε να τα αναλύουμε, να τα συζητούμε, να είμαστε προετοιμασμένοι για το κάθε τι, γιατί πραγματικά πιστεύω ότι σωστός Δημοτικός Σύμβουλος είναι αυτός που είναι ενημερωμένος και όχι εκείνος που απλά σηκώνει το χέρι για να ψηφίσει κάτι που λέει η παράταξη του ή να καταψηφίσει κάτι. Όπως επίσης πιστεύω ότι σωστός δημότης είναι ο ενημερωμένος και ο ενεργός δημότης. Γι' αυτό και η προσπάθεια μας για την ενημέρωση και των δημοτών είναι πολύπλευρη. Έχουμε περιθώρια βελτίωσης. Κάνουμε προσπάθειες, όσο μπορούμε – ξαναλέω – να ενημερωνόμαστε από τον Δήμο, γιατί κρατούν εφτασφράγιστα μυστικά πράγματα που θα έπρεπε να δίνουν στον οποιονδήποτε δημότη και σε μας δεν τα δίνουν. Για παράδειγμα, ζήτησα στην συνέλευση του Συλλόγου Γονέων των Βρεφονηπιακών Σταθμών από την Πρόεδρο, να μου δώσει τις λίστες με τα παιδιά που είναι στους σταθμούς. Ξέρετε τι μου απάντησε; «Γιατί να στα δώσω, για να τους στείλεις επιστολές, να τους λύσεις τα προβλήματα;».

Κ.Φ.: Στο επόμενο διάστημα, πως σκοπεύετε να λειτουργήσετε ως αντιπολίτευση; Θα συνεχίσετε την ίδια σκληρή τακτική;

Γ.Κ.: Εάν θεωρείται σκληρή τακτική το να απαγορεύουμε στην δημοτική αρχή να κάνει παρανομίες, ναι θα την συνεχίσουμε; Δεν υπάρχει περίπτωση να σταματήσουμε. Δεν υπάρχει περίπτωση να φανούμε ασυνεπείς με αυτά που λέγαμε προεκλογικά, με τις δεσμεύσεις μας απέναντι στον κόσμο για διαφάνεια, δημοκρατική λειτουργία και συμμετοχή του κόσμου. Εάν δεν το κάνουμε αυτό, σημαίνει ότι θα πρέπει να πούμε «κύριοι μας συγχωρείτε», και να πάμε σπίτι μας. Είπα ορισμένα πράγματα. Αποφάσισα να ασχοληθώ με την Τ.Α., να αφήσω έξω κάποιες αντιθέσεις που είχα μέχρι ενός σημείου και είχαν σχέση με τα κομματικά, να ασχοληθώ με τον Δήμο, προσπαθώντας να βελτιώσω και την λειτουργία του αλλά και την ποιότητα προσφερομένων υπηρεσιών στους δημότες. Εάν λοιπόν φανώ ασυνεπής σε αυτά θα πρέπει να υποστείλω τη σημαία της διαφάνειας. Και για μένα είναι ζήτημα διαφάνειας το να ξέρει ο κάθε δημότης, αυτό που λέγαμε προεκλογικά, την «καρτέλα» κάθε έργου.

«ΠΛΗΝ ΤΗΣ ΕΠΑΡΧΟΥ, ΔΕΝ ΕΙΝΑΙ ΟΤΙ ΚΑΛΥΤΕΡΟ Η ΝΟΜΑΡΧΙΑΚΗ ΑΡΧΗ»

Κ.Φ.: Θα ήθελα την άποψη σας και για την μέχρι τώρα πορεία της Νομαρχιακής Αρχής.

Γ.Κ.: Πέρα από τις προσπάθειες που καταβάλλει εδώ η Έπαρχος, για μένα δεν είναι ότι το καλύτερο. Περίμενα πολύ περισσότερα. Περίμενα επίσης και μια αλλαγή νοοτροπίας και λογικής την οποία ακρόθιξε ο Νομάρχης στην συνέντευξη τύπου που έδωσε εδώ. Και όχι μόνο για αυτό. Και για τα έργα, τα οποία έχουν μείνει πίσω, και για τις ευθύνες τις οποίες πρέπει να αναλάβουν και για διαχείριση η οποία πλέον δεν μπορεί να προχωρήσει έτσι. Δεν μπορεί πλέον να προχωρεί σε προγραμματικές συμβάσεις η Νομαρχία με τους δήμους και οι δήμοι να μην έχουν την δυνατότητα να υλοποιήσουν τις προγραμματικές συμβάσεις.

Κ.Φ.: Δεν είσαστε ικανοποιημένος δηλαδή;

Γ.Κ.: Όχι όσο θα έπρεπε.

Κ.Φ.: Την πορεία της Επάρχου πως την βλέπετε;

Γ.Κ.: Νομίζω ότι η Έπαρχος καταβάλλει σημαντικές προσπάθειες να προσφέρει ότι μπορεί από αυτή τη θέση. Ο θεσμός των Επαρχείων για μένα είναι ένας θεσμός ο οποίος κακώς υπάρχει, ιδιαίτερα αν δεν αποκεντρωθούν ουσιαστικές αρμοδιότητες και πόροι. Παρ' όλα αυτά η κ. Κυπραίου βλέπω ότι παλεύει όσο μπορεί. Και αν και όχι και τόσο πολιτικό πρόσωπο από αυτά που κατά καιρούς πέρασαν από τη θέση, στο τέλος αν συνεχίσει έτσι, ίσως – αθροιστικά – να είναι πολύ καλύτερη από άλλους.

«ΔΕΝ ΘΑ ΠΑΡΑΤΑΧΘΟΥΜΕ ΠΙΣΩ ΑΠΟ ΚΑΝΕΝΑ ΠΡΟΣΩΠΟ ΣΤΙΣ ΕΚΛΟΓΕΣ»

Κ.Φ.: Δεδομένης της σχέσης της παράταξής σας με στελέχη της Ν.Δ. και ενόψει των επικείμενων Βουλευτικών εκλογών, πείτε μου ποιά θα είναι η στάση σας. Θα προχωρήσετε σε ανοιχτή στήριξη του ΠΑΣΟΚ και των υποψηφίων του ή θα αποστασιοποιηθείτε;

Γ.Κ.: Το έχουμε ξεκαθαρίσει αυτό. Έχουμε πει ότι εμείς δεν πρόκειται να ασχοληθούμε και να παραταχθούμε πίσω από κανένα πρόσωπο κι αυτό είναι ξεκάθαρο. Δεν πρόκειται να εμπλέξουμε την δημοτική παράταξη με τις κομματικές αντιπαραθέσεις των επικείμενων βουλευτικών εκλογών, οι οποίες αντιπαραθέσεις θα είναι σκληρές και η πόλωση θα είναι τεράστια. Η κατεύθυνση σε όλα τα μέλη της παράταξης, είτε είναι Δημοτικοί Σύμβουλοι, είτε απλά μέλη είναι να κρατήσουν χαμηλά τους τόνους, να είναι μακριά από αυτές τις αντιπαραθέσεις που χωρίζουν την κοινωνία – άλλωστε μια Δημοτική Παράταξη οφείλει να ενώνει την κοινωνία, κι αυτό είναι το μεγάλο στοίχημα της «Δύναμης Αλλαγής». Σε αυτή την παράταξη συνυπάρχουν άνθρωποι, χωρίς να βάζουν μπροστά τους ένα φερετζέ και να κρύβονται, από διαφορετικά κόμματα. Γιατί οι ίδιες συνθήκες υπάρχουν σε άλλες παρατάξεις, αλλά κάποιοι βάζουν ένα φερετζέ και λένε άλλα. Εμείς λέμε ότι ναι, υπάρχουν άνθρωποι από τη Ν.Δ. στην παράταξη, υπάρχουν άνθρωποι από το ΠΑΣΟΚ, από την αριστερά, αυτοί έχουν ο καθένας το πιστεύω τους και αυτά θα ακολουθήσουν στις εκλογές. Μακριά όμως από μας η κόντρα των βουλευτικών εκλογών.

Κ.Φ.: Να φανταστώ δηλαδή, ότι αν ήταν φωτογραφία αυτό που περιγράψατε, θα μπορούσαμε να δούμε ένα μέλος της Δ.Α. – εκλεγμένο ή όχι – στο κοινό μιας κομματικής προεκλογικής συγκέντρωσης, αλλά όχι στο βήμα δίπλα στους υποψήφιους;

Γ.Κ.: Ακριβώς. Και πιστεύω ότι όλα τα μέλη μας το έχουν συνειδητοποιήσει. Ότι θα είμαστε λίγο μακριά από αυτή την ιστορία.

«ΧΩΡΟΥΝ ΚΑΙ Ο ΚΑΪΣΕΡΛΗΣ ΚΑΙ Ο ΝΙΚΗΤΙΑΔΗΣ ΣΤΟ ΨΗΦΟΔΕΛΤΙΟ ΤΟΥ ΠΑΣΟΚ»

Κ.Φ.: Δύο εκ των «μονομάχων» για μια θέση στο ψηφοδέλτιο του ΠΑΣΟΚ στο νομό, είναι όχι μόνο συμπατριώτες σας αλλά και παλιοί σας γνώριμοι και σύντροφοι, τολμώ να πω και φίλοι. Πως βλέπετε να εξελίσσεται η «κόντρα» μεταξύ των κυρίων Κάισερλη και Νικητιάδη; «Χωρούν» και οι δύο στο ψηφοδέλτιο νομίζετε;

Γ.Κ.: Πρώτα απ' όλα εγώ θα τους παρακαλέσω να μην έχουν κόντρα. Οι περίφημες κόντρες ή αντιπαραθέσεις στον ίδιο χώρο σε τραυματικές εμπειρίες έχουν οδηγήσει μόνο και σε τίποτα άλλο. Εγώ προσωπικά έχω ζήσει πολύ έντονα αυτή την κόντρα, έχω παραχθεί σε στρατόπεδο στις προηγούμενες εσωκομματικές εκλογές και δυστυχώς το μόνο που εισέπραξα ήταν πίκρα. Και μάλιστα από ανθρώπους που μπήκαν απέναντι μου εκ των



πραγμάτων και χωρίς να υπάρχει λόγος. Δεν υπήρχε λόγος για τον φανατισμό εκείνης της περιόδου. Κάνοντας την αυτοκριτική μου για εκείνο το διάστημα, λέω αλίμονο αν τα κόμματα - και όχι μόνο το ΠΑΣΟΚ - ξαναπεράσουν τέτοιες διαδικασίες. Αν το ΠΑΣΟΚ ξαναπεράσει τέτοια διαδικασία, να ξέρει ότι ήρθε το τέλος του στην περιοχή.

Κ.Φ.: Προφανώς αναφερόσαστε στις προκριματικές εκλογές.

Γ.Κ.: Ακριβώς. Όπου πήρα σημαντικό μέρος, στήριξα συγκεκριμένο άνθρωπο, ήταν επιλογή μου τότε και έχω την άποψη ότι δεν πρέπει να μετανιώνουμε για τις επιλογές μας, αλλά για ότι δεν επιλέξαμε να κάνουμε. Αυτή την κόντρα προσπαθώ σήμερα να την αποκωδικοποιήσω και να δω γιατί μπήκα σε αυτήν και γιατί έπρεπε να υπάρξει. Για να απαντήσω όμως και στο ερώτημα σας, πιστεύω ότι χωρούν και οι δύο στο ψηφοδέλτιο, πιστεύω ότι η επιλογή των υποψηφίων εν τέλει προβλέπεται να γίνεται από ένα όργανο πάνω από τα τοπικά όργανα και θα βοηθήσει να ξεπεράσουμε αυτή την αντίθεση. Την επομένη όμως θα μου άρεσε να δω στο μπαλκόνι και οι δύο μαζί - είτε Καίσερλης και Νικητιάδης, είτε Ξυπολυτάς και Παυλίδης - να δώσουν την μάχη για την παράταξη και τις ιδέες τους.

ΕΠΙΣΤΟΛΗ ΣΤΟΝ ΧΡΥΣΟΧΟΪΔΗ ΓΙΑ ΤΗΝ Ν.Ε.

Κ.Φ.: Μια από τις μεγάλες «πληγές» του κόμματος στην περιοχή, είναι τα τεκταινόμενα που σχετίζονται με την Νομαρχιακή Επιτροπή. Θα ήθελα την άποψη σας - και ενδεχομένως την πρόταση σας - για τα όσα συμβαίνουν στο όργανο.

Γ.Κ.: Θα έπρεπε να έχει κλείσει αυτή η υπόθεση. Και η ευθύνη δεν ανήκει μόνο στους «εδώ», αλλά και σε άλλους πιο πάνω, οι οποίοι είχαν την ευθύνη να οδηγήσουν το κόμμα σε εσωκομματικές εκλογές, είχαν την ευθύνη της διαδικασίας και την άφησαν να πάει όπως πήγε. Αυτοί ας πάρουν και τις ευθύνες τους σήμερα. Το διάστημα που έχει μεσολαβήσει από τις εκλογές, χωρίς να έχει δοθεί λύση και χωρίς να διαφαίνεται κάποια λύση, το μόνο που κάνει, είναι να αυξάνει το ποσοστό απαξίωσης του κόσμου προς την οργάνωση. Εγώ να σας πω - και είναι η πρώτη φορά που το λέω - ότι έχω καταθέσει πρόταση στον Γραμματέα της Κεντρικής Επιτροπής, δεν νομίζω όμως ότι είναι του παρόντος να την ανακοινώσω.

«ΕΙΝΑΙ ΚΑΛΟ ΝΑ ΕΚΦΡΑΖΟΝΤΑΙ ΘΕΣΕΙΣ»

Κ.Φ.: Πρόσφατα, δημοσιοποιήθηκε η διαφωνία στελέχους της Ν.Δ. - που στήριξε την παράταξη σας στις δημοτικές εκλογές - για ένα από τα μείζονος σημασίας θέματα που απασχολούν την τοπική κοινωνία. Θα ήθελα να μου σχολιάσετε την θέση του κ. Παπανικολάου αλλά και να μου πείτε εάν θεωρείτε ότι αυτή η διαφωνία «κρύβει» μια βαθύτερη διαφοροποίηση.

Γ.Κ.: Είπα πριν λίγες μέρες ότι χαίρομαι και είναι καλό ο δημότης - και το λέω και τώρα - να έχει άποψη. Είναι ακόμα καλύτερο ο κάθε δημότης να έχει το θάρρος να καταθέτει αυτή την άποψη. Όμως ακόμα καλύτερο θα ήταν η άποψη ή η θέση του κάθε δημότη να είχε σχέση ή να είχε περάσει μέσα από την κοινωνία. Αυτό ως προς την διαφοροποίηση. Θα πω επίσης ότι, η Δ.Α. συνεργάστηκε με την παράταξη του κ. Παπανικολάου, στην οποία απόφαση της παράταξης η Τοπική Επιτροπή της Ν.Δ. συμφώνησε. Να το ξεκαθαρίσουμε αυτό. Υπήρχε μια Δημοτική παράταξη της Ν.Δ. που αποφάσισε να συνεργαστεί με την Δ.Α. Την απόφαση αυτή της παράταξης αυτής, στήριξε η Ν.Δ. Προέκυψε η συμμετοχή στελεχών τόσο της παράταξης αυτής όσο και της ευρύτερης Ν.Δ. στο ψηφοδέλτιο της «Δύναμη Αλλαγής». Κι έτσι προχώρησε αυτή η συνεργασία των δύο δημοτικών παρατάξεων και πήγαμε στις εκλογές. Από κει και ύστερα, μέσα σε μια πολυσυλλεκτική παράταξη υπάρχουν διαφορετικές απόψεις. Διαφορετικές αντιλήψεις, διαφορετικές προσεγγίσεις. Η λογική της πλειοψηφίας ορίζει ότι οι αποφάσεις της θα γίνονται σεβαστές από την μειοψηφία. Εμείς κάναμε συνέλευση της παράταξης πριν την ολομέλεια. Αναπτύξαμε τους λόγους για τους οποίους πρέπει να ανοίξουμε τη συζήτηση. Είδατε ότι στην ημερίδα συμμετείχε ο πρόεδρος της Τ.Ε. της Ν.Δ. ο οποίος ευθαρσώς τοποθετήθηκε και είπε «η Ν.Δ. δέχεται ότι υπάρχει πρόβλημα με τα λιμάνια αλλά θεωρεί ότι δεν πρέπει να ανοίξει μια τέτοια κουβέντα σήμερα». Είναι μια πολιτική θέση ενός πολιτικού φορέα. Ο κ. Παυλίδης - προς τιμήν του - αν και όλοι οι βουλευτές κλήθηκαν στην ημερίδα, ήταν ο μόνος ο οποίος έστειλε ένα φαξ. Απουσίαζε εκτός Ελλάδας και στην επιστολή του συμφωνεί ότι πρέπει να ανοίξει μια τέτοια κουβέντα, για σύγχρονες λιμενικές εγκαταστάσεις. Βιάστηκε νομίζω ο Φίλιππος να πει την άποψη που είπε, εν πάση περιπτώσει χαίρομαι διότι υπάρχουν πολίτες που καταθέτουν θέσεις.

Κ.Φ.: Θα ήθελα την θέση σας - εν συντομία - για τα παρακάτω σημαντικά ζητήματα που ιεραρχούνται ως κυρίαρχα για την τοπική κοινωνία:

Α) Δημοτικό Συμβούλιο Νεολαίας

Γ.Κ.: Το Δημοτικό Συμβούλιο Νεολαίας και η νεολαία γενικά, ήταν ένας χώρος που έπαιξε πολύ μεγάλο προεκλογικό παιχνίδι η Δημοτική Αρχή. Παράλληλα έπαιξαν παιχνίδι, χωρίς να κρυβόμαστε πίσω από το δάχτυλο μας, και οι 2 πολιτικές νεολαίες. Ίσως περισσότερο η νεολαία του κυβερνώντος κόμματος. Όμως, αυτό που έγινε εκείνη την περίοδο, αυτή η κατάληξη που κάποιοι προσπάθησαν και πέρασαν μέσα από την ομάδα των νεολαίων, δηλαδή να διοριστεί διοικούσα επιτροπή στη νεολαία... Μα αλίμονο, αν στραγγαλίζεις από τώρα τη νεολαία και λες θα σας διορίσω και καλώ τους φορείς να ορίσουν αντιπροσώπους, ποιος φορέας θα ορίσει αντιπρόσωπο; Στην ερώτηση που έκανε λοιπόν ο κ. Ασλάνης στο Δημοτικό Συμβούλιο, απήντησαν κάποιοι άρες μάρες κουκουνάρες για να δικαιολογήσουν τα αδικαιολόγητα. Κάποιοι έβαζαν και στοίχημα, στοίχημα για να πετύχει αυτή η ιστορία. Ποια στοιχήματα; Φούμαρα προεκλογικά. Ποια νεολαία; Αυτή για την οποία δεν ενδιαφέρεται κανείς; Πολύ μακριά νυχτωμένη είναι η Δημοτική Αρχή. Πολύ πιο μεγάλες και πιο σοβαρές αναζητήσεις από αυτές που περιορίζουμε έχουν οι νέοι.

Β) Ναρκωτικά

Γ.Κ.: Μετά λύπης μου, απ' αυτά που ζω και ακούω, το 70% σχεδόν των παιδιών από 18 έως 28 ετών, εάν δεν έχουν κάνει χρήση μια φορά, δοκιμάζουν. Πολύ εύκολα κιόλας. Το είπα και στο Δημοτικό Συμβούλιο. Κι όταν είπα ότι τα ναρκωτικά και δη αυτά που θεωρούνται ακριβά ή ποιότητας έχουν μπει στα καλύτερα των σπιτιών, δεν εννοούσα μόνο στα σπίτια που έχουν οικονομική ευμάρεια, εννοούσα και τα σπίτια οικογενειών που είναι δομημένες σωστά. Και δυστυχώς η προσπάθεια που γίνεται είναι από μέτρια και κάτω. Χωρίς να έχω τίποτα με τα παιδιά που εργάζονται για την Εταιρεία, χωρίς να έχω τίποτα με την όλη προσπάθεια από τους συγκεκριμένους επιστήμονες, κάπου τα βλέπουμε λάθος. Βλέπουμε λάθος την προσέγγιση στο ζήτημα και πρέπει να την αλλάξουμε. Εάν δεχόντουσαν προτάσεις και συμμετοχή σ' αυτά, εμείς τους έχουμε καταθέσει επανειλημμένως και θα την καταθέσουμε ξανά.

Γ) Γκολφ

Γ.Κ.: Είμαι, από την εποχή που ξεκίνησε η συζήτηση αυτή και ήμουν μέλος στην Διοικούσα Επιτροπή του ΤΕΕ, πολύ επιφυλακτικός, χωρίς να είμαι αρνητικός απέναντι σε μια επένδυση η οποία θα ανεβάσει ίσως και το επίπεδο του τουρισμού στην Κω. Θα σας πω ότι η επιφύλαξη μου ήταν στην λογική της υπεράντλησης υδάτινων πόρων για την κάλυψη αυτών των αναγκών, ήμουν σκεπτικός στο πως θα μπορεί να σταθεί αυτή η επιχείρηση και πως θα διαμορφωθεί περιβαλλοντικά η περιοχή, αυτές τις επιφυλάξεις μου δυστυχώς εξακολουθούν να υπάρχουν. Ανά την Ελλάδα αλλά και παγκόσμια, τα γκολφ όπου έχουν σταθεί, δεν έχουν σταθεί μόνο με γηπεδικές εγκαταστάσεις. Απαιτούν και κτιριακές εγκαταστάσεις και ξενοδοχεία μέσα στην εγκατάσταση, τα οποία θα εξυπηρετούν τους ανθρώπους που θα πηγαίνουν εκεί. Αυτά δεν ξεκαθαρίστηκαν ποτέ από κανέναν. Πρέπει να ληφθούν υπόψη πάρα πολλοί παράγοντες πριν πούμε το τελικό «ΟΚ» ως τοπική κοινωνία και όχι μόνο ως Δήμος Ηρακλειδών, για το θέμα αυτό.

Δ) Υπερεπαγγελματισμός και δη στις ξενοδοχειακές κλίνες

Γ.Κ.: Νομίζω ότι ο υπερεπαγγελματισμός και η αύξηση των κλινών σε κακής ποιότητας ξενοδοχεία, δεν χωρούν πια στην Κω. Χωράει όμως το νησί καλής ποιότητας ξενοδοχεία. Και στην κατεύθυνση αυτή, οφείλουμε όλοι να βοηθήσουμε ώστε να ενημερωθούν οι ήδη υπάρχοντες επιχειρηματίες αλλά και οι νέοι που θέλουν να κάνουν μια τέτοια επένδυση, για το τι απαιτήσεις έχει πλέον η Κως. Μπορούμε να καταλήξουμε στη λογική ότι δεχόμαστε μόνο εγκαταστάσεις Β' κατηγορίας και πάνω. Μπορούμε να πούμε ότι όλοι όσοι έχουν μικρά και παλιά ξενοδοχεία μέσα στην πόλη, μπορούμε να βοηθήσουμε ως Τ.Α. με ένα μόνιμο γραφείο Ευρωπαϊκών Κοινοτήτων και Σύμβουλος Επενδύσεων για τους Δημότες, για να καθοδηγήσει όλους αυτούς τους ανθρώπους στην ανανέωση, τον εκσυγχρονισμό προκειμένου να λειτουργήσουν.

Ε) All inclusive

Γ.Κ.: Εκφράσαμε προεκλογικά θέση, το λέμε και τώρα. Δεν μπορείς να τα αντιμετωπίσεις. Δεν έχω δει μια νομοθεσία να λέει ότι απαγορεύονται. Στην Ισπανία ελήφθη κεντρικά μια απόφαση. Αυτή την απόφαση οφείλει να την πάρει και το Ελληνικό κράτος αν θέλει να αντιμετωπίσει την κατάσταση. Προς αυτή την κατεύθυνση να δημιουργηθεί ένα δίκτυο τουριστικών δήμων οι οποίοι έχουν πρόβλημα από την λειτουργία των all inclusive. Διότι αυτά πέραν του ότι φέρνουν κόσμο που «μαντρώνουν» μέσα και δεν αφήνουν τίποτα στην τοπική αγορά, δεν έχουμε βρει και τη δυνατότητα μέχρι τώρα να τα αξιοποιήσουμε. Δεν μπορεί να τα αφορίσεις, δεν έχεις την δυνατότητα ως τοπική κοινωνία. Έχεις όμως τη δυνατότητα να το κατευθύνεις. Μέχρι να πάρει απόφαση η κυβέρνηση και το κράτος για να τα απαγορεύσει, πρέπει να βρούμε διαύλους επικοινωνίας και εκμετάλλευσης.

Ζ) Εμπορικές σχέσεις με τις απέναντι ακτές

Γ.Κ.: Υπάρχει μια πολύ θολή εικόνα και γενικώς δεν έχουμε ξεκαθαρίσει ότι, η Τουρκία ως υπό σύνδεση μέλος, έχει συνάψει τελωνειακές και οικονομικές σχέσεις με την Ε.Ε. δια των οποίων μπορούν να διακινούνται από και προς την χώρα αυτή και κόσμος αλλά και αγαθά. Εδώ και πάρα πολλά χρόνια, διακινούνται οικοδομικά υλικά και αναλώσιμα αγαθά. Και εδώ μπαίνει το εξής θέμα. Πως αυτά θα είναι επ' αμοιβαία ωφελεία των δύο λαών και όχι εις βάρος του ενός από τους δύο. Εκεί λοιπόν θα πρέπει ο Εμπορικός Σύλλογος να βρει τις δικλείδες που θα διαφυλάξουν τους Κώους εμπόρους και πολύ περισσότερο θα διαφυλάξει τους Κώους που έχουν σχέση με τον τουρισμό. Γιατί το μεγάλο πρόβλημα είναι οι Κώοι έμποροι και επιχειρηματίες που δραστηριοποιούνται κυρίως το καλοκαίρι, τα τουριστικά επαγγέλματα, στα οποία τα επόμενα χρόνια θα υπάρξει έκρηξη οικονομικής δυσπραγίας. Και σε αυτά δυστυχώς βλέπω ότι μέχρι τώρα δεν έχουμε πάρει κανένα μέτρο.

RODOGAZ

Στη Ρόδο από το 1963



✓ Διανομή φιαλών υγραερίου κατ' οίκον
τηλέφωνα παραγγελιών: 64409 - 094-4-528212
✓ Διανομή χύμα υγραερίου
✓ Πώληση καυστήρων και λεβήτων υγραερίου για κεντρικά συστήματα θέρμανσης
✓ Θερμαντικά σώματα



Διεύθυνση εργοστασίου: Καναμάτ Ρόδου • τηλ. 62649
Διεύθυνση πρατηρίου: Στεφάνου Καζούλη 15 • τηλ. 35797 - 35868 - 38509

ΑΠΟ ΤΟ ΒΙΒΛΙΟΧΑΡΤΟΠΩΛΕΙΟ

ΑΙΚ. ΧΑΤΖΗΪΩΑΝΝΟΥ

ΤΑΡΠΟΝ ΣΠΡΙΝΓΚΣ 29

ΖΗΤΕΙΤΑΙ

ΥΠΑΛΛΗΛΟΣ

ΚΑΤΟΧΟΣ ΜΟΤΟΠΟΔΗΛΑΤΟΥ

ΓΙΑ ΤΕΤΡΑΜΗΝΗ ΑΠΑΣΧΟΛΗΣΗ

- ΩΡΑΡΙΟ ΣΠΑΣΤΟ

ΕΝΑΡΞΗ ΤΟ ΝΟΕΜΒΡΙΟ

Pefki Islands Resort

Lindia Thalassa

ΠΑΡΑΝΤΑΙΣ ΠΕΥΚΟΙ ΛΙΝΔΟΣ Α.Ε.
ΛΙΝΔΙΑ ΠΕΥΚΟΙ ΛΙΝΔΟΣ Α.Ε.
ΠΕΥΚΟΙ - ΛΙΝΔΟΣ

ΖΗΤΟΥΝΤΑΙ

Από τα ξενοδοχεία «PEFKI ISLANDS RESORT» και «LINDIA THALASSA» στους Πεύκους ζητούνται για τη σαιζόν 2004 (01/05/2004 - 31/10/2004) οι ακόλουθες ειδικότητες:

1. Προϊσταμένη Ορόφων (με προϋπηρεσία τελευταίων 6 ετών)
2. Βοηθός Λογιστηρίου (με γνώσεις SINGULAR)
3. Υπάλληλοι υποδοχής
4. Πωλήτριες (με γνώση Η/Υ)
5. Μπάρμαν
6. Βοηθοί Σερβιτόρου
7. Καμαριέρες
8. Βοηθός Αποθηκάριου (με ανάλογη προϋπηρεσία)
9. Κηπουρός
10. Συντηρητής (γενικών γνώσεων και κλιματιστικών)

Οι ενδιαφερόμενοι θα πρέπει να έχουν καλή γνώση της αγγλικής γλώσσας και προϋπηρεσία το λιγότερο 2 χρόνια.

Για τη συμπλήρωση των αιτήσεων θα πρέπει ο/η ενδιαφερόμενος/η να έχει βιογραφικό και ή να απευθυνθεί στο ξενοδοχείο «LINDIA THALASSA» καθημερινά 09:00 - 14:00 εκτός Κυριακής ή με e-mail: pefkiislands@rho.forthnet.gr ή ταχυδρομικώς: Χειμάρας 70Α - Ρόδος 85100.

Τηλ. 22440 29380 - 22440 48181 ΦΑΞ: 22440 48416 - 22440 48184.



ΠΟΙΟΤΗΤΑ, ΚΟΜΜΕΝΗ ΚΑΙ ΡΑΜΜΕΝΗ ΣΤΑ ΜΕΤΡΑ ΣΑΣ!

Η ALNO® tselios bagno τώρα στο

Γνωρίστε τώρα από κοντά στο νέο κατάστημα της ALNO στη Ρόδο, την αξεπέραστη γερμανική ποιότητα. Ανακαλύψτε σήμερα την πρωτοποριακή αισθητική, την καινοτομία και τη λειτουργικότητα στα σύγχρονα συστήματα κουζίνας.

tselios bagno
Ι. ΤΣΕΛΙΟΣ Α.Ε.
Λ. Ρόδου - Λίνδου 230,
Τηλ.: 22410 644.58, 22410 654.98
Fax: 22410 614.90
E-mail: tseliosr@otenet.gr
www.tseliosbagno.gr

ΓΕΡΜΑΝΙΚΑ ΕΠΙΠΛΑ ΚΟΥΖΙΝΑΣ
ALNO®
...die Welt der Küche

ΤΗΛΟΣ 21ος ΑΙΩΝΑΣ
ΝΑΥΤΙΛΙΑΚΗ ΕΤΑΙΡΙΑ
Τηλ. 22460 44044

ΔΡΟΜΟΛΟΓΙΑ
«SEA STAR»



ΚΥΡΙΑΚΗ		
ΛΙΜΑΝΙ	ΑΦΙΞΗ	ΑΝΑΧΩΡΗΣΗ
ΡΟΔΟΣ		7:15
ΤΗΛΟΣ	8:35	8:50
ΡΟΔΟΣ	10:10	17:00
ΤΗΛΟΣ	18:20	18:30
ΡΟΔΟΣ	19:50	

ΔΕΥΤΕΡΑ		
ΛΙΜΑΝΙ	ΑΦΙΞΗ	ΑΝΑΧΩΡΗΣΗ
ΡΟΔΟΣ		8:30
ΤΗΛΟΣ	9:50	14:30
ΝΙΣΥΡΟΣ	15:00	17:30
ΤΗΛΟΣ	18:00	18:10
ΡΟΔΟΣ	19:30	

ΤΡΙΤΗ		
ΛΙΜΑΝΙ	ΑΦΙΞΗ	ΑΝΑΧΩΡΗΣΗ
ΡΟΔΟΣ		8:30
ΤΗΛΟΣ	9:50	17:00
ΡΟΔΟΣ	18:20	

ΤΕΤΑΡΤΗ		
ΛΙΜΑΝΙ	ΑΦΙΞΗ	ΑΝΑΧΩΡΗΣΗ
ΡΟΔΟΣ		7:00
ΤΗΛΟΣ	8:20	8:40
ΡΟΔΟΣ	10:00	18:00
ΤΗΛΟΣ	19:20	19:30
ΡΟΔΟΣ	20:50	

ΠΕΜΠΤΗ		
ΛΙΜΑΝΙ	ΑΦΙΞΗ	ΑΝΑΧΩΡΗΣΗ
ΡΟΔΟΣ		8:30
ΤΗΛΟΣ	9:50	14:30
ΝΙΣΥΡΟΣ	15:00	17:30
ΤΗΛΟΣ	18:00	18:10
ΡΟΔΟΣ	19:30	

ΠΑΡΑΣΚΕΥΗ		
ΛΙΜΑΝΙ	ΑΦΙΞΗ	ΑΝΑΧΩΡΗΣΗ
ΡΟΔΟΣ		8:30
ΤΗΛΟΣ	9:50	14:30
ΝΙΣΥΡΟΣ	15:00	17:30
ΤΗΛΟΣ	18:00	18:10
ΡΟΔΟΣ	19:30	

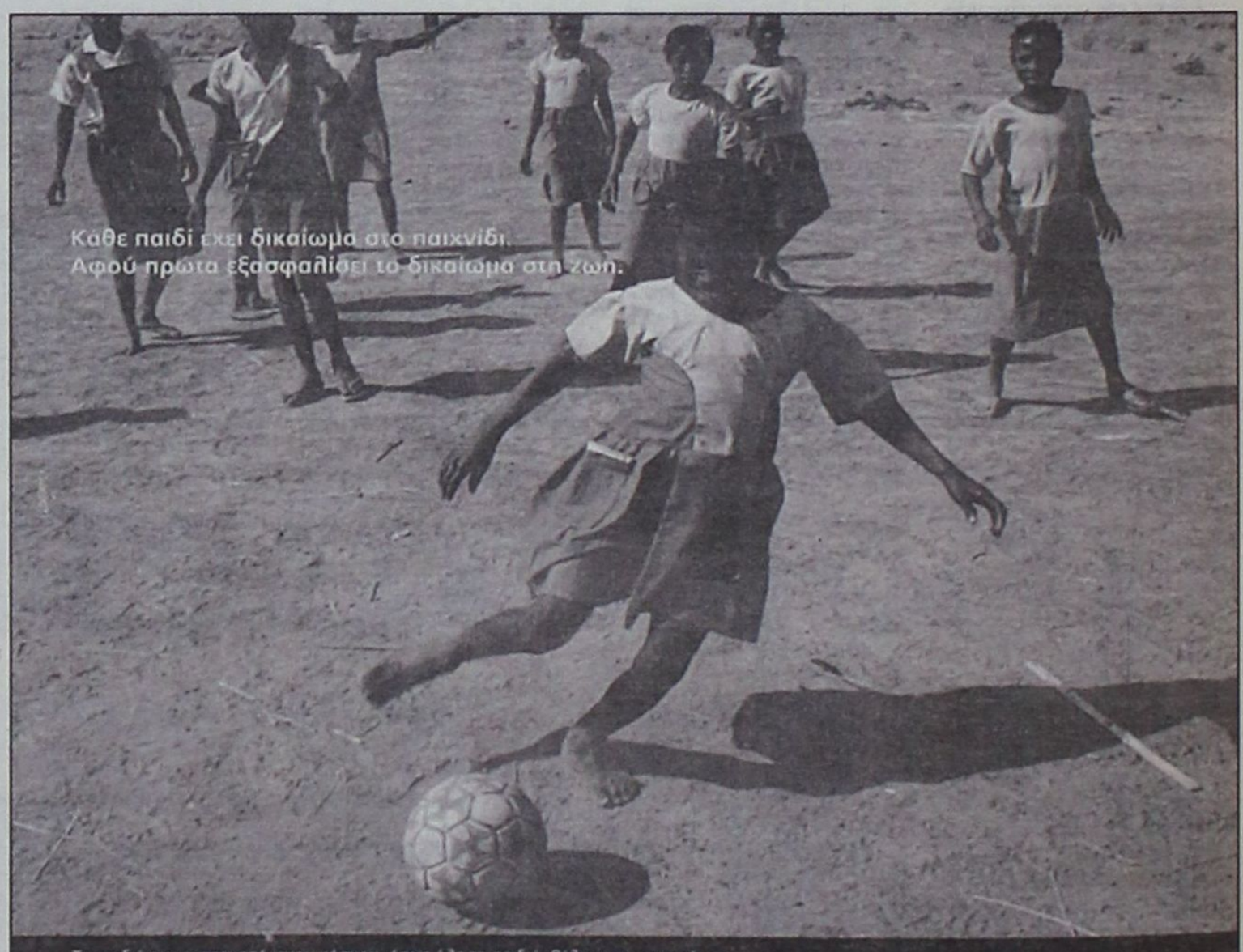

Τα παιδιά του αναπτυσσόμενου κόσμου, όπως όλα τα παιδιά, θέλουν να μπορούν να παίζουν. Όμως, πιο πολύ θέλουν να έχουν σπίτι, λίγο φαγητό και καθαρό νερό, να μπορούν να πάνε στο γιατρό και στο σχολείο. Αυτά τα παιδιά και οι οικογένειές τους χρειάζονται την υποστήριξή μας. Η ActionAid, με το πρόγραμμα Αναδοχής, σας δίνει τη δυνατότητα με 22 ευρώ το μήνα να δώσετε σ' ένα παιδί και σε όλους τους ανθρώπους της κοινότητας που ζει, χιλιάδες λόγους να χαμογελούν.

actionaid Ελλάς

Θέλω να συμμετέχω στο πρόγραμμα Αναδοχής Παιδιού της ActionAid.

P2c45

ΟΝΟΜΑ ..... ΕΠΩΝΥΜΟ ..... ΟΔΟΣ ..... ΑΡΙΘΜΟΣ .....

Τ.Κ ..... ΠΟΛΗ/ΧΩΡΙΟ ..... ΤΗΛΕΦΩΝΟ: ΟΙΚΙΑΣ ..... ΕΡΓΑΣΙΑΣ .....

Συμπληρώστε και ταχυδρομήστε αυτό το κουπόνι στην ActionAid Ελλάς, Αμύντα 1, 116 35 Παγκράτι, ή αποστείλτε το στο fax: 210 72 43 449, για να σας στείλουμε το ενημερωτικό μας υλικό. Για περισσότερες πληροφορίες, καλέστε στο 210 72 48 789.

actionaid Ελλάς

email: mail@actionaid.gr, www.actionaid.gr

ΟΙ ΣΥΝΗΓΟΡΟΙ ΚΑΤΑΘΕΤΟΥΝ ΜΗΝΥΤΗΡΙΑ ΑΝΑΦΟΡΑ

ΣΥΝΕΧΙΖΕΤΑΙ ΣΤΗΝ ΚΩ Ο ΘΟΡΥΒΟΣ

για αστυνομικό και «μαστροπούς»

«Ταχύτητα ενεργειών» μετά τις αποκαλύψεις



Μηνυτήρια αναφορά σε βάρος ανακριτικών υπαλλήλων του Τμήματος Ηθών Αττικής, που ανέλαβαν την επιχείρηση για τη σύλληψη του ιδιοκτήτη νυχτερινού κέντρου τύπου κονσομασιόν κ. Γρ. Σεραφή του Κωνσταντίνου 49 ετών, της συζύγου του Viva Shkuta του Iha 43 ετών, του γιού του Κωνσταντίνου 25 ετών και το σχηματισμό δικογραφίας σε βάρος του γιού του Στέργιου και των υπαλλήλων του νυχτερινού κέντρου Ευάγγελου Τσέλιγκα του Αθανασίου 40 ετών και Μ. Σεβαστάκη του Χαραλάμπους 38 ετών, προτίθεται να καταθέσει στην Εισαγγελία Πλημμελειοδικών Κω ο συνήγορος υπεράσπισης κ. Π. Αβρίθης.

Ρεπορτάζ: Δ. ΑΘΑΝΑΣΙΟΥ

Όπως έγραψε χθες η «δ» ο κ. Σεραφής ήταν ένας εκ των δύο επιχειρηματιών που κατήγγειλαν τον αρχιφύλακα της Υποδιεύθυνσης Ασφαλείας Κω και επικεφαλής της ΟΠΚΕ κ. Ν. Τσιτσίδη 33 ετών για δωροδοκία και κακουργηματική εκβίαση στην Υπηρεσία Εσωτερικών Υποθέσεων της ΕΛΑΣ ισχυριζόμενος ότι υποχρεώθηκε να του καταβάλλει επί 10μηνο περίπου 1.500 ευρώ το μήνα προκειμένου να εξασφαλίσει «ασυλία» στους αστυνομικούς ελέγχους.

Μετά τη σύλληψη του κουμπάρου του αρχιφύλακα κ. Στ. Χόνδρου 42 ετών τη στιγμή που παρελάμβανε για λογαριασμό του αστυνομικού, όπως τουλάχιστον ο ίδιος κατέθεσε, 3.000 ευρώ σε προσημειωμένα χαρτονομίσματα αλλά και του αστυνομικού και ενώ βρισκόταν η υπόθεση υπό δικαστική διερεύνηση έγινε σύλληψη του Σεραφή για μαστροπεία, σύσταση συμμορίας και παρακράτηση εγγράφων αλλοδαπών.

Ο συνήγορος υπεράσπισης του κ. Σεραφή κ. Π. Αβρίθης από τη μελέτη και των δύο δικογραφιών εντόπισε τα εξής στοιχεία που προκαλούν εύλογη απορία.

• Οι επιχειρηματίες κ.κ. Γεωργίου και Σεραφής κατήγγειλαν στους «αδιάφθορους» της ΕΛΑΣ τον αστυνομικό την 24η Σεπτεμβρίου 2003. Την 17η Οκτωβρίου στήθηκε η επιχείρηση για τη σύλληψή του με συνεργασία των επιχειρηματιών. Την ίδια ημέρα συλλαμβάνεται ο αστυνομικός και ο κουμπάρος του και στις 5.30 το απόγευμα απολογείται ο αστυνομικός στο Τμήμα Ασφαλείας.

Την ίδια ημέρα, 17 Οκτωβρίου, και ώρα 18.00, η 19χρονη Ρουμάνα Maria Rotary του Georgie 19 ετών καταγγέλλει στη ΓΑΔΑ τον Σεραφή για μαστροπεία.

• Υποστηρίζει επίσης ότι την ώρα που οι ανακριτικοί υπάλληλοι του Τμήματος Ηθών διενεργούσαν την ανάκριση έλεγξε τις καταθέσεις που υπέγραψαν οι κατηγορούμενοι και διαπίστωσε ότι είχαν προστεθεί και πράγματα που δεν είπαν. Η μηνυτήρια αναφορά του κ. Αβρίθη εστιάζεται στο σημείο αυτό όπως δηλώθηκε.

• Σε ό,τι αφορά τις συνθήκες κάτω από τις οποίες η 19χρονη κατήγγειλε τον επιχειρηματία, όπως τονίστηκε, από τη δικογραφία προκύπτει ότι αφού κατόρθωσε να το σκάσει από το κύκλωμα των μαστροπών πήγε στην Αθήνα, σε ένα φούρνο στο Μενίδι! Ο φούρναρης απουσίαζε και η γυναίκα του του τηλεφώνησε να πάει στο μαγαζί γιατί ήταν μια κοπέλα και ζητούσε βοήθεια. Ο φούρναρης απεφάσισε να της παράσχει βοήθεια και την πήγε στη ΓΑΔΑ, στο Τμήμα Ηθών, για να καταγγείλει το κύλωμα.

• Κατά τον κ. Αβρίθη από συμπληρωματική κατάθεση της 19χρονης Ρουμάνας προκύπτει ότι ο υπάλληλος του κ. Σεραφή Μ. Σεβαστάκης την είχε οδηγήσει για «βίζιτες» με το αυτοκίνητο του σε πελάτες της Κω, την 20η Μαΐου 2003. Τον καιρό εκείνο δεν δικαιολογείται ωστόσο να δούλευε στον Σεραφή αφού και από αυτόφωρη διαδικασία προκύπτει ότι ο Σεβαστάκης τον καιρό εκείνο εργαζόταν στην επιχείρηση του Γεωργίου.

• Κατά την άποψη των αστυνομικών το γεγονός ότι συνελήφθη ο Σεραφής για μαστροπεία είναι επιβαρυντικό για τον αστυνομικό καθώς δικαιολογείται ότι ο Σεραφής είχε ανάγκη «προστασίας» αφού διακινούσε γυναίκες.

Η ΑΝΑΚΟΙΝΩΣΗ ΤΗΣ ΕΛΑΣ

Οργανωμένο κύκλωμα που εμπορευόταν νεαρές γυναίκες απο τη Ρωσία και τη Ρουμανία τις κρατούσε παράνομα και τις εξανάγκαζε να εκδίδονται σε διάφορους άνδρες εξαρθρώθηκε απο το Τμήμα Ηθών της Ασφάλειας Αττικής μετά απο καταγγελία νεαρής Ρουμάνας. Το κύκλωμα είχε έδρα την Κω και τον «πυρήνα» του αποτελούσαν ένας 49χρονος ιδιοκτήτης μπαρ , η σύζυγός του και οι δίδυμοι γιοί του.

Πρόκειται για τον Γρηγόριο Σεραφή, την Ουκρανή σύζυγό του Βίρα Σκούτα 43 ετών και τους γιους του Κωνσταντίνο και Στέργιο 25 ετών. Απ' αυτούς συνελήφθησαν ο 49χρονος καταστηματάρχης, η σύζυγός του και ο Κωνσταντίνος Σεραφής ενώ για τον Στέργιο σχηματίστηκε δικογραφία όπως επίσης και για τους υπαλλήλους του μπαρ Ευάγγελο Τσέλιγκα 40 ετών και Μιχαήλ Σεβαστάκη 38 ετών καθώς επίσης και σε βάρος του Ρουμάνου Ιονέλ Βικτοριάνου και δυο Ελλήνων με τα ονόματα Ηλίας και Κώστας αγνώστων λοιπών στοιχείων. Οπως έγινε γνωστό απο την Αστυνομία ο Βικτοριάνο με τους δυο Ελληνες που διαφεύγουν έβρισκαν νεαρές κοπέλες στη Ρουμανία και τη Ρωσία που είχαν σοβαρά οικονομικά προβλήματα και τις παρέσυραν στην Ελλάδα με το πρόσχημα ότι θα τους έβρισκαν τίμια εργασία και υψηλά αμειβόμενη. Εδώ όμως τις πωλούσαν αντί 4.000 ευρώ την καθεμία στο Γρηγόριο Σεραφή ο οποίος μαζί με την υπόλοιπη οικογένεια και τους υπαλλήλους του τις κρατούσε σε σπίτι στην Κω και τις εξανάγκαζε να δουλεύουν ως σερβιτόρες και να εκδίδονται σε πελάτες κρατώντας το μεγαλύτερο μέρος απο τις εισπράξεις. Κατά την έφοδο του κλιμακίου του Τμήματος Ηθών που πήγε στην Κω βρέθηκαν και απελευθερώθηκαν τέσσερις Ρωσίδες και μια Ρουμάνα θύματα του κυκλώματος. Οι συλληφθέντες οδηγήθηκαν χθες στον Εισαγγελέα Κω.

ΣΥΓΚΛΟΝΙΣΤΙΚΗ ΥΠΟΘΕΣΗ ΣΤΗΝ ΑΓΓΛΙΑ

ΨΕΥΔΟΡΚΙΑ ΚΑΙ ΔΙΚΑΣΤΙΚΗ ΠΛΑΝΗ με «φόντο» δολοφονία στη Ρόδο!

Ενας «ψεύτικος» πατέρας πέτυχε την επιείκεια του Δικαστηρίου

Μία απίθανη υπόθεση δικαστικής πλάνης και ψευδορκίας ενώπιον δικαστηρίου, που αποτελεί συνέχεια της δολοφονίας του 17χρονου Αγγλου Paddy Doran από τον 20χρονο ομοεθνή του Peter - Mark Navarro, την 12 Αυγούστου, σε νυχτερινό κέντρο του Φαληρακίου, έχει προκαλέσει σάλο στην κοινή γνώμη της Μεγάλης Βρετανίας.

Ο 35χρονος Samuel Doran υπόδικος για σωρεία διακεκριμένων κλοπών και διαρρήξεων, για εμπορία κλεμμένων αυτοκινήτων και όχι μόνο, λίγες ημέρες μετά την δολοφονία του 17χρονου, εμφανίστηκε ενώπιον του δικαστηρίου του Peter borough με δάκρυα στα μάτια ζητώντας να του επιβληθεί μια μικρή ποινή μετά τη δολοφονία του παιδιού του. Ο δικαστής κ. Peter Jacobs, αφού άκουσε τον 35χρονο, συμμεριζόμενος τον πόνο του για τη δολοφονία του γιού του, του επέβαλε ποινή φυλάκισης 18 μηνών.

Ακολούθησαν εκτενή ρεπορτάζ στον Αγγλικό τύπο που εξέφραζε τη συμπόνια του προς τον πατέρα, αλλά και την συμπαράσταση του.

Η μητέρα όμως του αδικοχαμένου 17χρονου Josie, έκπληκτη, κατήγγειλε μια μέρα μετά την δημοσιοποίηση της υπόθεσης στα ΜΜΕ ότι ο Samuel Doran δεν είναι ο πατέρας του γιού της και ότι δεν τον γνωρίζει! Ο πατέρας του 17χρονου, ο Daniel Doran, που δεν έχει εκτίσει ούτε μια μέρα φυλάκισης, έκανε λόγο για πρωτοφανή υπόθεση εξαπάτησης δικαστών!

Οι δικαστές απεφάσισαν να επανεξετάσουν την υπόθεση του Samuel Doran ζητώντας μάλιστα να γίνει ταυτοποίηση του DNA του νεκρού παιδιού με αυτό του Samuel για να ξεκαθαρίσει κατά αδιαμφισβήτητο τρόπο ότι δεν είναι ο πατέρας του.

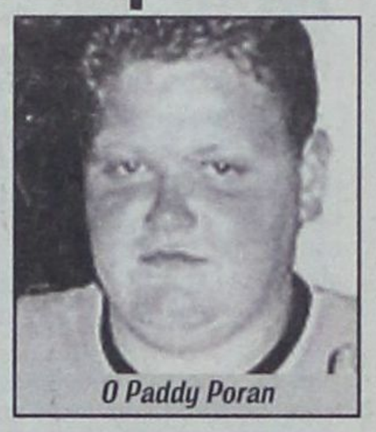

Ο Paddy Poran

Οι εξετάσεις έγιναν και μόλις προχθές ο Samuel Doran ενώπιον νέου δικαστηρίου, παραδέχτηκε ότι δεν ήταν ο πατέρας του δολοφονηθέντος. Ο δικαστής Nicholas Coleman δεν δίκασε την υπόθεση αλλά τον παρέπεμψε σε νέα δίκη με δικαστή τον κ. Peter Jacobs, τον οποίο είχε εξαπατήσει!

Ηλεκτρομιθ

ΜΙΧΑΛΗΣ Ν. ΧΑΤΖΗΜΑΡΚΟΣ

ΗΛΕΚΤΡΙΚΑ ΕΙΔΗ & ΗΛΕΚ. ΕΓΚΑΤΑΣΤΑΣΕΙΣ

ΗΛΙΑΚΑ ΣΥΣΤΗΜΑΤΑ

STIBETHERM σειρά P

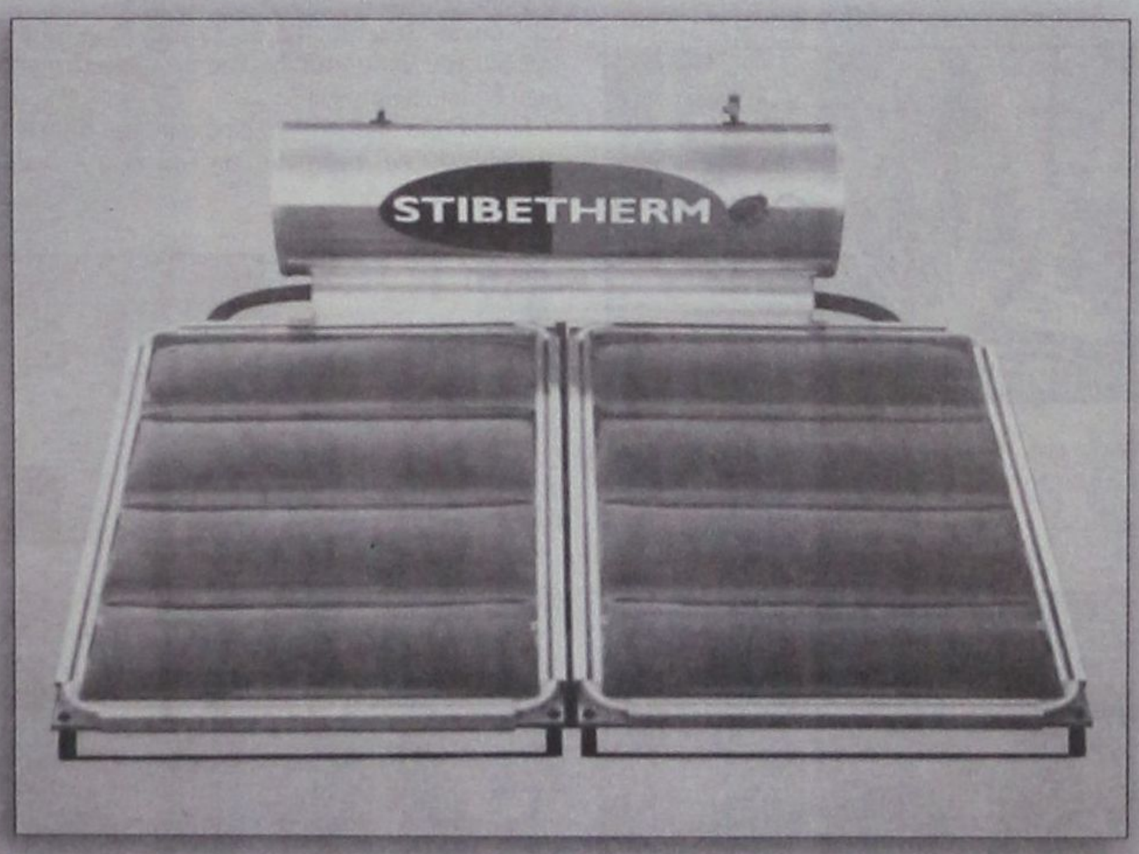

Γρηγορίου Ε' (7 Βαγιές) - 85100 ΡΟΔΟΣ

Τηλ. (22410) 29411, 33340, 36278 - Fax: (22410) 33340



η Βαθμολογία της εβδομάδας

Περίοδο παχέων αγελάδων, ρινοκέρων και ιπποποτάμων διέρχεται ο τομέας της «ενημέρωσης» σε τοπικό επίπεδο. Παρατηρείται μάλιστα συσσώρευση λίπους από την κορυφή ως τα νύχια, ενόψει της νέας εποχής των ισχνών αγελάδων για τους σιτιζόμενους από το δημόσιο ταμείο.



Είναι σαν τις προνοητικές καμήλες πριν μπουν στην έρημο της Σαχάρας, που γεμίζουν τα... πουγκιά τους με λίπη.

Σε όλους τους προνοητικούς ΔΕΚΑ (10) άριστα.

Είναι, άραγε, συμπτωματική η συνεύρεση των τριών ή τους έφερε στο τραπέζι ο άνεμος αλλαγής που πνέει σε όλα τα νησιά, απειλώντας να γκρεμίσει καθεστώτα και παλιές αντιλήψεις;



Μάλλον το δεύτερο ισχύει και όπου να'ναι θα κτυπήσουν οι καμπάνες του λυτρωμού του τόπου.

Από αριστερά προς τα δεξιά Φ. Κωστόπουλος, Κ. Σαρρής και Στ. Παρασκευάς έτοιμοι να απαλλάξουν τον τόπο από τα ανθυγιεινά καθεστώτα.

Για τη μεγάλη απόφαση ΔΕΚΑ (10) άριστα.

Οι ιντριγκαδόροι και οι συνωμότες, και γενικώς όσοι ετοιμάζονται να... αποδημήσουν, συνευρίσκονται κάτω από τους φίκους υπό την σκιάν της σελήνης.

Οι άλλοι, οι νέες δυνάμεις σκέπτονται φωναχτά κάτω από τα μάτια του κόσμου, υπό το άπλετο φως του ηλίου. Και όπως δείχνουν τα πράγματα ο ήλιος δεν αρνείται το εκτυφλωτικό φως του, ούτε στους πολύ φαλακρούς μέλλοντες δημάρχους της Καλλιθέας.



Ο Κώστας, ο Γιάννης και ο Φώτης διδάσκονται από τον διάσημο ψαρά Gregorio Morares, πως να αλιεύουν και επί της ξηράς.

Στον Γρηγόρη που παίζει καλό ΠΡΟΠΟ και ποντάρει και σε καλά άλογα ΔΕΚΑ (10) άριστα.

Οι εξ' Απολλωνίων οροσειρών ορμώμενοι διάσημοι ορειβάτες Τάσος Λυριστής και Φώτης Χατζηδιάκος (μέσον), για να διατηρήσουν τη φόρμα τους, ταυτόχρονα όμως και για να χάσουν και μερικά περιττά κιλά, απεφάσισαν να ανέλθουν πεζοί και... με τα πόδια, στην κορυφή του Ατταβύρου.



Φαίνεται όμως ότι ο Αττάβυρος είναι ψηλό βουνό και προτίμησαν να μείνουν στις παρυφές και να συζητήσουν για τα παιδικά τους χρόνια με τους συντοπίτες (απο αριστερά προς τα δεξιά) Γιώργο Αλαφάκη, Γιώργο Αικατερινίδη, Εμμ. Διακοπαρασκευά και Εμμ. Γιωργαλλή.

Οπως προέκυψε από τα ντεφτέρια, ο πιο ζωηρούλης απ' όλους ήταν ο Τάσος ο Λυριστής, γιαυτό και κερδίζει με το σπαθί του ένα ΔΕΚΑΡΙ (10) άριστα.

Δεν πρόκειται για ... χορό του Ζαλόγγου ούτε για... σούστα. Αλλά για ένα απλό.... τσάρλεστον για προχωρημένα παιδιά, με ανεπτυγμένο το σεξουαλικό ένστικτο και διακαή την επιθυμία για νέες επίγειες κατακτήσεις.



Οι Nick Skyllar - Akis (αριστερά) και Santam Houssein (δεξιά) επίλεκτα μέλη της Al Kainta, προετοιμάζονται ψυχικώς ενόψει του νέου κτυπήματος που θα καταφέρουν κατά δίδυμων θηλυκών πύργων.

Στα δίδυμα θηλυκά που θα έχουν την τύχη και την ευτυχία να συνθλιβούν εις τας αγκαλας των δύο Δον Ζουάν, ΔΕΚΑ (10) άριστα.

Το φυσάει και δεν κρυώνει ο διάσημος Ρωμιός μουσικοσυνθέτης, κιθαρίστας και παραγωγός (μπάμιες, φασολάκια, ντομάτες, κολοκυθάκια



Ετοιμάζεται νυχθημερόν με την ομάδα του για τη μεγάλη ημέρα και όλα δείχνουν ότι θα μας κράξει όλη η Ευρώπη.

Στον Nick και την ομάδα του για τα πατριωτικά τους αισθήματα, που κάνουν την Ελλάδα υπερήφανη, ΔΕΚΑ (10) άριστα.

Λέτε να οδηγείται ο τόπος σε εκλογές;

Κάτι τέτοιο... άρχισε να μυρίζει, αφού διπλασιάστηκε **και στη** Ρόδο η κατανάλωση καφέδων και αναψυκτικών!



Αν νομίζει, πάντως ο Bill Papa Nicholas ότι θα βγει ξανά βουλευτής με τους χυμούς, πλανάται πλάνην οικτράν, αφού οι άλλοι, το' χουν ρίξει προ πολλού στο ουίσκυ και στη βότκα, δηλαδή στα καθαρά εθνικά μας ποτά.

Στον Gregorio Morares που... παρασύρει την βουλευτή σε λιτή προεκλογική περίοδο, την ώρα που το πόπολο έχει συνηθίσει στο μαύρο χαβιάρι, στους αστακούς και στις γαρίδες, προφανώς γιατί τον ζηλεύει και θέλει το κακό του, ένα ΜΗΔΕΝΙΚΟ (0).

Φαίνεται, όμως, ότι ο υποψήφιος βουλευτής, μεσούσης μάλιστα της προεκλογικής περιόδου, διαπράττει και άλλα... ορθογραφικά λάθη.

Ανέθεσε, κατά πως φημολογείται, το management του, στην μεν ανατολική Ρόδο στον εκπεσόντα του θρόνου Σταύρο Σταυρή (δεξιά) στην δε δυτική στον ανίκανο να γίνει υπουργός Τάσο Διάκο (αριστερά).



Η στήλη βλέπει να έρχονται «μαύρες ημέρες» αν ο βουλευτής εμμείνει στις εξτρεμ - αριστερές δυνάμεις και δεν κάνει άνοιγμα και προς τον μεσαίο χώρο, στον οποίον δεσπόζουσα θέση κατέχει ο Βασίλης Σταυριανός.

Σε όσους δεν ξέρουν καλή ορθογραφία, ένα ΜΗΔΕΝΙΚΟ (0).



Το φιλελεύθερο - εκσυγχρονιστικό δόγμα του Βασίλη Μηναΐδη που κυριάρχησε στις τελευταίες δημοτικές και νομαρχιακές εκλογές:

- Οι καλοί του ΠΑΣΟΚ με τους καλούς της Νέας Δημοκρατίας και οι κακοί με τους κακούς!

Ποιό δόγμα, άραγε, εδέσποσε στις χθεσινές εκλογές της Τράπεζας; Η κάλπη θα δείξει...

Σε όλα τα δόγματα, παλιά και νεα, ΔΕΚΑ (10) άριστα.

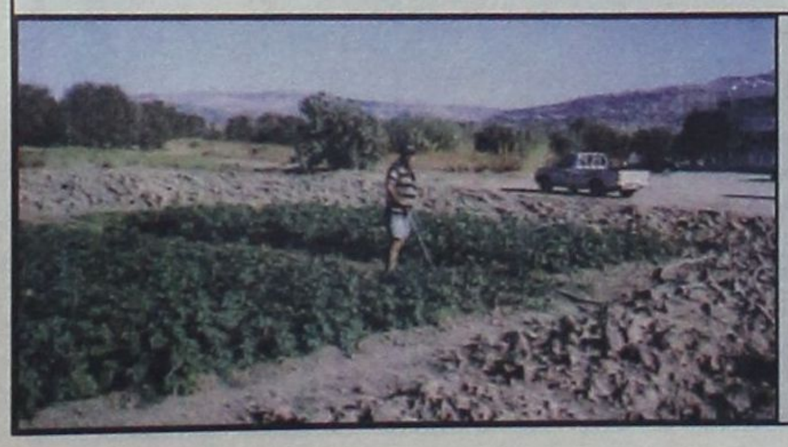

Είναι ζηλόφθονοι και κακοήθεις όσοι ισχυρίζονται, παραπλανώντας και παραπληροφορώντας την κοινή γνώμη ότι το «Καμπαστανέικο» δεν έχει να επιδείξει σημαντικό έργο εις τας τέχνας!

Η στήλη αποκαλύπτει ότι δύο τουλάχιστον Καμπαστάνηδες διαπρέπουν.

Αριστερά ο Σάββας Καμπαστάνας καλλιεργεί πατάτα υψηλής ποιότητας, **δεξιά** ο Γιώργης Καμπαστάνας κτίζει βίλες με τα ίδια τα χεράκια του.

Στον Σάββα και στον Γιώργη που βγάζουν ασπροπρόσωπο το Καμπαστανέικο και βουλώνουν στόματα, ΔΕΚΑ (10) άριστα.



PaPaRaZZi

beautiful people

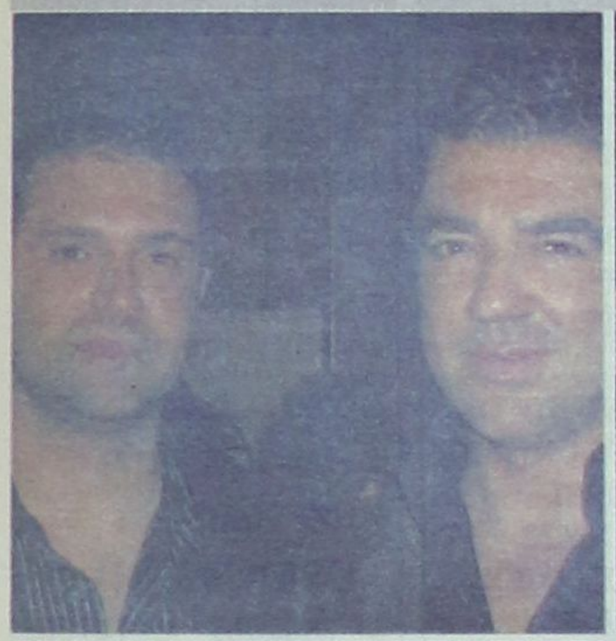



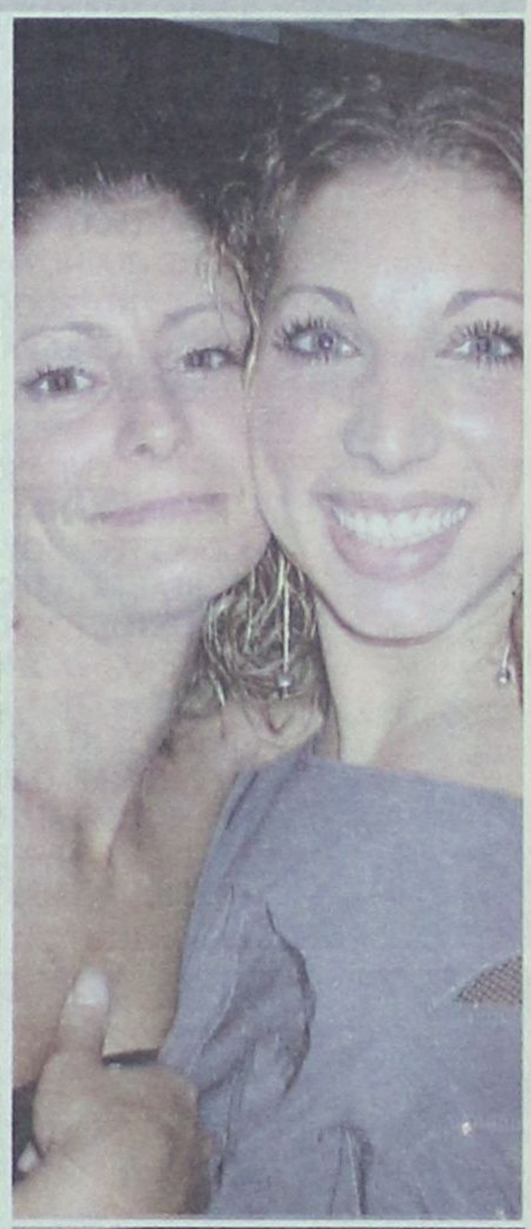













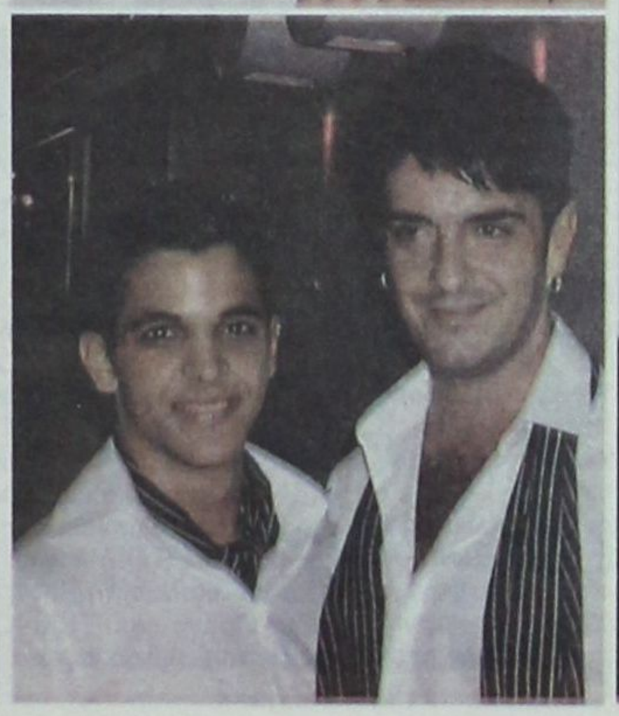

ο ρυθμός της πόλης

τα τελευταία μουσικά νέα

Επιμέλεια Γ. Κιουκιουκάλης
Rythmos Music Store
Αλ. Διάκου 50 - Τήλ: 2241037046



TOP CD SINGLES

1. ΜΙΧΑΛΗΣ ΧΑΤΖΗΓΙΑΝΝΗΣ - ΜΟΝΟΣ ΜΟΥ
2. ΔΕΣΠΟΙΝΑ ΟΛΥΜΠΙΟΥ - ΒΑΛΕ ΜΟΥΣΙΚΗ
3. DESPINA VANDI - GIA
4. ΜΑΡΙΑΝΤΑ ΠΙΕΡΙΔΗ - ΟΥΤΕ ΚΙ ΕΣΥ
5. ΜΑΡΙΟΣ ΦΡΑΓΚΟΥΛΗΣ - ΕΝΑΣ ΧΑΡΤΙΝΟΣ ΗΛΙΟΣ
6. EVANESCENCE - BRING ME TO LIFE
7. ONE - ΚΑΙΝΟΥΡΙΑ ΑΡΧΗ
8. THE YNDERDOG PROJECT - SUMMER JAM 2003
9. BEYONCE - CRAZY IN LOVE
10. RAGGA REYES - PAPICHULO

• ΝΕΕΣ ΚΥΚΛΟΦΟΡΙΕΣ - ΝΕΕΣ ΠΑΡΑΛΑΒΕΣ

- ΜΕΛΙΝΑ ΚΑΝΑ - «ΦΕΓΓΕΙ ΑΛΛΙΩΤΙΚΑ»
- ΖΑΚ ΣΤΕΦΑΝΟΥ - «ΣΤΟ ΔΙΑΣΤΗΜΑ ΔΡΑΠΕΤΕΣ»
- C:REAL - «ΤΑ ΠΙΟ ΜΕΓΑΛΑ Σ' ΑΓΑΠΩ»
- ΧΡΗΣΤΟΣ ΠΑΖΗΣ - «ΔΕ ΧΡΩΣΤΑΩ ΣΕ ΚΑΝΕΝΑ»
- ΕΚΕΙΝΟΣ+ΕΚΕΙΝΟΣ - «ΤΩΡΑ ΞΕΡΕΙΣ ΝΑ ΠΕΤΑΣ»
- ONAP - «ΣΤΗΝ ΑΚΡΗ ΤΗΣ ΓΗΣ»
- ΓΙΩΡΓΟΣ ΝΤΑΛΑΡΑΣ - «ΑΦΙΕΡΩΜΑ ΣΤΟΝ ΜΑΡΚΟ ΒΑΜΒΑΚΑΡΗ»
- VARIOUS - «ALCANTARA CAFÉ»
- VARIOUS - «PAVILHAO CHINES BAR»
- VARIOUS - «MARTINI MOOD VOL. 2»

• Ο ΡΥΘΜΟΣ... ΠΡΟΤΕΙΝΕΙ...

• ΜΕΛΙΝΑ ΚΑΝΑ - «ΦΕΓΓΕΙ ΑΛΛΙΩΤΙΚΑ»

• ΓΙΩΡΓΟΣ ΝΤΑΛΑΡΑΣ - «ΑΦΙΕΡΩΜΑ ΣΤΟΝ ΜΑΡΚΟ ΒΑΜΒΑΚΑΡΗ»

•ΕΚΕΙΝΟΣ+ΕΚΕΙΝΟΣ - «ΤΩΡΑ ΞΕΡΕΙΣ ΝΑ ΠΕΤΑΣ»

• VARIOUS - «MARTINI MOOD VOL. 2»

• VARIOUS - «DINAS DO BRASIL»

•VARIOUS - «PAVILHAO CHINES BAR»

Ελληνικό Top

1. ΓΙΑΝΝΗΣ ΠΛΟΥΤΑΡΧΟΣ - ΠΑΕΙ ΛΙΓΟΣ ΚΑΙΡΟΣ
2. ΧΑΡΙΣ ΑΛΕΞΙΟΥ - ΩΣ ΤΗΝ ΑΚΡΗ ΤΟΥ ΟΥΡΑΝΟΥ ΣΟΥ
3. ΚΑΙΤΗ ΓΑΡΜΠΗ - ΕΜΜΟΝΕΣ ΙΔΕΕΣ (ΝΕΟ)
4. ΒΑΣΙΛΗΣ ΠΑΠΑΚΩΝΣΤΑΝΤΙΝΟΥ - LIVE ΠΕΤΡΟΥΠΟΛΗ (ΝΕΟ)
5. ΑΝΤΩΝΗΣ ΒΑΡΔΗΣ - Ο,ΤΙ ΕΧΩ ΣΤΟ ΧΑΡΙΖΩ
6. ΚΩΝ/ΝΟΣ ΧΡΙΣΤΟΦΟΡΟΥ Η ΑΓΑΠΗ ΣΟΥ ΠΑΕΙ
7. NINO - NINO, NINO.
8. ΓΡΗΓΟΡΗΣ ΠΕΤΡΑΚΟΣ ΟΛΑ ΑΡΧΙΖΟΥΝ (ΝΕΟ)
9. ΝΟΤΗΣ ΧΡΙΣΤΟΔΟΥΛΟΥ ΦΑΝΑΤΙΚΑ (ΝΕΟ)
10. ΔΙΑΦΟΡΟΙ - BEAT BOX

Ξένο Top

1. VARIOUS - HOUSE EXPERIENCE 8
2. EVANESCENCE - FALLEN
3. CELINE DION - 1 FILE & 4 TYPES (NEW)
4. DIDO - LIFE FOR RENT
5. HIM - LOVE METAL
6. LIMP BIZKIT - RESULTS MAY VARY
7. VARIOUS - FUTURE TRANCE 25
8. VARIUS - DAMN! 8
9. ENIGMA - VOYAGEUR
10. VARIOUS - HIP HOP / THE COLLECTION



Σπάνιο για Έλληνα καλλιτέχνη που δραστηριοποιείται γενικότερα στον χώρο της ηλεκτρονικής μουσικής να έχει 3 προσωπικά albums. Το time είνα αφιερωμένο σε house-jazz-electronica-lounge ακούσματα, δεν λείπουν όμως τα ευρηματικά breakes και οι ατμοσφαιρικοί ήχοι, ένα μουσικό ταξίδι που αντιπροσωπεύει την πορεία του Nikko στην μουσική 100%. Στο time υπάρχουν 12 tracks απο 80 έως και 140 bpm που δημιουργούν έντονα συναισθήματα. Ζωντανά όργανα και μουσικοί έχουν λάβει μέρος στην παραγωγή καθώς και η ορχήστρα "The Yin Yang Orchestra". Η παραγωγή και η ενορχήστρωση έγινε στην Αθήνα το 2003 και κυκλοφορεί φυσικά από την Small House Records.

MYSELF'S HYPE CHART

ACCORSI & BASSETTI Control
CARLOS FAUVRELLE Operator
D.RAMIREZ & PANDZ Testify
MIKE MORALES Dream Shattered
PSYCATRON Never Wake Up
PANISH BOX C'est La Vie
RALPH FALCON Every Now And Then
50 CENT In Tha Club
HARDLINE J'Adore
TOM POOKS Sultan





Internet news

ΕΚΘΕΣΗ ΝΕΩΝ ΕΡΕΥΝΗΤΩΝ "ΤΕΧΝΟΜΑΘΕΙΑ"

Η εφευρετικότητα, η πρωτοτυπία και οι καινοτόμες ιδέες μαθητών της Δευτεροβάθμιας Εκπαίδευσης, αποτυπώνονται σε έργα και κατασκευές τους, στην 2η Έκθεση Νέων Ερευνητών που οργανώνεται στο πλαίσιο του Προγράμματος ΤΕΧΝΟΜΑΘΕΙΑ ΙΙΙ από το Κέντρο Διάδοσης Επιστημών και Μουσείο Τεχνολογίας (πρώην Τεχνικό Μουσείο), στις 8 και 9 Νοεμβρίου, στο περίπτερο 7 της HELEXPO - ΔΕΘ.

Ένα αυτοκίνητο που κινείται με ηλιακή και ηλεκτρική ενέργεια, μια ψυκτική μηχανή παραγωγής παγοκύβων που ελέγχεται εξ αποστάσεως με τηλεχειρισμό, ένα ψυγείο «φωτιάς» που λειτουργεί με ηλιακή ενέργεια και φυσικό αέριο, πρωτότυπες εφαρμογές αυτοματισμών, ευφάντες προτάσεις επεξεργασίας, παραγωγής και προώθησης προϊόντων της ελιάς και του σταφυλιού είναι ορισμένα από τα έργα των μαθητών που παρουσιάζονται στην 2η Έκθεση Νέων Ερευνητών στην οποία συμμετέχουν 31 Τεχνικά Επαγγελματικά Εκπαιδευτήρια (ΤΕΕ) απ? όλη την Ελλάδα.

Το Πρόγραμμα ΤΕΧΝΟΜΑΘΕΙΑ, που εφαρμόζεται για τρίτη φορά, θεσπίστηκε από τη Γενική Γραμματεία Έρευνας και Τεχνολογίας (ΓΓΕΤ) το 1994 και υλοποιείται από το Κέντρο Διάδοσης Επιστημών και Μουσείο Τεχνολογίας με στόχο τη γνωριμία και ενασχόληση των μαθητών της Δευτεροβάθμιας Εκπαίδευσης με τον Τεχνολογικό Πολιτισμό και τις Νέες Τεχνολογίες. Μέχρι σήμερα συμμετείχαν σ? αυτό 85 σχολεία, περίπου 800 μαθητές και 250 καθηγητές.

Στο Πρόγραμμα ΤΕΧΝΟΜΑΘΕΙΑ ΙΙΙ καλούνται οι μαθητές με τη βοήθεια των καθηγητών τους να προτείνουν, να οργανώσουν και να διαχειριστούν ένα σχέδιο εργασίας (project) που αναφέρεται σε ένα τεχνολογικό θέμα της επιλογής τους.

Σκοπός του Προγράμματος ΤΕΧΝΟΜΑΘΕΙΑ ΙΙΙ είναι να κατανοήσουν οι μαθητές τις εξελίξεις στην τεχνολογία και τη σύνδεσή της με τη βιομηχανία, τους τρόπους παραγωγής, την οικονομία, την κοινωνία και γενικότερα την καθημερινή ζωή αλλά και να ασχοληθούν με δραστηριότητες που θα συμβάλλουν στην ανάπτυξη της δημιουργικότητας, εφευρετικότητας, πρωτοβουλίας, υπευθυνότητας, κριτικής ικανότητας και συνεργασίας μεταξύ τους έτσι ώστε μέσα από μια πρώτη επαφή με την έρευνα, να δοθούν ευκαιρίες ανάδειξης ταλαντούχων νέων με προοπτικές εξέλιξης στη συνέχεια.

υπόθεση: Πολιτισμός



υπογραφή: Δέσποινα Διαμαντή

«Μ' ΕΛΕΥΘΕΡΙΑ, ΛΟΓΙΚΗ ΚΑΙ ΠΑΘΟΣ...»

Καιρός να συστηθούμε απ' την αρχή με όσους αντέχουν, θέλουν και μπορούν!

Το τοπίο γύρω μας αλλάζει «δίχως να κοιτάζει τη δική μας μελαγχολία».

Η επέτειος του «ΟΧΙ», σήκωσε τα λάβαρα των «πατριωτών» και των καλά κρυμμένων μυστικών της Ελληνικής Περιφέρειας και όχι μόνο...

Η σημαία, οι Αλβανοί, ο ρατσισμός, οι έννοιες, οι ιδέες, τα σύμβολα και πάλι επί τάπητος φέρνουν τους «συνήθεις υπόπτους» στα τηλε-παράθυρα να ωρύονται και εμάς να παραμένουμε τραγικά αδιάφοροι και απλά θεατές στις προεκτάσεις αυτής της ιστορίας, στο «ροκ του μέλλοντός μας!».

Κι αν οι ψύχραιμοι χαρακτηρίζουν το γεγονός της σημαίας και την «Οδύσσεια» του Αλβανού Οδυσσέα Τσενάι, απλά ένα επεισόδιο που δεν χαρακτηρίζει συνολικά την ελληνική κοινωνία ας προσγειωθούν στην Hellas που βρίσκεται στα πρόθυρα ιδεολογικής νευρικής κρίσης!

Στην Hellas που συζητά στη Βουλή για το Σύνταγμα της Ευρώπης, που θα δεσμεύσει τον Ελληνικό λαό για πολύ καιρό και θα καθορίσει σε μεγάλο βαθμό το μέλλον του, με την παρουσία και τον λόγο 23 από τους 300 της Ελληνικής Βουλής.

Οσο για τη σημαία: «...απλώς χρειάστηκε το ήθος ενός αμούστακου Αλβανού για να ενταφιαστεί στη χωματερή της ιστορίας η μισή πολιτική, θρησκευτική και κοσμική ελίτ της Ευρωπαϊκής Ελλάδας!» γράφει «στήλη Αλατος» ο Δ. Δανίκας.

Καιρός για τα μεγάλα ΝΑΙ και τα μεγάλα ΟΧΙ!

E-MAIL

• **ΑΝΑΧΩΡΗΣΕ** χθες η Μικτή Χορωδία του ΠΟΔΡ για τον Δήμο Δερύνειας Κύπρου, στα πλαίσια των Πολιτιστικών ανταλλαγών ανάμεσα στους δύο Δήμους. Η χορωδία θα συμμετάσχει στον εορτασμό της επετείου της 28ης Οκτωβρίου στο Κρηναίο, ανταποδίδοντας ανάλογη εκδήλωση που έγινε στη Ρόδο τον περσινό Οκτώβριο, όταν τα μέλη της Μικτής Χορωδίας του Δήμου Δερύνειας, είχαν φιλοξενηθεί στο νησί μας, από τον Πολιτιστικό Οργανισμό Δήμου Ροδίων. Η Μικτή Χορωδία του Δήμου Ροδίων, υπό την διεύθυνση του Μαέστρου Μιχάλη Καλαεντζή, θα παρουσιάσει ένα ενδιαφέρον πρόγραμμα, με επιλογές από τραγούδια της Δημοτικής μας παράδοσης, αλλά και μεγάλων έντεχνων συνθετών. Τα μέλη της Μικτής Χορωδίας που βρίσκονται στην Κύπρο είναι: **SOPRANI** Αργύρη Πόπη, Διακοπαρασκευά Ελευθερία, Ελευθερίου Παναγιώτα, Μανίκαρου Γεωργία, Ροδίτη Αννα, Τσαγγάρη Θάλεια, Σταύρου Ειρήνη, Καλούδη Αικατερίνη, Μιχαλαρέα Μαριάνα . **ALTI** Γιακουμάκη Αγγελική, Ζαράκη Σαμάνθα, Θεοδώρου Ειρήνη, Κάλλα Αικατερίνη, Καραμπίνη Ελένη, Καρδούλια Καλλιόπη, Κατσιμπράκη Σοφία, Μαλλιαράκη-Μαντικού Γεωργία, Μοναξιού Μαρία, Μούγκρου Αφροδίτη, Παπακαλοδούκα Μαρία, Λόη Ποθητή. **TENORI** Κρητικού - Λαμπράκη Άννα, Καψής Σταμάτιος, Κελακιός Γεώργιος, Νικολίτσης Γεώργιος, Ροδίτης Κάλλιστος, Σταματίου Γιώργος. **BASSI** Διακοπαρασκευάς Εμμανουήλ, Λαρδόπουλος Φίλιππος, Μαστροβασίλης Μιχάλης, Νάκκας Ιωάννης, Καραχάλιος Ιωάννης, Μπάρκας Μιχάλης. **Στο πιάνο θα συνοδέψει η Κοτσιώνη Σταματία.**

• **ΕΠΕΤΕΙΑΚΑ!**

Εκδήλωση - αφιέρωμα στο έτος του '40, θα πραγματοποιήσει το ωδείο του Πολιτιστικού Οργανισμού Δήμου Ρόδιων, τη Δευτέρα 27 Οκτωβρίου στις 7.30 μ.μ. στο Δημοτικό Θέατρο Ρόδου.

Η Χορωδία του ΠΟΔΡ, θα παρουσιάσει το έργο των Γ. Κατσαρού - Πυθαγόρα «ΑΛΒΑΝΙΑ», αφιερωμένο στην επέτειο του έτους. Τα τραγούδια της εκδήλωσης θα πλαισιώνουν με μίνι-φιλμς ντοκουμέντα της εποχής και φωτογραφικό υλικό με προβολή σλάιντς. Στο πιάνο θα συνοδεύσει η γνωστή Πιανίστα και καθηγήτρια στο ωδείο του ΠΟΔΡ κ. Σεβαστή Χατζηστρατή. Για 3η συνεχή χρονιά, η χορωδία του ΠΟΔΡ με την καθοδήγηση της δασκάλας κ. Άννας Σαντορινιού, συνεχίζει τις εμφανίσεις της και προετοιμάζεται για το πρόγραμμα της χειμερινής περιόδου, με πρώτη την εκδήλωση για την επέτειο του ΟΧΙ.

Την χορωδία του Ωδείου αποτελούν οι:

Ζαχαρόπουλος Θανάσης, Οικονόμου Αγγελική, Αράπη Φωτεινή, Ανθιμήδη Αντωνία, Χατζηδιάκος Νίκος, Στάππα Νομική, Σταύρα Καθολική, Πέτα Χαρούλα, Πέτας Αντώνης, Κουφομανώλη Μιχαλία, Λαμπρινού Σεβαστή, Κρομμύδας Δημήτρης, Παπασταματίου Μαρία, Ρωμαίου Μαρία, Γούναρη Μαρίκα, Χατζησάββα Στέλλα.

•**ΠΑΡΟΥΣΙΑΣΗ**

Το βιβλίο του αείμνηστου γιατρού Ανδρέα Η. Λάμπρου, (1909-2002), θα παρουσιαστεί σήμερα στις 6.00 το απόγευμα, στην Αίθουσα διαλέξεων του ΑΚΤΑΙΟΝ.

Το βιβλίο με το επίκαιρο θέμα «Τα Δωδεκάνησα υπό Ιταλική κατοχή» περιλαμβάνει:

- Την μελέτη: «Ιστορική ανασκόπηση της Ιταλικής κατοχής των Δωδεκανήσεων.

- Την μετάφραση του βιβλίου του Ruggero Fanizzo «Οι τελευταίοι διοικητές στο Αιγαίο» με σχόλια και σημειώσεις του Ανδρέα Λάμπρου. Για τη ζωή και το έργο του συγγραφέα θα μιλήσουν οι: Πόπη Χιωτάκη - Σκευοφύλακα, εκπαιδευτικός, ο Νικήτας Πολεμικός, καθηγητής - κοσμήτορας της Σχολής Ανθρωπιστικών επιστημών του Πανεπιστημίου Αιγαίου, ο Κωστής Νικολάκης, κριτικός, ενώ την εκδήλωση συντονίζει η κ. Λη Μηναΐδη, ειδική σύμβουλος του Δημάρχου Ροδίων.

• **ΕΚΘΕΣΗ ΖΩΓΡΑΦΙΚΗΣ**

Με την ευκαιρία της 80ης Επετείου της Ανακήρυξης της Τουρκικής Δημοκρατίας, από τις 29 - 31 Οκτωβρίου 2003, θα πραγματοποιηθεί Έκθεση Ζωγραφικής στην αίθουσα ΛΑΤΟΚ του Ξενοδοχείου Φαληράκι Μπητς Τούρκων Γυναικών Ζωγράφων με θέμα: «Νέο Ύφος στην Ζωγραφική Τούρκων Γυναικών Ζωγράφων».

Στην Έκθεση θα εκτεθούν περίπου 50 πίνακες ζωγραφικής 8 κορυφαίων Τούρκων Γυναικών Ζωγράφων. Επίσης, στις 30 Οκτωβρίου 2003 και ώρα 7.00 μ.μ. στην Αίθουσα του Δικηγορικού Συλλόγου Ρόδου (Οδός 25 Μαρτίου αριθ. 9-11), θα δώσει Διάλεξη η Υφηγήτρια KIYMET GIRAY με το προαναφερόμενο θέμα και θα γίνει προβολή σλάιτς.

• **«ΚΛΙΚ» στο site της Δημόσιας Κεντρικής βιβλιοθήκης Ρόδου.**

Στη διεύθυνση www.rhodeslibrary.gr, υπάρχει αφιέρωμα με θέμα: «28η Οκτωβρίου 1940 και Δωδεκάνησα».

Το αφιέρωμα περιλαμβάνει, μεταξύ άλλων κείμενα του Γιώργου Σεφέρη, Αγγελου Σικελιανού, Γιώργου Θεοτοκά, Στρατή Μυριβήλη, Παύλου Παλαιολόγου.

Ακόμη το χρονικό της θυσίας του Αλεξάνδρου Διάκου και μαρτυρίες για το κλίμα των ημερών εκείνων στη Ρόδο.

• **ΚΑΛΗ ΣΚΕΨΗ!**

Η παρουσία του Μανώλη Γλέζου στις εορταστικές εκδηλώσεις της επετείου της 28ης Οκτωβρίου στη Ρόδο και η εκφώνηση του Πανηγυρικού της Ημέρας από τον άνθρωπο που έχει συνδέσει το όνομά του με ένα κομμάτι ιστορίας, θα μας βρει στο Εθνικό Θέατρο την Τρίτη, μετά την παρέλαση για να επανεξετάσουμε τη θέση και στάση μας, απέναντι στους «επετειακούς εορτασμούς».

• **ΕΝΔΙΑΦΕΡΟΥΣΑ ΕΚΔΗΛΩΣΗ...**

προετοιμάζει ο Δήμος Νότιας Ρόδου, για τους Παλιννοστούντες και οικονομικούς μετανάστες που ζουν στην περιοχή. Μια πρόσκληση γνωριμίας και συζήτησης για τα προβλήματα που αντιμετωπίζουν και το πλαίσιο της «συμβίωσης» με τους ντόπιους, κρίνεται ιδιαίτερα ενδιαφέρουσα και επίκαιρη πρωτοβουλία.

«ΙΕΡΑΠΕΤΡΑ - Β. ΚΟΡΝΑΡΟΣ»

ΔΡΟΜΟΛΟΓΙΑ Λ.Α.Ν.Ε

Σας γνωρίζουμε ότι τα δρομολόγια του «ΙΕΡΑΠΕΤΡΑ» διαμορφώνονται ως εξής λόγω της ετήσιας συντήρησης του Β. Κορνάρος:

Κάθε Τετάρτη στις 04.30 το πρωί
για Χάλκη, Διαφάνι, Κάρπαθο (Πηγάδια), Κάσο, Σητεία, κι επιστροφή Ρόδο (τοπικό δρομολόγιο)

Κάθε Πέμπτη στις 04.30 το πρωί
για Χάλκη, Διαφάνι, Πηγάδια (Κάρπαθο), Κάσο, Σητεία, Αγιο Νικόλαο, Μήλο, Πειραιά.

Κάθε Κυριακή στις 04.30 το πρωί
για Χάλκη, Διαφάνι, Πηγάδια (Κάρπαθο), Κάσο, Σητεία, Αγιο Νικόλαο, Μήλο, Πειραιά.

Πληροφορίες
STEFANAKIS - ZORPIDIS
Τηλ. 22410 20625, 30054

Α.Ν.Ε.Σ.

ΑΝΩΝΥΜΗ ΝΑΥΤΙΛΙΑΚΗ ΕΤΑΙΡΕΙΑ ΣΥΜΗΣ
Εδρα : Σύμη Δωδεκάνησα Τ.Κ. 85600
Τηλ. : 22460 71444, Φαξ :22460 71373
ΓΡΑΦΕΙΟ ΡΟΔΟΥ: Αυστραλίας 88 Τ.Κ. 85100,
Τηλ. 22410 37769, Φαξ : 22410 34493 Email :
anesymis@otenet.gr

ΠΡΟΓΡΑΜΜΑ Ε/Γ ΔΡΟΜΟΛΟΓΙΩΝ ΚΑΙ ΠΕΡΙΗΓΗΣΕΩΝ ΑΠΟ 19.10.2003 ΕΩΣ 31.10.2003

ΩΡΑΡΙΟ ΑΝΑΧΩΡΗΣΕΩΝ

	ΣΥΜΗ II (Ε/Γ ΔΡΟΜΟΛΟΓΙΑ)		Υ/Γ ΑΙΓΛΗ (Ε/Γ ΔΡΟΜΟΛΟΓΙΑ)		ΠΑΝΟΡΜΙΤΗΣ (Τ/Ρ ΔΡΟΜΟΛΟΓΙΑ)	
	ΣΥΜΗ-ΡΟΔΟ	ΡΟΔΟ-ΣΥΜΗ	ΣΥΜΗ-ΡΟΔΟ	ΡΟΔΟ-ΣΥΜΗ	ΣΥΜΗ-ΡΟΔΟ	ΡΟΔΟ-ΣΥΜΗ
ΚΥΡΙΑΚΗ 19/10/03				17.30	07.00 16.30	09.00
ΔΕΥΤΕΡΑ 20/10/03			07.00 16.00	09.00 17.30	ΔΙΑΚΟΠΗ ΔΡΟΜΟΛΟΓΙΩΝ	
ΤΡΙΤΗ 21/10/03		17.30	07.00			
ΤΕΤΑΡΤΗ 22/10/03	08.00	17.30	16.00	14.30		
ΠΕΜΠΤΗ 23/10/03	06.30		16.00	09.00 17.30		
ΠΑΡΑΣΚΕΥΗ 24/10/03		17.30	07.00 16.00	09.00		
ΣΑΒΒΑΤΟ 25/10/03	06.30		16.00	09.00		
ΚΥΡΙΑΚΗ 26/10/03			16.00	17.30		
ΔΕΥΤΕΡΑ 27/10/03			07.00 16.00	09.00 17.30		
ΤΡΙΤΗ 28/10/03		17.30	07.00			
ΤΕΤΑΡΤΗ 29/10/03	06.30	17.30	16.00	14.30		
ΠΕΜΠΤΗ 30/10/03	06.30		16.00	09.00 17.30		
ΠΑΡΑΣΚΕΥΗ 31/10/03		17.30	07.00 16.00	09.00		

ΣΥΜΗ - ΝΤΑΤΣΑ - ΣΥΜΗ :
ΚΑΘΕ ΣΑΒΒΑΤΟ ΜΕ ΑΙΓΛΗ 11.30 ΑΠΟ ΣΥΜΗ
Ε/Γ ΣΥΜΗ II Τ/Ρ ΔΡΟΜΟΛΟΓΙΑ
ΡΟΔΟ - ΠΑΝΟΡΜΙΤΗ - ΣΥΜΗ: ΚΑΘΗΜΕΡΙΝΑ ΣΤΙΣ 09.00
ΣΥΜΗ - ΡΟΔΟ: ΚΑΘΗΜΕΡΙΝΑ ΣΤΙΣ 15.30
ΠΡΟΣΟΧΗ: ΤΟ ΚΑΤΑΜΑΡΑΝ ΠΑΝΟΡΜΙΤΗΣ ΑΝΑΧΩΡΕΙ ΑΠΟ ΤΟ ΚΕΝΤΡΙΚΟ ΛΙΜΑΝΙ (ΚΟΛΩΝΑ)
Τα δρομολόγια μπορούν να τροποποιηθούν λόγω εκτάκτων συγκοινωνιακών αναγκών ή καιρικών συνθηκών. Παρακαλούμε πριν ταξιδέψετε επικοινωνήστε με την Εταιρεία:
Γραφείο Σύμης : Τηλ. 22460 71444 Φαξ : 22460 71373
Γραφείο Ρόδου : Τηλ. 22410 37769 Φαξ : 22410 34493

ΡΟΣΚΟΠΙΟ

ΚΡΙΟΣ: 21 ΜΑΡ. - 19 ΑΠΡ.

Να μερικά παραδείγματα, του είδους των συναισθηματικών εμπειριών που μπορεί να έχετε σήμερα: να κλαίτε κατά τη διάρκεια μιας ταινίας, να κλαίτε βλέποντας μια παλιά φωτογραφία ή κάτι άλλο, που σας φέρνει αναμνήσεις από πολλά χρόνια πριν, να γράφετε ποίηση για πρώτη φορά, μετά από μια δεκαετία, να νιώθετε συναισθηματικά υπερφορτισμένοι από ένα όμορφο μουσικό κομμάτι ή να νιώθετε, πως ο κόσμος θα τελειώσει την επόμενη μέρα.

ΤΑΥΡΟΣ 20 ΑΠΡ. - 20 ΜΑΪ.

Η ικανότητά σας να μιλάτε και να γράφετε με ευαισθησία, είναι επίσης πολύ ανεπτυγμένη. Σήμερα είστε ικανοί, να βρείτε τις σωστές λέξεις, που περικλείουν ένα εσώτερο συναίσθημα, το οποίο είναι συνήθως πολύ δύσκολο να εκφραστεί. Η φαντασία σας είναι επίσης σε εγρήγορση και μπορείτε με ευκολία να συνδέετε το φανταστικό με το πραγματικό.

ΔΙΔΥΜΟΙ 21 ΜΑΪ. - 21 ΙΟΥΝ.

Ο ιδεαλισμός και η φαντασία, σας κάνουν να σκέπτεστε πως όλα είναι πιθανά και προβάλλετε τη φαντασία σας στον κόσμο, παραβλέποντας τα πολύ πραγματικά εμπόδια που βρίσκονται στο δρόμο σας. Κι ενώ είναι αλήθεια πως όλα είναι πιθανά, είναι επίσης αλήθεια πως τα όνειρα θα καρποφορήσουν μόνο αν έχετε υποτάξει όλες τις λεπτομέρειες που χρειάζεται για να εκπληρωθούν τα όνειρα. Μην εμποδίζετε τα όνειρά σας.

ΚΑΡΚΙΝΟΣ 22 ΙΟΥΝ. - 22 ΙΟΥΛ.

Κάτω απ' αυτά τα αισθήματα κρύβονται τα ερωτηματικά και οι αμφιβολίες για την κατεύθυνση της ζωής σας, μπορεί να δυσκολευτείτε να πλησιάσετε τις καθημερινές σας ασχολίες με το συνηθισμένο σας ενθουσιασμό. Ο λόγος αυτής της μείωσης του ενθουσιασμού σας, είναι οι υποσυνείδητες αμφιβολίες που έχετε, για τις αξίες και αυτά που περιμένετε. Το να μπείτε σε απομόνωση και το να κερδίσετε κάποια απόσταση από την καθημερινή σας ζωή, είναι πολύ βοηθητικό σήμερα.

ΛΕΩΝ 23 ΙΟΥΛ. - 22 ΑΥΓ.

Ο ιδεαλισμός, η δημιουργική σας φαντασία και η αίσθηση του νέου είναι πολύ ανεπτυγμένα σήμερα. Πιθανόν να συναντήσετε συναρπαστικές πληροφορίες, για τις τελευταίες επιστημονικές τεχνολογικές και προοδευτικές κοινωνικές μετακινήσεις στον κόσμο, που θα εξάψουν την φαντασία και τον ιδεαλισμό σας. Αυτή είναι μια θετική ημέρα για σας, όπου η καρδιά και το μυαλό σας είναι ανοιχτά σε λύσεις με φαντασία για παλιά προβλήματα.

ΠΑΡΘΕΝΟΣ 23 ΑΥΓ. - 23 ΣΕΠΤ.

Αυτό που κάνει αυτή τη χρονική ημέρα σημαντική, είναι πως είστε πνευματικά και φυσικά φορτισμένοι, έτοιμοι να κάνετε θεμελιακές αλλαγές στη ζωή σας και να βάλλετε υψηλότερους στόχους. Δεν είναι πιθανόν να φτάσετε αυτούς τους στόχους σήμερα και όπως αναφέρθηκε πριν, η εξωτερική σας ζωή να μην αλλάξει πολύ. Αλλά η συμπεριφορά σας αλλάζει και σας οδηγεί σ' ένα πιο σταθερό και σωστό δρόμο προς τους στόχους σας.

ΖΥΓΟΣ: 24 ΣΕΠΤ. - 23 ΟΚΤ.

Οι άλλοι θα θαυμάζουν την αποφασιστικότητά σας αλλά οι φίλοι και η οικογένειά σας πιθανότατα να παραπονεθούν πως έχετε χρόνο μόνο για τα δικά σας ενδιαφέροντα, πως δεν αφιερώνετε αρκετή ώρα και ενέργεια σ'αυτούς και μπορεί να έχουν σοβαρές αμφιβολίες σχετικά με την ικανότητά σας, να κάνετε τις μαζικές αλλαγές.

ΣΚΟΡΠΙΟΣ: 24 ΟΚΤ. - 22 ΝΟΕ.

Συναισθηματική αναστάτωση, ταραχή και αλλαγή στις προσωπικές σχέσεις και παράλογα, τυραννικά συναισθήματα είναι τα θέματα κλειδιά κατά τη διάρκεια αυτής της ημέρας. Συναισθήματα που είχαν μείνει κρυμμένα ή ξεχασμένα απ' την παιδική ηλικία, εμφανίζονται σήμερα. Μπορεί επίσης μερικές φορές να καταβάλλεστε από αισθήματα που ποτέ δε φανταζόσαστε πως θα ήσασταν ικανοί να νιώσετε. Τα αισθήματα ποικίλουν, αλλά οι περισσότεροι θα νιώσουν ζήλια, συναισθηματική ανασφάλεια, και θυμού, έλλειψης, βαθιάς εξάρτησης ή δεσίματος με κάποιο άλλο άτομο και δυνατά πατρικά ή μητρικά συναισθήματα.

ΤΟΞΟΤΗΣ: 23 ΝΟΕ. - 21 ΔΕΚ

Αυτή είναι καλή ημέρα για οποιοδήποτε είδος έρευνας ή μελέτης σε βάθος. Ασχολείστε με μελέτες που αποβλέπουν σ' ένα βαθύ, κρυμμένο επίπεδο που πριν δεν γνωρίζατε. Η φύση των μελετών ποικίλει ανάλογα με τα προσωπικά σας ενδιαφέροντα, αλλά όποιο τομέα κι αν διαλέξετε, αναζητάτε με επιμονή και μεγάλη επιθυμία ν' αποκαλύψετε τα κρυμμένα κίνητρα και τις αιτίες κάτω απ' την επιφάνεια. Θέλετε να ξέρετε τα πραγματικά αίτια. Μερικές απ' τις προηγούμενες υποθέσεις σας, αλλάζουν απ' τις ανακαλύψεις σας, και συνεπώς αναγκάζεστε να αλλάξετε μέρος της όλης σας συμπεριφοράς, γνώμης και πεποίθησης για τη ζωή.

ΑΙΓΟΚΕΡΩΣ: 22 ΔΕΚ. - 19 ΙΑΝ.

Αυτή είναι μια ημέρα στη ζωή σας, όπου η σκληρή δουλειά μπορεί να σας βοηθήσει να ξεπεράσετε σημαντικά εμπόδια. Σημειώστε, πως αυτή η αστρολογική όψη, σας δίνει το κίνητρο και την ενέργεια να δουλέψετε σκληρά, αλλά τίποτα απ'αυτά δε βοηθάει ή σας δίνει την ικανότητα να διαλέξετε τον καλύτερο χώρο, για να διοχετεύσετε την ενεργητικότητά σας. Η σκληρή δουλειά δεν εγγυάται και επιτυχία. Πρέπει επίσης να διαλέξετε το χώρο που θα είναι ο πλέον αποδοτικός.

ΥΔΡΟΧΟΟΣ 20 ΙΑΝ. - 18 ΦΕΒΡ.

Αυτή είναι μια δύσκολη ημέρα, όπου απαντέχες απαιτήσεις και ευθύνες εμφανίζονται. Φαίνεται, λές και κάθε αδύναμος δεσμός στη ζωή σας, είναι έτοιμος να σπάσει σήμερα. Νέες υποχρεώσεις είναι πιθανόν να εμφανιστούν και στην προσωπική σας ζωή και στη δουλειά σας. Μπορεί να ανακαλύψετε, πως ένα μέλος της οικογένειάς σας αναπτύσσει ένα φυσικό ή ψυχολογικό πρόβλημα και εσείς είστε το κατάλληλο πρόσωπο να βοηθήσετε.

ΙΧΘΥΕΣ: 19 ΦΕΒΡ.-20 ΜΑΡ.

Ενα νεανικό πνεύμα ελευθερίας και αυθορμητισμού προσπαθεί να βγει σήμερα στην επιφάνεια. Ωστόσο, προσέξτε την τάση που έχετε να επιδιώξετε κάποιο στόχο, μόνο και μόνο επειδή θέλετε να διαφέρετε. Οπως ένα παιδί, που προσπαθεί να καπνίσει τσιγάρα, απλά και μόνο για να διαφοροποιηθεί ή για να επαναστατήσει απέναντι στους γονείς του, έτσι και εσείς μπορεί να αποζητήσετε εναλλακτικές λύσεις, απλά και μόνο επειδή αποτελούν εκφράσεις διαφοροποίησης και επανάστασης, παρά επειδή αξίζουν ουσιαστικά.

ΣΚΑΝΔΙΝΑΒΙΚΟ ΣΤΑΥΡΟΛΕΞΟ

ΜΙΚΡΑ ΠΟΛΕΜΙΚΑ ΠΛΟΙΑ ΕΙΔΙΚΕΣ ΕΞΕΤΑΣΕΙΣ ΜΑΘΗΤΩΝ			ΤΑ ΛΑΤΟΜΕΙΑ ΧΑΙΔΕΥΤΙΚΟ ΤΗΣ ΘΕΟΔΩΡΑΣ ΕΞΑΙΘΕΝΗΜΕΝΑ ΑΤΟΜΑ			ΚΟΜΟΠΟΛΗ ΤΗΣ ΦΙΚΙΟΤΙΔΑΣ ΕΝΑ ΦΩΝΗΕΝ ΑΓΓΛΙΚΟ...ΦΙΛΙ			ΑΡΙΘΜΗΤΙΚΟ ΜΟΡΙΟ ΦΟΥΣΤΑ ΣΚΟΤΣΕΖΟΥ (Εργ.) ΕΙΔΟΣ ΦΥΤΑΝΙΟΥ		ΘΡΑΣΥΤΑΤΟΙ ΑΝΘΡΩΠΟΙ (ΜΤΦ) ΠΟΔΟΣΦΑΙΡΙΣΤΗ Σ ΠΟΥ ΣΚΟΡΑΡΕΙ
								ΛΕΣΧΗ ΓΙΑ ΑΥΤΟΚΙΝΗΤΙΣΤΕ Σ (αρχικά) ΧΗΜΙΚΟ ΣΤΟΙΧΕΙΟ				
ΜΑΡΚΑ ΧΑΛΙΩΝ ΣΥΝΟΡΙΑΚΕΣ ΕΞΩΤΙΚΟ ΦΡΟΥΤΟ							ΑΡΧΑΙΑ ΠΟΛΗ ΤΗΣ ΚΥΠΡΟΥ ΧΡΟΝΙΚΟ ΕΠΙΡΡΗΜΑ					
					ΜΑΡΚΑ ΜΠΑΤΑΡΙΑΣ (Εργ.) ΜΕΤΑΛΛΙΝΑ ΚΥΠΕΛΛΑ					ΑΚΡΗ ΘΥΜΙΑΤΟΥ ΒΥΖΑΝΤΙΝΗ ΝΟΤΑ	
			ΜΕΣΟΓΕΙΑΚΗΣ ΧΩΡΑΣ ΑΥΤΕΣ Ο ΦΤΙΑΓΜΕΝΟΣ ΑΠΟ ΧΑΛΥΒΑ								
ΑΓΓΛΙΚΟ ΝΟΜΙΣΜΑ ΑΡΘΡΟ ΓΙΑ ΠΟΛΛΟΥΣ ΑΔΙΑΝΟΗΤΟΣ			ΠΟΛΗ ΤΗΣ ΙΤΑΛΙΑΣ ΚΛΩΣΤΕΣ						ΕΚΑΤΟ ΤΟΥ ΑΙΩΝΑ ΜΙΚΡΗ ΠΟΣΟΤΗΤΑ ΥΓΡΟΥ			
										ΠΕΡΑΣΜΕΝΟΣ ΑΙΩΝΑΣ ΤΟ ΥΨΩΝΕΙ Ο ΘΑΡΡΑΛΕΟΣ (μτφ)	
		ΜΕΣΑΙΑ ΣΤΟ... ΝΗΣΙ ΤΟ ΑΠΟΛΥΤΑ ΤΕΛΕΙΟ			ΣΤΑΥΡΟΛΕΞΟΛΟ ΥΛΟΥΔΑ (ΚΑΘ.) ΒΙΒΛΙΟ ΑΠΟ ΕΓΚΥΚΛΟΠΑΙΔΕΙ Α			ΤΑΜΕΙΟ ΚΛΗΡΙΚΩΝ (αρχικά) ΜΕΡΗ ΠΛΟΙΟΥ				
ΥΓΡΟ ΣΥΜΦΩΝΟ ΜΕΓΑΛΟ ΟΜΟΙΟΚΑΤΑΛΗΚΤΟ ΠΟΙΗΜΑ ΤΡΙΑΝΤΑΦΥΛΛΕΝΙΟ							ΤΡΟΦΗ ΤΕΤΡΑΠΟΔΩΝ (μία γροιφή) ΜΟΡΙΟ ΠΟ ΥΠΑΡΑΚΙΝΕΙ					
					Ο ΑΔΕΛΦΟΣ ΤΟΥ ΚΡΟΝΟΥ (μυθ. καθ.) ΔΟΡΥΦΟΡΟΙ ΤΟΥ «Θ»						ΣΠΟΥΔΗ, ΒΙΑΣΥΝΗ
										ΥΓΡΟ ΦΥΤΟΥ Ή ΚΑΡΠΟΥ	
ΚΑΘΟΡΙΣΜΟΣ ΤΙΜΩΝ ΑΠΟ ΑΡΜΟΔΙΕΣ ΥΠΗΡΕΣΙΕΣ ΔΟΧΕΙΟ ΛΑΔΙΟΥ	ΤΗΣ ΧΙΟΝΑΤΗΣ ΗΤΑΝ... ΕΦΤΑ ΣΧΟΛΙΚΟΣ ΟΡΓΑΝΙΣΜΟΣ (αρχικά)						ΑΡΣΕΝΙΚΑ ΖΩΑ ΤΟΥ ΣΠΙΤΟΥ ΟΡΟΣ ΤΟΥ ΠΟΚΕΡ					
		Ο ΟΠΟΙΟΣ (αρχ.) ΣΥΝΤΟΜΟ... ΟΚΕΙ			ΒΥΖΑΝΤΙΝΗ ΝΟΤΑ ΠΡΩΤΟ ΣΕ ΟΡΚΟΥΣ			ΑΧΙΚΑ ΟΜΟΣΠΟΝΔΗ ΧΩΡΑΣ ΓΑΛΛΙΚΟ ΝΗΣΑΚΙ ΣΤΗ ΜΕΣΟΓΕΙΟ			
				ΘΕΛΕΙ ΝΑ ΓΙΝΕΙ ΚΑΘΕ ΕΚΤΑΚΤΟΣ ΔΗΜΟΣΙΟΣ ΥΠΑΛΛΗΛΟΣ							
ΚΥΣΤΗ ΑΠΟ ΔΕΡΜΑ Ή ΜΕΜΒΡΑΝΗ ΚΑΥΣΙΜΗ ΥΛΗ (Εργ.)				ΕΠΙΒΕΒΑΙΩΤΙΚΗ ΑΠΑΝΤΗΣΗ							

ΜΕΣΑ ΣΤΗ ΖΩΗ ΤΟΥ ΑΡΚΑ



ΓΕΛΑΣΤΕ

Ηταν μια ξανθιά , μια μελαχρινή , και μια κοκκινομάλλα . Μια μέρα πήρε φωτιά ένα νηπιαγωγείο πάνω σε μια πολυκατοικία . Οι πυροσβέστες που πήγαν να σώσουν τα παιδία τους είπαν όταν θα ρίχνουν τα παιδία να τα πιάνουν οι κοπέλες και να τα παίρνουν σπίτι τους. - Εντάξει? - Εντάξει Ρίχνουν το πρώτο μωρό πιάνει το η μελαχρινή Ρίχνουν το δεύτερο πιάνει το η κοκκινομάλλα Ρίχνουν το τρίτο μωρό [που ήταν μαύρο] και η ξανθιά το πέταξε . Κατεβαίνουν οι πυροσβέστες και την ρωτούν γιατί το έριξες ? - Hello ήταν ΚΑΜΕΝΟ !

.....

Σε μια απότομη πλαγιά του Έβερεστ κρέμονται από ένα σχοινί που είναι έτοιμο να σπάσει 9 ξανθιές και 1 μελαχροινή. Κάποια στιγμή καταλαβαίνουν ότι μια έπρεπε να αφήσει το σχοινί για να μην πέσουν όλες. Μετά από λίγα λεπτά σιωπής η μελαχροινή κάνει μια δακρύβρεχτη δήλωση περί αυτοθυσίας για το καλό όλων και οι ξανθιές κατασυγκινημένες χειροκροτούν.

.....

-Ποιό είναι το πιο έξυπνο πράγμα που μπορεί να πει μια ξανθιά; -Κάνει πείνα ή εγώ πεινάω;

.....

Μια Πόντια κοπέλα καθόταν απέναντι από δύο νεαρούς σε ένα βαγόνι του μετρό.
Οι νεαροί την κοίταζαν για πάρα πολλή ώρα. Η κοπέλα σαφώς ενοχλημένη τους λέει:
- "Εντάξει παιδιά, αφού με γδύσατε με τα μάτια σας, μπορείτε τώρα να με ντύσετε, γιατί κατεβαίνω στην επόμενη στάση;"



www.RodosVitrina.gr/Metropol.htm
METROPOL
ALPHA ODEON
★MULTI-CINEMA★
ΕΒΔΟΜ.ΠΡΟΓΡΑΜΜΑ • WEEKLY PROGRAMME
24/10/2003 - 30/10/2003


Ο ΚΑΛΟΣ ΚΛΕΦΤΗΣ
The good thief
Μία αστυνομική περιπέτεια ριμέϊκ του κλασικού φιλμ...
"Ο ΧΑΡΤΟΠΑΙΚΤΗΣ"
Σε σενάριο και σκηνοθεσία του περήφανου
ΝΙΛ ΤΖΟΡΝΤΑΝ
πρωταγωνιστούν:
Νικ Νόλτε
Τσέκι Κάριο
Έμιρ Κουστουρίτσα
Ρεϊφ Φαϊνς
Ένα αριστούργημα που πρέπει να δείτε
ΩΡΕΣ ΕΝΑΡΞΗΣ SHOWTIMES
20:30 • 22:45
ΑΙΘΟΥΣΑ: 2


Μπαμπάδες ΝτανΤάδες
Η μαμά στην δουλειά...
Ο μπαμπάς στο σπίτι...
και το σπίτι...νηπιαγωγείο
Η 1η Οικογενειακή Κωμωδία της Χρονιάς με τον Έντι Μέρφι
και στα Ελληνικά
*Αίθουσα 1: στα Ελληνικά • ώρα έναρξης: 16:00
*Αίθουσα 2: στα Αγγλικά • ώρες έναρξης: 17:00 • 18:45


Η ΣΥΜΜΑΧΙΑ
Θρυλικοί τυχοδιώκτες...
Αξιότιμα καθάρματα...
Η πιο χορταστική περιπέτεια σε οπτικά εφέ και δράση!
πρωταγωνιστεί ο ακαταμάχητος Σον Κόνερι
ΩΡΕΣ ΕΝΑΡΞΗΣ SHOWTIMES
17:45 • 20:00 • 22:30
ΑΙΘΟΥΣΑ: 1

UNDERWORLD
Η μάχη για την κυριαρχία αρχίζει!
Βρικόλακες-Λυκάνθρωποι
Εσείς με ποιούς είστε?!
Πρωταγωνιστούν Κέιτ Μπέκινσεϊλ & Σκοτ Σπίντμαν
ΩΡΑ ΕΝΑΡΞΗΣ SHOWTIME
ΑΙΘΟΥΣΑ 3 22:45

BAD BOYS 2
Τα καλά παιδιά... μπαίνουν στον παράδεισο!!!
Τα κακά παιδιά ....μπαίνουν σε περιπέτειες!!!
ΑΙΘΟΥΣΑ 3
ΩΡΕΣ ΕΝΑΡΞΗΣ SHOWTIMES
17:15 • 20:00

• 3 LUXURY DESIGN SCREENS •
• DOLBY DIGITAL EX • FULLY AIR-CONDITIONED •
Πληροφορίες, Κρατήσεις • Information, Reservations
✆ 22410.28400

ΠΑΛΛΑΣ 5 CINEMAS CENTER
ΠΡΟΓΡΑΜΜΑ ΕΒΔΟΜΑΔΑΣ
24/10/2003 - 30/10/2003
Για κρατήσεις / For Reservations:
22410 24475 και 70670


ΑΙΘΟΥΣΑ 5 & 2
ΑΗΣΤΕΙΑ ΑΛΑ ΙΤΑΛΙΚΑ / ITALIAN JOB
Σε 1η Πανελλήνια Προβολή!
Ο Μαρκ Γουόλμπεργκ, η Σαρλίζ Θερόν και ο Έντουαρντ Νόρτον σας βάζουν στο κόλπο!
ΑΙΘΟΥΣΑ 5 Ώρες Έναρξης: 20:20, 22:40
ΑΙΘΟΥΣΑ 2 Ώρες Έναρξης: *15:40, 18:00
* Ειδική επιπλέον παράσταση, μόνο Σάββατο, Κυριακή & Τρίτη 28 Οκτωβρίου


ΑΙΘΟΥΣΑ 5 & 2
ΤΡΙΣΔΙΑΣΤΑΤΟΙ ΚΑΤΑΣΚΟΠΟΙ: GAME OVER
Σε 1η Πανελλήνια Προβολή!
Δείτε για πρώτη φορά ταινία Τρισδιάστατη (3-D)!
ΑΙΘΟΥΣΑ 2 Ώρες Έναρξης: 20:15, 22:15
ΑΙΘΟΥΣΑ 5 Ώρες Έναρξης: *16:00, 18:00
* Ειδική επιπλέον παράσταση, μόνο Σάββατο, Κυριακή & Τρίτη 28 Οκτωβρίου


ΑΙΘΟΥΣΑ 1 & 4
AMERICAN PIE 3: THE WEDDING
Σε 1η Πανελλήνια Προβολή! 2η εβδομάδα θριάμβου!
ΑΙΘΟΥΣΑ 1 Ώρες Έναρξης: 20:25, 22:30
ΑΙΘΟΥΣΑ 4 Ώρες Έναρξης: 18:20


ΑΙΘΟΥΣΑ 3
ΠΟΛΙΤΙΚΗ ΚΟΥΖΙΝΑ Σε 1η Πανελλήνια Προβολή!
ΠΡΩΤΑΓΩΝΙΣΤΟΥΝ: ΓΙΩΡΓΟΣ ΧΩΡΑΦΑΣ, ΙΕΡΟΚΛΗΣ ΜΗΧΑΗΛΙΔΗΣ, ΡΕΝΙΑ ΛΟΥΪΖΙΔΟΥ, ΣΤΕΛΙΟΣ ΜΑΪΝΑΣ
Ώρες Έναρξης: *15:40, 18:00, 20:20, 22:40
* Ειδική επιπλέον παράσταση, μόνο Σάββατο, Κυριακή & Τρίτη 28 Οκτωβρίου


ΑΙΘΟΥΣΑ 4
LARA CROFT: ΤΟ ΛΙΚΝΟ ΤΗΣ ΖΩΗΣ
Σε 1η Πανελλήνια Προβολή! 4η εβδομάδα επιτυχίας
με την ακαταμάχητη Αντζελίνα Τζολί!
Ώρες Έναρξης: 22:40


ΑΙΘΟΥΣΑ 4
ΘΕΟΣ ΓΙΑ ΜΙΑ ΕΒΔΟΜΑΔΑ
BRUCE AL MIGHTY Σε 1η Πανελλήνια Προβολή!
6η ΕΒΔΟΜΑΔΑ ΘΡΙΑΜΒΟΥ ΜΕ ΤΟΝ JIM CARREY!
Ώρες Έναρξης: 20:20


ΑΙΘΟΥΣΑ 1 & 4
ΣΕΒΑΧ: Ο ΘΡΥΛΟΣ ΤΩΝ 7 ΘΑΛΑΣΣΩΝ
Σε 1η Πανελλήνια Προβολή!
Μεταγλωττισμένη Ελληνικά!
ΑΙΘΟΥΣΑ 1 Ώρες Έναρξης: 16:35, 18:30
ΑΙΘΟΥΣΑ 4 Ώρες Έναρξης: *15:30
* Ειδική επιπλέον παράσταση, μόνο Σάββατο, Κυριακή & Τρίτη 28 Οκτωβρίου

ΤΗΛΕΟΠΤΙΚΟ ΠΡΟΓΡΑΜΜΑ

ΕΤ1

07.00 ΚΛΑΣΙΚΗ ΜΟΥΣΙΚΗ
08.00 ΘΕΙΑ ΛΕΙΤΟΥΡΓΙΑ
10.00 ΑΡΧΟΝΤΑΡΙΚΙ
11.00 ΜΟΥΣΙΚΗ ΠΑΡΑΔΟΣΗ
11.30 MEDITERRANEO
12.00 ΜΕ ΤΗ ΒΟΥΛΗ ΤΩΝ ΕΛΛΗΝΩΝ
13.00 ΣΤΟΝ ΚΟΣΜΟ ΤΗΣ ΟΙΚΟΝΟΜΙΑΣ
14.00 Η ΜΑΝΙΑ ΤΟΥ ΚΑΤΑΝΑΛΩΤΙΣΜΟΥ
15.00 **ΕΙΔΗΣΕΙΣ**
16.00 ΤΑΞΙΔΕΥΟΝΤΑΣ ΜΕ ΤΟ ΑΥΡΙΟ
16.45 PRE GAME
17.00 ΜΠΑΣΚΕΤ Α1
19.00 ΧΟΛΙΓΟΥΝΤ
20.00 ΞΕΝΗ ΤΑΙΝΙΑ: ΑΡΑΜΠΕΣΚ
22.00 Η ΑΛΛΗ ΠΛΕΥΡΑ ΤΟΥ ΦΕΓΓΑΡΙΟΥ
23.00 **ΕΙΔΗΣΕΙΣ**
23.30 ΚΛΗΡΩΣΗ ΠΡΟΤΟ ΤΖΟΚΕΡ
23.45 ΔΡΟΜΟΙ

NET

07.00 ΚΑΤΣΕ ΦΡΟΝΙΜΑ
09.00 ΣΑΒΒΑΤΟΚΥΡΙΑΚΟ
12.00 **ΕΙΔΗΣΕΙΣ**
13.00 ΕΒΔΟΜΗ ΜΕΡΑ
14.00 50 ΛΕΠΤΑ
15.00 **ΕΙΔΗΣΕΙΣ**
16.00 ΞΕΝΗ ΤΑΙΝΙΑ: ΓΛΥΚΙΑ ΕΛΕΥΘΕΡΙΑ
18.00 **ΕΙΔΗΣΕΙΣ**
18.30 PRE GAME
19.00 ΠΡΩΤΑΘΛΗΜΑ Α' ΕΘΝΙΚΗΣ ΚΑΤΗΓΟΡΙΑΣ
21.00 **ΕΙΔΗΣΕΙΣ**
22.00 ΕΞΑΝΤΑΣ
23.30 ΑΘΛΗΤΙΚΗ ΚΥΡΙΑΚΗ
00.30 **ΕΙΔΗΣΕΙΣ**
00.45 ΣΑΝΤΙΑΓΚΟ: ΟΙΚΟΓΕΝΕΙΑ ΠΥΓΜΑΧΩΝ

ΕΤ 3

08.30 ΘΕΙΑ ΛΕΙΤΟΥΡΓΙΑ
10.30 ΔΟΞΟΛΟΓΙΑ
11.00 ΕΝΕΡΓΕΙΑΚΟ ΠΕΔΙΟ
11.30 ΥΠΕΡΑΣΤΙΚΕΣ ΔΙΑΔΡΟΜΕΣ
12.30 ΚΑΘΕ ΤΟΠΟΣ ΚΑΙ ΤΡΑΓΟΥΔΙ
13.30 ΡΕΠΟ
15.00 **ΕΙΔΗΣΕΙΣ**
15.00 ΟΙΚΟΝΟΜΙΚΗ ΕΠΙΘΕΩΡΗΣΗ
15.30 +10 - ΜΕΓΑΛΗ ΔΙΕΥΡΥΝΣΗ
16.00 ΧΑΝΤΜΠΟΛ Α1 : ΑΣΕ ΔΟΥΚΑΣ - ΦΙΛΙΠΠΟΣ
17.30 DESIGN WORLD
18.00 ΠΕΡΙΠΛΑΝΗΣΗ ΣΤΗΝ ΕΛΛΑΔΑ
18.30 EXODUS
19.00 ΕΠΙ ΤΡΟΧΩΝ
19.30 ΧΡΥΣΗΙΔΑ ΚΑΛΛΑΡΗ
21.45 ΠΟΔΟΣΦΑΙΡΟ: ΣΟΣΟ - ΜΟΝΑΚΟ
20.30 **ΕΙΔΗΣΕΙΣ**
22.30 ΣΠΟΡ ΣΤΟ 3
24.00 **ΕΙΔΗΣΕΙΣ**

MEGA

06.00 Η ΔΙΨΑ
06.30 Ο ΕΠΙΣΚΕΠΤΗΣ ΤΗΣ ΟΜΙΧΛΗΣ
07.30 ΕΛΛΗΝΙΚΗ ΣΕΙΡΑ
08.30 ΚΑΡΕ ΤΗΣ ΝΤΑΜΑΣ
09.00 ΜΠΑΖ, Ο ΗΡΩΑΣ ΤΟΥ ΓΑΛΑΞΙΑ
09.30 Ο ΘΡΥΛΟΣ ΤΟΥ ΤΑΡΖΑΝ
10.00 ΤΑ ΜΥΣΤΙΚΑ ΤΗΣ ΒΕΦΑΣ - ΚΑΛΥΤΕΡΕΣ ΣΥΝΤΑΓΕΣ
10.50 ΤΟ ΠΑΙΔΙ ΜΟΥ ΚΙ ΕΓΩ
11.00 ΞΕΝΗ ΤΑΙΝΙΑ: ΕΓΩ ΡΕΖΙΛΕΨΑ ΤΟ ΧΙΤΛΕΡ
13.00 BACKSTAGE
14.00 **ΕΙΔΗΣΕΙΣ**
14.50 ΟΣΑ ΦΕΡΝΕΙ Η ΩΡΑ
15.50 ΞΕΝΗ ΤΑΙΝΙΑ: ΤΟ ΒΙΒΛΙΟ ΤΗΣ ΖΟΥΓΚΛΑΣ: ΜΟΓΛΙ ΚΑΙ \ ΜΠΑΔΟΥ
17.40 ΤΑ ΤΕΤΡΑΓΩΝΑ ΤΩΝ ΑΣΤΕΡΩΝ
18.15 **ΕΙΔΗΣΕΙΣ**
18.20 ΕΛΛΗΝΙΚΗ ΤΑΙΝΙΑ: ΓΑΜΠΡΟΣ ΑΠΟ ΤΟ ΛΟΝΔΙΝΟ
20.00 **ΕΙΔΗΣΕΙΣ**
21.00 SURVIVOR
22.45 ΞΕΝΗ ΤΑΙΝΙΑ: ΟΡΙΑΚΕΣ ΔΙΑΠΡΑ-ΓΜΑΤΕΥΣΕΙΣ
00.15 **ΕΙΔΗΣΕΙΣ**
00.30 ΞΕΝΗ ΤΑΙΝΙΑ: ΣΥΝΕΧΕΙΑ
01.45 ΞΕΝΗ ΣΕΙΡΑ: FRASIER
02.15 ΕΠΙΦΑΝΕΙΑ
03.15 ΤΕΛΕΥΤΑΙΟΙ ΕΓΓΟΝΟΙ
04.15 ΤΗΛΕΜΑΡΚΕΤΙΝΓΚ
05.00 Η ΔΙΨΑ

ANT 1

06.00 ΔΑΝΕΙΚΟΣ ΠΑΤΕΡΑΣ
06.50 ΣΤΟΥΝΤΙΟ ΜΕ ΘΕΑ
10.30 ΤΗΣ ΕΛΛΑΔΟΣ ΤΑ ΠΑΙΔΙΑ
11.00 ΚΩΝΣΤΑΝΤΙΝΟΥ ΚΑΙ ΕΛΕΝΗΣ
12.55 SUPER GAME
13.00 ΞΕΝΗ ΣΕΙΡΑ: Η ΜΕΓΑΛΗ ΤΩΝ ΜΠΑΤΣΩΝ ΣΧΟΛΗ
14.00 **ΕΙΔΗΣΕΙΣ**
14.40 ΞΕΝΗ ΤΑΙΝΙΑ: ΤΡΕΛΟ ΓΟΥΙΚΕΝΤ ΣΤΟΥ ΜΠΕΡΝΙ
16.45 ΕΓΚΛΗΜΑΤΑ
17.30 **ΕΙΔΗΣΕΙΣ**
17.40 ΕΓΚΛΗΜΑΤΑ ΣΥΝΕΧΕΙΑ
18.00 ΕΛΛΗΝΙΚΗ ΤΑΙΝΙΑ
20.00 **ΕΙΔΗΣΕΙΣ**
21.00 MISSION - ARENA
23.00 ΞΕΝΗ ΤΑΙΝΙΑ: ΣΤΟ ΕΛΕΟΣ ΤΗΣ ΦΩΤΙΑΣ
24.00 **ΕΙΔΗΣΕΙΣ**
00.15 ΞΕΝΗ ΤΑΙΝΙΑ (συνέχεια)
01.00 ΣΤΑ ΣΥΝΟΡΑ ΤΗΣ ΦΑΝΤΑΣΙΑΣ
02.00 ΚΙΤΡΙΝΟΣ ΦΑΚΕΛΟΣ
03.00 MOBOILE FUN
03.20 ΤΗΛΕΜΑΡΚΕΤΙΝΓΚ - ΤΗΛΕΑΓΟΡΑ
04.00 ΞΕΝΗ ΤΑΙΝΙΑ: Ο ΕΥΘΥΜΟΣ ΦΑΝΤΑΡΟΣ
05.30 ΜΑΜΑ ΜΙΑ

ALPHA

05.45 ΠΕΡΑ ΑΠΟ ΤΟΝ ΟΡΙΖΟΝΤΑ
06.45 ΠΡΩΙΝΕΣ ΣΕΛΙΔΕΣ
10.00 7 ΗΜΕΡΕΣ ALPHA
11.00 ΛΟΓΩ... ΖΩΗΣ
12.00 ΕΛΛΗΝΙΚΗ ΤΑΙΝΙΑ: Η ΜΕΣΟΓΕΙΟΣ ΦΛΕΓΕΤΑΙ
14.00 **ΕΙΔΗΣΕΙΣ**
14.45 ΕΠΙ ΤΟΥ ΚΑΝΑΠΕΩΣ
15.45 ΕΙΚΟΝΕΣ
17.00 ΠΕΘΑΙΝΩ ΓΙΑ ΣΕΝΑ
18.00 **ΕΙΔΗΣΕΙΣ**
18.15 ΕΝΑΣ ΤΡΕΛΟΣ, ΤΡΕΛΟΣ ΠΛΑΝΗΤΗΣ
20.00 **ΕΙΔΗΣΕΙΣ**
21.00 ΕΛΛΗΝΙΚΗ ΤΑΙΝΙΑ: ΠΙΣΩ ΜΟΥ Σ' ΕΧΩ ΣΑΤΑΝΑ
23.00 ΚΙΤΡΙΝΟΣ ΤΥΠΟΣ
01.15 **ΕΙΔΗΣΕΙΣ**
01.30 ΤΟ ΚΑΦΕΝΕΙΟ ΤΩΝ ΦΙΛΑΘΛΩΝ
03.30 ΠΟΙΝΤ ΜΑΝ
04.30 ΤΗΛΕΑΓΟΡΕΣ
04.45 7 ΗΜΕΡΕΣ ALPHA

STAR

06.00 ΠΑΙΔΙΚΟ ΠΡΟΓΡΑΜΜΑ
13.00 **ΕΙΔΗΣΕΙΣ**
13.30 ΣΤΟΝ ΕΒΔΟΜΟ ΟΥΡΑΝΟ
14.30 ΞΕΝΗ ΣΕΙΡΑ: ΤΑ ΦΙΛΑΡΑΚΙΑ
15.30 ΞΕΝΗ ΣΕΙΡΑ: ΣΟΥΠΕΡΜΑΝ, ΤΑ ΧΡΟΝΙΑ ΤΗΣ ΝΙΟΤΗΣ
16.30 ΣΤΟΝ ΙΛΙΓΓΟ ΤΟΥ ΚΙΝΔΥΝΟΥ
17.30 ΞΕΝΗ ΤΑΙΝΙΑ: ΤΑ ΚΟΡΙΤΣΙΑ ΤΟΥ ΜΠΕΒΕΡΛΙ ΧΙΛΣ
19.30 **ΕΙΔΗΣΕΙΣ**
21.00 ΞΕΝΗ ΤΑΙΝΙΑ: ΠΕΡΛ ΧΑΡΜΠΟΡ
00.15 ΞΕΝΗ ΤΑΙΝΙΑ: ΟΠΟΥ ΤΟΛΜΟΥΝ ΟΙ ΑΕΤΟΙ
03.15 **ΕΙΔΗΣΕΙΣ**
03.30 ΠΑΓΚΟΣΜΙΟ ΠΡΩΤΑΘΛΗΜΑ ΡΑΛΙ 2003
04.00 ΑΣΤΕΡΙΑ ΣΤΟ ΠΕΝΤΑΓΡΑΜΜΟ

FILMNET

06.10 ΡΕΚΒΙΕΜ ΓΙΑ ΕΝΑ ΟΝΕΙΡΟ
07.55 ΤΟ ΝΗΣΙ ΤΟΥ ΓΚΙΛΙΓΚΑΝ
09.25 ΤΑΞΙΔΙΑΡΙΚΑ ΠΟΥΛΙΑ
11.00 DREAMWORKS PROJECT
13.10 U.S.: ΟΙ ΚΑΛΥΤΕΡΕΣ ΤΑΙΝΙΕΣ ΤΗΣ ΕΒΔΟΜΑΔΑΣ
13.50 ΜΙΚΡΑ ΨΕΜΜΑΤΑ ΜΕΓΑΛΕΣ ΑΠΙΣΤΙΕΣ
15.50 AMAZONE
17.30 ΣΕ ΠΡΩΤΟ ΠΛΑΝΟ
18.00 ΤΑ ΦΙΛΑΡΑΚΙΑ
18.30 ΟΙ ΛΙΖΑ ΚΑΙ ΟΛΟΙ ΟΙ ΑΛΛΟΙ
19.00 SEX AND THE CITY
19.30 ΣΤΟ ΜΥΑΛΟ ΕΝΟΣ ΠΑΝΤΡΕΜΕΝΟΥ
20.00 Η ΕΚΔΙΚΗΣΗ ΤΗΣ ΞΑΝΘΙΑΣ
21.45 PREVIEW
22.15 ΕΝΑΣ ΥΠΕΡΟΧΟΣ ΑΝΘΡΩΠΟΣ
00.45 ΤΟ ΣΗΜΑΔΙ ΤΟΥ ΔΟΛΟΦΟΝΟΥ
02.35 Η ΜΑΓΕΙΑ ΤΟΥ ΕΡΩΤΑ
04.25 ΤΟ ΜΕΓΑΛΟ ΑΦΕΝΤΙΚΟ

ALTER

06.30 ΠΑΙΔΙΚΟ ΠΡΟΓΡΑΜΜΑ
12.00 BAND STAND
13.00 LIFESTYLE
14.15 ΕΛΛΗΝΙΚΗ ΤΑΙΝΙΑ: ΟΤΑΝ ΛΕΙΠΕΙ Η ΓΑΤΑ
16.15 ΠΑΡΑΤΡΑΓΟΥΔΑ
18.45 ΤΟ ΠΡΩΤΟ ΘΕΜΑ
19.00 **ΕΙΔΗΣΕΙΣ**
20.00 Η ΦΩΝΗ ΤΟΥ ΠΟΛΙΤΗ
21.00 ΜΗΣΙ-ΧΩΣΤΑ
22.15 ΔΙΑΠΛΟΚΕΣ
23.15 **ΕΙΔΗΣΕΙΣ**
23.30 ΞΕΝΗ ΤΑΙΝΙΑ: ΕΡΩΤΙΚΕΣ ΦΑΝΤΑΣΙΩΣΕΙΣ
01.30 ΠΕΡΙΠΕΤΕΙΕΣ ΣΤΗ ΧΑΒΑΗ
02.30 APHRODISIA
02.45 ΞΕΝΗ ΤΑΙΝΙΑ: ΤΟ ΗΜΕΡΟΛΟΓΙΟ ΤΟΥ ΕΡΩΤΑ 1
04.45 ΤΟΛΜΗ ΚΑΙ ΓΟΗΤΕΙΑ

ΜΕ ΑΦΟΡΜΗ ΤΟ ΝΕΟ ΝΟΜΟΣΧΕΔΙΟ ΚΑΙ ΤΗ ΣΥΝΕΔΡΙΑΣΗ ΤΟΥ ΔΙΥΠΟΥΡΓΙΚΟΥ ΟΡΓΑΝΟΥ

ΤΙ ΠΡΟΤΕΙΝΟΥΝ ΟΙ ΞΕΝΟΔΟΧΟΙ ΓΙΑ την ανάπτυξη των επιχειρήσεων

Αγωνία για το επιχειρηματικό προφίλ των τουριστικών επιχειρήσεων εκφράζουν οι ξενοδόχοι. Οι ιδιοκτήτες των ξενοδοχειακών επιχειρήσεων, κάνουν λόγο για καταστροφική φετινή χρονιά με το ίδιο σκηνικό να επαναλαμβάνεται και το 2004, αφού, δεν βλέπουν να αποτυπώνεται στα οικονομικά των επιχειρήσεών τους καμία βελτίωση. Ετσι, πρόσφατα οι εκπρόσωποι των ξενοδόχων δήλωσαν ότι μεγάλο ποσοστό των ξενοδοχείων της χώρας, θα «αλλάξει» το ιδιοκτησιακό του καθεστώς, δεδομένης της οικονομικής δυσπραγίας που αντιμετωπίζουν και θα εξακολουθούν να αντιμετωπίζουν, τουλάχιστον, για τα επόμενα 5 χρόνια. Η Πανελλήνια Ομοσπονδία Ξενοδόχων, με αφορμή την παρουσίαση του αναπτυξιακού νομοσχεδίου, αλλά και τη συνεδρίαση του Διυπουργικού Οργάνου για τον τουρισμό στις 29 Οκτωβρίου, γνωστοποίησαν τις προτάσεις τους.

Αναπτυξιακά κίνητρα όπως:

α) Ο εκσυγχρονισμός του υφιστάμενου Ξενοδοχειακού δυναμικού για το οποίο θα πρέπει να διατεθεί ο κύριος όγκος των χρηματοδοτικών πόρων.

β) Ο εμπλουτισμός της προσφοράς μέσω της χρηματοδότησης ειδικών έργων τουριστικής υποδομής που συμβάλλουν στην επιμήκυνση της τουριστικής περιόδου (αίθουσες πολλαπλών χρήσεων, γήπεδα αθλοπαιδιών, πισίνες, γήπεδα golf, συνεδριακά κέντρα, μαρίνες κ.λπ.)

γ) Στις περιοχές στις οποίες δεν έχουν εφαρμογή τα κίνητρα του Αναπτυξιακού Νόμου, θα πρέπει να επιτραπεί η ίδρυση και η επέκταση Ξενοδοχειακών μονάδων Πολυτελείας, Α' και Β' τάξης με τη χρήση μόνο αφορολόγητων αποθεματικών, όπως ζητήθηκε να τροποποιηθούν οι σχετικές διατάξεις.

δ) Σε περιοχές μέσης και χαμηλής τουριστικής δραστηριότητας, που ενδεχομένως θα επανενταχθούν στις ευεργετικές διατάξεις του Αναπτυξιακού Νόμου για δημιουργία νέων κλινών, θα πρέπει να επιδοτηθεί μόνο η ίδρυση Ξενοδοχειακών μονάδων Πολυτελείας Α' τάξης και Β' τάξης.

ε) Τα πολεοδομικά κίνητρα πρέπει να περιοριστούν στην απόσυρση ορισμένων παλαιών ξενοδοχείων που επιθυμούν να αλλάξουν χρήση.

στ) Να διευρυνθούν οι δικαιούχοι και οι επιλέξιμες δαπάνες των μέτρων του ΕΠΑΝ και του ΠΕΠ.

Αναπτυξιακός Νόμος

• Να απλουστευτεί το σύστημα βαθμολόγησης επενδύσεων εκσυγχρονισμού ολοκληρωμένης μορφής.

• Να συμμετέχουν οι φορείς του κλάδου στις Γνωμοδοτικές Επιτροπές.

• Να αυξηθεί το ποσοστό επιδότησης για επενδύσεις εκσυγχρονισμού. Πρέπει να αυξηθεί το ποσοστό επιδότησης των επενδύσεων εκσυγχρονισμού ολοκληρωμένης μορφής σε 40% και να προσαυξάνεται κατά 10 ποσοστιαίες στις περιπτώσεις των μικρών μονάδων (κάτω από 150 κλίνες) και των επιχειρήσεων κάμπινγκ.

• Να καταργηθεί η διάκριση μεταξύ νέων και παλαιών φορέων.

• Να αυξηθεί η επιδότηση σε περίπτωση αναβάθμισης της μονάδας.

• Να αυξηθεί το ποσοστό επιδότησης ειδικών έργων τουριστικής υποδομής.

Το ποσοστό επιδότησης των έργων ειδικής τουριστικής υποδομής που συμβάλλουν στην επιμήκυνση της τουριστικής περιόδου και των έργων που αποσκοπούν στην εξοικονόμηση ενέργειας, νερού και περιβαλλοντικής προστασίας, πρέπει να ανέλθει στο 50%. Το κίνητρο θα πρέπει να έχει οριζόντια εφαρμογή ανεξάρτητα από την ζώνη εγκατάστασης και να χορηγείται τόσο για εκσυγχρονισμό υφιστάμενης όσο και για δημιουργία νέας μονάδας.

• Να είναι αφορολόγητα τα αποθεματικά.

• Να είναι επιλέξιμες οι δαπάνες μετά την κατάθεση του φακέλου.

• Να συνεχιστεί η επιδότηση τόκων.

• Να αρθούν τα αντικίνητρα.

Οι ξενοδόχοι όσον αφορά στο Διυπουργικό Οργανο παραθέτουν τις προτάσεις τους, οι οποίες, μεταξύ άλλων, είναι οι εξής:

Υπουργείο Ανάπτυξης

• Να συσταθεί ενιαίος κρατικός φορέας προβολής και διαφήμισης των Τουριστικών προορισμών της χώρας μας στο εξωτερικό.

• Να θεσμοθετηθούν πόροι για την προβολή και διαφήμιση τόσο σε Εθνικό όσο και σε τοπικό επίπεδο, χωρίς να επιβαρυνθούν επιπλέον οι ξενοδοχειακές επιχειρήσεις.

• Αστεροποίηση ξενοδοχειακών καταλυμάτων.

• Να ρυθμιστούν θεσμικά προβλήματα που εμποδίζουν τη λειτουργία ιδιωτικών λιμένων αναψυχής (μαρίνες).

• Να οριστικοποιηθούν οι προδιαγραφές των εγκαταστάσεων θεραπευτικού και αθλητικού τουρισμού, ώστε να μπορούν να ενταχθούν αντίστοιχες επενδύσεις στον Αναπτυξιακό Νόμο.

• Να διευρυνθούν οι δικαιούχοι και οι επιλέξιμες δαπάνες στα προγράμματα του ΕΠΑΝ.

• Επέκταση των ευνοϊκών διατάξεων που ισχύουν για τα ενοικιαζόμενα δωμάτια, μικρά ξενοδοχειακά καταλύματα ώστε να μην υφίστανται συνθήκες αθέμιτου ανταγωνισμού.

• Να επισπευσθούν οι διαδικασίες αδειοδότησης που καθυστερούν την υλοποίηση του μεγάλου αναπτυξιακού έργου της ΠΟΤΑ Μεσσηνίας.

Υπουργείο ΠΕΧΩΔΕ

- Τακτοποίηση πολεοδομικών υπερβάσεων ξενοδοχειακών καταλυμάτων.

- Κατάργηση της υποχρέωσης υποβολής Μελέτης Περιβαλλοντικών Επιπτώσεων (Μ.Π.Ε.) για τα υφιστάμενα ξενοδοχειακά καταλύματα και τους χώρους οργανωμένης κατασκήνωσης.

- Για τα ξενοδοχεία εκτός σχεδίου πόλης θα πρέπει να προβλεφθεί η δυνατότητα επαύξησης της επιφάνειας των κοινοχρήστων χώρων πέρα από τις ελάχιστες προδιαγραφές του ΕΟΤ κατά 25% χωρίς η επιφάνεια αυτή να προσμετράται στο συντελεστή δόμησης και στο ποσοστό κάλυψης του κτιρίου.

- Θα πρέπει να δοθεί η δυνατότητα σε ξενοδοχεία που λειτουργούν για πάνω από 25 έτη, να αλλάξουν τη χρήση των κτιρίων τους.

- Το ελάχιστο ύψος για ξενοδοχειακές επιχειρήσεις εντός και εκτός σχεδίου, θα πρέπει να ανέλθει στα 11,5 μ. όπου δεν συντρέχουν λόγοι προστασίας της ιδιομορφίας της ιδιαίτερης αρχιτεκτονικής και πολιτιστικής φυσιογνωμίας (π.χ. Κυκλάδες παραδοσιακοί οικισμοί κ.λπ.).

ΠΡΟΣ ΥΠΟΥΡΓΕΙΟ ΟΙΚΟΝΟΜΙΑΣ ΚΑΙ ΟΙΚΟΝΟΜΙΚΩΝ

• Οι συντελεστές φορολογίας εισοδήματος νομικών προσώπων θα πρέπει να μειωθούν.

• Να ολοκληρωθεί η διαδικασία καθορισμού του ανώτερου και κατώτερου συντελεστή απόσβεσης παγίων στοιχείων.

• Να επανέλθει το τίμημα του ενοικίου για απλή χρήση αιγιαλού στην τιμή δίκλινου δωματίου και να διευκρινιστεί με εγκύκλιο, ότι η τιμή καθορίζεται με απόφαση του υφυπουργού Ανάπτυξης κάθε χρόνο για την αντίστοιχη τάξη.

• Να μειωθούν σε λογικά επίπεδα τα πρόστιμα και οι προσαυξήσεις που επεβλήθησαν για τη χρήση τμήματος δημοσίων κτημάτων και να διασταλεί η έννοια της απλής χρήσης, κατά τρόπο που να συμπεριλαμβάνει τον καλλωπισμό των χώρων που βρίσκονται μπροστά από τις ξενοδοχειακές μονάδες. Επίσης θα πρέπει να νομιμοποιηθούν οι οικοδομές που έχουν κτιστεί με νόμιμη άδεια κατόπιν προσωρινής χάραξης αιγιαλού.

• Θα πρέπει να συγχωνευτούν όλοι οι φόροι που επιβάλλονται από την Τοπική Αυτοδιοίκηση σε ένα και μοναδικό φόρο που να βαρύνει ισομερώς και κατά τρόπο δίκαιο όλους τους επαγγελματίες και τις επιχειρήσεις που λειτουργούν στα όρια κάθε ΟΤΑ. Στο πλαίσιο αυτό πρέπει να καταργηθεί το αντιπαραγωγικό τέλος διαφήμισης που εισπράττουν οι ΟΤΑ.

• Το ίδιο θα πρέπει να ισχύσει και για όλους τους φόρους που βαρύνουν τα ακίνητα. Μπορούν να συγχωνευθούν σε ένα και μοναδικό φόρο, με την επιβολή ΦΠΑ στις αγοραπωλησίες ακινήτων.

• Θα πρέπει να περιληφθούν στους επιλέξιμους δικαιούχους των ΠΕΠ οι ξενοδοχειακές μονάδες μεσαίας δυναμικότητας. Το όριο των 50 κλινών θα πρέπει να μετατραπεί σε 50 δωμάτια και να ενταχθούν τα ξενοδοχεία Β' τάξης στους τελικούς δικαιούχους.

• Να παγιοποιηθεί η διάταξη που προβλέπει έκπτωση δαπανών άνευ παραστατικών από το φορολογητέο εισόδημα από 0,5 έως 2% για έξοδα προβολής και προώθησης πωλήσεων στο εξωτερικό.

• Θα πρέπει να εξομοιωθούν οι συντελεστές ειδικού φόρου κατανάλωσης πετρελαίου καθ' όλη τη διάρκεια του χρόνου. Ο νέος συντελεστής φορολόγησης θα πρέπει να κυμαίνεται κοντά στο σταθμικό μέσο όρο των δύο συντελεστών που ίσχυαν μέχρι σήμερα.

• Να καταργηθεί η διάταξη του άρθρου 16 του Ν. 2992/2002, σχετικά με τη χρήση δίγραμμων επιταγών για πληρωμή ποσών που υπερβαίνουν τα 15.000 ευρώ.

• Να ενταχθούν στις εξαιρέσεις του Νόμου 3091/2002 και τα τιμολόγια που αφορούν ενέργειες προώθησης πωλήσεων των ξενοδοχείων στις διεθνείς αγορές.

• Παγιοποίηση της διάταξης που θεσπίστηκε με το Ν. 2459/97, άρθρο 14 και αναφέρεται στη μείωση των εσόδων των επιχειρήσεων που προέρχονται από ανείσπρακτα έσοδα λόγω πτώχευσης tour operators. Είναι απαραίτητη η επέκταση της ειδικής αυτής ρύθμισης στις υποχρεώσεις που απορρέουν από τον ΦΠΑ, τους Δημοτικούς φόρους και τα τέλη.

• Αντικειμενικός προσδιορισμός της αυτοπαράδοσης αγαθών και υπηρεσιών των ξενοδοχειακών επιχειρήσεων, που αναφέρονται σε φιλοξενίες που αφορούν την προβολή και διάθεση του τουριστικού προϊόντος της επιχείρησης.

• Να καταργηθεί η υποχρέωση υποβολής καταστάσεων συμβολαίων allotment με ταξιδιωτικούς πράκτορες κάθε τρεις μήνες, διότι συνιστά αναίτια γραφειοκρατική υποχρέωση που δεν βοηθά σε τίποτα τη φορολογική αρχή.

• Σύνταξη κλαδικού λογιστικού σχεδίου, που να είναι προσαρμοσμένο στις ιδιαιτερότητες των ξενοδοχείων, δεδομένου ότι το ισχύον σύστημα δημιουργεί μεγάλες ασάφειες και δυσλειτουργίες.



ΑΠΟ ΡΟΔΟ από 29/09/03 έως 31/10/03

ΑΝΑΧΩΡΗΣΗ ΑΠΟ ΡΟΔΟ	ΑΝΑΧΩΡΗΣΗ ΑΠΟ						ΑΦΙΞΗ ΣΕ
	ΚΩ	ΛΕΡΟ	ΠΑΤΜΟ	ΜΥΚΟΝΟ	ΣΥΡΟ	ΚΑΤΑΠΟΛΑ(ΑΜΟΡΓΟ)	ΠΕΙΡΑΙΑ
ΤΡΙΤΗ 20:00	ΤΡΙ 22:55	---	---	ΤΕΤ 03:30	---	---	ΤΕΤΑΡΤΗ 07:20
ΠΕΜΠΤΗ 20:00	ΠΕΜ 22:55	---	---	---	ΠΑΡ 03:50	---	ΠΑΡΑΣΚΕΥΗ 07:10
ΣΑΒΒΑΤΟ 10:00	ΣΑΒ 12:50	---	---	---	---	ΣΑΒ 16:20	ΣΑΒΒΑΤΟ 21:30
ΚΥΡΙΑΚΗ 18:30	ΚΥΡ 21:25	ΚΥΡ 23:05	ΔΕΥ 00:15	---	ΔΕΥ 03:50	---	ΔΕΥΤΕΡΑ 07:10

ΑΠΟ ΠΕΙΡΑΙΑ από 29/09/03 έως 31/10/03

ΑΝΑΧΩΡΗΣΗ ΑΠΟ ΠΕΙΡΑΙΑ	ΑΦΙΞΗ ΣΕ:						
	ΣΥΡΟ	ΜΥΚΟΝΟ	ΚΑΤΑΠΟΛΑ(ΑΜΟΡΓΟ)	ΠΑΤΜΟ	ΛΕΡΟ	ΚΩ	ΡΟΔΟ
ΔΕΥΤΕΡΑ 20:00	ΔΕΥ 23:20	---	---	---	---	ΤΡΙ 04:10	ΤΡΙΤΗ 07:10
ΤΕΤΑΡΤΗ 20:00	ΤΕΤ 23:20	---	---	---	---	ΠΕΜ 04:10	ΠΕΜΠΤΗ 07:10
ΠΑΡΑΣΚΕΥΗ 20:00	---	ΠΑΡ 23:50	---	---	---	ΣΑΒ 04:20	ΣΑΒΒΑΤΟ 07:15
ΣΑΒΒΑΤΟ 23:30	---	---	ΚΥΡ 04:45	ΚΥΡ 07:00	ΚΥΡ 08:10	ΚΥΡ 09:50	ΚΥΡΙΑΚΗ 12:15

SKEVO'S TRAVEL AGENCY

ΚΑΝΤΕ ΚΡΑΤΗΣΗ ΤΩΡΑ!

ΠΛΗΡΟΦΟΡΙΕΣ ΚΑΙ ΚΡΑΤΗΣΕΙΣ ΘΕΣΕΩΝ ΣΤΟΝ ΤΑΞΙΔΙΩΤΙΚΟ ΣΑΣ ΠΡΑΚΤΟΡΑ Η SKEVO'S TRAVEL AGENCY: ΑΜΕΡΙΚΗΣ 111, ΡΟΔΟΣ, ΤΗΛ. ΚΡΑΤΗΣΕΩΝ ΕΠΙΒΑΤΩΝ ΚΑΙ Ι.Χ.: 22410-22461, 22410-75655, 22410-75310, ΤΗΛ. ΚΡΑΤΗΣΕΩΝ ΦΟΡΤΗΓΩΝ: 22410-76600

ΕΠΙΣΤΟΛΗ - ΔΥΝΑΜΙΤΗΣ

Αποφασισμένος να μην αναγνωρίσει οποιαδήποτε εκλογή μητροπολίτη αν αγνοηθούν οι θέσεις του Πατριαρχείου

Αποφασισμένος να μην αναγνωρίσει οποιαδήποτε εκλογή μητροπολίτη σε περιφέρεια των Νέων Χωρών που θα προκύψει, εάν «αγνοηθούν οι κανονικές, πνευματικές και εκκλησιολογικές θέσεις του Οικουμενικού Πατριαρχείου», είναι ο κ. Βαρθολομαίος.

Στην επίμαχη επιστολή που έστειλε προς τους μητροπολίτες των επαρχιών του Οικουμενικού Πατριαρχείου που βρίσκονται στην Ελληνική Επικράτεια (και κοινοποίησε προς τον Προκαθήμενο της Ελλαδικής Εκκλησίας), τους θέτει προ των ευθυνών τους εν όψει της σύγκλησης της Ιεραρχίας από τις 4-6 Νοεμβρίου, προκειμένου να διατηρήσουν το ισχύον διοικητικό καθεστώς των δύο Εκκλησιών, όπως αυτό ορίζεται από την Πατριαρχική Πράξη του 1928.

Επίσης, τους υπενθυμίζει ότι έχουν καθήκοντα και υποχρεώσεις απέναντι της Μητέρας Εκκλησίας. Τους εφιστά δε την προσοχή ότι, σε περίπτωση που ψηφίσουν προτάσεις και λάβουν αποφάσεις που στρέφονται εναντίον των θεσπισμένων δικαιωμάτων του Οικουμενικού Πατριαρχείου (ακόμα και αν αυτές συγκεντρώσουν την πλειοψηφία), τότε θα έχουν διαπράξει ανταρσία εναντίον της Μητέρας Εκκλησίας, «στην οποία», όπως αναφέρει χαρακτηριστικά, «έχουν την τελική κανονική και πνευματική αναφορά».

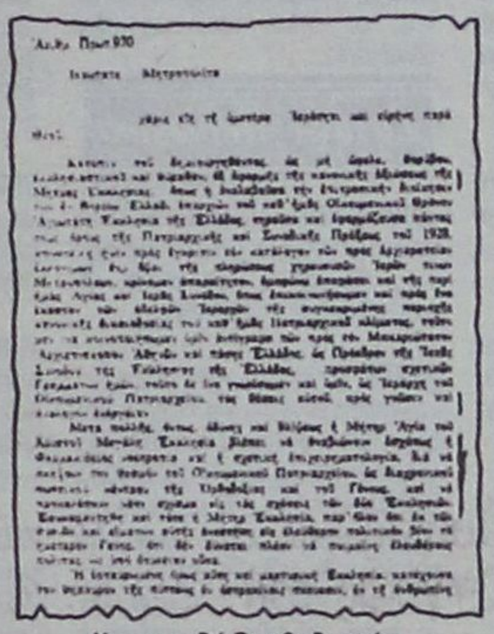

Η επιστολή Βαρθολομαίου στους μητροπολίτες Νέων Χωρών.

Ιδιαίτερη σημασία έχει και η χρονική στιγμή που επέλεξε το Οικουμενικό Πατριαρχείο να αποστείλει το κείμενο, καθώς αφενός από σήμερα μέχρι και τις 28 Οκτωβρίου ο Αρχιεπίσκοπος θα μεταβεί στη Θεσσαλονίκη προκειμένου να συμμετάσχει στις εκδηλώσεις για την εορτή του πολιούχου της πόλης Αγίου Δημητρίου και της εθνικής εορτής της 28ης Οκτωβρίου και αφετέρου εν όψει της σύγκλησης της Ιεραρχίας της Ελλάδος από τις 4 έως τις 6 Νοεμβρίου.

Στην ίδια επιστολή, που συνέταξαν τα μέλη της Αγίας και Ιεράς Συνόδου του Οικουμενικού Πατριαρχείου και υπογράφει ο Αρχιγραμματεύων, καταλογίζεται στον Αρχιεπίσκοπο Χριστόδουλο σωρεία ενεργειών που έχουν στόχο να ανατρέψουν



την κανονική τάξη στην Ορθόδοξη Εκκλησία.

Ειδικότερα του καταλογίζουν ευθύνες για το ότι:

-Διεκδικεί τον τίτλο του Αρχιεπισκόπου στις μητροπόλεις των Νέων Χωρών.

-Αποκαλεί τους ιεράρχες των μητροπόλεων των Νέων Χωρών ιεράρχες της Αυτοκέφαλης Εκκλησίας της Ελλάδος.

-Από την ημέρα της εκλογής του ανέτρεψε την κανονική μνημόνευση του Πατριάρχη στις μητροπόλεις των Νέων Χωρών.

-Διεκδικεί τον τίτλο του Πρώτου στην Εκκλησία της Ελλάδος και όχι του Προέδρου της Ιεράς Συνόδου, όπως καθορίζεται από τον Πατριαρχικό Τόμο του 1928.

Σύμφωνα πάντα με την ίδια επιστολή, η έγκριση του καταλόγου των εκλογίμων για την πλήρωση των κηρευουσών μητροπόλεων που υπάγονται στις Νέες Χώρες, αποτελεί κανονικό δικαίωμα του Οικουμενικού Πατριαρχείου. Το κείμενο απέστειλε η Αγία και Ιερά Σύνοδος του Οικουμενικού Πατριαρχείου στους ιεράρχες που υπάγονται πνευματικά στην Μητέρα Εκκλησία, προς γνώσιν και ανάλογον ενέργειαν.

Τα κυριότερα σημεία της επιστολής είναι τα εξής:

-Αναβίωση Φαρμακίδιου, νοοτροπίας, όπου συκοφαντείται το Οικουμενικό Πατριαρχείο, σύμφωνα με την οποία δεν μπορεί να ποιμαίνει ελεύθερους πολίτες, αφού τελεί υπό δουλεία.

-Βαρύς πέφτει ο πέλεκυς και μαστίγιο στη συνείδηση για όσους τολμούν να λογίζονται ή να ισχυρίζονται ότι η Μητέρα Εκκλησία - που υπό τον τουρκικό ζυγό ήταν εκφραστής ενότητας όλων των Ορθόδοξων Εκκλησιών - σήμερα, υπό την καθοδήγηση του νομάρχη Κωνσταντινουπόλεως, αδυνατεί να επιτελέσει το εκκλησιαστικό της χρέος.

-Αποτελεί ιστορική ανακρίβεια ο ισχυρισμός κάποιων, οι οποίοι ξέχασαν το ευρύ οπτικό πεδίο του Οικουμενικού Χριστιανισμού και Ελληνισμού λέγοντας ότι δήθεν αποτελεί εθνικό κίνδυνο και προσβάλλει την εθνική ακεραιότητα η διατήρηση των κανονικών δικαιωμάτων του Οικουμενικού Πατριαρχείου στις επαρχίες του που βρίσκονται στην Ελληνική Επικράτεια.

-Δεν αντιλαμβάνονται οι ταύτα υποστηρίζοντες ότι «ρίχνουν νερό εις μύλον» των αθέων λογίων και αντιεκκλησιαστικών καλάμων, όταν ισχυρίζονται ότι η Εκκλησία εδρεύουσα εις χώραν αλλόθρησκων και αλλογενή αδυνατεί να εκπληρώσει το ποιμαντικόν και πάσης υφής πνευματικόν αυτής χρέος;

-Οι λόγοι δυστυχώς της προς το Οικουμενικό Πατριαρχείον αντιπαραθέσεως δεν είναι πνευματικοί.

-«Ουδείς ομαίμων ή μη θα έδει να συντελή εις τον παραγκωνισμόν τούτον της μητρός Εκκλησίας, έστω και αν τούτο θα επέφερε την ιδίαν αυτού αναβάθμισιν και προσωπικήν προβολήν, διότι η ανατροπή της καθιερωμένης και αποδεκτής κανονικής θέσεως και διακονίας του Οικουμενικού Πατριαρχείου θα συνεπιφέρη αφεύκτως μέγαν κλυδωνισμόν εις το σκάφος της Ορθοδόξου Εκκλησίας με απροβλέπτους δυσμενείς συνέπειες».

-Με κατάπληξη παρακολουθούμε τις αναληθείς και ανυπόστατες φήμες για το ότι βρίσκεται δήθεν σε κίνδυνο το Αυτοκέφαλο της Εκκλησίας της Ελλάδος, η Ενότητα του Ελληνισμού από το ισχύον εν Ελλάδι εκκλησιαστικό καθεστώς.

Με απευθείας πτήση από Ρόδο !!!

Αεροπορική Εκδρομή στην

ΠΡΑΓΑ

18 - 21 Νοεμβρίου 2003

4 γεμάτες ημέρες / 3 νύχτες

Αναχώρηση **Τρίτη 18 Νοεμβρίου 2003** στις 08.00 π.μ., άφιξη στην Πράγα στις 09.30 π.μ.
Επιστροφή **Παρασκευή 21 Νοεμβρίου 2003** στις 20.00 μ.μ., άφιξη στην Ρόδο στις 23.30 μ.μ.
(Ολες οι ώρες είναι τοπικές. Διαφορά ώρας στην Τσεχία -1 ώρα)
Η πτήση θα εκτελεστεί με αεροσκάφος **BOEING 737-800** της **Τσέχικης αεροπορικής εταιρείας TRAVELSERVIS AIR.** Η πτήση θα διαρκέσει **2 ώρες και 30 λεπτά.**

Μόνο 685€

Τιμή κατ' άτομο σε δίκλινο

Περιλαμβάνει:

- Αεροπορικά Εισιτήρια Ρόδο - Πράγα - Ρόδο με την απευθείας πτήση
- Τρείς (3) διανυκτερεύσεις με πρωινό στο ξενοδοχείο **CORINTHIA TOWERS 5*** Κεντρικό (Site: **www.corinthia.cz**)
- Μεταφορά από και προς το αεροδρόμιο • Ξεναγήσεις/Περιηγήσεις όπως αναφέρονται στο πρόγραμμα
- Διπλωματούχος Ελληνόφωνος Ξεναγός • Συνοδός από το γραφείο μας • Ασφάλιση Αστικής Ευθύνης
- Φόρους Αεροδρομίων αξίας **50€**, διανύσεων, Φ.Π.Α. Κλπ.

Τιμές κατ' άτομο:
Σε δίκλινο/τρίκλινο.. 685€, Επιβάρυνση χρήσης μονόκλινου..... +95€
Παιδί 0-2 ετών..... 30€, Επιβάρυνση ημιδιατροφής (3 δείπνα).. +54€
Παιδί 2-12 ετών που μοιράζεται το δωμάτιο με δύο ενήλικες..... 365€

4-μελής οικογένεια (2 ενήλικες & 2 παιδιά 2-12 ετών)
Κάθε ενήλικας 685€, Το πρώτο παιδί 365€ και το δεύτερο παιδί 265€

ΠΡΟΣΟΧΗ !!!

Λόγω **αυξημένης ζήτησης** της εκδρομής παρακαλούμε **δηλώστε έγκαιρα συμμετοχή !**
Για δηλώσεις συμμετοχής που θα γίνουν και θα εξοφληθούν έως **30/10/2003** θα υπάρξει **έκπτωση 20€** για κάθε ενήλικα
Για εγγυημένη κράτηση απαιτείται η **έγγραφη δήλωση συμμετοχής** και **προκαταβολή 200€** κατ' άτομο.

Ειδικές Τιμές Προσφοράς
Για ξενοδοχοϋπαλλήλους, Υπαλλήλους Ταξ. Γραφείων, Αεροπορικών Εταιρειών, Υπαλλήλους Υ.Π.Α. & Ε.Ο.Τ.
Ζητήστε μας πληροφορίες !!!

Για όσους δεν επιθυμούν το οργανωμένο πρόγραμμα
ΠΡΑΓΑ • Relax
4 ημέρες / 3 νύχτες
(Αεροπορικά Εισιτήρια + Ξενοδοχείο + Μεταφορές)
Από 595€ κατ' άτομο σε δίκλινο !
Ζητήστε μας πληροφορίες

Πληροφορίες - Αναλυτικό Πρόγραμμα Δηλώσεις Συμμετοχής:

KYDON TOURS IATA
TOURIST and SHIPPING AGENCY
Ελένη Ψυλλάκη
Εθελοντών Δωδεκανησίων 14 (Εμπ. Κέντρο CAIRO PALACE) • Ρόδος
Τηλ. 22410 23000, 27900, 27417, 75268 • Φαξ 22410 32741

Κρατήσεις στο τηλ. 22410 23000

Τώρα και εξόφληση με 3 άτοκες δόσεις!



Ανακαλύψτε το,

από το **Σαββατο 18 Οκτωβριου.** Σας περιμένουμε στο Ολοκληρωμένο Συγκροτημά μας, Lancia για να γνωρίσετε το αυτοκίνητο που θα συνεπάρει όλες σας τις αισθήσεις. Σας προσκαλούμε να δείτε από κοντά το νέο Lancia Ypsilon.

Κάντε το **test drive** που... θα σας εθίσει στην απόλαυση.

Auto Center Μανώλης Κωστάκης Α.Ε.Β.Ε.
ΟΛΟΚΛΗΡΩΜΕΝΟ ΣΥΓΚΡΟΤΗΜΑ: FIAT - ALFA ROMEO - LANCIA
14ο χλμ Ρόδου - Αεροδρομίου 85106, Παραδείσι, Ρόδος. Τηλ: (22410) 82000

Μικρές αγγελίες

δωρεάν στη «δ» τηλ: 0241-37500 fax: 0241-37333

ΕΝΟΙΚΙΑΣΕΙΣ

ΕΝΟΙΚΙΑΖΕΤΑΙ λουξ διαμερίσματα δίκλινα, τρίκλινα, τετράκλινα επιπλωμένα και με air - condition με την ημέρα ή με το μήνα έως 30/10/2003 στην περιοχή Μητροπόλεως. Τηλ. 29452 και 6977896444.

ΕΝΟΙΚΙΑΖΕΤΑΙ διαμέρισμα επί της οδού Γεωργίου Σεφέρη 82, 2άρι με εντοιχισμένη κουζίνα, ηλεκτ. συσκευές, ηλιακό και συνδεμένο με το αποχετευτικό. Με πανοραμική θέα τα Κρητικά. Πληρ. τηλ. 22410-96160. κ. Θεουλάκης Γεώργιος.

ΕΝΟΙΚΙΑΖΕΤΑΙ αποθηκευτικός χώρος 250 τ.μ. στο Ροδίνι, στην οδό Κωνσταντινουπόλεως αρ. 34. Πληρ. τηλ. 22410-61000, 61689

ΕΝΟΙΚΙΑΖΕΤΑΙ γκαρσονιέρα επιπλωμένη με πολυκουζινάκι για ένα ή δύο άτομα στα Μαριτσά. Τιμή 150 Ευρώ. Για πληροφορίες τηλ. 2241-0-47146

ΕΝΟΙΚΙΑΖΕΤΑΙ διαμέρισμα σε ωραίο σημείο της Ρόδου 2 υπνοδωμάτια, σαλόνι, τραπεζαρία κ.λπ. 2ος όροφος, 95 τ.μ. ευάερο, ευήλιο. Ενοίκιο όχι ακριβό. Τηλ. 22410 37357 -75382.

ΕΝΟΙΚΙΑΖΕΤΑΙ οροφοδιαμέρισμα 100 τ.μ. στην οδό Κοδριγκτώνος 35 (δεν έχει κοινόχρηστα). Τηλ. 22410 32234 από 14:00 - 19:00 Κιν. 6938754046.

ΕΝΟΙΚΙΑΖΕΤΑΙ Studio, Lux κατασκευής 40 τ.μ. πλήρως επιπλωμένο (tv, πλυντήριο ρούχων, εντοιχισμένη κουζίνα, με θέρμανση αυτόνομη), Ιδιωτικό πάρκινγκ στη Β. Ηπείρου. Τηλ. 6945236060

ΕΝΟΙΚΙΑΖΟΝΤΑΙ στη λεωφόρο Ιαλυσού Κρεμαστής πέντε (5) διαμερίσματα των 2 δωματίων κουζίνας & WC επιπλωμένα. με ηλιακούς & πάρκινγκ και οκτώ (8) γκαρσονιέρες (studios) του ενός δωματίου κουζίνας & WC για απεριόριστο χρόνο. Τιμές λογικές. Τηλ. 22410 95255, 22410 92428.

ΕΝΟΙΚΙΑΖΕΤΑΙ ισόγειο διαμέρισμα δύο υπνοδωματίων, λουτρού και ενιαία κουζινοτραπεζαρία και αποθήκη καινούργιας κατασκευής. Ολυμπίας 10, Καρακόνερο. **Τηλ.: 22410 - 78394, 78623, 20236**

ΕΝΟΙΚΙΑΖΕΤΑΙ στην Ιαλυσό στον κεντρικό δρόμο Ιαλυσού - Κρεμαστής κατάστημα 170 τετραγωνικών για οποιαδήποτε χρήση. Τηλ. 22410 92428, 95255.

ΕΝΟΙΚΙΑΖΕΤΑΙ σπίτι 70τ.μ. στα Μαριτσά με κουζίνα, σαλόνι, δύο δωμάτια και μπάνιο. Τηλ. 2241047191

ΕΝΟΙΚΙΑΖΕΤΑΙ ημιυπόγειος χώρος 180 τ.μ. επί της οδού Παπαχριστοδούλου 19. Πληρ. τηλ. 22410 24274 ώρες καταστήματος.

ΕΝΟΙΚΙΑΖΕΤΑΙ διαμέρισμα Α΄ ορόφου, δύο δωματίων, 50 τ.μ. στην Ιξιά Ρόδου, με πολυκουζινάκι και ηλιακό πληροφορίες τηλ. 22410 27834 - κινητό 6937 065275

ΕΝΟΙΚΙΑΖΕΤΑΙ οικία (μονοκατοικία) τεσσάρων (4) δωματίων στην περιοχή «Αραπάκι» (Παρθενόπης 6). Ενοίκιο προσιτό. Πληροφορίες τηλ. 22410 25314

ΕΝΟΙΚΙΑΖΕΤΑΙ διαμέρισμα πλήρως εξοπλισμένο στο κέντρο της πόλης Τηλ. 2241038932.

ΕΝΟΙΚΙΑΖΕΤΑΙ Διαμέρισμα 4 δωματίων κ.λ.π Αγ. Ιωάννου 50 Τηλ: **22410 - 37357**

ΕΝΟΙΚΙΑΖΟΝΤΑΙ επιπλωμένα δίχωρα και διπλά μονόχωρα διαμερίσματα όπισθεν ξενοδοχείου BELVEDERE περιοχή Ψαρόπουλα. Πληροφορίες τηλ. 22410-22050 και 22410-33441.

ΕΝΟΙΚΙΑΖΕΤΑΙ διαμέρισμα με δύο υπνοδωμάτια, σαλόνι, κουζίνα, στο δεύτερο όροφο, στην περιοχή δασκάλων στη Ρόδο. Μπορεί να εξυπηρετήσει και δύο φοιτήτριες. Πληροφορίες: 22410 - 36547, 22410 - 27202, 22410 - 87130

-ΕΝΟΙΚΙΑΖΕΤΑΙ ΓΡΑΦΕΙΟ- Εθν. Μακαρίου 45 τ.μ. 25 Απέναντι από Εθνική Τράπεζα 2ος όροφος τηλ: 22410 - 75815 ώρες γραφείου, 22410 - 41530 απόγευμα.

ΕΝΟΙΚΙΑΖΟΝΤΑΙ στην Ιαλυσό πλάι στο ξενοδοχείο Ηλέκτρα, επιπλωμένα μονόχωρα διαμερίσματα με θέρμανση. Πληροφορίες τηλ. 22410-22050 και 22410-33441.

ΣΤΗΝ πανέμορφη βίλλα OLYMPIA στα Κοσκινού ενοικιάζω STUDIOS πλήρως εξοπλισμένα και διαμέρισμα. Θέα, πάρκιγκ απεριόριστα. **Τηλ: 22410 62523.**

ΕΝΟΙΚΙΑΖΕΤΑΙ Κατάστημα 79 τ.μ. με δωμάτιο 21 τ.μ. στον πρώτο όροφο, στην Ρόδο (οδός Ορφανίδου) κατάλληλο για Μπαρ, Κέντρο Διασκεδάσεως, Σουβλατζίδικο, Πιτσαρία, Μίνι Μάρκετ, Καφετέρια, Πρακτορείο Προ-Πο, Κομμωτήριο ή οποιαδήποτε άλλη χρήση. Πληροφορίες από 09.00 έως 13.000 και από 19.00 έως 21.00 στα τηλέφωνα: (22410)35450 και 6977781111.

ΕΝΟΙΚΙΑΖΟΝΤΑΙ στο Παραδείσι επί της κεντρικής λεωφόρου μικρά επιπλωμένα διαμερίσματα (40 τ.μ. έκαστο) διαμπερή με διπλές βεράντες, ηλιακούς, σε κήπο 4 στρεμμάτων με πάρκινγκ, κιόσκι. Προτιμούνται εκπαιδευτικοί, στρατιωτικοί, δημόσιοι υπάλληλοι. Τηλ. 2241081175 6934015603

ΕΝΟΙΚΙΑΖΕΤΑΙ Διαμέρισμα με τρία υπνοδωμάτια, σαλόνι, κουζίνα, καθιστικό, δύο μπάνια, ψύξη, θέρμανση, ηλιακό θερμοσίφωνα. Πλησίον SUPER MARKET CHAMPION ΜΑΡΙΝΟΠΟΥΛΟΣ, Καζαντζάκη 17, πληροφ. 2241098242, 43134, 6945 211713.

ΕΝΟΙΚΙΑΖΕΤΑΙ στους Τρεις ένα καινούργιο λουξ κατασκευής δυάρι (μέσα σε μεγάλο κήπο), πλήρως επιπλωμένο με τηλέφωνο, θέρμανση, ανεμιστήρας, μεγάλη βεράντα και πάρκινγκ. Τηλ. 22410 92714

ΕΝΟΙΚΙΑΖΕΤΑΙ διαμέρισμα 110 τ.μ., 3 υπνοδωμάτια, χωρίς κοινόχρηστα - ηλιακός, στο Ροδίνι (διατίθεται και επιπλωμένο) 450 ευρώ. Πληρ. τηλ. 6974 767843, 22460 41295

ΕΝΟΙΚΙΑΖΕΤΑΙ διαμέρισμα 90 τ.μ. ευήλιο, ευάερο, με δύο υπνοδωμάτια, πλησίον νοσοκομείου και μελλοντικού ιδιωτικού εκπαιδευτικού σχολείου, με εντοιχισμένο εξοπλισμό κουζίνας. Πληρ. τηλ. 697-8355820, 22410-91412, 22410-39637

ΕΝΟΙΚΙΑΖΕΤΑΙ Διαμέρισμα επιπλωμένο, ισόγειο, 70 τ.μ., με κήπο, δύο υπνοδωμάτια, σαλόνι, κουζίνα, θερμοσυσσωρευτές κ.λπ., σε ήσυχη πάροδο Τσαλδάρη - Αννης Μαρίας, κατάλληλο για συγκατοίκηση 2-3 ατόμων (φοιτητές, στρατιωτικοί κ.λπ.) ενοικιάζεται 450 Ευρώ. Πληροφορίες: Τηλ. 22410 - 76525 και 6945-417673

ΕΝΟΙΚΙΑΖΟΝΤΑΙ δύο γκαρσονιέρες φρεσκοβαμμένες, επιπλωμένες ή μή στο 8΄ όροφο πολυκατοικίας στην οδό Αγ. Αναργύρων 20. Πληροφορίες τηλ. 28710 πρωινές ώρες.

ΕΝΟΙΚΙΑΖΟΝΤΑΙ επιπλωμένα διαμερίσματα, επιφανείας 35 και 45 τ.μ. με βεράντες - air condition και ιδιωτικό πάρκινγκ, στα φανάρια της λεωφόρου Καλλιθέας και σε απόσταση 150 μ. από τη θάλασσα. Πληροφορίες στα τηλέφωνα 22410-69700, 22410-78086 και τα κινητά 6945-105247 και 6946-790515

ΕΝΟΙΚΙΑΖΟΝΤΑΙ διαμερίσματα των 50 και 70 τ.μ. στον Αρχάγγελο. Τηλ. πλ. 6974019076

ΕΝΟΙΚΙΑΖΕΤΑΙ 2άρι διαμέρισμα ισόγειο δύο υπνοδωματίων, χωρίς κοινόχρηστα με νυχτερινό ρεύμα στο Καρακόνερο. Τηλ. 22410 65471 από 10 π.μ. και μετά.

ΕΝΟΙΚΙΑΖΕΤΑΙ διαμέρισμα 45 τ.μ. στο Νιοχώρι, καινούργιο, πλήρως επιπλωμένο, κατάλληλο για δύο άτομα, με πολυκουζινάκι, air condition, TV. Πληρ. τηλ. 6944420919.

ΑΥΤΟΚΙΝΗΤΑ

ΠΩΛΕΙΤΑΙ Ducati munster 600cc, μοντέλο 2001, 7000 χιλ. μαύρη, μπαγκαζιέρα, συναγερμός, καινούργια 4.500 ευρώ. Τηλ. 6932 337276, 22410 90502.

ΠΩΛΕΙΤΑΙ africa twan 750 cc, μοντέλο '98, άσπρο - μπλέ - κόκκινο, φυλασσόμενο σε γκαράζ 30.000 χλ. Φούλ έξτρα, άριστη κατάσταση. Τιμή: 7.000 ευρώ. Τηλ. 6972 723033

ΠΩΛΕΙΤΑΙ OPEL VECTRA 1600 κυβ. σε άριστη κατάσταση, 100.000 χλμ. Πρώτο χέρι από ιδιώτη. Τηλ. 6932941980. Τιμή 3.900 ευρώ. Δεκτός κάθε έλεγχος.

ΠΩΛΕΙΤΑΙ MG ROVER CABRIO χρώματος κόκκινο 1.800 C.C. FULL EXTRA MONTELO '99 σε άριστη κατάσταση 65.000 χλμ. Πληροφορίες: 6944332889.

ΠΩΛΕΙΤΑΙ μηχανή BMW 650js, ενός έτους, 4.000 χλμ, 6.500 ευρώ. Δεκτές και ευκολίες πληρωμής. Πληρ. τηλ. 2241035610 ώρες καταστημάτων, 6977 715565

ΠΩΛΕΙΤΑΙ μηχανή SUZUKI BANDIT 400V μαύρο χρώμα, εισαγόμενη από Ιαπωνία σε άριστη κατάσταση μοντέλο 96 38.000 χιλ. Δεκτός κάθε έλεγχος, τιμή 2.100 ευρώ. Τηλ. 6937 266104 κ. Γιώργος.

ΠΩΛΕΙΤΑΙ αυτοκίνητο Mercedes αυτόματο 2.000 κυβικά. Πληροφορίες τηλ. 22410 32368. κιν. 6973 526900

ΠΩΛΕΙΤΑΙ YAMAXA VIRAGO '95 με 58.000 χιλ. πρόσφατα βαμένη σε πολύ καλή κατάσταση. Τηλ.6937267795

ΠΩΛΕΙΤΑΙ BMW 5.18i '92 75.000 klm χρώμα μαύρο μεταλλικό σε καλή κατάσταση. Πληρ. τηλ. 6945236060 κ. Φόντα.

ΠΩΛΕΙΤΑΙ MERCEDES 200 E, καταλυτικό, μοντέλο 1992, ατρακάριστο, γερμανικές προδιαγραφές, άριστη κατάσταση, αυτόματο, κλιματισμός, ABS, οροφή, αυτόματα παράθυρα - κλειδαριές, αντιολισθητικό σύστημα, σε γκαράζ, 95.000 χλμ. Δεκτός κάθε έλεγχος. Τηλ. 6947436199

ΠΩΛΕΙΤΑΙ BMV 318 1800 κυβικά με ηλεκτρική οροφή, ηχοσύστημα, ζαντολάστιχα, μοντέλο 1993 σε αρίστη κατάσταση. Τιμή 13.500 Ευρώ. Πληρ. Τηλ.: 6944104028

ΠΩΛΕΙΤΑΙ αυτοκίνητο FORD FIESTA μοντέλο 10ο του '86 1.000 κυβ. στην τιμή των 1.500 ευρώ πληρ. τηλ. 6972405788 ή 2241081377.

ΠΩΛΕΙΤΑΙ Africa Twin XRV 750 Μαύρο, μοντέλο '98 σε άριστη κατάσταση. Τιμή συζητήσιμη. Πληροφορίες κ. Χρήστος. Τηλ. 6932 226497.

ΠΩΛΕΙΤΑΙ μοτοσυκλέτα YAMAHA MAZESTV 250 κυβ. μοντέλο 99 2ος, σε άριστη κατάσταση με μουσική συναγερμό, μπαγαζιέρα πλάτη οδηγού, συνοδηγού. Πληρ. τηλ. 6936833606 κος Βάκης.

ΠΩΛΕΙΤΑΙ Βέσπα, PIAGGIO 100 cc σε άριστη κατάσταση και τιμή ευκαιρίας. Πληροφορίες τηλ.: 22410 63025, 6937060994

ΠΩΛΕΙΤΑΙ μηχανή WR426F, 2500χιλ., εξάτμιση CRD, φουλ έξτρα. Πληρ. τηλ. 6946064665

ΠΩΛΕΙΤΑΙ Μηχανή HONDA CB SUPER FOUR μοντέλο 93, 1.400 ευρώ. Τηλ. 6937 268489 Έξαρχος.

ΕΥΚΑΙΡΙΑ!!! Πωλείται VW-GOLF 3 /1992, 90 PS, με full extra, σε τιμή ευκαιρίας!!! Δερμάτινο σαλόνι, χαμηλή ανάρτηση, ζάντες αλουμινίου 15", Συναγερμός GT, Ηχοσύνολο Pioneer, (Ραδιοκασετόφωνο, CD, CDιερα για 12 cd, Ενισχυτής, 4 ηχεία, όλα (Pioneer). Πληροφορίες τηλ.: 22410 - 32018, 43158, 6944 - 278747.

ΠΩΛΕΙΤΑΙ Rover 414 si, ημερομηνία πρώτης κυκλοφορίας 25-11-95, 1.400 κυβικά, 103 ίπποι, 87.300 χιλιόμετρα. Διαθέτει ηλιοροφή, ABS, μπρος πίσω ηλεκτρικά παράθυρα, αερόσακο οδηγού, δισκόφρενα μπρος και πίσω, ηχοσύστημα SONY (CD, RADIO). Τηλ. 6974 786555

ΠΩΛΟΥΝΤΑΙ αυτοκίνητα τύπου FIAT PANDA HYUNDAI ATOS. Πληροφορίες 22440 22406 κ. Μίκα.

ΠΩΛΕΙΤΑΙ αυτοκίνητο μάρκας Volkswagen πρόσφατα γενικό σέρβις ΚΤΕΟ. Τηλ. 6932 161989.

ΠΩΛΕΙΤΑΙ μηχανάκι GALLERA 180 κ.ε. σε άριστη κατάσταση 1800 ευρώ. Πληρ. τηλ. 6974933496.

ΠΩΛΕΙΤΑΙ I.X.E. Αυτοκίνητο Μερσεντές 280 S τύπος 116 σε καλή τιμή. Πληροφορίες τηλ. 22410 28766.

ΠΩΛΕΙΤΑΙ αυτοκίνητο GOLF VW 1,4 λευκό 3θυρο μοντέλο 96, 100.000 χιλμ. με 2 ερ μπακ ηλεκτρικά παράθυρα και οροφή, ηλεκτρομαγνητικές κλειδαριές, υδραυλικό τιμόνι και ραδιοκασετόφωνο KENWOOD. Πρόσφατα γενικό σέρβις 7.000 ευρώ. Τηλ. 22410 20284, 6974152260.

ΠΩΛΕΙΤΑΙ HONDA GCX 72.450 ευρώ. Πληρ. τηλ. 2241067181

ΠΩΛΕΙΤΑΙ κλούβα VW, TRANSPORTER ψυγείο, σε άριστη κατάσταση. Πληρ. 6944509741.

ΖΗΤΟΥΝ ΠΡΟΣΩΠΙΚΟ

ΖΗΤΟΥΝΤΑΙ άτομα που θέλουν EXTRA εισόδημα για εργασία μέσα από το χώρο τους. ΟΧΙ ΜΙΣΘΟΣ. ΟΧΙ ΦΑΣΟΝ. ΟΧΙ ΜΕΡΕΜΕΤΙΑ. Τηλ.: 6974 977768

ΖΗΤΕΙΤΑΙ βοηθός γραφείου. Απαραίτητα να γνωρίζει καλά Αγγλικά και προϋπηρεσία σε ανάλογη θέση. Αποστείλατε βιογραφικό σημείωμα στο FAX: 22410 90878

ΖΗΤΕΙΤΑΙ κοπέλα έως 45 χρονών με πείρα στα παιδιά για να μένει μόνιμα μέσα σε σπίτι για τον καθαρισμό και τη φύλαξη 2 μωρών - 2,5 χρονών και 3 μηνών. Μόνιμη εργασία. Απαραίτητη προϋπόθεση να μιλάει και ελληνικά. Τηλ. 6944 333749.

ΖΗΤΟΥΝΤΑΙ άτομα με καλή συμπεριφορά για εργασία μέσα από το χώρο τους, από 18 έως 65 ετών. Μερική απασχόληση από 300 - 750 ευρώ/μήνα. Ολική απασχόληση από 750 - 3000 ευρώ/μήνα, με προοπτικές ανόδου. Τηλ.: 2310 488511

ΖΗΤΟΥΝΤΑΙ Μάγειροι, βοηθοί μαγείρων, μπουφετζήδες και λαντζιέρηδες για το New Yellow Spot. Τηλ. 22410 33077.

ΖΗΤΟΥΝΤΑΙ άτομα που νοιώθουν φυλακισμένοι στη δουλειά τους και θέλουν να κάνουν τα όνειρά τους πραγματικότητα. Εργασία με ελεύθερο ωράριο, χωρίς αφεντικά και μεγάλες προοπτικές εξέλιξης. Τηλ.: 6947 948544

ΑΤΟΜΑ ηλικίας 25 έως 35 ετών κάτοικοι Ρόδου **ζητούνται** για εξωτερικές εργασίες Τραπεζών ολική απασχόληση με υψηλές αποδοχές - bonus. Τηλέφωνο επικοινωνίας 6979007677-6979007676.

ΚΥΡΙΑ αναλαμβάνει την φροντίδα ασθενών ή ηλικιωμένων στο νοσοκομείο ή το σπίτι ή για μικρά παιδιά. Τηλ. 22410-25433

Η SPORTMANIA MEDIA ΖΗΤΕΙ να προσλάβει πωλητή διαφήμισης. Αποδοχές υψηλές. Για πληροφορίες τηλέφωνο 22410 70498 ή 6945887188

ΖΗΤΟΥΝΤΑΙ άτομα για να εργασθούν σε γραφείο ενοικιάσεως αυτ/των με γνώση της γερμανικής ή αγγλικής. Πληρ. τηλ. 22410 51171, 6936656816.

ΑΠΟ το ξενοδοχείο ΛΗΤΩ **ζητείται** μπάρμαν πεπειραμένος για απογευματινή - νυχτερινή εργασία και να γνωρίζει καλώς την αγγλική γλώσσα. Πληρ. τηλ. 2241020310

ΖΗΤΟΥΝΤΑΙ κυρίες/ Δεσποινίδες δια θέσεις GROUP LEADER Αγγλικού Πρακτορείου δια την ερχόμενη σαιζόν. Βιογραφικά σημειώματα παρακαλούμε ν΄αποσταλούν εις την ταχυδρομική θυρίδα Νο 238

ΖΗΤΕΙΤΑΙ υπάλληλος για Βουλκανιζατέρ με λίγες γνώσεις μηχανικού και χωρίς στρατιωτικές υποχρεώσεις. Πληρ. τηλ. 38889

ΖΗΤΕΙΤΑΙ από το Club - Restaurant Taj Mahal προσωπικό για Bar - Service - Βοηθοί - Καθαρίστριες. Τηλ. 22410 29220, 22410 36569

ΒΡΕΦΟΝΗΠΙΑΚΟΣ ΣΤΑΘΜΟΣ ΠΑΙΖΩ & ΜΑΘΑΙΝΩ

ΖΗΤΕΙΤΑΙ Δασκάλα - Νηπιαγωγός απόφοιτος Πανεπιστημίου Τηλέφωνα 2241098325 - 22410 93305 κ. ΒΑΣΩ καθημερινά από 10.00π.μ. έως 12.30μ.μ.

Η SPORTMANIA MEDIA ΖΗΤΕΙ να προσλάβει άτομο για το διαφημιστικό τμήμα της. Πρέπει να έχει πτυχίο marketing ή εμπορίας και διαφήμισης. Να είναι μέχρι 35 ετών. Θα προτιμηθεί εάν έχει προϋπηρεσία. Για πληροφορίες τηλέφωνο 22410 70498 ή 6945887188

ΕΡΓΑΣΙΑ ΑΠΟ ΤΟ ΣΠΙΤΙ Δυνατότητες ημιαπασχόλησης ή πλήρους απασχόλησης. Υψηλές αποδοχές Τηλ. 669-1472583 www. theanswerto.com/successin.

ΖΗΤΟΥΝΤΑΙ πωλήτριες από κοσμηματοπωλείο και κατάστημα ρούχων και αξεσουάρ στο 6ο χιλ. Λεωφόρου Καλλιθέας (KATAVENAKIS CENTER) τηλ. 224067375, 76538 κιν 6946790515.

ΑΠΟ Α.Ε. ΔΙΑΚΙΝΗΣΗΣ ΤΡΟΦΙΜΩΝ ΚΑΛΛΥΝΤΙΚΩΝ

ΖΗΤΕΙΤΑΙ οδηγός κάτοχος επαγγελματικής άδειας οδήγησης Γ΄ κατ. ηλικίας μέχρι 27 ετών για εργασία όλο το χρόνο. Πληρ. Κον. Βασίλη 22410 -31708 -20617

ΖΗΤΕΙΤΑΙ υπάλληλος (άνδρας) με γνώσεις H/Y (WORD, EXCEL κ.α.) και Αγγλικά (επίπεδο LOWER) για το τουριστικό γραφείο Ζορπίδης - Στεφανάκης. Πληροφορίες στα τηλέφωνα: 2241020625 και 2241030054

ΖΗΤΕΙΤΑΙ πωλητής από εμπορική εταιρεία τροφίμων. Απαραίτητα προσόντα: 1) Εμπειρία στις πωλήσεις τροφίμων για εστιατόρια - snack bar - ξενοδοχεία. 2) Άνεση στην επικοινωνία και στις δημόσιες σχέσεις. 3) Απολυτήριο λυκείου και στρατού. Εως 35 ετών. Προσφέρονται μισθός και ποσοστά. Βιογραφικό στο fax και τηλέφωνο 2241087111 από 12.00 έως 17.00.

ΕΝΟΙΚΙΑΣΕΙΣ

ΕΝΟΙΚΙΑΖΟΝΤΑΙ ΕΠΑΓΓΕΛΜΑΤΙΚΟΙ ΧΩΡΟΙ ΣΤΟ ΚΕΝΤΡΟ ΤΗΣ ΠΟΛΗΣ ΣΤΟ ΕΜΠΟΡΙΚΟ ΚΕΝΤΡΟ CAIRO PALACE:

Πληροφορίες κ. ΝΙΟΤΗ ΦΡΑΝΣΙΣ
Τηλ. fax 22410 27600 κιν. 6973572262

ΔΙΑΦΟΡΑ

ΑΝΑΛΑΜΒΑΝΩ την τοποθέτηση γυψοσανίδων, ψευδοροφών, κουρτινόξυλων, βαφές καταστημάτων και σπιτιών τηλ. 6938 772777

ΠΩΛΟΥΝΤΑΙ τα κάτωθι μεταχειρισμένα έπιπλα: Κρεβατοκάμαρα κομπλέ, σαλόνι και τραπεζαρία κουζίνας. Τιμή 700 ευρώ. Τηλ. 22410 90667.

ΠΩΛΕΙΤΑΙ σε τιμή ευκαιρίας, σαλόνι (καναπές, κρεββάτι, δύο πολυθρόνες, δύο καρέκλες, τρία τραπεζάκια). **Τηλ.: 6937 213040**

ΑΔΥΝΑΤΙΣΤΕ ΥΓΙΕΙΝΑ, χωρίς πείνα, τρώτε ό,τι θέλετε, χάνετε πόντους σαν τρελοί, νοιώθετε τόνωση και ενέργεια και όλα αυτά μέσα στο χώρο σας. Δωρεάν παρακολούθηση και λιπομέτρηση. Τηλ.: 2310 486585

ΠΩΛΟΥΝΤΑΙ ΣΕ ΑΡΙΣΤΗ ΚΑΤΑΣΤΑΣΗ: 1) Καναπές που γίνεται διπλό κρεβάτι και έξτρα στρώμα αφροπέξ: 300 ευρώ **2)** 4 ντουλάπες από μελαμίνη σφενδάμου, διαστάσεις 2Χ1: 100 ευρώ εκάστη **3)** Διπλό κρεβάτι NEOSET 1,60x2,00μ., με στρώμα ανατομικό GALAXY: 250 ευρώ **4)** Κουζίνα PITSOS P1 7602 ws: 200 ευρώ **5)** Ψυγείο ELCO DE -29 TROPIC: 200 ευρώ. **6)** Πλυντήριο ρούχων PITSOS VARIO 700: 150 ευρώ. Παρακαλούμε επικοινωνήστε σύντομα στο 6932729845 και το 22410 29094

ΕΛΑΙΟΧΡΩΜΑΤΙΣΤΗΣ Έλληνας μάστορας ζητεί εργασία τηλ. 6936 722493

ΠΩΛΕΙΤΑΙ οικιακός εξοπλισμός μεταχειρισμένος και καινούργιο πιάνο. Τηλ. 6937213040, 6937403140

ΠΩΛΟΥΝΤΑΙ τα κάτωθι μεταχειρισμένα: 6 καρέκλες παλιό στυλ Γαλλικές για τραπεζαρία ή σαλόνι 80 ευρώ, Έπιπλο Bar αντίκα 150 ευρώ, Έπιπλο ιταλικό για TV + Video κλπ. 200 ευρώ, Καθρέπτης παλιός 150 ευρώ. Πληροφορίες τηλ. 22410 95498.

ΕΑΝ ΘΕΛΕΤΕ ΝΑ ΓΙΝΕΤΕ ΝΤΙΛΕΡ σε υπέροχα διακοσμητικά είδη αποκλειστικότητα από εμάς και να έχετε κέρδος από 50% και άνω δεν έχετε παρά να μας τηλεφωνήσετε. Πληρ. κα Μαρία 6947 822998

ΠΩΛΕΙΤΑΙ βαλίτσα σαμσονάιτ πλαστική με ροδάκια και κλειδιά ασφαλείας ελαφρά μεταχειρισμένη στην τιμή των 90 ευρώ. Τηλ. 6945 203552.

ΠΩΛΕΙΤΑΙ δεξαμενή υγραερίου 1.000 λίτρων, με τον καυστήρα κατάλληλη για ξενοδοχεία, ενοικιαζόμενα δωμάτια και μονοκατοικίες. Πληρ. τηλ. 38889.

ΑΝΑΛΑΜΒΑΝΩ μεταφράσεις νομικών κειμένων. Τελειόφοιτος Πανεπιστημίου UCL Αγγλίας : κ. Μ. Παπακωνσταντίνου τηλ. 6944 862640

ΠΩΛΟΥΝΤΑΙ τα κάτωθι μεταχειρισμένα σε καλές τιμές και σε καλή κατάσταση : Τραπεζάκια από 30 έως 45 ευρώ, καρέκλες από 30 ευρώ, στέρεο ραδιοκασετόφωνο 40 ευρώ, ηχεία 30 ευρώ, ηλεκτρική σκούπα 60 ευρώ, αερόθερμα 30 ευρώ, σώμα καλοριφέρ 30 ευρώ, αμπαζούρ φωτιστικά από 30 ευρώ, έπιπλο TV + Video + CD 200 ευρώ, βιβλιοθήκες από 20 ευρώ, ντουλάπες από 25 ευρώ. Πληροφορίες τηλ. 22410 95498.

Τολμήστε να αδυνατίσετε!
Καλέστε για δωρεάν πληροφορίες. Για το πιό απίστευτο πρόγραμμα απώλειας βάρους στην Ευρώπη! Τηλ. 22410 /62586 669-1472583.

ΕΡΓΑΣΘΕΙΤΕ από το σπίτι σας, χωρίς να αφήσετε την εργασία σας και κερδίστε με ημιαπασχόληση: 500-3.000 ευρώ/μήνα. Πλήρη απασχόληση: 3.000 - 100.000 ευρώ/μήνα. Τηλ. 6976 826004

ΑΝΑΛΑΜΒΑΝΟΥΜΕ υπεύθυνα διανομή διαφημιστικών εντύπων και φυλλαδίων επίσης και αφισοκολλήσεις, πληρ. κ. Γιώργος 6977453671.

ΑΠΟΓΕΙΩΘΕΙΤΕ οικονομικά με πρωτότυπη, σύγχρονη, συναρπαστική εργασία στον ελεύθερό σας χρόνο, με παροχή εντυπωσιακής MERCEDES SLK CABRIO SPORT Υπεύθυνος: Χριστοδούλου Τηλέφωνο: 6932 - 510488

ΑΝΑΛΑΜΒΑΝΟΥΜΕ τοποθετήσεις πλακιδίων και τριψίματα - γυαλίσματα - κρυσταλλοποιήσεις μαρμάρων. Πληρ. τηλ. 6942252300

ΚΗΠΟΥΡΟΣ αναλαμβάνει κήπους - κλάδεμα - γκαζόν - ψέκασμα και κάθε δουλειά αγροτικής φύσεως. Πληρ. τηλ. 22410 28189.

ΣΟΥΗΔΙΚΗ εταιρεία φυτικών καλλυντικών ΖΗΤΑ συνεργάτες για την ανάπτυξη πωλήσεων στην περιοχή Δωδεκανήσου. Προσφέρουμε: εκπαίδευση, υψηλά ποσοστά, ελεύθερο ωράριο. Προϋπηρεσία δεν είναι απαραίτητη. Πληροφορίες στο τηλ. 22410 75265 ή Κιν. 6973066522

ΔΩΡΕΑΝ Στέλνουμε καταλόγους, με φυτικά Σουηδικά καλλυντικά κάθε μήνα. Τηλ. 22410 75265 Κιν. 697 3066522.

ΜΑΚΙΓΙΑΖ για νύφες αλλά και για μια ξεχωριστή βραδιά. Τα προϊόντα είναι επώνυμα. Το αποτέλεσμα εγγύηση. Τηλ. 6945526679.

ΠΩΛΗΣΕΙΣ ΑΚΙΝΗΤΩΝ

ΠΩΛΕΙΤΑΙ διαμέρισμα στην Ιαλυσό 3 δωματίων δευτέρου ορόφου, δάνεια δεκτά και ευκολίες πληρωμής. Τηλ. 22410 95255, 92428.

ΠΩΛΟΥΝΤΑΙ Αποθήκες στη λεωφόρου Ιαλυσού - Κρεμαστής από 50 τ.μ. έως 1000 τ.μ. με ράμπα. Τιμές λογικές. Τηλ. 22410 95255, 22410 92428 κ. Τάκη.

ΠΩΛΕΙΤΑΙ οικόπεδο στα Κρητικά 3.000 τ.μ. οικοδομήσιμο. Τηλ. 6936271471. **Πωλείται** σπίτι στην Παλιά Πόλη με αυλή. Τηλ. 6936271471.

ΕΥΚΑΙΡΙΑ ΓΙΑ ΕΠΕΝΔΥΣΗ
Πωλείται το ήμισυ εξ αδιαιρέτου στην περιοχή Ασγούρου (δίπλα από μάνδρα Ισκά) επί της Λεωφόρου Ρόδου - Λίνδου Τηλ.6973753556, 6972764614

ΠΩΛΕΙΤΑΙ υπόγειος αποθήκη επί της οδού Αλεξ. Διάκου της πόλεως Ρόδου επιφανείας 398 τ.μ. πληροφορίες τηλ. 22410-73604 και 31006.

ΠΩΛΕΙΤΑΙ κατάστημα ανταλλακτικών αυτοκινήτων σε κεντρικό σημείο (Κόβα) γεμάτο ανταλλακτικά και πολλή πελατεία για λόγους υγείας. Ελεγχος δεκτός. Τιμή πολύ καλή. Τηλ. 2241034800.

ΠΩΛΟΥΝΤΑΙ καταστήματα και διαμερίσματα στην πολυκατοικία της οδού Αμμοχώστου 31 και Λοχ. Φανουράκη. Πληρ. τηλ. 2241024408 ώρες 16.30-20.00

ΠΩΛΕΙΤΑΙ διώροφος μονοκατοικία 90Μ2 στην Κρεμαστή εντός του παλαιού οικισμού, τιμή 85.000 ευρώ. Πληροφορίες 6947 206957

ΠΩΛΕΙΤΑΙ μάντρα στη Μαλώνα με 150 κατσίκες και 100 δικαιώματα. Πληρ. τηλ. 22440 51698.

ΠΩΛΕΙΤΑΙ διαμέρισμα στην Ιαλυσό 2 δωματίων, κουζίνα, WC 2ου ορόφου 50 τ.μ. λεωφ. Ηρακλειδών τιμή 50.000 ευρώ. Τηλ. 2241 095255.

ΚΑΡΑΚΟΝΕΡΟ Διαμερίσματα λουξ κατασκευής απεριόριστη θέα (ισόγειο 111 Μ2 Α' Όροφος 111 Μ2, Α' όροφος 96 Μ2 x 550 τ.μ. Δρχ. Β' όροφος 90 Μ2), Ακίνητα νέας χιλιετίας κα MITTON 22410 22142 κιν. 6945 668060

ΠΩΛΕΙΤΑΙ οικόπεδο, εξ' αδιαιρέτου, περιοχή Ρόδου - Λίνδου για μια καλή επένδυση. Τηλ. 697-2764614, 697-3753556.

ΚΩΣ - Βίλα 300 τ.μ. μαζί με εστιατόριο 400 θέσεων. Στην περιοχή Αγιος Φώκας κοντά στις θερμοπηγές πάνω σε βουνό με πανοραμικές θαλασσινές θέες, 19 στρέμματα, πιθανότητες ξενοδοχείο. τηλ. 210 965 9615 ή 210 662 7833.

ΠΩΛΕΙΤΑΙ διαμέρισμα 3αρι 15 ετών καλώς συντηρημένο με πάρκινγκ, ηλιακό, θέρμανση, aircondition. Τιμή 95.000 ευρώ. Τηλ. 6937213040, 6937403140

ΠΩΛΕΙΤΑΙ οροφοδιαμέρισμα 110 τ.μ. σε άριστη κατάσταση στο Ροδίνι με εντοιχισμένη κουζίνα και πάρκινγκ. Μόνο σοβαρές προτάσεις. Πληρ. τηλ. 67451, 67234, 6945471001.

ΜΑΘΗΜΑΤΑ

ΑΡΙΣΤΟΥΧΟΣ - ΠΤΥΧΙΟΥΧΟΣ πιάνου του Εθνικού Ωδείου παραδίδει κατ' οίκον μαθήματα. Πληρ. τηλ. 6945418711

ΑΠΟΦΟΙΤΟΣ τμήματος Μαθηματικών, Αριστοτελείου Πανεπιστημίου Θεσσαλονίκης παραδίδει μαθήματα Μαθηματικών, Φυσικής και Χημείας σε μαθητές Γυμνασίου - Λυκείου. Τηλ. 22410-21963 κιν. 6947 401508.

ΔΕΥΤΕΡΟΕΤΗς φοιτήτρια του Παιδαγωγικού τμήματος Δημοτικής Εκπαίδευσης του Πανεπιστημίου Αιγαίου παραδίδει μαθήματα σε παιδιά του Δημοτικού. Τηλ. 6945 380358.

ΑΠΟΦΟΙΤΟΣ ΑΠΘ τμήματος Μαθηματικών, παραδίδει ιδιαίτερα μαθήματα μαθηματικών, φυσικής και χημείας σε μαθητές γυμνασίου - λυκείου, ιδιαίτερα ή σε ολιγομελή τμήματα. Πληρ. τηλ. 2241021963 και 6947401508

ΜΑΘΗΜΑΤΙΚΌς απόφοιτη Α.Π.Θ. με άριστη μεταδοτικότητα παραδίδει ιδιαίτερα μαθήματα Μαθηματικών σε μαθητές Γυμνασίου, Λυκείου καθώς και Φυσικής Χημείας, σε μαθητές Γυμνασίου. Υπεύθυνη προετοιμασία, άριστα αποτελέσματα. Τηλ. 6946 748585.

ΚΑΘΗΓΗΤΡΙΑ πληροφορικής παραδίδει μαθήματα χρήσης Η/Υ σε επίπεδο προετοιμασίας για τις εξετάσεις του πτυχίου ECDL και Cambridge τηλ. επικοινωνίας 6938117027

ΠΑΙΔΑΓΩΓΟΙ παραδίδουν μαθήματα σε παιδιά Δημοτικού. Τηλ. 6936725329.

ΑΠΟΦΟΙΤΟΣ Ελληνικής και Αγγλικής Φιλολογίας, αναλαμβάνει μαθητές Δημοτικού, Γυμνασίου, Λυκείου. Τηλ. 69344778204.

ΔΑΣΚΑΛΟΣ με μακροχρόνια πείρα παραδίδει μαθήματα σε παιδιά δημοτικού με τη βοήθεια φορητού ηλεκτρονικού υπολογιστή. 15 ευρώ την ώρα. Τηλ. 6934744084.

ΠΑΡΑΔΙΔΟΝΤΑΙ ιδιαίτερα μαθήματα σε Μαθηματικά, Φυσική και Χημεία. Πληρ. τηλ. 6937 343297

ΔΑΣΚΑΛΑ αγγλικής γλώσσας πτυχιούχος Παιδαγωγικού Τμήματος και Ψυχολογίας παιδιού Πανεπιστημίου ΚΕΙΝ Ν.J Η.Π.Α. αναλαμβάνει παιδιά σε όλα τα επίπεδα και από την αρχή σε μικρές ηλικίες. Εκμάθηση της αγγλικής ως μητρικής γλώσσας. Πληροφορίες: τηλ. 22410 29602-33125

ΨΥΧΟΛΟΓΟΣ Απόφοιτος Παντείου Πανεπιστημίου με μετεκπαίδευση στις σχολές Γονέων, παραδίδει μαθήματα σε παιδιά με μαθησιακές δυσκολίες. Τηλ. 6974566484.

ΓΙΑΝΝΗΣ ΝΙΚΟΛΙΔΑΚΗΣ
ΜΗΧΑΝΟΛΟΓΟς ΜΗΧΑΝΙΚΟς
ΓΑΛΛΊΑς 12 ΡΟΔΟΣ ΤΗΛ.: 22291 - 35103

ΠΩΛΟΥΝΤΑΙ

Πολυτελή διαμερίσματα με απεριόριστη θέα, ιδιωτικούς χώρους Parking και αποθήκες. Επί της οδού Σελλά και Αισχίνη (περιοχή Δασκάλων). 77τ.μ., 99τ.μ., 119τ.μ. επί της οδού Κων. Υδραίου (πλησίον Ρόδου - Λίνδου), 135τ.μ., 95τ.μ., 147τ.μ. Γραφείο 105τ.μ. επί της οδού Εθνικής Αντιστάσεως και Τσαλδάδη

ΠΩΛΟΥΝΤΑΙ

1) Καταστήματα και χώροι για γραφεία στην οδό Κωνσταντινίδη, στο Ζέφυρο (κοντά στην Εφορία).
2) Διαμερίσματα 98, 132 και 148 τ.μ. με θέση πάρκινγκ, αποθήκη και αυτόνομη θέρμανση στην οδό Κωνσταντινίδη.
3) Εξοχικές κατοικίες 100 τ.μ., διόροφες, με χίλια μέτρα οικόπεδο η κάθε μία, στον κεντρικό δρόμο του Γενναδίου, κοντά στη θάλασσα.
4) Μονοκατοικίες στην Ιαλυσό, οδός Μυκηνών, διόροφες με σοφίτα, 4 υπνοδωματίων, 3 μπάνιων και W.C., θέρμανση, σε οικόπεδο από 260 έως 415 τ.μ.
5) Μαιζονέτα στο Ροδίνι, οδός Στοκχόλμης, 180 τ.μ. διόροφη με υπόγειο.

ΠΛΗΡΟΦΟΡΙΕΣ: ΑΝΑΣΤΑΣΙΟΣ ΑΤΣΙΔΗΣ
ΣΤΕΦΑΝΟΥ ΚΑΖΟΥΛΛΗ 74 - ΡΟΔΟΣ
Τηλ. 2241028616 - 2241037848

ΟΙΚΟΔΟΜΙΚΕΣ ΕΠΙΧΕΙΡΗΣΕΙΣ ΔΙΑΚΟΓΕΩΡΓΙΟΥ ΚΑΛΛΙΣΤΟΣ
ΕΘΝ. ΑΝΤΙΣΤΑΣΕΩΣ 11 (πρώην Αννης Μαρίας)
ΠΩΛΗΣΕΙΣ ΔΙΑΜΕΡΙΣΜΑΤΩΝ ΚΑΤΑΣΤΗΜΑΤΑ - ΑΠΟΘΗΚΕΣ ΑΝΤΑΛΛΑΓΕΣ ΑΚΙΝΗΤΩΝ ΑΓΟΡΕΣ ΟΙΚΟΠΕΔΩΝ ΑΝΑΛΑΜΒΑΝΟΥΜΕ ΑΝΤΙΠΑΡΟΧΕΣ

Πωλούνται διαμερίσματα λουξ κατασκευής με απεριόριστη θέα. Τα διαμερίσματα διαθέτουν θωρακισμένες πόρτες - εντοιχισμένες κουζίνες - ντουλάπες - εντοιχισμένο νιπτήρα με ντουλάπι - κεντρική θέρμανση αυτόνομη - ανοιγόμενα ανακλινόμενα κουφώματα με διπλά τζάμια - σίτες - ρολά - υδραυλικό ασανσέρ - τριφασικό ρεύμα.

Ολοι οι χώροι σπατουλαριστοί - εσωτερικές πόρτες M.D.F. με σχέδιο.

ΓΡΑΦΕΙΑ ΙΑΤΡΕΙΑ
1) Επί της οδού Μεγ. Κων/νου - Κων/νου Παλαιολόγου των 80 τ.μ.
2) Επί της οδού Κων/νου Παλαιολόγου και Θεοτοκοπούλου 60-80 τ.μ.
3) Επί της οδού Ρήγα Φεραίου στο πάρκο 60-80-100 τ.μ.

ΚΑΤΑΣΤΗΜΑΤΑ
1) Επί της οδού Κων/νου Παλαιολόγου και Θεοτοκοπούλου 60-80 τ.μ.
2) Επί της οδού Λεωφόρου Καλλιθέας (Καρακόνερο) 90 τ.μ.

ΔΙΑΜΕΡΙΣΜΑΤΑ
1) Επί της οδού Χρ. Φέσσα (Κάθετος Αποστ. Παύλου) 90τ.μ. τριάρια.
Επίσης οροφοδιαμερίσματα των 90 τ.μ. (οικοδομή μόνο τριών διαμερισμάτων).

ΟΙΚΟΔΟΜΕΣ
1) Οικοδομή επί της οδού Πτολεμαίων και Χρ.Φέσσα των 117-125 τ.μ.
2) Οικοδομή υπό ανέγερση επί της οδού Ρήγα Φεραίου στο Πάρκο.Διαμερίσματα τριάρια - τεσσάρια.
3) Οικοδομή υπό ανέγερση επί της οδού Κ. Παλαιολόγου και Θεοτοκοπούλου. Διαμερίσματα δυάρια - τριάρια - τεσσάρια - καταστήματα.
5) Επί της οδού Β. Ηρακλείου οικοδομή τεσσάρων διαμερισμάτων. Οροφοδιαμερίσματα των 133τ.μ. Η οικοδομή έχει πιλοτή για πάρκινγκ

ΑΠΟΘΗΚΕΣ
1) Πλησίον Στέλιου Κωτιάδη των 130τ.μ.
2) Στη Λεωφόρο Καλλιθέας (Καρακόνερο) των 80-300τ.μ.

• Οι πωλήσεις μπορούν να γίνουν και με όλα τα Δάνεια Τράπεζας και οργανισμών.
• Αναλαμβάνουμε ΑΝΤΙΠΑΡΟΧΕΣ και Αγορές οικοπέδων.
• Δεχόμαστε ανταλλαγές ακινήτων.

ΠΛΗΡΟΦΟΡΙΕΣ:
ΔΙΑΚΟΓΕΩΡΓΙΟΥ ΚΑΛΛΙΣΤΟΣ
ΤΗΛΕΦΩΝΟ: 29318 - 34598 - ΤΗΛ. 78501 - 78502

ΕΝΟΙΚΙΑΖΟΝΤΑΙ

στον Αρχάγγελο γκαρσονιέρες καινούργιες, πλήρως εξοπλισμένες και επιπλωμένες με κλιματισμό, τηλεόραση, ψυγείο, φούρνο - μάτια, θερμοσίφωνο, ντους, W.C., εγκατάσταση για πλυντήριο ρούχων, σε ήσυχη περιοχή και άνετο πάρκινγκ.
Για όλο το χρόνο.
Τηλ. 6972 494339.

ΓΡΑΦΕΙΟ ΤΕΛΕΤΩΝ & ΜΝΗΜΟΣΥΝΩΝ ΡΟΔΟΥ
ΣΤΕΦΑΝΑ - ΣΤΟΛΙΣΜΟΙ
«ΑΜΕΡΙΚΑΝΟΥ»

Αμεση εξυπηρέτηση
ΟΛΟ ΤΟ 24ΩΡΟ

Αναλαμβάνουμε την τελετή
και με τα έξοδα που χορηγούν τα ταμεία
χωρίς καμία επιβάρυνση
ΙΚΑ, ΤΕΒΕ, ΤΑΞΥ, ΔΗΜΟΣΙΟΥ, ΛΙΜΕΝΙΚΩΝ,
ΟΓΑ και λοιπά ταμεία.

Τους ΑΠΟΡΟΥΣ ΔΩΡΕΑΝ
Πλατεία Βρούχου στη Μητρόπολη
Τηλέφωνα:28901 - 33400

ΕΛΛΗΝΙΚΗ ΔΗΜΟΚΡΑΤΙΑ
ΠΕΡΙΦΕΡΕΙΑ ΝΟΤΙΟΥ ΑΙΓΑΙΟΥ
ΝΟΜΟΣ ΔΩΔΕΚΑΝΗΣΟΥ
ΝΟΜΑΡΧΙΑΚΗ ΑΥΤ/ΣΗ ΔΩΔΕΚΑΝΗΣΟΥ
Δ/ΝΣΗ ΜΕΤΑΦΟΡΩΝ ΚΑΙ ΕΠΙΚΟΙΝΩΝΙΩΝ
ΤΜΗΜΑ Κ.Τ.Ε.Ο.
Ταχ. Δ/νση: 6ο χιλ. Ρόδου - Λίνδου
Ταχ. Κώδικας 85100, Telefax: 2241069544
Πληροφορίες: Γεώργιος Αργύρης-Κων/νος Χριστοφάκης
Τηλέφωνο: 2241065385 ΕΣΩΤΕΡΙΚΟ 22-23



ΠΡΟΓΡΑΜΜΑ ΠΡΟΣΚΛΗΣΗΣ ΓΙΑ ΔΙΕΝΕΡΓΕΙΑ ΤΕΧΝΙΚΟΥ ΕΛΕΓΧΟΥ ΟΧΗΜΑΤΩΝ ΜΕ ΕΔΡΑ ΤΟ Ν. ΔΩΔΕΚΑΝΗΣΟΥ

ΧΡΟΝΙΚΗ ΠΕΡΙΟΔΟΣ	ΕΙΔΟΣ ΟΧΗΜΑΤΟΣ
ΑΠΟ 01/09/2003 ΕΩΣ 31/10/2003	Παντός είδους οχήματα με αριθμούς κυκλοφορίας ΡΟΒ 3001 έως και 3500

••• Εξαιρούνται όσα οχήματα είχαν προβλεφθεί να ελεγχθούν με προηγούμενα προγράμματα.
••• Υπενθυμίζεται πως κατά το μήνα Αύγουστο δεν διενεργούνται τεχνικοί έλεγχοι οχημάτων από το ΚΤΕΟ.

Ε.Ν.
Ο ΔΙΕΥΘΥΝΤΗΣ
ΧΑΤΖΗΚΩΝΣΤΑΝΤΙΝΟΥ ΑΝΤΩΝΙΟΣ
ΜΗΧΑΝΟΛΟΓΟΣ - ΜΗΧΑΝΙΚΟΣ

ΝΤΕΤΕΚΤΙΒΣ
30 ΧΡΟΝΙΑ ΜΟΝΙΜΑ ΚΑΙ ΣΤΗ ΡΟΔΟ
35354
ΠΛΑΤΕΙΑ ΑΓΙΟΥ ΙΩΑΝΝΟΥ
Η ΛΥΣΗ!!!
ΣΕ ΚΑΘΕ ΣΑΣ ΠΡΟΒΛΗΜΑ
EXPRESS SECURITY

ΝΤΕΤΕΚΤΙΒΣ
Συνταξιούχος Αστυνομικός Ασφάλειας
ΑΝΑΛΑΜΒΑΝΟΥΜΕ
Υποθέσεις ανηλίκων,
οικογενειακές, προσωπικές κ.τλ.
ΔΙΑΘΕΤΟΥΜΕ ΤΑ ΠΛΕΟΝ ΣΥΓΧΡΟΝΑ ΟΠΤΙΚΟΑΚΟΥΣΤΙΚΑ ΣΥΣΤΗΜΑΤΑ
100% ΕΧΕΜΥΘΕΙΑ
ΡΩΜΗΣ 22, - ΡΟΔΙΝΙ • ΤΗΛ. 2241 0 68985
Κιν. 094 6997967

TOP PROPERTIES
GEORGIOS and SAVAS
PIPINOS
ΓΕΩΡΓΙΟΣ και ΣΑΒΒΑΣ
ΠΙΠΙΝΟΣ
Από το 1971
ΣΥΜΒΟΥΛΟΙ και ΕΚΤΙΜΗΤΕΣ ΑΚΙΝΗΤΩΝ
REAL ESTATE AGENT - MEMBER OF F.I.A.B.C.I. - N.A.E.A. - C.E.I.
E-mail:gpipinos@otenet.gr.
URL:www.rhodestop-properties.com and www.pipinos.gr



Η "TOP PROPERTIES" είναι ατομική επιχείρηση και ανήκει στους Γεώργιο και Σάββα Πιπίνο. Το γραφείο ασχολείται από το 1971 αποκλειστικά και μόνο με επενδύσεις και REAL ESTATE, στο νησί της Ρόδου, καθώς και στην ευρύτερη περιοχή της Δωδεκανήσου.
ΑΠΕΥΘΥΝΟΜΑΣΤΕ: Στους **σοβαρούς, απαιτητικούς και επιλεκτικούς** επενδυτές - επιχειρηματίες - ελεύθερους επαγγελματίες, Έλληνες και ξένους, υψηλού εισοδηματικού επιπέδου, που ενδιαφέρονται να κάνουν μια σοβαρή επένδυση **προβολής** στο νησί της Ρόδου.

ΠΡΟΣΦΕΡΟΥΜΕ: Α) Υπηρεσίες και πληροφορίες που γίνονται σε προσωπικό επίπεδο με **εχεμύθεια, διακριτικότητα και σοβαρότητα.**
Β) Μεγάλη **γκάμα** υψηλής ποιότητας ακινήτων, όπως: 1) Ξενοδοχεία Α' και Β' κατηγορίας των 600 - 500 - 350 - 300 κλινών 2) Κεντρικά αστικά ακίνητα κατάλληλα για Τράπεζες - καταστήματα - γραφεία 3) Παραλιακές εκτάσεις, κατάλληλες για τουριστικές επενδύσεις των 150.000 - 100.000 - 70.000 - 50.000 - 36.000 τ.μ. και 4) Διαμερίσματα και μαιζονέτες **προβολής.**
ΣΤΟΧΟΣ ΜΑΣ ΕΙΝΑΙ: Να προσφέρουμε στο αγοραστικό μας κοινό **υψηλής ποιότητας ακίνητα** και **ευκαιρίες** στο νησί της Ρόδου. Η τριακονταετής και πλέον πείρα μας στον τομέα αυτό αποτελεί εγγύηση.
ΣΥΝΘΗΜΑ ΜΑΣ ΕΙΝΑΙ: Επενδύστε στην ΡΟΔΟ ΤΩΡΑ, σε ακίνητα που **ΑΝΤΕΧΟΥΝ ΣΤΟ ΧΡΟΝΟ.**

SINCE 1971

Γεώργιος και Σάββας Πιπίνος
ΜΕΣΙΤΕΣ ΑΣΤΙΚΩΝ ΣΥΜΒΑΣΕΩΝ
Γιατί εμείς γνωρίζουμε καλύτερα!

TOP PROPERTIES is a father and son business. The senior, Mr George S. Pipinos, the founder of the office, has carved, over the years, a reputation for integrity and excellence in the world of Real Estate in the Dodecanese.
At Top Properties we try hard to attract important and selective investors: high calibre businessmen/women and discerning professional people, both Greek and foreign, who wish to acquire substantial and valuable property on Rhodes.
We offer our expertise and advice privately, discreetly and in strict confidence.
We keep a compehensive list of real estate of the highest specifications:
a. A' and B' class hotels (600, 500, 350, 300 beds capacity).
b. Centrally situated office buildings and other business premises.
c. Seaside land, ideal for development (hotels, holiday resorts, etc.), of 150.000, 100.000, 70.000, 50.000, 36.000 sq.m.
d. Luxury appartments, maisonettes, detached, semi - detached and terraced houses.
Our aim is to give our clients the opportunity to acquire value for money, first class real estate on Rhodes. Our 30- year - old experience in Real Estate is our warranty.
Our moto is: Invest in Rhodes. Invest in property.
It stands the test of time.



TOP PROPERTIES
George and Savas Pipinos
Because we Know best

KENNENTY 38, ΡΟΔΟΣ, 85 100, ΤΗΛ. 22410- 23895, 38243 και 6944-676003, 6944-390803 FAX: 22410-20883
38 KENNEDY STR., RHODES, 85 100, TEL. 22410- 23895, 38243, and 6944-676003, 6944-390803 FAX: 22410-20883

ΔΕΝ ΕΟΡΤΑΖΟΥΝ

• «Ο Ιατρός - χειρουργός **Καραχάλιος Δημήτριος** δεν εορτάζει και δεν θα δεχθεί επισκέψεις».

• Ο κ. **Δημήτριος Γ. Φουρτούνης**, δικηγόρος δεν θα δεχθεί επισκέψεις για την ονομαστική του εορτή.

Ο όμιλος ξενοδοχείων

Aldemar HOTELS

Ενοικιάζει καταστήματα

εντός των ξενοδοχειακών μονάδων

"Paradise Royal Mare & Paradise Village" στην Καλλιθέα της Ρόδου

για την περίοδο 2004.

Πληροφορίες

στο τηλέφωνο 22410 – 54400

Γραμματεία Διευθύνσεως

Fax: 22410 69021

ΕΚΠΟΙΗΣΗ

Στο βιβλιοπωλείο

Αικ. Χατζηιωάννου

θα βρείτε

• *Βιβλία - 50%*

• *Κατάλογοι εστιατορίων «ΜΕΝΟΥ»*

Από 27 και πολλές άλλες προσφορές

Τ. Σπρινγκς 29, τηλ. 22410 24219.

ΑΝΑΚΟΙΝΩΣΙΣ

Εκ της Ιεράς Μητροπόλεως Ρόδου ανακοινούται ότι την 28ην Οκτωβρίου εορτή της Αγίας Σκέπης - Παναγίας Ελευθερωτρίας θα τελεσθεί στον Ιερό Ναό ΠΑΝΑΓΙΑΣ ΤΟΥ ΚΑΣΤΡΟΥ - Παλαιά Πόλη τη Δευτέρα το εσπέρας και ώρα 8μ.μ. έως 1 πρωινή ΑΓΡΥΠΝΙΑ υπό του Πρωτοσυγκέλλου της Ιεράς Μητρόπολης Ρόδου π. Παϊσίου θα ψάλει δε η χορωδία «ΡΟΔΟΝ ΤΟ ΑΜΑΡΑΝΤΟΝ» υπό την Διεύθυνση του Πρωτοψάλτου κ. Παντελή Αναστασοπούλου.

ΕΚ ΤΗΣ ΙΕΡΑΣ ΜΗΤΡΟΠΟΛΕΩΣ ΡΟΔΟΥ

ΠΡΟΣΚΛΗΣΗ

Η οικογένεια του αείμνηστου γιατρού (εκ Καρπάθου) ***Ανδρέα Ηλία Λάμπρου*** *(1909-2002) θα παρουσιάσει το βιβλίο του* ***«Τα Δωδεκάνησα υπό Ιταλική κατοχή»,*** *την Κυριακή 26 Οκτωβρίου στις 18.30 στην αίθουσα διαλέξεων του «Ακταίον».*

Το βιβλίο περιλαμβάνει:

- Την μελέτη: ***«Ιστορική ανασκόπηση της Ιταλικής Κατοχής των Δωδεκανήσων».***

- Την μετάφραση του βιβλίου του ***Ruggero Fanizza «Οι τελευταίοι διοικητές στο Αιγαίο»*** *με σχόλια και σημειώσεις του Ανδρέα Λάμπρου.*

Για την ζωή και το έργο του ***Ανδρέα Λάμπρου*** *θα μιλήσουν οι:* ***Πόπη Χιωτάκη - Σκευοφύλακα,*** *εκπαιδευτικός,* ***Νικήτας Πολεμικός,*** *καθηγητής - κοσμήτορας Σχολής Ανθρωπιστικών Επιστημών Πανεπιστημίου Αιγαίου,* ***Κωστής Νικολάκης,*** *κριτικός, με συντονίστρια την* ***Λη Μηναΐδη,*** *ειδική σύμβουλο του δημάρχου Ροδίων.*

A.N.A FERRIES

Ε/Γ - Ο/Γ ΡΟΔΑΝΘΗ ** - Ε/Γ - Ο/Γ ΜΑΡΙΝΑ

ΡΟΔΟΣ - ΠΕΙΡΑΙΑΣ (22/10/03 - 31/10/03)

ΤΕΤΑΡΤΗ 22/10		
ΡΟΔΑΝΘΗ	16.00	ΣΥΜΗ-ΤΗΛΟ-ΝΙΣΥΡΟ-ΚΩ-ΚΑΛΥΜΝΟ-ΛΕΡΟ-ΠΑΤΜΟ-ΠΕΙΡΑΙΑ (10.00)
ΠΕΜΠΤΗ 23/10		
ΜΑΡΙΝΑ	16.00	ΚΩ-ΚΑΛΥΜΝΟ-ΛΕΡΟ-ΠΑΤΜΟ-ΠΕΙΡΑΙΑ (09.00)
ΠΑΡΑΣΚΕΥΗ 24/10		
ΡΟΔΑΝΘΗ	14.00	ΚΑΣΤΕΛΛΟΡΙΖΟ
ΣΑΒΒΑΤΟ 25/10		
ΜΑΡΙΝΑ	11.00	ΚΑΣΤΕΛΛΟΡΖΙΟ
ΡΟΔΑΝΘΗ	16.00	ΚΩ-ΚΑΛΥΜΝΟ-ΑΣΤΥΠΑΛΑΙΑ-ΚΑΤΑΠΟΛΑ-ΠΕΙΡΑΙΑ (10.00)
ΜΑΡΙΝΑ	22.00	ΚΩ - ΒΑΘΥ - ΧΙΟ-ΛΕΣΒΟ-ΛΗΜΝΟ-ΑΛΕΞ/ΠΟΛΗ (22:15)
ΚΥΡΙΑΚΗ 26/10		
-------	-----	----------
ΔΕΥΤΕΡΑ 27/10		
ΡΟΔΑΝΘΗ	16.00	ΚΩ-ΚΑΛΥΜΝΟ-ΛΕΡΟ-ΠΑΤΜΟ-ΠΕΙΡΑΙΑ (08.00)
ΤΡΙΤΗ 28/10		
ΜΑΡΙΝΑ	07.00	ΚΑΣΤΕΛΛΟΡΙΖΟ
ΜΑΡΙΝΑ	17.00	ΚΩ-ΚΑΛΥΜΝΟ-ΠΕΙΡΑΙΑ (08.00)
ΤΕΤΑΡΤΗ 29/10		
ΡΟΔΑΝΘΗ	16.00	ΣΥΜΗ-ΤΗΛΟ-ΝΙΣΥΡΟ-ΚΩ-ΚΑΛΥΜΝΟ-ΛΕΡΟ-ΠΑΤΜΟ-ΠΕΙΡΑΙΑ (10.00)
ΠΕΜΠΤΗ 30/10		
ΜΑΡΙΝΑ	16.00	ΚΩ-ΚΑΛΥΜΝΟ-ΛΕΡΟ-ΠΑΤΜΟ-ΠΕΙΡΑΙΑ (09.00)
ΠΑΡΑΣΚΕΥΗ 31/10		
ΡΟΔΑΝΘΗ	14.00	ΚΑΣΤΕΛΛΟΡΙΖΟ

****ΠΡΟΣΦΟΡΑ****

Πακέτα εισιτηρίων άνω των 300,00 ευρώ, μπορείτε να τα εξοφλήσετε σε 4 άτοκες μηνιαίες δόσεις με την πιστωτική σας κάρτα VISA ή MASTER! ! !

***** Η εταιρεία μας βρίσκεται στην ευχάριστη θέση να σας ενημερώσει ότι :**

1) Θα προσφέρονται **ειδικές τιμές** σε όλες τις θέσεις για οικογενειακά πακέτα. 2) Εισιτήρια **ΜΕΤ' ΕΠΙΣΤΡΟΦΗΣ,** ειδικές τιμές. 3) **Ι.Χ. έκπτωση** 20%. **Πολλαπλά εισιτήρια** minimum 5, **50% έκπτωση**



ΜΝΗΜΟΣΥΝΟ

Την 28η Οκτωβρίου ημέρα Τρίτη και ώρα 7.30 π.μ. εις τον Ιερόν Ναό Κοιμήσεως της Θεοτόκου Αφάντου, τελούμε 9ήμερο μνημόσυνο υπέρ αναπαύσεως της ψυχής του λατρευτού μας συζύγου, πατέρα, υιού, αδελφού και θείου

ΒΑΣΙΛΗ ΚΡΗΤΙΚΟΥ

Η σύζυγος: Δέσποινα
Τα παιδιά: Γεώργιος, Βαλασία
Η μητέρα: Βαλασία
Ο πεθερός: Σταμάτης
Τα αδέλφια, ανίψια και λοιποί συγγενείς.

ΕΝΟΙΚΙΑΖΟΝΤΑΙ

ΔΩΜΑΤΙΑ με το μήνα πλήρως επιπλωμένα, πλησίον του Πανεπιστημίου, κατάλληλα για φοιτητές, εκπαιδευτικούς και στρατιωτικούς.

Τα δωμάτιά μας διαθέτουν: ατομικό μπάνιο, πολυκουζινάκι - air condition - ηλιακό θερμοσίφωνο και πιστολάκι μαλλιών.

Στο σαλόνι μας υπάρχει μεγάλη τηλεόραση.

Πληρ. τηλ. 22410 30577 - 6972 057657 - 6946 998559.

«ΚΑΙΡ» Α.Ε.

Η γνωστή (μεγάλη) οινοποιία της Ρόδου στα πλαίσια της αναδιοργάνωσης και του εκσυγχρονισμού της **ΖΗΤΕΙ** να προσλάβει για μόνιμη πλήρη απασχόληση:

ΛΟΓΙΣΤΗ ή ΛΟΓΙΣΤΡΙΑ

Απαιτούμενα προσόντα:

1) Πτυχίο ΑΕΙ οικονομικής κατεύθυνσης
2) Ηλικία έως 40 ετών
3) Άδεια λογιστού Α' ή Β' τάξεως
4) Εμπειρία στην μηχανογραφημένη λογιστική, με πενταετή τουλάχιστον προϋπηρεσία (τήρηση βιβλίων Γ' κατηγορίας)
5) Καλή γνώση και χρήση βασικών προγραμμάτων Η/Υ
6) Καλή γνώση με επιθυμητή την εμπειρία σε θέματα εργατικά - ασφαλιστικά.

Οι ενδιαφερόμενοι παρακαλούνται να στείλουν αναλυτικό βιογραφικό σημείωμα στα γραφεία της ΚΑΙΡ, Λεωφ. Ρόδου - Λίνδου 2ο χλμ. το αργότερο μέχρι 06 Νοεμβρίου 2003, υπόψη Προϊσταμένου Λογιστηρίου κου. Καραγιάννη Κωνσταντίνου.

Πληροφορίες στο τηλέφωνο (22410) 68771 - 68772 - 68773.

Θα τηρηθεί απόλυτη εχεμύθεια.

ΝΕΟ ΟΡΓΙΟ ΠΑΡΑΠΛΗΡΟΦΟΡΗΣΗΣ ΚΑΙ ΠΑΡΑΠΛΑΝΗΣΗΣ

ΠΕΡΙ «ΟΝΟΥ ΣΚΙΑΣ» (Η ΣΥΖΗΤΗΣΗ ΣΤΟ Δ.Σ.) ΑΝΤΙ ΓΙΑ ΤΑ 20 ΔΙΣ.!!

Η δημοτική μειοψηφία έπεσε και πάλι στην παγίδα που της έστησε η δημοτική αρχή • Υβρεις, προπηλακισμοί, φωνασκίες, απειλές , θλιβεροί υπαινιγμοί, άναρθρες κραυγές, ψεύδη, παραπληροφόρηση και αρκετή εμπάθεια, ήταν τα στοιχεία που στιγμάτισαν ανεξίτηλα, και τις δύο παρατάξεις για τις οποίες ο ροδιακός λαός θα πρέπει να προβληματισθεί σοβαρά

Μια από τις χειρότερες συνεδριάσεις, στην ιστορία τουλάχιστον των τριάντα χρόνων από τη μεταπολίτευση, έζησε προχθές το βράδυ το δημοτικό συμβούλιο Ρόδου.

Υβρεις, προπηλακισμοί, φωνασκίες, απειλές, θλιβεροί υπαινιγμοί, άναρθρες κραυγές, ψεύδη, παραπληροφόρηση και εμπάθεια - αρκετή εμπάθεια - ήταν τα στοιχεία που στιγμάτισαν ανεξίτηλα και τις δύο παρατάξεις, για τις οποίες ο ροδιακός λαός θα πρέπει να προβληματισθεί σοβαρά πλέον, αν και κατά πόσον είναι σε θέση πλέον να υπηρετήσουν τα πραγματικά και τα καλώς εννοούμενα συμφέροντά του.

Η βεντέτα των επικεφαλής των δύο παρατάξεων,του δημάρχου κ. Γιώργου Γιαννόπουλου και του κ. Χατζή Χατζηευθυμίου, απότοκος της οδυνηρής προεκλογικής αναμέτρησης του περασμένου Οκτωβρίου, όχι μόνο δεν έχει ξεπεραστεί, αλλά διαποτίζει πλέον και τις σχέσεις των δημοτικών συμβούλων, διαπίστωση η οποία οδηγεί στην εκτίμηση ότι δεν υπάρχει ελπίς θεραπείας του κακού. Υπό τις συνθήκες που διεξήχθη η έκτακτη συνεδρίαση του δημοτικού συμβουλίου ελάχιστη πλέον αξία μπορεί να έχει η αναζήτηση ασφαλιστικών δικλείδων, ως προς την υλοποίηση των δεσμεύσεων της εταιρείας «Καζίνο Ρόδου ΑΕ» για την εκτέλεση των πολυσυζητημένων έργων των 20 δισ. που ήταν και το μοναδικό θέμα συζητήσεως μετά από αίτημα και των δέκα συμβούλων της μειοψηφίας.

Η ευθύνη βαρύνει κατά κύριο λόγο τον δήμαρχο Ροδίων κ. Γιώργο Γιαννόπουλο ο οποίος, αντί να απολογηθεί εμφανίσθηκε ως... θιγόμενος και υιοθέτησε και πάλι «σκληρή γραμμή» έναντι της μειοψηφίας, μετά από μια μικρή περίοδο...«ανοχής»! Εξίσου, όμως, βαρύνει και τον επικεφαλής της μειοψηφίας κ. Χατζή Χατζηευθυμίου, διότι, αν και έχει δίκιο, πέφτει στις παγίδες που εντέχνως του στήνονται και συμβάλλει στον εμπρησμό του ηπίου κλίματος, με αποτέλεσμα να μην γίνεται συζήτηση επί της ουσίας των θεμάτων, που είναι και ο μόνιμος στόχος και σκοπός της δημοτικής αρχής.

ΤΑ ΘΛΙΒΕΡΑ ΓΕΓΟΝΟΤΑ

Ολα άρχισαν όταν ολοκληρώθηκε η πρωτολογία του κ. Χατζή Χατζηευθυμίου που ήταν και εισηγητής του θέματος. Ο επικεφαλής της μειοψηφίας εξαπέλυσε προσωπική επίθεση κατά του Δημάρχου τον οποίο κατηγόρησε ότι επί οκτώ χρόνια που το Καζίνο κοροϊδεύει τον Δήμο Ρόδου «με υποσχέσεις που αθετεί» δεν φρόντισε να προστατέψει τα συμφέροντα της πόλης. Τον κατηγόρησε, επίσης, ότι οι επιστολές της Εμπορικής Τράπεζας και της «Καζίνο Ρόδου ΑΕ», τις οποίες ο βουλευτής κ. Αρ. Παυλίδης δημοσιοποίησε όταν του χορηγήθηκαν από τον υφυπουργό κ. Δ. Γεωργακόπουλο στο πλαίσιο του κοινοβουλευτικού ελέγχου, ήταν εις γνώσιν του αλλά τις απέκρυψε από το δημοτικό συμβούλιο. Και όχι μόνο αφού, όπως προκύπτει και από τα επίσημα πρακτικά, συμμετείχε και σε σύσκεψη με την Εμπορική Τράπεζα, την «Καζίνο Ρόδου ΑΕ» και την Εποπτεία Καζίνων, επαναλαμβάνοντας ότι εξαπάτησε το δημοτικό συμβούλιο στο ζήτημα γενικότερα της παράτασης της συμβατικής υποχρέωσης του Καζίνου καλώντας τον κ. Γιαννόπουλο, στο τέλος, να παραιτηθεί.

Ιδιαιτέρως οξύς και ειρωνικός στην απάντησή του ο κ. Γ. Γιαννόπουλος έκανε λόγο για φαιά ουσία που ξόδεψε ο κ. Χατζηευθυμίου για το πόνημά του, όπως χαρακτήρισε την εισήγησή του, παραπέμποντας για μια ακόμα φορά στο εκλογικό αποτέλεσμα και στην «καταδίκη» του κ. Χατζηευθυμίου και της





παράταξής του από τον ροδιακό λαό!! Τώρα ποιά σχέση μπορεί να έχει το αποτέλεσμα των εκλογών με το σκάνδαλο του Καζίνο είναι ενός άλλου παπά... ευαγγέλιο!

Οργίλος ο δήμαρχος Ροδίων έκανε λόγο για «μούχλα» και για «ευσεβείς πόθους που θα μείνουν ευσεβείς» και με την ικανότητα του αποπροσανατολισμού και της παραπληροφόρησης που διαθέτει, κατά κοινή παραδοχή, σε μια εμφανή προσπάθεια να παρακάμψει το αποκαλυπτικό περιεχόμενο των επιστολών αυτών, επιδόθηκε σε έναν απολογισμό πεπραγμένων της οκταετίας του, «λαβών αφορμή» από την παρατήρηση του κ. Χατζηευθυμίου ότι «σε όλα αυτά τα χρόνια και από όλα τα κοινοτικά προγράμματα μαζί δεν έγιναν έργα 20 δισ. στην πόλη».

Ακριβώς σ'αυτό το σημείο ο κ. Σακελλάρης Καραγιάννης παρενέβη και διέκοψε τον κ. Γιαννόπουλο με ακατάληπτο σχόλιο αλλά, πάντως, ειρωνικό που άκουσαν οι δημοτικοί σύμβουλοι της πλειοψηφίας και η αίθουσα πήρε φωτιά.

Ο κ. Γιαννόπουλος κραυγάζοντας και χτυπώντας το χέρι στο τραπέζι επιτίμισε τον δημοτικό σύμβουλο λέγοντας «όταν μιλώ εγώ, εσύ να σιωπάς και να ακούς όπως ακούω κι εγώ όταν εσύ μιλάς».

Την ίδια στιγμή σηκώθηκε ο κ. Καρατζάς και όρθιος, χειροκροτώντας ζωηρά, επιτέθηκε φραστικά κατά του κ. Καραγιάννη, ο κ. Γλυνός κάλεσε τον κ. Χατζηευθυμίου ν'αναλάβει τις ευθύνες του, και οι εκκλήσεις του προέδρου κ. Γιάννη Τσιγάρου για ηρεμία εισακούστηκαν μετά από αρκετά λεπτά.

Το τέλος της απάντησης του κ. Γιαννόπουλου δόθηκε με τη διαβεβαίωση ότι θα δώσει λυσσαλέα μάχη για την προάσπιση των συμφερόντων της πόλης και, φυσικά, με την άρνηση «δεν θα σας κάνω τη χάρη να παραιτηθώ».

Τα θλιβερά επεισόδια επανελήφθησαν όταν ο αντιδήμαρχος κ. Ν. Χαραλάμπης εμπρηστικός, επίσης, διατύπωσε μομφές για την μόρφωση και την επαγγελματική δράση του κ. Χατζηευθυμίου και άλλων μελών της μειοψηφίας(!) προβάλλοντας τη δική του επιστημονική κατάρτιση για να εισπράξει υπαινιγμούς από τον επικεφαλής της μειοψηφίας για την ιστορία της άμμου που προμήθευσε στο Δήμο για τις ανάγκες του μπιτς-βόλεϊ.

Ο κ. Χαραλάμπης προέβη ακόμη σε ειρωνικούς σχολιασμούς για το «πάρκο των δεινοσαύρων» και απευθυνόμενος προς τον κ. Χατζηευθυμίου ξανά τόνισε «ξεφτιλιστήκαμε σ'όλη την Ελλάδα, ντροπή σας».

Η ΜΕΓΑΛΗ ΕΚΡΗΞΗ

Τη μεγάλη έκρηξη προκάλεσε ο κ. Λάρης Καραγιάννης κατά τη δευτερολογία του όταν κάλεσε τα μέλη της πλειοψηφίας να αποδείξουν ότι δεν είναι «γιες μεν του δημάρχου». Η αντίδραση υπήρξε καθολική από την πτέρυγα της πλειοψηφίας. Οι κκ Τσιγάρος, Γλυνός, Αλαβέρας, Διακογεωργίου, Καρατζάς κραυγάζοντας απαίτησαν να ανακαλέσει τη μειωτική δήλωσή του, πράγμα που έγινε, για ν'αποκατασταθεί κάπως η ηρεμία.

Η ΑΠΟΧΩΡΗΣΗ

Η θλιβερή συνεδρίαση του δημοτικού συμβουλίου σημαδεύθηκε, τέλος, από την αποχώρηση της παράταξης της μειοψηφίας.

Ο κ. Γιαννόπουλος, σε πολύ ήπιους τόνους αυτή τη φορά πρότεινε, ως προς την παράταση της υποχρέωσης της «Καζίνο Ρόδου ΑΕ», να επιμείνει το δημοτικό συμβούλιο στους όρους που είχαν τεθεί κατά την προηγούμενη συνεδρίαση του Σεπτεμβρίου με το ίδιο θέμα και οι οποίοι περιλαμβάνοντο στο έγγραφο της διαπαραταξιακής επιτροπής προς την εταιρεία.

Ο κ. Χατζηευθυμίου αντέτεινε και επέμεινε ιδιαιτέρως στην κατάθεση εγγυητικής επιστολής στον Δήμο από την «Καζίνο Ρόδου ΑΕ» ποσού ύψους 20 δισ (αποπληθωρισμένα) και ο κ. Γιαννόπουλος αμφισβήτησε ότι υπήρχε αυτός ο όρος. Τότε ο κ. Χατζηευθυμίου έκανε λόγο για πλαστογράφηση των πρακτικών και της επιστολής με συνέπεια να προκληθεί και νέο πανδαιμόνιο που οδήγησε στην αποχώρηση της παράταξης. (σημ,. η επιστολή που στη συνέχεια δημοσιεύεται επιβεβαιώνει τους ισχυρισμούς του κ. Χατζηευθυμίου). Αποχωρώντας ο κ. Χατζηευθυμίου έκανε δηλώσεις προς τους δημοσιογράφους στο διάδρομο του Δημαρχείου.

Εντός της αιθούσης τόσον ο Δήμαρχος όσο και ο πρόεδρος του δημοτικού συμβουλίου ωρύοντο, καταγγέλλοντας ότι αποτελούν «πρωτόγνωρα πράγματα».

Σ'αυτό το κλίμα οι νηφάλιες φωνές ορισμένων συμβούλων ήταν αδύνατον ν'ακουστούν.

Μια συζήτηση, στην ουσία, «περί όνου σκιάς» διότι είναι πασίδηλο πλέον ότι η υποχρέωση της" «Καζίνο Ρόδου ΑΕ» εξαντλείται στη συμμετοχή και μόνο στους διαγωνισμούς που θα προκηρύσσει (αν και πότε) η δημοτική αρχή.

Αυτή η «μικρή λεπτομέρεια», ωστόσο, χάθηκε ανάμεσα στις αντιπολιτευτικές κορόνες του κ. Χατζηευθυμίου και τις αποπροσανατολιστικές ατάκες του κ. Γιαννόπουλου.

Κρίμα!

ΑΝΑΚΟΙΝΩΣΗ ΤΗΣ ΜΕΙΟΨΗΦΙΑΣ

Από την παράταξη της μειοψηφίας δόθηκε χθες στη δημοσιότητα η ακόλουθη ανακοίνωση:

«Η παράταξή μας σχετικά με το θέμα που δημιουργήθηκε χθες στο Δημοτικό Συμβούλιο για την εγγυητική επιστολή των 60-65.000 Ευρώ και την αμφισβήτηση που υπήρξε για το εάν αποφασίσθηκε ή όχι να ζητηθεί από την Καζίνο Ρόδου ΑΕ και την Εμπορική Τράπεζα για την διασφάλιση εκτέλεσης των έργων από τις ανωτέρω εταιρείες στην πόλη μας προς υλοποίηση της συμβατικής υποχρέωσης που ανέλαβαν από την απόκτηση της άδειας εγκατάστασης και λειτουργίας Καζίνο στη Ρόδο, αντί άλλης εξήγησης δίνει στη δημοσιότητα έγγραφο που υπογράφεται από τον Δήμαρχο κ. Γιαννόπουλο.»

Η ΕΠΙΣΤΟΛΗ

Ταυτόχρονα δόθηκε στη δημοσιότητα η επιστολή του Δήμου Ρόδου προς την Καζίνο Ρόδου ΑΕ, στην οποία αναφέρονται τα εξής:

ΘΕΜΑ: Εκτέλεση όρου άδειας καζίνο Ρόδου.

ΣΧΕΤ.: Το Α.Π. 16573/23-9-2003 έγγραφό μας.

Στη συνέχεια του παραπάνω σχετικού εγγράφου μας και της υπ'αρ. 367/15-9-2003 απόφασης του Δημοτικού Συμβουλίου, σας υπενθυμίζουμε ότι μέχρι την καταληκτική προθεσμία της 30-10-2003 θα πρέπει το Δημοτικό Συμβούλιο να εγκρίνει αφενός μεν τα έργα που μπορούν να υπαχθούν στο επενδυτικό πρόγραμμα των 20 δισ. δρχ.(58.694.057,22 ευρώ) και αφετέρου τους ανά έργο εγγυητικούς και κατά χρονοδιάγραμμα όρους.

Σύμφωνα με το περιεχόμενο του όρου 1 της προαναφερόμενης απόφασης του Δημοτικού Συμβουλίου, επισυνάπτουμε έγγραφο με δεξαμενή έργων που μπορούν να υπαχθούν στο επενδυτικό πρόγραμμα, ως αποτέλεσμα εργασίας διαπαραταξιακής Επιτροπής του Δήμου Ροδίων. Τα έργα εντάσσονται στα πλαίσια των δεσμευτικά αναφερομένων προτάσεων έργων στην από 7-8-1995 επιστολή της «Καζίνο Ρόδου ΑΕ»,η οποία αποτελεί συστατικό στοιχείο της άδειας καζίνο Ρόδου (άρθρο 3 παρ.3.2.6. Απόφ. Αν. Τ. 633/29-3-1996 και τα οποία δεν πραγματοποιήθηκαν μέχρι σήμερα κατά παράβαση των όρων αυτής. Επίσης τα έργα αυτά εντάσσονται στα πλαίσια των αναφερόμενων εξειδικευμένων έργων που αποτέλεσαν αντικείμενο επεξεργασίας, σύμφωνα με την 4-9-2001 επιστολή προς το υπουργείο Ανάπτυξης της «Ρόδων Αναπτυξιακή Α.Ε.» καθώς επίσης εκδηλώσεως ενδιαφέροντος της Τράπεζας Επενδύσεων ως θυγατικού φορέα της Εμπορικής Τράπεζας.

Κατόπιν αυτού σύμφωνα με όσα ορίζονται στα τέσσερα (4) πρώτα κεφάλαια των υποχρεωτικών και σωρευτικά ισχυόντων όρων, που ο Δήμος Ροδίων καθόρισε με την παραπάνω απόφαση του Δημοτικού Συμβουλίου, προκειμένου να υπάρξει συναίνεση παράτασης του χρόνου πραγματοποίησης των επενδύσεων, κατά την παραγρ. 4 της υπ'αριθμ. Τ/6796/2-7-2003 Απόφασης Υπουργού Ανάπτυξης, **καλείσθε** από πλευράς σας έγκαιρα, δηλ. το αργότερο μέχρι 20-10-2003 (προκειμένου να υπάρχει χρόνος σύγκλησης του Δημοτικού Συμβουλίου μέχρι 31-10-2003), να μας γνωρίσετε εγγράφως την αποδοχή καταλόγου των οριστικά προσδιορισμένων έργων για την υπαγωγή στο επενδυτικό πρόγραμμα και τους ανά έργο όρους χρονοδιαγράμματος και τους εγγυητικούς όρους. Ειδικότερα αναφορικά με τους εγγυητικούς όρους σύμφωνα με απόφαση της διαπαραταξιακής Επιτροπής, κρίνεται απόλυτα απαραίτητη η κατάθεση ενιαίας εγγυητικής επιστολής της Εμπορικής Τράπεζας υπέρ του Δήμου Ροδίων, της τάξεως των 60-65.000.000 ευρώ (τα 20 δισ. δρχ. αποπληθωρισμένα), με κατάπτωση αυτής α)είτε σε περίπτωση μη πλήρους τήρησης των όρων του κεφαλαίου 2 της προαναφερόμενης απόφασης του Δημοτικού Συμβουλίου, β)είτε κατά την αντίστοιχη αξία του προϋπολογισμού των έργων, που δεν θα αναλάβει η «Ρόδων Αναπτυξιακή Α.Ε.» (ή σχήμα στο οποίο αυτή συμμετέχει) ως ανάδοχος κατόπιν διαγωνισμών, σύμφωνα με τους όρους των κεφαλαίων 3 και 4 της προαναφερόμενης απόφασης του Δημοτικού Συμβουλίου . Σε αντίθετη περίπτωση ο Δήμος Ροδίων θα ζητήσει να ανακληθεί η άδειά σας.

Ο ΔΗΜΑΡΧΟΣ ΡΟΔΙΩΝ
ΓΙΩΡΓΟΣ ΓΙΑΝΝΟΠΟΥΛΟΣ

ΠΡΟΣΟΧΗ!
ΑΛΛΑΞΕ Η ΩΡΑ



Εχουμε επιστρέψει,
από σήμερα
τα ξημερώματα,
στη χειμερινή ώρα,
στο πλαίσιο
των ρυθμίσεων της Ευρωπαϊκής Ενωσης.
Στις 4 το πρωί οι δείκτες των ρολογιών
έπρεπε να γυρίσουν μια ώρα
και να δείχνουν 03.00.
Η χειμερινή ώρα θα ισχύσει
μέχρι το τέλος Μαρτίου.

ΑΣΦΑΛΕΙΕΣ ΚΑΡΥΔΑΚΗ ΕΠΕ
www.in-kar.gr

ΠΡΟΣΚΛΗΣΗ ΕΓΚΑΙΝΙΩΝ

Σας προσκαλούμε στα εγκαίνια
των νέων μας γραφείων που βρίσκονται
στην **Κ. Τσαλδάρη 1** στην περιοχή
Αραπάκι *(πάνω από τον Κωτσόβολο)*
την **Δευτέρα 27 Οκτ.2003** και ώρα **18.00.**
Η παρουσία των φίλων – πελατών μας
θα είναι ιδιαίτερη μας τιμή.

Τα τηλέφωνα μας **77000 , και 24920**
παραμένουν τα ίδια .

Για την εταιρία
Μανώλης Β. Καρυδάκης