η δημοκρατική της Ρόδου

στην υπηρεσία του δωδεκανησιακού λαού

Αρ. φύλλου 6403 - ΠΑΡΑΣΚΕΥΗ 31 ΟΚΤΩΒΡΙΟΥ 2003 - Τιμή 0,70 ΕΥΡΩ - www.dimokratiki.gr

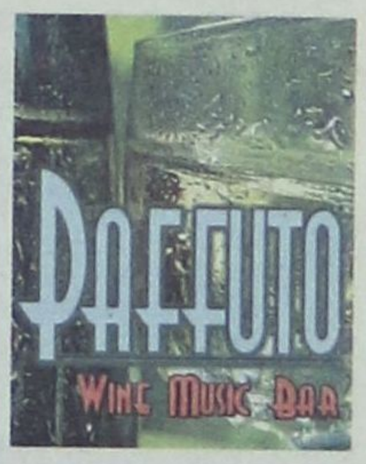



ΣΕ ΕΚΔΗΛΩΣΗ ΠΟΥ ΕΓΙΝΕ ΣΕ ΞΕΝΟΔΟΧΕΙΟ

ΜΕ ΕΝΑ ΒΑΛΣ ΠΡΟΞΕΝΟΥ ΤΟΥΡΚΙΑΣ - ΑΡ. ΠΑΥΛΙΔΗ

επισφραγίστηκε η ελληνοτουρκική φιλία

Γιορτάσθηκε και στη Ρόδο η 80ή επέτειος της Τουρκικής Δημοκρατίας

• ΣΕΛ. 32

ΑΠΟ ΕΠΙΘΕΩΡΗΤΕΣ

Διενεργείται έλεγχος στην Λαϊκή Τράπεζα και για τον «Τειρεσία»

• ΣΕΛ. 7

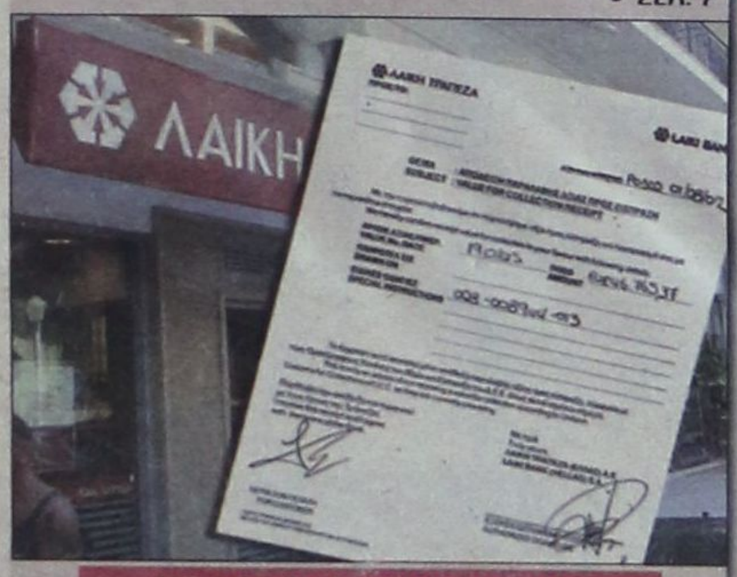

ΜΕ ΑΠΟΦΑΣΗ ΤΗΣ ΒΟΥΛΗΣ

Αρση ασυλίας βουλευτών για να οδηγηθούν σε δίκη

• ΣΕΛ. 11

ΣΥΝΗΛΘΕ ΧΘΕΣ ΣΕ ΣΥΝΕΔΡΙΑΣΗ

Συγκροτήθηκε σε σώμα το δ.σ. της Τράπεζας Δωδ/νήσου

• ΣΕΛ. 6

ΛΥΣΗ ΣΤΟΝ ΟΡΙΖΟΝΤΑ

Β. ΠΙΤΣΗΣ: θα παραδώσω τη γραμματεία της Ν.Ε. στη Λίτσα Κάισερλη



• ΣΕΛ. 4

ΕΧΕΙ ΑΛΛΑΞΕΙ ΤΟ ΣΥΣΤΗΜΑ

Δυσκολεύουν τα πράγματα με τις ακάλυπτες επιταγές

• ΣΕΛ. 5

«ΚΑΘΕΣΤΩΤΙΚΕΣ ΑΝΤΙΛΗΨΕΙΣ» ΤΟΡΠΙΛΙΖΟΥΝ ΤΗΝ ΑΝΑΝΕΩΣΗ

ΘΑ «ΚΛΩΤΣΗΣΕΙ» η Ν.Δ. την ευκαιρία που της προσφέρεται;

Αντί να οργανωθούν και να συσπειρωθούν βγάζουν μεταξύ τους τα μάτια τους και ο ένας υπονομεύει τον άλλον • Το κόμμα δεν πρέπει να ανήκει στους βουλευτές και στους υποψήφιους αλλά σε όλο τον κόσμο του

• ΣΕΛ. 3

✓ *Είναι πανδωδεκανησιακό αίτημα η ανανέωση του ψηφοδελτίου*



ΦΗΜΕΣ ΟΤΙ ΤΟΥ ΖΗΤΗΘΗΚΕ ΝΑ ΚΑΝΕΙ «ΜΑΪΜΟΥ» - ΔΙΑΓΩΝΙΣΜΟ

ΘΥΜΑ «ΕΚΔΙΚΗΤΙΚΗΣ ΜΑΝΙΑΣ» ΒΟΥΛΕΥΤΗ ο διοικητής του ΓΝΡ κ. Δημ. Μάτσιας;

Με αναφορά τους οι κ.κ. Κρεμαστινός - Παπανικόλας - Λεβογιάννης ζητούν την ακύρωση της μεταθέσεως

• ΣΕΛ. 32

ΔΗΜΟΤΙΚΗ ΚΙΝΗΣΗ ΚΩ

Η Τράπεζα Δωδ/σου χρειάζεται όραμα, σχέδιο και πρόγραμμα

• ΣΕΛ. 14



ΣΥΓΚΕΧΥΜΕΝΕΣ ΟΙ ΠΛΗΡΟΦΟΡΙΕΣ

Δεν υπάρχουν ακόμα στοιχεία για την εξέλιξη της σαιζόν 2004

• ΣΕΛ. 4

ΑΝΗΣΥΧΟΥΝ ΟΙ ΞΕΝΟΔΟΧΟΙ ΤΗΣ ΡΟΔΟΥ

ΚΑΙ ΤΟ ΓΚΟΛΦ - ΑΦΑΝΤΟΥ ΒΓΑΙΝΕΙ *στην «προεκλογική γύρα»;*

«θεωρητικό σχέδιο» χαρακτηρίζει ο κ. Β. Μηναΐδης τη «χάρτα τουρισμού»

• ΣΕΛ. 6



η άποψη της ημέρας

Δεν εξηγείται με την κοινή λογική

Ενας υπήκοος του Χότζα διαμαρτυρόταν συνεχώς ότι δεν είχε άνετο σπίτι και ότι, συνεπώς, χρειαζόταν ένα μεγαλύτερο για αυτόν και την πολυμελή οικογένειά του. Αυτές τις διαμαρτυρίες ανέφεραν στον Χότζα οι σύμβουλοί του κι εκείνος διέταξε να βάλουν σιγά - σιγά στο σπίτι του διαμαρτυρόμενου κι όλα τα ζώα του. Ετσι κι έγινε. Σιγά - σιγά η ζωή μέσα στο σπίτι αυτό γινόταν ανυπόφορη και ο υπήκοος ζητούσε από τον Χότζα να κάνει κάτι για να βελτιωθεί η κατάσταση.

Πράγματι, ο Χότζας διέταξε να βγάλουν σιγά - σιγά τα ζώα από το σπίτι του υπηκόου. Ετσι ανακουφίστηκε και έσπευσε να ευχαριστήσει τον Χότζα για το μεγάλο ενδιαφέρον του για τη ζωή του και την οικογένειά του. Αυτό το ανέκδοτο (κυκλοφορεί σε διάφορες παραλλαγές) μάς θύμισαν μερικοί αναλυτές, οι οποίοι σχολιάζοντας πρόσφατα στοιχεία του Οργανισμού Οικονομικής Συνεργασίας και Ανάπτυξης υπογράμμιζαν ότι «ευεργετικές ελαφρύνσεις» είχαν αποτέλεσμα να υποχωρήσουν στη χώρα μας το 2002 τα συνολικά έσοδα από φόρους ως ποσοστό του ΑΕΠ έναντι του 2000. Δηλαδή, παρατηρήθηκε μείωση της φορολογίας κατά 2,8 μονάδες!

Αυτές οι τραβηγμένες από τα μαλλιά διαπιστώσεις γίνονταν την ίδια ημέρα που ο πρόεδρος της Νέας Δημοκρατίας κ. Κώστας Καραμανλής αποκάλυπτε στη Βουλή ότι την περίοδο 1996-2003 η φορολογική επιβάρυνση αυξήθηκε κατά 114% και το δημόσιο χρέος κατά 82 δισ. ευρώ, παρά την εισροή στα δημόσια ταμεία πόρων 278 δισ. ευρώ!

Τα στοιχεία αυτά επιβεβαιώνονται απο τη διαχρονική εξέλιξη της φορολογίας μετά το 1981. Από τα στοιχεία αυτά προκύπτει ότι τα έσοδα από άμεσους και έμμεσους φόρους από 15,8% του ΑΕΠ που ήταν το 1981 εκτοξεύθηκαν στο 26,6% του ΑΕΠ το 2000. Δηλαδή, παρουσίασαν αύξηση κατά 10,8 μονάδες! Ετσι, σήμερα, όπως συνέβη με το ανέκδοτο του Χότζα, μετά την ελαφρά μείωση που σημειώθηκε το 2002, πρέπει να σπεύσουν να ευχαριστήσουν τον κ. Σημίτη για τη χάρη που τους έκανε να αποδιώξουν από την πλάτη τους ένα μικρό βάρος από εκείνο το αβάσταχτο που πρόσθεσε τα τελευταία κυρίως χρόνια.

Διότι, η μεγαλύτερη φορολογική επιβάρυνση σημειώθηκε μετά το 1996 όταν δηλαδή είχε ενισχυθεί σημαντικά και η εισροή κοινοτικών πόρων. Και αυτό δεν μπορεί να εξηγηθεί με την κοινή λογική.

ο καιρός



Γενική πρόγνωση για σήμερα Παρασκευή 31/10/2003. Στη Θράκη ,το ανατολικό Αιγαίο, τις Κυκλάδες, την Κρήτη και τα Δωδεκάνησα αρχικά προβλέπονται νεφώσεις με βροχές και καταιγίδες τοπικά ισχυρές, βαθμιαία όμως ο καιρός θα βελτιωθεί. Οι άνεμοι θα πνέουν στο ανατολικό Αιγαίο νότιοι πολύ ισχυροί και τοπικά θυελλώδεις που γρήγορα θα εξασθενήσουν και στις υπόλοιπες περιοχές δυτικοί βορειοδυτικοί μέτριοι και πρόσκαιρα στα νότια ισχυροί.Το βράδυ στα δυτικά οι άνεμοι θα στραφούν και πάλι σε νότιους. Η θερμοκρασία θα κυμανθεί στα βόρεια από 6 έως 19 βαθμούς Κελσίου, στα δυτικά από 10 έως 22 και στην υπόλοιπη χώρα από 12 έως 24 βαθμούς Κελσίου.

ΗΜΕΡΗΣΙΑ ΕΦΗΜΕΡΙΔΑ
η δημοκρατική της Ρόδου
Ετος ιδρύσεως 1982
Θεμ. Σοφούλη 77
Ταχ. Θυρίδα 339
85100 Ρόδος
Εκδότης - ιδιοκτήτης
ΒΑΣΙΛΗΣ Δ. ΑΘΑΝΑΣΙΟΥ
Διευθυντής:
ΔΑΜΙΑΝΟΣ Β. ΑΘΑΝΑΣΙΟΥ
Τηλέφωνα: 22410-34722, 76655, 37500, 26728, 27919
Telefax: 2241037333
www.dimokratiki.gr
e-mail:contact@dimokratiki.gr





Τελείωσε για φέτος η τουριστική σαιζόν και το «σμαραγδένιο νησί» εισέρχεται σε πεντάμηνη αναγκαστική «χειμέρια νάρκη» με την απόλυτη, ωστόσο, αισιοδοξία ότι η σαιζόν 1992 θα είναι η καλύτερη και πλέον προσοδοφόρα στην τουριστική ιστορία της Ρόδου. Σήμερα συγκεκριμένα αναχωρούν και οι τελευταίοι «καλοκαιρινοί τουρίστες», ενώ θα παραμείνουν στο νησί ελάχιστοι μέχρι την 5η Νοεμβρίου, με εξαίρεση τους «χειμερινούς τουρίστες» του αγγλικού πρακτορείου «Thomson». Στο μεταξύ μέχρι και χθες είχαν δηλώσει στον ΕΟΤ τη διακοπή λειτουργίας τους 394 ξενοδοχεία του νησιού μας, ενώ ορισμένα θα κλείσουν σήμερα και τα τελευταία ως την 5η Νοεμβρίου. Ανοικτά θα παραμείνουν στη διάρκεια του χειμώνα, τα εξής ξενοδοχεία: Γκραντ, Ησαΐας, Ωκεανίς, Ακάντια, Δέσπω, Μανούσος, Πλάζα, Λύδια, Ερμής, Πάνθεον, Σταρ και Ζέφυρος.

Πραγματική «βουτιά» σημείωσε τις τελευταίες ημέρες η τουριστική κίνηση του νησιού μας, σε σύγκριση με την προηγούμενη εβδομάδα. Η κίνηση εξακολουθούσε ωστόσο μέχρι και χθες να είναι καλύτερη έναντι των δύο προηγούμενων ετών.

Σύμφωνα συγκεκριμένα με τα στοιχεία του ΕΟΤ - Δωδεκανήσου, που δόθηκαν στη δημοσιότητα, στο νησί της Ρόδου διέμεναν χθες 11.709 τουρίστες, από τους οποίους 11.155 αλλοδαποί και 554 Ελληνες. Την αντίστοιχη ημέρα της προηγούμενης εβδομάδας η Ρόδος φιλοξενούσε 26.477 τουρίστες από τους οποίους 26.052 αλλοδαπούς και 425 Ελληνες. Παρατηρείται δηλαδή μείωση των αφίξεων κατα ποσοστό 5%.

πριν 12 χρόνια

πληροφορίες

Η ΤΑΥΤΟΤΗΤΑ ΤΗΣ ΗΜΕΡΑΣ

ΠΑΡΑΣΚΕΥΗ 31 ΟΚΤΩΒΡΙΟΥ
ΣΤΑΧΥΟΣ, ΑΡΙΣΤΟΒΟΥΛΟΥ, ΝΑΡΚΙΣΣΟΥ, ΕΠΙΜΑΧΟΥ
Ανατολή ηλίου 6.49 Δύση ηλίου 5.28 ΣΕΛΗΝΗ 6 ΗΜΕΡΩΝ

ΦΑΡΜΑΚΕΙΑ

ΣΗΜΕΡΑ: διημερεύει το φαρμακείο ΠΑΠΑΜΙΧΑΗΛ Β. - Ι.Β. ΤΣΑΒΑΡΗ 7, Πλατεία Αναλήψεως, τηλ. 65872
ΣΗΜΕΡΑ: διανυκτερεύει το φαρμακείο ΒΑΣΙΛΟΠΟΥΛΟΥ Ε., Ι. Δραγούμη 5-7 (πλησίον Σάντα Μαρία) τηλ. 33855

ΚΑΥΣΙΜΑ

ΣΗΜΕΡΑ: Διανυκτερεύουν τα πρατήρια καυσίμων 1) Ριζόπουλος Ν. ΒΡ Καναδά **2)** Πασχαλίδης - Μοσχής ΒΡ 40 χλμ. Ρόδου - Λίνδου **3)** Τζωρτζής Ι. ΒΡ Ιαλυσός **4)** Κεφαλάς Στ. ΕΚΟ Κρεμαστή **5)** Κούτρης Δ. ΕΚΟ 17ο χλμ. Ρόδου - Λίνδου **6)** Νεσγός Μ. ΕΚΟ Μάσαρη **7)** Θεουλάκης Ι. ΕΚΟ Εμπωνα **8)** Σαββάκης Μ. ΒΡ Θεολόγος

ΧΡΗΣΙΜΑ ΤΗΛΕΦΩΝΑ

Άμεση δράση	100	Ώρα	141
Άμεση Επέμβαση		Φαρμακεία (Διημ.-Διαν.)	1434
Πυροσβεστικής	199	ΠΡΟ-ΠΟ • ΛΟΤΤΟ	1444
Νοσοκομείο	80000	ΠΑΜΕ ΣΤΟΙΧΗΜΑ	1400
Οδική Ασφάλεια:		ΡΟΔΑ	26300
EXRESS SERVICE	154	ΚΤΕΥΛ	27706
HELLAS SERVICE	1057	ΕΒΕΔ	22281
HOULIS SERVICE	30165	Δικηγορικός Σύλλογος	27469
ΑΦΟΙ Σιέχ	25776	Εμπορικός Σύλλογος	35255
Ράδιο Ταξί	64712	Ολυμπιακή - Κρατήσεις	24555
Αστυν.-Διεύθυνση	27653	ΔΑΝΕ (πρακτορείο)	43150
Ασφάλεια	23294	ΙΚΑ	64912
Τμήμα Τάξης	23849	ΤΕΒΕ	22688-77034
Τροχαία	44131-32		
Λιμεναρχείο	28888	ΤΑΞΥ	68701-3
Δασαρχείο	191	ΟΑΕΔ	23265
Τελωνείο	27703	Εργατικά Κέντρο	24730
Υγειονομείο	26666	Αρχαιολογία	34719
Μητρόπολη	23274	Περιφ. Δ/ντής	38174-38175
Νομαρχία	46501		
Δήμος Ρόδου	46200	AIRGREECE	36095
Βλάβες ΟΤΕ	121	Aegean Airlins	98345
Βλάβες ΔΕΗ	125	ΔΗΜ. ΕΠΙΧ. ΚΑΘ. ΡΟΔΟΥ	77600
ΒΛΑΒΕΣ ΔΕΥΑΡ	68755	ΥΠΗΡ. ΑΠΟΚΟΜΙΔΗΣ	61057
Πληρ. ΟΤΕ	131		

ΔΕΧΟΝΤΑΙ ΤΟ ΚΟΙΝΟ

- Ο Νομάρχης Δωδεκανήσου **Γιάννης Μαχαιρίδης** και οι βοηθοί Νομάρχη **Στάθης Κουσουρνάς** και **Νίκος Ζωίδης** δέχονται το κοινό κάθε **Τρίτη και Πέμπτη, από τις 11:00-13:00 το μεσημέρι**
- Σας γνωστοποιούμε ότι ο Δήμαρχος ΑΡΧΑΓΓΕΛΟΥ κ. **Αλέξανδρος Π. Παπουράς** δέχεται το κοινό: **Τρίτη 5:30 - 8:30 μ.μ. Πέμπτη 10:30 - 13:30 μ.μ.**

ΑΚΤΟΠΛΟΪΚΑ ΔΡΟΜΟΛΟΓΙΑ

ΜΑΡΙΝΑ: Απόπλους **14.00** δια Καστελλόριζο και επιστροφή **ΡΟΔΟΣ:** Απόπλους **15.00** δια Κω, Κάλυμνο, Λέρο, Πάτμο, Πειραιά

ΑΕΡΟΠΟΡΙΚΑ ΔΡΟΜΟΛΟΓΙΑ

ΠΤΗΣΕΙΣ ΟΛΥΜΠΙΑΚΗΣ
ΡΟΔΟΣ - ΑΘΗΝΑ: Καθημερινά **07.10, 10.40, 13.40, 20.25, 22.55**
ΡΟΔΟΣ - ΚΑΡΠΑΘΟΣ: (Τρίτη, Σάββατο) **16.15** (Πέμπτη - Κυριακή)
ΡΟΔΟΣ - ΚΑΣΟΣ: (Τρίτη - Σάββατο) **16.15**
ΡΟΔΟΣ - ΗΡΑΚΛΕΙΟ: (Δευτέρα, Παρασκευή) **16.10** (Τετάρτη) **17.20**
ΡΟΔΟΣ - ΘΕΣΣΑΛΟΝΙΚΗ: (Δευτέρα, Παρασκευή) **18.40** (Τετάρτη) **17.20**
ΡΟΔΟΣ - ΜΕΓΙΣΤΗ: (Τετάρτη, Παρασκευή, Κυριακή) **07.20**
ΠΤΗΣΕΙΣ AEGEAN - CRONUS AIRLINES
ΡΟΔΟΣ - ΑΘΗΝΑ: Καθημερινά **07.10 (πλην Κυριακής) 11-10 - 16.25 - 18.10 -21.35**
ΡΟΔΟΣ - ΗΡΑΚΛΕΙΟ: Καθημερινά 14.30
ΡΟΔΟΣ - ΘΕΣΣΑΛΟΝΙΚΗ: Καθημερινά 17.45

ΣΥΝΑΛΛΑΓΜΑ

USA Dollar	1,1503	Switzerland Franc	1,5272
Denmark Crown	7,3167	Norway Crown	8,0847
UK Pound	0,6751	Cyprus Pound	0,5744
Sweden Crown	8,8886	Canada Dollar	1,5073
Japan Yen (100)	124,25	Australia Dollar	1,6300

«ΚΑΘΕΣΤΩΤΙΚΕΣ ΑΝΤΙΛΗΨΕΙΣ» ΤΟΡΠΙΛΙΖΟΥΝ ΤΗΝ ΑΝΑΝΕΩΣΗ

ΘΑ «ΚΛΩΤΣΗΣΕΙ» Η ΝΕΑ ΔΗΜΟΚΡΑΤΙΑ την ευκαιρία που της προσφέρεται;

Είναι πανδωδεκανησιακό αίτημα η ανανέωση του ψηφοδελτίου

Ενώ οι συγκυρίες είναι ιδιαιτέρως θετικές για τη Νέα Δημοκρατία και στο Νομό Δωδεκανήσου, όπου το ΠΑΣΟΚ βρίσκεται σε εξαιρετικά δυσχερή θέση, σύμφωνα με αντικειμενικές εκτιμήσεις, η προσπάθειά της να αναδειχθεί πρώτη πολιτική δύναμη (μετά από 23 ολόκληρα χρόνια) και να κατακτήσει τις τρεις από τις πέντε βουλευτικές έδρες, τορπιλίζεται και αποδυναμώνεται «εκ των έσω».

Αυτό είναι το συμπέρασμα από τις διεργασίες που συντελούνται την περίοδο αυτήν στη «Ρηγίλλης» με σκοπό τη συγκρότηση του ψηφοδελτίου του κόμματος.

Σύμφωνα με πηγές της «Ρηγίλλης» η προσπάθεια προσκρούει στην αντίθεση του νυν βουλευτή κ. Αριστοτέλη Παυλίδη και του τέως βουλευτή κ. Αναστασίου Καραμάριου οι οποίοι χρησιμοποιώντας ανώτερα κομματικά στελέχη επιχειρούν να επηρεάσουν την τελική κρίση του προέδρου κ. Κώστα Καραμανλή, ώστε να αποκλειστούν υποψήφιοι που χαρακτηρίζονται «επικίνδυνοι» για τη δική τους εκλογή.

«Επιχειρούν να συγκροτηθεί ψηφοδέλτιο ανάγκης και όχι εκλογικής νίκης» ανέφερε χαρακτηριστικά εκ των στενών συνεργατών του κ. Καραμανλή στο ζήτημα του καταρτισμού των ψηφοδελτίων, σαφώς ενοχλημένος από τη συμπεριφορά των δύο κορυφαίων στελεχών του κόμματος.

Πρόσθεσε, όμως, ότι ο πρόεδρος έχει ιδίαν άποψη για το κύρος, την αξιοπιστία και την αποδοχή αυτών που έχουν εκδηλώσει ενδιαφέρον να είναι υποψήφιοι βουλευτές στις προσεχείς κρίσιμες εκλογές.

Επιβεβαιώνεται δηλαδή ότι τα δύο πρωτοκλασάτα στελέχη αδιαφορώντας για την παράταξη συνολικά και το μεγάλο αγώνα που δίνει για την κατάκτηση της εξουσίας επαναλαμβάνουν τα μίζερα παιχνίδια του παρελθόντος μόνο και μόνο για να επιβιώσουν οι ίδιοι πολιτικά.

Ιδιαιτέρως ενοχλημένη, κατά τις ίδιες πηγές, φέρεται η «Ρηγίλλης» με τον τέως βουλευτή κ. Καραμάριο στον οποίο αποδίδονται παρασκηνιακές ενέργειες για τον αποκλεισμό κάθε υποψήφιου από τη Ρόδο που θα του έκοβε το δρόμο επιστροφής στη Βουλή.

(Ακριβώς οι διεργασίες αυτές των παρασκηνίων φέρονται να οδήγησαν τους κ.κ. Σάββα Καραγιάννη και Δημ. Πέρρο, στην απόφαση να μην είναι υποψήφιοι βουλευτές).

Οι προσπάθειές του, ωστόσο, όπως δηλώνεται θα πέσουν στο κενό διότι την υπόθεση του ψηφοδελτίου του Νομού Δωδεκανήσου θα χειριστεί προσωπικά ο κ. Καραμανλής μετά τις εισηγήσεις που θα γίνουν από τον κ. Γιάννη Βαληνάκη και τον πρώην πρωθυπουργό κ. Τζαννή Τζαννετάκη, πρόεδρο της επιτροπής καταρτισμού των ψηφοδελτίων.

Ήδη, ο πρώην πρωθυπουργός έχει γνωρίσει προσωπικά τους ενδιαφερόμενους να είναι υποψήφιοι βουλευτές και θα έχει και άλλες συναντήσεις μαζί τους έως ότου κλείσει ο κύκλος των προκαταρκτικών επαφών.

Σημειώνεται ότι την περασμένη Παρασκευή ο κ. Τζαννετάκης κάλεσε στην πρωτεύουσα (και είχε ιδιαίτερη συνομιλία μαζί του) τον πρόεδρο του Δικηγορικού Συλλόγου Ρόδου κ. Κώστα Σαρρή του οποίου η υποψηφιότητα θεωρείται ως ένα «ισχυρό χαρτί» στη μάχη της Νέας Δημοκρατίας για την επίτευξη των εκλογικών στόχων της σε δωδεκανησιακό επίπεδο.

Η υπόθεση του ψηφοδελτίου, πάντως, αναμένεται να ξεκαθαρίσει μέχρι τα τέλη Νοεμβρίου.

Η αρμόδια επιτροπή, υπό τον πρώην πρωθυπουργό, αναμένεται να έχει καταλήξει στην τελική επιλογή των υποψηφίων του κόμματος, υπό τις ευλογίες του κ. Καραμανλή, τα ονόματά τους, ωστόσο, θα ανακοινωθούν επισήμως στον κατάλληλο χρόνο.

Κατ' αυτόν τον τρόπο θα δοθεί ο απαραίτητος χρόνος προεκλογικής ετοιμασίας και δράσης στους υποψηφίους, κυρίως στους νέους οι οποίοι δεν διαθέτουν προσωποπαγείς εκλογικούς μηχανισμούς και, κατά συνέπεια, θα πρέπει να έχουν το χρονικό περιθώριο μιας συντονισμένης και οργανωμένης προεκλογικής παρουσίας, λόγω και των γεωγραφικών ιδιαιτεροτήτων που παρουσιάζει ο πολυνησιωτικός Νομός Δωδεκανήσου.

ΣΥΜΦΩΝΑ ΜΕ ΤΙΣ ΕΚΤΙΜΗΣΕΙΣ ΤΗΣ ΠΥΡ

ΣΕ ΕΜΠΡΗΣΜΟ ΑΠΟ ΠΡΟΘΕΣΗ *η φωτιά στο Παραδείσι!*

Κάηκε έκταση 15 στρεμμάτων



Σε εμπρησμό από πρόθεση από άγνωστο δράστη αποδίδεται σύμφωνα με τις πρώτες ενδείξεις του ανακριτικού τμήματος της Πυροσβεστικής Υπηρεσίας Ρόδου η πυρκαγιά που εκδηλώθηκε προχθές το απόγευμα σε δασική έκταση στο Παραδείσι και έκαψε 15 στρέμματα περίπου, μικτής βλάστησης.

Από την έρευνα που διενεργήθηκε συγκεκριμένα προέκυψε ότι η εστία της πυρκαγιάς δεν βρίσκεται στο χώρο του σκουπιδότοπου αλλά σε θαμνώδη έκταση, δύσβατη για αυτοκίνητα. Υπάρχει μόνο ένας χωματόδρομος γνωστός σε κατοίκους της περιοχής.

Η φωτιά φέρεται να ξεκίνησε και να έγινε αντιληπτή περί ώραν 6.30 το απόγευμα το απόγευμα της Τετάρτης. Στον τόπο του συμβάντος έφθασαν 6 πυροσβεστικά οχήματα με 16 άνδρες και 14 άνδρες πεζοπόρου τμήματος της ΠΥΡ με επικεφαλής τον Πύραρχο κ. Κ. Καραγεωργόπουλο. Συνδρομή παρείχαν και 6 οχήματα της ΤΕΔΚΔ.

Η πλήρης κατάσβεση έγινε περί ώρα 20.00 της ίδιας ημέρας.

Με ανακοίνωσή της χθες η ΠΥΡ απηύθυνε θερμή παράκληση προς τους κατοίκους της νήσου Ρόδου «όπως αποφεύγουν , επειδή απαγορεύεται μέχρι και 31-10-2003 να βάζουν φωτιά σε ξηρά κλαδιά και γενικά γεωργικά κατάλοιπα. Από 01-11-2003 που επιτρέπεται το κάψιμο των ξηρών κλαδιών να λαμβάνονται από όλους τα ανάλογα μέτρα και βέβαια όταν επικρατεί άπνοια».

ΑΣΦΑΛΕΙΕΣ ΚΑΡΥΔΑΚΗ ΕΠΕ

www.in-kar.gr

ΑΛΛΑΓΗ ΕΔΡΑΣ

Γνωστοποιούμε στους εκλεκτούς μας πελάτες
και φίλους ότι από **13 Οκτ. 2003**
θα μας βρίσκουν στα νέα μας ιδιόκτητα γραφεία
που βρίσκονται στην **Κων. Τσαλδάρη 1**
στην περιοχή Αραπάκι (πάνω από τον Κωτσόβολο).
Στη νέα μας εγκατάσταση η πρόσβαση
είναι εξαιρετικά εύκολη
και υπάρχει μεγάλη άνεση πάρκινγκ.
Τα τηλέφωνα μας: **77000** και **24920** παραμένουν τα ίδια.

Για την εταιρεία
Μανώλης Β. Καρυδάκης

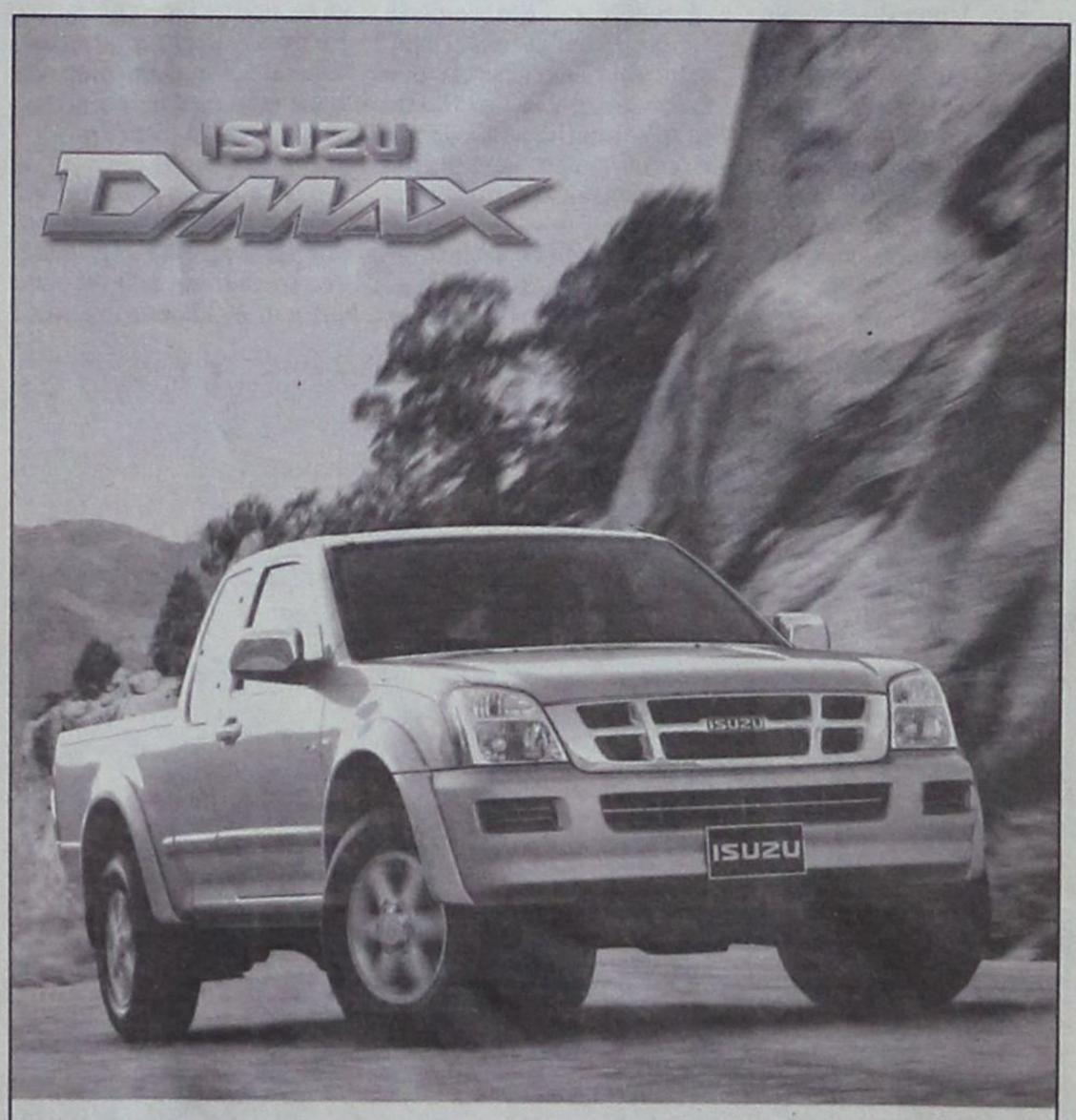

Τώρα η ISUZU ξανά κοντά σας!

Γνωρίστε το Νέο ISUZU D-MAX
τον ακούραστο συνεργάτη σας
&
σύντροφο στην καθημερινή σας ζωή

Auto Center
Μανώλης Κωστάκης Α.Ε.Β.Ε.

14ο χλμ Ρόδου - Αεροδρομίου 85106, Παραδείσι, Ρόδος, Τηλ: (22410) 82000

ΔΙΑΦΑΙΝΕΤΑΙ ΛΥΣΗ ΣΤΟΝ ΟΡΙΖΟΝΤΑ

ΒΑΣ. ΠΙΤΣΗΣ: «ΘΑ ΠΑΡΑΔΩΣΩ *τη γραμματεία στην Λίτσα Κάισερλη!»*

Σε πλήρη απομόχωση ο κ. Βασ. Χατζηγιακουμής



«Εγώ είμαι ο Γραμματέας και δεν είμαι ο πρώην. Εχω τη σφραγίδα και τα κλειδιά της Οργάνωσης, είτε δεχθούμε το αποτέλεσμα που βγήκε σύμφωνα με τις οδηγίες της Χ. Τρικούπη, είτε δεχτούμε ότι οι εκλογές είναι ως μη γενόμενες».

Η παραπάνω δήλωση ανήκει στον κ. Πίτση που προανήγγειλε παράλληλα και την εξεύρεση λύσης στο πολιτικό πρόβλημα του Βορ. Συγκροτήματος.

Φαίνεται ότι συνήφθη πολιτική συμφωνία ανάμεσα στους εκλεγμένους της Ν.Ε. που πρόσκεινται σε Πίτση και Κυρίτση.

«Σύντομα θα παραδώσω – είπε – τα κλειδιά και τη σφραγίδα στη δεύτερη σε σειρά ψήφων και έτσι θα δοθεί τέλος στην εκκρεμότητα αυτή για την οποία το μεγαλύτερο μερίδιο ευθύνης ανήκει στον Τομέα Οργανωτικής Πολιτικής».

Ο κ. Πίτσης μίλησε εφ' όλης της ύλης στην εκπομπή «Επόμενη Μέρα» του καναλιού 4, στέλνοντας μήνυμα και στους «συντρόφους» της Ρόδου να μην εποφθαλμιούν τη θέση του Δωδεκανησιάρχη.

Αν πάρουμε – είπε – τα αποτελέσματα των εκλογών της 29ης Ιουνίου και δεδομένου ότι το Κεντρικό ΠΑΣΟΚ δεν δέχτηκε την κάλπη του Δήμου Δικαίου, είμαι ο νικητής με ποσοστό 57,42%. Αν δεχτούμε ότι το ΠΑΣΟΚ θεωρεί ως μη γενόμενες τις εκλογές, εξακολουθώ να είμαι Γραμματέας. Συνεπώς είμαι Γραμματέας άσχετα αν δεν θέλω να το παίξω έτσι, όπως κάποιοι θέλουν να το παίξουν Δωδεκανησιάρχες». Η τελευταία αναφορά απευθύνεται στον γραμματέα του Ν. Συγκροτήματος κ. Τιμόθεο Παρασκευά που αποδέχθηκε την πρόταση του κ. Κάισερλη να αναλάβει την ευθύνη του Βορείου ΠΑΣΟΚ.

Ευθύνες για το κομματικό μπάχαλο επέρριψε ευθέως στον γραμματέα του Τομέα Οργανωτικής Πολιτικής Λευτέρη Κατσικαρέλη.

«Γίναμε τόσους μήνες «ρόμπα» στα ΜΜΕ με αποκλειστική ευθύνη του Κατσικαρέλη. Τις δικές του εντολές τηρήσαμε και τιμωρηθήκαμε. Δύο έχουν τιμωρηθεί στο ΠΑΣΟΚ τα τελευταία χρόνια. Εγώ γιατί ήμουν νόμιμος και ο Φώτης Κωστόπουλος γιατί ήταν αντάρτης.

Σε ερώτηση αν βλέπει σύντομα λύση στο πρόβλημα που υπάρχει, ο κ. Πίτσης έδωσε την παρακάτω απάντηση:

«Φαντάζομαι ναι. Πιστεύω πως σύντομα θα παραδώσω τα κλειδιά και τη σφραγίδα στη δεύτερη σε σειρά ψήφων που είναι η Λίτσα Καϊσερλη. Ξέρετε ο κ. Χατζηγιακουμής που πάλευε για τη θέση του Γραμματέα, ήρθε δεύτερος σε ψήφους. Εκτιμώ ότι η πλειοψηφία των εκλεγμένων μελών έχουν ήδη συμφωνήσει για μια πολιτική λύση».

Παραδέχτηκε ότι τα στελέχη τα προσκείμενα σε αυτόν και στον κ. Κυρίτση, τα έχουν βρει σε πολιτικό επίπεδο και όπως είπε έχει μείνει πλέον μόνος του ο κ. Χατζηγιακουμής.

Αφησε να διαφανεί ότι θα εκλεγεί από την πλειοψηφία των μελών της Ν.Ε. μια τριμελής Γραμματεία που θα οδηγήσει το ΠΑΣΟΚ στις εκλογές.

ΣΥΓΚΕΧΥΜΕΝΕΣ ΟΙ ΠΛΗΡΟΦΟΡΙΕΣ

ΔΕΝ ΥΠΑΡΧΟΥΝ ΑΚΟΜΑ ΣΤΟΙΧΕΙΑ για την εξέλιξη της σαιζόν 2004

Δεν είναι καλά μέχρι στιγμής τα μηνύματα από την Αγγλία



Πώς θα εξελιχθεί η επόμενη τουριστική περίοδος;

Το ερώτημα τίθεται από τους τουριστικούς παράγοντες και τους ξενοδόχους κι ενώ η αυλαία της σεζόν του 2003 πέφτει αυτές τις μέρες με σοβαρές απώλειες για αρκετές επιχειρήσεις και για τους περισσότερους εργαζόμενους στον τουριστικό τομέα.

Ωστόσο, η απάντηση είναι εξαιρετικά δύσκολη αυτήν την περίοδο καθώς δεν υπάρχουν αποχρώσες, τουλάχιστον ενδείξεις.

Ισως, μια πρώτη απάντηση να δοθεί κατά τη διάρκεια της διεθνούς τουριστικής εκθέσεως του Λονδίνου η οποία ανοίγει τις πύλες της σε δέκα ημέρες από σήμερα.

Στο διάστημα 10-13 Νοεμβρίου οι εκπρόσωποι του τουριστικού κλάδου θα βρεθούν στη βρετανική πρωτεύουσα και μέσα από τις επαφές που θα έχουν με τους tour operators θα επιχειρήσουν να διαμορφώσουν μια πρώτη εικόνα. Για τους τουριστικούς παράγοντες της Ρόδου που θα συμμετάσχουν στη διεθνή έκθεση του Λονδίνου, είτε μέσω του ΠΡΟΤΟΥΡ είτε μεμονωμένα, έχει ιδιαίτερη αξία να εκτιμήσουν την πορεία της συγκεκριμένης τουριστικής αγοράς, η οποία, φέτος αποδείχθηκε αισθητά προβληματική, επηρεάζοντας αρνητικά τα μεγέθη ως προς τις αφίξεις, τις διανυκτερεύσεις και τον τζίρο των τουριστικών επιχειρήσεων. Οι μέχρι τώρα πληροφορίες που συρρέουν στα γραφεία του ΕΟΤ από την βρετανική πρωτεύουσα κάνουν λόγο για μείωση 20-25% των Βρετανών τουριστών σε σύγκριση με την σεζόν που λήγει, σε ολόκληρη τη χώρα, προκαλώντας δικαιολογημένη ανησυχία. Βεβαίως, είναι πολύ νωρίς και αυτού του είδους οι εκτιμήσεις κατά κανόνα ανατρέπονται στην εξέλιξη της τουριστικής περιόδου.

Εχει σημασία, όμως, το γεγονός ότι το 2004 είναι χρονιά των ολυμπιακών αγώνων και οι τουριστικοί παράγοντες περιμένουν να δουν αν το μεγάλο αυτό αθλητικό γεγονός θα επηρεάσει θετικά τό τουριστικό ρεύμα προς την Ελλάδα, και ειδικότερα τον προορισμό της Ρόδου.

Από τη γερμανική αγορά τα μέχρι στιγμής μηνύματα είναι ελαφρώς αισιόδοξα με την έννοια ότι σε καμιά περίπτωση οι αφίξεις δεν θα είναι μειωμένες σε σχέση με φέτος – εκτός συγκλονιστικού απρόοπτου.

Είναι γεγονός πάντως ότι οι μεγάλοι Άγγλοι και Γερμανοί tour operators έχουν εκβιάσει για το 2004 πολύ χαμηλές τιμές και ο εκβιασμός τους πέρασε σε αρκετούς ξενοδόχους της Ρόδου,όπως προκύπτει από τα συμβόλαια που υπέγραψαν, στοιχείο που συνηγορεί στην εκτίμηση ότι ποσοτικά, τουλάχιστον, η επόμενη περίοδος δεν θα υστερεί αυτής που κλείνει.

Η εκτίμηση αυτή ενισχύεται και από τα μέχρι στιγμής δεδομένα από τις υπόλοιπες αγορές της Ευρώπης. Μάλιστα, υπάρχουν σαφείς ενδείξεις μιας μικρής, έστω , ανάκαμψης των οικονομιών των χωρών της κεντρικής Ευρώπης και αυτό γεννά πρόσθετη αισιοδοξία μεταξύ των τουριστικών παραγόντων.

Συμπερασματικά δεν θα πρέπει κανείς να προσδοκά θεαματική ανατροπή του απαισιόδοξου σκηνικού του 2003 αλλά ούτε και περαιτέρω μείωση.

Ετσι, το κρίσιμο ερώτημα που απορρέει είναι αν οι επιχειρήσεις της Ρόδου που βασίζουν άμεσα την ύπαρξή τους στον τουρισμό ή επηρεάζονται εμμέσως απ' αυτόν θα μπορέσουν ν' αντέξουν σε μια παρατεταμένη στασιμότητα – ποσοτική και ποιοτική



ΡΕΦΛΕΞΟΛΟΓΙΑ

THE INTERNATIONAL SCHOOL OF
REFLEXOLOGY & MERIDIAN THERAPY

Ιδρύθηκε το 1983 Προϊσταμένη: Inge Dougans
1999 Διευθύντρια: Σάντρα Μπαρλάβα

Αναγνωρισμένο από το Σύλλογο Ρεφλεξολόγων

Ανακαλύψτε μια υπέροχη καριέρα στην Ρεφλεξολογία!

Οι Εγγραφές άρχισαν!

Έναρξη μαθημάτων: Σάββατο 25/10/03

RODIAN AMATHUS BEACH · HOTEL RHODES – GREECE ★★★★★

e-mail: fit-life@internet.gr
www.vacuflex.com
Ηρακλειδών 100, Ιξιά
Τηλ/Fax: 22410 89906, Κινητό: 6938855818

ΕΧΕΙ ΑΛΛΑΞΕΙ ΤΟ ΣΥΣΤΗΜΑ

ΔΥΣΚΟΛΕΥΟΥΝ ΤΑ ΠΡΑΓΜΑΤΑ με τις ακάλυπτες επιταγές

Αυτοματοποιήθηκαν οι διαδικασίες και δεν υπάρχουν πλέον περιθώρια ανοχής!



Δυσκολεύουν απ' εδώ κι εμπρός, και μάλιστα σε υπέρτατο βαθμό, τα πράγματα για όσους εκδίδουν ακάλυπτες επιταγές. Με το νέο σύστημα που τέθηκε πιο συγκεκριμένα σε εφαρμογή καμία ακάλυπτη επιταγή ούτε να «ξεφύγει» μπορεί ούτε και να παρακρατηθεί για «διευκόλυνση».

Οι ακάλυπτες επιταγές σφραγίζονται αυτομάτως μέσω ηλεκτρονικού συστήματος και οι εκδότες, καταγράφονται στις «μαύρες λίστες» των Τραπεζών με ό,τι αυτό συνεπάγεται. Εξαίρεση αποτελεί, τουλάχιστον επί του παρόντος, η Συνεταιριστική Τράπεζα Δωδεκανήσου η οποία δεν έχει ενταχθεί ακόμα στο σύστημα και θεωρητικά, τουλάχιστον, μπορεί να επιδεικνύει ανοχή για 2-4 ημέρες.

Παλαιότερα όταν κατέθετε κάποιος μια επιταγή άλλης Τράπεζας στην «δική» του, η επιταγή κατέληγε στην Τράπεζα της Ελλάδος η οποία πίστωνε το λογαριασμό της. Αν στην πορεία διαπιστωνόταν ότι η επιταγή ήταν ακάλυπτη, σφραγιζόταν από την Τράπεζα της Ελλάδος (αυτό, κατά κανόνα, για να γίνει χρειαζόταν 2-3 ημέρες).

Σήμερα όλες οι επιταγές που συγκεντρώνονται στις Τράπεζες και είναι άλλων τραπεζών περνάνε, συγκεντρωτικά για την κάθε μια στο ηλεκτρονικό σύστημα μέσω του οποίου γίνονται οι αλληλοπιστώσεις και χρεώσεις. Η διαδικασία αυτή γίνεται αυτομάτως το απόγευμα κάθε ημέρας και το πρωί της επομένης όλοι γνωρίζουν αν η επιταγή είχε κάλυψη ή όχι. Αν είναι ακάλυπτη σφραγίζεται από την Τράπεζα στην οποία κατατέθηκε και ταυτόχρονα ο εκδότης της ακάλυπτης επιταγής περνά στη «μαύρη λίστα» με ό,τι αυτό συνεπάγεται.

ΔΙΑΓΩΝΙΣΜΟΣ ΣΤΑ ΜΑΘΗΜΑΤΙΚΑ

Από το Παράρτημα Ρόδου της Ελληνικής Μαθηματικής Εταιρείας ανακοινώθηκε ότι:

Το Σάββατο, 1η Νοεμβρίου 2003, θα διεξαχθεί η πρώτη φάση του 64ου διαγωνισμού στα Μαθηματικά «Ο ΘΑΛΗΣ», που οργανώνει η Ελληνική Μαθηματική Εταιρεία (ΕΜΕ) με τη συνεργασία του ΥΠΕΠΘ.

Οι διακριθέντες μαθητές σε αυτήν τη φάση του διαγωνισμού θα πάρουν μέρος στην επόμενη φάση - «ΕΥΚΛΕΙΔΗΣ», η οποία θα διεξαχθεί στις 20 Δεκεμβρίου 2003 και οι διακριθέντες σε αυτήν, θα λάβουν μέρος στον «ΑΡΧΙΜΗΔΗ» για να επιλεγεί η Εθνική ομάδα, που θα πάρει μέρος στην 21η Βαλκανική Μαθηματική Ολυμπιάδα, στην 8η Ολυμπιάδα Μαθηματικών για μαθητές Γυμνασίου και στην XLIV Διεθνή Μαθηματική Ολυμπιάδα, που θα γίνει τον Ιούλιο του 2004 στην Αθήνα στο πλαίσιο της Πολιτιστικής Ολυμπιάδας.

Τα σχολεία της Δωδεκανήσου, όπως κάθε χρόνο, θα συμμετέχουν δυναμικά στο διαγωνισμό και αρκετοί από τους μαθητές ευελπιστούν να συνεχίσουν τις επιτυχίες. Συγκεκριμένα, την περσινή σχολική χρονιά 12 μαθητές προκρίθηκαν στην τελική φάση, ενώ τα τελευταία χρόνια δημιουργήθηκε μια παράδοση διακρίσεων και Ολυμπιακών μεταλλίων από Δωδεκανήσιους μαθητές.

Φέτος, έχουν δημιουργηθεί εξεταστικά κέντρα σε 12 από τα 14 νησιά (εκτός της Τήλου και της Αστυπάλαιας). Στη Ρόδο ο διαγωνισμός θα διεξαχθεί στο 1ο Γυμνάσιο (Καπνοβιομηχανία). Ώρα προσέλευσης για τους μαθητές των σχολείων της Ρόδου, που θα συμμετάσχουν στο διαγωνισμό, 8.45 το πρωί του Σαββάτου στο χώρο του 1ου Γυμνασίου.

ΑΡΧΙΣΕ Η ΚΑΤΕΔΑΦΙΣΗ ΤΟΥ

ΑΠΟΤΕΛΕΙ ΠΑΡΕΛΘΟΝ το ξενοδοχείο «Coral»



Στην θέση του θα ανεγερθεί νέο Β! κατηγορίας

Παρελθόν αποτελεί πλέον το ξενοδοχείο «Coral» στην οδό Γ. Παπανικολάου, αφού διέγραψε την δική του ιστορία επί σειράν ετών.

Το ξενοδοχείο είχε περιέλθει πριν μερικά χρόνια στην ιδιοκτησία του μεγαλοξενοδόχου κ. Κ. Μήτση και λειτουργούσε μέχρι πρόσφατα ως Α! κατηγορίας, «δορυφορικά» προς το «Grand Hotel», αλλά και το «Chevalier», τα οποία ανήκουν επίσης στον «Όμιλο Μήτση».

Ο Όμιλος απεφάσισε, όμως, να το κατεδαφίσει και στην θέση του να ανεγείρει νέα ξενοδοχειακή μονάδα, δυναμικότητας 130 δωματίων, πολυτελούς κατασκευής, η οποία όμως θα λειτουργήσει ως Β! κατηγορίας, σε μια προσπάθεια (του Ομίλου) να εξυπηρετηθεί ευρύτερος κύκλος τουριστών.

Έτσι ο Όμιλος, σε μια μικρή ακτίνα θα διαθέτει τρία ξενοδοχεία διαφορετικών κατηγοριών, όλα εκσυγχρονισμένα, και πιο συγκεκριμένα το Grand, που είναι πολυτελείας, το «Chevalier», που είναι Α! κατηγορίας και το «Coral» το οποίο θα είναι Β! κατηγορίας. Ήδη τα συνεργεία εργάζονται πυρετωδώς για την κατεδάφιση του ξενοδοχείου και την ανέγερση νέου.

Σύμφωνα με τις πληροφορίες ο Όμιλος, ενδεχομένως να αποκτήσει σύντομα στο νησί της Ρόδου και μια νέα ξενοδοχειακή μονάδα, αν στεφθούν με επιτυχία οι διαπραγματεύσεις που βρίσκονται σε εξέλιξη.

Στο μεταξύ όμως επεκτείνεται από τον Όμιλο η ξενοδοχειακή μονάδα της Λίνδου που αγοράσθηκε πρόπερσι και συγκεκριμένα το «Memorian», υπερπολυτελούς κατασκευής.

μια ξεχωριστη βολτα στη θαλασσα

ΔΡΟΜΟΛΟΓΙΑ
ΠΕΡΙΟΔΟΥ 06/10/03 - 31/10/03

ΗΜ/ΝΙΑ		ΠΛΟΙΟ	ΩΡΑ	ΠΡΟΟΡΙΣΜΟΣ
ΑΝΑΧΩΡΗΣΕΙΣ ΑΠΟ ΡΟΔΟ				
ΔΕΥΤΕΡΑ ΤΡΙΤΗ	Ε/Γ-Ο/Γ	ΠΑΤΜΟΣ	15.00	ΚΩ (18.30-18.50) - ΚΑΛΥΜΝΟ (19.50-20.05) - ΛΕΡΟ (21.05-21.20) - ΠΑΤΜΟ (22.35-22.50) - ΠΕΙΡΑΙΑ (08.00)
ΤΕΤΑΡΤΗ	Ε/Γ-Ο/Γ	ΡΟΔΟΣ	15.00	ΚΩ (18.30-18.50) - ΚΑΛΥΜΝΟ (19.50-20.05) - ΑΣΤΥΠΑΛΑΙΑ (22.20-22.40) - ΠΕΙΡΑΙΑ (09.00)
ΠΕΜΠΤΗ	Ε/Γ-Ο/Γ	ΠΑΤΜΟΣ	17.00	ΚΩ(20.30 - 20.50) - ΠΕΙΡΑΙΑ (08.00)
ΠΑΡΑΣΚΕΥΗ	Ε/Γ-Ο/Γ	ΡΟΔΟΣ	15.00	ΚΩ (18.30-18.50) - ΚΑΛΥΜΝΟ (19.50-20.05) - ΛΕΡΟ (21.05-21.20) - ΠΑΤΜΟ (22.35-22.50) - ΠΕΙΡΑΙΑ (08.00)
ΣΑΒΒΑΤΟ	Ε/Γ-Ο/Γ	ΠΑΤΜΟΣ	15.00	ΣΥΜΗ (16.40-17.00)-ΚΩ (19.30-19.50) -ΚΑΛΥΜΝΟ (20.50-21.05)-ΛΕΡΟ (22.05-22.20)-ΠΑΤΜΟ (22.35-23.50)- ΠΕΙΡΑΙΑ (09.00)
ΚΥΡΙΑΚΗ	Ε/Γ-Ο/Γ	ΡΟΔΟΣ	13.00	ΤΗΛΟ (15.40-16.00)-ΝΙΣΥΡΟ (17.10-17.30) -ΚΩ (18.50-19.10) - ΚΑΛΥΜΝΟ ((20.10-20.30) - ΛΕΡΟ (21.30-21.50) - ΠΑΤΜΟ (23.00-23.20) - ΠΕΙΡΑΙΑ (08.30)
ΑΝΑΧΩΡΗΣΕΙΣ ΑΠΟ ΠΕΙΡΑΙΑ				
ΔΕΥΤΕΡΑ	Ε/Γ-Ο/Γ	ΠΑΤΜΟΣ	15.00	ΠΑΤΜΟ (00.15-00.35) - ΛΕΡΟ (01.50 -02.10) - ΚΑΛΥΜΝΟ (03.10 -03.30) - ΚΩ (04.35 -04.50) - ΡΟΔΟ (08.30)
ΤΡΙΤΗ	Ε/Γ-Ο/Γ	ΡΟΔΟΣ	15.00	ΑΣΤΥΠΑΛΑΙΑ (00.50-01.10) - ΚΑΛΥΜΝΟ (03.30-03.50) - ΚΩ (04.50-05.10) ΡΟΔΟ (09.00)
ΤΕΤΑΡΤΗ	Ε/Γ-Ο/Γ	ΠΑΤΜΟΣ	17.00	ΚΩ (03.30-03.50) - ΡΟΔΟ (07.30)
ΠΕΜΠΤΗ	Ε/Γ-Ο/Γ	ΡΟΔΟΣ	15.00	ΠΑΤΜΟ (00.15-00.35) - ΛΕΡΟ (01.50 -02.10) - ΚΑΛΥΜΝΟ (03.10 -03.30) - ΚΩ (04.35 -04.50) - ΡΟΔΟ (08.30)
ΠΑΡΑΣΚΕΥΗ	Ε/Γ-Ο/Γ	ΠΑΤΜΟΣ	15.00	ΠΑΤΜΟ (00.15-00.35)-ΛΕΡΟ(01.50-02.10)-ΚΑΛΥΜΝΟ (03.10-03.30)-ΚΩ(04.30-04.50)-ΣΥΜΗ(07.30-07.45)-ΡΟΔΟ (09.30)
ΣΑΒΒΑΤΟ	Ε/Γ-Ο/Γ	ΡΟΔΟΣ	14.00	ΠΑΤΜΟ (23.15-23.35) - ΛΕΡΟ (00.50-01.10) - ΚΑΛΥΜΝΟ (02.10 - 02.30) - ΚΩ (03.30-03.50) - ΝΙΣΥΡΟ (05.10-05.20) - ΤΗΛΟ (06.30-06.50) - ΡΟΔΟ (09.00)
ΚΥΡΙΑΚΗ				

Κεντρικό Πρακτορείο ΔΑΝΕ SEA LINE Αυστραλίας 92
Ωρες λειτουργίας 08.00 - 20.00 ΤΗΛ. 43150 (10 γραμμές)

Δ·Α·Ν·Ε· SEA LINE
ΔΩΔΕΚΑΝΗΣΙΑΚΗ ΑΝΩΝΥΜΗ ΝΑΥΤΙΛΙΑΚΗ ΕΤΑΙΡΙΑ

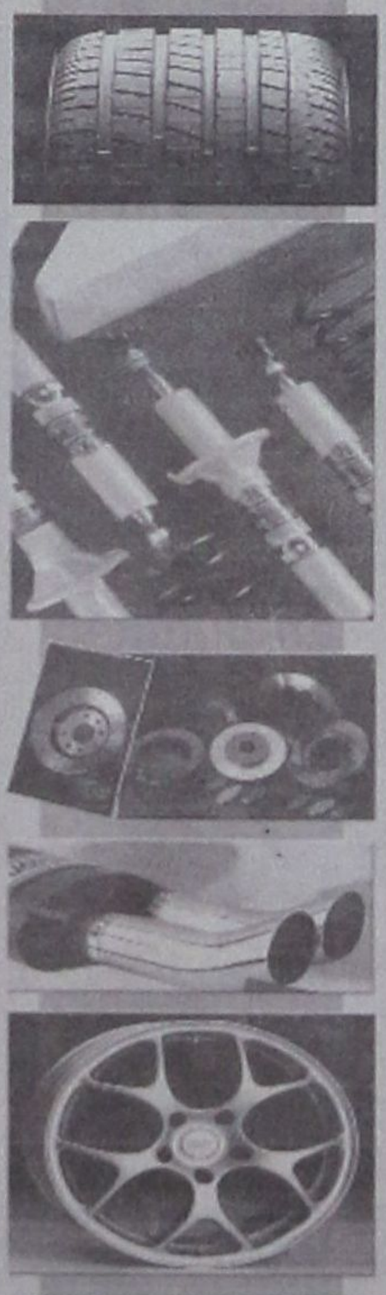

ΔΗΜ. ΧΑΤΖΗΠΕΤΡΟΣ

ΖΑΝΤΕΣ - ΕΛΑΣΤΙΚΑ
ΑΜΟΡΤΙΣΕΡ - ΕΛΑΤΗΡΙΑ

GOODYEAR
BRIDGESTONE
MICHELIN
YELLOW
PIRELLI
DUNLOP

ΕΙΔΙΚΕΣ ΤΙΜΕΣ
ΓΙΑ ΑΜΟΡΤΙΣΕΡ
ΚΑΙ ΕΛΑΤΗΡΙΑ
τοποθέτηση,
ευθυγράμμιση δωρεάν

ΕΙΔΙΚΕΣ ΤΙΜΕΣ
ΓΙΑ ΤΑΞΙ

Με μηδέν προκαταβολή
έως και 36 δόσεις

Οδός Μιχ. Πετρίδη 30 - Τηλ. 38889

ΣΥΝΗΛΘΕ ΧΘΕΣ ΣΕ ΠΡΩΤΗ ΣΥΝΕΔΡΙΑΣΗ

ΣΥΓΚΡΟΤΗΘΗΚΕ ΣΕ ΣΩΜΑ ΤΟ ΝΕΟ

διοικητικό συμβούλιο της Τράπεζας Δωδεκανήσου

Πρόεδρος ο κ. Βασ. Μηναΐδης και α' αντ/δρος ο κ. Βασ. Υψηλάντης

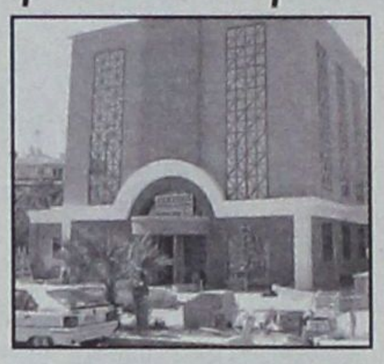

Συνήλθαν χθες το μεσημέρι σε συνεδρίαση οι εκλεγέντες στις πρόσφατες εκλογές της Συνεταιριστικής Τράπεζας Δωδεκανήσου και συγκροτήθηκαν σε σώμα, με πρόεδρο τον κ. Βασ. Μηναΐδη και αντιπρόεδρο τον κ. Βασ. Υψηλάντη, όπως άλλωστε αναμενόταν. Και η εκλογική αυτή διαδικασία απέδειξε ότι στις εκλογές μετείχαν δύο παρατάξεις και ότι το αποτέλεσμα ήταν 5-4 υπέρ της Παρατάξεως Μηναΐδη. Φυσικά οι εκλογές θα πρέπει να αποτελέσουν παρελθόν και από σήμερα να υπάρχει για όλους μόνο η παράταξη της Συνεταιριστικής Τράπεζας Δωδεκανήσου.

Σχετικά με τη χθεσινή εκλογική διαδικασία από τη Συνεταιριστική Τράπεζα εκδόθηκε η ακόλουθη ενημερωτική ανακοίνωση:

Την Πέμπτη 30 Οκτωβρίου 2003, συνεδρίασε το νεοεκλεγέν Διοικητικό Συμβούλιο της Συνεταιριστικής Τράπεζας Δωδεκανήσου, με κύριο θέμα την συγκρότησή του σε σώμα.

Με την ολοκλήρωση των διαδικασιών ψηφοφορίας η νέα σύνθεση του Διοικητικού Συμβουλίου που θα διοικήσει την Τράπεζα τα επόμενα 4 χρόνια είναι η ακόλουθη:

Πρόεδρος Δ.Σ.: Βασίλειος Μηναΐδης

Α' Αντιπρόεδρος Δ.Σ.: Βασίλειος Υψηλάντης

Β' Αντιπρόεδρος Δ.Σ.: Ιωάννης Καρανικόλας

Γεν. Γραμματέας Δ.Σ.: Γεώργιος Φρόνας

Ταμίας Δ.Σ.: Κωνσταντίνος Κωσταρίδης

Μέλος Δ.Σ.: Στέργος Παρασκευάς

Μέλος Δ.Σ.: Θεόφιλος Μαρίνος

Μέλος Δ.Σ.: Γεώργιος Σπύρου

Για τη θέση του Προέδρου υπέβαλαν υποψηφιότητα ο κ. Β. Μηναΐδης, ο οποίος και εκλέχθηκε καθώς στη σχετική ψηφοφορία έλαβε 5 ψήφους και ο κ. Στ. Παρασκευάς, ο οποίος έλαβε 4 ψήφους.

Για την θέση του Α' Αντιπροέδρου, υπέβαλε υποψηφιότητα μόνο ο κ. Β. Υψηλάντης ο οποίος και εκλέχθηκε ομόφωνα με 9 ψήφους.

Για τη θέση του Β' Αντιπροέδρου υπέβαλαν υποψηφιότητα ο κ. Ι. Καρανικόλας, ο οποίος και εκλέχθηκε καθώς στη σχετική ψηφοφορία έλαβε 5 ψήφους και ο κ. Γ. Σπύρου, ο οποίος έλαβε 4 ψήφους.

Για τη θέση του Γενικού Γραμματέα, υπέβαλε υποψηφιότητα μόνο ο κ. Γ. Φρόνας ο οποίος και εκλέχθηκε ομόφωνα με 9 ψήφους.

Για τη θέση του Ταμία, υπέβαλε υποψηφιότητα μόνο ο κ. Κ. Κωσταρίδης ο οποίος και εκλέχθηκε ομόφωνα με 9 ψήφους.

Το νέο Διοικητικό Συμβούλιο της Τράπεζας με την έναρξη της θητείας του απευθύνει ανοιχτή πρόσκληση σε όλους τους Δωδεκανήσιους να ενισχύσουν την προσπάθειά του και να εγγραφούν μέλη στην Τράπεζα, με στόχο την ενδυνάμωση του Πιστωτικού μας Ιδρύματος και την ανάδειξή του σε μοχλό ανάπτυξης της τοπικής οικονομίας και των τοπικών επιχειρήσεων.

ΑΝΗΣΥΧΟΥΝ ΟΙ ΞΕΝΟΔΟΧΟΙ ΤΗΣ ΡΟΔΟΥ

ΚΑΙ ΤΟ ΓΚΟΛΦ ΑΦΑΝΤΟΥ

βγαίνει στην «προεκλογική γύρα»;

«Θεωρητικό σχέδιο» χαρακτηρίζει ο κ. Β. Μηναΐδης τη «χάρτα τουρισμού»

«Θεωρητικό σχέδιο» χαρακτηρίζεται το πακέτο μέτρων για την τουριστική ανάπτυξη που ανακοίνωσε προχθές ο πρωθυπουργός κ. Κώστας Σημίτης, από τον πρόεδρο της Ένωσης Ξενοδόχων Ρόδου και της ΠΟΞ κ. Βασίλη Μηναΐδη.

Με δηλώσεις του σε συντάκτη της «δημοκρατικής» ο πρόεδρος της Πανελλήνιας Ένωσης Ξενοδόχων επισημαίνει κατ' αρχήν ότι «οποιονδήποτε πακέτο μέτρων για τον τουρισμό ή οποιοδήποτε άλλο κλάδο της οικονομίας δεν μπορεί να έχει πρακτική αξία, όταν ανακοινώνεται έξι μήνες πριν από τις εκλογές», αφήνοντας, εμμέσως πλην σαφώς, να εννοηθεί ότι οι πρωθυπουργικές εξαγγελίες εξυπηρετούν προεκλογικές σκοπιμότητες.

Ο κ. Μηναΐδης προβάλλει ακόμα το γεγονός ότι «είναι πολύ πιθανόν με τις εκλογές να επέλθει κυβερνητική αλλαγή και, επομένως, οι σημερινές εξαγγελίες να παραμείνουν στα χαρτιά».

«Αν οι ανακοινώσεις του κ. πρωθυπουργού γίνονταν στις αρχές της τετραετίας θα είχε νόημα να τις εξετάσει κανείς σε βάθος και να τις κρίνει. Σήμερα και εν όψει των εκλογών που είναι πιθανόν να τις ανατρέψουν και, εν τέλει, να τις αναιρέσουν δεν μας επιτρέπεται οποιαδήποτε κρίση» υπογραμμίζει ο κ. Μηναΐδης για να προσθέσει:

«Ο κ. Σημίτης ανακοίνωσε τη ριζική αναδιάταξη του ΕΟΤ και προέβαλε ιδιαιτέρως την αξιοποίηση του προγράμματος τουριστικών επενδύσεων από την ΕΤΑ Α.Ε.

Είναι προφανές ότι η κυβέρνηση επιδιώκει να δώσει μια μεγάλη «προίκα» στη θυγατρική εταιρεία του ΕΟΤ, τη γνωστή Ελληνικά Τουριστικά Ακίνητα Α.Ε. με την είσοδό της στο Χρηματιστήριο Αξιών με το τέλος του έτους».

ΤΟ ΓΚΟΛΦ ΑΦΑΝΤΟΥ

Στην «προίκα» της ΕΤΑ Α.Ε. ανήκει, βεβαίως, και το Γκολφ Αφάντου το οποίο, σύμφωνα με τις πρωθυπουργικές ανακοινώσεις, εντάσσεται πλέον στα 15-20 τουριστικά δημόσια κτήματα της ΕΤΑ που χαρακτηρίζονται ως «μείζονος επενδυτικής σημασίας» για τα οποία η αρμοδιότητα χωροθέτησης περνά πλέον στο διϋπουργικό όργανο ενώ το ΥΠΕΧΩΔΕ περιορίζεται μόνο στην έκδοση των σχετικών αδειών.

Εν ονόματι της απλούστευσης των διαδικασιών γι' αυτές τις επενδύσεις το Γκόλφ Αφάντου στο αμέσως επόμενο διάστημα θα «παραδοθεί» στους υποψήφιους επενδυτές προς αξιοποίηση και εκμετάλλευση με ιδιαιτέρως ευνοϊκούς όρους.

Επιβεβαιώνεται έτσι, το δημοσίευμα της «δημοκρατικής» την περασμένη εβδομάδα σύμφωνα με το οποίο στους υποψήφιους επενδυτές θα δοθούν από την κυβέρνηση υψηλότεροι συντελεστές δόμησης από τους ισχύοντες στην περιοχή.

Η σπουδή της κυβέρνησης λίγο πριν από τις εκλογές να τα «δώσει όλα» για το Γκολφ Αφάντου φέρεται να ανησυχεί τους ξενοδόχους επειδή «οι επενδύσεις με άνισους όρους θα ανατρέψουν τις ισορροπίες του υγιούς ανταγωνισμού σε βάρος των λειτουργουσών, και δη των μεγάλων, ξενοδοχειακών μονάδων του νησιού».

Για το λόγο αυτό είναι πολύ πιθανόν οι ξενοδόχοι να προσφύγουν στο Συμβούλιο της Επικρατείας ζητώντας την ακύρωση κάθε νόμου που θα προβλέπει διαφορετικούς συντελεστές δόμησης και άρση των υφιστάμενων περιβαλλοντικών περιορισμών.

Κάθε μέρα δείτε το κέρδος σας στην **ανάποδη πλευρά**

δώρα, πολλά δώρα, όμορφα δώρα



Ανακαλύψτε στην πίσω πλευρά των αποδείξεων των Υπερ Μάρκετ Σπανός... δώρα, πολλά δώρα, όμορφα δώρα κάθε μέρα. Τηλεοράσεις, DVD, ραδιοκασετόφωνα, καυζίνες, αλλά και πολλά προϊόντα.

Όσο περισσότερες αποδείξεις τόσο περισσότερα δώρα

ΓΙΑΤΙ Η ΔΩΔΕΚΑΝΗΣΟΣ ΕΙΝΑΙ Ο ΤΟΠΟΣ ΜΑΣ!



Ρόδος: Μεγ. Κωνσταντίνου 53 & Γαριβάλδη, τηλ.: 22410 32335 • Μιχαήλ Πετρίδη - Καμείρου 79, τηλ.: 22410 60730
Λέρος: Λακκί, τηλ.: 22470 22480

Με απευθείας πτήση από Ρόδο !!!

Αεροπορική Εκδρομή στην

ΠΡΑΓΑ

18 - 21 Νοεμβρίου 2003

4 γεμάτες ημέρες / 3 νύχτες

Αναχώρηση **Τρίτη 18 Νοεμβρίου 2003** στις 08.00 π.μ., άφιξη στην Πράγα στις 09.30 π.μ.
Επιστροφή **Παρασκευή 21 Νοεμβρίου 2003** στις 20.00 μ.μ., άφιξη στην Ρόδο στις 23.30 μ.μ.
(Όλες οι ώρες είναι τοπικές. Διαφορά ώρας στην Τσεχία -1 ώρα)
Η πτήση θα εκτελεστεί με αεροσκάφος **BOEING 737-800** της **Τσέχικης αεροπορικής εταιρείας TRAVELSERVIS AIR.** Η πτήση θα διαρκέσει **2 ώρες και 30 λεπτά.**

μόνο 685€

Τιμή κατ' άτομο σε δίκλινο

Περιλαμβάνει:

- Αεροπορικά Εισιτήρια Ρόδο - Πράγα - Ρόδο με την απευθείας πτήση
- Τρείς (3) διανυκτερεύσεις με πρωινό στο ξενοδοχείο **CORINTHIA TOWERS 5*** Κεντρικά (Site: ***www.corinthia.cz***)
- Μεταφορά από και προς το αεροδρόμιο • Ξεναγήσεις/Περιηγήσεις όπως αναφέρονται στο πρόγραμμα
- Διπλωματούχος Ελληνόφωνος Ξεναγός • Συνοδός από το γραφείο μας • Ασφάλιση Αστικής Ευθύνης
- Φόρους Αεροδρομίων αξίας **50€**, διαν/σεων, Φ.Π.Α. Κλπ.

Τιμές κατ' άτομο:
Σε δίκλινο/τρίκλινο.. 685€, Επιβάρυνση χρήσης μονόκλινου..... +95€
Παιδί 0-2 ετών..... 30€, Επιβάρυνση ημιδιατροφής (3 δείπνα).. +54€
Παιδί 2-12 ετών που μοιράζεται το δωμάτιο με δύο ενήλικες..... 365€

4-μελής οικογένεια (2 ενήλικες & 2 παιδιά 2-12 ετών)
Κάθε ενήλικας 685€, Το πρώτο παιδί 365€ και το δεύτερο παιδί 265€

ΠΡΟΣΟΧΗ !!!

Λόγω **αυξημένης ζήτησης** της εκδρομής παρακαλούμε **δηλώστε έγκαιρα συμμετοχή !**
Για δηλώσεις συμμετοχής που θα γίνουν και θα εξοφληθούν έως **30/10/2003** θα υπάρξει **έκπτωση 20€** για κάθε ενήλικα
Για εγγυημένη κράτηση απαιτείται η **έγγραφη δήλωση συμμετοχής** και **προκαταβολή 200€** κατ' άτομο

Ειδικές Τιμές Προσφοράς
Για ξενοδοχοϋπαλλήλους, Υπαλλήλους Ταξ. Γραφείων, Αεροπορικών Εταιρειών, Υπαλλήλους Υ.Π.Α. & Ε.Ο.Τ.
Ζητήστε μας πληροφορίες !!!

Για όσους δεν επιθυμούν το οργανωμένο πρόγραμμα
ΠΡΑΓΑ • Relax
4 ημέρες / 3 νύχτες
(Αεροπορικό Εισιτήριο + Ξενοδοχείο + Μεταφορές)
Από 595€ κατ' άτομο σε δίκλινο !
Ζητήστε μας πληροφορίες

Πληροφορίες - Αναλυτικό Πρόγραμμα
Δηλώσεις Συμμετοχής:

KYDON TOURS IATA
TOURIST and SHIPPING AGENCY
Ελένη Ψυλλάκη
Εθελοντών Δωδεκανησίων 14 (Εμπ. Κέντρο CAIRO PALACE) • Ρόδος
Τηλ. 22410 23000, 27900, 27417, 75268 • Φαξ 22410 32741

Κρατήσεις στο τηλ. 22410 23000

Τώρα και εξόφληση με 3 άτοκες δόσεις!

ΑΠΟ ΕΠΙΘΕΩΡΗΤΕΣ ΤΗΣ ΛΑΪΚΗΣ ΤΡΑΠΕΖΑΣ

ΔΙΕΝΕΡΓΕΙΤΑΙ ΕΛΕΓΧΟΣ ΚΑΙ ΓΙΑ *το σκάνδαλο με τον «Τειρεσία»*

Τελικά ούτε και η πιο ακραία φαντασία μπορεί να συλλάβει αυτά που έχουν γίνει!

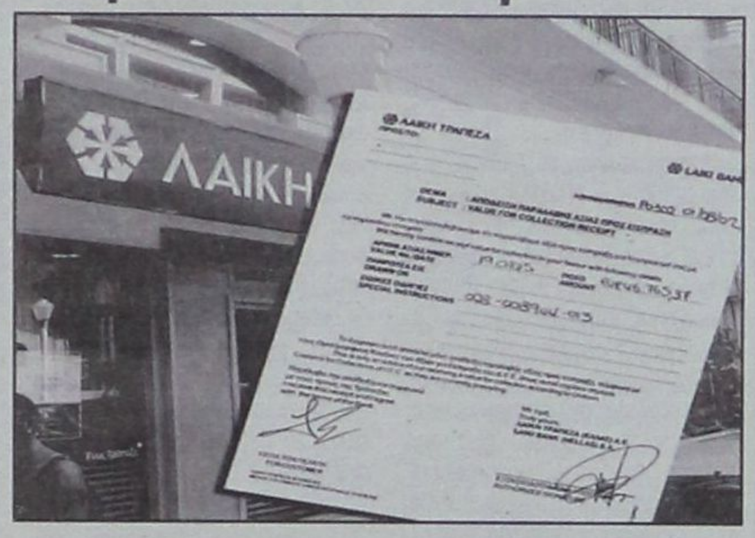

Στο μικροσκόπιο των επιθεωρητών της Λαϊκής Τράπεζας που διενεργούν εξονυχιστικό έλεγχο στο υποκατάστημα Ρόδου μετά την αποκάλυψη του πρωτοφανούς τραπεζικού σκανδάλου με τις ύποπτες για ξέπλυμα μαύρου χρήματος επιταγές της EuroCarribean Bank συνολικού ύψους 1.100.000 δολλαρίων (οι οποίες φέρονται να εισπράχθηκαν από λογαριασμούς δύο επιχειρηματιών της Ρόδου κατόπιν παρατυπιών του διευθυντή του υποκαταστήματος και της προϊσταμένης του ταμείου όπως καταγγέλλει η τράπεζα) έχει τεθεί και η υπόθεση της απάτης με τη δήθεν διαγραφή των δυσμενών οικονομικών στοιχείων από το αρχείο του διατραπεζικού συστήματος πιστοληπτικής ικανότητας «Τειρεσίας», με θύματα ανυποψίαστους επιχειρηματίες.

Οπως έγραψε ήδη η «δ» στα πλαίσια προκαταρκτικής εξέτασης που διενεργεί ο Αντεισαγγελέας Πλημμελειοδικών Ρόδου κ. Ν. Αντωναράκος και για την υπόθεση του «Τειρεσία» 4 τουλάχιστον επιχειρηματίες της Ρόδου εμφανίζουν ως υπαίτιο για σοβαρές οικονομικές βλάβες που υπέστησαν και τον διευθυντή του υποκαταστήματος της Λαϊκής Τράπεζας, που ως γνωστόν, έχει πλέον απολυθεί.

Ενας από τους επιχειρηματίες, οι οποίοι κατέθεσαν για το κύκλωμα, που τον εξαπατούσε με την δήθεν διαγραφή των δυσμενών του στοιχείων από τον «Τειρεσία», χθες συνοδευόμενος από τον δικηγόρο του, αναζήτησε στοιχεία για μια περίεργη πτυχή της υπόθεσης από την Λαϊκή Τράπεζα.

Οπως υποστηρίζει, όταν άρχισε να διαμαρτύρεται στον διευθυντή του υποκαταστήματος της Λαϊκής Τράπεζας για την μη υλοποίηση των υποσχέσεων για διαγραφή από τον «Τειρεσία» και απειλούσε με προσφυγή στη δικαιοσύνη εκείνος κατέθεσε στο λογαριασμό του (όπως του είχε υποσχεθεί) 46.765,37 ευρώ με 4 επιταγές για τις οποίες θα έπρεπε ωστόσο να περιμένει για να «καθαρίσουν» πριν εισπράξει τα χρήματα!!

Του είχε παραδώσει, όπως ισχυρίζεται και μια απόδειξη παραλαβής αξίας προς είσπραξη στον λογαριασμό του για το ανωτέρω ποσό το οποίο ωστόσο, ουδέποτε κατατέθηκε!

Την απόδειξη αυτή φέρεται μάλιστα να υπογράφει η προϊσταμένη του ταμείου.

Σε συνάντηση που είχε χθες με τους επιθεωρητές φέρεται να διαπιστώθηκε ότι το έντυπο αυτό δεν είναι έντυπο κατάθεσης επιταγών αλλά εμβάσματος κατάθεσης εξωτερικού! Επιπλέον δεν βρέθηκαν καθόλου επιταγές που να εκκρεμούν στο λογαριασμό του επιχειρηματία!

Η τράπεζα θορυβημένη, αφού είναι η πρώτη φορά που κάποιος επιρρίπτει ευθύνες και σε αυτήν από παρατυπίες που καταγγέλλονται για τον υπάλληλό της, δείχνει αποφασισμένη να διαφυλάξει το κύρος της και να καταθέσει και νέες μηνύσεις κατά των υπευθύνων αφού ολοκληρώσει τον σχετικό έλεγχο.

Οπως απεκάλυψε η «δ» ο συγκεκριμένος επιχειρηματίας κατήγγειλε μεταξύ άλλων ότι ο κουμπάρος του διευθυντή του υποκαταστήματος τον είχε φέρει σε επαφή με δύο Αθηναίους οι οποίοι θα αναλάμβαναν δήθεν να τον διαγράψουν από τον «Τειρεσία». Επειδή όμως τον καιρό εκείνο δεν είχε 13 εκατ. να τους δώσει για να προχωρήσει η διαδικασία ο διευθυντής της τράπεζας του εξασφάλισε στεγαστικό δάνειο ύψους 80.550 ευρώ μέσω εικονικής πώλησης σπιτιού ιδιοκτησίας του επιχειρηματία σε τρίτο που είχε τα «φόντα» να τύχει δανείου.

Μετά την εξασφάλιση του δανείου ο επιχειρηματίας υποστηρίζει ότι βγήκαν αυθημερόν από το λογαριασμό που του ανοίχθηκε και στον οποίο κατατέθηκαν τα χρήματα της δήθεν αγοράς του σπιτιού που έκανε 26.000 ευρώ που πληρώθηκαν cash στους δύο Αθηναίους στο γραφείο του διευθυντή!

ΕΠΙΧΕΙΡΗΜΑΤΙΑΣ ΤΗΣ ΚΩ

ΚΡΙΘΗΚΕ ΠΡΟΣΩΡΙΝΑ ΚΡΑΤΟΥΜΕΝΟΣ για μαστροπεία και σωματεμπορία

Ελεύθεροι οι υπόλοιποι με περιοριστικούς όρους

Προσωρινά κρατούμενος στις δικαστικές φυλακές της Κω κρίθηκε με ομόφωνη απόφαση του τακτικού Ανακριτή Κω κ. Κ. Βελικάρη και της Αντεισαγγελέως Πλημμελειοδικών κ. Ξ. Χασιρτζόγλου, ο κατηγορούμενος για μαστροπεία και σωματεμπορία κ. Γρ. Σεραφής, 49 ετών, ιδιοκτήτης νυχτερινού κέντρου στο νησί ο οποίος είχε συλληφθεί σε κοινή επιχείρηση αστυνομικών του Τμήματος Ηθών Αττικής και του τμήματος Ασφαλείας Κω μια μέρα μετά την σύλληψη του αρχιφύλακα της Υποδιεύθυνσης Ασφαλείας Κω και επικεφαλής της ΟΠΚΕ κ. Ν. Τσιτσίδη, 33 ετών, για δωροδοκία και εκβίαση από τους «αδιάφθορους» της ΕΛΑΣ. Ο κ. Γρ. Σεραφής ήταν αυτός συγκεκριμένα που είχε καταγγείλει τον αστυνομικό.

Ανακριτής και Αντεισαγγελέας άφησαν ελεύθερους, με τους περιοριστικούς όρους της καταβολής χρηματικής εγγύησης ύψους 5.000 ευρώ και της παρουσίασής τους κάθε 1η του μήνα στο τμήμα της Κω, τον γιό του Σεραφή Κωνσταντίνο και την Ουκρανή σύζυγό του Βίρα Σκούνα, 43 ετών, που συνελήφθησαν ως εμπλεκόμενοι στην ίδια υπόθεση.

Το Συμβούλιο Πλημμελειοδικών Κω απέρριψε ως απαράδεκτη την αίτηση εξαίρεσης από την υπόθεση της Εισαγγελέως Πλημμελειοδικών Κω κ. Ολγας Σμυρλή που είχε καταθέσει ο Σεραφής δια των πληρεξούσιων δικηγόρων του κ.κ. Μ. Κουτσούκου, Λ. Αβρίθη και Κ. Ασλάνη. Η κ. Εισαγγελέας ωστόσο προτίμησε να μην ασχοληθεί με την υπόθεση και την ανέθεσε στην κ. Αντεισαγγελέα.

Σύμφωνα με ανακοίνωση της ΕΛΑΣ ο Σεραφής, που όπως προέκυψε έχει απασχολήσει κατ' επανάληψη τις αρχές για υποθέσεις μαστροπείας, συνελήφθη ως «εγκέφαλος» οργανωμένου κυκλώματος που εμπορευόταν αλλοδαπές τις κρατούσε παράνομα και τις υποχρέωνε να εκδίδονται .

Φέρεται μάλιστα να «αγόραζε» τις αλλοδαπές έναντι 4.000 ευρώ την καθεμία από έναν Ρουμάνο και δύο Έλληνες, που διαφεύγουν της σύλληψης.

Σε έφοδο που πραγματοποίησαν άνδρες του Τμήματος Ηθών, βρέθηκαν τέσσερις Ρωσίδες και μία Ρουμάνα που φέρονται να είναι θύματα του κυκλώματος.

Σε ό,τι αφορά τον αρχιφύλακα και επικεφαλής της ΟΠΚΕ κ. Ν. Τσιτσίδη που κατηγορείται για δωροδοκία και εκβίαση του Σεραφή και του Γεωργίου για να τους παρέχει «ασυλία» σε αστυνομικούς ελέγχους, μετά την διαφωνία του Τακτικού Ανακριτή κ. Κ. Βελικάρη και της Εισαγγελέως Πλημμελειοδικών κ. Ολ. Σμυρλή για την προσωρινή του κράτηση ή μη αναμένεται να εκδοθεί άμεσα απόφαση του Συμβουλίου Πλημμελειοδικών Κω. Με πρόταση που υπέβαλε χθες στο Συμβούλιο η κ. Εισαγγελέας κρίνει ότι πρέπει να αφεθεί ελεύθερος με περιοριστικούς όρους καθώς δεν θεωρείται ύποπτος φυγής.

Το Συμβούλιο Πλημμελειοδικών Κω αναμένεται να εκδώσει και βούλευμα μετά από προσφυγή κατά του εντάλματος προσωρινής κράτησης του κουμπάρου του αρχιφύλακα Στ. Χόνδρου 43 ετών που συνελήφθη από τους «αδιάφθορους» την ώρα που παρελάμβανε 3.000 ευρώ με προσημειωμένα χαρτονομίσματα για λογαριασμό του αστυνομικού, όπως τουλάχιστον ισχυρίσθηκε, προανακρινόμενος.

Θυμίζουμε ότι ο αρχιφύλακας αρνείται ότι τα χρήματα αποτελούσαν δωροδοκία των Γεωργίου και Σεραφή και ισχυρίζεται ότι απλώς είχε ζητήσει δανεικά από τον κουμπάρο του.



ΔΡΟΜΟΛΟΓΙΑ ΤΟΥ ΤΑΧΥΠΛΟΟΥ ΚΑΤΑΜΑΡΑΝ

«ΔΩΔΕΚΑΝΗΣΟΣ ΕΞΠΡΕΣ»

ΑΠΟ 1/11/2003 ΕΩΣ 9/11/2003

ΑΝΑΧΩΡΗΣΗ ΑΠΟ ΡΟΔΟ ΑΠΟ ΤΗ ΘΕΣΗ «ΚΟΛΩΝΑ»

ΑΝΑΧΩΡΗΣΕΙΣ ΑΠΟ ΡΟΔΟ (ΚΕΝΤΡΙΚΟ ΛΙΜΑΝΙ - ΚΟΛΩΝΑ

ΣΑΒΒΑΤΟ 1/11/03	ΡΟΔΟΣ (08:30) -ΠΑΝΟΡΜΙΤΗΣ (09:20 - 09:30) -ΚΩΣ (10:50 - 11:00) -ΚΑΛΥΜΝΟΣ (11:40 - 11:50) -ΛΕΡΟΣ (12:40 - 14:30) -ΚΑΛΥΜΝΟΣ (15:20 - 15:30) -ΚΩΣ (16:10 - 16:20) -ΡΟΔΟΣ (18:30).
ΚΥΡΙΑΚΗ 02/11/03	ΡΟΔΟΣ (08:30) -ΚΩΣ (10:40 - 10:50) -ΚΑΛΥΜΝΟΣ (11:30 - 11:40) -ΛΕΡΟΣ (12:30 - 12:40) -ΠΑΤΜΟΣ (13:20 - 13:30) -ΛΕΙΨΟΙ (13:50 - 14:00) -ΛΕΡΟΣ (14:20 - 14:30) -ΚΑΛΥΜΝΟΣ (15:20 - 15:30) -ΚΩΣ (16:10 - 16:20) -ΡΟΔΟΣ (18:30).
ΔΕΥΤΕΡΑ 03/11/03	ΡΟΔΟΣ (08:30) -ΣΥΜΗ (09:20 - 09:30) -ΚΩΣ (11:00 - 11:10) -ΚΑΛΥΜΝΟΣ (11:50 - 12:00) -ΛΕΡΟΣ (12:50 - 14:30) -ΚΑΛΥΜΝΟΣ (15:20 - 15:30) -ΚΩΣ (16:10 - 16:20) -ΡΟΔΟΣ (18:30)
ΤΡΙΤΗ 04/11/03	ΑΝΕΚΤΕΛΕΣΤΟ ΔΡΟΜΟΛΟΓΙΑ
ΤΕΤΑΡΤΗ 05/11/03	ΡΟΔΟΣ (08:30) -ΚΩΣ (10:40 - 10:50) -ΚΑΛΥΜΝΟΣ (11:30 - 10:40) -ΛΕΡΟΣ (12:30 - 12:40) -ΛΕΙΨΟΙ (13:00 - 13:10) -ΠΑΤΜΟΣ (13:30 - 13:40) -ΛΕΡΟΣ (14:20 - 14:30) -ΚΑΛΥΜΝΟΣ (15:20 - 15:30) -ΚΩΣ (16:20 - 16:30) -ΡΟΔΟΣ (18:30)
ΠΕΜΠΤΗ 06/11/03	ΡΟΔΟΣ (08:30) -ΠΑΝΟΡΜΙΤΗΣ (9:20 - 9:30) -ΚΩΣ (10:50 - 11:00) - ΚΑΛΥΜΝΟΣ (11:40 - 11:50 -ΛΕΡΟΣ (12:40 - ΔΙΑΝ-ΣΗ)
ΠΑΡΑΣΚΕΥΗ 07/11/03	ΛΕΡΟΣ (7:00) - ΚΑΛΥΜΝΟΣ (7:50 - 8:00) - ΚΩΣ (8:40 - 8:50) - ΠΑΝΟΡΜΙΤΗΣ (10:20 - 10:30) Α ΔΡΟΜΟΛ: ΡΟΔΟΣ (11:20 - 11:30) - ΠΑΝΟΡΜΙΤΗΣ (12:20 - 12:30) Β ΔΡΟΜΟΛ: ΡΟΔΟΣ (13:20 - 13:30) - ΠΑΝΟΡΜΙΤΗΣ (14:20 - 14:30) Γ ΔΡΟΜΟΛ: ΡΟΔΟΣ (15:20 - 15:30) - ΠΑΝΟΡΜΙΤΗΣ (16:20 - 16:25) - ΡΟΔΟΣ (17:15 - ΔΙΑΝ/ΣΗ)
ΣΑΒΒΑΤΟ 8/11/03	Α ΔΡΟΜΟΛ: ΡΟΔΟΣ (08:30) - ΠΑΝΟΡΜΙΤΗΣ (9:20 - 9:30) Β ΔΡΟΜΟΛ: ΡΟΔΟΣ (10:20 - 10:30) - ΠΑΝΟΡΜΙΤΗΣ (11:20 - 11:30) ΚΩΣ (13:00 - 13:10) - ΚΑΛΥΜΝΟΣ (14:00 - 14:10) - ΛΕΡΟΣ (15:00 - 15:10) - ΚΩΣ (16:10 - 16:20) - ΠΑΝΟΡΜΙΤΗΣ (17:30 - 17:40) - ΡΟΔΟΣ (18:30 - ΔΙΑΝ/ΣΗ)
ΚΥΡΙΑΚΗ 9/11/03	ΡΟΔΟΣ (08:30) - ΠΑΝΟΡΜΙΤΗΣ (9:20 - 9:30) - ΚΩΣ (10:50 - 11:00) - ΚΑΛΥΜΝΟΣ (11:40 - 11:50) - ΛΕΡΟΣ (12:40 - 14:30) - ΚΑΛΥΜΝΟΣ (15:20 - 15:30) - ΚΩΣ (16:10 - 16:20) - ΠΑΝΟΡΜΙΤΗΣ (17:30 - 17:40) - ΡΟΔΟΣ (18:30 - ΔΙΑΝ/ΝΣΗ)

ΣΗΜΕΙΩΣΗ: Το ΔΩΔΕΚΑΝΗΣΟΣ ΕΞΠΡΕΣ την Παρασκευή και Σάββατο 7 και 8 Νοεμβρίου θα πραγματοποιήσει διαδοχικά δρομολόγια προς την Ιερά Μονή Πανορμίτη για την εξυπηρέτηση των πιστών προσκυνητών σύμφωνα με το ανωτέρω πρόγραμμα.

ΠΛΗΡΟΦΟΡΙΕΣ - ΚΡΑΤΗΣΕΙΣ:
«ΔΩΔΕΚΑΝΗΣΟΣ ΝΑΥΤΙΛΙΑΚΗ Ν.Ε.»
ΑΥΣΤΡΑΛΙΑΣ 3, 85100 ΡΟΔΟΣ
ΤΗΛ. 22410 70590, ΦΑΞ : 22410 70591
E-MAIL: info@12ne.gr



ΚΑΤΑΓΓΕΛΙΑ ΤΗΣ ΝΕΑΣ ΔΗΜΟΚΡΑΤΙΑΣ

ΔΕΝ ΜΠΟΡΕΙ Η ΚΥΒΕΡΝΗΣΗ

να αντιμετωπίσει την κρίση στον τουρισμό

Η εφετινή σαιζόν είναι η χειρότερη των τελευταίων δεκαετιών



Για την αδυναμία αντιμετώπισης της παρατεταμένης κρίσης στον Τουρισμό και την απουσία πολιτικής και στρατηγικής ανάπτυξης για τον κλάδο εγκαλείται Κυβέρνηση, με σχετική Επερώτηση που κατέθεσε στη Βουλή ο Υπεύθυνος του Τομέα Τουρισμού της Νέας Δημοκρατίας κ. Αναστάσιος Λιάσκος και οι Βουλευτές του κόμματος κ.κ. Φουντουκίδου Π., Δεικτάκης Γ., Παυλίδης Α., Σπύρου Σ., Τζαμτζής Ι., Κοντός Α., Παπαδόπουλος Σ., Φλωρίνης Α., Αγγελής Α., Βαρβιτσιώτης Μ., Καλογιάννης Σ., Καραμπίνας Κ., Καρασμάνης Γ., Κιλτίδης Κ., Λεονταρίδης Θ., Μπασιάκος Ε., Νάκος Α., Παναγιωτόπουλος Π., Παπαθανασίου Ι., Πάππας Β., Πολύζος Ε., Σκρέκας Θ., Τασούλας Κ., Τσιαρτσιώνης Ν., Τσιπλάκης Κ., Φωτιάδης Η., Γκελεστάθης Ν., Τσίπας Β., Σαλαγκούδης Γ..

Συγκεκριμένα όπως επισημαίνουν οι Βουλευτές στην Επερώτησή τους, ο Ελληνικός Τουρισμός βιώνει τα τελευταία χρόνια μία παρατεταμένη κρίση με ολέθριες επιπτώσεις στην πορεία του κλάδου και αλυσιδωτές επιδράσεις στο σύνολο της οικονομίας με αποκορύφωμα τη φετινή περίοδο η οποία θεωρείται σύμφωνα και με τις δηλώσεις των τουριστικών φορέων ως η χειρότερη των τελευταίων δεκαετιών, με μεγάλη μείωση και αφίξεων και διανυκτερεύσεων σε όλους σχεδόν τους τουριστικούς προορισμούς και ακόμη μεγαλύτερη πτώση των τουριστικών εσόδων.

Συνεχίζοντας οι Βουλευτές αναφέρουν ότι αν και επανειλημμένα επισημάνθηκαν από τη Νέα Δημοκρατία στην Κυβέρνηση τα προβλήματα που αντιμετωπίζει ο κλάδος, με παράλληλη προτροπή για χάραξη ολοκληρωμένης τουριστικής στρατηγικής και λήψη μέτρων ενίσχυσης του κλάδου προς αντιμετώπιση της κρίσης, η Κυβέρνηση καλύπτει την απουσία οργανωμένης τουριστικής πολιτικής με αορίστως επαναλαμβανόμενες εξαγγελίες επιθυμιών και οραμάτων που στην πράξη αποδεικνύονται «γράμμα κενό».

Η οδυνηρή πραγματικότητα είναι ότι:

- Οι παρεμβάσεις που έπρεπε να έχουν πραγματοποιηθεί προ πολλών ετών σε επίπεδο γενικών και ειδικών υποδομών, επικοινωνιακού σχεδιασμού και αναπτυξιακής νομοθεσίας, καθυστερούν απαράδεκτα.
- Οι παραδοσιακές αγορές της χώρας φθίνουν και παρατηρείται αδυναμία διείσδυσης του προϊόντος μας σε νέες αγορές.
- Η οργάνωση και ανάδειξη των εναλλακτικών και των ειδικών μορφών τουρισμού βρίσκονται σε σπαργανώδη μορφή.
- Το φαινόμενο της έντονης εποχικότητας μαστίζει τον κλάδο.
- Η διαφήμιση είναι εντελώς πρόχειρη, δυσκίνητη, άκαιρη, με μειωμένα κονδύλια και χωρίς έρευνα αγοράς.
- Οι εντάξεις και οι απορροφήσεις στα επιχειρησιακά προγράμματα του Γ' ΚΠΣ είναι ελάχιστες.
- Οι μεγάλες ιδιωτικές επενδύσεις στον κλάδο είναι μηδενικές.
- Η ποιότητα των προσφερόμενων τουριστικών υπηρεσιών είναι υποβαθμισμένη και οι έλεγχοι από τα αρμόδια κρατικά όργανα ανύπαρκτοι.
- Η τουριστική εκπαίδευση υστερεί και δεν ανταποκρίνεται στις σύγχρονες απαιτήσεις της εξελιγμένης τουριστικής αγοράς και των νέων προϊόντων.
- Η αξιοποίηση της τεράστιας περιουσίας του Ε.Ο.Τ. εξελίσσεται σε ξεπούλημα από την Ε.Τ.Α. Α.Ε. με θολές και αδιαφανείς διαδικασίας που προκαλούν το κοινό αίσθημα, τραυματίζουν το κύρος της χώρας διεθνώς και αντίκεινται στην συνταγματική νομιμότητα.
- Η σύνδεση του τουριστικού προϊόντος με τους Ολυμπιακούς Αγώνες του 2004, η προβολή και η αξιοποίηση του χάνεται οριστικά.
- Η πολυδιάσπαση, οι πειραματισμοί και ο συνεχιζόμενος διοικητικός κατακερματισμός των κρατικών υπηρεσιών τουρισμού, έχουν δημιουργήσει χαοτική κατάσταση στο χώρο και δεν επιτρέπουν να διαμορφωθεί ενιαία και αξιόπιστη τουριστική πολιτική αφού απουσιάζει ο κεντρικός συντονισμός.

Οι Βουλευτές καταλήγουν ότι η απουσία τουριστικής πολιτικής έχει οδηγήσει στη πτώση της ποιότητας και της ανταγωνιστικότητας του Ελληνικού τουρισμού που παρουσιάζει πλέον εικόνα αποσύνθεσης.

ΜΠΟΥΛΝΤΟΖΕΣ ΚΑΙ ΣΤΗ ΒΙΛΑ ΤΟΥ ΕΦΟΠΛΙΣΤΗ ΑΓΟΥΔΗΜΟΥ



Με απόφαση - παρέμβαση, το Συμβούλιο της Επικρατείας έκρινε ότι «οι πράξεις κατεδάφισης κτισμάτων στον αιγιαλό πρέπει να εκτελούνται χωρίς καθυστέρηση για λόγους δημοσίου συμφέροντος και ο αιγιαλός πρέπει να παραμένει ελεύθερος στην κοινή χρήση».

Συγκεκριμένα, το Σ.τ.Ε, με την υπ' αριθμόν 899/2003 απόφασή του, όρισε ότι μπορεί να προχωρήσει η κατεδάφιση των αυθαίρετων κατασκευών στο 39ο χλμ. της Λεωφόρου Αθηνών - Σουνίου (Γαλάζια Ακτή) στην κατοικία της κ. Ανθής συζύγου Γερ. Αγούδημου και απέρριψε την αίτηση αναστολής της ιδιοκτήτριας (η αίτηση ακυρώσεως της κ. Αγούδημου είχε προσδιοριστεί να συζητηθεί στις 11 Φεβρουαρίου του 2004).

Στις 13/08/2003 εκδόθηκε πρωτόκολλο κατεδάφισης αυθαιρέτων που διέταξε την κατεδάφιση πλατφόρμας από μπετόν 480 τ.μ. της σκάλας μπετόν 230 τ.μ. και της διαμόρφωσης αιγιαλού, στην προαναφερόμενη περιοχή.

Η κ. Αγούδημου ζήτησε την αναστολή της κατεδάφισης, υποστηρίζοντας ότι οι κατασκευές έχουν ανεγερθεί σε τμήμα της ιδιοκτησίας της και ότι δεν αναιρούν την κοινή χρήση του αιγιαλού. Σύμφωνα με το Σ.τ.Ε, όμως, οι παραπάνω ισχυρισμοί δεν είναι «προδήλως βάσιμοι».

Επίσης, το δικαστήριο επικαλέστηκε, μεταξύ άλλων, έκθεση 910.1.2003 των αρμόδιων φορέων, σύμφωνα με την οποία «ο χώρος των 230 τ.μ. δεν είναι προσπελάσιμος λόγω της πυκνής φύτευσής του με καλλωπιστικά φυτά», ενώ σε τοπογραφικό του 1999 αποτυπώνεται η περίφραξη της ιδιοκτησίας που φτάνει μέχρι την άκρη της πλατφόρμας από μπετόν. Τέλος, το Συμβούλιο της Επικρατείας επανέλαβε ότι «είναι αντισυνταγματικές οι διατάξεις του άρθρου 17 Ν.29/2001, που δεν επιτρέπουν τη δικαστική προστασία (προσφυγή στα δικαστήρια) στις περιπτώσεις έκδοσης πρωτοκόλλων κατεδάφισης».

ΠΑΡΑΤΑΣΗ ΓΙΑ ΑΔΕΙΕΣ ΠΑΡΑΜΟΝΗΣ ΑΛΛΟΔΑΠΩΝ

Νέα παράταση για μη απέλαση των αλλοδαπών οι οποίοι αν και έχουν καταθέσει τα σχετικά δικαιολογητικά δεν έχουν παραλάβει ακόμη την άδεια παραμονής στη χώρα, προτίθεται να δώσει με εγκύκλιό του το υπουργείο Εσωτερικών.

Η εγκύκλιος αναμένεται να αποσταλεί στους αρμόδιους φορείς σήμερα, καθώς λήγει η παράταση που είχε δοθεί τον περασμένο Ιούνιο και προέβλεπε ότι δεν θα Εκινείτο διαδικασία απέλασης σε βάρος των αλλοδαπών, εφόσον κατά τους ελέγχους που θα διενεργούνταν θα ήταν κάτοχοι διαβατηρίου, άδειας παραμονής της οποίας είχαν ζητήσει ανανέωση, καθώς και βεβαιώσεις ότι έχουν καταθέσει τα δικαιολογητικά τους. Η νέα εγκύκλιος του υπουργείου θα ζητεί την μη απέλαση των αλλοδαπών που έχουν κάνει αίτηση, μέχρις ότου υπάρξει οριστική απόφαση της διοίκησης για χορήγηση ή μη, νέας άδειας παραμονής. Σε περίπτωση που η απάντηση της διοίκησης είναι αρνητική, τότε ο αλλοδαπός θα κρίνεται ως παράνομος και θα κινούνται οι διαδικασίες απέλασης.

Νομοθετική ρύθμιση

Για το θέμα αναμένεται να υπάρξει σύντομα και νομοθετική ρύθμιση, με τη ψήφιση σχετικής τροπολογίας στη Βουλή. Στη ρύθμιση αναμένεται να υπάρξει και επίσπευση των διαδικασιών στην ανανέωση αδειών παραμονής των αλλοδαπών, καθώς ο έλεγχος από τις αστυνομικές αρχές θα γίνεται πλέον μετά τη χορήγηση της άδειας και σε περίπτωση που προκύπτουν στοιχεία εις βάρος του αλλοδαπού η άδεια θα ανακαλείται εκ των υστέρων.

Σε εξέλιξη είναι και η συζήτηση προκειμένου να γίνουν διετείς, οι άδειες παραμονής, ώστε να μην απαιτείται η ανανέωσή τους κάθε χρόνο. Το εξεταζόμενο σχέδιο προβλέπει η ανά διετία ανανέωση να ισχύει αμέσως μετά την πρώτη ετήσια άδεια που λαμβάνει ένας μετανάστης.





ΑΚΡΙΤΙΚΑ

κουβεντούλες με κάποιο νόημα

Θάρσει· λέγων τ' αληθές συ σφαλεί ποτέ
ΣΟΦΟΚΛΗΣ

ΕΞΩ ΑΠ ΤΑ ΔΟΝΤΙΑ

Ούτε ο Πρόεδρος της Δημοκρατίας κ. Κωστής Στεφανόπουλος άντεξε (ως εκ του θεσμικού ρόλου του, δεν μπορεί να ομιλεί ελευθέρως) και τα είπε «έξω από τα δόντια». Και είναι σκληρά όσα είπε, όμως, βγαλμένα μέσα από την οδυνηρή ελληνική πραγματικότητα:

«Το κράτος οφείλει να προωθεί και να επιβραβεύει τους ικανούς και ενάρετους. Ακόμη περισσότερο οφείλει να ελέγχει και να τιμωρεί τους ασυνείδητους και τους διεφθαρμένους... Υπάρχουν πάρα πολλές σπατάλες και διαρροές, που δεν δικαιολογούνται. Οσοι διαχειρίζονται τα κοινά χρήματα πρέπει να καταβάλλουν την προσοχή και την επιμέλεια που καταβάλλουν στη διαχείριση των δικών τους χρημάτων. Στους παραβάτες πρέπει να επιβάλλονται αυστηρές ποινές. Κάθε φορά δε που τα υπουργεία υποβάλλουν τις προτάσεις για τον Προϋπολογισμό του επόμενου έτους, είναι ανάγκη να επανεξετάζονται όλες οι δαπάνες και ως προς το απαραίτητον της αναγραφής τους και ως προς το ύψος τους».

Δυστυχώς, φωνή βοώντος εν τη ερήμω!

Η «ΕΝΤΟΠΙΟΤΗΤΑ» ΚΑΙ ΟΙ «ΗΜΕΤΕΡΟΙ»

Περί εντοπιότητος ο λόγος. Είναι ή δεν είναι απαραίτητο να είναι κανείς δημότης των δήμων που προκηρύσσουν θέσεις μόνιμου προσωπικού για την κάλυψη των αναγκών τους;

Οι επιμέρους διευθύνσεις προσωπικού των δήμων, άλλοτε αποθαρρύνουν τους υποψήφιους, λέγοντας ότι συντρέχει το κριτήριο της εντοπιότητας και δεν παραλαμβάνουν έτσι αιτήσεις ενδιαφερομένων που είναι δημότες άλλων δήμων και άλλοτε δέχονται τις αιτήσεις τους, επισημαίνοντας ότι δεν είναι απαραίτητο να είναι δημότης του συγκεκριμένου δήμου.

Εύλογα, λοιπόν, τίθεται το ερώτημα για το τι από τα δύο ισχύει.

Καλό θα είναι το ΑΣΕΠ, που έχει την ευθύνη της εποπτείας των διαγωνισμών για τις προσλήψεις στους δήμους, να ξεκαθαρίσει με εγκύκλιο του το θολό τοπίο που υπάρχει. Ετσι, ώστε να μην υπάρχουν παράπονα και πικρίες, αλλά κυρίως, για να κλείσουν τα «παράθυρα» για τους «ημετέρους», εξασφαλίζοντας διαφάνεια, αξιοπιστία και ίσες ευκαιρίες για όλους.

ΠΟΙΟΙ ΕΙΝΑΙ ΕΛΛΗΝΕΣ ΚΑΙ ΠΟΙΟΙ... ΟΧΙ;

Το καλό είναι πως επιστήμονες χαρτογραφούν τις γενετικές διαφορές των ανθρώπων κι έτσι θα μπορέσουν να φτιαχτούν διάφορα φάρμακα. Το κακό είναι πως σ'αυτή τη χαρτογράφηση δεν βρέθηκε η ελληνική γονιδιακή αλυσίδα, ούτε τούρκικη ούτε αλβανική. Οπότε θα μείνουμε αιωνίως με την απορία: Ποιοί είναι γεννημένοι Ελληνες και ποιοί υποκρίνονται τους Ελληνες; Μπορεί να λύναμε και το πρόβλημα που ταλανίζει εσχάτως τη χώρα: Καλώς ή κακώς σήκωσε την ελληνική σημαία ο Απωανατολίτης μαθητής Θεόδωρος Φωκίων Λαμπανάρ στη Μυτιλήνη; Ηταν εθνικά ορθή η παρέλαση στη Μεσσηνία, επειδή ελλείψει Ελληνόπουλων παρέλασαν μόνον Αλβανόπουλα; Τα γονίδια, δυστυχώς, δεν παρέχουν τέτοιες απαντήσεις, οπότε πρέπει να βασιζόμαστε στη δήλωση του καθενός. Το μόνο σίγουρο είναι ότι γονίδιο ανοησίας υπάρχει, άρα βάσιμα μπορούμε να ελπίζουμε ότι σύντομα θα βρεθεί και το φάρμακο.

(Αφελές ερώτημα: Με τόσες απεργίες εκπαιδευτικών θα υπάρχουν στο μέλλον Ελληνες;)

ΑΡΧΙΣΑΝ ΝΑ ΞΥΠΝΑΝΕ ΟΙ ΑΜΕΡΙΚΑΝΟΙ

Οι μισοί Αμερικανοί (50%) διαφωνούν με τον τρόπο που η χώρα τους διεξάγει τον πόλεμο στο Ιράκ, ενώ σχεδόν ισάριθμοι (47%) είναι αυτοί που τον εγκρίνουν, σύμφωνα με μια δημοσκόπηση του ινστιτούτου Γκάλοπ για λογαριασμό του τηλεοπτικού δικτύου CNN και της εφημερίδας «USA Today» που δόθηκε στη δημοσιότητα. Τον περασμένο Απρίλιο δημοσκόπηση του ίδιου ινστιτούτου έδειχνε πως το 80% των Αμερικανών ενέκρινε τον τρόπο διεξαγωγής του πολέμου με τον οποίο διαφωνούσε μόλις το 18%.

Περίπου έξι μήνες αφότου ο πρόεδρος των ΗΠΑ, Τζορτζ Μπους, κήρυξε το τέλος των μεγάλων μαχών στο Ιράκ, το 54% των Αμερικανών δηλώνει υπέρ του πολέμου, ενώ 43% τον αποδοκιμάζει. Τον Απρίλιο τα ποσοστά αυτά ήταν 71% και 26% αντίστοιχα. Σύμφωνα πάντοτε με τη δημοσκόπηση, το 57% των ερωτηθέντων επιθυμεί την επιστροφή των στρατιωτών από το Ιράκ (18% δήλωσε να γυρίσουν όλοι οι στρατιώτες και 39% ένα μέρος τους). Το 41% ωστόσο, θέλει να παραμείνουν εκεί.

Α ΚΛΑΨΟΥΝ ΜΑΝΟΥΛΕΣ

Απογοητευτική ήταν για την κυβέρνηση η έκθεση της Ευρωπαϊκής Επιτροπής για τους βασικούς οικονομικούς δείκτες καθώς σε πολλά σημεία της καταγράφεται διαφοροποίηση επί το αρνητικότερον, για σημαντικούς οικονομικούς δείκτες με την κυριότερη απόκλιση να διαπιστώνεται στην εκτίμηση του ελλείμματος. Αρνητικές είναι επίσης οι εκτιμήσεις για τον πληθωρισμό και την ανεργία ενώ οι επενδύσεις υπολογίζεται ότι θα σημειώσουν κάμψη αμέσως μετά τους Ολυμπιακούς Αγώνες. Η Ευρωπαϊκή Επιτροπή στην έκθεσή της αναφέρει ότι το έλλειμμα της Γενικής Κυβέρνησης για το ερχόμενο έτος θα διαμορφωθεί στο 2,4% σε ποσοστό διπλάσιο δηλαδή εν συγκρίσει με το 1,2% που εκτιμά η κυβέρνηση. Ο υπουργός Οικονομίας - Οικονομικών Νίκος Χριστοδουλάκης εξέφρασε την πεποίθησή του ότι οι θέσεις της ΕΕ και της Κυβέρνησης σύντομα θα είναι ταυτόσημες, ενώ ερωτηθείς για το πώς δικαιολογούνται τόσο μεγάλες αποκλίσεις μεταξύ των δύο, ανέφερε ότι είναι πιθανόν η Κομισιόν να εκτιμά ότι η κυβέρνηση θα προχωρήσει σε αύξηση των δαπανών της λόγω της διεκδικήσεως που προκαλούν οι εκλογές, ωστόσο όμως έσπευσε να σημειώσει η ελληνική κυβέρνηση θα εμμείνει μόνον στις δαπάνες που αναφέρονται στο κοινωνικό πακέτο.

Η αλήθεια είναι ότι δεν πάει καθόλου καλά η οικονομία (το υποτιθέμενο «ισχυρό χαρτί» της κυβέρνησης) και μετά τους Ολυμπιακούς αγώνες θα κλάψουν μανούλες, πολλές μανούλες.

ΤΟΥ... ΓΚΟΛΦ

Σύντεκνε κύριε Χωμενίδη, τι γίνεται τελικά με το Γκολφ Αφάντου;

Εσύ δεν ήσουν που πρόπερσι στοιχημάτιζες ότι μέσα στο 2001 θα είχαν τελειώσει όλα;

Τι θα γίνει με το στοίχημα; Θα το πληρώσεις;

Εδώ κοντεύει να φύγει και ο... 21ος αιώνας και ούτε το Μαντείο των Δελφών γνωρίζει που βρίσκεται η υπόθεση!

Θα είχες την ευγενεστάτη καλοσύνη να ενημερώσεις το πόπολο που βρίσκεται τελικά η όλη υπόθεση;

ΤΟΥ ΚΟΥΦΟΥ ΤΗΝ ΠΟΡΤΑ

Από την ημέρα που υπεγράφη η περιβόητη σύμβαση για το Καζίνο Ρόδου η «δ» **είχε σταθερή και αμετάβλητη άποψη**. Οτι δηλαδή η σύμβαση έπασχε (σκοπίμως) νομικά και ότι ο Δήμος Ροδίων θα οδηγείτο σε μεγάλες περιπέτειες. Η «δ» επέμενε και επιμένει ακόμα ότι τα 20 δις ήταν ένα παραμύθι για αφελείς. Παρήλθε επταετία και πλέον και ΔΕΝ υπάρχει θέση που να ανέπτυξε η «δ» για το Καζίνο και να μη δικαιωθεί από τις εξελίξεις.

Η βαρυσήμαντη γνωμάτευση για το Καζίνο που έκανε ο πρόεδρος του ΔΣΡ κ. Κ. Σαρρής, επιβεβαιώνει του λόγου το αληθές

ΑΡΙΤΣΕΣ

Καλά, μπορούν να μας πουν οι άνθρωποι (οι... σούπερ δημοκράτες και... σούπερ σοσιαλιστές) κατά Δημαρχείο μεριά γιατί κάνουν τόσες πολλές χαρίτσες για την επανεκλογή του Βασ. Μηναΐδη; Δεν επρόκειτο τελικά για... ταξικό, ιδεολογικό και κομματικό αντίπαλο;

Αληθεύουν δηλαδή όσα ισχυρίζονται οι... κακιές γλώσσες ότι έγιναν δύο κόμματα, από τη μια μεριά οι... μάγκες του ΠΑΣΟΚ και της ΝΔ και από την άλλη οι Δον Κιχώτηδες και οι «απροσάρμοστοι»;

Δυστυχώς δεν έχει βρέξει ακόμα και οι σανίδες είναι ξερές, ενώ χρειάζονται βρεμένες.

ΗΛΑΔΗ, ΤΟΥΣ ΚΑΤΕΔΩΣΕ;

Το διάβασα στη φιλοκυβερνητική εφημερίδα «ΤΑ ΝΕΑ» και ομολογώ ότι εξεπλάγην. Το σχόλιο αναφέρεται στην παλαιά καλή σχέση συνεργασίας που έχουν Πάγκαλος και Χρυσοχοΐδης, για να υποστηρίξει ότι η αναθέρμανση των σχέσεών τους δεν συνιστά είδηση.

Αντιγράφω: «Η σχέση αυτή έλαβε χαρακτήρα εμπιστευτικής συνεργασίας κατά τη διάρκεια ερευνών για την τρομοκρατία, όταν ο νυν γραμματέας του ΠΑΣΟΚ ήταν υπουργός Δημόσιας Τάξης.

Ο Πάγκαλος ήταν εξ αυτών που συνέβαλαν διακριτικά με τις προσωπικές τους γνώσεις στη «χαρτογράφηση» των Ελλήνων του Παρισιού τα χρόνια της δικτατορίας, από όπου προήλθε ο πυρήνας της 17 Νοέμβρη».

Δηλαδή, μας λέτε ότι ο Θόδωρος ήταν μαρτυριάρης; Τους «έδωσε» όλους κανονικά;

ΟΣΑ ΚΟΣΤΙΖΕΙ;

Τελικά πόσα κοστίζει στους φορολογουμένους η εφημεριδούλα του Δήμου Ροδίων;

Μπορεί να ενημερώσει το πόπολο ο αξιότιμος κύριος δήμαρχος, που εξακολουθεί να πιστεύει ότι είναι «τσιφλικάς» και ότι πήρε από το ροδιακό λαό «μπλάνκο εξουσιοδότηση» για την διαχείριση των κοινών μας πραγμάτων;

Εχουμε και λέμε: Γράψιμο τόσα, τύπωμα τόσα, διάθεση μέσω... τριών εφημερίδων τόσα, σύνολο.....

Το βέβαιο είναι ότι με τα πεταμένα αυτά λεφτά θα μπορούσε ο Δήμος μέσα σε δύο χρόνια να ανεγείρει ένα Βρεφονηπιακό Σταθμό.

ΠΕΡΙ... ΤΟΥΡΙΣΜΟΥ

Σιγά σιγά συνειδητοποιούμε όλοι στην Ελλάδα ότι ο τουρισμός διεκδικεί εξαιρετικά κεντρικό ρόλο. Στην οικονομική ζωή, στην απασχόληση, ακόμη και στην κοινωνική δομή. Ρόλο πολύ πιο κεντρικό απ' όσο ιδεολογήματα παλαιότερων εποχών - βιομηχανοκεντρικής ανάπτυξης, ή πάλι σχεδιασμού της οικονομίας - επέτρεπαν να δούμε.

Μόνο που αυτή η συνειδητοποίηση δεν έδειχνε να συνοδεύεται από στάσεις και μέτρα πολιτικής, προσαρμοσμένα στο σήμερα. Συνεχίζουμε να ζούμε με υπολείμματα διοικητικών απαγορεύσεων (όπως ο «κορεσμός», που απέκλειε τη δημιουργία νέων υποδομών, με αποτέλεσμα σε πολλές περιοχές να απαξιώνεται το τουριστικό προϊόν), ή πάλι με αντιλήψεις ενός τουριστικού υποδείγματος «ήλιος - θάλασσα - έρωτας - συρτάκι - σουβλάκι» (που ανεξαρτήτως του αν υπήρξε ποτέ σοβαρή πρόταση, πάντως απέχει δύο και πάνω δεκαετίες). Και με προβολή του τουρισμού που ανταποκρινόταν στο χθες. Η συζήτηση, τώρα, για τον τουρισμό σε επίπεδο Κυβερνητικής Επιτροπής και σε νέες βάσεις είναι μια καλοδεχούμενη αλλαγή. Αρκεί να φθάσει άμεσα σε υλοποίηση. Και να αναγνωρίσει ότι ο τουρισμός είναι σαν την άμμο: αν δεν τη μορφοποιήσεις σε κάτι, που φεύγει μέσα από τα χέρια.

Υ.Τ.Ε.

ΚΡΑΤΙΚΗ ΕΝΙΣΧΥΣΗ ΕΩΣ 4.500 ΕΥΡΩ ΣΤΑ ΤΑΞΙ

Σε 3.500 έως 4.500 ευρώ (δηλ. 1.192.625 έως 1.533.375 δρχ.)ανέρχεται το ποσό που θα λάβουν ως οικονομική ενίσχυση από το Δημόσιο οι ιδιοκτήτες ταξί, οι ανώνυμες εταιρείες οι συνεταιρισμοί ταξί που θα προχωρήσουν σε αντικατάσταση των οχημάτων.

Σύμφωνα με την κοινή υπουργική απόφαση υπ'αριθμ. Α/ΟΙΚ/53647/3989/2003 των υπουργείων Μεταφορών - Επικοινωνιών και Οικονομίας - Οικονομικών, με την οποία ορίζονται τα σχετικά με την «οικονομική ενίσχυση αντικατάστασης Ε.Δ.Χ. αυτοκινήτων», το ύψος της ενίσχυσης που θα δοθεί στους ιδιοκτήτες ταξί και στις ανώνυμες εταιρείες ή συνεταιρισμούς, που θα δημιουργηθούν βάσει του νέου νόμου, με στόχο την ανανέωση του στόλου των ταξί, ανέρχεται για τα οχήματα κυβισμού μέχρι 1950cc στο χρηματικό ποσό των 3.500 ευρώ, για δε τα κυβισμού από 1951cc και άνω στο χρηματικό ποσό των 4.500 ευρώ.

Ο υπουργός Μεταφορών και Επικοινωνιών Χρίστος Βερελής σε δήλωσή του τόνισε ότι για πρώτη φορά στην Ελλάδα το κράτος ενισχύει οικονομικά τους ιδιοκτήτες ταξί, προκειμένου να ανανεωθεί ο στόλος των οχημάτων και να αναβαθμιστεί ο κλάδος.

Οπως σημείωσε ο υπουργός, με το νόμο 3109/2003 του υπουργείου Μεταφορών και Επικοινωνιών δίνεται η δυνατότητα να αποκτήσει το ταξί έναν ουσιαστικό ρόλο στις μεταφορές και στην εξυπηρέτηση του πολίτη. Με βάση την ΚΥΑ, δικαιούχοι της οικονομικής ενίσχυσης είναι:

1.Τα φυσικά πρόσωπα που έχουν στην ιδιοκτησία τους επιβατηγό δημοσίας χρήσης αυτοκίνητο, το οποίο απέσυραν ή θα αποσύρουν από την κυκλοφορία, μετά την 19.2.2003 (ημερομηνία έναρξης ισχύος του ν.3109/2003) σε αντικατάσταση του οποίου θα θέσουν σε κυκλοφορία νέο επιβατηγό δημόσιας χρήσης αυτοκίνητο. Επισημαίνεται ότι οικονομικής ενίσχυσης δικαιούνται μόνο τα ΕΔΧ αυτοκίνητα που τίθενται σε κυκλοφορία ως ΚΑΙΝΟΥΡΓΗ.



Ο υπουργός Μεταφορών και Επικοινωνιών Χρίστος Βερελής σε δήλωσή του τόνισε ότι για πρώτη φορά στην Ελλάδα το κράτος ενισχύει οικονομικά τους ιδιοκτήτες ταξί

2.Οι ανώνυμες εταιρείες ή συνεταιρισμοί, οι οποίοι εγκαθιστούν και λειτουργούν συστήματα αυτοματοποιημένης διαχείρισης στόλου και εξυπηρέτησης των επιβατών, υπό τους όρους και τις προϋποθέσεις που τίθενται στο σχετικό νόμο (3109/2003).

3.Προκειμένου, οι υπηρεσίες του υπουργείου Μεταφορών και Επικοινωνιών να νομιμοποιηθούν στην έκδοση των χρηματικών ενταλμάτων, θα πρέπει να υποβληθεί σ'αυτές η αίτηση και η σχετική βεβαίωση της νομαρχιακής υπηρεσίας Μεταφορών και Επικοινωνιών.

4.Τα δικαιούμενα φυσικά πρόσωπα της οικονομικής ενίσχυσης υποβάλλουν τα δικαιολογητικά (Αίτηση - Βεβαίωση) διά μέσου των κατά τόπους πρωτοβαθμίων Σωματείων των ιδιοκτητών Ε.Δ.Χ. αυτοκινήτων κάθε νομού, τα οποία, Σωματεία, στη συνέχεια διαβιβάζουν τα δικαιολογητικά στη Δ/νση Επιβατικών Μεταφορών του υπουργείου Μεταφορών και Επικοινωνιών.

Για τη διευκόλυνσή τους τα Πρωτοβάθμια Σωματεία των Ιδιοκτητών Ε.Δ.Χ. αυτοκινήτων κάθε νομού μπορούν να ζητήσουν τη συνδρομή της Πανελλήνιας Ομοσπονδίας Επαγγελματιών Ιδιοκτητών Αυτοκινήτων Ταξί και Αγοραίων (ΠΟΕΙΑΤΑ) για την κατάθεση από αυτή των δικαιολογητικών, για την ταχύτερη εξυπηρέτηση των μελών τους.

5.1.Προκειμένου για την καταβολή της ενίσχυσης στις ανώνυμες εταιρείες ή στους συνεταιρισμούς, η σχετική αίτηση του νομικού προσώπου, μαζί με τις υπεύθυνες δηλώσεις των μετόχων των εταιρειών ή συνεταιρισμών,ότι δεν έχουν κάνει χρήση της οικονομικής ενίσχυσης για την αντικατάσταση των ΕΔΧ αυτοκινήτων τους, υποβάλλονται στη Δ/νση Επιβατικών Μεταφορών του υπουργείου Μεταφορών και Επικοινωνιών. Μαζί πρέπει να υποβάλλονται:

α.Ολα τα στοιχεία και έγγραφα (τεχνικές προδιαγραφές, πιστοποιητικά) από τα οποία να μπορεί να ελεγχθεί η πληρότητα των προς χρήση μηχανημάτων και του συστήματος λειτουργίας αυτών.



β.Τιμολόγιο αγοράς και δελτίο παροχής υπηρεσιών για την εγκατάσταση του συστήματος αυτοματοποιημένης διαχείρισης στόλου και εξυπηρέτησης των επιβατών.

γ.Υπεύθυνη δήλωση του νομίμου εκπροσώπου της ανώνυμης εταιρείας ή συνεταιρισμού, με την οποία θα δηλώνεται η λειτουργία του συστήματος.

5.2.Εάν η αξία του συστήματος αυτοματοποιημένης διαχείρισης στόλου και εξυπηρέτησης των επιβατών είναι μικρότερη σε σχέση με την οικονομική ενίσχυση που δικαιούνται οι μέτοχοι, σύμφωνα με τον κυβισμό του αυτοκινήτου τους, τότε στην ανώνυμη εταιρεία ή συνεταιρισμό καταβάλλεται ολόκληρη η οικονομική ενίσχυση της αξίας του συστήματος.

5.3. Εάν η αξία του προαναφερόμενου συστήματος είναι μεγαλύτερη σε σχέση με την οικονομική ενίσχυση που δικαιούνται οι μέτοχοι, στην ανώνυμη εταιρεία η συνεταιρισμό καταβάλλεται η οικονομική ενίσχυση που αντιστοιχεί στον αριθμό των μετόχων της ανώνυμης εταιρείας ή συνεταιρισμού σε σχέση με τον κυβισμό των αυτοκινήτων τους.

6.Η οικονομική ενίσχυση στις ανώνυμες εταιρείες ή συνεταιρισμούς καταβάλλεται μετά την εγκατάσταση και λειτουργία του συστήματος αυτοματοποιημένης διαχείρισης στόλου και εξυπηρέτησης επιβατών.

7. Τα απαιτούμενα δικαιολογητικά κάθε ενδιαφερομένου, αφού καταγραφούν από τα πρωτοβάθμια σωματεία ή ενδεχόμενα την ΠΟΕΙΑΤΑ, υποβάλλονται στη Διεύθυνση Επιβατικών Μεταφορών του Υπουργείου Μεταφορών και Επικοινωνιών, όπου λαμβάνουν αύξοντα αριθμό κατάθεσης - για το σκοπό αυτό θα τηρείται ιδιαίτερο πρωτόκολλο στη Διεύθυνση αυτή. Μαζί με τα δικαιολογητικά υποβάλλεται σε έντυπη και ηλεκτρονική μορφή κατάλογος με τα στοιχεία όσων υποβάλλουν αίτηση. Αν τα δικαιολογητικά έχουν ελλείψεις, αυτά επιστρέφονται εκεί από όπου υπεβλήθησαν, με επισήμανση των ελλείψεων. Η Διεύθυνση Επιβατικών Μεταφορών προβαίνει σε έλεγχο των δικαιολογητικών και φροντίζει ώστε να εκδοθεί στο όνομα του δικαιούχου μηχανογραφική ταχυδρομική επιταγή πληρωμής από τα Ελληνικά Ταχυδρομεία ΑΕ, με το, ανά δικαιούχο, δικαιούμενο χρηματικό ποσό, παρακρατουμένων των εξόδων πληρωμής της επιταγής η οποία εισπράττεται αποκλειστικά από τον αναγραφόμενο δικαιούχο.

Για την εξόφληση των επιταγών τηρείται ηλεκτρονικό και φυσικό αρχείο από τα Ελληνικά Ταχυδρομεία ΑΕ. Για την καταβολή των ενισχύσεων τηρείται αυστηρότατα η σειρά του ειδικού πρωτοκόλλου.

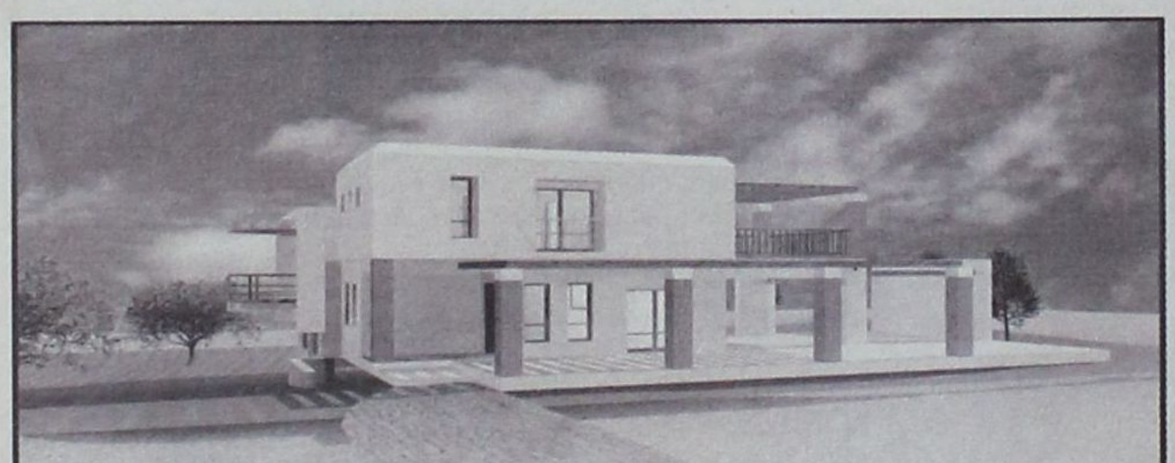

HELIOUSSA RESIDENCE

Σε μια ήσυχη καταπράσινη περιοχή κοντά στους Τρεις Ιαλυσσού,
δίπλα στο λόφο "Μαχάνη", βρίσκεται ο οικισμός ΗΛΙΟΥΣΑ.
Οι οικισμός αποτελείται από 8 πολυτελείς κατοικίες
σε έκταση 16 στρεμμάτων.
Κάθε μονοκατοικία (από 180 τ.μ. έως και 250 τ.μ.)
έχει σχεδιασθεί με τα υψηλότερα στάνταρ ποιότητας και αισθητικής
και περιβάλλεται από οικόπεδο έκτασης 2000 τ.μ.

Οι κατοικίες παραδίδονται ολοκληρωμένες.
Αρχιτεκτονική Μελέτη: Γραφείο Ανδρέα Μιχαηλίδη

Για περισσότερες πληροφορίες παρακαλώ επικοινωνήστε
Κινητό: 6944 940959, Τηλ: 22410 63983 & 64623



Ανακαλύψτε το,

από το **Σάββατο 18 Οκτωβρίου.** Σας περιμένουμε στο Ολοκληρωμένο Συγκρότημα μας,
Lancia για να γνωρίσετε το αυτοκίνητο που θα συνεπάρει όλες σας τις αισθήσεις.
Σας προσκαλούμε να δείτε από κοντά το νέο Lancia Ypsilon.

Κάντε το **test drive** που... θα σας εθίσει στην απόλαυση.

Auto Center Μανώλης Κωστάκης Α.Ε.Β.Ε.
ΟΛΟΚΛΗΡΩΜΕΝΟ ΣΥΓΚΡΟΤΗΜΑ: FIAT - ALFA ROMEO - LANCIA
14ο χλμ Ρόδου - Αεροδρομίου 85106, Παραδείσι, Ρόδος, Τηλ: (22410) 82000

ΜΕ ΑΠΟΦΑΣΗ ΤΗΣ ΒΟΥΛΗΣ

ΑΡΣΗ ΑΣΥΛΙΑΣ ΒΟΥΛΕΥΤΩΝ

Μεταξύ αυτών και ο κ. Αρ. Παυλίδης

ΑΘΗΝΑ, 30

Υπερψηφίστηκε σήμερα στο Κοινοβούλιο, η πρόταση της διακομματικής Επιτροπής Δεοντολογίας της Βουλής για την άρση της ασυλίας πέντε βουλευτών.

Πρόκειται για τους Λεωνίδα Γρηγοράκο (έγκληση για παραβίαση του Κώδικα Οδικής Κυκλοφορίας - υπέρ 240 ψήφοι, κατά 7 και «παρών» 5), τον Ανδρέα Μακρυπίδη (έγκληση για παραβίαση του Κ.Ο.Κ. - υπέρ 242 ψήφοι, κατά 7 και «παρών» 3), τον Αριστοτέλη Παυλίδη (έγκληση για ψευδορκία σε υπόθεση διαζυγίου - υπέρ 146 ψήφοι, κατά 103 και «παρών» 3), τον Αθανάσιο Σκρέκα (έγκληση για παραβίαση του ΚΟΚ - υπέρ 241 ψήφοι, κατά 7 και «παρών» 4) και το Νικόλαο Τσιαρτσιώνη (έγκληση για παραβίαση του ΚΟΚ - υπέρ 242 ψήφοι, κατά 7 και «παρών» 3).

Αναφέρεται επίσης, ότι εγκαλούμενος αρχικώς, ήταν και ο βουλευτής της Νέας Δημοκρατίας Μάριος Σαλμάς, η δικογραφία του οποίου ωστόσο, ανεκλήθη από τον εισαγγελέα, κατόπιν προσκόμισης νέων στοιχείων, με αποτέλεσμα η σχετική αίτηση να μην τεθεί σε ψηφοφορία.

Οι αποφάσεις του Σώματος της Ολομέλειας, εναρμονίζονται με την εισήγηση της διακομματικής Επιτροπής, η οποία είχε προτείνει ομόφωνα (με εξαίρεση την περίπτωση του Α. Παυλίδη) την άρση της ασυλίας των εν λόγω βουλευτών, ενώ είχε απορρίψει τις σχετικές αιτήσεις για τους βουλευτές Α. Μακρυπίδη (έγκληση για χειροδικία εναντίον δημοσιογράφου - απερρίφθη με ψήφους 243 κατά, 6 υπέρ και 3 «παρών»), Ι. Νικολαΐδη (εγκαλείτο για συκοφαντική δυσφήμιση κατά τη διάρκεια της νομαρχίας του στον Έβρο - 248 ψήφοι κατά, 3 υπέρ και 1 «παρών»), Κ. Τασούλα (έγκληση για παρακώλυση κυκλοφορίας επειδή έβαλε «σαμαράκια» στους δρόμους της Κηφισιάς όντας δήμαρχος - 247 ψήφοι κατά, 3 υπέρ και 2 «παρών»), Ι. Τζαμτζή (έγκληση για ελλείψεις στη σηματοδότηση δρόμων στη Σκύδρα επί δημαρχίας του - 248 ψήφοι κατά, 2 υπέρ και 2 «παρών») και Δ. Τσιόγκα (εγκλήσεις ένεκα συμμετοχής του σε κινητοποιήσεις του Εργατικού Κέντρου Λάρισας επί προεδρίας του - 248 ψήφοι κατά, 3 υπέρ και 1 «παρών»), για τους οποίους έκρινε ότι οι σχετικές αιτήσεις άπτονται της πολιτικής τους δραστηριότητας.

Αξίζει να σημειωθούν επίσης και οι απουσίες από τη σημερινή διαδικασία: Σαράντα οκτώ βουλευτές απείχαν: Οι 19 ήσαν από το ΠΑΣΟΚ, οι 22 από τη Νέα Δημοκρατία και άλλοι επτά από το ΚΚΕ. Το κυβερνών κόμμα, επισήμως δικαιολογεί την απουσία των Γ. Παπανδρέου, Γ. Αρσένη, Μ. Αρσένη, Σ. Βούγια, Μ. Σπυράκη, Ε. Κούρκουλα, Σ. Ματζαπετάκη και Κ. Κουλούρη, ενώ η Νέα Δημοκρατία, τις απουσίες του Π. Παναγιωτόπουλου, Μ. Λιάπη, Φ. Πετραλιά, Ε. Παπαδημητρίου, Μ. Κεφαλογιάννη, Ι. Κεφαλογιάννη, Ν. Νικολόπουλου, Α. Ρεγκούζα, Θ. Δημοσχάκη, Σ. Καλαφάτη, Α. Αγγελή, Ν. Λέγκα, Ι. Λαμπρόπουλου και Ν. Κορτσάρη. Οι εν λόγω βουλευτές, απείχαν της ψηφοφορίας, είτε όντας στο εξωτερικό, είτε λόγω ασθενείας.

Εκ μέρους του ΚΚΕ, απείχαν η Α. Παπαρήγα, ο Σ. Στριφτάρης, Α.



Τζέκης, Δ. Τσιόγκας, Σ. Σκοπελίτης, Π. Κοσιώνης και Γ. Χουρμουζιάδης.

Οι υπόλοιπες απουσίες, ήσαν εκείνες του Π. Κουρουμπλή, Δ. Γκούσκου, Ε. Παπαζώη, Σ. Ματζαπετάκη, Μ. Καρχιμάκη, Φ. Ιωαννίδη, Π. Κρητικού, Π. Τσερτικίδη, Β. Βασιλακάκη, Γ. Λιάνη, Μ. Χρυσοχοΐδη και Σ. Στολίδη (από πλευράς ΠΑΣΟΚ) καθώς και των Α. Σπηλιωτόπουλου, Α. Κατσιγιάννη, Γ. Δεικτάκη, Σ. Καλογιάννη, Μ. Παπαδόπουλου, Ν. Κατσαρού, Ε. Αγγελούση και Π. Φουντουκίδου.

ΑΡΣΗ ΑΣΥΛΙΑΣ

Από το πολιτικό γραφείο του βουλευτή κ. Αρ. Παυλίδη εκδόθηκε χθες η ακόλουθη ενημερωτική ανακοίνωση:

Ο βουλευτής Α. Παυλίδης εκφράζει την ικανοποίησή του γιατί οι συνάδελφοί του απήντησαν θετικά στην επίμονη αίτησή του να αρθεί η ασυλία του και να ταχθεί ενώπιον της δικαιοσύνης η υπόθεση για την οποία εθεώρησε υποχρέωσή του να καταθέσει όσα αναμφισβήτητα γνωρίζει.

Τόσον η ενώπιον της Ολομέλειας της Βουλής αίτησή του για άρση της ασυλίας του, όσον και η δια επιστολών τις οποίες απηύθυνε στον Πρόεδρο και τους Αντιπροέδρους της Βουλής, στον Πρωθυπουργό, στον Πρόεδρο της Ν.Δ. και στους Πρόεδρο του Συνασπισμού και Γ.Γ. του Κ.Κ.Ε., καθώς και σε καθένα ξεχωριστά των συναδέλφων του απέδωσαν θετικά.

ΑΠΟ ΤΟ ΥΠΟΥΡΓΕΙΟ ΑΙΓΑΙΟΥ

ΕΝΔΙΑΦΕΡΟΥΣΑ ΗΜΕΡΙΔΑ για τις «άγονες γραμμές»

Επιχειρείται η δημιουργία ενός άρτιου ακτοπλοϊκού δικτύου



Οι μεταφορές στις «άγονες γραμμές» του Αιγαίου Πελάγους και οι προοπτικές για μια οριστική αντιμετώπιση, είναι το αντικείμενο ημερίδας που διοργανώνεται από το Υπουργείο Αιγαίου σε συνεργασία με το Ινστιτούτο Μεταφορών του Εθνικού Κέντρου Έρευνας και Τεχνολογικής Ανάπτυξης, στο Ξενοδοχείο Metropolitan της Αθήνας, την Τετάρτη 5 Νοεμβρίου, στις 09.00 π.μ.

Στην Ημερίδα θα εξεταστούν τα προβλήματα που υπήρχαν πριν την εφαρμογή του Νόμου 2392 περί άρσης του καμποτάζ και της απελευθέρωσης των εσωτερικών θαλάσσιων μεταφορών της χώρας ενώ θα συζητηθεί και η κατάσταση που διαμορφώνεται σήμερα ένα χρόνο μετά την εφαρμογή του νόμου.

Ήδη το Υπουργείο Αιγαίου σε συνεργασία με τα συναρμόδια Υπουργεία Οικονομίας και Οικονομικών και Εμπορικής Ναυτιλίας δρομολογεί μια μόνιμη λύση με σύγχρονα πλοία για την εξυπηρέτηση των γραμμών αυτών κάτω από ένα καθεστώς οργάνωσης της εκμετάλλευσης που εξασφαλίζει ομαλές και ικανοποιητικές συνθήκες συνεχούς και αδιάλειπτης εξυπηρέτησης των «άγονων» ακτοπλοϊκών γραμμών.

Ο σχετικός διαγωνισμός για τις 3 πρώτες άγονες γραμμές θα διενεργηθεί στις αρχές του 2004, και το σύστημα αναμένεται να επεκταθεί και σε άλλες άγονες γραμμές σε λιγότερο από ένα χρόνο.

Στην Ημερίδα, θα εξεταστούν τα θέματα που προέκυψαν από την εφαρμογή του Νόμου 2392 μέχρι και σήμερα, και θα συζητηθούν οι προτάσεις του Υπουργείου Αιγαίου αλλά και των συναρμόδιων φορέων ειδικά για τις άγονες γραμμές.

Η δημιουργία ενός άρτιου ακτοπλοϊκού δικτύου για τη σύνδεση των μικρών νησιών μας και η αυξητική τάση που αναμένεται να παρουσιάσει η επιβατική κίνηση θα συμβάλλει στην αύξηση της ζήτησης για νέες οικονομικές δραστηριότητες στα νησιά αυτά. Η υποδομή στις μεταφορές θεωρείται δυναμικό μέσο το οποίο ενισχύει την ανάπτυξη της νησιωτικής περιφέρειας. Η έννοια της περιφερειακής ανάπτυξης συνδέεται άρρηκτα με την ισόρροπη οικονομική ανάπτυξη του ελληνικού νησιωτικού χώρου.

Η μεταφορά είναι αναπόσπαστο μέρος της τουριστικής δραστηριότητας, και για ορισμένες τουριστικές περιοχές, αποτελεί σημαντικό μέρος της δαπάνης τουριστικής ανάπτυξης. Η παράλληλη ανάπτυξη και των δύο κλάδων και οι ισοβαρείς τους σχέσεις μπορούν να συμβάλλουν τα μέγιστα στην ποιοτική βελτίωση του τουριστικού προϊόντος με πολλαπλασιαστικές επιπτώσεις στην απασχόληση και στα εισοδήματα.

Αναμένεται ότι η εξασφάλιση συνεχούς και αδιάρρηκτης μεταφορικής σύνδεσης στις «άγονες» γραμμές θα συμβάλλει καθοριστικά στην ανάπτυξη των μικρών νησιών. Η εισαγωγή των νέων πλοίων θα εξασφαλίσει τη συνεχή επικοινωνία όχι μόνο κατά τους καλοκαιρινούς αλλά και τους χειμερινούς μήνες. Με τον τρόπο αυτό επιτυγχάνεται η οικονομική αλλά και κοινωνική ενίσχυση των νησιών, η ισότητα, η ισοπολιτεία και η εξασφάλιση ίσων ευκαιριών μεταξύ των κατοίκων της νησιωτικής και ηπειρωτικής Ελλάδας.



δημοκρατικά

ΥΠΑΡΧΕΙ ΑΝΤΙΚΕΙΜΕΝΙΚΗ ΠΡΑΓΜΑΤΙΚΟΤΗΤΑ Η ΟΠΟΙΑ ΔΙΝΕΙ ΤΟ ΜΕΤΡΟ ΤΗΣ ΑΛΗΘΕΙΑΣ (ΑΡΙΣΤΟΤΕΛΗΣ)

«ΕΚΠΑΙΔΕΥΕΤΑΙ» Ή ΠΕΙΡΑΜΑΤΙΖΕΤΑΙ *το υπουργείο Παιδείας;*

ΑΛΛΟ ΕΝΑ νομοσχέδιο του υπουργείου Παιδείας συζητείται αυτή τη βδομάδα στη Βουλή, ευφήμως ονομαζόμενο «Ρύθμιση εκπαιδευτικών θεμάτων και άλλες διατάξεις». Στην πραγματικότητα, θα προστεθεί ακόμα ένας νόμος στο πολυμεταρρυθμισμένο εκπαιδευτικό μας σύστημα που, αντί να το ρυθμίζει, το απορρυθμίζει ακόμα παραπάνω.

ΩΣ ΣΥΝΗΘΩΣ, το νομοσχέδιο βρίθει λεπτομερειών που δεν θα έπρεπε καν να αναφέρονται σε ένα νόμο του κράτους. Το Υπουργείο Παιδείας δεν έχει βάλει μυαλό τόσα χρόνια ώστε να καταλάβει ότι δεν μπορεί να προβλέπει και να διέπει με τόση λεπτομέρεια την εκπαιδευτική πράξη. Το γεγονός και μόνον ότι έρχεται ένα τέτοιου είδους νομοσχέδιο αποτελεί σαφή απόδειξη ότι συνεχώς δημιουργούνται καταστάσεις που δεν μπορούν να προβλεφθούν από το κέντρο και συνεχώς θα χρειάζονται περαιτέρω «ρυθμίσεις», οι οποίες δεν πρόκειται να βιώσουν πάνω από λίγους μήνες.

ΑΣ ΠΑΡΟΥΜΕ ως παράδειγμα το άρθρο 1 του νομοσχεδίου για να δούμε του λόγου το αληθές. Το πρόβλημα που καλείται να ρυθμίσει αυτό το άρθρο είναι η κάλυψη κενών θέσεων στη διδασκαλία της πληροφορικής στα σχολεία. Φυσικά αυτό είναι κάτι που όλοι ξέραμε από χρόνια, και το πρώτο ερώτημα που γεννάται είναι γιατί το αντελήφθη τόσο αργά το υπουργείο Παιδείας, και μάλιστα αφού έχει αρχίσει το σχολικό έτος.

ΓΙΑ ΝΑ ΚΑΛΥΨΕΙ τις κενές θέσεις, το άρθρο αυτό περιέχει εννέα λεπτομερειακές παραγράφους για το ποιός δικαιούται να διδάξει πληροφορική ως προσωρινός αναπληρωτής και ωρομίσθιος, μέσω πινάκων, υποπινάκων, προσόντων και ευλογίας του ΔΙΚΑΤΣΑ, μέχρι το 2005. Το δεύτερο ερώτημα που γεννάται είναι γιατί οι διδάσκοντες αυτό το μάθημα θα πρέπει να είναι προσωρινοί, και μάλιστα μέχρι το 2005; Τι θα γίνει μετά;

ΤΟ ΤΡΙΤΟ ερώτημα είναι αν με το διορισμό όλων αυτών των προσωρινών διδασκόντων θα εξυπηρετηθεί το ζητούμενο, δηλαδή να μάθουν τα παιδιά πληροφορική.

ΕΤΣΙ όπως είναι διατυπωμένο το νομοσχέδιο, αμφιβάλλω. Προβλέπω ότι θα διοριστούν μεν οι προσωρινοί που κατέχουν τα τυπικά προσόντα των πινάκων και υποπινάκων, θα αποκλειστούν άλλοι οι οποίοι θα κάνουν διαδήλωση στην οδό Μητροπόλεως, και η πληροφορική στα σχολεία θα είναι στην κατάσταση με αυτήν που επικρατεί και σήμερα: Δηλαδή, τα παιδιά θα μαθαίνουν τα μυστικά του υπολογιστή στο σπίτι και από τους φίλους τους, παρά στο σχολείο.

ΑΣ ΣΥΓΚΡΙΝΟΥΜΕ αυτό το νομοσχέδιο με μία εναλλακτική κατάσταση όπου, όταν πρωτοαναγγέλθηκε η πληροφορική στα σχολεία πριν από μερικά χρόνια, το υπουργείο Παιδείας παραδεχόταν το εξής: Οι υπάρχοντες καθηγητές δεν έχουν τις γνώσεις και δεν επαρκούν να διδάξουν αποτελεσματικά στα παιδιά αυτό το μάθημα. Δεδομένου ότι το ζητούμενο είναι να μάθουν τα παιδιά, αναθέτουμε στο διευθυντή κάθε σχολείου να βρει καθηγητές που να διδάξουν πληροφορική. Ας διαλέξει να προσλάβει όποιον θέλει, μέσα στον προϋπολογισμό που του δώσαμε, αρκεί να μάθουν τα παιδιά, και είναι αυτός υπόλογος για τη μάθησή τους. Ο διευθυντής του σχολείου θα μπορούσε να προσλάβει ακόμα και ένα μακρυμάλλη που δεν έχει κανένα από τα προσόντα των πινάκων και υποπινάκων του νομοσχεδίου, και φυσικά ποτέ δεν ασχολήθηκε με την πιστοποίηση από το ΔΙΚΑΤΣΑ . Αλλά όταν όλη η γειτονιά και οι φίλοι του πάνε σ' αυτόν όταν κολλάει ο υπολογιστής τους, μάλλον γνωρίζει καλά το θέμα, και ίσως καλύτερα από ένα μεταπτυχιακό πληροφορικής. Γιατί, λοιπόν, να μη διδάξει αυτός στο σχολείο;

ΑΛΛΑ αυτή η λύση προϋποθέτει μία άλλου είδους εκπαιδευτική μεταρρύθμιση που ούτε καν τη φαντάζεται το υπουργείο Παιδείας. Προϋποθέτει αποκέντρωση αποφάσεων στο επίπεδο του διευθυντή του σχολείου, δημόσιου ή ιδιωτικού, με πραγματικά κίνητρα απόδοσης.

ΕΤΣΙ, λοιπόν, θα περιμένουμε μερικούς μήνες για να δούμε ένα άλλο νομοσχέδιο που θα προσπαθεί να λύσει εξίσου λεπτομερειακά το αδιέξοδο που έχει δημιουργήσει η παρούσα «ρύθμιση» εκπαιδευτικών θεμάτων.

ΤΕΡΜΑ ΣΕ ΕΝΑ ΤΑΜΠΟΥ 160 ΧΡΟΝΩΝ

ΦΑΝΕΡΗ ΟΝΟΜΑΣΤΙΚΗ ΨΗΦΟΦΟΡΙΑ *για άρση της ασυλίας βουλευτών*

ΑΠ. ΚΑΚΛΑΜΑΝΗΣ: «Πολύ σημαντική διαδικασία»

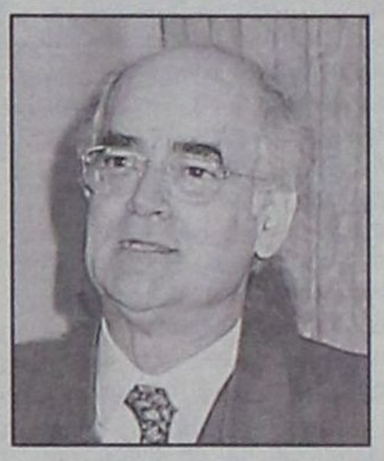

«Πολύ σημαντική διαδικασία», χαρακτήρισε ο Πρόεδρος της Βουλής κ. Απόστολος Κακλαμάνης τη χθεσινή φανερή ονομαστική ψηφοφορία της Ολομέλειας του Κοινοβουλίου σχετικά με αιτήσεις για την άρση ασυλίας βουλευτών, αμέσως μετά την ολοκλήρωσή της μιλώντας στους κοινοβουλευτικούς συντάκτες. «Υπήρχε ένα ταμπού, το οποίο ίσχυε επί 160 χρόνια, όσο υπάρχει κοινοβουλευτισμός», είπε. «Σπάνιες ήταν οι περιπτώσεις και έπρεπε να υπάρχει μεγάλη πίεση της κοινής γνώμης για να αρθεί στο παρελθόν ασυλία βουλευτή. Εγώ θεωρώ ότι έγινε ένα μεγάλο βήμα. Νομίζω ότι μέχρι τώρα υπήρχε η εντύπωση και μέσα κι έξω από το Κοινοβούλιο, ότι η Βουλή γίνεται Δικαστήριο. Ήταν κατανοητό ορισμένοι βουλευτές να σκέπτονται ότι εδώ θα εκδίδονται αποφάσεις πριν καν κριθούν από τη Δικαιοσύνη, όπως επίσης ήταν κατανοητό ο Ελληνικός λαός να θεωρεί ότι όταν παραπέμπουμε κάποιον τον καταδικάζουμε ή όταν δεν τον παραπέμπουμε, τον αθωώνουμε..

Πιστεύω», τόνισε ο Πρόεδρος της Βουλής, «ότι έπειτα από ένα-δυο χρόνια, αυτή η διαδικασία θα είναι πάρα πολύ απλή, θα περιορισθεί ακόμη περισσότερο το θέμα, στις περιπτώσεις εκείνες που πράγματι υπάρχει πολιτικό ζήτημα. Νομίζω ότι σήμερα η Βουλή επιβεβαιώνει το σεβασμό της προς την λαϊκή κυριαρχία. Ο λαός δικαίως αξιώνει να μην υπάρχει καμιά διάκριση μεταξύ των πολιτών, οποιοδήποτε λειτούργημα κι αν κατέχουν ή αν είναι απλοί πολίτες της Δημοκρατίας μας.

Ταυτόχρονα επιβεβαίωσαν οι βουλευτές μας και το σεβασμό τους προς τον θεσμό που κλήθηκαν να υπηρετήσουν. Ακόμη κι όσοι δεν υπερψήφισαν την πρόταση της Επιτροπής κι εκείνοι νομίζω ότι θεώρησαν πως μ' αυτόν τον τρόπο προστατεύουν το κύρος του Κοινοβουλίου», διευκρίνισε στους δημοσιογράφους ο κ. Κακλαμάνης. «Δεν συμφωνώ μαζί τους, αλλά θεωρώντας ότι για τα πλέον ασήμαντα ζητήματα δίνεται αφορμή ώστε να διασύρεται ολόκληρο το Κοινοβούλιο, κάποιοι έχουν την άποψη ότι θα πρέπει να είναι κλειστό το θέμα της ασυλίας. Αυτό ήταν που είχε οδηγήσει και στην επιμονή να είναι μυστική η ψηφοφορία. Απεδείχθη σήμερα ότι ήταν ένα λάθος αυτό και το Κοινοβούλιο μπορεί να προχωρήσει με ανοιχτή ψηφοφορία στη ρύθμιση ενός θέματος, που τόσα σχόλια και τόσες αρνητικές εντυπώσεις για το Κοινοβούλιο, και κατ' επέκταση για καθένα βουλευτή, προκαλούσε.

Για τις βουλευτικές ασυλίες», υπογράμμισε ο κ. Κακλαμάνης, «θα ζητηθεί στο εξής, βάσει του Κανονισμού, οι εισαγγελείς να μην στέλνουν τις υποθέσεις στη Βουλή χωρίς καν να κοιτάζουν περί τίνος πρόκειται. Θα πηγαίνουν στον εισαγγελέα του Αρείου Πάγου και όπως για οποιονδήποτε πολίτη, ο εισαγγελέας αν η μήνυση που έχει κατατεθεί είναι νόμω αβάσιμη, ή ουσία προφανώς αβάσιμη θα τη βάλει στο αρχείο. Αυτό θα γίνεται και για όποιον βουλευτή δεν υπάρχει προφανώς θέμα είτε νόμου, είτε ουσίας για τη δίωξή του. Δεν θα υπάρχουν επιφυλάξεις, ούτε ανησυχίες, ούτε οι δικαιολογημένες κατά τη γνώμη μου αφορμές ώστε τα ΜΜΕ να ασκούν κριτική».

Ο Πρόεδρος της Βουλής όταν ρωτήθηκε από δημοσιογράφο σχετικά με «τις καταγγελίες του Προέδρου της Δημοκρατίας για διαφθορά στο Δημόσιο Τομέα και την ανάμειξη παραγόντων σε αυτήν», δεν έκρυψε ότι επικοινώνησε με τον κ. Στεφανόπουλο, του γνωστοποίησε τη συμφωνία του και τον συνεχάρη για τις σχετικές δηλώσεις του. Όπως είπε ο κ. Κακλαμάνης, «η αντιμετώπιση των όποιων φαινομένων στη Δημόσια Διοίκηση και όπου αλλού, είναι καθήκον όλων μας. Ο Πρόεδρος της Δημοκρατίας το εκφράζει αυθεντικά, διότι συμβολίζει την αξίωση όλων και πιστεύω ότι κι ο πολιτικός κόσμος αυτό έχει ως στόχο».

Μάλιστα ο Πρόεδρος της Βουλής, όταν ρωτήθηκε αν αφέθηκαν αιχμές, δήλωσε ότι «δεν θα πρέπει να βλέπουμε σε κάθε ζήτημα, ποιός ωφελείται και ποιός βλάπτεται, αλλά να βλέπουμε τι είναι σωστό. Δεν είναι σωστό αυτό που είπε ο Πρόεδρος της Δημοκρατίας;», αναρωτήθηκε. «Εγώ δεν νομίζω ότι είναι αιχμή εναντίον ουδενός. Ο Πρόεδρος της Δημοκρατίας «έθεσε τον δάκτυλον επί τον τύπον των ήλων». Μπράβο του, εγώ έτσι αισθάνθηκα και νομίζω ότι αυτό πρέπει να είναι επιθυμία και προσπάθεια όλων μας», κατέληξε ο κ. Κακλαμάνης.

ΕΝΟΨΕΙ ΤΩΝ ΕΚΛΟΓΩΝ

ΔΗΛΩΣΗ ΤΟΥ ΓΡΑΜΜΑΤΕΑ ΤΗΣ Κ.Ε. *του ΠΑΣΟΚ Μιχ. Χρυσοχοΐδη*

Χάρτα οικονομικής και κοινωνικής σύγκλισης για τις περιφέρειες



Το ΠΑΣΟΚ στην πορεία προς τις εκλογές της άνοιξης του 2004, προχωρά όπως ήδη γνωρίζετε, στην τελική και σημαντικότερη φάση της εκπόνησης του προγράμματος διακυβέρνησης της χώρας για την τετραετία 2004-2008.

Όπως ήδη έχουμε εξαγγείλει, η διαδικασία εκπόνησης του προγράμματος μας, θα είναι πρωτόγνωρη για τα δεδομένα της Ελληνικής πολιτικής ζωής. Φιλοδοξούμε να συγκροτήσουμε το πρόγραμμά μας μέσα από ένα ανοικτό και μαζικό διάλογο όχι μόνο με τα μέλη και τους φίλους του ΠΑΣΟΚ αλλά και ευρύτερα με την κοινωνία των ενεργών πολιτών.

Για το λόγο αυτό έχουν συγκροτηθεί η Κεντρική Επιτροπή του Προγράμματος που απαρτίζεται από 40 στελέχη του Κινήματος και η οποία έχει σήμερα την πρώτη συνεδρίασή της και 8 ομάδες εργασίας σε αντίστοιχες θεματικές ενότητες, στις οποίες συμμετέχουν 400 στελέχη.

Πολιτική κατεύθυνση του Κινήματος είναι η διατήρηση της κοινωνικής και οικονομικής ανάπτυξης της χώρας και των Ελλήνων. Στον πυρήνα της πολιτικής μας πρότασης για την Ελλάδα του 2008, υπάρχει η Χάρτα οικονομικής και κοινωνικής σύγκλισης που θέτει δέκα μεγάλες θεματικές προτεραιότητες-στόχους.

Το πρόγραμμά μας θα συμπληρώνει και θα εξειδικεύει τη Χάρτα σύγκλισης κυρίως σε θεματικές περιοχές που οι εξελίξεις και η ανάπτυξη της χώρας θέτουν σε πρώτη προτεραιότητα.

Θα απαντά σε ερωτήματα όπως:

• Ποιό θα είναι το νέο μοντέλο της ανάπτυξης, που θα διασφαλίζει την ενίσχυση και την ανταγωνιστικότητα της Ελληνικής οικονομίας;

• Ποιά είναι η νέα κοινωνική διαστρωμάτωση της χώρας; Πως θα διασφαλίσουμε την κοινωνική συνοχή, σε μια Ελλάδα ίσων ευκαιριών, ίσων δικαιωμάτων και υποχρεώσεων; Η Ελλάδα του 2008 θα είναι δυναμική και εξωστρεφής ή απομονωμένη και εσωστρεφής; Θα υποδεχθούμε τους Ολυμπιακούς αγώνες με πνεύμα ανοικτών οριζόντων ή με τις φωνές του αυταρχισμού, της μισαλλοδοξίας και της φυλετικής καθαρότητας να κυριαρχούν; Θα προχωρήσουμε με καθαρούς κοινωνικούς στόχους ή με νέους διχασμούς;

• Ποιές αλλαγές επιβάλλονται για να ενισχύσουμε περαιτέρω το εκπαιδευτικό μας σύστημα και να αναπτύξουμε νέες δεξιότητες που απαιτούν τα σημερινά δεδομένα οργάνωσης της παραγωγής;

• Σε ποιά κατεύθυνση πρέπει να κινηθεί η θεσμική ανασυγκρότηση της δημόσιας διοίκησης ώστε να συμβαδίσουμε με τη νέα αρχιτεκτονική της Ευρώπης των 25 και των 450 εκατομμυρίων πολιτών;

• Ποιά θα είναι τα χαρακτηριστικά του κοινωνικού κράτους και πως θα επιταχύνουμε την αύξηση της απασχόλησης και τη δημιουργία νέων θέσεων εργασίας;

• Πως θα ενισχύσουμε τις πολιτικές προστασίας του περιβάλλοντος και της ποιότητας ζωής;

Πιστεύουμε ότι η εκπόνηση του Προγράμματος δεν πρέπει να είναι μία στατική διαδικασία. Αντίθετα πιστεύουμε ότι τα νέα στοιχεία της πολιτικής μας, πρέπει να ενσωματώνονται άμεσα στην πολιτική πρακτική του Κινήματος και της διακυβέρνησης.

Γιατί είναι αρχή μας ότι οι αλλαγές που απαιτούνται για να προχωρήσει πιο μπροστά η Ελλάδα δεν μπορεί και δεν πρέπει να περιμένουν.

Αλλά και γιατί επιπλέον χρειάζεται σήμερα να αξιοποιήσουμε τον πολύτιμο χρόνο που δεν θα έχουμε στη διάθεση μας μέσα στο 2004 λόγω των δύο εκλογικών αναμετρήσεων και των Ολυμπιακών αγώνων.

Θα ήθελα επίσης να ανακοινώσω ότι συγκροτείται η Κεντρική εκλογική επιτροπή του Κινήματος η οποία θα έχει την κύρια ευθύνη και το συντονισμό της εκλογικής μάχης.

Τον κεντρικό συντονισμό του εκλογικού αγώνα αναλαμβάνουν ο Γραμματέας του Κινήματος και ο σύντροφος Θόδωρος Πάγκαλος.

Ιστορίες για ήμερους και... αγρίους

Η ΧΑΡΤΑ ΤΟΥΡΙΣΜΟΥ



«Μετά την περίφημη «κοινωνική χάρτα», που ήταν επανάληψη των προγραμματικών δηλώσεων του έτους 2000, νέα «τουριστική χάρτα» αυτή τη φορά αποφάσισε να εξαγγείλει ο κ. Σημίτης, λίγο πριν τις εκλογές, αφού θυμήθηκε και τους Ολυμπιακούς Αγώνες του 2004, αλλά ξέχασε ότι μέχρι σήμερα δεν έκανε τίποτα για την τουριστική αξιοποίησή τους. Τα αορίστως εξαγγελλόμενα οράματα και οι επιθυμίες, όταν δεν συνοδεύονται από συγκεκριμένη στρατηγική επίτευξης στόχων, αποδεικνύονται στη πράξη ΄γράμμα κενό΄ και προκαλούν την δικαιολογημένη οργή των τουριστικών επιχειρηματιών, που βλέπουν τον Τουρισμό να καταρρέει, ενώ η Κυβέρνηση ονειρεύεται ΄εκατομμύρια τουρίστες και αύξηση της τουριστικής οικονομίας». Την δήλωση αυτή έκανε χθες ο Υπεύθυνος του Τομέα Τουρισμού της Ν.Δ. Αναστάσιος Λιάσκος, με αφορμή τη συνεδρίαση της Διυπουργικής Επιτροπής για τον Τουρισμό. Μιλώντας χθες στον ραδιοφωνικό σταθμό ΑΙΓΑΙΟ ΑΝΤΕΝΝΑ ο κ. Λιάσκος υπογράμμισε την ανάγκη σύστασης υπουργείου Τουρισμού αλλά και την εφαρμογή ολοκληρωμένης τουριστικής πολιτικής.

ΣΤΗΝ ΠΟΛΗ ΤΩΝ ΔΟΓΗΔΩΝ

Στη Βενετία βρίσκεται από χθες ο Ν. Χριστοδουλάκης, προκειμένου να παρευρεθεί σε εκδηλώσεις που πραγματοποιούνται προς τιμήν του απερχόμενου προέδρου της Ευρωπαϊκής Κεντρικής Τράπεζας Βιμ Ντούιζεμπεργκ. Είναι αυτονόητο ότι στην πόλη των δόγηδων θα βρίσκονται και υψηλά κλιμάκια της γραφειοκρατίας των Βρυξελλών. Μετά τις δυσοίωνες προβλέψεις που ανακοίνωσε χθες η Ευρωπαϊκή Επιτροπή για το δημοσιονομικό έλλειμμα και την ανάπτυξη της ελληνικής οικονομίας, η παρουσία του κ. Χριστοδουλάκη, ο οποίος δεν αποδέχτηκε τις προβλέψεις αυτές, στις παραπάνω εκδηλώσεις, αναμένεται να έχει ιδιαίτερη σημασία. Με το κλίμα που φαίνεται να δημιουργείται μεταξύ των δύο πλευρών, που αλλού θα μπορούσε να γίνει η συνάντηση του Έλληνα υπουργού με τους κοινοτικούς αξιωματούχους εκτός από τη... Γέφυρα των Στεναγμών; Από τη στήλη «ΠΟΛΙΤΙΚΑ ΠΑΡΑΣΚΗΝΙΑ» της «ΕΛΕΥΘΕΡΟΤΥΠΙΑΣ» σελ. 9 με τίτλο : «Με στεναγμούς...»

Η ΣΟΥΠΑ



Ξαναζεσταίνει τη «σούπα» των νέων θέσεων απασχόλησης η κυβέρνηση. Ξανά και ξανά οι ίδιες ανακοινώσεις, οι ίδιες υποσχέσεις, τα ίδια μεγάλα λόγια για τους ανέργους. Σήμερα κοτζάμ υπουργικό συμβούλιο θα συνεδριάσει και θα εξετάσει το πακέτο, που ήδη έχει ανακοινώσει αλλεπάλληλες φορές ο πρωθυπουργός. Και άλλες τόσες φορές ο υπουργός Εργασίας. Κάθε βδομάδα οι ίδιες ανακοινώσεις. Τόσες χιλιάδες θέσεις εδώ. Άλλες τόσες παραπέρα. Μήνας μπαίνει, μήνας βγαίνει, αυτοί το ίδιο βιολί. Προγράμματα για νέους ανέργους. Υπο- προγράμματα για ανέργους άνω των 60 ετών. Ειδικά μέτρα για τους ανέργους μεταξύ 55 και 60, αλλά και «ειδικές δράσεις» για τις γυναίκες, τις έγγαμες, τις άγαμες, τις μητέρες... Και παρακάτω άλλες «δράσεις», για τους ανέργους, που θα γίνουν, λέει, επιχειρηματίες, για τους άνεργους επιστήμονες, τους παλιννοστούντες. Τελειωμό δεν έχουν οι κυβερνητικές ασκήσεις επί χάρτου. Τέλος δεν έχει η κοροϊδία. Και όμως η ανεργία σπάει κόκαλα. Σπάει τη ραχοκοκαλιά της νέας γενιάς. Τσακίζει τη ραχοκοκαλιά της πατρίδας Και αυτοί το χαβά τους. Με το ένα χέρι «χαϊδεύουν» τους ανέργους. Με το άλλο γεμίζουν τα ταμεία των επιχειρήσεων με επιδοτήσεις. Δισεκατομμύρια επί δισεκατομμυρίων διασπαθίζονται στους «ημέτερους». Και όμως: Ούτε μία νέα θέση εργασίας. Δεν είναι ανίκανοι. Είναι άκρως επικίνδυνοι. Είναι ταγμένοι αλλού. Υπηρετούν άλλα συμφέροντα και όχι το δίκιο των ανέργων. Δουλεύουν με σχέδιο, για να «δουλεύουν» τους ανέργους. Μέχρι πότε θα τα καταφέρνουν; Μέχρι πότε θα μένουν ατιμώρητοι; Οι άνεργοι και όλοι οι εργαζόμενοι έχουν το λόγο

ΩΣ ΤΗΝ ΚΥΡΙΑΚΗ ΚΑΙ ΜΕΧΡΙ ΑΥΡΙΟ



Μέχρι το βράδυ της Κυριακής θα πρέπει οι ενδιαφερόμενοι για το ψηφοδέλτιο του ΠΑΣΟΚ να καταθέσουν αυτοπροτάσεις για την υποψηφιότητά τους όπως είπε ο Γραμματέας της Ν.Ε. του ΠΑΣΟΚ. Ο κ. Τιμόθεος Παρασκευάς έκανε γνωστό πως αμέσως μετά την λήξη της προθεσμίας αυτής θα αποφασισθεί αν θα γίνουν η όχι προκριματικές εκλογές. Μιλώντας σχετικά ο κ. Φώτης Κωστόπουλος δήλωσε πως μέσα στις επόμενες ημέρες θα δημοσιοποιήσει τις προθέσεις του και πάντως μέχρι αύριο το πρωί. Ουσιαστικά εκδηλώνοντας τις προθέσεις του, ανέφερε πως είναι περιττό να γίνουν διαδικασίες, με βάση την εγκύκλιο που εκδόθηκε αφού είναι ο μόνος που μπορεί με ψήφο να κριθεί.

ΣΕ ΝΕΑ ΦΑΣΗ!!

ΣΕ ΠΛΗΡΗ προεκλογική φάση εντωμεταξύ μπαίνει από την 1η Νοεμβρίου το ΠΑΣΟΚ, με τη φιλοδοξία έως τις 11 του μηνός να έχουν ολοκληρωθεί οι διαβουλεύσεις του Εκτελεστικού Γραφείου με τις περιφερειακές και νομαρχιακές επιτροπές, για τη σύνταξη των περιφερειακών Χαρτών Σύγκλισης. Αμέσως μετά, θα γίνει η τελική επεξεργασία και θα δοθούν στην δημοσιότητα. Από Χάρτες το ΠΑΣΟΚ σκίζει...

Η ΜΕΙΩΣΗ ΤΩΝ ΕΠΙΤΟΚΙΩΝ

Όποιος ξέρει στοιχειωδώς οικονομικά, γνωρίζει ότι η μείωση των επιτοκίων, που δεν μπορεί να συνεχισθεί... Έχει σημασία όταν δεν ανεβαίνουν οι τιμές με την ταχύτητα, που γνωρίσαμε... Κατ' ουσίαν, ο δανειολήπτης χρειάζεται να πληρώσει την ίδια τοκοχρεολυτική δόση σήμερα με το παρελθόν... Έστω και αν τα επιτόκια έχουν υποχωρήσει σημαντικά.. Διότι χρειάσθηκε να δανεισθεί πολύ περισσότερα χρήματα για να αντιμετωπίσει τις υψηλές τιμές... Είναι προφανές ότι αυτοί που επιθυμούν και επιδιώκουν να διατηρήσουν τις τιμές ψηλά... Είναι οι κατασκευαστές, που φοβούνται ότι μπορεί να μείνουν απούλητα τα ακίνητά τους... Οι μεσίτες, που διαπιστώνουν ότι μπορεί να μείνουν για κάποιο διάστημα χωρίς δουλειά... Κι έτσι διαμορφώνεται σε αυτήν την φάση μια τεχνητή διατήρηση των τιμών σε δυσθεώρητα επίπεδα... Που φυσικά δεν ανταποκρίνονται στην οικονομική πραγματικότητα της χώρας...

ΚΑΘΙΣΤΙΚΗ ΔΙΑΜΑΡΤΥΡΙΑ

Καθιστική συγκέντρωση διαμαρτυρίας έξω από το υπουργείο Τύπου, στην οδό Ζαλοκώστα, πραγματοποίησαν το πρωί περίπου 200 φύλακες σχολικών κτιρίων δευτεροβάθμιας εκπαίδευσης, οι οποίοι για σήμερα και αύριο έχουν εξαγγείλει 48ωρη απεργία. Οι σχολικοί φύλακες, επέλεξαν το συγκεκριμένο χώρο να διαμαρτυρηθούν, ώστε να ταλαιπωρηθούν το λιγότερο δυνατό οι πολίτες της Αθήνας. Οι απεργοί ζήτησαν από τον υπουργό Τύπου να αναδείξει το αίτημά τους να συναντηθούν με τον υπουργό Εσωτερικών, Κώστα Σκανδαλίδη. Από τη στήλη «ΠΕΡΙ ΟΥ Ο ΛΟΓΟΣ» του «ΛΟΓΟΥ» τελευταία σελίδα με τίτλο : «Σε καθιστική διαμαρτυρία οι σχολικοί φύλακες»

Ο Τορευτής

LINDOS memories
RESORT BEACH HOTEL

MITSIS
HOTELS

Στην μαγευτική περιοχή της Λίνδου δημιουργήσαμε ένα πανέμορφο
ξενοδοχείο πέντε αστέρων με στόχο να ικανοποιήσει τις ανάγκες
των πελατών που ενδιαφέρονται για ποιοτικές διακοπές.
Χτισμένο κάτω από τον ιστορικό βράχο του Ναβαρόνε
όπου γυρίστηκε η ομώνυμη θρυλική ταινία, μια ανάσα από την αμμουδιά
μπορεί κανείς να χαλαρώσει και ανανεωθεί
από την μαγευτική ομορφιά της αιγαιοπελαγίτικης θάλασσας.

**Εξήντα πολυτελή δωμάτια με αυτόνομο κλιματισμό,
δορυφορική τηλεόραση, τηλέφωνο, χρηματοκιβώτιο, mini bar,
και 24ωρη υπηρεσία δωματίου και 10 σουίτες
με ονειρεμένη θέα υπόσχονται αξέχαστες διακοπές...**

**Στο εστιατόριο οι επισκέπτες έχουν την δυνατότητα να απολαύσουν
εκλεκτές γεύσεις από ελληνική και διεθνή κουζίνα,
φρέσκα ψάρια σε συνδυασμό με το κρασί της αρεσκείας τους.**

**Δροσιστικοί χυμοί και εξωτικά ποτά σερβίρονται
από το main και το pool bar.**

Για κρατήσεις - πληροφορίες, μη διστάσετε να επικοινωνήσετε μαζί μας
στα τηλέφωνα 22440 35000 έως 35099 fax 22440 48 156

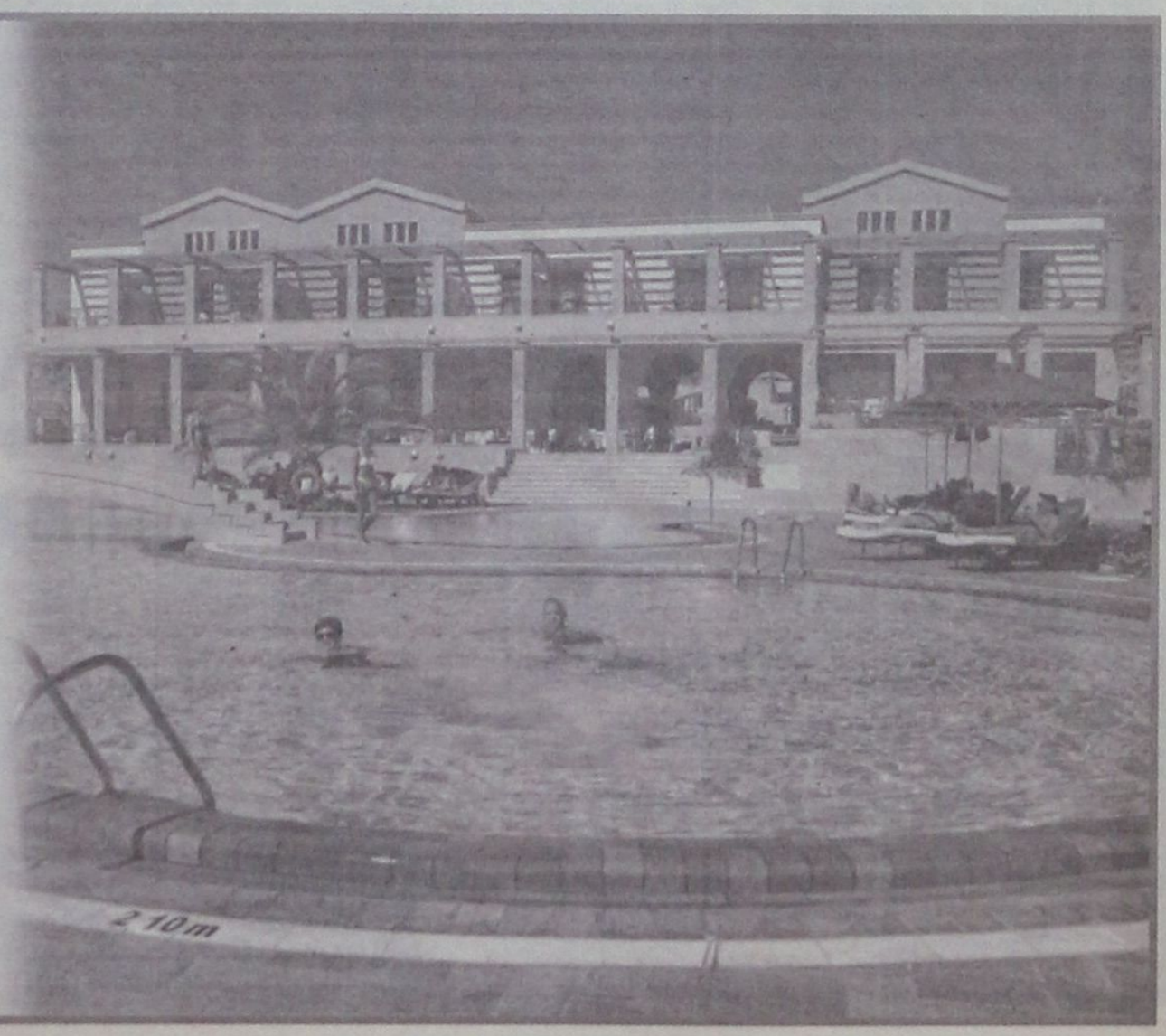

ΔΗΜΟΤΙΚΗ ΚΙΝΗΣΗ ΚΩ «ΣΥΜΠΑΡΑΤΑΞΗ ΕΛΠΙΔΑΣ»

«Η ΤΡΑΠΕΖΑ ΔΩΔ/ΣΟΥ ΧΡΕΙΑΖΕΤΑΙ *όραμα, σχέδιο και πρόγραμμα»*

«ΠΑΣΟΚΟΙ και Νεοδημοκράτες συνασπίστηκαν για να εξασφαλίσουν προβολή και πολιτική επιρροή»

Έγιναν πρόσφατα οι εκλογές για το Διοικητικό Συμβούλιο της Τράπεζας Δωδεκανήσου, και θα ήταν χρήσιμο να τις σχολιάσουμε. Δεν είναι καθόλου τυχαία η ύπαρξη , η λειτουργία και η παρέμβαση στην τοπική παραγωγική διαδικασία ενός Δωδεκανησιακού συνεταιριστικού χρηματοδοτικού και πιστωτικού ιδρύματος. Ιδίως για όσους από μας αναζητούμε εναλλακτικούς τρόπους παρέμβασης και διαχείρισης των τοπικών κοινωνικών υποθέσεων πέρα από τους γνωστούς δρόμους των κυβερνητικών πολιτικών και των παράλληλων επιδιώξεων μεγάλων επιχειρηματικών ομίλων. Στις μέρες μας ο ρόλος των τραπεζών είναι κυρίαρχος. Το χρηματιστικό και τραπεζικό κεφάλαιο κατέχει την πιο ισχυρή θέση στην παγκόσμια αγορά. Δρα ανεξάρτητα από την κυβερνητική πολιτική. Η Κεντρική Ευρωπαϊκή Τράπεζα παίρνει αποφάσεις χωρίς να ελέγχεται από το Ευρωπαϊκό Συμβούλιο και τις κυβερνήσεις των Ευρωπαϊκών κρατών καθορίζοντας τις αρχές και τα μέτρα της ακολουθούμενης φιλελεύθερης οικονομικής πολιτικής. Ο κεντρικός τους ρόλος και τα υψηλά τους κέρδη συνεπάγονται τρομερό ανταγωνισμό μεταξύ τους που τις οδηγεί σε ειδικές πελατειακές πολιτικές και σε συνεργασίες, συνενώσεις, συγχωνεύσεις για τον έλεγχο μεγάλων μεριδίων του χρηματοπιστωτικού συστήματος. Οι τράπεζες δεν είναι φιλανθρωπικά ιδρύματα αλλά επιχειρήσεις που ελέγχουν σε τεράστιο βαθμό την διαδικασία συγκέντρωσης του κεφαλαίου μέσα από τον μηχανισμό του κέρδους. Αυτός είναι ο χαρακτήρας τους. Όμως ανάλογα με τις συνθήκες αποκτούν και ειδικά χαρακτηριστικά όπως αυτά των κρατικού ενδιαφέροντος κλπ.

Σαν συμπλήρωμα του ρόλου των κεντρικών τραπεζών από το 1900, στην ελληνική περιφέρεια υπήρξαν και λειτούργησαν Αστικοί Συνεταιρισμοί και πιστωτικά ιδρύματα με σημαντικό ρόλο στις τοπικές οικονομίες με χαρακτηριστικότερη όλων τον συνεταιρισμό Λαμιαίων που υπάρχει μέχρι σήμερα. Κατά μέσο όρο οι συνεταιριστικές τράπεζες όπου υπάρχουν έχουν στο ενεργητικό του το 20% της τοπικής αγοράς δίνοντας αυξημένη κατά 40% την επαναχορηγούμενη αποταμίευσης. Ο χαρακτήρας τους ήταν κοινωνικός και ανταποδοτικός για τα μέλη τους παρέχοντας προϊόντα με ευνοϊκότερους όρους χορηγήσεων και καταθέσεων. Οι σημερινές Συνεταιριστικές τράπεζες αναπτύχθηκαν βάσει του νόμου 1667/86 και 2076/92. Το κράτος στα πλαίσια της ελεύθερης αγοράς όχι μόνον δεν αναγνωρίζει ευνοϊκότερους όρους λειτουργίας για τις Συνεταιριστικές Τράπεζες αλλά αντίθετα το θεσμοθετημένο καθεστώς ευνοεί τα μεγάλα τραπεζικά ιδρύματα στα πλαίσια της δημιουργίας ελληνικών τραπεζικών μεγεθών ΚΛΙΜΑΚΑΣ που να αντέχουν στον διεθνή ανταγωνισμό.

Θα περίμενε λοιπόν κανείς προ των εκλογών να υπάρξουν κριτικές φωνές για την υπάρχουσα κατάσταση και τις προοπτικές της Τράπεζας Δωδ/σου . Θα ήταν λογικό να διατυπωθούν γνώμες για τον χαρακτήρα της Τράπεζας και τα σχέδια της αλλά γιατί όχι και σε βάρος της κυβερνητικής πολιτικής στον τραπεζικό χώρο. Να εκτιμηθεί κριτικά η πορεία της και να υπάρξει μια στοιχειώδης αντιπαράθεση πάνω σε προγραμματική βάση. Να καθοριστούν ευθύνες και να εκτιμηθούν σε οικονομικό ΚΑΙ ΚΟΙΝΩΝΙΚΟ επίπεδο οι δράσεις της. Αντί αυτών παρακολουθήσαμε μια εν κρυπτώ διαμάχη ανάμεσα σε πρόσωπα και ομάδες που απλά θέλουν να ελέγχουν τον χώρο άσκησης της τραπεζικής πίστης της Τράπεζας στην βάση προσωπικών επιδιώξεων. Δεν είναι καθόλου τυχαίες οι εκλογικές συμμαχίες που έγιναν χωρίς αρχές και χωρίς ιδεολογία. Πασόκοι και Νεοδημοκράτες, δεξιοί και κεντρώοι συνασπίστηκαν ένθεν και ένθεν σε αποιδεολογικοποιημένες ομάδες που απλά θέλουν να εξασφαλίσουν ΚΟΙΝΩΝΙΚΗ ΠΡΟΒΟΛΗ και ΠΟΛΙΤΙΚΗ



ΕΠΙΡΡΟΗ μέσω του επηρεασμού των τραπεζικών πράξεων. Οι φίλοι εξασφαλίζουν γρήγορες παροχές δανείων, εγγυητικών επιστολών κλπ εντασσόμενοι στο διευρυμένο πελατειακό σύστημα που εξυπηρετεί προσωπικούς στόχους των παραγόντων της τράπεζας. Με αυτή την έννοια είχαμε την εμπλοκή της ομάδας Κυρίτση με την στήριξη του κ. Σπύρου και όλων των άλλων με τον κ.Καρανικόλα. Τα ίδια φαινόμενα στην Ρόδο, στην Κάλυμνο και στα άλλα νησιά. Αυτή η κατάσταση είναι επικίνδυνη για την ύπαρξη της συνεταιριστικής μας τράπεζας.

Τι θα περιμέναμε από την Τράπεζα Δωδεκανήσου που δεν θέλουμε να ακολουθήσει την τύχη της ΔΑΝΕ; Δεν πρέπει να είναι απλά μια ακόμη τράπεζα στα νησιά μας, η οποία καταφέρνει και συντηρεί υποκαταστήματα και στα πιο μικρά νησιά όσο χρήσιμο και αναγκαίο είναι. Τι λογική πρέπει να ακολουθηθεί αντί της μίζερης εξυπηρέτησης μικροπολιτικών και στενά οικονομικίστικων απόψεων αύξησης του ετήσιου αποθεματικού και του μερίσματος των συνεταιρισμένων πολιτών; Δεν υποτιμούμε τα στενά λογιστικά στοιχεία. Ίσως αυτό είναι το ζητούμενο για πολλούς. Εμείς αναζητούμε ένα όραμα και ένα σχέδιο που μπορεί να την μετασχηματίσει σε ΟΥΣΙΑΣΤΙΚΟ αναπτυξιακό παράγοντα μέσα από την δυναμική παρέμβαση της στην τοπική παραγωγική διαδικασία η οποία θα την φέρει στην πρώτη γραμμή της κοινωνικής εκτίμησης. Ο κύριος στόχος της πρέπει να είναι η δημιουργία ΤΟΠΙΚΗΣ αυτόνομης χρηματοδοτικής βάσης (στα μέτρα του δυνατού) με μια μεθοδική υποστήριξη συγκεκριμένων παραγωγικών κλάδων και δράσεων της Δωδεκανήσου. Αλλά για να γίνει αυτό προϋποτίθενται προσπάθειες όπως :

--χρηματοδότηση ομάδων εργασίας για μελέτη ειδικών ζητημάτων όπως επιπτώσεις του τουρισμού στα Δωδεκάνησα, ο μεταποιητικός τομέας, ο αγροτικός τομέας, ο τομέας των κατασκευών, το περιβάλλον κλπ

--συστηματική συλλογή στοιχείων για την παραγωγική βάση της Δωδεκανήσου και συσχετισμός τους με το παγκόσμιο γίγνεσθαι

--συμμετοχή στον σχεδιασμό της αναπτυξιακής διαδικασίας με μελέτες , εγχειρίδια , προτάσεις στην τοπική πολιτική ηγεσία.

--συνεργασία με την Νομαρχία και τους Δήμους αλλά και επιχειρηματικούς ομίλους για από κοινού επιλεγμένους αναπτυξιακούς πρωτοποριακούς στόχους.

--εκδόσεις, στήριξη πολιτιστικών δράσεων εμπλουτισμός της τοπικής παραγωγής με νέα προϊόντα όπως εκθεσιακούς χώρους, συλλογές τοπικής τέχνης κλπ.

--στήριξη χρηματοδοτική ειδικών πολιτικών για την παραγωγή- τυποποίηση και εμπορία παραδοσιακών τροφίμων και δραστηριοτήτων κλπ.

Δυο δρόμοι υπάρχουν:

Αυτός της επιθετικής εισόδου στην μαζική χρηματοδοτική πίστη με σκοπό το δραχμικό κέρδος και το μεγάλο μερίδιο αγοράς όπως κάνουν όλοι. Μόνο που σε αυτό το επίπεδο το παιγνίδι είναι χαμένο από τις μεγάλες δυνάμεις του χώρου. Αφήστε που το άγχος του ανταγωνισμού και οι πελατειακές σχέσεις των παραγόντων μιας διοίκησης χωρίς αρχές και ιδεολογία θα την εμπλέξει σε αμφιβόλου φερεγγυότητας δανειοδοτήσεις και μεγάλου ρίσκου επιλογές όπως έγινε με την ΔΑΝΕ

Ο άλλος δρόμος είναι της αυστηρά επιλεγμένης χρηματοδοτικής πίστης που αναδεικνύει τον κοινωνικό χαρακτήρα της πρωτοστατώντας σε ενέργειες και πολιτικές διεξόδου από την κρισιακή - προβληματική σημερινή κατάσταση της δωδεκανησιακής οικονομίας. Τότε θα αγκαλιαστεί από όλους όσους εμπλέκονται με αυτοδιοικητικά αποκεντρωτικά και προγραμματικά κριτήρια.

Αντί για ένα καλό μαγαζί (όπως όλες οι άλλες τράπεζες) έχουμε ανάγκη από ένα σύγχρονο τοπικό χρηματοπιστωτικό ΙΔΡΥΜΑ ενταγμένο στον πιο πλατύ κοινωνικό και οικονομικό ορίζοντα της Δωδεκανήσου.

Μεγάλα λόγια; ΟΧΙ. Στα πλαίσια της μείωσης του κοινωνικού ρόλου του κράτους και της ανάγκης μιας ισχυρής περιφερειακής και τοπικής θεσμικής συγκρότησης η Συνεταιριστική Τράπεζα θα παίξει ΑΝΑΝΤΙΚΑΤΑΣΤΑΤΟ ρόλο. Πηγαίνει προς τα κει η Δωδεκανήσου; ΟΧΙ. Οι πρόσφατες εκλογικές διαδικασίες κινήθηκαν σε συντηρητικότατους δρόμους. Οι εκλογές πέρασαν σαν διαφημιστικό γεγονός. Η ουσία της υπόθεσης δεν συζητήθηκε. Δεν ζητάμε πολλά . Ζητάμε αλλαγή λογικής και πολιτικής . Ζητάμε όραμα, σχέδιο και πρόγραμμα. Ούτε στις πλάτες «της μικρής μας» Τράπεζας θέτουμε όλο το βάρος του μέλλοντος του τόπου. Τα σχέδια για τον τόπο μας που βλέπουν μπροστά, απαιτούν ρόλους και πρωταγωνιστές . Η Τράπεζα Δωδεκανήσου πρέπει να διαλέξει. ΔΕΝ ΤΟ ΕΛΠΙΖΟΥΜΕ! Της το ευχόμαστε! .

ΚΩΣ 28-10-2003
Για την Σ.Ε. Νίκος Μυλωνάς

ΓΕΝΙΚΗ ΤΕΧΝΙΚΗ
ΟΜΙΛΟΣ ΕΤΑΙΡΕΙΩΝ

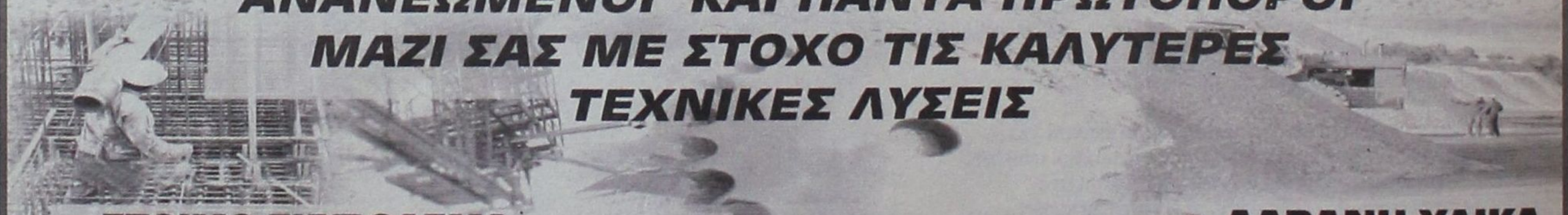

ΑΝΑΝΕΩΜΕΝΟΙ ΚΑΙ ΠΑΝΤΑ ΠΡΩΤΟΠΟΡΟΙ
ΜΑΖΙ ΣΑΣ ΜΕ ΣΤΟΧΟ ΤΙΣ ΚΑΛΥΤΕΡΕΣ
ΤΕΧΝΙΚΕΣ ΛΥΣΕΙΣ

• ΕΤΟΙΜΟ ΣΚΥΡΟΔΕΜΑ
με ανανεωμένες -
σύγχρονες εγκαταστάσεις

• ΑΔΡΑΝΗ ΥΛΙΚΑ
υψηλών προδιαγραφών και
απαιτήσεων από
το ΝΕΟ Λατομείο μας

ΕΡΓΟΣΤΑΣΙΑ ΣΚΥΡΟΔΕΜΑΤΟΣ:
ΡΟΔΟΣ: 6ο χλμ. παλαιάς εθν. οδού Ρόδου - Λίνδου, τηλ. 22410 - 60560/62323 FAX: 22410 60561
ΓΕΝΝΑΔΙ: 2ο χλμ. οδού ΓΕΝΝΑΔΙΟΥ - ΒΑΤΙΟΥ, τηλ. 22440 - 43470 FAX: 22440 43470
ΛΑΤΟΜΕΙΟ: Θέση Στραβόλαιμο ΚΑΛΥΘΙΩΝ
ΓΡΑΦΕΙΑ: Ρόδος Αρκαδίου 2, Τηλ. 22410-22186/22968/28058 FAX: 22410 - 33021

✓ Ξεχωρίζει η συνάντηση Ιάλυσου - Κλεάνθη
✓ Νέ πρόβλημα για τον Β.Φραγκιά Σελ.16-17
✓ Αγωνιστική δράση και στους τρεις Ομιλους Σελ.18

δsports

Επιμέλεια: Ηλίας Λοϊζος - Μαρία Κολεζάκη

ΠΑΕ ΡΟΔΟΣ

ΜΟΝΑΔΙΚΟ ΠΡΟΒΛΗΜΑ ο Γιώργος Καντιμοίρης

Με βροχή και πίσω από τις εστίες του δημοτικού γηπέδου της πόλης μας έγινε η χθεσινή προπόνηση της Ρόδου ενόψει του αγώνα της Κυριακής με τη Θύελλα Πατρών.

Το μοναδικό αγωνιστικό πρόβλημα που αντιμετωπίζει ο **Δημήτρης Σκούνας** είναι του **Γιώργου Καντιμοίρη** που χθες βρέθηκε στα αποδυτήρια αλλά δεν πήρε μέρος στην προπόνηση.

Όπως είναι γνωστό ο έμπειρος παίκτης στη Χαλκίδα έπαθε διάταση στον έσω πλάγιο σύνδεσμο στο δεξί γόνατο και σε καμία περίπτωση δεν υπολογίζεται για το κυριακάτικο ματς.

Ο Καντιμοίρης εξετάσθηκε από το γιατρό **κ. Κυβερνητάκη** και από τη Δευτέρα υποβάλλεται σε εντατικές θεραπείες, οι οποίες θα συνεχισθούν μέχρι και τα μέσα της προσεχούς εβδομάδας.

Ωστόσο ακόμη και αν υπάρξει θεαματική βελτίωση στο γόνατο του Καντιμοίρη ο Δημήτρης Σκούνας δεν φέρεται διατεθειμένος να ρισκάρει στο επόμενο παιχνίδι με τη χρησιμοποίησή του, φοβούμενος τυχόν υποτροπή και λογικά ο έμπειρος παίκτης δεν πρέπει να υπολογίζεται και για το ματς με την Καβάλα εάν τελικά αποφασισθεί να γίνει.

ΞΕΚΙΝΑ ΠΡΟΠΟΝΗΣΕΙΣ Ο ΓΙΑΝΝΗΣ ΝΙΚΗΦΟΡΟΥ

Στο μεταξύ χθες το βράδυ αναμενόταν να φθάσει από την Κρήτη ο **Γιάννης Νικηφόρου** που εδώ και δύο μήνες είναι εκτός γηπέδων.

Η θεαματική βελτίωση στο τραύμα του δίνει μεγάλες ελπίδες ότι ενδεχομένως σε ένα μήνα ο έμπειρος παίκτης θα είναι έτοιμος να αγωνισθεί.

• Χθες το βράδυ αναμενόταν να φθάσει στο νησί μας ο Γιάννης Νικηφόρου

Σήμερα λοιπόν, εκτός απροόπτου ο Γιάννης Νικηφόρου θα πραγματοποιήσει την πρώτη του προπόνηση μετά από διάστημα περίπου δύο μηνών.

ΣΥΝΕΔΡΙΑΣΕ Η ΔΙΟΙΚΟΥΣΑ

Χθες το βράδυ επίσης θα συνεδρίαζε η διοικούσα επιτροπή της ΠΑΕ, η οποία θα εξέταζε θέματα που αφορούν τη γενική συνέλευση των μετόχων για την εκλογή της πρώτης διοίκησης στην ΠΑΕ ενώ θα εξεταζόταν και η περίπτωση του ανθρώπου που θα αντικαταστήσει στην Υπερακαδημία τον κ. Χοροζίδη ο οποίος παραιτήθηκε από τη θέση που κατείχε.

ΠΕΡΙΦΕΡΕΙΑΚΟ ΠΡΩΤΑΘΛΗΜΑ

• Οι διαιτητές της 8ης αγωνιστικής για τον έβδομο όμιλο

Ο **κ. Σιδέρης Α.** από το Σύνδεσμο Διαιτητών Αθήνας ορίσθηκε να διευθύνει το δωδεκανησιακό ντέρμπυ του Σαββάτου ανάμεσα στην Α.Ε. Κω και τον ΠΑΟ Διαγόρα,για την 8η αγωνιστική του Περιφερειακού Πρωταθλήματος.

Οι διαιτητές και οι βοηθοί που θα διευθύνουν τα παιχνίδια στον 7ο όμιλο είναι οι παρακάτω:

ΑΝΑΓΕΝΝΗΣΗ Σ. - ΕΡΜΗΣ ΚΟΡ.
Διαιτητής: Γαβρίλης Π., Αθηνών
Α΄ Βοηθός: Κίκας Δ., Αθηνών
Β΄ Βοηθός: Κουμπακάρης Ι., Αθηνών
Παρατ. διαιτησίας: Αρβανίτης Μ., Σάμου

ΚΕΡΑΤΣΙΝΙ - ΑΙΟΛΙΚΟΣ
Διαιτητής: Κατράκης Σ., Αθηνών
Α΄ Βοηθός: Σταμούλης Ε., Αθηνών
Β΄ Βοηθός: Κορφές Β., Αθηνών
Παρατ. διαιτησίας: Παπαμίχος Δ., Φθιώτιδας

ΠΑΝΝΑΞΙΑΚΟΣ - ΠΥΡΓΟΣ ΧΙΟΥ
Διαιτητής: Καλογερόπουλος Χ., Αθηνών
Α΄ Βοηθός: Κοκκιάνος Κ., Αθηνών
Β΄ Βοηθός: Κώτσης Κ., Αθηνών
Παρατ. διαιτησίας: Κούκης Ε., Κυκλάδων

ΔΙΓΕΝΗΣ - Α.Σ. ΠΟΝΤΙΩΝ
Διαιτητής: Μπατακούλας Π., Αθηνών
Α΄ Βοηθός: Γεωργιάδης Π., Αθηνών
Β΄ Βοηθός: Γεωργόπουλος Ν., Αθηνών
Παρατ. διαιτησίας: Σταματάκης Δ., Δωδ/σου

Α.Ε. ΚΩΣ - ΔΙΑΓΟΡΑΣ
Διαιτητής: Σιδέρης Α., Αθηνών
Α΄ Βοηθός: Γλάβας Π, Αθηνών
Β΄ Βοηθός: Καλκαβούρας Ν., Αθηνών
Παρατ. διαιτησίας: Αποστόλου Κ., Πειραιά

ΕΘΝΙΚΟΣ - ΑΠΟΛΛΩΝ ΚΑΛ.
Διαιτητής: Κίκας Κ., Αθηνών
Α΄ Βοηθός: Γουναρίδης Π., Αθηνών
Β΄ Βοηθός: Γκούντρας Θ., Αθηνών
Παρατ. διαιτησίας: Λέκκας Δ., Κορίνθου

ΜΥΚΟΝΟΣ - Α.Ο. ΜΑΝΗΣ
Διαιτητής: Παναγόπουλος Δ., Αθηνών
Α΄ Βοηθός: Πετράτος Θ., Αθηνών
Β΄ Βοηθός: Βαρτάκης Α., Αθηνών
Παρατ. διαιτησίας: Ντούλης Α., Κορίνθου.

ΠΑΟ ΔΙΑΓΟΡΑΣ

Αναχωρεί σήμερα για την Κω

• Είκοσι ποδοσφαιριστές παίρνει μαζί του ο Ανδρέας Σταύρου

Στις 3 σήμερα το απόγευμα αναχωρεί για το νησί του Ιπποκράτη ο «γηραιός» όπου αύριο θ' αντιμετωπίσει τη φιλόδοξη φέτος Α.Ε. ΚΩΣ.

Ο **Ανδρέας Σταύρου** ολοκλήρωσε χθες το απόγευμα στο δημοτικό γήπεδο της πόλης μας την προετοιμασία των ποδοσφαιριστών του και είχε τρεις απουσίες, τον τραυματία **Νίκο Ορφανίδη**, τον στρατευμένο **Δημητρόπουλο** ενώ για επαγγελματικούς λόγους απουσίασε ο **Κολιάδης**.

Η προπόνηση έγινε πίσω από την εστία του γηπέδου και μετά το τέλος της ο έμπειρος τεχνικός ανακοίνωσε τους ποδοσφαιριστές που σήμερα θα ταξιδέψουν για την Κω και είναι οι Αμπελάς, Αγγελόπουλος, Βασιλάκης, Γαλανός, Έλληνας, Καστρουνής, Καραμαλίκης, Κοντόγιαννος, Καραβόλιας, Κεφάλας, Κρομμύδας, Κωστάκης, Ξύπας, Παφιάκης, Παπαδημήτρης, Ρουτζιέρης, Σάββενας, Σαββιδάκης, Σπάρταλης, Χατζηθεοδωράκης.



ΚΑΛΕΣΜΑ ΤΩΝ ΦΙΛΑΘΛΩΝ ΤΟΥ ΠΑΟ ΔΙΑΓΟΡΑ

ΚΑΛΕΙ όσους φίλους θέλουν, ν' ακολουθήσουν την ομάδα στο νησί του Ιπποκράτη την Κω, για το ντέρμπυ του Σαββάτου απέναντι στην ομάδα της Α.Ε. Κως.

Πρέπει να δώσουμε βροντερό παρών και να σταθούμε στο πλευρό της αγαπημένης μας ομάδας, στην προσπάθεια που θα κάνει να κατακτήσει ακόμα 3 βαθμούς, που θα την κρατήσουν ξανά στην 1η θέση του βαθμολογικού πίνακα.

Η αναχώρηση γίνεται το Σαββάτο το πρωί στις 10 π.μ. με το «BLUE STAR FERRIES» και η επιστροφή από την Κω την Κυριακή στις 10 π.μ. επίσης με το «BLUE STAR FERRIES».

Η τιμή είναι 42 ευρώ κατ' άτομο, περιλαμβάνονται τα ακτοπλοϊκά εισιτήρια από και προς την Κω καθώς και διανυκτέρευση σε δίκλινο δωμάτιο με πρωινό στο ξενοδοχείο «MARITINA». Δεν περιλαμβάνεται το εισιτήριο του αγώνα.

Καλούμε όλους τους ενδιαφερόμενους να επικοινωνήσουν με το **«PLANET HOLIDAYS»** του **κου Τσοπανάκη** στο τηλ. **22410 27327** για να δηλώσουν συμμετοχή.

ΟΛΟΙ ΣΤΟ ΠΛΕΥΡΟ ΤΟΥ ΘΡΥΛΙΚΟΥ ΔΙΑΓΟΡΑ ΣΤΟ ΝΗΣΙ ΤΟΥ ΙΠΠΟΚΡΑΤΗ!!!

ΜΙΧΟ ΖΟΥΜΕ ΣΤΗΝ ΚΩ ΓΙΑ ΝΑ ΣΕ ΔΟΥΜΕ!!!

ΣΥΝΔΕΣΜΟΣ ΦΙΛΑΘΛΩΝ ΔΙΑΓΟΡΑ «GATE 6»

Η ΙΣΤΟΡΙΑ ΣΥΝΕΧΙΖΕΤΑΙ

Γενική Συνέλευση στους καθηγητές Φ.Α.

Ο **Επιστημονικός Σύλλογος Πτυχιούχων Φυσικής Αγωγής** προσκαλεί όλους τους Πτυχιούχους Φυσικής Αγωγής (διορισμένους και μη) στη **Γενική Συνέλευση**, που θα γίνει την **Παρασκευή 7 Νοεμβρίου 2003** και **ώρα 19:00** στο Ξενοδοχείο **ΠΛΑΖΑ** με τα παρακάτω θέματα:

- Απολογισμός απερχόμενου Δ.Σ.
- Διεξαγωγή Εκλογών για ανάδειξη νέου Δ.Σ.

Για το Δ.Σ.

Ο Πρόεδρος **Πασχάλης Γκογκίδης**

Ο Γ. Γραμματέας **Βασίλης Ζήκας**

Ξεχωρίζει η συνάντηση Ιάλυσου - Κλεάνθη

Σημαντικά παιχνίδια περιλαμβάνει το πρόγραμμα των αγώνων της όγδοης αγωνιστικής όμως ξεχωριστό ενδιαφέρον παρουσιάζει η συνάντηση Ιάλυσου - Κλεάνθη και στην οποία θα σφυρίξει ο **Παντελής Μιχαλάκης.**

Αναλυτικά το πρόγραμμα των αγώνων της Α' και Β' κατηγορίας και οι διαιτητές:

Α' ΚΑΤΗΓΟΡΙΑ
8η αγωνιστική
Σάββατο 1/11/2003

Γήπεδο Κρεμαστής
Ωρα 15.00
Φοίβος - Αστέρας Μασ.
Διαιτητές: Κατσιδώνης Ευ. - Μίχας - Λάμπρου
Παρατηρητής: Κυπραίος Θ.
Παρατ. διαιτησίας: Ζαχαριάδης

Γήπεδο Λέρου Ωρα 11.00
Α.Ε. Λέρου - Ηρακλής Μ.
Διαιτητές: Φραγκίνης - Κατέρης - Λουρμπέας
Παρατηρητής: Καστής
Παρατ. διαιτησίας: Καστής

Γήπεδο Απολακκιάς
Ωρα 15.00 Ασπίδα Απ. - Απόλλων Απ.
Διαιτητές: Σιδηρόπουλος Αν. - Παπαδόπουλος - Παπανικολάου
Παρατηρητής: Σαββίδης
Παρατ. διαιτησίας: Καψάσκης

Γήπεδο Καλάθου
Ωρα 15.00 Κλεόβουλος - Διαγόρας Β.
Διαιτητές: Ζαννετίδης - Πηδιάκης - Χάλαντας
Παρατηρητής: Ντάκας Ν.
Παρατ. διαιτησίας: Σακελλαρίδης

Γήπεδο Εμπωνα Ωρα 15.00 Αναγέννηση Εμπ. - Ευαγόρας
Διαιτητές: Τσαγκάρης - Κόκκινος - Γενής
Παρατηρητής: Δημητράς Κυρ.
Παρατ. διαιτησίας: Χατζηζαχαρίας

Γήπεδο Μαλώνας
Ωρα 15.00
Αγ. Γεώργιος - Δόξα Ψ.
Διαιτητές: Παπαδόπουλος - Σάββενας - Κουρδουκλάς
Παρατηρητής: Ντάκας Ν.
Παρατ. διαιτησίας: Καλαθενός

Γήπεδο Καρπάθου
Ωρα 12.00 Ποσειδών Καρπ. - Α.Ο. Πυλίου
Διαιτητές: Κόττορος - Βασιλαράκης - Καραχανής
Παρατηρητής: Σπανός

Ωρα 10.30
Α.Σ. Τήλου - Ερμής Καλ.
Διαιτητές: Διαμαντέας - Στεφανάκης - Γιοβάνι
Παρατηρητής: Νικολουδάκης
Παρατ. διαιτησίας: Στέργου

Γήπεδο Φανών Ωρα 14.30 Ευκλής - Ξάνθος
Διαιτητές: Πηδιάκης - Μίχας - Ζανεττής
Παρατηρητής: Σταματίου
Παρατ. διαιτησίας: Πασπάτης

Γήπεδο «Ανταγόρας»
Ωρα 13.30 Ασκληπιός Κω - Δόξα Λ.
Διαιτητές: Μουστάκας - Αργυρίου - Μαρμαρινός
Παρατηρητής: Χατζηζαχαρίας

Ο Παντελής Μιχαλάκης θα διευθύνει το ντέρμπι των πρωτοπόρων.

τζημανώλης

Γήπεδο «Οικονομίδειο»
Ωρα 15.00 Ιάλυσος - Κλεάνθης
Διαιτητές: Μιχαλάκης - Διαμαντέας - Γκούμας
Παρατηρητής: Γαμβρούδης
Παρατ. διαιτησίας: Τριανταφύλλου

Κυριακή 2/11/2003

Γήπεδο Αφάντου
Ωρα 15.00
ΑΕΡΑ - Ανταγόρας
Διαιτητές: Χατζηνικόλας - Γιαννούλης - Κατσιδώνης Π.
Παρατηρητής: Βιντσέντζος
Παρατ. διαιτησίας: Χρυσανθής

Β' ΚΑΤΗΓΟΡΙΑ
7η αγωνιστική
Σάββατο 1/11/2003

Γήπεδο Αντιμάχειας
Ωρα 15.00 Αντίμαχος - Α.Ε. Κατταβιάς
Διαιτητές: Αργυρίου - Κουτσοχέρας - Μουστάκας
Παρατηρητής: Παριανός

Γήπεδο Πυλώνας
Ωρα 11.30
Θύελλα Π. - Δόξα Καρδ.
Διαιτητές: Ορφανός - Φουκαράς - Καραχανής
Παρατηρητής: Εγγλέζος
Παρατ. διαιτησίας: Κάπρος

Γήπεδο Αγ. Αποστόλων
Ωρα 15.00
Ορφέας - Ακουσίλαος
Διαιτητές: Κετσές - Ζανεττής - Ασημακόπουλος
Παρατηρητής: Βεργίδης
Παρατ. διαιτησίας: Κωνσταντίνου

Κυριακή 2/11/2003

Γήπεδο Κοσκινού

Αυστηρή επίπληξη στον Παπαοικονόμου

Πρέπει μέχρι την Δευτέρα 3 Νοεμβρίου να ανακαλέσει ότι ανέφερε σε βάρος του Ενωσιακού Γιώργου Μποσγανά

Βαρύς προβλέπεται να είναι ο πέλεκυς της Πειθαρχικής Επιτροπής της ΕΠΣΔ στον πρόεδρο του Πετρώνα Αρχαγγέλου κ. **Κώστα Παπαοικονόμου,** εάν μέχρι την Δευτέρα 3 Νοεμβρίου δεν ανακαλέσει τα όσα είπε σε βάρος του Ενωσιακού προπονητή κ. **Γιώργου Μποσγανά.**

Ηδη η Π.Ε. επέβαλε στον κ. Παπαοικονόμου την αυστηρή έγγραφη επίπληξη και έπεται η συνέχεια σε περίπτωση που δεν ανακαλέσει. Επίσης στην προχθεσινή της συνεδρίαση η Πειθαρχική Επιτροπή τιμώρησε με εξήντα ημερολογιακές ημέρες τον ποδοσφαιριστή του Δαμάγητου Ι. Μαυρουδή, ποινή η οποία θα αρχίσει μετά την τιμωρία των 15 αγωνιστικών.

Οι ποινές που επιβλήθηκαν σε σωματεία και παράγοντες από την Π.Ε. έχουν ως εξής:

Αρης Αρχ. - Αστέρας Μασσάρων

Στο Σωματείο Αρης Αρχ. την έγγραφη επίπληξη.

Ακουσίλαος - Ερμής Καλ.

Α. Στο Σωματείο Ακουσίλαος την έγγραφη επίπληξη.

Β. Στον ποδοσφαιριστή Κάβουρα Μιχαήλ αποκλεισμό από φιλικούς και επίσημους αγώνες του Σωματείου του για δέκα (10) ημερολογιακές ημέρες. Σύμφωνα με το εδαφ. Δ. της παρ. 4 του άρθρου 61 του ΚΑΠ η ποινή αυτή θα αρχίσει μετά την έκτιση των τριών (3) αγωνιστικών που τιμωρήθηκε ο ποδοσφαιριστής βάσει του άρθρου 27 του ΚΑΠ.

Ορφέας - Δόξα Καρδάμαινας

Α. Στο Σωματείο Δόξας Καρδ. την έγγραφη επίπληξη.

Β. Στον εκπρόσωπό του Χρυσόπουλο Κωνσταντίνο απαγόρευση εισόδου στους αγωνιστικούς χώρους για ένα (1) μήνα, συνοδευόμενη από χρηματικό πρόστιμο τριάντα (30) ευρώ.

Ο.Φ. Ιστρίου - Αγ. Ισίδωρος

Α. Στο Σωματείο ΟΦΙ την έγγραφη επίπληξη.

Β. Στον βοηθό προπονητή Ξύπα Ελευθέριο την έγγραφη επίπληξη.

ΑΕΡΑ - Αναγέννηση Εμπωνα

Στο Σωματείο Αναγέννηση Εμπωνα στέρηση του δικαιώματος να αγωνίζεται στην έδρα του για πέντε (5) αγωνιστικές σύμφωνα με το εδαφ. δ της παρ. 2 του άρθρου 61 του ΚΑΠ, η απόφαση αυτή θα εκτελεσθεί από τη μεθεπόμενη αγωνιστική που το Σωματείο Αναγέννηση θα είναι γηπεδούχο.

Δωριέας - Δαμάγητος

Α. Στο Σωματείο Δαμάγητος την έγγραφη επίπληξη.

Β. Στον ποδοσφαιριστή του Μαυρουδή Ι. αποκλεισμό από επίσημους και φιλικούς αγώνες για εξήντα (60) ημερολογιακές ημέρες. Σύμφωνα με το εδαφ. Δ. της παρ. 4 του άρθρου 61 του ΚΑΠ η ποινή αυτή θα αρχίσει μόλις εκτιθούν οι δεκαπέντε (15) αγωνιστικές με τις οποίες τιμωρήθηκε ο ποδοσφαιριστής βάσει του άρθρου 27 του ΚΑΠ.

Αρης Αρχ. - ΠΑΟ Διαγόρας (Εφηβικό)

Α. Στο Σωματείο ΠΑΣ Ασκληπειού την έγγραφη επίπληξη.

Τέλος στον πρόεδρο του Πετρώνα κ. **Παπαοικονόμου Κωνσταντίνο** σύμφωνα με το εδάφ. Β. περ. ΙΙΙ της παρ. 4 του άρθρου 30 του ΚΑΠ, επεβλήθη η ποινή της αυστηρής έγγραφης επίπληξης με πρόσκληση για ανάκληση του δημοσιεύματός του στην εφημερίδα Ροδιακή της 19/10/2003, το οποίο κρίθηκε δυσφημιστικό για τον Ενωσιακό προπονητή κ. Γιώργο Μποσγανά

Η ανάκληση θα γίνει μέσα σε πέντε (5) ημέρες από την έκδοση της απόφασης, ήτοι μέχρι τη Δευτέρα 3 Νοεμβρίου στην ίδια εφημερίδα που δημοσιεύθηκε.

Τιμωρίες ποδοσφαιριστών

Σύμφωνα με το άρθρο 27 του ΚΑΠ και με βάση τα φύλλα αγώνων επιβλήθηκαν από την Π.Ε. οι παρακάτω ποινές στους εξής ποδοσφαιριστές:

Απόλλων Απολ. - ΑΕΡΑ

Στον ποδοσφαιριστή του ΑΕΡΑ **Πίτση Κ.** ποινή δύο (2) αγωνιστικών.

Α.Ε. Μεσαναγρού - Δωριέας

Στον ποδοσφαιριστή του Δωριέα **Κιάρρη Ε.** ποινή μιάς (1) αγωνιστικής.

Στον ποδοσφαιριστή του Δωριέα **Καππάκα Ε.** ποινή μιάς (1) αγωνιστικής.

Ευκλής - Ασκληπιός Κω

Στον ποδοσφαιριστή του Ασκληπιού Κω **Καραγιάννη Κ.** ποινή μιάς (1) αγωνιστικής.

Ροδιακός - Αναγέννηση Ν.Ρ.

Στον ποδοσφαιριστή της Αναγέννησης Ν.Ρ. **Καρπαθάκη Ν.** ποινή μιάς (1) αγωνιστικής.

Στον ποδοσφαιριστή του Ροδιακού **Κλάδη Κ.** ποινή μιάς (1) αγωνιστικής.

Πετρώνας - Φοίβος (Εφηβικό)

Στον ποδοσφαιριστή του Πετρώνα Αρχ. **Γιακουμάκη Αν.** ποινή μιάς (1) αγωνιστικής.

Αλθαιμένης - Αστέρας Παστ.

Στον ποδοσφαιριστή του Αλθαιμένη **Κατραμάδο Ν.** ποινή μιάς (1) αγωνιστικής.

Α.Ο. Πυλίου - Αγ. Γεώργιος

Στον ποδοσφαιριστή του Α.Ο. Πυλίου **Στεφαδούρο Θ.** ποινή δύο (2) αγωνιστικών.

Ηλιος Ιάλυσου - Ηρακλής Λάρδου

Στον ποδοσφαιριστή του Ηλίου Ιάλ. **Νάκο Α.** ποινή τριών (3) αγωνιστικών.

Στον ποδοσφαιριστή του Ηρακλή Λάρδου **Αθανασάκη Β.** ποινή πέντε (5) αγωνιστικών.

Δόξα - Ορφέας

Στον ποδοσφαιριστή της Δόξας Ψίνθου **Ροδίτη Α.** ποινή μιάς (1) αγωνιστικής.

Στον ποδοσφαιριστή του Ορφέα **Δήμα Α.** ποινή μιάς (1) αγωνιστικής.

Αναγέννηση Εμπ. - Ασπίς Απολ.

Στον ποδοσφαιριστή της Αναγέννησης Εμπωνα **Θαρρενό Χ.** ποινή μιάς (1) αγωνιστικής.

Στον ποδοσφαιριστή της Αναγέννησης Εμπωνα **Πεζουβανάκη Κ.** ποινή μιάς (1) αγωνιστικής

Ευαγόρας - Κλεόβουλος

Στον ποδοσφαιριστή του Κλεόβουλου **Τριανταφύλλου Σ.** ποινή τριών (3) αγωνιστικών.

Αγ. Γεώργιος - Ηρακλής Μαρ. (Κύπελλο)

Στον ποδοσφαιριστή του Ηρακλή Μαριτσών **Παπασάββα Ι.** ποινή μιάς (1) αγωνιστικής.



ΝΕΟ ΠΡΟΒΛΗΜΑ για τον Β. Φραγκιά

Μετά τον τραυματισμό του **Γιώργου Κουκλάκη** που απέχει τις τελευταίες ημέρες από τις προπονήσεις, χθες προστέθηκε ακόμη ένα πρόβλημα για τον **Βασίλη Φραγκιά,** αφού είδε τον **Δημήτρη Πατρίκη** να μην μπορεί να γυμνασθεί επειδή είχε ενοχλήσεις στην μέση. Το πρόβλημα στον έμπειρο παίκτη δημιουργήθηκε στην προχθεσινή προπόνηση σε ένα μαρκάρισμα που αρχικά δεν φάνηκε να ενοχλεί τον Πατρίκη. Ο αθλητής του Κολοσσού εξετάσθηκε το απόγευμα από τον γιατρό που του συνέστησε απλά να μην γυμνασθεί και να ξεκουρασθεί, αφού ο τραυματισμός είναι μυϊκός και δεν εμπνέει ανησυχία. Σήμερα ο Δημήτρης Πατρίκης θα προπονηθεί με τους συμπαίκτες του κανονικά και βέβαια θα συμπεριληφθεί στην αποστολή που θα αναχωρήσει σήμερα το βράδυ για την πρωτεύουσα.

Στο μεταξύ χθες πραγματοποιήθηκε η καθιερωμένη συνέντευξη τύπου στην οποία ο **Βασίλης Φραγκιάς** τόνισε τα εξής για το αυριανό ματς με τον την Νήαρ Ηστ.

«Περάσαμε μια δύσκολη εβδομάδα γιατί «κουβαλούσαμε» την ήττα από τα Λιόσια που ψυχολογικά όλους μας στενοχώρησε. Πάμε στην Αθήνα για ένα ματς με μία ομάδα που πέρυσι μας χώριζαν δύο κατηγορίες, με την σκέψη στο μυαλό μας να χτυπήσουμε το παιχνίδι στα ίσια, για να μπορέσουμε να «ρεφάρουμε» την ήττα που κάναμε στην έδρα μας με τα Λιόσια. Η εβδομάδα ξεκίνησε με τον τραυματισμό του Κουκλάκη και δώσαμε μεγάλο βάρος στην ψυχολογία γιατί και τα παιδιά στενοχωρήθηκαν πάρα πολύ από την ήττα. Το ζητούμενο για μένα στο τρίτο εκτός έδρας παιχνίδι είναι να μπορέσουμε επιτέλους να παίξουμε τέσσερις περιόδους καλά γιατί μέχρι τώρα έχουμε παίξει τις έξι από τις οχτώ και φάνηκε ότι αυτό δεν ήταν αρκετό για να πάρουμε το παιχνίδι. Θεωρώ ότι είναι σημαντικό να μπορέσει η ομάδα να παίξει και τις οχτώ περιόδους καλά, για να μπορέσει να πάρει το παιχνίδι που πιστεύω ότι είναι στα μέτρα μας χωρίς να παραβλέπω το γεγονός ότι η Νήαρ Ηστ είναι ομάδα που έχει διαφορετικούς στόχους από εμάς την φετεινή χρονιά. Οσον αφορά τον τεχνικό τομέα ο αντίπαλός μας είναι μια ομάδα που στηρίζεται στην περιφέρεια αλλά και μέσα στο καλάθι. Στην περιφέρεια έχει **Ξανθόπουλο, Κουπίδη** και **Χρυσανθόπουλο** καθώς και τους έμπειρους **Κυρίτση - Μέντζο.**

Ο πιο φορμαρισμένος παίκτης της Νηαρ Ηστ αυτή την περίοδο είναι ο Κουπίδης που παίζει εξίσου καλά στις θέσεις δύο και τρία και είναι ο παίκτης με τον οποίο ο αντίπαλός μας εκφράζει το μεγαλύτερο μέρος των επιθέσεών του.

Μέσα στο καλάθι έχουν ποιότητα χωρίς βάθος αλλά πιστεύω ότι το μάτς θα πάει στη δύναμη και ενδεχομένως θα κριθεί στην ουσία από το πόσο καλοί θα είμαστε περιφερειακά. Και στα τρία παιχνίδια νομίζω ότι είχαμε πρόβλημα στα μαρκαρίσματα και στο ρυθμό που είχαμε. Θέλω να ελπίζω ότι θα μπορέσουμε να κάνουμε την αντιστροφή, θα' λεγα, του αποτελέσματος του περασμένου Σαββάτου, για να επιστρέψουμε στη βάση μας και να σκεφτούμε το επόμενο μεγάλο παιχνίδι που έχουμε με την Ολύμπια.

Εχω πει και άλλες φορές ότι είναι ένα δίμηνο δύσκολο και σημαντικό για την ομάδα μας όσον αφορά το αγωνιστικό πρόγραμμα αλλά θεωρώ ότι μπορούμε να κρατήσουμε την ηρεμία και την αυτοσυγκέντρωσή μας και να αρχίσουν σιγά - σιγά οι νίκες να έρχονται. Το πρωτάθλημα της Α2, το έχω πει κι άλλες φορές, τελειώνει στις 4 Απριλίου και όσοι βιάζονται να βγάλουν συμπεράσματα μετά από μια ήττα, νομίζω ότι θα τους απογοητεύσουμε στο τέλος και η ομάδα θα μείνει στην κατηγορία, παρά την καταστροφολογία που άκουσα. Η ομάδα έχει και το δυναμικό και την διάθεση να το κάνει».

Ενοχλήσεις στην μέση αισθάνθηκε ο Πατρίκης και δεν προπονήθηκε χθες

Στην συνέντευξη βρέθηκε και ο παίκτης Ανδρέας Δρακόπουλος ο οποίος τόνισε τα εξής:

«Η κατάσταση είναι λιγάκι πιο δύσκολη για μας και είμαστε πιο αγχωμένοι μετά το τελευταίο παιχνίδι. Η ομάδα στα δύσκολα φαίνεται και επειδή είμαστε ομάδα, πιστεύω ότι ξεπεράσθηκε το πρόβλημα με το Σαββατιάτικο αποτέλεσμα και πάμε να ανακάμψουμε από την Νήαρ Ηστ. Σίγουρα είναι δύσκολο παιχνίδι, εκτός έδρας, αλλά επειδή είμαστε οι περισσότεροι παίκτες από την Αθήνα είμαστε συνηθισμένοι από τέτοιες έδρες. Αν ελέγξουμε τον ρυθμό και μπούμε συγκεντρωμένοι στο γήπεδο πιστεύω ότι θα τα καταφέρουμε. Δεν φοβόμαστε τίποτα, απλά φοβόμαστε τον κακό μας εαυτό. Αυτό πληρώνουμε αυτή την στιγμή. Τα παιχνίδια τα χάσαμε στις λεπτομέρειες και όχι από διαφορά δυναμικότητας. Τα χάσαμε καθαρά από δικά μας λάθη».

Νικητής ο Νίκος Βρούχος στους αγώνες «όπεν»

ΑΓΩΝΙΣΤΙΚΟ ΜΠΡΙΤΖ

Ο Νίκος Βρούχος είναι ο νικητής του πενθημέρου αγώνα ζευγών όπεν που ολοκληρώθηκε. Η τελική κατάταξη το αποτέλεσμα της τελευταίας ημερίδας είναι:

Πενθήμερος αγώνας ζευγών όπεν
Τελική κατάταξη

1. Βρούχος Ν. ποσοστό 60,26%
2. Ράμος Ε. ποσοστό 58,65%
3. Σβίγγος Ι. ποσοστό 58,59%.

5η ημερίδα πενθημέρου ζευγών όπεν

1. Γιαλλούσης Μ. - Τσιριμώκος Α. ποσοστό 62,50%
2. Παπαεμμανουήλ Δ. - Χατζηιωάννου Ε. ποσοστό 54,16%
3. Βρούχος Ν. - Ράμος Ε. & Ζερβός Ι. - Μαγριπλής Ν. ποσοστό 53,57%

Επίσης βρίσκεται σε εξέλιξη νέος αγώνας ζευγών όπεν και τα αποτελέσματα των ημερίδων του αγώνα αυτού είναι:

1η ημερίδα πενθημέρου ζευγών όπεν

1. Λεριάς Ε. - Τυραδέλλη Α. ποσοστό 71,25%
2. Καββαθά Α. - Σβίγγος Ι. ποσοστό 63,75%
3. Κοφινάκος Π. - Σιμάτης Α. ποσοστό 58,75%

2η ημερίδα πενθημέρου ζευγών όπεν

1. Καββαθά Α. - Σβίγγος Ι. ποσοστό 62,30%
2. Παπαεμμανουήλ Δ. - Χατζηιωάννου Ε. ποσοστό 59,52%
3. Καρακατσάνης Β. - Καρακατσάνης Η. ποσοστό 57,14%

3η ημερίδα πενθημέρου ζευγών όπεν

1. Καρακατσάνης Η. - Καρακατσάνης Β. ποσοστό 63,88%
2. Λεριάς Ε. - Τυραδέλλη Α. ποσοστό 60,31%
3. Μαυρονικόλας Ι. - Τσαγκαλίδης Δ. ποσοστό 56,34%

Επίσης συνεχίζεται και ο αγώνας ζευγών περιορισμένης δυναμικότητας με τα παρακάτω αποτελέσματα.

3η ημερίδα πενθημέρου ζευγών κατηγ. 1-8

1. Πιρπίσης Δ. - Τσαγκαλίδης Δ. - ποσοστό 64,82%
2. Βρούχου Ρ. - Αδαμάκης Ι. ποσοστό 62,33%
3. Μαγριπλής Ν. - Παληγιάννης Φ. ποσοστό 54,63%

4η ημερίδα πενθημέρου ζευγών κατηγ. 1-8

1. Καταξενός Γ. - Κούτσης Π. ποσοστό 62,96%
2. Μαυρονικόλας Ι. - Παπαμιχαήλ Σ. ποσοστό 57,40%
3. Ζανεττάκης Ν. - Τυραδέλλης Β. ποσοστό 53,70%

Τρίτο μάτι

• Δεν βλέπω να γίνεται το μάτς στην Κω αφού ο καιρός αγρίεψε απότομα. Τα οβριόπουλα θα φύγουν σήμερα με το καράβι στις 3.00, όμως αν δεν πέσουν τα μποφόρια θα έχουμε αναβολή.

• Οι ντομάτες τα βρήκαν με τον νέο προπονητή, όντως μου είπαν οι διπλανοί, αλλά δεσμεύθηκαν να μην αναφέρουν το όνομα του καινούργιου.

• Η γυναίκα του αντιμετωπίζει πρόβλημα με την εργασία της και το παλεύουν το πράγμα.

• Πάντως δεν αποκλείεται ο νέος κόουτς να βρεθεί αύριο στις εξέδρες για να δει τον αγώνα, αν τελικά διεξαχθεί.

• Σήμερα αναχωρεί και η Υπερακαδημία των ελαφιών για το Λεωνίδειο.

Την απουσία του Χέρκουλες θα την καλύψει ο Χρήστος που έχει πιο πολλά κιλά από τον προκάτοχό του.

• Οι θαλασσί θα δώσουν ακόμη μια δυνατή μάχη αύριο, αυτή τη φορά στην πρωτεύουσα και ψάχνουν να βρουν την μαύρη γάτα για να μην την πάρουν μαζί τους.

Τί σου κάνουν τα γούρια.

• Στις προπονήσεις θα μπει από σήμερα το κοπέλλι και ο Μπρατσέρας τρίβει τα χέρια του από ικανοποίηση.

• Θα λείψει ο Καλυθενός από το Κυριακάτικο ματς αλλά μπορεί ο Παστιδενός να είναι παρών στην εντεκάδα.

ΗΛΙΑΣ Κ.

Γ' ΚΑΤΗΓΟΡΙΑ

Αγωνιστική δράση και στους τρεις Ομίλους

Με την τέταρτη αγωνιστική για τους όμιλους της Ρόδου και τη δεύτερη για τον όμιλο των Νήσων συνεχίζεται το Σαββατοκύριακο το πρωτάθλημα της τρίτης κατηγορίας.

Αύριο θα γίνουν τρία παιχνίδια ενώ τα υπόλοιπα την Κυριακή.

Α' ΟΜΙΛΟΣ
4η αγωνιστική
Σάββατο 1/11/2003
Γήπεδο: Λαέρμων
Ώρα: 15.00 μ.μ, Πολύστρατος - Δαμάγητος
Διαιτητές: Καραχανής - Ορφανός - Φουκαράς
Παρατηρητής: Σταυριανός Ν.

Κυριακή 2/11/2003
Γήπεδο: Λυκείου Ιαλυσού Ώρα: 11.00 π.μ., Ιαλυσός '97 - Αγ. Ισίδωρος
Διαιτητές: Κατταβενός - Σιδηρόπουλος Α. - Σταυριανός
Παρατηρητής: Κατσουράκης Κ.

Γήπεδο: Αφάντου Ώρα: 11.00 π.μ., Εθνικός Αρχ. - Μεσαναγρός
Διαιτητές: Σάββενας - Παπαδόπουλος - Κουρμπρου - Αντωνάς
Παρατηρητής: Μπακαρής
Γήπεδο: Κοσκινού Ώρα: 13.00 μ.μ.,



δουκλάς
Παρατηρητής: Μπακίρης
Γήπεδο: Αγ. Αποστόλων Ώρα: 15.00 μ.μ., ΖΕΥΣ - Ασπίδα Σαλ.
Διαιτητές: Γενής - Λάμπρου - Αντωνάς
Παρατηρητής: Μπακαρής
Γήπεδο: Κοσκινού Ώρα: 13.00 μ.μ., Ο.Φ. Ιστρίου - Δωριέας
Διαιτητές: Στεφανάκης - Διαμαντέας - Γιοβάνι
Παρατηρητής: Δημητράς Δ.

Β' ΟΜΙΛΟΣ

4η αγωνιστική
Σάββατο 1/11/2003
Γήπεδο: Λάρδου Ώρα: 15.00 μ.μ., Ηρακλής Λ. - Αστέρας Παστ.
Διαιτητές: Κατσιδώνης Π. - Σάββενας - Ρουμάνης
Παρατηρητής: Παυλούς

Κυριακή 2/11/2003
Γήπεδο: Σύμης Ώρα: 12.00, Α.Ο. Σύμης - Γ.Σ. Διαγόρας
Διαιτητές: Κόκκινος - Μοσχούς - Χατζηπέτρος
Παρατηρητής: Γιανναράκης
Γήπεδο: Αγ. Αποστόλων Ώρα: 12.30 μ.μ., Αναγέννηση Ν.Ρ. - Αλθαιμένης
Διαιτητές: Λάμπρου - Γενής - Αντωνάς
Παρατηρητής: Περαντινός

Γήπεδο: Αρχαγγέλου Ώρα: 15.00 μ.μ., Πετρώνας - Δήμητρα
Διαιτητές: Σταυριανός - Κατταβενός - Αργυρόπουλος
Παρατηρητής: Μουστάκας Θ.
Γήπεδο: Ασκληπειού Ώρα: 15.00 μ.μ., ΠΑΣ Ασκληπειού - Ροδιακός
Διαιτητές: Φουκαράς - Κατσιδώνης Ευ. - Ορφανός
Παρατηρητής: Χουρδάς Μιχ.

Γ' ΟΜΙΛΟΣ ΝΗΣΩΝ
2η αγωνιστική
Σάββατο 1/11/2003
Γήπεδο: Λέρου Ώρα: 13.30 μ.μ., Α.Σ.Ε. Λέρου - Α.Ο. Λειψοί
Διαιτητές: Κατέρης - Μαυρουδής - Λουρμπέας
Παρατηρητής: Καστής

Κυριακή 2/11/2003
Γήπεδο: Καλύμνου Ώρα: 12.00, Ποσειδώνας Καλ. - Αναγέννηση Ασφ.
Διαιτητές: Κατέρης - Γιαλλούρης - Πλάτσης
Παρατηρητής: Γιαννικουρής

Γήπεδο: Κεφάλου Ώρα: 13.00 μ.μ., Νικαγόρας - Πολυβώτης
Διαιτητές: Κουτσοχέρας - Δοδούς
Παρατηρητής: Ιερομνήμων
Γήπεδο: Βαθύ Ώρα: 15.00 μ.μ., Α.Ο. Βαθύ - Ολυμπιακός Καλ.
Διαιτητές: Κάκιας - Πανάτος - Πλάτσης
Παρατηρητής: Γιαννικουρής

Νέες κλήσεις για απολογία

Ξανά σε έγγραφη απολογία ο παίκτης της Αναγέννησης Εμπ. Γιώργος Ξύπας

Η επιστολή του Γιώργου Ξύπα που δημοσιεύθηκε στον τοπικό τύπο είναι η αιτία για την οποία ο έμπειρος ποδοσφαιριστής καλείται πάλι σε έγγραφη απολογία από την Πειθαρχική Επιτροπή. Ο κατάλογος των απολογιών είναι και πάλι μεγάλος και έχει ως εξής:

- Βάσει των πειθαρχικών άρθρων 29 και 30 του ΚΑΠ και σύμφωνα με τα φύλλα αγώνων και τις εκθέσεις των παρατηρητών καλούνται σε έγγραφη απολογία μέχρι την ΤΕΤΑΡΤΗ 5 ΝΟΕΜΒΡΙΟΥ και ώρα 14:00 στα γραφεία της ΕΠΣΔ τα κάτωθι Σωματεία και παράγοντες:

• ΑΠΟΛΛΩΝ ΚΑΛΥΘΙΩΝ - ΑΕ ΚΑΤΤΑΒΙΑΣ (ΚΥΠΕΛΛΟ).

Α. Το Σωματείο ΑΠΟΛΛΩΝ ΚΑΛΥΘΙΩΝ και Β. Ο εκπρόσωπός του ΚΥΡΙΑΖΗΣ ΝΙΚΟΛΑΟΣ.

• ΑΝΑΓΕΝΝΗΣΗ ΕΜΠΩΝΑ - ΑΣΠΙΣ ΑΠΟΛ.

Α. Το Σωματείο ΑΝΑΓΕΝΝΗΣΗ ΕΜΠΩΝΑ (Βάσει ΦΑ και έκθεσης παρατηρητή)

Β. Ο πρόεδρός του κ. ΚΟΥΝΑΚΗΣ ΚΥΡΙΑΚΟΣ και ο ποδ/στής του ΤΣΟΥΚΑΛΑΣ Ν. βάσει της συμπληρωματικής έκθεσης του διαιτητή κ. ΚΑΤΣΙΔΩΝΗ ΕΥΑΓΓΕΛΟΥ.

• ΠΕΤΡΩΝΑΣ ΑΡΧ. - ΑΟ ΣΥΜΗΣ

Α. Το σωματείο ΑΟ ΣΥΜΗΣ

Β. Ο βοηθός προπονητής του ΠΕΤΡΟΠΟΥΛΟΣ ΑΝΑΣΤΑΣΙΟΣ.

• ΑΟ ΠΥΛΙΟΥ - ΑΓ. ΓΕΩΡΓΙΟΣ

Το σωματείο ΑΟ ΠΥΛΙΟΥ.

• ΑΠΟΛΛΩΝ ΑΠΟΛ. - ΑΕΡΑ

Α. Το σωματείο ΑΠΟΛΛΩΝ ΑΠΟΛΛΩΝΩΝ

Β. Ο ποδοσφαιριστής της ΑΝΑΓΕΝΝΗΣΗΣ ΕΜΠ. **ΓΕΩΡΓΙΟΣ ΞΥΠΑΣ** καλείται σε έγγραφη απολογία μέχρι την ΤΕΤΑΡΤΗ 5 ΝΟΕΜΒΡΙΟΥ και ώρα 14.00 στα γραφεία της ΕΠΣΔ και εφαρμογή του εδαφίου β της παρ. 3 του άρθρου 30 του ΚΑΠ., σχετικά με την επιστολή του που δημοσιεύθηκε στις εφημερίδες Δημοκρατική - Ροδιακή την Παρασκευή 24/10/2003, η οποία κρίθηκε δυσφημιστική για τη διαιτησία.

Τέλος καλείται να παρουσιασθεί την προσεχή Τετάρτη 5 Νοεμβρίου και ώρα 18:00 στη συνεδρίαση της Πειθαρχικής Επιτροπής, ο παρατηρητής Διαιτησίας κ. Σακελλαρίδης, προκειμένου να δώσει διευκρινίσεις στην απολογία του προέδρου του ΑΡΗ κ. ΦΟΥΤΟΥΛΗ Ν. σχετικά με τον αγώνα του Εφηβικού ΑΡΗ - ΠΑΟ ΔΙΑΓΟΡΑ.

Η Π.Ε. έκρινε ότι δικαιολογημένα δεν έγιναν τα παρακάτω παιχνίδια και εισηγείται στην Επιτροπή Πρωταθλήματος της ΕΠΣΔ να τα επαναορίσει.

1. ΟΛΥΜΠΙΑΚΟΥ ΚΑΛ. - ΑΟ ΛΕΙΨΩΝ
2. ΑΕ ΚΑΤΤΑΒΙΑΣ - ΑΣ ΤΗΛΟΥ
3. ΕΘΝΙΚΟΥ ΑΡΧ. - ΑΠΟΛΛΩΝΑ ΚΑΛΥΘΙΩΝ (παιδικού).

ΕΦΗΒΙΚΟ ΠΡΩΤΑΘΛΗΜΑ

Σήμερα το κύριο μέρος των αγώνων της 8ης αγωνιστικής

Τα πέντε παιχνίδια από τα επτά που περιλαμβάνονται στο πρόγραμμα της όγδοης αγωνιστικής του εφηβικού πρωταθλήματος θα διεξαχθούν σήμερα ενώ τα άλλα δύο θα γίνουν την Κυριακή. Αναλυτικά το πρόγραμμα έχει ως εξής:

8η αγωνιστική
Σάββατο 1/11/2003
Γήπεδο: Κρεμαστής Ώρα: 13.00 μ.μ, Φοίβος - ΠΑΟ Διαγόρας
Διαιτητής: Γουλάρας
Γιατρός: Νικολάου
Γήπεδο: Καλυθιών Ώρα: 11.00 π.μ, Ερμής Καλ. - Απόλλων Απ.
Διαιτητής: Παπαγιαννίδης
Γιατρός: Παρασκευόπουλος
Γήπεδο: Αγ. Αποστόλων Ώρα: 13.00 μ.μ, ΖΕΥΣ - Πετρώνας
Διαιτητής: Λιάπη
Γιατρός: Καζουλάκης
Γήπεδο: Έμπωνα Ώρα: 13.00 μ.μ, Αναγέννηση Εμπ. - ΠΑΣ Ασκληπειού
Διαιτητής: Σεβδαλάκης
Γήπεδο: Αγ. Αποστόλων Ώρα: 11.00 π.μ, Ρόδος - Κλεάνθης
Διαιτητής: Κλιάρη
Γιατρός: Παϊσανίδου

Κυριακή 2/11/2003

Γήπεδο: Αρχαγγέλου Ώρα: 11.00 μ.μ, Άρης Αρχ. - Ορφέας
Διαιτητής: Σαββιδάκης
Γιατρός: Νικολός
Γήπεδο: Κατταβιάς Ώρα: 15.00 μ.μ, Α.Ε. Κατταβιάς - Ηρακλής Μ.
Διαιτητής: Γκιούντιτσε

ΔΗΜΟΣΙΕΥΘΗΚΕ ΣΤΟ ΕΝΤΥΠΟ ΤΟΥ ΔΗΜΟΥ

«ΚΟΛΑΦΟΣ» ΓΙΑ ΤΗ ΔΗΜΟΤΙΚΗ ΑΡΧΗ

έρευνα μεταξύ μαθητών της Ρόδου

Διαπιστώνονται κρούσματα ρατσισμού και ξενοφοβίας

Κόλαφος για τη δημοτική αρχή μπορεί να χαρακτηριστεί η έρευνα που διενήργησαν τα στελέχη του Γραφείου Τύπου του Δήμου Ροδίων μεταξύ μαθητών και μαθητριών των Γυμνασίων και Λυκείων της πόλης. Στοιχεία της έρευνας - η οποία βεβαίως δεν διεκδικεί δάφνες επιστημονικής διεξαγωγής της αλλά κρίνεται εξαιρετικά ενδιαφέρουσα - δημοσιεύονται στο δεύτερο τεύχος του δημοτικού εντύπου «Δημοτική Ηχώ».

Οπως διευκρινίζεται, η έρευνα έγινε μέσω ειδικού ερωτηματολογίου από 16 ερωτήσεις σε δείγμα 245 μαθητών ηλικίας από 13 έως 17 ετών, με τυχαία επιλογή.

Ιδιαίτερο ενδιαφέρον παρουσιάζουν οι απαντήσεις των νεαρών μαθητών και μαθητριών της πόλης στο ερώτημα «ποια είναι κατά την άποψή σας τα μεγαλύτερα προβλήματα που αντιμετωπίζει η πόλη;».

Αν μη τι άλλο οι μαθητές φέρονται σε πλήρη ευθυγράμμιση με τους μεγαλύτερους σε ηλικία δημότες, αναδεικνύοντας ως μεγαλύτερα προβλήματα τα καθημερινά προβλήματα που συνδέονται με την ποιότητα ζωής των κατοίκων της πόλης. Και οι απαντήσεις τους εμμέσως παραπέμπουν στην αδυναμία της παρούσης δημοτικής αρχής (που διανύει την τρίτη τετραετία της) να τα αντιμετωπίσει αποτελεσματικά.

Σε ποσοστό που αγγίζει το 100%, όπως αναφέρουν οι διενεργήσαντες την έρευνα, οι μαθητές έθεσαν την κακή κατάσταση των δρόμων της πόλης με αναφορά στις λακκούβες, στα ημιτελή έργα οδοποιΐας, και τα κατεστραμμένα ή ανύπαρκτα σε πολλά σημεία πεζοδρόμια.

Ενα δεύτερο πρόβλημα είναι το κυκλοφοριακό με ό,τι αυτό συνεπάγεται για τη ζωή των κατοίκων και των αλλοδαπών επισκεπτών. Οι μαθητές επισημαίνουν την έλλειψη τροχονόμων, την ελλιπή σήμανση των δρόμων, την ηχορύπανση και την απροσεξία των οδηγών. Σχετική με το κυκλοφοριακό είναι και η παρατήρησή τους για την έλλειψη χώρων στάθμευσης.

Σημαντικό, επίσης, πρόβλημα χαρακτηρίζουν τα αδέσποτα ζώα που κυκλοφορούν στους δρόμους και για το οποίο πιστεύουν ότι η δημοτική αρχή δεν το έχει αντιμετωπίσει αποτελεσματικά και αμέσως μετά αξιολογούν το πρόβλημα της φτώχιας, των αστέγων και των τσιγγάνων.

Αναφέρεται π.χ, στην έρευνα, μεταξύ άλλων:

«Σημαντικός αριθμός παιδιών κατονόμασε ως το μεγαλύτερο πρόβλημα της πόλης τους **αλλοδαπούς, κυρίως Αλβανούς και Βουλγάρους**, γεγονός που ασφαλώς προκαλεί προβληματισμό. Μεμονωμένοι μαθητές ζητούν να γίνει επιχείρηση «σκούπα» για να διωχθούν οι αλλοδαποί από τη Ρόδο, φοβούνται τις... αρρώστιες που μπορεί να φέρνουν μαζί τους, ενώ τους θεωρούν υπεύθυνους και για την αυξανόμενη ανεργία. Στον αντίποδα ακριβώς, ένας μόνο μαθητής που ανέφερε ως πρόβλημα την **ξενοφοβία. Ναρκωτικά, συμμορίες που δρουν στην πόλη της Ρόδου, αλητεία, κλοπές και γενικά η εγκληματικότητα, καθώς και η αναποτελεσματική αστυνόμευση ακολουθούν στη λίστα των επισημάνσεων των μαθητών, οι οποίοι δεν κρύβουν την ανασφάλεια και τους φόβους τους.** Οι περιβαλλοντικές ανησυχίες των νέων είναι επίσης εμφανείς. Μιλούν για τη μόλυνση του περιβάλλοντος, διαμαρτύρονται για τον τρόπο που κλαδεύονται τα δέντρα, θέλουν περισσότερο πράσινο, περισσότερα πάρκα στην πόλη, αλλά και μεγαλύτερη φροντίδα στις συνοικίες της πόλης και κυρίως στις πιο απομακρυσμένες...

Ακολουθεί το πρόβλημα των ημιτελών έργων, με πιο «δημοφιλή» το αποχετευτικό, το λιμάνι και τη μαρίνα. Σε αξιοσημείωτο ποσοστό οι νέοι δήλωσαν προβληματισμένοι από την γενικότερη πορεία του τουρισμού και της οικονομίας, ενώ πολλοί χαρακτήρισαν ως **το μεγαλύτερο πρόβλημα της πόλης την ακρίβεια** προϊόντων και υπηρεσιών (το ίδιο συμπέρασμα προκύπτει και από τα επόμενα στάδια της έρευνας). Τέλος επισημαίνονται ως προβλήματα οι δημόσιοι υπάλληλοι αλλά και οι εργαζόμενοι στο Δήμο».

Από τη συνοπτική και μόνο αναφορά των προβλημάτων από τους νεαρούς μαθητές και μαθήτριες της πόλης το συμπέρασμα που εξάγεται αβίαστα είναι ότι η «ανθρώπινη πόλη» της Ρόδου δεν τους ικανοποιεί σήμερα. Και η δημοτική αρχή και προσωπικά ο δήμαρχος κ. Γιαννόπουλος «εγκαλείται» από τους νεαρούς δημότες να στρέψει την προσοχή του στα καθημερινά προβλήματα. Θα λάβει το μήνυμα, όμως;

Α.Ν.Ε.Σ.

ΑΝΩΝΥΜΗ ΝΑΥΤΙΛΙΑΚΗ ΕΤΑΙΡΕΙΑ ΣΥΜΗΣ

Εδρα : Σύμη Δωδεκάνησα Τ.Κ. 85600
Τηλ. : 22460 71444, Φαξ :22460 71373
ΓΡΑΦΕΙΟ ΡΟΔΟΥ: Αυστραλίας 88 Τ.Κ. 85100,
Τηλ. 22410 37769, Φαξ : 22410 34493 Email :
anesymis@otenet.gr

ΠΡΟΓΡΑΜΜΑ Ε/Γ ΔΡΟΜΟΛΟΓΙΩΝ ΚΑΙ ΠΕΡΙΗΓΗΣΕΩΝ ΑΠΟ 19.10.2003 ΕΩΣ 31.10.2003

ΩΡΑΡΙΟ ΑΝΑΧΩΡΗΣΕΩΝ

	ΣΥΜΗ II (Ε/Γ ΔΡΟΜΟΛΟΓΙΑ)		Υ/Γ ΑΙΓΛΗ (Ε/Γ ΔΡΟΜΟΛΟΓΙΑ)		ΠΑΝΟΡΜΙΤΗΣ Τ/Ρ ΔΡΟΜΟΛΟΓΙΑ	
	ΣΥΜΗ-ΡΟΔΟ	ΡΟΔΟ-ΣΥΜΗ	ΣΥΜΗ-ΡΟΔΟ	ΡΟΔΟ-ΣΥΜΗ	ΣΥΜΗ-ΡΟΔΟ	ΡΟΔΟ-ΣΥΜΗ
ΚΥΡΙΑΚΗ 19/10/03				17.30	07.00 16.30	09.00
ΔΕΥΤΕΡΑ 20/10/03			07.00 16.00	09.00 17.30	ΔΙΑΚΟΠΗ ΔΡΟΜΟΛΟΓΙΩΝ	
ΤΡΙΤΗ 21/10/03		17.30	07.00			
ΤΕΤΑΡΤΗ 22/10/03	08.00	17.30	16.00	14.30		
ΠΕΜΠΤΗ 23/10/03	06.30		16.00	09.00 17.30		
ΠΑΡΑΣΚΕΥΗ 24/10/03		17.30	07.00 16.00	09.00		
ΣΑΒΒΑΤΟ 25/10/03	06.30		16.00	09.00		
ΚΥΡΙΑΚΗ 26/10/03			16.00	17.30		
ΔΕΥΤΕΡΑ 27/10/03			07.00 16.00	09.00 17.30		
ΤΡΙΤΗ 28/10/03		17.30	07.00			
ΤΕΤΑΡΤΗ 29/10/03	06.30	17.30	16.00	14.30		
ΠΕΜΠΤΗ 30/10/03	06.30		16.00	09.00 17.30		
ΠΑΡΑΣΚΕΥΗ 31/10/03		17.30	07.00 16.00	09.00		

ΣΥΜΗ - ΝΤΑΤΣΑ - ΣΥΜΗ :
ΚΑΘΕ ΣΑΒΒΑΤΟ ΜΕ ΑΙΓΛΗ 11.30 ΑΠΟ ΣΥΜΗ
Ε/Γ ΣΥΜΗ II Τ/Ρ ΔΡΟΜΟΛΟΓΙΑ
ΡΟΔΟ - ΠΑΝΟΡΜΙΤΗ - ΣΥΜΗ: ΚΑΘΗΜΕΡΙΝΑ ΣΤΙΣ 09.00
ΣΥΜΗ - ΡΟΔΟ: ΚΑΘΗΜΕΡΙΝΑ ΣΤΙΣ 15.30

ΠΡΟΣΟΧΗ: ΤΟ ΚΑΤΑΜΑΡΑΝ ΠΑΝΟΡΜΙΤΗΣ ΑΝΑΧΩΡΕΙ ΑΠΟ ΤΟ ΚΕΝΤΡΙΚΟ ΛΙΜΑΝΙ (ΚΟΛΩΝΑ)
Τα δρομολόγια μπορούν να τροποποιηθούν λόγω εκτάκτων συγκοινωνιακών αναγκών ή καιρικών συνθηκών. Παρακαλούμε πριν ταξιδέψετε επικοινωνήστε με την Εταιρεία:
Γραφείο Σύμης : Τηλ. 22460 71444 Φαξ : 22460 71373
Γραφείο Ρόδου : Τηλ. 22410 37769 Φαξ : 22410 34493

RENAULT

Θέαμα «πολλών ★★★★★» σε όλες τις εκθέσεις Renault

Η Renault, η πρώτη μάρκα σε πωλήσεις στην Ευρώπη, σας προσκαλεί να γνωρίσετε τη νεότερη και πλουσιότερη γκάμα μοντέλων, να δείτε τα πέντε αυτοκίνητα ασφάλειας πέντε αστέρων* και να επωφεληθείτε από τα μοναδικά προνόμια, που θα ισχύουν μόνο κατά τη διάρκεια του Festival:

- Με την παραγγελία Scénic ή Mégane αποκτάτε την αναβαθμισμένη έκδοση χωρίς επιπλέον κόστος ή επωφελείσθε από τα προνομιακά προγράμματα άτοκης χρηματοδότησης (π.χ. 24 μήνες άτοκα).
- Κλήρωση τεσσάρων αυτοκινήτων: Mégane Sedan, Mégane Estate, Mégane Coupé-Cabriolet και Scénic.

*Μέγιστη διάκριση σε ασφάλεια στα crash tests του EuroNCAP

festival RENAULT

SENSE INTEGRATED



17 έως 31 Οκτωβρίου
(Όλη μέρα & τα Σαββατοκύριακα)

Η ΝΕΟΤΕΡΗ, ΠΛΟΥΣΙΟΤΕΡΗ ΚΑΙ ΑΣΦΑΛΕΣΤΕΡΗ ΓΚΑΜΑ ΜΟΝΤΕΛΩΝ ΣΤΗΝ ΕΥΡΩΠΗ.

ΣΤΙΣ ΕΓΚΑΤΑΣΤΑΣΕΙΣ ΜΑΣ
Rodos Car A.E.
Επίσημος Εμπορος - Δωδ/σου
ΕΚΘΕΣΗ - ΑΝΤΑΛΛΑΚΤΙΚΑ - ΤΕΧΝΙΚΗ ΕΞΥΠΗΡΕΤΗΣΗ
3ο χιλ. Λεωφόρου Ρόδου - Καλλιθέας 85100 Ρόδος
Τηλ. (22410) 68032, 68033 - Fax: (22410) 68034

ΕΠΙΚΑΙΡΑ ΘΕΜΑΤΑ

ΤΑ ΣΥΜΒΑΙΝΟΝΤΑ ΣΤΟ ΦΑΛΗΡΑΚΙ

Επιστολή του τουριστικού πράκτορα κ. Φωκίωνος Καραβοκυρού

Κύριε Διευθυντά,

Τελευταία με όλα αυτά τα έκτροπα και αίσχη που γίνονται στο νησί μας και βασικά στο Φαληράκι από τους Άγγλους νεαρούς τουρίστες, γράφε χούλιγκας, γράφονται πολλά και πολλοί προσπαθούν να αποποιηθούν τις πραγματικές ευθύνες τους, ηθελημένα ή μη, να στρέψουν τις ευθύνες σε άλλους από τους πραγματικούς αίτιους.

Φθάσαμε στο σημείο , καταστηματάρχες, εστιάτορες, ιδιοκτήτες Μπαρ, Δήμαρχοι και κοινοτάρχες, λαϊκίζοντας να ρίπτουν τις ευθύνες στους Ξενοδόχους και τους ντόπιους Τουριστικούς Πράκτορες, διυλίζοντας τον Κώνωπα και καταπίνοντας την Κάμηλο, αποποιούμενοι οι ίδιοι τις πραγματικά τρομακτικές τους ευθύνες.

Κάποτε θα πρέπει να βάλουμε τα πράγματα στην θέση τους και ν' αποδώσουμε τα του Καίσαρος τω Καίσαρι, και να μην αφήσουμε στους αδαείς και στον απλό κοσμάκη να εξαπατάται και να παρασύρεται από τους πραγματικούς ένοχους της κατάντιας του Τουρισμού μας.

Ας αρχίσουμε λοιπόν από τους Ξενοδόχους οι οποίοι « φταίνε για όλα τα κακά του κόσμου».

Είναι αυτή η μερίδα των ντόπιων επιχειρηματιών, που ξόδεψαν τις οικονομίες τους, διακινδύνεψαν την περιουσία τους με τους μεγάλους δανεισμούς και από την ληστρική πολιτική των τραπεζών, κλόνισαν την υγεία τους από την αγωνία δια την επιβίωση της Επιχειρήσεώς τους, είναι αυτοί οι άνθρωποι οι οποίοι έστω και αργά επένδυσαν κι' επενδύουν τεράστια ποσά δικά τους είτε δανειζόμενοι με ότι αυτό συνεπάγεται, δια την αναβάθμιση των ξενοδοχείων και των υπηρεσιών τους.

Είναι αυτοί οι άνθρωποι που παρακαλάνε τις δημόσιες και δημοτικές υπηρεσίες να κάνουν τα αυτονόητα, δηλαδή δρόμους, πεζοδρόμια, δενδροφυτεύσεις, καθαριότητα, αποχέτευση, οργάνωση των παραλιών, επιβολή της τάξεως.

Είναι αυτοί που οι πάντες βάλλουν, ως το μεγάλο κεφάλαιο, που απομυζά τους εργαζόμενους, απειλούνται από τις τράπεζες με πλειστηριασμό των κόπων τους, είναι αυτοί που δέχονται τις πιέσεις των Τουριστικών μονοπωλίων, « αυτά είναι, τόσα δίνουμε, άλλως πάμε αλλού».

Είναι αυτοί που ουσιαστικά πριμοδοτούν τον Ροδιακό Τουρισμο, αφού πάντα στις συχνές τουριστικές κρίσεις είναι αυτοί που σηκώνουν το βάρος με τις γερές εκπτώσεις και προσφορές που αναγκάζονται να παραχωρήσουν δια να έλθει ο κόσμος και να μην μείνουν άδεια τα ξενοδοχεία τους.

Βέβαια σ αυτές τις κρίσεις δεν είναι ούτε τα εστιατόρια, ούτε τα μαγαζιά, ούτε κανείς άλλος, που προσφέρουν τις εκπτώσεις δια να δελεάσουν τους τουρίστες και να έλθουν στην Ρόδο !

Και βέβαια πολλοί ωρύονται, ότι οι Ξενοδόχοι θα πρέπει ν αντισταθούν, να μην υποκύψουν, να μην δεχθούν τους εκβιασμούς τους.

Πως όμως κύριοι να το κάνουν αυτό, καθ' ότι μιάς και ζούμε σε ελεύθερη οικονομία, επικρατεί ο νόμος της προσφοράς και ζητήσεως, δηλαδή όσο ολιγότερο ζητιέται ένας τόπος τόσο χάνει και την αγοραστική του αξία.

Άρα ο ξενοδόχος μη έχοντας την συμπαράσταση της πολιτείας, είτε αυτή λέγεται κοινοτική, είτε δημοτική , είτε Νομαρχιακή, είτε το νέο φρούτο Περιφερειακή, είτε κυβερνητική με την οικονομική, τουριστική πολιτική, αδυνατεί να αντισταθεί υπό το βάρος των οικονομικών υποχρεώσεων, δάνεια τραπεζών, ΙΚΑ, Φόροι, αμοιβαί προσωπικού, κλπ, κλπ, μ' αποτέλεσμα σιγά- σιγά ν απευθυνόμεθα όλο και σε χαμηλότερα βαλάντια.

Οι ξενοδόχοι δεν φέρνουν τουρίστες, άλλοι τους φέρνουν, και άλλοι φταίνε που έρχονται αυτοί οι τουρίστες που έρχονται τελικά, αλλά όχι μόνον αυτοί.

Βέβαια μπορεί όλοι να μην είναι άγγελοι ή να μην αποφεύγουν τα λάθη, αλλά ουδείς αλάνθαστος και απέχει πολύ από τους να καταλογίζουμε ευθύνες μόνον σ' αυτούς, δια την ποιότητα των τουριστών μας, εξ' άλλου ο νεαρόκοσμος της Γηραιάς Αλβιόνος δεν μένει σε ξενοδοχεία πολυτελείας ή Πρώτης κατηγόριας, βασικά χρησιμοποιεί τα φθηνά καταλύματα, ενοικιαζόμενα δωμάτια , Στούντιο η διαμερίσματα, τα οποία η πολιτεία (επί ΠΑΣΟΚ) ενθάρρυνε με τον απαράδεκτο Νόμο του 1262 κι επέτρεψε να λειτουργήσουν με ελάχιστες η ανύπαρκτες προδιαγραφές και μηδαμινό έλεγχο, με λαϊκίστικες ψηφοθηρικές πολιτικές παρεμβάσεις και αλλά πολλά, εμπλέκοντας απλούς ανθρώπους σε καταστάσεις χωρίς πισωγύρισμα, να στραγγαλίζονται από την χαμηλή ζήτηση από τους Ξένους Τουρ Οπερατορς και τις τράπεζες που τυχόν απευθύνθηκαν για κάποιο μικρό ή μεγάλο δάνειο δια τις δυνατότητές τους και μη έχοντες τουριστική παιδεία και κουλτούρα που θα τους βοήθαγε και την μικρή τους επιχείρηση να στερεώσουν και το προϊόν τους να βελτιώσουν.

Δι αποφυγήν κάθε παρεξηγήσεως δεν επιρρίπτω ευθύνες σ' αυτούς τους Ανθρώπους, αυτά μπορούσαν αυτά έκαναν, την ακεραία ευθύνη την έχει η πολιτεία και μάλιστα το κυβερνών κόμμα (20 χρόνια τώρα), με τις λαϊκίστικες πολιτικές του, το οποίο όφειλε να θέσει τους κανόνες, τις προδιαγραφές, τις προτεραιότητες,(ποιοτικά ξενοδοχεία, ποιοτικές Βίλες και Διαμερίσματα, υποδομές, μαρίνες, γήπεδα γκολφ, αεροδρόμια, λιμάνια, δρόμους, καθαριότητα, κλπ, κλπ) και όχι καταλύματα χαμηλής ποιότητος για πτωχοτουρισμό.

Ένα ταξιδάκι μέχρι την Ισπανία και θα έβλεπαν τι οι Ισπανοί εννοούν Συγκροτήματα επιπλωμένων διαμερισμάτων, στούντιο και Εξοχικών Κατοικιών.

Μετά τους ξενοδόχους ρίπτουμε στο πυρ το εξώτερο τους ντόπιους Τουριστικούς πράκτορες, «αυτοί φέρνουν την σαβούρα» κραυγάζουν οι άσχετοι περί τα τουριστικά και οι λαϊκίζοντες !!!



Τι είναι λοιπόν ο ντόπιος Τουριστικός Πράκτωρ ?

Είναι αυτός που τρέχει με το βαλιτσάκι του γεμάτο μπροσούρες, τιμοκατάλογους κι ελπίδες πολλές, σε όποια τουριστική έκθεση του επιτρέπει το βαλάντιό του, ξεροσταλιάζει όρθιος περιμένοντας να περάσει κάποιος να ενδιαφερθεί για το νησί μας, είναι αυτός που με κρύο, βροχές, χιόνια θα τρέχει πόρτα- πόρτα σε πόλεις και χωριά, με αεροπλάνα, τραίνα και καράβια, δια να επισκεφθεί στα γραφεία τους διάφορους πράκτορες που προωθούν τον τουρισμό ανά τον Κόσμο.

Είναι αυτός που κινδυνεύει να μην πάρει τα χρήματά του, εξ αιτίας κάποιου, ηθελημένου ήι μη «κανονιού» της αγοράς, αυτός που εκλιπαρεί για κάποια συνεργασία και προκειμένου να πάρει κάτι, ξεβρακώνεται κυριολεκτικά λόγω πιέσεως από τους Τουρ Οπερατορς και διότι υπάρχουν βέβαια και οι κακοί επαγγελματίες, οι οποίοι ελλείψει, κουλτούρας, παιδείας, αγωγής και πειθαρχίας υποβαθμίζουν τις υπηρεσίες τους, προκειμένου να πάρουν κάποια δουλειά, όμως.

Ο τουριστικός Πράκτωρ είναι αυτός που θα τρέξει, θα ξοδέψει σε έντυπο υλικό, σε δώρα, στα επαγγελματικά του ταξίδια, σε φιλοξενίες, σε εκθέσεις, σε καταχωρήσεις διαφημίσεων σε διάφορα έντυπα κλπ, θα κουρασθεί, θα ικετέψει , και θα υπερβάλλει δια τον τόπο του, προκειμένου να προσελκύσει το ενδιαφέρον και των ξένων πρακτόρων αλλά και του απλού τουρίστα ή των Εταιρειών που οργανώνουν συνέδρια και αλλού είδους γκρουπ.

Είναι αυτός που παίζει την ζωή και την υγειά του κορώνα – γράμματα, διότι το καθημερινό άγχος εξευρέσεως πελατών και διασφαλίσεως των χρημάτων του, τον οδηγεί στα νοσοκομεία και στην άλλη ζωή, πιο γρήγορα από τον καθένα, για δέστε γύρω σας πόσοι Τουριστικοί Πράκτορες σε μεγάλη ηλικία κυκλοφορούν ανάμεσα μας;

Προσπαθεί λοιπόν να φέρει κάποια δουλειά, και τι φέρνει ? ότι μπορεί ή ότι η αγορά ζητά, ή ανάλογα με το πόσο πουλιέται ο προορισμός, τι ζήτηση έχει, και την ζήτηση δεν την βοηθά μόνο ο πράκτορας, χρειάζεται υποδομή σοβαρή, υπηρεσίες, διαφήμιση από την πολιτεία και σε συνολική βάση όχι μεμονωμένα, Τουριστική Πολιτική και όχι ερασιτεχνικές παλινωδίες, χρειάζεται ευνομούμενη πολιτεία και όχι να κάνει ο καθένας το δικό του, θέλει σεβασμό στο περιβάλλον, θέλει παιδεία, θέλει μακρόπνοο σχεδιασμό, θέλει επιλογή προτεραιοτήτων, θέλει ευελιξία φορέων και δημοσίων υπηρεσιών, ειδικά στις τελευταίες δεν υπάρχει ούτε για δείγμα, π.χ Αρχαιολογία, Υπουργείο Πολιτισμού, θέλει ασφάλεια.

Και φθάνουμε στην Πολιτεία,(Υπουργεία πολλά, Δημόσιες Υπηρεσίες, Ε.Ο.Τ, Περιφέρεια, Νομαρχία, Δήμοι, Κοινότητες) .

Ποιόν να πιάσεις και ποιόν ν' αφήσεις, πιάσε τον ένα να τον κτυπάς πάνω στον άλλο!

Υπουργείο Τουρισμού δεν υπάρχει βέβαια αλλά υπάρχει το Υπουργείο Ανάπτυξης, φρούτο κι αυτό του Σοσιαλισμού, το οποίο δεν μπόρεσε να παρακολουθήσει τις εξελίξεις, τα λάθη και τις ενέργειες πάνω στον τουρισμό των προηγμένων τουριστικά χωρών, Ισπανίας, Γαλλίας, Ιταλίας, κλπ., μιάς και θεωρείται το απαίδι της οικονομίας κι ας είναι η μεγαλύτερη εξαγωγική βιομηχανία μας.

Υπάρχει το Υπουργείο Ναυτιλίας στο οποίο κάποιος Υπουργός ανακάλυψε ξαφνικά μέσα στον Αύγουστο ότι 60 καράβια μας έπασχαν και ήταν ακατάλληλα δια ταξίδια, με αποτέλεσμα ν' αναστατωθεί όλη η Ελλάδα μεσοκαλόκαιρα, προκαλώντας την θυμηδία και τα ειρωνικά σχόλια των ξένων.

Υπάρχει μια Πολεοδομική Υπηρεσία που αδυνατεί να ελέγξει την πολεοδομική αναρχία , λόγω παρεμβάσεων, στις πόλεις και στα χώρια, όπου βλέπει κανείς να ξεφυτρώνουν πενταόροφες και οκταόροφες εκτρωματικές οικοδομές μέσα στην πόλη όπου οι πάροδοι- αδιέξοδα βαφτίζονται κύριοι δρόμοι και οι κύριοι πάροδοι, την συνεχόμενη δόμηση με αλουμίνια και τετράγωνα κουτιά χωρίς αισθητική σε πόλεις και χώρια, αλλοιώνοντας την αρχιτεκτονική παράδοση του τόπου.

Δεν πάνε όλοι αυτοί οι κύριοι, στην Αυστρία, στην Γερμανία, στην Ελβετία, στην Γαλλία, στην Ισπανία κλπ , να δουν πως κρατάνε την αρχιτεκτονική τους παράδοση σε χωριά και μικρές πόλεις μα ακόμη και σε μεγάλες όπως το Λονδίνο ή το Παρίσι , το Άμστερνταμ, η Πράγα, η Μαδρίτη κλπ!

Τον Ε.Ο.Τ. τώρα ξεχάστε τον όπως τον έκανε η περίφημη αλλαγή, ένα έκτρωμα, με πολιτικές παρεμβάσεις και χωρίς γερό πηδάλιο και πυξίδα, κάθε ημέρα και μικραίνει, σε λίγο δεν θα υπάρχει μάλιστα παραμονή των Ολυμπιακών αγώνων που χρειάζονται έντονη προβολή και προγραμματισμό.

Η Περιφέρεια , το νέο αυτό φρούτο με τις φαεινές ιδέες των κρατούντων να σε στέλνουν στην Σύρο μέσω Κολοπετινίτσας δια να λύσεις τα προβλήματά σου, και να τοποθετεί άσχετους υπαλλήλους χωρίς ξένες γλώσσες σε διευθυντικές θέσεις και μάλιστα σε καίρια Γραφεία, όπως της Ρόδου, όπου ο Τουρισμός είναι η ζωή του τόπου, το μάννα που χρειάζεται δια να επιβιώσει και να προοδεύσει.

Είναι η υπηρεσία που δεν μπορεί να κατασκευάσει ένα έργο σωστό, να το παρακολουθήσει, να το συντηρήσει, είδε τους βομβαρδισμένους, καταβρώμικους και κακοκατασκευασμένους δρόμους, χωρίς πράσινο, επαρκή φωτισμό και τα χάλια που ευρίσκονται, το λιμάνι που καρκινοβατεί , την μαρίνα που μας ντροπιάζει με την γύφτικη ατελείωτη εμφάνιση και μας εξευτελίζει μπροστά σε τι έχουν επιτύχει κάποιοι γείτονές μας.

Η Νομαρχία, ξεδοντιασμένη τώρα, για χάρη της πολύφερνης νύμφης της Περιφέρειας και των Δήμων, που κάνουν πολιτική με τα χρήματα βασικά της Ευρωπαϊκής Ενώσεως ή του Κράτους.

Που είναι οι δρόμοι κύριοι Δήμαρχοι των τουριστικών μας περιοχών, που είναι τα πεζοδρόμια, όχι του αφ' ενός ζυγού!, αλλά των 2-3 μέτρων, που είναι οι δενδροστοιχίες, ο φωτισμός, οι πεζόδρομοι και οι ζώνες δια ποδηλάτες, στους μεγάλους δρόμους, τα καθαρά από πέτρες, άχρηστα οικοδομικά και μη υλικά, ισοπεδωμένα πρανή των δρόμων χωρίς τα απαράδεκτα βουναλάκια που αφήνουν οι περίφημοι εργολάβοι μας, πού είναι η καθαριότητα των κοινόχρηστων χώρων και των παραλίων, που βρίθουν πλαστικών φιαλών, τσαντών κλπ, κλπ.

Σε όλους τους Δήμαρχους αρέσει να εισπράττουν και αδιαφορούν δια την αρχιτεκτονικό βιασμό των περιοχών τους, τον σωστό σχεδιασμό δια κατοικίες, εστιατόρια, μαγαζιά, θορυβωδεις βιοτεχνίες θορυβώδη κέντρα.

Τι προσφέρει π.χ. το Φαληράκι, η Ιαλυσός, η Κρεμαστή η τα Κολύμπια δια να έχουν ποιοτικό Τουρισμο; Οι κύριοι Δήμαρχοι ας πάνε στην Ελβετία, στην Γερμανοί, στην Ιταλία, Ισπανία, Αυστρία, κλπ να δουν τι εστί ποιοτικός τουρισμός και ποιοτική υποδομή.

Είναι βέβαια και οι διάφοροι ιδιοκτήτες εστιατορίων ή νυκτερινών κέντρων, Μπαρ οι οποίοι πιστεύουν ότι προσφέρουν την ποιότητα εκείνη ώστε να γδύνουν τους πελάτες τους, όχι όλοι βέβαια μα αρκετοι ώστε να προκαλέσουν αρκετή ζημία.

Που είναι η αστυνόμευση που θ' αποθαρρύνει τους επικίνδυνους Αλβανούς και όλο το άλλο συνονθύλευμα που μας φόρτωσε η προοδευτική μας κυβέρνηση, από αξιόποινες πράξεις που θα αμαυρώσουν το πρόσωπο της Ελλάδος ως ο πιο ασφαλής τουριστικός προορισμός (κλοπές, βιασμοί κλπ), και φυσικά θα συνετίσει τους μεθυσμένους νεαρούς Άγγλους, οι οποίοι βέβαια γνωρίζουν ότι στον τόπο τους δεν μπορούν να προβαίνουν σε τέτοια έκτροπα, ατιμωρητί.

Αλλά βέβαια και για την πάταξη της αισχροκέρδειας ορισμένων κακών επιχειρηματιών, της ηχορυπάνσεως με τα διάφορα μπαράκια να γίνονται υπαίθριες δισκοθήκες, ή μηχανάκια χωρίς εξατμίσεις ή επίτηδες φτιαγμένες να κρύβουν, την πάταξη της οφθαλμορυπάνσεως με τα διάφορα σκουπίδια, μπάζα, άχρηστες οικιακές συσκευές και ότι άλλο φανταστεί κανείς, σε ακάλυπτους χώρους, δάση, ξεροπόταμους, χωράφια.

Που είναι η αστυνόμευση των δασών, των αγρών της υπαίθρου, των παραλιών.

Όσον αφορά δε το υπουργείο Πολιτισμού και την Αρχαιολογική υπηρεσία, βγάζουν σπυράκια μόλις τους ζητήσεις έναν αρχαιολογικό χώρο δια την οργάνωση μιάς ποιοτικής θεματικής βραδιάς δια κάποιο Εταιρικό η Επιστημονικό συνέδριο, αρνούμενοι να καταλάβουν ότι Ποιοτικός Τουρισμός και Πολιτισμός πρέπει να συμβαδίζουν δια το καλό, του Πολιτισμού με την έντονη προβολή του Πολιτιστικού στοιχείου στην εκδήλωση, των Αρχαιολογικών χώρων αφού με τα χρήματα που θα εισπράττονται θα βοηθηθεί η συντήρηση και αναστύλωση αυτών, αλλά βέβαια και η οικονομία του τόπου μιάς και ο Τουρισμός αυτός αφήνει τεράστια κέρδη στον τόπο, η δε σχέση μεταξύ Συνεδριακού και δη του Εταιρικού και του παραθεριστικού είναι 10 προς 1, υπέρ του Συνεδριακού.

Άρα η πίεση όλων μας πρέπει να στραφεί προς όλους τους παραπάνω φορείς και όχι μόνον δια να βελτιώσουμε το προϊών μας και εξ αυτού την ανταγωνιστικότητά μας, όσον αφορά δε την προβολή και διαφήμιση του τόπου μας πρέπει να γίνει με την οικονομική συμβολή ΟΛΩΝ των πολιτών, επιχειρήσεων και φορέων, διότι δεν υπάρχει ΚΑΝΕΙΣ μα κανείς που να μην ωφελείται άμεσα η έμμεσα από τον Τουρισμό.

Σας ευχαριστώ
δια την φιλοξενία.
Φωκίων Ν. Καραβοκυρός
Τουριστικός Πράκτωρ
Τηλ. 22410 24592 / 29522

ΑΠΑΝΤΗΣΗ ΣΕ ΑΝΑΦΟΡΑ ΤΟΥ κ. Β. ΠΑΠΑΝΙΚΟΛΑ

Η ΔΕΗ ΘΑ ΚΑΛΥΨΕΙ ΤΑ ΚΕΝΑ σε προσωπικό στον ΑΗΣ Σορωνής

θα καταστεί δυνατή η αντιμετώπιση των υφιστάμενων προβλημάτων

Την πρόσληψη επαρκούς αριθμού εργαζομένων στον ΑΗΣ - Σορωνής απεφάσισε η ΔΕΗ για την αντιμετώπιση των υφιστάμενων προβλημάτων, όπως αναφέρεται σε απάντηση που δόθηκε στον υπουργό Ανάπτυξης, ύστερα από σχετική αναφορά που κατέθεσε στη Βουλή ο βουλευτής Δωδ/σου κ. Βασ. Παπανικόλας.

Αναλυτικά στο έγγραφο της ΔΕΗ αναφέρονται τα εξής:

ΘΕΜΑ: Απάντηση στην υπ' αριθμ. 1227/30.9.03 Αναφορά του Βουλευτή Βασ. Παπανικόλα.

Σχετικά: ΥΠΑΝ/Β 5360/1.10.03

Κύριε Υπουργέ

Σε απάντηση της ως άνω Αναφοράς, που κατέθεσε στη Βουλή των Ελλήνων ο Βουλευτής κ. Βασ. Παπανικόλας, σας γνωστοποιούμε τα ακόλουθα:

1. Στην Προκήρυξη 4/02 της ΔΕΗ, που βρίσκεται σε εξέλιξη, περιλαμβάνονται τριάντα πέντε (35) προσλήψεις προσωπικού με σύμβαση εργασίας Ιδιωτικού Δικαίου Αορίστου Χρόνου για τον ΑΗΣ Ρόδου, τεχνικών κυρίως ειδικοτήτων. Οι προσλήψεις αυτές αναμένεται να υλοποιηθούν στις αρχές του 2004.

2. Επίσης στα πλαίσια του προγραμματισμού προσλήψεων της ΔΕΗ Α.Ε. για το 2004, περιλαμβάνεται ένας σημαντικός αριθμός προσλήψεων τακτικού και έκτακτου προσωπικού για τον ΑΗΣ Ρόδου.

3. Με όλες τις παραπάνω προσλήψεις θα δοθεί η δυνατότητα επαρκούς κάλυψης των θέσεων εργασίας του Σταθμού, ευχερέστερης χορήγησης αναπαύσεων και ομαλότερης αντιμετώπισης των αποχωρήσεων λόγω συνταξιοδότησης.

4. Η βέλτιστη διαχείριση του ανθρώπινου δυναμικού της Επιχείρησης, μαζί με τη διαρκή μέριμνα για την τήρηση των κανόνων υγείας και ασφάλειας στην εργασία και την εξασφάλιση της ομαλής και ασφαλούς λειτουργίας



των εγκαταστάσεων αποτελούν συστατικά στοιχεία της πρακτικής της ΔΕΗ Α.Ε. στα πλαίσια της εκπλήρωσης της αποστολής της.

Με τιμή
ΣΤΕΡΓΙΟΣ ΝΕΖΗΣ

«ΙΕΡΑΠΕΤΡΑ - Β. ΚΟΡΝΑΡΟΣ»

ΔΡΟΜΟΛΟΓΙΑ Λ.Α.Ν.Ε

Σας γνωρίζουμε ότι τα δρομολόγια του «ΙΕΡΑΠΕΤΡΑ» διαμορφώνονται ως εξής λόγω της ετήσιας συντήρησης του Β. Κορνάρος:

Κάθε Τετάρτη στις 04.30 το πρωί
για Χάλκη, Διαφάνι, Κάρπαθο (Πηγάδια), Κάσο, Σητεία, κι επιστροφή Ρόδο (τοπικό δρομολόγιο)

Κάθε Πέμπτη στις 04.30 το πρωί
για Χάλκη, Διαφάνι, Πηγάδια (Κάρπαθο), Κάσο, Σητεία, Αγιο Νικόλαο, Μήλο, Πειραιά.

Κάθε Κυριακή στις 04.30 το πρωί
για Χάλκη, Διαφάνι, Πηγάδια (Κάρπαθο), Κάσο, Σητεία, Αγιο Νικόλαο, Μήλο, Πειραιά.

Πληροφορίες
STEFANAKIS - ZORPIDIS
Τηλ. 22410 20625, 30054

5ο ΠΟΛΙΤΙΣΤΙΚΟ ΟΔΟΙΠΟΡΙΚΟ «ΟΙ ΔΡΟΜΟΙ ΤΗΣ ΕΛΙΑΣ»

Αναχώρησαν τη Δευτέρα 27 Οκτωβρίου 2003, για 5η συνεχή χρονιά από τη Μεσσηνία, οι οδοιπόροι που συμμετέχουν στο Πολιτιστικό Οδοιπορικό «Οι δρόμοι της Ελιάς» το οποίο υλοποιείται με πρωτοβουλία του Επιμελητηρίου Μεσσηνίας σε συνεργασία με Επιμελητήρια και φορείς της Ελλάδας και των μεσογειακών χωρών.

Φέτος για πρώτη φορά το Οδοιπορικό θα παρεκκλίνει από τις μεσογειακές ακτές επισκεπτόμενο το Παρίσι όπου οι συμμετέχοντες θα παραστούν σε τιμητικές εκδηλώσεις στις 31 Οκτωβρίου, που οργανώνονται από την UNESCO με την ευκαιρία της αναγνώρισης των «Δρόμων της Ελιάς» ως 2ης πολιτιστικής διαδρομής στον κόσμο από τον Διεθνή Οργανισμό.

Η φετινή διαδρομή θα είναι μια πορεία μέσα από τις χώρες της δυτικής Μεσογείου (Ισπανία, Πορτογαλία, Μαρόκο, Αλγερία, Τυνησία, Λιβύη, Μάλτα, Ιταλία) όπου έχουν προγραμματιστεί συναντήσεις με τους κατά τόπους φορείς και θα ολοκληρωθεί στις 3 Δεκεμβρίου στην Καλαμάτα αφού πρώτα διανύσει περίπου 16.000 χιλιόμετρα γύρω από τη Μεσόγειο της ελιάς.

Το Πολιτιστικό Οδοιπορικό «Οι δρόμοι της Ελιάς» είναι μια διαδρομή που ξεκινά, εδώ και 5 χρόνια, από τη Μεσσηνία και διαγράφει οδικώς τον γύρο της Μεσογείου περνώντας μέσα από 22 χώρες για να φέρει κοντά τους μεσογειακούς λαούς και να τους ανοίξει νέους δρόμους επικοινωνίας μέσα από τα μονοπάτια του δικού της πολιτισμού και της ιστορίας της. Είναι μία προσπάθεια προβολής της διαχρονικής αξίας των προϊόντων της ελιάς για τον άνθρωπο στο διεθνές κοινό, μέσω πολιτιστικών εκδηλώσεων εμπνευσμένων από το παρελθόν της ελιάς και το μέλλον της που στοχεύει στη δημιουργία προϋποθέσεων βιώσιμης ανάπτυξης στις ελαιοπαραγωγικές περιοχές.

Με δεδομένο ότι είμαστε σε περίοδο όπου εμφανίζονται νέες ελαιοπαραγωγικές χώρες και η παραγωγή στον κόσμο υπερβαίνει την κατανάλωση, το Πολιτιστικό Οδοιπορικό προσπαθεί επίσης να συμβάλλει μέσω της άμεσης επαφής και του διαλόγου στην επίλυση των προβλημάτων που αντιμετωπίζουν οι χώρες της Μεσογείου, αναφορικά με τη διάθεση του ελαιόλαδου. Διπλός είναι επομένως ο στόχος του, προάσπιση και εμπορική προώθηση των ελαιοκομικών προϊόντων από τη μια και ενίσχυση του πολιτιστικού και θρησκευτικού τουρισμού από την άλλη.

Πιο συγκεκριμένα, μέσα από τις επαφές που πραγματοποιούνται το Επιμελητήριο Μεσσηνίας επιχειρεί:

- Τη δημιουργία ενός ισχυρού δικτύου ανάμεσα στις ελαιοπαραγωγικές χώρες της Μεσογείου (των επιμελητηρίων, των ΑΕΙ, των Δήμων και των λοιπών φορέων)
- Τη μελλοντική από κοινού επεξεργασία και υποβολή προτάσεων προς την Ε.Ε. για συντονισμένες δράσεις.
- Την ανάληψη συντονισμένης προσπάθειας ενημέρωσης και ευαισθητοποίησης των τουριστών και επισκεπτών των ελαιοπαραγωγικών χωρών αναφορικά με τη διατροφική αξία της ελιάς και του ελαιόλαδου, και της μεσογειακής διατροφής εν γένει.

Η αναγνώριση από την UNESCO των «Δρόμων της Ελιάς» ως 2ης πολιτιστικής διαδρομής στον κόσμο, είναι μια ευτυχής συγκυρία που πιστοποιεί τη σημασία της ιδέας και της πρωτοβουλίας αυτής του Επιμελητηρίου Μεσσηνίας και ένα εξαιρετικό επικοινωνιακό εργαλείο που θα αξιοποιηθεί για την επιτυχία των στόχων του στην Ελλάδα, τις μεσογειακές χώρες και ολόκληρο τον κόσμο.



ΑΠΟ ΡΟΔΟ από 29/09/03 έως 31/10/03

ΑΝΑΧΩΡΗΣΗ ΑΠΟ ΡΟΔΟ	ΑΝΑΧΩΡΗΣΗ ΑΠΟ						ΑΦΙΞΗ ΣΕ ΠΕΙΡΑΙΑ
	ΚΩ	ΛΕΡΟ	ΠΑΤΜΟ	ΜΥΚΟΝΟ	ΣΥΡΟ	ΚΑΤΑΠΟΛΑ(ΑΜΟΡΓΟ)	
ΤΡΙΤΗ 20:00	ΤΡΙ 22:55	---	---	ΤΕΤ 03:30	---	---	ΤΕΤΑΡΤΗ 07:20
ΠΕΜΠΤΗ 20:00	ΠΕΜ 22:55	---	---	---	ΠΑΡ 03:50	---	ΠΑΡΑΣΚΕΥΗ 07:10
ΣΑΒΒΑΤΟ 10:00	ΣΑΒ 12:50	---	---	---	---	ΣΑΒ 16:20	ΣΑΒΒΑΤΟ 21:30
ΚΥΡΙΑΚΗ 18:30	ΚΥΡ 21:25	ΚΥΡ 23:05	ΔΕΥ 00:15	---	ΔΕΥ 03:50	---	ΔΕΥΤΕΡΑ 07:10

ΑΠΟ ΠΕΙΡΑΙΑ από 29/09/03 έως 31/10/03

ΑΝΑΧΩΡΗΣΗ ΑΠΟ ΠΕΙΡΑΙΑ	ΑΦΙΞΗ ΣΕ:						
	ΣΥΡΟ	ΜΥΚΟΝΟ	ΚΑΤΑΠΟΛΑ(ΑΜΟΡΓΟ)	ΠΑΤΜΟ	ΛΕΡΟ	ΚΩ	ΡΟΔΟ
ΔΕΥΤΕΡΑ 20:00	ΔΕΥ 23:20	---	---	---	---	ΤΡΙ 04:10	ΤΡΙΤΗ 07:10
ΤΕΤΑΡΤΗ 20:00	ΤΕΤ 23:20	---	---	---	---	ΠΕΜ 04:10	ΠΕΜΠΤΗ 07:10
ΠΑΡΑΣΚΕΥΗ 20:00	---	ΠΑΡ 23:50	---	---	---	ΣΑΒ 04:20	ΣΑΒΒΑΤΟ 07:15
ΣΑΒΒΑΤΟ 23:30	---	---	ΚΥΡ 04:45	ΚΥΡ 07:00	ΚΥΡ 08:10	ΚΥΡ 09:50	ΚΥΡΙΑΚΗ 12:15

SKEVO'S TRAVEL AGENCY

ΚΑΝΤΕ ΚΡΑΤΗΣΗ ΤΩΡΑ!

ΠΛΗΡΟΦΟΡΙΕΣ ΚΑΙ ΚΡΑΤΗΣΕΙΣ ΘΕΣΕΩΝ ΣΤΟΝ ΤΑΞΙΔΙΩΤΙΚΟ ΣΑΣ ΠΡΑΚΤΟΡΑ Η SKEVO'S TRAVEL AGENCY: ΑΜΕΡΙΚΗΣ 111, ΡΟΔΟΣ, ΤΗΛ. ΚΡΑΤΗΣΕΩΝ ΕΠΙΒΑΤΩΝ ΚΑΙ Ι.Χ.: 22410-22461, 22410-75655, 22410-75310, ΤΗΛ. ΚΡΑΤΗΣΕΩΝ ΦΟΡΤΗΓΩΝ: 22410-76600

ANA FERRIES

Ε/Γ - Ο/Γ ΡΟΔΑΝΘΗ ** - Ε/Γ - Ο/Γ ΜΑΡΙΝΑ
ΡΟΔΟΣ - ΠΕΙΡΑΙΑΣ (24/10/03 - 31/10/03)

ΠΑΡΑΣΚΕΥΗ 24/10		
ΡΟΔΑΝΘΗ	14.00	ΚΑΣΤΕΛΛΟΡΙΖΟ
ΣΑΒΒΑΤΟ 25/10		
ΜΑΡΙΝΑ	11.00	ΚΑΣΤΕΛΛΟΡΖΙΟ
ΡΟΔΑΝΘΗ	16.00	ΚΩ-ΚΑΛΥΜΝΟ-ΑΣΤΥΠΑΛΑΙΑ-ΚΑΤΑΠΟΛΑ-ΠΕΙΡΑΙΑ (10.00)
ΜΑΡΙΝΑ	22.00	ΚΩ - ΒΑΘΥ - ΧΙΟ-ΛΕΣΒΟ-ΛΗΜΝΟ-ΑΛΕΞ/ΠΟΛΗ (22:15)
ΚΥΡΙΑΚΗ 26/10		
-------	-----	----------
ΔΕΥΤΕΡΑ 27/10		
ΡΟΔΑΝΘΗ	16.00	ΚΩ-ΚΑΛΥΜΝΟ-ΛΕΡΟ-ΠΑΤΜΟ-ΠΕΙΡΑΙΑ (08.00)
ΤΡΙΤΗ 28/10		
ΜΑΡΙΝΑ	07.00	ΚΑΣΤΕΛΛΟΡΙΖΟ
ΜΑΡΙΝΑ	17.00	ΚΩ-ΚΑΛΥΜΝΟ-ΠΕΙΡΑΙΑ (08.00)
ΤΕΤΑΡΤΗ 29/10		
ΡΟΔΑΝΘΗ	16.00	ΣΥΜΗ-ΤΗΛΟ-ΝΙΣΥΡΟ-ΚΩ-ΚΑΛΥΜΝΟ-ΛΕΡΟ-ΠΑΤΜΟ-ΠΕΙΡΑΙΑ (10.00)
ΠΕΜΠΤΗ 30/10		
ΜΑΡΙΝΑ	16.00	ΚΩ-ΚΑΛΥΜΝΟ-ΛΕΡΟ-ΠΑΤΜΟ-ΠΕΙΡΑΙΑ (09.00)
ΠΑΡΑΣΚΕΥΗ 31/10		
ΡΟΔΑΝΘΗ	14.00	ΚΑΣΤΕΛΛΟΡΙΖΟ

ΠΡΟΣΦΟΡΑ
Πακέτα εισιτηρίων άνω των 300,00 ευρώ, μπορείτε να τα εξοφλήσετε σε 4 άτοκες μηνιαίες δόσεις με την πιστωτική σας κάρτα VISA ή MASTER! ! !
Η εταιρεία μας βρίσκεται στην ευχάριστη θέση να σας ενημερώσει ότι :
1) Θα προσφέρονται **ειδικές τιμές** σε όλες τις θέσεις για οικογενειακά πακέτα. 2) Εισιτήρια **ΜΕΤ' ΕΠΙΣΤΡΟΦΗΣ,** ειδικές τιμές. 3) **Ι.Χ. έκπτωση** 20%.
Πολλαπλά εισιτήρια minimum 5, **50% έκπτωση**

«ΚΑΙΡ» Α.Ε.

Η γνωστή (μεγάλη) οινοποιία της Ρόδου στα πλαίσια της αναδιοργάνωσης και του εκσυγχρονισμού της **ΖΗΤΕΙ** να προσλάβει για μόνιμη πλήρη απασχόληση:

ΛΟΓΙΣΤΗ ή ΛΟΓΙΣΤΡΙΑ

Απαιτούμενα προσόντα:
1) Πτυχίο ΑΕΙ οικονομικής κατεύθυνσης
2) Ηλικία έως 40 ετών
3) Άδεια λογιστού Α' ή Β' τάξεως
4) Εμπειρία στην μηχανογραφημένη λογιστική, με πενταετή τουλάχιστον προϋπηρεσία (τήρηση βιβλίων Γ' κατηγορίας)
5) Καλή γνώση και χρήση βασικών προγραμμάτων Η/Υ
6) Καλή γνώση με επιθυμητή την εμπειρία σε θέματα εργατικά - ασφαλιστικά.

Οι ενδιαφερόμενοι παρακαλούνται να στείλουν αναλυτικό βιογραφικό σημείωμα στα γραφεία της ΚΑΙΡ, Λεωφ. Ρόδου - Λίνδου 2ο χλμ. το αργότερο μέχρι 06 Νοεμβρίου 2003, υπόψη Προϊσταμένου Λογιστηρίου κου. Καραγιάννη Κωνσταντίνου.

Πληροφορίες στο τηλέφωνο (22410) 68771 - 68772 - 68773.

Θα τηρηθεί απόλυτη εχεμύθεια.

Pefki Islands Resort — Lindia Thalassa

ΠΑΡΑΝΤΑΙΣ ΠΕΥΚΟΙ ΛΙΝΔΟΣ Α.Ε.
ΛΙΝΔΙΑ ΠΕΥΚΟΙ ΛΙΝΔΟΣ Α.Ε.
ΠΕΥΚΟΙ - ΛΙΝΔΟΣ

ΖΗΤΟΥΝΤΑΙ

Από τα ξενοδοχεία «PEFKI ISLANDS RESORT» και «LINDIA THALASSA» στους Πεύκους ζητούνται για τη σαιζόν 2004 (01/05/2004 - 31/10/2004) οι ακόλουθες ειδικότητες:

1. Προϊσταμένη Ορόφων (με προϋπηρεσία τελευταίων 6 ετών)
2. Βοηθός Λογιστηρίου (με γνώσεις SINGULAR)
3. Υπάλληλοι υποδοχής
4. Πωλήτριες (με γνώση Η/Υ)
5. Μπάρμαν
6. Βοηθοί Σερβιτόρου
7. Καμαριέρες
8. Βοηθός Αποθηκάριου (με ανάλογη προϋπηρεσία)
9. Κηπουρός
10. Συντηρητής (γενικών γνώσεων και κλιματιστικών)

Οι ενδιαφερόμενοι θα πρέπει να έχουν καλή γνώση της αγγλικής γλώσσας και προϋπηρεσία το λιγότερο 2 χρόνια.

Για τη συμπλήρωση των αιτήσεων θα πρέπει ο/η ενδιαφερόμενος/η να έχει βιογραφικό και ή να απευθυνθεί στο ξενοδοχείο «LINDIA THALASSA» καθημερινά 09:00 - 14:00 εκτός Κυριακής ή με e-mail: pefkiislands@rho.forthnet.gr ή ταχυδρομικώς: Χειμάρας 70Α - Ρόδος 85100.
Τηλ. 22440 29380 - 22440 48181 ΦΑΞ: 22440 48416 - 22440 48184.

ΕΘΝΙΚΟ ΛΑΧΕΙΟ. ΚΑΤΑΛΟΓΟΣ ΚΕΡΔΩΝ Δ' ΚΛΗΡΩΣΗ ΤΗΣ 194ης ΕΚΔΟΣΗΣ 30 ΟΚΤΩΒΡΙΟΥ 2003 ΗΜΕΡΑ 2η

ΚΕΡΔΗ ΠΟΥ ΦΟΡΟΛΟΓΟΥΝΤΑΙ

ΑΡΙΘ.	ΕΥΡΩ	ΦΟΡΟΣ	ΚΑΘ.ΚΕΡ.	ΑΡΙΘ.	ΕΥΡΩ	ΦΟΡΟΣ	ΚΑΘ. ΚΕΡ.
2598	150.000,00	14.900,00	135.100,00	208748	2.000,00	100,00	1.900,00
208726	10.000,00	900,00	9.100,00	2331	1.500,00	50,00	1.450,00
2620	2.000,00	100,00	1.900,00	208459	1.500,00	50,00	1.450,00

ΚΕΡΔΗ ΑΦΟΡΟΛΟΓΗΤΑ

ΑΡΙΘ	ΕΥΡΩ	ΑΡΙΘ.	ΕΥΡΩ	ΑΡΙΘ	ΕΥΡΩ	ΑΡΙΘ.	ΕΥΡΩ	ΑΡΙΘ.	ΕΥΡΩ
2000	300,00	2424	300,00	2765	300,00	208280	300,00	208688	300,00
2002	600,00	2432	300,00	2769	300,00	208287	300,00	208691	900,00
2029	300,00	2433	300,00	2772	300,00	208289	300,00	208693	300,00
2038	600,00	2465	300,00	2788	300,00	208314	300,00	208713	900,00
2039	300,00	2493	300,00	2801	300,00	208317	300,00	208718	300,00
2086	300,00	2497	300,00	2817	300,00	208321	900,00	208726	Φορ'ται
2089	300,00	2501	300,00	2818	300,00	208326	300,00	208734	300,00
2099	300,00	2509	300,00	2825	300,00	208345	900,00	208748	Φορ'ται
2104	300,00	2514	900,00	2848	300,00	208357	300,00	208754	300,00
2106	300,00	2532	300,00	2853	600,00	208360	300,00	208756	300,00
2119	600,00	2535	600,00	2862	600,00	208368	300,00	208766	300,00
2137	300,00	2559	900,00	2868	300,00	208376	300,00	208807	300,00
2152	300,00	2560	300,00	2872	300,00	208404	300,00	208811	900,00
2159	300,00	2563	900,00	2903	300,00	208419	300,00	208825	300,00
2161	300,00	2565	300,00	2914	600,00	208421	300,00	208843	600,00
2186	300,00	2585	900,00	2917	300,00	208459	Φορ'ται	208848	600,00
2189	300,00	2590	300,00	2930	300,00	208472	300,00	208851	300,00
2193	900,00	2598	Φορ'ται	2950	300,00	208482	600,00	208858	300,00
2198	300,00	2606	300,00	208000	300,00	208483	300,00	208869	300,00
2217	900,00	2620	Φορ'ται	208031	300,00	208496	300,00	208870	300,00
2229	300,00	2626	300,00	208042	600,00	208505	300,00	208875	300,00
2232	300,00	2628	300,00	208045	300,00	208511	300,00	208879	300,00
2240	300,00	2638	300,00	208058	300,00	208513	300,00	208880	300,00
2248	300,00	2679	300,00	208078	300,00	208516	300,00	208887	300,00
2276	300,00	2683	900,00	208128	300,00	208552	300,00	208893	300,00
2291	300,00	2697	300,00	208130	600,00	208560	300,00	208897	300,00
2293	300,00	2715	600,00	208157	300,00	208561	300,00	208900	300,00
2331	Φορ'ται	2720	600,00	208166	600,00	208593	300,00	208916	300,00
2344	300,00	2723	300,00	208167	300,00	208621	300,00	208929	300,00
2354	600,00	2730	300,00	208214	300,00	208625	300,00	208945	300,00
2355	300,00	2741	300,00	208217	300,00	208629	300,00	208946	300,00
2368	300,00	2742	300,00	208227	300,00	208637	300,00	208953	300,00
2377	300,00	2747	300,00	208232	300,00	208642	900,00	208976	300,00
2383	300,00	2751	300,00	208234	300,00	208660	300,00	208981	600,00
2385	300,00	2752	300,00	208247	600,00	208663	600,00	208990	600,00
2388	300,00	2759	300,00	208265	300,00	208687	900,00	208996	300,00

ΤΥΧΕΡΕΣ ΧΙΛΙΑΔΕΣ ΣΗΜΕΡΑ ΟΙ: 2 και 208.
Τέλος, από 150,00 ευρώ κερδίζουν όλοι οι άλλοι αριθμοί από 2000 έως 2999 και από 208000 έως 208999 που δεν αναγράφονται στον παραπάνω πίνακα. Τα παραπάνω κέρδη αντιστοιχούν σε ακέραια γραμμάτια (10/10) των 30,00 ευρώ.



Εξέλιξις
Σύμβουλοι Ανάπτυξης Επιχειρήσεων

ΜΕΛΕΤΕΣ ΕΠΙΔΟΤΟΥΜΕΝΩΝ ΠΡΟΓΡΑΜΜΑΤΩΝ

ΕΚΜΕΤΑΛΛΕΥΤΕΙΤΕ ΤΙΣ ΕΠΕΝΔΥΤΙΚΕΣ ΕΥΚΑΙΡΙΕΣ ΓΙΑ ΤΗΝ ΑΝΑΠΤΥΞΗ ΤΗΣ ΕΠΙΧΕΙΡΗΣΗΣ ΣΑΣ ή ΤΗΝ ΔΗΜΙΟΥΡΓΙΑ ΜΙΑΣ ΝΕΑΣ ΕΠΙΧΕΙΡΗΣΗΣ!

Βρίσκονται ήδη σε εξέλιξη προγράμματα επιδοτήσεων για:

Μεταποιητικές Επιχειρήσεις
(Μονάδες Τροφίμων, Αρτοποιεία, Ξυλουργεία, Επιπλοποιεία, Αλουμινοκατασκευές Τυπογραφεία κτλ)

Τουριστικές Επιχειρήσεις
(Ξενοδοχεία, Ενοικιαζόμενα Δωμάτια και Διαμερίσματα, Τουριστικά Γραφεία κτλ)

Αναλαμβάνουμε την υποστήριξη προγραμμάτων του Υπουργείου Ανάπτυξης και του Υπουργείου Οικονομίας (μέσω Τραπεζών).

Η ΕΛΕΛΙΞΙΣ-Σύμβουλοι Ανάπτυξης Επιχειρήσεων παρέχει, επιπλέον, συμβουλευτικές υπηρεσίες από **εξειδικευμένα στελέχη** στους τομείς:

- Ανάπτυξης Συστημάτων Ποιότητας (ISO 9000) και Ασφάλειας Τροφίμων (HACCP)
- Ανάπτυξης Επενδυτικών Μελετών στο πρόγραμμα Leader+
- Σύνταξης Οικονομοτεχνικών Μελετών στα πλαίσια του Αναπτυξιακού Νόμου (Ν. 2601/98)

Η Πολύχρονη εμπειρία των στελεχών μας και ο μακρύς κατάλογος των επιτυχημένων συνεργασιών μας αποτελούν την καλύτερη Εγγύηση για την επιτυχία και της δικής σας επένδυσης!

ΥΠΕΥΘΥΝΟΙ ΕΠΙΧΕΙΡΗΣΗΣ
Αριστέα Αλεξίου
Διπλ. Χημικός Μηχανικός ΕΜΠ
Ιάκωβος Γρύλλης
Διπλ.Πολιτικός Μηχανικός ΕΜΠ

Διαγοριδών 2-4 (Έναντι ΔΟΝΑ)
Τηλ:2241 031532, 070171-3 Fax: 2241 070175
info@exelixis.net.gr

ΦΟΡΟΛΟΓΙΚΟΣ ΕΛΕΓΧΟΣ
με μπούσουλα τους κωδικούς

Την κατηγοριοποίηση όλων των επιχειρήσεων, αλλά και των ελευθέρων επαγγελματιών, με βάση «αντικειμενικά» κριτήρια σχεδιάζει το ΣΔΟΕ με στόχο αφενός την ομαδοποίηση των ελέγχων και αφετέρου την αποτελεσματικότερη πάταξη της δασμοφοροδιαφυγής.

Ειδικότερα, σύμφωνα με το σχέδιο που έχουν εκπονήσει τα στελέχη του ΣΔΟΕ, οι ελεγκτές κατά τους δειγματοληπτικούς ελέγχους θα «στοχεύουν» τους επιτηδευματίες με βάση τους Κωδικούς Αριθμούς Δραστηριότητας, τους γνωστούς ΚΑΔ, τα πρώτα έξι ψηφία των οποίων είναι κοινά για όλες τις χώρες της Ευρωπαϊκής Ενωσης και κατ'επέκταση δίνουν τη δυνατότητα άμεσων διασταυρώσεων κυρίως όσον αφορά τις εξαγωγικές επιχειρήσεις αλλά και γενικότερα αυτές που ενισχύονται από κοινοτικούς πόρους.

Εκτός όμως από τον ΚΑΔ, οι ελεγκτές του ΣΔΟΕ βάζουν στο «στόχαστρο» και τις επιχειρήσεις που υποβάλλουν κάθε μήνα δηλώσεις, προκειμένου να καταγράφουν τις όποιες διαφοροποιήσεις εμφανίζονται, ενώ θα παρακολουθούν καθημερινά ποιά είναι η πορεία των πιστωτικών ή χρεωστικών υπολοίπων του ΦΠΑ.

Στο πλαίσιο αυτό στο «μικροσκόπιο του Σώματος Διωξης Οικονομικού Εγκλήματος βρίσκονται περισσότερες από 88.000 επιχειρήσεις και επιτηδευματίες που δραστηριοποιούνται στον κλάδο των κατασκευών, καθώς το Σώμα Δίωξης Οικονομικού Εγκλήματος (ΣΔΟΕ) έχει ήδη δρομολογήσει την εφαρμογή ειδικού σχεδίου δράσης πραγματοποιώντας πλήθος διασταυρώσεων, ελέγχους τιμολογίων, βιβλίων και το εάν έχουν καταβληθεί διάφοροι φόροι (όπως μισθωτών υπηρεσιών, φόροι ελεύθερων επαγγελματιών κ.λ.π.).

Σύμφωνα με τα στελέχη του ΣΔΟΕ, από τις 88.000 επιχειρήσεις θα έχει ελεγχθεί δειγματοληπτικά ως το τέλος του έτους περίπου το 6%, ενώ σε πρώτη φάση έχουν τεθεί και ελέγχονται ήδη τεχνικές επιχειρήσεις, οι οποίες κατασκευάζουν κτίρια, αυτοκινητόδρομους, λιμενικά έργα κ.λ.π. και ενισχύονται από τα κοινοτικά προγράμματα.

Από το «στόχαστρο» του ΣΔΟΕ δεν θα ξεφύγουν οι εταιρείες και επιτηδευματίες που πραγματοποιούν μονώσεις, υδραυλικές εγκαταστάσεις, ξυλουργικές εργασίες, επενδύσεις δαπέδων και τοίχων, χρωματισμούς και τοποθετήσεις υαλοπινάκων, κατεδαφίσεις κτιρίων και εκτέλεση χωματουργικών εργασιών, δοκιμαστικές γεωτρήσεις, κατασκευή επικαλύψεων και πλαισίων στέγης κ.λ.π.

Αξίζει να σημειωθεί ότι στο ειδικό σχέδιο δράσης που υλοποιείται έχουν καταγραφεί οι μέθοδοι φοροδιαφυγής που εφαρμόζουν κατά καιρούς εταιρείες οι οποίες δραστηριοποιούνται στον κατασκευαστικό κλάδο, ενώ εφιστάται η προσοχή στους ελεγκτές να πραγματοποιούν ενδελεχείς ελεγχους σε όλα τα φορολογικά πεδία.

ΜΕΘΟΔΟΙ ΦΟΡΟΔΙΑΦΥΓΗΣ

Με βάση τις μελέτες που έχουν επεξεργαστεί τα στελέχη του ΣΔΟΕ, οι συνηθέστερες μέθοδοι φοροδιαφυγής είναι οι εξής:

•η αποτύπωση διαφορετικών ποσών (αξιών) στα πρωτότυπα και στα στελέχη (πλαστά στοιχεία), ιδίως σε περιπτώσεις εκτέλεσης δημοσίων έργων.

•η λήψη ανακριβών φορολογικών στοιχείων αξίας αγορών και υπηρεσιών, ιδίως από υπεργολάβους και διάφορους επιτηδευματίες που ασχολούνται με την πώληση οικοδομικών υλικών, σε περίπτωση που το κόστος κατασκευής της οικοδομής υπερβαίνει τις αντικειμενικές αξίες.

•η χρήση, ιδιαίτερα μετά την εφαρμογή του λογιστικού τρόπου προσδιορισμού των κερδών, πλαστών και εικονικών φορολογικών στοιχείων.

•η μείωση της διαφοράς μεταξύ των δαπανών κατασκευής και πραγμτικού κόστους στο 20% του πραγματικού κόστους κατασκευής.

•η έκδοση τιμολογίων για εκτέλεση εργασιών και προμήθεια υλικών σε χρόνο μεταγενέστερο των πιστοποιήσεων των έργων και σε ποσότητες δυσανάλογες με τις προϋπολογισθείσες εργασίες και την προσφορά ανάληψης του έργου. Στην περίπτωση φυσικά αυτή υπάρχουν σοβαρές ενδείξεις για εικονικότητα των στοιχείων αυτών.

Υπάρχουν βέβαια και περιπτώσεις κατά τις οποίες η εργολήπτρια τεχνική εταιρεία αναθέτει τα επί μέρους τμήματα του έργου σε τρίτους υπεργολάβους, όποτε οι ελεγκτές του ΣΔΟΕ θα πρέπει να εξετάζουν:

•αν στα φορολογικά στοιχεία που λαμβάνει από αυτούς εμφανίζονται εκτελεσθείσες εργασίες ή προμήθειες υλικών με μεταγενέστερες ημερομηνίες από τις πιστοποιήσεις τους.

•αν οι τιμολογηθείσες εργασίες από τους υπεργολάβους βρίσκονται σε δυσαναλογία με τις προϋπολογισθείσες με βάση την προσφορά ανάληψης του έργου.

•αν τιμολογούνται υλικά άσχετα με το είδος του έργου που κατασκευάζεται.

•αν διαθέτουν τον απαραίτητο μηχανολογικό εξοπλισμό (μηχανήματα εκσκαφών, φορτωτές κ.τ.λ.)

ΟΠΛΟ Ο ΑΙΦΝΙΔΙΑΣΜΟΣ

ΠΩΣ ΘΑ ΓΙΝΕΙ Ο ΕΛΕΓΧΟΣ
βιβλίων και στοιχείων

Ο έλεγχος των βιβλίων και στοιχείων, σύμφωνα με τις εντολές που έχουν ήδη δοθεί στους ελεγκτές του υπουργείου, πρέπει να συμπεριλαμβάνει όλα τα στοιχεία ενός ουσιαστικού και σε βάθος ελέγχου και επιπλέον το στοιχείο του αιφνιδιασμού, αφού κατά την είσοδο στην επιχείρηση είναι δυνατόν να ανεβρεθούν ανεπίσημα βιβλία και στοιχεία, εφόσον τέτοια τηρούνται από αυτήν. Ειδικότερα, θα ελεγχθούν η εμπρόθεσμη ενημέρωση των τηρούμενων βιβλίων, η ακριβής καταχώριση των δεδομένων των στοιχείων στα βιβλία, η τήρηση ή μη βιβλίων της προσήκουσας κατηγορίας. Επί χειρόγραφης τήρησης των βιβλίων θα ελέγχονται οι αθροίσεις και η μεταφορά αθροισμάτων, καθώς επίσης και αν η εξόφληση των τιμολογίων έγινε μέσω τραπεζικού λογαριασμού ή με δίγραμμη επιταγή. Παράλληλα, θα ελέγχεται η νομότυπη έκδοση των στοιχείων των προμηθευτών.

Από την άλλη πλευρά, θα πρέπει να γίνεται διασταύρωση-αντιπαραβολή των εκδοθέντων Δελτίων Αποστολής με τα φορολογικά στοιχεία αξίας (τιμολόγια κ.λ.π), αν δηλαδή για τα Δελτία Αποστολής εκδόθηκαν νομότυπα και τα αντίστοιχα φορολογικά στοιχεία (ΤΔΑ,ΑΛΠ), στο πλαίσιο περιορισμού των πλαστών και εικονικών φορολογικών στοιχείων.

ΤΗΛΟΣ 21ος ΑΙΩΝΑΣ
ΝΑΥΤΙΛΙΑΚΗ ΕΤΑΙΡΙΑ
Τηλ. 22460 44044

ΔΡΟΜΟΛΟΓΙΑ
«SEA STAR»



ΚΥΡΙΑΚΗ		
ΛΙΜΑΝΙ	ΑΦΙΞΗ	ΑΝΑΧΩΡΗΣΗ
ΡΟΔΟΣ		7:15
ΤΗΛΟΣ	8:35	8:50
ΡΟΔΟΣ	10:10	17:00
ΤΗΛΟΣ	18:20	18:30
ΡΟΔΟΣ	19:50	

ΔΕΥΤΕΡΑ		
ΛΙΜΑΝΙ	ΑΦΙΞΗ	ΑΝΑΧΩΡΗΣΗ
ΡΟΔΟΣ		8:30
ΤΗΛΟΣ	9:50	14:30
ΝΙΣΥΡΟΣ	15:00	17:30
ΤΗΛΟΣ	18:00	18:10
ΡΟΔΟΣ	19:30	

ΤΡΙΤΗ		
ΛΙΜΑΝΙ	ΑΦΙΞΗ	ΑΝΑΧΩΡΗΣΗ
ΡΟΔΟΣ		8:30
ΤΗΛΟΣ	9:50	17:00
ΡΟΔΟΣ	18:20	

ΤΕΤΑΡΤΗ		
ΛΙΜΑΝΙ	ΑΦΙΞΗ	ΑΝΑΧΩΡΗΣΗ
ΡΟΔΟΣ		7:00
ΤΗΛΟΣ	8:20	8:40
ΡΟΔΟΣ	10:00	18:00
ΤΗΛΟΣ	19:20	19:30
ΡΟΔΟΣ	20:50	

ΠΕΜΠΤΗ		
ΛΙΜΑΝΙ	ΑΦΙΞΗ	ΑΝΑΧΩΡΗΣΗ
ΡΟΔΟΣ		8:30
ΤΗΛΟΣ	9:50	14:30
ΝΙΣΥΡΟΣ	15:00	17:30
ΤΗΛΟΣ	18:00	18:10
ΡΟΔΟΣ	19:30	

ΠΑΡΑΣΚΕΥΗ		
ΛΙΜΑΝΙ	ΑΦΙΞΗ	ΑΝΑΧΩΡΗΣΗ
ΡΟΔΟΣ		8:30
ΤΗΛΟΣ	9:50	14:30
ΝΙΣΥΡΟΣ	15:00	17:30
ΤΗΛΟΣ	18:00	18:10
ΡΟΔΟΣ	19:30	

ΙΝΕΜΑ
ΙΑΤΡΙΚΟΣ & ΝΟΣΟΚΟΜΕΙΑΚΟΣ ΕΞΟΠΛΙΣΜΟΣ
15 ΧΡΟΝΙΑ ΕΜΠΕΙΡΙΑΣ από το 1988
ΕΙΜΑΣΤΕ ΟΙ ΜΕΓΑΛΥΤΕΡΟΙ ΠΡΟΜΗΘΕΥΤΕΣ
ΙΑΤΡΙΚΟΥ - ΟΡΘΟΠΕΔΙΚΟΥ
ΚΑΙ ΝΟΣΟΚΟΜΕΙΑΚΟΥ ΥΛΙΚΟΥ
ΣΤΗ ΔΩΔΕΚΑΝΗΣΟ ΕΜΠΙΣΤΕΥΘΕΙΤΕ ΜΑΣ!!!
ΠΙΣΤΟΠΟΙΗΣΗ ΠΟΙΟΤΗΤΑΣ ISO9002 EN4600 E3/833
ΛΕΜΕΣΣΟΥ 2 ΡΟΔΟΣ ΤΗΛ. 32238 - FAX 28484



ΑΝΑΠΗΡΙΚΑ ΚΑΡΟΤΣΙΑ - ΒΑΔΙΣΤΙΚΑ ΒΟΗΘΗΜΑΤΑ -
ΟΡΘΟΠΕΔΙΚΑ ΕΙΔΗ - ΜΠΛΟΥΖΕΣ ΙΑΤΡΙΚΕΣ -
ΚΑΛΤΣΕΣ ΦΛΕΒΙΤΙΔΑΣ - ΠΕΛΜΑΤΑ -
ΟΡΘΟΠΕΔΙΚΑ ΜΑΞΙΛΑΡΙΑ - ΚΡΕΒΑΤΙΑ
ΝΟΣΟΚΟΜΕΙΑΚΑ - ΙΑΤΡΙΚΟΣ ΕΞΟΠΛΙΣΜΟΣ
ΚΑΙ ΑΝΑΛΩΣΙΜΑ - ΟΡΓΑΝΑ ΧΗΜΕΙΟΥ ΚΑΙ
ΚΑΘΕ ΑΛΛΟ ΕΙΔΟΣ ΓΙΑ ΚΑΤ' ΟΙΚΟ ΝΟΣΗΛΕΙΑ.

ΕΚΠΟΙΗΣΗ
Στο βιβλιοπωλείο
Αικ. Χατζηιωάννου
θα βρείτε
• Βιβλία - 50%
• Κατάλογοι εστιατορίων «ΜΕΝΟΥ»
Από 27 και πολλές άλλες προσφορές
Τ. Σπρινγκς 29, τηλ. 22410 24219.

ΤΙ ΑΠΟΦΑΣΙΣΤΗΚΕ ΣΤΗ ΔΙΥΠΟΥΡΓΙΚΗ ΕΠΙΤΡΟΠΗ

ΠΑΚΕΤΟ ΜΕΤΡΩΝ ΓΙΑ ΤΟΥΡΙΣΤΙΚΗ ΑΝΑΠΤΥΞΗ

«Ασκήσεις επί χάρτου» για να συντηρηθεί η ανάπτυξη μετά τους Ολυμπιακούς του 2004 μέσω του τουρισμού αλλά και να επιμερισθούν τα οφέλη τους σε ολόκληρη τη χώρα, ανακοίνωσε χθες η κυβέρνηση. Ταυτόχρονα, το ΥΠΑΝ προχωρά σε εκποίηση δημοσίων εκτάσεων, προκειμένου να καλυφθεί αφενός το κόστος των Ολυμπιακών έργων και αφετέρου να χρηματοδοτηθούν τα μεγαλεπήβολα επενδυτικά σχέδια.

Ο σχεδιασμός αυτός που αποφασίσθηκε στην προχθεσινή διυπουργική επιτροπή, θα πρέπει να ολοκληρωθεί σε εξαιρετικά ασφυκτικά χρονικά περιθώρια, δεδομένου ότι απομένουν μόνο 10 μήνες μέχρι τους Ολυμπιακούς Αγώνες, ενώ τα τουριστικά πακέτα έχουν ήδη ξεκινήσει να υπογράφονται.

Παρά ταύτα, μετά τη διυπουργική, ο πρωθυπουργός ανακοίνωσε τη ριζική αναδιάταξη του ΕΟΤ, ενώ παράλληλα επιχείρησε με πακέτο μέτρων να αναπτυχθεί «περισσότερη επιχειρηματικότητα στον τουριστικό τομέα».

Στόχος των μέτρων - όπως δήλωσε ο πρωθυπουργός - είναι η αύξηση του μεριδίου του τουρισμού στο ΑΕΠ κατά δύο ποσοστιαίες μονάδες.

Ο υπουργός Ανάπτυξης, Α. Τσοχατζόπουλος, σε συνέντευξη Τύπου ανακοίνωσε τη δέσμη μέτρων ανά άξονα δράσης:

- Ανάπτυξη επιχειρηματικότητας και ενίσχυση κρατικών και ιδιωτικών επενδύσεων:
- Αξιοποίηση προγράμματος τουριστικών επενδύσεων από την ΕΤΑ Α.Ε. συνολικού ύψους 500 εκατ. ευρώ.
- Η εισαγωγή της ΕΤΑ στο Χ.Α. μέχρι το τέλος του 2003.
- Αξιοποίηση του ΕΠΑΝ (Γ΄ ΚΠΣ) για τον τουρισμό συνολικού ύψους 2 δισ. ευρώ μέχρι το 2006, εκ των οποίων το μισο θα είναι ιδιωτική συμμετοχή.
- Επενδύσεις των Ο.Α. 2004 στην Αθήνα και στις υπόλοιπες Ολυμπιακές πόλεις.
- Αμεση προώθηση αριθμού σημαντικών επενδύσεων. Ανακήρυξη, βάσει της ισχύουσας νομοθεσίας, 15 έως 20 τουριστικών δημοσίων κτημάτων της ΕΤΑ ως «μείζονος επενδυτικής σημασίας» με ανάληψη από το διυπουργικό όργανο τουρισμού αρμοδιότητες χωροθέτησης και από το ΥΠΕΧΩΔΕ αρμοδιότητες έκδοσης σχετικής άδειας.
- Αξιοποίηση του νόμου περί τουριστικών κατοικιών. Θα δοθεί η δυνατότητα ανέγερσης τουριστικών κατοικιών προς πώληση σε ξενοδόχους που διαθέτουν τουριστικές μονάδες 4 και 5 αστέρων σε γήπεδα εκτός σχεδίου.
- Αλλαγή της χρήσης των παλαιών ξενοδοχείων και ενοικιαζομένων δωματίων.
- Μερική ή ολική άρση κορεσμού σε περιοχές της χώρας, όπου κρίνεται απαραίτητη η τουριστική τους ανάπτυξη και υπάρχει έντονο επενδυτικό ενδιαφέρον.
- Ενίσχυση επενδύσεων σε νέα και αναβαθμισμένα τουριστικά προϊόντα, όπως γήπεδα γκολφ, κέντρα θαλασσοθεραπείας κ.α.



Ο πρωθυπουργός, Κώστας Σημίτης, ανακοίνωσε τη ριζική αναδιάταξη του ΕΟΤ, ενώ παράλληλα επιχείρησε με πακέτο μέτρων να αναπτυχθεί «περισσότερη επιχειρηματικότητα στον τουριστικό τομέα»

- Μέτρα για την προώθηση και την προβολή της χώρας με νέα εργαλεία και σύγχρονες μεθόδους.
- 5ετές πρόγραμμα διαφήμισης - προβολής ελληνικού τουρισμού, ύψους 150 εκατ. ευρώ και κατανομή 45 εκατ. ευρώ το 2004 και 20 εκατ. ευρώ ανά έτος για την υπόλοιπη περίοδο από έσοδα ΕΤΑ και καζίνο και συγχρηματοδότηση του προγράμματος κατά 80% από το ελληνικό Δημόσιο και κατά 20% από ιδιώτες.
- Μέτρα για τον εκσυγχρονισμό των δομών της δημόσιας διοίκησης και των φορέων άσκησης της τουριστικής πολιτικής.
- Εξειδίκευση του ΕΟΤ στην προβολή, διαφήμιση, δημοσίων σχέσεων και στατιστικής μέτρησης.
- Δημιουργία θυγατρικής εταιρείας, η οποία θα ασχολείται με το μάρκετινγκ και στην οποία θα συμμετέχουν φορείς του τουρισμού και ιδιώτες.
- Μέτρα για τον εκσυγχρονισμό των δομών της δημόσιας διοίκησης και των φορέων άσκησης της τουριστικής πολιτικής.
- Εξειδίκευση του ΕΟΤ στην προβολή, διαφήμιση, δημοσίων σχέσεων και στατιστικής μέτρησης.
- Δημιουργία θυγατρικής εταιρείας, η οποία θα ασχολείται με το μάρκετινγκ και στην οποία θα συμμετέχουν φορείς του τουρισμού και ιδιώτες.
- Δημιουργείται Ανεξάρτητη Εποπτική Αρχή με την επωνυμία «Επιτροπή Εποπτείας και Ελέγχου Τυχερών Παιγνίων».
- Η Γ.Γ. Τουρισμού στο ΥΠΑΝ θα έχει τη χάραξη της στρατηγικής του τουρισμού, το συντονισμό των ενεργειών με τα υπόλοιπα υπουργεία, καθώς και την ευθύνη υλοποίησης της πολιτικής και ιδίως τους ελέγχους. Ετσι θα υπάρχει ένας σαφής διαχωρισμός ανάμεσα στον πόλο που προβάλλει (ΕΟΤ) και ανάμεσα σε εκείνο τον πόλο (Γ.Γ. Τουρισμού) που εκπονεί και εφαρμόζει την πολιτική.

Η Νέα Δημοκρατία

«Τη στιγμή που το συνάλλαγμα από τον τουρισμό μειώνεται δραματικά, οι τουριστικοί προορισμοί προσπαθούν να επιβιώσουν στρεφόμενοι στην εσωτερική αγορά και, παρότι πλησιάζουμε στην τέλεση των Ο.Α. του 2004, δεν έχει επισκεφθεί τη χώρα μας ούτε ένα γκρουπ ξένων επισκεπτών με αφορμή αυτό το μεγάλο γεγονός, ενώ η κυβέρνηση εξορκίζει το πρόβλημα με τη δημιουργία δύο ανωνύμων εταιρειών και την προεξόφληση μελλοντικών εσόδων της ΕΤΑ».

Στον σχολιασμό αυτό προέβη, χθες, ο αρμόδιος για θέματα τουρισμού της Νέας Δημοκρατίας, Θ. Κασσίμης, τονίζοντας χαρακτηριστικά ότι ο κ. Σημίτης θα μείνει στην ιστορία του ελληνικού τουρισμού ως «ο πρωθυπουργός των Ανωνύμων Εταιρειών».

«Μετά την περίφημη «κοινωνική χάρτα», αυτή τη φορά αποφάσισε να εξαγγείλει ο κ. Σημίτης, λίγο πριν από τις εκλογές, αφού θυμήθηκε και τους Ολυμπιακούς Αγώνες του 2004, αλλά ξέχασε ότι μέχρι σήμερα δεν έκανε τίποτα για την τουριστική αξιοποίησή τους», σχολίασαν ο υπεύθυνος παραγωγής και εμπορίου, Γ. Σαλαγκούδης, και ο υπεύθυνος τουρισμού, Α. Λιάσκος.



ΠΟΙΟΤΗΤΑ, ΚΟΜΜΕΝΗ ΚΑΙ ΡΑΜΜΕΝΗ ΣΤΑ ΜΕΤΡΑ ΣΑΣ!

Η ALNO® tselios bagno τώρα στο

Γνωρίστε τώρα από κοντά στο νέο κατάστημα της ALNO στη Ρόδο, την αξεπέραστη γερμανική ποιότητα. Ανακαλύψτε σήμερα την πρωτοποριακή αισθητική, την καινοτομία και τη λειτουργικότητα στα σύγχρονα συστήματα κουζίνας.

Ι. ΤΣΕΛΙΟΣ Α.Ε. tselios bagno
Λ. Ρόδου - Λίνδου 230,
Τηλ.: 22410 644.58, 22410 654.98
Fax: 22410 614.90
E-mail: tseliosr@otenet.gr
www.tseliosbagno.gr

ΓΕΡΜΑΝΙΚΑ ΕΠΙΠΛΑ ΚΟΥΖΙΝΑΣ
ALNO®
...die Welt der Küche

Ηλεκτρονιο

ΜΙΧΑΛΗΣ Ν. ΧΑΤΖΗΜΑΡΚΟΣ
ΗΛΕΚΤΡΙΚΑ ΕΙΔΗ & ΗΛΕΚ. ΕΓΚΑΤΑΣΤΑΣΕΙΣ
ΗΛΙΑΚΑ ΣΥΣΤΗΜΑΤΑ
STIBETHERM σειρά P

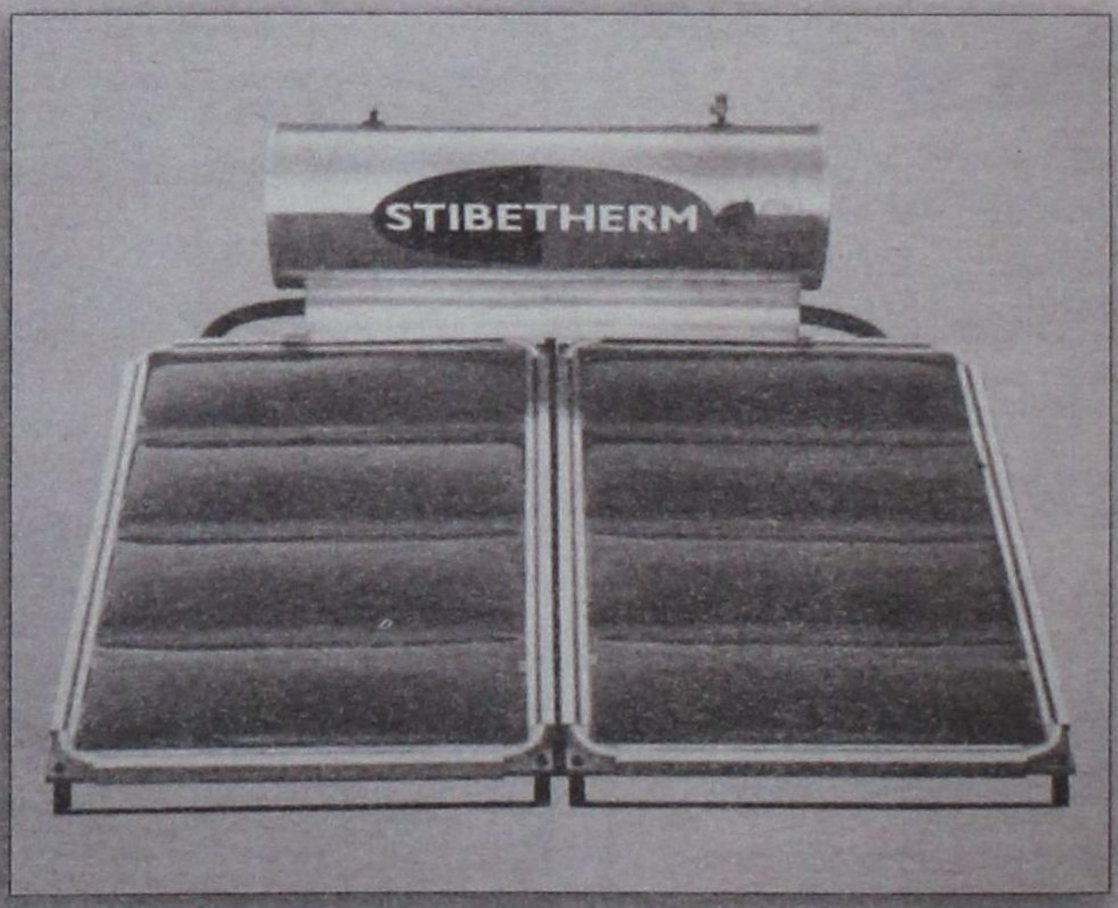

Γρηγορίου Ε' (7 Βαγιές) - 85100 ΡΟΔΟΣ
Τηλ. (22410) 29411, 33340, 36278 - Fax: (22410) 33340

ΥΠ. ΟΙΚΟΝΟΜΙΚΩΝ: ΘΑ ΥΠΟΛΟΓΙΣΤΟΥΝ 16 ΑΝΤΙ ΓΙΑ 30 ΜΗΝΕΣ/ ΠΟΙΑ ΑΛΛΑ ΠΕΡΙΚΟΠΤΟΝΤΑΙ

ΜΙΣΑ ΤΑ ΑΝΑΔΡΟΜΙΚΑ του οικογενειακού επιδόματος

Δυσάρεστες εκπλήξεις για χιλιάδες δημοσίους υπαλλήλους επιφυλάσσει η κυβέρνηση. Με διατάξεις - βόμβα περικόπτονται τουλάχιστον κατά 46%, τα αναδρομικά του οικογενειακού επιδόματος, μειώνονται τα επιδόματα προβληματικών περιοχών, ενώ τα επιδόματα θέσεων ευθύνης αυξάνονται κατά ποσοστά πολύ χαμηλότερα από αυτά που υποσχόταν η κυβέρνηση!

Σύμφωνα με ασφαλείς πληροφορίες:

1. Τα .αναδρομικά του οικογενειακού επιδόματος, που προτίθεται να χορηγήσει η κυβέρνηση σε τουλάχιστον 100.000 υπαλλήλους και λειτουργούς του Δημοσίου (εν ενεργεία και συνταξιούχους), δεν θα καλύπτουν το χρονικό διάστημα από την 1η Ιανουαρίου 2000 μέχρι την 30η Ιουνίου 2002, αλλά το διάστημα από την 1η Μαρτίου 2001 μέχρι την 30η Ιουνίου 2002!

Σημειώνεται ότι το Ανώτατο Ειδικό Δικαστήριο εξέδωσε στις αρχές Μαρτίου του 2001 την απόφασή του, με την οποία έκρινε αντισυνταγματική τη μη χορήγηση του οικογενειακού επιδόματος και στους δύο συζύγους που εργάζονται στο Δημόσιο ή στον ένα σύζυγο εργαζόμενο στο Δημόσιο εφόσον ο άλλος σύζυγος εργάζεται στον ιδιωτικό τομέα και λαμβάνει ήδη το επίδομα αυτό!

Το υπ. Οικονομικών όρισε, λοιπόν, ως ημερομηνία από την οποία θα ισχύσει η αναδρομικότητα στην καταβολή του οικογενειακού επιδόματος τη χρονική στιγμή κατά την οποία το ΑΕΔ εξέδωσε την απόφασή του. Κανονικά, όμως, σύμφωνα με την απόφαση του ΑΕΔ, το Δημόσιο οφείλει να καταβάλει το επίδομα αναδρομικά τουλάχιστον από την 1η Ιανουαρίου 2000.

Συνεπώς, το υπ/ Οικονομικών με το να ορίζει ότι τα αναδρομικά του οικογενειακού επιδόματος αντιστοιχούν στην περίοδο από 1-3-2001 μέχρι 30-6-2002, κόβει τουλάχιστον τους 14 από τους 30 μήνες, για τους οποίους οφείλει κανονικά να καταβάλει τα αναδρομικά στους δικαιούχους!

Συνολικό ποσό

Αυτό σημαίνει ότι το συνολικό ποσό των αναδρομικών του οικογενειακού επιδόματος, το οποίο θα εισπράξει κάθε δικαιούχος, θα είναι μειωμένο κατά 46%, περίπου, σε σύγκριση με αυτό που θα έπρεπε κανονικά να του αποδώσει το Δημόσιο.

2. Το υπ. Οικονομικών περικόπτει ακόμη και τα αναδρομικά που κέρδισαν χιλιάδες δημόσιοι υπάλληλοι και στρατιωτικοί με τελεσίδικες ή αμετάκλητες δικαστικές αποφάσεις, αλλά δεν πρόλαβαν ακόμη να τα εισπράξουν! Ταυτόχρονα, το υπουργείο καταργεί όσες δίκες για τη διεκδίκηση αναδρομικών βρίσκονται σε εκκρεμότητα! Συγκεκριμένα, η σχετική διάταξη προβλέπει, κατ' αρχήν, ότι ο τρόπος και ο ακριβής χρόνος καταβολής των αναδρομικών του οικογενειακού επιδόματος θα καθορισθεί με απόφαση του υπ. Οικονομικών, η δε καταβολή θα αφορά στο διάστημα από την 1η-3-2001 μέχρι την 3η-6-2002.

Περαιτέρω, όμως, προβλέπεται και ότι στην παραπάνω ρύθμιση καταβολής «υπάγονται και οι περιπτώσεις για τις οποίες έχουν εκδοθεί τελεσίδικες ή αμετάκλητες δικαστικές αποφάσεις και οι απαιτήσεις που απορρέουν από αυτές δεν έχουν εξοφληθεί μέχρι τη δημοσίευση του παρόντος νόμου».

Αναφέρεται, επίσης, ότι «οι εκκρεμείς δίκες καταργούνται». Αυτές οι πρόσθετες διατάξεις σημαίνουν ότι όσοι δημόσιοι υπάλληλοι δικαιώθηκαν από τα δικαστήρια και με βάση τις σχετικές αποφάσεις περιμένουν ακόμη να εισπράξουν από το Δημόσιο αναδρομικά δύο ή και περισσότερων ετών, αλλά δεν θα τα έχουν εισπράξει μέχρι τη δημοσίευση του νόμου στην Εφημερίδα της Κυβερνήσεως, θα χάσουν τελικά τα αναδρομικά που αντιστοιχούν μέχρι την 28η-2-2001 και θα λάβουν μόνο αυτά που αντιστοιχούν στο διάστημα από 1-3-2001 μέχρι 30-6-2002! Για τους συγκεκριμένους δικαιούχους, δηλαδή, τα αναδρομικά θα περικοπούν κατά ποσοστά από 46% και πάνω!

3. Τα επιδόματα παραμεθόριων και προβληματικών περιοχών μειώνονται με τις νέες μισθολογικές ρυθμίσεις που προωθεί το υπ. Οικονομικών. Συγκεκριμένα:

α) για προβληματικές περιοχές κατηγορίας Β', το επίδομα το οποίο σήμερα ανέρχεται σε 48,42 ευρώ μειώνεται στα 33 ευρώ από την 1η-1-2004 (μείωση 31,8%).

β) Για προβληματικές περιοχές κατηγορίας Α', το επίδομα, το οποίο σήμερα ανέρχεται σε 66,03 ευρώ περιορίζεται σε 44 ευρώ από την 1η-1-2004 (μείωση 33%).

γ) Για όσες περιοχές χαρακτηρίζονται ταυτόχρονα προβληματικές και παραμεθόριες, το επίδομα διατηρείται στα 110 ευρώ.

4. Τα επιδόματα θέσης ευθύνης αυξάνονται από την 1η - 2004 κατά ποσοστά που κυμαίνονται από 16% έως 47% ενώ το υπ. Οικονομικών σε σχετική επίσημη ανακοίνωση που είχε εκδώσει εντός του Σεπτεμβρίου, είχε υποσχεθεί ότι τα συγκεκριμένα επιδόματα θα αυξάνονταν κατά 84% περίπου.

ΤΑ ΑΝΑΔΡΟΜΙΚΑ ΤΟΥ ΟΙΚΟΓΕΝΕΙΑΚΟΥ ΕΠΙΔΟΜΑΤΟΣ

ΑΦΟΡΟΥΝ 100.000 ΥΠΑΛΛΗΛΟΥΣ ΚΑΙ ΣΥΝΤΑΞΙΟΥΧΟΥΣ ΤΟΥ ΔΗΜΟΣΙΟΥ,
(ΤΑ ΠΟΣΑ ΠΟΥ ΘΑ ΚΑΤΑΒΛΗΘΟΥΝ ΤΕΛΙΚΑ ΣΤΟΥΣ ΔΙΚΑΙΟΥΧΟΥΣ ΚΑΙ ΟΙ ΑΠΩΛΕΙΕΣ ΑΠΟ ΤΙΣ ΠΕΡΙΚΟΠΕΣ)

ΚΑΤΗΓΟΡΙΕΣ ΔΙΚΑΙΟΥΧΩΝ	ΠΟΣΟ ΑΝΑΔΡΟΜΙΚΩΝ ΑΠΟ 1/1/2000 ΕΩΣ 30/6/2002 (1)	ΠΟΣΟ ΑΝΑΔΡΟΜΙΚΩΝ ΑΠΟ 1/3/2001 ΕΩΣ 30/6/2002 (2)	ΑΠΩΛΕΙΑ ΔΙΚΑΙΟΥΧΟΥ ΛΟΓΩ ΠΕΡΙΚΟΠΗΣ (3)=(1)-(2)	ΠΟΣΟΣΤΟ ΑΠΩΛΕΙΑΣ ΛΟΓΩ ΠΕΡΙΚΟΠΗΣ (4)=(3)/(1)Χ100
ΕΓΓΑΜΟΣ ΧΩΡΙΣ ΠΑΙΔΙΑ	1.056,60	563,52	493,08	46,6%
ΕΓΓΑΜΟΣ ΜΕ 1 ΠΑΙΔΙ	1.584,60	845,12	739,48	46,6%
ΕΓΓΑΜΟΣ ΜΕ 2 ΠΑΙΔΙΑ	2.112,90	1.126,86	986,02	46,6%
ΕΓΓΑΜΟΣ ΜΕ 3 ΠΑΙΔΙΑ	3.169,50	1.690,40	1.479,10	46,6%
ΕΓΓΑΜΟΣ ΜΕ 4 ΠΑΙΔΙΑ	4.578,00	2.441,60	2.136,40	46,6%
ΕΓΓΑΜΟΣ ΜΕ 5 ΠΑΙΔΙΑ	6.779,16	3.615,52	3.163,64	46,6%



Σημείωση:
Τα μηνιαία ποσά του οικογενειακού επιδόματος κλιμακώνονται ως εξής: α) 35,22 ευρώ για έγγαμο χωρίς παιδιά, β) 52,82 ευρώ για έγγαμο με ένα παιδί, γ) 70,43 ευρώ για έγγαμο με δύο παιδιά, δ) 105,65 ευρώ για έγγαμο με τρία παιδιά, ε) 152,60 ευρώ για έγγαμο με τέσσερα παιδιά, στ) 225,97 ευρώ για έγγαμο με πέντε παιδιά.

ΠΟΣΟ ΘΑ ΑΥΞΗΘΟΥΝ ΤΟ 2004 ΤΑ ΕΠΙΔΟΜΑΤΑ ΘΕΣΕΩΝ ΕΥΘΥΝΗΣ

ΚΑΤΗΓΟΡΙΕΣ ΘΕΣΕΩΝ ΕΥΘΥΝΗΣ	ΕΠΙΔΟΜΑ 2003	ΕΠΙΔΟΜΑ 2004	ΠΟΣΟΣΤΟ ΑΥΞΗΣΗΣ
Εθνικοί διευθυντές	146,74	146,74	0%
Διευθυντές	88,00	130,00	47%
Υποδιευθυντές	58,69	70,00	16,15%
Τμηματάρχες	44,00	65,00	47%
Σχολικοί Σύμβουλοι	146,74	175,00	19,25%
Διευθυντές Λυκείων και ΤΕΕ	102,71	130,00	26,5%
Διευθυντές γυμνασίων	93,91	115,00	22,45%
Υποδιευθυντές σχολικών μονάδων	58,69	70,00	16,15%



Τα παιδιά του αναπτυσσόμενου κόσμου, όπως όλα τα παιδιά, θέλουν να μπορούν να παίζουν. Όμως, πιο πολύ θέλουν να έχουν σπίτι, λίγο φαγητό και καθαρό νερό, να μπορούν να πάνε στο γιατρό και στο σχολείο. Αυτά τα παιδιά και οι οικογένειές τους χρειάζονται την υποστήριξή μας. Η ActionAid, με το πρόγραμμα Αναδοχής, σας δίνει τη δυνατότητα με 22 ευρώ το μήνα να δώσετε σ' ένα παιδί και σε όλους τους ανθρώπους της κοινότητας που ζει, χιλιάδες λόγους να χαμογελούν.

actionaid Ελλάς

Θέλω να συμμετέχω στο πρόγραμμα Αναδοχής Παιδιού της ActionAid.

P2045

ΟΝΟΜΑ ..... ΕΠΩΝΥΜΟ ..... ΟΔΟΣ ..... ΑΡΙΘΜΟΣ .....

Τ.Κ ..... ΠΟΛΗ/ΧΩΡΙΟ ..... ΤΗΛΕΦΩΝΟ: ΟΙΚΙΑΣ ..... ΕΡΓΑΣΙΑΣ .....

Συμπληρώστε και ταχυδρομήστε αυτό το κουπόνι στην ActionAid Ελλάς, Αμύντα 1, 116 35 Παγκράτι, ή αποστείλτε το στο fax: 210 72 43 449, για να σας στείλουμε το ενημερωτικό μας υλικό. Για περισσότερες πληροφορίες, καλέστε στο 210 72 48 789.

actionaid Ελλάς

email: mail@actionaid.gr, www.actionaid.gr

Μικρές αγγελίες

δωρεάν στη «δ» τηλ: 0241-37500 fax: 0241-37333

ΕΝΟΙΚΙΑΣΕΙΣ

ΕΝΟΙΚΙΑΖΕΤΑΙ λουξ διαμερίσματα δίκλινα, τρίκλινα, τετράκλινα επιπλωμένα και με air - condition με την ημέρα ή με το μήνα έως 30/10/2003 στην περιοχή Μητροπόλεως. Τηλ. 29452 και 6977896444.

ΕΝΟΙΚΙΑΖΕΤΑΙ διαμέρισμα επί της οδού Γεωργίου Σεφέρη 82, 2άρι με εντοιχισμένη κουζίνα, ηλεκτ. συσκευές, ηλιακό και συνδεμένο με το αποχετευτικό. Με πανοραμική θέα τα Κρητικά. Πληρ. τηλ. 22410-96160. κ. Θεουλάκης Γεώργιος.

ΕΝΟΙΚΙΑΖΕΤΑΙ αποθηκευτικός χώρος 250 τ.μ. στο Ροδίνι, στην οδό Κωνσταντινουπόλεως αρ. 34. Πληρ. τηλ. 22410-61000, 61689

ΕΝΟΙΚΙΑΖΕΤΑΙ γκαρσονιέρα επιπλωμένη με πολυκουζινάκι για ένα ή δύο άτομα στα Μαριτσά. Τιμή 150 Ευρώ. Για πληροφορίες τηλ. 2241-0-47146

ΕΝΟΙΚΙΑΖΕΤΑΙ διαμέρισμα σε ωραίο σημείο της Ρόδου 2 υπνοδωμάτια, σαλόνι, τραπεζαρία κ.λπ. 2ος όροφος, 95 τ.μ. ευάερο, ευήλιο. Ενοίκιο όχι ακριβό. Τηλ. 22410 37357 -75382.

ΕΝΟΙΚΙΑΖΕΤΑΙ οροφοδιαμέρισμα 100 τ.μ. στην οδό Κοδριγκτώνος 35 (δεν έχει κοινόχρηστα). Τηλ. 22410 32234 από 14:00 - 19:00 Κιν. 6938754046.

ΕΝΟΙΚΙΑΖΕΤΑΙ Studio, Lux κατασκευής 40 τ.μ. πλήρως επιπλωμένο (tv, πλυντήριο ρούχων, εντοιχισμένη κουζίνα, με θέρμανση αυτόνομη), Ιδιωτικό πάρκινγκ στη Β. Ηπείρου. Τηλ. 6945236060

ΕΝΟΙΚΙΑΖΟΝΤΑΙ στη λεωφόρο Ιαλυσού Κρεμαστής πέντε (5) διαμερίσματα των 2 δωματίων κουζίνας & WC επιπλωμένα. με ηλιακούς & πάρκινγκ και οκτώ (8) γκαρσονιέρες (studios) του ενός δωματίου κουζίνας & WC για απεριόριστο χρόνο. Τιμές λογικές. Τηλ. 22410 95255, 22410 92428.

ΕΝΟΙΚΙΑΖΕΤΑΙ ισόγειο διαμέρισμα δύο υπνοδωματίων, λουτρού και ενιαία κουζινοτραπεζαρία και αποθήκη καινούργιας κατασκευής. Ολυμπίας 10, Καρακόνερο. **Τηλ.: 22410 - 78394, 78623, 20236**

ΕΝΟΙΚΙΑΖΕΤΑΙ στην Ιαλυσό στον κεντρικό δρόμο Ιαλυσού - Κρεμαστής κατάστημα 170 τετραγωνικών για οποιαδήποτε χρήση. Τηλ. 22410 92428, 95255.

ΕΝΟΙΚΙΑΖΕΤΑΙ σπίτι 70τ.μ. στα Μαριτσά με κουζίνα, σαλόνι, δύο δωμάτια και μπάνιο. Τηλ. 2241047191

ΕΝΟΙΚΙΑΖΕΤΑΙ ημιυπόγειος χώρος 180 τ.μ. επί της οδού Παπαχριστοδούλου 19. Πληρ. τηλ. 22410 24274 ώρες καταστήματος.

ΕΝΟΙΚΙΑΖΕΤΑΙ διαμέρισμα Α' ορόφου, δύο δωματίων, 50 τ.μ. στην Ιξιά Ρόδου, με πολυκουζινάκι και ηλιακό πληροφορίες τηλ. 22410 27834 - κινητό 6937 065275

ΕΝΟΙΚΙΑΖΕΤΑΙ οικία (μονοκατοικία) τεσσάρων (4) δωματίων στην περιοχή «Αραπάκι» (Παρθενόπης 6). Ενοίκιο προσιτό. Πληροφορίες τηλ. 22410 25314

ΕΝΟΙΚΙΑΖΕΤΑΙ διαμέρισμα πλήρως εξοπλισμένο στο κέντρο της πόλης Τηλ. 2241038932.

ΕΝΟΙΚΙΑΖΕΤΑΙ Διαμέρισμα 4 δωματίων κ.λ.π Αγ. Ιωάννου 50 Τηλ: **22410 - 37357**

ΕΝΟΙΚΙΑΖΟΝΤΑΙ επιπλωμένα δίχωρα και διπλά μονόχωρα διαμερίσματα όπισθεν ξενοδοχείου BELVEDERE περιοχή Ψαρούλα. Πληροφορίες τηλ. 22410-22050 και 22410-33441.

ΕΝΟΙΚΙΑΖΕΤΑΙ διαμέρισμα με δύο υπνοδωμάτια, σαλόνι, κουζίνα, στο δεύτερο όροφο, στην περιοχή δασκάλων στη Ρόδο. Μπορεί να εξυπηρετήσει και δύο φοιτήτριες. Πληροφορίες: 22410 - 36547, 22410 - 27202, 22410 - 87130

-ΕΝΟΙΚΙΑΖΕΤΑΙ ΓΡΑΦΕΙΟ- Εθν. Μακαρίου 45 τ.μ. 25 Απέναντι από Εθνική Τράπεζα 2ος όροφος τηλ: 22410 - 75815 ώρες γραφείου, 22410 - 41530 απόγευμα.

ΕΝΟΙΚΙΑΖΟΝΤΑΙ στην Ιαλυσό πλάι στο ξενοδοχείο Ηλέκτρα, επιπλωμένα μονόχωρα διαμερίσματα με θέρμανση. Πληροφορίες τηλ. 22410-22050 και 22410-33441.

ΣΤΗΝ πανέμορφη βίλλα OLYMPIA στα Κοσκινού ενοικιάζω STUDIOS πλήρως εξοπλισμένα και διαμέρισμα. Θέα, πάρκιγκ απεριόριστα. **Τηλ: 22410 62523.**

ΕΝΟΙΚΙΑΖΕΤΑΙ Κατάστημα 79 τ.μ. με δωμάτιο 21 τ.μ. στον πρώτο όροφο, στην Ρόδο (οδός Ορφανίδου) κατάλληλο για Μπαρ, Κέντρο Διασκεδάσεως, Σουβλατζίδικο, Πιτσαρία, Μίνι Μάρκετ, Καφετέρια, Πρακτορείο Προ-Πο, Κομμωτήριο ή οποιαδήποτε άλλη χρήση. Πληροφορίες από 09.00 έως 13.000 και από 19.00 έως 21.00 στα τηλέφωνα: (22410)35450 και 6977781111.

ΕΝΟΙΚΙΑΖΟΝΤΑΙ στο Παραδείσι επί της κεντρικής λεωφόρου μικρά επιπλωμένα διαμερίσματα (40 τ.μ. έκαστο) διαμπερή με διπλές βεράντες, ηλιακούς, σε κήπο 4 στρεμμάτων με πάρκινγκ, κιόσκι. Προτιμούνται εκπαιδευτικοί, στρατιωτικοί, δημόσιοι υπάλληλοι. Τηλ. 2241081175 6934015603

ΕΝΟΙΚΙΑΖΕΤΑΙ Διαμέρισμα με τρία υπνοδωμάτια, σαλόνι, κουζίνα, καθιστικό, δύο μπάνια, ψύξη, θέρμανση, ηλιακό θερμοσίφωνα. Πλησίον SUPER MARKET CHAMPION ΜΑΡΙΝΟΠΟΥΛΟΣ, Καζαντζάκη 17, πληροφ. 2241098242, 43134, 6945 211713.

ΕΝΟΙΚΙΑΖΕΤΑΙ στους Τρεις ένα καινούργιο λουξ κατασκευής δυάρι (μέσα σε μεγάλο κήπο), πλήρως επιπλωμένο με τηλέφωνο, θέρμανση, ανεμιστήρας, μεγάλη βεράντα και πάρκινγκ. Τηλ. 22410 92714

ΕΝΟΙΚΙΑΖΕΤΑΙ διαμέρισμα 110 τ.μ., 3 υπνοδωμάτια, χωρίς κοινόχρηστα - ηλιακός, στο Ροδίνι (διατίθεται και επιπλωμένο) 450 ευρώ. Πληρ. τηλ. 6974 767843, 22460 41295

ΕΝΟΙΚΙΑΖΕΤΑΙ διαμέρισμα 90 τ.μ. ευήλιο, ευάερο, με δύο υπνοδωμάτια, πλησίον νοσοκομείου και μελλοντικού ιδιωτικού εκπαιδευτικού σχολείου, με εντοιχισμένο εξοπλισμό κουζίνας. Πληρ. τηλ. 697-8355820, 22410-91412, 22410-39637

ΕΝΟΙΚΙΑΖΕΤΑΙ Διαμέρισμα επιπλωμένο, ισόγειο, 70 τ.μ., με κήπο, δύο υπνοδωμάτια, σαλόνι, κουζίνα, θερμοσυσσωρευτές κ.λπ., σε ήσυχη πάροδο Τσαλδάρη - Αννης Μαρίας, κατάλληλο για συγκατοίκηση 2-3 ατόμων (φοιτητές, στρατιωτικοί κ.λπ.) ενοικιάζεται 450 Ευρώ. Πληροφορίες: Τηλ. 22410 - 76525 και 6945-417673

ΕΝΟΙΚΙΑΖΟΝΤΑΙ δύο γκαρσονιέρες φρεσκοβαμμένες, επιπλωμένες ή μή στο Β' όροφο πολυκατοικίας στην οδό Αγ. Αναργύρων-20. Πληροφορίες τηλ. 28710 πρωινές ώρες.

ΕΝΟΙΚΙΑΖΟΝΤΑΙ επιπλωμένα διαμερίσματα, επιφανείας 35 και 45 τ.μ. με βεράντες - air condition και ιδιωτικό πάρκινγκ, στα φανάρια της λεωφόρου Καλλιθέας και σε απόσταση 150 μ. από τη θάλασσα. Πληροφορίες στα τηλέφωνα 22410-69700, 22410-78086 και τα κινητά 6945-105247 και 6946-790515

ΕΝΟΙΚΙΑΖΟΝΤΑΙ διαμερίσματα των 50 και 70 τ.μ. στον Αρχάγγελο. Τηλ. πλ. 6974019076

ΕΝΟΙΚΙΑΖΕΤΑΙ 2άρι διαμέρισμα ισόγειο δύο υπνοδωματίων, χωρίς κοινόχρηστα με νυχτερινό ρεύμα στο Καρακόνερο. Τηλ. 22410 65471 από 10 π.μ. και μετά.

ΕΝΟΙΚΙΑΖΕΤΑΙ διαμέρισμα 45 τ.μ. στο Νιοχώρι, καινούργιο, πλήρως επιπλωμένο, κατάλληλο για δύο άτομα, με πολυκουζινάκι, air condition, TV. Πληρ. τηλ. 6944420919.

ΑΥΤΟΚΙΝΗΤΑ

ΠΩΛΕΙΤΑΙ Ducati munster 600cc, μοντέλο 2001, 7000 χιλ. μαύρη, μπαγκαζιέρα, συναγερμός, καινούργια 4.500 ευρώ. Τηλ. 6932 337276, 22410 90502.

ΠΩΛΕΙΤΑΙ africa twan 750 cc, μοντέλο '98, άσπρο - μπλέ - κόκκινο, φυλασσόμενο σε γκαράζ 30.000 χλ. Φούλ έξτρα, άριστη κατάσταση. Τιμή: 7.000 ευρώ. Τηλ. 6972 723033

ΠΩΛΕΙΤΑΙ OPEL VECTRA 1600 κυβ. σε άριστη κατάσταση, 100.000 χλμ. Πρώτο χέρι από ιδιώτη. Τηλ. 6932941980. Τιμή 3.900 ευρώ. Δεκτός κάθε έλεγχος.

ΠΩΛΕΙΤΑΙ MG ROVER CABRIO χρώματος κόκκινο 1.800 C.C. FULL EXTRA MONTELO '99 σε άριστη κατάσταση 65.000 χλμ. Πληροφορίες: 6944332889.

ΠΩΛΕΙΤΑΙ μηχανή BMW 650js, ενός έτους, 4.000 χλμ, 6.500 ευρώ. Δεκτές και ευκολίες πληρωμής. Πληρ. τηλ. 2241035610 ώρες καταστημάτων, 6977 715565

ΠΩΛΕΙΤΑΙ μηχανή SUZUKI BANDIT 400V μαύρο χρώμα, εισαγόμενη από Ιαπωνία σε άριστη κατάσταση μοντέλο 96 38.000 χιλ. Δεκτός κάθε έλεγχος, τιμή 2.100 ευρώ. Τηλ. 6937 266104 κ. Γιώργος.

ΠΩΛΕΙΤΑΙ αυτοκίνητο Mercedes αυτόματο 2.000 κυβικά. Πληροφορίες τηλ. 22410 32368. κιν. 6973 526900

ΠΩΛΕΙΤΑΙ YAMAXA VIRAGO '95 με 58.000 χιλ. πρόσφατα βαμένη σε πολύ καλή κατάσταση. Τηλ.6937267795

ΠΩΛΕΙΤΑΙ BMW 5.18i '92 75.000 klm χρώμα μαύρο μεταλλικό σε καλή κατάσταση. Πληρ. τηλ. 6945236060 κ. Φόντα.

ΠΩΛΕΙΤΑΙ MERCEDES 200 E, καταλυτικό, μοντέλο 1992, ατρακάριστο, γερμανικές προδιαγραφές, άριστη κατάσταση, αυτόματο, κλιματισμός, ABS, οροφή, αυτόματα παράθυρα - κλειδαριές, αντιολισθητικό σύστημα, σε γκαράζ, 95.000 χλμ. Δεκτός κάθε έλεγχος. Τηλ. 6947436199

ΠΩΛΕΙΤΑΙ BMV 318 1800 κυβικά με ηλεκτρική οροφή, ηχοσύστημα, ζαντολάστιχα, μοντέλο 1993 σε αρίστη κατάσταση. Τιμή 13.500 Ευρώ. Πληρ. Τηλ.: 6944104028

ΠΩΛΕΙΤΑΙ αυτοκίνητο FORD FIESTA μοντέλο 10ο του '86 1.000 κυβ. στην τιμή των 1.500 ευρώ πληρ. τηλ. 6972405788 ή 2241081377.

ΠΩΛΕΙΤΑΙ Africa Twin XRV 750 Μαύρο, μοντέλο '98 σε άριστη κατάσταση. Τιμή συζητήσιμη. Πληροφορίες κ. Χρήστος. Τηλ. 6932 226497.

ΠΩΛΕΙΤΑΙ μοτοσυκλέτα YAMAHA MAZESTY 250 κυβ. μοντέλο 99 2ος, σε άριστη κατάσταση με μουσική συναγερμό, μπαγαζιέρα πλάτη οδηγού, συνοδηγού. Πληρ. τηλ. 6936833606 κος Βάκης.

ΠΩΛΕΙΤΑΙ Βέσπα, PIAGGIO 100 cc σε άριστη κατάσταση και τιμή ευκαιρίας. Πληροφορίες τηλ.: 22410 63025, 6937060994

ΠΩΛΕΙΤΑΙ μηχανή WR426F, 2500χιλ., εξάτμιση CRD, φουλ έξτρα. Πληρ. τηλ. 6946064665

ΠΩΛΕΙΤΑΙ Μηχανή HONDA CB SUPER FOUR μοντέλο 93, 1.400 ευρώ. Τηλ. 6937 268489 Εξαρχος.

ΕΥΚΑΙΡΙΑ!!! Πωλείται VW-GOLF 3 /1992, 90 PS, με full extra, σε τιμή ευκαιρίας!!! Δερμάτινο σαλόνι, χαμηλή ανάρτηση, ζάντες αλουμινίου 15", Συναγερμός GT, Ηχοσύνολο Pioneer, (Ραδιοκασετόφωνο, CD, CDιερα για 12 cd, Ενισχυτής, 4 ηχεία, όλα (Pioneer). Πληροφορίες τηλ.: 22410 - 32018, 43158, 6944 - 278747.

ΠΩΛΕΙΤΑΙ Rover 414 si, ημερομηνία πρώτης κυκλοφορίας 25-11-95, 1.400 κυβικά, 103 ίπποι, 87.300 χιλιόμετρα. Διαθέτει ηλιοροφή, ABS, μπρος πίσω ηλεκτρικά παράθυρα, αερόσακο οδηγού, δισκόφρενα μπρος και πίσω, ηχοσύστημα SONY (CD, RADIO). Τηλ. 6974 786555

ΠΩΛΟΥΝΤΑΙ αυτοκίνητα τύπου FIAT PANDA HYUNDAI ATOS. Πληροφορίες 22440 22406 κ. Μίκα.

ΠΩΛΕΙΤΑΙ αυτοκίνητο μάρκας Volkswagen πρόσφατα γενικό σέρβις ΚΤΕΟ. Τηλ. 6932 161989.

ΠΩΛΕΙΤΑΙ μηχανάκι GALLERA 180 κ.ε. σε άριστη κατάσταση 1800 ευρώ. Πληρ. τηλ. 6974933496.

ΠΩΛΕΙΤΑΙ Ι.Χ.Ε. Αυτοκίνητο Μερσεντές 280 S τύπος 116 σε καλή τιμή. Πληροφορίες τηλ. 22410 28766.

ΠΩΛΕΙΤΑΙ αυτοκίνητο GOLF VW 1,4 λευκό 3θυρο μοντέλο 96, 100.000 χιλμ. με 2 ερ μπακ ηλεκτρικά παράθυρα και οροφή, ηλεκτρομαγνητικές κλειδαριές, υδραυλικό τιμόνι και ραδιοκασετόφωνο KENWOOD. Πρόσφατα γενικό σέρβις 7.000 ευρώ. Τηλ. 22410 20284, 6974152260.

ΠΩΛΕΙΤΑΙ HONDA GCX 72.450 ευρώ. Πληρ. τηλ. 2241067181

ΠΩΛΕΙΤΑΙ κλούβα VW, TRANSPORTER ψυγείο, σε άριστη κατάσταση. Πληρ. 6944509741.

ΖΗΤΟΥΝ ΠΡΟΣΩΠΙΚΟ

ΖΗΤΟΥΝΤΑΙ άτομα που θέλουν EXTRA εισόδημα για εργασία μέσα από το χώρο τους. ΟΧΙ ΜΙΣΘΟΣ. ΟΧΙ ΦΑΣΟΝ. ΟΧΙ ΜΕΡΕΜΕΤΙΑ. Τηλ.: 6974 977768

ΖΗΤΕΙΤΑΙ βοηθός γραφείου. Απαραίτητα να γνωρίζει καλά Αγγλικά και προϋπηρεσία σε ανάλογή θέση. Αποστείλατε βιογραφικό σημείωμα στο FAX: 22410 90878

ΖΗΤΕΙΤΑΙ κοπέλα έως 45 χρονών με πείρα στα παιδιά για να μένει μόνιμα μέσα σε σπίτι για τον καθαρισμό και τη φύλαξη 2 μωρών - 2,5 χρονών και 3 μηνών. Μόνιμη εργασία. Απαραίτητη προϋπόθεση να μιλάει και ελληνικά. Τηλ. 6944 333749.

ΖΗΤΟΥΝΤΑΙ άτομα με καλή συμπεριφορά για εργασία μέσα από το χώρο τους, από 18 έως 65 ετών. Μερική απασχόληση από 300 - 750 ευρώ/μήνα. Ολική απασχόληση από 750 - 3000 ευρώ/μήνα, με προοπτικές ανόδου. Τηλ.: 2310 488511

ΖΗΤΟΥΝΤΑΙ Μάγειροι, βοηθοί μαγείρων, μπουφετζήδες και λαντζιέρηδες για το New Yellow Spot. Τηλ. 22410 33077.

ΖΗΤΟΥΝΤΑΙ άτομα που νοιώθουν φυλακισμένοι στη δουλειά τους και θέλουν να κάνουν τα όνειρά τους πραγματικότητα. Εργασία με ελεύθερο ωράριο, χωρίς αφεντικά και μεγάλες προοπτικές εξέλιξης. Τηλ.: 6947 948544

ΑΤΟΜΑ ηλικίας 25 έως 35 ετών κάτοικοι Ρόδου **ζητούνται** για εξωτερικές εργασίες Τραπεζών ολική απασχόληση με υψηλές αποδοχές - bonus. Τηλέφωνο επικοινωνίας 6979007677-6979007676.

ΚΥΡΙΑ αναλαμβάνει την φροντίδα ασθενών ή ηλικιωμένων στο νοσοκομείο ή το σπίτι ή για μικρά παιδιά. Τηλ. 22410-25433

Η SPORTMANIA MEDIA ΖΗΤΕΙ να προσλάβει πωλητή διαφήμισης. Αποδοχές υψηλές. Για πληροφορίες τηλέφωνο 22410 70498 ή 6945887188

ΖΗΤΟΥΝΤΑΙ άτομα για να εργασθούν σε γραφείο ενοικιάσεως αυτ/των με γνώση της γερμανικής ή αγγλικής. Πληρ. τηλ. 22410 51171, 6936656816..

ΑΠΟ το ξενοδοχείο ΛΗΤΩ **ζητείται** μπάρμαν πεπειραμένος για απογευματινή - νυχτερινή εργασία και να γνωρίζει καλώς την αγγλική γλώσσα. Πληρ. τηλ. 2241020310

ΖΗΤΟΥΝΤΑΙ κυρίες/ Δεσποινίδες δια θέσεις GROUP LEADER Αγγλικού Πρακτορείου δια την ερχόμενη σαιζόν. Βιογραφικά σημειώματα παρακαλούμε ν'αποσταλούν εις την ταχυδρομική θυρίδα Νο 238

ΖΗΤΕΙΤΑΙ υπάλληλος για Βουλκανιζατέρ με λίγες γνώσεις μηχανικού και χωρίς στρατιωτικές υποχρεώσεις. Πληρ. τηλ. 38889

ΖΗΤΕΙΤΑΙ από το Club - Restaurant Taj Mahal προσωπικό για Bar - Service - Βοηθοί - Καθαρίστριες. Τηλ. 22410 29220, 22410 36569

ΒΡΕΦΟΝΗΠΙΑΚΟΣ ΣΤΑΘΜΟΣ ΠΑΙΖΩ & ΜΑΘΑΙΝΩ

ΖΗΤΕΙΤΑΙ Δασκάλα - Νηπιαγωγός απόφοιτος Πανεπιστημίου Τηλέφωνα 2241098325 - 22410 93305 κ. ΒΑΣΩ καθημερινά από 10.00π.μ. έως 12.30μ.μ.

Η SPORTMANIA MEDIA ΖΗΤΕΙ να προσλάβει άτομο για το διαφημιστικό τμήμα της. Πρέπει να έχει πτυχίο marketing ή εμπορίας και διαφήμισης. Να είναι μέχρι 35 ετών. Θα προτιμηθεί εάν έχει προϋπηρεσία. Για πληροφορίες τηλέφωνο 22410 70498 ή 6945887188

ΕΡΓΑΣΙΑ ΑΠΟ ΤΟ ΣΠΙΤΙ Δυνατότητες ημιαπασχόλησης ή πλήρους απασχόλησης. Υψηλές αποδοχές Τηλ. 669-1472583 www. theanswerto.com/successin.

ΖΗΤΟΥΝΤΑΙ πωλήτριες από κοσμηματοπωλείο και κατάστημα ρούχων και αξεσουάρ στο 6ο χιλ. Λεωφόρου Καλλιθέας (KATAVENAKIS CENTER) τηλ. 224067375, 76538 κιν 6946790515.

ΑΠΟ Α.Ε. ΔΙΑΚΙΝΗΣΗΣ ΤΡΟΦΙΜΩΝ ΚΑΛΛΥΝΤΙΚΩΝ

ΖΗΤΕΙΤΑΙ οδηγός κάτοχος επαγγελματικής άδειας οδήγησης Γ' κατ. ηλικίας μέχρι 27 ετών για εργασία όλο το χρόνο. Πληρ. Κον. Βασίλη 22410 -31708 -20617

ΖΗΤΕΙΤΑΙ υπάλληλος (άνδρας) με γνώσεις Η/Υ (WORD, EXCEL κ.α.) και Αγγλικά (επίπεδο LOWER) για το τουριστικό γραφείο Ζορπίδης - Στεφανάκης. Πληροφορίες στα τηλέφωνα: 2241020625 και 2241030054

ΖΗΤΕΙΤΑΙ πωλητής από εμπορική εταιρεία τροφίμων. Απαραίτητα προσόντα: 1) Εμπειρία στις πωλήσεις τροφίμων για εστιατόρια - snack bar - ξενοδοχεία. 2) Άνεση στην επικοινωνία και στις δημόσιες σχέσεις. 3) Απολυτήριο λυκείου και στρατού. Εως 35 ετών. Προσφέρονται μισθός και ποσοστά. Βιογραφικό στο fax και τηλέφωνο 2241087111 από 12.00 έως 17.00.

ΕΝΟΙΚΙΑΣΕΙΣ

ΕΝΟΙΚΙΑΖΟΝΤΑΙ ΕΠΑΓΓΕΛΜΑΤΙΚΟΙ ΧΩΡΟΙ ΣΤΟ ΚΕΝΤΡΟ ΤΗΣ ΠΟΛΗΣ ΣΤΟ ΕΜΠΟΡΙΚΟ ΚΕΝΤΡΟ CAIRO PALACE:

Πληροφορίες κ. ΝΙΟΤΗ ΦΡΑΝΣΙΣ
Τηλ. fax 22410 27600 κιν. 6973572262

ΔΙΑΦΟΡΑ

ΑΝΑΛΑΜΒΑΝΩ την τοποθέτηση γυψοσανίδων, ψευδοροφών, κουρτινόξυλων, βαφές καταστημάτων και σπιτιών τηλ. 6938 772777

ΠΩΛΟΥΝΤΑΙ ΕΠΙΠΛΑ (τραπεζαρία, συνθετικό, καναπές, κρεβατοκάμαρες, βιβλιοθήκη) και ΗΛΕΚΤΡΙΚΕΣ ΣΥΣΚΕΥΕΣ (TV, Stereo, Air condition, πλυντήριο ρούχων και πιάτων, φούρνος, ψυγείο) σε άριστη κατάσταση και σε τιμές ευκαιρίας λόγω αναχωρήσεως στο εξωτερικό. Πληρ. τηλ. 6944 994245.

ΠΩΛΟΥΝΤΑΙ τα κάτωθι μεταχειρισμένα έπιπλα: Κρεβατοκάμαρα κομπλέ, σαλόνι και τραπεζαρία κουζίνας. Τιμή 700 ευρώ. Τηλ. 22410 90667.

ΠΩΛΕΙΤΑΙ σε τιμή ευκαιρίας, σαλόνι (καναπές, κρεββάτι, δύο πολυθρόνες, δύο καρέκλες, τρία τραπεζάκια). **Τηλ.:** 6937 213040

ΑΔΥΝΑΤΙΣΤΕ ΥΓΙΕΙΝΑ, χωρίς πείνα, τρώτε ό,τι θέλετε, χάνετε πόντους σαν τρελοί, νοιώθετε τόνωση και ενέργεια και όλα αυτά μέσα στο χώρο σας. Δωρεάν παρακολούθηση και λιπομέτρηση. Τηλ.: 2310 486585

ΠΩΛΟΥΝΤΑΙ ΣΕ ΑΡΙΣΤΗ ΚΑΤΑΣΤΑΣΗ: 1) Καναπές που γίνεται διπλό κρεβάτι και έξτρα στρώμα αφρολέξ: 300 ευρώ **2)** 4 ντουλάπες από μελαμίνη οφενδάμου, διαστάσεις 2Χ1: 100 ευρώ εκάστη **3)** Διπλό κρεβάτι NEOSET 1,60x2,00μ., με στρώμα ανατομικό GALAXY: 250 ευρώ **4)** Κουζίνα PITSOS P1 7602 ws: 200 ευρώ **5)** Ψυγείο ELCO DE -29 TROPIC: 200 ευρώ. **6)** Πλυντήριο ρούχων PITSOS VARIO 700: 150 ευρώ. Παρακαλούμε επικοινωνήστε σύντομα στο 6932729845 και το 22410 29094

ΕΑΝ ΘΕΛΕΤΕ ΝΑ ΓΙΝΕΤΕ ΝΤΙΛΕΡ σε υπέροχα διακοσμητικά είδη αποκλειστικότητα από εμάς και να έχετε κέρδος από 50% και άνω δεν έχετε παρά να μας τηλεφωνήσετε. Πληρ. κα Μαρία 6947 822998

ΠΩΛΟΥΝΤΑΙ τα κάτωθι μεταχειρισμένα: 6 καρέκλες παλιό στυλ Γαλλικές για τραπεζαρία ή σαλόνι 80 ευρώ, Επιπλο Bar αντίκα 150 ευρώ, Επιπλο ιταλικό για TV + Video κλπ. 200 ευρώ, Καθρέπτης παλιός 150 ευρώ. Πληροφορίες τηλ. 22410 95498.

ΕΛΑΙΟΧΡΩΜΑΤΙΣΤΗΣ Έλληνας μάστορας ζητεί εργασία τηλ. 6936 722493

ΠΩΛΕΙΤΑΙ οικιακός εξοπλισμός μεταχειρισμένος και καινούργιο πιάνο. Τηλ. 6937213040, 6937403140

ΠΩΛΕΙΤΑΙ βαλίτσα σαμσονάιτ πλαστική με ροδάκια και κλειδιά ασφαλείας ελαφρά μεταχειρισμένη στην τιμή των 90 ευρώ. Τηλ. 6945 203552.

ΠΩΛΕΙΤΑΙ δεξαμενή υγραερίου 1.000 λίτρων, με τον καυστήρα κατάλληλη για ξενοδοχεία, ενοικιαζόμενα δωμάτια και μονοκατοικίες. Πληρ. τηλ. 38889.

ΑΝΑΛΑΜΒΑΝΩ μεταφράσεις νομικών κειμένων. Τελειόφοιτος Πανεπιστημίου UCL Αγγλίας : κ. Μ. Παπακωνσταντίνου τηλ. 6944 862640

ΠΩΛΟΥΝΤΑΙ τα κάτωθι μεταχειρισμένα σε καλές τιμές και σε καλή κατάσταση : Τραπεζάκια από 30 έως 45 ευρώ, καρέκλες από 30 ευρώ, στέρεο ραδιοκασετόφωνο 40 ευρώ, ηχεία 30 ευρώ, ηλεκτρική σκούπα 60 ευρώ, αερόθερμα 30 ευρώ, σώμα καλοριφέρ 30 ευρώ, αμπαζούρ φωτιστικά από 30 ευρώ, έπιπλο TV + Video + CD 200 ευρώ, βιβλιοθήκες από 20 ευρώ, ντουλάπες από 25 ευρώ. Πληροφορίες τηλ. 22410 95498.

Τολμήστε να αδυνατίσετε!
Καλέστε για δωρεάν πληροφορίες. Για το πιό απίστευτο πρόγραμμα απώλειας βάρους στην Ευρώπη! Τηλ. 22410 /62586 669-1472583.

ΕΡΓΑΣΘΕΙΤΕ από το σπίτι σας, χωρίς να αφήσετε την εργασία σας και κερδίστε με ημιαπασχόληση: 500-3.000 ευρώ/μήνα. Πλήρη απασχόληση: 3.000 - 100.000 ευρώ/μήνα. Τηλ. 6976 826004

ΑΝΑΛΑΜΒΑΝΟΥΜΕ υπεύθυνα διανομή διαφημιστικών εντύπων και φυλλαδίων επίσης και αφισοκολλήσεις, πληρ. κ. Γιώργος 6977453671.

ΑΝΑΛΑΜΒΑΝΟΥΜΕ τοποθετήσεις πλακιδίων και τριψίματα - γυαλίσματα - κρυσταλλοποιήσεις μαρμάρων. Πληρ. τηλ. 6942252300

ΑΠΟΓΕΙΩΘΕΙΤΕ οικονομικά με πρωτότυπη, σύγχρονη, συναρπαστική εργασία στον ελεύθερό σας χρόνο, με παροχή εντυπωσιακής MERCEDES SLK CABRIO SPORT Υπεύθυνος: Χριστοδούλου Τηλέφωνο: 6932 - 510488

ΚΗΠΟΥΡΟΣ αναλαμβάνει κήπους - κλάδεμα - γκαζόν - ψέκασμα και κάθε δουλειά αγροτικής φύσεως. Πληρ. τηλ. 22410 28189.

ΣΟΥΗΔΙΚΗ εταιρεία φυτικών καλλυντικών ΖΗΤΑ συνεργάτες για την ανάπτυξη πωλήσεων στην περιοχή Δωδεκανήσου. Προσφέρουμε: εκπαίδευση, υψηλά ποσοστά, ελεύθερο ωράριο. Προϋπηρεσία δεν είναι απαραίτητη. Πληροφορίες στο τηλ. 22410 75265 ή Κιν. 6973066522

ΔΩΡΕΑΝ Στέλνουμε καταλόγους, με φυτικά Σουηδικά καλλυντικά κάθε μήνα. Τηλ. 22410 75265 Κιν. 697 3066522.

ΜΑΚΙΓΙΑΖ για νύφες αλλά και για μια ξεχωριστή βραδιά. Τα προϊόντα είναι επώνυμα. Το αποτέλεσμα εγγύηση. Τηλ. 6945526679.

ΠΩΛΗΣΕΙΣ ΑΚΙΝΗΤΩΝ

ΠΩΛΕΙΤΑΙ διαμέρισμα 86 τ.μ., τριάρι, διαμπερές, στον πρώτο όροφο πολυκατοικίας επί της οδού Βορείου Ηπείρου, αριθμός 11, σε λογική τιμή. Πληροφορίες, καθημερινά στα τηλέφωνα 2241025314 και 6944790272, από 19.30 έως 22.00

ΠΩΛΕΙΤΑΙ διαμέρισμα στην Ιαλυσό 3 δωματίων δευτέρου ορόφου, δάνεια δεκτά και ευκολίες πληρωμής. Τηλ. 22410 95255, 92428.

ΠΩΛΟΥΝΤΑΙ Αποθήκες στη λεωφόρου Ιαλυσού - Κρεμαστής από 50 τ.μ. έως 1000 τ.μ. με ράμπα. Τιμές λογικές. Τηλ. 22410 95255, 22410 92428 κ. Τάκη.

ΠΩΛΕΙΤΑΙ οικόπεδο στα Κρητικά 3.000 τ.μ. οικοδομήσιμο. Τηλ. 6936271471. **Πωλείται** σπίτι στην Παλιά Πόλη με αυλή. Τηλ. 6936271471.

ΕΥΚΑΙΡΙΑ ΓΙΑ ΕΠΕΝΔΥΣΗ
Πωλείται το ήμισυ εξ αδιαιρέτου στην περιοχή Ασγούρου (δίπλα από μάνδρα Ισκά) επί της Λεωφόρου Ρόδου - Λίνδου Τηλ.6973753556, 6972764614

ΠΩΛΕΙΤΑΙ υπόγειος αποθήκη επί της οδού Αλεξ. Διάκου της πόλεως Ρόδου επιφανείας 398 τ.μ. πληροφορίες τηλ. 22410-73604 και 31006.

ΠΩΛΟΥΝΤΑΙ καταστήματα και διαμερίσματα στην πολυκατοικία της οδού Αμμοχώστου 31 και Λοχ. Φανουράκη. Πληρ. τηλ. 2241024408 ώρες 16.30- 20.00

ΠΩΛΕΙΤΑΙ μάντρα στη Μαλώνα με 150 κατοίκες και 100 δικαιώματα. Πληρ. τηλ. 22440 51698.

ΠΩΛΕΙΤΑΙ διώροφος μονοκατοικία 90Μ2 στην Κρεμαστή εντός του παλαιού οικισμού, τιμή 85.000 ευρώ. Πληροφορίες 6947 206957

ΠΩΛΕΙΤΑΙ κατάστημα ανταλλακτικών αυτοκινήτων σε κεντρικό σημείο (Κόβα) γεμάτο ανταλλακτικά και πολλή πελατεία για λόγους υγείας. Ελεγχος δεκτός. Τιμή πολύ καλή. Τηλ. 2241034800.

ΠΩΛΕΙΤΑΙ διαμέρισμα στην Ιαλυσό 2 δωματίων, κουζίνα, WC 2ου ορόφου 50 τ.μ. λεωφ. Ηρακλειδών τιμή 50.000 ευρώ. Τηλ. 2241 095255.

ΚΑΡΑΚΟΝΕΡΟ Διαμερίσματα λουξ κατασκευής απεριόριστη θέα (ισόγειο 111 Μ2 Α' Όροφος 111 Μ2, Α' όροφος 96 Μ2 x 550 τ.μ. Δρχ. Β' όροφος 90 Μ2), Ακίνητα νέας χιλιετίας κα MITTON 22410 22142 κιν. 6945 668060

ΠΩΛΕΙΤΑΙ οικόπεδο, εξ' αδιαιφέτου, περιοχή Ρόδου - Λίνδου για μια καλή επένδυση. Τηλ. 697-2764614, 697-3753556.

ΚΩΣ - Βίλα 300 τ.μ. μαζί με εστιατόριο 400 θέσεων. Στην περιοχή Αγιος Φώκας κοντά στις θερμοπηγές πάνω σε βουνό με πανοραμικές θαλασσινές θέες, 19 στρέμματα, πιθανότητες ξενοδοχείο. τηλ. 210 965 9615 ή 210 662 7833.

ΠΩΛΕΙΤΑΙ διαμέρισμα 3αρι 15 ετών καλώς συντηρημένο με πάρκινγκ, ηλιακό, θέρμανση, aircondition. Τιμή 95.000 ευρώ. Τηλ. 6937213040, 6937403140

ΠΩΛΕΙΤΑΙ οροφοδιαμέρισμα 110 τ.μ. σε άριστη κατάσταση στο Ροδίνι με εντοιχισμένη κουζίνα και πάρκινγκ. Μόνο σοβαρές προτάσεις. Πληρ. τηλ. 67451, 67234, 6945471001.

ΜΑΘΗΜΑΤΑ

ΑΡΙΣΤΟΥΧΟΣ - ΠΤΥΧΙΟΥΧΟΣ πιάνου του Εθνικού Ωδείου παραδίδει κατ' οίκον μαθήματα. Πληρ. τηλ. 6945418711

ΔΕΥΤΕΡΟΕΤΗΣ φοιτήτρια του Παιδαγωγικού τμήματος Δημοτικής Εκπαίδευσης του Πανεπιστημίου Αιγαίου παραδίδει μαθήματα σε παιδιά του Δημοτικού. Τηλ. 6945 380358.

ΑΠΟΦΟΙΤΟΣ τμήματος Μαθηματικών, Αριστοτελείου Πανεπιστημίου Θεσσαλονίκης παραδίδει μαθήματα Μαθηματικών, Φυσικής και Χημείας σε μαθητές Γυμνασίου - Λυκείου. Τηλ. 22410-21963 κιν. 6947 401508.

ΑΠΟΦΟΙΤΟΣ ΑΠΘ τμήματος Μαθηματικών, παραδίδει ιδιαίτερα μαθήματα μαθηματικών, φυσικής και χημείας σε μαθητές γυμνασίου - λυκείου, ιδιαίτερα ή σε ολιγομελή τμήματα. Πληρ. τηλ. 2241021963 και 6947401508

ΜΑΘΗΜΑΤΙΚΌς απόφοιτη Α.Π.Θ. με άριστη μεταδοτικότητα παραδίδει ιδιαίτερα μαθήματα Μαθηματικών σε μαθητές Γυμνασίου, Λυκείου καθώς και Φυσικής Χημείας, σε μαθητές Γυμνασίου. Υπεύθυνη προετοιμασία, άριστα αποτελέσματα. Τηλ. 6946 748585.

ΠΑΙΔΑΓΩΓΟΙ παραδίδουν μαθήματα σε παιδιά Δημοτικού. Τηλ. 6936725329.

ΑΠΟΦΟΙΤΟΣ Ελληνικής και Αγγλικής Φιλολογίας, αναλαμβάνει μαθητές Δημοτικού, Γυμνασίου, Λυκείου. Τηλ. 69344778204.

ΔΑΣΚΑΛΟΣ με μακροχρόνια πείρα παραδίδει μαθήματα σε παιδιά δημοτικού με τη βοήθεια φορητού ηλεκτρονικού υπολογιστή. 15 ευρώ την ώρα. Τηλ. 6934744084.

ΚΑΘΗΓΗΤΡΙΑ πληροφορικής παραδίδει μαθήματα χρήσης Η/Υ σε επίπεδο προετοιμασίας για τις εξετάσεις του πτυχίου ECDL και Cambridge τηλ. επικοινωνίας 6938117027

ΠΑΡΑΔΙΔΟΝΤΑΙ ιδιαίτερα μαθήματα σε Μαθηματικά, Φυσική και Χημεία. Πληρ. τηλ. 6937 343297

ΔΑΣΚΑΛΑ αγγλικής γλώσσας πτυχιούχος Παιδαγωγικού Τμήματος και Ψυχολογίας παιδιού Πανεπιστημίου ΚΕΙΝ Ν.J Η.Π.Α. αναλαμβάνει παιδιά σε όλα τα επίπεδα και από την αρχή σε μικρές ηλικίες. Εκμάθηση της αγγλικής ως μητρικής γλώσσας. Πληροφορίες: τηλ. 22410 29602-33125

ΨΥΧΟΛΟΓΟΣ Απόφοιτος Παντείου Πανεπιστημίου με μετεκπαίδευση στις σχολές Γονέων, παραδίδει μαθήματα σε παιδιά με μαθησιακές δυσκολίες. Τηλ. 6974566484.

ΓΙΑΝΝΗΣ ΝΙΟΛΙΔΑΚΗΣ
ΜΗΧΑΝΟΛΟΓΟΣ ΜΗΧΑΝΙΚΟΣ
ΓΑΛΛΙΑς 12 ΡΟΔΟΣ ΤΗΛ.: 22291 - 35103

ΠΩΛΟΥΝΤΑΙ

Πολυτελή διαμερίσματα με απεριόριστη θέα, ιδιωτικούς χώρους Parking και αποθήκες. Επί της οδού Σελλά και Αισχίνη (περιοχή Δασκάλων). 77τ.μ., 99τ.μ., 119τ.μ. επί της οδού Κων. Υδραίου (πλησίον Ρόδου - Λίνδου), 135τ.μ., 95τ.μ., 147τ.μ. Γραφείο 105τ.μ. επί της οδού Εθνικής Αντιστάσεως και Τσαλδάδη

ΠΩΛΟΥΝΤΑΙ

1) Καταστήματα και χώροι για γραφεία στην οδό Κωνσταντινίδη, στο Ζέφυρο (κοντά στην Εφορία).
2) Διαμερίσματα 98, 132 και 148 τ.μ. με θέση πάρκινγκ, αποθήκη και αυτόνομη θέρμανση στην οδό Κωνσταντινίδη.
3) Εξοχικές κατοικίες 100 τ.μ., διόροφες, με χίλια μέτρα οικόπεδο η κάθε μία, στον κεντρικό δρόμο του Γενναδίου, κοντά στη θάλασσα.
4) Μονοκατοικίες στην Ιαλυσό, οδός Μυκηνών, διόροφες με σοφίτα, 4 υπνοδωματίων, 3 μπάνιων και W.C., θέρμανση, σε οικόπεδο από 260 έως 415 τ.μ.
5) Μαιζονέτα στο Ροδίνι, οδός Στοκχόλμης, 180 τ.μ. διόροφη με υπόγειο.

ΠΛΗΡΟΦΟΡΙΕΣ: ΑΝΑΣΤΑΣΙΟΣ ΑΤΣΙΔΗΣ
ΣΤΕΦΑΝΟΥ ΚΑΖΟΥΛΛΗ 74 - ΡΟΔΟΣ
Τηλ. 2241028616 - 2241037848

ΟΙΚΟΔΟΜΙΚΕΣ ΕΠΙΧΕΙΡΗΣΕΙΣ ΔΙΑΚΟΓΕΩΡΓΙΟΥ ΚΑΛΛΙΣΤΟΣ

ΕΘΝ. ΑΝΤΙΣΤΑΣΕΩΣ 11 (πρώην Αννης Μαρίας)

ΠΩΛΗΣΕΙΣ ΔΙΑΜΕΡΙΣΜΑΤΩΝ ΚΑΤΑΣΤΗΜΑΤΑ - ΑΠΟΘΗΚΕΣ ΑΝΤΑΛΛΑΓΕΣ ΑΚΙΝΗΤΩΝ ΑΓΟΡΕΣ ΟΙΚΟΠΕΔΩΝ ΑΝΑΛΑΜΒΑΝΟΥΜΕ ΑΝΤΙΠΑΡΟΧΕΣ

Πωλούνται διαμερίσματα λουξ κατασκευής με απεριόριστη θέα. Τα διαμερίσματα διαθέτουν θωρακισμένες πόρτες - εντοιχισμένες κουζίνες - ντουλάπες - εντοιχισμένο νιπτήρα με ντουλάπι - κεντρική θέρμανση αυτόνομη - ανοιγόμενα ανακλινόμενα κουφώματα με διπλά τζάμια - σίτες - ρολά - υδραυλικό ασανσέρ - τριφασικό ρεύμα.

Ολοι οι χώροι σπατουλαριστοί - εσωτερικές πόρτες M.D.F. με σχέδιο.

ΓΡΑΦΕΙΑ ΙΑΤΡΕΙΑ
1) Επί της οδού Μεγ. Κων/νου - Κων/νου Παλαιολόγου των 80 τ.μ.
2) Επί της οδού Κων/νου Παλαιολόγου και Θεοτοκοπούλου 60-80 τ.μ.
3) Επί της οδού Ρήγα Φεραίου στο πάρκο 60-80-100 τ.μ.

ΚΑΤΑΣΤΗΜΑΤΑ
1) Επί της οδού Κων/νου Παλαιολόγου και Θεοτοκοπούλου 60-80 τ.μ.
2) Επί της οδού Λεωφόρου Καλλιθέας (Καρακόνερο) 90 τ.μ.

ΔΙΑΜΕΡΙΣΜΑΤΑ
1) Επί της οδού Χρ. Φέσσα (Κάθετος Αποστ. Παύλου) 90τ.μ. τριάρια.
Επίσης οροφοδιαμερίσματα των 90 τ.μ. (οικοδομή μόνο τριών διαμερισμάτων).

ΟΙΚΟΔΟΜΕΣ
1) Οικοδομή επί της οδού Πτολεμαίων και Χρ.Φέσσα των 117-125 τ.μ.
2) Οικοδομή υπό ανέγερση επί της οδού Ρήγα Φεραίου στο Πάρκο.Διαμερίσματα τριάρια - τεσσάρια.
3) Οικοδομή υπό ανέγερση επί της οδού Κ. Παλαιολόγου και Θεοτοκοπούλου. Διαμερίσματα δυάρια - τριάρια - τεσσάρια - καταστήματα.
5) Επί της οδού Β. Ηρακλείου οικοδομή τεσσάρων διαμερισμάτων. Οροφοδιαμερίσματα των 133τ.μ. Η οικοδομή έχει πιλοτή για πάρκινγκ

ΑΠΟΘΗΚΕΣ
1) Πλησίον Στέλιου Κωτιάδη των 130τ.μ.
2) Στη Λεωφόρο Καλλιθέας (Καρακόνερο) των 80-300τ.μ.

• Οι πωλήσεις μπορούν να γίνουν και με όλα τα Δάνεια Τράπεζας και οργανισμών.
• Αναλαμβάνουμε ΑΝΤΙΠΑΡΟΧΕΣ και Αγορές οικοπέδων.
• Δεχόμαστε ανταλλαγές ακινήτων.

ΠΛΗΡΟΦΟΡΙΕΣ:
ΔΙΑΚΟΓΕΩΡΓΙΟΥ ΚΑΛΛΙΣΤΟΣ
ΤΗΛΕΦΩΝΟ: 29318 - 34598 - ΤΗΛ. 78501 - 78502

ΕΝΟΙΚΙΑΖΟΝΤΑΙ

στον Αρχάγγελο γκαρσονιέρες καινούργιες, πλήρως εξοπλισμένες και επιπλωμένες με κλιματισμό, τηλεόραση, ψυγείο, φούρνο - μάτια, θερμοσίφωνο, ντους, W.C., εγκατάσταση για πλυντήριο ρούχων, σε ήσυχη περιοχή και άνετο πάρκινγκ.
Για όλο το χρόνο.
Τηλ. 6972 494339.

ΓΡΑΦΕΙΟ ΤΕΛΕΤΩΝ & ΜΝΗΜΟΣΥΝΩΝ ΡΟΔΟΥ
ΣΤΕΦΑΝΑ - ΣΤΟΛΙΣΜΟΙ
«ΑΜΕΡΙΚΑΝΟΥ»

Αμεση εξυπηρέτηση
ΟΛΟ ΤΟ 24ΩΡΟ

Αναλαμβάνουμε την τελετή
και με τα έξοδα που χορηγούν τα ταμεία
χωρίς καμία επιβάρυνση
ΙΚΑ, ΤΕΒΕ, ΤΑΞΥ, ΔΗΜΟΣΙΟΥ, ΛΙΜΕΝΙΚΩΝ,
ΟΓΑ και λοιπά ταμεία.

Τους ΑΠΟΡΟΥΣ ΔΩΡΕΑΝ
Πλατεία Βρούχου στη Μητρόπολη
Τηλέφωνα:28901 - 33400

ΕΛΛΗΝΙΚΗ ΔΗΜΟΚΡΑΤΙΑ
ΠΕΡΙΦΕΡΕΙΑ ΝΟΤΙΟΥ ΑΙΓΑΙΟΥ
ΝΟΜΟΣ ΔΩΔΕΚΑΝΗΣΟΥ
ΝΟΜΑΡΧΙΑΚΗ ΑΥΤ/ΣΗ ΔΩΔΕΚΑΝΗΣΟΥ
Δ/ΝΣΗ ΜΕΤΑΦΟΡΩΝ ΚΑΙ ΕΠΙΚΟΙΝΩΝΙΩΝ
ΤΜΗΜΑ Κ.Τ.Ε.Ο.
Ταχ. Δ/νση: 6ο χιλ. Ρόδου - Λίνδου
Ταχ. Κώδικας 85100, Telefax: 2241069544
Πληροφορίες: Γεώργιος Αργύρης-Κων/νος Χριστοφάκης
Τηλέφωνο: 2241065385 ΕΣΩΤΕΡΙΚΟ 22-23



ΠΡΟΓΡΑΜΜΑ ΠΡΟΣΚΛΗΣΗΣ ΓΙΑ ΔΙΕΝΕΡΓΕΙΑ ΤΕΧΝΙΚΟΥ ΕΛΕΓΧΟΥ ΟΧΗΜΑΤΩΝ ΜΕ ΕΔΡΑ ΤΟ Ν. ΔΩΔΕΚΑΝΗΣΟΥ

ΧΡΟΝΙΚΗ ΠΕΡΙΟΔΟΣ	ΕΙΔΟΣ ΟΧΗΜΑΤΟΣ
ΑΠΟ 01/11/2003 ΕΩΣ 31/12/2003	Παντός είδους οχήματα με αριθμούς κυκλοφορίας ΡΟΒ 3501 έως και 4000

• Επίσης θα ελέγχονται όσα οχήματα υποχρεούνται βάση παλιότερων προγραμμάτων πρόσκλησης.

Ε.Ν.
Ο ΠΡΟΪΣΤΑΜΕΝΟΣ
ΧΑΤΖΗΚΩΝΣΤΑΝΤΙΝΟΥ ΑΝΤΩΝΙΟΣ
ΜΗΧΑΝΟΛΟΓΟΣ - ΜΗΧΑΝΙΚΟΣ

ΝΤΕΤΕΚΤΙΒΣ
30 ΧΡΟΝΙΑ ΜΟΝΙΜΑ ΚΑΙ ΣΤΗ ΡΟΔΟ
35354
ΠΛΑΤΕΙΑ ΑΓΙΟΥ ΙΩΑΝΝΟΥ
Η ΛΥΣΗ!!!
ΣΕ ΚΑΘΕ ΣΑΣ ΠΡΟΒΛΗΜΑ
EXPRESS SECURITY

ΝΤΕΤΕΚΤΙΒΣ
Συνταξιούχος Αστυνομικός Ασφάλειας
ΑΝΑΛΑΜΒΑΝΟΥΜΕ
Υποθέσεις ανηλίκων,
οικογενειακές, προσωπικές κ.τλ.
ΔΙΑΘΕΤΟΥΜΕ ΤΑ ΠΛΕΟΝ ΣΥΓΧΡΟΝΑ ΟΠΤΙΚΟΑΚΟΥΣΤΙΚΑ ΣΥΣΤΗΜΑΤΑ
100% ΕΧΕΜΥΘΕΙΑ
ΡΩΜΗΣ 22, - ΡΟΔΙΝΙ • ΤΗΛ. 2241 0 68985
Κιν. 094 6997967

TOP PROPERTIES
GEORGIOS and SAVAS
PIPINOS
ΓΕΩΡΓΙΟΣ και ΣΑΒΒΑΣ
ΠΙΠΙΝΟΣ
Από το 1971
ΣΥΜΒΟΥΛΟΙ και ΕΚΤΙΜΗΤΕΣ ΑΚΙΝΗΤΩΝ
REAL ESTATE AGENT - MEMBER OF F.I.A.B.C.I. - N.A.E.A. - C.E.I.
E-mail:gpipinos@otenet.gr.
URL:www.rhodestop-properties.com and www.pipinos.gr



Η "TOP PROPERTIES" είναι ατομική επιχείρηση και ανήκει στους Γεώργιο και Σάββα Πιπίνο. Το γραφείο ασχολείται από το 1971 αποκλειστικά και μόνο με επενδύσεις και REAL ESTATE, στο νησί της Ρόδου, καθώς και στην ευρύτερη περιοχή της Δωδεκανήσου.

ΑΠΕΥΘΥΝΟΜΑΣΤΕ: Στους **σοβαρούς, απαιτητικούς και επιλεκτικούς** επενδυτές - επιχειρηματίες - ελεύθερους επαγγελματίες, Ελληνες και ξένους, υψηλού εισοδηματικού επιπέδου, που ενδιαφέρονται να κάνουν μια σοβαρή επένδυση **προβολής** στο νησί της Ρόδου.

ΠΡΟΣΦΕΡΟΥΜΕ: Α) Υπηρεσίες και πληροφορίες που γίνονται σε προσωπικό επίπεδο με **εχεμύθεια, διακριτικότητα και σοβαρότητα.**
Β) Μεγάλη **γκάμα** υψηλής ποιότητας ακινήτων, όπως: 1) Ξενοδοχεία Α' και Β' κατηγορίας των 600 - 500 - 350 - 300 κλινών 2) Κεντρικά αστικά ακίνητα κατάλληλα για Τράπεζες - καταστήματα - γραφεία 3) Παραλιακές εκτάσεις, κατάλληλες για τουριστικές επενδύσεις των 150.000 - 100.000 - 70.000 - 50.000 - 36.000 τ.μ. και 4) Διαμερίσματα και μαιζονέτες **προβολής**.

ΣΤΟΧΟΣ ΜΑΣ ΕΙΝΑΙ: Να προσφέρουμε στο αγοραστικό μας κοινό **υψηλής ποιότητας ακίνητα** και **ευκαιρίες** στο νησί της Ρόδου. Η τριακονταετής και πλέον πείρα μας στον τομέα αυτό αποτελεί εγγύηση.

ΣΥΝΘΗΜΑ ΜΑΣ ΕΙΝΑΙ: Επενδύστε στην ΡΟΔΟ ΤΩΡΑ, σε ακίνητα που **ΑΝΤΕΧΟΥΝ ΣΤΟ ΧΡΟΝΟ**.

SINCE 1971

Γεώργιος και Σάββας Πιπίνος
ΜΕΣΙΤΕΣ ΑΣΤΙΚΩΝ ΣΥΜΒΑΣΕΩΝ
Γιατί εμείς γνωρίζουμε καλύτερα!

TOP PROPERTIES is a father and son business. The senior, Mr George S. Pipinos, the founder of the office, has carved, over the years, a reputation for integrity and excellence in the world of Real Estate in the Dodecanese.

At Top Properties we try hard to attract important and selective investors: high calibre businessmen/women and discerning professional people, both Greek and foreign, who wish to acquire substantial and valuable property on Rhodes.

We offer our expertise and advice privately, discreetly and in strict confidence.

We keep a compehensive list of real estate of the highest specifications:

a. A' and B' class hotels (600, 500, 350, 300 beds capacity).
b. Centrally situated office buildings and other business premises.
c. Seaside land, ideal for development (hotels, holiday resorts, etc.), of 150.000, 100.000, 70.000, 50.000, 36.000 sq.m.
d. Luxury appartments, maisonettes, detached, semi - detached and terraced houses.

Our aim is to give our clients the opportunity to acquire value for money, first class real estate on Rhodes. Our 30- year - old experience in Real Estate is our warranty.

Our moto is: Invest in Rhodes. Invest in property.
It stands the test of time.



TOP PROPERTIES
George and Savas Pipinos
Because we Know best

ΚΕΝΝΕΝΤΥ 38, ΡΟΔΟΣ, 85 100, ΤΗΛ. 22410- 23895, 38243 και 6944-676003, 6944-390803 FAX: 22410-20883
38 KENNEDY STR., RHODES, 85 100, TEL. 22410- 23895, 38243, and 6944-676003, 6944-390803 FAX: 22410-20883

ΕΛΛΗΝΙΚΗ ΔΗΜΟΚΡΑΤΙΑ
ΠΕΡΙΦΕΡΕΙΑ ΝΟΤΙΟΥ ΑΙΓΑΙΟΥ
ΝΟΜΟΣ ΔΩΔΕΚΑΝΗΣΟΥ
ΝΟΜΑΡΧΙΑΚΗ ΑΥΤ/ΣΗ ΔΩΔ/ΣΟΥ
ΝΟΜΑΡΧΙΑΚΟ ΣΥΜΒΟΥΛΙΟ

Ρόδος, 29/10/2003

ΑΝΑΚΟΙΝΩΣΗ

Με το υπ' αριθμ. πρωτ. 1135/23-10-2003 έγγραφο της Περιφέρειας Νοτίου Αιγαίου - Γενική Διεύθυνση Περιφέρειας - Τμήμα ΠΕ.ΧΩ. Δωδ/σου, μας διαβιβάστηκε για γνωμοδότηση η από Οκτώβριο του 2003 Μελέτη Περιβαλλοντικών Επιπτώσεων (Μ.Π.Ε.) της ξενοδοχειακής μονάδος Γ' τάξης, τύπου ξενώνα, δυναμικότητας 44 κλινών στον οικισμό Χάλκης της Νήσου Χάλκης, Νομού Δωδ/σου, ιδιοκτησίας Δήμου Χάλκης.

Καλούμε κάθε ενδιαφερόμενο να υποβάλει τις έγγραφες παρατηρήσεις του ως προς το περιεχόμενο της παραπάνω Μελέτης, μέσα σε προθεσμία δεκαπέντε (15) ημερών από την ημερομηνία δημοσίευσης της παρούσας στον ημερήσιο τοπικό τύπο.

Οι ενστάσεις θα υποβάλλονται:

1. Στη Γραμματεία της Νομαρχιακής Επιτροπής της Ν.Α. Δωδ/σου.

2. Στην ανωτέρω αναφερόμενη Υπηρεσία

και θα κοινοποιούνται στο Τοπικό Γραφείο Περιβάλλοντος του Τ.Π. και Π.Ε. της Ν. Α. Δωδ/σου (υπόψη κ. Άρη Σκιαδόπουλου τηλ. 22410 30413), όπου βρίσκεται η ανωτέρω Μελέτη και μπορεί κάθε ενδιαφερόμενος να λάβει γνώση αυτής.

Ο Πρόεδρος του Ν.Σ.
Δωδ/σου
Φώτης Χατζηδιάκος

ΕΛΛΗΝΙΚΗ ΔΗΜΟΚΡΑΤΙΑ
ΠΕΡΙΦΕΡΕΙΑ ΝΟΤΙΟΥ ΑΙΓΑΙΟΥ
ΝΟΜΟΣ ΔΩΔΕΚΑΝΗΣΟΥ
ΝΟΜΑΡΧΙΑΚΗ ΑΥΤ/ΣΗ ΔΩΔ/ΣΟΥ
ΝΟΜΑΡΧΙΑΚΟ ΣΥΜΒΟΥΛΙΟ

Ρόδος, 29/10/2003

ΑΝΑΚΟΙΝΩΣΗ

Με την παρούσα ανακοινώνουμε ότι στις 27-10-2003, η Περιφέρεια Νοτίου Αιγαίου - Γενική Διεύθυνση Περιφέρειας - Τμήμα ΠΕ.ΧΩ. Δωδ/σου, μας διαβίβασε σε **ορθή επανάληψη** τη με αριθμ. πρωτ. 1030/20-10-2003 Απόφαση της Γενικής Γραμματέα της Περιφέρειας Νοτίου Αιγαίου που αφορά «Έγκριση περιβαλλοντικών όρων για την κατασκευή και λειτουργία Χώρου Υγειονομικής Ταφής Απορριμμάτων (ΧΥΤΑ) Νότιας Ρόδου στη θέση «Ποτήρου» του Δ.Δ. Γενναδίου Δήμου Νότιας Ρόδου, Νήσου Ρόδου, Νομού Δωδ/σου».

Καλούμε κάθε ενδιαφερόμενο, προκειμένου να λάβει γνώση της ανωτέρω απόφασης, να αποταθεί στο Τοπικό Γραφείο Περιβάλλοντος του Τ.Π. και Π.Ε. της Ν.Α. Δωδ/σου (κ. Άρη Σκιαδόπουλο, τηλ. 22410 30413).

Η προαναφερόμενη απόφαση θα αναρτηθεί, για τις προσεχείς ημέρες, στον πίνακα ανακοινώσεων της Νομαρχίας.

Ο Πρόεδρος του Ν.Σ.
Δωδ/σου
Φώτης Χατζηδιάκος



ΜΝΗΜΟΣΥΝΟ

Την 2αν Νοεμβρίου 2003 ημέρα Κυριακή και ώρα 8.30 π.μ.. στον Ιερό Ναό Ταξιαρχών Νεκροταφείου Ρόδου, τελούμε 9μηνο μνημόσυνο υπέρ αναπαύσεως της ψυχής της λατρευτής μας συζύγου, μητέρας, θυγατέρας, αδελφής και θείας

ΣΟΦΙΑΣ συζ. ΕΜΜΑΝΟΥΗΛ ΡΟΥΣΑΚΗ

Ο σύζυγος: Μανώλης Ρουσάκης
Η θυγατέρα: Γεωργία Ρουσάκη
Οι γονείς, τα αδέλφια, τα ανήψια και οι λοιποί συγγενείς



ΜΝΗΜΟΣΥΝΟ

Τελούμε το Σάββατο, 1 Νοεμβρίου και ώρα 08.30 πρωινήν εις τον Ιερό Ναό Αγίας Ειρήνης (Κέντρο Παιδικής Μέριμνας Θηλέων) εξαμηνιαίο μνημόσυνο υπέρ αναπαύσεως της ψυχής του λατρευτού μας συζύγου, πατέρα, αδερφού, παππού και θείου

ΝΙΚΟΛΑΟΥ ΗΡΩΝΙΑ

Η σύζυγος Ειρήνη
Τα παιδιά Μανώλης - Δέσποινα, Κλήμης - Μένη, Μαρία - Παναγιώτης, Σταματία - Κων/νος
Τα αδέρφια, τα εγγόνια και οι λοιποί συγγενείς



ΜΝΗΜΟΣΥΝΟ

Τελούμε στις 31 Οκτωβρίου ημέρα Παρασκευή και ώρα 8.00 π.μ. στον Ιερό Ναό Αγίου Δημητρίου (παλαιό Νεκροταφείο) Ρόδου διετές μνημόσυνο υπέρ αναπαύσεως της ψυχής του λατρευτού μας συζύγου, πατέρα, υιού, αδελφού, θείου, ανιψιού και ξαδέλφου.

ΝΙΚΟΛΑΟΥ Π. ΤΡΙΑΝΤΑΦΥΛΛΟΥ

Η σύζυγος: Τσαμπίκα
Τα παιδιά: Παυλίνα - Πανάγος
Η μητέρα: Χρυσάνθη
Τα πεθερικά: Παύλος - Δέσποινα Μαριά
Τα αδέλφια: Γιάννης - Λάουρα, Μιχάλης Μαριάς
Τα ανίψια, οι θείοι, τα εξαδέλφια και οι λοιποί συγγενείς

ΨΑΧΝΕΤΕ ΓΙΑ ΔΟΥΛΕΙΑ;

Επιτέλους έφτασε η ώρα
να εργάζεστε όσο εσείς θέλετε
και να κερδίζετε όσα εσείς θέλετε.

Πληρ. Κος Μανταδάκης Μαρίνος,
Τηλ. 6972 371688.

TRISTAR

ΕΤΑΙΡΕΙΑ ΚΛΙΜΑΤΙΣΜΟΥ

ΖΗΤΕΙ

ΤΕΧΝΙΚΟ - ΨΥΚΤΙΚΟ - ΗΛΕΚΤΡΟΛΟΓΟ

Για Service - εγκαταστάσεις - επισκευές κλιματιστικών μηχανημάτων

Απαραίτητη προϋπόθεση:
Δίπλωμα οδήγησης

Για πληροφορίες ή βιογραφικά στην Δ/νση:
Μεγ. Κων/νου 65, Ρόδος
Τηλ: (22410) 77058 ή 77059

ΕΝΟΙΚΙΑΖΟΝΤΑΙ

ΔΩΜΑΤΙΑ με το μήνα
πλήρως επιπλωμένα,
πλησίον του Πανεπιστημίου,
κατάλληλα για φοιτητές,
εκπαιδευτικούς και στρατιωτικούς.

Τα δωμάτιά μας διαθέτουν:
ατομικό μπάνιο, πολυκουζινάκι -
air condition - ηλιακό θερμοσίφωνο
και πιστολάκι μαλλιών.

Στο σαλόνι μας υπάρχει
μεγάλη τηλεόραση.

Πληρ. τηλ. 22410 30577 - 6972 057657 -
6946 998559.

ΖΗΤΕΙΤΑΙ ΛΟΓΙΣΤΗΣ

Από μεγάλη ξενοδοχειακή εταιρεία
ζητείται λογιστής-τρια
για μόνιμη απασχόληση.
Πληροφορίες, κ. Στεφανάκος. Τηλ. 22410 54700, 6947 300159.

ΣΥΛΛΟΓΟΣ ΥΠΑΛΛΗΛΩΝ
ΝΟΜ/ΚΗ ΑΥΤ/ΣΗ ΔΩΔ/ΣΟΥ

ΑΝΑΚΟΙΝΩΣΗ

Το Δ.Σ του Συλλόγου μας ανακοινώνει στους συναδέλφους της Ν. Αυτ/σης Δωδ/σου,

Οτι τη Δευτέρα 3 Νοεμβρίου 2003 και ώρα 11 π.μ. στην Αίθουσα του Ακταίον θα μας μιλήσει ο **πρόεδρος της ΑΔΕΔΥ κος Σπύρος Παπασπύρος** που έχει κληθεί από το σύλλογό μας για να μας ενημερώσει.

Για:

1.Το μισθολόγιο
2.Το ασφαλιστικό - συνταξιοδοτικό.
3.Την εισοδηματική πολιτική της κυβέρνησης (Σε σχέση με τους εργαζομένους).
4. Μερική απασχόληση στο Δημόσιο.
5.Αναδρομικά οικογενειακού επιδόματος.
6.Επέκταση της οδηγίας της ΕΕ για τους εργαζομένους με συμβάσεις ορισμένου χρόνου και για τους εργαζομένους στο Δημόσιο.

Υ.Γ. Ο Νομάρχης Δωδ/σου κος Γιάννης Μαχαιρίδης έχει δώσει την άδεια να συμμετάσχουν όλοι οι συνάδελφοι.

Ο ΠΡΟΕΔΡΟΣ ΤΟΥ ΣΥΛΛΟΓΟΥ **Μ. ΚΙΝΔΥΛΙΔΗΣ**

Ο ΓΡΑΜΜΑΤΕΑΣ **Ν. ΓΚΟΡΙΤΣΑΣ**

ΕΡΓΑΤΙΚΟ ΚΕΝΤΡΟ ΡΟΔΟΥ

ΑΝΑΚΟΙΝΩΣΗ

Το Εργατικό Κέντρο Ρόδου (Ε.Κ.Ρ.) στα πλαίσια της συνεχούς προσπάθειας που καταβάλλει για την εκπαίδευση των μελών του, διοργανώνει ΣΕΜΙΝΑΡΙΑ ΠΛΗΡΟΦΟΡΙΚΗΣ για το Επίπεδο Ι (Αρχάριοι), Επίπεδο ΙΙ (Μεσαίο) και Επίπεδο ΙΙΙ (Προχωρημένο) που στοχεύουν στην εκμάθηση του παρακάτω Λογισμικού από τους εκπαιδευόμενους:

WINDOWS, WORD, EXCEL, ACCESS, POWERPOINT, INTERNET, OUTLOOK EXPRESS (EMAIL), CORELDRAW κ.α.

Μετά την ολοκλήρωση των 3 επιπέδων όσοι επιθυμούν μπορούν να συμμετάσχουν στην πιστοποίηση για την **απόκτηση του E.C.D.L**.

Οι ενδιαφερόμενοι παρακαλούνται να επικοινωνήσουν **άμεσα** με τη Γραμματεία του Εργατικού Κέντρου Ρόδου (Ε.Κ.Ρ.) στο τηλέφωνο 22410 24730 για την εγγραφή τους.

Η έναρξη των μαθημάτων έχει προγραμματιστεί για την Τετάρτη 29/10/2003.

ΑΠΟ ΤΟ ΒΙΒΛΙΟΧΑΡΤΟΠΩΛΕΙΟ

ΑΙΚ. ΧΑΤΖΗΪΩΑΝΝΟΥ

ΤΑΡΠΟΝ ΣΠΡΙΝΓΚΣ 29

ΖΗΤΕΙΤΑΙ

ΥΠΑΛΛΗΛΟΣ
ΚΑΤΟΧΟΣ ΜΟΤΟΠΟΔΗΛΑΤΟΥ

ΓΙΑ ΤΕΤΡΑΜΗΝΗ ΑΠΑΣΧΟΛΗΣΗ
- ΩΡΑΡΙΟ ΣΠΑΣΤΟ

ΕΝΑΡΞΗ ΤΟ ΝΟΕΜΒΡΙΟ



www.RodosVitrina.gr/Metropol.htm

METROPOL
ODEON
★MULTI-CINEMA★

ΕΒΔΟΜ.ΠΡΟΓΡΑΜΜΑ • WEEKLY PROGRAMME
31/10/2003 - 06/11/2003

Κάνετε έγκαιρα τις κρατήσεις σας

ΦΑΝΦΑΝ "Ο Τουλίπας"
fanfan la tulipe
Η πολυαναμενόμενη υπέρ-παραγωγή
όπου ο έρωτας • το χιούμορ και η ιστορία
μπλέκονται αριστοτεχνικά...
Η 1η ρομαντική περιπέτεια της χρονιάς με την Πενέλοπε Κρουζ και τον Βένσαν Περέζ
IN FRENCH · ROMANTIC - ADVENTURE
Σε 1η Πανελλήνια Προβολή
ΩΡΕΣ ΕΝΑΡΞΗΣ SHOWTIMES
ΑΙΘΟΥΣΑ: 1 16:15 • 18:15 • 20:15 • 22:30

Μπαμπάδες
Η μαμά στην δουλειά...
Ο μπαμπάς στο σπίτι...
και το σπίτι...νηπιαγωγείο
Η 1η Οικογενειακή Κωμωδία της Χρονιάς με τον Έντι Μέρφι
COMEDY
και στα Ελληνικά
ΑΙΘΟΥΣΑ: 2
στα Ελληνικά • ώρες έναρξης: 16:00 • 18:00
στα Αγγλικά • ώρα έναρξης: 20:00

Ο ΚΑΛΟΣ ΚΛΕΦΤΗΣ
The good thief
Μία αστυνομική περιπέτεια ριφιφί του κλασικού φιλμ...
"Ο ΧΑΡΤΟΠΑΙΚΤΗΣ"
Σε σενάριο και σκηνοθεσία του περίφημου
ΝΙΛ ΤΖΟΡΝΤΑΝ
πρωταγωνιστούν: Νικ Νόλτε, Τσέκι Κάριο, Έμιρ Κουστουρίτσα, Ρεϊφ Φαϊνς
IN ENGLISH · ADVENTURE
Ένα αριστούργημα που πρέπει να δείτε
ΩΡΑ ΕΝΑΡΞΗΣ SHOWTIME 22:15
ΑΙΘΟΥΣΑ: 2

The League
Αξιότιμα καθάρματα...
Θρυλικοί τυχοδιώκτες...
Η ΣΥΜΜΑΧΙΑ
Η πιο χορταστική περιπέτεια σε οπτικά εφέ και δράση!
ΩΡΕΣ ΕΝΑΡΞΗΣ SHOWTIMES 17:00 • 19:30
ΑΙΘΟΥΣΑ 3

BAD BOYS 2
Τα καλά παιδιά... μπαίνουν στον παράδεισο!!!
Τα κακά παιδιά ....μπαίνουν σε περιπέτειες!!!
Γουίλ Σμιθ Μάρτιν Λόρενς
ΩΡΑ ΕΝΑΡΞΗΣ SHOWTIME 22:00
ΑΙΘΟΥΣΑ 3

• 3 LUXURY DESIGN SCREENS •
• DOLBY DIGITAL EX • FULLY AIR-CONDITIONED •
Πληροφορίες, Κρατήσεις • Information, Reservations
✆ 22410.28400

ΠΑΛΛΑΣ 5 CINEMAS CENTER
ΠΡΟΓΡΑΜΜΑ ΕΒΔΟΜΑΔΑΣ
31/10/2003 - 06/11/2003
Για κρατήσεις / For Reservations:
22410 24475 και 70670

ΑΙΘΟΥΣΑ 5 (Από Τετάρτη στην Αίθουσα 1)
ΠΟΛΙΤΙΚΗ ΚΟΥΖΙΝΑ Η μεγαλύτερη ελληνική παραγωγή με τους Γ. ΧΩΡΑΦΑ, Ι. ΜΗΧΑΗΛΙΔΗ, Ρ. ΛΟΥΪΖΙΔΟΥ, Σ. ΜΑΙΝΑ
Ώρες Έναρξης: 18:00, 20:20, 22:40

ΑΙΘΟΥΣΑ 4
GOOD BYE LENIN Η κωμωδία που έσπασε τα ταμεία στην Αθήνα, τώρα και στη Ρόδο!
Ώρες Έναρξης: 17:40, 20:10, 22:40

ΑΙΘΟΥΣΑ 5
MATRIX REVOLUTIONS ΤΟ ΓΕΓΟΝΟΣ ΤΗΣ ΧΡΟΝΙΑΣ! Από Τετάρτη 5 Νοεμβρίου! Σε 1η Παγκόσμια Προβολή!
Ώρες Έναρξης: 17:20, 20:00, 22:40

ΑΙΘΟΥΣΑ 2 & 3
ΛΗΣΤΕΙΑ ΑΛΑ ΙΤΑΛΙΚΑ Ο Μαρκ Γουόλμπεργκ, η Σαρλίζ Θερόν και ο Έντουαρντ Νόρτον σας βάζουν στο κόλπο!
ΑΙΘΟΥΣΑ 2 Ώρες Έναρξης: 20:20, 22:40
ΑΙΘΟΥΣΑ 3 Ώρες Έναρξης: *15:40, 18:00
* Ειδική επιπλέον παράσταση μόνο Σάββατο & Κυριακή

ΑΙΘΟΥΣΑ 3 & 4
AMERICAN PIE 3: THE WEDDING
Σε 1η Πανελλήνια Προβολή! 3η εβδομάδα θριάμβου!
ΑΙΘΟΥΣΑ 3 Ώρες Έναρξης: 20:25, 22:30
ΑΙΘΟΥΣΑ 4 Ώρες Έναρξης: *15:40
* Ειδική επιπλέον παράσταση μόνο Σάββατο & Κυριακή

ΑΙΘΟΥΣΑ 1 & 2
ΤΡΙΣΔΙΑΣΤΑΤΟΙ ΚΑΤΑΣΚΟΠΟΙ: GAME OVER
Δείτε για πρώτη φορά ταινία Τρισδιάστατη (3-D)!
ΑΙΘΟΥΣΑ 1 Ώρες Έναρξης: 20:15
ΑΙΘΟΥΣΑ 2 Ώρες Έναρξης: *16:00, 18:00
* Ειδική επιπλέον παράσταση μόνο Σάββατο & Κυριακή

ΑΙΘΟΥΣΑ 1
ΘΕΟΣ ΓΙΑ ΜΙΑ ΕΒΔΟΜΑΔΑ / BRUCE AL MIGHTY 7η και τελευταία εβδομάδα θριάμβου!
Ώρες Έναρξης: 22:30 (Μέχρι και Τρίτη 4/10/03)

ΑΙΘΟΥΣΑ 1 & 2
ΣΕΒΑΧ: Ο ΘΡΥΛΟΣ ΤΩΝ 7 ΘΑΛΑΣΣΩΝ
Μεταγλωττισμένη Ελληνικά!
ΑΙΘΟΥΣΑ 1 Ώρες Έναρξης: 16:35, 18:30
ΑΙΘΟΥΣΑ 5 Ώρες Έναρξης: *15:30
* Ειδική επιπλέον παράσταση μόνο Σάββατο & Κυριακή

Τ Υ πρόγραμμα

ΕΤ1

07.00 ΤΕΛΕΤΑΜΠΙΣ
07.30 ΤΑ ΔΙΔΥΜΑΚΙΑ
08.00 ΚΟΥΚΛΟΜΕΓΑΛΟΙ ΚΑΙ ΠΟΛΥΣΠΟΡΙΑ
10.00 ΒΙΟΓΡΑΦΙΕΣ: ΜΑΦΙΑ - ΤΖΙΜΙ ΧΟΦΑ
11.00 ΙΣΤΟΡΙΑ - ΑΠΟ ΛΕΠΤΟ ΣΕ ΛΕΠΤΟ: Η ΕΚΡΗΞΗ ΤΟΥ ΗΦΑΙΣΤΕΙΟΥ
12.00 ΤΑΞΙΔΕΥΟΝΤΑΣ
13.00 ΝΑΣΙΟΝΑΛ ΤΖΕΟΓΚΡΑΦΙΚ
14.00 ΑΚΡΑΙΑ ΚΑΙΡΙΚΑ ΦΑΙΝΟΜΕΝΑ
15.00 **ΕΙΔΗΣΕΙΣ**
16.00 ΕΧΕΙ ΓΟΥΣΤΟ
18.00 ΤΕΛΙΚΗ ΕΥΘΕΙΑ
19.00 ΟΛΥΜΠΙΑΚΑ ΝΤΟΚΙΜΑΝΤΕΡ
20.00 ΤΑΞΙΔΕΥΟΝΤΑΣ
21.00 ΒΙΟΓΡΑΦΙΕΣ - ΕΠΟΧΕΣ ΚΑΙ ΣΥΓΓΡΑΦΕΙΣ: ΣΤΡΑΤΗΣ ΜΥΡΙΒΗΛΗΣ
22.00 ΙΣΤΟΡΙΑ: Η ΙΣΤΟΡΙΑ ΤΩΝ ΧΡΟΝΩΝ ΜΟΥ: ΚΩΣΤΑΣ ΜΠΑΛΑΦΑΣ
22.30 ΤΑ ΟΝΕΙΡΑ ΠΟΥ ΓΙΝΑΝΕ ΖΩΗ
23.00 **ΕΙΔΗΣΕΙΣ**
23.45 ΞΕΝΗ ΤΑΙΝΙΑ: ΠΥΡΟΤΕΧΝΗΜΑΤΑ

NET

05.45 ΠΡΩΤΗ ΓΡΑΜΜΗ
10.00 10 ΜΕ ΔΥΟ
12.00 **ΕΙΔΗΣΕΙΣ**
13.00 ΑΛΛΗ ΔΙΑΣΤΑΣΗ
14.00 ΧΡΙΣΤΙΝΑ ΔΙΚΑΙΩΜΑ ΣΤΗΝ ΑΓΑΠΗ
15.00 **ΕΙΔΗΣΕΙΣ**
16.00 ΤΣΙΚΙΤΣΙΤΑΣ
17.00 ΑΤΙΘΑΣΑ ΝΙΑΤΑ
18.00 **ΕΙΔΗΣΕΙΣ**
18.30 ΕΛΛΗΝΙΚΗ ΤΑΙΝΙΑ: Η ΤΥΧΗ ΜΟΥ ΤΡΕΛΛΑΘΗΚΕ
20.10 ΠΟΙΟΣ ΘΕΛΕΙ ΝΑ ΓΙΝΕΙ ΕΚΑΤΟΜΜΥΡΙΟΥΧΟΣ;
21.00 **ΕΙΔΗΣΕΙΣ**
22.00 ΕΛΛΗΝΙΚΗ ΤΑΙΝΙΑ: Ο ΤΡΕΛΟΣ ΤΑ 'ΧΕΙ 400 No 4
23.40 ΞΕΝΗ ΣΕΙΡΑ: ΣΤΗΝ ΕΝΤΑΤΙΚΗ
00.30 **ΕΙΔΗΣΕΙΣ**
00.45 ΞΕΝΗ ΤΑΙΝΙΑ: ΤΟ ΤΕΛΟΣ

ΕΤ 3

08.00 ΦΛΟΓΕΡΟΙ ΔΡΑΚΟΙ
08.30 ΤΑ ΠΟΥΛΙΑ
09.00 ΑΝΑΤΟΛ
09.30 ΔΕΥΤΕΡΑ ΛΥΚΕΙΟΥ
10.00 Η ΑΛΛΗ ΜΕΡΑ
11.30 Η ΜΕΓΑΛΗ ΑΠΟΦΑΣΗ
13.00 **ΕΙΔΗΣΕΙΣ**
13.55 Ο ΚΟΣΜΟΣ ΤΩΝ ΣΠΟΡ
14.30 ΜΕ ΜΙΑ ΤΡΙΤΗ ΜΑΤΙΑ
16.30 Η ΖΩΗ ΕΙΝΑΙ ΩΡΑΙΑ
18.00 ΠΑΡΕΑ ΜΕ ΤΟΥΣ ΠΑΛΙΟΥΣ ΜΟΥ ΦΙΛΟΥΣ
19.00 ΠΕΡΙΜΕΤΡΟΣ
19.30 ΥΔΡΟΓΕΙΟΣ
19.55 ΑΘΛΗΤΙΚΟ ΗΜΙΩΡΟ
20.30 **ΕΙΔΗΣΕΙΣ**
21.30 ΜΑΚΡΙΝΕΣ ΦΙΛΙΕΣ
22.00 ΔΕΞΙΩΣΗ
23.00 ΑΝΙΧΝΕΥΣΕΙΣ
24.00 **ΕΙΔΗΣΕΙΣ**
00.30 ΞΕΝΗ ΤΑΙΝΙΑ: ΨΗΦΙΑΚΟΙ ΕΡΩΤΕΣ

MEGA

05.45 ΚΑΘΕ ΜΕΡΑ ΜΑΖΙ
10.00 ΤΑ ΜΥΣΤΙΚΑ ΤΗΣ ΒΕΦΑΣ
11.00 ΟΜΟΡΦΟΣ ΚΟΣΜΟΣ ΤΟ ΠΡΟΙ
14.00 **ΕΙΔΗΣΕΙΣ**
15.00 ΕΙΣΑΙ ΤΟ ΤΑΙΡΙ ΜΟΥ
16.00 ΣΤΗΝ ΚΟΥΖΙΝΑ ΟΛΟΤΑΧΩΣ
16.50 ΟΙ ΔΥΟ ΞΕΝΟΙ
18.00 **ΕΙΔΗΣΕΙΣ**
18.10 ΑΠΑΓΟΡΕΥΜΕΝΗ ΑΓΑΠΗ
18.50 ΦΙΛΟΔΟΞΙΕΣ
19.20 ΤΟ ΣΟΟΥ ΤΩΝ ΕΚΑΤΟΜΜΥΡΙΩΝ
20.00 **ΕΙΔΗΣΕΙΣ**
21.00 ΔΕΚΑ ΛΕΠΤΑ ΚΗΡΥΓΜΑ
21.50 ΕΛΛΗΝΙΚΗ ΣΕΙΡΑ: ΑΝ ΘΥΜΗΘΕΙΣ Τ' ΟΝΕΙΡΟ ΜΟΥ
22.50 ΞΕΝΗ ΤΑΙΝΙΑ: Η ΠΑΡΟΥΣΙΑ ΤΟΥ ΚΑΚΟΥ
00.15 **ΕΙΔΗΣΕΙΣ**
00.30 ΞΕΝΗ ΤΑΙΝΙΑ: ΣΥΝ
01.15 ΦΡΑΪΖΕΡ
02.15 ΕΠΙΦΑΝΕΙΑ (ΕΠΑΝ.)
03.15 ΠΕΙΡΑΣΜΟΣ

ANT 1

07.00 ΚΑΛΗΜΕΡΑ ΕΛΛΑΔΑ
10.00 ΠΡΩΙΝΟΣ ΚΑΦΕΣ
13.15 ΣΟΦΙΑ ΟΡΘΗ
14.00 **ΕΙΔΗΣΕΙΣ**
14.50 ΑΚΡΩΣ ΟΙΚΟΓΕΝΕΙΑΚΟΝ
15.50 ΕΓΚΛΗΜΑΤΑ
16.30 ΚΩΝΣΤΑΝΤΙΝΟΥ ΚΑΙ ΕΛΕΝΗΣ
17.30 **ΕΙΔΗΣΕΙΣ**
17.50 ΚΑΛΗΜΕΡΑ ΖΩΗ
18.40 ΘΗΣΑΥΡΟ-ΦΥΛΑΚΙΟ
19.20 Η ΛΑΜΨΗ
20.00 **ΕΙΔΗΣΕΙΣ**
21.00 ΕΛΛΗΝΙΚΗ ΣΕΙΡΑ: ΤΟ ΚΑΦΕ ΤΗΣ ΧΑΡΑΣ
22.00 ΕΛΛΗΝΙΚΗ ΣΕΙΡΑ: ΤΟ ΠΑΙΧΝΙΔΙ ΤΗΣ ΣΥΓΝΩΜΗΣ
23.00 ΑΝΤΙΣΤΡΟΦΗ ΜΕΤΡΗΣΗ
24.00 ΜΙΣΙΟΝ
01.00 **ΕΙΔΗΣΕΙΣ**
01.30 ΞΕΝΗ ΣΕΙΡΑ: ΔΙ ΕΞ ΦΑΪΛΣ
02.30 ΜΙΣΙΟΝ
03.30 ΚΙΤΡΙΝΟΣ ΦΑΚΕΛΟΣ
04.40 MOBILE FUN
05.00 ΤΗΛΕΑΓΟΡΑ
05.30 ΜΑΜΑ ΜΙΑ

ALPHA

05.40 ΚΑΙΝΟΥΡΓΙΑ ΗΜΕΡΑ
06.45 ΚΑΛΗΜΕΡΑ ΣΑΣ
10.00 ΚΑΛΩΣ ΤΟΥΣ
13.00 ΕΝ ΛΕΥΚΩ
14.00 **ΕΙΔΗΣΕΙΣ**
14.50 ΠΑΟΥΛΙΝΑ
16.00 **ΕΙΔΗΣΕΙΣ**
16.05 ΞΕΝΗ ΣΕΙΡΑ: ΣΥΝ.
16.45 ΚΑΤΩ ΑΠΟ ΤΗΝ ΑΚΡΟΠΟΛΗ
17.25 ΜΠΟΡΩ
19.05 ΜΕΤΑΞΥ ΑΓΑΠΗΣ ΚΑΙ ΜΙΣΟΥΣ
20.00 **ΕΙΔΗΣΕΙΣ**
21.00 ΝΕΑ ΣΕΙΡΑ: ΟΙΚΟΣ ΑΝΤΟΧΗΣ
22.00 ΟΧΙ ΑΛΛΟ ΜΠΛΑ -ΜΠΛΑ
23.50 ΑΝΤΙΓΝΩΜΙΕΣ
01.15 **ΕΙΔΗΣΕΙΣ**
01.30 ΞΕΝΗ ΤΑΙΝΙΑ: Η ΠΙΣΩ ΠΟΡΤΑ ΤΗΣ ΚΟΛΑΣΕΩΣ
03.00 ΞΕΝΗ ΣΕΙΡΑ: ΠΟΪΝΤ ΜΑΝ
04.30 ΤΗΛΕΑΓΟΡΑ
04.45 ΕΝ ΛΕΥΚΩ

STAR

06.15 ΜΕΣΑ ΚΑΙ ΕΞΩ
06.45 ΚΑΘΕ ΜΕΡΑ ΚΑΛΗΜΕΡΑ
10.00 ΛΟΓΙΑ STARATA
12.00 ΕΧΩ ΘΕΜΑ
13.00 **ΕΙΔΗΣΕΙΣ**
14.00 SUPER STAR
16.05 ΟΛΑ ΓΙΑ ΤΗΝ ΕΛΕΝΑ
17.00 ΛΑΟΥΡΑ
18.00 ΜΟΝΟΜΑΧΟΣ
19.00 **ΕΙΔΗΣΕΙΣ**
21.00 ΞΕΝΗ ΣΕΙΡΑ: Ο ΓΙΟΣ ΤΟΥ ΔΙΑΒΟΛΟΥ
22.45 ΞΕΝΗ ΤΑΙΝΙΑ: ΑΠΕΙΛΗ ΣΤΟΝ ΑΕΡΑ 3
00.45 **ΕΙΔΗΣΕΙΣ**
01.00 ΞΕΝΗ ΤΑΙΝΙΑ: ΕΝΤΟΛΗ ΑΥΤΟΚΤΟΝΙΑΣ
03.00 ΞΕΝΗ ΤΑΙΝΙΑ: ΤΕΛΕΙΟ ΕΓΚΛΗΜΑ
05.00 ΜΟΥΣΙΚΟ ΠΡΟΓΡΑΜΜΑ

FILMNET

10.55 Η ΕΚΔΙΚΗΣΗ ΤΗΣ ΞΑΝΘΙΑΣ
12.35 ΟΙ ΚΥΝΗΓΟΙ ΤΟΥ ΘΗΣΑΥΡΟΥ ΤΟΥ ΜΕΓΑΛΟΥ ΑΛΕΞΑΝΔΡΟΥ
14.15 ΔΕ ΜΟΥΒΙ ΣΟΟΥ
14.55 ΚΑΤΑ ΛΑΘΟΣ ΔΟΛΟΦΟΝΟΣ
16.40 ΤΟ ΝΗΣΙ ΤΟΥ ΓΚΙΛΙΓΚΑΝ
18.15 ΚΑΛΛΑΣ ΓΙΑ ΠΑΝΤΑ
20.25 MAD ON FILMNET
21.00 ΤΑ ΦΙΛΑΡΑΚΙΑ
21.30 ΣΤΟ ΜΥΑΛΟ ΕΝΟΣ ΠΑΝΤΡΕΜΕΝΟΥ
22.15 Η ΝΥΧΤΑ ΤΩΝ ΑΙΧΜΑΛΩΤΩΝ
00.30 ΕΝΑΣ ΥΠΕΡΟΧΟΣ ΑΝΘΡΩΠΟΣ
02.55 ΝΤΕΚΑΝΤΑΝΣ

ALTER

07.30 ΝΟΝΤΙ
07.45 ΛΑΪΦΣΤΑΪΛ
08.00 **ΕΙΔΗΣΕΙΣ**
08.30 ΠΡΩΤΗ ΜΑΤΙΑ
10.00 ΣΤΟ ΚΟΚΚΙΝΟ
11.30 ΑΜΕΣΗ ΕΠΕΜΒΑΣΗ
13.00 **ΕΙΔΗΣΕΙΣ**
14.00 ΑΠΟΚΛΕΙΣΤΙΚΑ
16.30 **ΕΙΔΗΣΕΙΣ**
16.45 ΕΛΛΗΝΙΚΗ ΤΑΙΝΙΑ: Ο ΚΥΡΙΟΣ ΠΤΕΡΑΡΧΟΣ
18.45 **ΕΙΔΗΣΕΙΣ**
21.00 ΞΕΝΗ ΤΑΙΝΙΑ: Ο ΚΑΤΗΓΟΡΟΣ
22.55 **ΕΙΔΗΣΕΙΣ**
23.00 ΦΩΣ ΣΤΟ ΤΟΥΝΕΛ
02.00 ΤΟ ΔΙΧΤΥ
03.00 ΞΕΝΗ ΣΕΙΡΑ: ΑΦΡΟΝΤΙΣΙΑ
03.15 ΞΕΝΗ ΤΑΙΝΙΑ: ΕΡΩΤΙΚΕΣ ΑΝΗΣΥΧΙΕΣ
05.15 ΤΟΛΜΗ ΚΑΙ ΓΟΗΤΕΙΑ

ΡΟΣΚΟΠΙΟ

ΚΡΙΟΣ:
21 ΜΑΡΤΙΟΥ - 19 ΑΠΡΙΛΙΟΥ

Καλλιτεχνική δημιουργικότητα, μουσική, φαντασία και πνευματικές αναζητήσεις είναι καλές διέξοδοι έκφρασης. Οι διακοπές ή ένα διάλειμμα απ'την συνηθισμένη ρουτίνα, μπορεί να είναι κάτι πολύ ανανεωτικό και πνευματικά αναζωογονητικό. Προσπαθήστε να θυμάστε τα όνειρά σας και να κατανοήσετε το νόημά τους, γιατί η αντίληψή σας σε στάδια βαθιάς χαλάρωσης ή ονείρου, είναι ιδιαίτερα ανεπτυγμένη σήμερα.

ΤΑΥΡΟΣ
20 ΑΠΡΙΛΙΟΥ - 20 ΜΑΪΟΥ

Σήμερα σας καταλαμβάνουν ονειρικά και εξωτικά συναισθήματα. Επίσης υπνωτίζεστε απ'τη λάμψη, το ρομαντισμό και τη φαντασία. Μπορεί να ονειρευτείτε, ότι επισκέπτεστε ένα νησί για διακοπές. Στην πραγματικότητα, θα επισκεφθείτε συναρπαστικά μέρη σήμερα. Υψηλής φαντασίας τέχνη, μουσική και θέατρο, σας επιφυλάσσουν μεγάλη ευχαρίστηση και πιθανότατα να στραφείτε περισσότερο στις τέχνες και να δείτε περισσότερες ταινίες και θεατρικά έργα απ' ότι συνήθως.

ΔΙΔΥΜΟΙ
21 ΜΑΪΟΥ - 21 ΙΟΥΝΙΟΥ

Στη ρίζα των αλλαγών που συμβαίνουν σήμερα, υπάρχει μια αλλαγή στα προσωπικά σας κίνητρα. Είστε λιγότερο εγωπαθείς και τα προσωπικά κέρδη δεν σας ελκύουν τόσο όσο συνήθως. Το αυτοκίνητο, τα ρούχα, τα χρήματά σας, δεν σας δίνουν όση ευχαρίστηση σας έδιναν. Μπορεί να αλλάζετε νοστροπία έτσι, ώστε όλα αυτά την μια στιγμή να σας φαίνονται πολύ σπουδαία, και την άλλη στιγμή να μη σας ενδιαφέρουν καθόλου. Ακόμη κι αν τα κίνητρά σας είναι φιλανθρωπικής και όχι εγωκεντρικής φύσεως, ακόμα και έτσι περνάτε μια ημέρα αμφισβήτησης και αμφιβολιών.

ΚΑΡΚΙΝΟΣ
22 ΙΟΥΝΙΟΥ - 22 ΙΟΥΛΙΟΥ

Αν έχετε σοβαρές αμφιβολίες για κάποια υπόθεση σήμερα, τότε ίσως είναι καλύτερα να την καθυστερήσετε για λίγο και ν' αναλύσετε κατά πόσο αυτό που αναλαμβάνετε, αντανακλά αυτό που πραγματικά θέλετε, ή αν περιλαμβάνει πάρα πολλούς συμβιβασμούς. Βρίσκεστε σ' ένα σημείο στη ζωή σας, όπου οι πιο βαθιές σας πεποιθήσεις, τα πιστεύω και τα ιδανικά σας υφίστανται κάποιες αλλαγές, έτσι συχνά συμβαίνει να είστε αβέβαιοι, γι' αυτό που θέλετε να κάνετε ή για πράγματα που ήταν σημαντικά για σας στο παρελθόν, αλλά σας ενδιαφέρουν λιγότερο σήμερα. Αν έχετε σοβαρές ηθικές αρχές σχετικά με τα θρησκευτικά θέματα, αυτή είναι μια ημέρα σοβαρής αμφισβήτησης των ιδανικών σας.

ΛΕΩΝ
23 ΙΟΥΛΙΟΥ - 22 ΑΥΓΟΥΣΤΟΥ

Οι επιστημονικές μελέτες και η τελευταία τεχνολογία σας συναρπάζουν. Παρά να βλέπετε την επιστήμη ως ένα στεγνό, ακαδημαϊκό χώρο, συναντάτε εφευρέσεις με φαντασία και ιδέες που σας ερεθίζουν και σας συναρπάζουν. Μπορεί επίσης να αναπτύξετε κάποιο ενδιαφέρον, για ασυνήθιστες επιστήμες, όπως η αστρολογία ή η αριθμολογία. Αυτή είναι επίσης μια πολύ καλή ημέρα, για οποιαδήποτε πρωτότυπη και δημιουργική εργασία στο χώρο της τέχνης και της μουσικής.

ΠΑΡΘΕΝΟΣ
23 ΑΥΓΟΥΣΤΟΥ - 23 ΣΕΠΤΕΜΒΡΙΟΥ

Να είστε πολύ προσεκτικοί και επιφυλακτικοί απέναντι σε κάθε νέα σχέση, που σχηματίζεται σήμερα. Είναι πιθανόν να συνάψετε σχέσεις προσωπικού και επαγγελματικού χαρακτήρα, για τις οποίες ελπίζετε πολλά και τελικά να απογοητεύεστε απ' αυτές. Εχετε την τάση να προβάλλετε τα ιδανικά και τις φαντασιώσεις σας στους άλλους σήμερα και να μη βλέπετε αντικειμενικά και καθαρά. Οι άλλοι, μπορούν εύκολα να σας εξαπατήσουν.

ΖΥΓΟΣ:
24 ΣΕΠΤΕΜΒΡΙΟΥ - 23 ΟΚΤΩΒΡΙΟΥ

Καθοδηγείστε περισσότερο απ'το ένστικτο παρά απ'τη λογική σήμερα. Καταβάλλεστε από μια σχεδόν φανατική και αυθόρμητη ανάγκη να κάνετε θεμελιακές αλλαγές στη ζωή σας. Οι αυθόρμητες ανάγκες σας παίρνουν πολλές μορφές αλλά μία ιδιαίτερα δυνατή, είναι η ανάγκη να απαλλάξετε τον εαυτό σας από περιορισμούς, όρια και εμπόδια (από όπου και αν προέρχονται).

ΣΚΟΡΠΙΟΣ:
24 ΟΚΤΩΒΡΙΟΥ - 22 ΝΟΕΜΒΡΙΟΥ

Ακόμα κι αν θεωρείτε τον εαυτό σας πολύ φιλελεύθερο και αμερόληπτο, μπορεί να βρεθείτε να κάνετε αρνητικά κριτικά σχόλια για συγκεκριμένες οργανώσεις, θρησκείες, επαγγέλματα, ομάδες ή τύπους χαρακτήρων. Αυτή είναι η ημέρα για ν' αντιμετωπίσετε αυτά τα προβλήματα και να ξεριζώσετε αυτά τα "ζιζάνια" απ' την συναισθηματική σας ζωή.

ΤΟΞΟΤΗΣ:
23 ΝΟΕΜΒΡΙΟΥ - 21 ΔΕΚΕΜΒΡΙΟΥ

Ερωτας και σεξουαλικότητα είναι τα θέματα κλειδιά σήμερα. Το σεξουαλικό σας ένστικτο είναι ιδιαίτερα δυνατό σήμερα και οδηγείστε από μια δυνατή ανάγκη να επιτύχετε ένα βαθύτερο επίπεδο πλήρωσης στις ερωτικές σας σχέσεις. Κατά την διάρκεια αυτής της χρονικής ημέρας, δεν μπορείτε να περιορίσετε τα τυραννικά σας συναισθήματα και έχετε την έφεση να αποκοπείτε από την λογική, τη σωστή κρίση, την ηθική και τα ταμπού.

ΑΙΓΟΚΕΡΩΣ:
22 ΔΕΚΕΜΒΡΙΟΥ - 19 ΙΑΝΟΥΑΡΙΟΥ

Η ζωτικότητά σας και η ενεργητικότητα βρίσκονται σε πολύ υψηλό σημείο. Βρίσκεστε σε μια φιλόδοξη και δυναμική φάση της ζωής σας. Η υγεία σας είναι άριστη. Πολλοί άνθρωποι, εμπνέονται να χτίσουν τη φυσική τους δύναμη, κατά τη διάρκεια αυτής της αστρολογικής όψης και αυτό είναι καλή ιδέα. Μπορεί να αναπτύξετε μεγαλύτερη αντοχή και ζωτικότητα σήμερα, πράγμα που θα ανανεώσει το σώμα σας.

ΥΔΡΟΧΟΟΣ:
20 ΙΑΝΟΥΑΡΙΟΥ - 19 ΦΕΒΡΟΥΑΡΙΟΥ

Αν κάτι αγαπημένο σας απειλείται, (η υγεία, ή η προσωπική σχέση κλπ), τότε μπορείτε σήμερα να επικεντρώσετε την προσοχή σας, σ' αυτό το παραμελημένο μέρος της ζωής σας. Σημειώστε επίσης, πως αποτυχίες και προβλήματα μπορεί να εμφανιστούν σε τομείς που δεν είχατε παραμελήσει φανερά, λόγω των βαθιών "karma" ενεργειών που υφίστανται σήμερα στη δουλειά. Μπορεί ακόμα να δείτε τον εαυτό σας να λέει "δεν είναι δίκαιο", που αντιμετωπίζετε συγκεκριμένα προβλήματα σήμερα. Είτε είναι δίκαιο, είτε όχι, πρέπει να κάνετε ότι καλύτερο μπορείτε για να τα βελτιώσετε.

ΙΧΘΥΕΣ:
19 ΦΕΒΡΟΥΑΡΙΟΥ - 20 ΜΑΡΤΙΟΥ

Αυτή είναι μια εξαιρετική ημέρα να εξερευνήσετε νέους δημιουργικούς τρόπους, ιδιαίτερα εκείνους, που απαιτούν περισσότερο αυθορμητισμό και εκμετάλλευση. Ενα νεανικό πνεύμα ελευθερίας και παρορμητισμού προσπαθεί σήμερα να βγει στην επιφάνεια. Ωστόσο, να προσέχετε την τάση να επιδιώξετε κάποιο στόχο, μόνο και μόνο για να διαφοροποιηθείτε. Οπως το παιδί, που προσπαθεί να καπνίσει, απλά και μόνο για να διαφέρει ή να επαναστατήσει απέναντι στους γονείς του, μπορεί και εσείς να επιδιώξετε εναλλακτικές λύσεις μόνο και μόνο επειδή αποτελούν έκφραση διαφοροποίησης και αποστασιοποίησης, παρά επειδή αξίζουν ουσιαστικά.



ΚΑΘΗΚΟΝ

• Μοναδική παρηγοριά για τους δυστυχισμένους είναι ότι σκέπτονται πως έχουν εκπληρώσει το καθήκον τους.
(Δημοσθένης)

• Υπεράνω όλων είναι το καθήκον.
(Π. Κλωντέλ)

• Μόνο αυτό που μπορεί να σηκώσει, επιβάλλει ο θεός σε κάθε άνθρωπο.
(Κοράνι)

• Μη ρωτάς τί έκανε η πατρίδα για σένα, αλλά τί έκανες εσύ για την πατρίδα.
(Ρόμπερ Κέννεντυ)

ΚΑΚΙΑ

• Ποτέ, μα ποτέ δεν ήταν σοφός ένας κακός άνθρωπος.
(Ομηρος)

• Υπάκουοι στα πάθη τους, όπως οι δούλοι στα αφεντικά τους, είναι οι κακοί.
(Διογένης)

• Σαν χείμαρρος περνά η ευτυχία του κακού.
(Ι. Ρακίνας)

• Οπου υπάρχει κακός λόγος, υπάρχει και κακή σκέψη.
(Σενέκας)

• Δεν υπάρχει σε όλο τον κόσμο κακό που δεν παίρνει θεραπεία.
(Σαννάγκαρο)

• Κανείς με την θέλησή του δεν είναι κακός.
(Σωκράτης)

• Ενός κακού πραχθέντος μύρια έπονται
(Ισοκράτης)

• Το κακό υπάρχει, αλλά χωρίς το καλό, όπως η σκιά υπάρχει, όμως χωρίς φως.
(Α. ντε Μυσσέ)

• Πολλές φορές ο φόβος ενός κακού μας οδηγεί σε ένα χειρότερο κακό.
(Ν. Μπουαλό)

• Από έλλειψη αγάπης προέρχονται όλα τα κακά στον κόσμο.
(Τσ. Τσάπλιν)

RODOGAZ
Στη Ρόδο από το 1963



✓ Διανομή φιαλών υγραερίου κατ' οίκον
τηλέφωνα παραγγελιών: 64409 - 094-4-528212
✓ Διανομή χύμα υγραερίου
✓ Πώληση καυστήρων και λεβήτων υγραερίου για κεντρικά συστήματα θέρμανσης
✓ Θερμαντικά σώματα



Διεύθυνση εργοστασίου: Καναμάτ Ρόδου • τηλ. 62649
Διεύθυνση πρατηρίου: Στεφάνου Καζούλη 15 • τηλ. 35797 - 35868 - 38509

ΜΕ ΕΚΔΗΛΩΣΗ ΣΕ ΞΕΝΟΔΟΧΕΙΟ

ΓΙΟΡΤΑΣΘΗΚΕ ΚΑΙ ΣΤΗ ΡΟΔΟ η επέτειος της Τουρκίας

Με ένα βαλς Προξένου - Παυλίδη επισφραγίστηκε η ελληνοτουρκική φιλία

Κόσμος πολύς συνέρρευσε προχθές το βράδυ, με κυρίαρχο το οθωμανικό στοιχείο, στο ξενοδοχείο «Φαληράκι Μπητς», όπου το Γενικό Προξενείο της Τουρκίας στη Ρόδο έδωσε δεξίωση, με αφορμή τον εορτασμό των 80 χρόνων από την ανακήρυξη της Τουρκίας σε Δημοκρατία.

Από πλευράς τοπικών αρχών παρέστησαν ο Πρωτοσύγκελος της ΙΜΡ κ. Παΐσιος, ο βουλευτής κ. Αρ. Παυλίδης, ο κεντρικός λιμενάρχης κ. Π. Γαλάνης, ο δήμαρχος Νότιας Ρόδου κ. Μαν. Σαββής και ο αντιδήμαρχος Ροδίων κ. Νικ. Χαραλάμπης.

Προς τους παριστάμενους απηύθυνε χαιρετισμό η Πρόξενος κ. Νιλουφέρ Φεϊζόγλου, ευχαριστώντας τους με θέρμη, ενώ ταυτόχρονα έσπευσε να τονίσει ότι οι σχέσεις μεταξύ Τουρκίας και Ελλάδας συνεχώς βελτιώνονται και η καλή φιλία εδραιώνεται, ιδιαιτέρως μετά την επίσκεψη στην Αθήνα του Τούρκου υπουργού Εξωτερικών κ. Γκιούλ.

Μάλιστα επί του προκειμένου ζήτησε τη μαρτυρία του βουλευτή κ. Αρ. Παυλίδη λέγοντας ότι είναι «πιο ενήμερος» λόγω της θέσεώς του (μετέχει στην Επιτροπή εξωτερικών σχέσεων της Νέας Δημοκρατίας).





Πράγματι ο κ. Παυλίδης δήλωσε ότι συναντήθηκε με το φίλο του κ. Γκιούλ και συζήτησαν διάφορα θέματα και ότι η εκτίμηση που αποκόμισε ήταν ότι οι δύο χώρες δείχνουν διάθεση «να γίνουν καλοί γείτονες».

Η διάθεση μάλιστα αυτή επιβεβαιώθηκε και «εμπράκτως» αφού ο κ. Παυλίδης χόρεψε βαλς με την Πρόξενο της Τουρκίας.

Ακολούθησε γλέντι, χορός και τραγούδια.

ΦΗΜΕΣ ΟΤΙ ΤΟΥ ΖΗΤΗΘΗΚΕ ΝΑ ΚΑΝΕΙ «ΜΑΪΜΟΥ» - ΔΙΑΓΩΝΙΣΜΟ

ΘΥΜΑ «ΕΚΔΙΚΗΤΙΚΗΣ ΜΑΝΙΑΣ» βουλευτή ο διοικητής του Νοσοκομείου;

Με κοινό υπόμνημά τους οι κ.κ. Κρεμαστινός - Παπανικόλας - Λεβογιάννης ζητούν την ανάκληση της αποφάσεως

Η απόφαση για την μετάθεση στην Νάξο του διοικητή του Γενικού Νοσοκομείου Ρόδου κ. Δημ. Μάτσια (με το πρόσχημα της προετοιμασίας των υπηρεσιών υγείας ενόψει των Ολυμπιακών Αγώνων), δεν ήρθε ως «κεραυνός εν αιθρία», αλλά είχε έντονο, όσο και θλιβερό παρασκήνιο, σύμφωνα με καθ' όλα έγκυρες πληροφορίες της «δ» από την Αθήνα, με πρωταγωνιστή κυβερνητικό βουλευτή, από τα Δωδεκάνησα, μη κατονομαζόμενο.

Ο βουλευτής αυτός συγκεκριμένα με αναφορά του προς το υπουργείο Υγείας ζήτησε την άμεση απομάκρυνση του κ. Δημ. Μάτσια, επικαλούμενος διάφορους λόγους, η αλήθεια είναι όμως (και την γνωρίζει καλά το υπουργείο), ότι η «οργή» οφείλεται στο γεγονός ότι ο διοικητής του νοσοκομείου αρνήθηκε να προβεί στην προκήρυξη «μαϊμού» - διαγωνισμού για να «βολευθεί» κουμπάρος του βουλευτή, ως υπεράριθμος (4ος) σε κλινική του Νοσοκομείου εις βάρος άλλων κλινικών και ειδικοτήτων!! Λόγω της εμμονής του βουλευτή ο υφ/ργός Υγείας ενέδωσε και υπέγραψε την μετάθεση. Σύμφωνα με τις πληροφορίες ωστόσο, η απόφαση αυτή προκάλεσε την έντονη αντίδραση των βουλευτών κ.κ. Δημ. Κρεμαστινού και Βασ. Παπανικόλα, καθώς και του γραμματέα της Κ.Ο. κ. Λεβογιάννη οι οποίοι με κοινή επιστολή τους προς τον υπουργό Υγείας ζητούν (αιτιολογημένα) την διατήρηση στη Ρόδο του κ. Δημ. Μάτσια.



Ο βουλευτής κ. Κ. Σφυρίου, όπως λέγεται, αρνήθηκε να συνυπογράψει την αναφορά αυτήν. Είναι προφανές ότι έχει δημιουργηθεί μείζον θέμα γι' αυτό και οι εξελίξεις είναι άδηλες, καθώς μάλιστα ο αντικαταστάτης του κ. Μάτσια, μέχρι τώρα διοικητής του Νοσοκομείου Σητείας Τριαντάφυλλος Τζιούμης δεν θέλει να εγκαταλείψει την Κρήτη, όπου υπηρετεί ως δικαστής η σύζυγός του (Ηράκλειο). Ο κ. Τζιούμης παντρεύθηκε πρόσφατα και επιδιώκει να φτιάξει «σπιτικό» και ως εκ τούτου μία μετάθεση θα προκαλούσε οξύτατα προβλήματα στην οικογένειά του. Είναι λογικό λοιπόν να πιέζει κι αυτός για ανάκληση της αποφάσεως.

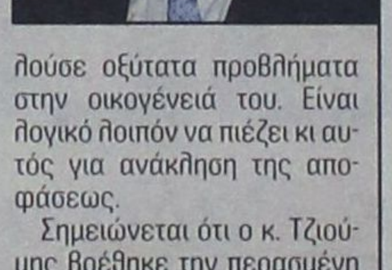

Σημειώνεται ότι ο κ. Τζιούμης βρέθηκε την περασμένη Παρασκευή στη Ρόδο και πήρε μέρος στο 5ο Πανελλήνιο Συνέδριο Υγείας (ήταν και εισηγητής), με θέμα «Μάνατζμεντ υπηρεσιών υγείας», πάνω στο οποίο μάλιστα είχε κάνει πρόσφατα την διατριβή του. Σημειώνεται ότι το Νοσοκομείο της Σητείας, στο οποίο στεγάζεται και το Κέντρο Υγείας, έχει δυναμικότητα 60 κρεββατιών έναντι 360 της Ρόδου. Ο κ. Τζιούμης, ηλικίας 37 ετών, είναι κομματικό στέλεχος του ΠΑΣΟΚ και παλαιότερα είχε εργασθεί στην εταιρεία «Φιτζεραντ Τζόνσον».

ΣΥΛΛΟΓΟΣ ΙΑΤΡΙΚΟΣ ΡΟΔΟΥ • 1950 •

ΠΡΟΣΚΛΗΣΗ

• Ο ΙΣΡ τιμώντας τους προστάτες των ιατρών **Άγιους Ανάργυρους Κοσμά** και **Δαμιανό**, καλεί τα μέλη του στην Θεία Λειτουργία ώρα 8.00 το πρωί του Σαββάτου 1 Νοέμβριου στην ομώνυμη Εκκλησία.

• Επίσης καλεί τα μέλη του και το **ευρύ κοινό** όπως συμμετάσχουν στην επιστημονική εκδήλωση που διοργανώνει προς τιμήν των Αγίων Αναργύρων το Σάββατο στις 18.30 στο ΑΚΤΑΙΟ με θέμα : **«Μεταμόσχευση – Δωρεά Οργάνων : Από το Ιατρικό θαύμα στην κοινωνική αποδοχή»**

Ομιλητές

Ιωάννης Βλαχογιάννης
Καθηγητής Παθολογίας – Νεφρολογίας Πανεπιστήμιου Πατρών και Φραγκφούρτης
Πρόεδρος Εθνικού Οργανισμού Μεταμοσχεύσεων.

Γεωργία Κωστοπαναγιώτου
Επίκουρος Καθηγήτρια Πανεπιστήμιου Αθηνών, Διευθύντρια Β' Πανεπιστημιακής Κλινικής Αναισθησιολογίας Αττικού Νοσοκομείου Αθηνών.

Στυλιανός Γραφάκος
Παιδίατρος, Αιματολόγος, Ογκολόγος
Διευθυντής Μονάδας Μεταμοσχεύσεων Μυελού των Οστών
Γ.Ν.Α. Παίδων " Αγία Σοφία"

Αντώνης Γιαλελάκης
Λήπτης καρδιακού μοσχεύματος

Χορηγοί
EFG. EUROBANK- ERGASIAS
Δημοτικός Οργανισμός Πρόνοιας (Δ.Ο.Π.)

ΤΑΧΥΡΥΘΜΑ ΣΕΜΙΝΑΡΙΑ ΡΩΣΙΚΗΣ ΓΛΩΣΣΑΣ 3-ΜΗΝΑ ή 4-ΜΗΝΑ



Σε ολιγομελή τμήματα, με την αναγνωρισμένη διεθνώς, μέθοδο διδασκαλίας για ξένους, της ρωσικής γλώσσας του Πανεπιστημίο Μόσχας «ΛΟΜΟΝΟΣΟΒ».

Τα σεμινάρια απευθύνονται:
- Σε ξενοδοχοϋπάλληλους και εργαζόμενους στον τουριστικό τομέα.
- Σε υπαλλήλους του Δημοσίου και Ιδιωτικού τομέα
- Σε επιχειρήσεις για επιμόρφωση το προσωπικού τους

ΕΙΔΙΚΑ ΤΜΗΜΑΤΑ:
- Για φιλόλογους που επιθυμούν να αποκτήσουν την ειδικότητα - μέθοδο διδασκαλίας της ρωσικής γλώσσας σε ξένους του Πανεπιστημίου «ΛΟΜΟΝΟΣΟΒ».
- Για υποψηφίους σε ρωσικά πανεπιστήμια. Όλες οι πληροφορίες για το πρόγραμμα σπουδών.

ΠΡΟΣΟΧΗ!!
Εξετάσεις απόκτησης πτυχίων και πιστοποίησης επιπέδου ρωσικής γλώσσας, **μόνο** σε επιτροπή καθηγητών του Πανεπιστημίου Λομονόσοβ.

Υπεύθυνη προγράμματος και διδασκαλίας
ΦΑΙΔΡΑ Μ. ΜΑΛΑΝΔΡΗ
Πτυχιούχος Πανεπιστημίου «ΛΟΜΟΝΟΣΟΒ».
Πληρ.: Οικοδιδασκαλείο Ρωσικής Γλώσσας
Τηλ.: 22410 30836, κιν. 6976 346593