η δημοκρατική της Ρόδου

στην υπηρεσία του δωδεκανησιακού λαού

Αρ. φύλλου 6407 - ΤΕΤΑΡΤΗ 5 ΝΟΕΜΒΡΙΟΥ 2003 - Τιμή 0,70 ΕΥΡΩ - www.dimokratiki.gr

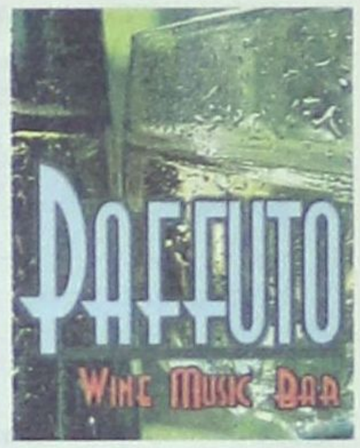



ΑΠΟ ΤΟΝ ΕΙΣΑΓΓΕΛΕΑ ΠΛΗΜΜΕΛΕΙΟΔΙΚΩΝ ΡΟΔΟΥ κ. Γ. ΟΙΚΟΝΟΜΟΥ

ΑΣΚΗΘΗΚΑΝ ΠΟΙΝΙΚΕΣ ΔΙΩΞΕΙΣ για πέντε υποθέσεις διαφθοράς

ΣΕΛ. 5

- Δήμος Νότιας Ρόδου
- «Τσιρότα»
- Ξενοδοχείο Atlantica
- Τροχαία Ρόδου
- Λαϊκή Τράπεζα

ΣΥΝΕΔΡΙΑΣΕ Η ΙΕΡΑΡΧΙΑ

Δεν γεφυρώθηκε το χάσμα Εκκλησίας Ελλάδος - Πατριαρχείου



• ΣΕΛ. 32

ΜΕ ΕΡΩΤΗΣΗ ΠΟΥ ΚΑΤΕΘΕΣΕ



Για «πρωτοφανή γεγονότα» κάνει λόγο ο κ. Αρ. Παυλίδης

• ΣΕΛ. 6

ΓΙΑ ΤΗ ΜΗΝΥΣΗ ΠΟΥ ΥΠΟΒΛΗΘΗΚΕ

Οργισμένος ο κ. Ν. Ζωίδης κατά των βενζινοπωλών



• ΣΕΛ. 22

ΘΕΡΑΠΕΙΑ ΗΜΑΡΤΗΜΕΝΩΝ

Επανάληψη διαδικασιών για το νέο εργοστάσιο της ΔΕΗ στη Νότια Ρόδο;

• ΣΕΛ. 3



ΠΟΡΙΣΜΑ ΕΠΙΘΕΩΡΗΤΗ

Δεν υπήρξε νόμιμη ενέργεια από την Ρουμπίνη Σταθέα

• ΣΕΛ. 32

ΔΗΜΙΟΥΡΓΕΙΤΑΙ ΤΕΧΝΗΕΝΤΩΣ ΤΟ ΚΑΤΑΛΛΗΛΟ ΚΛΙΜΑ

ΤΟ ΚΑΖΙΝΟ ΡΟΔΟΥ προετοιμάζεται για «ηρωική έξοδο»;



Τα 20 δισ. και η «τέντα» μπαίνουν καταλλήλως στο προεκλογικό παιχνίδι • Επιστολή συνδικαλιστών προς Χατζηευθυμίου, Παυλίδη και Καραμανλή, με αναφορά στην... «κάλπη»! • Απάντηση Χατζή με σημαία τη διαφάνεια και την νομιμότητα • Αναζητούνται εξιλαστήρια θύματα για να διασωθούν οι πραγματικοί υπεύθυνοι

• ΣΕΛ. 6-7

Χρησιμοποιούνται εν αγνοία τους, προφανώς, και οι συνδικαλιστές!



ΔΙΑΣΤΡΕΒΛΩΝΟΝΤΑΙ ΣΚΟΠΙΜΩΣ ΟΙ ΘΕΣΕΙΣ ΤΟΥ

ΓΙΑ «ΑΠΟΠΡΟΣΑΝΑΤΟΛΙΣΜΟ» ΚΑΝΕΙ ΛΟΓΟ το Οικουμενικό Πατριαρχείο

Γιατί απεχώρησε από τις συνομιλίες ο μητροπολίτης Περγάμου Ιωάννης

• ΣΕΛ. 19

ΜΕ ΕΚΔΟΣΗ ΒΟΥΛΕΥΜΑΤΟΣ

Προσωρινά κρατούμενος και ο αστυνομικός της Κω

• ΣΕΛ. 5



ΑΠΟ 28 ΠΑΡΑΔΕΙΣΙΩΤΕΣ

Ασφαλιστικά μέτρα για διακοπή των έργων στο αεροδρόμιο

• ΣΕΛ. 4

ΑΠΟ ΤΗΝ ΠΕΡΙΦΕΡΕΙΑ ΝΟΤΙΟΥ ΑΙΓΑΙΟΥ

ΘΕΣΜΟΘΕΤΕΙΤΑΙ ΕΤΗΣΙΟ ΣΥΝΕΔΡΙΟ για την τουριστική ανάπτυξη

Μ. ΣΗΜΑΝΤΩΝΗ: Είναι επιβεβλημένη η επιμήκυνση της τουριστικής σαιζόν

• ΣΕΛ. 3



η άποψη της ημέρας

Για ποιά διαφάνεια και κάθαρση ομιλούμε;

Για το νέο δημοσιονομικό άγος της κρυφής και κατά το δοκούν διαχείρισης χρημάτων του ελληνικού λαού από την κυβέρνηση, το οποίο αποκαλύφθηκε στη Βουλή, πρέπει να παρέμβει το Ελεγκτικό Συνέδριο.

Επικαλούμεθα την παρέμβαση αυτή του Ελεγκτικού Συνεδρίου γιατί με λύπη διαπιστώνουμε ότι η αποκάλυψη του προέδρου του Συνασπισμού Νίκου Κωνσταντόπουλου στη Βουλή για ύπαρξη 101 ειδικών λογαριασμών σε διάφορα υπουργεία όχι μόνο δεν προσέχθηκε, αλλά δεν είχε τις δέουσες συνέπειες στην πολιτική ζωή της χώρας μας.

Διότι, σε μιαν άλλη χώρα η αποκάλυψη θα προκαλούσε πολιτικό σεισμό. Γιατί είναι πολιτικά και ηθικά ανεπίτρεπτο έσοδα που εξασφαλίζονται από τον ελληνικό λαό από πληρωμές τελών, εισφορών, χαρτοσήμων, παραβόλων και τόκων να μην εισρέουν στα επίσημα δημόσια ταμεία, δηλαδή στον κρατικό προϋπολογισμό, αλλά σε ειδικά βιβλία από τα οποία στη συνέχεια παροχετεύονται σε διάφορες δραστηριότητες χωρίς να ελέγχονται από το Δημόσιο Λογιστικό. Πρόκειται για ένα μείζον θέμα απιστίας περί τη δημοσιονομική διαχείριση, εμπαιγμού του ελληνικού λαού γύρω από τα πραγματικά δημόσια οικονομικά και άνισης μεταχείρισης των Ελλήνων.

Ξέρετε τι σημαίνει δημοσιολογιστικά και δημοσιονομικά να χρησιμοποιούνται αυτοί οι πόροι του ελληνικού λαού για παράκαμψη εισοδηματικής πολιτικής για ορισμένες κατηγορίες δημοσίων υπαλλήλων, για επιλεκτική ενίσχυση του εισοδήματος τους με νέα επιδόματα ή προσαύξηση ήδη υπαρχόντων, για κάλυψη υπερωριών και οδοιπορικών και για άλλες σκοπιμότητες, που είναι ακόμα άγνωστες; Αυτά τα χρήματα είναι του ελληνικού λαού και, συνεπώς, είναι δημόσια έσοδα τα οποία θα έπρεπε να προσετίθεντο στο αντίστοιχο σκέλος του κρατικού προϋπολογισμού.

Πρέπει να γίνει αμέσως κάθαρση των δημοσιονομικών της χώρας μας από το άγος αυτό όχι μόνο με την κατάργηση των ειδικών αυτών λογαριασμών, αλλά με την ενημέρωση του ελληνικού λαού γύρω από ένα μείζον πολιτικό και οικονομικό θέμα. Πρέπει με λίγα λόγια να ζητήσει το Ελεγκτικό Συνέδριο να δοθούν στη δημοσιότητα λεπτομερή στοιχεία για τη διαχείριση των λογαριασμών αυτών τόσο στο σκέλος των δαπανών, για να πληροφορηθεί ο ελληνικός λαός πού πάνε τα χρήματα του και ποιά είναι η πραγματική δημοσιονομική κατάσταση της χώρας μας.

Στ' αλήθεια, για ποιά καθαρση και ποιά διαφάνεια, ομιλούμε τελικά στη χώρα αυτή;

ο καιρός

Γενική πρόγνωση για σήμερα Τετάρτη 5/11/2003. Στα δυτικά προβλέπονται λίγες νεφώσεις τοπικά αυξημένες.Στην υπόλοιπη χώρα προβλέπονται νεφώσεις με τοπικές βροχές και καταιγίδες κυρίως στα ηπειρωτικά. Οι άνεμοι στα δυτικά, κεντρικά και βόρεια θα πνέουν βόρειοι, βορειοδυτικοί, μέτριοι μέχρι ισχυροί και τοπικά στο Ιόνιο πολύ ισχυροί, και στην υπόλοιπη χώρα νότιοι μέτριοι. Η θερμοκρασία θα κυμανθεί στα βόρεια από 8 έως 17 βαθμούς Κελσίου και στην υπόλοιπη χώρα από 10 έως 21 βαθμούς Κελσίου και στην υπόλοιπη χώρα απο 12 έως 24 βαθμούς Κελσίου.



ΗΜΕΡΗΣΙΑ ΕΦΗΜΕΡΙΔΑ
η δημοκρατική
της Ρόδου
Ετος ιδρύσεως 1982
Θεμ. Σοφούλη 77
Ταχ. Θυρίδα 339
85100 Ρόδος
Εκδότης - ιδιοκτήτης
ΒΑΣΙΛΗΣ Δ. ΑΘΑΝΑΣΙΟΥ
Διευθυντής:
ΔΑΜΙΑΝΟΣ Β. ΑΘΑΝΑΣΙΟΥ
Τηλέφωνα: 22410-34722, 76655, 37500, 26728, 27919
Telefax: 2241037333
www.dimokratiki.gr
e-mail:contact@dimokratiki.gr



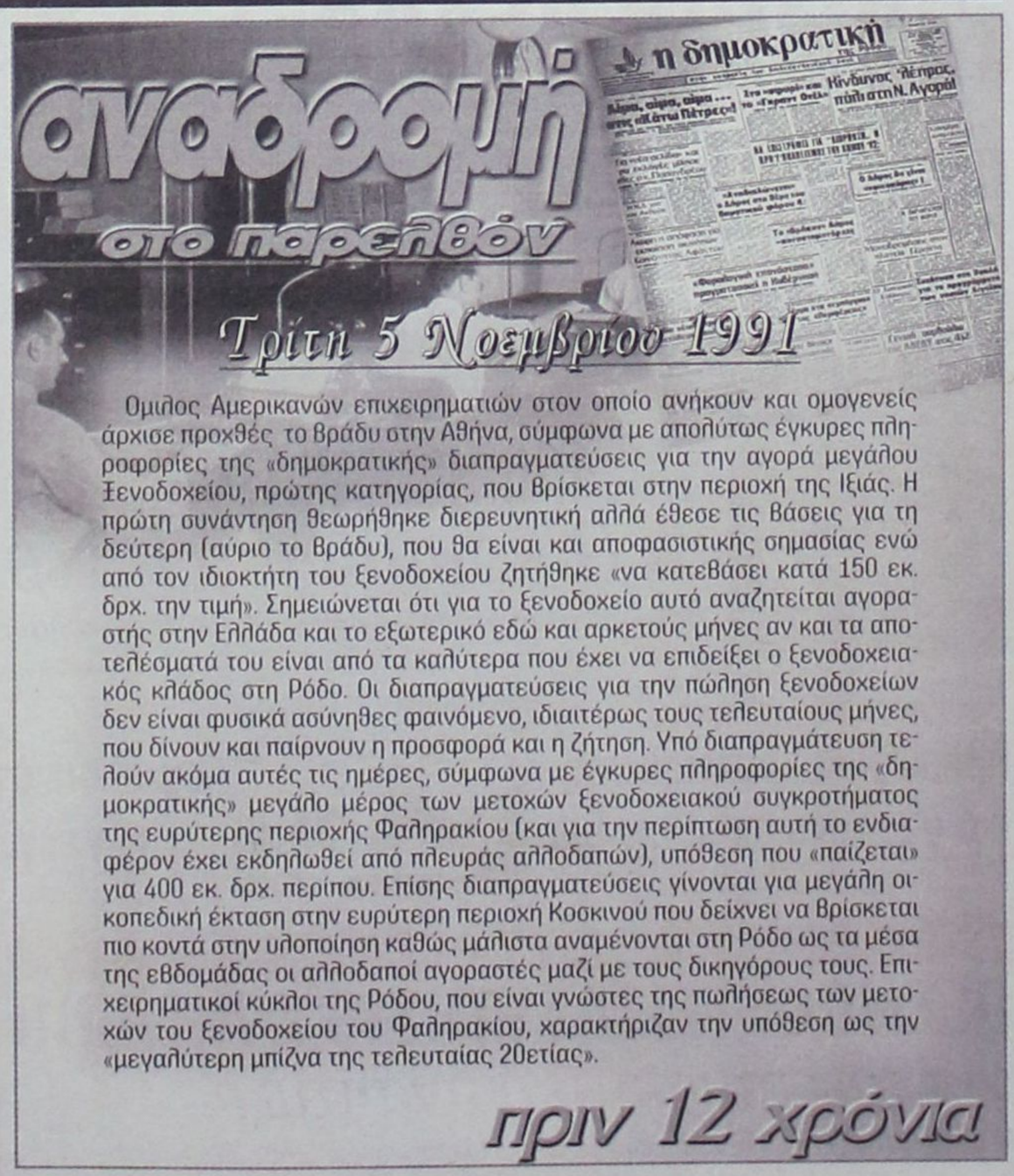

Ομιλος Αμερικανών επιχειρηματιών στον οποίο ανήκουν και ομογενείς άρχισε προχθές το βράδυ στην Αθήνα, σύμφωνα με απολύτως έγκυρες πληροφορίες της «δημοκρατικής» διαπραγματεύσεις για την αγορά μεγάλου Ξενοδοχείου, πρώτης κατηγορίας, που βρίσκεται στην περιοχή της Ιξιάς. Η πρώτη συνάντηση θεωρήθηκε διερευνητική αλλά έθεσε τις βάσεις για τη δεύτερη (αύριο το βράδυ), που θα είναι και αποφασιστικής σημασίας ενώ από τον ιδιοκτήτη του ξενοδοχείου ζητήθηκε «να κατεβάσει κατά 150 εκ. δρχ. την τιμή». Σημειώνεται ότι για το ξενοδοχείο αυτό αναζητείται αγοραστής στην Ελλάδα και το εξωτερικό εδώ και αρκετούς μήνες αν και τα αποτελέσματά του είναι από τα καλύτερα που έχει να επιδείξει ο ξενοδοχειακός κλάδος στη Ρόδο. Οι διαπραγματεύσεις για την πώληση ξενοδοχείων δεν είναι φυσικά ασύνηθες φαινόμενο, ιδιαιτέρως τους τελευταίους μήνες, που δίνουν και παίρνουν η προσφορά και η ζήτηση. Υπό διαπραγμάτευση τελούν ακόμα αυτές τις ημέρες, σύμφωνα με έγκυρες πληροφορίες της «δημοκρατικής» μεγάλο μέρος των μετοχών ξενοδοχειακού συγκροτήματος της ευρύτερης περιοχής Φαληρακίου (και για την περίπτωση αυτή το ενδιαφέρον έχει εκδηλωθεί από πλευράς αλλοδαπών), υπόθεση που «παίζεται» για 400 εκ. δρχ. περίπου. Επίσης διαπραγματεύσεις γίνονται για μεγάλη οικοπεδική έκταση στην ευρύτερη περιοχή Κοσκινού που δείχνει να βρίσκεται πιο κοντά στην υλοποίηση καθώς μάλιστα αναμένονται στη Ρόδο ως τα μέσα της εβδομάδας οι αλλοδαποί αγοραστές μαζί με τους δικηγόρους τους. Επιχειρηματικοί κύκλοι της Ρόδου, που είναι γνώστες της πωλήσεως των μετοχών του ξενοδοχείου του Φαληρακίου, χαρακτήριζαν την υπόθεση ως την «μεγαλύτερη μπίζνα της τελευταίας 20ετίας».

πριν 12 χρόνια

πληροφορίες

Η ΤΑΥΤΟΤΗΤΑ ΤΗΣ ΗΜΕΡΑΣ

ΤΕΤΑΡΤΗ 5 ΝΟΕΜΒΡΙΟΥ
ΓΑΛΑΚΤΙΩΝΟΣ ΚΑΙ ΕΠΙΣΤΗΜΗΣ ΜΑΡΤ. ΦΙΛΟΛΟΓΟΥ ΑΠ.
Ανατολή ηλίου 6.54 Δύση ηλίου 5.23 ΣΕΛΗΝΗ 11 ΗΜΕΡΩΝ

ΦΑΡΜΑΚΕΙΑ

ΣΗΜΕΡΑ: διημερεύει το φαρμακείο ΠΑΠΑΛΑΖΑΡΟΥ Κυρ. Καναδά 80 (έναντι εκκλησίας Αγ. Νικολάου) τηλ. 74260
ΣΗΜΕΡΑ: διανυκτερεύει το φαρμακείο ΧΑΤΖΗΝΙΚΟΛΑ Α., Παπαλουκά 17, (έναντι εισόδου Νοσοκομείου) τηλ. 36683

ΚΑΥΣΙΜΑ

ΣΗΜΕΡΑ: Διανυκτερεύουν τα πρατήρια καυσίμων 1) Σαρικάς Μιχ. SHELL Αννης Μαρίας **2)** Πίπος Στ. SHELL Ιξιά **3)** Παπαστέργου Αν. ΒΡ Κρεμαστή **4)** Μάστορης Α. Τσαΐρι **5)** Οίκουτας Μ. ΕΚΟ Αρχάγγελος **6)** Διακοστεργάκης Γ. ΕΚΟ Μανδρικό **7)** Παπαθεοδώρου Α. ΕΚΟ Φανες

ΧΡΗΣΙΜΑ ΤΗΛΕΦΩΝΑ

Άμεση δράση	100	Ώρα	141
Αμεση Επέμβαση		Φαρμακεία (Διημ.-Διαν.)	1434
Πυροσβεστικής	199	ΠΡΟ-ΠΟ • ΛΟΤΤΟ	1444
Νοσοκομείο	80000	ΠΑΜΕ ΣΤΟΙΧΗΜΑ	1400
Οδική Ασφάλεια:		ΡΟΔΑ	26300
EXRESS SERVICE	154	ΚΤΕΥΛ	27706
HELLAS SERVICE	1057	ΕΒΕΔ	22281
HOULIS SERVICE	30165	Δικηγορικός Σύλλογος	27469
ΑΦΟΙ Σιέχ	25776	Εμπορικός Σύλλογος	35255
Ράδιο Ταξί	64712	Ολυμπιακή - Κρατήσεις	24555
Αστυν. Διεύθυνση	27653	ΔΑΝΕ (πρακτορείο)	43150
Ασφάλεια	23294	ΙΚΑ	64912
Τμήμα Τάξης	23849	ΤΕΒΕ	22688-77034
Τροχαία	44131-32		
Λιμεναρχείο	28888	ΤΑΞΥ	68701-3
Δασαρχείο	191	ΟΑΕΔ	23265
Τελωνείο	27703	Εργατικό Κέντρο	24730
Υγειονομείο	26666	Αρχαιολογία	34719
Μητρόπολη	23274	Περιφ. Δ/ντής	38174 - 38175
Νομαρχία	46501		
Δήμος Ρόδου	46200	AIRGREECE	36095
Βλάβες ΟΤΕ	121	Aegean Airlins	98345
Βλάβες ΔΕΗ	125	ΔΗΜ. ΕΠΙΧ. ΚΑΘ. ΡΟΔΟΥ	77600
ΒΛΑΒΕΣ ΔΕΥΑΡ	68755	ΥΠΗΡ. ΑΠΟΚΟΜΙΔΗΣ	61057
Πληρ. ΟΤΕ	131		

ΔΕΧΟΝΤΑΙ ΤΟ ΚΟΙΝΟ

- Ο Νομάρχης Δωδεκανήσου **Γιάννης Μαχαιρίδης** και οι Βοηθοί Νομάρχη **Στάθης Κουσουρνάς** και **Νίκος Ζωίδης** δέχονται το κοινό κάθε **Τρίτη και Πέμπτη, από τις 11:00-13:00 το μεσημέρι**
- Σας γνωστοποιούμε ότι ο Δήμαρχος ΑΡΧΑΓΓΕΛΟΥ κ. **Αλέξανδρος Π. Παπουράς** δέχεται το κοινό: **Τρίτη 5:30 - 8:30 μ.μ. Πέμπτη 10:30 - 13:30 μ.μ.**

ΑΚΤΟΠΛΟΪΚΑ ΔΡΟΜΟΛΟΓΙΑ

ΙΕΡΑΠΕΤΡΑ: Απόπλους **04.30** δια Χάλκη, Διαφάνι, Πηγάδια, Κάσο, Σητεία, και επιστροφή **ΠΑΤΜΟΣ:** Απόπλους **15.00** δια Σύμη, Κω, Κάλυμνο, Αστυπάλαια, Πειραιά **ΜΑΡΙΝΑ:** Απόπλους **16.00** δια Τήλο, Νίσυρο, Κω, Κάλυμνο, Λέρο, Πάτμο, Πειραιά

ΑΕΡΟΠΟΡΙΚΑ ΔΡΟΜΟΛΟΓΙΑ

ΠΤΗΣΕΙΣ ΟΛΥΜΠΙΑΚΗΣ

ΡΟΔΟΣ - ΑΘΗΝΑ: Καθημερινά **07.10, 10.40, 13.40, 20.25, 22.55**
ΡΟΔΟΣ - ΚΑΡΠΑΘΟΣ: (Τρίτη, Σάββατο) **16.15** (Πέμπτη - Κυριακή)
ΡΟΔΟΣ - ΚΑΣΟΣ: (Τρίτη - Σάββατο) **16.15**
ΡΟΔΟΣ - ΗΡΑΚΛΕΙΟ: (Δευτέρα, Παρασκευή) **16.10** (Τετάρτη) **17.20**
ΡΟΔΟΣ - ΘΕΣΣΑΛΟΝΙΚΗ: (Δευτέρα, Παρασκευή) **18.40** (Τετάρτη) **17.20**
ΡΟΔΟΣ - ΜΕΓΙΣΤΗ: (Τετάρτη, Παρασκευή, Κυριακή) **07.20**

ΠΤΗΣΕΙΣ AEGEAN - CRONUS AIRLINES

ΡΟΔΟΣ - ΑΘΗΝΑ: Καθημερινά **07.10 (πλην Κυριακής) 11-10 - 16.25 - 18.10 -21.35**
ΡΟΔΟΣ - ΗΡΑΚΛΕΙΟ: Καθημερινά 14.30
ΡΟΔΟΣ - ΘΕΣΣΑΛΟΝΙΚΗ: Καθημερινά 17.45

ΣΥΝΑΛΛΑΓΜΑ

USA Dollar	1,1409	Switzerland Franc	1,5304
Denmark Crown	7,3183	Norway Crown	8,0995
UK Pound	0,6730	Cyprus Pound	0,5740
Sweden Crown	8,9324	Canada Dollar	1,5152
Japan Yen (100)	125,73	Australia Dollar	1,6127

ΠΡΟΦΑΝΩΣ ΓΙΑ «ΘΕΡΑΠΕΙΑ ΗΜΑΡΤΗΜΕΝΩΝ»

ΕΠΑΝΑΛΗΨΗ ΔΙΑΔΙΚΑΣΙΩΝ ΓΙΑ ΤΟ ΝΕΟ *εργοστάσιο της ΔΕΗ στη Ν. Ρόδο!*

Ο νομάρχης κ. Γ. Μαχαιρίδης δήλωσε και χθες αισιόδοξος



Νέα εξέλιξη σημειώθηκε χθες στο μείζον θέμα της κατασκευής νέου εργοστασίου παραγωγής ηλεκτρικού ρεύματος στη Νότια Ρόδο.

Σε επικοινωνία που είχε συγκεκριμένα ο νομάρχης Δωδεκανήσου κ. Γιάννης Μαχαιρίδης με τον πρόεδρο της Ρυθμιστικής Αρχής Ενέργειας κ. Παντελή Κάπρο ο τελευταίος άφησε να διαφανεί ότι κινούνται και πάλι οι διαδικασίες για σύντομη υλοποίηση του σημαντικού αυτού έργου.

Όπως ανακοινώθηκε από το Γραφείο Τύπου της Νομαρχιακής Αυτοδιοίκησης ο πρόεδρος της ΡΑΕ διαβεβαίωσε τον κ. Μαχαιρίδη ότι απήυθυνε νέα πρόκληση ενδιαφέροντος στη ΔΕΗ και στις άλλες κοινοπραξίες που συμμετείχαν στο διεθνή διαγωνισμό να καταθέσουν ξανά τις προσφορές τους εντός του Νοεμβρίου!

Από τη Νομαρχία δεν δόθηκε καμια άλλη διευκρίνιση επί του θέματος εκτός της διαβεβαίωσης ότι «από τη ΡΑΕ υπάρχει ειλικρινές ενδιαφέρον για την κατασκευή και λειτουργία του νέου εργοστασίου» και ότι ανήκει στις πρώτες προτεραιότητές της.

Η ΡΑΕ δηλώνει συγκεκριμένα ότι «αναγνωρίζουμε το μέγεθος του ενεργειακού προβλήματος που μοιραία, θα ανακύψει για τη Ρόδο στα επόμενα χρόνια, αν δεν προχωρήσουν τάχιστα οι διαδικασίες, με ότι αυτό συνεπάγεται για τον τουρισμό της».

Δεν διευκρινίστηκε δηλαδή αν πρόκειται για επανάληψη του αρχικού διαγωνισμού ή αν απλώς η ΡΑΕ κάλεσε τις επτά εταιρείες και κοινοπραξίες, μεταξύ των οποίων και την ΔΕΗ, να βελτιώσουν τις κατατεθείσες προσφορές τους προκειμένου να αρθεί το αδιέξοδο που σημειώθηκε μετά την υποβολή της ενστάσεως από τη δεύτερη κατά σειρά αξιολόγησης εταιρεία για παράβαση από τη ΔΕΗ των κανόνων ανταγωνισμού. Ενδεχομένως να αποσκοπεί δηλαδή σε «θεραπεία ημαρτημένων».

Υπενθυμίζεται ότι ως πρώτη είχε αξιολογηθεί η ΔΕΗ και μετά την υποβολή και εξέταση της ενστάσεως η ΡΑΕ είχε εισηγηθεί προς το υπουργείο Ανάπτυξης την ακύρωση του διαγωνισμού.

Από τη νέα εξέλιξη, πάντως, διαφαίνεται ότι ο υπουργός Ανάπτυξης κ. Άκης Τσοχατζόπουλος επιδιώκει να δοθεί λύση το ταχύτερο δυνατό και για λόγους προεκλογικής σκοπιμότητας δεδομένου ότι οι τουριστικοί φορείς της Ρόδου έχουν κρούσει τον κώδωνα του κινδύνου, κατ' επανάληψιν, προειδοποιώντας ότι εξαιτίας της ανεπάρκειας σε ηλεκτρική ενέργεια ο τουρισμός της θα τιναχθεί στον αέρα.

Διαφαίνεται, επίσης, ότι είναι πιθανόν να έχει επέλθει συμφωνία της ΔΕΗ για βελτίωση των όρων της προσφοράς της ή και συμφωνία με την ανταγωνίστρια εταιρεία, άλλως δεν μπορεί να ερμηνευθεί το γεγονός ότι από τη ΡΑΕ δόθηκε εντολή στη ΔΕΗ να αρχίσει την κατασκευή του δικτύου μεταφοράς ηλεκτρικού ρεύματος από το σημείο που έχει χωροθετηθεί το νέο εργοστάσιο μέχρι στον κοντινότερο υφιστάμενο υποσταθμό της Νότιας Ρόδου.

Το θέμα, πάντως, αναμένεται να ξεκαθαρίσει οριστικά μέσα στις προσεχείς ημέρες.

ΑΠΟ ΤΗΝ ΠΕΡΙΦΕΡΕΙΑ ΝΟΤΙΟΥ ΑΙΓΑΙΟΥ

ΘΕΣΜΟΘΕΤΕΙΤΑΙ ΕΤΗΣΙΟ ΣΥΝΕΔΡΙΟ *για την τουριστική ανάπτυξη*

Μ. ΣΗΜΑΝΤΩΝΗ: Είναι επιβεβλημένη η επιμήκυνση της τουριστικής σαιζόν

Συνέντευξη Τύπου στη Θεσσαλονίκη με θέμα τις προοπτικές τουριστικής ανάπτυξης στις Κυκλάδες και τα Δωδεκάνησα έδωσε η Γεν. Γραμματέας της Περιφέρειας Νοτίου Αιγαίου κα. Μάρθα Σημαντώνη στα πλαίσια της 19ης έκθεσης Philoxenia, για τον Τουρισμό.

Αφού εξέφρασε την ικανοποίησή της για την μεγάλη προσέλευση επισκεπτών και τα θετικά σχόλια που απέσπασε το περίπτερο της Περιφέρειας στο οποίο κάθε νησί είχε το δικό του χώρο προβολής, δήλωσε πως η παρουσία της περιοχής στην έκθεση ήταν αντάξια σε έναν τουριστικό προορισμό όπως το Νότιο Αιγαίο, που είναι ο ανταγωνιστικότερος της χώρας, και ο τέταρτος στο χώρο της Μεσογείου.

Υποστήριξε πως οι προοπτικές για τα νησιά του Νοτίου Αιγαίου είναι θετικές, πράγμα που στηρίζεται όχι μόνο στα συγκριτικά πλεονεκτήματα που καθιστούν τα νησιά των Κυκλάδων και της Δωδεκανήσου μοναδικά, αλλά και στο ότι έχουν γίνει ιδιωτικές και δημόσιες επενδύσεις που βελτίωσαν τις υποδομές, υποστηρίζοντας έτσι και ενισχύοντας την τουριστική οικονομία της περιοχής.

«Αυτή την στιγμή, είπε, υλοποιούνται έργα δημοσίων επενδύσεων προϋπολογισμού περισσότερο από **1 δις Ευρώ, από το Γ' ΚΠΣ** και από ιδιωτικούς πόρους, ενώ μέχρι το 2006 το ποσό αυτό θα έχει αυξηθεί σημαντικά».

Με τα έργα αυτά (λιμάνια, βελτιώσεις αεροδρομίων, ελικοδρόμια, καταφύγια σκαφών αναψυχής, οδικά έργα, αναπλάσεις, έργα συντήρησης και ανάδειξης μνημείων, κατασκευή μουσείων, έργα ανάδειξης περιοχών ιδιαίτερου φυσικού κάλλους, έργα ύδρευσης, βιολογικοί καθαρισμοί, αθλητικές εγκαταστάσεις, πολιτιστικά κέντρα, βελτιώσεις νοσοκομείων μονάδων, κέντρων υγείας, συστήματα τηλεϊατρικής, κ.ά.) δίνεται η ευκαιρία για ενίσχυση κατ' άλλων μορφών τουριστικής δραστηριότητας όπως ο συνεδριακός τουρισμός, ο αθλητικός, ο αγροτουρισμός, ο ιαματικός, ο πολιτιστικός, ο καταδυτικός, μορφές που θα εμπλουτίσουν, θα διαφοροποιήσουν το τουριστικό προϊόν της περιοχής θα το κάνουν ανταγωνιστικότερο ώστε να προσελκύσει νέους επισκέπτες ειδικότερων ενδιαφερόντων και προτιμήσεων και μάλιστα όχι μόνο το καλοκαίρι.

Η διεύρυνση της τουριστικής περιόδου, τόνισε, αν είναι επιθυμητή για όλους τους προορισμούς, για τους νησιωτικούς τουριστικούς προορισμούς, με συγκεκριμένες «αντοχές» για κάθε νησί, με δεδομένη τη «φέρουσα» ικανότητά του, **η επιμήκυνση της τουριστικής περιόδου είναι επιβεβλημένη**.

Στη συνέχεια αναφέρθηκε αναλυτικά σε σειρά μέτρων που έχει πάρει η Περιφέρεια Ν. Αιγαίου προκειμένου να συμβάλει στην τουριστική ανάπτυξη στη χρονιά που πέρασε, ενώ ανακοίνωσε πως για την **διαφήμιση** του τουριστικού προφίλ των νησιών της Περιφέρειας διατίθεται από πλευράς Περιφέρειας μέσω του Γ' ΚΠΣ ποσό που θα φθάσει τα **3 εκατ. Ευρώ. Το μεγαλύτερο δηλαδή που έχει ποτέ διατεθεί από πλευράς Δημοσίου, για διαφημιστική καμπάνια του τουριστικού προϊόντος της περιοχής.**



Όπως εξήγησε, ήδη ένα σημαντικό ποσό έχει δαπανηθεί, για δράσεις προβολής και διαφήμισης, ενώ στη φάση προσφορών βρίσκεται έργο προβολής και διαφήμισης ύψους 2 εκατ. Ευρώ, που θα αναθέσει σύντομα η Περιφέρεια.

Στα πλαίσια των προγραμματισμένων δράσεων η κα. Σημαντώνη ανακοίνωσε ότι θεσμοθετείται ετήσιο συνέδριο για την τουριστική ανάπτυξη στο Νότιο Αιγαίο, και θα πραγματοποιηθεί διεθνές συνέδριο με θέμα «Ανάπτυξη Ειδικών Μορφών Θαλασσίου Τουρισμού - Τουρισμός Καταδύσεων» στις αρχές Δεκεμβρίου στην Κάλυμνο, και άλλο με θέμα «Νησιώτικες Πολιτιστικές Διαδρομές» στο πρώτο τρίμηνο του 2004. Στόχος των δράσεων αυτών είναι να συζητηθούν τόσο τοπικά όσο και ευρύτερα οι δυνατότητες ανάπτυξης και προβολής συμπληρωματικών τουριστικών προϊόντων, προκειμένου να υποβοηθηθεί η γενικότερη πολιτική επέκτασης / επιμήκυνση της τουριστικής σαιζόν.



Τώρα η ISUZU ξανά κοντά σας!

Γνωρίστε το Νέο ISUZU D-MAX
τον ακούραστο συνεργάτη σας
&
σύντροφο στην καθημερινή σας ζωή

Auto Center
Μανώλης Κωστάκης Α.Ε.Β.Ε.
14ο χλμ Ρόδου - Αεροδρομίου 85106, Παραδείσι, Ρόδος, Τηλ: (22410) 82000



ΑΒΕΤΕ Κ. ΚΩΣΤΑΡΙΔΗΣ
Καναδά 12 • Τηλ.: 22410 78577

ΑΠΟ 28 ΚΑΤΟΙΚΟΥΣ ΤΟΥ ΠΑΡΑΔΕΙΣΙΟΥ

ΑΣΦΑΛΙΣΤΙΚΑ ΜΕΤΡΑ ΓΙΑ να σταματήσουν τα έργα στο αεροδρόμιο!

Δεν έχουν εκδοθεί οι προβλεπόμενες άδειες



Αίτηση ασφαλιστικών μέτρων κατά της Υπηρεσίας Πολιτικής Αεροπορίας και του Υπουργείου Μεταφορών και Επικοινωνιών με την οποία ζητείται η προσωρινή διακοπή των εργασιών στον αερολιμένα «Διαγόρας» της Ρόδου και η προσωρινή αποχή από την κήρυξη ιδιοκτησιών ως αναγκαστικά απαλλοτριούμενων αναμένεται να καταθέσουν σήμερα ενώπιον του Μονομελούς Πρωτοδικείου Ρόδου 28 κάτοικοι του Παραδεισίου και μια ανώνυμη εταιρεία που εδρεύει στην περιοχή.

Σύμφωνα με δημοσιογραφικές πληροφορίες πρόκειται για τους κ.κ. Ν. Καλετού, Ηλ. Αγαπητίδη, Εμμ. Μαχλή, Κ. Μαντάλη, Μ. Χατζηκαντή, Ν. Σταματίου, Γ. Νικία, Δ. Μαγκαφά, Αγ. Κάκιαλου, Β. Φώτη, Μ. Φωτεινού, Ι. Μαγκαφά, Ι. Κλαδίτη, Ι. Καραμηνά, Β. Σταυριανού, Κ. Χατζηδιάκο, Ν. Αφεντούλη, Ν. Χατζησταμάτη, Ν. Πισσαδάκη, Ι. Παπαγρηγορίου, Στ. Χατζηαντωνίου, Σ. Φώτη, Φ. Αυγουστάκη, Π. Χατζηκαντή, Στ. Ζανέτου, Αρ. Παπακωνσταντίνου, Β. Τριανταφύλλου, Εμ. Μπινόγλου και την ανώνυμη εταιρεία με την επωνυμία «Φούρνοι Ρόδου» που ανέθεσαν στη δικηγόρο κ. Στ. Κοιλιά τη δικαστική διεκπεραίωση της όλης υπόθεσης.

Όπως έγινε γνωστό, οι ανωτέρω ισχυρίζονται ότι τα έργα της επέκτασης του αερολιμένα «Διαγόρας» και της κατασκευής διαφόρων εγκαταστάσεων προς εξυπηρέτηση των αναγκών του ανάμεσα στα οποία και η κατασκευή βιολογικού αποχετευτικού αγωγού εκτελούνται χωρίς να έχει υποβληθεί από την ΥΠΑ και τεχνική έκθεση - μελέτη ενώπιον της κεντρικής υπηρεσίας του ΥΠΕΧΩΔΕ και χωρίς οικοδομική άδεια.

Υποστηρίζουν επίσης ότι η εγκατάσταση βιολογικού αποχετευτικού αγωγού έγινε αυθαίρετα και χωρίς τη συνεκτίμηση στοιχείων χωροταξικού σχεδιασμού. Τονίζεται επίσης ότι ενώ η ΥΠΑ έχει εκδηλώσει εγγράφως την πρόθεσή της να κηρύξει αναγκαστικά απαλλοτριούμενη περιοχή εμβαδού 33.600 τ.μ. που γειτνιάζει με το αεροδρόμιο δεν έχει προχωρήσει στην κήρυξη χωροταξικού σχεδιασμού ως όφειλε εκ του νόμου.

Ισχυρίζονται επίσης ότι απειλείται κίνδυνος στο περιβάλλον με την κατασκευή του βιολογικού και ότι επαπειλείται οικολογική καταστροφή και κίνδυνος για την υγεία τους.

ΔΥΟ ΚΑΤΟΙΚΟΙ ΤΟΥ ΑΡΧΑΓΓΕΛΟΥ

ΑΠΟΣΠΟΥΣΑΝ «ΔΑΝΕΙΚΑ» ΕΜΦΑΝΙΖΟΜΕΝΟΙ

ως «τυχεροί» του Λαϊκού Λαχείου

Δικάζονται την 19η Νοεμβρίου 2003

Η κατηγορία της απάτης από κοινού και κατ' εξακολούθηση βαραίνει τους Ιωάννη Ζωγραφάκη του Νικολάου και Αικατερίνη Κοντομάρκου του Χρήστου που παραπέμφθηκαν σε δίκη ενώπιον του Τριμελούς Πλημμελειοδικείου Ρόδου, την 19η Νοεμβρίου 2003, γιατί φέρονται να αφαίρεσαν χρηματικά ποσά από δύο επιχειρηματίες στον Αρχάγγελο, από την Τράπεζα Δωδεκανήσου και από έναν αστυνομικό στους οποίους παρέστησαν ψευδώς ότι είχαν κερδίσει 100.000.000 δρχ. στο Λαϊκό Λαχείο!

Σύμφωνα και με το κατηγορητήριο την 7η Ιανουαρίου 1997 έπεισαν τον Αντώνιο Οίκουτα του Παναγιώτη που διατηρεί γραφείο τουρισμού στον Αρχάγγελο να τους δανείσει 200.000 δρχ., να τους μισθώσει ένα αυτοκίνητο και να αναλάβει τα εισιτήρια και τη διαμονή τους στην Αθήνα, ισχυριζόμενοι ότι είχαν κερδίσει το Λαχείο. Την ίδια ημέρα ο Ι. Ζωγραφάκης φέρεται να έπεισε τον Μιχαήλ Πίτση του Κωνσταντίνου, ιδιοκτήτη καταστήματος υποδημάτων στον Αρχάγγελο, να του πωλήσει επί πιστώσει ενδύματα αξίας 190.000 δρχ.

Δύο μέρες μετά φέρονται να παρέστησαν ψευδώς στο διευθυντή της Τράπεζας Δωδεκανήσου κ. Εμμ. Καρυδάκη ότι είχαν κερδίσει 100 εκατ. δρχ. στο λαϊκό λαχείο και διαπραγματευόμενοι την επένδυση του ποσού αυτού στην τράπεζα πήραν ως κεφάλαιο κίνησης 100.000 δρχ. για την αντιμετώπιση των εξόδων τους. Την ίδια ημέρα απέσπασαν δανεικά 35.000 δρχ. από τον αρχιφύλακα της ΕΛΑΣ κ. Αν. Γιαννούλη στον οποίο παρέστησαν επίσης ψευδώς ότι είχαν κερδίσει 42 εκατ. δρχ. στο λαϊκό λαχείο.

ΜΕ ΒΟΥΛΕΥΜΑ ΤΟΥ ΣΥΜΒΟΥΛΙΟΥ ΕΦΕΤΩΝ

ΠΑΡΑΠΕΜΠΕΤΑΙ ΓΙΑ ΑΠΙΣΤΙΑ

ο τέως δήμαρχος Λέρου Ι. Αντάρτης

Φέρεται να προέβη σε παράνομες πληρωμές

Σε δίκη ενώπιον του Τριμελούς Εφετείου Δωδεκανήσου επί κακουργημάτων κατηγορούμενος για απιστία περί την υπηρεσία παραπέμπεται με το υπ' αριθμ. 104/2003 βούλευμα του Συμβουλίου Εφετών Δωδεκανήσου που δημοσιεύθηκε χθες ο τέως δήμαρχος Λέρου κ. Ιωάννης Αντάρτης του Νικολάου. Για την πράξη της άμεσης συνέργειας στην απιστία παραπέμπεται εξάλλου με την ίδια απόφαση του δικαστικού συμβουλίου ο προϊστάμενος της Οικονομικής Υπηρεσίας του Δήμου Λέρου κ. Γ. Σούλος του Εμμανουήλ.

Ο κ. Αντάρτης φέρεται σύμφωνα με την απόφαση του Συμβουλίου Εφετών, στο χρονικό διάστημα από τις αρχές του έτους 1997 έως και την 30 Δεκεμβρίου 1999 με την ιδιότητά του ως δήμαρχος , ως προϊστάμενος των υπηρεσιών του Δήμου Λέρου και υπεύθυνος της οργάνωσης των εκτελούμενων δι' αυτεπιστασίας δημοτικών έργων να υπέγραψε εντάλματα πληρωμής και να εκταμίευσε από το ταμείο του Δήμου χρηματικά ποσά αν και γνώριζε ότι τα εντάλματα αφορούσαν έργα που δεν είχαν εκτελεσθεί και ως εκ τούτου η πληρωμή τους δεν ήταν νόμιμη με αποτέλεσμα να ζημιωθεί το ταμείο με το συνολικό ποσό των 123.916.125 δρχ.

Οπως τονίζεται στο σχετικό βούλευμα μέχρι την 12η Νοεμβρίου 2000 δεν είχαν εκτελεστεί τα ακόλουθα έργα:

- Κατά τη χρήση του έτους 1997.

1. Το έργο τσιμεντόστρωσης του δρόμου «Κρητικού - Σιφουνιού» 958.057 δρχ.

2. Το έργο διαπλάτυνσης και τσιμεντόστρωσης του δρόμου «Πάτελο - Ράχη», 3.100.924 δρχ.

3. Το έργο τσιμεντόστρωσης του δρόμου (Γερακίτη - Αγ. Γιώργη» 2.786.398 δρχ.

4. Το έργο διάνοιξης και τσιμεντρόστρωσης του δρόμου «Αγ. Ειρήνη - Κεραμωτό» 2.576.018 δρχ.

- Κατά τη χρήση του έτους 1998

1. Το έργο τσιμεντόστρωσης του δρόμου «Μαράτου - Σιφουνιού» 3.707.036 δρχ.

2. Το έργο διαπλάτυνσης και τσιμεντόστρωσης του δρόμου «Ευαγγέλου Δ. - Συκίδια» 3.492.560 δρχ.

3. Το έργο τσιμεντρόστρωσης του δρόμου «Πάτελο προς Ράχη» 2.959.264 δρχ.

Ο κ. Αντάρτης φέρεται κατά το έτος 1999 να υπέγραψε εντάλματα πληρωμής με δικαιούχο την εταιρεία «ΛΕΡΟΣ ΜΠΕΤΟΝ» και να εκταμίευσε 104.335.706 δρχ. για μη νόμιμες δαπάνες από τα οποία τα 21.068.850 δρχ. εκταμιεύθηκαν στις 21-8-1999 και τα υπόλοιπα 83.266.856 δρχ. στις 30-12-1999.

Ο κ. Σούλος φέρεται να συνυπέγραφε με την ιδιότητα του ως προϊστάμενος των οικονομικών υπηρεσιών τα εντάλματα πληρωμών αν και γνώριζε ότι δεν ήταν νόμιμες οι δαπάνες.

Ο συνήγορος υπεράσπισης των κατηγορουμένων κ. Μ. Κουτσούκος όπως έγινε γνωστό θα καταθέσει αίτηση αναίρεσης κατά του βουλεύματος στον Αρειο Πάγο.



δημιουργίες cair

ΡΟΔΟΣ 2400 Λευκός Ξηρός ΟΠΑΠ
ΑΡΧΟΝΤΙΚΟ Ερυθρός Ξηρός
Δωδεκανησιακός τοπικός

Δύο αντιπροσωπευτικά κρασιά της ΚΑΪΡ Α.Ε., που αποδεικνύουν για άλλη μια φορά την αναμφισβήτητη ικανότητα της Δωδεκανησιακής Εταιρείας να παράγει υψηλής ποιότητας προϊόντα. Ικανότητα που επιβεβαιώνεται από την πρόσφατη παρουσίαση του μοναδικού στην ελληνική αγορά συλλεκτικού αφρώδους CAIR ROSE RESERVE 10 ετών, σε περιορισμένο αριθμό φιαλών και ποιότητα που συναντάται στην πλούσια γκάμα των διεθνώς αναγνωρισμένων προϊόντων της, όπως RODOS 2400 λευκό ξηρό, VQPRD (χρυσό στο Μιλάνο), ΜΟΣΧΑΤΟΣ ΡΟΔΟΥ ΟΠΕ (χρυσό στο Μιλάνο), MOULIN λευκό ξηρό (χρυσό στις Βρυξέλλες), MOULIN ροζέ ημίξηρο (χρυσό σε Μπορντό και Μιλάνο), CAIR ψυχικός αφρώδης (χρυσά μετάλλια σε Μιλάνο και Monde Selection).

Εγγύηση
C·A·I·R
Επιλεγμένοι οίνοι ποιότητας

CAIR Δαβάκη - Πίνδου 65,
Ν. Φάληρο, τηλ.: 4813876,4813125
fax: 4814695.
2ο χλμ. Ρόδου - Λίνδου, Ρόδος
τηλ.: 0241/68770-3 fax: 0241/62575.



ΑΠΟ ΤΟΝ ΕΙΣΑΓΓΕΛΕΑ ΠΛΗΜΜΕΛΕΙΟΔΙΚΩΝ κ. Γ. ΟΙΚΟΝΟΜΟΥ

ΑΣΚΗΘΗΚΑΝ ΠΟΙΝΙΚΕΣ ΔΙΩΞΕΙΣ *για πέντε υποθέσεις διαφθοράς*

Δήμος Νότιας Ρόδου - Υπόθεση τσιρότων - Ξενοδοχείο Atlantica - Τροχαία Ρόδου - Λαϊκή Τράπεζα

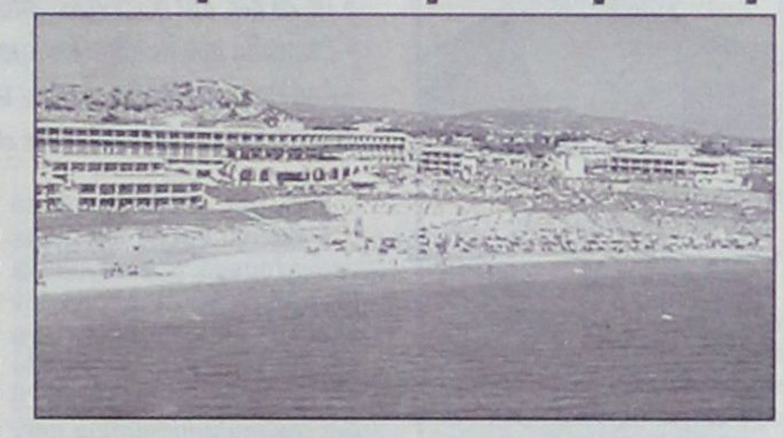

5 υποθέσεις διαφθοράς με φερόμενους ως πρωταγωνιστές έναν πρώην δήμαρχο, δημοτικούς συμβούλους και υπαλλήλους, 6 αστυνομικούς και έναν δικηγόρο, δύο ιατρούς του ΙΚΑ και ένα φαρμακοποιό - δημοτικό σύμβουλο, υπαλλήλους του υποκαταστήματος της Λαϊκής Τράπεζας στη Ρόδο, έναν Κύπριο ξενοδόχο και υπαλλήλους δημόσιων υπηρεσιών, τελούν υπό διερεύνηση από την Τακτική Ανακρίτρια κ. Π. Καρκατζούνη μετά την άσκηση ποινικών διώξεων, νέων και συμπληρωματικών σε παλαιότερες, από τον Εισαγγελέα Πλημμελειοδικών Ρόδου κ. Γ. Οικονόμου.

Ο κ. Εισαγγελέας κατόπιν αξιοποίησης προανακριτικού υλικού και πορισματικών εκθέσεων πραγματογνωμόνων και ανακριτικών υπαλλήλων προχώρησε ειδικότερα χθες στην άσκηση ποινικών διώξεων καθώς προέκυψαν αποχρώσες ενδείξεις για την τέλεση αξιόποινων πράξεων στο Δήμο Νότιας Ρόδου, στο ΙΚΑ Ρόδου, στο Τμήμα Τροχαίας Ρόδου και στη Λαϊκή Τράπεζα, ενώ σε εξέλιξη βρίσκεται έρευνα για την αναζήτηση τυχόν ευθυνών και για το δεύτερο αυθαίρετο ξενοδοχείο του Κύπριου επιχειρηματία κ. Ν. Νικολαΐδη, στα Κολύμπια.

Οι δικογραφίες απεστάλησαν με παραγγελία για επείγουσα διεκπεραίωση στην Τακτική Ανακρίτρια και φέρονται να προστίθενται στον «χάρτη διαφθοράς» της νήσου Ρόδου.

ΔΗΜΟΣ ΝΟΤΙΑΣ ΡΟΔΟΥ

Ποινικές διώξεις για κακουργηματική απάτη και πλαστογραφία με συνολική ζημία και αντίστοιχο όφελος που υπερβαίνει τα 5 εκατ. δρχ., για υπεξαίρεση στην υπηρεσία σε βάρος του Δημοσίου σε συνδυασμό με τον νόμο περί καταχραστών δημοσίου χρήματος, για απιστία σε βάρος του Δήμου Ροδίων και για ηθική αυτουργία στις ανωτέρω πράξεις άσκησε ο Εισαγγελέας Πλημμελειοδικών Ρόδου κ. Γ. Οικονόμου σε βάρος των κ.κ. Φ. Αντωνρά πρώην δημάρχου Ν. Ρόδου, Μ. Λέργου τέως αντιδημάρχου, Ι. Καραγεωργίου ταμία και Δημ. Ζανεττούλη, δημοτικού συμβούλου.

Οι ποινικές διώξεις, όπως έγινε γνωστό, ασκήθηκαν μετά από συνεκτίμηση της πορισματικής έκθεσης του Οικονομικού Επιθεωρητή του ΣΔΟΕ κ. Εμμ. Μπιτσάκη που εγκαταστάθηκε επί ένα χρόνο στο Δήμο και διενήργησε έλεγχο σε παραστατικά, από μηνυτήριες αναφορές για κακοδιαχείριση των κ.κ. Καραταπάνη και Μιχαήλ που εκκρεμούσαν αλλά και από πορισματική έκθεση διοικητικού ελέγχου στα οικονομικά του δήμου από τον κ. Μανουσάκη.

ΙΚΑ - DUROGESIC

Ο κ. Εισαγγελέας διεβίβασε στην Τακτική Ανακρίτρια κ. Π. Καρκατζούνη το πόρισμα των επιθεωρητών του ΙΚΑ αναφορικά με την παράνομη συνταγογράφηση των

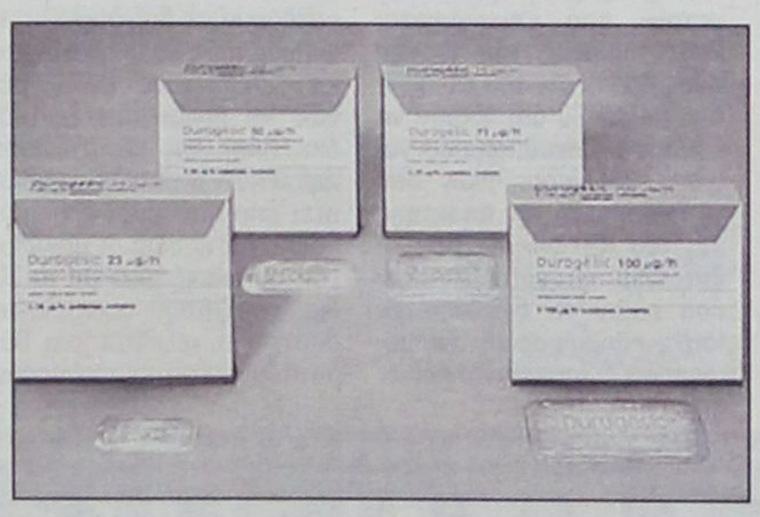

ναρκωτικών αναλγητικών τσιρότων «Durogesic» από συμβεβλημένους με το ασφαλιστικό ταμείο ιατρούς, υπαλλήλους και φαρμακοποιούς, προκειμένου να συσχετισθεί με την ήδη υπάρχουσα δικογραφία για την υπόθεση των «τσιρότων» την οποίαν, ως γνωστόν, απεκάλυψε η «δ» προκαλώντας μεγάλο σάλο.

Το πόρισμα των επιθεωρητών του ΙΚΑ επιβεβαιώνει, όπως έγινε γνωστό, τις δικογραφίες που σχηματίσθηκαν από το ΣΔΟΕ Νοτίου Αιγαίου σε βάρος των ιατρών του ΙΚΑ κ.κ. Κ. Κωτικώστα και Αγ. Πίτσα αλλά και του φαρμακοποιού - δημοτικού συμβούλου Ροδίων κ. Τ. Ηρακλείδη σχετικά με τη συνταγογράφηση και διάθεση του ναρκωτικού φαρμάκου.

Σε βάρος των ανωτέρω είχε ασκηθεί ποινική δίωξη για κατάχρηση ιδιότητας ιατρού και φαρμακοποιού, για παράνομη συνταγογράφηση ναρκωτικών και κατά του τελευταίου επιπρόσθετα και για πλαστογραφία.

ΤΜΗΜΑ ΤΡΟΧΑΙΑΣ ΡΟΔΟΥ

Μετά την αξιολόγηση του προανακριτικού υλικού της Ενορκης Διοικητικής Εξέτασης για το Τμήμα Τροχαίας Ρόδου που διενεργήθηκε από τον Υποδιευθυντή της Αστυνομικής Διεύθυνσης Δωδεκανήσου κ. Δημ. Λερογιάννη, ο κ. Εισαγγελέας προχώρησε χθες στην άσκηση συμπληρωματικών ποινικών διώξεων κατά του πρώην διοικητή κ. Π. Μήτση, κατά δύο αστυφυλάκων και ενός αρχιφύλακα και κατά ενός δικηγόρου για εκβίαση, πλαστογραφία με χρήση κατ' εξακολούθηση, ψευδορκία μάρτυρα, ηθική αυτουργία και απλή συνέργεια σε απάτη.

Θυμίζουμε ότι για την ίδια υπόθεση είχαν ασκηθεί πριν από ένα χρόνο περίπου ποινικές διώξεις για υπεξαίρεση και απάτη σε συνέχεια δικογραφίας της Υπηρεσίας Εσωτερικών Υποθέσεων της ΕΛ.ΑΣ. που διεπίστωσε ότι παράβολα από την είσπραξη προστίμων είχαν υπεξαιρεθεί από τον πρώην διοικητή και αστυνομικούς στο τμήμα είσπραξης προστίμων και προκειμένου να δικαιολογηθεί το κενό οι κλήσεις είχαν αποσταλεί προς είσπραξη σε μη δικαιούχους δήμους (και την υπόθεση αυτήν είχε αποκαλύψει τότε η «δ»).

Αξίζει να σημειωθεί ότι ο κ. Εισαγγελέας τελεί εν αναμονή της ολοκλήρωσης της έκθεσης των τεχνικών συμβούλων του πρώην διοικητή σε συνέχεια πορίσματος πραγματογνωμόνων στα οικονομικά της Τροχαίας προκειμένου να αποφασίσει εάν οι πράξεις της πλαστογραφίας και της απάτης είναι κακουργηματικής υπόστασης ή όχι ανάλογα με το ύψος της ζημίας που θα διαπιστωθεί.

Ολόκληρη η δικογραφία θα διαβιβαστεί με την εντολή της διεξαγωγής κατεπείγουσας προκαταρκτικής σε Πταισματοδίκη των Αθηνών και των Κυκλάδων προκειμένου να διερευνηθεί γιατί ο πρώην διευθυντής της Αστυνομικής Διεύθυνσης Δωδεκανήσου κ. Χρ. Χρήστου και ο πρώην Υποδιευθυντής κ. Γ. Λέκκας, ενώ φέρονται να γνώριζαν για τις ατασθαλίες στο Τμήμα Τροχαίας Ρόδου δεν προχώρησαν, ως όφειλαν, σε Ενορκη Διοικητική Εξέταση αλλά το έκανε ο σημερινός Διευθυντής κ. Ηλίας Χαλυβόπουλος αφού ανέλαβε καθήκοντα στη συνέχεια στα Δωδεκάνησα.

ΛΑΪΚΗ ΤΡΑΠΕΖΑ

Στον Αντεισαγγελέα Πλημμελειοδικών Ρόδου κ. Ν. Αντωναράκο παραδόθηκε χθες από τον κ. Οικονόμου το πόρισμα των επιθεωρητών της Λαϊκής Τράπεζας, στο υποκατάστημα της Ρόδου, αναφορικά με τις ευθύνες που φέρονται να βαραίνουν τον πρώην Διευθυντή κ. Αδ. Πορικό και την προϊσταμένη των συναλλαγών κ. Αν. Χαρτερού για υποθέσεις επιταγών και για το σκάνδαλο με τον «Τειρεσία».

ATLANTICA BEACH

Σε εξέλιξη βρίσκεται όπως έγινε γνωστό η προκαταρκτική εξέταση σε αναζήτηση ευθυνών σε βάρος δημοσίων λειτουργών και σε βάρος του Κύπριου επιχειρηματία κ. Ν. Νικολαΐδη για αυθαιρεσίες που διαπιστώθηκαν και στο δεύτερο ξενοδοχείο που έχει αναγείρει και λειτουργεί στα Κολύμπια.

ΜΕ ΒΟΥΛΕΥΜΑ ΤΟΥ ΣΥΜΒΟΥΛΙΟΥ ΠΛΗΜΜΕΛΕΙΟΔΙΚΩΝ

ΠΡΟΣΩΡΙΝΑ ΚΡΑΤΟΥΜΕΝΟΣ και ο αρχιφύλακας της Κω

Διώκεται για παθητική δωροδοκία και κακουργηματική εκβίαση



Την προσωρινή κράτηση στις φυλακές του αρχιφύλακα της Υποδιεύθυνσης Ασφαλείας Κω και επικεφαλής της ΟΠΚΕ Ν. Τσιτσίδη, 33 ετών, που διώκεται για παθητική δωροδοκία και κακουργηματική εκβίαση, διέταξε το Συμβούλιο Πλημμελειοδικών Κω με Βούλευμα που εξέδωσε προχθές το απόγευμα.

Όπως έγραψε η «δ» η ευθύνη για τη λήψη απόφασης σχετικά με την προσωρινή κράτηση ή μη του αστυνομικού είχε περιέλθει στο Δικαστικό Συμβούλιο κατόπιν διαφωνίας του Τακτικού Ανακριτή κ. Κ. Βελικάρη και της Εισαγγελέως Πλημμελειοδικών κ. Όλγας Σμυρλή. Το δικαστικό συμβούλιο απέρριψε την πρόταση της κ. Εισαγγελέως, να αφεθεί ο αστυνομικός ελεύθερος με περιοριστικούς όρους με το αιτιολογικό ότι θεωρείται ύποπτος για την τέλεση νέων αδικημάτων.

Θυμίζουμε ότι οι αδιάφθοροι της ΕΛΑΣ κατέγραψαν καταγγελίες των ιδιοκτητών νυχτερινών κέντρων τύπου κονσομασιόν Γρ. Σεραφή και Θ. Γεωργίου σύμφωνα με τις οποίες για διάστημα 10 μηνών περίπου αναγκάστηκαν να καταβάλλουν χρηματικό ποσό 1.500 ευρώ έκαστος στον κουμπάρο του αρχιφύλακα Στ. Χόνδρο, για να μη διενεργούνται έλεγχοι στα καταστήματά τους ή για να επιδεικνύεται ανοχή όταν γίνονται ή να ενημερώνονται για επικείμενους ελέγχους από άλλες αστυνομικές υπηρεσίες.

Στήθηκε ακολούθως οργανωμένη επιχείρηση με προσημειωμένα χαρτονομίσματα συνολικού ύψους 3.000 ευρώ και την ώρα που ο Γεωργίου τα παρέδιδε στον Χόνδρο σε αρχαιολογικό χώρο της Κω, συνελήφθη. Προανακρινόμενος ο κουμπάρος του αρχιφύλακα φέρεται να ομολόγησε ότι τα χρήματα θα του τα παρέδιδε πράγματι επιβεβαιώνοντας τις καταγγελίες των δύο ιδιοκτητών νυχτερινών κέντρων. Ο αρχιφύλακας από την άλλη αρνήθηκε τις αποδιδόμενες σ' αυτόν κατηγορίες ισχυριζόμενος ότι είχε ζητήσει απλώς από τον κουμπάρο του να του δώσει «δανεικά».

Ο Χόνδρος στο μεταξύ είχε κριθεί με ομόφωνη απόφαση Ανακριτή και Εισαγγελέα προσωρινά κρατούμενος και έχει προσφύγει κατά του εντάλματος προσωρινής του κράτησης στο Συμβούλιο Πλημμελειοδικών Κω.

Αξίζει να σημειωθεί ότι σε βάρος των δύο επιχειρηματιών έχει ασκηθεί ποινική δίωξη για ενεργητική δωροδοκία παρά το γεγονός ότι κατήγγειλαν τον αστυνομικό και τον κουμπάρο του ενώ ο ένας εκ των δύο, ο Γ. Σεραφής, έχει οδηγηθεί στις φυλακές με ένταλμα προσωρινής κράτησης που εκδόθηκε με άλλη απόφαση του Συμβουλίου Πλημμελειοδικών Κω μετά τη σύλληψη του ιδίου, της γυναίκας, του γιού του και δύο υπαλλήλων του από το Τμήμα Ηθών σε υπόθεση μαστροπείας, σωματεμπορίας, και παρακράτησης εγγράφων 3 Ρωσίδων και δύο Ρουμάνων που φέρεται να εξωθούσε στην πορνεία. Η σύλληψη του Σεραφή έγινε δύο μέρες μετά τη σύλληψη του αστυνομικού που κατήγγειλε.

Όπως έγινε χθες γνωστό ο δικηγόρος του αστυνομικού κ. Μ. Χατζηάμαλος θα καταθέσει σήμερα στο Συμβούλιο Πλημμελειοδικών αίτηση για αντικατάσταση της προσωρινής κράτησης του πελάτη του με περιοριστικούς όρους.

ΑΝΑΚΟΙΝΩΣΗ

ΓΙΑ ΤΗΝ ΙΑΤΡΙΚΗ ΕΠΙΣΚΕΨΗ

ΕΛΛΗΝΑ

ΑΣΦΑΛΙΣΜΕΝΕ

ΤΑ ΤΕΛΕΥΤΑΙΑ ΕΝΤΕΚΑ ΧΡΟΝΙΑ
Η ΠΟΛΙΤΕΙΑ ΑΠΟΤΙΜΑ
ΤΗΝ ΥΓΕΙΑ ΣΟΥ
ΠΛΗΡΩΝΟΝΤΑΣ
ΣΤΟΝ ΙΔΙΩΤΗ ΓΙΑΤΡΟ
ΑΝΑ ΕΠΙΣΚΕΨΗ (ΜΙΚΤΑ)
6,46 ευρώ

ΙΑΤΡΙΚΟΣ ΣΥΛΛΟΓΟΣ ΡΟΔΟΥ

ΣΕ ΕΡΩΤΗΣΗ ΠΟΥ ΚΑΤΕΘΕΣΕ ΣΤΗ ΒΟΥΛΗ

ΓΙΑ «ΠΡΩΤΟΦΑΝΗ ΓΕΓΟΝΟΤΑ» κάνει λόγο ο κ. Αρ. Παυλίδης

Ζητεί την λήψη μέτρων εναντίον όσων παρέβησαν το καθήκον τους

Για «πρωτοφανή γεγονότα», σχετιζόμενα με την υποχρέωση του Καζίνο Ρόδου να επενδύσει στην πόλη 20 δισ., στα πλαίσια χορηγήσεως της άδειας λειτουργίας, **κάνει λόγο ο βουλευτής Δωδ/νήσου της Ν.Δ., με ερώτηση που κατέθεσε χθες στη Βουλή για τους υπουργούς Οικονομίας και Ανάπτυξης κ.κ. Ν. Χριστοδουλάκη και Ακη Τσοχατζόπουλο. Ταυτόχρονα ο βουλευτής επικρίνει την Κυβέρνηση για την μέχρι τώρα «περίεργη» στάση της και ερωτά, αν θα αντιμετωπισθούν, ως οι νόμοι ορίζουν, τους υπεύθυνους για παράβαση καθήκοντος.**

Επιπροσθέτως ο βουλευτής ερωτά, «Εάν συνδέεται η ανάθεση κατασκευτής των χερσαίων εγκαταστάσεων της Μαρίνας και η εκμετάλλευσή της από το Καζίνο .

Αναλυτικά στην ερώτηση του βουλευτή αναφέρονται τα ακόλουθα

Προς τους κ. Υπουργούς: Ανάπτυξης - Οικονομίας

Εκπνέει σήμερα 4 Νοεμβρίου 2003 η πενταετία μέχρι της οποίας ο λαβών την άδεια KAZINO στην Ρόδο είχε υποχρέωση συμβατική, αναμφισβήτητο, να κατασκευάσει έργα εξυπηρετούντα βασικά τον Δήμο Ρόδου ύψους 20 δις δρχ.

Μέχρι στιγμής ουδέν απολύτως έχει γίνει από τον υπόχρεο να επενδύσει τα 20 δις δρχ, -ως ισχύει- ενώ παρατηρήθηκε περίεργος στάση των άλλων δύο συμβαλλομένων.

Ο Δήμος Ρόδου δεν έδειξε -εξ' όσων γνωρίζω- να πιέζει, ανησυχών για την αδράνεια του KAZINO Ρόδου και η Κυβέρνηση, κυρίως δια του Υπ. Ανάπτυξης επέδειξε κατά τρόπο απαράδεκτο αδιαφορίαν απόλυτο.

Στην ουσία πρόκειται περί δανεισμού 20 δις δρχ του «υποχρέου» δεδομένου ότι ουδεμία εκταμίευση, ως όφειλε, έγινε απ' αυτόν.

Το Υπουργείο Ανάπτυξης, εν τω μεταξύ, παρακολουθεί τα συμβαίνοντα στον Δήμο Ρόδου, γνωρίζει τα συζητούμενα στην Ροδιακή κοινωνία, πληροφορείται τις ανησυχίες των εργαζομένων στο KAZINO, υφίσταται, υποχρεωτικώς, τις δικές μου συνεχείς παρεμβάσεις δια του Κοινοβουλίου, αλλά τηρεί «σιγήν ιχθύος». Αφυπνίζεται το Υπ. Ανάπτυξης μία μόνο φορά για να εγκρίνει κατά τρόπον καταδρομικόν -εντός εικοσιτεσσάρων ωρών- την άνευ όρων παράταση του χρόνου πραγματοποιήσεως της επενδύσεως των 20 δις δρχ.

Για όλα τα παραπάνω πρωτοφανή γεγονότα,

ΕΡΩΤΩΝΤΑΙ

Οι κ.κ. Υπουργοί Ανάπτυξης



και Οικονομίας,

επί του παρόντος για τα κατωτέρω:

1. Γιατί δεν ενδιαφέρθηκαν να υλοποιηθεί ο όρος της συμβάσεως για τα 20 δις δρχ, τα οποία, άλλωστε, απετέλεσαν και κρίσιμο πρόταση για την έκδοση της αδείας του KAZINO προς την εταιρεία που το εκμεταλλεύεται;

2. Ποίες ρήτρες προτίθεται η Κυβέρνηση να επιβάλλει -ως οι Νόμοι ορίζουν- για την μη τήρηση μέχρι σήμερον αυτού του ιδιαίτερα σημαντικού όρου της σχετικής σύμβασης;

3. Πως προτίθεται η Κυβέρνηση να αντιμετωπίσει τους υπεύθυνους για την παράβαση καθήκοντος που επιβάλλει παρακολούθηση επιμελή και συνεχή τηρήσεως των όρων των συμβάσεων που υπογράφει το Ελληνικό Δημόσιο;

4. Εάν συνδέεται η **«ανάθεση»** κατασκευής των χερσαίων εγκαταστάσεων της Μαρίνας της Ρόδου και η εκμετάλλευσή της από την KAZINO Ρόδου, παρακαμπτομένης της νομίμου διαδικασίας του Διεθνούς Διαγωνισμού για τις εν λόγω δραστηριότητες;

Ο ΕΡΩΤΩΝ ΒΟΥΛΕΥΤΗΣ

ΧΡΗΣΙΜΟΠΟΙΟΥΝΤΑΙ, ΕΝ ΑΓΝΟΙΑ ΤΟΥΣ, ΟΙ ΣΥΝΔΙΚΑΛΙΣΤΕΣ

ΔΗΜΙΟΥΡΓΕΙΤΑΙ ΚΑΤΑΛΛΗΛΟ ΚΛΙΜΑ *στο Καζίνο για «ηρωική έξοδο»;*

• Τα 20 δισ. και η «τέντα» μπαίνουν «καταλλήλως» στο προεκλογικό παιχνίδι
• Επιστολή συνδικαλιστών προς Χατζή, Παυλίδη και Καραμανλή με αναφορά στην... «κάλπη»
• Απάντηση Χατζή με σημαία την διαφάνεια και την νομιμότητα • Αναζητούνται εξιλαστήρια θύματα για να απεμπλακούν των ευθυνών τους οι αρχιτέκτονες του πρωτοφανούς σκανδάλου

Για μια ακόμα φορά το Καζίνο Ρόδου και οι συνεργαζόμενοι μ' αυτό κύκλοι (στ' αλήθεια, τι συμφέρον έχουν;) προσπαθούν να εμπλέξουν τους συνδικαλιστές στο «παιχνίδι» με τα 20 δισ., σε μια προσπάθεια απεμπλοκής του από την υποχρέωση, ενώ ταυτόχρονα, εκμεταλλευόμενοι τους αφελείς και χρησιμοποιώντας «επιτήδειους» (μόνιμους οικότροφους) επιχειρούν να εξαρτήσουν την τύχη των οικονομικών του Καζίνο από το ξήλωμα ή μη μιας «δήθεν τέντας», αυθαίρετη κατασκευή που κρίθηκε τελεσιδίκως και στα Δικαστήρια.

Πληροφορίες της «δ» στο μεταξύ από επιχειρηματικούς κύκλους του Ισραήλ αναφέρουν ότι όλα τα «κόλπα» με τα 20 δισ. έχουν να κάνουν με σχεδιασμούς για φυγή των Ισραηλινών από τη Ρόδο, μετά την απόκτηση και του Καζίνο της Πάρνηθας αλλά και γιατί έβγαλαν όσα είχαν να βγάλουν. Οι ίδιες, πληροφορίες αναφέρουν ότι οι Ισραηλινοί ήρθαν προσωρινά στη Ρόδο και ως εκ τούτου επιχειρούν με διάφορα τεχνάσματα να απεμπλακούν από τις υποχρεώσεις τους (παραμένει άγνωστο ακόμα αν για την επιτυχία των σχεδίων αυτών υπάρχει συνεργασία και με Έλληνες).

Με επιστολή του προς τον αρχηγό της δημοτικής μειοψηφίας κ. Χατζή Χατζηευθυμίου, ο Σύλλογος Εργαζομένων στο Καζίνο Ρόδου, την οποίαν κοινοποίησε στον βουλευτή κ. Αρ. Παυλίδη και στον αρχηγό της Ν.Δ. κ. Κ. Καραμανλή (!) επιχειρεί να εμπλέξει στο πολιτικό παιχνίδι και στις εκλογές την... «τέντα» και τα... «20 δις», σημειώνοντας ότι αν δεν σταματήσουν οι διεκδικήσεις η ψήφος τους θα είναι αρνητική!! Άθελά τους -ενδεχομένως- οι συνδικαλιστές (και όχι όλοι οι εργαζόμενοι, αφού κάτι τέτοιο δεν προκύπτει από πουθενά) χρησιμοποιούνται καθώς οι υπεύθυνοι του σκανδάλου με τα 20 δισ., αναζητούν τεχνηέντως από τώρα «εξιλαστήρια θύματα» για να δικαιολογήσουν την εγκατάλειψη του Καζίνο. Στις προθέσεις τους είναι δηλαδή -μάλλον- να ισχυρισθούν ότι οι «πιέσεις» για εκπλήρωση των υποχρεώσεών τους, την ώρα που το Καζίνο αντιμετωπίζει οικονομικά προβλήματα, τους υποχρεώνει να βάλουν «λουκέτο».

Αναλυτικά στην επιστολή του Συλλόγου Εργαζομένων στο Καζίνο Ρόδου, αναφέρονται τα εξής:

Αξιότιμο κ. Χατζή Χατζηευθυμίου

Ατομικά και ως εκπρόσωπο της παράταξης «ΠΡΩΤΑ Η ΡΟΔΟΣ».

Κοινοποίηση:

1) Αξιότιμο Πρόεδρο της Ν.Δ. κ. Κωνσταντίνο Καραμανλή.

2) Αξιότιμο Βουλευτή Δωδεκανήσου κ. Αριστοτέλη Παυλίδη.

Αξιότιμοι κύριοι,

Αποτελούμε την Διοίκηση του νόμιμα εκλεγμένου Σωματείου στην επιχείρηση Καζίνο Ρόδου Α.Ε. που δραστηριοποιείται στη νήσο Ρόδο και εκπροσωπούμε 180 μέλη και ευρύτερα 300 εργαζόμενους.

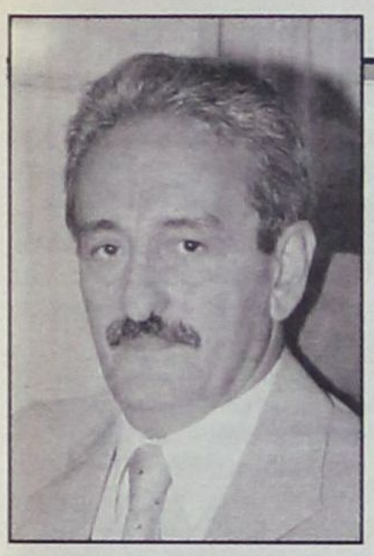

Η Εταιρεία στην οποία εργαζόμαστε είναι από τις ελάχιστες στη νήσο Ρόδο που λειτουργεί επί δώδεκα μήνες τον χρόνο, προσπαθώντας να επιβιώσει, ιδιαίτερα κατά τους χειμερινούς μήνες, με τα γνωστά προβλήματα που υπάρχουν σε όλα τα νησιά την περίοδο αυτή του χρόνου. Ως εκ της λειτουργίας της, εκτός από τις 300 οικογένειες που πρακτικά στηρίζονται σε αυτήν για την επιβίωσή τους, υπάρχουν και δεκάδες άλλες (προμηθευτές, συντηρητές, διαφημιστές, ταξιδιωτικοί πράκτορες κ.λπ.) οι οποίες στηρίζουν εν πολλοίς την ύπαρξή τους στην λειτουργία αυτής χωρίς, με τη στενή έννοια του όρου να είναι υπάλληλοί της.

Κύριοι,

Όλοι εμείς για μεγάλο χρονικό διάστημα, και κύρια πρόσφατα με μεγάλη αγωνία και περίσκεψη βλέπουμε και μαθαίνουμε από διάφορα δημοσιεύματα στον τοπικό και στον Αθηναϊκό τύπο, και γινόμεθα αποδέκτες διαφόρων συζητήσεων και φημών, με αποτέλεσμα να αντιλαμβανόμαστε ότι η επιχείρηση στην οποία εργαζόμαστε έχει γίνει σημείο αναφοράς και αντιπαραθέσεως πολιτικών παρατάξεων εξυπηρετώντας μόνο με την ύπαρξη και λειτουργία της, πολιτικές ή ακόμα και «μικροπολιτικές αντιπαραθέσεις».

Κύριοι,

Υπενθυμίζουμε προς όλες τις κατευθύνσεις και προς όλους τους υπεύθυνους και μη, ότι ένας εκ των σπουδαιοτέρων λόγων, αν όχι ο κυριότερος για τη δημιουργία των επιχειρήσεων Καζίνο στην Ελληνική επικράτεια, ήταν είναι και θα είναι η δημιουργία νέων θέσεων εργασίας. Ήδη τουλάχιστον 500 οικογένειες στη Νήσο Ρόδο στηρίζουν την επιβίωσή τους αποκλειστικά σε αυτές, όντας υπάλληλοι ή εργαζόμενοι σε αυτές.

Ως εκ τούτου

Συναισθανόμενοι απόλυτα τη θέση μας και γνωρίζοντας ότι κι εσείς πρέπει να πράξετε το καθήκον σας, μη θέλοντας να διατηρήσουμε για τον εαυτό μας το ρόλο του πολιτικού ή του παράγοντα

ΑΠΑΙΤΟΥΜΕ ΑΠΟ ΕΣΑΣ

εκφράζοντας και πάλι την αγωνία τη δική μας και των οικογενειών μας αντί να ακούμε συνεχώς από τις διάφορες πλευρές και ειδικά από την πλευρά σας τις απλοϊκές λύσεις του είδους «να κλείσει το Καζίνο», «να ανακληθεί η άδεια», «να κατεβεί η τέντα», «σκάνδαλο του τάδε» ή «σκάνδαλο του δείνα» να μας γνωστοποιήσετε, μέσω των μέσων μαζικής ενημέρωσης, υπεύθυνα, εποικοδομητικές προτάσεις που τυχόν έχετε, και που **οφείλετε να έχετε** ως εκ της θέσεώς σας, για επίλυση των προβλημάτων που κρίνετε ότι υφίστανται και οι οποίες θα λύσουν το πρόβλημα **επ' ωφελεία των εργαζομένων και όχι καταδικάζοντάς τους στην ανεργία.**



Κύριοι,

Αν δεν το ξέρετε η επιχείρηση περνάει δύσκολες στιγμές, Επιτρέψτε μας να γνωρίζουμε ορισμένα πράγματα «από μέσα». Σας το λέμε εμείς που έχουμε υποστεί σήμερα λόγω των προβλημάτων που αντιμετωπίζει η επιχείρηση και μειώσεις προσωπικού και ομαδικές απολύσεις και περιορισμό αποδοχών.

Το να «κατεβεί η τέντα» είναι η εύκολη λύση. Τί κι αν κοστίσει 150 θέσεις εργασίας; Ποιός ενδιαφέρεται; Αφού είναι πραγματικό γεγονός ότι κατά τους χειμερινούς μήνες δεν υφίστανται στη Ρόδο και στην επιχείρηση που εργαζόμαστε, χώροι εστίασης των γκρουπ που μετακαλούνται από το εξωτερικό, ποιά είναι η πρότασή σας εκτός από τον αφορισμό; (Λαμβανομένης υπόψη και της διάστασης των απόψεων των διαφόρων υπηρεσιών και παραγόντων περί του αν η συγκεκριμένη τέντα προσβάλλει ή όχι την αισθητική του κτιρίου και ότι είναι εν τέλει η λύση της τοποθέτησής της παράνομη τη στιγμή που κατά κόρον χρησιμοποιείται σε παρεμφερείς περιπτώσεις και σε παρεμφερή κτίρια, Ζάππειο, κ.λπ.).

Με αγωνία περιμένουμε τη δική σας εναλλακτική πρόταση ώστε και ο χώρος να υπάρχει και οι ανάγκες να εξυπηρετούνται και η μορφή και αισθητική του κτιρίου να μην προσβάλλεται και κύρια οι **θέσεις εργασίας να διατηρηθούν**. Γιατί αν αποξηλωθεί θα υπάρξει κατά τους χειμερινούς μήνες, όπως είναι φυσικό περιορισμός του κύκλου εργασιών και ως εκ τούτου απολύσεις.

ΑΥΤΟ ΑΠΑΙΤΟΥΜΕ. ΤΗΝ ΠΡΟΤΑΣΗ. Και εάν η ΛΥΣΗ που θα προτείνετε δεν αντιμετωπισθεί με την δέουσα βαρύτητα και σοβαρότητα να είστε σίγουροι ότι θα μας βρείτε στο πλευρό σας, αρωγούς στην προσπάθειά σας.

Όπως επίσης είναι απαράδεκτη η προσπάθεια μία επιχείρηση προβληματική να επωμισθεί το βάρος επενδύσεων 20 δισ. δραχμών, χωρίς καν να είναι αυτή η υπόχρεη, μετακυλώντας την υποχρέωση από την Εμπορική Τράπεζα σε αυτήν, και μη δίνοντας περιθώρια, χρονικά για επίλυση του θέματος.

Η λύση που προτείνεται από εσάς όπως διαβάζουμε στις εφημερίδες:

ΝΑ ΑΝΑΚΛΗΘΕΙ Η ΑΔΕΙΑ.

Κύριοι,

Τελειώνοντας σας δηλώνουμε ξεκάθαρα ότι δεν θα ανεχθούμε από οποιοδήποτε πολιτικό κόμμα και από οποιαδήποτε πολιτική παράταξη και από οποιονδήποτε πολιτικό ό,τι και εάν αυτός εκπροσωπεί, να μας χρησιμοποιήσει ως «πιόνια» για την επίτευξη πολιτικών σκοπιμοτήτων του και για να «αποδείξει» ότι «ο πολιτικός του αντίπαλος» είναι άχρηστος ή ανίκανος.

ΑΠΑΙΤΟΥΜΕ ΑΠΟ ΟΛΟΥΣ ΕΣΑΣ ΛΥΣΕΙΣ που θα λαμβάνουν υπόψη τους και θα έχουν ως πρώτιστο μέλημα τη διατήρηση και επαύξηση των θέσεων εργασίας και προειδοποιούμε άπαντες σ' όποιον πολιτικό χώρο κι αν ανήκουν ότι: Η πολιτική και οι πολιτικοί που την εφαρμόζουν κρίνονται. Και κρίνονται κυρίαρχα από τους απλούς Έλληνες πολίτες όταν αυτοί λαμβάνουν και την ιδιότητα του ψηφοφόρου.

Για το Διοικητικό Συμβούλιο,
Ο Πρόεδρος
Ευστάθιος Πάσσαρης
Η Γεν. Γραμματέας
Ελευθερία Πεσυρίδη.
Ο κ. Χ. ΧΑΤΖΗΕΥΘΥΜΙΟΥ

Σε απάντηση ο κ. Χ. Χατζηευθυμίου απέστειλε χθες προς το Σύλλογο Εργαζομένων στο Καζίνο την ακόλουθη επιστολή:

ΣΥΝΕΧΕΙΑ ΣΤΗΝ ΣΕΛ. 8

μια Ξεχωριστή Διοη στη Θάλασσα

ΔΡΟΜΟΛΟΓΙΑ
ΠΕΡΙΟΔΟΥ 03/11/03 - 30/11/03

ΗΜ/ΝΙΑ	ΠΛΟΙΟ	ΩΡΑ	ΠΡΟΟΡΙΣΜΟΣ
ΑΝΑΧΩΡΗΣΕΙΣ ΑΠΟ ΡΟΔΟ			
ΔΕΥΤΕΡΑ			
ΤΡΙΤΗ	Ε/Γ-Ο/Γ ΡΟΔΟΣ	15.00	ΚΩ (18.30-18.50) - ΚΑΛΥΜΝΟ (19.50-20.05) - ΛΕΡΟ (21.05-21.20) - ΠΑΤΜΟ (22.35-22.50) - ΠΕΙΡΑΙΑ (08.00)
ΤΕΤΑΡΤΗ	Ε/Γ-Ο/Γ ΠΑΤΜΟΣ	15.00	ΣΥΜΗ (16.40-17.00)-ΚΩ (19.40-20.00) -ΚΑΛΥΜΝΟ (21.00-21.20)-ΑΣΤΥΠΑΛΑΙΑ (23.40-24.00)-ΠΕΙΡΑΙΑ (09.40)
ΠΕΜΠΤΗ	Ε/Γ-Ο/Γ ΡΟΔΟΣ	15.00	ΚΩ (18.30-18.50) - ΚΑΛΥΜΝΟ (19.50-20.05) - ΛΕΡΟ (21.05-21.20) - ΠΑΤΜΟ (22.35-22.50) - ΠΕΙΡΑΙΑ (08.00)
ΠΑΡΑΣΚΕΥΗ	Ε/Γ-Ο/Γ ΠΑΤΜΟΣ	15.00	ΝΙΣΥΡΟ (18.00-18.10) - ΚΩ (19.20 - 19.40) - ΚΑΛΥΜΝΟ (20.40 - 21.00)- ΛΕΡΟ (22.00 - 22.20) - ΠΑΤΜΟ (23.20 - 23.40) - ΠΕΙΡΑΙΑ (09.30)
ΣΑΒΒΑΤΟ	Ε/Γ-Ο/Γ ΡΟΔΟΣ	15.00	ΤΗΛΟ (17.40-18.00) - ΚΩ (19.20 - 19.40) - ΚΑΛΥΜΝΟ (20.40 - 21.00) ΛΕΡΟ (22.00 - 22.20) - ΠΑΤΜΟ (23.20 - 23.40) - ΠΕΙΡΑΙΑ (09.30)
ΚΥΡΙΑΚΗ	Ε/Γ-Ο/Γ ΠΑΤΜΟΣ	15.00	ΚΩ (18.30-18.50) - ΚΑΛΥΜΝΟ (19.50-20.05) - ΛΕΡΟ (21.05-21.20) - ΠΑΤΜΟ (22.35-22.50) - ΠΕΙΡΑΙΑ (08.00)
ΑΝΑΧΩΡΗΣΕΙΣ ΑΠΟ ΠΕΙΡΑΙΑ			
ΔΕΥΤΕΡΑ	Ε/Γ-Ο/Γ ΡΟΔΟΣ	16.00	ΠΑΤΜΟ (01.15-01.35) - ΛΕΡΟ (02.50 -03.10) - ΚΑΛΥΜΝΟ (04.10 -04.30) - ΚΩ (05.30 -05.50) - ΡΟΔΟ (09.30)
ΤΡΙΤΗ	Ε/Γ-Ο/Γ ΠΑΤΜΟΣ	16.00	ΑΣΤΥΠΑΛΑΙΑ (01.50-02.10) - ΚΑΛΥΜΝΟ (04.30-04.50) - ΚΩ (05.50-06.10) - ΣΥΜΗ (09.00 - 09.20) ΡΟΔΟ (10.40)
ΤΕΤΑΡΤΗ	Ε/Γ-Ο/Γ ΡΟΔΟΣ	16.00	ΠΑΤΜΟ (01.15 - 01.35) - ΛΕΡΟ (02.50 - 03.10) - ΚΑΛΥΜΝΟ (04.10 - 04.30) - ΚΩ (05.30 - 05.50) - ΡΟΔΟ (09.30)
ΠΕΜΠΤΗ	Ε/Γ-Ο/Γ ΠΑΤΜΟΣ	16.00	ΠΑΤΜΟ (01.15-01.35) - ΛΕΡΟ (02.50 -03.10) - ΚΑΛΥΜΝΟ (04.10 -04.30) - ΚΩ (05.30 -05.50) - ΝΙΣΥΡΟ (07.10 - 07.20) ΡΟΔΟ (10.00)
ΠΑΡΑΣΚΕΥΗ	Ε/Γ-Ο/Γ ΡΟΔΟΣ	16.00	ΠΑΤΜΟ (01.15-01.35) - ΛΕΡΟ (02.50 -03.10) - ΚΑΛΥΜΝΟ (04.10 -04.30) - ΚΩ (05.30 -05.50) - ΤΗΛΟ (07.30 - 07.40) ΡΟΔΟ (10.00)
ΣΑΒΒΑΤΟ	Ε/Γ-Ο/Γ ΠΑΤΜΟΣ	16.00	ΠΑΤΜΟ (01.15-01.35) - ΛΕΡΟ (02.50 -03.10) - ΚΑΛΥΜΝΟ (04.10 -04.30) - ΚΩ (05.30 -05.50) - ΡΟΔΟ (09.30)
ΚΥΡΙΑΚΗ			

Κεντρικό Πρακτορείο ΔΑΝΕ SEA LINE Αυστραλίας 92
Ωρες λειτουργίας 08.00 - 20.00 ΤΗΛ. 43150 (10 γραμμές)

Δ·Α·Ν·Ε· SEA LINE
ΔΩΔΕΚΑΝΗΣΙΑΚΗ ΑΝΩΝΥΜΗ ΝΑΥΤΙΛΙΑΚΗ ΕΤΑΙΡΙΑ

Κάθε μέρα δείτε το κέρδος σας στην **ανάποδη πλευρά**

δώρα, πολλά δώρα, όμορφα δώρα



Ανακαλύψτε στην πίσω πλευρά των αποδείξεων των Υπερ Μάρκετ Σπανός... δώρα, πολλά δώρα, όμορφα δώρα κάθε μέρα.
Τηλεοράσεις, DVD, ραδιοκασετόφωνα, κουζίνες, αλλά και πολλά προϊόντα.

Όσα περισσότερες αποδείξεις τόσο περισσότερα δώρα

ΠΑΤΙ Η ΔΩΔΕΚΑΝΗΣΟΣ ΕΙΝΑΙ Ο ΤΟΠΟΣ ΜΑΣ!

Ρόδος: Μαγ. Κωνσταντίνου 53 & Γαριβάλδη, τηλ.: 22410 32335 • Μιχαήλ Πετρίδη - Καμείρου 79, τηλ.: 22410 60730
Λέρος: Λακκί, τηλ.: 22470 22480

ΔΗΜΙΟΥΡΓΕΙΤΑΙ ΚΑΤΑΛΛΗΛΟ ΚΛΙΜΑ ΣΤΟ ΚΑΖΙΝΟ ΓΙΑ «ΗΡΩΙΚΗ ΕΞΟΔΟ»;

ΣΥΝΕΧΕΙΑ ΑΠΟ ΣΕΛ. 6-7

Προς τον Σύλλογο Εργαζομένων Καζίνο Ρόδου Ενταύθα

Αγαπητοί Φίλοι,

Πριν από οτιδήποτε άλλο θα ήθελα να σας ευχαριστήσω γιατί και πάλι απευθύνεστε σ' εμένα προσωπικά αλλά και στην Δημοτική μας παράταξη «πρώτα η Ρόδος» για την εξεύρεση λύσης στο πρόβλημα της εργασίας σας, που δημιουργήθηκε με ευθύνη της εταιρείας .

Θα ήθελα όμως να υπενθυμίσω ορισμένα προβλήματα που και πάλι η εργοδοσία δημιούργησε στο παρελθόν εις βάρος συναδέλφων σας και μαζί αντιμετωπίσαμε με θετικό αποτέλεσμα όπως:

1. Την αποτροπή των ομαδικών απολύσεων συναδέλφων σας, αίτημα της εταιρείας Καζίνο Ρόδου Α.Ε. προς την Νομαρχιακή Αυτοδιοίκηση Δωδ/σου.
2. Την επαναπρόσληψη από την νέα εταιρεία όλων των εργαζομένων στο Καζίνο, όταν αυτό λειτουργούσε με το προηγούμενο καθεστώς.
3. Την μετάταξη συναδέλφων σας, που δεν επιθυμούσαν να συνεχίσουν να εργάζονται με την νέα εργοδοσία, σε Δημόσιες Υπηρεσίες και στην Νομαρχιακή Αυτοδιοίκηση.
4. Τις παρεμβάσεις μας σε διάφορες Υπηρεσίες για προβλήματα που κατά καιρούς δημιουργούσε η εργοδοσία σε συναδέλφους σας.

Ευθύς εξ' αρχής σας δηλώνουμε ότι τόσον εγώ προσωπικά όσον και οι Δημοτικοί Σύμβουλοι της παράταξής μας είμαστε συμπαραστάτες κάθε εργαζόμενου, θέτοντας όπως πάντα έναν όρο: Ότι δηλαδή κάθε ενέργειά μας πρέπει να κινείται μέσα στα όρια της Νομιμότητας. **Η Νομιμότητα είναι για μας απαράβατη και αδιαπραγμάτευτη Αρχή.**

Επιτρέψτε μου για μια ακόμη φορά να δηλώσω ότι κανείς δεν πρότεινε, ούτε και τώρα προτείνει να κλείσει το Καζίνο. Η ύπαρξη και η λειτουργία του στην πόλη μας είναι θετικό στοιχεία για τον Τουρισμό μας και είναι γνωστό ότι στόχος της παράταξής μας είναι η δημιουργία θετικού κλίματος για την λειτουργία καθ' όλο το έτος όχι μόνο του Καζίνο, αλλά και όλων των άλλων επιχειρήσεων της πόλης μας.

Με την επιστολή σας ζητάτε από την παράταξή μας να πάρει θέση και να προτείνει λύσεις για δύο ζητήματα που έχουν σχέση με το θέμα της διατήρησης της εργασίας σας στην εταιρεία Καζίνο Ρόδου Α.Ε. Τα θέματα αυτά που εσείς θέσατε είναι:

- Η διατήρηση της «τέντας» του εστιατορίου και
- Η παράταση της λειτουργίας του Καζίνο χωρίς την τήρηση των υποχρεώσεών του.

Σε ότι αφορά το πρώτο θέμα έχουμε να παρατηρήσουμε τα εξής:

Η «τέντα» χαρακτηρίσθηκε από την Αρχαιολογική Υπηρεσία Νεοτέρων Μνημείων και την Πολεοδομία ως αυθαίρετη. Οι ανωτέρω υπηρεσίες εξακολουθούν να χαρακτηρίζουν την «τέντα» ως αυθαίρετη κατασκευή και δεν είναι σωστό να ζητάτε από εμάς με παρεμβάσεις μας τα αυθαίρετα να χαρακτηρισθούν ως νόμιμα. Και μάλιστα όταν τα αυθαίρετα αυτά έγιναν σε κτίρια με Ιστορία, χαρακτηριστικό κομμάτι της Πολιτιστικής μας κληρονομιάς.

Το δεύτερο θέμα αφορά την παράταση της λειτουργίας ή μη του Καζίνο στην Πόλη μας.

Όλοι γνωρίζουν ότι υπεύθυνη για την κατάσταση όπως αυτή διαμορφώθηκε σήμερα είναι αποκλειστικά και μόνον η εταιρεία με την τακτική που ακολουθεί εδώ και χρόνια.

Όπως γνωρίζετε ο χρόνος μέσα στον οποίο θα έπρεπε να εκπληρώσει την συμβατική της υποχρέωση η εταιρεία, εκτέλεση έργων ύψους 60.000.000 ευρώ, λήγει σήμερα και η εταιρεία δεν έχει κάνει τίποτα.

Αντιλαμβάνεσθε βέβαια ότι ως μειοψηφία του Δημοτικού Συμβουλίου έχουμε ευθύνη απέναντι στους Δημότες μας αλλά και τον Νόμο, να προστατεύσουμε τα συμφέροντα της πόλης και των Δημοτών μας.

Με αίσθημα ευθύνης απέναντι σ'όλους η παράταξή μας στην συνεδρίαση του Δημοτικού Συμβουλίου της 15ης /9/2003 με θέμα «την έγκριση παράτασης του χρόνου υλοποίησης των έργων» που ο αρμόδιος Υφυπουργός Ανάπτυξης κ. Γεωργακόπουλος είχε υπογράψει ερήμην του Ροδιακού λαού, πρότεινε στο Σώμα:

Να δοθεί παράταση του χρόνου που η εταιρεία ζήτησε αλλά υπό όρους. Ορους που να διασφαλίζουν την συμβατική υποχρέωση της εταιρείας για εκτέλεση των έργων των 20 δις δρχ. στην Πόλη μας.

Δυστυχώς η εταιρεία Καζίνο Ρόδου Α.Ε. ακολουθώντας την γνωστή σε όλους μας τακτική της απέρριψε τους όρους που το Δημοτικό Συμβούλιο **ομόφωνα** ψήφισε.

Κατόπιν τούτου σας ερωτώ αγαπητοί φίλοι:

1.Πιστεύετε ότι είναι σωστό το Δημοτικό Συμβούλιο να υποκύψει στους εκβιασμούς της εταιρείας και να απεμπολήσει το δικαίωμά για εκτέλεση έργων 60 εκ. Ευρώ στην πόλη μας;

2.Εσείς θεωρείτε ότι είναι σωστό η εταιρεία να μην εφαρμόζει τους Νόμους του Κράτους και εμείς να την επιβραβεύσουμε γι'αυτό;

Η πρότασή μας λοιπόν είναι: **Η εταιρία να δεχθεί τους όρους που το Δημοτικό Συμβούλιο ψήφισε ομόφωνα στην συνεδρίαση του της 15ης/9/2003.**

Αν η εταιρεία εξακολουθεί να αρνείται τότε το μόνο που απομένει είναι:

1.Να ανακληθεί ή άδειά της και με διεθνή διαγωνισμό να αναδειχθεί ο νέος ανάδοχος.

2.Στο μεσοδιάστημα και μέχρι την ανάδειξη του νέου αναδόχου το Καζίνο να λειτουργήσει όπως και παλαιότερα από το Κράτος.

Με τον τρόπο αυτό θα επιτύχουμε:

1.Το Δημόσιο να κερδίσει χρήματα από την χορήγηση της άδειας στην νέα εταιρία.

2.Ο Δήμος μας να έχει περισσότερα έσοδα από την ενοικίαση του κτιρίου του Ξενοδοχείου των Ρόδων που είναι σε άριστη κατάσταση.

3.Το Καζίνο να εξακολουθεί να λειτουργεί στην Ρόδο προς όφελος του Τουρισμού μας.

4.Οι εργαζόμενοι να μην χάσουν την εργασία τους.

5.Το Δημοτικό Συμβούλιο να αποκατασταθεί στις συνειδήσεις των Συνδημοτών μας &

6.Να αντιληφθούν όλοι ότι κανείς δεν μπορεί να μας εκβιάζει στον τόπο μας.

Αγαπητοί φίλοι,

Αυτές είναι οι θέσεις μας και οι λύσεις που προτείνουμε σαν παράταξη, ξεκάθαρες θέσεις και λύσεις που βοηθούν την πόλη μας, τους Δημότες και τους κατοίκους της και όλους εσάς που εργάζεσθε στην εταιρεία αυτή που πιστεύει ότι μπορεί να μας εκβιάζει χρησιμοποιώντας σας ως μοχλό πίεσης προκειμένου να επιτύχει τους στόχους της που δεν είναι άλλοι από την αθέτηση της συμβατικής υποχρέωσης που έχει για την εκτέλεση έργων 60.000.000 ευρώ.

Με εκτίμηση
Χατζής Χατζηευθυμίου

Κοινοποίηση:
1. Πρόεδρο της Ν.Δ. κ. Κ. Καραμανλή
2. Βουλευτή Δωδ/σου κ. Αρ. Παυλίδη





ΑΚΡΙΤΙΚΑ

κουβεντούλες με κάποιο νόημα

Θ άρσει· λέγων τ' αληθές σν σφαλεί ποτέ
ΣΟΦΟΚΛΗΣ

ΠΟΛΛΑ ΤΑ ΣΕΝΑΡΙΑ

Τα σενάρια πολλά. Αλλοτε διαψεύδονται. Αλλοτε επιβεβαιώνονται. Λίγοι, πάντως, θα σκέφτονταν το σενάριο της «επιστροφής» του Θεόδωρου Πάγκαλου στο ΠΑΣΟΚ όπως έγινε. Από αυτή την άποψη, το ΠΑΣΟΚ είναι η ζωντανή επιβεβαίωση του «ποτέ μη λες ποτέ» στην πολιτική.

Ομως, πολλά από τα σενάρια του ΠΑΣΟΚ προϋποθέτουν πως θα πρέπει να εκληφθούν οι επιθυμίες ως πραγματικότητα. Μπορεί οι τακτικισμοί να εντυπωσιάζουν. Ομως, δεν διαρκούν. Τα υπάρχοντα προβλήματα επανεμφανίζονται. Και, βέβαια, ο Θόδωρος Πάγκαλος με την επιστροφή του δεν λύνει παρά μόνο την εικόνα της ενότητας που χρειάζεται εν όψει εκλογών το ΠΑΣΟΚ. Γιατί τα πραγματικά προβλήματα αρχίζουν από εκεί και πέρα.

ΚΑΤΑΡΑ

Σε κατάρα για την ελληνική οικονομία, τους φορολογουμένους και τους εργαζομένους έχει πια εξελιχθεί η σπατάλη δημόσιων πόρων στα υπουργεία. Η σπατάλη αυτή εκδηλώνεται με υπέρβαση των αντίστοιχων στόχων του κρατικού προϋπολογισμού, με την έγκριση εγγυήσεων για τη δανειοδότηση ζημιογόνων επιχειρήσεων και οργανισμών, οι οποίες συνήθως καταπίπτουν, και με την παροχέτευση πόρων σε αλλότριες ή κρυφές δραστηριότητες.

Η αποκάλυψη στη Βουλή των 101 ειδικών λογαριασμών σε υπουργεία από τον πρόεδρο του Συνασπισμού κ. Νίκο Κωνσταντόπουλο καταδεικνύει την έκταση της σπατάλης πόρων που γίνεται, σε μια χώρα, μάλιστα, η οποία πρέπει να έχει ως κύριο εθνικό στόχο την εξυγίανση των δημόσιων οικονομικών.

Την ανάγκη για δημοσιονομική εξυγίανση επισημαίνει συνεχώς η Τράπεζα της Ελλάδος με την επίμονη πρόταση ότι η μείωση των ελλειμμάτων και του δημόσιου χρέους πρέπει να γίνει όχι τόσο με την αύξηση των εσόδων με την επιβολή νέων ή αύξηση υπαρχόντων φόρων, όσο με την περιστολή των δαπανών.

ΕΝΟΣ ΚΑΚΟΥ ΔΟΘΕΝΤΟΣ ΜΥΡΙΑ ΕΠΟΝΤΑΙ

Η Ολομέλεια του Αρείου Πάγου καλείται τώρα να αποφασίσει για το θέμα της διάλυσης ή μη του σωματείου «Τουρκική Ενωση Ξάνθης» και για το δικαίωμα αυτοπροσδιορισμού της μουσουλμανικής μειονότητας Δυτικής Θράκης. Δεν επιθυμούμε να γίνουμε μάντεις κακών, αλλά ενδεχομένη ευνοϊκή για το σωματείο αυτό απόφαση θα ανοίξει την όρεξη αρκετών μειονοτήτων να προβάλουν ανάλογες διεκδικήσεις. Μπορεί βέβαια μια ευνοϊκή για το σωματείο της Θράκης απόφαση να τη θεωρήσει η κυβέρνηση ευνοϊκή για την πολιτική της, για την άνευ όρων προώθηση της ελληνοτουρκικής φιλίας, αλλά θα είναι σφάλμα. Γιατί εκτός από τις διεκδικήσεις που θα εγείρουν οι άλλοι μειονοτικοί, με μαθηματική ακρίβεια η «Τουρκική Ενωση Θράκης» θα προβάλλει νέες αξιώσεις, με πιθανότερο αίτημα να χαρακτηριστεί ως τουρκική μειονότητα, κατά παράβαση της Συνθήκης της Λωζάννης. Και θα ακολουθήσουν και οι άλλοι, αφού ενός κακού δοθέντος, μύρια έπονται.

«ΞΕΝΟΦΟΒΙΕΣ»

Για όσα σήμερα συμβαίνουν με τους ξένους που εργάζονται στην Ελλάδα, πολλοί από τους οποίους θα μείνουν στη χώρα, όπως έμειναν και οι Ελληνες που μετανάστευσαν, μεγάλες είναι οι ευθύνες της πολιτικής ηγεσίας, που δεν φρόντισε έγκαιρα να θεσμοθετήσει και να εφαρμόσει μια μεταναστευτική πολιτική, ώστε οι ξένοι να αντιμετωπίζονται ισότιμα και χωρίς διακρίσεις με όλα τα δικαιώματα. Ολοι τούς θέλουμε τους ξένους εργαζόμενους, γιατί μας «βολεύει» να έχουμε τις υπηρεσίες τους, αλλά κάποιοι θέλουν να τους αντιμετωπίζουν ως δούλους, ενώ οι υπερπατριώτες φτάνουν έως και να υποστηρίζουν ότι πρέπει να τους διώξουμε. Αν τους διώξουμε ή αν όλοι φύγουν μόνοι τους, τότε όχι μόνον η οικονομία αλλά και η ελληνική κοινωνία θα δεχτεί βαρύτατο πλήγμα από το τεράστιο κενό που θα δημιουργηθεί, σε εργατικό, νοσηλευτικό και υπηρετικό προσωπικό.

Οι υπερπατριώτες, ωστόσο, όλων των κομματικών αποχρώσεων, ενώ αναγνωρίζουν την ανάγκη των ξένων επενδύσεων στην Ελλάδα, που σε πολλές περιπτώσεις σημαίνει τον «αφελληνισμό» μεγάλων επιχειρήσεων και οικονομικών δραστηριοτήτων, ενοχλούνται που ένας μετανάστης αριστούχος μαθητής θεωρεί τιμή του να σηκώσει την ελληνική σημαία. Είναι άραγε μόνο στρουθοκαμηλισμός ή και πλήρης άγνοια της πραγματικότητας;

Αφελής παρατήρηση: Σκέφθηκαν οι «υπερπατριώτες» τι θα συνέβαινε, αν έδιωχναν όλους τους Ελληνες που ζουν και εργάζονται σε ξένες χώρες;

ΤΗΣ... ΟΙΚΟΝΟΜΙΑΣ

Μπορεί η προχθεσινή ομιλία του αντιπροέδρου της ΕΚΤ, Λ. Παπαδήμου, στην Τράπεζα της Ελλάδος να αφορούσε την ανάγκη περιορισμού των δημοσιονομικών ελλειμμάτων των χωρών - μελών της Ε.Ε. και δη αυτών που υπερβαίνουν το όριο ελλείμματος 3% του ΑΕΠ, όμως στην πραγματικότητα στόχευε την ελληνική δημοσιονομική διαχείριση και ελλειμματικότητα. Μια ελλειμματικότητα η οποία, όπως έδειξαν και τα αποτελέσματα εκτέλεσης του εφετινού Προϋπολογισμού στο α' 9μηνο, αντί να περιορίζεται συνεχίζει να αυξάνεται προδικάζοντας υπερδιπλάσιο του επίσημου στόχου τελικό μέγεθος και επιβεβαιώνοντας τις πρόσφατες προβλέψεις της Κομισιόν, που προκάλεσαν τη δυσαρέσκεια της κυβέρνησης.

Τι είπε, λοιπόν, ο κ. Παπαδήμος για την Ε.Ε. που ενδιαφέρει άμεσα την Ελλάδα; Είπε πως η μόνη αναπτυξιακή συμβολή της νομισματικής πολιτικής είναι έμμεση, με τη διατήρηση χαμηλού πληθωρισμού και πως η επιδίωξη της ανάπτυξης πρέπει να βασιστεί στις διαρθρωτικές αλλαγές ιδιαίτερα του ασφαλιστικού και της αγοράς εργασίας, καθώς και στη δημοσιονομική εξυγίανση. Διευκρίνισε, δε, πως μόλις εφέτος άρχισαν οι ευρωπαϊκές χώρες να λαμβάνουν σχετικά μέτρα διαρθρωτικών αλλαγών και πως θα χρειασθεί να γίνουν πολύ περισσότερα.

Σε απλή μετάφραση: Δεν πρέπει να περιμένουμε αναπτυξιακή ώθηση από μια νέα μείωση επιτοκίων, ενώ η αυξητική τάση των δημόσιων ελλειμμάτων δεν μπορεί να γίνει αποδεκτή στον βαθμό που καταστρατηγεί το Σύμφωνο Σταθερότητας, υποδαυλίζει τον πληθωρισμό και ναρκοθετεί το ευρώ. Πολύ περισσότερο, δεν μπορεί να γίνουν αποδεκτά υψηλά δημόσια ελλείμματα όταν δεν απηχούν συνθήκες ύφεσης στην οικονομία. Στην κατηγορία αυτή είναι προφανές πως συγκαταλέγεται η ελληνική οικονομία, η οποία, αν και αναπτύσσεται ταχέως, έχει αφήσει τα ελλείμματά της να καλπάζουν ανεξέλεγκτα. Ακόμη, μολονότι η Ελλάδα έχει το σοβαρότερο ασφαλιστικό έλλειμμα στην Ε.Ε. και αντιμετωπίζει ένα από τα σοβαρότερα δημογραφικά προβλήματα στη Γηραιά Ηπειρο, δεν έχει αποπειραθεί ακόμη να ξεκινήσει ουσιαστικές μεταρρυθμίσεις στους τομείς που επισήμανε ο κ. Παπαδήμος.

Το μήνυμα του κ. Παπαδήμου δεν χωρεί αμφισβήτηση: Η Ε.Ε. χρειάζεται βιώσιμη και, άρα ανταγωνιστική ανάπτυξη, προαπαιτούμενο για την οποία είναι η δημοσιονομική πειθαρχία. Η Ελλάδα δεν αποτελεί εξαίρεση.

ΞΑΠΤΕΛΙΕΣ

Ο πολίτης στο επίκεντρο, είναι το σύνθημα του ΠΑΣΟΚ όσο πλησιάζουμε στην κυρίως προεκλογική περίοδο. Το κοινωνικό πακέτο έχει εξαγγελθεί, τα μέτρα για τους ανέργους επίσης, αλλά επανάληψη μήτηρ μαθήσεως, που έλεγαν και οι σοφοί μας πρόγονοι. Εχουμε και λέμε: οι εξαγγελίες ανακοινώνονται σταδιακά και επανειλημμένα, στη συνέχεια εγκρίνονται από το υπουργικό, ακολουθεί η διυπουργική και μετά η εξόρμηση στην περιφέρεια από τους υπουργούς και τους βουλευτές.

Θέλει χρόνο η εμπέδωση. Αντε, και καλή σοδειά....

ΣΟΦΙΑ...

Οταν τσακώνονται δύο, ένα τρίτος χαίρεται... λέει ο λαός, η σοφία του οποίου δεν αμφισβητείται. Αλήθεια, η Εκκλησία αφουγκράζεται τη λαϊκή σοφία;

ΜΕΤΑΡΡΥΘΜΙΣΕΙΣ

Σύμφωνα με τροπολογία στη Βουλή στο εξής και οι παντρεμένες - παντρεμένοι (!) θα μπορούν να λαμβάνουν άδεια για να εργαστούν σε οίκους ανοχής. Την ίδια στιγμή δίνεται η δυνατότητα κινητικότητας στο συγκεκριμένο εργασιακό χώρο, δηλαδή της παράλληλης απασχόλησης. Είναι και αυτό μια... πρόοδος. Εξάλλου οι μεταρρυθμίσεις στην αγορά εργασίας είναι ένα ζητούμενο. Από κάποιο χώρο πρέπει να ξεκινήσει κανείς...

ΠΕΡΙ... ΑΝΑΚΤΟΡΩΝ

Εχουν περάσει τριάντα και πλέον χρόνια από τη... μετοίκηση του τέως βασιλιά Κωνσταντίνου στο εξωτερικό, φαίνεται όμως ότι η είδηση δεν έφθασε ακόμη στον Ελληνικό Οργανισμό Τουρισμού (ΕΟΤ). Σε ειδική εκδήλωση οι υπεύθυνοι του Οργανισμού θα βραβεύσουν, μεταξύ άλλων, και το «Τάγμα Ευζώνων της Ανακτορικής Φρουράς, σύμβολο της Ελλάδας στο εξωτερικό», όπως αναφέρεται σε σχετική ανακοίνωση. Προφανώς εννοούν την προεδρική φρουρά, αλλά είπαμε, η είδηση της μεταπολίτευσης δεν έφθασε ακόμη στον ΕΟΤ.

ΗΝΟΜΗ ΤΗΣ ΕΞΟΥΣΙΑΣ

Προφανώς τίποτα από αυτά που προβάλλονται από την αρχή του καλοκαιριού δεν ενδιαφέρουν τον ελληνικό λαό. Ούτε η απομάκρυνση Λαλιώτη ούτε η έλευση Πάγκαλου ούτε οι φωνές του πρωθυπουργού που προσπαθεί να υπερκαλύψει τις φωνές διαμαρτυρίας για την ντροπή των «διπλών βιβλίων». Γιατί ούτε ο Λαλιώτης ούτε ο Πάγκαλος ούτε κάποιος άλλος από τους πρωτοκλασάτους του ΠΑΣΟΚ είναι σε θέση να δώσουν λύση σ' αυτά που πραγματικά ενδιαφέρουν το λαό - οικονομία, ανεργία, υγεία, παιδεία, ακρίβεια.

Δεν είναι σε θέση να δώσουν λύσεις, αλλά και δεν θέλουν να δώσουν λύσεις. Αν μπορούσαν και αν ήθελαν θα το είχαν κάνει στα είκοσι χρόνια που βρίσκονται στην εξουσία. Το μόνο που θέλουν - αλλά πλέον δεν μπορούν και γι' αυτό επιδιώκουν το διχασμό και την πόλωση - είναι η νομή της εξουσίας.

ΤΟΥ... ΚΑΖΙΝΟ

Τελικά οι εργαζόμενοι στο Καζίνο Ρόδου θα πρέπει να αποφασίσουν τι θέλουν κι αν είναι υπέρ της εφαρμογής των νόμων ή της καταστρατήγησής τους. Γιατί μέχρι σήμερα έχουν αλλάξει χίλιες θέσεις. Αψευδείς μάρτυρες οι ίδιες οι δηλώσεις τους, οι αγωγές τους στα Δικαστήρια, οι καταγγελίες τους κ.λπ., κ.λπ.

Ουαί και αλίμονο αν πρέπει να άγεται και να φέρεται η κοινωνία αλλά και η Πολιτεία ανάλογα με τις εκάστοτε αντιλήψεις ορισμένων συνδικαλιστών.

Εμείς στηρίζουμε τους εργαζόμενους και το έχουμε αποδείξει εμπράκτως.

Δεν μπορούμε, όμως, για την οποιανδήποτε σκοπιμότητα άλλα να γράφουμε την μια μέρα και άλλα την άλλη για να μην χαλάσουμε το χατήρι κάποιων συνδικαλιστών.

Ας αποφασίσουν, τελικά, ποιο είναι το πραγματικό συμφέρον τους και ας το πούν και σε μας για να το μάθουμε...!

Είναι εκπληκτικό από την άλλη να λέγεται ότι... ή χαρίζετε τα 20 δισ. και καταργείτε τους νόμους ή δεν σας ψηφίζουμε.

Τέτοιες υπέροχες θέσεις ούτε στο... Ξεκουρδιστάν δεν έχουν προβληθεί ως τώρα.

ΤΟΥ... ΛΑΛΙΩΤΗ

Απομακρύνεται - μετά και τις χθεσινές εξελίξεις - το ενδεχόμενο «επιστροφής» του Κ. Λαλιώτη στο ΠΑΣΟΚ, καθώς, σύμφωνα με όλες τις ενδείξεις, το ρήγμα στις σχέσεις του με τον πρωθυπουργό όχι μόνο δεν κλείνει, αντίθετα διευρύνεται. «Δεν επιστρέφω», ήταν η δήλωση του τέως γραμματέα, ενώ από το περιβάλλον του ανέφεραν ότι πρέπει να υπάρξει πρόσκληση από τον ίδιο τον κ. Σημίτη. «Ειδικά προσκλητήρια δεν θα επιδοθούν», ήταν η απάντηση του Μαξίμου, που δείχνει αποφασισμένο να κλείσει οριστικά (;) το θέμα.

Υ.Τ.Ε.

ΚΑΤΑΓΓΕΛΙΑ ΒΟΥΛΕΥΤΩΝ ΣΤΗ ΒΟΥΛΗ

Η ΚΥΒΕΡΝΗΣΗ ΔΕΝ ΘΕΛΕΙ ΝΑ ΕΦΑΡΜΟΣΕΙ *ολοκληρωμένη νησιωτική πολιτική*

Αγωνία για την τύχη των νησιωτικών περιοχών

Συζητήθηκε χθες στη Βουλή η Ερώτηση των Βουλευτών της Ν.Δ. κ.κ. Α. Βαρίνου, Α. Παυλίδη, Π. Μολυβιάτη, Ι. Χωματά και Ι. Δεικτάκη με θέμα «Ολοκληρωμένη Νησιώτικη Πολιτική».

Ο Βουλευτής Χίου και Υπεύθυνος του Τομέα Αιγαίου κ. Αθ. Βαρίνος μεταξύ άλλων είπε τα εξής:

«Η ανάγκη εφαρμογής Εθνικής Αναπτυξιακής στρατηγικής για τα Νησιά του Αιγαίου και τη Θράκη έχει αναγνωριστεί ομόφωνα από τη Βουλή.

Εξ' άλλου το Νοέμβριο του 1990 με πρωτοβουλία της Κυβέρνησης της Ν.Δ. συγκροτήθηκε Διακομματική Κοινοβουλευτική Επιτροπή για να μελετήσει τα προβλήματα και να υποβάλλει προτάσεις για την ανάπτυξη της Θράκης και των Νησιών του Αιγαίου.

Το ομόφωνο πόρισμα της επιτροπής κατατέθηκε στη Βουλή το 1992. Μεταξύ άλλων το πόρισμα αναφέρει ότι απαιτείται όλοι οι Έλληνες οι Πολιτικοί φορείς και το Εθνικό Κοινοβούλιο να ενστερνιστούμε τη θέση ότι η ανάπτυξη των κρίσιμων παραμεθορίων περιοχών της χώρας και ιδιαίτερα αυτών που βρίσκονται στο ανατολικό μας σύνορο, αποτελεί όριο Εθνικής επιβίωσης.

Κυρίες και κύριοι Συνάδελφοι,

Σήμερα 11 χρόνια μετά την κατάθεση στη Βουλή και ψήφιση ομόφωνα του πορίσματος, από τα οποία τα 10 χρόνια κυβερνά συνεχώς το ΠΑΣΟΚ, η κατάσταση συνοπτικά έχει ως εξής:

Η Κυβέρνηση δεν έχει και δεν εφαρμόζει καμία Νησιωτική Πολιτική Ανάπτυξης. Σαν αποτέλεσμα αυτής της αδυναμίας είναι η υποβάθμιση και η απομόνωση των Ακριτικών Νησιών του Αιγαίου. Η πραγματικότητα είναι τραγική:

Η Περιφέρεια Βορείου Αιγαίου είναι μία από τις πλέον φτωχές Περιφέρειες της Ελλάδας και της Ε.Ε.

Οι καταγεγραμμένοι άνεργοι στον ΟΑΕΔ υπερβαίνουν το 25% του εργατικού δυναμικού ενώ η ανεργία στους νέους υπερβαίνει το 30%.

Δεν εφαρμόζεται καμία ουσιαστική πολιτική στήριξης για τους Νησιώτες ναυτικούς και τους αγρότες.

Οι Μικρομεσαίες Επιχειρήσεις ιδιαίτερα οι εμπορικές και οι τουριστικές, που είναι η ραχοκοκκαλιά της οικονομίας των νησιών μας, βρίσκονται σε απόγνωση, ενώ εκατοντάδες είναι οι

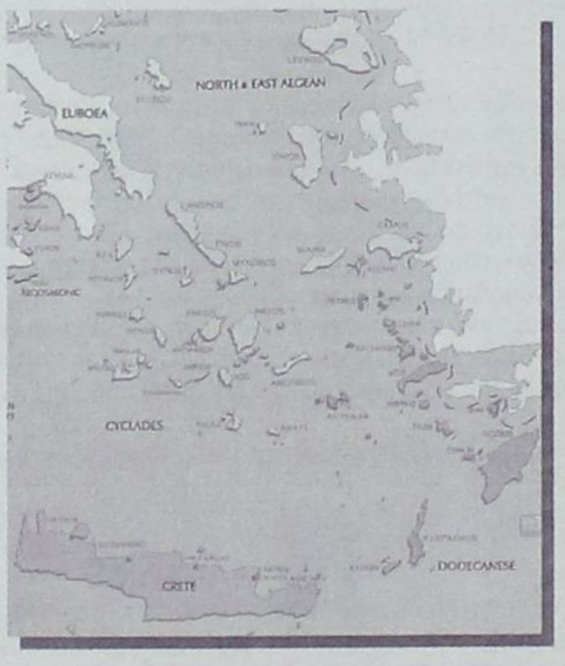

χρεοκοπίες.

Οι ελλείψεις στις υποδομές, λιμάνια, αεροδρόμια και φράγματα είναι μεγάλες.

Τα προβλήματα στα λιμάνια δεν έχουν τελειωμό. Κάθε λιμάνι και καημός στο Αιγαίο.

Από τις 7 Μαρίνες που εξήγγειλεο Πρωθυπουργός τον Ιούνιο του 1996 (Ρόδος, Κως, Σάμος, Μύκονος, Σύρος, Χίος, Μυτιλήνη) λειτουργεί μόνο της Κω. Έτσι, ένας σημαντικός και δυναμικός τομέας ανάπτυξης, όπως ο θαλάσσιος τουρισμός, δεν μπορεί να αναπτυχθεί.

Η υγειονομική θωράκιση στο Αιγαίο έχει μείνει στις εξαγγελίες της Κυβέρνησης, οι ελλείψεις σε προσωπικό, μέσα και εξοπλισμό στα Νοσοκομεία και στα λεγόμενα Πολυδύναμα (δίχως προσωπικό) Ιατρεία των μικρών νησιών αναγκάζουν τους κατοίκους να τα εγκαταλείπουν. Αξεπέραστες είναι οι δυσκολίες στη μεταφορά των ασθενών. Έτσι, την ανικανότητα της Κυβέρνησης πληρώνουν με τη ζωή τους οι Νησιώτες.

Οι Ακτοπλοϊκές συγκοινωνίες με ευθύνη της Κυβέρνησης εξακολουθούν να είναι κατώτερες των περιστάσεων και σε καμία περίπτωση δεν βοηθούν στην άρση της απομόνωσης των Ακριτικών μας Νησιών.

Οι ελλείψεις στη Νομαρχιακή και Τοπική Αυτοδιοίκηση σε ειδικευμένο προσωπικό, εξοπλισμό και πόρους αποτελούν τροχοπέδη σε κάθε Νησιωτική πρωτοβουλία ανάπτυξης.

Σύμφωνα με στοιχεία του Υπουργείου Οικονομικών τον Οκτώβριο η απορρόφηση κονδυλίων του ΠΕΠ Βορ. Αιγαίου του Γ΄ ΚΠΣ ήταν μόνο 5,63%. Συγκεκριμένα από το συνολικό προϋπολογισμό του ΠΕΠ Βορ. Αιγαίου 480 εκατ. περίπου ευρώ έχουν μέχρι τώρα δαπανηθεί για έργα μόνο 27 εκατ. ευρώ. Με αυτήν την απορρόφηση είναι αδύνατο να υπάρξει ανάπτυξη στο Αιγαίο.

Το Υπουργείο Αιγαίου είναι υποβαθμισμένο και αδυνατεί να βοηθήσει στην ανάπτυξη των Νησιών.

Κυρίες και Κύριοι συνάδελφοι,

Στις προτεραιότητες της Ελληνικής Προεδρίας όπως αυτές καταγράφηκαν και ανακοινώθηκαν από την Κυβέρνηση το Δεκέμβριο 2002 μεταξύ άλλων ήταν «προσβλέπουμε στην ανακοίνωση της Ε.Επιτροπής για ολοκληρωμένη πρόταση για την αειφόρο ανάπτυξη των Νησιωτικών περιοχών. (σελίδα 16).

Όμως καμιά τέτοια πρόταση δεν διατυπώθηκε από την Κυβέρνηση ούτε βέβαια από την Ε.Ε.

Στα συμπεράσματα της Προεδρίας της άτυπης Υπουργικής συνάντησης για την περιφερειακή πολιτική και τη συνοχή στη Χαλκιδική στις 16 Μαΐου 2003 γίνεται μια αναφορά στα Νησιά μαζί με τις ορεινές περιοχές τις άκρως απομακρυσμένες καθώς και τις περιοχές με χαμηλή πληθυσμιακή πυκνότητα χωρίς να αναφέρονται συγκεκριμένα μέτρα.

Όμως ούτε το Συμβούλιο Κορυφής της Θεσσαλονίκης 19-21/6/2003 αποφάσισε κάτι σχετικό με τις προτεραιότητες που ανακοίνωσε η Κυβέρνηση για τα Νησιά. Επίσης η Κυβέρνηση δεν εφαρμόζει το άρθρο 101 του Συντάγματος «ο κοινός νομοθέτης και η διοίκηση όταν δρα κανονιστικά έχουν υποχρέωση να λαμβάνουν υπόψη τις ιδιαίτερες συνθήκες των Νησιωτικών περιοχών» με αποτέλεσμα να μην εφαρμόζεται ουσιαστικά καμία σημαντική νησιώτικη πολιτική.

Η Κυβέρνηση δεν έχει και δεν εφαρμόζει ολοκληρωμένη Νησιωτική πολιτική κι αυτό διαπιστώνεται εγγράφως από τις Νομαρχιακές Αυτοδιοικήσεις των Νησιών και τους Συνδέσμους ΤΕΔΚ του Αιγαίου οι οποίες μεταφέρουν με υπομνήματα και ψηφίσματα «την αγωνία μας για το μέλλον των Νησιωτικών Περιοχών».

Σας διαβάζω από το Υπόμνημα διαμαρτυρίας 8 Νομαρχών το οποίο μας έστειλε ο Νομάρχης Δωδεκανήσου κύριος Γιάννης Μαχαιρίδης ο οποίος πριν την εκλογή του ήταν Γενικός Γραμματέας του Υπουργείου Αιγαίου και συνεργάτης του Κύριου Υπουργού.

«Εμείς οι εκπρόσωποι της Νομαρχιακής Αυτοδιοίκησης των νησιωτικών περιοχών της χώρας θέλουμε με το παρόν υπόμνημα να εκφράσουμε την αγωνία μας για το μέλλον των νησιωτικών μας περιοχών.

Παρά την αναγνώριση από την Ευρωπαϊκή Ένωση της ιδιαιτερότητας του νησιωτικού χώρου και κατοχύρωσής της από το Συνταγματικό Χάρτη της χώρας μας, που ρητά αναφέρει «Ο κοινός νομοθέτης και η διοίκηση όταν δρα κανονιστικά έχουν υποχρέωση να λαμβάνουν υπόψη τις ιδιαίτερες συνθήκες των νησιωτικών περιοχών», (Άρθρο 101, ερμηνευτική δήλωση) διαπιστώνουμε πως μέχρι σήμερα ελάχιστα μέτρα έχουν ληφθεί, εκτός αυτών που αφορούν τα νησιά κάτω των 3.100 κατοίκων.

Ακόμη και σε νομοθετικό επίπεδο, παρά τη ρητή συνταγματική δέσμευση, όλες οι κανονιστικές πράξεις αφορούν το σύνολο της χώρας χωρίς τη διαφοροποίηση του νησιωτικού χώρου.

Θέλουμε να καταστήσουμε σαφές πως ο αγώνας που ξεκινάμε είναι αγώνας για την επιβίωση του νησιωτικού χώρου.

Διακηρύσσουμε, για μια ακόμα φορά, πως η νησιωτικότητα με τις ιδιαιτερότητές της, είναι αυτή που διαφοροποιεί και διακρίνει το νησιωτικό χώρο από άλλες μη προνομιούχες περιοχές της χώρας όπως οι ορεινές, οι αγροτικές κ.λπ.».

Ανάλογο είναι και το Ψήφισμα του Συνδέσμου Τοπικών Ενώσεων Δήμων και Κοινοτήτων του Βορείου Αιγαίου μετά τη Γενική Συνέλευση που πραγματοποιήθηκε στη Λήμνο στις 24/10/2003.

Είναι χαρακτηριστικό ότι δεν βρέθηκε ούτε ένας εκπρόσωπος της Κυβέρνησης να παρευρεθεί σ' αυτή τη Συνέλευση για να ακούσει τουλάχιστον αυτά τα προβλήματα».

STEFANAKIS TOURS - RODOS
Representative of **Lane Sea Lines - Zorbidis Travel**
38 Alexandrou Diakou street. 85100 Tel: 22410- 20625, 30054, 33603, 33607
Fax: 22410 - 26745
E-mail: stefanakis@zorpidis.com.

ΜΥΡΑ (Αγιος Νικόλαος)
ΚΩΝΣΤΑΝΤΙΝΟΥΠΟΛΗ

5-8 Δεκεμβρίου
5-16 Δεκεμβρίου

Το πρακτορείο μας σε συνεργασία
με το ΠΝΕΥΜΑΤΙΚΟ ΚΕΝΤΡΟ ΑΓ. ΓΕΩΡΓΙΟΥ
και τον πατέρα Β. Τσαβαρή
οργανώνει, όπως κάθε χρόνο,
εκδρομή - προσκύνημα στα **Μύρα**
συμμετέχοντας στις ιερές ακολουθίες
του Αγίου Νικολάου, και επίσκεψη στην
ΚΩΝΣΤΑΝΤΙΝΟΥΠΟΛΗ με προσκύνημα
στο Πατριαρχείο και τον Οικουμενικό Πατριάρχη.

Η εκδρομή περιλαμβάνει: Ξενοδοχεία 4 αστέρων
με ημιδιατροφή - πολυτελές λεωφορείο
και πλούσιο πρόγραμμα - ψώνια.

ΓΙΑ ΠΛΗΡΟΦΟΡΙΕΣ ΚΑΙ ΚΡΑΤΗΣΕΙΣ:
ΤΗΛ : 22410 20625, 22410 33675, 22410 33842.

ΔΕΝ ΕΓΙΝΑΝ ΟΙ ΠΕΡΙΣΣΟΤΕΡΕΣ ΔΙΚΕΣ

ΕΛΗΞΕ ΧΘΕΣ ΤΟ ΝΕΟ μεγάλο «απεργιακό κύμα»



Προβλήματα στις πτήσεις λόγω της σφοδρής κακοκαιρίας

Τον τερματισμό της πολιτικής της μόνιμης λιτότητας και της υποβάθμισης των πραγματικών αποδοχών τους απαιτούν από την κυβέρνηση οι δημόσιοι υπάλληλοι οι οποίοι με απόφαση της ΑΔΕΔΥ πραγματοποίησαν χθες 24ωρη πανελλαδική απεργία.

Αίτημά τους είναι καθιέρωση νέου μισθολογίου με υψηλούς βασικούς μισθούς και η ενσωμάτωση όλων των επιδομάτων.

Εξαιτίας της απεργίας υπολειτούργησαν χθες αρκετές υπηρεσίες μολονότι το ποσοστό των απεργών δεν κυμάνθηκε σε ιδιαίτερα υψηλό ποσοστό σε τοπικό επίπεδο. Επίσημα στοιχεία δόθηκαν μόνο για τους υπαλλήλους της Νομαρχιακής Αυτοδιοίκησης ο οποίοι συμμετείχαν στην απεργία σε ποσοστό 28%.

Στην χθεσινή 24ωρη απεργία συμμετείχαν και οι υπάλληλοι της Υπηρεσίας Πολιτικής Αεροπορίας, όχι όμως και οι ελεγκτές εναέριας κυκλοφορίας. Ετσι, όλες οι πτήσεις από Αθήνα προς Ρόδο και αντιστρόφως πραγματοποιήθηκαν χωρίς ιδιαίτερα προβλήματα σε ό,τι τουλάχιστον αφορούσε την απεργία. Δεν πραγματοποιήθηκαν μόνο οι πτήσεις Ρόδος - Κάρπαθος και Ρόδος - Αστυπάλαια, επειδή την ευθύνη των πυροσβεστικών υπηρεσιών στα μικρά νησιά έχει η ΥΠΑ.

Προβλήματα με τις πτήσεις σημειώθηκαν λόγω της σφοδρής κακοκαιρίας που έπληξε χθες την Αττική και της πυκνής ομίχλης που σκέπασε το αεροδρόμιο Ελ. Βενιζέλος. Ετσι η πτήση 702 έφτασε χθες το πρωί στην Αθήνα με καθυστέρηση μιάμισης περίπου ώρας (στο διάστημα αυτό το αεροπλάνο έκανε «βόλτες»), αλλά το αεροπλάνο δεν μπόρεσε να προσγειωθεί και επέστρεψε στην Κω. Η πτήση 706 από Ρόδο προς Αθήνα, το απόγευμα, έμεινε στο έδαφος (Ρόδος) πάνω από 100 λεπτά της ώρας εν αναμονή της βελτιώσεως του καιρού στο Ελ. Βενιζέλος.

ΟΙ ΔΑΣΚΑΛΟΙ

Σε χαμηλότερα επίπεδα κυμάνθηκε η συμμετοχή των δασκάλων - νηπιαγωγών και καθηγητών στη χθεσινή δεύτερη μέρα της 48ωρης απεργίας που είχαν αποφασίσει ΟΛΜΕ και ΔΟΕ.

Με χθεσινή ανακοίνωση της Διεύθυνσης Πρωτοβάθμιας Εκπαίδευσης από το 1ο Γραφείο απήργησαν 140 δάσκαλοι και νηπιαγωγοί (ποσοστό 35,18%) από το 2ο Γραφείο 66 (26,19%) από το 3ο Γραφείο 113 (50,67%) και από τη Διεύθυνση 133 (35,85%). Συνολικά απήργησαν 452 δάσκαλοι και νηπιαγωγοί σχεδόν όσοι και την πρώτη ημέρα με συνέπεια να σημειωθούν προβλήματα στη λειτουργία αρκετών σχολείων, κυρίως στην πόλη της Ρόδου.

100% ΟΙ ΔΙΚΗΓΟΡΟΙ

Απόλυτη υπήρξε η αποχή των δικηγόρων της Ρόδου προχθές και χθες από τα Δικαστήρια καθώς και των δικαστικών υπαλλήλων (χθες).

Είναι ενδεικτικό ότι στο διήμερο που πέρασε δεν έγιναν οι περισσότερες δίκες, από σήμερα όμως τα Δικαστήρια θα λειτουργήσουν κανονικά.

Οι δικηγόροι της χώρας με απόφαση της Ολομέλειας των προέδρων των Δικηγορικών Συλλόγων απείχαν επί διήμερο από τα καθήκοντά τους διεκδικώντας την άμεση εγγραφή στον προσεχή προϋπολογισμό κονδυλίου ύψους 120 δις. δρχ., ποσό το οποίο οφείλει το ελληνικό δημόσιο στο Ταμείο Νομικών από το 1998.

Οι δικηγόροι πάντως, προειδοποίησαν την κυβέρνηση ότι, αν έως τις 14 Νοεμβρίου δεν αντιμετωπίσει θετικά το θέμα, θα υπάρξουν νέες κινητοποιήσεις, στις οποίες θα συμμετέχουν και οι συμβολαιογράφοι.

ΕΓΙΝΕ ΣΤΙΣ ΙΝΔΙΕΣ

ΕΠΙΤΥΧΗΣ ΠΑΡΟΥΣΙΑ ΤΗΣ ΡΟΔΟΥ στο Διεθνές Συμπόσο του Σκωλ



Οι σύνεδροι έφυγαν με τις καλύτερες των εντυπώσεων

Από το Σκωλ - Ρόδου εκδόθηκε χθες η ακόλουθη ενημερωτική ανακοίνωση:

Το 64ο Διεθνές Συνέδριο του Skal στο Chennai της Ινδίας από 19 έως 24 Οκτωβρίου 2003 έληξε με μεγάλη επιτυχία. Η οργάνωση ήταν άψογη, καθώς και η παρουσίαση των θεαματικών πολιτιστικών χορών απ' όλα τα μέρη της Ινδίας.

Την επίσημη έναρξη έκανε η πρωθυπουργός του κρατιδίου Ταμίλ - Ναντού, Δρ. Σελβί Τζαγιαλαλίτα στο Συνεδριακό Κέντρο του Τσεννάι.

Ηταν παρόντες επίσης ο Υπουργός Τουρισμού του Ταμίλ Ναντού καθώς και η Υφυπουργός Τουρισμού της Κεντρικής Κυβέρνησης της Ινδίας.

Την Ελλάδα αντιπροσώπευσε το Skal Ρόδου με 12 μέλη και συνοδούς, το Skal των Νέων της Ρόδου με 1 μέλος και το Skal Λίνδου με 2 μέλη.

Το μέλος μας κ. Λίτσα Παπαθανάση και μέλος της εκτελεστικής επιτροπής του Διεθνούς Skal ήταν η υπεύθυνη για τα βραβεία του Οικολογικού Τουρισμού που από το περασμένο έτος αποτελούν θεσμό για το Διεθνές Skal. Η Ελλάδα έκανε εντυπωσιακή παρουσία σε αυτό το συνέδριο καθώς ο κύριος χορηγός της οργάνωσης του Οικολογικού Τουρισμού ήταν το Υπουργείο Περιβάλλοντος, Χωροταξίας και Δημοσίων Εργων, και δωρητής των βραβείων ο Δήμος της Ρόδου. Υπήρξε ειδικό πανό αναρτημένο καθ' όλη τη διάρκεια των εργασιών του Συνεδρίου με την Ελληνική Σημαία και το σήμα του Δήμου της Ρόδου την κεφαλή του Απόλλωνος. Το πρώτο βραβείο στην κατηγορία του «Μικρές Επιχειρήσεις με οικολογικό περιεχόμενο» απέσπασε το Ξενοδοχείο «Μηλιές» στα Χανιά της Κρήτης. Οι εργασίες του Συνεδρίου είχαν μεγάλη επιτυχία. Οι σύνεδροι έφυγαν με τις καλύτερες εντυπώσεις απότην άρτια οργάνωση και την θερμή και ανεπιτήδευτη φιλοξενία των οργανωτών.

Μαρίνα Υψηλάντη
Πρόεδρος Skal Ρόδου

Δ.Α.Ν.Ε. SEA LINE

ΑΠΟ 10/11/2003

ΧΕΙΜΕΡΙΝΕΣ ΠΡΟΣΦΟΡΕΣ

ΕΚΠΛΗΞΗ

Από **59 €** *σε καμπίνα*

ΡΟΔΟ - ΚΩ

ΚΩ - ΡΟΔΟ

Μετ' επιστροφής

Π Ε Ι Ρ Α Ι Α

Τηλ. 210-4197470, 210-4529360, 801500500 (Πειραιάς)

Τηλ. 22410-43150 (Ρόδος) -- 22420- 26732 (Κως)

δημοκρατικά

ΥΠΑΡΧΕΙ ΑΝΤΙΚΕΙΜΕΝΙΚΗ ΠΡΑΓΜΑΤΙΚΟΤΗΤΑ Η ΟΠΟΙΑ ΔΙΝΕΙ ΤΟ ΜΕΤΡΟ ΤΗΣ ΑΛΗΘΕΙΑΣ (ΑΡΙΣΤΟΤΕΛΗΣ)

ΘΕΛΟΥΝ ΤΗΝ ΕΛΛΑΔΑ ΧΩΡΙΣ ΣΗΜΑΙΑ, *χωρίς θρησκεία, χωρίς μνήμη!*

Οι Ελληνες δεν είναι ρατσιστές ούτε ξενόφοβοι ούτε εθνικιστές. Αυτή η διαπίστωση συνάγεται ιστορικά με ιδιαίτερη έμφαση τα χρόνια του μεσοπολέμου και πολύ περισσότερο από τη στάση που επέδειξαν κατά το Β΄ Παγκόσμιο Πόλεμο, όταν προστάτευσαν ακόμη και με κίνδυνο της ζωής τους Εβραίους συντοπίτες τους. Αλλά και ύστερα απ΄ αυτόν, όταν δέχθηκαν πρώτοι από τους άλλους κατακτημένους και βασανισμένους από τη ναζιστική κατοχή λαούς, Γερμανούς ως τουρίστες, χωρίς μισαλλοδοξία και συναισθήματα αντεκδίκησης.

Οι Ελληνες ούτε και σήμερα είναι ρατσιστές, ξενόφοβοι ή εθνικιστές. Ο Οδυσσέας Τσενάι απλά δεν είναι Ελληνας, αλλά Αλβανός. Ζει, μορφώνεται και αναπτύσσεται στην Ελλάδα, δεν αποδέχεται όμως, και καλά κάνει αφού έτσι νομίζει, την ελληνική υπηκοότητα. Προφανώς στο ερώτημα αν σε περίπτωση πολέμου Ελλάδας - Αλβανίας θα συμμετείχε στις επιχειρήσεις του ελληνικού στρατού απαντά με το δικό του «όχι». Δικαίωμά του, όπως είναι και δικό μας να σηκώνουμε τα εθνικά μας λάβαρα για να τιμήσουμε τον ηρωισμό και την αυτοθυσία των στρατιωτών μας στον πόλεμο εναντίον της φασιστικής Ιταλίας και της συμμάχου της Αλβανίας.

Παράλληλα, κυρίαρχη απόδειξη ότι οι Ελληνες δεν είναι ρατσιστές και ξενόφοβοι αποτελεί το γεγονός ότι ο Οδυσσέας Τσενάι, παρά το προ τριετίας ανάλογου περιεχομένου και έντασης περιστατικό και δίλημμα, είναι και πάλι πρώτος μεταξύ των αριστούχων στο σχολείο της Νέας Μηχανιώνας. Στις περισσότερες από τις υπόλοιπες ευρωπαϊκές χώρες και ιδιαίτερα αυτές που δέχονται ιστορικά μετανάστες, απλά θα ήταν δεύτερος ή τρίτος.

Το όλο ζήτημα λοιπόν δείχνει απλό, ο δε νόμος και το Σύνταγμα μάλλον εξόχως σαφές. Τι μένει; Η συμπλεγματικότητα και τα αντεθνικά ένστικτα της αριστερόστροφης «νομενκλατούρας», που έχει ισοπεδώσει με την πολιτική της και τις παρεμβάσεις της τις αρχές και τις αξίες του ελληνισμού, ως κράτους, ως λαού, ως ιστορίας, ως στιγμιότυπου. Οδηγώντας στους σύγχρονους καιρούς των ανατροπών και των προκλήσεων την κοινωνία σε πλήρη αμηχανία και αυτοκατάργηση.

Ποιοί είναι όλοι αυτοί που με περισπούδαστο ύφος εξηγούν τι είναι δημοκρατικό, σύγχρονο, προοδευτικό και κοσμοπολίτικο; Οι επονομαζόμενοι και μέλη της μεταπολιτευτικής «νομεκλατούρας».

Είναι οι καλλιτέχνες των κρατικών επιδοτήσεων που τόσα χρόνια μας βασανίζουν με τις «ταινίες του δημιουργού», τα φεστιβάλ της παρακμής, το θέατρο της κυριαρχίας των ιδεολογικά και πολιτικά ηττημένων από την εξέλιξη της ιστορίας. Είναι οι καθηγητές που υπακούοντας στον ολοκληρωτισμό της ημιμάθειας, της ανευθυνότητας και των συμπλεγμάτων κατωτερότητας δεν κατόρθωσαν να διδάξουν στις νεότερες γενιές Ελλήνων ούτε καν τι τιμούμε στις εθνικές επετείους μας, την 28η Οκτωβρίου και την 25η Μαρτίου. Είναι οι γενιές των «εμιγκρέδων» του Παρισιού και έδιναν τη μάχη για τη δημοκρατία στα όμορφα καφέ του Καρτιέ Λατέν και όταν επέστρεψαν θέλησαν να διδάξουν τους αυτόχθονες Μαρξισμό και Δημοκρατία. Την ευρωπαϊκή πορεία χωρίς εθνική ταυτότητα. Μόνοι εμείς παγκοσμιοποιημένοι πριν από την παγκοσμιοποίηση στην Ευρώπη των Εθνών και των λαών. Είναι όλοι αυτοί που έκατσαν «βαριά» στις δερμάτινες πολυθρόνες της εξουσίας στα ρετιρέ της πολιτικής, του κράτους, των επιχειρήσεων της διαπλοκής, των απελευθερωμένων και πολυδαίδαλων Μέσων Μαζικής Ενημέρωσης. Είναι όλοι αυτοί που με τις φωνές, τις ύβρεις και τις επιτηδευμένα ανιστόρητες αναφορές τους θέλουν να προκαλούν συνειδησιακή ισοπέδωση στη μέση ελληνική οικογένεια και πάγια υπαρξιακή κρίση ταυτότητας στις νεότερες γενιές.

Την Ελλάδα ως χώρα τη θέλουν χωρίς σημαία, χωρίς θρησκεία, χωρίς μνήμη, χωρίς συνείδηση, χωρίς σημεία αναφοράς, χωρίς συνοχή. Μια χώρα πολιτιστικό Χονγκ Κονγκ, γεμάτη «γιάπις» απολίτικους πολίτες, εξαρτημένους από το κράτος ψηφοφόρους, συγκεχυμένους ως προς τις ιδέες και τον τρόπο ζωής τους, ανθρώπους. (Αφού ο κόσμος δεν έγινε κόκκινος με τις ιδέες τους, ας γίνει καταναλωτής με την εξουσία τους).

Είναι όλοι αυτοί που αποτέλεσαν και αποτελούν την κυρίαρχη τάξη του ελληνικού επαρχιωτισμού μας, την ελίτ των απέλπιδων, των συμπλεγμάτων, των αυτάρεσκων άρα μη εξελισσόμενων διανοούμενων. Εθνική εορτή τους η εξέγερση του Πολυτεχνείου και μόνον αυτή και κυρίαρχη έκφρασή τους το «κάψιμο» της ελληνικής σημαίας που είθισται να συμβαίνει κάθε χρόνο τον Νοέμβριο. Επανάσταση και καταξίωση της ύπαρξής τους η πέτρα που πέταξαν κάποτε, φυσικά από πολύ μακριά, εναντίον αστυνομικού των ΜΑΤ σε μια διαδήλωση. Προσφιλής προσέγγισή τους στην έννοια της πολιτικής το «αντάρτικο πόλης» η ατομική τρομοκρατία και οι δολοφονίες της «17 Νοέμβρη».

Η ελληνική κοινωνία οφείλει να γίνει ρατσίστρια ενάντια στην τάξη των συμπλεγματικών αυτών «ηλιθίων», της «ιντελιγκέντσια» της μεταπολίτευσης, πριν αυτοί ξεθάψουν από τα μνημεία τα κόκκαλα των νεκρών της πατρίδας, για να κρύψουν μέσα σ΄αυτά... την απέραντη φαυλότητα και κενότητά τους, οδηγώντας την Ελλάδα πίσω στον πολύμορφο ανδραποδισμό του «γραικού» ή του «απάτριδος».

ΜΙΑ ΥΠΟΘΕΣΗ ΜΕ ΜΕΓΑΛΟ ΕΝΔΙΑΦΕΡΟΝ

8 ΚΑΤΟΙΚΟΙ ΤΗΣ ΤΗΛΟΥ ΣΤΟ ΕΔΩΛΙΟ *ύστερα από μήνυση του δημάρχου*

Στο επίκεντρο επιχορηγήσεις του υπουργείου Εσωτερικών

Οκτώ κάτοικοι της Τήλου θα βρεθούν σήμερα στο εδώλιο του Τριμελούς Πλημμελειοδικείου Ρόδου κατηγορούμενοι για ψευδή καταμήνυση από κοινού και συκοφαντική δυσφήμιση δια του τύπου, έπειτα από μήνυση που τους υπέβαλε ο δήμαρχος του νησιού κ. Αναστάσιος Αλιφέρης.

Πρόκειται για τους κ.κ. Χρυσοβαλάντη Γιαννουράκη, Δημήτριο Χριστοφή, Ιωάννη Χατζηφούντα, Αντώνιο Καμμά, Νικόλαο Γαϊτάνη, Αντώνιο Μαγκαφά, Μαρία Γαϊτάνη και Χρήστο Γιάχο.

Οι οκτώ κατηγορούμενοι είναι μικρομέτοχοι της ναυτικής εταιρείας «Τήλος - 21ος αιώνας» και στις 10 Σεπτεμβρίου 2002 είχαν καταθέσει στην Εισαγγελία Πρωτοδικών μήνυση κατά του κ. Αλιφέρη ως προέδρου της εταιρείας καταγγέλλοντας ενδεχόμενες αξιόποινες πράξεις του, οι οποίες, όπως ανέφεραν σημειώθηκαν στο χρονικό διάστημα 1999 - 2002.

Συγκεκριμένα στη μήνυσή τους ανέφεραν ότι ο Δήμαρχος «εκμεταλλευόμενος την ιδιότητα του Δήμου ως μεγαλομετόχου (κατέχει το 49% του πακέτου των μετοχών) της Ναυτικής Εταιρείας, συνεπικουρούμενος από μεγάλο μέρος του Διοικητικού Συμβουλίου της ως άνω εταιρείας, προέβη σε διασπάθιση των επιχορηγήσεων του Υπουργείου Εσωτερικών αλλά και σε παράνομη διοχέτευση μεγάλου μέρους της αύξησης του Μετοχικού Κεφαλαίου της Ναυτικής Εταιρείας υπέρ άλλης ναυτικής εταιρείας, πάλι την ίδια ως άνω χρονική περίοδο, ήτοι από τον Μάρτιο 2001 έως και Δεκέμβριο 2001».

Σε άλλο σημείο της μήνυσής τους οι οκτώ μικρομέτοχοι κατηγορούσαν τον κ. Αλιφέρη ότι εισέπραττε παράνομα, μισθό προέδρου και διευθύνοντος συμβούλου της εταιρείας και ότι παρανόμως ακόμα προέβη σε δεύτερη αύξηση του μετοχικού κεφαλαίου της εταιρείας εκχωρώντας το 93% των νέων μετοχών στην εταιρεία «Κυριακούλης Μαριτάιμ» αγνοώντας το προτιμησιακό δικαίωμα των παλαιών μετόχων».

Ολα τα παραπάνω ωστόσο ο κ. Αλιφέρης θεωρεί δόλια, ψευδή και συκοφαντικά που είχαν σκοπό, όπως αναφέρει στη δική του μήνυση, να βλάψουν την τιμή και την υπόληψή του.

Ειδικότερα, ως προς το ποσό των 100.000.000 δρχ. που δόθηκαν από το Υπουργείο Εσωτερικών, με υπουργό τον κ. Κώστα Σκανδαλίδη, ως επιχορήγηση του Δήμου Τήλου ο κ. Αλιφέρης αναφέρει ότι ολόκληρο το ποσό διοχετεύθηκε στην εταιρεία «Τήλος 21ος αιώνας» και δεν υπήρξε καμιά διασπάθισή του.

Από την πλευρά τους οι κατηγορούμενοι επικαλούνται τέσσερα γραμμάτια είσπραξης της Ναυτικής Εταιρείας, όπου εμφανίζονται ισάριθμες επιχορηγήσεις του Δήμου Τήλου «για κάλυψη λειτουργικών αναγκών» της εταιρείας, 100 εκατ. δρχ., 20 εκατ. δρχ., 50 εκατ. δρχ. και 30 εκατ. δρχ. αντίστοιχα και συνολικά 200 εκατ. δρχ. Από τα τέσσερα γραμμάτια είσπραξης μόνο το πρώτο (100 εκατ. δρχ.) φέρει τις υπογραφές του κ. Αλιφέρη και του ταμία της Ναυτικής Εταιρείας. Τα υπόλοιπα τρία δεν φέρουν καμία απολύτως υπογραφή.

Η σημερινή δίκη όπως είναι αυτονόητο, παρουσιάζει εξαιρετικό ενδιαφέρον μετά και την πρόσφατη αγωγή που κατέθεσε ο ναυτικός πράκτορας κ. Μιχάλης Ροδίτης σε βάρος του κ. Αλιφέρη, διεκδικώντας 25 εκατ. δρχ. από την εταιρεία ως αμοιβή για την αγορά του πλοίου «Sea Star» και 50 εκατ. δρχ. ως ηθική βλάβη. Να σημειωθεί ότι η μήνυση των «8» κατά του κ. Αλιφέρη δεν έχει εκδικασθεί και το γεγονός αυτό πολύ πιθανόν να οδηγήσει στην αναβολή εκδίκασης της σημερινής υπόθεσης.

ΚΑΛΕΣΕ ΣΤΟ ΓΡΑΦΕΙΟ ΤΟΥΣ ΔΗΜΟΤΙΚΟΥΣ ΠΑΡΑΓΟΝΤΕΣ

ΣΥΣΤΑΣΕΙΣ ΑΠΟ ΤΟΝ ΕΙΣΑΓΓΕΛΕΑ *για τα έκτροπα στ΄ Αφάντου*

Καταδικάζει τα επεισόδια η παράταξη της κ. Μ. Καραγιάννη



Ο Εισαγγελέας Πλημμελειοδικών Ρόδου κ. Γ. Οικονόμου κάλεσε χθες το πρωί στο γραφείο του, μετά και το σάλο που ξέσπασε (με αφορμή την επεισοδιακή συνεδρίαση του δημοτικού συμβουλίου Αφάντου) παράγοντες του Δήμου Αφάντου και τους έκανε συστάσεις.

Η υπόθεση αφορά ειδικότερα την επίθεση που δέχθηκε από τον κ. Ι. Μανέττα, σύμβουλο της πλειοψηφίας, ο κ. Γ. Καλογήρου, σύμβουλος της μειοψηφίας. Εκτός των παραπάνω, στο γραφείο του Εισαγγελέα βρέθηκαν ο δήμαρχος κ. Στ. Καββάδας, ο αρχηγός της μείζονος μειοψηφίας κ. Στ. Σταυρής και ο πρόεδρος του Δ.Σ. κ. Μιχ. Μαχραμάς.

Με αφορμή τα επεισόδια αυτά, από τη δημοτική παράταξη Αφάντου «Δυναμικά Μπροστά» της κ. Μ. Καραγιάννη, εκδόθηκε χθες η ακόλουθη ανακοίνωση:

Η παράταξη ΔΥΝΑΜΙΚΑ ΜΠΡΟΣΤΑ, καταδικάζει, τα πρωτοφανή και απαράδεκτα γεγονότα που συνέβησαν στο πρόσφατο Δημοτικό Συμβούλιο Αφάντου, με τη συμπλοκή δύο Δημοτικών Συμβούλων αλλά και την αήθη επίθεση που εδέχθη απρόκλητα, η επικεφαλής της παράταξής μας κ. Μαρία Καραγιάννη, από τον ίδιο το Δήμαρχο Αφάντου.

Τα όσα διαδραματίστηκαν, στο επεισοδιακό αυτό Δημοτικό Συμβούλιο, τα θέτουμε υπόψη των συνδημοτών μας, συμπεριλαμβανομένης και της δήλωσης του ίδιου του κ. Καβάδα «πως είμαστε για γέλια».

Επίσης καταδικάζουμε ως απαράδεκτη τη χειροδικία Δημοτικού Συμβούλου της πλειοψηφίας, εναντίον συναδέλφου της μείζονος μειοψηφίας και λυπούμεθα που ο τόπος σήμερα διοικείται από εκείνους που δεν μπορούν να αντιληφθούν το ρόλο για τον οποίον τους έταξε να υπηρετήσουν όλοι οι Αφαντενοί. Η συμπεριφορά αυτή, προσβάλλει και υποβιβάζει όλους μας και προ παντός θίγει την αξιοπρέπειά μας και επιστρέφοντας τον τόπο μας χρόνια πίσω με τις Εισαγγελικές Αρχές συστάσεις.

Δυστυχώς είχαμε προβλέψει και προειδοποιήσει, από καιρό τώρα, για τέτοιου είδους δυσάρεστες συμπεριφορές και εξελίξεις.

Μοναδική αιτία της άθλιας κατάστασης στ΄ Αφάντου είναι η στάση του ίδιου του κ. Καβάδα που λόγω της ανεπάρκειάς του, αδυνατεί να ασχοληθεί με τα σοβαρά και φλέγοντα ζητήματα που απασχολούν τον τόπο μας, αποδεικνύοντας ότι στόχος, τόσο του ιδίου, όσο και των συνεργατών του, δεν είναι να υπηρετήσουν το κοινό συμφέρον, αλλά απλά να προσπορίσουν προσωπικά οφέλη.

Η νέα τακτική της πλειοψηφούσας παράταξης, με ύβρεις και χειροδικίες να παραπλανήσει την κοινή γνώμη και να αποτρέψει την προσοχή των κατοίκων του Δήμου μας από τα σοβαρά προβλήματα, όπως της πορείας της αξιοποίησης του γκολφ, του αγωγού του βιολογικού, όπως και τόσων άλλων, για τα οποία ο κ. Καβάδας - κατά δήλωσή του - ακόμα και τώρα απλά ενημερώνεται, δεν μπορούν να ανατρέψουν τη ζοφερή κατάσταση.

Η παντελής απουσία του Δημάρχου, απ΄ όλες τις κρίσιμες συζητήσεις που αφορούν το μέλλον του Δήμου μας, αποστερεί από τον τόπο την πρόοδο και την ευημερία.

Οι υπέρογκες αυξήσεις δημοτικών τελών έως και 125% στα τέλη καθαριότητας και ηλεκτροφωτισμού, και πάνω από 150% στα τέλη ύδρευσης και η επέκταση Τ.Α.Π. και στο Δημοτικό Διαμέρισμα Αρχιπόλεως, διόλου δεν βρίσκονται σε αρμονία με τις πραγματικές επιθυμίες των συμπολιτών μας ιδιαίτερα τώρα που διάγουμε περίοδο οικονομικής κρίσης.

Δυστυχώς οι αυξήσεις έχουν μοναδικό σκοπό να καλύψουν τη **ΜΑΥΡΗ ΤΡΥΠΑ** που δημιουργεί η κακοδιαχείριση των διοικούντων, αλλά και η άνευ προηγουμένου σπατάλη σε άρτους και θεάματα. Λαμπρό αρνητικό παράδειγμα αποτελεί η ψήφιση ποσού 751 ευρώ μόνο για πλαστικά ποτήρια και πιάτα για την ημέρα της γιορτής τουρισμού!

Τέλος, καταδικάζουμε, τη μεροληπτική μεταχείριση πολιτών που φαίνεται να εγκαινιάζει η νεόκοπη Δημοτική Αρχή με την επιλεκτική ασφαλτόστρωση δρόμων και την ικανοποίηση προεκλογικών υποσχέσεων σε ημετέρους.

Για όλα αυτά, δεν απορεί κανείς, γιατί δεν ενημερώνονται οι πολίτες με την τηλεοπτική μετάδοση των συνεδριάσεων του Δημοτικού Συμβουλίου Αφάντου, που εκτός όλων των άλλων απέκτησε νέα και καταλληλότερη στέγη, μαζί με το κυλικείο!

Δηλώνουμε ότι δεν θα ανεχθούμε άλλο αυτό τον εξευτελισμό και την κατάφωρη καταπάτηση της αξιοπρέπειας τόσο της δικής μας, όσο και των συμπολιτών μας.

Για χάριν του σκοπού που υπηρετούμε θα σταθούμε αντιμέτωποι σε κάθε πράξη της πλειοψηφίας που υποβαθμίζει κατάφωρα τους θεσμούς και τον πολιτισμό μας.

Η παράταξη ΔΥΝΑΜΙΚΑ ΜΠΡΟΣΤΑ θα συνεχίσει να μάχεται για ένα καλύτερο Δήμο, δίνοντας τους αγώνες της σ΄ όλα τα επίπεδα, καλύπτοντας έτσι, τις αδυναμίες της ανήμπορης Δημοτικής Αρχής, της οποίας το ύφος και το ήθος μας είναι πλέον γνωστό και μη αποδεκτό.

Για τη Δημοτική Παράταξη
ΔΥΝΑΜΙΚΑ ΜΠΡΟΣΤΑ

ΤΟ ΑΝΈΚΔΟΤΟ



Ακούραστος ο υπουργός Ανάπτυξης Α. Τσοχατζόπουλος, κατά την επίσκεψή του στην τουριστική έκθεση «Φιλοξένια» στη Θεσσαλονίκη, μίλησε για τον Τουρισμό, σε γεύματα, ημερίδες, εγκαίνια και όπου αλλού χρειάστηκε. Και ήταν πολλές οι σχετικές ανάγκες και πολλά αυτά που είχε να πει, καθώς στο κυβερνητικό «δισάκι» κρύβονται πολλά λεφτά και νέα προνόμια για το μεγάλο τουριστικό κεφάλαιο. Αλλά και εκεί που δεν προβλέπονται παροχές και ενισχύσεις, η προπαγάνδα και η δημαγωγία έρχονται να καλύψουν τα κενά για να μην μείνει κανείς... παραπονεμένος. Έτσι, όταν ήρθε η στιγμή να μιλήσει ο υπουργός για τον Αγροτουρισμό, τόνισε μεταξύ άλλων: «Δίνουμε τη δυνατότητα στον Έλληνα αγρότη, μέσα από την πολιτική του αγροτουρισμού, να εξελιχθεί σε ένα μικρομεσαίο επιχειρηματία». Αυτό θα πρέπει να ήταν και το καλύτερο – επίσημο- «ανέκδοτο» που ακούστηκε στην προαναφερόμενη τουριστική έκθεση. Έχουμε ισχυρότατες αμφιβολίες, όμως, αν οι αγρότες στον Παλαμά και στους Σοφάδες της Καρδίτσας θα έχουν το κουράγιο να γελάσουν με το κυβερνητικό χιούμορ, καθώς στους μεγάλους κάμπους, προσπαθούν με κόπο και ιδρώτα να ζήσουν από τη γη τους, τη μη αξιοποιήσιμη τουριστικά. Αγέλαστοι όμως, θα έμειναν και οι μικροί ΕΒΕ, που βρίσκονται υπό διωγμόν από την κυβερνητική πολιτική. Από τη στήλη «ΑΠΟ ΜΕΡΑ ΣΕ ΜΕΡΑ» του «ΡΙΖΟΣΠΑΣΤΗ» σελ. 5 με τίτλο : «Το «ανέκδοτο»

ΚΑΤΗΓΟΡΙΕΣ



Την οδό Ζαλοκώστα κατηγόρησε ο πρόεδρος της ΑΔΕΔΥ Σπ. Παπασπύρος ότι κρύβεται πίσω από τις εναντίον του διαρροές, ενώ αιχμές άφησε και κατά του προέδρου της ΓΣΕΕ Χρ. Πολυζωγόπουλου. Και η αλήθεια είναι πως η κατάσταση στο συνδικαλιστικό του κυβερνώντος κόμματος πάει από το κακό στο...χειρότερο, ιδίως στους δημοσίους υπαλλήλους! Από τη στήλη «ΓΡΑΦΙΚΟΤΗΤΕΣ» του «ΕΘΝΟΥΣ» σελ. 11 με τίτλο : «Στο..χειρότερο»

ΕΚΕΧΕΙΡΙΑ

ΜΕ ΑΝΕΥ προηγουμένου πλειοψηφία και σε πανηγυρικό κλίμα, εγκρίθηκε από τη Γενική Συνέλευση των Ηνωμένων Εθνών το ψήφισμα που υπέβαλε η Ελλάδα για την Ολυμπιακή Εκεχειρία εν όψει των Ολυμπιακών Αγώνων του 2004. Με ψήφους 190 σε σύνολο 191 μελών τα Ηνωμένα Εθνη ενέκριναν ψήφισμα το οποίο προβλέπει τη διακοπή των εχθροπραξιών από τις 13 έως τις 29 Αυγούστου του 2004 σε αναβίωση της αρχαίας ελληνικής ιδέας της Εκεχειρίας. Ήταν παρών και ο βουλευτής κ. Παυλίδης. Γι αυτό μάλλον και η ...σχεδόν ομοφωνία...

Η ΝΔ ΕΙΝΑΙ ΕΤΟΙΜΗ



Την εκτίμηση ότι η ΝΔ σε τοπικό επίπεδο είναι πανέτοιμη για τις επικείμενες βουλευτικές εκλογές, εξέφρασε μιλώντας χθες ο αντιπρόεδρος της Νομαρχιακής Επιτροπής Δωδεκανήσου Τσαμπίκος Τριμμάτης. «Υπάρχει οργανωμένο κόμμα στο νομό, που είναι σε ετοιμότητα ανά πάσα στιγμή για τις εκλογές και δεν υστερεί σε τίποτα από το ΠΑΣΟΚ» ανέφερε σχετικά. Από την πλευρά του ο πολιτευτής του κόμματος Βασίλης Χρύσης τόνισε πως υπάρχει αποστασιοποίηση στελεχών της ΝΔ και πως χρειάζεται μεγαλύτερη συστράτευση και οργάνωση από τον κομματικό μηχανισμό. Ο κ. Χρύσης πρόσθεσε ακόμη πως η καθεστωτική συμπεριφορά του ΠΑΣΟΚ ξεφεύγει από κάθε όριο αυτή την περίοδο, με τις χιλιάδες προσλήψεις στο Δημόσιο και κυρίως στα Κέντρα Εξυπηρέτησης Πολιτών, καθώς πλησιάζουν οι εκλογές.

Ο ΑΒΡΑΜΟΠΟΥΛΟΣ



Ο Δημήτρης Αβραμόπουλος δεν έφυγε ποτέ από τον φυσικό πολιτικό του χώρο που είναι το αξιακό σύστημα το οποίο εκφράζεται από την Ν. Δ, δήλωσε ο γραμματέας της Κεντρικής Επιτροπής του κόμματος Βαγγέλης Μεϊμαράκης. Παράλληλα τόνισε, ότι η Ν. Δ. είναι ανοιχτή, σε οποιονδήποτε επιθυμεί , χωρίς όρους και προϋποθέσεις, να συστρατευθεί στον κοινό αγώνα για μια νέα προοπτική στη χώρα. Σχετικά με την επαναδραστηριοποίηση του Θόδωρου Πάγκαλου, ο κ. Μεϊμαράκης ανέφερε ότι πρόκειται για εσωτερικό ζήτημα του ΠΑΣΟΚ καθώς οι ίδιοι θα επιλέξουν με ποιούς θα χάσουν και κατέστησε σαφές, ότι η Ν. Δ. δεν επηρεάζεται και ούτε πρόκειται να αλλάξει τη στρατηγική πολιτική της εξαιτίας των πολιτικών ελιγμών του κυβερνώντος κόμματος.

ΑΠΕΚΤΗΣΕ ΤΟΝ ΠΕΡΙΣΣΟ ΤΗΣ

Οικονομική εξόρμηση για το δίμηνο Νοεμβρίου-Δεκεμβρίου θα κάνει το ΚΚΕ, ενόψει της προετοιμασίας του κόμματος για τις ερχόμενες βουλευτικές εκλογές. Με ανακοίνωση που εξέδωσε η Νομαρχιακή Επιτροπή Νότιας Δωδεκανήσου έκανε γνωστό πως το μέλος του ΚΚΕ Σωκράτης Καραμανίδης δώρισε ακίνητο του στην περιοχή Ασγούρου για τις ανάγκες του κόμματος. Η Ρόδος απέκτησε τον Περισσό της!

Ο Τορευτής

ΓΕΝΙΚΗ ΤΕΧΝΙΚΗ
ΟΜΙΛΟΣ ΕΤΑΙΡΕΙΩΝ

ΑΝΑΝΕΩΜΕΝΟΙ ΚΑΙ ΠΑΝΤΑ ΠΡΩΤΟΠΟΡΟΙ
ΜΑΖΙ ΣΑΣ ΜΕ ΣΤΟΧΟ ΤΙΣ ΚΑΛΥΤΕΡΕΣ
ΤΕΧΝΙΚΕΣ ΛΥΣΕΙΣ

• ΕΤΟΙΜΟ ΣΚΥΡΟΔΕΜΑ
με ανανεωμένες -
σύγχρονες εγκαταστάσεις

• ΑΔΡΑΝΗ ΥΛΙΚΑ
υψηλών προδιαγραφών και
απαιτήσεων από
το ΝΕΟ Λατομείο μας

ΕΡΓΟΣΤΑΣΙΑ ΣΚΥΡΟΔΕΜΑΤΟΣ:
ΡΟΔΟΣ: 6ο χλμ. παλαιάς Ρόδου - Λίνδου,τηλ. 22410 - 60560/62323 FAX: 22410 60561
ΓΕΝΝΑΔΙ: 2ο χλμ. οδού ΓΕΝΝΑΔΙΟΥ - ΒΑΤΙΟΥ, τηλ. 22440 - 43470 FAX: 22440 43470
ΛΑΤΟΜΕΙΟ: Θέση Στραβόλαιμο ΚΑΛΥΘΙΩΝ
ΓΡΑΦΕΙΑ: Ρόδος Αρκαδίου 2, Τηλ. 22410-22186/22968/28058 FAX: 22410 - 33021

ΣΥΜΦΩΝΑ ΜΕ ΤΗΝ ΠΟΕΤ ΓΙΑ ΤΟ 2004

ΕΩΣ 7% ΛΙΓΟΤΕΡΟΙ ΤΟΥΡΙΣΤΕΣ, *έως 15% λιγότερα έσοδα*

Μείωση των αφίξεων της τάξης του 5-7% με αντίστοιχη μείωση εσόδων που θα φτάσει το 10-15% για το 2003, στο σύνολο της χώρας, προβλέπει η Πανελλήνια Ομοσπονδία Επιχειρήσεων Τουρισμού, όπως ανέφεραν τα μέλη της, κατά τη διάρκεια συνέντευξης τύπου που πραγματοποιήθηκε στο πλαίσιο της έκθεσης Philoxenia στη Θεσσαλονίκη.

Η ΠΟΕΤ θεωρεί ότι πρέπει να οριστεί μια επιτροπή στην οποία θα συμμετέχει και ο ιδιωτικός τομέας για να ασχοληθεί σοβαρά με το θέμα της πορείας του ελληνικού τουρισμού, ενώ εκτιμά ότι η ελληνική περιφέρεια πρέπει να ενισχυθεί ιδιαίτερα διότι για πολλές περιοχές ο τουρισμός είναι το μοναδικό εισόδημα, το οποίο τα τελευταία χρόνια διαρκώς μειώνεται.

Σχετικά με την προβολή του ελληνικού τουριστικού προϊόντος η ΠΟΕΤ ζητεί έγκαιρη και δυναμική προβολή, με περισσότερους πόρους και τάσσεται υπέρ της δημουργίας Εταιρείας προβολής και μάρκετινγκ, με τη συμμετοχή κρατικών και ιδιωτικών φορέων και λειτουργία που θα βασίζεται αυστηρά σε κριτήρια της αγοράς.

Επίσης, όπως είπε ο πρόεδρος της Ομοσπονδίας Μάριος Τριβυζάς, η ΠΟΕΤ τάσσεται υπέρ της αναβάθμισης των γραφείων του ΕΟΤ στο εξωτερικό όσο και της ανάπτυξης μηχανισμών για την αντιμετώπιση των κρίσεων που παρουσιάζονται. Οσον αφορά τις δρομολογημένες αλλαγές στο υφιστάμενο διοικητικό σχήμα παρομοίασε τον ΕΟΤ με «πειραματόζωο που αιμορραγεί σε κάθε κρατικό πείραμα» και ζήτησε να σταματήσουν οι διαμάχες εντός του υπουργείου Ανάπτυξης σχετικά με τον Οργανισμό.

Μιλώντας για τον νέο Αναπτυξιακό Νόμο, ο κ. Τριβυζάς είπε ότι πρέπει να προβλέπει σοβαρά κίνητρα προς τις τουριστικές επιχειρήσεις ιδιαίτερα για το σκέλος της βελτίωσης της ποιότητας ενώ τόνισε ότι ιδιαίτερο βάρος πρέπει να δοθεί στη βελτίωση των υπηρεσιών στα περιφερειακά αεροδρόμια.

Αναφερόμενος στα τουριστικά γραφεία είπε ότι η υποστήριξη από την Πολιτεία ήταν έως σήμερα ανεπαρκέστατη και ζήτησε τα τουριστικά γραφεία, να αντιμετωπίζονται ισότιμα με τις άλλες τουριστικές επιχειρήσεις, τόσο από τον Αναπτυξιακό Νόμο όσο και από τις ευρωπαϊκές ενισχύσεις.

Τέλος, μιλώντας για τα περίπου 5.000 τουριστικά λεωφορεία που κυκλοφορούν στην Ελλάδα και τα οποία, όπως σημείωσε, αποκτήθηκαν δίχως καμία κρατική ή άλλη βοήθεια, είπε ότι η Πολιτεία τα αντιμετωπίζει με αδιαφορία αν όχι με εχθρότητα.

Σχολιάζοντας το θέμα είπε ότι παρά τις κατά καιρούς υπουργικές διαβεβαιώσεις και δεσμεύσεις, τα τουριστικά πούλμαν εξακολουθούν να εξαιρούνται σκανδαλωδώς από κάθε ενίσχυση για τον εκσυγχρονισμό τους, ενώ τα κρατικοδίαιτα σχήματα επιδοτούνται. Τα μέλη ΠΟΕΤ προανήγγειλαν μάλιστα ότι τις επόμενες μέρες οι ιδιοκτήτες τουριστικών λεωφορείων σκοπεύουν να ξεκινήσουν σειρά απεργιακών κινητοποιήσεων.

ΣΥΜΦΩΝΑ ΜΕ ΤΟ Ε' ΤΜΗΜΑ ΤΟΥ ΣτΕ

«ΠΑΡΑΝΟΜΕΣ ΟΛΕΣ ΟΙ ΚΕΡΑΙΕΣ κινητής τηλεφωνίας που τοποθετήθηκαν το 2002 - 2003»

ΚΑΤΑ τα έτη 2002 - 2003 παράνομα τοποθετήθηκαν όλες οι κεραίες κινητής τηλεφωνίας, σύμφωνα με απόφαση του Ε' Τμήματος του Συμβουλίου της Επικρατείας, καθώς δεν εκδόθηκε η προβλεπόμενη υπουργική απόφαση, που θα καθόριζε τα μέτρα προφύλαξης των πολιτών και θα προέβλεπε την υποχρέωση έκδοσης μελέτης περιβαλλοντικών επιπτώσεων (ΜΠΕ), πριν από την τοποθέτηση των κεραιών.

Παράλληλα, από το ίδιο Τμήμα του ΣτΕ κρίθηκε ότι κατά την δεκαετία 1992 - 2002 **κακώς η νομοθεσία δεν είχε προβλέψει ότι πριν από την τοποθέτηση κεραίας κινητής τηλεφωνίας έπρεπε να υπήρχε ΜΠΕ.** Πρέπει να επισημανθεί ότι το Δ' Τμήμα του ΣτΕ έχει κρίνει επί του τελευταίου θέματος τα αντίθετα, δηλαδή, ότι δεν χρειάζεται ΜΠΕ για την τοποθέτηση κεραίας. Κατόπιν αυτών και τα δύο επίμαχα θέματα παραπέμπονται προς οριστική κρίση στην Ολομέλεια του ΣτΕ.

Συγκεκριμένα, η αυξημένη επταμελής σύνθεση του Ε' Τμήματος στην υπ' αριθμ. 3056/2003 απόφασή της, αναφέρει ότι ο Ν. 3010/2002 υπάγει τα έργα τοποθέτησης κεραιών κινητής τηλεφωνίας, στην Β' κατηγορία, με συνέπεια να απαιτείται, πριν την κατασκευή τους η σύνταξη ΜΠΕ. Επίσης, σύμφωνα με τον ίδιο νόμο ήταν αναγκαία η έκδοση υπουργικής απόφασης, με την οποία θα καθοριζόντουσαν τα μέτρα προφύλαξης των πολιτών από την λειτουργία των κεραιών. Δηλαδή, η υπουργική απόφαση θα καθόριζε τα επιστημονικώς ανεκτά όρια ακτινοβολίας που εκπέμπουν οι κεραίες.

Παράλληλα, το Ε' Τμήμα έκρινε ότι κακώς η νομοθεσία από το έτος 1992 και μετά δεν προέβλεπε την ύπαρξη ΜΠΕ για τις επιπτώσεις στο φυσικό και ανθρωπογενές περιβάλλον, πριν από την τοποθέτηση κεραιών κινητής τηλεφωνίας. Κατόπιν αυτών, το Ε' Τμήμα έκανε δεκτή αίτηση κατοίκων του Υμηττού Αττικής και ακύρωσε αποφάσεις του 1998, που χορηγούσαν άδεια εγκατάστασης κεραίας κινητής τηλεφωνίας ιδιωτικής εταιρείας στον Βύρωνα και εκτέλεσης των σχετικών δομικών εργασιών. Αναλυτικότερα, αναφέρει η απόφαση, οι προσβαλλόμενες αποφάσεις εκδόθηκαν χωρίς να έχει προηγηθεί η δημοσίευση της υπουργικής απόφασης για τα μέτρα προφύλαξης του κοινού και η έγκριση περιβαλλοντικών όρων για την επίμαχη εγκατάσταση.

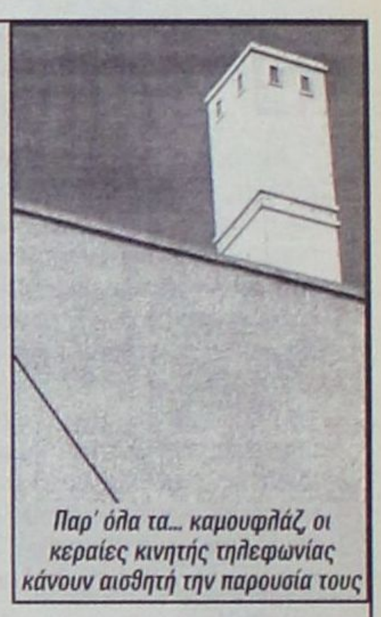

Παρ' όλα τα... καμουφλάζ, οι κεραίες κινητής τηλεφωνίας κάνουν αισθητή την παρουσία τους

ΔΡΟΜΟΛΟΓΙΑ ΤΟΥ ΤΑΧΥΠΛΟΟΥ ΚΑΤΑΜΑΡΑΝ

«ΔΩΔΕΚΑΝΗΣΟΣ ΕΞΠΡΕΣ»

ΑΠΟ 3/11/2003 ΕΩΣ 9/11/2003

ΑΝΑΧΩΡΗΣΗ ΑΠΟ ΡΟΔΟ ΑΠΟ ΤΗ ΘΕΣΗ «ΚΟΛΩΝΑ»

ΑΝΑΧΩΡΗΣΕΙΣ ΑΠΟ ΡΟΔΟ (ΚΕΝΤΡΙΚΟ ΛΙΜΑΝΙ - ΚΟΛΩΝΑ

ΔΕΥΤΕΡΑ 03/11/03	ΡΟΔΟΣ (08:30) -ΣΥΜΗ (09:20 - 09:30) -ΚΩΣ (11:00 - 11:10) -ΚΑΛΥΜΝΟΣ (11:50 - 12:00) -ΛΕΡΟΣ (12:50 - 14:30) -ΚΑΛΥΜΝΟΣ (15:20 - 15:30) -ΚΩΣ (16:10 - 16:20) -ΡΟΔΟΣ (18:30)
ΤΡΙΤΗ 04/11/03	ΑΝΕΚΤΕΛΕΣΤΟ ΔΡΟΜΟΛΟΓΙΑ
ΤΕΤΑΡΤΗ 05/11/03	ΡΟΔΟΣ (08:30) -ΚΩΣ (10:40 - 10:50) -ΚΑΛΥΜΝΟΣ (11:30 - 10:40) -ΛΕΡΟΣ (12:30 - 12:40) -ΛΕΙΨΟΙ (13:00 - 13:10) -ΠΑΤΜΟΣ (13:30 - 13:40) -ΛΕΡΟΣ (14:20 - 14:30) -ΚΑΛΥΜΝΟΣ (15:20 - 15:30) -ΚΩΣ (16:20 - 16:30) -ΡΟΔΟΣ (18:30)
ΠΕΜΠΤΗ 06/11/03	ΡΟΔΟΣ (08:30) -ΠΑΝΟΡΜΙΤΗΣ (9:20 - 9:30) -ΚΩΣ (10:50 - 11:00) - ΚΑΛΥΜΝΟΣ (11:40 - 11:50 -ΛΕΡΟΣ (12:40 - ΔΙΑΝ-ΣΗ)
ΠΑΡΑΣΚΕΥΗ 07/11/03	ΛΕΡΟΣ (7:00) - ΚΑΛΥΜΝΟΣ (7:50 - 8:00) - ΚΩΣ (8:40 - 8:50) - ΠΑΝΟΡΜΙΤΗΣ (10:20 - 10:30) Α ΔΡΟΜΟΛ: ΡΟΔΟΣ (11:20 - 11:30) - ΠΑΝΟΡΜΙΤΗΣ (12:20 - 12:30) Β ΔΡΟΜΟΛ: ΡΟΔΟΣ (13:20 - 13:30) - ΠΑΝΟΡΜΙΤΗΣ (14:20 - 14:30) Γ ΔΡΟΜΟΛ: ΡΟΔΟΣ (15:20 - 15:30) - ΠΑΝΟΡΜΙΤΗΣ (16:20 - 16:25) - ΡΟΔΟΣ (17:15 - ΔΙΑΝ/ΣΗ)
ΣΑΒΒΑΤΟ 8/11/03	Α ΔΡΟΜΟΛ: ΡΟΔΟΣ (08:30) - ΠΑΝΟΡΜΙΤΗΣ (9:20 - 9:30) Β ΔΡΟΜΟΛ: ΡΟΔΟΣ (10:20 - 10:30) - ΠΑΝΟΡΜΙΤΗΣ (11:20 - 11:30) ΚΩΣ (13:00 - 13:10) - ΚΑΛΥΜΝΟΣ (14:00 - 14:10) - ΛΕΡΟΣ (15:00 - 15:10) - ΚΩΣ (16:10 - 16:20) - ΠΑΝΟΡΜΙΤΗΣ (17:30 - 17:40) - ΡΟΔΟΣ (18:30 - ΔΙΑΝ/ΣΗ)
ΚΥΡΙΑΚΗ 9/11/03	ΡΟΔΟΣ (08:30) - ΠΑΝΟΡΜΙΤΗΣ (9:20 - 9:30) - ΚΩΣ (10:50 - 11:00) - ΚΑΛΥΜΝΟΣ (11:40 - 11:50) - ΛΕΡΟΣ (12:40 - 14:30) - ΚΑΛΥΜΝΟΣ (15:20 - 15:30) - ΚΩΣ (16:10 - 16:20) - ΠΑΝΟΡΜΙΤΗΣ (17:30 - 17:40) - ΡΟΔΟΣ (18:30 - ΔΙΑΝ/ΝΣΗ)

ΣΗΜΕΙΩΣΗ: Το ΔΩΔΕΚΑΝΗΣΟΣ ΕΞΠΡΕΣ την Παρασκευή και Σάββατο 7 και 8 Νοεμβρίου θα πραγματοποιήσει διαδοχικά δρομολόγια προς την Ιερά Μονή Πανορμίτη για την εξυπηρέτηση των πιστών προσκυνητών σύμφωνα με το ανωτέρω πρόγραμμα.

ΠΛΗΡΟΦΟΡΙΕΣ - ΚΡΑΤΗΣΕΙΣ:
«ΔΩΔΕΚΑΝΗΣΟΣ ΝΑΥΤΙΛΙΑΚΗ Ν.Ε.»
ΑΥΣΤΡΑΛΙΑΣ 3, 85100 ΡΟΔΟΣ
ΤΗΛ. 22410 70590, ΦΑΞ : 22410 70591
E-MAIL: info@12ne.gr



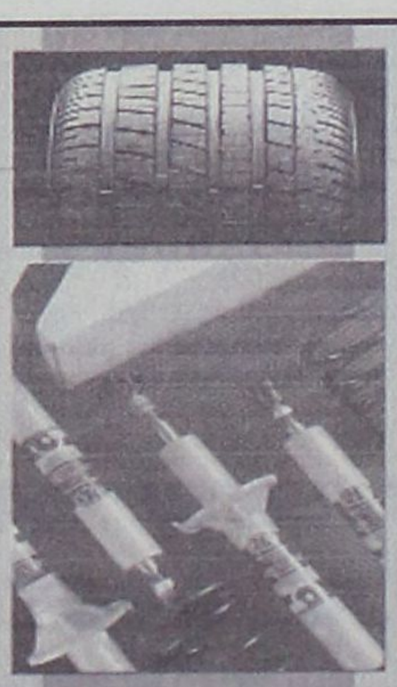

ΔΗΜ. ΧΑΤΖΗΠΕΤΡΟΣ

ΖΑΝΤΕΣ - ΕΛΑΣΤΙΚΑ
ΑΜΟΡΤΙΣΕΡ - ΕΛΑΤΗΡΙΑ

GOODYEAR
BRIDGESTONE
MICHELIN
PIRELLI
YELLOW
DUNLOP



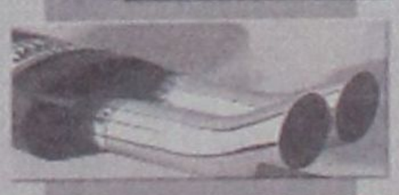



ΕΙΔΙΚΕΣ ΤΙΜΕΣ
ΓΙΑ ΑΜΟΡΤΙΣΕΡ
ΚΑΙ ΕΛΑΤΗΡΙΑ
τοποθέτηση,
ευθυγράμμιση δωρεάν

ΕΙΔΙΚΕΣ ΤΙΜΕΣ
ΓΙΑ ΤΑΞΙ

Με μηδέν προκαταβολή
έως και 36 δόσεις

Οδός Μιχ. Πετρίδη 30 - Τηλ. 38889

δsports

Επιμέλεια: Ηλίας Λοϊζος - Μαρία Κολεζάκη

✓ Ο Ηρακλής Λάρδου απαντά στον Δωριέα
✓ Οι φήμες έφεραν την απόλυση (;)... Σελ.16-17
✓ Σύντομα οι αλλαγές στα όρια πρόκρισης Σελ.18

ΠΑΕ ΡΟΔΟΣ

ΕΤΟΙΜΑΖΕΤΑΙ ΓΙΑ ΤΟΝ ΑΓΩΝΑ με το Μαρκό



• Δεν ορίσθηκε ο αγώνας της Κυριακής με την Καβάλα

«Ελληνικό ποδόσφαιρο γειά σου»!!

Κάπως έτσι θα μπορούσαν οι υγειώς σκεπτόμενοι φίλαθλοι να χαιρετήσουν την ηγεσία του επαγγελματικού ποδοσφαίρου αλλά και του αθλητισμού στην Ελλάδα.

Η Εκτελεστική Επιτροπή της ΕΠΑΕ ανέβαλε επ' αόριστο τον αγώνα της Ρόδου με την Καβάλα όπως έκανε και για τα άλλα παιχνίδια.

Η αναβολή του αγώνα είναι δίκοπο μαχαίρι για τα ελάφια που βρίσκονται σε φόρμα ενώ από την άλλη υπάρχει το ενδεχόμενο μέχρι την προσεχή Τετάρτη που θα γίνει το παιχνίδι με το Μαρκό να έχουν αποθεραπευτεί ο **Γ. Καντιμοίρης** και ο **Π. Γεωργαλλής** που είναι τραυματίες ενώ θα βελτιωθεί ακόμη περισσότερο ο Κ. Πάττας που προέρχεται από τραυματισμό.

Η προετοιμασία της Ρόδου συνεχίσθηκε και χθες με τον **Δημήτρη Σκούνα** να γυμνάζει τους παίκτες του σε έντονους ρυθμούς.

Οι Γεωργαλλής - Τσουκαλίδης δεν προπονήθηκαν ενώ αντίθετα άρχισε το τρέξιμο ο Γιώργος Καντιμοίρης.

ΔΙΓΕΝΗΣ

Απουσίασαν μόνο οι στρατευμένοι

• Στα αποδυτήρια κλήθηκαν όλοι οι παίκτες για το σημερινό ματς κυπέλλου με τον Ευαγόρα



Ο Γ. Πατρού

Στο γήπεδο Κοσκινού πραγματοποιήθηκε η χθεσινή προπόνηση του Διγενή που προετοιμάζεται για τον κυριακάτικο αγώνα με αντίπαλο τον Απόλλωνα Καλυθιών, στο πλαίσιο της 9ης αγωνιστικής.

Τα ευχάριστα για τον τεχνικό της ομάδας **Σαλβατόρε Γκιούντιτσε** είναι ότι **Πατρού** και **Παπαχριστοδούλου** έβγαλαν, προχθές αλλά και χθες, κανονικά το πρόγραμμα της προπόνησης.

Οι απουσίες που είχε ο έμπειρος τεχνικός ήταν των στρατευμένων **Σκουλούδη, Λιόλιου, Ταμπουρά, Μάμμη** που δεν κατάφεραν να εξασφαλίσουν άδεια από τις μονάδες τους.

Ωστόσο σήμερα ο Διγενής έχει αγωνιστικές υποχρεώσεις στο Κύπελλο Δωδεκανήσου με αντίπαλο τον Ευαγόρα, αγώνας που θα διεξαχθεί στο γήπεδο των Αγ. Αποστόλων και θα ξεκινήσει στις 2.30 το απόγευμα.

Μετά το τέλος της χθεσινής προπόνησης ο κ. Γκιούντιτσε δεν ανακοίνωσε δεκαοχτάδα και κάλεσε όλους τους ποδοσφαιριστές του στ' αποδυτήρια και εκεί θ' αποφασίσει ποιούς θα έχει μαζί του για το παιχνίδι απέναντι στον Ευαγόρα.

ΠΑΟ ΔΙΑΓΟΡΑΣ

Δεν προπονήθηκαν χθες Αθανασίου - Ορφανίδης



Με δύο απουσίες πραγματοποιήθηκε η χθεσινή προπόνηση του «γηραιού» που από τη Δευτέρα άρχισε την προετοιμασία του για τον αγώνα με τον Πανναξιακό στο δημοτικό γήπεδο της πόλης μας.

Οι μοναδικές απουσίες που είχε γι' ακόμη μια φορά στην προπόνηση ο Ανδρέας Σταύρου είναι των **Αθανασίου - Ορφανίδη** που συνεχίζουν να είναι τραυματίες ενώ σύντομα ο δεύτερος θα μπει στο χειρουργείο για αρθροσκόπηση.

Σήμερα ο «γηραιός» θα δώσει ακόμα έναν αγώνα στο πλαίσιο του Κυπέλλου Δωδεκανήσου όπου στ' Αφάντου θ' αντιμετωπίσει τον ΑΕΡΑ στις 2.30 το απόγευμα.

Δεν ανακοίνωσε δεκαοχτάδα ο Ανδρέας Σταύρου για τον αγώνα με τον ΑΕΡΑ

Ο έμπειρος τεχνικός αναμένεται να ξεκουράσει κάποιους ποδοσφαιριστές του από τους λεγόμενους βασικούς και θα δώσει την ευκαιρία σε παιδιά που δεν έχουν πολλούς αγώνες στα πόδια τους ν' αγωνισθούν.

Ο Ανδρέας Σταύρου μετά το τέλος της προπόνησης δεν ανακοίνωσε δεκαοχτάδα και κάλεσε όλους τους ποδοσφαιριστές να βρίσκονται στις 12.30 το μεσημέρι στ' αποδυτήρια του συλλόγου.

ΑΠΟΛΛΩΝ ΚΑΛΥΘΙΩΝ

Δεν έλειψαν και χθες οι απουσίες

Γι' ακόμη μια φορά δεν προπονήθηκε ο Γιάννης Κοσκινιάτης

Την προετομασία τους για την αναμέτρηση με τον Διγενή Κοσκινού άρχισαν χθες οι παίκτες του Απόλλωνα Καλυθιών μετά το ρεπό που είχαν τη Δευτέρα.

Όμως στη χθεσινή προπόνηση κατάπιαν πολλά χιλιόμετρα καθώς ο Γιώργος Σκαρτάδος θέλει να βελτιώσει τη φυσική κατάσταση της ομάδας του.

Ο νεαρός τεχνικός είχε και χθές πολλές απουσίες στην προπόνηση αφού σχεδόν μισή ντουζίνα παίκτες δεν γυμνάσθηκαν.

Οι στρατευμένοι **Δαηλιάνης, Μπούργος** και **Διακοναστάσης** δεν εξασφάλισαν άδεια από τις μονάδες τους. Επίσης απόντες ήταν και οι **Πολυχρονίου, Κυριαζής, Πλύγκος** που στον αγώνα της Κυριακής, δεν θα είναι στη διάθεση του Γιώργου Σκαρτάδου λόγω τιμωρίας (κίτρινες κάρτες).

Επίσης ο **Γιάννης Κοσκινιάτης** συνεχίζει ν' απέχει από τις εκδηλώσεις της ομάδας και πλέον απ' ότι φαίνεται δεν υπολογίζεται από τον προπονητή του για τη συνέχεια του πρωταθλήματος.

Οι διαφορές που χωρίζουν τον ποδοσφαιριστή και τη διοίκηση της ομάδας δεν έχουν ακόμη γεφυρωθεί με αποτέλεσμα ο Κοσκινιάτης να μην γυμνάζεται.

ΚΛΕΟΒΟΥΛΟΣ ΛΙΝΔΟΥ

ΠΡΟΣΚΛΗΣΗ

Ο Κλεόβουλος Λίνδου σας προσκαλεί σε χοροεσπερίδα το **Σάββατο 29/11/2003** στο Φαληράκι Μπητς στις 21.00.

Απονομή τιμής

Πρόεδροι Κλεόβουλου Λίνδου

Διάκουλας Κων/νος του Φιλ.
Κούκουρας Μιχαήλ του Ιωάννη
Σαββαΐδης Δημήτριος του Νικολάου
Τσοβίλης Σωκράτης
Γεωργίου Μιχαήλ του Ιωάννη
Σαββαΐδης Νικόλαος του Αλεξ/νδρου

Κοινοτάρχες

Διάκουλας Βασίλειος	1974-1990
Ιωαννίδης Στέφανος	1991 - 1994
Φίνας Κυριάκος	1991-1998

Ποδοσφαιριστές

Διάκουλας Κων/νος του Δημητρίου	Αρχηγός
Πάλλας Δημ/ος του Στεφάνου	Αρχηγός
Μαυρίκος Μιχαήλ του Βασιλείου	Αρχηγός
Ιωαννίδης Ευάγγελος του Ανασ/ου	Αρχηγός

Ο Πρόεδρος
Αντ. Διακογεωργίου

Ο ΗΡΑΚΛΗΣ ΛΑΡΔΟΥ απαντά στον Δωριέα

Μετά την ανακοίνωση που εξέδωσε ο Δ.Α.Ν.Σ. Δωριεύς και στην οποία αναφέρεται ότι το «κιτρινόμαυρο» σωματείο αδικείται σχετικά με τις ώρες προπονήσεων από την Τ.Ε. Ε.Ο.Κ. Δωδεκανήσου στο «Βενετόκλειο», ο Ηρακλής Λάρδου απέστειλε χθες την παρακάτω επιστολή - απάντηση!

«Με αφορμή την επιστολή του φίλου σωματείου Δ.Α.Ν.Σ. Δωριεύς προς την Τ.Ε. Ε.Ο.Κ. Δωδεκανήσου και τον τοπικό τύπο στην οποία κάνει λόγο για ευνοϊκή μεταχείριση του σωματείου που δεν ανήκει στον Δήμο Ροδίων, σας γνωστοποιούμε τα παρακάτω.

Πρώτα απ' όλα αναφέρουμε το γεγονός ότι έχει δρομολογηθεί η συγχώνευση του τμήματος καλαθοσφαίρισης με το σωματείο Πήγασος Αγίου Νικολάου το οποίο εδρεύει εντός της πόλεως της Ρόδου.

Δεύτερον, μας έχει δοθεί μόνο μία ώρα στο «Βενετόκλειο» και άλλη μία στο Κλειστό του ΠΑΟ Διαγόρα, κάτι το οποίο δεν νομίζω ότι βλάπτει το δικό σας σωματείο.

Δυστυχώς, και είναι γνωστό, όσες ώρες προπονήσεων κι αν δίδονται στον Δ.Α.Ν.Σ. Δωριεύς, ελάχιστοι αθλητές και ορισμένες φορές ουδείς δίνουν το «παρών» στο «Βενετόκλειο», ενώ έχει παρατηρηθεί το φαινόμενο στις ώρες της συγκεκριμένης ομάδας, να υπάρχει κενό στο γήπεδο».

Για το Δ.Σ.
Ο Πρόεδορς
Ν. Αχλαδιώτης

Ξεκινούν οι συζητήσεις για τις τροποποιήσεις του ΚΑΠ

Ε.Π.Ο.



Ακόμη ένα χέρι βοήθειας και στο ταλαιπωρημένο επαγγελματικό ποδόσφαιρο αναμένεται να δώσει η ΕΠΟ και ουσιαστικά εμλέκεται πιο πολύ στον ρόλο που παίζει στην ΕΠΑΕ. Από σήμερα και για μια εβδομάδα περίπου το συμβούλιο της Ομοσπονδίας θα συζητήσει για την τροποποίηση του ΚΑΠ και στην συνέχεια θα τον στείλει στην ΕΠΑΕ ενώ σειρά θα πάρουν οι διαιτητές και οι αθλητικοί δικαστές και ενδεχομένως να δοθεί ως «δώρο» στον πρόεδρο της Ε.Ε.Α. κ. Παπαλάκη.

Η τροποποίηση

Με την συγκατάθεση της πολιτείας ο Βασίλης Γκαγκάτσης φέρεται αποφασισμένος να προβεί σε άμεση τροποποίηση του ΚΑΠ. Στην ομοσπονδία υποστηρίζουν ότι η ΕΠΟ έχει τη δυνατότητα να προβεί σε αλλαγές μεσούσης της αγωνιστικής περιόδου, χωρίς αυτό να κριθεί παράνομο. Πέρα από την υπουργική κάλυψη, στην ΕΠΟ θεωρούν ότι η ΦΙΦΑ και η ΟΥΕΦΑ που θα ενημερωθούν για τις εξελίξεις της παρέχουν το δικαίωμα για αλλαγές. Η τροποποίηση θα συζητηθεί αύριο στο διοικητικό συμβούλιο της ομοσπονδίας και στις αλλαγές που θα προωθηθούν, ξεχωρίζει η αφαίρεση βαθμών από τις ΠΑΕ με «ταραξίες» οπαδούς. Ενα μέτρο που είναι σε θέση να αλλάξει τις ισορροπίες στο πρωτάθλημα και να προκαλέσει ενδεχομένως απρόβλεπτες συνέπειες.

Η τροποποίηση του ΚΑΠ θα παρουσιαστεί στους ιδιοκτήτες και προέδρους των ΠΑΕ μία ημέρα αργότερα και στην ΕΠΟ εκτιμούν ότι... δεν θα υπάρξουν αντιδράσεις στο άκουσμα της «αφαίρεσης βαθμών». Αυτό βέβαια θα διαπιστωθεί την Πέμπτη, καθώς οι ΠΑΕ που αντιμετωπίζουν μεγαλύτερα προβλήματα από τους οπαδούς τους δεν θα ήθελαν να...κατρακυλήσουν εξαιτίας τους.

Για να τονώσει τη θέση της πάντως, η ΕΠΟ θα χρησιμοποιήσει και την επιστολή - τελεσίγραφο που εξέδωσε η ΟΥΕΦΑ. Η ευρωπαϊκή ομοσπονδία δεν απειλεί μόνο τους συλλόγους αλλά και την ΕΠΟ για παραβάσεις σε αγώνες της Εθνικής ομάδας και ο Βασίλης Γκαγκάτσης θα μιλήσει στους προέδρους των ΠΑΕ για τον κίνδυνο αποκλεισμού που αντιμετωπίζουν οι ομάδες, αν συνεχιστούν τα επεισόδια και δεν αλλάξει άμεσα η κατάσταση.

Συστάσεις στους διαιτητές

Εν τω μεταξύ, την άλλη Δευτέρα θα διεξαχθεί τελικά η περίφημη συγκέντρωση όλων των διαιτητών της Α' Εθνικής, την οποία επιθυμούσε εδώ και καιρό ο πρόεδρος της ΕΠΟ.

Στην έκτακτη συγκέντρωση ο Βασίλης Γκαγκάτσης αναμένεται να κάνει συστάσεις στους διαιτητές απαιτώντας από αυτούς να γίνουν πιο αυστηροί.

Συγκεκριμένα θα τους ζητήσει να μην επιτρέπουν να δέχονται έντονες διαμαρτυρίες από παίκτες και παράγοντες και κυρίως να διακόπτουν τους αγώνες όταν ακούγονται αντεθνικά συνθήματα ή εκδηλώνονται φαινόμενα βίας. Η ΕΠΟ σκέφτεται πολύ σοβαρά να επιβάλει στην ΚΕΔ την αποπομπή των διαιτητών που ανέχονται επεισόδια και δεν αποφασίζουν διακοπή των αγώνων θεωρώντας ότι έτσι θα εκλείψει η βία.

Μία ημέρα αργότερα σειρά θα πάρουν τα μέλη των Πειθαρχικών Επιτροπών της ΕΠΟ αλλά και της ΕΠΑΕ. Είναι σαφές εξάλλου ότι ο Βασίλης Γκαγκάτσης έχει πάρει από την πολιτεία το δικαίωμα να προχωρήσει ακάθεκτος και ο Θανάσης Κανελλόπουλος απλώς θα παρακολουθεί τις πρωτοβουλίες του, συμμετέχοντας στις συζητήσεις...

Ο πρόεδρος της ΕΠΟ θα ζητήσει απο τα μέλη των Πειθαρχικών Επιτροπών να εφαρμόζουν τον νόμο στο όριό του και δεν αποκλείεται να τους «απειλήσει» με αντικατάσταση. «Η ΕΠΟ μπορεί να αλλάξει τη σύνθεση των Επιτροπών για «σπουδαίο λόγο» και θα το κάνει αν συνεχιστούν οι προκλητικές αποφάσεις» έλεγε στέλεχος της Ομοσπονδίας.

Τέλος, ο Βασίλης Γκαγκάτσης έχει ζητήσει από τον Ευάγγελο Βενιζέλο να φύγει η Αστυνομία από τα γήπεδα και να αναλάβει η ΕΠΟ την φύλαξη των γηπέδων, αρκεί να δοθεί το δικαίωμα στην ιδιωτική ασφάλεια να κάνει ελέγχους και συλλήψεις.

Ακόμη, δεν έχει πάρει απάντηση στην πρότασή του αλλά το βέβαιο είναι ότι η Αστυνομία θα αντιμετώπιζε με χαρά την απομάκρυνσή της από τα γήπεδα.

ΔΟΝΑ ΡΟΔΟΥ

Μαθήματα ποδοσφαίρου για παιδιά 8-10 ετών

Στα πλαίσια ανάπτυξης και διάδοσης του μαζικού αθλητισμού ο ΔΟΝΑ Ροδίων ξεκινά μαθήματα Ακαδημίας Ποδοσφαίρου για παιδιά ηλικίας 8-10 ετών.

Τα μαθήματα θα γίνονται στις εγκαταστάσεις των γηπέδων 5x5 του Δήμου Ροδίων - Πανεπιστημίου Αιγαίου κάθε Τρίτη και Πέμπτη από 19.00 - 20.00 αντίστοιχα και κάθε Παρασκευή από 20.00 - 21.00.

Η πρώτη συγκέντρωση θα γίνει την Πέμπτη 6 Νοεμβρίου και ώρα 19.00.

Για περισσότερες πληροφορίες και εγγραφές στα γραφεία του Οργανισμού (Διαγοριδών 1) και στα τηλέφωνα 22410 - 36090, 22410 - 36083 και ώρα 10.00 - 13.00.

ΕΥΑΓΟΡΑΣ

Παράταση στην ημερομηνία της λαχειαγοράς

Ενημερώνουμε τους φίλους του Α.Ο. Ευαγόρα, ότι λόγω του ότι έμειναν απούλητοι αρκετοί λαχνοί της λαχειαγοράς που επρόκειτο να γίνει στις 4/11/03, που αφορούσε ένα PIAGGIO, η κλήρωση θα γίνει οριστικά και αμετάκλητα στις 23/12/03 πάλι με κλήρωση του λαϊκού λαχείου.

Εκ του Διοικητικού Συμβουλίου
Ο ΠΡΟΕΔΡΟΣ
Μ. ΠΑΝΑΓΙΩΤΟΥ

ΚΥΠΕΛΛΟ ΔΩΔΕΚΑΝΗΣΟΥ

«ΙΔΡΩΣΕ» Ο ΦΟΙΒΟΣ...

... να πάρει την νίκη με 4-2 από τον Αγιο Ισίδωρο

Στα τελευταία λεπτά του αγώνα κατάφερε να εξασφαλίσει την νίκη ο Φοίβος από τον μαχητικό Αγιο Ισίδωρο με σκορ 4-2. Το πρώτο μέρος έληξε χωρίς οι δύο ομάδες να καταφέρουν να βρουν τον δρόμο προς τα δίχτυα ενώ στην επανάληψη ήταν παραγωγικές. Στο 47' οι φιλοξενούμενοι προηγήθηκαν 0-1 με τον **Μάτση** για να απαντήσει στα 55' ο «Αγιος» με εύστοχο χτύπημα πέναλτυ του **Σ. Σάββενα.** Στο 78' ο Φοίβος πέτυχε το 1-2 με τον **Κ. Ζουρούδη** ενώ στο 83' ισοφάρισε σε 2-2 για τους γηπεδούχους ο κ. **Σ. Σάββενας.** Στα τελευταία λεπτά οι φιλοξενούμενοι πήραν την νίκη - πρόκριση για την επόμενη φάση του κυπέλλου με γκολ που πέτυχαν στο 86' ο **Μήτρου** και στο 90' ο Καλημέρης.

Διαιτητής του αγώνα ήταν ο κ. Κόττορος με βοηθούς του τους κ.κ. Φραγκίνη και Ορφανό.

Τα σημερινά παιχνίδια

Γήπεδο Αφάντου Ωρα 14.30 ΑΕΡΑ - ΠΑΟ ΔΙΑΓΟΡΑΣ
Διαιτητές: Κατσιδώνης Ευ. - Γενής - Φουκαράς
Παρατηρητής: Ντάκας Σ.
Παρατ. διαιτησίας: Στέργου

Γήπεδο Αγ. Αποστόλων Ωρα 14.30 Ευαγόρας - Διγενής
Διαιτητές: Σιδηρόπουλος Αν. - Τσαούσης - Λάμπρου
Παρατηρητής: Περαντινός
Παρατ. διαιτησίας: Λουλουδάκης

Γήπεδο Κρεμαστής Ωρα 14.30 Κλεάνθης - Αναγέννηση Εμπ.
Διαιτητές: Ζαννετίδης - Μίχας - Σάββενας
Παρατηρητής: Μακρής Σ.
Παρατ. διαιτησίας: Σταματάκης

ΠΡΟΣΚΛΗΣΗ

Παρακαλούνται όλοι οι παλαίμαχοι ποδοσφαιριστές του Δήμου Καμείρου, να παρευρεθούν στην προγραμματισμένη συγκέντρωση την Πέμπτη 6/11 στην καφετέρια ΠΕΤΡΑ - ΝΕΤ στις Φάνες.

Η παρουσία όλων κρίνεται απαραίτητη.

Οι φήμες έφεραν την απόλυση (;)...

... του Κώστα Παπαϊωάννου από την τεχνική ηγεσία του Ιπποκράτη

Αλλαγή φρουράς στον Ιπποκράτη αφού μετά τα πρώτα άτυχα αποτελέσματα της ομάδας στο πρωτάθλημα της Γ' κατηγορίας αποφαφίστηκε από τη διοίκηση η διακοπή συνεργασίας του προπονητή **Κώστα Παπαϊωάννου** με την ομάδα.

Ο λόγος του τερματισμού της συνεργασίας (απόλυση) των δύο πλευρών δεν έγινε μέχρι τώρα γνωστός ούτε καν στον ίδιο τον τεχνικό.

Η απόφαση της διοίκησης ανακοινώθηκε προχθές στον Κώστα Παπαϊωάννου δια μέσω του στόματος του προέδρου κ. **Δρόσου** που εξέφρασε την επιθυμία λήξης της συνεργασίας τους.

Ο έμπειρος τεχνικός αποδέχθηκε την επιθυμία του προέδρου και δεν μπήκε στη λογική να ζητήσει εξηγήσεις για την αιτία της απόλυσής του.

Σύμφωνα με πληροφορίες εδώ και δύο εβδομάδες στο νησί κυκλοφορούσαν οι φήμες ότι ο κύριος Παπαϊωάννου επρόκειτο να παραιτηθεί μετά τον αγώνα με το Παγκράτι.

Τις παραπάνω φήμες δεν βγήκε ποτέ μέλος της διοίκησης να τις διαψεύσει, αφού ο τεχνικός του Ιπποκράτη ποτέ δεν είχε εκδηλώσει τέτοια σκέψη ενώ αντίθετα ήθελε να μείνει μέχρι το τέλος για το στόχο που είχε βάλει με τους παίκτες του στις αρχές του πρωταθλήματος, που δεν ήταν άλλος παρά η παραμονή στην Γ' Εθνική.

Για το θέμα της απόλυσής του ο έμπειρος τεχνικός τόνισε στη «δσπορ» τα εξής:

«Δεν έχω μάθει ποτέ στη ζωή μου να παραιτούμαι αλλά μένω και παλεύω, δεν είχα κανένα λόγο να παραιτηθώ, τα πράγματα για μένα ήταν όπως και στην έναρξη του πρωταθλήματος.

Για μένα δεν άλλαξε τίποτα και μετά την ήττα, στόχοι της ομάδας παραμένουν οι ίδιοι, δηλαδή η παραμονή στην Γ' Εθνική.

Είμασταν η μόνη ομάδα που ξεκίνησε το πρωτάθλημα με τρεις αγώνες εκτός έδρας και ίσως ο Ιπποκράτης να είναι η μοναδική ομάδα, μπορεί και παγκοσμίως, που της έτυχε κάτι τέτοιο».

ΑΝΕΛΑΒΕ Ο ΚΕΤΣΕΛΙΔΗΣ

Στο μεταξύ όπως έγινε γνωστό την τεχνική ηγεσία της ομάδας της Κω ανέλαβε ο Γιώργος Κετσελίδης ο οποίος πέρυσι είχε κατακτήσει το πρωτάθλημα της Α' κατηγορίας με την ομάδα του Ιπποκράτη.

Τρίτο μάτι

• Αυτά που συμβαίνουν στο επαγγελματικό μας ποδόσφαιρο δεν θα τα ζήλευαν ούτε και στην Σαμόα που μόλις τώρα πάνε να οργανώσουν το ποδόσφαιρό τους.

• Εμείς η χώρα του «πολιτισμού» και του «αθλητισμού» συνεχίζουμε να διδάσκουμε στους άσχετους ΟΥΕΦΑ και ΦΙΦΑ τί σημαίνει καθαρή ποδοσφαιρική οργάνωση.

• Ο καθένας κάνει ότι του γουστάρει, όπως τον βολεύει και όποτε θέλει. Η πουστιά πάει σύννεφο και οι φίλαθλοι ειδικά της επαρχίας αναρωτιούνται και ψάχνουν να μάθουν τί νόμοι ισχύουν στο ποδόσφαιρο, οι φανεροί και νόμιμοι ή του παρασκηνίου, διότι υπάρχουν και τέτοιοι, είναι πολλοί στο Ελλάντα.

• Για τα ελάφια η αναβολή του αγώνα με την Καβάλα είναι μια ζέστη - μια κρύο. Απλά δίνεται η ευκαιρία στους τραυματίες να συνέλθουν και να τεθούν στην διάθεση του Μπρατσέρα.

• Πάμε τώρα και λίγο στο χορτάρι του δημοτικού σταδίου που αν είχε στόμα θα διαολόστελνε τους πάντες. Το έχουνε πάρει νουμεράδα κι αυτό αδιαμαρτύρητο δέχεται τον καθημερινό βιασμό του χωρίς να έχει δικηγόρο να το προστατεύσει και να δικάσει τους βιαστές.

• Με τους πολλούς βιασμούς δεν θα αντέξει και στο τέλος, ακόμη κάνα δυο μήνες αντέχει, θα παραδώσει τη ψυχή του, επειδή όλοι οι κρατούντες τον αθλητισμό εδώ και κάμποσα χρόνια δεν μπορούν να βρουν λύσεις για τον καθρέπτη του Δωδεκανησιακού Ποδοσφαίρου κοινώς Μικτές Τουρς εδώ και άλλα τόσα χρόνια.

• Τον βαρκάρη ποιός θα τον πληρώσει στο τέλος;

ΗΛΙΑΣ Κ.

ΕΦΗΒΙΚΟ ΜΠΑΣΚΕΤ

Φτερό στον άνεμο...

... έκανε ο Ζέφυρος τον Παντηλιακό με τη διαφορά να αγγίζει τους +50 81-31

Περάστε, σκουπίστε, τελειώσατε. Κάπως έτσι κατάφερε να μετατρέψει το παιχνίδι με τον Παντηλιακό ο πολύ καλός και φορμαρισμένος Ζέφυρος που κέρδισε άνετα στην «τέντα» με σκορ 81-31.

Η συνάντηση δεν πρόσφερόταν για «σεμινάρια» αφού η διαφορά δυναμικότητας των δύο ομάδων σε όλα τα επίπεδα ήταν κάτι παραπάνω από εμφανής με τους γηπεδούχους να υπερτερούν σε όλους τους τομείς και να κυριαρχούν στο παρκέ.

Από τα πρώτα λεπτά του αγώνα ο Ζέφυρος πήρε ένα προβάδισμα που το κράτησε σταθερό αυξάνοντας μάλιστα την διαφορά που έφθασε στο τέλος του δεκαλέπτου στους +10, 18-8. Εάν όμως αυτό δεν ήταν η απόδειξη για την εύκολη νίκη του Ζέφυρου στο παιχνίδι, σίγουρα το δεύτερο δεκάλεπτο έκανε και τον πιο αισιόδοξο υποστηρικτή του Παντηλιακού να πειστεί για το μεγάλο νικητή αφού ο Ζέφυρος πολύ δύσκολα άφηνε επίθεση να πάει χαμένη και με επιθετική αιχμή τον **Ζαφειράκη** έφθασε τη διαφορά στο ημίχρονο στους +23, 38-15. Η ανάπαυλα του ημίχρονου δεν μπόρεσε να αλλάξει τίποτα γι' αυτό και το τρίτο δεκάλεπτο βρήκε τις δύο ομάδες στο ίδιο σκηνικό.

Οι γηπεδούχοι φόρτωναν με πόντους το καλάθι του ανήμπορου να αντιδράσει Παντηλιακού φθάνοντας τη διαφορά στους +31, 53-22.

Το τέταρτο δεκάλεπτο ήταν ουσιαστικά μια τυπική διαδικασία αφού ο νικητής είχε ήδη κριθεί και έτσι το μόνο που έμενε στους παίκτες και των δύο ομάδων είναι να περιμένουν την κόρνα του τέλους που όταν ήρθε βρήκε νικητές τους γηπεδούχους με 81-31.

Τα δεκάλεπτα ήταν: 18-8, 38-15, 53-22, 81-31.

Οι διαιτητές: Ξάνθος - Στάλας.

ΖΕΦΥΡΟΣ ΡΟΔΟΥ (Τσακίρης):

Παμπίδης 2, Μακρυνίκας 14, Χουρδάκης 16, Καλαρίτης 6, Ζαφειράκης 27 (1), Ξωμεριτάκης 2, Υψηλάντης 8, Κιουρτ 6.

Α.Ο. ΠΑΝΤΗΛΙΑΚΟΣ (Ηλιού):

Χατζηφούντας Α. 18, Χατζηφούντας Θ. 4 (1), Χατζημάρκος 1, Λογοθέτης Π. 8, Λογοθέτης Α., Μαγκαφάς.

Παραλίγο να πληρώσει...

... τα λάθη του ο Ιβίσκος που κέρδισε με την ψυχή στο στόμα τον Διαγόρα με σκορ 62-58



Με δόντια και με νύχια γλύτωσε την αυτοκτονία ο Ιβίσκος που κατάφερε έστω και δύσκολα να κερδίσει τον μαχητικό ΠΑΟ Διαγόρα με σκορ 62-58 μένοντας για άλλη μια φορά στο ρετιρέ της βαθμολογίας του εφηβικού πρωταθλήματος.

Το παιχνίδι ήταν αρκετά δυνατό με πολλές φάσεις και μαρκαρίσματα και από τις δύο ομάδες που πρόσφεραν θέαμα σε όσους βρέθηκαν στο γήπεδο του Βενετόκλειου για να παρακολουθήσουν το δύσκολο ντέρμπι ανάμεσα σε δύο δυνατούς αντιπάλους.

Η συνάντηση ήταν αρκετά αμφίρροπη αφού στον αγωνιστικό χώρο βρίσκονταν δύο παθιασμένες ομάδες γεγονός που έφθανε από μόνο του έτσι ώστε να κάνει το παιχνίδι ντέρμπι.

Κάτι που το επιβεβαίωσαν και τα πρώτα δέκα λεπτά του πρώτου ημιχρόνου καθώς οι δύο ομάδες πήγαιναν χέρι - χέρι στο σκορ και το δεκάλεπτο να λήγει με την απόλυτη ισορροπία 14-14.

Το δεύτερο δεκάλεπτο δεν άλλαξε κάτι στον ορίζοντα καθώς οι θεατές έβλεπαν και τις δύο ομάδες να βρίσκονται κοντά στο σκορ γεγονός που έκανε και το παιχνίδι πιο ευχάριστο και αγωνιώδες με τους γηπεδούχους να κερδίζουν την περίοδο με σκορ 28-25.

Το τρίτο δεκάλεπτο η ψαλίδα του σκορ των δύο ομάδων άνοιξε με τους γηπεδούχους παίζοντας κατά διαστήματα καλό μπάσκετ να παίρνουν μια διαφορά ασφαλείας που στο τέλος του δεκάλεπτου άγγιξε τους 18 πόντους 52-34.

Με την επιστροφή στον αγώνα και ενώ το παιχνίδι φαινόταν να έχει ήδη κριθεί αφού οι Φιλιππόπουλος και Καρτάνος έκαναν ουσιαστικά πάρτι κάτω από το καλάθι του Διαγόρα αποφάσισε να μιλήσει ο Πλάκας και με αρκετές εύστοχες επιθετικές προσπάθειες μείωσαν την διαφορά γεγονός που μετέτρεψε το παιχνίδι σε ντέρμπι για γερά νεύρα.

Ομως ο Ιβίσκος ήταν αυτός που πήρε τη δύσκολη και αγχωτική νίκη με σκορ 62-58.

Τα δεκάλεπτα ήταν: 14-14, 28-25, 52-34, 62-58.

Οι διαιτητές: Βιτζηλαίος - Κουνελλές Η.

ΑΣΚ ΙΒΙΣΚΟΣ (Κωνσταντινίδης):

Κοψιάς, Χαρκιανάκης, Φιλιππόπουλος 30 (2), Ξυπολυτάς, Καπιτάνος 24, Τσαβαρής 4, Διακαντώνης 4.

ΠΑΟ ΔΙΑΓΟΡΑΣ (Αθανασιάδης):

Βογιατζής 14 (1), Πλάκας 15 (2), Γεωργοπάλης 10, Κουμούλης, Μαντάς 2, Κουρδουμπάς 8, Μακρής 9.

ΣΤΙΒΟΣ

Σύντομα οι αλλαγές στα όρια πρόκρισης



Θα οριστικοποιηθούν τον Ιανουάριο τα αγωνιστικά όρια του στίβου για την Ολυμπιάδα της Αθήνας.

Έως τις αρχές της νέας χρονιάς, πιθανότατα στο πρώτο 10ήμερο του Ιανουαρίου του 2004, θα έχουν οριστικοποιηθεί τα νέα αγωνιστικά όρια που θα ισχύσουν για τα αγωνίσματα στίβου από την IAAF και την ΔΟΕ με τις ανάλογες επιδόσεις που θα δίνουν το «εισιτήριο» σε όσους τις επιτύχουν για να μετάσχουν στους Ολυμπιακούς Αγώνες της Αθήνας.

Οι Ολυμπιακοί Αγώνες του 2004, μεταξύ άλλων, έχουν και το «προνόμιο» -πρώτη φορά σε τέτοια διοργάνωση- να έχουν «αριθμητικό πλαφόν» στη συμμετοχή αθλητών.

Άλλωστε, η διοργανώτρια πόλη, η Αθήνα, έχει αναλάβει εκτός από τη φιλοξενία της ολυμπιακής οικογένειας και τη φιλοξενία αθλητών και προπονητών κι αυτό έγινε γνωστό από την ώρα που η χώρα μας ανέλαβε τη διοργάνωση το 1997.

Στους Αγώνες της Αθήνας επικρατεί το δεδομένο ότι η ΔΟΕ, η IAAF και η οργανωτική επιτροπή, η «Αθήνα 2004» έχουν συναποφασίσει για τα αριθμητικά δεδομένα που θα καθορίζουν τη συμμετοχή αθλητών στη διοργάνωση των Ολυμπιακών Αγώνων του 2004.

Για τους Αγώνες της Αθήνας είναι ήδη γνωστό ότι το σύνολο των αθλητών που θα αγωνιστούν στη διοργάνωση, σε όλα τα ολυμπιακά αθλήματα, είναι οι 10.500.

Από τους παραπάνω 10.500 αθλητές και αθλήτριες, οι 2.000 έχει υπολογιστεί ότι θα μετάσχουν στα αγωνίσματα του κλασικού αθλητισμού.

Αυτό το αριθμητικό όριο της συνολικής συμμετοχής αθλητών δεν επιμηκύνεται και κατά συνέπεια δεν επιμηκύνεται ούτε ο αριθμός των 2.000 αθλητών που έχει προγραμματισθεί για το στίβο.

Για να συμβεί αυτό και να κρατηθεί ο αριθμός των συμμετεχόντων αθλητών στα συμφωνηθέντα πλαίσια χρειάζεται σε κάποια αγωνίσματα να υπάρξει αλλαγή στα αγωνιστικά όρια.

Είναι ένας τρόπος της παγκόσμιας ομοσπονδίας στίβου, με τη σύμφωνη γνώμη της ΔΟΕ, να είναι σε θέση να ελέγξει καλύτερα τον αριθμό εκείνων που θα είναι σε θέση να εξασφαλίσουν την πρόκρισή τους στο κορυφαίο αθλητικό ραντεβού του πλανήτη.

Η παγκόσμια ομοσπονδία θα αλλάξει τα αγωνιστικά όρια παίρνοντας ουσιαστικά ως αφετηρία το «παγκόσμιο στάτους» που επικρατεί ανά αγώνισμα με βάση τις λίστες με τις κορυφαίες επιδόσεις της σαιζόν που ολοκληρώθηκε για τον ανοιχτό στίβο.

Η IAAF έχει ως αφετηρία για τους «υπολογισμούς» της την εμπειρία με το Παγκόσμιο Πρωτάθλημα που έγινε τον περασμένο Αύγουστο στο Παρίσι.

Με βάση τα αριθμητικά δεδομένα αθλητών και αθλητριών ανά αγώνισμα οι τεχνοκράτες της παγκόσμιας ομοσπονδίας στίβου γνωρίζουν σε ποια αγωνίσματα μπορούν να «ανεβάσουν» τις προαπαιτούμενες επιδόσεις για Ολυμπιακούς Αγώνες και έτσι να βάλουν χειρόφρενο, όπου κρίνουν ότι θα υπάρξει κοσμοσυρροή!

ΤΑ ΠΙΘΑΝΑ ΑΓΩΝΙΣΜΑΤΑ ΠΟΥ ΑΛΛΑΖΟΥΝ ΟΡΙΟ

Ποιά ακριβώς θα είναι τα αγωνίσματα στίβου όπου θα υπάρξουν αλλαγές ορίων εν όψει Ολυμπιακών Αγώνων θα φανεί σύντομα στο άμεσο μέλλον.

Παράλληλα, θα πρέπει να θεωρείται σίγουρο ότι θα ξεκαθαριστεί επίσημα και «τι θα γίνει» με όσους ήδη έχουν πιάσει όριο, με βάση τα δεδομένα που ισχύουν τώρα. Ειδικά για τα «νέα» αγωνίσματα σε διεθνείς διοργανώσεις, όπως και το επί κοντώ γυναικών και η σφυροβολία γυναικών, έχει παρατηρηθεί να υπάρχει αυξημένη συμμετοχή αθλητριών σε παγκόσμιο επίπεδο και θα πρέπει να θεωρούνται (χωρίς να είναι μόνο αυτά) από τα επικρατέστερα για αλλαγές στις επιδόσεις - όρια που θα δίνουν δικαίωμα για συμμετοχή στους Αγώνες της Αθήνας.

Τέλος, θα πρέπει να σημειωθεί ότι ανεξάρτητα από τις αλλαγές, που θα γίνουν γνωστές σύντομα, η τελευταία διορία για την επίτευξη ορίου για τους Ολυμπιακούς Αγώνες της Αθήνας έχει καθοριστεί η 26 Ιουνίου 2004 για τα ατομικά αγωνίσματα.

Για τις ομάδες σκυταλοδρομίας -προκρίνονται για τους Αγώνες οι 16 καλύτερες ομάδες του κόσμου με βάση το μέσο όρο των επιδόσεών τους- υπάχει...«ασυλία» έως τις πρώτες ημέρες του Ιουλίου του 2004.

Παγκόσμιο Πρωτάθλημα κλειστού στίβου

Ανακοινώθηκαν από τον ΣΕΓΑΣ τα όρια πρόκρισης για τους Έλληνες αθλητές

Η Επιτροπή Υψηλού Αθλητισμού του ΣΕΓΑΣ ανακοίνωσε τα όρια που θα πρέπει να πετύχουν οι Έλληνες αθλητές και αθλήτριες για να έχουν δικαίωμα συμμετοχής στο παγκόσμιο πρωτάθλημα κλειστού στίβου το οποίο θα διεξαχθεί 5-7 Μαρτίου 2004 στη Βουδαπέστη. Τα όρια είναι:

ΑΝΔΡΕΣ

- 60μ. - 6.65 σε κλειστό και 10.20 σε ανοικτό (στα 100μ.)
- 200μ. - 21.00 και 20.50.
- 400μ. - 46.80 και 45.50.
- 800μ. - 1.48.00 και 1.46.20.
- 1.500μ. - 3.41.00 και 3.35.00.
- 3.000μ. - 7.50.00 και 7.44.00 (13.19.00 στα 5.000μ.).
- Ύψος - 2.28μ.
- Επί κοντώ - 5.65μ.
- Μήκος - 8.10μ.
- Τριπλούν - 16.80μ.
- Σφαιροβολία - 20.00μ.

ΓΥΝΑΙΚΕΣ

- 60μ. - 7.32 στον κλειστό και 11.25 στον ανοικτό (100μ.).
- 200μ. - 23.30 και 22.90.
- 400μ. - 52.90 και 51.00.
- 800μ. - 2.02.70 και 2.00.00.
- 1.500μ. - 4.12.00 και 4.05.00
- 3.000μ. - 9.00.00 και 8.40.00 (15.05.00 στα 5.000μ.).
- 60μ. εμπόδια - 8.12 και 12.95 (στα 100μ. εμπόδια).
- Ύψος - 1.93μ.
- Επί κοντώ - 4.35μ.
- Μήκος - 6.65μ.
- Τριπλούν - 14.20μ.
- Σφαιροβολία - 18.00μ.

Παραίτηση του Παπαποστόλου από την Ο.Ε. Μαραθωνίου 2003

Ο πρόεδρος της Οργανωτικής Επιτροπής του 21ου Κλασσικού Μαραθωνίου Δρόμου της Αθήνας, Ευάγγελος Παπαποστόλου για λόγους ευθιξίας υπέβαλε την παραίτησή του στον πρόεδρο του ΣΕΓΑΣ Βασίλη Σεβαστή, λόγω της μεγάλης έκτασης που πήραν σε μερίδα του Τύπου και της τηλεόρασης θέματα που αφορούν στη διοργάνωση του αγώνα.

Για το θέμα της παραίτησης του κ. Παπαποστόλου θα αποφασίσει το διοικητικό συμβούλιο του ΣΕΓΑΣ στην προσεχή συνεδρίασή του. Στο μεταξύ σήμερα θα γίνει στα γραφεία του ΣΕΓΑΣ η απολογιστική συνάντηση των μελών της Οργανωτικής Επιτροπής του Μαραθωνίου Δρόμου 2003.

Ευχαριστήριο

Το διοικητικό συμβούλιο του Ερμή Καλυθιών ευχαριστεί και δημόσια την ταβέρνα «ΜΙΜΑΚΟΣ» του Δημήτρη Παπαγεωργίου, που πρόσφερε δωρεάν δείπνο στους ποδοσφαιριστές της ομάδας.

ΣΥΛΛΥΠΗΤΗΡΙΑ ΤΗΣ ΕΠΣΔ

Ο πρόεδρος και τα μέλη του Δ.Σ. της ΕΠΣΔ συλλυπούνται:

- Τον ταμία της ΕΠΣΔ κ. ΣΠΥΡΟ ΤΙΒΡΙΝΤΙΔΗ για το θάνατο της μητέρας του ΜΑΓΔΑΛΗΝΗΣ, και
- Την οικογένεια του εκλιπόντος Σταμάτη Ψαρά, επί σειρά ετών παράγοντα του ΦΟΙΒΟΥ και παρατηρητή αγώνων της ΕΠΣΔ.

Στις μνήμες των θα κατατεθεί το ποσόν των 60 ΕΥΡΩ στο Ίδρυμα ΑΓΙΟΣ ΑΝΔΡΕΑΣ.

ΔΙΑΣΤΡΕΒΛΩΝΟΝΤΑΙ ΣΚΟΠΙΜΩΣ ΟΙ ΘΕΣΕΙΣ ΤΟΥ

ΓΙΑ «ΑΠΟΠΡΟΣΑΝΑΤΟΛΙΣΜΟ» *κάνει λόγο το Πατριαρχείο*

Γιατί απεχώρησε απο τις συνομιλίες ο Μητροπολίτης Περγάμου Ιωάννης

Το Οικουμενικό Πατριαρχείο με νέα ανακοίνωση που εξέδωσε αργά προχθές τη νύκτα εκφράζει την λύπη του για την «επιχειρούμενην επιμελώς αποπροσανατολιστικήν προσπάθειαν αλλοιώσεως του δικαίου του και υποτιμήσεως των υπέρ ειρήνης ενεργειών του».

Ταυτόχρονα ο Περγάμου Ιωάννης διαψεύδει τα όσα γράφονται και λέγονται σχετικά με την αποχώρησή του από τις συνομιλίες Πατριαρχείου - Εκκλησίας της Ελλάδος και θέτει το όλο ζήτημα στις πραγματικές του διαστάσεις.

ΤΟ ΠΑΤΡΙΑΡΧΕΙΟ

Στην ανακοίνωση του Πατριαρχείου αναφέρονται αναλυτικά τα ακόλουθα:

Το Οικουμενικόν Πατριαρχείον με δικαιολογημένην οδύνην παρακολουθεί τήν και πάλιν - και μάλιστα κατά την εσχάτην στιγμήν προ της συγκλήσεως της Ιεράς Συνόδου της Ιεραρχίας της Εκκλησίας της Ελλάδος - επιχειρουμένην επιμελώς αποπροσανατολιστικήν προσπάθειαν αλλοιώσεως του δικαίου του και υποτιμήσεως των υπέρ ειρήνης ενεργειών του. Και δηλώνει κατηγορηματικώς, ότι η επί ενός διευκρινιστικού σημείου της εφαρμογής του Ε' Ορου της Πατριαρχικής και Συνοδικής Πράξεως του 1928 διατυπωθείσα επιφύλαξίς του - η ασφαλώς επιδεχομένη ευρυτέραν ερμηνείαν - δεν αποτελεί την αιτίαν της διακοπής της ατύπου εν Αθήναις προσπαθείας του προς έξοδον εκ της όλης δυσαρέστου καταστάσεως. Η αιτία είναι ότι κατά τον άτυπον αυτόν διάλογον, συμφώνως προς το αποσταλέν εις το Οικουμενικόν Πατριαρχείον ενυπόγραφον κείμενον της Εκκλησίας της Ελλάδος, οι πλείστοι των κανονικών και εκκλησιολογικών Ορων της δήθεν τροποποιηθείσης Πράξεως του 1928 ημφεσβητήθησαν, γεγονός εκκλησιαστικώς απαράδεκτον. Επί πλέον, ελήφθησαν υπ' όψιν αι διατυπωθείσαι διαμαρτυρίαι Ιεραρχών ότι αι διμερείς αυταί επαφαί διεξάγονται άνευ συνοδικής εξουσιοδοτήσεως.

Πέραν δε της κατοχυρώσεως των καθαρώς εκκλησιαστικών δικαίων του, το Οικουμενικόν Πατριαρχείον δηλώνει ότι θεωρεί ύβριν προς αυτό τα υπό τινων, ως του επιτίμου Προέδρου της Νέας Δημοκρατίας Εξοχ. κ. Κωνσταντίνου Μητσοτάκη, διαθρυλούμενα περί εθνικών παραμέτρων του θέματος και δή ότι διά του υφισταμένου εκκλησιαστικού καθεστώτος «μοιράζεται» η Ελλάς εις τα δύο. Μήπως ο κ. Πρόεδρος διεπίστωσε τοιούτον τι εις την γενέτειράν του Κρήτην, εις τα Δωδεκάνησα και εις το Αγιον Ορος, τα οποία υπάγονται εις το Οικουμενικόν Πατριαρχείον;

Θα έδει να γνωρίζουν οι πάντες εκ της αψευδούς ιστορίας, ότι το και σήμερον αδικούμενον και κατασυκοφαντούμενον Οικουμενικόν Πατριαρχείον δια την Ορθοδοξίαν και ιδιαίτερα διά το Γένος ημών υπήρξε και είναι «λύτρον αντί πολλών».

Εν τοις Πατριαρχείοις, τη 3η Νοεμβρίου 2003.

Εκ της Αρχιγραμματείας
της Αγίας και Ιεράς Συνόδου
Ο ΠΕΡΓΑΜΟΥ ΙΩΑΝΝΗΣ



Από το Γραφείο του Οικουμενικού Πατριαρχείου στην Αθήνα ανακοινώνονται τα εξής:

Ο Διευθυντής του Γραφείου του Οικουμενικού Πατριαρχείου στην Αθήνα Σεβ. Μητροπολίτης Περγάμου κ. Ιωάννης μόλις έλαβε γνώση των δηλώσεων των Σεβ. Μητροπολιτών Πειραιώς κ. Καλλινίκου και Δημητριάδος κ. Ιγνατίου σχετικά με τις πρόσφατες άτυπες συνομιλίες για την διευκόλυνση της επιλύσεως του ανακύψαντος εκκλησιαστικού ζητήματος μεταξύ του Οικουμενικού Πατριαρχείου και της Εκκλησίας της Ελλάδος, εδήλωσε:

«Τα αισθήματα σεβασμού και αγάπης, πού τρέφω προς τα πρόσωπα των Σεβ. Μητροπολιτών Πειραιώς και Δημητριάδος, δεν μου επιτρέπουν να χρησιμοποιήσω τον όρο «διάψευση» σε όσα ισχυρίζονται με τις δηλώσεις τους. **Καμμία απολύτως ανατροπή δεν έγινε** κατά τις πρόσφατες άτυπες συζητήσεις των όσων κατά την επίσκεψή μας εις το Φανάρι ελέχθηκαν (σημειωτέον ότι κατά το επίσημο ανακοινωθέν του Οικουμενικού Πατριαρχείου αμέσως μετά τη συνάντηση στο Φανάρι «ουδεμία συμφωνία επετεύχθη»). Υπενθυμίζω στους Αγίους Αδελφούς ότι κατά τη συζήτηση εκείνη ο Παναγιώτατος ετόνισε προς τους επισκέπτες Του, μεταξύ των οποίων και εκείνοι, ότι το Οικουμενικό Πατριαρχείο, με καλή θέληση, θα εδέχετο κάθε μεσολαβητική προσπάθεια για την επίλυση του ανακύψαντος ζητήματος, υπό τον όρον ότι θα ανεγνωρίζετο επισήμως **α) το αυτονόητον ότι οι Μητροπόλεις των λεγομένων Νέων Χωρών αποτελούν επαρχίες του Οικουμενικού Πατριαρχείου, β) ότι θα εγίνετο αποδεκτή η Πατριαρχική και Συνοδική Πράξη του 1928 και η τήρηση των όρων της, και γ) ότι οποιαδήποτε συμβιβαστική λύση στο θέμα της αποστολής του Καταλόγου εκλογίμων θα περιείχε το δικαίωμα του Οικουμενικού Πατριαρχείου να προσθέτει και αφαιρεί υποψηφίους σύμφωνα με την Πατριαρχική και Συνοδική Πράξη.** Στα σημεία αυτά, τα οποία το Οικουμενικό Πατριαρχείον έκρινε ως ζωτικής σημασίας για την ίδια την υπόστασή του, και επί των οποίων είχα σαφή εντολή του Πατριαρχείου να μη υποχωρήσω, επικεντρώθηκαν οι άτυπες συνομιλίες, χωρίς δυστυχώς να επιτευχθεί η απαραίτητη συμφωνία, παρά τις προσπάθειες, που καταβλήθηκαν και από τις δύο πλευρές. Το μόνο θέμα, στο οποίο υπήρξε κάποια παρανόηση, ήταν εάν το κείμενο, που θα επροτείνετο για εκατέρωθεν συνοδική εξέταση και απόφαση, θα ήταν «κοινό» ή θα περιείχετο σε ανταλλαγή Γραμμάτων. Αλλά το θέμα αυτό δεν εμπόδισε τη διεξαγωγή των συνομιλιών επί δύο ολόκληρες ημέρες, αλλά ούτε έχει νόημα, εφ' όσον δεν επετεύχθη συμφωνία επί της ουσίας. **Σε τι, λοιπόν, συνίσταται ή «ανατροπή» των «συμφωνηθέντων» από τον Μητροπολίτη Περγάμου: Η πιστή τήρηση όσων ο Παναγιώτατος έθεσεν ως προϋποθέσεις του άτυπου διαλόγου δεν μπορεί να θεωρηθεί ανατροπή, παρά μόνο για λόγους εντυπώσεων.**

Ως προς τις λεγόμενες «υποχωρήσεις» από πλευράς της Εκκλησίας της Ελλάδος αρκεί να σημειωθεί ενδεικτικά ότι οι Σεβ. Μητροπολίται Πειραιώς και Δημητριάδος δέχθηκαν την ισχύ της Πατριαρχικής και Συνοδικής Πράξεως του 1928 αλλά με την προσθήκη «όπως αυτή ετροποποιήθη» - δηλαδή ό,τι ανέκαθεν υπεστηρίζετο από τον Μακαριώτατον και ό,τι το Οικουμενικόν Πατριαρχείον ουδέποτε εδέχθη, διότι μία Πράξις δεν τροποποιείται με αλληλογραφία, αλλά με άλλο ισόκυρο κείμενο - ενώ ως προς την αποστολήν του Καταλόγου ζήτησαν να αντικατασταθεί η διατύπωση «προς έγκρισιν» με την «δια προσθήκην και αφαίρεσιν ονομάτων υποψηφίων» αλλά υπό το όρον ότι η «έγκρισις» του Πατριάρχου θα ετίθετο υπό την έγκρισιν της Ιεραρχίας της Εκκλησίας της Ελλάδος! Επρόκειτο για πλήρη ανατροπή όχι μόνο του γράμματος, αλλά και του πνεύματος της Πράξεως. Αυτά λέγονται «υποχωρήσεις»;

Βεβαίως το επιχείρημα, που αντέτειναν οι Σεβασμιώτατοι ήταν ότι δεσμεύονται από την ελληνική νομοθεσία. Αυτό όμως σημαίνει, όχι ότι έκαναν υποχωρήσεις, αλλά ότι κατά τη γνώμη τους δεν μπορούσαν να κάνουν υποχωρήσεις. Τότε προέτεινα ότι το Πατριαρχείο θα μπορούσε να κάνει την υποχώρηση και να δεσμευθεί ότι κατά την επέμβασή του στον αποστελλόμενο Κατάλογο θα συνεμορφούτο προς το άρθρο 18 του Νόμου περί Καταστατικού Χάρτου της Εκκλησίας της Ελλάδος, ώστε να προσθέτει ή αφαιρεί ονόματα υποψηφίων σύμφωνα με τις προϋποθέσεις του Νόμου, δηλαδή να συμμορφωθεί προς την Ελληνική Νομοθεσία. Αντετάχθη όμως ότι κατά τον Νόμον θα έπρεπε να τεθεί όλη αυτή η ενέργεια του Πατριαρχείου υπό την έγκριση της Ιεραρχίας, όπως τίθενται οι προτάσεις του κάθε Μητροπολίτου!

Ο Παναγιώτατος, υπ' όψιν του οποίου έθεσα τα ανωτέρω έκρινεν ότι αυτό όχι μόνο δεν αποτελεί υποχώρηση, αλλά και ανοικτή προσβολή κατά του Πατριαρχείου, στην πράξη δε έμμεση ενσωμάτωση των Ιερών Μητροπόλεων του Πατριαρχείου στην Εκκλησία της Ελλάδος. Επρόκειτο σαφώς περί αδιεξόδου, για το οποίο όμως αδικούν κατάφωρα την αλήθεια οι Σεβασμιώτατοι αρχιερείς, εάν επιρρίπτουν την ευθύνη στην πλευρά του Πατριαρχείου.

Εάν όντως υφίσταται νομικό κώλυμα - διότι υπάρχει και η διαφορετική ερμηνεία του Νόμου - τότε δεν έχει παρά να ζητηθεί η τροποποίηση της σχετικής διατάξεως, οπότε, όπως εδήλωσε και ο Σεβασμιώτατος Πειραιώς, δεν θα υπάρχει εκ μέρους του αντίρρηση. Ετσι θα περισωθεί το κύρος του Οικουμενικού Πατριαρχείου και θα διευθετηθεί το ζήτημα.

Φοβούμαι ότι η παραπληροφόρηση αυτή της κοινής γνώμης για την αποτυχία των συνομιλιών, έρχεται να δικαιώσει τη διακοπή εκ μέρους μου της συμμετοχής μου στη διεξαγωγή τους. **Είναι άκρως θλιβερό ότι ακόμη και μετά το τελευταίο επίσημο Ανακοινωθέν του Οικουμενικού Πατριαρχείου, το οποίο σαφέστατα τονίζει ότι κατά τις άτυπες συνομιλίες δεν εξέφραζα προσωπικές μου απόψεις, αλλά καθηκόντως ρητές εντολές του θεσμού, τον οποίον εκπροσωπούσα, και μάλιστα απόψεις ήδη γνωστές στους συνομιλητές μου ως αμετακίνητες θέσεις του Πατριαρχείου, οι Σεβασμιώτατοι Αγιοι Αδελφοί επικεντρώνουν την κριτική τους στο πρόσωπό μου, και καταρρίπτουν μια ακόμη γέφυρα επικοινωνίας, πράγμα που προσπάθησα να αποφύγω μη δημοσιοποιώντας τους λόγους της αποχωρήσεως μου από τις συνομιλίες.**

Ο Παναγιώτατος σε ένδειξη καλής θελήσεως αποδέχθη τη διεξαγωγή των άτυπων διαβουλεύσεων, παρά το ότι οι προτείναντες αυτάς δεν είχαν καμμία απολύτως θεσμική ιδιότητα ή εκπροσώπηση. Τώρα Του καταλογίζεται το ότι δεν τις συνέχισε και μετά την αποτυχία τους, και μάλιστα καθ' όν χρόνο θα συνήρχετο τα αρμόδια θεσμικά όργανα της Εκκλησίας της Ελλάδος. Αλλά εάν το έκανε αυτό, θα εσήμαινε ότι περιφρονείται η μόνη αρμόδια να χειρίζεται τα θέματα αυτά Ιερά Σύνοδος της Εκκλησίας της Ελλάδος.

Στην κρίσιμη αυτή καμπή της ιστορίας της Εκκλησίας μας οι ευθύνες είναι κοινές, πράγμα που καθιστά μάταιη την αναζήτηση εξιλαστηρίων θυμάτων. Οι ευθύνες, εξ άλλου, των διαχειριζομένων τα λεπτά αυτά ζητήματα δεν θα κριθούν από τον εφήμερο προσεταιρισμό της κοινής γνώμης, αλλά από τον Θεό και την Ιστορία. Αντί να διαβάλλουμε πρόσωπα και θεσμούς ιερούς, ας επικεντρώσουμε τη μέριμνά μας στην προσπάθεια ειρηνεύσεως της Εκκλησίας με γνώμονα την Ορθόδοξη Εκκλησιολογία και τους Ιερούς Κανόνες που διέπουν τους θεσμούς της, διότι με βάση αυτά θα κριθούμε όλοι».

Αθήνα 3 Νοεμβρίου 2003.

Grand Hotel Rhodes
★★★★★
Το γνωστό σημείο συνάντησης
στο κέντρο της Πόλης με τη μουσική
συντροφιά του πιανίστα Τάκη Τσώνη *
απολαύστε μοναδικά κοκτέιλ
και χαλαρώστε δίπλα στο τζάκι
Κρατήσεις - πληροφορίες τηλ. 2241054700
Διεύθυνση: Ακτής Μιαούλη 1 και Γ. Παπανικολάου
A Member of
MITSIS HOTELS
GR
* Κάθε Πέμπτη - Παρασκευή και Σάββατο
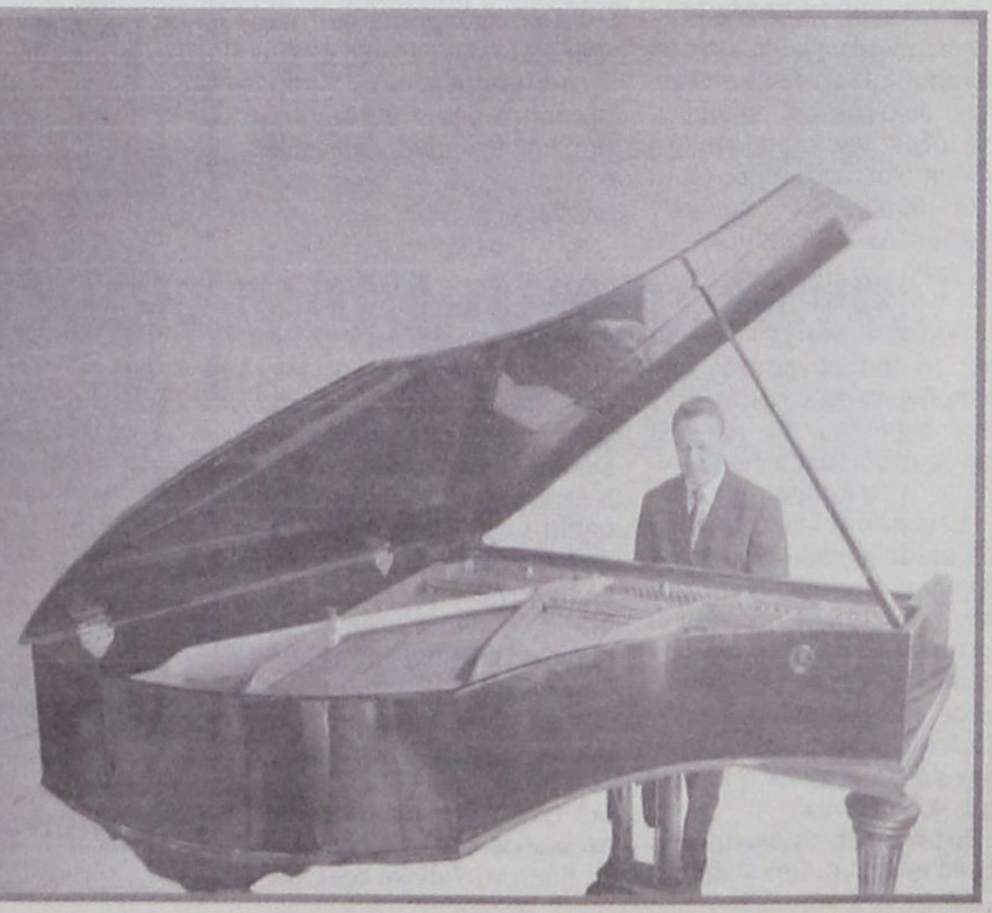

ΡΥΘΜΙΣΕΙΣ ΓΙΑ ΤΑ ΕΚΤΟΣ ΣΧΕΔΙΟΥ ΙΔΙΩΤΙΚΑ ΔΑΣΟΚΤΗΜΑΤΑ

Τη ρύθμιση της εκκρεμότητας με τις εκτός σχεδίου πόλεως διεκδικούμενες δασικές εκτάσεις από ιδιώτες και Δημόσιο, μέχρι 30 στρεμμάτων, επιχειρεί η πολιτική ηγεσία του ΥΠΕΧΩΔΕ με τροπολογία, που καταρτίστηκε από αρμόδια Επιστημονική Επιτροπή, η οποία, μετά την έγκρισή της από τη διακομματική επιτροπή, θα προωθηθεί στη Βουλή, ενδεχομένως στο σχέδιο νόμου για τα αυθαίρετα, το οποίο βρίσκεται ήδη στη νομοπαρασκευαστική επιτροπή.

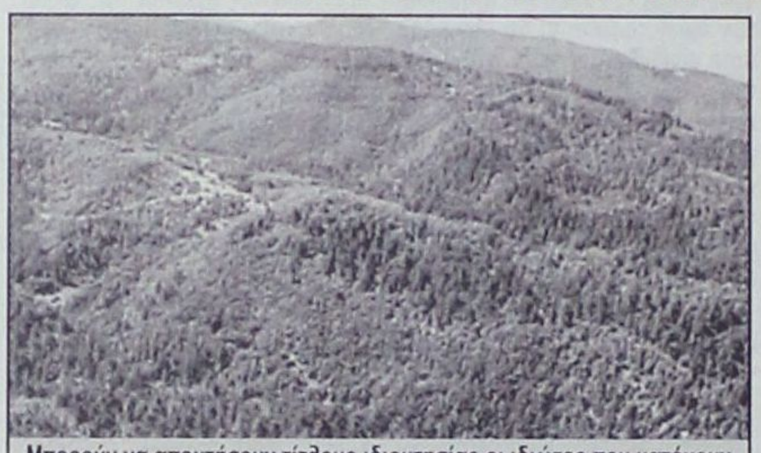

Μπορούν να αποκτήσουν τίτλους ιδιοκτησίας οι ιδιώτες που κατέχουν τις διεκδικούμενες εκτός σχεδίου εκτάσεις για 10 χρόνια και διαθέτουν νόμιμο τίτλο από αγοραπωλησία, καθώς και όσοι κατέχουν μια έκταση για 30 χρόνια αδιαλείπτως, έχουν δηλαδή χρησικτησία.

Πρόκειται για αντίστοιχη ρύθμιση με αυτή που είχε γίνει για τα εκτός σχεδίου ακίνητα, προκειμένου να διευκολυνθεί η κατάρτιση του Κτηματολογίου, με τη διαφορά ότι για τα εκτός σχεδίου ακίνητα το Δημόσιο παραιτείται του δικαιώματος της κυριότητας σε εκτάσεις που διεκδικεί από κοινού με ιδιώτες, κάτω από δυσκολότερους όμως όρους και προϋποθέσεις, όπως την απόδειξη από τον ίδιο ότι νέμεται το ακίνητο αδιαλείπτως για 10 ή 30 χρόνια.

Συγκεκριμένα, με την τροπολογία, μπορούν να αποκτήσουν τίτλους ιδιοκτησίας οι ιδιώτες που κατέχουν τις διεκδιμούμενες εκτός σχεδίου εκτάσεις για 10 χρόνια και διαθέτουν νόμιμο τίτλο από αγοραπωλησία, καθώς και όσοι κατέχουν μια έκταση για 30 χρόνια αδιαλείπτως, έχουν δηλαδή χρησικτησία.

Με τη ρύθμιση αυτή, επιχειρείται το οριστικό ξεκαθάρισμα των υπαρχουσών ιδιοκτησιακών αμφισβητήσεων, ενώ, σύμφωνα με την εισήγηση της επιστημονικής επιτροπής, δεν ανοίγει ο δρόμος για την αποψίλωση των δασών, αφού «με την επιχειρούμενη ρύθμιση του ιδιοκτησιακού καθεστώτος δεν θίγονται οι κείμενες διατάξεις που αφορούν στη χρήση και στην προστασία των δασών και δασικών εκτάσεων». Ακολουθεί το κείμενο της τροπολογίας.

Η ΔΙΑΤΑΞΗ

Σχέδιο διάταξης σχετικά με το απαράγραπτο των εμπράγματων δικαιωμάτων του Δημοσίου σε ακίνητα εκτός σχεδίου πόλεως.

Το Αρθρο...

1.Σε ακίνητο που βρίσκεται εκτός σχεδίου πόλεως ή οικισμού που προϋφίσταται του έτους 1923 ή οικισμού κάτω των 2.000 κατοίκων που έχει οριοθετηθεί, ο νομέας του θεωρείται κύριος έναντι του Δημοσίου Εφόσον έως την έναρξη ισχύος του νόμου αυτού:

(α) νέμεται το ακίνητο με καλή πίστη και αδιαλείπτως για δέκα (10) έτη και με νόμιμο τίτλο από επαχθή αιτία, υπερ του ίδου ή δικαιοπαρόχου του, που έχει αποκτηθεί και μεταγραφεί μετά την έναρξη ισχύος του Αστικού Κώδικα, ή (β) νέμεται το ακίνητο με καλή πίστη και αδιαλείπτως για τριάντα (30) έτη.

2.Ο νομέας βρίσκεται σε καλή πίστη στις περιπτώσεις α' και β' της προηγούμενης παραγράφου όταν κατά το χρόνο απόκτησης της νομής χωρίς βαριά αμέλεια έχει την πεποίθηση ότι απέκτησε την κυριότητα. Στην περίπτωση β' της προηγούμενης παραγράφου η καλή πίστη του νομέα πρέπει να διατηρείται καθ'όλο το διάστημα της τριακονταετίας. Στην τελευταία περίπτωση τεκμαίρεται η καλή πίστη του, εφόσον η διοίκηση με τη συμπεριφορά της συνέβαλε στη διατήρηση της καλής πίστης του, ιδίως με τον υπολογισμό του ακινήτου στην υποκείμενη σε φόρους και τέλη ακίνητη περιουσία του ιδίου ή των δικαιοπαρόχων του ή με την έκδοση διοικητικών πράξεων, σχετικών με το ακίνητο αυτό, στο όνομά τους.

3.Στο χρόνο νομής που ορίζεται περιπτώσεις α' και β' της παραγράφου 1 προσμετράται και ο χρόνος νομής των δικαιοπαρόχων που διανύθηκε με τις ίδιες προϋποθέσεις.

4.Οι διατάξεις των προηγούμενων παραγράφων εφαρμόζονται για ενιαίο ακίνητο εμβαδού μέχρι τριάντα στρεμμάτων. Το ενιαίο του ακινήτου κρίνεται από τον τίτλο κτήσεως. Εφόσον δεν υπάρχει τίτλος, συνεχόμενα ακίνητα, τα οποία νέμεται το ίδιο πρόσωπο, θεωρούνται για την εφαρμογή της παρούσας διάταξης ενιαίο ακίνητο. Σε περίπτωση περισσοτέρων νομέων του ακινήτου κατ'ιδανικά μέρη, το προαναφερόμενο ανώτατο όριο εμβαδού ισχύει για κάθε αυτούσιο τμήμα γης που θα αντιστοιχούσε στους συννομείς με βάση το ιδανικό τους μερίδιο.

5.Αποφάσεις που εκδόθηκαν από τις επιτροπές ενστάσεων που προβλέπονται στα άρθρα 6,7 και 10 του ν.2308/1995, με τις οποίες αναγνωρίζονται δικαιώματα του Δημοσίου σε ακίνητα που εμπίπτουν στις διατάξεις της παραγράφου 1, επανεξετάζονται από τις επιτροπές του άρθρου 10 του εν λόγω νόμου σύμφωνα με τις διατάξεις της παραγράφου αυτής μετά από αίτηση όποιου έχει έννομο συμφέρον ή και αυτεπαγγέλτως μέσα σε προθεσμία τριών (3) μηνών από την έκδοση απόφασης που αναφέρεται στο επόμενο εδάφιο. Με απόφαση του υπουργού Περιβάλλοντος, Χωροταξίας και Δημοσίων Εργων καθορίζεται η διαδικασία επανεξέτασης και κάθε αναγκαία λεπτομέρεια για την εφαρμογή της παρούσας παραγράφου. Με όμοια απόφαση καθορίζεται επίσης η διαδικασία διόρθωσης των πρώτων εγγραφών, κατά παρέκκλιση όσων ορίζονται στις παραγράφους και 2 και 3 του άρθρου 6 του ν. 2664/1998, στις περιπτώσεις που η διαδικασία κτηματογράφησης έχει περαιωθεί και οι πρώτες εγγραφές στο κτηματολογικό βιβλίο του οικείου κτηματολογικού γραφείου έχουν καταχωρισθεί πριν από την έναρξη ισχύος του παρόντος. Στην τελευταία περίπτωση, με την ως άνω απόφαση μπορεί να ορίζεται μεγαλύτερη προθεσμία επανεξέτασης.

6.Σε περίπτωση δάσους ή δασικής έκτασης, οι διατάξεις του παρόντος άρθρου για την κύριοτητα του ακινήτου δεν θίγουν τις διατάξεις που αφορούν στην προστασία των δασών και των δασικών εκτάσεων, ιδίως ως προς το χαρακτήρα και τη χρήση τους. Με τις διατάξεις του παρόντος άρθρου δεν θίγεται επίσης η κτήση δικαιώματος από τον νομέα ακινήτου κατά τις κοινές διατάξεις.

7.Οι διατάξεις του παρόντος άρθρου αφορούν το Δημόσο εφαρμόζοντας και ως προς τα λοιπά Νομικά Πρόσωπα Δημοσίου Δικαίου, για τα οποία ίσχυε ως τώρα το απαράγραπτο των δικαιωμάτων τους επί ακινήτων.

ΕΚΠΟΙΗΣΗ

Στο βιβλιοπωλείο

Αικ. Χατζηιωάννου

θα βρείτε

• *Βιβλία - 50%*

• *Κατάλογοι εστιατορίων «ΜΕΝΟΥ»*

Από 27 και πολλές άλλες προσφορές

Τ. Σπρινγκς 29, τηλ. 22410 24219.

Α.Ν.Ε.Σ.

ΑΝΩΝΥΜΗ ΝΑΥΤΙΛΙΑΚΗ ΕΤΑΙΡΕΙΑ ΣΥΜΗΣ

Εδρα : Σύμη Δωδεκάνησα Τ.Κ. 85600
Τηλ. : 22460 71444, Φαξ :22460 71373
ΓΡΑΦΕΙΟ ΡΟΔΟΥ: Αυστραλίας 88 Τ.Κ. 85100,
Τηλ. 22410 37769, Φαξ : 22410 34493 Email :
anesymis@otenet.gr

ΠΡΟΓΡΑΜΜΑ Ε/Γ ΔΡΟΜΟΛΟΓΙΩΝ ΚΑΙ ΠΕΡΙΗΓΗΣΕΩΝ ΝΟΕΜΒΡΙΟΥ 2003

ΩΡΑΡΙΟ ΑΝΑΧΩΡΗΣΕΩΝ

	ΣΥΜΗ ΙΙ	Υ/Γ ΑΙΓΛΗ
5/11 ΤΕΤΑΡΤΗ	06.30 ΣΥΜΗ - ΡΟΔΟ	08.00 ΡΟΔΟ - ΜΑΡΜΑΡΑ 15.00 ΜΑΡΜΑΡΑ - ΡΟΔΟ 15.30 ΡΟΔΟ - ΣΥΜΗ
6/11 ΠΕΜΠΤΗ	17.30 ΡΟΔΟ - ΣΥΜΗ	08.00 ΣΥΜΗ - ΡΟΔΟ
7/11 ΠΑΡΑΣΚΕΥΗ	06.00 ΣΥΜΗ - ΡΟΔΟ	08.00 ΡΟΔΟ - ΜΑΡΜΑΡΑ 15.00 ΜΑΡΜΑΡΑ - ΡΟΔΟ 15.30 ΡΟΔΟ - ΣΥΜΗ
8/11 ΣΑΒΒΑΤΟ	ΔΡΟΜΟΛΟΓΙΑ ΠΡΟΣ	06.30 ΣΥΜΗ - ΡΟΔΟ
	ΠΑΝΟΡΜΙΤΗ	07.30 ΡΟΔΟ - ΠΑΝΟΡΜΙΤΗ 15.00 ΠΑΝΟΡΜΙΤΗ - ΡΟΔΟ 16.30 ΡΟΔΟ - Σ ΥΜΗ
9/11 ΚΥΡΙΑΚΗ	17.30 ΡΟΔΟΣ - ΣΥΜΗ	13.00 ΣΥΜΗ - ΡΟΔΟ 14.30 ΡΟΔΟ -ΣΥΜΗ 15.00 ΣΥΜΗ - ΡΟΔΟ
10/11 ΔΕΥΤΕΡΑ	07.30 ΣΥΜΗ - ΡΟΔΟ 15.00 ΡΟΔΟ - ΣΥΜΗ	08.00 ΡΟΔΟ - ΜΑΡΜΑΡΑ 15.00 ΜΑΡΜΑΡΑ - ΡΟΔΟ
11/11 ΤΡΙΤΗ		09.00 ΡΟΔΟ - ΣΥΜΗ 10.00 ΣΥΜΗ - ΡΟΔΟ 15.00 ΡΟΔΟ - ΣΥΜΗ
12/11 ΤΕΤΑΡΤΗ		06.30 ΣΥΜΗ - ΡΟΔΟ 08.00 ΡΟΔΟ - ΜΑΡΜΑΡΑ 15.00 ΜΑΡΜΑΡΑ - ΡΟΔΟ
13/11 ΠΕΜΠΤΗ	07.30 ΣΥΜΗ - ΡΟΔΟ 15.00 ΡΟΔΟ - ΣΥΜΗ	
14/11 ΠΑΡΑΣΚΕΥΗ		08.00 ΡΟΔΟ - ΜΑΡΜΑΡΑ 15.00 ΜΑΡΜΑΡΑ - ΡΟΔΟ 16.30 ΡΟΔΟ - ΣΥΜΗ
15/11 ΣΑΒΒΑΤΟ	08.00 ΣΥΜΗ - ΡΟΔΟ 15.00 ΡΟΔΟ- ΣΥΜΗ	07.30 ΣΥΜΗ - ΡΟΔΟ 09.00 ΡΟΔΟ - ΣΥΜΗ- ΝΤΑΤΣΑ 16.00 ΣΥΜΗ - ΡΟΔΟ
16/11 ΚΥΡΙΑΚΗ		09.00 ΡΟΔΟ - ΠΑΝ/ΤΗ - ΣΥΜΗ 16.00 ΣΥΜΗ - ΡΟΔΟ
17/11 ΔΕΥΤΕΡΑ	07.30 ΣΥΜΗ - ΡΟΔΟ 15.00 ΡΟΔΟ - ΣΥΜΗ	08.00 ΜΑΡΜΑΡΑ - ΡΟΔΟ 15.00 ΜΑΡΜΑΡΑ - ΡΟΔΟ
18/11 ΤΡΙΤΗ		09.00 ΡΟΔΟ - ΣΥΜΗ 10.00 ΣΥΜΗ - ΡΟΔΟ 15.00 ΡΟΔΟ - ΣΥΜΗ
19/11 ΤΕΤΑΡΤΗ		08.00 ΣΥΜΗ - ΡΟΔΟ 15.00 ΡΟΔΟ - ΣΥΜΗ 16.00 ΣΥΜΗ - ΡΟΔΟ
20/11 ΠΕΜΠΤΗ	07.30 ΣΥΜΗ - ΡΟΔΟ 15.00 ΡΟΔΟ - ΣΥΜΗ	
21/11 ΠΑΡΑΣΚΕΥΗ		08.00 ΡΟΔΟ - ΜΑΡΜΑΡΑ 15.00 ΜΑΡΜΑΡΑ- ΡΟΔΟ 16.30 ΡΟΔΟ - ΣΥΜΗ
22/11 ΣΑΒΒΑΤΟ	08.00 ΣΥΜΗ - ΡΟΔΟ 15.00 ΡΟΔΟ -ΣΥΜΗ	07.30 ΣΥΜΗ - ΡΟΔΟ 09.00 ΡΟΔΟ - ΣΥΜΗ -ΝΤΑΤΣΑ 16.00 ΣΥΜΗ - ΡΟΔΟ
23/11 ΚΥΡΙΑΚΗ		09.00 ΡΟΔΟ - ΠΑΝ/ΤΗ - ΣΥΜΗ 16.00 ΣΥΜΗ - ΡΟΔΟ
24/11 ΔΕΥΤΕΡΑ	07.30 ΣΥΜΗ - ΡΟΔΟ 15.00 ΡΟΔΟ - ΣΥΜΗ	08.00 ΡΟΔΟ - ΜΑΡΜΑΡΑ 15.00 ΜΑΡΜΑΡΑ - ΡΟΔΟ
25/11 ΤΡΙΤΗ		09.00 ΡΟΔΟ - ΣΥΜΗ 10.00 ΣΥΜΗ - ΡΟΔΟ 15.00 ΡΟΔΟ - ΣΥΜΗ
26/11 ΤΕΤΑΡΤΗ		08.00 ΣΥΜΗ - ΡΟΔΟ 15.00 ΡΟΔΟ - ΣΥΜΗ 16.00 ΣΥΜΗ - ΡΟΔΟ
27/11 ΠΕΜΠΤΗ	07.30 ΣΥΜΗ - ΡΟΔΟ 15.00 ΡΟΔΟ - ΣΥΜΗ	
28/11 ΠΑΡΑΣΚΕΥΗ		08.00 ΡΟΔΟ - ΜΑΡΜΑΡΑ 15.00 ΜΑΡΜΑΡΑ- ΡΟΔΟ 16.30 ΡΟΔΟ - ΣΥΜΗ
29/11 ΣΑΒΒΑΤΟ	08.00 ΣΥΜΗ - ΡΟΔΟ 15.00 ΡΟΔΟ -ΣΥΜΗ	07.30 ΣΥΜΗ - ΡΟΔΟ 09.00 ΡΟΔΟ - ΣΥΜΗ - ΝΤΑΤΣΑ 16.00 ΣΥΜΗ - ΡΟΔΟ
30/11 ΚΥΡΙΑΚΗ		09.00 ΡΟΔΟ - ΠΑΝ/ΤΗ - ΣΥΜΗ 16.00 ΣΥΜΗ - ΡΟΔΟ

Τα δρομολόγια μπορούν να τροποποιηθούν λόγω εκτάκτων συγκοινωνιακών αναγκών ή καιρικών συνθηκών. Παρακαλούμε πριν ταξιδέψετε επικοινωνήστε με την Εταιρεία:
Γραφείο Σύμης : Τηλ. 22460 71444 Φαξ : 22460 71373
Γραφείο Ρόδου : Τηλ. 22410 37769 Φαξ : 22410 34493

ΤΟ ΝΟΜΟΣΧΕΔΙΟ ΠΟΥ ΠΡΟΩΘΕΙ ΤΟ ΥΠΟΥΡΓΕΙΟ ΟΙΚΟΝΟΜΙΚΩΝ

ΤΙ ΑΥΞΗΣΕΙΣ ΘΑ ΠΑΡΟΥΝ *οι δημόσιοι υπάλληλοι*

• Διαφορετικές αυξήσεις ανά κατηγορίες • Δεν ενσωματώνονται τα επιδόματα



Αυξήσεις 5% - 6% (κατά μέσο όρο) αναμένεται να λάβουν οι δημόσιοι υπάλληλοι σύμφωνα με το νομοσχέδιο το οποίο προωθεί το υπουργείο Οικονομίας και Οικονομικών. Στο συγκεκριμένο σχέδιο νόμου προβλέπεται και αναδιάρθρωση του μισθολογίου, αναδιάρθρωση με την οποία όμως δεν συμφωνεί η ΑΔΕΔΥ καθώς δεν προβλέπεται η ενσωμάτωση των επιδομάτων που ζητάει ώστε να διαμορφωθεί ο βασικός μισθός στα επίπεδα των 1.050 ευρώ.

Γενικά, το ν/σ προβλέπει διαφορετικές αυξήσεις για τις κατηγορίες των δημοσίων υπαλλήλων, που ξεκινούν από 3,2% για τους διπλωματικούς υπαλλήλους και φθάνουν έως και το 9,8% για τους εκπαιδευτικούς. Παράλληλα, καθορίζονται και οι αποδοχές των υπαλλήλων Νομικών Προσώπων Δημοσίου Δικαίου και των Οργανισμών Τοπικής Αυτοδιοίκησης αλλά και των Σωμάτων Ασφαλείας. Οι πανεπιστημιακοί (ΤΕΙ) προβλέπεται να λάβουν αύξηση 7,4%, οι γιατροί του ΕΣΥ γύρω στο 6,5% κατά μέσο όρο, ενώ οι υγειονομικοί αναμένεται να λάβουν αύξηση 6,8%. Παράλληλα οι στρατιωτικοί αναμένεται να λάβουν αυξήσεις 4,5% και οι δικαστικοί 5,5%. Εκεί όμως που υπάρχει μεγάλη διαφωνία μεταξύ κυβέρνησης και ΑΔΕΔΥ είναι τα επιδόματα ή συγκεκριμένα, όπως λέγεται, το καθεστώς των ειδικών λογαριασμών που μένουν εκτός του νέου μισθολογίου καθώς υπάρχει πληθώρα επιδομάτων που χωρίζουν τους δημοσίους υπαλλήλους σε προνομιούχους και μη.

Παράλληλα, προβλέπεται αύξηση 27 έως 92 ευρώ για τους υπαλλήλους των Νομικών Προσώπων Δημοσίου Δικαίου και των εργαζομένων στους ΟΤΑ, με τη μέση αύξηση στο μισθό να κυμαίνεται σε περίπου 140 ευρώ, ποσοστό 5,4%. Αναφορικά με το μισθολόγιο για τους εργαζόμενους στους ΟΤΑ και ΝΠΔΔ, προβλέπεται η ενσωμάτωση των επιδομάτων χρόνου υπηρεσίας, εξομάλυνσης και μέρους του κινήτρου απόδοσης και η καθιέρωση ξεχωριστής μισθολογικής κλίμακας για κάθε κατηγορία δημοσίων υπαλλήλων, με 18 μισθολογικά κλιμάκια η κάθε μία.

Μέση αύξηση των επιδομάτων μεταπτυχιακών σπουδών και αποφοίτων της Εθνικής Σχολής Δημόσιας Διοίκησης 50% κατά μέσο όρο και αύξηση του επιδόματος ευθύνης για τους προϊσταμένους της Διοίκησης περίπου κατά 85%.

Οι μεικτές ετήσιες αποδοχές αυξάνονται από 682 έως 1.007 ευρώ. Για τους εκπαιδευτικούς ειδικότερα προβλέπονται: για τους δασκάλους και καθηγητές δευτεροβάθμιας εκπαίδευσης αύξηση από 110 - 116 ευρώ, με το επίδομα εξωδιδακτικής εκπαίδευσης να αυξάνεται κατά 74 ευρώ. Σε αυτήν την κατηγορία των δημοσίων υπαλλήλων η αύξηση φθάνει το 9,8%. Οι μεικτές ετήσιες αποδοχές φθάνουν έως και 2.292 ευρώ. Επίσης προβλέπεται αύξηση κατά 74 ευρώ του επιδόματος αποκλειστικού ειδικού λειτουργήματος. Για τους υγειονομικούς υπαλλήλους προβλέπεται αύξηση κατά 30% στο νοσοκομειακό επίδομα, στο οποίο ενσωματώνεται από 1/1/2004 και το επίδομα τροφής. Ετσι, οι μεικτές μηνιαίες αποδοχές του υγειονομικού προσωπικού αυξάνονται από 59 ευρώ έως 121 ευρώ και η μέση μηνιαία αύξηση ανέρχεται σε 6,8%. Οι μικτές αποδοχές των υγειονομικών υπαλλήλων αυξάνονται από 970 έως 1.755 ευρώ. Παράλληλα, προβλέπεται ότι το ύψος του βασικού εισαγωγικού μισθού της κατώτατης κατηγορίας (υποχρεωτικής εκπαίδευσης) καθορίζεται σε 580 ευρώ (585 προτάθηκε στην τελευταία συνάντηση με την ΑΔΕΔΥ), 1.050 διεκδικεί η ανώτατη συνδικαλιστική οργάνωση των Δημοσίων υπαλλήλων, με την ενσωμάτωση των επιδομάτων (το επίδομα εξομάλυνσης και ένα τμήμα του κινήτρου απόδοσης των 176 ευρώ, το οποίο όμως διατηρείται εκτός βασικού μισθού). Ειδικότερα ορίζονται οι συντελεστές 1,00 για Υποχρεωτική Εκπαίδευση (ΥΕ), 1,17 για τη Δευτεροβάθμια (ΔΕ) 1,31 για την Τεχνολογική (ΤΕ) και 1,37 για την Πανεπιστημιακή (ΠΕ). Τα σημαντικότερα επιδόματα όπως προβλέπονται από το νομοσχέδιο διαμορφώνονται μηνιαίως ως εξής:

Μεταπτυχιακά: Διδακτορικό 75 ευρώ, μεταπτυχιακό πτυχίο 45 ευρώ, αποφοίτων Εθνικής Σχολής Δημόσιας Διοίκησης 40 ευρώ.

Παραμεθορίων και προβληματικών περιοχών Β' κατηγορίας 33 ευρώ, Α' 44 Ευρώ, Α' και Β' ταυτόχρονα 110 ευρώ.

Νοσοκομειακό και τροφής: Προσωπικό νοσηλευτικής υπηρεσίας, εργαστηρίων, ΤΕ Φυσιοθεραπευτών, ΔΕ βοηθών φαρμακείου και καθαριότητας 240 ευρώ, τεχνικό προσωπικό, εργαζόμενοι στην εστίαση και λοιπό προσωπικό 210 ευρώ. Για το προσωπικό που υπηρετεί στα αντικαρκινικά νοσοκομεία τα δύο παραπάνω επιδόματα αυξάνονται κατά 10 ευρώ.

Ειδικής απασχόλησης ΟΤΑ: καθαριότητας εξωτερικών χώρων, απορριμματοφόρα, εργαζόμενους στην ασφαλτόστρωση, νεκροταφεία κ.λπ. 132 ευρώ. Εποπτικό προσωπικό 116 ευρώ, υπόλοιποι εργαζόμενοι 84 ευρώ.

Μεταφραστές 30 ευρώ.

Για τους εργαζόμενους σε τομείς πληροφορικής από 44-84 ευρώ.

Στους αρχαιολογικούς χώρους 230 ευρώ.

Ειδικής απασχόλησης υπουργείου Παιδείας και Θρησκευμάτων Πρωτοβάθμιας και Δευτεροβάθμιας εκπαίδευσης από 88-235 ευρώ.

Ειδικών συνθηκών εργασίας από 22-53 ευρώ.

Για το κίνητρο απόδοσης προβλέπεται μηνιαία αύξηση ως εξής:

κατηγορία ΥΕ 86 ευρώ,

κατηγορία ΔΕ 96 ευρώ,

κατηγορία ΤΕ ή ΠΕ (χωρίς πτυχίο ανώτερης - ανώτατης σχολής (120) ευρώ,

κατηγορία ΤΕ με πτυχίο ΤΕΙ ή ισότιμο 135 ευρώ

κατηγορία ΠΕ με πτυχίο Πανεπιστημίου ή ισότιμο 150 ευρώ.

Η ΑΔΕΔΥ από την πλευρά της τονίζει ότι το μισθολόγιο δεν θα υλοποιηθεί ούτε από 1/1/2004 και επισημαίνει ότι η αύξηση των κρατήσεων της διετίας 2003 - 2004 δεν θα υπερβεί το 7% το οποίο είναι χαμηλότερα από τον πληθωρισμό των δύο αυτών ετών.

ΙΝΕΜΑ

ΙΑΤΡΙΚΟΣ & ΝΟΣΟΚΟΜΕΙΑΚΟΣ ΕΞΟΠΛΙΣΜΟΣ

15 ΧΡΟΝΙΑ ΕΜΠΕΙΡΙΑΣ από το 1988

ΕΙΜΑΣΤΕ ΟΙ ΜΕΓΑΛΥΤΕΡΟΙ ΠΡΟΜΗΘΕΥΤΕΣ ΙΑΤΡΙΚΟΥ - ΟΡΘΟΠΕΔΙΚΟΥ ΚΑΙ ΝΟΣΟΚΟΜΕΙΑΚΟΥ ΥΛΙΚΟΥ ΣΤΗ ΔΩΔΕΚΑΝΗΣΟ ΕΜΠΙΣΤΕΥΘΕΙΤΕ ΜΑΣ!!!

ΠΙΣΤΟΠΟΙΗΣΗ ΠΟΙΟΤΗΤΑΣ ISO9002 EN4600 E3/833

ΛΕΜΕΣΣΟΥ 2 ΡΟΔΟΣ ΤΗΛ. 32238 - FAX 28484



ΑΝΑΠΗΡΙΚΑ ΚΑΡΟΤΣΙΑ - ΒΑΔΙΣΤΙΚΑ ΒΟΗΘΗΜΑΤΑ - ΟΡΘΟΠΕΔΙΚΑ ΕΙΔΗ - ΜΠΛΟΥΖΕΣ ΙΑΤΡΙΚΕΣ - ΚΑΛΤΣΕΣ ΦΛΕΒΙΤΙΔΑΣ - ΠΕΛΜΑΤΑ - ΟΡΘΟΠΕΔΙΚΑ ΜΑΞΙΛΑΡΙΑ - ΚΡΕΒΑΤΙΑ ΝΟΣΟΚΟΜΕΙΑΚΑ - ΙΑΤΡΙΚΟΣ ΕΞΟΠΛΙΣΜΟΣ ΚΑΙ ΑΝΑΛΩΣΙΜΑ - ΟΡΓΑΝΑ ΧΗΜΕΙΟΥ ΚΑΙ ΚΑΘΕ ΑΛΛΟ ΕΙΔΟΣ ΓΙΑ ΚΑΤ' ΟΙΚΟ ΝΟΣΗΛΕΙΑ.



ΑΠΟ ΡΟΔΟ από 29/09/03 έως 31/10/03

ΑΝΑΧΩΡΗΣΗ ΑΠΟ ΡΟΔΟ	ΑΝΑΧΩΡΗΣΗ ΑΠΟ						ΑΦΙΞΗ ΣΕ ΠΕΙΡΑΙΑ
	ΚΩ	ΛΕΡΟ	ΠΑΤΜΟ	ΜΥΚΟΝΟ	ΣΥΡΟ	ΚΑΤΑΠΟΛΑ(ΑΜΟΡΓΟ)	
ΤΡΙΤΗ 20:00	ΤΡΙ 22:55	---	---	ΤΕΤ 03:30	---	---	ΤΕΤΑΡΤΗ 07:20
ΠΕΜΠΤΗ 20.00	ΠΕΜ 22:55	---	---	---	ΠΑΡ 03:50	---	ΠΑΡΑΣΚΕΥΗ 07:10
ΣΑΒΒΑΤΟ 10:00	ΣΑΒ 12:50	---	---	---	-----	ΣΑΒ 16:20	ΣΑΒΒΑΤΟ 21:30
ΚΥΡΙΑΚΗ 18:30	ΚΥΡ 21:25	ΚΥΡ 23:05	ΔΕΥ 00:15	---	ΔΕΥ 03:50	---	ΔΕΥΤΕΡΑ 07:10

ΑΠΟ ΠΕΙΡΑΙΑ από 29/09/03 έως 31/10/03

ΑΝΑΧΩΡΗΣΗ ΑΠΟ ΠΕΙΡΑΙΑ	ΑΦΙΞΗ ΣΕ:						
	ΣΥΡΟ	ΜΥΚΟΝΟ	ΚΑΤΑΠΟΛΑ(ΑΜΟΡΓΟ)	ΠΑΤΜΟ	ΛΕΡΟ	ΚΩ	ΡΟΔΟ
ΔΕΥΤΕΡΑ 20:00	ΔΕΥ 23:20	---	---	---	---	ΤΡΙ 04:10	ΤΡΙΤΗ 07:10
ΤΕΤΑΡΤΗ 20.00	ΤΕΤ 23:20	---	---	---	---	ΠΕΜ 04:10	ΠΕΜΠΤΗ 07:10
ΠΑΡΑΣΚΕΥΗ 20:00	---	ΠΑΡ 23:50	---	---	---	ΣΑΒ 04:20	ΣΑΒΒΑΤΟ 07:15
ΣΑΒΒΑΤΟ 23:30	---	---	ΚΥΡ 04:45	ΚΥΡ 07:00	ΚΥΡ 08:10	ΚΥΡ 09:50	ΚΥΡΙΑΚΗ 12:15

SKEVO'S TRAVEL AGENCY

ΚΑΝΤΕ ΚΡΑΤΗΣΗ ΤΩΡΑ!

ΠΛΗΡΟΦΟΡΙΕΣ ΚΑΙ ΚΡΑΤΗΣΕΙΣ ΘΕΣΕΩΝ ΣΤΟΝ ΤΑΞΙΔΙΩΤΙΚΟ ΣΑΣ ΠΡΑΚΤΟΡΑ Η SKEVO'S TRAVEL AGENCY: ΑΜΕΡΙΚΗΣ 111, ΡΟΔΟΣ, ΤΗΛ. ΚΡΑΤΗΣΕΩΝ ΕΠΙΒΑΤΩΝ ΚΑΙ Ι.Χ.: 22410-22461, 22410-75655, 22410-75310, ΤΗΛ. ΚΡΑΤΗΣΕΩΝ ΦΟΡΤΗΓΩΝ: 22410-76600

ΓΙΑ ΤΗ ΜΗΝΥΣΗ ΠΟΥ ΤΟΥ ΥΠΟΒΛΗΘΗΚΕ

ΟΡΓΙΣΜΕΝΟΣ Ο κ. Ν. ΖΩΙΔΗΣ *κατά των βενζινοπωλών*

Προειδοποίηση για κλείσιμο πρατηρίων



Οργισμένος κατά της Ενωσης Βενζινοπωλών Ρόδου φέρεται να είναι ο αντινομάρχης κ. Νίκος Ζωίδης, μετά τη μήνυση που κατέθεσαν προχθές στον Εισαγγελέα Πρωτοδικών κ. Γεώργιο Οικονόμου πέντε μέλη της διοίκησής της με αφορμή τη χορήγηση άδειας ίδρυσης και λειτουργίας πρατηρίου υγρών καυσίμων στον κ. Ιωάννη Μπίλλη, στ΄ Ασγούρου και συγκεκριμένα δίπλα στο πολυκατάστημα «Βασιλόπουλος»

Ο κ. Ζωίδης ο οποίος κατηγορείται επί της ουσίας για «κατάχρηση εξουσίας» δήλωσε χθες ότι ενήργησε νόμιμα προκαλώντας, μάλιστα, τα μέλη της Ενωσης να δηλώσουν ευθαρσώς αν υπονοούν κάτι άλλο, επιλήψιμο, πίσω από την έγκριση της άδειας.

Προειδοποίησε δε ότι η απόλυτη εφαρμογή των προβλεπόμενων αποστάσεων μεταξύ πρατηρίων «θα οδηγήσει πολλά πρατήρια που ήδη λειτουργούν σε κλείσιμο».

Πάντως, μετά από αυτήν την εξέλιξη και αν δεν ανακληθεί η μήνυση που κατατέθηκε σε βάρος του από τους βενζινοπώλες, ο κ. Ζωίδης αφήνει ανοικτό το ζήτημα επανεξέτασης όλων των αδειών που έχουν χορηγηθεί έως σήμερα «στο πλαίσιο του νεώτερου νόμου που επικαλούνται». Ακόμη θέτει θέμα νομιμότητας πρατηρίων που λειτουργούν σε ισόγεια πολυκατοικιών, πράγμα που απαγορεύεται.

Ωστόσο, τα μέλη της Ενωσης Βενζινοπωλών δεν φέρονται διατεθειμένα να ανακαλέσουν τη μήνυση κατά του κ. Ζωίδη (παρά τις έμμεσες απειλές του) και κατά παντός άλλου υπευθύνου.

Απεναντίας τονίζουν με έμφαση ότι θα φθάσουν μέχρι το Συμβούλιο της Επικρατείας για τη δικαίωσή τους επιμένοντας ότι «η απόφαση του κ. Ζωίδη είναι παράνομη και καταχρηστική».

Υπενθυμίζεται ότι η Ενωση έχει προσφύγει και στην Περιφέρεια Νοτίου Αιγαίου για την ακύρωση της απόφασης του αντινομάρχη αλλά δεν έχει ληφθεί ακόμα καμιά απόφαση.

Σημειώνεται, τέλος, ότι χθες το πρωί ο νομικός σύμβουλος των βενζινοπωλών κ. Μιχάλης Τεχνίτης είχε ιδιαίτερη συνεργασία επί του θέματος με τον νομικό σύμβουλο της Νομαρχιακής Αυτοδιοίκησης κ. Γιώργο Φιλιππάκο.

Οι δύο νομικοί εξετάζουν το νομικό πλαίσιο που ισχύει σήμερα για την ίδρυση και λειτουργία των πρατηρίων υγρών καυσίμων αλλά δεν έγινε γνωστό που κατέληξαν.

Να τονιστεί, ότι και η ανάκληση της αδείας δεν είναι μια εύκολη υπόθεση καθώς νομιμοποιεί τον κάτοχό της να εγείρει αξιώσεις αποζημιώσεως.

ΕΙΔΙΚΕΣ ΣΥΝΕΔΡΙΑΣΕΙΣ ΤΗΣ ΤΕΔΚ

ΑΓΩΝΑΣ ΔΡΟΜΟΥ ΑΠΟ ΤΟΥΣ ΔΗΜΟΥΣ *για την εξασφάλιση πιστώσεων*

«Εκτός νυμφώνος» ο περιμετρικός του Δήμου Ροδίων;

Αγώνας δρόμου για την εξασφάλιση πιστώσεων μέσω κοινοτικών προγραμμάτων για την υλοποίηση στόχων, οραμάτων και έργων που θα αναπτύξουν περαιτέρω τα νησιά της Δωδεκανήσου ξεκινά από την Παρασκευή 7 Νοεμβρίου για τους δημάρχους της Δωδεκανήσου.

Την 7 και 10 Νοεμβρίου ειδικότερα θα πραγματοποιηθεί ειδική συνεδρίαση της ΤΕΔΚ Δωδεκανήσου με θέμα την εξέλιξη των μελετών και των έργων που χρηματοδοτούνται από κοινοτικούς πόρους στα πλαίσια του Β' και Γ' ΚΠΣ. Θα ακολουθήσει το συνέδριο της ΤΕΔΚ Δωδεκανήσου στη Λέρο την 21 και 22 Νοεμβρίου ενώ την 24 και 25 Νοεμβρίου στη Σαντορίνη θα συνεδριάσει το Περιφερειακό Συμβούλιο και η Επιτροπή Παρακολούθησης.

Στη Σαντορίνη θα αποφασιστεί ποιά έργα θεωρούνται ώριμα για χρηματοδότηση, ποιά θα πρέπει να απενταχθούν λόγω προβλημάτων που παρουσιάζουν ενώ ταυτόχρονα αναμένεται να γίνει και μεταφορά πόρων από τα επιμέρους μέτρα σε άλλα προκειμένου να μην χαθούν κοινοτικές χρηματοδοτήσεις του Γ' ΚΠΣ που λήγει το 2006.

Κάτω από αυτές τις παραμέτρους αναμένεται να εξεταστθούν ενδελεχώς τα λιμενικά έργα στο νομό, το αποχετευτικό έργο της Ιαλυσού και το έργο του περιμετρικού του Δήμου Ροδίων, το οποίο φέρεται να κρέμεται από μια κλωστή με αποκλειστική ευθύνη του Δήμου Ροδίων.

Στις 27,28 και 29 Νοεμβρίου θα πραγματοποιηθεί το έκτακτο συνέδριο της ΚΕΔΚΕ στο οποίο μεταξύ άλλων θα συζητηθούν θέματα προϋπολογισμού και έργα του 2004 ενώ την 12 και 13 Δεκεμβρίου θα συνεδριάσει η Επιτροπή Παρακολούθησης όλου του ΚΠΣ.

Ο ΣΥΝΔΕΣΜΟΣ ΠΟΛΙΤΙΚΩΝ ΣΥΝΤΑΞΙΟΥΧΩΝ ΔΗΜΟΣΙΟΥ

Καταρτίστηκε σε σώμα το νέο διοικητικό συμβούλιο του Συνδέσμου Πολιτικών Συνταξιούχων του Δημοσίου Νομού Δωδ/σου, ως ακολούθως:

Πρόεδρος - Παπαεμμανουήλ Νίκος
Α' Αντιπρόεδρος - Μανωλάς Γιάννης
Β' Αντιπρόεδρος - Βολονάκης Νίκος
Γραμματέας - Χατζηγεωργίου Τσαμπίκα
Ειδικός Γραμματέας - Ροδίτου-Στέργου Ειρήνη
Ταμίας - Ζαχαρίου Βασίλης
Έφορος Δημ. Σχέσεων - Δημητρά - Λάρδα Αλεξάνδρα
Μέλος - Αναγνώστου Βαγγέλης
Μέλος - Κυριακούλης Ευστάθιος

ΑΠΟΖΗΜΙΩΣΕΙΣ ΓΙΑ ΖΗΜΙΕΣ ΣΤΗΝ ΑΓΡΟΤΙΚΗ ΠΑΡΑΓΩΓΗ

Αποζημιώσεις ύψους 1.619.950 Ευρώ καταβάλλει σήμερα 4 Νοεμβρίου ο Οργανισμός Ελληνικών Γεωργικών Ασφαλίσεων σε 2.960 παραγωγούς 28 Νομών της χώρας,για ζημιές που προκλήθηκαν στην φυτική παραγωγή, κατά την περίοδο Νοεμβρίου – Δεκεμβρίου 2002 και αφορούν καταστροφές σε ελιές,σιτηρά,βαμβάκια,εσπεριδοειδή,πατάτες από παγετό, χαλάζι, πλημμύρες.

Οι αποζημιώσεις αφορούν παραγωγούς των Νομών :

Αιτωλοακαρνανίας, Αργολίδας, Αρκαδίας, Άρτας, Βοιωτίας,Δράμας, Έβρου, Ηλείας, Ημαθίας, Ηρακλείου, Θεσσαλονίκης, Καβάλας, Καρδίτσας, Κιλκίς, Κορινθίας, Λακωνίας, Λάρισας, Λασιθίου, Μαγνησίας, Μεσσηνίας, Ξάνθης, Πέλλας, Πιερίας, Ρεθύμνου, Ροδόπης, Σερρών, Φθιώτιδας, Χανίων.

Αύριο και μεθαύριο, 5 και 7 Νοεμβρίου 2003, θα καταβληθούν επίσης από τον ΕΛΓΑ αποζημιώσεις ύψους 13.787.958 Ευρώ, σε 8.331 δικαιούχους παραγωγούς, 43 Νομών της χώρας για ζημιές που προκλήθηκαν στην φυτική παραγωγή, κατά την περίοδο Μαρτίου – Ιουνίου 2003 και αφορούν καταστροφές σε σιτηρά,κηπευτικά,εσπεριδοειδή,από χαλάζι, πλημμύρα, ανεμοθύελλα και σε ροδάκινα, κεράσια, αχλάδια από παγετό.

Οι αποζημιώσεις αυτές αφορούν παραγωγούς των Νομών : Αιτωλοακαρνανίας, Αργολίδας, Αρκαδίας, Άρτας, Αττικής, Αχαΐας, Βοιωτίας, Γρεβενών, Δράμας, Δωδεκανήσου, Έβρου, Ευβοίας, Ηλείας, Ημαθίας, Ηρακλείου, Ιωαννίνων, Καβάλας, Καρδίτσας, Καστοριάς, Κερκύρας, Κεφαλληνίας, Κιλκίς, Κοζάνης, Κορινθίας, Κυκλάδων, Λακωνίας, Λάρισας, Λασιθίου, Λέσβου, Μαγνησίας, Μεσσηνίας, Ξάνθης, Πειραιώς, Πέλλας, Πιερίας, Ρεθύμνου, Ροδόπης, Σερρών, Τρικάλων, Φθιώτιδας, Φλώρινας, Φωκίδας, Χανίων.

Στις 6 Νοεμβρίου 2003 θα καταβληθούν από τον ΕΛ.Γ.Α. αποζημιώσεις ύψους 230.225 Ευρώ σε 341 κτηνοτρόφους από όλη την χώρα, οι οποίες αφορούν απώλειες στο ζωικό κεφάλαιο, κατά την περίοδο του Αυγούστου – Σεπτεμβρίου του 2003.

Όλες οι παραπάνω αποζημιώσεις καταβάλλονται μέσω των τραπεζικών λογαριασμών των δικαιούχων παραγωγών.

ΔΩΔΕΚΑΝΗΣΙΑΚΟΣ ΣΥΛΛΟΓΟΣ ΑΥΤΟΑΝΟΣΩΝ ΝΟΣΗΜΑΤΩΝ ΑΡΘΡΙΤΙΔΑΣ ΚΑΙ ΛΥΚΟΥ «ΘΑΛΕΙΑ»

ΠΡΟΣΚΛΗΣΗ

Ο Δωδεκανησιακός Σύλλογος Αυτοάνοσων Νοσημάτων «Θάλεια» ξεκινά την καινούργια χρονιά του και διοργανώνει στα πλαίσια των ενημερωτικών δραστηριοτήτων του Διάλεξη - Συζήτηση, με ομιλητή τον Δρ. Καραγιάννη Ανδρέα, Χειρουργό - Ορθοπαιδικό -Τραυματολόγο και θέμα «Οστεοπόρωση, ο σιωπηλός κλέφτης».

Η παρουσία σας ιδιαιτέρως επιθυμητή στο ξενοδοχείο Best Western Plaza την Τετάρτη 5 Νοεμβρίου 2003 και ώρα 7μ.μ. θα ενθαρρύνει τις συνεχείς προσπάθειές μας για την επίτευξη των κοινωφελών στόχων και σκοπών του Συλλόγου μας.

A.N.A FERRIES

Ε/Γ - Ο/Γ ΡΟΔΑΝΘΗ ** - Ε/Γ - Ο/Γ ΜΑΡΙΝΑ
ΡΟΔΟΣ - ΠΕΙΡΑΙΑΣ (03/11/03 - 15/11/03)

ΔΕΥΤΕΡΑ 03/11		
ΜΑΡΙΝΑ	16.00	ΣΥΜΗ - ΤΗΛΟ-ΝΙΣΥΡΟ-ΚΩ-ΚΑΛΥΜΝΟ-ΛΕΡΟ-ΠΑΤΜΟ -ΠΕΙΡΑΙΑ (Τρίτη 12.00)
ΤΡΙΤΗ 04/11		
ΡΟΔΑΝΘΗ	17.00	ΚΩ-ΚΑΛΥΜΝΟ-ΠΕΙΡΑΙΑ (Τετάρτη 08.00)
ΤΕΤΑΡΤΗ 05/11		
ΜΑΡΙΝΑ	16.00	ΤΗΛΟ-ΝΙΣΥΡΟ-ΚΩ-ΚΑΛΥΜΝΟ-ΛΕΡΟ-ΠΑΤΜΟ -ΠΕΙΡΑΙΑ (Πέμπτη 11.10)
ΠΕΜΠΤΗ 06/11		
ΡΟΔΑΝΘΗ	17.00	ΚΩ-ΚΑΛΥΜΝΟ-ΠΕΙΡΑΙΑ (Παρασκευή 08.00)
ΠΑΡΑΣΚΕΥΗ 07/11		
ΜΑΡΙΝΑ	18.00	ΣΥΜΗ-ΤΗΛΟ-ΝΙΣΥΡΟ-ΚΩ-ΚΑΛΥΜΝΟ-ΑΣΤΥΠΑΛΑΙΑ -ΚΑΤΑΠΟΛΑ-ΠΕΙΡΑΙΑ (Σάββατο 15.40)
ΣΑΒΒΑΤΟ 08/11		
ΡΟΔΑΝΘΗ	18.00	ΣΥΜΗ-ΚΩ-ΚΑΛΥΜΝΟ-ΠΕΙΡΑΙΑ (Κυριακή 09.00)
ΚΥΡΙΑΚΗ 09/11		
ΔΕΥΤΕΡΑ 10/11		
ΜΑΡΙΝΑ	16.00	ΣΥΜΗ - ΤΗΛΟ-ΝΙΣΥΡΟ-ΚΩ-ΚΑΛΥΜΝΟ-ΛΕΡΟ-ΠΑΤΜΟ -ΠΕΙΡΑΙΑ (Τρίτη 12.00)
ΤΡΙΤΗ 11/11		
ΡΟΔΑΝΘΗ	17.00	ΚΩ-ΚΑΛΥΜΝΟ-ΠΕΙΡΑΙΑ (Τετάρτη 08.00)
ΤΕΤΑΡΤΗ 12/11		
ΜΑΡΙΝΑ	16.00	ΤΗΛΟ-ΝΙΣΥΡΟ-ΚΩ-ΚΑΛΥΜΝΟ-ΛΕΡΟ-ΠΑΤΜΟ -ΠΕΙΡΑΙΑ (Πέμπτη 11.10)
ΠΕΜΠΤΗ 13/11		
ΡΟΔΑΝΘΗ	17.00	ΚΩ-ΚΑΛΥΜΝΟ-ΠΕΙΡΑΙΑ (Παρασκευή 08.00)
ΠΑΡΑΣΚΕΥΗ 14/11		
ΜΑΡΙΝΑ	18.00	ΣΥΜΗ-ΤΗΛΟ-ΝΙΣΥΡΟ-ΚΩ-ΚΑΛΥΜΝΟ-ΑΣΤΥΠΑΛΑΙΑ -ΚΑΤΑΠΟΛΑ-ΠΕΙΡΑΙΑ (Σάββατο 15.40)
ΣΑΒΒΑΤΟ 15/11		
ΡΟΔΑΝΘΗ	18.00	ΣΥΜΗ-ΚΩ-ΚΑΛΥΜΝΟ-ΠΕΙΡΑΙΑ (Κυριακή 09.00)

****ΠΡΟΣΦΟΡΑ****

Πακέτα εισιτηρίων άνω των 300,00 ευρώ, μπορείτε να τα εξοφλήσετε σε 4 άτοκες μηνιαίες δόσεις με την πιστωτική σας κάρτα VISA ή MASTER! ! !

***** Η εταιρεία μας βρίσκεται στην ευχάριστη θέση να σας ενημερώσει ότι :**

1) Θα προσφέρονται **ειδικές τιμές** σε όλες τις θέσεις για οικογενειακά πακέτα. 2) Εισιτήρια **ΜΕΤ' ΕΠΙΣΤΡΟΦΗΣ,** ειδικές τιμές. 3) **Ι.Χ. έκπτωση** 20%. **Πολλαπλά εισιτήρια** minimum 5, **50% έκπτωση**

ΜΕ ΑΛΛΗ, ΑΥΣΤΗΡΟΤΕΡΗ ΜΟΡΦΗ, ΩΣ ΤΕΚΜΗΡΙΟ ΔΑΠΑΝΗΣ ΔΙΑΒΙΩΣΗΣ

ΑΠΟ ΤΗΝ ΠΙΣΩ ΠΟΡΤΑ ο φόρος ιδιοκατοίκησης

«Αλλαξε, ο Μανωλιός κι έβαλε τα ρούχα του αλλιώς» έγραψε πρόσφατα ένας από τους σοβαρότερους ερμηνευτές του φορολογικού δικαίου, αναφερόμενος στην κατάργηση του φόρου ιδιοκατοίκησης. Και τούτο διότι μπορεί να καταργήθηκε η φορολογία του τεκμαρτού εισοδήμτος της ιδιοκατοίκησης, μπήκε όμως από την πίσω πόρτα με άλλη μορφή, και μάλιστα αυστηρότερη, ως τεκμήριο δαπάνης διαβίωσης. Θα είναι πιο φορομπηχτική η λειτουργία του νέου αυτού τεκμηρίου, το οποίο θα ισχύσει από το οικονομικό έτος 2004, δηλαδή για τα εισοδήματα της χρήσης του 2003, από ό,τι ο φόρος ιδιοκατοίκησης, διότι στο τεκμήριο αυτό θα υπαχθούν και φορολογούμενοι οι οποίοι δεν υπάγονταν στον φόρο ιδιοκατοίκησης.

Με τον νόμο 3091/2002 καθιερώθηκε ως τεκμήριο δαπάνης διαβίωσης το ετήσιο τεκμαρτό ή καταβαλλόμενο μίσθωμα για ιδιοκατοικούμενη ή μισθωμένη κύρια κατοικία άνω των 200 τ.μ. το οποίο πολλαπλασιάζεται με τον συντελεστή 2. Αν η κύρια κατοικία άνω των 200 τ.μ. είναι ιδιόκτητη το τεκμαρτό μίσθωμα βρίσκεται με τη μέθοδο που εχρησιμοποιείτο για τον υπολογισμό του τεκμαρτού μισθώματος της ιδιοκατοικούμενης κύριας κατοικίας, για την επιλογή του φόρου ιδιοκατοίκησης. Σύμφωνα με τη μέθοδο αυτή, σε περίπτωση που η κατοικία κατοικήθηκε από τον ιδιοκτήτη της, το ετήσιο ακαθάριστο εισόδημα αυτής δεν μπορεί να είναι κατώτερο από το 3,5% της αξίας της οικοδομής, η οποία προσδιορίζεται από το γινόμενο των εξής παραγόντων:

-Της κύριας επιφάνειας της οικοδομής, στην οποία προστίθεται και ποσοστό 20% των αποθηκευτικών χώρων στάθμευσης των αυτοκινήτων.

-Την τιμή ζώνης για τις περιοχές που ισχύει το αντικειμενικό σύστημα προσδιορισμού της αξίας των ακινήτων ή της τιμής εκκίνησης για τις λοιπές περιοχές, οι οποίες ισχύουν κατά την 1η Ιανουαρίου κάθε έτους.

- Του διορθωτικού συντελεστή ο οποίος ανάλογα με την τιμή ζώνης ή εκκίνησης του ακινήτου ορίζεται ως εξής:

Τιμή ζώνης ή εκκίνησης	Συντελεστής
Ως 440 ευρώ	1.10
Πάνω από 440 και ως 734	1.20
Πάνω από 734 και ως 1.174	1.30
Πάνω από 1.174	1.40

- Του συντελεστή παλαιότητας. Ως συντελεστής παλαιότητας λαμβάνεται αυτός που ισχύει κάθε φορά στη φορολογία κεφαλαίου για τον υπολογισμό της αξίας κτιρίων με βάση την τιμή ζώνης.

Από τα πιο πάνω προκύπτουν τα εξής:

Στο νέο τεκμήριο θα υπαχθούν και φορολογούμενοι οι οποίοι έχουν μισθωμένη κύρια κατοικία εμβαδού πάνω από 200 τ.μ. οι οποίοι δεν υπάγονται στον φόρο ιδιοκατοίκησης, ακόμη θα υπαχθούν στο τεκμήριο αυτό φορολογούμενοι οι οποίοι είχαν κύρια ιδιόκτητη κατοικία εμβαδού πάνω από 200 τ.μ. οι οποίοι λόγω αριθμού προστατευόμενων παιδιών δεν υπάγονταν στον φόρο ιδιοκατοίκησης, Ακόμη ότι θα είναι πολλοί εκείνοι που θα υπαχθούν στον τεκμαρτό προσδιορισμό του εισοδήματός τους με τη «συμβολή» του νέου τεκμηρίου, οι οποίοι ούτε στον φόρο ιδιοκατοίκησης υπάγονταν ούτε με τεκμαρτό τρόπο προσδιοριζόταν το εισόδημά τους.

Ας δούμε ένα παράδειγμα πώς προσδιορίζεται η τεκμαρτή δαπάνη διαβίωσης του νέου τεκμηρίου της κύριας ιδιοκατοικούμενης ιδιόκτητης ή μισθωμένης κατοικίας.

Παράδειγμα: Εστω φορολογούμενος με τρία προστατευόμενα παιδιά έχει κύρια κατοικία εμβαδού 210 τ.μ., η οποία βρίσκεται σε περιοχή όπου η ζώνη είναι 1.500 ευρώ άνα τ.μ. Εστω ότι η άδεια ανέγερσης της κατοικίας έχει εκδοθεί το 1990.

Το τεκμήριο της κύριας κατοικίας θα υπολογισθεί στην περίπτωση αυτή ως εξής:

-Αξία κατοικίας

210Χ1.500Χ1,40Χ0,75 =330.750 ευρώ

-Τεκμαρτό μίσθωμα:

330.750Χ3,5%=11.576,25 ευρώ

-Τεκμήριο κύριας κατοικίας

11.576,25Χ2=23.150,50 ευρώ

Ο πιο πάνω φορολογούμενος θα υπαχθεί στον τεκμαρτό προσδιορισμό του εισοδήματός του για τεκμαρτή δαπάνη 23.150,50 ευρώ, αν το καθαρό εισόδημα που θα δηλώσει είναι κάτω από το ποσόν αυτό. Αν ο φορολογούμενος έχει ένα ακόμη τεκμήριο, αν δηλαδή για παράδειγμα την κύρια κατοικία του την είχε αγοράσει με στεγαστικό δάνειο και η ετήσια τοκοχρεολυτική δόση ανέρχεται 10.000 ευρώ, τότε το τεκμήριό του θα ανέλθει σε 23.150,50+10.000=33.150,50 ευρώ, πράγμα που σημαίνει ότι αν το συνολικό καθαρό εισόδημα που θα δηλώσει είναι κάτω από το ποσό αυτό, θα φορολογηθεί για 33.150,50 ευρώ.

Αν η πιο πάνω κύρια κατοικία δεν είναι ιδιόκτητη αλλά μισθωμένη και το μηνιαίο μίσθωμα ανέρχεται σε 1.200 ευρώ, το τεκμαρτό εισόδημά του θα ανέλθει σε

1.200Χ12Χ2=28.800 ευρώ.

Υστερα από πρόταση της επιτροπής γαι την αναμόρφωση του φορολογικού συστήματος, ο φόρος ιδιοκατοίκησης καταργήθηκε από τη χρήση του 2003. Ο φόρος αυτός, παράλογος γιατί επιβαλλόταν σε ένα ιδεατό εισόδημα και αντισυνταγματικός γιατί παραβίαζε συνταγματικές διατάξεις, είχε από χρόνια μπει στο στόχαστρο και είχε δρομολογηθεί η κατάργησή του. Οχι βέβαια με προοπτική να ξανάρθει με άλλη μορφή.

Με τις διατάξεις που ίσχυαν για τον φόρο ιδιοκατοίκησης, απαλλάσσονταν οι φορολογούμενοι που δεν προστάτευαν παιδιά για εμβαδόν κύριας κατοικίας 150 τ.μ. , αν προστάτευαν ένα παιδί για εμβαδό κατοικίας 170 τ.μ., αν προστάτευαν δύο παιδιά απαλλάσσονταν για εμβαδόν κύριας κατοικίας 190 τ.μ., αν τρία παιδιά η απαλλαγή ίσχυε για εμβαδόν 220 τ.μ.

Ακόμη στη φορολογία αυτή δεν υπάγονταν οι φορολογούμενοι που είχαν κύρια κατοικία εφόσον αυτή η κατοικία ήταν μισθωμένη. Κατά συνέπεια, με τη μεταβολή που έγινε ο φορολογούμενος του παραδείγματος με τρία παιδιά, ενώ δεν υπάγονταν στον φόρο ιδιοκατοίκησης, τώρα θα υπαχθεί στον τεκμαρτό προσδιορισμό του εισοδήματός του, ακόμη θα υπαχθεί στον τεκμαρτό προσδιορισμό του εισοδήματος και ο φορολούμενος που έχει κύρια κατοικία πάνω από 200 τ.μ. η οποία είναι μισθωμένη.

Αν ο φορολογούμενος του παραδείγματος έχει δύο παιδιά, τότε το φορολογούμενο τεκμαρτό εισόδημά του θα ανερχόταν σε:10/210Χ11.576,25=551,25 ευρώ, το οποίο προστιθέμενο με τα λοιπά εισοδήματα του φορολογουμένου θα έδινε κάποιο μικρό επιπλέον φόρο. Με τη μεταβολή που έγινε ο φορολογούμενος αυτός θα έχει τεκμήριο δαπάνης διαβίωσης 23.150,50 ευρώ, το ποσό το οποίο ενδεχομένως να δώσει σημαντικά υψηλό φόρο.

«ΙΕΡΑΠΕΤΡΑ - Β. ΚΟΡΝΑΡΟΣ»

ΔΡΟΜΟΛΟΓΙΑ Λ.Α.Ν.Ε

Σας γνωρίζουμε ότι τα δρομολόγια του «ΙΕΡΑΠΕΤΡΑ» διαμορφώνονται ως εξής λόγω της ετήσιας συντήρησης του Β. Κορνάρος:

Κάθε Τετάρτη στις 04.30 το πρωί
για Χάλκη, Διαφάνι, Κάρπαθο (Πηγάδια), Κάσο, Σητεία, κι επιστροφή Ρόδο (τοπικό δρομολόγιο)

Κάθε Πέμπτη στις 04.30 το πρωί
για Χάλκη, Διαφάνι, Πηγάδια (Κάρπαθο), Κάσο, Σητεία, Αγιο Νικόλαο, Μήλο, Πειραιά.

Κάθε Κυριακή στις 04.30 το πρωί
για Χάλκη, Διαφάνι, Πηγάδια (Κάρπαθο), Κάσο, Σητεία, Αγιο Νικόλαο, Μήλο, Πειραιά.

Πληροφορίες
STEFANAKIS - ZORPIDIS
Τηλ. 22410 20625, 30054



Τα παιδιά του αναπτυσσόμενου κόσμου, όπως όλα τα παιδιά, θέλουν να μπορούν να παίζουν. Όμως, πιο πολύ θέλουν να έχουν σπίτι, λίγο φαγητό και καθαρό νερό, να μπορούν να πάνε στο γιατρό και στο σχολείο. Αυτά τα παιδιά και οι οικογένειές τους χρειάζονται την υποστήριξή μας. Η ActionAid, με το πρόγραμμα Αναδοχής, σας δίνει τη δυνατότητα με 22 ευρώ το μήνα να δώσετε σ' ένα παιδί και σε όλους τους ανθρώπους της κοινότητας που ζει, χιλιάδες λόγους να χαμογελούν.

actionaid Ελλάς

Θέλω να συμμετέχω στο πρόγραμμα Αναδοχής Παιδιού της ActionAid.

ΟΝΟΜΑ ..... ΕΠΩΝΥΜΟ ..... ΟΔΟΣ ..... ΑΡΙΘΜΟΣ .....

Τ.Κ ..... ΠΟΛΗ/ΧΩΡΙΟ ..... ΤΗΛΕΦΩΝΟ: ΟΙΚΙΑΣ ..... ΕΡΓΑΣΙΑΣ .....

Συμπληρώστε και ταχυδρομήστε αυτό το κουπόνι στην ActionAid Ελλάς, Αμύντα 1, 116 35 Παγκράτι, ή αποστείλτε το στο fax: 210 72 43 449, για να σας στείλουμε το ενημερωτικό μας υλικό. Για περισσότερες πληροφορίες, καλέστε στο 210 72 48 789.

actionaid Ελλάς

email: mail@actionaid.gr, www.actionaid.gr

ΠΩΣ ΘΑ ΕΝΤΑΧΘΕΙΤΕ ΣΕ ΠΡΟΓΡΑΜΜΑΤΑ ΠΡΟΫΠΟΛΟΓΙΣΜΟΥ 975 ΕΚΑΤ. ΕΥΡΩ

1.300 ΕΠΕΝΔΥΤΙΚΑ ΕΡΓΑ ΑΝΑΠΤΥΞΗΣ *του αγροτουρισμού μέχρι το 2006*

Τα δύο αυτά προγράμματα, επειδή παρουσιάζουν υψηλό επενδυτικό ενδιαφέρον πρόκειται να ενισχυθούν περαιτέρω, με πόρους συνολικού ύψους 400 εκατ. ευρώ (200 εκατ. ευρώ για το καθένα), γεγονός που σημαίνει ότι θα υπάρξουν στη συνέχεια προκηρύξεις για νέες εντάξεις έργων

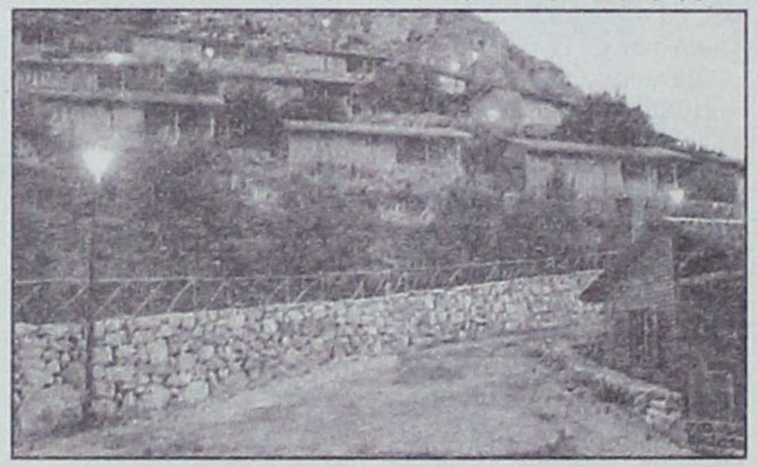

Τονωτική «ένεση» στην οικονομική ζωή της υπαίθρου αναμένεται να αποτελέσουν περισσότερα από 1.300 επενδυτικά έργα ανάπτυξης στον τομέα του αγροτουρισμού που θα υλοποιηθούν σε 80 περιοχές της χώρας μας, μέχρι το τέλος του 2006.

Πρόκειται για δράσεις που υλοποιεί το υπουργείο Γεωργίας στο πλαίσιο του Γ ΚΠΣ μέσω της κοινοτικής πρωτοβουλίας Leader+ και των Ολοκληρωμένων Προγραμμάτων Ανάπτυξης Αγροτικού Χώρου - ΟΠΑΑΧ, που εφαρμόζονται σε ορεινές, μειονεκτικές και νησιωτικές περιοχές της Ελλάδας, συνολικού προϋπολογισμού 975 εκατ. ευρώ, και αφορούν πληθυσμό μεγαλύτερο των 3 εκατομμυρίων κατοίκων.

ΠΡΟΓΡΑΜΜΑΤΑ

Τα δύο αυτά προγράμματα, σύμφωνα με τον υπουργό Γεωργίας κ. Γ. Δρυ, επειδή παρουσιάζουν υψηλό επενδυτικό ενδιαφέρον πρόκειται να ενισχυθούν περαιτέρω, με πόρους συνολικού ύψους 400 εκατ. ευρώ (200 εκατ. ευρώ για το καθένα), γεγονός που σημαίνει ότι θα υπάρξουν στη συνέχεια προκηρύξεις για νέες εντάξεις έργων.

Τα προγράμματα αυτά, όπως τονίζει ο υπουργός Γεωργίας κ. Γ. Δρυς αποτελούν μοχλό ανάπτυξης και επιχειρηματικότητας που στοχεύουν να βγάλουν από την απομόνωση την ελληνική ύπαιθρο, προσφέροντας εναλλακτικές λύσεις απασχόλησης, εκτός της γεωργικής, για τους κατοίκους της επαρχίας.

Οι βασικότερες δράσεις που ενισχύονται στον τομέα του αγροτουρισμού μέσω των Επιχειρησιακών Προγραμμάτων του υπουργείου Γεωργίας, προβλέπουν:

• Τη δημιουργία, επέκταση και τον εκσυγχρονισμό αγροτικών καταλυμάτων (ξενώνες) και τουριστικών εγκαταστάσεων

• Την ανάπτυξη εναλλακτικών μορφών τουρισμού (πολιτιστικός, ορειβατικός, αθλητικός, ιπποτουρισμός κ.λπ).

• Τη δημιουργία ή τον εκσυγχρονισμό κέντρων εστίασης και χώρων αναψυχής.

• Τη δημιουργία «επώνυμων» αγροτουριστικών προϊόντων μέσω μικρών μεταποιητικών μονάδων και την προώθησή τους.

• Την αξιοποίηση παραδοσιακών δραστηριοτήτων (οικοτεχνία) και την επίδειξη παραγωγής τοπικών προϊόντων για τουριστικούς σκοπούς κ.λπ).

ΕΠΙΣΗΜΑ ΣΤΟΙΧΙΑ

Σύμφωνα με τα απολογιστικά στοιχεία των αρμόδιων διαχειριστικών αρχών του υπουργείου Γεωργίας, με βάση τη μέχρι τώρα πορεία των Προκηρύξεων από τα 39 τοπικά προγράμματα που εντάχθηκαν στο Leader+ έχουν πραγματοποιηθεί προκηρύξεις δράσεων για 35, συνολικού προϋπολογισμού 173,8 εκατομμύρια ευρώ (65% του προγράμματος).

Μάλιστα οι Αναπτυξιακές Εταιρείες που έχουν αναλάβει την υλοποίηση των έργων βρίσκονται ήδη στο στάδιο της αξιολόγησης των μέχρι τώρα υποβληθέντων προτάσεων, προκειμένου να προχωρήσουν άμεσα οι διαδικασίες έγκρισης και πληρωμών.

Να σημειωθεί ότι, στο πλαίσιο της κοινοτικής πρωτοβουλίας Leader I & II, υλοποιήθηκαν συνολικά 5.000 επενδύσεις αγροτουρισμού, ενισχύοντας την απασχόληση με περισσότερες από 5.000 μόνιμες και εποχιακές θέσεις εργασίας.

Ποιές μορφές τουριστικών μονάδων ενισχύονται με βάση την Κοινή Υπουργική Απόφαση

Σύμφωνα με Κοινή Υπουργική Απόφαση (υπουργείο Γεωργίας και Ανάπτυξης), προσδιορίζεται επακριβώς η μορφή και το είδος των τουριστικών καταλυμάτων που μπορούν να ενταχθούν στα Επιχειρησιακά Προγράμματα του Υπουργείου Γεωργίας (κοινοτική πρωτοβουλία Leader+ και τα Ολοκληρωμένα Προγράμματα Ανάπτυξης Αγροτικού Χώρου - ΟΠΑΧ) και τα Περιφερειακά Επιχειρησιακά Προγράμματα (ΠΕΠ) κατά την Γ Προγραμματική Περίοδο, ως εγκαταστάσεις ανάπτυξης Αγροτικού Τουρισμού.

Οι επενδύσεις που ενισχύονται στα πλαίσια των μέτρων και δράσεων ανάπτυξης Αγροτικού Τουρισμού των παραπάνω προγραμμάτων είναι οι ακόλουθες:

➨ **Παραδοσιακά ή διατηρητέα κτίρια:**

Πρόκειται για επισκευή, αποκατάσταση παραδοσιακών ή διατηρητέων κτιρίων και μετατροπή τους σε τουριστικά καταλύματα, σε εφαρμογή αρχιτεκτονικής μελέτης, που συντάσσεται με απόφαση του Γενικού Γραμματέα του ΕΟΤ. Τα ανωτέρω κτίσματα πρέπει να είναι χαρακτηρισμένα ως παραδοσιακά η διατηρητέα, από τις αρμόδιες κατά τόπους Υπηρεσίες του ΥΠΕΧΩΔΕ ή του ΥΠ.ΠΟ.

➨ **Ξενοδοχεία κλασικού τύπου, 5,4 και 3 αστέρων:**

Πρόκειται για μορφή ξενοδοχείοιυ που περιλαμβάνει κοινόχρηστους χώρους υποδοχής, παραμονής, εστίασης και αναψυχής πελατών, υπνοδωμάτια, λουτρά και βοηθητικούς χώρους.

Ο ελάχιστος απαιτούμενος αριθμός δωματίων είναι 10.

➨ **Ξενοδοχεία τύπου MOTEL 4 και 3 αστέρων:**

Πρόκειται για ξενοδοχεία που περιλαμβάνουν κοινόχρηστους χώρους υποδοχής, παραμονής, εστίασης και αναψυχής πελατών, υπνοδωμάτια με ιδιαίτερα λουτρά και βοηθητικούς χώρους.

Τα ξενοδοχεία τύπου MOTEL ιδρύονται, εφόσον η σχετική χρήση επιτρέπεται από τις κείμενες διατάξεις, (είτε εκτός σχεδίου αλλά εντός Ζώνης Οικιστικού Ελέγχου είτε εκτός σχεδίου, εκτός οικισμών και γενικά εκτός κατοικημένων περιοχών), αλλά απαραιτήτως επί οδικών αρτηριών μεγάλης κυκλοφορίας που ενώνουν μεγάλα αστικά ή τουριστικά κέντρα και εμφανίζουν σημαντική κίνηση αυτοκινήτων (εθνικό και επαρχιακό δίκτυο).

Ο ελάχιστος απαιτούμενος αριθμός δωματίων είναι 10.

➨ **Ξενοδοχεία τύπου επιπλωμένων διαμερισμάτων 5, 4 και 3 αστέρων:**

Πρόκειται για ξενοδοχεία, που διαθέτουν κοινόχρηστους χώρους υποδοχής και παραμονής πελατών, βοηθητικούς χώρους και περιλαμβάνουν διαμερισματα ενός, δύο ή περισσοτέρων κύριων χώρων με πλήρες λουτρό και μικρό μαγειρείο.

Ο ελάχιστος απαιτούμενος αριθμός δωματίων ανέρχεται σε 10.

➨ **Τουριστικές επιπλωμένες επαύλεις και τουριστικές επιπλωμένες κατοικίες:**

Οι τουριστικές επιπλωμένες επαύλεις είναι μονώροφες ή διώροφες κατοικίες ενδιαφέρουσας αρχιτεκτονικής μορφής που έχουν ανεξάρτητη και άμεση εξωτερική προσπέλαση, και παρουσιάζουν αυτοτέλεια οικοπέδου και κτίσματος, όπου ανήκει αποκλειστικά και ο διαμορφωμένος κήπος. Οι τουριστικές επιπλωμένες ή σε σειρά ή σε συγκρότημα μονώροφες ή διώροφες κατοικίες που έχουν αυτοτέλεια λειτουργίας, ανεξάρτητη εξωτερική προσπέλαση και ιδιωτικότητα. Ο ελάχιστος απαιτούμενος αριθμός κλινών ανέρχεται σε 10.

➨ **Ενοικιαζόμενα δωμάτια 4 «κλειδιών»:**

Πρόκειται για ενοικιαζόμενα δωμάτια σε συγκρότημα μέχρι 10 δωματίων, ενώ ο ελάχιστος απαιτούμενος αριθμός δωματίων είναι 6 με αντίστοιχο αριθμό κλινών 12.

➨ **Ενοικιαζόμενα επιπλωμένα διαμερίσματα 4 «κλειδιών»:**

Πρόκειται για ενοικιαζόμενα επιπλωμένα διαμερίσματα σε συγκρότημα όπου ο μέγιστος αριθμός δωματίων είναι 20, ενώ ο ελάχιστος απαιτούμενος αριθμός δωματίων είναι 6 με αντίστοιχο αριθμό κλινών 12.

ΤΟΥΡΙΣΤΙΚΑ ΚΑΤΑΛΥΜΑΤΑ

ΠΕΡΙΟΡΙΣΜΟΙ ΣΤΗ ΧΩΡΟΘΕΤΗΣΗ

Σύμφωνα με την ΚΥΑ, οι χώροι που επιτρέπεται να ανεγερθούν τουριστικά καταλύματα είναι:

• Σε οικόπεδα ή γήπεδα ευρισκόμενα σε απόσταση μικρότερη των 3 χλμ. από τις ακτές είναι δυνατή η ίδρυση μόνο κυρίων ξενοδοχειακών καταλυμάτων (ξενοδοχεία κλασικού τύπου, ξενοδοχεία τύπου Motel, ξενοδοχεία τύπου επιπλωμένων διαμερισμάτων), τουριστικών επιπλωμένων επαύλεων, τουριστικών επιπλωμένων κατοικιών, καθώς και μετατροπή παραδοσιακών ή διατηρητέων κτιρίων σε καταλύματα.

• Σε παραδοσιακούς οικισμούς, εκτός από τη μετατροπή σε κατάλυμα παραδοσιακών ή διατηρητέων κτιρίων, είναι δυνατή η ίδρυση μόνο ξενοδοχείων κλασικού τύπου και επιπλωμένων διαμερισμάτων, τουριστικών επιπλωμένων επαύλεων και τουριστικών επιπλωμένων κατοικιών.

• Η κατασκευή ενοικιαζομένων επιπλωμένων δωματίων και ενοικιαζομένων επιπλωμένων διαμερισμάτων είναι δυνατή, μόνο σε οικόπεδα που βρίσκονται εντός σχεδίου ή σε οικισμούς προϋφιστάμενων του 1923 ή εντός οριοθετημένων οικισμών με πληθυσμό κάτω των 2.000 κατοίκων.

Ηλεκτρομιο

ΜΙΧΑΛΗΣ Ν. ΧΑΤΖΗΜΑΡΚΟΣ
ΗΛΕΚΤΡΙΚΑ ΕΙΔΗ & ΗΛΕΚ. ΕΓΚΑΤΑΣΤΑΣΕΙΣ
ΗΛΙΑΚΑ ΣΥΣΤΗΜΑΤΑ
STIBETHERM σειρά **P**

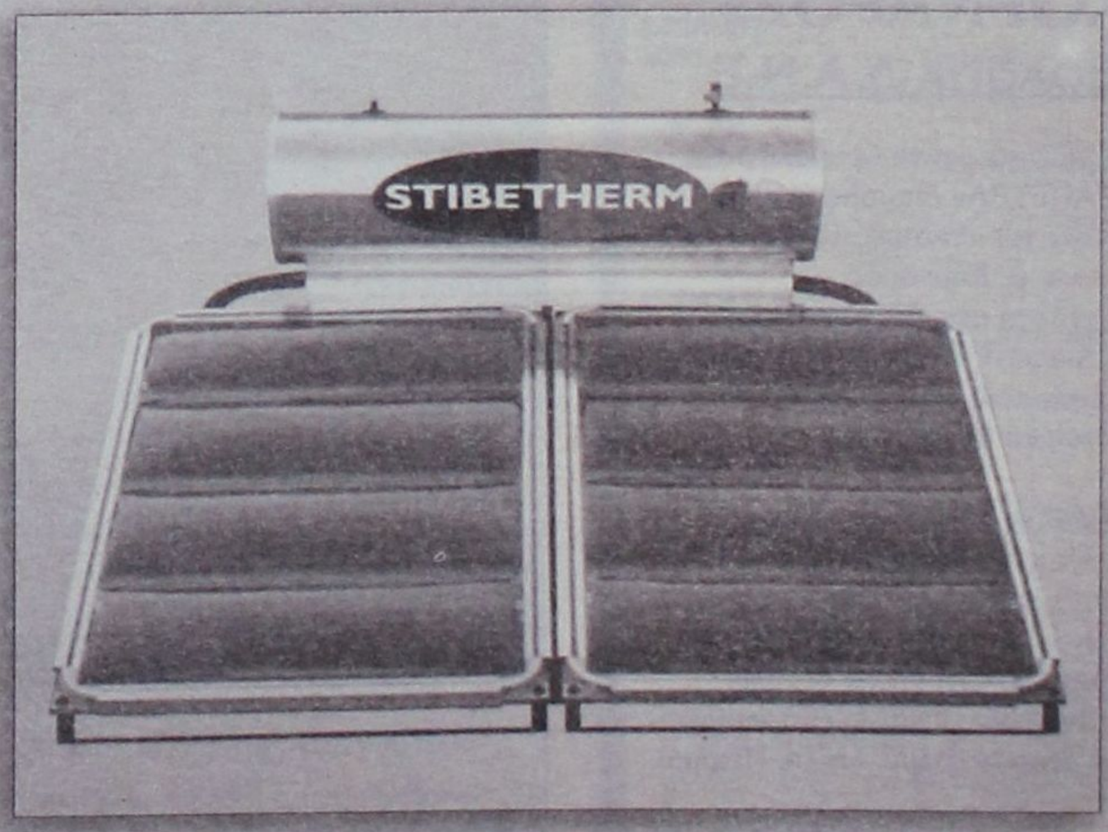

Γρηγορίου Ε' (7 Βαγιές) - 85100 ΡΟΔΟΣ
Τηλ.. (22410) 29411, 33340, 36278 - Fax: (22410) 33340

ΤΙ ΠΡΟΒΛΕΠΕΙ Η ΝΕΑ ΡΥΘΜΙΣΗ ΤΗΣ ΒΑΣΩΣ ΠΑΠΑΝΔΡΕΟΥ

ΕΝΤΟΣ ΤΟΥ ΕΤΟΥΣ ΣΤΗ ΒΟΥΛΗ Ο ΝΟΜΟΣ

για τη μεταφορά συντελεστή δόμησης

Μέχρι το τέλος του 2003 στοχεύει η Βάσω Παπανδρέου να καταθέσει στη Βουλή τη νέα νομοθετική ρύθμιση για τη μεταφορά του συντελεστή δόμησης. Αυτή θα είναι η δεύτερη προσπάθεια της υπουργού ΠΕΧΩΔΕ να περάσει το νομοσχέδιο που έχει μπλοκαριστεί από το ΣτΕ.

Σύμφωνα με πληροφορίες, με βάση τη νέα ρύθμιση, χρήση της μεταφοράς συντελεστή δεν θα μπορούν να κάνουν πλέον τα χαμηλά κτίρια, τα ενεργά πολεοδομικά τετράγωνα και τα γκαράζ, όπως προβλεπόταν από προηγούμενες διατάξεις.

Η μεταφορά δεν θα επιτρέπεται ακόμη στα δύο πρώτα οικοδομικά τετράγωνα από τη γραμμή του αιγιαλού, σε παραλιακές ή παραλίμνιες θέσεις, καθώς και σε προστατευόμενες περιοχές.

Παράλληλα θα απαγορεύεται η μεταφορά συντελεστή δόμησης σε εκτός σχεδίου περιοχές, σε οικοδομικούς συνεταιρισμούς, αλλά και σε περιοχές με έντονη κλίση. Ως τέτοιες καθορίζονται οι περιοχές στις οποίες υπάρχουν δρόμοι με κλίση μεγαλύτερη του 20%.



ΣΕ ΖΩΝΕΣ

Μεταφορά μπορεί να γίνει στα ρυμοτομούμενα και στα διατηρητέα κτίρια και θα υλοποιείται σε ακίνητα που βρίσκονται μέσα σε οριοθετημένες ζώνες κάθε δήμου που θα καθοριστούν με αποφάσεις του Περιφερειάρχη και σε κάποιες περιπτώσεις του υπουργού ΠΕΧΩΔΕ.

Στις Ζώνες Υποδοχής Συντελεστή θα επιτρέπεται η μεταφορά απο ρυμοτομούμενα του ίδιου δήμου και από διατηρητέα της ίδιας Περιφέρειας.

Η νομιμοποίηση αλλαγής χρήσης με μεταφορά συντελεστή δόμησης θα επιτρέπεται για μία τριετία από την ψήφιση του νόμου, εφόσον δεν αυξάνονται οι κλειστοί χώροι και επιτρέπεται η χρήση που γίνεται στην περιοχή του ακινήτου.

ΠΡΟΫΠΟΘΕΣΕΙΣ

Σύμφωνα με πληροφορίες οι προϋποθέσεις που θα ισχύουν για τη μεταφορά συντελεστή δόμησης είναι οι εξής:

• Σε περιοχές με χρήση αμιγούς κατοικίας, ο μεταφερόμενος Σ.Δ. σε κάθε ωφελούμενο ακίνητο δεν επιτρέπεται να υπερβαίνει το 20% του ισχύοντος στην περιοχή του για Σ.Δ. μέχρι 0,8%, το 15% για το τμήμα του Σ.Δ. πάνω από 0,8 μέχρι και 1,2 και το 10% για το τμήμα του Σ.Δ. πάνω από 1,2.

• Σε περιοχές παραθεριστικής κατοικίας, ο μεταφερόμενος Σ.Δ. δεν μπορεί να υπερβαίνει το 10% του ισχύοντος Σ.Δ. στην περιοχή του ωφελούμενου ακινήτου.

• Σε περιοχές με χρήση γενικής κατοικίας ή περιοχές εντός σχεδίου, στις οποίες δεν έχουν καθοριστεί χρήσεις με ειδικό κανονισμό, ο μεταφερόμενος Σ.Δ. σε κάθε ωφελούμενο ακίνητο δεν επιτρέπεται να υπερβαίνει το 30% του ισχύοντος στην περιοχή του για Σ.Δ. μέχρι 0,8%, το 15% για το τμήμα του Σ.Δ. πάνω από 0,8 μέχρι και 1,2 και το 20% για το τμήμα του Σ.Δ. πάνω από 1,2. Σε περιοχές παραθεριστικής κατοικίας αυτής της κατηγορίας, ο μεταφερόμενος Σ.Δ. δεν μπορεί να υπερβαίνει το 20% του ισχύοντος Σ.Δ. στην περιοχή του ωφελούμενου ακινήτου.

• Σε περιοχές με χρήση πολεοδομικού κέντρου, ο μεταφερόμενος Σ.Δ. σε κάθε ωφελούμενο ακίνητο δεν επιτρέπεται να υπερβαίνει το 30% του ισχύοντος στην περιοχή του για Σ.Δ. μέχρι 0,8%, το 25% για το τμήμα του Σ.Δ. πάνω από 0,8 μέχρι και 1,2 και το 20% για το τμήμα του Σ.Δ. πάνω από 1,2, προκειμένου για κτίρια κατοικίας και 40%, 35% και 30% αντίστοιχα, για ειδικά κτίρια. Σε περιοχές παραθεριστικής κατοικίας σε αυτή την κατηγορία, ο μεταφερόμενος Σ.Δ. δεν μπορεί να υπερβαίνει το 20% του ισχύοντος Σ.Δ. στην περιοχή του ωφελούμενου ακινήτου για κτίρια κατοικίας και το 30% για ειδικά κτίρια.

• Σε περιοχές με ειδικές χρήσεις ο μεταφερόμενος Σ.Δ. σε κάθε ωφελούμενο ακίνητο δεν επιτρέπεται να υπερβαίνει το 20% του ισχύοντος Σ.Δ. στην περιοχή του ωφελούμενου κτιρίου.

ΔΙΚΑΙΟΛΟΓΗΤΙΚΑ

ΤΙ ΧΡΕΙΑΖΟΝΤΑΙ ΟΙ ΙΔΙΟΚΤΗΤΕΣ

Για να εκδοθεί η απόφαση έγκρισης έκδοσης τίτλου Μ.Σ.Δ. θα απαιτούνται, σύμφωνα με πληροφορίες, τα παρακάτω δικαιολογητικά:

α) Αίτηση του ιδιοκτήτη βαρυνόμενου ακινήτου. β) Η υποβολή σχετικής μελέτης. γ) Η υποβολή της αρχικής και της συμπληρωματικής έκθεσης ελέγχου τίτλου με τα οικεία αντίγραφα και πιστοποιητικά, καθώς και των αποδεικτικών κοινοποίησης σε τρίτους που έχουν εγγράψει ή σημειώσει δικαιώματά τους επί του ακινήτου.

• Η απόφαση θα περιέχει τουλάχιστον τα εξής στοιχεία:

α) Τα στοιχεία προσδιορισμού του ακινήτου για το οποίο εγκρίνεται η έκδοση τίτλου. β) το εμβαδόν του ακινήτου. γ) Τον ισχύοντα Σ.Δ. της περιοχής με βάση τον οποίο εγκρίνεται η μεταφορά μέρους ή ολόκληρου του συντελεστή. δ) Το ονοματεπώνυμο των κυρίων ή των επικαρπωτών του ακινήτου.

Δεν εγκρίνεται η έκδοση τίτλου Μ.Σ.Δ. σε ακίνητα, εφόσον ο προς μεταφορά Σ.Δ. του βαρυνόμενου ακινήτου εκφράζεται σε δομήσιμες επιφάνειες υπογείων και σε περίπτωση που έχει επιβληθεί κατάσχεση σε βάρος του ακινήτου.

ΕΡΓΑΤΙΚΟ ΚΕΝΤΡΟ ΡΟΔΟΥ

ΑΝΑΚΟΙΝΩΣΗ

Το Εργατικό Κέντρο Ρόδου (Ε.Κ.Ρ.) στα πλαίσια της συνεχούς προσπάθειας που καταβάλλει για την εκπαίδευση των μελών του, διοργανώνει ΣΕΜΙΝΑΡΙΑ ΠΛΗΡΟΦΟΡΙΚΗΣ για το Επίπεδο Ι (Αρχάριοι), Επίπεδο ΙΙ (Μεσαίο) και Επίπεδο ΙΙΙ (Προχωρημένο) που στοχεύουν στην εκμάθηση του παρακάτω Λογισμικού από τους εκπαιδευόμενους:

WINDOWS, WORD, EXCEL, ACCESS, POWERPOINT, INTERNET, OUTLOOK EXPRESS (EMAIL), CORELDRAW κ.α.

Μετά την ολοκλήρωση των 3 επιπέδων όσοι επιθυμούν μπορούν να συμμετάσχουν στην πιστοποίηση για την **απόκτηση του E.C.D.L.**

Οι ενδιαφερόμενοι παρακαλούνται να επικοινωνήσουν **άμεσα** με τη Γραμματεία του Εργατικού Κέντρου Ρόδου (Ε.Κ.Ρ.) στο τηλέφωνο 22410 24730 για την εγγραφή τους.

Η έναρξη των μαθημάτων έχει προγραμματιστεί για την Τετάρτη 29/10/2003.



μικρές αγγελίες

δωρεάν στη «δ» τηλ: 0241-37500 fax: 0241-37333

ΕΝΟΙΚΙΑΣΕΙΣ

ΕΝΟΙΚΙΑΖΕΤΑΙ λουξ διαμερίσματα δίκλινα, τρίκλινα, τετράκλινα επιπλωμένα και με air - condition με την ημέρα ή με το μήνα έως 30/6/2004 στην περιοχή Μητροπόλεως. Τηλ. 29452 και 6977896444.

ΕΝΟΙΚΙΑΖΕΤΑΙ επιπλωμένη γκαρσονιέρα επί της οδού Καναδά 14. Πληρ. τηλ. 6938351993 - 22410 66740.

ΕΝΟΙΚΙΑΖΕΤΑΙ διαμέρισμα επί της οδού Γεωργίου Σεφέρη 82, 2άρι με εντοιχισμένη κουζίνα, ηλεκτ. συσκευές, ηλιακό και συνδεμένο με το αποχετευτικό. Με πανοραμική θέα τα Κρητικά. Πληρ. τηλ. 22410-96160. κ. Θεουλάκης Γεώργιος.

ΕΝΟΙΚΙΑΖΕΤΑΙ ή **ΠΩΛΕΙΤΑΙ** μαγαζί για επαγγελματικό χώρο ή αποθήκη 102 τ.μ. περιοχή Ανάληψη, Ζαννή 2 τηλ. 6947 941026.

ΕΝΟΙΚΙΑΖΕΤΑΙ αποθηκευτικός χώρος 250 τ.μ. στο Ροδίνι, στην οδό Κωνσταντινουπόλεως αρ. 34. Πληρ. τηλ. 22410-61000, 61689

ΕΝΟΙΚΙΑΖΕΤΑΙ γκαρσονιέρα επιπλωμένη με πολυκουζινάκι για ένα ή δύο άτομα στα Μαριτσά. Τιμή 150 Ευρώ. Για πληροφορίες τηλ. 2241-0-47146

ΕΝΟΙΚΙΑΖΕΤΑΙ διαμέρισμα σε ωραίο σημείο της Ρόδου 2 υπνοδωμάτια, σαλόνι, τραπεζαρία κλπ. 2ος όροφος, 95 τ.μ. ευάερο, ευήλιο. Ενοίκιο όχι ακριβό. Τηλ. 22410 37357 -75382.

ΕΝΟΙΚΙΑΖΕΤΑΙ οροφοδιαμέρισμα 100 τ.μ. στην οδό Κοδριγκτώνος 35 (δεν έχει κοινόχρηστα). Τηλ. 22410 32234 από 14:00 - 19:00 Κιν. 6938754046.

ΕΝΟΙΚΙΑΖΕΤΑΙ Studio, Lux κατασκευής 40 τ.μ. πλήρως επιπλωμένο (tv, πλυντήριο ρούχων, εντοιχισμένη κουζίνα, με θέρμανση αυτόνομη), Ιδιωτικό πάρκινγκ στη Β. Ηπείρου. Τηλ. 6945236060

ΕΝΟΙΚΙΑΖΟΝΤΑΙ στη λεωφόρο Ιαλυσού Κρεμαστής πέντε (5) διαμερίσματα των 2 δωματίων κουζίνας & WC επιπλωμένα. με ηλιακούς & πάρκινγκ και οκτώ (8) γκαρσονιέρες (studios) του ενός δωματίου κουζίνας & WC για απεριόριστο χρόνο. Τιμές λογικές. Τηλ. 22410 95255, 22410 92428.

ΕΝΟΙΚΙΑΖΕΤΑΙ ισόγειο διαμέρισμα δύο υπνοδωματίων, λουτρού και ενιαία κουζινοτραπεζαρία και αποθήκη καινούργιας κατασκευής. Ολυμπίας 10, Καρακόνερο. **Τηλ.: 22410 - 78394, 78623, 20236**

ΕΝΟΙΚΙΑΖΕΤΑΙ στην Ιαλυσό στον κεντρικό δρόμο Ιαλυσού - Κρεμαστής κατάστημα 170 τετραγωνικών για οποιαδήποτε χρήση. Τηλ. 22410 92428, 95255.

ΕΝΟΙΚΙΑΖΕΤΑΙ σπίτι 70τ.μ. στα Μαριτσά με κουζίνα, σαλόνι, δύο δωμάτια και μπάνιο. Τηλ. 2241047191

ΕΝΟΙΚΙΑΖΕΤΑΙ ημιυπόγειος χώρος 180 τ.μ. επί της οδού Παπαχριστοδούλου 19. Πληρ. τηλ. 22410 24274 ώρες καταστήματος.

ΕΝΟΙΚΙΑΖΕΤΑΙ διαμέρισμα Α' ορόφου, δύο δωματίων, 50 τ.μ. στην Ιξιά Ρόδου, με πολυκουζινάκι και ηλιακό πληροφορίες τηλ. 22410 27834 - κινητό 6937 065275

ΕΝΟΙΚΙΑΖΕΤΑΙ οικία (μονοκατοικία) τεσσάρων (4) δωματίων στην περιοχή «Αραπάκι» (Παρθενόπης 6). Ενοίκιο προσιτό. Πληροφορίες τηλ. 22410 25314

ΕΝΟΙΚΙΑΖΕΤΑΙ διαμέρισμα πλήρως εξοπλισμένο στο κέντρο της πόλης Τηλ. 2241038932.

ΕΝΟΙΚΙΑΖΕΤΑΙ Διαμέρισμα 4 δωματίων κ.λ.π Αγ. Ιωάννου 50 Τηλ: **22410 - 37357**

ΕΝΟΙΚΙΑΖΟΝΤΑΙ επιπλωμένα δίχωρα και διπλά μονόχωρα διαμερίσματα όπισθεν ξενοδοχείου BELVEDERE περιοχή Ψαρόπουλα. Πληροφορίες τηλ. 22410-22050 και 22410-33441.

ΕΝΟΙΚΙΑΖΕΤΑΙ διαμέρισμα με δύο υπνοδωμάτια, σαλόνι, κουζίνα, στο δεύτερο όροφο, στην περιοχή δασκάλων στη Ρόδο. Μπορεί να εξυπηρετήσει και δύο φοιτήτριες. Πληροφορίες: 22410 - 36547, 22410 - 27202, 22410 - 87130

-ΕΝΟΙΚΙΑΖΕΤΑΙ ΓΡΑΦΕΙΟ- Εθν. Μακαρίου 45 τ.μ. 25 Απέναντι από Εθνική Τράπεζα 2ος όροφος τηλ: 22410 - 75815 ώρες γραφείου, 22410 - 41530 απόγευμα.

ΕΝΟΙΚΙΑΖΟΝΤΑΙ στην Ιαλυσό πλάι στο ξενοδοχείο Ηλέκτρα, επιπλωμένα μονόχωρα διαμερίσματα με θέρμανση. Πληροφορίες τηλ. 22410-22050 και 22410-33441.

ΣΤΗΝ πανέμορφη βίλλα OLYMPIA στα Κοσκινού ενοικιάζω STUDIOS πλήρως εξοπλισμένα και διαμέρισμα. Θέα, πάρκιγκ απεριόριστα. **Τηλ: 22410 62523.**

ΕΝΟΙΚΙΑΖΕΤΑΙ Κατάστημα 79 τ.μ. με δωμάτιο 21 τ.μ. στον πρώτο όροφο, στην Ρόδο (οδός Ορφανίδου) κατάλληλο για Μπαρ, Κέντρο Διασκεδάσεως, Σουβλατζίδικο, Πιτσαρία, Μίνι Μάρκετ, Καφετέρια, Πρακτορείο Προ-Πο, Κομμωτήριο ή οποιαδήποτε άλλη χρήση. Πληροφορίες από 09.00 έως 13.000 και από 19.00 έως 21.00 στα τηλέφωνα: (22410)35450 και 6977781111.

ΕΝΟΙΚΙΑΖΟΝΤΑΙ στο Παραδείσι επί της κεντρικής λεωφόρου μικρά επιπλωμένα διαμερίσματα (40 τ.μ. έκαστο) διαμπερή με διπλές βεράντες, ηλιακούς, σε κήπο 4 στρεμμάτων με πάρκινγκ, κιόσκι. Προτιμούνται εκπαιδευτικοί, στρατιωτικοί, δημόσιοι υπάλληλοι. Τηλ. 2241081175 6934015603

ΕΝΟΙΚΙΑΖΕΤΑΙ Διαμέρισμα με τρία υπνοδωμάτια, σαλόνι, κουζίνα, καθιστικό, δύο μπάνια, ψύξη, θέρμανση, ηλιακό θερμοσίφωνα. Πλησίον SUPER MARKET CHAMPION ΜΑΡΙΝΟΠΟΥΛΟΣ, Καζαντζάκη 17, πληροφ. 2241098242, 43134, 6945 211713.

ΕΝΟΙΚΙΑΖΕΤΑΙ στους Τρεις ένα καινούργιο λουξ κατασκευής δυάρι (μέσα σε μεγάλο κήπο), πλήρως επιπλωμένο με τηλέφωνο, θέρμανση, ανεμιστήρας, μεγάλη βεράντα και πάρκινγκ. Τηλ. 22410 92714

ΕΝΟΙΚΙΑΖΕΤΑΙ διαμέρισμα 110 τ.μ., 3 υπνοδωμάτια, χωρίς κοινόχρηστα - ηλιακός, στο Ροδίνι (διατίθεται και επιπλωμένο) 450 ευρώ. Πληρ. τηλ. 6974 767843, 22460 41295

ΕΝΟΙΚΙΑΖΕΤΑΙ διαμέρισμα 90 τ.μ. ευήλιο, ευάερο, με δύο υπνοδωμάτια, πλησίον νοσοκομείου και μελλοντικού ιδιωτικού εκπαιδευτικού σχολείου, με εντοιχισμένο εξοπλισμό κουζίνας. Πληρ. τηλ. 697-8355820, 22410-91412, 22410-39637

ΕΝΟΙΚΙΑΖΕΤΑΙ Διαμέρισμα επιπλωμένο, ισόγειο, 70 τ.μ., με κήπο, δύο υπνοδωμάτια, σαλόνι, κουζίνα, θερμοσυσσωρευτές κ.λπ., σε ήσυχη πάροδο Τσαλδάρη - Αννης Μαρίας, κατάλληλο για συγκατοίκηση 2-3 ατόμων (φοιτητές, στρατιωτικοί κ.λπ.) ενοικιάζεται 450 Ευρώ. Πληροφορίες: Τηλ. 22410 - 76525 και 6945-417673

ΕΝΟΙΚΙΑΖΟΝΤΑΙ δύο γκαρσονιέρες φρεσκοβαμμένες, επιπλωμένες ή μή στο Β' όροφο πολυκατοικίας στην οδό Αγ. Αναργύρων 20. Πληροφορίες τηλ. 28710 πρωινές ώρες.

ΕΝΟΙΚΙΑΖΟΝΤΑΙ επιπλωμένα διαμερίσματα, επιφανείας 35 και 45 τ.μ. με βεράντες - air condition και ιδιωτικό πάρκινγκ, στα φανάρια της λεωφόρου Καλλιθέας και σε απόσταση 150 μ. από τη θάλασσα. Πληροφορίες στα τηλέφωνα 22410-69700, 22410-78086 και τα κινητά 6945-105247 και 6946-790515

ΕΝΟΙΚΙΑΖΟΝΤΑΙ διαμερίσματα των 50 και 70 τ.μ. στον Αρχάγγελο. Τηλ. πλ. 6974019076

ΕΝΟΙΚΙΑΖΕΤΑΙ 2άρι διαμέρισμα ισόγειο δύο υπνοδωματίων, χωρίς κοινόχρηστα με νυχτερινό ρεύμα στο Καρακόνερο. Τηλ. 22410 65471 από 10 π.μ. και μετά.

ΕΝΟΙΚΙΑΖΕΤΑΙ διαμέρισμα 45 τ.μ. στο Νισχώρι, καινούργιο, πλήρως επιπλωμένο, κατάλληλο για δύο άτομα, με πολυκουζινάκι, air condition, TV. Πληρ. τηλ. 6944420919.

ΑΥΤΟΚΙΝΗΤΑ

ΠΩΛΕΙΤΑΙ Ducati munster 600cc, μοντέλο 2001, 7000 χιλ. μαύρη, μπαγκαζιέρα, συναγερμός, καινούργια 4.500 ευρώ. Τηλ. 6932 337276, 22410 90502.

ΠΩΛΕΙΤΑΙ africa twan 750 cc, μοντέλο '98, άσπρο - μπλέ - κόκκινο, φυλασσόμενο σε γκαράζ 30.000 χλ. Φούλ έξτρα, άριστη κατάσταση. Τιμή: 7.000 ευρώ. Τηλ. 6972 723033

ΠΩΛΕΙΤΑΙ OPEL VECTRA 1600 κυβ. σε άριστη κατάσταση, 100.000 χλμ. Πρώτο χέρι από ιδιώτη. Τηλ. 6932941980. Τιμή 3.900 ευρώ. Δεκτός κάθε έλεγχος.

ΠΩΛΕΙΤΑΙ MG ROVER CABRIO χρώματος κόκκινο 1.800 C.C. FULL EXTRA MONTELO '99 σε άριστη κατάσταση 65.000 χλμ. Πληροφορίες: 6944332889.

ΠΩΛΕΙΤΑΙ μηχανή BMW 650js, ενός έτους, 4.000 χλμ, 6.500 ευρώ. Δεκτές και ευκολίες πληρωμής. Πληρ. τηλ. 2241035610 ώρες καταστημάτων, 6977 715565

ΠΩΛΕΙΤΑΙ μηχανή SUZUKI BANDIT 400V μαύρο χρώμα, εισαγόμενη από Ιαπωνία σε άριστη κατάσταση μοντέλο 96 38.000 χιλ. Δεκτός κάθε έλεγχος, τιμή 2.100 ευρώ. Τηλ. 6937 266104 κ. Γιώργος.

ΠΩΛΕΙΤΑΙ αυτοκίνητο Mercedes αυτόματο 2.000 κυβικά. Πληροφορίες τηλ. 22410 32368. κιν. 6973 526900

ΠΩΛΕΙΤΑΙ MERCEDES 200 E, καταλυτικό, μοντέλο 1992, ατρακάριστο, γερμανικές προδιαγραφές, άριστη κατάσταση, αυτόματο, κλιματισμός, ABS, οροφή, αυτόματα παράθυρα - κλειδαριές, αντιολισθητικό σύστημα, σε γκαράζ 95.000 χλμ. Δεκτός κάθε έλεγχος. Τηλ. 6947436199

ΠΩΛΕΙΤΑΙ HONDA GCX 72.450 ευρώ. Πληρ. τηλ. 2241067181

ΠΩΛΕΙΤΑΙ BMV 318 1800 κυβικά με ηλεκτρική οροφή, ηχοσύστημα, ζαντολάστιχα, μοντέλο 1993 σε αρίστη κατάσταση. Τιμή 13.500 Ευρώ. Πληρ. Τηλ.: 6944104028

ΠΩΛΕΙΤΑΙ YAMAXA VIRAGO '95 με 58.000 χιλ. πρόσφατα βαμένη σε πολύ καλή κατάσταση. Τηλ.6937267795

ΠΩΛΕΙΤΑΙ BMW 5.18i '92 75.000 klm χρώμα μαύρο μεταλλικό σε καλή κατάσταση. Πληρ. τηλ. 6945236060 κ. Φόντα.

ΠΩΛΕΙΤΑΙ αυτοκίνητο FORD FIESTA μοντέλο 10ο του '86 1.000 κυβ. στην τιμή των 1.500 ευρώ πληρ. τηλ. 6972405788 ή 2241081377.

ΠΩΛΕΙΤΑΙ Africa Twin XRV 750 Μαύρο, μοντέλο '98 σε άριστη κατάσταση. Τιμή συζητήσιμη. Πληροφορίες κ. Χρήστος. Τηλ. 6932 226497.

ΠΩΛΕΙΤΑΙ Βέσπα, PIAGGIO 100 cc σε άριστη κατάσταση και τιμή ευκαιρίας. Πληροφορίες τηλ.: 22410 63025, 6937060994

ΠΩΛΕΙΤΑΙ μηχανή WR426F, 2500χιλ., εξάτμιση CRD, φουλ έξτρα. Πληρ. τηλ. 6946064665

ΠΩΛΕΙΤΑΙ Μηχανή HONDA CB SUPER FOUR μοντέλο 93, 1.400 ευρώ. Τηλ. 6937 268489 Έξαρχος.

ΕΥΚΑΙΡΙΑ!!! Πωλείται VW-GOLF 3 /1992, 90 PS, με full extra, σε τιμή ευκαιρίας!!! Δερμάτινο σαλόνι, χαμηλή ανάρτηση, ζάντες αλουμινίου 15", Συναγερμός GT, Ηχοσύνολο Pioneer, (Ραδιοκασετόφωνο, CD, CDιερα για 12 cd, Ενισχυτής, 4 ηχεία, όλα (Pioneer). Πληροφορίες τηλ.: 22410 - 32018, 43158, 6944 - 278747.

ΠΩΛΕΙΤΑΙ Rover 414 si, ημερομηνία πρώτης κυκλοφορίας 25-11-95, 1.400 κυβικά, 103 ίπποι, 87.300 χιλιόμετρα. Διαθέτει ηλιοροφή, ABS, μπρος πίσω ηλεκτρικά παράθυρα, αερόσακο οδηγού, δισκόφρενα μπρος και πίσω, ηχοσύστημα SONY (CD, RADIO). Τηλ. 6974 786555

ΠΩΛΟΥΝΤΑΙ αυτοκίνητα τύπου FIAT PANDA HYUNDAI ATOS. Πληροφορίες 22440 22406 κ. Μίκα.

ΠΩΛΕΙΤΑΙ αυτοκίνητο μάρκας Volkswagen πρόσφατα γενικό σέρβις ΚΤΕΟ. Τηλ. 6932 161989.

ΠΩΛΕΙΤΑΙ μηχανάκι GALLERA 180 κ.ε. σε άριστη κατάσταση 1800 ευρώ. Πληρ. τηλ. 6974933496.

ΠΩΛΕΙΤΑΙ αυτοκίνητο GOLF VW 1,4 λευκό 39υρο μοντέλο 96, 100.000 χιλμ. με 2 ερ μπακ ηλεκτρικά παράθυρα και οροφή, ηλεκτρομαγνητικές κλειδαριές, υδραυλικό τιμόνι και ραδιοκασετόφωνο KENWOOD. Πρόσφατα γενικό σέρβις 7.000 ευρώ. Τηλ. 22410 20284, 6974152260.

ΠΩΛΕΙΤΑΙ κλούβα VW, TRANSPORTER ψυγείο, σε άριστη κατάσταση. Πληρ. 6944509741.

ΠΩΛΕΙΤΑΙ I.X.E. Αυτοκίνητο Μερσεντές 280 S τύπος 116 σε καλή τιμή. Πληροφορίες τηλ. 22410 28766.

ΠΩΛΕΙΤΑΙ μοτοσυκλέτα YAMAHA MAZESTY 250 κυβ. μοντέλο 99 2ος, σε άριστη κατάσταση με μουσική συναγερμό, μπαγαζιέρα πλάτη οδηγού, συνοδηγού. Πληρ. τηλ. 6936833606 κος Βάκης.

ΖΗΤΟΥΝ ΠΡΟΣΩΠΙΚΟ

ΖΗΤΟΥΝΤΑΙ άτομα που θέλουν EXTRA εισόδημα για εργασία μέσα από το χώρο τους. ΟΧΙ ΜΙΣΘΟΣ. ΟΧΙ ΦΑΣΟΝ. ΟΧΙ ΜΕΡΕΜΕΤΙΑ. Τηλ.: 6974 977768

ΖΗΤΕΙΤΑΙ βοηθός γραφείου. Απαραίτητα να γνωρίζει καλά Αγγλικά και προϋπηρεσία σε ανάλογη θέση. Αποστείλατε βιογραφικό σημείωμα στο FAX: 22410 90878

ΖΗΤΕΙΤΑΙ κοπέλα έως 45 χρονών με πείρα στα παιδιά για να μένει μόνιμα μέσα σε σπίτι για τον καθαρισμό και τη φύλαξη 2 μωρών - 2,5 χρονών και 3 μηνών. Μόνιμη εργασία. Απαραίτητη προϋπόθεση να μιλάει και ελληνικά. Τηλ. 6944 333749.

ΖΗΤΟΥΝΤΑΙ άτομα με καλή συμπεριφορά για εργασία μέσα από το χώρο τους, από 18 έως 65 ετών. Μερική απασχόληση από 300 - 750 ευρώ/μήνα. Ολική απασχόληση από 750 - 3000 ευρώ/μήνα, με προοπτικές ανόδου. Τηλ.: 2310 488511

ΖΗΤΟΥΝΤΑΙ Μάγειροι, βοηθοί μαγείρων, μπουφετζήδες και λαντζιέρηδες για το New Yellow Spot. Τηλ. 22410 33077.

ΖΗΤΟΥΝΤΑΙ άτομα που νοιώθουν φυλακισμένοι στη δουλειά τους και θέλουν να κάνουν τα όνειρά τους πραγματικότητα. Εργασία με ελεύθερο ωράριο, χωρίς αφεντικά και μεγάλες προοπτικές εξέλιξης. Τηλ.: 6947 948544

ΑΤΟΜΑ ηλικίας 25 έως 35 ετών κάτοικοι Ρόδου **ζητούνται** για εξωτερικές εργασίες Τραπεζών ολική απασχόληση με υψηλές αποδοχές - bonus. Τηλέφωνο επικοινωνίας 6979007677-6979007676.

ΚΥΡΙΑ αναλαμβάνει την φροντίδα ασθενών ή ηλικιωμένων στο νοσοκομείο ή το σπίτι ή για μικρά παιδιά. Τηλ. 22410-25433

Η SPORTMANIA MEDIA ΖΗΤΕΙ να προσλάβει πωλητή διαφήμισης. Αποδοχές υψηλές. Για πληροφορίες τηλέφωνο 22410 70498 ή 6945887188

ΕΡΓΑΣΙΑ ΑΠΟ ΤΟ ΣΠΙΤΙ Δυνατότητες ημιαπασχόλησης ή πλήρους απασχόλησης. Υψηλές αποδοχές Τηλ. 669-1472583 www. theanswerto.com/successin.

ΑΠΟ το ξενοδοχείο ΛΗΤΩ **ζητείται** μπάρμαν πεπειραμένος για απογευματινή - νυχτερινή εργασία και να γνωρίζει καλώς την αγγλική γλώσσα. Πληρ. τηλ. 2241020310

ΖΗΤΟΥΝΤΑΙ άτομα για να εργασθούν σε γραφείο ενοικιάσεως αυτ/των με γνώση της γερμανικής ή αγγλικής. Πληρ. τηλ. 22410 51171, 6936656816.

ΖΗΤΟΥΝΤΑΙ κυρίες/ Δεσποινίδες δια θέσεις GROUP LEADER Αγγλικού Πρακτορείου δια την ερχόμενη σαιζόν. Βιογραφικά σημειώματα παρακαλούμε ν' αποσταλούν εις την ταχυδρομική θυρίδα Νο 238

ΖΗΤΕΙΤΑΙ υπάλληλος για Βουλκανιζατέρ με λίγες γνώσεις μηχανικού και χωρίς στρατιωτικές υποχρεώσεις. Πληρ. τηλ. 38889

ΖΗΤΕΙΤΑΙ από το Club - Restaurant Taj Mahal προσωπικό για Bar - Service - Βοηθοί - Καθαρίστριες. Τηλ. 22410 29220, 22410 36569

ΒΡΕΦΟΝΗΠΙΑΚΟΣ ΣΤΑΘΜΟΣ ΠΑΙΖΩ & ΜΑΘΑΙΝΩ

ΖΗΤΕΙΤΑΙ Δασκάλα - Νηπιαγωγός απόφοιτος Πανεπιστημίου Τηλέφωνα 2241098325 - 22410 93305 κ. ΒΑΣΩ καθημερινά από 10.00π.μ. έως 12.30μ.μ.

Η SPORTMANIA MEDIA ΖΗΤΕΙ να προσλάβει άτομο για το διαφημιστικό τμήμα της. Πρέπει να έχει πτυχίο marketing ή εμπορίας και διαφήμισης. Να είναι μέχρι 35 ετών. Θα προτιμηθεί εάν έχει προϋπηρεσία. Για πληροφορίες τηλέφωνο 22410 70498 ή 6945887188

ΖΗΤΟΥΝΤΑΙ πωλήτριες από κοσμηματοπωλείο και κατάστημα ρούχων και αξεσουάρ στο 6ο χιλ. Λεωφόρου Καλλιθέας (KATAVENAKIS CENTER) τηλ. 224067375, 76538 κιν 6946790515.

ΑΠΟ Α.Ε. ΔΙΑΚΙΝΗΣΗΣ ΤΡΟΦΙΜΩΝ ΚΑΛΛΥΝΤΙΚΩΝ

ΖΗΤΕΙΤΑΙ οδηγός κάτοχος επαγγελματικής άδειας οδήγησης Γ' κατ. ηλικίας μέχρι 27 ετών για εργασία όλο το χρόνο. Πληρ. Κον. Βασίλη 22410 -31708 -20617

ΖΗΤΕΙΤΑΙ υπάλληλος (άνδρας) με γνώσεις H/Y (WORD, EXCEL κ.α.) και Αγγλικά (επίπεδο LOWER) για το τουριστικό γραφείο Ζορπίδης - Στεφανάκης. Πληροφορίες στα τηλέφωνα: 2241020625 και 2241030054

ΖΗΤΕΙΤΑΙ πωλητής από εμπορική εταιρεία τροφίμων. Απαραίτητα προσόντα: 1) Εμπειρία στις πωλήσεις τροφίμων για εστιατόρια - snack bar - ξενοδοχεία. 2) Άνεση στην επικοινωνία και στις δημόσιες σχέσεις. 3) Απολυτήριο λυκείου και στρατού. Εως 35 ετών. Προσφέρονται μισθός και ποσοστά. Βιογραφικό στο fax και τηλέφωνο 2241087111 από 12.00 έως 17.00.

ΕΝΟΙΚΙΑΣΕΙΣ

ΕΝΟΙΚΙΑΖΟΝΤΑΙ ΕΠΑΓΓΕΛΜΑΤΙΚΟΙ ΧΩΡΟΙ ΣΤΟ ΚΕΝΤΡΟ ΤΗΣ ΠΟΛΗΣ ΣΤΟ ΕΜΠΟΡΙΚΟ ΚΕΝΤΡΟ CAIRO PALACE:

Πληροφορίες κ. ΝΙΟΤΗ ΦΡΑΝΣΙΣ
Τηλ. fax 22410 27600 κιν. 6973572262

ΔΙΑΦΟΡΑ

ΠΩΛΕΙΤΑΙ: Το περιεχόμενο βιβλιοχαρτοπωλείου «ΠΑΠΥΡΟΣ» 28ης Οκτωβρίου 39Α, Ρόδος, λόγω συνταξιοδοτήσεως του ιδιοκτήτου. Χαρτικά γραφείου, είδη δώρων, σχολικά τετράδια, κλπ, αγγλικά βιβλία φροντιστηρίων και τουριστικά. Τιμές ξεπουλήματος και ευκολίες πληρωμής. Πληροφορίες: Κο Γεώργιο τηλ. 22410 21919.

ΑΝΑΛΑΜΒΑΝΩ την τοποθέτηση γυψοσανίδων, ψευδοροφών, κουρτινόξυλων, βαφές καταστημάτων και σπιτιών τηλ. 6938 772777

ΠΩΛΟΥΝΤΑΙ ΕΠΙΠΛΑ (τραπεζαρία, συνθετικό, καναπές, κρεβατοκάμαρες, βιβλιοθήκη) και ΗΛΕΚΤΡΙΚΕΣ ΣΥΣΚΕΥΕΣ (TV, Stereo, Air condition, πλυντήριο ρούχων και πιάτων, φούρνος, ψυγείο) σε άριστη κατάσταση και σε τιμές ευκαιρίας λόγω αναχωρήσεως στο εξωτερικό. Πληρ. τηλ. 6944 994245.

ΠΩΛΟΥΝΤΑΙ τα κάτωθι μεταχειρισμένα έπιπλα: Κρεβατοκάμαρα κομπλέ, σαλόνι και τραπεζαρία κουζίνας. Τιμή 700 ευρώ. Τηλ. 22410 90667.

ΠΩΛΕΙΤΑΙ σε τιμή ευκαιρίας, σαλόνι (καναπές, κρεββάτι, δύο πολυθρόνες, δύο καρέκλες, τρία τραπεζάκια). **Τηλ.: 6937 213040**

ΑΔΥΝΑΤΙΣΤΕ ΥΓΙΕΙΝΑ, χωρίς πείνα, τρώτε ό,τι θέλετε, χάνετε πόντους σαν τρελοί, νοιώθετε τόνωση και ενέργεια και όλα αυτά μέσα στο χώρο σας. Δωρεάν παρακολούθηση και λιπομέτρηση. Τηλ.: 2310 486585

ΠΩΛΟΥΝΤΑΙ ΣΕ ΑΡΙΣΤΗ ΚΑΤΑΣΤΑΣΗ: 1) Καναπές που γίνεται διπλό κρεβάτι και έξτρα στρώμα αφρολέξ 300 ευρώ **2)** 4 ντουλάπες από μελαμίνη οφενδάμου, διαστάσεις 2Χ1: 100 ευρώ εκάστη **3)** Διπλό κρεβάτι NEOSET 1,60x2,00μ., με στρώμα ανατομικό GALAXY: 250 ευρώ **4)** Κουζίνα PITSOS P1 7602 ws: 200 ευρώ **5)** Ψυγείο ELCO DE -29 TROPIC: 200 ευρώ. **6)** Πλυντήριο ρούχων PITSOS VARIO 700: 150 ευρώ. Παρακαλούμε επικοινωνήστε σύντομα στο 6932729845 και το 22410 29094

ΠΩΛΟΥΝΤΑΙ τα κάτωθι μεταχειρισμένα: 6 καρέκλες παλιό στυλ Γαλλικές για τραπεζαρία ή σαλόνι 80 ευρώ, Επιπλο Bar αντίκα 150 ευρώ, Επιπλο ιταλικό για TV + Video κλπ. 200 ευρώ, Καθρέπτης παλιός 150 ευρώ. Πληροφορίες τηλ. 22410 95498.

ΕΑΝ ΘΕΛΕΤΕ ΝΑ ΓΙΝΕΤΕ ΝΤΙΛΕΡ σε υπέροχα διακοσμητικά είδη αποκλειστικότητα από εμάς και να έχετε κέρδος από 50% και άνω δεν έχετε παρά να μας τηλεφωνήσετε. Πληρ. κα Μαρία 6947 822998

ΕΛΑΙΟΧΡΩΜΑΤΙΣΤΗΣ Έλληνας μάστορας ζητεί εργασία τηλ. 6936 722493

ΠΩΛΕΙΤΑΙ οικιακός εξοπλισμός μεταχειρισμένος και καινούργιο πιάνο. Τηλ. 6937213040, 6937403140

ΠΩΛΕΙΤΑΙ βαλίτσα σαμσονάιτ πλαστική με ροδάκια και κλειδιά ασφαλείας ελαφρά μεταχειρισμένη στην τιμή των 90 ευρώ. Τηλ. 6945 203552.

ΠΩΛΕΙΤΑΙ δεξαμενή υγραερίου 1.000 λίτρων, με τον καυστήρα κατάλληλη για ξενοδοχεία, ενοικιαζόμενα δωμάτια και μονοκατοικίες. Πληρ. τηλ. 38889.

ΑΝΑΛΑΜΒΑΝΩ μεταφράσεις νομικών κειμένων. Τελειόφοιτος Πανεπιστημίου UCL Αγγλίας : κ. Μ. Παπακωνσταντίνου τηλ. 6944 862640

ΠΩΛΟΥΝΤΑΙ τα κάτωθι μεταχειρισμένα σε καλές τιμές και σε καλή κατάσταση : Τραπεζάκια από 30 έως 45 ευρώ, καρέκλες από 30 ευρώ, στέρεο ραδιοκασετόφωνο 40 ευρώ, ηχεία 30 ευρώ, ηλεκτρική σκούπα 60 ευρώ, αερόθερμα 30 ευρώ, σώμα καλοριφέρ 30 ευρώ, αμπαζούρ φωτιστικά από 30 ευρώ, έπιπλο TV + Video + CD 200 ευρώ, βιβλιοθήκες από 20 ευρώ, ντουλάπες από 25 ευρώ. Πληροφορίες τηλ. 22410 95498.

Τολμήστε να αδυνατίσετε!
Καλέστε για δωρεάν πληροφορίες. Για το πιό απίστευτο πρόγραμμα απώλειας βάρους στην Ευρώπη! Τηλ. 22410 /62586 669-1472583.

ΕΡΓΑΣΘΕΙΤΕ από το σπίτι σας, χωρίς να αφήσετε την εργασία σας και κερδίστε με ημιαπασχόληση: 500-3.000 ευρώ/μήνα. Πλήρη απασχόληση: 3.000 - 100.000 ευρώ/μήνα. Τηλ. 6976 826004

ΑΠΟΓΕΙΩΘΕΙΤΕ οικονομικά με πρωτότυπη, σύγχρονη, συναρπαστική εργασία στον ελεύθερό σας χρόνο, με παροχή εντυπωσιακής MERCEDES SLK CABRIO SPORT Υπεύθυνος: Χριστοδούλου Τηλέφωνο: 6932 - 510488

ΚΗΠΟΥΡΟΣ αναλαμβάνει κήπους - κλάδεμα - γκαζόν - ψέκασμα και κάθε δουλειά αγροτικής φύσεως. Πληρ. τηλ. 22410 28189.

ΑΝΑΛΑΜΒΑΝΟΥΜΕ υπεύθυνα διανομή διαφημιστικών εντύπων και φυλλαδίων επίσης και αφισοκολλήσεις, πληρ. κ. Γιώργος 6977453671.

ΑΝΑΛΑΜΒΑΝΟΥΜΕ τοποθετήσεις πλακιδίων και τριψίματα - γυαλίσματα - κρυσταλλοποιήσεις μαρμάρων. Πληρ. τηλ. 6942252300

ΣΟΥΗΔΙΚΗ εταιρεία φυτικών καλλυντικών ΖΗΤΑ συνεργάτες για την ανάπτυξη πωλήσεων στην περιοχή Δωδεκανήσου. Προσφέρουμε: εκπαίδευση, υψηλά ποσοστά, ελεύθερο ωράριο. Προϋπηρεσία δεν είναι απαραίτητη. Πληροφορίες στο τηλ. 22410 75265 ή Κιν. 6973066522

ΔΩΡΕΑΝ Στέλνουμε καταλόγους, με φυτικά Σουηδικά καλλυντικά κάθε μήνα. Τηλ. 22410 75265 Κιν. 697 3066522.

ΜΑΚΙΓΙΑΖ για νύφες αλλά και για μια ξεχωριστή βραδιά. Τα προϊόντα είναι επώνυμα. Το αποτέλεσμα εγγύηση. Τηλ. 6945526679.

ΠΩΛΗΣΕΙΣ ΑΚΙΝΗΤΩΝ

ΠΩΛΕΙΤΑΙ διαμέρισμα 86 τ.μ., τριάρι, διαμπερές, στον πρώτο όροφο πολυκατοικίας επί της οδού Βορείου Ηπείρου, αριθμός 11, σε λογική τιμή. Πληροφορίες, καθημερινά στα τηλέφωνα 2241025314 και 6944790272, από 19.30 έως 22.00

ΠΩΛΕΙΤΑΙ διαμέρισμα στην Ιαλυσό 3 δωματίων δευτέρου ορόφου, δάνεια δεκτά και ευκολίες πληρωμής. Τηλ. 22410 95255, 92428.

ΠΩΛΟΥΝΤΑΙ Αποθήκες στη λεωφόρου Ιαλυσού - Κρεμαστής από 50 τ.μ. έως 1000 τ.μ. με ράμπα. Τιμές λογικές. Τηλ. 22410 95255, 22410 92428 κ. Τάκη.

ΠΩΛΕΙΤΑΙ οικόπεδο στα Κρητικά 3.000 τ.μ. οικοδομήσιμο. Τηλ. 6936271471. **Πωλείται** σπίτι στην Παλιά Πόλη με αυλή. Τηλ. 6936271471.

ΕΥΚΑΙΡΙΑ ΓΙΑ ΕΠΕΝΔΥΣΗ
Πωλείται το ήμισυ εξ αδιαιρέτου στην περιοχή Ασγούρου (δίπλα από μάνδρα Ισκά) επί της Λεωφόρου Ρόδου - Λίνδου Τηλ.6973753556, 6972764614

ΠΩΛΕΙΤΑΙ κατάστημα ανταλλακτικών αυτοκινήτων σε κεντρικό σημείο (Κόβα) γεμάτο ανταλλακτικά και πολλή πελατεία για λόγους υγείας. Ελεγχος δεκτός. Τιμή πολύ καλή. Τηλ. 2241034800.

ΠΩΛΕΙΤΑΙ υπόγειος αποθήκη επί της οδού Αλεξ. Διάκου της πόλεως Ρόδου επιφανείας 398 τ.μ. πληροφορίες τηλ. 22410-73604 και 31006.

ΠΩΛΟΥΝΤΑΙ καταστήματα και διαμερίσματα στην πολυκατοικία της οδού Αμμοχώστου 31 και Λοχ. Φανουράκη. Πληρ. τηλ. 2241024408 ώρες 16.30- 20.00

ΠΩΛΕΙΤΑΙ μάντρα στη Μαλώνα με 150 κατοίκες και 100 δικαιώματα. Πληρ. τηλ. 22440 51698.

ΠΩΛΕΙΤΑΙ διώροφος μονοκατοικία 90Μ2 στην Κρεμαστή εντός του παλαιού οικισμού, τιμή 85.000 ευρώ. Πληροφορίες 6947 206957

ΠΩΛΕΙΤΑΙ διαμέρισμα στην Ιαλυσό 2 δωματίων, κουζίνα, WC 2ου ορόφου 50 τ.μ. λεωφ. Ηρακλειδών τιμή 50.000 ευρώ. Τηλ. 2241 095255.

ΚΑΡΑΚΟΝΕΡΟ Διαμερίσματα λουξ κατασκευής απεριόριστη θέα (ισόγειο 111 Μ2 Α' Όροφος 111 Μ2, Α' όροφος 96 Μ2 x 550 τ.μ. Δρχ. Β' όροφος 90 Μ2), Ακίνητα νέας χιλιετίας κα MITTON 22410 22142 κιν. 6945 668060

ΠΩΛΕΙΤΑΙ οικόπεδο, εξ' αδιαιρέτου, περιοχή Ρόδου - Λίνδου για μια καλή επένδυση. Τηλ. 697-2764614, 697-3753556.

ΚΩΣ - Βίλα 300 τ.μ. μαζί με εστιατόριο 400 θέσεων. Στην περιοχή Αγιος Φώκας κοντά στις θερμοπηγές πάνω σε βουνό με πανοραμικές θαλασσινές θέες, 19 στρέμματα, πιθανότητες ξενοδοχείο. τηλ. 210 965 9615 ή 210 662 7833.

ΠΩΛΕΙΤΑΙ διαμέρισμα 3αρι 15 ετών καλώς συντηρημένο με πάρκινγκ, ηλιακό, θέρμανση, aircondition. Τιμή 95.000 ευρώ. Τηλ. 6937213040, 6937403140

ΠΩΛΕΙΤΑΙ οροφοδιαμέρισμα 110 τ.μ. σε άριστη κατάσταση στο Ροδίνι με εντοιχισμένη κουζίνα και πάρκινγκ. Μόνο σοβαρές προτάσεις. Πληρ. τηλ. 67451, 67234, 6945471001.

ΜΑΘΗΜΑΤΑ

ΑΡΙΣΤΟΥΧΟΣ - ΠΤΥΧΙΟΥΧΟΣ πιάνου του Εθνικού Ωδείου παραδίδει κατ' οίκον μαθήματα. Πληρ. τηλ. 6945418711

ΠΑΡΑΔΙΔΟΝΤΑΙ ιδιαίτερα μαθήματα σε Μαθηματικά, Φυσική και Χημεία. Πληρ. τηλ. 6937 343297

ΔΕΥΤΕΡΟΕΤΗΣ φοιτήτρια του Παιδαγωγικού τμήματος Δημοτικής Εκπαίδευσης του Πανεπιστημίου Αιγαίου παραδίδει μαθήματα σε παιδιά του Δημοτικού. Τηλ. 6945 380358.

ΑΠΟΦΟΙΤΟΣ τμήματος Μαθηματικών, Αριστοτελείου Πανεπιστημίου Θεσσαλονίκης παραδίδει μαθήματα Μαθηματικών, Φυσικής και Χημείας σε μαθητές Γυμνασίου - Λυκείου. Τηλ. 22410-21963 κιν. 6947 401508.

ΑΠΟΦΟΙΤΟΣ ΑΠΘ τμήματος Μαθηματικών, παραδίδει ιδιαίτερα μαθήματα μαθηματικών, φυσικής και χημείας σε μαθητές γυμνασίου - λυκείου, ιδιαίτερα ή σε ολιγομελή τμήματα. Πληρ. τηλ. 2241021963 και 6947401508

ΑΠΟΦΟΙΤΟΣ Ελληνικής και Αγγλικής Φιλολογίας, αναλαμβάνει μαθητές Δημοτικού, Γυμνασίου, Λυκείου. Τηλ. 69344778204.

ΚΑΘΗΓΗΤΡΙΑ πληροφορικής παραδίδει μαθήματα χρήσης Η/Υ σε επίπεδο προετοιμασίας για τις εξετάσεις του πτυχίου ECDL και Cambridge τηλ. επικοινωνίας 6938117027

ΔΑΣΚΑΛΟΣ με μακροχρόνια πείρα παραδίδει μαθήματα σε παιδιά δημοτικού με τη βοήθεια φορητού ηλεκτρονικού υπολογιστή. 15 ευρώ την ώρα. Τηλ. 6934744084.

ΜΑΘΗΜΑΤΙΚΟΣ απόφοιτη Α.Π.Θ. με άριστη μεταδοτικότητα παραδίδει ιδιαίτερα μαθήματα Μαθηματικών σε μαθητές Γυμνασίου, Λυκείου καθώς και Φυσικής Χημείας, σε μαθητές Γυμνασίου. Υπεύθυνη προετοιμασία, άριστα αποτελέσματα. Τηλ. 6946 748585.

ΠΑΙΔΑΓΩΓΟΙ παραδίδουν μαθήματα σε παιδιά Δημοτικού. Τηλ. 6936725329.

ΔΑΣΚΑΛΑ αγγλικής γλώσσας πτυχιούχος Παιδαγωγικού Τμήματος και Ψυχολογίας παιδιού Πανεπιστημίου ΚΕΙΝ Ν.J Η.Π.Α. αναλαμβάνει παιδιά σε όλα τα επίπεδα και από την αρχή σε μικρές ηλικίες. Εκμάθηση της αγγλικής ως μητρικής γλώσσας. Πληροφορίες: τηλ. 22410 29602-33125

ΨΥΧΟΛΟΓΟΣ Απόφοιτος Παντείου Πανεπιστημίου με μετεκπαίδευση στις σχολές Γονέων, παραδίδει μαθήματα σε παιδιά με μαθησιακές δυσκολίες. Τηλ. 6974566484.

ΓΙΑΝΝΗΣ ΝΙΟΛΙΔΑΚΗΣ
ΜΗΧΑΝΟΛΟΓΟΣ ΜΗΧΑΝΙΚΟΣ
ΓΑΛΛΙΑς 12 ΡΟΔΟΣ ΤΗΛ.: 22291 - 35103

ΠΩΛΟΥΝΤΑΙ

Πολυτελή διαμερίσματα με απεριόριστη θέα, ιδιωτικούς χώρους Parking και αποθήκες. Επί της οδού Σελλά και Αισχίνη (περιοχή Δασκάλων). 77τ.μ., 99τ.μ., 119τ.μ. επί της οδού Κων. Υδραίου (πλησίον Ρόδου - Λίνδου), 135τ.μ., 95τ.μ., 147τ.μ. Γραφείο 105τ.μ. επί της οδού Εθνικής Αντιστάσεως και Τσαλδάδη

ΠΩΛΟΥΝΤΑΙ

1) Καταστήματα και χώροι για γραφεία στην οδό Κωνσταντινίδη, στο Ζέφυρο (κοντά στην Εφορία).
2) Διαμερίσματα 98, 132 και 148 τ.μ. με θέση πάρκινγκ, αποθήκη και αυτόνομη θέρμανση στην οδό Κωνσταντινίδη.
3) Εξοχικές κατοικίες 100 τ.μ., διόροφες, με χίλια μέτρα οικόπεδο η κάθε μία, στον κεντρικό δρόμο του Γενναδίου, κοντά στη θάλασσα.
4) Μονοκατοικίες στην Ιαλυσό, οδός Μυκηνών, διόροφες με σοφίτα, 4 υπνοδωματίων, 3 μπάνιων και W.C., θέρμανση, σε οικόπεδο από 260 έως 415 τ.μ.
5) Μαιζονέτα στο Ροδίνι, οδός Στοκχόλμης, 180 τ.μ. διόροφη με υπόγειο.

ΠΛΗΡΟΦΟΡΙΕΣ: ΑΝΑΣΤΑΣΙΟΣ ΑΤΣΙΔΗΣ
ΣΤΕΦΑΝΟΥ ΚΑΖΟΥΛΛΗ 74 - ΡΟΔΟΣ
Τηλ. 2241028616 - 2241037848

ΟΙΚΟΔΟΜΙΚΕΣ ΕΠΙΧΕΙΡΗΣΕΙΣ ΔΙΑΚΟΓΕΩΡΓΙΟΥ ΚΑΛΛΙΣΤΟΣ
ΕΘΝ. ΑΝΤΙΣΤΑΣΕΩΣ 11 (πρώην Αννης Μαρίας)
ΠΩΛΗΣΕΙΣ ΔΙΑΜΕΡΙΣΜΑΤΩΝ ΚΑΤΑΣΤΗΜΑΤΑ - ΑΠΟΘΗΚΕΣ ΑΝΤΑΛΛΑΓΕΣ ΑΚΙΝΗΤΩΝ ΑΓΟΡΕΣ ΟΙΚΟΠΕΔΩΝ ΑΝΑΛΑΜΒΑΝΟΥΜΕ ΑΝΤΙΠΑΡΟΧΕΣ

Πωλούνται διαμερίσματα λουξ κατασκευής με απεριόριστη θέα. Τα διαμερίσματα διαθέτουν θωρακισμένες πόρτες - εντοιχισμένες κουζίνες - ντουλάπες - εντοιχισμένο νιπτήρα με ντουλάπι - κεντρική θέρμανση αυτόνομη - ανοιγόμενα ανακλινόμενα κουφώματα με διπλά τζάμια - σίτες - ρολά - υδραυλικό ασανσέρ - τριφασικό ρεύμα.

Ολοι οι χώροι σπατουλαριστοί - εσωτερικές πόρτες M.D.F. με σχέδιο.

ΓΡΑΦΕΙΑ ΙΑΤΡΕΙΑ
1) Επί της οδού Μεγ. Κων/νου - Κων/νου Παλαιολόγου των 80 τ.μ.
2) Επί της οδού Κων/νου Παλαιολόγου και Θεοτοκοπούλου 60-80 τ.μ.
3) Επί της οδού Ρήγα Φεραίου στο πάρκο 60-80-100 τ.μ.

ΚΑΤΑΣΤΗΜΑΤΑ
1) Επί της οδού Κων/νου Παλαιολόγου και Θεοτοκοπούλου 60-80 τ.μ.
2) Επί της οδού Λεωφόρου Καλλιθέας (Καρακόνερο) 90 τ.μ.

ΔΙΑΜΕΡΙΣΜΑΤΑ
1) Επί της οδού Χρ. Φέσσα (Κάθετος Αποστ. Παύλου) 90τ.μ. τριάρια.

Επίσης οροφοδιαμερίσματα των 90 τ.μ. (οικοδομή μόνο τριών διαμερισμάτων).

ΟΙΚΟΔΟΜΕΣ
1) Οικοδομή επί της οδού Πτολεμαίων και Χρ.Φέσσα των 117-125 τ.μ.
2) Οικοδομή υπό ανέγερση επί της οδού Ρήγα Φεραίου στο Πάρκο.Διαμερίσματα τριάρια - τεσσάρια.
3) Οικοδομή υπό ανέγερση επί της οδού Κ. Παλαιολόγου και Θεοτοκοπούλου. Διαμερίσματα δυάρια - τριάρια - τεσσάρια - καταστήματα.
5) Επί της οδού Β. Ηρακλείου οικοδομή τεσσάρων διαμερισμάτων. Οροφοδιαμερίσματα των 133τ.μ. Η οικοδομή έχει πιλοτή για πάρκινγκ

ΑΠΟΘΗΚΕΣ
1) Πλησίον Στέλιου Κωτιάδη των 130τ.μ.
2) Στη Λεωφόρο Καλλιθέας (Καρακόνερο) των 80-300τ.μ.

• Οι πωλήσεις μπορούν να γίνουν και με όλα τα Δάνεια Τράπεζας και οργανισμών.
• Αναλαμβάνουμε ΑΝΤΙΠΑΡΟΧΕΣ και Αγορές οικοπέδων.
• Δεχόμαστε ανταλλαγές ακινήτων.

ΠΛΗΡΟΦΟΡΙΕΣ:
ΔΙΑΚΟΓΕΩΡΓΙΟΥ ΚΑΛΛΙΣΤΟΣ
ΤΗΛΕΦΩΝΟ: 29318 - 34598 - ΤΗΛ. 78501 - 78502

ΕΝΟΙΚΙΑΖΟΝΤΑΙ

στον Αρχάγγελο γκαρσονιέρες καινούργιες, πλήρως εξοπλισμένες και επιπλωμένες με κλιματισμό, τηλεόραση, ψυγείο, φούρνο - μάτια, θερμοσίφωνο, ντους, W.C., εγκατάσταση για πλυντήριο ρούχων, σε ήσυχη περιοχή και άνετο πάρκινγκ.
Για όλο το χρόνο.
Τηλ. 6972 494339.

ΓΡΑΦΕΙΟ ΤΕΛΕΤΩΝ & ΜΝΗΜΟΣΥΝΩΝ ΡΟΔΟΥ
ΣΤΕΦΑΝΑ - ΣΤΟΛΙΣΜΟΙ
«ΑΜΕΡΙΚΑΝΟΥ»

Αμεση εξυπηρέτηση
ΟΛΟ ΤΟ 24ΩΡΟ

Αναλαμβάνουμε την τελετή
και με τα έξοδα που χορηγούν τα ταμεία
χωρίς καμία επιβάρυνση
ΙΚΑ, ΤΕΒΕ, ΤΑΞΥ, ΔΗΜΟΣΙΟΥ, ΛΙΜΕΝΙΚΩΝ,
ΟΓΑ και λοιπά ταμεία.

Τους ΑΠΟΡΟΥΣ ΔΩΡΕΑΝ
Πλατεία Βρούχου στη Μητρόπολη
Τηλέφωνα:28901 - 33400

ΕΛΛΗΝΙΚΗ ΔΗΜΟΚΡΑΤΙΑ
ΠΕΡΙΦΕΡΕΙΑ ΝΟΤΙΟΥ ΑΙΓΑΙΟΥ
ΝΟΜΟΣ ΔΩΔΕΚΑΝΗΣΟΥ
ΝΟΜΑΡΧΙΑΚΗ ΑΥΤ/ΣΗ ΔΩΔΕΚΑΝΗΣΟΥ
Δ/ΝΣΗ ΜΕΤΑΦΟΡΩΝ ΚΑΙ ΕΠΙΚΟΙΝΩΝΙΩΝ
ΤΜΗΜΑ Κ.Τ.Ε.Ο.
Ταχ. Δ/νση: 6ο χιλ. Ρόδου - Λίνδου
Ταχ. Κώδικας 85100, Telefax: 2241069544
Πληροφορίες: Γεώργιος Αργύρης-Κων/νος Χριστοφάκης
Τηλέφωνο: 2241065385 ΕΣΩΤΕΡΙΚΟ 22-23



ΠΡΟΓΡΑΜΜΑ ΠΡΟΣΚΛΗΣΗΣ ΓΙΑ ΔΙΕΝΕΡΓΕΙΑ ΤΕΧΝΙΚΟΥ ΕΛΕΓΧΟΥ ΟΧΗΜΑΤΩΝ ΜΕ ΕΔΡΑ ΤΟ Ν. ΔΩΔΕΚΑΝΗΣΟΥ

ΧΡΟΝΙΚΗ ΠΕΡΙΟΔΟΣ	ΕΙΔΟΣ ΟΧΗΜΑΤΟΣ
ΑΠΟ 01/11/2003 ΕΩΣ 31/12/2003	Παντός είδους οχήματα με αριθμούς κυκλοφορίας ΡΟΒ 3501 έως και 4000

• Επίσης θα ελέγχονται όσα οχήματα υποχρεούνται βάση παλιότερων προγραμμάτων πρόσκλησης.

Ε.Ν.
Ο ΠΡΟΪΣΤΑΜΕΝΟΣ
ΧΑΤΖΗΚΩΝΣΤΑΝΤΙΝΟΥ ΑΝΤΩΝΙΟΣ
ΜΗΧΑΝΟΛΟΓΟΣ - ΜΗΧΑΝΙΚΟΣ

ΝΤΕΤΕΚΤΙΒΣ
30 ΧΡΟΝΙΑ ΜΟΝΙΜΑ ΚΑΙ ΣΤΗ ΡΟΔΟ
35354
ΠΛΑΤΕΙΑ ΑΓΙΟΥ ΙΩΑΝΝΟΥ
Η ΛΥΣΗ!!!
ΣΕ ΚΑΘΕ ΣΑΣ ΠΡΟΒΛΗΜΑ
EXPRESS SECURITY

ΝΤΕΤΕΚΤΙΒΣ
Συνταξιούχος Αστυνομικός Ασφάλειας
ΑΝΑΛΑΜΒΑΝΟΥΜΕ
Υποθέσεις ανηλίκων,
οικογενειακές, προσωπικές κ.τλ.
ΔΙΑΘΕΤΟΥΜΕ ΤΑ ΠΛΕΟΝ ΣΥΓΧΡΟΝΑ ΟΠΤΙΚΟΑΚΟΥΣΤΙΚΑ ΣΥΣΤΗΜΑΤΑ
100% ΕΧΕΜΥΘΕΙΑ
ΡΩΜΗΣ 22, - ΡΟΔΙΝΙ • ΤΗΛ. 2241 0 68985
Κιν. 094 6997967

TOP PROPERTIES
GEORGIOS and SAVAS
PIPINOS
ΓΕΩΡΓΙΟΣ και ΣΑΒΒΑΣ
ΠΙΠΙΝΟΣ
Από το 1971
ΣΥΜΒΟΥΛΟΙ και ΕΚΤΙΜΗΤΕΣ ΑΚΙΝΗΤΩΝ
REAL ESTATE AGENT - MEMBER OF F.I.A.B.C.I. - N.A.E.A. - C.E.I.
E-mail:gpipinos@otenet.gr.
URL:www.rhodestop-properties.com and www.pipinos.gr



Η "TOP PROPERTIES" είναι ατομική επιχείρηση και ανήκει στους Γεώργιο και Σάββα Πιπίνο. Το γραφείο ασχολείται από το 1971 αποκλειστικά και μόνο με επενδύσεις και REAL ESTATE, στο νησί της Ρόδου, καθώς και στην ευρύτερη περιοχή της Δωδεκανήσου.

ΑΠΕΥΘΥΝΟΜΑΣΤΕ: Στους **σοβαρούς, απαιτητικούς και επιλεκτικούς** επενδυτές - επιχειρηματίες - ελεύθερους επαγγελματίες, Ελληνες και ξένους, υψηλού εισοδηματικού επιπέδου, που ενδιαφέρονται να κάνουν μια σοβαρή επένδυση **προβολής** στο νησί της Ρόδου.

ΠΡΟΣΦΕΡΟΥΜΕ: Α) Υπηρεσίες και πληροφορίες που γίνονται σε προσωπικό επίπεδο με **εχεμύθεια, διακριτικότητα και σοβαρότητα**.
Β) Μεγάλη **γκάμα** υψηλής ποιότητας ακινήτων, όπως: 1) Ξενοδοχεία Α' και Β' κατηγορίας των 600 - 500 - 350 - 300 κλινών 2) Κεντρικά αστικά ακίνητα κατάλληλα για Τράπεζες - καταστήματα - γραφεία 3) Παραλιακές εκτάσεις, κατάλληλες για τουριστικές επενδύσεις των 150.000 - 100.000 - 70.000 - 50.000 - 36.000 τ.μ. και 4) Διαμερίσματα και μαιζονέτες **προβολής**.

ΣΤΟΧΟΣ ΜΑΣ ΕΙΝΑΙ: Να προσφέρουμε στο αγοραστικό μας κοινό **υψηλής ποιότητας ακίνητα** και **ευκαιρίες** στο νησί της Ρόδου. Η τριακονταετής και πλέον πείρα μας στον τομέα αυτό αποτελεί εγγύηση.

ΣΥΝΘΗΜΑ ΜΑΣ ΕΙΝΑΙ: Επενδύστε στην ΡΟΔΟ ΤΩΡΑ, σε ακίνητα που **ΑΝΤΕΧΟΥΝ ΣΤΟ ΧΡΟΝΟ**.

SINCE 1971

Γεώργιος και Σάββας Πιπίνος
ΜΕΣΙΤΕΣ ΑΣΤΙΚΩΝ ΣΥΜΒΑΣΕΩΝ
Γιατί εμείς γνωρίζουμε καλύτερα!

TOP PROPERTIES is a father and son business. The senior, Mr George S. Pipinos, the founder of the office, has carved, over the years, a reputation for integrity and excellence in the world of Real Estate in the Dodecanese.

At Top Properties we try hard to attract important and selective investors: high calibre businessmen/women and discerning professional people, both Greek and foreign, who wish to acquire substantial and valuable property on Rhodes.

We offer our expertise and advice privately, discreetly and in strict confidence.

We keep a compehensive list of real estate of the highest specifications:

a. A' and B' class hotels (600, 500, 350, 300 beds capacity).

b. Centrally situated office buildings and other business premises.

c. Seaside land, ideal for development (hotels, holiday resorts, etc.), of 150.000, 100.000, 70.000, 50.000, 36.000 sq.m.

d. Luxury appartments, maisonettes, detached, semi - detached and terraced houses.

Our aim is to give our clients the opportunity to acquire value for money, first class real estate on Rhodes. Our 30- year - old experience in Real Estate is our warranty.

Our moto is: Invest in Rhodes. Invest in property.
It stands the test of time.



TOP PROPERTIES
George and Savas Pipinos
Because we Know best

ΚΕΝΝΕΝΤΥ 38, ΡΟΔΟΣ, 85 100, ΤΗΛ. 22410- 23895, 38243 και 6944-676003, 6944-390803 FAX: 22410-20883
38 KENNEDY STR., RHODES, 85 100, TEL. 22410- 23895, 38243, and 6944-676003, 6944-390803 FAX: 22410-20883

ΖΗΤΕΙΤΑΙ ΛΟΓΙΣΤΗΣ

Μεγάλη Ξενοδοχειακή Εταιρεία στην περιοχή Λίνδου, προκειμένου να πλαισιώσει το Οικονομικό της Τμήμα, ζητεί Λογιστικό στέλεχος **απόφοιτο Οικονομικού Πανεπιστημίου ΑΕΙ**.

Προσόντα όπως προϋπηρεσία σε ξενοδοχειακή επιχείρηση, καλή γνώση Κ.Β.Σ. και του ενιαίου λογιστικού σχεδίου, εμπειρία σε Μηχανογραφική Λογιστική, καλή γνώση Αγγλικών, αξιολογούνται καταλλήλως.

Παρέχονται καλές, συνθήκες εργασίας, και προοπτικές πολύ καλής σταδιοδρομίας.

Τα βιογραφικά θα αποστέλλονται στην Ταχ. Θυρίδα 44, Αρχαγγέλου 85102, υπ'όψιν Γενικού Διεθυντού.

ΨΑΧΝΕΤΕ ΓΙΑ ΔΟΥΛΕΙΑ;

Επιτέλους έφτασε η ώρα

να εργάζεστε όσο εσείς θέλετε

και να κερδίζετε όσα εσείς θέλετε.

Πληρ. Κος Μανταδάκης Μαρίνος,

Τηλ. 6972 371688.

Pefki Islands Resort

Lindia Thalassa

ΠΑΡΑΝΤΑΙΣ ΠΕΥΚΟΙ ΛΙΝΔΟΣ Α.Ε.
ΛΙΝΔΙΑ ΠΕΥΚΟΙ ΛΙΝΔΟΣ Α.Ε.
ΠΕΥΚΟΙ - ΛΙΝΔΟΣ

ΖΗΤΟΥΝΤΑΙ

Από τα ξενοδοχεία «PEFKI ISLANDS RESORT» και «LINDIA THALASSA» στους Πεύκους ζητούνται για τη σαιζόν 2004 (01/05/2004 - 31/10/2004) οι ακόλουθες ειδικότητες:

1. Προϊσταμένη Ορόφων (με προϋπηρεσία τελευταίων 6 ετών)
2. Βοηθός Λογιστηρίου (με γνώσεις SINGULAR)
3. Υπάλληλοι υποδοχής
4. Πωλήτριες (με γνώση Η/Υ)
5. Μπάρμαν
6. Βοηθοί Σερβιτόρου
7. Καμαριέρες
8. Βοηθός Αποθηκάριου (με ανάλογη προϋπηρεσία)
9. Κηπουρός
10. Συντηρητής (γενικών γνώσεων και κλιματιστικών)

Οι ενδιαφερόμενοι θα πρέπει να έχουν καλή γνώση της αγγλικής γλώσσας και προϋπηρεσία το λιγότερο 2 χρόνια.

Για τη συμπλήρωση των αιτήσεων θα πρέπει ο/η ενδιαφερόμενος/η να έχει βιογραφικό και ή να απευθυνθεί στο ξενοδοχείο «LINDIA THALASSA» καθημερινά 09:00 - 14:00 εκτός Κυριακής ή με e-mail: pefkiislands@rho.forthnet.gr ή ταχυδρομικώς: Χειμάρας 70Α - Ρόδος 85100.

Τηλ. 22440 29380 - 22440 48181 ΦΑΞ: 22440 48416 - 22440 48184.

ΕΝΟΙΚΙΑΖΟΝΤΑΙ

ΔΩΜΑΤΙΑ με το μήνα
πλήρως επιπλωμένα,
πλησίον του Πανεπιστημίου,
κατάλληλα για φοιτητές,
εκπαιδευτικούς και στρατιωτικούς.

Τα δωμάτιά μας διαθέτουν:
ατομικό μπάνιο, πολυκουζινάκι -
air condition - ηλιακό θερμοσίφωνο
και πιστολάκι μαλλιών.

Στο σαλόνι μας υπάρχει
μεγάλη τηλεόραση.

Πληρ. τηλ. 22410 30577 -
6972 057657 - 6946 998559.

ΖΗΤΕΙΤΑΙ ΛΟΓΙΣΤΗΣ

Από μεγάλη ξενοδοχειακή εταιρεία
ζητείται λογιστής-τρια
για μόνιμη απασχόληση.
Πληροφορίες, κ. Στεφανάκος.
Τηλ. 22410 54700, 6947 300159.

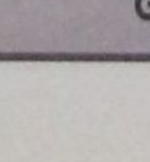

ΒΙΟΜΗΧΑΝΙΑ ΜΩΣΑΪΚΩΝ
ΠΛΑΚΕΣ ΠΕΖΟΔΡΟΜΙΟΥ

«ΠΛΑΚΑΓΕ»

ΕΜΠΟΡΙΑ
ΕΙΔΩΝ ΥΓΙΕΙΝΗΣ
- ΠΛΑΚΙΔΙΩΝ

ΑΞΕΣΟΥΑΡ
ΜΠΑΝΙΟΥ
- ΥΔΡΟΜΑΣΑΖ

ΛΙΝΔΟΥ 136 - ΤΗΛ. 62688 - 63604,
Τ.Θ. 206 FAX: 62729 - TLX: 292594
GE AR - 85100 ΡΟΔΟΣ

ΜΝΗΜΟΣΥΝΟ

Τελούμε στις 5 Νοεμβρίου ημέρα Τετάρτη και ώραν 8ην π.μ. στον Ιερό Ναό Μητροπόλεως σαρανταήμερο μνημόσυνο υπέρ αναπαύσεως της ψυχής της αγαπημένης μας κόρης, συζύγου, μητέρας και αδελφής

ΕΦΗΣ ΚΑΡΠΑΘΙΟΥ

Η μητέρα, ο σύζυγος, τα παιδιά, ο αδελφός και οι λοιποί συγγενείς

ΑΠΟ ΤΟ ΒΙΒΛΙΟΧΑΡΤΟΠΩΛΕΙΟ
ΑΙΚ. ΧΑΤΖΗΪΩΑΝΝΟΥ
ΤΑΡΠΟΝ ΣΠΡΙΝΓΚΣ 29

ΖΗΤΕΙΤΑΙ
ΥΠΑΛΛΗΛΟΣ
ΚΑΤΟΧΟΣ ΜΟΤΟΠΟΔΗΛΑΤΟΥ

ΓΙΑ ΤΕΤΡΑΜΗΝΗ ΑΠΑΣΧΟΛΗΣΗ
- ΩΡΑΡΙΟ ΣΠΑΣΤΟ

ΕΝΑΡΞΗ ΤΟ ΝΟΕΜΒΡΙΟ

ΠΡΑΚΤΟΡΕΙΟ ΠΡΟΠΟ ΛΥΡΙΣΤΗΣ ΤΑΣΟΣ

ΣΤ. ΚΩΠΑΔΗ 64 ΡΟΔΟΣ ΦΑΞ. 36407 ΤΗΛ.: 36407
ΛΑΪΚΟ ΛΑΧΕΙΟ. ΚΑΤΑΛΟΓΟΣ ΚΕΡΔΩΝ
44Η ΚΛΗΡΩΣΗ ΤΗΣ 4ΗΣ ΝΟΕΜΒΡΙΟΥ 2003 ΚΥΚΛΟΦΟΡΗΣΑΝ ΣΕΙΡΕΣ 10

		Σειρά	Αριθμός	Στοιχ.	Εκρώ	Φόρος	Καθ. Κέρδος
Α' Λαχνός τριδύμου	Μεγάλος Λαχνός	4η	70395	Β	700.000,00	69.990,00	630.010,00
	Υπόλοιπα στοιχεία	4η	70395	Α+Γ+Δ	300.000,00	29.970,00	270.030,00
	Σύνολο			Α - Δ	1.000.000,00	99.960,00	900.040,00
Β' Λαχνός τριδύμου		5η	70395	Α - Δ	220.000,00	21.960,00	198.040,00
Γ' Λαχνός τριδύμου		3η	70395	Α - Δ	220.000,00	21.960,00	198.040,00
Σε όλες τις άλλες σειρές			70395	Α - Δ	50.000,00	4.960,00	45.040,00

ΚΕΡΔΗ ΠΟΥ ΦΟΡΟΛΟΓΟΥΝΤΑΙ

ΑΡΙΘ.	ΕΥΡΩ	ΦΟΡΟΣ	ΚΑΘ. ΚΕΡ.	ΑΡΙΘ.	ΕΥΡΩ	ΦΟΡΟΣ	ΚΑΘ. ΚΕΡ.
30292	6.000,00	560,00	5.440,00	37439	600,00	20,00	580,00
46208	3.000,00	260,00	2.740,00	42201	600,00	20,00	580,00
1087	600,00	20,00	580,00	52953	600,00	20,00	580,00
6265	600,00	20,00	580,00	58292	600,00	20,00	580,00
13152	600,00	20,00	580,00	62335	600,00	20,00	580,00
17369	600,00	20,00	580,00	65119	600,00	20,00	580,00
20518	600,00	20,00	580,00	74990	600,00	20,00	580,00
25825	600,00	20,00	580,00	79368	600,00	20,00	580,00
33193	600,00	20,00	580,00				

ΚΕΡΔΗ ΑΦΟΡΟΛΟΓΗΤΑ

ΑΡΙΘ.	ΕΥΡΩ	ΑΡΙΘ.	ΕΥΡΩ	ΑΡΙΘ	ΕΥΡΩ	ΑΡΙΘ.	ΕΥΡΩ	ΑΡΙΘ.	ΕΥΡΩ
382	200,00	15175	200,00	31751	300,00	47781	200,00	63537	200,00
406	200,00	15586	300,00	32362	200,00	48442	300,00	64208	200,00
1087	Φορ'ται	16077	200,00	33193	Φορ'ται	49193	200,00	65119	Φορ'ται
1878	200,00	16748	200,00	33734	200,00	50074	300,00	65770	200,00
2359	300,00	17369	Φορ'ται	34465	200,00	50621	200,00	66241	200,00
2970	200,00	18290	200,00	35246	200,00	52382	200,00	66852	300,00
3661	200,00	19531	200,00	35997	300,00	52953	Φορ'ται	67403	200,00
4372	300,00	20518	Φορ'ται	36748	200,00	53534	200,00	68171	300,00
5053	200,00	21289	200,00	37439	Φορ'ται	54285	200,00	69034	200,00
5584	200,00	22070	200,00	38190	200,00	55066	300,00	70385	200,00
6265	Φορ'ται	22781	300,00	39071	200,00	55587	200,00	70395	Φορ'ται
7036	200,00	23442	200,00	39702	200,00	55668	200,00	71145	200,00
7847	200,00	24273	200,00	40313	300,00	55949	200,00	71896	200,00
8428	300,00	25074	200,00	41390	200,00	56520	300,00	72647	300,00
9319	200,00	25825	Φορ'ται	42201	Φορ'ται	57351	200,00	73398	200,00
10100	300,00	26536	200,00	43062	200,00	58292	Φορ'ται	74169	200,00
10887	200,00	27287	200,00	43393	200,00	58743	200,00	74990	Φορ'ται
11318	200,00	28018	200,00	44214	200,00	59494	200,00	75781	200,00
12029	300,00	28699	300,00	45025	300,00	60225	300,00	76402	300,00
12240	200,00	28750	200,00	45776	200,00	60402	300,00	77353	200,00
12911	200,00	30261	200,00	46208	Φορ'ται	61163	200,00	78074	200,00
13152	Φορ'ται	30292	Φορ'ται	46337	200,00	61874	200,00	78746	200,00
14073	200,00	30439	200,00	46589	200,00	62335	Φορ'ται	79368	Φορ'ται
14624	200,00	31180	200,00	47060	200,00	63056	200,00	79790	200,00

ΑΡΙΘΜΟΣ ΠΡΟΣΘΕΤΗΣ ΧΡΗΜΑΤΟΔΟΤΗΣΗΣ ΜΕΓΑΛΟΥ ΛΑΧΝΟΥ: 03.
Επίσης κερδίζουν: α) Από 24,00 ευρώ όλοι οι αριθμοί που λήγουν σε 95. β) Από 12,00 ευρώ όλοι οι αριθμοί που λήγουν σε 5. γ) Από 6,00 ευρώ όλοι οι αριθμοί από 70000 έως 70999, 30000 έως 30999 και 46000 έως 46999.
Τα παραπάνω κέρδη αντιστοιχούν σε ακέραια γραμμάτια των 6,00 ευρώ.
ΠΡΟΣΟΧΗ: Σε περίπτωση πολλαπλού κέρδους καταβάλλεται ΤΟ ΜΕΓΑΛΥΤΕΡΟ



www.RodosVitrina.gr/Metropol.htm

METROPOL
ODEON
★MULTI-CINEMA★

ΕΒΔΟΜ.ΠΡΟΓΡΑΜΜΑ • WEEKLY PROGRAMME
31/10/2003 - 06/11/2003

Κάνετε έγκαιρα τις κρατήσεις σας

ΦΑΝΦΑΝ "Ο Τουλίπας"
fanfan la tulipe
Η πολυαναμενόμενη υπέρ-παραγωγή
όπου ο έρωτας • το χιούμορ και η ιστορία
μπλέκονται αριστοτεχνικά...
Η 1η ρομαντική περιπέτεια της χρονιάς με την Πενέλοπε Κρούζ και τον Βένσαν Περέζ
IN FRENCH · ROMANTIC - ADVENTURE
Σε 1η Πανελλήνια Προβολή
ΩΡΕΣ ΕΝΑΡΞΗΣ SHOWTIMES
ΑΙΘΟΥΣΑ: 1 16:15 • 18:15 • 20:15 • 22:30

Μπαμπάδες
Η μαμά στην δουλειά...
Ο μπαμπάς στο σπίτι...
και το σπίτι...νηπιαγωγείο
Η 1η Οικογενειακή Κωμωδία της Χρονιάς με τον Έντι Μέρφι
COMEDY
και στα Ελληνικά
ΑΙΘΟΥΣΑ: 2
στα Ελληνικά • ώρες έναρξης: 16:00 • 18:00
στα Αγγλικά • ώρα έναρξης: 20:00

Ο ΚΑΛΟΣ ΚΛΕΦΤΗΣ
"The good thief"
Μία αστυνομική περιπέτεια ρημέϊκ του κλασικού φιλμ...
"Ο ΧΑΡΤΟΠΑΙΚΤΗΣ"
Σε σενάριο και σκηνοθεσία του περίφημου
ΝΙΛ ΤΖΟΡΝΤΑΝ
Ένα αριστούργημα που πρέπει να δείτε
IN ENGLISH · ADVENTURE
πρωταγωνιστούν: Νικ Νόλτε, Τσέκι Κάριο, Εμιρ Κουστουρίτσα, Ρείφ Φαϊνς
ΩΡΑ ΕΝΑΡΞΗΣ SHOWTIME 22:15
ΑΙΘΟΥΣΑ: 2

The League
Αξιότιμα καθάρματα...
Θρυλικοί τυχοδιώκτες...
Η ΣΥΜΜΑΧΙΑ
Η πιο χορταστική περιπέτεια σε οπτικά εφέ και δράση!
ΩΡΕΣ ΕΝΑΡΞΗΣ SHOWTIMES 17:00 • 19:30
ΑΙΘΟΥΣΑ 3

BAD BOYS 2
Τα καλά παιδιά... μπαίνουν στον παράδεισο!!!
Τα κακά παιδιά ....μπαίνουν σε περιπέτειες!!!
Γουίλ Σμιθ Μάρτιν Λόρενς
ΩΡΑ ΕΝΑΡΞΗΣ SHOWTIME 22:00
ΑΙΘΟΥΣΑ 3

• 3 LUXURY DESIGN SCREENS •
• DOLBY DIGITAL EX • FULLY AIR-CONDITIONED •
Πληροφορίες, Κρατήσεις • Information, Reservations
✆ 22410.28400

ΠΑΛΛΑΣ 5 CINEMAS CENTER
ΠΡΟΓΡΑΜΜΑ ΕΒΔΟΜΑΔΑΣ
31/10/2003 - 06/11/2003
Για κρατήσεις / For Reservations:
22410 24475 και 70670

ΑΙΘΟΥΣΑ 5 (Από Τετάρτη στην Αίθουσα 1)
ΠΟΛΙΤΙΚΗ ΚΟΥΖΙΝΑ Η μεγαλύτερη ελληνική παραγωγή με τους Γ. ΧΩΡΑΦΑ, Ι. ΜΗΧΑΗΛΙΔΗ, Ρ. ΛΟΥΪΖΙΔΟΥ, Σ. ΜΑΙΝΑ
Ώρες Έναρξης: 18:00, 20:20, 22:40

ΑΙΘΟΥΣΑ 4
GOOD BYE LENIN Η κωμωδία που έσπασε τα ταμεία στην Αθήνα, τώρα και στη Ρόδο!
Ώρες Έναρξης: 17:40, 20:10, 22:40

ΑΙΘΟΥΣΑ 5
MATRIX REVOLUTIONS ΤΟ ΓΕΓΟΝΟΣ ΤΗΣ ΧΡΟΝΙΑΣ! Από Τετάρτη 5 Νοεμβρίου! Σε 1η Παγκόσμια Προβολή!
Ώρες Έναρξης: 17:20, 20:00, 22:40

ΑΙΘΟΥΣΑ 2 & 3
ΛΗΣΤΕΙΑ ΑΛΑ ΙΤΑΛΙΚΑ Ο Μαρκ Γουόλμπεργκ, η Σαρλίζ Θερόν και ο Έντουαρντ Νόρτον σας βάζουν στο κόλπο!
ΑΙΘΟΥΣΑ 2 Ώρες Έναρξης: 20:20, 22:40
ΑΙΘΟΥΣΑ 3 Ώρες Έναρξης: *15:40, 18:00
* Ειδική επιπλέον παράσταση μόνο Σαββατο & Κυριακή

ΑΙΘΟΥΣΑ 3 & 4
AMERICAN PIE 3: THE WEDDING
Σε 1η Πανελλήνια Προβολή! 3η εβδομάδα θριάμβου!
ΑΙΘΟΥΣΑ 3 Ώρες Έναρξης: 20:25, 22:30
ΑΙΘΟΥΣΑ 4 Ώρες Έναρξης: *15:40
* Ειδική επιπλέον παράσταση μόνο Σάββατο & Κυριακή

ΑΙΘΟΥΣΑ 1 & 2
ΤΡΙΣΔΙΑΣΤΑΤΟΙ ΚΑΤΑΣΚΟΠΟΙ: GAME OVER
Δείτε για πρώτη φορά ταινία Τρισδιάστατη (3-D)!
ΑΙΘΟΥΣΑ 1 Ώρες Έναρξης: 20:15
ΑΙΘΟΥΣΑ 2 Ώρες Έναρξης: *16:00, 18:00
* Ειδική επιπλέον παράσταση μόνο Σάββατο & Κυριακή

ΑΙΘΟΥΣΑ 1
ΘΕΟΣ ΓΙΑ ΜΙΑ ΕΒΔΟΜΑΔΑ / BRUCE AL MIGHTY 7η και τελευταία εβδομάδα θριάμβου!
Ώρες Έναρξης: 22:30 (Μέχρι και Τρίτη 4/10/03)

ΑΙΘΟΥΣΑ 1 & 2
ΣΕΒΑΧ: Ο ΘΡΥΛΟΣ ΤΩΝ 7 ΘΑΛΑΣΣΩΝ
Μεταγλωττισμένη Ελληνικά!
ΑΙΘΟΥΣΑ 1 Ώρες Έναρξης: 16:35, 18:30
ΑΙΘΟΥΣΑ 5 Ώρες Έναρξης: *15:30
* Ειδική επιπλέον παράσταση μόνο Σαββατο & Κυριακή

Τηλεπρόγραμμα

ΕΤ1

07.00 ΤΕΛΕΤΑΜΠΙΣ
07.30 ΤΑ ΔΙΔΥΜΑΚΙΑ
08.00 ΚΟΥΚΛΟΜΕΓΑΛΟΙ ΚΑΙ ΠΟΛΥΣΠΟΡΙΑ
10.00 ΛΑΣΙ: ΤΟ ΣΚΥΛΙ ΘΑΥΜΑ
11.30 ΕΝΑ ΤΑΞΙ ΜΙΑ ΠΟΛΗ
12.00 ΤΑΞΙΔΕΥΟΝΤΑΣ
13.00 ΝΑΣΙΟΝΑΛ ΤΖΕΟΓΚΡΑΦΙΚ
14.00 ΣΑΧΑΡΑ
15.00 ΔΙΑΚΟΣΜΗΣΗ ΜΕ ΣΤΥΛ
15.30 Ο ΟΛΙΒΕΡ ΜΑΓΕΙΡΕΥΕΙ
16.00 ΕΧΕΙ ΓΟΥΣΤΟ
18.00 ΤΕΛΙΚΗ ΕΥΘΕΙΑ
19.00 Ο ΚΛΕΜΜΕΝΟΣ ΧΡΥΣΟΣ
20.00 ΤΑΞΙΔΕΥΟΝΤΑΣ : ΝΕΑ ΑΓΓΛΙΑ
21.00 ΒΙΟΓΡΑΦΙΕΣ: ΜΑΦΙΑ ΟΙΚΟΣ ΒΕΡΣΑΤΣΕ
22.00 ΙΣΤΟΡΙΑ: ΑΠΟ ΛΕΠΤΟ ΣΕ ΛΕΠΤΟ - Ο ΣΕΙΣΜΟΣ ΤΗΣ ΚΑΛΙΦΟΡΝΙΑ
23.00 **ΕΙΔΗΣΕΙΣ**
23.45 ΜΕΓΑΛΕΣ ΠΑΡΑΣΤΑΣΕΙΣ
23.30 ΔΙΚΤΥΟ ΜΕ ΤΗ ΝΕΤ
06.00 ΝΑΣΙΟΝΑΛ ΤΖΕΟΓΚΡΑΦΙΚ

NET

05.45 ΠΡΩΤΗ ΓΡΑΜΜΗ
10.00 10 ΜΕ ΔΥΟ
12.00 **ΕΙΔΗΣΕΙΣ**
13.00 ΑΛΛΗ ΔΙΑΣΤΑΣΗ
14.00 ΧΡΙΣΤΙΝΑ ΔΙΚΑΙΩΜΑ ΣΤΗΝ ΑΓΑΠΗ
14.50 ΣΑΝ ΣΗΜΕΡΑ ΣΤΟΝ 20ο ΑΙΩΝΑ
15.00 **ΕΙΔΗΣΕΙΣ**
16.00 ΑΤΙΘΑΣΑ ΝΙΑΤΑ
17.00 ΤΣΙΚΙΤΣΙΤΑΣ
17.50 ΣΑΝ ΣΗΜΕΡΑ ΣΤΟΝ 20ο ΑΙΩΝΑ
18.00 **ΕΙΔΗΣΕΙΣ**
18.30 ΕΛΛΗΝΙΚΗ ΤΑΙΝΙΑ: Η ΑΘΗΝΑ ΜΕΤΑ ΤΑ ΜΕΣΑΝΥΧΤΑ
20.10 ΠΟΙΟΣ ΘΕΛΕΙ ΝΑ ΓΙΝΕΙ ΕΚΑΤΟΜΜΥΡΙΟΥΧΟΣ;
21.00 **ΕΙΔΗΣΕΙΣ**
21.45 ΜΕΤΑ ΤΙΣ ΕΙΔΗΣΕΙΣ
22.15 ΣΧΕΔΟΝ ΠΟΤΕ
23.15 ΕΡΩΤΑΣ ΟΠΩΣ ΕΡΗΜΟΣ
00.15 ΑΠΕΝΑΝΤΙ
01.30 **ΕΙΔΗΣΕΙΣ**
ΔΙΛΕΠΤΑ ΔΕΛΤΙΑ
ΕΙΔΗΣΕΩΝ ΜΕΤΑΔΙΔΟΝΤΑΙ ΣΤΙΣ 10.00π.μ., 11.00 πμ., 2.00 μ.μ., 5.00 μ.μ., 7.00 μ.μ. και 8.00 μ.μ.
ΤΟ ΠΡΟΓΡΑΜΜΑ ΣΥΝ. ΜΕ ΕΚΠΟΜΠΕΣ ΣΕ ΕΠΑΝΑΛ.

ΕΤ 3

08.00 ΦΛΟΓΕΡΟΙ ΔΡΑΚΟΙ
08.30 ΤΑ ΠΟΥΛΙΑ
09.00 ΑΝΑΤΟΛ
09.30 ΔΕΥΤΕΡΑ ΛΥΚΕΙΟΥ - ΑΙΘΟΥΣΑ Β
10.00 Η ΑΛΛΗ ΜΕΡΑ
12.00 ΝΤΙΖΑΪΝ 100%
12.30 ΤΙΠΟΤΑ ΔΕΝ ΕΙΝΑΙ ΓΙΑ ΠΕΤΑΜΑ
13.00 **ΕΙΔΗΣΕΙΣ**
13.55 Ο ΚΟΣΜΟΣ ΤΩΝ ΣΠΟΡ
14.30 ΜΕ ΜΙΑ ΤΡΙΤΗ ΜΑΤΙΑ
16.30 Η ΖΩΗ ΕΙΝΑΙ ΩΡΑΙΑ
18.00 ΤΑΞΙΔΙΩΤΕΣ
18.30 ΤΟ ΕΞΠΡΕΣ ΤΗΣ ΜΟΥΣΙΚΗΣ
19.00 ΠΕΡΙΜΕΤΡΟΣ
19.30 ΥΔΡΟΓΕΙΟΣ
19.55 ΑΘΛΗΤΙΚΟ ΗΜΙΩΡΟ
20.30 **ΕΙΔΗΣΕΙΣ**
21.30 ΜΑΚΡΙΝΕΣ ΦΙΛΙΕΣ
22.00 ΞΕΝΗ ΤΑΙΝΙΑ: Ο ΣΥΝΕΡΓΑΤΗΣ ΜΟΥ
00.30 ΓΚΑΒΙΝ ΚΡΟΦΟΡΝΤ
01.00 ΠΟΛ ΜΑΚΑΡΝΤΝΕΪ
02.30 ΜΕ ΜΙΑ ΤΡΙΤΗ ΜΑΤΙΑ
04.30 Η ΑΛΛΗ ΜΕΡΑ
06.30 Η ΖΩΗ ΕΙΝΑΙ ΩΡΑΙΑ

MEGA

05.45 ΚΑΘΕ ΜΕΡΑ ΜΑΖΙ
10.00 ΤΑ ΜΥΣΤΙΚΑ ΤΗΣ ΒΕΦΑΣ
11.00 ΟΜΟΡΦΟΣ ΚΟΣΜΟΣ ΤΟ ΠΡΩΙ
14.00 **ΕΙΔΗΣΕΙΣ**
15.00 ΕΙΜΑΣΤΕ ΣΤΟΝ ΑΕΡΑ
16.00 ΣΤΗΝ ΚΟΥΖΙΝΑ ΟΛΟΤΑΧΩΣ
16.50 ΔΥΟ ΞΕΝΟΙ
18.00 **ΕΙΔΗΣΕΙΣ**
18.10 ΑΠΑΓΟΡΕΥΜΕΝΗ ΑΓΑΠΗ
18.50 ΦΙΛΟΔΟΞΙΕΣ
19.20 ΤΟ ΣΟΟΥ ΤΩΝ ΕΚΑΤΟΜΜΥΡΙΩΝ
20.00 **ΕΙΔΗΣΕΙΣ**
21.00 ΣΟΥΠΕΡ ΜΠΑΛΛΑ ΛΑΪΒ
21.45 ΤΣΑΜΠΙΟΝ ΛΙΓΚ
23.45 ΣΟΥΠΕΡ ΜΠΑΛΛΑ ΛΑΪΒ
01.00 **ΕΙΔΗΣΕΙΣ**
03.00 ΕΠΙΦΑΝΕΙΑ
04.00 ΟΙ ΤΕΛΕΥΤΑΙΟΙ ΕΓΓΟΝΟΙ
04.30 ΣΚΙΕΣ ΠΑΝΩ ΑΠΟ ΤΗΝ ΠΟΛΗ
05.00 Η ΔΙΨΑ

ANT 1

06.00 **ΟΙ ΕΙΔΗΣΕΙΣ ΤΟΥ CBS**
06.20 ΔΑΝΕΙΚΟΣ ΠΑΤΕΡΑΣ
07.00 ΚΑΛΗΜΕΡΑ ΕΛΛΑΔΑ
10.00 ΠΡΩΙΝΟΣ ΚΑΦΕΣ
11.00 **ΕΙΔΗΣΕΙΣ**
ΑΚΟΛΟΥΘΕΙ Η ΣΥΝΕΧΕΙΑ ΤΗΣ ΕΚΠΟΜΠΗΣ
13.05 SUPER GAME
13.15 ΣΟΦΙΑ ΟΡΘΗ
14.00 **ΕΙΔΗΣΕΙΣ**
14.50 ΑΚΡΩΣ ΟΙΚΟΓΕΝΕΙΑΚΟΝ
15.45 SUPER GAME
15.50 ΕΓΚΛΗΜΑΤΑ
16.30 ΚΩΝΣΤΑΝΤΙΝΟΥ ΚΑΙ ΕΛΕΝΗΣ
17.30 **ΕΙΔΗΣΕΙΣ - ΕΙΔΗΣΕΙΣ ΣΤΗ ΝΟΗΜΑΤΙΚΗ ΓΛΩΣΣΑ**
17.40 Ο ΚΑΙΡΟΣ ΤΗΣ ΕΒΔΟΜΑΔΑΣ
17.45 ΣΟΥΠΕΡ ΓΚΕΪΜ
17.50 ΚΑΛΗΜΕΡΑ ΖΩΗ
18.40 ΘΗΣΑΥΡΟΦΥΛΑΚΙΟ
19.20 Η ΛΑΜΨΗ
20.00 **ΕΙΔΗΣΕΙΣ**
21.00 ΤΑΙΝΙΑ
23.00 ΜΙΣΙΟΝ
24.00 **ΕΙΔΗΣΕΙΣ**
00.30 ΞΕΝΗ ΣΕΙΡΑ: ΔΙ ΕΞ ΦΑΪΛΣ
01.30 «2004»
02.30 ΜΙΣΙΟΝ
03.50 ΤΗΛΕΜΑΡΚΕΤΙΝΓΚ - ΤΗΛΕΑΓΟΡΑ
04.20 ΞΕΝΗ ΤΑΙΝΙΑ: ΕΞΩΓΗΙΝΟΣ ΕΙΣΒΟΛΕΑΣ

ALPHA

05.40 ΚΑΙΝΟΥΡΓΙΑ ΗΜΕΡΑ
06.45 ΚΑΛΗΜΕΡΑ ΣΑΣ
10.00 ΚΑΛΩΣ ΤΟΥΣ
13.00 ΕΝ ΛΕΥΚΩ
14.00 **ΕΙΔΗΣΕΙΣ**
14.50 ΠΑΟΥΛΙΝΑ
16.00 **ΕΙΔΗΣΕΙΣ**
16.45 ΚΑΤΩ ΑΠΟ ΤΗΝ ΑΚΡΟΠΟΛΗ
17.25 ΜΠΟΡΩ
19.10 ΜΕΤΑΞΥ ΑΓΑΠΗΣ ΚΑΙ ΜΙΣΟΥΣ
20.00 **ΕΙΔΗΣΕΙΣ**
21.00 ΓΙΑ ΠΑΝΤΑ ΦΙΛΕΣ
22.00 ΜΙΑ ΑΓΑΠΗ ΜΙΑ ΖΩΗ
23.00 ΞΕΝΗ ΤΑΙΝΙΑ: ΟΛΟΙ ΛΕΝΕ Σ' ΑΓΑΠΩ
01.00 **ΕΙΔΗΣΕΙΣ**
01.15 ΞΕΝΗ ΤΑΙΝΙΑ: ΜΠΑΛΑΚΙΑ ΤΡΙΤΟΥ ΤΥΠΟΥ
03.15 ΠΟΪΝΤ ΜΑΝ
04.15 ΤΗΛΕΑΓΟΡΕΣ
04.30 ΜΠΟΡΩ

STAR

06.15 ΜΕΣΑ ΚΑΙ ΕΞΩ
06.45 ΚΑΘΕ ΜΕΡΑ ΚΑΛΗΜΕΡΑ
10.00 ΛΟΓΙΑ STARATA
12.15 ΑΓΙΟ ΕΙΧΑΜΕ
13.00 **ΕΙΔΗΣΕΙΣ**
14.00 SUPER STAR
16.15 **ΕΙΔΗΣΕΙΣ**
16.20 ΟΛΑ ΓΙΑ ΤΗΝ ΕΛΕΝΑ
17.15 ΛΑΟΥΡΑ
18.15 ΜΟΝΟΜΑΧΟΣ
19.15 **ΕΙΔΗΣΕΙΣ**
21.00 ΕΠΙΘΕΩΡΗΣΗ: ΦΥΓΕ ΚΩΣΤΑ, ΕΛΑ ΚΩΣΤΑ
24.00 ΓΚΑΛΑ
01.00 **ΕΙΔΗΣΕΙΣ**
01.15 ΞΕΝΗ ΤΑΙΝΙΑ: ΟΙ ΔΥΟ ΦΥΓΑΔΕΣ
03.45 ΞΕΝΗ ΤΑΙΝΙΑ: ΚΑΠΟΙΟΣ ΝΑ ΜΕ ΠΑΡΑΚΟΛΟΥΘΕΙ
05.45 ΑΣΤΕΡΙΑ ΣΤΟ ΠΕΝΤΑΓΡΑΜΜΟ

FILMNET

06.05 Ο ΧΟΡΕΥΤΗΣ ΤΟΥ ΕΠΑΝΩ ΟΡΟΦΟΥ
08.15 Ε! ΕΝΤΕΡΤΕΪΝΜΕΝΤ
09.15 ΜΕΓΑΛΕ ΤΙ ΚΑΝΑΜΕ ΧΘΕΣ ΤΟ ΒΡΑΔΥ
10.45 ΟΙΚΟΓΕΝΕΙΑ ΓΙΑ ΔΕΣΙΜΟ
12.20 Η ΕΠΙΣΤΡΟΦΗ
14.15 ΣΚΗΝΕΣ ΑΠΟ ΤΟΝ ΚΙΝΗΜΑΤΟΓΡΑΦΟ
14.50 ΜΙΚΡΑ ΨΕΜΜΑΤΑ ΜΕΓΑΛΕΣ ΑΠΙΣΤΙΕΣ
16.50 ΧΡΗΣΙΜΕΣ ΣΥΜΒΟΥΛΕΣ
18.30 ΝΤΕΪΒΙΝΤ ΦΟΪΛ ΤΟ ΜΥΣΤΙΚΟ ΤΗΣ ΣΒΑΣΤΙΚΑΣ
20.25 ΣΤΑ ΠΑΡΑΣΚΗΝΙΑ ΤΟΥ ΧΟΛΙΓΟΥΝΤ
21.00 ΣΕΞ ΕΝΤ ΔΕ ΣΙΤΙ
21.30 Η ΛΙΖΑ ΚΑΙ ΟΙ ΑΛΛΟΙ
22.15 ΤΑ ΚΑΛΑ ΚΟΡΙΤΣΙΑ
24.00 ΟΧΙ ΑΛΛΗ ΧΑΖΟΑΜΕΡΙΚΑΝΙΚΗ ΤΑΙΝΙΑ 2001
01.35 ΚΑΥΤΟΙ ΑΝΑΒΑΤΕΣ
03.10 ΤΑ ΔΑΚΡΥΑ ΤΟΥ ΜΑΥΡΟΥ ΤΙΓΡΗ
04.55 ΕΚΤΟΣ ΟΡΙΩΝ

ALTER

06.00 ΑΛΤΕΡ ΚΙΝΤΣ - ΠΑΙΔΙΚΟ ΠΡΟΓΡΑΜΜΑ
07.45 ΛΑΪΦΣΤΑΪΛ
08.00 **ΕΙΔΗΣΕΙΣ**
08.30 ΠΡΩΤΗ ΜΑΤΙΑ
10.00 ΤΕΤ ΑΤΕΤ
11.25 ΤΡΩ ΥΓΙΕΙΝΑ
11.30 ΑΜΕΣΗ ΕΠΕΜΒΑΣΗ
13.00 **ΕΙΔΗΣΕΙΣ**
14.00 ΑΠΟΚΛΕΙΣΤΙΚΑ
16.30 **ΕΙΔΗΣΕΙΣ**
16.45 ΕΛΛΗΝΙΚΗ ΤΑΙΝΙΑ: Ο ΤΑΜΤΑΚΟΣ ΣΤΟ ΝΑΥΤΙΚΟ
18.45 ΤΟ ΠΡΩΤΟ ΘΕΜΑ
19.00 **ΕΙΔΗΣΕΙΣ**
20.00 Η ΦΩΝΗ ΤΟΥ ΠΟΛΙΤΗ
20.45 ΤΟ ΔΙΧΤΥ
20.55 ΟΤΟ ΑΛΤΕΡ
21.00 ΛΑΪΦΣΤΑΪΛ
22.00 ΞΕΝΗ ΤΑΙΝΙΑ: ΑΓΡΙΟΣ ΕΚΔΙΚΗΤΗΣ
23.45 ΣΤΟ ΚΟΚΚΙΝΟ
02.00 ΧΙΤ ΠΑΡΕΪΝΤ
03.00 ΞΕΝΗ ΣΕΙΡΑ: ΑΦΡΟΝΤΙΣΙΑ
03.15 ΞΕΝΗ ΤΑΙΝΙΑ: ΕΙΚΟΝΙΚΟΣ ΕΡΩΤΑΣ
05.15 ΤΟΛΜΗ ΚΑΙ ΓΟΗΤΕΙΑ
05.45 ΑΛΤΕΡ ΚΛΙΠΣ

ΡΟΣΚΟΠΙΟ

ΚΡΙΟΣ:
21 ΜΑΡΤΙΟΥ - 19 ΑΠΡΙΛΙΟΥ

Αυτή είναι μια θετική ημέρα χαλάρωσης, ανανέωσης και δημιουργικότητας. Ισως ανακαλύψετε πως οι δημιουργικές δραστηριότητες μπορούν να γίνουν μόνιμο μέρος της ζωής σας, ακόμα κι όταν αυτή η χρονική ημέρα λήξει.

ΤΑΥΡΟΣ
20 ΑΠΡΙΛΙΟΥ - 20 ΜΑΪΟΥ

Ολες σας οι σχέσεις, υφίστανται αλλαγές αυτό τον καιρό. Γίνεστε λιγότερο ικανοποιημένοι με οποιαδήποτε σχέση παραμένει ψεύτικη ή συνηθισμένη. Αναζητάτε την στενή επαφή σ' οποιαδήποτε σχέση, είτε αυτή είναι φιλία, σχέση ανάμεσα σε γονιό και παιδί ή ερωτική σχέση. Αν ο γάμος ή οι φιλίες σας φαίνονται προσποιητές, σήμερα θα μεταμορφωθούν. Σήμερα θα πρέπει να συμβεί μια ολική αλλαγή στην ποιότητα της σχέσης ή ακόμα και μια διαχώρηση

ΔΙΔΥΜΟΙ
21 ΜΑΪΟΥ - 21 ΙΟΥΝΙΟΥ

Η καριέρα, η φήμη και η θέση σας στην κοινωνία ανεβαίνουν σε αρκετά ψηλό επίπεδο αυτή την ημέρα. Η καριέρα και το κοινωνικό σας status είναι από τα κυριότερα θέματα, ενώ θα παρουσιάζετε δραματικά σκαμπανεβάσματα, το τελικό αποτέλεσμα όμως θα είναι να βρεθείτε σε μια πολλά υποσχόμενη θέση. Αυτό βέβαια θα έχει κάποιο δυσάρεστο αποτέλεσμα σε σχέση με τις οικογενειακές υποχρεώσεις.

ΚΑΡΚΙΝΟΣ
22 ΙΟΥΝΙΟΥ - 22 ΙΟΥΛΙΟΥ

Συνεργάσιμοι γείτονες και αρμονικές σχέσεις με άτομα του άμεσου περιβάλλοντός σας, χαρακτηρίζουν αυτή τη χρονική ημέρα. Είναι μια εξαιρετική μέρα για να κάνετε φιλικές προτάσεις σε άλλους. Θα ικανοποιηθείτε αρκετά αν παρευρεθείτε σε πολιτιστικά γεγονότα και κάνετε μικρά ταξίδια αναψυχής και ανανέωσης. Αυτή την ημέρα υπάρχει πολλή ομορφιά και χάρη στη ζωή σας.

ΛΕΩΝ
23 ΙΟΥΛΙΟΥ - 22 ΑΥΓΟΥΣΤΟΥ

Η αρμονία και η αυξημένη ικανοποίηση στο γάμο και στις διαπροσωπικές σας επαφές γενικότερα βρίσκονται στο προσκήνιο ίσως επειδή είστε πιο υπομονετικοί, γενναιόδωροι και λιγότερο κτητικοί απ'ότι συνήθως. Παρ'όλα αυτά νιώθετε μια έντονη ανάγκη να μην περιορίζεστε ή να κατέχεστε από άλλους γιατί αισθάνεστε ότι πολλοί άνθρωποι έχουν κάτι αξιόλογο να σας προσφέρουν και εσείς δεν είστε υποχρεωμένοι να περιοριστείτε σε κάποιους λίγους. Αυτό που σας τραβά αυτή την ημέρα περισσότερο από ποτέ είναι η διεύρυνση των κοινωνικών σας σχέσεων και οι συναντήσεις σας με νέους ανθρώπους.

ΠΑΡΘΕΝΟΣ
23 ΑΥΓΟΥΣΤΟΥ - 23 ΣΕΠΤΕΜΒΡΙΟΥ

Δεν είναι περίεργο να νιώσετε αποπροσανατολισμένοι και ξεριζωμένοι και κατά κάποιο τρόπο ανασφαλείς κατά τη διάρκεια αυτής της ημέρας, ακόμα και αν οι αλλαγές που διαδραματίζονται είναι θετικές και επιθυμητές. Το να απελευθερωθείτε από το παρελθόν, από απαρχαιωμένες καταστάσεις ή από οικογενειακούς δεσμούς και προσδοκίες που σας γελοιοποιούν και το να βρεθείτε σε μια καθοριστική και πιεστική κατάσταση που ίσως σας κάνει να νιώθετε αρκετά άπειροι είναι επίσης γεγονότα που θα χαρακτηρίσουν αυτή την ημέρα.

ΖΥΓΟΣ:
24 ΣΕΠΤΕΜΒΡΙΟΥ - 23 ΟΚΤΩΒΡΙΟΥ

Αυτός ο κύκλος ή ημέρα της ζωής σας χαρακτηρίζεται από πλήρη αβεβαιότητα για την κατεύθυνση της ζωής σας, την εναοχόληση ή το επάγγελμά σας και μια αίσθηση του άσκοπου ή την ανάγκη να βρείτε κάποιον σπουδαιότερο σκοπό για να αφοσιωθείτε ολοκληρωτικά σ' αυτόν. Ισως αναγκαστείτε εκ των πραγμάτων να θυσιάσετε κάποιες φιλοδοξίες της καριέρας σας ή άλλους σημαντικούς στόχους για ένα αγαπημένο ιδανικό σας.

ΣΚΟΡΠΙΟΣ:
24 ΟΚΤΩΒΡΙΟΥ - 22 ΝΟΕΜΒΡΙΟΥ

Πολλά πράγματα φαίνεται πως πηγαίνουν καλά στην καριέρα σας ή στην προσωπική σας ζωή. Δεν είναι όμως αυτό που που θέλετε σήμερα. Η εσωτερική δυσαρέσκεια που σας καταλαμβάνει πολλές φορές ίσως να έχει τις ρίζες της σε κάποια παλιά λάθη σας ή στο ότι δεν εκμεταλλευτήκατε σωστά τις ευκαιρίες που σας παρουσιάστηκαν κάποτε. Αυτό που θα πρέπει να ξέρετε σήμερα είναι ότι λίγα πράγματα μπορείτε να αλλάξετε από το παρελθόν και καλά είναι να στραφείτε στο τι θα κάνετε σωστά στο μέλλον. Αποφύγετε την απαισιοδοξία ή τις υπερβολές όταν βρίσκεστε μόνοι σας.

ΤΟΞΟΤΗΣ:
23 ΝΟΕΜΒΡΙΟΥ - 21 ΔΕΚΕΜΒΡΙΟΥ

Οι ευκαιρίες που σας παρουσιάζονται σήμερα για να δραστηριοποιηθείτε επαγγελματικά ίσως να μην είναι αυτές που πραγματικά θέλετε ή σας φέρνουν σε σύγκρουση με ότι σας κάνει να αισθάνεστε ασφαλείς. Πολύ πιθανό να χρειαστεί να παραμερίσετε σήμερα ορισμένες προσωπικές προτιμήσεις και να αναγκαστείτε να προσαρμοστείτε σε μία καινούργια κατάσταση πραγμάτων. Ο συμβιβασμός διαμέσου αυτής της δύσκολης ημέρας της ζωής σας θεωρείται απαραίτητος.

ΑΙΓΟΚΕΡΩΣ:
22 ΔΕΚΕΜΒΡΙΟΥ - 19 ΙΑΝΟΥΑΡΙΟΥ

Οι αλλαγές σε θέματα καριέρας ή και εναοχόλησης ίσως να σας βγουν σε καλό μακροχρόνια. Πολλά πράγματα θα υποχρεωθείτε να αλλάξετε ακόμα και στην προσωπική σας ζωή. Αυτό που θα πρέπει να έχετε στο νου σας σήμερα είναι ότι το πέρασμα σας μέσα από δυσκολίες θα σα δώσει την εμπειρία ώστε να αποφεύγετε τα λάθη στο μέλλον. Αποφεύγετε να παίρνετε σημαντικές αποφάσεις σήμερα.

ΥΔΡΟΧΟΟΣ:
20 ΙΑΝΟΥΑΡΙΟΥ - 19 ΦΕΒΡΟΥΑΡΙΟΥ

Εχετε μια προαίσθηση ότι πλησιάζετε μια κρίσιμη περίοδο στη ζωή σας σήμερα. Προσπαθήστε να περιορίσετε τις ανάγκες σας στα απαραίτητα και αποφύγετε τα μεγάλα οικονομικά ή επαγγελματικά ανοίγματα. Προλάβετε οποιεσδήποτε απώλειες αποφεύγοντας τις πωλήσεις ή αγορές σε σχέση με ακίνητη περιουσία. Απαραίτητος ο αυτοέλεγχος σήμερα επάνω στους περισσότερους τομείς της ζωής σας.

ΙΧΘΥΕΣ:
19 ΦΕΒΡΟΥΑΡΙΟΥ - 20 ΜΑΡΤΙΟΥ

Μια ημέρα έντασης με τους άλλους η οποία θα έχει άσχημο αντίκτυπο στον συναισθηματικό σας κόσμο. Η σωματική σας κατάσταση πολύ πιθανόν να επηρεαστεί άμεσα δημιουργώντας σας ένα προσωρινό αλλά ισχυρό πλήγμα στην εναοχόλησή σας. Βασική αιτία οι σχέσεις σας με τους άλλους αλλά και η δική σας στάση τα τελευταία χρόνια ίσως να μην ήταν αυτή που έπρεπε απέναντί τους. Εδώ είναι που πρέπει να σταθείτε και να κοιτάξετε πίσω σας αξιολογώντας τις εμπειρίες σας. Προσοχή στην υγεία σας.



ΚΑΚΙΑ

• Μεταξύ δύο κακών το μικρότερο είναι το καλύτερο.
(Πλαύτος)

• Κακού κόρακος κακόν ωόν.
(Αίσωπος)

• Υφασμένη με το στημόνι του καλού και το υφάδι του κακού είναι η ζωή.
(Ουίλλ. Σαίξπηρ)

• Οι άνθρωποι εκ φύσεως ποδοπατούν εκείνον που έπεσε.
(Αισχύλος)

• Υποχωρώ πριν από τα κακά.
(Αρχαίο γνωμικό)

• Η πιο επίφοβη κακία είναι αυτή που φορά τη μάσκα της καλοκαγαθίας
(Λ. Τολστόι)

• Αφού είσαι θνητός μην κρατάς αθάνατη την κακία.
(Μένανδρος)

• Κάθε κακό έχει πάντα στη ρίζα του και μια πλάνη.
(Φρ. Λα Ροσφουκό)

• Μαστίγωνε την κακία, αλλά πρόσεξε τον άνθρωπο.
(Μ. Ου. Μαρτιάλις)

ΚΑΛΛΙΤΕΧΝΗΣ

• Ο αληθινός καλλιτέχνης, πρέπει συνεχώς να προσπαθεί να κάνει την ανθρωπότητα, πιο πλούσια σε ιδέες, σε αισθήματα, σε ανθρωπιά. Να ανοίγει συνεχώς πλατιές λεωφόρους της τέχνης για μια πλατιά κατανόηση ανάμεσα στους ανθρωπους.
(θ. Λέσσιγκ)

• Δε θεωρούμε τους καλλιτέχνες ακαταλαβίστικους. Τους χαρίζουμε τη μεγαλύτερη τιμή: Τους θεωρούμε ηγετικά στοιχεία της ανθρωπότητας. Είναι αυτοί που μας έμαθαν να βλέπουμε, να σκεφτόμαστε, να αισθανόμαστε, γι' αυτό τους χρωστάμε τα μεγαλύτερα δώρα της ανθρωπότητας.
(Αλφρεντ Αντλερ)

ΚΑΛΟ

• Το καλύτερο ας είναι πάντα ανώτερο από το χειρότερο.
(Επίκτητος)

RODOGAZ

Στη Ρόδο από το 1963



✓ Διανομή φιαλών υγραερίου κατ' οίκον
τηλέφωνα παραγγελιών: 64409 - 094-4-528212
✓ Διανομή χύμα υγραερίου
✓ Πώληση καυστήρων και λεβήτων υγραερίου για κεντρικά συστήματα θέρμανσης
✓ Θερμαντικά σώματα



Διεύθυνση εργοστασίου: Καναμάτ Ρόδου • τηλ. 62649
Διεύθυνση πρατηρίου: Στεφάνου Καζούλη 15 • τηλ. 35797 - 35868 - 38509

ΣΥΜΦΩΝΑ ΜΕ ΤΟ ΠΟΡΙΣΜΑ ΤΟΥ ΕΠΙΘΕΩΡΗΤΗ

«ΔΕΝ ΥΠΗΡΞΕ ΝΟΜΙΜΗ ΕΝΕΡΓΕΙΑ από την Ρουμπίνη Σταθέα»!

Προτείνεται η αναζήτηση πειθαρχικών και άλλων ευθυνών



ΑΘΗΝΑ, 4

"Δεν υπήρξε νόμιμη ενέργεια από τη Ρουμπίνη Σταθέα, για το αίτημα της ανάκλησης των πρωτοκόλλων κατεδάφισης (πλήν της υπόθεσης Δαμίρη) αφού αυτό δεν προβλέπεται από τις ισχύουσες διατάξεις". Αυτό αναφέρεται στο συμπέρασμα του πορίσματος του επιθεωρητή του υπουργείου Οικονομικών κ. Αγιασοφίτη για την υπόθεση Σταθέα το οποίο παραδόθηκε στην ηγεσία του υπουργείου Οικονομικών και στον Εισαγγελέα Πρωτοδικών Αθηνών. Στο πόρισμα σημειώνεται ότι υπάρχουν αντικρουόμενες απόψεις μεταξύ οκτώ εμπλεκόμενων υπηρεσιών στις κατεδαφίσεις αλλά και υπαλλήλων της ίδιας ακόμη της υπηρεσίας, καθώς και αποφάσεις του ΣτΕ που δημιουργούν ερμηνευτικά προβλήματα για την εφαρμογή των διατάξεων από τους υπαλλήλους των Κτηματικων Υπηρεσιών. Στο πόρισμα προτείνεται η αναζήτηση πειθαρχικών και όποιων άλλων ευθυνών για τις παραλείψεις της Κτηματικής Υπηρεσίας Ανατολικής Αττικής από το 1961 και μετά, και για τη Γενική Διεύθυνση Διοικητικής Υποστήριξης του υπουργείου Εθνικής Οικονομίας και Οικονομικών και όποιων άλλων διευθύνσεων είχαν την αρμοδιότητα για την κάλυψη των κενών θέσεων προσωπικού που υπήρχαν στη συγκεκριμένη Κτηματική Υπηρεσία. Το κείμενο των συμπερασμάτων του πορίσματος παρουσιάζεται παρακάτω:

Τελικό συμπέρασμα-Αναζήτηση ευθυνών-Προτάσεις Εχοντας υπόψη μας την εντολή ελέγχου που μας δόθηκε, τις διατάξεις που διέπουν την υπόθεση αυτή, τα έγγραφα των υπηρεσιών που εκδόθηκαν, τη μεταξύ τους σχέση, τις ενέργειες των υπηρεσιών, τις διοικητικές εξετάσεις των υπαλλήλων, τις απαντήσεις όσων εμπλέκονται υπηρεσιακά με οποιοδήποτε τρόπο με την ερευνούμενη υπόθεση, την από 9.10.2003 από του ΣτΕ τα δημοσιεύματα του Τύπου και τα πραγματικά περιστατικά που συγκροτούν την υπόθεση αυτή καταλήγουμε στα εξής συμπεράσματα: -Σύμφωνα με το άρθρο 27 παρ. 8 του ν. 2971/19.12.2001 /ΦΕΚ 285 τ.Α "Αίτηση προσωρινής ρύθμισης της νομής ή κατοχής ή αίτηση αναστολής εκτέλεσης της κατεδάφισης, άρσης ή απομάκρυνσης ενώπιον οποιουδήποτε Διοικητικού ή πολιτικού Δικαστηρίου ή άλλης Αρχής δεν επιτρέπεται": Επομένως δεν υπήρξε νόμιμη ενέργεια από τη Ρουμπίνη Σταθέα για το αίτημα ανάκλησης των πρωτοκόλλων κατεδάφισης (πλήν Δαμίρη), αφού αυτό δεν προβλέπεται από τις ισχύουσες διατάξεις. Οπως είναι γνωστό το ΣτΕ με την από 9.10.2003 απόφασή του μεταξύ των άλλων έκρινε ότι, τα υπ'αριθμ. 6287/3/10/2003, 6340/6/10.2003 και 6356/7.10.2003 έγγραφα συνιστούν πράξεις αναστολής εκτέλεσης πρωτοκόλλων κατεδάφισης. 1. Από την όλη μελέτη της υπόθεσης αυτής προκύπτει ότι υπάρχουν αντικρουόμενες απόψεις για την εφαρμογή του ν. 2971/2001 άρθρο 27 παρ. 8 μεταξύ των εμπλεκόμενων υπηρεσιών αλλά και υπαλλήλων της ίδιας ακόμη υπηρεσίας και αποφάσεις του ΣτΕ, σεβαστές καθόλα για το κύρος του ανωτάτου δικαστηρίου, που δημιουργούν ερμηνευτικά προβλήματα περί της εφαρμοστέας διατάξεως κατά περίπτωση, τόσο από υπαλλήλους των Κτηματικών Υπηρεσιών όσο και των εμπλεκόμενων γενικότερα υπηρεσιών. 2. Η Ρουμπίνη Σταθέα, προϊσταμένη του τμήματος αιγιαλού της Κτηματικής Υπηρεσίας Ανατολικής Αττικής και αναπληρώτρια προϊσταμένη της υπηρεσίας αυτής ήταν νομικός και μέλος της Επιτροπής για το νόμο περί αιγιαλού και παραλίας 2971/19-12-2001/ΦΕΚ 285Α'. Εκτιμούμε πως γνώριζε πολύ καλά τις διατάξεις και το πνεύμα του νόμου αυτού. Οπως προκύπτει και από το υπ'αριθμ. Πρωτ. 3870/195/17.6.2003 έγγραφό της προς την περιφέρεια Αττικής, τονίζει πως είναι προφανές ότι όλες οι αυθαίρετες κατασκευές είναι κατεδαφιστέες.

Εξετάζοντας το όλο θέμα από διοικητική καθαρά σκοπιά, όπως άλλωστε είναι το πνεύμα της εντολής, την οποία και εκτελούμε δια του παρόντος, των όποιων άλλων πλευρών της υπόθεσης αυτής, επαφιόμενων στις κατά νόμον αρμόδιες αρχές, διαπιστώνουμε ότι τα έγγραφα τις 3,6 και 7.10.2003 τα εξέδωσε η ίδια και υπογράφει η ίδια, και για τους λόγους που έχουμε αναφέρει αναλυτικά προηγουμένως. Δεν προκύπτει να υπάρχει σε κανένα από αυτά οποιαδήποτε επιφύλαξη ή διαφωνία γραπτή, δικαίωμα που ο νόμος δίδει σε κάθε υπάλληλο σε περίπτωση διαφωνίας σε εντολές προϊσταμένου του. Στην επιστολή της προς εμένα (αυστηρώς προσωπική) δεν αναγράφει τίποτε σχετικό για το θέμα που εξετάζουμε. 3. Αφού και δια του παρόντος πορίσματος εκφράσουμε τα ειλικρινή μας συλλυπητήρια για την απώλεια της υπαλλήλου Ρουμπίνης Σταθέα, στο σύζυγο, στα τέκνα της και στους οικείους της αποφαινόμεθα σύμφωνα με το άρθρο 113 του ν. 2683/9.2.1999 ΦΕΚ 19 Α' ότι υπάρχει για αυτή λήξη της πειθαρχικής ευθύνης. 4. Προτείνουμε την αναζήτηση πειθαρχικών και όποιων άλλων ευθυνών για τις παραλείψεις της Κτηματικής Υπηρεσίας Ανατολικής Αττικής όπως αυτές περιγράφονται ανωτέρω από το έτος 1961 μέχρι σήμερα καθώς και των προκατόχων υπηρεσιών οι οποίες είχαν την αρμοδιότητα των Κτηματικών Υπηρεσιών. 5. Προτείνουμε την αναζήτηση πειθαρχικών ευθυνών στη Γενική Διεύθυνση Διοικητικής Υποστήριξης του υπουργείου Εθνικής Οικονομίας και Οικονομικών και όποιων άλλων διευθύνσεων του ιδίου υπουργείου είχαν την αρμοδιότητα για την κάλυψη κενών θέσεων Προσωπικού άλλων κλάδων, εάν και εφόσον ήθελε συνεκτιμηθεί ότι οι παραλείψεις της Κτηματικής Υπηρεσίας Ανατολικής Αττικής τελούσαν σε άμεση σχέση με την έλλειψη προσωπικού, λαμβανομένου και του παραγόμενου έργου αυτής. 6. Η προσωποποίηση και απόδοση των ευθυνών, η οποία ενδεχομένως άρχεται από το 1961 και με το πλήθος των εμπλεκομένων υπηρεσιών και προσώπων εισηγούμαι όπως γίνει από Επιθεωρητή, ο οποίος να μην έχει τα κωλύματα του άρθρου 127 παρ. 2 του ν. 2683/9.2.1999 ΦΕΚ 19Α'. 7. Το παρόν πόρισμα κοινοποιείται στον εισαγγελέα Πρωτοδικών Αθηνών, σύμφωνα με το άρθρο 37 του ΚΠΔ για τις δικές του ενέργειες. 8. Τέλος, θεωρούμε ότι πρέπει να ληφθεί υπόψη ότι σε περίπτωση δημοσίευσης του πορίσματος αυτού, η επίπτωση που μπορεί να έχει διαρκούσης της εισαγγελικής έρευνας.

ΣΥΝΕΔΡΙΑΣΕ ΧΘΕΣ Η ΙΕΡΑΡΧΙΑ

ΔΕΝ ΓΕΦΥΡΩΘΗΚΕ ΤΟ ΧΑΣΜΑ Εκκλησίας Ελλάδος - Πατριαρχείου!

Ο αρχιεπίσκοπος αμφισβητεί τη νομιμότητα έγκρισης από το Φανάρι της λίστας υποψηφίων



ΑΘΗΝΑ, 4

Τη νομιμότητα της έγκρισης από το Φανάρι του καταλόγου των υποψηφίων για τις μητροπόλεις των «Νέων Χωρών» αμφισβήτησε ο αρχιεπίσκοπος Χριστόδουλος και τόνισε ότι η Πατριαρχική Πράξη του 1928 έχει προκαλέσει προβλήματα που δεν έγινε εφικτό να επιλυθούν.

Ιστορική και κρίσιμη χαρακτήρισε ο αρχιεπίσκοπος Χριστόδουλος τη σημερινή έκτακτη συνεδρίαση της Ιεραρχίας που άρχισε λίγο μετά τις 9 το πρωί και θα συνεχιστεί έως και την Πέμπτη. Ο αρχιεπίσκοπος μιλώντας στους ιεράρχες επισήμανε οτι δεν είναι προσωπική υπόθεση το όλο πρόβλημα. Την κρίση, είπε, δεν την προκαλέσαμε εμείς αλλά μας επεβλήθη. Διαπίστωσε διαφορά αντιλήψεων με το Πατριαρχείο, αλλά έκανε λόγο για ανάγκη διατήρησης της ενότητας και του διαλόγου με το Φανάρι. Ειδικότερα, ο Αρχιεπίσκοπος στην εισήγησή του τόνισε: "Την παρούσα κρίση δεν την προκαλέσαμε εμείς. Μας επεβλήθη. Ενα είναι βέβαιο, οτι το Οικουμενικό Πατριαρχείο δεν απειλείται από την Εκκλησία μας. Αντιθέτως, η Εκκλησία μας στηρίζει το Φανάρι και συμπαρίσταται στις ποιμαντικές ανάγκες των Ιερών Μητροπόλεών του και κυρίως αντιλαμβάνεται και κατανοεί την αγωνία για το μέλλον". Ο αρχιεπίσκοπος σε άλλο σημείο της ομιλίας του τόνισε οτι "εμείς δεν θέλουμε να αλλάξουμε τίποτε απο το καθεστώς που υπάρχει στην Εκκλησία μας. Ούτε πιστεύουμε και ο Παναγιώτατος βέβαια στα κείμενα και τους λόγους του υπάρχει διαφορετική αντίληψη για το ποιό είναι αυτό το καθεστώς. Κατά την άποψή μου ο Παναγιώτατος αναφέρεται εις την Πράξη του 1928 ως να εγένετο αυτή χθες και μετά απο συμφωνία του Οικουμενικού Πατριαρχείου με την Εκκλησία της Ελλάδος, την οποία για πρώτη φορά δήθεν εμείς αθετούμε. Εμεις εν ταπεινώσει φρονούμε οτι το καθεστώς είναι αυτό που έχει διαμορφωθεί". Επίσης τονισε σχετικά με την αποστολή του καταλόγου των υποψηφίων μητροπολιτών οτι "αν αποστείλουμε τον κατάλογο προς έγκριση εις το Πατριαρχείο θα παραβούμε το νόμο και δεν θα έχουν νομική εγκυρότητα οι εκλογές αρχιερέων εις τας μητροπόλεις των Βορείων επαρχιών του ελληνικού κράτους και εις τας νήσους του Ανατολικού Αιγαίου. Δεν είναι δυνατόν να παραβούμε τους Ιερούς κανόνες της Εκκλησίας μας... θα παρανομήσωμε λοιπόν αγνοούντες τον ισχύοντα νόμο 590 του 1977 με συνέπεια να πάσχει απο ακυρότητα η εκλογή μητροπολίτου εις τας λεγομένας νέας χώρας. Θα αρνηθούμε την έννομη τάξη του ελληνικού κράτους με όποιες συνέπειες έχει αυτό;"

Ο κ. Χριστόδουλος πάντως σημείωσε ότι πρέπει "να διατηρούμε γέφυρες επικοινωνίας με το Φανάρι" και "να συνεχίσουμε το διάλογο". Τόνισε δε ιδιαίτερα ότι "ολοι αγαπάμε το Φανάρι και δεν παύομε να διακηρύσσουμε οτι ήταν η Τροφός και η Κιβωτός του Γένους και του Εθνους μας επι πολλούς αιώνες". Αίσθηση προκάλεσαν οι θέσεις του μητροπολίτη Μεσσηνίας Χρυσόστομου, που πήρε το λόγο μετά τον αρχιεπίσκοπο και διάβασε την εισήγησή του με τίτλο "Νομοκανονική θεώρησις της Πατριαρχικής και Συνοδικής Πράξεως του 1928". Ο ιεράρχης, μιλώντας για το εκκλησιαστικό καθεστώς της Κρήτης, η οποία υπάγεται στο Οικουμενικό Πατριαρχείο, είναι ομως ημιαυτόνομη, τόνισε οτι αυτή ακριβώς η ονομασία "ημιαυτόνομος" , "είναι άγνωστος εις τους Ιερούς Κανόνας". Και συνέχισε: "Τοιουτοτρόπως εν τη ενιαία χώρα της Ελλάδος υφίστανται αντικανονικώς δυο Σύνοδοι, η μια με έδραν τας Αθήνας η δε άλλη με έδραν το Ηράκλειον Κρήτης. Είναι δε γνωστόν οτι εις ουδεμίαν άλλην Ορθόδοξον Χώραν υφίστανται δυο Σύνοδοι Ιεραρχών". Οι εργασίες της Ιεραρχίας ολοκληρώθηκαν το απόγευμα, οπότε ο εκπρόσωπός της μητροπολίτης Σπάρτης Ευστάθιος ενημέρωσε τους δημοσιογράφους. Οπως είπε ο ίδιος, απο τη συνεδρίαση απουσίαζαν δικαιολογημένα οι μητροπολίτες Αιτωλίας, Γόρτυνος, Σισανίου και Νεαπόλεως.

ΤΑΧΥΡΥΘΜΑ ΣΕΜΙΝΑΡΙΑ ΡΩΣΙΚΗΣ ΓΛΩΣΣΑΣ 3-ΜΗΝΑ ή 4-ΜΗΝΑ



Σε ολιγομελή τμήματα, με την αναγνωρισμένη διεθνώς, μέθοδο διδασκαλίας για ξένους, της ρωσικής γλώσσας του Πανεπιστημίο Μόσχας «ΛΟΜΟΝΟΣΟΒ».

Τα σεμινάρια απευθύνονται:
- Σε ξενοδοχοϋπάλληλους και εργαζόμενους στον τουριστικό τομέα.
- Σε υπαλλήλους του Δημοσίου και Ιδιωτικού τομέα
- Σε επιχειρήσεις για επιμόρφωση το προσωπικού τους

ΕΙΔΙΚΑ ΤΜΗΜΑΤΑ:
- Για φιλόλογους που επιθυμούν να αποκτήσουν την ειδικότητα - μέθοδο διδασκαλίας της ρωσικής γλώσσας σε ξένους του Πανεπιστημίου «ΛΟΜΟΝΟΣΟΒ».
- Για υποψηφίους σε ρωσικά πανεπιστήμια. Όλες οι πληροφορίες για το πρόγραμμα σπουδών.

ΠΡΟΣΟΧΗ!!

Εξετάσεις απόκτησης πτυχίων και πιστοποίησης επιπέδου ρωσικής γλώσσας, **μόνο** σε επιτροπή καθηγητών του Πανεπιστημίου Λομονόσοβ.

Υπεύθυνη προγράμματος και διδασκαλίας

ΦΑΙΔΡΑ Μ. ΜΑΛΑΝΔΡΗ

Πτυχιούχος Πανεπιστημίου «ΛΟΜΟΝΟΣΟΒ».
Πληρ.: Οικοδιδασκαλείο Ρωσικής Γλώσσας
Τηλ.: 22410 30836, κιν. 6976 346593