η δημοκρατική της Ρόδου

στην υπηρεσία του δωδεκανησιακού λαού

Αρ. φύλλου 6424 - ΤΡΙΤΗ 25 ΝΟΕΜΒΡΙΟΥ 2003 - Τιμή 0,70 ΕΥΡΩ - www.dimokratiki.gr

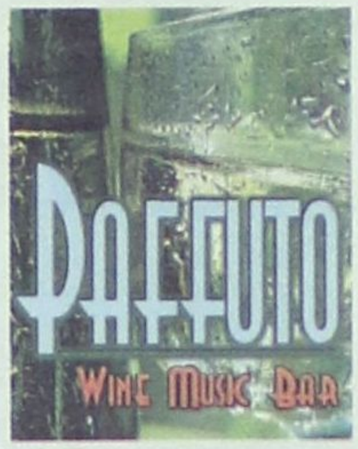

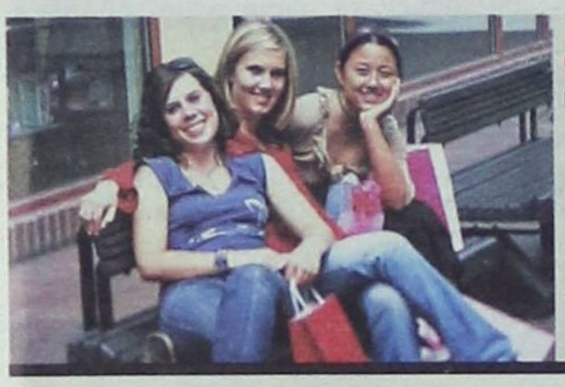

ΑΠΟ ΤΟ ΠΕΙΘΑΡΧΙΚΟ ΣΥΜΒΟΥΛΙΟ ΤΟΥ ΠΥΣΔΕ

ΤΙΜΩΡΙΕΣ ΚΑΘΗΓΗΤΩΝ ΓΙΑ ΔΙΑΦΟΡΑ

«παρατράγουδα» σε μαθητική εκδρομή

Σε ποιούς επιβάλλονται κυρώσεις και τι ακριβώς αναφέρεται στο σκεπτικό της αποφάσεως • ΣΕΛ. 3

ΟΛΟΚΛΗΡΩΘΗΚΕ Η ΔΙΑΔΙΚΑΣΙΑ

Στις 8 Δεκεμβρίου 2003 η απόφαση για την «17Ν»



• ΣΕΛ. 8

ΜΕ ΠΕΡΙΕΡΓΑ ΔΗΜΟΣΙΕΥΜΑΤΑ

Και στη Ρόδο προσπαθούν να δημιουργήσουν πρόβλημα οι Τούρκοι



• ΣΕΛ. 4

ΔΙΑΠΙΣΤΩΣΕΙΣ ΤΟΥ ΙΝΚΑ

Πρώιμη επαφή των παιδιών με τσιγάρα και αλκοόλ

• ΣΕΛ. 10



ΜΕ ΠΑΡΕΜΒΑΣΗ ΤΡΑΠΕΖΩΝ

Ισως αποφύγει τη πτώχευση ο μεγάλος τουρ οπερέιτορ

• ΣΕΛ. 7

ΟΙ ΥΠΟΨΗΦΙΟΙ ΒΟΥΛΕΥΤΕΣ

Ζητούν αντικατάσταση του κ. Τιμ. Παρασκευά



• ΣΕΛ. 5

ΤΟ ΠΑΡΑΣΚΗΝΙΟ ΚΑΘΥΠΕΤΑΞΕ ΤΟ ΠΡΟΣΚΗΝΙΟ

ΠΕΡΙΦΕΡΕΙΑΚΟ των «ασύμμετρων» διαβουλεύσεων!!



Προκρίθηκε «σολωμόντειος λύση» για τον περιμετρικό πόλεως Ρόδου

Είναι προφανές, όμως, ότι οι αποφάσεις ελήφθησαν «για το θεαθήναι τοις ανθρώποις», αφού το έργο δεν πρόκειται να έχει κάποια τύχη • Η «ώρα της αλήθειας» για όλους και για όλα θα σημάνει, πάντως, σήμερα, κατά τη συνεδρίαση της Επιτροπής Παρακολούθησης • ΣΕΛ. 32

ΣΥΜΦΩΝΑ ΜΕ ΤΙΣ ΕΚΤΙΜΗΣΕΙΣ

«ΠΑΡΑΦΟΥΣΚΩΜΕΝΟΣ» Ο ΠΡΟΫΠΟΛΟΓΙΣΜΟΣ *του Δήμου Ροδίων για το 2004*

Προβλέπει έσοδα ύψους 64,2 εκ. ευρώ αλλά δύσκολα θα εκτελεσθεί • ΣΕΛ. 7

ΠΡΟΣ ΕΠΙΒΕΒΑΙΩΣΗ ΤΗΣ «δ»

100% λάθος η εν γένει τακτική του Δήμου Ροδίων για τα ΚΑΕ



• ΣΕΛ. 6

ΜΕ ΑΠΟΦΑΣΗ ΤΟΥ ΠΡΩΤΟΔΙΚΕΙΟΥ

Θα συνεχιστεί η κατασκευή του βιολογικού στο αεροδρόμιο

• ΣΕΛ. 5

«ΠΕΡΑΣΕ» ΚΑΙ ΑΠΟ ΤΗ ΡΟΔΟ ΚΑΙ ΒΡΕΘΗΚΕ ΣΤΟ ΓΥΘΕΙΟ

ΤΟΥΡΚΙΚΟ ΙΣΤΙΟΠΛΟΪΚΟ ΣΚΑΦΟΣ

«πονοκεφαλιάζει» τις αρχές

Εντονη φημολογία για τα άτομα που φέρονται να επέβαιναν σ' αυτό • ΣΕΛ. 4

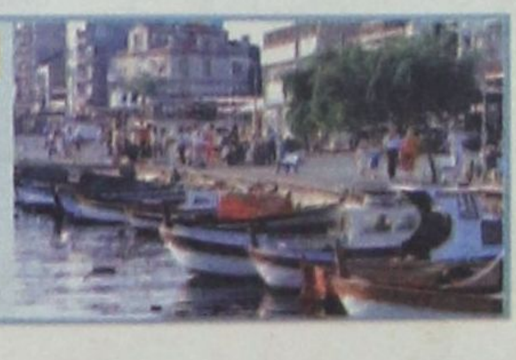

η άποψη της ημέρας

Οι πρόσφατες πολύνεκρες επιθέσεις στο Ριάντ και την Κωνσταντινούπολη έρχονται να υπογραμμίσουν με τον πιο κατηγορηματικό τρόπο, ότι η λεγόμενη «ισλαμική τρομοκρατία», που δεν έχει κανέναν ηθικό φραγμό, αναπτύσσεται στο έδαφος υπαρκτών γεγονότων, βάσει των οποίων δικαιολογεί τη δράση της.

Λειτουργεί σαν «κατοπτρικό είδωλο» και τροφοδοτείται από τους δύο πολέμους - στο Αφγανιστάν και το Ιράκ - αλλά και από την επιθετικότητα της κυβέρνησης του Τελ Αβίβ στο χώρο της Μέσης Ανατολής.

Φαίνεται πλέον ξεκάθαρα, ότι η επιμονή της αμερικανικής και της βρετανικής κυβέρνησης στο δόγμα του λεγόμενου «πολέμου κατά της τρομοκρατίας», με επιδρομές και κατοχή χωρών, που δημιούργησαν μία επίγεια κόλαση, δεν εξαλείφει το φαινόμενο, αντιθέτως το δυναμώνει και το κάνει πιο επιθετικό.

Γεννώνται δε εύλογα ερωτηματικά από το γεγονός, ότι η «αντιτρομοκρατική δράση», παρά την υπερδίχρονη διάρκειά της - από την 11η Σεπτεμβρίου του 2001, όχι μόνο δεν πέτυχε έως τώρα το στόχο της, που ήταν η εξουδετέρωση του Μπιν Λάντεν και της αλ Κάιντα, αλλά άνοιξε το δρόμο για αντίποινα και διεύρυνε τη βάση των υποψηφίων «τρομοκρατών» σε μουσουλμανικούς πληθυσμούς, που βλέπουν τις Ηνωμένες Πολιτείες σαν τον «κακό δαίμονα», ο οποίος τους ταπεινώνει και στηρίζει την πολιτική του Ισραήλ εναντίον της ύπαρξης του παλαιστινιακού λαού.Ο πλανήτης μπήκε στο Φαύλο κύκλο του αίματος, που δεν πρόκειται να

Ισλαμική τρομοκρατία

κλείσει. Οι δύο αντιμαχόμενοι προσφέρουν ο ένας στον άλλο προσχήματα για πολύνεκρα χτυπήματα.

Με την κατάληψη του Ιράκ, οι Ηνωμένες Πολιτείες εκπλήρωσαν οριακά και σε συνθήκες πλήρους αστάθειας, έναν βασικό στρατηγικό στόχο τους, που ήταν ο έλεγχος της διαχείρισης των πετρελαίων της χώρας και η εγκατάστασή τους στην καρδιά της Μέσης Ανατολής.

Δεν πέτυχαν, όμως, να καταστείλουν την τρομοκρατία. Επαιξαν το παιχνίδι της, γιατί της προσέφεραν πολιτικό έρεισμα και επιχειρήματα. Η αλαζονική συμπεριφορά της αμερικανικής ηγεσίας δεν άφησε τα περιθώρια για τη λήψη πολιτικών μέτρων αντιμετώπισης του φαινομένου, όπως είχαν προτείνει οι ηγέτες της Ευρώπης, που αρνήθηκαν συμμετοχή στην επιδρομή στο Ιράκ.

Αποδείχθηκε ότι η επιλογή του πολέμου ήταν ο χειρότερος δρόμος για να λυθούν προβλήματα πολιτικά και κοινωνικά και μάλιστα, χωρίς να διερευνηθούν και να εντοπισθούν οι αιτίες, που τα προκαλούν. Είναι άραγε τυχαίο το γεγονός, ότι οι τρομοκρατικές οργανώσεις έχουν βρει πρόσφορο έδαφος για να απλώσουν τα δίχτυα τους σε περιοχές οικονομικά καθυστερημένες έως και εξαθλιωμένες, σε χώρες που δεν βοηθήθηκαν στο ελάχιστο από τον λεγόμενο Πρώτο Κόσμο για να αναπτυχθούν.

Θα μπορούσαν, λοιπόν, να είχαν εντοπισθεί με ειλικρίνεια τα πραγματικά αίτια του φαινομένου. Και τότε θα γινόταν ακόμα πιο καθαρό, ότι η μόνη λύση για την αντιμετώπιση και το ξερίζωμα της τρομοκρατίας, θα έπρεπε να αναζητηθεί στη λήψη σειράς οικονομικών, κοινωνικών και πολιτικών μέσων και όχι στη χρήση βίας.

Η ίδια η ιστορία, που είναι αυστηρός αλλά και πολύτιμος δάσκαλος για όσους επιμένουν να την μελετούν, αποκαλύπτει, ότι σε καμία περίπτωση πεινασμένοι και αδικημένοι δεν φοβήθηκαν τα όπλα.

ο καιρός

Γενική πρόγνωση για σήμερα Τρίτη 25/11/2003. Υγρός καιρός με λίγες νεφώσεις που θα είναι αυξημένες στα δυτικά. τοπικές ομίχλες κυρίως στα ηπειρωτικά. Οι Άνεμοι μεταβλητοί ασθενείς και στο Ιονιο νότιοι μέτριοι ενισχυμένοι τη νύχτα. Η Θερμοκρασία σε υψηλά για την εποχή επίπεδα. Αναλυτική πρόγνωση Κρήτη Καιρός: λίγες νεφώσεις. Άνεμοι: από βόρειες διευθύνσεις ασθενείς. Θερμοκρασία: από 12 έως 23 βαθμούς. Νησιά ανατολικού Αιγαίου, Δωδεκάνησα Καιρός: λίγες νεφώσεις . Περιορισμένη ορατότητα το πρωί. Άνεμοι: βορειοι ασθενείς . Θερμοκρασία: από 11 έως 22 βαθμούς.

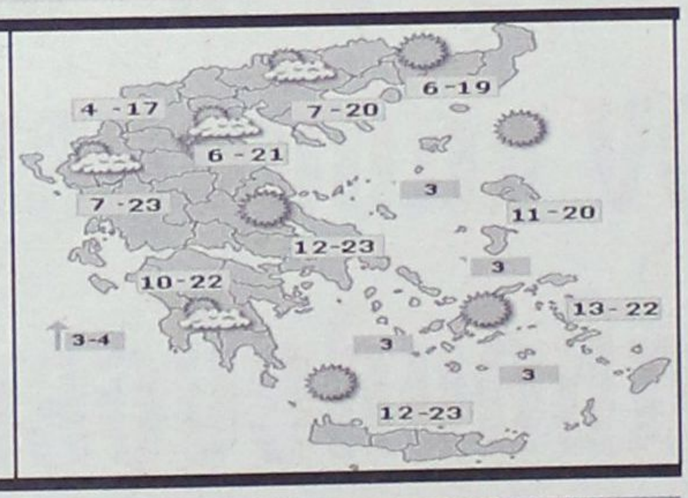

ΗΜΕΡΗΣΙΑ ΕΦΗΜΕΡΙΔΑ
η δημοκρατική της Ρόδου
Ετος ιδρύσεως 1982
Θεμ. Σοφούλη 77
Ταχ. Θυρίδα 339
85100 Ρόδος
Εκδότης - ιδιοκτήτης
ΒΑΣΙΛΗΣ Δ. ΑΘΑΝΑΣΙΟΥ
Διευθυντής:
ΔΑΜΙΑΝΟΣ Β. ΑΘΑΝΑΣΙΟΥ
Τηλέφωνα: 22410-34722, 76655, 37500, 26728, 27919
Telefax: 2241037333
www.dimokratiki.gr
e-mail:contact@dimokratiki.gr



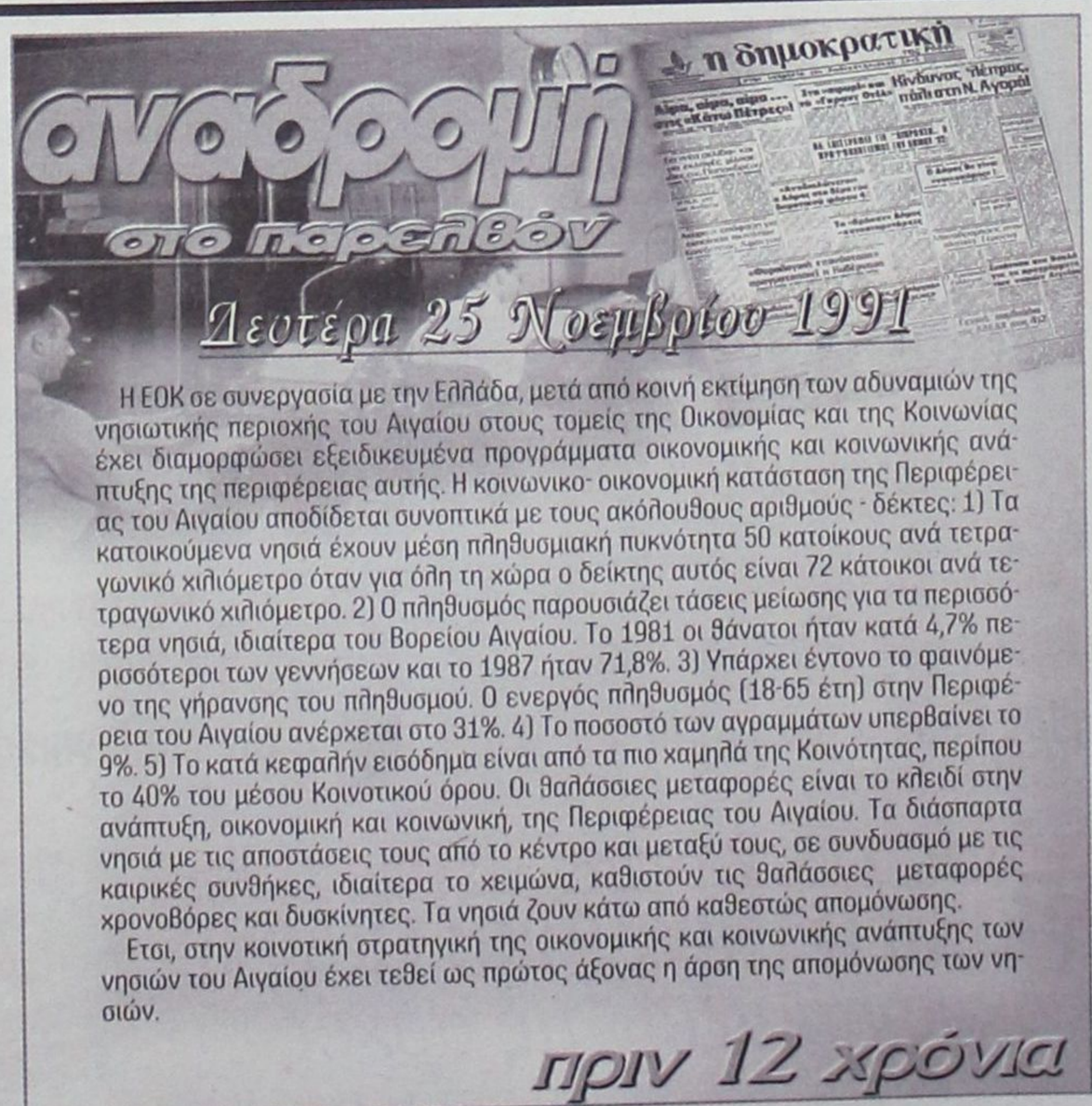

Η ΕΟΚ σε συνεργασία με την Ελλάδα, μετά από κοινή εκτίμηση των αδυναμιών της νησιωτικής περιοχής του Αιγαίου στους τομείς της Οικονομίας και της Κοινωνίας έχει διαμορφώσει εξειδικευμένα προγράμματα οικονομικής και κοινωνικής ανάπτυξης της περιφέρειας αυτής. Η κοινωνικο- οικονομική κατάσταση της Περιφέρειας του Αιγαίου αποδίδεται συνοπτικά με τους ακόλουθους αριθμούς - δέκτες: 1) Τα κατοικούμενα νησιά έχουν μέση πληθυσμιακή πυκνότητα 50 κατοίκους ανά τετραγωνικό χιλιόμετρο όταν για όλη τη χώρα ο δείκτης αυτός είναι 72 κάτοικοι ανά τετραγωνικό χιλιόμετρο. 2) Ο πληθυσμός παρουσιάζει τάσεις μείωσης για τα περισσότερα νησιά, ιδιαίτερα του Βορείου Αιγαίου. Το 1981 οι θάνατοι ήταν κατά 4,7% περισσότεροι των γεννήσεων και το 1987 ήταν 71,8%. 3) Υπάρχει έντονο το φαινόμενο της γήρανσης του πληθυσμού. Ο ενεργός πληθυσμός (18-65 έτη) στην Περιφέρεια του Αιγαίου ανέρχεται στο 31%. 4) Το ποσοστό των αγραμμάτων υπερβαίνει το 9%. 5) Το κατά κεφαλήν εισόδημα είναι από τα πιο χαμηλά της Κοινότητας, περίπου το 40% του μέσου Κοινοτικού όρου. Οι θαλάσσιες μεταφορές είναι το κλειδί στην ανάπτυξη, οικονομική και κοινωνική, της Περιφέρειας του Αιγαίου. Τα διάσπαρτα νησιά με τις αποστάσεις τους από το κέντρο και μεταξύ τους, σε συνδυασμό με τις καιρικές συνθήκες, ιδιαίτερα το χειμώνα, καθιστούν τις θαλάσσιες μεταφορές χρονοβόρες και δυσκίνητες. Τα νησιά ζουν κάτω από καθεστώς απομόνωσης.

Ετσι, στην κοινοτική στρατηγική της οικονομικής και κοινωνικής ανάπτυξης των νησιών του Αιγαίου έχει τεθεί ως πρώτος άξονας η άρση της απομόνωσης των νησιών.

πριν 12 χρόνια

πληροφορίες

Η ΤΑΥΤΟΤΗΤΑ ΤΗΣ ΗΜΕΡΑΣ

ΤΡΙΤΗ 25 ΝΟΕΜΒΡΙΟΥ
ΑΙΚΑΤΕΡΙΝΗΣ ΜΕΓΑΛΟΜΑΡΤΥΡΟΣ, ΜΕΡΚΟΥΡΙΟΥ
Ανατολή ηλίου 7.16 Δύση ηλίου 5.08 ΣΕΛΗΝΗ 02 ΗΜΕΡΩΝ

ΦΑΡΜΑΚΕΙΑ

ΣΗΜΕΡΑ: διημερεύει το φαρμακείο ΦΑΝΟΥΡΑΚΗΣ Α. Νέα Αγορά 48 (έναντι σταθμού ΤΑΞΙ) τηλ. 27420
ΣΗΜΕΡΑ: διανυκτερεύει το φαρμακείο ΑΛΑΒΕΡΑ ΕΙΡΗΝΗ, Καναδά 140, τηλ. 39111

ΚΑΥΣΙΜΑ

ΣΗΜΕΡΑ: Διανυκτερεύουν τα πρατήρια καυσίμων 1) Σταυριανάκης Π. SHELL Ψαροπούλα **2)** Τζωρτζής Γ. BP Ροδίνι **3)** Τοδουλάκης Γ. BP Ιαλυσός **4)** Κοντομανώλης Μ. SHELL Κρεμαστή **5)** Παπαοικονόμου Μ. ΕΚΟ Αφάντου **6)** Καλλιθενός Π. ΕΚΟ Αρχάγγελος **7)** Φλοσκάκης Κ. JET OIL Εμπωνα **8)** Καραγιάννης Ε. SHELL Σορωνή

ΧΡΗΣΙΜΑ ΤΗΛΕΦΩΝΑ

Άμεση δράση	100	Ώρα	141
Άμεση Επέμβαση		Φαρμακεία (Διημ.-Διαν.)	1434
Πυροσβεστικής	199	ΠΡΟ-ΠΟ • ΛΟΤΤΟ	1444
Νοσοκομείο	80000	ΠΑΜΕ ΣΤΟΙΧΗΜΑ	1400
Οδική Ασφάλεια:		ΡΟΔΑ	26300
EXRESS SERVICE	154	ΚΤΕΥΛ	27706
HELLAS SERVICE	1057	ΕΒΕΔ	22281
HOULIS SERVICE	30165	Δικηγορικός Σύλλογος	27469
ΑΦΟΙ Σιέχ	25776	Εμπορικός Σύλλογος	35255
Ράδιο Ταξί	64712	Ολυμπιακή - Κρατήσεις	24555
Αστυν. Διεύθυνση	27653	ΔΑΝΕ (πρακτορείο)	43150
Ασφάλεια	23294	ΙΚΑ	64912
Τμήμα Τάξης	23849	ΤΕΒΕ	22688-
Τροχαία	44131-32		77034
Λιμεναρχείο	28888	ΤΑΞΥ	68701-3
Δασαρχείο	191	ΟΑΕΔ	23265
Τελωνείο	27703	Εργατικό Κέντρο	24730
Υγειονομείο	26666	Αρχαιολογία	34719
Μητρόπολη	23274	Περιφ. Δ/ντής	38174 -
Νομαρχία	46501		38175
Δήμος Ρόδου	46200	AIRGREECE	36095
Βλάβες ΟΤΕ	121	Aegean Airlins	98345
Βλάβες ΔΕΗ	125	ΔΗΜ. ΕΠΙΧ. ΚΑΘ. ΡΟΔΟΥ	77600
ΒΛΑΒΕΣ ΔΕΥΑΡ	68755	ΥΠΗΡ. ΑΠΟΚΟΜΙΔΗΣ	61057
Πληρ. ΟΤΕ	131		

ΔΕΧΟΝΤΑΙ ΤΟ ΚΟΙΝΟ

- Ο Νομάρχης Δωδεκανήσου **Γιάννης Μαχαιρίδης** και οι βοηθοί Νομάρχη **Στάθης Κουσουρνάς** και **Νίκος Ζωίδης** δέχονται το κοινό κάθε **Τρίτη και Πέμπτη, από τις 11:00-13:00 το μεσημέρι**
- Σας γνωστοποιούμε ότι ο Δήμαρχος ΑΡΧΑΓΓΕΛΟΥ κ. **Αλέξανδρος Π. Παπουράς** δέχεται το κοινό: **Τρίτη 5:30 - 8:30 μ.μ. Πέμπτη 10:30 - 13:30 μ.μ.**

ΑΚΤΟΠΛΟΪΚΑ ΔΡΟΜΟΛΟΓΙΑ

ΙΕΡΑΠΕΤΡΑ: Απόπλους 12.30 δια Καστελλόριζο και επιστροφή **ΡΟΔΟΣ: Απόπλους 15.00 δια** Κω, Κάλυμνο, Λέρο, Πάτμο, Πειραιά **ΜΑΡΙΝΑ: Απόπλους 17.00 δια** Κω, Κάλυμνο, Πειραιά **ΜΠΛΟΥ ΣΤΑΡ: Απόπλους 20.00 δια** Κω, Μύκονο, Πειραιά

ΑΕΡΟΠΟΡΙΚΑ ΔΡΟΜΟΛΟΓΙΑ

ΠΤΗΣΕΙΣ ΟΛΥΜΠΙΑΚΗΣ
ΡΟΔΟΣ - ΑΘΗΝΑ: Καθημερινά **07.10, 10.40, 13.40, 20.25, 22.55**
ΡΟΔΟΣ - ΚΑΡΠΑΘΟΣ: (Τρίτη, Σάββατο) **16.15** (Πέμπτη - Κυριακή)
ΡΟΔΟΣ - ΚΑΣΟΣ: (Τρίτη - Σάββατο) **16.15**
ΡΟΔΟΣ - ΗΡΑΚΛΕΙΟ: (Δευτέρα, Παρασκευή) **16.10** (Τετάρτη) **17.20**
ΡΟΔΟΣ - ΘΕΣΣΑΛΟΝΙΚΗ: (Δευτέρα, Παρασκευή) **18.40** (Τετάρτη) **17.20**
ΡΟΔΟΣ - ΜΕΓΙΣΤΗ: (Τετάρτη, Παρασκευή, Κυριακή) **07.20**
ΠΤΗΣΕΙΣ AEGEAN - CRONUS AIRLINES
ΡΟΔΟΣ - ΑΘΗΝΑ: Καθημερινά **07.10 (πλην Κυριακής) 11-10 - 16.25 - 18.10 -21.35**
ΡΟΔΟΣ - ΗΡΑΚΛΕΙΟ: Καθημερινά 14.30
ΡΟΔΟΣ - ΘΕΣΣΑΛΟΝΙΚΗ: Καθημερινά 17.45

ΣΥΝΑΛΛΑΓΜΑ

USA Dollar	1,1715	Switzerland Franc	1,5223
Denmark Crown	7,3221	Norway Crown	8,0360
UK Pound	0,6875	Cyprus Pound	0,5746
Sweden Crown	8,8236	Canada Dollar	1,5308
Japan Yen (100)	127,36	Australia Dollar	1,6195

ΑΠΟ ΤΟ ΠΕΙΘΑΡΧΙΚΟ ΤΟΥ ΠΥΣΔΕ

ΤΙΜΩΡΙΕΣ ΚΑΘΗΓΗΤΩΝ για «παρατράγουδα» *σε μαθητική εκδρομή*

Τι αναφέρεται στο σκεπτικό της αποφάσεως



Με απόφαση του ΠΥΣΔΕ (Πειθαρχικό, πράξη 4/2003) επιβλήθηκαν διάφορες ποινές σε καθηγητές, για τα όσα απίθανα είχαν συμβεί στην πολυήμερη εκδρομή του 4ου ΕΛ Ρόδου και του 2ου ΤΕΕ Ρόδου και στα οποία είχε αναφερθεί η «δ» Σημειώθηκε εισαγγελική επέμβαση και ασκήθηκαν ποινικές διώξεις, αλλά από την γνωστή «βιομηχανία» υπεβλήθη μήνυση κατά της... «δ», καθώς και αγωγή, υποθέσεις που εκκρεμούν ενώπιον της δικαιοσύνης και για τις οποίες βεβαίως η εφημερίδα επιφυλάσσεται παντός νομίμου δικαιώματός της.

Τα μέλη των Πειθαρχικού Συμβουλίου συγκεκριμένα, ομοφώνως απεφάσισαν, για τους εμπλεκομένους καθηγητές.

Α) Για τον κ. **Τερζόπουλο Αναστάσιο του Μιλτιάδη, κλ.ΠΕ18-25 του 2ου ΤΕΕ Ρόδου:**

Παρά το γεγονός ότι εκτέλεσε πλημμελώς τα καθήκοντά του **κατηγορείται μόνο για συμπλοκή** με τον κ. Βουγιούκα (άρθρο 106, παρ. 2 «Το υπαλληλικό καθήκον προσδιορίζεται τόσο από τις υποχρεώσεις που επιβάλλουν στον υπάλληλο οι κείμενες διατάξεις, οι εντολές και οδηγίες όσο και από τη συμπεριφορά που πρέπει να τηρεί ο υπάλληλος και εκτός της υπηρεσίας ώστε να μη θίγεται το κύρος αυτής») και **επιβάλλεται η ποινή της επίπληξης**.

Β) Για τον κ. **Βουγιούκα Ιωάννη του Κυριάκου, κλάδου ΠΕ04 του 4ου Εν. Λυκ. Ρόδου:**

1) Για τον **διαπληκτισμό** του με τους καθηγητές του 2ου ΤΕΕ, υπέπεσε στο παράπτωμα του άρθρου 106, παρ. 2 «Το υπαλληλικό καθήκον προσδιορίζεται τόσο από τις υποχρεώσεις που επιβάλλουν στον υπάλληλο οι κείμενες διατάξεις, οι εντολές και οδηγίες όσο και από τη συμπεριφορά που πρέπει να τηρεί ο υπάλληλος και εκτός της υπηρεσίας, ώστε να μη θίγεται το κύρος αυτής»

2) Για την **πλημμελή άσκηση** των καθηκόντων του, υπέπεσε στο παράπτωμα του άρθρου 107, παρ. Στ' «η αμέλεια καθώς και η ατελής ή μη έγκαιρη εκπλήρωση του καθήκοντος» **επιβάλλεται η ποινή προστίμου ενός μηνός.**

Γ) Για την κ. **Χατζηνικήτα – Καστελλοριζιού Ρηγοπούλα, κομμώτρια του 2ου ΤΕΕ Ρόδου**

Για **απρεπή συμπεριφορά**, παράβαση του άρθρου 106, παρ. 2 «Το υπαλληλικό καθήκον προσδιορίζεται τόσο από τις υποχρεώσεις που επιβάλλουν στον υπάλληλο οι κείμενες διατάξεις, οι εντολές και οδηγίες όσο και από τη συμπεριφορά που πρέπει να τηρεί ο υπάλληλος και εκτός της υπηρεσίας, ώστε να μη θίγεται το κύρος αυτής», **επιβάλλεται η ποινή προστίμου ενός μηνός.**

Δ) Για τον κ. **Ζαγγίλα Δημήτριο του Λεωνίδα, κλάδου ΠΕ02 του 2ου ΤΕΕ Ρόδου**

Α) Υπέπεσε στο παράπτωμα της **άρνησης εκτέλεσης εντολής του διευθυντή**, (άρθρο 107, παρ.ε άρνηση η παρέλκυση εκτέλεσης υπηρεσίας) και του **επιβάλλει την ποινή της επίπληξης.**

Β) Υπέπεσε στο παράπτωμα της αμέλειας και τ**ης ατελούς εκτέλεσης των καθηκόντων του** (άρθρο 107 στ «η αμέλεια, καθώς και η ατελής ή μη έγκαιρη εκτέλεση του καθήκοντος»), αφού δεν άφηνε συνοδό στους μαθητές που δεν μετείχαν στις νυχτερινές διασκεδάσεις και ξεχάστηκε η μαθήτρια Καραγιάννη Ειρήνη στην Αθήνα.

Γ) Για τη **διαχείριση και την κακοδιαχείριση των χρημάτων των μαθητών** υπέπεσε στο παράπτωμα του άρθρου 107 ιζ «Η αποδοχή οποιασδήποτε υλικής εύνοιας ή ανταλλάγματος που προέρχεται από πρόσωπο του οποίου τις υποθέσεις χειρίζεται ή πρόκειται να χειριστεί κατά την άσκηση των υπηρεσιακών του καθηκόντων ο υπάλληλος».

Για όλα τα ανωτέρω παραπτώματα του **επιβάλλεται η ποινή της προσωρινής παύσης πέντε(5) μηνών με πλήρη στέρηση των αποδοχών του και επιστροφή των χρημάτων στους μαθητές.**

Προηγήθηκε η διενέργεια Ενορκης Διοικητικής Εξέτασης (ΕΔΕ) από τον διευθυντή του ΤΕΕ Παραδεισίου κ. Αντώνιο Μαρμαροκόπο, (την οποίαν η «δ» επιφυλάσσεται να δημοσιοποιήσει για να μάθει η κοινή γνώμη τι ακριβώς είχε συμβεί) και εισήγηση του μέλους του ΠΥΣΔΕ κ Πασχάλη Γκογκίδη, προϊσταμένου του Γραφείου Φυσικής Αγωγής Δωδ/νήου για κλήση σε απολογία των υπευθύνων, εισήγηση που έχει ακριβώς, ως εξής:

ΘΕΜΑ: «ΚΛΗΣΗ ΣΕ ΑΠΟΛΟΓΙΑ: Ε.Δ.Ε. που διενεργήθηκε από τον κο Μαρμαροκόπο Αντώνιο, Δ/ντή του ΤΕΕ Παραδεισίου για την πολυήμερη εκδρομή του 4ου ΕΛ Ρόδου και του 2ου ΤΕΕ Ρόδου.

Από τα μέλη των πρακτικών της ανάκρισης και της ποριστικής έκθεσης του ανακριτού, κου Μαρμαροκόπου Αντωνίου, προκύπτει ότι:

1) Ο Ζαγγίλας Δημήτριος του Λεωνίδα, καθηγητής του 2ου ΤΕΕ Ρόδου, αρχηγός της εκδρομής του σχολείου:

Α) κατά παράβαση του κανονισμού της εκδρομής συγκέντρωσε και διαχειρίστηκε χρήματα των μαθητών

Β) διαχειρίστηκε τα χρήματα χωρίς παραστατικά και χωρίς έλεγχο, πράγμα που δημιουργεί υποψίες για κατάχρηση.

Γ) τέλεσε πλημμελώς τα καθήκοντά του, με αποτέλεσμα την εγκατάλειψη της μαθήτριας Καραγιάννη Ειρήνης στην Αθήνα κατά την αναχώρηση για τη Θεσσαλονίκη.

Δ) δεν άφηνε συνοδό καθηγητή στα παιδιά που δε συμμετείχαν στις νυχτερινές εξόδους.

2) Η Καστελλοριζιού Ρηγοπούλα του Ιωάννη:

Α) επέδειξε απρεπή συμπεριφορά και ενήργησε προσβλητικά για τους συναδέλφους της και τους μαθητές, πολύ πέραν των ορίων της ευπρέπειας και της ιδιότητας του εκπαιδευτικού.

Β) στήριξε τον αρχηγό της εκδρομής, κο Ζαγγίλα, στον τρόπο λειτουργίας του

Γ)υπάρχουν ενδείξεις συμμετοχής της στη διαχείριση των χρημάτων.

3) Ο Βουγιούκας Ιωάννης του Κυριάκου:

Α) τέλεσε πλημμελώς τα καθήκοντά του. Αν και αρχηγός της εκδρομής του 4ου ΕΛ Ρόδου επέτρεψε να συγκεντρωθούν τα χρήματα και να αναλάβει τη διαχείριση ο αρχηγός του 2ου ΤΕΕ Ρόδου, κος Ζαγγίλας.

Β) δεν άφηνε συνοδό στα παιδιά που δε συμμετείχαν στις νυχτερινές εξόδους

Γ) συμμετείχε στην πρόκληση επεισοδίου στην υποδοχή του ξενοδοχείου

4) Ο Τερζόπουλος Αναστάσιος του Μιλτιάδη:

Α) συμμετείχε στην πρόκληση επεισοδίου στην υποδοχή του ξενοδοχείου.

Κατόπιν τούτου και βάσει των άρθρων 107 (παρ. 01 ΕΔΕ, στ, ιζ') και 106 (παρ. 02), εισηγούνται την κλήση σε απολογία των ανωτέρω κατηγορουμένων.



STEFANAKIS TOURS - RODOS

Representative of **Lane Sea Lines - Zorbidis Travel**

38 Alexandrou Diakou street. 85100 Tel: 22410- 20625, 30054, 33603, 33607
Fax: 22410 - 26745
E-mail: stefanakis@zorpidis.com.

ΜΥΡΑ (Αγιος Νικόλαος) ΚΩΝΣΤΑΝΤΙΝΟΥΠΟΛΗ

5-8 Δεκεμβρίου
5-16 Δεκεμβρίου

Το πρακτορείο μας σε συνεργασία
με το ΠΝΕΥΜΑΤΙΚΟ ΚΕΝΤΡΟ ΑΓ. ΓΕΩΡΓΙΟΥ
και τον πατέρα Β. Τσαβαρή
οργανώνει, όπως κάθε χρόνο,
εκδρομή - προσκύνημα στα **Μύρα**
συμμετέχοντας στις ιερές ακολουθίες
του Αγίου Νικολάου, και επίσκεψη στην
ΚΩΝΣΤΑΝΤΙΝΟΥΠΟΛΗ με προσκύνημα
στο Πατριαρχείο και τον Οικουμενικό Πατριάρχη.

Η εκδρομή περιλαμβάνει: Ξενοδοχεία 4 αστέρων
με ημιδιατροφή - πολυτελές λεωφορείο
και πλούσιο πρόγραμμα - ψώνια.

ΓΙΑ ΠΛΗΡΟΦΟΡΙΕΣ ΚΑΙ ΚΡΑΤΗΣΕΙΣ:
ΤΗΛ : 22410 20625, 22410 33675, 22410 33842.

«ΠΕΡΑΣΕ» ΑΠΟ ΤΗ ΡΟΔΟ ΚΑΙ ΒΡΕΘΗΚΕ ΣΤΟ ΓΥΘΕΙΟ

ΤΟΥΡΚΙΚΟ ΙΣΤΙΟΠΛΟΪΚΟ ΣΚΑΦΟΣ *«πονοκεφαλιάζει» τις αρχές*

Εντονη φημολογία για τα άτομα που φέρονται να επέβαιναν σ' αυτό

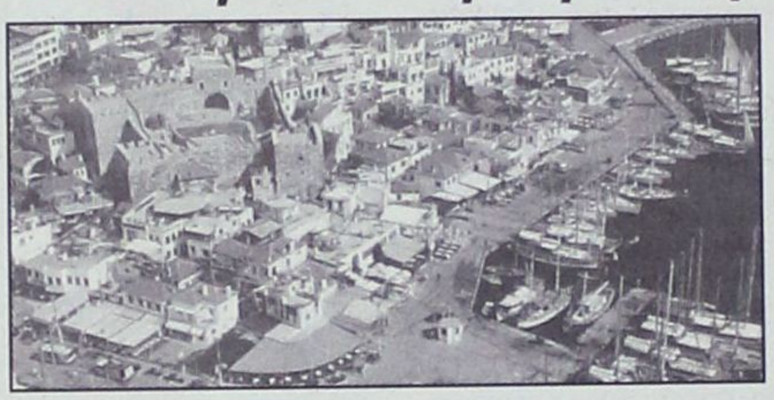

Ενα μυστήριο με την εξαφάνιση τουρκικού ιστιοπλοϊκού σκάφους που μετέφερε προφανώς Τούρκους αντικαθεστωτικούς και έναν εκ των στενών συνεργατών του φυλακισμένου Κούρδου ηγέτη Οτσαλάν εξακολουθεί να απασχολεί, σύμφωνα με καλά πληροφορημένες πηγές, το Τουρκικό Προξενείο της Ρόδου αλλά και τις ελληνικές αρχές ασφαλείας.

Το ιστιοφόρο μήκους 11 μέτρων που φέρει το όνομα «BLUES I» και είναι νηολογίου Μαρμαρίς ενοικιάστηκε στις 6 Οκτωβρίου από εταιρεία «γιότινγκ» της τουριστικής παραλιακής πόλης στον Τούρκο υπήκοο Χανάν Κοζλάρ κάτοικο Μερσίνας και για διάστημα μιας εβδομάδας.

Στο σκάφος, εκτός του ενοικιαστή και του καπετάνιου που διέθεσε η εταιρεία, επέβαιναν ακόμα τέσσερα πρόσωπα εφοδιασμένα όλα με τουρκικά διαβατήρια.

Ωστόσο, με τη λήξη του χρόνου ναύλωσης, στις 13 Οκτωβρίου, το ιστιοφόρο όχι μόνο δεν επέστρεψε στο λιμάνι του Μαρμαρίς αλλά χάθηκαν και τα ίχνη των μελών του πληρώματός του, συμπεριλαμβανομένου και του καπετάνιου.

Το γεγονός ότι ο καπετάνιος δεν ενημέρωσε την ιδιοκτήτρια εταιρεία για την οποία δούλευε κίνησε τις υπόνοιες των αρχών ασφαλείας της Τουρκίας, οι οποίες άρχισαν να αναζητούν το σκάφος και τους επιβάτες του, ενώ ο γενικός Εισαγγελέας της περιοχής ζήτησε από το Προξενείο της Τουρκίας στη Ρόδο να ξεκινήσει παράλληλες έρευνες με τη συνδρομή των ελληνικών αρχών. Από τις ανακρίσεις στην Τουρκία, όπως αναφέρουν οι ίδιες πηγές, προέκυψε ότι οι πέντε Τούρκοι ήταν αντικαθεστωτικοί και έπρεπε πάση θυσία να εντοπισθούν και να συλληφθούν.

Από τις έρευνες, επίσης, που έγιναν από τον θάλαμο επιχειρήσεων του ΥΕΝ και το Λιμεναρχείο Ρόδου φέρεται να προέκυψε ότι το ιστιοπλοϊκό πέρασε μεν από τη Ρόδο δεν ελλιμενίσθηκε όμως πουθενά και για μεγάλο χρονικό διάστημα παρέμενε άγνωστο ποιά κατεύθυνση είχε πάρει και που βρισκόταν. Εξακριβώθηκε, όμως, ότι μετά το Μαρμαρίς κατευθύνθηκε στη Μερσίνα όπου παρέλαβε σημαίνον στέλεχος του παράνομου κουρδικού επαναστατικού μετώπου τον οποίο οι αρχές ασφαλείας της Τουρκίας καταζητούσαν επί δύο χρόνια, προφανώς για να φυγαδευθεί σε χώρα της Ευρώπης ή αλλού.

Την περασμένη εβδομάδα το ιστιοπλοϊκό «BLUES I» εντοπίστηκε στο λιμάνι του Γυθείου μετά από έρευνες των ελληνικών αρχών οι οποίες και συνέλαβαν τον Τούρκο καπετάνιο για παράνομη είσοδο στη χώρα ο οποίος αναμένεται τώρα να απελαθεί στην Τουρκία.

Το σκάφος ήταν εγκαταλειμμένο και έφερε διαφορετικό όνομα.

Εικάζεται, πάντως, ότι οι πέντε επιβάτες του, που είναι χαρακτηρισμένοι «επικίνδυνοι» από το πολιτικοστρατιωτικό κατεστημένο της Αγκυρας, μετεπιβιβάστηκαν εν πλώ σε άλλο σκάφος και εξαφανίστηκαν προς άγνωστη κατεύθυνση.

Κατά τις πληροφορίες πρόκειται για σοβαρή υπόθεση για τις τουρκικές αρχές ασφαλείας. Ενδεικτικό είναι το γεγονός ότι στο Μαρμαρίς εστάλησαν από την Κωνσταντινούπολη και την Αγκυρα ανώτατα στελέχη της τουρκικής Υπηρεσίας Πληροφοριών για να ερευνήσουν σε βάθος την υπόθεση.

Βεβαίως, το ενδιαφέρον εστιάζεται τώρα στην κατάθεση που θα δώσει ο Τούρκος καπετάνιος του ιστιοπλοϊκού. Ηδη , η γυναίκα του και ο ιδιοκτήτης της εταιρείας στην οποία ανήκει το σκάφος έχουν ανακριθεί αλλά δεν μπόρεσαν, κατά τις πληροφορίες, να δώσουν στοιχεία της πραγματικής ταυτότητας των πέντε φυγάδων.

ΜΕ ΠΕΡΙΕΡΓΑ ΔΗΜΟΣΙΕΥΜΑΤΑ ΣΤΟΝ ΤΥΠΟ

ΚΑΙ ΣΤΗ ΡΟΔΟ ΠΡΟΣΠΑΘΟΥΝ ΟΙ ΤΟΥΡΚΟΙ *να δημιουργήσουν πρόβλημα!*

Η πρόξενος της Τουρκίας φέρεται να κάνει λόγο για «πλύση εγκεφάλου»

Για «Τούρκους της Ρόδου» και για «προβλήματα» έκανε λόγο πρόσφατα η «Milliet», περίπτωση που άδραξε το BBC και προέβη σε αναδημοσίευση, θέτοντας το θέμα και επί ευρωπαϊκού επιπέδου.

Ας δούμε, αρχικώς, τι μετέδωσε το BBC:

Τίτλος «Η Ελλάδα αρνείται να διδαχθούν την μητρική τους γλώσσα οι Τούρκοι της Ρόδου».

Από το BBC Monitoring Service αναδημοσίευση από την εφημερίδα Milliet (έκδοση της Ankara).

Η μάχη που δίνουν οι Τούρκοι Μουσουλμάνοι στο Ελληνικό νησί της Ρόδου δεν απέδωσε καρπούς. Οι Τούρκοι στο νησί έχουν χάσει το δικαίωμά τους να διδάσκονται την γλώσσα τους πριν από 30 χρόνια.

Η ελληνική διοίκηση που έχει δώσει την ευκαιρία σε Ευρωπαίους να κάνουν μαθήματα στη γλώσσα τους «μπλόκαρε» τις προσπάθειες επαναλειτουργίας των τουρκικών εκπαιδευτηρίων.

Η Γενική Πρόξενος της Τουρκίας στη Ρόδο Nilufen Feyzioglu δήλωσε ότι ο τρόπος με τον οποίο συμπεριφέρονται στους Τούρκους στο νησί παρά τις αλλεπάλληλες εκκλήσεις για δημοκρατία και ελευθερίες κατά τη διάρκεια της ελληνικής προεδρίας στην Ευρωπαϊκή Ενωση θυμίζει «πλύση εγκεφάλου».

«Η Ελλάδα θα πρέπει να είναι αντικειμενική σε ότι αφορά τη θρησκεία και την εκπαίδευση και δεν θα πρέπει να κάνει διακρίσεις μεταξύ των πολιτών της. Η Ελλάδα πρέπει να δώσει στους Μουσουλμάνους στο νησί τα ίδια δικαιώματα που έδωσε σε πολίτες διαφορετικής καταγωγής», τόνισε η κ. Feyzioglu».

Η σκοπιμότητα όλων των παραπάνω, είναι προφανής και γίνεται εν γνώσει της πραγματικότητας. Σε κανένα δημοτικό σχολείο της χώρας δεν διδάσκεται συγκεκριμένα καμιά άλλη ξένη γλώσσα, πλην της αγγλικής. Στα γυμνάσια και λύκεια προστίθενται η γερμανική και η γαλλική μεταξύ των οποίων μπορούν να επιλέξουν οι μαθητές. Αν τώρα διαπιστωθεί ότι κάποιος μαθητής δεν μπορεί να προσαρμοσθεί στην ελληνική γλώσσα τότε μπορεί να τύχει βοήθειας μέσω των ειδικών προγραμμάτων που ισχύουν για τους παλιννοστούντες και αυτό ισχύει για όλους ανεξαρτήτως θρησκείας ή χρώματος.

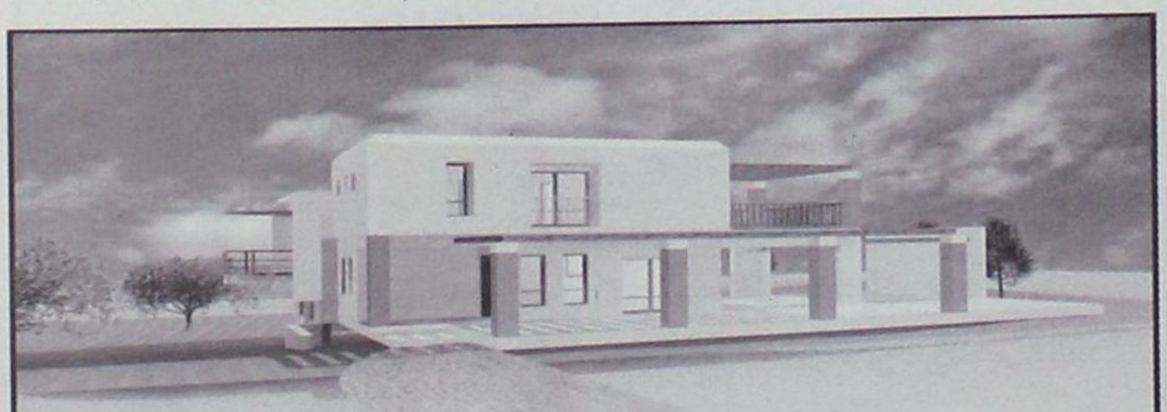

HELIOUSSA RESIDENCE

Σε μια ήσυχη καταπράσινη περιοχή κοντά στους Τρεις Ιαλυσσού, δίπλα στο λόφο "Μαχάνη", βρίσκεται ο οικισμός ΗΛΙΟΥΣΑ.
Οι οικισμός αποτελείται από 8 πολυτελείς κατοικίες σε έκταση 16 στρεμμάτων.
Κάθε μονοκατοικία (από 180 τ.μ. έως και 250 τ.μ.) έχει σχεδιασθεί με τα υψηλότερα στάνταρ ποιότητας και αισθητικής και περιβάλλεται από οικόπεδο έκτασης 2000 τ.μ.

Οι κατοικίες παραδίδονται ολοκληρωμένες.
Αρχιτεκτονική Μελέτη: Γραφείο Ανδρέα Μιχαηλίδη

Για περισσότερες πληροφορίες παρακαλώ επικοινωνήστε
Κινητό: 6944 940959, Τηλ: 22410 63983 & 64623

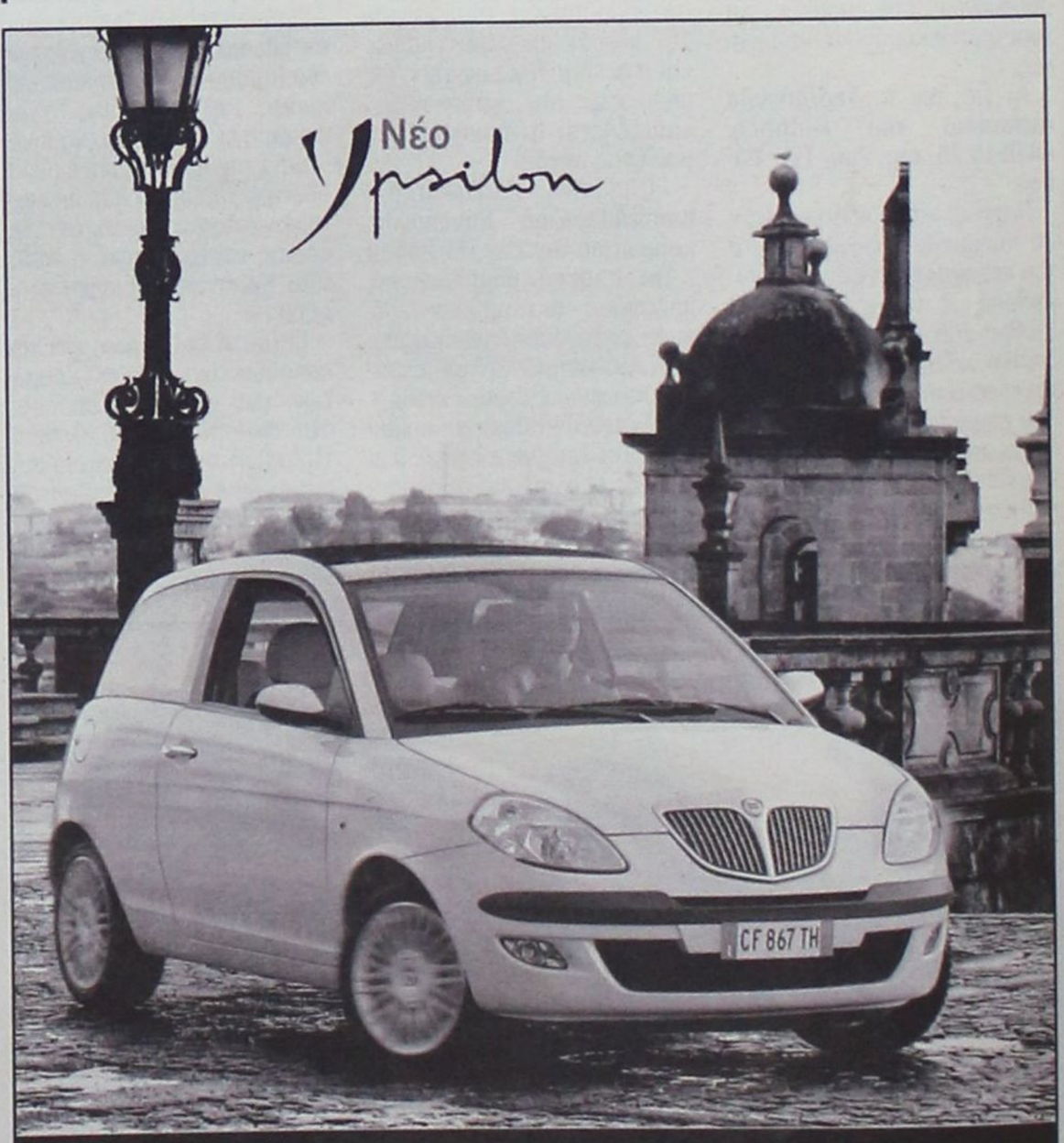

Ανακαλύψτε το,

από το **Σάββατο 18 Οκτωβρίου.** Σας περιμένουμε στο Ολοκληρωμένο Συγκρότημά μας, Lancia για να γνωρίσετε το αυτοκίνητο που θα συνεπάρει όλες σας τις αισθήσεις. Σας προσκαλούμε να δείτε από κοντά το νέο Lancia Ypsilon.

Κάντε το **test drive** που... θα σας εθίσει στην απόλαυση.

Auto Center Μανώλης Κωστάκης Α.Ε.Β.Ε.
ΟΛΟΚΛΗΡΩΜΕΝΟ ΣΥΓΚΡΟΤΗΜΑ: FIAT - ALFA ROMEO - LANCIA
14ο χλμ Ρόδου - Αεροδρομίου 85106, Παραδείσι, Ρόδος, Τηλ: (22410) 82000

ΟΙ ΥΠΟΨΗΦΙΟΙ ΒΟΥΛΕΥΤΕΣ ΤΟΥ ΠΑΣΟΚ

ΖΗΤΟΥΝ ΑΝΤΙΚΑΤΑΣΤΑΣΗ ΤΟΥ κ. ΤΙΜ. ΠΑΡΑΣΚΕΥΑ

από τη νομαρχιακή επιτροπή

Οσο θα διαρκεί η προεκλογική περίοδος



Την ώρα που στη Νέα Δημοκρατία ακόμα το σκέπτονται και το συζητάνε, αν θα πρέπει δηλαδή να ανακοινωθούν ενωρίτερα τα ψηφοδέλτια των κατ' εξοχήν πιο δύσκολων νομών της Χώρας, λόγω του νησιωτικού χαρακτήρα τους και των κακών συγκοινωνιών (ειδικότερα κατά τους χειμερινούς μήνες), Δωδεκανήσου και Κυκλάδων, στο ΠΑΣΟΚ, αφού ξέχασαν τις προτριβές και τις διαφωνίες (η εξουσία τους ενώνει) προετοιμάζονται μεθοδικά για την επίσημη έναρξη της προεκλογικής μάχης.

Ηδη οι υποψήφιοι κ.κ. Κ. Κάισερλης, Γ. Νικητιάδης, Βασ. Σεβαστής (βόρειο συγκρότημα) και Βασ. Παπανικόλας, Γ. Παρασκευάς, Φώτης Κωστόπουλος (νότιο συγκρότημα) καταστρώνουν τα σχέδια - δράσεώς τους μαζί με τους επιτελείς τους, ενώ θα μετάσχουν και σε σεμινάριο που οργανώνει η Χαρ. Τρικούπη για όλους τους υποψήφιους βουλευτές. Η μεταξύ τους μάχη για την τελική επικράτηση, ωστόσο, θα είναι αδυσώπητη και σκληρή, γι'αυτό και δεν αποκλείεται να λειτουργήσουν «υπόγειες διαδρομές». Περιττό να σημειωθεί ότι όποιος χάσει δύσκολα θα μπορέσει να παραμείνει (μετά τις εκλογές) στο πολιτικό παιχνίδι.

Ακριβώς, λόγω των δυσκολιών που παρουσιάζει η προεκλογική μάχη για όλους τους υποψήφιους, επιχειρείται από τώρα να κρατηθούν σε ουδετερότητα οι κομματικοί μηχανισμοί και οι οργανώσεις και να τεθούν όλοι στην αποκλειστική διάθεση του κόμματος και κανενός υποψηφίου.

Στα πλαίσια ακριβώς αυτά θα ζητηθεί από τους υποψήφιους, σύμφωνα με έγκυρες πληροφορίες της «δ» η παραίτηση από την γραμματεία της νομαρχιακής επιτροπής μέχρι και τις εκλογές και η επιστροφή του μετά απ'αυτές, του κ. Τιμόθεου Παρασκευά αδελφού του υποψήφιου κ. Γιάννη Παρασκευά, για να εξασφαλιστεί, όπως λένε «ουδετερότητα και αντικειμενικότητα του οργάνου». Κατά την άποψή τους, θα πρέπει να αντικατασταθεί ο κ. Τιμ. Παρασκευάς, όσο θα διαρκεί η προεκλογική περίοδος από τον δεύτερο γραμματέα κ. Μιχ. Νικολαΐδη.

Σύμφωνα με όσα, τουλάχιστον λέγονται, αν δεν το πράξει με δική του πρωτοβουλία ο κ. Τιμ. Παρασκευάς θα ζητηθεί από τον γραμματέα της Κ.Ε. κ. Μιχ. Χρυσοχοΐδη.

Ο κ. Αρ. Παυλίδης

Απο το πολιτικό γραφείο του βουλευτή κ. Αρ. Παυλίδη εκδόθηκε χθες η ακόλουθη ενημερωτική ανακοίνωση:

« Ο Βουλευτής Α. Παυλίδης ολοκλήρωσε την τριήμερη περιοδεία του σε Κάρπαθο - Κάσο, κατα την διάρκεια της οποίας έλαβε μέρος σε συγκεντρώσεις στελεχών που οργάνωσαν οι Τοπικές Επιτροπές της Ν.Δ. σε κάθε νησί.

Ο κ.Παυλίδης αφού ενημέρωσε για τις τρέχουσες πολιτικές εξελίξεις και εγνωστοποίησε τον γενικό σχεδιασμό του κόμματος για την εκλογική διαδικασία. Υπογράμμισε:

« Ο κ. Σημίτης, μετά τις δηλώσεις εν ενεργεία βουλευτών του ΠΑΣΟΚ ότι αρνούνται να μετάσχουν στην προσεχή εκλογική αναμέτρηση υπό την ηγεσία του, υποχρεώθηκε να σπεύσει να ανακοινώσει τα ψηφοδέλτια του κόμματός του σχεδόν σε όλη την Ελλάδα. Επιτρέπει σχεδόν μετά βεβαιότητας να συμπεράνουμε ότι μάλλον οι εκλογές θα επισπευσθούν και αυτή η εξέλιξη των πραγμάτων θα υποχρεώσει τον Πρωθυπουργό να κάμει πρώωρες εκλογές.

Σ' αυτήν την εκλογική προπαρασκευή η Ν.Δ. έχει να παρουσιάσει κριτική του Κυβερνητικού έργου και μεθοδική προβολή των θέσεών της για κάθε ζήτημα.

Ευρισκόμενος εδώ στα νησιά καταγγέλλω την απαράδεκτη απόφαση του Υπ. Αιγαίου, την οποία ψήφισε η Κυβερνητική πλειοψηφία, να χαρακτηρίσει ως άρτια για τουριστική εγκατάσταση στα μικρά νησιά οικόπεδα άνω των 10 στρεμμάτων. Απόδειξη και αυτή της Κυβερνητικής ασυνέπειας, η οποία από την μιά πλευρά διαφημίζει κίνητρα αναπτυξιακά και απο την άλλη με αποφάσεις σαν αυτή του κ. Σηφουνάκη μηδενίζει κάθε άλλο μέτρο».»

ΜΕ ΑΠΟΦΑΣΗ ΤΟΥ ΠΡΩΤΟΔΙΚΕΙΟΥ

ΘΑ ΣΥΝΕΧΙΣΘΕΙ Η ΚΑΤΑΣΚΕΥΗ

του αποχετευτικού στο αεροδρόμιο

Ανεκλήθη η προσωρινή διαταγή που είχε εκδοθεί

Ανεκλήθη η προσωρινή διαταγή για αναστολή των εργασιών κατασκευής Βιολογικού αποχετευτικού αγωγού στα πλαίσια του έργου επέκτασης του αερολιμένα «Διαγόρα» της Ρόδου με απόφαση που έλαβε χθες το Μονομελές Πρωτοδικείο (πρόεδρος κ. Κ. Μακρής) μετά την συζήτηση της αιτήσεως ασφαλιστικών μέτρων κατά της Υπηρεσίας Πολιτικής Αεροπορίας και του Υπουργείου Μεταφορών και Επικοινωνιών που είχαν καταθέσει την 5η Νοεμβρίου, 28 κάτοικοι του Παραδεισίου και μία ανώνυμη εταιρεία που εδρεύει στην περιοχή.

Οπως είχε τότε γράψει η «δ» οι κ.κ. Ν. Καλέτος, Ηλ. Αγαπητίδης, Εμμ. Μαχλής, Κ. Μαντάλης, Ν. Χατζηκαντής, Ν. Σταματίου, Γ. Νικίας, Δ. Μαγκάφας, Αγ. Κάκιαλου, Β. Φώτη, Μ. Φωτεινού, Ι. Μαγκαφά, Ι. Κλαδίτης, Ι. Καραμηνάς, Β. Σταυριανός, κ. Χατζηδιάκος, Ν. Αφεντούλης, Ν. Χατζησταμάτη, Ν. Πισσαδάκη, Ι. Παπαγρηγορίου, Στ. Χατζηαντωνίου, Σ. Φώτη, Φ. Αυγουστάκη, Π. Χατζηκαντή, Στ. Ζανέτου, Αρ. Παπακωνσταντίνου Β. Τριανταφύλλου, Εμμ. Μπινόγλου και η ανώνυμη εταιρεία «Φούρνοι Ρόδου», με την αίτηση ασφαλιστικών μέτρων που είχαν καταθέσει ζητούσαν την διακοπή των εργασιών στον αερολιμένα και την αποχή από την κήρυξη ιδιοκτησιών τους ως αναγκαστικά απαλλοτριούμενων.

Ενώπιον του δικαστηρίου, χθες, ο γεωπόνος, κ. Π. Παναής, ο επικεφαλής της μειοψηφίας στο Δήμο Πεταλούδων κ. Β.Σταυριανός και ο νομικός σύμβουλος του ίδιου δήμου κ. Κ. Γιαννακός που κατέθεσαν υπερ της αίτησης των κατοίκων, υποστήριξαν ότι τα έργα της επέκτασης του αερολιμένα και της κατασκευής διαφόρων εγκαταστάσεων μεταξύ των οποίων και αυτής του Βιολογικού αγωγού, εκτελούνται χωρίς να έχει υποβληθεί από την ΥΠΑ τεχνική έκθεση - μελέτη στην κεντρική υπηρεσία του ΥΠΕΧΩΔΕ και χωρίς οικοδομική άδεια και μελέτη περιβαλλοντικών επιπτώσεων. Υποστήριξαν επίσης ότι η εγκατάσταση του Βιολογικού αποχετευτικού αγωγού έγινε αυθαίρετα και χωρίς τη συνεκτίμηση στοιχείων χωροταξικού σχεδιασμού. Είπαν.μάλιστα ότι επαπειλείται οικολογική καταστροφή και κίνδυνος για την υγεία τους.

Από την άλλη πλευρά ο Αερολιμενάρχης κ. Δ. Σταυριανός που κατέθεσε ως εκπρόσωπος της ΥΠΑ προσκόμισε στο δικαστήριο μια σειρά από έγγραφα από τα οποία προκύπτει ότι υπάρχει εγκεκριμένη μελέτη για όλο το έργο της επέκτασης του αεροδρομίου και των συνοδευτικών κατασκευών μεταξύ των οποίων και του αποχετευτικού αγωγού.

Η απόφαση του δικαστηρίου επί της ουσίας της υποθέσεως αναμένεται να εκδοθεί ύστερα από δύο μήνες περίπου.

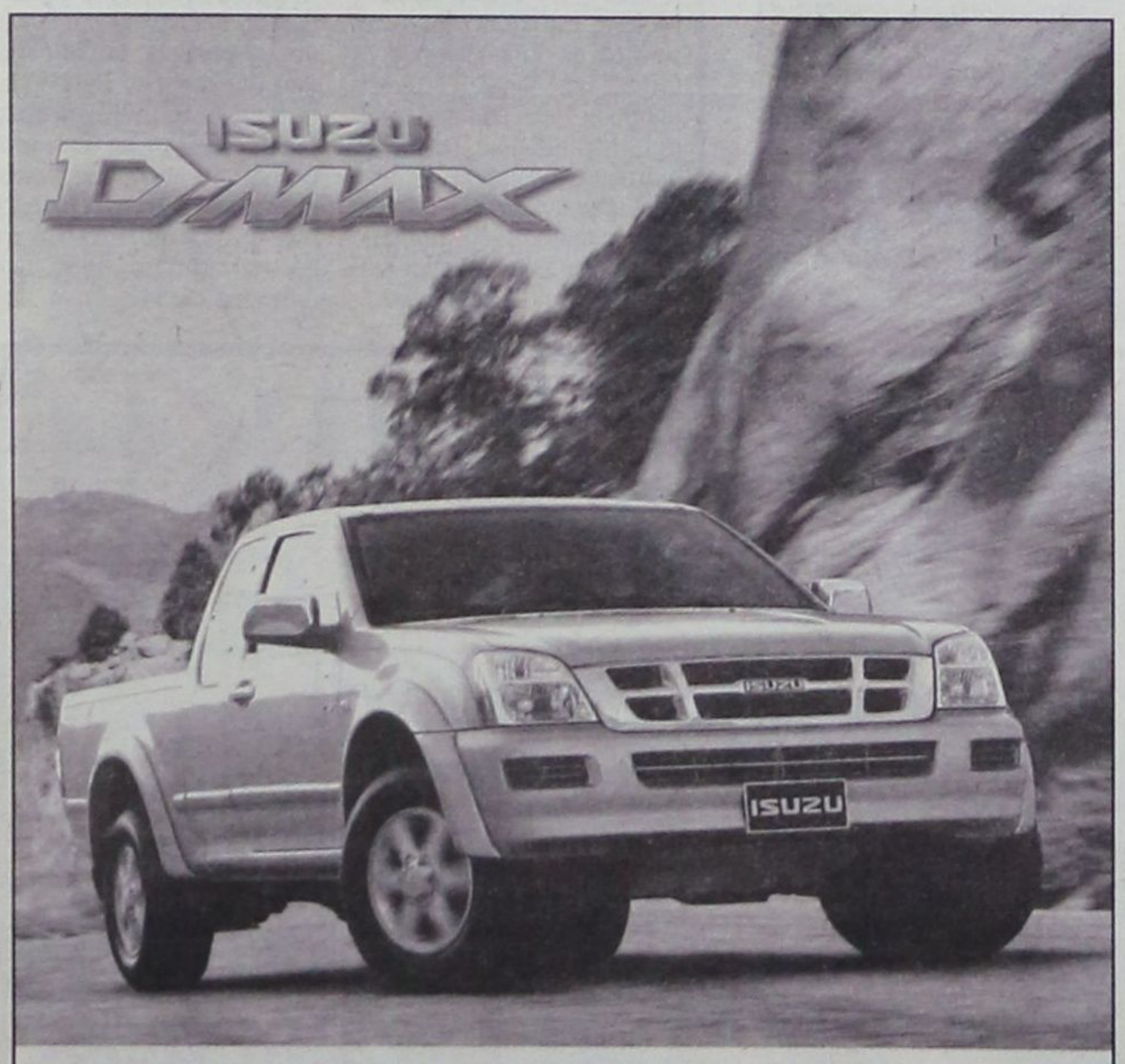

Τώρα η ISUZU ξανά κοντά σας!

Γνωρίστε το Νέο ISUZU D-MAX
τον ακούραστο συνεργάτη σας
&
σύντροφο στην καθημερινή σας ζωή

Auto Center
Μανώλης Κωστάκης Α.Ε.Β.Ε.
14ο χλμ Ρόδου - Αεροδρομίου 85106, Παραδείσι, Ρόδος, Τηλ: (22410) 82000

Σάββατο
29 Νοεμβρίου 2003
Ώρα:19.00

ΕΓΚΑΙΝΙΑ ΣΤΟ ΝΕΟ ΥΠΕΡΜΑΡΚΕΤ ΣΠΑΝΟΣ



ΤΟ ΝΕΟ ΥΠΕΡΜΑΡΚΕΤ ΣΠΑΝΟΣ ΑΝΟΙΞΕ...

...και σας προσκαλεί σ' ένα κόσμο χαράς, διασκέδασης, φιλίας, ποικιλίας, οικονομίας, απόλαυσης... στον κόσμο του νέου Υπερμάρκετ Σπανός.
Ελάτε κι εσείς στα εγκαίνια του νέου μας καταστήματος, το Σαββατο 29 Νοεμβρίου, στις 7 το απόγευμα, Μιχαήλ Πετρίδη & Καμείρου 79.
Ελάτε να διασκεδάσετε με τον κλόουν, να πάρετε μέρος στην κλήρωση και να κερδίσετε 1 ταξίδι στην EURODISNEY, ηλεκτρικές συσκευές και άλλα απίθανα δώρα!

ΜΙΧΑΗΛ ΠΕΤΡΙΔΗ - ΚΑΜΕΙΡΟΥ 79, ΡΟΔΟΣ
ΤΗΛ.: 22410 60730

ΓΙΑΤΙ Η ΔΩΔΕΚΑΝΗΣΟΣ ΕΙΝΑΙ Ο ΤΟΠΟΣ ΜΑΣ!

ΠΛΗΡΗΣ Η ΕΠΙΒΕΒΑΙΩΣΗ ΤΗΣ «δ»

100% ΛΑΘΟΣ Η ΕΝ ΓΕΝΕΙ ΤΑΚΤΙΚΗ *του Δήμου Ροδίων για τα ΚΑΕ*

Τι αναφέρει η σχετική απόφαση του Διοικητικού Πρωτοδικείου Ρόδου

Εκθετοι εξακολουθούν να παραμένουν τόσο ο δήμαρχος Ροδίων κ Γ. Γιαννόπουλος όσο και ο Υπουργός Εσωτερικών και Δημόσιας Διοίκησης κ. Κώστας Σκανδαλίδης έναντι των εμπόρων της Ρόδου για την αδράνεια που επέδειξαν σχετικά με την υλοποίηση των προεκλογικών τους υποσχέσεων για «απαγόρευση» λειτουργίας καταστήματος αφορολόγητων ειδών (ΚΑΕ) στον εμπορικό λιμένα της Ρόδου.

Μετά την ιδιωτικοποίηση των ΚΑΕ με την πώληση του 40% των μετοχών της Αγροτικής Τράπεζας με δανεικό χρήμα και με εγγύηση το μέρισμα των μετοχών, στην κοινοπραξία Follie- Follie και Γερμανού και τις αποκαλύψεις της «δ» περί βεβαίας λειτουργίας του καταστήματος, παρά τις αντίθετες διαβεβαιώσεις του Υπουργού κ. Σκανδαλίδη, ο Δήμος Ροδίων, που είχε εγκρίνει μέσω της Πολεοδομίας τις οικοδομικές εργασίες στο εν λόγω κατάστημα, επιχείρησε να δικαιολογήσει τα αδικαιολόγητα ξεκινώντας έναν ανώφελο δικαστικό αγώνα για να αναστείλει δήθεν την λειτουργία τους.

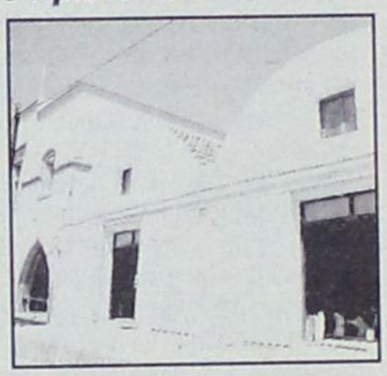

Με απόφαση του Τριμελούς Διοικητικού Πρωτοδικείου Ρόδου που δημοσιεύθηκε πρόσφατα, πανηγυρικά επιβεβαιώνεται ότι πράγματι το κατάστημα των ΚΑΕ στο λιμάνι της Ρόδου λειτουργεί νομίμως. Ειδικότερα γίνεται δεκτή η αίτηση των ΚΑΕ για την αναστολή της απόφασης σφράγισης του καταστήματος που εξέδωσε η Δημοτική Αστυνομία την 19η Αυγούστου 2003, με εντολή της δημοτικής αρχής. Το δικαστήριο δέχεται ότι τα ΚΑΕ υπάγονται σε ειδικό φορολογικό καθεστώς και ότι η ίδρυση και λειτουργία τους γίνεται με απόφαση του Υπουργείου Οικονομικών και εποπτεύεται από την Τελωνειακή Αρχή. Στην ίδια απόφαση τονίζεται εξάλλου ότι τα ΚΑΕ, αν και έχουν από το νόμο δυνατότητα να εμπορεύονται είδη υγειονομικού ενδιαφέροντος δεν έχουν χαρακτήρα αμιγούς καταστήματος υγειονομικού ενδιαφέροντος εφόσον κατά κανόνα εμπορεύονται πλήθος διαφορετικών ειδών. Καθίσταται επίσης σαφές ότι δεν απαιτείται έλεγχος υγειονομικού οργάνου για εμπορία ειδών στα καταστήματα ΚΑΕ.

Παρόλα αυτά το δικαστήριο καταλήγει ότι για λόγους δημόσιας υγείας απαιτείται επιπλέον και άδεια της δημοτικής αρχής και ανέστειλε την σφράγιση του καταστήματος υπό τον όρο να μην διατίθενται είδη υγειονομικού ενδιαφέροντος μέχρι να εκδοθεί απόφαση και επί της προσφυγής των ΚΑΕ για το ίδια θέμα.

Σύμφωνα με τις πληροφορίες η διοίκηση των ΚΑΕ δια του πληρεξουσίου δικηγόρου της στη Ρόδο κ. Γ. Μαυρομμάτη έχει προχωρήσει στην έκδοση όλων των απαραίτητων δικαιολογητικών για την διάθεση και ειδών υγειονομικού ενδιαφέροντος από το κατάστημα και η σχετική άδεια αναμένεται να εκδοθεί οσονούπω από το Δήμο Ροδίων. Τονίζεται μάλιστα ότι ο Δήμος Ροδίων δεν μπορεί να αρνηθεί τη χορήγηση της εν λόγω αδείας καθώς συντρέχουν όλες οι προϋποθέσεις του νόμου και σε αντίθετη περίπτωση θα διαπραχθεί το αδίκημα της παράβασης καθήκοντος, ξέχωρα που θα επισύρει την «οργή» του υπουργείου Οικονομικών.

Και οι νέες εξελίξεις επί του θέματος επιβεβαιώνουν στο ακέραιο όλα τα δημοσιεύματα της «δ» καθώς και την θέση της ότι η εν γένει τακτική του Δήμου θα έχει ως αποτέλεσμα την εδραίωση των ΚΑΕ, «και με τη βούλα του Νόμου».

ΕΛΕΥΘΕΡΟΙ ΜΕ ΟΡΟΥΣ ΟΙ ΦΟΙΤΗΤΕΣ ΓΙΑ ΤΑ ΝΑΡΚΩΤΙΚΑ

Ελεύθεροι με περιοριστικούς όρους αφέθηκαν με ομόφωνη απόφαση της τακτικής Ανακρίτριας κ. Π. Καρκατζούνη και του Αντεισαγγελέα Πλημμελειοδικών Ρόδου κ. Ν. Αντωναράκου οι τρεις 21χρονοι φοιτητές του τμήματος Μεσογειακών Σπουδών του Πανεπιστημίου Αιγαίου σε βάρος των οποίων έχει ασκηθεί ποινική δίωξη για παραλαβή δέματος με ναρκωτικά, αγορά, κατοχή και χρήση ναρκωτικών κατ' εξακολούθηση αλλά και ο 26χρονος προμηθευτής τους.

Στον Π.Σ. του Δ. επιβλήθηκαν οι περιοριστικοί όροι της καταβολής χρηματικής εγγύησης 2.000 ευρώ, της απαγόρευσης εξόδου απο την χώρα και της παρουσίας του κάθε 1η του μήνα στο Α.Τ. της περιοχής που διαμένει, στον Μ.Γ. του Ι. ο όρος της καταβολής χρηματικής εγγύησης 1.500 ευρώ και στην Π.Μ. του Π. ο όρος της καταβολής εγγύησης 1.000 ευρώ.

Θυμίζουμε ότι οι αστυνομικοί του Τμήματος Δίωξης Ναρκωτικών Ρόδου σε αξιοποίηση σχετικών πληροφοριών συνέλαβαν τους τρείς φοιτητές την ώρα που παρελάμβαναν από εταιρεία ταχυμεταφορών δέμα που περιείχε 65 γρ. κάνναβης.

Κατονόμασαν ως προμηθευτή τους τον εργαζόμενο σε εταιρεία Security της Αθήνας Ν.Σ. του Γ., κάτοικο Παιανίας που συνελήφθη και οδηγήθηκε χθες ενώπιον της Ανακρίτριας. Αφέθηκε μετά την απολογία του ελεύθερος υπό τον όρο καταβολής χρηματικής εγγύησης 1500 ευρώ.

ΓΝΩΜΟΔΟΤΗΣΗ ΤΟΥ ΕΙΣΑΓΓΕΛΕΑ ΤΟΥ ΑΡΕΙΟΥ ΠΑΓΟΥ

ΠΡΟΣΤΙΜΑ - ΦΩΤΙΑ ΣΕ ΙΔΙΟΚΤΗΤΕΣ *κέντρων διασκέδασης*



Αυστηρές ποινές σε όσους αφήνουν ανήλικους κάτω των 17 ετών να εισέρχονται σε μπαρ και να καταναλώνουν οινοπνευματώδη ποτά

Με αυστηρότερες ποινές (φυλάκιση έως 2 ετών και χρηματική ποινή) θα τιμωρούνται οι ιδιοκτήτες ή υπάλληλοι κέντρων διασκέδασης και μπαρ, που επιτρέπουν σε ανήλικους κάτω των 18 ετών να εισέρχονται χωρίς τους γονείς τους και να καταναλώνουν οινοπνευματώδη ποτά.

Οι ίδιες ποινές απειλούνται και για τους ιδιοκτήτες, που απασχολούν στα καταστήματα αυτά προσωπικό, χωρίς άδεια εργασίας, ενώ παρόμοια τιμωρία περιμένει και τους εργαζόμενους χωρίς άδεια.

Η Εισαγγελία του Αρείου Πάγου κατέληξε στο συμπέρασμα ότι μετά από μία σειρά από νομοθετικές τροποποιήσεις, οι συγκεκριμένες πράξεις θα πρέπει να τιμωρούνται σε βαθμό πλημμελήματος, κρίνοντας ότι δεν μπορούν να εφαρμοστούν στις περιπτώσεις αυτές οι διατάξεις του νόμου 2207/94 που κάνουν λόγο για πταισματική παράβαση, προβλέποντας ως απειλούμενη ποινή πρόστιμο τουλάχιστον 20.000 δρχ. (μόλις 58,59 ευρώ). Ο τρόπος τιμωρίας των συγκεκριμένων πράξεων δίχασε διάφορες αστυνομικές διευθύνσεις αλλά και εισαγγελίες της χώρας, καθώς άλλες έκριναν ότι η σχετική παράβαση έχει πλέον υποβαθμιστεί σε πταίσμα και τιμωρείται μόνο με πρόστιμο, ενώ άλλες ότι πρέπει να ασκείται δίωξη σε βαθμό πλημμελήματος (για ποινή φυλάκισης μαζί με χρηματική).

Απαντώντας σε σχετικό ερώτημα του υπουργείου Δημόσιας Τάξης, ο αντεισαγγελέας Αρείου Πάγου Ελ. Βορτσέλας γνωμοδότησε ότι οι παραβάτες καταστηματάρχες και υπάλληλοι των κέντρων διασκέδασης πρέπει να τιμωρούνται με την πλημμεληματική ποινή, όπως, άλλωστε, πρέπει να συμβαίνει και με όλες τις παραβάσεις που αφορούν το Προεδρικό Διάταγμα 180/79 για τους όρους λειτουργίας των καταστημάτων πώλησης οινοπνευματωδών ποτών (οι ρυθμίσεις του τροποποιήθηκαν με το νεότερο Προεδρικό Διάταγμα 36/94).

ΓΕΝΙΚΗ ΤΕΧΝΙΚΗ
ΟΜΙΛΟΣ ΕΤΑΙΡΕΙΩΝ

ΑΝΑΝΕΩΜΕΝΟΙ ΚΑΙ ΠΑΝΤΑ ΠΡΩΤΟΠΟΡΟΙ
ΜΑΖΙ ΣΑΣ ΜΕ ΣΤΟΧΟ ΤΙΣ ΚΑΛΥΤΕΡΕΣ
ΤΕΧΝΙΚΕΣ ΛΥΣΕΙΣ

• ΕΤΟΙΜΟ ΣΚΥΡΟΔΕΜΑ
με ανανεωμένες -
σύγχρονες εγκαταστάσεις

• ΑΔΡΑΝΗ ΥΛΙΚΑ
υψηλών προδιαγραφών και
απαιτήσεων από
το ΝΕΟ Λατομείο μας

ΕΡΓΟΣΤΑΣΙΑ ΣΚΥΡΟΔΕΜΑΤΟΣ:
ΡΟΔΟΣ: 6ο χλμ. λεωφ. Ρόδου - Λίνδου,τηλ. 22410 - 60560/62323 FAX: 22410 60561
ΓΕΝΝΑΔΙ: 2ο χλμ. οδού ΓΕΝΝΑΔΙΟΥ - ΒΑΤΙΟΥ, τηλ. 22440 - 43470 FAX: 22440 43470
ΛΑΤΟΜΕΙΟ: Θέση Στραβόλαιμο ΚΑΛΥΘΙΩΝ
ΓΡΑΦΕΙΑ: Ρόδος Αρκαδίου 2, Τηλ. 22410-22186/22968/28058 FAX: 22410 - 33021

ΣΥΜΦΩΝΑ ΜΕ ΤΙΣ ΕΚΤΙΜΗΣΕΙΣ

«ΠΑΡΑΦΟΥΣΚΩΜΕΝΟΣ» Ο ΠΡΟΫΠΟΛΟΓΙΣΜΟΣ *του Δήμου Ροδίων για το 2004*

Προβλέπει έσοδα ύψους 64.183.200 ευρώ

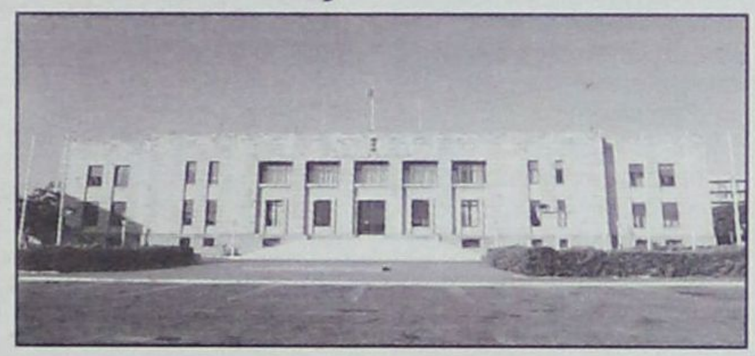

Κατατίθεται αύριο από τις οικονομικές υπηρεσίες στη Δημαρχιακή Επιτροπή και κατά πάσαν πιθανότητα τη Δευτέρα στο Δημοτικό Συμβούλιο ο προϋπολογισμός του δήμου Ροδίων για το 2004 (σημ: κατά νόμο οι προϋπολογισμοί των ΟΤΑ συντάσσονται από τις Δημαρχιακές Επιτροπές).

Το ύψος των εσόδων του προϋπολογισμού ανέρχεται σε 64.183.200 ευρώ (21,87 δισ. Δραχμές) και είναι κατά τι αυξημένα σε σχέση με τον προϋπολογισμό του 2003.

Εκφράζεται, ωστόσο, η άποψη ότι ο προϋπολογισμός είναι «φουσκωμένος» και, κατά συνέπεια, εξωπραγματικός, άποψη η οποία στηρίζεται στο γεγονός ότι οι εισροές εσόδων από τις διάφορες πηγές στα ταμεία του δήμου Ροδίων κατά το τρέχον έτος, και οι οποίες είχαν προϋπολογιστεί, παρουσιάζουν σοβαρές αποκλίσεις.

Από τα πρώτα στοιχεία που δόθηκαν στην δημοσιότητα προκύπτει ότι τα τακτικά έσοδα προβλέπεται να ανέλθουν σε 38.095.000 ευρώ (12,98 δισ. Δρχ.) και οι συνολικές έκτακτες επιχορηγήσεις σε 26.058.200 ευρώ (8,879 δισ. Δρχ.) Στο σκέλος των επιχορηγήσεων περιλαμβάνονται τα κονδύλια που αναμένεται να εισρεύσουν από την Περιφέρεια Νοτίου Αιγαίου, ύψους 1.100.000 ευρώ, από τα κοινοτικά προγράμματα 6.103.000 ευρώ, από τις διάφορες προγραμματικές συμβάσεις 2.945.000 ευρώ και από τον φόρο εισοδήματος, που ως γνωστόν αποτελεί τακτικό έσοδο και κατανέμεται με κριτήριο τα πληθυσμιακά δεδομένα κάθε δήμου, 4.670.000 ευρώ. Από τον δημοτικό φόρο για το 2004 προβλέπεται να εισπραχθεί συνολικά το ποσό των 11.500.000 ευρώ το οποίο, φυσικά, δεν θα οδηγηθεί ολόκληρο στα ταμεία του δήμου Ρόδου, αλλά θα κατανεμηθεί αναλογικά και στους υπόλοιπους δήμους του νομού.

Και αυτή η πρόβλεψη, πάντως, για τον δημοτικό φόρο θεωρείται υπερεκτιμημένη ή υπεραισιόδοξη. Αρκεί να τονιστεί ότι για το δεκάμηνο Ιανουάριος - Οκτώβριος του 2003 η αρμόδια υπηρεσία του ΔΗΦΟΔΩ έχει βεβαιώσει έσοδα ύψους 7.169.179 ευρώ.

Αξιοσημείωτο είναι, επίσης, το γεγονός ότι η μισθοδοσία του πάσης φύσεως υπαλληλικού και εργατικού δυναμικού του δήμου Ροδίων ανέρχεται περίπου στο 45% των συνολικών εξόδων. Μόνο για τους τακτικούς υπαλλήλους του δήμου Ροδίων το ύψος της δαπάνης ανέρχεται σε 5.740.000 ευρώ.

Αυτό σημαίνει ότι ο δήμος Ροδίων έχει γιγαντωθεί σε υπέρμετρο βαθμό από πλευράς προσωπικού, ενώ σε αμφιβολία τίθεται πλέον και το σύστημα εκτέλεσης των διαφόρων δημοτικών έργων «δι' αυτεπιστασίας». Στη διαπίστωση αυτή, είναι βέβαιο, ότι οφείλεται και το γεγονός ότι ο δήμος Ροδίων στο τεχνικό πρόγραμμα του έτους 2004, και ειδικότερα για τα νέα έργα, ελάχιστα προβλέπει να γίνουν με αυτεπιστασία.

Συμπερασματικά, ο προϋπολογισμός του 2004 από μια πρώτη ανάγνωση, κάθε άλλο παρά αντανακλά την οικονομική ευρωστία του δήμου Ροδίων, όπως, κατά κόρον, προβάλλει με κάθε ευκαιρία ο δήμαρχος κ. Γιώργος Γιαννόπουλος.

Ο ίδιος, μάλιστα, κατά τη συζήτηση του τεχνικού προγράμματος, ενώπιον του δημοτικού συμβουλίου, ομολόγησε ότι υπήρξε ουσιαστική απόκλιση (το τεχνικό πρόγραμμα του 2003 υλοποιήθηκε σε ποσοστό 38,5% μόνο) την οποία απέδωσε στη μη εισροή των προβλεφθέντων εσόδων στον προϋπολογισμό του ίδιου έτους. Κάτι που, ενδεχομένως, θα επαναληφθεί και το 2004.

ΣΗΜΕΙΩΝΕΤΑΙ ΠΑΡΕΜΒΑΣΗ ΟΜΙΛΟΥ ΤΡΑΠΕΖΩΝ

ΙΣΩΣ ΑΠΟΦΥΓΕΙ ΤΗ ΧΡΕΟΚΟΠΙΑ *ο μεγάλος τουριστικός οργανισμός*

Οι τουριστικοί επιχειρηματίες της Ρόδου συνεχίζουν, όμως, να προβληματίζονται και να ανησυχούν

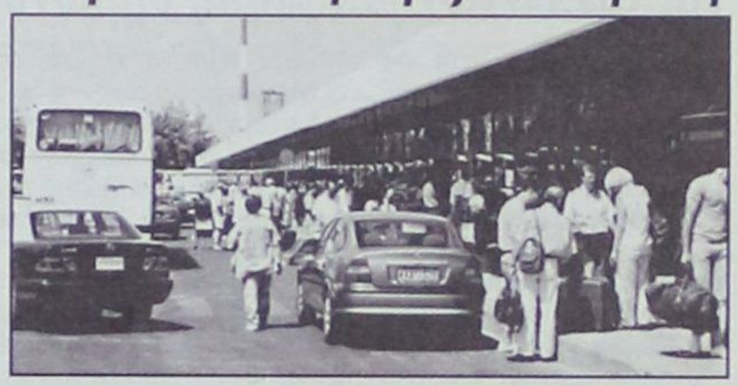

«Ανάσα ζωής» φέρεται να παίρνει ο μεγάλος τουριστικός οργανισμός, ο οποίος, όπως είχε αποκαλύψει προ πολλού η «δημοκρατική» περιήλθε σε εξαιρετικά δυσχερή οικονομική θέση και αντιμετωπίζει και αυτό ακόμα το φάσμα της χρεοκοπίας.

Σύμφωνα με νεότερες πληροφορίες συγκεκριμένα μετά το οικονομικό σχέδιο εξυγίανσης που ενέκρινε όμιλος τραπεζών με χρονικό ορίζοντα το 2007, ο συγκεκριμένος τουριστικός οργανισμός έλαβε προ ημερών έγκριση και από την Υπηρεσία Πολιτικής Αεροπορίας για την εκτέλεση του προγράμματος πτήσεων των αεροσκαφών που διαθέτει και για το έτος 2004.

Σύμφωνα με πληροφορίες της «δ» ο τουριστικός οργανισμός υποχρεώθηκε στο μεταξύ στην πώληση πρακτορείων του σε υπερπόντιες χώρες και ενδεχομένως, τώρα να περιοριστεί στην Ευρώπη, έως ότου πετύχει την τιθάσευση του μεγάλου ελλείμματος που έχει. Δεν αποκλείεται, πάντως, να προχωρήσει και σε νέες πωλήσεις.

Η έγκριση της ΥΠΑ θεωρείται από τουριστικούς παράγοντες της Ρόδου ως μια ιδιαιτέρως θετική εξέλιξη, αφού η άρνησή της να εγκρίνει το πρόγραμμα πτήσεων θα σήμαινε αυτομάτως αδυναμία και μοιραίως, θα επέφερε τη χρεοκοπία με ό,τι αυτό συνεπάγεται για τις τουριστικές επιχειρήσεις που συνεργάζονται με τον συγκεκριμένο τουριστικό οργανισμό ανά τον κόσμο.

Υπενθυμίζεται ότι στη Ρόδο ειδικότερα διατηρεί 15.000 κλίνες και πλέον τις οποίες έχει ανανεώσει και για το 2004, βάσει των συμβολαίων που έχει υπογράψει με τους ξενοδόχους, τόσο για το σκανδιναβικό, όσο και για το αγγλικό τμήμα του.

Πάντως, οι τελευταίοι φέρονται να παρακολουθούν τις εξελίξεις με πραγματικό ενδιαφέρον αλλά και ανησυχία για την τελική τύχη που θα έχει ο τουριστικός οργανισμός.

Οπως παραδέχονται τυχόν χρεοκοπία του θα αποτελέσει ισχυρότατο πλήγμα για το ροδιακό τουρισμό και μάλιστα σε μιά ιδιαιτέρως αρνητική συγκυρία. Πλήγμα το οποίο δύσκολα θα καλυφθεί στα αμέσως επόμενα χρόνια δεδομένου ότι και οι υπόλοιποι μεγάλοι τουρ οπερέιτορς της Ευρώπης δεν βρίσκονται και στην καλύτερή τους κατάσταση.

Παράλληλα, όμως, οι ξενοδόχοι της Ρόδου εμφανίζονται αρκετά επιφυλακτικοί και δη εκείνοι που συνεργάζονται χρόνια μαζί του. Συγκεκριμένα φοβούνται ότι αν μέσα στο 2004 δεν ανακάμψει οικονομικά τα συνολικά χρέη του θα εκτιναχθούν σε ανυπολόγιστα πλέον επίπεδα, κλονίζοντας σοβαρά, τις ήδη προβληματικές ξενοδοχειακές επιχειρήσεις του νησιού.

Οπως έχει αποκαλύψει η «δ» οι υποχρεώσεις του οργανισμού προς τις ξενοδοχειακές μονάδες της Ρόδου σήμερα υπολογίζονται σε 2 δις. δραχμές περίπου ποσό το οποίο θα εξοφληθεί, σύμφωνα με δεσμεύσεις ή διαβεβαιώσεις ανώτατων στελεχών του, τον προσεχή Ιανουάριο. Ξενοδόχοι, όμως της Ρόδου που παρακολουθούν εκ του σύνεγγυς τις εξελίξεις επισημαίνουν ότι το ποσό αυτό μπορεί και να είναι διπλάσιο.

Εν πάση περιπτώσει το αισιόδοξο της υπόθεσης είναι ότι ο τουριστικός οργανισμός θα έχει και το 2004 έντονη παρουσία στη Ρόδο και, φυσικά, με την ελπίδα ότι υπό την καθοδήγηση του τραπεζικού ομίλου που τον στηρίζει θα τεθεί άμεσα σε πορεία ανάκαμψης και εξυγίανσης.

Δ. & Κ. ΜΑΝΤΙΚΟΣ

• ΕΡΓΟΛΑΒΙΕΣ
• ΑΝΤΙΠΑΡΟΧΕΣ

• ΔΙΑΚΟΣΜΗΤΙΚΑ ΕΣΩΤΕΡΙΚΩΝ ΚΑΙ ΕΞΩΤΕΡΙΚΩΝ ΧΩΡΩΝ
• ΜΑΡΜΑΡΑ ΠΑΝΤΟΣ ΤΥΠΟΥ
• ΓΡΑΝΙΤΕΣ
• ΠΟΡΟΛΙΘΟΣ ΤΕΧΝΗΤΟΣ & ΦΥΣΙΚΟΣ
• ΟΙΚΟΔΟΜΙΚΕΣ ΕΠΙΧΕΙΡΗΣΕΙΣ

• ΑΝΑΛΑΜΒΑΝΟΥΜΕ ΟΙΚΟΔΟΜΙΚΕΣ ΚΑΤΑΣΚΕΥΕΣ ΠΑΝΤΟΣ ΕΙΔΟΥΣ

ΜΟΝΟΚΑΤΟΙΚΙΕΣ ΣΕ ΣΥΜΦΕΡΟΥΣΕΣ ΤΙΜΕΣ

ΓΡΑΦΕΙΟ: 7ο ΧΛΜ. ΡΟΔΟΥ ΛΙΝΔΟΥ - ΤΗΛ: 22410 62932, 60494 dkmantikos@yahoo.gr

«ΚΛΕΙΝΕΙ» Η ΒΕΝΤΕΤΑ

ΔΕΝ ΔΕΣΜΕΥΟΥΝ ΤΗ ΝΔ ΟΙ ΘΕΣΕΙΣ ΜΟΥ

για τον Αντώνη Σαμαρά, δηλώνει ο Κ.Μητσοτάκης

Για πρώτη φορά μετά από πολλά χρόνια ο Κ.Μητσοτάκης δήλωσε τη Δευτέρα ότι η θέση του για μη επιστροφή του Αντώνη Σαμαρά στη ΝΔ δεν είναι δεσμευτική για το κόμμα, αν και στο παρελθόν έλεγε πως τυχόν επιστροφή του αρχηγού της Πολιτικής Ανοιξης θα αποτελούσε «αιτία πολέμου».

Μιλώντας στον Antenna, ο κ. Μητσοτάκης είπε χαρακτηριστικά ότι «η άποψή μου δεν είναι δεσμευτική για τη ΝΔ και έχει όσο βάρος έχει η δική μου γνώμη και θέση».

Πάντως, συνεργάτες του κ. Μητσοτάκη τόνιζαν ότι η θέση του δεν έχει αλλάξει. Αλλωστε ο πρώην πρωθυπουργός ανέφερε ότι «το να ρίξεις μια κυβέρνηση είναι κάτι πολύ βαρύ και το να τη ρίξεις για να εξυπηρετήσεις οικονομικά συμφέροντα είναι ακόμα πιο βαρύ. Αλλαξε τον ρου των γεγονότων ο Αντώνης Σαμαράς και για μένα είναι κάτι που δεν ξεχνιέται».

Ο επίτιμος πρόεδρος της ΝΔ επανέλαβε ότι ένα κόμμα δεν μπορεί να παραβλέπει την ηθική και ότι ένα ανήθικο κόμμα δεν μπορεί να διεκδικεί την εξουσία. Σημείωσε ακόμη ότι είναι υπέρ της επιστροφής των κ.κ. Μάνου, Ανδριανόπουλου, Αβραμόπουλου και Κάκκαλου, όχι όμως και του κ. Σαμαρά.

Η Ρηγίλλης δεν έκανε κανένα σχόλιο, ενώ και ο πρόεδρος της ΠΟΛΑΝ απέφυγε να κάνει δηλώσεις.

Η Ντόρα Μπακογιάννη όταν ρωτήθηκε τη Δευτέρα, παρέπεμψε σε παλαιότερες δηλώσεις της στις οποίες είχε ταχθεί εναντίον της επιστροφής του προέδρου της ΠΟΛΑΝ. Αντιθέτως θύμισε ότι για τον κ. Αβραμόπουλο έχει ταχθεί υπέρ της επιστροφής του.

Τέλος, αξίζει να σημειωθεί ότι οι πληροφορίες αναφέρουν ότι ο κ. Σαμαράς έχει βολιδοσκοπηθεί και από το ΠΑΣΟΚ και έχει απαντήσει αρνητικά, κάτι όμως που διέψευσε ο γραμματέας του ΠΑΣΟΚ Μιχάλης Χρυσοχοΐδης.

ΤΟ ΠΑΣΟΚ

«Πυρετός» διαβουλεύσεων στο ΠΑΣΟΚ για τη συμπλήρωση των 52 κενών θέσεων στις Συνεδριάζει την Τρίτη η Επιτροπή Ψηφοδελτίων του ΠΑΣΟΚ προκειμένου να αποφασίσει για τις 52 κενές θέσεις που έμειναν στις λίστες υποψηφίων βουλευτών του κυβερνώντος κόμματος για τις προσεχείς εκλογές.

Σύμφωνα με δημοσιεύματα, ο Παρασκευάς Αυγερινός συναντήθηκε την Κυριακή με την Αντζελα Γκερέκου η οποία θα καλύψει πιθανότατα τη θέση στην Κέρκυρα. Βέβαιη θεωρείται, εξάλλου, η υποψηφιότητα του δημοσιογράφου Γιάννη Δημαρά στη Β' Αθηνών. Ο γραμματέας του ΠΑΣΟΚ Μιχάλης Χρυσοχοΐδης, μιλώντας τη Δευτέρα στη ΝΕΤ, διέψευσε σενάρια προσέγγισης της Χαριλάου Τρικούπη με τον Αντώνη Σαμαρά, αλλά και τον πρώην βουλευτή της ΝΔ στο νομό Κιλκίς, Γιώργο Σιμιλίδη.

Σε ό,τι αφορά τον πρώην βουλευτή του ΣΥΝ Πέτρο Κουναλάκη, ο οποίος έχει αποκλείσει το ενδεχόμενο να είναι υποψήφιος στο νομό Ηρακλείου, φέρεται να αρνήθηκε μία θέση στις λίστες της Β' Αθηνών και Β' Πειραιώς, αλλά στο Μέγαρο Μαξίμου υπάρχουν σκέψεις για το ψηφοδέλτιο Επικρατείας. Για την συμπλήρωση του ψηφοδελτίου του.

νομού Ηρακλείου η Χαριλάου Τρικούπη αναμένει απάντηση από τον πρόεδρο της Παγκρήτιας Τράπεζας κ. Λεπιδάκη, καθώς ο πρώην πρύτανης Γιώργος Γραμματικάκης δείχνει να προτιμά το ψηφοδέλτιο Επικρατείας.



Οπως όλα δείχνουν, υποψήφιος στην Ημαθία θα είναι ο βιομήχανος Γιάννης Μπουτάρης, ενώ ο καλαθοσφαιριστής Κώστας Παταβούκας θα είναι στο ψηφοδέλτιο της Α' Αθηνών.

Σε ό,τι αφορά το θέμα της ενδεχόμενης υποψηφιότητας της Δήμητρας Λιάνη-Παπανδρέου, για τη Χαριλάου Τρικούπη φαίνεται να έχει κλείσει. Σχετική αρνητική απάντηση της είχε δώσει προ μηνός ο κ. Χρυσοχοΐδης, ενώ στο Εκτελεστικό Γραφείο δεν έγινε συζήτηση. Από τότε αρμόδιοι παράγοντες επεσήμαναν ότι «δεν υπάρχει τίποτε νεότερο».

ΟΛΟΚΛΗΡΩΘΗΚΕ Η ΔΙΑΔΙΚΑΣΙΑ

ΣΤΙΣ 8 ΔΕΚΕΜΒΡΙΟΥ Η ΕΤΥΜΗΓΟΡΙΑ

για τους κατηγορουμένους της 17 Νοέμβρη

Στις 8 Δεκεμβρίου θα απαγγείλει ο πρόεδρος του Τριμελούς Εφετείου Κακουργημάτων την απόφαση επί της ενοχής ή όχι των 19 κατηγορουμένων για συμμετοχή στη 17 Νοέμβρη.

Τη Δευτέρα, μετά τις δευτερολογίες αρκετών εκ των κατηγορουμένων, ο κ. Μιχάλης Μαργαρίτης κήρυξε το πέρας της αποδεικτικής διαδικασίας. Ο Αλέξανδρος Γιωτόπουλος ήταν ο τελευταίος από τους κατηγορουμένους που δευτερολόγησαν και έκλεισε λέγοντας:

«Θεωρητικά το δικαστήριο έχει τη δυνατότητα να λάβει μια ιστορική απόφαση. Όμως, μετά απ' όσα συνέβησαν αυτούς τους οκτώ μήνες, δεν έχω καμία αυταπάτη, καμία τέτοια ελπίδα. Κυρίως γιατί λείπουν από το δικαστήριο οι απαραίτητες καπνοσακούλες». Ο κατηγορούμενος επέλεξε να χρησιμοποιήσει μία έκφραση από την απολογία του Χριστόδουλου Ξηρού, που είχε θορυβήσει το δικαστήριο. Συγκεκριμένα, ο Χρ.Ξηρός απευθυνόμενος στον συνήγορο των ΕΛΤΑ που έχουν υποβάλλει αγωγή κατά των κατηγορουμένων, είχε πει: «θα πάρετε τα..... μου και θα τα κάνετε καπνοσακούλες».

Στη φράση του Αλέξανδρου Γιωτόπουλου ότι «λείπουν οι απαραίτητες καπνοσακούλες», ο πρόεδρος του δικαστηρίου απάντησε: «ή μήπως είναι πολύ γεμάτες;».

Ο Αλέξανδρος Γιωτόπουλος επανέλαβε ότι δεν υπάρχουν στοιχεία εναντίον του που να τεκμηριώνουν την κατηγορία της ηθικής αυτουργίας, τόνισε ότι δεν υπάρχουν αποτυπώματά του σε σταθερά σημεία στις γιάφκες και μίλησε για προαποφασισμένη κρίση των δικαστών. «Αν αυτή ήταν μια κανονική δίκη, θα ήμουν σίγουρος ότι θα ήμουν σπίτι μου ελεύθερος. Όμως δεν είμαι. Όλα είναι προαποφασισμένα» είπε.

Έκανε, επίσης, λόγο για πιέσεις των Αμερικάνων, προκειμένου να πετύχουν την καταδίκη του, ενώ έδωσε στη δίκη τους χαρακτηρισμούς: διασκεδαστική, πρωτόγνωρη και καταγώγιο. Ο Δημήτρης Κουφοντίνας, από την πλευρά του, στη δευτερολογία του εμφανίστηκε σίγουρος για την απόφαση του δικαστηρίου. «Θα μας κηρύξετε ενόχους με βάση το δίκαιο του νικητή. Για εμάς οι κοινωνικοί αγώνες δεν είναι ούτε αθώοι ούτε ένοχοι, είναι αναγκαίοι» υποστήριξε.

Η 17Ν είχε επιλεγμένους στόχους προκειμένου να αντιδράσει στην κρατική βία και την αδικία, δήλωσε, τονίζοντας ότι «δεν δράσαμε με όρους πολέμου, αντιτάξαμε την προσεγμένη δίκαιη αντιβία. Ωστόσο αντιμετωπιστήκαμε με ωμή βία, συκοφάντηση και διαστρέβλωση, με εξοντωτικές συνθήκες κράτησης».

Νωρίτερα, ο Γιάννης Σερίφης είχε χαρακτηρίσει στη δευτερολογία του ύπουλη και εκδικητική την πρόταση του εισαγγελέα, υποστηρίζοντας ότι ακόμη και σήμερα δεν έχει λάβει απάντηση για ποιό λόγο παραπέμφθηκε σε δίκη και με ποιά στοιχεία. Παράλληλα, ζήτησε από τους δικαστές να στείλουν ένα διδακτικό μήνυμα σε όλο τον κόσμο με την απόφαση που θα πάρουν. Ο θεολόγος Ψαραδέλλης επανέλαβε ότι δεν έχει καμία σχέση με όσα κατηγορείται, τονίζοντας ότι είναι τροτσκιστής και στρατευμένος στο κίνημα επί 40 χρόνια. «Να σκύψετε στα έγγραφα που έχω φέρει για να αποδείξω την αθωότητά μου» είπε.

Ο Ηρακλής Κωστάρης χαρακτήρισε ψεύδη και αοριστίες, αλλά και σεναριακή αλήθεια όσα περιγράφονται εναντίον του και κλαίγοντας ζήτησε από τους δικαστές να τον βοηθήσουν να βγει από τον εφιάλτη που ζει εδώ και 1,5 χρόνο, καθώς -όπως είπε- είναι αθώος.

Τα προβλήματα υγείας που αντιμετωπίζει ο Σάββας Ξηρός, όπως είπε ο συνήγορός του Φραγκίσκος Ραγκούσης, δεν του επέτρεψαν να δευτερολογήσει. Ο κ. Ραγκούσης επανέλαβε στο δικαστήριο ότι οι απολογίες του κατηγορουμένου αποτελούν προϊόν βασανιστηρίων.

Πρέπει να σημειωθεί ότι με τη σημερινή ημέρα το δικαστήριο συμπλήρωσε 162 συνεδριάσεις.

ΣΤΟΠ ΣΤΙΣ ΚΑΤΑΣΧΕΣΕΙΣ ΑΚΙΝΗΤΩΝ

και κλείσιμο λογαριασμών από τράπεζες

Εφετειακή απόφαση κρίνει καταχρηστική την τραπεζική συμπεριφορά όταν οδηγεί σε οικονομική εξόντωση του οφειλέτη

Φραγμό στις τραπεζικές κατασχέσεις ακινήτων και στο κλείσιμο των αλληλόχρεων λογαριασμών, βάζει η Δικαιοσύνη, κρίνοντας καταχρηστική την τραπεζική συμπεριφορά, όταν οδηγεί σε οικονομική εξόντωση του οφειλέτη με ενέργειες αντίθετες προς τα χρηστά ήθη.

Σύμφωνα με δικαστική απόφαση, η τράπεζα είναι υποχρεωμένη να μη θέτει σε κίνδυνο τα συμφέροντα του πελάτη της εφόσον δεν υπάρχουν κάποιοι σοβαροί λόγοι, κρίνοντας ότι είναι καταχρηστικές οι αιφνίδιες και αδικαιολόγητες ενέργειές της, που με εκμετάλλευση της μονοπωλιακής και εξουσιαστικής θέσης της προκαλούν ζημιά στον πελάτη, χωρίς να αποφέρουν στην ίδια την τράπεζα κάποια ιδιαίτερη ωφέλεια.

Η εφετειακή απόφαση θεωρεί καταχρηστικό το αιφνιδιαστικό κλείσιμο αλληλόχρεου τραπεζικού λογαριασμού, μόλις διαπιστώνεται κάποια οικονομική αδυναμία ενός καλού και συνεπούς πελάτη, ενώ θα έπρεπε να παρασχεθεί προθεσμία για την αποκατάσταση των πραγμάτων και να μην εκδοθεί αμέσως διαταγή πληρωμής και να μην προχωρήσει επίσπευση πλειστηριασμού ακινήτων, οδηγώντας σε οικονομική εξόντωση του άμεσου οφειλέτη ή του εγγυητή.

Ο Χώρος δημιουργικής Μάθησης «Χαραυγή» απευθύνεται
σε παιδιά ηλικίας 4 έως 12 ετών και σε ενήλικες ,
(λειτουργούν τμήματα ανάλογα με την ηλικία των παιδιών).
Τα παιδιά μπορούν να πειραματιστούν, να γευθούν ,να κατανοήσουν και να παίξουν.
Οι ενήλικες να γνωρίσουν πτυχές από τον εαυτό τους που ίσως δεν γνώρισαν ποτέ.

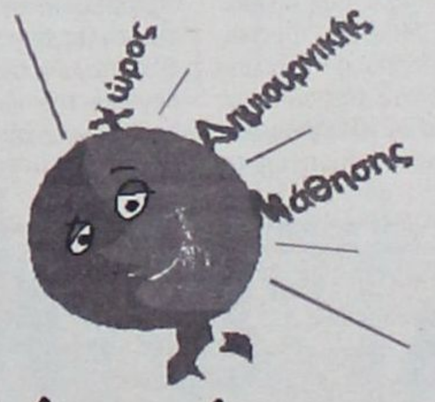

ΧαρΑυγή

Χρησιμοποιεί τεχνικές δημιουργικής έκφρασης
όπως είναι το θέατρο, η μουσική ,
η διακοσμητική ζωγραφική , η χειροτεχνία
το κουκλοθέατρο ,τα παραμύθια και το τραγούδι.

Λειτουργεί :
· Δευτέρα έως Παρασκευή 16.00μμ-19.00μμ
Σάββατο 10.00πμ- 13.00μμ

Ομάδες ενηλίκων 19.00μμ- 21.00μμ

Σαββατοκύριακο εκπαιδευτικά προγράμματα και παραστάσεις

Το κάθε παιδί μπορεί να παρακολουθήσει
όλες τις δραστηριότητες
η να επιλέξει μία από αυτές .

Διδάσκουν έμπειροι καλλιτέχνες και εκπαιδευτικοί
Υπεύθυνη προγραμμάτων Καίτη Παρασκευά-Χαραυγή

Εγγραφές καθημερινά: 16.00-21.00

Δημοκρατίας 52 (έναντι 1ου Δημοτικού Σχολείου) - ΙΑΛΥΣΟΣ
Πληροφορίες στα τηλ.: 2241 0 95620, 6932169604

ΑΚΡΙΤΙΚΑ

κουβεντούλες με κάποιο νόημα

Θάρσει· λέγων τ' αληθές σου σφαλεί ποτέ
ΣΟΦΟΚΛΗΣ

«Η φοβερότερη εκδίκηση είναι να περιφρονείς αυτούς που σε εχθρεύονται, αν και είσαι βέβαιος ότι μπορείς να τους συντρίψεις».
ΜΠΑΛΖΑΚ

ΟΥΤΕ... ΠΑΡΑΓΓΕΛΙΑ

Ούτε... παραγγελία να είχε το δίδυμο Μπους - Μπλερ το νέο λουτρό αίματος στην Κωνσταντινούπολη. Δεν είναι μόνο ότι πέρασε στα... ψιλά η μοναδική σε όγκο και παλμό διαδήλωση διαμαρτυρίας στη βρετανική πρωτεύουσα, η οποία υπερέβαινε σε πλήθος τους 100.000 διαδηλωτές. Ηταν ότι συνέπεσε ακριβώς και το timing καθώς οι τρομοκράτες χτύπησαν λίγο πριν από την επίσημη κοινή συνέντευξη Τύπου των δύο ηγετών. Ετσι, οι πρωτεργάτες του παράνομου πολέμου στο Ιράκ με τα δεκάδες χιλιάδες αθώα θύματα βρήκαν την ευκαιρία, όχι μόνο να υπεραμυνθούν θρασύτατα της αποτρόπαιας σκευωρίας τους, αλλά και να «υποσχεθούν» στην Υφήλιο ότι η... εθνοσωτήριος πολιτική τους θα συνεχιστεί όπου χρειάζεται!

Παράλληλα, ο Μπους θα μπορέσει τώρα να εξασφαλίσει από τη Γερουσία τις πιστώσεις για την παραμονή των αμερικανικών στρατευμάτων στο Ιράκ και τον περαιτέρω εξοπλισμό «κατά της τρομοκρατίας», κονδύλια τα οποία μετ' επιτάσεως διεκδικούσε αλλά συναντούσε σοβαρές δυσκολίες. «Λουκούμι» η τραγωδία και για τους στρατοκράτες της Αγκυρας, που με νύχια και με δόντια προσπαθούσαν να μείνουν γαντζωμένοι σ'ένα παιχνίδι εξουσίας που ξεγλιστρούσε από τα χέρια τους στο όνομα του «ευρωπαϊκού προσανατολισμού» της Τουρκίας! Τώρα, όχι μόνο ξαναπαίρνουν το παιχνίδι στα χέρια τους, αλλά ξαναμοιράζουν την τράπουλα με τους δικούς τους όρους. Μέχρι και στρατιωτικός νόμος κηρύσσεται σε περιοχές της Τουρκίας, εν ονόματι της «ασφάλειας των πολιτών». Και δεν αντιδρά κανείς. Ούτε οι πολίτες ούτε η κυβέρνηση Ερντογάν ούτε η Ευρώπη...

ΗΤΥΦΛΗ ΒΙΑ

Ομολογώ ότι δεν ξέρω αν η τυφλή βία προέρχεται από την τυφλή πολιτική. Το σίγουρο πάντως είναι ότι η τελευταία προηγείται...

Ούτε αν ειδικά οι τελευταίες τρομοκρατικές επιθέσεις στην Τουρκία αποτελούν ένα στημένο παιχνίδι, με συγκεκριμένο στόχο ή πολλαπλές επιδιώξεις- διεθνείς και εσωτερικές. Ούτε, επίσης, αν στόχος είναι η αποτροπή της ευρωπαϊκής πορείας της Τουρκίας είτε το αντίθετό της. Δηλαδή, η επιτάχυνσή της. Διότι και τα δύο παίζουν. Οπως όλα τα υπόλοιπα και άλλα σενάρια που βλέπουν το φως τις τελευταίες μέρες....

Η νέα και πολλαπλή έκρηξη βίας θέτει, με τον έναν ή τον άλλο τρόπο, όλες τις κρατικές ηγεσίες - κι όχι μόνο - μπροστά σ'ένα περίπου αιώνιο δίλημμα: απάντηση με μέτρα καταστολής και νόμιμης βίας στην όποια τρομοκρατία ή κυρίως πολιτικά μέτρα για την αντιμετώπιση των αιτίων που προκαλούν τα τρομοκρατικά φαινόμενα; Ιδού το πρόβλημα, χωρίς ιδεολογήματα και γυμνό από τρέχουσες σκοπιμότητες...

ΟΙ ΕΚΛΟΓΙΚΟΙ ΣΥΝΔΥΑΣΜΟΙ

Οι εκλογικοί συνδυασμοί του ΠΑΣΟΚ έκλεισαν στο μεγαλύτερο ποσοστό τους και η ανανέωση έφτασε πάνω από 40%. Ο στόχος, που ήταν η αναζήτηση νέων προσώπων, σε μεγάλο βαθμό επετεύχθη. Το ερώτημα όμως παραμένει: Το ΠΑΣΟΚ θα εμφανιστεί με διαφορετική εικόνα στις εκλογές: Αρκούν τα «λαμπερά χαμόγελα» για να γίνει το κυβερνών κόμμα πιο ελκυστικό; Ασφαλώς τα πρόσωπα παίζουν σημαντικό ρόλο, αφού είναι φορείς μιας συγκεκριμένης πολιτικής. Δεν γίνεται τα ίδια στελέχη που πρωταγωνίστησαν στην εποχή του Α. Παπανδρέου, κάποια και επί κυβερνήσεων Σημίτη, να είναι αυτά που φιλοδοξούν να εξακολουθήσουν να έχουν τον πρώτο ρόλο και στη νέα εποχή.

Ομως δεν αρκεί η αποστρατία (εθελούσια ή όχι) κάποιων μελών της κοινοβουλευτικής ομάδας για να πραγματοποιηθεί η ανανέωση, αφού για τη φθορά της κυβέρνησης δεν είναι αποκλειστικά υπεύθυνοι κάποιοι βουλευτές, έστω κι αν μερικοί είναι φορείς παρωχημένων αντιλήψεων. Εκείνο που μπορεί να ξαναγεννήσει ελπίδες είναι μια συνολική εικόνα ανανέωσης του ΠΑΣΟΚ, που θα ξεκινά με ριζοσπαστικές αλλαγές σε κεντρικό πολιτικό επίπεδο.

Στην κορυφή της κομματικής και κυβερνητικής πυραμίδας (που δεν θα συνοδεύεται από αλλαγή ηγεσίας, η οποία άλλωστε είναι ένα ισχυρό «χαρτί» του ΠΑΣΟΚ) και θα προχωρήσει στη συνέχεια με δείγματα γραφής στην ίδια τη διακυβέρνηση (το ΠΑΣΟΚ δεν βρίσκεται στην αντιπολίτευση για να αρκείται σε διακηρύξεις). Τα παραπάνω θα δίνουν το σύνθημα της ανανέωσης στην κοινωνία και θα έχουν ως αποτέλεσμα και τις μεγάλες αλλαγές στον κομματικό μηχανισμό.

ΠΛΑΤΦΟΡΜΑ... ΙΔΕΟΛΟΓΙΚΗ

Θαυμαστό - πράγματι - το περιεχόμενο της ιδεολογικής πλατφόρμας του ΠΑΣΟΚ για το 2004 που παρουσίασε ο κ. Σημίτης. Κυρίως ως προς την αισιοδοξία που αποπνέει, αλλά και την παραμορφωτική οπτική με την οποία βλέπει τα πράγματα. Πιο θαυμαστή πάντως είναι η ομολογία του πρωθυπουργού ότι η αποχώρηση των βουλευτών, που είτε ανεξαρτητοποιήθηκαν είτε δεν θα συμμετάσχουν στα ψηφοδέλτια του ΠΑΣΟΚ, «θα αποβεί χρήσιμη και για τους ίδιους είναι βέβαιο. Αν είναι χρήσιμη για το κόμμα θα το δείξει το εκλογικό αποτέλεσμα. Εκτός και αν ο κ. Σημίτης ταυτίζει το κόμμα με τους εκσυγχρονιστές, οπότε όντως οι αποχωρήσαντες θα τους έκαναν ζημιά αν έμεναν...

ΕΧΑΣΕ Η ΒΟΥΛΗ...!

Από την «Ελευθεροτυπία»:

Μπορεί η Βουλή να χάσει, θα κερδίσει όμως σίγουρα η ιατρική επιστήμη στην οποία επιστρέφει πια ο καθηγητής Δημήτρης Κρεμαστινός.

«Το χρόνο μου θα τον κερδίσει περισσότερο η έρευνα και φιλοδοξία μου είναι το πανεπιστημιακό τμήμα του Αττικού νοσοκομείου, να γίνει πρότυπο κέντρο. Ενας γιατρός, δεν έχει την πολυτέλεια της αναψυχής, ειδικά όταν είναι και δάσκαλος. Πάντως, η πολιτική δεν είναι χώρος επαγγελματικός, είναι χώρος προσφοράς και αν μου ζητηθεί θα προσφέρω».

Η οικογένειά του τώρα θα μπορεί να τον απολαμβάνει περισσότερο, καθώς ο Κοσμάς Σφυρίου σκοπεύει να βρίσκεται κοντά στην εκλογική του περιφέρεια, τα Δωδεκάνησα, έστω κι αν δεν θα είναι υποψήφιος. Θα στηρίξει το κόμμα του απαλλαγμένος από το άγχος της εκλογής: «Ο κόσμος σε προσεγγίζει διαφορετικά όταν γνωρίζει ότι δεν είσαι υποψήφιος. Μετά τις εκλογές θα ασχοληθώ με τις επαγγελματικές μου δραστηριότητες».

ΟΠΟΛΕΜΟΣ ΤΗΣ ΤΡΟΜΟΚΡΑΤΙΑΣ

Οι εκτιμήσεις των αναλυτών, ανά τον κόσμο, συγκλίνουν στην παραδοχή ότι ο πόλεμος της τρομοκρατίας θα συνεχισθεί για το επόμενο διάστημα, ενόσω θα διατηρείται η αστάθεια στην ευρύτερη περιοχή της Μέσης Ανατολής, του Ιράκ και του Αφγανιστάν. Τα τυφλά χτυπήματα αναμένεται να πυκνώσουν, καθώς οι ιθύνοντες νόες της διεθνούς τρομοκρατίας ενθαρρύνθηκαν από την επιτυχία, που είχαν οι ενέργειές τους στη γειτονική Τουρκία. Και επιτυχία, εν προκειμένω, αποτελεί, η πρόκληση εντυπωσιασμού στην παγκόσμια κοινή γνώμη, που συνοδεύεται από την ανησυχία και σε ορισμένες περιπτώσεις από τον πανικό των δυτικών «βολεμένων» πολιτών, που τώρα πλέον, δεν μπορούν να κοιμούνται ήσυχοι, αφού η τρομοκρατία τους κτυπά την πόρτα.

Αναμφισβήτητα το στοιχείο του εντυπωσιασμού, είναι το πρώτιστο, που επιδιώκουν οι τρομοκράτες και αυτό τους στρέφει στους ανάλογους στόχους, που μπορούν να τους το εξασφαλίσουν.

Με αυτή την έννοια, οι Ολυμπιακοί Αγώνες θα μπορούσαν να αποτελέσουν στόχο, καθώς στην Αθήνα, για ένα και πλέον μήνα θα είναι στραμμένη η προσοχή όλου του κόσμου. Η κυβέρνηση όχι μόνο δεν θα πρέπει να εφησυχάζει, αλλά αντίθετα να δώσει ιδιαίτερη βαρύτητα στην ασφάλεια των αγώνων, ξεκινώντας τη λήψη μέτρων από αρκετά νωρίς.

Ακόμη θα πρέπει να αποφύγει συστηματικά οποιαδήποτε εμπλοκή στις εστίες ανάφλεξης (Ιράκ, Αφγανιστάν, Μ. Ανατολή), που βρίσκονται σε εξέλιξη ή σε αυτές που, ενδεχομένως, προκύψουν (Ιράν, Κορέα) από τις «στρατηγικές κινήσεις» των Αμερικανών συμμάχων μας.

ΤΗΣ... ΓΕΩΡΓΙΑΣ

Η διεθνής κοινότητα, απασχολημένη τόσο με την εντυπωσιακή και βάρβαρη επανεμφάνιση της αλ Κάιντα, όσο και με την ανοικτή πληγή του Ιράκ, είναι «φυσικό» να μην αποδίδει την πρέπουσα σημασία στα γεγονότα της Γεωργίας και της Λιθουανίας.

Μόνο που αυτή η υποβάθμιση δεν είναι ο καλύτερος σύμβουλος. Γιατί κυρίως η γεωργιανή εξέγερση θεωρείται από πολλούς διεισδυτικούς παρατηρητές των εξελίξεων στις «μετα - σοβιετικές» χώρες, προδρομική. Δίνει, δηλαδή, ένα προείκασμα για τις νέες κρίσεις που απειλούν την παγκόσμια σταθερότητα.

ΛΙΓΟΙ ΤΟΥΡΙΣΤΕΣ

Ολο και χειρότερα είναι τα μηνύματα που έρχονται από το εξωτερικό σχετικά με τις κρατήσεις τουριστικών πακέτων για το επόμενο καλοκαίρι. Εως τα τέλη του προηγούμενου μήνα η βρετανική αγορά είχε μείωση στις κρατήσεις για ταξίδια στο εξωτερικό που έφτασε το 26%.

Πού βρίσκεται η Ελλάδα; Στο μείον 32%!

ΟΜΟΛΟΓΙΑ - ΣΟΚ

Η ομολογία του εμπνευστού του Εθνικού Συστήματος Υγείας ότι αυτό ποτέ δεν λειτούργησε είναι πρωτοφανής. Διότι ο συμπαθής και σοβαρός κατά τα άλλα κ. Παρασκευάς Αυγερινός φαίνεται ότι διαπιστώνει την ανυπαρξία του συστήματος μετά είκοσι έτη, χωρίς να έχει φροντίσει να κάνει τίποτε άλλο όλα αυτά τα χρόνια για να ταρακουνήσει το κόμμα που ανέλαβε ανεπιτυχώς την εφαρμογή του ΕΣΥ. Από Ροβινσώνας Κρούσος, επομένως, ο πρώην υπουργός θέλησε να εξελιχθεί σε απλό... Παρασκευά του ΠΑΣΟΚ

ΠΛΑΣΤΟΓΡΑΦΙΕΣ

Ούτε χίλιοι πίθηκοι τόσα κόμπλεξ. Βρίζουν επί 24ωρης βάσεως την «δ» επειδή τους χάλασε τη σούπα και επειδή σε τίποτα δεν μπορούν να την φθάσουν, όσο κι αν προσπαθούν, αλλά την ίδια ώρα την έχουν δίπλα τους και την αντιγράφουν καθημερινά. Ογδόντα τοις εκατόν απ' αυτά που γράφουν είναι αντιγραφή από τη «δ».

Προχθές απάλειψαν από ανακοίνωση τη λέξη «δημοκρατική» (πλαστογραφώντας το κείμενο) για να μην φανεί ότι το θέμα το' βγαλε η «δ». Αυτή είναι η «δημοσιογραφία» τους.

Μια ζωή ζουν εις βάρος άλλων και το παίζουν «μάγκες» αλλά και σπουδαίοι!

ΤΑ ΟΚΤΑΣΤΗΛΑ

Κάποιοι άλλοι, συγγενείς κι αυτοί του «συστήματος» πληροφορούσαν χθες με θστηλο ότι θα σκάσει βόμβα (αυτοί πια είναι που δεν «τρώγονται» με τίποτα, μια ζωή από πίσω μας τρέχουν). Μόνο που η... μεγάλη αποκλειστική είδηση είχε δημοσιευθεί στη «δ», ως συνήθως, στις 18 Νοεμβρίου.



ΠΑΝΙΚΟΣ ΣΤΙΣ ΤΑΞΕΙΣ ΤΩΝ ΤΟΥΡΙΣΤΙΚΩΝ ΕΠΙΧΕΙΡΗΜΑΤΙΩΝ

ΜΕΓΑΛΟΣ ΤΟΥΡ ΟΠΕΡΕΪΤΟΡ ΠΕΡΙΗΛΘΕ *σε πραγματική αδυναμία πληρωμών*

Τα χρέη του στη Ρόδο πλησιάζουν τα 2 δισ. κι αν δεν βρεθεί λύση θα τιναχθούν στον αέρα πολλά ξενοδοχεία

• ΣΕΛ. 5

Στο ίδιο φύλλο δημοσιευόταν και δήθεν... αποκλειστική συνέντευξη κορυφαίου στελέχους της ΝΔ που όμως είχε δοθεί και δημοσιευθεί στην «Καθημερινή».

Δίδαγμα: Οταν χρησιμοποιείς την δουλειά κάποιου άλλου για να βγάλεις το ψωμί σου, τουλάχιστον να τον σέβεσαι. Σιωπάς και δεν προκαλείς.

Υ.Τ.Ε.

ΤΗΝ ΠΡΟΣΕΧΗ ΠΕΜΠΤΗ

ΣΥΝΕΡΧΕΤΑΙ ΣΕ ΣΥΝΕΔΡΙΑΣΗ το δημοτικό συμβούλιο Λινδίων

Τα θέματα της ημερήσιας διάταξης

Την προσεχή Πέμπτη, 27 Νοεμβρίου, θα συνέλθει σε συνεδρίαση το δημοτικό συμβούλιο Λινδίων με τα ακόλουθα θέματα στην ημερήσια του διάταξη:

1. Εγκριση της υπ'αριθ. 77/2003 μελέτης για την εκτέλεση του έργου «Ασφαλτόστρωση δημοτικών οδών στην περιοχή «Σαμπέλα» Δ.Δ. Πυλώνας», προϋπολογισμού 7.712,00 ευρώ χωρίς το Φ.Π.Α. και την αναθεώρηση.

2. Εγκριση της υπ'αριθ. 78/2003 μελέτης για την εκτέλεση του έργου «Ασφαλτόστρωση δημοτικών οδών στην περιοχή «Κοπάνα» Δ.Δ. Πυλώνας», προϋπολογισμού 8.814,00 ευρώ χωρίς το Φ.Π.Α. και την αναθεώρηση.

3. Εγκριση της υπ'αριθ. 80/2003 μελέτης για την εκτέλεση του έργου «Ασφαλτόστρωση δημοτικών οδών στην περιοχή Μυκηναϊκών Ταφών Δ.Δ. Πυλώνας», προϋπολογισμού 8.814,00 ευρώ χωρίς το Φ.Π.Α. και την αναθεώρηση.

4. Εγκριση μελέτης «Τοπογραφική αποτύπωση ακινήτου στην περιοχή του γηπέδου ποδοσφαίρου Καλάθου για την επέκταση προπονητικού κέντρου Καλάθου ν. Ρόδου - Αίθουσα Ενδυνάμωσης (Γυμναστήριο) στο Δ.Δ. Καλάθου».

5. Εγκριση προμελέτης του έργου «Κατασκευή κλειστού γυμναστηρίου στο Δ.Δ. Λάρδου».

6. Εγκριση πρακτικού φανερής μειοδοτικής δημοπρασίας για τη μίσθωση ακινήτου για τη στέγαση του Νηπιαγωγείου στο Δ.Δ. Λάρδου.

7.Συμμετοχή του Δήμου Λινδίων στο νεοσυσταθέντα «Σύνδεσμο Νησιωτικών Δήμων και Κοινοτήτων Ελλάδας» (ΣΥΝ.Δ.Κ.Ε.)

8.Συνδιοργάνωση ημερίδας με θέμα: «Πόσιμα νερά - Διασφάλιση ποιότητας - Μέτρα προφύλαξης».

9.Σφράγιση καταστημάτων υγειονομικού ενδιαφέροντος (κ. Ζησιμάτος Μιχαήλ, κ. Κούκουρας Ιωάννης).

10. Πλήρωση κενής οργανικής θέσης του Κλάδου ΔΕ 30 Ηλεκτροσυγκολλητή και καθορισμός των τυπικών προσόντων διορισμού.

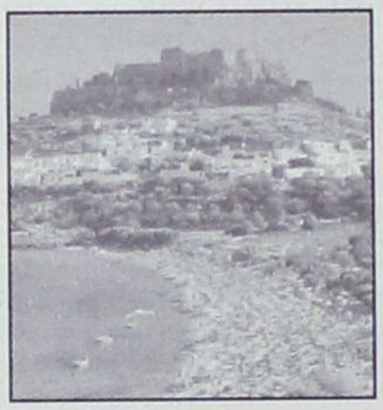

11. Παραχώρηση τμήματος αιγιαλού και παραλίας στην περιοχή του Δ.Δ. Καλάθου.

12. Οικονομική ενίσχυση της Ιεράς Μονής Θάρρι.

13. Εγκριση του απολογισμού εσόδων - εξόδων του Δ.Ο.Ν.Α. οικονομικού έτους 2002.

14. Ψήφιση πιστώσεων για την εξόφληση τιμολογίων που αφορούν τελετές, δεξιώσεις κ.λ.π.

15. Αναμόρφωση του προϋπολογισμού οικονομικού έτους 2003.

ΑΝΑΚΟΙΝΩΣΗ ΤΟΥ ΙΝΚΑ

ΦΤΑΙΜΕ ΚΙ ΕΜΕΙΣ

Το γονεϊκό ταμείο παράγων πρώιμης επαφής των παιδιών με τσιγάρο & αλκοόλ

Ανεξάρτητα από τη θέσπιση και τον όποιο βαθμό εφαρμογής διοικητικών μέτρων για τον περιορισμό της πρόσβασης των νέων στο αλκοόλ, το ΙΝΚΑ υπενθυμίζει ότι το γονεϊκό ταμείο έχει τεράστια ευθύνη στο πρόβλημα κατανάλωσης αλκοόλ και καπνού από τους νέους.

Το ΙΝΚΑ επισημαίνει ότι το, συνήθως μεγάλο, χαρτζιλίκι των παιδιών -εκτός από παράγων κακής διαιτητικής συμπεριφοράς παιδιών & νέων- αποτελεί καταστροφικό παράγοντα σε ό,τι αφορά στην κατανάλωση αλκοόλ και προϊόντων καπνού.

Σύμφωνα με τα στοιχεία έρευνας του ΙΝΚΑ η κατανάλωση αλκοολούχων ποτών και τσιγάρων αρχίζει, οριακά, τόσο στα αγόρια όσο και στα κορίτσια από την ηλικιακή ομάδα 7 - 9 ετών, γίνεται ανησυχητική στην ηλικιακή ομάδα 10 - 12 ετών και κορυφώνεται στις ηλικιακές ομάδες 13 - 15 ετών και 16 - 18 ετών.

Το 11% από το χαρτζιλίκι τους οι νέοι, μέχρι 12 ετών, το διαθέτουν για την αγορά τσιγάρων και αλκοόλ, ενώ στις ηλικίες 13 - 15 ετών, το αντίστοιχο ποσοστό ανεβαίνει στο 32% και στις ηλικίες 16 - 18 ετών, το ποσοστό αυτό φθάνει στο 47%.

Επιπλέον, η σχέση κατανάλωσης αλκοόλ και προϊόντων καπνού είναι συνδεδεμένη σε ποσοστό το οποίο υπερβαίνει το 70%, ενώ η δυνατότητα συχνής επισκεψιμότητας σε καφετέριες, μπαρ κ.λ.π. συνδέεται άμεσα με την μεγιστοποίηση αυτών των συνηθειών.

Ενδιαφέρον είναι το γεγονός πως το ποσοστό των νέων που ασχολούνται με κάποιο σπορ συστηματικά και καπνίζουν είναι πολύ μικρότερο ενώ αντίθετα δεν συμβαίνει το ίδιο με την κατανάλωση αλκοόλ.

Σύμφωνα με τα στοιχεία του ΙΝΚΑ, τα Ελληνόπουλα βρίσκονται στην 1η θέση στην κατανάλωση προϊόντων καπνού και αλκοόλ, σε σχέση με τους νέους της υπόλοιπης Ευρώπης.

Ανά ηλικιακή ομάδα , η εικόνα έχει ως εξής:

ΕΡΕΥΝΑ ΔΙΑΤΡΟΦΙΚΩΝ ΣΥΝΗΘΕΙΩΝ ΜΑΘΗΤΩΝ ΙΝΚΑ

	7,8,9 ετών		10,11,12 ετών		13,14,15 ετών		16,17,18 ετών	
Συνήθεια	Αγόρια	Κορίτσια	Αγόρια	Κορίτσια	Αγόρια	Κορίτσια	Αγόρια	Κορίτσια
Αλκοολούχα ποτά	2,1 %	0,7 %	7,6 %	2,3 %	28,1 %	8,4 %	43,5%	21,7 %
Τσιγάρα	1,1 %	0,2 %	6,2 %	1,9 %	31,2 %	23,5 %	54,2 %	40,2 %
Fast Food	17,2 %	8,9 %	41,2 %	35,1 %	37,8 %	36,2 %	48,5 %	46,2 %
Καφετέρια - Μπαρ	8,4 %	5,1 %	13,8 %	11,2 %	35,9 %	29,4 %	57,9 %	56,7 %

ΣΤΟ ΜΑΑΣΤΡΙΧΤ Ο κ. ΚΟΣΜΑΣ ΣΦΥΡΙΟΥ



Από το Πολιτικό Γραφείο του Βουλευτή κ. Κ. Σφυρίου εκδόθηκε χθες η ακόλουθη ενημερωτική ανακοίνωση.

Μετά την περιοδεία του στη Λέρο, ο βουλευτής Δωδεκανήσου του ΠΑΣΟΚ και πρώην υπουργός Κοσμάς Σφυρίου προήδρευσε στην ειδική Σύνοδο της Κεντρικής Επιτροπής του ΠΑΣΟΚ, που αποφάσισε τη σύνθεση των ψηφοδελτίων, για τις βουλευτικές εκλογές της άνοιξης 2004.

Σήμερα ο κ. Σφυρίου βρίσκεται στο Μάαστριχτ με απόφαση του Προέδρου της Βουλής.

Κατά τη διήμερη αποστολή του στην Ολλανδία ο δωδεκανήσιος βουλευτής εκπροσωπεί το Ελληνικό Κοινοβούλιο στη συνεδρίαση των επικεφαλής των εθνικών αντιπροσωπειών στο Συμβούλιο της Ευρώπης.

Στο Μάαστριχτ, μεταξύ άλλων, συζητούνται τα θέματα:

- Πανευρωπαϊκή συνεργασία για το περιβάλλον.
- Διαβρώσεις και καταστροφές των ακτών στη Μεσόγειο και οι επιπτώσεις τους στον τουρισμό.
- Φορολογικά μέτρα, που αποβλέπουν στην προστασία της πολιτιστικής κληρονομιάς.
- Ανάπτυξη της βιολογικής γεωργίας.

Συζητούνται ακόμη τα πολιτικά θέματα:

- Η κατάσταση στη Γεωργία μετά τις βουλευτικές εκλογές (2/11).
- Η ενίσχυση των δημοκρατικών θεσμών και
- Η διαδικασία για την εκλογή Προέδρου και αντιπροέδρου της Κοινοβουλευτικής Συνέλευσης του Συμβουλίου της Ευρώπης.





ΓΙΑ ΤΗΝ 18 ΙΑΝΟΥΑΡΙΟΥ 2004

ΑΝΕΒΛΗΘΗ Η ΣΥΖΗΤΗΣΗ ΤΩΝ ΑΣΦΑΛΙΣΤΙΚΩΝ *μέτρων της Λαϊκής Τράπεζας Ρόδου*

Σημειώνονται εξελίξεις στην όλη υπόθεση

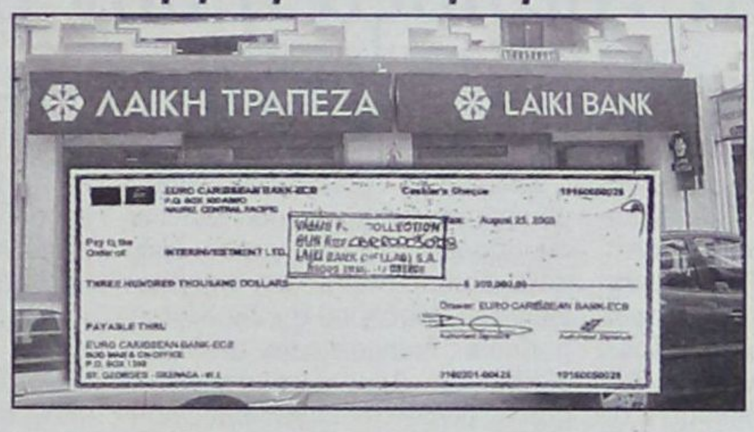

Αναβλήθηκε χθες για την 18η Ιανουαρίου 2004 η συζήτηση ενώπιον του Μονομελούς Πρωτοδικείου Ρόδου της αίτησης ασφαλιστικών μέτρων την οποία είχε καταθέσει η Λαϊκή Τράπεζα και με την οποία ζητείται η συντηρητική κατάσχεση πάσης κινητής και ακίνητης περιουσίας συμπεριλαμβανομένων και τραπεζικών λογαριασμών μέχρι του ποσού των 800.000 ευρώ και η απαγόρευση της μεταβολής της πραγματικής και νομικής κατάστασης των περιουσιακών στοιχείων των δύο απολυθέντων υπαλλήλων της, κ.κ. Αδ. Πορικού και Αν. Χαρτερού.

Οπως υποστηρίζει η τράπεζα αφορμή για την καταγγελία της εργασιακής σχέσης των δύο υπαλλήλων έδωσαν μεταξύ άλλων «η αντισυμβατική συμπεριφορά και αδικοπρακτική ευθύνη του πρώτου κατά την άσκηση των καθηκόντων που του εμπιστεύθηκε η εργοδότρια τράπεζα» και «η απιστία και απάτη» για τις οποίες μηνύθηκε από την Τράπεζα. Η δεύτερη κατηγορείται από την τράπεζα για συνέργεια.

Πιο συγκεκριμένα υποστηρίζεται ότι αφορμή για την αίτηση ασφαλιστικών μέτρων της Λαϊκής έδωσε η υπόθεση της είσπραξης ποσού 600.000 δολαρίων ΗΠΑ από επιχειρηματία μετά την κατάθεση στον λογαριασμό του δύο ακάλυπτων και ύποπτων για ξέπλυμα μαύρου χρήματος επιταγών της Euro Carribean Bank που εδρεύει στη νήσο Nauru του Κεντρικού Ειρηνικού.

Στο δικόγραφο της η τράπεζα υποστηρίζει μεταξύ άλλων ότι...

«υπάρχουν υπάρχουν εγκύκλιοι που απαγορεύουν συναλλαγές με τράπεζες της νήσου Nauru του Κεντρικού Ειρηνικού, ότι ο επιχειρηματίας δεν ήταν πελάτης της Τράπεζας αλλά είχε ανοίξει για πρώτη φορά λογαριασμό, ότι στις επιταγές δεν ανεγράφετο η χώρα προέλευσης των δολαρίων και παράνομα έγινε αντιστοίχιση με την ισοτιμία των δολαρίων των ΗΠΑ, ότι συνυπέγραψαν αυθημερόν και μέσα σε διάστημα 17 ημερών εντολές για 7 αναλήψεις από τον λογαριασμό του επιχειρηματία συνολικού ύψους 548.800 ευρώ, χωρίς να εξασφαλίσουν πρώτα την πληρωμή των επιταγών».

Οι δύο υπάλληλοι αρνούνται πάντως κατηγορηματικά τα αποδιδομένα σε βάρος τους τονίζοντας ότι ενήργησαν νομίμως.

Στο μεταξύ δημοσιογραφικές πληροφορίες αναφέρουν ότι ο κ. Πορικός κλήθηκε χθες για να δώσει συμπληρωματική κατάθεση σχετικά με την υπόθεση αυτή και για το σκάνδαλο του «Τειρεσία» από τον Αντεισαγγελέα Πλημμελειοδικών Ρόδου κ. Ν. Αντωναράκο που διενεργεί προκαταρκτική εξέταση. Ο Πταισματοδίκης Ρόδου φέρεται να έχει ολοκληρώσει τη λήψη καταθέσεων από τους εμπλεκόμενους την προηγούμενη εβδομάδα στα πλαίσια σχετικής παραγγελίας που πήρε με την ένδειξη «κατεπείγουσα εκτέλεση» και αναμένεται η λήψη κατάθεσης και από έναν Αθηναίο αντιπρόσωπο της εταιρείας Interinvestement Ltd σε διαταγή της οποίας είχαν εκδοθεί οι επιταγές προκειμένου να ολοκληρωθεί η δικογραφία και να ληφθεί απόφαση για το αν συντρέχουν οι προϋποθέσεις του νόμου για την άσκηση ποινικών διώξεων.

ΠΑΥΛΙΔΗΣ ΚΑΙ ΧΑΤΖΗΣ *σε επιτροπές της Ν.Δ.*

Υπεύθυνος του τομέα Εξωτερικών της ΟΔΕ Εθνικής Αμυνας και Εξωτερικών Υποθέσεων της Νέας Δημοκρατίας ορίστηκε με απόφαση της Γενικής Γραμματείας της Κοινοβουλευτικής Ομάδας του Κόμματος που υπογράφει ο κ. Δ. Σιούφας, ο Βουλευτής Δωδεκανήσου κ. Αριστοτέλης Παυλίδης.

Με την ίδια απόφαση ως μέλος του τομέα Αιγαίου της Κοινοβουλευτικής Ομάδας της Ν.Δ. ορίστηκε ο επικεφαλής της μειοψηφίας στο Δήμο Ροδίων και πρώην αντινομάρχης Δωδεκανήσου ο κ. Χ. Χατζηευθυμίου.

Η θητεία των μελών των τομέων είναι διετής και καλούνται από το κόμμα να συνεισφέρουν με τις γνώσεις και την εμπειρία τους για την αποτελεσματικότερη εκπλήρωση της αποστολής του.

Εργο τους είναι να παρακολουθούν όλα τα ζητήματα αρμοδιότητας του Τομέα, να εκτιμούν τα νέα δεδομένα, να εντοπίζουν τα προβλήματα, τους κινδύνους, αλλά και τις δυνατότητες που διαμορφώνονται, να αξιολογούν τις προδιαγραφόμενες εξελίξεις και να υποβάλλουν προτάσεις για τη διαμόρφωση της πολιτικής και της δράσης του Κόμματος στους συγκεκριμένους τομείς.

ΣΥΝΕΝΤΕΥΞΗ ΣΗΦΟΥΝΑΚΗ

ΣΗΜΑΝΤΙΚΑ ΚΙΝΗΤΡΑ ΓΙΑ ΚΑΤΕΔΑΦΙΣΕΙΣ

Τι προβλέπουν οι νέες ρυθμίσεις



Την ικανοποίησή του για την υπερψήφιση του Νομοσχεδίου του Υπουργείου Αιγαίου «Αποκατάσταση, Προστασία και Ανάδειξη του φυσικού και δομημένου περιβάλλοντος των νησιών, αρμοδιότητας του Υπουργείου Αιγαίου» που έτυχε της καθολικής σχεδόν αποδοχής των κομμάτων της Βουλής την περασμένη Πέμπτη, εξέφρασε ο Υπουργός Αιγαίου κ. Νίκος Σηφουνάκης.

Ευχαρίστησε δε ιδιαιτέρως τους Αιγαιοπελαγίτες Βουλευτές του ΠΑΣΟΚ Φρ. Παπαδέλλη , Π. Βαρδίκο, Ν. Λεβογιάννη, Β. Καρανικόλα και Κ. Σφυρίου αλλά και την εισηγήτρια του Συνασπισμού κ. Α. Ξηροτύρη για την εμπεριστατωμένη θέση του κόμματός της για το Νομοσχέδιο, καθώς και τον Βουλευτή του ΚΚΕ κ. Στ. Σκοπελίτη ο οποίος στην κριτική του τοποθέτηση αναφέρθηκε στην καταστροφή του περιβάλλοντος αποτέλεσμα της κερδοσκοπικής απληστίας.

Στη συνέχεια ο κ. Σηφουνάκης αναφέρθηκε στα σημαντικά κίνητρα που δίνει το Νομοσχέδιο, τα οποία είναι:

- Χρηματική αποζημίωση για την ολική ή μερική κατεδάφιση κτιρίων. Η αποζημίωση είναι ίση προς την αντικειμενική αξία του κατεδαφιζόμενου κτιρίου στην οποία συνυπολογίζεται – μόνο όταν η κατεδάφιση είναι μερική – και η αντίστοιχη αξία του οικοπέδου. Η ανωτέρω αξία υπολογίζεται σύμφωνα με τις διατάξεις του άρθρου 41 του ν. 1249/1982 (ΦΕΚ 43 Α') και προσαυξάνεται κατά ποσοστό 50%. Η αποζημίωση δεν υπόκειται σε κανένα φόρο, κράτηση ή τέλος.

- Οι δαπάνες κατεδάφισης, ανάπλασης και αναβάθμισης των κτισμάτων θεωρούνται για τις επιχειρήσεις επενδυτικές δαπάνες που υπάγονται στις διατάξεις του άρθρου 3 του ν. 2601/1998 (ΦΕΚ 81 Α')

- Για τις δαπάνες αυτές παρέχεται στην επιχείρηση φορολογική απαλλαγή σε ποσοστό 100%, η οποία εμφανίζεται στα βιβλία της σε λογαριασμό αφορολόγητου αποθεματικού υπό τις προϋποθέσεις, περιορισμούς και όρους που προβλέπονται στην παρ. 27 του άρθρου 6 του ν. 2601/1998.

Οι ανωτέρω δαπάνες σε κάθε άλλη περίπτωση βαρύνουν το δημόσιο.

- Η προσαύξηση της επιχορήγησης που προβλέπεται στο άρθρο 5 του ν./ 2601/1998, κατά 10% σε περίπτωση υπαγωγής της επένδυσης στις διατάξεις του νόμου αυτού.

Η πρόταση υπαγωγής στις διατάξεις του νόμου προέρχεται από τους ίδιους τους ενδιαφερόμενους ιδιοκτήτες. Η απόφαση για την υπαγωγή λαμβάνεται από τον Υπουργό Αιγαίου ύστερα από γνώμη ειδικής επιτροπής. Η επιτροπή συγκροτείται από ειδικούς επιστήμονες και τεχνικούς.

Για τη θέση της ΝΔ σχετικά με το Νομοσχέδιο ο κ. Σηφουνάκης τόνισε ότι «Ολοι χαρακτήρισαν το Νομοσχέδιο πρωτοποριακό, εκσυγχρονιστικό και καινοτόμο. Ετυχε για πρώτη φορά καθολικής αποδοχής και υπερψηφίστηκε από τα κόμματα στη Βουλή πλην της μηδενιστικής τάσης της ΝΔ. Η ΝΔ έχασε μια μεγάλη ευκαιρία, να επικροτήσει και να συγχαρεί το Υπουργείο για τη δουλειά που έχει κάνει όλα αυτά τα χρόνια. Γνωρίζει ότι το περιβάλλον στην Ελλάδα και η κακή τροπή που πήρε οφείλεται στα χρόνια τα δικά της. Στα χρόνια της ευθύνης της παράταξής της 1955-1975 δρομολογήθηκε η αισθητική καταστροφή.

Η ΝΔ αποδείχθηκε ότι έχει ένα διπλό πρόσωπο. Από τη μιά ο κ. Βαρίνος το καταψήφισε και από την άλλη κατέθεσε τροπολογία με τον βουλευτή Ευβοίας της ΝΔ κ. Παπαγεωργόπουλο όπου σημειώνει πως το Νομοσχέδιο είναι πάρα πολύ καλό και συμβάλλει στην αποκατάσταση και ανάδειξη του δομημένου περιβάλλοντος και ζητάει να ενταχθεί και το νησί της Σκύρου, πολιτικολογώντας αφού γνωρίζει καλά ότι δεν ανήκει στην αρμοδιότητα του Υπουργείου».

Ο κ. Σηφουνάκης τόνισε ότι ο κ. Βαρίνος όπως και ο κ. Μητσοτάκης κατηγορούν το Υπουργείο Αιγαίου για δικούς τους καθαρά ψηφοθηρικούς λόγους. «Ο κ. Μητσοτάκης -δήλωσε χαρακτηριστικά- ενώ δέχθηκε ότι το Νομοσχέδιο είναι μια μικρή προσπάθεια να βελτιωθούν τα κακώς κείμενα στο περιβάλλον συνέχισε αποκαλώντας την ίδρυση του Υπουργείου Αιγαίου μία «μπαρούφα» του Ανδρέα Παπανδρέου που το έκανε για λόγους εντυπωσιασμού».

Ο Υπουργός Αιγαίου σημείωσε ότι «Αξίζει να θυμίσουμε πως το 1989 ο κ. Μητσοτάκης όταν ήταν υποψήφιος Πρωθυπουργός και Βουλευτής Λέσβου, γυρνούσε στη λεσβιακή ύπαιθρο διακηρύττοντας ότι όταν θα γίνουν κυβέρνηση θα επανιδρύσουν την Παιδαγωγική Ακαδημία. Θα καταργούσε δηλαδή το μεγαλύτερο αναπτυξιακό έργο που έγινε στο Αιγαίο, το Πανεπιστήμιο Αιγαίου. Τη συνέχεια τη γνωρίζουμε όλοι... Ούτε Ακαδημία έφτιαξαν ούτε ασχολήθηκαν με την ανάπτυξη του Πανεπιστημίου. Ανάλογη ήταν η στάση του και για την επαναλειτουργία του εργοστασίου «Σουρλάγκα», για το οποίο μετέβη στη Γέρα και εκφώνησε προεκλογικό λόγο ότι θα το διατηρήσουν ανοιχτό, ενώ στη συνέχεια μόλις έγιναν κυβέρνηση προχώρησαν στο οριστικό κλείσιμό του. Αυτό που έγινε την Πέμπτη στη Βουλή, αποδεικνύει ότι η ΝΔ δεν έχει πολιτική και συγκεκριμένο σχεδιασμό, χαρακτηριστικό δε είναι ότι αναβάλλει συνεχώς και δεν εξαγγέλλει το πρόγραμμά της. Δίνει μόνο υποσχέσεις που είναι συναλλαγματικές χωρίς αντίκρυσμα».

μια Ξεχωριστή Διαδρομή στη Δικαιοσύνη

ΔΡΟΜΟΛΟΓΙΑ
ΠΕΡΙΟΔΟΥ 03/11/03 - 30/11/03

ΗΜ/ΝΙΑ	ΠΛΟΙΟ	ΩΡΑ	ΠΡΟΟΡΙΣΜΟΣ
ΑΝΑΧΩΡΗΣΕΙΣ ΑΠΟ ΡΟΔΟ			
ΔΕΥΤΕΡΑ ΤΡΙΤΗ	Ε/Γ-Ο/Γ ΡΟΔΟΣ	15.00	ΚΩ (18.30-18.50) - ΚΑΛΥΜΝΟ (19.50-20.05) - ΛΕΡΟ (21.05-21.20) - ΠΑΤΜΟ (22.35-22.50) - ΠΕΙΡΑΙΑ (08.00)
ΤΕΤΑΡΤΗ	Ε/Γ-Ο/Γ ΠΑΤΜΟΣ	15.00	ΣΥΜΗ (16.40-17.00)-ΚΩ (19.40-20.00) -ΚΑΛΥΜΝΟ (21.00-21.20)- ΑΣΤΥΠΑΛΑΙΑ (23.40-24.00)-ΠΕΙΡΑΙΑ (09.40)
ΠΕΜΠΤΗ	Ε/Γ-Ο/Γ ΡΟΔΟΣ	15.00	ΚΩ (18.30-18.50) - ΚΑΛΥΜΝΟ (19.50-20.05) - ΛΕΡΟ (21.05-21.20) - ΠΑΤΜΟ (22.35-22.50) - ΠΕΙΡΑΙΑ (08.00)
ΠΑΡΑΣΚΕΥΗ	Ε/Γ-Ο/Γ ΠΑΤΜΟΣ	15.00	ΝΙΣΥΡΟ (18.00-18.10) - ΚΩ (19.20 - 19.40) - ΚΑΛΥΜΝΟ (20.40 - 21.00)- ΛΕΡΟ (22.00 - 22.20) - ΠΑΤΜΟ (23.20 - 23.40) - ΠΕΙΡΑΙΑ (09.30)
ΣΑΒΒΑΤΟ	Ε/Γ-Ο/Γ ΡΟΔΟΣ	15.00	ΤΗΛΟ (17.40-18.00) - ΚΩ (19.20 - 19.40) - ΚΑΛΥΜΝΟ (20.40 - 21.00) ΛΕΡΟ (22.00 - 22.20) - ΠΑΤΜΟ (23.20 - 23.40) - ΠΕΙΡΑΙΑ (09.30)
ΚΥΡΙΑΚΗ	Ε/Γ-Ο/Γ ΠΑΤΜΟΣ	15.00	ΚΩ (18.30-18.50) - ΚΑΛΥΜΝΟ (19.50-20.05) - ΛΕΡΟ (21.05-21.20) - ΠΑΤΜΟ (22.35-22.50) - ΠΕΙΡΑΙΑ (08.00)
ΑΝΑΧΩΡΗΣΕΙΣ ΑΠΟ ΠΕΙΡΑΙΑ			
ΔΕΥΤΕΡΑ	Ε/Γ-Ο/Γ ΡΟΔΟΣ	16.00	ΠΑΤΜΟ (01.15-01.35) - ΛΕΡΟ (02.50 -03.10) - ΚΑΛΥΜΝΟ (04.10 -04.30) - ΚΩ (05.30 -05.50) - ΡΟΔΟ (09.30)
ΤΡΙΤΗ	Ε/Γ-Ο/Γ ΠΑΤΜΟΣ	16.00	ΑΣΤΥΠΑΛΑΙΑ (01.50-02.10) - ΚΑΛΥΜΝΟ (04.30-04.50) - ΚΩ (05.50-06.10) - ΣΥΜΗ (09.00 - 09.20) ΡΟΔΟ (10.40)
ΤΕΤΑΡΤΗ	Ε/Γ-Ο/Γ ΡΟΔΟΣ	16.00	ΠΑΤΜΟ (01.15 - 01.35) - ΛΕΡΟ (02.50 - 03.10) - ΚΑΛΥΜΝΟ (04.10 - 04.30) - ΚΩ (05.30 - 05.50) - ΡΟΔΟ (09.30)
ΠΕΜΠΤΗ	Ε/Γ-Ο/Γ ΠΑΤΜΟΣ	16.00	ΠΑΤΜΟ (01.15-01.35) - ΛΕΡΟ (02.50 -03.10) - ΚΑΛΥΜΝΟ (04.10 -04.30) - ΚΩ (05.30 -05.50) - ΝΙΣΥΡΟ (07.10 - 07.20) ΡΟΔΟ (10.00)
ΠΑΡΑΣΚΕΥΗ	Ε/Γ-Ο/Γ ΡΟΔΟΣ	16.00	ΠΑΤΜΟ (01.15-01.35) - ΛΕΡΟ (02.50 -03.10) - ΚΑΛΥΜΝΟ (04.10 -04.30) - ΚΩ (05.30 -05.50) - ΤΗΛΟ (07.30 - 07.40) ΡΟΔΟ (10.00)
ΣΑΒΒΑΤΟ	Ε/Γ-Ο/Γ ΠΑΤΜΟΣ	16.00	ΠΑΤΜΟ (01.15-01.35) - ΛΕΡΟ (02.50 -03.10) - ΚΑΛΥΜΝΟ (04.10 -04.30) - ΚΩ (05.30 -05.50) - ΡΟΔΟ (09.30)
ΚΥΡΙΑΚΗ	----------	----	----------

Κεντρικό Πρακτορείο ΔΑΝΕ SEA LINE Αυστραλίας 92
Ωρες λειτουργίας 08.00 - 20.00 ΤΗΛ. 43150 (10 γραμμές)

Δ·Α·Ν·Ε· SEA LINE
ΔΩΔΕΚΑΝΗΣΙΑΚΗ ΑΝΩΝΥΜΗ ΝΑΥΤΙΛΙΑΚΗ ΕΤΑΙΡΙΑ

δημοκρατικά
ΥΠΑΡΧΕΙ ΑΝΤΙΚΕΙΜΕΝΙΚΗ ΠΡΑΓΜΑΤΙΚΟΤΗΤΑ Η ΟΠΟΙΑ ΔΙΝΕΙ ΤΟ ΜΕΤΡΟ ΤΗΣ ΑΛΗΘΕΙΑΣ (ΑΡΙΣΤΟΤΕΛΗΣ)

Η ΑΠΑΞΙΩΣΗ ΤΗΣ ΠΟΛΙΤΙΚΗΣ
και τον δημοκρατικών διαδικασιών

Πολλοί είναι αυτοί που υποστηρίζουν ότι το πρόβλημα που αναδεικνύεται τις τελευταίες ημέρες από τις εξελίξεις στο κυβερνών κόμμα είναι το πολιτικό αδιέξοδ∂ του πρωθυπουργού και της κυβέρνησης. Είναι βεβαίως πρωτόγνωρο, το φαινόμενο βουλευτές να αρνούνται να θέσουν υποψηφιότητα, επικαλούμενοι διαφόρους λόγους, που έχουν όμως έναν κοινό παρανομαστή: την απαξίωση της πολιτικής διαδικασίας.

Όλοι όσοι αρνούνται να πολιτευθούν στις επικείμενες εκλογές προβάλλουν ως λόγους την περιθωριοποίηση του ρόλου του βουλευτή. Επικαλούνται τους περιορισμούς που επέβαλε το Σύνταγμα μέσω της ρύθμισης του ασυμβίβαστου που θεσπίστηκε για να περιοριστεί ο ρόλος της διαπλοκής.

Προτάσσουν κυρίως τη δύσκολη πρόσβαση πιθανόν και τον αποκλεισμό που υφίστανται από διάφορα μέσα μαζικής ενημέρωσης.

Αν κανείς παραμερίσει τα στοιχεία της συγκυρίας και τα επιφαινόμενα της κρίσης πολιτικής και στρατηγικής που αντιμετωπίζει το ΠΑΣΟΚ, αυτό το οποίο πρέπει να αξιολογηθεί είναι ο τρόπος με τον οποίο ασκείται πλέον η πολιτική. Υπάρχει πλέον μια μεγάλη αλλαγή, μια αλλαγή που σηματοδοτεί μια νέα εποχή.

«ΤΑ ΚΟΜΜΑΤΑ ΑΝΑΖΗΤΟΥΝ ΥΠΟΨΗΦΙΟΥΣ ΒΟΥΛΕΥΤΕΣ Ή ΑΠΟΚΛΕΙΟΥΝ ΥΠΟΨΗΦΙΟΤΗΤΕΣ Ή ΠΕΡΙΘΩΡΙΟΠΟΙΟΥΝ ΠΟΛΙΤΙΚΑ ΣΤΕΛΕΧΗ, ΟΧΙ ΜΕΣΑ ΑΠΟ ΣΥΝΤΕΤΑΓΜΕΝΕΣ ΚΑΤΑΣΤΑΤΙΚΕΣ ΔΙΑΔΙΚΑΣΙΕΣ, ΑΛΛΑ ΜΕΣΑ ΑΠΟ ΦΟΡΜΕΣ ΔΗΜΟΣΙΟΤΗΤΑΣ»

Τα κόμματα αναζητούν υποψηφίους βουλευτές ή αποκλείουν υποψηφιότητες ή περιθωριοποιούν πολιτικά στελέχη, όχι μέσα από συντεταγμένες καταστατικές διαδικασίες, αλλά μέσα από φόρμες δημοσιότητας. Κάποτε λειτουργούσαν πειθαρχικά όργανα, εσωκομματικές διαδικασίες, μια σειρά από πολιτικές διεργασίες και ζυμώσεις που είχαν σημείο αναφοράς μια κομματική ενότητα.

Είναι γεγονός ότι την εποχή εκείνη, πολλές φορές, οι διαδικασίες αυτές αντιμετωπίστηκαν με επιθετικό τρόπο από τους πολίτες και από την κοινωνία. Πόλλες φορές επικρίθηκαν και κατακρίθηκαν και χαρακτηρίστηκαν ως μηχανισμοί που επέτρεπαν τα κόμματα να λειτουργούν ως προσωποπαγείς μηχανισμοί των ισχυρών προέδρων τους.

Ήταν όμως κόμματα. Με διαδικασίες, μα πολιτικές διεργασίες, με ιδεολογικές ζυμώσεις, με ουσιαστικά και σημαντικά πολιτικά ζητούμενα. Τα κόμματα ήταν θεσμοί και συνέβαλλαν στην παραγωγή της πολιτικής. Πιθανόν η κατάκτηση της δύναμης και της αξίας που είχαν οι κομματικοί μηχανισμοί να οδήγησαν κάποια στιγμή στο αίτημα να μεταβούμε σε ένα νέο τύπο κόμματος, το ανοικτό, το δημοκρατικό κόμμα.

Το βέβαιο είναι ότι μέσα από αυτές τις διεργασίες υπήρχαν δύο παράγωγα: Πρώτον πολιτικό προσωπικό, το οποίο σφράγισε με την παρουσία του τις πολιτικές εξελίξεις της μεταπολίτευσης. Δεύτερον, υπήρχε παραγωγή πολιτικής με θέματα, αρχές, προγράμματα, ιδέες, που προκαλούσαν θετικές ή αρνητικές αντιδράσεις.

Η πολιτική είχε μια αφετηρία και μια κατεύθυνση. Αυτό πλέον εκλείπει. Τα κόμματα στο όνομα της ενσωμάτωσης των τάσεων της κοινωνίας, της έκφρασης των τοπικών κοινωνιών, οδηγούνται σε αποδόμηση. Τα νέου τύπου «ανοικτά κόμματα» δεν είναι κόμματα. Λειτουργούν ως συνασπισμός προσώπων και παραγόντων. Άθροισμα προσωπικών στρατηγικών και μηχανισμών. Σύνολο που δεν έχει συνδετικούς δεσμούς με πολιτικές ιδέες, προτάσεις, μέτρα ή θέσεις γαι τα δρώμενα στον τόπο. Σύνολο που τοποθετείται απέναντι σε πρόσωπα με ψυχολογικούς ή συναισθηματικούς όρους. Με όρους συμπάθειας επιλέγονται τα πρόσωπα και με αξιολογήσεις θετικής ή αρνητικής αποδοχής.

Το αποτέλεσμα αυτής της αξιολόγησης είναι η αντιπαράθεση μεταξύ των πολιτικών, αλλά και η αναζήτηση νέων προσώπων, να γίνεται μέσα από τις στήλες των εφημερίδων και τις εκπομπές των τηλεοπτικών προγραμάτων. Το life style και όχι ο πολιτικός λόγος είναι το κριτήριο αξιολόγησης. Για την ακρίβεια μια πολιτική προσέγγιση που δεν γίνεται με όρους καθημερινότητας, που έχει βάθος ή άλλα σημαινόμενα, χαρακτηρίζεται «ξύλινη», «παλαιομοδίτικη», «ξεπερασμένη».

Αυτή η λογική φέρνει τα κόμματα να αναζητούν την ανανέωση μέσα από τους τραγουδιστές, τους ηθοποιούς, τους δημοσιογράφους ή τα πρόσωπα που τυγχάνουν δημοσιότητας από τις κοσμικές στήλες. Μια ανανέωση ψευδεπίγραφη, που έχει ως στόχο να αλλάζει η εικόνα, αλλά να μην αλλάζει το περιεχόμενο της πολιτικής. Το αδιέξοδο είναι ότι μέσα από αυτές τις ρηχές διαδικασίες τα κόμματα αντί να ανανεώνονται, αντί να εκφράζουν το καινούργιο, αναπαλαιώνουν τα αυτονόητα, τα δεδομένα, όλα όσα οδήγησαν τα κόμματα και τους πολιτικούς σε μαρασμό.

Είναι δεδομένο ότι τα κόμματα έχουν μπει σε έναν φαύλο κύκλο που τους οδηγεί σε μαρασμό. Πορεία που δεν μπορεί να αντιστραφεί με εύκολες λύσεις μαγικές συνταγές. Χρειάζεται μια πορεία εσωτερικής αναζήτησης,όπου θα πρέπει οι ηγεσίες να αναζητήσουν το μέτρο και την ισορροπία μεταξύ της πολιτικής και της επικοινωνίας, μεταξύ του εσωκομματικού διαλόγου και της έκφρασης των κοινωνικών τάσεων, μεταξύ των λαμπερών προσώπων και των αποτελεσματικών στελεχών.

Τα κόμματα για να επιβιώσουν χρειάζονται τους πάντες, χρειάζονται απ' όλα και αυτό δεν το καταλαβαίνουν οι ηγεσίες που κινούνται με τη λογική του εκκρεμούς, από το ένα άκρο στο άλλο.

ΑΠΑΝΤΗΣΗ ΣΤΙΣ ΔΗΛΩΣΕΙΣ ΜΗΝΑΪΔΗ

ΥΠΑΛΛΗΛΟΙ ΣΥΝΕΤΑΙΡΙΣΤΙΚΗΣ:
«Είμαστε Τράπεζα ή δεν είμαστε;»

Αν είμαστε, θα πρέπει να εφαρμοστεί η Συλλογική Σύμβαση Εργασίας

«Είμαστε τραπεζοϋπάλληλοι και ως τέτοιοι έχουμε αναγνωριστεί επάξια στο δωδ/κό λαό. Εάν η διοίκηση έχει την αντίληψη ότι δεν είμαστε Τράπεζα να το εκφέρει ανοικτά στον κόσμο. Αν όμως θεωρεί ότι είμαστε Τράπεζα, τότε να μας αναγνωρίζει και ως τραπεζοϋπαλλήλους».

Τα παραπάνω αναφέρονται, μεταξύ άλλων, από το Σωματείο Υπαλλήλων της Συνεταιριστικής Τράπεζας Δωδ/νήσου σε απάντηση δηλώσεων του προέδρου της Τράπεζας κ. Βασ. Μηναΐδη προς τη «δ», οι οποίες προκλήθηκαν από δημοσίευμα της εφημερίδας μας (το οποίο τεχνηέντως αποσιωπά το Σωματείο, προφανώς για τη δημιουργία εντυπώσεων) σύμφωνα με το οποίο είναι υποχρεωτική και για τη Συνεταιριστική Τράπεζα Δωδ/νήσου η εφαρμογή της Συλλογικής Σύμβασης Εργασίας, όπως ο Ν. 1876/90 προβλέπει.

Δημοσίως το θέμα έθεσε δηλαδή η «δ» και όχι το Σωματείο, υποστηρίζοντας τα συμφέροντά τους.

Πιο συγκεκριμένα η «δ» δημοσίευσε την Τετάρτη 19 Νοεμβρίου 2003 το ακόλουθο κείμενο:

Δημοκρατική,
Τετάρτη 19 Νοεμβρίου 2003
«ΥΠΟΧΡΕΩΤΙΚΗ Η ΣΥΜΒΑΣΗ ΓΙΑ ΤΗΝ ΤΡΑΠΕΖΑ ΔΩΔΕΚΑΝΗΣΟΥ»

Υποχρεωτική και για τις Συνεταιριστικές Τράπεζες και ως εκτούτου και για την Τράπεζα Δωδ/νήσου είναι η Συλλογική Σύμβαση Εργασίας Τραπεζών - ΟΤΟΕ όπως δήλωσε προχθές στους αρμόδιους ο προϊστάμενος της Επιθεώρησης Εργασίας κ. Ιακ. Χατζημιχάλης.

Σημειώνεται ότι μέχρι σήμερα καμία Συνεταιριστική Τράπεζα δεν εφάρμοζε την Σύμβαση προφανώς από παρερμηνεία.

Σύμφωνα με τις πληροφορίες ο κ. Ιακ. Χατζημιχάλης πραγματοποίησε προχθές επιθεώρηση στην Τράπεζα και υπέδειξε την άμεση εφαρμογή της Συλλογικής Σύμβασης Εργασίας όπως ο Ν. 1876/90 προβλέπει.

Σε «δελτίο τύπου» που εξέδωσε το Σωματείο αναφέρονται τα εξής:

Σχετικά με το θέμα της εφαρμογής των νόμιμων συλλογικών συμβάσεων εργασίας για την Τράπεζα Δωδεκανήσου και τις απόψεις του Προέδρου της Διοίκησης οι οποίες εκφράστηκαν σε δημοσίευμα της «Δημοκρατικής» και οι οποίες θίγουν τις εργασιακές μας σχέσεις, θεωρούμε ότι έχουμε τα επιχειρήματα, τα στοιχεία και το δίκαιο μαζί μας τα οποία εδραιώνουν την άποψή μας.

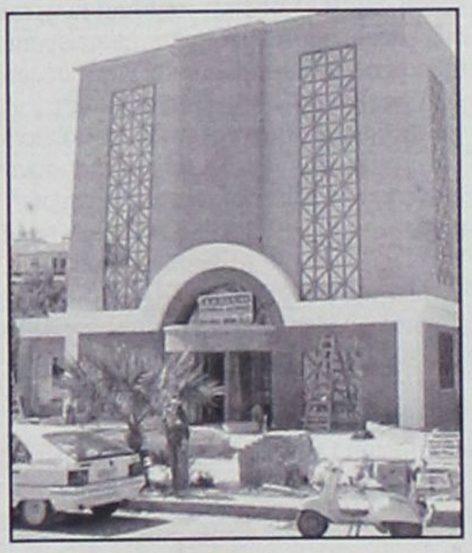

Οι συνεταιριστικές τράπεζες ανά την Ελλάδα είναι αναγνωρισμένα πιστωτικά ιδρύματα τα οποία λειτουργούν βάσει της 2258/93 Πράξης Διοικητή της Τραπέζης της Ελλάδος και στα οποία δίδεται η δυνατότητα να διενεργούν όλες τις εργασίες που είναι αντικείμενο των τραπεζών και στα οποία οι διατάξεις που αφορούν στη λειτουργία των πιστωτικών ιδρυμάτων εφαρμόζονται ανάλογα, οι δε Δημόσιοι φορείς τις αντιμετωπίζουν ως τράπεζες. Δεν μπορεί λοιπόν να είμαστε Τράπεζες και να έχουμε δώσει αγώνα για να εδραιωθούμε στη συνείδηση του κόσμου και από την άλλη όποτε δεν μας συμφέρει να είμαστε κάτι άλλο.

Άλλωστε και το Υπουργείο Εργασίας έχει πάρει εγγράφως θέση επί του θέματος από το 1996 πράγμα που η Διοίκηση μας γνωρίζει, αλλά λόγω πολιτικών παρεμβάσεων και έλλειψης τότε αντιλόγου πήρε «σιωπηρή» ανοχή. Θα πρέπει εδώ να σημειώσουμε τη στάση του τοπικού γραφείου εργασίας και ιδιαίτερα του προϊσταμένου του κ. Χατζημιχάλη η οποία αξίζει συγχαρητήρια.

Η υποχρεωτικότητα των συλλογικών συμβάσεων όπως καλά γνωρίζουν δεν προκύπτει από την υπογραφή της ή από συμμετοχή, έκαστου εργοδότη, αλλά από εργοδότες που απασχολούν την πλειοψηφία των εργαζομένων του κλάδου, κυρώνονται με νόμο και είναι υποχρεωτικές για όλους, άρα δεν τίθεται θέμα υπογραφής ή μη της Συλλογικής Σύμβασης των Τραπεζών από τη Διοίκησή μας, αφού υπάρχουν τράπεζες των οποίων οι Διοικήσεις δεν συμμετείχαν και δεν υπόγραψαν τη σύμβαση αλλά τις τηρούν υποχρεωτικά.

Η Ένωση Συνεταιριστικών Τραπεζών δεν είναι εργοδοτικός οργανισμός ο οποίος νομιμοποιείται να διαπραγματεύεται με τους εργαζόμενους αλλά ένας καθαρά συμβουλευτικός οργανισμός προώθησης συμφερόντων.

Η «κρατούσα αντίληψη» αφορά μόνο τις διοικήσεις των Τραπεζών και όχι τους τραπεζοϋπαλλήλους, οι οποίοι όπου έχουμε ιδρύσει σωματείο ανά την Ελλάδα έχουμε γίνει δεκτοί πανηγυρικά στην ΟΤΟΕ.

Ήδη εφαρμόζεται στην Παγκρήτια τράπεζα η σύμβαση εργασίας των τραπεζοϋπαλλήλων και είναι σε καλό δρόμο και στην τράπεζα της Λαμίας.

Είμαστε τραπεζοϋπάλληλοι και ως τέτοιοι έχουμε αναγνωριστεί επάξια στο Δωδεκανησιακό λαό, εάν η Διοίκηση έχει την αντίληψη ότι δεν είμαστε τράπεζα να το εκφέρει ανοικτά στον κόσμο, αν όμως θεωρεί ότι είμαστε τράπεζα τότε να μας αναγνωρίσει και ως τραπεζοϋπαλλήλους.

Εάν επιμένει όμως να μας θεωρεί κάτι άλλο, να μας πει τι είμαστε και ποιά συλλογική σύμβαση ακολουθείται, διότι παρανόμως δεν ακολουθούν καμία.

ΕΚ ΤΟΥ Δ.Σ.
Δημήτρης Παπαγιαννάκης
Μανωλάκης Αλέξανδρος

Ο κ. Π. ΚΑΡΑΓΙΑΝΝΗΣ ΣΤΗΝ ΟΜΟΣΠΟΝΔΙΑ

Από την Ομοσπονδία Εμπορικών Συλλόγων Δωδεκανήσου εκδόθηκε χθες η ακόλουθη ανακοίνωση :

Ανακοινώνεται ότι ο πρόεδρος της ΟΜΟΣΠΟΝΔΙΑΣ ΕΜΠΟΡΙΚΩΝ ΣΥΛΛΟΓΩΝ ΔΩΔΕΚΑΝΗΣΟΥ κ. Παναγιώτης Καραγιάννης εξελέγη στο νέο Διοικητικό Συμβούλιο της ΕΘΝΙΚΗΣ ΣΥΝΟΜΟΣΠΟΝΔΙΑΣ ΕΛΛΗΝΙΚΟΥ ΕΜΠΟΡΙΟΥ (Ε.Σ.Ε.Ε.) με το ψηφοδέλτιο του Συνδυασμού « ΝΕΑ ΕΜΠΟΡΙΚΗ ΠΝΟΗ».

Η ανάδειξη στο αξίωμα αυτό είναι ιδιαίτερα σημαντική για τον εμπορικό κόσμο της περιοχής μας, καθώς η φωνή του Δωδεκανήσιου εμπόρου θα μπορέσει να ακουστεί πιο δυνατά και πιο αποτελεσματικά στα κέντρα λήψης των αποφάσεων, έτσι ώστε να δοθούν επιτέλους λύσεις στα ποικίλα και χρονίζοντα προβλήματα που αντιμετωπίζει το εμπόριο στο νομό μας.

Ρόδος 24 Νοεμβρίου 2003
Εκ της Ομοσπονδίας
Εμπορικών
Συλλόγων Δωδεκανήσου

ΑΝΑΝΕΩΣΗ

Ριζική ανανέωση επιζητούν τώρα στελέχη της ΝΔ τόσο στη Ρόδο και τα άλλα νησιά, όσο και στην Αθήνα για το ψηφοδέλτιο του κόμματος τους στα Δωδεκάνησα. Σύμφωνα με τις πληροφορίες που κυκλοφορούν, το αίτημα της αλλαγής σε όλα τα επίπεδα και σε πρόσωπα θα διατυπωθεί στη Ρηγίλλης από ομάδα τόσο μελών της Νομαρχιακής Επιτροπής, όσο και τοπικών επιτροπών της Ρόδου, της Κω και της Καλύμνου. Στο σχετικό κείμενο θα γίνεται μόνο αναφορά για νέα συμμετοχή στον νυν βουλευτή Αριστοτέλη Παυλίδη και στον υποψήφιο των προηγούμενων εκλογών Βασίλη Χρύση, ζητώντας ουσιαστικά νέα πρόσωπα για τις άλλες θέσεις.

ΠΟΙΟΙ ΑΚΟΥΓΟΝΤΑΙ

Για μια θέση στο ψηφοδέλτιο της ΝΔ συζητούνται τώρα ο δήμαρχος Καλλιθέας Γιάννης Ιατρίδης και ο νομαρχιακός σύμβουλος Μιχάλης Μπαλάνος. Για τον δεύτερο γίνεται συζήτηση μεταξύ κομματικών στελεχών μετά την άρνηση του τέως Νομάρχη Σάββα Καραγιάννη, χωρίς ο ίδιος να έχει ενημερωθεί επί της ουσίας ή να έχει εκδηλώσει ενδιαφέρον.

ΣΥΝΑΝΤΗΣΗ ΚΑΡΑΧΑΛΙΟΥ - ΣΑΡΡΗ



Ο πρόεδρος της Νομαρχιακής Επιτροπής της ΝΔ Δημήτρης Καραχάλιος μιλώντας στον ΑΙΓΑΙΟ ΑΝΤΕΝΝΑ και κρίνοντας το ψηφοδέλτιο του ΠΑΣΟΚ που έκλεισε με την απόφαση της Κεντρικής Επιτροπής του, τόνισε πως είναι ισχυρό και ως εκ τούτου, το κόμμα του θα πρέπει να συμπεριλάβει εξίσου ισχυρά ονόματα στον συνδυασμό του. Ο κ. Καραχάλιος δεσμεύθηκε ότι μέσα στην τρέχουσα εβδομάδα θα συναντηθεί με τον πρόεδρο του Δικηγορικού Συλλόγου της Ρόδου Κώστα Σαρρή, που ως γνωστόν έχει εκδηλώσει ενδιαφέρον για να είναι υποψήφιος με τη ΝΔ, για να λυθούν, όπως τόνισε παρεξηγήσεις, αφού θα μπορούσε θετικά να συμβάλει στην ισχυροποίηση του ψηφοδελτίου. Από την πλευρά του ο κ. Σαρρής δήλωσε χθες πως δεν αρνήθηκε ποτέ να συναντηθεί με τα θεσμικά όργανα του κόμματος και ότι περιμένει από τον πρόεδρο της ΝΟΔΕ την πρόσκληση για να συναντηθούν. Πράγματι η πρόσκληση έγινε χθες και ακολούθησε συνάντηση το απόγευμα.

Ο ΑΦΑΝΗΣ ΗΓΕΤΗΣ

Τον... «αφανή ηγέτη» Γ. Παπανδρέου, είχαν την ευκαιρία να γνωρίσουν τις προηγούμενες ημέρες τα οροπέδια της Καστοριάς, της πάλαι ποτέ «μητέρας όλων των γουναρικών». Περιόδευσε στα χωριά και με την αμεσότητα που τον διακρίνει (μπροστά του ο κ. Σημίτης μοιάζει είδωλο της ποπ) συγκίνησε τους πολίτες. Στη Λιθιά ήπιε τσίπουρο, χόρεψε και καλαματιανό (που είναι χορός λεβέντικος...). Κάτι τέτοιες στιγμές αισιοδοξούμε, ότι δεν θα είναι για πολύ δυσαναπλήρωτο το κενό του... Βαγγ. Σεληνού!... Από τη στήλη «ΑΠΟΤΥΠΩΜΑΤΑ» του «ΕΛΕΥΘΕΡΟΥ ΤΥΠΟΥ» σελ. 8 με τίτλο : «Αισιοδοξία»

ΑΠΕΥΘΕΙΑΣ ΑΝΑΘΕΣΕΙΣ

Τήρησε σιγή, εδώ και μέρες ο υπουργός Μεταφορών, όταν αποκαλύφθηκε ότι στον Ο. Σ. Ε. έσπευσαν να εγκρίνουν προκηρύξεις 40 εκατ. ευρώ για απευθείας αναθέσεις μελετών, που αφορούν τον Δυτικό Σιδηροδρομικό Άξονα, κατά παρέκκλιση της Ε. Ε., η οποία έχει απορρίψει τη διαδικασία της απευθείας ανάθεσης και ως εκ τούτου δεν χρηματοδοτεί έργα που εκτελούνται με αυτή. Για το λόγο αυτό, γράψαμε, υπονομεύεται το έργο από γενέσεώς του, αφού είναι αδύνατο να χρηματοδοτηθεί από εθνικούς πόρους και ακυρώνεται, με την αυθαίρετη αυτή διαδικασία και, η κοινοτική χρηματοδότηση. Αναφέραμε επίσης στα ρεπορτάζ, ότι η Ε. Ε. επιτάσσει την πραγματοποίηση μελετών οικονομικής βιωσιμότητας για να εγκρίνει προς υλοποίηση το Δυτικό Σιδηροδρομικό Άξονα, κάτι που σημαίνει ότι το έργο είναι ακόμη στα χαρτιά. Προς τι λοιπόν η σπουδή, πόσο δε μάλλον της αυθαίρετης ανάθεσης, προεκλογικά; Από τη στήλη «ΨΙΛΑ ΓΡΑΜΜΑΤΑ» της «ΒΡΑΔΥΝΗΣ» σελ. 4 με τίτλο : «Προς τι η σπουδή;»

ΚΑΚΗ ΕΝΤΥΠΩΣΗ



Ιδιαίτερα κακή εντύπωση προκάλεσε χθεσινή δήλωση του πρώην βουλευτή Τάσου Καραμάριου στην εφημερίδα ΔΡΑΣΙΣ για τους ενδιαφερόμενους για μια θέση στο ψηφοδέλτιο της ΝΔ. Συμβουλεύει τους υποψηφίους που ενδιαφέρονται να υπηρετήσουν τη Νέα Δημοκρατία να κρίνουν εάν έχουν τη δυνατότητα αλλά και τη δύναμη να το κάνουν, αποτρέποντάς τους ουσιαστικά να συνεχίσουν την προσπάθειά τους.

Σχολιάζοντας τη δήλωση Καραμάριου ο κ. Μανώλης Καμπουρόπουλος, τόνισε πως οι γεροντότεροι έχουν το δικαίωμα να κρίνουν και να δίνουν συμβουλές, έχουν όμως και την υποχρέωση να κάνουν την αυτοκριτική τους για το τι έκαναν και τι όχι. «Ας κάνουν την κριτική τους για το τι πρόσφεραν στα χρόνια που ήταν στα πράγματα, αν μπόρεσαν να δώσουν αυτά που έπρεπε στον τόπο και το κόμμα τους ή αν αποσκοπούσε η παρουσία τους σε προσωπικά οφέλη» ανέφερε χαρακτηριστικά ο κ. Καμπουρόπουλος.

Ο κ. Βασίλης Χρύσης δήλωσε σχετικά, πως δεν περιμένει κανείς τη συμβουλή ή την παρότρυνση Καραμάριου για να κάνει την αυτοκριτική του. Σχετικά με την υποψηφιότητα του κ. Σαρρή, ο κ. Χρύσης επισήμανε πως ούτε την φοβάται, ούτε την αποτρέπει.

«Ο καθένας θα πρέπει να κάνει πρώτα την αυτοκριτική του και έπειτα να συμβουλεύει τους υπολοίπους. Ωστόσο οι προβληματισμοί των άλλων, εμένα δεν με αγγίζουν» δήλωσε από την πλευρά του ο πρόεδρος του Δικηγορικού Συλλόγου Ρόδου για τα όσα υποστηρίζει ο κ. Καραμάριος.

ΚΑΤΑΠΕΛΤΗΣ

Καταπέλτης στην Κ. Ε. ήταν ο κ. Μ. Νεονάκης. Και έκανε πολλούς να τρέμουν όταν τόνισε με έμφαση ότι: «Δεν ήμουν εγώ που ανεβοκατέβαινε σε κότερα και φωτογραφιζόμουν με επιχειρηματίες». Ή όταν επισήμανε πως ο ίδιος δεν κολλούσε αφίσες για το δήθεν επίτευγμα της κυβέρνησης του ΠΑΣΟΚ με τη φρενήρη άνοδο του Χρηματιστηρίου. Τότε που στη Σοφοκλέους οι σημερινοί μεγαλόσχημοι αξιωματούχοι έκαναν τα δικά τους πολιτικά παιχνίδια για να κερδίσει το ΠΑΣΟΚ τις εκλογές του 2000.

Η ΗΓΕΣΙΑ ΤΟΥ ΠΑΣΟΚ

Μας είναι αδιάφορο ποιός θα είναι στην ηγεσία του ΠΑΣΟΚ», δήλωσε στο πλαίσιο συνέντευξής του στον «Αγγελιοφόρο» ο βουλευτής της Ν. Δ. Προκόπης Παυλόπουλος. Ενώ σχολίασε: «Όλοι τους είναι το ίδιο. Ακόμα κι αν αλλάξουν ηγεσία, πιστεύει κανείς σοβαρά μέσα στο ΠΑΣΟΚ ότι αν έρθει ένας αποτυχημένος υπουργός θα γίνει καλός πρωθυπουργός έως τις επόμενες εκλογές; Εάν έλθει ο Γιώργος Παπανδρέου στην ηγεσία του ΠΑΣΟΚ είναι δυνατόν να ξεχάσει κανείς ότι από όποιο υπουργικό πόστο κι αν πέρασε, δεν νομίζω ότι έδωσε και τα καλύτερα δείγματα γραφής; Ειδικότερα στο υπουργείο Εξωτερικών, νομίζω ότι ο κ. Παπανδρέου μονίμως συγχέει την εξωτερική πολιτική με τις διεθνείς και με τις δημόσιες σχέσεις. Επειδή, λοιπόν, όλοι το ίδιο είναι, για μας , δεν έχει καμιά σημασία η οποιαδήποτε αλλαγή» κατέληξε ο βουλευτής. Από τη στήλη «ΑΠΟ...ΚΟΜΜΑΤΑ» του «ΑΔΕΣΜΕΥΤΟΥ ΤΥΠΟΥ» {Ρίζου} σελ. 5 με τίτλο : « «Αδιάφορο το ποιός θα είναι στην ηγεσία του ΠΑΣΟΚ»

Ο ΑΒΡΑΜΟΠΟΥΛΟΣ ΕΜΦΑΝΙΣΘΗΚΕ

Ομιλία Αβραμόπουλου για την παγκοσμιοποίηση προχθές το βράδυ στην Πάτρα και το ενδιαφέρον των παρευρισκομένων μεγάλο. Όλοι περίμεναν από τον πρώην δήμαρχο να ακούσουν τις προθέσεις του, αλλά εκείνος έφυγε πριν τελειώσει η εκδήλωση του Money Show. Ωστόσο, τα όσα είπε περί δημοκρατικού φιλελευθερισμού και δημοκρατικού κέντρου προϊδεάζουν για τις αποφάσεις του.

Ο ΜΑΝΟΣ ΚΑΙ ΟΙ ΔΥΟ...



Ο πρώην Έπαρχος Κω Μάνος Θεοδωρίδης σχολιάζοντας στον »Αιγαίο Αντέννα» το ψηφοδέλτιο του ΠΑΣΟΚ, υποστήριξε πως δεν έχει τίποτα το καινούργιο να παρουσιάσει και ότι δεν πρόκειται να επηρεασθεί η δική του υποψηφιότητα με τον ΣΥΝ. Για τον Γιάννη Παρασκευά, δήλωσε πως δικαιώθηκε με την συμμετοχή του, αφού περισσότερο από οποιονδήποτε άλλο επλήγη για να μην εμφανισθεί ξανά στην ενεργό πολιτική σκηνή. «Την ζημιά στον Συνασπισμό και στην δική μου υποψηφιότητα κάνει ο Παρασκευάς» είπε χαρακτηριστικά ο κ. Θεοδωρίδης, τονίζοντας πως ο πρώην Νομάρχης, μπορεί να συγκρατήσει αριστερές δυνάμεις του ΠΑΣΟΚ. Πάντως αναρωτήθηκε πώς μπορούν να συνυπάρξουν στο ίδιο ψηφοδέλτιο Παρασκευάς και Κωστόπουλος που αλληλοκατηγορούνταν με βαρείς χαρακτηρισμούς.

Ο Τορευτής

Grand Hotel Rhodes

★★★★★

Το γνωστό σημείο συνάντησης
στο κέντρο της Πόλης με τη μουσική
συντροφιά του πιανίστα Τάκη Τσώνη *
απολαύστε μοναδικά κοκτέιλ
και χαλαρώστε δίπλα στο τζάκι

Κρατήσεις - πληροφορίες τηλ. 2241054700
Διεύθυνση: Ακτής Μιαούλη 1 και Γ. Παπανικολάου

A Member of
MITSIS HOTELS

GR

* Κάθε Πέμπτη - Παρασκευή και Σάββατο

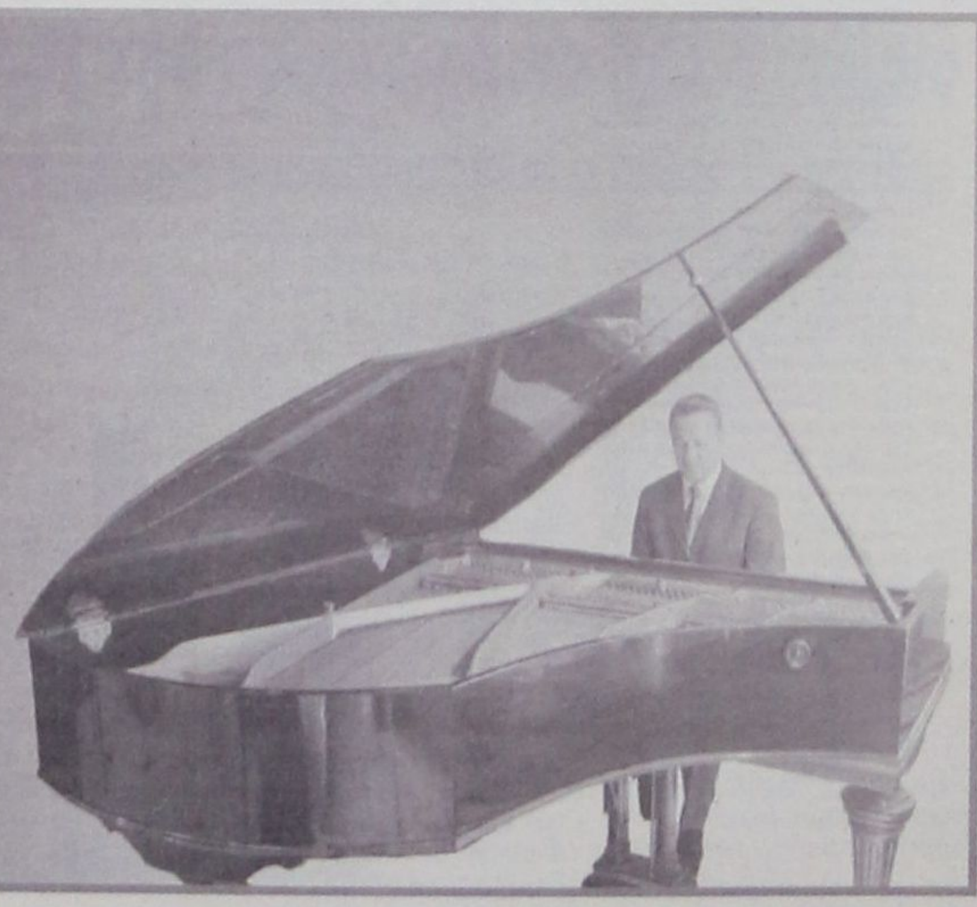

ΔΕΝ ΙΣΧΥΟΥΝ ΠΛΕΟΝ ΟΙ ΔΕΣΜΕΥΕΙΣ

ΕΟΡΤΟΔΑΝΕΙΑ ΜΕΧΡΙ 50.000 ΕΥΡΩ

Τα φετινά «εορτοδάνεια» που σχεδιάζουν να προσφέρουν οι τράπεζες δεν θα διαφέρουν σε πολλά σημεία από τα ήδη χορηγούμενα «super» δάνεια, απλώς θα εκμεταλλευθούν διαφημιστικά τις αυξημένες καταναλωτικές ανάγκες των ημερών



Από 6.000 εως 50.000 ευρώ προσφέρουν φέτος τα «εορτοδάνεια» που ετοιμάζουν οι εμπορικές τράπεζες εν όψει των καταναλωτικών αναγκών των εορτών των Χριστουγέννων και της Πρωτοχρονιάς, καθώς οι πάσης φύσεως δεσμεύσεις και περιορισμοί που ίσχυαν απο την Τ.τ. Ε δεν ισχύουν.

Έτσι ο Αγιος Βασίλης θα έχει την δυνατότητα να προσφέρει απλόχερα και αρκετές άλλες παροχές, όπως δωρεάν συνδρομές για ένα χρόνο για πιστωτικές κάρτες στις οποίες θα μπορούν να χρεώθουν ταξίδια, διάφορα δώρα, καθώς και οι πάσης φύσεως αγορές, σε όσους δανειολήπτες αποφασίσουν τελικά να κάνουν χρήση αυτών των προσφορών.

Στην ουσία, όπως τόνισε χαρακτηριστικά στέλεχος μεγάλης εμπορικής τράπεζας, τα φετινά «εορτοδάνεια» που σχεδιάζουν να προσφέρουν οι τράπεζες, δεν θα διαφέρουν σε πολλά σημεία από τα ήδη χορηγούμενα «super» δάνεια απλώς θα εκμεταλλευθούν διαφημιστικά τις αυξημένες ανάγκες των ημερών.

Αυτό καθίσταται σαφές και από το γεγονός ότι όσες τράπεζες φερόνται αποφασισμένες να μην προχωρήσουν τελικά στην έκδοση «εορτοδανείων» θα διαφημίσουν τα ήδη υπάρχοντα και προσφερόμενα προϊόντα καταναλωτικής πίστης, τονίζοντας με έμφαση στις διαφημίσεις ότι τα προϊόντα αυτά προσφέρονται με πολλές και διάφορες διευκολύνσης, όλο το χρόνο και όποτε τα έχει ανάγκη ο καταναλωτής. «Για σας, ο Αγιος Βασίλης έρχεται όποτε τον θελήσετε και όχι μια φορά τον χρόνο...» Αυτό θα είναι το διαφημιστικό μήνυμα μεγάλης τράπεζας, η οποία δεν σχεδιάζει να δημιουργήσει ειδικό «εορτοδάνειο», αλλα να ενισχύσει τα ήδη κυκλοφορούντα καταναλωτικά προϊοντα και προγράμματά της.

Σε κάθε περίπτωση πάντως ο καταναλωτής, ο οποίος θεωρεί απαραίτητο να καταφύγει σ' αυτόν τον τύπου του δανεισμού για να ανταπεξέλθει στις αυξημένες υποχρεώσεις που θα του παρουσιασθούν, θα είναι σχετικά οφελημένος, κάθως τα προσφερόμενα επιτόκια, κυρίως ο «πλούτος» των παροχών που προσφέρονται μαζί με τα «εορτοδάνεια» αποτελούν πράγματι «πειρασμό» και για τα πιο γερά νεύρα.

Ο « πρώτος»

Σύμφωνα με τα έθιμα των ημερών, το χορό των ειδικών δανείων εν όψει των Χρηστουγέννων και της Πρωτοχρονιάς, εκτιμάται ότι θα ανοίξει η Εθνική Τράπεζα . Ήδη, σύμφωνα με ασφαλείς πληροφορίες, οι αποφάσεις της διοίκησης έχουν ληφθεί, η σχετική εγκρισή έχει δοθεί απο την διοίκησή της και τα δάνεια θα αρχίσούν να χορηγούνται απο τις επόμενες μέρες. Τα βασικά χαρακτηριστικά του θα είναι τα εξής : το επιτόκιο θα κινείται στα επιπεδα του 11%, η διάρκεια αποπληρωμής του θα φθάνει τους 36 μήνες, ενώ εκτιμάται ότι θα παρέχεται και τρίμηνη περίοδος χάριτος στην αποπληρωμή.

Στο ίδιο διάστημα, σύμφωνα πάντα με πληροφορίες, η Αγροτική Τράπεζα θα προχωρήσει στις δικές της ανακοινώσεις, καθώς η αρμόδια διεύθυνση καταναλωτικής πίστης της τράπεζας έχει κάνει την τελική της εισήγηση κι αναμένει την τελική έγκριση απο την διοίκηση.

Η επίσημη ανακοίνωση του δανείου θα γίνει μέσα στο πρώτο δεκαήμερο του Δεκεμβρίου κι αμέσως θα ξεκινήσει η χορήγησή του. Βασικό του χαρακτηριστικό σύμφωνα με στελέχη της διοίκησης, θα είναι το επιτόκιο έκπληξη, καθώς και ένα πλούσιο πακέτο παροχών, που θα συνοδεύει το βασικό δάνειο.

Στο πνεύμα των ημερών κινείται ήδη η Γενική Τράπεζα. «Πάντα βγάζουμε εορτοδάνεια, το ίδιο θα κάνουμε και τώρα» , τονίζει χαρακτηριστικά στέλεχος της αρμόδιας διεύθυνσης καταναλωτικής πίστης της τράπεζας. Οι επίσημες ανακοινώσεις σύμφωνα σχετικά με το θέμα θα γίνουν όταν ολοκληρωθούν οι σχετικές εισηγήσεις, ενώ η ίδια πηγή επισημαίνει ότι φέτος η Γενική θα προσφέρει ευχάριστες εκπλήξεις στους πελάτες της. Πιθανότητα χορήγησης εορτοδανείου εξετάζει μάλλον ευνοϊκά και η Εγνατία Τράπεζα. Η σχετική πρόταση έχει ήδη γίνει απο την αρμόδια διευθυνση κι αναμένεται η απόφαση της διοικησής της.

Ωστόσο, αν τελικά αποφασισθεί ότι δεν συντρέχει λόγος δημιουργίας ειδικού εορτοδανείου, τότε η τράπεζα θα εξυπηρετήσει τους πελάτες της μέσω των άλλων δανείων καταναλωτικής πίστης που διαθέτει σήμερα.

Κάτι ανάλογο ισχύει και στην περίπτωση της Εμπορικής Τράπεζας. «Μέχρι στιγμής δεν έχει αποφασισθεί αν τελικώς θα βγούμε με ειδικό δάνειο εν όψει των εορτών ή αν θα εξυπηρετήσουμε τον κόσμο με τα άλλα δάεια μας», τονίζει χαρακτηριστικά στέλεχος της αρμόδιας διεύθυνσης.

Αντιθέτως , στην Alpha Bank, την Efg Eurobank - Ergasias και τη NovaBank, η απόφαση που έχει ληφθεί προς το παρόν, είναι να μην κυκλοφορήσουν ειδικά εορτοδάνεια, αλλά να εξυπηρετήσουν το καναλωτικό κοινό μέσω των προσωπικών και καταναλωτικών δανείων που ήδη διαθέτουν στην αγορά. Φυσικά, όλα αυτά είναι ακόμη ρευστά και πολλά ενδέχεται να αλλάξουν μέσα στο διάστημα που μεσολαβεί και όπως ισχύει σε ανάλογες περιπτώσεις, ο χρόνος είναι ο καλύτερος «συμβουλάτορας».

Κοιτάξτε το συμφέρον σας

Καλά και ωραία τα όσα προαναφέραμε, καλή και χρήσιμη η απελευθερωση των πιστωτικών ορίων, η οποία δίνει τη δυνατότητα στις εμπορικές τράπεζες να χορηγούν φθηνότερα δάνεια και έτσι οι δανειολήπτες να μην πληρώνουν ακριβά, τις απαιτήσεις της καθημερινότητας τους.

Έχετε όμως υπολογίσει πόσο σας συμφέρει τελικά, αυτός ο τρόπος δανεισμού;

Με βάση την αρχή ότι «κάθε τραπεζική προσφορά συμφέρει πρώτιστως και αποκλειστικά την τράπεζα» , μπορείτε να αναζητήσετε τα σημεία εκείνα μέσω των οποίων θα κερδίσετε και σεις «κάτι» από την όλη αυτή ιστορία.

Επιτόκια

Έτσι, αν οι «τρέχουσες» οφειλές σας είναι χαμηλότερες των 3.000 ευρώ και πιστεύετε ότι το πρόβλημα ρευστότητας που αντιμετωπίζετε είναι παροδικό και θα λυθεί μέσα στο επόμενο 12μηνο, τότε πιθανότατα σας συμφέρει η λήψη ενός καταναλωτικού με προσυμφωνημένη μικρότερη δόση για τον πρώτο χρόνο.

Θα πρέπει να ξέρετε ότι η λήψη προσωπικού - καταναλωτικού δανείου, δεν έχει καμία σχέση με την λήψη μετρητών από την πιστωτική κάρτα.

Τα επιτόκια δανεισμού για αυτή την κατηγορία δανειών, είναι σαφώς υψηλότερα από αυτή των στεγαστικών, ή επισκευαστικών, αλλα σαφώς μικρότερα των επιτοκίων δανεισμού της πιστωτικής σας κάρτας, καθώς κινούνται μεταξύ του 6,5% μέχρι και 11,25%.

Βέβαια, στην περίπτωση που θα ζητήσετε την «χαμηλή εκκίνηση», θα πρέπει να ξέρετε ότι η εξόφληση του δανείου σας θα σας κοστίσει «κάτι παραπάνω» από όσα είχατε προϋπολογίσει και δεν συμφέρουν ειμί μόνο στις περιπτώσεις όπου η δυσχέρεια είναι παροδική.

ΑΠΕΡΓΙΑ ΟΙΚΟΔΟΜΩΝ

Σε 24ωρη απεργία κατέρχονται αύριο οι οικοδόμοι και οι εργαζόμενοι σε συναφή επαγγέλματα συμμετέχοντας στην απεργία που αποφάσισε η Ομοσπονδία τους με οικονομικά και θεσμικά αιτήματα.

Οι οικοδόμοι ζητούν μέτρα προστασίας και ασφάλειας, καθώς και υγιεινής, στους χώρους εργασίας. Απαιτούν ακόμα ουσιαστική προστασία των ανέργων με την καταβολή επιδόματος στο 80% του ημερομισθίου σε όλους τους ανέργους και καθ'όλη τη διάρκεια της ανεργίας τους. Μεταξύ των αιτημάτων τους περιλαμβάνονται επίσης η εφαρμογή εξαώρου, αντί του επταώρου που ισχύει, και πενθήμερης εργασίας. Τέλος απαιτούν σύνταξη στα 55 χρόνια και επαναφορά των 4.050 ενσήμων για την κατοχύρωση του συνταξιοδοτικού δικαιώματος.

Οι απεργοί οικοδόμοι θα πραγματοποιήσουν αύριο το πρωί (στις 9:30) συγκέντρωση στο Εργατικό Κέντρο με βασικό σύνθημα «στοπ στη μαύρη εργασία» και «κάτω τα χέρια από τα βαρέα και ανθυγιεινά».

δημιουργίες cair

ΡΟΔΟΣ 2400 Λευκός Ξηρός ΟΠΑΠ
ΑΡΧΟΝΤΙΚΟ Ερυθρός Ξηρός
Δωδεκανησιακός τοπικός

Δύο αντιπροωπευτικά κρασιά της ΚΑΪΡ Α.Ε., που αποδεικνύουν για άλλη μια φορά την αναμφισβήτητη ικανότητα της Δωδεκανησιακής Εταιρείας να παράγει υψηλής ποιότητας προϊόντα. Ικανότητα που επιβεβαιώνεται από την πρόσφατη παρουσίαση του μοναδικού στην ελληνική αγορά συλλεκτικού αφρώδους CAIR ROSE RESERVE 10 ετών, σε περιορισμένο αριθμό φιαλών και ποιότητα που συναντάται στην πλούσια γκάμα των διεθνώς αναγνωρισμένων προϊόντων της, όπως RODOS 2400 λευκό ξηρό, VQPRD (χρυσά στο Μιλάνο), ΜΟΣΧΑΤΟΣ ΡΟΔΟΥ ΟΠΕ (χρυσό στο Μιλάνο), MOULIN λευκό ξηρό (χρυσό στις Βρυξέλλες), MOULIN ροζέ ημίξηρο (χρυσό σε Μπορντό και Μιλάνο), CAIR φυσικός αφρώδης (χρυσά μετάλλια σε Μιλάνο και Monde Selection).

Εγγύηση
C·A·I·R
Επιλεγμένοι οίνοι ποιότητας

CAIR Δαβάκη - Πίνδου 65, Ν. Φάληρο, τηλ.: 4813876, 4813125 fax: 4814695.
2ο χλμ. Ρόδου - Λίνδου, Ρόδος τηλ.: 0241/68770-3 fax: 0241/62575.



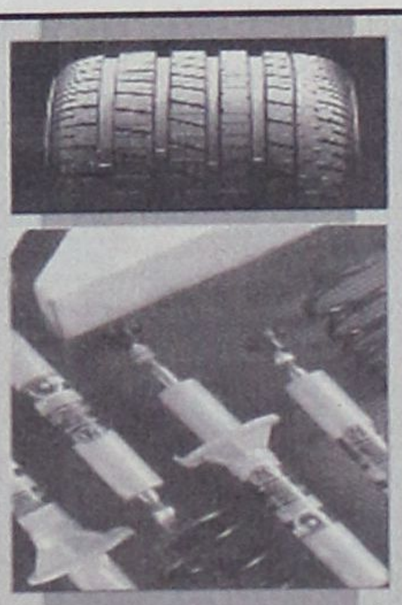

ΔΗΜ. ΧΑΤΖΗΠΕΤΡΟΣ
ΖΑΝΤΕΣ - ΕΛΑΣΤΙΚΑ
ΑΜΟΡΤΙΣΕΡ - ΕΛΑΤΗΡΙΑ

GOODYEAR
BRIDGESTONE
MICHELIN
PIRELLI
YELLOW
DUNLOP







ΕΙΔΙΚΕΣ ΤΙΜΕΣ
ΓΙΑ ΑΜΟΡΤΙΣΕΡ
ΚΑΙ ΕΛΑΤΗΡΙΑ
τοποθέτηση,
ευθυγράμμιση δωρεάν

ΕΙΔΙΚΕΣ ΤΙΜΕΣ
ΓΙΑ ΤΑΞΙ

Με μηδέν προκαταβολή
έως και 36 δόσεις

Οδός Μιχ. Πετρίδη 30 - Τηλ. 38889

δsports

Επιμέλεια: Ηλίας Λοϊζος - Μαρία Κολεζάκη

✓ Χαμογέλασαν στο τέλος...
✓Κολοσσός δέκα αστέρων
Σελ.16-17
✓ Σπουδαίες διακρίσεις για την ΦΛΟΓΑ
Σελ.18

ΠΑΕ ΡΟΔΟΣ

ΤΕΣΤ ΣΤΟ ΗΡΑΚΛΕΙΟ για τον Νικηφόρου

Χωρίς τον **Γιάννη Νικηφόρου** άρχισε χθες το απόγευμα η προετοιμασία της ΠΑΕ Ρόδος για το επόμενο εκτός έδρας παιχνίδι με τον Ηλυσιακό.

Ο έμπειρος ποδοσφαιριστής αποχαιρέτησε χθες τεχνική ηγεσία και συμπαίκτες και στη συνέχεια πέταξε για το Ηράκλειο. Όλη η εβδομάδα κρίνεται καθοριστική για τον **Νικηφόρου** αφού κάτω από το άγρυπνο βλέμμα του γιατρού **κ. Στεφανουδάκη**, στις εγκαταστάσεις του ΟΦΗ, θα υποβληθεί σε τέσσερα τεστ «CYBEX», προκειμένου να διαπιστωθεί η κατάσταση στο εγχειρισμένο του γόνατο.

Από τα «τεστ» θα φανεί αν ο έμπειρος μέσος πάρει την απάντηση που περιμένει από τον γιατρό του που θα του αναφέρει πότε μπορεί ν' αγωνισθεί. Από πλευράς φυσικής κατάστασης ο Νικηφόρου βρίσκεται σε καλά επίπεδα και απομένει μόνο η θετική απάντηση για το πόδι του.

Στο μεταξύ χθες όσοι παίκτες των «ελαφιών» αγωνίσθηκαν την Κυριακή έκαναν σάουνα ενώ οι υπόλοιποι ήταν στη διάθεση του Δημήτρη Σκούνα και προπονήθηκαν πίσω από τις εστίες του δημοτικού γηπέδου.

Για το παιχνίδι με τον Ποντιακό Ν.Σ. ο **κ. Σκούνας** τόνισε τα εξής:

«Ο αντίπαλος παρουσιάστηκε στον αγωνιστικό χώρο έτσι όπως τον περιμέναμε, με αμυντικούς προσανατολισμούς.

Ο Ποντιακός Νέας Σάντας δεν είχε να χάσει τίποτα από το παιχνίδι, κάθισε στην άμυνα και κατά τη γνώμη μου έπαιξε αντιποδόσφαιρο. Εμείς ειδικά στο δεύτερο ημίχρονο χάσαμε πολλές ευκαιρίες, παίξαμε από τα πλάγια, όμως ο νόμος του ποδοσφαίρου λέει πως «όταν χάνεις ευκαιρίες, κάποια στιγμή μπορεί να χάσεις και το παιχνίδι».

Έγινε μια τέτοια φάση στο 88' στο οποίο είμασταν τυχεροί αφού δεν μπήκε η μπάλα μέσα και βρήκαμε τις δυνάμεις σε δύο καλές επιθέσεις να πετύχουμε δύο γκολ, το ένα από στημένη φάση και το άλλο με τον Νεντέλκοβιτς, μετά από αυτό του Κλοκίδη.

Η ουσία είναι ότι πήραμε τρεις βαθμούς. Βλέπουμε πλέον το παιχνίδι της Κυριακής που έρχεται και μην ξεχνάμε εξάλλου πως υπήρχαν παιχνίδια που χάσαμε και εμείς βαθμούς στο 90' όπως στους αγώνες με τη Βέροια και τον Θρασύβουλο».

• Ο έμπειρος ποδοσφαιριστής αναχώρησε χθες το βράδυ και θα επιστρέψει σε οχτώ ημέρες
• Στο δημοτικό γήπεδο (πίσω από τις εστίες) έγινε η χθεσινή προπόνηση των ελαφιών

ΔΙΓΕΝΗΣ

Τραυματίας επέστρεψε ο Γιάννης Ζωάννου

Χάνει το προσεχές παιχνίδι με την Α.Ε. Κως

Ξεκουράσθηκαν χθες οι παίκτες του **Σαλβατόρε Γκιούντιτσε** μετά το παιχνίδι που έδωσαν στη Μύκονο καθώς στο ταξίδι της επιστροφής τα λαιπωρήθηκαν λίγο.

Το αρνητικό στοιχείο για τους Κοσκινιάτες από τον αγώνα στη Μύκονο, ήταν ο τραυματισμός του **Γιάννη Ζωάννου** στο δικέφαλο.

Στη σημερινή προπόνηση θα φανεί το μέγεθος του τραυματισμού του έμπειρου αμυντικού, όμως το πιο πιθανό είναι για προληπτικούς λόγους να μην χρησιμοποιηθεί στο προσεχές παιχνίδι με την ΑΕ Κως για ν' αποκλεισθεί η περίπτωση υποτροπής.

Αντίθετα στη διάθεση του έμπειρου τεχνικού για τον αγώνα με την Κω, θα είναι ο **Παπαχριστοδούλου** που εξέτισε την ποινή του καθώς και ο Γαλουζής που έχασε ορισμένες προπονήσεις.

Σ. ΓΚΙΟΥΝΤΙΤΣΕ

Για το παιχνίδι της Κυριακής ο τεχνικός του Διγενή τόνισε:

«Βλέπουμε τη συνέχεια στο πρωτάθλημα και σήμερα θα επισημάνουμε τα λάθη που κάναμε στη Μύκονο με σκοπό να τα διορθώσουμε. Θέλουμε στα επόμενα παιχνίδια να συγκεντρώσουμε όσο γίνεται περισσότερους βαθμούς ώστε στο δεύτερο γύρο η ομάδα να μην είναι αγχωμένη. Συνεχίζουμε τις προσπάθειές μας και από σήμερα ξεκινάμε την προετοιμασία μας για τον δύσκολο αγώνα με την Α.Ε. Κως».

ΑΠΟΛΛΩΝ ΚΑΛΥΘΙΩΝ

Με κέφι έγινε η χθεσινή προπόνηση

• Καμιά ανησυχία για τον τραυματισμό του Γιώργου Καρτάλη • Ρεπό έχουν σήμερα οι Απολλωνιστές και αύριο θα δώσουν τον αγώνα κυπέλλου στα Μάσαρη

Με ομιλία του **Κώστα Λεπτοκαρίδη** στ' αποδυτήρια ξεκίνησε από χθες η προετοιμασία των Απολλωνιστών για τον επόμενο αγώνα εκτός έδρας με τον Α.Σ. Ποντίων. Ο έμπειρος τεχνικός είχε στη διάθεσή του όλους τους ποδοσφαιριστές καθώς και τον **Γιώργο Καρτάλη** που στο μάτς με τον Αιολικό τραυματίσθηκε στο πόδι.

Οι ενοχλήσεις που αισθάνεται ο νεαρός ποδοσφαιριστής δεν εμπνέουν κάποια ανησυχία και πιστεύεται ότι μέχρι την Κυριακή θα είναι έτοιμος να αγωνισθεί.

Σήμερα οι Απολλωνιστές θα ξεκουρασθούν και αύριο θα ταξιδέψουν για τα Μάσαρη όπου θ' αντιμετωπίσουν τον Αστέρα στο πλαίσιο της Γ' φάσης του Κυπέλλου Δωδεκανήσου.

Κ. ΛΕΠΤΟΚΑΡΙΔΗΣ

Για το παιχνίδι με τον Αιολικό και τη συνέχεια στο πρωτάθλημα, ο έμπειρος τεχνικός δήλωσε τα εξής:

«Γνώριζα ότι ήταν ένα πολύ δύσκολο παιχνίδι και γι' αυτό το λόγο όλη την εβδομάδα δουλέψαμε σκληρά στις προπονήσεις και θα συνεχίσουμε να δουλεύουμε στους ίδιους ρυθμούς.

Προσπάθησα να δώσω στους παίκτες μου το σύνθημα της νίκης ούτως ώστε να μπορέσουμε να πάρουμε ένα θετικό αποτέλεσμα, απέναντι σε μια πάρα πολύ καλή ομάδα με έμπειρους ποδοσφαιριστές που ήξεραν τι ήθελαν στο γήπεδο. Τα γκολ, γι' ακόμη μια φορά τα δεχτήκαμε από ολιγωρίες και λάθη. Έχουμε ενάμισυ γύρο μπροστά μας και θα δουλέψουμε σκληρά για να καταφέρουμε να σώσουμε την ομάδα. Οι παίκτες μου δεν πρέπει ν' απογοητευτούν και αυτό που θέλω είναι να συνεχίσουν να δουλεύουν με την ίδια όρεξη που ξεκινήσαμε. Τώρα βλέπουμε μόνο το επόμενο παιχνίδι».

ΠΑΟ ΔΙΑΓΟΡΑΣ

Ξεκίνησε την προετοιμασία στο Φυτώριο

Με χαλαρό τρέξιμο γυμνάσθηκε χθες ο Νίκος Ορφανίδης

Το νικηφόρο αποτέλεσμα του αγώνα με το Πυργί Χίου αποτελεί πλέον παρελθόν για τους «κυανέρυθρους» που χθες το απόγευμα ξεκίνησαν την προετοιμασία τους για το επόμενο παιχνίδι.

Ο «γηραιός» θα αντιμετωπίσει στο δημοτικό γήπεδο τον Ερμή Κορυδαλλού και σίγουρα ο στόχος είναι να πετύχει ακόμη μια νίκη απέναντι σ' ένα δύσκολο αντίπαλο.

Από τη χθεσινή προπόνηση απουσίασε ο **Γαλανός** για επαγγελματικούς λόγους καθώς και οι Αθανασίου - Κοσμάς που προπονήθηκαν με τη Μικτή Νέων Δωδεκανήσου.

Επίσης απών ήταν και ο Κολιάδης λόγω αυξημένων επαγγελματικών υποχρεώσεων.

Σήμερα ο **Ανδρέας Σταύρου** θα γυμνάσει και πάλι τους ποδοσφαιριστές του και μετά πιθανόν να ανακοινώσει τη δεκαοχτάδα, για τον αυριανό αγώνα κυπέλλου με τον Αγ. Γεώργιο Μαλώνας που θα γίνει στο δημοτικό γήπεδο.

ΕΥΣΗΜΑ ΣΤΟΥΣ ΠΑΙΚΤΕΣ ΑΠΟ ΤΟΝ ΑΝΔΡΕΑ ΣΤΑΥΡΟΥ

Ο έμπειρος τεχνικός του «γηραιού» για το παιχνίδι του Σαββάτου με το Πυργί Χίου τόνισε τα εξής:

«Πετύχαμε ακόμη μια δίκαιη νίκη γιατί όπως αποδείχθηκε στο γήπεδο υπερτερούσαμε σε όλους τους τομείς. Βέβαια στο δεύτερο ημίχρονο είχαμε κάποια διαστήματα υποτονικά, όμως μετράνε οι τρεις βαθμοί και αξίζουν συγχαρητήρια στα παιδιά, για την επάξια αυτή προσπάθεια και για τη βαθμολογική θέση στην οποία βρίσκεται η ομάδα.

Έχουμε μπροστά μας ένα αρκετά δύσκολο παιχνίδι με τον Ερμή Κορυδαλλού και πρέπει να δείξουμε χαρακτήρα».

Χαμογέλασαν στο τέλος...

...Ιάλυσος και Φοίβος που πήραν τη νίκη από ΑΕΡΑ και ΑΕΛ στις καθυστερήσεις

Τελικά το στραβοπάτημα για τον πρωτοπόρο Ιαλυσό δεν έγινε και πριν ο διαιτητής σφυρίξει τη λήξη του αγώνα οι παίκτες του **Θόδωρα Θεοδώρου** πέτυχαν το νικητήριο γκολ και διατήρησαν τη βαθμολογική τους διαφορά από το δεύτερο.

Το ίδιο σκηνικό είχαμε και στο ακριτικό νησί της Λέρου όπου ο Φοίβος Κρεμαστής κατάφερε να πάρει τη νίκη από την ΑΕΛ με τους γηπεδούχους να διαμαρτύρονται έντονα στο διαιτητή του αγώνα Β. Κατσιδώνη.

Στο Παραδείσι ο Κλεάνθης «καθάρισε» χωρίς δυσκολία τον Διαγόρα Β. και διατήρησε την επαφή του με τις προπορευόμενες ομάδες.

Στην τέταρτη θέση της βαθμολογίας ανέβηκε ο Ανταγόρας που κέρδισε άνετα τον Απόλλωνα Απολλώνων ενώ στον Αρχάγγελο ο Άρης επικράτησε με 3-1 της Ασπίδας Απολακκιάς.

Την έβδομη ισοπαλία (1-1) στο πρωτάθλημα σημείωσε ο Ευαγόρας αντιμετωπίζοντας στο γήπεδό του τον Αστέρα Μασάρων.

Με ισοπαλία (0-0) έληξε και το παιχνίδι στο γήπεδο Παστίδας ανάμεσα στον Ηρακλή Μ. και την Αναγέννηση Έμπωνα.

Τέλος τρεις βαθμούς πρόσθεσε στο ενεργητικό του ο Κλεόβουλος που το πρόγραμμα του «έλεγε» Καλυμνιακός.

11η ΑΓΩΝΙΣΤΙΚΗ
Τα αποτελέσματα και οι σκόρερ

- **ΑΕ ΛΕΡΟΥ - ΦΟΙΒΟΣ** 1-2
  (11′ Μήτρου, 49′ Αρίνιν, 93′ Ζουρούδης)
- **ΗΡΑΚΛΗΣ ΜΑΡ. - ΑΝΑΓΕΝΝΗΣΗ ΕΜΠ.** 0-0
- **ΙΑΛΥΣΟΣ - ΑΕΡΑ** 3-2
  (7′ αυτογκόλ Πατρός, 47′ Οίκουτας, 54′ Οίκουτας, 61′ Τσακίρης, 90′ Χατζηκαλημέρης)
- **ΕΥΑΓΟΡΑΣ - ΑΣΤΕΡΑΣ ΜΑΣ.** 1-1
  (18′ Κώστας, 30′ Σταυρίδης)
- **ΑΡΗΣ ΑΡΧ. - ΑΣΠΙΔΑ ΑΠΟΛ.** 3-1
  (8′ Κοτσίκος, 34′ Μαθιός, 81′ Μαγιόγλου, 90′ Πευκιανάκης)
- **ΚΛΕΑΝΘΗΣ - ΔΙΑΓΟΡΑΣ ΒΑΤΙΟΥ** 3-1
  (23′ Μαγιόγλου, 33′ Σεβδαλής, 66′ Σεβδαλής, 70′ Ορφανός)
- **ΑΝΤΑΓΟΡΑΣ - ΑΠΟΛΛΩΝ ΑΠ.** 4-1
  (20′ Αρβανιτογιάννης, 32′ Αρβανιτογιάννης, 39′ Σεντονάς, 79′ Κυριόπουλος, 84′ Κυριόπουλος)
- **ΚΑΛΥΜΝΙΑΚΟΣ - ΚΛΕΟΒΟΥΛΟΣ** 0-2 α.α.

ΒΑΘΜΟΛΟΓΙΑ
Περίοδος 2003 - 2004

ΟΜΑΔΕΣ	Β.	ΑΓ.	ΤΕΡΜ.	Ν	Ι	Η
1. Ιάλυσος	28	11	23-6	9	1	1
2. Φοίβος	23	11	19-8	7	2	2
3. Κλεάνθης	22	11	17-7	6	4	1
4.Ανταγόρας	19	11	16-10	6	1	4
5. ΑΕΡΑ	18	11	17-11	5	3	3
6. Κλεόβουλος	18	11	15-11	5	3	3
7. Άρης Αρχ.	18	11	19-16	6	0	5
8. Ηρακλής Μαρ.	16	11	9-7	4	4	3
9. Διαγόρας Βατ.	16	11	14-14	5	1	5
10. Ασπίδα Απ.	16	11	14-15	4	4	3
11. Αστέρας Μασ.	13	11	12-18	4	1	6
12. Αναγέννηση Εμπ.	10	11	11-11	3	4	4
13. Απόλλων Απ.	8	11	8-21	1	5	5
14. ΑΕ Λέρου	8	11	7-20	2	2	7
15. Ευαγόρας	7	11	7-13	0	7	4
16. Καλυμνιακός	0	11	0-20	0	0	0

Η Επόμενη αγωνιστική
Αναγέννηση Εμπ. - Άρης Αρχ.
Φοίβος - ΑΕΡΑ
Ασπίδα Απ. - Ιάλυσος
Κλεόβουλος - ΑΕ Λέρου
Απόλλων Απ. - Ηρακλής Μαρ.
Ανταγόρας - Ευαγόρας
Αστέρας Μασ. - Κλεάνθης
Διαγόρας Βατ. - Καλυμνιακός

ΑΝΤΙΔΡΑΣΗ ΤΟΥ ΦΟΙΒΟΥ για τα λεγόμενα της Α.Ε.Λ.

Το παιχνίδι που έγινε το Σάββατο στη Λέρο ανάμεσα στην ομώνυμη ομάδα και τον Φοίβο, φαίνεται ότι ανοίγει τους «ασκούς του Αιόλου» μεταξύ των δύο συλλόγων.

Παράγοντες του Α.Ε.Λ. αναφέρθηκαν χθες σε ραδιοφωνική εκπομπή για τα 90′ του παραπάνω αγώνα και η διοίκηση του Φοίβου με ανακοίνωσή της αντικρούει τα όσα ακούσθηκαν.

Η ανακοίνωση του Δ.Σ. του Φοίβου αναφέρει τα εξής:

«Με αφορμή τα όσα εξωπραγματικά ακούστηκαν σε ραδιοφωνική εκπομπή χθες το μεσημέρι για δήθεν σκανδαλώδη εύνοια του του Φοίβου από τον διαιτητή του αγώνα της Λέρου με την Α.Ε.Λ., το Δ.Σ. του Σωματείου εκφράζει την αγανάκτησή του για την διαστρέβλωση της πραγματικότητας, την αήθη σπίλωση μιάς πεντακάθαρης νίκης και προκαλεί όποιον έχει την οποιαδήποτε αμφιβολία για το δίκαιο της επικράτησης να φέρει την κασέτα και να τη δείξει δημόσια στον φίλαθλο κόσμο.

Επίσης, με έκπληξη ακούσαμε από δηλώσεις του προέδρου της Α.Ε.Λ. να λέει ότι ο ταμίας της ΕΠΣΔ και πρώην πρόεδρος του Φοίβου κ. Σπύρος Τιβριντίδης απεκάλεσε τη διαιτησία του συγκεκριμένου αγώνα «Αίσχος».

Λυπούμεθα και τον προκαλούμε να διαψεύσει ή να επιβεβαιώσει τα λεγόμενα του προέδρου της ΑΕ Λέρου».

Ο Γεν. Γραμματέας **Ο Πρόεδρος**
Φραντζής Γεώργιος **Κλαδάκης Ιωάννης**

Εμεινε και πάλι μόνος στην κορυφή...

...ο Αγ. Γεώργιος που παραχώρησε ισοπαλία (0-0) στον Ασκληπιό Κω • Με νίκη της Θύελλας επί της Τήλου ολοκληρώθηκε χθες το πρόγραμμα της 10ης αγωνιστικής

Στην πρώτη θέση της βαθμολογίας παρέμεινε ο Αγ. Γεώργιος Μαλώνας που ωστόσο έχασε βαθμούς από τη λευκή ισοπαλία που παραχώρησε στον Ασκληπιό Κω.

Ο «Άγιος» μετά τη δεύτερη απώλεια του νιώθει πλέον καυτή την ανάσα της Κατταβιάς που κέρδισε εκτός έδρας τον Α.Ο. Πυλίου.

Επιστροφή στις νίκες για τον Ερμή που μετά δύο συνεχόμενες ήττες στο πρωτάθλημα πήρε τη νίκη με αντίπαλο τη Δόξα Λ.

Σε τροχιά ανόδου στο βαθμολογικό πίνακα βρίσκεται η Δόξα Ψίνθου που χωρίς να εντυπωσιάσει πήρε μια αγχωτική νίκη (1-0) με αντίπαλο τον Ξάνθο. Σοκ στις Φάνες μετά το διασυρμό της ομάδας μέσα στο «σπίτι» της από τον Αντίμαχο Κω όπου δέχτηκε τέσσερα γκολ.

Ξέσπασε ο Ποσειδώνας που πιάνοντας αρκετά καλή απόδοση πάτησε τον Ορφέα. Νίκες και για Δόξα Καρδάμαινας και Θύελλα που κέρδισαν Ευκλή και Τήλο αντίστοιχα.

ΝΙΚΗΣΕ Η ΠΥΛΩΝΑ

Ολοκληρώθηκε χθες στο γήπεδο της Πυλώνας η αναμέτρηση που έκλεισε την 10η αγωνιστική μεταξύ των ομάδων Θύελλας - ΑΣ Τήλου με τους γηπεδούχους να παίρνουν τη νίκη, 2-1.

Η Θύελλα άνοιξε το σκορ στο πρώτο ημίχρονο και διπλασίασε τα τέρματα της στο δεύτερο μέρος. Οι φιλοξενούμενοι το μόνο που κατάφεραν ήταν να μειώσουν επτά λεπτά πριν το τέλος του αγώνα.

Τα γκολ

Στο 15′ ο **Οίκουτας** έβγαλε τη σέντρα στη μεγάλη περιοχή και ο **Πουλαρής** μετά από προσποίηση έκανε το σουτ, 1-0.

Στο 60′ ο Πουλαρής μετά από ατομική ενέργεια πλάσαρε τον τερματοφύλακα των φιλοξενουμένων, 2-0.

Στο 83′ ο **Σακελλάρης** με σουτ από το ύψος της μεγάλης περιοχής μείωσε σε 2-1.

• Στο 16′ οι φιλοξενούμενοι έχασαν την ευκαιρία να προηγηθούν στο σκορ, όταν ο **Χριστοφής** με δυνατό σουτ σημάδεψε το δεξί κάθετο δοκάρι της εστίας του **Ανδριγιαννάκη**.

Από τους γηπεδούχους ξεχώρισαν οι Κελεσόγλου, Βαλουκσίδης, Οίκουτας και Πουλαρής ενώ από τους φιλοξενούμενους άρεσαν περισσότερο οι Μηλιός, Αλιφέρης, Χριστοφής Γ., Σακελλάρης.

Πολύ καλή η διαιτησία των Κετσέ, Καραχανή και Αντωνά.

Θύελλα Πυλώνας:
Ανδριγιαννάκης, Τάλαρος Ν., Καλλής, Τάλαρος Χ., Κελεσόγλου, Βαλουκσίδης, Λαδικός (60′ Γιανουρής), Οίκουτας, Φάκκας (81′ Μαγκαφάκης), Αιβαζής, Πουλαρής.

Α.Σ. Τήλου:
Χατζηγεωργίου, Ορφανός, Πηλιός, Αλιφέρης, Χριστοφής, Χριστοφίδης, Σακελλάρης Κ., Αγγελιδάκης, Καβουκλής, Χαλιός, Οικονόμου.

10η ΑΓΩΝΙΣΤΙΚΗ
Τα αποτελέσματα και οι σκόρερ

- **Ποσειδών Καρπ.- Ορφέας** 5-0
  20′, 35′ Φουντής Εμ., 52′ Πανάρετος, 65′ Μάλτας, 85′ Τσακίρογλου
- **Ερμής - Δόξα Λ.** 3-0
  65′ Ηλίας, 72′ Π''Γεωργίου, 83′ Στάθης
- **Δόξα Κ. - Ευκλής** 2-1
  35′ (πεν) Μιαούδης, 62′ Πανηγυράκης, 16′ Γρηγοράς
- **Πυλί - Κατταβιά** 0-2
  15′ Σβύνος, 30′ Καβουκλής
- **Αγ. Γεώργιος - Ασκληπιός** 0-0
- **Δόξα Ψ. - Ξάνθος** 1-0
  80′ Ροδίτης
- **Ακουσίλαος - Αντίμαχος** 0-4
  25′, 50′, 65′ (πεν.) Μ. Σκαλλέρης, 82′ Κατσίρης
- **Θύελλα - Τήλος** 2-1
  15′, 60′ Πουλαρής, 83′ Σακελλάρης Κ.

Η Επόμενη αγωνιστική
Ορφέας - Τήλος
Ασκληπιός - Ποσειδών Κ.
Αντίμαχος - Θύελλα
Ξάνθος - Αγ. Γεώργιος
Ευκλής - Ακουσίλαος
Κατταβιά - Δόξα Ψ.
Δόξα Λ. - Δόξα Κ.
Ερμής - Πυλί

ΚΟΛΟΣΣΟΣ ΔΕΚΑ ΑΣΤΕΡΩΝ

Α2 ΚΑΤΗΓΟΡΙΑ

• Συγκλόνισαν οι «θαλασσί» με την εμφάνισή τους φτάνοντας άνετα στη νίκη με σκορ 89-78 επί του Πανελληνίου

• Τον καλό εαυτό του φαίνεται πως βρίσκει σιγά σιγά ο Άλμπερτ που με τις ενέργειές του ανακηρύχθηκε ο καλύτερος του αγώνα

Ήταν να μην πάρει μπροστά η ομάδα του Κολοσσού που μετά και τη μεγάλη νίκη της κόντρα στον πρωτοπόρο Πανελλήνιο φαντάζει όλο και πιο απειλητική στις υπόλοιπες ομάδες της κατηγορίας.

Την ίδια τύχη με τους «Ολυμπιονίκες» είχαν και οι άλλοι δύο διεκδικητές του τίτλου καθώς η μεν Ολύμπια έχασε στη Νέα Σμύρνη από το Παλαιό Φάληρο και η ΜΕΝΤ στη Χαλκίδα από την ομώνυμη Ομάδα.

Τα λεπτά της παράτασης χρειάστηκαν να επιστρατευτούν στην Ξάνθη και στη Νίκαια έτσι ώστε η ομάδα της Θράκης να επικρατήσει του Α.Σ. Παπάγου και ο ΚΑΟΔ να λυγίσει την αντίσταση του Ιωνικού Νικαίας.

Ούτε ο ΔΑΣ Άνω Λιοσίων φάνηκε ικανός να σπάσει το αήττητο της έδρας του Γ.Σ. Λάρισας που ήδη μετά τη νίκη βρίσκεται στην έκτη θέση της βαθμολογίας.

«Ρωσική ρουλέτα» ήταν ο αγώνας που πραγματοποιήθηκε στο γήπεδο του Δούκα με τους γηπεδούχους να περνούν μια δύσκολη και αγχωτική νίκη έναντι της Νήαρ Ήστ που δεν εκμεταλλεύτηκε την ευκαιρία που της δόθηκε για κατάληψη της πρώτης θέσης.

8η αγωνιστική

Α.Σ.Ε Δούκα - Νήαρ Ηστ	**75-74**
Γ.Σ. Λάρισας - ΔΑΣ Άνω Λιοσίων	**76-66**
Α.Γ.Ε Χαλκίδας - Μ.Ε.Ν.Τ.	**90-86**
Α.Σ. Ξάνθης - Α.Σ. Παπάγου	**68-65 (κ.α. 60-60)**
Παλαιό Φάληρο - Ολύμπια Λάρισας	**76-64**
Ιωνικός Νίκαιας - Κ.Α.Ο. Δράμας	**73-83**
Κολοσσός Ρόδου - Πανελλήνιος	**(κ.α. 65-65) 89-78**

Η ΒΑΘΜΟΛΟΓΙΑ

1. Πανελλήνιος (3Β)	14	6-2	594-564
2. Ολύμπια Λάρισας (2Β)	14	6-2	583-564
3. ΜΕΝΤ (1Β)	14	6-2	676-632
4. Παλαιό Φάληρο (3Β)	13	5-3	642-622
5. Νήαρ Ήστ (2Β)	13	5-3	595-584
6. Γ.Σ. Λάρισας (1Β)	13	5-3	638-593
7. Κολοσσός Ρόδου	12	4-4	646-618
8. Α.Γ.Ε Χαλκίδας	12	4-4	638-638
9. Α.Σ Ξάνθης	12	4-4	550-593
10. Δ.Α.Σ. Άνω Λιοσίων	11	3-5	608-591
11. Κ.Α.Ο Δράμας	11	3-5	607-646
12. Α.Σ. Παπάγου (2Β)	10	2-6	533-559
13. Α.Σ.Ε. Δούκα (1Β)	10	2-6	593-626
14. Ιωνικός Νικαίας	9	1-7	570-643

Η ΕΠΟΜΕΝΗ ΑΓΩΝΙΣΤΙΚΗ (29/11)

Νήαρ Ήστ - Γ.Σ. Λάρισας
Δ.Α.Σ. Άνω Λιοσίων- Α.Γ.Ε. Χαλκίδας
Μ.Ε.Ν.Τ. - Α.Σ. Ξάνθης
Α.Σ. Παπάγου - Κολοσσός Ρόδου
Ολύμπια Λάρισας - Α.Σ.Ε Δούκα
Κ.Α.Ο. Δράμας - Παλαιό Φάληρο
Πανελλήνιος - Ιωνικός Νικαίας

Γ' ΕΘΝΙΚΗ

Μόνος πρώτος ο Α.Γ.Ο Ρεθύμνου

Νέα ήττα για τον τραγικό Ιπποκράτη που δεν μπόρεσε να αντιδράσει στο σφυροκόπημα των αντιπάλων

Την έβδομη συνεχόμενη ήττα του στο πρωτάθλημα της Γ' Εθνικής μετράει ο Ιπποκράτης που πολύ δύσκολα πλέον μπορεί να παραμείνει στην κατηγορία καθώς έχασε στον Πειραιά από τον Πορφύρα.

Την ίδια τύχη είχε και ο Α.Ο. Παγκρατίου που δεν κατάφερε να απειλήσει τον πρωτοπόρο Α.Γ.Ο. Ρεθύμνου. Εύκολο απόγευμα είχε ο Ο.Φ. Ηρακλείου που επικράτησε με μεγάλη ευκολία του Γ.Σ. Αρίων. Σπουδαία εκτός έδρας νίκη πέτυχε ο Ιωνικός Λαμίας που έκαμψε την αντίσταση της Αγ. Παρασκευής. Καρδιοχτύπησαν η Α.Ε. Ταύρου και η Α.Ε.Κ. Τζιτζιφιών μέχρι να φτάσουν στην επικράτηση με αντιπάλους τον Ερμή Σχηματαρίου και τον Μίνωα Ηρακλείου αντίστοιχα.

8η αγωνιστική

Α.Ε. Ταύρου - Ερμής Σχηματαρίου	69-65
Γ.Σ. Αρίων - Ο.Φ. Ηρακλείου	78-90
Αγία Παρασκευή - Ιωνικός Λαμίας	66-77
Πορφύρας - Ιπποκράτης Κω	91-60
Α.Γ.Ο. Ρεθύμνου - Α.Ο. Παγκρατίου	83-61
Μίνωας Ηρακλείου - Α.Ε.Κ. Τζιτζιφιών	59-61

• Ρεπό είχε ο Πανερυθραϊκός

Η ΒΑΘΜΟΛΟΓΙΑ

1. Α.Γ.Ο Ρεθύμνου	14	7-0	577-404
2. Πανερυθραϊκός	13	6-1	549-513
3. Ο.Φ. Ηρακλείου	13	5-3	621-608
4. Α.Ε. Ταύρου	12	4-4	571-574
5. Α.Ο. Παγκρατίου (2Β)	11	4-3	543-482
6. Ιωνικός Λαμίας (1Β)	11	4-3	478-491
7. Αγ. Παρασκευή (2Β)	11	3-5	577-614
8. Γ.Σ. Αρίων (1Β)	11	3-5	596-599
9. Ερμής Σχηματαρίου	11	3-5	579-632
10.ΑΕΚ Τζιτζιφιών (2Β)	10	3-4	475-510
11.Μίνωας Ηρακλείου(1Β)	10	3-4	444-496
12. Πορφύρας	10	3-4	519-486
13. Ιπποκράτης Κω	7	0-7	461-580

• Η Α.Ε. Ταύρου, ο Γ.Σ. Αρίων, η Αγία Παρασκευή, ο Ο.Φ. Ηρακλείου και ο Ερμής Σχηματαρίου δεν έχουν εκτίσει το ρεπό τους.

Η Επόμενη αγωνιστική (30/11)

Ερμής Σχηματαρίου - Γ.Σ. Αρίων
Ο.Φ. Ηρακλείου - Αγία Παρασκευή
Ιωνικός Λαμίας - Μίνωας Ηρακλείου
Ιπποκράτης Κω - Πανερυθραϊκός
Α.Ο. Παγκρατίου - Πορφύρας
Α.Ε.Κ. Τζιτζιφιών - Α.Γ.Ο Ρεθύμνου
• Ρεπό έχει η Α.Ε. Ταύρου

Α' ΚΑΤΗΓΟΡΙΑ ΑΝΔΡΩΝ

Μόνος του στην κορυφή ο Ιβίσκος

Ολοκληρώθηκε ο πρώτος γύρος του πρωταθλήματος με τα δύο εξ αναβολής παιχνίδια του Ε.Α. Καλύμνου

Με τους δύο εξ αναβολής αγώνες του ΕΑ Καλύμνου με ομάδες του νησιού μας ολοκληρώθηκε και τυπικά πλέον ο πρώτος γύρος του πρωταθλήματος της Α' κατηγορίας.

Η ομάδα του νησιού των «σφουγγαράδων» μέσα σε δύο ημέρες έδωσε δύο αγώνες στο νησί μας στους οποίους ηττήθηκε. Στην πρώτη τους αναμέτρηση με τον Διγενή άντεξαν μόνο ένα δεκάλεπτο. Στο επόμενο παιχνίδι δεν μπόρεσαν να σταματήσουν τον Ιβίσκο που παρόλο ότι έπαιζε με αρκετά νέα παιδιά σκόρπισε τους «Καλύμνιους» στους πέντε ανέμους, μένοντας ταυτόχρονα στην πρώτη θέση της βαθμολογίας.

ΕΞ ΑΝΑΒΟΛΗΣ ΠΑΙΧΝΙΔΙΑ

Διγενής Κοσκινού - Ε.Α. Καλύμνου	85-51
Α.Σ.Κ Ιβίσκος - Ε.Α. Καλύμνου	112-62

Η ΒΑΘΜΟΛΟΓΙΑ

7η αγωνιστική

1. Α.Σ.Κ. Ιβίσκος	14	7-0	566-418
2. ΠΑΟ Διαγόρας (2Β)	12	5-2	556-400
3. Α.Ο. Παντηλιακός (1Β)	12	5-2	478-420
4. Ηρακλής Λάρδου	11	4-3	517-500
5. Διγενής Κοσκινού	10	3-4	472-488
6. Α.Ε Δικαίου (1Β)	10	3-4	445-481
7. Άγ. Νικόλαος Παστίδας	8	1-6	386-474
8. Ε.Α. Καλύμνου	7	0-7	390-629

Η Επόμενη αγωνιστική

Άγιος Νικόλαος Παστίδας - Α.Ο. Παντηλιακός
Ε.Α. Καλύμνου - Α.Ε. Δικαίου
Διγενής Κοσκινού - Ηρακλής Λάρδου
Π.Α.Ο. Διαγόρας - Α.Σ.Κ. Ιβίσκος

Β' ΚΑΤΗΓΟΡΙΑ ΑΝΔΡΩΝ

Στη μοναξιά της κορυφής η Σύμη...

... που κέρδισε στο ντέρμπυ της αγωνιστικής τον ΔΑΝΣ Δωριέα με σκορ 62-58

Μόνος πρώτος στο βαθμολογικό πίνακα της Β' κατηγορίας ανδρών βρίσκεται ο Α.Ο. Σύμης καθώς έκαμψε το εμπόδιο του σκληρού ΔΑΝΣ Δωριέα στο μεγάλο ντέρμπυ της 2ης αγωνιστικής.

Χωρίς να πιάσει τη μεγάλη απόδοση ο Ήλιος Ιαλυσού κέρδισε τον Κλεόβουλο Λίνδου, πραγματοποιώντας παράλληλα και την πρώτη του νίκη στο πρωτάθλημα.

Δύο όψεις είχε η νίκη για τον Ζέφυρο που παίζοντας καλύτερα στην επανάληψη πήρε το ροζ φύλλο αγώνα από το γηπεδούχο Σταυρό Καλυθιών.

2η αγωνιστική

Α.Ο. Σύμης - Δ.Α.Ν.Σ Δωριεύς	62-58
Σταυρός Καλυθιών - Ζέφυρος	65-81
Ήλιος Ιαλυσού - Κλεόβουλος Λίνδου	52-44

Η ΒΑΘΜΟΛΟΓΙΑ

1. Α.Ο. Σύμης	4	2-0	138-124
2. Ήλιος Ιαλυσού (3Β)	3	1-1	92-124
3. ΔΑΝΣ Δωριεύς (2Β)	3	1-1	138-102
4.Κλεόβουλος Λ.(1Β)	3	1-1	93-88
5. Ζέφυρος	3	1-1	147-141
6. Σταυρός Καλυθιών	2	0-2	101-130

Η Επόμενη αγωνιστική

ΔΑΝΣ Δωριεύς - Σταυρός Καλυθιών
Ζέφυρος - Κλεόβουλος Λίνδου
Ήλιος Ιαλυσού - Α.Ο. Σύμης

Τρίτο μάτι

• Κόσμος και κοσμάκης καρδιοκτύπησε την Κυριακή στο δημοτικό γήπεδο του. Τα ελάφια βάλθηκαν να τρελλάνουν τους φιλάθλους τους κι αποφάσισαν να πιάσουν στα χέρια τους τα χρυσά κλειδιά στο τέλος του αγώνα.

• Ευτυχώς ταίριαξαν στην κλειδαριά ασφαλείας που είχαν οι Πόντιοι και κατάφεραν από την κόλαση να βρεθούν στον παράδεισο μέσα σε δύο λεπτά.

• Τέτοια κολπάκια οι καρδιές των φιλάθλων δεν τις αντέχουν αλλά στο τέλος σαν μαζοχιστές που είναι το ευχαριστήθηκαν καταλλήλως.

• Τέτοια ήταν η χαρά τους που πολλοί του έδωσαν και κατάλαβε τις πρωϊνές ώρες όταν βρέθηκαν στα τέλια.

• Ρευστό έφασε χθες στην Κοδριγκτώνος και οι Μικτές Τούρς θα βρεθούν αύριο στην πρωτεύουσα για τα παιχνίδια με την Ανατολική Αττική.

• Θα γίνει η έκτακτη γενική συνέλευση του Μεγάρου ή δεν θα γίνει τελικά. Απ'ότι μου είπε η Μάτα Χάρη τα γιούρο που ήρθαν δεν φτάνουν ούτε για κίμινο.

• Είμαι περίεργος να δω πόσοι εκπρόσωποι θα πουν στην Συγγρού Στοπ στα πρωταθλήματα. Δηλαδή άμα πάρουν τις μετακινήσεις τους στα νησιά το πρόβλημα λύθηκε;

• Στον υπουργό Αθλητισμού γιατί δεν φεύγει επιστολή των σωματείων και να του λένε ότι φτύνουν τα Δωδεκάνησα μια ζωή. Το ίδιο να γίνει και προς την Συγγρού. Εκεί θα φανεί η δύναμη της φωνής τους όχι στην Κοδριγκτώνος.

ΗΛΙΑΣ Κ.

ΤΖΟΥΝΤΟ

ΣΠΟΥΔΑΙΕΣ ΔΙΑΚΡΙΣΕΙΣ ΓΙΑ την ΦΛΟΓΑ

Οι αθλητές της κατέκτησαν ένα χρυσό και τρία ασημένα μετάλλια στο πρωτάθλημα Νοτίου Ελλάδας Παίδων - Κορασίδων Β'.

Στις μεγάλες επιτυχίες επέστρεψε η ΦΛΟΓΑ μετά την σημαντική αγωνιστικότητα που έδειξαν οι νεαρές αθλήτριες και αθλητές στο πρωτάθλημα νοτίου Ελλάδας παίδων - Κορασίδων Β'. Ενα χρυσό και τρία ασημένια μετάλλια ήταν ο απολογισμός μετά το τέλος των αγώνων που διεξήχθησαν στο κλειστό της Αργυρούπολης στο Σάββατο 22 Νοεμβρίου.

Το χρυσό μετάλλιο κατέκτησε η **Αργυρώ** (Ηρώ) **Καραγιαννάκη** που επέστρεψε στην πρώτη θέση (ήταν πρώτη και πρόπερσι) μετά το περσινό χάλκινο. Η Καραγιαννάκη ήταν η καλύτερη στην κατηγορία των -50 κιλών και δικαιωματικά ανέβηκε στο ψηλότερο σκαλί του βάθρου.

Ασημένια μετάλλια κατέκτησαν η **Βαρβάρα Τσιλιγκίρη,** η **Στέλλα Πάναγια** και η **Ελένη Τριανταφύλλου.** Και οι τρεις αθλήτριες πέτυχαν τρεις νίκες και έχασαν ένα αγώνα ανεβαίνοντας στη δεύτερη θέση της κατηγορίας τους.

Η Τσιλιγκίρη ήταν τρίτη στην περσινή συμμετοχή της και φέτος τα πήγε πολύ καλύτερα στα +57 κιλά. Για πρώτη φορά αγωνίστηκαν η Πάναγια στα -42 κιλά και η Τριανταφύλλου στα -30 και τα πήγαν περίφημα. Να σημειώσουμε ότι η Τριανταφύλλου αρχικά ήταν να αγωνισθεί στα -27 (την ελαφρότερη κατηγορία) όμως δεν υπήρχαν αντίπαλες αθλήτριες και αναγκάστηκε να παίξει στην επόμενη κατηγορία με βαρύτερες αθλήτριες.

Πολύ καλός ήταν ο **Βασίλης Χατζηνικολάου** στα -45 κιλά που κέρδισε δύο αγώνες και στον τρίτο που έχασε τραυματίστηκε στον ώμο με αποτέλεσμα ο προπονητής και πατέρας του Μιχάλης Χατζηνικολάου να μην τον αφήσει να αγωνιστεί για το χάλκινο μετάλλιο. Στα -36 κιλά αγωνίστηκε η **Αναστασία Μανδάνη** για πρώτη φορά όπου έπαιξε και έχασε δύο αγώνες.

Στους αγώνες του προηγούμενου Σαββατοκύριακου στο πανελλήνιο πρωτάθλημα παίδων - Κορασίδων Α' συμμετείχαν ο **Γιώργος Παπαγεωργίου** και η **Κυριακή** (Σάντυ) **Καραγιαννάκη** αλλά ήταν ιδιαίτερα άτυχοι και δεν κατάφεραν να πάρουν μετάλλια.

ΠΟΔΗΛΑΣΙΑ

ΤΡΕΙΣ ΜΕΤΑΓΡΑΦΕΣ για τον ΠΑΟ Διαγόρα



Πρώτος απ'αριστερά ο Β. Παγώνης, στην μέση Ελ. Χατζή (δη) και τελευταίος δεξιά ο Μ. Παρασκευάς.

Παγώνης, Χατζή και Παρασκευάς προπονήθηκαν με την νέα τους ομάδα.

Με μεγάλη ικανοποίηση ο αντιπρόεδρος του ΠΑΟ Διαγόρα **Κώστας Χρυσοχοΐδης** και ο έφορος του τμήματος ποδηλασίας **Μανώλης Τρικοίλης** σε συνεργασία με τον προπονητή της αγωνιστικής ομάδας **Παναγιώτη Καλαθενό** πραγματοποίησαν τρεις νέες μεταγγραφές με σκοπό να ενισχύσουν το παρόν και το μέλλον της ποδηλασίας του Ροδίτικου Συλλόγου.

Ο **Βασίλης Παγώνης,** αθλητής του ΠΟΡ «Ιβίσκος» στη κατηγορία ανδρών, η **Ελισάβετ Χατζή** αθλήτρια του ΠΟΡ «Ιβίσκος» στην κατηγορία γυναικών και ο αθλητής της κατηγορίας παίδων του ΠΟΡ «Ελάφουσα», **Μανώλης Παρασκευάς** ανήκουν πλέον στην αγωνιστική ομάδα ποδηλασίας του ΠΑΟ Διαγόρα.

Σύμφωνα με πληροφορίες οι τρείς αθλητές, υπέγραψαν τα νέα τους δελτία την Παρασκευή και αμέσως μετά τη συμφωνία τους, βρέθηκαν με τους υπόλοιπους αθλητές του συλλόγου και πραγματοποίησαν την πρώτη τους προπόνηση με τα χρώματα της νέας τους ομάδας.

Χειμερινό πρόγραμμα 2003 του ΔΟΝΑ Καρπάθου

Από το Δημοτικό Οργανισμό Νεολαίας και Αθλησης Καρπάθου ανακοινώθηκε το χειμερινό πρόγραμμα των αθλητικών εκδηλώσεων του νησιού.

Το νέο πρόγραμμα περιλαμβάνει τις παρακάτω δραστηριότητες:

ΠΟΛΕΜΙΚΕΣ ΤΕΧΝΕΣ

Κάθε Σάββατο 18:00-20:30
Αίθουσα ΔΟΝΑ
Υπεύθυνος κ. Σταυριανός τηλ. 6973436992

ΠΟΔΟΣΦΑΙΡΟ

Δημοτικό Στάδιο Καρπάθου.

Σάββατο 14:00-16:00 Ομάδα Ποδοσφαίρου ΔΟΝΑ

Κυριακή 14:00-16:00 Εκμάθηση ποδοσφαίρου ηλικίας Β' Δημοτικού έως Β' Γυμνασίου.

Το λεωφορείο του Δήμου Καρπάθου θα μεταφέρει κάθε Κυριακή ώρα 13:00 από Αρκάσα και ώρα 13:30 από Μενετές τα παιδιά για το Δημοτικό Στάδιο στο Απέρι.

Από τα Πηγάδια με προορισμό το Απέρι στις 02:00.

ΣΤΙΒΟΣ

Δημοτικό Στάδιο Καρπάθου
Σάββατο 14:00-16:00
Κυριακή 14:00-16:00

Ο στίβος είναι για όλες τις ηλικίες.

ΠΕΖΟΠΟΡΙΕΣ

Στις 30 Νοεμβρίου Πεζοπορία στο σπήλαιο Λημνιώτη περιοχή Αλάτας Απερίου.

Ωρα αναχώρησης 7π.μ. Δημοτικό Στάδιο Καρπάθου.

Ακολούθως μετάβαση στην εκκλησία Αγίου Ανδρέα στην Αχάτα όπου εορτάζει.

Στις 14/12/2003 πεζοπορία Λάστο - Φλασκιά.

Οι πεζοπορίες θα συνεχισθούν όλο τον χειμώνα.

ΣΧΟΛΙΚΟΙ ΑΓΩΝΕΣ ΠΟΔΟΣΦΑΙΡΟΥ

Στις 5/12/2003 ημέρα Παρασκευή και 15:00μ.μ. στο Δημοτικό Στάδιο Καρπάθου αγώνας ποδοσφαίρου μεταξύ Γυμνασίου Απερίου - Γυμνασίου Πηγαδιών.

Οι σχολικοί αγώνες ποδοσφαίρου θα γίνονται για όλο τον χειμώνα μια φορά τον μήνα.

ΤΟΥΡΝΟΥΑ ΠΟΔΟΣΦΑΙΡΟΥ ΠΑΛΑΙΜΑΧΩΝ

Ο ΔΟΝΑ Καρπάθου διοργανώνει ποδοσφαιρικό τουρνουά παλαιμάχων με ηλικία άνω των 33 ετών τις κάτωθι ημερομηνίες με τις ομάδες.

Α'ΟΜΙΛΟΣ

Παλαίμαχοι Ποσειδώνα
Παλαίμαχοι Αρκάσας
Αστυνομία - Λιμενικοί

Β' ΟΜΙΛΟΣ

ΠΑΛΑΙΜΑΧΟΙ ΑΡΓΟΝΑΥΤΩΝ
ΠΑΛΑΙΜΑΧΟΙ ΜΕΝΕΤΩΝ
ΠΑΛΑΙΜΑΧΟΙ ΠΗΓΑΔΙΩΝ

26/11/2003 Ημέρα Τετάρτη 15:00 Γήπεδο Πηγαδίων Παλαίμαχοι Ποσειδώνα - Παλαίμαχοι Αρκάσης

26/11/2003 Ημέρα Τετάρτη 15:00 Γήπεδο Απερίου Παλαίμαχοι Αργοναύτη Πυλών - Μενετές.

29/11/2003 Ημέρα Σάββατο 15:00 Γήπεδο Πηγαδιών Παλαίμαχοι Αρκάσης - Αστυνομία - Λιμενικό

29/11/2003 Ημέρα Σάββατο 15:00 Γήπεδο Απερίου Παλαίμαχοι Πηγαδίων - Αργοναύτης Πυλών

03/12/2003 Ημέρα Τετάρτη 15:00 Γήπεδο Πηγαδίων Παλαίμαχοι Ποσειδώνα - Αστυνομία - Λιμενικό

03/12/2003 Ημέρα Τετάρτη 15:00 Γήπεδο Απερίου Παλαίμαχοι Πηγαδιών - Μενετές.

Α' Ημιτελικός: 6/12/2003 ημέρα Σάββατο 15:00μ.μ.

Β' Ημιτελικός: 10/12/2003 ημέρα Τετάρτη 15:00μ.μ.

Τελικός: 13/12/2003 Δημοτικό Στάδιο Καρπάθου

ΣΥΓΧΑΡΗΤΗΡΙΟ

Η ΦΛΟΓΑ συγχαίρει τα παιδιά του Συλλόγου που κατόρθωσαν να διακριθούν αλλά και όλα τα παιδιά που αγωνίστηκαν στις δύο διοργανώσεις και έδωσαν τον καλύτερό τους εαυτό. Επίσης συγχαίρει τους αθλητές και αθλήτριες του ΖΥΓΟΥ και του ΚΟΛΟΣΣΟΥ που διακρίθηκαν και όλα τα Ροδιτόπουλα που συμμετείχαν στους αγώνες.

Η ΦΛΟΓΑ καλωσορίζει το σωματείο του ΚΟΛΟΣΣΟΥ στο δρόμο των επιτυχιών στον χώρο του Τζούντο μετά το νέο ξεκίνημα του και του εύχεται να δημιουργήσει μεγάλους πρωταθλητές όπως αξίζει σε ένα μεγάλο σύλλογο.

ΕΥΧΑΡΙΣΤΗΡΙΟ

Το Δ.Σ. του ΕΥΚΛΗ ΣΟΡΩΝΗΣ ευχαριστεί τον Κο Κυπριώτη Γεώργιο ιδιοκτήτη του «KIPRIOTIS GROUP OF HOTELS» για την φιλοξενία που παρείχε στην ομάδα κατά την διαμονή της στο νησί της Κω, όπως και για το αθλητικό υλικό και την συμπαράσταση που παρέχει στην ομάδα της Σορωνής.

ΚΑΤΑΤΙΘΕΤΑΙ ΣΤΗ ΒΟΥΛΗ ΤΟ Ν/Σ

ΠΩΣ ΘΑ ΠΑΡΟΥΝ ΡΕΥΜΑ *και νερό τα αυθαίρετα*

Δύο μήνες προθεσμία στους ιδιοκτήτες για τα δικαιολογητικά



Αμέσως μετά τις γιορτές, σύμφωνα με τις αισιόδοξες προβλέψεις, θα ξεκινήσει η διαδικασία ρευματοδότησης και υδροδότησης των χιλιάδων αυθαιρέτων που ευνοούνται απο τις ρυθμίσεις του πολυνομοσχεδίου του ΥΠΕΧΩΔΕ που πήρε πλέον το δρόμο του για την Βουλή.

Το νομοσχέδιο φέρνει δραστικές αλλαγές, έκτος από τα ζητήματα των αυθαιρέτων και σε μία πλειάδα πολεοδομικών θεμάτων, ξακαθαρίζοντας το θολό τοπίο που επικρατούσε ως τώρα.

Τα βασικά σημεία του νομοσχεδίου που αφορούν τα αυθαίρετα και γενικότερα την οικοδομή είναι τα εξης:

• Συνδέονται με τα δίκτυα ρεύματος και νερού όλα τα αυθαίρετα που μπαίνουν σε σχέδιο πόλεως ή βρίσκονται εντός ΓΠΣ. Όσα βρίσκονται εκτός σχεδίου, για να πάρουν ρεύμα και νερό πρέπει να είναι πρώτη κατοικία εώς 120 τ.μ. συν 30 τ.μ. για κάθε μέλος πέραν των τεσσάρων. Εαν το αυθαίρετο αυτής της κατηγορίας βαρύνεται με βεβαιωμένο πρόστιμο που δεν έχει πληρωθεί, παρέχεται η δυνατότητα στον ιδιοκτήτη να πληρώσει το μισό πρόστιμο ανέργεσης σε 36 δόσεις ή το 80% αυτού εαν το πληρώσει εφάπαξ .

• Για να πάρει ένα αυθαίρετο ρεύμα και νερό, ο ιδιοκτήτης του θα πρέπει μέσα σε 2 μήνες από τη ψήφιση του νομοσχεδίου να σπεύσει στον Δήμο προκειμένου να καταθέσει τα απαιτούμενα δικαιολογητικά. Η σύνδεση παρέχεται για έναν χρόνο και μπορεί να παραταθεί εκτός κι αν διαπιστωθεί περαιτέρω παράβαση.

• Το αυθαίρετο γινεται πλέον ακριβό σπορ. Τα πρόστιμα που θα καθοριστούν με την υπουργική απόφαση που αναμένεται, θα είναι «φωτιά». Θα υπολογίζονται πλέον με βάση το εμβαδόν, τη χρήση και την αντικειμενική αξία. Μια γεύση έδωσε η ίδια η Βάσω Παπανδρέου, όταν είπε, πως « για παράδειγμα ένα αυθαίρετο στη Μύκονο θα έχει πρόστιμο ανέργεσης 200.000 ευρώ αντί 3.000 ευρώ σήμερα και πρόστιμο διατήρησης 100.000 ευρώ τον χρόνο αντί 580 ευρώ σήμερα. Αντίθετα στον Ασπρόπυργο το πρόστιμο ανέργεσης θα είναι 35.000 ευρώ και το πρόστιμο διατήρησης 17.500 τον χρόνο.

• Μάλιστα, οι μηχανικοί που θα εμπλακούν στην κατασκευή των νέων αυθαιρέτων, απειλούνται με πρόστιμο που ξεκινά από 5.000 ευρώ και φτάνει τα 150.000 ευρώ καθώς και ποινή φυλάκισης που ξεκινά από6 μήνες και μπορεί να ξεπεράσει τα 2 έτη εάν πρόκειται για κατασκευή σε προστατευόμενη περιοχή. Μάλιστα, ο μηχανικός κινδυνεύει με προσωρινή αφαίρεση της άδειάς του.

• Ευθύνες πλέον φέρνει και ο δήμος. Εάν κατά τους ελέγχους που θα διενεργούνται διαπιστωθεί ότι χτίζεται παράνομο κτίριο εντός των ορίων του δήμου, θα περικόπτεται από τους πόρους που προορίζονται για τον συγκεκριμένο ΟΤΑ, ποσό τριπλάσιο του προστίμου ανέργεσης.

•Μπαίνει φρένο στην πάγια τακτική ιδιοκτητών ακινήτων σε οικόπεδα με κλίση που έκτιζαν πολυώροφα κτίρια αξιοποιώντας τα υπόγεια. Τώρα πλέον όταν η κλίση υπερβαίνει το 35%, το εμβαδον των υπογείων δεν προσμετράται στον συντελεστή δόμησης· και δεν μπορεί να υπερβαίνει το 20% της επιτρεπόμενης δόμησης.

• Επέρχεται λύση στο πρόβλημα των τυφλών οικοπέδων που έχουν επέλθει από κατάτμηση υφισταμένων οικοπέδων. Τα τυφλά, αυτά δηλαδη που δεν έχουν πρόσοψη σε κοινόχρηστο δρόμο, δεν θα μπορούν πλέον να οικοδομηθούν .

• Οι όψεις και το σύνολο των κτιρίων θα πρέπει να ολοκληρώνονται εντός 8 ετών απο την έκδοση της άδειας δόμησης. Σε αντίθετη περίπτωση οι ιδιοκτήτες επιβαρύνονται με ετήσιο πρόστιμο 10% του προϋπολογισμού του έργου υπέρ του ΟΤΑ.

•Οι κατασκευαστές θα πρέπει να ασφαλίζουν απαραίτητα την οικοδομή τόσο κατά την περίοδο κατασκευής όσο και για ένα χρονικό διάστημα μετά το πέρας αυτής, πιθανόν για 10 χρόνια.

• Επιχειρείται για μια ακόμη φορά να τεθεί σε εφαρμογή η μεταφορά του συντελεστή δόμησης που μέχρι τώρα βρίσκεται μπλοκαρισμένη στο ΣΤΕ. Προστίθενται βασικές διατάξεις που αναμένεται να ξεπεράσουν τον δικαστικό σκόπελο και να αποτρέψουν την ενεργοποίηση του θεσμού.

• Απλοποιείται και μειώνεται σε 13 ημέρες η διαδικασία έκδοσης αδειών δόμησης. Η άδεια χορηγείται για 4 έτη και μπορεί να παραταθεί ενώ δεν απαιτείται έκδοση άδειας για τοποθέτηση κλιματιστικών και κατασκευή προσβάσεων ατόμων με ειδικές ανάγκες.



Ristorante Italiano
ΣΤΟ ΧΑΡΑΚΙ

Απολαύστε
την πλούσια κουζίνα μας
στο πιο μαγευτικό
περιβάλλον του νησιού.

Ανοικτά κάθε
Παρασκευή,
Σάββατο και Κυριακή

Tel.: (+30) 22440 51460
Haraki, Rhodes
GR 85102 GREECE
e-mail: davinci_s@hotmail.com

ΣΥΛΛΟΓΟΣ 4Χ4 ΡΟΔΟΥ

2ης Εκδρομή 4Χ4 ΓΕΝΟΥΣ ΘΥΛΙΚΟΥ

Ο σύλλογος τετρακίνησης ρόδου μετά την περσινή επιτυχία της 1ης
(και μάλιστα σε όλη την Ελλάδα!)
εκδρομής που πραγματοποιήθηκε αποκλειστικά από γυναίκες οδηγούς,
προσκαλεί και πάλι όλες τις γυναίκες
στην νυκτερινή εκδρομή στις 29-11-2003 και
στην ημερήσια εκδρομή στις 30-11-2003.

Αν αισθάνεστε ότι ο χαρακτηρισμός ασθενές φύλο είναι άδικος,
αν θέλετε να ζήσετε από κοντά την απόλαυση της εκτός δρόμου οδήγησης,
αν πιστεύετε ότι το νησί μας κρύβει κι άλλες ομορφιές
εκτός από αυτές που είδη γνωρίζετε, τότε τολμήστε...

Ο σύλλογός μας θα φροντίσει να σας ξεναγήσει υπεύθυνα και με ασφάλεια!

Απαραίτητα εφόδια :δίπλωμα οδήγησης , όχημα 4Χ4 και πολύ κέφι!
Άνδρες δεκτοί **ΜΟΝΟ** σαν συνοδηγοί!

Για περισσότερες πληροφορίες όσον αφορά το κόστος συμμετοχής,
τα σημεία και τις ώρες των συναντήσεων,
τα γεύματα αλλά και για οποιαδήποτε άλλη πληροφορία,
απευθυνθείτε στον Πρόεδρο του συλλόγου Ματθαίου Παναγιώτη
στο τηλέφωνο 6946025782.

ΕΠΙΒΑΤΕΣ

ΖΗΤΗΣΤΕ ΤΑ ΛΕΦΤΑ ΣΑΣ ΠΙΣΩ
αν το πλοίο δεν σηκώσει άγκυρα

Ο επιβάτης έχει υποχρεώσεις όταν ταξιδεύει με πλοίο και η κυριότερη από αυτές, να πληρώσει το εισιτήριό του. Τι γίνεται όμως αν ο πελάτης είναι εντάξει απέναντι στην εταιρεία και αυτή δεν τον ικανοποιήσει με τις προσφερόμενες υπηρεσίες της;

Συχνά, και ειδικότερα τους θερινούς μήνες, έχουμε βρεθεί αντιμέτωποι με παράπονα και διαμαρτυρίες επιβατών της ακτοπλοΐας για καθυστερήσεις, διπλοκρατήσεις θέσεων, ματαιώσεις δρομολογίων ή ακόμα και φθορές οχημάτων που μεταφέρονται με πλοία.

Τις περισσότερες φορές, αν όχι όλες, οι εταιρείες φροντίζουν στο πίσω μέρος των εισιτηρίων που εκδίδουν να αναγράφουν έστω και με μικρά γράμματα, τις υποχρεώσεις των επιβατών. Οχι όμως και τα δικαιώματά τους.

Ας δούμε όμως ποιά είναι αυτά τα δικαιώματα του επιβάτη όπως περιγράφονται από την υπηρεσία προστασίας τουριστών, (ταξιδιωτών), της Γενικής Ομοσπονδίας Καταναλωτών Ελλάδας.

Οσοι λοιπόν ταξιδεύουν με πλοίο πρέπει να γνωρίζουν:

1.Εάν το πλοίο για το οποίο έχετε εκδώσει εισητήριο καθυστερήσει υπερβολικά την αναχώρησή του δικαιούστε:

α.Την κάλυψη των εξόδων διατροφής και διαμονής σας εφόσον είστε μακριά από το σπίτι σας.

β.Την ακύρωση του εισιτηρίου σας και την επιστροφή του αντιτίμου της αξίας του.

γ.Σε περίπτωση που το ταξίδι δεν πραγματοποιηθεί με υπαιτιότητα του πλοίου, (Βλάβη, υπερβολική καθυστέρηση που ματαιώνει το δρομολόγιο κ.λ.π.), δικαιούστε να πάρετε πίσω όλη την αξία του εισιτηρίου που πληρώσατε.

δ.Στην περίπτωση που δεν ταξιδέψετε με τη δική σας υπαιτιότητα και εφόσον ενημερώσετε εγκαίρως την εταιρεία και ειδικότερα το πρακτορείο έκδοσης του εισιτηρίου, δικαιούστε να πάρετε πίσω το 50% της αξίας του εισιτηρίου. Σύμφωνα με τους όρους των ακτοπλοϊκών εταιρειών στην περίπτωση αυτή οι ενδιαφερόμενοι πρέπει να επιστρέψουν και να παραδώσουν τα εισιτήρια στο πρακτορείο έκδοσης, αφού δεν γίνεται τηλεφωνική ακύρωση.

ε.Εάν τώρα κατά το ταξίδι μεταφέρετε το αυτοκίνητό σας με το πλοίο και αυτό πάθει κάποια ζημιά στο γκαράζ, αλλά από κακό χειρισμό του πλοιάρχου, δικαιούστε αποζημίωσης από την πλοιοκτήτρια εταιρεία.

στ.Στην περίπτωση που κατά το ταξίδι μεταφέρετε χρυσαφικά, μεγάλα χρηματικά ποσά ή αντικείμενα αξίας και θέλετε να τα διασφαλίσετε, καλό θα είναι να τα παραδώσετε προς φύλαξη στο λογιστήριο του πλοίου.

ζ.Αν χαθούν, κλαπούν ή υποστούν όποια ζημιά, εφόσον τα έχετε παραδώσει προς φύλαξη, δικαιούστε να ζητήσετε αποζημίωση ίση με την αξία των αντικειμένων που παραδώσατε.

η.Τέλος, εάν έχετε κάνει κράτηση για καμπίνα και μετά την επιβίβασή σας στο πλοίο διαπιστώσετε ότι η καμπίνα σας είναι κατειλημμένη από άλλον επιβάτη, μπορείτε να υποβάλετε μήνυση στο Λιμεναρχείο μόλις το πλοίο προσεγγίσει στο επόμενο λιμάνι.

Η διπλοκράτηση, δηλαδή η έκδοση διπλών εισιτηρίων για την ίδια θέση, θεωρείται υπεράριθμο εισιτήριο, κάτι που τιμωρείται αυστηρά από τη νομοθεσία με ποινές που μπορεί να φτάσουν, για τους υπευθύνους, μέχρι και τα 15.000 ευρώ.

Αυτά είναι τα δικαιώματά σας εάν θέλετε να ταξιδέψετε με πλοίο. Υπάρχουν ασφαλώς και ορισμένες υποχρεώσεις που ορισμένοι ξεχνούν ή θέλουν να ξεχνούν όταν ταξιδεύουν με πλοίο.

Η βασικότερη είναι η έγκαιρη έκδοση εισιτηρίου, αφού πλέον δεν επιτρέπεται αυτή να γίνεται επάνω στο πλοίο.

Και ακόμα:

-Ο σεβασμός στο συνεπιβάτη με τον περιορισμό του καθενός που ταξιδεύει σε μια θέση και όχι το άπλωμα των αποσκευών στους καναπέδες αδιαφορώντας αν οι άλλοι δεν έχουν πού να καθίσουν.

-Η προστασία του θαλασσίου περιβάλλοντος. Δεν είναι λίγοι οι επιβάτες που χρησιμοποιούν τη θάλασσα ως κάδο απορριμμάτων.

-Η έγκαιρη άφιξη στο λιμάνι για την επιβίβαση.

ΤΕΛΟΣ ΣΤΙΣ ΠΛΑΣΜΑΤΙΚΕΣ
κοινοπραξίες για μικρά έργα

Επαναφέρονται σε ισχύ οι διατάξεις που κατάργησε ο ν. 2940/01 και οι οποίες προέβλεπαν εξαίρεση στην τήρηση των κατώτατων ορίων συμμετοχής στις δημοπρασίες των εργοληπτικών επιχειρήσεων για τις μικρότερες (από άποψη προϋπολογισμού) κατηγορίες του έργου, εφόσον καλύπτεται (σε ανώτατα και κατώτατο όρια) η κύρια κατηγορία του έργου.

Η σχετική ρύθμιση περιλαμβάνεται στο νομοσχέδιο που κατατέθηκε στη Βουλή για τις «Αδειες δόμησης, πολεοδομικές και άλλες διατάξεις θεμάτων αρμοδιότητας ΥΠΕΧΩΔΕ».

Με τον τρόπο αυτό, σύμφωνα με την αιτιολογική έκθεση του νοσοσχεδίου, αποφεύγεται ο εξαναγκασμός επιχειρήσεων μεγάλης τάξης για τη σύσταση (πλασματικών στην πράξη) κοινοπραξιών με επιχειρήσεις μικρότερης τάξης για δευτερεύουσες κατηγορίες του έργου.

Στο σχέδιο νόμου παράλληλα, προβλέπεται ότι για την επίλυση διαφορών που προκύπτουν από πράξεις ή παραλείψεις της διευθύνουσας υπηρεσίας και προσβάλλουν έννομο συμφέρον του Ανάδοχου, η σχετική ένσταση ασκείται κατά την τελική επιμέτρηση, όταν το έργο έχει ήδη περαιωθεί, ανεξάρτητα του χρόνου των πραγματικών γεγονότων που προσβάλλουν έννομο συμφέρον του αναδόχου. Με τις ρυθμίσεις που περιλαμβάνονται στο άρθρο 15 του εν λόγω σχεδίου νόμου, επιδιώκεται η αναμόρφωση συγκεκριμένων διατάξεων της νομοθεσίας των δημοσίων έργων, προκειμένου να αντιμετωπισθούν προβλήματα που προέκυψαν κατά την ερμηνεία και εφαρμογή τους, κυρίως μετά τις ρυθμίσεις που εισήγαγε ο ν.2940/01, με γνώμονα - σύμφωνα πάντα με την αιτιολογική έκθεση - τη διασφάλιση του δημοσίου συμφέροντος και την επίτευξη μεγαλύτερης διαφάνειας, ισότητας ευκαιριών και του υγιούς ανταγωνισμού.

Ειδικότερα, στο άρθρο 15 του ν/σ:

1.Διευκρινίζεται η εννιαία κατάθεση της προσφοράς (δικαιολογητικά συμμετοχής - οικονομική προσφορά) στη δημοπράτηση των έργων και παράλληλα, λαμβάνεται μέριμνα για τη διασφάλιση του αλώβητου των οικονομικών προσφορών κατά τον χρόνο ελέγχου των δικαιολογητικών.

2.Προβλέπεται ότι εάν προκύψει ανάγκη εκτέλεσης συμπληρωματικών εργασιών, που δεν περιλαμβάνονται στο αρχικό ανατεθέν έργο ούτε στην πρώτη συναφθείσα σύμβαση και οι οποίες κατέστησαν, κατά την εκτέλεση του έργου, αναγκαίες λόγω απρόβλεπτων περιστάσεων, συνάπτεται νέα σύμβαση με τον ανάδοχο του έργου.

Για τον καθορισμό των νέων τιμών μονάδας των συμπληρωματικών εργασιών εφαρμόζονται οι διατάξεις των παρ. 3 και 4 του άρθρου 43 του Π.Δ. 609/85 (Α'223), όπως κάθε φορά ισχύουν.

3.Επαναφέρεται σε ισχύ παλαιότερη ρύθμιση, η οποία διασφαλίζει την ενεργό και αποκλειστική συμμετοχή των στελεχών των εργοληπτικών επιχειρήσεων στο έργο της επιχείρησης.

4.Προβλέπεται η αντικατάσταση του ενός τεχνικού ΜΕΚ Β'Βαθμίδας από δύο τεχνικούς Α' Βαθμίδας, στη συμπληρωματική στελέχωση των εργοληπτικών επιχειρήσεων Α2 τάξης του ΜΕΕΠ.

5.Διευκρινίζονται θέματα που ανάγονται στη συμμετοχή των εργοληπτικών επιχειρήσεων στις δημοπρασίες, με την πρόβλεψη προσκόμισης του πρωτότυπου της βεβαίωσης εγγραφής στο Μητρώο του ΥΠΕΧΩΔΕ στους διαγωνισμούς όπου δεν εφαρμόζεται το Κοινοτικό Δίκαιο (εφόσον εμπίπτουν στις κοινοτικές διατάξεις, αρκεί το χορηγούμενο από την υπηρεσία του ΥΠΕΧΩΔΕ αντίγραφο). Συμπληρώνονται, επίσης, οι ισχύουσες διατάξεις για την εκπροσώπηση των επιχειρήσεων ανάλογα με τη νομική μορφή τους και καθορίζεται εύλογος χρόνος επιστροφής της προαναφερθείσας βεβαίωσης.

6.Ρυθμίζονται θέματα που αφορούν το ανεκτέλεστο υπόλοιπο εργασιών των εργοληπτικών επιχειρήσεων και συμπληρώνονται οι ισχύουσες σχετικές διατάξεις, προκειμένου να επιτευχθεί η υλοποίηση της «Ενημερώτητας Πτυχίου», την οποία προέβλεψε ο ν. 2640/01.

7.Δίνεται η δυνατότητα, με τη διακήρυξη έργων των οποίων η σύμβαση υπόκειται σε έλεγχο νομιμότητας από το Ελεγκτικό Συνέδριο, να οριστεί χρόνος ισχύος προσφορών μέχρι 12 μήνες, δεδομένης της καθυστέρησης που η διαδικασία αυτή συνεπάγεται.



ΕΚΜΕΤΑΛΛΕΥΤΕΙΤΕ ΤΙΣ ΕΠΕΝΔΥΤΙΚΕΣ ΕΥΚΑΙΡΙΕΣ ΓΙΑ ΤΗΝ ΑΝΑΠΤΥΞΗ ΤΗΣ ΕΠΙΧΕΙΡΗΣΗΣ ΣΑΣ ή ΤΗΝ ΔΗΜΙΟΥΡΓΙΑ ΜΙΑΣ ΝΕΑΣ ΕΠΙΧΕΙΡΗΣΗΣ!

Βρίσκονται ήδη σε εξέλιξη προγράμματα επιδοτήσεων για:

Μεταποιητικές Επιχειρήσεις
(Μονάδες Τροφίμων, Αρτοποιεία, Ξυλουργεία, Επιπλοποιεία, Αλουμινοκατασκευές Τυπογραφεία κτλ)

Τουριστικές Επιχειρήσεις
(Ξενοδοχεία, Ενοικιαζόμενα Δωμάτια και Διαμερίσματα, Τουριστικά Γραφεία κτλ)

Αναλαμβάνουμε την υποστήριξη προγραμμάτων του Υπουργείου Ανάπτυξης και του Υπουργείου Οικονομίας (μέσω Τραπεζών).

Η ΕΛΕΛΙΞΙΣ-Σύμβουλοι Ανάπτυξης Επιχειρήσεων παρέχει, επιπλέον, συμβουλευτικές υπηρεσίες **από εξειδικευμένα στελέχη** στους τομείς:

- Ανάπτυξης Συστημάτων Ποιότητας (ISO 9000) και Ασφάλειας Τροφίμων (HACCP)
- Ανάπτυξης Επενδυτικών Μελετών στο πρόγραμμα Leader+
- Σύνταξης Οικονομοτεχνικών Μελετών στα πλαίσια του Αναπτυξιακού Νόμου (Ν. 2601/98)

Η Πολύχρονη εμπειρία των στελεχών μας και ο μακρύς κατάλογος των επιτυχημένων συνεργασιών μας αποτελούν την καλύτερη Εγγύηση για την επιτυχία και της δικής σας επένδυσης!

ΥΠΕΥΘΥΝΟΙ ΕΠΙΧΕΙΡΗΣΗΣ

Αριστέα Αλεξίου
Διπλ. Χημικός Μηχανικός ΕΜΠ

Ιάκωβος Γρύλλης
Διπλ.Πολιτικός Μηχανικός ΕΜΠ

Διαγοριδών 2-4 (Έναντι ΔΟΝΑ)
Τηλ:2241 031532, 070171-3 Fax: 2241 070175
info@exelixis.net.gr



ΟΙΚΟΥΜΕΝΙΚΟΝ ΠΑΤΡΙΑΡΧΕΙΟΝ
ΚΩΝ/ΠΟΛΕΩΣ
ΙΕΡΑ ΜΗΤΡΟΠΟΛΙΣ ΡΟΔΟΥ
ΙΕΡΟΣ ΝΑΟΣ ΑΓ. ΓΕΩΡΓΙΟΥ ΑΝΩ
ΠΑΤΡΙΑΡΧΟΥ ΑΘΗΝΑΓΟΡΑ - ΤΗΛ. 22410 33675 ΡΟΔΟΣ

ΠΑΝΗΓΥΡΙΣ

Φέρεται εις γνώσιν των ευσεβών Χριστιανών ότι την 26ην Νοεμβρίου ημέρα Τετάρτη εορτάζει ο Ιερός Ναός Αγίου Στυλιανού προστάτου των παιδιών που βρίσκεται εντός του Αγίου Γεωργίου Άνω. Το εσπέρας της Τρίτης θα ψαλεί Μέγας Πανηγυρικός Εσπερινός, Αρτοκλασία. Κατά τον Εσπερινόν θα ψάλλει η Χορωδία «ΡΟΔΟΝ ΤΟ ΑΜΑΡΑΝΤΟΝ» υπό την Διεύθυνσιν του Πρωτοψάλτου ΠΑΝΤΕΛΗ ΑΝΑΣΤΑΣΟΠΟΥΛΟΥ.

Το πρωί της Τετάρτης Πανηγυρικό Ιερατικό Συλλείτουργο, Αρτοκλασία, Περιφορά της Θαυματουργού Εικόνας και Κεράσματα από την Οικογένεια ΣΤΕΛΙΟΥ ΜΑΝΩΛΑΚΟΥ.

ΕΚ ΤΗΣ ΕΚΚΛ. ΕΠΙΤΡΟΠΗΣ ΑΓ. ΓΕΩΡΓΙΟΥ ΑΝΩ ΡΟΔΟΥ

ΕΝΤΕΙΝΕΤΑΙ Η ΑΝΗΣΥΧΙΑ

ΤΑ ΧΤΥΠΗΜΑΤΑ ΣΤΗΝ ΤΟΥΡΚΙΑ
πλήττουν παντού τον τουρισμό

Σε στάση αναμονής οι επιχειρηματίες



«Λαβωμένος» από τα θραύσματα των τρομοκρατικών επιθέσεων στην Τουρκία βγαίνει και ο ελληνικός τουρισμός. Τα πρόσφατα τρομοκρατικά χτυπήματα στο κέντρο της Κωνσταντινούπολης «ξύπνησαν» για μια ακόμα φορά μνήμες της 11ης Σεπτεμβρίου, προκαλώντας έντονη ανησυχία για τα τεκταινόμενα όχι μόνο στη γείτονα χώρα αλλά και στην ευρύτερη περιοχή της Μεσογείου.

Το αίσθημα της ανασφάλειας που διαμορφώνεται πλέον για την ευρύτερη περιοχή προκαλεί τρόμο και στην ελληνική τουριστική αγορά, η οποία γεωγραφικά συνορεύει με την πληγείσα περιοχή.

Ηδη η Τουρκία αντιμετωπίζει κύμα φυγής τουριστών το οποίο όμως δυστυχώς δεν αναμένεται να στραφεί προς τη χώρα μας, η οποία τόσο από τους διεθνείς toru operators όσο και από τους απλούς τουρίστες αντιμετωπίζεται ως ενιαίος τουριστικός προορισμός. Αξίζει να σημειωθεί ότι, σύμφωνα με στοιχεία ξένων tour operators , πολλές χώρες της Ευρώπης προτρέπουν τους πολίτες τους να μην ταξιδεύουν στο εσωτερικό της Τουρκίας και κυρίως στη Μεγάλη Βρετανία, το Βέλγιο και την Ισπανία.

Ηδη λίγα 24ωρα μετά την τρομοκρατική επίθεση στη συναγωγή και τις τρεις απανωτές εκρήξεις βομβών στο βρετανικό προξενείο και στο κτίριο της τράπεζας HSBC και «πέσανε» οι πρώτες τηλεφωνικές ακυρώσεις για την Τουρκία από ευρωπαίους tour operators αφού νωρίτερα πολλές χώρες αποθάρρυναν τους τουρίστες τους να ταξιδέψουν στη γείτονα χώρα, η οποία δέχεται περίπου 12,7 εκατομμύρια τουρίστες κάθε χρόνο, σύμφωνα με τον Παγκόσμιο Οργανισμό Τουρισμού.

Σύμφωνα με δηλώσεις μεγάλου ιταλικού tour operator ο οποίος «πουλά» Τουρκία, οι ακυρώσεις ξεκίνησαν από την επίθεση στην συναγωγή, αλλά το πρόβλημα μεγιστοποιήθηκε την Πέμπτη το πρωί,οπότε οι ακυρώσεις έφθασαν τις 100, μόνο μέσα σε λίγες ώρες.

Η Γαλλία δεν έχει ακόμα αποφασίσει ποιά θα είναι στάση της απέναντι στο πρόβλημα, δεδομένου ότι οι ΗΠΑ συνιστούν στους Αμερικανούς να παραμείνουν ήρεμοι.

Πάντως, μεγάλο πλήγμα δέχθηκαν και τα ευρωπαϊκά χρηματιστήρια με αποτέλεσμα οι μετοχές μεγάλων τουριστικών οργανισμών και ξενοδοχειακών μονάδων να υποστούν σημαντικές οικονομικές απώλειες.

Στην Ελβετία ο εξειδικευμένος τουριστικός οργανισμός για την Τουρκία δηλώνει ότι έχει δεχθεί έναν αριθμό κυρώσεων και παράλληλα ακυρώσεις αλλά και αναβολές κρατήσεων για Κωνσταντινούπολη αλλά όχι για το παραλιακό τουριστικό θέρετρο στην Αττάλεια, που βρίσκεται νοτιοδυτικά της τουρκικής πρωτεύουσας.

Στη Γερμανία, πάντως, αντιμετωπίζουν τα γεγονότα με αισιοδοξία τονίζοντας ότι οι επιπτώσεις δεν θα είναι μόνιμες.

«Δεν αναμένουμε οι επιπτώσεις να διαρκέσουν» τονίζει εκπρόσωπος της TUI του μεγαλύτερου τουριστικού οργανισμού στην Ευρώπη. Αλλωστε η Τουρκία, ως προορισμός παίζει «δεύτερο ρόλο» στα τουριστικά πακέτα του ομίλου, αφού από τα περίπου 1,1 εκατομμύρια επισκέπτες που διακινούνται μέσω του TUI, στην Τουρκία μόνο το 1% προτιμά την Κωνσταντινούπολη. Σημειώνεται ότι σύμφωνα με τα τελευταία στοιχεία την Τουρκία επισκέπτονται 2,48 εκατομμύρια Γερμανοί τουρίστες. Πάντως ο δεύτερος μεγάλος γερμανικός tour operator Neckerman που οργανώνει ειδικά τουριστικά πακέτα για την Κωνσταντινούπολη αλλά και ο βρετανικός tour operator Thomas Cook ανακοίνωσαν ότι «εάν επιθυμούν οι πελάτες τους μπορούν να αλλάξουν προορισμό, χωρίς χρηματική επιβάρυνση». Στην Ελλάδα μέχρι στιγμής αντίδραση στα γεγονότα είχε ο Σύνδεσμος των εν Ελλάδι Τουριστικών και Ταξιδιωτικών Γραφείων (HATTA), ο οποίος σε ανακοίνωση του, εκφράζει τη συμπαράστασή του στον τουρκικό λαό και τους συναδέλφους του στο Σύνδεσμο των Γραφείων Τουρισμού της Τουρκίας (TURSAB).

Ο HATTA «καταδικάζει και καταγγέλλει τις τρομοκρατικές ενέργειες που γίνονται «τυφλά» με θύματα αθώους πολίτες και σκοπό έχουν την αποσταθεροποίηση της ευαίσθητης περιοχής που ζούμε». Υπενθυμίζει επίσης ότι «πολλά χρόνια πριν, έχει σαν πρωτοπόρος συνάψει πρωτόκολλο συναδελφικής αλληλεγγύης και συνεργασίας, πολύ πριν «αφυπνιστούν» οι πολιτικές δυνάμεις και επιζητήσουν το αυτονόητο». Αναφέρει ακόμα ότι συμπαραστέκεται σε όλες τις προσπάθειες διεθνώς που σκοπό έχουν την ειρήνη, ευημερία και επίλυση με ήπιο τρόπο των θρησκευτικών πολιτικών ή άλλων αντιπαραθέσεων.

Ο πρόεδρος του HATTA Γ. Ευαγγέλου, αναχωρεί για προγραμματισμένη επίσκεψη στην Κωνσταντινούπολη στο πλαίσιο της συνέλευσης της Ομοσπονδίας των Γραφείων Τουρισμού των Βαλκανίων της οποίας προεδρεύει, όπου θα συζητηθούν και τα πρόσφατα γεγονότα και οι επιπτώσεις τους στον τουρισμό.

ΚΑΤΑΓΓΕΛΙΑ ΤΗΣ ΠΟΜΙΔΑ

ΑΝΤΙΣΥΝΤΑΓΜΑΤΙΚΟΣ Ο ΝΕΟΣ
νόμος για τις απαλλοτριώσεις

Σκάνδαλο και με τη μεταφορά συντελεστή δόμησης

Βάρβαρη παραβίαση του Συντάγματος αποτελεί η διάταξη του νόμου 3193/2003, που δημοσιεύθηκε πρόσφατα στην Εφημερίδα της Κυβέρνησης, με την οποία καθιερώνεται ως βασικό στοιχείο εκτίμισης της αξίας των ακινήτων πόυ απαλοτριώνονται, η αντικειμενική τιμή.

Η Ομοσπονδία Ιδιοκτητών Ακινητων επισημαίνει σχετικά ότι με την νέα ρύθμιση ως κύριο κριτήριο προσδιορισμού και εκτίμησης της αξίας του απαλλοτριούμενου ακινήτου θα λαμβάνεται υπόψη η αντικειμενική αξία του ιδίου ή παρακειμένων ή ομοειδών τους σε μεταβιβαστικά συμβόλαια που συντάχθηκαν κατά το χρόνο κήρυξης της απαλλοτρίωσης.

Το υπουργείο Οικονομικών θα συντάσσει έκθεση περί της «αντικειμενικης αξίας» του ακινήτου και αυτή, σύμφωνα με το νόμο, θα αποτελεί το κύριο στοιχείο στην κρίση του δικαστή.

Καταβολή

Όμως, με τον τρόπο αυτόν παραβιάζεται η θεμελιώδης συνταγματική διάταξη περί καταβολής πλήρους αποζημίωσης και το κράτος θα μπορεί να απαλλοτριώνει όποια ακίνητα θέλει, πληρώνοντας με τις αντικειμενικές αξίες οι οποίες υπολείπονται σημαντικά απο τις πραγματικές .

«Θα μπορεί συνεπώς, αναφέρει η ΠΟΜΙΔΑ, το κράτος στο μέλλον να καθορίζει ακόμη και περιστασιακά χαμηλές αντικειμενικές αξίες σε περιοχές που σκοπεύει να απολλοτριώσει και στη συνέχεια να τις αρπάζει για ένα κομμάτι ψώμι».

Η Ομοσπονδία αναφέρει ότι αφορμή της θέσπισης αυτής της διάταξης είναι το σημαντικό δημοσιονομικό βάρος απο τις πολλές απαλλοτριώσεις που συντελούνται σήμερα για εκτέλεση μεγάλων έργων.

Το ζήτημα είναι ωστόσο ότι τα περισσότερα μεγάλα έργα βρίσκονται σε εξέλιξη και οι απαλλοτριώσεις έχουν ήδη γίνει, ιδίως στην Αττική όπου η αξία της γης είναι υψηλότερη . Για παράδειγμα, το υψηλό κόστος των απολλοτριώσεων είναι μία απο τις δικαιολογίες που επικαλείται η κυβέρνηση για την εκτόξευση του κόστους κατασκεύης της Αττικής όδου, σε σχέση με τον αρχικό προϋπολογισμό. Η Ομοσπονδία αναφέρει ότι σε κάθε περίπτωση το δημοσιονομικό κόστος δεν μπορεί να αποτελέσει λόγο νομιμοποίησης της καταλήστευσης της περιουσίας δεκάδων χιλάδων ανύποπτων ιδιοκτητών ακινήτων σε όλη τη χώρα . Και καταλήγει επισημαίνοντας ότι δεν θα βρεθεί δικαστήριο που θα εφαρμόσει μια τέτοια δημευτική διάταξη, «η αντισυνταγματικότητα της οποίας θα αποτελεί στο έξης σχολικό παράδειγμα στις νομικές σχολές της χώρας μας » και ότι κάθε θιγόμενος που θα προσφύγει στο Ευρωπαϊκό Δικαστήριο Ανθρωπίνων Δικαιωμάτων (Στρασβούργο) θα δικαιωθεί πανηγυρικά.

Συντελεστής δόμησης

Σημειώνεται ότι οι αποζημιώσεις με αντικειμενικές αξίες δεν είναι το μοναδικό σκάνδαλο στις απολλοτριώσεις ακινήτων.

Ο νόμος για τη μεταφορά συντελεστή κρίθηκε αντισυνταγματικός απο το συμβούλιο της Επικρατείας το 1995 και οκτώ χρόνια αργότερα η κυβέρνηση δεν έχει δώσει λύση στο πρόβλημα. Εξακολουθεί ωστόσο όλο αυτό το διάστημα να φορολογεί «κανονικά» τους ιδιοκτήτες τίτλων μεταφοράς συντελεστή δόμησης, παρά το γεγονός ότι δεν μπορούν να τους αξιοποιήσουν.

Ηλεκτρονιο

ΜΙΧΑΛΗΣ Ν. ΧΑΤΖΗΜΑΡΚΟΣ
ΗΛΕΚΤΡΙΚΑ ΕΙΔΗ & ΗΛΕΚ. ΕΓΚΑΤΑΣΤΑΣΕΙΣ
ΗΛΙΑΚΑ ΣΥΣΤΗΜΑΤΑ
STIBETHERM σειρά P

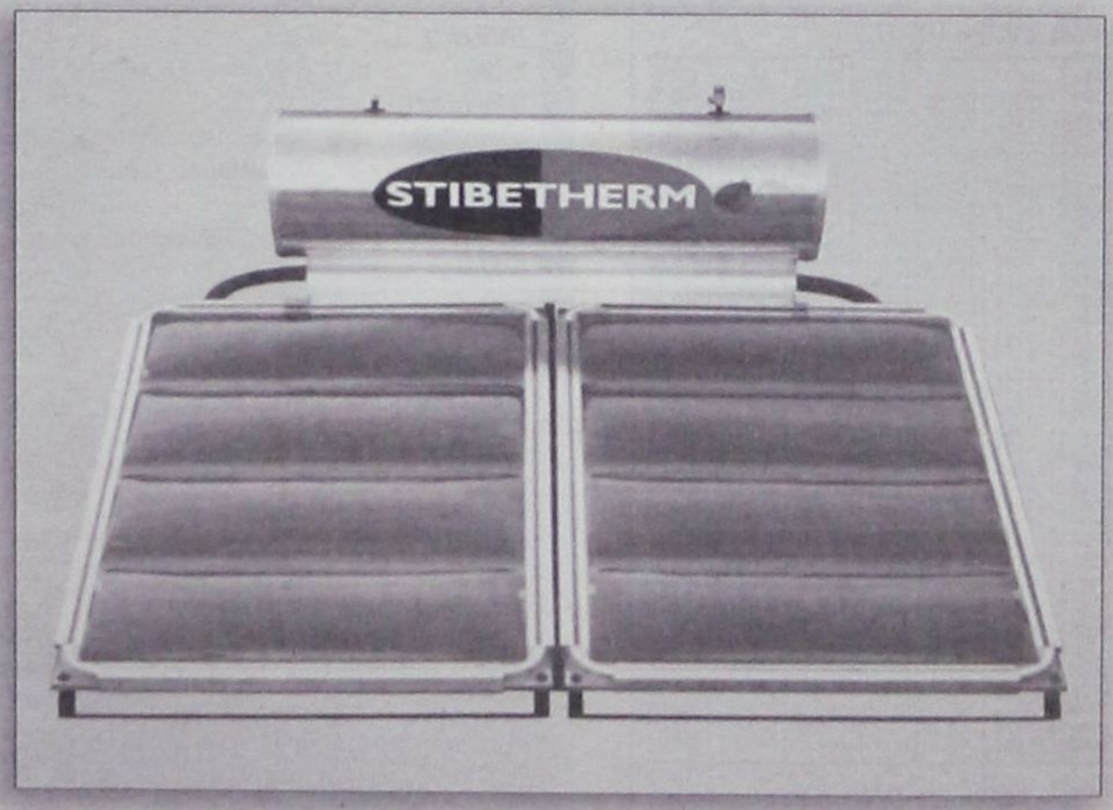

Γρηγορίου Ε' (7 Βαγιές) - 85100 ΡΟΔΟΣ
Τηλ. (22410) 29411, 33340, 36278 - Fax: (22410) 33340

ΕΛΛΗΝΙΚΗ ΔΗΜΟΚΡΑΤΙΑ
ΕΘΝΙΚΟ ΣΥΜΒΟΥΛΙΟ ΡΑΔΙΟΤΗΛΕΟΡΑΣΗΣ
Αθήνα18-11-2003
ΠΕΡΙΛΗΨΗ ΠΡΟΚΗΡΥΞΗΣ
Θέμα: «Χορήγηση αδειών ίδρυσης, εγκατάστασης και λειτουργίας τηλεοπτικών σταθμών ελεύθερης λήψης τοπικής εμβέλειας».

Το Εθνικό Συμβούλιο Ραδιοτηλεόρασης
ΠΡΟΚΗΡΥΣΣΕΙ

Πενήντα επτά (57) άδειες ίδρυσης, εγκατάστασης και λειτουργίας τηλεοπτικών σταθμών ελεύθερης λήψης τοπικής εμβέλειας του άρθρου 1 παρ. 3 στοιχ. γ' του Ν. 2328/1995, σύμφωνα με τους εξής όρους και προϋποθέσεις:

1. Δικαιούνται να συμμετάσχουν στη διαδικασία ανώνυμες εταιρείες που ελέγχονται από Έλληνες υπηκόους ή υπηκόους άλλων κρατών - μελών της Ευρωπαϊκής Ένωσης, ανώνυμες εταιρείες που έχουν συσταθεί σύμφωνα με τη νομοθεσία άλλου κράτους μέλους της Ε.Ε. και έχουν την καταστατική τους έδρα σε άλλο κράτος μέλος της Ε.Ε., επιχειρήσεις των Οργανισμών Τοπικής Αυτοδιοίκησης, κοινοπραξίες τα μέλη των οποίων ανήκουν σε μία από τις προαναφερόμενες κατηγορίες νομικών προσώπων και υπό σύσταση εταιρείες.

2. Κάθε υποψήφια εταιρεία ή κοινοπραξία οφείλει να συμπληρώσει ειδικό τύπο αιτήσεως συμμετοχής στη διαδικασία (εφεξής: αίτηση) που διαμορφώνεται από τις υπηρεσίες του Εθνικού Συμβουλίου Ραδιοτηλεόρασης (εφεξής: ΕΣΡ). Οποιοσδήποτε άλλος τύπος αιτήσεως δεν θα γίνεται δεκτός. Η αίτηση διατίθεται από τη Γραμματεία του ΕΣΡ (σε έντυπη και σε ηλεκτρονική μορφή).

3. Η αίτηση υποβάλλεται υποχρεωτικά και σε ηλεκτρονική μορφή με το ίδιο περιεχόμενο.

4. Κάθε αίτηση συνοδεύεται από τα απαιτούμενα δικαιολογητικά σε δύο πρωτότυπα ή νομίμως θεωρημένα αντίγραφα και περιλαμβάνει:

α) Έκθεση παρουσίασης υποψηφιότητας.

β) Οκτώ αυτοτελή τεύχη ως εξής: 1: Νομική μορφή και ιδιοκτησιακό καθεστώς της αιτούσας εταιρείας, 2: Μέτοχοι και μέλη οργάνων διοίκησης της αιτούσας, 3: Οικονομικά στοιχεία αιτούσας εταιρείας και μετόχων της, 4: Χρόνος λειτουργίας, 5: Απασχολούμενο προσωπικό, 6: Πραγματική επένδυση και πληρότητα εξοπλισμού, 7: Προγραμματική πληρότητα, 8: Τεχνική μελέτη.

5. Οι αιτήσεις υποβάλλονται το αργότερο μέχρι την Πέμπτη 15 Ιανουαρίου 2004 και ώρα 14:00 στο ΕΣΡ. Αιτήσεις μέσω ταχυδρομείου ή άλλου μέσου δεν θα γίνονται δεκτές.

6. Το ΕΣΡ, μετά τον έλεγχο συνδρομής νομίμων προϋποθέσεων, διαμορφώνει τη συνολική κρίση του (θετική ή αρνητική) για κάθε αίτηση. Στη συνέχεια, αφού παραλάβει τις βεβαιώσεις επάρκειας τεχνικής μελέτης από τις αρμόδιες υπηρεσίες του Υπουργείου Μεταφορών και Επικοινωνιών, αξιολογεί τις αιτήσεις για τις οποίες διατυπώθηκε θετική κρίση.

7. Στην τελική απόφαση του ΕΣΡ περιλαμβάνονται αναλυτικά και αιτιολογημένα τόσο οι κρίσεις ως προς τη συνδρομή ή μη των νομίμων προϋποθέσεων, όσο και η βαθμολογική κατάταξη των υποψηφίων που αποκόμισαν θετική κρίση με βάση τα κριτήρια των άρθρων 9 έως 12 του Π.Δ. 234/2003.

8. Οι αιτούντες οφείλουν να καταβάλουν για την εξέταση της αίτησής τους τέλη υπέρ του Δημοσίου ύψους χιλίων τετρακοσίων εξήντα επτά (1.467) ευρώ.

9. Το ολοκληρωμένο κείμενο της Προκήρυξης δημοσιεύεται στην Εφημερίδα της Κυβερνήσεως και στην ιστοσελίδα του Υπουργείου Τύπου και ΜΜΕ (www.minpress.gr) και διατίθεται δωρεάν από το ΕΣΡ.

10. Πληροφορίες σχετικά με το περιεχόμενο της Προκήρυξης παρέχονται από το Τμήμα Νομιμότητας και Χορήγησης Αδειών του ΕΣΡ, οδός Αμερικής 5 και Πανεπιστημίου, Δευτέρα έως Παρασκευή 12:00 - 14:00 και στο τηλέφωνο 210 - 33 54 509.

11. Η παρούσα περίληψη να δημοσιευθεί στις εφημερίδες «Έθνος», «Βήμα», και «Απογευματινή» και στις εφημερίδες ΑΡΓΟΛΙΔΑ (Ν. Αργολίδας), ΚΑΘΗΜΕΡΙΝΑ ΝΕΑ (Ν. Αρκαδίας), ΕΝΗΜΕΡΩΣΗ (Ν. Γρεβενών), ΗΧΩ (Ν.Δράμας), ΔΗΜΟΚΡΑΤΙΚΗ (Ν. Δωδεκανήσου), ΓΝΩΜΗ (Ν. Εβρου), ΑΔΕΣΜΕΥΤΟΣ ΤΥΠΟΣ (Ν. Ευρυτανίας), ΠΑΤΡΙΣ (Ν.Ηλείας), ΗΡΑΚΛΕΙΩΤΙΚΑ ΝΕΑ (Ν. Ηρακλείου), ΗΠΕΙΡΩΤΙΚΟΣ ΑΓΩΝ (Ν. Ιωαννίνων), ΚΑΘΗΜΕΡΙΝΗ ΦΩΝΗ (Ν.Καστοριάς), ΕΛΕΥΘΕΡΙΑ (Ν.Κερκύρας), ΚΟΙΝΗ ΓΝΩΜΗ (Ν. Κυκλάδων), ΛΑΚΩΝΙΚΟΣ ΤΥΠΟΣ (Ν.Λακωνίας), ΑΝΑΤΟΛΗ (Ν.Λασιθίου), ΑΙΟΛΙΚΑ ΝΕΑ (Ν.Λέσβου), ΣΗΜΑΙΑ (Ν.Μεσσηνίας), ΚΡΗΤΙΚΗ ΕΠΙΘΕΩΡΗΣΗ (Ν.Ρεθύμνης), ΠΑΡΑΤΗΡΗΤΗΣ ΤΗΣ ΘΡΑΚΗΣ (Ν.Ροδόπης), ΧΑΡΑΥΓΗ (Ν.Σάμου), ΑΚΡΙΤΙΚΗ ΦΩΝΗ (Ν.Σερρών), ΠΟΛΙΤΗΣ (Ν.Φλώρινας), ΚΗΡΥΞ (Ν. Χανίων), ΑΛΗΘΕΙΑ (Ν.Χίου), της Τρίτης 25 Νοεμβρίου 2003 και της Δευτέρας 15 Δεκεμβρίου 2003.

Αθήνα, 18.11.2003
Ο Πρόεδρος του Ε.Σ.Ρ.
Ιωάννης Λασκαρίδης

«ΙΕΡΑΠΕΤΡΑ - Β. ΚΟΡΝΑΡΟΣ»
ΔΡΟΜΟΛΟΓΙΑ Λ.Α.Ν.Ε

ΚΡΗΤΗ
κάθε Τετάρτη: 04.30
για Χάλκη, Διαφάνι, Πηγάδια, Κάσο, Σητεία, Αγ. Νικόλαο, Σαντορίνη, Μήλο, Πειραιά
κάθε Πέμπτη 04.30
για Χάλκη, Διαφάνι, Πηγάδια, Κάσο, Σητεία, Μήλο, Πειραιά.

ΚΑΣΤΕΛΛΟΡΙΖΟ
κάθε Τρίτη, Τετάρτη, Σάββατο στις 12.00

ΑΛΕΞΑΝΔΡΟΥΠΟΛΗ
κάθε Σάββατο:12.00
για Κω, Σάμο, Χίο, Μυτιλήνη, Λήμνο, Αλεξανδρούπολη.

ΣΑΝΤΟΡΙΝΗ
κάθε Τετάρτη: 04.30

ΗΡΑΚΛΕΙΟ
κάθε Πέμπτη: 04.30

Πληροφορίες πρακτορείο
STEFANAKIS - ZORPIDIS
Αλεξ. Διάκου 38
Τηλ. 22410 20625, 30054,33607

ΕΘΝΙΚΟ ΛΑΧΕΙΟ. ΚΑΤΑΛΟΓΟΣ ΚΕΡΔΩΝ
ΣΤ' ΚΛΗΡΩΣΗ ΤΗΣ 194ΗΣ ΕΚΔΟΣΗΣ
24 ΝΟΕΜΒΡΙΟΥ 2003 ΗΜΕΡΑ 1η

ΚΕΡΔΗ ΠΟΥ ΦΟΡΟΛΟΓΟΥΝΤΑΙ

ΑΡΙΘ	ΕΥΡΩ	ΦΟΡΟΣ	ΚΑΘ.ΚΕΡ	ΑΡΙΘ.	ΕΥΡΩ	ΦΟΡΟΣ	ΚΑΘ. ΚΕΡ
203837	30.000,00	2.900,00	27.100,00	203859	2.000,00	100,00	1.900,00
32547	10.000,00	900,00	9.100,00	32280	1.500,00	50,00	1.450,00
114973	10.000,00	900,00	9.100,00	114706	1.500,00	50,00	1.450,00
32569	2.000,00	100,00	1.900,00	203570	1.500,00	50,00	1.450,00
114995	2.000,00	100,00	1.900,00				

ΚΕΡΔΗ ΑΦΟΡΟΛΟΓΗΤΑ

ΑΡΙΘ	ΕΥΡΩ	ΑΡΙΘ.	ΕΥΡΩ	ΑΡΙΘ	ΕΥΡΩ	ΑΡΙΘ.	ΕΥΡΩ	ΑΡΙΘ.	ΕΥΡΩ
32035	300,00	32555	300,00	114228	600,00	114889	900,00	203479	300,00
32038	300,00	32569	Φορ'ται	114237	600,00	114907	300,00	203530	300,00
32048	300,00	32577	300,00	114278	300,00	114910	600,00	203570	Φορ'ται
32068	600,00	32587	300,00	114289	600,00	114934	900,00	203583	300,00
32086	300,00	32628	300,00	114305	300,00	114935	300,00	203593	600,00
32101	300,00	32632	900,00	114325	300,00	114938	900,00	203616	300,00
32108	300,00	32664	600,00	114375	300,00	114940	300,00	203622	300,00
32138	300,00	32669	600,00	114377	600,00	114960	900,00	203624	300,00
32142	900,00	32696	300,00	114404	300,00	114965	300,00	203663	300,00
32147	300,00	32700	300,00	114413	600,00	114973	Φορ'ται	203671	300,00
32166	900,00	32701	300,00	114461	300,00	114981	300,00	203672	300,00
32189	300,00	32767	300,00	114464	300,00	114995	Φορ'ται	203704	300,00
32240	300,00	32774	300,00	114474	300,00	203057	300,00	203732	300,00
32280	Φορ'ται	32797	300,00	114494	600,00	203064	300,00	203736	300,00
32293	300,00	32802	600,00	114512	300,00	203087	300,00	203748	300,00
32303	600,00	32811	600,00	114527	300,00	203092	600,00	203753	900,00
32326	300,00	32852	300,00	114534	300,00	203101	600,00	203771	300,00
32332	300,00	32863	600,00	114564	300,00	203142	300,00	203774	600,00
32334	300,00	32879	300,00	114568	900,00	203153	600,00	203798	900,00
32373	300,00	32899	300,00	114573	300,00	203169	300,00	203799	300,00
32381	300,00	32949	300,00	114592	900,00	203189	300,00	203802	900,00
32382	300,00	32951	600,00	114615	300,00	203239	300,00	203804	300,00
32414	300,00	32978	300,00	114666	300,00	203241	600,00	203824	900,00
32442	300,00	32987	600,00	114706	Φορ'ται	203268	300,00	203829	300,00
32446	300,00	114003	300,00	114719	300,00	203277	600,00	203837	Φορ'ται
32458	300,00	114013	300,00	114729	600,00	203325	300,00	203845	300,00
32463	900,00	114054	300,00	114752	300,00	203328	300,00	203859	Φορ'ται
32481	300,00	114058	900,00	114758	300,00	203338	300,00	203867	300,00
32484	600,00	114090	600,00	114760	300,00	203358	600,00	203877	300,00
32508	900,00	114095	600,00	114799	300,00	203376	300,00	203918	300,00
32509	300,00	114122	300,00	114807	300,00	203391	300,00	203922	900,00
32512	900,00	114126	300,00	114808	300,00	203398	300,00	203954	600,00
32514	300,00	114127	300,00	114840	300,00	203428	300,00	203959	600,00
32534	900,00	114193	300,00	114868	300,00	203432	900,00	203986	300,00
32539	300,00	114200	300,00	114872	300,00	203437	300,00	203990	300,00
32547	Φορ'ται	114223	300,00	114884	300,00	203456	900,00	203991	300,00

ΤΥΧΕΡΕΣ ΧΙΛΙΑΔΕΣ ΣΗΜΕΡΑ ΟΙ: 32, 114 και 203.
Τέλος, από 180,00 ευρώ κερδίζουν όλοι οι άλλοι αριθμοί από 32000 έως 32999, από 114000 έως 114999 και από 203000 έως 203999 που δεν αναγράφονται στον παραπάνω πίνακα. Τα παραπάνω κέρδη αντιστοιχούν σε ακέραια γραμμάτια (10/10) των 30,00 ευρώ. Τα κέρδη παραγράφονται μετά τετράμηνο Τιμή 0,01 Ευρώ.

ANA FERRIES

Ε/Γ - Ο/Γ ΡΟΔΑΝΘΗ ** - Ε/Γ - Ο/Γ ΜΑΡΙΝΑ
ΡΟΔΟΣ - ΠΕΙΡΑΙΑΣ (22/11/03 - 30/11/03)

ΣΑΒΒΑΤΟ 22/11		
ΜΑΡΙΝΑ	18.00	ΣΥΜΗ-ΚΩ-ΚΑΛΥΜΝΟ-ΑΣΤΥΠΑΛΑΙΑ-ΚΑΤΑΠΟΛΑ-ΠΕΙΡΑΙΑ (Κυριακή 13.50)
ΚΥΡΙΑΚΗ 23/11		
------	----	----------
ΔΕΥΤΕΡΑ 24/11		
ΔΗΜΗΤΡΟΥΛΑ	16.00	ΣΥΜΗ - ΤΗΛΟ-ΝΙΣΥΡΟ-ΚΩ-ΚΑΛΥΜΝΟ-ΛΕΡΟ-ΠΑΤΜΟ -ΠΕΙΡΑΙΑ (Τρίτη 12.00)
ΤΡΙΤΗ 25/11		
ΜΑΡΙΝΑ	17.00	ΚΩ-ΚΑΛΥΜΝΟ-ΠΕΙΡΑΙΑ (Τετάρτη 08.00)
ΤΕΤΑΡΤΗ 26/11		
ΔΗΜΗΤΡΟΥΛΑ	16.00	ΤΗΛΟ-ΝΙΣΥΡΟ-ΚΩ-ΚΑΛΥΜΝΟ-ΛΕΡΟ-ΠΑΤΜΟ -ΠΕΙΡΑΙΑ (Πέμπτη 11.10)
ΠΕΜΠΤΗ 27/11		
ΜΑΡΙΝΑ	17.00	ΚΩ-ΚΑΛΥΜΝΟ-ΠΕΙΡΑΙΑ (Παρασκευή 08.00)
ΠΑΡΑΣΚΕΥΗ 28/11		
ΔΗΜΗΤΡΟΥΛΑ	21.00	ΣΥΜΗ-ΤΗΛΟ-ΝΙΣΥΡΟ-ΚΩ-ΚΑΛΥΜΝΟ-ΑΣΤΥΠΑΛΑΙΑ -ΑΙΓΙΛΗ-ΚΑΤΑΠΟΛΑ-ΔΟΝΟΥΣΑ-ΝΑΞΟ-ΠΑΡΟ-ΣΥΡΟ-ΠΕΙΡΑΙΑ (Σάββατο 20.45)
ΣΑΒΒΑΤΟ 29/11		
ΜΑΡΙΝΑ	18.00	ΣΥΜΗ-ΚΩ-ΚΑΛΥΜΝΟ–ΑΣΤΥΠΑΛΑΙΑ-ΚΑΤΑΠΟΛΑ-ΠΕΙΡΑΙΑ (Κυριακή 13.50)
ΚΥΡΙΑΚΗ 30/11		
------	-----	----------

****ΠΡΟΣΦΟΡΑ****
Πακέτα εισιτηρίων άνω των 300,00 ευρώ, μπορείτε να τα εξοφλήσετε σε 4 άτοκες μηνιαίες δόσεις με την πιστωτική σας κάρτα VISA ή MASTER! ! !
***** Η εταιρεία μας βρίσκεται στην ευχάριστη θέση να σας ενημερώσει ότι :**
1) Θα προσφέρονται **ειδικές τιμές** σε όλες τις θέσεις για οικογενειακά πακέτα. 2) Εισιτήρια **ΜΕΤ' ΕΠΙΣΤΡΟΦΗΣ,** ειδικές τιμές. 3) **Ι.Χ. έκπτωση** 20%.
Πολλαπλά εισιτήρια minimum 5, **50% έκπτωση**

Α.Ν.Ε.Σ.
ΑΝΩΝΥΜΗ ΝΑΥΤΙΛΙΑΚΗ ΕΤΑΙΡΕΙΑ ΣΥΜΗΣ
Έδρα : Σύμη Δωδεκάνησα Τ.Κ. 85600
Τηλ. : 22460 71444, Φαξ :22460 71373
ΓΡΑΦΕΙΟ ΡΟΔΟΥ: Αυστραλίας 88 Τ.Κ. 85100,
Τηλ. 22410 37769, Φαξ : 22410 34493 Email : anesymis@otenet.gr

ΠΡΟΓΡΑΜΜΑ Ε/Γ ΔΡΟΜΟΛΟΓΙΩΝ ΚΑΙ ΠΕΡΙΗΓΗΣΕΩΝ ΝΟΕΜΒΡΙΟΥ 2003

ΩΡΑΡΙΟ ΑΝΑΧΩΡΗΣΕΩΝ

	ΣΥΜΗ ΙΙ	Υ/Γ ΑΙΓΛΗ
21/11 ΠΑΡΑΣΚΕΥΗ		08.00 ΡΟΔΟ - ΜΑΡΜΑΡΑ 15.00 ΜΑΡΜΑΡΑ- ΡΟΔΟ 16.30 ΡΟΔΟ - ΣΥΜΗ
22/11 ΣΑΒΒΑΤΟ	08.00 ΣΥΜΗ - ΡΟΔΟ 15.00 ΡΟΔΟ -ΣΥΜΗ	07.30 ΣΥΜΗ - ΡΟΔΟ 09.00 ΡΟΔΟ - ΣΥΜΗ -ΝΤΑΤΣΑ 16.00 ΣΥΜΗ - ΡΟΔΟ
23/11 ΚΥΡΙΑΚΗ		09.00 ΡΟΔΟ - ΠΑΝ/ΤΗ - ΣΥΜΗ 16.00 ΣΥΜΗ - ΡΟΔΟ
24/11 ΔΕΥΤΕΡΑ	07.30 ΣΥΜΗ - ΡΟΔΟ 15.00 ΡΟΔΟ - ΣΥΜΗ	08.00 ΡΟΔΟ - ΜΑΡΜΑΡΑ 15.00 ΜΑΡΜΑΡΑ - ΡΟΔΟ
25/11 ΤΡΙΤΗ		09.00 ΡΟΔΟ - ΣΥΜΗ 10.00 ΣΥΜΗ - ΡΟΔΟ 15.00 ΡΟΔΟ - ΣΥΜΗ
26/11 ΤΕΤΑΡΤΗ		08.00 ΣΥΜΗ - ΡΟΔΟ 15.00 ΡΟΔΟ - ΣΥΜΗ 16.00 ΣΥΜΗ - ΡΟΔΟ
27/11 ΠΕΜΠΤΗ	07.30 ΣΥΜΗ - ΡΟΔΟ 15.00 ΡΟΔΟ - ΣΥΜΗ	
28/11 ΠΑΡΑΣΚΕΥΗ		08.00 ΡΟΔΟ - ΜΑΡΜΑΡΑ 15.00 ΜΑΡΜΑΡΑ- ΡΟΔΟ 16.30 ΡΟΔΟ - ΣΥΜΗ
29/11 ΣΑΒΒΑΤΟ	08.00 ΣΥΜΗ - ΡΟΔΟ 15.00 ΡΟΔΟ -ΣΥΜΗ	07.30 ΣΥΜΗ - ΡΟΔΟ 09.00 ΡΟΔΟ - ΣΥΜΗ - ΝΤΑΤΣΑ 16.00 ΣΥΜΗ - ΡΟΔΟ
30/11 ΚΥΡΙΑΚΗ		09.00 ΡΟΔΟ - ΠΑΝ/ΤΗ - ΣΥΜΗ 16.00 ΣΥΜΗ - ΡΟΔΟ

Τα δρομολόγια μπορούν να τροποποιηθούν λόγω εκτάκτων συγκοινωνιακών αναγκών ή καιρικών συνθηκών. Παρακαλούμε πριν ταξιδέψετε επικοινωνήστε με την Εταιρεία:
Γραφείο Σύμης : Τηλ. 22460 71444 Φαξ : 22460 71373
Γραφείο Ρόδου : Τηλ. 22410 37769 Φαξ : 22410 34493

ΥΠ. ΑΝΑΠΤΥΞΗΣ: ΟΙ ΟΡΟΙ, ΟΙ ΠΡΟΫΠΟΘΕΣΕΙΣ ΚΑΙ ΤΑ ΔΙΚΑΙΟΛΟΓΗΤΙΚΑ ΓΙΑ ΤΗ ΧΟΡΗΓΗΣΗ ΤΟΥΣ

ΠΟΙΟΙ ΔΙΚΑΙΟΥΝΤΑΙ ΑΔΕΙΕΣ ΣΤΙΣ ΛΑΪΚΕΣ ΑΓΟΡΕΣ

Αλλαγές στη διαδικασία χορήγησης αδειών πωλητών λαϊκών αγορών ανακοίνωσε το υπουργείο Ανάπτυξης. Είναι πιθανό, για ευνόητους λόγους, μέχρι τις εκλογές να χορηγηθούν νέες άδειες αφού το επάγγελμα του πωλητή θεωρείται προσοδοφόρο, κάτι που φαίνεται από το ενδιαφέρον που εκδηλώνεται κάθε φορά που προκηρύσσονται νέες άδειες.

Είναι ενδεικτικό ότι οι άδειες σε όλη τη χώρα θα χορηγούνται από τις νομαρχιακές αυτοδιοικήσεις, εκτός από την Αθήνα, τον Πειραιά, και τη Θεσσαλονίκη όπου οι άδειες θα δίνονται από τον υπουργό Ανάπτυξης.

Τι προβλέπει το νέο καθεστώς για τη χορήγηση αδειών, που θα θέσει σε εφαρμογή το υπουργείο:

- Αδειες πωλητών λαϊκών αγορών δικαιούνται τα φυσικά πρόσωπα, ως επαγγελματίες πωλητές και παραγωγοί, καθώς και συνεταιριστικές οργανώσεις.

- Η επαγγελματική άδεια χορηγείται για την άσκηση βιοποριστικού επαγγέλματος και απαγορεύεται άλλη επαγγελματική δραστηριότητα ή άσκηση ελεύθερου επαγγέλματος στο δικαιούχο.

- Οι δικαιούχοι αδειών πρέπει να έχουν ηλικία από 20 μέχρι 55 ετών για τους επαγγελματίες πωλητές και από 20 μέχρι 65 ετών για τους παραγωγούς.

- Οι άνδρες πρέπει να έχουν εκπληρώσει τις στρατιωτικές τους υποχρεώσεις ή να έχουν νόμιμα απαλλαγεί.

- Οι επαγγελματικές άδειες χορηγούνται:

α) Για τις λαϊκές αγορές των Νομαρχιακών Αυτοδιοικήσεων Αθηνών, Πειραιώς και Θεσσαλονίκης με απόφαση του υπουργού Ανάπτυξης, έπειτα από γνωμοδότηση των ΔΣ των Οργανισμών Λαϊκών Αγορών Αθηνών - Πειραιώς και Θεσσαλονίκης, σχετικά με τον αριθμό και το είδος των επαγγελματικών αδειών.

β) Για τις λαϊκές αγορές των υπόλοιπων περιοχών της χώρας από το Νομαρχιακό Συμβούλιο έπειτα από γνωμοδότηση της οικείας Νομαρχιακής Επιτροπής.

Οι όροι και προϋποθέσεις χορήγησης αδειών έχουν ως εξής:

1. Δικαιούχοι επαγγελματικής άδειας στο σύνολο των αδειών που θα χορηγηθούν είναι:

α) Σε ποσοστό 38% άνεργοι (από 30%, που ήταν με το προηγούμενο καθεστώς).

β) Σε ποσοστό 30% οι υπάλληλοι πωλητών λαϊκών αγορών, τουλάχιστον επί διετία, πλανόδιοι έμποροι - πωλητές με άσκηση επαγγέλματος επί διετία, ιδιοκτήτες ή υπάλληλοι καταστημάτων των οποίων έχει διακοπεί η λειτουργία επί διετία. Το ποσοστό αυτό ήταν 38% και μειώνεται υπέρ της κατηγορίας των ανέργων.

γ) Σε ποσοστό 15% οι πολύτεκνοι με παιδιά ηλικίας κάτω των 38 ετών, καθώς και τέκνα πολυτέκνων.

δ) Σε ποσοστό 17% κατά προτεραιότητα, στις παρακάτω κατά σειρά κατηγορίες: 1) γονείς παιδιών με ειδικές ανάγκες, 2) ανάπηροι που μπορούν να ασκήσουν το επάγγελμα (εφόσον δεν συνταξιοδοτούνται από κάποιο φορέα), 3) απεξαρτημένοι αλκοολικοί και τοξικομανείς, 4) ομογενείς Βορειοηπειρώτες και ομογενείς παλιννοστούντες που προέρχονται, από τον Πόντο και την πρώην ΕΣΔΔ, 5) αποδεδειγμένα πολιτικοί πρόσφυγες, 6) τέκνα αγωνιστών Εθνικής Αντίστασης.

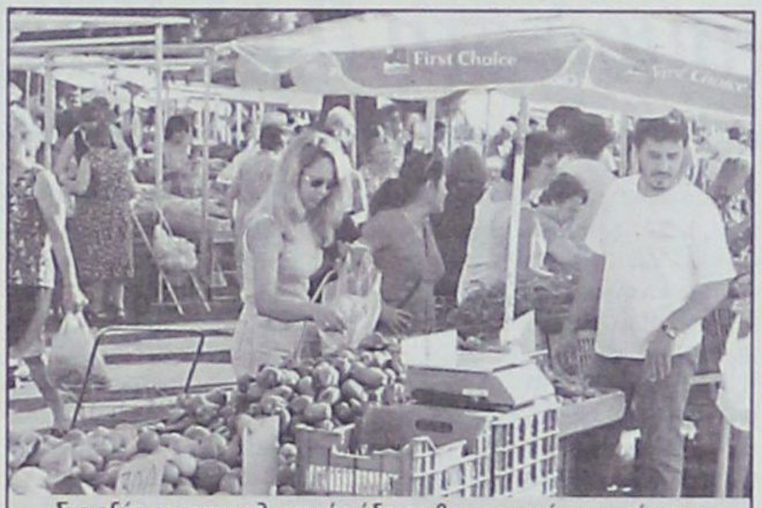
Στο εξής οι επαγγελματικές άδειες θα χορηγούνται από τους νομάρχες, με εξαίρεση την Αθήνα, τον Πειραιά και τη Θεσσαλονίκη

2. Αποκλείονται ενδιαφερόμενοι οι οποίοι κατά το χρόνο της υποβολής της αίτησής τους και έξι (6) μήνες πριν από αυτή ασκούσαν επάγγελμα συναφές με αυτό του πωλητή λαϊκών αγορών, εκτός από τους πλανόδιους πωλητές.

3. Η επαγγελματική άδεια μπορεί να χρησιμοποιηθεί από τον/ τη σύζυγο του/ της αδειούχου ή τα παιδιά τους, εφόσον είναι προστατευόμενα μέλη, δεν έχουν άλλη άδεια και δεν ασκούν άλλο επάγγελμα.

4. Απαιτούμενα δικαιολογητικά: Μαζί με την αίτησή τους οι ενδιαφερόμενοι οφείλουν να υποβάλουν:

α) Αποδεικτικά στοιχεία για την επικαλούμενη ιδιότητά τους π.χ. βεβαίωση ΟΑΕΔ (άνεργοι), βιβλιάρια ενσήμων ΙΚΑ (υπάλληλοι), πιστοποιητικό ΚΕΘΕΑ (απεξαρτημένοι) κ.λπ.

β) Αποδεικτικό εκπλήρωσης στρατιωτικών υποχρεώσεων για τους άνδρες, πιστοποιητικό στρατολογίας τύπου Α, ή νόμιμης απαλλαγής τους από αυτές.

γ) Αντίγραφα φορολογικών δηλώσεων, με τα σχετικά εκκαθαριστικά σημειώματα της ΔΟΥ για τα εισοδήματα της τελευταίας τριετίας του ενδιαφερομένου, του/της συζύγου και των προστατευόμενων μελών ή υπεύθυνη δήλωση του Ν. 1599/1986, όπως έχει τροποποιηθεί και ισχύει, περί μη υποβολής φορολογικής δήλωσης, θεωρημένη από την αρμόδια ΔΟΥ.

δ) Πιστοποιητικό οικογενειακής κατάστασης.

ε) Πρόσφατο απόσπασμα ποινικού μητρώου, εκτός των απεξαρτημένων αλκοολικών και τοξικομανών. Σε περίπτωση που δεν εξαντληθούν οι άδειες κατά το ποσοστό κάθε κατηγορίας, κατανέμονται στις υπόλοιπες κατηγορίες ισομερώς.

Πωλούμενα είδη:

1. Οι επαγγελματίες πωλητές λαϊκών αγορών μπορούν να διαθέτουν μόνο μία από τις παρακάτω κατηγορίες προϊόντων: οπωρολαχανικά, αβγά, άνθη, είδη παντοπωλείου - όσπρια και επεξεργασμένες ελιές, ξηρούς καρπούς - μέλι - ζαχαρώδη προϊόντα, φυτά - πήλινα είδη - πλαστικές γλάστρες - χώμα, είδη κυλικείου, σακούλες, είδη νεωτερισμού - λευκά είδη, είδη υαλοπωλείου - πλαστικά με το μέτρο, κατεψυγμένα ψάρια και λαχανικά, νωπά ψάρια, βιολογικά προϊόντα.

Για τις άδειες παραγωγών ισχύουν συνοπτικά τα εξής:

- Δικαιούχοι είναι αγρότες - παραγωγοί κατά κύριο επάγγελμα, παραγωγοί υδατοκαλλιεργητές και συνεταιριστικές οργανώσεις παραγωγών. Η διάρκεια ισχύος των αδειών είναι έξι μήνες για όλα τα πωλούμενα προϊόντα εκτός από προϊόντα δενδροκαλλιεργειών, για τα οποία ορίζεται ετήσια διάρκεια.

- Τα πωλούμενα προϊόντα είναι οπωρολαχανικά, μέλι, φυτά, χώμα, αβγά, ξηροί καρποί, όσπρια, κρασί, δενδρύλλια, ψάρια, πουλερικά, ελιές, λοιπά αγροτικά προϊόντα στη φυσική τους κατάσταση.

INEMA

ΙΑΤΡΙΚΟΣ & ΝΟΣΟΚΟΜΕΙΑΚΟΣ ΕΞΟΠΛΙΣΜΟΣ

15 ΧΡΟΝΙΑ ΕΜΠΕΙΡΙΑΣ από το 1988

ΕΙΜΑΣΤΕ ΟΙ ΜΕΓΑΛΥΤΕΡΟΙ ΠΡΟΜΗΘΕΥΤΕΣ ΙΑΤΡΙΚΟΥ - ΟΡΘΟΠΕΔΙΚΟΥ ΚΑΙ ΝΟΣΟΚΟΜΕΙΑΚΟΥ ΥΛΙΚΟΥ ΣΤΗ ΔΩΔΕΚΑΝΗΣΟ ΕΜΠΙΣΤΕΥΘΕΙΤΕ ΜΑΣ!!!

ΠΙΣΤΟΠΟΙΗΣΗ ΠΟΙΟΤΗΤΑΣ ISO9002 EN4600 E3/833

ΛΕΜΕΣΣΟΥ 2 ΡΟΔΟΣ ΤΗΛ. 32238 - FAX 28484



ΑΝΑΠΗΡΙΚΑ ΚΑΡΟΤΣΙΑ - ΒΑΔΙΣΤΙΚΑ ΒΟΗΘΗΜΑΤΑ - ΟΡΘΟΠΕΔΙΚΑ ΕΙΔΗ - ΜΠΛΟΥΖΕΣ ΙΑΤΡΙΚΕΣ - ΚΑΛΤΣΕΣ ΦΛΕΒΙΤΙΔΑΣ - ΠΕΛΜΑΤΑ - ΟΡΘΟΠΕΔΙΚΑ ΜΑΞΙΛΑΡΙΑ - ΚΡΕΒΑΤΙΑ ΝΟΣΟΚΟΜΕΙΑΚΑ - ΙΑΤΡΙΚΟΣ ΕΞΟΠΛΙΣΜΟΣ ΚΑΙ ΑΝΑΛΩΣΙΜΑ - ΟΡΓΑΝΑ ΧΗΜΕΙΟΥ ΚΑΙ ΚΑΘΕ ΑΛΛΟ ΕΙΔΟΣ ΓΙΑ ΚΑΤ' ΟΙΚΟ ΝΟΣΗΛΕΙΑ.

ΕΛΛΗΝΙΚΟΣ ΕΡΥΘΡΟΣ ΣΤΑΥΡΟΣ



ΠΑΝΕΛΛΗΝΙΟΣ ΕΡΑΝΟΣ

1-30 ΝΟΕΜΒΡΙΟΥ

Παντού, στην ανάγκη.

ΣΤΗΡΙΞΤΕ ΤΟΝ ΕΡΑΝΟ

TOURISM INFORMATION KIOSKS

ΚΙΝΗΤΕΣ ΕΚΘΕΣΕΙΣ ΠΡΟΒΟΛΗΣ
του ελληνικού τουρισμού στη Γερμανία

Οι εκθέσεις θα περιοδεύουν για 90 ημέρες στους σιδηροδρομικούς σταθμούς Φρανκφούρτης, Στουτγάρδης και Μονάχου

Στη γερμανική αγορά εισέρχεται προβάλλοντας την Ελλάδα η Choose Media, ενόψει των Ολυμπιακών Αγώνων 2004, και της διαπιστωμένης ανάγκης για προβολή της χώρας στο εξωτερικό. Η δυναμική είσοδος της συγκεκριμένης εταιρείας στη Γερμανία, που αποτελεί μια εκ των δύο κυριότερων πηγών άντλησης τουριστών για την Ελλάδα, πραγματοποιείται μέσω κινητών εκθέσεων τουρισμού.

Οι εκθέσεις (Tourism Imformation Kiosks) θα περιοδεύουν για 90 ημέρες στους σιδηροδρομικούς σταθμούς Φρανκφούρτης, Στουτγάρδης και Μονάχου, σημεία από τα οποία διέρχονται ημερησίως περισσότερα από 350.000 άτομα. Σημειώνεται ότι με την πρωτοβουλία αυτή της ChooseGreece.com@, η Ελλάδα γίνεται η πρώτη χώρα στην Ευρώπη που διοργανώνει ένα τέτοιο εκθεσιακό γεγονός στους γερμανικούς σιδηρόδρομους. Στις εν λόγω εκθέσεις θα παρουσιάζονται επιλεγμένες ελληνικές τουριστικές και εξαγωγικές επιχειρήσεις που διακρίνονται για την ποιότητα των υπηρεσιών και των προϊόντων που προσφέρουν.

Ταξιδιωτικός οδηγός

Επίσης, την παρουσία τους θα δηλώσουν και κρατικοί φορείς της τουριστικής προβολής από περιφέρειες, νομαρχίες και δήμους της χώρας.

Παράλληλα με τη διοργάνωση των κινητών εκθέσεων τουρισμού η Choose Media έχει προγραμματίσει για το Μάρτιο του 2004 τη μεγαλύτερη ένθεση ελληνικού ταξιδιωτικού οδηγού στα τέσσερα εγκυρότερα γερμανόφωνα περιοδικά, με τιράζ 600.000 «Spiegel», «Abenteuer Und Reisen», «Abenteuer Und Reisen», «Touristik Report» και «Schweizer Touristik».

Επισημαίνεται ότι η Choose Media είναι η πρώτη ελληνική ιδιωτική εταιρεία που επενδύει στρατηγικά στην προβολή της Ελλάδας στο εξωτερικό και για το σκοπό αυτό έχει συνάψει συνεργασίες με μέσα παγκόσμιου κύρους και φήμης, όπως το CNN.com Travel, CNN TV International, CNN Traveller Magazine, των οποίων αποτελεί και αποκλειστικό χορηγό για τον κλάδο του τουρισμού σε πανευρωπαϊκό επίπεδο. Υπογραμμίζεται δε, ότι από τα μέσα «Business Week» και ABCnews.com, η εταιρεία προωθεί - ήδη από τις αρχές του 2003 - τις επενδύσεις στην Ελλάδα.

Το take off

Ακόμα, για όλα τα παραπάνω προγράμματα προβολής η Choose Media μαζί με ημερήσια οικονομική εφημερίδα έχουν δημιουργήσει το πακέτο Take Off.

Ειδικότερα, το Take Off αποτελεί σύμφωνα με την Choose Media ολοκληρωμένο πακέτο προβολής για τις ελληνικές τουριστικές επιχειρήσεις, με συνολική χρονική διάρκεια δύο έτη. Το πακέτο καλύπτει κάθε μέσο επικοινωνίας (Internet, έντυπο, event promotion) και περιλαμβάνει καταχώρηση στο ChooseGreece.com@, σε 200.000 ταξιδιωτικούς οδηγούς που θα διανεμηθούν στις κινητές εκθέσεις τουρισμού στη Γερμανία, σε 600.000 ταξιδιωτικούς οδηγούς στην ένθεση των προαναφερόμενων τεσσάρων γερμανόφωνων περιοδικών, Yellopages.gr, και δωρεάν παροχή on line συστήματος κρατήσεων από την FORTHcrs.

Ο ΗΑΤΤΑ ΣΤΟ ΠΛΕΥΡΟ ΤΗΣ TURSAB

Ο Σύνδεσμος των εν Ελλάδι Τουριστικών και Ταξιδιωτικών Γραφείων **(ΗΑΤΤΑ),** συμπαραστέκεται στον τουρκικό λαό και τους συναδέλφους του , του Συνδέσμου των Γραφείων Τουρισμού της Τουρκίας **(TURSAB)** και δηλώνει τα ακόλουθα:

- Πολλά χρόνια πριν, έχει σαν πρωτοπόρος συνάψει **πρωτόκολλο συναδελφικής αλληλεγγύης και συνεργασίας,** πολύ πριν "αφυπνιστούν" οι πολιτικές δυνάμεις και επιζητήσουν το αυτονόητο.
- Ο τουρισμός, κατ` εξοχήν ειρηνικό επάγγελμα, με κοινωνικές, πολιτιστικές και άλλες ευαισθησίες, **προάγει την ειρήνη και την φιλία,** απαραίτητα στοιχεία για την ευημερία των λαών της ευαίσθητης περιοχής της Ανατολικής Μεσογείου.
- **Καταδικάζει και καταγγέλλει τις τρομοκρατικές ενέργειες** που τυφλά έχουν θύματα αθώους πολίτες και σκοπό έχουν την αποσταθεροποίηση της ευαίσθητης περιοχής που ζούμε.
- **Συμπαραστέκεται** σε όλες τις προσπάθειες διεθνώς, που σκοπό έχουν την ειρήνη, ευημερία και επίλυση με ήπιο τρόπο των θρησκευτικών, πολιτικών ή άλλων αντιπαραθέσεων.

Σε έμπρακτη απόδειξη των θέσεών του, ο ΗΑΤΤΑ, δια του προέδρου του **κ. Γιάννη Ευαγγέλου,** που αναχωρεί **σε προγραμματισμένη επίσκεψή του στην Κωνσταντινούπολη για την συνέλευση της Ομοσπονδίας των Γραφείων Τουρισμού των Βαλκανίων της οποίας προεδρεύει,** όπου θα συζητηθούν και τα πρόσφατα γεγονότα και οι επιπτώσεις τους στον τουρισμό. Το Διοικητικό Συμβούλιο του ΗΑΤΤΑ εξουσιοδοτεί τον πρόεδρό του να καταθέσει και στην Τουρκική πλευρά, τις πάγιες ειρηνικές μας θέσεις και την συμπαράστασή μας.

ΤΡΟΜΟΚΡΑΤΙΑ ΣΤΗΝ ΚΩΝΣΤΑΝΤΙΝΟΥΠΟΛΗ

ΑΚΥΡΩΘΗΚΑΝ ΟΛΕΣ ΟΙ ΠΡΟΓΡΑΜΜΑΤΙΣΜΕΝΕΣ
εκδρομές για την Κωνσταντινούπολη

Δεν άργησαν να φανούν οι **επιπτώσεις των πρόσφατων τρομοκρατικών κτυπημάτων** στην Κωνσταντινούπολη . Ήδη οι Ελληνες τουρίστες έχουν αναστατωθεί και τα τουριστικά γραφεία ακυρώνουν όλα τους τα προγράμματα για την Κωνσταντινούπολη.

Μετά το διπλό χτύπημα και τις εικόνες φρίκης που μεταδόθηκαν, ακυρώθηκαν όλες οι προγραμματισμένες εκδρομές. Τα ταξιδιωτικά γραφεία αποφάσισαν **να μην αναχωρήσουν τα λεωφορεία για την Κωνσταντινούπολη,** καθώς η κατάσταση παραμένει έκρυθμη και κανείς δεν μπορεί να εγγυηθεί την ασφάλεια των τουριστών.

Η Κωνσταντινούπολη τον τελευταίο χρόνο αποτελούσε, σύμφωνα με τους υπεύθυνους των ταξιδιωτικών γραφείων, το δημοφιλέστερο προορισμό των Ελλήνων τουριστών. Σύμφωνα με στοιχεία περίπου **2.000 άτομα,** κυρίως από τη Βόρεια Ελλάδα, επισκέπτονταν την Πόλη κάθε εβδομάδα λόγω των προσιτών τιμών.

Δ.Α.Ν.Ε. SEA LINE

ΑΠΟ 10/11/2003
ΧΕΙΜΕΡΙΝΕΣ ΠΡΟΣΦΟΡΕΣ

ΕΚΠΛΗΞΗ

Από 59 € σε καμπίνα

ΡΟΔΟ - ΚΩ

ΚΩ - ΡΟΔΟ

Μετ' επιστροφής

ΠΕΙΡΑΙΑ

Τηλ. 210-4197470, 210-4529360, 801500500 (Πειραιάς)
Τηλ. 22410-43150 (Ρόδος) -- 22420- 26732 (Κως)

6ο ΚΑΡΔΙΟΛΟΓΙΚΟ ΣΥΝΕΔΡΙΟ

ΝΕΑ ΟΠΛΑ ΓΙΑ ΑΝΙΧΝΕΥΣΗ *των καρδιοπαθειών...*

Σωτήριες δυνατότητες πιστής απεικόνισης της αθηρωματικής πλάκας

Αισιόδοξοι είναι οι επιστήμονες ότι μπορούν να σωθούν χιλιάδες ζωές, από τις σύγχρονες μεθόδους έγκαιρης διάγνωσης αθηρωματικών βλαβών, αλλά και τις νέες θεραπείες στην καρδιολογία, που, σε συνδυασμό με άσκηση και δίαιτα, περιορίζουν πολύ τον κίνδυνο εμφραγμάτων.

Του ΓΙΑΝΝΗ ΚΡΗΤΙΚΟΥ

Τα «καλά νέα», δίνουν, μ'αφορμή το 6ο Καρδιολογικό Συνέδριο Κεντρικής Ελλάδος, στις 28-30 Νοεμβρίου 2003 στη Λάρισα, οι καθηγητές Σπ. Μουρόπουλος, Δημ. Κρεμαστινός, Χρ. Στεφανάδης και ο αν. καθηγητής και πρόεδρος της Οργανωτικής Επιτροπής του Συνεδρίου, Φιλ. Τρυποσκιάδης.

Τις νέες τεχνικές που έχει αναπτύξει η σύγχρονη Καρδιολογία για την απεικόνιση των στεφανιαίων αρτηριών, παρουσιάζει ο διευθυντής της Πανεπιστημιακής Καρδιολογικής Κλινικής του Ιπποκράτειου Νοσοκομείου Αθηνών, Χριστόδουλος Στεφανάδης:

«Η στεφανιαιογραφία είναι η πιο διαδεδομένη απεικονιστικής τεχνική και συνίσταται στην έγχυση μη διαπερατής από την ακτινοβολία σκιαγραφικής ουσίας στις στεφανιαίες αρτηρίες, με την ταυτόχρονη λήψη εικόνων με την εκπομπή ακτινοβολίας Χ».

«Το ενδοστεφανιαίο υπερηχοκαρδιογράφημα», λέει ο κ. Στεφανάδης, «είναι μια νεότερη τεχνική, η οποία με τη βοήθεια ενός καθετήρα υπερήχων, απεικονίζει τον αυλό και το τοίχωμα των στεφανιαίων αρτηριών και τα χαρακτηριστικά της αθηρωματικής πλάκας.

Μια άλλη σημαντική απεικονιστική μέθοδος είναι η οπτική συνεκτική τομογραφία. Πρόκειται για μια πολλά υποσχόμενη διαγνωστική μέθοδο, που τα τελευταία χρόνια έχει βρει τον δρόμο της στην κλινική πράξη. Το μεγάλο της πλεονέκτημα είναι η ικανότητα να απεικονίζει τα επιμέρους στοιχεία της αθηρωματικής πλάκας, όπως ο λιπώδης πυρήνας και τα φλεγμονώδη κύτταρα που αποσταθεροποιούν την πλάκα.

Η θερμομέτρηση των αθηρωματικών πλακών είναι μια τεχνική που στόχο έχει τη λειτουργική μελέτη της αθηρωματικής πλάκας και την εκτίμηση του βαθμού της επικινδυνότητάς της στο να σπάσει και να κάνει έμφραγμα. Ο καθετήρας θερμομέτρησης της αθηρωματικής πλάκας, που χρησιμοποιείται σήμερα στην κλινική πράξη, έχει σχεδιαστεί και εξελιχθεί από την Πανεπιστημιακή Καρδιολογική Κλινική του «Ιπποκράτειου» Νοσοκομείου Αθηνών.

Το stent είναι το μεταλλικό πλέγμα το οποίο τοποθετείται μόνιμα σε μια στενωμένη στεφανιαία αρτηρία. Τα «στεντς» μείωσαν σημαντικά το πρόβλημα της επαναστένωσης, αλλά δεν το εξάλειψαν. Τα τελευταία χρόνια γίνεται προσπάθεια τοποθέτησης βελτιωμένων «στεντς» επενδυμένων με φάρμακα ή επικαλυμμένων με άλλα υλικά. Στην κατηγορία αυτή ανήκει και η ραπαμυσίνη, ένα φάρμακο, το οποίο χορηγείται στις μεταμοσχεύσεις για την αποφυγή απόρριψης των μοσχευμάτων και το οποίο φαίνεται να αναστέλλει τον πολλαπλασιασμό των κυττάρων».

«Η επικάλυψη των «στεντς» με φλέβα ή αρτηρία, είπε ο καθηγητής είναι μια άλλη πρόταση από την Α΄ Καρδιολογική Κλινική του Πανεπιστημίου Αθηνών για τη βελτίωση των αποτελεσμάτων των «στεντς». Η αρτηρία ή η φλέβα λαμβάνεται από τον ίδιο τον ασθενή αμέσως πριν από την επέμβαση».

2 στους 3 με πρόβλημα

«Η εμφύτευση των επικεκαλυμμένων «στεντς» με αγγειακό μόσχευμα», καταλήγει ο καθηγητής Χριστόδουλος Στεφανάδης, «έχει δώσει ικανοποιητικά κλινικά αποτελέσματα, ενώ έχει χρησιμοποιηθεί σε στενώσεις που περιέχουν θρόμβους και σε πάσχοντα φλεβικά μοσχεύματα μετά από αορτοστεφανιαία παράκαμψη».

Δύο στους τρεις Ελληνες ηλικίας άνω των 40 ετών παρουσιάζουν αθηρωματικές βλάβες, οι οποίες τους οδηγούν σε μαθηματική ακρίβεια στην ανάπτυξη καρδιοπαθειών και, ιδιαίτερα στεφανιαίας νόσου.

Μάλιστα οι φλέβες αυτές δεν εμφανίζουν συμπτώματα στη μεγάλη πλειοψηφία (67%) των περιπτώσεων, καθιστώντας μεγαλύτερο τον κίνδυνο ενός αιφνίδιου θανάτου!

Η καθιστική ζωή, η πλούσια σε λίπη διατροφή, το κάπνισμα, το άγχος, η υψηλή χοληστερίνη και η υπέρταση, είναι μερικοί από τους πιο βασικούς παράγοντες κινδύνου που οδηγούν στη δημιουργία της στεφανιαίας νόσου, η οποία ως γνωστόν, αποτελεί την πιο συχνή αιτία θανάτου παγκοσμίως.

Ο αιφνίδιος θάνατος, το μεγάλο εκτεταμένο έμφραγμα και οι σοβαρές επιπλοκές του, γίνονται συνήθως από μικρές και, πολλές φορές, αόρατες αθηρωματικές πλάκες όπως αυτές απεικονίζονται στη στεφανιαιογραφία.



Οι καθηγητές Χριστόδουλος Στεφανάδης (αριστερά) και Δημήτρης Κρεμαστινός φέρνουν τα «καλά νέα» για τις νέες τεχνικές αποτύπωσης της αθηρωματικής πλάκας και αντιμετώπισης της στεφανιαίας νόσου.

ΕΚΠΟΙΗΣΗ

Στο βιβλιοπωλείο

Αικ. Χατζηιωάννου

θα βρείτε

• *Βιβλία - 50%*

• *Κατάλογοι εστιατορίων «ΜΕΝΟΥ»*

Από 27 και πολλές άλλες προσφορές

Τ. Σπρινγκς 29, τηλ. 22410 24219.



ΑΠΟ ΡΟΔΟ από 29/09/03 έως 31/10/03

ΑΝΑΧΩΡΗΣΗ ΑΠΟ ΡΟΔΟ	ΑΝΑΧΩΡΗΣΗ ΑΠΟ						ΑΦΙΞΗ ΣΕ ΠΕΙΡΑΙΑ
	ΚΩ	ΛΕΡΟ	ΠΑΤΜΟ	ΜΥΚΟΝΟ	ΣΥΡΟ	ΚΑΤΑΠΟΛΑ(ΑΜΟΡΓΟ)	
ΤΡΙΤΗ 20:00	ΤΡΙ 22:55	---	---	ΤΕΤ 03:30	---	---	ΤΕΤΑΡΤΗ 07:20
ΠΕΜΠΤΗ 20.00	ΠΕΜ 22:55	---	---	---	ΠΑΡ 03:50	---	ΠΑΡΑΣΚΕΥΗ 07:10
ΣΑΒΒΑΤΟ 10:00	ΣΑΒ 12:50	---	---	---	------	ΣΑΒ 16:20	ΣΑΒΒΑΤΟ 21:30
ΚΥΡΙΑΚΗ 18:30	ΚΥΡ 21:25	ΚΥΡ 23:05	ΔΕΥ 00:15	---	ΔΕΥ 03:50	---	ΔΕΥΤΕΡΑ 07:10

ΑΠΟ ΠΕΙΡΑΙΑ από 29/09/03 έως 31/10/03

ΑΝΑΧΩΡΗΣΗ ΑΠΟ ΠΕΙΡΑΙΑ	ΑΦΙΞΗ ΣΕ:						
	ΣΥΡΟ	ΜΥΚΟΝΟ	ΚΑΤΑΠΟΛΑ(ΑΜΟΡΓΟ)	ΠΑΤΜΟ	ΛΕΡΟ	ΚΩ	ΡΟΔΟ
ΔΕΥΤΕΡΑ 20:00	ΔΕΥ 23:20	---	---	---	---	ΤΡΙ 04:10	ΤΡΙΤΗ 07:10
ΤΕΤΑΡΤΗ 20.00	ΤΕΤ 23:20	---	---	---	---	ΠΕΜ 04:10	ΠΕΜΠΤΗ 07:10
ΠΑΡΑΣΚΕΥΗ 20:00	----	ΠΑΡ 23:50	---	---	---	ΣΑΒ 04:20	ΣΑΒΒΑΤΟ 07:15
ΣΑΒΒΑΤΟ 23:30	---	---	ΚΥΡ 04:45	ΚΥΡ 07:00	ΚΥΡ 08:10	ΚΥΡ 09:50	ΚΥΡΙΑΚΗ 12:15

SKEVO'S TRAVEL AGENCY

ΚΑΝΤΕ ΚΡΑΤΗΣΗ ΤΩΡΑ!

ΠΛΗΡΟΦΟΡΙΕΣ ΚΑΙ ΚΡΑΤΗΣΕΙΣ ΘΕΣΕΩΝ ΣΤΟΝ ΤΑΞΙΔΙΩΤΙΚΟ ΣΑΣ ΠΡΑΚΤΟΡΑ Η SKEVO'S TRAVEL AGENCY: ΑΜΕΡΙΚΗΣ 111, ΡΟΔΟΣ, ΤΗΛ. ΚΡΑΤΗΣΕΩΝ ΕΠΙΒΑΤΩΝ ΚΑΙ Ι.Χ.: 22410-22461, 22410-75655, 22410-75310, ΤΗΛ. ΚΡΑΤΗΣΕΩΝ ΦΟΡΤΗΓΩΝ: 22410-76600

Μικρές αγγελίες

δωρεάν στη «δ» τηλ: 0241-37500 fax: 0241-37333

ΕΝΟΙΚΙΑΣΕΙΣ

ΕΝΟΙΚΙΑΖΕΤΑΙ λουξ διαμερίσματα δίκλινα, τρίκλινα, τετράκλινα επιπλωμένα και με air - condition με την ημέρα ή με το μήνα έως 30/6/2004 στην περιοχή Μητροπόλεως. Τηλ. 29452 και 6977896444.

ΕΝΟΙΚΙΑΖΕΤΑΙ στην Κρεμαστή σε διώροφη μονοκατοικία, διαμέρισμα νεόκτιστο, άριστης κατασκευής, γωνιακό, ευάερο, με δύο υπνοδωμάτια, ενιαίο σαλόνι με κουζίνα, μπάνιο, και βεράντα χωρίς κοινόχρηστα με σύνδεση στο αποχετευτικό, πλησίον Λυκείου από 25 Νοεμβρίου 2003. Πληρ. τηλ. 6945046312, 6945717905

ΕΝΟΙΚΙΑΖΕΤΑΙ επιπλωμένη γκαρσονιέρα επί της οδού Καναδά 14. Πληρ. τηλ. 6938351993 - 22410 66740.

ΕΝΟΙΚΙΑΖΕΤΑΙ ή **ΠΩΛΕΙΤΑΙ** μαγαζί για επαγγελματικό χώρο ή αποθήκη 102 τ.μ. περιοχή Ανάληψη, Ζαννή 2 τηλ. 6947 941026.

ΕΝΟΙΚΙΑΖΕΤΑΙ αποθηκευτικός χώρος 250 τ.μ. στο Ροδίνι, στην οδό Κωνσταντινουπόλεως αρ. 34. Πληρ. τηλ. 22410-61000, 61689

ΕΝΟΙΚΙΑΖΕΤΑΙ γκαρσονιέρα επιπλωμένη με πολυκουζινάκι για ένα ή δύο άτομα στα Μαριτσά. Τιμή 150 Ευρώ. Για πληροφορίες τηλ. 2241-0-47146

ΕΝΟΙΚΙΑΖΕΤΑΙ διαμέρισμα σε ωραίο σημείο της Ρόδου 2 υπνοδωμάτια, σαλόνι, τραπεζαρία κ.λπ. 2ος όροφος, 95 τ.μ. ευάερο, ευήλιο. Ενοίκιο όχι ακριβό. Τηλ. 22410 37357 -75382.

ΕΝΟΙΚΙΑΖΟΝΤΑΙ στη λεωφόρο Ιαλυσού Κρεμαστής πέντε (5) διαμερίσματα των 2 δωματίων κουζίνας & WC επιπλωμένα. με ηλιακούς & πάρκινγκ και οκτώ (8) γκαρσονιέρες (studios) του ενός δωματίου κουζίνας & WC για απεριόριστο χρόνο. Τιμές λογικές. Τηλ. 22410 95255, 22410 92428.

ΕΝΟΙΚΙΑΖΕΤΑΙ ημιυπόγειος χώρος 180 τ.μ. επί της οδού Παπαχριστοδούλου 19. Πληρ. τηλ. 22410 24274 ώρες καταστήματος.

ΕΝΟΙΚΙΑΖΕΤΑΙ διαμέρισμα Α' ορόφου, δύο δωματίων, 50 τ.μ. στην Ιξιά Ρόδου, με πολυκουζινάκι και ηλιακό πληροφορίες τηλ. 22410 27834 - κινητό 6937 065275

ΕΝΟΙΚΙΑΖΟΝΤΑΙ επιπλωμένα δίχωρα και διπλά μονόχωρα διαμερίσματα όπισθεν ξενοδοχείου BELVEDERE περιοχή Ψαροπούλα. Πληροφορίες τηλ. 22410-22050 και 22410-33441.

ΕΝΟΙΚΙΑΖΕΤΑΙ οικία (μονοκατοικία) τεσσάρων (4) δωματίων στην περιοχή «Αραπάκι» (Παρθενόπης 6). Ενοίκιο προσιτό. Πληροφορίες τηλ. 22410 25314

ΕΝΟΙΚΙΑΖΕΤΑΙ διαμέρισμα επί της οδού Γεωργίου Σεφέρη 82, 2άρι με εντοιχισμένη κουζίνα, ηλεκτ. συσκευές, ηλιακό και συνδεμένο με το αποχετευτικό. Με πανοραμική θέα τα Κρητικά. Πληρ. τηλ. 22410-96160. κ. Θεουλάκης Γεώργιος.

ΕΝΟΙΚΙΑΖΕΤΑΙ στην Ιαλυσό στον κεντρικό δρόμο Ιαλυσού - Κρεμαστής κατάστημα 170 τετραγωνικών για οποιαδήποτε χρήση. Τηλ. 22410 92428, 95255.

ΕΝΟΙΚΙΑΖΕΤΑΙ διαμέρισμα πλήρως εξοπλισμένο στο κέντρο της πόλης Τηλ. 2241038932.

ΕΝΟΙΚΙΑΖΕΤΑΙ σπίτι 70τ.μ. στα Μαριτσά με κουζίνα, σαλόνι, δύο δωμάτια και μπάνιο. Τηλ. 2241047191

ΕΝΟΙΚΙΑΖΕΤΑΙ διαμέρισμα με δύο υπνοδωμάτια, σαλόνι, κουζίνα, στο δεύτερο όροφο, στην περιοχή δασκάλων στη Ρόδο. Μπορεί να εξυπηρετήσει και δύο φοιτήτριες. Πληροφορίες: 22410 - 36547, 22410 - 27202, 22410 - 87130

-ΕΝΟΙΚΙΑΖΕΤΑΙ ΓΡΑΦΕΙΟ- Εθν. Μακαρίου 45 τ.μ. 25 Απέναντι από Εθνική Τράπεζα 2ος όροφος τηλ: 22410 - 75815 ώρες γραφείου, 22410 - 41530 απόγευμα.

ΕΝΟΙΚΙΑΖΟΝΤΑΙ στην Ιαλυσό πλάι στο ξενοδοχείο Ηλέκτρα, επιπλωμένα μονόχωρα διαμερίσματα με θέρμανση. Πληροφορίες τηλ. 22410-22050 και 22410-33441.

ΕΝΟΙΚΙΑΖΕΤΑΙ Κατάστημα 79 τ.μ. με δωμάτιο 21 τ.μ. στον πρώτο όροφο, στην Ρόδο (οδός Ορφανίδου) κατάλληλο για Μπαρ, Κέντρο Διασκεδάσεως, Σουβλατζίδικο, Πιτσαρία, Μίνι Μάρκετ, Καφετέρια, Πρακτορείο Προ-Πο, Κομμωτήριο ή οποιαδήποτε άλλη χρήση. Πληροφορίες από 09.00 έως 13.000 και από 19.00 έως 21.00 στα τηλέφωνα: (22410)35450 και 6977781111.

ΕΝΟΙΚΙΑΖΟΝΤΑΙ στο Παραδείσι επί της κεντρικής λεωφόρου μικρά επιπλωμένα διαμερίσματα (40 τ.μ. έκαστο) διαμπερή με διπλές βεράντες, ηλιακούς, σε κήπο 4 στρεμμάτων με πάρκινγκ, κιόσκι. Προτιμούνται εκπαιδευτικοί, στρατιωτικοί, δημόσιοι υπάλληλοι. Τηλ. 2241081175 6934015603

ΕΝΟΙΚΙΑΖΕΤΑΙ Διαμέρισμα με τρία υπνοδωμάτια, σαλόνι, κουζίνα, καθιστικό, δύο μπάνια, ψύξη, θέρμανση, ηλιακό θερμοσίφωνα. Πλησίον SUPER MARKET CHAMPION ΜΑΡΙΝΟΠΟΥΛΟΣ, Καζαντζάκη 17, πληροφ. 2241098242, 43134, 6945 211713.

ΕΝΟΙΚΙΑΖΕΤΑΙ στους Τρεις ένα καινούργιο λουξ κατασκευής δυάρι (μέσα σε μεγάλο κήπο), πλήρως επιπλωμένο με τηλέφωνο, θέρμανση, ανεμιστήρας, μεγάλη βεράντα και πάρκινγκ. Τηλ. 22410 92714

ΕΝΟΙΚΙΑΖΕΤΑΙ διαμέρισμα 90 τ.μ. ευήλιο, ευάερο, με δύο υπνοδωμάτια, πλησίον νοσοκομείου και μελλοντικού ιδιωτικού εκπαιδευτικού σχολείου, με εντοιχισμένο εξοπλισμό κουζίνας. Πληρ. τηλ. 697-8355820, 22410-91412, 22410-39637

ΕΝΟΙΚΙΑΖΟΝΤΑΙ δύο γκαρσονιέρες φρεσκοβαμμένες, επιπλωμένες ή μή στο Β' όροφο πολυκατοικίας στην οδό Αγ. Αναργύρων 20. Πληροφορίες τηλ. 28710 πρωινές ώρες.

ΕΝΟΙΚΙΑΖΟΝΤΑΙ διαμερίσματα των 50 και 70 τ.μ. στον Αρχάγγελο. Τηλ. πλ. 6974019076

ΕΝΟΙΚΙΑΖΟΝΤΑΙ επιπλωμένα διαμερίσματα, επιφανείας 35 και 45 τ.μ. με βεράντες - air condition και ιδιωτικό πάρκινγκ, στα φανάρια της λεωφόρου Καλλιθέας και σε απόσταση 150 μ. από τη θάλασσα. Πληροφορίες στα τηλέφωνα 22410-69700, 22410-78086 και τα κινητά 6945-105247 και 6946-790515

ΣΤΗΝ πανέμορφη βίλλα OLYMPIA στα Κοσκινού ενοικιάζω STUDIOS πλήρως εξοπλισμένα και διαμέρισμα. Θέα, πάρκιγκ απεριόριστα. **Τηλ: 22410 62523.**

ΕΝΟΙΚΙΑΖΕΤΑΙ 2άρι διαμέρισμα ισόγειο δύο υπνοδωματίων, χωρίς κοινόχρηστα με νυχτερινό ρεύμα στο Καρακόνερο. Τηλ. 22410 65471 από 10 π.μ. και μετά.

ΕΝΟΙΚΙΑΖΕΤΑΙ διαμέρισμα 45 τ.μ. στο Νιοχώρι, καινούργιο, πλήρως επιπλωμένο, κατάλληλο για δύο άτομα, με πολυκουζινάκι, air condition, TV. Πληρ. τηλ. 6944420919.

ΑΥΤΟΚΙΝΗΤΑ

ΠΩΛΕΙΤΑΙ αυτοκίνητο Hyunday Lantra μοντέλο 1995, 126.000 χιλ. με ABS, ηλεκτρικά παράθυρα, κεντρικό κλείδωμα. Πληροφορίες: Τηλ. 697447158, 6937289368 Μαρίνος

ΠΩΛΕΙΤΑΙ ΜΗΧΑΝΗ TRIUMPH ΤΥΠΟΥ TIGER (ON-OF) 900cc ΧΡΩΜΑΤΟΣ ΜΑΥΡΟ ΦΥΛΑΣΣΟΜΕΝΗ ΣΕ ΓΚΑΡΑΖ ΜΕ ΜΠΑΓΚΑΖΙΕΡΑ ΣΕ ΑΡΙΣΤΗ ΚΑΤΑΣΤΑΣΗ. ΤΙΜΗ ΣΥΖΗΤΗΣΙΜΗ. ΠΛΗΡΟΦΟΡΙΕΣ ΤΗΛ. 6937996090.

ΠΩΛΕΙΤΑΙ Ducati munster 600cc, μοντέλο 2001, 7000 χιλ. μαύρη, μπαγκαζιέρα, συναγερμός, καινούργια 4.500 ευρώ. Τηλ. 6932 337276, 22410 90502.

ΠΩΛΕΙΤΑΙ africa twan 750 cc, μοντέλο '98, άσπρο - μπλέ - κόκκινο, φυλασσόμενο σε γκαράζ 30.000 χλ. Φούλ έξτρα, άριστη κατάσταση. Τιμή: 7.000 ευρώ. Τηλ. 6972 723033

ΠΩΛΕΙΤΑΙ OPEL VECTRA 1600 κυβ. σε αρίστη κατάσταση, 100.000 χλμ. Πρώτο χέρι από ιδιώτη. Τηλ. 6932941980. Τιμή 3.900 ευρώ. Δεκτός κάθε έλεγχος.

ΠΩΛΕΙΤΑΙ MG ROVER CABRIO χρώματος κόκκινο 1.800 C.C. FULL EXTRA MONTELO '99 σε άριστη κατάσταση 65.000 χλμ. Πληροφορίες: 6944332889.

ΠΩΛΕΙΤΑΙ μηχανή BMW 650js, ενός έτους, 4.000 χλμ, 6.500 ευρώ. Δεκτές και ευκολίες πληρωμής. Πληρ. τηλ. 2241035610 ώρες καταστημάτων, 6977 715565

ΠΩΛΕΙΤΑΙ μοτοσυκλέτα YAMAHA MAZESTY 250 κυβ. μοντέλο 99 2ος, σε άριστη κατάσταση με μουσική συναγερμό, μπαγαζιέρα πλάτη οδηγού, συνοδηγού. Πληρ. τηλ. 6936833606 κος Βάκης.

ΠΩΛΕΙΤΑΙ αυτοκίνητο Mercedes αυτόματο 2.000 κυβικά. Πληροφορίες τηλ. 22410 32368. κιν. 6973 526900

ΠΩΛΕΙΤΑΙ MERCEDES 200 E, καταλυτικό, μοντέλο 1992, ατρακάριστο, γερμανικές προδιαγραφές, άριστη κατάσταση, αυτόματο, κλιματισμός, ABS, οροφή, αυτόματα παράθυρα - κλειδαριές, αντιολισθητικό σύστημα, σε γκαράζ, 95.000 χλμ. Δεκτός κάθε έλεγχος. Τηλ. 6947436199

ΠΩΛΕΙΤΑΙ μηχανή SUZUKI BANDIT 400V μαύρο χρώμα, εισαγόμενη από Ιαπωνία σε άριστη κατάσταση μοντέλο 96 38.000 χιλ. Δεκτός κάθε έλεγχος, τιμή 2.100 ευρώ. Τηλ. 6937 266104 κ. Γιώργος.

ΠΩΛΕΙΤΑΙ BMV 318 1800 κυβικά με ηλεκτρική οροφή, ηχοσύστημα, ζαντολάστιχα, μοντέλο 1993 σε αρίστη κατάσταση. Τιμή 13.500 Ευρώ. Πληρ. Τηλ.: 6944104028

ΠΩΛΕΙΤΑΙ BMW 5.18i '92 75.000 klm χρώμα μαύρο μεταλλικό σε καλή κατάσταση. Πληρ. τηλ. 6945236060 κ. Φόντα.

ΠΩΛΕΙΤΑΙ αυτοκίνητο FORD FIESTA μοντέλο 10ο του '86 1.000 κυβ. στην τιμή των 1.500 ευρώ πληρ. τηλ. 6972405788 ή 2241081377.

ΠΩΛΕΙΤΑΙ Africa Twin XRV 750 Μαύρο, μοντέλο '98 σε άριστη κατάσταση. Τιμή συζητήσιμη. Πληροφορίες κ. Χρήστος. Τηλ. 6932 226497.

ΠΩΛΕΙΤΑΙ Βέσπα, PIAGGIO 100 cc σε άριστη κατάσταση και τιμή ευκαιρίας. Πληροφορίες τηλ.: 22410 63025, 6937060994

ΠΩΛΕΙΤΑΙ μηχανή WR426F, 2500χιλ., εξάτμιση CRD, φουλ έξτρα. Πληρ. τηλ. 6946064665

ΠΩΛΕΙΤΑΙ Μηχανή HONDA CB SUPER FOUR μοντέλο 93, 1.400 ευρώ. Τηλ. 6937 268489 Έξαρχος.

ΕΥΚΑΙΡΙΑ!!! Πωλείται VW-GOLF 3 /1992, 90 PS, με full extra, σε τιμή ευκαιρίας!!! Δερμάτινο σαλόνι, χαμηλή ανάρτηση, ζάντες αλουμινίου 15", Συναγερμός GT, Ηχοσύνολο Pioneer, (Ραδιοκασετόφωνο, CD, CDιερα για 12 cd, Ενισχυτής, 4 ηχεία, όλα (Pioneer). Πληροφορίες τηλ.: 22410 - 32018, 43158, 6944 - 278747.

ΠΩΛΕΙΤΑΙ Rover 414 si, ημερομηνία πρώτης κυκλοφορίας 25-11-95, 1.400 κυβικά, 103 ίπποι, 87.300 χιλιόμετρα. Διαθέτει ηλιοροφή, ABS, μπρος πίσω ηλεκτρικά παράθυρα, αερόσακο οδηγού, δισκόφρενα μπρος και πίσω, ηχοσύστημα SONY (CD, RADIO). Τηλ. 6974 786555

ΠΩΛΟΥΝΤΑΙ αυτοκίνητα τύπου FIAT PANDA HYUNDAI ATOS. Πληροφορίες 22440 22406 κ. Μίκα.

ΠΩΛΕΙΤΑΙ αυτοκίνητο μάρκας Volkswagen πρόσφατα γενικό σέρβις ΚΤΕΟ. Τηλ. 6932 161989.

ΠΩΛΕΙΤΑΙ αυτοκίνητο GOLF VW 1,4 λευκό 3θυρο μοντέλο 96, 100.000 χιλμ. με 2 ερ μπακ ηλεκτρικά παράθυρα και οροφή, ηλεκτρομαγνητικές κλειδαριές, υδραυλικό τιμόνι και ραδιοκασετόφωνο KENWOOD. Πρόσφατα γενικό σέρβις 7.000 ευρώ. Τηλ. 22410 20284, 6974152260.

ΠΩΛΕΙΤΑΙ YAMAXA VIRAGO '95 με 58.000 χιλ. πρόσφατα βαμένη σε πολύ καλή κατάσταση. Τηλ.6937267795

ΠΩΛΕΙΤΑΙ HONDA GCX 72.450 ευρώ. Πληρ. τηλ. 2241067181

ΠΩΛΕΙΤΑΙ μηχανάκι GALLERA 180 κ.ε. σε άριστη κατάσταση 1800 ευρώ. Πληρ. τηλ. 6974933496.

ΠΩΛΕΙΤΑΙ κλούβα VW, TRANSPORTER ψυγείο, σε άριστη κατάσταση. Πληρ. 6944509741.

ΠΩΛΕΙΤΑΙ Ι.Χ.Ε. Αυτοκίνητο Μερσεντές 280 S τύπος 116 σε καλή τιμή. Πληροφορίες τηλ. 22410 28766.

ΖΗΤΟΥΝ ΠΡΟΣΩΠΙΚΟ

ΑΤΟΜΑ ΗΛΙΚΙΑΣ από 25-45 ετών κάτοικοι Ρόδου ζητούνται για εξωτερικές εργασίες Τραπεζών. Ολική απασχόληση, υψηλές αποδοχές, bonus, Τηλέφωνο επικοινωνίας 6979007677

ΣΥΝΤΑΞΙΟΥΧΟΣ ζητά ανάλογη εργασία, όχι οικοδομές. Τηλ. 6944 684410.

ΕΤΑΙΡΕΙΑ αναπτυσσόμενη ζητά αντιπροσώπους πωλητές στη Ρόδο. Καλές προοπτικές. Τηλ. 2108817736, 2108827870

ΖΗΤΟΥΝΤΑΙ άτομα που θέλουν EXTRA εισόδημα για εργασία μέσα από το χώρο τους. ΟΧΙ ΜΙΣΘΟΣ. ΟΧΙ ΦΑΣΟΝ. ΟΧΙ ΜΕΡΕΜΕΤΙΑ. Τηλ.: 6974 977768

ΖΗΤΕΙΤΑΙ κοπέλα έως 45 χρονών με πείρα στα παιδιά για να μένει μόνιμα μέσα σε σπίτι για τον καθαρισμό και τη φύλαξη 2 μωρών - 2,5 χρονών και 3 μηνών. Μόνιμη εργασία. Απαραίτητη προϋπόθεση να μιλάει και ελληνικά. Τηλ. 6944 333749.

ΚΑΤΑΡΤΙΣΜΕΝΗ ΓΡΑΜΜΑΤΕΑΣ με άριστη γνώση ελληνικής και αγγλικής γλώσσας ζητάει απογευματινή εργασία απο ώρα 18.00 έως 22.00. Αναλαμβάνει κάθε είδους γραμματειακή εργασία (δακτυλογράφηση, ελληνικά και αγγλικά , λήψη αποστολή email, Word, Outlook Express, κ.α). Πληροφορίες τηλέφωνο 6944618027

ΖΗΤΟΥΝΤΑΙ άτομα με καλή συμπεριφορά για εργασία μέσα από το χώρο τους, από 18 έως 65 ετών. Μερική απασχόληση από 300 - 750 ευρώ/μήνα. Ολική απασχόληση από 750 - 3000 ευρώ/μήνα, με προοπτικές ανόδου. Τηλ.: 2310 488511

ΖΗΤΕΙΤΑΙ βοηθός γραφείου. Απαραίτητα να γνωρίζει καλά Αγγλικά και προϋπηρεσία σε ανάλογη θέση. Αποστείλατε βιογραφικό σημείωμα στο FAX: 22410 90878

ΖΗΤΟΥΝΤΑΙ Μάγειροι, βοηθοί μαγείρων, μπουφετζήδες και λαντζιέρηδες για το New Yellow Spot. Τηλ. 22410 33077.

ΖΗΤΟΥΝΤΑΙ άτομα για να εργασθούν σε γραφείο ενοικιάσεως αυτ/των με γνώση της γερμανικής ή αγγλικής. Πληρ. τηλ. 22410 51171, 6936656816.

ΖΗΤΟΥΝΤΑΙ άτομα που νοιώθουν φυλακισμένοι στη δουλειά τους και θέλουν να κάνουν τα όνειρά τους πραγματικότητα. Εργασία με ελεύθερο ωράριο, χωρίς αφεντικά και μεγάλες προοπτικές εξέλιξης. Τηλ.: 6947 948544

ΑΤΟΜΑ ηλικίας 25 έως 35 ετών κάτοικοι Ρόδου **ζητούνται** για εξωτερικές εργασίες Τραπεζών ολική απασχόληση με υψηλές αποδοχές - bonus. Τηλέφωνο επικοινωνίας 6979007677-6979007676.

ΚΥΡΙΑ αναλαμβάνει την φροντίδα ασθενών ή ηλικιωμένων στο νοσοκομείο ή το σπίτι ή για μικρά παιδιά. Τηλ. 22410-25433

ΕΡΓΑΣΙΑ ΑΠΟ ΤΟ ΣΠΙΤΙ Δυνατότητες ημιαπασχόλησης ή πλήρους απασχόλησης. Υψηλές αποδοχές Τηλ. 669-1472583 www.theanswerto.com/successin.

ΑΠΟ το Ξενοδοχείο ΛΗΤΩ **ζητείται** μπάρμαν πεπειραμένος για απογευματινή - νυχτερινή εργασία και να γνωρίζει καλώς την αγγλική γλώσσα. Πληρ. τηλ. 2241020310

ΖΗΤΟΥΝΤΑΙ κυρίες/ Δεσποινίδες δια θέσεις GROUP LEADER Αγγλικού Πρακτορείου δια την ερχόμενη σαιζόν. Βιογραφικά σημειώματα παρακαλούμε ν'αποσταλούν εις την ταχυδρομική θυρίδα No 238

ΖΗΤΕΙΤΑΙ υπάλληλος για Βουλκανιζατέρ με λίγες γνώσεις μηχανικού και χωρίς στρατιωτικές υποχρεώσεις. Πληρ. τηλ. 38889

ΖΗΤΕΙΤΑΙ από το Club - Restaurant Taj Mahal προσωπικό για Bar - Service - Βοηθοί - Καθαρίστριες. Τηλ. 22410 29220, 22410 36569

ΖΗΤΕΙΤΑΙ πωλητής από εμπορική εταιρεία τροφίμων. Απαραίτητα προσόντα: 1) Εμπειρία στις πωλήσεις τροφίμων για εστιατόρια - snack bar - ξενοδοχεία. 2) Άνεση στην επικοινωνία και στις δημόσιες σχέσεις. 3) Απολυτήριο λυκείου και στρατού. Έως 35 ετών. Προσφέρονται μισθός και ποσοστά. Βιογραφικό στο fax και τηλέφωνο 2241087111 από 12.00 έως 17.00.

ΕΝΟΙΚΙΑΣΕΙΣ

ΕΝΟΙΚΙΑΖΟΝΤΑΙ ΕΠΑΓΓΕΛΜΑΤΙΚΟΙ ΧΩΡΟΙ ΣΤΟ ΚΕΝΤΡΟ ΤΗΣ ΠΟΛΗΣ ΣΤΟ ΕΜΠΟΡΙΚΟ ΚΕΝΤΡΟ CAIRO PALACE:

Πληροφορίες κ. ΝΙΟΤΗ ΦΡΑΝΣΙΣ
Τηλ. fax 22410 27600 κιν. 6973572262

ΔΙΑΦΟΡΑ

ΠΩΛΕΙΤΑΙ: Το περιεχόμενο βιβλιοχαρτοπωλείου «ΠΑΠΥΡΟΣ» 28ης Οκτωβρίου 39Α, Ρόδος, λόγω συνταξιοδοτήσεως του ιδιοκτήτου. Χαρτικά γραφείου, είδη δώρων, σχολικά τετράδια, κλπ, αγγλικά βιβλία φροντιστηρίων και τουριστικά. Τιμές ξεπουλήματος και ευκολίες πληρωμής. Πληροφορίες: Κο Γεώργιο τηλ. 22410 21919.

ΙΑΤΡΕΙΟ ΜΙΚΡΩΝ ΖΩΩΝ
Κων/νου Ποφινού
Πλατεία Δρακίδη - Ιαλυσός
Τηλ.: 22410-96496 - 6973-339505
Δέχεται καθημερινά από 17.00-21.00
Σάββατο 09.00-14.00
Επισκέψεις κατ' οίκον

ΠΩΛΟΥΝΤΑΙ μπαούλο μαόνι μεγάλο 300 ευρώ, μπαούλα x 2 πιό μικρά, καρυδιάς 99 ευρώ το ένα, διπλό κρεβάτι /τουαλέτα 300 ευρώ, Συμφωνιέρα 6 συρτάρια βαθιά 200 ευρώ,στρώμα (μονό κρεβάτι) mediastrom 40 ευρώ, μονό κρεβάτι 150 ευρώ (μέρος σετ όλα μαζί 514), ντουλάπι (κρέμασμα ρούχων & συρτάρια) 150 ευρώ (μέρος σετ), Γραφείο 75 ευρώ (μέρος σετ), Βιβλιοθήκη 99 ευρώ (μέρος σετ), Μηχανή ραψίματος/ καρέκλα Singer 300 ευρώ, τραπέζι στρογγυλό κουζίνας/ 5 καρέκλες 300 ευρώ, Ντουλάπια θαλάσσιο ξύλο για βεράντες x 2 90 ευρώ το ένα, Έπιπλο για hall με καθρέπτη 120 ευρώ, πλυντήριο πιάτων bosche 60' 230 ευρώ, γωνία για γραφείο 75 ευρώ, T.V. Trolley 35 ευρώ, Ηλεκτρική κουζίνα candy 200 ευρώ, Οθόνη computer/σκληρό δίσκο 280 ευρώ. Πληροφορίες τηλέφωνο 6944618027

ΠΩΛΟΥΝΤΑΙ διθέσιος καναπές που γίνεται κρεβάτι 170 ευρώ, επίσης ένα ολοκαίνουργιο κρεβάτι 5 μηνών 1,40x2,00 200 ευρώ χωρίς στρώμα ή με στρώμα ορθοπαιδικό 370 ευρώ. Τηλ. 6942 711996.

ΠΩΛΟΥΝΤΑΙ ΕΠΙΠΛΑ (τραπεζαρία, συνθετικό, καναπές, κρεβατοκάμαρες, βιβλιοθήκη) και ΗΛΕΚΤΡΙΚΕΣ ΣΥΣΚΕΥΕΣ (TV, Stereo, Air condition, πλυντήριο ρούχων και πιάτων, φούρνος, ψυγείο) σε άριστη κατάσταση και σε τιμές ευκαιρίας λόγω αναχωρήσεως στο εξωτερικό. Πληρ. τηλ. 6944 994245.

ΠΩΛΟΥΝΤΑΙ τα κάτωθι μεταχειρισμένα έπιπλα: Κρεβατοκάμαρα κομπλέ, σαλόνι και τραπεζαρία κουζίνας. Τιμή 700 ευρώ. Τηλ. 22410 90667.

ΠΩΛΕΙΤΑΙ Βάρκα πλαστική, τρικάρινη 3,80 x 1,55 ταχύπλοη με τρέιλερ γαλβανιζέ 800,00 ευρώ τηλ. 694392413

ΠΩΛΕΙΤΑΙ οικιακός εξοπλισμός μεταχειρισμένος και καινούργιο πιάνο. Τηλ. 6937213040, 6937403140

ΑΔΥΝΑΤΙΣΤΕ ΥΓΙΕΙΝΑ, χωρίς πείνα, τρώτε ό,τι θέλετε, χάνετε πόντους σαν τρελοί, νοιώθετε τόνωση και ενέργεια και όλα αυτά μέσα στο χώρο σας. Δωρεάν παρακολούθηση και λιπομέτρηση. Τηλ.: 2310 486585

ΚΑΙΝΟΥΡΙΟ ΓΡΑΦΕΙΟ ΣΤΗ ΡΟΔΟ. Διαθέτουμε επιλεγμένο και έμπειρο προσωπικό απολύτου εμπιστοσύνης:οικιακούς βοηθούς, Babysitters- γεροκόμους. Τηλ.6973455678

ΑΝΑΛΑΜΒΑΝΩ την τοποθέτηση γυψοσανίδων, ψευδοροφών, κουρτινόξυλων, βαφές καταστημάτων και σπιτιών τηλ. 6938 772777

ΠΩΛΟΥΝΤΑΙ τα κάτωθι μεταχειρισμένα: 6 καρέκλες παλιό στυλ Γαλλικές για τραπεζαρία ή σαλόνι 80 ευρώ, Έπιπλο Bar αντίκα 150 ευρώ, Έπιπλο ιταλικό για TV + Video κλπ. 200 ευρώ, Καθρέπτης παλιός 150 ευρώ. Πληροφορίες τηλ. 22410 95498.

ΕΑΝ ΘΕΛΕΤΕ ΝΑ ΓΙΝΕΤΕ ΝΤΙΛΕΡ σε υπέροχα διακοσμητικά είδη αποκλειστικότητα από εμάς και να έχετε κέρδος από 50% και άνω δεν έχετε παρά να μας τηλεφωνήσετε. Πληρ. κα Μαρία 6947 822998

ΠΩΛΟΥΝΤΑΙ τα κάτωθι μεταχειρισμένα σε καλές τιμές και σε καλή κατάσταση : Τραπεζάκια από 30 έως 45 ευρώ, καρέκλες από 30 ευρώ, στέρεο ραδιοκασετόφωνο 40 ευρώ, ηχεία 30 ευρώ, ηλεκτρική σκούπα 60 ευρώ, αερόθερμα 30 ευρώ, σώμα καλοριφέρ 30 ευρώ, αμπαζούρ φωτιστικά από 30 ευρώ, έπιπλο TV + Video + CD 200 ευρώ, βιβλιοθήκες από 20 ευρώ, ντουλάπες από 25 ευρώ. Πληροφορίες τηλ. 22410 95498.

ΑΠΟΓΕΙΩΘΕΙΤΕ οικονομικά με πρωτότυπη, σύγχρονη, συναρπαστική εργασία στον ελεύθερό σας χρόνο, με παροχή εντυπωσιακής MERCEDES SLK CABRIO SPORT Υπεύθυνος: Χριστοδούλου Τηλέφωνο: 6932 - 510488

ΚΗΠΟΥΡΟΣ αναλαμβάνει κήπους - κλάδεμα - γκαζόν - ψέκασμα και κάθε δουλειά αγροτικής φύσεως. Πληρ. τηλ. 22410 28189.

ΠΩΛΟΥΝΤΑΙ ΣΕ ΑΡΙΣΤΗ ΚΑΤΑΣΤΑΣΗ: 1) Καναπές που γίνεται διπλό κρεβάτι και έξτρα στρώμα αφρολέξ: 300 ευρώ **2)** 4 ντουλάπιες από μελαμίνη σφενδάμου, διαστάσεις 2Χ1: 100 ευρώ εκάστη **3)** Διπλό κρεβάτι NEOSET 1,60x2,00μ, με στρώμα ανατομικό GALAXY: 250 ευρώ **4)** Κουζίνα PITSOS P1 7602 ws: 200 ευρώ **5)** Ψυγείο ELCO DE -29 TROPIC: 200 ευρώ. **6)** Πλυντήριο ρούχων PITSOS VARIO 700: 150 ευρώ. Παρακαλούμε επικοινωνήστε σύντομα στο 6932729845 και το 22410 29094

ΕΛΑΙΟΧΡΩΜΑΤΙΣΤΗΣ Έλληνας μάστορας ζητεί εργασία τηλ. 6936 722493

ΠΩΛΕΙΤΑΙ δεξαμενή υγραερίου 1.000 λίτρων, με τον καυστήρα κατάλληλη για ξενοδοχεία, ενοικιαζόμενα δωμάτια και μονοκατοικίες. Πληρ. τηλ. 38889.

ΑΝΑΛΑΜΒΑΝΩ μεταφράσεις νομικών κειμένων. Τελειόφοιτος Πανεπιστημίου UCL Αγγλίας : κ. Μ. Παπακωνσταντίνου τηλ. 6944 862640

ΔΩΡΕΑΝ Στέλνουμε καταλόγους, με φυτικά Σουηδικά καλλυντικά κάθε μήνα. Τηλ. 22410 75265 Κιν. 697 3066522.

Τολμήστε να αδυνατίσετε!
Καλέστε για δωρεάν πληροφορίες. Για το πιό απίστευτο πρόγραμμα απώλειας βάρους στην Ευρώπη! Τηλ. 22410 /62586 669-1472583.

ΕΡΓΑΣΘΕΙΤΕ από το σπίτι σας, χωρίς να αφήσετε την εργασία σας και κερδίστε με ημιαπασχόληση: 500-3.000 ευρώ/μήνα. Πλήρη απασχόληση: 3.000 - 100.000 ευρώ/μήνα. Τηλ. 6976 826004

ΠΩΛΗΣΕΙΣ ΑΚΙΝΗΤΩΝ

ΠΩΛΟΥΝΤΑΙ 2 διαμερίσματα στη Λάρδο 105 τ.μ. έκαστο στην τιμή 352.164 ευρώ και τα δύο μαζί, πολυτελούς κατασκευής. Τηλ. 6938644166

ΠΩΛΟΥΝΤΑΙ Αποθήκες στη λεωφόρου Ιαλυσού - Κρεμαστής από 50 τ.μ. έως 1000 τ.μ. με ράμπα. Τιμές λογικές. Τηλ. 22410 95255, 22410 92428 κ. Τάκη.

ΠΩΛΕΙΤΑΙ κατάστημα ανταλλακτικών αυτοκινήτων σε κεντρικό σημείο (Κόβα) γεμάτο ανταλλακτικά και πολλή πελατεία για λόγους υγείας. Ελεγχος δεκτός. Τιμή πολύ καλή. Τηλ. 2241034800.

ΕΥΚΑΙΡΙΑ ΓΙΑ ΕΠΕΝΔΥΣΗ
Πωλείται το ήμισυ εξ αδιαιρέτου στην περιοχή Ασγούρου (δίπλα από μάνδρα Ισκά) επί της Λεωφόρου Ρόδου - Λίνδου Τηλ.6973753556, 6972764614

ΠΩΛΕΙΤΑΙ υπόγειος αποθήκη επί της οδού Αλεξ. Διάκου της πόλεως Ρόδου επιφανείας 398 τ.μ. πληροφορίες τηλ. 22410-73604 και 31006.

ΠΩΛΕΙΤΑΙ οικόπεδο στα Κρητικά 3.000 τ.μ. οικοδομήσιμο. Τηλ. 6936271471.

Πωλείται σπίτι στην Παλιά Πόλη με αυλή. Τηλ. 6936271471.

ΠΩΛΕΙΤΑΙ διαμέρισμα 86 τ.μ., τριάρι, διαμπερές, στον πρώτο όροφο πολυκατοικίας επί της οδού Βορείου Ηπείρου, αριθμός 11, σε λογική τιμή. Πληροφορίες, καθημερινά στα τηλέφωνα 2241025314 και 6944790272, από 19.30 έως 22.00

ΠΩΛΕΙΤΑΙ διαμέρισμα στην Ιαλυσό 3 δωματίων δευτέρου ορόφου, δάνεια δεκτά και ευκολίες πληρωμής. Τηλ. 22410 95255, 92428.

ΠΩΛΕΙΤΑΙ μάντρα στη Μαλώνα με 150 κατσίκες και 100 δικαιώματα. Πληρ. τηλ. 22440 51698.

ΠΩΛΕΙΤΑΙ διώροφος μονοκατοικία 90Μ2 στην Κρεμαστή εντός του παλαιού οικισμού, τιμή 85.000 ευρώ. Πληροφορίες 6947 206957

ΚΑΡΑΚΟΝΕΡΟ Διαμερίσματα λουξ κατασκευής απεριόριστη θέα (ισόγειο 111 Μ2 Α' Όροφος 111 Μ2, Α' όροφος 96 Μ2 x 550 τ.μ. Δρχ. Β' όροφος 90 Μ2), Ακίνητα νέας χιλιετίας κα MITTON 22410 22142 κιν. 6945 668060

ΠΩΛΕΙΤΑΙ διαμέρισμα 3αρι 15 ετών καλώς συντηρημένο με πάρκινγκ, ηλιακό, θέρμανση, aircondition. Τιμή 95.000 ευρώ. Τηλ. 6937213040, 6937403140

ΜΑΘΗΜΑΤΑ

ΑΡΙΣΤΟΥΧΟΣ - ΠΤΥΧΙΟΥΧΟΣ πιάνου του Εθνικού Ωδείου παραδίδει κατ' οίκον μαθήματα. Πληρ. τηλ. 6945418711

ΦΙΛΟΛΟΓΟΣ με πολυετή πείρα και μεταπτυχιακές σπουδές παραδίδει μαθήματα σε μαθητές Γυμνασίου - Λυκείου. Τηλ. 6945 812189.

ΔΕΥΤΕΡΟΕΤΗΣ φοιτήτρια του Παιδαγωγικού τμήματος Δημοτικής Εκπαίδευσης του Πανεπιστημίου Αιγαίου παραδίδει μαθήματα σε παιδιά του Δημοτικού. Τηλ. 6948539258.

ΤΕΛΕΙΟΦΟΙΤΟΣ Φιλοσοφικής Αθηνών προετοιμάζει και παραδίδει μαθήματα Ελληνικής σε μαθητές Δημοτικού και Γυμνασίου Τηλ. 6942 295288 Δίδα Νίκη.

ΚΑΘΗΓΗΤΡΙΑ πληροφορικής παραδίδει μαθήματα χρήσης Η/Υ σε επίπεδο προετοιμασίας για τις εξετάσεις του πτυχίου ECDL και Cambridge τηλ. επικοινωνίας 6938117027

ΜΑΘΗΜΑΤΙΚΟΣ απόφοιτη Α.Π.Θ. με άριστη μεταδοτικότητα παραδίδει ιδιαίτερα μαθήματα Μαθηματικών σε μαθητές Γυμνασίου, Λυκείου καθώς και Φυσικής Χημείας, σε μαθητές Γυμνασίου. Υπεύθυνη προετοιμασία, άριστα αποτελέσματα. Τηλ. 6946 748585.

ΜΟΝΤΕΡΝΑ ΜΕΘΟΔΟΣ ΡΩΣΙΚΗΣ ΣΕ 50 ΜΑΘΗΜΑΤΑ καθηγήτριας της ρωσικής γλώσσας και λογοτεχνίας στο τηλ. 22410 77073

ΑΠΟΦΟΙΤΟΣ τμήματος Μαθηματικών, Αριστοτελείου Πανεπιστημίου Θεσσαλονίκης παραδίδει μαθήματα Μαθηματικών, Φυσικής και Χημείας σε μαθητές Γυμνασίου - Λυκείου. Τηλ. 22410-21963 κιν. 6947 401508.

ΠΑΡΑΔΙΔΟΝΤΑΙ ιδιαίτερα μαθήματα σε Μαθηματικά, Φυσική και Χημεία. Πληρ. τηλ. 6937 343297

ΔΑΣΚΑΛΟΣ με μακροχρόνια πείρα παραδίδει μαθήματα σε παιδιά δημοτικού με τη βοήθεια φορητού ηλεκτρονικού υπολογιστή. 15 ευρώ την ώρα. Τηλ. 6934744084.

ΑΠΟΦΟΙΤΟΣ ΑΠΘ τμήματος Μαθηματικών, παραδίδει ιδιαίτερα μαθήματα μαθηματικών, φυσικής και χημείας σε μαθητές γυμνασίου - λυκείου, ιδιαίτερα ή σε ολιγομελή τμήματα. Πληρ. τηλ. 2241021963 και 6947401508

ΔΑΣΚΑΛΑ αγγλικής γλώσσας πτυχιούχος Παιδαγωγικού Τμήματος και Ψυχολογίας παιδιού Πανεπιστημίου ΚΕΙΝ Ν.J Η.Π.Α. αναλαμβάνει παιδιά σε όλα τα επίπεδα και από την αρχή σε μικρές ηλικίες. Εκμάθηση της αγγλικής ως μητρικής γλώσσας. Πληροφορίες: τηλ. 22410 29602-33125

ΓΙΑΝΝΗΣ ΝΙΟΛΙΔΑΚΗΣ
ΜΗΧΑΝΟΛΟΓΟΣ ΜΗΧΑΝΙΚΟΣ
ΓΑΛΛΙΑς 12 ΡΟΔΟΣ ΤΗΛ.: 22291 - 35103

ΠΩΛΟΥΝΤΑΙ

Πολυτελή διαμερίσματα με απεριόριστη θέα, ιδιωτικούς χώρους Parking και αποθήκες. Επί της οδού Σελλά και Αισχίνη (περιοχή Δασκάλων). 77τ.μ., 99τ.μ., 119τ.μ. επί της οδού Κων. Υδραίου (πλησίον Ρόδου - Λίνδου), 135τ.μ., 95τ.μ., 147τ.μ. Γραφείο 105τ.μ. επί της οδού Εθνικής Αντιστάσεως και Τσαλδάδη

ΠΩΛΟΥΝΤΑΙ

1) Καταστήματα και χώροι για γραφεία στην οδό Κωνσταντινίδη, στο Ζέφυρο (κοντά στην Εφορία).
2) Διαμερίσματα 98, 132 και 148 τ.μ. με θέση πάρκινγκ, αποθήκη και αυτόνομη θέρμανση στην οδό Κωνσταντινίδη.
3) Εξοχικές κατοικίες 100 τ.μ., διόροφες, με χίλια μέτρα οικόπεδο η κάθε μία, στον κεντρικό δρόμο του Γενναδίου, κοντά στη θάλασσα.
4) Μονοκατοικίες στην Ιαλυσό, οδός Μυκηνών, διόροφες με σοφίτα, 4 υπνοδωματίων, 3 μπάνιων και W.C., θέρμανση, σε οικόπεδο από 260 έως 415 τ.μ.
5) Μαιζονέτα στο Ροδίνι, οδός Στοκχόλμης, 180 τ.μ. διόροφη με υπόγειο.

ΠΛΗΡΟΦΟΡΙΕΣ: ΑΝΑΣΤΑΣΙΟΣ ΑΤΣΙΔΗΣ
ΣΤΕΦΑΝΟΥ ΚΑΖΟΥΛΛΗ 74 - ΡΟΔΟΣ
Τηλ. 2241028616 - 2241037848

ΟΙΚΟΔΟΜΙΚΕΣ ΕΠΙΧΕΙΡΗΣΕΙΣ
ΔΙΑΚΟΓΕΩΡΓΙΟΥ ΚΑΛΛΙΣΤΟΣ
ΕΘΝ. ΑΝΤΙΣΤΑΣΕΩΣ 11 (πρώην Αννης Μαρίας)
ΠΩΛΗΣΕΙΣ ΔΙΑΜΕΡΙΣΜΑΤΩΝ
ΚΑΤΑΣΤΗΜΑΤΑ - ΑΠΟΘΗΚΕΣ
ΑΝΤΑΛΛΑΓΕΣ ΑΚΙΝΗΤΩΝ
ΑΓΟΡΕΣ ΟΙΚΟΠΕΔΩΝ
ΑΝΑΛΑΜΒΑΝΟΥΜΕ ΑΝΤΙΠΑΡΟΧΕΣ

Πωλούνται διαμερίσματα λουξ κατασκευής με απεριόριστη θέα. Τα διαμερίσματα διαθέτουν θωρακισμένες πόρτες - εντοιχισμένες κουζίνες - ντουλάπες - εντοιχισμένο νιπτήρα με ντουλάπι - κεντρική θέρμανση αυτόνομη - ανοιγόμενα ανακλινόμενα κουφώματα με διπλά τζάμια - σίτες - ρολά - υδραυλικό ασανσέρ - τριφασικό ρεύμα.
Ολοι οι χώροι σπατουλαριστοί - εσωτερικές πόρτες M.D.F. με σχέδιο.

ΓΡΑΦΕΙΑ ΙΑΤΡΕΙΑ
1) Επί της οδού Μεγ. Κων/νου - Κων/νου Παλαιολόγου των 80 τ.μ.
2) Επί της οδού Κων/νου Παλαιολόγου και Θεοτοκοπούλου 60-80 τ.μ.
3) Επί της οδού Ρήγα Φεραίου στο πάρκο 60-80-100 τ.μ.

ΚΑΤΑΣΤΗΜΑΤΑ
1) Επί της οδού Κων/νου Παλαιολόγου και Θεοτοκοπούλου 60-80 τ.μ.
2) Επί της οδού Λεωφόρου Καλλιθέας (Καρακόνερο) 90 τ.μ.

ΔΙΑΜΕΡΙΣΜΑΤΑ
1) Επί της οδού Χρ. Φέσσα (Κάθετος Αποστ. Παύλου) 90τ.μ. τριάρια.
Επίσης οροφοδιαμερίσματα των 90 τ.μ. (οικοδομή μόνο τριών διαμερισμάτων).

ΟΙΚΟΔΟΜΕΣ
1) Οικοδομή επί της οδού Πτολεμαίων και Χρ.Φέσσα των 117-125 τ.μ.
2) Οικοδομή υπό ανέγερση επί της οδού Ρήγα Φεραίου στο Πάρκο.Διαμερίσματα τριάρια - τεσσάρια.
3) Οικοδομή υπό ανέγερση επί της οδού Κ. Παλαιολόγου και Θεοτοκοπούλου. Διαμερίσματα δυάρια - τριάρια - τεσσάρια - καταστήματα.
5) Επί της οδού Β. Ηρακλείου οικοδομή τεσσάρων διαμερισμάτων. Οροφοδιαμερίσματα των 133τ.μ. Η οικοδομή έχει πιλοτή για πάρκινγκ

ΑΠΟΘΗΚΕΣ
1) Πλησίον Στέλιου Κωτιάδη των 130τ.μ.
2) Στη Λεωφόρο Καλλιθέας (Καρακόνερο) των 80-300τ.μ.

• Οι πωλήσεις μπορούν να γίνουν και με όλα τα Δάνεια Τράπεζας και οργανισμών.
• Αναλαμβάνουμε ΑΝΤΙΠΑΡΟΧΕΣ και Αγορές οικοπέδων.
• Δεχόμαστε ανταλλαγές ακινήτων.

ΠΛΗΡΟΦΟΡΙΕΣ:
ΔΙΑΚΟΓΕΩΡΓΙΟΥ ΚΑΛΛΙΣΤΟΣ
ΤΗΛΕΦΩΝΟ: 29318 - 34598 - ΤΗΛ. 78501 - 78502

ΕΝΟΙΚΙΑΖΟΝΤΑΙ

στον Αρχάγγελο γκαρσονιέρες καινούργιες, πλήρως εξοπλισμένες και επιπλωμένες με κλιματισμό, τηλεόραση, ψυγείο, φούρνο - μάτια, θερμοσίφωνο, ντους, W.C., εγκατάσταση για πλυντήριο ρούχων, σε ήσυχη περιοχή και άνετο πάρκινγκ.
Για όλο το χρόνο.
Τηλ. 6972 494339.

ΓΡΑΦΕΙΟ ΤΕΛΕΤΩΝ & ΜΝΗΜΟΣΥΝΩΝ ΡΟΔΟΥ
ΣΤΕΦΑΝΑ - ΣΤΟΛΙΣΜΟΙ
«ΑΜΕΡΙΚΑΝΟΥ»

Αμεση εξυπηρέτηση
ΟΛΟ ΤΟ 24ΩΡΟ

Αναλαμβάνουμε την τελετή
και με τα έξοδα που χορηγούν τα ταμεία
χωρίς καμία επιβάρυνση
ΙΚΑ, ΤΕΒΕ, ΤΑΞΥ, ΔΗΜΟΣΙΟΥ, ΛΙΜΕΝΙΚΩΝ,
ΟΓΑ και λοιπά ταμεία.

Τους ΑΠΟΡΟΥΣ ΔΩΡΕΑΝ
Πλατεία Βρούχου στη Μητρόπολη
Τηλέφωνα:28901 - 33400

ΕΛΛΗΝΙΚΗ ΔΗΜΟΚΡΑΤΙΑ
ΠΕΡΙΦΕΡΕΙΑ ΝΟΤΙΟΥ ΑΙΓΑΙΟΥ
ΝΟΜΟΣ ΔΩΔΕΚΑΝΗΣΟΥ
ΝΟΜΑΡΧΙΑΚΗ ΑΥΤ/ΣΗ ΔΩΔΕΚΑΝΗΣΟΥ
Δ/ΝΣΗ ΜΕΤΑΦΟΡΩΝ ΚΑΙ ΕΠΙΚΟΙΝΩΝΙΩΝ
ΤΜΗΜΑ Κ.Τ.Ε.Ο.

Ταχ. Δ/νση: 6ο χιλ. Ρόδου - Λίνδου
Ταχ. Κώδικας 85100, Telefax: 2241069544
Πληροφορίες: Γεώργιος Αργύρης-Κων/νος Χριστοφάκης
Τηλέφωνο: 2241065385 ΕΣΩΤΕΡΙΚΟ 22-23

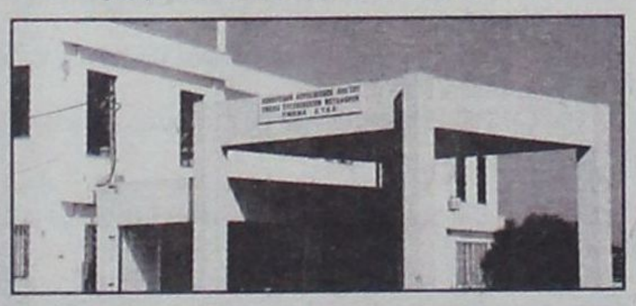

ΠΡΟΓΡΑΜΜΑ ΠΡΟΣΚΛΗΣΗΣ ΓΙΑ ΔΙΕΝΕΡΓΕΙΑ ΤΕΧΝΙΚΟΥ ΕΛΕΓΧΟΥ ΟΧΗΜΑΤΩΝ ΜΕ ΕΔΡΑ ΤΟ Ν. ΔΩΔΕΚΑΝΗΣΟΥ

ΧΡΟΝΙΚΗ ΠΕΡΙΟΔΟΣ	ΕΙΔΟΣ ΟΧΗΜΑΤΟΣ
ΑΠΟ 01/11/2003 ΕΩΣ 31/12/2003	Παντός είδους οχήματα με αριθμούς κυκλοφορίας ΡΟΒ 3501 έως και 4000

• Επίσης θα ελέγχονται όσα οχήματα υποχρεούνται βάση παλιότερων προγραμμάτων πρόσκλησης.

Ε.Ν.
Ο ΠΡΟΪΣΤΑΜΕΝΟΣ
ΧΑΤΖΗΚΩΝΣΤΑΝΤΙΝΟΥ ΑΝΤΩΝΙΟΣ
ΜΗΧΑΝΟΛΟΓΟΣ - ΜΗΧΑΝΙΚΟΣ

ΝΤΕΤΕΚΤΙΒΣ
30 ΧΡΟΝΙΑ ΜΟΝΙΜΑ
ΚΑΙ ΣΤΗ ΡΟΔΟ
35354
ΠΛΑΤΕΙΑ ΑΓΙΟΥ ΙΩΑΝΝΟΥ
Η ΛΥΣΗ!!!
ΣΕ ΚΑΘΕ ΣΑΣ ΠΡΟΒΛΗΜΑ
EXPRESS SECURITY

ΝΤΕΤΕΚΤΙΒΣ
Συνταξιούχος Αστυνομικός Ασφάλειας
ΑΝΑΛΑΜΒΑΝΟΥΜΕ
Υποθέσεις ανηλίκων,
οικογενειακές, προσωπικές κ.τλ.
ΔΙΑΘΕΤΟΥΜΕ ΤΑ ΠΛΕΟΝ ΣΥΓΧΡΟΝΑ ΟΠΤΙΚΟΑΚΟΥΣΤΙΚΑ ΣΥΣΤΗΜΑΤΑ
100% ΕΧΕΜΥΘΕΙΑ
ΡΩΜΗΣ 22, - ΡΟΔΙΝΙ • ΤΗΛ. 2241 0 68985
Κιν. 094 6997967

TOP PROPERTIES
GEORGE and SAVAS PIPINOS
ΓΕΩΡΓΙΟΣ και ΣΑΒΒΑΣ ΠΙΠΙΝΟΣ
ΣΥΜΒΟΥΛΟΙ και ΕΚΤΙΜΗΤΕΣ ΑΚΙΝΗΤΩΝ
REAL ESTATE AGENT - MEMBER OF F.I.A.B.C.I. - N.A.E.A. - C.E.I.
Από το 1971
E-mail:gpipinos@otenet.gr.
URL:www.rhodestop-properties.com and www.pipinos.gr



Η "TOP PROPERTIES" είναι ατομική επιχείρηση και ανήκει στους Γεώργιο και Σάββα Πιπίνο. Το γραφείο ασχολείται από το 1971 αποκλειστικά και μόνο με επενδύσεις και REAL ESTATE, στο νησί της Ρόδου, καθώς και στην ευρύτερη περιοχή της Δωδεκανήσου.

ΑΠΕΥΘΥΝΟΜΑΣΤΕ: Στους **σοβαρούς, απαιτητικούς** και **επιλεκτικούς** επενδυτές - επιχειρηματίες - ελεύθερους επαγγελματίες, Ελληνες και ξένους, υψηλού εισοδηματικού επιπέδου, που ενδιαφέρονται να κάνουν μια σοβαρή επένδυση **προβολής** στο νησί της Ρόδου.

ΠΡΟΣΦΕΡΟΥΜΕ: Α) Υπηρεσίες και πληροφορίες που γίνονται σε προσωπικό επίπεδο με **εχεμύθεια, διακριτικότητα** και **σοβαρότητα**.
Β) Μεγάλη **γκάμα** υψηλής ποιότητας ακινήτων, όπως: 1) Ξενοδοχεία Α' και Β' κατηγορίας των 600 - 500 - 350 - 300 κλινών 2) Κεντρικά αστικά ακίνητα κατάλληλα για Τράπεζες - καταστήματα - γραφεία 3) Παραλιακές εκτάσεις, κατάλληλες για τουριστικές επενδύσεις των 150.000 - 100.000 - 70.000 - 50.000 - 36.000 τ.μ. και 4) Διαμερίσματα και μαιζονέτες **προβολής**.

ΣΤΟΧΟΣ ΜΑΣ ΕΙΝΑΙ: Να προσφέρουμε στο αγοραστικό μας κοινό **υψηλής ποιότητας ακίνητα** και **ευκαιρίες** στο νησί της Ρόδου. Η τριακονταετής και πλέον πείρα μας στον τομέα αυτό αποτελεί εγγύηση.

ΣΥΝΘΗΜΑ ΜΑΣ ΕΙΝΑΙ: Επενδύστε στην ΡΟΔΟ ΤΩΡΑ, σε ακίνητα που **ΑΝΤΕΧΟΥΝ ΣΤΟ ΧΡΟΝΟ**.

Γεώργιος και Σάββας Πιπίνος
ΜΕΣΙΤΕΣ ΑΣΤΙΚΩΝ ΣΥΜΒΑΣΕΩΝ
Γιατί εμείς γνωρίζουμε καλύτερα!

SINCE 1971

TOP PROPERTIES is a father and son business. The senior, Mr George S. Pipinos, the founder of the office, has carved, over the years, a reputation for integrity and excellence in the world of Real Estate in the Dodecanese.

At Top Properties we try hard to attract important and selective investors: high calibre businessmen/women and discerning professional people, both Greek and foreign, who wish to acquire substantial and valuable property on Rhodes.

We offer our expertise and advice privately, discreetly and in strict confidence.

We keep a compehensive list of real estate of the highest specifications:
a. A' and B' class hotels (600, 500, 350, 300 beds capacity).
b. Centrally situated office buildings and other business premises.
c. Seaside land, ideal for development (hotels, holiday resorts, etc.), of 150.000, 100.000, 70.000, 50.000, 36.000 sq.m.
d. Luxury appartments, maisonettes, detached, semi - detached and terraced houses.

Our aim is to give our clients the opportunity to acquire value for money, first class real estate on Rhodes. Our 30- year - old experience in Real Estate is our warranty.

Our moto is: Invest in Rhodes. Invest in property.
It stands the test of time.



TOP PROPERTIES
George and Savas Pipinos
Because we Know best

KENNENTY 38, ΡΟΔΟΣ, 85 100, ΤΗΛ. 22410- 23895, 38243 και 6944-676003, 6944-390803 FAX: 22410-20883
38 KENNEDY STR., RHODES, 85 100, TEL. 22410- 23895, 38243, and 6944-676003, 6944-390803 FAX: 22410-20883
U.K. Direct Line: 08717115396

ΔΗΜΟΤΙΚΟΣ ΠΑΙΔΙΚΟΣ ΣΤΑΘΜΟΣ ΚΡΕΜΑΣΤΗΣ ΔΗΜΟΥ ΠΕΤΑΛΟΥΔΩΝ

Πληρ: κ. Βολονάκη
Τηλ. 22410 96057

Κρεμαστή 24/11/2003
Αρ. Πρωτ. 235

ΠΕΡΙΛΗΨΗ ΠΡΟΚΗΡΥΞΗΣ ΠΡΟΣΛΗΨΗΣ ΠΡΟΣΩΠΙΚΟΥ
Με σύμβαση Εργασίας Ιδιωτικού Δικαίου Ορισμένου Χρόνου

Ο Δημοτικός Παιδικός Σταθμός Κρεμαστής Δήμου Πεταλούδων προκηρύσσει την πρόσληψη προσωπικού Ιδιωτικού Δικαίου Ορισμένου Χρόνου τριών (3) ατόμων, κατ' εφαρμογή του άρθρου 21 του Ν. 2190/1994, όπως ισχύει μετά την τροποποίηση και συμπλήρωσή του με το άρθρο 9 του Ν. 3051/2002.

Κατηγορία: ΔΕ24 ή ΙΕΚ
Ειδικότητα: Βρεφονηπιοκόμων
Θέσεις: 3
Χρονική Διάρκεια: 8 μήνες

Οι υποψήφιοι πρέπει να έχουν ηλικία από 18 έως 65 ετών (παρ. 6 άρθρο 21 Ν. 2190/1994 σε συνδυασμό με την παρ. 11 άρθρο 10 του Ν. 3051/2002).

Για περισσότερες πληροφορίες στα Γραφεία του Δημοτικού Παιδικού Σταθμού Κρεμαστής κατά τις εργάσιμες ημέρες και ώρες και στο τηλέφωνο 22410 96057.

Ο Πρόεδρος
ΧΑΤΖΗΑΛΕΞΙΟΥ ΕΜΜΑΝΟΥΗΛ

ΔΙΕΥΘΥΝΣΗ ΔΑΣΩΝ ΔΩΔΕΚΑΝΗΣΟΥ
ΑΝΑΚΟΙΝΩΣΗ

Γνωστοποιείται κατά το άρθρο 14 του Ν. 998/79, και σύμφωνα με την αριθμ. 38/1-2-1999 γνωμοδότηση του Ν.Σ.Κ. η οποία μας κοινοποιήθηκε με την αριθμ. 88416/529/1-12-00 εγκύκλιο Διαταγή του Υπουργείου Γεωργίας η αποστολή για ανάρτηση στο Δήμο Λινδίων του αριθμ. 7136/18-12-1986 εγγράφου που εκδόθηκε από το Δ/ντή Δασών Δωδ/σου. Η ΚΜ 197 γαιών Λίνδου δεν υπόκειται στις δεσμευτικές διατάξεις του Ν. 998/79 «περί προστασίας των δασών κ.λπ.»

Ο Δ/ντής Δασών Δωδ/νήσου
Κοντίτσης Φίλιππος
Δασολόγος με βαθμό Δ/ντή

ΔΙΕΥΘΥΝΣΗ ΔΑΣΩΝ ΔΩΔΕΚΑΝΗΣΟΥ
ΑΝΑΚΟΙΝΩΣΗ

Γνωστοποιείται κατά το άρθρο 14 του Ν. 998/79, η αποστολή για δημοσίευση στο Δήμο Λινδίων η αριθμ. 6040/20-10-2003

Πράξη χαρακτηρισμού έκτασης που εκδόθηκε από το Δ/ντή Δασών Δωδ/σου. Η ΚΜ 198 γαιών Λίνδου εμβαδού 1020 τ.μ. χαρακτηρίζεται ως βραχώδης έκταση.

Ο Δ/ντής Δασών Δωδ/νήσου
Κοντίτσης Φίλιππος
Δασολόγος με βαθμό Δ/ντή

ΔΙΕΥΘΥΝΣΗ ΔΑΣΩΝ ΔΩΔΕΚΑΝΗΣΟΥ
ΑΝΑΚΟΙΝΩΣΗ

Γνωστοποιείται κατά το άρθρο 14 του Ν. 998/79, η αποστολή για δημοσίευση στο Δήμο Λινδίων η αριθμ. 6041/20-10-2003

Πράξη χαρακτηρισμού έκτασης που εκδόθηκε από το Δ/ντή Δασών Δωδ/σου. Η ΚΜ 81[Β] γαιών Λίνδου εμβαδού 10910 τ.μ. χαρακτηρίζεται ως βραχώδης έκταση.

Ο Δ/ντής Δασών Δωδ/νήσου
Κοντίτσης Φίλιππος
Δασολόγος με βαθμό Δ/ντή

ΑΝΑΚΟΙΝΩΣΗ

Ειδοποιούνται οι κάτοικοι των παρακάτω περιοχών ότι για να εκτελεστούν απαραίτητες τεχνικές εργασίες της ΔΕΗ, θα γίνει διακοπή στις **26-11-03** ημέρα **Τετάρτη** ως εξής:

Από 08.00 έως 10.30 στις περιοχές:

Στην ευρύτερη περιοχή της Κοινότητας Κρεμαστής και της Κοινότητας Παστίδας.

Αν οι εργασίες τελειώσουν νωρίτερα, το ρεύμα θα ξαναδοθεί πριν από το χρόνο λήξης της διακοπής που αναφέρεται πιο πάνω.

Γι'αυτό το λόγο οι ηλεκτρικές εγκαταστάσεις και τα δίκτυα της ΔΕΗ θα πρέπει να θεωρούνται ότι έχουν συνέχεια ρεύμα.

Ετσι για λόγους ασφαλείας, απαγορεύεται η προσέγγιση σε αγωγούς ή άλλα στοιχεία του δικτύου που βρίσκονται στο έδαφος γιατί υπάρχει σοβαρός κίνδυνος ατυχήματος.

ΑΠΟ ΤΗ ΔΕΗ

ΖΗΤΕΙΤΑΙ ΛΟΓΙΣΤΗΣ

Μεγάλη Ξενοδοχειακή Εταιρεία στην περιοχή Λίνδου, προκειμένου να πλαισιώσει το Οικονομικό της Τμήμα, ζητεί Λογιστικό στέλεχος **απόφοιτο Οικονομικού Πανεπιστημίου ΑΕΙ** .

Προσόντα όπως προϋπηρεσία σε ξενοδοχειακή επιχείρηση, καλή γνώση Κ.Β.Σ. και του ενιαίου λογιστικού σχεδίου, εμπειρία σε Μηχανογραφική Λογιστική, καλή γνώση Αγγλικών, αξιολογούνται καταλλήλως.

Παρέχονται καλές, συνθήκες εργασίας, και προοπτικές πολύ καλής σταδιοδρομίας.

Τα βιογραφικά θα αποστέλλονται στην Ταχ. Θυρίδα 44, Αρχαγγέλου 85102, υπ'όψιν Γενικού Διεθυντού.

ΖΗΤΕΙΤΑΙ ΔΑΚΤΥΛΟΓΡΑΦΟΣ

Ζητείται δακτυλογράφος
(Η/Υ, τυφλό σύστημα)
για μόνιμη απογευματινή απασχόληση
(14.00-20.00).

Πληρ. τηλ. 22410 76655,
ώρες γραφείου.

ΖΗΤΕΙΤΑΙ ΛΟΓΙΣΤΗΣ

Από μεγάλη ξενοδοχειακή εταιρεία
ζητείται λογιστής-τρια
για μόνιμη απασχόληση.
Πληροφορίες, κ. Στεφανάκος.
Τηλ. 22410 54700, 6947 300159.

Ο Όμιλος Ξενοδοχείων

Aldemar HOTELS

Ενοικιάζει κομμωτήριο
εντός της ξενοδοχειακής
μονάδας
«Paradise Royal Mare»
στην Καλλιθέα της Ρόδου
για την περίοδο 2004.

Πληροφορίες
στο τηλέφωνο 22410 54400

Γραμματεία Διευθύνσεως
Fax: 22410 69021

ΨΑΧΝΕΤΕ ΓΙΑ ΔΟΥΛΕΙΑ;

Επιτέλους έφτασε η ώρα
να εργάζεστε όσο εσείς θέλετε
και να κερδίζετε όσα εσείς θέλετε.

Πληρ. Κος Μανταδάκης Μαρίνος,
Τηλ. 6972 371688.

ΕΝΟΙΚΙΑΖΟΝΤΑΙ

ΔΩΜΑΤΙΑ με το μήνα
πλήρως επιπλωμένα,
πλησίον του Πανεπιστημίου,
κατάλληλα για φοιτητές,
εκπαιδευτικούς και στρατιωτικούς.

Τα δωμάτιά μας διαθέτουν:
ατομικό μπάνιο, πολυκουζινάκι -
air condition - ηλιακό θερμοσίφωνο
και πιστολάκι μαλλιών.

Στο σαλόνι μας υπάρχει
μεγάλη τηλεόραση.

Πληρ. τηλ. 22410 30577 -
6972 057657 - 6972057276

Σπανός ΥΠΕΡ ΜΑΡΚΕΤ

Από τα Υπερμάρκετ Σπανός

ΖΗΤΟΥΝΤΑΙ

έμπειροι κρεοπώληδες
με προϋπηρεσία
για μόνιμη και συνεχή εργασία.
Πληροφορίες στα τηλέφωνα:
2241032335 και 2241038114



www.RodosVitrina.gr/Metropol.htm

METROPOL
ODEON
★MULTI-CINEMA★

ΕΒΔΟΜ.ΠΡΟΓΡΑΜΜΑ • WEEKLY PROGRAMME
21/11/2003 - 27/11/2003

ΑΙΘΟΥΣΑ 1 IN ENGLISH



ΒΕΡΟΝΙΚΑ ΓΚΕΡΙΝ
ΘΑΝΑΣΙΜΗ ΑΠΟΚΑΛΥΨΗ
Θυσίασε τα πάντα για την αλήθεια...
...και έγραψε ιστορία!!
ΟΧΙ άλλα θύματα της αλήθειας.
Πρωταγωνιστεί η μοναδική
Κέιτ Μπλάνσετ
ΑΚΑΤΑΛΛΗΛΟ
Ένα φίλμ βασισμένο σε πραγματικά γεγονότα...
Για 1 μόνο Βδομάδα
Δημοσιογράφος για πάντα!!
Παραγωγή: Τζέρι Μπρούκχαϊμερ
Σκηνοθεσία: Τζόελ Σούμαχερ
ΩΡΕΣ ΕΝΑΡΞΗΣ • SHOWTIMES
16:30 • 18:30 • 20:30 • 22:30

ΑΙΘΟΥΣΑ 2 IN ENGLISH-ΚΟΙΝΩΝΙΚΟ



13 ΔΕΚΑΤΡΙΩΝ
Μια έντονη και διεισδυτική ματιά στον ταραγμένο εφηβικό κόσμο της σημερινής εποχής!!
ΑΚΑΤΑΛΛΗΛΟ
Όλα γυρίζουν σαν τρέλα...
ΠΡΩΤΑΓΩΝΙΣΤΟΥΝ:
Χόλι Χάντερ • Ίβαν Ρεϊτσελ Γούντ
ΩΡΕΣ ΕΝΑΡΞΗΣ SHOWTIMES
20:15 • 22:15

ΑΙΘΟΥΣΑ 3 IN ENGLISH ACTION • ADVENTURE



ΤΟ ΜΑΓΙΚΟ... ΜΕΝΤΑΓΙΟΝ
Το "φονικό όπλο" συναντά τον "πάρατο εραστή" και ο άφοβος της δράσης ΤΖΑΚΙ ΤΣΑΝ συναντά το μαγικό εφέ του Χόλιγουντ...
ΚΑΤ.ΑΠΟ 13 ΕΤΩΝ
Ατελείωτη δράση από το πρώτο λεπτό
ΠΡΩΤΑΓΩΝΙΣΤΟΥΝ:
ΤΖΑΚΙ ΤΣΑΝ • ΚΛΕΡ ΦΟΡΛΑΝΙ
ΩΡΕΣ ΕΝΑΡΞΗΣ SHOWTIMES
20:30 • 22:40

Η μαμά στην δουλειά...Ο μπαμπάς στο σπίτι... και το σπίτι...ντπαγωγείο
Και στα Ελληνικά
Μπαμπάδες Ντάντάδες
Η 1η Οικογενειακή Κωμωδία της Χρονιάς με τον Έντι Μέρφι
*Ώρα έναρξης • στα Ελληνικά: 16:15
*Ώρα έναρξης • στα Αγγλικά: 18:15

Ο "τρελαμένος οδηγός" το "πειραγμένο ταξί" και η συμμορία του...Άγιου Βασίλη σε μια ξέφρενη ΚΩΜΙΚΗ περιπέτεια δράσης του ΛΙΚ ΜΠΕΣΟΝ!



Τελευταία Εβδομάδα
taxi 3
ΩΡΕΣ ΕΝΑΡΞΗΣ
16:45 • 18:45
ΑΙΘΟΥΣΑ 3

22410.28400

ΠΑΛΛΑΣ 5 CINEMAS CENTER
ΠΡΟΓΡΑΜΜΑ ΕΒΔΟΜΑΔΑΣ
21/11/2003 - 27/11/2003
Για κρατήσεις / For Reservations:
22410 24475 και 70670

ΑΙΘΟΥΣΑ 5



KILL BILL Σε 1η Πανελλήνια Προβολή!
Ο Κουεντίν Ταραντίνο επιστρέφει στα πλατό με ένα νέο ντελίριουμ αίματος!
ΠΡΩΤΑΓΩΝΙΣΤΟΥΝ: UMA THURMAN, LUCY LIU
Ώρες Έναρξης: *15:40, 17:50, 20:10, 22:30
* Ειδική επιπλέον παράσταση μόνο Σάββατο & Κυριακή

ΑΙΘΟΥΣΑ 1



ΑΓΑΠΗ ΕΙΝΑΙ... Σε 1η Πανελλήνια Προβολή!
Η απόλυτη ρομαντική κωμωδία με το πλουσιότερο καστ ηθοποιών που έχετε δει! Μην τη χάσετε!
Ώρες Έναρξης: 17:10, 19:50, 22:35

ΑΙΘΟΥΣΑ 2



ΠΟΛΙΤΙΚΗ ΚΟΥΖΙΝΑ 5η εβδομάδα θριάμβου!
ΠΡΩΤΑΓΩΝΙΣΤΟΥΝ: ΧΩΡΑΦΑΣ, ΛΟΥΪΖΙΔΟΥ, ΜΑΪΝΑΣ
Ώρες Έναρξης: *15:30, 17:50, 20:10, 22:30
* Ειδική επιπλέον παράσταση μόνο Σάββατο & Κυριακή

ΑΙΘΟΥΣΑ 3



ΟΙ ΓΕΝΝΑΙΟΙ ΤΗΣ ΣΑΜΟΘΡΑΚΗΣ
Η νέα ξεκαρδιστική... Εθνική κωμωδία του Τσαρούχα!
ΠΡΩΤΑΓΩΝΙΣΤΟΥΝ: ΧΑΡΑΛΑΜΠΙΔΗΣ, ΠΙΑΤΑΣ
Ώρες Έναρξης: 20:35, 22:35

ΑΙΘΟΥΣΑ 4



MATRIX REVOLUTIONS 3η εβδομάδα θριάμβου!
ΠΡΩΤΑΓΩΝΙΣΤΟΥΝ: KEANU REEVES, CARRIE ANN MOSS
Ώρες Έναρξης: 17:20, 20:00, 22:40

ΑΙΘΟΥΣΑ 3



ΤΡΙΣΔΙΑΣΤΑΤΟΙ ΚΑΤΑΣΚΟΠΟΙ:
GAME OVER 5η εβδομάδα επιτυχίας!
Δείτε για πρώτη φορά ταινία Τρισδιάστατη (3-D)!
ΠΡΩΤΑΓΩΝΙΣΤΟΥΝ: SALMA HAYEK, STALLONE
Ώρες Έναρξης: *15:25, 18:45
* Ειδική επιπλέον παράσταση μόνο Σάββατο & Κυριακή

ΑΙΘΟΥΣΑ 3 & 4

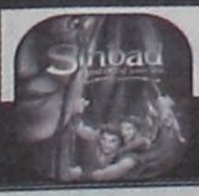

ΣΕΒΑΧ: Ο ΘΡΥΛΟΣ ΤΩΝ 7 ΘΑΛΑΣΣΩΝ
Μεταγλωττισμένη Ελληνικά!
ΑΙΘΟΥΣΑ 3 Ώρες Έναρξης: 17:05
ΑΙΘΟΥΣΑ 4 Ώρες Έναρξης: *15:40
* Ειδική επιπλέον παράσταση μόνο Σάββατο & Κυριακή

Το Πρόγραμμα

ΕΤ1

07.00 ΤΕΛΕΤΑΜΠΙΣ
07.30 ΤΑ ΔΙΔΥΜΑΚΙΑ
08.00 ΚΟΥΚΛΟΜΕΓΑΛΟΙ ΚΑΙ ΠΟΛΥΣΠΟΡΙΑ
10.00 ΒΙΟΓΡΑΦΙΕΣ: ΜΟΥΣΙΚΗ
11.00 ΙΣΤΟΡΙΑ: ΣΥΓΧΡΟΝΑ ΘΕΜΑΤΑ
12.00 ΟΙ ΠΟΛΕΙΣ ΤΟΥ ΚΟΣΜΟΥ
13.00 ΝΑΣΙΟΝΑΛ ΤΖΕΟΓΚΡΑΦΙΚ
14.00 ΤΟ ΔΙΑΣΤΗΜΑ
15.00 ΔΙΑΚΟΣΜΗΣΗ ΜΕ ΣΤΥΛ
15.30 Ο ΟΛΙΒΕΡ ΜΑΓΙΡΕΥΕΙ
16.00 ΕΧΕΙ ΓΟΥΣΤΟ
18.00 ΤΕΛΙΚΗ ΕΥΘΕΙΑ
19.00 ΚΛΗΡΩΣΗ ΛΑΪΚΟΥ ΛΑΧΕΙΟΥ
19.05 ΟΛΥΜΠΙΑΚΑ ΝΤΟΚΙΜΑΝΤΕΡ
20.00 ΟΙ ΠΟΛΕΙΣ ΤΟΥ ΚΟΣΜΟΥ
21.00 ΠΡΙ ΓΚΕΪΜ
21.30 ΤΣΑΜΠΙΟΝΣ ΛΙΓΚ
23.45 ΤΣΑΜΠΙΟΝΣ ΝΕΤ

NET

05.45 ΠΡΩΤΗ ΓΡΑΜΜΗ
10.00 10 ΜΕ ΔΥΟ
12.00 **ΕΙΔΗΣΕΙΣ**
13.00 ΑΛΛΗ ΔΙΑΣΤΑΣΗ
14.00 ΤΣΙΚΙΤΣΙΤΑΣ
14.50 ΣΑΝ ΣΗΜΕΡΑ ΣΤΟΝ 20ο ΑΙΩΝΑ
15.00 **ΕΙΔΗΣΕΙΣ**
16.00 ΑΤΙΘΑΣΑ ΝΙΑΤΑ
17.00 ΣΤΑ ΦΤΕΡΑ ΤΟΥ ΕΡΩΤΑ
17.50 ΣΑΝ ΣΗΜΕΡΑ ΣΤΟΝ 20ο ΑΙΩΝΑ
18.00 **ΕΙΔΗΣΕΙΣ**
18.30 ΤΑ ΔΙΔΥΜΑ
20.10 ΠΟΙΟΣ ΘΕΛΕΙ ΝΑ ΓΙΝΕΙ ΕΚΑΤΟΜΜΥΡΙΟΥΧΟΣ;
21.00 ΠΡΙ ΓΚΕΙΜ
21.30 ΟΛΥΜΠΙΑΚΟΣ - ΡΕΑΛ ΣΟΣΙΕΔΑΔ
23.45 ΤΣΑΜΠΙΟΝΣ ΝΕΤ
ΔΙΛΕΠΤΑ ΔΕΛΤΙΑ ΕΙΔΗΣΕΩΝ ΜΕΤΑΔΙΔΟΝΤΑΙ ΣΤΙΣ 10.00π.μ., 11.00 π.μ., 2.00μ.μ., 5.00μ.μ., 7.00μ.μ., και 8.00μ.μ.
ΤΟ ΠΡΟΓΡΑΜΜΑ ΣΥΝ. ΜΕ ΕΚΠΟΜΠΕΣ ΣΕ ΕΠΑΝΑΛ.

ΕΤ 3

08.00 ΦΛΘΓΕΡΟΙ ΔΡΑΚΟΙ
08.30 Ο ΚΟΣΜΟΣ ΤΟΥ ΜΠΛΑΣΤΕΡ
09.00 ΑΝΑΤΟΛ
09.30 ΔΕΥΤΕΡΑ ΛΥΚΕΙΟΥ
10.00 Η ΑΛΛΗ ΜΕΡΑ
12.00 ΝΤΙΖΑΙΝ
12.30 ΤΙΠΟΤΕ ΔΕΝ ΕΙΝΑΙ ΓΙΑ ΠΕΤΑΜΑ
13.00 **ΕΙΔΗΣΕΙΣ**
13.55 Ο ΚΟΣΜΟΣ ΤΩΝ ΣΠΟΡ
14.30 ΜΕ ΜΙΑ ΤΡΙΤΗ ΜΑΤΙΑ
16.30 Η ΖΩΗ ΕΙΝΑΙ ΩΡΑΙΑ
18.00 ΤΕΧΝΟΠΟΛΙΣ
19.00 ΠΕΡΙΜΕΤΡΟΣ
19.30 ΥΔΡΟΓΕΙΟΣ
19.55 ΑΘΛΗΤΙΚΟ ΗΜΙΩΡΟ
20.30 **ΕΙΔΗΣΕΙΣ**
21.30 ΜΑΚΡΙΝΕΣ ΦΙΛΙΕΣ
21.35 ΣΤΟΧΟΣ ΤΟ 2004
22.00 ΞΕΝΗ ΤΑΙΝΙΑ: Η ΖΩΗ ΣΑΝ ΜΙΑ ΧΟΡΔΗ
24.00 **ΕΙΔΗΣΕΙΣ**
00.30 ΣΥΓΧΡΟΝΟΣ ΚΟΣΜΟΣ
01.30 ΙΕΡΟ ΙΝΔΙΑΝΙΚΟ ΠΝΕΥΜΑ
02.30 ΜΕ ΜΙΑ ΤΡΙΤΗ ΜΑΤΙΑ

MEGA

05.45 ΚΑΘΕ ΜΕΡΑ ΜΑΖΙ
10.00 ΤΑ ΜΥΣΤΙΚΑ ΤΗΣ ΒΕΦΑΣ
11.00 ΟΜΟΡΦΟΣ ΚΟΣΜΟΣ ΤΟ ΠΡΩΙ
14.00 **ΕΙΔΗΣΕΙΣ**
15.00 ΝΤΟΛΤΣΕ ΒΙΤΑ
16.00 ΣΤΗΝ ΚΟΥΖΙΝΑ ΟΛΟΤΑΧΩΣ
16.50 ΔΥΟ ΞΕΝΟΙ
18.00 **ΕΙΔΗΣΕΙΣ**
18.10 ΑΠΑΓΟΡΕΥΜΕΝΗ ΑΓΑΠΗ
18.50 ΦΙΛΟΔΟΞΙΕΣ
19.20 ΤΟ ΣΟΟΥ ΤΩΝ ΕΚΑΤΟΜΜΥΡΙΩΝ
20.00 **ΕΙΔΗΣΕΙΣ**
21.00 ΕΛΛΗΝΙΚΗ ΣΕΙΡΑ: Η ΝΤΑΝΤΑ
21.40 ΕΛΛΗΝΙΚΗ ΣΕΙΡΑ: ΛΕΝΗ
22.40 ΕΛΛΗΝΙΚΗ ΣΕΙΡΑ: ΑΠΟΣΤΑΣΗ ΑΝΑΠΝΟΗΣ
23.40 ΜΟΥΣΙΚΟ ΑΦΙΕΡΩΜΑ
00.15 **ΕΙΔΗΣΕΙΣ**
01.30 ΦΡΕΙΖΕΡ
02.00 ΦΕΥΓΑ
03.00 ΠΕΙΡΑΣΜΟΣ
04.00 ΤΕΛΕΥΤΑΙΟΙ ΕΓΓΟΝΟΙ
05.00 Η ΔΙΨΑ

ANT 1

06.00 **ΕΙΔΗΣΕΙΣ**
06.20 Η ΔΙΚΑΣΤΙΝΑ
07.00 ΚΑΛΗΜΕΡΑ ΕΛΛΑΔΑ
10.00 ΠΡΩΙΝΟΣ ΚΑΦΕΣ
11.00 **ΕΙΔΗΣΕΙΣ**
13.05 ΣΟΥΠΕΡ ΓΚΕΪΜ
13.15 ΤΑΝΓΚΟ ΓΙΑ ΤΡΕΙΣ
14.00 **ΕΙΔΗΣΕΙΣ**
14.50 ΚΑΙ ΟΙ ΠΑΝΤΡΕΜΕΝΟΙ ΕΧΟΥΝ ΨΥΧΗ
15.45 ΣΟΥΠΕΡ ΓΚΕΪΜ
15.50 ΕΓΚΛΗΜΑΤΑ
16.30 ΚΩΝΣΤΑΝΤΙΝΟΥ ΚΑΙ ΕΛΕΝΗΣ
17.30 **ΕΙΔΗΣΕΙΣ**
17.40 Ο ΚΑΙΡΟΣ ΤΗΣ ΕΒΔΟΜΑΔΟΣ
17.45 ΣΟΥΠΕΡ ΓΚΕΪΜ
17.50 ΚΑΛΗΜΕΡΑ ΖΩΗ
18.40 ΘΗΣΑΥΡΟΦΥΛΑΚΙΟ
19.20 Η ΛΑΜΨΗ
20.00 **ΕΙΔΗΣΕΙΣ**
21.00 ΕΛΛΗΝΙΚΗ ΣΕΙΡΑ: ΤΟ ΠΙΟ ΓΛΥΚΟ ΜΟΥ ΨΕΜΑ
21.45 ΤΑ ΦΙΛΑΡΑΚΙΑ
22.45 **ΕΙΔΗΣΕΙΣ ΣΕ 1'**
22.50 ΜΙΣΙΟΝ
23.50 ΚΑΤΣΕ ΚΑΛΑ
00.50 **ΕΙΔΗΣΕΙΣ**
01.20 ΣΤΑ ΣΥΝΟΡΑ ΤΗΣ ΦΑΝΤΑΣΙΑΣ
02.20 ΜΙΣΙΟΝ
03.20 ΙΖΙ ΓΚΕΪΜ
03.40 ΤΗΛΕΜΑΡΚΕΤΙΝΓΚ
04.10 Η ΠΡΩΤΗ ΣΕΛΙΔΑ

ALPHA

05.40 ΚΑΙΝΟΥΡΓΙΑ ΗΜΕΡΑ
06.50 ΚΑΛΗΜΕΡΑ ΣΑΣ
10.00 ΚΑΛΩΣ ΤΟΥΣ
13.00 ΠΑΤΡΑ ΒΕΝΕΤΙΑ
14.00 **ΕΙΔΗΣΕΙΣ**
14.50 ΠΑΟΥΛΙΝΑ
15.45 ΜΕΤΑΞΥ ΑΓΑΠΗΣ ΚΑΙ ΜΙΣΟΥΣ
16.40 **ΕΙΔΗΣΕΙΣ**
16.45 ΚΑΤΩ ΑΠΟ ΤΗΝ ΑΚΡΟΠΟΛΗ
17.25 ΜΠΟΡΩ
19.00 ΠΑΡΑΘΥΡΟ ΣΤΑ ΓΕΓΟΝΟΤΑ
20.00 **ΕΙΔΗΣΕΙΣ**
21.00 ΣΑΓΑΠΩ
23.00 ΠΕΘΑΙΝΩ ΓΙΑ ΣΕΝΑ
24.00 ΣΤΟ ΜΥΑΛΟ ΤΟΥ ΤΖΟΝ ΜΑΛΚΟΒΙΤΣ
01.00 **ΕΙΔΗΣΕΙΣ**
02.30 ΠΟΪΝΤ ΜΑΝ
03.30 ΤΗΛΕΑΓΟΡΕΣ
03.45 ΜΠΟΡΩ

STAR

06.15 ΜΕΣΑ ΚΙ ΕΞΩ
06.45 ΚΑΘΕ ΜΕΡΑ ΚΑΛΗΜΕΡΑ
10.00 ΛΟΓΙΑ ΣΤΑΡΑΤΑ
12.00 ΕΧΩ ΘΕΜΑ
13.00 **ΕΙΔΗΣΕΙΣ**
14.00 ΣΟΥΠΕΡ ΣΤΑΡ
16.15 **ΕΙΔΗΣΕΙΣ**
16.20 ΟΛΑ ΓΙΑ ΤΗΝ ΕΛΕΝΑ
17.15 ΛΑΟΥΡΑ
18.15 ΜΟΝΟΜΑΧΟΣ
19.15 **ΕΙΔΗΣΕΙΣ**
21.00 Ο ΤΖΑΝΑΜΠΕΤΗΣ
23.00 ΣΚΕΦΤΗΚΑΤΕ ΠΟΤΕ ΝΑ ΣΚΟΤΩΣΕΤΕ ΤΟΝ ΚΑΘΗΓΗΤΗ ΣΑΣ;
01.15 ΓΡΑΦΕΙΟ ΚΗΔΕΙΩΝ ΦΙΣΕΡ
02.00 ΕΙΔΗΣΕΙΣ
02.15 ΕΝΤΟΛΗ ΘΑΝΑΤΟΥ
04.15 ΑΣΤΕΡΙΑ ΣΤΟ ΠΕΝΤΑΓΡΑΜΜΟ

FILMNET

05.55 ΠΟΤΕ ΜΗ ΜΙΛΑΣ ΣΕ ΞΕΝΟΥΣ
07.35 ΣΚΟΤΕΙΝΗ ΑΝΑΜΕΤΡΗΣΗ
09.05 ΤΖΟΝ ΚΙΟΥ
11.05 ΚΑΡΔΙΟ-ΚΑΤΑΚΤΗΤΕΣ
13.20 ΟΙΚΟΓΕΝΕΙΑ ΓΙΑ ΔΕΣΙΜΟ
14.55 ΠΡΟΣΕΧΩΣ ΣΤΟ ΣΙΝΕΜΑ
15.30 Ο ΝΕΟΣ ΕΙΝΑΙ ΑΛΛΙΩΣ
17.05 ΠΑΡΑΔΕΙΣΟΣ
19.00 ΤΟ ΑΓΟΡΙ ΙΔΙΟΦΥΪΑ
21.00 ΣΤΟΝ ΤΟΠΟ ΤΟΥ ΕΓΚΛΗΜΑΤΟΣ
22.15 ΤΟ ΑΓΟΡΙ ΤΟΥ ΟΥΡΑΝΟΥ
00.15 ΕΙΣΒΟΛΗ
01.00 ΜΑΤΩΜΕΝΗ ΚΥΡΙΑΚΗ
02.50 ΕΚΤΟΣ ΟΡΙΩΝ
04.30 ΤΟ ΣΤΟΙΧΕΙΩΜΕΝΟ ΠΛΟΙΟ

ALTER

06.00 ΑΛΤΕΡ ΚΙΝΤΣ
09.30 **ΕΙΔΗΣΕΙΣ**
09.55 ΤΑ ΜΥΣΤΙΚΑ ΤΗΣ ΥΓΕΙΑΣ
10.00 ΕΝΑ ΜΗΛΟ ΤΗΝ ΗΜΕΡΑ
11.00 ΠΡΩΤΗ ΜΑΤΙΑ
12.00 ΑΜΕΣΗ ΠΑΡΕΜΒΑΣΗ
13.00 **ΕΙΔΗΣΕΙΣ**
14.00 ΑΠΟΚΛΕΙΣΤΙΚΑ
16.30 **ΕΙΔΗΣΕΙΣ**
16.45 Η ΜΕΓΑΛΗ ΤΩΝ ΓΑΤΩΝ ΣΧΟΛΗ
18.45 ΤΟ ΠΡΩΤΟ ΘΕΜΑ
19.00 **ΕΙΔΗΣΕΙΣ**
20.00 Η ΦΩΝΗ ΤΟΥ ΠΟΛΙΤΗ
20.45 ΤΟ ΔΙΧΤΥ
20.55 ΟΤΟ ΑΛΤΕΡ
21.00 VIP
22.30 ΣΕΞ ΕΝΤ ΔΕ ΣΙΤΙ
23.00 **ΕΙΔΗΣΕΙΣ**
23.15 ΑΘΕΑΤΟΣ ΚΟΣΜΟΣ
02.00 BANDSTAND
03.00 ΞΕΝΗ ΣΕΙΡΑ: ΑΦΡΟΝΤΙΣΙΑ
03.15 ΞΕΝΗ ΤΑΙΝΙΑ: Ο ΚΗΠΟΣ ΤΟΥ ΕΡΩΤΑ
05.15 ΤΟΛΜΗ ΚΑΙ ΓΟΗΤΕΙΑ
05.45 ΑΛΤΕΡ ΚΛΙΠΣ

ΡΟΣΚΟΠΙΟ

ΚΡΙΟΣ:
21 ΜΑΡΤΙΟΥ - 19 ΑΠΡΙΛΙΟΥ

Ελκεστε από ανθρώπους και καταστάσεις μέσω του ενεργού υποσυνειδήτου σας και των ενστικτωδών ενεργειών. Χειριζόμενοι σωστά αυτές τις καταστάσεις, κατανοείτε και συμφιλιώνεστε με πολλές απ' τις πιο βαθιά ριζωμένες σας τάσεις.

ΤΑΥΡΟΣ
20 ΑΠΡΙΛΙΟΥ - 20 ΜΑΪΟΥ

Κατά τη διάρκεια αυτής της ημέρας νιώθετε ανεξάρτητοι και θετικοί. Κόβετε τους δεσμούς του παρελθόντος και ξεκινάτε μια καινούργια ζωή. Αν όχι γενικά, ειδικά οποιοδήποτε καινούργιο ξεκίνημα σήμερα θα συνοδεύεται από επιτυχία. Οι σχέσεις σας, επαγγελματικές ή προσωπικές με τους άλλους θα είναι σε καλό επίπεδο.

ΔΙΔΥΜΟΙ
21 ΜΑΪΟΥ - 21 ΙΟΥΝΙΟΥ

Η ψυχαγωγία και οι διασκεδάσεις που σας προκαλούν πνευματικά, όπως το σκάκι, τα σταυρόλεξα και άλλα λεκτικά παιχνίδια σας τραβούν το ενδιαφέρον αυτόν τον καιρό. Θα βρείτε διασκεδαστικές τις θεατρικές παραστάσεις, το δημιουργικό γράψιμο και αν έχετε κλίση σε κάποιον απ'αυτούς τους τομείς θα είστε ιδιαίτερα δημιουργικοί και παραγωγικοί αυτή την ημέρα. Ακόμα οι συζητήσεις για ερωτικά θέματα θα αποκτήσουν ιδιαίτερη έμφαση σήμερα.

ΚΑΡΚΙΝΟΣ
22 ΙΟΥΝΙΟΥ - 22 ΙΟΥΛΙΟΥ

Αν έχετε μια τάση φανατισμού και ζήλου αυτήν την ημέρα θα βγει στην επιφάνεια. Τείνετε να υπερασπίζεστε τις πεποιθήσεις σας και να παλεύετε. Ισως ενθαρρύνετε και άλλους να προβάλλουν την φιλοσοφία και τα πιστεύω τους το ίδιο επιθετικά με σας. Η επιθυμία σας για δράση και περιπέτεια μπορεί να σας ωθήσει να ταξιδέψετε ή να αναλάβετε ένα εγχείρημα ψυχολογικά ή πνευματικά προκλητικό και πιθανόν επικίνδυνο

ΛΕΩΝ
23 ΙΟΥΛΙΟΥ - 22 ΑΥΓΟΥΣΤΟΥ

Αν έχετε ενεργήσει με ακεραιότητα και είχατε στηριχτεί σε γερά θεμέλια, πιθανόν οι προσπάθειές σας θα σας αποφέρουν καρπούς, αν όχι όμως, αυτή θα είναι μια σκληρή ημέρα τιμωρίας και ήττας. Και στις δύο περιπτώσεις ωθήστε σε ένα κύκλο στον οποίο σημαντικές αποφάσεις σχετικά με την επόμενη φάση της ζωής σας και τις φιλοδοξίες σας θα χρειαστεί να ληφθούν.

ΠΑΡΘΕΝΟΣ
23 ΑΥΓΟΥΣΤΟΥ - 23 ΣΕΠΤΕΜΒΡΙΟΥ

Ισως αυτή να είναι μια ημέρα ανασφάλειας στη ζωή σας. Νιώθετε ότι τα στερεά θεμέλια πάνω στα οποία είχατε στηρίξει τη ζωή σας διαλύονται, αφήνοντάς σας πάνω σε ένα ασταθές έδαφος. Οι καταστάσεις στο σπίτι ή ανάμεσα στα μέλη της οικογένειάς σας ίσως είναι αρκετά μπερδεμένες και αβέβαιες και ίσως νιώθετε αυξημένα ανασφαλείς με τον εαυτό σας χωρίς να ξέρετε το γιατί. Θα χρειαστεί να ψάξετε βαθιά μέσα σας για την γαλήνη και ασφάλεια που θέλετε να αποκτήσετε.

ΖΥΓΟΣ:
24 ΣΕΠΤΕΜΒΡΙΟΥ - 23 ΟΚΤΩΒΡΙΟΥ

Ο θάνατος, η αναγέννηση, η ψυχολογική κάθαρση, είναι τα κύρια θέματα αυτής της ημέρας. Ισως χρειαστεί να αντιμετωπίσετε την στάση και τα αισθήματά σας για τον θάνατο με έναν πιο ευθύ ή διαφορετικό τρόπο από κάθε άλλη φορά, πιθανά εξ'αιτίας του θανάτου κάποιου πολύ κοντινού σας προσώπου. Δεν θα έχετε την διάθεση να ζήσετε επιφανειακά.

ΣΚΟΡΠΙΟΣ:
24 ΟΚΤΩΒΡΙΟΥ - 22 ΝΟΕΜΒΡΙΟΥ

Πολλά πράγματα στην καριέρα σας, στην ενασχόλησή σας ή κάποιες συνεργασίες σας φαίνεται πως δεν πηγαίνουν όπως εσείς θα θέλατε σήμερα. Οι λόγοι φαίνεται πως είναι πολλοί και μεταξύ αυτών ίσως και κάποια λανθασμένη επιλογή σε θέματα συνεργατών. Οπως και ν έχουν τα πράγματα όμως αποφύγετε να θιάσετε τις καταστάσεις σήμερα και περιμένετε μέχρι να δείτε κάποια φυσιολογική αλλαγή χωρίς την συμμετοχή την δική σας. Από αυτό το σημείο και μετά είστε ελεύθεροι να ενεργήσετε όπως εσείς θέλετε.

ΤΟΞΟΤΗΣ:
23 ΝΟΕΜΒΡΙΟΥ - 21 ΔΕΚΕΜΒΡΙΟΥ

Μέσα στα πολλά προβλήματα ένα παραπάνω σήμερα. Μια σημαντική σας σχέση πολύ πιθανόν να βρίσκεται στο τέλος της. Το πόσο οδυνηρό θα είναι θα εξαρτηθεί από σας και από την συμπεριφορά σας αμέσως μετά. Οπως και να έχουν όμως τα πράγματα η απόφασή σας πρέπει να είναι οριστική.

ΑΙΓΟΚΕΡΩΣ:
22 ΔΕΚΕΜΒΡΙΟΥ - 19 ΙΑΝΟΥΑΡΙΟΥ

Ισως υπάρξει μια ημέρα που ο περιορισμός στα αισθηματικά θέματα εξαιτίας των άλλων θα είναι και η βασική αιτία κάποιας απαισιοδοξίας που θα σας καταλάβει σήμερα. Θέματα σπιτιού ή και παιδιών (αν υπάρχουν) θα αποτελέσουν πολύ πιθανόν μια επιπρόσθετη πηγή δυσκολιών στη ζωή σας. Στιγμές που θα πρέπει να θυσιάσετε πολλά πράγματα από την προσωπική σας ζωή για να κατορθώσετε να εξισορροπήσετε την κατάσταση (Περιπτώσεις που οι σχέσεις σε ένα ζευγάρι οδηγούνται σε απομόνωση, χωρισμό ή ακόμα και διαζύγιο).

ΥΔΡΟΧΟΟΣ:
20 ΙΑΝΟΥΑΡΙΟΥ - 19 ΦΕΒΡΟΥΑΡΙΟΥ

Οι καταστάσεις όπως φαίνεται έχουν αρχίσει και λειτουργούν εναντίον σας προκαλώντας σας μια εσωτερική ένταση και δυσαρέσκεια παράλληλα. Πολλά πράγματα γύρω από το σπίτι σας και τα συναισθήματά σας θα χρειαστεί να τα αναθεωρήσετε σήμερα οριστικά. Ισως βρίσκεστε σε μια κατάσταση σωματικής αδυναμίας ή προσωρινής ασθένειας, αλλά εδώ είναι που πρέπει να αποδείξετε την δύναμή σας. Οπλιστείτε με θάρρος και θέληση επιμένοντας στις θέσεις και απόψεις σας, αποφεύγοντας παράλληλα την βοήθεια των άλλων.

ΙΧΘΥΕΣ:
19 ΦΕΒΡΟΥΑΡΙΟΥ - 20 ΜΑΡΤΙΟΥ

Οι ιδέες, σκέψεις και γενικά η επικοινωνία σας θα υποστεί την ξαφνική ένταση σήμερα. Θέματα ή και σχέδια τα οποία είναι άμεσα συνδεδεμένα με το σπίτι ή την αίσθησή σας για ασφάλεια θα αποτελέσουν την βασική αιτία για οποιαδήποτε σύγκρουση. Πιθανότητα ξαφνικής αναστάτωσης από ένα γράμμα ή τηλέφωνο μέσα στο χώρο της ενασχόλησής σας. Ημέρα που οι σχέσεις σας με τους άλλους θα περάσει μία ιδιαίτερη ένταση. Προσπαθείστε να θέσετε κάτω από προσωρινό έλεγχο τα συναισθήματά σας και αποφεύγετε συναλλαγές με τους άλλους.



ΛΟΓΟΣ

• Το λακωνίζειν εστί φιλοσοφείν.

• Η ποίηση του λόγου είναι η ευγλωτία.
(Λόρδος Βύρωνας)

• Λέξεις μπορούν να είναι όπως και πράξεις, μάταιες και ανώφελες.
(Πλούταρχος)

• Εικόνα του πνεύματος είναι η ομιλία.
(Σενέκας)

• Τα πλαστά λόγια είναι η πιο αισχρή αρρώστια.
(Αισχύλος)

• Μέτωπο, μάτια και μορφή, σύχνα μας απατάνε, τα λόγια όμως συχνότατα.
(Κικέρωνας)

• Ποτέ μια λέξη που βοηθάει, δεν είναι άσχημη.

• Σκιά της πράξης είναι ο λόγος.
(Δημόκριτος)

• Με εκείνον που ρίχνει ακόντιο χωρίς στόχο, μοιάζει εκείνος που μιλάει χωρίς να σκέπτεται.
(Ισοκράτης)

• Τα λόγια είναι περιττά, όταν ένα πράγμα αποδεικνύεται απο μόνο του.
(Αίσωπος)

• Αν δεν μπορείς να πεις κάτι καλύτερο απο την σιωπή, πρέπει να σωπαίνεις.
(Πυθαγόρας)

• Από το να λέει κανείς ανάξια λόγια, καλύτερα να σωπαίνει.
(Σοφοκλής)

• Η έρευνα για την αλήθεια είναι αδύνατη χωρίς την ελευθερία του λόγου.
(Θ. Τζέφερσον)

• Πρέπει να μιμείστε, δεν αρκεί να επαινείτε τους ενάρετους.
(Ισοκράτης)

RODOGAZ

Στη Ρόδο από το 1963



✓ Διανομή φιαλών υγραερίου κατ' οίκον
τηλέφωνα παραγγελιών: 64409 - 094-4-528212
✓ Διανομή χύμα υγραερίου
✓ Πώληση καυστήρων και λεβήτων υγραερίου για κεντρικά συστήματα θέρμανσης
✓ Θερμαντικά σώματα



Διεύθυνση εργοστασίου: Καναμάτ Ρόδου • τηλ. 62649
Διεύθυνση πρατηρίου: Στεφάνου Καζούλη 15 • τηλ. 35797 - 35868 - 38509

ΤΟ ΠΑΡΑΣΚΗΝΙΟ ΚΑΘΥΠΕΤΑΞΕ ΤΟ ΠΡΟΣΚΗΝΙΟ

ΠΕΡΙΦΕΡΕΙΑΚΟ ΤΩΝ «ΑΣΥΜΜΕΤΡΩΝ» ΔΙΑΒΟΥΛΕΥΣΕΩΝ!

• Προκρίθηκε «σολωμόντειος λύση» για τον περιμετρικό πόλεως Ρόδου • Είναι προφανές, όμως, ότι οι αποφάσεις ελήφθησαν «για το θεαθήναι τοις ανθρώποις», αφού το έργο δεν πρόκειται να έχει κάποια τύχη • Η «ώρα της αλήθειας» για όλους και για όλα θα σημάνει, πάντως, σήμερα κατά την συνεδρίαση της Επιτροπής Παρακολούθησης





Οργίασε το παρασκήνιο στη Σαντορίνη, σύμφωνα με τις πληροφορίες, προκειμένου να μη θιγεί πολιτικά ο δήμαρχος Ροδίων και πρόεδρος της ΤΕΔΚΔ κ. Γιώργος Γιαννόπουλος, με αφορμή το έργο της περιμετρικής οδού πόλεως Ρόδου και την απένταξή του από το Π.Ε.Π.

Ο κ. Γιαννόπουλος παίζοντας και πάλι με εξαιρετική «μαεστρία» το χαρτί της παραίτησης από την προεδρία της ΤΕΔΚ (το έπαιξε και στη Λέρο αλλα ανεκάλεσε εν ριπή οφθαλμού...) είχε χθες το πρωί μαζί με τον νομάρχη κ. Γιάννη Μαχαιρίδη, κατ'ιδίαν συνάντηση με την περιφερειάρχη κ. Μάρθα Σημαντώνη από την οποία και απαίτησε πρώτον να δεχθεί παράταση οκτώ μηνών για ωρίμανση του επίμαχου έργου (πρόταση που αρχικώς είχε προέλθει από τον κ. Γ. Μαχαιρίδη) και δεύτερον, να καταλογίσει χωρίς περιστροφές ευθύνες στο ΥΠΕΧΩΔΕ για το γεγονός ότι επί πενταετία ο σχετικός φάκελος δεν προωθήθηκε. (Εν πάση περιπτώσει η «ώρα της αλήθειας» για όλους και για όλα θα σημάνει σήμερα κατά την συνεδρίαση της Επιτροπής Παρακολούθησης).

Τον πολιτικό εκβιασμό του δημάρχου Ροδίων λέγεται ότι ενίσχυσε, χωρίς και να επιβεβαιώνεται αυτό, κατ'απαίτηση του ιδίου και του κ. Μαχαιρίδη, τηλεφώνημα του υπουργού Εσωτερικών κ. Κώστα Σκανδαλίδη προς την κ. Σημαντώνη. Η τελευταία, πάντως, φέρεται να προέβαλε άρνηση στις αξιώσεις του κ. Γιαννόπουλου προειδοποιώντας ευθέως ότι αφενός θα χαθούν οριστικά τα 17.000.000 ευρώ που προβλέπονται στο συγκεκριμένο μέτρο και αφετέρου θα προκαλέσει την μήνη των εκπροσώπων των Κυκλάδων οι οποίοι ήλπιζαν ότι με την απένταξη του περιμετρικού θα μπορούσαν να ενταχθούν ώριμα λιμενικά έργα των Κυκλάδων και μαζί και το λιμάνι της Κάσου.

Η κατ'ιδίαν συνάντηση Σημαντώνη, Μαχαιρίδη και Γιαννόπουλου, λόγω των αντιρρήσεων της πρώτης διήρκεσε περισσότερο από δύο ώρες με συνέπεια το Περιφερειακό Συμβούλιο να ξεκινήσει τις εργασίες του στις 11:30 το πρωί αντί στις 9 που ήταν προγραμματισμένο. Οι «διαβουλεύσεις» ωστόσο συνεχίστηκαν και το απόγευμα ακόμα και κατά την διακοπή της συνεδριάσεως του Συμβουλίου.

Τελικώς, η κ. Σημαντώνη υπεχώρησε και δέχθηκε να εισηγηθεί την εγγραφή του περιμετρικού στα προς ένταξη έργα με συμβολικό προϋπολογισμό και υπό την προϋπόθεση αν σε οκτώ μήνες δεν είναι «ώριμο» να απενταχθεί οριστικά. Φαίνεται ότι η λύση αυτή που προκρίθηκε «για το θεαθήναι τοις ανθρώποις» εξυπηρετούσε όλες τις πλευρές, όχι όμως και τα καλώς εννοούμενα συμφέροντα της πόλεως Ρόδου.

Θεωρείται, ωστόσο, βέβαιο ότι δεν πρόκειται να «ωριμάσει το έργο» και, κατά συνέπεια, τα χρήματα θα χαθούν οριστικά σε βάρος άλλων έργων του νομού Δωδεκανήσου, εκτός κι αν τελικά διατεθούν «σιωπηρώς»!

Αξιοσημείωτο είναι το γεγονός ότι ο κ. Γ. Γιαννόπουλος συνέδεσε την τυχόν απένταξη του έργου με δυσμενείες συνέπειες για το ΠΑΣΟΚ εν όψει των εκλογών, αν και επί της ουσίας η βλάβη για το ΠΑΣΟΚ θα προέλθει από την απώλεια των πόρων.

Το όλο θέμα, πάντως, αναμενόταν να ξεκαθαρίσει αργά το βράδυ καθώς η συνεδρίαση για το ΠΕΠ συνεχιζόταν. Καθοριστική αναμενόταν να είναι η θέση του δημάρχου Ιαλυσού κ. Στάγκα ο οποίος φερόταν αποφασισμένος να επιμείνει στην απένταξη του περιμετρικού ώστε να μη χαθούν οι προβλεπόμενοι πόροι και να καταστεί δυνατή η εκτέλεση των μεγάλων αποχετευτικών έργων της Ιαλυσού και των δήμων Αφάντου και Αρχαγγέλου.

«ΚΑΜΠΑΝΑΚΙ» ΑΠΟ ΤΗΝ ΠΕΡΙΦΕΡΕΙΑΡΧΗ

Σύμφωνα με ανακοίνωση που εκδόθηκε, εν πάση περιπτώσει, κατά την πρωινή συνεδρίαση, η κα Σημαντώνη ανέλυσε την κατάσταση που έχει διαμορφωθεί όσον αφορά το Γ' Κοινοτικό Πλαίσιο Στήριξης και εισηγήθηκε τρόπους για την από εδώ και πέρα πορεία. Μεταξύ άλλων η Γενική Γραμματέας:

- Εισηγήθηκε την απένταξη του περιμετρικού δακτυλίου της πόλης της Ρόδου από το ΠΕΠ μετά από διάστημα 6 έως 8 μηνών, εάν και εφόσον αυτό συνεχίσει να μην είναι ώριμο προς δημοπράτηση, δεχόμενη ουσιαστικά τη θέση των εκπροσώπων της Δωδεκανήσου.
- Εξήγγειλε την ανακατανομή των διαθέσιμων κονδυλίων (135-140 εκ. ευρώ) ώστε να ενισχυθεί ο τομέας υγείας και να ενταχθούν έργα του Νομού, ενώ παράλληλα δημιουργείται και νέο μέτρο για την ενίσχυση κτηνοτροφικών πάρκων, καθώς εκεί εντοπίστηκε έλλειμμα.
- Τόνισε ότι η σημερινή εικόνα συνολικά της Περιφέρειας δεν είναι πολύ καλή, καθώς υπάρχουν 75 έργα που, ενώ έχουν ενταχθεί, δεν έχουν δημοπρατηθεί. Για το 2004 είπε ότι θα είναι ακόμη πιο δύσκολα τα πράγματα γιατί κινδυνεύουν να χαθούν χρήματα και από τα τρία ευρωπαϊκά προγράμματα (Ευρωπαϊκό Ταμείο Περιφερειακής Ανάπτυξης, Ευρωπαϊκό Ταμείο Γεωργικού Τομέα και Κοινωνικό Ταμείο), ενώ παράλληλα η Περιφέρεια Νοτίου Αιγαίου κινδυνεύει να μείνει εκτός του Στόχου 1 του 4ου ΚΠΣ, καθώς θεωρείται περιοχή με υψηλά εισοδήματα λόγω τουρισμού.

Η τελική πρόταση, δηλαδή, της Περιφέρειας συνοψίζεται στα εξής:

- Αποδέσμευση του έργου του περιμετρικού μετά από 6-8 μήνες, αν δεν καταστεί ώριμο ως τότε
- Ίδρυση ενός νέου μέτρου
- Ενίσχυση μέτρων που υπολείπονται προϋπολογισμών

Τα συγκεντρωτικά στοιχεία που παρουσιάστηκαν για την πορεία υλοποίησης του Προγράμματος έχουν ως εξής (μέχρι 15 Νοεμβρίου 2003):

Έχουν ενταχθεί στο Πρόγραμμα 240 έργα και δράσεις, συνολικού προϋπολογισμού 283,5 εκ.ευρώ, καλύπτοντας ποσοστό 57,1% των συνολικών δεσμεύσεων δημόσιας δαπάνης. Αναλυτικότερα έχουν ενταχθεί στα τρία ταμεία

- 154 πράξεις ΕΤΠΑ, συνολικού προϋπολογισμού 235 εκ. ευρώ
- 21 πράξεις ΕΓΤΠΕ συνολικού προϋπολογισμού 21,3 εκ. ευρώ
- 65 πράξεις ΕΚΤ συνολικού προϋπολογισμού 27,1 εκ. ευρώ.

Έχουν υπογραφεί νομικές δεσμεύσεις (συμβάσεις) συνολικού ύψους 139,6 εκ. ευρώ (ποσοστό 28,1% των συνολικών δεσμεύσεων δημόσιας δαπάνης)

Οι συνολικές πληρωμές έως σήμερα ανέρχονται σε 56,7 εκ. ευρώ, το δε ποσοστό απορρόφησης επί των συνολικών δεσμεύσεων δημόσιας δαπάνης σε 11,4%.

Βρίσκονται στο στάδιο των διαβουλεύσεων 9 πράξεις συνολικού προϋπολογισμού 15,4 εκ. ευρώ.

Βρίσκονται σε διαδικασία αξιολόγησης 47 προτάσεις συνολικού προϋπολογισμού 70,7 εκ. ευρώ.

Θα πρέπει να σημειωθεί ότι οι πόροι του προγράμματος που υπολείπονται, αν αφαιρεθούν οι προϋπολογισμοί των ενταγμένων πράξεων, ανέρχονται σε 213 εκ. ευρώ. Στην πραγματικότητα όμως οι διαθέσιμοι πόροι για ένταξη έργων είναι 138,7 εκ., δεδομένου ότι το Πρόγραμμα έχει ανειλημμένες δεσμεύσεις συνολικού προϋπολογισμού 74,3 εκ. ευρώ και συγκεκριμένα:

- Ολοκληρωμένες παρεμβάσεις αστικής ανάπτυξη 15 εκ.
- Ολοκληρωμένα προγράμματα ανάπτυξης αγροτικού χώρου 20 εκ.
- Τοπικές πρωτοβουλίες απασχόλησης 4,4 εκ.
- Ενέργειες κατάρτισης 5,8 εκ.
- Ιδιωτικές επενδύσεις 24,4 εκ.
- Ενέργειες τεχνικής βοήθειας 4,7 εκ.

ΨΗΦΙΣΜΑ

Τέλος, το Περιφερειακό Συμβούλιο Νοτίου Αιγαίου κατά τη χθεσινή συνεδρίασή του εξέδωσε ψήφισμα με το οποίο προτείνεται να ληφθεί υπ' όψιν από τη Διακυβερνητική Διάσκεψη η ιδιαιτερότητα των νησιωτικών περιοχών με τη θέσπιση ειδικών πολιτικών.

ΑΔΕΛΦΟΤΗΤΑ ΚΡΗΤΩΝ ΡΟΔΟΥ «Ο ΨΗΛΟΡΕΙΤΗΣ»
Πατρ. Αθηναγόρα 28 - Τ. Θ. 328 -85100 ΡΟΔΟΣ

ΚΑΛΕΣΜΑ

Σας προσκαλούμε σε μια μοναδική Συναυλία Κρητικής Μουσικής με τον **παπά Στεφανή το Νίκα** και τη μουσική του παρέα **«Χαροκόποι»**.

Σάββατο 29 Νοεμβρίου 2003
Εθνικό Θέατρο Ρόδου - Ώρα: 20.30

Ο παπά Στεφανής ο Νίκας και οι συνεργάτες του θα παρουσιάσουν παλιά και νέα κρητικά τραγούδια ενώ θα ακουστούν πέρα από τα γνωστά κρητικά μουσικά όργανα και κάποια τα οποία τείνουν να εξαφανιστούν όπως, ασκομαντούρα και μπουλγαροί.

ΧΟΡΗΓΟΙ: AEGEAN AIRLINES, ΑΡΤΟΠΟΙΙΑ ΖΑΧΑΡΟΠΛΑΣΤΙΚΗ ΣΑΒΟΪΔΑΚΗΣ, SOFITEL ΚΑΨΗΣ, ΚΕΝΤΡΟ ΙΑΤΡΙΚΩΝ ΒΟΗΘΗΜΑΤΩΝ, ΑΣΦΑΛΕΙΕΣ ΚΑΡΥΔΑΚΗ, ΓΡΑΦΙΚΕΣ ΤΕΧΝΕΣ ΠΑΠΑΣΤΕΡΓΙΟΥ, FIRST BUSINESS BANK.

ΑΝΑΚΟΙΝΩΣΗ
ΓΙΑ ΤΗΝ ΙΑΤΡΙΚΗ ΕΠΙΣΚΕΨΗ
ΕΛΛΗΝΑ ΑΣΦΑΛΙΣΜΕΝΕ

ΤΑ ΤΕΛΕΥΤΑΙΑ ΕΝΤΕΚΑ ΧΡΟΝΙΑ
Η ΠΟΛΙΤΕΙΑ ΑΠΟΤΙΜΑ
ΤΗΝ ΥΓΕΙΑ ΣΟΥ
ΠΛΗΡΩΝΟΝΤΑΣ
ΣΤΟΝ ΙΔΙΩΤΗ ΓΙΑΤΡΟ
ΑΝΑ ΕΠΙΣΚΕΨΗ (ΜΙΚΤΑ)
6,46 ευρώ

ΙΑΤΡΙΚΟΣ ΣΥΛΛΟΓΟΣ ΡΟΔΟΥ

Pefki Islands Resort — Lindia Thalassa

ΠΑΡΑΝΤΑΙΣ ΠΕΥΚΟΙ ΛΙΝΔΟΣ Α.Ε.
ΛΙΝΔΙΑ ΠΕΥΚΟΙ ΛΙΝΔΟΣ Α.Ε.
ΠΕΥΚΟΙ - ΛΙΝΔΟΣ

ΖΗΤΟΥΝΤΑΙ

Από τα ξενοδοχεία «PEFKI ISLANDS RESORT» και «LINDIA THALASSA» στους Πεύκους ζητούνται για τη σαιζόν 2004 (01/05/2004 - 31/10/2004) οι ακόλουθες ειδικότητες:
1. Προϊσταμένη Ορόφων (με προϋπηρεσία τελευταίων 6 ετών)
2. Βοηθός Λογιστηρίου (με γνώσεις SINGULAR)
3. Υπάλληλοι υποδοχής
4. Πωλήτριες (με γνώση Η/Υ)
5. Μπάρμαν
6. Βοηθοί Σερβιτόρου
7. Καμαριέρες
8. Βοηθός Αποθηκάριου (με ανάλογη προϋπηρεσία)
9. Κηπουρός
10. Συντηρητής (γενικών γνώσεων και κλιματιστικών)

Οι ενδιαφερόμενοι θα πρέπει να έχουν καλή γνώση της αγγλικής γλώσσας και προϋπηρεσία το λιγότερο 2 χρόνια.

Για τη συμπλήρωση των αιτήσεων θα πρέπει ο/η ενδιαφερόμενος/η να έχει βιογραφικό και ή να απευθυνθεί στο ξενοδοχείο «LINDIA THALASSA» καθημερινά 09:00 - 14:00 εκτός Κυριακής ή με e-mail: pefkiislands@rho.forthnet.gr ή ταχυδρομικώς: Χειμάρας 70Α - Ρόδος 85100.

Τηλ. 22440 29380 - 22440 48181 ΦΑΞ: 22440 48416 - 22440 48184.