η δημοκρατική
της Ρόδου

στην υπηρεσία του δωδεκανησιακού λαού

Αρ. φύλλου 6426 - ΠΕΜΠΤΗ 27 ΝΟΕΜΒΡΙΟΥ 2003 - Τιμή 0,70 ΕΥΡΩ - www.dimokratiki.gr

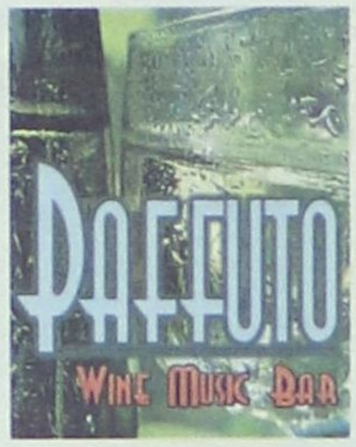



ΠΟΛΛΕΣ ΟΙ ΥΠΟΘΕΣΕΙΣ ΠΟΥ ΑΠΑΣΧΟΛΟΥΝ ΤΗΝ ΔΙΚΑΙΟΣΥΝΗ

ΕΙΝΑΙ ΤΕΛΙΚΑ ΤΟΣΟ ΕΥΑΛΩΤΟ στη Ρόδο το τραπεζικό σύστημα;

Νέο σκάνδαλο με το Χρηματιστήριο με την εμπλοκή και υπαλλήλων • Εξελίξεις και με τις ακάλυπτες επιταγές

• ΣΕΛ. 11

ΤΟΥΣ «ΠΡΟΔΩΣΕ» ΚΑΙ Η ΙΣΤΟΣΕΛΙΔΑ ΤΗΣ ΠΕΡΙΦΕΡΕΙΑΣ

ΙΔΟΥ ΤΑ ΣΤΟΙΧΕΙΑ: Ηταν πράγματι «σικέ» το παιχνίδι στο Συνέδριο

Τρεις ημέρες, τουλάχιστον, πριν από το Περιφερειακό οι «μεμυημένοι» εγνώριζαν τι επρόκειτο να επακολουθήσει • «Θέατρο» οι... εκρήξεις του δημάρχου κ. Γ. Γιαννόπουλου και οι «εκκλήσεις», του για... «αρραγές δωδ/κό μέτωπο» • Δημιουργείται μείζον πολιτικό ζήτημα

• ΣΕΛ. 32

Συστηματική και σχεδιασμένη η παραπληροφόρηση της Κοινής Γνώμης

ΠΡΟΒΛΗΜΑΤΙΣΜΟΙ ΣΤΟ ΠΑΣΟΚ

ΕΝΤΟΝΗ «ΟΣΜΗ» ΠΡΟΩΡΩΝ ΕΚΛΟΓΩΝ

• ΣΕΛ. 5

ΑΠΟ ΤΑ ΚΑΤΑΣΤΗΜΑΤΑ ΥΓΕΙΟΝΟΜΙΚΟΥ ΕΝΔΙΑΦΕΡΟΝΤΟΣ

Ερώτημα προς το Δήμο Ροδίων και προς κάθε άλλη αρμόδια αρχή

• ΣΕΛ. 11



ΜΕΤΑ ΤΟ ΚΑΜΠΟΤΑΖ

Ξένοι εφοπλιστές έτοιμοι να αλώσουν το Αιγαίο!

• ΣΕΛ. 10

ΕΠΙΣΤΟΛΗ ΠΡΟΣ ΥΠΟΨΗΦΙΟΥΣ:

Γ. ΝΙΚΗΤΙΑΔΗΣ: Να πορευθούμε στο λαό με συγκεκριμένες προτάσεις



• ΣΕΛ. 4

ΔΙΑΣΤΑΣΕΙΣ ΠΗΡΕ ΤΟ ΘΕΜΑ

Συνεχίζεται το θρίλερ με το τουρκικό ιστιοπλοϊκό

• ΣΕΛ. 5

ΓΙΑ ΤΙΣ ΠΡΟΣΛΗΨΕΙΣ ΑΧΡΕΙΑΣΤΩΝ ΕΙΔΙΚΟΤΗΤΩΝ

ΒΑΡΥ ΕΙΝΑΙ ΚΑΙ ΠΑΛΙ ΤΟ ΚΛΙΜΑ ΣΤΟ ΓΕΝΙΚΟ ΝΟΣΟΚΟΜΕΙΟ ΡΟΔΟΥ



Επιβεβαιώνονται στο ακέραιο τα σχετικά ρεπορτάζ της «δημοκρατικής»

• ΣΕΛ. 3

ΣΥΜΦΩΝΑ ΜΕ ΕΠΙΚΑΙΡΗ ΜΕΛΕΤΗ ΤΟΥ ΙΟΒΕ

Θετικές είναι οι προοπτικές του ξενοδοχειακού κλάδου



Βραχυπρόθεσμα, όμως, μια σειρά από παράγοντες περιορίζουν σημαντικά την ανάπτυξη

• ΣΕΛ. 6-7

ΑΛΛΑΓΕΣ ΣΤΙΣ ΑΛΛΑΓΕΣ

Η φαρσοκωμωδία στον ΕΟΤ συνεχίζεται

• ΣΕΛ. 3



Α. ΠΑΥΛΙΔΗΣ, ΣΤΗ ΒΟΥΛΗ:

«Τεκέδες» στα Δωδεκάνησα

• ΣΕΛ. 4



η άποψη της ημέρας

Τα περίφημα μέτρα για τις λαϊκές αγορές

Ανακοινώθηκαν λοιπόν τα περίφημα μέτρα για τις λαϊκές αγορές, που υποτίθεται ότι θα περιορίσουν την ακρίβεια, θα προστατεύσουν τους καταναλωτές και θα εξυγιάνουν το κύκλωμα διακίνησης των οπωροκηπευτικών.

Μια απλή ανάγνωση αρκεί για να συμπεράνει κανείς πως είτε πρόκειται για διατάξεις που ισχύουν, αλλά δεν εφαρμόζονται, είτε για ευχολόγια είτε για ρουσφετολογικές ρυθμίσεις.

Ας πάρουμε, για παράδειγμα, τη διάταξη που υποχρεώνει τους αγρότες να εκδίδουν δελτίο αποστολής για τα προϊόντα που πωλούν σε χονδρεμπόρους ή λιανεμπόρους. Δεν είναι μόνο ότι φορτώνει γραφειοκρατία στο σύστημα διακίνησης των οπωροκηπευτικών. Θα το δεχόταν αυτό κανείς, αν επρόκειτο να υπάρξει εξυγίανση και συγκράτηση των τιμών. Ομως το δελτίο αποστολής δεν σημαίνει απολύτως τίποτε, αφού οι αγρότες δεν έχουν κανένα λόγο να γράψουν την πραγματική τιμή στο δελτίο, γιατί δεν φορολογούνται με βάση τα στοιχεία που εκδίδουν. Αντίθετα έχουν κάθε λόγο αν τους ζητηθεί να γράψουν υψηλότερη τιμή, ώστε η τελική τιμή να είναι υψηλότερη και ας βάζει ο κ. Κουλούρης όσες Αγορανομικές και όσα ποσοστά κέρδους θέλει. Θυμίζουμε ότι η εξαγγελία για έκδοση δελτίων αποστολής από τους αγρότες έγινε το καλοκαίρι του 2002 από τον υπουργό Ανάπτυξης κ. Α. Τσοχατζόπουλο. Δηλαδή το σκεφτόταν ενάμισυ χρόνο...

Ενα δεύτερο ζήτημα είναι ότι επιτρέπεται η μεταβίβαση των αδειών λαϊκών αγορών, είκοσι χρόνια μετά την έκδοσή τους. Δηλαδή κάποιος που πήρε άδεια το 1984 μπορεί να την πουλήσει το 2004. Δεν χρειάζεται να είναι κανείς οικονομολόγος για να καταλάβει ότι η διάταξη αυτή αυξάνει τις τιμές, αφού ο αγοραστής της άδειας θα πρέπει να αποσβέσει και τη δαπάνη για την αγορά της. Αλλά πέραν αυτού η συγκεκριμένη διάταξη είναι ανήθικη. Επιτρέπει σε ορισμένους πολίτες να εμπορευθούν ένα αγαθό, δηλαδή την άδεια, που τους παραχωρήθηκε δωρεάν από το κράτος και με διαδικασίες που στην πλειοψηφία των περιπτώσεων ήταν αποτέλεσμα «ρουσφετιού». Αν έχουν αυτή τη θεώρηση των πραγμάτων, ας έκανε το Δημόσιο δημοπρασία των αδειών όπως γίνεται δημοπρασία π.χ. και για τα κυλικεία των νοσοκομείων, που «κυνηγάει» τώρα ο κ. Κουλούρης γιατί πουλάνε ακριβά τον καφέ...

Ακόμα και το περίφημο θέμα των ψευτοπαραγωγών στις λαϊκές αγορές, που έγινε σίριαλ το προηγούμενο διάστημα, το «έπνιξε» κατά το κοινώς λεγόμενο η ηγεσία του υπουργείου Ανάπτυξης. Είναι πράγματι περίεργο πώς γίνεται ένας παραγωγός που υποτίθεται ότι πουλά τη δική του σοδειά να βρίσκεται όλο το χρόνο στη λαϊκή με γεμάτο πάγκο.

Το πρόβλημα, μας έλεγαν, είναι ότι οι βεβαιώσεις στους παραγωγούς, προκειμένου να τους δοθεί άδεια πώλησης σε λαϊκή αγορά, εκδίδονται από επιτροπές που απαρτίζουν ο κοινοτάρχης, ο γεωπόνος και ο πρόεδρος του συνεταιρισμού.

Η «νέα» διαδικασία προβλέπει ακριβώς ότι τα πιστοποιητικά θα εκδίδονται από τον κοινοτάρχη, το γεωπόνο και τον πρόεδρο του συνεταιρισμού... Οι ανακοινώσεις λοιπόν έγιναν «για να γίνουν». Οπως και η παλαιότερη εξαγγελία του υπουργού Ανάπτυξης, κ. Α. Τσοχατζόπουλου ότι θα ιδρυθεί επιμελητήριο λαϊκών αγορών.

Και όχι μόνο την ξέχασε, αλλά ήταν τόσο ανούσια και άνευ αντικειμένου που κανείς δεν του το θύμισε.

ο καιρός

Γενική πρόγνωση για σήμερα Πέμπτη 27/11/2003. Γενικά χαρακτηριστικά - προειδοποιήσεις τοπικές βροχές κυρίως στα δυτικά που θα εκδηλωθούν και πρόσκαιρες Καταιγίδες. Άνεμοι νότιοι στα δυτικά πολύ ισχυροί μέχρι θυελλώδεις με βαθμιαία εξασθένηση και στα ανατολικά μέτριοι. Η Θερμοκρασία σε μικρή πτώση κυρίως ως προς τις μέγιστες τιμές της. Κυκλάδες, Κρήτη Καιρός: λίγες νεφώσεις. Άνεμοι: νότιοι ασθενείς. Θερμοκρασία: από 12 έως 22 βαθμούς. Νησιά ανατολικού Αιγαίου, Δωδεκάνησα Καιρός: λίγες νεφώσεις. Άνεμοι: νότιοι νοτιοανατολικοί ασθενείς. Θερμοκρασία: από 11 έως 21 βαθμούς.



ΗΜΕΡΗΣΙΑ ΕΦΗΜΕΡΙΔΑ
η Δημοκρατική της Ρόδου
Ετος ιδρύσεως 1982
Θεμ. Σοφούλη 77
Ταχ. Θυρίδα 339
85100 Ρόδος
Εκδότης - ιδιοκτήτης
ΒΑΣΙΛΗΣ Δ. ΑΘΑΝΑΣΙΟΥ
Διευθυντής:
ΔΑΜΙΑΝΟΣ Β. ΑΘΑΝΑΣΙΟΥ
Τηλέφωνα: 22410-34722, 76655, 37500, 26728, 27919
Telefax: 2241037333
www.dimokratiki.gr
e-mail:contact@dimokratiki.gr



αναδρομή στο παρελθόν



Τετάρτη 27 Νοεμβρίου 1991

Το αποκαλυπτικό δημοσίευμα της «δημοκρατικής» ότι μέλη σπείρας αφαιρούσαν κι εμπορεύοντο το περιεχόμενο βλημάτων που δεν εκρήγνυντο, στο πεδίο Βολής του Πολεμικού Ναυτικού, στην βραχονησίδα «Αυγό» (μεταξύ Καρπάθου και Κρήτης), είχε τα ευεργετικά του αποτελέσματα. Ανδρες της ΕΛΑΣ συνέλαβαν συγκεκριμένα προχθές το απόγευμα, ύστερα από παρατεταμένη παρακολούθηση δύο άνδρες, γιατί κατείχαν 158 κιλά εκρηκτικής ύλης, βγαλμένης από βλήματα.

Υπάρχουν ενδείξεις ότι στην υπόθεση ενέχονται και άλλα άτομα μεταξύ των οποίων και εργολάβοι. Το πιο τραγικό ωστόσο είναι ότι ένα τουλάχιστον άτομο φέρεται να σκοτώθηκε στην νησίδα «Αυγό» την ώρα που επιχειρούσε να εξάγει εκρηκτική ύλη από βλήμα. Πιο συγκεκριμένα, από άνδρες του Αστυνομικού Σταθμού Καρπάθου συνελήφθησαν στις 2 το απόγευμα της Κυριακής, στη θέση «Λευκό» Μεσοχωρίου, να κατέχουν προς εμπορία εκρηκτικές ύλες, οι Φραγκέσκος Πονήρης του Μιχ. ετών 39, κάτοικος Καλύμνου (πρόκειται για άτομο που κατηγορήθηκε για το φόνο αγροφύλακα, αλλά απαλλάχθηκε) και Σκεύος Τρικοίλης του Σακελλάρη, ετών 33, ομοίως από την Κάλυμνο.

Ας δούμε, όμως, τι αναφέρει σχετικά το αστυνομικό δελτίο:

«...Οι ανωτέρω συνελήφθησαν μετά από παρατεταμένη παρακολούθηση κατέχοντας ποσότητα 158 κιλών άγνωστης εκρηκτικής ύλης προερχόμενης από περιεχόμενο βλημάτων του Πολεμικού Ναυτικού που πιθανόν συνέλεξαν από Πεδίο Βολής (Αυγό) βορειοδυτικά της Καρπάθου και προώθησαν για διάθεση σε ψαράδες νήσων της Δωδ/νήσου...».

πριν 12 χρόνια

πληροφορίες

Η ΤΑΥΤΟΤΗΤΑ ΤΗΣ ΗΜΕΡΑΣ

ΠΕΜΠΤΗ 27 ΝΟΕΜΒΡΙΟΥ
ΙΑΚΩΒΟΥ ΤΟΥ ΠΕΡΣΟΥ, ΘΕΟΔΟΣΙΟΥ ΕΝ ΤΥΡΝΟΒΩ
Ανατολή ηλίου 7.18 Δύση ηλίου 5.07 ΣΕΛΗΝΗ 04 ΗΜΕΡΩΝ

ΦΑΡΜΑΚΕΙΑ

ΣΗΜΕΡΑ: διημερεύει το φαρμακείο ΠΑΝΤΑΖΗΣ Β., Αριστοτέλους 26, Παλιά πόλη 1ο- 2ο συντριβάνι, τηλ. 33910
ΣΗΜΕΡΑ: διανυκτερεύει το φαρμακείο ΕΥΣΤΑΘΙΟΥ ΡΟΥΣΑ, Στεφ. Καζούλη 22, τηλ. 22229

ΚΑΥΣΙΜΑ

ΣΗΜΕΡΑ: Διανυκτερεύουν τα πρατήρια καυσίμων 1) Σταυριανάκης ΑΘ. ΕΚΟ Ν. Αγορά **2)** Χατζημανώλης Ε. ΕΚΟ Ασγούρου **3)** Κορωναίος Δ. SHELL Ιαλυσός **4)** Πισσαδάκης Δ. JET OIL Παραδείσι **5)** Σαλαμαστράκης ΒΡ Φαληράκι **6)** Νεσγός Μ. ΕΚΟ Μάσαρη **7)** Θεουλάκης Ι. ΕΚΟ Εμπωνα **8)** Αρφαράς Ν. JET OIL Φάνες

ΧΡΗΣΙΜΑ ΤΗΛΕΦΩΝΑ

Άμεση δράση	100	Ώρα	141
Αμεση Επέμβαση		Φαρμακεία (Διημ.-Διαν.)	1434
Πυροσβεστικής	199	ΠΡΟ-ΠΟ • ΛΟΤΤΟ	1444
Νοσοκομείο	80000	ΠΑΜΕ ΣΤΟΙΧΗΜΑ	1400
Οδική Ασφάλεια:		ΡΟΔΑ	26300
EXRESS SERVICE	154	ΚΤΕΥΛ	27706
HELLAS SERVICE	1057	ΕΒΕΔ	22281
HOULIS SERVICE	30165	Δικηγορικός Σύλλογος	27469
ΑΦΟΙ Σιέχ	25776	Εμπορικός Σύλλογος	35255
Ράδιο Ταξί	64712	Ολυμπιακή - Κρατήσεις	24555
Αστυν. Διεύθυνση	27653	ΔΑΝΕ (πρακτορείο)	43150
Ασφάλεια	23294	ΙΚΑ	64912
Τμήμα Τάξης	23849	ΤΕΒΕ	22688-77034
Τροχαία	44131-32	ΤΑΞΥ	68701-3
Λιμεναρχείο	28888	ΟΑΕΔ	23265
Δασαρχείο	191	Εργατικό Κέντρο	24730
Τελωνείο	27703	Αρχαιολογία	34719
Υγειονομείο	26666	Περιφ. Δ/ντής	38174 - 38175
Μητρόπολη	23274	AIRGREECE	36095
Νομαρχία	46501	Aegean Airlins	98345
Δήμος Ρόδου	46200	ΔΗΜ. ΕΠΙΧ. ΚΑΘ. ΡΟΔΟΥ	77600
Βλάβες ΟΤΕ	121	ΥΠΗΡ. ΑΠΟΚΟΜΙΔΗΣ	61057
Βλάβες ΔΕΗ	125		
ΒΛΑΒΕΣ ΔΕΥΑΡ	68755		
Πληρ. ΟΤΕ	131		

ΔΕΧΟΝΤΑΙ ΤΟ ΚΟΙΝΟ

- Ο Νομάρχης Δωδεκανήσου **Γιάννης Μαχαιρίδης** και οι βοηθοί Νομάρχη **Στάθης Κουσουρνάς** και **Νίκος Ζωίδης** δέχονται το κοινό κάθε **Τρίτη και Πέμπτη, από τις 11:00-13:00 το μεσημέρι**
- Σας γνωστοποιούμε ότι ο Δήμαρχος ΑΡΧΑΓΓΕΛΟΥ κ. **Αλέξανδρος Π. Παπουράς** δέχεται το κοινό: **Τρίτη 5:30 - 8:30 μ.μ. Πέμπτη 10:30 - 13:30 μ.μ.**

ΑΚΤΟΠΛΟΪΚΑ ΔΡΟΜΟΛΟΓΙΑ

ΙΕΡΑΠΕΤΡΑ: Απόπλους **04.30** δια Χάλκη, Διαφάνι, Πηγάδια, Κάσο, Σητεία, Ηράκλειο, Μήλο, Πειραιά **ΡΟΔΟΣ:** Απόπλους **15.00** δια Κω, Κάλυμνο, Λέρο, Πάτμο, Πειραιά **ΜΑΡΙΝΑ:** Απόπλους **17.00** δια Κω, Κάλυμνο, Πειραιά **ΜΠΛΟΥ ΣΤΑΡ:** Απόπλους **20.00** δια Κω, Σύρο, Πειραιά

ΑΕΡΟΠΟΡΙΚΑ ΔΡΟΜΟΛΟΓΙΑ

ΠΤΗΣΕΙΣ ΟΛΥΜΠΙΑΚΗΣ
ΡΟΔΟΣ - ΑΘΗΝΑ: Καθημερινά **07.10, 10.40, 13.40, 20.25, 22.55**
ΡΟΔΟΣ - ΚΑΡΠΑΘΟΣ: (Τρίτη, Σάββατο) **16.15** (Πέμπτη - Κυριακή)
ΡΟΔΟΣ - ΚΑΣΟΣ: (Τρίτη - Σάββατο) **16.15**
ΡΟΔΟΣ - ΗΡΑΚΛΕΙΟ: (Δευτέρα, Παρασκευή) **16.10** (Τετάρτη) **17.20**
ΡΟΔΟΣ - ΘΕΣΣΑΛΟΝΙΚΗ: (Δευτέρα, Παρασκευή) **18.40** (Τετάρτη) **17.20**
ΡΟΔΟΣ - ΜΕΓΙΣΤΗ: (Τετάρτη, Παρασκευή, Κυριακή) **07.20**
ΠΤΗΣΕΙΣ AEGEAN - CRONUS AIRLINES
ΡΟΔΟΣ - ΑΘΗΝΑ: Καθημερινά **07.10 (πλην Κυριακής) 11-10 - 16.25 - 18.10 -21.35**
ΡΟΔΟΣ - ΗΡΑΚΛΕΙΟ: Καθημερινά 14.30
ΡΟΔΟΣ - ΘΕΣΣΑΛΟΝΙΚΗ: Καθημερινά 17.45

ΣΥΝΑΛΛΑΓΜΑ

USA Dollar	1,1584	Switzerland Franc	1,5294
Denmark Crown	7,3233	Norway Crown	8,0336
UK Pound	0,6833	Cyprus Pound	0,5749
Sweden Crown	8,8454	Canada Dollar	1,5240
Japan Yen (100)	127,40	Australia Dollar	1,6153

ΓΙΑ ΤΙΣ ΠΡΟΣΛΗΨΕΙΣ ΑΧΡΕΙΑΣΤΩΝ ΕΙΔΙΚΟΤΗΤΩΝ

ΒΑΡΥ ΕΙΝΑΙ ΚΑΙ ΠΑΛΙ ΤΟ ΚΛΙΜΑ στο Γενικό Νοσοκομείο Ρόδου

• Επιβεβαιώνονται στο ακέραιον τα σχετικά ρεπορτάζ της «δ» • Κινδυνεύουν με «λουκέτο» ευαίσθητες κλινικές για να προσληφθούν «ημέτεροι» σε άλλα πόστα



Βαρύ είναι και πάλι το κλίμα στο Γενικό Νοσοκομείο Ρόδου, λόγω διαφόρων «αλχημειών» για την τοποθέτηση γιατρών που δεν χρειάζονται (σε τμήματα μάλιστα στα οποία διαπιστώνεται «συνωστισμός»), την ώρα που το Ιδρυμα πάσχει σε άλλους τομείς και ταυτόχρονα κινδυνεύει να χάσει γιατρούς άκρως απαραίτητους αλλιώς θα βάλουν «λουκέτο» ευαίσθητες κλινικές.

Το όλο πρόβλημα, ταυτόχρονα με τις μεθοδεύσεις. που εγένοντο είχε αποκαλύψει προ μηνός περίπου η «δ» αλλά «διαψεύσθηκε»... θορυβωδώς, από «θιγέντες», εν γνώσει της αναληθείας των ισχυρισμών τους. Ηδη το πρόβλημα κατέστη οξύτερο και έχει δημιουργήσει βαρύ κλίμα, χωρίς να αποκλείονται μάλιστα εξελίξεις, καθώς προγραμματίζεται να τεθεί, επισήμως, πλέον, στα θεσμικά όργανα των γιατρών, μέσα κι έξω από το Νοσοκομείο.

Συγκλίνουσες πληροφορίες αναφέρουν μάλιστα ότι πιέζονται για να επιληφθούν του θέματος η Επιστημονική Επιτροπή του Νοσοκομείου και ο Ιατρικός Σύλλογος Ρόδου. Θα πρέπει, πάντως, να τονισθεί ότι για την κατάσταση που διαμορφώθηκε καμία απολύτως ευθύνη δεν φέρουν ο νέος διοικητής του νοσοκομείου ούτε και η νέα ΠΕΣΥάρχης, ενώ ούτε και ο παλιός διοικητής ο κ. Δημ. Μάτσιας, είχε ενημερωθεί ποτέ για τα «μαγειρέματα» και φυσικά, ποτέ δεν ζήτησε και ποτέ δεν ενέκρινε τις συγκεκριμένες προσλήψεις. Ο,τι έγινε θα πρέπει να έγινε σε συνεργασία των κ.κ. Ι. Αρσενοπούλου και Ι. Γεροντοπούλου.

Οπως και άλλη φορά είχε γράψει η «δ» (και... «διαψεύσθηκε» από επαγγελματίες του είδους!) στο Νοσοκομείο προσελήφθησαν άγνωστο, με ποιο τρόπο και ποιές διαδικασίες (πολλοί υποστηρίζουν ότι αυτό έγινε με εντολές «άνωθεν») ένας ακόμα παθολόγος και ένας ακόμα αιματολόγος που δεν χρειάζονται (έτσι τουλάχιστον υποστηρίζεται από τους φορείς του Νοσοκομείου) την ώρα που το Ιδρυμα πάσχει σε καίριες ειδικότητες, όπως είναι του ογκολόγου και των νευροχειρουργών. Των τελευταίων μάλιστα η σύμβαση λήγει και πρέπει να φύγουν με ό,τι αυτό θα σημαίνει για μια περιοχή όπου τα τροχαία και άλλα ατυχήματα «δίνουν και παίρνουν» και πολύς κόσμος πεθαίνει αβοήθητος. «Πάσχει» το Νοσοκομείο επίσης από ογκολόγους την ώρα που οι καρκίνοι κάνουν θραύση και εξοντώνουν πληθυσμό.

Τα προβλήματα αυτά, αλλά και πολλά άλλα, ων ουκ έστιν αριθμός, έχουν τεθεί κατ' επανάληψη στο αρμόδιο υπουργείο αλλά... «φωνή βοώντος εν τη ερήμω». Φτιάχθηκε απλώς ένα κτίριο με καλό περιτύλιγμα αλλά λειψό περιεχόμενο.

Ακριβώς γιαυτό το λόγο, ότι δηλαδή οι αρμόδιοι επιδεικνύουν πρωτοφανή αδιαφορία και αναλγησία την ώρα που τα προβλήματα οξύνονται και διαλύουν ευαίσθητες κλινικές για να διορίσουν αχρείαστους «ημετέρους», έχει προκαλέσει την οργή των νοσοκομειακών γιατρών και των συνδικαλιστικών φορέων τους, που ασκούν πιέσεις και προς τον Ιατρικό Σύλλογο για να πάρει θέση. Ταυτόχρονα έχει προκληθεί στο Νοσοκομείο μέγας σάλος, προς επιβεβαίωση των όσων ήδη είχε αποκαλύψει η «δ» και θα πρέπει να αισθάνονται τουλάχιστον ντροπή όσοι επεχείρισαν να τα διαψεύσουν, οξύνοντας το πρόβλημα και μονιμοποιώντας αυθαιρεσίες πρώτου μεγέθους.

Η ΦΑΡΣΟΚΩΜΩΔΙΑ ΣΥΝΕΧΙΖΕΤΑΙ

ΕΛΛΗΝΙΚΟΣ ΤΟΥΡΙΣΜΟΣ: ΑΛΛΑΓΕΣ ΣΤΙΣ ΑΛΛΑΓΕΣ!

Παρελθόν Πατέλλης και Γεωργαράκης





Οριστικοποιήθηκε το νέο σχήμα διοίκησης του ελληνικού τουρισμού, το οποίο έχει ακριβώς όπως το προανήγγειλε η «δ» προς 15θημέρου.

Ετσι, μετά από διαβουλεύσεις μηνών, τη θέση του γραμματέα Τουρισμού στο Υπουργείο Ανάπτυξης, ανέλαβε, απο χθες, ο νομικός σύμβουλος της Τράπεζας της Ελλάδος και αρθρογράφος της εφημερίδας «ΤΑ ΝΕΑ» κ. Κ. Μποτόπουλος, αντικαθιστώντας τον κ. Δ. Γεωργαράκη.

Παρά το γεγονός ότι δεν υπήρξε επίσημη ανακοίνωση από το υπουργείο Ανάπτυξης για την τοποθέτηση του κ. Μποτόπουλου, σήμερα, σύμφωνα με πληροφορίες, θα αναλάβει επίσημα τα καθήκοντά του.

Εν τω μεταξύ, έως την ερχόμενη Δευτέρα 1/12/2003 πρόκειται να αλλάξει και ο πρόεδρος του Ελληνικού Οργανισμού Τουρισμού και να τοποθετηθεί στη θέση του κ. Πατέλλη, ο στενός συνεργάτης του υπουργού Ανάπτυξης κ. Ν. Δημάδης.

Οι αλλαγές αυτές, όπως εκτιμούν παράγοντες της αγοράς, πρόκειται να οδηγήσουν ένα «ακόμα βήμα» πίσω τον ελληνικό τουρισμό, την στιγμή κατά την οποία το θέμα με την τρομοκρατία έχει προκαλέσει ιδιαίτερα ανησυχητικές εξελίξεις για την τουριστική κίνηση του 2004.

Μεταξύ, των θεμάτων που αναμένεται να απασχολήσουν τη νέα ηγεσία του τουρισμού, είναι η διαφημιστική προβολή του ελληνικού τουρισμού η οποία θεωρείται ιδιαίτερα σημαντική φέτος λόγω των Ολυμπιακών Αγώνων και μέχρι στιγμής δεν θεωρείται επαρκής.

Επίσης, μείζον θέμα πρόκειται να αποτελέσει και η εισαγωγή της Εταιρείας Τουριστικών Ακινήτων στο Χρηματιστήριο Αθηνών, η οποία είχε προγραμματισθεί να γίνει εντός του μηνός Νοεμβρίου, όμως, σύμφωνα με πληροφορίες, το νέο χρονικό διάστημα είναι για τις αρχές του νέου έτους.





ΜΕ ΕΠΙΣΤΟΛΗ ΤΟΥ ΠΡΟΣ ΤΟΥΣ ΥΠΟΨΗΦΙΟΥΣ ΒΟΥΛΕΥΤΕΣ

ΝΑ ΠΟΡΕΥΘΟΥΝ ΠΡΟΣ ΤΟ ΛΑΟ με συγκεκριμένες προτάσεις ζητεί ο κ. Γ. Νικητιάδης

Ταυτόχρονα προτείνει αποφυγή των προσωπικών αντιπαραθέσεων



«Οφείλουμε να κατανοήσουμε ότι ο κόσμος θέλει από εμάς συγκεκριμένες προτάσεις και λύσεις στα προβλήματα.

Ο κόσμος θέλει να γίνει ο βουλευτής του πρεσβευτής του νομού στην Ελλάδα, στην Ευρώπη, στον κόσμο ολόκληρο. Και εμείς οφείλουμε να αποδείξουμε ότι είμαστε οι μόνοι που μπορούμε να γίνουμε πρεσβευτές του νομού μας παντού». Αυτά, μεταξύ άλλων αναφέρει σε επιστολή προς τους συνυποψηφίους του καθώς και προς τους βουλευτές κ.κ. Δημ. Κρεμαστινό και Κοσμά Σφυρίου και τον γραμματέα της Ν.Ε. του ΠΑΣΟΚ κ. Τιμ. Παρασκευά, ο υποψήφιος βουλευτής κ. Γ. Νικητιάδης ζητώντας απ' αυτούς να παρουσιάσουν όλοι μαζί τη «Χάρτα Σύγκλισης του νομού Δωδ/νήσου», παρατηρώντας ότι «ο κόσμος δεν αρκείται σε γενικόλογες υποσχέσεις» αλλά «ζητάει από τον πολιτικό συγκεκριμένες προτάσεις και συγκεκριμένες λύσεις στα προβλήματα του».

Αναλυτικά στην επιστολή Νικητιάδη, αναφέρονται τα εξής:

Σύντροφε...

Το ΠΑΣΟΚ, με την πρόσφατη απόφαση της ΚΕ του, μας συμπεριέλαβε στο ψηφοδέλτιο του Νομού Δωδεκανήσου, για να το εκπροσωπήσουμε στις επόμενες εθνικές εκλογές.

Πιστεύω ότι η σύνθεση του ψηφοδελτίου μας, μπορεί να δώσει την ώθηση που απαιτείται ώστε το κόμμα μας, όχι απλώς να είναι το πρώτο στο Νομό, αλλά και να αυξήσει το ποσοστό του σε σχέση με τις προηγούμενες εκλογές.

Ελπίζω να συμφωνήσεις, ότι ο παραπάνω στόχος σε μεγάλο ποσοστό εξαρτάται και από εμάς τους ίδιους, που ξεκινώντας τον αγώνα μας θα φροντίσουμε να εδραιώσουμε την συνοχή, την ενότητα και το αγωνιστικό πνεύμα σε ολόκληρο το Νομό, χωρίς προσωπικές αντιπαραθέσεις.

Θεωρώ ωστόσο επιβεβλημένο να ζητήσω να συνεργαστούμε όλοι μαζί για να συνδράμουμε στην εναρμόνιση και εκλαΐκευση της Χάρτας Σύγκλισης του Κόμματος για τα Δωδεκάνησα που βρίσκεται ήδη υπό διαμόρφωση σε επίπεδο περιφέρειας.

Σύντροφε μου, **είμαι βέβαιος πως συμφωνείς ότι ζούμε στην εποχή του συγκεκριμένου και χειροπιαστού.**

Γνωρίζεις ότι ο κόσμος δεν αρκείται σε γενικόλογες υποσχέσεις. **Ζητάει από τον πολιτικό συγκεκριμένες προτάσεις και συγκεκριμένες λύσεις στα προβλήματα του. Το να μιλάμε γενικώς για ανάπτυξη της περιοχής δεν φτάνει. Το να αναφερόμαστε στην αναβάθμιση του τουριστικού προϊόντος χωρίς προτάσεις, δεν είναι αρκετό.**

Θα έχεις διαπιστώσει και εσύ ότι το να υπόσχεται κάποιος εναλλακτικές μορφές ανάπτυξης για παράδειγμα, ή επιμήκυνση της τουριστικής περιόδου, ή καλύτερη υγεία και συγκοινωνίες, χωρίς να υποδεικνύει τρόπους για να το πετύχουμε, δεν αποτελεί πλέον θετικό τρόπο προσέγγισης των προβλημάτων.

Το ΠΑΣΟΚ, τα τελευταία 20 χρόνια άλλαξε τον Χάρτη της περιοχής και προώθησε την ανάπτυξη όσο ποτέ άλλοτε στην ιστορία μας.

Σήμερα όμως δεν αρκεί μόνο αυτό που πετύχαμε. Η Χάρτα Σύγκλισης αποτελεί κείμενο με τεράστιο πολιτικό βάρος.

Είναι ένα όραμα που δείχνουμε με συγκεκριμένο τρόπο πως θα υλοποιήσουμε.

Με την εξειδίκευση της Χάρτας Σύγκλισης μπορούμε να αποδείξουμε ότι **μόνο εμείς έχουμε την ικανότητα να συνεχίσουμε την ταχεία ανάπτυξη της περιοχής.**

Για να γίνει όμως αυτό οφείλουμε, να κατανοήσουμε ότι **ο κόσμος θέλει από εμάς συγκεκριμένες προτάσεις και λύσεις στα προβλήματα. Ο κόσμος θέλει να γίνει ο Βουλευτής του, Πρεσβευτής του Νομού στην Ελλάδα, στην Ευρώπη, στον κόσμο ολόκληρο.** Και εμείς οφείλουμε να αποδείξουμε ότι είμαστε οι μόνοι που μπορούμε να γίνουμε ΠΡΕΣΒΕΥΤΕΣ ΤΟΥ ΝΟΜΟΥ ΜΑΣ ΠΑΝΤΟΥ.

Πιστεύω σύντροφέ μου ότι συμφωνείς με τα παραπάνω και αντιλαμβάνεσαι ότι η Χάρτα Σύγκλισης του Νομού Δωδεκανήσου θα πρέπει να εξειδικεύει, να εμπεριέχει και να διασφαλίζει τα παραπάνω.

Ευελπιστώ λοιπόν ότι συμφωνείς, την επιστολή αυτή εκτός από τους υποψηφίους να την αποστείλω και στον Γραμματέα της Ν.Ε. Νοτ. Συγκροτήματος ζητώντας από τον ίδιο να συμπεριλάβει στην ημερήσια διάταξη της συνάντησης που έχει προγραμματίσει την Παρασκευή 29/11 και το θέμα αυτό, ώστε να συνδράμουμε και εμείς στην εξειδίκευση της Χάρτας Σύγκλισης για το Νομό μας και στον τρόπο που θα γίνει η διαβούλευσή της με τους κοινωνικούς εταίρους της περιοχής μας. Μια διαβούλευση που θα σκύψει με σεβασμό για να ακούσει όλες τις πλευρές που δικαιούνται να έχουν λόγο και θα σεβαστεί την άποψή τους.

Με Συντροφικούς Χαιρετισμούς
Γιώργος Νικητιάδης

ΣΥΜΦΩΝΗΣΕ ΜΕ ΤΟΝ ΠΡΟΕΔΡΕΥΟΝΤΑ

ΑΡ. ΠΑΥΛΙΔΗΣ, ΕΝΩΠΙΟΝ ΤΗΣ ΒΟΥΛΗΣ: *«Τεκέδες στα Δωδεκάνησα»*

Πάσχει στα νησιά μας το σύστημα υγείας



Εισήγηση του Βουλευτού Α. Παυλίδη κατά την συζήτηση στην Βουλή για θέματα του Υπουργείου Υγείας έχοντα σχέση με τα νησιά μας, καθώς και για την αντιμετώπιση του προβλήματος των ναρκωτικών και τον ΟΚΑΝΑ.

ΠΡΟΕΔΡΕΥΩΝ (Παναγιώτης Σγουρίδης): Το λόγο έχει ο κ. Παυλίδης για τρία λεπτά.

ΑΡΙΣΤΟΤΕΛΗΣ ΠΑΥΛΙΔΗΣ: Κύριε Πρόεδρε, σας ευχαριστώ ακόμα μία φορά για τη γενναιοδωρία σας.

Κύριε Υπουργέ, δεν θα μιλήσω πάλι για τη νέα κυρία που μας στείλατε στη Ρόδο εις αντικατάσταση της ωραίας εκείνης κυρίας την οποία απομακρύνατε και μας αποστερήσατε τη χαρά να θαυμάζουμε ένα ωραίο πρόσωπο, γιατί είσθε σε θέση να απομακρύνετε και την καινούργια. Εσείς τα κάνετε αυτά!

Ήθελα να σας ρωτήσω, όσον αφορά το σύστημα υγείας στα νησιά, αν θα αποφασίσετε να ασχοληθείτε μαζί τους τον καιρό που σας μένει ακόμα στην Κυβέρνηση. Είχατε μια λαμπρή ευκαιρία με αυτό το νομοσχέδιο. Τη χάσατε και αυτή.

Αναφέρεστε στο ΕΚΑΒ. Έχετε μάθει πως λειτουργεί το ΕΚΑΒ στα νησιά; Προχθές, αναγκάσθηκα κατά τη διάρκεια συζήτησης επί ενός νομοσχεδίου του Υπουργείου Αιγαίου, να πω ότι εκείνη την ώρα ένας άνθρωπος που χαροπάλευε στην Κάρπαθο και ανέμενε να αερομεταφερθεί στο Ηράκλειο πέρασε περιπέτεια απερίγραπτη. Ξεκινάει ελικόπτερο από την Ελευσίνα, φτάνει στα μισά, το γυρνάνε πίσω, ένα δεύτερο ψάχνει να βρει γιατρό στη Ρόδο -ξέρετε ότι τα ελικόπτερα με δυσχέρεια ανευρίσκουν ως πλήρωμά τους ένα γιατρόσηκώνεται αεροπλάνο, γυρνάει το αεροπλάνο και τελικώς κάποιο μέσο φεύγει από τη Ρόδο και πάνε το χαροπαλεύοντα στο Ηράκλειο. Αυτά τα συμπτώματα δείχνουν ότι το σύστημα δεν λειτουργεί.

Στοιχείο δεύτερο. Αναφέρεστε στα ΠΕΣΥΠ. Λειτουργούν; Αποδίδουν; Τώρα πήρατε είδηση ότι έχουν ανάγκη συντονισμού; Διορίσατε ΠΕΣΥάρχη και διοικητή στο νοσοκομείο Ρόδου, τους "σηκώσατε" και τους δυο και έφυγαν λόγω αποτυχίας.

Μιλάτε περί αιμοδοσίας. Είναι δυνατόν οι εθελοντές αιμοδότες της Καλύμνου, 2004 μεθαύριο, 17.000 άνθρωποι με αρκετούς εθελοντές, περίπου 1000, να μην έχουν μία πλήρη μονάδα αιμοδοσίας να δώσουν το αίμα τους και να αναγκάζονται να πηγαίνουν στην Κω αρκετοί απ' αυτούς; Αξιοποιήσατε την προσφορά των εθελοντών αιμοδοτών του Αιγαίου να συνεργασθούν μαζί σας κατά τους Ολυμπιακούς Αγώνες;

ΣΥΝΕΧΕΙΑ ΣΤΗΝ ΣΕΛ. 19

ΟΙ ΙΔΙΟΚΤΗΤΕΣ ΤΟΥΡΙΣΤΙΚΩΝ ΛΕΩΦΟΡΕΙΩΝ *ανέστειλαν τις κινητοποιήσεις*

Αναστέλλεται τελικά η εξαγγελθείσα τριήμερη προειδοποιητική απεργία των περίπου 5.000 τουριστικών λεωφορείων, σύμφωνα με επιστολή που απέστειλαν η Πανελλήνια Ομοσπονδία Επιχειρήσεων Τουρισμού (ΠΟΕΤ) και η Ομοσπονδία Τουρισμού Β. Ελλάδος στον υπουργό Ανάπτυξης Άκη Τσοχατζόπουλο.

Ως ένδειξη καλής θέλησης, όπως αναφέρουν οι ομοσπονδίες, αποφάσισαν να προχωρήσουν σε αναστολή της απεργίας προκειμένου να δοθεί πίστωση χρόνου στο αρμόδιο υπουργείο Ανάπτυξης να ενεργήσει με τον καλύτερο δυνατό τρόπο για την επίλυση των αιτημάτων του κλάδου.

Χθες υπήρξε συνάντηση και με τον συναρμόδιο υπουργό Μεταφορών Χρίστο Βερελή. Όπως αναφέρθηκε, το βασικό αίτημα του κλάδου για επιδότηση, ώστε να υπάρξει ανανέωση του «στόλου» των παλαιών λεωφορείων, βρίσκεται υπό εξέταση από την κυβέρνηση.



ΨΗΦΟΔΕΛΤΙΑ - ΑΠΟΧΩΡΗΣΕΙΣ ΒΟΥΛΕΥΤΩΝ - ΑΠΟΠΟΜΠΗ ΣΠΥΡΙΟΥΝΗ

ΕΝΤΟΝΗ «ΟΣΜΗ» ΠΡΟΩΡΩΝ ΕΚΛΟΓΩΝ

Εντονος προβληματισμός σε βουλευτές και πολιτευτές του κυβερνώντος κόμματος, πολλοί εκ των οποίων μιλούν για προεκλογικό «μαραθώνιο»



«Μακάρι να έβρισκε και άλλους σαν το Σπυριούνη, ο Σημίτης, για να μπορεί να πεί, ορίστε με έριξαν», δίδοντας έτσι μία εντελώς διαφορετική χροιά στην επόμενη εκλογική αναμέτρηση, υποστηρίζουν ορισμένοι

Ενισχύθηκαν τα τελευταία εικοσιτετράωρα οι εκτιμήσεις περί του ενδεχομένου πρόωρων εκλογών.

Και τούτο, υπό το φως του προεκλογικού «οργασμού» στον οποίο βρίσκεται το κυβερνών κόμμα μετά την ολοκλήρωση των ψηφοδελτίων του, της μακράς - για τα πολιτικά δεδομένα της χώρας - χρονικής περιόδου που απομένει έως την επίσημη εκπνοή της κυβερνητικής θητείας, των εξελίξεων στην κοινοβουλευτική ομάδα του ΠΑΣΟΚ, με την αποστασιοποίηση δεκαεννέα βουλευτών από τα ψηφοδέλτια του κόμματος και τέλος, της αποπομπής του κ. Κ. Σπυριούνη από την Κ.Ο.

Εξελίξεις όπως αυτές ώθησαν προχθές τον αντιπρόεδρο της Βουλής Π. Σγουρίδη, να «μυριστεί» εκλογές, πριν τον ερχόμενο Μάιο, με δήλωσή του από το βήμα της Βουλής, η οποία απηχεί - κατά τα φαινόμενα - τους προβληματισμούς μεγάλης μερίδας του κοινοβουλευτικού σώματος.

Συγκεκριμένα, σε μία αποστροφή του λόγου του, ο κ. Σγουρίδης, υποστήριξε χθες ότι «μυρίζουν εκλογές. Ετσι φαίνεται. Εγώ θητεύω στο προεδρείο από το 1994, άρα ξέρω τι σας λέω», αντικατοπτρίζοντας εκτιμήσεις ότι το ενδεχόμενο επίσπευσης της εκλογικής αναμέτρησης παραμένει ανοικτό, παρά τις κατηγορηματικές δηλώσεις του πρωθυπουργού Κ. Σημίτη ότι οι εκλογές θα πραγματοποιηθούν κατά την εκπνοή της κυβερνητικής θητείας, στο τέλος Απριλίου ή στις 2 Μαΐου.

Τις εκτιμήσεις αυτές συντηρούν πρόσωπα που είναι σε θέση να γνωρίζουν, τόσο το γεγονός ότι το κυβερνών κόμμα βρίσκεται σε πλήρη προεκλογική ετοιμότητα, μετά τη συνεδρίαση της Κεντρικής Επιτροπής του ΠΑΣΟΚ την προηγούμενη εβδομάδα και την επικύρωση των ψηφοδελτίων του κόμματος, όσο και η «σμίκρυνση» της κοινοβουλευτικής πλειοψηφίας του κυβερνώντος κόμματος, σε πέντε έδρες, μετά την αποπομπή του κ. Κ. Σπυριούνη από την Κ.Ο. του ΠΑΣΟΚ.

Σύμφωνα με τις ίδιες πηγές, το εξάμηνο που μας χωρίζει - κατά δήλωση του πρωθυπουργού - από τις εκλογές, δημιουργεί έντονο προβληματισμό σε βουλευτές και πολιτευτές του κυβερνώντος κόμματος, πολλοί εκ των οποίων μιλούν για «μαραθώνιο» αντί για το σύνηθες «κατοστάρι» ή «διακοσάρι»...

Ορισμένοι μάλιστα εξ αυτών, υπό τον όρο ανωνυμίας βεβαίως, υποστηρίζουν ότι «δεν μπορούμε να πάμε μέχρι τα τέλη Απριλίου ή και το Μάιο, έτσι...», προσθέτοντας - κατά τρόπο αιρετικό - «μακάρι να έβρισκε και άλλους σαν τον Σπυριούνη, ο Σημίτης, για να μπορεί να πει, ορίστε με έριξαν», δίδοντας έτσι μία εντελώς διαφορετική χροιά στην επόμενη εκλογική αναμέτρηση.

Παρά ταύτα, όπως αναφέρουν άλλες πηγές, επίσης υπό τον όρο ανωνυμίας, ο πρωθυπουργός παραμένει αμετακίνητος από τις αρχικές του θέσεις περί του χρόνου διενέργειας των εκλογών, δεδομένων και των τελευταίων δημοσκοπήσεων, που πραγματοποιήθηκαν για λογαριασμό και αποκλειστική χρήση των κομματικών επιτελείων, οι οποίες εξακολουθούν να εμφανίζουν τη Νέα Δημοκρατία να προηγείται εμφανώς του κυβερνώντος κόμματος. «Ο Κ. Σημίτης δεν θα οδηγήσει το ΠΑΣΟΚ σε εκλογές, πριν την εκπνοή της θητείας, εάν δεν είναι βέβαιος ότι θα κερδίσει», τόνιζαν χαρακτηριστικά οι ίδιες πηγές, χωρίς ωστόσο να αποκλείουν το ενδεχόμενο κάποιου «έκτακτου» γεγονότος που θα μπορούσε να επισπεύσει την ημερομηνία διενέργειάς τους...

ΠΡΟΣΕΛΑΒΕ ΔΙΑΣΤΑΣΗ ΤΟ ΘΕΜΑ

ΣΥΝΕΧΙΖΕΤΑΙ ΤΟ ΘΡΙΛΕΡ

με το τουρκικό ιστιοπλοϊκό

Οργιάζουν οι φήμες για την ταυτότητα των επιβατών και τους εν γένει στόχους!

Με τίτλο «θρίλερ με τουρκικό ιστιοπλοϊκό στο Αιγαίο» η εφημερίδα «Espresso» αναφέρθηκε χθες εκτενώς στην υπόθεση του ιστιοπλοϊκού σκάφους «BLUES I» την οποία απεκάλυψε κατ'αποκλειστικότητα η «δημοκρατική» με πρωτοσέλιδο δημοσίευμα προχθές Τρίτη.

Με επίκεντρο τις πληροφορίες της «δημοκρατικής» διαμορφώνει ένα σενάριο στο οποίο εμπλέκονται οι μυστικές υπηρεσίες Ελλάδας και Τουρκίας. Αναφέρει χαρακτηριστικά ότι το ιστιοπλοϊκό σκάφος έχει γίνει αιτία να σημάνει «αθόρυβος συναγερμός» σε όλες τις διωκτικές αρχές, αφού οι πληροφορίες που διοχετεύονται από την Αγκυρα προϊδεάζουν για νέο διπλωματικό θρίλερ, αντίστοιχο με την υπόθεση Οτσαλάν! Κι αυτό γιατί όπως αναφέρουν καλά πληροφορημένες πηγές, οι τουρκικές υπηρεσίες ενημέρωσαν τις ελληνικές αρχές ζητώντας να πραγματοποιηθούν έρευνες για τον εντοπισμό ενός Κούρδου αντικαθεστωτικού, για τον οποίο ισχυρίζονται πως επέβαινε στο σκάφος. Τον εμφανίζουν μάλιστα ως μέλος της ηγετικής ομάδας που διευκολύνει την οργάνωση του φυλακισμένου ηγέτη του ΡΚΚ Αμπντουλάχ Οτσαλαν.

Αυτά αναφέρονται στο χθεσινό δημοσίευμα της «Espresso» που αποτελεί σχεδόν αναπαραγωγή του ρεπορτάζ της «δημοκρατικής» αλλά η αλήθεια είναι ότι ουδεμία εμπλοκή των μυστικών υπηρεσιών της χώρας μας υπήρξε. Η μόνη εμπλοκή είναι αυτή του Υπουργείου Εμπορικής Ναυτιλίας του οποίου ενημερώθηκε ο θάλαμος επιχειρήσεων για τον εντοπισμό του σκάφους, το οποίο όπως όλα δείχνουν πέρασε από τα νερά της Ρόδου προς άγνωστη κατεύθυνση, μετά από διάβημα του Προξενείου της Ρόδου το οποίο είχε ενημερωθεί από την εισαγγελική αρχή του Μαρμαρίς. Η εισαγγελική αρχή επιλήφθηκε όταν ενημερώθηκε από τον ιδιοκτήτη της εταιρείας μισθώσεως σκαφών αναψυχής ότι το ιστιοπλοϊκό «BLUES I» δεν είχε επιστρέψει στο Μαρμαρίς στις 13 Οκτωβρίου, ημέρα κατά την οποία έληξε το μισθωτήριο συμβόλαιο της εταιρείας με τον μισθωτή.

Το τουρκικό σκάφος, όπως έγραψε η «δημοκρατική», ναυλώθηκε (μαζί με τον καπετάνιο του) στις 6 Οκτωβρίου και για μια εβδομάδα.

Οι πληροφορίες επέμειναν και χθες ότι οι πέντε επιβαίνοντες του ιστιοπλοϊκού μετεπιβιβάστηκαν σε άλλο σκάφος εν πλω και ότι εξαφανίστηκαν προς άγνωστη κατεύθυνση.

Την εκδοχή αυτή ενισχύει και το γεγονός ότι ο καπετάνιος οδήγησε μετά το ιστιοπλοϊκό σκάφος στο πλησιέστερο λιμάνι του Γυθείου όπου και το εγκατέλειψε.



Υπενθυμίζεται ότι το σκάφος εντοπίστηκε από τις ελληνικές αρχές οπότε και διαπιστώθηκε ότι έφερε διαφορετικό όνομα. Εικάζεται ότι η αλλαγή του ονόματος έγινε στη Μερσίνα όπου παρέλαβε τον άγνωστο άνδρα για τον οποίο οι τουρκικές υπηρεσίες πληροφοριών εκτιμούν ότι πρόκειται για έναν εκ των στενών συνεργατών του Οτσαλάν, που κρυβόταν επί δύο και πλέον χρόνια στην περιοχή της Μερσίνας.

Κατά μια πληροφορία που δεν έχει επιβεβαιωθεί επισήμως ο Κούρδος καταζητούμενος κρυβόταν όλο αυτό το διάστημα σε καθολική εκκλησία και το πιθανότερο είναι να διέφυγε με τη συνδρομή ξένων μυστικών υπηρεσιών, όχι πάντως των ελληνικών οι οποίες δεν θα επιθυμούσαν σε καμία περίπτωση να εμπλακούν σε μια ανάλογη περιπέτεια με αυτήν της φυγάδευσης του Αμπντουλάχ Οτσαλάν πριν από μερικά χρόνια.

Κατά τις πληροφορίες οι ελληνικές αρχές έχουν δηλώσει άγνοια της υπόθεσης και πολύ περισσότερο για την ταυτότητα του Κούρδου αντικαθεστωτικού.

Δ. & Κ. ΜΑΝΤΙΚΟΣ

• ΔΙΑΚΟΣΜΗΤΙΚΑ ΕΣΩΤΕΡΙΚΩΝ ΚΑΙ ΕΞΩΤΕΡΙΚΩΝ ΧΩΡΩΝ
• ΜΑΡΜΑΡΑ ΠΑΝΤΟΣ ΤΥΠΟΥ
• ΓΡΑΝΙΤΕΣ
• ΠΟΡΟΛΙΘΟΣ ΤΕΧΝΗΤΟΣ & ΦΥΣΙΚΟΣ
• ΟΙΚΟΔΟΜΙΚΕΣ ΕΠΙΧΕΙΡΗΣΕΙΣ

• ΕΡΓΟΛΑΒΙΕΣ
• ΑΝΤΙΠΑΡΟΧΕΣ

• ΑΝΑΛΑΜΒΑΝΟΥΜΕ ΟΙΚΟΔΟΜΙΚΕΣ ΚΑΤΑΣΚΕΥΕΣ ΠΑΝΤΟΣ ΕΙΔΟΥΣ

ΜΟΝΟΚΑΤΟΙΚΙΕΣ ΣΕ ΣΥΜΦΕΡΟΥΣΕΣ ΤΙΜΕΣ

ΓΡΑΦΕΙΟ: 7ο ΧΛΜ. ΡΟΔΟΥ ΛΙΝΔΟΥ - ΤΗΛ: 22410 62932, 60494 dkmantikos@yahoo.gr

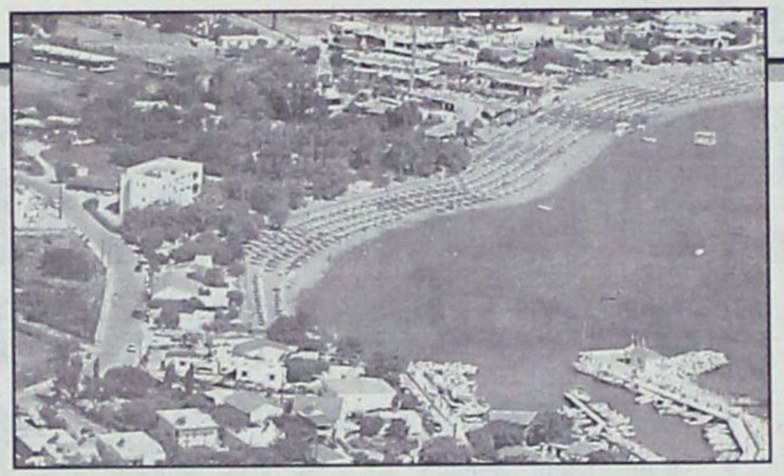

ΜΑΚΡΟΠΡΟΘΕΣΜΑ, ΣΥΜΦΩΝΑ ΜΕ ΚΛΑΔΙΚΗ ΜΕΛΕΤΗ ΤΟΥ ΙΟΒΕ

ΘΕΤΙΚΕΣ ΟΙ ΠΡΟΟΠΤΙΚΕΣ του ξενοδοχειακού κλάδου

Βραχυπρόθεσμα όμως μια σειρά από παράγοντες περιορίζουν σημαντικά την ανάπτυξη

Παρά το γεγονός, ότι οι προοπτικές του ξενοδοχειακού κλάδου προδιαγράφονται μακροπρόθεσμα θετικές, μεγάλη μερίδα των ξενοδόχων εκφράζει ανησυχίες για το μέλλον τους, ενώ η γενικότερη χρηματοοικονομική εικόνα που παρουσιάζει η αγορά των ξενρδοχειακών υπηρεσιών, τόσο βραχυχρόνια όσο και μακροχρόνια, κρίνεται μη ικανοποιητική. Αυτό είναι ένα από τα βασικά συμπεράσματα στα οποία καταλήγει η κλαδική μελέτη του ΙΟΒΕ, «Η Αγορά των Ξενοδοχειακών Υπηρεσιών στην Ελλάδα», στην οποία μεταξύ άλλων επισημαίνεται ότι το 60% των ξενοδοχειακών επιχειρήσεων εκτιμά πως η δραστηριότητά τους παρεμποδίζεται από έναν αριθμό παραγόντων.

Σύμφωνα με τα όσα επισημαίνουν οι συγγραφείς της μελέτης **Μ. Πολέμης, Γ. Σπανός και θ. Χατζής,** τα κυριότερα προβλήματα που αντιμετωπίζουν οι ξενοδοχειακές επιχειρήσεις, όπως παρουσιάστηκαν από εκπροσώπους των επιχειρήσεων είναι τα εξής:

• Ανεπαρκής τεχνική υποδομή (οδικό δίκτυο, αεροδρόμια, σταθμοί λεωφορείων και τρένων, λιμάνια, μαρίνες, τηλεπικοινωνίες κ.λ.π.)

•Ανυπαρξία εξειδικευμένου φορέα, ο οποίος να δρα σε περιφερειακό επίπεδο, με ρόλο το σχεδιασμό, το marketing, την προβολή και τη διαφήμιση του τουριστικού προϊόντος.

•Χαμηλό επίπεδο παρεχόμενης ξενοδοχειακής εκπαίδευσης εκ μέρους της πολιτείας, το οποίο οδηγεί σε ανεπάρκεια ζήτησης για εξειδικευμένο εργατικό δυναμικό.

•Έντονη εποχικότητα που εμφανίζει το τουριστικό προϊόν, η οποία αναδεικνύει σημαντικές αδυναμίες του κλάδου (έλλειψη μακροχρόνιου σχεδιασμού και προβολής, εξάρτηση από μαζικό τουρισμό κ.λ.π.) που περιορίζουν την υγιή και ισόρροπη ανάπτυξη του.

• Υψηλή διαπραγματευτική δύναμη που εμφανίζουν οι τουριστικοί οργανισμοί (toyr operators).

• Ύπαρξη ενός μεγάλου αριθμού παράνομων (μη καταγεγραμμένων) κλινών (παραξενοδοχεία).

•Έλλειψη συνέπειας και σωστής νοοτροπίας στην ποιότητα των παρεχόμενων υπηρεσιών, γεγονός που δημιουργεί διακυμάνσεις στους δείκτες ικανοποίησης των πελατών.

Οι προοπτικές του κλάδου των ξενοδοχειακών επιχειρήσεων διαγράφονται για τα επόμενα έτη θετικές, σύμφωνα με τους μελετητές. Οι κυριότεροι λόγοι που αποτελούν συνάμα και εστίες μεγένθυσης του κλάδου συνοψίζονται στους Ολυμπιακούς Αγώνες του 2004, στην υλοποίηση και βελτίωση μεγάλου αριθμού έργων υποδομής (μετρό, αεροδρόμιο Σπάτων, οδικό δίκτυο, προαστιακός σιδηρόδρομος κ.λ.π.) στην ενίσχυση της ειδικής τουριστικής υποδομής των ξενοδοχειακών καταλυμάτων (συνεδριακά κέντρα, γήπεδα γκόλφ, χιονοδρομικά κέντρα, κ.λ.π.), στην καλύτερη αξιοποίηση των Ευρωπαϊκών διαρθρωτικών κονδυλίων (εκπαίδευση, απασχόληση,) και τέλος στα θετικά οφέλη που συνεπάγεται η είσοδος της χώρας στην ΟΝΕ. Ωστόσο, όπως τονίζεται, γαι να μπορέσει ο κλάδος να ισχυροποιήσει τη θέση του τόσο στην εγχώρια όσο και στη διεθνή τουριστική αγορά θα πρέπει να αντιμετωπιστούν σε μεγάλο βαθμό τα προβλήματα τα οποία αναφέρθηκαν προηγουμένως. Παρά τη θετική πορεία που εκτιμάται ότι θα ακολουθήσει ο κλάδος τα επόμενα έτη, ένας μεγάλος αριθμός ξενοδοχειακών επιχειρήσεων εκφράζει έντονη ανησυχία σχετικά με το μέλλον του κλάδου βραχυχρόνια. Οι ανησυχίες και οι προβληματισμοί επικεντρώνονται σε μεγάλο βαθμό στον έντονο ανταγωνισμό που αντιμετωπίζει στο σύνολο του ο ελληνικός τουριστικός τομέας από άλλες χώρες (Τουρκία, Αίγυπτος, Τυνησία, Μαρόκο, Ρουμανία), οι οποίες δεν συγκαταλέγονται στις παραδοσιακά ανταγωνίστριες χώρες της Μεσογείου (Ισπανία, Πορτογαλία, Ιταλία). Στις χώρες αυτές, οι ξενοδοχειακές επιχειρήσεις είναι σε θέση να παρέχουν καλύτερο προϊον, να λειτουργούν με συγκριτικά χαμηλότερο κόστος, να διαθέτουν το προϊόν σε χαμηλότερες τιμές και να αποκτούν έτσι συγκριτικό πλεονέκτημα, έναντι των αντίστοιχων ελληνικών.

Οι παράγοντες-«τροχοπέδη» για τις επιχειρήσεις

Σύμφωνα με τους έρευνες οικονομικής συγκυρίας του ΙΟΒΕ, προκύπτει ότι κατά μέσο όρο το 60% των επιχειρήσεων του κλάδου θεωρεί ότι η επιχειρηματική τους δραστηριότητα παρεμποδίζεται από έναν αριθμό παραγόντων. Το 35% από αυτές θεωρούν ότι η ανεπάρκεια της ζήτησης είναι ο κύριος ανασχετικός παράγοντας της δραστηριότητάς τους. Αρνητική επίδραση στην επέκταση της επιχειρηματικής δραστηριότητας έχουν και οι λοιποί παράγοντες (12%), οι οποίοι συνδέονται τόσο με γραφειοκρατικά ζητήματα όσο και με αδυναμίες του θεσμικού πλαισίου. Σε αντιδιαστολή, οι υπόλοιποι παράγοντες δεν φαίνεται να επηρεάζουν σε σημαντικό βαθμό την επέκταση της επιχειρηματικής δραστηριότητας του κλάδου των ξενοδοχείων - εστιατορίων . Από την άλλη μεριά, σημαντικό ποσοστό των επιχειρήσεων του κλάδου, το οποίο προσεγγίζει κατά μέσο όρο το 40% εκτιμούν ότι η επιχειρηματική δραστηριότητα για την περίοδο 1999-2002 δεν παρεμποδίζεται από κάποιους συγκεκριμένους παράγοντες. Οι εκτιμήσεις των επιχειρηματιών για το κλίμα στον κλάδο των ξενοδοχείων- εστιατορίων διαμορφώνονται- σύμφωνα με τις Έρευνες Οικονομικής Συγκυρίας του Ι.Ο.Β.Ε. - το Δεκέμβριο του 2002 δυσμενέστερες απο ότι τον Οκτώβριο. Έτσι ο σχετικός δείκτης, ο οποίος είχε βελτιωθεί κατά τη διάρκεια του καλοκαιριού μειώνεται πάλι στα επίπεδα των αρχών του έτους (73,2 για το Δεκέμβριο). Οι παραπάνω δυσμενείς εκτιμήσεις για το επιχειρηματικό κλίμα στον κλάδο των ξενοδοχείων και των εστιατορίων φαίνεται ότι τροφοδοτούνται αφενός από την αίσθηση, ότι το γενικότερό οικονομικό περιβάλλον δεν είναι θετικό, και αφετέρου απο τις εκτιμήσεις γαι την πορεία της ζήτησης, η οποία κρίνεται πτωτική.

Χρηματοοικονομική ανάλυση

Κατά την περίοδο 1998-2001 εγκρίθηκαν απο τον αναπτυξιακό νόμο 2601/98 συνολικά 491 επενδυτικά έργα ξενοδοχειακών μονάδων. Το συνολικό ύψος των εγκεκριμένων επενδυτικών σχεδίων διαμορφώθηκε στα 152 δισ. δρχ. εκ των οποίων το 27,4% δηλαδή 41,6 δισ, δρχ. δόθηκαν ως επιχορήγηση, ενω το 55,2% (83,9 δισ. δρχ.) χρηματοδοτήθηκε από ίδια κεφάλαια.



Grand Hotel Rhodes

★★★★★

Το γνωστό σημείο συνάντησης
στο κέντρο της Πόλης με τη μουσική
συντροφιά του πιανίστα Τάκη Τσώνη *
απολαύστε μοναδικά κοκτέιλ
και χαλαρώστε δίπλα στο τζάκι

Κρατήσεις - πληροφορίες τηλ. 2241054700
Διεύθυνση: Ακτής Μιαούλη 1 και Γ. Παπανικολάου

A Member of
MITSIS HOTELS

GR

* Κάθε Πέμπτη - Παρασκευή και Σάββατο

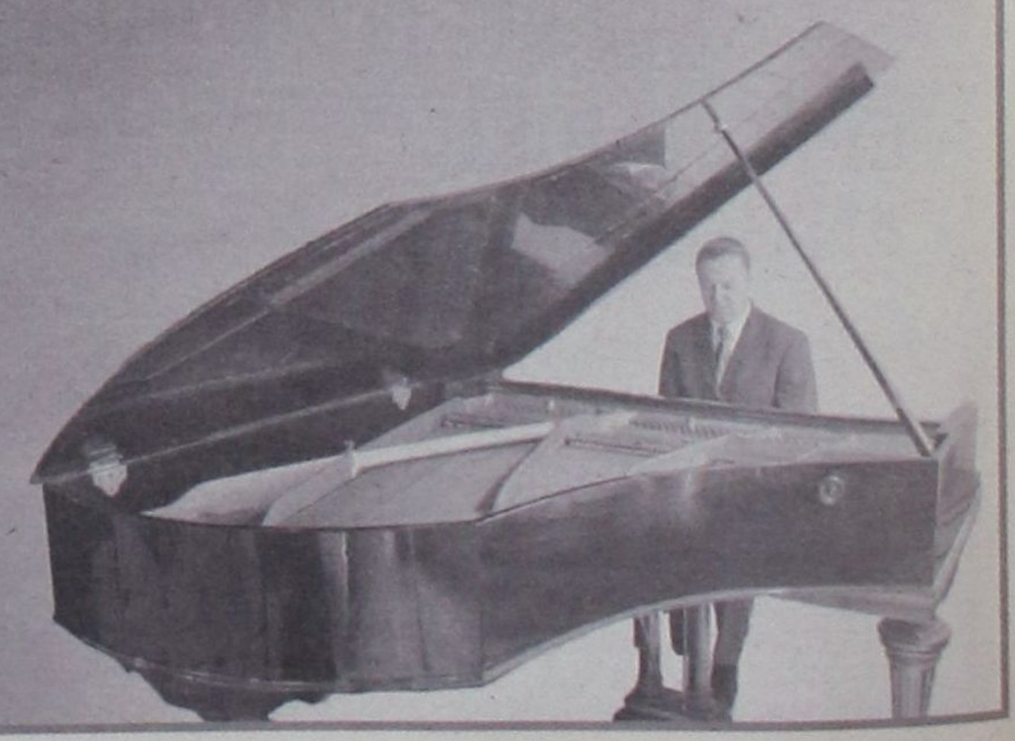

Παράγοντες Επιχειρηματικής Δραστηριότητας του Κλάδου Ξενοδοχείων-Εστιατορίων (%)

Παράγοντες	1999	2000	2001	2002*	Μέσος όρος
Δεν παρεμποδίζεται	48	50	34	28	40
Παρεμποδίζεται	52	50	66	72	60
Λόγω:					
Ανεπάρκεια Ζήτησης	20	26	41	52	35
Ανεπάρκεια Εργατικού Δυναμικού	3	5	4	3	4
Ανεπάρκεια κεφαλαιουχικού εξοπλισμού	3	4	4	2	3
Ανεπάρκεια κεφαλαίων κίνησης	10	6	6	4	7
Λοιποί παράγοντες	16	9	11	10	12

(*) Στα αποτελέσματα του 2002 δεν περιλαμβάνεται ο μήνας Δεκέμβριος

Πηγή: Επεξεργασία στοιχείων ΙΟΒΕ - Έρευνες Οικονομικής Συγκυρίας

Το υπόλοιπο ποσοστό της επένδυσης καλύφθηκε απο τα δανειακά κεφάλαια των επιχειρήσεων. Απο το σύνολο των εγκεκριμένων επενδυτικών έργων (491), η πλειονότητα αφορά στον εκσυγχρονισμό των ξενοδοχείων και σε ορισμένες περιπτώσεις στην αναβάθμιση της κατηγορίας τους καθώς ο τομέας αυτός προσέλκυσε 380 επενδύσεςι με συνολικό προϋπολογισμό 108,5 δισ. δρχ.

Η χρηματοοικονομική ανάλυση πραγματοποιήθηκε με βάση τα στοιχεία ισολογισμών και αποτελεσμάτων χρήσεως ενός δείγματος εταιρειών στις οποίες ανήκουν ξενοδοχειακές μονάδες Α΄ Β΄ και πολυτελούς κατηγορίας (Lux), όπου περιλαμβάνονται 45 εταιρείες με κύκλο εργασιών άνω των 6 εκατ. ευρώ και ενός δευτέρου δείγματος όπου περιλαμβάνονται 36 εταιρείες περιλαμβάνονται επιχειρήσεις οι οποίες εμφανίζουν κύκλο εργασιών που δεν ξεπερνά τα 2,6 εκατ. ευρώ και για τις οποίες υπάρχουν διαθέσιμα στοιχεία για την περίοδο 1997-2001.

Απο την εξέλιξη των χρηματοοικονομικών μεγεθών των 45 μεγαλύτερων επιχειρήσεων του κλάδου (Δείγμα Α) διαπιστώνεται σημαντική αύξηση των περισσοτέρων μεγεθών κατά την περίοδο 1997-2001. Πιο συγκεκριμένα, τη μεγαλύτερη μέση ετήσια αύξηση παρουσίασαν τα καθαρά κέρδη με ΜΕΡΜ της τάξης του 53%, τα διαθέσιμα (ταμείο-καταθέσεις) με ΜΕΡΜ ίσο με 28,7%, τα μικτά κέρδη (22,8%) και τέλος οι βραχυπρόθεσμες υποχρεώσεις (18,5%). Όσον αφορά στο Δείγμα Β (36 εταίρειες) τη μεγαλύτερη θετική μεταβολή των χρηματοοικονομικών μεγεθών παρουσιάζουν τα καθαρά κέρδη (27,8%), οι Αποσβέσεις, (15,4%), οι απαιτήσεις και το σύνολο των υποχρεώσεων με ΜΕΡΜ ίσους με 14,5%. Η χρηματοοικονομική εικόνα που εμφανίζει η αγορά ξενοδοχειακών υπηρεσιών στην Ελλάδα δεν μπορεί να θεωρηθεί ικανοποιητική. Στη βραχυχρόνια περίοδο, ο κλάδος φαίνεται ότι αντιμετώπισε προβλήματα ρευστότητας. Στη μειωμένη ρευστότητα που αντιμετώπισαν οι επιχειρήσεις και των δύο δειγμάτων έρχεται να προστεθεί και η χαμηλή ταχύτητα κυκλοφορίας των ίδιων κεφαλαίων και του ενεργητικού πράγμα που δυσχεραίνει ακόμη περισσότερο τη βραχυχρόνια θέση του κλάδου. Εντούτοις, θα πρέπει να σημειώθει ότι οι επιχειρήσεις που περιλαμβάνει το Δείγμα Β παρουσιάζουν καλύτερη εικόνα, στο βαθμό που οι επιδόσεις τους στους επιλεγέντες αριθμοδείκτες δραστηριότητας είναι σαφώς καλύτερες έναντι των επιχειρήσεων του Δείγματος Α. Στη μακροχρόνια περίοδο ο κλάδος παρουσιάζει σε γενικές γραμμές χαμηλούς σχετικά αριθμοδείκτες αποδοτικότητας και διάρθρωσης κεφαλαίων, αντανακλώντας την έλλειψη αποδοτικής χρησιμοποίησης των συνολικών κεφαλαίων. Εξαίρεση αποτελούν οι αριθμοδείκτες μικτού και καθαρού περιθωρίου κέρδους, οι οποίοι αν και παραμένουν σχετικά χαμηλοί παρουσιάζουν μια συνεχή ανοδική πορεία.



Διαχρονική Εξέταση της Χρηματοοικονομικής Κατάστασης του Κλάδου

Δείκτες	Δείγμα Α'	Δείγμα Β'
Ρευστότητα		
Συνήθης Ρευστότητα	↓	↓
Άμεση Ρευστότητα	↓	↓
Ταμειακή Ρευστότητα	↓	↓
Δραστηριότητα		
Μέση Διάρκεια Παραμονής Απαιτήσεων	↑	↑
Μέση Διάρκεια Παραμονής Υποχρεώσεων	↓	↑
Ταχύτητα Κυκλοφ. Ενεργητικού	↓	↑
Ταχύτητα Κυκλοφ. Ιδίων Κεφαλαίων	↓	↑
Αποδοτικότητα		
Μικτό Περιθ. Κέρδους	↑	↓
Καθ. Περιθ. Κέρδους	↑	↑
Αποδ/τα Ιδίων Κεφαλαίων	↑	↑
Αποδ/τα Ενεργητικού	↑	↑
Διάρθρωση Κεφαλαίων		
Δανειακή Πίεση	—	—
Δανειακή Επιβάρυνση	↓	—
Παγιοποίηση Ενεργητικού	—	↑
Βαθμός Κάλυψης Παγίων	—	↓

↑ Ικανοποιητική πορεία — Στάσιμη πορεία ↓ Μη ικανοποιητική πορεία

δημιουργίες cair

ΡΟΔΟΣ 2400 Λευκός Ξηρός ΟΠΑΠ
ΑΡΧΟΝΤΙΚΟ Ερυθρός Ξηρός
Δωδεκανησιακός τοπικός

Δύο αντιπροσωπευτικά κρασιά της ΚΑΪΡ Α.Ε., που αποδεικνύουν για άλλη μια φορά την αναμφισβήτητη ικανότητα της Δωδεκανησιακής Εταιρείας να παράγει υψηλής ποιότητας προϊόντα. Ικανότητα που επιβεβαιώνεται από την πρόσφατη παρουσίαση του μοναδικού στην ελληνική αγορά συλλεκτικού αφρώδους CAIR ROSE RESERVE 10 ετών, σε περιορισμένο αριθμό φιαλών και ποιότητα που συναντάται στην πλούσια γκάμα των διεθνώς αναγνωρισμένων προϊόντων της, όπως RODOS 2400 λευκό ξηρό, VOPRD (χρυσό στο Μιλάνο), ΜΟΣΧΑΤΟΣ ΡΟΔΟΥ ΟΠΕ (χρυσό στα Μιλάνο), MOULIN λευκό ξηρό (χρυσό στις Βρυξέλλες), MOULIN ροζέ ημίξηρο (χρυσό σε Μπορντό και Μιλάνο), CAIR φυσικός αφρώδης (χρυσά μετάλλια σε Μιλάνο και Monde Selection).

Εγγύηση
C·A·I·R
Επιλεγμένοι οίνοι ποιότητας

CAIR Δαβάκη - Πίνδου 65, Ν. Φάληρο, τηλ.: 4813876, 4813125 fax: 4814695.
2ο χλμ. Ρόδου - Λίνδου, Ρόδος τηλ.: 0241/68770-3 fax: 0241/62575.



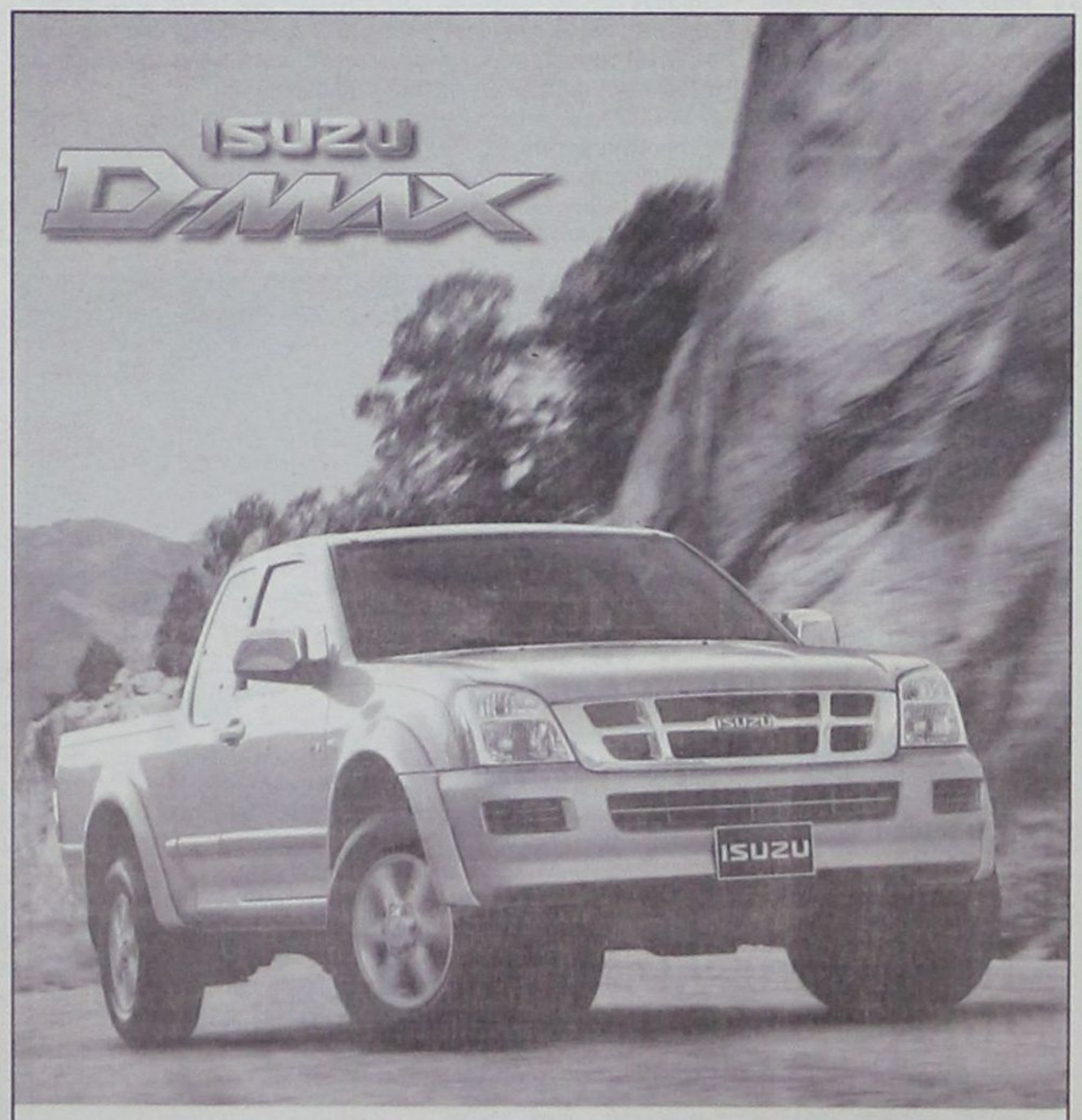

Τώρα η ISUZU ξανά κοντά σας!

Γνωρίστε το Νέο ISUZU D-MAX
τον ακούραστο συνεργάτη σας
&
σύντροφο στην καθημερινή σας ζωή

Auto Center
Μανώλης Κωστάκης Α.Ε.Β.Ε.
14ο χλμ Ρόδου - Αεροδρομίου 85106, Παραδείσι, Ρόδος, Τηλ: (22410) 82000

ΑΠΟ ΤΗΝ ΔΗΜΟΤΙΚΗ ΜΕΙΟΨΗΦΙΑ

ΩΣ «ΕΞΩΠΡΑΓΜΑΤΙΚΟΣ» ΚΡΙΝΕΤΑΙ *ο προϋπολογισμός του Δήμου Ροδίων*

«Αψευδής μάρτυρας» και ο φετινός προϋπολογισμός

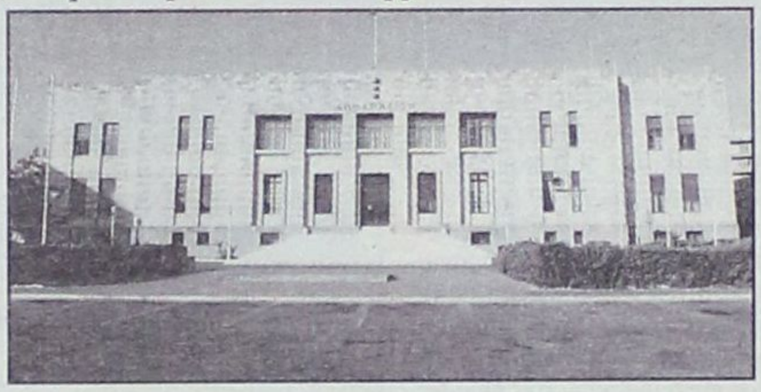

Με επιφυλάξεις από τον δημοτικό σύμβουλο της μειοψηφίας κ. Μιχάλη Παναγιώτου η Δημαρχιακή Επιτροπή παραπέμπει, μετά τη χθεσινή συνεδρίασή της, τον προϋπολογισμό του έτους 2004 ενώπιον του δημοτικού συμβουλίου του Δήμου Ροδίων προς έγκριση και ψήφιση.

Το δημοτικό συμβούλιο αναμένεται να συνεδριάσει τη Δευτέρα (ή Τρίτη το αργότερο) και να εγκρίνει κατά πλειοψηφία τον προϋπολογισμό που παρουσίασε χθες στη Δημαρχιακή Επιτροπή η προϊσταμένη των οικονομικών υπηρεσιών κ. Ελένη Τσουμπλέκα:

Ως προς τις επιφυλάξεις του ο δημοτικός σύμβουλος της μειοψηφίας κ. Παναγιώτου ανέφερε μετά τη συνεδρίαση της Δημαρχιακής Επιτροπής ότι θα τις αναπτύξει ενώπιον του δημοτικού συμβουλίου. Η εκτίμηση, πάντως, που υπάρχει μεταξύ των μελών της μειοψηφίας και του επικεφαλής της κ. Χατζή Χατζηευθυμίου είναι ότι τα μεγέθη του, σε ό,τι αφορά το σκέλος των εσόδων, είναι «διογκωμένα» και, κατά συνέπεια, εξωπραγματικά. Ο προϋπολογισμός του 2004 έχει συνταχθεί στο «πνεύμα» του προηγούμενου ο οποίος σήμερα – ένα μήνα πριν κλείσει το έτος – παρουσιάζει σημαντική υστέρηση εσόδων και με αυτήν την έννοια αποδεικνύεται πλασματικός.

Υπενθυμίζεται ότι το σύνολο των εσόδων του προϋπολογισμού ανέρχεται σε 64.183.200 ευρώ, εκ των οποίων τα τακτικά ανέρχονται σε 38.095.000 ευρώ και τα έκτακτα σε 26.058.200 ευρώ. Στο σκέλος των επιχορηγήσεων συμπεριλαμβάνονται τα κονδύλια που ελπίζεται να εισρεύσουν στα δημοτικά ταμεία από την Περιφέρεια Νοτίου Αιγαίου, ύψους 1.100.000 ευρώ, από τα κοινοτικά προγράμματα 6.103.000 ευρώ, από τις προγραμματικές συμβάσεις που έχει συνάψει ο δήμος Ροδίων 2.945.000 ευρώ και από τον φόρο εισοδήματος, που κατανέμεται, ως γνωστόν, με πληθυσμιακά κριτήρια, 4.760.000 ευρώ. Από τα πλέον σημαντικά κονδύλια βεβαίως είναι αυτό του δημοτικού φόρου ο οποίος για το 2004 προϋπολογίζεται σε 11.500.000 ευρώ.

Συμπερασματικά, πρόκειται για προϋπολογισμό που μόνο την οικονομική ευρωστία του δήμου Ροδίων δεν αντανακλά, παρά τα αντιθέτως λεγόμενα. Το γεγονός ότι το τεχνικό πρόγραμμα του δήμου Ροδίων για το ίδιο έτος είναι αρκετά συρρικνωμένο και με ελάχιστα νέα έργα απεικονίζει την ταμειακή αδυναμία του.

Παρά ταύτα με τη διόγκωση των πραγματικών μεγεθών επιχειρείται από τη δημοτική αρχή η δημιουργία εντυπώσεων και μόνο.



ΤΟΥ ΖΗΤΗΘΗΚΕ ΝΑ ΒΓΑΛΕΙ ΠΡΩΤΑ ΤΟ ΕΓΚΟΛΠΙΟ

ΔΕΝ ΕΓΙΝΕ ΔΕΚΤΟΣ ΣΤΗ ΜΟΝΗ ο μητροπολίτης Δωδ/νήσου *των Παλαιοημερολογιτών*

Κινήσεις για να εμποδισθεί η εγκαθίδρυση της έδρας στην Πάτμο

Η Ι.Μ. Ευαγγελισμού Πάτμου δεν θέλησε να δεχθεί σαν Μητροπολίτη Δωδεκανήσου της εκκλησίας των Παλαιοημερολογιτών τον πρώην μοναχό της Μονής Γεράσιμο Μιχελή

Γιατί έχει καθαιρεθεί από την Ιερά Σύνοδο του Πατριαρχείου

Σύνταξη
Σμαράγδα Μουλιάτη

«Είμαι ο άγιος Δωδεκανήσου και θέλω να προσκυνήσω και να επισκεφθώ την ηγουμένη,» ζήτησε από μοναχή, ο χειροτονηθείς από εκκλησία Παλαιοημερολογιτών σε Μητροπολίτη Δωδεκανήσου Γεράσιμος Μιχελής όταν επισκέφθηκε την Γυναικεία Μονή του Ευαγγελισμού Μητρός Ηγαπημένου, κατά το διήμερο ταξίδι του στην Πάτμο και το πρώτο μετά τη χειροτονία του.

Η Μοναχή ενημέρωσε την ηγουμένη της ιεράς Μονής για την επίσκεψη αυτή και επέστρεψε για να του απαντήσει: «Μπορείτε να περάσετε να προσκυνήσετε και να την επισκεφθείτε μόνο αν αφαιρέσετε το εγκόλπιο και την ποιμαντορική ράβδο. Εμείς έναν ποιμένα έχουμε.»

Ο χειροτονηθείς Παλαιοημερογίτης μητροπολίτης Δωδεκανήσου δεν δέχθηκε να τα αφαιρέσει και μαζί με τα δύο άτομα που τον συνόδευαν, τον αδελφό του και έναν Παλαιοημερολογίτη ιερωμένο πρωτοσύγκελο έφυγαν.

Ρωτήσαμε την καθηγουμένη για το γεγονός αυτό και μας απάντησε:

« Ο πατήρ Γεράσιμος Μιχελής είναι πρώην μοναχός της Μονής και για τους λόγους που γνωρίζετε έχει καθαιρεθεί από την Ιερά Σύνοδο του Πατριαρχείου στο οποίο υπαγόμαστε και μέχρι σήμερα δεν έχει επανέλθει στις τάξεις της εκκλησίας. Όλοι είναι δεκτοί στην Ιερά Μονή Ευαγγελισμού μητρός Ηγαπημένου γι αυτό και του εζητήθη να αφαιρέσει τα στοιχεία εκείνα τα οποία χαρακτηρίζουν το νέο του τίτλο, αλλά δεν το δέχθηκε.

Ο χειροτονηθείς Μητροπολίτης Παλαιοημερολογιτών Δωδεκανήσου κατά την παραμονή του στην Πάτμο, επισκέφθηκε το Ιερό Σπήλαιο και προσκύνησε και την επόμενη μέρα έδωσε συνέντευξη στα τοπικά μέσα ενημέρωσης.

Στην αρχή διάβασε την απόφαση της Ιεράς Συνόδου των παλαιοημερολογιτών που έγινε στις 19 Οκτωβρίου 2003 υπό την προεδρία του Μητροπολίτη Αιγίνης Αυξεντίου, σύμφωνα με την οποία αποφασίσθηκε να χειροτονηθεί Μητροπολίτης Δωδεκανήσου στην Ιερά Μονή Αγίας Κυριακής και Τιμίου Προδρόμου στη Σαλαμίνα.

Στη συνέχεια εξήγησε τους λόγους της προσχώρησής του στο παλαιό ημερολόγιο λέγοντας ότι ο εμπαιγμός εκ μέρους του Πατριαρχείου και κυρίως του επισκόπου Φιλαδελφείας Μελίτωνα εξήντλησε την υπομονή του. Όσον



αφορά τα μελλοντικά του σχέδια δεν θέλει να πει μεγάλα λόγια αλλά το μόνο που μπορεί να πει είναι, ότι εκκλησία της Μητρόπολης θα είναι η εκκλησία του αγίου Νεκταρίου στη Νετιά της Πάτμου, αποφεύγοντας επιμελώς να την χαρακτηρίζει ως έδρα της Μητρόπολης Δωδεκανήσου και θα αποφύγει οποιαδήποτε πρόκληση ακόμη και την ίδρυση πολυτελών μοναστηριών προσπαθώντας για την ειρήνη μεταξύ των δύο εκκλησιών αντι παρερχόμενος τις προκλήσεις.

Τέλος άφησε αιχμές εναντίον του σημερινού δημάρχου κυρίου Καμπόσου αλλά και του καθηγουμένου αρχ. Αντίπα.

Εν τω μεταξύ, από την πλευρά της Ιεράς Μονής Πάτμου συνεχίζονται οι κινήσεις για να εμποδίσουν την εγκαθίδρυση της Μητροπολιτικής έδρας στην Πάτμο. Για τις κινήσεις αυτές θα μιλήσει ο καθηγούμενος Πάτμου όταν επιστρέψει από τη Ρουμανία όπου ευρίσκεται.

ΑΠΟΖΗΜΙΩΣΕΙΣ ΓΙΑ ΖΗΜΙΕΣ ΣΤΗΝ ΚΑΣΟ

Ποσόν 127.300 ευρώ ενέκρινε το ΥΠΕΧΩΔΕ για την άμεση αποκατάσταση των ζημιών που υπέστη το λιμάνι της Κάσου.

Το ΥΠΕΧΩΔΕ αναθεώρησε προς τούτο το χρηματοδοτικό πρόγραμμα επισκευής, συντήρησης και ανάδειξης 6 φάρων της Δωδεκανήσου συνολικού ύψους 150.000 ευρώ. Έτσι, το ανωτέρω ποσόν ανακατανέμεται σε 22.700 για τους δύο από τους έξι φάρους και σε 127.300 ευρώ για το λιμάνι της Κάσου. Στην αναθεώρηση συνέβαλε τα μέγιστα ο κ. Κώστας Καΐσερλης μετά από σχετικό αίτημα του Δημοτικού Λιμενικού Ταμείου - Νότιας Δωδεκανήσου.

ΔΙΑΚΟΠΗ ΤΗΛΕΦΩΝΩΝ

Από τον Ο.Τ.Ε.-Ρόδου εκδόθηκε χθες η ακόλουθη ενημερωτική ανακοίνωση:

«Ο Ο.Τ.Ε. ενημερώνει ότι, λόγω απαραιτήτων τεχνικών εργασιών (καλωδιακή βλάβη) σε υπαίθριο Κατανεμητή καλωδίων θα διακοπεί η τηλεφωνική επικοινωνία, κατά τις ώρες 08.00 - 15.00 της Πέμπτης 27-11-2003 των συνδρομητών μας, της περιοχής που περικλείεται από τις οδούς: Ακροπόλεως - Γαληνού - Απόλλωνος και Διοσκουρίδου.»

ΑΚΡΙΤΙΚΑ

κουβεντούλες με κάποιο νόημα

Θάρσει· λέγων τ' αληθές συ σφαλεί ποτέ
ΣΟΦΟΚΛΗΣ

«Η φοβερότερη εκδίκηση είναι να περιφρονείς αυτούς που σε εχθρεύονται, αν και είσαι βέβαιος ότι μπορείς να τους συντρίψεις».
ΜΠΑΛΖΑΚ

ΕDO HELLADA I

Δεν επιτρέπουν στους υπαλλήλους - εξεταστές του Τμήματος Συγκοινωνιών της Νομαρχιακής Αυτοδιοίκησης Δωδ/νήσου να εργάζονται παραπάνω, και μάλιστα ΔΩΡΕΑΝ - ΠΑΡΑΚΑΛΩ, για να ελεγχθεί η κατάσταση (πάνω από 300 υποψήφιοι οδηγοί περιμένουν στην ουρά!) με το σκεπτικό ότι... αφού θέλουν να δουλεύουν δωρεάν, θα πεί ότι... λαδώνονται!

Τόσο... απλά και τόσο... ξεκαθαρισμένα είναι για το καλό υπουργείο μας τα πράματα.

Και σαν του λένε, «πλήρωσε», λοιπόν υπερωρίες για να μην σου περνάνε «άσχημες ιδέες» από το μυαλό, αρνείται λέγοντας ότι «δεν προβλέπονται υπερωρίες»!!

Παραείναι «εκσυγχρονιστής» και «Ευρωπαίος» αυτός ο Βαρελής. Να τον κάνουμε εξαγωγή για να εισρεύσει... συνάλλαγμα στη χώρα!

ΕDO HELLADA II

Αμ ο άλλος ο εξίσου «εκσυγχρονιστής» και «Ευρωπαίος» υπουργός Γεωργίας, ο κ. Γ. Δρύς και ο υφ/ργός του κ. Δ. Αργύρης;

Διαβάστε και θαυμάστε τους! Χειροκροτήστε τους! Κάντε τους κορνίζα να τους βλέπετε και μετά τις εκλογές!

Αρνούνται να αποζημιώσουν τους κτηνοτρόφους των οποίων τα κοπάδια πεθαίνουν από ανίατη αρρώστια με το σκεπτικό ότι η θανατηφόρος αρρώστια είναι... νέα, δεν συμπλήρωσε δηλαδή... εκατονταετία!! Εδώ και 2-3 χρόνια παιδεύονται οι κτηνοτρόφοι, έχουν χάσει το βιός τους αλλά το καλό υπουργείο, με το απαράμιλλο «κοινωνικό πρόσωπο» ούτε αισθήματα έχει, ούτε δάκρυα. Και ας διαχειρίζεται δισεκατομμύρια που εισρέουν από την Ευρωπαϊκή Ενωση για τέτοιους σκοπούς και όχι από τις τσέπες των καλών μας υπουργών!

Και θέλουν να τους «ανταμείψει» για το... «έργο» τους αυτό ο ελληνικός λαός και να τους ξαναψηφίσει!!

Φούμο, μαύρο φούμο.

ΕDO HELLADA III

Καθώς η Ελλάδα όμως είναι μεγάλη και δεν την σκιάζει φοβέρα καμιά (κι ας έρχονται εκλογές), το εκσυγχρονιστικό καθεστώς προχώρησε σε «νέα κόλπα» και στο Νοσοκομείο Ρόδου (αν είναι δυνατόν, να αφεθεί ποτέ το Ιδρυμα αυτό σε ηρεμία, μπας και βρει το δρόμο του!).

Προσέβαλε χωρίς διαδικασίες δύο «ημετέρους» γιατρούς την ώρα που πάσχει το Νοσοκομείο σε βασικές ειδικότητες.

Τσιφλίκι του παππού τους είναι η Ελλάδα την κάνουν ό,τι γουστάρουν. Εδώ ένας δήμαρχος έχει μετατρέψει το Δήμο Ρόδου σε τσιφλίκι του, οι υπουργοί θα παραιτηθούν των... ιδιοκτησιών τους;

QUIZ

Ποιο είναι το κορυφαίο στέλεχος του ΠΑΣΟΚ, στον τομέα της Υγείας, που βολιδοσκοπεί την ΝΔ, για την μετεγγραφή του στο γαλάζιο στρατόπεδο;

Σημ: το στέλεχος αυτό προέρχεται από άλλη περιοχή της χώρας, έχει λίγα χρόνια εδώ και αμείβεται με παχυλό μισθό!

ΕΡΙ... ΑΝΤΙ- ΔΙΑΦΘΟΡΑΣ

Οποιος ισχυρίζεται ότι η καλή μας η κυβέρνηση δεν κάνει ό,τι είναι ανθρωπίνως δυνατόν για την πάταξη της διαφθοράς, να ανοίξει το γης και να τον καταπιεί.

Δεν μάθατε τι έγινε; Διέγραψε τον Σπηριούνη από το ΠΑΣΟΚ επειδή τάχθηκε στη Βουλή κατά της διαφθοράς.

Αμ ο άλλος, «ο δικός μας» υπουργός, που ωρύεται ανά την Ελλάδα κατά της διαφθοράς; Εδώ στα Δωδ/νησα τους έβαλε όλους τους κολλητούς του φυλακή!

Εχει σημειωθεί το αδιαχώρητο στις φυλακές.

Το'μαθε η διαφθορά και δάκρυσε από συγκίνηση!

ΖΗΤΩ, ΖΗΤΩ...!

Ευτυχώς και υπάρχει και η Ελλαδίτσα των εκσυγχρονιστών μας στην Ευρωπαϊκή Ενωση και μπορεί η τελευταία να διατηρεί το κύρος και την αξιοπιστία της!

Υπέρ των... μικρομεσαίων δεν είναι οι εκσυγχρονιστές και υπέρ των... λαών της Ευρώπης; Ε, ναί!

Ψήφισαν, λοιπόν, υπέρ των μεγάλων και χαντάκωσαν τους μικρούς, στέλλοντας την Ενωση στο καναβάτσο.

Αυτό λέγεται «αλληλεγγύη μεταξύ μπαταχτσήδων»!

ΦΑΤΕ ΟΛΟΙ!

Εκτός από τους πυραύλους εδάφους - εδάφους και αέρος - αέρος, υπάρχουν και προεκλογικές υποσχέσεις αέρος - αέρος.

Υποσχέσεις που θυμίζουν τον... Καλοχαιρέτα της γνωστής ελληνικής κινηματογραφικής ταινίας, ο οποίος διαβεβαίωνε τους ψηφοφόρους του σε κάθε τους αίτημα:

- Ετελείωσε...

Υποσχέσεις που παραπέμπουν σε ευφυολογήματα παλαιών εποχών:

- Θα σας κάνουμε σχολεία.
- Μα δεν έχουμε παιδιά.
- Θα σας κάνουμε και παιδιά.
- Θα σας κάνουμε γεφύρια.
- Μα δεν έχουμε ποτάμια.
- Θα σας φέρουμε και ποτάμια

Τώρα, με στόχο την αντιστροφή του δυσμενούς κλίματος, υπουργοί, βουλευτές και στελέχη του ΠΑΣΟΚ υπόσχονται στους ψηφοφόρους τη θάλασσα με τα άστρα και τον ουρανό με τα ψάρια.

(Υπάρχει και η άλλη εκδοχή: Φάτε μάτια ψάρια κι εσύ κοιλιά, περίδρομο!).

ΡΟΩΡΕΣ ΕΚΛΟΓΕΣ

Σε εκτιμήσεις περί πρόωρων εκλογών οδηγεί ο προεκλογικός «οργασμός» στο ΠΑΣΟΚ. Η ολοκλήρωση των ψηφοδελτίων, η μακρά - για τα ελληνικά πολιτικά δεδομένα - χρονική περίοδος έως την επίσημη εκπνοή της κυβερνητικής θητείας, οι εξελίξεις στην Κοινοβουλευτική Ομάδα του ΠΑΣΟΚ, και η αποπομπή του κ. Κ. Σπηριούνη από την Κ.Ο. ενισχύουν το ενδεχόμενο. Ολα αυτά εξάλλου, ώθησαν και τον αντιπρόεδρο της Βουλής Π. Σγουρίδη, να «μυριστεί» εκλογές, πριν από τον επόμενο Μάιο, με δήλωσή του από το βήμα της Βουλής.

ΤΟΥΡΙΣΜΟΣ: ΕΔΩ ΓΕΛΑΜΕ

Νέες αλλαγές στον ΕΟΤ, όπως ακριβώς τις είχε προβλέψει και προαναγγείλει η στήλη προ 15μέρου.

Οι παλιοί, αποδείχθηκαν, κατά πως μας λένε... άχρηστοι και έφεραν νέους.

Οι πιο παλιοί από τους παλιούς είχαν ομοίως αποδειχθεί άχρηστοι, όπως και οι παλαιότεροι των παλαιοτέρων και έπεται συνέχεια.

Καλά, ωρές Ρωμιοί κατά κυβέρνηση μεριά: Γιατί δεν βάζετε κανένα καλό να τελειώνουμε;

Δεν ξεμείνατε από άχρηστους;

ΕΡΙ... ΔΕΣΜΕΥΣΕΩΝ

Αν αυτή είναι... «δέσμευση» για τον περιμετρικό της πόλεως Ρόδου, από το Περιφερειακό, τότε και τα ανέκδοτα έχουν χάσει την αξία τους.

Να δούμε τι θα δηλώνουν όλοι αυτοί του... πολιτικού θεάτρου μετά τον προσεχή Μάρτιο όταν έρθει το χαστούκι από την Ευρωπαϊκή Ενωση.

Εμείς στην εφημερίδα φημιζόμαστε και για την υπομονή και για τη μνήμη μας.

ΜΟΝΟΜΕΡΗΣ Η ΕΜΠΕΙΡΙΑ...

Αλλαγές, λοιπόν, και πάλι, στον ΕΟΤ.

Το ζήτημα που τίθεται - και δικαίως - από την άλλη πλευρά είναι ότι η αλλαγή προσώπων, αλλά και οι θεσμικές παρεμβάσεις, αποφασίζεται να υλοποιηθούν κατά τη διάρκεια μίας μάλλον κρίσιμης καμπής για τον τομέα του Τουρισμού και προ μίας περιόδου που - αν μη τι άλλο - θα είναι καθοριστικής σημασίας για την πορεία του τουρισμού στο εγγύς μέλλον. Υπό αυτό το πρίσμα, δεν είναι λίγοι εκείνοι που υποστηρίζουν ότι, αφού ελήφθη η απόφαση να γίνουν αλλαγές, θα έπρεπε τουλάχιστον τα νέα πρόσωπα να έχουν μακρά εμπειρία των ζητημάτων, των προβλημάτων και των αναγκών της τουριστικής αγοράς. Αντιθέτως, οι συγκεκριμένες επιλογές, δείχνουν ότι δίνεται βαρύτητα στη διοικητική και δημοσιονομική πλευρά του τομέα, μετά ολίγων... διεθνών σχέσεων, πεδίο εμπειρίας του νέου προέδρου του ΕΟΤ...

ΑΡΥ ΤΟ ΠΛΗΓΜΑ ΑΛΛΑ...

Και ενώ εμείς εδώ θα ασχολούμαστε τις επόμενες μέρες με τα των αλλαγών παρεπόμενα, η διεθνής τουριστική αγορά παρακολουθεί με μεγάλη προσοχή και καταγράφει τις πρώτες επιπτώσεις στις τάσεις των επιμέρους αγορών από τις τρομοκρατικές επιθέσεις στην Κωνσταντινούπολη. Είναι ευνόητο ότι το πλήγμα για την Πόλη πρωτίστως, και για την Τουρκία δευτερευόντως είναι βαρύτατο, έστω και αν οι περισσότερες από τις ταξιδιωτικές οδηγίες που εκδόθηκαν αφορούν κυρίως ταξίδια στην Κωνσταντινούπολη και λιγότερο τους άλλους προορισμούς της Τουρκίας.

Το μεγαλύτερο πρόβλημα, πάντως, για τους Τούρκους εντοπίζεται σε δύο σημεία. Πρώτον, στην «καταστροφή» που εκτιμάται ότι θα προκληθεί στον ραγδαία αναπτυσσόμενο συνεδριακό τουρισμό στην Κωνσταντινούπολη και δεύτερον, στις χιλιάδες ακυρώσεις που δέχθηκαν τα προγράμματα τουρισμού πόλης (short city breaks), καθώς και αυτό της επιμήκυνσης της περιόδου και του τουρισμού διαχείμασης...

ΑΚΟΜΑ ΥΠΑΡΧΟΥΝ ΚΑΙ ΚΕΡΔΙΣΜΕΝΟΙ!

Από την άλλη πλευρά, αυτός ο όγκος της ζήτησης που αφορούσε την Τουρκία γενικότερα και την Κωνσταντινούπολη ειδικότερα φαίνεται ότι θα κατευθυνθεί προς άλλους προορισμούς, με πιθανότερους κερδισμένους, στην παρούσα περίοδο, τη Βουλγαρία, την Κροατία και την Αίγυπτο. Οι Βούλγαροι, ήδη, αναφέρουν θεαματική αύξηση κρατήσεων, αφού από άποψη τιμών βρίσκονται πολύ πιο κοντά στα επίπεδα της Τουρκίας από τους υπόλοιπους. Οσον αφορά, τέλος, τη χώρα μας, δεν φαίνεται ακόμα να επωφελείται ιδιαίτερα από τις ανακατατάξεις. Επιπλέον, πολλά τουριστικά γραφεία που «δούλευαν» Κωνσταντινούπολη και μάλιστα με ικανοποιητικό επίπεδο πωλήσεων υπέστησαν σημαντική ζημιά από τις ακυρώσεις αυτών των ημερών και για τα πακέτα του Δεκεμβρίου. Συνολικά, εκτιμάται ότι οι ακυρώσεις θα ξεπεράσουν τις 1.500-2.000

ΥΣΟΙΩΝΕΣ ΠΡΟΒΛΕΨΕΙΣ ΓΙΑ... «ΚΑΝΟΝΙ»!

Ενα άλλο λίαν δυσάρεστο νέο που οφείλω να σας μεταφέρω είναι η εκτίμηση του προέδρου του Ινστιτούτου Ταξιδίων και Τουρισμού της Μ. Βρετανίας, Steven Freudman, ο οποίος κατά τη διάρκεια μίας δημόσιας συζήτησης προ ημερών προέβλεψε ότι ένας από τους «μεγάλους» τουριστικούς οργανισμούς της αγοράς της χώρας πρόκειται να πτωχεύσει αυτόν τον χειμώνα. Αιτία το γεγονός ότι η αγορά βιώνει τη χειρότερη κρίση των τελευταίων ετών, με τις επιθέσεις εναντίον βρετανικών στόχων στην Τουρκία να αποτελούν τη «χαριστική βολή».

Το μυαλό όλων όσοι άκουσαν αυτή την πρόβλεψη πήγε απευθείας στον MyTravel, καθώς είναι γνωστή τοις πάσι η δεινή οικονομική του κατάσταση, αλλά κανείς δεν μπορεί να τον συνδέσει με βεβαιότητα με την εκτίμηση του κ. Freudmann...

Θυμίζουμε ότι την αποκάλυψη έκανε προ μηνός η «δ».

Υ.Τ.Ε.

■ ΜΕΤΑ ΤΗΝ ΑΡΣΗ ΤΟΥ «ΚΑΜΠΟΤΑΖ»

ΑΛΛΟΔΑΠΟΙ ΕΦΟΠΛΙΣΤΕΣ

έτοιμοι να «αλώσουν» το Αιγαίο

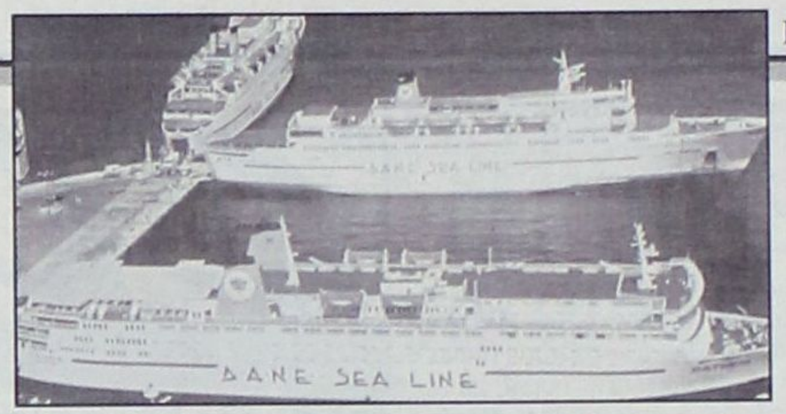

Παρατηρείται έντονη κινητικότητα

Εντυπωσιακή κάθοδο στο Αιγαίο ετοιμάζουν ευρωπαϊκοί και αμερικάνικοι ναυτιλιακοί γίγαντες που έχουν βάλει στο μάτι ένα μεγάλο κομμάτι από την «πίτα» των 400 εκατομμυρίων ευρώ της ελληνικής ακτοπλοΐας! Οι Έλληνες εφοπλιστές, που αποτελούν την ισχυρότερη δύναμη στον κόσμο, ετοιμάζονται για σκληρή ναυμαχία, γνωρίζοντας ότι έχουν να παλέψουν με δύσκολους και έμπειρους αντιπάλους.

Ισχυρές φινλανδικές και σουηδικές εταιρείες, μεταξύ των οποίων τα μεγαλύτερα «ονόματα» που σχίζουν τους ωκεανούς όπως οι Finnlines, Transfennica, Silga και Scandlines, οι βρετανικές επιχειρήσεις-κολοσσοί «P&O European Ferries», «Stena Line» και «Sea Containers» αλλά και άλλες μεγάλες και ισχυρές εταιρείες, όπως η νορβηγική «Viking», η ιταλική «Grimaldi» και η αμερικανικών συμφερόντων «Atis S.A.», μοιάζουν τους τελευταίους μήνες με τους.... «μνηστήρες της Πηνελόπης». Εν προκειμένω «Πηνελόπη» είναι η ελληνική ακτοπλοΐα και οι γραμμές του Αιγαίου.

Ανέκαθεν οι ξένοι είχαν τα μάτια τους στο Αιγαίο και επιθυμούσαν διακαώς την είσοδο τους στις ακτοπλοϊκές μας γραμμές, όμως μέχρι τώρα τους εμπόδιζε το θεσμικό μας πλαίσιο και ο ισχυρός κρατικός παρεμβατισμός.

Όμως από την 1η Ιανουαρίου 2004 αιρείται οριστικά το καμποτάζ στην ελληνική ακτοπλοΐα και πέφτουν και τα τελευταία «κάστρα» προστασίας από τον διεθνή ανταγωνισμό. Το όψιμο ενδιαφέρον Ευρωπαίων ακτοπλόων δεν είναι άσχετο με το νέο περιβάλλον που διαμορφώνεται στις θαλάσσιες μεταφορές του Αιγαίου από τη σταδιακή τους απελευθέρωση και κυρίως με την κατάργηση του καθεστώτος των αδειών σκοπιμότητας ή των μονοπωλιακών εκμεταλλεύσεων συγκεκριμένων γραμμών.

Το σχέδιο

Την ίδια ώρα, πολλές ελληνικές εταιρείες αντιμετωπίζουν σημαντικά οικονομικά προβλήματα και η συγκυρία φαντάζει τέλεια για όσους ξένους εφοπλιστές θέλουν να βάλουν χρήματα στην ελληνική ακτοπλοΐα.

Σύμφωνα με στέλεχος ξένης τράπεζας, έπειτα από δύο χρόνια, και εφόσον η απελευθέρωση της ελληνικής ακτοπλοϊκής αγοράς «περπατήσει» και δεν έχουμε αιφνιδιασμούς ,από το ελληνικό κράτος, οι κινήσεις των ξένων ακτοπλόων να μπουν στο Αιγαίο θα είναι δυναμικές.

Προς το παρόν, φαίνεται να περιορίζονται στην απόκτηση θέσεων, μέσω της αγοράς μετοχών από τις εισηγημένες ακτοπλοϊκές.

Ιταλική αρχή!

Την αρχή την έκανε ο Ιταλός



Ρομάνο Αρτιόλι που αυτή τη στιγμή, ως επικεφαλής του επιχειρηματικού σχήματος Santalessandro, ελέγχει το 7,5% του μετοχικού κεφαλαίου των Μινωικών Γραμμών.

Δύο «μνηστήρες» υπάρχουν για τη Hellas Flying Dolphins (HFD), τη θυγατρική των Μινωικών Γραμμών. Την αγορά της επιδιώκουν η βρετανικών συμφερόντων «Sea Containers» και η αμερικανικών «Atis S.A.»

Εδώ και ένα χρόνο, οι Μινωικές Γραμμές αναζητούσαν τρόπο απεμπλοκής από τη θυγατρική τους εταιρεία και είχαν βγάλει προς πώληση το ποσοστό τους, που είναι το 31,5% των μετοχών της HFD.

Οι εκπρόσωποι της Atis S.A. προσφέρουν 3 ευρώ ανά μετοχή της Minoan στην HFD, θέλοντας να αποκτήσουν συνολικά 24,5 εκατομμύρια μετοχές και αφήνουν ανοικτό το ενδεχόμενο αγοράς και άλλων.

Ο πρόεδρος των «Μινωικών» Κώστας Κληρονόμος έκανε δεκτή την πρόταση, αλλά ζήτησε να κατατεθεί εγγράφως ολοκληρωμένη προσφορά, η οποία και αναμένεται.

Οι εκπρόσωποι της «Sea Containers» αφού επισκέφθηκαν επί τρεις ημέρες όλα τα πλοία της HFD, κατέθεσαν ελκυστικότερη προσφορά.

Οι Βρετανοί δίνουν 82 εκατομμύρια ευρώ για την αγορά του 31,5% της Hellas Flying Dolphins, όμως είπαν ότι επιδιώκουν να αποκτήσουν συνολικά το 51% της HFD, αγοράζοντας μερίδια από ιδιώτες επενδυτές.

Τι κάνουν οι Έλληνες;

Επίσης, ενδιαφέρον για είσοδο στην ελληνική ακτοπλοΐα έχει εκδηλωθεί και από επιχειρηματικό σχήμα Ελληνοαμερικανών επενδυτών, στα σχέδια των οποίων είναι, είτε να αποκτήσουν τον έλεγχο υφιστάμενης ήδη εταιρείας είτε να δραστηριοποιηθούν αυτόνομα με δικά τους πλοία.

Το συγκεκριμένο επιχειρηματικό σχήμα φέρεται να έχει εκδηλώσει ενδιαφέρον για την απόκτηση του ποσοστού (40%) που κατέχει η ΑΝΕΚ στη ΔΑΝΕ.

Ακόμη, διερευνητικές κινήσεις έχουν γίνει και από την πλευρά ευρωπαϊκών ακτοπλοϊκών ομίλων, μεταξύ των οποίων ο βρετανικός P &O και ο ιταλικός Grimaldi.

Η αιτία που αυτή τη στιγμή φρενάρει τα σχέδια των ξένων δεν είναι άλλη από το μικρό περιθώριο κέρδους (8% σήμερα) με το οποίο δραστηριοποιούνται οι Έλληνες ακτοπλόοι, έναντι 20% των αντίστοιχων ευρωπαϊκών ομίλων.

Στην Ακτή Μιαούλη, οι Έλληνες ακτοπλόοι αντιμετωπίζουν με χαρακτηριστική ψυχραιμία τις εξελίξεις.

«Οι Έλληνες ακτοπλόοι έχουν ήδη μπει σε ξένες αγορές, στην Αδριατική, τη Βαλτική και, σε λίγο, στη Σκωτία. Γιατί να μην μπουν και οι ξένοι στις δικές μας θάλασσες» αναρωτιέται επικεφαλής ελληνικού ακτοπλοϊκού ομίλου.

Σε γενικές γραμμές οι Έλληνες πλοιοκτήτες αντιμετωπίζουν θετικά τον ανταγωνισμό υπενθυμίζοντας ότι και στην περίπτωση της Αδριατικής θάλασσας τελικά επικράτησαν. Ωστόσο, η επόμενη ημέρα προβληματίζει σοβαρά όλους όσοι έχουν σχέση με τις ακτοπλοϊκές γραμμές.

Οι Έλληνες Εφοπλιστές

Οι Έλληνες εφοπλιστές, οι οποίοι κρατούν την πρώτη θέση στον παγκόσμιο χάρτη της εμπορικής ναυτιλίας, σχεδιάζουν αντεπίθεση και επενδύουν εκατομμύρια ευρώ σε νέα πλοία. Έχουν συνειδητοποιήσει το μήνυμα του σκληρού ανταγωνισμού που θα κληθούν να αντιμετωπίσουν και χαράζουν νέα δυναμική πορεία, όπως για παράδειγμα ο εφοπλιστής Γεράσιμος Αγούδημος, που θα πραγματοποιήσει την Παρασκευή την καθέλκυση ενός ακόμη πλοίου του στόλου του που δραστηριοποιείται στο Αιγαίο.

Ο βρετανικός όμιλος P&O, ο επίσης βρετανικός Stena,ο νορβηγικός όμιλος Viking, που ανταγωνίζεται ήδη με τις επιχειρήσεις Αττικής στις γραμμές της Βαλτικής, αλλά και ο ιταλικός όμιλος Grimaldi, που συνεργάσθηκε στο παρελθόν με τις Μινωικές Γραμμές στην ιταλική ακτοπλοϊκή αγορά, θεωρούνται οι πιο ισχυροί αντίπαλοι των Ελλήνων ακτοπλόων.

Σύμφωνα μάλιστα με πληροφορίες, τέσσερις ξένες εταιρείες ετοιμάζονται να μπουν από την 1η Ιανουαρίου 2004 στην ελληνική ακτοπλοϊκή αγορά ανατρέποντας ένα καθεστώς που ίσχυε εδώ και πενήντα χρόνια.

Δύο μήνες πριν από την άρση του καποτάζ, οι 4 εταιρείες έχουν εκδηλώσει ενδιαφέρον για γραμμές-φιλέτο (Κρήτη, Δωδεκάνησα και Ανατολικό Αιγαίο), αδιαφορώντας φυσικά για τα μικρά νησιά, αυτά της «άγονης γραμμής».

Οι βρετανικές P&O και Stena, η νορβηγική Viking και η ιταλική Grimaldi έχουν ήδη έρθει σε επαφή με ναυτιλιακές τράπεζες στον Πειραιά και με μεγάλα πρακτορεία προετοιμάζοντας συστηματικά το έδαφος για την είσοδό τους στην αγορά.

Για να εδραιώσουν περαιτέρω τη θέση τους, μάλιστα, αποκτούν μερίδια, μέσω θεσμικών επενδυτών, στις εισηγημένες στο Χρηματιστήριο ελληνικές ακτοπλοϊκές εταιρείες.

Γρήγορα πλοία, μεγάλα κέρδη!

Οι τέσσερις ευρωπαϊκές ακτοπλοϊκές εταιρείες σχεδιάζουν να δρομολογήσουν υπερσύγχρονα ταχύπλοα και να μειώσουν χρονικά τις αποστάσεις. Επίσης, να προσφέρουν νέους εναλλακτικούς τρόπους έκδοσης εισιτηρίων μέσω Ίντερνετ και νέες υπηρασίες κατά τη διάρκεια του ταξιδιού (κινηματογράφους, πισίνες, γυμναστήρια που θα λειτουργούν μέσα στα πλοία κ.λ.π.)

Ο μόνος ενδοιασμός που έχουν είναι το μικρό περιθώριο κέρδους (8% σήμερα) με το οποίο δραστηριοποιούνται οι Έλληνες ακτοπλόοι, έναντι 20% των αντίστοιχων ευρωπαϊκών ομίλων. Ελπίζουν όμως ότι προσφέροντας πολυτέλεια και ταχύτητα σε συγκεκριμένες γραμμές θα μπορέσουν να αποσπάσουν σημαντικά κέρδη.

Ο πρόεδρος των Επιχειρήσεων Αττικής, κ. Περικλής Παναγόπουλος, έχει δηλώσει ότι «η ελληνική ακτοπλοΐα έχει ανάγκη από ξένα κεφάλαια, αλλά το μάνατζμεντ των εταιρειών του κλάδου πρέπει να μείνει σε ελληνικά χέρια τα οποία ξέρουν να τις διοικούν».

Σε κάθε περίπτωση, πάντως, ο δρόμος για την είσοδο στο Αιγαίο ευρωπαϊκών εταιρειών δεν είναι στρωμένος με ρόδα. Δεν είναι μόνο οι δύσκολες για τους Ευρωπαίους ιδιομορφίες των ακτοπλοϊκών συγκοινωνιών της χώρας, αλλά και η πολιτική του διοικητικού καθορισμού των ναύλων της τρίτης θέσης, που ακολουθεί η κυβέρνηση σε συνδυασμό και με άλλες παρεμβάσεις οι οποίες βάζουν προσωρινά φρένο στις ορέξεις των ξένων επενδυτών.

STEFANAKIS TOURS - RODOS

Representative of **Lane Sea Lines - Zorbidis Travel**

38 Alexandrou Diakou street. 85100 Tel: 22410- 20625, 30054, 33603, 33607
Fax: 22410 - 26745
E-mail: stefanakis@zorpidis.com.

ΜΥΡΑ (Αγιος Νικόλαος)
ΚΩΝΣΤΑΝΤΙΝΟΥΠΟΛΗ

5-8 Δεκεμβρίου
5-16 Δεκεμβρίου

Το πρακτορείο μας σε συνεργασία
με το ΠΝΕΥΜΑΤΙΚΟ ΚΕΝΤΡΟ ΑΓ. ΓΕΩΡΓΙΟΥ
και τον πατέρα Β. Τσαβαρή
οργανώνει, όπως κάθε χρόνο,
εκδρομή - προσκύνημα στα **Μύρα**
συμμετέχοντας στις ιερές ακολουθίες
του Αγίου Νικολάου, και επίσκεψη στην
ΚΩΝΣΤΑΝΤΙΝΟΥΠΟΛΗ με προσκύνημα
στο Πατριαρχείο και τον Οικουμενικό Πατριάρχη.

Η εκδρομή περιλαμβάνει: Ξενοδοχεία 4 αστέρων
με ημιδιατροφή - πολυτελές λεωφορείο
και πλούσιο πρόγραμμα - ψώνια.

ΓΙΑ ΠΛΗΡΟΦΟΡΙΕΣ ΚΑΙ ΚΡΑΤΗΣΕΙΣ:
ΤΗΛ : 22410 20625, 22410 33675, 22410 33842.

ΠΟΛΛΕΣ ΟΙ ΥΠΟΘΕΣΕΙΣ ΠΟΥ ΑΠΑΣΧΟΛΟΥΝ ΤΗΝ ΔΙΚΑΙΟΣΥΝΗ

ΕΙΝΑΙ, ΤΕΛΙΚΑ, ΤΟΣΟ ΕΥΑΛΩΤΟ *στη Ρόδο, το Τραπεζικό σύστημα;*

✓ Νέο σκάνδαλο με το Χρηματιστήριο με εμπλοκή και υπαλλήλων ✓ Εξελίξεις και με τις ακάλυπτες επιταγές

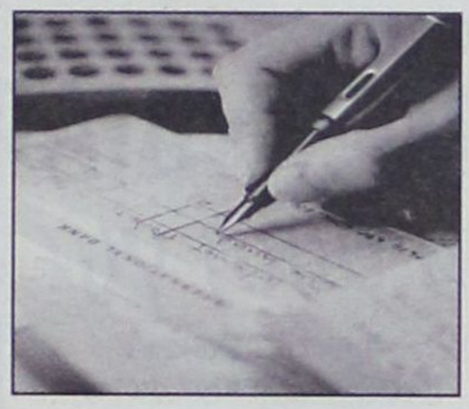

Χιονοστιβάδα με απρόβλεπτες μάλιστα τις εξελίξεις σε ό,τι αφορά υποθέσεις διαφθοράς με φερόμενους ως πρωταγωνιστές υπαλλήλους υποκαταστημάτων τραπεζών στην πόλη της Ρόδου θα πρέπει να αναμένεται μέσα στο προσεχές διάστημα καθώς οι καταγγελίες συμπολιτών μας που υποστηρίζουν ότι έπεσαν θύματα «επιτηδείων» πληθαίνουν, όσο περνά ο καιρός.

Ασφαλείς πληροφορίες αναφέρουν ειδικότερα ότι η Εισαγγελία Πλημμελειοδικών Ρόδου θα ασχοληθεί άμεσα και με μια σοβαρή υπόθεση χρηματιστηριακής απάτης που εκτυλίχθηκε το καλοκαίρι του 2000 σε βάρος γνωστού επιχειρηματία του νησιού και σε υποκατάστημα τράπεζας που δεν λειτουργεί πλέον.

Οπως έγινε γνωστό ο επιχειρηματίας αυτός υποστηρίζει ότι πείσθηκε από κάποιο άτομο να ανοίξει χρηματιστηριακό κωδικό σε υποκατάστημα τράπεζας στη Ρόδο για να επενδύσει με την αγορά μετοχών σε μια περίοδο που ο «τζόγος» του χρηματιστηρίου ανθούσε. Ο επιχειρηματίας ωστόσο άφησε τον κωδικό αυτό ανενεργό γιατί έκρινε σκόπιμο να μην προβεί σε αγορές μετοχών. Οπως ισχυρίζεται ένα χρόνο αργότερα διαπίστωσε με έκπληξή του ότι είχαν διακινηθεί μέσω του κωδικού αυτού και είχαν γίνει αγοραπωλησίες μετοχών συνολικού ύψους 372 εκατ. δρχ. περίπου, χωρίς ο ίδιος να έχει αγοράσει ποτέ του μετοχές! Βρέθηκε μάλιστα και χρεωμένος με 40 εκατ. δρχ. στο συγκεκριμένο κωδικό!

Εκτοτε προσπαθούσε εναγωνίως να μάθει ποιοί και πως αγόραζαν και πουλούσαν μετοχές στον κωδικό του, ποιοί και πως υπέγραφαν τα παραστατικά για αγορά και πώληση μετοχών, ποιοί και γιατί κατέχουν το portofolio με τις μετοχές που υποτίθεται ότι αγόρασε. Απευθύνθηκε λοιπόν, κατ'επανάληψη σε τραπεζικούς υπαλλήλους και υποστηρίζει ότι δεν πήρε ακόμη τις πρέπουσες απαντήσεις και τα στοιχεία που αναζητούσε.

Στην ίδια τράπεζα μάλιστα φέρεται να εκτυλίχθηκε και μια άλλη περίεργη υπόθεση, που αναμένεται, όπως έγινε γνωστό, να απασχολήσει τα αστικά δικαστήρια. Δικηγόρος της Ρόδου στο τελευταίο διάστημα αναζητεί στη Ρόδο και στην Αθήνα καταθέσεις ενός ελληνοϊταλού σε ομόλογα συνολικού ύψους 700.000 Ευρώ. Από τις μέχρι τώρα έρευνες όμως δεν κατέστη δυνατόν να βρεθούν οι καταθέσεις του και εκτιμήθηκε ότι έχουν «κάνει φτερά»!

Συγκεκριμένος τραπεζικός υπάλληλος φέρεται να είχε αποστείλει έγγραφα στον ελληνοϊταλό επενδυτή με τα οποία του γνωστοποιούσε ότι θα μετέφερε τις καταθέσεις του από ένα υποκατάστημα τράπεζας που εργαζόταν σε μια άλλη, στην οποίαν ξεκίνησε να εργάζεται αργότερα. Σε τρεις περιπτώσεις τουλάχιστον φέρεται να του είχε καταθέσει και τόκους από την απόδοση των ομολόγων αυτών.

Για άγνωστους λόγους ωστόσο τα ομόλογα αν και αναζητήθηκαν από την τράπεζα στη Ρόδο και στην Αθήνα δεν βρίσκονται και η τράπεζα παραπέμπει τον ελληνοϊταλό στον υπάλληλό της που όπως έγινε γνωστό έχει ήδη απομακρυνθεί από τη θέση του.

Σε ότι αφορά τώρα την διερεύνηση της υπόθεσης των επιταγών ύψους 1.100.000 δολλαρίων ΗΠΑ της ύποπτης για ξέπλυμα μαύρου χρήματος της τράπεζας του Κεντρικού Ειρηνικού Euro Carribean Bank ECB, που εξαργυρώθηκαν παράτυπα μέσω των λογαριασμών δύο επιχειρηματιών της Ρόδου αλλά και του σκανδάλου με τον «Τειρεσία», ο Αντεισαγγελέας Πλημμελειοδικών Ρόδου κ. Ν.Αντωναράκος όπως έγινε γνωστό, έχει ολοκληρώσει τη σχετική έρευνα και αναμένεται μέσα στις προσεχείς ημέρες να υποβάλει σχετικό πόρισμα στον προϊστάμενο της Εισαγγελίας κ. Γ. Οικονόμου για τα περαιτέρω.

Τελευταίος στο πλαίσιο της σχετικής προκαταρκτικής εξέτασης κατέθεσε ο εκπρόσωπος της εταιρείας Interinvestment Ltd σε διαταγή της οποίας είχαν εκδοθεί δύο επιταγές της συγκεκριμένης τράπεζας ύψους 600.000 δολλαρίων. Η εταιρεία αυτή είχε έρθει σε συμφωνία με επιχειρηματία για την αγορά περιουσιακών του στοιχείων και επιθυμούσε να επενδύσει στο νησί στον τομέα του τουρισμού. Οι επιταγές αυτές ωστόσο αν και φέρονται να προορίζονταν για την αγορά των περιουσιακών στοιχείων του επιχειρηματία για λόγους που ερευνώνται από την Εισαγγελία κατατέθηκαν και εισπράχθηκαν στο λογαριασμό του άλλου επιχειρηματία. Επιταγές ύψους 500.000 δολλαρίων σε διαταγή πληρωμής της Tasty Foods Ltd που αφορούσαν αγορά προϊόντων από την επιχείρηση του δεύτερου επιχειρηματία από την άλλη εισπράχθηκαν από τον λογαριασμό του πρώτου.

Εν πάση περιπτώσει παρά το γεγονος ότι οι επιταγές αυτές είναι ύποπτες και η τράπεζα δεν μπόρεσε να τις εισπράξει άξιο μνείας είναι το γεγονός ότι επιχειρήθηκε από τον τραπεζικό υπάλληλο αλλά και από τον ίδιο τον εκπρόσωπο της Interinvestement να νομιμοποιηθεί η εταιρεία που φέρεται να εδρεύει στο Λονδίνο για να ανοίξει το λογαριασμό σε τράπεζα της Ρόδου και να προβαίνει σε τραπεζικές πράξεις.

Απευθύνθηκαν και οι δύο σε (δύο) δικηγόρους της Ρόδου για να προβούν στη νομιμοποίηση της εταιρείας αλλά πήραν αρνητική απάντηση καθώς από τον φάκελο έλειπαν ουσιώδη έγγραφα. Ο ένας εκ των δύο δικηγόρων μάλιστα παρέπεμψε τον εκπρόσωπο της Interinvestment για την διευθέτηση της υπόθεσης σε άτομα της οικογενείας του απορημένος γιατί επέλεξε τρίτους!

Πληροφορίες αναφέρουν ότι ο εκπρόσωπος της εταιρείας ενοχοποιεί για το ότι συνέβη τον υπάλληλο της τράπεζας κατηγορώντας τον ακόμη και για πλαστογράφηση της υπογραφής του σε σφραγίδα που δεν έχει ΑΦΜ στο οπισθόφυλλο των επιταγών!

ΣΕ ΑΝΑΚΟΙΝΩΣΗ ΠΟΥ ΕΞΕΔΩΣΑΝ ΧΘΕΣ

ΓΙΑ «ΠΟΛΕΜΟ ΕΞΟΝΤΩΣΗΣ» ΚΑΝΟΥΝ λόγο οι ιδιοκτήτες καταστημάτων *υγειονομικού ενδιαφέροντος*

Ερωτήματα προς το Δήμο Ρόδου και κάθε άλλη αρμόδια αρχή

Από το Σύλλογο Ιδιοκτητών Καφετεριών, Μπαρ και Παραδοσιακών Καφενείων Δήμου Ρόδου, εκδόθηκε χθες, η ακόλουθη ανακοίνωση:

Τα πρόσφατα σφραγίσματα και οι αφαιρέσεις αδειών λειτουργίας καταστημάτων υγειονομικού ενδιαφέροντος, έφεραν για άλλη μια φορά στο προσκήνιο, το ζήτημα της λειτουργίας των επιχειρήσεων αυτών.

Περισσότερο από ποτέ σήμερα, είναι πλέον ορατός ο κίνδυνος της οικονομικής και επαγγελματικής εξόντωσης δεκάδων ιδιοκτητών επιχειρήσεων, με ότι αυτό συνεπάγεται γαι την τοπική οικονομία . Χαρακτηριστικά θα αναφέρουμε, ότι η δημαρχιακή επιτροπή, στηριζόμενη όπως μας ανέφεραν σε μία απόφαση του Εφετείου Πειραιά, πρόχώρησε στις παραπάνω ενέργειες, κατα παράβαση κατά την άποψή μας κάθε έννοιας δικαίου, αφού καμία απο τις υποβληθείσες εκ μέρους της αστυνομίας μηνύσεις, δεν είχε εκδικαστεί. **Αν το μέτρο αυτό συνεχιστεί να εφαρμόζεται είναι πλέον βέβαιο με μαθηματική ακρίβεια, ότι όλες οι επιχειρησεις μας θα οδηγηθούν στην καταστροφή, αφού κανένα πλέον ένδικο βοήθημα δεν θα μας προστατεύει.** Αυτό φυσικά συνεπάγεται, την σταδιακή απόλυση των εκατοντάδων εργαζομένων που απασχολούνται στις επιχειρήσεις μας, την δική μας οικονομική εξόντωση, αλλά και επιπλέον προβλήματα στους ήδη υπάρχοντες προμηθευτές μας, οι οποίοι δεν θα μπορούν να λάβουν από εμάς αυτά που δικαιούνται και ούτω καθ' εξής.

Αν αυτό δεν ονομάζεται πόλεμος εξόντωσης μας, ας μας πουν οι αρμόδιοι πως ονομάζεται. Και το κυριότερο, ας μας πει κάποιος που αποβλέπουν. Ας μας πουν επιτέλους κάποιοι:

- **Θέλουν να υπάρχει χειμερινή και θερινή νυχτερινή διασκέδαση στη Ρόδο ή όχι;**
- **Θέλουν η διασκέδαση αυτή να υπηρετει τον τουρισμό και την τοπική κοινωνία με κριτήρια ποιοτικά και ανταποδοτικά ή όχι;**
- **Θέλουν να είναι οι δείκτες ανεργίας στο νησί μας, σε ότι αφορά τις επιχειρήσεις μας, να εμφανίζουν πτωτικές τάσεις όπως συμβαίνει μέχρι σήμερα ή όχι;**
- **Θέλουν να συνεχίσουμε να επενδύουμε δεκάδες εκατομμύρια κάθε χρόνο στην πόλη μας ή όχι;**
- **Θέλουν η Ρόδος να συνεχίσει να είναι και την περίοδο του χειμώνα μια ζωντανή πόλη, ή θέλουν να την καταντήσουμε μια πόλη μουσείο ή ακόμα χειρότερα νεκροταφείο;**
- **Θέλουν τέλος να συνεχίσουμε να υπάρχουμε και να λειτουργουμε ή όχι;**

Σε καμία περίπτωση παντως, εμείς, δεν θέλουμε να λειτουργήσουμε εκβιαστικά και κατά παράβαση της νομοθεσίας που διέπει τις άδειες λειτουργίας μας. Στη Ρόδο όμως, η εφαρμογή των νόμων τηρείται κατά γράμμα, σε σημείο μάλιστα εξωφρενικό και υπερβάλλον. Η συνέπεια της εφαρμογής των συγκεκριμένων νόμων, που αφορούν απαγόρευση της μουσικής πέραν της 12ης νυχτερινής, καθως και του ωραρίου λειτουργίας, είναι διττή: Απο τη μιά ο κόσμος, οι επισκέπτες, οι τουρίστες και κυρίως η νεολαία, αγανακτούν δικαιολογημένα και βλαστημούν την ώρα και τη στιγμή που επέλεξαν το νησί μας ως τόπο των διακοπών τους (που αλλιώς τους τον υποσχέθηκαν μέσα απο τις διαφημιστικές καμπάνιες), ορκίζονται δε ότι ύπο τις συνθήκες αυτές δεν πρόκειται να ξαναπατήσουν και από την άλλη οι καταστηματάρχες, οι οποίοι υφίστανται τις μύριες όσες ταλαιπωρίες για να αποφύγουν (αν τελικά τα καταφερουν) την οικονομική καταστροφή τους. Αποτέλεσμα φυσικά που αντανακλά και στη γενικότερη εικόνα του νησιού μας στην Ελλάδα και στο εξωτερικό και που λειτουργεί αποτρεπτικά στην προσέλευση νέων τουριστών.

Θεωρούμε όμως ότι η κοινωνική συναίνεση, η οποία κατ' επανάληψη έχει τονιστεί ότι ειναι το ζητούμενο, επιβάλλει τουλάχιστον μια ελαστική και ανεκτική πολιτική απέναντί μας, η οποία δεν εξαντλείται, όπως επανειλημμένα γίνεται, στις προεκλογικές περιόδους. Υπάρχουν προτάσεις και υπάρχουν νόμοι, οι οποίοι μπορούν να εφαρμοστούν, αν όλα τα εμπλεκόμενα μέρη κατανοήσουν τα προβλήματα των υπολοίπων και έρθουν σε συμφωνία. Φυσικά δεν παραγνωρίζουμε το πρόβλημα της ηχορύπανσης και της ενόχλησης της ψυχικής υγείας των πολιτών. Σε αυτό το ζήτημα υπάρχουν συγκεκριμένες προτάσεις από την πλευρά μας, ακόμα και αν αυτό σημαίνει την πρόσθετη οικονομική μας επιβάρυνση. Και οι προτάσεις μας αυτές είναι στη διάθεση των αρμοδίων. **Είμαστε μάλιστα από αυτούς που υποστηρίζουν και ας θίγει τούτο πρόσκαιρα τα συμφέροντά μας, ότι όποιοι εκ των συναδέλφων μας δεν συμμορφωθουν, με όσα τελικά συμφωνηθούν μεταξύ πολιτείας και ημών, θα πρέπει να τιμωρούνται με τις αυστηρότερες των ποινών.**

Θα αναφέρουμε εδώ δύο χαρακτηριστικά παραδείγματα. Πρώτον ότι υπάρχει νόμος ο οποίος επιτρέπει στη δημοτική αρχή να παρατείνει το ωράριο λειτουργίας έως τις 03.00 κεκλεισμένων των θυρών των καταστημάτων., ο οποίος για να εφαρμοστεί, επαφίεται στην διακριτική ευχέρεια και την πολιτική βούληση της ίδιας της δημοτικής αρχής, με προϋπόθεση της τήρησης ορισμένων υποχρεώσεων εκ μέρους μας, τις οποίες εκ των προτέρων δηλώνουμε ότι είμαστε αποφασισμένοι να τηρήσουμε . Δεύτερον, ότι πρέπει επιτέλους να καθοριστούν ζώνες διασκέδασης, σε συγκεκριμένα σημεία της πόλης, προκειμένου να προστατευθούν οι περίοικοι, αλλά και το επάγγελμά μας.

Η ίδια η ανάγκη και τα προβλήματα που αντιμετωπίζουμε, μας ώθησαν στην οργάνωση για την αντιμετώπισή τους . Δημιουργήσαμε λοιπόν ένα Σύλλογο προκειμένου να προστατέψουμε τα δικά μας συμφέροντα, όσο και του τόπου μας. Το πρόβλημα είναι πολυδιάστατο και πολύπλοκο. Τα προβλήματα όμως είναι πάντα πολιτικά. Οι νόμοι υπηρετούν τους ανθρώπους και τα συμφέροντά του τόπου . Όχι τα συμφέροντα των ολίγων που προσπαθούν αθέμιτα να τα επιβάλουν. Δεν θα συγκεκριμενοποιήσουμε τις καταγγελίες μας προς το παρόν. Όλα θα μπορούν να λυθούν με την πολιτική βούληση. Θα προχωρήσουμε όμως σε αποκάλυψεις και σε άλλου είδους κινητοποιήσεις, αν διαπιστώσουμε ότι τα αιτήματα και τα συμφεροντά μας υποβαθμίζονται ή αγνοούνται.

« Σύλλογος Ιδιοκτητών Καφετεριών, Μπαρ & Παραδοσιακών Καφενείων Δήμου Ρόδου»

ΑΔΕΛΦΟΤΗΤΑ ΚΡΗΤΩΝ ΡΟΔΟΥ
«Ο ΨΗΛΟΡΕΙΤΗΣ»
Πατρ. Αθηναγόρα 28 - Τ. Θ. 328 -85100 ΡΟΔΟΣ

ΚΑΛΕΣΜΑ

Σας προσκαλούμε σε μια μοναδική Συναυλία Κρητικής Μουσικής με τον **παπά Στεφανή το Νίκα** και τη μουσική του παρέα **«Χαροκόποι»**.

Σάββατο 29 Νοεμβρίου 2003
Εθνικό Θέατρο Ρόδου - Ώρα: 20.30

Ο παπά Στεφανής ο Νίκας και οι συνεργάτες του θα παρουσιάσουν παλιά και νέα κρητικά τραγούδια ενώ θα ακουστούν πέρα από τα γνωστά κρητικά μουσικά όργανα και κάποια τα οποία τείνουν να εξαφανιστούν όπως, ασκομαντούρα και μπουλγαροί.

ΧΟΡΗΓΟΙ: AEGEAN AIRLINES, ΑΡΤΟΠΟΙΙΑ ΖΑΧΑΡΟΠΛΑΣΤΙΚΗ ΣΑΒΟΪΔΑΚΗΣ, SOFITEL ΚΑΨΗΣ, ΚΕΝΤΡΟ ΙΑΤΡΙΚΩΝ ΒΟΗΘΗΜΑΤΩΝ, ΑΣΦΑΛΕΙΕΣ ΚΑΡΥΔΑΚΗ, ΓΡΑΦΙΚΕΣ ΤΕΧΝΕΣ ΠΑΠΑΣΤΕΡΓΙΟΥ, FIRST BUSINESS BANK.

ΙΑΤΡΙΚΟΣ ΣΥΛΛΟΓΟΣ ΡΟΔΟΥ • 1950 •

ΑΝΑΚΟΙΝΩΣΗ
ΓΙΑ ΤΗΝ ΙΑΤΡΙΚΗ ΕΠΙΣΚΕΨΗ
ΕΛΛΗΝΑ ΑΣΦΑΛΙΣΜΕΝΕ

ΤΑ ΤΕΛΕΥΤΑΙΑ ΕΝΤΕΚΑ ΧΡΟΝΙΑ
Η ΠΟΛΙΤΕΙΑ ΑΠΟΤΙΜΑ
ΤΗΝ ΥΓΕΙΑ ΣΟΥ
ΠΛΗΡΩΝΟΝΤΑΣ
ΣΤΟΝ ΙΔΙΩΤΗ ΓΙΑΤΡΟ
ΑΝΑ ΕΠΙΣΚΕΨΗ (ΜΙΚΤΑ)
6,46 ευρώ

ΙΑΤΡΙΚΟΣ ΣΥΛΛΟΓΟΣ ΡΟΔΟΥ

δημοκρατικά

ΥΠΑΡΧΕΙ ΑΝΤΙΚΕΙΜΕΝΙΚΗ ΠΡΑΓΜΑΤΙΚΟΤΗΤΑ
Η ΟΠΟΙΑ ΔΙΝΕΙ ΤΟ ΜΕΤΡΟ ΤΗΣ ΑΛΗΘΕΙΑΣ
(ΑΡΙΣΤΟΤΕΛΗΣ)

ΤΟ ΜΕΓΑΛΟ ΠΑΙΧΝΙΔΙ ΠΑΙΖΕΤΑΙ ΣΗΜΕΡΑ

«Οι ΗΠΑ δεν είναι έθνος πια. Είναι θρησκεία. Απάλλαξαν τους Ιρακινούς από το σκοτάδι. Ετσι το έθεσε ο Τζορτζ Μπους, απευθυνόμενος στους Αμερικανούς στρατιώτες την ημέρα που ανακοίνωσε την νίκη.

Ετσι, οι Αμερικανοί στρατιώτες δεν είναι απλώς στρατιώτες· έχουν γίνει ιεραπόστολοι. Δεν σκοτώνουν απλώς τον εχθρό. Κυνηγούν τους δαίμονες. Τα κράτη εκείνα που θέλουν να αλλάξουν την αμερικανική πολιτική χάνουν την ώρα τους.

Μπορείς να διαπραγματευθείς με πολιτικούς, αλλά δεν μπορείς να διαπραγματευθείς με ιερείς.

Οι ΗΠΑ έχουν μια θεϊκή αποστολή, όπως το έθεσε ο Τζορτζ Μπους».

Αυτά έγραφε, λίγο μετά το «τέλος του πολέμου» στο Ιράκ, ο George Monbiot στον Guardian.

Ακόμη κι αν αυτή η περιγραφή και εκτίμηση είναι απόλυτα ακριβής για την ομάδα που διοικεί σήμερα τις ΗΠΑ, η ιστορία φαίνεται ότι μας επιφυλάσσει ένα σκληρό μάθημα.

Ενα μάθημα που δυστυχώς δεν αφορά μόνον - ή κυρίως - τους Αμερικανούς και τα συμφέροντά τους.

Οι 180 νεκροί στο Ιράκ μετά τη «λήξη του πολέμου» σε τίποτα δεν φαίνεται να προβληματίζουν την αμερικανική ηγεσία.

Η μάχη με την τρομοκρατία στην έδρα των τρομοκρατών είχε σαν πρώτο αποτέλεσμα η τρομοκρατία να βγει δυναμικά στην έδρα των αντιπάλων της. Οι νεκροί από τις δύο μεγάλες επιχειρήσεις στην Κωνσταντινούπολη, την πύλη της Ευρώπης προς τη Μέση Ανατολή, έδειξαν σε όλους μας πως η πολιτική Μπους με μοναδικό όπλο τη βία κατά δικαίων και αδίκων, αντί της προσδοκώμενης ασφάλειας και σταθερότητας, θα έχει τα ακριβώς αντίθετα αποτελέσματα.

Ας μην πάμε μακριά.

Εδώ και πενήντα τόσο χρόνια, η πανίσχυρη ισραηλινή στρατιωτική μηχανή προσπαθεί να εξουδετερώσει την αντίσταση των Παλαιστινίων και να εξαφανίσει τις τρομοκρατικές επιχειρήσεις αυτοκτονίας. Τι κατάφερε, πέρα από τους ποταμούς αίματος που κυλούν, τόσο από τη μία όσο και από την άλλη πλευρά;

Ποιά είναι η ύστατη λύση στην οποία σκέφθηκε να καταφύγει η ισραηλινή ηγεσία;

Υψώνει πανύψηλα τσιμεντένια τείχη, προσφέροντας στους πολίτες της την ασφάλεια ενός κλουβιού! Ενα κράτος γκέτο, ένα κράτος φόβου. Η ζωή, η οικονομία, η παγκοσμιοποίηση από πράξη θα ξαναγίνει μακρινό όραμα.

Τελικά είναι τόσο αφελείς εκεί, στα περίφημα επιτελεία των ΗΠΑ, ώστε δεν μπόρεσαν να προβλέψουν αυτήν την πιθανότητα εξέλιξης των πραγμάτων;

Θα'ταν κραυγαλέα επιπολαιότητα να απαντήσει κανείς καταφατικά.

Ο γνωστός Αμερικανός διανοούμενος Γκορ Βιντάλ εξηγεί απλά την αμερικανική πολιτική:

«Το ζήτημα είναι ότι έχουμε (οι ΗΠΑ) ανάγκη τον πόλεμο, επειδή από το 1950 ο πλούτος της χώρας μας διοχετεύεται στη βαριά πολεμική βιομηχανία και τους εξοπλισμούς».

Η συγκεκριμένη πολιτική, αυτή της ξέφρενης κούρσας των εξοπλισμών, οδήγησε στην κατάρρευση της ανίκητης στρατιωτικά Σοβιετικής Ενωσης.

Τώρα ο πόλεμος κατά της ορατής και αόρατης τρομοκρατίας έχει έναν άλλο, πολύ συγκεκριμένο στόχο.

Κανείς δεν το λέει, αλλά όλοι το καταλαβαίνουν.

Η γαλλογερμανική αντίδραση, η οποία προκάλεσε την ανοιχτή πολιτική υποστήριξη της Ρωσίας και της Κίνας, δεν αφορούσε τον πόλεμο ή την ειρήνη στο Ιράκ. Αφορούσε αυτό που σήμερα γίνεται αντιληπτό. Την αποσταθεροποίηση, τον φόβο, την ανακοπή της νέας δυναμικής πολιτικοοικονομικής ένωσης και ανάπτυξης της Ευρώπης, που το κοινό νόμισμά της, από τα πρώτα κιόλας βήματά του, εκτοπίζει θεαματικά το δολάριο και περιορίζει τα τεράστια προνόμια που είχαν οι ΗΠΑ στην παγκόσμια οικονομία.

Η ευρωπαϊκή οικονομία με μοχλό τον τομέα των υπηρεσιών, που κατέχει το 70% της οικονομικής δραστηριότητας, θα υποστεί σοβαρά πλήγματα αν ο τρομοπόλεμος που σχεδιάζουν οι Αμερικανοί επιβληθεί και αναπτυχθεί.

Αυτός ο νέου τύπου πόλεμος, με έναν αόρατο σε μας εχθρό, δεν αφορά μόνον τους Αμερικανούς.

Αυτοί, στο κάτω κάτω, γνωρίζουν πολύ καλά τους αόρατους τρομοκράτες, διότι ήταν δικοί τους άνθρωποι. Δικό τους εργαλείο κατά των Σοβιετικών στο Αφγανιστάν ήταν ο Μπιν Λάντεν.

Εργαλείο τους ήταν και ο Σαντάμ Χουσεΐν.

Οταν εκπαίδευαν σε τουρκικά στρατόπεδα 7.000 (όπως υπολογίζονται) μαχητές του Ισλάμ για να τους μεταφέρουν στη Βοσνία, το Κόσοβο, και την Τσετσενία, στο πλαίσιο των δικών τους σχεδίων, αδιαφορούσαν για το τι θα μπορούσαν να γίνουν αυτά τα δίκοπα μαχαίρια μετά.

Τίποτα δεν είναι τυχαίο, τίποτα δεν είναι ανεξήγητο.

Οι τρομοκράτες της Κωνσταντινούπολης δεν ξεφύτρωσαν από το πουθενά.

Τελικά το ερώτημα είναι απλό αλλά η απάντηση πολύ δύσκολη.

Και τα δύο αφορούν κυρίως την Ευρώπη. Οτι πρέπει να μείνουμε εκτός αυτού του φαύλου κύκλου που μας προσφέρει η Ουάσιγκτον, είναι σαφές.

Δεν είμαι όμως ούτε σαφές, ούτε απλό να βρεις τον τρόπο να το κάνεις.

Και δεν είναι διότι η Ε.Ε. δεν είναι πολιτικά ενωμένη. Οι επιρροές των ΗΠΑ είναι μεγάλες και ικανές να εμποδίσουν κινήσεις που θα αποκρούσουν ή θα μεταφέρουν αλλού τους κινδύνους και τα ρίσκα.

Το μεγάλο παιχνίδι για τον παγκόσμιο χάρτη της προσεχούς 20ετίας παίζεται σήμερα. Παίζεται τώρα.

ΠΡΟΣΔΙΟΡΙΣΘΗΚΕ ΓΙΑ ΤΗΝ 3η ΔΕΚΕΜΒΡΙΟΥ

ΜΕ ΕΝΔΙΑΦΕΡΟΝ ΑΝΑΜΕΝΕΤΑΙ *η δίκη για τα «Kannabis Shops»*

Λόγω διαφωνιών μεταξύ των επιστημόνων

Στο εδώλιο του Τριμελούς Πλημμελειοδικείου Ρόδου, στη συνεδρίασή του στις 3 Δεκεμβρίου 2003, θα καθίσει, κατηγορούμενος για διάθεση προϊόντων που περιέχουν σε μικρή περιεκτικότητα την δραστική ουσία της κάνναβης, τετραϋδροκανναβινόλη, τον Νοέμβριο του 1998, ο ιδιοκτήτης των καταστημάτων «kannabis shops» στη Ρόδο κ. Γ. Κρητικάκης του Νικολάου, 37 ετών.

Οι «περιπέτειες» του κ. Γ. Κρητικάκη με τις δικαστικές και αστυνομικές αρχές του νησιού ξεκίνησαν την 5 Νοεμβρίου 1998. Οι αστυνομικοί του Τμήματος Δίωξης Ναρκωτικών είχαν λάβει τότε δείγματα προϊόντων που διέθετε από το κατάστημά του στη Ρόδο τα οποία είχε προμηθευτεί από τον κ. Ι. Γκανιάτσα του Ευαγγέλου, από τα Ιωάννινα.

Από χημικό έλεγχο που ακολούθησε από την Γ' Χημική Υπηρεσία Αθηνών



διαπιστώθηκε ότι σε δείγμα ελαίου από σπόρους κάνναβης με την ένδειξη HEPOILπεριείχετο η ναρκωτική ουσία τετραϋδροκανναβινόλη. Ως μέσο της υπερασπιστικής τους γραμμής οι κ.κ. Κρητικάκης και Γκανιάτσας, που παραπέφθηκαν σε δίκη για τη διάθεση του προϊόντος αυτού, χρησιμοποίησαν μεταξύ άλλων και τοξικολογική έκθεση του επίκουρου καθηγητή κ. Αρ. Τσατσάκη που αναφέρει ότι«η περιεκτικότητα σε κάνναβη στα προϊόντα που διατίθενται από τα kannabiw shops είναι μικρότερη του 0,1% και δεν προκαλεί παρενέργειες στον ανθρώπινο οργανισμό ή εθισμό», ενώ τονίζεται ότι «σε άλλες ευρωπαϊκές χώρες η νομοθεσία έχει διαμορφωθεί έτσι που τα προϊόντα αυτά διατίθενται απολύτως νόμιμα»

Τονίζεται επίσης ότι οι ανωτέρω κατηγορήθηκαν και για μύηση στα ναρκωτικά διότι τα προϊόντα που διαθέτουν φέρουν και διαφημίζουν τον μίσχο της κάνναβης.

Ο κ. Κρητικάκης, αξίζει να σημειωθεί, είχε κριθεί προσωρινά κρατούμενος στις δικαστικές φυλακές της Κω και αφέθηκε ελεύθερος μετά από έναν διαρκή δικαστικό αγώνα όταν διαπιστώθηκε μετά την σύλληψή του, την 21 Απριλίου 2003 ότι διέθετε στο κατάστημά του τον καπνό «Knapster Help» που περιείχε σε μικρή περιεκτικότητα τετραϋδροκανναβινόλη. Ο κ. Κρητικάκης είχε εισάγει νομίμως 300 συσκευασίες του καπνού αυτού από τη Γερμανία και διέθεσε 227 απ' αυτές έναντι 6 ευρώ περίπου την μία.

ΜΕΤΑ ΤΗ ΣΥΛΛΗΨΗ ΑΛΛΟΔΑΠΩΝ

ΝΕΕΣ ΣΟΒΑΡΕΣ ΥΠΟΝΟΙΕΣ ΓΙΑ παρεμπόριο «βουπρενορφίνης»

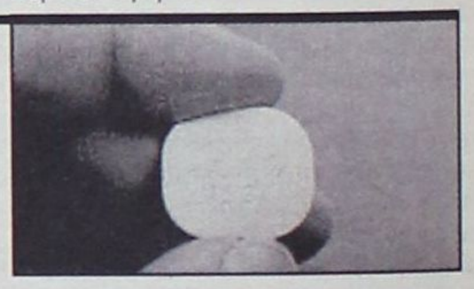

«Διαρροές» από προγράμματα απεξάρτησης;

Μια νέα σοβαρή υπόθεση παρεμπορίας του ναρκωτικού φαρμάκου «βουπρενορφίνη» που χορηγείται με ευθύνη κλιμακίου του ΟΚΑΝΑ από το Γενικό Νοσοκομείο Ρόδου σε εξαρτημένα άτομα, τα οποία ακολουθούν το πρόγραμμα υποκατάστασης, απασχολεί από χθες το Τμήμα Δίωξης Ναρκωτικών Ρόδου, σύμφωνα με δημοσιογραφικές πληροφορίες.

Οπως έγινε γνωστό η έρευνα για την υπόθεση αυτή ξεκίνησε μετά τη σύλληψη του 29χρονου υπήκοου Ουκρανίας V.V. του J και του 33χρονου υπηκόου Μολδαβίας E.C. του A. ως δραστών κλοπής κινητών τηλεφώνων σε βάρος 4 πολιτών της Ρόδου. Οι ανωτέρω αλλοδαποί κρίθηκαν ύποπτοι από το γεγονός ότι μετέβαιναν συχνά στο ίδιο υποκατάστημα εταιρείας διάθεσης προϊόντων κινητής τηλεφωνίας και ζητούσαν να προμηθευτούν φορτιστές για κινητά τηλέφωνα διαφορετικών εταιρειών.

Εν πάση περιπτώσει μετά τη σύλληψη τους, σε έρευνα που έγινε στον 29χρονο Ουκρανό από αστυνομικούς της Υποδιεύθυνσης Ασφαλείας Ρόδου βρέθηκαν στην κατοχή του 5 φιξάκια με άσπρη σκόνη άγνωστης χημικής σύνθεσης και 3 δισκία φαρμάκου.

Η περαιτέρω έρευνα ανατέθηκε λόγω αρμοδιότητας στο τμήμα Δίωξης Ναρκωτικών Ρόδου. Ακολούθησε σχετική προανάκριση από την οποία φέρεται να προέκυψε ότι η άσπρη σκόνη ήταν Βουπρενορφίνη. Ο Ουκρανός φέρεται μάλιστα να κατέθεσε ότι την προμηθεύτηκε από άτομο που μετέχει στο πρόγραμμα υποκατάστασης του Νοσοκομείου έναντι αμοιβής και ότι θα την χρησιμοποιούσε για δική του χρήση.

Η προανάκριση συνεχίζεται καθώς υπάρχουν υπόνοιες ότι ο Ουκρανός είχε πρόθεση να διαθέσει την ουσία στην αγορά των τοξικομανών καθώς την είχε κατανεμημένη σε συσκευασίες έτοιμες προς πώληση. Στα ίδια πλαίσια διερευνάται αν μετέχει σε κύκλωμα ομοεθνών του που διαθέτει κι άλλες ναρκωτικές ουσίες στο νησί.

ΔΙΚΟΓΡΑΦΙΑ ΣΕ ΒΑΡΟΣ 4 ΑΝΗΛΙΚΩΝ

Δικογραφία σε βάρος 4 ανηλίκων ηλικίας 17 ετών για διακεκριμένες κλοπές στο νησί της Ρόδου το τελευταίο δίμηνο σχηματίστηκε χθες από τους αστυνομικούς της Υποδιεύθυνσης Ασφαλείας Ρόδου.

Οι 4 ανήλικοι φέρονται να είχαν συστήσει συμμορία και να διέπραξαν 7 κλοπές συνολικά στο νησί της Ρόδου. Κατηγορούνται ειδικότερα ότι 3 φορές έκλεψαν περίπτερο στην πιάτσα των ταξί στο Μαντράκι, ότι διέρρηξαν mini market στη Μεσαιωνική Πόλη, ότι διέρρηξαν επίσης επιχείρηση στη Μεσαιωνική Πόλη αφαιρώντας διάφορα κοσμήματα, ότι έκλεψαν διάφορα είδη από το ζαχαροπλαστείο «Στάνη» και ότι αφαίρεσαν ένα τρυπάνι από την καφετέρια «Minoan».

Το μεγαλύτερο μέρος των κλοπιμαίων βρέθηκε στην κατοχή τους. Προανακρινόμενοι ομολόγησαν τις κλοπές που διέπραξαν.

ΚΑΤΑΔΙΚΑΣΤΗΚΕ ΓΙΑΤΙ «ΕΚΛΕΒΕ» ΡΕΥΜΑ ΑΠΟ ΤΗ ΔΕΗ

Ποινή φυλάκισης 6 μηνών με 3ετή αναστολή επέβαλε χθες το Τριμελές Πλημμελειοδικείο Ρόδου στον κ. Γ. Καραγιάννη του Ιακώβου, ιδιοκτήτη πανσιόν, που κρίθηκε ένοχος για υπεξαίρεση ρεύματος από την ΔΕΗ, συνολικής αξίας 1.637.347 δρχ. στο χρονικό διάστημα από 1η Φεβρουαρίου 1997 έως και την 8η Οκτωβρίου 1997.

Σε έλεγχο αρμοδίων υπαλλήλων της ΔΕΗ ο κ. Καραγιάννης βρέθηκε να έχει επέμβει στο ρολόϊ μέτρησης της κατανάλωσης ρεύματος και συγκεκριμένα να έχει κατορθώσει με τη χρήση λεπτού σύρματος να σταματήσει την κίνηση του δίσκου με αποτέλεσμα να μην καταγράφεται η κατανάλωσή του.

Ο ίδιος αρνείται κατηγορηματικά τις κατηγορίες που του αποδίδονται και άσκησε έφεση κατά της πρωτόδικης απόφασης.

ΕΡΕΥΝΑ ΓΙΑ ΤΟ ΠΑΣΟΚ

Το πιο διεφθαρμένο κόμμα είναι το ΠΑΣΟΚ! Αυτό αναφέρεται σε έκθεση της Ευρωπαϊκής Κεντρικής Τράπεζας και έρευνας – γκάλοπ του Πάντειου Πανεπιστημίου. Είναι μια έρευνα – σοκ την οποία η κυβέρνηση δεν.. .γνωρίζει. Ο κοντός δεν ξέρει τίποτα για όσα οικονομικά σκάνδαλα αποκαλύπτονται για την κυβέρνησή του. Και μόνο ότι αρνήθηκε να ψηφίσει την πρόταση της Ν. Δ. για την πάταξη της διαφθοράς ,τα λέει όλα. Από το κεφάλι βρωμάει το ψάρι.

ΙΑΤΡΙΔΗΣ ΕΠΙ ΘΥΡΑΙΣ



Έδαφος κερδίζει η πιθανή υποψηφιότητα του δημάρχου Καλλιθέας με το ψηφοδέλτιο της ΝΔ. Σοβαρές εκτιμήσεις αναφέρουν πως ο κ. Ιατρίδης, σε περίπτωση που αποφασίσει να εκτεθεί ως υποψήφιος βουλευτής, θα συγκεντρώσει μεγάλο μέρος ψηφοφόρων του ΠΑΣΟΚ τόσο από τον δήμο του όσο και από την υπόλοιπη Δωδεκάνησο, ενώ παράλληλα θα δημιουργήσει και ρήξεις στο κυβερνών κόμμα με τους σημερινούς συνεργάτες του που με την αποχώρησή του από τον δήμο θα έχουν νέες πολιτικές προοπτικές.

Ο κ. Ιατρίδης μιλώντας σχετικά τόνισε πως σκέφτεται πολύ σοβαρά το ενδεχόμενο να διεκδικήσει μία θέση στο ψηφοδέλτιο της ΝΔ και πως επιστρέφοντας από τη Σαντορίνη όπου βρίσκεται για το Περιφερειακό Συμβούλιο, θα έχει συναντήσεις για να πάρει τις τελικές αποφάσεις του, κάνοντας, όπως τόνισε αρχικά την αυτοκριτική του για να εξετάσει πώς μπορεί από μια νέα θέση να προσφέρει στον τόπο. Θα πρέπει να σημειωθεί πως για το ενδεχόμενο υποψηφιότητάς του, ενήμερος είναι ο Γραμματέας της ΝΔ Βαγγέλης Μεϊμαράκης και δεν αποκλείεται τις προσεχείς ημέρες να ζητήσει συνάντηση με τον κ. Ιατρίδη ζητώντας του επίσημα να περιληφθεί στο ψηφοδέλτιο.

Η ΔΙΑΓΡΑΦΗ ΣΠΥΡΙΟΥΝΗ

Μετά τη διαγραφή του κ. Σπυριούνη , η κοινοβουλευτική ομάδα του ΠΑΣΟΚ περιορίζεται στους 155 βουλευτές. Αριθμός κρίσιμος σε περιπτώσεις ψηφοφοριών. Κι αν για τον Προϋπολογισμό δεν πρέπει να αναμένονται εκπλήξεις – κανείς δεν θα θελήσει να χρεωθεί μια κρίση και πτώση της κυβέρνησης-ωστόσο σε επιμέρους θέματα τίποτα δεν αποκλείεται. Βουλευτές που έχουν ανακοινώσει ότι αποχωρούν ίσως θελήσουν να στείλουν ένα ακόμη μήνυμα, ας πούμε στην ψηφοφορία για το νέο εκλογικό νόμο. Θα έχουν πολλές ευκαιρίες...

ΔΙΑΦΟΡΕΤΙΚΗ ΠΟΛΙΤΙΚΗ



Όσο διπλωματική κι αν είναι η γλώσσα της Τραπέζης της Ελλάδος, δεν χωράει καμία αμφιβολία ότι η χώρα χρειάζεται μια διαφορετική πολιτική, μια διαφορετική κυβέρνηση, υπογραμμίζει ο βουλευτής της ΟΔΕ Οικονομικών Υποθέσεων της Ν. Δ. Γ. Αλογοσκούφης. Σύμφωνα με τον κ. Αλογοσκούφη, πίσω από τη γλώσσα αυτή δεν κρύβονται ούτε το τεράστιο δημοσιονομικό πρόβλημα της χώρας που έχει προκληθεί ούτε το τεράστιο έλλειμμα ανταγωνιστικότητας της χώρας, ούτε η αδυναμία ουσιαστικής αποκλιμάκωσης του πληθωρισμού. Και για τα τρία αυτά κορυφαία ζητήματα, η ευθύνη πέφτει στις πράξεις και τις παραλείψεις της κυβερνητικής πολιτικής...

ΠΑΓΚΟΣΜΙΟ ΡΕΚΟΡ

Είπατε στην πρόσφατη Κεντρική Επιτροπή ότι η Ν. Δ. έχει το «παγκόσμιο ρεκόρ» να μην έχει ψηφίσει καμία μεταρρύθμιση του ΠΑΣΟΚ τα τελευταία είκοσι χρόνια. Λησμονείτε ότι το ΠΑΣΟΚ έχει ένα... πλανητικό ρεκόρ! Δεν ψήφισε την κορυφαία στρατηγική επιλογή που επικαθόρισε την εξωτερική πολιτική της χώρας για τον υπόλοιπο αιώνα: Την ένταξη στην Ε. Ο. Κ. Ήταν βλέπετε «δεξιά» επιλογή. Τολμάτε και να μιλάτε όμως; Από τη στήλη «ΟΙ ΚΑΚΕΣ ΓΛΩΣΣΕΣ» της «ΑΠΟΓΕΥΜΑΤΙΝΗΣ» σελ. 4 με τίτλο : «Προς κ. Χρυσοχοΐδη»

ΟΙ ΑΥΞΗΣΕΙΣ



Σημαντικά υψηλότερες του πληθωρισμού ήταν οι αυξήσεις των τιμών όπως κατεγράφησαν τον Οκτώβριο. Η οδυνηρή διαπίστωσις παρά τα διατυμπανιζόμενα της διαδικασίας «παγώματος» των τιμών, που όλο βρίσκεται σε εξέλιξη. Συγκεκριμένα, από τα στοιχεία που έδωσε στην δημοσιότητα ο κ. Κουλούρης, προκύπτει ότι σχεδόν το 25% των προϊόντων που παρακολουθούνται από την Διεύθυνση Τιμών και Τροφίμων, είχαν ανατιμήσεις έως και 6,65%. Ήγουν επίδοσις ουδόλως ευκαταφρόντος. Έτσι: αντί «παγώματος» -εντός εισαγωγικών-στις τιμές, εκτός εισαγωγικών το πάγωμα των καταναλωτών. Στην καρδιά και στην τσέπη...

ΓΙΑ ΤΗΝ ΔΙΑΦΑΝΕΙΑ

Η πρόταση νόμου της Ν. Δ. για τη διαφάνεια έχει τη.. .δική της ιστορία. Κατατέθηκε στις 8 Μαρτίου του 2003. Συζητήθηκε στην αρμόδια Κοινοβουλευτική Επιτροπή στις 18 Ιουνίου και έφθασε... μετά χιλίων κόπων και βασάνων (η κυβερνώσα παράταξη γνωρίζει το γιατί) στην Ολομέλεια μόλις πριν από δύο εικοσιτετράωρα. Ίσως με την προσδοκία ότι θα καταστεί ανεπίκαιρη. Δυστυχώς ή ευτυχώς, όμως, η συζήτησή της έγινε σε μια εποχή που η αδιαφάνεια και η διαφθορά στο δημόσιο βίο προσλαμβάνουν απίστευτες διαστάσεις. Ας πρόσεχαν... Από τη στήλη «PRESSing» της «ΑΠΟΦΑΣΗΣ» σελ. 9

Ο Τορευτής

ΓΕΝΙΚΗ ΤΕΧΝΙΚΗ
ΟΜΙΛΟΣ ΕΤΑΙΡΕΙΩΝ

ΑΝΑΝΕΩΜΕΝΟΙ ΚΑΙ ΠΑΝΤΑ ΠΡΩΤΟΠΟΡΟΙ
ΜΑΖΙ ΣΑΣ ΜΕ ΣΤΟΧΟ ΤΙΣ ΚΑΛΥΤΕΡΕΣ
ΤΕΧΝΙΚΕΣ ΛΥΣΕΙΣ



• ΕΤΟΙΜΟ ΣΚΥΡΟΔΕΜΑ
με ανανεωμένες -
σύγχρονες εγκαταστάσεις

• ΑΔΡΑΝΗ ΥΛΙΚΑ
υψηλών προδιαγραφών και
απαιτήσεων από
το ΝΕΟ Λατομείο μας

ΕΡΓΟΣΤΑΣΙΑ ΣΚΥΡΟΔΕΜΑΤΟΣ:
ΡΟΔΟΣ: 6ο χλμ. παλαιάς εθν. οδού Ρόδου - Λίνδου,τηλ. 22410 - 60560/62323 FAX: 22410 60561
ΓΕΝΝΑΔΙ: 2ο χλμ. οδού ΓΕΝΝΑΔΙΟΥ - ΒΑΤΙΟΥ, τηλ. 22440 - 43470 FAX: 22440 43470
ΛΑΤΟΜΕΙΟ: Θέση Στραβόλαιμο ΚΑΛΥΘΙΩΝ
ΓΡΑΦΕΙΑ: Ρόδος Αρκαδίου 2, Τηλ. 22410-22186/22968/28058 FAX: 22410 - 33021



ΑΤΖΕΝΤΑ

• **Το έργο** της ποιήτριας και πεζογράφου **κ. Ειρήνης Βογιατζή - Χαραλάμπη** θα τιμηθεί σε εκδήλωση που διοργανώνεται από το Αναγνωστήριο Καλύμνου «ΑΙ ΜΟΥΣΑΙ» το Σάββατο 29 Νοεμβρίου στις 6.30 μ.μ. στην αίθουσα του Αναγνωστηρίου στην Κάλυμνο.

Για το έργο της και ιδιαίτερα για το τελευταίο της μυθιστόρημα «Ο γιός της παστρικιάς» μέρος του οποίου διαδραματίζεται στην Κάλυμνο, θα μιλήσουν οι Καλύμνιοι δημοσιογράφοι Γιώργος Βούης και Μαρία Βάλλα καθώς και η ίδια η συγγραφέας.

• **Το Διεθνές Κέντρο Λογοτεχνών και Μεταφραστών Ρόδου** σε συνεργασία με τον εσωτερικό κύκλο γυναικών Rotary Ρόδου, διοργανώνουν εκδήλωση την Παρασκευή 28 Νοεμβρίου στις 7.30 μ.μ. στην αίθουσα εκδηλώσεων του ΑΚΤΑΙΟΝ, για την παρουσίαση των τριών τελευταίων ποιητικών βιβλίων για παιδιά (εκδόσεις «ΕΣΤΙΑ»), της Μαρίας Μαμαλίγκα.

Η παρουσίαση θα γίνει από την κ. Αλεξάνδρα Ζερβού, καθηγήτρια Παιδικής Λογοτεχνίας του Πανεπιστημίου Αιγαίου.

• **Η Κινηματογραφική Εταιρεία Ρόδου «ΘΕΑΣΙΣ»** και ο Πολιτιστικός Οργανισμός Δήμου Ροδίων, ξεκινούν προβολές ταινιών στο **Δημοτικό Θέατρο**, κάθε Παρασκευή στις 21.00. Η πρώτη ταινία που θα προβληθεί - με την πρόθεση, αυτές οι προβολές να ακολουθήσουν μια συνεπή και συνεχή πορεία - είναι η κωμωδία του Μπάρυ Λέβινσον «Οι λωποδύτες» με πρωταγωνιστές τους Μπίλυ Μπομπ Θόρντον, Μπρους Γουίλις, Κέιτ Μπλάνσετ.

• **Τα παιδιά** του Θεραπευτηρίου «Ο ΑΓΙΟΣ ΑΝΔΡΕΑΣ» με την ευκαιρία της γιορτής του Αγ. Ανδρέα την Κυριακή 30/11 οργανώνουν ένα πρόγραμμα εκδηλώσεων που περιλαμβάνει:

Θεία Λειτουργία στις 9.00 π.μ. στον Ιερό Ναό του Αγίου Ανδρέα

Χορευτική Παράσταση για τα παιδιά που φιλοξενούνται στο Θεραπευτήριο από τη Σχολή Μπαλέτου Κων/νας Νταλαμάγκα στην Κρεμαστή.

Μπουφές με παραδοσιακούς λουκουμάδες στο χώρο του θεραπευτηρίου.

• **Κρητική Βραδιά** από την Αδελφότητα Κρητών Ρόδου «Ο Ψηλορείτης», με την ευκαιρία τη 137ης Επετείου του Ολοκαυτώματος του Αρκαδίου. Το Σάββατο 29 Νοεμβρίου στο Εθνικό Θέατρο Ρόδου στις 20.30, ο παπά Στεφανής Νίκας και το μουσικό του συγκρότημα «Χαροκόποι».

• **Χριστουγεννιάτικο BAZAAR** από το Διεθνή Σύλλογο Δωδεκανήσου το Σάββατο 29 Νοεμβρίου από τις 5 έως τις 7 το απόγευμα με την επισήμανση ότι «σήμερα που η ανθρωπότητα δοκιμάζεται από τρομοκρατικές ενέργειες, γίνεται ακόμα πιο επιτακτική η ανάγκη της σύσφιξης των ειρηνικών και φιλικών δεσμών ανάμεσα στα έθνη». Με συνεπή παρουσία εδώ και πολλά χρόνια ο Διεθνής Σύλλογος, διευρύνει τη μικρογραφία της «Κοινωνίας των Εθνών», βάζοντας κάτω από την αιγίδα της, δύο ακόμα εθνικές ομάδες που θα εκθέσουν με δικά τους περίπτερα παραδοσιακά χειροτεχνήματα και εδέσματα των χωρών τους. Φέτος στο χριστουγεννιάτικο μπαζάρ, εκτός από τα περίπτερα εθνικών ομάδων που συμμετέχουν επί τόσα χρόνια, θα έχουν περίπτερα η Ελβετία και η Ρωσία.

Η ΤΑΙΝΙΑ

KILL BILL (ΠΑΛΛΑΣ)

Σε πρώτη πανελλήνια προβολή, ένας καινούργιος Κουέντιν Ταραντίνο, που υπογράφει σενάριο και σκηνοθεσία στην ταινία που δίχασε, υμνήθηκε ή άφησε αδιάφορους τους κριτικούς.

Το κακομαθημένο κινηματογραφο-φρικιό επιστρέφει. Ανακαλεί τις εφηβικές του μνήμες και μας πάει μια βόλτα στα αιματοβαμμένα σοκάκια του Χονγκ Κονγκ και του Τόκιο, εκεί όπου βασιλεύουν οι ιπτάμενες σαμουράι αμαζόνες και οι χορογράφοι του σπαθιού.

Το δρομολόγιο ξεκινά από τους εικονοκλάστες της σκοτεινής φιλοσοφίας των πολεμικών τεχνών αδερφούς Σάου, το επικό Τόκιο Ντρίφτερ (1966), τον Σέρτζιο Λεόνε και τα διαστροφικά γιαπωνέζικα ανίμε. Η διαδρομή αυτή καταλήγει στις υπόγειες, γεμάτες νικοτίνη αίθουσες, όπου ο άνθρωπος - ρουκέτα (Μπρους Λι) κονιορτοποιούσε τους κακούς και τους νόμους της βαρύτητας μαζί. Ο Ταραντίνο, παρ' όλες τις εμμονές του, δεν κάνει ένα κολάζ συσσωρευμένων επιδράσεων. Βάζει τη δική του σφραγίδα, σκηνοθετώντας την ταινία πάνω σε ρυθμούς ερωτικής εξομολόγησης, για μια υποκουλτούρα, που, φορώντας τη στολή της σινεφιλικής ονείρωξης, σκαρφαλώνει στο φαντασμαγορικό ρινγκ της ασημένιας οθόνης, ζητώντας τη δικαίωσή της μέσα στο χρόνο.

Έτσι, ανάμεσα σε πίδακες ψεύτικου αίματος και σε άρτια ενορχηστρωμένες ξιφομαχίες, ξεπροβάλλει ένα σύμπαν όπου οι γυναίκες είναι το ίδιο αρπακτικές οντότητες με τους άνδρες και σκοτώνουν χωρίς οίκτο. Γι' αυτό ο Ταραντίνο ντύνει τη Νύφη - Ούμα Θέρμαν - με τα χρώματα του Κίτρινου Δράκου (Μπρους Λι) και τη μεταμορφώνει σε μια πολεμική μηχανή έτοιμη να εκδικηθεί τους Βάιπερς (μια επίλεκτη ομάδα δολοφόνων και ηθοποιών), που ο καθένας τους έχει σαν κωδικό όνομα την ονομασία κάποιου δηλητηριώδους φιδιού. Αρχηγός αυτών, ο Ντέιβιντ Καραντάιν, ο οποίος με τη φωνή του μόνο φέρνει το Σαολίν πενύμα στο φιλμικό χώρο, ενώ όταν η κοφτερή λάμα της Λούσι Λιου σφυρίζει πάνω από το κεφάλι ενός Γιακούζα, ακούσια συμμετέχουμε σ' έναν κουνγκ-φου θρίαμβο.

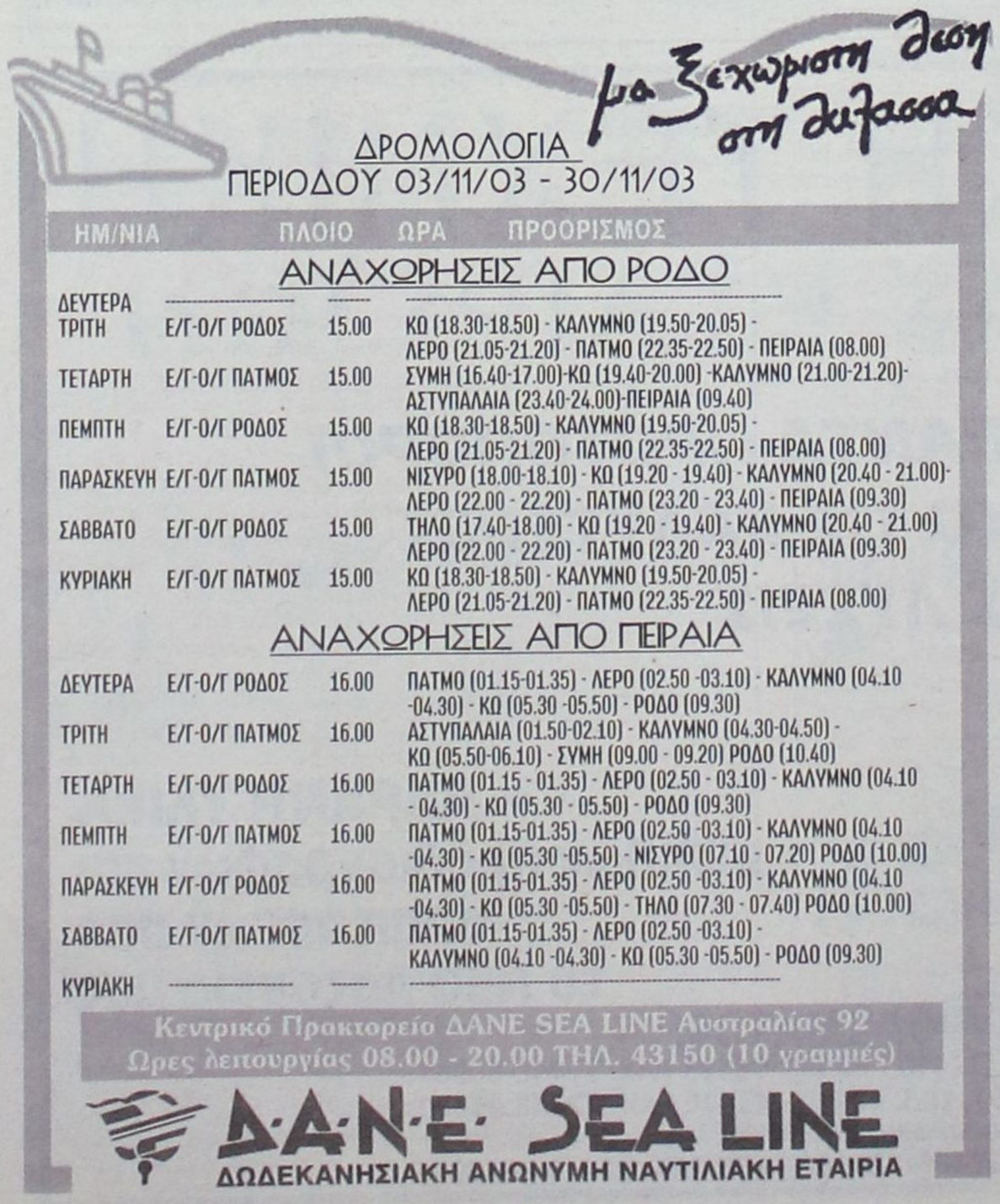

ΔΡΟΜΟΛΟΓΙΑ
ΠΕΡΙΟΔΟΥ 03/11/03 - 30/11/03

ΗΜ/ΝΙΑ	ΠΛΟΙΟ	ΩΡΑ	ΠΡΟΟΡΙΣΜΟΣ
ΑΝΑΧΩΡΗΣΕΙΣ ΑΠΟ ΡΟΔΟ			
ΔΕΥΤΕΡΑ			
ΤΡΙΤΗ	Ε/Γ-Ο/Γ ΡΟΔΟΣ	15.00	ΚΩ (18.30-18.50) - ΚΑΛΥΜΝΟ (19.50-20.05) - ΛΕΡΟ (21.05-21.20) - ΠΑΤΜΟ (22.35-22.50) - ΠΕΙΡΑΙΑ (08.00)
ΤΕΤΑΡΤΗ	Ε/Γ-Ο/Γ ΠΑΤΜΟΣ	15.00	ΣΥΜΗ (16.40-17.00)-ΚΩ (19.40-20.00) -ΚΑΛΥΜΝΟ (21.00-21.20)-ΑΣΤΥΠΑΛΑΙΑ (23.40-24.00)-ΠΕΙΡΑΙΑ (09.40)
ΠΕΜΠΤΗ	Ε/Γ-Ο/Γ ΡΟΔΟΣ	15.00	ΚΩ (18.30-18.50) - ΚΑΛΥΜΝΟ (19.50-20.05) - ΛΕΡΟ (21.05-21.20) - ΠΑΤΜΟ (22.35-22.50) - ΠΕΙΡΑΙΑ (08.00)
ΠΑΡΑΣΚΕΥΗ	Ε/Γ-Ο/Γ ΠΑΤΜΟΣ	15.00	ΝΙΣΥΡΟ (18.00-18.10) - ΚΩ (19.20 - 19.40) - ΚΑΛΥΜΝΟ (20.40 - 21.00)- ΛΕΡΟ (22.00 - 22.20) - ΠΑΤΜΟ (23.20 - 23.40) - ΠΕΙΡΑΙΑ (09.30)
ΣΑΒΒΑΤΟ	Ε/Γ-Ο/Γ ΡΟΔΟΣ	15.00	ΤΗΛΟ (17.40-18.00) - ΚΩ (19.20 - 19.40) - ΚΑΛΥΜΝΟ (20.40 - 21.00) ΛΕΡΟ (22.00 - 22.20) - ΠΑΤΜΟ (23.20 - 23.40) - ΠΕΙΡΑΙΑ (09.30)
ΚΥΡΙΑΚΗ	Ε/Γ-Ο/Γ ΠΑΤΜΟΣ	15.00	ΚΩ (18.30-18.50) - ΚΑΛΥΜΝΟ (19.50-20.05) - ΛΕΡΟ (21.05-21.20) - ΠΑΤΜΟ (22.35-22.50) - ΠΕΙΡΑΙΑ (08.00)
ΑΝΑΧΩΡΗΣΕΙΣ ΑΠΟ ΠΕΙΡΑΙΑ			
ΔΕΥΤΕΡΑ	Ε/Γ-Ο/Γ ΡΟΔΟΣ	16.00	ΠΑΤΜΟ (01.15-01.35) - ΛΕΡΟ (02.50 -03.10) - ΚΑΛΥΜΝΟ (04.10 -04.30) - ΚΩ (05.30 -05.50) - ΡΟΔΟ (09.30)
ΤΡΙΤΗ	Ε/Γ-Ο/Γ ΠΑΤΜΟΣ	16.00	ΑΣΤΥΠΑΛΑΙΑ (01.50-02.10) - ΚΑΛΥΜΝΟ (04.30-04.50) - ΚΩ (05.50-06.10) - ΣΥΜΗ (09.00 - 09.20) ΡΟΔΟ (10.40)
ΤΕΤΑΡΤΗ	Ε/Γ-Ο/Γ ΡΟΔΟΣ	16.00	ΠΑΤΜΟ (01.15 - 01.35) - ΛΕΡΟ (02.50 - 03.10) - ΚΑΛΥΜΝΟ (04.10 - 04.30) - ΚΩ (05.30 - 05.50) - ΡΟΔΟ (09.30)
ΠΕΜΠΤΗ	Ε/Γ-Ο/Γ ΠΑΤΜΟΣ	16.00	ΠΑΤΜΟ (01.15-01.35) - ΛΕΡΟ (02.50 -03.10) - ΚΑΛΥΜΝΟ (04.10 -04.30) - ΚΩ (05.30 -05.50) - ΝΙΣΥΡΟ (07.10 - 07.20) ΡΟΔΟ (10.00)
ΠΑΡΑΣΚΕΥΗ	Ε/Γ-Ο/Γ ΡΟΔΟΣ	16.00	ΠΑΤΜΟ (01.15-01.35) - ΛΕΡΟ (02.50 -03.10) - ΚΑΛΥΜΝΟ (04.10 -04.30) - ΚΩ (05.30 -05.50) - ΤΗΛΟ (07.30 - 07.40) ΡΟΔΟ (10.00)
ΣΑΒΒΑΤΟ	Ε/Γ-Ο/Γ ΠΑΤΜΟΣ	16.00	ΠΑΤΜΟ (01.15-01.35) - ΛΕΡΟ (02.50 -03.10) - ΚΑΛΥΜΝΟ (04.10 -04.30) - ΚΩ (05.30 -05.50) - ΡΟΔΟ (09.30)
ΚΥΡΙΑΚΗ			

Κεντρικό Πρακτορείο ΔΑΝΕ SEA LINE Αυστραλίας 92
Ωρες λειτουργίας 08.00 - 20.00 ΤΗΛ. 43150 (10 γραμμές)

Δ·Α·Ν·Ε· SEA LINE
ΔΩΔΕΚΑΝΗΣΙΑΚΗ ΑΝΩΝΥΜΗ ΝΑΥΤΙΛΙΑΚΗ ΕΤΑΙΡΙΑ

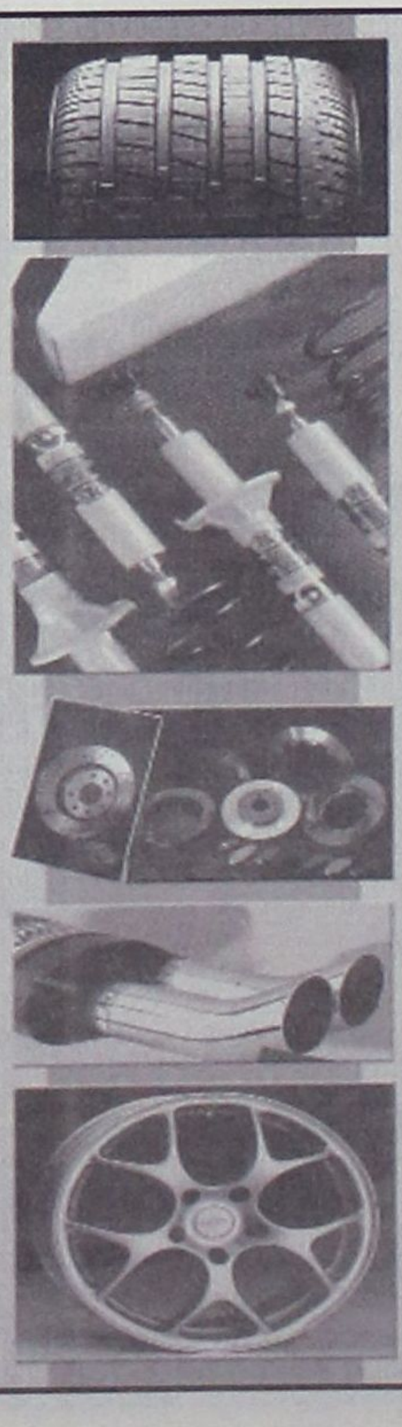

ΔΗΜ. ΧΑΤΖΗΠΕΤΡΟΣ

ΖΑΝΤΕΣ - ΕΛΑΣΤΙΚΑ
ΑΜΟΡΤΙΣΕΡ - ΕΛΑΤΗΡΙΑ

GOODYEAR
BRIDGESTONE
MICHELIN
YELLOW
PIRELLI
DUNLOP

ΕΙΔΙΚΕΣ ΤΙΜΕΣ
ΓΙΑ ΑΜΟΡΤΙΣΕΡ
ΚΑΙ ΕΛΑΤΗΡΙΑ
τοποθέτηση,
ευθυγράμμιση δωρεάν
ΕΙΔΙΚΕΣ ΤΙΜΕΣ
ΓΙΑ ΤΑΞΙ

Με μηδέν προκαταβολή
έως και 36 δόσεις

Οδός Μιχ. Πετρίδη 30 - Τηλ. 38889

δsports
Επιμέλεια: Ηλίας Λοϊζος - Μαρία Κολεζάκη

✓ ΗΤΤΗΘΗΚΑΝ ΟΙ ΜΙΚΤΕΣ ΔΩΔΕΚΑΝΗΣΟΥ
✓ Χωρίς προβλήματα η προετοιμασία
Σελ.16-17
✓ ΕΥΚΑΙΡΙΕΣ ΣΕ ΠΟΛΛΟΥΣ ΑΘΛΗΤΕΣ
αποφάσισε να δώσει η I.A.A.F.
Σελ.18

ΣΤΗΝ ΕΠΟΜΕΝΗ ΦΑΣΗ του Κυπέλλου ο «γηραιός»

• Κέρδισε χθες στο δημοτικό γήπεδο τον Αγιο Γεώργιο με 2-0
• Με δέκα παίκτες τελείωσαν τον αγώνα οι φιλοξενούμενοι (88')
• Ανθοδέσμη πρόσφεραν στον Στάθη Φαρμακίδη παίκτες του Διαγόρα

Μετά από ένα αρκετά καλό παιχνίδι που έγινε χθες στο δημοτικό γήπεδο στο πλαίσιο του Κυπέλλου Δωδεκανήσου, ο ΠΑΟ Διαγόρας πήρε την νίκη με 2-0 και προκρίθηκε στην επόμενη φάση.

Πριν την έναρξη του αγώνα οι ποδοσφαιριστές του Διαγόρα Γαλανός, Καραβόλιας, Σπάρταλης, Χατζηθεοδωράκης και Κρομμύδας πρόσφεραν ανθοδέσμη στον προπονητή του «Αγιου» κ. Στάθη Φαρμακίδη η οποία συνοδεύοταν με ευχές για την προπονητική του καριέρα. Οπως είναι γνωστό ο κ. Φαρμακίδης υπήρξε συμπαίκτης με τους παραπάνω ποδοσφαιριστές, όταν όλοι αγωνίζονταν με τα χρώματα του Κλεάνθη.

Το παιχνίδι ξεκίνησε με τον «γηραιό» να παίρνει πολύ γρήγορα το προβάδισμα στο σκορ και στην συνέχεια να χάνει τις ευκαιρίες να διπλασιάσει τα τέρματά του.

Οι φιλοξενούμενοι παρά την «ψυχρολουσία» που δέχτηκαν αντέδρασαν ισορρόπησαν το παιχνίδι και με την συμπλήρωση του 30' λεπτού σημείωσαν γκολ, το οποίο δεν μέτρησε καθώς ο βοηθός που έλεγχε την περιοχή του «γηραιού/ ήταν εκτός θέσεως.

Στην επανάληψη ο ρυθμός του αγώνα δεν άλλαξε καθώς οι γηπεδούχοι έψαχναν το δεύτερο γκολ και ο «Αγιος» την ισοφάριση.

Λίγα λεπτά πριν ο κ. Παπαδόπουλος σφυρίξει την λήξη του αγώνα ο ΠΑΟ Διαγόρας διπλασίασε τα τέρματα του και παράλληλα δεν άφησε τα χρονικά περιθώρια στον αντίπαλό του για κάτι διαφορετικό.

Τα γκολ

3' Ο Γαλανός σούταρε στο κάθετο δοκάρι κι ο Ορφανός του πήρε το ριμπάουντ με το σούτ έστειλε την μπάλλα στα δίχτια 1-0.

84' Από σέντρα του Καστρουνή, ο Αγγελόπουλος με κοντινό πλασιέ πέτυχε το 2-0.

88'Αποβλήθηκε με δεύτερη κίτρινη κάρτα ο Χατζηστεμάτης για διαμαρτυρία.

Το γκολ που ακυρώθηκε

30' Ο Γκίνος αρκετά μέτρα έξω από την μεγάλη περιοχή έπιασε το δυνατό σούτ στέλνοντας την μπάλλα να χτυπήσει στο εσωτερικό της οριζόντιας δοκού και στην συνέχεια στο έδαφος και μέσα από την γραμμή τέρματος. Ο βοηθός κ. Κόκκινος που δεν πρόλαβε να βρεθεί σε κατάλληλη θέση έδειξε παίζεται με αποτέλεσμα το γκολ να μην μετρήσει και να υπάρξουν οι διαμαρτυρίες από τους φιλοξενούμενους.

Από τους γηπεδούχους ξεχώρισαν οι Καραβόλιας, Αμπελάς, Γαλανός και από τους φιλοξενούμενους οι Σκυλλαράκης Σ., Χατζηστεμάτης, Διακαναστάσης.

Πολύ καλή η διαιτησία του κ. Παπαδόπουλου και των βοηθών του κ.κ. Μίχα- Κόκκινου.

ΠΑΟ ΔΙΑΓΟΡΑΣ
Φωτεινής, Χατζηθεοδωράκης, Αμπελάς, Κωστάκης, Καραβόλιας, Βασιλάκης, Κοντόγιαννος (55'Ξύπας), Κρεμμύδας, Καστρουνής, Γαλανός (85'Σπάρταλης), Ορφανός (76' Αγγελόπουλος).

ΑΓ.ΓΕΩΡΓΙΟΣ
Διακαναστάσης, Στρατής, Κούτρης (73'Σκυλλαράκης Α.), Χατζησταμάτης, Χατζημανώλης, Γκίνος, Μαυρομουστάκος (88' Σακελλάρης) , Σκυλλαράκης Χ., Σκυλλαράκης Σ, Μουστακέλλης, Κουτσουμπούρης.

Πρόκριση για τους Απολλωνιστές

• Κέρδισαν χθες στα Μάσαρη τον Αστέρα με 3-0 και πέρασαν στην επόμενη φάση του Κυπέλλου Δωδεκανήσου.
• Με δέκα παίκτες τελείωσαν τον αγώνα και οι δύο ομάδες.

Χωρίς να δυσκολευτεί χθες ο Απόλλωνας Καλυθιών νίκησε με 3-0 τον Αστέρα Μασάρων και πήρε την πρόκριση για την επόμενη φάση του Κυπέλλου Δωδεκανήσου. Αξίζει να σημειωθεί πως είναι η πρώτη νίκη για τον Κώστα Λεπτοκαρίδη που κάθισε στον πάγκο του Απόλλωνα πριν δύο εβδομάδες και γι'ακόμη μια φορά οι Απολλωνιστές έδειξαν βελτιωμένοι στο παιχνίδι τους. Ο χθεσινός αγώνας ξεκίνησε με τους φιλοξενούμενους να παίρνουν την πρωτοβουλία των κινήσεων και να δημιουργούν τις προϋποθέσεις για το γκολ που ήλθε με την συμπλήρωση του 32'.

Μετά από τρία λεπτά οι δύο ομάδες έμειναν με δέκα παίκτες στον αγωνιστικό χώρο καθώς οι Γ. Νικήτας - Μαχαιρίδης αλληλοχτυπήθηκαν και οι δύο προπονητές δεν πρόλαβαν να τους κάνουν αλλαγή, αφού ο κ. Γενής τους φώναξε αμέσως κοντά του και τους έδειξε κόκκινη κάρτα. Στην επανάληψη τα πράγματα έγιναν πιο εύκολα για τους Απολλωνιστές αφού σχεδόν από τ'αποδυτήρια πέτυχαν το δεύτερο τους γκολ, βάζοντας έτσι πολύ νωρίς τις βάσεις για την πρόκριση.

Οι γηπεδούχοι δεν μπόρεσαν να αντιδράσουν καθώς οι διάδρομοι για την εστία του Κώστα ήταν κλειστοί και εκτός απ'αυτό οι φιλοξενούμενοι πέτυχαν ακόμη ένα τέρμα εξασφαλίζοντας την νίκη και παράλληλα την πρόκριση.

Φάσεις και γκολ

3' Δυνατό σουτ του **Μαχαιρίδη** έξω από την μεγάλη περιοχή απέκρουσε δύσκολα σε κόρνερ ο **Γ. Νικήτας**.

32' Σέντρα του **Πιτσουρδάκη** από δεξιά, πετάχτηκε ο **Μαχαιρίδης** και με κοντινό πλασέ πέτυχε το 0-1.

35' Γ. **Νικήτας** και **Μαχαιρίδης** αντίκρυσαν την κόκκινη κάρτα του διαιτητή επειδή αλληλοχτυπήθηκαν.

47' Με απευθείας χτύπημα φάουλ ο **Κυριαζής** διπλασίασε τα τέρματα της ομάδας του, 0-2.

58' Δυνατό διαγώνιο σουτ του **Πέρου** απ'αριστερά, έσωσε πάνω στην γραμμή ο **Μαριάς**.

63' Με ωραία ατομική ενέργεια ο **Πλύγκος** άδειασε την άμυνα του Αστέρα, όμως το σουτ που έκανε από τρία μέτρα, απέκρουσε εντυπωσιακά σε κόρνερ ο **Μπαφίτης**.

65' Οτι δεν έκανε από κοντά το έκανε έξω από την μεγάλη περιοχή ο Πλύγκος, που με δυνατό σουτ έστειλε την μπάλα στα δίκτυα.

Από τους γηπεδούχους άρεσαν οι **Σιδεράτος, Δράκωνας, Σταυρίδης** ενώ από τον Απόλλωνα ξεχώρισαν οι **Δημητριάδης, Πάλλας, Μαριάς, Μαχαιρίδης** (όσο έπαιξε).

Καλός ήταν ο διαιτητής κ. Γενής όπως και οι βοηθοί του κ.κ. Ορφανός - Φουκαράς.

Αστέρας Μασ.
Γ.Νικήτας, Ζανέλλος, Σταυρίδης, Καστρουνής, Σπανός (80' Γιαννεσκής) Χατζηκώστας, Πέρος (60' Ζερβός), Μουσακίνιας, Δράκωνας, Σιδεράτος, Δ. Νικήτας (35' Μπαφίτης).

Απόλλων Καλ.
Κώστας, Πιτσουρδάκης, Χατζηπέτρος (55'Κουφαλάκης), Πάλλας, Μαριάς, Σπάρταλης, Δημητριάδης, Μαχαιρίδης, Καρτάλης (45' Δαϊλιάνης), Πλύγκος.

ΠΕΡΙΦΕΡΕΙΑΚΟ ΠΡΩΤΑΘΛΗΜΑ

Ο ΡΙΑΝΤΟΣ ΘΑ ΣΦΥΡΙΞΕΙ το ματς Διγενή - Α.Ε. ΚΩΣ

Ο Αθηναίος διαιτητής κ. Ριάντος ορίσθηκε να διευθύνει το δωδεκανησιακό ντέρμπι ανάμεσα στον Διγενή και την Α.Ε. ΚΩΣ, αγώνας που θα γίνει στο γήπεδο Καλυθιών. Αναλυτικά οι διαιτητές της 12ης αγωνιστικής και το πρόγραμμα των αγώνων έχουν ως εξής:

ΠΑΟ Διαγόρας - Ερμής Κορ
Διατητής: Πέππας (Αθήνας)
Βοηθός Α': Καραπαναγιώτης (Αθήνας)
Βοηθός Β': Μαστροδήμας (Αθήνας)
Παρατ. διαιτησίας: Αργυρίου (Δωδ/σου)

Α.Σ. Ποντίων - Απόλλων Καλ.
Διατητής: Φλέσσας (Αθήνας)
Βοηθός Α': Θεοδωράκης (Αθήνας)
Βοηθός Β': Καραμπέκος (Αθήνας)
Παρατ. διαιτησίας: Ρούτης (Βοιωτίας)

Πύργος Χίου - Α.Ο. Μάνης
Διατητής: Θεοδωράκης (Αθήνας)
Βοηθός Α': Κομιανός (Αθήνας)
Βοηθός Β': Τίκας (Αθήνας)
Παρατ. διαιτησίας: Μανούρας (Αθήνας)

Αναγέννηση Σ. - Ατρόμητος Αγ. Μ.
Διατητής: Ανδρώνης (Πειραιά)
Βοηθός Α': Βλαντής (Πειραιά)
Βοηθός Β': Μουγγός (Πειραιά)
Παρατ. διαιτησίας: Αρβανίτης (Σάμου)

Κερατσίνι - Μύκονος
Διατητής: Πινωτής (Κόρινθος)
Βοηθός Α':Αστερής (Κόρινθος)
Βοηθός Β': Δασκαλάκης (Αθήνας)
Παρατ. διαιτησίας: Κούπας (Αθήνας)

Πανναξιακός - Εθνικός
Διατητής: Τσάμης (Αθήνας)
Βοηθός Α': Πασπάτης (Αθήνας)
Βοηθός Β': Ταταράκης (Αθήνας)
Παρατ. διαιτησίας: Τσούτσης (Βοιωτίας)

Διγενής - Α.Ε. ΚΩΣ
Διατητής: Ριάντος (Αθήνας)
Βοηθός Α': Κώτσης (Αθήνας)
Βοηθός Β': Αθανασάκης (Αθήνας)
Παρατ. διαιτησίας: Τριανταφύλλου (Δωδ/σου)

Ρεπό έχει ο Αιολικός

Χοροεσπερίδα του Κλεόβουλου

Απολαύστε μια αξέχαστη βραδιά
που διοργανώνει ο
Α.Ο.Φ ΛΙΝΔΟΥ
«ΚΛΕΟΒΟΥΛΟΣ»
Παρασκευή 28 Νοεμβρίου στις 20.30
FALIRAKI BEACH
Παραδοσιακοί χοροί από το μπαλέτο της Λίνδου
Συμμετέχει
ο ΝΙΚΟΣ ΓΙΑΝΝΟΥ
Τιμή κατά άτομο 25 ευρώ
με φαγητό και ελεύθερο ποτό
Κρατήσεις τηλ. 22410 85301, Κος Αλέξης
Προσκλήσεις διατίθενται από τα κάταστήματα
Manuel Records και PUMA του Ν. Αργυρού.

ΗΤΤΗΘΗΚΑΝ ΟΙ ΜΙΚΤΕΣ ΔΩΔΕΚΑΝΗΣΟΥ

Ατυχες στάθηκαν γι' ακόμη μια φορά οι Μικτές μας ομάδες Παίδων και Νέων που παρά την καλή εμφάνισή τους ηττήθηκαν από τα συγκροτήματα της Ανατολικής Αττικής με 2-0 και 1-0 αντίστοιχα.

Οι αντιπροσωπευτικές ομάδες του Νομού μας κέρδισαν τις εντυπώσεις όσων βρέθηκαν εκεί αλλά και των **κ.κ. Παπαϊωάννου, Μήνου** και **Ρότσα** που παρακολούθησαν τα παιχνίδια.

ΝΕΟΙ

Ανατολική Αττική - Δωδ/σα 1-0

Άτυχη στάθηκε η Μικτή ομάδα Νέων της ΕΠΣ Δωδεκανήσου η οποία αν και ήταν καλύτερη απο την αντίπαλο της δεν μπόρεσε να πάρει ούτε τον βαθμό της ισοπαλίας γνωρίζοντας την ήττα με 1 0 από το αντίστοιχο συγκρότημα της Ανατολικής Αττικής. Ειδικά στο δεύτερο ημίχρονο η ομάδα του νομού μας έκανε την καλύτερη φετινή της εμφάνιση αλλά ατύχησε στην τελική προσπάθεια, αφού οι παίκτες της δεν μπόρεσαν να μετατρέψουν σε γκολ καμία από τις πολλές κλασικές ευκαιρίες που δημιούργησαν. Παράλληλα δικαιούται να φωνάζει για το γκολ με το οποίο ηττήθηκε καθώς προήλθε απο αμφισβητούμενο πέναλτι. Στο πρώτο ημίχρονο το παιχνίδι ήταν μοιρασμένο με την μπάλα να ταλαιπωρείται τις περισσότερες φορές στον χώρο της μεσαίας γραμμής.

ΤΟ ΓΚΟΛ

Σε μια ανύποπτη φάση στο 12' ο Αθανασίου μάρκαρε κανονικά στην μεγάλη περιοχή τον **Πουράνη** αλλά προς γενική έκπληξη όλων ο διαιτητής έδωσε πέναλτι το οποίο μετέτρεψε σε γκολ ο **Γκόγκος**

Την πιο μεγάλη της ευκαιρία η Μικτή μας ομάδα την έχασε στο 63' όταν ο **Τριπολίτης** πέρασε και τον τερματοφύλακα αλλά έστειλε την μπάλα να χτυπήσει στο κάθετο δοκάρι. Ο ίδιος παίκτης στο 59' με σουτ, απο πολύ καλό σημείο έστειλε την μπάλα άουτ ενώ στο 62 πέτυχε γκολ με ωραία κεφαλιά το οποίο όμως ακυρώθηκε ως οφσαιντ.

88' Ο Τριπολίτης με δυνατό σουτ σημάδεψε το κάθετο δοκάρι.

Στο 91' ο **Κώτσος** βρέθηκε φάτσα με το γκολ αλλά το πλασέ του, απέκρουσε εντυπωσιακά ο τερματοφύλακας

• Παίδες και Νέοι έχασαν από τις ομάδες της Ανατολικής Αττικής με 2-0 και 1-0 αντίστοιχα
• Κέρδισαν τις εντυπώσεις των παρισταμένων και των κ.κ. Παπαϊωάννου, Μήνου, Ρότσα

Μέτρια ήταν η διαιτησία του κ. **Ντόβα** (Ντάφλος, Οικονόμου)

Οι συνθέσεις των ομάδων:

ΕΠΣΑΝΑ:

Καρσός, Δημητριάδης, Γκάγκος (76 Δανηλόπουλος), Γρηγορόπουλος, Μακρής, Καλούδης, Δούμας, Παναγόπουλος, Πουράνης (55 Μπούρμπος), Λαμπρινάκος (61 Αλεξίου), Κουσιάκης

ΕΠΣΔ:

Καραγιάννης, Τσοπανάκης (66 Τσαλώλης), Μπρουζούλης (46 Στρατής), Αθανασίου, Κατσιδώνης, Γκαίδας, Πιζήμολας, Κώτσος, Τριπολίτης, Κοσμάς, Παπαοικονόμου (59 Μαρίνος)

ΠΑΙΔΕΣ

Ανατολική Αττική - Δωδ/σα 2-0

Άτυχη στάθηκε η Μικτή Παίδων της Δωδεκανήσου αφού παρά την καλή εμφάνιση που πραγματοποίησε στο γήπεδο του Κορωπίου γνώρισε την ήττα από την αντίστοιχη της Ανατολικής Αττικής με σκορ 2-0.

Η ομάδα μας ξεκίνησε αρκετά δυνατά και απείλησε πολλές φορές την εστία των γηπεδούχων, όμως δεν κατάφερε να μετατρέψει την υπεροχή σε γκολ με αποτέλεσμα στο ημίχρονο να βρίσκεται πίσω στο σκορ με 1-0.

Στην επανάληψη η ομάδα της Δωδεκανήσου ξεκίνησε το παιχνίδι αρκετά νωθρά όμως στη συνέχεια κατάφερε να πάρει την πρωτοβουλία των κινήσεων και να γίνει αρκετά απειλητική, όμως το δεύτερο γκολ ήρθε και έβαλε τέλος στα όνειρα για πιθανή ισοφάριση.

ΤΑ ΓΚΟΛ

Στο 40' ο **Μπερέτας** με ένα δυνατό σουτ λίγο έξω απο την μεγάλη περιοχή έστειλε την μπάλα να χτυπήσει πρώτα στο δεξί δοκάρι και στην συνέχεια στα δίχτυα του **Μακαρούνα**, 1-0

Στο 70' ο **Καπέλλας** έκανε ωραία ατομική προσπάθεια αποφεύγοντας τρεις αντιπάλους και με πλασέ απο κοντινή απόσταση διαμόρφωσε το τελικό σκορ 2-0.

ΑΛΛΕΣ ΦΑΣΕΙΣ

Στο 39' ο **Λαμπριανός** έκανε ωραία κίνηση έξω απο την μεγάλη περιοχή αλλά το σουτ το εξουδετέρωσε ο τερματοφύλακας πολύ ωραία

Στο 47' ο **Πλατέλας** απέφυγε ωραία έναν αντίπαλο αλλά επιχείρησε άστοχο σουτ.

Στο 58' η ομάδα της ΕΠΣΔ ζήτησε πέναλτι σε ανατροπή του **Πλατέλα** απο τον **Λιάπη** αλλά ο διαιτητής άφησε το παιχνίδι να συνεχιστεί κανονικά.

Στο 77' ο **Μακαρούνας** έκανε διπλή απόκρουση σε κεφαλιά και στη συνεχεία σουτ του **Καραπίπερη**

Ο διαιτητής **κ. Ντάφλος** (Ντόβας, Οικονόμου) από τον Σύνδεσμο της Ανατολικής Αττικής αδίκησε την δωδεκανησιακή ομάδα όχι μόνο στην φάση του Πέναλτι αλλά και στο ότι σφύριξε την λήξη του αγώνα στο 77' (ενώ είχε τουλάχιστον και τρια λεπτά καθυστέρηση.

ΕΠΣΑΝΑ:

Βουρνάζος, Στεφανής, Γεωργακάκης, Τσούνης, Μάρκος (66 Καριμπίδης), Λιάπης, Καραπιπέρης, Καπέλλας, Χατζηστεφάνου (76 Σκουρλής), Μπερέτας, Χατζημιχαλίδης (55 Θεοφάνους)

ΕΠΣΔ:

Μακαρούνας, Κουρμαδιάς (41 Κοντουδιός), Μαννάκης, Κουφού, Ζαμάγιας, Γαϊτάνος, Κιλασίν (66' Δελαπόρτας), Πλατέλλας, Πλύγκος (20 Ζαχάλου), Λαμπριανός, Χατζηφούντας.

«MUNDIALITO 6x6

Τέσσερις ομάδες πέτυχαν δύο νίκες σε ισάριθμους αγώνες

Κανονικά ξεκίνησε το πρώτο mundialito 6x6 στις εγκαταστάσεις του Rodos mini football club Vitzileos με χορηγό το Olympia Sport.

Οι αγώνες που γίνονται έχουν έντονο το στοιχείο του κλασικού ποδοσφαίρου από την στιγμή που οι κανόνες που ακολουθούνται είναι ακριβώς οι ίδιοι με του κλασικού ποδοσφαίρου. (Κανονικά εκτελείται το αράουτ με χέρια, το άουτ με πόδι και τα άμεσα φάουλ με την μία, ενώ η μπάλα που χρησιμοποιείται είναι βάρα select).

Η βαθμολογία μετά την δεύτερη αγωνιστική έχει ως εξής:

ΒΑΘΜΟΛΟΓΙΑ

ΟΜΑΔΕΣ	ΑΓ.	ΒΑΘΜ.	ΤΕΡΜ.	Ν	Ι	Η
1. ESCAPE	2	4	33-6	2	0	0
2. BRAZIL	2	4	22-9	2	0	0
3. ΤΕΧΝΗΤΕΣ	2	4	20-5	2	0	0
4. SPACE	2	4	13-4	2	0	0
5. ΜΠΕΜΠΗΔΕΣ	2	2	23-7	1	0	1
6. MOBITEL	1	2	9-4	1	0	0
7. ΑΣΤΡΑΠΗ	2	2	11-14	1	0	1
8. STRIKERS	2	0	6-13	0	0	2
9. MINOPE	2	0	9-19	0	0	2
10. ΠΡΟΟΔΟΣ	1	0	5-17	0	0	1
11. ΑΣΓΟΥΡΕΝΑ ΓΕΡΑΚΙΑ	2	0	3-27	0	0	2
12. ΑΣΓΟΥΡΟΥ	2	0	2-33	0	0	2

Ανταπόκριση:
Μ. ΕΓΓΛΕΖΟΣ

Β' ΚΑΤΗΓΟΡΙΑ

ΕΠΙΤΕΛΟΥΣ ΝΙΚΗ για την Τήλο

Στην αυλαία της 11ης αγωνιστικής η ομάδα του ακριτικού νησιού κέρδισε με 2-1 την ομάδα του Ορφέα στους Αγ. Αποστόλους

Στο ποδόσφαιρο δεν κερδίζει πάντα το φαβορί.

Αυτός ο κανόνας επιβεβαιώθηκε για άλλη μια φορά χθες στον αγωνιστικό χώρο καθώς ο Α.Σ. Τήλου κατάφερε να κάνει την έκπληξη στους Αγ. Αποστόλους, κερδίζοντας το φαβορί Ορφέα με 2-1.

Ο αγώνας που άνοιξε την αυλαία της 11ης αγωνιστικής της Β' κατηγορίας βρήκε τους φιλοξενούμενους να αγωνίζονται με 10 ποδοσφαιριστές παρ' όλα αυτά δεν τους επηρέασε καθόλου που φάνηκε και στον αγωνιστικό χώρο. Το παιχνίδι ξεκίνησε με τους Τηλιακούς να είναι πιο δυνατοί, γεγονός που τους έδωσε και την υπεροχή μέχρι το εικοστό λεπτό.

Στη συνέχεια οι γηπεδούχοι ισορρόπησαν το παιχνίδι, κάτι όμως που δεν κράτησε για πολύ αφού ο Ορφέας έμεινε με 10 παίκτες στο παιχνίδι με αποτέλεσμα οι φιλοξενούμενοι να πάρουν και πάλι την υπεροχή.

Στην επανάληψη η εικόνα του παιχνιδιού άλλαξε καθώς ο Ορφέας ανέβασε τους ρυθμούς του, όμως δεν κατάφερε να απειλήσει ιδιαίτερα τον Α.Σ. Τήλου που όποτε έπαιζε με αντεπιθέσεις γινόταν πολύ επικίνδυνος, γεγονός που οδήγησε τους γηπεδούχους σε ήττα και τους Τηλιακούς στην πρώτη τους νίκη στο πρωτάθλημα μετά από εννέα αγωνιστικές.

Τα γκολ

48' Ο **Μηλιός** έδωσε στον αμαρκάριστο **Σακελλάρη** που με ψύχραιμο πλασέ έκανε το 0-1.

80' Σε σέντρα του **Χατζηνικήτα** ο **Αλιφέρης** σταμάτησε την μπάλα με το χέρι και ο διαιτητής **κ. Γκούμας** υπέδειξε το σημείο του πέναλτυ.

Την εσχάτη των ποινών εκτέλεσε ο **Χατζηνικήτας**, σημειώνοντας το 1-1.

81' Ο **Καβουκλής** έκανε ένα δυνατό σουτ αφήνοντας άγαλμα τον **Φτάρα** που δεν μπόρεσε να αντιδράσει, 1-2.

Οι καλύτερες φάσεις

31' Ο **Χατζηδημητρίου** έπιασε το δυνατό σουτ εκτός περιοχής, η μπάλα στο δεξί κάθετο δοκάρι του **Χατζηγεωργίου**.

36' Ο **Καβουκλής** βρέθηκε μόνος με τον Φτάρα, ο Καρουσός τον ανέτρεψε από πίσω και ο **κ. Γκούμας** του έδειξε απευθείας την κόκκινη κάρτα.

52' Πλασέ του **Καβουκλή**, η μπάλα στο δεξί κάθετο δοκάρι του **Φτάρα**.

58' Ο **Νικολής** βρέθηκε σε θέση «τετ α τετ» αλλά ο **Φτάρας** απέκρουσε με δυσκολία.

Καλή η διαιτησία των **κ.κ. Γκούμα - Λάμπρου - Στεφανάκη**. Από τους γηπεδούχους ξεχώρισαν οι **Α. Συμεωνίδης** και **Χατζηνικήτας** ενώ από τους φιλοξενούμενους άρεσαν οι **Νικολής, Καβουκλής** και **Σακελλάρης**.

ΟΡΦΕΑΣ:

Φτάρας, Σκιαθίτης (46' Χατζηνικήτας), Δήμας, Τανίδης, Μπουμπουλάκης, Καρούσος, Σαΐμήρ, Βρανάς (84' Συμεωνίδης Γ.), Συμεωνίδης Α., Χατζηδημητρίου, Ατσίδης (67' Καμαράτος).

Α.Σ. Τήλου:

Χατζηγεωργίου, Ορφανός, Μηλιός, Αλιφέρης, Χριστοφίδης, Χριστοφής, Νικολής, Καβουκλής, Σακελλάρης, Οικονόμου.

Χωρίς προβλήματα η προετοιμασία

ΚΟΛΟΣΣΟΣ

• Στη διάθεση του Βασίλη Φραγκιά όλοι οι παίκτες

Όσο πλησιάζει ο καιρός για τον αγώνα της Αθήνας με τον Παπάγου, τόσο περισσότερο μοιάζει ο Κολοσσός σαν «θηρίο στο κλουβί» έτοιμο να «κατασπαράξει» ότι βρεθεί στο διάβα του.

Οι θαλασσί που μέχρι τώρα μετράνε τρεις σερί νίκες με πολύ δύσκολους αντιπάλους, έχουν πάρει αρκετό κουράγιο και η κατοχή της έβδομης θέσης της βαθμολογίας της Α2 τους κάνει να αισθάνονται περισσότερο σίγουροι για τη συνέχεια.

Το παιχνίδι του Σαββάτου θα είναι μια ευκαιρία για τους παίκτες του **Βασίλη Φραγκιά** να συνεχίσουν τα τελευταία θετικά αποτελέσματα και να βελτιώσουν ακόμα περισσότερο τη θέση τους στη βαθμολογία της κατηγορίας.

Για να πραγματοποιηθεί όμως αυτό πρέπει να δουλέψουν σκληρά και να πάρουν τη νίκη στην πρωτεύουσα, πράγμα αρκετά δύσκολο, αφού ο αντίπαλος θα παλέψει με νύχια και με δόντια ώστε να καταφέρει να πάρει τη νίκη που θα τον ξεκολλήσει από την τελευταία θέση της βαθμολογίας.

Ήδη η ομάδα μπήκε χθες σε ρυθμούς προετοιμασίας για τον αγώνα της Αθήνας και οι αθλητές εργάζονται με πολλή όρεξη και κέφι.



Ο Βασίλης Φραγκιάς δεν αντιμετωπίζει προβλήματα απουσιών αφού όλοι οι παίκτες του, συμπεριλαμβανομένου και του Γιώργου Κουκλάκη που απουσίαζε από τα δύο προηγούμενα παιχνίδια της ομάδας, παίρνουν μέρος στις προπονήσεις και σίγουρα το κλίμα είναι κάτι παραπάνω από άριστο.

Η ομάδα αναμένεται να ολοκληρώσει την προετοιμασία της στο Βενετόκλειο αύριο το μεσημέρι απ' όπου θα αναχωρήσει απευθείας για το αεροδρόμιο με προορισμό την Αθήνα.

Σήμερα ο προπονητής της ομάδας θα πραγματοποιήσει την καθιερωμένη συνέντευξη τύπου, έχοντας στο πλάι του έναν από τους αθλητές της ομάδας του.

ΙΒΙΣΚΟΣ

Περιμένουν το ντέρμπυ με τον ΠΑΟ Διαγόρα



Απών από την αναμέτρηση του Σαββάτου θα είναι ο τραυματίας Κατσάρας

Όλα τα βλέμματα των φιλάθλων του μπάσκετ και όχι μόνο αναμένεται να συγκεντρώσει το παιχνίδι του «γηραιού» με αντίπαλο τον Ιβίσκο.

Η συνάντηση αυτή θεωρείται ήδη από πολλούς ως ένα οριακό παιχνίδι καθώς θα κρίνει κατά μεγάλο ποσοστό το διεκδικητή της πρώτης από τις τέσσερις προνομιούχες θέσεις.

Η ομάδα του Γιώργου Πετσάλη χρειάζεται μόνο ένα αποτέλεσμα που θα τον κάνει να ξεφύγει στο βαθμολογικό πίνακα και αυτό είναι η νίκη επί του ΠΑΟ Διαγόρα.

Πράγμα καθόλου εύκολο εάν αναλογιστεί κανείς τη συνεχή ανοδική πορεία του αντιπάλου που επιζητά και αυτός τη νίκη έτσι ώστε να φτάσει στη βαθμολογία την ομάδα της Ανάληψης, περιμένοντας παράλληλα ένα νέο στραβοπάτημα της που θα τον φέρει σε θέση ισχύος.

Ο έμπειρος τεχνικός γνωρίζει τη δυσκολία του παιχνιδιού και γι ' αυτό το λόγο έχει ήδη αρχίσει να δουλεύει με τους παίκτες του τα πλάνα για τον αγώνα του Σαββάτου.

Ο τεχνικός του Ιβίσκου δεν αντιμετωπίζει ιδιαίτερο πρόβλημα απουσιών αφού στη μέχρι τώρα προετοιμασία της ομάδας η μοναδική απουσία άκουγε στο όνομα Τσιτσούλας που λόγω τραυματισμού απείχε από τις προπονήσεις της ομάδας.

Ο παίκτης αν και ξεκίνησε χθες τις προπονήσεις θεωρείται αμφίβολος για το παιχνίδι με τον «γηραιό» καθώς έχει ήδη χάσει αρκετό διάστημα προετοιμασίας.

Σίγουρα απών από το παιχνίδι θα είναι ο Κατσάρας που έχει πάθει διάστρεμμα, γεγονός που θα τον αφήσει τουλάχιστον για μια εβδομάδα εκτός γηπέδων.

Στον Ιβίσκο είναι ήδη έτοιμοι για το μεγάλο ντέρμπυ και οι παίκτες με την τεχνική ηγεσία της ομάδας περιμένουν εναγωνίως το κρίσιμο παιχνίδι του οποίου το αποτέλεσμα θα κρίνει πάρα πολλά στο βαθμολογικό πίνακα της κατηγορίας.

ΝΕΑ ΤΗΣ Α2

• Χαρακτήρα τελικού έχει για τον Ιωνικό το ματς με τον Πανελλήνιο που θα διεξαχθεί στο κλειστό του Μίλωνα. Το κλίμα στην ομάδα της Νίκαιας δεν είναι και το καλύτερο δυνατό μετά τα τελευταία άτυχα αποτελέσματα και ο Άρης Ραφτόπουλος σε ομιλία του προς τους παίκτες άφησε ανοιχτό το ενδεχόμενο να παραιτηθεί σε περίπτωση νέας ήττας. Το δυσάρεστο για τον Ιωνικό είναι ότι οι τραυματισμοί εξακολουθούν να ταλαιπωρούν την ομάδα. Στην πρώτη προπόνηση αυτής της εβδομάδας, που διεξήχθη παρουσία του προέδρου Γιώργου Εμιρτζόγλου δεν συμμετείχαν οι Παραγιός, Μητρόπουλος και Γκαρσία. Ο τελευταίος δεν αντιμετώπιζε, πάντως κάποιο σοβαρό πρόβλημα.

• Διήμερη άδεια πήρε ο σέντερ της Χαλκίδας Μίλαν Γέρεμιτς από τον Κώστα Μίσσα προκειμένου να μεταβεί στη Σερβία και να παραστεί στην κηδεία της γιαγιάς του.

• Εκδήλωση κατά την οποία θα παρουσιαστεί η ομάδα και ο βασικός χορηγός, η εταιρεία κουφωμάτων Compact, πραγματοποιήθηκε χθες το βράδυ από τη διοίκηση της Ολύμπιας στο κοσμικό κλαμπ «Χίλια Χείλια».

• Χορηγό για το σορτσάκι θα ανακοινώσει ως το τέλος της εβδομάδας η ΜΕΝΤ.

• Αριστες είναι οι σχέσεις των παικτών του Παπάγου με τον Μηνά Γκέκο και γι' αυτό το λόγο η ομάδα παραμένει ενωμένη παρά τις ήττες και το γεγονός ότι υπάρχει μεγάλη καθυστέρηση στις πληρωμές.

• Πρόβλημα τραυματισμού στο χέρι αντιμετωπίζει ο σέντερ των Ανω Λιοσίων Δήμος Αγγελόπουλος και ίσως απουσιάσει από την αναμέτρηση με τη Χαλκίδα. Αντίθετα επέστρεψε μετά από πολύ καιρό στις προπονήσεις της ομάδας των δυτικών προαστίων ο Βασίλης Τριανταφύλλης.

• Ο Βασίλης Εξουσίδης δεν θα ενισχύσει τον ΚΑΟΔ στο ματς με το Π. Φάληρο, ενώ στις προπονήσεις δεν συμμετέχει και ο Μίλτος Μόσχου. Ποινή απαγόρευσης εισόδου στους αγωνιστικούς χώρους για ένα μήνα επιβλήθηκε στον Αρη Ιωαννίδη.

• Οι υπεύθυνοι του Γυμναστικού εξασφάλισαν άδεια στον Δημήτρη Μπόγδανο, που θα δώσει το παρών στο κρίσιμο ματς με τη Νήαρ Ηστ, που θα διεξαχθεί στη Λιβαδειά.

Τρίτο μάτι

• Με γλυκά την έβγαλαν χθες στην προπόνηση τα ελάφια και οι θερμίδες ανέβηκαν στα ύψη.

• Γιόρταζε ο Στελλάρας κι έφερε δύο ταψιά γλυκά στο γήπεδο. Όλοι οι συμπαίκτες του του ευχήθηκαν Χρόνια Πολλά, αλλά ύστερα του έδωσαν και κατάλαβε με τον Μπρατσέρα να μην μπορεί να κάνει τίποτα μπροστά σ' αυτή τη γιορτινή ατμόσφαιρα.

• Άλλαξαν ημέρα οι Κακιασκαλίτες και η εκπομπή τους θα βγαίνει στον αέρα του «LOVE N.R.G.» κάθε Τετάρτη απόγευμα.

• Η χειρονομία των παικτών του γηραιού στο πρόσωπο του Στάθη αν μη τι άλλο ομορφαίνει το ποδόσφαιρο.

• Μακάρι και στο τοπικό να βλέπουμε τέτοιες σκηνές από άλλους ποδοσφαιριστές και παράγοντες.

• Πολέμησε αλλά τα κατάφερε ο Γιάννης Οικονομίδης. Εχασε το νησί μας τον τελικό Κυπέλλου Ελλάδας αλλά τελικά μας φέρνει το φιλικό της Εθνικής μας με τους Ελβετούς.

• Τη σκυτάλη την παίρνει ο συνεπίκουρος που πρέπει μέχρι τις 18 του Φλεβάρη να έχει σενιαρισμένο το δημοτικό γήπεδο. Ο Γερμανός θα το επισκεφθεί και αν δεν είναι έτοιμο θα μας πει «αουφίντερζεν».

• Συμμαζεύονται οι Μικτές Τούρς λόγω Βάγιου Γαμβρούδη. Χθες το ρεπορτάζ για τους αγώνες των ομάδων μας ήταν σε επίπεδο εθνικών ομάδων. Αντε να γίνουν Μικτές και όχι Τούρς.

ΗΛΙΑΣ Κ.

ΕΥΚΑΙΡΙΕΣ ΣΕ ΠΟΛΛΟΥΣ ΑΘΛΗΤΕΣ αποφάσισε να δώσει η I.A.A.F.

Κατέβασε τα όρια συμμετοχής για τους Ολυμπιακούς Αγώνες της Αθήνας

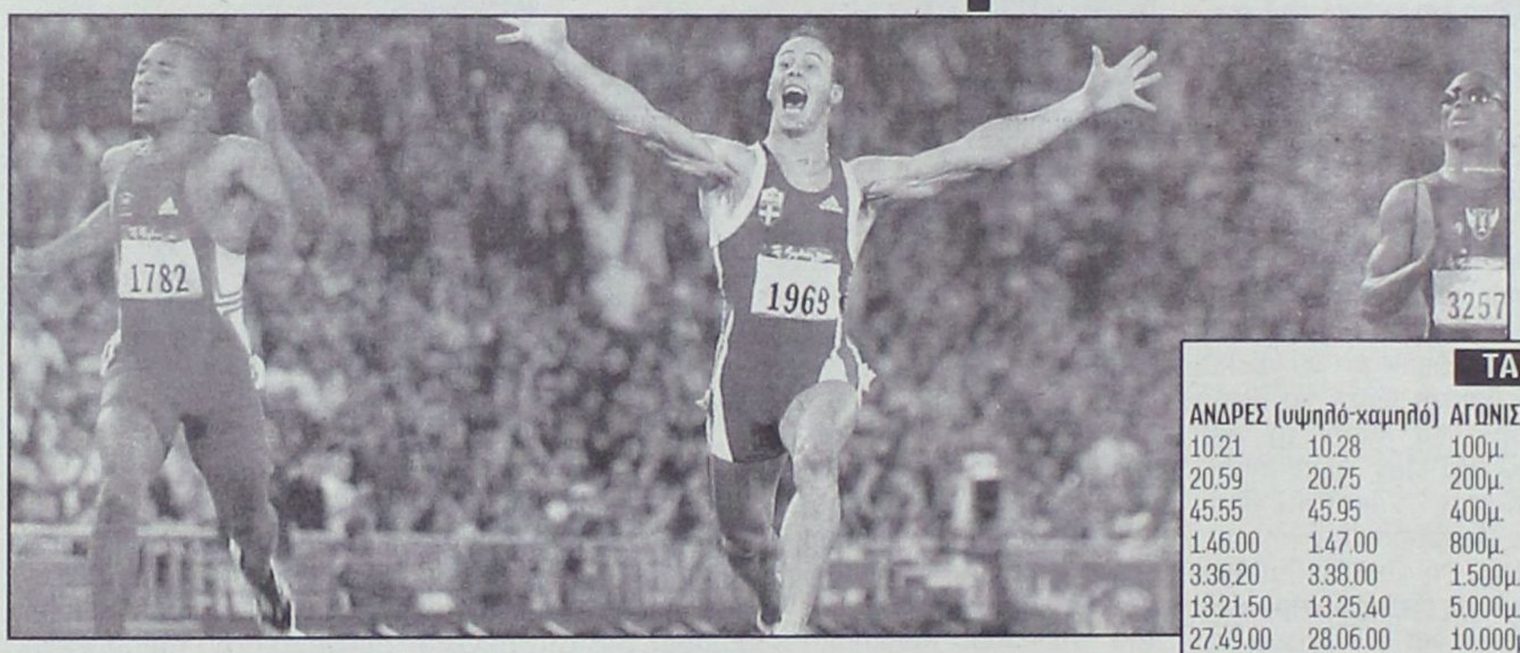

Κατέβασε η ΙΑΑΦ τα όρια για τους Ολυμπιακούς αγώνες του 2004 και έτσι δίνεται η δυνατότητα σε περισσότερους αθλητές να διεκδικήσουν τη συμμετοχή τους στο μεγάλο ραντεβού του χρόνου στην Αθήνα.

Η απόφαση για τη μείωση των ορίων πάρθηκε στο συνέδριο της ΙΑΑΦ στο Βερολίνο.

Με βάση αυτή μειώνεται το υψηλό όριο σε 12 αγωνίσματα ανδρών και το χαμηλό σε ένα , ενώ στις γυναίκες κατέβηκαν τα υψηλά όρια σε 8 αγωνίσματα και τα χαμηλά σε τρία.

Τα αγωνίσματα που μειώθηκε το υψηλό όριο στους άνδρες είναι τα 1.500μ, ο μαραθώνιος, τα 110μ. εμπ., τα 20.000μ. βάδην, τα 50.000μ. βάδην, το δέκαθλο, το επί κοντώ, το μήκος, το τριπλούν, ο δίσκος, η σφύρα και το ακόντιο και το χαμηλό στα 3.000μ. στηπλ.

Στις γυναίκες τα υψηλά όρια μειώθηκαν στα 100μ., τα 400μ., το μαραθώνιο, τα 20.000μ. βάδην, το έπταθλο, το μήκος, ο δίσκος, το ακόντιο και τα χαμηλά στο ύψος, το επί κοντώ, το τριπλούν.

Τα όρια πρέπει να επιτευχθούν από τον Ιανουάριο του 2003 μέχρι τις 9 Αυγούστου του 2004, ενώ για τον μαραθώνιο δρόμο η χρονική περίοδος που μετράει ισχύει από την 1η Σεπτεμβρίου του 2002 μέχρι τις 9 Αυγούστου του 2004.

Ακόμη οι 20 πρώτοι αθλητές και αθλήτριες του μαραθωνίου στο παγκόσμιο πρωτάθλημα του Παρισιού θεωρείται ότι έχουν πιάσει το υψηλό όριο.

Κάθε χώρα μπορεί να μετάσχει με μάξιμουμ τρεις αθλητές και αθλήτριες που έχουν πιάσει το υψηλό όριο και με ένα το χαμηλό στην περίπτωση που σε κάποιο αγώνισμα δεν έχει πιάσει κάποιος το υψηλό.

ΤΑ ΟΡΙΑ

ΑΝΔΡΕΣ (υψηλό-χαμηλό)		ΑΓΩΝΙΣΜΑ	ΓΥΝΑΙΚΕΣ (υψηλ.-χαμηλό)	
10.21	10.28	100μ.	11.30	11.40
20.59	20.75	200μ.	22.97	23.13
45.55	45.95	400μ.	51.51	52.30
1.46.00	1.47.00	800μ.	2.00.00	2.01.30
3.36.20	3.38.00	1.500μ.	4.05.80	4.07.15
13.21.50	13.25.40	5.000μ.	15.08.70	15.20.45
27.49.00	28.06.00	10.000μ.	31.45.00	32.17.00
2.15.00	2.18.00	Μαραθώνιος	2.37.00	2.42.00
8.24.60	8.32.00	3.000μ. στιπλ	-	-
13.55	13.72	110μ. εμπ./ 100 μ. εμπ.	12.96	13.11
49.20	49.50	400μ. εμπ.	55.60	56.25
1:23.00	1:24.30	20.000μ. βάδην	1:33.30	1:38.00
4:00.00	4:07.00	50.000μ. βάδην	-	-
Οι καλύτερες 16 ομάδες 4x100μ.- 4x400μ.			Οι καλύτερες 16 ομάδες	
8.000	7.700	δέκαθλο έπταθλο 6050		5.900
2.30	2.27	ύψος	1.95	1.91
5.65	5.55	επί κοντώ	4.40	4.25
8.19	8.05	μήκος	6.70	6.55
16.95	16.55	τριπλούν	14.20	14.00
20.30	20.00	σφαίρα	18.55	17.15
64.00	62.55	δίσκος	61.00	57.70
78.65	74.35	σφύρα	67.50	64.00
81.80	77.80	ακόντιο	60.50	56.00

ΟΙ ΕΛΛΗΝΕΣ ΑΘΛΗΤΕΣ ΠΟΥ έπιασαν τα όρια για το 2004

Πλησιάζουν τους 40 οι Έλληνες αθλητές και αθλήτριες που έχουν πιάσει τα νέα όρια που καθόρισε η ΙΑΑΦ για τους ολυμπιακούς αγώνες του 2004.

Συνολικά 38 άτομα (18 άντρες και 20 γυναίκες) έχουν προς το παρόν κλείσει θέση για το μεγάλο ραντεβού, αλλά αυτός ο αρίθμός αναμένεται να αυξηθεί, αφού για παράδειγμα αναμένεται να προστεθεί στη λίστα ο Γκατσιούδης, που φέτος δεν αγωνίστηκε λόγω τραυματισμού.

Απο τους 18 άντρες οι πέντε έχουν πιάσει το χαμηλό όριο (Γκούσης στα 400μ., Στρουμπάκος στα 1.500μ., Πιέτρης στα 110μ. εμπ., Μελέτογλου στο τριπλούν, Κορκίζογλου στο δέκαθλο) και απο τις 20 γυναίκες οι δύο η Γκουντενούδη στα 400μ. και η Πρωτόπαπα στα 1500μ.

Αναλυτικά οι 38 αθλητές και αθλήτριες είναι

Άνδρες: 100μ.- Χοΐδης, Γκαβέλας, Θεόδωρίδης, 200μ. Κεντέρης, Σαρρής, Γκούσης (και στα 400μ. το χαμηλό), 1.500μ. - Στρουμπάκος, μαραθώνιος - Πόλλιας, 110μ. εμπ.Ιακωβάκης, μήκος - Τσάτουμας, Φιλίνδρας, Σερέλης, τριπλούν - Μελέτογλου, σφύρα - Παπαδημητρίου, δέκαθλο- Κορκίζογλου, 50.000μ. βάδην- Καστάνης, Αργυρόπουλος. Γυναίκες : 100μ. Θάνου, 400μ. - Γκουντενούδη, 5.000μ. - Πρωτόπαπα, 100μ.εμπ. - Ρεντούμη, επί κοντώ - Τσιλιγκίρη, μήκος - Ξάνθου, Παπαβασιλάκη,τριπλούν - Βασδέκη, Δεβετζή σφαίρα -Τερζόγλου, Ουζούνη, δίσκος - Κελεσίδου, Βόγγολη, Τσικούνα, σφύρα- Παπαγεωργίου, έπταθλο - Στρατάκη, ακόντιο-Μανιάνη, 20.000μ. βάδην Τσουμελέκα, Κοκότου, Παπαγιάννη.

ΤΕΛΟΣ ΤΑ 200μ. ΣΤΟΝ ΚΛΕΙΣΤΟ

Η ΙΑΑΦ θα καταργήσει τα 200μ. από τις διοργανώσεις του κλειστού στίβου, αφού μετά απο σχετική μελέτη στο παγκόσμιο πρωτάθλημα του περασμένου Μαρτίου στο Μπέρμιγχαμ διαπιστώθηκε ότι οι νικητές έβγαιναν απο τους διαδρόμους πέντε και έξι, υπήρχε δηλαδή πλεονέκτημα για όσους αθλητές έπαιρναν αυτούς τους διαδρόμους.

Έτσι το αγώνισμα δεν θα συμπεριληφθεί για πρώτη φορά στο πρόγραμμα του παγκόσμιου πρωταθλήματος του 2006 στη Μόσχα.

Γ.Σ. ΔΙΑΓΟΡΑΣ

ΠΡΩΤΟΣ ΕΛΕΓΧΟΣ ΣΤΗΝ ΟΜΑΔΑ από την Asian Sport Development

Η ένταξη του Γ.Σ. Διαγόρας/Πήγασος στην Asian Sport Development έχει και τον ανάλογο έλεγχο από τους υπεύθυνους, για την πρόοδο που σημειώνει ο σύλλογος σε κάποιους τομείς. Αυτό θα γίνει μέσα στο πρώτο δεκαπενθήμερο του Δεκεμβρίου όπως αναφέρει παρακάτω το δελτίο τύπου της ομάδας.

Αξιότιμοι κύριοι,

Σας ενημερώνουμε ότι στις 13/12/2003, θα επισκεφθεί επίσημα την ομάδα μας, ο εντεταλμένος της Asian Sport Development στην Ελλάδα κύριος Elias Skoul, ο οποίος στα πλαίσια των ελέγχων που διενεργεί, θα έρθει στο νησί μας, για να μας δει αγωνιζόμενους και παράλληλα θα ενημερωθεί για την πρόοδό μας στους τομείς marketing, υποδομής και ακαδημιών, προβολής και Διεθνών Δημοσίων Σχέσεων. Όπως ήδη γνωρίζετε, μετά την παρουσίαση του προφίλ του Πήγασου από το τμήμα marketing, η ομάδα μας με θετική εισήγησή του, εντάχθηκε στις 40 νέες ομάδες της Ευρώπης που θα είναι υπό παρακολούθηση για τα επόμενα πέντε χρόνια. Ο κύριος Skoul κατά την παραμονή του, ενδέχεται να δώσει και σχετική συνέντευξη τύπου, πράγμα για το οποίο θα ενημερωθείτε από το τμήμα.

Σας ευχαριστώ πολύ.

Με εκτίμηση
Γιάννης Γουλιδάκης
Marketing ManagerΥπεύθυνος Marketing & Διεθνών Δημοσίων Σχέσεων

ΑΡ. ΠΑΥΛΙΔΗΣ, ΕΝΩΠΙΟΝ ΤΗΣ ΒΟΥΛΗΣ: «Τεκέδες στα Δωδεκάνησα»

ΣΥΝΕΧΕΙΑ ΑΠΟ ΣΕΛ. 4

Είχατε σήμερα την ωραιότερη ευκαιρία να πείτε ότι ορίζεται ως έδρα του και συνεδριάζει το ιδρυόμενο «Εθνικό Συμβούλιο Ιατρικής Ηθικής και Δεοντολογίας» στη γενέτειρα του πατρός της ιατρικής, του Ιπποκράτη, στην Κω, ο οποίος καθόρισε δια του όρκου του τα της ιατρικής δεοντολογίας με εκείνο το εξαιρετικόν για σας, αλλά ισχύει για όλους μας: "Οφελέειν ή μη βλάπτειν"! Αυτός δεν λέγει ο όρκος σας κύριε καθηγητά; Ο κινδυνεύων όρκος σας να τον σφετερισθούν άλλοι; Και γνωρίζετε την ιστορία ποια είναι. Να ομνύουν δηλαδή πλέον οι ανά την γην ιατροί εις άλλον όρκον. Λαμπρές ευκαιρίες, Υπουργέ μου, που όμως τις χάσατε! Είναι δε ανώδυνες και ανέξοδες.

Σύστημα υγείας στα νησιά. Εσείς υπογράψατε επέκτασή του Κέντρου Υγείας Καρπάθου -γιατί έχετε διάταξη μέσα και περί κέντρων υγείας- 350 εκατ. Που; Σε ένα τετραγωνάκι τόσο δα. Δεν έχουν δει οι υπηρεσίες σας πως είναι ανώφελο; Τριακόσια πενήντα εκατ. στον βρόντο; Δεν σκέφθηκαν ότι κάποια στιγμή πρέπει να μετακινηθεί από την καρδιά του οικισμού και να πάει κάπου παρέκει;

Αυτές οι πράξεις σας δείχνουν τι; Ότι δεν ασχολείται το Υπουργείο που σήμερα ηγείσθε εσείς, πριν από εσάς κάποιοι άλλοι, δεν λέγω ποιοι θα ακολουθήσουν, αλλά μέχρι σήμερα εσείς με τις ανάγκες των νησιωτών περί την υγεία. Και υπάρχουν πολλά τέτοια παραδείγματα.

Το Κρατικό Θεραπευτήριο Λέρου δεν είναι δικό σας; Σβήνει χωρίς καμία ιδιαίτερη παρουσία σας. Σήμερα το πρωί« βασανίζαμε» στην επιτροπή ναρκωτικών την κυρία Κοκέβη, την επικεφαλής του ιδιαιτέρας σημασίας Οργανισμού, του γνωστού ΟΚΑΝΑ. Λέγω και σε σας ότι "ντουμανιάζουν" τα νησιά του ανατολικού Αιγαίου από το ναρκωτικό. «Αποθρόσκει», όπως συνέβαινε παλαιότερα, στην αρχαιότητα κατά τις θυσίεςο καπνός.

ΠΡΟΕΔΡΕΥΩΝ (Παναγιώτης Σγουρίδης): Τεκέδες στα Δωδεκάνησα!

ΑΡΙΣΤΟΤΕΛΗΣ ΠΑΥΛΙΔΗΣ: Επαναλαμβάνω αυτό που λέγει ο κύριος Πρόεδρος, για να γραφεί στα Πρακτικά, τεκέδες, δυστυχώς!

Κύριε Πρόεδρε, έχει πλέον τυποποιηθεί αυτή η έκφραση που χρησιμοποιήσατε. Έχουν γίνει τεκέδες τα νησιά. Και το χειρότερο κάθε μέρα, περί- που, έχουμε και έναν θάνατο. Πεθαίνει ο κόσμος. Μα τι θα κάμετε; Τι θα κάνουμε; Θα είμαστε θεατές; Η αστυνόμευση δεν αρκεί. Η αποθεραπεία δεν υπάρχει και το κακό συνεχίζεται.

Όλα αυτά τα θέματα θα έπρεπε επί τη ευκαιρία αυτού του νομοσχεδίου να τα βάλετε σε μια σειρά και λόγω της συνταγματικής υποχρέωσης που έχουμε όλοι που όπως θυμάστε, κύριε Πρόεδρε, ψήφισε όλο το Κοινοβούλιο, το άρθρο 101, δηλαδή.

Κλείνω, κύριε Πρόεδρε, θίγων ένα τεράστιο θέμα: την παροχή υπηρεσιών υγείας στα νησιά. Μέχρι σήμερα δεν επιτύχατε και σήμερα παραλείπετε να αναφερθείτε σε αυτό το ειδικό ζήτημα. Ό,τι κι αν περιέχει το νομοσχέδιό σας ίσως αποδειχθεί είναι καλό. Στα νησιά, πάντως, σε αυτό το θέμα της υγείας έχετε απολύτως αποτύχει.

ΕΚΔΗΛΩΣΕΙΣ ΚΡΗΤΩΝ «ΑΡΚΑΔΙ 2003»

Με μια υψηλού ήθους και αισθητικής παρουσία ολοκληρώνονται οι εκδηλώσεις «Αρκάδι 2003» που οργάνωσε η Αδελφότητα Κρητών στη Ρόδο.

Η μουσική παρέα «Χαροκόποι» του παπά Στεφανή του Νίκα θα παρουσιάσει το Σάββατο 29 Νοεμβρίου στο Εθνικό Θέατρο Ρόδου στις οκτώμισυ το βράδυ, σε μια ανεπανάληπτη συναυλία, μουσικές και τραγούδια της Κρήτης τα οποία έχει επιλέξει ο παπά Στεφανής ο Νίκας ο οποίος είναι και η ψυχή της μουσικής παρέας.

Οι «Χαροκόποι» του παπα Στεφανή «γεννήθηκαν» το 2002 όταν, συμμετέχοντας στους πρώτους μουσικούς αγώνες που οργάνωσε η κρητική τηλεόραση, κέρδισαν το πρώτο βραβείο καθώς και το βραβείο στίχου για το τραγούδι «νανάρισμα».

Από τότε έχουν παρουσιασθεί σε συναυλίες σ'όλη την Ελλάδα υπηρετώντας με αυθεντικότητα και συνέπεια τη μουσική παράδοση της Κρήτης, έχουν τύχει δε ενθουσιώδους αποδοχής τόσο για την ποιότητα της μουσικής όσο και τον τρόπο επικοινωνίας τους με το κοινό (λόγος - μουσική). Η ποικιλία των μουσικών οργάνων που χρησιμοποιούνται και μάλιστα πολλών από τα οποία τείνουν να εξαφανιστούν, δημιουργούν ένα πολύ ελκυστικό και ευχάριστο άκουσμα.

Ο παπά Στεφανής ο Νίκας, διαμένει στον Ασώματο της επαρχίας Αγίου Βασιλείου Ρεθύμνης, είναι δε πρωτεργάτης στη δημιουργία του μουσικού αυτού σχήματος, συνθέτης, στιχουργός, Αντιπρόεδρος του συλλόγου Κρητικών στιχουργών «Μιχάλης Καυκαλάς», τραγουδιστής, ενώ παράλληλα παίζει μαντολίνο.

Ως ιερωμένος κοσμεί την Εκκλησία μας, η Μητρόπολη δε Λάμπης και Σφακίων, στην οποία υπάγεται, έχει αναγνωρίσει τους αγώνες του και ευλογεί το έργο του γεγονός ιδιαίτερα τιμητικό γι'αυτόν.

Το μουσικό σχήμα «Χαροκόποι», εκτός από τον παπά Στεφανή ο οποίος στη συναυλία θα παίζει μαντολίνο και θα τραγουδά, αποτελείται από τους Αλέξανδρο Παπαδάκη - Λύρες, ασκομαντούρα, τραγούδι, Μανώλη Κυδωνάκη - Λαγούτα, μπουλγαρί, Κωνσταντίνα Γωνιωτάκη - τραγούδι και Δημήτρη Αρχοντάκη - παραδοσιακά κρουστά.

Ο παπα Στεφανής ο Νίκας έχει δώσει τον Ιούλη του 2002 τον πρώτο του προσωπικό δίσκο «Αγρίμι και κοράσο» όπου, για πρώτη φορά το κρητικό πνευστό όργανο χαμπιόλι παρουσιάζεται ως πρώτο σολιστικό όργανο.

Σύντομα πρόκειται να κυκλοφορήσει η πρώτη δισκογραφική δουλειά της παρέας, κάποια δε από αυτά τα τραγούδια θα παρουσιαστούν στη συναυλία.

Αναμφίβολα παρουσίες όπως αυτή του παπά Στεφανή και των συνεργατών του στο μουσικό στερέωμα της Κρήτης, δίνουν ελπιδοφόρα προοπτική στη συνέχεια της μουσικής μας παράδοσης, είναι δε μια μοναδική ευκαιρία να τους γνωρίσουμε και να χαρούμε στη Ρόδο το σημαντικό έργο το οποίο παράγουν.



Ristorante Italiano
ΣΤΟ ΧΑΡΑΚΙ

Απολαύστε
την πλούσια κουζίνα μας
στο πιο μαγευτικό
περιβάλλον του νησιού.

Ανοικτά κάθε
Παρασκευή,
Σάββατο και Κυριακή

Tel.: (+30) 22440 51460
Haraki, Rhodes
GR 85102 GREECE
e-mail: davinci_s@hotmail.com

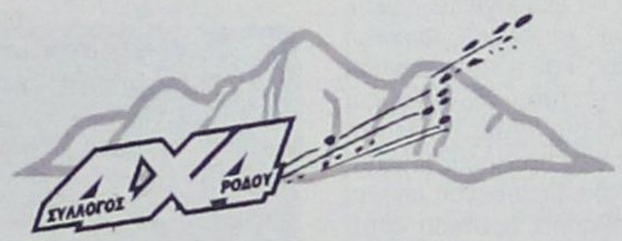

2ης Εκδρομή 4Χ4 ΓΕΝΟΥΣ ΘΥΛΙΚΟΥ

Ο σύλλογος τετρακίνησης ρόδου μετά την περσινή επιτυχία της 1ης
(και μάλιστα σε όλη την Ελλάδα!)
εκδρομής που πραγματοποιήθηκε αποκλειστικά από γυναίκες οδηγούς,
προσκαλεί και πάλι όλες τις γυναίκες
στην νυκτερινή εκδρομή στις 29-11-2003 και
στην ημερήσια εκδρομή στις 30-11-2003.

Αν αισθάνεστε ότι ο χαρακτηρισμός ασθενές φύλο είναι άδικος,
αν θέλετε να ζήσετε από κοντά την απόλαυση της εκτός δρόμου οδήγησης,
αν πιστεύετε ότι το νησί μας κρύβει κι άλλες ομορφιές
εκτός από αυτές που είδη γνωρίζετε, τότε τολμήστε...

Ο σύλλογός μας θα φροντίσει να σας ξεναγήσει υπεύθυνα και με ασφάλεια!

Απαραίτητα εφόδια :δίπλωμα οδήγησης , όχημα 4Χ4 και πολύ κέφι!
Άνδρες δεκτοί **ΜΟΝΟ** σαν συνοδηγοί!

Για περισσότερες πληροφορίες όσον αφορά το κόστος συμμετοχής,
τα σημεία και τις ώρες των συναντήσεων,
τα γεύματα αλλά και για οποιαδήποτε άλλη πληροφορία,
απευθυνθείτε στον Πρόεδρο του συλλόγου Ματθαίου Παναγιώτη
στο τηλέφωνο 6946025782.

ΠΑΡΑΤΑΣΗ ΣΤΗΝ ΥΠΟΒΟΛΗ ΠΡΟΤΑΣΕΩΝ

13 ΠΡΟΓΡΑΜΜΑΤΑ για επιδότηση επενδύσεων

Παράταση δίδεται στην προθεσμία υποβολής προτάσεων σε δύο προγράμματα χρηματοδότησης απο το Επιχειρησιακό Πρόγραμμα «Ανταγωνιστικότητα».

Πρόκειται ειδικότερα για το πρόγραμμα «Ενίσχυση της δημιουργίας/επέκταση μονάδων για την διαχείριση ή και αξιοποίηση αποβλήτων» και το δεύτερο κύκλο της Δράσης «Ενίσχυση Περιβαλλοντικών Σχεδίων», με προθεσμία υποβολής προτάσεων την 28η Νοεμβρίου , η οποία όμως τελικώς μετατίθεται για την Παρασκευή 19 Δεκεμβρίου.

Στο πρόγραμμα ενίσχυσης περιβαλλοντικών σχεδίων (Δράση 2.9.2.), συνολικού προϋπολογισμού περίπου 17,72 εκατ. ευρώ, κάθε ενδιαφερόμενη επιχείρηση μπορεί να υποβάλει πρόταση προϋπολογισμού έως 176.000 ευρώ και, εάν ενταχθεί, να λάβει επιχορήγηση 50%. Στο πρόγραμμα για τη ενίσχυση της δημιουργίας ή επέκταση μονάδων για τη διαχείριση ή και αξιοποίηση αποβλήτων (Δραση 2.9.4.1.). συνολικού προϋπολογισμού 11 εκατ. ευρώ, δεκτές γινονται προτάσεις από 140.000 έως 10 εκατ.ευρώ, με δυνατότητα επιχορήγησης 40%.

Δυνατότητα χρηματοδότησης ε-πενδύσεων μπορούν να αναζητήσουν υφιστάμενες επιχειρήσεις αλλά και νέοι επιχειρηματιες στα υπόλοιπα 13 προγράμματα που « τρέχουν» στο Επιχειρησιακό Πρόγραμμα « Ανταγωνιστικότητα» του υπουργείου Ανάπτυξης.

Τα προγράμματα που είναι αυτή τη στιγμή ανοικτά, επιδοτούν επενδύσεις σε όλους τους τομείς (τουρισμό, ενέργεια, βιομηχανία, μεταποίηση , έρευνα και τεχνολογία και ειδικές υποδομές) και κινητοποιούν ουσιαστικά κεφάλαια άνω των 883 εκατ. ευρώ.

Η επιδότηση κυμαίνεται από το 30% έως και 100% του προϋπολογισμού των προτάσεων που υποβάλλονται ανάλογα με το πρόγραμμα. Αξίζει επίσης να σημειωθεί ότι ενεργοποιήθηκε πρόσφατα και άξονας της ενίσχυσης του τομέα κατάρτισης και ανάπτυξης ανθρώπινου δυναμικού, δίδοντάς σε μεγάλο αριθμό επιχειρήσεων τη δυνατότητα να παρέχουν τέτοια εφόδια στους εργαζομένους που απασχολούν, μέσω χρηματοδοτούμενων προγραμμάτων, ενώ υπάρχουν προγράμματα που ενισχύουν τις προσλήψεις προσωπικού. Σημειώνεται ακόμη ότι πέραν των «ανοικτών» προγραμμάτων, πρόκειται σύντομα να προκηρυχθούν και νέοι κύκλοι της γυναικείας και νεανικής επιχειρηματικότητας, καθώς και επιχειρηματικά σχέδια μεταποιητικών επιχειρήσεων έως 50 ατόμων, οπότε και θα γνωστοποιήθουν οι σχετικές προθεσμίες υποβολής προτάσεων και οι προϋποθέσεις.

Αναλυτικά, τα γενικά στοιχεία των προγραμμάτων όπου οι ενδιαφερόμενοι μπορούν να υποβάλουν αιτήσεις το επόμενο διάστημα στους κατά τόπους αρμοδίους φορείς είναι τα εξής:

Τουρισμός

-Ποιοτικός εκσυγχρονισμός καταλυμάτων που δεν εντάσσονται στον αναπτυξιακό νόμο (Δραση 2.2.2.), συνολικού προϋπολογισμού 110,34 εκατ. ευρώ.

Κάθε προτεινόμενη επένδυση που θα υποβληθεί δεν μπορεί να ξεπερνά τα 73.367 ευρώ ως συνολικός προϋπολογισμος και η επιχορήγηση ανέρχεται στο 40% του προϋπολογισμού αυτού. Πρόκειται για ανοικτή προκήρυξη, δηλαδή ο ενδιαφερόμενος μπορεί να υποβάλλει πρόταση ένταξης στο πρόγραμμα χωρίς προθεσμία. Η αξιολόγηση γίνεται σε επαναλαμβανόμενους κύκλους ανά εξάμηνο, και ο αμέσως επόμενος είναι το Μάιο.

-Ενίσχυση της ανταγωνιστικότητας των τουριστικων ΜΜΕ (Δράση 2.2.3.), συνολικού προϋπολογισμού 127,1 εκατ. ευρώ. Ο μέγιστος προϋπολογισμός καθε πρότασης είναι τα 58.300 ευρώ και η επιχορήγηση, όπως και στο άλλο πρόγραμμα του τουρισμού, φτάνει το 40% του συνολικού προϋπολογισμού της προτεινόμενης επένδυσης. Εξάλλου, και το πρόγραμμα αυτό έχει ανοικτή προθεσμία υποβολής προτάσεων, με κύκλο αξιολόγησης ανά εξάμηνο Νοέμβριο και Μάιο.

Ειδικές επενδύσεις

- Προώθηση της δικτύωσης των Μικρομεσαίων Επιχειρήσεων- Clastering (Δράση 2.7.2.) συνολικού προϋπολογισμού περίπου 46,95 εκατ. ευρώ. Πρόκειται για ένα πρόγραμμά που προκηρύχθηκε πρόσφατα για πρώτη φορά, στο οποίο μπορούν να συμμετάσχουν οι ΜΜΕ για προτάσεις που θα υποβάλουν ύψους 440.000 ευρώ - 3 εκατ. ευρώ και οι οποίες θα επιχορηγηθούν με ποσοστό 50% επί του προϋπολογισμού της πρότασης. Προτάσεις θα γίνονται δεκτες μέχρι 15 Ιανουρίου 2004.

-Ενέργειες κατάρτισης και μεταφοράς τεχνογνωσίας που αφορούν στη βελτίωση της ανταγωνιστικότητας των μεταποιητικών ΜΜΕ και ΠΜΕ (Δράση 8.2.4.1), συνολικού προϋπολογισμού 5 εκατ. ευρώ. Η επιχορήγηση αφορά στο 100% του προτεινόμενου ποσού επένδυσης, δηλαδή η επιχείρηση δεν θα συμμετάσχει με ιδιωτική δαπάνη. Οι ενδιαφερόμενοι μπορούν να υποβάλλουν προτάσεις μέχρι 30 Νοεμβρίου 2003 (εκτος απρόοπτης παράτασης).

- Πρόγραμμα ΕΛΕΥΘΩ για την ανάπτυξη τεχνολογικών πάρκων και θερμοκοιτίδων (Δράση 4.2.1.) συνολικού προϋπολογισμού 68,9 εκατ. ευρώ, για προτάσεις με συνολικό προϋπολογισμό έως 7,5 εκατ. ευρώ εκάστη και ποσοστό επιχορήγησης μέχρι 50%. Δεν υπάρχει προθεσμία, το πρόγραμμα είναι ανοικτό και δικαίωμα υποβολής προτάσεων έχουν ερευνητικοί φορείς, επιχειρήσεις και χρηματοπιστωτικοί Οργανισμοί.

Ενεργειακές επενδύσεις

- Παρόχη οικονομικών κινήτρων για την υλοποίηση ιδιωτικών επενδύσεων εξοικονόμησης ενέργειας, συμπαραγωγής ηλεκτρισμού / θερμότηττας / ψύξης, υποκατάσταση συμβατικής ενέργειας και εφαρμογών ανανεώσιμων πηγών ενέργειας (Δράση 2.1.3.). Το ποσοστό επιχορήγησης κυμαίνεται από 30% έως και 50%, ανάλογα με την επένδυση για προτάσεις που υποβάλλονται από 44.000 ευρώ μέχρι και 44 εκατ, ευρώ (μεγάλες επενδύσεις).

Οποιοι θέλουν άμεσα να υποβάλουν αιτήσεις η προθεσμία είναι μέχρι τις 31 Ιανουαρίου 2004.

Για υφιστάμενες επιχειρήσεις όλων των τομέων

-Εκπαιδευτική στήριξη Μικρομεαίων Επιχειρήσεων (Δράση 8.2.5.) . Είναι πρόγραμμα που δίνει τη δυνατότητα σε επιχειρήσεις με προσωπικό έως 10 άτομα και κύκλο εργασιών έως 586.000 ευρώ να λάβουν χρηματοδότηση προκειμένου να εξοικειωθούν με τις πρακτικές του ηλεκτρονικού επιχειρείν χρησιμοποιώντας το Ίντερνετ. Ο συνολικός προϋπολογισμός του προγράμματος είναι περίπου 22,36 εκατ. ευρώ, το ποσοστό επιχορήγησεις είναι 100% και η προθεσμία ανοικτή.

-Ενίσχυση επιχειρήσεων γαι την εγκατάσταση συστήματος περιβαλλοντικής διαχείρισης κατά ISO 14001 (Δράση 2.5.2.). που απευθύνεται σε υφιστάμενες επιχειρήσεις όλων των τομέων, με προσωπικό μέχρι 250 άτομα, γαι επιδότηση μέχρι 40% του προϋπολογισμού έως 30.000 ευρώ. Η προθεσμία υποβολής λήγει στις 16 Ιανουάριου 2004.

-Ενίσχυση μικρομεσαίων επιχειρήσεων για επενδύσεις πρόληψης και αντιμετώπισης βιομηχανικών κινδύνων μεγάλης έκτασης (Δράση 2.9.5.), με επιδότηση 40% και προθεσμία υποβολής στις 16 Ιανουαρίου 2004.

-Πρόγραμμα «ΗΡΩΝ» για την απασχόληση ερευνητικού προσωπικού σε επιχειρήσεις (Δράση 8.3.2.), συνολικού πρόϋπολογισμού 52 εκατ.ευρώ. Κάθε πρόταση μπορεί να έχει προϋπολογισμό εώς 402.000 ευρώ και επιδοτείται σε ποσοστό από 35%-50%. Η προκήρυξη είναι ανοικτή.

-Πρόγραμμα ΠΑΒΕΤ-ΝΕ, γαι την ανάπτυξη της έρευνας σε νέες επιχειρήσεις (με διάρκεια ζωής μικρότερη της 5ετίας), (Δράση 4.3.2.) συνολικού προϋπολογισμου 14,5 εκατ, ευρώ, με ποσοστό επιχορήγησης 35%-60% και δυνατότητα υποβολής προτάσεων έως τις 30 Νοεμβρίου 2003.

Ενίσχυση υφισταμένων υποδμων

-Πρόγραμμα ΑΚΜΩΝ γαι την ανάπτυξη Δημοσίων Ερευνητικών Φόρεων (Δράση 4.2.2.) προϋπολογισμού 23,65 εκατ. ευρώ, για προτάσεις απο 150.000 ευρώ έως 2,2 εκατ. ευρώ, με ανοικτή προθεσμία.

- Πρόγραμμα υποβολής προτάσεων απο επιχειρήσεις, ερευνητικά κέντρα, ΑΕΙ ΤΕΙ και δημόσιους φορείς, στο πλαίσιο της Ερευνητικής και Τεχνολογικής Συνεργασίας Ελλάδος - Σερβίας για τα έτη 2003-2005. Η επιδότηση είναι 50%- 100% του προϋπολογισμού, με ανώτατο όριο τα 23.480 ευρώ και καταληκτική προθεσμία την 1η Δεκεμβρίου 2003.



ΜΕΡΙΚΗ ΑΠΑΣΧΟΛΗΣΗ

ΠΩΣ ΘΑ ΓΙΝΟΥΝ ΟΙ ΠΡΟΣΛΗΨΕΙΣ *στο Δημόσιο και τους δήμους*

Σε πρώτη φάση αναμένεται να «τρέξουν» οι διαδικασίες για τη διενέργεια των πρώτων - περίπου 8.000 - προσλήψεων στους ΟΤΑ

Τα κριτήρια με τα οποία θα γίνουν οι προσλήψεις της μερικής απασχόλησης καθορίζει κοινή απόφαση των υπουργείων Εσωτερικών, Οικονομίας και Εργασίας που πρόκειται να εκδοθεί τις επόμενες ημέρες.

Σε πρώτη φάση αναμένεται να «τρέξουν» οι διαδικασίες για τη διενέργεια των πρώτων περίπου 8.000 προσλήψεων στο χώρο της Τοπικής Αυτοδιοίκησης για να ακολουθήσουν άλλες τόσες σε φορείς του δημόσιου τομέα, για τις οποίες οι προκηρύξεις εκτιμάται ότι θα εκδοθούν στις αρχές του Ιανουαρίου. Στους δήμους, οι πρώτες θέσεις που θα προκηρυχθούν θα είναι σε βρεφονηπιακούς σταθμούς, ΚΑΠΗ, στους τομείς της πολιτικής προστασίας και των σχολικών φυλάκων, ενώ θα ακολουθήσουν οι προσλήψεις στα ΚΕΠ και στους τομείς του πολιτισμού και του αθλητισμού. Στις νομαρχίες, οι πρώτες θέσεις θα είναι στους τομείς της μεταναστευτικής πολιτικής και της πρόνοιας, γεωπόνων και κτηνιάτρων, ενώ στις Περιφέρειες θα είναι θέσεις στους τομείς της πρόνοιας και του τουρισμού.

Κριτήρια και μόρια

Σύμφωνα με την κοινή απόφαση των τριών συναρμόδιων υπουργείων, τα προβλεπόμενα κριτήρια για την επιλογή των υποψηφίων είναι τα ακόλουθα:

Γονείς μονογονεϊκής οικογένειας:150 μονάδες.

Τέκνο μονογονεϊκής οικογένειας:150 μονάδες.

Αριθμός τέκνων πολυτέκνων:50 μονάδες για κάθε παιδί.

Τέκνα πολυτέκνων:50 μονάδες ανά μέλος.

Αριθμός ανηλίκων:30 μονάδες για κάθε ένα από τα δύο πρώτα παιδιά και 50 μονάδες για το τρίτο.

Οικογενειακό εισόδημα:100 μονάδες μέχρι 5.000 ευρώ και 50 μονάδες για εισόδημα 5.000-10.000 ευρώ.

Βαθμός βασικού τίτλου σπουδών:Οι μονάδες του βαθμού επί 10 για τις κατηγορίες Πανεπιστημιακής και Τεχνολογικής Εκπαίδευσης και επί 5 για την κατηγορία Δευτεροβάθμιας Εκπαίδευσης.

Εντοπιότητα:100 μονάδες για τους υποψηφίους σε θέσεις δήμων των οποίων είναι δημότες.

Εμπειρία:30 μονάδες για εμπειρία έξι μηνών και 5 μονάδες ανά μήνα για εμπειρία άνω των έξι μηνών με ανώτατο όριο τα 5 χρόνια. Γνώση ξένης γλώσσας:70 μονάδες για άριστη γνώση, 50 για πολύ καλή, 30 για καλή και 10 για μέτρια.

Προτεραιότητα στις προσλήψεις σε θέσεις μερικής απασχόλησης έχουν σε κάθε περίπτωση και σε ποσοστό μέχρι 50% οι άνεργοι λόγω ομαδικών απολύσεων και όσοι έχουν απασχοληθεί για περισσότερο από ένα χρόνο σε προγράμματα και δράσεις κοινωνικού χαρακτήρα.

Υπενθυμίζεται ότι οι θέσεις που κάθε φορέας θα προκηρύξει θα καλυφθούν ως εξής:

Το 35% από ανέργους, εγγεγραμμένους στον ΟΑΕΔ, από το οποίο το 10% θα καλυφθεί από ανέργους για διάστημα που υπερβαίνει το ένα έτος και το 60% από γυναίκες.

Το 25% από ανέργους που βρίσκονται έως και 5 χρόνια πριν από τη συνταξιοδότηση και από τους οποίους το 60% επίσης θα είναι γυναίκες.

Το 20% από νέους έως 30 ετών με το 60% αυτών να «ανήκει» στις γυναίκες.

Το 10% από μητέρες παιδιών έως 12 ετών.

Το 10% από άτομα με αναπηρία που υπερβαίνει το 70%. Σημειώνεται ότι αν κάποιος μπορεί να προσληφθεί σε δύο από τις παραπάνω κατηγορίες θα προσλαμβάνεται στην πρώτη, όπως προβλέπονται ιεραρχικά.

Ηλεκτρονιο

ΜΙΧΑΛΗΣ Ν. ΧΑΤΖΗΜΑΡΚΟΣ

ΗΛΕΚΤΡΙΚΑ ΕΙΔΗ & ΗΛΕΚ. ΕΓΚΑΤΑΣΤΑΣΕΙΣ

ΗΛΙΑΚΑ ΣΥΣΤΗΜΑΤΑ

STIBETHERM σειρά **P**

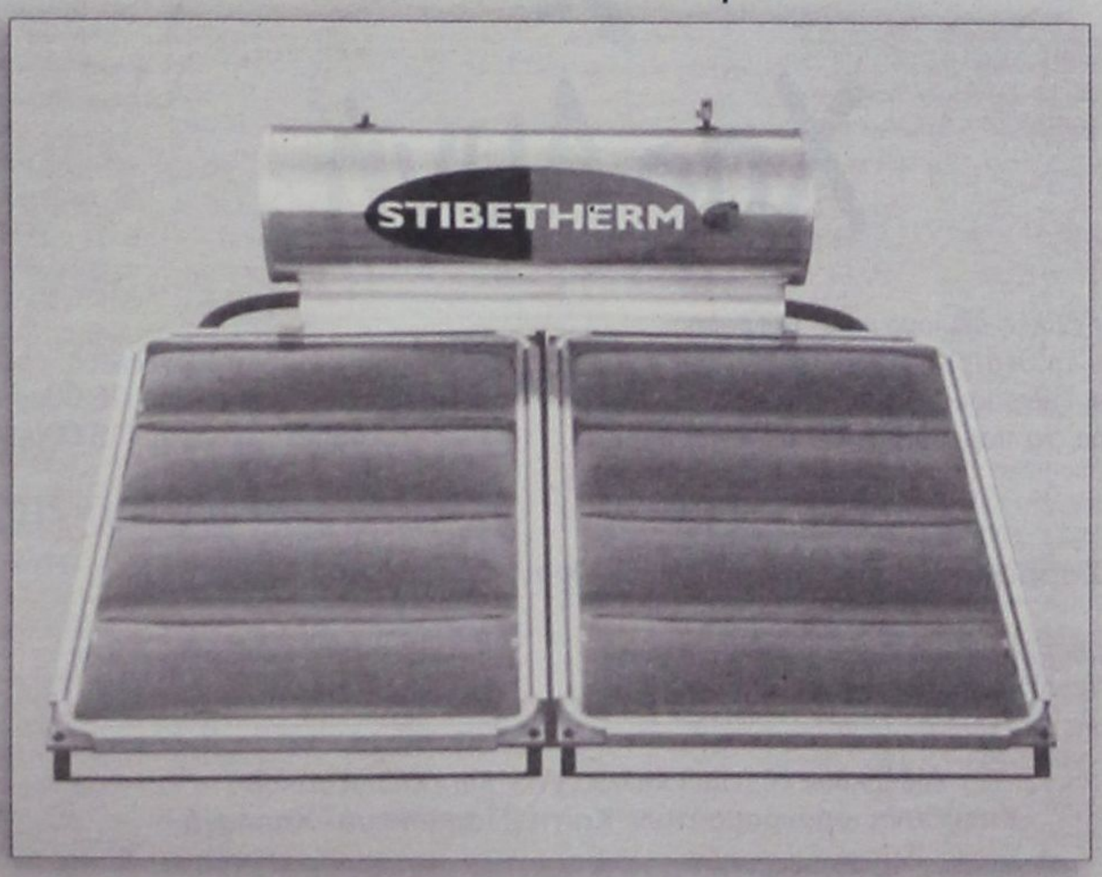

Γρηγορίου Ε' (7 Βαγιές) - 85100 ΡΟΔΟΣ

Τηλ. (22410) 29411, 33340, 36278 - Fax: (22410) 33340

ΑΝΤΙΔΡΑ ΤΟ ΤΕΕ ΣΤΟ ΣΧΕΔΙΟ *νόμου για τα αυθαίρετα*

Για εμπαιγμό των μηχανικών μιλά το Τεχνικό Επιμελητήριο και χαρακτηρίζει το νομοσχέδιο απαράδεκτο.

Την έντονη αντίθεσή του εκφράζει το Τεχνικό Επιμελητήριο Ελλάδας στο προωθούμενο σχέδιο νόμου του υπουργείου ΠΕΧΩΔΕ για τις άδειες δόμησης και τα αυθαίρετα, καλώντας τα μέλη να το καταψηφίσουν μέσω της στάσης τους στις εκλογές του Επιμελητηρίου την ερχόμενη Κυριακή.

Το ΤΕΕ χαρακτηρίζει το σχέδιο νόμου απαράδεκτο και αναφέρει ότι ουσιαστικά πρόκειται για εμπαιγμό των μηχανικών. Το Τεχνικό Επιμελητήριο, θα πρέπει να αναφέρουμε ότι εξ αρχής μόλις είχαν γνωστοποιηθεί οι λεπτομέρειες του συγκεκριμένου σχεδίου νόμου, είχε εκφράσει την έντονη αντίθεσή του.

Οπως υποστηρίζει το ΤΕΕ, παρά τις αρχικές διαβεβαιώσεις που υπήρξαν από την πλευρά του ΥΠΕΧΩΔΕ και τις συζητήσεις που είχαν οι δύο πλευρές στο σχέδιο νόμου, δεν ενσωματώθηκε καμία ουσιαστική αλλαγή στο κείμενο του σχεδίου το οποίο κατατέθηκε και τελικά πέρασε από τη νομοπαρασκευαστική επιτροπή της Βουλής.

Στην τελική του μορφή, το κείμενο του σχεδίου νόμου, είναι, σύμφωνα με το ΤΕΕ, δυσμενέστερο του αρχικού, παραγνωρίζει κάθε έννοια ασφάλειας των οικοδομών, αδιαφορώντας πλήρως για τις περιβαλλοντικές συνθήκες και την ποιότητα ζωής των πολιτών, ανατρέπει συλλήβδην και συνοπτικά νόμους, διατάγματα και υπουργικές αποφάσεις, που έως και πριν μερικούς μήνες το ίδιο υπουργείο προωθούσε.

Το Τεχνικό Επιμελητήριο σημειώνει ότι από την ανάγνωση του κειμένου προκύπτει ότι καμιά από τις συγκεκριμένες προτάσεις που υποβλήθηκαν στην κοινή επιτροπή ΥΠΕΧΩΔΕ -ΤΕΕ και αποσκοπούσαν στη βελτίωση της ποιότητας των μελετών και των κατασκευών, καθώς και στον πλήρη έλεγχό τους από υπεύθυνα κρατικά όργανα, αν και κρίθηκαν ορθές από τους υπηρεσιακούς παράγοντες, δεν έγιναν αποδεκτές από την πολιτική ηγεσία του υπουργείου, με συνέπεια να μην γίνει απολύτως καμιά τροποποίηση ή βελτίωση του αρχικού κειμένου.

Το ΤΕΕ κατηγορεί το ΥΠΕΧΩΔΕ, για εμπαιγμό του τεχνικού κόσμου της χώρας, με στόχο όπως υποστηρίζει να εξυπηρετηθούν συγκεκριμένες σκοπιμότητες αφού εμμένει στην απαράδεκτη απόφαση της κατάργησης του ελέγχου των μελετών και κατασκευών, και μεταθέτει την ευθύνη στους ιδιώτες μηχανικούς.

Με το υπό ψήφιση σχέδιο νόμου, σημειώνεται από την πλευρά του ΤΕΕ, οι διπλωματούχοι μηχανικοί, στο εξής θα αντιμετωπίζονται ως έμποροι ναρκωτικών ή τρομοκράτες, καθώς το αδίκημα της υπέρβασης της πολεοδομικής νομοθεσίας, έστω και κατά λάθος (κάτι που είναι εξαιρετικά πιθανό στο σημερινό καθεστώς πολυνομίας) επισύρει ποινή κάθειρξης, χωρίς δικαίωμα εξαγοράς (άρθρο 5, παρ. 4).

Σε ό, τι αφορά στην εκτός σχεδίου δόμηση και σε αντίθεση με όσα αναφέρονται στην εισηγητική έκθεση, αυτή πλέον καθίσταται αδύνατη, ακόμη και σε άρτια αγροτεμάχια σε όλη την επικράτεια (άρθρο 10), με συνέπεια να δημιουργούνται πολλαπλά κοινωνικά προβλήματα και προϋποθέσεις για νέες αυθαιρεσίες.

Τέλος, το ΤΕΕ στην ανακοίνωσή του αναφέρει ότι θα αντιδράσει με όλους τους δυνατούς και νόμιμους τρόπους στην απαράδεκτη και πρωτόγνωρη για τον τεχνικό κόσμο συμπεριφορά και καλεί τα μέλη του να εκφράσουν έμπρακτα την αντίθεσή τους συμμετέχοντας στις εκλογές του Επιμελητηρίου που θα γίνουν την Κυριακή για την ανάδειξη των νέων οργάνων της διοίκησης.

ΠΡΟΣΚΛΗΣΗ

Το Διεθνές Κέντρο Γλωσσών στη Ρόδο θέλει να γιορτάσει μαζί σας τον ερχομό των Χριστουγέννων



Πρόκειται για το Διεθνες Κέντρο Γλωσσών στη Ρόδο, ένα σχολείο όπου 500 παιδιά καλλιεργούν την δευτερή μητρική τους γλώσσα, παράλληλα με τις σπούδες στο ελληνικό σχολείο.

Το σχολείο που εκπροσωπεί 16 χώρες, 9 γλώσσες, λειτουργεί εδώ, με μεγάλη επιτυχία, από τον Οκτώβριο 1999. Η Νομαρχία παραχωρεί δωρέαν, προς χρήση, τον χώρο του πρώην Τεχνικού Λυκείου στους Αγίους Αποστόλους, Γ. Σεφέρη 108.

Σας καλωσορίζουμε όλους στο Διεθνές Κέντρο Γλωσσών «ΡΟΔΟΣ», να δοκιμάσετε τα παραδοσιακά τους Χριστουγεννιάτικα ποτά και γλυκά, να ακούσετε τα δίγλωσσα παιδιά να τραγουδάνε Χριστουγεννιάτικα τραγούδια στις μητρικές γλώσσες τους που διδάσκονται στο Κέντρο και στην ελληνική γλώσσα. Επίσης οργανώνουν παιχνίδια για μικρούς και μεγάλους.

Ελάτε να δείτε ένα διαφορετικό σχολείο. Κυριακή, 30 Νοεμβρίου, στις 17.00. Εισοδος ελεύθερη.

Οι μαθητές και το προσωπικό του Διεθνούς Κέντρου Γλωσσών σας ευχονται Καλά Χριστούγεννα!

Α.Ν.Ε.Σ.

ΑΝΩΝΥΜΗ ΝΑΥΤΙΛΙΑΚΗ ΕΤΑΙΡΕΙΑ ΣΥΜΗΣ

Έδρα : Σύμη Δωδεκάνησα Τ.Κ. 85600
Τηλ. : 22460 71444, Φαξ :22460 71373
ΓΡΑΦΕΙΟ ΡΟΔΟΥ: Αυστραλίας 88 Τ.Κ. 85100,
Τηλ. 22410 37769, Φαξ : 22410 34493 Email :
anesymis@otenet.gr

ΠΡΟΓΡΑΜΜΑ Ε/Γ ΔΡΟΜΟΛΟΓΙΩΝ ΚΑΙ ΠΕΡΙΗΓΗΣΕΩΝ ΝΟΕΜΒΡΙΟΥ 2003

ΩΡΑΡΙΟ ΑΝΑΧΩΡΗΣΕΩΝ

	ΣΥΜΗ ΙΙ	Υ/Γ ΑΙΓΛΗ
22/11 ΣΑΒΒΑΤΟ	08.00 ΣΥΜΗ - ΡΟΔΟ 15.00 ΡΟΔΟ -ΣΥΜΗ	07.30 ΣΥΜΗ - ΡΟΔΟ 09.00 ΡΟΔΟ - ΣΥΜΗ -ΝΤΑΤΣΑ 16.00 ΣΥΜΗ - ΡΟΔΟ
23/11 ΚΥΡΙΑΚΗ		09.00 ΡΟΔΟ - ΠΑΝ/ΤΗ - ΣΥΜΗ 16.00 ΣΥΜΗ - ΡΟΔΟ
24/11 ΔΕΥΤΕΡΑ	07.30 ΣΥΜΗ - ΡΟΔΟ 15.00 ΡΟΔΟ - ΣΥΜΗ	08.00 ΡΟΔΟ - ΜΑΡΜΑΡΑ 15.00 ΜΑΡΜΑΡΑ - ΡΟΔΟ
25/11 ΤΡΙΤΗ		09.00 ΡΟΔΟ - ΣΥΜΗ 10.00 ΣΥΜΗ - ΡΟΔΟ 15.00 ΡΟΔΟ - ΣΥΜΗ
26/11 ΤΕΤΑΡΤΗ		08.00 ΣΥΜΗ - ΡΟΔΟ 15.00 ΡΟΔΟ - ΣΥΜΗ 16.00 ΣΥΜΗ - ΡΟΔΟ
27/11 ΠΕΜΠΤΗ	07.30 ΣΥΜΗ - ΡΟΔΟ 15.00 ΡΟΔΟ - ΣΥΜΗ	
28/11 ΠΑΡΑΣΚΕΥΗ		08.00 ΡΟΔΟ - ΜΑΡΜΑΡΑ 15.00 ΜΑΡΜΑΡΑ- ΡΟΔΟ 16.30 ΡΟΔΟ - ΣΥΜΗ
29/11 ΣΑΒΒΑΤΟ	08.00 ΣΥΜΗ - ΡΟΔΟ 15.00 ΡΟΔΟ -ΣΥΜΗ	07.30 ΣΥΜΗ - ΡΟΔΟ 09.00 ΡΟΔΟ - ΣΥΜΗ - ΝΤΑΤΣΑ 16.00 ΣΥΜΗ - ΡΟΔΟ
30/11 ΚΥΡΙΑΚΗ		09.00 ΡΟΔΟ - ΠΑΝ/ΤΗ - ΣΥΜΗ 16.00 ΣΥΜΗ - ΡΟΔΟ

Τα δρομολόγια μπορούν να τροποποιηθούν λόγω εκτάκτων συγκοινωνιακών αναγκών ή καιρικών συνθηκών. Παρακαλούμε πριν ταξιδέψετε επικοινωνήστε με την Εταιρεία:
Γραφείο Σύμης : Τηλ. 22460 71444 Φαξ : 22460 71373
Γραφείο Ρόδου : Τηλ. 22410 37769 Φαξ : 22410 34493

ΕΚΠΟΙΗΣΗ

Στο βιβλιοπωλείο

Αικ. Χατζηιωάννου

θα βρείτε

- *Βιβλία - 50%*
- *Κατάλογοι εστιατορίων «ΜΕΝΟΥ»*

Από 27 και πολλές άλλες προσφορές

Τ. Σπρινγκς 29, τηλ. 22410 24219.

Pefki Islands Resort — Lindia Thalassa

ΠΑΡΑΝΤΑΙΣ ΠΕΥΚΟΙ ΛΙΝΔΟΣ Α.Ε.
ΛΙΝΔΙΑ ΠΕΥΚΟΙ ΛΙΝΔΟΣ Α.Ε.
ΠΕΥΚΟΙ - ΛΙΝΔΟΣ

ΖΗΤΟΥΝΤΑΙ

Από τα ξενοδοχεία «PEFKI ISLANDS RESORT» και «LINDIA THALASSA» στους Πεύκους ζητούνται για τη σαιζόν 2004 (01/05/2004 - 31/10/2004) οι ακόλουθες ειδικότητες:

1. Προϊσταμένη Ορόφων (με προϋπηρεσία τελευταίων 6 ετών)
2. Βοηθός Λογιστηρίου (με γνώσεις SINGULAR)
3. Υπάλληλοι υποδοχής
4. Πωλήτριες (με γνώση Η/Υ)
5. Μπάρμαν
6. Βοηθοί Σερβιτόρου
7. Καμαριέρες
8. Βοηθός Αποθηκάριου (με ανάλογη προϋπηρεσία)
9. Κηπουρός
10. Συντηρητής (γενικών γνώσεων και κλιματιστικών)

Οι ενδιαφερόμενοι θα πρέπει να έχουν καλή γνώση της αγγλικής γλώσσας και προϋπηρεσία το λιγότερο 2 χρόνια.

Για τη συμπλήρωση των αιτήσεων θα πρέπει ο/η ενδιαφερόμενος/η να έχει βιογραφικό και ή να απευθυνθεί στο ξενοδοχείο «LINDIA THALASSA» καθημερινά 09:00 - 14:00 εκτός Κυριακής ή με e-mail: pefkiislands@rho.forthnet.gr ή ταχυδρομικώς: Χειμάρας 70Α - Ρόδος 85100.

Τηλ. 22440 29380 - 22440 48181 ΦΑΞ: 22440 48416 - 22440 48184.

Ο Χώρος δημιουργικής Μάθησης «Χαραυγή» απευθύνεται
σε παιδιά ηλικίας 4 έως 12 ετών και σε ενήλικες ,
(λειτουργούν τμήματα ανάλογα με την ηλικία των παιδιών).
Τα παιδιά μπορούν να πειραματιστούν, να γευθούν ,να κατανοήσουν και να παίξουν.
Οι ενήλικες να γνωρίσουν πτυχές από τον εαυτό τους που ίσως δεν γνώρισαν ποτέ.

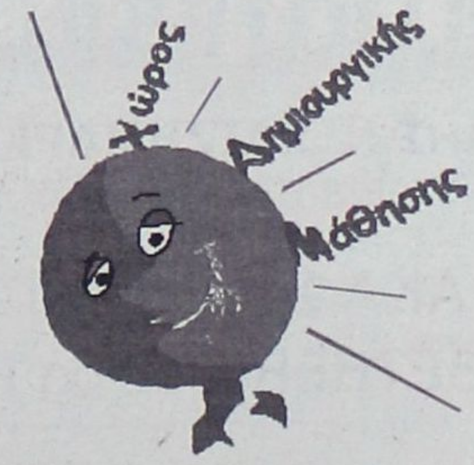

ΧαρΑυγή

Χρησιμοποιεί τεχνικές δημιουργικής έκφρασης
όπως είναι το θέατρο, η μουσική ,
η διακοσμητική ζωγραφική , η χειροτεχνία
το κουκλοθέατρο ,τα παραμύθια και το τραγούδι.

Λειτουργεί :
• Δευτέρα έως Παρασκευή 16.00μμ-19.00μμ
Σάββατο 10.00πμ- 13.00μμ

Ομάδες ενηλίκων 19.00μμ- 21.00μμ

Σαββατοκύριακο εκπαιδευτικά προγράμματα και παραστάσεις

Το κάθε παιδί μπορεί να παρακολουθήσει
όλες τις δραστηριότητες
η να επιλέξει μία από αυτές .

Διδάσκουν έμπειροι καλλιτέχνες και εκπαιδευτικοί
Υπεύθυνη προγραμμάτων Καίτη Παρασκευά-Χαραυγή

Εγγραφές καθημερινά: 16.00-21.00

Δημοκρατίας 52 (έναντι 1ου Δημοτικού Σχολείου) - ΙΑΛΥΣΟΣ
Πληροφορίες στα τηλ.: 2241 0 95620, 6932169604

ΤΑ ΜΕΣΑΙΑ ΚΑΙ ΥΨΗΛΟΤΕΡΑ ΕΙΣΟΔΗΜΑΤΑ ΠΛΗΤΤΟΝΤΑΙ ΑΠΟ ΤΑ ΜΕΤΡΑ ΠΟΥ ΠΡΟΚΕΙΤΑΙ ΝΑ ΙΣΧΥΣΟΥΝ

ΠΟΙΟΙ ΑΝΑΜΕΝΕΤΑΙ ΝΑ ΠΛΗΡΩΣΟΥΝ *υψηλότερους φόρους το 2004*

Μετά την κατάθεση του προϋπολογισμού στη Βουλή, έρχεται η ώρα του «Ταμείου» για τους περίπου 5,1 εκατομμύρια Ελληνες που υποβάλλουν δήλωση στην εφορία. Η ανάλυση των μέτρων που ενεργοποιούνται από το νέο έτος οδηγεί στο συμπέρασμα ότι το... λογαριασμό για τη χρηματοδότηση των φιλολαϊκών μέτρων (ενίσχυση φοιτητών, αγροτών, συνταξιούχων κ.λπ.) θα τον πληρώσουν περίπου 700.000 Ελληνες, οι οποίοι βάσει της εφορίας θεωρούνται υψηλά αμειβόμενοι.

Πρόκειται στην ουσία για τα μεσαία και υψηλά εισοδήματα που δηλώνουν ετήσιο εισόδημα άνω των 23.400 ευρώ (1.671 ευρώ τον μήνα) και οι οποίοι πλήττονται διπλά:

Η κλίμακα

- Η φορολογική κλίμακα δεν τιμαριθμοποιείται, με αποτέλεσμα η καθαρή αύξηση στο εισόδημα να είναι πολύ μικρότερη από την ονομαστική. Μισθωτοί που θα πάρουν ονομαστική αύξηση της τάξεως του 6%, θα δουν τις καθαρές αποδοχές τους να αυξάνουν μόνο κατά 3,5%, δηλαδή στα όρια του πληθωρισμού. Οι έχοντες χαμηλά εισοδήματα πλήττονται λιγότερο. Για όσους εισπράττουν από 13.400 έως 23.400 ευρώ, η ονομαστική αύξηση ύψους 6% μεταφράζεται σε πραγματική αύξηση της τάξεως του 5%.

- Η κατάργηση ή ο περιορισμός πολλών φορολογικών εκπτώσεων θα έχει ως αποτέλεσμα φορολογούμενοι που έκαναν χρήση των εκπτώσεων με εισόδημα άνω των 23.400 ευρώ να πληρώσουν ακόμη και περισσότερο φόρο. Ετσι, ψαλιδίζεται ακόμη περισσότερο η όποια πραγματική αύξηση του εισοδήματος. Οσοι δεν πάρουν αύξηση (εισοδηματίες και ελεύθεροι επαγγελματίες) θα δουν το πραγματικό εισόδημά τους να μειώνεται λόγω πληθωρισμού.

Ο Νίκος Χριστοδουλάκης επισήμανε ότι οι μισθωτοί και οι συνταξιούχοι θα πλήρωναν 480 εκατ. ευρώ περισσότερο φόρο αν δεν γινόταν η φορολογική μεταρρύθμιση. Αυτό σημαίνει ότι χωρίς την αύξηση των αφορολογήτων ορίων, ο φόρος εισοδήματος φυσικών προσώπων θα αυξανόταν κατά 1,08 δισ. ευρώ σε σχέση με το 2003, ενώ τώρα θα αυξηθεί κατά 604 εκατ. ευρώ. Πώς;

- Πρώτον από την αύξηση της παρακράτησης σε μισθωτούς και συνταξιούχους. Η φορολογική κλίμακα προβλέπει αυξημένο αφορολόγητο, όχι όμως και τιμαριθμική αναπροσαρμογή των κλιμακίων.

- Δεύτερον, από την περικοπή φορολογικών εκπτώσεων. Περίπου δύο εκατομμύρια Ελληνες επιβαρύνονται επειδή ψαλιδίζεται ή καταργείται η έκπτωση των οικογενειακών δαπανών. Στους χαμένους, συγκαταλέγονται και:

- Οσοι πήραν στεγαστικό δάνειο για αγορά πρώτης κατοικίας μέσα στο 2003. Από το φορολογητέο εισόδημα, θα τους αφαιρεθεί το 15% των τόκων αντί για το 30% ή το 40% που θα μπορούσε να αφαιρεθεί με τα περυσινά δεδομένα. Η ευκαιρία χάνεται για όσους έχουν εισόδημα άνω των 13.400 ευρώ.

- Οσοι αγόρασαν ηλεκτρονικό υπολογιστή ή ηλιακό θερμοσίφωνα μέσα στο 2003. Χάνουν τη δυνατότητα να μειώσουν το φόρο από 111 ευρώ έωςκαι 296 ευρώ.

- Οσοι ξόδεψαν χρήματα σε γιατρούς ή νοσοκομεία μέσα στο 2003. Εάν το εισόδημα δεν υπερβαίνει τα 13.400 ευρώ, δεν θα υπάρξει καμία διαφορά. Από αυτό το ύψος και πάνω, όμως, ο φορολογούμενος μπορεί του χρόνου να φορολογηθεί περισσότερο σε σχέση με φέτος. Αυτό συμβαίνει διότι το υπουργείο Οικονομίας αναγνωρίζει πλέον ένα μέρος των ιατρικών δαπανών ως έκπτωση από το φορολογητέο εισόδημα και όχι το σύνολό τους.

Ενοίκια

- Οσοι νοίκιασαν πρώτη κατοικία. Οι έχοντες εισόδημα άνω των 13.400 χάνουν από 70 έως και 150 ευρώ.

Οι πολύτεκνοι θα πληρώσουν λιγότερα, λόγω αύξησης αφορολογήτων. Το αφορολόγητο για τους περίπου 125.000 Ελληνες με τρία παιδιά αυξήθηκε στα 20.000 ευρώ. Από αυτούς, οι 55.00 ούτως ή άλλως δεν πλήρωναν φόρο λόγω χαμηλού εισοδήματος άρα δεν κερδίζουν τίποτα.

Ευνοϊκότατο μέτρο θεωρείται η κατάργηση του φόρου ιδιοκατοίκησης. Οσοι έχουν ένα διαμέρισμα και ένα εξοχικό με επιφάνεια άνω των 150 τ.μ. δεν θα πληρώνουν πλέον πρόσθετο φόρο.

Εφορία: Κερδισμένοι και χαμένοι της χρονιάς που έρχεται

Κερδίζουν	*Γιατί*
• Οσοι έκαναν ιδιωτική ασφάλιση μέσα στο 2003	Αυξήθηκε η φορολογική έκπτωση
• Οσοι μένουν σε ιδιόκτητη κατοικία άνω των 150 τ.μ.	Καταργήθηκε ο φόρος ιδιοκατοίκησης
• Οι ιδιοκτήτες μικρομεσαίας επιχείρησης που κλείνει το 2003 με ζημιές	1) Καταργήθηκαν τα αντικειμενικά κριτήρια. 2) Μπορούν να μεταφέρουν τις ζημιές σε επόμενες χρήσεις και 3) Μπορούν να μην πληρώσουν πρόστιμο ακόμη και αν υποπέσουν σε κάποια μικρή φορολογική παράβαση
• Οι πολύτεκνοι	Γιατί αυξήθηκαν τα αφορολόγητα όρια έως και κατά 112%
• Οσοι έχουν εισόδημα έως 6.000 ευρώ από μισθωτές υπηρεσίες	Δεν θα πληρώσουν φόρο και δεν θα κάνουν φορολογική δήλωση
• Οι ελεύθεροι επαγγελματίες και οι εισοδηματίες με εισόδημα άνω των 7.400 ευρώ	Αυξάνει το αφορολόγητο όριο κατά 1.000 ευρώ
• Μισθωτοί και συνταξιούχοι με εισόδημα κάτω των 23.400 ευρώ	Η ονομαστική αύξηση που θα γίνει στις αποδοχές τους (περίπου 6%) υπερβαίνει τον πληθωρισμό και την αύξηση του φόρου
• Οσοι ενοικιάζουν πρώτη κατοικία και έχουν εισόδημα από 10.000 έως 13.400 ευρώ	Αυξάνεται ελαφρά η έκπτωση φόρου
• Οσοι θελήσουν να αγοράσουν αυτοκίνητο με κυβισμό άνω των 2000 κυβικών και εργοστασιακή αξία έως 50.000 ευρώ	Απαλλάσσονται από την υποχρέωση κάλυψης του τεκμηρίου
• Οσοι συλλαμβάνονται για μικρές φορολογικές παραβάσεις	Καταργούνται τα πρόστιμα και οι παραβάτες τιμωρούνται με προσαύξηση του εισοδήματος. Αυτό δημιουργεί χαμηλότερη επιβάρυνση

Χάνουν	*Γιατί*
• Οσοι πήραν στεγαστικό δάνειο μέσα στο 2003 και έχουν εισόδημα άνω των 13.400 ευρώ	Αντί να γλιτώνουν το 30% ή το 40% των τόκων από τον φόρο, θα γλιτώνουν το 15%
• Οσοι πλήρωσαν γιατρούς και νοσοκομεία μέσα στο 2003	Μειώνεται η έκπτωση ειδικά για όσους έχουν εισόδημα άνω των 13.400 ευρώ.
•Οσοι νοίκιασαν πρώτη κατοικία και έχουν εισόδημα άνω των 13.400 ευρώ	Ψαλιδίζεται η φορολογική έκπτωση
• Οσοι συγκέντρωσαν οικογενειακές αποδείξεις ύψους 3.000 ευρώ	Καταργείται η έκπτωση για ελεύθερους επαγγελματίες και εισοδηματίες και περιορίζεται για τους μισθωτούς και τους συνταξιούχους.
• Οσοι έχουν ιδιόκτητη κατοικία άνω των 200 τ.μ. και εισόδημα που δεν αντιστοιχεί στο 6-7% της αντικειμενικής αξίας.	Η μεγάλη κατοικία άνω των 200 τ.μ. αποτελεί πλέον τεκμήριο διαβίωσης
• Οσοι αγόρασαν ηλεκτρονικό υπολογιστή ή ηλιακό θερμοσίφωνο μέσα στο 2003	Καταργείται η φορολογική έκπτωση
• Οσοι έχουν εισόδημα από μισθούς ή συντάξεις άνω των 23.400 ευρώ	Δεν τιμαριθμοποιούνται τα φορολογικά κλιμάκια με αποτέλεσμα να ψαλιδίζεται η ονομαστική αύξηση του μισθού ή της σύνταξης στο ύψος του πληθωρισμού
• Οσοι συλλαμβάνονται για σημαντικές φορολογικές παραβάσεις	Το καινούριο σύστημα φορολογικού ελέγχου αντιμετωπίζει δυσμενέστερα τους μεγαλοπαραβάτες

INEMA

ΙΑΤΡΙΚΟΣ & ΝΟΣΟΚΟΜΕΙΑΚΟΣ ΕΞΟΠΛΙΣΜΟΣ

15 ΧΡΟΝΙΑ ΕΜΠΕΙΡΙΑΣ από το 1988

ΕΙΜΑΣΤΕ ΟΙ ΜΕΓΑΛΥΤΕΡΟΙ ΠΡΟΜΗΘΕΥΤΕΣ ΙΑΤΡΙΚΟΥ - ΟΡΘΟΠΕΔΙΚΟΥ ΚΑΙ ΝΟΣΟΚΟΜΕΙΑΚΟΥ ΥΛΙΚΟΥ ΣΤΗ ΔΩΔΕΚΑΝΗΣΟ ΕΜΠΙΣΤΕΥΘΕΙΤΕ ΜΑΣ!!!

ΠΙΣΤΟΠΟΙΗΣΗ ΠΟΙΟΤΗΤΑΣ ISO9002 EN4600 E3/833

ΛΕΜΕΣΣΟΥ 2 ΡΟΔΟΣ ΤΗΛ. 32238 - FAX 28484



ΑΝΑΠΗΡΙΚΑ ΚΑΡΟΤΣΙΑ - ΒΑΔΙΣΤΙΚΑ ΒΟΗΘΗΜΑΤΑ - ΟΡΘΟΠΕΔΙΚΑ ΕΙΔΗ - ΜΠΛΟΥΖΕΣ ΙΑΤΡΙΚΕΣ - ΚΑΛΤΣΕΣ ΦΛΕΒΙΤΙΔΑΣ - ΠΕΛΜΑΤΑ - ΟΡΘΟΠΕΔΙΚΑ ΜΑΞΙΛΑΡΙΑ - ΚΡΕΒΑΤΙΑ ΝΟΣΟΚΟΜΕΙΑΚΑ - ΙΑΤΡΙΚΟΣ ΕΞΟΠΛΙΣΜΟΣ ΚΑΙ ΑΝΑΛΩΣΙΜΑ - ΟΡΓΑΝΑ ΧΗΜΕΙΟΥ ΚΑΙ ΚΑΘΕ ΑΛΛΟ ΕΙΔΟΣ ΓΙΑ ΚΑΤ' ΟΙΚΟ ΝΟΣΗΛΕΙΑ.

A.N GA FERRIES

Ε/Γ - Ο/Γ ΡΟΔΑΝΘΗ ** - Ε/Γ - Ο/Γ ΜΑΡΙΝΑ

ΡΟΔΟΣ - ΠΕΙΡΑΙΑΣ (22/11/03 - 30/11/03)

ΣΑΒΒΑΤΟ 22/11		
ΜΑΡΙΝΑ	18.00	ΣΥΜΗ-ΚΩ-ΚΑΛΥΜΝΟ-ΑΣΤΥΠΑΛΑΙΑ-ΚΑΤΑΠΟΛΑ-ΠΕΙΡΑΙΑ (Κυριακή 13.50)
ΚΥΡΙΑΚΗ 23/11		
ΔΕΥΤΕΡΑ 24/11		
ΔΗΜΗΤΡΟΥΛΑ	16.00	ΣΥΜΗ - ΤΗΛΟ-ΝΙΣΥΡΟ-ΚΩ-ΚΑΛΥΜΝΟ-ΛΕΡΟ-ΠΑΤΜΟ -ΠΕΙΡΑΙΑ (Τρίτη 12.00)
ΤΡΙΤΗ 25/11		
ΜΑΡΙΝΑ	17.00	ΚΩ-ΚΑΛΥΜΝΟ-ΠΕΙΡΑΙΑ (Τετάρτη 08.00)
ΤΕΤΑΡΤΗ 26/11		
ΔΗΜΗΤΡΟΥΛΑ	16.00	ΤΗΛΟ-ΝΙΣΥΡΟ-ΚΩ-ΚΑΛΥΜΝΟ-ΛΕΡΟ-ΠΑΤΜΟ -ΠΕΙΡΑΙΑ (Πέμπτη 11.10)
ΠΕΜΠΤΗ 27/11		
ΜΑΡΙΝΑ	17.00	ΚΩ-ΚΑΛΥΜΝΟ-ΠΕΙΡΑΙΑ (Παρασκευή 08.00)
ΠΑΡΑΣΚΕΥΗ 28/11		
ΔΗΜΗΤΡΟΥΛΑ	21.00	ΣΥΜΗ-ΤΗΛΟ-ΝΙΣΥΡΟ-ΚΩ-ΚΑΛΥΜΝΟ-ΑΣΤΥΠΑΛΑΙΑ -ΑΙΓΙΛΗ-ΚΑΤΑΠΟΛΑ-ΔΟΝΟΥΣΑ-ΝΑΞΟ-ΠΑΡΟ-ΣΥΡΟ-ΠΕΙΡΑΙΑ (Σάββατο 20.45)
ΣΑΒΒΑΤΟ 29/11		
ΜΑΡΙΝΑ	18.00	ΣΥΜΗ-ΚΩ-ΚΑΛΥΜΝΟ–ΑΣΤΥΠΑΛΑΙΑ-ΚΑΤΑΠΟΛΑ-ΠΕΙΡΑΙΑ (Κυριακή 13.50)
ΚΥΡΙΑΚΗ 30/11		

****ΠΡΟΣΦΟΡΑ****

Πακέτα εισιτηρίων άνω των 300,00 ευρώ, μπορείτε να τα εξοφλήσετε σε 4 άτοκες μηνιαίες δόσεις με την πιστωτική σας κάρτα VISA ή MASTER! ! !

***** Η εταιρεία μας βρίσκεται στην ευχάριστη θέση να σας ενημερώσει ότι :**

1) Θα προσφέρονται **ειδικές τιμές** σε όλες τις θέσεις για οικογενειακά πακέτα. 2) Εισιτήρια **ΜΕΤ' ΕΠΙΣΤΡΟΦΗΣ,** ειδικές τιμές. 3) **Ι.Χ. έκπτωση** 20%. **Πολλαπλά εισιτήρια** minimum 5, **50% έκπτωση**

ΤΟ ΓΚΟΛΦ ΤΑΙΡΙΑΖΕΙ ΣΤΗΝ ΕΛΛΑΔΑ

Μπορεί η χώρα μας να υπολείπεται σε υποδομές και τουρισμό γκολφ σε σύγκριση με άλλους ευρωπαϊκούς προορισμούς, έχει όμως μεγάλες δυνατότητες ανάπτυξης στον τομέα αυτό



Σε επίπεδο υποδομών γκολφ και τουρισμού γκολφ η Ελλάδα υπολείπεται ακόμη συγκριτικά με άλλους προορισμούς της ευρύτερης περιοχής της Ευρώπης, παρουσιάζει όμως σημαντικές δυνατότητες αξιοποίησης γης για την ανάπτυξη γηπέδων γκολφ σε συνδυασμό με υποδομές real estate και τουρισμού. Σύμφωνα μάλιστα με ένα από τα βασικά συμπεράσματα μελέτης που εκπόνησε η εταιρεία HBR Hellas και την οποία θα παρουσιάσει ο διευθυντής της εταιρείας κ. Αρης Ικκος στο «2003 Πανευρωπαϊκό Επενδυτικό και Κτηματομεσιτικό Συνέδριο - Εκθεση GOLF» που θα διεξαχθεί στην Αθήνα, το διήμερο 28 και 29 Νοεμβρίου 2003, η ανάπτυξη του γκολφ στην Ελλάδα μπορεί να βασιστεί στην ύπαρξη μιας έτοιμης αγοράς 200.000 «τουριστών - γκολφ».

Σύμφωνα εξάλλου με τα επίσημα τελευταία στοιχεία (European Golf Association), με έδρα την Ελβετία, σε ανταγωνιστικούς τουριστικούς προορισμούς στην περιοχή της Νοτίου Ευρώπης - Μεσογείου, το 2003 λειτουργούν:

- 272 γήπεδα στην Ισπανία (73 γήπεδα 9 οπών, 142 γήπεδα 18 οπών, 15 γήπεδα 27 οπών, 8 γήπεδα 36 οπών και 34 διαφορετικά άλλα γήπεδα) με συνολικά 217.621 παίκτες (149.067 άνδρες και 68.554 γυναίκες). Υπό κατασκευή βρίσκονται περισσότερα από 7 ακόμη γήπεδα.

- 225 γήπεδα γκολφ στην Ιταλία (91 γήπεδα 9 οπών, 81 γήπεδα 18 οπών, 8 γήπεδα 27 οπών, 3 γήπεδα 36 οπών και 42 άλλα γήπεδα), όπου έχουν εγγραφεί 67.092 παίκτες 46.691 άνδρες, 20.401 γυναίκες και 5.607 παιδιά - juniors).

- 63 γήπεδα γκολφ στην Πορτογαλία (10 γήπεδα 9 οπών, 81 γήπεδα 18 οπών, 8 γήπεδα 27 οπών, 3 γήπεδα 36 οπών) με 13.000 παίκτες συνολικά.

12 γήπεδα στην Τουρκία (4 των 9 οπών, 8 των 18 οπών) με 2.475 παίκτες (1727 άνδρες και 748 γυναίκες). Υπό κατασκευή βρίσκονται περισσότερα από 2 ακόμη γήπεδα.

- 3 γήπεδα των 18 οπών στην Κύπρο με 273 παίκτες.

Ελλάδα

Στην Ελλάδα σήμερα λειτουργούν 6 γήπεδα στην Ελλάδα (5 των 18 οπών και 1 γήπεδο των 9 οπών) με συνολικά 1.306 παίκτες (845 άνδρες, 172 γυναίκες, και 289 παιδιά - juniors), ενώ όπως έχει επισημανθεί σε πρόσφατη έρευνα του Συνδέσμου Ελληνικών Τουριστικών Επιχειρήσεων (ΣΕΤΕ) απαιτούνται 45 τουλάχιστον γήπεδα γκολφ για την ανάπτυξη του τουρισμού.

Κατά τη διάρκεια των εργασιών του συνεδρίου θα παρουσιαστούν τέτοια projects για τη χώρα μας. Ηδη σχεδιάζονται ή βρίσκονται υπό κατασκευή 5 ακόμη τουλάχιστον γήπεδα γκολφ σε Κέρκυρα, Κρήτη, Πελοπόννησο και Χαλκιδική, ενώ εξετάζεται η κατασκευή γηπέδων και σε άλλες περιοχές της Ελλάδος όπως στους νομούς Αττικής, Βοιωτίας, Μαγνησίας, Θεσπρωτίας, Αιτωλοακαρνανίας, Ημαθίας, στο Βόρειο Αιγαίο και αλλού.

Το γκολφ έχει τη δυνατότητα να δώσει νέα ώθηση στην αγορά του real estate στη χώρα μας, υπό την προϋπόθεση, όμως, ότι η κατασκευή των γηπέδων θα συνοδεύεται από συνολική αξιοποίηση των γύρω χώρων (κατασκευή οικιστικών συγκροτημάτων ποιοτικών προδιαγραφών στην ευρύτερη περιοχή, ξενοδοχείων και τουριστικών συγκροτημάτων, εμπορικών κέντρων, χώρων πρασίνου και αναψυχής κ.τ.λ.)

Παράλληλα, το γκολφ αποτελεί μία μορφή τουρισμού με μεγάλες δυνατότητες ανάπτυξης στην Ελλάδα, καθώς συμβάλλει στην επιμήκυνση της τουριστικής περιόδου και ενισχύει την ανταγωνιστική θέση της χώρας μας ως τουριστικού προορισμού στην ευρωπαϊκή και διεθνή αγορά. Στο συνέδριο θα παρουσιαστούν συνολικά οι προοπτικές ανάπτυξης του γκολφ ως μορφή τουρισμού στην Ευρώπη σε συνδυασμό με την υλοποίηση επενδύσεων στην αγορά του real estate. Το συνέδριο έχει πανευρωπαϊκό χαρακτήρα και θα διεξαχθεί για πρώτη φορά στην Ελλάδα, με τη συμμετοχή 15 χωρών. Τη διοργάνωσή του έχει αναλάβει η εταιρεία INV International Ltd, με έδρα το Ηνωμένο Βασίλειο σε συνεργασία με το U.S Commercial Service των ΗΠΑ και υπό την αιγίδα του Συνδέσμου Ελληνικών Τουριστικών Επιχειρήσεων (ΣΕΤΕ). Στο συνέδριο έχουν προσκληθεί να συμμετάσχουν εκπρόσωποι της Πολιτείας που θα καταθέσουν τις προτάσεις τους για την αξιοποίηση της περιουσίας του Δημοσίου, θα παρουσιάσουν τις πολιτικές για την προσέλκυση ιδιωτικών επενδύσεων και θα αναφερθούν στα προγράμματα συνεργασίας ιδιωτικού και δημόσιου τομέα. Επίσης, θα παρευρεθούν κορυφαία στελέχη του ιδιωτικού τομέα της Ελλάδος και του εξωτερικού (Ευρώπη, ΗΠΑ, Αυστραλία κ.τ.λ.) που δραστηριοποιούνται στους κλάδους του real estate, της τραπεζικής αγοράς, του τουρισμού και συνολικά του οικονομικού τομέα και ενδιαφέρονται για τις δυνατότητες ανάπτυξης επενδύσεων τουρισμού γκολφ και real estate σε ολόκληρη την Ευρώπη αλλά και ειδικότερα στη Μεσόγειο. Μεταξύ των δηλώσεων εκπροσώπων του χώρου του τουρισμού με αφορμή το συνέδριο αξίζει να σημειώσουμε αυτή του κ. Alan Egford, Προπονητή της Εθνικής Ομάδας Γκολφ της Ελλάδας και συμβούλου της Βουλγαρικής κυβέρνησης για θέματα γκολφ: «Η Ελλάδα χάνει δισεκατομμύρια - όχι σε δραχμές ούτε σε δολάρια, αλλά σε λίρες. Είναι τεράστια τα ποσά αυτά».

«ΙΕΡΑΠΕΤΡΑ - Β. ΚΟΡΝΑΡΟΣ»

ΔΡΟΜΟΛΟΓΙΑ Λ.Α.Ν.Ε

ΚΡΗΤΗ κάθε Τετάρτη: 04.30
για Χάλκη, Διαφάνι, Πηγάδια, Κάσο, Σητεία, Αγ. Νικόλαο, Σαντορίνη, Μήλο, Πειραιά
κάθε Πέμπτη 04.30
για Χάλκη, Διαφάνι, Πηγάδια, Κάσο, Σητεία, Μήλο, Πειραιά.

ΚΑΣΤΕΛΛΟΡΙΖΟ
κάθε Τρίτη, Τετάρτη, Σάββατο στις 12.00

ΑΛΕΞΑΝΔΡΟΥΠΟΛΗ
κάθε Σάββατο:12.00
για Κω, Σάμο, Χίο, Μυτιλήνη, Λήμνο, Αλεξανδρούπολη.

ΣΑΝΤΟΡΙΝΗ κάθε Τετάρτη: 04.30

ΗΡΑΚΛΕΙΟ κάθε Πέμπτη: 04.30

Πληροφορίες πρακτορείο
STEFANAKIS - ZORPIDIS
Αλεξ. Διάκου 38
Τηλ. 22410 20625, 30054,33607

Δ.Α.Ν.Ε. SEA LINE

ΑΠΟ 10/11/2003
ΧΕΙΜΕΡΙΝΕΣ ΠΡΟΣΦΟΡΕΣ

ΕΚΠΛΗΞΗ

Από 59 € σε καμπίνα

ΡΟΔΟ - ΚΩ

ΚΩ - ΡΟΔΟ

Μετ' επιστροφής

ΠΕΙΡΑΙΑ

Τηλ. 210-4197470, 210-4529360, 801500500 (Πειραιάς)
Τηλ. 22410-43150 (Ρόδος) -- 22420- 26732 (Κως)

ΣΤΟ... ΚΟΚΚΙΝΟ ΤΑ ΤΑΜΕΙΑ

• Εντυπωσιακή αύξηση του αριθμού των συνταξιούχων, ενώ η περιουσία των Ταμείων επαρκεί για την πληρωμή των συντάξεων για εννιάμισι μήνες

Μόλις για την πληρωμή συντάξεων εννιάμισι μηνών επαρκεί η περιουσία των Ταμείων. Αυτό προκύπτει από έρευνα της Πανελλήνιας Ομοσπονδίας Προσωπικού Οργανισμού Κοινωνικής Προστασίας (ΠΟΠΟΚΠ) όπως αναφέρεται στο πρόσφατο τεύχος του περιοδικού της Ομοσπονδίας.

Η έρευνα συγκρίνει τα Ταμεία την τελευταία εικοσαετία και αναφέρει ότι έχει αυξηθεί εντυπωσιακά ο αριθμός των συνταξιούχων ασφαλισμένων σε σχέση με τους ασφαλισμένους με αποτέλεσμα τα Ταμεία να αντιμετωπίζουν προβλήματα στην κάλυψη των αναγκών τους στις συντάξεις τα αμέσως επόμενα χρόνια .

Μεγαλύτερο είναι το πρόβλημα στις επικουρικές συντάξεις όπου η αύξηση είναι 250%.

«Εντυπωσιακή αύξηση των συνταξιούχων, μικρή η αύξηση των ασφαλισμένων» δείχνει μια «δεύτερη ανάγνωση» των στοιχείων του Κοινωνικού Προϋπολογισμού. Υπερδιπλάσιοι είναι οι συνταξιούχοι των Φορέων Κύριας Ασφάλισης, πλην ΟΓΑ, που παίρνουν σύνταξη το έτος 2003 σε σύγκριση με τους αντίστοιχους του 1983.

Συγκεκριμένα, οι συνταξιούχοι το έτος 1983 ήταν 593.487, ενώ το έτος 2003 έχουν φθάσει αισίως τους 1.275.394 (αύξηση 115%). (Στον ΟΓΑ αύξηση μόνο κατά 15,6%).

Στο σύνολο των Φορέων Κύριας Ασφάλισης που εποπτεύονται από το υπουργείο Εργασίας και Κοινωνικών Ασφαλίσεων (συμπεριλαμβανομένου και του ΟΓΑ) η αύξηση των συνταξιούχων την ίδια περίοδο είναι 61% (από 1.300.217 το 1983, στα 2.092,394 το 2003)» αναφέρει η ΠΟΠΟΚΠ.

Στην επικουρική ασφάλιση τα πράγματα είναι ακόμη χειρότερα αφού την 20ετία 1983-2003 παρουσιάζεται αύξηση των συνταξιούχων κατά 254% (242.202 το 1983, 857.671 το 2003). Οπως εκτιμούσαν, χθες, συνδικαλιστές, αυτό οφείλεται και στη συνταξιοδότηση με επικουρική ακόμη και με 1.500 ένσημα.

Ενδεικτική της δύσκολης κατάστασης είναι η σχέση ασφαλισμένων συνταξιούχων που έχουν επιδεινωθεί ιδιαίτερα αυτή την 20ετία και συγκεκριμένα για την κύρια σύνταξη η σχέση από 2,7 προς 1 που ήταν το 1983 στο 1,8:1 (αυτή είναι η πραγματική σχέση εάν αφαιρεθούν οι διπλοεγγραμμένοι του ΟΓΑ όπως παρουσιάζονται στο τελευταίο Κ.Π.).

Η αύξηση αυτή οφείλεται στη σημαντικά δυσανάλογη αύξηση των συνταξιούχων με την απειροελάχιστη αύξηση των ασφαλισμένων.

Συγκεκριμενα, το 1983 ήταν σε όλα τα Ταμεία 3.602.410 ασφαλισμένοι και σήμερα ανέρχονται σε 3.814.026.

Στο μεγαλύτερο ασφαλιστικό οργανισμό της χώρας μας, στο ΙΚΑ, η σχέση από 3,84 προς 1 που ήταν το 1983, διαμορφώνεται σήμερα στο 2,19 προς 1.

Στα ΤΣΑ μεταβάλλεται από το 5,99 προς 1 στο 1,58 προς 1, στο Ταμείο Εμπόρων από το 6,73 προς 1 στο 4,25 προς 1, στο ΤΑΠ-ΟΤΕ από 6,60 προς 1 στο 1,15 προς 1, κ.λπ. Βελτίωση της σχέσης παρουσιάζεται σε πολύ λίγα Ταμεία. Στο ΤΕΒΕ (από 3,06 προς 1 στο 3,32 προς 1), στο ΤΣΠΕΑΘ (από 3,17 προς 1 στο 8,48 προς 1).

Περιουσία

Σύμφωνα με την ΠΟΠΟΚΠ η συνολική περιουσία των Ταμείων το 1983 επαρκούσε για να καλύψει τις δαπάνες για συντάξεις 6 μηνών του ιδίου έτους. Αντίστοιχα η συνολική περιουσία του έτους 2003 αντιστοιχεί στις δαπάνες συντάξεων 9,5 μηνών. Η συνολική περιουσία των Ασφαλιστικών Φορέων το έτος 1983, ήταν μόλις 381,5 εκατ. ευρώ.

Το ποσό και αντιστοιχεί στο 4,2% του ΑΕΠ του ιδίου έτους. Το έτος 2003 και ενώ έχει διανυθεί μια 20ετία πλήρους ωρίμανσης του συστήματος με σημαντική επιδείνωση στη σχέση ασφαλισμένων - συνταξιούχων, η συνολική περιουσία των Ταμείων ανέρχεται στο ποσό των 18,121 εκατ. ευρώ που αντιστοιχεί στο 12% του ΑΕΠ του ιδίου έτους.

Πάντως, με βάση τα στοιχεία του Κοινωνικού Προϋπολογισμού παραμένουν «φτωχά» τα μεγαλύτερα Ταμεία όπως το ΙΚΑ, το ΤΕΒΕ, ο ΟΓΑ, αφού η περιουσία που αντιστοιχεί σε κάθε ασφαλισμένο είναι ιδιαίτερα μικρή.

Αντίθετα «πλούσια» με βάση πάντοτε τη συνολική τους περιουσία, είναι μικρά Ταμεία που καλύπτουν ασφαλιστικά ολιγάριθμες ομάδες εργαζομένων.

Το βάρος των πόρων της κοινωνικής ασφάλισης αναλαμβάνουν οι εργαζόμενοι και οι εργοδότες, ενώ μειώνεται η συμμετοχή του κράτους.

Από τα 20.381.471.000 ευρώ, λοιπόν, που είναι τα συνολικά έσοδα των Φορέων Κύριας Ασφάλισης, 3.705.107.000 ευρώ είναι οι εισφορές των ασφαλισμένων μισθωτών και 6.032159.000 ευρώ είναι οι αντίστοιχες εργοδοτικές εισφορές.

Στα 2.885.264.000 ευρώ ανέρχονται οι εισφορές που καταβάλλουν αυτοαπασχολούμενοι γενικά και οι αγρότες για τους οποίους δεν υπάρχουν εργοδοτικές εισφορές, παρά μόνο στο ΤΣΑΥ και στο ΤΣΜΕΔΕ όπου υπάρχουν εργοδοτικές εισφορές για μισθωτούς (176.456.000 ευρώ).

Επιπλέον, 6.842.570.000 ευρώ είναι τα έσοδα των Ταμείων που προέρχονται από κοινωνικούς πόρους στους οποίους περιλαμβάνει και κάθε επιχορήγηση (η κρατική συμμετοχή) από τον κρατικό προϋπολογισμό.

Τέλος υπάρχουν έσοδά 466.381.000 ευρώ από τις προσόδους της περιουσίας καθώς και 479.900. ευρώ «λοιπά έσοδα».

ΣΧΕΣΗ ΑΣΦΑΛΙΣΜΕΝΩΝ - ΣΥΝΤΑΞΙΟΥΧΩΝ

ΦΟΡΕΑΣ	ΕΤΟΣ 1983	ΕΤΟΣ 2003
ΙΚΑ	3,84 : 1	2,19 : 1
ΟΓΑ	1,89 : 1	0,91 : 1
ΤΕΒΕ	3,06 : 1	3,32 : 1
ΤΑΜ. ΕΜΠΟΡΩΝ	6,73 : 1	4,25 : 1
ΤΣΑ	5,99 : 1	1,58 : 1
Τ.Σ.Π.-ΕΤΕ	1,96 : 1	1,28 : 1
Τ.Σ.Π.-ΑΤΕ	1,21 : 1	0,80 : 1
ΤΑΠ-ΟΤΕ	6,60 : 1	1,15 : 1
Τ.Σ.Π. ΗΣΑΠ	1,51 : 1	0,78 : 1
ΤΣΜΕΔΕ	7,30 : 1	7,12 : 1
ΤΣΑΥ	4,97 : 1	5,21 : 1
Τ. ΝΟΜΙΚΩΝ	2,73 : 1	3,15 : 1
ΤΣΠΕΑΘ	3,17 : 1	8,48 : 1



HELIOUSSA RESIDENCE

Σε μια ήσυχη καταπράσινη περιοχή κοντά στους Τρεις Ιαλυσσού,
δίπλα στο λόφο "Μαχάνη", βρίσκεται ο οικισμός ΗΛΙΟΥΣΑ.
Οι οικισμός αποτελείται από 8 πολυτελείς κατοικίες
σε έκταση 16 στρεμμάτων.
Κάθε μονοκατοικία (από 180 τ.μ. έως και 250 τ.μ.)
έχει σχεδιασθεί με τα υψηλότερα στάνταρ ποιότητας και αισθητικής
και περιβάλλεται από οικόπεδο έκτασης 2000 τ.μ.

Οι κατοικίες παραδίδονται ολοκληρωμένες.
Αρχιτεκτονική Μελέτη: Γραφείο Ανδρέα Μιχαηλίδη

Για περισσότερες πληροφορίες παρακαλώ επικοινωνήστε
Κινητό: 6944 940959, Τηλ: 22410 63983 & 64623



ΑΠΟ ΡΟΔΟ από 29/09/03 έως 31/10/03

ΑΝΑΧΩΡΗΣΗ ΑΠΟ ΡΟΔΟ	ΑΝΑΧΩΡΗΣΗ ΑΠΟ						ΑΦΙΞΗ ΣΕ
	ΚΩ	ΛΕΡΟ	ΠΑΤΜΟ	ΜΥΚΟΝΟ	ΣΥΡΟ	ΚΑΤΑΠΟΛΑ(ΑΜΟΡΓΟ)	ΠΕΙΡΑΙΑ
ΤΡΙΤΗ 20:00	ΤΡΙ 22:55	---	---	ΤΕΤ 03:30	---	---	ΤΕΤΑΡΤΗ 07:20
ΠΕΜΠΤΗ 20.00	ΠΕΜ 22:55	---	---	---	ΠΑΡ 03:50	---	ΠΑΡΑΣΚΕΥΗ 07:10
ΣΑΒΒΑΤΟ 10:00	ΣΑΒ 12:50	---	---	---	---	ΣΑΒ 16:20	ΣΑΒΒΑΤΟ 21:30
ΚΥΡΙΑΚΗ 18:30	ΚΥΡ 21:25	ΚΥΡ 23:05	ΔΕΥ 00:15	---	ΔΕΥ 03:50	---	ΔΕΥΤΕΡΑ 07:10

ΑΠΟ ΠΕΙΡΑΙΑ από 29/09/03 έως 31/10/03

ΑΝΑΧΩΡΗΣΗ ΑΠΟ ΠΕΙΡΑΙΑ	ΑΦΙΞΗ ΣΕ:						
	ΣΥΡΟ	ΜΥΚΟΝΟ	ΚΑΤΑΠΟΛΑ(ΑΜΟΡΓΟ)	ΠΑΤΜΟ	ΛΕΡΟ	ΚΩ	ΡΟΔΟ
ΔΕΥΤΕΡΑ 20:00	ΔΕΥ 23:20	---	---	---	---	ΤΡΙ 04:10	ΤΡΙΤΗ 07:10
ΤΕΤΑΡΤΗ 20.00	ΤΕΤ 23:20	---	---	---	---	ΠΕΜ 04:10	ΠΕΜΠΤΗ 07:10
ΠΑΡΑΣΚΕΥΗ 20:00	---	ΠΑΡ 23:50	---	---	---	ΣΑΒ 04:20	ΣΑΒΒΑΤΟ 07:15
ΣΑΒΒΑΤΟ 23:30	---	---	ΚΥΡ 04:45	ΚΥΡ 07:00	ΚΥΡ 08:10	ΚΥΡ 09:50	ΚΥΡΙΑΚΗ 12:15

SKEVO'S TRAVEL AGENCY

ΚΑΝΤΕ ΚΡΑΤΗΣΗ ΤΩΡΑ!

ΠΛΗΡΟΦΟΡΙΕΣ ΚΑΙ ΚΡΑΤΗΣΕΙΣ ΘΕΣΕΩΝ ΣΤΟΝ ΤΑΞΙΔΙΩΤΙΚΟ ΣΑΣ ΠΡΑΚΤΟΡΑ Η SKEVO'S TRAVEL AGENCY: ΑΜΕΡΙΚΗΣ 111, ΡΟΔΟΣ, ΤΗΛ. ΚΡΑΤΗΣΕΩΝ ΕΠΙΒΑΤΩΝ ΚΑΙ Ι.Χ.: 22410-22461, 22410-75655, 22410-75310, ΤΗΛ. ΚΡΑΤΗΣΕΩΝ ΦΟΡΤΗΓΩΝ: 22410-76600

Μικρές αγγελίες

δωρεάν στη «δ» τηλ: 0241-37500 fax: 0241-37333

ΕΝΟΙΚΙΑΣΕΙΣ

ΕΝΟΙΚΙΑΖΕΤΑΙ λουξ διαμερίσματα δίκλινα, τρίκλινα, τετράκλινα επιπλωμένα και με air - condition με την ημέρα ή με το μήνα έως 30/6/2004 στην περιοχή Μητροπόλεως. Τηλ. 29452 και 6977896444.

ΕΝΟΙΚΙΑΖΕΤΑΙ στην Κρεμαστή σε διώροφη μονοκατοικία, διαμέρισμα νεόκτιστο, άριστης κατασκευής, γωνιακό, ευάερο, με δύο υπνοδωμάτια, ενιαίο σαλόνι με κουζίνα, μπάνιο, και βεράντα χωρίς κοινόχρηστα με σύνδεση στο αποχετευτικό, πλησίον Λυκείου από 25 Νοεμβρίου 2003. Πληρ. τηλ. 6945046312, 6945717905

ΕΝΟΙΚΙΑΖΕΤΑΙ επιπλωμένη γκαρσονιέρα επί της οδού Καναδά 14. Πληρ. τηλ. 6938351993 - 22410 66740.

ΕΝΟΙΚΙΑΖΕΤΑΙ 2άρι διαμέρισμα, Κανελλοπούλου 7 (προέκταση Άννης Μαρίας). Πληροφορίες τηλ. 22410 51641.

ΕΝΟΙΚΙΑΖΕΤΑΙ ή **ΠΩΛΕΙΤΑΙ** μαγαζί για επαγγελματικό χώρο ή αποθήκη 102 τ.μ. περιοχή Ανάληψη, Ζαννή 2 τηλ. 6947 941026.

ΕΝΟΙΚΙΑΖΕΤΑΙ αποθηκευτικός χώρος 250 τ.μ. στο Ροδίνι, στην οδό Κωνσταντινουπόλεως αρ. 34. Πληρ. τηλ. 22410-61000, 61689

ΕΝΟΙΚΙΑΖΕΤΑΙ γκαρσονιέρα επιπλωμένη με πολυκουζινάκι για ένα ή δύο άτομα στα Μαριτσά. Τιμή 150 Ευρώ. Για πληροφορίες τηλ. 2241-0-47146

ΕΝΟΙΚΙΑΖΕΤΑΙ διαμέρισμα σε ωραίο σημείο της Ρόδου 2 υπνοδωμάτια, σαλόνι, τραπεζαρία κ.λπ. 2ος όροφος, 95 τ.μ. ευάερο, ευήλιο. Ενοίκιο όχι ακριβό. Τηλ. 22410 37357 -75382.

ΕΝΟΙΚΙΑΖΟΝΤΑΙ στη λεωφόρο Ιαλυσού Κρεμαστής πέντε (5) διαμερίσματα των 2 δωματίων κουζίνας & WC επιπλωμένα. με ηλιακούς & πάρκινγκ και οκτώ (8) γκαρσονιέρες (studios) του ενός δωματίου κουζίνας & WC για απεριόριστο χρόνο. Τιμές λογικές. Τηλ. 22410 95255, 22410 92428.

ΕΝΟΙΚΙΑΖΕΤΑΙ ημιυπόγειος χώρος 180 τ.μ. επί της οδού Παπαχριστοδούλου 19. Πληρ. τηλ. 22410 24274 ώρες καταστήματος.

ΕΝΟΙΚΙΑΖΕΤΑΙ διαμέρισμα Α' ορόφου, δύο δωματίων, 50 τ.μ. στην Ιξιά Ρόδου, με πολυκουζινάκι και ηλιακό πληροφορίες τηλ. 22410 27834 - κινητό 6937 065275

ΕΝΟΙΚΙΑΖΟΝΤΑΙ επιπλωμένα δίχωρα και διπλά μονόχωρα διαμερίσματα όπισθεν ξενοδοχείου BELVEDERE περιοχή Ψαρόπουλα. Πληροφορίες τηλ. 22410-22050 και 22410-33441.

ΕΝΟΙΚΙΑΖΕΤΑΙ οικία (μονοκατοικία) τεσσάρων (4) δωματίων στην περιοχή «Αραπάκι» (Παρθενόπης 6). Ενοίκιο προσιτό. Πληροφορίες τηλ. 22410 25314

ΕΝΟΙΚΙΑΖΕΤΑΙ στην Ιαλυσό στον κεντρικό δρόμο Ιαλυσού - Κρεμαστής κατάστημα 170 τετραγωνικών για οποιαδήποτε χρήση. Τηλ. 22410 92428, 95255.

ΕΝΟΙΚΙΑΖΕΤΑΙ διαμέρισμα πλήρως εξοπλισμένο στο κέντρο της πόλης Τηλ. 2241038932.

ΕΝΟΙΚΙΑΖΕΤΑΙ διαμέρισμα επί της οδού Γεωργίου Σεφέρη 82, 2άρι με εντοιχισμένη κουζίνα, ηλεκτ. συσκευές, ηλιακό και συνδεμένο με το αποχετευτικό. Με πανοραμική θέα τα Κρητικά. Πληρ. τηλ. 22410-96160. κ. Θεουλάκης Γεώργιος.

ΕΝΟΙΚΙΑΖΕΤΑΙ σπίτι 70τ.μ. στα Μαριτσά με κουζίνα, σαλόνι, δύο δωμάτια και μπάνιο. Τηλ. 2241047191

ΕΝΟΙΚΙΑΖΕΤΑΙ διαμέρισμα με δύο υπνοδωμάτια, σαλόνι, κουζίνα, στο δεύτερο όροφο, στην περιοχή δασκάλων στη Ρόδο. Μπορεί να εξυπηρετήσει και δύο φοιτήτριες. Πληροφορίες: 22410 - 36547, 22410 - 27202, 22410 - 87130

-ΕΝΟΙΚΙΑΖΕΤΑΙ ΓΡΑΦΕΙΟ- Εθν. Μακαρίου 45 τ.μ. 25 Απέναντι από Εθνική Τράπεζα 2ος όροφος τηλ: 22410 - 75815 ώρες γραφείου, 22410 - 41530 απόγευμα.

ΕΝΟΙΚΙΑΖΟΝΤΑΙ στην Ιαλυσό πλάι στο ξενοδοχείο Ηλέκτρα, επιπλωμένα μονόχωρα διαμερίσματα με θέρμανση. Πληροφορίες τηλ. 22410-22050 και 22410-33441.

ΕΝΟΙΚΙΑΖΕΤΑΙ Κατάστημα 79 τ.μ. με δωμάτιο 21 τ.μ. στον πρώτο όροφο, στην Ρόδο (οδός Ορφανίδου) κατάλληλο για Μπαρ, Κέντρο Διασκεδάσεως, Σουβλατζίδικο, Πιτσαρία, Μίνι Μάρκετ, Καφετέρια, Πρακτορείο Προ-Πο, Κομμωτήριο ή οποιαδήποτε άλλη χρήση. Πληροφορίες από 09.00 έως 13.000 και από 19.00 έως 21.00 στα τηλέφωνα: (22410)35450 και 6977781111.

ΕΝΟΙΚΙΑΖΟΝΤΑΙ στο Παραδείσι επί της κεντρικής λεωφόρου μικρά επιπλωμένα διαμερίσματα (40 τ.μ. έκαστο) διαμπερή με διπλές βεράντες, ηλιακούς, σε κήπο 4 στρεμμάτων με πάρκινγκ, κιόσκι. Προτιμούνται εκπαιδευτικοί, στρατιωτικοί, δημόσιοι υπάλληλοι. Τηλ. 2241081175 6934015603

ΕΝΟΙΚΙΑΖΕΤΑΙ Διαμέρισμα με τρία υπνοδωμάτια, σαλόνι, κουζίνα, καθιστικό, δύο μπάνια, ψύξη, θέρμανση, ηλιακό θερμοσίφωνα. Πλησίον SUPER MARKET CHAMPION ΜΑΡΙΝΟΠΟΥΛΟΣ, Καζαντζάκη 17, πληροφ. 2241098242, 43134, 6945 211713.

ΕΝΟΙΚΙΑΖΕΤΑΙ στους Τρεις ένα καινούργιο λουξ κατασκευής δυάρι (μέσα σε μεγάλο κήπο), πλήρως επιπλωμένο με τηλέφωνο, θέρμανση, ανεμιστήρας, μεγάλη βεράντα και πάρκινγκ. Τηλ. 22410 92714

ΕΝΟΙΚΙΑΖΕΤΑΙ διαμέρισμα 90 τ.μ. ευήλιο, ευάερο, με δύο υπνοδωμάτια, πλησίον νοσοκομείου και μελλοντικού ιδιωτικού εκπαιδευτικού σχολείου, με εντοιχισμένο εξοπλισμό κουζίνας. Πληρ. τηλ. 697-8355820, 22410-91412, 22410-39637

ΕΝΟΙΚΙΑΖΟΝΤΑΙ δύο γκαρσονιέρες φρεσκοβαμμένες, επιπλωμένες ή μή στο Β' όροφο πολυκατοικίας στην οδό Αγ. Αναργύρων 20. Πληροφορίες τηλ. 28710 πρωινές ώρες.

ΕΝΟΙΚΙΑΖΟΝΤΑΙ διαμερίσματα των 50 και 70 τ.μ. στον Αρχάγγελο. Τηλ. πλ. 6974019076

ΕΝΟΙΚΙΑΖΟΝΤΑΙ επιπλωμένα διαμερίσματα, επιφανείας 35 και 45 τ.μ. με βεράντες - air condition και ιδιωτικό πάρκινγκ, στα φανάρια της λεωφόρου Καλλιθέας και σε απόσταση 150 μ. από τη θάλασσα. Πληροφορίες στα τηλέφωνα 22410-69700, 22410-78086 και τα κινητά 6945-105247 και 6946-790515

ΣΤΗΝ πανέμορφη βίλλα OLYMPIA στα Κοσκινού ενοικιάζω STUDIOS πλήρως εξοπλισμένα και διαμέρισμα. Θέα, πάρκιγκ απεριόριστα. **Τηλ: 22410 62523.**

ΕΝΟΙΚΙΑΖΕΤΑΙ 2άρι διαμέρισμα ισόγειο δύο υπνοδωματίων, χωρίς κοινόχρηστα με νυχτερινό ρεύμα στο Καρακόνερο. Τηλ. 22410 65471 από 10 π.μ. και μετά.

ΕΝΟΙΚΙΑΖΕΤΑΙ διαμέρισμα 45 τ.μ. στο Νιοχώρι, καινούργιο, πλήρως επιπλωμένο, κατάλληλο για δύο άτομα, με πολυκουζινάκι, air condition, TV. Πληρ. τηλ. 6944420919.

ΑΥΤΟΚΙΝΗΤΑ

ΠΩΛΕΙΤΑΙ αυτοκίνητο Hyunday Lantra μοντέλο 1995, 126.000 χιλ. με ABS, ηλεκτρικά παράθυρα, κεντρικό κλείδωμα. Πληροφορίες: Τηλ. 6974471584, 6937289368 Μαρίνος

ΠΩΛΕΙΤΑΙ ΜΗΧΑΝΗ TRIUMPH ΤΥΠΟΥ TIGER (ON-OF) 900cc ΧΡΩΜΑΤΟΣ ΜΑΥΡΟ ΦΥΛΑΣΣΟΜΕΝΗ ΣΕ ΓΚΑΡΑΖ ΜΕ ΜΠΑΓΚΑΖΙΕΡΑ ΣΕ ΑΡΙΣΤΗ ΚΑΤΑΣΤΑΣΗ. ΤΙΜΗ ΣΥΖΗΤΗΣΙΜΗ. ΠΛΗΡΟΦΟΡΙΕΣ ΤΗΛ. 6937996090.

ΠΩΛΕΙΤΑΙ Ducati munster 600cc, μοντέλο 2001, 7000 χιλ. μαύρη, μπαγκαζιέρα, συναγερμός, καινούργια 4.500 ευρώ. Τηλ. 6932 337276, 22410 90502.

ΠΩΛΕΙΤΑΙ africa twan 750 cc, μοντέλο '98, άσπρο - μπλέ - κόκκινο, φυλασσόμενο σε γκαράζ 30.000 χλ. Φούλ έξτρα, άριστη κατάσταση. Τιμή: 7.000 ευρώ. Τηλ. 6972 723033

ΠΩΛΕΙΤΑΙ OPEL VECTRA 1600 κυβ. σε αρίστη κατάσταση, 100.000 χλμ. Πρώτο χέρι από ιδιώτη. Τηλ. 6932941980. Τιμή 3.900 ευρώ. Δεκτός κάθε έλεγχος.

ΠΩΛΕΙΤΑΙ MG ROVER CABRIO χρώματος κόκκινο 1.800 C.C. FULL EXTRA MONTELO '99 σε άριστη κατάσταση 65.000 χλμ. Πληροφορίες: 6944332889.

ΠΩΛΕΙΤΑΙ μηχανή BMW 650js, ενός έτους, 4.000 χλμ, 6.500 ευρώ. Δεκτές και ευκολίες πληρωμής. Πληρ. τηλ. 2241035610 ώρες καταστημάτων, 6977 715565

ΠΩΛΕΙΤΑΙ μοτοσυκλέτα YAMAHA MAZESTY 250 κυβ. μοντέλο 99 2ος, σε άριστη κατάσταση με μουσική συναγερμό, μπαγαζιέρα πλάτη οδηγού, συνοδηγού. Πληρ. τηλ. 6936833606 κος Βάκης.

ΠΩΛΕΙΤΑΙ αυτοκίνητο Mercedes αυτόματο 2.000 κυβικά. Πληροφορίες τηλ. 22410 32368. κιν. 6973 526900

ΠΩΛΕΙΤΑΙ MERCEDES 200 E, καταλυτικό, μοντέλο 1992, ατρακάριστο, γερμανικές προδιαγραφές, άριστη κατάσταση, αυτόματο, κλιματισμός, ABS, οροφή, αυτόματα παράθυρα - κλειδαριές, αντιολισθητικό σύστημα, σε γκαράζ, 95.000 χλμ. Δεκτός κάθε έλεγχος. Τηλ. 6947436199

ΠΩΛΕΙΤΑΙ μηχανή SUZUKI BANDIT 400V μαύρο χρώμα, εισαγόμενη από Ιαπωνία σε άριστη κατάσταση μοντέλο 96 38.000 χιλ. Δεκτός κάθε έλεγχος, τιμή 2.100 ευρώ. Τηλ. 6937 266104 κ. Γιώργος.

ΠΩΛΕΙΤΑΙ BMW 5.18i '92 75.000 klm χρώμα μαύρο μεταλλικό σε καλή κατάσταση. Πληρ. τηλ. 6945236060 κ. Φόντα.

ΠΩΛΕΙΤΑΙ αυτοκίνητο FORD FIESTA μοντέλο 10ο του '86 1.000 κυβ. στην τιμή των 1.500 ευρώ πληρ. τηλ. 6972405788 ή 2241081377.

ΠΩΛΕΙΤΑΙ Africa Twin XRV 750 Μαύρο, μοντέλο '98 σε άριστη κατάσταση. Τιμή συζητήσιμη. Πληροφορίες κ. Χρήστος. Τηλ. 6932 226497.

ΠΩΛΕΙΤΑΙ Βέσπα, PIAGGIO 100 cc σε άριστη κατάσταση και τιμή ευκαιρίας. Πληροφορίες τηλ.: 22410 63025, 6937060994

ΠΩΛΕΙΤΑΙ μηχανή WR426F, 2500χιλ., εξάτμιση CRD, φουλ έξτρα. Πληρ. τηλ. 6946064665

ΠΩΛΕΙΤΑΙ Μηχανή HONDA CB SUPER FOUR μοντέλο 93, 1.400 ευρώ. Τηλ. 6937 268489 Έξαρχος.

ΕΥΚΑΙΡΙΑ!!! Πωλείται VW-GOLF 3 /1992, 90 PS, με full extra, σε τιμή ευκαιρίας!!! Δερμάτινο σαλόνι, χαμηλή ανάρτηση, ζάντες αλουμινίου 15", Συναγερμός GT, Ηχοσύνολο Pioneer, (Ραδιοκασετόφωνο, CD, CDιερα για 12 cd, Ενισχυτής, 4 ηχεία, όλα (Pioneer). Πληροφορίες τηλ.: 22410 - 32018, 43158, 6944 - 278747.

ΠΩΛΕΙΤΑΙ Rover 414 si, ημερομηνία πρώτης κυκλοφορίας 25-11-95, 1.400 κυβικά, 103 ίπποι, 87.300 χιλιόμετρα. Διαθέτει ηλιοροφή, ABS, μπρος πίσω ηλεκτρικά παράθυρα, αερόσακο οδηγού, δισκόφρενα μπρος και πίσω, ηχοσύστημα SONY (CD, RADIO). Τηλ. 6974 786555

ΠΩΛΕΙΤΑΙ αυτοκίνητο GOLF VW 1,4 λευκό 3θυρο μοντέλο 96, 100.000 χιλμ. με 2 ερ μπακ ηλεκτρικά παράθυρα και οροφή, ηλεκτρομαγνητικές κλειδαριές, υδραυλικό τιμόνι και ραδιοκασετόφωνο KENWOOD. Πρόσφατα γενικό σέρβις 7.000 ευρώ. Τηλ. 22410 20284, 6974152260.

ΠΩΛΕΙΤΑΙ YAMAXA VIRAGO '95 με 58.000 χιλ. πρόσφατα βαμένη σε πολύ καλή κατάσταση. Τηλ.6937267795

ΠΩΛΕΙΤΑΙ HONDA GCX 72.450 ευρώ. Πληρ. τηλ. 2241067181

ΠΩΛΕΙΤΑΙ μηχανάκι GALLERA 180 κ.ε. σε άριστη κατάσταση 1800 ευρώ. Πληρ. τηλ. 6974933496.

ΠΩΛΕΙΤΑΙ κλούβα VW, TRANSPORTER ψυγείο, σε άριστη κατάσταση. Πληρ. 6944509741.

ΠΩΛΟΥΝΤΑΙ αυτοκίνητα τύπου FIAT PANDA HYUNDAI ATOS. Πληροφορίες 22440 22406 κ. Μίκα.

ΠΩΛΕΙΤΑΙ BMV 318 1800 κυβικά με ηλεκτρική οροφή, ηχοσύστημα, ζαντολάστιχα, μοντέλο 1993 σε αρίστη κατάσταση. Τιμή 13.500 Ευρώ. Πληρ. Τηλ.: 6944104028

ΠΩΛΕΙΤΑΙ αυτοκίνητο μάρκας Volkswagen πρόσφατα γενικό σέρβις ΚΤΕΟ. Τηλ. 6932 161989.

ΠΩΛΕΙΤΑΙ Ι.Χ.Ε. Αυτοκίνητο Μερσεντές 280 S τύπος 116 σε καλή τιμή. Πληροφορίες τηλ. 22410 28766.

ΖΗΤΟΥΝ ΠΡΟΣΩΠΙΚΟ

ΑΤΟΜΑ ΗΛΙΚΙΑΣ από 25-45 ετών κάτοικοι Ρόδου ζητούνται για εξωτερικές εργασίες Τραπεζών. Ολική απασχόληση, υψηλές αποδοχές, bonus, Τηλέφωνο επικοινωνίας 6979007677

ΣΥΝΤΑΞΙΟΥΧΟΣ ζητά ανάλογη εργασία, όχι οικοδομές. Τηλ. 6944 684410.

ΕΤΑΙΡΕΙΑ αναπτυσσόμενη ζητά αντιπροσώπους πωλητές στη Ρόδο. Καλές προοπτικές. Τηλ. 2108817736, 2108827870

ΖΗΤΟΥΝΤΑΙ άτομα που θέλουν EXTRA εισόδημα για εργασία μέσα από το χώρο τους. ΟΧΙ ΜΙΣΘΟΣ. ΟΧΙ ΦΑΣΟΝ. ΟΧΙ ΜΕΡΕΜΕΤΙΑ. Τηλ.: 6974 977768

ΖΗΤΕΙΤΑΙ κοπέλα έως 45 χρονών με πείρα στα παιδιά για να μένει μόνιμα μέσα σε σπίτι για τον καθαρισμό και τη φύλαξη 2 μωρών - 2,5 χρονών και 3 μηνών. Μόνιμη εργασία. Απαραίτητη προϋπόθεση να μιλάει και ελληνικά. Τηλ. 6944 333749.

ΚΑΤΑΡΤΙΣΜΕΝΗ ΓΡΑΜΜΑΤΕΑΣ με άριστη γνώση ελληνικής και αγγλικής γλώσσας ζητάει απογευματινή εργασία απο ώρα 18.00 έως 22.00. Αναλαμβάνει κάθε είδους γραμματειακή εργασία (δακτυλογράφηση, ελληνικά και αγγλικά , λήψη αποστολή email, Word, Outlook Express, κ.α). Πληροφορίες τηλέφωνο 6944618027

ΖΗΤΟΥΝΤΑΙ άτομα με καλή συμπεριφορά για εργασία μέσα από το χώρο τους, από 18 έως 65 ετών. Μερική απασχόληση από 300 - 750 ευρώ/μήνα. Ολική απασχόληση από 750 - 3000 ευρώ/μήνα, με προοπτικές ανόδου. Τηλ.: 2310 488511

ΖΗΤΕΙΤΑΙ Βοηθός γραφείου. Απαραίτητα να γνωρίζει καλά Αγγλικά και προϋπηρεσία σε ανάλογη θέση. Αποστείλατε βιογραφικό σημείωμα στο FAX: 22410 90878

ΖΗΤΟΥΝΤΑΙ Μάγειροι, Βοηθοί μαγείρων, μπουφετζήδες και λαντζιέρηδες για το New Yellow Spot. Τηλ. 22410 33077.

ΖΗΤΟΥΝΤΑΙ άτομα για να εργασθούν σε γραφείο ενοικιάσεως αυτ/των με γνώση της γερμανικής ή αγγλικής. Πληρ. τηλ. 22410 51171, 6936656816.

ΖΗΤΟΥΝΤΑΙ άτομα που νοιώθουν φυλακισμένοι στη δουλειά τους και θέλουν να κάνουν τα όνειρά τους πραγματικότητα. Εργασία με ελεύθερο ωράριο, χωρίς αφεντικά και μεγάλες προοπτικές εξέλιξης. Τηλ.: 6947 948544

ΑΤΟΜΑ ηλικίας 25 έως 35 ετών κάτοικοι Ρόδου **ζητούνται** για εξωτερικές εργασίες Τραπεζών ολική απασχόληση με υψηλές αποδοχές - bonus. Τηλέφωνο επικοινωνίας 6979007677-6979007676.

ΚΥΡΙΑ αναλαμβάνει την φροντίδα ασθενών ή ηλικιωμένων στο νοσοκομείο ή το σπίτι ή για μικρά παιδιά. Τηλ. 22410-25433

ΕΡΓΑΣΙΑ ΑΠΟ ΤΟ ΣΠΙΤΙ Δυνατότητες ημιαπασχόλησης ή πλήρους απασχόλησης. Υψηλές αποδοχές Τηλ. 669-1472583 www.theanswerto.com/successin.

ΑΠΟ το ξενοδοχείο ΛΗΤΩ **ζητείται** μπάρμαν πεπειραμένος για απογευματινή - νυχτερινή εργασία και να γνωρίζει καλώς την αγγλική γλώσσα. Πληρ. τηλ. 2241020310

ΖΗΤΟΥΝΤΑΙ κυρίες/ Δεσποινίδες δια θέσεις GROUP LEADER Αγγλικού Πρακτορείου δια την ερχόμενη σαιζόν. Βιογραφικά σημειώματα παρακαλούμε ν'αποσταλούν εις την ταχυδρομική θυρίδα Νο 238

ΖΗΤΕΙΤΑΙ υπάλληλος για Βουλκανιζατέρ με λίγες γνώσεις μηχανικού και χωρίς στρατιωτικές υποχρεώσεις. Πληρ. τηλ. 38889

ΖΗΤΕΙΤΑΙ από το Club - Restaurant Taj Mahal προσωπικό για Bar - Service - Βοηθοί - Καθαρίστριες. Τηλ. 22410 29220, 22410 36569

ΖΗΤΕΙΤΑΙ πωλητής από εμπορική εταιρεία τροφίμων. Απαραίτητα προσόντα: 1) Εμπειρία στις πωλήσεις τροφίμων για εστιατόρια - snack bar - ξενοδοχεία. 2) Άνεση στην επικοινωνία και στις δημόσιες σχέσεις. 3) Απολυτήριο λυκείου και στρατού. Εως 35 ετών. Προσφέρονται μισθός και ποσοστά. Βιογραφικό

ΕΝΟΙΚΙΑΣΕΙΣ

ΕΝΟΙΚΙΑΖΟΝΤΑΙ ΕΠΑΓΓΕΛΜΑΤΙΚΟΙ ΧΩΡΟΙ ΣΤΟ ΚΕΝΤΡΟ ΤΗΣ ΠΟΛΗΣ ΣΤΟ ΕΜΠΟΡΙΚΟ ΚΕΝΤΡΟ CAIRO PALACE:

Πληροφορίες κ. ΝΙΟΤΗ ΦΡΑΝΣΙΣ
Τηλ. fax 22410 27600 κιν. 6973572262

ΔΙΑΦΟΡΑ

ΠΩΛΕΙΤΑΙ: Το περιεχόμενο βιβλιοχαρτοπωλείου «ΠΑΠΥΡΟΣ» 28ης Οκτωβρίου 39Α, Ρόδος, λόγω συνταξιοδοτήσεως του ιδιοκτήτου. Χαρτικά γραφείου, είδη δώρων, σχολικά τετράδια, κλπ, αγγλικά βιβλία φροντιστηρίων και τουριστικά. Τιμές ξεπουλήματος και ευκολίες πληρωμής. Πληροφορίες: Κο Γεώργιο τηλ. 22410 21919.

ΙΑΤΡΕΙΟ ΜΙΚΡΩΝ ΖΩΩΝ
Κων/νου Ποφινού
Πλατεία Δρακίδη - Ιαλυσός
Τηλ.: 22410-96496 - 6973-339505
Δέχεται καθημερινά από 17.00-21.00
Σάββατο 09.00-14.00
Επισκέψεις κατ' οίκον

ΠΩΛΟΥΝΤΑΙ μπαούλο μαόνι μεγάλο 300 ευρώ, μπαούλα x 2 πιό μικρά, καρυδιάς 99 ευρώ το ένα, διπλό κρεβάτι /τουαλέτα 300 ευρώ, Συμφωνιέρα 6 συρτάρια βαθιά 200 ευρώ,στρώμα (μονό κρεβάτι) mediastrom 40 ευρώ, μονό κρεβάτι 150 ευρώ (μέρος σετ όλα μαζί 514), ντουλάπι (κρέμασμα ρούχων & συρτάρια) 150 ευρώ (μέρος σετ), Γραφείο 75 ευρώ (μέρος σετ), Βιβλιοθήκη 99 ευρώ (μέρος σετ), Μηχανή ραψίματος/ καρέκλα Singer 300 ευρώ, τραπέζι στρογγυλό κουζίνας/ 5 καρέκλες 300 ευρώ, Ντουλάπια θαλάσσιο ξύλο για βεράντες x 2 90 ευρώ το ένα, Έπιπλο για hall με καθρέπτη 120 ευρώ, πλυντήριο πιάτων bosche 60' 230 ευρώ, γωνία για γραφείο 75 ευρώ, T.V. Trolley 35 ευρώ, Ηλεκτρική κουζίνα candy 200 ευρώ, Οθόνη computer/σκληρό δίσκο 280 ευρώ. Πληροφορίες τηλέφωνο 6944618027

ΠΩΛΟΥΝΤΑΙ διθέσιος καναπές που γίνεται κρεβάτι 170 ευρώ, επίσης ένα ολοκαίνουργιο κρεβάτι 5 μηνών 1,40x2,00 200 ευρώ χωρίς στρώμα ή με στρώμα ορθοπαιδικό 370 ευρώ. Τηλ. 6942 711996.

ΠΩΛΟΥΝΤΑΙ ΕΠΙΠΛΑ (τραπεζαρία, συνθετικό, καναπές, κρεβατοκάμαρες, βιβλιοθήκη) και ΗΛΕΚΤΡΙΚΕΣ ΣΥΣΚΕΥΕΣ (TV, Stereo, Air condition, πλυντήριο ρούχων και πιάτων, φούρνος, ψυγείο) σε άριστη κατάσταση και σε τιμές ευκαιρίας λόγω αναχωρήσεως στο εξωτερικό. Πληρ. τηλ. 6944 994245.

ΠΩΛΟΥΝΤΑΙ τα κάτωθι μεταχειρισμένα έπιπλα: Κρεβατοκάμαρα κομπλέ, σαλόνι και τραπεζαρία κουζίνας. Τιμή 700 ευρώ. Τηλ. 22410 90667.

ΠΩΛΕΙΤΑΙ Βάρκα πλαστική, τρικάρινη 3,80 x 1,55 ταχύπλοη με τρέιλερ γαλβανιζέ 800,00 ευρώ τηλ. 694392413

ΠΩΛΕΙΤΑΙ οικιακός εξοπλισμός μεταχειρισμένος και καινούργιο πιάνο. Τηλ. 6937213040, 6937403140

ΑΔΥΝΑΤΙΣΤΕ ΥΓΙΕΙΝΑ, χωρίς πείνα, τρώτε ό,τι θέλετε, χάνετε πόντους σαν τρελοί, νοιώθετε τόνωση και ενέργεια και όλα αυτά μέσα στο χώρο σας. Δωρεάν παρακολούθηση και λιπομέτρηση. Τηλ.: 2310 486585

ΚΑΙΝΟΥΡΙΟ ΓΡΑΦΕΙΟ ΣΤΗ ΡΟΔΟ. Διαθέτουμε επιλεγμένο και έμπειρο προσωπικό απολύτου εμπιστοσύνης:οικιακούς βοηθούς, Babysitters- γεροκόμους. Τηλ.6973455678

ΑΝΑΛΑΜΒΑΝΩ την τοποθέτηση γυψοσανίδων, ψευδοροφών, κουρτινόξυλων, βαφές καταστημάτων και σπιτιών τηλ. 6938 772777

ΠΩΛΟΥΝΤΑΙ τα κάτωθι μεταχειρισμένα: 6 καρέκλες παλιό στυλ Γαλλικές για τραπεζαρία ή σαλόνι 80 ευρώ, Έπιπλο Bar αντίκα 150 ευρώ, Έπιπλο ιταλικό για TV + Video κ.λπ. 200 ευρώ, Καθρέπτης παλιός 150 ευρώ. Πληροφορίες τηλ. 22410 95498.

ΕΑΝ ΘΕΛΕΤΕ ΝΑ ΓΙΝΕΤΕ ΝΤΙΛΕΡ σε υπέροχα διακοσμητικά είδη αποκλειστικότητα από εμάς και να έχετε κέρδος από 50% και άνω δεν έχετε παρά να μας τηλεφωνήσετε. Πληρ. κα Μαρία 6947 822998

ΠΩΛΟΥΝΤΑΙ τα κάτωθι μεταχειρισμένα σε καλές τιμές και σε καλή κατάσταση : Τραπεζάκια από 30 έως 45 ευρώ, καρέκλες από 30 ευρώ, στέρεο ραδιοκασετόφωνο 40 ευρώ, ηχεία 30 ευρώ, ηλεκτρική σκούπα 60 ευρώ, αερόθερμα 30 ευρώ, σώμα καλοριφέρ 30 ευρώ, αμπαζούρ φωτιστικά από 30 ευρώ, έπιπλο TV + Video + CD 200 ευρώ, βιβλιοθήκες από 20 ευρώ, ντουλάπες από 25 ευρώ. Πληροφορίες τηλ. 22410 95498.

ΑΠΟΓΕΙΩΘΕΙΤΕ οικονομικά με πρωτότυπη, σύγχρονη, συναρπαστική εργασία στον ελεύθερό σας χρόνο, με παροχή εντυπωσιακής MERCEDES SLK CABRIO SPORT Υπεύθυνος: Χριστοδούλου Τηλέφωνο: 6932 - 510488

ΚΗΠΟΥΡΟΣ αναλαμβάνει κήπους - κλάδεμα - γκαζόν - ψέκασμα και κάθε δουλειά αγροτικής φύσεως. Πληρ. τηλ. 22410 28189.

ΠΩΛΟΥΝΤΑΙ ΣΕ ΑΡΙΣΤΗ ΚΑΤΑΣΤΑΣΗ: 1) Καναπές που γίνεται διπλό κρεβάτι και έξτρα στρώμα αφρολέξ: 300 ευρώ **2)** 4 ντουλάπες από μελαμίνη σφενδάμου, διαστάσεις 2Χ1: 100 ευρώ εκάστη **3)** Διπλό κρεβάτι NEOSET 1,60x2,00μ., με στρώμα ανατομικό GALAXY: 250 ευρώ **4)** Κουζίνα PITSOS P1 7602 ws: 200 ευρώ **5)** Ψυγείο ELCO DE -29 TROPIC: 200 ευρώ. **6)** Πλυντήριο ρούχων PITSOS VARIO 700: 150 ευρώ. Παρακαλούμε επικοινωνήστε σύντομα στο 6932729845 και το 22410 29094

ΕΛΑΙΟΧΡΩΜΑΤΙΣΤΗΣ Έλληνας μάστορας ζητεί εργασία τηλ. 6936 722493

ΠΩΛΕΙΤΑΙ δεξαμενή υγραερίου 1.000 λίτρων, με τον καυστήρα κατάλληλη για ξενοδοχεία, ενοικιαζόμενα δωμάτια και μονοκατοικίες. Πληρ. τηλ. 38889.

ΑΝΑΛΑΜΒΑΝΩ μεταφράσεις νομικών κειμένων. Τελειόφοιτος Πανεπιστημίου UCL Αγγλίας : κ. Μ. Παπακωνσταντίνου τηλ. 6944 862640

ΔΩΡΕΑΝ Στέλνουμε καταλόγους, με φυτικά Σουηδικά καλλυντικά κάθε μήνα. Τηλ. 22410 75265 Κιν. 697 3066522.

Τολμήστε να αδυνατίσετε!
Καλέστε για δωρεάν πληροφορίες. Για το πιό απίστευτο πρόγραμμα απώλειας βάρους στην Ευρώπη! Τηλ. 22410 /62586 669-1472583.

ΕΡΓΑΣΘΕΙΤΕ από το σπίτι σας, χωρίς να αφήσετε την εργασία σας και κερδίστε με ημιαπασχόληση: 500-3.000 ευρώ/μήνα. Πλήρη απασχόληση: 3.000 - 100.000 ευρώ/μήνα. Τηλ: 6976 826004

ΠΩΛΗΣΕΙΣ ΑΚΙΝΗΤΩΝ

ΠΩΛΟΥΝΤΑΙ 2 διαμερίσματα στη Λάρδο 105 τ.μ. έκαστο στην τιμή 352.164 ευρώ και τα δύο μαζί, πολυτελούς κατασκευής. Τηλ. 6938644166

ΠΩΛΟΥΝΤΑΙ Αποθήκες στη λεωφόρου Ιαλυσού - Κρεμαστής από 50 τ.μ. έως 1000 τ.μ. με ράμπα. Τιμές λογικές. Τηλ. 22410 95255, 22410 92428 κ. Τάκη.

ΠΩΛΕΙΤΑΙ κατάστημα ανταλλακτικών αυτοκινήτων σε κεντρικό σημείο (Κόβα) γεμάτο ανταλλακτικά και πολλή πελατεία για λόγους υγείας. Ελεγχος δεκτός. Τιμή πολύ καλή. Τηλ. 2241034800.

ΕΥΚΑΙΡΙΑ ΓΙΑ ΕΠΕΝΔΥΣΗ
Πωλείται το ήμισυ εξ αδιαιρέτου στην περιοχή Ασγούρου (δίπλα από μάνδρα Ισκά) επί της Λεωφόρου Ρόδου - Λίνδου Τηλ.6973753556, 6972764614

ΠΩΛΕΙΤΑΙ υπόγειος αποθήκη επί της οδού Αλεξ. Διάκου της πόλεως Ρόδου επιφανείας 398 τ.μ. πληροφορίες τηλ. 22410-73604 και 31006.

ΠΩΛΕΙΤΑΙ οικόπεδο στα Κρητικά 3.000 τ.μ. οικοδομήσιμο. Τηλ. 6936271471.

Πωλείται σπίτι στην Παλιά Πόλη με αυλή. Τηλ. 6936271471.

ΠΩΛΕΙΤΑΙ διαμέρισμα 86 τ.μ., τριάρι, διαμπερές, στον πρώτο όροφο πολυκατοικίας επί της οδού Βορείου Ηπείρου, αριθμός 11, σε λογική τιμή. Πληροφορίες, καθημερινά στα τηλέφωνα 2241025314 και 6944790272, από 19.30 έως 22.00

ΠΩΛΕΙΤΑΙ διαμέρισμα στην Ιαλυσό 3 δωματίων δευτέρου ορόφου, δάνεια δεκτά και ευκολίες πληρωμής. Τηλ. 22410 95255, 92428.

ΠΩΛΕΙΤΑΙ μάντρα στη Μαλώνα με 150 κατσίκες και 100 δικαιώματα. Πληρ. τηλ. 22440 51698.

ΠΩΛΕΙΤΑΙ διώροφος μονοκατοικία 90Μ2 στην Κρεμαστή εντός του παλαιού οικισμού, τιμή 85.000 ευρώ. Πληροφορίες 6947 206957

ΚΑΡΑΚΟΝΕΡΟ Διαμερίσματα λουξ κατασκευής απεριόριστη θέα (ισόγειο 111 Μ2 Α' Όροφος 111 Μ2, Α' όροφος 96 Μ2 x 550 τ.μ. Δρχ. Β' όροφος 90 Μ2), Ακίνητα νέας χιλιετίας κα MITTON 22410 22142 κιν. 6945 668060

ΠΩΛΕΙΤΑΙ διαμέρισμα 3αρι 15 ετών καλώς συντηρημένο με πάρκινγκ, ηλιακό, θέρμανση, aircondition. Τιμή 95.000 ευρώ. Τηλ. 6937213040, 6937403140

ΜΑΘΗΜΑΤΑ

ΑΡΙΣΤΟΥΧΟΣ - ΠΤΥΧΙΟΥΧΟΣ πιάνου του Εθνικού Ωδείου παραδίδει κατ' οίκον μαθήματα. Πληρ. τηλ. 6945418711

ΦΙΛΟΛΟΓΟΣ με πολυετή πείρα και μεταπτυχιακές σπουδές παραδίδει μαθήματα σε μαθητές Γυμνασίου - Λυκείου. Τηλ. 6945 812189.

ΔΕΥΤΕΡΟΕΤΗΣ φοιτήτρια του Παιδαγωγικού τμήματος Δημοτικής Εκπαίδευσης του Πανεπιστημίου Αιγαίου παραδίδει μαθήματα σε παιδιά του Δημοτικού. Τηλ. 6948539258.

ΤΕΛΕΙΟΦΟΙΤΟΣ Φιλοσοφικής Αθηνών προετοιμάζει και παραδίδει μαθήματα Ελληνικής σε μαθητές Δημοτικού και Γυμνασίου Τηλ. 6942 295288 Δίδα Νίκη.

ΚΑΘΗΓΗΤΡΙΑ πληροφορικής παραδίδει μαθήματα χρήσης Η/Υ σε επίπεδο προετοιμασίας για τις εξετάσεις του πτυχίου ECDL και Cambridge τηλ. επικοινωνίας 6938117027

ΜΑΘΗΜΑΤΙΚΟΣ απόφοιτη Α.Π.Θ. με άριστη μεταδοτικότητα παραδίδει ιδιαίτερα μαθήματα Μαθηματικών σε μαθητές Γυμνασίου, Λυκείου καθώς και Φυσικής Χημείας, σε μαθητές Γυμνασίου. Υπεύθυνη προετοιμασία, άριστα αποτελέσματα. Τηλ. 6946 748585.

ΜΟΝΤΕΡΝΑ ΜΕΘΟΔΟΣ ΡΩΣΙΚΗΣ ΣΕ 50 ΜΑΘΗΜΑΤΑ καθηγήτριας της ρωσικής γλώσσας και λογοτεχνίας στο τηλ. 22410 77073

ΑΠΟΦΟΙΤΟΣ τμήματος Μαθηματικών, Αριστοτελείου Πανεπιστημίου Θεσσαλονίκης παραδίδει μαθήματα Μαθηματικών, Φυσικής και Χημείας σε μαθητές Γυμνασίου - Λυκείου. Τηλ. 22410-21963 κιν. 6947 401508.

ΠΑΡΑΔΙΔΟΝΤΑΙ ιδιαίτερα μαθήματα σε Μαθηματικά, Φυσική και Χημεία. Πληρ. τηλ. 6937 343297

ΔΑΣΚΑΛΟΣ με μακροχρόνια πείρα παραδίδει μαθήματα σε παιδιά δημοτικού με τη βοήθεια φορητού ηλεκτρονικού υπολογιστή. 15 ευρώ την ώρα. Τηλ. 6934744084.

ΑΠΟΦΟΙΤΟΣ ΑΠΘ τμήματος Μαθηματικών, παραδίδει ιδιαίτερα μαθήματα μαθηματικών, φυσικής και χημείας σε μαθητές γυμνασίου - λυκείου, ιδιαίτερα ή σε ολιγομελή τμήματα. Πληρ. τηλ. 2241021963 και 6947401508

ΔΑΣΚΑΛΑ αγγλικής γλώσσας πτυχιούχος Παιδαγωγικού Τμήματος και Ψυχολογίας παιδιού Πανεπιστημίου KEIN N.J Η.Π.Α. αναλαμβάνει παιδιά σε όλα τα επίπεδα και από την αρχή σε μικρές ηλικίες. Εκμάθηση της αγγλικής ως μητρικής γλώσσας. Πληροφορίες: τηλ. 22410 29602-33125

ΓΙΑΝΝΗΣ ΝΙΟΛΙΔΑΚΗΣ
ΜΗΧΑΝΟΛΟΓΟΣ ΜΗΧΑΝΙΚΟΣ
ΓΑΛΛΙΑς 12 ΡΟΔΟΣ ΤΗΛ.: 22291 - 35103

ΠΩΛΟΥΝΤΑΙ

Πολυτελή διαμερίσματα με απεριόριστη θέα, ιδιωτικούς χώρους Parking και αποθήκες. Επί της οδού Σελλά και Αισχίνη (περιοχή Δασκάλων). 77τ.μ., 99τ.μ., 119τ.μ. επί της οδού Κων. Υδραίου (πλησίον Ρόδου - Λίνδου), 135τ.μ., 95τ.μ., 147τ.μ. Γραφείο 105τ.μ. επί της οδού Εθνικής Αντιστάσεως και Τσαλδάδη

ΠΩΛΟΥΝΤΑΙ

1) Καταστήματα και χώροι για γραφεία στην οδό Κωνσταντινίδη, στο Ζέφυρο (κοντά στην Εφορία).
2) Διαμερίσματα 98, 132 και 148 τ.μ. με θέση πάρκινγκ, αποθήκη και αυτόνομη θέρμανση στην οδό Κωνσταντινίδη.
3) Εξοχικές κατοικίες 100 τ.μ., διόροφες, με χίλια μέτρα οικόπεδο η κάθε μία, στον κεντρικό δρόμο του Γενναδίου, κοντά στη θάλασσα.
4) Μονοκατοικίες στην Ιαλυσό, οδός Μυκηνών, διόροφες με σοφίτα, 4 υπνοδωματίων, 3 μπάνιων και W.C., θέρμανση, σε οικόπεδο από 260 έως 415 τ.μ.
5) Μαιζονέτα στο Ροδίνι, οδός Στοκχόλμης, 180 τ.μ. διόροφη με υπόγειο.

ΠΛΗΡΟΦΟΡΙΕΣ: ΑΝΑΣΤΑΣΙΟΣ ΑΤΣΙΔΗΣ
ΣΤΕΦΑΝΟΥ ΚΑΖΟΥΛΛΗ 74 - ΡΟΔΟΣ
Τηλ. 2241028616 - 2241037848

ΟΙΚΟΔΟΜΙΚΕΣ ΕΠΙΧΕΙΡΗΣΕΙΣ ΔΙΑΚΟΓΕΩΡΓΙΟΥ ΚΑΛΛΙΣΤΟΣ
ΕΘΝ. ΑΝΤΙΣΤΑΣΕΩΣ 11 (πρώην Αννης Μαρίας)
ΠΩΛΗΣΕΙΣ ΔΙΑΜΕΡΙΣΜΑΤΩΝ ΚΑΤΑΣΤΗΜΑΤΑ - ΑΠΟΘΗΚΕΣ ΑΝΤΑΛΛΑΓΕΣ ΑΚΙΝΗΤΩΝ ΑΓΟΡΕΣ ΟΙΚΟΠΕΔΩΝ ΑΝΑΛΑΜΒΑΝΟΥΜΕ ΑΝΤΙΠΑΡΟΧΕΣ

Πωλούνται διαμερίσματα λουξ κατασκευής με απεριόριστη θέα. Τα διαμερίσματα διαθέτουν θωρακισμένες πόρτες - εντοιχισμένες κουζίνες - ντουλάπες - εντοιχισμένο νιπτήρα με ντουλάπι - κεντρική θέρμανση αυτόνομη - ανοιγόμενα ανακλινόμενα κουφώματα με διπλά τζάμια - σίτες - ρολά - υδραυλικό ασανσέρ - τριφασικό ρεύμα.
Ολοι οι χώροι σπατουλαριστοί - εσωτερικές πόρτες M.D.F. με σχέδιο.
ΓΡΑΦΕΙΑ ΙΑΤΡΕΙΑ
1) Επί της οδού Μεγ. Κων/νου - Κων/νου Παλαιολόγου των 80 τ.μ.
2) Επί της οδού Κων/νου Παλαιολόγου και Θεοτοκοπούλου 60-80 τ.μ.
3) Επί της οδού Ρήγα Φεραίου στο πάρκο 60-80-100 τ.μ.
ΚΑΤΑΣΤΗΜΑΤΑ
1) Επί της οδού Κων/νου Παλαιολόγου και Θεοτοκοπούλου 60-80 τ.μ.
2) Επί της οδού Λεωφόρου Καλλιθέας (Καρακόνερο) 90 τ.μ.
ΔΙΑΜΕΡΙΣΜΑΤΑ
1) Επί της οδού Χρ. Φέσσα (Κάθετος Αποστ. Παύλου) 90τ.μ. τριάρια.
Επίσης οροφοδιαμερίσματα των 90 τ.μ. (οικοδομή μόνο τριών διαμερισμάτων).
ΟΙΚΟΔΟΜΕΣ
1) Οικοδομή επί της οδού Πτολεμαίων και Χρ.Φέσσα των 117-125 τ.μ.
2) Οικοδομή υπό ανέγερση επί της οδού Ρήγα Φεραίου στο Πάρκο.Διαμερίσματα τριάρια - τεσσάρια.
3) Οικοδομή υπό ανέγερση επί της οδού Κ. Παλαιολόγου και Θεοτοκοπούλου. Διαμερίσματα δυάρια - τριάρια - τεσσάρια - καταστήματα.
5) Επί της οδού Β. Ηρακλείου οικοδομή τεσσάρων διαμερισμάτων. Οροφοδιαμερίσματα των 133τ.μ. Η οικοδομή έχει πιλοτή για πάρκινγκ
ΑΠΟΘΗΚΕΣ
1) Πλησίον Στέλιου Κωτιάδη των 130τ.μ.
2) Στη Λεωφόρο Καλλιθέας (Καρακόνερο) των 80-300τ.μ.

• Οι πωλήσεις μπορούν να γίνουν και με όλα τα Δάνεια Τράπεζας και οργανισμών.
• Αναλαμβάνουμε ΑΝΤΙΠΑΡΟΧΕΣ και Αγορές οικοπέδων.
• Δεχόμαστε ανταλλαγές ακινήτων.

ΠΛΗΡΟΦΟΡΙΕΣ:
ΔΙΑΚΟΓΕΩΡΓΙΟΥ ΚΑΛΛΙΣΤΟΣ
ΤΗΛΕΦΩΝΟ: 29318 - 34598 - ΤΗΛ. 78501 - 78502

ΕΝΟΙΚΙΑΖΟΝΤΑΙ

στον Αρχάγγελο γκαρσονιέρες καινούργιες, πλήρως εξοπλισμένες και επιπλωμένες με κλιματισμό, τηλεόραση, ψυγείο, φούρνο - μάτια, θερμοσίφωνο, ντους, W.C., εγκατάσταση για πλυντήριο ρούχων, σε ήσυχη περιοχή και άνετο πάρκινγκ.
Για όλο το χρόνο.
Τηλ. 6972 494339.

ΓΡΑΦΕΙΟ ΤΕΛΕΤΩΝ & ΜΝΗΜΟΣΥΝΩΝ ΡΟΔΟΥ
ΣΤΕΦΑΝΑ - ΣΤΟΛΙΣΜΟΙ
«ΑΜΕΡΙΚΑΝΟΥ»

Αμεση εξυπηρέτηση
ΟΛΟ ΤΟ 24ΩΡΟ

Αναλαμβάνουμε την τελετή
και με τα έξοδα που χορηγούν τα ταμεία
χωρίς καμία επιβάρυνση
ΙΚΑ, ΤΕΒΕ, ΤΑΞΥ, ΔΗΜΟΣΙΟΥ, ΛΙΜΕΝΙΚΩΝ,
ΟΓΑ και λοιπά ταμεία.

Τους ΑΠΟΡΟΥΣ ΔΩΡΕΑΝ
Πλατεία Βρούχου στη Μητρόπολη
Τηλέφωνα:28901 - 33400

ΕΛΛΗΝΙΚΗ ΔΗΜΟΚΡΑΤΙΑ
ΠΕΡΙΦΕΡΕΙΑ ΝΟΤΙΟΥ ΑΙΓΑΙΟΥ
ΝΟΜΟΣ ΔΩΔΕΚΑΝΗΣΟΥ
ΝΟΜΑΡΧΙΑΚΗ ΑΥΤ/ΣΗ ΔΩΔΕΚΑΝΗΣΟΥ
Δ/ΝΣΗ ΜΕΤΑΦΟΡΩΝ ΚΑΙ ΕΠΙΚΟΙΝΩΝΙΩΝ
ΤΜΗΜΑ Κ.Τ.Ε.Ο.
Ταχ. Δ/νση: 6ο χιλ. Ρόδου - Λίνδου
Ταχ. Κώδικας 85100, Telefax: 2241069544
Πληροφορίες: Γεώργιος Αργύρης-Κων/νος Χριστοφάκης
Τηλέφωνο: 2241065385 ΕΣΩΤΕΡΙΚΟ 22-23

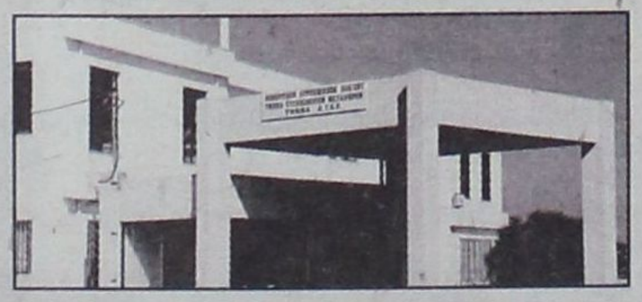

ΠΡΟΓΡΑΜΜΑ ΠΡΟΣΚΛΗΣΗΣ ΓΙΑ ΔΙΕΝΕΡΓΕΙΑ ΤΕΧΝΙΚΟΥ ΕΛΕΓΧΟΥ ΟΧΗΜΑΤΩΝ ΜΕ ΕΔΡΑ ΤΟ Ν. ΔΩΔΕΚΑΝΗΣΟΥ

ΧΡΟΝΙΚΗ ΠΕΡΙΟΔΟΣ	ΕΙΔΟΣ ΟΧΗΜΑΤΟΣ
ΑΠΟ 01/11/2003 ΕΩΣ 31/12/2003	Παντός είδους οχήματα με αριθμούς κυκλοφορίας ΡΟΒ 3501 έως και 4000

• Επίσης θα ελέγχονται όσα οχήματα υποχρεούνται βάση παλιότερων προγραμμάτων πρόσκλησης.

Ε.Ν.
Ο ΠΡΟΪΣΤΑΜΕΝΟΣ
ΧΑΤΖΗΚΩΝΣΤΑΝΤΙΝΟΥ ΑΝΤΩΝΙΟΣ
ΜΗΧΑΝΟΛΟΓΟΣ - ΜΗΧΑΝΙΚΟΣ

ΝΤΕΤΕΚΤΙΒΣ
30 ΧΡΟΝΙΑ ΜΟΝΙΜΑ ΚΑΙ ΣΤΗ ΡΟΔΟ
35354
ΠΛΑΤΕΙΑ ΑΓΙΟΥ ΙΩΑΝΝΟΥ
Η ΛΥΣΗ!!!
ΣΕ ΚΑΘΕ ΣΑΣ ΠΡΟΒΛΗΜΑ
EXPRESS SECURITY

ΝΤΕΤΕΚΤΙΒΣ
Συνταξιούχος Αστυνομικός Ασφάλειας
ΑΝΑΛΑΜΒΑΝΟΥΜΕ
Υποθέσεις ανηλίκων,
οικογενειακές, προσωπικές κ.τλ.
ΔΙΑΘΕΤΟΥΜΕ ΤΑ ΠΛΕΟΝ ΣΥΓΧΡΟΝΑ ΟΠΤΙΚΟΑΚΟΥΣΤΙΚΑ ΣΥΣΤΗΜΑΤΑ
100% ΕΧΕΜΥΘΕΙΑ
ΡΩΜΗΣ 22, - ΡΟΔΙΝΙ • ΤΗΛ. 2241 0 68985
Κιν. 094 6997967

TOP PROPERTIES
GEORGE and SAVAS PIPINOS
ΓΕΩΡΓΙΟΣ και ΣΑΒΒΑΣ ΠΙΠΙΝΟΣ
ΣΥΜΒΟΥΛΟΙ και ΕΚΤΙΜΗΤΕΣ ΑΚΙΝΗΤΩΝ
REAL ESTATE AGENT - MEMBER OF F.I.A.B.C.I. - N.A.E.A. - C.E.I.
Από το 1971
E-mail:gpipinos@otenet.gr.
URL:www.rhodestop-properties.com and www.pipinos.gr



Η "TOP PROPERTIES" είναι ατομική επιχείρηση και ανήκει στους Γεώργιο και Σάββα Πιπίνο. Το γραφείο ασχολείται από το 1971 αποκλειστικά και μόνο με επενδύσεις και REAL ESTATE, στο νησί της Ρόδου, καθώς και στην ευρύτερη περιοχή της Δωδεκανήσου.

ΑΠΕΥΘΥΝΟΜΑΣΤΕ: Στους **σοβαρούς, απαιτητικούς και επιλεκτικούς** επενδυτές - επιχειρηματίες - ελεύθερους επαγγελματίες, Έλληνες και ξένους, υψηλού εισοδηματικού επιπέδου, που ενδιαφέρονται να κάνουν μια σοβαρή επένδυση **προβολής** στο νησί της Ρόδου.

ΠΡΟΣΦΕΡΟΥΜΕ: Α) Υπηρεσίες και πληροφορίες που γίνονται σε προσωπικό επίπεδο με **εχεμύθεια, διακριτικότητα και σοβαρότητα.**
Β) Μεγάλη **γκάμα** υψηλής ποιότητας ακινήτων, όπως: 1) Ξενοδοχεία Α' και Β' κατηγορίας των 600 - 500 - 350 - 300 κλινών 2) Κεντρικά αστικά ακίνητα κατάλληλα για Τράπεζες - καταστήματα - γραφεία 3) Παραλιακές εκτάσεις, κατάλληλες για τουριστικές επενδύσεις των 150.000 - 100.000 - 70.000 - 50.000 - 36.000 τ.μ. και 4) Διαμερίσματα και μαιζονέτες **προβολής**.

ΣΤΟΧΟΣ ΜΑΣ ΕΙΝΑΙ: Να προσφέρουμε στο αγοραστικό μας κοινό **υψηλής ποιότητας ακίνητα** και **ευκαιρίες** στο νησί της Ρόδου. Η τριακονταετής και πλέον πείρα μας στον τομέα αυτό αποτελεί εγγύηση.

ΣΥΝΘΗΜΑ ΜΑΣ ΕΙΝΑΙ: **Επενδύστε στην ΡΟΔΟ ΤΩΡΑ**, σε ακίνητα που **ΑΝΤΕΧΟΥΝ ΣΤΟ ΧΡΟΝΟ**.

Γεώργιος και Σάββας Πιπίνος
ΜΕΣΙΤΕΣ ΑΣΤΙΚΩΝ ΣΥΜΒΑΣΕΩΝ
Γιατί εμείς γνωρίζουμε καλύτερα!

SINCE 1971

TOP PROPERTIES is a father and son business. The senior, Mr George S. Pipinos, the founder of the office, has carved, over the years, a reputation for integrity and excellence in the world of Real Estate in the Dodecanese.

At Top Properties we try hard to attract important and selective investors: high calibre businessmen/women and discerning professional people, both Greek and foreign, who wish to acquire substantial and valuable property on Rhodes.

We offer our expertise and advice privately, discreetly and in strict confidence.

We keep a compehensive list of real estate of the highest specifications:

a. A' and B' class hotels (600, 500, 350, 300 beds capacity).
b. Centrally situated office buildings and other business premises.
c. Seaside land, ideal for development (hotels, holiday resorts, etc.), of 150.000, 100.000, 70.000, 50.000, 36.000 sq.m.
d. Luxury appartments, maisonettes, detached, semi - detached and terraced houses.

Our aim is to give our clients the opportunity to acquire value for money, first class real estate on Rhodes. Our 30- year - old experience in Real Estate is our warranty.

Our moto is: Invest in Rhodes. Invest in property.
It stands the test of time.



TOP PROPERTIES
George and Savas Pipinos
Because we Know best

ΚΕΝΝΕΝΤΥ 38, ΡΟΔΟΣ, 85 100, ΤΗΛ. 22410- 23895, 38243 και 6944-676003, 6944-390803 FAX: 22410-20883
38 KENNEDY STR., RHODES, 85 100, TEL. 22410- 23895, 38243, and 6944-676003, 6944-390803 FAX: 22410-20883
U.K. Direct Line: 08717115396

ΕΛΛΗΝΙΚΗ ΔΗΜΟΚΡΑΤΙΑ
ΠΕΡΙΦΕΡΕΙΑ ΝΟΤΙΟΥ ΑΙΓΑΙΟΥ
ΝΟΜΟΣ ΔΩΔΕΚΑΝΗΣΟΥ
ΔΗΜΟΣ ΑΦΑΝΤΟΥ

ΔΙΑΚΗΡΥΞΗ

Ο Δήμαρχος Αφάντου

διακηρύσσει ότι εκτίθεται σε ανοικτή δημοπρασία με σφραγισμένες προσφορές, σύμφωνα με τη 11389/23-3-93 απόφαση όπως τροποποιήθηκε και ισχύει του Ν.2286/95 και του Π.Δ./τος 394/96 η ανάδειξη αναδόχου εκτέλεσης του έργου «**Προμήθεια Η/Υ**» **δαπάνης 7.500,00 Ευρώ συμπεριλαμβανομένου του ΦΠΑ 13%**.

Η δημοπρασία θα γίνει σύμφωνα με τις παραπάνω διατάξεις και με κριτήριο την τεχνοοικονομικά συμφερότερη προσφορά.

Η δημοπρασία θα διενεργηθεί στα Γραφεία του Δήμου Αφάντου στις 17 του μήνα Δεκεμβρίου του έτους 2003 ημέρα Τετάρτη και ώρα 11.00 π.μ. έως 11.30 π.μ.

Στη δημοπρασία γίνονται δεκτοί:

1. Προμηθευτές (Φυσικά και νομικά πρόσωπα)
2. Συνεταιρισμοί
3. Ενώσεις προμηθευτών

Εγγύηση συμμετοχής ορίζεται σε 5% του ενδεικτικού προϋπολογισμού της μελέτης, δηλαδή σε 331,86 Ευρώ.

Η προθεσμία παράδοσης της προμήθειας στον αποθηκευτικό χώρο του Δήμου Αφάντου ανέρχεται σε τριάντα (30) ημέρες από την υπογραφή του συμφωνητικού.

Πλήρη αντίτυπα της διακήρυξης είναι κατατεθειμένα στα Γραφεία των Τεχνικών Υπηρεσιών του Δήμου Αφάντου, όπου οι ενδιαφερόμενοι μπορούν να λάβουν γνώση κατά τις εργάσιμες ημέρες και ώρες.

Ο Δήμαρχος
α/α
Ο Αντιδήμαρχος
Εμμανουήλ Κρητικός

ΣΥΛΛΟΓΟΣ ΥΠΑΛΛΗΛΩΝ
Ν.ΑΥΤ/ΣΗΣ ΔΩΔ/ΣΟΥ
ΕΤΟΣ ΙΔΡΥΣΕΩΣ 1996

ΕΥΧΑΡΙΣΤΗΡΙΟΣ ΕΠΙΣΤΟΛΗ

Αγαπητοί συναδέλφοι

Με την επιστολή μου αυτή, μέσω του τοπικού τύπου επιθυμώ και δημόσια να σας ευχαριστήσω για την υπερψήφισή μου κατά την εκλογική διαδικασία της 21ης Νοεμβρίου 2003, για την ανάδειξη αντιπροσώπων στην Πανελλήνια Ομοσπονδία Συλλόγων Υπαλλήλων Νομαρχιακών Αυτ/σεων Ελλάδος, δίνοντάς μου έτσι , δύναμη με την εμπιστοσύνη σας, για να συνεχίσω το όποιο μικρό ή μεγάλο έργο επιτελείται στην Ομοσπονδία μας στα τρία τελευταία χρόνια.

Με ειλικρινή συναδελφική
Αγάπη
ΜΙΧ. ΚΟΝΔΥΛΙΔΗΣ
ΠΡΟΕΔΡΟΣ

ΨΑΧΝΕΤΕ ΓΙΑ ΔΟΥΛΕΙΑ;

Επιτέλους έφτασε η ώρα
να εργάζεστε όσο εσείς θέλετε
και να κερδίζετε όσα εσείς θέλετε.

Πληρ. Κος Μανταδάκης Μαρίνος,
Τηλ. 6972 371688.

ΖΗΤΕΙΤΑΙ ΛΟΓΙΣΤΗΣ

Μεγάλη Ξενοδοχειακή Εταιρεία στην περιοχή Λίνδου, προκειμένου να πλαισιώσει το Οικονομικό της Τμήμα, ζητεί Λογιστικό στέλεχος **απόφοιτο Οικονομικού Πανεπιστημίου ΑΕΙ** .

Προσόντα όπως προϋπηρεσία σε ξενοδοχειακή επιχείρηση, καλή γνώση Κ.Β.Σ. και του ενιαίου λογιστικού σχεδίου, εμπειρία σε Μηχανογραφική Λογιστική, καλή γνώση Αγγλικών, αξιολογούνται καταλλήλως.

Παρέχονται καλές, συνθήκες εργασίας, και προοπτικές πολύ καλής σταδιοδρομίας.

Τα βιογραφικά θα αποστέλλονται στην Ταχ. Θυρίδα 44, Αρχαγγέλου 85102, υπ'όψιν Γενικού Διεθυντού.



ΜΝΗΜΟΣΥΝΟ

Την 28η μηνός Νοεμβρίου ημέρα Παρασκευή και ώρα 7.30 π.μ. εις τον Ιερό Ναό Αγίου Στεφάνου Αφάντου, τελούμε 40ήμερο μνημόσυνο υπέρ αναπαύσεως της ψυχής του λατρευτού μας συζύγου, πατέρα, υιού, αδελφού και θείου

ΒΑΣΙΛΗ ΚΡΗΤΙΚΟΥ
ετών 50

Η σύζυγος: Δέσποινα
Τα παιδιά: Γεώργιος - Βαλασία
Η μητέρα: Βαλασία
Ο πεθερός: Σταμάτης
Τα αδέλφια, τα ανήψια και λοιποί συγγενείς

ΖΗΤΕΙΤΑΙ ΔΑΚΤΥΛΟΓΡΑΦΟΣ

Ζητείται δακτυλογράφος
(Η/Υ, τυφλό σύστημα)
για μόνιμη απογευματινή απασχόληση
(14.00-20.00).

Πληρ. τηλ. 22410 76655, ώρες γραφείου.

ΖΗΤΕΙΤΑΙ ΛΟΓΙΣΤΗΣ

Από μεγάλη ξενοδοχειακή εταιρεία
ζητείται λογιστής-τρια
για μόνιμη απασχόληση.
Πληροφορίες, κ. Στεφανάκος.
Τηλ. 22410 54700, 6947 300159.

Ο Όμιλος Ξενοδοχείων

Aldemar® HOTELS

Ενοικιάζει κομμωτήριο
εντός της ξενοδοχειακής
μονάδας
«Paradise Royal Mare»
στην Καλλιθέα της Ρόδου
για την περίοδο 2004.

Πληροφορίες
στο τηλέφωνο 22410 54400

Γραμματεία Διευθύνσεως
Fax: 22410 69021

ΕΛΛΗΝΙΚΗ ΔΗΜΟΚΡΑΤΙΑ
ΥΠΟΥΡΓΕΙΟ ΥΓΕΙΑΣ ΚΑΙ ΠΡΟΝΟΙΑΣ
Β' Πε.Συ.Π.Ν.ΑΙΓΑΙΟΥ
Θ.Χ.Π.Π. ΔΩΔ/ΣΟΥ «ΑΓΙΟΣ ΑΝΔΡΕΑΣ»
ΒΑΡΗ ΠΑΡΑΔΕΙΣΙΟΥ

ΠΑΝΗΓΥΡΙΣ

Γνωστοποιούμε στο φιλόθρησκο κοινό
την Κυριακή 30-11-2003 γιορτάζει ο ιερός ναός
του Απόστολου Ανδρέα στη Βάρη Παραδεισίου.
Την παραμονή ημέρα **Σάββατο 29-11-2003**
και ώρα 4:30μ.μ. θα ψαλλεί Εσπερινός.
Την **Κυριακή 30-11-2003** και ώρα 9:00π.μ.
θα ψαλλεί Θεία Λειτουργία.
Θα ακολουθήσει Χορευτική παράσταση
για τα παιδιά που φιλοξενούνται στο Θεραπευτήριο
από την Σχολή Μπαλέτου Κων/νας Νταλαμάγκα.
Μπουφέ με παραδοσιακούς λουκουμάδες
στο χώρο του Θεραπευτηρίου.

Για την Επιτροπή Διοίκησης
Ο Πρόεδρος
ΤΕΧΝΙΤΗΣ ΜΙΧΑΗΛ
ΔΙΚΗΓΟΡΟΣ

ΕΝΟΙΚΙΑΖΟΝΤΑΙ

ΔΩΜΑΤΙΑ με το μήνα
πλήρως επιπλωμένα,
πλησίον του Πανεπιστημίου,
κατάλληλα για φοιτητές,
εκπαιδευτικούς και στρατιωτικούς.

Τα δωμάτιά μας διαθέτουν:
ατομικό μπάνιο, πολυκουζινάκι -
air condition - ηλιακό θερμοσίφωνο
και πιστολάκι μαλλιών.

Στο σαλόνι μας υπάρχει
μεγάλη τηλεόραση.

Πληρ. τηλ. 22410 30577 -
6972 057657 - 6972057276

Σπανός ΥΠΕΡ ΜΑΡΚΕΤ

Από τα Υπερμάρκετ Σπανός

ΖΗΤΟΥΝΤΑΙ

έμπειροι κρεοπώληδες
με προϋπηρεσία
για μόνιμη και συνεχή εργασία.
Πληροφορίες στα τηλέφωνα:
2241032335 και 2241038114



www.RodosVitrina.gr/Metropol.htm

METROPOL
ODEON
★MULTI-CINEMA★

ΕΒΔΟΜ.ΠΡΟΓΡΑΜΜΑ • WEEKLY PROGRAMME
21/11/2003 - 27/11/2003

ΑΙΘΟΥΣΑ 1 IN ENGLISH



ΒΕΡΟΝΙΚΑ ΓΚΕΡΙΝ
ΘΑΝΑΣΙΜΗ ΑΠΟΚΑΛΥΨΗ
Θυσίασε τα πάντα για την αλήθεια...
...και έγραψε ιστορία!!
ΟΧΙ άλλα θύματα της αλήθειας.
Πρωταγωνιστεί η μοναδική
Κέιτ Μπλάνσετ
ΑΚΑΤΑΛΛΗΛΟ
Ένα φίλμ βασισμένο σε πραγματικά γεγονότα...
Για 1 μόνο Βδομάδα
Δημοσιογράφος για πάντα!!
Παραγωγή: Τζέρι Μπρούκχαϊμερ
Σκηνοθεσία: Τζόελ Σούμαχερ
ΩΡΕΣ ΕΝΑΡΞΗΣ • SHOWTIMES
16:30 • 18:30 • 20:30 • 22:30

ΑΙΘΟΥΣΑ 2 IN ENGLISH+ΚΟΙΝΩΝΙΚΟ



13 ΔΕΚΑΤΡΙΩΝ
Μια έντονη και διεισδυτική ματιά στον ταραγμένο εφηβικό κόσμο της σημερινής εποχής!!
ΑΚΑΤΑΛΛΗΛΟ
Όλα γυρίζουν σαν τρέλα...
ΠΡΩΤΑΓΩΝΙΣΤΟΥΝ:
Χόλι Χάντερ • Ίβαν Ρεϊτσελ Γούντ
ΩΡΕΣ ΕΝΑΡΞΗΣ SHOWTIMES
20:15 • 22:15

ΑΙΘΟΥΣΑ 3 IN ENGLISH ACTION+ADVENTURE



ΤΟ ΜΑΓΙΚΟ... ΜΕΝΤΑΓΙΟΝ
Το "φονικό όπλο" συναντά τον "αόρατο εραστή" και ο άσσος της δράσης ΤΖΑΚΙ ΤΣΑΝ συναντά τα μαγικά εφέ του Χόλιγουντ...
ΚΑΤ.ΑΠΟ 13 ΕΤΩΝ
Ατελείωτη δράση από το πρώτο λεπτό
ΠΡΩΤΑΓΩΝΙΣΤΟΥΝ:
ΤΖΑΚΙ ΤΣΑΝ • ΚΛΕΡ ΦΟΡΛΑΝΙ
ΩΡΕΣ ΕΝΑΡΞΗΣ SHOWTIMES
20:30 • 22:40

Η μαμά στην δουλειά...Ο μπαμπάς στο σπίτι... και το σπίτι...νηπιαγωγείο



Μπαμπάδες και στα Ελληνικά
Η 1η Οικογενειακή Κωμωδία της Χρονιάς με τον Έντι Μέρφι
*Ώρα έναρξης • στα Ελληνικά: 16:15
*Ώρα έναρξης • στα Αγγλικά: 18:15

Ο "τρελαμένος οδηγός" το "πειραγμένο ταξί" και η συμμορία του...Άγιου Βασίλη σε μια ξέφρενη ΚΩΜΙΚΗ περιπέτεια δράσης του ΛΙΚ ΜΠΕΣΟΝ!



Τελευταία Εβδομάδα
taxi 3
ΩΡΕΣ ΕΝΑΡΞΗΣ
16:45 • 18:45
ΑΙΘΟΥΣΑ 3

✆ 22410.28400

ΠΑΛΛΑΣ 5 CINEMAS CENTER
ΠΡΟΓΡΑΜΜΑ ΕΒΔΟΜΑΔΑΣ
21/11/2003 - 27/11/2003
Για κρατήσεις / For Reservations:
22410 24475 και 70670

ΑΙΘΟΥΣΑ 5



KILL BILL Σε 1η Πανελλήνια Προβολή!
Ο Κουεντίν Ταραντίνο επιστρέφει στα πλατό με ένα νέο ντελίριουμ αίματος!
ΠΡΩΤΑΓΩΝΙΣΤΟΥΝ: UMA THURMAN, LUCY LIU
Ώρες Έναρξης: *15:40, 17:50, 20:10, 22:30
* Ειδική επιπλέον παράσταση μόνο Σάββατο & Κυριακή

ΑΙΘΟΥΣΑ 1



ΑΓΑΠΗ ΕΙΝΑΙ... Σε 1η Πανελλήνια Προβολή!
Η απόλυτη ρομαντική κωμωδία με το πλουσιότερο καστ ηθοποιών που έχετε δει! Μην τη χάσετε!
Ώρες Έναρξης: 17:10, 19:50, 22:35

ΑΙΘΟΥΣΑ 2



ΠΟΛΙΤΙΚΗ ΚΟΥΖΙΝΑ 5η εβδομάδα θριάμβου!
ΠΡΩΤΑΓΩΝΙΣΤΟΥΝ: ΧΩΡΑΦΑΣ, ΛΟΥΪΖΙΔΟΥ, ΜΑΪΝΑΣ
Ώρες Έναρξης: *15:30, 17:50, 20:10, 22:30
* Ειδική επιπλέον παράσταση μόνο Σάββατο & Κυριακή

ΑΙΘΟΥΣΑ 3



ΟΙ ΓΕΝΝΑΙΟΙ ΤΗΣ ΣΑΜΟΘΡΑΚΗΣ
Η νέα ξεκαρδιστική... Εθνική κωμωδία του Τσαρούχα!
ΠΡΩΤΑΓΩΝΙΣΤΟΥΝ: ΧΑΡΑΛΑΜΠΙΔΗΣ, ΠΙΑΤΑΣ
Ώρες Έναρξης: 20:35, 22:35

ΑΙΘΟΥΣΑ 4



MATRIX REVOLUTIONS 3η εβδομάδα θριάμβου!
ΠΡΩΤΑΓΩΝΙΣΤΟΥΝ: KEANU REEVES, CARRIE ANN MOSS
Ώρες Έναρξης: 17:20, 20:00, 22:40

ΑΙΘΟΥΣΑ 3



ΤΡΙΣΔΙΑΣΤΑΤΟΙ ΚΑΤΑΣΚΟΠΟΙ:
GAME OVER 5η εβδομάδα επιτυχίας!
Δείτε για πρώτη φορά ταινία Τρισδιάστατη (3-D)!
ΠΡΩΤΑΓΩΝΙΣΤΟΥΝ: SALMA HAYEK, STALLONE
Ώρες Έναρξης: *15:25, 18:45
* Ειδική επιπλέον παράσταση μόνο Σάββατο & Κυριακή

ΑΙΘΟΥΣΑ 3 & 4



ΣΕΒΑΧ: Ο ΘΡΥΛΟΣ ΤΩΝ 7 ΘΑΛΑΣΣΩΝ
Μεταγλωττισμένη Ελληνικά!
ΑΙΘΟΥΣΑ 3 Ώρες Έναρξης: 17:05
ΑΙΘΟΥΣΑ 4 Ώρες Έναρξης: *15:40
* Ειδική επιπλέον παράσταση μόνο Σάββατο & Κυριακή

Το Πρόγραμμα

ΕΤ1

07.00 ΤΕΛΕΤΑΜΠΙΣ
07.30 ΤΑ ΔΙΔΥΜΑΚΙΑ
08.00 ΚΟΥΚΛΟΜΕΓΑΛΟΙ ΚΑΙ ΠΟΛΥΣΠΟΡΙΑ
10.00 ΒΙΟΓΡΑΦΙΕΣ
11.00 ΙΣΤΟΡΙΑ: ΑΡΧΑΙΑ ΙΣΤΟΡΙΑ
12.00 ΟΙ ΠΟΛΕΙΣ ΤΟΥ ΚΟΣΜΟΥ
13.00 ΝΑΣΙΟΝΑΛ ΤΖΕΟΓΚΡΑΦΙΚ
14.00 ΤΟ ΔΙΑΣΤΗΜΑ
15.00 ΔΙΑΚΟΣΜΗΣΗ ΜΕ ΣΤΙΛ
15.30 Ο ΟΛΙΒΕΡ ΜΑΓΕΙΡΕΥΕΙ
16.40 ΕΧΕΙ ΓΟΥΣΤΟ
18.00 ΤΕΛΙΚΗ ΕΥΘΕΙΑ
19.00 ΟΛΥΜΠΙΑΚΑ ΝΤΟΚΙΜΑΝΤΕΡ
20.00 ΟΙ ΠΟΛΕΙΣ ΤΟΥ ΚΟΣΜΟΥ
21.00 ΒΙΟΓΡΑΦΙΕΣ: ΓΡΑΜΜΑΤΑ
22.00 ΙΣΤΟΡΙΑ: ΝΕΟΤΕΡΗ ΙΣΤΟΡΙΑ
23.00 **ΕΙΔΗΣΕΙΣ**
23.45 Η ΟΙΚΟΓΕΝΕΙΑ ΤΟΥ ΤΟΜΑΣ ΜΑΝ

NET

05.45 ΠΡΩΤΗ ΓΡΑΜΜΗ
10.00 10 ΜΕ ΔΥΟ
12.00 **ΕΙΔΗΣΕΙΣ**
13.00 ΑΛΛΗ ΔΙΑΣΤΑΣΗ
14.00 ΞΕΝΗ ΣΕΙΡΑ: ΤΣΙΚΙΤΣΙΤΑΣ
14.50 ΣΑΝ ΣΗΜΕΡΑ ΣΤΟΝ 20ο ΑΙΩΝΑ
15.00 **ΕΙΔΗΣΕΙΣ**
16.00 ΑΤΙΘΑΣΑ ΝΙΑΤΑ
17.00 ΣΤΑ ΦΤΕΡΑ ΤΟΥ ΕΡΩΤΑ
17.50 ΣΑΝ ΣΗΜΕΡΑ ΣΤΟΝ 20ο ΑΙΩΝΑ
18.00 **ΕΙΔΗΣΕΙΣ**
18.30 ΕΛΛΗΝΙΚΗ ΣΕΙΡΑ: ΣΥΝΤΡΙΜΙΑ ΤΑ ΟΝΕΙΡΑ ΜΑΣ
20.10 ΠΟΙΟΣ ΘΕΛΕΙ ΝΑ ΓΙΝΕΙ ΕΚΑΤΟΜΜΥΡΙΟΥΧΟΣ;
21.00 **ΕΙΔΗΣΕΙΣ**
21.45 ΜΕΤΑ ΤΙΣ ΕΙΔΗΣΕΙΣ
22.15 ΡΑΝΤΕΒΟΥ
23.15 ΛΙΣΤΑ ΓΑΜΟΥ
00.15 ΞΕΝΗ ΣΕΙΡΑ: ΣΟΠΡΑΝΟΣ
01.15 **ΕΙΔΗΣΕΙΣ**
ΔΙΛΕΠΤΑ ΔΕΛΤΙΑ ΕΙΔΗΣΕΩΝ ΜΕΤΑΔΙΔΟΝΤΑΙ ΣΤΙΣ 10.00π.μ., 11.00 πμ., 2.00 μ.μ., 5.00 μ.μ., 7.00 μ.μ. και 8.00 μ.μ. ΤΟ ΠΡΟΓΡΑΜΜΑ ΣΥΝ. ΜΕ ΕΚΠΟΜΠΕΣ ΣΕ ΕΠΑΝΑΛ.

ΕΤ 3

08.00 ΦΛΟΓΕΡΟΙ ΔΡΑΚΟΙ
08.30 Ο ΚΟΣΜΟΣ ΤΟΥ ΜΠΛΑΣΤΕΡ
09.00 ΑΝΑΤΟΛ
09.30 ΔΕΥΤΕΡΑ ΛΥΚΕΙΟΥ - ΑΙΘΟΥΣΑ Β
10.00 Η ΑΛΛΗ ΜΕΡΑ
12.00 ΝΤΙΖΑΙΝ ΓΟΥΟΡΛΝΤ
12.30 ΤΑΞΙΔΙΩΤΕΣ
13.00 **ΕΙΔΗΣΕΙΣ**
13.55 Ο ΚΟΣΜΟΣ ΤΩΝ ΣΠΟΡ
14.30 ΜΕ ΜΙΑ ΤΡΙΤΗ ΜΑΤΙΑ
16.30 Η ΖΩΗ ΕΙΝΑΙ ΩΡΑΙΑ
18.00 ΣΙΝΕΜΑΝΙΑ
19.00 ΠΕΡΙΜΕΤΡΟΣ
19.30 ΥΔΡΟΓΕΙΟΣ
19.55 ΑΘΛΗΤΙΚΟ ΗΜΙΩΡΟ
20.30 **ΕΙΔΗΣΕΙΣ**
21.30 ΜΑΚΡΙΝΕΣ ΦΙΛΙΕΣ
22.00 ΜΙΞΕΡ
23.00 ΒΙΟΤΡΟΜΟΣ
24.00 **ΕΙΔΗΣΕΙΣ**
24.30 ΕΠΙ ΤΡΟΧΩΝ
01.00 ΑΣΙΑΤΙΚΕΣ ΠΑΡΑΔΟΣΕΙΣ - ΓΙΑ ΜΙΑ ΚΟΥΠΑ ΓΕΜΑΤΗ ΡΥΖΙ
01.30 ΓΥΜΝΕΣ ΘΕΣΕΙΣ
02.30 ΜΕ ΜΙΑ ΤΡΙΤΗ ΜΑΤΙΑ

MEGA

05.45 ΠΡΩΤΗ ΓΡΑΜΜΗ
10.00 10 ΜΕ ΔΥΟ
12.00 **ΕΙΔΗΣΕΙΣ**
13.00 ΑΛΛΗ ΔΙΑΣΤΑΣΗ
14.00 ΤΣΙΚΙΤΣΙΤΑΣ
14.50 ΣΑΝ ΣΗΜΕΡΑ ΣΤΟΝ 20 ΑΙΩΝΑ
15.00 ΝΤΟΛΤΣΕ ΒΙΤΑ
16.00 ΣΤΗΝ ΚΟΥΖΙΝΑ ΟΛΟΤΑΧΩΣ
16.50 ΔΥΟ ΞΕΝΟΙ
18.00 ΕΙΔΗΣΕΙΣ
18.10 ΑΠΑΓΟΡΕΥΜΕΝΗ ΑΓΑΠΗ
18.50 ΦΙΛΟΔΟΞΙΕΣ
19.20 ΤΟ ΣΟΟΥ ΤΩΝ ΕΚΑΤΟΜΜΥΡΙΩΝ
20.00 **ΕΙΔΗΣΕΙΣ**
21.00 ΔΕΚΑ ΛΕΠΤΑ ΚΗΡΥΓΜΑ
21.50 ΣΑΡΒΑΙΒΟΡ
23.30 ΟΙ ΦΑΚΕΛΟΙ
00.15 **ΕΙΔΗΣΕΙΣ**
01.30 ΞΕΝΗ ΣΕΙΡΑ: Ο ΕΚΤΕΛΕΣΤΗΣ ΤΟΥ ΜΕΣΟΝΥΧΤΙΟΥ
03.30 ΤΗΛΕΜΑΡΚΕΤΙΝΓΚ
04.00 ΦΕΥΓΑ
05.00 Η ΔΙΨΑ

ANT 1

06.00 **ΟΙ ΕΙΔΗΣΕΙΣ ΤΟΥ CBS**
06.20 Η ΔΙΚΑΣΤΙΝΑ
07.00 ΚΑΛΗΜΕΡΑ ΕΛΛΑΔΑ
10.00 ΠΡΩΙΝΟΣ ΚΑΦΕΣ
13.05 ΣΟΥΠΕΡ ΓΚΕΪΜ
13.15 ΤΑΝΓΚΟ ΓΙΑ ΤΡΕΙΣ
14.00 **ΕΙΔΗΣΕΙΣ**
14.50 ΚΑΙ ΟΙ ΠΑΝΤΡΕΜΕΝΟΙ ΕΧΟΥΝ ΨΥΧΗ
15.45 ΣΟΥΠΕΡ ΓΚΕΪΜ
15.50 ΕΓΚΛΗΜΑΤΑ
16.30 ΚΩΝΣΤΑΝΤΙΝΟΥ ΚΑΙ ΕΛΕΝΗΣ
17.30 **ΕΙΔΗΣΕΙΣ**
17.40 Ο ΚΑΙΡΟΣ ΤΗΣ ΕΒΔΟΜΑΔΑΣ
17.45 ΣΟΥΠΕΡ ΓΚΕΪΜ
17.50 ΚΑΛΗΜΕΡΑ ΖΩΗ
18.40 ΘΗΣΑΥΡΟΦΥΛΑΚΙΟ
19.20 Η ΛΑΜΨΗ
20.00 **ΕΙΔΗΣΕΙΣ**
21.00 ΜΙΣΙΟΝ
22.00 ΕΛΛΗΝΙΚΗ ΣΕΙΡΑ: ΤΑ ΦΙΛΑΡΑΚΙΑ
22.55 **ΕΙΔΗΣΕΙΣ**
23.00 ΕΛΛΗΝΙΚΗ ΣΕΙΡΑ: ΦΙΛΙ ΖΩΗΣ
24.00 **ΕΙΔΗΣΕΙΣ**
00.30 ΦΙΑΡ ΦΑΚΤΟΡ
01.30 ΜΙΣΙΟΝ
02.30 ΙΖΙ ΓΚΕΙΜ
02.50 ΤΗΛΕΜΑΡΚΕΤΙΝΓΚ
03.20 ΞΕΝΗ ΤΑΙΝΙΑ: ΤΟ ΣΤΙΓΜΑΤΙΣΜΕΝΟ ΠΡΟΣΩΠΟ

ALPHA

05.40 ΚΑΙΝΟΥΡΓΙΑ ΜΕΡΑ
06.45 ΚΑΛΗΜΕΡΑ ΣΑΣ
10.00 ΚΑΛΩΣ ΤΟΥΣ
13.00 ΠΑΤΡΑ ΒΕΝΕΤΙΑ
14.00 **ΕΙΔΗΣΕΙΣ**
14.50 ΠΑΟΥΛΙΝΑ
15.45 ΜΕΤΑΞΥ ΑΓΑΠΗΣ ΚΑΙ ΜΙΣΟΥΣ
16.40 **ΕΙΔΗΣΕΙΣ**
16.45 ΚΑΤΩ ΑΠΟ ΤΗΝ ΑΚΡΟΠΟΛΗ
17.25 ΜΠΟΡΩ
19.00 ΠΑΡΑΘΥΡΟ ΣΤΑ ΓΕΓΟΝΟΤΑ
20.00 **ΕΙΔΗΣΕΙΣ**
21.00 ΔΕΚΑ ΛΕΠΤΑ ΚΗΡΥΓΜΑ
21.50 ΣΑΡΒΑΙΒΟΡ
23.30 ΟΙ ΦΑΚΕΛΟΙ
00.15 **ΕΙΔΗΣΕΙΣ**
01.30 ΞΕΝΗ ΣΕΙΡΑ: Ο ΕΚΤΕΛΕΣΤΗΣ ΤΟΥ ΜΕΣΟΝΥΧΤΙΟΥ
03.30 ΤΗΛΕΜΑΡΚΕΤΙΝΓΚ
04.00 ΦΕΥΓΑ
05.00 Η ΔΙΨΑ

STAR

06.15 ΜΕΣΑ ΚΙ ΕΞΩ
06.45 ΚΑΘΕ ΜΕΡΑ ΚΑΛΗΜΕΡΑ
10.00 ΛΟΓΙΑ STARATA
12.00 ΕΧΩ ΘΕΜΑ
13.00 **ΕΙΔΗΣΕΙΣ**
14.00 SUPER STAR
16.15 **ΕΙΔΗΣΕΙΣ ΣΤΗ ΝΟΗΜΑΤΙΚΗ**
16.20 ΟΛΑ ΓΙΑ ΤΗΝ ΕΛΕΝΑ
17.15 ΛΑΟΥΡΑ
18.15 ΜΟΝΟΜΑΧΟΣ
19.15 **ΕΙΔΗΣΕΙΣ**
21.00 ΞΕΝΗ ΤΑΙΝΙΑ: ΑΥΤΟ ΠΟΥ ΘΕΛΟΥΝ ΟΙ ΓΥΝΑΙΚΕΣ
23.30 ΝΤΟΥ
00.15 ΔΙΠΛΗ ΖΩΗ
02.15 **ΕΙΔΗΣΕΙΣ**
02.30 ΞΕΝΗ ΤΑΙΝΙΑ: Ο ΖΗΛΙΑΡΗΣ
04.30 ΑΣΤΕΡΙΑ ΣΤΟ ΠΕΝΤΑΓΡΑΜΜΟ

FILMNET

05.45 ΙΝΣΟΜΝΙΑ
07.45 ΝΤΙΚ ΤΡΕΙΣΙ
09.35 Η ΕΠΙΣΤΡΟΦΗ
11.30 Ο ΚΑΛΥΤΕΡΟΣ
13.55 ΣΤΑ ΠΑΡΑΣΚΗΝΙΑ ΤΟΥ ΧΟΛΙΓΟΥΝΤ
14.30 ΤΥΧΗ ΒΟΥΝΟ
16.25 ΤΟ ΟΝΟΜΑ ΜΟΥ ΕΙΝΑΙ ΣΑΜ
18.45 ΣΡΕΚ
20.25 ΔΕ ΜΟΥΒΙ ΣΟΟΥ
21.00 ΚΩΔΙΚΟΣ ΑΛΙΑΣ
22.15 Ο ΚΥΡΙΑΡΧΟΣ ΤΟΥ ΠΑΙΧΝΙΔΙΟΥ
24.00 ΚΟΥΡΑΣΤΗΚΑ ΝΑ ΣΚΟΤΩΝΩ ΤΟΥΣ ΑΓΑΠΗΤΙΚΟΥΣ ΣΟΥ
01.55 Η ΧΟΡΕΥΤΡΙΑ
03.35 ΤΑ ΔΑΚΡΥΑ ΤΟΥ ΜΑΥΡΟΥ ΤΙΓΡΗ

ALTER

06.00 ΑΛΤΕΡ ΚΙΝΤΣ
09.55 ΤΑ ΜΥΣΤΙΚΑ ΤΗΣ ΥΓΕΙΑΣ
10.00 ΕΝΑ ΜΗΛΟ ΤΗΝ ΗΜΕΡΑ
11.00 ΠΡΩΤΗ ΜΑΤΙΑ
12.00 ΑΜΕΣΗ ΕΠΕΜΒΑΣΗ
13.00 **ΕΙΔΗΣΕΙΣ**
14.00 ΑΠΟΚΛΕΙΣΤΙΚΑ
16.30 **ΕΙΔΗΣΕΙΣ**
16.45 ΕΛΛΗΝΙΚΗ ΤΑΙΝΙΑ: ΕΝΑΣ ΚΛΕΦΤΗΣ ΣΤΟΝ ΠΑΡΑΔΕΙΣΟ
18.45 ΤΟ ΠΡΩΤΟ ΘΕΜΑ
19.00 **ΕΙΔΗΣΕΙΣ**
20.00 Η ΦΩΝΗ ΤΟΥ ΠΟΛΙΤΗ
20.45 ΤΟ ΔΙΧΤΥ
21.00 ΜΗΤΣΙ-ΧΩΣΤΑ
22.15 ΣΕΛΕΜΠΡΙΤΙΣ
23.00 **ΕΙΔΗΣΕΙΣ**
23.15 ΑΥΠΝΙΕΣ ΜΕ ΤΗΝ ΑΝΝΙΤΑ ΠΑΝΙΑ
02.00 VIP
03.00 ΞΕΝΗ ΣΕΙΡΑ: ΑΦΡΟΝΤΙΣΙΑ
03.15 ΞΕΝΗ ΤΑΙΝΙΑ: ΠΡΩΤΟΓΝΩΡΕΣ ΕΠΙΘΥΜΙΕΣ
05.15 ΤΟΛΜΗ ΚΑΙ ΓΟΗΤΕΙΑ
05.45 ΑΛΤΕΡ ΚΛΙΠΣ

ΡΟΣΚΟΠΙΟ

ΚΡΙΟΣ:
21 ΜΑΡΤΙΟΥ - 19 ΑΠΡΙΛΙΟΥ

Πιθανόν να πάρετε κάποιες αποφάσεις σήμερα, που θα σας βοηθήσουν να ωριμάσετε σαν άτομο και να συγκεντρωθείτε περισσότερο στα πράγματα που έχουν νόημα για σας. Η όλη σας συμπεριφορά στη ζωή, μπορεί σήμερα να ωριμάσει πολύ. Αυτή η διαδικασία ωρίμανσης είναι δύσκολη, γιατί απαιτεί να παρατήσετε παλιές συνήθειες και σχέσεις, αλλά έχοντας το κουράγιο και την τιμιότητα να δείτε τη ζωή σας και να κάνετε τις απαραίτητες αλλαγές, σας δίνει μια πιο υγιή, ασφαλέστερη προσέγγιση της ζωής.

ΤΑΥΡΟΣ
20 ΑΠΡΙΛΙΟΥ - 20 ΜΑΪΟΥ

Αυτή είναι μια ημέρα, μεγάλων προσωπικών αλλαγών. Κουράζεστε απ' τον ρόλο σας στη ζωή, είστε πολύ ευαίσθητοι σε συνήθειες και κοινωνικές ανάγκες που κρύβουν τον αληθινό εαυτό σας. Αισθάνεστε, σαν να έχετε περιπλανηθεί πολύ και να έχετε ακολουθήσει το πλήθος, για πολύ καιρό και οι εσωτερικές σας ανάγκες και παρορμήσεις πρέπει να επιβεβαιωθούν.

ΔΙΔΥΜΟΙ
21 ΜΑΪΟΥ - 21 ΙΟΥΝΙΟΥ

Είναι μια πολύ καλή κοινωνική ημέρα για σας και έρχεστε σε επαφή με πολλά άτομα, ενώ δημιουργείτε πολλές γνωριμίες και φίλους. Οι συζητήσεις και η ανταλλαγή πληροφοριών με συναδέλφους, συνεργάτες ή σύντροφο θα βρίσκονται σε πολύ ψηλό επίπεδο. Συμβόλαια ή κάποιες προφορικές συμφωνίες θα σας απασχολήσουν ιδιαίτερα, αλλά το θετικό ή αρνητικό αποτέλεσμα αυτών θα εξαρτηθεί κατά πολύ από την λεπτομερή προεργασία και εξέταση που εσείς θα κάνετε.

ΚΑΡΚΙΝΟΣ
22 ΙΟΥΝΙΟΥ - 22 ΙΟΥΛΙΟΥ

Ισως διαδραματίσετε ηγετικό ρόλο σε μια ομάδα ή οργάνωση με την οποία σχετίζεστε ή αναλάβετε πρωτοβουλία σε μια ομαδική κατάσταση. Πυροδοτείστε με τα ιδανικά σας και ίσως ωθήσετε και άλλους σε δράση. Ομαδικά αθλήματα και ομαδικές προσπάθειες κάθε είδους σας προσελκύουν σήμερα.

ΛΕΩΝ
23 ΙΟΥΛΙΟΥ - 22 ΑΥΓΟΥΣΤΟΥ

Μπορεί να είναι μια μοναχική ημέρα απομόνωσης για σας. Οι δυνατοί δεσμοί και η ελαχιστοποίηση οποιουδήποτε μη ουσιαστικού θέματος από τη ζωή σας, σας κάνει να ξεκαθαρίζετε τα παλιά και να ανοίγετε το δρόμο στα καινούρια, απελευθερωμένοι από το φορτίο του παρελθόντος.

ΠΑΡΘΕΝΟΣ
23 ΑΥΓΟΥΣΤΟΥ - 23 ΣΕΠΤΕΜΒΡΙΟΥ

Εχετε την τάση να είστε ή να γίνεστε εξαιρετικά ρομαντικοί και ιδεαλιστές σχετικά με την έννοια της αγάπης αυτή την ημέρα. Φαντασιώσεις δημιουργούνται στο μυαλό σας σχετικά με τον τέλειο εραστή/ερωμένη ή την "αδελφή ψυχή" σας. Δείχνετε να εξιδανικεύετε κάθε πιθανό ερωτικό σας σύντροφο ή να τον συγκρίνετε με τα υψηλά ερωτικά στάνταρ που έχετε θέσει και που είναι αδύνατο να τα φτάσει.

ΖΥΓΟΣ:
24 ΣΕΠΤΕΜΒΡΙΟΥ - 23 ΟΚΤΩΒΡΙΟΥ

Μια μεταμόρφωση στην κατανόηση και την φιλοσοφία σας για την ζωή, τις πεποιθήσεις και την πίστη σας είναι τα θέματα αυτού του κύκλου. Μια κρίσιμη δοκιμασία των πιστεύω σας και μια εκ βαθέων επανεξέταση των βασικών απόψεών σας για την φύση και την έννοια της ζωής είναι οι βασικότερες ανακατατάξεις αυτής της ημέρας.

ΣΚΟΡΠΙΟΣ:
24 ΟΚΤΩΒΡΙΟΥ - 22 ΝΟΕΜΒΡΙΟΥ

Μια πραγματική ευκαιρία για να βελτιώσετε ορισμένα πράγματα στην ζωή σας θα παρουσιαστεί σήμερα. Καινούργια ξεκινήματα δεν θα πρέπει να θεωρηθούν τυχαία. Είναι στενά συνδεδεμένα με τις προσπάθειες των τελευταίων μηνών και η επιτυχία τους θα πρέπει να θεωρηθεί σίγουρη. Μια καλή ημέρα για τις επιχειρήσεις, τα σπορ αλλά και τις μυστικές συναντήσεις.

ΤΟΞΟΤΗΣ:
23 ΝΟΕΜΒΡΙΟΥ - 21 ΔΕΚΕΜΒΡΙΟΥ

Μια καινούργια γνωριμία στη ζωή σας σήμερα κάτω από ιδιόρρυθμες συνθήκες. Αποφύγετε όμως τον υπερβολικό ενθουσιασμό από την αρχή περιμένοντας να γνωριστείτε καλύτερα.

ΑΙΓΟΚΕΡΩΣ:
22 ΔΕΚΕΜΒΡΙΟΥ - 19 ΙΑΝΟΥΑΡΙΟΥ

Οι καταστάσεις σήμερα φαίνεται πως αρχίζουν και σας επιτρέπουν να απολαμβάνετε ορισμένα πράγματα. Ισως να μην είναι αυτό που πραγματικά επιθυμείτε αλλά η αισθηματική ευφορία σήμερα είναι αρκετή για να καλύψει τις ανάγκες σας ή τα κενά που είχαν δημιουργηθεί τον τελευταίο καιρό. Ενα καινούργιο άτομο στη ζωή σας (πολύ πιθανόν παιδί) αρχίζει και αποσπά ένα μέρος της στοργής σας. Η δουλειά ή ενασχόλησή σας θα παρουσιάσει μια αισθητή άνοδο προς το καλύτερο σήμερα.

ΥΔΡΟΧΟΟΣ:
20 ΙΑΝΟΥΑΡΙΟΥ - 19 ΦΕΒΡΟΥΑΡΙΟΥ

Η ένταση της ημέρας ίσως να είναι κάτι το φυσιολογικό για σας μια και γεννηθήκατε μέσα σε αυτή. Μια πολύ καλή ημέρα ανατέλλει για σας σήμερα που θα σας δοθεί η δυνατότητα να αλλάξετε με ευκολία πολλά πράγματα από τον εσωτερικό σας κόσμο και να οργανώσετε τη ζωή σας επάνω σε πιο σταθερές βάσεις. Οι σχέσεις σας με τους άλλους θα αποδειχτούν πάρα πολύ σημαντικές σε σχέση με τα μελλοντικά σας σχέδια.

ΙΧΘΥΕΣ:
19 ΦΕΒΡΟΥΑΡΙΟΥ - 20 ΜΑΡΤΙΟΥ

Μια πολύ καλή ημέρα για να κάνετε ορισμένες σοβαρές μεταρρυθμίσεις στη δουλειά ή ενασχόλησή σας. Οι ιδέες σας θα χαρακτηρίζονται από κάτι το εφευρετικό ή πρωτοποριακό σήμερα κάτι που θα σας βοηθήσει στο να εκπληρώσετε κάποιους στόχους σας με μεγάλη ευκολία. Η αυξημένη δημιουργική εφευρετικότητα θα γίνει ο οδηγός σας ώστε να δημιουργήσετε μία εντελώς καινούργια κατάσταση πραγμάτων στα οικονομικά και την δουλειά σας. Εκμεταλλευτείτε τις ευκαιρίες που θα σας παρουσιαστούν σήμερα βάζοντάς τες σε πρακτική εφαρμογή.



ΛΥΠΗ

• Φροντίζω να μένω πάντα περήφανος μέσα στη λύπη.
(Ουίλλ. Σαίξπηρ)

• Βαθύτερα από ό,τι νομίζουμε, μπήγονται τα βέλη της λύπης μας.
(Ρ. Κίπλιγκ)

• Ο πιο κοντινός γείτονας της παραφροσύνης φαίνεται να είναι η λύπη.
(Αντιφάνης)

• Το δέντρο που ο καρπός του είναι τα δάκρυα είναι η λύπη .
(Φιλήμονας)

• Μια παρανοημένη χαρά είναι και η λύπη.
(Ε. Μπράουν)

• Όσο πιο βαθειά είναι η λύπη, τόσο μικρότερη είναι η γλώσσα της.
(Ταλμούδ)

• Όταν υπάρχει ψωμί, όλες οι λύπες υποφέρονται.
(Μ. Θερβάντες)

• Μην εμπιστεύεσαι ποτέ ένα φίλο, που σε απαρνιέται στη λύπη σου.
(Αίσωπος)

• Πολλά είναι τα ψυχικά πάθη αλλά χειρότερα απ' όλα είναι η λύπη.
(Πλούταρχος)

• Η πραγματική λύπη φέρνει σιγή στην καρδιά. Η χαρά έχει τους φίλους της και η λύπη τη μοναξιά της.
(Ρ. Νάθαν)

• Όπως η χαρά έτσι και η λύπη πρέπει να ειναι ήρεμη και συγκρατημένη.
(Α. Δάντης)

• Όταν η λύπη είναι πρόσφατη, κάθε προσπάθεια για να ξεχαστεί εξοργίζει.
(Σ Τζόνσον)

• Σ' αυτόν που ασθενεί σωματικά χρειάζεται γιατρός, σ' αυτον που υποφέρει ψυχικά χρειάζεται φίλος.
(Μένανδρος)

RODOGAZ

Στη Ρόδο από το 1963



✓ Διανομή φιαλών υγραερίου κατ' οίκον
τηλέφωνα παραγγελιών: 64409 - 094-4-528212
✓ Διανομή χύμα υγραερίου
✓ Πώληση καυστήρων και λεβήτων υγραερίου για κεντρικά συστήματα θέρμανσης
✓ Θερμαντικά σώματα



Διεύθυνση εργοστασίου: Καναμάτ Ρόδου • τηλ. 62649
Διεύθυνση πρατηρίου: Στεφάνου Καζούλη 15 • τηλ. 35797 - 35868 - 38509

ΤΟΥΣ ΠΡΟΔΩΣΕ Η ΙΣΤΟΣΕΛΙΔΑ ΤΗΣ ΠΕΡΙΦΕΡΕΙΑΣ

ΙΔΟΥ ΤΑ ΣΤΟΙΧΕΙΑ: ΗΤΑΝ ΠΡΑΓΜΑΤΙ «σικέ» το παιχνίδι στο Συνέδριο

• Τρεις ημέρες τουλάχιστον πριν από το Περιφερειακό οι «μεμυημένοι» εγνώριζαν τι επρόκειτο να επακολουθήσει • «θέατρο» οι εκρήξεις του δημάρχου κ. Γ. Γιαννόπουλου και οι «εκκλήσεις» για αρραγές δωδ/κό μέτωπο • Συστηματική και σχεδιασμένη η παραπληροφόρηση της Κοινής Γνώμης

Πλήρη επιβεβαίωση της «δημοκρατικής», η οποία έκανε λόγο για «σικέ παιχνίδι» στο Περιφερειακό Συμβούλιο με αφορμή το έργο του «Περιμετρικού Δακτυλίου της πόλεως Ρόδου» αποτελούν τα ίδια τα στοιχεία της Περιφέρειας Νοτίου Αιγαίου.

Συγκεκριμένα τρεις ημέρες πριν από τη συνεδρίαση του Περιφερειακού Συμβουλίου και της Επιτροπής Παρακολούθησης, στην ηλεκτρονική σελίδα της Ειδικής Υπηρεσίας Διαχείρισης ΠΕΠ Νοτίου Αιγαίου υπήρχε καταχωρισμένη πλήρως η συνολική πρόταση της περιφερειάρχη κ. Μάρθας Σημαντώνη για την αναθεώρηση (ή ενδιάμεση αξιολόγηση) του ΠΕΠ Νοτίου Αιγαίου.

Στη σελίδα 6 συγκεκριμένα και με την ένδειξη «Μέτρο 1.3 Χερσαίες Μεταφορές» αναφέρονται, μεταξύ των άλλων, και τα εξής:

«Στο Μέτρο προβλέπεται δέσμευση 17,6 εκ. για την υλοποίηση του έργου «Περιμετρική Οδός Πόλης Ρόδου». Σύμφωνα με τις μέχρι τώρα εκτιμήσεις το έργο είναι εξαιρετικά δύσκολο να υλοποιηθεί εντός της τρέχουσας προγραμματικής περιόδου, λόγω έλλειψης «ωριμότητας» με αποτέλεσμα να παραμένει δεσμευμένο το ποσό αυτό που θα μπορούσε να διατεθεί για την ένταξη και ϋλοποίηση άλλων έργων που διαθέτουν την απαιτούμενη «ωριμότητα».

Προτείνεται η αποδέσμευση του Προγράμματος από το έργο της «Περιμετρικής Οδού Πόλης Ρόδου» και η μείωση των δεσμεύσεων του Μέτρου κατά 10 εκ.».

Στους πίνακες, επίσης, των ενταγμένων έργων και συγκεκριμένα στη σελίδα 5, υπό τον γενικό τίτλο ΕΠΙΧΕΙΡΗΣΙΑΚΟ ΠΡΟΓΡΑΜΜΑ «ΟΔΙΚΟΙ ΑΞΟΝΕΣ, ΛΙΜΑΝΙΑ ΚΑΙ ΑΣΤΙΚΗ ΑΝΑΠΤΥΞΗ» και με αύξοντα αριθμό 1 (ένα) καταγράφεται ο πλήρης τίτλος του έργου, ο φορέας υλοποίησης και ο προϋπολογισμός τού.

Εκεί, λοιπόν, αναφέρεται:

«Περιμετρική οδός πόλης Ρόδου - οδός σύνδεσης νέου λιμένα της Μαρίνας και του κέντρου επισκευής και διαχείμασης σκαφών αναψυχής (Καρνάγιο) Ρόδου - Φορέας υλοποίησης ΥΠΕΧΩΔΕ - Διεύθυνση Οδικών Εργων (Δ1) - Προϋπολογισμός έργου 7.500.000 ευρώ».

ΤΟ «ΣΙΚΕ ΠΑΙΧΝΙΔΙ»

Οταν, επομένως , ο αντινομάρχης κ. Στάθης Κουσουρνάς ανακοίνωσε στο συνέδριο της ΤΕΔΚ - Δωδεκανήσου στη Λέρο ότι η περιφερειάρχης κ. Μάρθα Σημαντώνη θα επρότεινε στο Περιφερειακό Συμβούλιο της Σαντορίνης την οριστική απένταξη του Περιμετρικού Δακτυλίου της Πόλεως Ρόδου μόνο «βόμβα» δεν ήταν. Και, όμως, τόσον οι δήμαρχοι, οι μη μυημένοι στο «σικέ παιχνίδι», όσο και τα μέσα ενημέρωσης παραπλανήθηκαν πιστεύοντας ότι η έκρηξη του δημάρχου Ροδίων κ. Γιώργου Γιαννόπουλου ήταν ειλικρινής. Βεβαίως η «δημοκρατική» αντελήφθη από την πρώτη στιγμή το στημένο παιχνίδι παραπληροφόρησης καταγγέλλοντας τα όσα συνέβησαν στη Λέρο με την δήθεν «παραίτηση» του κ. Γ. Γιαννόπουλου από την προεδρία της ΤΕΔΚ - Δωδεκανήσου η οποία ανακλήθηκε, εν ριπή οφθαλμού!

Η «δημοκρατική» αναφέρθηκε λεπτομερώς στην κακοστημένη θεατρική παράσταση του δημάρχου Ροδίων και σήμερα επιβεβαιώνεται πανηγυρικά προς θλίψη των δημάρχων εκείνων που παρασύρθηκαν στο παιχνίδι των εντυπώσεων από τη συμπαιγνία της κ. Μάρθας Σημαντώνη, του νομάρχη κ. Γιάννη Μαχαιρίδη και του δημάρχου Ροδίων κ. Γιώργου Γιαννόπουλου.

Επιβεβαιώνεται ότι η κ. Περιφερειάρχης δεν πρότεινε την οριστική απένταξη του πολυσυζητημένου έργου αλλά την αποδέσμευση κονδυλίων κατόπιν προσυνεννοήσεως με τους κ.κ. Μαχαιρίδη και Γιαννόπουλο.

Οι τελευταίοι γνώριζαν τι ακριβώς προτείνει η Περιφέρεια πριν ακόμα πάνε στη Λέρο και, κατά συνέπεια, ήταν «θεατρινίστικης μορφής» η έκρηξη του κ. Γιαννόπουλου, όταν καλούσε σε «αρραγές μέτωπο» τους δημάρχους της Δωδεκανήσου.

Οπως ήταν «θέατρο» και τα δήθεν «παζάρια» του κ. Γιαννόπουλου αλλά και του κ. Μαχαιρίδη που ζητούσαν οκτάμηνη παράταση του έργου προκειμένου να ωριμάσει και τάχατες «συμβιβάστηκαν» για να παραμείνει το έργο με δέσμευση 7.6 εκ. ευρώ αντί των 17.000.000 που προβλεπόταν αρχικά.

Ολοι γνώριζαν τι θα γίνει πριν αναχωρήσουν από τη Ρόδο και μεταξύ αυτών προφανώς και τα μέλη της επιτροπής Διαχείρισης.

Και όλο αυτό το «θεατρικό σκηνικό» στήθηκε μόνο και μόνο για να μη θιγεί πολιτικά ο κ. Γιαννόπουλος, ο οποίος είναι και ο μεγάλος υπεύθυνος δια το γεγονός ότι το έργο δεν «ωρίμασε» σε διάστημα μιας πενταετίας.

Ο κ. Χ. ΧΑΤΖΗΕΥΘΥΜΙΟΥ

Το θέμα, πάντως, του «Περιμετρικού Δακτυλίου» αναμένεται να τεθεί στο δημοτικό συμβούλιο του δήμου Ροδίων, τη Δευτέρα ή Τρίτη, από τον επικεφαλής της μειοψηφίας κ. Χατζή Χατζηευθυμίου ο οποίος φέρεται να γνωρίζει καλά όλες τις πτυχές και του έργου της νέας εισόδου της πόλης δεδομένου ότι ασχολήθηκε επισταμένως με αυτά όσο ήταν αντινομάρχης.

Οπως αναφέρει τα δύο έργα ήταν ενταγμένα στο τομεακό πρόγραμμα του ΥΠΕΧΩΔΕ, αλλά έλειψε η πολιτική βούληση για να υλοποιηθούν εξαιτίας της αδιαφορίας ή της αδράνειας του δημάρχου κ. Γ. Γιαννόπουλου, με συνέπεια το έργο να μεταφερθεί στο ΠΕΠ με τη γνωστή πλέον εξέλιξη.

Ο ίδιος ο κ. Χατζηευθυμίου είχε πραγματοποιήσει 6-7 επισκέψεις στο ΥΠΕΧΩΔΕ, ως αντινομάρχης, με σκοπό την άσκηση πιέσεων για την υλοποίηση του έργου της νέας εισόδου της πόλης αλλά οι αρμόδιοι του ΥΠΕΧΩΔΕ του προέβαλαν τη δικαιολογία ότι «περιμένουν τις απαλλοτριώσεις»!

Ανάλογες πιέσεις είχε ασκήσει και για τον «περιμετρικό» αλλά δεν υπήρχε η πολιτική βούληση (προφανώς επειδή δεν πίεζε και η δημοτική αρχή).

Η συζήτηση στο δημοτικό συμβούλιο, ούτως ή άλλως, αναμένεται να είναι αποκαλυπτική αν και οι πληροφορίες αναφέρουν ότι ο κ. Γιαννόπουλος θα επιδιώξει, πάση θυσία, να την αποφύγει και σε τελευταία ανάλυση να επιρρίψει όλες τις ευθύνες στο ΥΠΕΧΩΔΕ το οποίο, πάντως, επί πέντε συναπτά χρόνια δεν φρόντισε να καταγγείλει ενώπιον του δημοτικού συμβουλίου και κατ'επέκταση ενώπιον του ροδιακού λαού.

ΟΙ ΔΗΜΑΡΧΟΙ

Εν τω μεταξύ εντός των ημερών αναμένεται να πραγματοποιηθεί συνάντηση όλων των δημάρχων της Ρόδου, παρουσία και του νομάρχη, κατά την οποία θα γίνει μια επανεξέταση των έργων που είναι ενταγμένα στο ΠΕΠ, και των κονδυλίων που προβλέπονται από το ΕΠΤΑ και το κοινοτικό πρόγραμμα INTERREG με σκοπό μια «δικαιότερη κατανομή» υπέρ των μικρών δήμων που αισθάνονται (και είναι) «ριγμένοι» και αδικημένοι. Προφανώς πρόκειται για πρωτοβουλία του προέδρου της ΤΕΔΚ-Δ κ. Γιαννόπουλου για να τους «χρυσώσει το χάπι». Να σημειωθεί ότι χθες οι δήμαρχοι της Ρόδου επέστρεψαν από τη Σαντορίνη έντονα προβληματισμένοι για το μέλλον των δήμων τους ενώ ορισμένοι απ'αυτούς κατευθύνθηκαν προς την Θεσσαλονίκη για το συνέδριο της ΚΕΔΚΕ.

Η ΠΕΡΙΦΕΡΕΙΑ

Μετά τη λήξη της συνεδρίασης της Επιτροπής Παρακολούθησης από την Περιφέρεια Νοτίου Αιγαίου εκδόθηκε το ακόλουθο δελτίο τύπου:

«Στα Φηρά της Σαντορίνης, στο συνεδριακό κέντρο Νομικού συνεδρίασε χθές η Επιτροπή Παρακολούθησης του Π.Ε.Π. Νοτίου Αιγαίου, με κύρια θέματα την πορεία του Προγράμματος, την ενδιάμεση αξιολόγηση, καθώς και την αναθεώρησή του.

Πρόκειται για την 3η συνεδρίαση της Επιτροπής, μέλη της οποίας είναι εκπρόσωποι των Υπουργείων Οικονομικών, ΕΣΔΔΑ&Α, ΠΕΧΩΔΕ, Αιγαίου, Γεωργίας, Εργασίας, φορείς της Αυτοδιοίκησης της Περιφέρειας, εκπρόσωποι των κοινωνικών και οικονομικών εταίρων, καθώς και τελικοί δικαιούχοι του Προγράμματος. Από πλευράς Ευρωπαϊκής Επιτροπής παρέστησαν εκπρόσωποι από τη ΓΔ Περιφερειακής Πολιτικής, τη ΓΔ Απασχόλησης και τη Γ.Δ. Γεωργίας. Της Επιτροπής προεδρεύει η Γενικός Γραμματέας της Περιφέρειας κυρία Μάρθα Σημαντώνη.

Αξίζει να σημειωθεί ότι πρώτη φορά η συνεδρίαση μεταδόθηκε ζωντανά από πολλούς τηλεοπτικούς σταθμούς των Κυκλάδων και της Δωδεκανήσου, στα πλαίσια της προσπάθειας που καταβάλλει η Περιφέρεια Νοτίου Αιγαίου για την έγκυρη ενημέρωση των κατοίκων της περιοχής.

Τα θέματα της ημερήσιας διάταξης παρουσίασαν τα στελέχη της Διαχειριστικής Αρχής της Περιφέρειας, ο αξιολογητής του Προγράμματος κ. Τσεκούρας και ο καθηγητής του Πανεπιστημίου Αιγαίου κ. Σπύρου.

Κατά τη διάρκεια της συνεδρίασης, έγινε πολύωρη συζήτηση για όλα τα θέματα της ημερήσιας διάταξης. Στη συζήτηση πήραν μέρος όλα τα μέλη της Επιτροπής και οι κοινοτικοί εκπρόσωποι, ενώ παρακολούθησε πολύς κόσμος.

Στην εισήγηση της η Γενικός Γραμματέας επεσήμανε την κρισιμότητα της συγκεκριμένης συνεδρίασης αφού σ' αυτήν συζητείται η πορεία του προγράμματος, η ενδιάμεση αξιολόγησή του, καθώς και η αναθεώρησή του. Στη συνέχεια θα πρέπει, όπως είπε το αναθεωρημένο πρόγραμμα να εγκριθεί από την Κεντρική Επιτροπή Παρακολούθησης του Γ ΚΠΣ, που θα γίνει στις 17 Δεκεμβρίου, για να αποσταλεί μέχρι τέλος του έτους στην Ευρωπαϊκή Ένωση για τελική έγκριση.

Παρουσιάζοντας την πορεία εξέλιξης του Προγράμματος, η κυρία Σημαντώνη ανέφερε πως έχουν ήδη ενταχθεί στο Πρόγραμμα 244 έργα/πράξεις, δεσμεύοντας το 57,8% του προϋπολογισμού του ΠΕΠ. Οι νομικές δεσμεύσεις (συμβάσεις)για τα ενταγμένα έργα αντιστοιχούν στο 28,1% του προϋπολογισμού και η απορρόφηση ανέρχεται στο 11,4% ποσοστό σχετικά υψηλό σε σχέση με άλλα προγράμματα. Επεσήμανε ωστόσο ότι οι πληρωμές υπολείπονται των προσυμφωνημένων με την Ε.Ε. στόχων. Τόνισε ότι είναι ανάγκη να αυξηθούν στο διάστημα που απομένει μέχρι το τέλος του χρόνου, ώστε να μην εξαιρεθεί η Περιφέρεια από το αποθεματικό επίδοσης, που είναι της τάξης των 20 εκατ. ευρώ. Παρουσιάζοντας την πρόταση της Περιφέρειας για την αναθεώρηση του ΠΕΠ, η κυρία Σημαντώνη υποστήριξε πως η αύξηση των κονδυλίων για λιμενικά έργα, για έργα αποχέτευσης και εγκαταστάσεις επεξεργασίας λυμάτων, είναι απαραίτητη προϋπόθεση για την ανάπτυξη των νησιών, αλλά είναι επίσης απαραίτητη για την προστασία της δημόσιας υγείας και την διαφύλαξη της ποιότητας του θαλάσσιου περιβάλλοντος.

Υποστήριξε ακόμη πως είναι απολύτως αναγκαία η ενίσχυση των κονδυλίων για την Παιδεία και την Υγεία, όπως επίσης και για τα έργα στα μικρά νησιά. Είπε ότι θα χρηματοδοτηθούν πράξεις που ενισχύουν το αίσθημα ασφάλειας των κατοίκων του νησιωτικού χώρου και συμβάλλουν στην άρση της απομόνωσης.

Επίσης εξήγησε ότι η Περιφέρεια προτείνει την θεσμοθέτηση νέου μέτρου στο ΠΕΠ, για τη δημιουργία κτηνοτροφικών πάρκων. Τέλος υποστήριξε ότι η δέσμευση του ΠΕΠ για κατασκευή τμήματος της περιμετρικής Ρόδου, μετά τη μείωση του προϋπολογισμού από 17,6 εκατ. ευρώ σε 7,5 εκατ. ευρώ δεν δημιουργεί κινδύνους απώλειας πόρων, διότι έτσι είναι εφικτή η υλοποίησή του στην προγραμματική περίοδο που απομένει.

Η πρόταση της Περιφέρειας για την αναθεώρηση του Προγράμματος εγκρίθηκε ομόφωνα από την Επιτροπή Παρακολούθησης».

Μέτρο 1.3: «Χερσαίες Μεταφορές»

Δέσμευση Δημόσιας Δαπάνης	52.600.000 _
Προυπολογισμός ενταγμένων πράξεων	29.493.962 _
Νομικές Δεσμεύσεις	25.068.670 _
Ποσοστό υλοποίησης Φυσικού Αντικειμένου	10%
Πραγματοποιηθείσες Δαπάνες	4.855.588 _

Οι μέχρι σήμερα δεσμεύσεις με ενταγμένα στο Μέτρο έργα είναι % .
Στο Μέτρο προβλέπεται δέσμευση 17,6 εκ. _ για την υλοποίηση του έργου «Περιμετρική Οδός Πόλης Ρόδου». Σύμφωνα με τις μέχρι σήμερα εκτιμήσεις το έργο είναι εξαιρετικά δύσκολο να υλοποιηθεί εντός της τρέχουσας προγραμματικής περιόδου, λόγω έλλειψης «ωριμότητας», με αποτέλεσμα να παραμένει δεσμευμένο το ποσό αυτό που θα μπορούσε να διατεθεί για την ένταξη και υλοποίηση άλλων έργων που διαθέτουν την απαιτούμενη «ωριμότητα».
Προτείνεται η αποδέσμευση του Προγράμματος από το έργο της «Περιμετρικής Οδού Πόλης Ρόδου» και η μείωση των δεσμεύσεων του Μέτρου κατά 10 εκ. _



ΕΠΙΧΕΙΡΗΣΙΑΚΟ ΠΡΟΓΡΑΜΜΑ "ΟΔΙΚΟΙ ΑΞΟΝΕΣ, ΛΙΜΑΝΙΑ & ΑΣΤΙΚΗ ΑΝΑΠΤΥΞΗ"

Α/Α	Τίτλος Έργου	Περιγραφή Φορέα Υλοποίησης	Προϋπολογισμός Έργου σε	Περιγραφή Νομού Έργου	Προϋπολογισμός Έργου στο Νομό
1	ΠΕΡΙΜΕΤΡΙΚΗ ΟΔΟΣ ΠΟΛΗΣ ΡΟΔΟΥ - ΟΔΟΣ ΣΥΝΔΕΣΗΣ ΝΕΟΥ ΛΙΜΕΝΑ ΤΗΣ ΜΑΡΙΝΑΣ ΚΑΙ ΤΟΥ ΚΕΝΤΡΟΥ ΕΠΙΣΚΕΥΗΣ ΚΑΙ ΔΙΑΧΕΙΜΑΣΗΣ ΣΚΑΦΩΝ ΑΝΑΨΥΧΗΣ (ΚΑΡΝΑΓΙΟ) ΡΟΔΟΥ.	Υ.ΠΕ.ΧΩ.ΔΕ. - Δ/ΝΣΗ ΟΔΙΚΩΝ ΕΡΓΩΝ (Δ1)	7.500.000	Δωδεκανήσου	7.500.000