# η δημοκρατική της Ρόδου

στην υπηρεσία του δωδεκανησιακού λαού

Αρ. φύλλου 6458 - ΠΕΜΠΤΗ 8 ΙΑΝΟΥΑΡΙΟΥ 2004 - Τιμή 0,70 ΕΥΡΩ - www.dimokratiki.gr



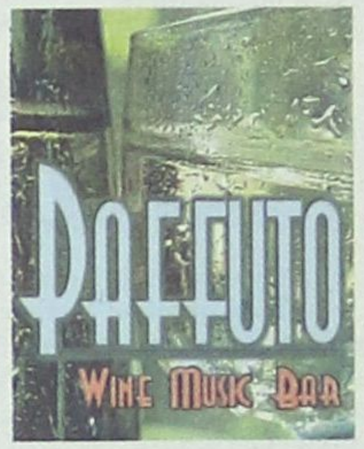






ΦΟΒΕΡΕΣ ΚΑΤΑΓΓΕΛΙΕΣ - ΑΠΟΚΑΛΥΨΕΙΣ ΤΟΞΙΚΟΜΑΝΩΝ

## ΘΑ ΥΠΑΡΞΟΥΝ ΑΠΡΟΣΔΟΚΗΤΕΣ ΕΞΕΛΙΞΕΙΣ στην υπόθεση των περίφημων «τσιρότων»;

*Υπάρχουν ισχυρισμοί ότι προσφέροντο ναρκωτικά για άγρα ψήφων • Αναμένεται να ενημερωθεί σήμερα σχετικά και η εισαγγελική αρχή*

• ΣΕΛ. 32

ΡΑΓΔΑΙΕΣ ΟΙ ΠΟΛΙΤΙΚΕΣ ΕΞΕΛΙΞΕΙΣ ΣΤΗ ΧΩΡΑ

# ΚΑΛΠΗ 7 ΜΑΡΤΙΟΥ με νέα ηγεσία στο ΠΑ.ΣΟ.Κ. και Σημίτη Πρωθυπουργό





*Κ. ΚΑΡΑΜΑΝΛΗΣ: Τελευταία επικοινωνιακή παράσταση η αποχώρηση Σημίτη*

Συνάντηση Σημίτη με τον Πρόεδρο της Δημοκρατίας • Μέσα στο πρώτο δεκαήμερο του Φεβρουαρίου η διάλυση της Βουλής • Συνέρχεται σήμερα η Κ.Ε. του ΠΑΣΟΚ

• **Γ. ΠΑΠΑΝΔΡΕΟΥ:** «Θα αλλάξουμε την Ελλάδα» • Αινιγματική δήλωση Πάγκαλου • Αναλυτικό ρεπορτάζ για τις χθεσινές εξελίξεις • ΣΕΛ. 3, 4, 5

ΜΕΤΑ ΚΑΙ ΤΙΣ ΤΕΛΕΥΤΑΙΕΣ ΕΞΕΛΙΞΕΙΣ

## Με ενδιαφέρον αναμένεται η νομαρχιακή συνδιάσκεψη της Νέας Δημοκρατίας

• ΣΕΛ. 7

ΠΑΡΑ ΤΟ ΔΡΙΜΥ ΨΥΧΟΣ

## *Με κατάνυξη και ευλάβεια γιορτάσθηκαν τα Φώτα*

• ΣΕΛ. 10



ΜΕ ΑΦΟΡΜΗ ΤΑ «ΟΠΟΙΑ» ΠΟΡΙΣΜΑΤΑ ΤΩΝ ΕΛΕΓΧΩΝ

## ΕΡΩΤΗΜΑΤΑ ΣΥΝΕΤΑΙΡΙΣΤΩΝ *της Τράπεζας Δωδεκανήσου*

*Περιμένουν από τον πρόεδρο κ. Βασ. Μηναΐδη να πάρει «εδώ και τώρα» δραστικά μέτρα* • ΣΕΛ. 11



ΕΧΕΙ ΟΛΑ ΤΑ «ΠΡΟΣΟΝΤΑ»

## Η Ρόδος θα κερδίσει τελικά την εκδήλωση των Αγγλων;

• ΣΕΛ. 8

ΟΛΟΙ ΣΧΕΔΟΝ ΕΙΝΑΙ ΙΣΟΔΥΝΑΜΟΙ

## *Σκληρή μάχη θα δώσουν στη Ρόδο οι υποψήφιοι βουλευτές*



• ΣΕΛ. 12

ΜΕΤΑ ΑΠΟ ΔΙΑΓΩΝΙΣΜΟ

## Το νοσοκομείο αποκτά μαγνητικό τομογράφο

• ΣΕΛ. 8

ΧΑΘΗΚΕ ΕΝΑΣ ΟΛΟΚΛΗΡΟΣ ΧΡΟΝΟΣ

## Το 2003 «άσχημη χρονιά» για το δημοτικό συμβούλιο Ρόδου

• ΣΕΛ. 6



ΝΙΚΟΣ ΠΑΠΑΝΔΡΕΟΥ:

## Τελικά, έχουν λυθεί τα προβλήματά μας;

• ΣΕΛ. 13

ΕΝΟΨΕΙ ΤΩΝ ΙΣΤΟΡΙΚΩΝ ΑΛΛΑΓΩΝ

## ΣΥΓΚΡΑΤΗΜΕΝΗ ΑΙΣΙΟΔΟΞΙΑ *στις τάξεις του τοπικού ΠΑΣΟΚ*

*Δρομολογούνται εκλογές για την ανάδειξη νέων επιτροπών* • ΣΕΛ. 7



# η άποψη της ημέρας

## Η κάστα των ολίγων

**Οσο και αν οι ευχές είναι απαραίτητες τις ημέρες αυτές, η πραγματικότητα δεν αφήνει περιθώρια αισιοδοξίας. Το 2004 θα είναι ένα - ακόμη- δίσεκτο έτος για την πλειοψηφία των πολιτών, εκτός και αν ξεκινήσουν οι διαδικασίες για τη σύναψη ενός νέου «έντιμου κοινωνικού συμβολαίου».**

Ο πραγματικός επαναπροσδιορισμός βασικών δικαιωμάτων υπερ των «μη εχόντων» καθίσταται αναγκαίος όσο ποτέ άλλοτε, με δεδομένο μάλιστα το χάος που επικρατεί στην αγορά εργασίας και την εμφανή εξασθένηση των πολιτικών κοινωνικής προστασίας. Το νέο έτος δημιουργεί ευνοϊκές προϋποθέσεις για την έναρξη αυτού του εγχειρήματος, λόγω και των αναμενόμενων πολιτικών εξελίξεων.

Παράλληλα η κοινωνία είναι δεκτική σε νέες καθαρές προτάσεις και ιδέες. Οι εργαζόμενοι, οι άνεργοι, οι συνταξιούχοι και γενικότερα όσοι ανήκουν στις ευπαθείς ομάδες, που έτσι κι αλλιώς πληρώνουν πάντα τα «σπασμένα», απολύτως νόμιμα ζητούν αλλαγές και αξιώνουν τη δικαίωσή τους.

Τομές για την άρση των αδικιών επιθυμούν ακόμη και οι χιλιάδες μικροί, μεσαίοι, ακόμη και μεγάλοι έμποροι ή επιχειρηματίες, οι οποίοι εδώ και χρόνια βιώνουν υπό το καθεστώς μιας ιδιόμορφης ολιγαρχίας. Της «κάστας των ολίγων», που με απολυταρχικό τρόπο εκμεταλλεύονται κάθε θετική έννοια της ελεύθερης οικονομίας, την οποία έχουν θέσει υπό την υποτέλειά τους, αποκομίζοντας τεράστια οφέλη εις βάρος όλων των υπολοίπων.

Μόνο οι λίγοι, οι καλά βολεμένοι στη σημερινή κατάσταση, είναι αρνητικοί απέναντι σε μια τέτοια εξέλιξη. Ποιος άλλος θα μπορούσε άλλωστε να πει όχι σε έναν καθαρό διάλογο για τον επαναπροσδιορισμό των κοινωνικών δεδομένων, σε μια εποχή που δεν τηρούνται ούτε τα πλέον αυτονόητα απέναντι σε όλους τους πολίτες, όλων των στρωμάτων;

Ο κ. Σημίτης, ο οποίος φέρνει τεράστια ευθύνη για τη σημερινή κατάσταση, εγκαταλείπει τον πρωθυπουργικό θώκο με τον ένα (οικειοθελώς;) ή τον άλλο τρόπο (αναμενόμενη ήττα στις εκλογές). Η Νέα Δημοκρατία σε λίγο καιρό θα βρεθεί αντιμέτωπη με τις χαώδεις κοινωνικές ανισότητες που δημιούργησε το «εκσυγχρονιστικό» ΠΑΣΟΚ.

Οι πολίτες, στη συντριπτική πλειοψηφία τους, επιθυμούν τη λήψη μέτρων προς την κατεύθυνση αυτή και θα δώσουν μια λογική πίστωση χρόνου, υπό μια βασική προϋπόθεση: η επόμενη πολιτική ηγεσία της χώρας να δώσει καθαρές εξηγήσεις στον κόσμο, που θα οδηγούν στη σύναψη ενός «έντιμου κοινωνικού συμβολαίου».

Μιας συμφωνίας η οποίας θα επιδιώκει την επιστροφή του χαμόγελου και της αισιοδοξίας για ένα καλύτερο αύριο. Μιας κοινωνικής σύμβασης η οποία θα οδηγεί στην πραγματική άρση των αδικιών.

## ο καιρός

Γενική πρόγνωση για σήμερα Πέμπτη 8/1/2004. Γενικά χαρακτηριστικά- Προειδοποιήσεις Τοπικές βροχές η χιονόνερο μικρής διάρκειας στα νοτιοδυτικά και την Κρήτη. Εξασθένηση των ανέμων. Θερμοκρασία σε μικρή άνοδο ως προς τις μέγιστες τιμές . Παγετός κατά τόπους ισχυρός θα σημειωθεί τη νύχτα και νωρίς το πρωί στα ηπειρωτικά Νησιά ανατολικού Αιγαίου, Δωδεκάνησα Καιρός: Λίγες τοπικές νεφώσεις. Ανεμοι: βόρειοι μέτριοι μέχρι ισχυροί με σταδιακή εξασθένηση. Θερμοκρασία: από 0 έως 9 βαθμούς.




ΗΜΕΡΗΣΙΑ ΕΦΗΜΕΡΙΔΑ
η δημοκρατική της Ρόδου
Ετος ιδρύσεως 1982
Θεμ. Σοφούλη 77
Ταχ. Θυρίδα 339
85100 Ρόδος
Εκδότης - ιδιοκτήτης
ΒΑΣΙΛΗΣ Δ. ΑΘΑΝΑΣΙΟΥ
Διευθυντής:
ΔΑΜΙΑΝΟΣ Β. ΑΘΑΝΑΣΙΟΥ
Τηλέφωνα: 22410-34722, 76655, 37500, 26728, 27919
Telefax: 2241037333
www.dimokratiki.gr
e-mail:contact@dimokratiki.gr




Ειδικοί τοξικολόγοι του Ελληνικού Κέντρου Θαλάσσιων Ερευνών αναμένεται να αφιχθούν στην Ρόδο μέσα στην προσεχή εβδομάδα, προκειμένου να εξετάσουν σε βάθος το πρόβλημα που δημιουργήθηκε με τα νεκρά δελφίνια, θέμα που προσέλαβε μάλιστα μέσα στις τελευταίες ημέρες και διεθνείς διαστάσεις, λόγω του μεγάλου αριθμού θανάτων (σύμφωνα με τις εκτιμήσεις, από ίωση). Πρώτιστως οι τοξικολόγοι θα κληθούν να απαντήσουν στο ερώτημα, σύμφωνα με τις πληροφορίες της «δημοκρατικής», αν οι θάνατοι, οφείλονται σε τοξικά απόβλητα, αν και το ενδεχόμενο αυτό έχει απορριφθεί κατηγορηματικά, γιατί θα είχαν προσβληθεί και άλλα είδη ζώντων οργανισμών. Υπενθυμίζεται ακόμα (σχετικά έχει γράψει ήδη η «δ»), ότι στην εκδοχή της ίωσης κατέληξαν και οι εξετάσεις που διενεργήθηκαν στην Ολλανδία. Εν πάση περιπτώσει στη διάθεση των τοξικολόγων θα βρίσκονται σπλάχνα από νεκρά δελφίνια που ελήφθησαν με φροντίδα του διευθυντή του Ενυδρείου Ρόδου κ. Ανδρέα Σιούλα, ο οποίος μάλιστα θα αναχωρήσει σήμερα για την Αθήνα, προκειμένου να συζητήσει το όλο θέμα - πρόβλημα με ειδικούς επιστήμονες του Κέντρου Θαλασσίων Ερευνών.

Κι ενώ το όλο πρόβλημα αρχίζει πλέον να τίθεται στις σωστές του διαστάσεις (σε βάθος επιστημονική έρευνα) τρία ακόμα νεκρά δελφίνια βρέθηκαν χθες το πρωί στις ακτές του νησιού μας, ένα στην Κάμειρο Σκάλα, ένα στην Απολακκιά κι ένα στις εκβολές του Γαδουρά. Στα σημεία αυτά μετέβησαν χθες το μεσημέρι λιμενικοί και πήραν φωτογραφίες, ενώ με φροντίδα τους ετάφησαν τα νεκρά δελφίνια, δύο από τα οποία ευρίσκοντο μάλιστα σε κατάσταση προχωρημένης σήψης.

*πριν 12 χρόνια*

# πληροφορίες

## Η ΤΑΥΤΟΤΗΤΑ ΤΗΣ ΗΜΕΡΑΣ

**ΠΕΜΠΤΗ 8 ΙΑΝΟΥΑΡΙΟΥ**
ΓΕΩΡΓΙΟΥ ΧΟΖΕΒΙΤΟΥ, ΔΟΜΝΙΚΗΣ, ΚΥΡΟΥ ΚΩΝ.
Ανατολή ηλίου 7.41 Δύση ηλίου 5.22 ΣΕΛΗΝΗ 17 ΗΜΕΡΩΝ

## ΦΑΡΜΑΚΕΙΑ

**ΣΗΜΕΡΑ διημερεύει το φαρμακείο** ΛΑΡΔΟΠΟΥΛΟΣ Π. Αποστ. Παύλου 86 πλησίον εκκλησίας Ανάληψης τηλ. 63036
**ΣΗΜΕΡΑ διανυκτερεύει το φαρμακείο** ΜΙΧΑΗΛΙΔΗΣ Θ. 28ης Οκτωβριου 44 (έναντι ξενοδ. Παυλίδη) τηλ. 34859

## ΚΑΥΣΙΜΑ

**ΣΗΜΕΡΑ: Διανυκτερεύουν τα πρατήρια καυσίμων 1)** Μιχαήλου Π. ΕΚΟ Χρ. Τσιγάντε **2)** Ντανοβασίλης - Αυγενικός ΕΚΟ Γ. Σεφέρη **3)** Κορωναίος Δ. SHELL Ιαλυσός **4)** Πισσαδάκης Δ. JET OIL Παραδείσι **5)** Κούτρης Δ. ΕΚΟ 17ο χλμ. Ρόδου - Λίνδου **6)** Νεσγός Μ. ΕΚΟ Μάσαρη **7)** Φλοσκάκης Κ. JET OIL Εμπωνα **8)** Παπαθεοδώρου Α. ΕΚΟ Φάνες

## ΧΡΗΣΙΜΑ ΤΗΛΕΦΩΝΑ

| | | | |
|---|---|---|---|
| Αμεση δράση | 100 | Ώρα | 141 |
| Αμεση Επέμβαση | | Φαρμακεία (Διημ.-Διαν.) | 1434 |
| Πυροσβεστικής | 199 | ΠΡΟ-ΠΟ • ΛΟΤΤΟ | 1444 |
| Νοσοκομείο | 80000 | ΠΑΜΕ ΣΤΟΙΧΗΜΑ | 1400 |
| **Οδική Ασφάλεια:** | | ΡΟΔΑ | 26300 |
| EXRESS SERVICE | 154 | ΚΤΕΥΛ | 27706 |
| HELLAS SERVICE | 1057 | ΕΒΕΔ | 22281 |
| HOULIS SERVICE | 30165 | Δικηγορικός Σύλλογος | 27469 |
| ΑΦΟΙ Σιέχ | 25776 | Εμπορικός Σύλλογος | 35255 |
| Ράδιο Ταξί | 64712 | Ολυμπιακή - Κρατήσεις | 24555 |
| Αστυν. Διεύθυνση | 27653 | ΔΑΝΕ (πρακτορείο) | 43150 |
| Ασφάλεια | 23294 | ΙΚΑ | 64912 |
| Τμήμα Τάξης | 23849 | ΤΕΒΕ | 22688 |
| Τροχαία | 44131-32 | | 77034 |
| Λιμεναρχείο | 28888 | ΤΑΞΥ | 68701-3 |
| Δασαρχείο | 191 | ΟΑΕΔ | 23265 |
| Τελωνείο | 27703 | Εργατικό Κέντρο | 24730 |
| Υγειονομείο | 26666 | Αρχαιολογία | 34719 |
| Μητρόπολη | 23274 | Περιφ. Δ/ντής | 38174 - 38175 |
| Νομαρχία | 46501 | | |
| Δήμος Ρόδου | 46200 | AIRGREECE | 36095 |
| Βλάβες ΟΤΕ | 121 | Aegean Airlins | 98345 |
| Βλάβες ΔΕΗ | 125 | ΔΗΜ. ΕΠΙΧ. ΚΑΘ. ΡΟΔΟΥ | 77600 |
| ΒΛΑΒΕΣ ΔΕΥΑΡ | 68755 | ΥΠΗΡ. ΑΠΟΚΟΜΙΔΗΣ | 61057 |
| Πληρ. ΟΤΕ | 131 | | |

## ΔΕΧΟΝΤΑΙ ΤΟ ΚΟΙΝΟ

- Ο Νομάρχης Δωδεκανήσου **Γιάννης Μαχαιρίδης** και οι βοηθοί Νομάρχη **Στάθης Κουσουρνάς** και **Νίκος Ζωίδης** δέχονται το κοινό κάθε **Τρίτη και Πέμπτη, από τις 11:00-13:00 το μεσημέρι**
- Σας γνωστοποιούμε ότι ο Δήμαρχος ΑΡΧΑΓΓΕΛΟΥ κ. **Αλέξανδρος Π. Παπουράς** δέχεται το κοινό: **Τρίτη 5:30 - 8:30 μ.μ. Πέμπτη 10:30 - 13:30 μ.μ.**

## ΑΚΤΟΠΛΟΪΚΑ ΔΡΟΜΟΛΟΓΙΑ

**ΙΕΡΑΠΕΤΡΑ:** Απόπλους **04.30** δια Χάλκη, Διαφάνι, Πηγάδια, Κάσο, Σητεία, Ηράκλειο, Μήλο, Πειραιά **ΡΟΔΟΣ:** Απόπλους **15.00** δια Κω, Κάλυμνο, Λέρο, Πάτμο, Πειραιά **ΣΥΜΗ ΙΙ:** Απόπλους **15.00** δια Σύμη **ΑΝΘΗ ΜΑΡΙΝΑ:** Απόπλους **18.00** δια Κω, Πειραιά **ΜΠΛΟΥ ΣΤΑΡ:** Απόπλους **20.00** δια Κω, Σύρο, Πειραιά

## ΑΕΡΟΠΟΡΙΚΑ ΔΡΟΜΟΛΟΓΙΑ

**ΠΤΗΣΕΙΣ ΟΛΥΜΠΙΑΚΗΣ**
**ΡΟΔΟΣ - ΑΘΗΝΑ:** Καθημερινά **07.10, 10.40, 13.40, 20.25, 22.55**
**ΡΟΔΟΣ - ΚΑΡΠΑΘΟΣ:** (Τρίτη, Σάββατο) **16.15** (Πέμπτη - Κυριακή)
**ΡΟΔΟΣ - ΚΑΣΟΣ:** (Τρίτη - Σάββατο) **16.15**
**ΡΟΔΟΣ - ΗΡΑΚΛΕΙΟ:** (Δευτέρα, Παρασκευή) **16.10** (Τετάρτη) **17.20**
**ΡΟΔΟΣ - ΘΕΣΣΑΛΟΝΙΚΗ:** (Δευτέρα, Παρασκευή) **18.40** (Τετάρτη) **17.20**
**ΡΟΔΟΣ - ΜΕΓΙΣΤΗ:** (Τετάρτη, Παρασκευή, Κυριακή) **07.20**
**ΠΤΗΣΕΙΣ AEGEAN - CRONUS AIRLINES**
**ΡΟΔΟΣ - ΑΘΗΝΑ:** Καθημερινά **07.10 (πλην Κυριακής) 11-10 - 16.25 - 18.10 -21.35**
**ΡΟΔΟΣ - ΗΡΑΚΛΕΙΟ:** Καθημερινά 14.30
**ΡΟΔΟΣ - ΘΕΣΣΑΛΟΝΙΚΗ:** Καθημερινά 17.45

## ΣΥΝΑΛΛΑΓΜΑ

| | | | |
|---|---|---|---|
| USA Dollar | 1,2635 | Switzerland Franc | 1,5581 |
| Denmark Crown | 7,4461 | Norway Crown | 8,4312 |
| UK Pound | 0,7049 | Cyprus Pound | 0,5863 |
| Sweden Crown | 9,0807 | Canada Dollar | 1,6242 |
| Japan Yen (100) | 135,15 | Australia Dollar | 1,6806 |

**Ο ΚΥΒΟΣ ΕΡΡΙΦΘΗ - ΡΑΓΔΑΙΕΣ ΟΙ ΠΟΛΙΤΙΚΕΣ ΕΞΕΛΙΞΕΙΣ ΣΤΗ ΧΩΡΑ**

# ΕΚΛΟΓΕΣ ΣΤΙΣ 7 ΜΑΡΤΙΟΥ ΜΕ ΝΕΑ ΗΓΕΣΙΑ στο ΠΑΣΟΚ και πρωθυπουργό τον Κώστα Σημίτη

***Για το χρονοδιάγραμμα των πολιτικών εξελίξεων ενημερώθηκε ο Κ.Στεφανόπουλος***





**Την πρόθεσή του να κινήσει τις διαδικασίες διαδοχής στο ΠΑΣΟΚ, ώστε η χώρα να πάει σε εκλογές στις 7 Μαρτίου με τον ίδιο πρωθυπουργό και νέα ηγεσία στο κυβερνών κόμμα, ανακοίνωσε την Τετάρτη ο Κώστας Σημίτης στο πολιτικό διάγγελμα που απηύθυνε από το Μέγαρο Μαξίμου.**

Ο Κ.Σημίτης ανέφερε ότι σε λίγες ημέρες συμπληρώνονται οκτώ χρόνια παραμονής του στην πρωθυπουργία και περιέγραψε τα επιτεύγματα της διακυβέρνησής του, χρησιμοποιώντας μάλιστα έντονα το προσωπικό στοιχείο.

Τα επιτεύγματα αυτά, όπως αναφέρθηκαν από τον πρωθυπουργό, ήταν η ένταξη της Ελλάδας στην ΟΝΕ, ο υψηλός ρυθμός ανάπτυξης στην ΕΕ, η αντιμετώπιση του προβλήματος της τρομοκρατίας, το κλείσιμο του ζητήματος της «βασιλικής περιουσίας», η διπλωματική υπεροχή στην περιοχή, η ένταξη της Κύπρου στην ΕΕ και το άνοιγμα του δρόμου για επίλυση του Κυπριακού. «Η Ελλάδα άλλαξε θεαματικά προς το καλύτερο» υπογράμμισε.

Σύμφωνα με τις ανακοινώσεις, ο νέος πρόεδρος του ΠΑΣΟΚ, που με κάθε βεβαιότητα θα είναι ο Γιώργος Παπανδρέου, θα ηγηθεί του κόμματος στις εκλογές της 7ης Μαρτίου, ενώ ο κ. Σημίτης θα παραμείνει πρωθυπουργός έως «την επομένη των εκλογών».

Ως βασικό λόγο της ανάγκης να οδηγηθεί η χώρα σε πρόωρες εκλογές ο πρωθυπουργός προέβαλε τον εθνικό στόχο της επίλυσης του Κυπριακού, τονίζοντας ότι η νέα κυβέρνηση θα πρέπει να έχει «νωπή» τη λαϊκή εντολή για να διαχειριστεί το εθνικό θέμα.

Εξηγώντας τους λόγους που τον οδήγησαν στις ανακοινωθείσες αποφάσεις, ο κ. Σημίτης είπε ότι ως πρωθυπουργός τα τελευταία οκτώ χρόνια έχει υποχρέωση να προλάβει τον κίνδυνο να οδηγηθεί η χώρα σε στασιμότητα ή και οπισθοδρόμηση.

«Είμαι οκτώ χρόνια πρωθυπουργός. Έχω υποχρέωση να προλάβω τον κίνδυνο που απορρέει από παρόμοιες αντιλήψεις (περί αυτόματου πιλότου), τον κίνδυνο να σταματήσει ή να καθυστερήσει η πρόοδος της χώρας, διότι εγώ διαμόρφωσα το σχέδιο, εγώ κατηύθυνα την προσπάθεια και πιστεύω στο όραμα της ισχυρής Ελλάδας. Γιατί το έργο μας πρέπει να έχει συνέχεια και οφείλω να εξασφαλίσω αυτή τη συνέχεια» ανέφερε χαρακτηριστικά ο κ. Σημίτης.

«Έχουμε υποχρέωση να συνεχίσουμε προς την ίδια κατεύθυνση» τόνισε ο κ. Σημίτης και μίλησε για την ανάγκη να «μην μείνει ανολοκλήρωτη αυτή η προσπάθεια» και να «συνεχιστεί ο εκσυγχρονισμός και η μεταρρύθμιση».

«Οφείλω να εξασφαλίσω τη συνέχεια» υπογράμμισε ο πρωθυπουργός και έκανε λόγο μάλιστα για τον «κίνδυνο οπισθοδρόμησης» εάν οι πολίτες, στις προσεχείς εκλογές, θεωρήσουν ότι η πορεία αυτή μπορεί να συνεχιστεί με «όποια κυβέρνηση», ή με «αυτόματο πιλότο».

«Ο εγωισμός της μονιμότητας είναι βαθιά συντηρητική συμπεριφορά» σημείωσε ο Κ.Σημίτης ανοίγοντας το θέμα της διαδοχής στην ηγεσία του κόμματος και συμπλήρωσε ότι το ΠΑΣΟΚ διαθέτει στελέχη «με εμπειρία, γνώση και ικανότητα» που «ξέρουν τους νέους καιρούς» και «μπορούν να εξασφαλίσουν τη σταθερότητα και την ειρήνη στην περιοχή».

«Οι ηγεσίες πρέπει να αλλάζουν σε τακτά χρονικά διαστήματα» και «ο ηγέτης πρέπει να δημιουργεί νέα δεδομένα» τόνισε ο πρωθυπουργός ανακοινώνοντας στη συνέχεια ότι θα συνεδριάσει την Πέμπτη η Κεντρική Επιτροπή για να προσδιορίσει τις διαδικασίες αλλαγής στην προεδρία του κόμματος. «Ο ηγέτης πρέπει να τολμά να δημιουργεί νέα δεδομένα και να είναι εκφραστής της ανανέωσης» συμπλήρωσε.

«Ένα κόμμα εκσυγχρονισμού πρέπει να επιδιώκει περισσότερο από κάθε άλλο την ανανέωση και κυρίως να εφαρμόζει στην πράξη την ανανέωση που επαγγέλλεται» είπε. «Να μην παρασύρεται από τους χίλιους λόγους που πάντα προβάλλουν όσοι θέλουν να μονοπωλούν τις θέσεις στο διηνεκές. Ο εγωισμός της μονιμότητας είναι βαθιά συντηρητική συμπεριφορά. Δυναμική και συνέχεια υπάρχει σε μια παράταξη, όταν νέα πρόσωπα αναλαμβάνουν ευθύνες».

Κατηγόρησε δε την αντιπολίτευση ότι δεν έδειξε συναίνεση, ακόμα και σε μεγάλους στόχους όπως η ένταξη στην ΟΝΕ, οι ελληνοτουρκικές σχέσεις και το Κυπριακό. «Η ΝΔ πήρε ακραίες θέσεις, οι οποίες διαψεύστηκαν στην πράξη» κατέληξε.

***Συνάντηση Σημίτη με τον Πρόεδρο της Δημοκρατίας***

Στις 10 ακριβώς το πρωί της Τετάρτης ο Κώστας Σημίτης πέρασε το κατώφλι του προεδρικού μεγάρου για το κρίσιμο ραντεβού με τον Κωστή Στεφανόπουλο, προκειμένου να τον ενημερώσει για τις ραγδαίες πολιτικές εξελίξεις και να του ζητήσει τη διεξαγωγή πρόωρων εκλογών.

Στην κατ' ιδίαν συνομιλία των δύο ανδρών που διήρκεσε 40 λεπτά, ο Κώστας Σημίτης, σύμφωνα με πληροφορίες επικαλέστηκε το εθνικό θέμα της επίλυσης του Κυπριακού προβλήματος τη σημαντική υπόθεση της διεξαγωγής των Ολυμπιακών Αγώνων καθώς και την ανάγκη να ξεκαθαρίσει το πολιτικό σκηνικό και ζήτησε από τον Πρόεδρο της Δημοκρατίας να επικυρώσει ως ημερομηνία των εκλογών την 7η Μαρτίου. Την ίδια ώρα ο Γιώργος Παπανδρέου αναχωρούσε από το σπίτι στο Καστρί για να μεταβεί στο μέγαρο Μαξίμου προκειμένου να συμμετάσχει στην κοινή συνεδρίαση Κυβερνητικής Επιτροπής και εκτελεστικού Γραφείου.

Τα επόμενα βήματα που θα σφραγίσουν τις πολιτικές εξελίξεις είναι σύμφωνα με το χρονοδιάγραμμα που έχουν αποφασίσει Κώστας Σημίτης και Γιώργος Παπανδρέου η σύγκληση της Κ.Ε του ΠΑΣΟΚ στις 8 Ιανουαρίου όπου θα αποφασιστεί η διενέργεια έκτακτου συνεδρίου στις 30 και 31 Ιανουαρίου με θέμα την εκλογή νέου προέδρου.

Στις 8 Φεβρουαρίου τα μέλη αλλά και οι φίλοι του κυβερνώντος κόμματος θα ψηφίσουν για το νέο πρόεδρο του ΠΑΣΟΚ σύμφωνα με την επιθυμία του Γιώργου να εκλεγεί από τη βάση του κινήματος. Η προσφυγή στις κάλπες αναμένεται στις 7 Μαρτίου εφόσον οι υπηρεσίες του Υπουργείου Εσωτερικών προλάβουν την ολοκλήρωση των διαδικασιών, διαφορετικά θα μετατεθούν για την επόμενη Κυριακή 14 Μαρτίου. Ο Κώστας Σημίτης ενημέρωσε για τις αποφάσεις του τα κορυφαία στελέχη του ΠΑΣΟΚ κατά την κοινή συνεδρίαση των μελών της κυβέρνησης και του και του Ε.Γ

***Μέσα στο πρώτο δεκαήμερο του Φεβρουαρίου η διάλυση της Βουλής***

Εντός του πρώτου δεκαημέρου του Φεβρουαρίου αναμένεται η διάλυση της Βουλής μετά το διάγγελμα του πρωθυπουργού Κώστα Σημίτη. Με δεδομένη την 7η Μαρτίου ως ημερομηνία διεξαγωγής των εκλογών, το σχετικό Προεδρικό Διάταγμα θα πρέπει να εκδοθεί μετά την 6η Φεβρουαρίου.

Σύμφωνα με το άρθρο 41 του Συντάγματος, «το διάταγμα διάλυσης της Βουλής πρέπει να περιλαμβάνει συγχρόνως την προκήρυξη εκλογών μέσα σε 30 ημέρες και τη σύγκληση της νέας Βουλής μέσα σε άλλες 30 ημέρες από τις εκλογές».

Υπενθυμίζεται ότι βάσει του άρθρου 41, «ο Πρόεδρος της Δημοκρατίας διαλύει τη Βουλή με πρόταση της κυβέρνησης για ανανέωση της λαϊκής εντολής, προκειμένου να αντιμετωπιστεί εθνικό θέμα εξαιρετικής σημασίας».

«Το θέμα αυτό» όπως είπε ο πρωθυπουργός στο διάγγελμά του, «είναι το Κυπριακό, εν όψει και της τυπικής ένταξης της Μεγαλονήσου στην ΕΕ την 1η Μαΐου».

***ΣΥΝΕΧΕΙΑ ΣΤΙΣ ΣΕΛ. 4-5***

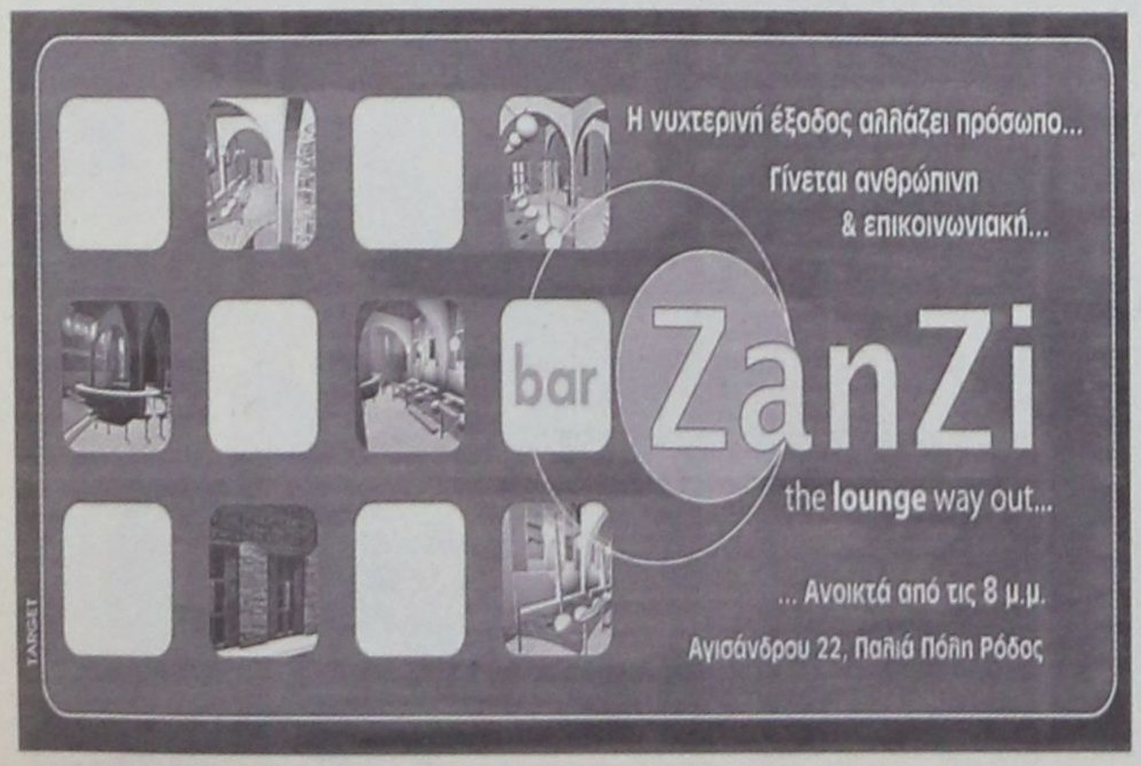




# ΕΚΛΟΓΕΣ ΣΤΙΣ 7 ΜΑΡΤΙΟΥ ΜΕ ΝΕΑ ΗΓΕΣΙΑ στο ΠΑΣΟΚ και πρωθυπουργό τον Κώστα Σημίτη

*ΣΥΝΕΧΕΙΑ ΑΠΟ ΣΕΛ. 3*

Τα νομοσχέδια που εκκρεμούν και που θα επιδιώξει η κυβέρνηση να ψηφιστούν κατά την τρέχουσα κοινοβουλευτική περίοδο είναι τα εξής:

- Το νομοσχέδιο του υπουργείο Οικονομίας και Οικονομικών με τίτλο «Μέτρα αναπτυξιακής και κοινωνικής πολιτικής - αντικειμενικοποίηση του φορολογικού ελέγχου και άλλες διατάξεις», το οποίο ήδη συζητείται στην ολομέλεια της Βουλής.

- Το νομοσχέδιο του υπουργείου Εσωτερικών για την «Εκλογή Βουλευτών», του οποίου η επεξεργασία από την αρμόδια κοινοβουλευτική Επιτροπή προγραμματίστηκε για την Πέμπτη 8 Φεβρουαρίου.

- Το νομοσχέδιο του υπουργείου Εργασίας με τίτλο «Μέτρα για την αντιμετώπιση της ανεργίας και άλλες διατάξεις», το οποίο μπαίνει στην Ολομέλεια την ερχόμενη εβδομάδα.

Επίσης, κατατέθηκε την Τετάρτη το νέο αναπτυξιακό νομοσχέδιο, ενώ αναμένονται προς κατάθεση και ψήφιση τα νομοσχέδια για το ασφαλιστικό και την Κεφαλαιαγορά.

***Το ΠΑΣΟΚ ανοίγει το δεύτερο κύκλο της Μεταπολίτευσης, σχολίασε ο Μιχάλης Χρυσοχοΐδης***

Το ΠΑΣΟΚ έχει τη δύναμη να αλλάζει για να παραμένει δύναμη μεταρρύθμισης και δημιουργίας, δήλωσε ο Μιχάλης Χρυσοχοΐδης, σχολιάζοντας τις ανακοινώσεις του πρωθυπουργού. «Ο Κώστας Σημίτης άνοιξε το νέο κεφάλαιο στην πολιτική ζωή της πατρίδας μας» είπε.

Ο γραμματέας της Κεντρικής Επιτροπής σημείωσε ότι το ΠΑΣΟΚ αποτελεί δύναμη ιστορικής αλλαγής από το 1974 και καταλύτης για τον εκδημοκρατισμό της ελληνικής κοινωνίας, της εισόδου της χώρας στην ΟΝΕ και της ισχυρής Ελλάδας.

«Ο Κώστας Σημίτης άνοιξε σήμερα το νέο κεφάλαιο της πολιτικής ζωής στην πατρίδα μας. Απέδειξε όχι μόνο με την οκτάχρονη ηγεσία του, αλλά και με τη σημερινή του δήλωση ότι δίκαια τον εμπιστεύτηκε η προοδευτική παράταξη και ο ελληνικός λαός».

»Η σημερινή του δήλωση θα καταγραφεί ως η πρώτη πολιτική πράξη του δεύτερου κύκλου της μεταπολίτευσης, της νέας εποχής. Η συγκίνησή μας είναι ανθρώπινη και νομίζω κατανοητή σε όλους. Αλλά δεν πρέπει να μας εμποδίσει να δούμε τη μεγάλη αλήθεια της μεγάλης πολιτικής παρακαταθήκης του Κώστα Σημίτη».



»Το ΠΑΣΟΚ δεν φοβήθηκε ποτέ να αλλάξει το ίδιο όταν το απαίτησαν οι περιστάσεις, είπε ο κ. Χρυσοχοΐδης, για να καταλήξει: «Η Ελλάδα του 21ου αιώνα θα είναι μια νέα δύναμη, εφόσον οι Έλληνες είναι δημιουργικοί, έχουν αυτοπεποίθηση χωρίς φόβο για το καινούργιο».

»Εμείς αλλάζουμε για να παραμείνουμε δύναμη μεταρρύθμισης και δημιουργίας».

Τέλος, ο κ. Χρυσοχοΐδης ανακοίνωσε ότι την Πέμπτη θα συνέλθει η Κεντρική Επιτροπή του ΠΑΣΟΚ για την εκλογή του νέου προέδρου.

***Παρέμβαση Κακλαμάνη***

Νωρίτερα, κατά την κοινή συνεδρίαση Κυβερνητικής Επιτροπής και ΕΓ του ΠΑΣΟΚ, ο πρόεδρος της Βουλής Απόστολος Κακλαμάνης εξήρε την «τόλμη, την αποφασιστικότητα και τη διορατικότητα» του πρωθυπουργού.

Μετά την ενημέρωση των δύο οργάνων για το διάγγελμα, και απευθυνόμενος προς τον πρωθυπουργό, ο κ. Κακλαμάνης φέρεται να είπε τα εξής:

«Επειδή δεν βλέπω κανέναν να διαφωνεί και πιστεύοντας ότι εκφράζω και τους άλλους, επισημαίνω την τόλμη, την αποφασιστικότητα και τη διορατικότητα που σε χαρακτηρίζουν και που σε καταξίωσαν στην παράταξη και στο κόμμα μας. Αυτό αναγνωρίζεται από όλους, ακόμα και από αυτούς που είχαν κατά καιρούς επιφυλάξεις, και είχαν εκφράσει διαφορετικές θέσεις με σένα».

Σύμφωνα με πληροφορίες, η δήλωση του κ. Κακλαμάνη έγινε δεκτή με χειροκροτήματα από τους παρευρισκόμενους στη συνεδρίαση.

***Αισιόδοξος ο Γιάννος Παπαντωνίου***

Την αισιοδοξία του για νίκη του ΠΑΣΟΚ στις εκλογές της 7ης Μαρτίου μετά τις εξελίξεις της Τετάρτης εξέφρασε ο υπουργός Εθνικής Αμυνας Γιάννος Παπαντωνίου, με δήλωσή του κατά την ανταλλαγή ευχών με το πολιτικό και στρατιωτικό προσωπικό του υπουργείου, με την ευκαιρία της ονομαστικής του εορτής.

«Η αλλαγή προσώπου σημαίνει ανανέωση και μαζί με την ανανέωση του πολιτικού μας λόγου και του πολιτικού μας προγράμματος εξασφαλίζονται πλέον συνθήκες για σημαντική νίκη του ΠΑΣΟΚ στις 7 Μαρτίου» σημείωσε.

***Παπανδρέου: «Θα αλλάξουμε την Ελλάδα»***

Η απόφαση του πρωθυπουργού είναι μια πρόκληση για όλους μας, ήταν το πρώτο σχόλιο του Γ.Παπανδρέου. «Οφείλουμε να ξεπεράσουμε τους εαυτούς μας και να αλλάξουμε. Για την παράταξη και την Ελλάδα» είπε ο υπουργός Εξωτερικών μετά τη συνεδρίαση ΕΓ και κυβερνητικής επιτροπής.



Ο επικεφαλής της ελληνικής διπλωματίας χαρακτήρισε πράξη ευθύνης, ήθους και γενναιότητας την απόφαση του πρωθυπουργού, για να υπογραμμίσει:

«Είναι μια πρόκληση για όλους μας να ξεπεράσουμε τους εαυτούς μας και να αλλάξουμε. Να αλλάξουμε με σεβασμό, με σιγουριά, βέβαια, με προσοχή αλλά να αλλάξουμε.

»Έτσι θα κερδίσουμε τη μάχη των προκλήσεων του μέλλοντος, όχι μόνο για την παράταξή μας αλλά θα κερδίσουμε τη μάχη για όλη την Ελλάδα.»

Ερωτηθείς από τους δημοσιογράφους αν πρόκειται να παραιτηθεί από τη θέση του υπουργού Εξωτερικών ο κ. Παπανδρέου δεν απάντησε.

***«Τελευταία επικοινωνιακή παράσταση» η αποχώρηση Σημίτη δηλώνει ο πρόεδρος της ΝΔ***

«Έκλεισε ένας κύκλος» ήταν η επίσημη αντίδραση της ΝΔ διά στόματος Κώστα Καραμανλή στο διάγγελμα Σημίτη για τις αλλαγές στην ηγεσία του ΠΑΣΟΚ. Ο πρόεδρος της ΝΔ χαρακτήρισε δε τις δηλώσεις του πρωθυπουργού ως «τελευταία επικοινωνιακή παράσταση».

Ο κ. Καραμανλής μίλησε για «παράσταση άνευ ουσίας και περιεχομένου». Χαρακτήρισε εξάλλου «επικοινωνιακές παραστάσεις» και τις ανακοινώσεις του πρωθυπουργού τους περασμένους μήνες για τη Χάρτα Σύγκλισης και τα πακέτα κοινωνικών παροχών. «Η κίνηση του κ. Σημίτη ήταν επιβεβλημένη» τόνισε, «λόγω της δυσαρέσκειας και της αγανάκτησης του ελληνικού λαού για τα αδιέξοδα της κυβερνητικής πολιτικής».

Ο πρόεδρος της ΝΔ υποστήριξε ότι η κοινωνία στρέφεται προς το κόμμα του για να εξασφαλίσει την ευημερία και κατηγόρησε τον πρωθυπουργό για «φυγή». «Με τη φυγή του ο ίδιος ο κ. Σημίτης ομολογεί την αποτυχία της πολιτικής του ΠΑΣΟΚ» παρατήρησε ο πρόεδρος της ΝΔ.

Και προσέθεσε: «Ο κ. Σημίτης αποφάσισε να μην σταθεί εμπρός στον ελληνικό λαό για να του ζητήσει να αποτιμήσει την πολιτική του. Αρνείται να λογοδοτήσει για τα προβλήματα που συσσώρευσε η κυβέρνηση του».

»Στερεί έτσι από τον ελληνικό λαό τη δυνατότητα να κρίνει τον ίδιο, αλλά δεν του στερεί την ευκαιρία να κρίνει τα αποτελέσματα των πολιτικών της κυβέρνησης του ΠΑΣΟΚ, να κρίνει τα έργα και τις ημέρες του συστήματος εξουσίας. Του κατεστημένου που όλοι μαζί δημιούργησαν, που όλοι μαζί συντηρούν και θέλουν να συντηρήσουν».

Σχετικά με την προκήρυξη πρόωρων εκλογών στις 7 Μαρτίου, ο Κώστας Καραμανλής εμφανίστηκε ικανοποιημένος και υπογράμμισε: «Επίμονα ζητήσαμε εκλογές για το εθνικό συμφέρον και επιτέλους προσδιορίστηκαν εκλογές. Οι εσωκομματικές διαδικασίες του ΠΑΣΟΚ αφορούν το ίδιο και μόνο. Στις εκλογές, όμως, στις εκλογές που έρχονται, κρίνονται πολιτικές, αποδίδονται ευθύνες, συλλογικές ευθύνες, αξιολογούνται επιδόσεις, γίνονται επιλογές».

«Η κοινωνία στρέφεται σήμερα στην παράταξη της ΝΔ και εναποθέτει το αίτημα της για ένα καλύτερο μέλλον ευημερίας και δικαιοσύνης. Για μια νέα πολιτική, για μια νέα διακυβέρνηση» τόνισε ο πρόεδρος της ΝΔ. Και κατέληξε: «Θέλουμε ευτυχισμένους Έλληνες».

Grand Hotel Rhodes

★★★★★

Το γνωστό σημείο συνάντησης
στο κέντρο της Πόλης με τη μουσική
συντροφιά του πιανίστα Τάκη Τσώνη *
απολαύστε μοναδικά κοκτέιλ
και χαλαρώστε δίπλα στο τζάκι

**Κρατήσεις - πληροφορίες τηλ. 2241054700**
**Διεύθυνση: Ακτής Μιαούλη 1 και Γ. Παπανικολάου**

A Member of
MITSIS HOTELS

GR

* Κάθε Παρασκευή, Σάββατο και Κυριακή

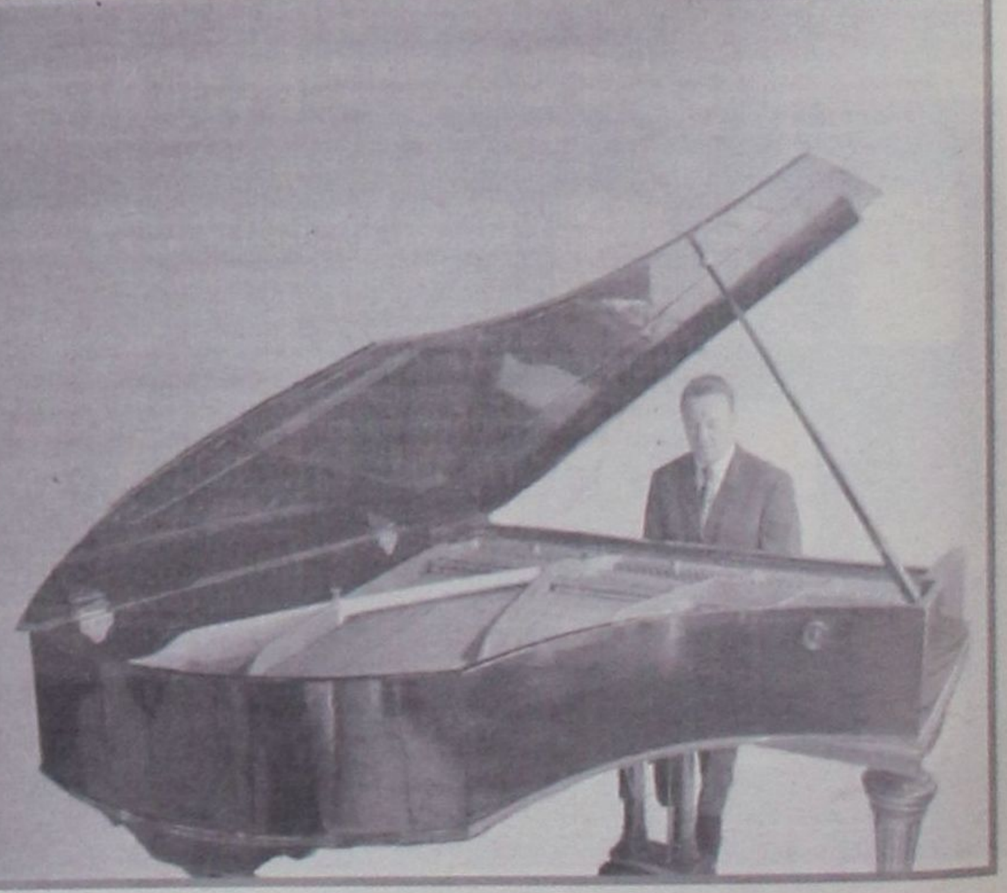

Την ίδια ώρα, η ΝΔ λαμβάνει «θέσεις μάχης» εν όψει των επικείμενων εκλογών. Όπως δήλωσε ο γραμματέας της Κεντρικής Επιτροπής του κόμματος, Βαγγέλης Μεϊμαράκης, εντός 24 ωρών θα ανακοινωθεί η σύσταση της επιτροπής εκλογικού αγώνα της ΝΔ, προκειμένου να δοθεί το μήνυμα ότι το κόμμα ανέμενε τις εξελίξεις και προετοιμαζόταν γι' αυτές.

Όπως εξάλλου έγινε γνωστό, μέχρι το τέλος του μήνα θα έχουν ανακοινωθεί όλοι οι υποψήφιοι που θα κατέβουν στις κατά τόπους εκλογικές περιφέρειες.

Εν τω μεταξύ, πηγές από τη Ρηγίλλης αναφέρουν ότι δεν αποκλείεται το ενδεχόμενο άμεσης επιστροφής του Δημήτρη Αβραμόπουλου στην παράταξη.

***Αλογοσκούφης: «Αποδοχή του αδιεξόδου»***

«Αποδοχή του αδιεξόδου που η διαχείρισή του οδήγησε τη χώρα» χαρακτήρισε ο Γιώργος Αλογοσκούφης το διάγγελμα του Κώστα Σημίτη, κατά το οποίο ο πρωθυπουργός ανακοίνωσε την παραίτησή του από την προεδρία του κόμματος και την προκήρυξη πρόωρων βουλευτικών εκλογών.

Ο κ. Αλογοσκούφης επισήμανε ότι «ο πρωθυπουργός αγνοεί για μια ακόμη φορά το Κοινοβούλιο και παίζει για τα ΜΜΕ. Προσπαθεί να ξεφύγει κάπου, που δεν μας λέει πού, επικαλούμενος εθνικά θέματα».

Ο κ. Αλογοσκούφης ανέφερε ακόμη ότι «πριν αλέκτωρ λαλήσει ήρθε ο πρωθυπουργός και προκήρυξε πρόωρες εκλογές» και προσέθεσε ότι κανονικά οι εκλογές θα έπρεπε να γίνουν ακόμα πιο σύντομα, γιατί «μέχρι τη διεξαγωγή τους, μετά από δύο μήνες, η χώρα δεν θα κυβερνάται, καθώς έχει περιέλθει σε παραλυσία τους τελευταίους μήνες».

Ο συντονιστής Οικονομικών Υποθέσεων της ΝΔ είπε ακόμα ότι «ούτε ο νέος υποψήφιος πρωθυπουργός θα σώσει το ΠΑΣΟΚ, διότι στόχος της αλλαγής είναι η μακροημέρευση του καθεστώτος, που έχει καθίσει στο σβέρκο του λαού». Σημείωσε δε ότι «η αντικατάσταση με νέο τοποτηρητή ούτε ανανέωση συνιστά ούτε ελπίδα προσφέρει στη χώρα».

***Για φυγομαχία του Κ.Σημίτη κάνει λόγο ο Δημήτρης Τσοβόλας***

Φυγομαχία, «δύο μήνες πριν τις εκλογές», καταλογίζει ο πρόεδρος του ΔΗΚΚΙ Δημήτρης Τσοβόλας στον Κώστα Σημίτη, σε σχόλιο του για τις δηλώσεις που έκανε ο πρωθυπουργός την Τετάρτη.

Ο πρόεδρος του ΔΗΚΚΙ υποστηρίζει ότι ο κ. Σημίτης «φοβάται την κρίση της πλειοψηφίας του ελληνικού λαού, την οποία έστειλε στην ανεργία, την ακρίβεια και την ανασφάλεια, λόγω της κοινωνικά άδικης και αδιέξοδης οκταετούς κυβερνητικής πολιτικής, τώρα υποτιμά και τη νοημοσύνη των Ελλήνων πολιτών και τους εμπαίζει, επιχειρώντας να αντιστρέψει τη σημερινή δυσμενή οικονομική και κοινωνική πραγματικότητα».

Ο κ. Τσοβόλας κατηγορεί τον πρόεδρο του ΠΑΣΟΚ ότι «διόρισε από την οικία του το νέο αρχηγό του ΠΑΣΟΚ, ερήμην των συλλογικών κομματικών οργάνων και της βάσης του κόμματός του, παραβιάζοντας κάθε αρχή εσωκομματικής δημοκρατίας και δημοκρατικής λειτουργίας του κόμματός του».

Ο κάθε Έλληνας, προσθέτει ο πρόεδρος του ΔΗΚΚΙ, αντιλαμβάνεται ότι «η ηγετική ομάδα του ΠΑΣΟΚ δεν σέβεται ούτε τον ελληνικό λαό, ούτε τους δημοκρατικούς θεσμούς και τις δημοκρατικές διαδικασίες και γι' αυτό τον τελευταίο λόγο θα τον έχουν οι πολίτες στην κάλπη».

Τέλος, όπως είπε ο Δ.Τσοβόλας, το ΔΗΚΚΙ καλεί τον ελληνικό λαό «να αντισταθεί στα νέα επικοινωνιακά τεχνάσματα των διαπλεκομένων πολιτικών και οικονομικών δυνάμεων της χώρας μας και με την ψήφο του να δώσει ένα ηχηρό μήνυμα σε αυτές, ότι επιτέλους τέλος στο νεοφιλελεύθερο δικομματισμό».

***Με φόντο το διάγγελμα Σημίτη η συζήτηση στη Βουλή για το φορολογικό νομοσχέδιο***

Με φόντο το διάγγελμα του πρωθυπουργού Κώστα Σημίτη για την αλλαγή ηγεσίας στο ΠΑΣΟΚ πραγματοποιήθηκε την Τετάρτη στην Ολομέλεια της Βουλής η επί της αρχής συζήτηση του νομοσχεδίου του υπουργείου Οικονομικών με τίτλο «Μέτρα αναπτυξιακής και κοινωνικής πολιτικής - Αντικειμενικοποίηση του φορολογικού ελέγχου και άλλες διατάξεις».

Ο επίτιμος πρόεδρος της ΝΔ Κωνσταντίνος Μητσοτάκης μίλησε για «εξευτέλιση των θεσμών, προκειμένου να μείνει το ΠΑΣΟΚ στην εξουσία».





«Εξέλιπε παντελώς η σοβαρότητα απ' αυτή την κυβέρνηση που αλλάζει τώρα τον αρχηγό της» κατήγγειλε ο κ. Μητσοτάκης, λίγο πριν το πρωθυπουργικό διάγγελμα. «Δεν γίνεται συζήτηση με τέσσερις παρόντες βουλευτές. Αυτό συνιστά εξευτέλιση των θεσμών για να μείνει το ΠΑΣΟΚ στην εξουσία, μεταμφιεζόμενο με νέο αρχηγό» προσέθεσε.

Προειδοποίησε δε ότι «η ΝΔ μπορεί να ζητήσει ονομαστικές ψηφοφορίες για να εμποδίσει τέτοιες αθλιότητες, καθώς κάθε αθλιότητα μπορεί τώρα να περάσει».

Απο την πλευρά του ο εκπρόσωπος του ΚΚΕ, Αγγελος Τζέκης, τόνισε ότι «δεν έχει σημασία Σημίτης ή Παπανδρέου, αλλά η ακολουθούμενη πολιτική», ενώ έκανε λόγο για «διπόλικό σκηνικό που στήνεται από τα ΜΜΕ και από εσωτερικούς και εξωτερικούς παράγοντες».

Κατηγόρησε ακόμη τόσο τον κ. Σημίτη όσο και τον κ. Παπανδρέου ότι «δεν αντέδρασαν στην εξευτελιστική αντιμετώπιση του Έλληνα πολίτη ως εν δυνάμει τρομοκράτη απο τις αρχές των ΗΠΑ».

Τέλος, ο εκπρόσωπος του ΣΥΝ, Παναγιώτης Λαφαζάνης, αναφερόμενος στο νομοσχέδιο είπε ότι αυτό συνιστά «τα τελευταία προεκλογικά δώρα της κυβέρνησης Σημίτη - Παπανδρέου στο μεγάλο κεφάλαιο» και ζήτησε την απόσυρση της τροπολογίας για την εταιρεία Ελληνικά Τουριστικά Ακίνητα (ΕΤΑ ΑΕ), χαρακτηρίζοντάς την «σκανδαλώδη, αντισυνταγματική και παράνομη».

Ο υφυπουργός Οικονομικών Απόστολος Φωτιάδης από την πλευρά του μίλησε για «τομή στα φορολογικά», που συντελείται με το νομοσχέδιο, κατηγόρησε τη ΝΔ ότι «πανικόβλητη χρησιμοποιεί έωλα και παραπλανητικά επιχειρήματα» και υπερασπίστηκε τον πρωθυπουργό, λέγοντας «οι κυβερνήσεις Σημίτη έκαναν την Ελλάδα απο ψωροκώσταινα μια περήφανη χώρα».

***Σωστή η επίσπευση των εκλογών λέει ο Θ.Πάγκαλος - Αινιγματική δήλωση για Γ.Παπανδρέου***

Σωστή απόφαση χαρακτήρισε ο επικεφαλής του προεκλογικού αγώνα του ΠΑΣΟΚ Θεόδωρος Πάγκαλος την επίσπευση των εκλογών, καθώς «ανταποκρίνεται σε αντικειμενικές αρχές της χώρας και σε αιτήματα της αντιπολίτευσης και παραγόντων της δημόσιας ζωής».

Ο κ. Πάγκαλος δήλωσε ικανοποιημένος διότι, όπως είπε, ο πρωθυπουργός αποφάσισε να φέρει σε πέρας τον θεσμικό του ρόλο, δηλαδή να κάνει ο ίδιος τον απολογισμό της κυβέρνησης του ΠΑΣΟΚ την τελευταία τετραετία, όπως είχε δεσμευτεί στον ελληνικό λαό και με βάση την εντολή που πήρε στις προηγούμενες εκλογές.

«Από την άλλη πλευρά έχουμε μια νέα εποχή στο ΠΑΣΟΚ, θα πάρουμε τις αποφάσεις την Τετάρτη στην Κεντρική Επιτροπή και θα παρακολουθήσετε την εξέλιξη των γεγονότων» προσέθεσε.

Ερωτηθείς αν υπάρχει πιθανότητα να κερδίσει το ΠΑΣΟΚ με τον Γ.Παπανδρέου ο κ. Πάγκαλος απάντησε ότι υπήρχε πιθανότητα να κερδίσει το ΠΑΣΟΚ τις εκλογές με τον Κώστα Σημίτη. «Πιστεύω ότι υπάρχει ένα κύμα ενδιαφέροντος από την κοινή γνώμη γενικότερα, ευρύτερη συσπείρωση των ψηφοφόρων μας, των μελών και των στελεχών του ΠΑΣΟΚ, αυτά είναι καλά στοιχεία» είπε.

Εξάλλου ανέφερε ότι συνεργάζεται στενότατα εδώ και πολύ καιρό με τον κ. Παπανδρέου στο πλαίσιο της επιτροπής Εξωτερικών υποθέσεων της Βουλής, του Συμβουλίου Εξωτερικής Πολιτικής και της εκπροσώπησης της Βουλής στο Συμβούλιο της Ευρώπης.

Τέλος, ερωτηθείς αν θα ξεχαστούν κάποιες κόντρες που είχε με τον κ. Παπανδρέου στο παρελθόν απάντησε ότι «θα το δούμε αυτό».

**Ο ΥΠΟΥΡΓΟΣ ΑΙΓΑΙΟΥ**

Ο Υπουργός Αιγαίου Νίκος Σηφουνάκης, απαντώντας σήμερα σε ερώτηση δημοσιογράφου για τις πολιτικές εξελίξεις, έκανε την ακόλουθη δήλωση:

- «Ζούμε ιστορικές στιγμές
- Ενας δοκιμασμένος ηγέτης όπως είχε στο παρελθόν δεσμευθεί ανοίγει τον δρόμο στη Νέα Γενιά των πολιτικών
- Από σήμερα ανοίγει μια νέα σελίδα για την Ελλάδα
- Θα είμαστε παρόντες και στις 8 Μαρτίου 2004, ο Γιώργος Παπανδρέου θα σχηματίσει την Κυβέρνηση της Νέας Γενιάς, της Ελπίδας και των Προσδοκιών».







Η κεντρική θέρμανση είναι πολυτέλεια;;;

ΟΧΙ ΠΙΑ!!!

ΤΙΜΗ ΕΚΠΛΗΞΗ 1750 €

ΑΠΟ ΤΗΝ ΕΝΕΡΓΕΙΑ - ΒΟΛΑΣ

ΣΥΣΤΗΜΑ ΚΕΝΤΡΙΚΗΣ ΘΕΡΜΑΝΣΗΣ ΠΛΗΡΕΣ
6 σώματα panel Superia® 800X900, 800X750, 800X750, 600X1050, 600X900, 600X450
Λέβητας Siris 20.000 θερμίδων-καυστήρας Ecoflam-κυκλοφορητής Wilo ή Nocchi
Δεξαμενή 500 λίτρα, θερμοστάτης χώρου SIEMENS & όλα τα υπόλοιπα εξαρτήματα πλην καμινάδας και σωληνώσεων.
(Στην τιμή περιλαμβάνεται και η μεταφορά στο χώρο σας)

Υπεύθυνοι: Σ. Βόλας Ηλ. Μηχ. BEng, MSc
Ν. Μάλιακκας Ηλ. Μηχ. ΑΠΘ
Τηλ. (22410) 98070 - 6973990806

www.volas.net

ΧΑΘΗΚΕ ΕΝΑΣ ΟΛΟΚΛΗΡΟΣ ΧΡΟΝΟΣ ΓΙΑ ΕΝΑ «ΤΙΠΟΤΑ»

# ΤΟ 2003, ΠΟΛΥ ΑΣΧΗΜΗ ΧΡΟΝΙΑ *για το δημοτικό συμβούλιο Ρόδου*

***Οι πρωταγωνιστές παρέτειναν την προεκλογική περίοδο και... μετά τις εκλογές!***





**Κατά κοινή παραδοχή ο χρόνος που έφυγε καταγράφεται στους πλέον αρνητικούς σε ό,τι αφορά τη λειτουργία των δημοτικών συμβουλίων των Δήμων του νησιού.**

Ειδικότερα όμως του Δήμου Ροδίων, αφού οι περισσότερες συνεδριάσεις, παρά τη σοβαρότητα ή μη των προς εξέταση θεμάτων, σημαδεύτηκαν από πρωτόγνωρες αντιπαραθέσεις, οξύτητες και βαρύτατους χαρακτηρισμούς εκατέρωθεν με αρνητικούς πρωταγωνιστές κατά μείζονα λόγο τον δήμαρχο Ροδίων κ. Γιώργο Γιαννόπουλο και κατ' ελάσσονα τον επικεφαλής της μειοψηφίας κ. Χατζή Χατζηευθυμίου.

Υπό το σύνδρομο των εκλογών του Οκτωβρίου 2002 οι επικεφαλής των δύο παρατάξεων του δημοτικού συμβουλίου του Δήμου Ροδίων παρέβησαν πολλές φορές τα όρια της πολιτικής ευπρέπειας και τους κανόνες που απορρέουν από τη θεσμική λειτουργία τους τραυματίζοντας σοβαρά το κύρος του δημοτικού συμβουλίου.

Σήμερα, υπό το φως της ανατολής του 2004, και στο πλαίσιο ενός απολογισμού ή αυτοκριτικής οι κ.κ. Γιαννόπουλος και Χατζηευθυμίου φέρονται, κατά τις πληροφορίες, αποφασισμένοι να αλλάξουν ρότα και εγκαταλείποντας τη σκληρή γραμμή του παρελθόντος να ανοίξουν διαύλους ουσιαστικής επικοινωνίας και γόνιμου διαλόγου, εμπεδώνοντας κλίμα ηρεμίας και συναίνεσης στους κόλπους του δημοτικού συμβουλίου.

Σύμφωνα με τις πληροφορίες η προτελευταία συνεδρίαση του 2003 ήταν αυτή που προκάλεσε, όπως λέγεται, την αυστηρή αυτοκριτική του κ. Γιαννόπουλου για το γεγονός ότι σε κάποιες στιγμές έχασε τον αυτοέλεγχό του δυναμιτίζοντας με τις τοποθετήσεις του το κλίμα. Πάντως μέμφεται και ορισμένα μέλη της μειοψηφίας και τον κ. Χατζηευθυμίου για την εριστική συμπεριφορά και απαράδεκτη φρασεολογία που χρησιμοποιούν στο πλαίσιο άσκηση κριτική προς τη δημοτική αρχή.

Το θέμα της λειτουργίας του δημοτικού συμβουλίου συνολικά φέρεται να απασχόλησε όχι μόνο τον κ. Γιαννόπουλο αλλά και τους περισσότερους εκ των συνεργατών του καθώς τα μηνύματα που εισπράττουν από τους δημότες δεν είναι θετικά.

Το ίδιο όμως απασχολεί και τα μέλη της πλειοψηφίας ορισμένα εκ των οποίων έχουν, ήδη, ζητήσει από τον κ. Χατζηευθυμίου να ρίξει τους τόνους και να ασκεί έλεγχο και κριτική όποτε πραγματικά υπάρχει ζήτημα και όχι χάριν των εντυπώσεων και μόνο.

Πάντως, η αυτοκριτική των δύο παρατάξεων και των επικεφαλής τους μόνο ως θετική μπορεί να χαρακτηριστεί και ίσως ν' αποτελέσει το υπόβαθρο για την εδραίωση ενός καλύτερου πολιτικού κλίματος στο δημοτικό συμβούλιο που θα βοηθήσει, αν μη τι άλλο, στην ουσιαστική αντιμετώπιση των μεγάλων προβλημάτων της πόλης.

Σύμφωνα με τις πληροφορίες με την έναρξη του νέου έτους ο κ. Γιαννόπουλος δεν αποκλείεται να προβεί σε μια κίνηση «καλής θελήσεως» προς τη μειοψηφία με την ανασύνθεση των διοικητικών συμβουλίων επιτροπών και οργανισμών καλώντας τη μειοψηφία να υποδείξει και δικά της λαϊκά μέλη να συμμετάσχουν σ' αυτά.

Ο ΔΗΜΟΣ ΔΙΚΑΙΟΥ ΤΙΜΗΣΕ ΤΟΝ «ΠΡΥΤΑΝΗ» ΤΗΣ Τ.Α. ΓΑΛΗΝΟ ΦΛΑΣΚΟ

# ΜΑΘΗΜΑΤΑ ΑΥΤΟΔΙΟΙΚΗΣΗΣ

***Τιμήθηκαν και οι διατελέσαντες Κοινοτικοί Σύμβουλοι της περιόδου 1975-1998***





**Το όνομα του Γαληνού Φλάσκου, δόθηκε (μετά από ομόφωνη απόφαση του Δημοτικού Σ/λίου Δικαίου) στο Πολιτιστικό Κέντρου του Δήμου στο Πυλί, όπως ανακοίνωσε ο Δήμαρχος κ. Β. Χατζηγιακουμής, στην εκδήλωση προς τιμήν του κ. Φλάσκου, που πραγματοποιήθηκε το βράδυ της Κυριακής.**

**Ρεπορτάζ: Κατερίνας Φιλοπούλου**

Στην εκδήλωση παραβρέθηκαν ο Υπ. Εσωτερικών Κ. Σκανδαλίδης, ο βουλευτής Δωδ/σου Κ. Σφυρίου, ο Αντινομάρχης Ν. Ζωίδης, η Έπαρχος Κω Μ. Κυπραίου, ο Δήμαρχος Ρόδου και Πρόεδρος της ΤΕΔΚΔ Γ. Γιαννόπουλος, ο Δήμαρχος Ηρακλειδών Θ. Βαρκάς, οι Αντιδήμαρχοι Κω, οι υποψήφιοι βουλευτές Κ. Κάισερλης, Γ. Νικητιάδης, Φ. Κωστόπουλος, Γ. Παρασκευάς και Μ. Θεοδωρίδης, εκπρόσωποι της θρησκευτικής, στρατιωτικής και πολιτικής ηγεσίας του Νησιού και πλήθος κόσμου.

Ο κ. Χατζηγιακουμής στην εναρκτήρια ομιλία, αναφέρθηκε στην πορεία και την πολιτική διαδρομή του κ. Φλάσκου στην Τοπική Αυτοδιοίκηση, ενώ παράλληλα προβάλλονταν φωτογραφίες από χαρακτηριστικά στιγμιότυπα της ζωής του επί 24 συνεχή χρόνια Κοινοτάρχη Πυλίου.

Όλοι οι ομιλητές εξήραν την προσφορά, την διορατικότητα, το ήθος και την αγάπη του κ. Φλάσκου στην αυτοδιοίκηση και ήταν αρκετές οι στιγμές που η συγκινησιακή φόρτιση ήταν έντονη. Εκτός από τους παρόντες, συγχαρητήρια τηλεγραφήματα και χαιρετισμούς έστειλαν ο βουλευτής Α. Παυλίδης, ο Δήμαρχος Κω Μ. Φάκκος, η Έπαρχος Καλύμνου κ. Σιφωνιού, ο υποψήφιος βουλευτής Μ. Σεβαστής και ο Σ/γος Διατελεσάντων Προέδρων Κοινοτήτων Δωδ/σου.

Ιδιαίτερη ήταν η στιγμή της ομιλίας του κ. Σκανδαλίδη, ο οποίος αναφέρθηκε σε στιγμές της πορείας του Γαληνού Φλάσκου όπως τις έζησε εκείνος, με αποκορύφωμα την μεσολάβησή του στον κ. Παπαδόπουλο όταν ήταν υπό συζήτηση ο «Καποδίστριας», προκειμένου η Κως να χωριστεί σε 3 δήμους και όχι σε έναν όπως πρότεινε τότε ο κ. Σκανδαλίδης.

Εμφανώς συγκινημένος ο κ. Φλάσκος, αφού παρέλαβε από τον Δήμαρχο Δικαίου αναμνηστικό δώρο, ευχαρίστησε όλους τους παρευρισκόμενους αλλά και τον λαό του Πυλίου που τον τίμησε επί σειρά ετών με την ψήφο του. Αναφέρθηκε στην μεγάλη του αγάπη, την αυτοδιοίκηση τονίζοντας την σημασία της στο δημοκρατικό πολίτευμα, επέπληξε τον κ. Κάισερλη για «τον διαμελισμό του Λιμενικού Ταμείου Δωδ/σου» προβλέποντας ότι τα δημοτικά λιμενικά ταμεία «δεν έχουν μέλλον» και επεσήμανε την ανάγκη οικονομικά ισχυρής τοπικής αυτοδιοίκησης και αιρετών Περιφερειαρχών.

Η εκδήλωση έκλεισε με την βράβευση των διατελεσάντων Κοινοτικών Συμβούλων από το 1975 έως το 1998 για την προσφορά τους.

RODOGAZ

*Στη Ρόδο από το 1963*




✓ Διανομή φιαλών υγραερίου κατ' οίκον
τηλέφωνα παραγγελιών: 64409 - 094-4-528212
✓ Διανομή χύμα υγραερίου
✓ Πώληση καυστήρων και λεβήτων υγραερίου για κεντρικά συστήματα θέρμανσης
✓ Θερμαντικά σώματα



Διεύθυνση εργοστασίου: Καναμάτ Ρόδου • τηλ. 62649
Διεύθυνση πρατηρίου: Στεφάνου Καζούλη 15 • τηλ. 35797 - 35868 - 38509

**ΜΕΤΑ ΚΑΙ ΤΙΣ ΤΕΛΕΥΤΑΙΕΣ ΠΟΛΙΤΙΚΕΣ ΕΞΕΛΙΞΕΙΣ**

# ΜΕ ΕΝΔΙΑΦΕΡΟΝ ΑΝΑΜΕΝΕΤΑΙ

## *η νομαρχιακή συνδιάσκεψη της Ν.Δ.*

***«Φήμες» ότι κάποιοι «θερμοκέφαλοι» θα επιχειρήσουν την δημιουργία «κλίματος»***



**Μετά την δρομολόγηση των πολιτικών εξελίξεων και τον καθορισμό της ημερομηνίας των εκλογών (7 Μαρτίου) με ιδιαίτερο ενδιαφέρον αναμένεται η νομαρχιακή συνδιάσκεψη της Νέας Δημοκρατίας, που είναι προγραμματισμένη για το προσεχές Σάββατο, 10 Ιανουαρίου, καθώς μάλιστα πρόκειται για την πρώτη ουσιαστική συγκέντρωση σε τοπικό επίπεδο.**

Η νομαρχιακή συνέλευση της Ν.Δ. θα πραγματοποιηθεί στο «Grand Hotel», με ώρα έναρξης την 11η πρωινή, ενώ στις 13.30 θα γίνει η κοπή της πρωτοχρονιάτικης πίτας του κόμματος, εκδήλωση στην οποίαν είναι προσκεκλημένοι, όπως δηλώθηκε «όλοι οι Νεοδημοκράτες».

Την ίδια ώρα και ημέρα παρόμοιες συνελεύσεις θα γίνουν σε όλους τους νομούς της Χώρας (σε περίπτωση τεχνικού προβλήματος θα μπορέσουν να γίνουν την επόμενη ημέρα, Κυριακή 11 Ιανουαρίου) και μάλιστα με συγκεκριμένη ημερήσια διάταξη, καθορισμένη από την κεντρική διοίκηση του κόμματος.

Ειδικότερα η ημερήσια διάταξη περιλαμβάνει: α) πολιτική ομιλία για τις γενικότερες συνθήκες και εξελίξεις και β) συζήτηση για τις εκλογές.

Η πολιτική ομιλία θα γίνει από τον βουλευτή Πειραιώς κ. Αν. Νεράντζη, στην συζήτηση ωστόσο που θα ακολουθήσει μπορούν να λάβουν μέρος όσοι από τους συνέδρους επιθυμούν (συνολικά περίπου 380).

Παρά την σαφήνεια των θεμάτων της ημερήσιας διάταξης και τις ρητές εντολές της κεντρικής διοίκησης του κόμματος, η συζήτηση να περιορισθεί αυστηρά σ' αυτά, ορισμένοι «θερμοκέφαλοι» (πρόκειται, για τους ίδιους που δημιουργούν μονίμως, προβλήματα στο κόμμα τους, τόσο σε προεκλογικές περιόδους όσο και στις εκλογές, με «γενικό ξεπούλημα») προτίθενται να θέσουν, σύμφωνα με έντονη φημολογία, και θέμα υποψηφίων βουλευτών, αλλά και... ψηφοφορίας. Σύμφωνα πάντα με τις φήμες, πρόκειται για «κατευθυνόμενο σκηνικό», που σκοπό έχει την δημιουργία άσχημου κλίματος ενόψει των εκλογών την δικόνοια και τον τορπιλισμό των προσπαθειών που καταβάλλονται για συσπείρωση και κοινή πορεία.

Λέγεται, ωστόσο, ότι για τις προθέσεις αυτές είναι ενήμερη η κεντρική διοίκηση του κόμματος η οποία έδωσε αυστηρές οδηγίες για την διασφάλιση της συνοχής του κόμματος και την ομαλή διεξαγωγή της νομαρχιακής συνδιάσκεψης.

**Η ΑΠΟΦΑΣΗ**

Η απόφαση της Γραμματείας Οργανωτικού της Ν.Δ., έχει ακριβώς, ως εξής:

Έχοντας υπ' όψη τις διατάξεις της παρ. 4 του άρθρου 22 και της παρ. 4 του άρθρου 33 του Κανονισμού Περιφερειακής Οργάνωσης καλούμε όλα τα μέλη της Νομαρχιακής Συνέλευσης και του Πολιτικού και Κοινωνικού Συμβουλίου της Νομαρχιακής Οργάνωσης ΔΩΔΕΚΑΝΗΣΟΥ σε συνεδρίαση το Σάββατο 10/1/2004 και ώρα 11:00 με αποκλειστικά θέματα ημερησίας διάταξης τα ακόλουθα:

1. Εισήγηση για την τρέχουσα πολιτική κατάσταση από κοινοβουλευτικό ή κομματικό εκπρόσωπο. (Νεράντζης Αναστ. Βουλευτής Πειραιά).

2. Εισήγηση από εκπρόσωπο της Γραμματείας Οργανωτικού για την αρτιότερη προετοιμασία του κόμματος εν όψει των επικείμενων Εθνικών εκλογών: (Μπαξεβάνος Διαμαντής).

**Ο ΓΡΑΜΜΑΤΕΑΣ ΟΡΓΑΝΩΤΙΚΟΥ ΚΩΣΤΑΣ ΔΟΛΟΓΛΟΥ**

**Ο κ. ΑΡ. ΠΑΥΛΙΔΗΣ**

Συνεχίζει τις περιοδείες του στα νησιά ο βουλευτής της Ν.Δ. κ. Αρ. Παυλίδης. Σχετικά εκδόθηκε χθες από το πολιτικό γραφείο του η ακόλουθη ενημερωτική ανακοίνωση:

Ο Βουλευτής Α. Παυλίδης επεσκέφθη την Κάλυμνο (5-6/1), όπου και παρευρέθη στην τελετή καθαγιασμού των υδάτων. Κατά την διάρκεια της διήμερης παραμονής του μετέσχε στην διευρυμένη συνεδρίαση της Τοπικής Επιτροπής Καλύμνου, στην οποία συζητήθηκαν οι πρόσφατες πολιτικές εξελίξεις και η οργάνωση του εκλογικού αγώνα.

Ο κ. Παυλίδης επισκέπτεται σήμερα Πάτμο, Λειψούς, Αρκιούς και Αγαθονήσι, όπου θα συναντηθεί με στελέχη και φίλους της Ν.Δ., με κύριο πάντα θέμα συζητήσεων τις επικείμενες εκλογές.

Κατά την διάρκεια των επισκέψεών του ο κ. Παυλίδης είχε επίσης συναντήσεις με τους Δημάρχους των νησιών, οι οποίοι του εξέθεσαν προβλήματα των Δήμων τους.

Για το θέμα αυτό ο κ. Παυλίδης εδήλωσε:

«Τα προβλήματα που μου παρουσίασαν οι Δήμαρχοι των νησιών που επισκέφθηκα μετά την πρωτοχρονιά αποδεικνύουν αφ' ενός μεν την μη στήριξη των προσπαθειών των δημοτικών αρχών και αφ' ετέρου την με αδιαφορία αντιμετώπιση παγίων προβλημάτων, όπως αυτά της ακτοπλοΐας, της ύδρευσης κ.α.

Είναι προφανές ότι όποια αλλαγή προσώπων και αν γίνει σε Κυβερνητικό επίπεδο ολίγες ημέρες προ των εκλογών κανένα από τα προβλήματα των νησιωτών μας δεν πρόκειται να επιλυθούν.

Οι εξωραϊσμοί, δυστυχώς για μας, δεν αλλάζουν την κατάσταση και βάσει αυτής της κατάστασης καλούνται οι Δωδεκανήσιοι σε περίπου 60 ημέρες από σήμερα να κρίνουν. Και πιστεύω απόλυτα ότι η κρίση των θα είναι η δίκαια κρίση».

Ο κ. Παυλίδης επιστρέφει στη Ρόδο την Παρασκευή προκειμένου να μετάσχει στις εργασίες της Νομαρχιακής Συνέλευσης της Ν.Δ. Δωδεκανήσου.

**ΕΝΟΨΕΙ ΤΩΝ ΙΣΤΟΡΙΚΩΝ ΑΛΛΑΓΩΝ**

# ΣΥΓΚΡΑΤΗΜΕΝΗ ΑΙΣΙΟΔΟΞΙΑ

## *στις τάξεις του ΠΑ.ΣΟ.Κ.*

***Δρομολογούνται εκλογές για την ανάδειξη νέων επιτροπών***




**Οι πολιτικές εξελίξεις σε κεντρικό επίπεδο με τη διαδοχή του πρωθυπουργού και προέδρου του ΠΑΣΟΚ κ. Κώστα Σήμιτη από τον υπουργό Εξωτερικών κ. Γιώργο Παπανδρέου και την ανακοίνωση της ημερομηνίας διεξαγωγής των εκλογών θέτουν τις κομματικές οργανώσεις του ΠΑΣΟΚ σε κατάσταση γενικού συναγερμού και, φυσικά, ενώπιον νέων δεδομένων.**

Η Νομαρχιακή Επιτροπή του κυβερνώντος κόμματος (νοτίου συγκροτήματος) η οποία συνεδρίασε για τελευταία φορά τις παραμονές της πρωτοχρονιάς αναμένεται να συνεδριάσει αύριο, αφενός για να εξετάσει την κατάσταση που διαμορφώνουν οι ραγδαίες εξελίξεις και αφετέρου για να ολοκληρώσει τις διαδικασίες κομματικής ανασυγκρότησης εν όψει των εκλογών.

Η αλλαγή σκυτάλης στην ηγεσία του ΠΑΣΟΚ έχει προκαλέσει κλίμα ευφορίας μεταξύ των ηγετικών στελεχών του ΠΑΣΟΚ σε τοπικό επίπεδο για ανατροπή του αρνητικού έως σήμερα πολιτικού σκηνικού.

Ωστόσο, τόσον ο Γραμματέας της Ν.Ε. κ. Τιμόθεος Παρασκευάς όσο και αρκετά μέλη της εκφράζουν συγκρατημένη αισιοδοξία, εν αναμονή της πολιτικής πλατφόρμας που θα ανακοινώσει στον ελληνικό λαό ο νέος πρόεδρος κ. Γιώργος Παπανδρέου.

«Δεν αρκούν μόνο οι αλλαγές στην ηγεσία του κόμματος, χρειάζονται αλλαγές και στις πολιτικές, και ειδικότερα σε ότι αφορά στην αντιμετώπιση των προβλημάτων της καθημερινότητας και των κοινωνικά ασθενέστερων» υπογραμμίζεται από τον κ. Τιμόθεο Παρασκευά, ο οποίος επισημαίνει ακόμη ότι η απόφαση του κ. Σημίτη να προετοιμάσει και να καθορίσει τη διαδοχή του εκτός του ότι αποτελεί γενναία και πρωτόγνωρη για τα ελληνικά πολιτικά δεδομένα ενέργεια σηματοδοτεί την έναρξη ενός νέου κύκλου ζωής για το ΠΑΣΟΚ και την πολιτική ζωή της χώρας γενικότερα.

Ο κ. Παρασκευάς διαπιστώνει ήδη αναστροφή του κλίματος υπέρ του ΠΑΣΟΚ με τη συγκράτηση, στην παρούσα φάση, των απογοητευμένων ψηφοφόρων του κυβερνώντος κόμματος αλλά επισημαίνει ότι μέχρι τις εκλογές, και για να εκφραστεί αυτό το κλίμα στις κάλπες, απαιτείται συνεχής οργανωτική προσπάθεια και σκληρή δουλειά όλων των οργανωμένων μελών.

Στο πλαίσιο αυτό επιχειρείται η κομματική ανασυγκρότηση και εκλογική ετοιμότητα συνάμα με τις εκλογές για την ανάδειξη νέων συντονιστικών επιτροπών σε όλους τους δήμους της Ρόδου και τα νησιά Κάρπαθο, Κάσο, Σύμη, Τήλο, Χάλκη και Καστελλόριζο.

Οι εκλογές προγραμματίζεται να γίνουν στις 18 και 25 Ιανουαρίου, αλλά δεν αποκλείεται να γίνουν και στις αρχές Φεβρουαρίου αν ανακύψει ζήτημα. Το βέβαιο είναι ότι οι εσωκομματικές διαδικασίες για τη συντονιστική επιτροπή της πόλεως Ρόδου θα γίνουν αφού ολοκληρωθούν σε όλους τους άλλους δήμους.

Σύμφωνα με τις πληροφορίες την πρώτη Κυριακή (18 Ιανουαρίου) δημοτικές συνελεύσεις και εκλογές θα γίνουν στους δήμους της ανατολικής πλευράς του νησιού (Καλλιθέα, Αφάντου, Αρχάγγελος, Λίνδος) και την Κυριακή 25 Ιανουαρίου στους δήμους της δυτικής πλευράς (Ιαλυσός, Πεταλούδες, Κάμειρος, Αττάβυρος, Νότια Ρόδος).

Την Νομαρχιακή Επιτροπή από χθες απασχολεί επίσης, και το θέμα της εκλογής του νέου προέδρου, δηλαδή του κ. Γιώργου Παπανδρέου που θα είναι, όπως όλα δείχνουν, μοναδικός υποψήφιος. Εκτιμάται ότι στην κάλπη θα προσέλθουν από το νότιο συγκρότημα 1950 περίπου εγγεγραμμένα μέλη, σύμφωνα με τους κομματικούς καταλόγους.

Alexis 4 Seasons
ΨΑΡΟΤΑΒΕΡΝΑ

since 1957
Γνωστοποιούμε στην αξιότιμη πελατεία μας ότι η ψαροταβέρνα "Αλέξης 4 εποχές" παραμένει ανοιχτή μεσημέρι και βράδυ για όλη την χειμερινή περίοδο. Αναλαμβάνουμε κάθε είδους εκδήλωση στον νέο ζεστό χώρο που δημιουργήσαμε για εσάς, χωρητικότητας 250 ατόμων.
ΑΡΙΣΤΟΤΕΛΟΥΣ 33 - ΡΟΔΟΣ • ΤΗΛ. 2241070522

### ΕΧΕΙ ΟΛΑ ΤΑ ΦΟΝΤΑ ΑΛΛΑ ΚΑΙ ΤΑ ΠΡΟΣΟΝΤΑ

# Η ΡΟΔΟΣ ΘΑ ΚΕΡΔΙΣΕΙ ΤΕΛΙΚΑ *την εκδήλωση των Αγγλων;*

***Επίσκεψη στο νησί εκπροσώπων της «Γκάρντιαν» και του «Ομπσέρβερ»***

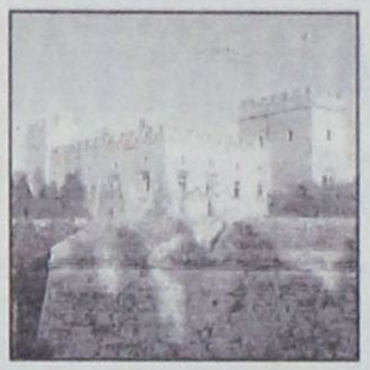

**Σημαντικούς «πόντους» έχει κερδίσει η Ρόδος για την επιλογή της ως τόπου διεξαγωγής της ετήσιας εκδήλωσης του βρετανικού εκδοτικού οργανισμού «Ομπσέρβερ» και «Γκάρντιαν» κατά την οποία γίνεται η απονομή των καθιερωμένων βραβείων σε δημοσιογράφους της Μεγάλης Βρετανίας οι οποίοι διακρίθηκαν το περασμένο έτος.**

Στη Ρόδο βρέθηκε χθες ο διευθυντής του οικονομικού και ταξιδιωτικού τμήματος του μεγάλου δημοσιογραφικού-εκδοτικού ομίλου κ. Τιμ Τζέντρυ συνοδευόμενος και από άλλα στελέχη, και όπως δήλωσε στους εκπροσώπους των τοπικών ΜΜΕ έμεινε απόλυτα ικανοποιημένος από την ξενοδοχειακή- τουριστική υποδομή, αλλά και από την κουλτούρα και παράδοση του νησιού.

Απαντώντας σε ερωτήσεις των δημοσιογράφων ο κ. Τζέντρυ υπογράμμισε ότι έμεινε απόλυτα ικανοποιημένος απ' όσα είδε και τόνισε ότι η Ρόδος έχει όλα τα κατάλληλα προσόντα για να φιλοξενήσει αυτή τη σημαντική εκδήλωση, η οποία θα αποτελέσει μιαν ακόμα ευκαιρία προβολής και διαφήμισης του ροδιακού τουρισμού συνολικά.

Ωστόσο, έσπευσε να διευκρινίσει ότι η οριστική απόφαση για την επιλογή του τόπου όπου θα γίνει η εκδήλωση θα ληφθεί στο τέλος Ιανουαρίου. Πάντως, έδειξε γοητευμένος από τη Λίνδο, ενώ ειδική αναφορά έκανε στη Μεσαιωνική Πόλη και το Παλάτι των Ιπποτών, χαρακτηρίζοντάς την ως ένα εξαιρετικά σημαντικό ιστορικό μνημείο.

Να σημειωθεί ακόμη ότι ο κ. Τζέντρυ παρά τις ερωτήσεις που του υποβλήθηκαν απέφυγε με διπλωματικό τρόπο να αναφερθεί στο Φαληράκι και στον τρόπο με τον οποίο το αντιμετωπίζουν τα βρετανικά μέσα ενημέρωσης μετά και τη συνέντευξη των εκπροσώπων της Ρόδου, πριν από ένα μήνα ακριβώς στο Λονδίνο.

«Δεν είμαι σε θέση να απαντήσω για λογαριασμό του συνόλου των βρετανών τουριστών» δήλωσε λακωνικά, υπογραμμίζοντας όμως ότι ο ίδιος έμεινε απόλυτα ικανοποιημένος και ότι ο αγγλικός τύπος δεν είναι κριτήριο επιλογής για τον τόπο που θα γίνει η εκδήλωση.

Σημειώνεται ότι η συνέντευξη του βρετανού εκπροσώπου του ομίλου «Γκάρντιαν» και «Ομπσέρβερ» έγινε στην αίθουσα του νομαρχιακού συμβουλίου, παρουσία του νομάρχη κ. Γιάννη Μαχαιρίδη, του δημάρχου Ροδίων κ. Γιώργου Γιαννόπουλου και του δημάρχου Καλλιθέας κ. Γιάννη Ιατρίδη.

Τόσον ο κ. Μαχαιρίδης όσο και ο κ. Ιατρίδης εξέφρασαν την ευχή να προκριθεί η Ρόδος.

«Πιστεύουμε να γίνει η σωστή επιλογή και αυτή η επιλογή να είναι η Ρόδος» τόνισε ο κ. Μαχαιρίδης καλωσορίζοντας τον βρετανό επισκέπτη και τα υπόλοιπα μέλη της αποστολής του «Γκάρντιαν», ενώ ο κ. Ιατρίδης ευχαρίστησε,εκτός από τον κ. Τζέντρυ και τους συνοδούς του και τον επικεφαλής του γραφείου του ΕΟΤ στο Λονδίνο κ. Αργυρό, για τη συμβολή του στην όλη προσπάθεια να προκριθεί η Ρόδος.

Οι Αγγλοι έμειναν απόλυτα ικανοποιημένοι από το ξενοδοχείο «Palladium» στο Φαληράκι το οποίο και θα τους φιλοξενήσει στην περίπτωση που η Ρόδος επιλεγεί, τελικώς. Σ' αυτή την περίπτωση η τελετή απονομής των βραβείων θα πραγματοποιηθεί στο επιβλητικό Καστέλλο. Υπενθυμίζεται ότι η εκδήλωση του αγγλικού εκδοτικού ομίλου θα πραγματοποιηθεί στο πρώτο δεκαήμερο του Μαΐου.

### ΕΓΙΝΕ Ο ΣΧΕΤΙΚΟΣ ΔΙΑΓΩΝΙΣΜΟΣ

# ΤΟ ΝΟΣΟΚΟΜΕΙΟ ΡΟΔΟΥ ΑΠΟΚΤΑ *και μαγνητικό τομογράφο*

***Θα τεθεί σε λειτουργία μέσα στον προσεχή Μάρτιο***

**Στην ενίσχυση του υλικοτεχνικού εξοπλισμού του Γενικού Νοσοκομείου Ρόδου με μαγνητικό τομογράφο τελευταίας τεχνολογίας, προχωρεί άμεσα το Υπουργείο Ανάπτυξης, ανταποκρινόμενο στο πάγιο αίτημα των ιατρών και σε πιέσεις που ασκήθηκαν προς πάσα κατεύθυνση επί 3ετία.**

Όπως έγιν εχθες γνωστό, το Υπουργείο Ανάπτυξης, που είχε προχωρήσει στην διενέργεια σχετικού διαγωνισμού για την προμήθεια μαγνητικού τομογράφου έκρινε την 31η Δεκεμβρίου συμφέρουσα την μια προσφορά από τις πολλές που κατατέθηκαν μετά από αξιολόγηση των τεχνικών και οικονομικών προδιαγραφών.

Ο προϋπολογισμός δαπάνης για την αγορά του συγκεκριμένου μηχανήματος αγγίζει το 1,5 εκατ. ευρώ και η εγκατάστασή του σε ειδικά διαμορφωμένο χώρο στην κλινική του αξονικού τομογράφου αναμένεται να γίνει τον προσεχή Μάρτιο.



Ηδη μάλιστα έχουν εκπαιδευτεί πλήρως στη λειτουργία του μαγνητικού τομογράφου ο Διευθυντής του αξονικού τομογράφου κ. Γ. Μπαρουξής και η Επιμελήτρια Β' της ίδιας κλινικής κ. Λ. Δελαπόρτα.

Ο μαγνητικός τομογράφος χρησιμοποιεί την τελευταία τεχνολογία απεικόνισης και έχει το πλεονέκτημα μεταξύ άλλων ότι δεν ακτινοβολεί ραδιενέργεια στο σώμα. Υπερέχει σε δυνατότητες απεικόνισης σταθερών μορίων του σώματος στον εγκέφαλο, στην σπονδυλική στήλη και στα αγγεία και έχει χρήση σε όλο το φάσμα των νευρολογικών εξετάσεων.

Αξίζει να σημειωθεί ότι το νοσοκομείο της Ρόδου είναι ένα από τα ελάχιστα σε ολόκληρη την επικράτεια που θα έχει σύντομα σε πλήρη λειτουργία μαγνητικό τομογράφο γεγονός που θα οδηγήσει μεταξύ άλλων και στην μείωση των διακομιδών για εξετάσεις του είδους σε νοσοκομεία των Αθηνών.

### ΛΟΓΩ ΤΩΝ ΓΕΝΙΚΩΝ ΕΚΛΟΓΩΝ

# ΠΡΟΒΛΗΜΑ ΜΕ ΤΟΝ ΕΟΡΤΑΣΜΟ ΤΗΣ «ΕΝΣΩΜΑΤΩΣΗΣ»

***Αναλαμβάνει πρωτοβουλίες ο νομάρχης***

**Η ανακοίνωση της ημερομηνίας διενέργειας των εκλογών προκαλεί από χθες το μεσημέρι «πονοκέφαλο» στην Νομαρχιακή Αρχή και προσωπικά στον νομάρχη κ. Γιάννη Μαχαιρίδη.**

Ο λόγος είναι ότι η 7η Μαρτίου συμπίπτει με την τοπική εθνική εορτή της Δωδεκανήσου και αυτονόητο είναι να προκαλεί ανησυχίες για την επιτυχία των καθιερωμένων εκδηλώσεων, και κυρίως της μαθητικής και της στρατιωτικής παρέλασης στην πόλη της Ρόδου.

Ο κ. Μαχαιρίδης φέρεται να ανησυχεί μήπως κριθούν αναγκαίες ορισμένες τροποποιήσεις του εορταστικού προγράμματος, ώστε να μην διασαλευθεί και το εκλογικό κλίμα της ημέρας. Αμέσως μετά την επίσημη ανακοίνωση της ημερομηνίας ο Νομάρχης είχε μια πρώτη επαφή με τους στενούς συνεργάτες του για να δούν από κοινού πως θα αντιμετωπιστεί η ιδιάζουσα περίπτωση, ώστε και ο εορτασμός της Ενσωμάτωσης να μην χάσει τίποτε από τη λαμπρότητά του και οι εκλογές να διεξαχθούν απρόσκοπτα.

Πάντως ο κ. Μαχαιρίδης αναμένεται να έχει από σήμερα επαφές με το υπουργείο Εσωτερικών και προσωπικά με τον υπουργό κ. Κώστα Σκανδαλίδη και να λάβει σχετικές οδηγίες.

Ενα άλλο σημείο που προβληματίζει τον κ. Μαχαιρίδη είναι η εκπροσώπηση της κυβέρνησης στις εορταστικές εκδηλώσεις καθώς όλοι οι κυβερνητικοί παράγοντες της υπηρεσιακής κυβέρνησης θα είναι απασχολημένοι με τις εκλογές ή θα βρίσκονται στους τόπους τους, όπου ασκούν το εκλογικό τους δικαίωμα.

Και σ' αυτό όμως ο κ. Μαχαιρίδης ελπίζει ότι θα δοθεί η κατάλληλη λύση.

Χθες, πάντως, (ως μια πρώτη σκέψη) ο κ. Μαχαιρίδης φερόταν αποφασισμένος να στείλει πρόσκληση προς τον Πρόεδρο της Δημοκρατίας κ. Κωστή Στεφανόπουλο με τη θερμή παράκληση, εξ' ονόματος του δωδεκανησιακού λαού, να τιμήσει με την παρουσία του τον εορτασμό της 5ης επετείου της Ενσωμάτωσης.

Συνεργασία του κ. Μαχαιρίδη θα υπάρξει και με τον δήμαρχο Ροδίων κ. Γιώργο Γιαννόπουλο σε ό,τι αφορά στην ομαλή λειτουργία των εκλογικών τμημάτων της πόλης, όπου γίνεται ο κεντρικός εορτασμός.

Η λήξη της καθιερωμένης παρέλασης γίνεται συνήθως στις 12 το μεσημέρι και λόγω της κοσμοσυρροής εκτιμάται ότι μέχρι τότε μικρός αριθμός ψηφοφόρων θα έχουν ασκήσει το εκλογικό δικαίωμα τους. Ως εκ τούτου είναι πλέον πολύ πιθανόν ο κ. Μαχαιρίδης να ζητήσει εκ των προτέρων μια λογική παράταση του χρόνου της ψηφοφορίας σε όλα τα εκλογικά τμήματα της Δωδεκανήσου και να μην αφεθεί στην κρίση των δικαστικών αντιπροσώπων το ζήτημα αυτό, που το πιθανότερο είναι να εμφανιστεί λόγω των εορταστικών εκδηλώσεων.

Αλλωστε ο κ. Μαχαιρίδης παρά τους αρχικούς προβληματισμούς του άφησε να διαφανεί ότι η εθνική επέτειος δεν θα μειωθεί στο ελάχιστο από τις εκλογές και θα εορταστεί με την ίδια λαμπρότητα των προηγούμενων χρόνων.


**«ΙΕΡΑΠΕΤΡΑ - Β. ΚΟΡΝΑΡΟΣ»**

**ΔΡΟΜΟΛΟΓΙΑ Λ.Α.Ν.Ε**

**«ΑΛΛΑΓΗ ΔΡΟΜΟΛΟΓΙΩΝ»**

Λόγω εορτών ΧΡΙΣΤΟΥΓΕΝΝΩΝ και για την καλύτερη εξυπηρέτηση των δρομολογίων σας γνωρίζουμε την τροποποίηση των δρομολογίων του «ΙΕΡΑΠΕΤΡΑ» και «Β. ΚΟΡΝΑΡΟΣ» για την περίοδο 23/12/03 έως και 27/12/03.

**ΤΕΤΑΡΤΗ**

24/12 ώρα 04.30 ξημερώματα από Ρόδο για Χάλκη, Διαφάνι, Πηγάδια, Κάσο, Σητεία, Αγ. Νικόλαο, Σαντορίνη, Μήλο, Πειραιά.

**ΤΕΤΑΡΤΗ**

24/12 ώρα 17.00 απόγευμα από Ρόδο για Χάλκη, Διαφάνι, Πηγάδια, Κάσο, Σητεία.

**ΚΑΣΤΕΛΛΟΡΙΖΟ**

23/12 ώρα 12.00 το μεσημέρι
24/12 ώρα 08.00 το πρωί
27/12 ώρα 08.00 το πρωί

Πληροφορίες πρακτορείο

**STEFANAKIS - ZORPIDIS**

Αλεξ. Διάκου 38
Τηλ. 22410 20625, 30054,33607



**Α.Ν.Ε.Σ.**

**ΑΝΩΝΥΜΗ ΝΑΥΤΙΛΙΑΚΗ ΕΤΑΙΡΕΙΑ ΣΥΜΗΣ**

Εδρα : Σύμη Δωδεκάνησα Τ.Κ. 85600
Τηλ. : 22460 71444, Φαξ :22460 71373
ΓΡΑΦΕΙΟ ΡΟΔΟΥ: Αυστραλίας 88 Τ.Κ. 85100,
Τηλ. 22410 37769, Φαξ : 22410 34493 Email : anesymis@otenet.gr

**ΠΡΟΓΡΑΜΜΑ Ε/Γ ΔΡΟΜΟΛΟΓΙΩΝ ΚΑΙ ΠΕΡΙΗΓΗΣΕΩΝ ΙΑΝΟΥΑΡΙΟΥ-ΦΕΒΡΟΥΑΡΙΟΥ 2004**

**ΩΡΑΡΙΟ ΑΝΑΧΩΡΗΣΕΩΝ**

| | ΣΥΜΗ ΙΙ | Υ/Γ ΑΙΓΛΗ |
|---|---|---|
| 7/01 ΤΕΤΑΡΤΗ | 07.30 ΣΥΜΗ - ΡΟΔΟ<br>15.00 ΡΟΔΟ - ΣΥΜΗ | ΑΚΙΝΗΣΙΑ ΓΙΑ ΕΤΗΓΙΑ ΕΠΙΘΕΩΡΗΣΗ |
| 8/01 ΠΕΜΠΤΗ | 07.30 ΣΥΜΗ - ΡΟΔΟ<br>15.00 ΡΟΔΟ - ΣΥΜΗ | |
| 9/01 ΠΑΡΑΣΚΕΥΗ | | |
| 10/01 ΣΑΒΒΑΤΟ | 07.30 ΣΥΜΗ - ΡΟΔΟ<br>15.00 ΡΟΔΟ - ΣΥΜΗ | |
| 11/01 ΚΥΡΙΑΚΗ | | |

**ΔΡΟΜΟΛΟΓΙΑ ΣΥΜΗ ΙΙ ΑΠΟ 12.01.2004 ΕΩΣ 29.02.2004**

| | | |
|---|---|---|
| ΚΑΘΕ ΔΕΥΤΕΡΑ | 07.30<br>15.00 | ΣΥΜΗ - ΡΟΔΟ<br>ΡΟΔΟ- ΣΥΜΗ |
| ΚΑΘΕ ΠΕΜΠΤΗ | 07.30<br>15.00 | ΣΥΜΗ - ΡΟΔΟ<br>ΡΟΔΟ - ΣΥΜΗ |
| ΚΑΘΕ ΣΑΒΒΑΤΟ | 07.30<br>15.00 | ΣΥΜΗ - ΡΟΔΟ<br>ΡΟΔΟ - ΣΥΜΗ |

Τα δρομολόγια μπορούν να τροποποιηθούν λόγω εκτάκτων συγκοινωνιακών αναγκών ή καιρικών συνθηκών. Παρακαλούμε πριν ταξιδέψετε επικοινωνήστε με την Εταιρεία:
**Γραφείο Σύμης : Τηλ. 22460 71444 Φαξ : 22460 71373**
**Γραφείο Ρόδου : Τηλ. 22410 37769 Φαξ : 22410 34493**

# ΑΚΡΙΤΙΚΑ

κουβεντούλες με κάποιο νόημα

Θ άρσει· λέγων τ' αληθές συ σφαλεί ποτέ
ΣΟΦΟΚΛΗΣ

«Η φοβερότερη εκδίκηση είναι να περιφρονείς αυτούς που σε εχθρεύονται, αν και είσαι βέβαιος ότι μπορείς να τους συντρίψεις».
ΜΠΑΛΖΑΚ

## ΑΝΥΠΑΡΞΙΑ

Την ώρα που οι άλλοι «αλωνίζουν» την Ελλάδα (ιδιαιτέρως στα Δωδ/νησα η διαφορά είναι αισθητή) και με διάφορα τρικ και κόλπα προσπαθούν να πείσουν τους Ρωμιούς ότι στα τελευταία 20 χρόνια δεν κυβερνούσαν αυτοί, αλλά... εχθρική κυβέρνηση από άλλο πλανήτη, οι Νεοδημοκράτες νομίζουν ότι θα κερδίσουν τις εκλογές επειδή ήρθε... η σειρά τους!! Δεν τους μπήκαν ψύλλοι στ' αυτιά για εξελίξεις στη χώρα, ακόμα και όταν το ΠΑΣΟΚ έσπευσε να ανακοινώσει τους υποψήφιους βουλευτές του. Αυτοί ακόμα ψάχνονται και ο ένας βάζει τρικλοποδιές στον άλλο! Τόση σιγουριά...

Ακούς τους ψηφοφόρους να λένε παντού: Σίγουρα πρέπει να φύγει το ΠΑΣΟΚ γιατί τα θαλάσσωσε, αλλά δεν βλέπεις και τους άλλους; Είναι ανύπαρκτοι οι άνθρωποι, δεν ξέρουν τι τους γίνεται. Είναι τυχαίο άλλωστε το γεγονός ότι οι άλλοι έμειναν στην κυβέρνηση 23 ολόκληρα χρόνια;

## ΣΙΓΑ ΤΟ ΔΥΣΚΟΛΟ...

Η πολιτική θέλει τέχνη, ασφαλώς και θάρρος, το οποίο στη σύγχρονη εποχή μάλλον έχει μετατραπεί σε θράσος. Με την ίδια μαχητικότητα και άνεση που οι «νεοεκσυγχρονιστές» υπουργοί υπερασπίζονταν την παραμονή του κ. Σημίτη στις εξουσίες κυβέρνησης και κόμματος έως το 2008, υπερασπίζονται και υπερθεματίζουν σήμερα τις κινήσεις του για παράδοση της εξουσίας του κόμματος στον Γ. Παπανδρέου.

Ποιος νοιάζεται γι' αυτά, θα σου πουν ψύχραιμα σε κατ' ιδίαν συνομιλίες. Οσο υπάρχει η τηλεόραση με δυνατότητα να μηδενίζει τον πολιτικό λόγο υπερ του θεάματος και του συναισθήματος, που μπορεί να δημιουργήσει αυταπάτες στον απολιτικό και απαίδευτο ψηφοφόρο, όλα τα άλλα είναι πολυτελείς αφέλειες. Στις προσεχείς εκλογές το παρελθόν θα μείνει στα αζήτητα. Σημασία έχει το μέλλον της χώρας, οι υποσχέσεις, τα ωραία λόγια, τα όνειρα. Και όπως έγραψε ο Χρ. Γιανναράς στην «Καθημερινή της Κυριακής»:

«Με ένα πολύ μεγάλο ποσόν χρημάτων για διαφήμιση ή με συμπτωματική αλλά εμφατική τηλεοπτική δημοσιότητα, ακόμα και ένας αποδεδειγμένα κρετίνος θα εκλεγεί οπωσδήποτε βουλευτής.

Αυτό είναι το ιστορικό τέλος της πολιτικής».

## ΤΟΥ... ΣΚΑΝΔΑΛΙΔΗ

Υμνεί και δοξάζει ξαφνικά τον Γ. Παπανδρέου με την ίδια ευκολία που επαινούσε και δόξαζε τον Κ. Σημίτη, και πριν απ' αυτόν τον Α. Παπανδρέου, απλώς και μόνο για να τον κάνουν υπουργό! «Καίγεται» για καρέκλα ο άνθρωπος! Αμ δεν σφάξανε!

Ο,τι είδαν οι οφθαλμοί του, γιατί κανένα πια δεν πείθει ξέχωρα που απέτυχε παταγωδώς όπου κι αν πήγε! Είναι γνωστό, άλλωστε, ότι το υπουργείο δεν είναι έτοιμο ούτε και για εκλογές!! Πριν λίγες ημέρες του τα έψαλλε μέσω της «Αξίας» ο αδελφός του Γιώργου, ο Νίκος! Τα έψαλλε ακόμα στον Βερελή, τον Ευθυμίου και στον Βενιζέλο. Οι πηγές μας αναφέρουν ότι ο Κ. Σκανδαλίδης ΔΕΝ πρόκειται να ξαναδεί υπουργείο, αν ο Γ. Παπανδρέου κερδίσει τις εκλογές.

## ΕΤΕΡΟΔΗΜΟΤΕΣ

Λήγει την ερχόμενη Παρασκευή, μετά και την παράταση που δόθηκε, η προθεσμία για τους ετεροδημότες που επιθυμούν να ψηφίσουν στο τόπο της κατοικίας τους στις επόμενες εθνικές εκλογές. Ωστόσο δεν είναι βέβαιο ότι θα ψηφίσουν εκεί όπου διαμένουν όλοι όσοι θα υποβάλλουν δηλώσεις, αφού όλα εξαρτώνται από τον χρόνο των εκλογών.

Αν γίνουν μέχρι τις 15 Μαρτίου, θα ψηφίσουν όλοι. Αν γίνουν νωρίτερα, οι εκλογές θα διεξαχθούν με τους εκλογικούς καταλόγους που «έκλεισαν» στις 31 του περασμένου Οκτωβρίου. Αξίζει δε να σημειωθεί ότι αυτούς τους εκλογικούς καταλόγους έχει ήδη δώσει στα κόμματα το υπουργείο Εσωτερικών.

## ΥΠΕΡΩΡΙΕΣ

Υπερωρίες έκανε χθες καθ' όλο το 24ωρο, το Αγιο Πνεύμα.

Ποτέ άλλοτε δεν χρειάστηκε να τρέξει τόσο πολύ εν είδει περιστεράς. Επρεπε να φωτίσει Επιτελεία κομμάτων, πολιτικούς αναλυτές, τηλεπαραθυριστές, δημοσιογράφους, ιερείς και αρχιερείς, .... Αραγε να τα κατάφερε; Θα κριθεί εκ του ... αποτελέσματος.

## «ΑΝΤΕΠΙΘΕΣΗ»

Στην αντεπίθεση πέρασε η Ν.Δ., επιχειρώντας να κλέψει μερίδιο από την επικοινωνιακή ακτινοβολία του ΠΑΣΟΚ αλλά και να μεταφέρει την αντιπαράθεση στο πολιτικό προγραμματικό επίπεδο, σημειώνοντας πως όλα όσα διαδραματίζονται στο ΠΑΣΟΚ είναι προσπάθεια αποπροσανατολισμού και πυροτεχνήματα. Ο Κ.Καραμανλής ζήτησε εκλογές εντός του Φεβρουαρίου, ώστε η κοινωνία να δώσει καθαρή λύση, εκτιμώντας πως δεν μπορούν οι ηγέτες του ΠΑΣΟΚ να ανακόψουν το ρεύμα της Ν.Δ. Από την πρώτη δημόσια παρέμβαση του προέδρου της Ν.Δ. δεν έλειψαν οι αιχμές για διαπλεκόμενα και φερέφωνα που προσπαθούν να κρύψουν την κυβερνητική αποτυχία, ενώ ο κ. Καραμανλής τόνισε ότι το κόμμα του δεν θα μεταβάλει τη στρατηγική του και θα συνεχίσει να ασχολείται με τα προβλήματα των πολιτών που δημιούργησε η κυβέρνηση.

## «ΝΕΑ ΣΕΛΙΔΑ» ΣΕ ΠΑΛΙΟ ΒΙΒΛΙΟ

Από την «Καθημερινή»:

Τι ακούμε και τι διαβάζουμε τις τελευταίες ημέρες; «Νέα προοπτική», «νέα δυναμική», «νέο κλίμα», «νέα ελπίδα», «νέα σελίδα στην Ιστορία» και άλλα πολλά ενθουσιώδη. Θα λάθευε κανείς αν υπέθετε ότι όλα αυτά λέγονται με την αφορμή του νέου έτους, ότι δηλαδή είναι προϊόντα της εθιμικής, πρωτοχρονιάτικης ρητορικής.

Το «νέο» δεν αφορά τη διαδοχή των χρόνων, αλλά τη διαδοχή των κομματικών ηγετών. Και οι νεολογούντες, όσοι διακινούν με τις ασυγκράτητες δηλώσεις τους την πεποίθηση ότι «όλα παίζονται από την αρχή και όλα θα πάνε πρίμα» είναι υπουργοί, βουλευτές και επιφανή κομματικά στελέχη που δεν τους χρειάστηκε ούτε καν ένα δεκάλεπτο για να μετατοπιστούν στην άλλη πτέρυγα και να εμφανιστούν παπανδρεϊκότεροι του Παπανδρέου οι μέχρι πρότινος σημιτικότεροι του Σημίτη. Ελάχιστα καλύτερα αν δουλεύει η δική μας μνήμη από τη δική τους, που την κρατάει άλλωστε αιχμάλωτη η ιδιοτέλεια, δεν θα δυσκολευτεί να αποδείξει ότι οι σημερινοί ακάθεκτοι « νεολόγοι» είναι οι ίδιοι οι χθεσινοί ενθουσιώδεις «παλαιολόγοι».

Οσοι τώρα ισχυρίζονται, προσποιούμενοι ένα βλέμμα όλο λάμψη, ότι υπό τον Γιώργο Παπανδρέου «ανοίγει καινούργια σελίδα στην Ιστορία της πατρίδας» (πάντα η «Ιστορία» πάντα η «πατρίδα» πάντα τα βαριά ονόματα σαν μηχανές παραγωγής θορύβου για να καλυφθεί η κενότητα), είναι οι ίδιοι ακριβώς που δύο μέρες πριν αφενός κατήγγελλαν δριμύτατα τα «κακόβουλα σενάρια διαδοχής», αφετέρου με το ίδιο πλαστά λαμπερό βλέμμα, ξόδευαν τις αχαλίνωτα κολακευτικές λέξεις τους για να λατρέψουν τον κ. Σημίτη σαν «το πιο γερό χαρτί του ΠΑΣΟΚ», σαν «τον καλύτερο ηγέτη της Ελλάδας μετά τον Ελευθέριο Βενιζέλο». Με την ευκαιρία, ανακαλύπτουν τη «μετριότητα του Σημίτη» και όσοι εκ των διανοουμένων και καλλιτεχνιζόντων διαγκωνίζονταν ως τώρα ποιος θα αναδειχθεί Πίνδαρός του.

«Νέα σελίδα» λοιπόν σ' ένα παλιό, πολύ παλιό βιβλίο: το βιβλίο της προσωπολατρίας, της ταπεινής κολακείας, της βραχύτατης μνήμης, της ανενδοίαστης ασυνέπειας, αλλά και της ονομαστικά κληρονομούμενης εξουσίας. Ενα βιβλίο που τόσα κύματα «εκσυγχρονισμού» δεν το πείραξαν καθόλου.

## ΜΙΑ ΦΟΡΑ ΚΑΙ ΕΝΑ ΚΑΙΡΟ...!

«Η διαδοχολογία είναι συνταγή ήττας. Η αλλαγή ηγεσίας στο ΠΑΣΟΚ δεν λύνει τα προβλήματα. Δεν υπάρχει μάγος που θα σώσει την Ελλάδα. Τα προβλήματα λύνονται με τη συλλογική λειτουργία και την κινητοποίηση του λαού. Σ' αυτό στοχεύει η όποια ηγεσία, σημερινή ή μελλοντική». Τα παραπάνω δήλωσε ο Γιώργος Παπανδρέου σε συνέντευξη που παραχώρησε στην «Κυριακάτικη Ελευθεροτυπία» στις 20 Μαΐου 2001. Οσο για τον κ. Σημίτη; Ο υπουργός Εξωτερικών είχε δηλώσει ότι «το ΠΑΣΟΚ δεν έχει την πολυτέλεια να εξαντλήσει τη δυναμική και τον ρόλο του πρωθυπουργού σε σενάρια διαδοχής. Φοβάμαι ότι τότε ακριβώς θα ενισχύσει την εσωστρέφεια, θα αποσκοπεί από την κοινωνία και τις ανάγκες της, θα κλειστεί στον μικρόκοσμο των μηχανισμών και της αναδιανομής της εξουσίας. Αυτό θα αποτελούσε τη συνταγή για περιθωριοποίηση και την ήττα του».

Αντε τώρα να κάνεις «μαγικά» εν όψει των εκλογών, όταν δεν πιστεύεις στα μαγικά ραβδάκια...

## ΤΑ ΦΩΤΑ ΣΤΗΝ ΚΑΤΟΧΗ

Οπως θυμάται ο δικηγόρος και ιστορικός κ. Εμμ. Παπαϊωάννου, κάθε χρόνο γινόταν στο λιμάνι του Μανδρακίου η τελετή κατάδυσης του Σταυρού για τον καθαγιασμό των υδάτων, μετά την θεία Λειτουργία στον Ιερό Ναό των Εισοδίων της Θεοτόκου.

Ομως, ο στρατιωτικός διοικητής Δωδ/νήσου, στρατηγός Giovanni Amelio, για να ματαιώσει την τελετή, εξέδωσε την 3η Ιαν. 1913, το ακόλουθο (αριθ. 82) διάταγμα:

«Σήμερα την εορτή των Θεοφανείων είχα την πρόθεση να παραστώ στον καθαγιασμό των υδάτων. Αλλά επειδή θα εκρησιμοποιείτο η εν λόγω τελετή για να διαταραχθεί η δημόσια τάξη και η Δημογεροντία της Ρόδου δεν πίστεψε ότι θα μπορούσε να την εξασφαλίσει διέταξα όπως η τελετή λάβει χώραν μόνο στην Εκκλησία».

## ΠΕΡΙ ΔΙΑΔΟΧΗΣ Ι

Μονοπωλώντας την επικαιρότητα στα ΜΜΕ, συνεχίζεται η επιμελώς σκηνοθετημένη διαδικασία αλλαγής της ηγεσίας του ΠΑΣΟΚ , αποπροσανατολίζοντας συστηματικά την κοινή γνώμη από όλα τα προβλήματα. Παράλληλα, η πράγματι επιδέξια επικοινωνιακή τακτική του ΠΑΣΟΚ επιδιώκει να εμφανίσει τον αποσυρόμενο κ. Σημίτη ως ιδανικό αυτόχειρα, σε μια επίδειξη πολιτικού πολιτισμού και σε μια χειρονομία προσφοράς προς την παράταξή του. Φυσικά ουδέν ανακριβέστερον τούτου. Και δυστυχώς για το ΠΑΣΟΚ όλοι διαθέτουμε στοιχειώδη έστω μνήμη.

Αρκεί να υπενθυμίσουμε ότι μόλις πέντε ημέρες πριν ανακοινώσει τις προθέσεις του για διαδοχή ο πρωθυπουργός στη Βουλή, ο κυβερνητικός εκπρόσωπος επιχειρούσε να κλείσει το θέμα με την κατηγορηματική διαβεβαίωση: «Πάρτε το απόφαση». Νωπές είναι ακόμη οι δηλώσεις στελεχών ότι τα περί διαδοχής αποτελούν σενάρια της Ρηγίλλης.

Περί τίνος πρόκειται λοιπόν; Ο πρωθυπουργός εν γνώσει του παραπλανούσε τους πάντες για τις προθέσεις του ψευδόμενος; Εάν οι Χάρτες υπόσχεσης και η ακατάσχετη παροχολογία μειώνανε την ψαλίδα, θα αποφάσιζε τη διαδοχή, παρά τους προηγούμενους κομπασμούς του ότι αυτός θα είναι ηγέτης και πριν και μετά τις εκλογές;

## ΠΕΡΙ ΔΙΑΔΟΧΗΣ ΙΙ

Είναι ηλίου φαεινότερον λοιπόν ότι την ανάγκη φιλοτιμία ποιούμενος ο πρωθυπουργός και διαπιστώνοντας ότι σύρεται με κερένια μύτη στο φούρνο, πείσθηκε ότι το μόνο που του απομένει είναι να προβεί στο απονενοημένο διάβημα και να φροντίσει ώστε μια λύση ανάγκης να παρουσιασθεί ως πολιτική μεγαλοψυχία! Προκειμένου δε να μην υποχρεωθεί να λογοδοτήσει για τα τεράστια προβλήματα που συσσώρευσε η αποτυχημένη πολιτική του, κατέφυγε στο συστηματικό αποπροσανατολισμό, με την κατά δόσεις παρουσίαση των διαδικασιών της αλλαγής, ώστε με τα φιλικά του ΜΜΕ να κρατά σε μόνιμη επικαιρότητα το πυροτέχνημα της διαδοχής. Ωστόσο, από τις δημοσκοπήσεις οι οποίες τον υποχρέωσαν στην απόσυρση, προέκυπτε ότι το πρόβλημα δεν οφειλόταν στην ηγεσία του ΠΑΣΟΚ, η οποία συγκέντρωνε υψηλά ποσοστά και προβαλλόταν ως το ισχυρό χαρτί του ΠΑΣΟΚ, αλλά στην πολιτική που ακολουθούσε.

Ο τρόπος με τον οποίο συντελείται η διαδοχή, μετά τις τόσες βαρύγδουπες διαβεβαιώσεις περί του αντιθέτου, αποτελεί ομολογία ήττας και αποθέωση της πρωθυπουργικής αναξιοπιστίας. Και για να μην επισημανθεί αυτό, έχει επιδοθεί το ΠΑΣΟΚ στην αστεία προσπάθεια να πείσει ότι δεν αιφνιδιάστηκε αυτό αλλά η Ρηγίλλης, στην οποία απέδιδε ως τα χθες τα σενάρια περί διαδοχής!

Υ.Τ.Ε.

ΠΑΡΑ ΤΟ ΔΡΙΜΥ ΨΥΧΟΣ

# ΜΕ ΚΑΤΑΝΥΞΗ ΚΑΙ ΕΥΛΑΒΕΙΑ *γιορτάσθηκαν τα θεοφάνεια*

***Πολύς κόσμος την Τρίτη στο Μανδράκι***





**Παρά το ψύχος που επικρατούσε την Τρίτη στο νησί μας, με ηλιοφάνεια κατά διαστήματα, πολύς ήταν ο κόσμος που κατέβηκε στο Μανδράκι για να παρακολουθήσει την τελετή καθαγιασμού των υδάτων που έγινε στην προβλήτα του Ευαγγελισμού, από τον μητροπολίτη Ρόδου κ. Απόστολο, παρουσία και εκπροσώπων όλων των τοπικών πολιτικών, στρατιωτικών και δικαστικών αρχών.**

Για την ανάσυρση του Τιμίου Σταυρού από τα παγωμένα νερά του λιμανιού του Μανδρακίου βούτηξαν 20 ηρωϊκοί νέοι και τυχερός αναδείχθηκε ο 23χρονος Σωτήριος Δημόπουλος, στρατιώτης των ειδικών δυνάμεων.

Μαζί του βούτηξαν και οι κ.κ. Λ. Μηναδάκης, Αθ. Καραβόλιας, Λ. Ρεντόπουλος, Κων. Έλενας, Γ. Κατσαράς, Δ. Μυροφόρου, Λ. Κουζουκάκης, Αθ. Καράκος, Λ. Μίχας, Αλ. Λεριάς, Αν. Καραγιάννης, Αν. Καρπαθάκης, Σ. Βογιατζής, Ευαγ. Κυριακέλης, Σπ. Βαγιανάκης, Αν. Ζαχαριάδης, Εμμ. Καβουντζής, Ευαγ. Καριοφυλλάκης και Κων. Καριοφυλλάκης.

Με επιτυχία πραγματοποιήθηκαν παρόμοιες εορταστικές εκδηλώσεις στο Φαληράκι, στα Στεγνά, στην Κάμειρο Σκάλα, στο Χαράκι και αλλού ενώ λόγω των έντονων βροχοπτώσεων ακυρώθηκαν οι προγραμματισμένες πολιτιστικές εκδηλώσεις μετά τον καθαγιασμό των υδάτων, στις Φάνες και στην Κάμειρο.

Μετά την λήξη της τελετής στην Εκκλησία του Ευαγγελισμού πραγματοποιήθηκε στον Ναυτικό Όμιλο Ρόδου η παραδοσιασιακή πλέον εορτή της κοπής της πρωτοχρονιάτικης πίτας παρουσία των τοπικών αρχών και πλήθους κόσμου. Το φλουρί της πίτας του ΝΟΡ βρήκε ο κ. Θ. Χατζηκυριάκος.

ΤΗΝ ΠΡΟΣΕΧΗ ΔΕΥΤΕΡΑ, 12 ΙΑΝ. 2004

# ΟΔΗΓΟΥΝΤΑΙ ΣΕ ΔΙΚΗ *για ομαδικό βιασμό*

***Πως έχει το ιστορικό της υποθέσεως***

**Οι κατηγορίες του ομαδικού βιασμού, της κλοπής από κοινού και κατ' εξακολούθηση, της υπεξαγωγής εγγράφου και της αποδοχής προϊόντων εγκλήματος βαραίνουν τους κ.κ. Π. Αντωνιάδη του Ιωάννη, κάτοικο Αρχαγγέλου, G. Philippou του Vladimir, κάτοικο Κατταβιάς και Larysa Asyeyena του Georgi κατοίκου Χαρακίου που παραπέμφθηκαν σε δίκη ενώπιον του Μικτού Ορκωτού Δικαστηρίου Ρόδου την 12η Ιανουαρίου 2004.**

Το ιστορικό της υπόθεσης για την οποία είναι υπόλογοι οι ανωτέρω κατηγορούμενοι σύμφωνα και με τη δικογραφία που σχηματίστηκε σε βάρος τους, έχει ως εξής.

Την 1η Νοεμβρίου 2001 η κ. Asyeyena συναντήθηκε με την φερόμενη ως θύμα του ομαδικού βιασμού Y.S. στο Χαράκι περί ώραν 12.00 και την κάλεσε στο σπίτι της για καφέ. Η Y.S. μετέβη πράγματι στο σπίτι της περί ώραν 18.00 και της πρόσφερε μπύρα.

Δύο ώρες αργότερα στο ίδιο σπίτι εμφανίσθηκαν όμως και οι κ.κ. Αντωνιάδης και Philippou (ο πρώτος είχε δεσμό με την Asyeyena). Αφού γνωρίσθηκαν μεταξύ τους ο κ. Αντωνιάδης φέρεται να πρότεινε στην Y.S. να της πωλήσει μια τηλεόραση και ένα βίντεο, έναντι του ποσού των 200.000 δρχ. και εκείνη υποσχέθηκε ότι θα τους έφερνε τα χρήματα.

Στο μεταξύ φέρονται να συνέχιζαν την κατανάλωση οινοπνευματωδών ποτών και ο κ. Philippou να παρενοχλούσε σεξουαλικά την Y.S. Ενοχλημένη η τελευταία τους εγκατέλειψε και κατέφυγε στην κουζίνα, όπου κάθισε με την φίλη της. Εκεί ήταν όμως και ο Αντωνιάδης ο οποίος φέρεται να της ζήτησε 10.000 δρχ. Όταν άνοιξε την τσάντα της διαπίστωσε όμως ότι της είχαν αφαιρέσει το ποσό των 35.000 δρχ. που είχε μαζί της και μετά από παρατηρήσεις της κ. Asyeyena ο Philippou φέρεται να έβγαλε 7 χαρτονομίσματα των 5.000 δρχ. και να τα έσχισε. Φέρεται ακόμα η κοπέλα εκείνη τη στιγμή να είχε δεχθεί και μια κλήση στο κινητό της, αλλά να μην κατόρθωσε να απαντήσει διότι ο κ. Philippou της το έκλεισε ενώ ταυτόχρονα φέρεται να της αφαίρεσε και ένα βιβλιάριο καταθέσεων.

Λίγο αργότερα η κ. Asyeyena έφυγε για το Super Market και η Y.S. με τους δύο άνδρες βρέθηκε στο υπνοδωμάτιο, όπου την υποχρέωσαν από κοινού σε εξώγαμη συνουσία και σε ασελγείς πράξεις έχοντας βάλει στο video και πορνοταινία. Η κ. Asyeyena επιχείρησε να τους σταματήσει όταν επέστρεψε στο σπίτι και αντελήφθη το τι γινόταν αλλά φέρεται να δέχθηκε χτύπημα από τον κ. Αντωνιάδη με αποτέλεσμα να χάσει τις αισθήσεις της.

Την επόμενη ημέρα και περί ώραν 02.30 η παθούσα κατήγγειλε το γεγονός στο Α.Τ. Αρχαγγέλου. Σε έρευνα που πραγματοποιήθηκε στο σπίτι της κ. Asyeyena βρέθηκαν και κατασχέθηκαν ηλεκτρονικά είδη που είχαν κλαπεί από σπίτια στον Αρχάγγελο τις νυχτερινές ώρες της 27ης και της 28ης Οκτωβρίου 2001.

ΑΥΞΗΣΗ 44% ΤΗΣ ΤΟΥΡΙΣΤΙΚΗΣ ΚΙΝΗΣΗΣ

# ΣΤΙΣ ΓΙΟΡΤΕΣ, ΟΙ ΕΛΛΗΝΕΣ ΠΑΝΕ ΤΟΥΡΚΙΑ

***Πάνω από 13 εκατομμύρια ξένοι τουρίστες στην Τουρκία στο 11μηνο***

**Αύξηση κατά 44% σημείωσε ο αριθμός των Ελλήνων που επισκέφθηκε την Τουρκία το διάστημα Ιανουαρίου - Νοεμβρίου του 2003 έναντι του ίδιου 11μηνου του 2002. Συνολικά κατά την περίοδο Ιανουαρίου - Νοεμβρίου 2003 επισκέφθηκαν την Τουρκία 365.030 άτομα από την Ελλάδα, έναντι 253.481 επισκεπτών το 2002.**

Οι Έλληνες επισκέπτες αντιπροσώπευαν το 2,74% του συνόλου των επισκεπτών κατά το 11μηνο του 2003, έναντι μεριδίου 2% κατά την αντίστοιχη περίοδο του 2002. Η Ελλάδα βρίσκεται στη 10η θέση του καταλόγου των χωρών προέλευσης των ξένων επισκεπτών ενώ στην πρώτη θέση την περίοδο Ιανουαρίου - Νοεμβρίου του 2003 βρίσκεται η Γερμανία με 3,18 εκατ. άτομα, στη δεύτερη θέση ή Ρωσία με 1,22 εκατ. άτομα και στη τρίτη θέση η Βρετανία με 1,08 εκατ. άτομα.

Σε ό,τι αφορά στους μήνες που επιλέγουν οι Έλληνες για τα ταξίδια τους προς την Τουρκία τον Αύγουστο ταξίδεψαν 61.178 άτομα και τον Οκτώβριο 51.699 άτομα. Οπως επισημαίνεται από το Γενικό Προξενείο της Ελλάδας στην Κωνσταντινούπολη οι Έλληνες προτιμούν να επισκέπτονται την Τουρκία κατά τη διάρκεια ελληνικών εθνικών ή θρησκευτικών εορτών, όπως η 15η Αυγούστου και η 28η Οκτωβρίου.

Σε ό,τι αφορά το σύνολο του τουρκικού τουρισμού, κατά το διάστημα Ιανουαρίου - Νοεμβρίου 2003, επισκέφθηκαν την Τουρκία 13.320.701 ξένοι επισκέπτες έναντι 12.696.155 επισκεπτών την αντίστοιχη περίοδο του 2002, ήτοι σημειώθηκε αύξηση 4,92%.





ΠΡΟΣ ΠΕΙΡΑΙΑ

| ΑΝΑΧΩΡΗΣΗ ΑΠΟ | | | | | | | ΑΦΙΞΗ ΠΕΙΡΑΙΑ |
|---|---|---|---|---|---|---|---|
| ΡΟΔΟ | ΚΩ | ΛΕΡΟ | ΠΑΤΜΟ | ΜΥΚΟΝΟ | ΣΥΡΟ | ΑΜΟΡΓΟ(ΚΑΣΤΟΡΙΑ) | |
| ΤΡΙΤΗ 20:00 | ΤΡΙΤΗ 22:55 | — | — | ΤΕΤΑΡΤΗ 03:30 | — | — | ΤΕΤΑΡΤΗ 07:20 |
| ΠΕΜΠΤΗ 20:00 | ΠΕΜΠΤΗ 22:55 | — | — | — | ΠΑΡΑΣΚΕΥΗ 03:45 | — | ΠΑΡΑΣΚΕΥΗ 07:05 |
| ΣΑΒΒΑΤΟ 10:00 | ΣΑΒΒΑΤΟ 12:50 | — | — | — | — | ΣΑΒΒΑΤΟ 16:20 | ΣΑΒΒΑΤΟ 21:30 |
| ΚΥΡΙΑΚΗ 18:30 | ΚΥΡΙΑΚΗ 21:25 | ΚΥΡΙΑΚΗ 23:05 | ΔΕΥΤΕΡΑ 00:15 | — | ΔΕΥΤΕΡΑ 03:45 | — | ΔΕΥΤΕΡΑ 07:05 |

ΑΝΕΚΤΕΛΕΣΤΑ ΔΡΟΜΟΛΟΓΙΑ: 25/12/03, 01/01/04, 11/04/04 (αναχώρηση από Ρόδο 18:30 για Πειραιά).

ΑΠΟ ΠΕΙΡΑΙΑ

| ΑΝΑΧΩΡΗΣΗ ΑΠΟ ΠΕΙΡΑΙΑ | ΑΦΙΞΗ | | | | | | |
|---|---|---|---|---|---|---|---|
| | ΣΥΡΟ | ΜΥΚΟΝΟ | ΑΜΟΡΓΟ(ΚΑΣΤΟΡΙΑ) | ΠΑΤΜΟ | ΛΕΡΟ | ΚΩ | ΡΟΔΟ |
| ΔΕΥΤΕΡΑ 20:00 | ΔΕΥΤΕΡΑ 23:20 | — | — | — | — | ΤΡΙΤΗ 04:10 | ΤΡΙΤΗ 07:10 |
| ΤΕΤΑΡΤΗ 20:00 | ΤΕΤΑΡΤΗ 23:20 | — | — | — | — | ΠΕΜΠΤΗ 04:10 | ΠΕΜΠΤΗ 07:10 |
| ΠΑΡΑΣΚΕΥΗ 20:00 | — | ΠΑΡΑΣΚΕΥΗ 23:50 | — | — | — | ΣΑΒΒΑΤΟ 04:20 | ΣΑΒΒΑΤΟ 07:15 |
| ΣΑΒΒΑΤΟ 23:30 | — | — | ΚΥΡΙΑΚΗ 04:45 | ΚΥΡΙΑΚΗ 07:00 | ΚΥΡΙΑΚΗ 08:10 | ΚΥΡΙΑΚΗ 09:50 | ΚΥΡΙΑΚΗ 12:45 |

ΑΝΕΚΤΕΛΕΣΤΑ ΔΡΟΜΟΛΟΓΙΑ: 24/12/03, 31/12/03, 10/04/04 (αναχώρηση από Πειραιά 23:30 για Ρόδο).

SKEVO'S TRAVEL AGENCY

ΚΑΝΤΕ ΚΡΑΤΗΣΗ ΤΩΡΑ!

ΠΛΗΡΟΦΟΡΙΕΣ ΚΑΙ ΚΡΑΤΗΣΕΙΣ ΘΕΣΕΩΝ ΣΤΟΝ ΤΑΞΙΔΙΩΤΙΚΟ ΣΑΣ ΠΡΑΚΤΟΡΑ Ή SKEVO'S TRAVEL AGENCY: ΑΜΕΡΙΚΗΣ 111, ΡΟΔΟΣ, ΤΗΛ. ΚΡΑΤΗΣΕΩΝ ΕΠΙΒΑΤΩΝ ΚΑΙ Ι.Χ.: 22410-22461, 22410-75655, 22410-75310, ΤΗΛ. ΚΡΑΤΗΣΕΩΝ ΦΟΡΤΗΓΩΝ: 22410-76600

μια ξεχωριστη διαση στη θαλασσα

ΔΡΟΜΟΛΟΓΙΑ
ΠΕΡΙΟΔΟΥ 03/01/04 - 11/01/04

| ΗΜ/ΝΙΑ | ΠΛΟΙΟ | ΩΡΑ | ΠΡΟΟΡΙΣΜΟΣ |
|---|---|---|---|
| ΑΝΑΧΩΡΗΣΕΙΣ ΑΠΟ ΡΟΔΟ | | | |
| 3/1 ΣΑΒΒΑΤΟ | ΡΟΔΟΣ | 15.00 | ΤΗΛΟ-ΚΩ-ΚΑΛΥΜΝΟ-ΛΕΡΟ-ΠΑΤΜΟ-ΠΕΙΡΑΙΑ |
| 4/1 ΚΥΡΙΑΚΗ | ΠΑΤΜΟΣ | 14.00 | ΝΙΣΥΡΟ-ΚΩ-ΚΑΛΥΜΝΟ-ΛΕΡΟ-ΠΑΤΜΟ-ΠΕΙΡΑΙΑ |
| 5/1 ΔΕΥΤΕΡΑ | ---------- | ------ | ---------- |
| 6/1 ΤΡΙΤΗ | ΡΟΔΟΣ | 15.00 | ΚΩ-ΚΑΛΥΜΝΟ-ΛΕΡΟ-ΠΑΤΜΟ-ΠΕΙΡΑΙΑ |
| 7/1 ΤΕΤΑΡΤΗ | ΠΑΤΜΟΣ | 15.00 | ΣΥΜΗ-ΚΩ-ΚΑΛΥΜΝΟ-ΑΣΤΥΠΑΛΑΙΑ-ΠΕΙΡΑΙΑ |
| 8/1 ΠΕΜΠΤΗ | ΡΟΔΟΣ | 15.00 | ΚΩ-ΚΑΛΥΜΝΟ-ΛΕΡΟ-ΠΑΤΜΟ-ΠΕΙΡΑΙΑ |
| 9/1 ΠΑΡΑΣΚΕΥΗ | ΠΑΤΜΟΣ | 15.00 | ΚΩ-ΚΑΛΥΜΝΟ-ΛΕΡΟ-ΠΑΤΜΟ-ΠΕΙΡΑΙΑ |
| 10/1 ΣΑΒΒΑΤΟ | ΡΟΔΟΣ | 15.00 | ΤΗΛΟ-ΚΩ-ΚΑΛΥΜΝΟ-ΛΕΡΟ-ΠΑΤΜΟ-ΠΕΙΡΑΙΑ |
| 11/1 ΚΥΡΙΑΚΗ | ΠΑΤΜΟΣ | 14.00 | ΝΙΣΥΡΟ-ΚΩ-ΚΑΛΥΜΝΟ-ΛΕΡΟ-ΠΑΤΜΟ-ΠΕΙΡΑΙΑ |

Κεντρικό Πρακτορείο ΔΑΝΕ SEA LINE Αυστραλίας 92
Ωρες λειτουργίας 08.00 - 20.00 ΤΗΛ. 43150 (10 γραμμές)

Δ·Α·Ν·Ε· SEA LINE
ΔΩΔΕΚΑΝΗΣΙΑΚΗ ΑΝΩΝΥΜΗ ΝΑΥΤΙΛΙΑΚΗ ΕΤΑΙΡΙΑ

ΜΕ ΑΦΟΡΜΗ ΤΑ «ΟΠΟΙΑ» ΠΟΡΙΣΜΑΤΑ ΤΩΝ ΕΛΕΓΧΩΝ

# ΕΡΩΤΗΜΑΤΑ ΣΥΝΕΤΑΙΡΙΣΤΩΝ *της Τράπεζας Δωδεκανήσου*

***Περιμένουν από το πρόεδρο κ. Βασ. Μηναΐδη να πάρει «εδώ και τώρα» δραστικά μέτρα***

**Η Συνεταιριστική Τράπεζα Δωδ/νήσου, όχι μόνο να επιβιώσει επιβάλλεται, αλλά να αποκτήσει ακόμα μεγαλύτερο κομμάτι της αγοράς, προς όφελος των Δωδεκανησίων και της τοπικής οικονομίας. Αυτός πρέπει να είναι ο στόχος, αν δεν είναι ήδη, όλων των Δωδ/νησίων, συνεταιριστών και μη. Κάθε άλλη θέση και άποψη δεν εκφράζει τουλάχιστον την εφημερίδα αυτήν, που στήριξε και στηρίζει τις προσπάθειες της Τράπεζας από τότε που δημιουργήθηκε.**

Ολά όμως, θα πρέπει να γίνονται με απόλυτη διαφάνεια, υπό το φως της ημέρας και με θρησκευτική προσήλωση προς τους νόμους και τους τραπεζικούς κανόνες και με διασφάλιση του θεμιτού ανταγωνισμού μεταξύ των επιχειρήσεων. Για την Τράπεζα όλοι οι συνεταιριστές αλλά και οι πελάτες, θα πρέπει να είναι ίσοι. Δεν πρέπει να υπάρχουν μεταξύ των ίσων, περισσότερον ίσοι.

Για την διασφάλιση όλων αυτών όμως, προϋπόθεση είναι, η δημοκρατική λειτουργία της Τράπεζας και η πλήρης ενημέρωση των συνεταιριστών «επί παντός», γιατί οι συνεταιριστές είναι αυτοί που θα απολαύσουν τα κέρδη ή τις ζημίες.

Οι διοικήσεις έρχονται και παρέρχονται η Τράπεζα θα μείνει, και θα πρέπει να μείνει.

Αυτός είναι και ο λόγος που η «δ» δεν περιορίστηκε απλώς στο μονόλογο του δ.σ. σε ό,τι αφορά τα τελευταία γεγονότα αλλά έκανε περισσότερη αναφορά για να γνωρίζουν οι συνεταιριστές που βρίσκονται. Αν δεν υπάρξει διαφάνεια, κάποια μέρα η Τράπεζα θα βρεθεί εκεί που βρέθηκαν άλλες επιχειρήσεις, στο πρόσφατο και απώτερο παρελθόν. Φυσικά η «δ» σταμάτησε εκεί που έπρεπε γιατί στόχος και επιδίωξή της δεν ήταν να προκαλέσει βλάβη σε πρόσωπα ή θεσμούς, αλλά να αφυπνίσει συνειδήσεις και να προβληματίσει,



ώστε η πορεία να είναι περισσότερο διαφανής και ταυτισμένη προς τα καλώς εννοούμενα συμφέροντα της Τράπεζας και όχι μόνο μιας ομάδας ανθρώπων. Η επιχείρηση μάλιστα «αφύπνιση» γίνεται εγκαίρως σε χρόνο που μπορούν ακόμα να διορθωθούν τα «κακώς κείμενα» και όχι «κατόπιν εορτής». Είναι πιο πέρα γνωστό ότι η εφημερίδα αυτή είναι ταυτισμένη με τα συμφέροντα του κοινωνικού συνόλου και όχι ορισμένων ομάδων, κατεστημένων δομών ή «νεόπλουτων».

Είναι προφανές, λοιπόν, ότι υπάρχει διαφωνία με την ασκούμενη πολιτική και όχι με υπαρξιακές δομές της Τράπεζας, που δεν είναι κανενός, αλλά ΟΛΩΝ μας.

Σε τηλεφωνική επικοινωνία που είχαν πολλοί συνεταιριστές της Τράπεζας Δωδ/νήσου με την εφημερίδα μας, ανήσυχοι και προβληματισμένοι για τα μέχρι τώρα αποτελέσματα των ελέγχων, ιδιαίτερα εκ του γεγονότος ότι στερούνται επαρκούς ενημέρωσης, διατύπωσαν την άποψη, μήπως και θα πρέπει να επιληφθεί η Τράπεζα της Ελλάδος για διασφάλιση της διαφάνειας και ταυτόχρονα μας παρεκάλεσαν να θέσουμε για λογαριασμό τους και τα ακόλουθα ερωτήματα προς την διοίκηση:

• Η πολιτική που ακολουθείται επί των επιταγών, μήπως συνιστά αθέμιτο ανταγωνισμό έναντι των υγιών επιχειρήσεων;

• Μήπως και θα πρέπει η Τράπεζα να επιδιώξει την προσέλκυση καλών πελατών (και όχι «χρεοκοπημένων») και ταυτόχρονα να προβλέψει «bonus» για τους καλούς πελάτες, όπως κάνουν όλες σχεδόν οι υπόλοιπες τράπεζες;

• Μήπως είναι μεγάλα τα ποσά που φέρονται να εισπράχθηκαν (άραγε στην οκταετία ή σε ένα χρόνο) από χρεωστικούς τόκους λογαριασμών όψεως; Δικαιολογείται από τις Valeur μεταξύ ημερομηνίας πληρωμής των επιταγών και παραλαβής τους από την Τράπεζα;

• Πέραν της ημερομηνίας παραλαβής των επιταγών από το γραφείο σημψηφισμού της Τράπεζας της Ελλάδος, παρακρατούνται επιταγές όταν συμβαίνει να είναι ακάλυπτες και μέχρι ποιάς προθεσμίας;



• Όταν προ μηνός περίπου ανακοινώθηκαν τα επιτόκια της Τράπεζας γιατί παρουσιάσθηκαν αυτά που αφορούν βιοτέχνες και εμπόρους μειωμένα κατά 3%, όταν κανείς δεν μπορεί να γνωρίζει αν οι πελάτες έχουν καλύψει ήδη το χρηματοδοτικό πλαφόν βάσει του οποίου δικαιούνται το επιτόκιο αυτό; Γενικώς το επιτόκιο εμφανίζεται να είναι για αυτούς 6,45% αντί 9,45% (πλέον της εισφοράς του 0,66%) με αποτέλεσμα να υπάρχει παραπληφόρηση (Σημ.: το 3% αποτελεί κρατική επιδότηση, αλλά υπό την προϋπόθεση ότι ο δανειστής κεφαλαίου κινήσεως από το σύνολο του τραπεζικού συστήματος, δεν υπερβαίνει το 20% επί του τζίρου της επιχειρήσεώς του).

• Όσα μέλη του δ.σ. έχουν επιχειρήσεις συνάπτουν δάνεια με την Συνεταιριστική Τράπεζα; Αν όχι, γιατί; Μήπως λόγω των υψηλών επιτοκίων; Αν ναί, με ποιό επιτόκιο; Με το ίδιο που έχει αναγγείλει η Τράπεζα;

Οι συνεταιριστές διευκρινίζουν ότι τα ερωτήματα αυτά, που θα μπορούσαν να είναι περισσότερα, θέτουν, σε μια προσπάθεια γενικότερου προβληματισμού, αλλά και για να θέσουν το δ.σ. προ των ευθυνών του «τώρα που είναι ακόμα ενωρίς», με την πεποίθηση, αν όχι την βεβαιότητα, ότι θα επιδιώξει «αλλαγή πλεύσης και πολιτικής».

Ειδικότερα οι συνεταιριστές περιμένουν από τον πρόεδρο κ. Βασ. Μηναΐδη,«δραστικές αποφάσεις», γιατί μεταξύ άλλων, τον θεωρούν και πρόσωπο «υπεράνω πάσης υποψίας».

## ΥΠΟΛΟΓΟΣ ΚΑΙ ΓΙΑ ΚΛΟΠΗ κινητών ο ληστής με την πρέζα!

**Σε άσκηση και νέας ποινικής δίωξης σε βάρος του 26χρονου Ροδίτη Χρ. Κλούβα του Μιχαήλ που διώκεται ήδη για ληστεία και για κατοχή ναρκωτικών ουσιών προς ιδίαν χρήση αναμένεται να προχωρήσει σήμερα ο Αντεισαγγελέας Πλημμελειοδικών Ρόδου κ. Κ. Μπούτσικος καθώς από χθεσινή έρευνα αστυνομικών της Υποδιεύθυνσης Ασφαλείας Ρόδου προέκυψε ότι την 16η Νοεμβρίου 2003 είχε προχωρήσει και σε κλοπή δύο κινητών τηλεφώνων στ' αποδυτήρια γυμναστηρίου στον Αρχάγγελο.**

Χθες το μεσημέρι ο Κλούβας και ο κατηγορούμενος για απλή συνέργεια σε ληστεία Εμμ. Ντινόρης του Κυριάκου 24 ετών οδηγήθηκαν συνοδευόμενοι από το δικηγόρο τους κ. Ακη Δημητριάδη ενώπιον της εκτελούσης χρέη τακτικής Ανακρίτριας κ. Δ. Ρασιδάκη και ζήτησαν προθεσμία για να απολογηθούν σήμερα.

Θυμίζουμε ότι οι δύο δράστες φέρονται να ευθύνονται για τη ληστεία υπό την απειλή αιχμηρού αντικειμένου στο περίπτερο του κ. Αν. Χίου στην οδό Γ. Παπανδρέου και Αφάντου την 3η Ιανουαρίου 2004 ενώ ο Κλούβας φέρεται να κατείχε στο αυτοκίνητό του ποσότητα 0,5 γρ. περίπου ηρωίνης για την οποία κατέθεσε ότι του την είχε δώσει Αλβανός ως «δώρο» γιατί τον είχε μεταφέρει με το αυτοκίνητό του σε ρόλο...ταξί!

Για τη ληστεία που ομολόγησε είχε πει ότι το έκανε για να καλύψει έξοδα νοσηλείας του παιδιού του.

## ΚΥΡΩΣΕΙΣ ΣΕ ΚΤΗΝΟΤΡΟΦΟΥΣ ΓΙΑ ΑΔΕΣΠΟΤΑ ΖΩΑ

**Από αύριο αρχίζει η εφαρμογή των μέτρων που έχει αποφασίσει το Νομαρχιακό Συμβούλιο για το κυνήγι των αδέσποτων αιγοπροβάτων και την επιβολή των προβλεπόμενων κυρώσεων στους κατόχους κτηνοτρόφους.**

Τα μέτρα προβλέπουν, μεταξύ άλλων, τη σύλληψη των αδέσποτων ζώων από ειδικά συνεργεία, τη δήμευση και εκπλειστηριασμό τους στη συνέχεια, ενώ σε βάρος των κατόχων τους κτηνοτρόφων θα επιβάλλονται αυστηρά πρόστιμα με παραπομπή τους και στα ποινικά δικαστήρια ως υπαίτιους πρόκλησης καταστροφών σε αγροτικές καλλιέργειες και πιθανών τροχαίων ατυχημάτων, δεδομένου ότι πολλά ζώα από τα Κολύμπια έως τη Νότια Ρόδο βόσκουν ανεξέλεγκτα κοντά στο εθνικό και επαρχιακό οδικό δίκτυο.

Χθες το πρωί πραγματοποιήθηκε μια ακόμα σύσκεψη υπό την προεδρία του αρμόδιου αντινομάρχη κ. Νίκου Ζωίδη, του δημάρχου Νότιας Ρόδου κ. Μανώλη Σαββή και υπηρεσιακών παραγόντων.

ΓΕΝΙΚΗ ΤΕΧΝΙΚΗ
ΟΜΙΛΟΣ ΕΤΑΙΡΕΙΩΝ

ΑΝΑΝΕΩΜΕΝΟΙ ΚΑΙ ΠΑΝΤΑ ΠΡΩΤΟΠΟΡΟΙ
ΜΑΖΙ ΣΑΣ ΜΕ ΣΤΟΧΟ ΤΙΣ ΚΑΛΥΤΕΡΕΣ
ΤΕΧΝΙΚΕΣ ΛΥΣΕΙΣ

• ΕΤΟΙΜΟ ΣΚΥΡΟΔΕΜΑ
με ανανεωμένες -
σύγχρονες εγκαταστάσεις

• ΑΔΡΑΝΗ ΥΛΙΚΑ
υψηλών προδιαγραφών και
απαιτήσεων από
το ΝΕΟ Λατομείο μας

ΕΡΓΟΣΤΑΣΙΑ ΣΚΥΡΟΔΕΜΑΤΟΣ:
ΡΟΔΟΣ: 6ο χλμ. λεωφ. Ρόδου - Λίνδου,τηλ. 22410 - 60560/62323 FAX: 22410 60561
ΓΕΝΝΑΔΙ: 2ο χλμ. οδού ΓΕΝΝΑΔΙΟΥ - ΒΑΤΙΟΥ, τηλ. 22440 - 43470 FAX: 22440 43470
ΛΑΤΟΜΕΙΟ: Θέση Στραβόλαιμο ΚΑΛΥΘΙΩΝ
ΓΡΑΦΕΙΑ: Ρόδος Αρκαδίου 2, Τηλ. 22410-22186/22968/28058 FAX: 22410 - 33021

δημοκρατικά

ΥΠΑΡΧΕΙ ΑΝΤΙΚΕΙΜΕΝΙΚΗ ΠΡΑΓΜΑΤΙΚΟΤΗΤΑ Η ΟΠΟΙΑ ΔΙΝΕΙ ΤΟ ΜΕΤΡΟ ΤΗΣ ΑΛΗΘΕΙΑΣ (ΑΡΙΣΤΟΤΕΛΗΣ)

# ΚΑΘΟΛΙΚΟ ΤΟ ΑΙΤΗΜΑ ΤΗΣ ΔΙΑΛΥΣΗΣ

## *του παρακράτους των διαπλεκομένων!*

**Το θέμα που θέτουμε στη σημερινή συζήτηση είναι οι εκλογές, οι οποίες μετά την απόφαση του κ. Κώστα Σημίτη να ανοίξει τις διαδικασίες της διαδοχής του στην ηγεσία του ΠΑΣΟΚ, φαίνεται ότι θα επισπευσθούν και θα διεξαχθούν το πρώτο δεκαπενθήμερο του Μαρτίου με τον ισχύοντα εκλογικό νόμο.**

Δεν θα μας απασχολήσει το ερώτημα ποιός θα κερδίσει τις εκλογές. Γενικότερα, εκεί όπου στοιχειωδώς λειτουργεί η κοινοβουλευτική δημοκρατία, το ερώτημα αυτό δεν αποτελεί ποτέ πολιτικό πρόβλημα, γιατί η διαδοχή και η εναλλαγή στην άσκηση της κυβερνητικής εξουσίας και της αντιπολίτευσης είναι όρος της λειτουργίας του πολιτεύματος. Οσάκις το ερώτημα ποιός θα κερδίσει τις εκλογές αποκτά ιδιαίτερο πολιτικό περιεχόμενο, τότε η λειτουργία της δημοκρατίας δεν είναι ομαλή.

Ειδικότερα, σύμφωνα με τα μέχρι σήμερα δεδομένα (όχι μόνο των δημοσκοπήσεων), τα οποία δεν φαίνεται να έχουν ούτε καν τον αναγκαίο χρόνο να ανατραπούν, τις επόμενες εκλογές θα τις κερδίσει η Νέα Δημοκρατία. Ελπίζουμε ότι η νίκη της δεν θα είναι ούτε «ρεβάνς» για τους οπαδούς και τα στελέχη της ούτε δυστύχημα για τους αντιπάλους. Το πολίτευμά μας εγγυάται ίσα πολιτικά δικαιώματα για τους νικητές και τους ηττημένους των εκλογικών αναμετρήσεων.

Εν τούτοις, η προσεχής εκλογική αναμέτρηση δεν στερείται του ιδιαίτερου πολιτικού περιεχομένου που αφορά στη λειτουργία του πολιτεύματος, η οποία έχει σημαντικά αλλοιωθεί από την πολύχρονη άσκηση της κυβερνητικής εξουσίας από το ίδιο κόμμα, το ΠΑΣΟΚ, και από τα ίδια πρόσωπα. Στις περιπτώσεις αυτές, όταν οι θεσμοί δεν είναι αρκετά ισχυροί, ιδιαίτερα στη διοίκηση, παρατηρείται εκείνη η ώσμωση μεταξύ κράτους και κυβερνώντος κόμματος που τελικά αλλοιώνει ή και καταστρέφει και το ένα και το άλλο: Κάνει το κράτος κομματικό και το κόμμα κρατικό. Το ίδιο το ΠΑΣΟΚ για να ξαναβρεί τον πολιτικό του χαρακτήρα και τις λαϊκές του ρίζες έχει ανάγκη... να χάσει τις εκλογές και να ασκήσει υπεύθυνη αντιπολίτευση. Είναι, ίσως, ο μόνος τρόπος για να ανανεωθεί σε ανθρώπους και ιδέες, να αποκρατικοποιηθεί και να ξαναγίνει δύναμη λαϊκής έκφρασης και βούλησης, να παίξει δηλαδή τον ρόλο του ως πολιτικό κόμμα. Η αποκρατικοποίηση της πολιτικής είναι το βαθύτερο πολιτικό νόημα των προσεχών εκλογών, που υπερβαίνει την απλή εναλλαγή στην εξουσία και ταυτόχρονα είναι διάχυτο δημοκρατικό λαϊκό αίτημα αλλαγής. Αίτημα (και ταυτόχρονα ευθύνη) που αποδέχονται η Ν.Δ., η Αριστερά και μεγάλο μέρος του ΠΑΣΟΚ.

Διατυπώνεται συχνά η άποψη, κυρίως από την Αριστερά, ότι οι εκλογές δεν θα σηματοδοτήσουν καμιά ουσιαστική αλλαγή πολιτικής, αφού ΠΑΣΟΚ και Ν.Δ. ακολουθούν την ίδια «δεξιά πολιτική». Αυτή η έμμονη θέση της Αριστεράς, εκτός του ότι παρακάμπτει το αίτημα και την προσδοκία για αποκρατικοποίηση της πολιτικής ή, έστω, για μια απόπειρα ή αγωνιστική προσπάθεια προς την κατεύθυνση αυτή, αποτελεί για την ίδια αιτία προβληματικής επαφής με το πολιτικό και κοινωνικό περιβάλλον. Η ίδια αντίληψη χαρακτηρίζει στο σύνολό της την κομμουνιστική ή κομμουνιστικογενή ευρωπαϊκή Αριστερά επί εξήντα χρόνια, όσον αφορά στη διάκριση μεταξύ φιλελευθέρων και σοσιαλιστικών κομμάτων. Πηγάζει από το σχήμα ότι και οι δύο τύποι κομμάτων υπηρετούν τον καπιταλισμό, άρα είναι τα ίδια στη βαθύτερη ουσία τους.

Το σχήμα αυτό ήταν απαραίτητο όσο η ευρωπαϊκή κομμουνιστική Αριστερά αισθάνονταν υποχρεωμένη να υπερασπισθεί τον σοβιετικού τύπου «υπαρκτό σοσιαλισμό». Μετά την κατάρρευσή του και την αποκάλυψη ότι η ιστορία δεν γνώρισε κανενός άλλου τύπου ανάπτυξη εκτός από την καπιταλιστική (όπου επιχειρήθηκε κάτι διαφορετικό, κατέληξε σε καταστρεπτική και ταυτόχρονα καταπιεστική οπισθοδρόμηση) η δογματική εμμονή στον δήθεν αντικαπιταλιστικό κρατισμό... σε περιβάλλον πλήρους και κυρίαρχης καπιταλιστικής ανάπτυξης καταντάει τραγέλαφος που αφαιρεί από τη σοσιαλιστική ιδέα τη δύναμη της ουτοπίας που είχε άλλοτε.

Σε αυτά τα εξήντα χρόνια η οικονομική και κυρίως η κοινωνική ανάπτυξη της Ευρώπης συντελέσθηκε με τη συνεχή εναλλαγή στην εξουσία φιλελεύθερων και σοσιαλιστικών κομμάτων και η πολύχρονη αυτή εμπειρία εδραίωσε τον διαφορετικό πολιτικό τους χαρακτήρα και τη μεταξύ τους διαφορά. Αντιθέτως, η κομμουνιστική Αριστερά, συγχέοντας πάντοτε τον σοσιαλισμό με τον καταπιεστικό κρατισμό, συρρικνώθηκε στο ένα άκρο του πολιτικού φάσματος, σε αντίστιξη με τη φασιστική και ρατσιστική δεξιά στο άλλο άκρο. Ακόμα και στις ΗΠΑ, το λίκνο του καπιταλισμού, η ανάπτυξη συντελέσθηκε με την εναλλαγή στην εξουσία δύο διαφορετικών κομμάτων (ίσως ριζικά διαφορετικών από την άποψη της πολιτικής κουλτούρας), ενός συντηρητικού και ενός φιλελεύθερου, στο οποίο κατά καιρούς, πότε με τον Κένεντι και πότε με τον Κλίντον, αναβιώνει το μεγάλο δημοκρατικό ρεύμα που κάποτε διαμορφώθηκε γύρω από τον Φραγκλίνο Ρούσβελτ. Η πολιτική δεν ανέχεται δύο όμοια κόμματα, όπως και η Φύση δεν ανέχεται δύο όμοια είδη. ΠΑΣΟΚ και Ν.Δ. δεν είναι όμοια κόμματα και η μεταξύ τους εναλλαγή στην εξουσία δεν είναι ούτε απλή εναλλαγή προσώπων ούτε «σενάριο αμερικανοποίησης (sic) της πολιτικής ζωής». Είναι πρώτα η βούληση της πλειοψηφίας του ελληνικού λαού που τα τελευταία τριάντα χρόνια ψηφίζει εναλλακτικά ΠΑΣΟΚ ή Ν.Δ. και ο δικομματισμός είναι η κεντρική διάταξη των πολιτικών δυνάμεων, όσο η Αριστερά παραμένει εγκλωβισμένη στους δογματισμούς της και υπερασπιστής παρωχημένων μορφών ζωής και σκέψης.

Ο πρωθυπουργός, ο κ. Κώστας Σημίτης, επισήμως πλέον ανακοίνωσε την πρόθεσή του να παραιτηθεί από την ηγεσία του ΠΑΣΟΚ και να παραμείνει πρωθυπουργός ως τις εκλογές, επειδή ίσως και ο ίδιος προβλέπει ότι ούτως ή άλλως μάλλον έτσι θα συμβεί. Απομένει να αποδειχθεί αν οι αλλαγές αυτές σημαίνουν για το ΠΑΣΟΚ κάτι περισσότερο από μια τελευταία και μάλλον απεγνωσμένη προσπάθεια αντιστροφής του δυσμενούς προεκλογικού κλίματος.

Η «δ» είχε προβλέψει πριν από έξι μήνες αυτές τις εξελίξεις μέσα στο ΠΑΣΟΚ και ήταν η μόνη εφημερίδα που ως συμπέρασμα πολιτικής ανάλυσης των πληροφοριών που είχε μέσα από το ΠΑΣΟΚ διατύπωσε με σαφήνεια και σε χρόνο ανύποπτο (όταν στήνονταν αψίδες θριάμβου) την ανάγκη αποχώρησης του κ. Κώστα Σημίτη από την πρωθυπουργία και την ενεργό πολιτική. Σημασία δεν έχει ότι τώρα δικαιώνεται η «δ», ενώ τότε ο κ. Κώστας Σημίτης και όλα τα εξαπτέρυγά του τη συκοφαντούσαν ότι συνωμοτεί! Όταν κανείς συγχέει την πολιτική ανάλυση και την ταυτίζει με «συνωμοσία», δείχνει προφανώς πρόβλημα πολιτικής διορατικότητας και πολιτικής εντιμότητας.

Ωστόσο η αποχώρηση του κ. Κώστα Σημίτη, όταν πρωτοδιατυπώθηκε πριν από έξι μήνες και ενώ μας χώριζε περίπου ένας χρόνος από τη λήξη της τετραετίας, είχε νόημα όχι ως προεκλογικό τέχνασμα, αλλά ως αλλαγή πολιτικής. Τώρα που αποφασίσθηκε είναι απλώς προεκλογικό τέχνασμα, αμφιβόλου αποτελεσματικότητος. Το αίτημα των επόμενων εκλογών και μετά τις αλλαγές μέσα στο ΠΑΣΟΚ παραμένει το ίδιο: Είναι ο χωρισμός του κόμματος από το κράτος, η διάλυση του «παρακράτους» των διαπλεκομένων, γενικότερα η αποκρατικοποίηση της Πολιτικής, ώστε να βρει την αυτοτέλεια και την αυτονομία, ως έκφραση των λαϊκών τάσεων και συμφερόντων και ουδενός άλλου. Αν η Ν.Δ. πάθει το μήνυμα, η αλλαγή δεν θα είναι απλή εναλλαγή προσώπων και προνομίων. Θα είναι ουσιαστική αλλαγή πολιτικής. Αν δεν το πάθει, η πιθανότατη νίκη της γρήγορα θα εξαντλήσει τη δυναμική της, όπως συνέβη και στο παρελθόν...

**ΟΛΟΙ ΣΧΕΔΟΝ ΘΕΩΡΟΥΝΤΑΙ ΙΣΟΔΥΝΑΜΟΙ**

# ΣΚΛΗΡΗ ΜΑΧΗ ΘΑ ΔΩΣΟΥΝ ΣΤΗ ΡΟΔΟ

## *οι υποψήφιοι βουλευτές του ΠΑ.ΣΟ.Κ.*

***Παπανικόλας, Παρασκευάς και Κωστόπουλος έχουν πολλά «αβαντάζ»***



**Η καθολική εκτίμηση, κυρίως των μελών και ψηφοφόρων του ΠΑΣΟΚ, ότι οι υποψήφιοι του κόμματος ξεκινούν από την ίδια σχεδόν αφετηρία ως προς την εκλογή τους προσδίδει στην μεταξύ τους αναμέτρηση ιδιαίτερο ενδιαφέρον.**

Η ανωτέρω εκτίμηση αφορά κυρίως τους υποψηφίους τους προερχόμενους από τη Ρόδο ήτοι τους κ.κ. Βασίλη Παπανικόλα, Βουλευτή, Γιάννη Παρασκευά και Φώτη Κωστόπουλο, οι οποίοι και έχουν για λόγους που έχουν κατ' επανάληψη αναφερθεί, συγκριτικό πλεονέκτημα έναντι των συνυποψηφίων τους του βορείου συγκροτήματος.

Ο κ Βασίλης Παπανικόλας ο οποίος είχε αμφισβητηθεί έντονα στο παρελθόν από τους ίδιους τους συντρόφους του, φέρεται να έχει ανακάμψει προ πολλού και να διεκδικεί την επανεκλογή του με πολλές πιθανότητες. Η αποχώρηση των συναδέλφων του κ.κ. Δημήτρη Κρεμαστινού και Κοσμά Σφυρίου, όπως εκτιμάται, αυξάνουν τις πιθανότητες επανεκλογής του και αυτό, μαζί με το στοιχείο της κοινοβουλευτικής παρουσίας και προσφοράς του στις «δωδεκανησιακές υποθέσεις» τον καθιστούν αναμφίβολα , ισχυρό διεκδικητή μιας έδρας στη νέα Βουλή.

Στον αντίποδα οι συνεργάτες και φίλοι του τέως νομάρχη κ. Γιάννη Παρασκευά εκτιμούν ότι στην προσεχή αναμέτρηση θα έχει τον πρώτο λόγο μεταξύ των υποψηφίων του ΠΑΣΟΚ - τουλάχιστον, στο νησί της Ρόδου.

Ειδικότερα, πιστεύουν ότι οι εξελίξεις στην ηγεσία του ΠΑΣΟΚ δικαιώνουν τις κατά καιρούς θέσεις του κ. Γ. Παρασκευά ως προς την αναγκαιότητα αλλαγής της πολιτικής του κυβερνώντος κόμματος με έμφαση στην κοινωνική πολιτική και στην αντιμετώπιση των μη προνομιούχων. Εκ των υστέρων, ακόμη, φαίνεται να «νομιμοποιούν» τη συμμετοχή και τον ενεργό ρόλο του στην «Αριστερή Πρωτοβουλία» αλλά και να αποδέχονται τις αιρετικές θέσεις του (τότε) για τον κ. Σημίτη και την ακολουθούμενη κυβερνητική πολιτική. Ένα άλλο στοιχείο που οι φίλοι του συμπεριλαμβάνουν στα θετικά είναι η γνώση των θεμάτων του νομού και ο διεκδικητικός χαρακτήρας του, αλλά και η πολύ καλή σχέση που διατηρεί με τις κοινωνίες των χωριών της Ρόδου. Από την πλευρά του ο κ. Φώτης Κωστόπουλος, σύμφωνα με στελέχη του ΠΑΣΟΚ, εκφράζει έως ένα βαθμό την ανάγκη ανανέωσης του πολιτικού σκηνικού της Δωδεκανήσου, ενώ επισημαίνεται και η διεισδυτικότητά του στο χώρο της Νέας Δημοκρατίας.

Ένα άλλο στοιχείο, που εν πολλοίς θα κρίνει και την τύχη του στις προσεχείς εκλογές, είναι η απήχηση που έχει σε οργανωμένες ομάδες πληθυσμού και στην πόλη κυρίως της Ρόδου.

Ωστόσο, πρέπει να αναφερθεί, ότι η μάχη μεταξύ των κ.κ. Παπανικόλα, Κωστόπουλου και Παρασκευά προβλέπεται ιδιαιτέρως σκληρή στο νησί της Ρόδου, καθώς και οι τρεις διαθέτουν ισχυρά ερείσματα μεταξύ των οργανωμένων μελών του κόμματος. Κατά συνέπεια η επικράτησή τους θα εξαρτηθεί και σε μεγάλο βαθμό από τη στρατηγική και τη μορφή του προεκλογικού αγώνα που θα κάνουν και κατά δεύτερο λόγο από τη διεισδυτικότητά τους στους ψηφοφόρους του ΠΑΣΟΚ των νησιών του Βορείου συγκροτήματος. Όποιος εκεί αποκτήσει συγκριτικό πλεονέκτημα εκτιμάται ότι θα έχει και τις περισσότερες πιθανότητες εκλογής.

Πάντως , είναι γεγονός ότι οι κ.κ. Κωστόπουλος και Παρασκευάς έχουν ήδη πραγματοποιήσει «κλειστές» συναντήσεις με τα στελέχη των παρατάξεων που δημιούργησαν στον παρελθόν για τις νομαρχιακές εκλογές, που , κατά τεκμήριο, αποτελούν και σήμερα εκλογικούς μηχανισμούς κατά το μάλλον ή ήττον.

Σε ότι αφορά τους υποψηφίους, τους προερχόμενους από το βόρειο συγκρότημα, επιχειρείται να καλλιεργηθεί το «τοπικιστικό» κριτήριο επιλογής και η κινητοποίηση των παροικιακών σωματείων της Κω, Νισύρου, Καλύμνου και άλλων νησιών αποτελεί προεκλογική κίνηση υψίστης σημασίας. Ήδη, ο κ. Νικητιάδης έχει κινητοποιήσει τη νισυριακή κοινότητα της Ρόδου και το ίδιο επιχειρείται και από τους υπόλοιπους υποψήφιους. Συμπερασματικά η εκλογή των υποψηφίων του ΠΑΣΟΚ θα εξαρτηθεί σε μεγάλο βαθμό από την τακτική, τη στρατηγική και την οργάνωση του προεκλογικού αγώνα τους όπου δεν θα λείψουν και τα συντροφικά μαχαιρώματα.

### ΔΗΛΩΣΗ ΠΑΡΑΣΚΕΥΑ

Ο υποψήφιος βουλευτής κ Γ. Παρασκευάς προέβη χθες στην ακόλουθη δήλωση:

Σταθμός εξελίξεων οι διαδικασίες αλλαγής ηγεσίας στο ΠΑΣΟΚ . Κλείνει οριστικά πια ο λεγόμενος «κύκλος της Μεταπολίτευσης» και οδηγείται η χώρα σε μια καινούργια εποχή πολιτικών λειτουργιών, πολιτικής κουλτούρας και Νοοτροπιών.

Η ανάλυση των σημερινών δεδομένων δίνει τη δυνατότητα κατάθεσης διαφορετικών ερμηνειών για αυτά που συμβαίνουν στο ΠΑΣΟΚ και με τον τρόπο και τις διαδικασίες που συζητούνται .

Μία και μόνο είναι η αλήθεια η απλή πραγματικότητα. Άνοιξε μια καινούργια σελίδα για την πολιτική ζωή της χώρας.

Το άνοιγμα δεν αφορά την αλλαγή των προσώπων στην ηγεσία του ΠΑΣΟΚ αλλά το νέο ήθος η πρόταξη του δημοσίου συμφέροντος ή του συμφέροντος της ανάπτυξης της χώρας αντί του προσωπικού πολιτικού οφέλους.

Η χαραμάδα που ανοίγει μ' αφορμή και αιτία αυτές τις αλλαγές δεν πρέπει να μείνει ανεκμετάλλευτη .

Κόμματα, φορείς, παρατάξεις και πολίτες έχουμε χρέος να διαβάσουμε και να ερμηνεύσουμε σωστά τις παρενέργειες να μην παραμείνουμε στο «επιφαινόμενο» και να δώσουμε την δική μας απάντηση στη διαμόρφωση του νέου πολιτικού σκηνικού.

Είναι πράγματι ένα πολιτικό και πολιτιστικό , «σοκ» και είναι μικρότερη των περιστάσεων η ερμηνεία ότι αυτές οι αλλαγές έγιναν για να κερδίσει το ΠΑΣΟΚ το χαμένο έδαφος, να κερδίσει το ΠΑΣΟΚ τις εκλογές .

Υπάρχει και η άλλη διάσταση. Είναι μεγάθυμη ίσως και μεγαλόψυχη αλλά είναι υπαρκτή. Αυτή που δέχεται ότι υπάρχει υπέρβαση προσωπικών λειτουργιών και κατάκτηση κοινωνικής συνείδησης όπου το γενικό υποσκελίζει το ατομικό, υπάρχει η υπέρβαση της πραγματικής αληθινής πολιτικής λειτουργίας εις βάρος της συντεχνιακής άσκησης εξουσίας. Οι παρατάξεις και τα κόμματα είναι φορείς πολιτικών , τα πρόσωπα που ηγούνται είναι εκφραστές αυτών των πολιτικών.

Κάθε χρονική περίοδος έχει τα δικά της χαρακτηριστικά, τα δικά της προβλήματα και έχει ανάγκη αντιστοίχων πολιτικών θέσεων και παρεμβάσεων.

Δεν έκλεισε ο **«κύκλος της Μεταπολίτευσης»** μόνο με την αλλαγή ηγεσίας στο ΠΑΣΟΚ έκλεισε με την επίτευξη των στόχων της εθνικής συγκρότησης και δικαίωσης της ενσωμάτωσης της χώρας στο Ευρωπαϊκό πολιτικό και οικονομικό γίγνεσθαι.

Διαμορφώνεται νέα εποχή, νέα ζητούμενα, νέοι στόχοι και απαιτούν νέες πολιτικές νέους εκφραστές.

Το ΠΑΣΟΚ δικαιώνει για άλλη μια φορά την άποψη ότι μπορεί να αφουγκράζεται τους κοινωνικούς κραδασμούς, τις κοινωνικές ανησυχίες, τα νέα ζητούμενα, τις νέες κατευθύνσεις.

Δικαιώνει και επιβεβαιώνει το ΠΑΣΟΚ για άλλη μια φορά, τη δυνατότητά του, να αξιολογεί και να μετουσιώνει σε πολιτικό λόγο και πράξη τις κοινωνικές διεργασίες. Η αξιολόγηση της εμπειρίας του παρελθόντος, η γνώση των προβλημάτων του σήμερα, δίνουν την δυνατότητα στο ΠΑΣΟΚ για τη χάραξη της στρατηγικής του μέλλοντος. Μιας στρατηγικής που να δίνει απάντηση στην επίτευξη του στόχου της πραγματικής οικονομικής σύγκλισης στο εσωτερικό της χώρας μεταξύ των διαφόρων κοινωνικών ομάδων, να δίνει απάντηση στην αγωνία των ευπαθών κοινωνικών στρωμάτων να δίνει απάντηση στο ζήτημα της κοινωνικής συνοχής. Η αλλαγή της σελίδας, η νέα ηγεσία, οι νέες προϋποθέσεις οδηγούν αβίαστα στο συμπέρασμα ότι μπορούμε να δώσουμε όραμα και προοπτική και είναι βέβαιο ότι ο Ελληνικός Λαός θα δώσει για άλλη μια φορά την εντολή στο ΠΑΣΟΚ για την εντολή της διακυβέρνησης μιας χώρας για άλλη μια τετραετία.

# ΛΥΝΟΝΤΑΙ ΤΑ ΠΡΟΒΛΗΜΑΤΑ ΜΑΣ;

***ΤΟΥ ΝΙΚΟΥ ΠΑΠΑΝΔΡΕΟΥ Οικονομολόγου - Συγγραφέα***

**Εχω αναρωτηθεί πολλές φορές γιατί η Ελλάδα δεν προχωράει πιο γρήγορα σε μερικούς βασικούς τομείς όπως τη μείωση της γραφειοκρατίας μας ή τη βελτίωση της παιδείας μας. Συμβαίνει άραγε επειδή οι υπουργοί μας είναι ανίκανοι; Ή μήπως είναι πράγματι ικανότατοι αλλά το «σύστημα» τους ξεδοντιάζει, τους αναγκάζει να ασχοληθούν με τη διατήρηση της εξουσίας τους και όχι με τη λύση των προβλημάτων του τόπου;**

Δηλαδή αντί οι υπουργοί να ασχολούνται κατά το 80% με τα φλέγοντα θέματα του υπουργείου τους, διερευνούν τους τρόπους με τους οποίους μπορούν να εξυπηρετήσουν την εκλογική τους πελατεία, προσπαθούν να τα έχουν καλά με τα ΜΜΕ, κάνουν όσα πιο πολλά «ρουσφέτια» μπορούν (ειδικά σε προεκλογική περίοδο), δηλαδή δίνουν λύσεις σε προσωπική βάση και όχι σε συλλογική. Και εν τω μεταξύ το πρόβλημα παραμένει - είτε αυτό είναι η ανέγερση ενός νέου μουσείου, με όλα τα αγκάθια που συνεπάγεται κάτι τέτοιο, είτε είναι η αγορά νέων λεωφορείων για την πόλη και τα κωλύματα πάνω στα οποία προσκρούει η οποιαδήποτε αγορά υλικού στη χώρα μας, με τις προκηρύξεις (η ίδια η επιλογή της εταιρείας που θα οργανώσει την προκήρυξη γίνεται αντικείμενο επιβολής εξουσίας), είτε είναι σοβαρότερα προβλήματα όπως η μεταρρύθμιση της παιδείας.

Τελικά ποια είναι τα προσόντα ενός καλού υπουργού; Μπορούμε να διαγνώσουμε τα κριτήρια από πριν; Το βιογραφικό ενός καλού και σύγχρονου υπουργού θα μπορούσε να έχει τα εξής ζητούμενα:

Εμπειρία με τη γραφειοκρατία. Πολλές φορές οι υπουργοί γίνονται δέσμιοι των « έξυπνων» κινήσεων της γραφειοκρατίας που τους εξυπηρετεί - ίσως το πιο δύσκολο υπουργείο απ' όλα σ'αυτό τον τομεά είναι εκείνο της Υγείας, όπου μια «δημοκρατική» αντίληψη έχει δώσει εξουσίες για θέματα υγείας σε άτομα με καμία εξειδίκευση σε αυτά τα θέματα - οι λεγόμενοι «καρεκλοκένταυροι» που διοικούν το κεντρικό υπουργείο.

Εν τούτοις, όσες τρικλοποδιές και να βάζει στον υπουργό η γραφειοκρατία - που στην Ελλάδα έχει καταντήσει να εξυπηρετεί τον εαυτό της και όχι τον πολίτη - μπορεί να τα ξεπεράσει με μια έξυπνη κίνηση.

Θυμάμαι νομάρχης που επέβαλε την απόφαση ότι τα νέα σπίτια που χτίζονται σε παραδοσιακούς οικισμούς πρέπει να έχουν κεραμίδες στη σκεπή και όχι να είναι οριζόντιες οροφές ή να προεξέχουν τα σίδερα για τον επόμενο όροφο (αναμονές). Μετά από πιέσεις μερίδας πολιτών και κατασκευαστών προς το υπουργείο, το ΥΠΕΧΩΔΕ με εγκύκλιο αναίρεσε την απόφαση του νομάρχη, λέγοντας ότι η απόφασή του με τον τάδε αριθμό πρωτοκόλλου αναιρείται. Την άλλη ημέρα, ο τελευταίος έλαβε ανάλογη απόφαση, με άλλο αριθμό πρωτοκόλλου, παρακάμπτοντας τον γίγαντα στο κέντρο. Δεν επανήλθε ποτέ το ζήτημα και έτσι σήμερα σώθηκε η ομορφιά της συγκεκριμένης περιοχής.

Ωσπου να γίνει η περιβόητη μεταρρύθμιση της δημόσιας διοίκησης, ο υπεύθυνος πρέπει να βαδίζει με ένα όραμα και να μη σκοντάφτει στα «κόλπα» της κεντρικής διοίκησης, κόλπα που θα τα βρίσκει μπροστά του σε καθημερινή βάση.

Καλός μάνατζερ ναι, και καλός τεχνοκράτης. Αλλά τι να κάνει ο τεχνοκράτης μπροστά στα οργανωμένα συμφέροντα; Οταν έχει να αντιμετωπίσει έναν δυνατό συνδικαλιστικό φορέα όπως ΟΛΜΕ ή οι αεροσυνοδοί, που μπορεί μεν να έχουν εν μέρει δίκαιο στα αιτήματά τους αλλά που οι απεργίες τους γονατίζουν τον υπουργό; Τότε ο υπουργός πρέπει να έχει τα φόντα του πολιτικού. Δεν αρκεί να έχει τις λύσεις αλλά να ξέρει και πώς αυτές θα φτάσουν στο κοινό και στους άμεσα ενδιαφερόμενους. Θέλουμε δηλαδή ο υπουργός ή ο υπεύθυνος εν πάση περιπτώσει, να ξέρει και πώς να διαπραγματεύεται. Η εύκολη λύση, και εκείνη που έχουν εφαρμόσει δυστυχώς πολλοί υπουργοί του ΠΑΣΟΚ, είναι να δώσουν τα πάντα στα συγκεκριμένα συμφέροντα με ζημιά όμως προς το γενικότερο κοινωνικό συμφέρον.

Ετσι ο ένας υπουργός δίνει πίσω όλα εκείνα που πάλεψε να πάρει ο προκάτοχός του, με μεγάλο πολιτικό κόστος. Αμέσως ο νέος υπουργός γίνεται αρεστός σε μερικούς που είναι κάτω από τη γενικότερη επίβλεψή του, αλλά η κοινωνία «κολλάει» για άλλα δεν ξέρω πόσα χρόνια - βλέπε Παιδεία, για παράδειγμα όπου οι μεταρρυθμίσεις του Γ. Παπανδρέου, που συνεχίστηκαν από τον Γ. Αρσένη (με πολλές συγκρούσεις) ξεχάστηκαν κατά το πλείστον την εποχή του Ευθυμίου.



Πολλά ακόμη μπορούν να ειπωθούν για το «βιογραφικό» που πρέπει να έχει ο υποψήφιος υπουργός. Πρέπει να είναι έτοιμος για σύγκρουση, πρέπει να ακούει και άτομα που είναι έξω από την καθημερινή του ζωή, και πολλά ακόμη πρέπει. Σίγουρα δεν πρέπει να διαβάζει σαν πρώτο μέλημα του τη στήλη «Μικρο-Πολιτικά» στα «Νέα» για να ξέρει αν οι μετοχές του είναι υψηλές ή χαμηλές, και σίγουρα δεν πρέπει να καθοδηγείται από το «γενικότερο» αίσθημα, εκείνο που επί παραδείγματι οδήγησε τον Βενιζέλο να κατεβάσει ένα έργο τέχνης επειδή δεν ήταν αρεστό στον κ. Εβερτ και άλλους σαν και αυτόν που εκφράζουν την οπισθοδρομική κομπανία της χώρας μας, αλλά πρέπει να καθοδηγείται από κάποιες βασικές αρχές της δημοκρατίας και της ελευθερίας του ατόμου.

Και σίγουρα πρέπει να προσπαθεί να δίνει λύσεις και όχι να αφήνει τα προβλήματα να χρονίζουν - όπως αφέθηκαν να χρονίζουν τα προβλήματα στα ναυπηγεία, που είχε επιπτώσεις στον ΟΣΕ, όπως επίσης χρονίζει ο εκσυγχρονισμός στις συγκοινωνίες των λεωφορείων. Και όλα αυτά μάλλον επειδή οι «μάνατζερς» που επιλέχθηκαν σε αυτούς τους τομείς δεν είναι «μάνατζερς» αλλά συνήθως επιστήθιοι φίλοι των διαφόρων υπουργών που κάπως πρέπει να τοποθετηθούν σε κάποιες «θεσούλες» της δημόσιας διοίκησης που τους παρέχει η υπουργική τους εξουσία. Τέλος σίγουρα δεν πρέπει να ενδίδει ο υπουργός την τελευταία στιγμή στον αυθορμητισμό του να δίνει παροχές για να κερδίσει κι άλλους ψήφους.

Υπάρχουν άραγε τέτοια άτομα; Μήπως πρέπει να απευθυνθούμε στον κατάλογο των Αγίων της Εκκλησίας για να τους βρούμε;

Υπάρχουν. Τους έχουμε δει στην πράξη. Υπάρχουν πολιτικοί που ακόμη πιστεύουν, που δεν υπολογίζουν το προσωπικό κόστος. Ξέρουμε ποιοί είναι. Η «πιάτσα» ξέρει. Οι επιχειρηματίες ξέρουν. Οι συνδικαλιστές ξέρουν. Η κοινωνία ξέρει. Τα Μέσα Μαζικής Ενημέρωσης ξέρουν.

Φταίμε όμως και εμείς, ως πολίτες. Γιατί ως πολίτες πρέπει να τιμήσουμε με την ψήφο μας εκείνους που κοιτάνε το γενικότερο καλό της χώρας. Πρέπει να τους στηρίζουμε μάλιστα και όταν εκείνα που προτείνουν βαίνουν αντίθετα με το προσωπικό μας συμφέρον. Πρέπει και εμείς να έχουμε μερικά από τα προσόντα που ζητάμε να διαθέτουν οι υπουργοί μας.




# «Η ΤΕΧΝΗ ΤΗΣ ΖΩΗΣ»

• Η εβδομάδα που ήδη διανύουμε κλείνει την αυλαία της γιορτινής περιόδου και **επιστρέφουμε στην καθημερινότητα** με τις πολιτικές εξελίξεις να κλέβουν την παράσταση και την προεκλογική περίοδο να «χρωματίζει» τη ρουτίνα μας....

• Τα περί **«πολιτισμού της πολιτικής»** μπαίνουν στην ημερήσια διάταξη για να πρεμήσουν τα οξυμένα πνεύματα, που με ποδοσφαιρική διάθεση οδεύουν για το πιο συναρπαστικό εκλογικό «ντέρμπυ» των τελευταίων χρόνων.....

• **Στην αναμονή για ευφάνταστα, πρωτότυπα, διαφορετικά, σύγχρονα, επίκαιρα και «πιασάρικα συνθήματα»** που θα διαλαλούν την «πραμάτεια» των κομμάτων και θα ενώσουν τις ομάδες των οπαδών τους, το party ξεκινάει και η ιδιοσυγκρασία του Ελληνα - κακά τα ψέματα - το γλεντάει.....

• **Στην αναμονή** και για τη συνέχεια των εκδηλώσεων του ΠΟΔΡ για τον Ιανουάριο που περιλαμβάνει δύο θεατρικές πρεμιέρες με την παιδική-νεανική και την κεντρική σκηνή του ΔΗΠΕΘΕ Ρόδου. Το Εθνικό Θέατρο είναι -επιτέλους- στη διάθεση του καλλιτεχνικού διευθυντή του ΔΗΠΕΘΕ Ηλία Φραγκάκη, μετά τον καταιγισμό των Χριστουγεννιάτικων γιορτών, φορέων, σχολείων, παιδικών σταθμών, σχολών χορού κλπ για την τελική προετοιμασία της παράστασης «Το Σκλαβί» που θ' ανεβεί στις 15 Ιανουαρίου, ενώ στο τέλος του μήνα 30/1 η Κεντρική Σκηνή κάνει πρεμιέρα με τους «2 Θεούς».

Το **«Studio Δράσης»**, η πρωτοβουλία του ΔΗΠΕΘΕ που απευθύνεται στους «ανήσυχους» πολίτες, που θέλουν να έχουν μια θεατρική εμπειρία και όχι μόνο, συνεχίζει να προσκαλεί για συμμετοχές. Απευθυνθείτε στα γραφεία του ΔΗΠΕΘΕ στο Εθνικό Θέατρο.

• **Η Κινηματογραφική λέσχη Κω**, μία από τις μακροβιότερες της χώρας, συνεχίζει από την Παρασκευή 9/11 τις προβολές της στο 2ο Λυκείο Κω, μ' ένα αφιέρωμα στον Κινηματογράφο της Λατινικής Αμερικής. Συνέπεια και πίστη, αγάπη για το σινεμά και να οι λόγοι που η Κινηματογραφική λέσχη Κω, έχει ένα κοινό που ανανεώνεται και τη συντηρεί 20 χρόνια τώρα.....

• **Η Πολιτιστική Αύρα** για τον χειμώνα του 2004, συνεχίζει δυναμικά μετά τους διαφορετικούς και ενδιαφέροντες MODE PLAGAL, με δύο ονόματα που έχουν πιστούς και φανατικούς φίλους: Σωκράτης Μάλαμας και Ορφέας Περίδης σε μια κοινή μουσικη βραδιά στο Colorado... την ερχόμενη Πέμπτη. Τι καλύτερο;



• **Η Κινηματογραφική ψυχαγωγία** καλά κρατεί στη Ρόδο και τα γεμάτα καθίσματα μαρτυρούν το ενδιαφέρον - των νέων κυρίως - γι' αυτή την μορφή «απόδρασης» από την πιεστική καθημερινότητά τους. **«Το ανθρώπινο στίγμα»** (ΜΕΤΡΟΠΟΛ) είναι μία από τις πιο ενδιαφέρουσες ταινίες της εβδομάδας και σίγουρα μια από αυτές που θα ακουστούν στα επόμενα βραβεία αυτές που θα ακουστούν στα επόμενα βραβεία Οσκαρ! Μία δυνατή κοινωνική ταινία που βασίζεται στο πολυσυζητημένο best-seller του Φίλιπ Ροθ, σε σκηνοθεσία Ρόμπερτ Μπέντον και πρωταγωνιστές τους: Νικόλ Κίντμαν, Άντονι Χόπκινς, Εντ Χάρις και Γκάρι Σινίλ: Όλα ξεκινούν όταν ένας ευυπόληπτος καθηγητής κλασικής ιστορίας που ζει μια ήσυχη ζωή διδάσκοντας σε ένα μικρό κολέγιο της Νέας Αγγλίας βιώνει , αν και παντρεμένος , μια έντονη ερωτική ιστορία με την μυστηριώδη καθαρίστρια του σχολείου, Όταν όμως η παθιασμένη σχέση του με την κατά πολύ νεότερή του γυναίκα ξεσκεπάζεται, ένα μυστικό που ίδιος είχε καταφέρει να κρατήσει μακριά από την οικογένειά του και τον κύκλο του για δεκαετίες, αποκαλύπτεται με ολέθριες συνέπειες...

• **Για τους φίλους των φαντασμαγορικών περιπετειών** υπάρχει πάντα μια κινηματογραφική διέξοδός και η ταινία TIMELINE (ΜΕΤΡΟΠΟΛ) φαίνεται να κερδίζει αυτή την εβδομάδα. Χωρίς τρανταχτά ονόματα στο cast αλλά με συμμάχους τα εκπληκτικά ειδικά εφέ της, η ταινία διαδραματίζεται στην καρδιά της πανέμορφης και πλούσιας σε ιστορία κοιλάδας Ντόρτον στην Γαλλία, όπου μια ομάδα φοιτητών αρχαιολογίας και ο καθηγητής τους εργάζονται πυρετωδώς στις ανασκαφές ενός κάστρου του 14ου αιώνα. Μια μέρα που ο καθηγητής τους λείπει , μαθητές κάνουν μια τρομαχτική ανακάλυψη: σε ένα θάλαμο σφραγισμένο πάνω από 600 χρόνια βρίσκονται μεταξύ άλλων μια χρονοκάψουλα και μια χειρόγραφη έκκληση για βοήθεια από τον καθηγητή.

Οι φοιτητές αποφασισμένοι να λύσουν το μυστήριο μπλέκονται σε μια απίστευτη περιπέτεια αφού πρέπει να γυρίσουν πίσω στο χρόνο για αν σώσουν τον καθηγητή τους , αλλά και να επιστρέψουν ζωντανοί πίσω στον 21ο αιώνα...

• **Η Τέχνη στην Πόλη της Ρόδου** και τα εγκαίνια της έκθεσης «Τέχνη Πολιούχος» έγιναν από τον Υπουργό Εσωτερικών Κώστα Σκανδαλίδη, παρουσία του Νομάρχη Γ. Μαχαιρίδη, του Δημάρχου Γ. Γιαννόπουλου που την προλόγισαν των υπευθύνων του Μουσείου Νεοελληνικής Τέχνης που την φιλοξενεί στο Κτίριο της Δημοτικής Πινακοθήκης και του πλήθους των «συνήθων ύποπτων» καθώς και άλλων φιλότεχνων!

Το σημαντικότερο, πέρα από το καλλιτεχνικό, είναι ίσως το γεγονός ότι πρόκειται για μια άκρως ενδιαφέρουσα έκθεση που δίνει έναυσμα για παραπέρα σκέψεις και προβληματισμούς όσον αφορά το οικιστικό περιβάλλον των πόλεων αυτής της χώρας και τον τρόπο που οι καλλιτέχνες αποτύπωσαν στιγμές και τοπία στον καμβά τους.

Από την αρμονία της φύσης και των οικισμών, στην αστική καθημερινότητα, ως τη νέα μορφή οικισμών, τη λεγόμενη Κυβερνο-γειτνίαση, για τον καλλιτέχνη (και για όσους αγαπούν το έργο τους), η εικαστική απεικόνιση του κτισμένου χώρου, δηλώνει την αίσθηση στέγης, προστασίας, πατρίδας, ταυτότητας.

Είναι μια πολύτιμη μαρτυρία σημειώνει ο ιστορικός τέχνης Χάρης Καμπουρίδης που έχει την μουσειολογική Επιμέλεια και τον συντονισμό του προγράμματος εκ μέρους της Εταιρείας Εικαστικών μελετών.






# δsports

Επιμέλεια: Ηλίας Λοϊζος - Τάσος Κώστας - Μαρία Κολεζάκη

ΠΑΕ ΡΟΔΟΣ

# ΣΚΛΗΡΗ ΓΛΩΣΣΑ στους παίκτες...

**...από τον πρόεδρο της ομάδας Μάκη Ντουρουτλή • Απαγορευμένος καρπός ο ρεβανσισμός στο μάτς με τον Βύζαντα Μεγάρων**

Στο γήπεδο βρέθηκαν οι ποδοσφαιριστές της Ρόδου μετά τον αγιασμό των υδάτων προχθές, αφού το ραντεβού για προπόνηση που τους είχε δώσει ο **Δημήτρης Σκούνας** δεν είχε κάτι διαφορετικό από τις προηγούμενες ημέρες.

Το ίδιο έγινε και χθες καθώς η προετοιμασία συνεχίσθηκε στο βοηθητικό γήπεδο με τον έμπειρο τεχνικό να έχει στη διάθεσή του όλους τους ποδοσφαιριστές.

Παρών στην προπόνηση ήταν και ο Γιώργος Τσουκαλίδης ο οποίος όμως δεν υπολογίζεται από τον τεχνικό των ελαφιών για το ματς με τον Βύζαντα, διότι στο Λεωνίδιο συμπλήρωσε τέσσερις κίτρινες κάρτες.

Τώρα όσον αφορά τον Γιάννη Νικηφόρου ο έμπειρος μέσος ήταν στο γήπεδο αλλά δεν πήρε μέρος στην προπόνηση καθώς συνεχίζει να ακολουθεί φαρμακευτική αγωγή για το εγχειρισμένο του γόνατο.

**ΟΧΙ ΣΤΟΝ ΡΕΒΑΝΣΙΣΜΟ**

Την επίσκεψη του προέδρου της ΠΑΕ κ. **Ντουρουτλή** δέχθηκαν στ' αποδυτήρια οι ποδοσφαιριστές της



ομάδας και σίγουρα άκουσαν με προσοχή τι τους είπε αφού η γλώσσα που χρησιμοποίησε ο πρόεδρος των ελαφιών ήταν σκληρή.

Σύμφωνα με όσα έγιναν γνωστά ο Μάκης Ντουρουτλής τους υπενθύμισε τις συμφωνίες που έκαναν το καλοκαίρι με το σύλλογο και πρέπει να σεβαστούν τα συμβόλαιά τους, λέγοντάς τους χαρακτηριστικά να ξεχάσουν τελείως νοοτροπίες και πολιτικές άλλων ομάδων.

Επίσης ο πρόεδρος των ελαφιών τους τόνισε ότι η διοίκηση θα είναι αμείλικτη σε θέματα πειθαρχίας και η αναφορά του αφορούσε το παιχνίδι της Κυριακής με τον Βύζαντα.

Χαρακτηριστικά τους τόνισε ότι πρέπει να βγάλουν από το μυαλό τους οποιαδήποτε πράξη ρεβανσισμού ενώ όποιος ενδώσει σε τυχόν προκλήσεις των αντιπάλων και απαντήσει με οποιονδήποτε τρόπο μέσα ή έξω από τον αγωνιστικό χώρο, ο πέλεκυς της τιμωρίας θα είναι πάρα πολύ βαρύς.

Ακόμη χθες το πρωί ο **κ. Ντουρουτλής** με τον μάνατζερ της ομάδας κ. Παπαστεργίου επισκέφτηκαν την Αστυνομική Διεύθυνση και συζήτησαν με τον υποδιοικητή του τμήματος Τάξης αστυνόμο Α' **κ. Μανώλη Σηφάκη**, που εκτελούσε χρέη διοικητή, για τα μέτρα που πρέπει να υπάρχουν στον αγώνα της Ρόδου με τον Βύζαντα, μέσα και έξω από τον αγωνιστικό χώρο.

Όσον αφορά το αίτημα του Διγενή για απόκτηση κάποιων ποδοσφαιριστών από την ομάδα της Ρόδου, αυτό θα συζητηθεί πρώτα με τον Δημήτρη Σκούνα και στη συνέχεια θ' ανακοινωθεί κάτι σχετικό.

ΔΙΓΕΝΗΣ

# Με Σ. Γκιούντιτσε μέχρι το τέλος

## *Ελπίδες για απόσπαση του Νίκου Λιόλιου στη Ρόδο*

**Από χθες το απόγευμα άρχισε ουσιαστικά η προετοιμασία του Διγενή για τον αγώνα που έχει να δώσει την Κυριακή με τον ΠΑΟ Διαγόρα.**

Ο Σαλβατόρε Γκιούντιτσε συζήτησε με τους ποδοσφαιριστές του κάποια πράγματα λίγο πριν ξεκινήσει η προπόνηση στο βοηθητικό των Καλυθιών.

Ο έμπειρος τεχνικός στάθηκε και στα λάθη που έγιναν στον αγώνα με το Πυργί Χίου την περασμένη Κυριακή.

Στα ευχάριστα για τον προπονητή του Διγενή συγκαταλέγεται το γεγονός ότι κατά 90% ο έμπειρος ποδοσφαιριστής Νίκος Λιόλιος ενδέχεται να πάρει απόσπαση για το νησί μας και να ενισχύσει πάλι την ομάδα.

Στο παιχνίδι με τον Διαγόρα ο Σαλβατόρε Γκιούντιτσε δεν υπολογίζει τρεις ποδοσφαιριστές τους Πατρού-Μάμμη που συμπλήρωσαν τέσσερις κίτρινες κάρτες καθώς και τον Γιοβάνι που αποβλήθηκε στο ματς με το Πυργί Χίου.

Σ' αυτό που δίνει μεγάλο βάρος ο έμπειρος προπονητής είναι να κρατήσει σε ικανοποιητικά επίπεδα την ψυχολογία των ποδοσφαιριστών του για την δύσκολη συνέχεια του πρωταθλήματος.

Στο μεταξύ η διοίκηση του Διγενή βρίσκεται σε συνεχείς επαφές με την Π.Α.Ε. Ρόδος για την απόκτηση κάποιων ποδοσφαιριστών με την μορφή δανεισμού μέχρι την λήξη του πρωταθλήματος.

Όσον αφορά τώρα το θέμα του προπονητή η διοίκηση στηρίζει απόλυτα τον κ. Γκιούντιτσε και ο **Μίλτος Ναβροζίδης** δήλωσε σχετικά στη «δσπορ»:

«Ότι και να γίνει το πρωτάθλημα θα το ολοκληρώσουμε με τον Σαλβατόρε Γκιούντιτσε στον πάγκο της ομάδας. Όλοι γνωρίζουμε από την αρχή πως ξεκίνησε ο Διγενής την μάχη στο περιφερειακό. Όποιος ήθελε ή επιθυμεί να κάνει κάτι διαφορετικό στην ομάδα οι πόρτες της είναι ανοικτές για τον καθένα, αρκεί μόνο να έλθει και να βάλει το χέρι στην τσέπη».

ΠΑΟ ΔΙΑΓΟΡΑΣ

# ΟΛΑ ΚΑΛΑ

**Ο Διαγόρας είναι από τις ελάχιστες ομάδες στο Περιφερειακό Πρωτάθλημα που δεν αντιμετωπίζει σοβαρά αγωνιστικά και οικονομικά προβλήματα .**

Ο Ανδρέας Σταύρου έχει όλους τους παίκτες στη διάθεσή του και μόνο ο Ορφανίδης ακολουθεί ατομικό πρόγραμμα μετά την επιστροφή του από την εγχείρησή μηνίσκου στην οποία υποβλήθηκε.

Οι προπονήσεις γίνονται καθημερινά στο Φυτώριο και ο ήλιος που έκανε την εμφάνισή του το τελευταίο διήμερο έχει βοηθήσει στο να βελτιωθεί η κατάσταση του αγωνιστικού χώρου. Σύμφωνα με το πρόγραμμα ο Διαγόρας θα υποδεχθεί τον Διγενή και το παιχνίδι θα γίνει Σάββατο απόγευμα ή την Δευτέρα καθώς το απόγευμα της Κυριακής η Ρόδος θ' αντιμετωπίσει στο Στάδιο τον Βύζαντα Μεγάρων.

• Απών από τον αγώνα με τον Διγενή θα είναι ο Σάββας Παφιάκης που κόντρα στον Εθνικό αντίκρισε την 4η φετινή του κίτρινη κάρτα.

ΑΠΟΛΛΩΝ ΚΑΛΥΘΙΩΝ

# Κάλεσμα στον κόσμο

**«Η ισοπαλία στην Μύκονο θα είναι σημαντική μόνο αν έχει και συνέχεια». Μ' αυτή τη λογική αντιμετωπίζουν στις Καλυθιές το ξεκίνημα του δευτέρου γύρου και συγκεκριμένα της εντός έδρας αναμέτρηση με την ΑΕ Κως. Η ψυχολογία των παικτών του Απόλλωνα έχει ανέβει στα ύψη και οι διοικούντες αναζητούν χρήματα για να τους μοιράσουν προκειμένου να διατηρηθεί στα αποδυτήρια το καλό κλίμα.**

Ο Απόλλων επιστρέφει στις Καλυθιές μετά από 40 ημέρες και ο Κώστας Λεπτοκαρύδης πιστεύει ότι ο κόσμος θα βρεθεί στις εξέδρες. «Αξίζει να έρθουν οι φίλαθλοι και να ενισχύσουν την ομάδα. Οι ποδοσφαιριστές τον τελευταίο μήνα δούλεψαν πραγματικά σκληρά και πιστεύω ότι θα παρουσιάσουμε καλό πρόσωπο στη συνέχεια του πρωταθλήματος».

Στον αγωνιστικό τομέα τη θέση του τιμωρημένου Μιχάλη Πλύγκου στην ενδεκάδα αναμένεται να πάρει ο Νίκος Νικολής που αποθεραπεύτηκε ενώ ατομικό πρόγραμμα εξακολουθεί ν' ακολουθεί ο Βλάσης Πάλλας που νιώθει ενοχλήσεις στο γόνατο. Από τις τελευταίες δύο προπονήσεις απουσίασε ο Ιωσήφ Παπαδογιαννάκης που βρέθηκε στην Κρήτη για οικογενειακούς λόγους. Ο νεαρός μεσοεπιθετικός αναμένεται να δώσει το παρών στην σημερινή προπόνηση και την Κυριακή θα είναι η πρώτη του παρουσία μπροστά στους φίλους του Απόλλωνα.

• Τις τελευταίες ημέρες ο Κώστας Λεπτοκαρύδης μίλησε με τον Γιάννη Κοσκινιάτη ο οποίος αποφάσισε να επιστρέψει στην ομάδα. Βέβαια θα χρειαστούν αρκετές μέρες για να ενσωματωθεί πλήρως με τους συμπαίκτες του και να πάρει χρόνο συμμετοχής.

ΚΩΣ

# Περιμένοντας την ΕΠΟ

**«Αρκετά καλή» χαρακτηρίζουν στο στρατόπεδο της ΑΕ Κως τη βαθμολογική συγκομιδή του πρώτου γύρου, αλλά στο νησί ελπίζουν σε καλύτερη παρουσία στη συνέχεια και δεν κρύβουν ότι τους ενδιαφέρει η δεύτερη θέση που οδηγεί στα μπαράζ ανόδου.**

Για να πάει η Κως ψηλότερα χρειάζεται μεταγραφική ενίσχυση και ήδη ο Γιάννης Μιχαλήτσιος σε συνεργασία με τη διοίκηση έχουν εντοπίσει τους στόχους και μάλιστα έχουν καταλήξει σε συμφωνία. Τα ονόματα δεν ανακοινώνονται καθώς στην Κω περιμένουν ανακοίνωση της ΕΠΟ σχετικά με τον κανονισμό μεταγραφών. Η Ομοσπονδία αναμένεται να διευκρινίσει αν παίκτες που το καλοκαίρι υπέγραψαν για πρώτη φορά επαγγελματικό συμβόλαιο έχουν δικαίωμα να επιστρέψουν στα ερασιτεχνικά πρωταθλήματα. Την Κυριακή η Κως θα βρεθεί στις Καλυθιές δίχως νέα πρόσωπα στη σύνθεσή της και με απόντες τους τραυματίες τον τελευταίο καιρό Φούκη, Γουρλά και Μάμμη. Ο Παναγιωτόπουλος κόντρα στους Πόντιους υπέστη ελαφρύ διάστρεμμα αλλά πιθανότατα θα συμμετάσχει στην αποστολή για τη Ρόδο.

ΤΟΠΙΚΟ ΠΟΔΟΣΦΑΙΡΟ

# Ενισχύθηκαν οι πρωτοπόροι

## *Τον έμπειρο φορ Μπάμπη Κουφομανώλη απέκτησε ο Ιάλυσος και τον 29χρονο αμυντικό Γιώργο Μωραΐτη ο Φοίβος*

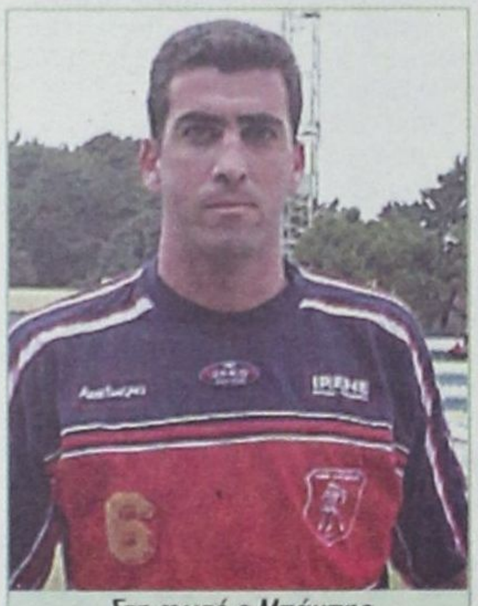

*Στη φωτό ο Μπάμπης Κουφομανώλης όταν αγωνιζόταν στον ΠΑΟ Διαγόρα*

**Με νέα πρόσωπα στο «ρόστερ» τους θα παρουσιασθούν στον καινούργιο χρόνο στο πρωτάθλημα ο πρωτοπόρος της βαθμολογίας Ιάλυσος και ο Φοίβος που ακολουθεί σε απόσταση αναπνοής.**

Όπως έγινε γνωστό στον Ιάλυσο ανήκει εδώ και λίγες ημέρες ο έμπειρος «φορ» **Μπάμπης Κουφομανώλης**, ο οποίος ήταν ελεύθερος και πέρυσι αγωνιζόταν στον Ηρακλή Μαριτσών.

Ο ποδοσφαιριστής υπέγραψε προ ημερών στη νέα του ομάδα και δεν αποκλείεται αύριο το δελτίο του να φθάσει στην ΕΠΣΔ και ο Κουφομανώλης το Σάββατο να είναι στη διάθεση του προπονητή του **Θόδωρα Θεοδώρου**.

Οι πρωτοπόροι συνέχισαν και χθες την προετοιμασία τους χωρίς ο έμπειρος τεχνικός ν' αντιμετωπίζει αγωνιστικά προβλήματα, καθώς όλοι οι ποδοσφαιριστές είναι στη διάθεσή του για τον αγώνα με τον Απόλλωνα Απολλώνων παιχνίδι που θα γίνει στο γήπεδο Αφάντου αφού η έδρα των Απολλωνιατών είναι τιμωρημένη.

**Ο Γ. ΜΩΡΑΪΤΗΣ ΣΤΟΝ ΦΟΙΒΟ**

Ο «αρραβώνας» των δύο μηνών περίπου ανάμεσα στον Φοίβο και τον **Γιώργο Μωραΐτη** κατέληξε σε «γάμο» καθώς οι δύο πλευρές τα βρήκαν και ο 29χρονος αμυντικός ανήκει πλέον στο ρόστερ του **Κώστα Παποικονόμου**.

Ο έμπειρος παίκτης που εδώ και αρκετό καιρό κατοικεί στην Κρεμαστή και παράλληλα ήταν ελεύθερος, συμμετείχε στις προπονήσεις του Φοίβου περίπου δύο μήνες και πριν λίγες ημέρες υπέγραψε στο Σύλλογο της Κρεμαστής. Εάν το δελτίο του φτάσει αύριο στην ΕΠΣΔ μπορεί να τεθεί στην διάθεση του προπονητή του. Ο Γιώργος Μωραΐτης όπως είναι γνωστό στην περυσινή περίοδο αγωνιζόταν με τα χρώματα της θύελλας Πυλώνας.

Στο μεταξύ ο Φοίβος συνέχισε χθες την προετοιμασία του για τον αγώνα με την Αναγέννηση Έμπωνα με τον Κώστα Παπαοικονόμου να έχει τρεις απουσίες. Ο **Μ. Πολιάς** δεν προπονήθηκε λόγω επαγγελματικών υποχρεώσεων ενώ τραυματίες ήταν οι **Στρατής** και **Μάνος**.

Ο Φοίβος όπως είναι γνωστό θ' αντιμετωπίσει την Αναγέννηση στο ουδέτερο γήπεδο των Φανών.

# Τιμητικές Διακρίσεις από τον «Ικαρο»

Μετά τους αγώνες, σειρά παίρνουν οι βραβεύσεις!

Ο Αθλητικός Σύλλογος Μηχανοκίνητου Αθλητισμού Καλυθιών «ΙΚΑΡΟΣ» διοργανώνει εορταστική εκδήλωση, το Σάββατο 10 Ιανουαρίου στο εστιατόριο «Μιμάκος» (λίγο πριν το Γκολφ Αφάντου, δεξιά πάνω στο λόφο).

Εκεί, θα επιβραβεύσει τον πρωταθλητή Ελλάδος το 2003 στο μότο κρος (250 κ.εκ.), Ρόδιο οδηγό Σταμάτη Λυρίου και τους τρεις πρώτους νικητές του Πανδωδεκανησιακού πρωταθλήματος «SCRAMBLE». Τον πρωταθλητή Θεολόγο Ζούνη, το δευτεραθλητή Φανούρη Σταύρα και τον τριταθλητή Νίκο Ατσίδη. Αναμνηστική πλακέτα θα πάρουν και οι υπόλοιποι οδηγοί που συμμετείχαν στους αγώνες της χρονιάς.

Ο σύλλογος θα τιμήσει και τους κ.κ. Απόστολο Δουκιανό, Αλέξανδρο Κωνσταντινίδη και Νίκο Γιαννίκο, για την πολύτιμη προσφορά τους.

Οι διοργανωτές της εκδήλωσης υπόσχονται όμορφη βραδιά με φαγητό-ποτό και ζωντανή μουσική. Η τιμή της πρόσκλησης είναι 17 ευρώ.

# ΕΙΔΗΣΕΙΣ ΚΑΙ ΣΧΟΛΙΑ

✔ *Μέχρι την ημερομηνία των εκλογών η Ρόδος θ' αποκτήσει - στα λόγια πάντα - πολλά νέα υπερσύγχρονα γήπεδα και θα αξιοποιηθούν οι υπάρχουσες εγκαταστάσεις...Άλλωστε οι υποσχέσεις δεν κοστίζουν!*

✔ Οι υποψήφιοι βουλευτές θα μας θυμηθούν όλοι. Θα...φάμε καλά όχι μόνο μεταφορικά αλλά και κυριολεκτικά αφού τα τραπεζώματα ξεκίνησαν.

✔ *Ο νεαρός Νικολός που το καλοκαίρι μεταγράφηκε από τον Ερμή Καλυθιών στον Ακράτητο θ' αρχίσει να παίρνει συμμετοχές στην ομάδα Νέων των Άνω Λιοσίων καθώς οι μέχρι τώρα παίκτες μεταπήδησαν στο επαγγελματικό τμήμα.*

✔ Η Ρόδος την Κυριακή υποδέχεται τον Βύζαντα, αλλά οι Μεγαρίτες δεν έχουν τη...μαγκιά του παρελθόντος.
Την περασμένη Κυριακή μετά την εντός έδρας ήττα από τον Ηλυσιακό οι οπαδοί τους άρχισαν τα λαϊκά δικαστήρια και λίγο έλειψε να χειροδικήσουν εναντίον του προέδρου τους Τάσου Σάλτα.

✔ *Αυτός αμέσως μετά υπέβαλε την παραίτησή του ενώ εξαφανισμένος είναι και ο μεγαλομέτοχός τους κ. Αγγέλου.*
*Τα ταμεία της ΠΑΕ είναι άδεια και οι φίλαθλοι ετοιμάζουν έρανο για να ταξιδέψει η ομάδα στη Ρόδο.*

✔ Στη μακρινή αλλά ζεστή Βραζιλία προετοιμάζεται αυτή την εποχή η Νίκη Ξάνθου μαζί με τους υπόλοιπους αθλητές του προπονητή της, αλλά και συζύγου της, Δημήτρη Χατζόπουλου.

✔ *Ο προπονητής του ΑΟ Μάνης Θόδωρος Παχατουρίδης σε δηλώσεις χαρακτήρισε την ομάδα του ως φαβορί για την κατάκτηση της θέσης στον 7ο όμιλο του Περιφερειακού Πρωταθλήματος και υποστήριξε ότι μόνο το Κερατσίνι και ο Διαγόρας μπορεί να προκαλέσουν αγωνιστικά προβλήματα.*

✔ Έχει...εξαφανιστεί ο Κώστας Πολυχρονίου. Για οικονομικούς λόγους απέχει από τις προπονήσεις του Απόλλωνα και στις Καλυθιές δεν κάνουν κίνηση για να επιστρέψει.

✔ *Στην εφημερίδα «ΦΩΣ» δημοσιεύτηκε το παρακάτω σχόλιο για την παρουσία της Ρόδου στο Λεωνίδιο. «Μήπως η Ρόδος κατέβηκε κομματάκι...αμυντικά στο ματς με το Λεωνίδιο; Διότι οι νησιώτες υποτίθεται πως στοχεύουν στην άνοδο και όταν ένας σύλλογος έχει τέτοιες βλέψεις, πόσοι παίκτες πρέπει να...λείπουν από την αντίπαλη ομάδα για να «χτυπήσει» το ματς; Μπορεί βέβαια οι Ροδίτες να πληροφορήθηκαν ότι το προηγούμενο βράδυ του αγώνα είχαν επιστρέψει από τις πατρίδες τους και να...επανεκτίμησαν τα πλάνα τους».*

✔ Οι Αθηναίοι συνάδελφοι είναι...οφσάιντ καθώς η Ρόδος δημιούργησε πάμπολλες κλασικές ευκαιρίες.

ΑΠΟΨΗ

**Είναι γνωστό ότι οι αθλητικές υποδομές των νησιών μας εξυπηρετούν απλά τις βασικές ανάγκες των ομάδων και αθλητών και σε πολλές περιπτώσεις έχουν προδιαγραφές πολλών δεκαετιών πριν.**

Κι όμως έστω μ' αυτές τις συνθήκες τα νησιά μας επιλέγονται από ομάδες και αθλητές για προετοιμασία εν όψει των Ολυμπιακών Αγώνων.

Στη Ρόδο σε τσιμεντένιο ποδηλατοδρόμιο (ανέκδοτο για τις προηγμένες στον αθλητισμό χώρο) προετοιμάζεται η Εθνική Πίστας, ενώ στην Κω, στο μοναδικό κλειστό του νησιού όπου κάνουν προπόνηση όλες οι ομάδες μπάσκετ, διάλεξε για προετοιμασία ο Χρήστος Ιακώβου για την Εθνική Άρσης Βαρών.

Τα νησιά μας έχασαν τόσα χρόνια πολύτιμες ευκαιρίες ώστε να αποτελέσουν τη βάση προετοιμασίας για πολλές αθλητικές αποστολές χωρών που τέτοια εποχή ταλαιπωρούνται από χιόνια και χαμηλές θερμοκρασίες. Ακόμα και Έλληνες πρωταθλητές καταφεύγουν στη λύση της Αφρικής για την προετοιμασία τους.

Αν στα νησιά μας υπήρχαν μεγαλύτερα κλειστά γυμναστήρια, πισίνες ολυμπιακών διαστάσεων με κατάλληλα αποδυτήρια και στίβος 400 μέτρων, τότε κάθε χρόνο θα τα επέλεγαν πολλές ομάδες για προετοιμασία.

Ποτέ δεν είναι αργά, έστω και αν μετά την Ολυμπιάδα το κρατικό χρήμα που θα διατεθεί για αθλητικές υποδομές θα είναι ελάχιστο...

# Συνέδριο για τον αθλητικό τουρισμό

**Σε μια περίοδο ύφεσης, με τον τουρισμό να περνάσει κρίση σε παγκόσμιο επίπεδο, οι εναλλακτικές μορφές τουρισμού παρουσιάζουν ιδιαίτερο ενδιαφέρον.**

Εν όψει μάλιστα των Ολυμπιακών Αγώνων στην Αθήνα, ο αθλητικός τουρισμός αναμένεται να φέρει σημαντική ανάκαμψη στη χώρα μας.

Από αυτή την άποψη είναι εξαιρετικής σημασίας η διεξαγωγή στη Ρόδο του Παγκοσμίου Προολυμπιακού Συνεδρίου Αθλητικού Τουρισμού, που πρόκειται να γίνει από τις 4 μέχρι τις 6 Ιουνίου.

Μία πρώτη ενημέρωση / παρουσίαση του σημαντικού αυτού γεγονότος θα γίνει από τους διοργανωτές την Παρασκευή, 9 Ιανουαρίου, σε συνέντευξη Τύπου που θα δοθεί στην αίθουσα συνεδριάσεων του Δημοτικού Συμβουλίου Ρόδου στη 1 το μεσημέρι.

Διοργανωτές του συνεδρίου είναι το Παγκόσμιο Συμβούλιο Αθλητικού Τουρισμού (με την ερευνητική ομάδα της Ελλάδας), το Σκωλ Ιντερνάσιοναλ και ο Δήμος Ροδίων, μέσω του Δημοτικού Οργανισμού Νεολαίας και Άθλησης.

# Η ΣΕΙΡΑ ΤΗΣ ΧΑΛΚΙΔΑΣ

Ηνίκη της προηγούμενης αγωνιστικής επί του Γυμναστικού μόνο ικανοποίηση έφερε στις τάξεις του Κολοσσού που συνεχίζει το πρωτάθλημα ευρισκόμενος στην τέταρτη θέση του βαθμολογικού πίνακα, δύο μόνο βαθμούς πίσω από τους πρωτοπόρους της κατηγορίας.

Μετά από αυτή την εξέλιξη οι θαλασσί έχουν ήδη εξασφαλίσει την παραμονή τους στην κατηγορία και πλέον έχουν αρχίσει να θέτουν εκ νέου, κανούργιους στόχους για τη συνέχεια του πρωταθλήματος που αναμένεται εξίσου δύσκολη.

Το επόμενο παιχνίδι είναι πάλι εντός με αντίπαλο τη Α.Γ.Ε. Χαλκίδας και κάθε άλλο παρά εύκολο μπορεί να χαρακτηριστεί, αφού ο αντίπαλος δεν είναι από τις ομάδες που «πουλάνε εύκολα» το τομάρι τους και φυσικά δεν θα αφήσει τον Κολοσσό να περάσει ένα εύκολο απόγευμα.



**Οι συνεχόμενες νίκες «άνοιξαν» την...όρεξη του Κολοσσού**

Αυτό το γεγονός το γνωρίζει αρκετά καλά ο τεχνικός του Κολοσσού που σίγουρα δεν πετάει στα σύννεφα για την αναμέτρηση.

Προπονεί καθημερινά τους παίκτες του με σκοπό να είναι έτοιμοι για την αναμέτρηση που θα ξεκινήσει το απόγευμα του Σαββάτου στις πέντε και μισή.

Χθες πραγματοποιήθηκε η προπόνηση της ομάδας με όλους τους παίχτες εκτός του τραυματία Χρήστου Παππά, να δίνουν κανονικά το παρόν στην τρίτη κατά σειράν ημέρα της προετοιμασίας.

Για πρώτη φορά πήρε μέρος και ο Δημήτρης Πατρίκης που έχει πολλές πιθανότητες να βρίσκεται στην αποστολή που θα αντιμετωπίσει την ομάδα της Χαλκίδας, εάν φυσικά κριθεί από τον προπονητή του ότι μπορεί να βοηθήσει την ομάδα του για τον αγώνα.

Το σίγουρο πάντως είναι πως ο Κολοσσός είναι πολύ καλά προετοιμασμένος και δεν θα αντιμετωπίσει ιδιαίτερο πρόβλημα εάν αγωνιστεί έτσι όπως έχει παίξει και σε προηγούμενα παιχνίδια.

ΙΒΙΣΚΟΣ

## Εύκολη έξοδος στην Κω

*Επιστρέφει στην ομάδα ο Δημήτρης Λαγουδάκης*

**Μετά από δύο γεμάτες εβδομάδες απουσίας από τους αγωνιστικούς χώρους οι παίχτες του Ιβίσκου επέστρεψαν στα παρκέ προκειμένου μα ξεκινήσουν την προετοιμασία τους ενόψει της αναμέτρησης για την 11η αγωνιστική του πρωταθλήματος μπάσκετ με αντίπαλο την Α.Ε. Δικαίου στη Κω.**

Ο τεχνικός της ομάδας , Γιώργος Πετσάλης θα συνεχίσει την προπόνηση μέχρι τη Παρασκευή και έπειτα θα μεταβεί με την αποστολή στην Κω προκειμένου να αντιμετωπίσουν την ομάδα του νησιού .

Σαφώς το έργο του Ιβίσκου δεν θεωρείται από τα πιο εύκολα και αυτό γιατί ο αντίπαλος αναμένεται να τον δυσκολέψει ωστόσο η ομάδα δεν έχει να φοβηθεί τίποτα και αυτό γιατί οι πρωτοπόροι , είναι αρκετά φορμαρισμένοι και επιπλέον αυτό θα είναι ένα παιχνίδι προετοιμασίας για τα «play off» αφού έχουν ήδη εξασφαλίσει τη πρώτη θέση της βαθμολογίας.

Από την ομάδα μοναδικός απών είναι ο Βλαχοδήμος που έχει πάρει ειδική άδεια από τον προπονητή του γι' αυτό το λόγο η συμμετοχή του στο Σαββατιάτικο παιχνίδι θεωρείται αμφίβολη.

Άλλος ένας λόγος που σίγουρα ικανοποιεί τον έμπειρο τεχνικό , είναι η επιστροφή του ύψους 2.06μ Δημήτρη Λαγουδάκη στην ομάδα.

Ο νεαρός αθλητής αναμένεται να ενσωματωθεί από την άλλη εβδομάδα στην ομάδα έτσι ώστε με την έναρξη των «play off» να είναι καθόλα έτοιμος να προσφέρει όταν του ζητηθεί.

Η αποστολή θα αναχωρήσει για την Κω το Σάββατο το πρωί και αμέσως μετά το τέλος του αγώνα να επιστρέψει στη Ρόδο.

ΤΟΠΙΚΟ ΜΠΑΣΚΕΤ

## Στο παρκέ οι ομάδες μετά τις διακοπές

**Πλούσιο το πρόγραμμα της αγωνιστικής αυτό το Σαββατοκύριακο για το τοπικό πρωτάθλημα μπάσκετ.**

Μετά τη διακοπή των πρωταθλημάτων λόγω των εορτών οι ομάδες ρίχνονται στη μάχη και πάλι .

Η αυλαία των αγώνων ανοίγει την Παρασκευή με τη συνάντηση για τη δεύτερη κατηγορία ανδρών του Ηλίου, με τον πρωτοπόρο Δωριέα και την αναμέτρηση της Α' κατηγορίας μεταξύ των ομάδων του ΕΑΚΑ και του Διγενή.

Αναλυτικά το πρόγραμμα έχει ως εξής:

**Α' ΚΑΤΗΓΟΡΙΑ ΑΝΔΡΩΝ :**
**Παρασκευή 9/1**
• **Κάλυμνος ώρα 21:30**: ΕΑΚΑ – Διγενής
**Σάββατο 10/1**
• **Β.Κ.Γ. ώρα 19:30**:
Παντηλιακός – Διαγόρας
• **Πυλί ώρα 19:00**: ΑΕ Δικαίου – Ιβίσκος.
**Κυριακή 11/1**
• **Κρεμαστή ώρα 17:00** :
Αγ. Νικόλαος - Ηρακλής Λάρδου
**Β' ΚΑΤΗΓΟΡΙΑ ΑΝΔΡΩΝ :**
**Παρασκευή 9/1**
• **Ιαλυσός ώρα 20:00**: Ήλιος – Δωριέας
**Σάββατο 10/1**
• **Κρεμαστή ώρα 15:00:**
Σταυρός – Κλεόβουλος
**ΚΑΤΗΓΟΡΙΑ ΕΦΗΒΩΝ :**
**Κυριακή 11/1**
• **Καρδάμαινα ώρα 15:00**:
Ηρακλής 2000 – ΑΕ Δικαίου

**ΚΑΤΗΓΟΡΙΑ ΠΑΙΔΩΝ**
**Σάββατο 10/1**
• **Λάρδος ώρα 12:00**:
Ηρακλής Λαρδ.- Διγενής

• **Πυλί ώρα 13:00**:
ΑΕ Δικαίου- Ηρακλής 2000
• **Κλειστό Κω ώρα 17:00**:
Ιπποκράτης – ΕΑΚΑ

**ΚΑΤΗΓΟΡΙΑ ΓΥΝΑΙΚΩΝ**
**Σάββατο 10/1**
• **Β.Κ.Γ. ώρα 13:30**:
Ιβίσκος – Ιπποκράτης
**Κυριακή 11/1**
• **Β.Κ.Γ. ώρα 16:00**:
Νίκη Ρόδου – Ιάλυσος

**ΚΑΤΗΓΟΡΙΑ ΚΟΡΑΣΙΔΩΝ**
**Σάββατο 10/1**
• **Δ.Κ.Γ. ώρα 16:00**:
Διαγόρας- ΑΕ Δικαίου
• **Ιαλυσός ώρα 20:00**:
Ιάλυσος - Νίκη Ρόδου

**Κυριακή 11/1**
• **Β.Κ.Γ. ώρα 14:00**: Ιβίσκος - ΑΕ Δικαίου



## Τρίτο μάτι

• Πολύ κουβέντα γίνεται τελευταία για το ματς των ελαφιών με τους Μεγαρίτες κι ο καθένας λέει τα δικά του.

• Αυτό στο οποίο θα συμφωνήσουν τελικά όλοι είναι: ΝΑ ΓΕΜΙΣΕΙ ΤΟ ΓΗΠΕΔΟ ΜΕ ΦΙΛΑΘΛΟΥΣ ΚΑΙ ΤΑ ΔΙΧΤΥΑ ΤΟΥΣ ΝΑ ΦΟΡΤΩΘΟΥΝ ΟΣΟ ΓΙΝΕΤΑΙ ΜΕ ΠΙΟ ΠΟΛΛΑ ΓΚΟΛ».

• Είναι η πιο γλυκειά απάντηση για ότι έγινε πριν δύο χρόνια περίπου στο εθνικό στάδιο.

• Μ'αυτό τον τρόπο θα τιμωρηθούν αυτοί που συνέλαβαν τότε στο μυαλό τους το βρώμικο σενάριο και όσοι συνήργησαν με τον τρόπο τους να τιμωρηθεί η ομάδα του νησιού μας προκλητικά, όπως θυμούνται άπαντες.

• Τώρα είναι που ο Κάλλης δεν θα παίζεται με τίποτα αφού ετοιμάζεται να κάνει ντουέτο με τον Λάουντα.

• Όλα τα μυστικά της Φόρμουλα θα προσπαθήσει να μάθει και μην εκπλαγείτε όταν τον δείτε σε εκπαιδευτικό διθέσιο με τον Χαλκιόπουλο ή με τον Αυστριακό.

• Μπορεί ο δεκαθλητής να έκανε μόνο στίβο και ασχολείτο με την αρχαιότερη ομοσπονδία της χώρας δείχνει όμως ότι είναι αρκετά ενημερωμένος για τα άλλα αθλήματα.

• Ο στίβος όμως που διάλεξε ν' αγωνισθεί από δω και πέρα μέχρι το Μάρτιο έχει πολλά εμπόδια και αναγκαστικά άρχισε προπονήσεις στα 110 μέτρα μετ' εμποδίων.

ΗΛΙΑΣ Κ.

# Πρόσκληση στον Νίκι Λάουντα

**Ενταν θρύλο των αγώνων ταχύτητας αυτοκινήτων, τον παγκόσμιο πρωταθλητή της «Φόρμουλα 1», Νίκι Λάουντα, αποφάσισε να προσκαλέσει επίσημα στη Ρόδο η Επιτροπή Πρωτοβουλίας Κατασκευής του Αυτοκινητοδρομίου στο νησί της Ρόδου.**

Τα μέλη της Επιτροπής, που συνεδρίασαν για πρώτη φορά το 2004 την Τρίτη, ανήμερα των Φώτων, αφού έλαβαν στα υπόψην τους διάφορα στοιχεία προχωρούν στην πρόσκληση του κ. Λάουντα, προκειμένου να ανταλλάξουν απόψεις σχετικά με την κατασκευή του Αυτοκινητοδρομίου Ρόδου, που θα περιλαμβάνει πίστα διεθνών προδιαγραφών.

Ο Αυστριακός, εκτός από παγκόσμια προσωπικότητα προερχόμενη από το χώρο του μηχανοκίνητου αθλητισμού, με τεράστια εμπειρία, είναι γνώστης και τουριστικών θεμάτων, κάτι που ώθησε περισσότερο την Επιτροπή να έχει επαφές μαζί του. Συγκεκριμένα ο κ. Λάουντα έχει ιδιαίτερες σχέσεις με τη Ρόδο εδώ και πολλά χρόνια, μιάς και είναι ιδιοκτήτης της αεροπορικής εταιρείας τσάρτερ πτήσεων «Lauda Air», που μεταφέρει χιλιάδες Αυστριακούς τουρίστες κάθε χρόνο το νησί μας. Πολλές φορές, μάλιστα, ο ίδιος ήρθε στη Ρόδο σαν πιλότος αεροπλάνων της εταιρείας του.



**Με ζήλο αντιμετωπίζεται η προοπτική κατασκευής πίστας αγώνων ταχύτητας**

Τις επαφές για την πρόσκληση του κ. Λάουντα θα κάνουν, ο πρόεδρος της Επιτροπής κ. Κάλλιστος Διακογεωργίου και το μέλος της κ. Ανδρέας Χαλκιόπουλος. Ο τελευταίος βρίσκεται ήδη στο εξωτερικό και γι' αυτό το λόγο.

Ένα άλλο σημαντικό θέμα που απασχόλησε την Επιτροπή Πρωτοβουλίας ήταν και της εισόδου σε αυτήν του Δημάρχου Νότιας Ρόδου κ. Μανώλη Σαββή. Μετά την ομόφωνη απόφαση του Δημοτικού Συμβουλίου, για χωροθέτηση και δημιουργία Αυτοκινητοδρομίου στα διοικητικά του όρια και της συμμετοχής του κ. Σαββή στην Επιτροπή, σαν εκπρόσωπος του Δημ. Συμβουλίου, τα μέλη της Επιτροπής Πρωτοβουλίας ενέκριναν την είσοδο του Δημάρχου με μεγάλη χαρά. Αποτελεί το πέμπτο της μέλος, κι είναι ένας από τους Ροδίτες που από την πρώτη στιγμή έδειξε τεράστιο ενδιαφέρον για την υλοποίηση της ιδέας.

«Το Αυτοκινητοδρόμιο είναι μια εναλλακτική μορφή τουρισμού και από αυτό θα κερδίσει όλη η Ρόδος», έχει επαναλάβει πολλές φορές ο κ. Σαββής.

Τέλος, η Επιτροπή Πρωτοβουλίας ανέθεσε στους κ.κ. Μανώλη Σαββή και Δημήτρη Παρασό (αρχιτέκτονας, επίσης μέλος της Επιτροπής Πρωτοβουλίας) την ολοκλήρωση της διαδικασίας παραχώρησης από την Κτηματική Εταιρεία του Δημοσίου, της απαραίτητης έκτασης για την κατασκευή του έργου στη Νότια Ρόδο.

Η υλοποίηση του έργου μόνο εύκολη δεν θα είναι και ίσως απαιτήσει πάρα πολλά χρόνια. Όμως είναι καιρός η Ρόδος να προχωρήσει στην κατασκευή του έργου που θα προσελκύσει στο νησί χιλιάδες τουρίστες υψηλού επιπέδου.

# «ΦΩΝΗ» ΣΤΗΝ UEFA

## *Ο Γιάννης Γουλιδάκης πρόεδρος στην Ευρωπαϊκή Ομοσπονδία Αθλητικού Μάρκετινγκ*

Μια μεγάλη επιτυχία σε Διεθνές επίπεδο επεφύλαξαν οι εκλογές που έγιναν τη Δευτέρα 05/01/2004 στην Ε.Ο.Π. (Γενεύη), της Ομοσπονδίας στελεχών αθλητικού Marketing.

Για πρώτη φορά Έλληνας αναλαμβάνει Πρόεδρος στην Ομοσπονδία (και γενικά σε όλες τις ομοσπονδίες και οργανισμούς που αφορούν το Ευρωπαϊκό ποδόσφαιρο), η οποία ως γνωστόν ανήκει στη FIFA.

**Ο Ροδίτης Γιάννης Γουλιδάκης**, όπου τα 4 τελευταία χρόνια διετέλεσε Αντιπρόεδρος, με 56 ψήφους είναι και επίσημα ο νέος Πρόεδρος της Ομοσπονδίας για τα επόμενα 2 χρόνια.

Η αναγνώριση και το κύρος στο πρόσωπο του κυρίου Γουλιδάκη ήταν καθολική και πήρε ψήφους από τους υπεύθυνους Marketing των ομάδων από τις χώρες: Αγγλία (τις 20 από τις 28), Γερμανία (3), Πορτογαλία (7), Βέλγιο (1), Ολλανδία (2), Ισπανία (8), Γαλλία (4), Σουηδία (1), Φινλανδία (και τις 6), Ιταλία (4), Τσεχία (0), Σκωτία (0). Δεν ψήφισαν οι εκπρόσωποι Σλοβενίας και Ρουμανίας, λόγω μη προσέλευσής τους.

Συνολικά έλαβαν: Γιάννης Γουλιδάκης Ελλάδα (56), Lans Lentegrunt Γερμανία - Σάλκε (22), Alan Rims Ολλανδία - Φέγενορντ (17). Το Φεβρουάριο σε ημερομηνία που θα καθοριστεί από τη FIFA, ο κύριος Γουλιδάκης θα μεταβεί στην έδρα της ομοσπονδίας στη Γενεύη, όπου και θα αναλάβει επίσημα τα καθήκοντά του διαδεχόμενος τον Ολλανδό κύριο Rims. Την ίδια ημέρα θα συναντηθεί με τους Προέδρους FIFA - UEFA, κ.κ. Γιόχανσον και Μπλάτερ αντίστοιχα όπου και θα παρουσιάσει το ψήφισμα καθώς και τους νέους στόχους της ομοσπονδίας. Με την εκλογή του αυτή ο κύριος Γουλιδάκης αποκτά το δικαίωμα ψήφου σε κάθε σημαντική ψηφοφορία της UEFA για λογαριασμό της ομοσπονδίας marketing, ενώ θα μπορεί με εισήγηση 10 σταθερών χωρών - μελών ομοσπονδιών ποδοσφαίρου της Ευρώπης, να έχει και το δικαίωμα υποψηφιότητας στο καλεντάρι της UEFA.

# Η «DREAM TEAM» στην Κω

## *Τον συνήθη τόπο προετοιμασίας επέλεξε ο Χρήστος Ιακώβου για την Εθνική Άρσης Βαρών*

**Εννέα άνδρες και έξι γυναίκες επέλεξε ο Χρήστος Ιακώβου, για την 20ήμερη προετοιμασία της Εθνικής Ομάδας Άρσης Βαρών, που θα διεξαχθεί και φέτος στην Κω.**

Την Τρίτη ανακοινώθηκαν για το νησί των Δωδεκανήσων οι Πύρρος Δήμας, Κάχι Καχιασβίλι, Βαλέριος Λεωνίδης, Λεωνίδας Σαμπάνης, Γιώργος Τζελίλης, Βίκτωρ Μήτρου, Χρήστος Σπύρου, Γιώργος Μαρκούλας, Νίκος Κουρτίδης καθώς και οι Νατάσα Τσακίρη, Χριστίνα Ιωαννίδη, Χαρίκλεια Καστρίτση, Βίκυ Κασάπη, Κατερίνα Ροδίτη και Χριστίνα Μπάκα, όπου θα παραμείνουν έως τις 24 Ιανουαρίου.

Αυτή η επιλογή, φανερώνει για πρώτη φορά τις «τάσεις» του Χρήστου Ιακώβου, για τη συγκρότηση της ομάδας που θα εκπροσωπήσει τη χώρα μας στους Ολυμπιακούς Αγώνες. Όπως είναι γνωστό, η Ελλάδα ως διοργανώτρια μετέχει με πλήρη ομάδα, δηλαδή 6 άνδρες και 4 γυναίκες. Ήδη, λοιπόν, παρατηρείται «συνωστισμός» στην κατηγορία των 85 κιλών, όπου υπάρχουν ο Μαρκούλας, ο Σπύρου, αλλά και ο Πύρρος Δήμας που τελικά (;) δεν θα «ανέβει» κατηγορία. Έτσι στα 94 κιλά υποψηφιότητα δηλώνουν ο Κάχι Καχιασβίλι και ο 17χρονος Νίκος Κουρτίδης. Επίσης, στην αποστολή συμπεριλαμβάνεται και ο Βαλέριος Λεωνίδης, που το Φεβρουάριο κλείνει τα 38, αλλά συνεχίζει να δίνει τον καλύτερό του εαυτό στις προπονήσεις, παραμένοντας στην κατηγορία των 69 κιλών μαζί με τον Γιώργο Τζελίλη.



Γενικά, τα προγνωστικά για την τελική απόφαση του Ιακώβου όσον αφορά τους άνδρες είναι...επισφαλή, αφού όλα τα σενάρια μένουν ανοιχτά. Παράλληλα, υπάρχουν και οι νέοι (Χατζίδης, Κυριλλίδης) που περιμένουν να καλύψουν κάποιο κενό σε περίπτωση τραυματισμών. Αντίθετα, στις γυναίκες τα πράγματα είναι πιο απλά: Τσακίρη, Ιωαννίδη και Κασάπη έχουν το προβάδισμα για τα τέσσερα «εισιτήρια» των Ολυμπιακών Αγώνων, ενώ από εκεί και πέρα Μπάκα, Καστρίτση και Ροδίτη θα παλέψουν επί ίσοις όροις για τη θέση που απομένει. Βέβαια είναι ακόμη πολύ νωρίς και τα πάντα θα κριθούν από την κατάσταση που θα βρίσκονται οι πρωταθλητές και οι πρωταθλήτριές μας στα μέσα Ιουνίου. Όταν, δηλαδή, η Ελληνική Ομοσπονδία Άρσης Βαρών καταθέσει τις επίσημες λίστες συμμετοχής για τους Αγώνες της Αθήνας.

Τα έξοδα φιλοξενίας της ομάδας έχει αναλάβει όπως κάθε φορά ο Δήμος Κω σε συνεργασία με την Ομοσπονδία και αναμένεται οι αθλητές να επισκεφτούν σχολεία του νησιού. Αλλωστε είναι αγαπητοί στους κατοίκους της Κω και έχουν δημιουργήσει φιλίες μετά από τόσες επισκέψεις.

# Γιορτή των Ιστιοπλόων

**Την προσεχή Κυριακή 11 Ιανουαρίου ο Αθλητικός Σύλλογος Ιστιοπλόων Ανοικτής Θάλασσας Ρόδου θα κόψει τη βασιλόπιτά του σε εκδήλωση που θα γίνει στις νέες του εγκαταστάσεις στην περιοχή Ζέφυρος.**

Πριν την κοπή (11.00 το πρωί) θα γίνει η παρουσίαση του βιβλίου «Συμαϊκή Λαϊκή Μετεωρολογία» της κ. Ευαγγελίας Γεωργά - Χατζηνικήτα και θ' ακολουθήσουν τιμητικές διακρίσεις στους καραβομαραγκούς της περιοχής μας και απονομή διπλωμάτων στους νέους κυβερνήτες των εκπαιδευτικών σειρών του 2003.

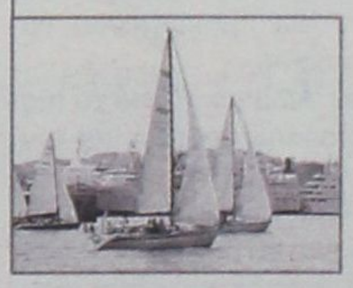

## ΣΥΓΧΑΡΗΤΗΡΙΟ - ΕΥΧΑΡΙΣΤΗΡΙΟ ΤΗΣ ΕΠΣΔ

Ο Πρόεδρος και τα μέλη του Δ.Σ. της ΕΠΣΔ συγχαίρουν την παιδική ομάδα του **ΗΛΙΟΥ ΙΑΛΥΣΟΥ** που κατετάγη **πρώτη** στο τουρνουά «ΧΡΙΣΤΟΥΓΕΝΝΑ 2003», καθώς επίσης και όλες τις ομάδες που έλαβαν μέρος σ' αυτό.

Ευχαριστούν τους **κ.κ. Κουμνάκη Γιάννη** και **Βιτζηλαίο Μιχάλη** που παρεχώρησαν τα γήπεδα τους 5x5 για τη διεξαγωγή των αγώνων καθώς επίσης και όλους **τους διαιτητές** που διαιτήτευσαν τους αγώνες.

Η επιτροπή καλλιέργειας και ανάπτυξης του Αθλήματος της ΕΠΣΔ, ανανεώνει το ραντεβού της με τις παιδικές ομάδες για το ΠΑΣΧΑ, που θα πραγματοποιηθεί το παιδικό τουρνουά «ΠΑΣΧΑ 2004».

**ΑΝΤΙΣΥΝΤΑΓΜΑΤΙΚΗ Η ΕΞΟΜΟΙΩΣΗ ΜΕ ΤΑ ΑΕΙ**

# ΕΙΣΗΓΗΣΗ - ΒΟΜΒΑ ΣΤΟ ΣτΕ
## *για τους πτυχιούχους των ΤΕΙ*

***Συνταγματικά ανεκτή μόνο η μερική εξομοίωση των επαγγελματικών δικαιωμάτων***




**Αντισυνταγματική είναι η πλήρης εξομοίωση των επαγγελματικών δικαιωμάτων που έχουν οι πτυχιούχοι των ΤΕΙ σε σύγκριση με εκείνα των πτυχιούχων ΑΕΙ .**

Σύμφωνα με εισήγηση προς την Ολομέλεια του Συμβουλίου της Επικράτειας, συνταγματικά ανεκτή είναι μόνο η μερική εξομοίωση των επαγγελματικών δικαιωμάτων, ανάλογα με το περιεχόμενο και το επίπεδο των σπουδών. Γι' αυτό προτείνεται να γίνει δεκτή σχετική προσφυγή του ΤΕΕ (Τεχνικού Επαγγελματικού Επιμελητηρίου) και να ακυρωθεί το ΠΔ 318/94 που καθόρισε τα επαγγελματικά δικαιώματα των πτυχιούχων ΤΕΙ , που ασχολούνται με τη μελέτη, επίβλεψη και κατασκευή δημοσίων και ιδιωτικών έργων.

Το ΣτΕ «πάγωσε» την προώθηση σχεδίων Προεδρικών Διαταγμάτων για τον επαναπροσδιορισμό των επαγγελματικών δικαιωμάτων σε 8 τμήματα ΤΕΙ , κρίνοντας ότι θα πρέπει πρώτα να λυθεί το σοβαρό νομικό ζήτημα στην Ολομέλεια που συνεδριάζει αύριο.

Πριν από δυόμισι περίπου χρόνια , η ολομέλεια ΣτΕ έκρινε αντισυνταγματική την επιχειρούμενη εξομοίωση των πτυχίων ΑΕΙ ΚΑΙ ΤΕΙ , οδηγώντας στη θέσπιση του νόμου 2916/01 που πρόβλεψε την αναβάθμιση των ΤΕΙ από την ανώτερη στην ανώτατη βαθμίδα εκπαίδευσης.

Πρόσφατα το Γ τμήμα ΣτΕ έκρινε (1291-2/03) συνταγματικό τον ν. 2916/01 υπό τον όρο ότι η εξομοίωση των πτυχίων θα επέλθει σταδιακά, αφού μέχρι το 2008 αποδειχθεί η αναβάθμιση των ΤΕΙ στο επίπεδο διδασκαλίας των ΑΕΙ στο γνωστικό αντικείμενο στα προγράμματα σπουδών , με παράλληλη αναβάθμιση του καθηγητικού προσωπικού των ΤΕΙ μέσω μεταπτυχιακών σπουδών κ.λ.π.

Έτσι, μετά τη μελλοντική εξομοίωση των πτυχίων, θα επέλθει και η πλήρης επαγγελματική εξομοίωση.

Για τους πτυχιούχους των ΤΕΙ όπως οργανώθηκαν με τον ν. 1404/83 η εισήγηση του Δ τμήματος ΣτΕ (1178/03) που αποκρούει την πλήρη επαγγελματική εξομοίωση και την οποία θα γνωστοποιήσει στην Ολομέλεια ο σύμβουλος Επικράτειας Π. Κοτσώνης, προβλέπει, μεταξύ άλλων, ότι:

• Το Σύνταγμα επιβάλλει σαφή διαχωρισμό ανάμεσα στα ΑΕΙ και στις σχολές ανώτερης βαθμίδας όπως δηλαδή οργανώθηκαν παλαιότερα τα ΤΕΙ με τον ν, 1404/83.

• Η συνταγματική απαγόρευση εξομοίωσης δεν μπορεί να καταστρατηγηθεί με την παράταση του χρόνου σπουδών ή με αλλοίωση του προγράμματος, αλλά ούτε με χορήγηση επαγγελματικών δικαιωμάτων που εξομοιώνουν πλήρως τους πτυχιούχους ΤΕΙ και ΑΕΙ . Πρέπει να υπάρχει σαφής προσδιορισμός των επαγγελματικών πράξεων που μπορούν να ασκήσουν οι πτυχιούχοι ΤΕΙ.

• Παράνομα το ΠΔ 318/94 προχώρησε σε συλλήβδην αναγνώριση επαγγελματικών δικαιωμάτων των αποφοίτων των ΤΕΙ αντί να προσδιορίσει έναν κατάλογο επαγγελματικών πράξεων που να επιτρέπει να γίνουν από πτυχιούχους ΤΕΙ, σύμφωνα με το αντικείμενο και το επίπεδο σπουδών τους.





ΕΚΜΕΤΑΛΛΕΥΤΕΙΤΕ ΤΙΣ ΕΠΕΝΔΥΤΙΚΕΣ ΕΥΚΑΙΡΙΕΣ ΓΙΑ ΤΗΝ ΑΝΑΠΤΥΞΗ ΤΗΣ ΕΠΙΧΕΙΡΗΣΗΣ ΣΑΣ ή ΤΗΝ ΔΗΜΙΟΥΡΓΙΑ ΜΙΑΣ ΝΕΑΣ ΕΠΙΧΕΙΡΗΣΗΣ!

Βρίσκονται ήδη σε εξέλιξη προγράμματα επιδοτήσεων για:

**Μεταποιητικές Επιχειρήσεις**
(Μονάδες Τροφίμων, Αρτοποιεία, Ξυλουργεία, Επιπλοποιεία, Αλουμινοκατασκευές Τυπογραφεία κτλ)

**Τουριστικές Επιχειρήσεις**
(Ξενοδοχεία, Ενοικιαζόμενα Δωμάτια και Διαμερίσματα, Τουριστικά Γραφεία κτλ)

**Αναλαμβάνουμε την υποστήριξη προγραμμάτων του Υπουργείου Ανάπτυξης και του Υπουργείου Οικονομίας (μέσω Τραπεζών).**

Η ΕΛΕΛΙΞΙΣ-Σύμβουλοι Ανάπτυξης Επιχειρήσεων παρέχει, επιπλέον, συμβουλευτικές υπηρεσίες **από εξειδικευμένα στελέχη** στους τομείς:

• Ανάπτυξης Συστημάτων Ποιότητας **(ISO 9000)** και Ασφάλειας Τροφίμων **(HACCP)**

• Ανάπτυξης Επενδυτικών Μελετών στο πρόγραμμα **Leader+**

• Σύνταξης Οικονομοτεχνικών Μελετών στα πλαίσια του Αναπτυξιακού Νόμου (Ν. 2601/98)

**Η Πολύχρονη εμπειρία των στελεχών μας και ο μακρύς κατάλογος των επιτυχημένων συνεργασιών μας αποτελούν την καλύτερη Εγγύηση για την επιτυχία και της δικής σας επένδυσης!**

ΥΠΕΥΘΥΝΟΙ ΕΠΙΧΕΙΡΗΣΗΣ

**Αριστέα Αλεξίου**
*Διπλ. Χημικός Μηχανικός ΕΜΠ*

**Ιάκωβος Γρύλλης**
*Διπλ.Πολιτικός Μηχανικός ΕΜΠ*

Διαγοριδών 2-4 (Έναντι ΔΟΝΑ)
Τηλ:2241 031532, 070171-3 Fax: 2241 070175
info@exelixis.net.gr


# Τα μυστικά της καρδιάς...



Του **ΔΗΜΗΤΡΙΟΥ Θ. ΚΡΕΜΑΣΤΙΝΟΥ**
Καθηγητή Καρδιολογίας Πανεπιστημίου Αθηνών,
**Προέδρου Ελληνικού Κολεγίου Καρδιολογίας - Καρδιοχειρουργικής**

# Η ΔΥΣΠΝΟΙΑ
## *της καρδιακής ανεπάρκειας*

**Δύσπνοια είναι το υποκειμενικό αίσθημα που συνίσταται στη δυσκολία ενός ανθρώπου που αναπνέει. Είναι η εργώδης αναπνοή. Αυτό γίνεται γιατί ο πνεύμονας δεν μπορεί να πάρει το απαραίτητο οξυγόνο από τον αέρα και να το εισαγάγει (βάλει) μέσα στο αίμα.**

Στην περίπτωση του καρδιοπαθούς με καρδιακή ανεπάρκεια, αυτό συμβαίνει γιατί η καρδιά αδυνατεί να προωθήσει το αίμα προς τα όργανα και το αίμα αθροίζει και λιμνάζεται στον πνεύμονα. Η λίμναση του αίματος εμποδίζει τον πνεύμονα να λειτουργήσει σωστά και ν' ανταλλάξει το διοξείδιο του άνθρακα με το οξυγόνο του ατμοσφαιρικού αέρα. Ετσι, ο πνεύμονας χάνει την ελαστικότητά του και, στην προσπάθεια να προσλάβει περισσότερο οξυγόνο, κινητοποιεί αντανακλαστικά όλους τους μυς του θώρακα για ν' αυξήσει με κάθε τρόπο τη συχνότητα της αναπνοής, δηλαδή τον αριθμό των αναπνοών σε ένα λεπτό.

Η δύσπνοια είναι το χαρακτηριστικό σύμπτωμα της καρδιακής ανεπάρκειας. Οταν, δηλαδή, η καρδιά δεν μπορεί να λειτουργήσει σωστά, σαν εξωθητική αντλία, τότε ο καρδιοπαθής εκδηλώνει το σύμπτωμα της δύσπνοιας.

Στην αρχή αισθάνεται δυσκολία και δυσφορία κατά την αναπνοή στη μεγάλη προσπάθεια, την οποία όμως δεν αισθανόταν πριν, όταν π.χ. ανέβαινε όλους τους ορόφους της πολυκατοικίας του. Αργότερα, η δύσπνοια επιδεινώνεται σιγά σιγά και εμφανίζεται στη συνηθισμένη καθημερινή προσπάθεια, όταν π.χ. ο ασθενής επιχειρεί να ανέβει έναν όροφο της πολυκατοικίας του.

Τελικά, και προοδευτικά, ο ασθενής με καρδιακή ανεπάρκεια καταλήγει να εμφανίζει δύσπνοια όταν περπατήσει, ακόμα και λίγα μέτρα.

Ακραίες μορφές θεωρούνται η ορθόπνοια και το οξύ πνευμονικό οίδημα. Στις περιπτώσεις αυτές ο άρρωστος εμφανίζει δύσπνοια ακόμα και όταν επιχειρήσει να ξαπλώσει στο κρεβάτι του, γι'αυτό και παραμένει καθιστός προκειμένου ν' ανακουφιστεί.

Το οξύ πνευμονικό οίδημα εκδηλώνεται γιατί η λίμναση του αίματος στον πνεύμονα γίνεται απότομα, λόγω αιφνίδιας και σοβαρής βλάβης της καρδιάς (π.χ. εκτεταμένο έμφραγμα, υπερτασική κρίση κ.λ.π.). Στην περίπτωση αυτή ο ασθενής εμφανίζει έντονη αιφνίδια δύσπνοια με βήχα και αιμόφυρτα πτύελα γιατί παθαίνουν ρήξη (σπάνε) τα τριχοειδή αγγεία του πνεύμονα.

Στην ίδια κατηγορία από πλευράς σοβαρότητας ανήκει και η νυκτερινή δύσπνοια, η οποία εμφανίζεται 2-3 ώρες μετά τον ύπνο, αφυπνίζει τον ασθενεί και τον αναγκάζει να μείνει όρθιος τουλάχιστον επί μισή ώρα για να του περάσει.

Αντίθετα, όταν ένας άνθρωπος αισθάνεται ότι του λείπει αέρας και παίρνει βαθιές αναπνοές για να ξαλαφρώσει, τότε το σύμπτωμα αυτό δεν θεωρείται δύσπνοια και δεν έχει καμία σχέση με καρδιοπάθειες. Είναι ένα αγχωτικό σύμπτωμα νευρώσεως, που συνήθως οφείλεται σε έντονα ψυχολογικά stress.

Αναμφισβήτητα, η δύσπνοια είναι ένα σοβαρό σύμπτωμα που υποδηλώνει καρδιακή ανεπάρκεια, και το οποίο όταν εκδηλωθεί θα πρέπει να λαμβάνεται σοβαρά υπόψη προκειμένου να καθοριστεί η ακριβής αιτία που το προκαλεί.

## Ο ΠΡΟΕΔΡΟΣ ΤΟΥ ΔΟΑ ΚΩ ΣΤΑΜΑΤΗΣ ΔΙΨΕΛΛΑΣ ΑΝΟΙΓΕΙ ΤΑ ΧΑΡΤΙΑ ΤΟΥ:

# «ΤΟ ΜΕΓΑΛΟ ΜΑΣ ΣΤΟΙΧΗΜΑ η ανάπτυξη του αθλητικού τουρισμού»

***• Αθλητικό πολύκεντρο και κολυμβητήριο οι πρωταρχικοί στόχοι • Επιτροπές σταδίων, προβλέπει ο κανονισμός λειτουργίας του ΔΟΑ • Τους πρώτους μήνες του νέου έτους ξεκινάει η «σκεπαστή»***

**Ενα χρόνο μετά τον ορισμό του στην θέση του Προέδρου του Δημοτικού Οργανισμού Κω, ο κ. Σταμάτης Διψελλάς, αναπτύσσει την πορεία του ΔΟΑ, τις δραστηριότητες και τα έργα που θα αναπτύξει ο οργανισμός στο επόμενο διάστημα και δίνει το στίγμα για το μέλλον του αθλητισμού στην πόλη.**

**Συνέντευξη στην Κατερίνα Φιλοπούλου**

**• Σε λίγο καιρό, συμπληρώνετε ένα χρόνο στην προεδρία του Δημοτικού Οργανισμού Αθλητισμού. Κάνοντας έναν απολογισμό, θα ήθελα να μας πείτε ποιά ήταν η πορεία του ΔΟΑ μέχρι τώρα και πως κρίνετε την παρουσία του στα αθλητικά πράγματα του νησιού μας.**

Από την πρώτη στιγμή που αναλάβαμε την διοίκηση του Οργανισμού, βάλαμε σαν πρώτη χρονιά στόχο, την δημιουργία των προϋποθέσεων που απαιτούνται προκειμένου να μπορέσουμε να αντεπεξέλθουμε στις προκλήσεις των καιρών.

Κάτω από αυτό το πρίσμα λοιπόν, έχουμε ήδη ψηφίσει και αποστείλει στην Περιφέρεια, τον κανονισμό λειτουργίας του Οργανισμού, καθώς και τον οργανισμό εσωτερικής υπηρεσίας, προκειμένου ο ΔΟΑ να πάρει «σάρκα και οστά».

Πραγματοποιήσαμε μια σειρά μικρών ή μεγάλων εκδηλώσεων, μερικές εκ των οποίων είχαν πανελλήνια απήχηση, προκειμένου σε πρώτη φάση, να δώσουμε το στίγμα μας και στον τομέα του αθλητισμού, τόσο ως εγκαταστάσεις και υποδομές, όσο και ως πρόοδο των Κώων αθλητών.

Υπήρξαν κάποιες πρώτες επαφές προκειμένου να προωθηθεί το μεγάλοι «στοίχημα» για όλους όσους εργαζόμαστε στον Οργανισμό και αυτό δεν είναι άλλο από την ανάπτυξη του Αθλητικού Τουρισμού στην περιοχή μας.

Το στοίχημα λοιπόν για το μέλλον δεν είναι άλλο, από την ολοκλήρωση των 2 μεγάλων έργων στον αθλητισμό, το αθλητικό πολύκεντρο και το κολυμβητήριο αλλά και η ουσιαστική αξιοποίησή τους.

**• Πιστεύετε ότι ο ΔΟΑ εκφράζει ανταποκρίνεται στις ανάγκες των αθλητικών σωματείων που δραστηριοποιούνται σήμερα στην πόλη μας;**

Σκοπός και στόχος του ΔΟΑ είναι η δημιουργία των υποδομών εκείνων, αλλά και η διενέργεια των απαιτούμενων δράσεων προκειμένου να υπάρξει ανάπτυξη του αθλητισμού είτε αυτός είναι μαζικός, είτε σχολικός, είτε σωματειακός στα διοικητικά όρια του Δήμου μας.

Στο πλαίσιο αυτό, όπως ήδη σας είπα, ξεκινήσαμε το Αθλητικό Πολύκεντρο και το ολοκληρώνουμε με ταχείς ρυθμούς, στεγάζοντας στο μέλλον, τρεις καινούργιους χώρους άθλησης, αλλά και καλύπτοντας σημαντικές ανάγκες στέγασης του ίδιου του Οργανισμού.

Βρισκόμαστε εν αναμονή του καθορισμού ζώνης αιγιαλού, προκειμένου να ξεκινήσουν τα έργα του κολυμβητηρίου στην περιοχή της Λάμπης.

Ολοκληρώσαμε ή είμαστε σε φάση ολοκλήρωσης των προολυμπιακών έργων τόσο στον χώρο του Ναυτικού Ομίλου, στο νέο στάδιο «Ανταγόρας», αλλά και τα έργα της ποδηλασίας δρόμου.

Και βέβαια, δημιουργούμε τις προϋποθέσεις για την ομαλή λειτουργία των σωματείων με την δυνατότητα άμεσης παρέμβασης σε όλους τους αθλητικούς χώρους, αλλά και τις ετήσιες επιδοτήσεις που ο Δήμος Κω μέσω του ΔΟΑ δίνει κάθε χρόνο.

Βεβαίως, θα πρέπει να τονίσουμε ότι δεν επαναπαυόμαστε εδώ, αλλά συνεχώς προβαίνουμε σε βελτιώσεις των υπαρχουσών εγκαταστάσεων και είμαστε ανοιχτοί σε όποια πρόταση μας κατατεθεί με σκοπό την προαγωγή του αθλητισμού στην πόλη μας.

**• Πόσο κοντά είστε στα προβλήματά τους; Πόσο συχνά, για παράδειγμα, συναντιέστε με τις διοικήσεις των σωματείων και ενημερώνεστε για το τι συμβαίνει;**

Κυρία Φιλοπούλου, θα πρέπει να σας τονίσω, ότι από τις πρώτες ενέργειές μου, ήταν η δημιουργία ενός συνεχούς διαύλου επικοινωνίας με τα σωματεία. Έτσι λοιπόν, όλοι οι εκπρόσωποι των σωματείων έχουν πρόσβαση στο γραφείο του Οργανισμού και φυσικά σε μένα, σε ένα χώρο όπου υπάρχει καθημερινή δική μου παρουσία επί 2ωρο τουλάχιστον, ενώ και η συντριπτική πλειοψηφία των διοικητικών παραγόντων αλλά και των αθλητών από τα διάφορα σωματεία της πόλης μας διαθέτουν το προσωπικό μου τηλέφωνο για άμεση επικοινωνία.

Στο μέτρο του δυνατού βεβαίως προσπαθώ να παρακολουθώ και τον μέγιστο αριθμό αθλητικών εκδηλώσεων προκειμένου να σχηματίζω και ιδίαν άποψη για τα τεκταινόμενα στον χώρο. Είναι κατανοητό βεβαίως ότι δεν μπορώ να έχω καθημερινή επαφή με τα σωματεία αλλά προσπαθώ ανά τακτά χρονικά διαστήματα να έρχομαι σε επαφή με αυτά.

**• Αναφορικά με τη λειτουργία των αθλητικών εγκαταστάσεων, είστε ικανοποιημένος; Πιστεύετε ότι καλύπτουν τις υπάρχουσες ανάγκες;**

Αυτήν την στιγμή στην πόλη μας λειτουργούν 4 μεγάλοι αθλητικοί χώροι και αναμένεται στο άμεσο μέλλον να αυξηθούν με την προσθήκη του πολύκεντρου και του κολυμβητηρίου. Στους χώρους αυτούς απασχολούνται δέκα υπάλληλοι του Δήμου μας τόσο τις καθημερινές όσο και τα σαββατοκύριακα αλλά και τις αργίες που πραγματοποιούνται εκδηλώσεις, καταβάλλοντας κάθε δυνατή προσπάθεια για την καλύτερη παράδοση των χώρων στους συμπολίτες μας και τα αθλητικά σωματεία.

Θα πρέπει να τονίσουμε ότι τους χώρους αυτούς επισκέπτονται καθημερινά άνω των 1.000 ατόμων είτε για τα μαζικά προγράμματα αθλητισμού που υλοποιούμε είτε για τις προπονήσεις των σωματείων, ενώ κατά την διάρκεια των αγώνων ο αριθμός αυτός αυξάνεται σημαντικά. Παρόλα αυτά η μέχρι σήμερα λειτουργία τους θεωρώ ότι ικανοποιεί σε ιδιαίτερα σημαντικό ποσοστό τις ανάγκες του χώρου.

Όσον αφορά το δεύτερο σκέλος της ερώτησής σας ενδεικτικά θα σας αναφέρω ένα παράδειγμα από τον χώρο του ποδοσφαίρου για να κάνετε μόνη σας την σύγκριση. Στον Δήμο της Ρόδου υπάρχουν και λειτουργούν αυτήν την στιγμή ένα πεπαλαιωμένο στάδιο με χόρτο και δύο ξερά γήπεδα για να καλύψουν τις ανάγκες 9 σωματείων και των ακαδημιών τους· καλύπτοντας βεβαίως τις ανάγκες δύο ομάδων που συμμετέχουν σε επαγγελματικές και εθνικές κατηγορίες.

Στον Δήμο μας διατηρούμε ένα πλήρη από κάθε άποψη αθλητικό κέντρο με χόρτο, έναν βοηθητικό χώρο επίσης με χόρτο και δύο ξερά γήπεδα που καλύπτουν τις ανάγκες 4 σωματείων και των τμημάτων υποδομής τους. Αυτό βεβαίως δεν σημαίνει ότι δεν συνεχίζουμε με στόχο την συνεχή αναβάθμιση του συνόλου των αθλητικών εγκαταστάσεων.

**• Στην πρόταση προγράμματος εκτελεστέων έργων της Δημοτικής Αρχής για το 2004, βλέπουμε αρκετά έργα που σχετίζονται με τον αθλητισμό. Θεωρείτε ότι με την ολοκλήρωσή τους θα επαρκούν οι εγκαταστάσεις ή ενδεχομένως να χρειαστούν και νέα έργα στο μέλλον;**


G.A. FERRIES

*05/04 - 10/01/04)*

*ΔΕΥΤΕΡΑ 05/01*
ΔΗΜΗΤΡΟΥΛΑ 16.00 ΣΥΜΗ-ΤΗΛΟ-ΝΙΣΥΡΟ-ΚΩ-ΚΑΛΥΜΝΟ-ΛΕΡΟ-ΠΑΤΜΟ-ΠΕΙΡΑΙΑ (12.00)

*ΤΡΙΤΗ 06/01*
ΑΝΘΗ ΜΑΡΙΝΑ 18.00 ΚΩ-ΠΕΙΡΑΙΑ (06.25)

*ΤΕΤΑΡΤΗ 07/01*
ΔΗΜΗΤΡΟΥΛΑ 16.00 ΣΥΜΗ-ΤΗΛΟ-ΝΙΣΥΡΟ-ΚΩ-ΚΑΛΥΜΝΟ-ΛΕΡΟ-ΠΑΤΜΟ-ΠΕΙΡΑΙΑ (12.00)

*ΠΕΜΠΤΗ 08/01*
ΑΝΘΗ ΜΑΡΙΝΑ 18.00 ΚΩ-ΠΕΙΡΑΙΑ (06.25)

*ΠΑΡΑΣΚΕΥΗ 09/01*
ΔΗΜΗΤΡΟΥΛΑ 18.00 ΣΥΜΗ-ΤΗΛΟ-ΝΙΣΥΡΟ-ΚΩ-ΚΑΛΥΜΝΟ-ΑΣΤΥΠΑΛΑΙΑ-ΚΑΤΑΠΟΛΑ-ΠΕΙΡΑΙΑ (15.35)

*ΣΑΒΒΑΤΟ 10/01*
ΑΝΘΗ ΜΑΡΙΝΑ 18.00 ΚΩ-ΛΕΡΟ-ΠΑΤΜΟ-ΠΕΙΡΑΙΑ (07.10)

**ΠΡΟΣΦΟΡΑ**

Πακέτα εισιτηρίων άνω των 300,00 ευρώ, μπορείτε να τα εξοφλήσετε σε 4 άτοκες μηνιαίες δόσεις με την πιστωτική σας κάρτα VISA ή MASTER! ! !

*** Η εταιρεία μας βρίσκεται στην ευχάριστη θέση να σας ενημερώσει ότι :

1) Θα προσφέρονται ειδικές τιμές σε όλες τις θέσεις για οικογενειακά πακέτα. 2) Εισιτήρια ΜΕΤ' ΕΠΙΣΤΡΟΦΗΣ, ειδικές τιμές. 3) Ι.Χ. έκπτωση 20%. Πολλαπλά εισιτήρια minimum 5, 50% έκπτωση

Η εταιρεία μας, G.A. FERRIES και το κεντρικό πρακτορείο της Ρόδου TSAGARIS TRAVEL σας εύχονται

*Ευτυχισμένος ο Καινούργιος Χρόνος*



ΑΝΑΚΟΙΝΩΣΗ

**ΓΙΑΤΡΟΙ ΚΑΡΔΙΑΣ**

Μετά την πρώτη αποστολή μας στο Ιράν που σκοπό είχε την προσφορά φαρμακευτικής βοήθειας στον δοκιμαζόμενο από τον φονικό σεισμό λαό του, παρακαλούμε θερμώς τον ροδιακό λαό εάν επιθυμεί να συνεισφέρει ενισχύοντας το ανθρωπιστικό μας έργο, με σκοπό τη συγκέντρωση φαρμάκων τα οποία είναι αναγκαία και πρόκειται να χρησιμοποιηθούν στην επόμενή μας αποστολή.

Τα φάρμακα άμεσης ανάγκης είναι τα εξής:
AMOXIL (κάψουλες)
PONSTAN (κάψουλες)
PANADOL (κάψουλες)
DEPON (κάψουλες)

Για περισσότερες πληροφορίες απευθυνθείτε στα τηλέφωνα 2241-0-76070, 2241-0-74797



**ΔΩΔΕΚΑΝΗΣΙΑΚΟΣ ΣΥΛΛΟΓΟΣ ΑΤΟΜΩΝ ΜΕ ΕΙΔΙΚΕΣ ΑΝΑΓΚΕΣ**
Πάροδος Γ. Ρίτσου Περιοχή Αγ. Αποστόλων, 85100 ΡΟΔΟΣ
22410 62884 & 62844 - fax 22410 66930
email: amearod@otenet.gr

**ΑΘΛΗΤΙΚΟ ΣΩΜΑΤΕΙΟ ΑΤΟΜΩΝ ΜΕ ΕΙΔΙΚΕΣ ΑΝΑΓΚΕΣ «ΔΩΔΕΚΑΝΗΣΟΣ»**
Πάροδος Γ. Ρίτσου Περιοχή Αγ. Αποστόλων, 85100 ΡΟΔΟΣ
22410 62884 & 62844 - fax 22410 66930

**ΠΡΟΣΚΛΗΣΗ**

Ο Δωδεκανησιακός Σύλλογος Ατόμων με Αναπηρίες και το Αθλητικό Σωματείο «ΔΩΔΕΚΑΝΗΣΟΣ» σας προσκαλούν στην ετήσια χοροεσπερίδα που θα πραγματοποιηθεί στο ξενοδοχείο ROMANTZA MARE (6ο χλμ λεωφ. Ρόδου - Καλλιθέας) το Σάββατο 10/01/2004 και ώρα 20:00 μ.μ.

Ελπίζουμε ότι θα ανταποκριθείτε όλοι θετικά στην πρόσκλησή μας!!

Σας ευχόμαστε ένα ευτυχισμένο και δημιουργικό έτος!!

**Ο Πρόεδρος του ΔΣ ΑμεΑ**
**Ζηδιανάκης Εμμανουήλ**

**Ο Πρόεδρος του Δ.Σ. «ΔΩΔΕΚΑΝΗΣΟΣ»**
**Χατζηδημητρίου Μιχαήλ**

Στην πρόσφατη ψηφισθείσα πρόταση εκτελεστέων έργων υπάρχουν 10 έργα που αφορούν τον τομέα του αθλητισμού με συνολικό κόστος σε βάθος τετραετίας που ξεπερνά κατά πολύ τα 6.000.000. Στόχος της Δημοτικής Αρχής είναι η ικανοποίηση των αναγκών σε ένα ζωτικό για την κοινωνία μας χώρο όπως είναι αυτός του αθλητισμού.

Θεωρώ ότι και με την ολοκλήρωση των δύο μεγάλων αθλητικών έργων της τετραετίας το σύνολο των εγκαταστάσεων του Δήμου θα βρίσκεται σε ιδιαίτερα υψηλό επίπεδο για τις δυνατότητες της πόλης μας. Ευχής έργον θα ήταν στο μέλλον οι απαιτήσεις του αθλητισμού να μας οδηγήσουν στην αναγκαιότητα δημιουργίας και άλλων αθλητικών χώρων , με γνώμονα όμως πάντα την ισόρροπη ανάπτυξη σε όλο το φάσμα του αθλητισμού στον τόπο μας και την ουσιαστική αξιοποίησή τους στο μέλλον.

Ξέρετε κ. Φιλοπούλου το δύσκολο δεν είναι τόσο να κατασκευάσεις μεγάλα έργα υποδομής στον αθλητισμό κάτι στο οποίο βρισκόμαστε πολύ μπροστά συγκρινόμενοι με άλλους ομοειδείς Δήμους αλλά να αντέξεις το οικονομικό βάρος που απαιτεί η συντήρησή τους και η συνεχής λειτουργία τους.

**• Στα διοικητικά όρια του Δήμου της Κω, λειτουργούν 3 γήπεδα (παλιό και νέο Ανταγόρας και Φιλίνος). Και τα 3 παρουσιάζουν κατά καιρούς προβλήματα (αποδυτήρια και αγωνιστικός χώρος στο παλιό «Ανταγόρας», χλοοτάπητας και «σκεπαστή» στο νέο «Ανταγόρας», και η γενικότερη λειτουργία του «Φιλίνος»). Πως βλέπετε να λειτουργούν, ικανοποιώντας τις υπάρχουσες ανάγκες στο μέλλον;**

Θα ήθελα πρώτα από όλα να σας υπενθυμίσω ότι στα διοικητικά όρια του Δήμου μας λειτουργούν 4 αθλητικές εγκαταστάσεις. Εκτός από τα 3 γήπεδα που αναφέρατε λειτουργεί και το κλειστό Γυμναστήριο επί της οδού Αρτεμησίας που αποτέλεσε το πρώτο μεγάλο έργο στον αθλητισμό επί δημαρχίας του κ. Κάισερλη και αποτέλεσε την βάση για την μετέπειτα ανάπτυξη του αθλητισμού στο νησί μας.

Οπως ήδη σας είπα θεωρώ ότι οι υπάρχουσες εγκαταστάσεις βρίσκονται σε ικανοποιητικό επίπεδο λειτουργίας. Αυτό δεν σημαίνει βέβαια ότι δεν σχεδιάζουμε το μέλλον και δεν συζητούμε προτάσεις για ακόμα καλύτερη λειτουργία των εγκαταστάσεων αυτών στο μέλλον.

Μία εξ αυτών των προτάσεων είναι και ο καθορισμός επιτροπών σταδίων που θα είναι επιφορτισμένες για την σωστή και εύρυθμη λειτουργία των σταδίων αυτών. Βέβαια αυτό το γεγονός είναι άμεσα συνυφασμένο και με την πορεία έγκρισης του κανονισμού λειτουργίας και του οργανισμού εσωτερικής υπηρεσίας του ΔΟΑ από την περιφέρεια.

**• Επί τη ευκαιρία, τι γίνεται με την σκεπαστή του νέου σταδίου. Οι πληροφορίες λένε ότι το έργο θα ξεκινήσει άμεσα, όμως στο πρόγραμμα εκτελεστέων δεν είδαμε κάτι τέτοιο.**

Η σκεπαστή αποτέλεσε αίτημα των φιλάθλων της πόλης μας. Η Δημοτική Αρχή όπως πολλάκις έχει αποδείξει στο παρελθόν, ακούει και υλοποιεί στο μέτρο των δυνατοτήτων του Δήμου μας τα αιτήματα των συμπολιτών μας με γνώμονα την ποιοτική αναβάθμιση των υποδομών αλλά και της ζωής τους στην πόλη αυτή.

Στο πλαίσιο αυτό κινείται και η ένταξη στο πρόγραμμα εκτελεστέων έργων του 2004 η δημιουργία σκεπαστής εξέδρας. Οι πόροι έχουν ήδη βρεθεί μέσω του Υπουργείου Εσωτερικών και μετά από προσωπικές παρεμβάσεις του κ. Δημάρχου προκειμένου να αποσταλούν άμεσα. Το έργο αναμένεται να ξεκινήσει τους πρώτους μήνες του 2004.

**• Κλείνοντας, θα ήθελα να μου πείτε το όραμά σας για τον αθλητισμό στην Κω. Πως ονειρεύεστε τις εγκαταστάσεις, τα σωματεία αλλά και το αθλητικό μέλλον της πόλης;**

Την τελευταία δεκαπενταετία πραγματοποιήθηκαν στην πόλη μας μεγάλα έργα υποδομής στον αθλητικό τομέα. Φυσική συνέπεια των υποδομών αυτών υπήρξε η ανοδική πορεία των σωματείων μας με αποκορύφωμα βεβαίως τις συνεχείς πρωτιές του τμήματος Στίβου του Ιπποκράτη.

Σήμερα έχουμε καταφέρει να λέμε ότι έχουμε φτάσει σε υψηλά επίπεδα υποδομών στον αθλητικό τομέα. Κοιτάζοντας όμως το αύριο και με την ολοκλήρωση των δύο μεγάλων έργων που βρίσκονται σε εξέλιξη προκύπτει εύλογα το ερώτημα όπως σωστά θέσατε για το τι μέλλει γενέσθαι.

Ο αθλητισμός για να μπορέσει να πραγματοποιήσει βήματα προόδου σε κάθε περιοχή προϋποθέτει δύο αναγκαίους όρους και συνθήκες: την ύπαρξη και εύρυθμη λειτουργία υποδομών που να μπορούν να στηρίξουν την δράση των σωματείων και την λειτουργία των σωματείων αυτών επάνω σε υγιείς βάσεις.

Σημαντικό ρόλο βέβαια στην ομαλή λειτουργία των σωματείων διαδραματίζουν και οι πηγές χρηματοδότησης που υπάρχουν. Εδώ ο Δήμος έρχεται να καλύψει εν μέρει το κενό το οποίο υπάρχει με τις ετήσιες επιδοτήσεις που έχει θεσμοθετήσει.

Αποτελούν σημαντική βοήθεια για την λειτουργία και των προγραμματισμό που κάνουν τα σωματεία της πόλης μας όμως αντιμετωπίζουμε δυσκολίες που έχουν σχέση άμεσα με τις ταμειακές ροές που υπάρχουν στα ταμεία του Δήμου μας και κατά συνέπεια την τακτική αποπληρωμή τους, αλλά και από το δεσμευτικό προς εμάς νομικό πλαίσιο το οποίο καθορίζει το ύψος των επιδοτήσεων προς όλα τα σωματεία έως του ποσοστού του 1% επί των τακτικών εσόδων.

Βέβαια και θα πρέπει να τονίσω στο σημείο αυτό ότι οι ανάγκες των σωματείων μας είναι πολλαπλάσιες και δεν μπορούν να καλυφθούν από τις επιδοτήσεις αυτές. Εάν σε όλη αυτήν την διαδικασία προσθέσουμε και το γεγονός ότι το κόστος σε μισθοδοσίες και μικρές συντηρήσεις- ουσιαστικά αγορά αναλωσίμων και κάποιες ετήσιες συντηρήσεις στις υπάρχουσες εγκαταστάσεις πλησιάζουν τα 150.000 μπορεί κανείς εύκολα να καταλάβει ότι υπάρχει ανάγκη εξεύρεσης και άλλης πηγής εσόδων τόσο για τον οργανισμό όσο και για τα σωματεία μας.

Και εδώ προβάλλει επιτακτικά το στοίχημα για εναλλακτικές μορφές τουρισμού όπως είναι ο αθλητικός που και την τοπική οικονομία θα ενισχύσει αλλά θα λύσει και το πρόβλημα εξεύρεσης πόρων.

Το όραμα λοιπόν για το μέλλον του Κωακού αθλητισμού στηρίζεται στο τρίπτυχο:

1. Πολύ καλές εγκαταστάσεις που θα καλύπτουν επαρκώς τις ανάγκες του σωματειακού αθλητισμού και όχι μόνο.
2. Λύση σε συνεργασία με τα σωματεία των προβλημάτων που αντιμετωπίζουν τόσο οικονομικά όσο και από άποψη στέγασης αλλά και λοιπών προβλημάτων
3. Στην εξεύρεση και άλλων πηγών χρηματοδότησης είτε αυτά ονομάζονται ευρωπαϊκά προγράμματα είτε αξιοποίηση των αθλητικών χώρων προκειμένου να βρεθούν και άλλοι πόροι αναγκαίοι για την λειτουργία του χώρου, αλλά και λόγω του γεγονότος ότι οι δυνατότητες ενός Δήμου με τα δικά μας μεγέθη είναι συγκεκριμένες.

Όλα αυτά βεβαίως προϋποθέτουν πρώτα από όλα την ουσιαστική στελέχωση του οργανισμού, προκειμένου και τις εγκαταστάσεις που υπάρχουν να διαχειριστεί ακόμα καλύτερα αλλά να μπορέσει και στο μέλλον να διατηρήσει στο ίδιο υψηλό επίπεδο αυτές, αλλά και αν οι συνθήκες το επιτρέψουν να δημιουργήσει νέες για τα νιάτα του τόπου μας.


**G.A. FERRIES**

ΤΑΞΙΔΕΨΤΕ ΜΕ ΤΟ ΝΕΟ ΜΑΣ ΠΛΟΙΟ

**Ε/Γ-Ο/Γ ΑΝΘΗ ΜΑΡΙΝΑ**

ΓΡΗΓΟΡΑ - ΑΝΕΤΑ - ΕΥΧΑΡΙΣΤΑ

**ΜΟΝΟ ΣΕ 13 ΩΡΕΣ!!!**

• ΑΠΟ ΡΟΔΟ ΠΡΟΣ ΠΕΙΡΑΙΑ
ΚΑΘΕ ΤΡΙΤΗ - ΠΕΜΠΤΗ - ΣΑΒΒΑΤΟ
• ΑΠΟ ΠΕΙΡΑΙΑ ΠΡΟΣ ΡΟΔΟ
ΚΑΘΕ ΔΕΥΤΕΡΑ - ΤΕΤΑΡΤΗ - ΠΑΡΑΣΚΕΥΗ

**ΠΡΟΣΦΟΡΑ**

**ΟΛΑ ΤΑ ΕΙΣΙΤΗΡΙΑ ΣΕ ΜΙΣΗ ΤΙΜΗ!**

**• ΕΠΙΒΑΤΗΣ 16,90 ΕΥΡΩ**

**• ΙΧ 44,60 ΕΥΡΩ**

Εκδόσεις εισιτηρίων
σε όλα τα ταξιδιωτικά πρακτορεία

Κεντρικό πρακτορείο TSAGARIS TRAVEL
Ακτή Σαχτούρη 5
Τηλ: 2241036170/28597/35066/30406
Fax: 2241039839



**Ηλεκτρομο**

**ΜΙΧΑΛΗΣ Ν. ΧΑΤΖΗΜΑΡΚΟΣ**

ΗΛΕΚΤΡΙΚΑ ΕΙΔΗ & ΗΛΕΚ. ΕΓΚΑΤΑΣΤΑΣΕΙΣ

ΗΛΙΑΚΑ ΣΥΣΤΗΜΑΤΑ
**STIBETHERM** σειρά **P**

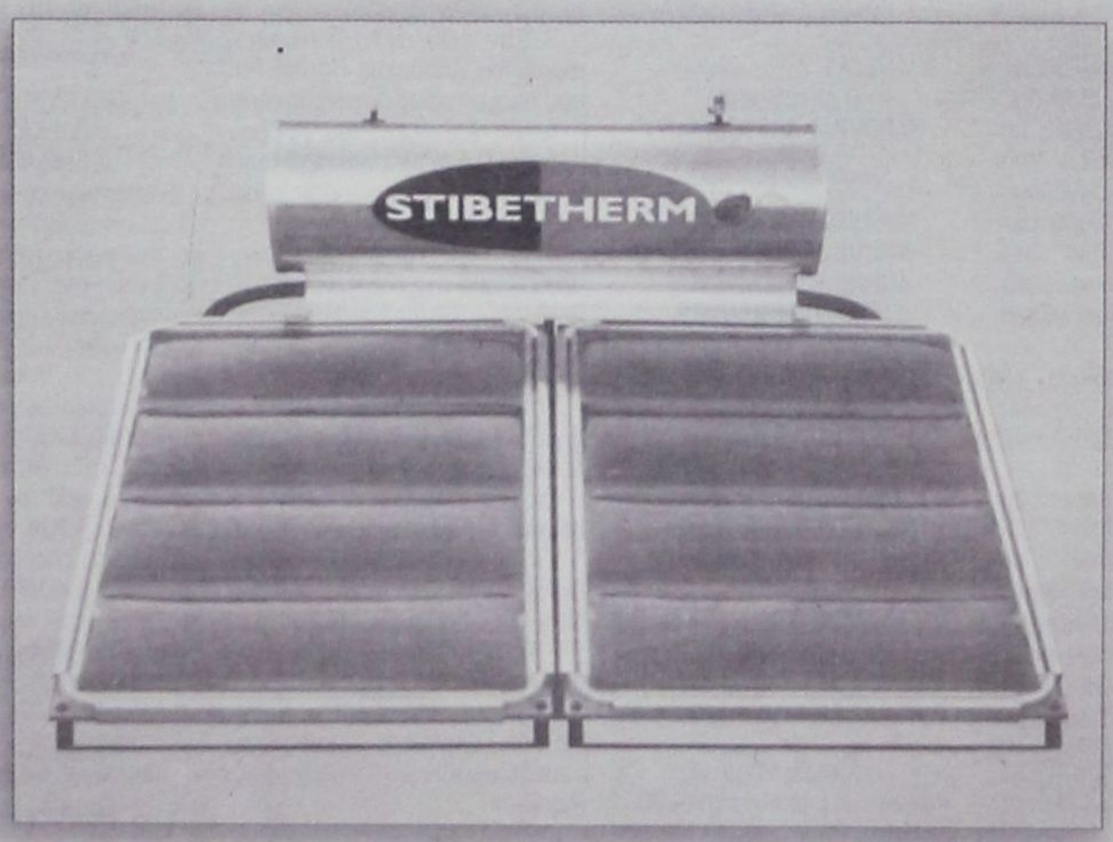


Γρηγορίου Ε' (7 Βαγιές) - 85100 ΡΟΔΟΣ
Τηλ. (22410) 29411, 33340, 36278 - Fax: (22410) 33340

**ΕΛΛΗΝΙΚΗ ΔΗΜΟΚΡΑΤΙΑ**
**ΠΕΡΙΦΕΡΕΙΑ ΝΟΤΙΟΥ ΑΙΓΑΙΟΥ**
**ΝΟΜΟΣ ΔΩΔΕΚΑΝΗΣΟΥ**
**ΔΗΜΟΣ ΑΡΧΑΓΓΕΛΟΥ**
**ΓΡΑΦΕΙΟ ΔΗΜΑΡΧΟΥ**
**Ταχ. Δ/νση: Αρχάγγελος**
**Τ.Κ. 85102**
**Τηλ.: 22440 29140 - 22440 29141**
**FAX: 22440 23055**
**Αρχάγγελος 07-01-2004**
**Αριθμ. Πρωτ.: 81**
**ΘΕΜΑ: «Ορισμός Αντιδημάρχου»**
**ΑΠΟΦΑΣΗ ΑΡΙΘΜ. 1/2004**

Ο Δήμαρχος Αρχαγγέλου έχοντας υπόψη:

1. Τις διατάξεις του άρθρου 115 (άρθρο 102 Π.Δ. 323/89, άρθρο 11 Ν. 1900/90, άρθρο 6 παρ. 30 του Ν. 2240/94, άρθρο 1 παρ. 33 Ν. 2307/95) «Αντιδήμαρχοι» του Π.Δ. 410/1995 Δημοτικός και Κοινοτικός Κώδικας (ΦΕΚ 231).
2. Την υπ'αριθμ. 582/2002 απόφαση του Τριμελούς Διοικητικού Πρωτοδικείου Ρόδου «Ανακήρυξη Δημάρχων και Προέδρων Κοινοτικών και Δημοτικών, Κοινοτικών και Τοπικών Συμβουλίων».
3. Τις διατάξεις της παρ. γ του άρθρου 114 «Αρμοδιότητες του Δημάρχου» του Π.Δ. 410/1995.
4. Τις διατάξεις του άρθρου 116 «Εξουσιοδότηση υπογραφών» του Π.Δ. 410/1995.
5. Την υπ' αριθμ. 2/2003 (Θέμα 1ο) απόφαση του Δ.Σ. Αρχαγγέλου με την οποία αποφασίστηκε ο περιορισμός της θητείας του Αντιδημάρχου σε έναν (1) χρόνο, σύμφωνα με τα διαλαμβανόμενα στην παρ. 2 του άρθρου 115 του Π.Δ. 410/1995.
6. Το γεγονός ότι ο Δήμος Αρχαγγέλου κατά την επίσημη απογραφή πληθυσμού έτους 2001 είχε πληθυσμό επτά χιλιάδων επτακοσίων εβδομήντα ενέα κατοίκων (7.779).

**Αποφασίζουμε**

1. Ορίζουμε Αντιδήμαρχο τον δημοτικό σύμβουλο της πλειοψηφίας κ. Αντώνιο Χατζηκωνσταντίνου.
2. Η θητεία του ανωτέρω θα είναι μονοετής ήτοι από 1-1-2004 έως 31-12-2004.
3. Μεταβιβάζουμε στον ανωτέρω τις παρακάτω αρμοδιότητες:

α) Την ευθύνη διοίκησης και οργάνωσης των Τεχνικών Υπηρεσιών του Δήμου Αρχαγγέλου.

β) Την παρακολούθηση των έργων και μελετών που εκτελούνται και συντάσσονται αντιστοίχως από την Τεχνική Υπηρεσία και

γ) Την παρακολούθηση και προώθηση των έργων που χρηματοδοτούνται από Ευρωπαϊκά και λοιπά προγράμματα.

4. Εξουσιοδοτούμε τον πιο πάνω αναφερόμενο Δημοτικό Σύμβουλο για την υπογραφή όλων των εγγράφων που σχετίζονται με τις ασκούμενες αρμοδιότητές του καθώς και για την υπογραφή των κατωτέρω πιστοποιητικών:

α) Πιστοποιητικά γεννήσεως
β) Πιστοποιητικά οικογενειακής κατάστασης
γ) Πιστοποιητικά πλησιέστερων συγγενών
δ) Πιστοποιητικά ταυτοπροσωπίας των Δημοτών
ε) Ληξιαρχικές πράξεις
στ) Αντίγραφα αποσπασμάτων Ληξιαρχικών Πράξεων

Η παρούσα θα δημοσιευθεί στον τοπικό Τύπο.

Κοιν.:
1. Περιφέρεια Ν. Αιγαίου Δ/νση Τοπ. Αυτ/σης και Δ/σης Ν. Δωδ/σου 85100 Ρόδος
2. κ. Χατζηκωνσταντίνου Αντώνιο

**Ο ΔΗΜΑΡΧΟΣ**
**ΠΑΠΟΥΡΑΣ ΑΛΕΞΑΝΔΡΟΣ**

---

**ΕΛΛΗΝΙΚΗ ΔΗΜΟΚΡΑΤΙΑ**
**ΠΕΡΙΦΕΡΕΙΑ ΝΟΤΙΟΥ ΑΙΓΑΙΟΥ**
**ΝΟΜΟΣ ΔΩΔΕΚΑΝΗΣΟΥ**
**ΔΗΜΟΣ ΑΡΧΑΓΓΕΛΟΥ**
**ΓΡΑΦΕΙΟ ΔΗΜΑΡΧΟΥ**
**Ταχ. Δ/νση: Αρχάγγελος**
**Τ.Κ. 85102**
**Τηλ.: 22440 29140 - 22440 29141**
**FAX: 22440 23055**
**Αρχάγγελος 07-01-2004**
**Αριθμ. Πρωτ.: 82**
**ΘΕΜΑ: «Ορισμός Αντιδημάρχου ως Προέδρου της Δημαρχιακής Επιτροπής»**
**ΑΠΟΦΑΣΗ ΑΡΙΘΜ. 2/2004**
**Ο Δήμαρχος Αρχαγγέλου**

Έχοντας υπόψη:

1. Τις διατάξεις της παρ. 1 του άρθρου 111 του Π.Δ. 410/1995 «Δημαρχιακή Επιτροπή - Αρμοδιότητες»
2. Την υπ' αριθμ. 1/2003 απόφαση του Δημάρχου με την οποία ορίστηκε Αντιδήμαρχος ο Δημοτικός Σύμβουλος Αντώνιος Χατζηκωνσταντίνου του Εμμανουήλ, με μονοετή θητεία (ήτοι από 1-1-2004 έως 31-12-2004)

**Αποφασίζουμε**

Ορίζουμε τον Αντιδήμαρχο κ. Αντώνιο Χατζηκωνσταντίνου του Εμμανουήλ ως πρόεδρο της Δημαρχιακής Επιτροπής Δήμου Αρχαγγέλου έως και την 31η/12/2004.

Η παρούσα θα δημοσιευθεί στον τοπικό Τύπο.

Κοιν.:
1. Περιφέρεια Ν. Αιγαίου Δ/νση Τοπ. Αυτ/σης και Δ/σης Ν. Δωδ/σου 85100 Ρόδος
2. κ. Χατζηκωνσταντίνου Αντώνιο
3. Μέλη Δ.Ε. Αρχαγγέλου

**Ο ΔΗΜΑΡΧΟΣ**
**ΠΑΠΟΥΡΑΣ ΑΛΕΞΑΝΔΡΟΣ**

---

**ΕΛΛΗΝΙΚΗ ΔΗΜΟΚΡΑΤΙΑ**
**ΝΟΜΟΣ ΔΩΔΕΚΑΝΗΣΟΥ**
**ΔΗΜΟΣ ΝΟΤΙΑΣ ΡΟΔΟΥ**
**ΓΡΑΦΕΙΟ ΔΗΜΑΡΧΟΥ**
**Τηλέφωνα: 22440 43243**
**Φαξ: 22440 43245**
**Διεύθυνση: Γεννάδι**
**Τ.Κ. 85109**
**Email: dnr@rho.forthnet.gr**
**Γεννάδι 02/01/2004**
**Προς: Τον Αντιδήμαρχο**
**κ. Λαουδίκο Ιωάννη**
**Κοιν.:**
**• Περιφερειακή Διοίκηση Δωδεκανήσου**
**• Γραφείο Δημάρχου**
**• Πρόεδρο Δημοτικού Συμβουλίου**
**• Δημοτικές Υπηρεσίες**
**• Δημοτική Επιχείρηση ΑΝ.ΡΟ.**
**• Γραφείο Προσωπικού - Μισθοδοσίας**
**ΘΕΜΑ: Ορισμός Αντιδημάρχου**
**ΑΠΟΦΑΣΗ ΔΗΜΑΡΧΟΥ 1/2004**
**Ο Δήμαρχος Νότιας Ρόδου**

Έχοντας υπόψη:

1. Τις διατάξεις του άρθρου 115 του Π.Δ. 410/1995 περί Αντιδημάρχου
2. Την αριθμ. 23/2003 απόφαση Δημοτικού Συμβουλίου Νότιας Ρόδου για περιορισμό της θητείας του Αντιδημάρχου σε ένα έτος

**Αποφασίζουμε**

Ορίζουμε Αντιδήμαρχο του Δήμου Νότιας Ρόδου του οποίου η θητεία αρχίζει από σήμερα και λήγει 31-12-2004 τον Δημοτικό Σύμβουλο **κ. Λαουδίκο Ιωάννη του Πέτρου**.

Η παρούσα να δημοσιευθεί στον τοπικό Τύπο.

**Ο ΔΗΜΑΡΧΟΣ**
**ΣΑΒΒΗΣ ΜΑΝΩΛΗΣ**

---

**ΕΛΛΗΝΙΚΗ ΔΗΜΟΚΡΑΤΙΑ**
**ΝΟΜΟΣ ΔΩΔΕΚΑΝΗΣΟΥ**
**ΔΗΜΟΣ ΝΟΤΙΑΣ ΡΟΔΟΥ**
**ΓΡΑΦΕΙΟ ΔΗΜΑΡΧΟΥ**
**Τηλέφωνα: 22440 43243**
**Φαξ: 22440 43245**
**Διεύθυνση: Γεννάδι**
**Τ.Κ. 85109**
**Email: dnr@rho.forthnet.gr**
**Γεννάδι 02/01/2004**
**Προς: Τον Αντιδήμαρχο**
**κ. Λαουδίκο Ιωάννη**
**κ. Ακκούρη Σταύρο**
**Κοιν.: • Περιφερειακή Διοίκηση Δωδεκανήσου**
**• Γραφείο Δημάρχου**
**• Πρόεδρο Δημοτικού Συμβουλίου**
**• Δημοτικές Υπηρεσίες**
**• Δημοτική Επιχείρηση ΑΝ.ΡΟ.**
**• Γραφείο Προσωπικού - Μισθοδοσίας**
**ΘΕΜΑ: «Μεταβίβαση αρμοδιοτήτων Δημάρχου στον Αντιδήμαρχο και εξουσιοδότηση υπογραφών»**
**ΑΠΟΦΑΣΗ ΔΗΜΑΡΧΟΥ 2/2004**
**Ο Δήμαρχος Νότιας Ρόδου**

Έχοντας υπόψη:

1. Τις διατάξεις των άρθρων 111, 114 και 115 του Π.Δ. 410/1995 περί Αντιδημάρχου
2. Τις διατάξεις του άρθρου 191 παρ. 1 του Π.Δ. 410/1995 περί ορισμού Αντιδημάρχου
3. Την αριθ. 1/7-1-2004 απόφαση του Δημάρχου Νότιας Ρόδου περί ορισμού Αντιδημάρχου.
4. Τις διατάξεις του άρθρου 116 του Π.Δ. 410/1995 περί αναθέσεως υπογραφής Δημάρχου σε Δημοτικούς Συμβούλους
5. Τον Ο.Ε.Υ. του Δήμου που δημοσιεύθηκε στο Φ.Ε.Κ. τεύχος Β' Αριθμός Φύλλου 310/05-04-1999.

**Αποφασίζουμε**

Τη μεταβίβαση αρμοδιοτήτων Δημάρχου προς Αντιδήμαρχο για το έτος 2004, ως ακολούθως:

Στον Αντιδήμαρχο **κ. Λαουδίκο Ιωάννη του Πέτρου**:

1) Την ευθύνη λειτουργίας της Διεύθυνσης Τεχνικών Υπηρεσιών και ειδικότερα:

• Τμήμα Τεχνικών και Πολεοδομικών εφαρμογών
• Τμήμα Περιβάλλοντος τα θέματα ύδρευσης, άρδευσης, αποχέτευσης και επεξεργασίας λυμάτων.

2. Την ανάθεση υπογραφής Δημάρχου στο Δημοτικό Σύμβουλο ως Συνεπίκουρο του Δημάρχου.

Στον Δημοτικό Σύμβουλο **κ. Ακκούρη Σταύρο του Γεωργίου**:

• Τμήμα Περιβάλλοντος εξαιρουμένων των θεμάτων ύδρευσης, άρδευσης, αποχέτευσης και επεξεργασίας λυμάτων.
• Τμήμα Γεωργικής Ανάπτυξης.
• Τον καταμερισμό και παρακολούθηση του εργατοτεχνικού προσωπικού.

Η παρούσα να δημοσιευθεί στον τοπικό τύπο.

**Ο ΔΗΜΑΡΧΟΣ**
**ΣΑΒΒΗΣ ΜΑΝΩΛΗΣ**

---

**ΕΛΛΗΝΙΚΗ ΔΗΜΟΚΡΑΤΙΑ**
**ΥΠΟΥΡΓΕΙΟ ΥΓΕΙΑΣ&ΠΡΟΝΟΙΑΣ**
**Β' Πε.ΣΥ.Π. ΝΟΤΙΟΥ ΑΙΓΑΙΟΥ**
**ΚΡΑΤΙΚΟ ΘΕΡΑΠΕΥΤΗΡΙΟ ΚΕΝΤΡΟ ΥΓΕΙΑΣ ΛΕΡΟΥ**
**ΟΙΚΟΝΟΜΙΚΕΣ ΥΠΗΡΕΣΙΕΣ**
**ΓΡΑΦΕΙΟ ΠΡΟΜΗΘΕΙΩΝ**

Το Κρατικό Θεραπευτήριο - Κέντρο Υγείας Λέρου, ύστερα από την αριθμ. 15/17-12-03 Απόφαση του Συμβουλίου Διοίκησης

**ΠΡΟΚΗΡΥΣΣΕΙ**

τους παρακάτω δημόσιους μειοδοτικούς διαγωνισμούς, που θα γίνουν στην αίθουσα συνεδριάσεων του ΤΓΠ ως εξής:

Την 5η Φεβρουαρίου 2004, ημέρα Πέμπτη και ώρες:

**Α) 10.00 - 10.15 Γάλα εβαπορέ κουτιά 11.000 (επανάληψη)**
**Β) 10.30 - 10.45 Καύσιμα (επανάληψη)**

**Τα έξοδα δημοσίευσης βαραίνουν την Υπηρεσία.**

Το κόστος παράδοσης των διακηρύξεων έχει ως εξής:

α) Παράδοση διακήρυξης τακτικού διαγωνισμού 6 ευρώ
β) Παράδοση διακήρυξης πρόχειρου διαγωνισμού 5 ευρώ
γ) Παράδοση διακήρυξης διαγωνισμού έργου 15 ευρώ
δ) Εξοδα αποστολής διακηρύξεων εκτός Λέρου - επιπλέον

Οι διαγωνισμοί θα γίνουν σύμφωνα με τους όρους και προδιαγραφές των σχετικών διακηρύξεων του Θερ/ρίου, τις οποίες οι ενδιαφερόμενοι μπορούν να παίρνουν από το γραφείο προμηθειών **τηλ. 22470 23019, 22131 και Fax**.

**Ο ΔΙΟΙΚΗΤΗΣ ΤΟΥ Κ.Θ.Κ.Υ. ΛΕΡΟΥ**

---

**ΔΙΕΥΘΥΝΣΗ ΔΑΣΩΝ ΔΩΔΕΚΑΝΗΣΟΥ**
**ΑΝΑΚΟΙΝΩΣΗ**

Γνωστοποιείται κατά το άρθρο 14 του Ν. 998/79, και σύμφωνα με την αριθμ. 38/1-2-1999 γνωμοδότηση του Ν.Σ.Κ. η οποία μας κοινοποιήθηκε με την αριθμ. 88416/529/1-12-00 εγκύκλιο Διαταγή του Υπουργείου Γεωργίας, η αποστολή για ανάρτηση στον **Δήμο Καλλιθέας**, του αριθ. 3355/18-07-1990 **εγγράφου** που εκδόθηκε από τον Δ/ντή Δασών Δωδ/σου. Η **Κ.Μ. 500 γαιών Κοσκινού** αποτελεί μη δασική έκταση του άρθρου 3 παρ. 6α Ν.998/79 και δεν δεσμεύεται από τις διατάξεις του πιο πάνω Νόμου.

**Ο Δ/ΝΤΗΣ ΔΑΣΩΝ ΔΩΔ/ΝΗΣΟΥ**
**Κοντίτσης Φίλιππος**
**Δασολόγος με βαθμό Δ/ντή**

---

**ΔΙΕΥΘΥΝΣΗ ΔΑΣΩΝ ΔΩΔΕΚΑΝΗΣΟΥ**
**ΑΝΑΚΟΙΝΩΣΗ**

Γνωστοποιείται κατά το άρθρο 14 του Ν. 998/79, η αποστολή για δημοσίευση στον Δήμο Καλλιθέας η αριθμ. 7170/13.11.2003 Πράξη Χαρακτηρισμού έκτασης που εκδόθηκε από την Δ/νση Δασών Δωδ/σου. Ολόκληρες οι Κ.Μ. 200Α, 200ΑΑ, 200ΑΒ και 200ΑΓ γαιών Κοσκινού χαρακτηρίζονται ως χορτολιβαδική έκταση (αρθρ.3 παρ. 6β του Ν.998/79)

**Ο Δ/ΝΤΗΣ ΔΑΣΩΝ ΔΩΔ/ΝΗΣΟΥ**
**Κοντίτσης Φίλιππος**
**Δασολόγος με βαθμό Δ/ντή**

---

**ΔΙΕΥΘΥΝΣΗ ΔΑΣΩΝ ΔΩΔΕΚΑΝΗΣΟΥ**
**ΑΝΑΚΟΙΝΩΣΗ**

Γνωστοποιείται κατά το άρθρο 14 του Ν. 998/79, η αποστολή για ανάρτηση στον Δήμο Ιαλυσού της αριθμ. 7687/15.12.2003 πράξη χαρακτηρισμού έκτασης που εκδόθηκε από τον Δ/ντή Δασών Δωδ/σου. Η ΚΜ 153Δ γαιών Κανδηλί αποτελεί γεωργική έκταση.

**Ο Δ/ΝΤΗΣ ΔΑΣΩΝ ΔΩΔ/ΝΗΣΟΥ**
**Κοντίτσης Φίλιππος**
**Δασολόγος με βαθμό Δ/ντή**

---

**ΔΙΕΥΘΥΝΣΗ ΔΑΣΩΝ ΔΩΔΕΚΑΝΗΣΟΥ**
**ΑΝΑΚΟΙΝΩΣΗ**

Γνωστοποιείται κατά το άρθρο 14 του Ν. 998/79, η αποστολή για ανάρτηση στον Δήμο Ιαλυσού της αριθμ.7689/15-12-2003 πράξης χαρακτηρισμού έκτασης που εκδόθηκε από τον Δ/ντή Δασών Δωδ/σου. Η ΚΜ 152Β γαιών Κανδηλί αποτελεί γεωργική έκταση.

**Ο Δ/ΝΤΗΣ ΔΑΣΩΝ ΔΩΔ/ΝΗΣΟΥ**
**Κοντίτσης Φίλιππος**
**Δασολόγος με βαθμό Δ/ντή**

---

**ΔΙΕΥΘΥΝΣΗ ΔΑΣΩΝ ΔΩΔΕΚΑΝΗΣΟΥ**
**ΑΝΑΚΟΙΝΩΣΗ**

Γνωστοποιείται κατά το άρθρο 14 του Ν. 998/79, η αποστολή για ανάρτηση στον Δήμο Ιαλυσού της αριθμ.7690/15-12-2003 πράξης χαρακτηρισμού έκτασης που εκδόθηκε από τον Δ/ντή Δασών Δωδ/σου. Η ΚΜ 152 γαιών Κανδηλί αποτελεί γεωργική έκταση.

**Ο Δ/ΝΤΗΣ ΔΑΣΩΝ ΔΩΔ/ΝΗΣΟΥ**
**Κοντίτσης Φίλιππος**
**Δασολόγος με βαθμό Δ/ντή**

---

**ΔΙΕΥΘΥΝΣΗ ΔΑΣΩΝ ΔΩΔΕΚΑΝΗΣΟΥ**

**ΑΝΑΚΟΙΝΩΣΗ**

Γνωστοποιείται κατά το άρθρο 14 του Ν. 998/79, και σύμφωνα με την αριθμ. 38/1-2-1999 γνωμοδότηση του Ν.Σ.Κ. η οποία μας κοινοποιήθηκε με την αριθμ. 88416/529/1-12-00 εγκύκλιο Διαταγή του Υπουργείου Γεωργίας η αποστολή για ανάρτηση στον Δήμο Ιαλυσού του αριθ.4608/25-10-1980 εγγράφου που εκδόθηκε από τον Δ/ντή Δασών Δωδ/σου. Η ΚΜ 149 γαιών Κανδηλί δεν υπόκειται στις δεσμευτικές διατάξεις του Ν.998/79 «περί προστασίας των δασών κλπ».

**Ο Δ/ΝΤΗΣ ΔΑΣΩΝ ΔΩΔ/ΝΗΣΟΥ**
**καα**
**Θεοδωρίδης Νικόλαος**
**Δασολόγος με βαθμό Α'**

---

**ΠΕΡΙΛΗΨΗ**

Με την υπ' αριθ. 6199/23-12-2003 έκθεση επιδόσεως της δικαστικής επιμελήτριας στο Πρωτοδικείο Ρόδου Αλεξάνδρας Κοκκίνου-Τσουκαλά, επιδόθηκε στον κ. Εισαγγελέα Πρωτοδικών Ρόδου επικυρωμένο αντίγραφο της από 14 Νοεμβρίου 2003 και με αριθ. καταθέσεως 531/4/12/2003 αγωγής της Άννας Οικονόμου του Κυριάκου, κατοίκου Ρόδου (Ανάληψη), για λογαριασμό του εναγόμενου Κων/νου Πήλιου του Ιωάννη, κατοίκου Η.Π.Α. (24-51 38 Street Astoria Nev York 11103 U.S.A.) και ήδη αγνώστου διαμονής, η οποία απευθύνεται στο Μονομελές Πρωτοδικείο Ρόδου, τμήμα τακτικής διαδικασίας, ορίζεται δε ως ημερομηνία συζητήσεως αυτής η 22-4-2004, ημέρα Πέμπτη και ώρα 9:00 π.μ. στην αίθουσα του ακροατηρίου Μονομελούς Πρωτοδικείου Ρόδου και με αίτημα την εξάλειψη και διαγραφή από τα βιβλία μεταγραφών του Κτηματολογίου Ρόδου προσημείωσης και υποθήκης ποσού δραχμών 20.000.000, που φέρονται γραμμένα επί του ευρισκομένου στην κτηματική περιφέρεια Ρόδου ακινήτου με τα στοιχεία τόμος γαιών Ρόδου 30, φύλλο 185, μερίδα 614/18 και φάκελος 735/18 του Κτηματολογίου Ρόδου.

**Ρόδος 30 Δεκεμβρίου 2003**
**Ο πληρεξούσιος δικηγόρος**
**ΘΩΜΑΣ Α. ΓΙΑΝΝΟΥΛΗΣ**


**ΕΥΚΑΙΡΙΑ**

Πωλούνται, στην περιοχή Μήδεια, σε τριώροφη οικοδομή πανταχόθεν ελεύθερη, τέσσερα διαμερίσματα, 100 τ.μ. καθαρά το καθένα, όλα μαζί ή ξεχωριστά, σε καλή τιμή. Αποτελούνται το καθένα, από τρία υπνοδωμάτια, σαλοτραπεζαρία, χώλ, κουζίνα, μπάνιο.

Τηλ. 22410 22036 - ώρες γραφείου 9-1 π.μ. και 6 - 8 μ.μ. και στο κινητό 6944 538547

ΞΕΚΙΝΑ Ο ΔΕΥΤΕΡΟΣ ΚΥΚΛΟΣ ΤΟΥ Γ΄ ΚΠΣ

# ΕΠΙΔΟΤΗΣΗ 145 ΕΚΑΤ. ΕΥΡΩ ΣΕ ΜΙΚΡΟΜΕΣΑΙΕΣ

***• Η νέα προκήρυξη προβλέπει άμεσα την ενίσχυση πολύ μικρών τουριστικών επιχειρήσεων με τζίρο 10.000 ευρώ και κανένα υπάλληλο • Επενδυτικά σχέδια 360 εκατ. ευρώ θα χρηματοδοτηθούν από το Γ΄ ΚΠΣ για τις ΜΜΕ, μέσω τραπεζών***




*Σημαντική ενίσχυση για τις μεταποιητικές και κυρίως για τις τουριστικές επιχειρήσεις φέρει ο δεύτερος κύκλος των Περιφερειακών Επιχειρησιακών Προγραμμάτων του Γ΄ ΚΠΣ*

**Γενναία «ένεση» ρευστότητας 145 εκατ. ευρώ προς τις μεταποιητικές και κυρίως τις τουριστικές επιχειρήσεις φέρνει ο δεύτερος κύκλος ενισχύσεων των Περιφερειακών Επιχειρήσεων Προγραμμάτων του Γ΄ ΚΠΣ που θα προωθηθεί τις επόμενες ημέρες. Και σε αυτό τον δεύτερο κύκλο η διεκπεραίωση των αιτήσεων συμμετοχής των επιχειρήσεων θα γίνει μέσω των τραπεζών, ενώ με δεδομένο ότι η δημόσια επιχορήγηση (κοινοτική ενίσχυση και εθνική δαπάνη) θα αποτελεί μέχρι το 40% της κάθε επένδυσης, υπολογίζεται ότι οι επενδύσεις που θα υλοποιηθούν θα ξεπεράσουν τα 350 εκατ. ευρώ. Σύμφωνα με τους υπολογισμούς των στελεχών του υπουργείου Οικονομίας, οι αιτήσεις μέσω της νέας προκήρυξης αναμένεται να ξεπεράσουν τις 4.000 του πρώτου κύκλου.**

**Αλλαγές.** Μετά την επεξεργασία των αιτήσεων του πρώτου κύκλου το υπουργείο Οικονομίας προχώρησε σε σημαντικές αλλαγές στους όρους συμμετοχής των επιχειρήσεων, οι οποίες κινήθηκαν σε δύο επίπεδα: Από τη μία μειώθηκε το κατώτατο όριο τζίρου, ώστε να συμμετέχουν και πολύ μικρές επιχειρήσεις, ενώ από την άλλη μειώθηκε ο απαιτούμενος αριθμός εργαζομένων στην ίδια κατεύθυνση. Στην αντίθετη κατεύθυνση σε κάποιες περιοχές θα αυξηθεί ο επιχορηγούμενος προϋπολογισμός των επενδύσεων, ως κίνητρο για μεγαλύτερες επενδύσεις, ενώ εντάσσονται επενδύσεις που πραγματοποιούνται σε εκτάσεις που έχουν δοθεί στους επενδυτές με καθεστώς παραχώρησης εκμετάλλευσης.

Αναλυτικά οι σημαντικότερες αλλαγές που επέρχονται με τη νέα προκήρυξη στοχεύουν κυρίως στην ενίσχυση των τουριστικών επιχειρήσεων και είναι οι ακόλουθες:

• Στον τομέα του τουρισμού, στη γεωγραφική ενότητα 3 καταργείται ο περιορισμός των 50 κλινών για τα ξενοδοχεία και τις 100 θέσεις για τα κάμπινγκ, προκειμένου να είναι επιλέξιμες αυτές οι επιχειρήσεις.

• Στον τομέα του τουρισμού και στη γεωγραφική ενότητα 1, επιλέξιμες θεωρούνται οι επιχειρήσεις που απασχολούν από 2 έως 50 εργαζόμενους, αντί 6-50 που απαιτούνταν με την πρώτη προκήρυξη. Αρα μπορούν να ενισχυθούν και τα πολύ μικρά ξενοδοχεία. Αντίστοιχα στη γεωγραφική περιοχή 2 μπορούν να ενισχυθούν επιχειρήσεις με 0-50 εργαζομένους, αντί 1-50, δηλαδή πολύ μικρές επιχειρήσεις καταλυμάτων με αυτοαπασχόληση των ιδιοκτητών τους.

• Και στον απαιτούμενο τζίρο, θα γίνουν αλλαγές: Στον τουρισμό και στην γεωγραφική περιοχή 1 θα μπορούν να ενισχυθούν οι επιχειρήσεις με μέσο ετήσιο τζίρο της τελευταίας τριετίας από 100.000 ευρώ μέχρι 4 εκατ. ευρώ, αντί 140.000 έως 4 εκατ. ευρώ που ισχύει σήμερα. Αντίστοιχα στη γεωγραφική περιοχή 2 επιλέξιμες θα είναι οι επιχειρήσεις με μέσο τζίρο 15.000 ευρώ - 4 εκατ. ευρώ, αντί 35.000 -4 εκατ. ευρώ. Τέλος στην γεωγραφική περιοχή 3 μπορούν να ενισχυθούν και πολύ μικρές τουριστικές επιχειρήσεις με τζίρο από 10.000 ευρώ μέχρι 4 εκατ. ευρώ, αντί 20.000 -4 εκατ. ευρώ που ισχύει σήμερα.

• Οσον αφορά τις θέσεις εργασίας όπου απαιτείται ως προϋπόθεση - αλλάζει ο τρόπος υπολογισμού: Δεν θα λαμβάνονται υπόψη οι ετήσιες μονάδες εργασίας, αλλά ο αριθμός απασχολούμενων με βάση τα στοιχεία των επιθεωρήσεων εργασίας. Ο στόχος είναι να χαρακτηρίζονται επιλέξιμες τουριστικές επιχειρήσεις που απασχολούν κυρίως εποχικό προσωπικό.

• Μέριμνα έχει ληφθεί για τις μεγαλύτερες επενδύσεις: Στη γεωγραφική περιοχή 3 αυξάνεται ο επιχορηγούμενος προϋπολογισμός από 150.000 ευρώ σε 200.000. Η ίδια αύξηση ισχύει και για τις νέες υπό ίδρυση επιχειρήσεις που επιθυμούν να ενταχθούν στα προγράμματα.

Σύμφωνα με τις υπάρχουσες πληροφορίες τα ποσοστά των επιχορηγήσεων δεν αλλάζουν και θα ανέρχονται σε 35% για την περιφέρεια της Αττικής και της Θεσσαλονίκης, 45% για τη Δυτική Μακεδονία και Θράκη και όλες τις νησιωτικές περιοχές πλην Κρήτης και 40% για τις υπόλοιπες περιοχές.

# ΑΝΑΔΙΟΡΓΑΝΩΝΕΤΑΙ ΤΟ ΣΔΟΕ

**Η οργάνωση των υπηρεσιών του Σώματος Δίωξης Οικονομικού Εγκλήματος (ΣΔΟΕ) καθορίζεται με σχέδιο Προεδρικού Διατάγματος που κατατέθηκε, χθες, για επεξεργασία στο Ε΄ Τμήμα του Συμβουλίου της Επικρατείας.**

Το ΣΔΟΕ υπάγεται απευθείας στον υπουργό Οικονομίας και προϊσταται των υπηρεσιών του μετακλητός ειδικός γραμματέας. Αποστολή του ΣΔΟΕ, σύμφωνα με το σχέδιο Π.Δ., είναι η υλοποίηση της κυβερνητικής πολιτικής στον τομέα ελέγχου και δίωξης του οικονομικού εγκλήματος, η προστασία των συμφερόντων του ελληνικού δημοσίου, η δίωξη των υπευθύνων παραβατών κ.λ.π.

Αναλυτικότερα, οι υπάλληλοι του ΣΔΟΕ μπορούν, μεταξύ των άλλων, να προβαίνουν:

• Σε προληπτικούς ελέγχους για την ορθή εφαρμογή της φορολογικής και τελωνειακής νομοθεσίας, τον εντοπισμό της φοροδιαφυγής και του λαθρεμπορίου.

• Σε προσωρινούς φορολογικούς ελέγχους.

• Σε έρευνα, ανακάλυψη και δίωξη των οικονομικών εγκλημάτων, απατών, παραβάσεων και παράνομων οικονομικών πράξεων, στην χώρα μας και το εξωτερικό, που τελέστηκαν σε βάρος του Δημοσίου, της εθνικής οικονομίας και της Ε.Ε.

• Σε ενέργειες πρόσληψης, δίωξης και καταστολής παράνομης διακίνησης ναρκωτικών, όπλων και εκρηκτικών υλών, ψυχοτρόπων ουσιών, αρχαιοτήτων, παραβάσεων του νόμου 2331/1995 για τη νομιμοποίηση εσόδων από εγκληματικές δραστηριότητες.

• Σε ελέγχους μεταφορικών μέσων, καταστημάτων, αποθηκών «και άλλων χώρων», όπου βρίσκονται εμπορεύματα και αγαθά, ανεξάρτητα από τον φορέα εκμετάλλευσής τους και του τελωνειακού καθεστώτος υπό το οποίο τελούν.

• Σε έρευνες εγγράφων και άλλων στοιχείων και έρευνες σε «άλλους χώρους» που δεν αφορούν την επαγγελματική απασχόληση του φορολογούμενου, όταν υπάρχουν στοιχεία ή βάσιμες υπόνοιες για την τέλεση οικονομικών παραβάσεων, ύστερα από προηγούμενη άδεια του ελεγχόμενου ή του αρμόδιου εισαγγελέα. Αναγκαίο είναι να επισημανθεί ότι όταν πρόκειται για έρευνα σε κατοικία είναι πάντοτε απαραίτητη η παρουσία εκπροσώπου της δικαστικής αρχής.

• Σε συλλήψεις και ανακρίσεις προσώπων και έρευνες μεταφορικών μέσων, εμπορευμάτων, προσώπων, καταστημάτων, αποθηκών, οικιών και άλλων χώρων, καθώς και σε κατασχέσεις εμπορευμάτων - αγαθών.

Παράλληλα, το ΣΔΟΕ παρέχει συνδρομή στις αρμόδιες υπηρεσίες του υπουργείου Οικονομικών που έχουν ως αρμοδιότητα, την προστασία του αιγιαλού και της παραλίας, καθώς και την προστασία των δημοσίων κτημάτων από αυθαίρετες κατασκευές και καταπατήσεις.

Σε περίπτωση σύμπτωσης ταυτόχρονου ελέγχου από τα όργανα του ΣΔΟΕ και άλλης υπηρεσίας του υπουργείου Οικονομικών στο αυτό πρόσωπο ή επιχείρηση κ.λ.π., προηγείται αυτή που επιλήφθηκε πρώτη του ελέγχου.

Η κεντρική υπηρεσία του ΣΔΟΕ διαρθρώνεται στις εξής οργανικές μονάδες:

1. Γραφείο ειδικού γραμματέα.
2. Διεύθυνση επιχειρησιακού σχεδιασμού και συντονισμού ελέγχου.
3. Διεύθυνση ειδικών οικονομικών ερευνών.
4. Διεύθυνση διοικητικής υποστήριξης.

Τέλος, το ΣΔΟΕ προβλέπεται να έχει 13 περιφερειακές διευθύνσεις, που είναι: Αττικής, Κεντρικής Μακεδονίας, Ανατολικής Μακεδονίας και Θράκης, Δυτικής Μακεδονίας, Ηπείρου, Θεσσαλίας, Ιονίων Νήσων, Δυτικής Ελλάδας, Στερεάς Ελλάδας, Πελοποννήσου, Βορείου Αιγαίου, Νοτίου Αιγαίου και Κρήτης.

ΕΚΠΟΙΗΣΗ

Στο βιβλιοπωλείο

Αικ. Χατζηιωάννου

θα βρείτε

• Βιβλία - 50%
• Κατάλογοι εστιατορίων «ΜΕΝΟΥ»

Από 27 και πολλές άλλες προσφορές

Τ. Σπρινγκς 29, τηλ. 22410 24219.

INEMA

ΙΑΤΡΙΚΟΣ & ΝΟΣΟΚΟΜΕΙΑΚΟΣ ΕΞΟΠΛΙΣΜΟΣ

15 ΧΡΟΝΙΑ ΕΜΠΕΙΡΙΑΣ από το 1988

ΕΙΜΑΣΤΕ ΟΙ ΜΕΓΑΛΥΤΕΡΟΙ ΠΡΟΜΗΘΕΥΤΕΣ ΙΑΤΡΙΚΟΥ - ΟΡΘΟΠΕΔΙΚΟΥ ΚΑΙ ΝΟΣΟΚΟΜΕΙΑΚΟΥ ΥΛΙΚΟΥ ΣΤΗ ΔΩΔΕΚΑΝΗΣΟ ΕΜΠΙΣΤΕΥΘΕΙΤΕ ΜΑΣ!!!

ΠΙΣΤΟΠΟΙΗΣΗ ΠΟΙΟΤΗΤΑΣ ISO9002 EN4600 E3/833

ΛΕΜΕΣΣΟΥ 2 ΡΟΔΟΣ ΤΗΛ. 32238 - FAX 28484

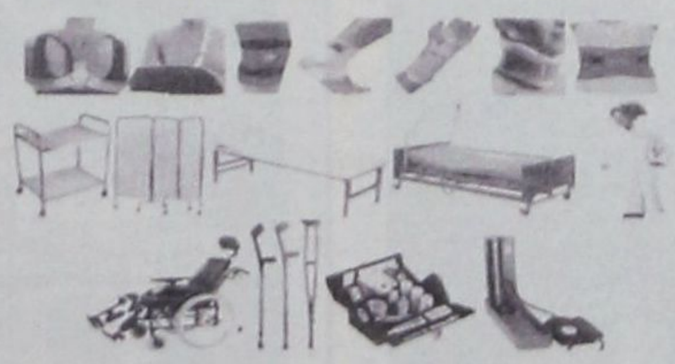

ΑΝΑΠΗΡΙΚΑ ΚΑΡΟΤΣΙΑ - ΒΑΛΙΣΤΙΚΑ ΒΟΗΘΗΜΑΤΑ - ΟΡΘΟΠΕΔΙΚΑ ΕΙΔΗ - ΜΠΛΟΥΖΕΣ ΙΑΤΡΙΚΕΣ - ΚΑΛΤΣΕΣ ΦΛΕΒΙΤΙΔΑΣ - ΠΕΛΜΑΤΑ - ΟΡΘΟΠΕΔΙΚΑ ΜΑΞΙΛΑΡΙΑ - ΚΡΕΒΑΤΙΑ ΝΟΣΟΚΟΜΕΙΑΚΑ - ΙΑΤΡΙΚΟΣ ΕΞΟΠΛΙΣΜΟΣ ΚΑΙ ΑΝΑΛΩΣΙΜΑ - ΟΡΓΑΝΑ ΧΗΜΕΙΟΥ ΚΑΙ ΚΑΘΕ ΑΛΛΟ ΕΙΔΟΣ ΓΙΑ ΚΑΤ' ΟΙΚΟ ΝΟΣΗΛΕΙΑ.

## ΠΟΛΛΑ ΤΑ ΠΛΕΟΝΕΚΤΗΜΑΤΑ ΤΩΝ ΟΛΥΜΠΙΑΚΩΝ ΠΟΛΕΩΝ, ΕΝΩ ΥΣΤΕΡΟΥΝ ΟΙ ΝΗΣΙΩΤΙΚΟΙ ΠΡΟΟΡΙΣΜΟΙ

# ΜΕ ΔΥΟ ΠΡΟΣΩΠΑ Ο ΤΟΥΡΙΣΜΟΣ ΤΟ 2004



**Χρονιά ορόσημο για το νέο πρόσωπο του ελληνικού τουρισμού θα αποτελέσει το 2004 αφού, με αφορμή τους Ολυμπιακούς Αγώνες, θα διαπιστωθεί η ετοιμότητά του να εμφανίσει ένα ριζικά ανανεωμένο πρόσωπο τα επόμενα χρόνια.**

Θα είναι το πρώτο σοβαρό «κρας τεστ» για το φιλόδοξο πρόγραμμα που έθεσε η ηγεσία του τουρισμού ώστε το 2010 ο αριθμός των ξένων που θα επισκεφθούν τη χώρα μας να φθάσει τα 20 εκατ. (13 εκατ. σήμερα) και τα έσοδα να υπερβούν τα 20 δισ. δολ. έναντι 9,2 δισ. δολ. το 2002 βάσει των οποίων η Ελλάδα κατετάγη στη 10η θέση παγκοσμίως.

Κατά την ολυμπιακή χρονιά, ωστόσο, η τουριστική Ελλάδα θα εμφανίσει δύο εντελώς διαφορετικά πρόσωπα: το ένα πρόσωπο θα παραπέμπει στο φιλόδοξο, «λαμπερό» μέλλον της, το οποίο, όμως, θα είναι υποχρεωμένο να συμβιώσει με το άλλο, το «θαμπό», προβληματικό παρόν της.

Ο ιδιότυπος «διχασμός προσωπικότητας» του ελληνικού τουρισμού θα παρουσιασθεί ανάγλυφα τον Αύγουστο με τη μορφή τεράστιας «ψαλίδας» μεταξύ ποιότητας «προϊόντων» και εισπράξεων, μεταξύ των ολυμπιακών «πόλων» και των παραδοσιακών τουριστικών προορισμών, αφού:

• Το μεν «ολυμπιακό» κέντρο (η Αθήνα κυρίως αλλά και οι υπόλοιπες ολυμπιακές πόλεις) θα θυμίζει πανάκριβο εμπορικό δρόμο με «βιτρίνες» πολυτελείας.

***Πολυτέλεια***

Συγκεντρώνει την αφρόκρεμα των ελληνικών τουριστικών υποδομών (τα πολυτελέστερα ξενοδοχεία της χώρας - μερικά από τα οποία ανταγωνίζονται ευθέως τα καλύτερα του κόσμου - και πλήρως ανακαινισμένο το σύνολο σχεδόν των υποδομών φιλοξενίας).

• Οι δε παραδοσιακοί προορισμοί της χώρας (Κρήτη, Ρόδος, Κέρκυρα, νησιά Αιγαίου και Ιονίου) θα παραπέμπουν σε τουριστικές «γειτονιές» γεμάτες με «στοκατζίδικα» όπου οι επιχειρηματίες θα επιδιώκουν να προσελκύσουν ξένους και Ελληνες πελάτες με κύριο δέλεαρ τις μεγάλες εκπτώσεις και τις χαμηλές τιμές.

Οι εκτιμήσεις παραγόντων της αγοράς συγκλίνουν στην αισιόδοξη πρόβλεψη για αύξηση αφίξεων, η οποία μπορεί να φθάσει και το 5% σε σχέση με φέτος (το 2003 εκτιμάται ότι τελείωσε με μείωση επισκεπτών 2,5%-3% σε σχέση με το 2002) υπό την προϋπόθεση ότι θα επιβεβαιωθούν οι κατ'αρχήν αιτήσεις κρατήσεων (requests).

Το τεράστιο άνοιγμα της «ψαλίδας» θα αποτυπωθεί, όμως, στο επίπεδο των εισπράξεων, καθώς οι μεν «ολυμπιακοί» επιχειρηματίες αναμένεται να καταγράψουν τεράστια κέρδη, ενώ την ίδια στιγμή οι «παραδοσιακοί» θα είναι υποχρεωμένοι να επιδίδονται σε τιμολογιακό «στριπτίζ» ενώπιον των πανίσχυρων ξένων τουρ οπερέιτορ.

Γνωστοί ξενοδόχοι της Αθήνας αναμένουν ότι τα «ολυμπιακά» τους έσοδα θα υπερτερούν κατά 50% του ετήσιου τζίρου τους κατά τις προηγούμενες χρονιές.

«Τρελά» κέρδη προσδοκούν οι ξενοδόχοι οι οποίοι επέλεξαν να μην υπογράψουν την ολυμπιακή σύμβαση φιλοξενίας με το «2004» ώστε να παρακάμψουν τις ανώτατες τιμές που ορίζονται σ' αυτήν και να «μοσχοπουλήσουν» λίγο πριν από τους αγώνες στην ανώτερη δυνατή τιμή.

Είναι χαρακτηριστικό ότι δεν υπάρχει διαθέσιμο δωμάτιο σε ξενοδοχείο τριών αστέρων σε τιμή μικρότερη των 600 ευρώ, ενώ έχουν ακουστεί τιμές πάνω από 1.000 και 1.200 ευρώ.

Αντίθετα, οι παραδοσιακοί τουριστικοί προορισμοί προοιωνίζονται «αιματηρή» μάχη των εσόδων καθώς αναμένεται ότι στο τέλος του 2004 πολλά ξενοδοχεία θα βρεθούν στο «κόκκινο».

Μεγάλοι τουρ οπερέιτορ προτείνουν ακόμα και σε μεγαλοξενοδόχους προκαταβολές έως και 65% του συνολικού τζίρου τους, αρκεί να αποδεχθούν μεγάλες εκπτώσεις, ανάλογα με την πληρότητα των αεροπλάνων τους. Ετσι, αν το αεροπλάνο είναι μισογεμάτο (πληρότητα 50%), τα συμβόλαια προβλέπουν εκπτώσεις τουλάχιστον 20% επί της τιμής που είχε συμφωνηθεί.

«Πόση δύναμη πρέπει να έχει ένας ξενοδόχος για να αρνηθεί να εισπράξει προκαταβολικά το 65% του τζίρου του και πόσο απελπισμένος πρέπει να είναι για να δεχθεί τέτοιους εξευτελιστικούς όρους;» σχολίαζε χαρακτηριστικά τραπεζίτης σε ξενοδόχο ο οποίος τον ενημέρωσε για ένα τέτοιο συμβόλαιο που του πρότειναν.







# «ΩΡΙΜΑΖΕΙ» Ο ΤΟΥΡΙΣΜΟΣ ΜΕΣΩ ΤΟΥ ΕΠΑΝ

***Ο τομέας του τουρισμού ενισχύεται με 591 εκατ. ευρώ, ενώ από την τελευταία αναθεώρηση του προγράμματος θα προστεθούν άλλα 47,2 εκατ. ευρώ***

**Στην πιο ώριμη φάση του εισέρχεται το 2004 το επιχειρησιακό πρόγραμμα του ΕΠΑΝ στον τομέα του τουρισμού, καθώς διευθετήθηκαν μια σειρά από προβλήματα που καθυστερούσαν την υλοποίηση αρκετών δράσεων του προγράμματος.**

Ετσι, από τη νέα χρονιά αναμένεται σημαντική αύξηση στις υπογραφές συμβάσεων και δαπανών, οι οποίες το 2003 ανήλθαν σε 42,1% και 7,1% αντίστοιχα του συνόλου. Ο τομέας του τουρισμού ενισχύεται από το ΕΠΑΝ με 591 εκατ. ευρώ, ενώ από την τελευταία αναθεώρηση του προγράμματος θα προστεθούν άλλα 47,2 εκατ. ευρώ.

Σύμφωνα με τον απολογισμό της χρονιάς του «τουριστικού» ΕΠΑΝ της Γραμματείας Τουρισμού του υπουργείου Ανάπτυξης, οι εξελίξεις ανά δράση έχουν ως εξής:

• Αναβάθμιση καταλυμάτων και ενίσχυση τουριστικών ΜΜΕ: Εντάχθηκαν 29 επιχειρήσεις, μέσω του αναπτυξιακού, με προϋπολογισμό περίπου 99 εκατ. ευρώ (δημόσια δαπάνη 24 εκατ. ευρώ) και 2.333 επιχειρήσεις, που δεν υπάγονται στον αναπτυξιακό, με συνολική δαπάνη 104,8 εκατ. ευρώ και δημόσια δαπάνη 40,2 εκατ. ευρώ.

Στο Μέτρο αυτό παρουσιάζεται μια σχετική καθυστέρηση στις εκταμιεύσεις γιατί απαιτείται η έγκριση αλλαγής κάθε πρότασης από την Κεντρική Επιτροπή Αξιολόγησης.

• Επιχειρηματικά σχέδια ΜΜΕ όλων των κλάδων: Εγκρίθηκε η ένταξη 299 επιχειρήσεων με συνολική δαπάνη 11 εκατ. ευρώ και δημόσια δαπάνη 3,67 εκατ. ευρώ. Η δράση παρουσιάζει μικρή ελκυστικότητα, γι' αυτό έχει προταθεί η μεταφορά πόρων στην προηγούμενη δράση.

• Ειδικές υποδομές: Εντάχθηκαν 13 επενδύσεις σε ειδικές τουριστικές εγκαταστάσεις, με συνολικό κόστος 123,4 εκατ. ευρώ και δημόσια δαπάνη 45,7 εκατ. ευρώ. Ξεχωρίζουν: Οι μαρίνες Κασσάνδρας, Πυθαγορείου, Πόρτο Καρράς, το συνεδριακό κέντρο της Αθήνας και της Κω και το κέντρο θαλασσοθεραπείας στα Καμένα Βούρλα.

Σε αυτό το Μέτρο υπάγεται και η περίφημη επένδυση της Περιοχής Ολοκληρωμένης Τουριστικής Επένδυσης (ΠΟΤΑ) στη Μεσσηνία του εφοπλιστή κ. Κωνσταντακόπουλου, η οποία βρίσκεται κοντά στην έναρξη της πρώτης φάσης του επενδυτικού σχεδίου. Η ΠΟΤΑ θα αναπτυχθεί σε τρεις περιοχές της Μεσσηνίας και θα περιλαμβάνει τουριστικά χωριά, γήπεδα γκόλφ κ.ά.

• Εναλλακτικός τουρισμός: Η πρώτη δράση αφορά στη δημιουργία δικτύων πολιτιστικών στοιχείων, διαδρομών πολιτιστικού τουρισμού και εναλλακτικές μορφές τουρισμού, με το 100% του προϋπολογισμού των 8,5 εκατ. ευρώ να είναι δημόσια δαπάνη. Εχει ενταχθεί το έργο «Κάστρων Περίπλους - Κάστρα Μεθώνης, Αστυπάλαιας, Γραμβούσας και Κυθήρων» (7,4 εκατ. ευρώ) και ετοιμάζεται η ένταξη του έργου «Τα βήματα του Απόστολου Παύλου» (1,55 εκατ. ευρώ).

**Η δεύτερη δράση** αναφέρεται σε παρεμβάσεις υποστήριξης τουριστικών επιχειρήσεων για την αξιοποίηση του πολιτιστικού αποθέματος συνολικό κόστος 20,1 εκατ. ευρώ.

Στη δράση αυτή εντάσσονται:

- Η ελληνική κουζίνα, όπου έχουν ενταχθεί 1.051 επιχειρήσεις, ενώ έχει ανατεθεί στην ΠΟΕΣΕ το έργο του ειδικού συμβούλου για την πιστοποίησή της.

- Η ανάπτυξη ελληνικών παραδοσιακών επαγγελμάτων και επιχειρήσεων.

**Η τρίτη δράση** περιλαμβάνει την κατασκευή 8 τουριστικών αγκυροβολίων στις θέσεις Μπενίτσες Κέρκυρας, Κιόνι Ιθάκης, Καψάλη Κυθήρων, Επίδαυρος, Κουφονήσι, Ικαρία, Σύμη, Γαύδος (συνολικός προϋπολογισμός 11,9 εκατ. ευρώ, 100% δημόσια δαπάνη).

• Ανάπτυξη του οικοτουρισμού (8,6 εκατ. ευρώ).

Οι εξελίξεις σε αυτή τη δράση έχουν ως εξής:

- Ολοκληρώνεται η μελέτη για τον εθνικό σχεδιασμό οργάνωσης και ανάπτυξης του οικοτουρισμού.

- Εχει υποβληθεί το τεχνικό δελτίο έργου για τη δημιουργία πρότυπου ορνιθολογικού πάρκου στην Επανωμή Θεσσαλονίκης.

- Εχουν εξειδικευθεί τα έργα για την ανάπτυξη των οικοτουριστικών διαδρομών.

- Προχωρούν οι διαδικασίες για την αποκατάσταση αρχοντικού με σκοπό τη δημιουργία ξενώνα και Ολυμπιακού Μουσείου στη Δίβρη Ηλείας.

• Ειδική τουριστική προβολή (συνολική δημόσια δαπάνη 14 εκατ. ευρώ):

- Κατάρτιση και υλοποίηση marketing plan τουριστικής προβολής της Αττικής (3,5 εκατ. ευρώ).

- Προβολή της ελληνικής γαστρονομίας (300.000 ευρώ).

- Προβολή του θρησκευτικού (200.000 ευρώ), χειμερινού (400.000 ευρώ), αθλητικού (350.000 ευρώ) και τουρισμού πόλεων (280.000 ευρώ).

Στο ίδιο πλαίσιο προβλέπεται η προβολή καί άλλων δράσεων, που αποσκοπούν στη μείωση της εποχικότητας (π.χ. συνεδριακός τουρισμός κ.ά.).

• Εκπαίδευση και κατάρτιση (46,3 εκατ. ευρώ): Εχουν γίνει αλλαγές ως προς τον τελικό δικαιούχο, ώστε το Μέτρο αυτό να ενεργοποιηθεί κατά τον καλύτερο δυνατό τρόπο.

## ΟΙ ΧΡΗΜΑΤΟΔΟΤΗΣΕΙΣ ΑΠΟ ΤΟ ΕΠΑΝ ΓΙΑ ΤΟΝ ΤΟΥΡΙΣΜΟ

| ΠΕΡΙΓΡΑΦΗ | ΤΕΛΙΚΟΙ ΔΙΚΑΙΟΥΧΟΙ | ΠΡΟΫΠΟΛΟΓΙΣΜΟΣ Δ. ΔΑΠ. | ΠΡΟΫΠΟΛΟΓΙΣΜΟΣ ΣΥΝΟΛΟ | ΕΝΕΡΓΟΠΟΙΗΣΗ Δ. ΔΑΠ. | ΕΝΕΡΓΟΠΟΙΗΣΗ % | ΕΝΕΡΓΟΠΟΙΗΣΗ ΣΥΝΟΛΟ | ΕΝΕΡΓΟΠΟΙΗΣΗ % | ΕΝΤΑΞΕΙΣ Δ. ΔΑΠ. | ΕΝΤΑΞΕΙΣ % | ΕΝΤΑΞΕΙΣ ΣΥΝΟΛΟ | ΕΝΤΑΞΕΙΣ % | ΣΥΜΒΑΣΕΙΣ Δ. ΔΑΠ. | ΣΥΜΒΑΣΕΙΣ % | ΣΥΜΒΑΣΕΙΣ ΣΥΝΟΛΟ | ΣΥΜΒΑΣΕΙΣ % | ΔΑΠΑΝΕΣ Δ. ΔΑΠ. | ΔΑΠΑΝΕΣ % | ΔΑΠΑΝΕΣ ΣΥΝΟΛΟ | ΔΑΠΑΝΕΣ % |
|---|---|---|---|---|---|---|---|---|---|---|---|---|---|---|---|---|---|---|---|
| Ποιοτικός εκσυγχρονισμός ξενοδοχείων & κάμπινγκ Γ' τάξης & άνω βάσει του Ν. 2601/98 | ΥΠΕΘΟ | 21,8 | 121,3 | 21,8 | 100,0% | 121,3 | 100,0% | 24,1 | 110,3% | 98,8 | 81,4% | 24,1 | 110,3% | 98,8 | 81,4% | 5,4 | 24,6% | 28,3 | 23,3% |
| Ποιοτικός εκσυγχρονισμός ξενοδοχείων κ.λπ. που δεν υπάγονται στο Ν. 2601/98 | ΕΦΔ | 44,1 | 110,3 | 48,1 | 108,9% | 120,2 | 108,9% | 37,7 | 85,3% | 94,2 | 85,3% | 23,6 | 53,5% | 59,0 | 53,5% | 4,5 | 10,1% | 9,4 | 8,5% |
| Επιχειρηματικά σχέδια ΜΜΕ όλων των κλάδων | ΕΦΔ | 50,8 | 127,1 | 37,0 | 72,8% | 92,6 | 72,8% | 4,1 | 8,0% | 10,2 | 8,0% | 1,0 | 2,0% | 2,5 | 2,0% | 0,2 | 0,3% | 0,3 | 0,2% |
| Ιδιωτικές επενδύσεις εγκαταστάσεων για την ανάπτυξη θεματικού τουρισμού | ΥΠΕΘΟ | 45,7 | 123,4 | 45,7 | 100,0% | 123,4 | 100,0% | 29,4 | 64,5% | 80,2 | 65,0% | 29,4 | 64,5% | 80,2 | 65,0% | 0,6 | 1,2% | 1,7 | 1,4% |
| Περιοχή Ολοκληρωμένης Τουριστικής Ανάπτυξης (ΠΟΤΑ) Μεσσηνίας | | 0,0 | 0,0 | 0,0 | | 0,0 | | 0,0 | | 0,0 | | 0,0 | | 0,0 | | 0,0 | | 0,0 | |
| Δημιουργία δικτύων πολιτιστικών στοιχείων & διαδρομών πολιτιστικού τουρισμού | ΕΟΤ & ΤΑΠ | 8,5 | 8,5 | 8,5 | 100,0% | 8,5 | 100,0% | 7,5 | 87,8% | 7,6 | 89,1% | 7,2 | 84,3% | 7,3 | 85,6% | 1,7 | 19,6% | 1,7 | 19,6% |
| Παρεμβάσεις υποστήριξης επιχειρήσεων του Τουριστικού Τομέα για την αξιοποίηση του πολιτιστικού αποθέματος | ΕΦΔ | 16,9 | 20,1 | 7,3 | 43,5% | 14,7 | 73,0% | 7,3 | 43,5% | 14,7 | 73,0% | 0,0 | 0,0% | 0,0 | 0,0% | 0,0 | 0,0% | 0,0 | 0,0% |
| Κατασκευή τουριστικών αγκυροβολίων | ΕΟΤ | 11,9 | 11,9 | 11,9 | 100,0% | 11,9 | 100,0% | 4,3 | 36,3% | 4,3 | 36,3% | 0,0 | 0,0% | 0,0 | 0,0% | 0,0 | 0,0% | 0,0 | 0,0% |
| Δράσεις για την ανάπτυξη του οικοτουρισμού | ΕΟΤ | 8,6 | 8,6 | 8,6 | 100,0% | 8,6 | 100,0% | 0,0 | 0,0% | 0,0 | 0,0% | 0,0 | 0,0% | 0,0 | 0,0% | 0,0 | 0,0% | 0,0 | 0,0% |
| Σχέδια τουριστικής προβολής του ΕΟΤ που τελούν σε συνέργια με ανάλογα σχέδια του Ιδιωτικού Τομέα | ΕΟΤ | 7,8 | 7,8 | 7,8 | 100,0% | 7,8 | 100,0% | 5,0 | 64,7% | 5,0 | 64,7% | 0,0 | 0,0% | 0,0 | 0,0% | 0,0 | 0,0% | 0,0 | 0,0% |
| Σχέδια άρθρωσης εποχικότητας με δράσεις προσέλκυσης ζήτησης εκτός τουριστικής περιόδου | ΕΟΤ | 6,2 | 6,2 | 6,2 | 100,0% | 6,2 | 100,0% | 0,0 | 0,0% | 0,0 | 0,0% | 0,0 | 0,0% | 0,0 | 0,0% | 0,0 | 0,0% | 0,0 | 0,0% |
| | ΟΤΕΚ | 0,2 | 0,2 | 0,2 | 90,4% | 0,2 | 90,4% | 0,2 | 90,4% | 0,2 | 90,4% | 0,2 | 90,4% | 0,2 | 90,4% | 0,2 | 90,4% | 0,2 | 90,4% |
| | ΟΤΕΚ | 0,3 | 0,3 | 0,0 | 0,0% | 0,0 | 0,0% | 0,0 | 0,0% | 0,0 | 0,0% | 0,0 | 0,0% | 0,0 | 0,0% | 0,0 | 0,0% | 0,0 | 0,0% |
| | ΙΤΥ | 0,2 | 0,2 | 0,0 | 0,0% | 0,0 | 0,0% | 0,0 | 0,0% | 0,0 | 0,0% | 0,0 | 0,0% | 0,0 | 0,0% | 0,0 | 0,0% | 0,0 | 0,0% |
| | ΙΤΥ | 0,7 | 0,7 | 0,7 | 100,0% | 0,7 | 100,0% | 0,7 | 100,0% | 0,7 | 100,0% | 0,0 | 0,0% | 0,0 | 0,0% | 0,0 | 0,0% | 0,0 | 0,0% |
| | ΟΤΕΚ | 1,8 | 1,8 | 0,0 | 0,0% | 0,0 | 0,0% | 0,0 | 0,0% | 0,0 | 0,0% | 0,0 | 0,0% | 0,0 | 0,0% | 0,0 | 0,0% | 0,0 | 0,0% |
| | ΙΤΥ | 0,2 | 0,2 | 0,0 | 0,0% | 0,0 | 0,0% | 0,0 | 0,0% | 0,0 | 0,0% | 0,0 | 0,0% | 0,0 | 0,0% | 0,0 | 0,0% | 0,0 | 0,0% |
| | ΟΤΕΚ | 3,4 | 3,4 | 2,5 | 73,5% | 2,5 | 73,5% | 0,0 | 0,0% | 0,0 | 0,0% | 0,0 | 0,0% | 0,0 | 0,0% | 0,0 | 0,0% | 0,0 | 0,0% |
| | ΙΤΥ | 13,0 | 13,0 | 0,8 | 6,2% | 0,8 | 6,2% | 0,0 | 0,0% | 0,0 | 0,0% | 0,0 | 0,0% | 0,0 | 0,0% | 0,0 | 0,0% | 0,0 | 0,0% |
| | ΕΦΔ | 4,0 | 4,0 | 4,0 | 100,0% | 4,0 | 100,0% | 0,0 | 0,0% | 0,0 | 0,0% | 0,0 | 0,0% | 0,0 | 0,0% | 0,0 | 0,0% | 0,0 | 0,0% |
| Διασύνδεση της εκπαίδευσης με την παραγωγή | ΟΤΕΚ | 3,1 | 3,1 | 2,9 | 94,1% | 2,9 | 94,1% | 0,0 | 0,0% | 0,0 | 0,0% | 0,0 | 0,0% | 0,0 | 0,0% | 0,0 | 0,0% | 0,0 | 0,0% |
| | ΟΤΕΚ | 1,5 | 1,5 | 0,0 | 0,0% | 0,0 | 0,0% | 0,0 | 0,0% | 0,0 | 0,0% | 0,0 | 0,0% | 0,0 | 0,0% | 0,0 | 0,0% | 0,0 | 0,0% |
| | ΕΦΔ | 5,6 | 5,6 | 7,0 | 125,0% | 7,0 | 125,0% | 0,0 | 0,0% | 0,0 | 0,0% | 0,0 | 0,0% | 0,0 | 0,0% | 0,0 | 0,0% | 0,0 | 0,0% |
| | ΟΤΕΚ | 2,0 | 2,0 | 3,2 | 160,0% | 3,2 | 160,0% | 1,0 | 51,9% | 1,0 | 51,9% | 1,0 | 51,9% | 1,0 | 51,9% | 0,5 | 25,8% | 0,5 | 25,8% |
| Κατάρτιση εργαζομένων σε επιχειρήσεις του τουριστικού τομέα | ΕΦΔ | 7,1 | 9,7 | 6,0 | 84,9% | 8,0 | 82,8% | 3,0 | 42,4% | 5,0 | 51,7% | 0,0 | 0,0% | 0,0 | 0,0% | 0,0 | 0,0% | 0,0 | 0,0% |
| Δράσεις Δημοσιότητας | ΙΤΥ | 0,7 | 0,7 | 0,7 | 100,0% | 0,7 | 100,0% | 0,7 | 100,0% | 0,7 | 100,0% | 0,0 | 6,5% | 0,0 | 6,5% | 0,0 | 0,0% | 0,0 | 0,0% |
| Σύνολο | | 266,0 | 591,6 | 230,8 | 86,8% | 545,1 | 92,1% | 125,0 | 47,0% | 322,5 | 54,5% | 86,6 | 32,5% | 249,0 | 42,1% | 12,9 | 4,9% | 42,0 | 7,1% |

# Μικρές αγγελίες

## δωρεάν στη «δ» τηλ: 0241-37500 fax: 0241-37333

## ΕΝΟΙΚΙΑΣΕΙΣ

**ΕΝΟΙΚΙΑΖΕΤΑΙ** λουξ διαμερίσματα δίκλινα, τρίκλινα, τετράκλινα επιπλωμένα και με air - condition με την ημέρα ή με το μήνα έως 30/6/2004 στην περιοχή Μητροπόλεως. Τηλ. 29452 και 6977896444.

**ΕΝΟΙΚΙΑΖΕΤΑΙ** Στην Κρεμαστή διόροφη μονοκατοικία, 100 τ.μ., κοντά σε φούρνο και παντοπωλείο κατάλληλη για σοβαρή ολιγομελή οικογένεια ή ανδρόγυνο. Πληροφ. κ. Σπύρο Τηλεφ.: 22410 43941 και 61285 Οδός Παπαγιάννη 49

**ΕΝΟΙΚΙΑΖΕΤΑΙ** διαμέρισμα επί της οδού Γεωργίου Σεφέρη 92, 3άρι Πληρ. τηλ. 22410-64559. κ. Μένη

**ΕΝΟΙΚΙΑΖΕΤΑΙ Μεγάλο Διώροφο Κατάστημα με Υπόγειο** Επί της οδού Κοδριγκτώνος αρ.78 Ισόγειο 250 τ.μ., Υπόγειο 250 τ.μ., Α' όροφος 200 τ.μ. Πληροφορίες στα τηλέφωνα **22410-33938 & 22410-26771 & 6944-32-33-39**

**ΕΝΟΙΚΙΑΖΕΤΑΙ** επαγγελματικός χώρος (υπερυψωμένο ισόγειο) επί της Άννης Μαρίας 90 τ.μ., (πρώην Ασφάλειες Καρυδάκη), κατάλληλο για Ιατρείο, Λογιστικό γραφείο, Πρακτορείο ταξιδίων, Κέντρο αισθητικής κ.α. (Πωλείται και ο εξοπλισμός του). Πληροφορίες τηλ. 22410 24920 Κο Καρυδάκη, ώρες γραφείου.

**ΕΝΟΙΚΙΑΖΟΝΤΑΙ** δωμάτια επιπλωμένα, με θέα στη θάλασσα στο κέντρο της πόλης της Ρόδου (περιοχή «ΕΛΛΗ»), με ατομικό μπάνιο και με ψυγείο. Στο μηνιαίο μίσθωμα περιλαμβάνεται η κατανάλωση νερού, ηλεκτρ. ρεύματος και δημ. φόροι. Πληροφορίες στα τηλ. 2241020012 και 2241024242 (Ώρες 10 π.μ.-3 μ.μ., 7 μ.μ.-10 μ.μ.)

**ΕΝΟΙΚΙΑΖΕΤΑΙ:** Γκαρσονιέρα επιπλωμένη με πολυκουζινάκι TV (1 δωμάτιο, κουζίνα, WC) στην οδό Παναγιώτη Ροδίου 65 (Παράλληλη Αννης Μαρίας). Για περισσότερες πληροφορίες τηλ.22410-39268 και 6994217168

**ΕΝΟΙΚΙΑΖΕΤΑΙ:** 3αρι πλήρως επιπλωμένο με εντοιχισμένη κουζίνα επί της Χειμάρας 13 (Πίσω από το Πανεπιστήμιο Αιγαίου) τηλ. 6938489266

**ΕΝΟΙΚΙΑΖΕΤΑΙ** επιπλωμένη γκαρσονιέρα, οδός Καμείρου 43. Τηλ. 6944 170618.

**ΕΝΟΙΚΙΑΖΕΤΑΙ** ένα διαμέρισμα τριάρι 95 τ.μ. επιπλωμένο ή μη και μια ημιυπόγεια γκαρσονιέρα στην οδό Αγ. Αναργύρων 20. Πληροφ. τηλ. 22410 28710.

**ΕΝΟΙΚΙΑΖΟΝΤΑΙ** επιπλωμένες γκαρσονιέρες στα Κοσκινού 2 δωματίων (υπνοδωμάτιο - κουζινα - χωλ - WC) . Πληρ. τηλ. 22410 21644, 6946 681508.

**ΕΝΟΙΚΙΑΖΕΤΑΙ** «Studio» σε μια ήσυχη περιοχή της Ρόδου στο ΚΑΝΔΥΛΙ (κοντά στους Τρεις). Επιπλωμένο με διπλό κρεββάτι, πολυκουζινάκι, σαλονάκι, μπάνιο και aircondition. Ενοίκιο 300 ευρώ φως - νερό πληρωμένα. Τηλ. 22410 31833, 6974 757957.

**ΕΝΟΙΚΙΑΖΕΤΑΙ** 2άρι διαμέρισμα, Κανελλοπούλου 7 (προέκταση Άννης Μαρίας). Πληροφορίες τηλ. 22440 51641.

**ΕΝΟΙΚΙΑΖΕΤΑΙ** ή **ΠΩΛΕΙΤΑΙ** μαγαζί για επαγγελματικό χώρο ή αποθήκη 102 τ.μ. περιοχή Ανάληψη, Ζαννή 2 τηλ. 6947 941026.

**ΕΝΟΙΚΙΑΖΕΤΑΙ** διαμέρισμα σε διώροφη πολυκατοικία 110 τετραγωνικών με 2 υπνοδωμάτια - σαλοτραπεζαρία - κουζίνα - αποθήκη επί της οδού Μαλλιαράκη 7. Τιμή 350 ευρώ. Πληροφορίες: 6946 367599.

**ΕΝΟΙΚΙΑΖΕΤΑΙ** αποθηκευτικός χώρος 250 τ.μ. στο Ροδίνι, στην οδό Κωνσταντινουπόλεως αρ. 34. Πληρ. τηλ. 22410-61000, 61689

**ΕΝΟΙΚΙΑΖΕΤΑΙ** σπίτι 70τ.μ. στα Μαριτσά με κουζίνα, σαλόνι, δύο δωμάτια και μπάνιο. Τηλ. 2241047191

**ΕΝΟΙΚΙΑΖΕΤΑΙ** στην Κρεμαστή σε διώροφη μονοκατοικία, διαμέρισμα νεόκτιστο, άριστης κατασκευής, γωνιακό, ευάερο, με δύο υπνοδωμάτια, ενιαίο σαλόνι με κουζίνα, μπάνιο, και βεράντα χωρίς κοινόχρηστα με σύνδεση στο αποχετευτικό, πλησίον Λυκείου από 25 Νοεμβρίου 2003. Πληρ. τηλ. 6945046312, 6945717905

**ΕΝΟΙΚΙΑΖΕΤΑΙ** γκαρσονιέρα επιπλωμένη με πολυκουζινάκι για ένα ή δύο άτομα στα Μαριτσά. Τιμή 150 Ευρώ. Για πληροφορίες τηλ. 2241-0-47146

**ΕΝΟΙΚΙΑΖΟΝΤΑΙ** στη λεωφόρο Ιαλυσού Κρεμαστής πέντε (5) διαμερίσματα των 2 δωματίων κουζίνας & WC επιπλωμένα. με ηλιακούς & πάρκινγκ και οκτώ (8) γκαρσονιέρες (studios) του ενός δωματίου κουζίνας & WC για απεριόριστο χρόνο. Τιμές λογικές. Τηλ. 22410 95255, 22410 92428.

**ΕΝΟΙΚΙΑΖΕΤΑΙ** διαμέρισμα σε ωραίο σημείο της Ρόδου 2 υπνοδωμάτια, σαλόνι, τραπεζαρία κ.λπ. 2ος όροφος, 95 τ.μ. ευάερο, ευήλιο. Ενοίκιο όχι ακριβό. Τηλ. 22410 37357 -75382.

**ΕΝΟΙΚΙΑΖΕΤΑΙ** ημιυπόγειος χώρος 180 τ.μ. επί της οδού Παπαχριστοδούλου 19. Πληρ. τηλ. 22410 24274 ώρες καταστήματος.

**ΕΝΟΙΚΙΑΖΕΤΑΙ** διαμέρισμα Α' ορόφου, δύο δωματίων, 50 τ.μ. στην Ιξιά Ρόδου, με πολυκουζινάκι και ηλιακό πληροφορίες τηλ. 22410 27834 - κινητό 6937 065275

**ΕΝΟΙΚΙΑΖΟΝΤΑΙ** επιπλωμένα δίχωρα και διπλά μονόχωρα διαμερίσματα όπισθεν ξενοδοχείου BELVEDERE περιοχή Ψαρόπουλα. Πληροφορίες τηλ. 22410-22050 και 22410-33441.

**ΕΝΟΙΚΙΑΖΕΤΑΙ** στην Ιαλυσό στον κεντρικό δρόμο Ιαλυσού - Κρεμαστής κατάστημα 170 τετραγωνικών για οποιαδήποτε χρήση. Τηλ. 22410 92428, 95255.

**ΕΝΟΙΚΙΑΖΕΤΑΙ** διαμέρισμα επί της οδού Γεωργίου Σεφέρη 82, 2άρι με εντοιχισμένη κουζίνα, ηλεκτ. συσκευές, ηλιακό και συνδεμένο με το αποχετευτικό. Με πανοραμική θέα τα Κρητικά. Πληρ. τηλ. 22410-96160. κ. Θεουλάκης Γεώργιος.

**ΕΝΟΙΚΙΑΖΕΤΑΙ** διαμέρισμα με δύο υπνοδωμάτια, σαλόνι, κουζίνα, στο δεύτερο όροφο, στην περιοχή δασκάλων στη Ρόδο. Μπορεί να εξυπηρετήσει και δύο φοιτήτριες. Πληροφορίες: 22410 - 36547, 22410 - 27202, 22410 - 87130

**ΕΝΟΙΚΙΑΖΟΝΤΑΙ** στο Παραδείσι επί της κεντρικής λεωφόρου μικρά επιπλωμένα διαμερίσματα (40 τ.μ. έκαστο) διαμπερή με διπλές βεράντες, ηλιακούς, σε κήπο 4 στρεμμάτων με πάρκινγκ, κιόσκι. Προτιμούνται εκπαιδευτικοί, στρατιωτικοί, δημόσιοι υπάλληλοι. Τηλ. 2241081175 6934015603

**ΕΝΟΙΚΙΑΖΕΤΑΙ** οικία (μονοκατοικία) τεσσάρων (4) δωματίων στην περιοχή «Αραπάκι» (Παρθενόπης 6). Ενοίκιο προσιτό. Πληροφορίες τηλ. 22410 25314

**ΕΝΟΙΚΙΑΖΕΤΑΙ** διαμέρισμα πλήρως εξοπλισμένο στο κέντρο της πόλης Τηλ. 2241038932.

**-ΕΝΟΙΚΙΑΖΕΤΑΙ ΓΡΑΦΕΙΟ-** Εθν. Μακαρίου 45 τ.μ. 25 Απέναντι από Εθνική Τράπεζα 2ος όροφος τηλ: 22410 - 75815 ώρες γραφείου, 22410 - 41530 απόγευμα.

**ΕΝΟΙΚΙΑΖΟΝΤΑΙ** στην Ιαλυσό πλάι στο ξενοδοχείο Ηλέκτρα, επιπλωμένα μονόχωρα διαμερίσματα με θέρμανση. Πληροφορίες τηλ. 22410-22050 και 22410-33441.

**ΕΝΟΙΚΙΑΖΟΝΤΑΙ** δύο γκαρσονιέρες φρεσκοβαμμένες, επιπλωμένες ή μή στο 8' όροφο πολυκατοικίας στην οδό Αγ. Αναργύρων 20. Πληροφορίες τηλ. 28710 πρωινές ώρες.

**ΣΤΗΝ** πανέμορφη βίλλα OLYMPIA στα Κοσκινού ενοικιάζω STUDIOS πλήρως εξοπλισμένα και διαμέρισμα. Θέα, πάρκιγκ απεριόριστα. **Τηλ: 22410 62523.**

**ΕΝΟΙΚΙΑΖΕΤΑΙ** στους Τρεις ένα καινούργιο λουξ κατασκευής δυάρι (μέσα σε μεγάλο κήπο), πλήρως επιπλωμένο με τηλέφωνο, θέρμανση, ανεμιστήρας, μεγάλη βεράντα και πάρκινγκ. Τηλ. 22410 92714

**ΕΝΟΙΚΙΑΖΕΤΑΙ** διαμέρισμα 90 τ.μ. ευήλιο, ευάερο, με δύο υπνοδωμάτια, πλησίον νοσοκομείου και μελλοντικού ιδιωτικού εκπαιδευτικού σχολείου, με εντοιχισμένο εξοπλισμό κουζίνας. Πληρ. τηλ. 697-8355820, 22410-91412, 22410-39637

**ΕΝΟΙΚΙΑΖΕΤΑΙ** Κατάστημα 79 τ.μ. με δωμάτιο 21 τ.μ. στον πρώτο όροφο, στην Ρόδο (οδός Ορφανίδου) κατάλληλο για Μπαρ, Κέντρο Διασκεδάσεως, Σουβλατζίδικο, Πιτσαρία, Μίνι Μάρκετ, Καφετέρια, Πρακτορείο Προ-Πο, Κομμωτήριο ή οποιαδήποτε άλλη χρήση. Πληροφορίες από 09.00 έως 13.000 και από 19.00 έως 21.00 στα τηλέφωνα: (22410)35450 και 6977781111.

**ΕΝΟΙΚΙΑΖΕΤΑΙ** 2άρι διαμέρισμα ισόγειο δύο υπνοδωματίων, χωρίς κοινόχρηστα με νυχτερινό ρεύμα στο Καρακόνερο. Τηλ. 22410 65471 από 10 π.μ. και μετά.

**ΕΝΟΙΚΙΑΖΟΝΤΑΙ** διαμερίσματα των 50 και 70 τ.μ. στον Αρχάγγελο. Τηλ. πλ. 6974019076

## ΑΥΤΟΚΙΝΗΤΑ

**ΠΩΛΕΙΤΑΙ** αυτοκίνητο Hyunday Lantra μοντέλο 1995, 126.000 χιλ. με ABS, ηλεκτρικά παράθυρα, κεντρικό κλείδωμα. Πληροφορίες: Τηλ. 6974471584, 6937289368 Μαρίνος

**ΠΩΛΕΙΤΑΙ** Ducati munster 600cc, μοντέλο 2001, 7000 χιλ. βαύρη, μπαγκαζιέρα, συναγερμός, καινούργια 4.500 ευρώ. Τηλ. 6932 337276, 22410 90502.

**ΠΩΛΕΙΤΑΙ** αυτοκίνητο Mercedes αυτόματο 2.000 κυβικά. Πληροφορίες τηλ. 22410 32368. κιν. 6973 526900

**ΠΩΛΕΙΤΑΙ** ΜΗΧΑΝΗ TRIUMPH ΤΥΠΟΥ TIGER (ON-OF) 900cc ΧΡΩΜΑΤΟΣ ΜΑΥΡΟ ΦΥΛΑΣΣΟΜΕΝΗ ΣΕ ΓΚΑΡΑΖ ΜΕ ΜΠΑΓΚΑΖΙΕΡΑ ΣΕ ΑΡΙΣΤΗ ΚΑΤΑΣΤΑΣΗ. ΤΙΜΗ ΣΥΖΗΤΗΣΙΜΗ. ΠΛΗΡΟΦΟΡΙΕΣ ΤΗΛ. 6937996090.

**ΠΩΛΕΙΤΑΙ** africa twan 750 cc, μοντέλο '98, άσπρο - μπλέ - κόκκινο, φυλασσόμενο σε γκαράζ 30.000 χλ. Φούλ έξτρα, άριστη κατάσταση. Τιμή: 7.000 ευρώ. Τηλ. 6972 723033

**ΠΩΛΕΙΤΑΙ** OPEL VECTRA 1600 κυβ. σε άριστη κατάσταση, 100.000 χλμ. Πρώτο χέρι από ιδιώτη. Τηλ. 6932941980. Τιμή 3.900 ευρώ. Δεκτός κάθε έλεγχος.

**ΠΩΛΕΙΤΑΙ** HONDA GCX 72.450 ευρώ. Πληρ. τηλ. 2241067181

**ΠΩΛΕΙΤΑΙ** MG ROVER CABRIO χρώματος κόκκινο 1.800 C.C. FULL EXTRA MONTELO '99 σε άριστη κατάσταση 65.000 χλμ. Πληροφορίες: 6944332889.

**ΠΩΛΕΙΤΑΙ** μηχανή BMW 650js, ενός έτους, 4.000 χλμ, 6.500 ευρώ. Δεκτές και ευκολίες πληρωμής. Πληρ. τηλ. 2241035610 ώρες καταστημάτων, 6977 715565

**ΠΩΛΕΙΤΑΙ** μοτοσυκλέτα YAMAHA MAZESTY 250 κυβ. μοντέλο 99 2ος, σε άριστη κατάσταση με μουσική συναγερμό, μπαγαζιέρα πλάτη οδηγού, συνοδηγού. Πληρ. τηλ. 6936833606 κος Βάκης.

**ΠΩΛΕΙΤΑΙ** BMV 318 1800 κυβικά με ηλεκτρική οροφή, ηχοσύστημα, ζαντολάστιχα, μοντέλο 1993 σε αρίστη κατάσταση. Τιμή 13.500 Ευρώ. Πληρ. Τηλ.: 6944104028

**ΠΩΛΕΙΤΑΙ** αυτοκίνητο FORD FIESTA μοντέλο 10ο του '86 1.000 κυβ. στην τιμή των 1.500 ευρώ πληρ. τηλ. 6972405788 ή 2241081377.

**ΠΩΛΕΙΤΑΙ** BMW 5.18i '92 75.000 klm χρώμα μαύρο μεταλλικό σε καλή κατάσταση. Πληρ. τηλ. 6945236060 κ. Φόντα.

**ΠΩΛΕΙΤΑΙ** Βέσπα, PIAGGIO 100 cc σε άριστη κατάσταση και τιμή ευκαιρίας. Πληροφορίες τηλ.: 22410 63025, 6937060994

**ΠΩΛΕΙΤΑΙ** μηχανή WR426F, 2500χιλ., εξάτμιση CRD, φουλ έξτρα. Πληρ. τηλ. 6946064665

**ΠΩΛΕΙΤΑΙ** Μηχανή HONDA CB SUPER FOUR μοντέλο 93, 1.400 ευρώ. Τηλ. 6937 268489 Έξαρχος.

**ΠΩΛΟΥΝΤΑΙ** αυτοκίνητα τύπου FIAT PANDA HYUNDAI ATOS. Πληροφορίες 22440 22406 κ. Μίκα.

**ΕΥΚΑΙΡΙΑ!!!** Πωλείται VW-GOLF 3 /1992, 90 PS, με full extra, σε τιμή ευκαιρίας!!! Δερμάτινο σαλόνι, χαμηλή ανάρτηση, ζάντες αλουμινίου 15", Συναγερμός GT, Ηχοσύνολο Pioneer, (Ραδιοκασετόφωνο, CD, CDιερα για 12 cd, Ενισχυτής, 4 ηχεία, όλα (Pioneer). Πληροφορίες τηλ.: 22410 - 32018, 43158, 6944 - 278747.

**ΠΩΛΕΙΤΑΙ** μηχανή SUZUKI BANDIT 400V μαύρο χρώμα, εισαγόμενη από Ιαπωνία σε άριστη κατάσταση μοντέλο 96 38.000 χιλ. Δεκτός κάθε έλεγχος, τιμή 2.100 ευρώ. Τηλ. 6937 266104 κ. Γιώργος.

**ΠΩΛΕΙΤΑΙ** MERCEDES 200 E, καταλυτικό, μοντέλο 1992, ατρακάριστο, γερμανικές προδιαγραφές, άριστη κατάσταση, αυτόματο, κλιματισμός, ABS, οροφή, αυτόματα παράθυρα - κλειδαριές, αντιολισθητικό σύστημα, σε γκαράζ, 95.000 χλμ. Δεκτός κάθε έλεγχος. Τηλ. 6947436199

**ΠΩΛΕΙΤΑΙ** Africa Twin XRV 750 Μαύρο, μοντέλο '98 σε άριστη κατάσταση. Τιμή συζητήσιμη. Πληροφορίες κ. Χρήστος. Τηλ. 6932 226497.

**ΠΩΛΕΙΤΑΙ** Rover 414 si, ημερομηνία πρώτης κυκλοφορίας 25-11-95, 1.400 κυβικά, 103 ίπποι, 87.300 χιλιόμετρα. Διαθέτει ηλιοροφή, ABS, μπρος πίσω ηλεκτρικά παράθυρα, αερόσακο οδηγού, δισκόφρενα μπρος και πίσω, ηχοσύστημα SONY (CD, RADIO). Τηλ. 6974 786555

**ΠΩΛΕΙΤΑΙ** αυτοκίνητο GOLF VW 1,4 λευκό 3θυρο μοντέλο 96, 100.000 χιλμ. με 2 ερ μπακ ηλεκτρικά παράθυρα και οροφή, ηλεκτρομαγνητικές κλειδαριές, υδραυλικό τιμόνι και ραδιοκασετόφωνο KENWOOD. Πρόσφατα γενικό σέρβις 7.000 ευρώ. Τηλ. 22410 20284, 6974152260.

**ΠΩΛΕΙΤΑΙ** YAMAXA VIRAGO '95 με 58.000 χιλ. πρόσφατα βαμένη σε πολύ καλή κατάσταση. Τηλ.6937267795

**ΠΩΛΕΙΤΑΙ** μηχανάκι GALLERA 180 κ.ε. σε άριστη κατάσταση 1800 ευρώ. Πληρ. τηλ. 6974933496.

**ΠΩΛΕΙΤΑΙ** κλούβα VW, TRANSPORTER ψυγείο, σε άριστη κατάσταση. Πληρ. 6944509741.

**ΠΩΛΕΙΤΑΙ** αυτοκίνητο μάρκας Volkswagen πρόσφατα γενικό σέρβις ΚΤΕΟ. Τηλ: 6932 161989.

## ΖΗΤΟΥΝ ΠΡΟΣΩΠΙΚΟ

**ΑΤΟΜΑ ΗΛΙΚΙΑΣ** από 25-45 ετών κάτοικοι Ρόδου ζητούνται για εξωτερικές εργασίες Τραπεζών. Ολική απασχόληση, υψηλές αποδοχές, bonus, Τηλέφωνο επικοινωνίας 6979007677

**ΕΤΑΙΡΕΙΑ** αναπτυσσόμενη ζητά αντιπροσώπους πωλητές στη Ρόδο. Καλές προοπτικές. Τηλ. 2108817736, 2108827870

**ΖΗΤΟΥΝΤΑΙ** άτομα με καλή συμπεριφορά για εργασία μέσα από το χώρο τους, από 18 έως 65 ετών. Μερική απασχόληση από 300 - 750 ευρώ/μήνα. Ολική απασχόληση από 750 - 3000 ευρώ/μήνα, με προοπτικές ανόδου. Τηλ.: 2310 488511

**ΖΗΤΟΥΝΤΑΙ** άτομα που θέλουν EXTRA εισόδημα για εργασία μέσα από το χώρο τους. ΟΧΙ ΜΙΣΘΟΣ. ΟΧΙ ΦΑΣΟΝ. ΟΧΙ ΜΕΡΕΜΕΤΙΑ. Τηλ.: 6974 977768

**ΣΥΝΤΑΞΙΟΥΧΟΣ** ζητά ανάλογη εργασία, όχι οικοδομές. Τηλ. 6944 684410.

**ΚΑΤΑΡΤΙΣΜΕΝΗ ΓΡΑΜΜΑΤΕΑΣ** με άριστη γνώση ελληνικής και αγγλικής γλώσσας ζητάει απογευματινή εργασία απο ώρα 18.00 έως 22.00. Αναλαμβάνει κάθε είδους γραμματειακή εργασία (δακτυλογράφηση, ελληνικά και αγγλικά , λήψη αποστολή email, Word, Outlook Express, κ.α ). Πληροφορίες τηλέφωνο 6944618027

**ΖΗΤΕΙΤΑΙ** κοπέλα έως 45 χρονών με πείρα στα παιδιά για να μένει μόνιμα μέσα σε σπίτι για τον καθαρισμό και τη φύλαξη 2 μωρών - 2,5 χρονών και 3 μηνών. Μόνιμη εργασία. Απαραίτητη προϋπόθεση να μιλάει και ελληνικά. Τηλ. 6944 333749.

**ΖΗΤΕΙΤΑΙ** βοηθός γραφείου. Απαραίτητα να γνωρίζει καλά Αγγλικά και προϋπηρεσία σε ανάλογη θέση. Αποστείλατε βιογραφικό σημείωμα στο FAX: 22410 90878

**ΖΗΤΟΥΝΤΑΙ** Μάγειροι, βοηθοί μαγείρων, μπουφετζήδες και ιαντζιέρηδες για το New Yellow Spot. Τηλ. 22410 33077.

**ΖΗΤΟΥΝΤΑΙ** άτομα για να εργασθούν σε γραφείο ενοικιάσεως αυτ/των με γνώση της γερμανικής ή αγγλικής. Πληρ. τηλ. 22410 51171, 6936656816.

**ΖΗΤΟΥΝΤΑΙ** άτομα που νοιώθουν φυλακισμένοι στη δουλειά τους και θέλουν να κάνουν τα όνειρά τους πραγματικότητα. Εργασία με ελεύθερο ωράριο, χωρίς αφεντικά και μεγάλες προοπτικές εξέλιξης. Τηλ.: 6947 948544

**ΑΤΟΜΑ** ηλικίας 25 έως 35 ετών κάτοικοι Ρόδου **ζητούνται** για εξωτερικές εργασίες Τραπεζών ολική απασχόληση με υψηλές αποδοχές - bonus. Τηλέφωνο επικοινωνίας 6979007677-6979007676.

**ΚΥΡΙΑ** αναλαμβάνει την φροντίδα ασθενών ή ηλικιωμένων στο νοσοκομείο ή το σπίτι ή για μικρά παιδιά. Τηλ. 22410-25433

**ΕΡΓΑΣΙΑ ΑΠΟ ΤΟ ΣΠΙΤΙ** Δυνατότητες ημιαπασχόλησης ή πλήρους απασχόλησης. Υψηλές αποδοχές Τηλ. 669-1472583 www. theanswerto.com/successin.

**ΖΗΤΕΙΤΑΙ** υπάλληλος για Βουλκανιζατέρ με λίγες γνώσεις μηχανικού και χωρίς στρατιωτικές υποχρεώσεις. Πληρ. τηλ. 38889

**ΖΗΤΕΙΤΑΙ** από το Club - Restaurant Taj Mahal προσωπικό για Bar - Service - Βοηθοί - Καθαρίστριες. Τηλ. 22410 29220, 22410 36569

**ΖΗΤΕΙΤΑΙ** πωλητής από εμπορική εταιρεία τροφίμων. Απαραίτητα προσόντα: 1) Εμπειρία στις πωλήσεις τροφίμων για εστιατόρια - snack bar - ξενοδοχεία. 2) Άνεση στην επικοινωνία και στις δημόσιες σχέσεις. 3) Απολυτήριο λυκείου και στρατού. Εως 35 ετών. Προσφέρονται μισθός και ποσοστά. Βιογραφικό στο fax και τηλέφωνο 2241087111 από 12.00 έως 17.00.

## ΔΙΑΦΟΡΑ

**ΠΩΛΕΙΤΑΙ:** Το περιεχόμενο βιβλιοχαρτοπωλείου «ΠΑΠΥΡΟΣ» 28ης Οκτωβρίου 39Α, Ρόδος, λόγω συνταξιοδοτήσεως του ιδιοκτήτου. Χαρτικά γραφείου, είδη δώρων, σχολικά τετράδια, κλπ, αγγλικά βιβλία φροντιστηρίων και τουριστικά. Τιμές ξεπουλήματος και ευκολίες πληρωμής. Πληροφορίες: Κο Γεώργιο τηλ. 22410 21919.

**ΠΩΛΕΙΤΑΙ** διθέσιος καναπές και κρεβάτι. Σε καλή τιμή. Πληροφορίες τηλ. 6942711996

**ΠΩΛΕΙΤΑΙ:** Επαγγελματική φούσκα (2.10) μοτέρ 1,5. Αχρησιμοποίητα σε τιμή ευκαιρίας. Τηλ. 22410 -39268 και 6994217168

**ΠΩΛΕΙΤΑΙ** επιχείρηση Mini Market στην Ανάληψη, Αθηνών 89. Πληροφορίες στα τηλ.: 22410 32628 κιν. 6942080556

**ΠΩΛΕΙΤΑΙ** ταχύπλοο σκάφος σε άριστη κατάσταση είναι τύπου Ρανιέρι 5,50 μέτρα, πλήρως εξοπλισμένο (Βυθόμετρο GPS, τρέιλερ). Σε τιμή ευκαιρίας. Τηλ. 6946 732888

**ΙΑΤΡΕΙΟ ΜΙΚΡΩΝ ΖΩΩΝ**
**Κων/νου Ποφινού**
Πλατεία Δρακίδη - Ιαλυσός
Τηλ.: 22410-96496 - 6973-339505
Δέχεται καθημερινά από 17.00-21.00
Σάββατο 09.00-14.00
Επισκέψεις κατ' οίκον

**ΠΩΛΟΥΝΤΑΙ** τα κάτωθι μεταχειρισμένα έπιπλα: Κρεβατοκάμαρα κομπλέ, σαλόνι και τραπεζαρία κουζίνας. Τιμή 700 ευρώ. Τηλ. 22410 90667.

**ΠΩΛΟΥΝΤΑΙ** διθέσιος καναπές που γίνεται κρεβάτι 170 ευρώ, επίσης ένα ολοκαίνουργιο κρεβάτι 5 μηνών 1,40x2,00 200 ευρώ χωρίς στρώμα ή με στρώμα ορθοπαιδικό 370 ευρώ. Τηλ. 6942 711996.

**ΠΩΛΟΥΝΤΑΙ** ΕΠΙΠΛΑ (τραπεζαρία, συνθετικό, καναπές, κρεβατοκάμαρες, βιβλιοθήκη) και ΗΛΕΚΤΡΙΚΕΣ ΣΥΣΚΕΥΕΣ ( TV, Stereo, Air condition, πλυντήριο ρούχων και πιάτων, φούρνος, ψυγείο) σε άριστη κατάσταση και σε τιμές ευκαιρίας λόγω αναχωρήσεως στο εξωτερικό. Πληρ. τηλ. 6944 994245.

**ΠΩΛΕΙΤΑΙ** Βάρκα πλαστική, τρικάρινη 3,80 x 1,55 ταχύπλοη με τρέιλερ γαλβανιζέ 800,00 ευρώ τηλ. 694392413

**ΠΩΛΟΥΝΤΑΙ** μπαούλο μαόνι μεγάλο 300 ευρώ, μπαούλα x 2 πιό μικρά, καρυδιάς 99 ευρώ το ένα, διπλό κρεβάτι /τουαλέτα 300 ευρώ, Συμφωνιέρα 6 συρτάρια βαθιά 200 ευρώ,στρώμα (μονό κρεβάτι) mediastrom 40 ευρώ, μονό κρεβάτι 150 ευρώ (μέρος σετ όλα μαζί 514), ντουλάπι (κρέμασμα ρούχων & συρτάρια ) 150 ευρώ (μέρος σετ), Γραφείο 75 ευρώ (μέρος σετ), Βιβλιοθήκη 99 ευρώ (μέρος σετ), Μηχανή ραψίματος/ καρέκλα Singer 300 ευρώ, τραπέζι στρογγυλό κουζίνας/ 5 καρέκλες 300 ευρώ, Ντουλάπια θαλάσσιο ξύλο για θεράντες x 2 90 ευρώ το ένα, Επιπλο για hall με καθρέπτη 120 ευρώ, πλυντήριο πιάτων bosche 60' 230 ευρώ, γωνία για γραφείο 75 ευρώ, T.V. Trolley 35 ευρώ, Ηλεκτρική κουζίνα candy 200 ευρώ, Οθόνη computer/σκληρό δίσκο 280 ευρώ. Πληροφορίες τηλέφωνο 6944618027

**ΑΔΥΝΑΤΙΣΤΕ ΥΓΙΕΙΝΑ,** χωρίς πείνα, τρώτε ό,τι θέλετε, χάνετε πόντους σαν τρελοί, νοιώθετε τόνωση και ενέργεια και όλα αυτά μέσα στο χώρο σας. Δωρεάν παρακολούθηση και λιπομέτρηση. Τηλ.: 2310 486585

**ΚΑΙΝΟΥΡΙΟ ΓΡΑΦΕΙΟ ΣΤΗ ΡΟΔΟ.** Διαθέτουμε επιλεγμένο και έμπειρο προσωπικό απολύτου εμπιστοσύνης:οικιακούς βοηθούς, Babysitters- γεροκόμους. Τηλ.6973455678

**ΠΩΛΟΥΝΤΑΙ** τα κάτωθι μεταχειρισμένα: 6 καρέκλες παλιό στυλ Γαλλικές για τραπεζαρία ή σαλόνι 80 ευρώ, Επιπλο Bar αντίκα 150 ευρώ, Επιπλο ιταλικό για TV + Video κλπ. 200 ευρώ, Καθρέπτης παλιός 150 ευρώ. Πληροφορίες τηλ. 22410 95498.

**Τολμήστε να αδυνατίσετε!**
Καλέστε για δωρεάν πληροφορίες. Για το πιό απίστευτο πρόγραμμα απώλειας βάρους στην Ευρώπη! Τηλ. 22410 /62586 669-1472583.

**ΚΗΠΟΥΡΟΣ** αναλαμβάνει κήπους - κλάδεμα - γκαζόν - ψέκασμα και κάθε δουλειά αγροτικής φύσεως. Πληρ. τηλ. 22410 28189.

**ΠΩΛΟΥΝΤΑΙ** τα κάτωθι μεταχειρισμένα σε καλές τιμές και σε καλή κατάσταση : Τραπεζάκια από 30 έως 45 ευρώ, καρέκλες από 30 ευρώ, στέρεο ραδιοκασετόφωνο 40 ευρώ, ηχεία 30 ευρώ, ηλεκτρική σκούπα 60 ευρώ, αερόθερμα 30 ευρώ, σώμα καλοριφέρ 30 ευρώ, αμπαζούρ φωτιστικά από 30 ευρώ, έπιπλο TV + Video + CD 200 ευρώ, βιβλιοθήκες από 20 ευρώ, ντουλάπες από 25 ευρώ. Πληροφορίες τηλ. 22410 95498.

**ΠΩΛΟΥΝΤΑΙ ΣΕ ΑΡΙΣΤΗ ΚΑΤΑΣΤΑΣΗ: 1)** Καναπές που γίνεται διπλό κρεβάτι και έξτρα στρώμα αφρολέξ: 300 ευρώ **2)** 4 ντουλάπες από μελαμίνη σφενδάμου, διαστάσεις 2Χ1: 100 ευρώ εκάστη **3)** Διπλό κρεβάτι NEOSET 1,60x2,00μ., με στρώμα ανατομικό GALAXY: 250 ευρώ **4)** Κουζίνα PITSOS P1 7602 ws: 200 ευρώ **5)** Ψυγείο ELCO DE -29 TROPIC: 200 ευρώ. **6)** Πλυντήριο ρούχων PITSOS VARIO 700: 150 ευρώ. Παρακαλούμε επικοινωνήστε σύντομα στο 6932729845 και το 22410 29094

**ΕΑΝ ΘΕΛΕΤΕ ΝΑ ΓΙΝΕΤΕ ΝΤΙΛΕΡ** σε υπέροχα διακοσμητικά είδη αποκλειστικότητα από εμάς και να έχετε κέρδος από 50% και άνω δεν έχετε παρά να μας.τηλεφωνήσετε. Πληρ. κα Μαρία 6947 822998

**ΑΠΟΓΕΙΩΘΕΙΤΕ** οικονομικά με πρωτότυπη, σύγχρονη, συναρπαστική εργασία στον ελεύθερό σας χρόνο, με παροχή εντυπωσιακής MERCEDES SLK CABRIO SPORT Υπεύθυνος: Χριστοδούλου Τηλέφωνο: 6932 - 510488

**ΑΝΑΛΑΜΒΑΝΩ** την τοποθέτηση γυψοσανίδων, ψευδοροφών, κουρτινόξυλων, βαφές καταστημάτων και σπιτιών τηλ. 6938 772777

**ΕΛΑΙΟΧΡΩΜΑΤΙΣΤΗΣ** Έλληνας μάστορας ζητεί εργασία τηλ. 6936 722493

**ΠΩΛΕΙΤΑΙ** δεξαμενή υγραερίου 1.000 λίτρων, με τον καυστήρα κατάλληλη για ξενοδοχεία, ενοικιαζόμενα δωμάτια και μονοκατοικίες. Πληρ. τηλ. 38889.

**ΑΝΑΛΑΜΒΑΝΩ** μεταφράσεις νομικών κειμένων. Τελειόφοιτος Πανεπιστημίου UCL Αγγλίας : κ. Μ. Παπακωνσταντίνου τηλ. 6944 862640

**ΔΩΡΕΑΝ** Στέλνουμε καταλόγους, με φυτικά Σουηδικά καλλυντικά κάθε μήνα. Τηλ. 22410 75265 Κιν. 697 3066522.

**ΕΡΓΑΣΘΕΙΤΕ** από το σπίτι σας, χωρίς να αφήσετε την εργασία σας και κερδίστε με ημιαπασχόληση: 500-3.000 ευρώ/μήνα. Πλήρη απασχόληση: 3.000 - 100.000 ευρώ/μήνα. Τηλ. 6976 826004

## ΜΑΘΗΜΑΤΑ

**ΑΡΙΣΤΟΥΧΟΣ - ΠΤΥΧΙΟΥΧΟΣ** πιάνου του Εθνικού Ωδείου παραδίδει κατ' οίκον μαθήματα. Πληρ. τηλ. 6945418711

**ΦΙΛΟΛΟΓΟΣ** με πολυετή πείρα και μεταπτυχιακές σπουδές παραδίδει μαθήματα σε μαθητές Γυμνασίου - Λυκείου. Τηλ. 6945 812189.

**ΚΑΘΗΓΗΤΗΣ ΓΕΡΜΑΝΙΚΩΝ** παραδίδει μαθήματα κατ' οίκον. Εντατικά μαθήματα για αυτούς που ασχολούνται με τον τουρισμό. Πληρ. τηλ. 2241091163 κ. Λαζαρίδης, ώρες 7-9μ.μ.

**ΔΕΥΤΕΡΟΕΤΗΣ** φοιτήτρια του Παιδαγωγικού τμήματος Δημοτικής Εκπαίδευσης του Πανεπιστημίου Αιγαίου παραδίδει μαθήματα σε παιδιά του Δημοτικού. Τηλ. 6948539258.

**ΚΑΘΗΓΗΤΡΙΑ** πληροφορικής παραδίδει μαθήματα χρήσης Η/Υ σε επίπεδο προετοιμασίας για τις εξετάσεις του πτυχίου ECDL και Cambridge τηλ. επικοινωνίας 6938117027

**ΜΑΘΗΜΑΤΙΚΟΣ** απόφοιτη Α.Π.Θ. με άριστη μεταδοτικότητα παραδίδει ιδιαίτερα μαθήματα Μαθηματικών σε μαθητές Γυμνασίου, Λυκείου καθώς και Φυσικής Χημείας, σε μαθητές Γυμνασίου. Υπεύθυνη προετοιμασία, άριστα αποτελέσματα. Τηλ. 6946 748585.

**ΜΟΝΤΕΡΝΑ ΜΕΘΟΔΟΣ ΡΩΣΙΚΗΣ ΣΕ 50 ΜΑΘΗΜΑΤΑ** καθηγήτριας της ρωσικής γλώσσας και λογοτεχνίας στο τηλ. 22410 77073

**ΠΑΡΑΔΙΔΟΝΤΑΙ** ιδιαίτερα μαθήματα σε Μαθηματικά, Φυσική και Χημεία. Πληρ. τηλ. 6937 343297

**ΑΠΟΦΟΙΤΟΣ** τμήματος Μαθηματικών, Αριστοτελείου Πανεπιστημίου Θεσσαλονίκης παραδίδει μαθήματα Μαθηματικών, Φυσικής και Χημείας σε μαθητές Γυμνασίου - Λυκείου. Τηλ. 22410-21963 κιν. 6947 401508.

**ΤΕΛΕΙΟΦΟΙΤΟΣ** Φιλοσοφικής Αθηνών προετοιμάζει και παραδίδει μαθήματα Ελληνικής σε μαθητές Δημοτικού και Γυμνασίου Τηλ. 6942 295288 Δίδα Νίκη.

**ΑΠΟΦΟΙΤΟΣ ΑΠΘ** τμήματος Μαθηματικών, παραδίδει ιδιαίτερα μαθήματα μαθηματικών, φυσικής και χημείας σε μαθητές γυμνασίου - λυκείου, ιδιαίτερα ή σε ολιγομελή τμήματα. Πληρ. τηλ. 2241021963 και 6947401508

**ΔΑΣΚΑΛΑ** αγγλικής γλώσσας πτυχιούχος Παιδαγωγικού Τμήματος και Ψυχολογίας παιδιού Πανεπιστημίου KEIN N.J Η.Π.Α. αναλαμβάνει παιδιά σε όλα τα επίπεδα και από την αρχή σε μικρές ηλικίες. Εκμάθηση της αγγλικής ως μητρικής γλώσσας. Πληροφορίες: τηλ. 22410 29602-33125

## ΠΩΛΗΣΕΙΣ ΑΚΙΝΗΤΩΝ

**ΠΩΛΟΥΝΤΑΙ** 2 διαμερίσματα στη Λάρδο 105 τ.μ. έκαστο στην τιμή 352.164 ευρώ και τα δύο μαζί, πολυτελούς κατασκευής. Τηλ. 6938644166

**ΠΩΛΕΙΤΑΙ** μάντρα στη Μαλώνα με 150 κατσίκες και 100 δικαιώματα. Πληρ. τηλ. 22440 51698.

**ΠΩΛΕΙΤΑΙ** κατάστημα ανταλλακτικών αυτοκινήτων σε κεντρικό σημείο (Κόβα) γεμάτο ανταλλακτικά και πολλή πελατεία για λόγους υγείας. Ελεγχος δεκτός. Τιμή πολύ καλή. Τηλ. 2241034800.

**ΠΩΛΕΙΤΑΙ** παρά του ιδιοκτήτου διαμέρισμα δυάρι 57 τ.μ. έτος κατασκευής 1980 σε πολυκατοικία ισόγειο σε εξαιρετικά χαμηλή τιμή, στην οδό Αγ. Αναργύρων 20. Πληρ. τηλ. 22410 28710

**ΠΩΛΟΥΝΤΑΙ** Αποθήκες στη λεωφόρου Ιαλυσού - Κρεμαστής από 50 τ.μ. έως 1000 τ.μ. με ράμπα. Τιμές λογικές. Τηλ. 22410 95255, 22410 92428 κ. Τάκη.

**ΠΩΛΕΙΤΑΙ** διαμέρισμα 86 τ.μ., τριάρι, διαμπερές, στον πρώτο όροφο πολυκατοικίας επί της οδού Βορείου Ηπείρου, αριθμός 11, σε λογική τιμή. Πληροφορίες, καθημερινά στα τηλέφωνα 2241025314 και 6944790272, από 19.30 έως 22.00

**ΠΩΛΕΙΤΑΙ** οικόπεδο στα Κρητικά 3.000 τ.μ. οικοδομήσιμο. Τηλ. 6936271471.

**ΠΩΛΕΙΤΑΙ** υπόγειος αποθήκη επί της οδού Αλεξ. Διάκου της πόλεως Ρόδου επιφανείας 398 τ.μ. πληροφορίες τηλ. 22410-73604 και 31006.

**ΠΩΛΕΙΤΑΙ** σπίτι στην Παλιά Πόλη με αυλή. Τηλ. 6936271471.

**ΠΩΛΕΙΤΑΙ** διαμέρισμα στην Ιαλυσό 3 δωματίων δευτέρου ορόφου, δάνεια δεκτά και ευκολίες πληρωμής. Τηλ. 22410 95255, 92428.

**ΠΩΛΕΙΤΑΙ** διώροφος μονοκατοικία 90Μ2 στην Κρεμαστή εντός του παλαιού οικισμού, τιμή 85.000 ευρώ. Πληροφορίες 6947 206957

**ΚΑΡΑΚΟΝΕΡΟ** Διαμερίσματα λουξ κατασκευής απεριόριστη θέα (ισόγειο 111 Μ2 Α' Όροφος 111 Μ2, Α' όροφος 96 Μ2 x 550 τ.μ. Δρχ. Β' όροφος 90 Μ2), Ακίνητα νέας χιλιετίας κα MITTON 22410 22142 κιν. 6945 668060

**ΠΩΛΕΙΤΑΙ** διαμέρισμα 3αρι 15 ετών καλώς συντηρημένο με πάρκινγκ, ηλιακό, θέρμανση, aircondition. Τιμή 95.000 ευρώ. Τηλ. 6937213040, 6937403140


**ΓΙΑΝΝΗΣ ΝΙΚΟΛΙΔΑΚΗΣ**
**ΜΗΧΑΝΟΛΟΓΟΣ ΜΗΧΑΝΙΚΟΣ**
**ΓΑΛΛΙΑς 12 ΡΟΔΟΣ ΤΗΛ.: 22291 - 35103**

**ΠΩΛΟΥΝΤΑΙ**

**Πολυτελή διαμερίσματα με απεριόριστη θέα, ιδιωτικούς χώρους Parking και αποθήκες. Επί της οδού Σελλά και Αισχίνη (περιοχή Δασκάλων). 77τ.μ., 99τ.μ., 119τ.μ. επί της οδού Κων. Υδραίου (πλησίον Ρόδου - Λίνδου), 135τ.μ., 95τ.μ., 147τ.μ. Γραφείο 105τ.μ. επί της οδού Εθνικής Αντιστάσεως και Τσαλδάδη**

**ΠΩΛΟΥΝΤΑΙ**

1) Καταστήματα και χώροι για γραφεία στην οδό Κωνσταντινίδη, στο Ζέφυρο (κοντά στην Εφορία).
2) Διαμερίσματα 98, 132 και 148 τ.μ. με θέση πάρκινγκ, αποθήκη και αυτόνομη θέρμανση στην οδό Κωνσταντινίδη.
3) Εξοχικές κατοικίες 100 τ.μ., διόροφες, με χίλια μέτρα οικόπεδο η κάθε μία, στον κεντρικό δρόμο του Γενναδίου, κοντά στη θάλασσα.
4) Μονοκατοικίες στην Ιαλυσό, οδός Μυκηνών, διόροφες με σοφίτα, 4 υπνοδωματίων, 3 μπάνιων και W.C., θέρμανση, σε οικόπεδο από 260 έως 415 τ.μ.
5) Μαιζονέτα στο Ροδίνι, οδός Στοκχόλμης, 180 τ.μ. διόροφη με υπόγειο.

**ΠΛΗΡΟΦΟΡΙΕΣ: ΑΝΑΣΤΑΣΙΟΣ ΑΤΣΙΔΗΣ**
**ΣΤΕΦΑΝΟΥ ΚΑΖΟΥΛΛΗ 74 - ΡΟΔΟΣ**
**Τηλ. 2241028616 - 2241037848**

**ΟΙΚΟΔΟΜΙΚΕΣ ΕΠΙΧΕΙΡΗΣΕΙΣ ΔΙΑΚΟΓΕΩΡΓΙΟΥ ΚΑΛΛΙΣΤΟΣ**
***ΕΘΝ. ΑΝΤΙΣΤΑΣΕΩΣ 11 (πρώην Αννης Μαρίας)***
***ΠΩΛΗΣΕΙΣ ΔΙΑΜΕΡΙΣΜΑΤΩΝ***
***ΚΑΤΑΣΤΗΜΑΤΑ - ΑΠΟΘΗΚΕΣ***
***ΑΝΤΑΛΛΑΓΕΣ ΑΚΙΝΗΤΩΝ***
***ΑΓΟΡΕΣ ΟΙΚΟΠΕΔΩΝ***
***ΑΝΑΛΑΜΒΑΝΟΥΜΕ ΑΝΤΙΠΑΡΟΧΕΣ***

**Πωλούνται διαμερίσματα** λουξ κατασκευής με απεριόριστη θέα. Τα διαμερίσματα διαθέτουν θωρακισμένες πόρτες - εντοιχισμένες κουζίνες - ντουλάπες - εντοιχισμένο νιπτήρα με ντουλάπι - κεντρική θέρμανση αυτόνομη - ανοιγόμενα ανακλινόμενα κουφώματα με διπλά τζάμια - σίτες - ρολά - υδραυλικό ασανσέρ - τριφασικό ρεύμα.
Ολοι οι χώροι σπατουλαριστοί - εσωτερικές πόρτες M.D.F. με σχέδιο.

**ΓΡΑΦΕΙΑ ΙΑΤΡΕΙΑ**
1) Επί της οδού Μεγ. Κων/νου - Κων/νου Παλαιολόγου των 80 τ.μ.
2) Επί της οδού Κων/νου Παλαιολόγου και Θεοτοκοπούλου 60-80 τ.μ.
3) Επί της οδού Ρήγα Φεραίου στο πάρκο 60-80-100 τ.μ.

**ΚΑΤΑΣΤΗΜΑΤΑ**
1) Επί της οδού Κων/νου Παλαιολόγου και Θεοτοκοπούλου 60-80 τ.μ.
2) Επί της οδού Λεωφόρου Καλλιθέας (Καρακόνερο) 90 τ.μ.

**ΔΙΑΜΕΡΙΣΜΑΤΑ**
1) Επί της οδού Χρ. Φέσσα (Κάθετος Αποστ. Παύλου) 90τ.μ. τριάρια.
Επίσης οροφοδιαμερίσματα των 90 τ.μ. (οικοδομή μόνο τριών διαμερισμάτων).

**ΟΙΚΟΔΟΜΕΣ**
1) Οικοδομή επί της οδού Πτολεμαίων και Χρ.Φέσσα των 117-125 τ.μ.
2) Οικοδομή υπό ανέγερση επί της οδού Ρήγα Φεραίου στο Πάρκο.Διαμερίσματα τριάρια - τεσσάρια.
3) Οικοδομή υπό ανέγερση επί της οδού Κ. Παλαιολόγου και Θεοτοκοπούλου. Διαμερίσματα δυάρια - τριάρια - τεσσάρια - καταστήματα.
5) Επί της οδού Β. Ηρακλείου οικοδομή τεσσάρων διαμερισμάτων. Οροφοδιαμερίσματα των 133τ.μ. Η οικοδομή έχει πιλοτή για πάρκινγκ

**ΑΠΟΘΗΚΕΣ**
1) Πλησίον Στέλιου Κωτιάδη των 130τ.μ.
2) Στη Λεωφόρο Καλλιθέας (Καρακόνερο) των 80-300τ.μ.

***• Οι πωλήσεις μπορούν να γίνουν και με όλα τα Δάνεια Τράπεζας και οργανισμών.***
***• Αναλαμβάνουμε ΑΝΤΙΠΑΡΟΧΕΣ και Αγορές οικοπέδων.***
***• Δεχόμαστε ανταλλαγές ακινήτων.***

**ΠΛΗΡΟΦΟΡΙΕΣ:**
**ΔΙΑΚΟΓΕΩΡΓΙΟΥ ΚΑΛΛΙΣΤΟΣ**
**ΤΗΛΕΦΩΝΟ: 29318 - 34598 - ΤΗΛ. 78501 - 78502**

## *Lindian Village deLuxe Hotel*

*Η ξενοδοχειακή μονάδα πολυτελείας στην παραλία Λάρδου με πέντε θεματικά εστιατόρια, σουίτες με ιδιωτικές πισίνες, συνεδριακό κέντρο, κέντρο θαλασσοθεραπείας θα λειτουργήσει από τη νέα σαιζόν* ***με στόχο τη μεγαλύτερη διάρκεια λειτουργίας και τις καλύτερες συνθήκες εργασίας****.*

***Ζητούμε για τη σαιζόν 2004 συνεργάτες, με όρεξη για προσεγμένη και ποιοτική δουλειά*** *να στελεχώσουν όλα τα τμήματα, σε όλες τις θέσεις.*

*Περιμένουμε το βιογραφικό σας σημείωμα στο Τελεφαξ 22440 47360 ή με e- mail* ***alkal@lindian.gr*** *ή αυτοπροσώπως στο ξενοδοχείο, καθημερινές από 08.30-14.30*

***ΓΡΑΦΕΙΟ ΤΕΛΕΤΩΝ & ΜΝΗΜΟΣΥΝΩΝ ΡΟΔΟΥ***
***ΣΤΕΦΑΝΑ - ΣΤΟΛΙΣΜΟΙ***
## «ΑΜΕΡΙΚΑΝΟΥ»

*Αμεση εξυπηρέτηση*
***ΟΛΟ ΤΟ 24ΩΡΟ***

Αναλαμβάγουμε την τελετή
και με τα έξοδα που χορηγούν τα ταμεία
χωρίς καμία επιβάρυνση
ΙΚΑ, ΤΕΒΕ, ΤΑΞΥ, ΔΗΜΟΣΙΟΥ, ΛΙΜΕΝΙΚΩΝ,
ΟΓΑ και λοιπά ταμεία.

Τους ΑΠΟΡΟΥΣ ΔΩΡΕΑΝ
Πλατεία Βρούχου στη Μητρόπολη
Τηλέφωνα:28901 - 33400

**ΕΛΛΗΝΙΚΗ ΔΗΜΟΚΡΑΤΙΑ**
**ΠΕΡΙΦΕΡΕΙΑ ΝΟΤΙΟΥ ΑΙΓΑΙΟΥ**
**ΝΟΜΟΣ ΔΩΔΕΚΑΝΗΣΟΥ**
**ΝΟΜΑΡΧΙΑΚΗ ΑΥΤ/ΣΗ ΔΩΔΕΚΑΝΗΣΟΥ**
**Δ/ΝΣΗ ΜΕΤΑΦΟΡΩΝ ΚΑΙ ΕΠΙΚΟΙΝΩΝΙΩΝ**
**ΤΜΗΜΑ Κ.Τ.Ε.Ο.**
Ταχ. Δ/νση: 6ο χιλ. Ρόδου - Λίνδου
Ταχ. Κώδικας 85100, Telefax: 2241069544
Πληροφορίες: Γεώργιος Αργύρης-Κων/νος Χριστοφάκης
Τηλέφωνο: 2241065385 ΕΣΩΤΕΡΙΚΟ 22-23



**ΠΡΟΓΡΑΜΜΑ ΠΡΟΣΚΛΗΣΗΣ ΓΙΑ ΔΙΕΝΕΡΓΕΙΑ ΤΕΧΝΙΚΟΥ ΕΛΕΓΧΟΥ ΟΧΗΜΑΤΩΝ ΜΕ ΕΔΡΑ ΤΟ Ν. ΔΩΔΕΚΑΝΗΣΟΥ**

| ΧΡΟΝΙΚΗ ΠΕΡΙΟΔΟΣ | ΕΙΔΟΣ ΟΧΗΜΑΤΟΣ |
|---|---|
| ΑΠΟ 01/01/2004 ΕΩΣ 27/02/2004 | Παντός είδους οχήματα με αριθμούς κυκλοφορίας ΡΟΒ 4001 έως και 4500 |

• Επίσης θα ελέγχονται όσα οχήματα υποχρεούνται βάσει παλαιότερων προγραμμάτων πρόσκλησης.

**Ε.Ν.**
**Ο ΠΡΟΪΣΤΑΜΕΝΟΣ**
**ΧΑΤΖΗΚΩΝΣΤΑΝΤΙΝΟΥ ΑΝΤΩΝΙΟΣ**
**ΜΗΧΑΝΟΛΟΓΟΣ - ΜΗΧΑΝΙΚΟΣ**

## ΝΤΕΤΕΚΤΙΒΣ
**30 ΧΡΟΝΙΑ ΜΟΝΙΜΑ**
**ΚΑΙ ΣΤΗ ΡΟΔΟ**
**35354**
**ΠΛΑΤΕΙΑ ΑΓΙΟΥ ΙΩΑΝΝΟΥ**
**Η ΛΥΣΗ!!!**
**ΣΕ ΚΑΘΕ ΣΑΣ ΠΡΟΒΛΗΜΑ**
**EXPRESS SECURITY**

## ΝΤΕΤΕΚΤΙΒΣ
**Συνταξιούχος Αστυνομικός Ασφάλειας**
**ΑΝΑΛΑΜΒΑΝΟΥΜΕ**
*Υποθέσεις ανηλίκων,*
*οικογενειακές, προσωπικές κ.τλ.*
**ΔΙΑΘΕΤΟΥΜΕ ΤΑ ΠΛΕΟΝ ΣΥΓΧΡΟΝΑ ΟΠΤΙΚΟΑΚΟΥΣΤΙΚΑ ΣΥΣΤΗΜΑΤΑ**
**100% ΕΧΕΜΥΘΕΙΑ**
ΡΩΜΗΣ 22, - ΡΟΔΙΝΙ • ΤΗΛ. 2241 0 68985
Κιν. 094 6997967

## *TOP PROPERTIES*
**GEORGE and SAVAS PIPINOS**
**ΓΕΩΡΓΙΟΣ και ΣΑΒΒΑΣ ΠΙΠΙΝΟΣ**
*ΣΥΜΒΟΥΛΟΙ και ΕΚΤΙΜΗΤΕΣ ΑΚΙΝΗΤΩΝ*
*REAL ESTATE AGENT - MEMBER OF F.I.A.B.C.I. - N.A.E.A. - C.E.I.*
*E-mail:gpipinos@otenet.gr.*
*URL:www.rhodestop-properties.com and www.pipinos.gr*

***Από το 1971***



**Η "TOP PROPERTIES"** είναι ατομική επιχείρηση και ανήκει στους Γεώργιο και Σάββα Πιπίνο. Το γραφείο ασχολείται από το 1971 αποκλειστικά και μόνο με επενδύσεις και REAL ESTATE, στο νησί της Ρόδου, καθώς και στην ευρύτερη περιοχή της Δωδεκανήσου.

**ΑΠΕΥΘΥΝΟΜΑΣΤΕ:** Στους **σοβαρούς, απαιτητικούς και επιλεκτικούς** επενδυτές - επιχειρηματίες - ελεύθερους επαγγελματίες, Ελληνες και ξένους, υψηλού εισοδηματικού επιπέδου, που ενδιαφέρονται να κάνουν μια σοβαρή επένδυση **προβολής** στο νησί της Ρόδου.

**ΠΡΟΣΦΕΡΟΥΜΕ:** Α) Υπηρεσίες και πληροφορίες που γίνονται σε προσωπικό επίπεδο με **εχεμύθεια, διακριτικότητα και σοβαρότητα.**
Β) Μεγάλη **γκάμα** υψηλής ποιότητας ακινήτων, όπως: 1) Ξενοδοχεία Α' και Β' κατηγορίας των 600 - 500 - 350 - 300 κλινών 2) Κεντρικά αστικά ακίνητα κατάλληλα για Τράπεζες - καταστήματα - γραφεία 3) Παραλιακές εκτάσεις, κατάλληλες για τουριστικές επενδύσεις των 150.000 - 100.000 - 70.000 - 50.000 - 36.000 τ.μ. και 4) Διαμερίσματα και μαιζονέτες **προβολής.**

**ΣΤΟΧΟΣ ΜΑΣ ΕΙΝΑΙ:** Να προσφέρουμε στο αγοραστικό μας κοινό **υψηλής ποιότητας ακίνητα** και **ευκαιρίες** στο νησί της Ρόδου. Η τριακονταετής και πλέον πείρα μας στον τομέα αυτό αποτελεί εγγύηση.

**ΣΥΝΘΗΜΑ ΜΑΣ ΕΙΝΑΙ: Επενδύστε στην ΡΟΔΟ ΤΩΡΑ,** σε ακίνητα που **ΑΝΤΕΧΟΥΝ ΣΤΟ ΧΡΟΝΟ.**

*Γεώργιος και Σάββας Πιπίνος*
*ΜΕΣΙΤΕΣ ΑΣΤΙΚΩΝ ΣΥΜΒΑΣΕΩΝ*
*Γιατί εμείς γνωρίζουμε καλύτερα!*

***SINCE 1971***

**TOP PROPERTIES** is a father and son business. The senior, Mr George S. Pipinos, the founder of the office, has carved, over the years, a reputation for integrity and excellence in the world of Real Estate in the Dodecanese.

**At Top Properties** we try hard to attract important and selective investors: high calibre businessmen/women and discerning professional people, both Greek and foreign, who wish to acquire substantial and valuable property on Rhodes.

**We offer** our expertise and advice privately, discreetly and in strict confidence.

**We keep** a compehensive list of real estate of the highest specifications:

a. A' and B' class hotels (600, 500, 350, 300 beds capacity).

b. Centrally situated office buildings and other business premises.

c. Seaside land, ideal for development (hotels, holiday resorts, etc.), of 150.000, 100.000, 70.000, 50.000, 36.000 sq.m.

d. Luxury appartments, maisonettes, detached, semi - detached and terraced houses.

Our aim is to give our clients the opportunity to acquire value for money, first class real estate on Rhodes. Our 30- year - old experience in Real Estate is our warranty.

**Our moto is: Invest in Rhodes. Invest in property.**
**It stands the test of time.**




*TOP PROPERTIES*
*George and Savas Pipinos*
*Because we Know best*

**ΚΕΝΝΕΝΤΥ 38, ΡΟΔΟΣ, 85 100, ΤΗΛ. 22410- 23895, 38243 και 6944-676003, 6944-390803 FAX: 22410-20883**
**38 KENNEDY STR., RHODES, 85 100, TEL. 22410- 23895, 38243, and 6944-676003, 6944-390803 FAX: 22410-20883**
**U.K. Direct Line: 08717115396**

# ΕΝΟΙΚΙΑΣΕΙΣ

ΕΝΟΙΚΙΑΖΟΝΤΑΙ
ΕΠΑΓΓΕΛΜΑΤΙΚΟΙ
ΧΩΡΟΙ ΣΤΟ ΚΕΝΤΡΟ
ΤΗΣ ΠΟΛΗΣ ΣΤΟ ΕΜΠΟΡΙΚΟ
ΚΕΝΤΡΟ
CAIRO PALACE:

Πληροφορίες
κ. ΝΙΟΤΗ ΦΡΑΝΣΙΣ
Τηλ. fax 22410 27600
κιν. 6973572262

## ΟΙΚΟΔΟΜΙΚΕΣ-ΤΕΧΝΙΚΕΣ ΕΜΠΟΡΙΚΕΣ-ΕΠΙΧΕΙΡΗΣΕΙΣ

## ΑΦΟΙ ΑΣΒΕΣΤΗ Ο.Ε.

**Αθηνών-Καβάλας 3 Ανάληψη Ρόδου**
**Τηλ.. 22410/60678-60679 και fax: 22410/66028**

## ΠΩΛΟΥΝΤΑΙ

• ΔΙΑΜΕΡΙΣΜΑΤΑ
υπερλούξ διαφόρων διαστάσεων
ΕΓΓΥΗΣΗ Η ΠΟΛΥΕΤΗΣ ΠΕΙΡΑ ΜΑΣ

Pefki Islands Resort

Lindia Thalassa

ΠΑΡΑΝΤΑΙΣ ΠΕΥΚΟΙ
ΛΙΝΔΟΣ Α.Ε.
ΛΙΝΔΙΑ ΠΕΥΚΟΙ ΛΙΝΔΟΣ Α.Ε.
ΠΕΥΚΟΙ - ΛΙΝΔΟΣ

## ΖΗΤΟΥΝΤΑΙ

Από τα ξενοδοχεία «PEFKI ISLANDS RESORT» και «LINDIA THALASSA» στους Πεύκους ζητούνται για τη σαιζόν 2004 (01/05/2004 - 31/10/2004) οι ακόλουθες ειδικότητες:

1. Προϊσταμένη Ορόφων (με προϋπηρεσία τελευταίων 6 ετών)
2. Βοηθός Λογιστηρίου (με γνώσεις SINGULAR)
3. Υπάλληλοι υποδοχής
4. Πωλήτριες (με γνώση Η/Υ)
5. Μπάρμαν
6. Βοηθοί Σερβιτόρου
7. Καμαριέρες
8. Βοηθός Αποθηκάριου (με ανάλογη προϋπηρεσία)
9. Κηπουρός
10. Συντηρητής (γενικών γνώσεων και κλιματιστικών)

Οι ενδιαφερόμενοι θα πρέπει να έχουν καλή γνώση της αγγλικής γλώσσας και προϋπηρεσία το λιγότερο 2 χρόνια.

Για τη συμπλήρωση των αιτήσεων θα πρέπει ο/η ενδιαφερόμενος/η να έχει βιογραφικό και ή να απευθυνθεί στο ξενοδοχείο «LINDIA THALASSA» καθημερινά 09:00 - 14:00 εκτός Κυριακής ή με e-mail: pefkiislands@rho.forthnet.gr ή ταχυδρομικώς: Χειμάρας 70Α - Ρόδος 85100.

Τηλ. 22440 29380 - 22440 48181 ΦΑΞ: 22440 48416 - 22440 48184.

**Από το ΞΕΝΟΔΟΧΕΙΟ**
**Miramare Wonderland, Ιξιά, Ρόδος**

## Ζητούνται:

- Σερβιτόροι & βοηθοί με προϋπηρεσία σε ξενοδοχεία πολυτελείας
- Υπάλληλοι Υποδοχής με προϋπηρεσία σε ξενοδοχεία πολυτελείας και απαραίτητη γνώση Αγγλικής & Γερμανικής Γλώσσας.

Αιτήσεις εντός του ξενοδοχείου από Δευτ.- Παρ. Ώρες 10: 00- 14:00

Βιογραφικά μπορούν να σταλούν στο fax : 22410-95954

Μεγάλη Ξενοδοχειακή Μονάδα 5 αστέρων ενδιαφέρεται για την πρόσληψη

## FRONT OFFICE MANAGER

Ο ενδιαφερόμενος, ηλικίας μέχρι 38 ετών, πρέπει να είναι απόφοιτος ανώτερης ξενοδοχειακής σχολής, να γνωρίζει, τουλάχιστον, πολύ καλά αγγλικά - γερμανικά.

Να διαθέτει ανάλογες διοικητικές ικανότητες & εμπειρία, τόσο, στην καλή διαχείριση των κρατήσεων, όσο, και στις ανθρώπινες σχέσεις με πελάτες & συνεργάτες.

Να έχει φιλικότητα και καλή γνώση χρήσης προγραμμάτων επεξεργασίας στοιχείων σε ηλεκτρονικούς υπολογιστές *(Fidelio, Word, Excel κ.α.)*

Πενταετής, τουλάχιστον, προϋπηρεσία σε ξενοδοχείο 4 & 5 αστέρων απαραίτητη.

Οι ενδιαφερόμενοι παρακαλούνται να αποστείλουν πλήρες βιογραφικό σημείωμα

Στη διεύθυνση
***GENERAL MANAGER***
***Τ.Θ. 180***
***85100 ΡΟΔΟΣ***

ΑΠΟΛΥΤΗ ΕΧΕΜΥΘΕΙΑ

Μεγάλη Ξενοδοχειακή Μονάδα 5 αστέρων ενδιαφέρεται για την πρόσληψη

## RESTAURANT MANAGER

Ο ενδιαφερόμενος, ηλικίας μέχρι 38 ετών, πρέπει να είναι απόφοιτος ανώτερης ξενοδοχειακής σχολής, να γνωρίζει, τουλάχιστον, πολύ καλά αγγλικά - γερμανικά.

Να διαθέτει ανάλογες διοικητικές ικανότητες & εμπειρία, τόσο, στον άρτιο τρόπο σερβιρίσματος, όσο, και στις ανθρώπινες σχέσεις με πελάτες & συνεργάτες.

Να έχει φιλικότητα και καλή γνώση χρήσης προγραμμάτων επεξεργασίας στοιχείων σε ηλεκτρονικούς υπολογιστές *(Micros, Word, Excel κ.α.)*

Πενταετής, τουλάχιστον, προϋπηρεσία σε ξενοδοχείο 4 & 5 αστέρων απαραίτητη.

Οι ενδιαφερόμενοι παρακαλούνται να αποστείλουν πλήρες βιογραφικό σημείωμα

Στη διεύθυνση
***GENERAL MANAGER***
***Τ.Θ. 180***
***85100 ΡΟΔΟΣ***

ΑΠΟΛΥΤΗ ΕΧΕΜΥΘΕΙΑ

ATLANTICA HOTELS

Η εταιρεία ATLANTIKA ΕΛΛΑΣ Α.Ε. σας εύχεται
Χρόνια Πολλά και Ευτυχισμένο το νέο Έτος.
Ζητούμε για τις ανάγκες των 3 ξενοδοχείων μας
**Atlantica Princess, Atlantica Imperial Resort και Atlantica Aegean Blue**
άτομα με καλό χαρακτήρα, ικανότητες, πείρα και ακαδημαϊκά προσόντα για να επανδρώσουν τις πιο κάτω θέσεις:

1. Food & Beverage Manager
2. Chef de Cuisine
3. Maitre d' Hotel
4. Front Office Supervisor
5. Υπαλλήλους Υποδοχής A&B
6. Executive Housekeeper
7. Assistand Housekeeper
8. Σερβιτόρους
9. Μπάρμεν
10. Μαγείρους -Ζαχαροπλάστες
11. Τεχνικούς
12. Καμαριέρες

Η γνώση της Αγγλικής γλώσσας και προηγούμενη πείρα σε ανάλογη θέση θεωρούνται απαραίτητα προσόντα για τις θέσεις 1 μέχρι 9.
Η γνώση της Γερμανικής είναι αναγκαία για τις θέσεις από 1,3,4,5, και επιπρόσθετο προσόν για τις υπόλοιπες.

Προσκαλούνται όλοι οι επαγγελματίες που θέλουν να σταδιοδρομήσουν σε μια επιτυχημένη εταιρεία, διεθνώς αναγνωρισμένη και με προοπτικές ανάπτυξης σε όλη την Ελλάδα, όπως αποστείλουν το βιογραφικό τους σημείωμα σε μια από τις πιο κάτω διευθύνσεις:

ATLANTIKA HOTELS P.O.BOX 52001 , Λεμεσός 4060, ΚΥΠΡΟΣ
E-mail: info@atlanticahotels.com
FAX: 00357 25 327 995

Ή να αποταθούν προσωπικά στα γραφεία της εταιρείας στην Ιαλυσσό.
Για περισσότερες πληροφορίες επικοινωνήστε με τον κον Σαράντο Μπακρυσιώρη τηλ. 697 4411 099

Προσφέρονται άριστοι όροι και συνθήκες εργασίας και προοπτικές μιας επιτυχημένης καριέρας σε μια από τις πιο πολλά υποσχόμενες ξενοδοχειακές εταιρείες στην Ελλάδα και Κύπρο

## ευσταθίου ΕΥΡΩΚΤΗΜΑΤΙΚΗ

**ΚΤΗΜΑΤΟΜΕΣΙΤΙΚΟ ΓΡΑΦΕΙΟ**

| ΟΙΚΟΠΕΔΑ | | € |
|---|---|---|
| 300 τ.μ. - Οικοδομικό Συν/σμο " Ο Απόλλων " | (Σ.Δ.= 0,6) | 93.910 |
| 345 τ.μ. - Οικοδομικό Συν/σμο " ΑΥΤΟΣΤΕΓΑΣΗ " | (Σ.Δ.= 0,6) | 85.000 |
| 632 τ.μ. - Καρακόνερο | (Σ.Δ.= 0,8) | 176.082 |
| 437 τ.μ. - Ροδίνι | (Σ.Δ. = 0,8) | 220.000 |
| 350 τ.μ. - Καθηγητές | (Σ.Δ. = 0,8) | 102.700 |
| 500 τ.μ. - Ιαλυσός | (Σ.Δ. = 0,4) | 67.500 |
| 1.000 τ.μ. - Ιαλυσός με Άδεια Οικοδομής | | 105.650 |
| **ΔΙΑΜΕΡΙΣΜΑΤΑ** | | **€** |
| 123 τ.μ. - Ροδίνι | (3 υπνοδωμάτια) | 144.000 |
| 98 τ.μ. - Κοδρικτώνος | (3 υπνοδωμάτια) | 140.000 |
| 80 τ.μ. - Ανάληψη | (2 υπνοδωμάτια) | 105.000 |
| 77 τ.μ. - Ιαλυσός | (2 υπνοδωμάτια) | 80.000 |
| 80 τ.μ. - Ιαλυσός | (2 υπνοδωμάτια) | 119.000 |
| 122 τ.μ. - Αγ. Νικόλαος | (3 υπνοδωμάτια) | 244.000 |
| 75 τ.μ. - Αγ. Νικόλαος | (2 υπνοδωμάτια) | 147.000 |
| 80 τ.μ. - Δασκάλους | (2 υπνοδωμάτια) | 105.000 |
| **ΜΟΝΟΚΑΤΟΙΚΙΕΣ / ΜΕΖΟΝΕΤΕΣ** | | **€** |
| 110 τ.μ. - Ιαλυσός (μπετά) | | 102.714 |
| 160 τ.μ. - Ιαλυσός σε 360 τ.μ. Οικόπεδο | | 249.500 |
| 150 τ.μ. - Ιαλυσός σε 300 τ.μ. Οικόπεδο | | 322.000 |
| 120 τ.μ. - Παστίδα σε 300 τ.μ. Οικόπεδο (μπετά) | | 88.041 |
| 190 τ.μ. - Ιαλυσός σε 350 τ.μ. Οικόπεδο | | 322.817 |
| 185 τ.μ. - Ιαλυσός σε 2.000 τ.μ. Οικόπεδο | | 330.000 |
| 200 τ.μ. - Κοσκινού σε 1.000 Οικόπεδο (μπετά) | | 135.000 |
| 220 τ.μ. - Κοσκινού σε 1.000 Οικόπεδο (μπετά) | | 144.000 |
| **ΚΑΤΑΣΤΗΜΑΤΑ / ΓΡΑΦΕΙΑ** | | **€** |
| 30 τ.μ. - Στο κέντρο Πόλεως | | 352.000 |
| 76 τ.μ. - Ιερού Λόχου - Ιαλυσός | | 252.000 |
| 50 τ.μ. - Ανάληψη | | 155.000 |
| 93 τ.μ. - Αγ. Νικόλαο | | 190.000 |
| 82 τ.μ. Ανθ. Ζερβού | | 366.000 |

**Ευκολίες Πληρωμής - Δάνεια Δεκτά**

**ΕΘΝ. ΑΝΤΙΣΤΑΣΗΣ 83 - ΤΗΛ. 22410 73819, 74917 - FAX: 22410 38641**
**ΚΙΝ. 6944 374546, 6945 292030 - info@euroktimatiki.gr**




www.RodosVitrina.gr/Metropol.htm

METROPOL
ODEON
★MULTI-CINEMA★

ΕΒΔΟΜ.ΠΡΟΓΡΑΜΜΑ • WEEKLY PROGRAMME
02/01/2004 - 08/01/2004

ΔΙΘΟΥΣΑ 1
Timeline
Επικίνδυνο ταξίδι στο χρόνο
Μια πρωτότυπη, φαντασμαγορική περιπέτεια... Η ένταση, η αγωνία και η γοητεία του μυστηρίου, σε μία από τις πιο ακριβές και πολυαναμενόμενες ταινίες της χρονιάς!!!
Σε 1η Πανελλήνια Προβολή η ταινία που όλοι περιμένουμε!
Πρωταγωνιστούν: Πολ Γουόκερ, Φράνσις Ο' Κόνορ
ΩΡΕΣ ΕΝΑΡΞΗΣ SHOW TIMES 17:30 • 20:00 • 22:30

ΔΙΘΟΥΣΑ 2
Το Ανθρώπινο Στίγμα
ΝΙΚΟΛ ΚΙΝΤΜΑΝ - ΑΝΤΟΝΙ ΧΟΠΚΙΝΣ σε μια ταινία που θα πρωταγωνιστήσει στα βραβεία ΟΣΚΑΡ του 2004!!! Ένας καταξιωμένος άνδρας... μια αινιγματική γυναίκα... και η ανακάλυψη ενός συγκλονιστικού μυστικού.
Πρωταγωνιστούν οι βραβευμένοι με ΟΣΚΑΡ: Νικόλ Κίντμαν, Αντονι Χόπκινς, Εντ Χάρις, Γκάρι Σινίζ
ΩΡΕΣ ΕΝΑΡΞΗΣ SHOW TIMES 20:15 • 22:40

ΔΙΘΟΥΣΑ 3
Απίστευτη Παρασκευή
Η WALD DISNEY PICTURES παρουσιάζει μια ξεκαρδιστική οικογενειακή ΚΩΜΩΔΙΑ!!! Μαμά σε κρίση...εφηβίας. Κόρη σε κρίση...ηλικίας. ΜΗΝ ΤΗ ΧΑΣΕΤΕ!!!
Freaky Friday
Πρωταγωνιστούν: Τζέιμι Λι Κέρτις, Λίντσεϊ Λόχαν
ΩΡΕΣ ΕΝΑΡΞΗΣ SHOW TIMES 20:30 • 22:30

ΔΙΘΟΥΣΑ 2 • 3
Finding Nemo
Η WALT DISNEY PICTURES παρουσιάζει
την αστείες «φάτσες» της θάλασσας!
Ξεπέρασε ακόμη και τον «Βασιλιά των Λιονταριών», και αποτέλεσε τη μεγαλύτερη επιτυχία κινουμένων σχεδίων όλων των εποχών!
Η ταινία που βλέπει όλη η Ρόδος. ΤΩΡΑ ΚΑΙ ΣΤΑ ΑΓΓΛΙΚΑ!! Κάντε εγγραφή στις λιστούλες σας.
στα Ελληνικά
ΩΡΕΣ ΕΝΑΡΞΗΣ • SHOW TIMES
Στα Ελληνικά: 15:45 • 18:00
Στα Αγγλικά: 16:00 • 18:15

Πληροφορίες, Κρατήσεις • Information, Reservations
✆ 22410.28400

ΠΑΛΛΑΣ 5 CINEMAS CENTER
ΠΡΟΓΡΑΜΜΑ ΕΒΔΟΜΑΔΑΣ
26/12/2003 - 08/01/2004
Για κρατήσεις / For Reservations:
22410 24475 και 70670

ΑΙΘΟΥΣΑ 5 & 2
Ο ΑΡΧΟΝΤΑΣ ΤΩΝ ΔΑΧΤΥΛΙΔΙΩΝ: Η ΕΠΙΣΤΡΟΦΗ ΤΟΥ ΒΑΣΙΛΙΑ
Σε 1η Παγκόσμια Προβολή!
ΑΙΘΟΥΣΑ 5: 18:15, 22:15 • ΑΙΘΟΥΣΑ 2: 16:15, 20:15
ΠΑΡΑΜΟΝΗ 31/12 - ΩΡΕΣ ΕΝΑΡΞΗΣ: 17:15, 19:15
ΠΡΩΤΟΧΡΟΝΙΑ 1/1/04 - ΠΡΟΒΟΛΕΣ ΑΠΟ 18:15 ΚΑΙ ΜΕΤΑ

ΑΙΘΟΥΣΑ 1 & 5
LOONEY TUNES: BACK IN ACTION
ΕΠΙΣΤΡΟΦΗ ΣΤΗ ΔΡΑΣΗ
ΑΙΘΟΥΣΑ 1: 16:00, 18:00 (στα Ελληνικά) ΑΙΘΟΥΣΑ 5: 16:15, ΑΙΘΟΥΣΑ 1 & 5: 18:15, 20:00, 22:30 (στα Αγγλικά)
ΠΑΡΑΜΟΝΗ 31/12 - ΔΕΝ ΘΑ ΓΙΝΟΥΝ ΟΙ ΒΡΑΔΙΝΕΣ (ΜΕΤΑ ΤΙΣ 22:00) ΠΑΡΑΣΤΑΣΕΙΣ
ΠΡΩΤΟΧΡΟΝΙΑ 1/1/04 ΠΡΟΒΟΛΕΣ ΚΑΝΟΝΙΚΑ ΑΠΟ 18:00 ΚΑΙ ΜΕΤΑ

ΑΒΑΣΤΑΧΤΗ ΓΟΗΤΕΙΑ
INTOLERABLE CRUELTY Σε 1η Προβολή!
με τους Τζορτζ Κλουνεϊ και Κάθριν Ζέτα Τζόουνς
Τρίτη 30/12/03 έκτακτες παραστάσεις
Ωρες Έναρξης: 20:20, 22:30
ΠΡΟΒΟΛΕΣ ΚΑΝΟΝΙΚΑ ΑΠΟ ΠΕΜΠΤΗ 01/01/04
Ωρες Έναρξης: 16:00, 18:10, 20:20, 22:30
ΠΡΩΤΟΧΡΟΝΙΑ 1/1/04 ΠΡΟΒΟΛΕΣ ΚΑΝΟΝΙΚΑ ΑΠΟ 18:00 ΚΑΙ ΜΕΤΑ

ΑΙΘΟΥΣΑ 3
ΤΟ ΚΑΤΑΦΥΓΙΟ ΤΟΥ ΤΡΟΜΟΥ
CABIN FEVER Σε 1η Προβολή!
Ωρες Έναρξης: 20:30, 22:30
ΠΑΡΑΜΟΝΗ 31/12 - ΔΕΝ ΘΑ ΓΙΝΟΥΝ ΟΙ ΒΡΑΔΙΝΕΣ (ΜΕΤΑ ΤΙΣ 22:00) ΠΑΡΑΣΤΑΣΕΙΣ

ΑΙΘΟΥΣΑ 4
ΑΓΑΠΗ ΕΙΝΑΙ... Σε 1η Πανελλήνια Προβολή!
Ωρες Έναρξης: 22:40
ΠΡΟΣΟΧΗ Η ΤΑΙΝΙΑ ΘΑ ΠΡΟΒΑΛΛΕΤΑΙ ΕΩΣ 29/12/03

ΑΙΘΟΥΣΑ 3 & 4
ΠΟΛΙΤΙΚΗ ΚΟΥΖΙΝΑ 10η εβδομάδα θριάμβου!
ΑΙΘΟΥΣΑ 3: 16:00 • ΑΙΘΟΥΣΑ 4: 20:10

ΑΙΘΟΥΣΑ 4
ELF: ΤΟ ΞΩΤΙΚΟ ΤΩΝ ΧΡΙΣΤΟΥΓΕΝΝΩΝ
Σε 1η Πανελλήνια Προβολή!
Ωρες Έναρξης: 16:00, 18:00
ΠΡΟΣΟΧΗ Η ΤΑΙΝΙΑ ΘΑ ΠΡΟΒΑΛΛΕΤΑΙ ΕΩΣ 31/12


# Το Πρόγραμμα

## ΕΤ1

07.00 ΤΕΛΕΤΑΜΠΙΣ
07.30 ΤΑ ΔΙΔΥΜΑΚΙΑ
08.00 ΚΟΥΚΛΟΜΕΓΑΛΟΙ ΚΑΙ ΠΟΛΥΣΠΟΡΙΑ
10.15 ΒΙΟΓΡΑΦΙΕΣ (Ε) «Η ΙΣΤΟΡΙΑ ΤΩΝ ΠΑΙΧΝΙΔΙΩΝ»
11.10 ΙΣΤΟΡΙΑ: «ΤΑ ΚΟΛΠΑ ΤΟΥ ΤΖΕΙΜΣ ΜΠΟΝΤ»
12.00 ΤΑΞΙΔΕΥΟΝΤΑΣ (Ε)
13.00 Η ΕΠΙΒΙΩΣΗ
14.00 ΠΕΡΠΑΤΩΝΤΑΣ ΜΕ ΤΟΥΣ ΑΝΘΡΩΠΟΥΣ ΤΩΝ ΣΠΗΛΑΙΩΝ
15.00 Ο ΟΛΙΒΕΡ ΜΑΓΕΙΡΕΥΕΙ
16.00 ΕΧΕΙ ΓΟΥΣΤΟ
18.00 ΤΕΛΙΚΗ ΕΥΘΕΙΑ
19.00 ΟΛΥΜΠΙΑΚΑ ΝΤΟΚΙΜΑΝΤΕΡ
20.00 ΤΑΞΙΔΕΥΟΝΤΑΣ
21.00 ΒΙΟΓΡΑΦΙΕΣ: «ΟΙ ΥΠΕΡΗΡΩΕΣ ΤΩΝ ΚΟΜΙΚΣ ΧΩΡΙΣ ΜΑΣΚΑ»
22.00 ΙΣΤΟΡΙΑ
23.00 **ΕΙΔΗΣΕΙΣ**
23.45 ΤΟ ΑΝΘΡΩΠΙΝΟ ΕΝΣΤΙΚΤΟ

## NET

05.45 ΠΡΩΤΗ ΓΡΑΜΜΗ
10.00 10 ΜΕ ΔΥΟ
12.00 **ΕΙΔΗΣΕΙΣ**
13.00 ΑΛΛΗ ΔΙΑΣΤΑΣΗ
14.00 ΤΣΙΚΙΤΣΙΤΑΣ
14.50 ΣΑΝ ΣΗΜΕΡΑ ΣΤΟΝ 20 ΑΙΩΝΑ
15.00 **ΕΙΔΗΣΕΙΣ**
16.00 ΑΤΙΘΑΣΑ ΝΙΑΤΑ
17.00 ΣΤΑ ΦΤΕΡΑ ΤΟΥ ΕΡΩΤΑ (Ε)
17.50 ΣΑΝ ΣΗΜΕΡΑ ΣΤΟΝ 20 ΑΙΩΝΑ
18.00 **ΕΙΔΗΣΕΙΣ**
18.30 ΕΛΛΗΝΙΚΗ ΤΑΙΝΙΑ: «ΛΑΦΙΝΑ»
20.10 ΠΟΙΟΣ ΘΕΛΕΙ ΝΑ ΓΙΝΕΙ ΕΚΑΤΟΜΜΥΡΙΟΥΧΟΣ;
21.00 **ΕΙΔΗΣΕΙΣ**
21.45 ΜΕΤΑ ΤΙΣ ΕΙΔΗΣΕΙΣ
22.15 ΡΑΝΤΕΒΟΥ
23.15 ΛΙΣΤΑ ΓΑΜΟΥ
00.15 **ΕΙΔΗΣΕΙΣ**
00.30 ΣΟΠΡΑΝΟΣ
ΔΙΛΕΠΤΑ ΔΕΛΤΙΑ ΕΙΔΗΣΕΩΝ ΜΕΤΑΔΙΔΟΝΤΑΙ ΣΤΙΣ 10.00 π.μ., 11.00 πμ., 2.00 μ.μ., 5.00 μ.μ., 7.00 μ.μ. και 8.00 μ.μ. ΤΟ ΠΡΟΓΡΑΜΜΑ ΣΥΝ. ΜΕ ΕΚΠΟΜΠΕΣ ΣΕ ΕΠΑΝΑΛ.

## ΕΤ 3

08.00 ΣΚΥΛΟΥΠΟΛΗ
08.30 Ο ΜΥΘΟΣ ΤΟΥ ΖΟΡΟ
09.00 ΔΕΥΤΕΡΑ ΛΥΚΕΙΟΥ-ΑΙΘΟΥΣΑ
09.30 Η ΞΥΠΟΛΗΤΗ ΧΟΡΕΥΤΡΙΑ
10.00 Η ΑΛΛΗ ΜΕΡΑ
12.00 ΝΤΙΖΑΙΝ ΓΟΥΟΡΛΝΤ
12.30 ΤΑΞΙΔΙΩΤΕΣ (Ε)
13.00 **ΕΙΔΗΣΕΙΣ**
13.55 Ο ΚΟΣΜΟΣ ΤΩΝ ΣΠΟΡ
14.30 ΜΕ ΜΙΑ ΤΡΙΤΗ ΜΑΤΙΑ
16.30 Η ΖΩΗ ΕΙΝΑΙ ΩΡΑΙΑ
18.00 ΣΙΝΕΜΑΝΙΑ
19.00 ΠΕΡΙΜΕΤΡΟΣ
19.30 ΥΔΡΟΓΕΙΟΣ
19.55 ΑΘΛΗΤΙΚΟ ΗΜΙΩΡΟ
20.30 **ΕΙΔΗΣΕΙΣ**
21.30 ΜΑΚΡΙΝΕΣ ΦΙΛΙΕΣ
22.00 ΞΕΝΗ ΤΑΙΝΙΑ: «ΔΕΝ ΘΑ ΣΟΥ ΕΛΕΓΑ ΠΟΤΕ ΨΕΜΑΤΑ»
00.00 **ΕΙΔΗΣΕΙΣ**
00.30 ΕΠΙ ΤΡΟΧΩΝ (Ε)
01.00 ΠΙΣΤΟΛΑΔΕΣ ΤΗΣ ΔΥΣΗΣ
02.00 ΚΑΤΑΣΚΟΠΟΙ-ΗΡΩΕΣ Ή ΠΡΟΔΟΤΕΣ
02.30 ΜΕ ΜΙΑ ΤΡΙΤΗ ΜΑΤΙΑ (Ε)

## MEGA

05.45 ΚΑΘΕ ΜΕΡΑ ΜΑΖΙ
10.00 ΤΑ ΜΥΣΤΙΚΑ ΤΗΣ ΒΕΦΑΣ
11.00 ΟΜΟΡΦΟΣ ΚΟΣΜΟΣ ΤΟ ΠΡΩΙ
14.00 **ΕΙΔΗΣΕΙΣ**
15.00 ΑΜΑΡΤΙΕΣ ΓΟΝΕΩΝ
16.00 ΣΤΗΝ ΚΟΥΖΙΝΑ ΟΛΟΤΑΧΩΣ
16.50 ΔΕΚΑ ΛΕΠΤΑ ΚΗΡΥΓΜΑ (Ε)
18.00 **ΕΙΔΗΣΕΙΣ**
18.10 ΑΠΑΓΟΡΕΥΜΕΝΗ ΑΓΑΠΗ
18.50 ΦΙΛΟΔΟΞΙΕΣ
19.20 Η ΝΤΑΝΤΑ (Ε)
20.00 **ΕΙΔΗΣΕΙΣ**
21.00 ΣΑΒΒΑΤΟ-ΓΕΝΝΗΜΕΝΕΣ (Ε)
22.00 ΑΝ ΘΥΜΗΘΕΙΣ ΤΟ ΟΝΕΙΡΟ ΜΟΥ (Ε)
23.00 ΑΠΟΣΤΑΣΗ ΑΝΑΠΝΟΗΣ (Ε)
23.50 ΟΙ ΦΑΚΕΛΟΙ
00.15 **ΕΙΔΗΣΕΙΣ**
01.45 ΚΑΙ ΕΖΗΣΑΝ ΑΥΤΟΙ ΧΕΙΡΟΤΕΡΑ
02.15 ΤΑ ΠΑΡΑΞΕΝΑ ΤΗΣ ΖΩΗΣ
03.15 ΤΗΛΕΜΑΡΚΕΤΙΝΓΚ
04.00 ΖΟΡΟ: Η ΣΕΙΡΑ
05.00 ΠΑΡΑΛΛΗΛΟΙ ΔΡΟΜΟΙ (Ε)

## ANT 1

06.00 **ΕΙΔΗΣΕΙΣ ΤΟΥ CBS**
06.20 Η ΚΑΛΗ ΠΕΘΕΡΑ (Ε)
07.00 ΚΑΛΗΜΕΡΑ ΕΛΛΑΔΑ
10.00 ΠΡΩΙΝΟΣ ΚΑΦΕΣ
13.05 ΣΟΥΠΕΡ ΓΚΕΪΜ
13.15 ΠΑΤΕΡ ΗΜΩΝ (Ε)
14.00 **ΕΙΔΗΣΕΙΣ**
14.50 ΚΑΙ ΟΙ ΠΑΝΤΡΕΜΕΝΟΙ ΕΧΟΥΝ ΨΥΧΗ (Ε)
15.45 ΣΟΥΠΕΡ ΓΚΕΪΜ
15.50 ΣΟΦΙΑ ΟΡΘΗ (Ε)
16.30 ΚΩΝΣΤΑΝΤΙΝΟΥ ΚΑΙ ΕΛΕΝΗΣ (Ε)
17.30 **ΕΙΔΗΣΕΙΣ**
17.40 Ο ΚΑΙΡΟΣ ΤΗΣ ΕΒΔΟΜΑΔΑΣ
17.45 ΣΟΥΠΕΡ ΓΚΕΪΜ
17.50 ΚΑΛΗΜΕΡΑ ΖΩΗ
18.40 ΘΗΣΑΥΡΟΦΥΛΑΚΙΟ-ΣΠΕΣΙΑΛ
19.20 Η ΛΑΜΨΗ
20.00 **ΕΙΔΗΣΕΙΣ**
21.00 ΤΟ ΚΑΦΕ ΤΗΣ ΧΑΡΑΣ (Ε)
22.00 ΕΛΛΑΣ ΤΟ ΜΕΓΑΛΕΙΟ ΣΟΥ (Ε)
22.55 **ΤΑ ΝΕΑ ΤΟΥ ANT-1 ΣΕ 1'**
23.00 ΦΙΛΙ ΖΩΗΣ (Ε)
00.00 **ΕΙΔΗΣΕΙΣ**
00.00 ΔΙ ΕΞ ΦΑΙΛΣ
02.50 ΙΖΙ ΓΚΕΙΜ
03.15 ΤΗΛΕΜΑΡΚΕΤΙΝΓΚ-ΤΗΛΕΑΓΟΡΑ
04.20 ΞΕΝΗ ΤΑΙΝΙΑ: «ΣΑΝΤΑ ΦΕ»

## ALPHA

05.40 ΚΑΙΝΟΥΡΓΙΑ ΜΕΡΑ
06.50 ΚΑΛΗΜΕΡΑ ΣΑΣ
10.00 ΚΑΛΩΣ ΤΟΥΣ
13.00 ΘΑ ΣΕ ΔΩ ΣΤΟ ΠΛΟΙΟ (Ε)
14.00 **ΕΙΔΗΣΕΙΣ**
14.50 ΠΑΟΥΛΙΝΑ (Ε)
16.00 ΜΕΤΑΞΥ ΑΓΑΠΗΣ ΚΑΙ ΜΙΣΟΥΣ
17.00 **ΕΙΔΗΣΕΙΣ**
17.15 ΜΠΟΡΩ
19.00 ΠΑΡΑΘΥΡΟ ΣΤΑ ΓΕΓΟΝΟΤΑ
20.00 **ΕΙΔΗΣΕΙΣ**
21.00 ΓΙΑ ΠΑΝΤΑ ΦΙΛΕΣ
22.00 ΑΚΡΟΒΑΤΩΝΤΑΣ (Ε)
23.00 ΜΙΑ ΑΓΑΠΗ ΜΙΑ ΖΩΗ (Ε)
23.50 ΠΡΟΣΩΠΑ
01.15 **ΕΙΔΗΣΕΙΣ**
01.30 ΞΕΝΗ ΤΑΙΝΙΑ: «ΦΟΝΟΣ ΣΤΟ ΚΟΛΕΓΙΟ»
03.30 ΤΗΛΕΑΓΟΡΕΣ
04.00 ΜΠΟΡΩ (Ε)

## STAR

06.15 ΜΕΣΑ ΚΑΙ ΕΞΩ
06.45 ΚΑΘΕ ΜΕΡΑ ΚΑΛΗΜΕΡΑ
10.00 ΛΟΓΙΑ ΣΤΑΡΑΤΑ
12.00 ΕΧΩ ΘΕΜΑ
13.00 **ΕΙΔΗΣΕΙΣ**
14.00 ΣΟΥΠΕΡ ΣΤΑΡ
16.15 **ΕΙΔΗΣΕΙΣ ΣΤΗ ΝΟΗΜΑΤΙΚΗ**
16.20 ΛΑΟΥΡΑ
17.15 Σ' ΑΓΑΠΩ ΡΟΖΙΤΑ
18.15 ΜΟΝΟΜΑΧΟΣ
19.15 **ΕΙΔΗΣΕΙΣ**
21.00 ΞΕΝΗ ΤΑΙΝΙΑ: «ΝΤΕΜΟΛΙΣΙΟΝ ΜΑΝ»
23.30 ΝΤΟΥ
00.30 **ΕΙΔΗΣΕΙΣ**
00.45 ΞΕΝΗ ΤΑΙΝΙΑ: «ΓΟΥΑΙΤ ΕΡΠ»
03.45 ΞΕΝΗ ΤΑΙΝΙΑ: «Η ΑΠΟΙΚΙΑ»
05.45 ΑΣΤΕΡΙΑ ΣΤΟ ΠΕΝΤΑΓΡΑΜΜΟ

## FILMNET

05.45 «ΕΚΤΟΣ ΝΟΜΟΥ»
07.30 «ΚΙΠΟΥΡ»
09.30 «ΟΙ ΑΝΔΡΕΣ ΜΕ ΤΑ ΜΑΥΡΑ»
11.10 «Ο ΠΟΝΤΙΚΟ-ΜΙΚΡΟΥΛΗΣ»
12.35 «ΟΙ ΑΚΡΟΒΑΤΕΣ ΤΟΥ ΚΗΠΟΥ»
14.30 ΣΤΑ ΠΑΡΑΣΚΗΝΙΑ ΤΟΥ ΧΟΛΙΓΟΥΝΤ
15.05 «ΚΑΤΑ ΦΑΝΤΑΣΙΑ ΦΟΙΤΗΤΗΣ»
16.35 «Η ΣΗΜΑΣΙΑ ΤΟΥ ΝΑ ΕΙΝΑΙ ΚΑΝΕΙΣ ΣΟΒΑΡΟΣ»
18.15 «Ο ΣΠΑΙΝΤΕΡΜΑΝ»
20.25 ΔΕ ΜΟΥΒΙ ΣΟΟΥ
21.00 ΚΟΔΙΚΟΣ ΑΛΙΑΣ
22.15 «Ο ΜΑΚΡΥΣ ΔΡΟΜΟΣ ΤΟΥ ΓΥΡΙΣΜΟΥ»
00.00 «24 ΑΟΥΡ ΠΑΡΤΥ ΠΙΠΟΛ»
02.00 «ΤΥΧΕΡΗ ΓΥΝΑΙΚΑ»
03.50 «ΠΑΙΧΝΙΔΙ ΘΑΝΑΤΟΥ»

## ALTER

06.15 ΑΛΤΕΡ ΚΙΝΤΣ-ΠΑΙΔΙΚΟ
09.00 **ΕΙΔΗΣΕΙΣ**
09.30 ΤΑ ΠΑΡΑ-ΤΡΑΓΟΥΔΑ
11.55 ΤΑ ΜΥΣΤΙΚΑ ΤΗΣ ΥΓΕΙΑΣ
12.00 ΑΜΕΣΗ ΕΠΕΜΒΑΣΗ
13.00 **ΕΙΔΗΣΕΙΣ**
14.00 ΑΠΟΚΛΕΙΣΤΙΚΑ
16.30 **ΕΙΔΗΣΕΙΣ**
16.45 ΕΛΛΗΝΙΚΗ ΤΑΙΝΙΑ: «ΠΟΛΥΕΘΝΙΚΟΣ ΓΑΜΠΡΟΣ»
18.45 ΤΟ ΠΡΩΤΟ ΘΕΜΑ
19.00 **ΕΙΔΗΣΕΙΣ**
20.00 Η ΦΩΝΗ ΤΟΥ ΠΟΛΙΤΗ
20.45 ΤΟ ΔΙΧΤΥ
21.00 ΜΗΤΣΙΧΩΣΤΑ-ΜΠΕΣΤ ΟΦ
22.15 ΣΕΞ ΕΝΤ ΔΕ ΣΙΤΙ
23.00 ΖΟΥΓΚΛΑ
02.00 VIP (Ε)
03.00 ΑΦΡΟΝΤΙΣΙΑ
03.15 ΞΕΝΗ ΤΑΙΝΙΑ: «ΩΚΕΑΝΟΣ ΟΝΕΙΡΩΝ»
05.15 ΤΟΛΜΗ ΚΑΙ ΓΟΗΤΕΙΑ

# ΡΟΣΚΟΠΙΟ

### ΚΡΙΟΣ:
**21 ΜΑΡΤΙΟΥ - 20 ΑΠΡΙΛΙΟΥ**

Στη διάρκεια αυτής της ημέρας, ο ιδεαλισμός, η φαντασία και η διαίσθησή σας θα αυξηθούν. Είναι πιθανό η πρακτικότητά σας να μην είναι και τόσο έντονη και γι' αυτό μπορεί, προς στιγμή, να νιώσετε μπερδεμένος κυρίως, όταν χρειάζεται να αντιμετωπίσετε κάποιο πρόβλημα. Σ' αυτή την περίπτωση, εμπιστευθείτε τα συναισθήματα και τη διαίσθηση και αφήστε να γίνουν οδηγός σας, γιατί δεν υπάρχει πιθανότητα να σας παραπλανήσουν.

### ΤΑΥΡΟΣ
**20 ΑΠΡΙΛΙΟΥ - 20 ΜΑΪΟΥ**

Η ζωτικότητα και το κουράγιο σας είναι ισχυρά σήμερα και ανυπομονείτε να αντιμετωπίσετε κάποιες προκλήσεις. Μπορείτε να πετύχετε μια μεγάλη επαγγελματική συμφωνία ιδιαίτερα αν χρειάζεται και η παρουσία σωματικής - φυσικής προσπάθειας. Αν είστε ενεργητικοί σε σπορ θα γίνετε ιδιαίτερα ανταγωνιστικοί και ισχυροί σήμερα. Η αυτοπεποίθησή σας θα βρίσκεται αρκετά ανεβασμένη.

### ΔΙΔΥΜΟΙ
**21 ΜΑΪΟΥ - 21 ΙΟΥΝΙΟΥ**

Θα υπάρξουν ευκαιρίες για καταμερισμό εργασίας ή ευθυνών τις οποίες θα πρέπει να τις εκμεταλλευτείτε. Σχέσεις με ανθρώπους που σας ενώνουν τα ίδια ενδιαφέροντα ή κάποια κοινή μοίρα. Ακόμα, μια πρόταση για να αναλάβετε τον ρόλο του αρχηγού ή υπεύθυνου σε κάποια υπόθεση είναι πολύ πιθανή.

### ΚΑΡΚΙΝΟΣ
**22 ΙΟΥΝΙΟΥ - 20 ΙΟΥΛΙΟΥ**

Αυτή είναι η πιο κατάλληλη ημέρα για να κάνετε μικρές διακοπές, κοντινά ταξίδια ή να επισκεφθείτε κάποιους ανθρώπους που τους εκτιμάτε ιδιαίτερα. Ο τόνος αυτής της ημέρας είναι ιδιαίτερα φωτεινός, φιλικός και απλός. Θετικές οι σχέσεις σας με τους συνάνθρωπους σας και ίσως αποκτήσετε κάποιον καινούργιο φίλο ή φίλη.

### ΛΕΩΝ
**23 ΙΟΥΛΙΟΥ - 21 ΑΥΓΟΥΣΤΟΥ**

Χρήσιμος επίσης ο αυθορμητισμός σας ή η αποφασιστικότητά σας αλλά θα πρέπει να προσέχετε ιδιαίτερα όταν πρέπει να πάρετε μακρόχρονες αποφάσεις. Ακόμα θα πρέπει να είστε ιδιαίτερα προσεκτικοί όταν οδηγείτε. Γενικά υπάρχει μια προδιάθεση για ατυχήματα αυτή την ημέρα, που πολλές φορές ευθύνονται και κάποιοι άλλοι.

### ΠΑΡΘΕΝΟΣ
**22 ΑΥΓΟΥΣΤΟΥ - 22 ΣΕΠΤΕΜΒΡΙΟΥ**

Η αφοδρή σας επιθυμία για γλυκύτητα και άνεση με τη φόρμα της στοργής της αγάπης ή του φαγητού είναι ισχυρή σήμερα. Είναι η κατάλληλη στιγμή να φροντίσετε τον εαυτό σας και να διαθέσετε χρόνο στους ανθρώπους που σας αγαπούν και σας εκτιμούν περισσότερο. Επίσης, αισθάνεστε ιδιαίτερα τρυφεροί και ευαίσθητοι και μπορεί να φερθείτε υπερβολικά συναισθηματικά ή στοργικά σε άτομα από το άμεσο περιβάλλον σας.

### ΖΥΓΟΣ:
**23 ΣΕΠΤΕΜΒΡΙΟΥ - 22 ΟΚΤΩΒΡΙΟΥ**

Απόσυρση από αισθηματικές ή κοινωνικές επαφές είναι μέσα στα χαρακτηριστικά γεγονότα αυτής της ημέρας. Ακόμα και εάν βρίσκεστε με άλλους συχνά θα αισθάνεστε μοναξιά ή απομόνωση. Λύπη και απογοήτευση στη προσωπική σας ζωή είναι επίσης πιθανές σήμερα. Αδυναμίες, ή υπερβολική κριτική από τους φίλους σας ενοχλεί ιδιαίτερα αυτές τις ημέρες. Οι σχέσεις σας με τους άλλους θα περάσει μέσα από μια φάση κρίσης με δυσάρεστα αποτελέσματα και για τις δυο πλευρές.

### ΣΚΟΡΠΙΟΣ:
**23 ΟΚΤΩΒΡΙΟΥ - 22 ΝΟΕΜΒΡΙΟΥ**

Η προσωπική σας γοητεία και έλξη έχει θετικά αποτελέσματα στην ενασχόληση και σταδιοδρομία σας, τη φήμη ή και τη δημόσια εικόνα σας. Οι άλλοι σας βλέπουν σαν αξιαγάπητο και έμπιστο άτομο ή κάποιον/α που μπορούν να του έχουν απεριόριστη εμπιστοσύνη και να εμπιστεύονται τα βαθύτερα αισθήματά τους. Ακόμα, θα είναι πρόθυμοι να σας βοηθήσουν και να συνεργαστούν μαζί σας για να εκπληρώσετε τους στόχους σας. Το ενδιαφέρον σας για τις τέχνες ή στο να δημιουργήσετε κάτι αρκετά σημαντικό θα είναι πολύ εμφανές σήμερα. Εκμεταλλευτείτε τις επαγγελματικές ευκαιρίες που θα σας παρουσιαστούν.

### ΤΟΞΟΤΗΣ:
**23 ΝΟΕΜΒΡΙΟΥ - 20 ΔΕΚΕΜΒΡΙΟΥ**

Το επίπεδο ενέργειάς σας, η αυτοπεποίθησή σας είναι ψηλά σήμερα. Είστε γεμάτοι ιδέες και μπορεί να φτάσετε στα άκρα αν δεν μπορέσετε να πετύχετε αρκετά, ή αν η παρούσα θέση δεν σας δίνει αρκετά περιθώρια, ή αν αυτοί που βρίσκονται πάνω από σας δεν σας επιτρέπουν να παίρνετε πρωτοβουλίες και να ενεργείτε όπως θέλετε. Επίσης, σήμερα έχετε την τάση να υπερεκτείνετε και να θεωρείτε ότι μπορείτε να κάνετε περισσότερα απ'ότι πράγματι μπορείτε.

### ΑΙΓΟΚΕΡΩΣ:
**21 ΔΕΚΕΜΒΡΙΟΥ - 19 ΙΑΝΟΥΑΡΙΟΥ**

Συνεχίζετε την πορεία σας θετικά, ανταγωνιστικά και ενεργητικά σήμερα σε τέτοιο βαθμό ώστε προκαλείτε συχνά την εχθρότητα των άλλων. Δεν θέλετε να μειώσετε το ρυθμό σας ή να συμβιβαστείτε με τις ανάγκες των άλλων ατόμων και αντιστέκεστε σθεναρά αν οι επιθυμίες σας πρέπει να παραμεριστούν για ανάγκες και επιθυμίες των άλλων. Είναι καιρός για θετική αποφασιστική δράση από μέρους σας, πρόοδο των υποθέσεών σας και εισαγωγή σε νέα ζητήματα. Προσέξτε μόνο μην ενεργείτε τελείως "αναίσθητα" και υπεροπτικά αφού μια τέτοια συμπεριφορά θα ήταν αρνητική για τις προσπάθειές σας.

### ΥΔΡΟΧΟΟΣ:
**20 ΙΑΝΟΥΑΡΙΟΥ - 18 ΦΕΒΡΟΥΑΡΙΟΥ**

Η φιλοξενία, η διασκέδαση και η ανταλλαγή δώρων σήμερα είναι συχνό φαινόμενο αυτόν τον καιρό. Οι φιλίες σας βαθαίνουν και μια αίσθηση βαθιάς κατανόησης και εκτίμησης αναπτύσσεται. Οι συγγενείς, φίλοι και συνεργάτες υποστηρίζουν ή αποδέχονται τις απόψεις σας ειδικά αν έχουν σχέση με αισθήματα ή συναισθήματα.

### ΙΧΘΥΕΣ:
**19 ΦΕΒΡΟΥΑΡΙΟΥ - 20 ΜΑΡΤΙΟΥ**

Αισθάνεστε πολύ έντονα για κάποιο πρόσωπο ή κάτι και είστε αναμφίβολα έτοιμοι να επηρεαστείτε ή να επηρεάσετε κάποιους άλλους για κάτι πολύ προσωπικό. Ο συναισθηματικός σας κόσμος βρίσκετε σε μια συνεχή ένταση ή διέγερση και αισθάνεστε έντονα ότι σήμερα πρέπει να πάρετε κάποιες αποφάσεις οριστικής σημασίας για την ζωή σας.




**ΝΟΜΟΙ**

• Ακόμα και οι ωφελιμότατοι νόμοι δεν έχουν καμιά πρακτική αξία, αν οι πολίτες δεν έχουν συνηθίσει και δεν έχουν συνειδητοποιήσει ότι πρέπει να υπακούουν σ'αυτούς και να συμμορφώνονται με τις επιταγές τους.

**(Αρχαίο Γνωμικό)**

• Η ανωτέρα αρχή σε κάθε κράτος είναι οι νόμοι.

**(Αρχαίο Γνωμικό)**

• Ο νόμος πρέπει να είναι σαν το θάνατο, ο οποίος δε λυπάται.

**(Μ. Μοντεσκιέ)**

• Οταν ο νομοθέτης κάνει τους νόμους σε δύο μέρη πρέπει να προσέχει στη χώρα και στους ανθρώπους.

**(Αρχαίο Γνωμικό)**

• Ο νόμος μένει βουβός κατά τη διάρκεια του πολέμου.

**(Κικέρωνας)**

• Όταν οι νόμοι εφαρμόζονται δίκαια για γηνενείς και ξένους, χωρίς να παραβιάζεται ποτέ το δίκαιο, τότε η πολιτεία ευημερεί και οι πολίτες της ευτυχούν.

**(Ησίοδος)**

• Ψυχή πόλεως οι νόμοι, ώσπερ γάρ σώμα στερηθέν ψυχής πίπτει, ούτω και πόλις μη όντων νόμων καταλύεται.

**(Δημοσθένης)**

• Λυθέντων των νόμων και εκάστω δοθείσης εξουσίας ό,τι βούλεται ποιείν , ού μόνον η πολιτεία οίχεται αλλ' ούδ ο βίος ημών του των θηρίων ουδέν αν διενέγκα.

**(Δημοσθένης)**

• Ο νόμος είναι εύρημα μεν και δώρον θεών, δόγμα δε ανθρώπων, επανόρθωμα εκουσίων και ακουσίων αμαρτημάτων και πόλεως συνθήκη κοινή, καθ' ην προσήκει ζην τους εν τη πόλει.

**(Δημοσθένης)**

• Οι νόμοι, δια την συντομίαν, ου διδάσκουσιν, αλλ' επιτάσσουσιν, α δει ποιείν.

**(Λουκιανός)**

ΕΚΔΟΣΕΙΣ Γκρίτζαλης
17ης Νοεμβρίου 10, Μελίσσια, Τ.Κ. 151 27
Τηλ.: 210 81.04.004-5, 210 61.23.795, Κιν.: 6974 91.71.21
Fax: 210 81.03.103, 210 80.50.244, e-mail:gegritza@otenet.gr
Κεντρική Διάθεση: Εκδόσεις ΓΚΡΙΤΖΑΛΗΣ




Μια
άλλη πρόταση
στο σωστό βιβλίο

ΒΙΒΛΙΑ ΠΡΟΣΑΡΜΟΣΜΕΝΑ ΣΤΟ ΝΕΟ ΣΥΣΤΗΜΑ ΕΞΕΤΑΣΕΩΝ

ΦΟΒΕΡΕΣ ΑΠΟΚΑΛΥΨΕΙΣ ΤΟΞΙΚΟΜΑΝΩΝ

# ΘΑ ΥΠΑΡΞΟΥΝ ΕΞΕΛΙΞΕΙΣ στην υπόθεση των «τσιρότων»;

*✓ Υπάρχουν ισχυρισμοί ότι προσφέροντο ναρκωτικά έναντι ψήφων! ✓ Αναμένεται να ενημερωθεί σήμερα και ο εισαγγελέας*

**Πολιτική διάσταση, εκτός από την ήδη εκδηλωθείσα κοινωνική και δικαστική, προσλαμβάνει η πολύκροτη υπόθεση των ναρκωτικών «τσιρότων», στην οποία εμπλέκονται γνωστοί γιατροί και φαρμακοποιοί της Ρόδου, επειδή συνταγογραφούσαν και διακινούσαν με παράνομο τρόπο μεγάλες ποσότητες του συγκεκριμένου ναρκωτικού φαρμάκου, που έκανε «θραύση» στους κύκλους των τοξικομανών ως «υποκατάστατο», αλλά έμελλε να αποδειχθεί επικίνδυνο ή και θανατηφόρο για ορισμένους από αυτούς.**

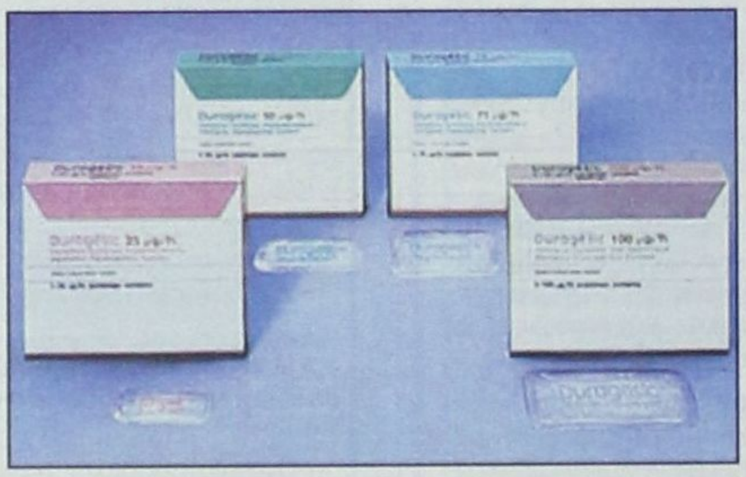

Ειδικότερα, ζευγάρι πρώην τοξικομανών και νυν απεξαρτημένων που έζησε την τραγωδία των «τσιρότων» και μάλιστα κινδύνευσε από αυτά κατήγγειλε, με δηλώσεις του στο ραδιοφωνικό σταθμό «Αιγαίο Αντένα», ότι γνωστός φαρμακοποιός της πόλης μας, που έχει παράλληλα την ιδιότητα του πολιτικού προσώπου, έκανε ψηφοθηρία κατά τη διάρκεια της προεκλογικής περιόδου, υποσχόμενος στους τοξικομανείς ψηφοφόρους «άφθονα τσιρότα», έναντι της ψήφου τους!

Με αυτόν τον τρόπο φέρεται, σύμφωνα με τις καταγγελίες πάντοτε του ζευγαριού, να έπεισε αρκετούς απελπισμένους τοξικομανείς να τον ψηφίσουν πράγμα που συνέβαλε αποφασιστικά και στην εκλογή του!

Σημειώνεται ότι ο Εισαγγελέας Πρωτοδικών Ρόδου κ. Γιώργος Οικονόμου έχει ήδη ασκήσει προ τριμήνου ποινική δίωξη εις βάρος και του συγκεκριμένου φαρμακοποιού με τις κατηγορίες της κατάχρησης ιδιότητας φαρμακοποιού και της πλαστογραφίας. Ο ίδιος φαρμακοποιός ενέχεται και στην υπόθεση των πλαστών, σύμφωνα και με το πόρισμα που εξέδωσαν οι επιθεωρητές του ιδρύματος συνταγών του ΙΚΑ. Μάλιστα, μαζί με άλλους συναδέλφους του φέρεται να απέσπασε ιατρική γνωμοδότηση από γνωστούς καθηγητές ιατρικής του εξωτερικού που χαρακτηρίζει μεταξύ άλλων τα επικίνδυνα «τσιρότα» ως «αναλγητικά ενδεικνυόμενα για τις περιπτώσεις του πόνου που εκδηλώνει το σύνδρομο της στέρησης», προφανώς για να ελαφρύνει τη θέση του ενόψει της ανακριτικής διαδικασίας.

Οι συγκλονιστικές καταγγελίες του ζευγαριού θα επαναληφθούν και σήμερα το πρωί ενώπιον του Εισαγγελέα Πρωτοδικών Ρόδου κ. Γιώργου Οικονόμου, ο οποίος δηλώνει αποφασισμένος «να διαλευκάνει αυτή τη σκοτεινή υπόθεση και να αποδώσει ευθύνες σε όσους εμπλέκονται, οποιοιδήποτε και αν είναι αυτοί». Αναμένεται εξάλλου να αποκαλυφθούν και νέα ονόματα γιατρών και φαρμακοποιών από το ζευγάρι των πρώην τοξικομανών που θα δώσουν ακόμα μεγαλύτερη διάσταση στην υπόθεση.

Οι νέες καταθέσεις αναμένονται ως εκ τούτου με ιδιαίτερο ενδιαφέρον ενώ είναι βέβαιο ότι θα προκαλέσουν και σειρά πολιτικών αντιδράσεων λόγω της καλύψεως που του παρέχεται ως σήμερα από συγκεκριμένα πρόσωπα.

Οσον αφορά την ανακριτική διαδικασία, σύμφωνα με έγκυρες πληροφορίες της «δ» θα συνεχισθεί μέσα στις αμέσως επόμενες μέρες με τις απολογίες των κατηγορουμένων γιατρών και φαρμακοποιών, που θα κληθούν ενώπιον του Ανακριτή για να αντικρούσουν τις σοβαρότατες κατηγορίες που τους απήγγειλε ο Εισαγγελέας. Εκτιμάται μάλιστα ότι θα διαρκέσει αρκετές μέρες η απολογία των κατηγορουμένων, που, πάντως αρνούνται τις κατηγορίες στο σύνολό τους, επικαλούμενοι στοιχεία και πρόσωπα.









ΝΕΑ ΔΗΜΟΚΡΑΤΙΑ

**ΝΕΑ ΔΗΜΟΚΡΑΤΙΑ**
**ΝΟΔΕ ΔΩΔΕΚΑΝΗΣΟΥ**

## ΠΡΟΣΚΛΗΣΗ

Η Νομαρχιακή Επιτροπή της ΝΔ προσκαλεί
όλους τους Νεοδημοκράτες
στην κοπή της «Πρωτοχρονιάτικης Πίτας» της,
η οποία θα πραγματοποιηθεί στο **GRAND HOTEL**
**το Σάββατο 10/1/04 και ώρα 13:30.**

Πολιτική ομιλία θα εκφωνήσει ο Βουλευτής **Πειραιώς Αν. Νεράντζης.**

Όλοι μαζί ενωμένοι θα δώσουμε τον αγώνα
για τη νίκη της Νέας Δημοκρατίας
και την αλλαγή σελίδας στην πολιτική ζωή του τόπου μας.

**Ο ΓΡΑΜΜΑΤΕΑΣ**
**Π. ΣΑΚΕΛΛΑΡΙΟΥ**

**Ο ΠΡΟΕΔΡΟΣ**
**Δ. ΚΑΡΑΧΑΛΙΟΣ**