# η δημοκρατική
της Ρόδου

στην υπηρεσία του δωδεκανησιακού λαού

Αρ. φύλλου 6459 - **ΠΑΡΑΣΚΕΥΗ 9 ΙΑΝΟΥΑΡΙΟΥ 2004** - Τιμή 0,70 ΕΥΡΩ - **www.dimokratiki.gr**



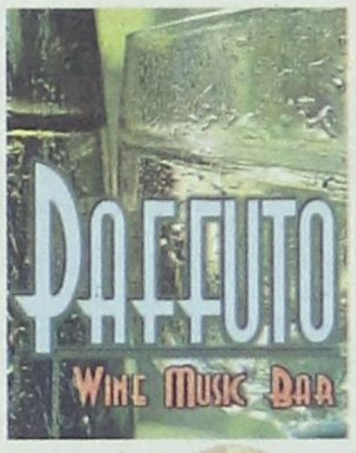





ΘΑ ΔΟΘΟΥΝ ΣΚΛΗΡΕΣ ΜΑΧΕΣ ΜΕΧΡΙ ΤΙΣ ΕΚΛΟΓΕΣ

## «ΜΗΛΟΝ ΤΗΣ ΕΡΙΔΟΣ» Ο ΝΟΜΟΣ ΔΩΔΕΚΑΝΗΣΟΥ

*μεταξύ των δύο μεγάλων κομμάτων!*

*Περιελήφθη στο πρόγραμμα επισκέψεων των κ.κ. Κ. Καραμανλή και Γ. Παπανδρέου* • ΣΕΛ. 3



ΕΝΟΨΕΙ ΚΑΙ ΤΩΝ ΟΛΥΜΠΙΑΚΩΝ

### Βελτίωση του κλίματος προβλέπει ο ξενοδοχειακός κόσμος της χώρας

• ΣΕΛ. 5



ΝΕΑ ΔΗΜΟΚΡΑΤΙΑ

### *Υπάρχουν συγκεκριμένες λύσεις για συγκεκριμένα προβλήματα*

• ΣΕΛ. 13

ΠΡΩΤΟΤΥΠΟΣ ΙΣΧΥΡΙΣΜΟΣ

### Ναρκωτικό χάπι προκαλεί... κλεπτομανία

• ΣΕΛ. 8

ΣΥΜΦΩΝΑ ΜΕ ΤΗΝ ΥΕΒ

### *Υπάρχει «έλλειμμα βροχών» στο 3μηνο Σεπτ-Δεκ. 2003*

• ΣΕΛ. 10



ΑΔΙΟΡΘΩΤΟΙ ΟΙ ΚΤΗΝΟΤΡΟΦΟΙ

### Μεγάλες καταστροφές από αδέσποτα αιγοπρόβατα

• ΣΕΛ. 8

ΜΕ ΑΠΟΦΑΣΗ ΚΑΙ ΤΗΣ ΚΕΝΤΡΙΚΗΣ ΕΠΙΤΡΟΠΗΣ

# 6-8 ΦΕΒΡΟΥΑΡΙΟΥ

## το ΠΑ.ΣΟ.Κ. αλλάζει σελίδα και ηγεσία

*«Στρατηγική σύγχυσης» χαρακτηρίζει η ΝΔ τις κινήσεις Σημίτη*




Ο κ. Κ. Σημίτης θα είναι υποψήφιος και στις επόμενες εκλογές • Θερμή υποδοχή στον Γ. Παπανδρέου • Στην ανανέωση και τη συνέχεια του ΠΑΣΟΚ στάθηκαν υπουργοί και βουλευτές • Ζυμώσεις και επαφές για τον προεκλογικό αγώνα στη Νέα Δημοκρατία • Το χρονοδιάγραμμα των κινήσεων της «Ρηγίλλης» • ΣΕΛ. 6-7



ΑΠΟΚΑΛΥΠΤΙΚΗ ΚΑΤΑΘΕΣΗ ΖΕΥΓΟΥΣ ΤΟΞΙΚΟΜΑΝΩΝ

### ΗΡΘΑΝ ΣΤΟ ΦΩΣ ΚΑΙ ΝΕΑ ΣΤΟΙΧΕΙΑ

*για τα περίφημα πλέον «τσιρότα»*

*Εμπλέκονται, σύμφωνα με τις αφηγήσεις, πολλοί γιατροί και φαρμακοποιοί* • ΣΕΛ. 4

ΔΙΚΗΓΟΡΟΣ ΣΕ ΡΟΛΟ... ΝΤΕΤΕΚΤΙΒ

### Καλοστημένη απάτη από εταιρεία των Αθηνών με τηλέφωνα «090»

• ΣΕΛ. 4



ΔΕΝ ΠΡΟΒΛΕΠΕΤΑΙ ΑΝΑΒΟΛΗ

### Κανονικά θα γιορτασθεί η 7η Μαρτίου στα Δωδ/νησα

• ΣΕΛ. 5

ΕΞΑΙΤΙΑΣ ΚΑΙ ΤΟΥ ΠΡΟΕΚΛΟΓΙΚΟΥ ΚΛΙΜΑΤΟΣ

## «ΠΟΚΕΡ ΓΙΑ ΠΟΛΥ ΓΕΡΑ ΝΕΥΡΑ» Η ΚΛΑΔΙΚΗ

*σύμβαση εργασίας μεταξύ ξενοδόχων και ξεν/λων*

*«Διερευνητικού χαρακτήρα» συνάντηση σήμερα μεταξύ ΠΟΞ και ΠΟΕΕ-ΥΤΕ* • ΣΕΛ. 3

# η άποψη της ημέρας

**Αναδημοσίευση από την «Ελευθεροτυπία»:**

Εκείνο που πρέπει να τελειώνει στο ΠΑΣΟΚ (και με το ΠΑΣΟΚ) είναι ο τρόπος του.

Λένε πολλοί - κι έχουν δίκιο εν πολλοίς - ότι αυτό το κόμμα έχει γίνει: **καθεστώς**. Το αντίθετο **του κινήματος**. Γενικώς το ΠΑΣΟΚ έχει γίνει **το αντίθετο του εαυτού του**, αλλά αυτό δεν είναι το χειρότερο. Το χειρότερο είναι ότι το ΠΑΣΟΚ έχει γίνει τρόπος. Τρόπος ζωής.

**Τρόπος ζωής** για μια ολόκληρη χώρα που έμαθε να ζει χωρίς να παράγει. Που έμαθε να ζει με τις επιδοτήσεις της Ενωσης. Να ανέχεται τις μίζες, τη διασπάθιση της δημόσιας γης, **τις κομπίνες** τύπου Χρηματιστηρίου, **τις αποτυχίες** τύπου Κτηματολογίου και την υπερτιμολόγηση στο τριπλό και το τριπλότερο πάσης φύσεως δημόσιων έργων.

**Πάει καιρός** που το ΠΑΣΟΚ έχει **αποενοχοποιήσει** κάθε μορφή δεξιάς πολιτικής και πηγαίνοντας ακόμα **πιο δεξιά** το ίδιο, μας απειλεί με την επιστροφή της δεξιάς!

**Το κόμμα αυτό**, με το σύνθημα της «αλλαγής» στην αρχή και του «εκσυγχρονισμού» στη συνέχεια, έθρεψε τις ελπίδες και των λαϊκών ανθρώπων αλλά και ευρύτερα των φιλοπροόδων πολιτών για μια Ελλάδα πολύ καλύτερη, πολύ πιο κοντά στις δυνατότητές της και σ'αυτά που θα μπορούσε να πετύχει.

Στην πραγματικότητα μετέτρεψε σιγά - σιγά **τους πολίτες σε πελάτες του κράτους** - με την παλαιοκομματική τακτική των διορισμών και των ρουσφετιών - εκφυλίζοντας ταυτοχρόνως και κράτος και πολίτες.

**Νομιμοποίησε** τη διαπλοκή - την έκανε **τρόπο ζωής**, αποδέχθηκε την αποσύνδεση της παιδείας απ' την εκπαίδευση συνδέοντάς την με την θεοποιημένη αγορά.

## Η ρητορική της γάγγραινας

**Κρατικοποίησε τον συνδικαλισμό και ιδιωτικοποίησε την πολιτική** εκχωρώντας τη θεραπαινίδα κι εταίρα στις Εταιρείες.

**Απομείωσε** τις τάξεις και υπομείωσε κάθε **κώδικα ζωής** που προέτασσε το «κοινό καλό» εν σχέσει με την ιδιωτικότητα και το κέρδος.

**Ακολούθησε διεθνώς** την επικράτηση του νεοφιλελευθερισμού, τις επιλογές του στους πολέμους και την (αντί) τρομοκρατία. Ξενέρωσε και απαξίωσε πάσαν πολιτική πλην της επικοινωνιακής **και δημιούργησε μια κάστα καραγκιόζηδων,** κυρίως στον Τύπο και τα γράμματα, οι οποίοι υμνούν αυτό το κόμμα επί ωφελήμασι (πλην ιδεολόγων). Βρείτε ποιοί ύμνησαν **με την ίδια ευκολία** τον Ανδρέα, τον κ. Σημίτη και τώρα τον Γιωργάκη και θα καταλάβετε ποιοί είναι οι καραγκιόζηδες.

**Αλλά**, αυτή **η ευκολία** είναι ακριβώς **ο τρόπος** του ΠΑΣΟΚ που πρέπει να εξαφανισθεί (ακόμα και αν μαζί του αφανιστεί και το ίδιο).

**Αυτή η ευκολία** του κ. Σημίτη να στήνει ραντεβού με το ΙΚΑ, αυτή η ευκολία με την οποία καθίσταται ένας Προϋπολογισμός κουρέλι ή γίνεται αποδεκτό να'ναι η Ελλάδα τελευταία στην Ενωση, πάτος σ'όλα αυτά τα ζωτικά μεγέθη.

**Αυτή η ευκολία** με την οποίαν όσοι δήλωναν ότι ο κ. Σημίτης είναι η ψυχή της χώρας τώρα στην πτώση του (διότι πέρι πτώσεως πρόκειται) είναι έτοιμοι να του βγάλουν την ψυχή οι ίδιοι - αυτή **η ευκολία** αυτός ο τρόπος είναι που πρέπει να τελειώνει.

**Η ευκολία** να υπάρχουν (μάλιστα να **κυριαρχούν**) καθεστωτικοί στη διοίκηση, δημοσιοσχεσίτες στην παιδεία, χρυσοκάνθαροι, κυνικοί, χρυσοδάκτυλοι **παντού** - αυτός **ο πολιτισμός των βισσοβανδήδων** και η πολιτική του περίφημου «αυτή είναι η Ελλάδα», αυτά είναι που δεν υποφέρονται άλλο.

**Η Ελλάδα** προόδευσε τα τελευταία είκοσι χρόνια. Ηταν όμως **η μίνιμουμ** πρόοδος και όχι **η μάξιμουμ**.

**Ηταν** η πρόοδος που θα πετύχαιναν από μόνες τους η εργασία, η αξιοπρέπεια της εργασίας, οι παραγωγικές τάξεις και το επιχειρείν. Χωρίς τη βοήθεια δυστυχώς, του Κράτους. Και ακόμα περισσότερο κόντρα στα εμπόδια που αυτό το κράτος με τη γραφειοκρατία, τη διαφθορά, την διαπλοκή, την ανοησία και την αποφλοίωση της πολιτικής, συνεχώς προέβαλλε.

Αυτή **η γάγγραινα** είναι που πρέπει τελειώνει. Και μαζί της **η ρητορική της γάγγραινας**. **Η αλαζονεία**.

# ο καιρός

Γενική πρόγνωση για σήμερα Παρασκευή 9/1/2004. Παγετός στα ηπειρωτικά τη νύχτα και το πρωί. Αναλυτική Πρόγνωση Κυκλάδες, Κρήτη Καιρός: λίγες νεφώσεις. Άνεμοι: βόρειοι ασθενείς μέχρι μέτριοι. Θερμοκρασία: από 2 έως 12 βαθμούς. Νησιά ανατολικού Αιγαίου, Δωδεκάνησα Καιρός: λίγες νεφώσεις. Άνεμοι: βόρειοι ασθενείς μέχρι μέτριοι. Θερμοκρασία: από 1 έως 10 βαθμούς. Βαθμούς.



ΗΜΕΡΗΣΙΑ ΕΦΗΜΕΡΙΔΑ
η δημοκρατική
της Ρόδου
Ετος ιδρύσεως 1982
Θεμ. Σοφούλη 77
Ταχ. Θυρίδα 339
85100 Ρόδος
Εκδότης - ιδιοκτήτης
ΒΑΣΙΛΗΣ Δ. ΑΘΑΝΑΣΙΟΥ
Διευθυντής:
ΔΑΜΙΑΝΟΣ Β. ΑΘΑΝΑΣΙΟΥ
Τηλέφωνα: 22410-34722, 76655, 37500, 26728, 27919
Telefax: 2241037333
www.dimokratiki.gr
e-mail:contact@dimokratiki.gr




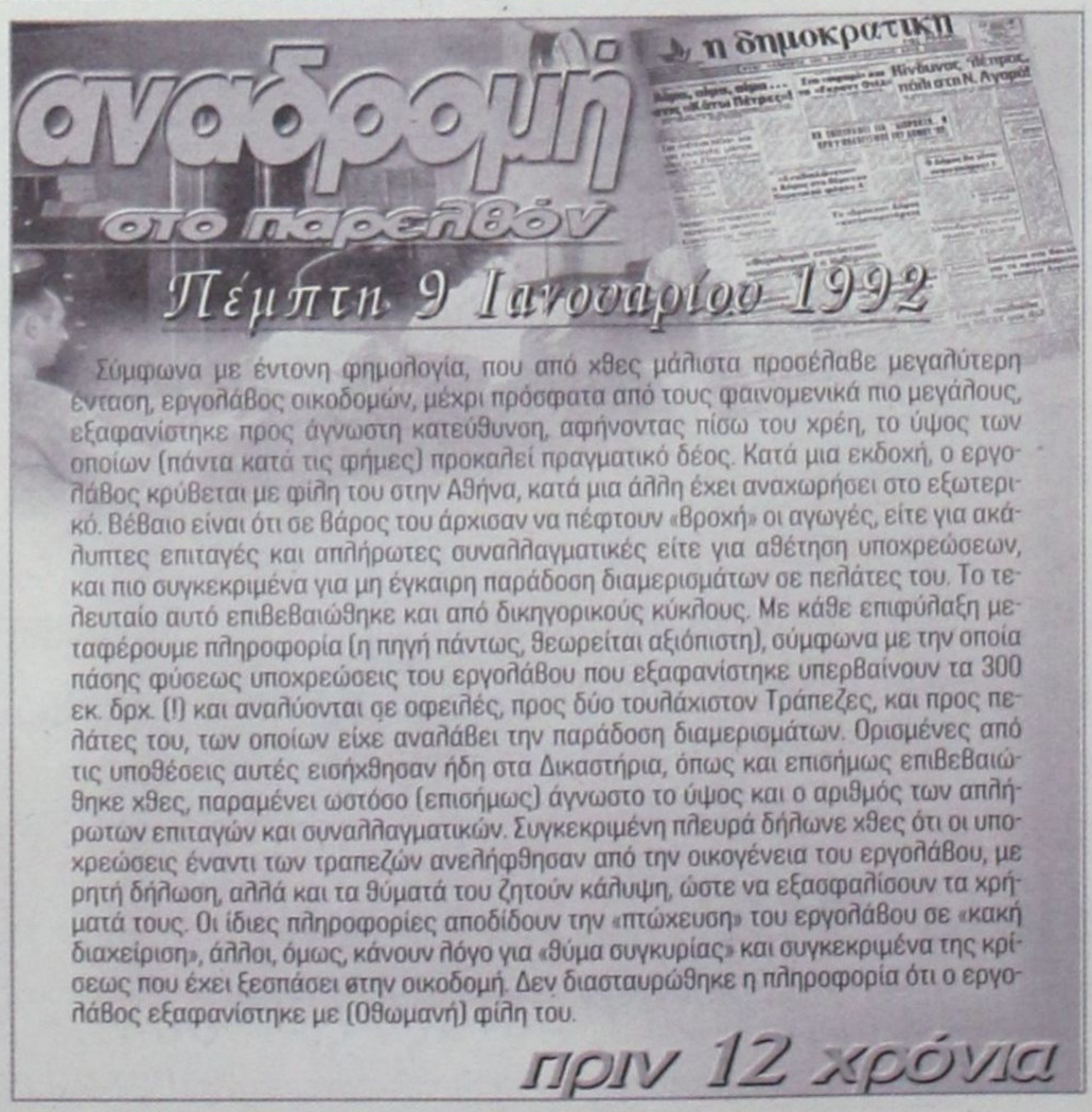


Σύμφωνα με έντονη φημολογία, που από χθες μάλιστα προσέλαβε μεγαλύτερη ένταση, εργολάβος οικοδομών, μέχρι πρόσφατα από τους φαινομενικά πιο μεγάλους, εξαφανίστηκε προς άγνωστη κατεύθυνση, αφήνοντας πίσω του χρέη, το ύψος των οποίων (πάντα κατά τις φήμες) προκαλεί πραγματικό δέος. Κατά μια εκδοχή, ο εργολάβος κρύβεται με φίλη του στην Αθήνα, κατά μια άλλη έχει αναχωρήσει στο εξωτερικό. Βέβαιο είναι ότι σε βάρος του άρχισαν να πέφτουν «βροχή» οι αγωγές, είτε για ακάλυπτες επιταγές και απλήρωτες συναλλαγματικές είτε για αθέτηση υποχρεώσεων, και πιο συγκεκριμένα για μη έγκαιρη παράδοση διαμερισμάτων σε πελάτες του. Το τελευταίο αυτό επιβεβαιώθηκε και από δικηγορικούς κύκλους. Με κάθε επιφύλαξη μεταφέρουμε πληροφορία (η πηγή πάντως, θεωρείται αξιόπιστη), σύμφωνα με την οποία πάσης φύσεως υποχρεώσεις του εργολάβου που εξαφανίστηκε υπερβαίνουν τα 300 εκ. δρχ. (!) και αναλύονται σε οφειλές, προς δύο τουλάχιστον Τράπεζες, και προς πελάτες του, των οποίων είχε αναλάβει την παράδοση διαμερισμάτων. Ορισμένες από τις υποθέσεις αυτές εισήχθησαν ήδη στα Δικαστήρια, όπως και επισήμως επιβεβαιώθηκε χθες, παραμένει ωστόσο (επισήμως) άγνωστο το ύψος και ο αριθμός των απλήρωτων επιταγών και συναλλαγματικών. Συγκεκριμένη πλευρά δήλωνε χθες ότι οι υποχρεώσεις έναντι των τραπεζών ανελήφθησαν από την οικογένεια του εργολάβου, με ρητή δήλωση, αλλά και τα θύματά του ζητούν κάλυψη, ώστε να εξασφαλίσουν τα χρήματά τους. Οι ίδιες πληροφορίες αποδίδουν την «πτώχευση» του εργολάβου σε «κακή διαχείριση», άλλοι, όμως, κάνουν λόγο για «θύμα συγκυρίας» και συγκεκριμένα της κρίσεως που έχει ξεσπάσει στην οικοδομή. Δεν διασταυρώθηκε η πληροφορία ότι ο εργολάβος εξαφανίστηκε με (Οθωμανή) φίλη του.

πριν 12 χρόνια

# πληροφορίες

## Η ΤΑΥΤΟΤΗΤΑ ΤΗΣ ΗΜΕΡΑΣ

**ΠΑΡΑΣΚΕΥΗ 9 ΙΑΝΟΥΑΡΙΟΥ**
ΠΟΛΥΕΥΚΤΟΥ ΜΑΡΤ. ΕΥΣΤΡΑΤΙΟΥ ΟΣ.
Ανατολή ηλίου 7.41 Δύση ηλίου 5.23 ΣΕΛΗΝΗ 18 ΗΜΕΡΩΝ

## ΦΑΡΜΑΚΕΙΑ

**ΣΗΜΕΡΑ διημερεύει το φαρμακείο** ΓΛΕΝΤΗΣ ΚΩΝ/ΝΟΣ, Π. Μελά 40, τηλ. 28828
**ΣΗΜΕΡΑ διανυκτερεύει το φαρμακείο** ΠΕΡΓΑΝΤΗΣ ΠΑΝ. Ατταβύρου - Σμύρνης 34 Ροδίνι τηλ. 78977

## ΚΑΥΣΙΜΑ

**ΣΗΜΕΡΑ: Διανυκτερεύουν τα πρατήρια καυσίμων 1)** Ακρίτας ΕΚΟ Γ. Σεφέρη **2)** Τσαγκαράκης - Σαλαμαστράκης ΒΡ Λ. Καλλιθέας **3)** Παναγιωτίδης ΕΚΟ Κρεμαστή **4)** Πισσαδάκη Σ. SHELL Παραδείσι **5)** Κωνσταντινίδης Αφάντου **6)** Καλλιθενός Π. ΕΚΟ Αρχάγγελος **7)** Νικολουδάκη Τρ. ΕΚΟ Κρητηνία **8)** Πιτροπάκη Μ. ΒΡ Καλαβάρδα

## ΧΡΗΣΙΜΑ ΤΗΛΕΦΩΝΑ

| | | | |
|---|---|---|---|
| Αμεση δράση | 100 | Ώρα | 141 |
| Αμεση Επέμβαση | | Φαρμακεία (Διημ.-Διαν.) | 1434 |
| Πυροσβεστικής | 199 | ΠΡΟ-ΠΟ • ΛΟΤΤΟ | 1444 |
| Νοσοκομείο | 80000 | ΠΑΜΕ ΣΤΟΙΧΗΜΑ | 1400 |
| **Οδική Ασφάλεια:** | | ΡΟΔΑ | 26300 |
| EXRESS SERVICE | 154 | ΚΤΕΥΑ | 27706 |
| HELLAS SERVICE | 1057 | ΕΒΕΔ | 22281 |
| HOULIS SERVICE | 30165 | Δικηγορικός Σύλλογος | 27469 |
| ΑΦΟΙ Σιέχ | 25776 | Εμπορικός Σύλλογος | 35255 |
| Ράδιο Ταξί | 64712 | Ολυμπιακή - Κρατήσεις | 24555 |
| Αστυν. Διεύθυνση | 27653 | ΔΑΝΕ (πρακτορείο) | 43150 |
| Ασφάλεια | 23294 | ΙΚΑ | 64912 |
| Τμήμα Τάξης | 23849 | ΤΕΒΕ | 22688-77034 |
| Τροχαία | 44131-32 | | |
| Λιμεναρχείο | 28888 | ΤΑΞΥ | 68701-3 |
| Δασαρχείο | 191 | ΟΑΕΔ | 23265 |
| Τελωνείο | 27703 | Εργατικό Κέντρο | 24730 |
| Υγειονομείο | 26666 | Αρχαιολογία | 34719 |
| Μητρόπολη | 23274 | Περιφ. Δ/ντής | 38174-38175 |
| Νομαρχία | 46501 | | |
| Δήμος Ρόδου | 46200 | AIRGREECE | 36095 |
| Βλάβες ΟΤΕ | 121 | Aegean Airlins | 98345 |
| Βλάβες ΔΕΗ | 125 | ΔΗΜ. ΕΠΙΧ. ΚΑΘ. ΡΟΔΟΥ | 77600 |
| ΒΛΑΒΕΣ ΔΕΥΑΡ | 68755 | ΥΠΗΡ. ΑΠΟΚΟΜΙΔΗΣ | 61057 |
| Πληρ. ΟΤΕ | 131 | | |

## ΔΕΧΟΝΤΑΙ ΤΟ ΚΟΙΝΟ

- Ο Νομάρχης Δωδεκανήσου **Γιάννης Μαχαιρίδης** και οι βοηθοί Νομάρχη **Στάθης Κουσουρνάς** και **Νίκος Ζωίδης** δέχονται το κοινό κάθε **Τρίτη και Πέμπτη, από τις 11:00-13:00 το μεσημέρι**
- Σας γνωστοποιούμε ότι ο Δήμαρχος ΑΡΧΑΓΓΕΛΟΥ κ. **Αλέξανδρος Π. Παπουράς** δέχεται το κοινό: **Τρίτη 5:30 - 8:30 μ.μ. Πέμπτη 10:30 - 13:30 μ.μ.**

## ΑΚΤΟΠΛΟΪΚΑ ΔΡΟΜΟΛΟΓΙΑ

**ΠΑΤΜΟΣ:** Απόπλους **15.00** δια Κω, Κάλυμνο, Λέρο, Πάτμο, Πειραιά **ΔΗΜΗΤΡΟΥΛΑ:** Απόπλους **18.00** δια Σύμη, Τήλο, Νίσυρο, Κω, Κάλυμνο, Αστυπάλαια, Κατάπωλα, Πειραιά

## ΑΕΡΟΠΟΡΙΚΑ ΔΡΟΜΟΛΟΓΙΑ

**ΠΤΗΣΕΙΣ ΟΛΥΜΠΙΑΚΗΣ**

**ΡΟΔΟΣ - ΑΘΗΝΑ:** Καθημερινά **07.10, 10.40, 13.40, 20.25, 22.55**
**ΡΟΔΟΣ - ΚΑΡΠΑΘΟΣ:** (Τρίτη, Σάββατο) **16.15** (Πέμπτη - Κυριακή)
**ΡΟΔΟΣ - ΚΑΣΟΣ:** (Τρίτη - Σάββατο) **16.15**
**ΡΟΔΟΣ - ΗΡΑΚΛΕΙΟ:** (Δευτέρα, Παρασκευή) **16.10** (Τετάρτη) **17.20**
**ΡΟΔΟΣ - ΘΕΣΣΑΛΟΝΙΚΗ:** (Δευτέρα, Παρασκευή) **18.40** (Τετάρτη) **17.20**
**ΡΟΔΟΣ - ΜΕΓΙΣΤΗ:** (Τετάρτη, Παρασκευή, Κυριακή) **07.20**

**ΠΤΗΣΕΙΣ AEGEAN - CRONUS AIRLINES**

**ΡΟΔΟΣ - ΑΘΗΝΑ:** Καθημερινά **07.10 (πλην Κυριακής) 11-10 - 16.25 - 18.10 -21.35**
**ΡΟΔΟΣ - ΗΡΑΚΛΕΙΟ:** Καθημερινά 14.30
**ΡΟΔΟΣ - ΘΕΣΣΑΛΟΝΙΚΗ:** Καθημερινά 17.45

## ΣΥΝΑΛΛΑΓΜΑ

| | | | |
|---|---|---|---|
| USA Dollar | 1,2635 | Switzerland Franc | 1,5581 |
| Denmark Crown | 7,4461 | Norway Crown | 8,4312 |
| UK Pound | 0,7049 | Cyprus Pound | 0,5863 |
| Sweden Crown | 9,0807 | Canada Dollar | 1,6242 |
| Japan Yen (100) | 135,15 | Australia Dollar | 1,6806 |

ΕΞΑΙΤΙΑΣ ΚΑΙ ΤΟΥ ΠΡΟΕΚΛΟΓΙΚΟΥ ΚΛΙΜΑΤΟΣ

# «ΠΟΚΕΡ ΓΙΑ ΠΟΛΥ ΓΕΡΑ ΝΕΥΡΑ» η κλαδική σύμβαση εργασίας ξενοδόχων - ξεν/λων για το 2004

***Διερευνητικού χαρακτήρα συνάντηση σήμερα ΠΟΞ και ΠΟΕΕ - ΥΤΕ***

**«Επί τάπητος» τίθεται σήμερα το πρωί το ζήτημα της νέας κλαδικής σύμβασης εργασίας μεταξύ των ξενοδόχων και των ξενοδοχοϋπαλλήλων της χώρας .**

Υστερα από σχετική πρόσκληση του προέδρου της Πανελλήνιας Ομοσπονδίας Ξενοδοχοϋπαλλήλων (ΠΟΕΕ-ΥΤΕ) κ. Λεωνίδα Καραθανάση προς τον πρόεδρο της Πανελλήνιας Ομοσπονδίας Ξενοδόχων κ. Βασίλη Μηναΐδη πραγματοποιείται στις 11:30 το πρωί στα γραφεία της ΠΟΞ η πρώτη συνάντηση των δύο πλευρών, έπειτα από την καταγγελία της σύμβασης που ίσχυσε στα δύο προηγούμενα χρόνια.

Η συνάντηση αναμένεται να είναι διερευνητικού χαρακτήρα, αποκτά όμως ιδιαίτερη σημασία υπό το κλίμα προσδοκιών και ελπίδων που προκαλεί στους εργαζόμενους η αλλαγή σ' επίπεδο ηγεσίας του ΠΑΣΟΚ για παροχή γενναίων αυξήσεων μισθών στους εργαζόμενους του ιδιωτικού τομέα κατά το έτος 2004.

Βεβαίως, το περιεχόμενο της κλαδικής σύμβασης εργασίας μεταξύ ξενοδοχοϋπαλλήλων και ξενοδόχων αναμένεται να καθοριστεί από το πλαίσιο της Εθνικής Συλλογικής Σύμβασης Εργασίας που θα υπογράψει η ΓΣΕΕ με την εργοδοσία.

Ωστόσο, οι πρώτες ενδείξεις οδηγούν στην εκτίμηση ότι οι εκπρόσωποι των εργαζομένων στα ξενοδοχεία και στις τουριστικές επιχειρήσεις θα ζητήσουν αυξήσεις πολύ πάνω από το ύψος του πληθωρισμού για να καλύψουν τις απώλειες, ως προς το πραγματικό εισόδημα, των προηγούμενων ετών .

Οι πρώτες πληροφορίες αναφέρουν ότι η συνδικαλιστική ηγεσία των ξενοδοχοϋπαλλήλων θα θέσει ως βάση διαπραγμάτευσης ένα ποσοστό μεταξύ 8%-10%,με αντικειμενικό σκοπό να πετύχει το 6% τουλάχιστον. Ωστόσο, ο μαξιμαλιστικός στόχος των εργαζομένων δεν φαίνεται ν ' ανησυχεί τους εργοδότες- ξενοδόχους οι οποίοι στα τελευταία χρόνια απορρίπτουν σταθερά τις όποιες αξιώσεις των εργαζομένων με τελική παραπομπή του ζητήματος στη διαιτησία, η οποία έχει το μειονέκτημα για τους εργαζόμενους να λαμβάνει πάντοτε υπ' οψιν την εισοδηματική πολιτική της κυβέρνησης και το ύψος των αυξήσεων που προβλέπει η Εθνική Συλλογική Σύμβαση Εργασίας .

Αυτό είχε γίνει και πριν από δύο χρόνια όταν η ΓΕΣΣΕ προέβλεπε αυξήσεις μισθών 3,9% και στη διαιτησία οι ξενοδοχοϋπάλληλοι εξασφάλισαν αυξήσεις μόλις 4,2% εφ' άπαξ.

Σήμερα η εργοδοσία συνολικά και ειδικότερα οι ξενοδόχοι λόγω της κακής πορείας του τουρισμού στην περασμένη τριετία φοβούνται μήπως οι προεκλογικές ανάγκες του κυβερνώντος κόμματος, υπό την νέα ηγεσία του, οδηγήσουν σε αυξήσεις κατά πολύ μεγαλύτερες του πληθωρισμού, ο οποίος επισήμως φέρεται να



κυμαίνεται στο 3,8%.

Και τούτο επειδή μια υπέρμετρη, κατά την εκτίμησή τους, αύξηση των δαπανών μισθοδοσίας θα αυξήσει αναλόγως το συνολικό λειτουργικό κόστος των ξενοδοχειακών επιχειρήσεων, ενώ οι τιμές που έχουν δώσει στους tour operator είναι σταθερές στα τρία τελευταία χρόνια.

Ενώπιον μιας τέτοιας προοπτικής οι ξενοδόχοι είναι προαποφασισμένοι να προχωρήσουν σε απολύσεις προσωπικού και ήδη, το δήλωσαν χωρίς αναστολές.

Σήμερα το απόγευμα ο πρόεδρος της ΠΟΞ κ. Μηναΐδης, έχοντας δεδομένες πλέον τις θέσεις των συνδικαλιστών ξενοδοχοϋπαλλήλων, αναμένεται να ενημερώσει τους προέδρους των ξενοδοχειακών ενώσεων της χώρας οι οποίοι και θα καθορίσουν την περαιτέρω στάση τους.

Εκτιμάται, πάντως, ότι οι διαπραγματεύσεις φέτος , καθώς συμπίπτουν χρονικά με την προεκλογική περίοδο θα εξελιχθούν σε πόκερ για γερά νευρά

ΘΑ ΔΟΘΟΥΝ ΣΚΛΗΡΕΣ ΜΑΧΕΣ ΜΕΧΡΙ ΤΙΣ ΕΚΛΟΓΕΣ

# «ΜΗΛΟΝ ΤΗΣ ΕΡΙΔΟΣ» ΜΕΤΑΞΥ *των κομμάτων ο νομός Δωδ/νήσου!*

***Περιελήφθη στο πρόγραμμα επισκέψεων των κ.κ. Κ. Καραμανλή και Γ. Παπανδρέου***



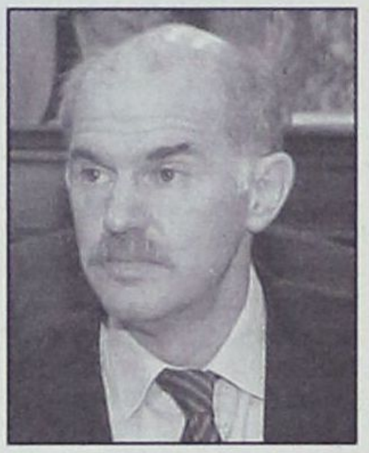

**Σε «μήλο της έριδος», μεταξύ των δύο μεγάλων κομμάτων, του ΠΑΣΟΚ και της Νέας Δημοκρατίας, αλλά και των λεγόμενων «μικρών», έχει καταστεί ο νομός Δωδεκανήσου ενόψει των εκλογών της 7ης Μαρτίου, πράγμα που θα διαφανεί και μέσα στο επόμενο διάστημα.**

Το ΠΑΣΟΚ συγκεκριμένα, που θεωρούσε το Νομό Δωδ/νήσου μέχρι και πριν από 1-2 χρόνια ως «κάστρο» του και μάλιστα «απόρθητο», μαζί με την Κρήτη, είδε να «αλώνεται» από τη Νέα Δημοκρατία και μάλιστα χωρίς ιδιαίτερο κόπο, γεγονός που αποδόθηκε, όχι μόνο στην εγκατάλειψη των νησιών, αλλά και στην άσκηση καταστρεπτικής πολιτικής γι' αυτά. Είναι πιο πέρα γνωστό ότι κανένα από τα μεγάλα έργα δεν προχώρησε, γεγονός που υποχρέωσε σε αποχή από τις εκλογές και τον κ. Δημ. Κρεμαστινό.

Το ΠΑΣΟΚ θα επιχειρήσει τώρα, με αρχηγό τον Γιώργο Παπανδρέου και με «κύμα» νέας υποσχεσιολογίας, να ανατρέψει το κλίμα, που μέχρι τώρα ήταν αρνητικό και είχε σαν αποτέλεσμα να προηγείται η Ν.Δ. στις προτιμήσεις των ψηφοφόρων μέχρι και 5,5%. Αυτός ήταν και ο λόγος, που πρώτη η «δ» (από πέρσι την Άνοιξη) είχε κάνει λόγο για το ενδεχόμενο να κερδίσει η Ν.Δ. 3 έδρες και το ΠΑΣΟΚ 2, με κίνδυνο μάλιστα να γίνει μ'ΙΑ, αν ο ΣΥΝ κατάφερνε να εντάξει στη δύναμή του επώνυμους υποψηφίους (π.χ. Μάνο Θεοδωρίδη, Σάββα Καραγιάννη, Μιχ. Αλαχούζο και Φ. Κωστόπουλο).

Συγκλίνουσες πληροφορίες αναφέρουν ότι η Δωδ/νησος (Ρόδος, Κως, Κάλυμνος) θα είναι μεταξύ των πρώτων σταθμών του κ. Γ. Παπανδρέου. Κατ' αρχήν ως ημερομηνία καθορίστηκε το διάστημα 23 έως 27 Ιανουαρίου και σε περίπτωση τεχνικών προβλημάτων το διάστημα 13-15 Φεβρουαρίου.

Η Νέα Δημοκρατία φυσικά δεν πρόκειται να μείνει με «σταυρωμένα χέρια». Με συνεχείς επισκέψεις στελεχών της και με την ανακοίνωση συγκεκριμένου αναπτυξιακού προγράμματος για τα νησιά, θα επιχειρήσει να διατηρήσει τόσο το καλό γι' αυτήν κλίμα, όσο και τις δυνάμεις της, ώστε να κατακτήσει το στόχο που έθεσε δηλαδή τις τρεις βουλευτικές έδρες, αφού οι δύο είναι δεδομένες «βρέξει, χιονίσει».

Κορυφαίο γεγονός θα είναι, όμως, η επίσκεψη του κ. Κώστα Καραμανλή στην Κάρπαθο, Ρόδο, Κω, Κάλυμνο και Λέρο στο διάστημα 20-29 Φεβρουαρίου. Όλες οι ημερομηνίες, πάντως, των επισκέψεων του κ. Καραμανλή τελούν υπό αίρεση.


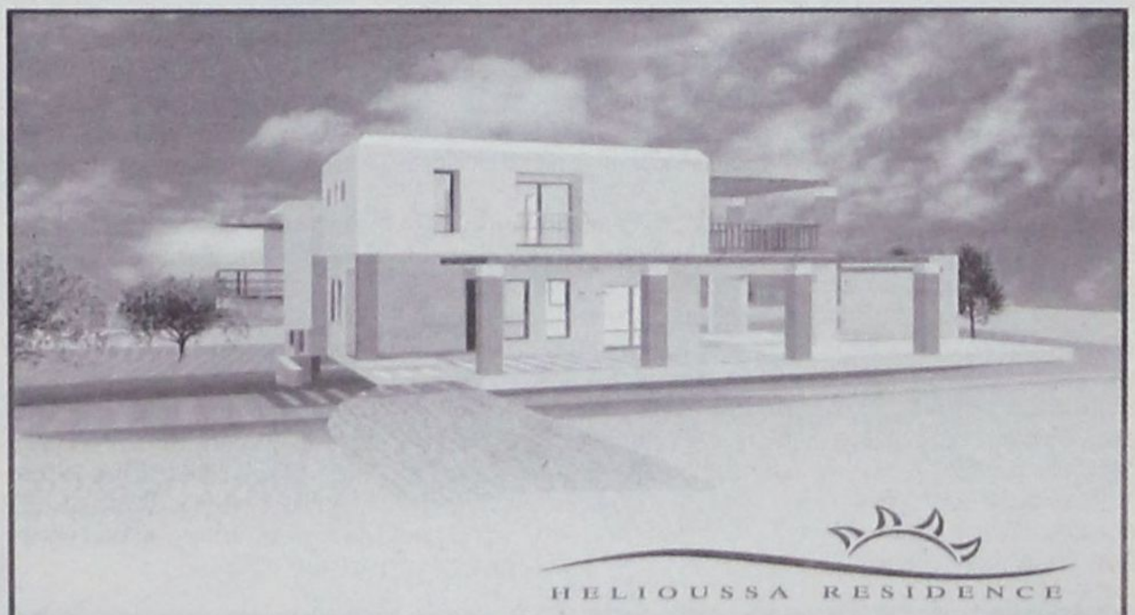




ΑΠΟΚΑΛΥΠΤΙΚΗ ΚΑΤΑΘΕΣΗ ΖΕΥΓΟΥΣ ΤΟΞΙΚΟΜΑΝΩΝ

# ΗΡΘΑΝ ΣΤΟ ΦΩΣ ΝΕΑ ΣΤΟΙΧΕΙΑ *για τα περίφημα «τσιρότα»*

***Εμπλέκονται πολλοί γιατροί και φαρμακοποιοί***

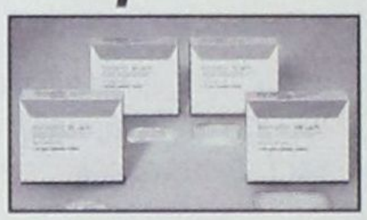

**Διευρύνεται ο κύκλος των υπόπτων αλλά και το φάσμα των στοιχείων που έχουν τεθεί στο μικροσκόπιο της Εισαγγελικής Αρχής Πλημμελειοδικών Ρόδου σχετικά με την διερεύνηση της διαβόητης πλέον υπόθεσης της παράνομης συνταγογράφησης και διάθεσης των ναρκωτικών επιδερμικών συστημάτων «Durogesic» σε εξαρτημένα άτομα από ιατρούς και φαρμακοποιούς του νησιού, μετά την ένορκη κατάθεση που έδωσαν στον Εισαγγελέα Πλημμελειοδικών Ρόδου χθες το απόγευμα, ζευγάρι πρώην χρηστών, καταγγέλλοντας πρόσωπα και πράγματα και αποκαλύπτοντας πτυχές της υπόθεσης που παρέμεναν άγνωστες μέχρι και πρότινος.**

Οι ισχυρισμοί του ζευγαριού που φέρονται να ενισχύονται από καταθέσεις συγγενικών και οικείων τους προσώπων αναμένεται μάλιστα να πάρουν τη μορφή της μηνυτήριας αναφοράς, που ανέλαβε να συντάξει δικηγόρος της Ρόδου, καθώς πέραν της ηθικής ικανοποίησης στην οποία αποσκοπούν, όπως έγινε γνωστό, ευελπιστούν να ικανοποιηθούν και από τα αστικά δικαστήρια για βλάβες τις οποίες υποστηρίζουν ότι υπέστησαν από τη χρήση των «τσιρότων».

Αξίζει να σημειωθεί ότι είναι οι πρώτοι χρήστες του φαρμάκου που εμφανίζονται διατεθειμένοι να καταγγείλουν τη δράση συγκεκριμένων προσώπων με τα οποία είχαν δοσοληψίες για να εξασφαλίσουν την «δόση» τους. Το γεγονός ότι επέλεξαν τη συγκεκριμένη χρονική στιγμή για να προβούν σε καταγγελίες, όπως τονίστηκε χθες σε συντάκτη της «δ», «δεν θα πρέπει να ξενίζει αλλά και να προκαλεί ερωτηματικά για την αξιοπιστία τους», καθώς ισχυρίζονται ότι μόλις πρόσφατα κατόρθωσαν να επανακάμψουν και να απεξαρτηθούν από τα ναρκωτικά μετέχοντας στο πρόγραμμα απεξάρτησης του ΟΚΑΝΑ, το οποίο ακολούθησαν ευλαβικά από τον Νοέμβριο του 2002.

Το ζευγάρι αυτό δεν είναι άγνωστο πάντως στον Εισαγγελέα Πλημμελειοδικών κ. Γ. Οικονόμου. Κατόπιν εκκλήσεως που του είχαν απευθύνει, ευρισκόμενοι σε άθλια κατάσταση από την κατάχριση των τσιρότων, ο κ. Οικονόμου ήταν το άτομο εκείνο που τους βοήθησε για να ενταχθούν στο πρόγραμμα της απεξάρτησης και να επανακάμψουν σταδιακά.

Οι δύο νέοι παντρεύτηκαν το 1999. Ήταν και οι δύο χρήστες ηρωίνης και τον Απρίλιο του 2001 ξεκίνησαν την χρήση των τσιρότων ευελπιστώντας ότι θα έθεταν τέρμα στην εξάρτησή τους. Τον Απρίλιο του ίδιου έτους ξεκίνησαν την λειτουργία mini market ενώ διαχειρίζονταν την οικογενειακή τους περιουσία σε κτηνοτροφικά εργαλεία και οχήματα, σε γελάδια και σε κτήματα.

Η περιουσία τους εξανεμίστηκε όμως και η ανατροφή του παιδιού που έφεραν στον κόσμο το 1999 έχει ανατεθεί έκτοτε στην μητέρα της κοπέλλας. Μιας κοπέλλας που την 26 Σεπτεμβρίου 2002 υποφέροντας από πόνους στην κοιλιά, ενώ τελούσε σε κατάσταση πλήρους εξάρτησης από τα τσιρότα, όπως υποστηρίζει, αναγκάστηκε να υποβληθεί σε επέμβαση για να της αφαιρέσουν ένα νεκρό έμβρυο από την μήτρα. Το δεύτερο παιδί που επρόκειτο να φέρει στον κόσμο πέθανε ενάμισυ μήνα μετά τη σύλληψή του.

Η υγεία τους έχει στο μεταξύ κλονιστεί. Πέραν του χαπιού της Βουπρενορφίνης που χρησιμοποιούσαν για την απεξάρτησή τους, αναγκάζονται, όπως έγινε γνωστό, να χρησιμοποιούν ειδική αγωγή με φάρμακα για την αντιμετώπιση της επιληψίας από την οποία πάσχουν. Μια ασθένεια που αποδίδουν στη χρήση των «τσιρότων»

Σύμφωνα με τις καταγγελίες τους, που αποτελούν ήδη αντικείμενο νέας προκαταρκτικής εξέτασης, την οποία ανέλαβε προσωπικά να διεκπεραιώσει ο Εισαγγελέας Πλημμελειοδικών Ρόδου κ. Γ. Οικονόμου.....

• Φαρμακοποιός της Ρόδου τους διέθετε τσιρότα έναντι 150 ευρώ την φορά και δικαιολογούσε τις πωλήσεις αυτές με δίγραμμες συνταγές ναρκωτικών, που εξασφάλιζε από συγγενικό του πρόσωπο και που προορίζονταν για .....νεκρούς καρκινοπαθείς!

• Δύο φαρμακοποιοί του νησιού, όπως υποστηρίζουν, διεκπεραίωναν την μεγάλη πλειοψηφία των συνταγών για τα «τσιρότα» ενώ σύνηθες ήταν το φαινόμενο να μην τηρούν κατά γράμμα τη συνταγή αλλά να διαθέτουν κυτία του φαρμάκου μεγαλύτερης περιεκτικότητας στην ενεργό ουσία, που κόστιζαν περισσότερο, επικαλούμενοι..... έλλειψη στην αποθήκη!

• Στις αρχές του 2002, όπως υποστηρίζουν, ένα άλλο εξαρτημένο άτομο τους γνώρισε σε ιδιώτη ιατρό που τους χορηγούσε με αντίτιμο 150 ευρώ την επίσκεψη, τα Durogesic .

Ο ιατρός αυτός όπως καταγγέλλουν έγραφε συνταγές για το φάρμακο ακόμη και στο όνομα των γονιών τους, ενώ υποστηρίζουν ότι μύησε στη χρήση των τσιρότων και τον 17χρονο αδελφό της κοπέλλας.

Την 4 Ιουλίου 2002 ενώ είχαν συλληφθεί για κατοχή ποσότητας 17γρ. ηρωίνης και κρατήθηκαν επί 4ήμερο, υποστηρίζουν ότι τους είχε επισκεφθεί στα κρατητήρια και τους είχε παραδώσει και εκεί τσιρότα!!

Αποσπούσε επίσης χρήματα από τοξικομανείς, όπως ισχυρίζονται, υποσχόμενος απεξάρτηση με τη χρήση «ειδικών» ορών που περιείχαν ψυχοφάρμακα και τα οποία οδήγησαν την κοπέλλα σε απόπειρα αυτοκτονίας, τον Αύγουστο του 2002, όπως τουλάχιστον ισχυρίζεται.

• Καταγγέλλουν, τέλος, έναν φαρμακοποιό, ότι διέθετε τσιρότα σε εξαρτημένα άτομα για να τον ψηφίσουν στις εκλογές του Οκτωβρίου 2002!!

Υπ' όψιν της «δ» έχουν τεθεί όλα τα ονόματα των εμπλεκομένων, επειδή όμως, τίποτε ακόμα δεν έχει επιβεβαιωθεί αρμοδίως, δεν κρίνει σκόπιμο να κάνει αναφορά σ' αυτά.

ΔΙΚΗΓΟΡΟΣ ΣΕ ΡΟΛΟ... ΝΤΕΤΕΚΤΙΒ

# ΚΑΛΟΣΤΗΜΕΝΗ ΑΠΑΤΗ *από εταιρεία των Αθηνών*

***Με απατηλές υποσχέσεις εξασφάλιζε έσοδα με χρέωση τηλεφωνικής γραμμής «090»***



**Αφορμή για την αποκάλυψη μιας καλοστημένης απάτης σε βάρος ανυποψίαστων πολιτών της Ρόδου από εταιρεία «τηλεμάρκετιγκ», που εδρεύει στην Αθήνα, έδωσε μηνυτήρια αναφορά που υπέβαλε στην Εισαγγελία Πλημμελειοδικών Ρόδου γνωστός δικηγόρος του νησιού, που «ξεσκέπασε» μετά από έρευνα, την παράνομη δραστηριότητά της.**

Την μηνυτήρια αναφορά του δικηγόρου ακολούθησε προκαταρκτική εξέταση από την οποία προέκυψαν σαφείς αποχρώσες ενδείξεις για την τέλεση αξιόποινων πράξεων με αποτέλεσμα να παραπεμφθεί σε δίκη ενώπιον του Τριμελούς Πλημμελειοδικείου Ρόδου ο νόμιμος εκπρόσωπος της εταιρείας που έχει την επωνυμία «Giary Group Alphaline A.E».

Το ιστορικό της υπόθεσης φέρεται να έχει ως εξής:

Ο δικηγόρος δέχθηκε κλήση στο γραφείο του από άγνωστο άνδρα που του δήλωσε ότι το τηλέφωνό του είχε κληρωθεί σε διαγωνισμό από τον τηλεφωνικό κατάλογο του ΟΤΕ και ότι από μεγάλα καταστήματα των Αθηνών έχει κερδίσει μια ολόκληρη σειρά από ηλεκτρικές συσκευές! Ο άγνωστος παρότρυνε τον δικηγόρο να τηλεφωνήσει σε γραμμή «090» και να ζητήσει από υπάλληλο το δώρο του δίνοντας και τα ακριβή στοιχεία της διεύθυνσής του «για να του αποσταλούν οι συσκευές με μεταφορική εταιρεία».

Ο δικηγόρος ρώτησε «τι είδους κλήρωση ήταν αυτή» και αν έχουν «κερδίσει» κι άλλα άτομα ηλεκτρικές συσκευές και ο υπάλληλος συνέχισε να του λέει ότι για να μάθει περισσότερα, θα έπρεπε να καλέσει το «090» τηλέφωνο που του έδωσε για να ... αποσπάσει, όπως αντιλήφθηκε ο δικηγόρος, χρήματα, αφού η χρέωση για συνδιαλέξεις με το νούμερο αυτό στοιχίζει 85 δρχ. τα 15 δευτερόλεπτα!!

Οπως τονίζει στη μήνυσή του ο δικηγόρος

«Για να επαληθεύσω την απάτη που έχει στήσει η μηνυόμενη εταιρεία κάλεσα τον αριθμό «090» οπότε ακούσθηκε μία απαλή μουσική και μία γυναικεία φωνή να αναγγέλλει τον τίτλο της μηνυόμενης εταιρείας και ότι η χρέωση της τελεφωνικής επικοινωνίας είναι 85 δρχ ανά 15 δευτερόλεπτα και η συνολική διάρκεια της 15 λεπτά. Δηλαδή το θύμα της απάτης θα χρεωθεί συνολικά 5.100 δρχ. (14,97 ευρώ) για να πιστοποιήσει πανηγυρικά ότι εξαπατήθηκε και ότι ΚΑΝΕΝΑ απολύτως δώρο ή ηλεκτρική συσκευή δεν κέρδισε!!!

Θα πρέπει στο σημείο αυτό κ. Εισαγγελέα να επισημάνω ότι η τηλεφωνική γραμμή (090) στην οποία ανήκει ο αριθμός τηλεφώνου που πρέπει να καλέσει το «θύμα» αναζητώντας το «φάντασμα» είναι από τις γραμμές εκείνες που εκμισθώνει ο ΟΤΕ σε διάφορες εταιρείες «αεριτζήδων» και «απατεώνων» οι οποίοι καταβάλλουν ένα μικρό ετήσιο τέλος στον ΟΤΕ και χρεώνουν τα «θύματά» τους με 85 δρχ. τα 15 δευτερόλεπτα. Αν αναλογισθεί κανείς πόσα τηλεφωνήματα γίνονται σε 24ωρη βάση από τους ανθρώπους της μηνυόμενης εταιρείας σε συνδρομητές του ΟΤΕ μπορεί κανείς να αντιληφθεί το ιλιγγιώδες ύψος των παράνομων κερδών της από τους παραπλανημένους συνδρομητές οι οποίοι αναζητούν την υπάλληλο για να πάρουν... τα δώρα που κέρδισαν!!».




Η κεντρική θέρμανση είναι πολυτέλεια;;;

ΟΧΙ ΠΙΑ!!!

ΤΙΜΗ ΕΚΠΛΗΞΗ 1750 €

ΑΠΟ ΤΗΝ ΕΝΕΡΓΕΙΑ - ΒΟΛΑΣ

ΣΥΣΤΗΜΑ ΚΕΝΤΡΙΚΗΣ ΘΕΡΜΑΝΣΗΣ ΠΛΗΡΕΣ
6 σώματα panel Superia® 800X900, 800X750, 800X750, 600X1050, 600X900, 600X450
Λέβητας Siris 20.000 θερμίδων-καυστήρας Ecoflam-κυκλοφορητής Wilo ή Nocchi
Δεξαμενή 500 λίτρα, θερμοστάτης χώρου SIEMENS & όλα τα υπόλοιπα εξαρτήματα πλην καμινάδας και σωληνώσεων.
(Στην τιμή περιλαμβάνεται και η μεταφορά στο χώρο σας)

Υπεύθυνοι: Σ. Βόλας Ηλ. Μηχ. BEng, MSc
Ν. Μάλιακκας Ηλ. Μηχ. ΑΠΘ
Τηλ. (22410) 98070 - 6973990806

www.volas.net



**ΕΝΟΨΕΙ ΚΑΙ ΤΩΝ ΟΛΥΜΠΙΑΚΩΝ ΑΓΩΝΩΝ**

# «ΒΕΛΤΙΩΣΗ ΤΟΥ ΚΛΙΜΑΤΟΣ» ΠΕΡΙΜΕΝΕΙ

## *ο ξενοδοχειακός κόσμος της χώρας*

***Μέγα πρόβλημα και φέτος η προβολή και διαφήμιση***

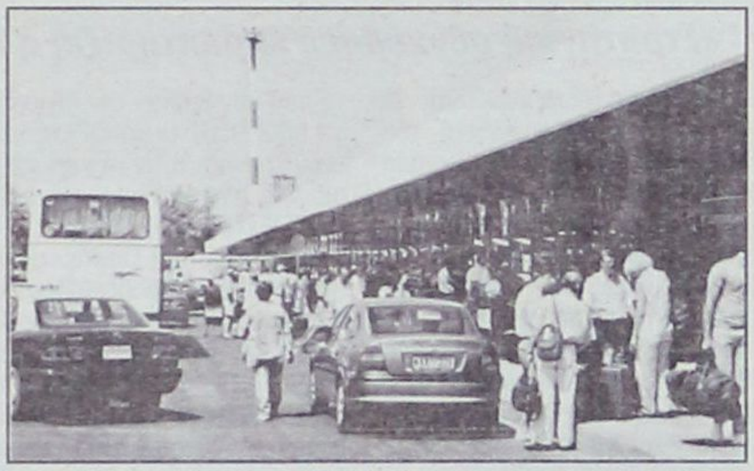

**Η τελετή κοπής της πίτας του Ξενοδοχειακού Επιμελητηρίου Ελλάδος (ΞΕΕ) σήμερα το βράδυ αναμένεται να συνοδευθεί και από τις πρώτες αξιόπιστες εκτιμήσεις των ξενοδόχων της χώρας ως προς την πορεία του ελληνικού τουρισμού κατά το νέο έτος.**

Χωρίς να έχει αποκρυσταλλωθεί πλήρως, σαφώς είναι πιο ξεκάθαρη σήμερα η εικόνα των κρατήσεων, συνολικά από τις τουριστικές αγορές της Ευρώπης.

Βάσει των μέχρι τώρα δεδομένων το 2004, έτος των Ολυμπιακών Αγώνων, θα είναι αισθητά καλύτερο του 2003, αλλά «μελανό σημείο» εξακολουθεί να παραμένει η αγγλική αγορά. Τα μηνύματα που έρχονται από το Λονδίνο είναι ιδιαιτέρως αρνητικά, ενώ από τη Γερμανία και τις υπόλοιπες χώρες προοιωνίζεται σημαντική αύξηση των αφίξεων.

Ωστόσο, ως προς τους επί μέρους τουριστικούς προορισμούς της χώρας δεν υπάρχει σαφής εικόνα, παρά μόνο ορισμένες ενδείξεις, όπως δηλώνουν οι ξενοδόχοι.

Το βέβαιο είναι ότι η Αθήνα, και γενικότερα η Αττική, λόγω των Ολυμπιακών Αγώνων θα γνωρίσουν το μεγαλύτερο ποσοστό αύξησης. Θετικές είναι ακόμα οι προοπτικές για την Κρήτη και την Χαλκιδική, ενώ η Ρόδος και η Κέρκυρα φέρονται να κινούνται στα επίπεδα του περασμένου έτους, καθώς δεν έχουν καμιά ιδιαίτερη «σύνδεση» με το κορυφαίο αθλητικό και πολιτικό γεγονός. Αύξηση φαίνεται ότι παρουσιάζουν και οι Κυκλάδες, οι οποίες έχουν μπει στο πρόγραμμα προετοιμασίας αθλητικών αποστολών σε ορισμένα αγωνίσματα.

Εν πάση περιπτώσει, μεταξύ των ξενοδόχων επικρατεί κλίμα αισιοδοξίας για περαιτέρω βελτίωση του τουριστικού ρεύματος.

Οι τελευταίοι, πάντως ξεσπαθώνουν για μια ακόμα φορά κατά της ηγεσίας του υπουργείου Ανάπτυξης και ειδικότερα του ΕΟΤ σχετικά με το πρόβλημα της τουριστικής προβολής της χώρας. Δεν αποκλείεται μάλιστα, σήμερα το βράδυ κατά την κοπή της πίτας του Ξενοδοχειακού Επιμελητηρίου να καταγγελθεί δημόσια ο υπουργός Ανάπτυξης κ. Ακης Τσοχατζόπουλος για ανακολουθία ως προς την προβολή της χώρας στο εξωτερικό.

Οπως λέγεται από τους ξενοδόχους είχε δεσμευθεί ότι το πρόγραμμα προβολής και διαφήμισης θα άρχιζε να υλοποιείται από την 1η του νέου έτους, αλλά μέχρι τώρα δεν υπάρχει καμιά ένδειξη, τουλάχιστον, ότι θ' αρχίσει στο αμέσως προσεχές διάστημα. Ηδη, εκτιμούν ότι έχει χαθεί πολύτιμος χρόνος και εκφράζουν φόβους ότι τελικώς, λόγω της μεγάλης καθυστέρησης δεν θα έχει τα αναμενόμενα αποτελέσματα για τον ελληνικό τουρισμό. Αλλά και ως προς το ύψος της δαπάνης που έχει αποφασιστεί δεν είναι ικανοποιημένοι. Ενώ η χώρα φιλοξενεί το κορυφαίο στον κόσμο αθλητικό (και πολιτικό) γεγονός το ποσό που αποφάσισε να διαθέσει η κυβέρνηση για προβολή και διαφήμιση του τουρισμού ανέρχεται μόλις σε 9 εκατ. ευρώ με προοπτική να φθάσει, αν παραστεί ανάγκη, στα 12 εκατ. ευρώ.

Την ίδια ώρα που οι ανταγωνίστριες χώρες, όπως η Τουρκία, η Αίγυπτος κ.α. δαπανούν διπλάσια ή και τριπλάσια ποσά για την κατάκτηση των ευρωπαϊκών τουριστικών αγορών.

**ΔΕΝ ΠΡΟΒΛΕΠΕΤΑΙ ΚΑΜΙΑ ΑΝΑΒΟΛΗ**

# ΚΑΝΟΝΙΚΑ ΘΑ ΓΙΟΡΤΑΣΘΕΙ

## *η 7η Μαρτίου στα Δωδ/νησα*

***Το μόνο που μπορεί να γίνει είναι η τροποποίηση του προγράμματος***



**Κανονικά θα γίνει ο εορτασμός της εθνικής επετείου της Ενσωμάτωσης της Δωδεκανήσου στις 7 Μαρτίου, ημέρα κατά την οποία ως γνωστόν, θα διεξαχθούν οι εθνικές εκλογές.**

Το υπουργείο Εσωτερικών, μετά από ερώτημα του νομάρχη κ. Γιάννη Μαχαιρίδη, κατέστησε απολύτως σαφές ότι δεν μπορεί να γίνει μετάθεση μιας εθνικής επετείου, προς επιβεβαίωση του χθεσινού ρεπορτάζ της «δημοκρατικής».

Σύμφωνα με τον εκλογικό νόμο την ημέρα της ψηφοφορίας και την παραμονή απαγορεύονται μόνο οι συγκεντρώσεις πολιτικού χαρακτήρα, όχι όμως και οι συγκεντρώσεις που γίνονται στο πλαίσιο μιας τοπικής εθνικής εορτής.

Αυτό διευκρινιζόταν χθες από την Νομαρχία με αφορμή διάφορα σχόλια τοπικών μέσων ενημέρωσης που έκαναν λόγο για πιθανή μετάθεση του εορτασμού της 7ης Μαρτίου, μια εβδομάδα πριν ή μια εβδομάδα μετά τις εκλογές με το επιχείρημα ότι την ημέρα των εκλογών απαγορεύονται οι συγκεντρώσεις.

Κατά συνέπεια, όπως έγραψε η «δ», ο εορτασμός της 7ης Μαρτίου θα γίνει κανονικά σ' ολόκληρο τον νομό. Εκτιμάται, μάλιστα, ότι το εθνικό πνεύμα ομοψυχίας που επιβάλλει η σημαντική για τους Δωδεκανησίους επέτειος θα αμβλύνει τις όποιες κομματικές και πολιτικές αντιθέσεις.

Ετσι, το μόνο που μελετά σήμερα η Νομαρχία Δωδεκανήσου είναι στο επίσημο εορταστικό πρόγραμμα της ιστορικής επετείου να μη συμπεριληφθεί καμιά πολιτιστική ή άλλη εκδήλωση το βράδυ της Κυριακής, όπως συνηθίζεται να γίνεται.

Και τούτο για να εκλείψει κάθε κίνδυνος αντιπαράθεσης των πολιτών της Δωδεκανήσου κατά τον τερματισμό της ψηφοφορίας και την ανακοίνωση των εκλογικών αποτελεσμάτων, που πάντοτε, προκαλούν κοντράστ συναισθημάτων μεταξύ των οπαδών των δύο μεγάλων παρατάξεων - μεταξύ νικητών και ηττημένων.

Εκτός της επίσημης δοξολογίας, της κατάθεσης στεφάνων και της μαθητικής και στρατιωτικής παρέλασης όλες οι άλλες εορταστικές εκδηλώσεις θα γίνουν το Σάββατο ή τη Δευτέρα.

Χθες επιβεβαιώθηκε επίσης και η πληροφορία της «δ» ότι ο νομάρχης κ. Γιάννης Μαχαιρίδης θα απευθύνει πρόσκληση στον Πρόεδρο της Δημοκρατίας να παραστεί και να τιμήσει τον εορτασμό με την παρουσία του, ώστε να μη χάσει τίποτε από τη λαμπρότητά του.

Ο κ. Στεφανόπουλος μπορεί να έρθει με C-130 το πρωί της ημέρας των εκλογών και αμέσως μετά την ολοκλήρωση της παρέλασης να επιστρέψει στην Αθήνα για να ασκήσει και το εκλογικό του δικαίωμα.


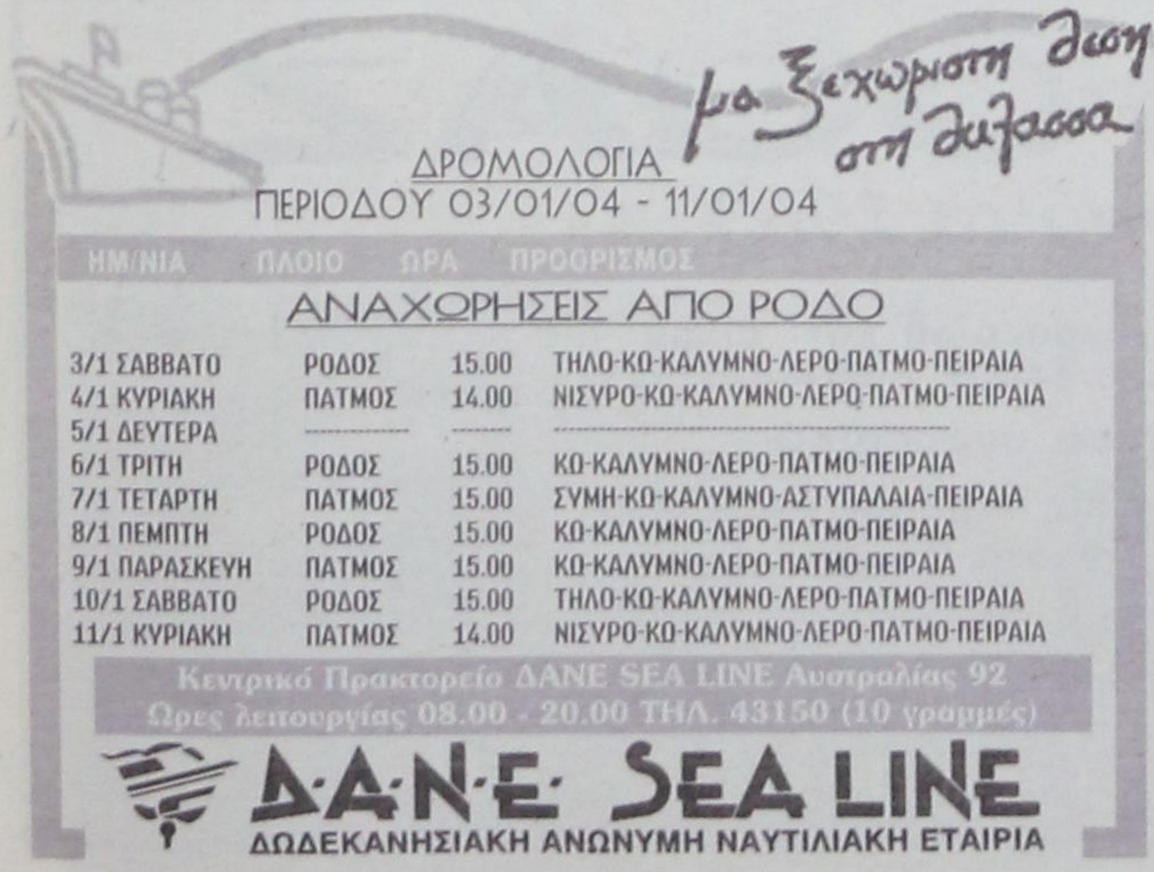







**ΜΕ ΑΠΟΦΑΣΗ ΤΗΣ ΚΕΝΤΡΙΚΗΣ ΕΠΙΤΡΟΠΗΣ**

# 6-8 ΦΕΒΡΟΥΑΡΙΟΥ ΤΟ ΠΑΣΟΚ *αλλάζει σελίδα - ηγεσία*

***«Στρατηγική σύγχυσης» χαρακτηρίζει η ΝΔ τις κινήσεις Σημίτη***

ΑΘΗΝΑ, 8

**Τη σύγκληση έκτακτου συνεδρίου στις 6 Φεβρουαρίου και την εκλογή προέδρου στις 8 Φεβρουαρίου, πρότεινε ο Κ. Σημίτης στην ομιλία του στην Κ.Ε. του ΠΑΣΟΚ, ενώ οι εκλογές θα γίνουν στις 7 Μαρτίου με την επίκληση της ανάγκης νωπής λαϊκής εντολής, για το Κυπριακό και την Ολυμπιάδα. Η Ελλάδα που διοργανώνει τους Ολυμπιακούς Αγώνες του 2004, είναι η πιο ισχυρή Ελλάδα της σύγχρονης εποχής, είπε ο πρωθυπουργός, ανοίγοντας τη συνεδρίαση, στην οποία θα αποφασιστούν οι διαδικασίες για τη διαδοχή του.**

Την παραίτησή του από πρόεδρος του ΠΑΣΟΚ υπέβαλε ο Κώστας Σημίτης, ενώπιον της Κεντρικής Επιτροπής και της Κοινοβουλευτικής Ομάδας που συνεδριάζουν προκειμένου να καθορισθούν οι διαδικασίες διαδοχής. «Να συνεχίσουμε με το πνεύμα ανανέωσης. Η εκλογή του προέδρου θα πρέπει να συσπειρώσει το κόμμα», τόνισε ο πρωθυπουργός, ενώ εξαπέλυσε σφοδρή επίθεση κατά της ΝΔ, λέγοντας ότι η «δεξιά με αμηχανία κοιτά τις εξελίξεις» και την κάλεσε να παρουσιάσει τις θέσεις της.

Στην ομιλία του ο Κώστας Σημίτης απάντησε στις αιτιάσεις που διατυπώθηκαν έναντι των πρωτοβουλιών του διακηρύσσοντας «δεν καθορίζω τη στάση μου με προσωπικές επιδιώξεις» και κάλεσε το ΠΑΣΟΚ να προχωρήσει στην ανανέωση ακόμη και των προσώπων ανταποκρινόμενο στις παροτρύνσεις της κοινωνίας. Απέρριψε τη διαρχία, πέραν της 8ης Μαρτίου και διαβεβαίωσε ότι θα συμμετέχει στην εκλογική αναμέτρηση και θα είναι παρών στη δύσκολη και συναρπαστική πορεία της χώρας προς τα εμπρός. Υπεραμύνθηκε της κυβερνητικής πολιτικής- οικονομία, κοινωνία, εξωτερικά και εθνικά θέματα, ασφάλεια- και εξαπέλυσε σφοδρή επίθεση στη ΝΔ αποδίδοντας της αμηχανία, μετά τις πρόσφατες εξελίξεις.

Για την εκλογική νίκη ο Κ. Σημίτης κάλεσε τα στελέχη του ΠΑΣΟΚ σε συστράτευση και κινητοποίηση. «Οι εκλογές δεν κερδίζονται με αποστασιοποιήσεις και προσωπικούς εγωισμούς. Όταν κερδίζουμε, κερδίζουμε όλοι και όταν χάνουμε, χάνουμε όλοι», τόνισε ο πρωθυπουργός.

### *Θερμή υποδοχή στον Γιώργο Παπανδρέου*

Θερμή ήταν η υποδοχή του Γιώργου Παπανδρέου στο χώρο της συνεδρίασης. Στο έκτακτο συνέδριο θα θέσει επισήμως υποψηφιότητα, ο υπουργός Εξωτερικών, όπως δήλωσε ο ίδιος. Ο κ. Παπανδρέου είπε ότι «η ελληνική νεολαία βλέπει κριτικά τις εξελίξεις και έτσι πρέπει να κάνει». Αναφέρθηκε δε, στο ενδιαφέρον που θα δοθεί στον νέο, στη γυναίκα στον αγρότη και στον μικρομεσαίο επιχειρηματία.

Το απόγευμα της Πέμπτης ο κ. Παπανδρέου θα συναντηθεί με το Μιχάλη Χρυσοχοΐδη. Τις επόμενες ημέρες ο κ. Παπανδρέου αρχίζει περιοδείες ανά την Ελλάδα, ξεκινώντας από την Αχαΐα, ενώ στις 14 και 15 Ιανουαρίου θα έχει κοινή εμφάνιση με τον πρωθυπουργό, στην Κρήτη. Στόχος του κ. Παπανδρέου, που έχει τη στήριξη των στελεχών του ΠΑΣΟΚ, περιλαμβανομένων των πρωτοκλασάτων, είναι η δημιουργία προϋποθέσεων για νίκη του κυβερνώντος κόμματος στις εκλογές της 7ης Μαρτίου.

Ο υπουργός Εξωτερικών Γιώργος Παπανδρέου, μετά την κοινή συνεδρίαση της Κοινοβουλευτικής Ομάδας και της Κεντρικής Επιτροπής του ΠΑ.ΣΟ.Κ., προέβη στην ακόλουθη δήλωση: «Είναι σήμερα μια ακόμη μέρα πολλών συγκινήσεων, αλλά είναι και μια νέα αρχή. Μια νέα αρχή που δημιουργεί ένα νέο ξεκίνημα, ένα πρωτοποριακό μήνυμα το οποίο βγαίνει από την Κεντρική Επιτροπή και την Κοινοβουλευτική Ομάδα για την πρόταση για την εκλογή Προέδρου από τους πολίτες, από την ίδια την κοινωνία. Αυτό είναι ένα πρωτοποριακό γεγονός που δεν έχει προηγούμενο στην ελληνική πολιτική ιστορία. Εκφράζει όμως και ένα νέο ξεκίνημα πραγματικά, διότι η κοινωνία απαιτεί να έχει λόγο. Ο πολίτης απαιτεί να έχει και αυτός λόγο, να συνδιαμορφώνει τις αποφάσεις. Και με αυτή την πράξη μας, κάνουμε εμείς πράξη την έννοια του ενεργού πολίτη. Είναι αυτή η κοινωνία που ζητά μια νέα σχέση, μια σχέση εμπιστοσύνης με τον πολιτικό του, μια σχέση εμπιστοσύνης με την Πολιτεία. Και κάνουμε αυτό το ριζοσπαστικό βήμα στην ελληνική πολιτική ζωή, ένα νέο ξεκίνημα με στόχο ακριβώς μια νέα σχέση εμπιστοσύνης κράτους-πολίτη. Μια σχέση εμπιστοσύνης που θα ξεπερνά μηχανισμούς, κατεστημένα, πελατειακές σχέσεις. Θέλω να καλέσω ιδιαίτερα τη νεολαία, τη νέα γενιά που γνωρίζω ότι έχει μια κριτική αντίληψη για την πολιτική και τα κόμματα και ίσως έχει δίκιο. Θέλω να την καλέσω να συμμετάσχει σ' αυτή την προσπάθεια, γιατί φτιάχνουμε κάτι καινούργιο, κάνουμε κάτι καινούργιο. Σ' αυτό το καινούργιο εγώ θέλω να είναι συνδιαμορφωτές, να διαμορφώσουν οι ίδιοι τις προτεραιότητες του μέλλοντος. Είναι μια μεγάλη ευκαιρία γι' αυτούς να ξαναδώσουν ζωή, πνοή στην πολιτική. Θέλω επίσης να καλέσω όλους που ψυχικά είναι δεμένοι με αυτή τη μεγάλη παράταξη, τον αγρότη, τη γυναίκα, τον επαγγελματία, το μικρομεσαίο επιχειρηματία. Και αυτοί να συμμετάσχουν σ' αυτή την πρωτόγνωρη διαδικασία διαλόγου για το πρόγραμμά μας. Εγώ θα ξεκινήσω και από τις επόμενες μέρες συναντήσεις για διάλογο για το πρόγραμμά μας για την επόμενη τετραετία. Θα ανοίξουμε τη συζήτηση, ώστε αυτό το πρόγραμμα να είναι ένα ζωντανό πρόγραμμα της ίδιας της ελληνικής κοινωνίας, τα προβλήματα, οι απαιτήσεις, οι ελπίδες, για να μπορούμε να φτιάξουμε την Ελλάδα που πράγματι θέλουμε και όλοι τους να συμμετάσχουν στη διαδικασία εκλογής Προέδρου. Σ' αυτό το νέο ξεκίνημα, με αίσθημα ευθύνης και θα έλεγα και συγκίνησης, υποβάλω την υποψηφιότητά μου να ηγηθώ αυτής της μεγάλης δημοκρατικής παράταξης».

### *Με βεβαιότητα για τη νίκη του ΠΑΣΟΚ και σκληρή κριτική προς τη ΝΔ η ομιλία Χρυσοχοΐδη*

Την ομιλία του πρωθυπουργού στη συνεδρίαση της ΚΕ του ΠΑΣΟΚ ακολούθησε εκείνη του γραμματέα του Κινήματος, Μιχάλη Χρυσοχοΐδη, ο οποίος εμφανίστηκε βέβαιος για τη νίκη του κόμματός του στις εκλογές της 7ης Μαρτίου. Ταυτόχρονα, επαίνεσε την κίνηση Σημίτη.

«Ο Κώστας Σημίτης έδωσε ο ίδιος το παράδειγμα ενός ηγέτη που δεν βλέπει την εξουσία ως προσωπικό μονοπώλιο αορίστου χρόνου» ήταν τα χαρακτηριστικά λόγια του γραμματέα του ΠΑΣΟΚ.

Εκ μέρους του Εκτελεστικού Γραφείου, ο κ. Χρυσοχοΐδης εισηγήθηκε τη σύγκληση έκτακτου συνεδρίου στις 6 Φεβρουαρίου, με θέματα το κυβερνητικό πρόγραμμα και την τροποποίηση του Καταστατικού, ώστε να προβλέπεται η εκλογή προέδρου από το σύνολο των μελών του κόμματος και τη διεξαγωγή της ψηφοφορίας για τον νέο πρόεδρο στις 8 Φεβρουαρίου.

Εισηγήθηκε ακόμα την πρόταση για τη σύνθεση του συνεδρίου και ζήτησε την εξουσιοδότηση του ΕΓ για το χειρισμό των θεμάτων που θα προκύψουν. Αφήνοντας συχνά αιχμές κατά της ΝΔ, ο Μιχάλης Χρυσοχοΐδης τόνισε με έμφαση: «Δεν κάνουμε πολιτική για να σφραγίζουμε ξανά και ξανά το εισιτήριο εισόδου μας σε πολιτικά ή κομματικά κατεστημένα. Δεν κάνουμε πολιτική για να εδραιώσουμε μια παρωχημένη τάξη προσώπων, πραγμάτων και ιδεών».

»Δεν κάνουμε πολιτική για τους εαυτούς μας. Κάνουμε πολιτική για τους πολλούς. Δεν κάνουμε πολιτική για να διαχειριστούμε το παρόν. Κάνουμε πολιτική για να προετοιμάσουμε το μέλλον. Αλλάζουμε το σήμερα κι έτσι χτίζουμε το αύριο. Γιατί είμαστε ΠΑΣΟΚ».

«Η πολιτική είναι ανοιχτή διαδικασία και δράση. Δεν είναι υπόθεση εσωτερικού χώρου που διαχειρίζονται φοβικές νομενκλατούρες, με στόχο να προστατεύσουν τα προνόμιά τους» υποστήριξε επίσης ο γραμματέας του ΠΑΣΟΚ.

Και συνέχισε: «Σε μια εποχή που χαρακτηρίζεται από απάθεια και παραίτηση απέναντι στην πολιτική, σε μια περίοδο όπου ορισμένα, δυναμικά άλλοτε, κοινωνικά στρώματα έχουν καταληφθεί από πολιτική ανορεξία, σε μια συγκυρία όπου η ΝΔ επιχειρεί να εκφυλίσει τον πολιτικό λόγο σε σκανδαλολογία και εκτόξευση λάσπης ή ύβρεων, εμείς πάμε μπροστά, τολμάμε την αλλαγή».

Καταλήγοντας, ο κ. Χρυσοχοΐδης ανέφερε: «Ένα κόμμα χωρίς επαφή με την κοινωνία μετατρέπεται γρήγορα σε απολίθωμα εξουσίας. Εμείς δεν θέλουμε χρυσά κλουβιά για τις ιδέες μας. Θέλουμε ανοιχτό και σε βάθος διάλογο για το ΠΑΣΟΚ της νέας εποχής. Θέλουμε νέες ιδέες και νέους σχεδιασμούς. Γιατί έτσι είναι το ΠΑΣΟΚ».

### *Στην ανανέωση και τη συνέχεια του ΠΑΣΟΚ στάθηκαν υπουργοί και βουλευτές*

Ανεμος ανανέωσης πνέει στο ΠΑΣΟΚ μετά τις πρωτοβουλίες του Κ.Σημίτη. Σε αυτή την ανανέωση, όπως εκφράζεται από τον Γιώργο Παπανδρέου, αναφέρθηκαν πολλά στελέχη του Κινήματος πριν και μετά τη συνεδρίαση της ΚΕ, ενώ εγκωμίασαν την κίνηση του πρωθυπουργού.

«Είμαι δίπλα στον Γιώργο Παπανδρέου σε αυτή τη μεγάλη προσπάθεια» δήλωσε ο υπουργός Πολιτισμού Ευάγγελος Βενιζέλος, μετά τις ομιλίες του πρωθυπουργού Κώστα Σημίτη και του γραμματέα του ΠΑΣΟΚ Μιχάλη Χρυσοχοΐδη.

RODOGAZ
Στη Ρόδο από το 1963




✓ Διανομή φιαλών υγραερίου κατ' οίκον
τηλέφωνα παραγγελιών: 64409 - 094-4-528212
✓ Διανομή χύμα υγραερίου
✓ Πώληση καυστήρων και λεβήτων υγραερίου
για κεντρικά συστήματα θέρμανσης
✓ Θερμαντικά σώματα



Διεύθυνση εργοστασίου: Καναμάτ Ρόδου • τηλ. 62649
Διεύθυνση πρατηρίου: Στεφάνου Καζούλη 15 • τηλ. 35797 - 35868 - 38509

Έκανε δε λόγο για αναδιαμόρφωση του πολιτικού σκηνικού, εξήρε τη γενναιοψυχία του Κώστα Σημίτη και μίλησε για ένα πολύ σημαντικό βήμα προς την κατεύθυνση του ανοιχτού προς την κοινωνία κόμματος. Παράλληλα, εκτίμησε ότι τα γεγονότα στο ΠΑΣΟΚ έχουν προκαλέσει αμηχανία και νευρικότητα στη ΝΔ.

Αναφερόμενος στον Γιώργο Παπανδρέου, ο κ. Βενιζέλος είπε ότι «έχει ήδη προκύψει και αναδειχτεί εκ των πραγμάτων και μέσα από τη σχέση του με την κοινή γνώμη ως επικεφαλής του ΠΑΣΟΚ» και επισήμανε ότι οι διαδικασίες στο κυβερνών κόμμα θα επικυρώσουν αυτή την πραγματικότητα.

«Είναι πολύ σημαντικό το γεγονός ότι τα βήματά μας τα καθοδηγεί η κοινωνία. Το κόμμα δεν είναι ένας περίκλειστος μηχανισμός, αλλά είναι ένας θεσμός δημοκρατίας σε άμεση επαφή με την κοινωνική πραγματικότητα και με την κοινωνία των πολιτών. Αυτό από μόνο του προσδίδει πολύ μεγάλη εκλογική δυναμική στο ΠΑΣΟΚ και το οδηγεί στη νίκη με επικεφαλής τον Γιώργο Παπανδρέου» προσέθεσε ο υπουργός Πολιτισμού.

Εμφαση στην ανανέωση του ΠΑΣΟΚ έδωσε ο κυβερνητικός εκπρόσωπος και υπουργός Τύπου Χρήστος Πρωτόπαπας σε δηλώσεις του προσερχόμενος στη συνεδρίαση της Κεντρικής Επιτροπής του ΠΑΣΟΚ.

Ο κ. Πρωτόπαπας επισήμανε ότι η χώρα ζει μεγάλες στιγμές και έκανε λόγο για μια μεγάλη υπεύθυνη ιστορική πρωτοβουλία του Κώστα Σημίτη που χαρακτηρίζεται από αίσθημα ευθύνης και αγάπης για την παράταξη. «Παντού χρειάζεται ανανέωση πάντα, η ανανέωση είναι όρος νίκης» είπε χαρακτηριστικά.

Στο πρόσωπο του Γιώργου Παπανδρέου αναφέρθηκε από την πλευρά του ο υφυπουργός Τύπου Τηλέμαχος Χυτήρης.

«Ο Γιώργος Παπανδρέου ανοίγει νέους δρόμους και στην παράταξη και στη χώρα» είπε και συμπλήρωσε: «Θα πάμε όλοι μαζί μπροστά και με τον Κώστα Σημίτη, ο οποίος είναι παρών και θα υπάρχει συνέχεια και κυρίως ανανέωση στην πράξη».

Ερωτηθείς αν γνωρίζει ο Ανδρέας Παπανδρέου να είχε εκφράσει την επιθυμία ο γιος του να βρεθεί στο τιμόνι της Ελλάδας, ο κ. Χυτήρης απάντησε ότι δεν γνωρίζει κάτι τέτοιο και δεν είναι η στιγμή κανείς να μιλήσει για τέτοια θέματα.

Επισήμανε ωστόσο ότι ο Γιώργος Παπανδρέου φέρει ένα όνομα ιστορικό και εξέφρασε την εκτίμηση ότι εκείνος θα τιμήσει αυτό το όνομα, όπως αναμένουν ο ελληνικός λαός και οι οπαδοί του ΠΑΣΟΚ.

Την εκτίμηση ότι το ΠΑΣΟΚ μέσα από δημοκρατικές διαδικασίες θα δώσει απάντηση στην ανάγκη μιας νέας ηγεσίας διατύπωσε ο υπουργός Ανάπτυξης Ακης Τσοχατζόπουλος. «Θα συζητήσουμε τις διαδικασίες με τις οποίες θα πάμε στο συνέδριο για να μπορέσουμε να εκλέξουμε το νέο πρόεδρο του ΠΑΣΟΚ» είπε ο κ. Τσοχατζόπουλος.

Και κατέληξε: «Ο Κώστας Σημίτης είχε καθοριστική παρέμβαση σε αυτό το επίπεδο. Νομίζω η πρωτοβουλία του ανοίγει το δρόμο και το πρόκριμα για τον Γιώργο Παπανδρέου είναι δεδομένο με όλα αυτά που διαμορφώθηκαν τις τελευταίες εβδομάδες».

Την πεποίθηση ότι όλα θα πάνε καλά στο ΠΑΣΟΚ εξέφρασε και ο Γεράσιμος Αρσένης, ενώ από την πλευρά του ο υπουργός Εθνικής Αμυνας Γιάννος Παπαντωνίου υπογράμμισε: «Ο Κώστας Σημίτης έδωσε το μήνυμα της ανανέωσης στο ΠΑΣΟΚ σε πρόσωπα και ιδέες. Με αυτό το μήνυμα θα πάμε στις εκλογές και θα κερδίσουμε. Δεν τίθεται θέμα για συγκεκριμένα πρόσωπα, είναι γενικό αίτημα ανανέωσης».

### *«Στρατηγική σύγχυσης» χαρακτηρίζει τις κινήσεις Σημίτη η Νέα Δημοκρατία*

**Σιγουριά για την εκλογική νίκη στις τάξεις της ΝΔ «Τελευταία επικοινωνιακή παράσταση» η αποχώρηση Σημίτη δηλώνει ο πρόεδρος της ΝΔ**

«Ο κ. Σημίτης έχει επιλέξει τη στρατηγική της σύγχυσης, ενώ η ΝΔ βαδίζει σε μια εκλογική νίκη» ήταν η δήλωση του εκπροσώπου Τύπου του κόμματος της αξιωματικής αντιπολίτευσης Θοδωρή Ρουσόπουλου, αμέσως μετά την ομιλία του πρωθυπουργού στη συνεδρίαση της ΚΕ του ΠΑΣΟΚ. Απαντώντας σε ερώτηση δημοσιογράφου, ο κ. Ρουσόπουλος δήλωσε: «Ο κ. Σημίτης έχει επιλέξει τη στρατηγική της σύγχυσης, το ΠΑΣΟΚ έχει επιλέξει τη στρατηγική της σύγχυσης. Κανείς δεν ξεχνάει τα προβλήματα του ελληνικού λαού, κανένας δεν ξεχνάει σε ποιούς οφείλονται αυτά τα προβλήματα».

»Ολοι γνωρίζουν ότι το ΠΑΣΟΚ είναι ίδιο, αναλλοίωτο, είναι το ΠΑΣΟΚ των προβλημάτων, το ΠΑΣΟΚ των αδιεξόδων. Η στρατηγική του κ. Σημίτη και του ΠΑΣΟΚ θα τους οδηγήσει σε ήττα. Η Νέα Δημοκρατία βέβαιη, σίγουρη, οργανωμένη, αφού από καιρό πολύ είχε ζητήσει εκλογές, βαδίζει σε μια εκλογική νίκη».

Σε σύσκεψη που πραγματοποιήθηκε το πρωί της Πέμπτης στη Ρηγίλλης με τη συμμετοχή του προέδρου της ΝΔ Κώστα Καραμανλή και κορυφαίων στελεχών του κόμματος, καθορίστηκε η τακτική που θα ακολουθήσει το κόμμα της αξιωματικής αντιπολίτευσης για το χρονικό διάστημα που απομένει μέχρι τις εκλογές.

Εντός των προσεχών ωρών αναμένεται να ανακοινωθεί η σύνθεση της Κεντρικής Εκλογικής Επιτροπής της Νέας Δημοκρατίας, η οποία θα αποτελείται από 53 άτομα. Τη Δευτέρα θα συνεδριάσει η Κοινοβουλευτική Ομάδα του κόμματος και τις επόμενες ημέρες θα συγκληθούν το Πολιτικό Συμβούλιο και η Κεντρική Επιτροπή.

Σε δηλώσεις του αμέσως μετά τη σύσκεψη, ο γραμματέας της Κεντρικής Επιτροπής της ΝΔ, Βαγγέλης Μεϊμαράκης, επισήμανε ότι εδώ και πάρα πολύ καιρό το κόμμα είναι σε διάταξη μάχης για νικηφόρο αποτέλεσμα στις εθνικές εκλογές. «Θα βαδίσουμε όλοι μαζί συντεταγμένα και θα έχουμε μια καλή εκλογική νίκη» είπε χαρακτηριστικά.

Από την πλευρά του, ο γραμματέας της Κοινοβουλευτικής Ομάδας της ΝΔ, Δημήτρης Σιούφας, δήλωσε ότι η παράταξή του είναι η κυρίαρχη πολιτική δύναμη του τόπου και προσέθεσε: «Προχωράμε με αυτοπεποίθηση και σιγουριά για τη νίκη στις εκλογές της 7ης Μαρτίου».

Την ετοιμότητα στη Ρηγίλλης για τις εκλογές υπογράμμισε ο κοινοβουλευτικός εκπρόσωπος της ΝΔ, Προκόπης Παυλόπουλος. «Εκείνοι που επιχείρησαν να αιφνιδιάσουν δήθεν το πολιτικό σκηνικό της χώρας ψάχνουν ακόμη για αρχηγό, για πρόγραμμα και για στελέχη» τόνισε.

Και κατέληξε: «Το ποιος είναι ανεύθυνος το ξέρει όλη η Ελλάδα αυτή τη στιγμή. Ο πρωθυπουργός που άλλα διαβεβαίωνε και άλλα κάνει, ο πρωθυπουργός ο οποίος το βάζει στα πόδια για να μην κριθεί από τον ελληνικό λαό, ο πρωθυπουργός που ομολογεί την ήττα του και επιχειρεί με εικόνες να παραπλανήσει τον ελληνικό λαό, ο κ. Σημίτης θα μείνει ο πρωθυπουργός εκείνος ο οποίος φοβήθηκε όσο κανείς άλλος τον ελληνικό λαό».

»Αυτό είναι η κορωνίδα της ανευθυνότητας και αυτό δεν μπορεί να του το αφαιρέσει, είναι αλήθεια, κανένας».

Την πρώτη του παρουσία στη Ρηγίλλης μετά το τροχαίο ατύχημα που είχε πρόσφατα έκανε την Πέμπτη ο υπεύθυνος Πολιτικού Σχεδιασμού του κόμματος, Γιώργος Σουφλιάς, ο οποίος ανέφερε οτι η πολιτική ζωή της χώρας «βρίσκεται στη δίνη μιας επικοινωνιακής επίθεσης με φανταστικούς ήρωες και μεσίες, οι οποίοι ομως δεν υπάρχουν στη σημερινή εποχή».

«Οι πολίτες κρίνουν πολιτικές και το ΠΑΣΟΚ εξακολουθεί να είναι το ίδιο, όπως και οι πολιτικές του» συμπλήρωσε.

Ο κ. Σουφλιάς άφησε αιχμές κατά του Γιώργου Παπανδρέου, λέγοντας ότι «μπορεί να είναι συμπαθής, αλλά τόσα χρόνια δεν έχει πάρει σαφή θέση σε μεγάλα ζητήματα».

«Η ΝΔ» τόνισε, «ασχολείται με τα προβλήματα των πολιτών και σ' αυτή την στρατηγική θα επιμείνει, καθώς οι προτάσεις της αφορούν τους ίδιους τους πολίτες για μια καλύτερη Ελλάδα».

Ο κ. Σουφλιάς, ο οποίος έχει στενή επαφή με τον Δημήτρη Αβραμόπουλο, όταν ρωτήθηκε για το ενδεχόμενο επιστροφής του τελευταίου στη ΝΔ, άφησε να εννοηθεί ότι έχουν προχωρήσει οι σχετικές συζητήσεις, επαναλάμβανοντας μια παλιά δήλωση του Κωνσταντίνου Καραμανλή: «Κάποια πράγματα γίνονται και δεν λέγονται και άλλα λέγονται και δεν γίνονται».

### *Ζυμώσεις και επαφές για τον προεκλογικό αγώνα - Στην πρώτη γραμμή η Ντόρα Μπακογιάννη*

Πληροφορίες αναφέρουν ότι λόγω και του ατυχήματός του, ο Γιώργος Σουφλιάς θα καταλάβει θέση στο ψηφοδέλτιο Επικρατείας, ενώ στη Ρηγίλης εμφανίστηκε την Πέμπτη και ο παλαίμαχος διεθνής ποδοσφαιριστής Ντανιέλ Μπατίστα, ο οποίος σύμφωνα με πληροφορίες θα είναι υποψήφιος στη Β' Αθήνας.

Η ΝΔ φαίνεται ότι επενδύει πάνω στα λαοπρόβλητα πρόσωπα από το χώρο του ελληνικού αθλητισμού, καθώς υποψήφιος στην Α' Θεσσαλονίκης αναμένεται να είναι ο προπονητής της εθνικής ομάδας μπάσκετ των ανδρών, Γιάννης Ιωαννίδης.

Το απόγευμα της Πέμπτης θα ανακοινωθεί η σύνθεση της Επιτροπής Εκλογικού Αγώνα της ΝΔ, στην οποία αναμένεται να έχει αυξημένες αρμοδιότητες η Ντόρα Μπακογιάννη, που είχε την Πέμπτη τηλεφωνική επικοινωνία με τον κ. Καραμανλή, ενώ την Παρασκευή θα συναντηθούν κατ' ιδίαν στη Ρηγίλλης. Στην Επιτροπή Εκλογικού Αγώνα θα μετέχουν όλα τα μέλη του Πολιτικού Συμβουλίου και ως εκ τούτου και ο Κωνσταντίνος Μητσοτάκης, οι συντονιστές και οι τομεάρχες, καθώς και οι επικεφαλής των γραμματειών.

### *Το χρονοδιάγραμμα των κινήσεων της ΝΔ*

Σύμφωνα με το χρονοδιάγραμμα που ανακοινώθηκε από τη Ρηγίλλης, την Παρασκευή ο Κώστας Καραμανλής θα μιλήσει στους υποψηφίους βουλευτές του κόμματος στις μονοεδρικές και ορφανές περιφέρειες, το Σαββατο θα επισκεφθεί το Χαλάνδρι και τη Δευτέρα θα συγκληθεί η Κοινοβουλευτική Ομάδα.

Στις 14 Ιανουαρίου θα παρουσιαστεί το πρόγραμμα Υγείας του κόμματος, στις 16 θα συνεδριάσει η Επιτροπή Εκλογικού Αγώνα, ενώ δυο ημέρες αργότερα θα ολοκληρωθούν οι διαδικασίες στα πολιτικά και κοινωνικά συμβούλια σε όλους τους νομούς για τους υποψηφίους βουλευτές που θα προταθούν. Στις 19 Ιανουαρίου θα συγκληθεί το Πολιτικό Συμβούλιο, δύο ημέρες αργότερα ο κ. Καραμανλής θα μιλήσει σε γυναίκες και στις 23 Ιανουαρίου θα συγκληθεί η Κεντρική Επιτροπή.

Η ανακοίνωση των ψηφοδελτίων αναμένεται να γίνει στις 25 του μήνα και το αργότερο έως τα τέλη Ιανουαρίου, ενώ μέχρι τα τέλη του ίδιου μήνα θα παρουσιαστεί και το οικονομικό πρόγραμμα του κόμματος.

Το αργότερο μέχρι τα μέσα Φεβρουαρίου αναμένεται η σύγκληση της Εθνικής Συνδιάσκεψης της ΝΔ για την έγκριση του κυβερνητικού προγράμματος του κόμματος.



«ΠΡΩΤΟΤΥΠΟΣ» ΙΣΧΥΡΙΣΜΟΣ ΣΤΟΝ ΑΝΑΚΡΙΤΗ

# ΝΑΡΚΩΤΙΚΟ ΧΑΠΙ ΕΧΕΙ ΩΣ παρενέργεια την... κλεπτομανία!



***Το Συμβούλιο Πλημμελειοδικών θα αποφασίσει για την τύχη του δράστη της ληστείας στο περίπτερο***

Το Συμβούλιο Πλημμελειοδικών Ρόδου αναμένεται να αποφασίσει για την προσωρινή κράτηση ή μη του κατηγορουμένου για ληστεία σε βάρος περιπτέρου, κατοχή μικροποσότητας ηρωίνης προς ιδίαν χρήση και κλοπή κινητών τηλεφώνων από το γήπεδο Αρχαγγέλου Χρ. Κλούβα του Μιχαήλ 26 ετών καθώς χθες μετά την απολογία του προέκυψε διαφωνία μεταξύ του Αντεισαγγελέα Πλημμελειοδικών Ρόδου κ. Κ. Μπούτσικου και της εκτελούσης χρέη Τακτικής Ανακρίτριας κ. Δ. Ρασιδάκη επί του προκειμένου.

Ο κατηγορούμενος για απλή συνεργεία στη ληστεία Εμμ. Ντινόρης του Κυριάκου 24 ετών αφέθηκε ελεύθερος με τους περιοριστικούς όρους της καταβολής χρηματικής εγγύησης 800 ευρώ και της παρουσίας του κάθε 1η του μήνα στο Α.Τ. της περιοχής που διαμένει.

Οι ανωτέρω κατηγορούμενοι μετέβησαν όπως προέκυψε και από την προανάκριση περί ώραν 00:10 της 3 Ιανουαρίου 2004 με το αυτοκίνητο του πρώτου στο περίπτερο του κ. Αν. Χίου του Αντωνίου στην οδό Γ. Παπανδρέου και Αφάντου. Ο Ντινόρης παρέμεινε στο αυτοκίνητο και ο Κλούβας με την απειλή ενός μαύρου πλαστικού αντικειμένου αιφνιδίασε τον υπάλληλο που εργαζόταν στο περίπτερο, υπήκοο Ρουμανίας Andrian Cute του Ctheorge και φωνάζοντας «ληστεία, δώσε τα λεφτά» του αφαίρεσε από το ταμείο 500 ευρώ.

Ακολούθησε συμπλοκή και ο Κλούβας τράπηκε σε φυγή. Ο Ντινόρης όταν είδε ότι ο Κλούβας δεν επέστρεφε στο αυτοκίνητο μετέβη στο περίπτερο για να εξακριβώσει τι συμβαίνει και αγόρασε έναν αναπτήρα. Αφού είδε ότι ο Κλούβας δεν ήταν εκεί έφυγε με το αυτοκίνητό του. Μετά από συντονισμένη επιχείρηση των αστυνομικών της Υποδιεύθυνσης Ασφαλείας βρέθηκε αρχικά ο Ντινόρης που προσήχθη και ομολόγησε ενώ στήθηκε παγίδα στον Κλούβα που συνελήφθη το πρωί της ίδιας ημέρας.

Προανακρινόμενος ισχυρίστηκε ότι έκανε την κλοπή γιατί βρισκόταν σε άθλια οικονομική κατάσταση και έπρεπε να καλύψει τα έξοδα νοσηλείας του παιδιού του. Είπε ακόμα ότι απείλησε τον υπάλληλο του περιπτέρου με το χέρι του και επιπλέον ισχυρίστηκε ότι αφαίρεσε μόνο το ποσό των 103,76 ευρώ που βρέθηκε επάνω του.

Σε έρευνα των αστυνομικών δύο ημέρες μετά στο αυτοκίνητο βρέθηκε στο κάθισμα του οδηγού ποσότητα 0,5 γρ. περίπου ηρωίνης. Ο Κλούβας ισχυρίστηκε ότι του την είχε δώσει δώρο ένας Αλβανός αγνώστων στοιχείων επειδή προσφέρθηκε να τον μεταφέρει από τον Άγιο Φραγκίσκο που βρισκόταν στο σπίτι του με το αυτοκίνητό του!

Την επομένη διαπιστώθηκε επίσης ότι είχε αφαιρέσει δύο κινητά τηλέφωνα την 15 Νοεμβρίου 2003 από τα αποδυτήρια του γηπέδου Αρχαγγέλου κατά τη διάρκεια ποδοσφαιρικού αγώνα.

Χθες ενώπιον της κ. Ανακρίτριας με υπόμνημα που κατέθεσε ο Κλούβας ισχυρίστηκε ότι την 3 Ιανουαρίου 2004 είχε κάνει χρήση χαπιού «Bubilekan» που έχει παρενέργεια την... κλεπτομανία(!) και δεν γνώριζε τι έκανε. Δήλωσε εξάλλου μετανοιωμένος για την πράξη του.

Συνήγορος υπεράσπισής του παρέστη ο δικηγόρος κ. Άκης Δημητριάδης.

ΔΕΝ ΕΝΝΟΟΥΝ ΝΑ ΣΥΝΕΤΙΣΘΟΥΝ ΟΙ ΚΤΗΝΟΤΡΟΦΟΙ

# ΜΕΓΑΛΕΣ ΚΑΤΑΣΤΡΟΦΕΣ από αδέσποτα αιγοπρόβατα

***Ρήμαξαν και κλειστά θερμοκήπια***



Παρά τις επανειλημμένες εισαγγελικές παρεμβάσεις, τις εγκυκλίους και τις γνωμοδοτήσεις, αλλά και τις ανακοινώσεις της Νομαρχιακής Αυτοδιοίκησης Δωδ/νήσου για την λήψη μέτρων, οι κτηνοτρόφοι του νησιού δεν εννοούν να συνετισθούν. Συνεχίζουν να έχουν ελεύθερα τα κοπάδια τους, με αποτέλεσμα να προκαλούνται σοβαρά τροχαία ατυχήματα στους δρόμους (π.χ. η εθνική οδός Ρόδου-Λίνδου έχει μεταβληθεί σε πραγματική λαιμητόμο) και μεγάλες καταστροφές σε καλλιέργειες. Δεν διστάζουν μάλιστα να βόσκουν τα αιγοπρόβατα και μέσα σε κατοικημένες περιοχές προκαλώντας αντιδράσεις.

Παλαιότερα το πρόβλημα ήταν οξύτερο στη Νότια Ρόδο (όπου είχαν προκαλέσει γενική αναστάτωση οι Αφοί Ανδριά) σήμερα έχει μετατοπισθεί στα διοικητικά όρια του Δήμου Αρχαγγέλου όπου γίνεται στην κυριολεξία το «έλα να δείς», από το ύψος των Κολυμπίων μέχρι και τα Μάσαρη. Όπως καταγγέλλουν οι αγρότες οι καταστροφές στις καλλιέργειες είναι τεράστιες, ενώ στους δρόμους καθημερινά είναι σχεδόν τα τροχαία ατυχήματα.

Χθες κοπάδια των Αφών Μαυριού από τον Αρχάγγελο «εισέβαλαν» στα θερμοκήπια του κ. Μιχάλη Χατζημανώλη (διασταύρωση Ε.Ο. Ρόδου-Λίνδου με Χαράκι) αφού γκρέμισαν τα συρματοπλέγματα και προκάλεσαν τεράστιες καταστροφές. Λες και πέρασε απ' εκεί «σίφουνας», τόσο μεγάλες είναι οι ζημιές που αναφέρονται.

Στην περιοχή έσπευσαν, εκτός των ιδιοκτητών και πολλοί αγρότες καθώς και οι κτηνοτρόφοι, οι οποίοι, όπως φημολογείται έχουν προκαλέσει στην περιοχή τεράστια προβλήματα, αλλά δεν εννοούν να σεβαστούν τις ξένες περιουσίες.

Σύμφωνα με τις πληροφορίες εκλήθη και η Αστυνομία στο σημείο των καταστροφών αλλά δήλωσε «αναρμοδιότητα».

Ενημερώθηκαν, πάντως, ο Δήμος Αρχαγγέλου και η Εισαγγελική Αρχή, ενώ σήμερα θα ενημερωθεί και η Νομαρχιακή Αυτοδιοίκηση.

Οι αγρότες φέρονται να είναι πάντως πολύ αγανακτισμένοι και αν οι αρχές δεν λάβουν μέτρα, θα αναγκασθούν να κάνουν χρήση κυνηγετικών όπλων όταν αδέσποτα αιγοπρόβατα εισέρχονται στις ιδιοκτησίες τους. Ταυτόχρονα θα μηνύσουν τους κτηνοτρόφους και θα ζητούν αποζημιώσεις.

# ΜΕΧΡΙ 29/2 ΟΙ ΑΙΤΗΣΕΙΣ ΓΙΑ ΤΑ ΔΙΚΤΥΑ ΚΟΙΝΗΣ ΩΦΕΛΕΙΑΣ

**Στις 29 Φεβρουαρίου λήγει η προθεσμία για να υποβάλλουν αιτήσεις οι ιδιοκτήτες των αυθαιρέτων που επιθυμούν να συνδέσουν προσωρινά τα κτίσματά τους με τα δίκτυα κοινής ωφέλειας.**

Ο σχετικός νόμος ψηφίστηκε από τη Βουλή στα τέλη του 2003 και δημοσιεύθηκε στην Εφημερίδα της Κυβερνήσεως στις 31 Δεκεμβρίου 2003.

***Η υποβολή των δικαιολογητικών***

Όπως προβλέπεται, η υποβολή των δικαιολογητικών θα γίνεται στους δήμους ή στα Κέντρα Εξυπηρέτησης Πολιτών για τα αυθαίρετα κτίσματα εντός και εκτός σχεδίου, τα οποία δεν βρίσκονται μέσα σε κοινόχρηστους χώρους, ρέματα, αρχαιολογικούς χώρους, στον αιγιαλό ή την παραλία, σε δάση, δασικές ή αναδασωτέες εκτάσεις ή σε προστατευόμενες περιοχές.

Ήδη, πάντως, πολλοί είναι οι ιδιοκτήτες που έχουν καταθέσει αιτήσεις, αφού εδώ και δύο μήνες περίπου η υπουργός ΠΕΧΩΔΕ, Βάσω Παπανδρέου, είχε αποστείλει οδηγίες προς τους δήμους για τα δικαιολογητικά που απαιτούνται.

Τα δικαιολογητικά είναι τα εξής: • Υπεύθυνη δήλωση σε δύο αντίγραφα με τη θέση του κτίσματος και την περιγραφή του, καθώς και βεβαίωση από τον ιδιοκτήτη ότι δεν βρίσκεται σε προστατευόμενη περιοχή. • Θεωρημένη βεβαίωση από ηλεκτρολόγο για την ηλεκτρική εγκατάσταση του κτίσματος. • Αντίγραφο φορολογικής δήλωσης ή βεβαίωση από το Δήμο ότι το κτίσμα αποτελεί κύρια κατοικία, που πληροί τις προϋποθέσεις σύνδεσης με τα δίκτυα κοινής ωφέλειας, αλλά δεν πρόκειται να ενταχθούν σε γενικό πολεοδομικό σχέδιο ή σε ζώνες οικιστικού ελέγχου. • Φωτογραφίες σε δύο αντίγραφα των όψεων του κτίσματος. Σύμφωνα με τον ίδιο νόμο, απλοποιούνται οι διαδικασίες για τις οικοδομικές άδειες, οι οποίες θα εκδίδονται μέσα σε προθεσμία τριών εργάσιμων ημερών από την υποβολή των απαραίτητων δικαιολογητικών. Η ισχύς της διάταξης αυτής θα αρχίσει έξι μήνες μετά τη δημοσίευση σε ΦΕΚ, δηλαδή από τον ερχόμενο Ιούλιο.


**ΔΩΔΕΚΑΝΗΣΙΑΚΟΣ ΣΥΛΛΟΓΟΣ ΑΤΟΜΩΝ ΜΕ ΕΙΔΙΚΕΣ ΑΝΑΓΚΕΣ**
Πάροδος Γ. Ρίτσου Περιοχή Αγ. Αποστόλων, 85100 ΡΟΔΟΣ
22410 62884 & 62844 - fax 22410 66930
email: amearod@otenet.gr
**ΑΘΛΗΤΙΚΟ ΣΩΜΑΤΕΙΟ ΑΤΟΜΩΝ ΜΕ ΕΙΔΙΚΕΣ ΑΝΑΓΚΕΣ «ΔΩΔΕΚΑΝΗΣΟΣ»**
Πάροδος Γ. Ρίτσου Περιοχή Αγ. Αποστόλων, 85100 ΡΟΔΟΣ
22410 62884 & 62844 - fax 22410 66930

**ΠΡΟΣΚΛΗΣΗ**

Ο Δωδεκανησιακός Σύλλογος Ατόμων με Αναπηρίες και το Αθλητικό Σωματείο «ΔΩΔΕΚΑΝΗΣΟΣ» σας προσκαλούν στην ετήσια χοροεσπερίδα που θα πραγματοποιηθεί στο ξενοδοχείο ROMANTZA MARE (6ο χλμ λεωφ. Ρόδου - Καλλιθέας) το Σάββατο 10/01/2004 και ώρα 20:00 μ.μ.

Ελπίζουμε ότι θα ανταποκριθείτε όλοι θετικά στην πρόσκλησή μας!!

Σας ευχόμαστε ένα ευτυχισμένο και δημιουργικό έτος!!

**Ο Πρόεδρος του ΔΣ ΑμεΑ** Ζηδιανάκης Εμμανουήλ

**Ο Πρόεδρος του Δ.Σ. «ΔΩΔΕΚΑΝΗΣΟΣ»** Χατζηδημητρίου Μιχαήλ



**«ΙΕΡΑΠΕΤΡΑ - Β. ΚΟΡΝΑΡΟΣ»**
**ΔΡΟΜΟΛΟΓΙΑ Λ.Α.Ν.Ε**

**«ΑΛΛΑΓΗ ΔΡΟΜΟΛΟΓΙΩΝ»**
Λόγω εορτών ΧΡΙΣΤΟΥΓΕΝΝΩΝ και για την καλύτερη εξυπηρέτηση των δρομολογίων σας γνωρίζουμε την τροποποίηση των δρομολογίων του «ΙΕΡΑΠΕΤΡΑ» και «Β. ΚΟΡΝΑΡΟΣ» για την περίοδο 23/12/03 έως και 27/12/03.

**ΤΕΤΑΡΤΗ**
24/12 ώρα 04.30 ξημερώματα από Ρόδο για Χάλκη, Διαφάνι, Πηγάδια, Κάσο, Σητεία, Αγ. Νικόλαο, Σαντορίνη, Μήλο, Πειραιά.

**ΤΕΤΑΡΤΗ**
24/12 ώρα 17.00 απόγευμα από Ρόδο για Χάλκη, Διαφάνι, Πηγάδια, Κάσο, Σητεία.

**ΚΑΣΤΕΛΛΟΡΙΖΟ**
23/12 ώρα 12.00 το μεσημέρι
24/12 ώρα 08.00 το πρωί
27/12 ώρα 08.00 το πρωί
**Πληροφορίες πρακτορείο**
**STEFANAKIS - ZORPIDIS**
Αλεξ. Διάκου 38 Τηλ. 22410 20625, 30054,33607



**Α.Ν.Ε.Σ.**
**ΑΝΩΝΥΜΗ ΝΑΥΤΙΛΙΑΚΗ ΕΤΑΙΡΕΙΑ ΣΥΜΗΣ**
Έδρα : Σύμη Δωδεκάνησα Τ.Κ. 85600
Τηλ. : 22460 71444, Φαξ :22460 71373
ΓΡΑΦΕΙΟ ΡΟΔΟΥ: Αυστραλίας 88 Τ.Κ. 85100,
Τηλ. 22410 37769, Φαξ : 22410 34493 Email : anesymis@otenet.gr
**ΠΡΟΓΡΑΜΜΑ Ε/Γ ΔΡΟΜΟΛΟΓΙΩΝ ΚΑΙ ΠΕΡΙΗΓΗΣΕΩΝ ΙΑΝΟΥΑΡΙΟΥ-ΦΕΒΡΟΥΑΡΙΟΥ 2004**

**ΩΡΑΡΙΟ ΑΝΑΧΩΡΗΣΕΩΝ**

| | ΣΥΜΗ ΙΙ | Υ/Γ ΑΙΓΛΗ |
|---|---|---|
| 7/01 ΤΕΤΑΡΤΗ | 07.30 ΣΥΜΗ - ΡΟΔΟ<br>15.00 ΡΟΔΟ - ΣΥΜΗ | ΑΚΙΝΗΣΙΑ ΓΙΑ ΕΤΗΓΙΑ ΕΠΙΘΕΩΡΗΣΗ |
| 8/01 ΠΕΜΠΤΗ | 07.30 ΣΥΜΗ - ΡΟΔΟ<br>15.00 ΡΟΔΟ - ΣΥΜΗ | |
| 9/01 ΠΑΡΑΣΚΕΥΗ | | |
| 10/01 ΣΑΒΒΑΤΟ | 07.30 ΣΥΜΗ - ΡΟΔΟ<br>15.00 ΡΟΔΟ - ΣΥΜΗ | |
| 11/01 ΚΥΡΙΑΚΗ | | |

**ΔΡΟΜΟΛΟΓΙΑ ΣΥΜΗ ΙΙ ΑΠΟ 12.01.2004 ΕΩΣ 29.02.2004**

| | | |
|---|---|---|
| ΚΑΘΕ ΔΕΥΤΕΡΑ | 07.30<br>15.00 | ΣΥΜΗ - ΡΟΔΟ<br>ΡΟΔΟ- ΣΥΜΗ |
| ΚΑΘΕ ΠΕΜΠΤΗ | 07.30<br>15.00 | ΣΥΜΗ - ΡΟΔΟ<br>ΡΟΔΟ - ΣΥΜΗ |
| ΚΑΘΕ ΣΑΒΒΑΤΟ | 07.30<br>15.00 | ΣΥΜΗ - ΡΟΔΟ<br>ΡΟΔΟ - ΣΥΜΗ |

Τα δρομολόγια μπορούν να τροποποιηθούν λόγω εκτάκτων συγκοινωνιακών αναγκών ή καιρικών συνθηκών. Παρακαλούμε πριν ταξιδέψετε επικοινωνήστε με την Εταιρεία:
**Γραφείο Σύμης : Τηλ. 22460 71444 Φαξ : 22460 71373**
**Γραφείο Ρόδου : Τηλ. 22410 37769 Φαξ : 22410 34493**

# ΑΚΡΙΤΙΚΑ

κουβεντούλες με κάποιο νόημα

Θ άρσει· λέγων τ' αληθές σου σφαλεί ποτέ
ΣΟΦΟΚΛΗΣ

«Η φοβερότερη εκδίκηση είναι να περιφρονείς αυτούς που σε εχθρεύονται, αν και είσαι βέβαιος ότι μπορείς να τους συντρίψεις».
ΜΠΑΛΖΑΚ

## ΤΗΣ... ΠΑΡΘΕΝΙΑΣ

Τελευταία ελπίδα για τη διάσωση του ΠΑΣΟΚ απομένει η μυθολογική Κάναθος Πηγή, την οποία πιστεύει ότι ανακάλυψε με το τέχνασμα της προεκλογικής διαδοχής. Κατά τη μυθολογία η Ηρα, κάθε φορά που επιδιδόταν σε όργια, πήγαινε στην Κάναθο Πηγή, λουζόταν στα νερά της και ανακτούσε την παρθενία της. Ελπίζει λοιπόν το ΠΑΣΟΚ ότι μετά τα προβλήματα που συσσώρευσε και όσα διέπραξε κατά τη οκταετία, θα εξαγνισθεί και θα παρουσιαστεί ως άσπιλο και αμόλυντο κόμμα, που προέκυψε από παρθενογέννεση, απαλλαγμένο από ευθύνες και αμαρτίες.

Θα αποτελέσει όμως την Κάναθο Πηγή η αλλαγή ηγεσίας του ΠΑΣΟΚ; Θα το εξαγνίσουν από τις τρομακτικές ευθύνες του για την ανεργία, την ακρίβεια, για τη διαφθορά, για την οικονομική καταστροφή των επενδυτών με σκάνδαλο του Χρηματιστηρίου, για τις αποτυχημένες πολιτικές του που οδήγησαν τεράστια μερίδα του πληθυσμού κάτω από τα όρια της φτώχειας και στην απόγνωση; Απίθανο φυσικά, δεδομένου ότι η αλλαγή ηγεσίας ούτε Κάναθο Πηγή αποτελεί ούτε κολυμβήθρα του Σιλωάμ...

## ΣΙΜΩΝ Ο ΚΥΡΗΝΑΙΟΣ

Το σταυρό των αμαρτιών του ΠΑΣΟΚ καλείται τώρα να άρει, ως άλλος Σίμων Κυρηναίος, ο διάδοχος του λιποτακτούντος κ. Σημίτη, με την ελπίδα να εμφανίσει άλλο πρόσωπο, που δεν έχει σχέση με όσα η κυβέρνηση διέπραξε. Δεν είναι όμως ο διαδεχθείς τον κ. Σημίτη ανεύθυνος, αλλά συνυπεύθυνος για όλα όσα διαπράχθηκαν κατά την οκταετή διακυβέρνηση, η οποία τόσο απογοήτευσε τους πολίτες και τόσο παραστατικά καταγράφηκε στις δημοσκοπήσεις. Αλλά και είναι ορατή από όλους, σε κάθε βήμα.

Βασικό μέλος της κυβέρνησης, ο νέος πρόεδρος , και μετέχοντας ενεργά στο ΠΑΣΟΚ από το 1974, ουδέποτε και για κανένα θέμα διαφώνησε. Στήριξε όλες τις επιλογές και τα κυβερνητικά μέτρα. Μια διαφορετική πολιτική θα σήμαινε αποκήρυξη της αποτυχημένης κυβερνητικής πολιτικής, η οποία δημιούργησε το αρνητικό κλίμα σε βάρος της. Οι νέες πολιτικές εκφράζονται με θέσεις, τομές, ρήξεις και όχι με ευχάριστες γενικότητες. Και αυτό είναι το σημείο στο οποίο θα κριθεί η εκλογική αναμέτρηση.

## ΟΧΙ, «ΜΙΑ ΑΠΟ ΤΑ ΙΔΙΑ»

Οι νέες πολιτικές δεν σχεδιάζονται στο γόνατο, την παραμονή των εκλογών. Επομένως οι ψηφοφόροι θα κληθούν να επιλέξουν εάν θα επιμείνουν στην ειλημμένη απόφασή τους να αλλάξουν σελίδα ή εάν θα προτιμήσουν «μια από τα ίδια» και να παραπλανηθούν με ευχάριστες αοριστολογίες και γενικολογίες. Γι'αυτό πιστεύουμε ότι τα όσα επικοινωνιακά τεχνάσματα σοφίστηκε το ΠΑΣΟΚ, δεν θα αποτελέσουν, όπως ελπίζει, τη Κάναθο Πηγή, που θα τους εξασφαλίσει την πολιτική αγνότητα, κατά τον τρόπο που εξασφάλιζε την ανάκτηση της παρθενίας της Ηρας. Γιατί αυτά συμβαίνουν μόνο στη μυθολογία, στην οποία τόσο επιτυχώς επιδίδεται το ΠΑΣΟΚ.

## ΗΜΕΡΟΜΗΝΙΑ ΤΩΝ ΕΚΛΟΓΩΝ

Οπως προέκυψε και από τα ίδια τα γεγονότα, σε συνδυασμό με τις εξελίξεις, αρχικώς είχε προγραμματισθεί (από τον περασμένο Ιούλιο, όμως ομολόγησε και ο ίδιος ο πρωθυπουργός) οι εκλογές να γίνουν αιφνιδιαστικά τον Φεβρουάριο (το είχε αποκαλύψει η «δ» αναφέροντας την 22η ή 29η Φεβρουαρίου), αλλά τελικά δεν βγήκε. Πρώτον, γιατί το υπουργείο Εσωτερικών δήλωσε ανέτοιμο και δεύτερον, γιατί έπρεπε να ψηφισθούν κάποια νομοσχέδια που εκκρεμούν.

## ΠΕΡΙ... ΔΕΞΙΑΣ

Από την «Ελευθεροτυπία»:

«Πάει καιρός που το ΠΑΣΟΚ έχει αποενοχοποιήσει κάθε μορφή δεξιάς πολιτικής και πηγαίνοντας ακόμα πιο δεξιά το ίδιο, μας απειλεί με την επιστροφή της δεξιάς.»

Ελεος!

## ΠΕΡΙ... ΨΗΦΟΥ ΕΜΠΙΣΤΟΣΥΝΗΣ

Μας κούφαναν και χθες με τα ηλίθια συνθήματα, ωσάν να είναι αφελείς όλοι όσοι κατοικούν στη χώρα αυτήν. «Ψήφος εμπιστοσύνης με ομόλογα», λένε και γράφουν για να μας κάνουν πλύση εγκεφάλου! Είναι εμπιστοσύνη τα δάνεια δισεκατομμυρίων για να καλυφθούν στοιχειώδεις υποχρεώσεις του κράτους! Αυτή δεν είναι πια κατάντια είναι διασυρμός, είναι χρεοκοπία της δημοσιογραφίας!

## ΑΣΧΗΜΗ ΕΝΤΥΠΩΣΗ

Πολύ άσχημη εντύπωση έχει προκαλέσει σε πολλά στελέχη του ΠΑΣΟΚ ότι το μοναδικό παράδειγμα ανανέωσης του κόμματος που ανέφερε ο κ. Σημίτης ήταν η «εκπαραθύρωση» του Κ.Λαλιώτη και η αντικατάστασή του από τον Μ.Χρυσοχοΐδη!

## ΠΕΡΙ... ΛΟΓΩΝ ΕΘΝΙΚΩΝ

Τελικά η επίσπευση των εκλογών για την 7η Μαρτίου γίνεται για εθνικούς λόγους! Για να διαχειρισθεί - υποτίθεται - η επόμενη κυβέρνηση το Κυπριακό από ισχυρότερη θέση. Να που σε κάτι χρησιμεύει το άλυτο θέμα της Κύπρου από ισχυρότερη θέση. Να που σε κάτι χρησιμεύει το άλυτο θέμα της Κύπρου, καθώς τα ελληνοτουρκικά έχουν δρομολογηθεί από τον Γ. Παπανδρέου και θα ήταν «ανφέρ» να γίνει επίκλησή τους.

Αντε να δούμε όταν λυθεί με το καλό το Κυπριακό, ποιοι εθνικοί λόγοι για πρόωρες εκλογές θα ανακαλύπτονται.

## ΕΥΝΟΕΙΤΑΙ Η ΟΙΚΟΝΟΜΙΑ

Οι νέες πολιτικές εξελίξεις ευνοούν την οικονομία. Πρωτίστως, γιατί επισπεύδονται οι εκλογές - εκπεφρασμένο αίτημα των παραγωγικών τάξεων – με τον ταυτόχρονο καθορισμό του ακριβούς χρονοδιαγράμματος της προεκλογικής αναμέτρησης και της κυβερνητικής απραξίας.

Ακολούθως, γιατί η τάση για ανανέωση ασκεί πίεση για διαμόρφωση ανταγωνιστικότερου πολιτικού περιβάλλοντος στη χώρα. Γιατί μπορεί η τάση για ανανέωση να εξαντλείται μέχρι στιγμής σε επίπεδο αρχηγίας και ύφους στο ΠΑΣΟΚ, όμως, το πιθανότερο είναι πως για να έχει κάποιο ουσιαστικό αποτέλεσμα και να αλλοιώσει τους πολιτικούς συσχετισμούς των δυνάμεων θα πρέπει αναγκαστικά να επεκταθεί και να διαφοροποιηθεί σε ζητήματα πολιτικής ουσίας από την ασκούμενη κυβερνητική πολιτική. Η οποία, παρά τις όποιες συμπάθειες ή επιτυχίες της , δεν συγκεντρώνει την αποδοχή του ελληνικού λαού. Με αποτέλεσμα να εγκαταλείπεται πρακτικά από τον βασικό εκφραστή της κ. Σημίτη, με την παράδοση της κομματικής ηγεσίας και ενδεχόμενης μελλοντικής πρωθυπουργίας σε νέα, ικανότερα ( να σμιλεύσουν πολιτική) χέρια. Εάν υπήρχε η ελάχιστη πιθανότητα νίκης, παρόμοια όψιμη παράδοση ηγεσίας δεν θα βλέπαμε.

Από την άποψη αυτή, η «παραίτηση» Σημίτη δεν αποτελεί ούτε πράξη γενναιότητας ούτε δειλίας, αλλά μάλλον ψυχρού πολιτικού ρεαλισμού. Η οποία έρχεται με σοβαρή καθυστέρηση, χωρίς να αποφεύγει τις αντιφάσεις. Ερχεται καθυστερημένα γιατί μια πολιτική ανανέωση που δεν περιορίζεται στο πρόσωπο ενός αρχηγού, αλλά αγκαλιάζει συλλογικά όργανα και πολιτικές, χρειάζεται χρόνο για να μορφοποιηθεί, να λειτουργήσει και να αποδώσει καρπούς. Τέτοιος χρόνος τώρα αντικειμενικά δεν υπάρχει και υποχρεωτικά η ανανέωση θα εξαντληθεί σε ρητορικά σχήματα (υποσχέσεις) και συμβολικές αλλαγές. Η αντίφαση της επιδιωκόμενης ανανέωσης είναι ότι δηλώνεται ως συνέχεια του σημιτικού εκσυγχρονισμού, μολονότι καλείται να τον αντικαταστήσει «με νέες ιδέες, νοοτροπίες και πολιτικές».

Τέλος, μια τρίτη εξίσου σημαντική θετική συνέπεια είναι η πίεση της Ν.Δ. να συγκεκριμενοποιήσει την οικονομική της πολιτική, μεταφέροντας εκεί ακριβώς τη σύγκρουση όπου ο αντίπαλος είναι ανέτοιμος να την αντιμετωπίσει. Η πρόκληση για τη Ν.Δ. είναι να αποσαφηνίσει την πολιτική της προσφέροντας τις «καθαρές λύσεις» που το κυβερνών κόμμα αναζητεί μέσω της ανανέωσης.

## ΤΟΠΟ ΣΤΑ ΝΙΑΤΑ

Με την παραίτηση του Κώστα Σημίτη κλείνει και τυπικά ο κύκλος της μεταπολίτευσης. Ενας μόνο πολιτικός, ουσιαστικά, παραμένει από εκείνους που πρωταγωνίστησαν, ο Πρόεδρος της Δημοκρατίας Κ. Στεφανόπουλος. Και του Προέδρου, όμως, η θητεία λήγει στις αρχές του επόμενου έτους.

Στο προσκήνιο μπαίνει ορμητικά η γενιά των πενηντάρηδων – το όριο της ανανέωσης, όμως, οφείλει να «κατέβει» πολύ πιο κάτω. Και οι εικοσάρηδες και οι τριαντάρηδες έχουν να προσφέρουν πολλά – αρκεί να δεχθούμε τον δικό τους τρόπο και τις δικές τους ιδέες...

## ΚΡΙΣΙΜΕΣ ΕΚΛΟΓΕΣ

Η επίσημη δρομολόγηση της αλλαγής ηγεσίας και οι διεργασίες στο εσωτερικό του κυβερνώντος κόμματος έχουν ήδη επηρεάσει το πολιτικό κλίμα και τα δεδομένα της προεκλογικής αναμέτρησης. Η πρώτη σημαντική διαφοροποίηση παρατηρείται στα στελέχη, τους opinion markers και τους οπαδούς του ΠΑΣΟΚ, στους οποίους μέχρι πρότινος επικρατούσε απογοήτευση και ηττοπάθεια, με αποτέλεσμα πρακτικά να εκφράζουν είτε μοιρολατρική αδράνεια είτε ατελέσφορη επιθετικότητα, καθώς στόχος ήταν η μικρότερη δυνατή διαφορά από τη Ν.Δ. στη διαχείριση ήττας. Η διαδοχή, και κυρίως ο θεαματικός τρόπος που αυτή επικοινωνείται, άλλαξαν άρδην το «ηθικό» όλων, με πρακτικό αντίκτυπο τη δυναμική ενεργοποίηση των αδρανών και την ουσιαστική κατά μέτωπο επίθεση, με στόχο πια ακόμη και τη νίκη στις εκλογές.

## ΧΡΥΣΟ ΜΕΤΑΛΛΙΟ ΑΠΑΙΣΙΟΔΟΞΙΑΣ

Το επικοινωνιακό μπαράζ που εξαπέλυσε το ΠΑΣΟΚ για να «αγιοποιήσει» τις επιλογές του Κώστα Σημίτη, με πρωταγωνιστή το διάδοχό του, Γιώργο Παπανδρέου, αργά ή γρήγορα θα ξεφουσκώσει. Και τότε θα επανέλθουν στο προσκήνιο τα προβλήματα που βιώνει καθημερινά ο πολίτης.

Τα προβλήματα αυτά, το ΠΑΣΟΚ και οι κυβερνήσεις του Κώστα Σημίτη, όχι μόνο δεν έλυσαν, αλλά διόγκωσαν σε τέτοιο βαθμό ώστε σήμερα, οι Ελληνες, οι οποίοι από τη φύση τους είναι απαισιόδοξοι κι «έξω καρδιά», να κερδίζουν χρυσό μετάλλιο απαισιοδοξίας μεταξύ των λαών των χωρών της Ευρωπαϊκής Ενωσης. Τα αποτελέσματα έρευνας διεθνούς οργανισμού απομυθοποιούν τα περί ισχυρής Ελλάδας που υποστηρίζει ο απερχόμενος πρωθυπουργός.

Υ.Τ.Ε.

ΓΕΝΙΚΟ ΤΟ ΦΑΙΝΟΜΕΝΟ ΣΤΑ ΝΗΣΙΑ ΜΑΣ

# ΣΥΝΕΧΕΙΣ ΔΙΑΚΟΠΕΣ ΡΕΥΜΑΤΟΣ
## *και στο νησί του Ιπποκράτη*

***Πρόβλημα σε υποσταθμό που μετατρέπεται σε λίμνη***

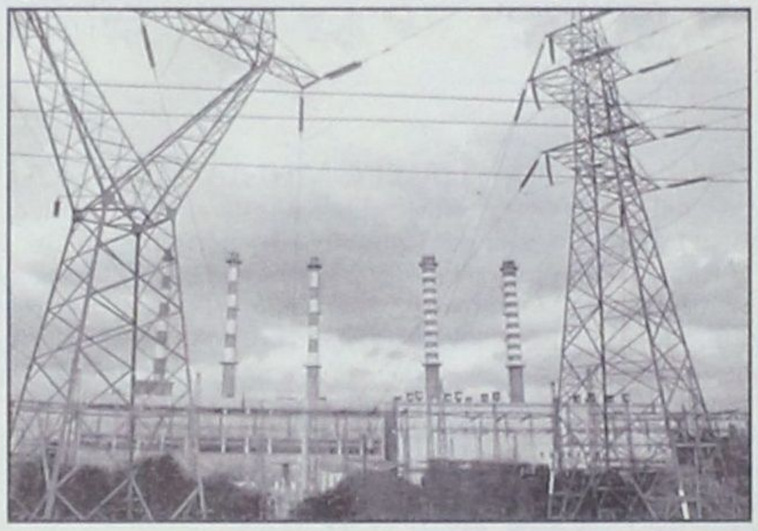

**Σε...λίμνη μετατρέπεται μετά από κάθε ραγδαία βροχόπτωση ο υποσταθμός της ΔΕΗ στη συνοικία Κούμπουρνο της Κω με αποτέλεσμα να προκαλούνται βραχυκυκλώματα στα λειτουργούντα μηχανήματα και να σημειώνονται πολύωρες διακοπές στην ηλεκτροδότηση μεγάλου μέρους της πόλης.**

Όπως καταγγέλλουν εξοργισμένοι κάτοικοι της ευρύτερης περιοχής «έχει παραγίνει το κακό και παρά τις διαμαρτυρίες τους προς τη Διεύθυνση της ΔΕΗ δεν λαμβάνονται τα απαιτούμενα προληπτικά μέτρα για την αποφυγή παρόμοιων περιστατικών».

Μάλιστα οι συνεχιζόμενες διακοπές ρεύματος είχαν ως αποτέλεσμα μέχρι σήμερα την καταστροφή πολλών ηλεκτρικών συσκευών, όπως και ευπαθών τροφίμων στα ψυγεία των νοικοκυριών και των supermarkets. Εάν δεν ληφθούν άμεσα μέτρα από τη ΔΕΗ οι ζημιωθέντες κάτοικοι της Κω δηλώνουν αποφασισμένοι ότι θα υποβάλλουν μηνύσεις κατά παντός υπευθύνου και θα καταθέσουν παράλληλα αγωγές ζητώντας αποζημιώσεις για τις προκληθείσες ζημίες.

Ανάλογα διαβήματα διαμαρτυρίας έχουν γίνει και στο Δήμο Κω που είναι ενήμερος για το πρόβλημα. Η δημοτική αρχή σκοπεύει μάλιστα να παρέμβει δυναμικά για την επίλυσή του προς την αρμόδια περιφερειακή διεύθυνση Κρήτης και νήσων Αιγαίου.

Η τελευταία διακοπή ρεύματος στον προβληματικό υποσταθμό της ΔΕΗ στο νησί του Ιπποκράτη σημειώθηκε μόλις προχθές και διήρκεσε πλέον των τεσσάρων ωρών, από τις 8 το βράδυ μέχρι τα μεσάνυχτα, με αποτέλεσμα να «βυθιστεί» στο σκοτάδι μεγάλο μέρος της πόλης και να «νεκρώσει» κάθε δραστηριότητα σε αυτό.

Σύμφωνα με τις καταγγελίες των κατοίκων, που ζητούν ακόμα και την παρέμβαση της εισαγγελικής αρχής, πέρα από την κακή κατάσταση του εν λόγω υποσταθμού, για τα προβλήματα ευθύνονται και τα τεχνικά συνεργεία της ΔΕΗ, που αμελούν να αντλήσουν το συγκεκριμένο βρόχινο νερό, όπως συνέβη και κατά την τελευταία διακοπή ηλεκτροδότησης που λίγο έλειψε να προκαλέσει σοβαρότατα προβλήματα, μη αναστρέψιμα στα μηχανήματα του υποσταθμού.

ΣΥΜΦΩΝΑ ΜΕ ΤΑ ΣΤΟΙΧΕΙΑ ΤΗΣ ΥΕΒ

# ΥΠΑΡΧΕΙ «ΕΛΛΕΙΜΜΑ ΒΡΟΧΩΝ»
## *στο τρίμηνο Σεπτ. - Δεκ. 2003*

***Πως έχει διαμορφωθεί στο νησί η κατάσταση στα τελευταία 3 χρόνια***

**Σημαντική μείωση, σε σύγκριση με την αντίστοιχη περίοδο του 2002 όσο και με τον υπερετήσιο μέσο όρο, καταγράφεται στις μετρήσεις της Υπηρεσίας Εγγείων Βελτιώσεων (ΥΕΒ), κατά το διάστημα Σεπτεμβρίου-Δεκεμβρίου 2003, σε ό,τι αφορά την στάθμη των βροχοπτώσεων.**

Παρόλα αυτά η εν λόγω μείωση δεν είναι ιδιαίτερα ανησυχητική, σύμφωνα με τον υπεύθυνο της ΥΕΒ σε θέματα βροχοπτώσεων κ. Θεοδόση Φαντίδη: «Πρέπει καταρχήν να λάβουμε υπόψιν ότι τα προηγούμενα χρόνια ήταν ασυνήθιστα βροχερά με αποτέλεσμα να εκτιναχθούν στα ύψη οι μέσοι όροι της στάθμης των βροχοπτώσεων που κατέγραψαν οι βροχομετρικοί σταθμοί της υπηρεσίας μας στα διάφορα μήκη και πλάτη του νησιού μας. Εξάλλου δεν είναι απαραίτητο, όπως δείχνουν άλλωστε και τα σχετικά στοιχεία, να περιοριστούν οι βροχοπτώσεις στο τετράμηνο Σεπτεμβρίου-Δεκεμβρίου. Απομένει ένα ακόμα τετράμηνο, αυτό του Ιανουαρίου-Απριλίου για να κλείσει η λεγόμενη «βρόχινη περίοδος» και δεν αποκλείεται μέσα σε αυτήν να ενισχυθεί σημαντικά ο μέσος όρος της στάθμης των βροχοπτώσεων. Για αυτούς τους λόγους δεν θα πρέπει να εξάγουμε βιαστικά συμπεράσματα και να ανησυχήσουμε από τώρα».

Πέρα από τις καθησυχαστικές δηλώσεις του υπευθύνου της ΥΕΒ κ. Θεοδόση Φαντίδη οι μέχρι στιγμής αριθμοί των στατιστικών στοιχείων μαρτυρούν μια σημαντικη μείωση της στάθμης των βροχοπτώσεων κατά την περίοδο Σεπτεμβρίου-Δεκεμβρίου του 2003, σε σύγκριση με τις προηγούμενες χρονιές. Το 2003 ο μέσος όρος ανήλθε στα 354,3 χιλιοστά ενώ την ίδια περίοδο του 2002 ήταν 494 χιλιοστά και του 2001 στα 695 χιλιοστά. Δηλαδή η στάθμη των βροχοπτώσεων το συγκεκριμένο τετράμηνο υπολείπεται κατά 140 χιλ. του αντίστοιχου του 2003 και κατά 341(!) αυτού του 2001.

Μικρότερη είναι πάντως η μείωση που προκύπτει εάν συγκριθούν οι μετρήσεις των βροχοπτώσεων Σεπτεμβρίου-Δεκεμβρίου 2003 με αυτές του υπερετήσιου μέσου όρου που καταγράφεται κατά το ίδιο πάντοτε τετράμηνο. Ειδικότερα προκύπτει μείωση της τάξης των 100 χιλιοστών περίπου σε αυτή τη σύγκριση, η οποία είναι μεν λιγότερο αποθαρρυντική, παραμένει ωστόσο και αυτή ανησυχητική.



Οι μετρήσεις των κυριότερων βροχοπτώσεων στη Ρόδο δείχνουν συγκεκριμένα ότι στην πόλη της Ρόδου η στάθμη των βροχοπτώσεων κατά το τετράμηνο Σεπτεμβρίου-Δεκεμβρίου 2003 ανήλθε στα 197 χιλιοστά έναντι των 294 ,3 που κατεγράφησαν την αντίστοιχη περίοδο του 2002.

Στον σταθμό της Απολακκιάς η στάθμη έφτασε το ίδιο πάντοτε 4μηνο στα 111,5 χιλιοστά, έναντι των 219 χιλιοστών το 2002.

Τέλος στον βροχομετρικό σταθμό της Έμπωνας η στάθμη των βροχοπτώσεων ανήλθε στα 215 χιλιοστά, έναντι 583 (!) κατά την αντίστοιχη προπέρσινη περίοδο.





ΠΡΟΣ ΠΕΙΡΑΙΑ

| ΑΝΑΧΩΡΗΣΗ ΑΠΟ | | | | | | | ΑΦΙΞΗ ΠΕΙΡΑΙΑ |
|---|---|---|---|---|---|---|---|
| ΡΟΔΟ | ΚΩ | ΛΕΡΟ | ΠΑΤΜΟ | ΜΥΚΟΝΟ | ΣΥΡΟ | ΑΜΟΡΓΟ/ΚΑΣΤΟΡΙΑ | |
| ΤΡΙΤΗ 20:00 | ΤΡΙΤΗ 22:55 | — | — | ΤΕΤΑΡΤΗ 03:30 | — | — | ΤΕΤΑΡΤΗ 07:20 |
| ΠΕΜΠΤΗ 20:00 | ΠΕΜΠΤΗ 22:55 | — | — | — | ΠΑΡΑΣΚΕΥΗ 03:45 | — | ΠΑΡΑΣΚΕΥΗ 07:05 |
| ΣΑΒΒΑΤΟ 10:00 | ΣΑΒΒΑΤΟ 12:50 | — | — | — | — | ΣΑΒΒΑΤΟ 16:20 | ΣΑΒΒΑΤΟ 21:30 |
| ΚΥΡΙΑΚΗ 18:30 | ΚΥΡΙΑΚΗ 21:25 | ΚΥΡΙΑΚΗ 23:05 | ΔΕΥΤΕΡΑ 00:15 | — | ΔΕΥΤΕΡΑ 03:45 | — | ΔΕΥΤΕΡΑ 07:05 |

ΑΝΕΚΤΕΛΕΣΤΑ ΔΡΟΜΟΛΟΓΙΑ: 25/12/03, 01/01/04, 11/04/04 (αναχώρηση από Ρόδο 18:30 για Πειραιά).

ΑΠΟ ΠΕΙΡΑΙΑ

| ΑΝΑΧΩΡΗΣΗ ΑΠΟ ΠΕΙΡΑΙΑ | ΑΦΙΞΗ | | | | | | |
|---|---|---|---|---|---|---|---|
| | ΣΥΡΟ | ΜΥΚΟΝΟ | ΑΜΟΡΓΟ/ΚΑΣΤΟΡΙΑ | ΠΑΤΜΟ | ΛΕΡΟ | ΚΩ | ΡΟΔΟ |
| ΔΕΥΤΕΡΑ 20:00 | ΔΕΥΤΕΡΑ 23:20 | — | — | — | — | ΤΡΙΤΗ 04:10 | ΤΡΙΤΗ 07:10 |
| ΤΕΤΑΡΤΗ 20:00 | ΤΕΤΑΡΤΗ 23:20 | — | — | — | — | ΠΕΜΠΤΗ 04:10 | ΠΕΜΠΤΗ 07:10 |
| ΠΑΡΑΣΚΕΥΗ 20:00 | — | ΠΑΡΑΣΚΕΥΗ 23:50 | — | — | — | ΣΑΒΒΑΤΟ 04:20 | ΣΑΒΒΑΤΟ 07:15 |
| ΣΑΒΒΑΤΟ 23:30 | — | — | ΚΥΡΙΑΚΗ 04:45 | ΚΥΡΙΑΚΗ 07:00 | ΚΥΡΙΑΚΗ 08:10 | ΚΥΡΙΑΚΗ 09:50 | ΚΥΡΙΑΚΗ 12:45 |

ΑΝΕΚΤΕΛΕΣΤΑ ΔΡΟΜΟΛΟΓΙΑ: 24/12/03, 31/12/03, 10/04/04 (αναχώρηση από Πειραιά 23:30 για Ρόδο).

**SKEVO'S TRAVEL AGENCY**

**ΚΑΝΤΕ ΚΡΑΤΗΣΗ ΤΩΡΑ!**

ΠΛΗΡΟΦΟΡΙΕΣ ΚΑΙ ΚΡΑΤΗΣΕΙΣ ΘΕΣΕΩΝ ΣΤΟΝ ΤΑΞΙΔΙΩΤΙΚΟ ΣΑΣ ΠΡΑΚΤΟΡΑ Ή SKEVO'S TRAVEL AGENCY: ΑΜΕΡΙΚΗΣ 111, ΡΟΔΟΣ, ΤΗΛ. ΚΡΑΤΗΣΕΩΝ ΕΠΙΒΑΤΩΝ ΚΑΙ Ι.Χ.: 22410-22461, 22410-75655, 22410-75310, ΤΗΛ. ΚΡΑΤΗΣΕΩΝ ΦΟΡΤΗΓΩΝ: 22410-76600





ΑΠΟ ΤΗΝ ΝΟΜΑΡΧΙΑΚΗ ΑΥΤΟΔΙΟΙΚΗΣΗ ΔΩΔ/ΝΗΣΟΥ

# ΕΠΙΣΠΕΥΔΟΝΤΑΙ ΟΙ ΔΙΑΔΙΚΑΣΙΕΣ μετεγκατάστασης υπηρεσιών *στο παλιό νοσοκομείο Ρόδου*

***«Ούτε φωνή ούτε ακρόαση» για το παράρτημα του ΟΚΑΝΑ και τον παιδικό σταθμό του νοσοκομείου***

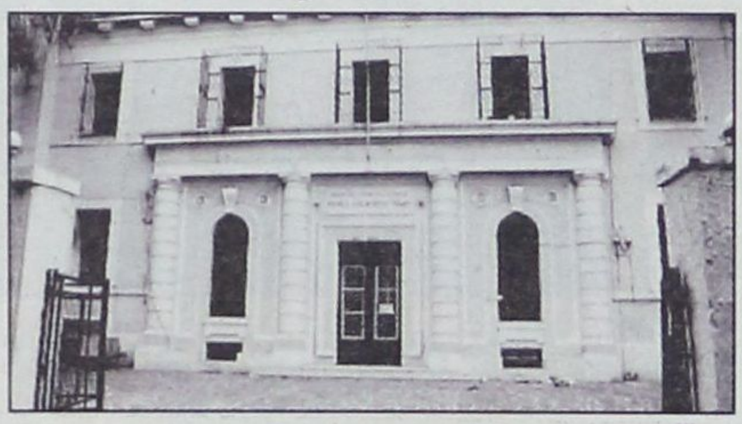

Επισπεύδονται, σύμφωνα με τις πληροφορίες, οι διαδικασίες μετεγκατάστασης των υγειονομικών υπηρεσιών της Νομαρχιακής Αυτοδιοίκησης στο χώρο του παλιού νοσοκομείου, το οποίο επισήμως πλέον είναι χαρακτηρισμένο ως «υγειονομικό πάρκο».

Για το θέμα είχαν χθες ιδιαίτερη συνεργασία ο νομάρχης κ. Γιάννης Μαχαιρίδης και ο διοικητής του Γενικού Νοσοκομείου Ρόδου κ. Τζιούνης. Παρόντες στη συνάντηση ήταν ο αντινομάρχης κ. Στάθης Κουσουρνάς, ο πρόεδρος του Ν.Σ. κ. Φώτης Χατζηδιάκος και ο νομικός σύμβουλος της Ν.Α.Δ. κ. Γιώργος Φιλιππάκος.

Αντικείμενο υπήρξε, κατά τις πληροφορίες, η υπογραφή προγραμματικής σύμβασης μεταξύ της Νομαρχιακής Αυτοδιοίκησης και του Γενικού Νοσοκομείου για την παραχώρηση, επισκευή και διαρρύθμιση του απαιτούμενου χώρου. Συγκεκριμένα η Νομαρχία διεκδικεί τα γραφεία της πτέρυγας όπου και η παλιά είσοδος Νοσοκομείου (επί της Ερυθρού Σταυρού) συνολικής επιφάνειας 800 τ.μ.

Όπως δήλωσε ο αντινομάρχης κ. Στάθης Κουσουρνάς η ίδια θα αναλάβει την εκπόνηση της μελέτης καθώς και τη δαπάνη επισκευής και διαρρύθμισης του χώρου.

Η συνολική δαπάνη υπολογίζεται σε 200.000 ευρώ και κατά τους σχεδιασμούς του κ. Μαχαιρίδη οι υγειονομικές υπηρεσίες της Νομαρχιακής Αυτοδιοίκησης που σήμερα στεγάζονται στο κτίριο του «Ζέφυρου», όπου και η ΔΟΥ Ρόδου, θα πρέπει να μεταφερθούν στον νέο χώρο το αργότερο μέχρι τον Οκτώβριο αυτού του έτους.

Κατά τη συζήτηση που έγινε χθες γνωστοποιήθηκε ακόμα ότι εντός του Ιανοαρίου αναμένεται να παραδοθεί στη διοίκηση του ΙΚΑ η μελέτη που εκπονεί η ΔΕΠΟΣ για την επισκευή και διαρρύθμιση της νέας πτέρυγας του παλιού νοσοκομείου.

Με την παράδοση της μελέτης αρχίζει ουσιαστικά η αντίστροφη μέτρηση και για τη μεταφορά των υγειονομικών και διοικητικών υπηρεσιών του υποκαταστήματος του ΙΚΑ Ρόδου στο «υγειονομικό πάρκο».

Ο κ. Μαχαιρίδης φέρεται να εκτιμά ότι η μετεγκατάσταση των υπηρεσιών του ΙΚΑ στο νέο τους χώρο είναι δυνατόν να συντελεστεί μέσα στο 2004, αν υπάρξουν οι απαιτούμενες ενέργειες από την κεντρική διοίκηση του ασφαλιστικού φορέα. Την ίδια εκτίμηση εκφράζει και η διοίκηση του Εργατικού Κέντρου η οποία στο παρελθόν είχε καταγγείλει ότι οργανωμένα συμφέροντα μπλόκαραν κάθε φορά, κάθε ενέργεια προς την κατεύθυνση της εγκατάλειψης του σημερινού κτιρίου που στεγάζεται έναντι αδρού ενοικίου ετησίως.

Στο μεταξύ, όμως, συνεχίζει να προβληματίζει και να ανησυχεί το γεγονός ότι δεν εννοεί να κλείσει το κεφάλαιο «παράρτημα του ΟΚΑΝΑ στη Ρόδο», παρά της συνεχείς διαβεβαιώσεις των αρμοδίων. Το παράρτημα έπρεπε να λειτουργήσει από πέρσι χωρίς πρόβλημα, αλλά διαρκώς αναβάλλεται χωρίς να δίνονται πειστικές εξηγήσεις.

Είναι προφανές πάντως ότι στο Δήμο Ροδίων συνεχίζεται η χειμερία νάρκη και ο μόνος τομέας που ευδοκιμεί και λειτουργεί είναι το «γραφείο ικανοποιήσεως αιτημάτων ημετέρων»!

Μέγα πρόβλημα, φαίνεται ότι υπάρχει και με τον Παιδικό Σταθμό του Νοσοκομείου. Σύμφωνα με τις τελευταίες ανακοινώσεις ο εργολάβος θα εγκαθίστατο στο έργο στις αρχές Νοεμβρίου, αλλά μέχρι τώρα κανένας δεν γνωρίζει που βρίσκεται η όλη υπόθεση και με τίνος ευθύνη δεν προχωρεί. Κύκλοι του Νοσοκομείου επέρριπταν πάντως και χθες τις αποκλειστικές ευθύνες στο Δήμο Ροδίων ο οποίος έχει αναλάβει το έργο.

ΜΕΤΑΞΥ ΤΩΝ ΔΗΜΩΝ ΡΟΔΟΥ ΚΑΙ ΚΑΛΛΙΘΕΑΣ

# ΠΡΟΓΡΑΜΜΑΤΙΚΗ ΣΥΜΒΑΣΗ *για τη λειτουργία του ΧΥΤΑ*

***Καλούνται να συνυπογράψουν και οι δήμαρχοι Ιαλυσού - Πεταλούδων***

**Το πρώτο σημαντικό βήμα για τη λειτουργία του Χώρου Υγειονομικής Ταφής Απορριμμάτων (ΧΥΤΑ) στα διοικητικά όρια του Δήμου Καλλιθέας έγινε χθες το μεσημέρι.**

Οι δήμαρχοι Ρόδου και Καλλιθέας κ.κ. Γιώργος Γιαννόπουλος και Γιάννης Ιατρίδης, υλοποιώντας προγενέστερες σχετικές αποφάσεις των δημοτικών συμβουλίων τους, συνυπέγραψαν την προγραμματική σύμβαση για τη λειτουργία του ΧΥΤΑ.

Βάσει της σύμβασης την ευθύνη λειτουργίας του νέου χώρου απορριμμάτων αναλαμβάνει η Δημοτική Επιχείρηση Καθαριότητας του Δήμου Ροδίων, η οποία και έχει καθορίσει επακριβώς τόσο τους όρους, όσο και την κατανομή των δαπανών λειτουργίας μεταξύ των χρηστών Δήμων, με κριτήριο τα πληθυσμιακά δεδομένα και τις ξενοδοχειακές κλίνες που λειτουργούν στα όριά τους.

Μετά την υπογραφή της προγραμματικής σύμβασης οι κ.κ. Γιαννόπουλος και Ιατρίδης με κοινή επιστολή τους προς τους



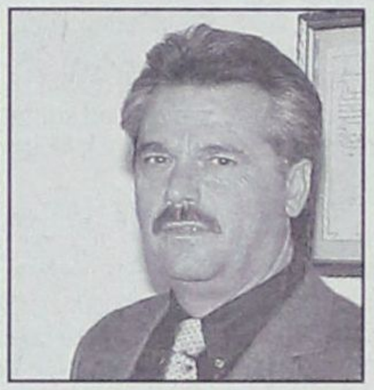

δημάρχους Ιαλυσού κ. Στέργο Στάγκα και Πεταλούδων κ. Μιχάλη Κορδίνα τους καλούν να συνυπογράψουν τη σύμβαση, απαραίτητη προϋπόθεση για να κάνουν χρήση του ΧΥΤΑ.

Σε διαφορετική περίπτωση, όπως επισημαίνεται, θα πρέπει οι ίδιοι να δώσουν λύση στο πρόβλημα της διαχείρισης απορριμμάτων των Δήμων τους. Θεωρείται, ωστόσο, βέβαιο ότι θα προχωρήσουν στην συνυπογραφή της εκ των πραγμάτων, δεδομένου ότι δεν διαθέτουν εναλλακτική λύση.

Σημειώνεται ότι με την έναρξη λειτουργίας του ΧΥΤΑ αυτομάτως κλείνει η χωματερή Ασγούρου που συγκεντρώνει εδώ και αρκετά χρόνια όλη τη σκουπιδοπαραγωγή του βορείου τριγώνου του νησιού.

Ως προς τη λειτουργία του ΧΥΤΑ διευκρινιζόταν χθες ότι θα είναι άμεση, μόλις δηλαδή διεκπεραιωθούν κάποιες ακόμα διαδικαστικές λεπτομέρειες από το ΥΠΕΧΩΔΕ. Για το σκοπό αυτό μεταβαίνει στην πρωτεύουσα αύριο ο διευθυντής της ΔΕΚ Ρόδου κ. Γεώργιος Υψηλάντης.

Σύμφωνα με τον κ. Γιαννόπουλο ο ΧΥΤΑ μπορεί να λειτουργήσει πριν από τις 15 Ιανουαρίου αν όλα πάνε καλά και δεν ανακύψει κανένα νέο γραφειοκρατικό εμπόδιο.

# ΨΟΦΙΟ ΒΟΔΙ ΣΤΗΝ ΨΑΡΟΠΟΥΛΑ

**Ένα απρόσμενο «δώρο», που έχει επαναληφθεί πάντως στο παρελθόν, παρελήφθη χθες το πρωΐ στην παραλία της Ψαροπούλας, προερχόμενο από τις απέναντι μικρασιατικές ακτές, το οποίο όμως μόνο ευχάριστο δεν ήταν για τους περαστικούς οδηγούς!**

Ήταν ένα ψόφιο βόδι σε τυμπανιαία κατάσταση που ξεβράσθηκε στην παραλία της Ψαροπούλας λόγω των καιρικών συνθηκών και των ρευμάτων και έμεινε καθόλη τη διάρκεια της ημέρας στη συγκεκριμένη θέση, χωρίς να ενδιαφερθούν τα συνεργεία του Δήμου Ροδίων για την άμεση περισυλλογή και απομάκρυνσή του.

Το αποκρουστικό θέαμα φυσικό ήταν να συγκεντρώσει τα βλέμματα των περαστικών οδηγών και πεζών, ενώ οι πιο περίεργοι οδηγοί σταματούσαν τα αυτοκίνητα τους για να διαπιστώσουν από κοντά τί ήταν.

Κάποιος ωστόσο που δεν μπήκε στον κόπο να δει από κοντά περί τίνος πρόκειται έβγαλε το βιαστικό και επιπόλαιο συμπέρασμα ότι ήταν ..... θαλάσσια χελώνα, ειδοποιώντας μάλιστα και το Ενυδρείο για την περίθαλψή της! Λίγο αργότερα διαπιστώθηκε όμως η ταυτότητα του ψοφιμιού χωρίς να χρειασθεί τελικά να επέμβουν τα ειδικευμένα συνεργεία επιστημόνων του υδροβιολογικού σταθμού Ρόδου!



Grand Hotel Rhodes
★★★★★
Το γνωστό σημείο συνάντησης
στο κέντρο της Πόλης με τη μουσική
συντροφιά του πιανίστα Τάκη Τσώνη *
απολαύστε μοναδικά κοκτέιλ
και χαλαρώστε δίπλα στο τζάκι
Κρατήσεις - πληροφορίες τηλ. 2241054700
Διεύθυνση: Ακτής Μιαούλη 1 και Γ. Παπανικολάου
A Member of MITSIS HOTELS
GR
* Κάθε Παρασκευή, Σάββατο και Κυριακή

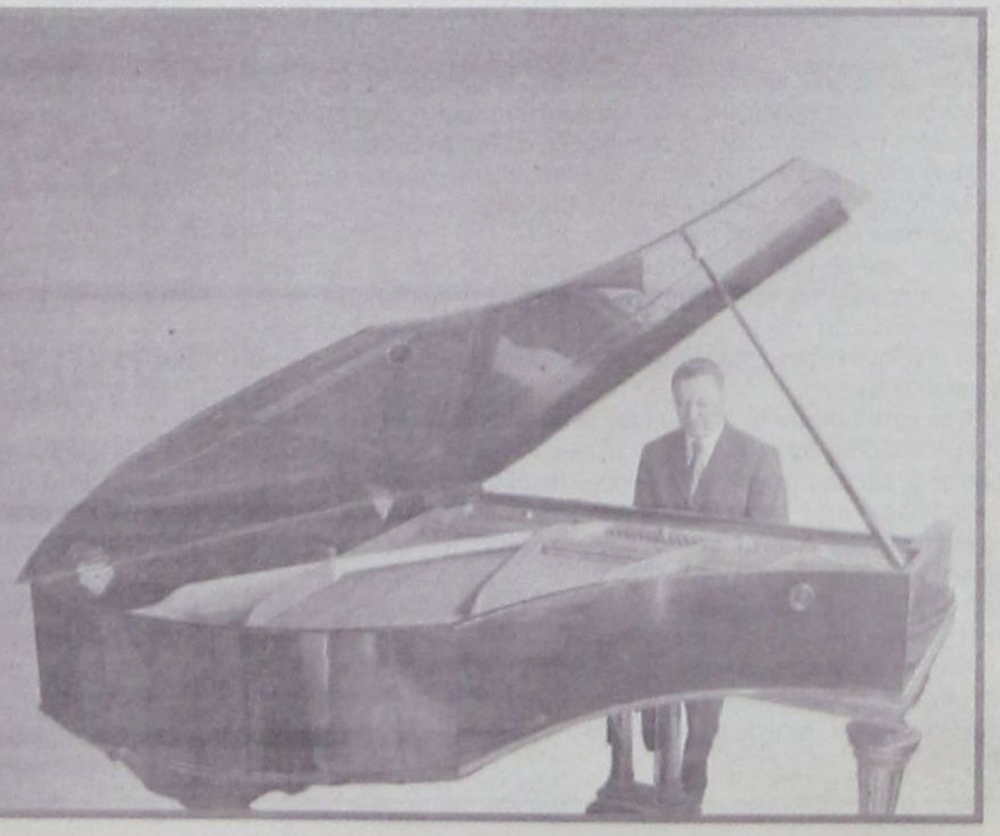

## δημοκρατικά

*ΥΠΑΡΧΕΙ ΑΝΤΙΚΕΙΜΕΝΙΚΗ ΠΡΑΓΜΑΤΙΚΟΤΗΤΑ Η ΟΠΟΙΑ ΔΙΝΕΙ ΤΟ ΜΕΤΡΟ ΤΗΣ ΑΛΗΘΕΙΑΣ (ΑΡΙΣΤΟΤΕΛΗΣ)*

# ΑΝΑΓΝΩΣΕΙΣ ΤΗΣ «ΑΛΛΑΓΗΣ»

**Του ΘΑΝΑΣΗ ΔΙΑΜΑΝΤΟΠΟΥΛΟΥ**

**1η ανάγνωση Σημίτη** : Γενναίος, αξιοπρεπής, μεταρρυθμιστής, αήττητος, με αίσθηση καθήκοντος, ικανός για τολμηρές πράξεις και συγκρούσεις, ανιδιοτελής υπηρέτης του δημοσίου συμφέροντος, απεγκλωβισμένος από καρέκλες και αξιώματα, ικανός να αποχωρήσει άφθαρτος και τη στιγμή της λάμψης του, ενσάρκωση και παράγοντας της ανανέωσης και της αναζωογόνησης στον κομματικό του χώρο (τον οποίο προηγουμένως απάλλαξε από τόνους «αρχαίας σκουριάς»)κ.λ.π.

**2η ανάγνωση Σημίτη** : Επικεφαλής των αρουραίων που εγκαταλείπουν το βυθιζόμενο σκάφος. Κορυφαία έκφραση του πολιτικού αμοραλισμού. Μοναδική, σχεδόν σε παγκόσμια κλίμακα, περίπτωση πρωθυπουργού που αποσύρεται χωρίς δικαιολογία και χωρίς στην πραγματικότητα να θέσει τον εαυτό του μαζί με το έργο του – τον εαυτό του ως έκφραση και ως ενσάρκωση του έργου του- υπό την κρίση του κυρίαρχου λαού. Εντολοδόχος και διεκπεραιωτής επιθυμιών κέντρων σκοτεινών και έκθεσμων.

**«ΟΤΑΝ ΚΥΡΙΑΡΧΗΣΕΙ Η ΔΕΥΤΕΡΗ ΑΝΑΓΝΩΣΗ ΤΗΣ ΠΡΑΓΜΑΤΙΚΟΤΗΤΑΣ (ΔΙΑΦΘΟΡΑ, ΔΙΑΠΛΟΚΗ, ΠΟΛΥΠΛΕΥΡΑ ΚΟΙΝΩΝΙΚΑ ΠΡΟΒΛΗΜΑΤΑ Κ.Λ.Π.), ΤΟΤΕ Η ΠΟΛΙΤΙΚΗ ΑΝΤΙΠΑΡΑΘΕΣΗ ΘΑ ΕΠΑΝΕΛΘΕΙ ΣΤΑ ΦΥΣΙΚΑ ΤΗΣ ΘΕΜΑΤΑ (ΑΝΕΡΓΙΑ, ΥΓΕΙΑ Κ.Λ.Π.)»**

Πολιτικός που δεν τήρησε ποτέ καμία δέσμευσή του , στην εξάντληση ή τη μη εξάντληση των συνταγματικών προθεσμιών, στην ανάληψη των πολιτικών του ευθυνών, στην υπαγωγή της πολιτικής σε σταθερούς κανόνες , ακόμη και στη μεταχείριση της «ψυχής» του κόμματος του (δηλαδή του πρώην γραμματέα του).

**1η ανάγνωση ΠΑΣΟΚ** : Συνασπισμός συμφερόντων με εκπληκτική προσαρμοστική ικανότητα και σπάνιο ενστικτοεπιβίωσης. Ομάδα διαχείρισης της εξουσίας που έχει δημιουργήσει κουλτούρα συλλογικότητας και καταφέρνει να τιθασεύει τις κάθε λογής ατομικές φιλοδοξίες χάριν του συλλογικού συμφέροντος. Κόμμα υψηλού βαθμού θεσμοποίησης, που διαχειρίζεται με αξιοθαύμαστη ωριμότητα και επιτυχία τις κρίσιμες καμπές της ιστορίας του, διασφαλίζοντας· υπό οιεσδήποτε συνθήκες τη συνοχή, τη συνέχεια και την ενότητά του.

**2η ανάγνωση ΠΑΣΟΚ** : Κρατικοδίαιτη «κόζα νόστρα» με ακραία καθεστωτική νοοτροπία.

Πολιτικός χαμαιλέοντας που – μπροστά στην απειλή να εναλλάξει θεσμικό ρόλο και από κυβέρνηση να γίνει αντιπολίτευση- είναι έτοιμος να αλλάξει τα πάντα : αρχές, ιδέες, αξίες, προτάγματα, σύμβολα, συμμαχίες, προγράμματα, ,ισχυρά χαρτιά, αρχηγούς , οπλαρχηγούς, βαστάζους, λεοντές κ.λ.π. «Μεταμοντέρνο σχήμα» , στο οποίο οι εσωκομματικοί υβριστές μετασχηματίζονται εν μια νυκτί σε υμνητές και δοξαστές..

Σύμπλεγμα διαπλοκών και διαπλεκομένων που αλληλο(υπο)στηρίζονται, αλληλοϋπονομεύονται, αλληλοανταγωνίζονται και κατά τις περιστάσεις, ιδιαίτερα υπό την απειλή απώλειας των κεκτημένων, συσπειρώνονται ακαριαία.

Είναι ασφαλώς προφανές ότι η τύχη του απροσδόκητου- για όσους αφελείς, όπως ο υπογράφων, θεωρούσαν ότι κάποιοι κανόνες στην πολιτική τηρούνται ακόμη και στην εποχή μας- εγχειρήματος της αλλαγής φρουράς θα κριθεί από το ποια ανάγνωση τελικώς θα επικρατήσει. Για το κόμμα και τον επερχόμενο πρόεδρό του.

Πέραν του ότι το μέχρι σήμερα πολιτικό οδοιπορικό του Γιώργου Παπανδρέου προσφέρεται, και αυτό, για διπλές αντιφατικές αναγνώσεις.

Όσον με αφορά, περισσότερο από ποτέ υποψιασμένος για τους κινδύνους κάθε πρόβλεψης, θα έλεγα ότι σε μια πρώτη φάση ο «μπουχός» που θα σηκωθεί, οι προσδοκίες που θα δημιουργηθούν, ο ενθουσιασμός των προσκείμενων που θα φουντώσει, όλα αυτά θα έχουν τις σημαντικές επιπτώσεις τους στις δημοσκοπήσεις- στη συνέχεια- όταν κατακαθίσει η σκόνη.

Όταν ,κυριαρχήσει η δεύτερη ανάγνωση της πραγματικότητας (ότι η διαφθορά της διοίκησης, η διαπλοκή, τα πολύπλευρα κοινωνικά προβλήματα , όπως άλλωστε και τα μη αμελητέα επιτεύγματα, είναι συλλογικό δημιούργημα του επί ενδεκαετία κυρίαρχου συνασπισμού εξουσίας).

Όταν καταφανούν τα ελλείμματα ενός υποψηφίου πρωθυπουργού με απόλυτη άγνοια θεμάτων οικονομίας, εργασίας, δημόσιας διοίκησης και αποτυχημένου υπουργού Παιδείας.

Και κυρίως όταν εκδηλωθεί η οργή της κοινωνίας για τα θεσμικοπολιτικά τεχνάσματα, αποβλέπουν στο να μετατρέψουν το κυβερνητικό κόμμα σε παγιωμένο καθεστωτικό φορέα εξουσίας με θεσμοθετημένες διαδικασίες εσωτερικής διαδοχής («le roi est mort , vive le roi» «the king never dies»).

Τότε , η πολιτική αντιπαράθεση θα επέλθει στα φυσικά της θέματα (ανεργία, παιδεία , οικονομία, υγεία). Και τότε οι δημοσκοπήσεις εξαγγελιών, πιθανότατα, θα επέλθουν στις προ των εξαγγελιών τάσεις τους.

**ΥΠΕΓΡΑΦΗ Η ΣΧΕΤΙΚΗ ΑΠΟΦΑΣΗ**

# ΕΠΙΔΟΤΗΣΗ ΜΕΧΡΙ 40% ΓΙΑ ΜΙΚΡΕΣ ΕΠΙΧΕΙΡΗΣΕΙΣ

***Μέχρι τα τέλη Φεβρουαρίου η προθεσμία για υποβολή αιτήσεων και δικαιολογητικών***



**Ευκαιρία για χρηματοδότηση επενδύσεων αποκτούν χιλιάδες μικρές εμπορικές και βιοτεχνικές επιχειρήσεις της χώρας, συμμετέχοντας στον τρίτο κύκλο του προγράμματος για την ενίσχυση ολοκληρωμένων επιχειρηματικών σχεδίων μικρών και πολύ μικρών επιχειρήσεων, που προκηρύχθηκε χθες.**

Τη σχετική πρόσκληση εκδήλωσης ενδιαφέροντος στο πρόγραμμα αυτό, που εντάσσεται στο «Επιχειρησιακό Πρόγραμμα Ανταγωνιστικότητα» του υπουργείου Ανάπτυξης, υπέγραψε ο υφυπουργός Ανάπτυξης Αλέξανδρος Καλαφάτης, δίδοντας έτσι την ευκαιρία στις ενδιαφερόμενες επιχειρήσεις να προετοιμάσουν τις αιτήσεις και τα απαιτούμενα δικαιολογητικά μέχρι τα τέλη Φεβρουαρίου, οπότε εκτός απρόοπτης παράτασης λήγει η σχετική προθεσμία.

### ΤΡΙΤΟΣ ΚΥΚΛΟΣ

Το πρόγραμμα, που στον τρίτο κύκλο του έχει συνολικό προϋπολογισμό έργων 110 εκ. ευρώ, αποσκοπεί στη στήριξη της ανταγωνιστικότητας των υφιστάμενων μικρών και πολύ μικρών μεταποιητικών επιχειρήσεων μέσω της ενίσχυσης ολοκληρωμένων επιχειρηματικών σχεδίων (business plans) δύο ετών, για την τεχνολογική αναβάθμιση των λειτουργιών τους, την προώθηση της καινοτομίας, τη βελτίωση της ποιότητας των προϊόντων τους και τη βελτίωση των περιβαλλοντικών τους επιδόσεων.

Δικαίωμα συμμετοχής έχουν και οι πολύ μικρές επιχειρήσεις καθώς βάσει της προκήρυξης του τρίτου κύκλου δικαιούχοι των χρηματοδοτικών ενισχύσεων είναι όλες οι μεταποιητικές επιχειρήσεις με τουλάχιστον τριετή διάρκεια λειτουργίας, με απασχολούμενο προσωπικό από 0 έως 50 άτομα και μέσο ετήσιο κύκλο εργασιών της τελευταίας τριετίας μέχρι 7 εκ. ευρώ (2,38 δισ. δρχ.). Εντάσσονται δηλαδή και οι ατομικές ή οι οικογενειακές επιχειρήσεις. Βασική προϋπόθεση, εξάλλου, είναι οι επιχειρήσεις αυτές να πληρούν το κριτήριο της ανεξαρτησίας.

### ΕΠΙΧΟΡΗΓΗΣΗ

Η Δράση στήριξης των ΜΜΕ και ΠΜΕ προβλέπει την επιχορήγηση των επιχειρηματικών τους σχεδίων σε ποσοστό μέχρι και 40% του προτεινόμενου συνολικού προϋπολογισμού του σχεδίου, ο οποίος όμως σε κάθε περίπτωση δεν πρέπει να είναι μικρότερος των 28.000 ευρώ και δεν πρέπει κατ' ανώτατο όριο να υπερβαίνει τα 440.205,43 ευρώ.

Δικαίωμα συμμετοχής στο πρόγραμμα έχουν οι επιχειρήσεις με έδρα και δραστηριότητα στην Ελλάδα που έχουν ως κύρια δραστηριότητα κάποιον από τους επιλέξιμους κλάδους που περιγράφονται στον οδηγό του προγράμματος και πληρούν τα κριτήρια χαρακτηρισμού επιχείρησης ως ΜΜΕ. Στο πλαίσιο της Δράσης 2.7.1 του σχετικού μέτρου του προγράμματος «Ανταγωνιστικότητα», οι επιλέξιμες επιχειρήσεις θα ενισχυθούν για την υλοποίηση επιχειρηματικού σχεδίου διάρκειας 2 ετών, το οποίο θα προβλέπει επίτευξη συγκεκριμένων επιχειρηματικών στόχων, που θα αποσκοπούν στη βελτίωση των ανταγωνιστικών χαρακτηριστικών της επιχείρησης.

Το επιχειρηματικό σχέδιο θα περιλαμβάνει ενδεικτικά ενέργειες για:

- Εισαγωγή νέων τεχνολογιών στην παραγωγική διαδικασία και βελτίωση του υπάρχοντος παραγωγικού εξοπλισμού.
- Ανάπτυξη και πιστοποίηση συστημάτων διασφάλισης ποιότητας, και πιστοποίηση προϊόντων.
- Ανάπτυξη και εφαρμογή πληροφοριακών συστημάτων (S/W & H/W), εφαρμογέ ηλεκτρονικού εμπορίου.
- Προμήθεια εξοπλισμού ποιοτικού ελέγχου καθώς και εργαστηριακού εξοπλισμού.
- Ενσωμάτωση τεχνολογιών φιλικών προς το περιβάλλον, ανάπτυξη και πιστοποίηση συστημάτων περιβαλλοντικής διαχείρισης, προμήθεια και εγκατάσταση συστημάτων και εξοπλισμού προστασίας του περιβάλλοντος και υγιεινής και ασφάλειας των εργαζομένων.
- Προβολή και προώθηση προϊόντων. Απαιτούμενα δικαιολογητικά θεωρούνται ισολογισμοί - αποτελέσματα χρήσης, φορολογικές δηλώσεις και αναλυτικά στοιχεία φορολογίας για την τελευταία τριετία, αντίγραφο καταστατικού επιχείρησης (ή και τροποποίησή του), άδεια λειτουργίας της επιχείρησης ή νόμιμη απαλλαγή εξ αυτής, καταστάσεις απασχολούμενου προσωπικού θεωρημένες από επιθεώρηση εργασίας ή άλλη αρμόδια περί τούτο αρχή των τελευταίων ετών, υπεύθυνη δήλωση του Ν.1599/86, προσφορές - προτιμολόγια για όλες τις δαπάνες και προσπέκτους για τον εξοπλισμό, πιστοποιητικά διαχειριστικών συστημάτων (αντίγραφα), διπλώματα ευρεσιτεχνίας και λοιπά στοιχεία που σχετίζονται με την επιχείρηση ή το βασικό της μέτοχο, και σύντομο βιογραφικό του βασικού μετόχου της.

Επίσης θα πρέπει να προσκομισθεί συμπληρωμένο έντυπο υποβολής της πρότασης σύμφωνα με τον οδηγό του προγράμματος καθώς και όλα τα στοιχεία (άδειες, εγκρίσεις, γνωμοδοτήσεις, τεκμήρια δυνατότητας καταβολής ίδιας συμμετοχής κ.λπ.) που αφορούν στην επένδυση και αποδεικνύουν την ωριμότητά της.

Οι ενδιαφερόμενοι μπορούν να αναζητήσουν τα προς συμπλήρωση έντυπα καθώς και το πλήρες κείμενο της προκήρυξης στην ηλεκτρονική διεύθυνση του υπουργείου Ανάπτυξης (www.ypan.gr), ενώ οι αιτήσεις συμμετοχής θα υποβάλλονται έως και τις 29 Φεβρουαρίου του 2004 στους αρμόδιους ενδιάμεσους φορείς. Υπενθυμίζεται πως το πρόγραμμα αυτό αποτελεί μία από τις δράσεις με μεγάλη απήχηση στο χώρο των μικρομεσαίων επιχειρήσεων. Στους δύο προηγούμενους κύκλους του προγράμματος κατά τα έτη 2002 και 2003 εντάχθηκαν συνολικά 1.103 επιχειρήσεις, οι οποίες ενισχύθηκαν για έργα συνολικού προϋπολογισμού 247,4 εκ. ευρώ, ποσό ιδιαίτερα ψηλό.

# ΠΡΟΧΕΙΡΟ ΞΕΠΟΥΛΗΜΑ ΤΟΥΡΙΣΤΙΚΩΝ ΑΚΙΝΗΤΩΝ

**Ο τομεάρχης Τουρισμού της Δημοκρατίας, Βουλευτής Ν. Ευβοίας έκανε την ακόλουθη δήλωση:**

Η Κυβέρνηση με τροπολογία στο Ν/Σ « Μέτρα αναπτυξιακής και κοινωνικής πολιτικής... και άλλες διατάξεις» (άρθρο 49), εκχωρεί ουσιαστικά ολόκληρη την περιουσία του Ελληνικού Οργανισμού Τουρισμού (ΕΟΤ) στην εταιρεία Ελληνικά Τουριστικά Ακίνητα (ΕΤΑ Α.Ε.), με μοναδικό σκοπό στη συνέχεια την εκποίησή της.

Επανειλημμένα έχουμε καταγγείλει ότι η αξιοποίηση της τεράστιας περιουσίας του ΕΟΤ, εξελίσσεται σε πρόχειρο ξεπούλημα από την ΕΤΑ Α.Ε. , με θολές και αδιαφανείς διαδικασίες που προκαλούν το κοινό αίσθημα, επεμβάσεις εισαγγελέων, τραυματίζουν το κύρος της χώρας διεθνώς και αντίκεινται στην συνταγματική νομιμότητα.

Η Κυβέρνηση μας επαληθεύει στο ακέραιο επιχειρώντας προεκλογικά και απροκάλυπτα με το συγκεκριμένο άρθρο του Ν/Σ το ξεπούλημα της περιουσίας του Δημοσίου που βάφτισε «αξιοποίηση».

Η Νέα Δημοκρατία καλεί την Κυβέρνηση να αποσύρει **άμεσα** το προκλητικό άρθρο 49 του Ν/Σ και δηλώνει ότι δεν πρόκειται να νομιμοποιήσει τέτοιες ενέργειες.

ΝΕΑ ΔΗΜΟΚΡΑΤΙΑ

# ΣΗΜΕΙΑ ΠΟΛΙΤΙΚΟΥ ΛΟΓΟΥ

## *Υπάρχουν συγκεκριμένες λύσεις για τα συγκεκριμένα προβλήματα*



**Η ΣΤΡΑΤΗΓΙΚΗ ΜΑΣ ΕΙΝΑΙ ΔΕΔΟΜΕΝΗ**

**Η στρατηγική μας είναι δεδομένη και δεν αλλάζει.** Είναι η στρατηγική της ευθύνης, του μέτρου και της μετριοπάθειας, του σεβασμού σε κάθε πολίτη. Είναι η στρατηγική που δίνει συγκεκριμένες λύσεις στα συγκεκριμένα, μεγάλα προβλήματα που βιώνουν οι πολίτες: τη νέα φτώχεια, την ανεργία, την ακρίβεια, τη συμπίεση των εισοδημάτων, την κατάσταση στους ευαίσθητους τομείς της υγείας και της παιδείας, τη διασπάθιση του δημόσιου χρήματος, τη διαφθορά στην κρατική μηχανή, την κατάρρευση της αγροτικής οικονομίας.

**Αντίπαλός μας είναι η πολιτική που οδήγησε τη Χώρα και τους πολίτες στο αδιέξοδο. Προσωπικές επιθέσεις και προσωπικοί χαρακτηρισμοί δεν χωρούν στον πολιτικό λόγο, δεν ταιριάζουν στο ήθος και το ύφος, τον πολιτικό πολιτισμό μας.**

**Στόχος μας έως τώρα δεν ήταν προσωπικά ο κ. Σημίτης. Και δεν είναι τώρα προσωπικά ο Γ. Παπανδρέου. Είναι το κατεστημένο που εκπροσωπούν, τα συμφέροντα που εκφράζουν, το ευρύτερο σύστημα εξουσίας.**

Στόχος μας είναι

**- να αναδείξουμε τη δική μας συγκεκριμένη, φιλόδοξη και ρεαλιστική, πολιτική πρόταση**

**- να καταδείξουμε την αποτυχία της επερχόμενης Κυβέρνησης**

**- να καταδείξουμε την αδυναμία τους να δώσουν νέα προοπτική στον τόπο**

Διαμορφώνουμε νέα προοπτική για τον τόπο και τους πολίτες, ενώ εκείνοι διαχειρίζονται πριν τις εκλογές τα μετεκλογικά τους αδιέξοδα.

**Η Νέα Δημοκρατία έχει συγκεκριμένες λύσεις για τα συγκεκριμένα προβλήματα. Αυτές καταθέτουμε, για αυτές κρινόμαστε από τους πολίτες.**

**Στις επόμενες ημέρες θα ακούσουμε μεγαλεπήβολες υποσχέσεις και εντυπωσιακές κενολογίες. Δεν θα ακούσουμε όμως:**

**1. τον Θ. Πάγκαλο να επαναλαμβάνει ότι ο νέος αρχηγός του είναι ακατάλληλος για πρωθυπουργός, τον Ευ. Βενιζέλο ότι τα όσα συμβαίνουν είναι «κινήσεις τυχοδιωκτισμού», τον Χρ. Παπουτσή να μιλά για «συμφέροντα που πιέζουν για τη διαδοχή»,**

**2. τη συγγνώμη που δικαιούνται οι πολίτες για το αδιέξοδο στο οποίο οδήγησαν οι Κυβερνήσεις του ΠΑΣΟΚ την κοινωνία.**

**3. Τη συγγνώμη για την απόπειρα εμπαιγμού των πολιτών και τις συκοφαντικές επιθέσεις ότι δήθεν καταρτίζαμε σενάρια διαδοχής. Ο Πρωθυπουργός και οι εκπρόσωποί του δήλωναν έως πρόσφατα ότι οι εκλογές θα γίνουν στις 2 Μαΐου. Ποιός λοιπόν μετά από αυτό μπορεί να τους πιστεύει; Έως πρόσφατα κατηγορούσαν τη Νέα Δημοκρατία ότι αυτή διαρρέει τα σενάρια διαδοχής; Τώρα τί λένε; Δεν θα ζητήσουν συγγνώμη ούτε για αυτή τη συκοφαντία; Υποχρεούνται να ζητήσουν συγγνώμη για όλα αυτά.**

Στον πολιτικό λόγο μας μιλούσαμε για την **άρχουσα ομάδα.** Για όλους όσοι είναι συνυπεύθυνοι στην πολιτική που ακολουθείται σε αυτά τα 20 χρόνια της παρουσίας των ιδίων ανθρώπων στην εξουσία. Για όλους εκείνους που έπαιρναν μαζί τις αποφάσεις στο Υπουργικό Συμβούλιο. Όλους όσοι παρακολουθούσαν την κακοδιοίκηση, τη διαφθορά, την ασυδοσία, αλλά σιωπούσαν.

**ΟΜΟΛΟΓΙΑ ΑΠΟΤΥΧΙΑΣ**

**Η διαδοχή στο ΠΑΣΟΚ συνιστά ομολογία αποτυχίας.**

- Ισχυρισμοί του τύπου «σας κοροϊδέψαμε, γιατί δεν θα ηγηθεί ο Σημίτης του ΠΑΣΟΚ στις εκλογές, όπως διακηρύσσαμε στον ελληνικό λαό» ή «οι εκλογές θα γίνουν τον Φεβρουάριο ή τον Μάρτιο, και όχι τον Μάιο, όπως τονίζαμε στο παρελθόν, αλλά αρνούμαστε να σας πούμε πότε, για να διατηρούμε το τακτικό πλεονέκτημα» αποτελούν πρόκληση στον πολίτη.

**Το ΠΑΣΟΚ υποστηρίζει ότι η διαδοχή είναι προϊόν πρωτοβουλίας Σημίτη. ΟΜΩΣ, η αλήθεια είναι ότι:**

- Είναι το αποτέλεσμα εκλογικού αδιεξόδου, που προκύπτει από την αποτυχία της κυβερνητικής πολιτικής στα οικονομικά και κοινωνικά θέματα και την πλήρη έλλειψη προγράμματος.

**- Είναι το τελευταίο από τα προεκλογικά επικοινωνιακά τεχνάσματα και πολιτικά κόλπα και η έσχατη λύση για τους κυρίους Σημίτη και Παπανδρέου.** Τα προεκλογικά τεχνάσματα άρχισαν από το περασμένο καλοκαίρι, με την προσπάθεια πόλωσης και την «προειδοποίηση-απειλή» ότι θα χορέψουν και ροκ και όλους τους χορούς. Ακολούθησαν τα πακέτα των προεκλογικών υποσχέσεων, της Χάρτας, των διορισμών. Τίποτε από όλα αυτά δεν απέδωσε. Τίποτε δεν πρόκειται να σκεπάσει την πραγματικότητα.

**Ο κ. Σημίτης εξαναγκάζεται να δραπετεύσει, εγκαταλείποντας σχέδια και δεσμεύσεις που είχε αναλάβει. Αποπέμπεται ταπεινωτικά. Τώρα, την ανάγκη, φιλοτιμίαν ποιούμενος προσπαθεί να εμφανιστεί σαν ήρωας, σαν Ιφιγένεια που θυσιάζεται.** Είναι αυτό; Ασφαλώς όχι. Προσπαθεί να μη χρεωθεί μια ήττα που δεν αποφεύγεται. Αν απέδιδαν εκλογικά οφέλη τα προηγούμενα πυροτεχνήματα θα κατέληγε σ' αυτό; Ασφαλώς όχι.

**Από την άλλη πλευρά ο Γ. Παπανδρέου ξέρει πολύ καλά ότι μετά τις εκλογές θα ελαχιστοποιούνταν οι μετοχές του στη διαδοχή.** Γι' αυτό ακριβώς σπεύδει. Να εξασφαλίσει την αρχηγία τώρα που είναι στα χέρια του. **Ο κόσμος αντιλαμβάνεται πολύ καλά τι συμβαίνει στα μαγειρεία της πολιτικής κουζίνας «του εκσυγχρονισμού».**

**Το ΠΑΣΟΚ υποστηρίζει ότι η ανάληψη της ηγεσίας του ΠΑΣΟΚ από τον ΓΑΠ δημιουργεί μια νέα δυναμική. ΟΜΩΣ, η αλήθεια είναι ότι:**

- Δεν είναι εξέλιξη, αλλά μετάλλαξη.

- Δεν είναι αλλαγή, αλλά απαλλαγή από το εμφανώς καμένο χαρτί.

- Δεν είναι νέο και καινούριο. Είναι αλλαγή βιτρίνας, γιατί στο βάθος τίποτα δεν αλλάζει.

- Είναι φυσικό μια αλλαγή κορυφής να δημιουργεί ένα πρόσκαιρο εντυπωσιασμό, τον οποίο άλλωστε επιδιώκει, αλλά δεν μπορεί να αλλάξει το πολιτικό κλίμα. Τι αλλάζει με τον κ. Παπανδρέου; Τι άλλαξε με τον αναοχηματισμό; Τι άλλαξε με την εκπαραθύρωση του κ. Λαλιώτη; Τι άλλαξε με την «ενεργοποίηση» του κ. Πάγκαλου;

- Μπορεί να βελτιώνεται το κλίμα στο εσωτερικό του ΠΑΣΟΚ και να κερδίζονται πρόσκαιρες εντυπώσεις. Δεν αλλάζει όμως η πολιτική δυναμική γιατί δεν αλλάζουν οι συνθήκες ζωής του Έλληνα ούτε επιλύονται τα προβλήματα που δημιούργησε σε βάθος χρόνου η πολιτική του ΠΑΣΟΚ.

**- Ουδέποτε υποστηρίξαμε ότι η συσπείρωση του ΠΑΣΟΚ θα παραμείνει στα ίδια επίπεδα όσο πλησιάζουμε στις εκλογές. Το ΠΑΣΟΚ θα αυξάνει τη συσπείρωσή του ούτως ή άλλως.**

- Ο αρχηγός που ανακηρύσσουν τώρα είναι εγγυητής της συνέχειας του συστήματος. Το ΠΑΣΟΚ έχει μεταλλαχθεί σε ένα σύστημα νομής της εξουσίας που υπηρετεί τους λίγους. Κοινές οι διαδρομές, κοινές οι ευθύνες. Νέα βιτρίνα, νέο περιτύλιγμα, αλλά ίδιο πρόγραμμα, ίδιοι υπουργοί, ίδια στελέχη, ίδια πορεία, ίδια αδιέξοδα, ίδια συμφέροντα, ίδια καθεστωτική νοοτροπία.

- Όμως, το ίδιο δεν μπορεί να αντιμετωπίσει τα μεγάλα προβλήματα ζωής του Έλληνα: νέα φτώχεια, συμπίεση των εισοδημάτων, ανεργία, διαφθορά, διαπλοκή, ασύμμετρη και άδικη διασπορά του παραγόμενου πλούτου, χρεοκοπία του συστήματος υγείας και της παιδείας, διάλυση της αγροτικής οικονομίας.

**• Ισχυρίζονται ότι η αλλαγή στην ηγεσία του ΠΑΣΟΚ θα σηματοδοτήσει αλλαγές στην πολιτική τους.**

- Αυτό και μόνον αποτελεί την πιο κραυγαλέα ομολογία της αποτυχίας τους, την πιο έντονη καταδίκη της πολιτικής τους. Δεν αποτελεί όμως εγγύηση για το αύριο. Αντιθέτως μάλιστα.

- Οι Έλληνες βλέπουν σήμερα μια κυβέρνηση, η οποία αντί να ασχολείται, στο λίγο χρόνο που της απομένει, με την αντιμετώπιση των μεγάλων προβλημάτων που η ίδια δημιούργησε, το μόνο που ενδιαφέρεται να κάνει είναι να καταστρώνει τακτικές αποπροσανατολισμού και προεκλογικής διαχείρισης της ήττας.

- Οι πολίτες δεν έχουν προσωπικά με τον κ. Σημίτη. Καταψηφίζουν τις πολιτικές των κυβερνήσεών του, για τις οποίες η ευθύνη ανήκει συλλογικά σε όλους εκείνους που, έπαιρναν τις αποφάσεις και θα ζητήσουν αύριο την ψήφο τους. Οι πολίτες καταψηφίζουν την ανεργία, την ακρίβεια, την κοινωνική ανισότητα και την αδικία, την θλιβερή κατάσταση στην υγεία. Καταψηφίζουν την κακοδιαχείριση, την αναποτελεσματικότητα, τη διαφθορά που κατέστησαν το κράτος δυνάστη του πολίτη και δέσμιο συμφερόντων.

- Οι πολίτες ψηφίζουν θετικά τη Νέα Δημοκρατία. Επιλέγουν Νέα Πολιτική. Αξιώνουν να αλλάξει ο τόπος σελίδα. Ζητούν μια νέα προοπτική, νέα πρόσωπα, νέες αντιλήψεις.

**• Είναι η ηττοπάθεια και ο πανικός στο ίδιο το ΠΑΣΟΚ που οδήγησαν στη διαδοχή.**

- Η διαδοχή συνιστά δημόσια ομολογία αποτυχίας και ήττας.

- Η Νέα Δημοκρατία πορεύεται με σιγουριά:

1. Οι επισημάνσεις, τα επιχειρήματα, οι προτάσεις μας για την ποιότητα ζωής πείθουν τους πολίτες.

2. Έχουμε συγκεκριμένες λύσεις για τα συγκεκριμένα προβλήματα. Το ΠΑΣΟΚ τώρα μόλις αναζητά πλατφόρμες και πρόγραμμα.

**3. Έχουμε την πρωτοβουλία των κινήσεων. Είμαστε κυρίαρχοι στο πολιτικό σκηνικό. Υποχρεώσαμε το ΠΑΣΟΚ σε αλλαγή ηγεσίας. Το ΠΑΣΟΚ σέρνεται πίσω από τις επιλογές, τις πολιτικές, τις θέσεις μας. Αυτό είναι το πρώτο αποτέλεσμα της πολιτικής μας κυριαρχίας.**

4. Το ΠΑΣΟΚ θα συνεχίσει να σέρνεται γιατί δεν έχει τίποτα να πει για τα πραγματικά προβλήματα, τα προβλήματα που οι δικές του κυβερνήσεις δημιούργησαν. Την ώρα που εμείς παρουσιάζουμε και εξειδικεύουμε το πρόγραμμά μας, στο ΠΑΣΟΚ αναλώνονται σε εσωκομματικές ομφαλοσκοπήσεις.

**• Η στρατηγική μας δεν αλλάζει. Αλλάζει βέβαια η τακτική, αφού αλλάζει περιτύλιγμα ο αντίπαλος.**

- Δεν αλλάζουμε τη στρατηγική μας για δύο λόγους.

**- Ο πρώτος** είναι ότι με την πολιτική που ακολουθούμε φέραμε στο επίκεντρο του ενδιαφέροντος τα πραγματικά προβλήματα ζωής των πολιτών: ανεργία, ακρίβεια, συμπίεση των εισοδημάτων, κοινωνικές ανισότητες, απαράδεκτη κατάσταση στην υγεία και την παιδεία, τεράστια προβλήματα του αγροτικού κόσμου. Δώσαμε πειστικές προτάσεις και λύσεις, γι' αυτό κι ο κόσμος μας εμπιστεύεται. Αποδείξαμε ότι είμαστε ελεύθεροι από δεσμεύσεις και εξαρτήσεις.

- Ο δεύτερος λόγος είναι ότι αυτή ακριβώς η στρατηγική έφερε το ΠΑΣΟΚ σε πλήρες αδιέξοδο.

- Η στρατηγική μας σημαίνει σύγκρουση, αναμέτρηση με τα μεγάλα προβλήματα των πολιτών. Σύγκρουση με ό,τι αντιστρατεύεται την ουσία και την ποιότητα της Δημοκρατίας.

- Το πρόγραμμά μας είναι ξεκάθαρο σε όλους τους τομείς. Οι άξονές του αναπτύσσονται στην τελευταία ομιλία του Κώστα Καραμανλή στη Βουλή για τον προϋπολογισμό, όπως επίσης και στην ομιλία του στη ΔΕΘ. Το πλήρες πρόγραμμά μας θα δοθεί σύντομα και θα είναι νωπό στην μνήμη των εκλογέων.

- Η Νέα Δημοκρατία είναι η πολιτική δύναμη που μπορεί να εγγυηθεί συναινετικές αλλαγές και μεταρρυθμίσεις για δυναμική και ισόρροπη ανάπτυξη, ευημερία και δικαιοσύνη. Μια τίμια διακυβέρνηση, με ισόρροπη κατανομή των καρπών της ανάπτυξης σε όλους. Η Ελλάδα και οι Έλληνες διαθέτουν τεράστιες δυνατότητες.

- Οι καρποί της ανάπτυξης να τονώσουν τα μικρά εισοδήματα, να ανακουφίσουν τον φορολογούμενο, να κρατήσουν τον αγρότη στη γη του, να δώσουν προοπτική στη μικρή επιχείρηση, να κτίσουν το μέλλον ενισχύοντας το ανθρώπινο κεφάλαιο μέσα από επενδύσεις στην παιδεία.

**- Κάθε σχεδιασμός μας στηρίζεται στην εμπέδωση ενός νέου πολιτικού πολιτισμού εμπιστοσύνης, συναίνεσης και συνεργασίας.** Προϋποθέτει ένα κράτος ακομμάτιστο και αποτελεσματικό. Ένα κράτος αυξημένων δυνατοτήτων στην υπηρεσία των πολιτών, που θα σέβεται τους πόρους που διαχειρίζεται και θα τηρεί απαρέγκλιτα τους νόμους. Ένα κράτος που θα λογοδοτεί στον πολίτη, και μόνο σ' αυτόν, για την αποτελεσματικότητα του, την κοινωνική του ευαισθησία, την ποιότητα των υπηρεσιών που προσφέρει.

**• Σε ό,τι αφορά τις εθνικές υποθέσεις:**

- Όλοι οι Έλληνες πιστεύουμε στις ίδιες αρχές και αξίες

- Με δική μας πίεση συγκροτήθηκε το Εθνικό Συμβούλιο Εξωτερικής Πολιτικής. Στη Νέα Διακυβέρνηση θα ενεργοποιήσουμε το Συμβούλιο των Πολιτικών Αρχηγών. Στηρίξαμε κάθε εθνική προσπάθεια. Η κριτική μας ενίσχυε τη διαπραγματευτική θέση της χώρας.

- Η Νέα Δημοκρατία έχει με συνέπεια στηρίξει αποφασιστικά την πολιτική του διαλόγου και της προσέγγισης με την Τουρκία. Εμείς θέσαμε σε εφαρμογή τη στρατηγική της ένταξης της Κύπρου στην ΕΕ και στηρίζουμε την Κυπριακή ηγεσία στις προσπάθειες επίλυσης του Κυπριακού, με στόχο μια ευρωπαϊκή λύση.

- Η στρατηγική της ένταξης συμφωνήθηκε και χαράχθηκε από την κυβέρνηση της Νέας Δημοκρατίας. Από το 1990 χτίζουμε την στρατηγική που οδήγησε την Κύπρο στην ΕΕ. Όλες οι μετέπειτα κυβερνήσεις προώθησαν αυτή την επιλογή. Αυτό είναι θετικό.

**Το ΠΑΣΟΚ υποστηρίζει ότι το ίδιο επέτυχε την ελληνοτουρκική προσέγγιση.**

- Μήπως η Τουρκία έπαψε να έχει διεκδικήσεις; Άλλαξε θέση για τα 12 μίλια; Αναγνωρίζει ως ελληνοτουρκική διαφορά μόνο την υφαλοκρηπίδα; Αναγνωρίζει το status quo στο Αιγαίο; Σταμάτησε τις παραβιάσεις στον εναέριο χώρο της Ελλάδας;

**ΕΡΩΤΗΣΕΙΣ ΠΡΟΣ ΥΠΟΥΡΓΟΥΣ / ΠΟΛΙΤΕΥΟΜΕΝΟΥΣ ΤΟΥ ΠΑΣΟΚ**

- Ο κ. Παπανδρέου στο Βόλο μίλησε για διαφθορά. Ομολογεί ότι υπάρχει διαφθορά! Τώρα το είδε;

- Ο κ. Παπανδρέου έχει ταχθεί υπέρ των ιδιωτικών πανεπιστημίων. Το ΠΑΣΟΚ αντιτάχθηκε. Τώρα τι λένε;

Ρωτούμε τα στελέχη του ΠΑΣΟΚ:

- Θεωρείτε δημοκρατικό ο πρωθυπουργός και αρχηγός του ΠΑΣΟΚ να αρνείται να αποκαλύψει στον ελληνικό λαό, ή ακόμη και στα στελέχη του κόμματός του, τις προθέσεις του σε σχέση με την ύψιστη στιγμή της δημοκρατίας, τις εκλογές, και το κόμμα του να επαίρεται για την παραπλάνηση; - Θεωρείτε δημοκρατικό να υπόσχονται από το βήμα της Βουλής «εκπλήξεις», εξευτελίζοντας κάθε έννοια δημοκρατικής διαφάνειας και ορθολογικού δημοσίου διαλόγου, σε έντιμη και ανοικτή βάση;

- Θεωρείτε εύλογο και εσωτερικά δημοκρατικό για το ΠΑΣΟΚ να επιλέγεται ο αρχηγός του μέσα από συζητήσεις δύο ανθρώπων, τον προκάτοχο και τον διάδοχο, να καλούνται τα στελέχη απλώς να συναινέσουν και να πειθαναγκάζονται να αποσύρουν εναλλακτικές υποψηφιότητες, και έπειτα να γίνεται εσωκομματικό δημοψήφισμα-παρωδία για να επικυρώσει μια προειλημμένη απόφαση;

- Θεωρείτε δημοκρατικό ένα κόμμα να αλλάζει αρχηγό με μεθοδεύσεις της τελευταίας στιγμής, και μάλιστα να προσπαθεί να συντομεύσει τον χρόνο μεταξύ ανάδειξης του νέου αρχηγού και της προσφυγής στις κάλπες προκειμένου ο «μεσσίας» να εκτεθεί στην κοινή θέα όσο το δυνατόν λιγότερο;

**ΔΙΑΨΕΥΔΕΙ ΤΙΣ ΦΗΜΕΣ ΠΟΥ ΚΥΚΛΟΦΟΡΟΥΝ**

# ΔΗΜΑΡΧΟΣ ΚΑΛΥΜΝΙΩΝ Γ. ΡΟΥΣΣΟΣ: *«Δεν θα αναμιχθούμε στις εκλογές»*

***«Δεδομένη και αυτονόητη η στήριξη όλων των υποψηφίων»***



**Ο δήμαρχος Καλυμνίων κ. Γιώργος Ρούσσος με χθεσινή γραπτή δήλωσή του διέψευσε φήμες και δημοσιεύματα, σύμφωνα με τα οποία η παράταξή του απεφάσισε να στηρίξει στις βουλευτικές εκλογές της 7ης Μαρτίου, τρεις συγκεκριμένους υποψηφίους του ΠΑΣΟΚ.**

Πιο συγκεκριμένα ο κ. Ρούσσος διαβεβαιώνει ότι «σε καμία περίπτωση δεν είναι στις προθέσεις της δημοτικής ομάδας η οποιασδήποτε μορφής παρέμβαση και εμπλοκή στην προεκλογική περίοδο».

Η δήλωση του δημάρχου Καλυμνίων έχει αναλυτικά, ως εξής:

Με αφορμή πρόσφατα δημοσιεύματα του δωδεκανησιακού τύπου τα οποία αναφέρουν ως γεγονός πραγματικό, υποτιθέμενη συνεδρίαση της Δημοτικής Ομάδας της παράταξής μας, όπου αποφασίστηκε - υποτίθεται - η στήριξη τριών συγκεκριμένων υποψηφίων από το ψηφοδέλτιο του ΠΑΣΟΚ, στην περιοχή μας, θέλω να επισημάνω τα εξής:

Η συγκεκριμένη πληροφορία, διαψεύδεται κατηγορηματικά ως εντελώς αβάσιμη και ανυπόστατη καθώς δεν έχει καμία σχέση με την πραγματικότητα. Σε καμία περίπτωση δεν είναι στις προθέσεις της Δημοτικής μας Ομάδας η οποιασδήποτε μορφής παρέμβαση και εμπλοκή στην προεκλογική περίοδο. Δεν είναι στις προθέσεις μας να προκρίνουμε κάποιους συγκεκριμένους υποψηφίους έναντι κάποιων άλλων, προκαταλαμβάνοντας την κρίση του λαού και καταργώντας επί της ουσίας τη διαδικασία της εκλογικής αναμέτρησης με ίσους όρους και προϋποθέσεις, η οποία αποτελεί άλλωστε ακρογωνιαίο λίθο της δημοκρατίας μας.

Η εκτίμηση και στήριξη όλων των υποψηφίων της περιοχής μας είναι δεδομένη και αυτονόητη, εκπορεύεται κατά βάση από την ίδια την κοινωνία και βρίσκεται σε άμεση συνάρτηση με την παρουσία των υποψηφίων στην περιοχή μας και τη δραστηριοποίησή τους σε θέματα που αφορούν και απασχολούν τον πολίτη. Γεγονός που σημαίνει ότι δεν έχουν θέση κρυφές συσκέψεις και αδιαφανείς διαδικασίες, οι οποίες θα δημιουργήσουν συνθήκες αθέμιτου ανταγωνισμού ανάμεσα στους υποψήφιους και θα νοθεύσουν τη βαθύτερη ουσία της πολιτικής μας ζωής.

Η Κάλυμνός μας, βρίσκεται ήδη σε μια νέα δυναμική τροχιά ανάπτυξης κατακτώντας βήμα - βήμα μια νέα Καλυμνιακή αυτοπεποίθηση, ως απαραίτητο όρο για μια πρωταγωνιστική συμμετοχή του νησιού μας στη Νέα Εποχή, για τη Δωδεκάνησο και το Αιγαίο ολόκληρο. Η Δημοτική μας Αρχή και ο λαός της Καλύμνου, προσδοκούμε βάσιμα ότι ο στόχος αυτός θα προωθηθεί και μέσω του αποτελέσματος των επερχόμενων εκλογών, για μια Κάλυμνο στη θέση που της αρμόζει.

Είναι ωστόσο επιβεβλημένο να συναισθανθούμε όλοι το βάρος της προσωπικής και συλλογικής μας ευθύνης ως μέλη της τοπικής μας κοινωνίας, να αρθούμε στο ύψος των περιστάσεων και να αφήσουμε περιθώρια για ουσιαστικό και ελεύθερο διάλογο στα πλαίσια της επερχόμενης εκλογικής αναμέτρησης. Μόνο με αυτόν τον τρόπο θα έχουμε τα καλύτερα δυνατά αποτελέσματα για τον τόπο μας.

**Ο ΔΗΜΑΡΧΟΣ**
**ΓΙΩΡΓΟΣ Α. ΡΟΥΣΣΟΣ**

**ΕΚΔΗΛΩΣΗ ΤΗΣ ΟΜΟΣΠΟΝΔΙΑΣ ΔΩΔ/ΚΩΝ ΣΩΜΑΤΕΙΩΝ**

# ΟΛΥΜΠΙΣΜΟΣ - ΕΘΕΛΟΝΤΙΣΜΟΣ *και Δωδ/νήσιοι Ολυμπιονίκες*

***Απονομή τιμητικών διακρίσεων***

**Την Παρασκευή 5 Δεκεμβρίου, η Ομοσπονδία Δωδ/κών Σωματείων Αθηνών - Πειραιώς και ο Δήμος Αμαρουσίου οργάνωσαν εκδήλωση, στο κλειστό Γυμναστηρίου «Σπύρος Λούης» (Ηλεκτρικός Σταθμός Αμαρουσίου), με θέμα:**

**«Ολυμπισμός - Εθελοντισμός και Δωδεκανήσιοι Ολυμπιονίκες»**

Στην εκδήλωση κύριοι ομιλητές ήταν ο καθηγητής του Πανεπιστημίου Αθηνών κ. Ιωάννης Ζέρβας και η Αρχαιολόγος - φιλόλογος και Νομαρχιακή Σύμβουλος Δωδεκανήσου , Κωακής καταγωγής, κα Μαρία Παρισίδου - Τουλαντά. Η όλη εκδήλωση τελέσθηκε υπό την αιγίδα του ΣΕΓΑΣ, κατόπιν προσωπικής εισήγησης του Προέδρου του και υποψηφίου βουλευτή ΠΑΣΟΚ Δωδεκανήσου κ. Βασίλη Σεβαστή.

Μεταξύ των παρευρισκομένων ήταν ο τ. Υπουργός και βουλευτής ΠΑΣΟΚ Δωδεκανήσου κ. Κοσμάς Σφυρίου, ο υποψήφιος βουλευτής ΠΑΣΟΚ κ. Φώτης Κωστόπουλος, ο Δωδεκανησιακής καταγωγής υποψήφιος βουλευτής ΝΔ Β΄ Αθηνών κ. Λευτέρης Ζαγορίτης, ο Πρέσβης επί τιμή και πρώην Γεν. Γραμματέας της Προεδρίας της Δημοκρατίας κ. Γκίκας, η Διευθύντρια του Τομέα Προσέλκυσης και Διατήρησης Εθελοντών του Οργανισμού «ΑΘΗΝΑ 2004» κα Έφη Κωνσταντινίδου, ο Πρόεδρος του ΕΛΓΑ και τ. Υπουργός κ. Αντώνης Γεωργιάδης, ο κ. Γιώργος Νικολαΐδης εκπρόσωπος της Συντονιστικής Επιτροπής Υποστηρίξεως Αγώνος Επανατοποθετήσεως Κυπριακού, ο επίτιμος Πρόεδρος της Ομοσπονδίας μας κ. Χάρης Θεοχαρίδης. Ο Πρόεδρος της Ομοσπονδίας κ. Φίλιππος Καλλούδης απένειμε τιμητική διάκριση στη συμπατριώτισσά μας και Ολυμπιονίκη κα Νίκη Ξάνθου καθώς και αναμνηστικά διπλώματα στο Δήμαρχο Αμαρουσίου κ. Παναγιώτη Τζαννίκο και στη συμπατριώτισσά μας, Καρπαθιακής καταγωγής, κα Μαρία Μοσχού. Η εκδήλωση συνεχίστηκε με χορευτικά συγκροτήματα των Δωδεκανησιακών Σωματείων της παροικίας μας. Το συγκρότημα Καρπαθίων νέων χόρεψε υπό τους ήχους του Γιώργου Ρεΐση (λύρα), του Διογένη Κριτσιώτη (λαούτο) και του Μιλτιάδη Μαντινάου (τσαμπούνα). Ακολούθησε το συγκρότημα της Ομοσπονδίας, με αντιπροσωπευτική παρουσία όλων των νησιών μας, υπό τους ήχους του Μιχάλη Γαμπιεράκη (βιολί) και Αντώνη Γκαρδάση (λαούτο). Η βραδιά έκλεισε με γλυκίσματα και αναψυκτικά, που προσέφερε ο Δήμος Αμαρουσίου σε όλους τους παρευρισκόμενους. Για την εκδήλωση, η Ομοσπονδία έλαβε μηνύματα από τον υπουργό Τύπου κ. Χρήστο Πρωτόπαπα, από τον τ. υφυπουργό ΕΣΔΔΑ και υποψήφιο βουλευτή ΠΑΣΟΚ Δωδεκανήσου κ. Κώστα Κάισερλη, από τον τ. Γενικό Γραμματέα ΕΣΔΔΑ και υποψήφιο βουλευτή ΠΑΣΟΚ Δωδεκανήσου κ. Γιώργο Νικητιάδη, από τον τ. βουλευτή Ν.Δ. Δωδεκανήσου κ. Αναστάσιο Καραμάριο, από την πρόεδρο της Ελληνικής Ψυχολογικής Εταιρείας κα Μαρία Κάϊλα, από το νομάρχη Δωδεκανήσου κ. Γιάννη Μαχαιρίδη.



*Ο Δήμαρχος Αμαρουσίου κ. Παναγιώτης Τζαννίκος, ο υποψήφιος Βουλευτής ΠΑΣΟΚ Δωδεκανήσου κ. Φώτης Κωστόπουλος και ο Δωδεκανησιακής καταγωγής υποψήφιος Βουλευτής ΝΔ Β΄ Αθηνών κ. Λευτέρης Ζαγορίτης*



*Από αριστερά διακρίνονται ο Δήμαρχος Αμαρουσίου κ. Παναγιώτης Τζαννίκος, ο τ. υπουργός και βουλευτής ΠΑΣΟΚ Δωδεκανήσου κ. Κοσμάς Σφυρίου, η Ολυμπιονίκης μας κα Νίκη Ξάνθου και ο πρόεδρος του ΣΕΓΑΣ κ. Βασίλης Σεβαστής*

# ΣΥΝΕΔΡΙΑΖΕΙ ΤΟ ΔΗΜΟΤΙΚΟ *συμβούλιο Αρχαγγέλου*

**Την προσεχή Δευτέρα, 12 Ιανουαρίου 2004 θα συνέλθει σε συνεδρίαση το δημοτικό συμβούλιο Αρχαγγέλου με τα ακόλουθα θέματα στην ημερήσιά του διάταξη:**

1. Έγκριση - ψήφιση προϋπολογισμού του Δήμου οικονομικού έτους 2004.
2. Σύσταση θέσεων στον Ο.Ε.Υ. του Δήμου του κλάδου «Διεκπεραίωσης Υποθέσεων Πολιτών (Κ.Ε.Π.)».
3. Τροποποίηση συστατικής πράξης της Δ.Ε.Α. για μονοετή θητεία του Δ.Σ.

# ΕΚΔΗΛΩΣΗ ΚΡΗΤΙΚΩΝ

**Την Κυριακή 11-1-2004 στις 17.30 η Αδελφότητα Κρητών Ρόδου θα κόψει την Πρωτοχρονιάτικη πίτα της στην αίθουσα ΜΙΚΕ'S (Γ. Σεφέρη 108 Κέντρο Πανάγου).**

Τα μέλη και οι φίλοι της Αδελφότητας θα'χουν την ευκαιρία, πέρα από την ανταλλαγή ευχών, να περάσουν ένα όμορφο απόγευμα με κρητική μουσική και να πιουν μια ρακή.

Στην εκδήλωση θα πάρουν μέρος τα παιδιά που διδάσκονται λύρα και χορό στα αντίστοιχα τμήματα της Αδελφότητας.

Τιμητικές διακρίσεις θα δοθούν στα Κρητικόπουλα που τον περασμένο χρόνο πέρασαν στα Ανώτατα και στα Ανώτερα Εκπαιδευτικά Ιδρύματα της χώρας.

Για τα έθιμα της Πρωτοχρονιάς θα μιλήσει με τον ιδιαίτερο γλαφυρό λόγο τον οποίο διαθέτει ο λαογράφος Γιάννης Σκουλούδης ο οποίος θα έλθει από την Αθήνα ειδικά γι' αυτή την εκδήλωση.

Την ευθύνη του μουσικού προγράμματος θα έχει ο δάσκαλος της Αδελφότητας λυράρης Γιώργος Παραγυιός.

# ΚΛΕΙΣΤΑ ΣΗΜΕΡΑ *ο δρόμος Φανερωμένης*

**Από το Δήμο Ιαλυσού ανακοινώνεται ότι σήμερα Παρασκευή 09 Ιανουαρίου η οδός Ηλιάδων (από την Εκκλησία της Φανερωμένης μέχρι το Μήδεια) θα είναι κλειστή για την κυκλοφορία από τις 9 το πρωί ως τις 2 το μεσημέρι, προκειμένου να αποκατασταθεί βλάβη σε κεντρικό αγωγό ύδρευσης.**

**G.A. FERRIES**

ΤΑΞΙΔΕΨΤΕ ΜΕ ΤΟ ΝΕΟ ΜΑΣ ΠΛΟΙΟ

**Ε/Γ-Ο/Γ ΑΝΘΗ ΜΑΡΙΝΑ**

ΓΡΗΓΟΡΑ - ΑΝΕΤΑ - ΕΥΧΑΡΙΣΤΑ

**ΜΟΝΟ ΣΕ 13 ΩΡΕΣ!!!**

• ΑΠΟ ΡΟΔΟ ΠΡΟΣ ΠΕΙΡΑΙΑ
ΚΑΘΕ ΤΡΙΤΗ - ΠΕΜΠΤΗ - ΣΑΒΒΑΤΟ
• ΑΠΟ ΠΕΙΡΑΙΑ ΠΡΟΣ ΡΟΔΟ
ΚΑΘΕ ΔΕΥΤΕΡΑ - ΤΕΤΑΡΤΗ - ΠΑΡΑΣΚΕΥΗ

**ΠΡΟΣΦΟΡΑ**

**ΟΛΑ ΤΑ ΕΙΣΙΤΗΡΙΑ ΣΕ ΜΙΣΗ ΤΙΜΗ!**

**• ΕΠΙΒΑΤΗΣ 16,90 ΕΥΡΩ**

**• ΙΧ 44,60 ΕΥΡΩ**

Εκδόσεις εισιτηρίων
σε όλα τα ταξιδιωτικά πρακτορεία

Κεντρικό πρακτορείο TSAGARIS TRAVEL
Ακτή Σαχτούρη 5
Τηλ.: 2241036170/28597/35066/30406
Fax: 2241039839

# δsports

Επιμέλεια: Ηλίας Λοϊζος - Τάσος Κώστας - Μαρία Κολεζάκη

ΠΑΕ ΡΟΔΟΣ

# ΑΤΥΧΟΣ Ο ΝΙΚΗΦΟΡΟΥ

**• Η φλεγμονή που έπαθε καθυστέρησε την επιστροφή του στους αγώνες.**
**• Δεν προπονήθηκαν χθες Χάρης Μοσχής και Σταμάτης Καντιμοίρης**

**Ατυχία. Έτσι μόνο μπορεί να χαρακτηρισθεί ο τραυματισμός του Γιάννη Νικηφόρου αλλά και η επάνοδός του στους αγώνες του πρωταθλήματος.**

Ο τραυματισμός του έμπειρου ποδοσφαιριστή σημειώθηκε σ' ένα καθοριστικό σημείο της προετοιμασίας των ελαφιών και προήλθε από καθαρή ατυχία σε κακό αγωνιστικό χώρο.

Παρ' όλα αυτά η εγχείρηση στην οποία υποβλήθηκε ο ποδοσφαιριστής ήταν επιτυχημένη και ο ίδιος κατέβαλε σημαντικές προσπάθειες για να επιταχύνει την επιστροφή του στα γήπεδα. Συνέβη όμως ένα παράδοξο και ατυχές γεγονός που σε άλλες περιπτώσεις δημιουργείται περίπου δύο εβδομάδες μετά την εγχείρηση στην οποία υποβάλλεται ο κάθε ποδοσφαιριστής και σ' αυτή τη περίπτωση η τύχη δεν χαμογέλασε στον Γιάννη Νικηφόρου καθώς η φλεγμονή δημιουργήθηκε στο γόνατό του μετά από τρεις μήνες την στιγμή που είχε αρχίσει να μπαίνει σε αγωνιστικούς ρυθμούς.

Αυτή την περίοδο ο έμπειρος μέσος των ελαφιών υποβάλλεται σε θεραπευτική αγωγή και κατά πάσαν πιθανότητα από την προσεχή Δευτέρα θα ξεκινήσει πάλι τις προπονήσεις με εντατικούς ρυθμούς και θα υπολογίζεται από τον **Δημήτρη Σκούνα.**

Στο μεταξύ η Ρόδος συνέχισε χθες την προετοιμασία της για τον αγώνα της Κυριακής με τον Βύζαντα.

Η προπόνηση έγινε στο βοηθητικό του στίβου και απουσίασαν ο **Χάρης Μοσχής** για επαγγελματικούς λόγους και ο **Σταμάτης Καντιμοίρης** που έχει προσβληθεί από ελαφρά ίωση και πήρε άδεια από τον προπονητή του να μην γυμνασθεί.

Το κλίμα στα ελάφια είναι πάρα πολύ καλό και η προετοιμασία τους θα συνεχισθεί σήμερα στο δημοτικό γήπεδο την ίδια ώρα (15.00 μ.μ.). Όπως συνηθίζει ο έμπειρος τεχνικός η τελευταία προπόνηση της ομάδας θα γίνει αύριο το πρωί στον ίδιο χώρο.

ΔΙΑΓΟΡΑΣ

## Ευχάριστος πονοκέφαλος

**Ο ορισμός του αγώνα Διαγόρας - Διγενής για το μεσημέρι της Δευτέρας διαφοροποιεί τα πλάνα του Ανδρέα Σταύρου.**

Έτσι η τελευταία προπόνηση θα πραγματοποιηθεί το πρωί του Σαββάτου και τότε ο Κύπριος τεχνικός θα αποφασίσει για την 11άδα αφού δει σε τι κατάσταση βρίσκονται οι παίκτες του.

Η επιλογή των βασικών αποτελεί ευχάριστο πονοκέφαλο για τον Ανδρέα Σταύρου καθώς το ιατρικό δελτίο είναι λευκό και μόνο ο τιμωρημένος Σάββας Παφιάκης δεν υπολογίζεται.

ΟΡΦΕΑΣ

## *Νέα δυάδα στον πάγκο*

**Λούπης και Γαλουζής ανέλαβαν το τιμόνι του συλλόγου**

**Ο καινούργιος χρόνος βρήκε την ομάδα του Ορφέα σε ανασύνταξη, τόσο προπονητικά όσο και αγωνιστικά.**

Συγκεκριμένα το τιμόνι της ομάδας ανέλαβαν οι **Παναγιώτης Λούπης** και **Αντώνης Γαλουζής** με τον δεύτερο να προσφέρει τις υπηρεσίες του και ως ποδοσφαιριστής. Επίσης στον σύλλογο επέστρεψαν και ορισμένοι παλιοί ποδοσφαιριστές ενώ στα διοικητικά παρατηρείται κινητικότητα με σκοπό την καλύτερη οργάνωση της ομάδας και την παραμονή της στην κατηγορία.

## Οι διαιτητές της Γ' εθνικής

**Την Κυριακή θα διεξαχθεί η 18η αγωνιστική της Γ' εθνικής. Τα παιχνίδια κληρώθηκαν να σφυρίξουν οι:**

**-Χαλκίδα - Αγ. Δημήτριος:** Αποστολίδης (Πειραιά), Γούργουρας (Ηλείας), Ταμπάκης, Καραβίδας (Ηλείας).

**-Καστοριά - Κιλκισιακός:** Μαχαίρας (Αθήνας), Πουλίσης (Πρέβεζας), Τσακιρόπουλος (Θεσ/νίκης), Τζούβανος (Άρτας).

**-Αγροτικός Αστ. - Θύελλα Π.:** Κύρκος (Ηπείρου), Βασιλείου (Καστοριάς), Παπουτσής (Σερρών), Τομίδης (Πέλλας).

**-Αχαρναϊκός - Λεωνίδιο:** Σκουρτιάς (Θεσ/νίκης), Λιάγκας (Λασιθίου), Ποτόγλου (Πειραιά), Ντατής (Χίου).

**-Βέροια - Καβάλα:** Ιατράκης (Αθήνας), Δαλούκας (Θεσσαλίας), Καρανικόλας (Φθιώτιδας), Κωτούλας (Τρικάλων).

**ΡΟΔΟΣ - ΒΥΖΑΣ ΜΕΓ.:** Τριτσώνης (Αθήνας), Μοράνος (Αθήνας), Γιαννουλίδης (Αθήνας), Ντούρας (Εύβοιας).

**-Θρασύβουλος - Μαρκό:** Δρυστέλλας (Λάρισας), Σιδηρόπουλος, Φεσσάρας (Δωδεκανήσου), Λουκάς (Φθιώτιδος).

**-Ηλυσιακός - Δόξα Δρ.:** Γκούντας (Κοζάνης), Δασκαλάκης (Χανίων), Χατζηεμμανουήλ (Πειραιά), Παπαχρονόπουλος (Μεσσηνίας).

**-Λάρισα - Λύκοι:** Τσακιρίδης (Σερρών), Κάμπαξης (Εύβοιας), Πουλαδάκης (Βοιωτίας), Κοφίτσας (Καρδίτσας).

**-Ποντιακός Ν.Σ. - Ατσαλένιος:** Κωστούδης (Θεσ/νίκης), Κύζας (Δράμας), Δροσινός (Χαλκιδικής), Σταυρίδης (Πιερίας).

Παρατηρητής διαιτησίας στο παιχνίδι της Ρόδου θα είναι ο Κορίνθιος Χρυσικόπουλος, ενώ τους Σιδηρόπουλο, Φεσσάρα στη Φυλή θα «ελέγξει» ο Αθηναίος Μαρίνης.

ΠΑΕ ΒΥΖΑΣ Μ.

## Επιτροπή σωτηρίας στα Μέγαρα

**Εικόνα διάλυσης παρουσιάζει ο Κυριακάτικος αντίπαλος της Ρόδου Βύζας Μεγάρων. Τα αξεπέραστα οικονομικά προβλήματα οδηγούν πολλούς σε φυγή...**

Η αρχή έγινε με τον προπονητή Γιώργο Ιωακειμίδη και ακολουθούν αρκετοί ποδοσφαιριστές.

Χθες συστάθηκε επιτροπή σωτηρίας που συμφώνησε να αναλάβει την τεχνική ηγεσία ο Βασίλης Στασινόπουλος. Ο έμπειρος προπονητής αποχώρησε πρόσφατα από τον Αίαντα Σαλαμίνας και πέρσι είχε την καθοδήγηση του Μανδραϊκού.

Σε επίπεδο ποδοσφαιριστών λύθηκαν ήδη τα συμβόλαια των Βούκσεβιτς, Δαμίρη, Μπαλιάκα και Γιαννακάρη, ενώ μέχρι αργά το βράδυ συνεχιζόταν οι επαφές με τους Ψύλλα, Μπόρα, Φρυγανά και Ποδαρά που επίσης εξέφρασαν την επιθυμία να αποχωρήσουν από τον Βύζαντα.

Παρά τους αρχικούς φόβους οι Μεγαρίτες θα έρθουν κανονικά στη Ρόδο καθώς με τη βοήθεια του Δήμου βρέθηκαν τα χρήματα για το ταξίδι.

ΑΠΟΛΛΩΝ ΚΑΛΥΘΙΩΝ

## ΠΑΡΩΝ Ο ΠΛΥΓΚΟΣ



**Μπέρδεμα με τις κίτρινες κάρτες που έχει αντικρύσει τη φετινή περίοδο ο Μιχάλης Πλύγκος πήγε να δημιουργηθεί στις Καλυθιές. Η... δεύτερη καταμέτρηση έδειξε συνολικά έξι κάτι που σημαίνει ότι θα είναι κανονικά στη διάθεση του Κώστα Λεπτοκαρύδη για τον Κυριακάτικο αγώνα με την ΑΕ Κως. Σύμφωνα με τις αλλαγές που έγιναν το καλοκαίρι από την ΕΠΟ οι παίκτες τιμωρούνται όταν συμπληρώσουν 4 κίτρινες (με μία αγωνιστική), 7 και 10 (από δύο αγωνιστικές).**

Από την εξέδρα αναμένεται να παρακολουθήσει το τοπικό ντέρμπι ο Βλάσης Πάλλας που ξεκίνησε τρέξιμο αλλά κρίνεται ανέτοιμος για σκληρές μάχες.

Στη Ρόδο και στις προπονήσεις του Απόλλωνα επέστρεψε χθες από την Κρήτη και ο Ιωσήφ Παπαδογιαννάκης.

Οι παίκτες του Απόλλωνα θα προπονηθούν χαλαρά και το πρωί του Σαββάτου.

Σε χθεσινές του δηλώσεις ο Κώστας Λεπτοκαρύδης υποστήριξε ότι ο Απόλλων παρουσιάζει καλό πρόσωπο γιατί βελτιώθηκε το κλίμα στ' αποδυτήρια, δόθηκε βάρος στην πειθαρχία και οι παίκτες δούλεψαν σκληρά την εορταστική περίοδο.

**Για την αναμέτρηση με την Κω ο έμπειρος τεχνικός τόνισε: «Είναι ένα παιχνίδι όπως όλα τα υπόλοιπα.**

**Η ψυχολογία μας είναι ανεβασμένη και έχω εμπιστοσύνη στους ποδοσφαιριστές μου. Το άγχος πρέπει να το έχουν οι αντίπαλοί μας και όχι εμείς».**

ΔΙΓΕΝΗΣ

## *Ενίσχυση με «ελάφια»*

**Αν πιστέψουμε τα λόγια παραγόντων του Διγενή σύντομα ο Σαλβατόρε Γκιούντιτσε θα έχει στη διάθεσή του τρεις ποδοσφαιριστές που αναμένεται να ενισχύσουν σημαντικά την ομάδα.**

Σύμφωνα με πληροφορίες την επόμενη εβδομάδα οι Γιώργος Καρίκης (επιθετικός), Μερκούρης Μαθιός (μεσοεπιθετικός) και Ανδρέας Μακρυδημήτρης (επιθετικός) θα μετακομίσουν με τη μορφή δανεισμού από τη Ρόδο στα Κοσκινού.

Οι Κοσκινιάτες έχουν καταθέσει το αίτημα στη διοίκηση της Ρόδου που αναμένεται να απαντήσει θετικά αφού ερωτηθεί πρώτα ο Δημήτρης Σκούνας.

Στον καθαρά αγωνιστικό τομέα για τη Δευτεριάτικη αναμέτρηση με τον Διαγόρα το νέο πρόβλημα ακούει στο όνομα Μανώλης Παπαχριστοδούλου ο οποίος προσβλήθηκε από ίωση και δεν προπονήθηκε χθες. Απόντες θα είναι σίγουρα οι τιμωρημένοι Πατρού, Μάμμης και Γιοβάνι.

Οι διοικούντες καταβάλλουν προσπάθειες ώστε ο στρατευμένος Νίκος Λιόλιος να βρίσκεται το πρωί της Δευτέρας στη Ρόδο.

ΤΟΠΙΚΟ ΠΟΔΟΣΦΑΙΡΟ

# Οι πρώτες αναμετρήσεις της νέας χρονιάς



**Προτελευταία αγωνιστική αύριο και την Κυριακή του Α' γύρου της πρώτης κατηγορίας με τις ομάδες να δίνουν τις πρώτες τους αναμετρήσεις στο νέο χρόνο μετά από αρκετές ημέρες διακοπών λόγω των εορτών των Χριστουγέννων και του Νέου Έτους.**

Αντίθετα στη δεύτερη κατηγορία θα διεξαχθούν οι αγώνες της 13ης αγωνιστικής με τον αγώνα Ερμή Καλυθιών - Αγίου Γεωργίου να προκαλεί το μεγαλύτερο ενδιαφέρον των φιλάθλων.

Αναλυτικά το πρόγραμμα των αγώνων και οι διαιτητές του Σαββατοκύριακου έχουν ως εξής:

**Α' Κατηγορία**
**14η αγωνιστική**
**14η αγωνιστική**
**Σάββατο 10/1/2004**

**Γήπεδο Βατίου Ώρα 14.45 μ.μ. Διαγόρας Β. - ΑΕΡΑ**
Διαιτητές: Κετσές - Γενής - Καραχανής
Παρατηρητής: Χουρδάς
Παρατ. διαιτησίας: Σταματάκης

**Γήπεδο Παστίδας**
**Ώρα 14.45 μ.μ.**
**Ηρακλής Μ. - Ευαγόρας**
Διαιτητές: Φραγκίνης - Λάμπρου - Ορφανός
Παρατηρητής: Δημητράς Δ.
Παρατ. διαιτησίας: Ζαχαριάδης

**Γήπεδο Φανών**
**Ώρα 14.45 μ.μ.**
**Αναγέννηση Εμπ. - Φοίβος**
Διαιτητές: Μιχαλάκης - Παπαδόπουλος - Κατσιδώνης Π.
Παρατηρητής: Δημητράς Κ.
Παρατ. διαιτησίας: Λουλουδάκης

**Γήπεδο Λίνδου**
**Ώρα 14.45 μ.μ.**
**Κλεόβουλος - Ασπίδα Απ.**
Διαιτητές: Παπανικολάου - Τσαγκάρης - Πηδιάκης
Παρατηρητής: Παυλούς Σ.
Παρατ. διαιτησίας: Κάπρος

**Γήπεδο «Ανταγόρας»**
**Ώρα 14.45 μ.μ.**
**Ανταγόρας - Αρης Αρχ.**
Διαιτητές: Κατσιδώνης Ευ. - Πανάτος - Αργυρίου
Παρατηρητής: Μανιάς Σ.
Παρατ. διαιτησίας: -

**Γήπεδο Αφάντου**
**Ώρα 14.45 μ.μ.**
**Απόλλων Απ. - Ιάλυσος**
Διαιτητές: Ζανεττίδης - Γιαννούλης - Συμιακός
Παρατηρητής: Βεργίδης
Παρατ. διαιτησίας: Καρίκης

**Κυριακή 11/1/2004**

**Γήπεδο Μασάρων**
**Ώρα 11.30 π.μ.**
**Αστέρας Μ. - Α.Ε. Λέρου**
Διαιτητές: Τσαγκάρης - Σάββενας - Τσαούσης
Παρατηρητής: Ντάκας Σ.
Παρατ. διαιτησίας: Χατζημανώλης.

**Β' Κατηγορία**
**13η αγωνιστική**
**Σάββατο 10/1/2004**

**Γήπεδο Κατταβιάς**
**Ώρα 12.00 μ.μ.**
**Α.Ε. Κατταβιάς - Ποσειδών Καρπ.**
Διαιτητές: Γενής - Κετσές - Καραχανής
Παρατηρητής: Σαββίδης
Παρατ. διαιτησίας: Σταματάκης

**Γήπεδο Καρδάμαινας**
**Ώρα 14.45 μ.μ.**
**Δόξα Καρδ. - Δόξα Ψ.**
Διαιτητές: Σταυρουλάκης - Μαρμαρινός - Κάκκιας
Παρατηρητής: Ράπανος
Παρατ. διαιτησίας: --

**Γήπεδο Πυλίου**
**Ώρα 14.45 μ.μ.**
**Α.Ο. Πυλίου - Ακουσίλαος**
Διαιτητές: Κόττορος - Κόκκινος - Δοδούς
Παρατηρητής: Παριανός
Παρατ. διαιτησίας: --

**Γήπεδο Λέρου**
**Ώρα 14.45 μ.μ.**
**Δόξα Λ. - Θύελλα Πυλ.**
Διαιτητές: Βασιλείου - Μουστάκας - Φραγκιαδάκης
Παρατηρητής: Μαχαίρας Ευ.
Παρατ. διαιτησίας: --

**Γήπεδο Πάτμου**
**Ώρα 14.45 μ.μ.**
**Ξάνθος - Ασκληπιός Κω**
Διαιτητές: Κατέρης - Μαυρουδής - Λουρμπέας
Παρατηρητής: Μελιανός
Παρατ. διαιτησίας: --

**Γήπεδο Καλυθιών**
**Ώρα 14.45 μ.μ.**
**Ερμής Καλ. - Αγ. Γεώργιος**
Διαιτητές: Σιδηρόπουλος Αν. - Ζανεττής - Κουρδουκλάς
Παρατηρητής: Μακρής
Παρατ. διαιτησίας: Σακελλαρίδης

**Κυριακή 11/1/2004**

**Γήπεδο Αγ. Αποστόλων**
**Ώρα 14.45 μ.μ.**
**Ορφέας - Αντίμαχος**
Διαιτητές: Κατσιδώνης Π. - Πηδιάκης - Ζανεττής
Παρατηρητής: Περαντινός
Παρατ. διαιτησίας: Κωνσταντίνου

**Δευτέρα 12/1/2004**

**Γήπεδο Φανών**
**Ώρα 13.00 μ.μ.**
**Ευκλής - Α.Σ. Τήλου**
Διαιτητές: Φεσσάρας - Κουρδουκλάς - Μοσχούς
Παρατηρητής: Νικολάου
Παρατ. διαιτησίας: Πασπάτης

**Α' ΚΑΤΗΓΟΡΙΑ**
**ΒΑΘΜΟΛΟΓΙΑ**
**Περίοδος 2003 - 2004**

| ΟΜΑΔΕΣ | Β. | ΑΓ. | ΤΕΡΜ. | Ν | Ι | Η |
|---|---|---|---|---|---|---|
| 1. Ιάλυσος Γ.Σ. | 32 | 13 | 26-6 | 10 | 2 | 1 |
| 2. Φοίβος Κρ. | 29 | 13 | 25-8 | 9 | 2 | 2 |
| 3. Κλεάνθης Παραδ. | 28 | 13 | 23-9 | 8 | 4 | 1 |
| 4. Ανταγόρας Κω | 22 | 13 | 19-13 | 7 | 1 | 5 |
| 5. Διαγόρας Βατ. | 22 | 13 | 19-14 | 7 | 1 | 5 |
| 6. Ηρακλής Μαρ. | 22 | 13 | 14-10 | 6 | 4 | 3 |
| 7. Αρης Αρχαγγέλου | 21 | 13 | 24-19 | 7 | 0 | 6 |
| 8. Κλεόβουλος | 21 | 13 | 20-15 | 6 | 3 | 4 |
| 9. ΑΕΡΑ | 20 | 13 | 19-13 | 6 | 3 | 4 |
| 10. Ασπίδα Απ. | 17 | 13 | 14-17 | 4 | 5 | 4 |
| 11. Αστέρας Μασ. | 16 | 13 | 14-21 | 5 | 1 | 7 |
| 12. Αναγέννηση Ε. | 13 | 13 | 9-13 | 4 | 4 | 5 |
| 13. Απόλλων Απ. | 8 | 13 | 11-29 | 1 | 5 | 7 |
| 14. ΑΕΛ Λέρου | 8 | 13 | 12-28 | 2 | 2 | 9 |
| 15. Ευαγόρας | 7 | 13 | 10-18 | 0 | 7 | 6 |
| 16. Καλυμνιακός | -9 | 13 | 0-26 | 0 | 0 | 13 |

• Ο Καλυμνιακός αποβλήθηκε από το πρωτάθλημα
• Η Αναγέννηση Εμπ. έχει ένα μηδενισμό και -3Β.
• Ο ΑΕΡΑ έχει ένα μηδενισμό και -1Β.

**Β' ΚΑΤΗΓΟΡΙΑ**
**ΒΑΘΜΟΛΟΓΙΑ**
**Περίοδος 2003 - 2004**

| ΟΜΑΔΕΣ | Β. | ΑΓ. | ΤΕΡΜ. | Ν | Ι | Η |
|---|---|---|---|---|---|---|
| 1. Ασκληπιός Κω | 27 | 12 | 33-11 | 8 | 3 | 1 |
| 2. Αγ. Γεώργιος Μαλ. | 27 | 12 | 25-13 | 8 | 3 | 1 |
| 3. Ακουσίλαος | 26 | 12 | 25-13 | 8 | 2 | 2 |
| 4. ΑΕ Κατταβιάς | 25 | 12 | 20-6 | 7 | 4 | 1 |
| 5. Αντίμαχος | 25 | 12 | 23-13 | 8 | 1 | 3 |
| 6. Δόξα Ψίνθου | 24 | 12 | 24-11 | 7 | 3 | 2 |
| 7. Ερμής Καλυθιών | 23 | 12 | 25-12 | 7 | 2 | 3 |
| 8. Ποσειδών Καρπάθου | 16 | 12 | 23-23 | 5 | 1 | 6 |
| 9. Ξάνθος | 15 | 12 | 14-18 | 4 | 4 | 4 |
| 10. ΑΟ Πυλίου | 14 | 12 | 18-15 | 4 | 2 | 6 |
| 11. Θύελλα Πυλώνας | 13 | 12 | 17-23 | 4 | 1 | 7 |
| 12. Ορφέας Ρόδου | 12 | 12 | 11-25 | 4 | 0 | 8 |
| 13. Ευκλής | 7 | 12 | 12-21 | 1 | 4 | 7 |
| 14. ΑΣ Τήλου | 6 | 12 | 18-38 | 2 | 0 | 10 |
| 15. Δόξα Λέρου | 6 | 12 | 9-33 | 1 | 3 | 8 |
| 16. Δόξα Καρδάμαινας | 4 | 12 | 12-34 | 1 | 1 | 10 |

• Ο Ξάνθος Πάτμου έχει ένα μηδενισμό και -1Β.

# ΕΙΔΗΣΕΙΣ ΚΑΙ ΣΧΟΛΙΑ

✔ *Με τιμωρία της έδρας τους αναμένεται να τιμωρηθούν Λάρισα και Μαρκό καθώς στο μεταξύ τους παιχνίδι οπαδοί και των δύο μπήκαν στον αγωνιστικό χώρο και συνεπλάκησαν χρησιμοποιώντας πέτρες και ξύλα. Είναι χαρακτηριστικό ότι τραυματίστηκε και αστυνομικός...*

✔ **Ο Διονύσης Μαμμάκος που την περσινή περίοδο αγωνιζόταν στον Απόλλωνα Καλυθιών με απολογισμό μόλις 5 γκολ σε όλο το πρωτάθλημα είναι φέτος πρώτος σκόρερ του Λήλαντα Βασιλικού (Περιφερειακό Πρωτάθλημα) με 11 γκολ στον πρώτο γύρο. Λάθος χρονιά ήρθε στη Ρόδο.**

✔ *Η στήλη έγραψε την κρίση της για το παιχνίδι Πετρώνας - Ερμής και σε κάποιους δεν άρεσε...Ψυχραιμία και όχι επιθέσεις σε λάθος άτομα...*

✔ **Έξυπνο σχόλιο χθες στην εφημερίδα GOAL NEWS. «Δηλαδή στις 7 Μαρτίου που έχει τις εκλογές οι αθλητές της Εθνικής ομάδας θα βρίσκονται την ίδια μέρα στη Βουδαπέστη για το Παγκόσμιο Πρωτάθλημα Στίβου θα ψηφίσουν στην Πρεσβεία; Άσε που τους Ροδίτες θα τους κόψει σίγουρα ο Σεβαστής από την ομάδα για να μη χάσει ψήφους».**

✔ *Σήμερα το μεσημέρι στην αίθουσα συνεδριάσεων του Δημοτικού Συμβουλίου Ρόδου θα γίνει ενημέρωση για το συνέδριο αθλητικού τουρισμού που θα φιλοξενηθεί στο νησί μας από 4 έως 6 Ιουνίου*

✔ **Σήμερα το απόγευμα στην αίθουσα του Πολιτιστικού Συλλόγου της Παστίδας ο τοπικός Αστέρας θα κόψει την πρωτοχρονιάτικη πίτα του. Η διοίκηση του Συλλόγου διοργανώνει το προσεχές Σάββατο πάρτυ στο μπαρ «ΑΛΛΑ ΚΟΛΠΑ».**

✔ *Το Σάββατο βράδυ ο ποδοσφαιρικός σύλλογος Αγιος Ισιδώρος θα κόψει την πρωτοχρονιάτικη του πίτα στο Στέκι του Πολτιστικού Συλλόγου.*

✔ **Η διοίκηση του Ερμή Καλυθιών ευχαριστεί και δημόσια όσους τίμησαν με την παρουσία τους τη χοροεσπερίδα του συλλόγου. Ο τυχερός αριθμός της λαχειοφόρου αγοράς με δώρο ένα μοτοποδήλατο PIAGGIO είναι το 62.**

✔ *Ο πρόεδρος και το Δ.Σ. του ΔΟΑΝ Ιαλυσού συγχαίρουν την παιδική ομάδα του ΑΣ Ηλιος Ιαλυσού (αθλητές - προπονητή - διοίκηση) για την κατάκτηση της πρώτης θέσης στο ποδοσφαιρικό τουρνουά Χριστουγέννων 2003 που διοργάνωσε η ΕΠΣΔ.*

ΚΟΛΟΣΣΟΣ

# ΑΜΦΙΒΟΛΗ Η ΣΥΜΜΕΤΟΧΗ του Δημήτρη Πατρίκη

**Στην τελική ευθεία έχει μπει πλέον η προετοιμασία του Κολοσσού για το αυριανό παιχνίδι κόντρα στην ΑΓΕ Χαλκίδας.**

Με την 14η νίκη κατά σειρά αναμέτρηση οι «θαλασσί» ανοίγουν την αυλαία των υποχρεώσεών τους για το δεύτερο γύρο του πρωταθλήματος αρκετά ικανοποιημένοι αφού η συγκομιδή των βαθμών είναι αρκετά καλή για την ομάδα.

Ωστόσο παίκτες και παράγοντες του Κολοσσού δεν εφησυχάζουν αφού μπορεί να έχουν ήδη εξασφαλίσει την παραμονή τους στην κατηγορία, εντούτοις όμως ζητούν μια σταθερή θέση στις υψηλές θέσεις της βαθμολογίας, κάτι που έχει δείξει η ομάδα ότι μπορεί να πετύχει.

Ο Βασίλης Φραγκιάς έχει μάθει πλέον στους παίκτες του να κοιτούν το κάθε παιχνίδι ξεχωριστά, έτσι ώστε να καταφέρνουν να παίρνουν ένα ένα τα θετικά αποτελέσματα που θα τους κρατήσουν στις υψηλές βαθμολογικές θέσεις του πίνακα. Το παιχνίδι με την ΑΓΕΧ μόνο εύκολο δεν μπορεί να χαρακτηριστεί καθώς αντίπαλος είναι μια δυνατή και επικίνδυνη ομάδα. Άλλωστε όπως έχει δηλώσει και επανειλημμένως ο έμπειρος τεχνικός των θαλασσί η Α2 κατηγορία είναι δύσκολη και το γεγονός αυτό και μόνο υποδηλώνει πως δεν υπάρχουν εύκολα και δύσκολα παιχνίδια.



Τα νέα που έρχονται ωστόσο από τον Κολοσσό δεν είναι ιδιαίτερα καθησυχαστικά για τον Βασίλη Φραγκιά αφού το πρόβλημα τραυματισμού του Δημήτρη Πατρίκη, σύμφωνα με πληροφορίες, δεν φαίνεται να έχει ξεπεραστεί. Ο αθλητής στην προχθεσινή προπόνηση της ομάδας έδειξε να έχει ενοχλήσεις στο τραύμα του με αποτέλεσμα να μην μπορεί να συνεχίσει.

Η χθεσινή προπόνηση ήταν και η καθοριστική για τον έμπειρο αθλητή αφού ο Βασίλης Φραγκιάς θα τον δοκίμαζε με σκοπό να δει εάν μπορεί να προπονηθεί, ωστόσο, ούτε και χθες κατάφερε να προπονηθεί αφού οι συνεχείς πόνοι στο πόδι ανάγκασαν τον γιατρό της ομάδας να τον θέσει για άλλη μια φορά εκτός προπονήσεων.

Αντίθετα αρκετά καλά είναι τα νέα που έρχονται για τη μετεγχειρητική πορεία του Χρήστου Παππά. Ο νεαρός «play maker» που βρίσκεται στην Αθήνα, δείχνει πως μέρα με την ημέρα η υγεία του βελτιώνεται αισθητά και όλα πλέον δείχνουν πως θα είναι έτοιμος να δώσει το παρόν στο παιχνίδι της 16ης αγωνιστικής με αντίπαλο την ΜΕΝΤ.

***Ούτε και χθες προπονήθηκε ο έμπειρος παίκτης των θαλασσί***

Ηδη την ερχόμενη εβδομάδα επιστρέφει στη Ρόδο και σιγά σιγά αναμένεται να ξεκινήσει ένα ξεχωριστό πρόγραμμα. Σήμερα θα πραγματοποιηθεί και η καθιερωμένη συνέντευξη τύπου του Βασίλη Φραγκιά ο οποίος θα μιλήσει για τα σχέδιά του για το παιχνίδι με την ΑΓΕΧ. Στο πλευρό του έμπειρου τεχνικού θα βρίσκεται και ο Πάνος Παναγιωταράκος που θα εκπροσωπήσει τους αθλητές της ομάδας.

• Το βράδυ της Δευτέρας στο STRIKE BOWLING CENTER στην Κρεμαστή ο Κολοσσός θα κόψει την πρωτοχρονιάτικη του πίτα παρουσία αθλητών, προπονητικού τιμ και διοικούντων.

ΤΟΠΙΚΟ ΜΠΑΣΚΕΤ

# «Μονομαχία» πριν τα «πλέϊ - οφ»

## Παντηλιακός και ΠΑΟ Διαγόρας θ' αναμετρηθούν αύριο στο πρώτο παιχνίδι της νέας χρονιάς

**Το πρωτάθλημα της Α' κατηγορίας ανδρών έχει μπει στην τελική του ευθεία και αυτό γιατί οι αγωνιστικές που έχουν μείνει μέχρι το τέλος της κανονικής διάρκειας του πρωταθλήματος, είναι πολύ λίγες.**

Η πρώτη αγωνιστική για τη νέα χρονιά ξεκινάει με μια σημαντική αναμέτρηση που μπορεί να κρίνει κατά μεγάλο ποσοστό τη δεύτερη θέση στην προνομιούχο τετράδα, ωστόσο τόσο ο **Γιάννης Τσακίρης** όσο και ο **Σάκης Καλαμπόκας** θεωρούν πως η νίκη απλώς είναι θέμα γοήτρου και αυτό γιατί οι ομάδες θα ξανασυναντηθούν στην φάση των play offs.

Αυτό φυσικά δε σημαίνει πως οι ομάδες δεν θέλουν τη νίκη. Αντίθετα μάλιστα η κατάκτηση του ροζ φύλλου αγώνα θεωρείται αρκετά σημαντική αφού δίνει ένα σημαντικό ψυχολογικό προβάδισμα για την ομάδα που θα το κατακτήσει.

**ΠΑΟ ΔΙΑΓΟΡΑΣ**

Σαν μια ευκαιρία να διαπιστώσει την αγωνιστική κατάσταση στην οποία βρίσκεται η ομάδα του βλέπει τον αγώνα του Σαββάτου ο Σάκης Καλαμπόκας που προετοιμάζει τους παίκτες του από την αρχή της εβδομάδας.

Στόχος του έμπειρου τεχνικού είναι να βρει τρόπο να επαναφέρει την ομάδα στην αγωνιστική κατάσταση που είχε πριν από τη διακοπή των Χριστουγέννων, πράγμα αρκετά δύσκολο αφού θα χρειαστεί αρκετός χρόνος για να βρουν οι παίκτες του την φόρμα τους. Σ' αυτό οφείλεται και το γεγονός ότι η ομάδα καθόλη τη διάρκεια της χρονιάς δεν μπόρεσε να προπονηθεί με όλους τους αθλητές της αφού καθημερινά προετοιμαζόταν με αρκετές απουσίες λόγω ελλειπούς συμμετοχής αρκετών παικτών της.

Η κατάσταση δεν άλλαξε καθόλου ούτε με την έλευση του νέου έτους. Ο Γκόνος συνεχίζει να μετέχει σε λίγες προπονήσεις λόγω επαγγελματικών υποχρεώσεων ενώ οι στρατευμένοι Χαλβατζής, Καρτάνος και Πολυχρόνης προπονούνται με την ομάδα όταν φυσικά είναι εκτός στρατοπέδου.

Όσον αφορά τον Τσαλικίδη που επέστρεψε χθες από τις διακοπές, ο έμπειρος προπονητής θα δει την αγωνιστική του κατάσταση και θα αποφασίσει εάν τον χρησιμοποιήσει. Οριστικά απών από το παιχνίδι του Σαββάτου πρέπει να θεωρείται και ο τιμωρημένος Αντώνης Μαρκάκης που εκτίει την τελευταία του αγωνιστική μακριά από τα παρκέ. Αν κάτι ανησυχεί ιδιαίτερα τον τεχνικό είναι ότι η ομάδα αυτή την εβδομάδα έβγαλε αρκετά δύσκολα τις προπονήσεις και αυτό γιατί οι καιρικές συνθήκες και η υγρασία που επικρατούσε τον τελευταίο καιρό δυσκόλεψαν και δυσκολεύουν τις προσπάθειες των παιχτών της ομάδας με αποτέλεσμα να μην μπορούν να πραγματοποιήσουν τις προπονήσεις έτσι όπως θα ήθελαν.

**ΠΑΝΤΗΛΙΑΚΟΣ**

Με τη σημερινή προπόνηση η ομάδα του Γιάννη Τσακίρη ολοκληρώνει το πρόγραμμα της προετοιμασίας της για την αναμέτρηση του Σαββάτου.

Στις προπονήσεις μετέχουν όλοι οι αθλητές εκτός του Καρανικόλα που βρίσκεται στην Αμερική εδώ και περίπου 2 εβδομάδες.

Ο αθλητής που δεν έχει επιστρέψει ακόμη στη Ρόδο θεωρείται αμφίβολος για τη συνέχεια του πρωταθλήματος αφού κατά πάσαν πιθανότητα θα παραμείνει εκεί.

Σε επικοινωνία με τη «δσπορ» ο έμπειρος τεχνικός με αφορμή το παιχνίδι ανέφερε:

«Το παιχνίδι είναι δύσκολο, ο Διαγόρας είναι καλή ομάδα και έχει βελτιωθεί πάρα πολύ. Στόχος μας είναι να παίξουμε καλό μπάσκετ».

## Τρίτο μάτι

• Βρε που κατάντησαν οι αυγουλάδες κι ας έβαλαν πριν δύο χρόνια θεούς και δαίμονες ν' ανέβουν στη Γου σε βάρος των ελαφιών.

• Εκεί που φτάσανε οι παίκτες τους την βγάζουν μόνο με αυγά μάτια άντε και λίγο βούτυρο.

• Η τιμωρία έφθασε στο στρατόπεδό τους αλλά η ολοκλήρωσή της θα γίνει την Κυριακή που θα είναι η αφετηρία επιστροφής τους στο περιφερειακό.

• Όμως είπαμε. Να γεμίσει το γήπεδο από φιλάθλους και οι αποσκευές τους με πολλά γκολ. Τίποτα περισσότερο δεν χρειάζεται.

• Δευτεριάτικη συνάντηση θα έχουμε και έτσι θα σπάσει η μονοτονία της «τσαγκαροδευτέρας» που όλα έχουν τελειώσει.

• Αρχίσαν τα κοψίματα στις πίτες της νέας χρονιάς και απ' ότι βλέπω μέχρι τις εκλογές θα κόβονται.

• Όπου να'ναι περιμένουμε και τις νέες εξαγγελίες για τις κατασκευές αθλητικών εγκαταστάσεων.

• Από το τίποτα καλές είναι και οι υποσχέσεις, άσχετα αν εδώ στη Δωδεκάνησο και ιδιαίτερα στη Ρόδο είμαστε χορτασμένοι από τέτοιες.

• Αντιδράσεις όμως από το «πόπολο» δεν υπάρχουν κι έτσι δίνονται με απλοχεριά και οι νέες.

ΗΛΙΑΣ Κ.

Γ' ΚΑΤΗΓΟΡΙΑ

# ΔΥΣΚΟΛΗ ΕΞΟΔΟΣ για την Ασπίδα Σ.

## Στην έδρα του ο Πήγασος αντιμετωπίζει τον ΠΑΣ Ασκληπιειού

**Με τους αγώνες της 10ης αγωνιστικής στον Α' και Β' όμιλο αλλά και στα νησιά (Γ') συνεχίζεται το πρωτάθλημα της Γ' κατηγορίας στην νέα χρονιά.**

Στον πρώτο όμιλο η πρωτοπόρος Ασπίδα Σαλάκου και ο Ζευς που την ακολουθεί θα αγωνισθούν μακριά από την έδρα τους με αντιπάλους τον Δωριέα και τον Δαμάγητο αντίστοιχα.

Στον δεύτερο όμιλο ο επικεφαλής της βαθμολογίας Πήγασος θα υποδεχτεί στην έδρα του τον ΠΑΣ Ασκληπιειού ενώ ο Ηρακλής Λάρδου που βρίσκεται στην δεύτερη θέση έχει ρεπό αυτήν την αγωνιστική

Στον όμιλο των νήσων η πρωτοπόρος Αναγέννηση Ασφενδιού θα αγωνισθεί στην Λέρο με αντίπαλο τον Α.Σ.Ε.Π. ενώ ο Ολυμπιακός Καλύμνου που βρίσκεται κι αυτός στην κορυφή έχει ρεπό

Αναλυτικά το πρόγραμμα των αγώνων και οι διαιτητές έχουν ως εξής:

**Α' ΟΜΙΛΟΣ**
**10η αγωνιστική**
**Κυριακή 11/1/2004**
**Γήπεδο Αγ.Αποστόλων**
**Ώρα 11:00π.μ. Δωριέας- Ασπίδα Σαλ.**
Διαιτητές: Ρουμάνης- Λάμπρου- Γκούμας
Παρατηρητής: Κυπραίος Θ.
Παρατ. διαιτησίας:
**Γήπεδο Καλάθου**
**Ώρα 14:45 μ.μ. Ταξιάρχες- Εθνικός Αρχ.**
Διαιτητές: Μοντιάδης- Φραγκίνης- Λιάπη
Παρατηρητής: Ντάκας Ν.
Παρατ. διαιτησίας:
**Γήπεδο Μεσαναγρού**
**Ώρα 14:45 μ.μ. ΑΕ. Μεσαναγρού- Ιάλυσος '97**
Διαιτητές: Γιοβάνι- Ορφανός-Αργυρόπουλος
Παρατηρητής: Εγγλέζος Εμμ.
Παρατ. διαιτησίας:
**Γήπεδο Αγ. Ισιδώρου**
**Ώρα 14:45 μ.μ.**
**Αγ. Ισίδωρος- Πολύστρατος**
Διαιτητές: Στεφανάκης- Αντωνάς- Γουλάρας
Παρατηρητής: Ανθίτσας
Παρατ. διαιτησίας:
**Γήπεδο Θεολόγου**
**Ώρα 14:45 μ.μ. Δαμάγητος - Ζευς**
Διαιτητές: Παπαδόπουλος- Κατσιδώνης Ευ. - Γιαννούλης
Παρατηρητής: Κατσουράκης Κ.
Παρατ. διαιτησίας:

**Β' ΟΜΙΛΟΣ**
**10η αγωνιστική**
**Σαββάτο 10/1/2004**
**Γήπεδο Θεολόγου**
**Ώρα 14:45 μ.μ. Αστέρας Παστ. - Δήμητρα**
Διαιτητές: Γκούμας - Μίχας - Στεφανάκης
Παρατηρητής: Κωνσταντίνου
Παρατ. διαιτησίας:
**Γήπεδο Κρητηνίας**
**Ώρα 11:00 π.μ. Αλθαιμένης - Α.Ο. Σύμης**
Διαιτητές: Συμιακός - Κατταβενός - Αργυρόπουλος
Παρατηρητής: Στέλλας Π.
Παρατ. διαιτησίας:
**Γήπεδο Αγ. Αποστόλων**
**Ώρα 14:45 μ.μ. Πήγασος - ΠΑΣ Ασκληπιειού**
Διαιτητές: Σάββενας - Μιντζιρίκης - Μοσχούς
Παρατηρητής: Μπακαρής
Παρατ. διαιτησίας: Καψάσκης
**Κυριακή 11/1/2004**
**Γήπεδο Λύκειο Ιαλυσού**
**Ώρα 11:00 π.μ. Ήλιος Ιαλ. - Αναγεννηση Ν.Ρ.**
Διαιτητές: Κουρδουκλάς - Γενής - Κλιάρη
Παρατηρητής: Μαυρουδης
Παρατ. διαιτησίας:
**Γήπεδο Κοσκινού**
**Ώρα 14:45 μ.μ. Ροδιακός - Πετρώνας**
Διαιτητές: Κατταβενός - Κόκκινος - Συμιακός
Παρατηρητής: Δημητράς Δ.
Παρατ. διαιτησίας:

**Γ' ΟΜΙΛΟΣ**
**10η αγωνιστική**
**Σαββάτο 10/1/2004**
**Γήπεδο Λέρου**
**Ώρα 12:00**
**Α.Σ. Ε.Λ. - Αναγέννηση Α.**
Διαιτητές: Μουστάκας- Βασιλείου - Φραγκιαδάκης
Παρατηρητής: Καστής
Παρατ. διαιτησίας:
**Κυριακή 11/1/2004**
**Γήπεδο Βαθύ**
**Ώρα 13:00 μ.μ. Α.Ο. Βαθύ. - Α.Ο. Λειψοί**
Διαιτητές: Γιαλλούρης- Κακκιάς - Αναστασιάδης
Παρατηρητής: Γιαννικουρήδς Σ.
Παρατ. διαιτησίας:
**Γήπεδο Κεφάλου**
**Ώρα 14:45 μ.μ.**
**Νικαγόρας. - ΠΑΟ ΚΩ**
Διαιτητές: Αργυρίου- Βασιλείου - Σταυρουλάκης
Παρατηρητής: Ιερομνήμων
Παρατ. διαιτησίας:

Α.Σ.Ι.Α.Θ.Ρ.

## Διπλώματα στους νέους κυβερνήτες

### Θα δοθούν την Κυριακή στην κοπή της βασιλόπιτας του Συλλόγου

**Τριανταεννέα είναι νέοι κυβερνήτες που αποφοίτησαν μ' επιτυχία από την τελευταία σχολή που διοργάνωσε φέτος ο ΑΣΙΑΘΡ .**

Τα διπλώματα θα τους απονεμηθούν την προσεχή Κυριακή 11 Ιανουαρίου στην κοπή της Βασιλόπιτας που θα πραγματοποιηθεί στις 11:00 το πρωί στην αίθουσα των νέων εγκαταστάσεων του συλλόγου στην περιοχή Ζέφυρος.

Πριν την κοπή θα γίνει η παρουσίαση του βιβλίου «Συμαϊκή Λαϊκή Μετεωρολογία» της κ. Ευαγγελίας Γεωργά- Χατζηνικήτα και η απονομή τιμητικών διακρίσεων στους καραβομαραγκούς της περιοχής μας. Τα πρόσωπα που θα πάρουν το δίπλωμα του κυβερνήτη μεθαύριο είναι τα παρακάτω:

Ζαχαριάς Αθανάσιος, Ιωακειμίδου Όλγα, Καρίκης Ηλίας, Μπουλαφέντη Νίκη, Ρένεσης Νικόλαος, Σαλαμαστράκης Σπυρίδων, Σπύρου Λάμπρος, Τσακίρη Τρινταφυλλιά, Γκουζομήτρος Νικόλαος, Δουλαπσής Κωνσταντίνος, Εμμανουήλ Μιχάλης, Καρανικόλας Ιωάννης, Μιαούλη Μαρούλα, Σμιτ- Μεταξά Μαριάννα,Γρηγοράκης Κωνσταντίνος, Παλογιαννίδη Αναστασία, Παλογιαννίδης Χαράλαμπος, Παπαχαραλάμπους Μιχαήλ, Σαρρής Δημήτρης, Κατσιμπράκη Σοφία, Ξένος Νικόλαος, Παπαβεργής Σταύρος, Ρένεσης Σταμάτης, Φράγκου Κωνσταντίνα, Χατζησταματίου Ελευθέριος, Παπαδοπούλου Γεωργία, Ασημακόπουλος Σταύρος, Κασφίκης Παύλος, Μαυρίκος Χρήστος, Πιρπερή Αναστασία, Σανφίλιππο Μιχαήλ, Καπνουδάκη Δέσποινα, Κουντούρη Σεβαστιάννα, Μαρκουλής Θεοδόσιος, Σαρούκος Νεκτάριος, Γεωργακόπουλος Βασίλης, Καζαντζίδης Αντώνιος, Τούβρας Σωτήρης, Barone Michael

«SCRAMBLE»

## Η ΤΕΛΙΚΗ ΚΑΤΑΤΑΞΗ

**Ο θεολόγος Ζούνης αναδείχθηκε πρωταθλητής της Δωδεκανήσου για το 2003, στους αγώνες «SCRAMBLE» (αντοχής σε κυκλική διαδρομή, με μοτοσικλέτες εντούρο και μότο κρος) που διοργάνωσε ο ΑΣΜΑ «ΙΚΑΡΟΣ» Καλυθιών σε Ρόδο και Κω.**

Συγκέντρωσε 105 βαθμούς, έναντι 90 του δευτεραθλητή Φανούρη Σταύρα. Τρίτος ήρθε ο Νίκος Ατσίδης με 52 βαθμούς.

Η τελική βαθμολογία , σε 5 αγώνες , είναι η εξής: 1ος Ζούνης 105 βαθμούς, 2ος Σταυράς 90, 3ος Ατσίδης 52, 4ος Ζαμάγιας 50 , 5ος Στάππας 47, 6ος Γαλατάς 42, 7ος Βαγιανός 32, 8ος Πατενιώτης 23, 9ος Παπαντωνίου 22, 10ος Χατζηδανύδ 20, 11ος Μπενότ 20, 12ος Σέρφας 16, 13ος Πιτσικούλης 16, 14ος Γιάννου 11, 15ος Χατζηαντώνης 4, 16ος Μαγουλιώτης 0, 17ος Βαρέλης 0, 18ος Γιαλλούσης 0, 19ος Χαραλάμπους 0.

ΣΤΙΒΟΣ

## Εφτά υπέροχοι για την Ολυμπιάδα

**Με το όραμα της συμμετοχής στη γιορτή των Ολυμπιακών Αγώνων, προετοιμάζονται οι κορυφαίοι Δωδεκανήσιοι αθλητές στίβου.**

Τον Αύγουστο στην Αθήνα αναμένεται να δώσουν σίγουρα το παρών οι «παλιοί» Νίκη Ξάνθου (μήκος), Χρυσούλα Ιακώβου (μεγάλες αποστάσεις) και Σταμάτης Μάγος (εμπόδια) που περιμένουν τους αγώνες πρόκρισης για να επιβεβαιώσουν τα όρια συμμετοχής.

Υπάρχουν όμως και οι ελπίδες , νεαροί αθλητές και αθλήτριες που φιλοδοξούν να πιάσουν τα όρια και να ζήσουν από κοντά το όνειρο αποκτώντας πολύτιμες εμπειρίες για το μέλλον.

Πρόκειται για τους Μιχάλη Περράκη (100 μέτρα) Σάββα Διακονικόλα( μήκος), Γεωργία Τσικούρη και Γεωργία Κουμνάκη (400 μέτρα).

• Η τοπική επιτροπή Στίβου προετοιμάζεται για το Διασυλλογικό Πρωτάθλημα Ανωμάλου Δρόμου Δωδεκανήσου που θα γίνει στις 25 Ιανουαρίου στην τάφρο.

Μια μέρα νωρίτερα θα πραγματοποιηθεί η ετήσια αθλητική γιορτή στίβου.

Το παρών και στις δύο εκδηλώσεις θα δώσει ο πρόεδρος του ΣΕΓΑΣ Κ. Βασίλης Σεβαστής.

## Αισιοδοξία στα Μαριτσά

**Ικανοποιημένος δηλώνει ο Σάββας Ορφανίδης από την προετοιμασία του Ηρακλή Μαριτσών για τον αυριανό αγώνα με τον Ευαγόρα που θα γίνει στο γήπεδο Παστίδας.**

Οι παίκτες όπως έδειξαν στα φιλικά είναι σε καλή κατάσταση και οι μέχρι πρότινος τραυματίες Σάββας Κούρος και Μιχάλης Μανωλάς δηλώνουν ετοιμοπόλεμοι. Οι στρατευμένοι Μπίλιας και Λολάκης δεν υπολογίζονται καθώς έχουν χάσει αρκετές προπονήσεις ενώ ο Παναγιώτης Κοκκάρης που απέχει έχει κληθεί σε απολογία και ανάλογα με το ύφος της θ'αποφασιστεί η ποινή.

• Αύριο μετά τον αγώνα με τον Ευαγόρα στην αίθουσα Εκδηλώσεων του Δημοτικού σχολείου Μαριτσών θα γίνει η κοπή της πρωτοχρονιάτικης πίτας και θα δοθούν δώρα στα παιδιά των ποδοσφαιριστών.

## ΑΜΦΙΒΟΛΙΕΣ ΑΝ ΘΑ ΥΠΑΡΞΕΙ ΧΡΟΝΟΣ ΓΙΑ ΤΗΝ ΨΗΦΙΣΗ ΤΟΥ

# ΚΑΤΑΤΕΘΗΚΕ ΣΤΗ ΒΟΥΛΗ Ο ΑΝΑΠΤΥΞΙΑΚΟΣ ΝΟΜΟΣ

**Κατατέθηκε χθες στη Βουλή από τους υπουργούς Οικονομίας και Οικονομικών και Ανάπτυξης, Νικ. Χριστοδουλάκη και Άκη Τσοχατζόπουλο, το νομοσχέδιο για την τροποποίηση του αναπτυξιακού νόμου 2601/98, χωρίς όμως να είναι και βέβαιο ότι θα υπάρξει χρόνος για να ψηφισθεί, αφού το Κοινοβούλιο θα κλείσει στις 6 Φεβρουαρίου. Οι βασικές νέες ρυθμίσεις, που εισάγονται με το νέο αναπτυξιακό νόμο, είναι οι ακόλουθες:**

**1. Βελτίωση κινήτρων για μεγάλες επενδύσεις και επενδύσεις εταιρειών με διεθνοποιημένη δραστηριότητα**

Αποσύνδεση της επιχορήγησης από τη δημιουργία νέων θέσεων απασχόλησης και η άρση του περιορισμού ανώτατου ποσού επιχορήγησης και επιδότησης Leasing που ισχύει σήμερα (15.000.000 ευρώ) για επενδύσεις ίδρυσης νέων μεταποιητικών μονάδων, στην περίπτωση που το κόστος είναι άνω των 40.000.000 ευρώ και δημιουργούνται τουλάχιστον 200 νέες θέσεις απασχόλησης. Το ίδιο ισχύει, όταν το κόστος της επένδυσης είναι άνω των 15.000.000 ευρώ και δημιουργούνται τουλάχιστον 75 νέες θέσεις απασχόλησης και η επένδυση πραγματοποιείται από επενδυτικό φορέα του οποίου η πλειοψηφία των μετοχών ανήκει σε επιχειρήσεις με σημαντική δραστηριότητα στη διεθνή αγορά στον τομέα της μεταποίησης. Επίσης, για τις επενδύσεις ίδρυσης νέων μεταποιητικών μονάδων παραγωγής αποκλειστικά νέων προϊόντων ή και προϊόντων εξαιρετικά προηγμένης τεχνολογίας.

**2. Αύξηση επιχορήγησης ανά δημιουργούμενη νέα θέση εργασίας.**

Αναπροσαρμογή κατά 34% της επιχορήγησης και επιδότησης Leasing ανά δημιουργούμενη νέα θέση απασχόλησης, από 45.000 ευρώ σε 60.000 ευρώ.

**3. Επενδύσεις τουρισμού**

Αύξηση από 4.500.000 ευρώ σε 10.000.000 ευρώ του ενισχυόμενου κόστους επενδύσεων και προγράμματος χρηματοδοτικής μίσθωσης εξοπλισμού ολοκληρωμένης μορφής εκσυγχρονισμού ξενοδοχειακών μονάδων.

**4. Επενδύσεις για νέα και εξαιρετικά προηγμένης τεχνολογίας προϊόντα**

Αποσύνδεση της επιχορήγησης και επιδότησης Leasing από τη δημιουργία νέων θέσεων απασχόλησης για τις επενδύσεις ίδρυσης νέων μεταποιητικών μονάδων παραγωγής αποκλειστικά νέων προϊόντων ή/και προϊόντων εξαιρετικά προηγμένης τεχνολογίας και άρση του περιορισμού ανώτατου ποσού επιχορήγησης και επιδότησης Leasing που ισχύει σήμερα (15.000.000 ευρώ) για τις περιπτώσεις αυτές.

• Προσαρμόζονται οι διατάξεις του αναπτυξιακού νόμου στους κανόνες της Ε.Ε. που ισχύουν για τις περιφερειακές ενισχύσεις επενδυτικών σχεδίων, ορίζοντας μεταξύ των άλλων ότι από 1.1.2004 για επενδύσεις ή προγράμματα χρηματοδοτικής μίσθωσης που υπερβαίνουν τα 50 εκατ. ευρώ, το ανώτατο χορηγούμενο ποσό ενίσχυσης προσδιορίζεται σε χαμηλότερο επίπεδο ως άθροισμα των παρακάτω επιμέρους ποσών που υπολογίζονται βάσει της ακόλουθης κλίμακας: α) για το τμήμα μέχρι 50 εκατ. ευρώ παρέχεται το 100% του κατά περίπτωση ανώτατου ορίου περιφερειακής ενίσχυσης. β) Για το τμήμα από 50 έως 100 εκατ. ευρώ, παρέχεται το 50% του κατά περίπτωση ανώτατου ορίου περιφερειακής ενίσχυσης. γ) Για το τμήμα που υπερβαίνει τα 100 εκατ. ευρώ, παρέχεται το 34% του κατά περίπτωση ανώτατου ορίου περιφερειακής ενίσχυσης.

• Παρέχονται στους παλαιούς φορείς που επενδύουν σε νέες παραγωγικές γραμμές ή και μεταποιητικές μονάδες, στις περιοχές Γ' και Δ', ενισχύσεις επιχορήγησης και επιδότησης χρηματοδοτικής μίσθωσης που ισχύουν για τους νέους φορείς, μειωμένες κατά 10 μονάδες.

• Ενισχύονται με 5 επιπλέον ποσοστιαίες μονάδες επιχορήγησης ή και επιδότησης χρηματοδοτικής μίσθωσης εξοπλισμού οι επενδύσεις των μεταποιητικών επιχειρήσεων που πραγματοποιούνται στους νομούς Ξάνθης, Ροδόπης και Έβρου. Η ρύθμιση αυτή ισχύει για τις επενδύσεις ή και τα προγράμματα χρηματοδοτικής μίσθωσης εξοπλισμού που θα υποβληθούν για υπαγωγή στις εν λόγω διατάξεις μέχρι 31 Δεκεμβρίου 2005.

• Προβλέπεται ότι, στο καθεστώς των ενισχύσεων του Ν. 2601/98 για την πραγματοποίηση επενδύσεων στο εξωτερικό, υπάγονται και οι μικρομεσαίες επιχειρήσεις, όπως ορίζονται από την Κοινοτική νομοθεσία. Δεν υπάγονται στο καθεστώς αυτό επιχειρήσεις ή παραγωγική δραστηριότητα, των οποίων επηρεάζει αρνητικά αντίστοιχη δραστηριότητα που ασκείται στην Ελλάδα, καθώς και οι επιχειρήσεις, οι οποίες έχουν διακόψει ή μειώσει τη επιχειρηματική δραστηριότητα στην Ελλάδα στο χρονικό διάστημα της τελευταίας τριετίας πριν από την υποβολή της αίτησης υπαγωγής. Από της υπαγωγής και επί μια πενταετία από την έκδοση της απόφασης πιστοποίησης της παραγωγικής λειτουργίας, αν διαπιστωθεί παράβαση των σχετικών υποχρεώσεων ή απόκρυψη τέτοιων παραβάσεων, ανακαλείται η απόφαση υπαγωγής και επιστρέφεται η τυχόν καταβληθείσα επιχορήγηση μετά από γνώμη της αρμόδιας Γνωμοδοτικής Επιτροπής.

• Προσδιορίζεται ως μέγιστη διάρκεια της χρηματοδοτικής μίσθωσης, που δεν μπορεί να υπερβαίνει τα 5 χρόνια, και διευκρινίζεται ότι ως βάση υπολογισμού της επιδότησης της χρηματοδοτικής μίσθωσης λαμβάνεται υπόψη η αξία των μηχανημάτων και του μηχανολογικού εξοπλισμού.

• Αποσαφηνίζεται ότι για τον υπολογισμό του τακτικού αποθεματικού επιχειρήσεων που σχηματίζεται με βάση τα καθαρά κέρδη μετά την αφαίρεση των προβλεπόμενων κρατήσεων και των διανεμόμενων ποσών, γίνεται αναγωγή των ποσών αυτών με την προσθήκη του αναλογούντος φόρου.

• Επαναοριοθετείται η αρμοδιότητα του υπουργείου Οικονομίας και Οικονομικών με την υποδοχή όλων των επενδυτικών προτάσεων άνω των 2,5 εκατ. ευρώ και διευρύνεται με το αντικείμενο αιτήσεων υπαγωγής επενδύσεων για νέα προϊόντα εξαιρετικά προηγμένης τεχνολογίας, ανεξαρτήτως ύψους επένδυσης.

• Προβλέπεται η παροχή επιχορήγησης ή και επιδότησης χρηματοδοτικής μίσθωσης ποσοστού 30% η φορολογική απαλλαγή ποσοστού 70% επί του κόστους της επένδυσης και στις επιχειρήσεις ηλεκτρισμού από αιολική ενέργεια.

• Καταργείται από 1.1.2004 η επιδότηση των τόκων των μεσομακροπρόθεσμων τραπεζικών δανείων του Ν. 2601/98, με εξαίρεση τις περιπτώσεις ένταξης στο καθεστώς ενίσχυσης της φορολογικής απαλλαγής και επιδότησης τόκων, εφόσον η σχετική αίτηση ένταξης υποβληθεί μέχρι την ημερομηνία λήξης της τρέχουσας εταιρικής χρήσης και η έναρξη της επένδυσης έχει γίνει μέσα στη χρήση αυτή.

• Διευρύνεται η περιοχή Δ' του αναπτυξιακού Νόμου με την ένταξη σε αυτή και των νομών της Περιφέρειας Ανατολικής Μακεδονίας.

• Η οριοθέτηση της Γ' περιοχής κινήτρων, που ίσχυε μέχρι 31.12.2003, παρατείνεται μέχρι 31.12.2005.

• Οι ρυθμίσεις που έχουν σχέση με τη μερική ή ολική εκμίσθωση επενδύσεων του Ν. 2061/98 καταλαμβάνουν και τις αντίστοιχες που έχουν υπαχθεί στους προγενέστερους αναπτυξιακούς νόμους.



*Οι υπουργοί Οικονομίας και Οικονομικών, Νίκος Χριστοδουλάκης, και Ανάπτυξης, Άκης Τσοχατζόπουλος, κατέθεσαν στη Βουλή το νομοσχέδιο για την τροποποίηση του Αναπτυξιακού Νόμου.*

## ΝΟΤΙΑ ΑΦΡΙΚΗ-ΕΛΛΑΔΑ-ΚΡΟΥΑΖΙΕΡΟΠΛΟΙΟ

***Απαγορεύθηκε ο απόπλους από το Ντέρμπαν ενός ελληνικού κρουαζιεροπλοίου, του Olympia Countess, λόγω χρεών.***

Ενα πολυτελές ελληνικό κρουαζιερόπλοιο με περίπου 400 επιβάτες αποκλείσθηκε σήμερα στο λιμάνι του Ντέρμπαν, στη Νότια Αφρική, λόγω χρεών, έγινε γνωστό από το δικηγόρο των πιστωτών. Ο απόπλους του Olympia Countess απαγορεύθηκε έπειτα από νομικά διαβήματα που πραγματοποίησαν δύο εταιρείες πιστωτές του ιδιοκτήτη του πλοίου, του ελληνικού ομίλου Royal Olympic Cruises, εξήγησε στο Γαλλικό Πρακτορείο ο δικηγόρος Κρις Ρέντι. Το Olympia Countess με τους 423 επιβάτες του επρόκειτο αρχικά να πλεύσει κατά μήκος της νοτιοαφρικανικής ακτής για να φτάσει στη βόρεια Μοζαμβίκη. "Περιττό να πούμε ότι είμαστε τρομερά απογοητευμένοι. Είναι μια υπόθεση ανάμεσα στην εταιρεία και τους πιστωτές της", δήλωσε ο Αλαν Φόγκιτ, διευθυντής μάρκετινγκ της εταιρείας Starlight Cruises που οργάνωσε αυτή την κρουαζέρα.




# ΠΡΟΣΔΙΟΡΙΣΜΟΣ ΤΗΣ ΦΟΡΟΛΟΓΗΤΕΑΣ αξίας στις μεταβιβάσεις επιχειρήσεων

***Αφορά τις περιπτώσεις μεταβίβασης ολόκληρης επιχείρησης, εταιρικών μεριδίων, μερίδων, ποσοστών συμμετοχής και μετοχών εταιρειών μη εισηγμένων στο Χ.Α.***

**Οπως είναι γνωστό, η επιχείρηση, ως μια οικονομική οντότητα, αποτελείται από ένα σύνολο δικαιωμάτων και υποχρεώσεων που αντιστοιχούν στα διάφορα περιουσιακά της στοιχεία.**

Η πώληση μιας επιχείρησης συντελείται με τη μεταβίβαση των δικαιωμάτων κυριότητας επί των περιουσιακών της στοιχείων. Ετσι λοιπόν εν προκειμένω, αντικείμενο μεταβίβασης είναι στις προσωπικές εταιρείες (ΟΕ, ΕΕ) και στις ΕΠΕ τα εταιρικά μερίδια ή μερίδες, στις ΑΕ οι μετοχές και στις περιπτώσεις ατομικών επιχειρήσεων, ολόκληρη η επιχείρηση.

Με την απόφαση του υπουργείου Οικονομίας και Οικονομικών ΠΟΛ.1053/2003 ορίστηκε νέος τρόπος προσδιορισμού του ελάχιστου ποσού υπεραξίας της κατώτατης πραγματικής αξίας, προκειμένου να υπολογισθεί ο φόρος που πρέπει να καταβληθεί στην περίπτωση μεταβίβασης από επαχθή αιτία (πώληση), σε τρίτους, ολόκληρης επιχείρησης, εταιρικών μεριδίων ή μερίδων, ποσοστών συμμετοχής και μετοχών εταιρείας μη εισηγμένων στο Χ.Α.

Επιπλέον, με την ίδια απόφαση καθορίστηκε για πρώτη φορά ο τρόπος προσδιορισμού της κατώτατης πραγματικής αξίας προκειμένου να υπολογιστεί ο φόρος που προκύπτει από τη μεταβίβαση μεριδίων, μερίδων ολόκληρης επιχείρησης κ.λ.π. με επαχθή αιτία σε δικαιούχο συγγενή Α΄ ή Β΄ βαθμού.

### *Μεταβίβαση ατομικής επιχείρησης*

Μεταβίβαση ατομικής επιχείρησης, εταιρικών μεριδίων και ποσοστών συμμετοχής υπόχρεων της παραγράφου 4 του άρθρ. 2 του Κώδικα Φορολογίας Εισοδήματος.

**1.ΕΠΙΧΕΙΡΗΣΕΙΣ** με βιβλία Α΄ ή Β΄ κατηγορίας του ΚΒΣ ή μη τηρούντες βιβλία. Με το νέο τρόπο υπολογισμού, το ελάχιστο ποσό υπεραξίας κατά τη μεταβίβαση, προσδιορίζεται κατά τις ακόλουθες διακρίσεις:

**Α) ΕΠΙ ΑΤΟΜΙΚΩΝ** επιχειρήσεων: Η υπεραξία προκύπτει ως η διαφορά μεταξύ της ελάχιστης αξίας μεταβίβασης και του κόστους απόκτησης.

**Β) ΕΠΙ** μεταβίβασης μερίδων, ποσοστών συμμετοχής υπόχρεου της παρ. 4 του άρθρ.2 του Κώδικα Φορολογίας Εισοδήματος (Ο.Ε., Ε.Ε. κ.λ.π.): Η υπεραξία υπολογίζεται ως η διαφορά της ελάχιστης αξίας μεταβίβασης όλων των περιουσιακών στοιχείων της επιχείρησης και του κόστους ανάκτησής τους. Στις περιπτώσεις αυτές, η τυχόν θετική διαφορά (υπεραξία ολόκληρης της επιχείρησης) πολλαπλασιάζεται με το ποσοστό συμμετοχής του μεταβιβάζοντος. Η ελάχιστη αξία μεταβίβασης είναι το άθροισμα της άυλης αξίας και της καθαρής θέσης της επιχείρησης.

### *Προσδιορισμός άυλης αξίας*

**1) ΥΠΟΛΟΓΙΖΕΤΑΙ** ο μέσος όρος των δηλωθέντων καθαρών κερδών της τελευταίας πριν τη μεταβίβαση πενταετίας.

Από το μέσο όρο αυτό αφαιρούνται:

**2) Η ΕΜΠΟΡΙΚΗ** αμοιβή (προβλέπεται από τη συλλογική σύμβαση εργασίας των εμποροϋπαλλήλων που ισχύει κατά την 1η Ιανουαρίου κάθε έτους).

**3) ΟΙ ΤΟΚΟΙ** των ιδίων κεφαλαίων της επιχείρησης που υπολογίζονται με βάση το επιτόκιο των εντόκων γραμματίων του δημοσίου ετήσιας διάρκειας, που εκδόθηκαν το Δεκέμβριο του έτους που προηγήθηκε της μεταβίβασης. Στη συνέχεια η προκύπτουσα διαφορά R=1 - (2+3), αναπροσαρμόζεται με τη χρήση της ακόλουθης σταθερής ληξιπρόθεσμης ράντας:

$$\alpha = R \times \frac{1-un}{i}$$

όπου: α= το ποσό που προκύπτει μετά την αναπροσαρμογή (άυλη αξία)

R= το ποσό που αναπροσαρμόζεται, κατά τα ανωτέρω,

n= το πενταετές μελλοντικό χρονικό διάστημα στο οποίο προσδοκάται το υπερκέρδος un=1/(1+i)n η παρούσα αξία του κεφαλαίου μετά από πέντε έτη, i=επιτόκιο των εντόκων γραμματίων του δημοσίου ετήσιας διάρκειας.

Το αποτέλεσμα που προκύπτει με βάση την παραπάνω αναπροσαρμογή προσαυξάνεται, ανάλογα με τα έτη λειτουργίας της επιχείρησης, από 10 - 40%.

### *Προσδιορισμός καθαρής θέσης*

Η καθαρή αξία προκύπτει ως το άθροισμα της αναπόσβεστης αξίας των παγίων, αποθεμάτων και απαιτήσεων, μείον τις υποχρεώσεις της επιχείρησης. Σε σχέση με τα ανωτέρω, διευκρινίζονται τα εξής:

- Επί ατομικών επιχειρήσεων, δεν λαμβάνεται υπόψη η αναπόσβεστη αξία των ακινήτων και αυτοκινήτων που αποτελούν περιουσιακό στοιχείο του φυσικού προσώπου.
- Επί μεταβιβάσεων μεριδίων, λαμβάνεται υπόψη η αναπόσβεστη αξία όλων των παγίων τα οποία αποτελούν περιουσιακά στοιχεία του νομικού προσώπου, προσαυξημένη με τη θετική διαφορά μεταξύ αντικειμενικής αξίας και τιμής κτήσης των ακινήτων.
- Για τον υπολογισμό των αποθεμάτων, επί επιχειρήσεων εμπορίας ή παραγωγής αγαθών ή μικτών επιχειρήσεων, λαμβάνεται υπόψη το 10% των αγορών του έτους που προηγήθηκε της μεταβίβασης. Αν έχει συνταχθεί απογραφή, τότε λαμβάνονται υπόψη τα αποθέματα της τελευταίας πριν από τη μεταβίβαση απογραφής.
- Για τον υπολογισμό των απαιτήσεων, προκειμένου για επιχειρήσεις εμπορίας ή παραγωγής αγαθών ή μικτές, με χονδρικές και λιανικές πωλήσεις, ή μόνο με χονδρικές πωλήσεις, λαμβάνεται το 10% αποκλειστικά των χονδρικών πωλήσεων που πραγματοποιήθηκαν κατά το προηγούμενο της μεταβίβασης έτος.

Για την ατομική επιχείρηση, ως κόστος απόκτησης λαμβάνεται αυτό που προκύπτει από τα πραγματικά στοιχεία της επιχείρησης το οποίο δεν μπορεί όμως να είναι κατώτερο των 3.000 ευρώ.

Επί μεταβίβασης μεριδίων, ποσοστών κ.λ.π., ως κόστος απόκτησης της επιχείρησης λαμβάνεται το κεφάλαιο, όπως αυτό αναφέρεται στο καταστατικό της.

Εάν μέχρι το χρόνο μεταβίβασης έχουν μεσολαβήσει αυξομειώσεις του κεφαλαίου, ως κόστος απόκτησης λαμβάνεται ο μέσος όρος του κεφαλαίου της επιχείρησης των πέντε προηγούμενων της μεταβίβασης χρήσεων.


ΕΚΔΟΣΕΙΣ Γκρίτζαλης

17ης Νοεμβρίου 10, Μελίσσια, Τ.Κ. 151 27
Τηλ.: 210 81.04.004-5, 210 61.23.795, Κιν.: 6974 91.71.21
Fax: 210 81.03.103, 210 80.50.244, e-mail:gegritza@otenet.gr
Κεντρική Διάθεση: Εκδόσεις ΓΚΡΙΤΖΑΛΗΣ

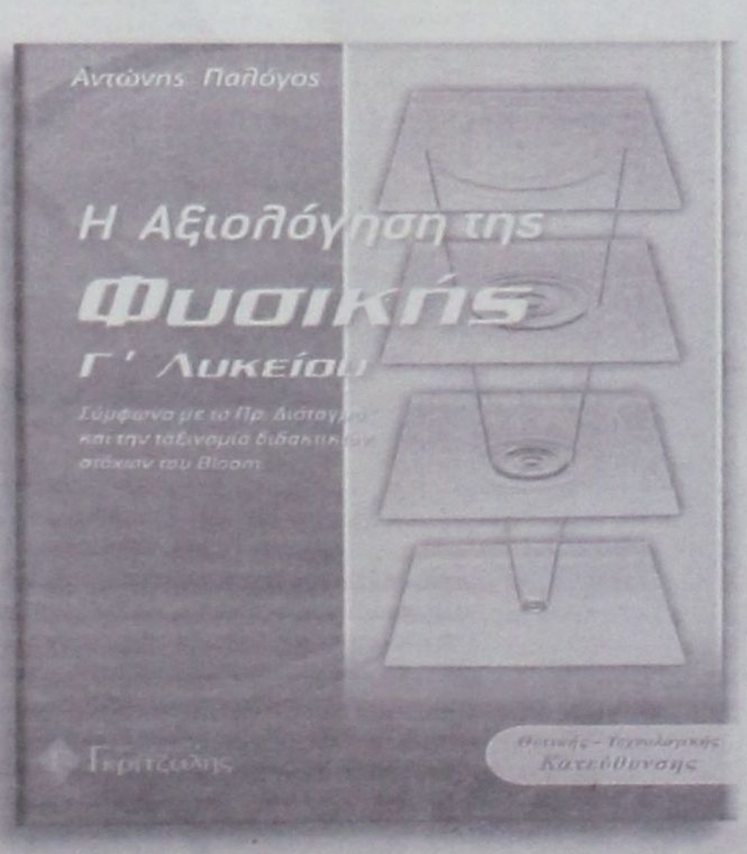


**Ένα πρωτότυπο και πρακτικό βιβλίο για την εξέταση της Φυσικής Γ΄ Λυκείου κατεύθυνσης σε εθνικό επίπεδο.**

- Γιατί οι μαθητές από χρονιά σε χρονιά μεταμορφώνονται από αριστούχοι σε κουμπούρες;
- Τι προβλέπει το προεδρικό διάταγμα για την εξέταση του μαθήματος;
- Πως οι εισηγητές των θεμάτων "μεταφράζουν" τα προβλεπόμενα από το Προεδρικό Διάταγμα σε θέματα εξετάσεων;

**Γνωρίστε πως θα εξεταστεί το μάθημα.**
**Γνωρίστε το στόχο σας για να τον φτάσετε με λιγότερο κόπο.**

Σε ένα βιβλίο 346 σελίδων περιέχονται:
- **118** Διδακτικοί στόχοι **Γνώσης** που ελέγχονται με **360** ερωτήσεις.
- **112** Διδακτικοί στόχοι **Κατανόησης** που ελέγχονται με **250** ερωτήσεις.
- **42** Διδακτικοί στόχοι **Εφαρμογής** που ελέγχονται με **85** Ασκήσεις.
- **29** Διδακτικοί στόχοι **Ανάπτυξης Στρατηγικής** που ελέγχονται με **85** προβλήματα.

**Γνωρίστε πως εξετάζεται το μάθημα.**
**Γνωρίστε το στόχο σας για να τον φτάσετε με λιγότερο κόπο.**

*Μια άλλη πρόταση στο σωστό βιβλίο*

ΒΙΒΛΙΑ ΠΡΟΣΑΡΜΟΣΜΕΝΑ ΣΤΟ ΝΕΟ ΣΥΣΤΗΜΑ ΕΞΕΤΑΣΕΩΝ

Για τις επιχειρήσεις αυτές ισχύουν ανάλογα τα προαναφερόμενα για τις επιχειρήσεις με βιβλία Α΄ ή Β΄ κατηγορίας του ΚΒΣ, με τις ακόλουθες όμως διαφοροποιήσεις:

Στην άυλη αξία της επιχείρησης, όπως αυτή προσδιορίζεται κατά τα ανωτέρω, προστίθεται η λογιστική καθαρή θέση που εμφανίζεται στον τελευταίο πριν από τη μεταβίβαση επίσημα δημοσιευμένο ισολογισμό, καθώς και η υφιστάμενη θετική διαφορά μεταξύ αξίας των ακινήτων που προσδιορίζεται με βάση τη φορολογία μεταβίβασης ακινήτων κατά τη μεταβίβαση, και της εμφανιζόμενης στα βιβλία αξίας κτήσης των ακινήτων αυτών.

### *Μεταβίβαση εταιρικών μεριδίων ΕΠΕ*

Η υπεραξία που προκύπτει από τη μεταβίβαση μεριδίων ΕΠΕ βρίσκεται με την αφαίρεση του κόστους κτήσης από την ελάχιστη αξία τους κατά το χρόνο μεταβίβασης.

Για τον υπολογισμό της ελάχιστης αξίας των μεριδίων και της άυλης αξίας, εφαρμόζονται αναλόγως τα ανωτέρω.

Ειδικότερα, για τον προσδιορισμό της ελάχιστης αξίας των μεριδίων λαμβάνεται υπόψη το άθροισμα:

**Α) ΤΩΝ ΙΔΙΩΝ** κεφαλαίων της επιχείρησης που εμφανίζονται στον τελευταίο ισολογισμό και των αυξομειώσεών τους που έλαβαν χώρα μέχρι το χρόνο μεταβίβασης.

**Β) ΤΗΣ ΑΥΛΗΣ** αξίας, η οποία προσδιορίζεται με τον τρόπο που προαναφέραμε, χωρίς όμως να αφαιρείται η εμπορική αμοιβή.

**Γ) ΤΗΣ ΘΕΤΙΚΗΣ** διαφοράς μεταξύ της αξίας των ακινήτων που προσδιορίζεται με βάση τη φορολογία μεταβίβασης ακινήτων κατά τη μεταβίβαση και της εμφανιζόμενης στα βιβλία αξίας κτήσης των ακινήτων αυτών.

Το ποσό που προκύπτει από τις παραπάνω παραμέτρους διαιρούμενο με τον αριθμό των υφισταμένων κατά τη μεταβίβαση μεριδίων, αντιπροσωπεύει την ελάχιστη πραγματική αξία του κάθε μεριδίου.

### *Μεταβίβαση μετοχών ημεδαπών Α.Ε. μη εισηγμένων στο Χ.Α.*

Η κατώτερη πραγματική αξία των μετοχών ημεδαπών Α.Ε. μη εισηγμένων στο Χ.Α. βρίσκεται ως εξής:

**Α) ΤΑ ΙΔΙΑ ΚΕΦΑΛΑΙΑ** της επιχείρησης που εμφανίζονται στον τελευταίο επίσημο ισολογισμό και οι αυξομειώσεις αυτών που έλαβαν χώρα μέχρι το χρόνο μεταβίβασης, προσαυξάνονται με την απόδοση των ιδίων κεφαλαίων των πέντε τελευταίων χρήσεων.

Στο προκύπτον αποτέλεσμα προστίθεται η θετική διαφορά μεταξύ της αξίας των ακινήτων που προσδιορίζεται με βάση τη φορολογία μεταβίβασης ακινήτων κατά τη μεταβίβαση και της εμφανιζόμενης στα βιβλία αξίας κτήσης των ακινήτων αυτών.

**Β) ΩΣ ΑΠΟΔΟΣΗ** των ιδίων κεφαλαίων λαμβάνεται ο λόγος του μέσου όρου των ολικών αποτελεσμάτων (προ φόρων) των πέντε τελευταίων ισολογισμών και του μέσου όρου των ιδίων κεφαλαίων της τελευταίας περιόδου. Αν υφίστανται λιγότεροι από πέντε ισολογισμοί, οι οικείοι μέσοι όροι αποτελεσμάτων των ιδίων κεφαλαίων εξάγονται με βάση τους ισολογισμούς αυτούς.

Στην εμπορική επιχείρηση ΗΛΙΟΣ ΕΠΕ συμμετέχουν οι εταίροι Α,Β και Γ με ίδια ποσοστά συμμετοχής.

Η εταιρεία λειτουργεί 10 έτη σε ιδιόκτητο ακίνητο, η αξία του οποίου, σύμφωνα με τα τηρούμενα βιβλία, ανέρχεται σε 1.000.000 ευρώ και η αντικειμενική αξία σε 1.500.000 ευρώ. Η λογιστική καθαρή θέση της εταιρείας, όπως εμφανίζεται στον ισολογισμό της 31/12/02, είναι 300.000 ευρώ (300 μερίδια προς 1.000 ευρώ έκαστο). Στις 22/5/03 ο έταιρος Γ αποφασίζει να πωλήσει το μερίδιό του στο Β αντί 200.000 ευρώ.

Πως υπολογίζεται ο φόρος υπεραξίας;

| ΧΡΗΣΕΙΣ | ΚΕΡΔΗ ΧΡΗΣΗΣ (ΕΥΡΩ) |
|---|---|
| 2002 | 65.000 |
| 2001 | 35.000 |
| 2000 | 45.000 |
| 1999 | 10.000 |
| 1998 | 25.000 |
| ΜΕΣΟΣ ΟΡΟΣ | 36.000 |

1. Υπολογισμός άυλης αξίας.

Υποθέτουμε ότι τα τελευταία 5 έτη πριν τη μεταβίβαση η επιχείρηση εμφάνισε τα παρακάτω κέρδη ανά χρήση:

Μείον: Τόκοι ιδίων κεφαλαίων= 300.000 Χ 2,69% =8,070 (β)

(Υποθέτουμε ότι το επιτόκιο των εντόκων γραμματίων του δημοσίου ετήσιας διάρκειας ανέρχεται σε 2,69%).

Υπόλοιπο: (α) - (β) =27.930 (γ)

Αναπροσαρμογή με βάση την οικεία ράντα: (γ) Χ 1-un/i=27.930 Χ 1-1(1+0,0269)5=27.930Χ4,6 =128.478 (δ)

Προσαύξηση με βάση τα έτη λειτουργίας: 128.478 Χ 20%=25.695,60(ε)

Σύνολο άυλης αξίας (1): (δ)+(ε)=154.173,60

2. Ίδια κεφάλαια (31/12/02)=300.000

3. Διαφορά αξίας ακινήτου βάσει βιβλίων και αντικειμενικής: 500.000 ευρώ

Η ελάχιστη αξία μεταβίβασης είναι: (1)+(2)+(3)=954.173,60.

Συνεπώς η ελάχιστη αξία κάθε μεριδίου είναι: 954.173,60/300=3.180,58 και η αντίστοιχη αξία των μεταβιβαζόμενων μεριδίων: 3.180,58Χ100=318.057,87.

Μείον: κόστος κτήσης των μεριδίων αυτών:100 μερίδιαΧ1.000=100.000.

Άρα προκύπτει υπεραξία: 318.057,87-100.000=218.057,87 ευρώ

Οφειλόμενος φόρος: 218.057,87Χ20%=43.611,57 ευρώ.


G.A. FERRIES

**05/04 - 10/01/04)**

| | | |
|---|---|---|
| ΔΕΥΤΕΡΑ 05/01 | | |
| ΔΗΜΗΤΡΟΥΛΑ | 16.00 | ΣΥΜΗ-ΤΗΛΟ-ΝΙΣΥΡΟ-ΚΩ-ΚΑΛΥΜΝΟ-ΛΕΡΟ-ΠΑΤΜΟ-ΠΕΙΡΑΙΑ (12.00) |
| ΤΡΙΤΗ 06/01 | | |
| ΑΝΘΗ ΜΑΡΙΝΑ | 18.00 | ΚΩ-ΠΕΙΡΑΙΑ (06.25) |
| ΤΕΤΑΡΤΗ 07/01 | | |
| ΔΗΜΗΤΡΟΥΛΑ | 16.00 | ΣΥΜΗ-ΤΗΛΟ-ΝΙΣΥΡΟ-ΚΩ-ΚΑΛΥΜΝΟ-ΛΕΡΟ-ΠΑΤΜΟ-ΠΕΙΡΑΙΑ (12.00) |
| ΠΕΜΠΤΗ 08/01 | | |
| ΑΝΘΗ ΜΑΡΙΝΑ | 18.00 | ΚΩ-ΠΕΙΡΑΙΑ (06.25) |
| ΠΑΡΑΣΚΕΥΗ 09/01 | | |
| ΔΗΜΗΤΡΟΥΛΑ | 18.00 | ΣΥΜΗ-ΤΗΛΟ-ΝΙΣΥΡΟ-ΚΩ-ΚΑΛΥΜΝΟ-ΑΣΤΥΠΑΛΑΙΑ-ΚΑΤΑΠΟΛΑ-ΠΕΙΡΑΙΑ (15.35) |
| ΣΑΒΒΑΤΟ 10/01 | | |
| ΑΝΘΗ ΜΑΡΙΝΑ | 18.00 | ΚΩ-ΛΕΡΟ-ΠΑΤΜΟ-ΠΕΙΡΑΙΑ (07.10) |

**ΠΡΟΣΦΟΡΑ**

Πακέτα εισιτηρίων άνω των 300,00 ευρώ, μπορείτε να τα εξοφλήσετε σε 4 άτοκες μηνιαίες δόσεις με την πιστωτική σας κάρτα VISA ή MASTER! ! !

*** Η εταιρεία μας βρίσκεται στην ευχάριστη θέση να σας ενημερώσει ότι :

1) Θα προσφέρονται ειδικές τιμές σε όλες τις θέσεις για οικογενειακά πακέτα. 2) Εισιτήρια ΜΕΤ' ΕΠΙΣΤΡΟΦΗΣ, ειδικές τιμές. 3) Ι.Χ. έκπτωση 20%. Πολλαπλά εισιτήρια minimum 5, 50% έκπτωση

Η εταιρεία μας, G.A. FERRIES και το κεντρικό πρακτορείο της Ρόδου TSAGARIS TRAVEL σας εύχονται

*Ευτυχισμένος ο Καινούργιος Χρόνος*



Ηλεκτρονιο

**ΜΙΧΑΛΗΣ Ν. ΧΑΤΖΗΜΑΡΚΟΣ**

ΗΛΕΚΤΡΙΚΑ ΕΙΔΗ & ΗΛΕΚ. ΕΓΚΑΤΑΣΤΑΣΕΙΣ

ΗΛΙΑΚΑ ΣΥΣΤΗΜΑΤΑ
**STIBETHERM** σειρά **P**

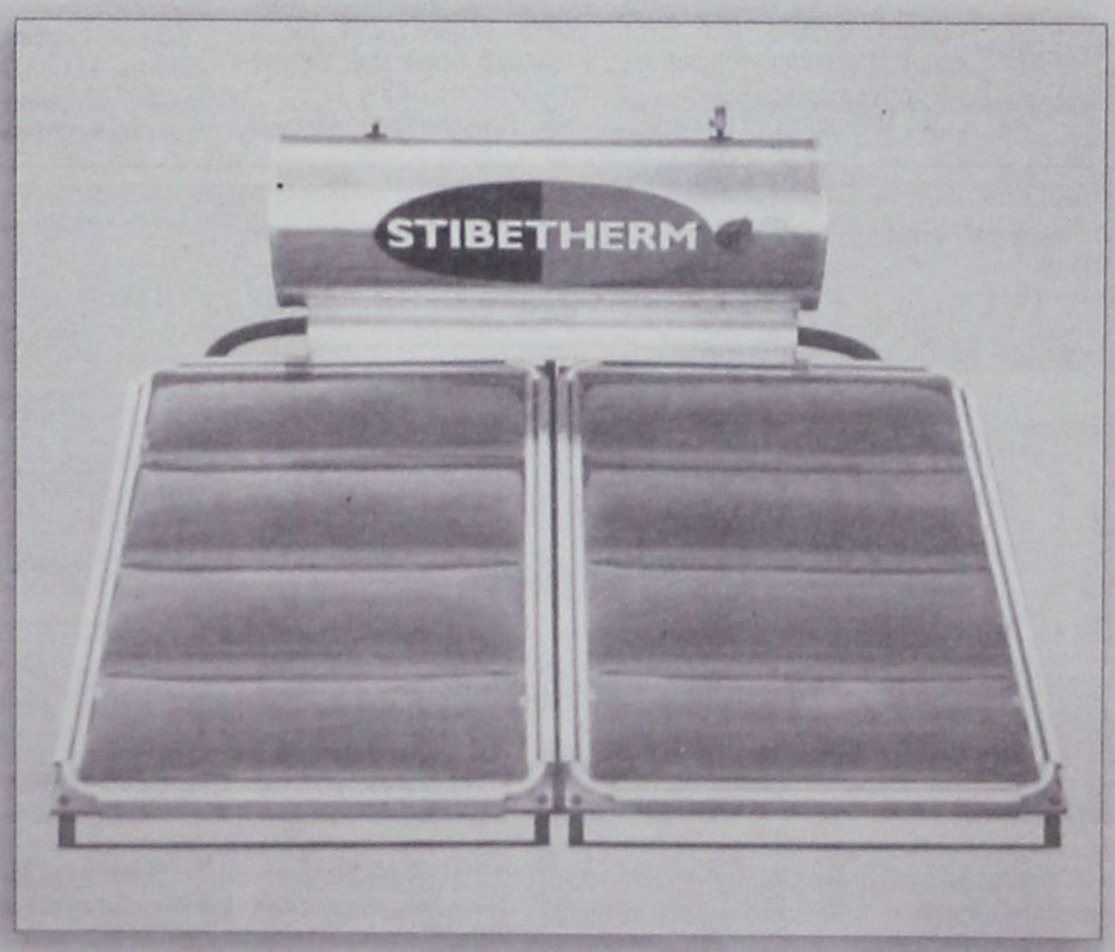


Γρηγορίου Ε' (7 Βαγιές) - 85100 ΡΟΔΟΣ
Τηλ.. (22410) 29411, 33340, 36278 - Fax: (22410) 33340

# ΧΡΗΜΑΤΙΣΤΗΡΙΟ-ΚΛΕΙΣΙΜΟ

Για όγδοη συνεχή συνεδρίαση η Σοφοκλέους κινήθηκε ανοδικά με συνολικά κέρδη 9,16%. Η αγορά ξεπέρασε και τα επίπεδα των 2.400 μονάδων, κλείνοντας στα υψηλότερα επίπεδα από τις αρχές Μαρτίου του 2002, ενώ σε υψηλά επίπεδα παρέμεινε η συναλλακτική δραστηριότητα. Η νέα άνοδος στηρίχθηκε σε μεγάλο βαθμό στις μετοχές της Alpha Bank(+3,23%), της Εθνικής (+2,10%) και του ΟΤΕ (+2,34%). Σε επίπεδο κλαδικών δεικτών, τις μεγαλύτερες αποδόσεις κατέγραψαν οι δείκτες των Τραπεζών και των Τηλεπικοικωνιών με άνοδο 1,26% και 1,03% αντιστοίχως, ενώ τις μεγαλύτερες απώλειες σημείωσαν οι δείκτες των Κλωστοϋφαντουργικών και των Μη Μεταλλικών Προϊόντων με πτώση 0,99% και 0,88% αντιστοίχως. Ο Γενικός Δείκτης έκλεισε στις 2.411,79 μονάδες έναντι 2.391,35 μονάδων της προηγουμένης μέρας, σημειώνοντας άνοδο 20,44 μονάδων ή σε ποσοστό 0,85%, ενώ στη διάρκεια των συναλλαγών κατέγραψε ανώτερη τιμή στις 2.419,32 μονάδες. Ο δείκτης FTSE/ASE 20 έκλεισε στις 1.248,63 μονάδες, με άνοδο σε ποσοστό 1,20%, ενώ ο δείκτης FTSE/ASE 40 έκλεισε στις 253,36 μονάδες, με κέρδη σε ποσοστό 0,43%. Ο δείκτης FTSE/ASE SMALLCAP 80 έκλεισε στις 638,77 μονάδες, ενισχυμένος σε ποσοστό 0,08%, ενώ ο δείκτης FTSE 140 έκλεισε στις 2.848,43 μονάδες, με κέρδη σε ποσοστό 0,99%. Οι επιμέρους δείκτες έκλεισαν ως εξής: Τραπεζικός: 4.535,24 +1,26% Τηλεπικοινωνιών: 960,84 +1,03% Ασφαλειών: 754,01 +0,10% Επενδύσεων: 864,92 +0,67% Κατασκευαστικών: 895,82 -0,28% Κλωστοϋφαντουργίας: 363,59 -0,99% Βιομηχανιών: 1.249,70 +0,44 Συμμετοχών: 1.450,44 +0,23% Βασικών Μετάλλων: 463,49 -0,38% Μη μεταλλικών Ορυκτών: 768,89 -0,88% Εκδόσεις- Εκτυπώσεις: 485,55 -0,15% Λιανικού Εμπορίου: 1.169,75 -0,51% Πληροφορικής: 462,34 -0,66% Ειδών Λύσεων Πληροφορικής: 282,88 - 0,33% Χονδρικό εμπόριο: 547,15 +0,32% Τρόφιμα- ποτά: 500,69 -0,64% Παράλληλης Αγοράς: 163,19 -0,74% Διυλιστήρια: 1.140,63 +0,75% Διαχείρισης Ακίνητης Περιουσίας: 867,72 +0,53% Από τις 361 μετοχές που διαπραγματεύθηκαν, 119 κινήθηκαν ανοδικά, 197 πτωτικά, ενώ η τιμή 45 μετοχών παρέμεινε αμετάβλητη. Τη μεγαλύτερη ποσοστιαία άνοδο σημείωσαν οι μετοχές των εταιριών: Βερνίκος +11,33%, Ιασώ +8,42%, Plias +8,00%, Φουρλής +7,65%, Τεξαπρέτ +7,61%, Κορφίλ (πο) +6,74%, Αλυσίδα (πα) +6,72%, Εργάς +6,67%, Εβροφάρμα +6,64% και Multirama +6,38%. Αντιθέτως τις μεγαλύτερες απώλειες σημείωσαν οι μετοχές των εταιριών: Ελφίκο (κο) -10,71%, Λανακάμ (πο) -9,66%, Εμπορικός Δεσμός (κο) -9,33%, Κορφίλ (κο) -7,37%, Βιοσώλ (κο) -6,67%, Optima -6,30%, Δάριγκ (κο) -6,25%, Ξυφίας (κα) -5,77%, Παρνασσός -5,06% και Μαξίμ Περτσινίδης -4,90%. Η αξία των συναλλαγών ανήλθε στα 267,8 εκατ. ευρώ, εκ των οποίων τα 20,32 εκατ. ευρώ, αφορούσαν προσυμφωνημένες συναλλαγές. Συγκεκριμένα, πραγματοποιήθηκαν δυο πακέτα 1.581.628 και 532.024 μετοχών της Vodafone στα 6,18 ευρώ, ένα πακέτο 1.037.000 μετοχών της Alma-Ατέρμων στα 1,83 ευρώ, ένα πακέτο 100.000 μετοχών της Eurobank στα 16,40 ευρώ, τρία πακέτα 100.000, 80.000 και 77.000 μετοχών του ΟΤΕ στα 12,10, 12,08 και 12,14 ευρώ αντίστοχα, ένα πακέτο 77.000 μετοχών του ΟΠΑΠ στα 12,04 ευρώ και, τέλος, ένα πακέτο 283 μετοχών της Εμπορικής στα 21,00 ευρώ. Το μεγαλύτερο όγκο συναλλαγών κατέγραψαν οι μετοχές: Vodafone με 4.917.075, ΟΤΕ με 3.150.757, Alma-Ατέρμων με 1.673.890, ΕΧΑΕ με 1.358.327 και Εργάς με 1.178.987 τεμάχια. Την μεγαλύτερη αξία συναλλαγών σημείωσαν οι μετοχές των εταιριών: ΟΤΕ με 38,198, Vodafone με 30,388, Εθνική με 20,287, Alpha Bank με 19,546 και Eurobank με 14,881 εκατ. ευρώ. Η συνολική κεφαλαιοποίηση της αγοράς διαμορφώνεται στα 90 δισ. ευρώ. Η τιμή των μετοχών του δείκτη MSCI έκλεισε ως εξής: Alpha Bank: 25,56 Coca Cola: 18,22 Eurobank: 16,40 Panafon: 6,18 Αλουμίνιο Ελλάδος: 16,86 Βιοχάλκο: 5,04 ΔΕΗ: 19,96 Εθνική: 22,38 ΕΛΠΕ: 7,46 Ελληνική Τεχνοδομική: 4,90 Εμπορική: 20,20 Επιχειρήσεις Αττικής: 4,52 ΕΥΔΑΠ: 6,80 Ιντρακόμ: 5,88 ΚΑΕ: 17,18 ΟΤΕ: 12,24 Τεχνική Ολυμπιακή:4,26 Πειραιώς: 10,16 Τιτάν: 32,02 Motor Oil: 7,12 Foli-Follie: 23,56

## ΑΝΟΔΟΣ ΣΤΗ ΣΟΦΟΚΛΕΟΥΣ

***Με κέρδη 0,85% πάνω από τις 2.400 μονάδες έκλεισε το Χρηματιστήριο την Πέμπτη***

**Ανοδικές τάσεις επικράτησαν την Πέμπτη στο Χρηματιστήριο Αθηνών, για όγδοη συνεχόμενη συνεδρίαση, καθώς οι επενδυτές προχώρησαν σε τοποθετήσεις στους περισσότερους κλάδους της αγοράς.**

Ο γενικός δείκτης ενισχύθηκε κατά 0,85% στις 2.411,79 μονάδες και η αξία των συναλλαγών διαμορφώθηκε στα 266,4 εκατ. ευρώ. Ενδοσυνεδριακά, η αγορά κινήθηκε στο εύρος των 2.384 - 2.419 μονάδων. Τα ευρωπαϊκά χρηματιστήρια ανέρχονται στα υψηλότερα επίπεδα των 16 τελευταίων μηνών, με αφορμή την προειδοποίηση της Nokia (+16% στα 16,40 ευρώ) ότι τα κέρδη και οι πωλήσεις της στο τέταρτο τρίμηνο του 2003 έχουν ξεπεράσει τις προβλέψεις της.

Στη Σοφοκλέους το επενδυτικό ενδιαφέρον στράφηκε κυρίως στην υψηλή κεφαλαιοποίηση, ωθώντας το γενικό δείκτη πάνω από τις 2.400 μονάδες. Ο FTSE/ASE 140 ενισχύθηκε κατά 0,99% στις 2.848,43 μονάδες και ο FTSE/ASE 20 σημείωσε άνοδο 1,20% στις 1.248,63 μονάδες. Ο FTSE/ASE Mid Cap 40 κατέγραψε κέρδη 0,43% και ο FTSE/ASE Small Cap 80 ενισχύθηκε κατά 0,08%.

Οι περισσότεροι κλαδικοί δείκτες τερμάτισαν σε θετικό έδαφος. Τα υψηλότερα κέρδη σημείωσαν οι Τράπεζες (+1,26%) και τις μεγαλύτερες απώλειες οι Κλωστοϋφαντουργίες (-0,99%).

Την υψηλότερη αξία συναλλαγών σημείωσαν οι μετοχές του ΟΤΕ (+2,34% στα 12,24 ευρώ), της Εθνικής Τράπεζας (+2,10% στα 22,38 ευρώ) και της Alpha Bank (+3,23% στα 25,56 ευρώ).

Από τις μετοχές που διακινήθηκαν, 117 σημείωσαν άνοδο, 198 υποχώρησαν και 69 παρέμειναν αμετάβλητες


**ΕΥΚΑΙΡΙΑ**

Πωλούνται, στην περιοχή Μήδεια,
σε τριώροφη οικοδομή πανταχόθεν
ελεύθερη, τέσσερα διαμερίσματα,
100 τ.μ. καθαρά το καθένα,
όλα μαζί ή ξεχωριστά, σε καλή τιμή.
Αποτελούνται το καθένα,
από τρία υπνοδωμάτια, σαλοτραπεζαρία,
χώλ, κουζίνα, μπάνιο.

Τηλ. 22410 22036 - ώρες γραφείου
9-1 π.μ. και 6 - 8 μ.μ.
και στο κινητό 6944 538547

Blue Sea Hotel ★★★★

Blue Sea Hotel - 85 100 Faliraki / Rhodes

Το Ξενοδοχείο Blue Sea ζητεί
για την στελέχωσή του :

**Front office and Reservations Manager**

Βασική προϋπόθεση η εμπειρία σε Ξενοδοχεία Α' κατηγορίας και η άρτια γνώση της Αγγλικής & Γερμανικής γλώσσας τουλάχιστον.

Προσφέρονται
Υψηλές Αποδοχές
Ικανοποιητικοί όροι συνεργασίας
Προοπτικές εξέλιξης και καριέρας

Για επικοινωνία καθημερινά εκτός Κυριακής:
Tel 22410 85512, Fax 22410 85811
e-mail: info@blueseahotel.gr
Ταχυδρομική Θυρίδα 292

ΕΚΔΟΣΕΙΣ Γκρίτζαλης

17ης Νοεμβρίου 10, Μελίσσια, Τ.Κ. 151 27
Τηλ.: 210 81.04.004-5, 210 61.23.795, Κιν.: 6974 91.71.21
Fax: 210 81.03.103, 210 80.50.244, e-mail:gegritza@otenet.gr
Κεντρική Διάθεση: Εκδόσεις ΓΚΡΙΤΖΑΛΗΣ



Μια άλλη πρόταση στο σωστό βιβλίο

ΒΙΒΛΙΑ ΠΡΟΣΑΡΜΟΣΜΕΝΑ ΣΤΟ ΝΕΟ ΣΥΣΤΗΜΑ ΕΞΕΤΑΣΕΩΝ

ΤΑΧΥΔΡΟΜΗΘΗΚΑΝ 682.000 ΝΕΑ ΦΟΡΟΛΟΓΙΚΑ ΕΝΤΥΠΑ

# ΤΑ 12 «ΜΥΣΤΙΚΑ» ΤΗΣ ΔΗΛΩΣΗΣ

***• Οι πρώτοι που θα υποβάλουν φορολογική δήλωση είναι οι έμποροι και οι ελεύθεροι επαγγελματίες***
***• Το αφορολόγητο όριο προσαυξάνεται κατά 1.000 ευρώ για ένα παιδί, κατά 2.000 ευρώ για δύο παιδιά, κατά 10.000 ευρώ για τρία παιδιά.***

**Δώδεκα «μυστικά» της φορολογικής δήλωσης που αφορούν τα προσωπικά στοιχεία, τα ακίνητα, τα τεκμήρια και τις δαπάνες που μειώνουν το φορολογητέο εισόδημα θα πρέπει να γνωρίζουν από τώρα οι φορολογούμενοι για να μη «σκοντάψουν» όταν θα συμπληρώνουν τη δήλωσή τους.**

Μέχρι το τέλος της εβδομάδας περισσότεροι από 680.000 φορολογούμενοι σε σύνολο περίπου 5,2 εκατ. θα έχουν πάρει στα χέρια τους τα νέα έντυπα της φορολογικής δήλωσης του 2004 και το βιβλιαράκι με τις οδηγίες. Η Γενική Γραμματεία Πληροφορικών Συστημάτων έχει ήδη ταχυδρομήσει 682.000 έντυπα, ενώ συνολικά έχουν εκτυπωθεί 1.215.000 δηλώσεις.

Οι πρώτοι που θα βρεθούν «αντιμέτωποι» με την εφορία θα είναι και το 2004 οι ελεύθεροι επαγγελματίες και ατομικές εμπορικές επιχειρήσεις, αφού θα πρέπει να υποβάλουν τις δηλώσεις τους από 1 έως 15 Μαρτίου.

Οι μισθωτοί και οι συνταξιούχοι θα υποβάλουν τις δηλώσεις τους από τις 4 Μαΐου έως και την 1η Ιουνίου, ανάλογα πάντα με το τελευταίο ψηφίο του ΑΦΜ.

Τα σημεία που θα πρέπει να προσέξετε είναι τα εξής:

• Αν είστε μισθωτός, συνταξιούχος, αγρότης ή εισοδηματίας και στη δήλωση που λάβατε είναι γραμμένη η παλιά σας διεύθυνση ή έχετε αλλάξει ταυτότητα ή οικογενειακή κατάσταση, γράψτε τα νέα ατομικά στοιχεία σας, διορθώνοντας τα προεκτυπωμένα στοιχεία του πίνακα 1 του εντύπου Ε1 ή Ε1Α.

• Αν λάβετε το έντυπο Ε1Α που αφορά τους φορολογουμένους που έχουν εισοδήματα μόνο από μισθωτές υπηρεσίες και μέσα στο 2003 αποκτήσατε εισοδήματα και από άλλες κατηγορίες, πρέπει να ζητήσετε από τη ΔΟΥ το έντυπο Ε1.

• Οσοι το 2003 αποκτήσατε εισόδημα κάτω από 3.000 ευρώ ή αποκλειστικά από μισθωτές υπηρεσίες μέχρι 6.000 ευρώ δεν θα υποβάλετε κανένα έντυπο δήλωσης.

• Η διεύθυνση επαγγέλματος συμπληρώνεται μόνο από όσους αποκτούν εισόδημα από επιχειρήσεις ή ελεύθερα επαγγέλματα, ενώ η διεύθυνση κατοικίας συμπληρώνεται υποχρεωτικά από όλους τους φορολογουμένους.

• Αν είστε έγγαμος σημειώστε «Χ» πάνω στη λέξη «ΕΓΓΑΜΟΣ».

• Αν έχετε ατομική εμπορική επιχείρηση σε οικισμό κάτω των 1.000 κατοίκων, ο οποίος δεν έχει χαρακτηριστεί τουριστικός, πρέπει να σημειώσετε «Χ» πάνω στη λέξη «ΝΑΙ» που βρίσκεται στον κωδικό 017 του πίνακα 2.

• Μαζί με τη δήλωση θα πρέπει να συνυποβληθεί και το έντυπο Ε9, εφόσον υποβάλλετε για πρώτη φορά φορολογική δήλωση ή εφόσον μεταβλήθηκε η περιουσιακή ή οικογενειακή κατάσταση μέσα στο 2003. Στην περίπτωση αυτή δίπλα από τον κωδικό 617 του πίνακα 2 σημειώστε «Χ» πάνω στη λέξη «ΝΑΙ».

• Αν κατοικείτε σε ιδιόκτητη κατοικία ή σε δευτερεύουσα κατοικία θα συμπληρώσετε τα στοιχεία των κατοικιών αυτών στον πίνακα 5 της τρίτης σελίδας τοπυ εντύπου Ε1, ανεξάρτητα από το εάν οι επιφάνειές τους είναι μεγαλύτερες ή όχι από τα όρια των 200 και των 150 τ.μ. αντίστοιχα.

• Αν αποκτήσατε φέτος εισοδήματα από ακίνητα, μην ξεχάσετε να συμπληρώσετε το έντυπο Ε2. Στο έντυπο αυτό πρέπει να δηλωθούν ξεχωριστά για κάθε ακίνητο του φορολογουμένου, τα ενοίκια που εισπράχθηκαν. Στο Ε2 δεν δηλώνεται το τεκμαρτό εισόδημα από ιδιοκατοίκηση για καμιά κατοικία.

• Για τα Ι.Χ. αυτοκίνητα που απαλλάσσονται από το τεκμήριο διαβίωσης θα αναγράφονται κανονικά (στην ένδειξη 1γ του πίνακα 5) τα στοιχεία του ιδιοκτήτη, ο αριθμός κυκλοφορίας, οι φορολογήσιμοι ίπποι, οι μήνες κυριότητας μέσα στο 2003, το ποσοστό συνιδιοκτησίας και το έτος πρώτης κυκλοφορίας. Το μόνο που δεν θα αναγράφεται είναι το ποσό του τεκμηρίου. Δηλαδή, δεν θα συμπληρωθούν οι κωδικοί 851-856.

• Κανονικά θα δηλωθεί το σκάφος αναψυχής μέχρι 10 μέτρα, αλλά δεν θα συμπληρωθεί το τεκμήριο.

• Απαλλάσσεται από το φόρο εισοδήματος και όχι από κρατήσεις κάθε επίδομα ή παροχή μόνο εφόσον αναφέρονται ρητά στο νόμο που τα χορηγεί.

**Οι ημερομηνίες υποβολής των φορολογικών δηλώσεων**

| ΤΕΛΕΥΤΑΙΟ ΨΗΦΙΟ ΑΦΜ | ΕΜΠΟΡΟΙ - ΒΙΟΤΕΧΝΕΣ ΕΛΕΥΘΕΡΟΙ ΕΠΑΓΓΕΛΜΑΤΙΕΣ | ΑΓΡΟΤΕΣ | ΜΙΣΘΩΤΟΙ - ΣΥΝΤΑΞΙΟΥΧΟΙ |
|---|---|---|---|
| 1 | 01 Μαρ. | 01 Απρ. | 4 Μαΐου |
| 2 | 02 Μαρ. | 02 Απρ. | 6 Μαΐου |
| 3 | 03 Μαρ. | 05 Απρ. | 10 Μαΐου |
| 4 | 04 Μαρ. | 06 Απρ. | 12 Μαΐου |
| 5 | 05 Μαρ. | 07 Απρ. | 14 Μαΐου |
| 6 | 08 Μαρ. | 08 Απρ. | 18 Μαΐου |
| 7 | 09 Μαρ. | 13 Απρ. | 20 Μαΐου |
| 8 | 10 Μαρ. | 14 Απρ. | 24 Μαΐου |
| 9 | 11 Μαρ. | 15 Απρ. | 26 Μαΐου |
| 10, 20, 30, 40, 50 | 12 Μαρ. | 16 Απρ. | 28 Μαΐου |
| 60,70, 80, 90, 00 | 15 Μαρ. | 19 Απρ. | 01-Ιουν. |

» Οι πρώτοι που θα βρεθούν «αντιμέτωποι» με την εφορία θα είναι και το 2004 οι ελεύθεροι επαγγελματίες και οι ατομικές εμπορικές επιχειρήσεις, αφού θα πρέπει να υποβάλουν τις δηλώσεις τους από 1 έως 15 Μαρτίου. Οι μισθωτοί και συνταξιούχοι θα υποβάλουν τις δηλώσεις τους από τις 4 Μαΐου έως και την 1η Ιουνίου, ανάλογα πάντα με το τελευταίο ψηφίο του ΑΦΜ.




## ΧΩΡΙΣ ΔΗΛΩΣΗ

***• Οσοι το 2003 απέκτησαν εισόδημα αποκλειστικά από μισθωτές υπηρεσίες μέχρι 6.000 ευρώ, δεν θα υποβάλουν κανένα έντυπο δήλωσης.***

### ΠΡΟΣΟΧΗ ΣΤΟ Ε9

***• Μαζί με τη δήλωση πρέπει να συνυποβληθεί και το έντυπο Ε9, εφόσον υποβάλλεται για πρώτη φορά φορολογική δήλωση.***

### ΜΙΚΡΟΙ ΟΙΚΙΣΜΟΙ

***• Εάν έχετε ατομική εμπορική επιχείρηση σε οικισμό κάτω των 1.000 κατοίκων, ο οποίος δεν έχει χαρακτηριστεί τουριστικός, θα πρέπει να το δηλώσετε.***

## ΜΕΙΩΜΕΝΟΣ ΚΑΤΑ 15% Ο ΦΟΡΟΣ

Για τον υπολογισμό του φόρου λαμβάνεται υπόψη το αφορολόγητο όριο των 10.000 ευρώ που ισχύει για μισθωτούς και συνταξιούχους και 8.400 ευρώ για τους υπόλοιπους φορολογούμενους. Αν οι φορολογούμενοι έχουν παιδιά, το αφορολόγητο όριο αυξάνεται κατά 1.000 ευρώ για ένα παιδί, κατά 2.000 ευρώ για δύο παιδιά, κατά 10.000 ευρώ για τρία παιδιά και κατά 1.000 ευρώ για κάθε παιδί πάνω από τα τρία. Σημειώστε, επίσης, ότι φέτος ο φόρος μειώνεται κατά 15% και μέχρι:

• 6.000 ευρώ για ιατρικά έξοδα και νησήλεια, που δεν ξεπερνούν τα 40.000 ευρώ.

• 150 ευρώ για δαπάνη ενοικίου κύριας κατοικίας και κατοικίας παιδιών που σπουδάζουν.

• 150 ευρώ για τα ιδιαίτερα και φροντιστήρια.

• 75 ευρώ για οικογενειακές δαπάνες με αποδείξεις αγοράς και παροχής υπηρεσιών που κάνουν μισθωτοί και συνταξιούχοι.

Επίσης, εκπίπτει το 15% των τόκων των στεγαστικών δανείων που έχουν συναφθεί από την 1η Ιανουαρίου 2003 για δάνειο μέχρι 200.000 ευρώ, που αφορά αγορά πρώτης κατοικίας επιφάνειας μέχρι 120τ.μ. Για δάνεια που έχουν συναφθεί μέχρι 31-12-2002 οι τόκοι εκπίπτουν από το φορολογητέο εισόδημα.

ΑΝΑΚΟΙΝΩΣΗ
**ΓΙΑΤΡΟΙ ΚΑΡΔΙΑΣ**

Μετά την πρώτη αποστολή μας στο Ιράν που σκοπό είχε την προσφορά φαρμακευτικής βοήθειας στον δοκιμαζόμενο από τον φονικό σεισμό λαό του, παρακαλούμε θερμώς τον ροδιακό λαό εάν επιθυμεί να συνεισφέρει ενισχύοντας το ανθρωπιστικό μας έργο, με σκοπό τη συγκέντρωση φαρμάκων τα οποία είναι αναγκαία και πρόκειται να χρησιμοποιηθούν στην επόμενή μας αποστολή.

Τα φάρμακα άμεσης ανάγκης είναι τα εξής:
AMOXIL (κάψουλες)
PONSTAN (κάψουλες)
PANADOL (κάψουλες)
DEPON (κάψουλες)

Για περισσότερες πληροφορίες απευθυνθείτε στα τηλέφωνα 2241-0-76070, 2241-0-74797

**INEMA.**
ΙΑΤΡΙΚΟΣ & ΝΟΣΟΚΟΜΕΙΑΚΟΣ ΕΞΟΠΛΙΣΜΟΣ
**15 ΧΡΟΝΙΑ ΕΜΠΕΙΡΙΑΣ από το 1988**
*ΕΙΜΑΣΤΕ ΟΙ ΜΕΓΑΛΥΤΕΡΟΙ ΠΡΟΜΗΘΕΥΤΕΣ ΙΑΤΡΙΚΟΥ - ΟΡΘΟΠΕΔΙΚΟΥ ΚΑΙ ΝΟΣΟΚΟΜΕΙΑΚΟΥ ΥΛΙΚΟΥ ΣΤΗ ΔΩΔΕΚΑΝΗΣΟ ΕΜΠΙΣΤΕΥΘΕΙΤΕ ΜΑΣ!!!*
**ΠΙΣΤΟΠΟΙΗΣΗ ΠΟΙΟΤΗΤΑΣ ISO9002 EN4600 E3/833**
**ΛΕΜΕΣΣΟΥ 2 ΡΟΔΟΣ ΤΗΛ. 32238 - FAX 28484**

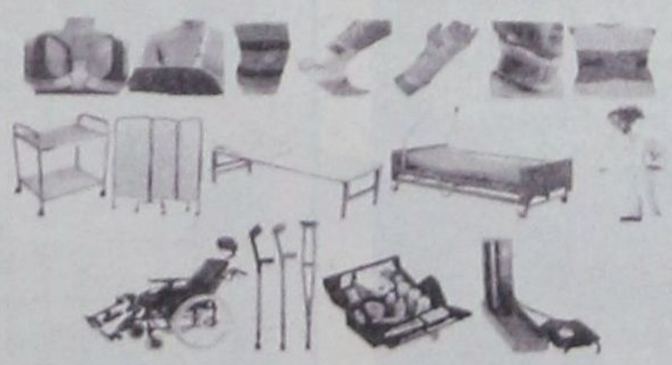

**ΑΝΑΠΗΡΙΚΑ ΚΑΡΟΤΣΙΑ - ΒΑΔΙΣΤΙΚΑ ΒΟΗΘΗΜΑΤΑ - ΟΡΘΟΠΕΔΙΚΑ ΕΙΔΗ - ΜΠΛΟΥΖΕΣ ΙΑΤΡΙΚΕΣ - ΚΑΛΤΣΕΣ ΦΛΕΒΙΤΙΔΑΣ - ΠΕΛΜΑΤΑ - ΟΡΘΟΠΕΔΙΚΑ ΜΑΞΙΛΑΡΙΑ - ΚΡΕΒΑΤΙΑ ΝΟΣΟΚΟΜΕΙΑΚΑ - ΙΑΤΡΙΚΟΣ ΕΞΟΠΛΙΣΜΟΣ ΚΑΙ ΑΝΑΛΩΣΙΜΑ - ΟΡΓΑΝΑ ΧΗΜΕΙΟΥ ΚΑΙ ΚΑΘΕ ΑΛΛΟ ΕΙΔΟΣ ΓΙΑ ΚΑΤ' ΟΙΚΟ ΝΟΣΗΛΕΙΑ.**

**ΕΚΠΟΙΗΣΗ**
Στο βιβλιοπωλείο
**Αικ. Χατζηιωάννου**
θα βρείτε
*• Βιβλία - 50%*
*• Κατάλογοι εστιατορίων «ΜΕΝΟΥ»*
*Από 27 και πολλές άλλες προσφορές*
Τ. Σπρινγκς 29, τηλ. 22410 24219.

# 275 ΥΠΟΤΡΟΦΙΕΣ ΣΤΟΝ ΤΟΥΡΙΣΜΟ

***Σπουδές και πρακτική άσκηση σε τουριστικές επιχειρήσεις σε χώρες της Ευρωπαϊκής Ενωσης***

**Περισσότερες από 275 υποτροφίες συνολικά θα χορηγήσει ο Οργανισμός Τουριστικής Εκπαίδευσης και Κατάρτισης (ΟΤΕΚ) σε αποφοίτους ΑΕΙ, ΑΤΕΙ, ΑΣΤΕ, Σχολής ξεναγών, δημόσιων και ιδιωτικών ΙΕΚ και ΤΕΕ, εργαζομένους, επιχειρηματίες, αυτοαπασχολούμενους τουριστικών επιχειρήσεων, εργαζομένους δημοσίου τομέα τουρισμού, καθώς και σε ανέργους.**

Οι ενδιαφερόμενοι καλούνται να υποβάλουν αιτήσεις για χορήγηση υποτροφιών που αφορούν σπουδές ή πραγματοποίηση προγραμμάτων πρακτικής άσκησης ( on the job training) σε τουριστικές επιχειρήσεις σε χώρες της Ευρωπαϊκής Ενωσης ή των υπό ένταξη χωρών, στο πλαίσιο του επιχειρησιακού προγράμματος για την Ανταγωνιστικότητα 2000-2006. Βασικοί στόχοι του προγράμματος είναι η βελτίωση της ανταγωνιστικότητας του ελληνικού τουρισμού, η αντιμετώπιση της εποχικότητας των τουριστικών δραστηριοτήτων στη χώρα μέσω του εμπλουτισμού και τη διαφοροποίηση της σύνθεσης του τουριστικού προϊόντος και η δημιουργία εξειδικευμένου ανθρώπινου δυναμικού για την αναβάθμιση των προσφερόμενων υπηρεσιών στον τουρισμό και τον εκσυγχρονισμό των τουριστικών επιχειρήσεων της χώρας.

***Οι στόχοι***

Επίσης, στόχος του προγράμματος χορήγησης υποτροφιών είναι η ενίσχυση της απασχόλησης μέσω της διασύνδεσης της εκπαίδευσης με τις ανάγκες της τουριστικής αγοράς και τέλος, η διασφάλιση για τους εργαζομένους στον τουριστικό τομέα των θέσεων εργασίας και της επαγγελματικής τους εξέλιξης.

Οι υποτροφίες για σπουδές ή για την πραγματοποίηση πρακτικής άσκησης αφορούν τους τομείς Τουρισμού, Ξεναγών, Ξενοδοχείων, Επισιτισμού και τον Τομέα Πρακτορείων Ταξιδίων - Τουριστικών Γραφείων.

Με απόφαση του ΔΣ του ΟΤΕΚ προκηρύσσονται κατά τομέα οι θέσεις υποτροφιών σπουδών και πρακτικής άσκησης ανάλογα με τις ανάγκες της αγοράς εργασίας και με αντίστοιχη κατανομή του εκάστοτε προϋπολογισμού του προγράμματος.

Οι υποψήφιοι να είναι Ελληνες υπήκοοι ή υπήκοοι κρατών - μελών της Ε.Ε., να έχουν Πτυχίο/Δίπλωμα Ελληνικού Πανεπιστημίου ή ισότιμο Πτυχίο/Δίπλωμα Πανεπιστημίου της αλλοδαπής ή ισότιμης μετεκπαίδευσης (MA, Msc, DEA κ.λ.π.) ή άλλου επιπέδου, αν αυτό καθορίζεται στον πίνακα ειδικεύσεων ή πτυχίο ΤΕΦΑΑ ή Πτυχίο ΑΤΕΙ ή ισότιμο Ελληνικού ή ξένου Τεχνολογικού Ιδρύματος ή Δίπλωμα ΑΣΤΕ ή Δίπλωμα Σχολής Ξεναγών ή Δίπλωμα ΙΕΚ ή να είναι απόφοιτος ΤΕΕ Α' ή Β' κύκλου ή ισότιμων σπουδών για τους υποψηφίους των ανωτέρων προγραμμάτων.

Επίσης, ο υποψήφιος πρέπει να διακρίνεται για την επίδοση στις σπουδές, τη διαγωγή και το ήθος του, ενώ όσοι είναι δημόσιοι υπάλληλοι ή υπάλληλοι ΝΠΔΔ μπορούν να συμμετάσχουν στον διαγωνισμό με τον όρο ότι έως την ημερομηνία έναρξης της υποτροφίας θα προσκομίσουν πιστοποιητικό ότι δικαιούνται εκπαιδευτικής αδείας από την προϊστάμενη Αρχή, σύμφωνα με τις υπάρχουσες διατάξεις του Υπαλληλικού Κώδικα.

Η υποτροφία καλύπτει μηνιαίες δαπάνες διαμονής, διατροφής για τα καθαρά δίδακτρα και την πτυχιακή εργασία, μετάβασης και επιστροφής. Τα χορηγούμενα ποσά είναι τα παρακάτω:

Στους δημοσίους υπαλλήλους που θα μετεκπαιδευτούν στο εξωτερικό με διπλές αποδοχές, κάνοντας χρήση εκπαιδευτικής άδειας από την προϊσταμένη τους Αρχή, καταβάλλονται όλες οι οικονομικές παροχές που προβλέπονται ανωτέρω.

**Οι αιτήσεις**

Το πρόγραμμα διαρκεί από 1/1/2004 έως 31/12/2006. Για το έτος 2004 οι αιτήσεις υποβάλλονται από 12 Ιανουαρίου έως 27 Φεβρουαρίου 2004 και η έναρξη της υποτροφίας θα πρέπει να εμπίπτει με το χρονικό διάστημα από τον Ιούνιο του 2004 μέχρι τον Μάιο του 2005.

Οι υποψήφιοι πρέπει να υποβάλουν στον ΟΤΕΚ ειδική έντυπη αίτηση - δήλωση συμμετοχής

## Η ΦΟΙΤΗΣΗ

***Η διάρκεια της υποτροφίας για σπουδές ορίζεται από 2 εβδομάδες έως 36 μήνες και εξαρτάται από το πρόγραμμα σπουδών που θα ακολουθήσει ο υπότροφος. Αντίστοιχα, η διάρκεια της υποτροφίας για πρακτική άσκηση έχει οριστεί από 2 έως και 6 μήνες.***



***Επαγγελματική εξέλιξη και εξασφάλιση θέσεων απασχόλησης στον Τουρισμό είναι από τους βασικούς στόχους του επιχειρησιακού προγράμματος «Ανταγωνιστικότητα 2000-2006»***

| Η ΕΚΠΑΙΔΕΥΣΗ | Η ΚΑΤΑΡΤΙΣΗ |
|---|---|
| **Το πρόγραμμα σπουδών απευθύνεται:**<br>• Σε πτυχιούχους ΑΕΙ Τουριστικής Εκπαίδευσης και ΤΕΦΑΑ (για εναλλακτικές μορφές τουρισμού).<br>• Πτυχιούχους ΑΤΕΙ τμήματος τουριστικών επιχειρήσεων, διατροφής και διαιτολογίας, οινολογίας και τεχνολογίας, ποτών, τεχνολογίας τροφίμων, βιολογικής γεωργίας, υγείας και πρόνοιας (για θερμαλιστικό τουρισμό).<br>• Διπλωματούχους ΑΣΤΕ.<br>• Διπλωματούχους Σχολής Ξεναγών.<br>• Διπλωματούχους δημοσίων και ιδιωτικών ΙΕΚ τουριστικής κατεύθυνσης.<br>• Διπλωματούχους δημόσιων και ιδιωτικών ΤΕΕ Α' και Β'κύκλου, τουριστικής κατεύθυνσης.<br>Ως ανώτατο όριο ηλικίας έχει οριστεί το 35ο έτος. | **Το πρόγραμμα πρακτικής άσκησης αφορά:**<br>• Πτυχιούχους ΑΤΕΙ τμήματος τουριστικών επιχειρήσεων.<br>• Διπλωματούχους ΑΣΤΕ.<br>• Διπλωματούχους δημοσίων και ιδιωτικών ΙΕΚ τουριστικής κατεύθυνσης.<br>• Διπλωματούχους δημόσιων και ιδιωτικών ΤΕΕ Α' και Β' κύκλου, τουριστικής κατεύθυνσης.<br>Οριο ηλικίας το 28ο έτος. |







**ΑΣΦΑΛΙΣΤΙΚΟ ΝΟΜΟΣΧΕΔΙΟ**

# ΣΥΝΤΑΞΗ ΚΑΙ ΣΤΑ 55

## *για τους ελεύθερους επαγγελματίες*



**Την δυνατότητα να συνταξιοδοτηθούν ακόμη και σε ηλικία 55 ετών δίνει στους ελεύθερους επαγγελματίες το άρθρο 13 του ασφαλιστικού νομοσχεδίου, που προβλέπει τη συνταξιοδότηση των αυτοαπασχολούμενων με 37 έτη ασφάλισης, χωρίς όριο ηλικίας. Το σχέδιο νόμου σύμφωνα με την ηγεσία του υπουργείου Εργασίας και Κοινωνικών Ασφαλίσεων αναμένεται τις επόμενες μέρες να προωθηθεί στη Βουλή.**

Η νομοθετική αυτή ρύθμιση αφορά ίσως περισσότερους από 10.000 ελεύθερους επαγγελματίες που είναι ασφαλισμένοι σε οποιοδήποτε ταμείο αυτοαπασχολουμένων (ακόμα και στην περίπτωση εκείνων που άλλαξαν ταμείο: αν δηλαδή από το ΤΑΕ συνέχισαν στο ΤΣΑ ή στο ΤΕΒΕ και αντίστροφα) καθώς προσμετρά το σύνολο του χρόνου ασφάλισης που έχει διανυθεί σε οποιαδήποτε από τα ταμεία αυτοαπασχολούμενων. Μάλιστα, όπως εκτιμάται, η αλλαγή αυτή στα όρια ηλικίας δίνει τη δυνατότητα σε εκείνους που είχαν ασφαλιστεί από μικρή ηλικία να συνταξιοδοτηθούν ακόμη και σε ηλικία 55 ή 57 ετών. Σήμερα, βάσει των διατάξεων που ισχύουν, ασφαλισμένοι που είχαν συμπληρώσει τα έτη ασφάλισης, περίμεναν να φτάσουν στην ηλικία των 60 ετών προκειμένου να υποβάλουν αίτηση συνταξιοδότησης, χωρίς σε πολλές περιπτώσεις να εργάζονται ή διατηρώντας την επιχείρησή τους για να συμπληρώσουν τα ηλικιακά όρια.

Εκτιμάται ότι σήμερα πολλοί ασφαλισμένοι στο Ταμείο Εμπόρων (ΤΑΕ) που από μικρή ηλικία κατέβαλλαν ασφαλιστικές εισφορές, έχουν συμπληρώσει περίπου 30 έτη ασφάλισης και βρίσκονται σε ηλικία 45-50 ετών. Ολοι, σύμφωνα με τις νέες διατάξεις, δεν θα χρειάζεται να περιμένουν να φθάσουν στα 60 ή 65 για να συνταξιοδοτηθούν. Σημειώνεται ότι και ασφαλισμένοι σε ταμεία μισθωτών (ή που είχαν διανύσει τμήμα της ασφαλιστικής τους ζωής σε ταμείο μισθωτών) εντάσσονται στο καθεστώς της διαδοχικής ασφάλισης. Ειδικότερα οι διατάξεις του άρθρου 13, όπως αυτό δόθηκε στη δημοσιότητα, έχουν ως εξής:

«1. Ασφαλισμένοι στους φορείς κύριας ασφάλισης Ελευθέρων Επαγγελματιών και Ανεξάρτητα Απασχολουμένων θεμελιώνουν δικαίωμα συνταξιοδότησης με τη συμπλήρωση 37 ετών υποχρεωτικής ασφάλισης, ανεξαρτήτως ορίου ηλικίας.

Για τη συμπλήρωση του παραπάνω χρόνου λαμβάνεται υπόψη:

Ο χρόνος υποχρεωτικής ασφάλισης από ανεξάρτητη απασχόληση σε φορείς κύριας ασφάλισης Ελεύθερων Επαγγελματιών και Ανεξάρτητα Απασχολουμένων, ο οποίος συνυπολογίζεται σύμφωνα με τις διατάξεις του ν.δ. 4202/1961 (ΦΕΚ 175 Α') όπως ισχύει:

Κάθε άλλος χρόνος πραγματικός ή πλασματικός δεν συνυπολογίζεται για τη συμπλήρωση των 37 ετών ασφάλισης.

2. Οι διατάξεις των παρ. 2, 4 και 7 του άρθρου 3 του Ν.3029/2002 (ΦΕΚ 160 Α΄ ), όπως ισχύουν, εφαρμόζονται και στους οργανισμούς κύριας ασφάλισης Ελευθέρων Επαγγελματιών και Ανεξάρτητα Απασχολούμενων.

3.α. Ασφαλισμένοι φορέων κύριας ασφάλισης Ελεύθερων Επαγγελματιών και Ανεξάρτητα Απασχολούμενων, οι οποίοι συμπληρώνουν το 65ο έτος της ηλικίας τους και τουλάχιστον έντεκα και μισό (11 1/2) έτη υποχρεωτικής ασφάλισης μέχρι 31-12-2007 και δεν λαμβάνουν ή δεν δικαιούνται να λάβουν σύνταξη από οποιονδήποτε Ασφαλιστικό Οργανισμό ή το Δημόσιο, δικαιούνται σύνταξη γήρατος, που υπολογίζεται σύμφωνα με τις διατάξεις της νομοθεσίας των φορέων αυτών, μη εφαρμοζομένων των διατάξεων της νομοθεσίας τους περί κατωτάτων ορίων. Το ως άνω ποσό σύνταξης δεν μπορεί να υπερβαίνει τα 2/3 ούτε να υπολείπεται του 1/2 του εκάστοτε καταβαλλόμενου κατωτάτου ορίου σύνταξης γήρατος του οικείου ασφαλιστικού Οργανισμού.

β. Για τη συμπλήρωση του χρόνου ασφάλισης του προηγούμενου εδαφίου λαμβάνεται υπόψη ο χρόνος υποχρεωτικής ασφάλισης από ανεξάρτητη δραστηριότητα σε φορείς Ελεύθερων Επαγγελματιών και Ανεξάρτητα Απασχολούμενων, ο οποίος συνυπολογίζεται σύμφωνα με τις διατάξεις του ν.δ. 4202/1961 (ΦΕΚ 175 Α') όπως ισχύει.

γ. Στους συνταξιούχους με τις διατάξεις της παραγράφου αυτής δεν έχουν εφαρμογή οι διατάξεις του άρθρου 24 του ν.2556/1997 (ΦΕΚ 270Α') όπως ισχύουν.

δ. Οι ρυθμίσεις της παραγράφου αυτής εφαρμοζονται για αιτήσεις συνταξιοδότησης που υποβάλλονται από την έναρξη ισχύος του νόμου αυτού και μέχρι 31-12-2007.

4. Η διάταξη της παραγράφου 9 του άρθρου 13 του Ν.2703/1999 (ΦΕΚ 72Α'), όπως συμπληρώθηκε με την παράγραφο 2 του άρθρου 19 του Ν.2972/2001 (ΦΕΚ291Α') έχει εφαρμογή και στους ασφαλιστικούς οργανισμούς Ελευθέρων Επαγγελματιών και Ανεξάρτητα Απασχολούμενων.

5. Στην παρ. 5 του άρθρου 85 του Ν.2238/1994 (ΦΕΚ 151 Α') προστίθεται περίπτωση ε' ως εξής:

ε) Σε ειδικά εξουσιοδοτημένους υπαλλήλους των φορέων κύριας ασφάλισης Ελευθέρων Επαγγελματιών και Ανεξάρτητα Απασχολουμένων επιτρέπεται να λαμβάνουν τα αναγκαία στοιχεία και πληροφορίες από τους φακέλους που τηρούνται στις ΔΟΥ για τα εισοδήματα φορολογουμένων, ασφαλισμένων ή ασφαλιστέων στους εν λόγω φορείς, με σκοπό τη διευκόλυνση του έργου των Οργανισμών αυτών στην είσπραξη των νομοθετημένων πόρων τους καθώς και στον έλεγχο της νομιμότητας της χορήγησης των παροχών τους.

6. Οι κυβερνήτες επαγγελματικών πλοίων αναψυχής (ιστιοφόρων ή μηχανοκίνητων) του άρθρου 5 του Ν.2743/1999 (ΦΕΚ 211 Α') , οι οποίοι δεν είναι επιβάτες, υπάγονται για την εργασία τους αυτή στην υποχρεωτική ασφάλιση του ΟΑΕΕ (ΤΕΒΕ)».


ΓΕΝΙΚΗ ΤΕΧΝΙΚΗ
ΟΜΙΛΟΣ ΕΤΑΙΡΕΙΩΝ

ΑΝΑΝΕΩΜΕΝΟΙ ΚΑΙ ΠΑΝΤΑ ΠΡΩΤΟΠΟΡΟΙ
ΜΑΖΙ ΣΑΣ ΜΕ ΣΤΟΧΟ ΤΙΣ ΚΑΛΥΤΕΡΕΣ
ΤΕΧΝΙΚΕΣ ΛΥΣΕΙΣ

• ΕΤΟΙΜΟ ΣΚΥΡΟΔΕΜΑ
με ανανεωμένες -
σύγχρονες εγκαταστάσεις

• ΑΔΡΑΝΗ ΥΛΙΚΑ
υψηλών προδιαγραφών και
απαιτήσεων από
το ΝΕΟ Λατομείο μας

ΕΡΓΟΣΤΑΣΙΑ ΣΚΥΡΟΔΕΜΑΤΟΣ:
ΡΟΔΟΣ: 6ο χλμ. λεωφ. Ρόδου - Λίνδου,τηλ. 22410 - 60560/62323 FAX: 22410 60561
ΓΕΝΝΑΔΙ: 2ο χλμ. οδού ΓΕΝΝΑΔΙΟΥ - ΒΑΤΙΟΥ, τηλ. 22440 - 43470 FAX: 22440 43470
ΛΑΤΟΜΕΙΟ: Θέση Στραβόλαιμο ΚΑΛΥΘΙΩΝ
ΓΡΑΦΕΙΑ: Ρόδος Αρκαδίου 2, Τηλ. 22410-22186/22968/28058 FAX: 22410 - 33021

# Μικρές αγγελίες

δωρεάν στη «δ» τηλ: 0241-37500 fax: 0241-37333

## ΕΝΟΙΚΙΑΣΕΙΣ

**ΕΝΟΙΚΙΑΖΕΤΑΙ** δυο διαμερίσματα δίκλινα, τρίκλινα, τετράκλινα επιπλωμένα και με air - condition με την ημέρα ή με το μήνα έως 30/6/2004 στην περιοχή Μητροπόλεως. Τηλ. 29452 και 6977896444.

**ΕΝΟΙΚΙΑΖΕΤΑΙ** Στην Κρεμαστή διόροφη μονοκατοικία, 100 τ.μ., κοντά σε φούρνο και παντοπωλείο κατάλληλη για σοβαρή ολιγομελή οικογένεια ή ανδρόγυνο. Πληροφ. κ. Σπύρο Τηλεφ.: 22410 43941 και 61285 Οδός Παπαγιάννη 49

**ΕΝΟΙΚΙΑΖΕΤΑΙ** εξοχική κατοικία πλησίον Γκολφ Αφάντου αποτελούμενη από 3 υπνοδωμάτια, σαλοτραπεζαρία κλπ., βοηθητικούς χώρους, δυο κατασκευής επί της λεωφόρου Ρόδου - Λίνδου αρ. 91 που απέχει από τη θάλασσα 600 μ. περίπου. Πληροφ. τηλ. 22410 34123 και 22410 33774.

**ΕΝΟΙΚΙΑΖΕΤΑΙ** διαμέρισμα 90 τ.μ. με δύο υπνοδωμάτια, κεντρική θέρμανση, επί της οδού Κέννεντυ 45, 1ος όροφος. Πληροφορίες στο τηλ. 22410 64464.

**ΕΝΟΙΚΙΑΖΕΤΑΙ** διαμέρισμα επί της οδού Γεωργίου Σεφέρη 92, 3άρι Πληρ. τηλ. 22410-64659. κ. Μένη

**ΕΝΟΙΚΙΑΖΕΤΑΙ Μεγάλο Διώροφο Κατάστημα με Υπόγειο** Επί της οδού Κοδριγκτώνος αρ.78 Ισόγειο 250 τ.μ., Υπόγειο 250 τ.μ. , Α' όροφος 200 τ.μ. Πληροφορίες στα τηλέφωνα **22410-33938 & 22410- 26771 & 6944-32-33-39**

**ΕΝΟΙΚΙΑΖΕΤΑΙ** επαγγελματικός χώρος (υπερυψωμένο ισόγειο) επί της Άννης Μαρίας 90 τ.μ., (πρώην Ασφάλειες Καρυδάκη), κατάλληλο για Ιατρείο, Λογιστικό γραφείο, Πρακτορείο ταξιδίων, Κέντρο αισθητικής κ.α. (Πωλείται και ο εξοπλισμός του). Πληροφορίες τηλ. 22410 24920 Κο Καρυδάκη, ώρες γραφείου.

**ΕΝΟΙΚΙΑΖΟΝΤΑΙ** δωμάτια επιπλωμένα, με θέα στη θάλασσα στο κέντρο της πόλης της Ρόδου (περιοχή «ΕΛΛΗ»), με ατομικό μπάνιο και με ψυγείο. Στο μηνιαίο μίσθωμα περιλαμβάνεται η κατανάλωση νερού, ηλεκτρ. ρεύματος και δημ. φόροι. Πληροφορίες στα τηλ. 2241020012 και 2241024242 (Ώρες 10 π.μ-3 μ.μ., 7 μ.μ-10 μ.μ.)

**ΕΝΟΙΚΙΑΖΕΤΑΙ:** Γκαρσονιέρα επιπλωμένη με πολυκουζινάκι TV (1 δωμάτιο, κουζίνα, WC) στην οδό Παναγιώτη Ροδίου 65 (Παράλληλη Άννης Μαρίας). Για περισσότερες πληροφορίες τηλ.22410-39268 και 6994217168

**ΕΝΟΙΚΙΑΖΕΤΑΙ:** 3αρι πλήρως επιπλωμένο με εντοιχισμένη κουζίνα επί της Χειμάρας 13 (Πίσω από το Πανεπιστήμιο Αιγαίου) τηλ. 6938489266

**ΕΝΟΙΚΙΑΖΕΤΑΙ** επιπλωμένη γκαρσονιέρα, οδός Καμείρου 43. Τηλ. 6944 170618.

**ΕΝΟΙΚΙΑΖΕΤΑΙ** ένα διαμέρισμα τριάρι 95 τ.μ. επιπλωμένο ή μη και μια ημιυπόγεια γκαρσονιέρα στην οδό Αγ. Αναργύρων 20. Πληροφ. τηλ. 22410 28710.

**ΕΝΟΙΚΙΑΖΕΤΑΙ** «Studio» σε μια ήσυχη περιοχή της Ρόδου στο ΚΑΝΔΥΛΙ (κοντά στους Τρεις). Επιπλωμένο με διπλό κρεβάτι, πολυκουζινάκι, σαλονάκι, μπάνιο και aircondition. Ενοίκιο 300 ευρώ φως - νερό πληρωμένα. Τηλ. 22410 31833, 6974 757957.

**ΕΝΟΙΚΙΑΖΟΝΤΑΙ** επιπλωμένες γκαρσονιέρες στα Κοσκινού 2 δωματίων (υπνοδωμάτιο - κουζίνα - χωλ - WC) . Πληρ. τηλ. 22410 21644, 6946 681508.

**ΕΝΟΙΚΙΑΖΕΤΑΙ** 2άρι διαμέρισμα, Κανελλοπούλου 7 (προέκταση Άννης Μαρίας). Πληροφορίες τηλ. 22440 51641.

**ΕΝΟΙΚΙΑΖΕΤΑΙ** ή **ΠΩΛΕΙΤΑΙ** μαγαζί για επαγγελματικό χώρο ή αποθήκη 102 τ.μ. περιοχή Ανάληψη, Ζαννή 2 τηλ. 6947 941026.

**ΕΝΟΙΚΙΑΖΕΤΑΙ** διαμέρισμα σε διώροφη πολυκατοικία 110 τετραγωνικών με 2 υπνοδωμάτια - σαλοτραπεζαρία - κουζίνα - αποθήκη επί της οδού Μαλλιαράκη 7. Τιμή 350 ευρώ. Πληροφορίες: 6946 367599.

**ΕΝΟΙΚΙΑΖΕΤΑΙ** αποθηκευτικός χώρος 250 τ.μ. στο Ροδίνι, στην οδό Κωνσταντινουπόλεως αρ. 34. Πληρ. τηλ. 22410-61000, 61689

**ΕΝΟΙΚΙΑΖΕΤΑΙ** σπίτι 70τ.μ. στα Μαριτσά με κουζίνα, σαλόνι, δύο δωμάτια και μπάνιο. Τηλ. 2241047191

**ΕΝΟΙΚΙΑΖΕΤΑΙ** στην Κρεμαστή σε διώροφη μονοκατοικία, διαμέρισμα νεόκτιστο, άριστης κατασκευής, γωνιακό, ευάερο, με δύο υπνοδωμάτια, ενιαίο σαλόνι με κουζίνα, μπάνιο, και βεράντα χωρίς κοινόχρηστα με σύνδεση στο αποχετευτικό, πλησίον Λυκείου από 25 Νοεμβρίου 2003. Πληρ. τηλ. 6945046312, 6945717905

**ΕΝΟΙΚΙΑΖΕΤΑΙ** γκαρσονιέρα επιπλωμένη με πολυκουζινάκι για ένα ή δύο άτομα στα Μαριτσά. Τιμή 150 Ευρώ. Για πληροφορίες τηλ. 2241-0-47146

**ΕΝΟΙΚΙΑΖΟΝΤΑΙ** στη λεωφόρο Ιαλυσού Κρεμαστής πέντε (5) διαμερίσματα των 2 δωματίων κουζίνας & WC επιπλωμένα. με ηλιακούς & πάρκινγκ και οκτώ (8) γκαρσονιέρες (studios) του ενός δωματίου κουζίνας & WC για απεριόριστο χρόνο. Τιμές λογικές. Τηλ. 22410 95255, 22410 92428.

**ΕΝΟΙΚΙΑΖΕΤΑΙ** διαμέρισμα σε ωραίο σημείο της Ρόδου 2 υπνοδωμάτια, σαλόνι, τραπεζαρία κλπ. 2ος όροφος, 95 τ.μ. ευάερο, ευήλιο. Ενοίκιο όχι ακριβό. Τηλ. 22410 37357 -75382.

**ΕΝΟΙΚΙΑΖΕΤΑΙ** ημιυπόγειος χώρος 180 τ.μ. επί της οδού Παπαχριστοδούλου 19. Πληρ. τηλ. 22410 24274 ώρες καταστήματος.

**ΕΝΟΙΚΙΑΖΕΤΑΙ** διαμέρισμα Α' ορόφου, δύο δωματίων, 50 τ.μ. στην Ιξιά Ρόδου, με πολυκουζινάκι και ηλιακό πληροφορίες τηλ. 22410 27834 - κινητό 6937 065275

**ΕΝΟΙΚΙΑΖΟΝΤΑΙ** επιπλωμένα δίχωρα και διπλά μονόχωρα διαμερίσματα όπισθεν ξενοδοχείου BELVEDERE περιοχή Ψαρόπουλα. Πληροφορίες τηλ. 22410-22050 και 22410-33441.

**ΕΝΟΙΚΙΑΖΕΤΑΙ** διαμέρισμα με δύο υπνοδωμάτια, σαλόνι, κουζίνα, στο δεύτερο όροφο, στην περιοχή δασκάλων στη Ρόδο. Μπορεί να εξυπηρετήσει και δύο φοιτήτριες. Πληροφορίες: 22410 - 36547, 22410 - 27202, 22410 - 87130

**ΕΝΟΙΚΙΑΖΕΤΑΙ** διαμέρισμα επί της οδού Γεωργίου Σεφέρη 82, 2άρι με εντοιχισμένη κουζίνα, ηλεκτ. συσκευές, ηλιακό και συνδεμένο με το αποχετευτικό. Με πανοραμική θέα τα Κρητικά. Πληρ. τηλ. 22410-96160. κ. Θεουλάκης Γεώργιος.

**ΕΝΟΙΚΙΑΖΕΤΑΙ** στην Ιαλυσό στον κεντρικό δρόμο Ιαλυσού - Κρεμαστής κατάστημα 170 τετραγωνικών για οποιαδήποτε χρήση. Τηλ. 22410 92428, 95255.

**ΕΝΟΙΚΙΑΖΕΤΑΙ** διαμέρισμα πλήρως εξοπλισμένο στο κέντρο της πόλης Τηλ. 2241038932.

**ΕΝΟΙΚΙΑΖΟΝΤΑΙ** στο Παραδείσι επί της κεντρικής λεωφόρου μικρά επιπλωμένα διαμερίσματα (40 τ.μ. έκαστο) διαμπερή με διπλές βεράντες, ηλιακούς, σε κήπο 4 στρεμμάτων με πάρκινγκ, κιόσκι. Προτιμούνται εκπαιδευτικοί, στρατιωτικοί, δημόσιοι υπάλληλοι. Τηλ. 2241081175 6934015603

**ΕΝΟΙΚΙΑΖΕΤΑΙ** οικία (μονοκατοικία) τεσσάρων (4) δωματίων στην περιοχή «Αραπάκι» (Παρθενόπης 6). Ενοίκιο προσιτό. Πληροφορίες τηλ. 22410 25314

**-ΕΝΟΙΚΙΑΖΕΤΑΙ ΓΡΑΦΕΙΟ-** Εθν. Μακαρίου 45 τ.μ. 25 Απέναντι από Εθνική Τράπεζα 2ος όροφος τηλ: 22410 - 75815 ώρες γραφείου, 22410 - 41530 απόγευμα.

**ΕΝΟΙΚΙΑΖΟΝΤΑΙ** στην Ιαλυσό πλάι στο ξενοδοχείο Ηλέκτρα, επιπλωμένα μονόχωρα διαμερίσματα με θέρμανση. Πληροφορίες τηλ. 22410-22050 και 22410-33441.

**ΕΝΟΙΚΙΑΖΟΝΤΑΙ** δύο γκαρσονιέρες φρεσκοβαμμένες, επιπλωμένες ή μή στο Β' όροφο πολυκατοικίας στην οδό Αγ. Αναργύρων 20. Πληροφορίες τηλ. 28710 πρωινές ώρες.

**ΣΤΗΝ** πανέμορφη βίλλα OLYMPIA στα Κοσκινού ενοικιάζω STUDIOS πλήρως εξοπλισμένα και διαμέρισμα. Θέα, πάρκινγκ απεριόριστα. **Τηλ: 22410 62523.**

**ΕΝΟΙΚΙΑΖΕΤΑΙ** στους Τρεις ένα καινούργιο λουξ κατασκευής δυάρι (μέσα σε μεγάλο κήπο), πλήρως επιπλωμένο με τηλέφωνο, θέρμανση, ανεμιστήρας, μεγάλη βεράντα και πάρκινγκ. Τηλ. 22410 92714

**ΕΝΟΙΚΙΑΖΕΤΑΙ** διαμέρισμα 90 τ.μ. ευήλιο, ευάερο, με δύο υπνοδωμάτια, πλησίον νοσοκομείου και μελλοντικού ιδιωτικού εκπαιδευτικού σχολείου, με εντοιχισμένο εξοπλισμό κουζίνας. Πληρ. τηλ. 697-8355820, 22410-91412, 22410-39637

**ΕΝΟΙΚΙΑΖΕΤΑΙ** Κατάστημα 79 τ.μ. με δωμάτιο 21 τ.μ. στον πρώτο όροφο, στην Ρόδο (οδός Ορφανίδου) κατάλληλο για Μπαρ, Κέντρο Διασκεδάσεως, Σουβλατζίδικο, Πιτσαρία, Μίνι Μάρκετ, Καφετέρια, Πρακτορείο Προ-Πο, Κομμωτήριο ή οποιαδήποτε άλλη χρήση. Πληροφορίες από 09.00 έως 13.000 και από 19.00 έως 21.00 στα τηλέφωνα: (22410)35450 και 6977781111.

**ΕΝΟΙΚΙΑΖΕΤΑΙ** 2άρι διαμέρισμα ισόγειο δύο υπνοδωματίων, χωρίς κοινόχρηστα με νυκτερινό ρεύμα στο Καρακόνερο. Τηλ. 22410 65471 από 10 π.μ. και μετά.

**ΕΝΟΙΚΙΑΖΟΝΤΑΙ** διαμερίσματα των 50 και 70 τ.μ. στον Αρχάγγελο. Τηλ. πλ. 6974019076

## ΑΥΤΟΚΙΝΗΤΑ

**ΠΩΛΕΙΤΑΙ** αυτοκίνητο Hyunday Lantra μοντέλο 1995, 126.000 χιλ. με ABS, ηλεκτρικά παράθυρα, κεντρικό κλείδωμα. Πληροφορίες: Τηλ. 6974471584, 6937289368 Μαρίνος

**ΠΩΛΕΙΤΑΙ** Ducati munster 600cc, μοντέλο 2001, 7000 χιλ. μαύρη, μπαγκαζιέρα, συναγερμός, καινούργια 4.500 ευρώ. Τηλ. 6932 337276, 22410 90502.

**ΠΩΛΕΙΤΑΙ** αυτοκίνητο Mercedes αυτόματο 2.000 κυβικά. Πληροφορίες τηλ. 22410 32368. κιν. 6973 526900

**ΠΩΛΕΙΤΑΙ** ΜΗΧΑΝΗ TRIUMPH ΤΥΠΟΥ TIGER (ON-OF) 900cc ΧΡΩΜΑΤΟΣ ΜΑΥΡΟ ΦΥΛΑΣΣΟΜΕΝΗ ΣΕ ΓΚΑΡΑΖ ΜΕ ΜΠΑΓΚΑΖΙΕΡΑ ΣΕ ΑΡΙΣΤΗ ΚΑΤΑΣΤΑΣΗ. ΤΙΜΗ ΣΥΖΗΤΗΣΙΜΗ. ΠΛΗΡΟΦΟΡΙΕΣ ΤΗΛ. 6937996090.

**ΠΩΛΕΙΤΑΙ** africa twan 750 cc, μοντέλο '98, άσπρο - μπλέ - κόκκινο, φυλασσόμενο σε γκαράζ 30.000 χλ. Φούλ έξτρα, άριστη κατάσταση. Τιμή: 7.000 ευρώ. Τηλ. 6972 723033

**ΠΩΛΕΙΤΑΙ** OPEL VECTRA 1600 κυβ. σε άριστη κατάσταση, 100.000 χλμ. Πρώτο χέρι από ιδιώτη. Τηλ. 6932941980. Τιμή 3.900 ευρώ. Δεκτός κάθε έλεγχος.

**ΠΩΛΕΙΤΑΙ** HONDA GCX 72.450 ευρώ. Πληρ. τηλ. 2241067181

**ΠΩΛΕΙΤΑΙ** MG ROVER CABRIO χρώματος κόκκινο 1.800 C.C. FULL EXTRA MONTELO '99 σε άριστη κατάσταση 65.000 χλμ. Πληροφορίες: 6944332889.

**ΠΩΛΕΙΤΑΙ** μηχανή BMW 650js, ενός έτους, 4.000 χλμ, 6.500 ευρώ. Δεκτές και ευκολίες πληρωμής. Πληρ. τηλ. 2241035610 ώρες καταστημάτων, 6977 715565

**ΠΩΛΕΙΤΑΙ** μοτοσυκλέτα YAMAHA MAZESTY 250 κυβ. μοντέλο 99 2ος, σε άριστη κατάσταση με μουσική συναγερμό, μπαγαζιέρα πλάτη οδηγού, συνοδηγού. Πληρ. τηλ. 6936833606 κος Βάκης.

**ΠΩΛΕΙΤΑΙ** BMV 318 1800 κυβικά με ηλεκτρική οροφή, ηχοσύστημα, ζαντολάστιχα, μοντέλο 1993 σε αρίστη κατάσταση. Τιμή 13.500 Ευρώ. Πληρ. Τηλ.: 6944104028

**ΠΩΛΕΙΤΑΙ** αυτοκίνητο FORD FIESTA μοντέλο 10ο του '86 1.000 κυβ. στην τιμή των 1.500 ευρώ πληρ. τηλ. 6972405788 ή 2241081377.

**ΠΩΛΕΙΤΑΙ** BMW 5.18i '92 75.000 klm χρώμα μαύρο μεταλλικό σε καλή κατάσταση. Πληρ. τηλ. 6945236060 κ. Φόντα.

**ΠΩΛΕΙΤΑΙ** μηχανή WR426F, 2500χιλ., εξάτμιση CRD, φουλ έξτρα. Πληρ. τηλ. 6946064665

**ΠΩΛΕΙΤΑΙ** Μηχανή HONDA CB SUPER FOUR μοντέλο 93, 1.400 ευρώ. Τηλ. 6937 268489 Εξαρχος.

**ΠΩΛΕΙΤΑΙ** Βέσπα, PIAGGIO 100 cc σε άριστη κατάσταση και τιμή ευκαιρίας. Πληροφορίες τηλ.: 22410 63025, 6937060994

**ΠΩΛΟΥΝΤΑΙ** αυτοκίνητα τύπου FIAT PANDA HYUNDAI ATOS. Πληροφορίες 22440 22406 κ. Μίκα.

**ΕΥΚΑΙΡΙΑ!!!** Πωλείται VW-GOLF 3 /1992, 90 PS, με full extra, σε τιμή ευκαιρίας!!! Δερμάτινο σαλόνι, χαμηλή ανάρτηση, ζάντες αλουμινίου 15", Συναγερμός GT, Ηχοσύνολο Pioneer, (Ραδιοκασετόφωνο, CD, CDιερα για 12 cd, Ενισχυτής, 4 ηχεία, όλα (Pioneer). Πληροφορίες τηλ.: 22410 - 32018, 43158, 6944 - 278747.

**ΠΩΛΕΙΤΑΙ** μηχανή SUZUKI BANDIT 400V μαύρο χρώμα, εισαγόμενη από Ιαπωνία σε άριστη κατάσταση μοντέλο 96 38.000 χιλ. Δεκτός κάθε έλεγχος, τιμή 2.100 ευρώ. Τηλ. 6937 266104 κ. Γιώργος.

**ΠΩΛΕΙΤΑΙ** MERCEDES 200 E, καταλυτικό, μοντέλο 1992, ατρακάριστο, γερμανικές προδιαγραφές, άριστη κατάσταση, αυτόματο, κλιματισμός, ABS, οροφή, αυτόματα παράθυρα - κλειδαριές, αντιολισθητικό σύστημα, σε γκαράζ, 95.000 χλμ. Δεκτός κάθε έλεγχος. Τηλ. 6947436199

**ΠΩΛΕΙΤΑΙ** Africa Twin XRV 750 Μαύρο, μοντέλο '98 σε άριστη κατάσταση. Τιμή συζητήσιμη. Πληροφορίες κ. Χρήστος. Τηλ. 6932 226497.

**ΠΩΛΕΙΤΑΙ** Rover 414 si, ημερομηνία πρώτης κυκλοφορίας 25-11-95, 1.400 κυβικά, 103 ίπποι, 87.300 χιλιόμετρα. Διαθέτει ηλιοροφή, ABS, μπρος πίσω ηλεκτρικά παράθυρα, αερόσακο οδηγού, δισκόφρενα μπρος και πίσω, ηχοσύστημα SONY (CD, RADIO). Τηλ. 6974 786555

**ΠΩΛΕΙΤΑΙ** αυτοκίνητο GOLF VW 1,4 λευκό 3θυρο μοντέλο 96, 100.000 χιλμ. με 2 ερ μπακ ηλεκτρικά παράθυρα και οροφή, ηλεκτρομαγνητικές κλειδαριές, υδραυλικό τιμόνι και ραδιοκασετόφωνο KENWOOD. Πρόσφατα γενικό σέρβις 7.000 ευρώ. Τηλ. 22410 20284, 6974152260.

**ΠΩΛΕΙΤΑΙ** YAMAXA VIRAGO '95 με 58.000 χιλ. πρόσφατα βαμένη σε πολύ καλή κατάσταση. Τηλ.6937267795

**ΠΩΛΕΙΤΑΙ** μηχανάκι GALLERA 180 κ.ε. σε άριστη κατάσταση 1800 ευρώ. Πληρ. τηλ. 6974933496.

**ΠΩΛΕΙΤΑΙ** κλούβα VW, TRANSPORTER ψυγείο, σε άριστη κατάσταση. Πληρ. 6944509741.

**ΠΩΛΕΙΤΑΙ** αυτοκίνητο μάρκας Volkswagen πρόσφατα γενικό σέρβις ΚΤΕΟ. Τηλ. 6932 161989.

## ΖΗΤΟΥΝ ΠΡΟΣΩΠΙΚΟ

**ΑΤΟΜΑ ΗΛΙΚΙΑΣ** από 25-45 ετών κάτοικοι Ρόδου ζητούνται για εξωτερικές εργασίες Τραπεζών. Ολική απασχόληση, υψηλές αποδοχές, bonus, Τηλέφωνο επικοινωνίας 6979007677

**ΕΤΑΙΡΕΙΑ** αναπτυσσόμενη ζητά αντιπροσώπους πωλητές στη Ρόδο. Καλές προοπτικές. Τηλ. 2108817736, 2108827870

**ΖΗΤΟΥΝΤΑΙ** άτομα με καλή συμπεριφορά για εργασία μέσα από το χώρο τους, από 18 έως 65 ετών. Μερική απασχόληση από 300 - 750 ευρώ/μήνα. Ολική απασχόληση από 750 - 3000 ευρώ/μήνα, με προοπτικές ανόδου. Τηλ.: 2310 488511

**ΖΗΤΟΥΝΤΑΙ** άτομα που θέλουν EXTRA εισόδημα για εργασία μέσα από το χώρο τους. ΟΧΙ ΜΙΣΘΟΣ. ΟΧΙ ΦΑΣΟΝ. ΟΧΙ ΜΕΡΕΜΕΤΙΑ. Τηλ.: 6974 977768

**ΣΥΝΤΑΞΙΟΥΧΟΣ** ζητά ανάλογη εργασία, όχι οικοδομές. Τηλ. 6944 684410.

**ΚΑΤΑΡΤΙΣΜΕΝΗ ΓΡΑΜΜΑΤΕΑΣ** με άριστη γνώση ελληνικής και αγγλικής γλώσσας ζητάει απογευματινή εργασία απο ώρα 18.00 έως 22.00. Αναλαμβάνει κάθε είδους γραμματειακή εργασία (δακτυλογράφηση, ελληνικά και αγγλικά , λήψη αποστολή email, Word, Outlook Express, κ.α ). Πληροφορίες τηλέφωνο 6944618027

**ΖΗΤΕΙΤΑΙ** κοπέλα έως 45 χρονών με πείρα στα παιδιά για να μένει μόνιμα μέσα σε σπίτι για τον καθαρισμό και τη φύλαξη 2 μωρών - 2,5 χρονών και 3 μηνών. Μόνιμη εργασία. Απαραίτητη προϋπόθεση να μιλάει και ελληνικά. Τηλ. 6944 333749.

**ΖΗΤΕΙΤΑΙ** Βοηθός γραφείου. Απαραίτητα να γνωρίζει καλά Αγγλικά και προϋπηρεσία σε ανάλογη θέση. Αποστείλατε βιογραφικό σημείωμα στο FAX: 22410 90878

**ΖΗΤΟΥΝΤΑΙ** Μάγειροι, βοηθοί μαγείρων, μπουφετζήδες και λαντζιέρηδες για το New Yellow Spot. Τηλ. 22410 33077.

**ΖΗΤΟΥΝΤΑΙ** άτομα για να εργασθούν σε γραφείο ενοικιάσεως αυτ/των με γνώση της γερμανικής ή αγγλικής. Πληρ. τηλ. 22410 51171, 6936656816..

**ΖΗΤΟΥΝΤΑΙ** άτομα που νοιώθουν φυλακισμένοι στη δουλειά τους και θέλουν να κάνουν τα όνειρά τους πραγματικότητα. Εργασία με ελεύθερο ωράριο, χωρίς αφεντικά και μεγάλες προοπτικές εξέλιξης. Τηλ.: 6947 948544

**ΑΤΟΜΑ** ηλικίας 25 έως 35 ετών κάτοικοι Ρόδου **ζητούνται** για εξωτερικές εργασίες Τραπεζών ολική απασχόληση με υψηλές αποδοχές - bonus. Τηλέφωνο επικοινωνίας 6979007677-6979007676.

**ΚΥΡΙΑ** αναλαμβάνει την φροντίδα ασθενών ή ηλικιωμένων στο νοσοκομείο ή το σπίτι ή για μικρά παιδιά. Τηλ. 22410-25433

**ΕΡΓΑΣΙΑ ΑΠΟ ΤΟ ΣΠΙΤΙ** Δυνατότητες ημιαπασχόλησης ή πλήρους απασχόλησης. Υψηλές αποδοχές Τηλ. 669-1472583 www. theanswerto.com/sucoessin.

**ΖΗΤΕΙΤΑΙ** υπάλληλος για Βουλκανιζατέρ με λίγες γνώσεις μηχανικού και χωρίς στρατιωτικές υποχρεώσεις. Πληρ. τηλ. 38889

## ΔΙΑΦΟΡΑ

**ΠΩΛΕΙΤΑΙ:** Το περιεχόμενο βιβλιοχαρτοπωλείου «ΠΑΠΥΡΟΣ» 28ης Οκτωβρίου 39Α, Ρόδος, λόγω συνταξιοδοτήσεως του ιδιοκτήτου. Χαρτικά γραφείου, είδη δώρων, σχολικά τετράδια, κλπ, αγγλικά βιβλία φροντιστηρίων και τουριστικά. Τιμές ξεπουλήματος και ευκολίες πληρωμής. Πληροφορίες: Κο Γεώργιο τηλ. 22410 21919.

**ΠΩΛΕΙΤΑΙ** διθέσιος καναπές και κρεβάτι. Σε καλή τιμή. Πληροφορίες τηλ. 6942711996

**ΠΩΛΕΙΤΑΙ:** Επαγγελματική φούσκα (2.10) μοτέρ 1,5. Αχρησιμοποίητα σε τιμή ευκαιρίας. Τηλ. 22410 -39268 και 6994217168

**ΠΩΛΕΙΤΑΙ** επιχείρηση Mini Market στην Ανάληψη, Αθηνών 89. Πληροφορίες στα τηλ.: 22410 32628 κιν. 6942080556

**ΠΩΛΕΙΤΑΙ** ταχύπλοο σκάφος σε άριστη κατάσταση είναι τύπου Ρανιέρι 5,50 μέτρα, πλήρως εξοπλισμένο (Βυθόμετρο GPS, τρέιλερ). Σε τιμή ευκαιρίας. Τηλ. 6946 732888

**ΙΑΤΡΕΙΟ ΜΙΚΡΩΝ ΖΩΩΝ**
**Κων/νου Ποφινού**
Πλατεία Δρακίδη - Ιαλυσός
Τηλ.: 22410-96496 - 6973-339505
Δέχεται καθημερινά από 17.00-21.00
Σάββατο 09.00-14.00
Επισκέψεις κατ' οίκον

**ΠΩΛΟΥΝΤΑΙ** τα κάτωθι μεταχειρισμένα έπιπλα: Κρεβατοκάμαρα κομπλέ, σαλόνι και τραπεζαρία κουζίνας. Τιμή 700 ευρώ. Τηλ. 22410 90667.

**ΠΩΛΟΥΝΤΑΙ** διθέσιος καναπές που γίνεται κρεβάτι 170 ευρώ, επίσης ένα ολοκαίνουργιο κρεβάτι 5 μηνών 1,40x2,00 200 ευρώ χωρίς στρώμα ή με στρώμα ορθοπαιδικό 370 ευρώ. Τηλ. 6942 711996.

**ΠΩΛΟΥΝΤΑΙ** ΕΠΙΠΛΑ (τραπεζαρία, συνθετικό, καναπές, κρεβατοκάμαρες, βιβλιοθήκη) και ΗΛΕΚΤΡΙΚΕΣ ΣΥΣΚΕΥΕΣ ( TV, Stereo, Air condition, πλυντήριο ρούχων και πιάτων, φούρνος, ψυγείο) σε άριστη κατάσταση και σε τιμές ευκαιρίας λόγω αναχωρήσεως στο εξωτερικό. Πληρ. τηλ. 6944 994245.

**ΠΩΛΕΙΤΑΙ** Βάρκα πλαστική, τρικάρινη 3,80 x 1,55 ταχύπλοη με τρέιλερ γαλβανιζέ 800,00 ευρώ τηλ. 694392413

**ΠΩΛΟΥΝΤΑΙ** μπαούλο μαόνι μεγάλο 300 ευρώ, μπαούλα x 2 πιό μικρά, καρυδιάς 99 ευρώ το ένα, διπλό κρεβάτι /τουαλέτα 300 ευρώ, Συμφωνιέρα 6 συρτάρια βαθιά 200 ευρώ,στρώμα (μονό κρεβάτι) mediastrom 40 ευρώ, μονό κρεβάτι 150 ευρώ (μέρος σετ όλα μαζί 514), ντουλάπι (κρέμασμα ρούχων & συρτάρια ) 150 ευρώ (μέρος σετ), Γραφείο 75 ευρώ (μέρος σετ), Βιβλιοθήκη 99 ευρώ (μέρος σετ), Μηχανή ραψίματος/ καρέκλα Singer 300 ευρώ, τραπέζι στρογγυλό κουζίνας/ 5 καρέκλες 300 ευρώ, Ντουλάπια θαλάσσιο ξύλο για θεράντες x 2 90 ευρώ. το ένα, Έπιπλο για hall με καθρέπτη 120 ευρώ, πλυντήριο πιάτων bosche 60' 230 ευρώ, γωνία για γραφείο 75 ευρώ, T.V. Trolley 35 ευρώ, Ηλεκτρική κουζίνα candy 200 ευρώ, Οθόνη computer/σκληρό δίσκο 280 ευρώ. Πληροφορίες τηλέφωνο 6944618027

**ΑΔΥΝΑΤΙΣΤΕ ΥΓΙΕΙΝΑ,** χωρίς πείνα, τρώτε ό,τι θέλετε, χάνετε πόντους σαν τρελοί, νοιώθετε τόνωση και ενέργεια και όλα αυτά μέσα στο χώρο σας. Δωρεάν παρακολούθηση και λιπομέτρηση. Τηλ.: 2310 486585

**ΚΑΙΝΟΥΡΙΟ ΓΡΑΦΕΙΟ ΣΤΗ ΡΟΔΟ.** Διαθέτουμε επιλεγμένο και έμπειρο προσωπικό απολύτου εμπιστοσύνης:οικιακούς βοηθούς, Babysitters- γεροκόμους. Τηλ.6973455678

**ΠΩΛΟΥΝΤΑΙ** τα κάτωθι μεταχειρισμένα: 6 καρέκλες παλιό στυλ Γαλλικές για τραπεζαρία ή σαλόνι 80 ευρώ, Έπιπλο Bar αντίκα 150 ευρώ, Έπιπλο ιταλικό για TV + Video κλπ. 200 ευρώ, Καθρέπτης παλιός 150 ευρώ. Πληροφορίες τηλ. 22410 95498.

**Τολμήστε να αδυνατίσετε!**
Καλέστε για δωρεάν πληροφορίες. Για το πιό απίστευτο πρόγραμμα απώλειας βάρους στην Ευρώπη! Τηλ. 22410 /62586 669-1472583.

**ΚΗΠΟΥΡΟΣ** αναλαμβάνει κήπους - κλάδεμά - γκαζόν - ψέκασμα και κάθε δουλειά αγροτικής φύσεως. Πληρ. τηλ. 22410 28189.

**ΠΩΛΟΥΝΤΑΙ** τα κάτωθι μεταχειρισμένα σε καλές τιμές και σε καλή κατάσταση : Τραπεζάκια από 30 έως 45 ευρώ, καρέκλες από 30 ευρώ, στέρεο ραδιοκασετόφωνο 40 ευρώ, ηχεία 30 ευρώ, ηλεκτρική σκούπα 60 ευρώ, αερόθερμα 30 ευρώ, σώμα καλοριφέρ 30 ευρώ, αμπαζούρ φωτιστικά από 30 ευρώ, έπιπλο TV + Video + CD 200 ευρώ, βιβλιοθήκες από 20 ευρώ, ντουλάπες από 25 ευρώ. Πληροφορίες τηλ. 22410 95498.

**ΠΩΛΟΥΝΤΑΙ ΣΕ ΑΡΙΣΤΗ ΚΑΤΑΣΤΑΣΗ: 1)** Καναπές που γίνεται διπλό κρεβάτι και έξτρα στρώμα αφρολέξ: 300 ευρώ **2)** 4 ντουλάπες από μελαμίνη σφενδάμου, διαστάσεις 2Χ1: 100 ευρώ εκάστη **3)** Διπλό κρεβάτι NEOSET 1,60x2,00μ., με στρώμα ανατομικό GALAXY: 250 ευρώ **4)** Κουζίνα PITSOS P1 7602 ws: 200 ευρώ **5)** Ψυγείο ELCO DE -29 TROPIC: 200 ευρώ. **6)** Πλυντήριο ρούχων PITSOS VARIO 700: 150 ευρώ. Παρακαλούμε επικοινωνήστε σύντομα στο 6932729845 και το 22410 29094

**ΕΑΝ ΘΕΛΕΤΕ ΝΑ ΓΙΝΕΤΕ ΝΤΙΛΕΡ** σε υπέροχα διακοσμητικά είδη αποκλειστικότητα από εμάς και να έχετε κέρδος από 50% και άνω δεν έχετε παρά να μας τηλεφωνήσετε. Πληρ. κα Μαρία 6947 822998

**ΑΠΟΓΕΙΩΘΕΙΤΕ** οικονομικά με πρωτότυπη, σύγχρονη, συναρπαστική εργασία στον ελεύθερό σας χρόνο, με παροχή εντυπωσιακής MERCEDES SLK CABRIO SPORT Υπεύθυνος: Χριστοδούλου Τηλέφωνο: 6932 - 510488

**ΑΝΑΛΑΜΒΑΝΩ** την τοποθέτηση γυψοσανίδων, ψευδοροφών, κουρτινόξυλων, βαφές καταστημάτων και σπιτιών τηλ. 6938 772777

**ΕΛΑΙΟΧΡΩΜΑΤΙΣΤΗΣ** Έλληνας μάστορας ζητεί εργασία τηλ. 6936 722493

**ΠΩΛΕΙΤΑΙ** δεξαμενή υγραερίου 1.000 λίτρων, με τον καυστήρα κατάλληλη για ξενοδοχεία, ενοικιαζόμενα δωμάτια και μονοκατοικίες. Πληρ. τηλ. 38889.

**ΑΝΑΛΑΜΒΑΝΩ** μεταφράσεις νομικών κειμένων. Τελειόφοιτος Πανεπιστημίου UCL Αγγλίας : κ. Μ. Παπακωνσταντίνου τηλ. 6944 862640

**ΔΩΡΕΑΝ** Στέλνουμε καταλόγους, με φυτικά Σουηδικά καλλυντικά κάθε μήνα. Τηλ. 22410 75265 Κιν. 697 3066522.

**ΕΡΓΑΣΘΕΙΤΕ** από το σπίτι σας, χωρίς να αφήσετε την εργασία σας και κερδίστε με ημιαπασχόληση: 500-3.000 ευρώ/μήνα. Πλήρη απασχόληση: 3.000 - 100.000 ευρώ/μήνα. Τηλ. 6976 826004

## ΜΑΘΗΜΑΤΑ

**ΑΡΙΣΤΟΥΧΟΣ - ΠΤΥΧΙΟΥΧΟΣ** πιάνου του Εθνικού Ωδείου παραδίδει κατ' οίκον μαθήματα. Πληρ. τηλ. 6945418711

**ΦΙΛΟΛΟΓΟΣ** με πολυετή πείρα και μεταπτυχιακές σπουδές παραδίδει μαθήματα σε μαθητές Γυμνασίου - Λυκείου. Τηλ. 6945 812189.

**ΚΑΘΗΓΗΤΗΣ ΓΕΡΜΑΝΙΚΩΝ** παραδίδει μαθήματα κατ' οίκον. Εντατικά μαθήματα για αυτούς που ασχολούνται με τον τουρισμό. Πληρ. τηλ. 2241091163 κ. Λαζαρίδης, ώρες 7-9μ.μ.

**ΔΕΥΤΕΡΟΕΤΗΣ** φοιτήτρια του Παιδαγωγικού τμήματος Δημοτικής Εκπαίδευσης του Πανεπιστημίου Αιγαίου παραδίδει μαθήματα σε παιδιά του Δημοτικού. Τηλ. 6948539258.

**ΚΑΘΗΓΗΤΡΙΑ** πληροφορικής παραδίδει μαθήματα χρήσης Η/Υ σε επίπεδο προετοιμασίας για τις εξετάσεις του πτυχίου ECDL και Cambridge τηλ. επικοινωνίας 6938117027

**ΜΑΘΗΜΑΤΙΚΟΣ** απόφοιτη Α.Π.Θ. με άριστη μεταδοτικότητα παραδίδει ιδιαίτερα μαθήματα Μαθηματικών σε μαθητές Γυμνασίου, Λυκείου καθώς και Φυσικής Χημείας, σε μαθητές Γυμνασίου. Υπεύθυνη προετοιμασία, άριστα αποτελέσματα. Τηλ. 6946 748585.

**ΜΟΝΤΕΡΝΑ ΜΕΘΟΔΟΣ ΡΩΣΙΚΗΣ ΣΕ 50 ΜΑΘΗΜΑΤΑ** καθηγήτριας της ρωσικής γλώσσας και λογοτεχνίας στο τηλ. 22410 77073

**ΠΑΡΑΔΙΔΟΝΤΑΙ** ιδιαίτερα μαθήματα σε Μαθηματικά, Φυσική και Χημεία. Πληρ. τηλ. 6937 343297

**ΑΠΟΦΟΙΤΟΣ** τμήματος Μαθηματικών, Αριστοτελείου Πανεπιστημίου Θεσσαλονίκης παραδίδει μαθήματα Μαθηματικών, Φυσικής και Χημείας σε μαθητές Γυμνασίου - Λυκείου. Τηλ. 22410-21963 κιν. 6947 401508.

**ΤΕΛΕΙΟΦΟΙΤΟΣ** Φιλοσοφικής Αθηνών προετοιμάζει και παραδίδει μαθήματα Ελληνικής σε μαθητές Δημοτικού και Γυμνασίου Τηλ. 6942 295288 Δίδα Νίκη.

**ΑΠΟΦΟΙΤΟΣ ΑΠΘ** τμήματος Μαθηματικών, παραδίδει ιδιαίτερα μαθήματα μαθηματικών, φυσικής και χημείας σε μαθητές γυμνασίου - λυκείου, ιδιαίτερα ή σε ολιγομελή τμήματα. Πληρ. τηλ. 2241021963 και 6947401508

**ΔΑΣΚΑΛΑ** αγγλικής γλώσσας πτυχιούχος Παιδαγωγικού Τμήματος και Ψυχολογίας παιδιού Πανεπιστημίου KEIN N.J Η.Π.Α. αναλαμβάνει παιδιά σε όλα τα επίπεδα και από την αρχή σε μικρές ηλικίες. Εκμάθηση της αγγλικής ως μητρικής γλώσσας. Πληροφορίες: τηλ. 22410 29602-33125

## ΠΩΛΗΣΕΙΣ ΑΚΙΝΗΤΩΝ

**ΠΩΛΟΥΝΤΑΙ** 2 διαμερίσματα στη Λάρδο 105 τ.μ. έκαστο στην τιμή 352.164 ευρώ και τα δύο μαζί, πολυτελούς κατασκευής. Τηλ. 6938644166

**ΠΩΛΕΙΤΑΙ** μάντρα στη Μαλώνα με 150 κατσίκες και 100 δικαιώματα. Πληρ. τηλ. 22440 51698.

**ΠΩΛΕΙΤΑΙ** κατάστημα ανταλλακτικών αυτοκινήτων σε κεντρικό σημείο (Κόβα) γεμάτο ανταλλακτικά και πολλή πελατεία για λόγους υγείας. Ελεγχος δεκτός. Τιμή πολύ καλή. Τηλ. 2241034800.

**ΠΩΛΕΙΤΑΙ** παρά του ιδιοκτήτου διαμέρισμα δυάρι 57 τ.μ. έτος κατασκευής 1980 σε πολυκατοικία ισόγειο σε εξαιρετικά χαμηλή τιμή, στην οδό Αγ. Αναργύρων 20. Πληρ. τηλ. 22410 28710

**ΠΩΛΟΥΝΤΑΙ** Αποθήκες στη λεωφόρου Ιαλυσού - Κρεμαστής από 50 τ.μ. έως 1000 τ.μ. με ράμπα. Τιμές λογικές. Τηλ. 22410 95255, 22410 92428 κ. Τάκη.

**ΠΩΛΕΙΤΑΙ** διαμέρισμα 86 τ.μ., τριάρι, διαμπερές, στον πρώτο όροφο πολυκατοικίας επί της οδού Βορείου Ηπείρου, αριθμός 11, σε λογική τιμή. Πληροφορίες, καθημερινά στα τηλέφωνα 2241025314 και 6944790272, από 19.30 έως 22.00

**ΠΩΛΕΙΤΑΙ** οικόπεδο στα Κρητικά 3.000 τ.μ. οικοδομήσιμο. Τηλ. 6936271471.

**ΠΩΛΕΙΤΑΙ** υπόγειος αποθήκη επί της οδού Αλεξ. Διάκου της πόλεως Ρόδου επιφανείας 398 τ.μ. πληροφορίες τηλ. 22410-73604 και 31006.

**ΠΩΛΕΙΤΑΙ** σπίτι στην Παλιά Πόλη με αυλή. Τηλ. 6936271471.

**ΠΩΛΕΙΤΑΙ** διαμέρισμα στην Ιαλυσό 3 δωματίων δευτέρου ορόφου, δάνεια δεκτά και ευκολίες πληρωμής. Τηλ. 22410 95255, 92428.

**ΠΩΛΕΙΤΑΙ** διώροφος μονοκατοικία 90Μ2 στην Κρεμαστή εντός του παλαιού οικισμού, τιμή 85.000 ευρώ. Πληροφορίες 6947 206957

**ΚΑΡΑΚΟΝΕΡΟ** Διαμερίσματα λουξ κατασκευής απεριόριστη θέα (ισόγειο 111 Μ2 Α' Όροφος 111 Μ2, Α' όροφος 96 Μ2 x 550 τ.μ. Δρχ. Β' όροφος 90 Μ2), Ακίνητα νέας χιλιετίας κα MITTON 22410 22142 κιν. 6945 668060

**ΠΩΛΕΙΤΑΙ** διαμέρισμα 3αρι 15 ετών καλώς συντηρημένο με πάρκινγκ, ηλιακό, θέρμανση, aircondition. Τιμή 95.000 ευρώ. Τηλ. 6937213040, 6937403140


**ΟΙΚΟΔΟΜΙΚΕΣ ΕΠΙΧΕΙΡΗΣΕΙΣ ΔΙΑΚΟΓΕΩΡΓΙΟΥ ΚΑΛΛΙΣΤΟΣ**

*ΕΘΝ. ΑΝΤΙΣΤΑΣΕΩΣ 11 (πρώην Αννης Μαρίας)*

***ΠΩΛΗΣΕΙΣ ΔΙΑΜΕΡΙΣΜΑΤΩΝ ΚΑΤΑΣΤΗΜΑΤΑ - ΑΠΟΘΗΚΕΣ ΑΝΤΑΛΛΑΓΕΣ ΑΚΙΝΗΤΩΝ ΑΓΟΡΕΣ ΟΙΚΟΠΕΔΩΝ ΑΝΑΛΑΜΒΑΝΟΥΜΕ ΑΝΤΙΠΑΡΟΧΕΣ***

**Πωλούνται διαμερίσματα** λουξ κατασκευής με απεριόριστη θέα. Τα διαμερίσματα διαθέτουν θωρακισμένες πόρτες - εντοιχισμένες κουζίνες - ντουλάπες - εντοιχισμένο νιπτήρα με ντουλάπι - κεντρική θέρμανση αυτόνομη - ανοιγόμενα ανακλινόμενα κουφώματα με διπλά τζάμια - σίτες - ρολά - υδραυλικό ασανσέρ - τριφασικό ρεύμα.

Ολοι οι χώροι σπατουλαριστοί - εσωτερικές πόρτες M.D.F. με σχέδιο.

**ΓΡΑΦΕΙΑ ΙΑΤΡΕΙΑ**

1) Επί της οδού Μεγ. Κων/νου - Κων/νου Παλαιολόγου των 80 τ.μ.

2) Επί της οδού Κων/νου Παλαιολόγου και Θεοτοκοπούλου 60-80 τ.μ.

3) Επί της οδού Ρήγα Φεραίου στο πάρκο 60-80-100 τ.μ.

**ΚΑΤΑΣΤΗΜΑΤΑ**

1) Επί της οδού Κων/νου Παλαιολόγου και Θεοτοκοπούλου 60-80 τ.μ.

2) Επί της οδού Λεωφόρου Καλλιθέας (Καρακόνερο) 90 τ.μ.

**ΔΙΑΜΕΡΙΣΜΑΤΑ**

1) Επί της οδού Χρ. Φέσσα (Κάθετος Αποστ. Παύλου) 90τ.μ. τριάρια.

Επίσης οροφοδιαμερίσματα των 90 τ.μ. (οικοδομή μόνο τριών διαμερισμάτων).

**ΟΙΚΟΔΟΜΕΣ**

1) Οικοδομή επί της οδού Πτολεμαίων και Χρ.Φέσσα των 117-125 τ.μ.

2) Οικοδομή υπό ανέγερση επί της οδού Ρήγα Φεραίου στο Πάρκο.Διαμερίσματα τριάρια - τεσσάρια.

3) Οικοδομή υπό ανέγερση επί της οδού Κ. Παλαιολόγου και Θεοτοκοπούλου. Διαμερίσματα δυάρια - τριάρια - τεσσάρια - καταστήματα.

5) Επί της οδού Β. Ηρακλείου οικοδομή τεσσάρων διαμερισμάτων. Οροφοδιαμερίσματα των 133τ.μ. Η οικοδομή έχει πιλοτή για πάρκινγκ

**ΑΠΟΘΗΚΕΣ**

1) Πλησίον Στέλιου Κωτιάδη των 130τ.μ.

2) Στη Λεωφόρο Καλλιθέας (Καρακόνερο) των 80-300τ.μ.

*• Οι πωλήσεις μπορούν να γίνουν και με όλα τα Δάνεια Τράπεζας και οργανισμών.*
*• Αναλαμβάνουμε ΑΝΤΙΠΑΡΟΧΕΣ και Αγορές οικοπέδων.*
*• Δεχόμαστε ανταλλαγές ακινήτων.*

ΠΛΗΡΟΦΟΡΙΕΣ:
ΔΙΑΚΟΓΕΩΡΓΙΟΥ ΚΑΛΛΙΣΤΟΣ
ΤΗΛΕΦΩΝΟ: 29318 - 34598 - ΤΗΛ. 78501 - 78502



**ΓΙΑΝΝΗΣ ΝΙΚΟΛΙΔΑΚΗΣ**
**ΜΗΧΑΝΟΛΟΓΟΣ ΜΗΧΑΝΙΚΟΣ**
**ΓΑΛΛΙΑς 12 ΡΟΔΟΣ ΤΗΛ.: 22291 - 35103**

**ΠΩΛΟΥΝΤΑΙ**

**Πολυτελή διαμερίσματα με απεριόριστη θέα, ιδιωτικούς χώρους Parking και αποθήκες. Επί της οδού Σελλά και Αισχίνη (περιοχή Δασκάλων). 77τ.μ., 99τ.μ., 119τ.μ. επί της οδού Κων. Υδραίου (πλησίον Ρόδου - Λίνδου), 135τ.μ., 95τ.μ., 147τ.μ. Γραφείο 105τ.μ. επί της οδού Εθνικής Αντιστάσεως και Τσαλδάδη**



**ΠΩΛΟΥΝΤΑΙ**

1) Καταστήματα και χώροι για γραφεία στην οδό Κωνσταντινίδη, στο Ζέφυρο (κοντά στην Εφορία).

2) Διαμερίσματα 98, 132 και 148 τ.μ. με θέση πάρκινγκ, αποθήκη και αυτόνομη θέρμανση στην οδό Κωνσταντινίδη.

3) Εξοχικές κατοικίες 100 τ.μ., διόροφες, με χίλια μέτρα οικόπεδο η κάθε μία, στον κεντρικό δρόμο του Γενναδίου, κοντά στη θάλασσα.

4) Μονοκατοικίες στην Ιαλυσό, οδός Μυκηνών, διόροφες με σοφίτα, 4 υπνοδωματίων, 3 μπάνιων και W.C., θέρμανση, σε οικόπεδο από 260 έως 415 τ.μ.

5) Μαιζονέτα στο Ροδίνι, οδός Στοκχόλμης, 180 τ.μ. διόροφη με υπόγειο.

ΠΛΗΡΟΦΟΡΙΕΣ: ΑΝΑΣΤΑΣΙΟΣ ΑΤΣΙΔΗΣ
ΣΤΕΦΑΝΟΥ ΚΑΖΟΥΛΛΗ 74 - ΡΟΔΟΣ
Τηλ. 2241028616 - 2241037848

## *Lindian Village deLuxe Hotel*

*Η ξενοδοχειακή μονάδα πολυτελείας στην παραλία Λάρδου με πέντε θεματικά εστιατόρια, σουίτες με ιδιωτικές πισίνες, συνεδριακό κέντρο, κέντρο θαλασσοθεραπείας θα λειτουργήσει από τη νέα σαιζόν* ***με στόχο τη μεγαλύτερη διάρκεια λειτουργίας και τις καλύτερες συνθήκες εργασίας****.*

***Ζητούμε για τη σαιζόν 2004 συνεργάτες, με όρεξη για προσεγμένη και ποιοτική δουλειά*** *να στελεχώσουν όλα τα τμήματα, σε όλες τις θέσεις.*

*Περιμένουμε το βιογραφικό σας σημείωμα στο Τελεφαξ 22440 47360 ή με e- mail* **alkal@lindian.gr** *ή αυτοπροσώπως στο ξενοδοχείο, καθημερινές από 08.30-14.30*

***ΓΡΑΦΕΙΟ ΤΕΛΕΤΩΝ & ΜΝΗΜΟΣΥΝΩΝ ΡΟΔΟΥ***
***ΣΤΕΦΑΝΑ - ΣΤΟΛΙΣΜΟΙ***
## *«ΑΜΕΡΙΚΑΝΟΥ»*

*Αμεση εξυπηρέτηση*
***ΟΛΟ ΤΟ 24ΩΡΟ***

Αναλαμβάνουμε την τελετή
και με τα έξοδα που χορηγούν τα ταμεία
χωρίς καμία επιβάρυνση
ΙΚΑ, ΤΕΒΕ, ΤΑΞΥ, ΔΗΜΟΣΙΟΥ, ΛΙΜΕΝΙΚΩΝ,
ΟΓΑ και λοιπά ταμεία.

Τους ΑΠΟΡΟΥΣ ΔΩΡΕΑΝ
Πλατεία Βρούχου στη Μητρόπολη
Τηλέφωνα:28901 - 33400

**ΝΤΕΤΕΚΤΙΒΣ**
**30 ΧΡΟΝΙΑ ΜΟΝΙΜΑ**
**ΚΑΙ ΣΤΗ ΡΟΔΟ**
**35354**
ΠΛΑΤΕΙΑ ΑΓΙΟΥ ΙΩΑΝΝΟΥ
Η ΛΥΣΗ!!!
ΣΕ ΚΑΘΕ ΣΑΣ ΠΡΟΒΛΗΜΑ
**EXPRESS SECURITY**

**ΝΤΕΤΕΚΤΙΒΣ**
Συνταξιούχος Αστυνομικός Ασφάλειας
**ΑΝΑΛΑΜΒΑΝΟΥΜΕ**
*Υποθέσεις ανηλίκων,*
*οικογενειακές, προσωπικές κ.τλ.*
ΔΙΑΘΕΤΟΥΜΕ ΤΑ ΠΛΕΟΝ
ΣΥΓΧΡΟΝΑ ΟΠΤΙΚΟΑΚΟΥΣΤΙΚΑ
ΣΥΣΤΗΜΑΤΑ
**100% ΕΧΕΜΥΘΕΙΑ**
ΡΩΜΗΣ 22, - ΡΟΔΙΝΙ • ΤΗΛ. 2241 0 68985
Κιν. 094 6997967

**ΕΛΛΗΝΙΚΗ ΔΗΜΟΚΡΑΤΙΑ**
**ΠΕΡΙΦΕΡΕΙΑ ΝΟΤΙΟΥ ΑΙΓΑΙΟΥ**
**ΝΟΜΟΣ ΔΩΔΕΚΑΝΗΣΟΥ**
**ΝΟΜΑΡΧΙΑΚΗ ΑΥΤ/ΣΗ ΔΩΔΕΚΑΝΗΣΟΥ**
**Δ/ΝΣΗ ΜΕΤΑΦΟΡΩΝ ΚΑΙ ΕΠΙΚΟΙΝΩΝΙΩΝ**
**ΤΜΗΜΑ Κ.Τ.Ε.Ο.**
Ταχ. Δ/νση: 6ο χιλ. Ρόδου - Λίνδου
Ταχ. Κώδικας 85100, Telefax: 2241069544
Πληροφορίες: Γεώργιος Αργύρης-Κων/νος Χριστοφάκης
Τηλέφωνο: 2241065385 ΕΣΩΤΕΡΙΚΟ 22-23



**ΠΡΟΓΡΑΜΜΑ ΠΡΟΣΚΛΗΣΗΣ ΓΙΑ ΔΙΕΝΕΡΓΕΙΑ ΤΕΧΝΙΚΟΥ ΕΛΕΓΧΟΥ ΟΧΗΜΑΤΩΝ ΜΕ ΕΔΡΑ ΤΟ Ν. ΔΩΔΕΚΑΝΗΣΟΥ**

| ΧΡΟΝΙΚΗ ΠΕΡΙΟΔΟΣ | ΕΙΔΟΣ ΟΧΗΜΑΤΟΣ |
|---|---|
| ΑΠΟ 01/01/2004 ΕΩΣ 27/02/2004 | Παντός είδους οχήματα με αριθμούς κυκλοφορίας ΡΟΒ 4001 έως και 4500 |

• Επίσης θα ελέγχονται όσα οχήματα υποχρεούνται βάσει παλαιότερων προγραμμάτων πρόσκλησης.

**Ε.Ν.**
**Ο ΠΡΟΪΣΤΑΜΕΝΟΣ**
**ΧΑΤΖΗΚΩΝΣΤΑΝΤΙΝΟΥ ΑΝΤΩΝΙΟΣ**
**ΜΗΧΑΝΟΛΟΓΟΣ - ΜΗΧΑΝΙΚΟΣ**

## *TOP PROPERTIES*
**GEORGE and SAVAS PIPINOS**
**ΓΕΩΡΓΙΟΣ και ΣΑΒΒΑΣ ΠΙΠΙΝΟΣ**
*ΣΥΜΒΟΥΛΟΙ και ΕΚΤΙΜΗΤΕΣ ΑΚΙΝΗΤΩΝ*
*REAL ESTATE AGENT - MEMBER OF F.I.A.B.C.I. - N.A.E.A. - C.E.I.*
***Από το 1971***
*E-mail:gpipinos@otenet.gr.*
*URL:www.rhodestop-properties.com and www.pipinos.gr*

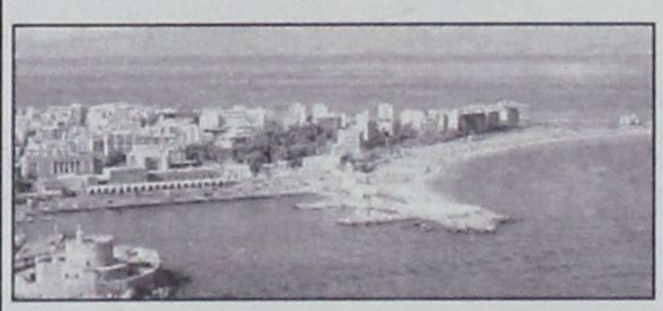

**Η "TOP PROPERTIES"** είναι ατομική επιχείρηση και ανήκει στους Γεώργιο και Σάββα Πιπίνο. Το γραφείο ασχολείται από το 1971 αποκλειστικά και μόνο με επενδύσεις και REAL ESTATE, στο νησί της Ρόδου, καθώς και στην ευρύτερη περιοχή της Δωδεκανήσου.

**ΑΠΕΥΘΥΝΟΜΑΣΤΕ:** Στους **σοβαρούς, απαιτητικούς και επιλεκτικούς** επενδυτές - επιχειρηματίες - ελεύθερους επαγγελματίες, Ελληνες και ξένους, υψηλού εισοδηματικού επιπέδου, που ενδιαφέρονται να κάνουν μια σοβαρή επένδυση **προβολής** στο νησί της Ρόδου.

**ΠΡΟΣΦΕΡΟΥΜΕ:** Α) Υπηρεσίες και πληροφορίες που γίνονται σε προσωπικό επίπεδο με **εχεμύθεια, διακριτικότητα και σοβαρότητα.**
Β) Μεγάλη **γκάμα** υψηλής ποιότητας ακινήτων, όπως: 1) Ξενοδοχεία Α' και Β' κατηγορίας των 600 - 500 - 350 - 300 κλινών 2) Κεντρικά αστικά ακίνητα κατάλληλα για Τράπεζες - καταστήματα - γραφεία 3) Παραλιακές εκτάσεις, κατάλληλες για τουριστικές επενδύσεις των 150.000 - 100.000 - 70.000 - 50.000 - 36.000 τ.μ. και 4) Διαμερίσματα και μαιζονέτες **προβολής.**

**ΣΤΟΧΟΣ ΜΑΣ ΕΙΝΑΙ:** Να προσφέρουμε στο αγοραστικό μας κοινό **υψηλής ποιότητας ακίνητα** και **ευκαιρίες** στο νησί της Ρόδου. Η τριακονταετής και πλέον πείρα μας στον τομέα αυτό αποτελεί εγγύηση.

**ΣΥΝΘΗΜΑ ΜΑΣ ΕΙΝΑΙ:** Επενδύστε στην ΡΟΔΟ **ΤΩΡΑ**, σε ακίνητα που **ΑΝΤΕΧΟΥΝ ΣΤΟ ΧΡΟΝΟ.**

*Γεώργιος και Σάββας Πιπίνος*
*ΜΕΣΙΤΕΣ ΑΣΤΙΚΩΝ ΣΥΜΒΑΣΕΩΝ*
***Γιατί εμείς γνωρίζουμε καλύτερα!***

***SINCE 1971***

**TOP PROPERTIES** is a father and son business. The senior, Mr George S. Pipinos, the founder of the office, has carved, over the years, a reputation for integrity and excellence in the world of Real Estate in the Dodecanese.

**At Top Properties** we try hard to attract important and selective investors: high calibre businessmen/women and discerning professional people, both Greek and foreign, who wish to acquire substantial and valuable property on Rhodes.

**We offer** our expertise and advice privately, discreetly and in strict confidence.

**We keep** a compehensive list of real estate of the highest specifications:

a. A' and B' class hotels (600, 500, 350, 300 beds capacity).

b. Centrally situated office buildings and other business premises.

c. Seaside land, ideal for development (hotels, holiday resorts, etc.), of 150.000, 100.000, 70.000, 50.000, 36.000 sq.m.

d. Luxury appartments, maisonettes, detached, semi - detached and terraced houses.

**Our aim** is to give our clients the opportunity to acquire value for money, first class real estate on Rhodes. Our 30- year - old experience in Real Estate is our warranty.

**Our moto is: Invest in Rhodes. Invest in property.**
**It stands the test of time.**




*TOP PROPERTIES*
*George and Savas Pipinos*
*Because we Know best*

**KENNENTY 38, ΡΟΔΟΣ, 85 100, ΤΗΛ. 22410- 23895, 38243 και 6944-676003, 6944-390803 FAX: 22410-20883**
**38 KENNEDY STR., RHODES, 85 100, TEL. 22410- 23895, 38243, and 6944-676003, 6944-390803 FAX: 22410-20883**
**U.K. Direct Line: 08717115396**

# ΕΝΟΙΚΙΑΣΕΙΣ

ΕΝΟΙΚΙΑΖΟΝΤΑΙ
ΕΠΑΓΓΕΛΜΑΤΙΚΟΙ
ΧΩΡΟΙ ΣΤΟ ΚΕΝΤΡΟ
ΤΗΣ ΠΟΛΗΣ ΣΤΟ ΕΜΠΟΡΙΚΟ
ΚΕΝΤΡΟ
CAIRO PALACE:

Πληροφορίες
κ. ΝΙΟΤΗ ΦΡΑΝΣΙΣ
Τηλ. fax 22410 27600
κιν. 6973572262

## ΟΙΚΟΔΟΜΙΚΕΣ-ΤΕΧΝΙΚΕΣ ΕΜΠΟΡΙΚΕΣ-ΕΠΙΧΕΙΡΗΣΕΙΣ

## ΑΦΟΙ ΑΣΒΕΣΤΗ Ο.Ε.

**Αθηνών-Καβάλας 3 Ανάληψη Ρόδου**
**Τηλ.. 22410/60678-60679 και fax: 22410/66028**

## ΠΩΛΟΥΝΤΑΙ

• ΔΙΑΜΕΡΙΣΜΑΤΑ
υπερλούξ διαφόρων διαστάσεων
ΕΓΓΥΗΣΗ Η ΠΟΛΥΕΤΗΣ ΠΕΙΡΑ ΜΑΣ

Pefki Islands Resort

Lindia Thalassa

**ΠΑΡΑΝΤΑΙΣ ΠΕΥΚΟΙ ΛΙΝΔΟΣ Α.Ε.**
**ΛΙΝΔΙΑ ΠΕΥΚΟΙ ΛΙΝΔΟΣ Α.Ε.**
**ΠΕΥΚΟΙ - ΛΙΝΔΟΣ**

## ΖΗΤΟΥΝΤΑΙ

Από τα ξενοδοχεία «PEFKI ISLANDS RESORT» και «LINDIA THALASSA» στους Πεύκους ζητούνται για τη σαιζόν 2004 (01/05/2004 - 31/10/2004) οι ακόλουθες ειδικότητες:

1. Προϊσταμένη Ορόφων (με προϋπηρεσία τελευταίων 6 ετών)
2. Βοηθός Λογιστηρίου (με γνώσεις SINGULAR)
3. Υπάλληλοι υποδοχής
4. Πωλήτριες (με γνώση Η/Υ)
5. Μπάρμαν
6. Βοηθοί Σερβιτόρου
7. Καμαριέρες
8. Βοηθός Αποθηκάριου (με ανάλογη προϋπηρεσία)
9. Κηπουρός
10. Συντηρητής (γενικών γνώσεων και κλιματιστικών)

Οι ενδιαφερόμενοι θα πρέπει να έχουν καλή γνώση της αγγλικής γλώσσας και προϋπηρεσία το λιγότερο 2 χρόνια.

Για τη συμπλήρωση των αιτήσεων θα πρέπει ο/η ενδιαφερόμενος/η να έχει βιογραφικό και ή να απευθυνθεί στο ξενοδοχείο «LINDIA THALASSA» καθημερινά 09:00 - 14:00 εκτός Κυριακής ή με e-mail: pefkiislands@rho.forthnet.gr ή ταχυδρομικώς: Χειμάρας 70Α - Ρόδος 85100.

Τηλ. 22440 29380 - 22440 48181 ΦΑΞ: 22440 48416 - 22440 48184.

**Από το ΞΕΝΟΔΟΧΕΙΟ**
**Miramare Wonderland, Ιξιά, Ρόδος**

## Ζητούνται:

- Σερβιτόροι & βοηθοί με προϋπηρεσία σε ξενοδοχεία πολυτελείας
- Υπάλληλοι Υποδοχής με προϋπηρεσία σε ξενοδοχεία πολυτελείας και απαραίτητη γνώση Αγγλικής & Γερμανικής Γλώσσας.

Αιτήσεις εντός του ξενοδοχείου από Δευτ.- Παρ. Ωρες 10: 00- 14:00

Βιογραφικά μπορούν να σταλούν στο fax : 22410-95954

Μεγάλη Ξενοδοχειακή Μονάδα 5 αστέρων ενδιαφέρεται για την πρόσληψη

## FRONT OFFICE MANAGER

Ο ενδιαφερόμενος, ηλικίας μέχρι 38 ετών, πρέπει να είναι απόφοιτος ανώτερης ξενοδοχειακής σχολής, να γνωρίζει, τουλάχιστον, πολύ καλά αγγλικά - γερμανικά.

Να διαθέτει ανάλογες διοικητικές ικανότητες & εμπειρία, τόσο, στην καλή διαχείριση των κρατήσεων, όσο, και στις ανθρώπινες σχέσεις με πελάτες & συνεργάτες.

Να έχει φιλικότητα και καλή γνώση χρήσης προγραμμάτων επεξεργασίας στοιχείων σε ηλεκτρονικούς υπολογιστές *(Fidelio, Word, Excel κ.α.)*

Πενταετής, τουλάχιστον, προϋπηρεσία σε ξενοδοχείο 4 & 5 αστέρων απαραίτητη.

Οι ενδιαφερόμενοι παρακαλούνται να αποστείλουν πλήρες βιογραφικό σημείωμα

Στη διεύθυνση
***GENERAL MANAGER***
***Τ.Θ. 180***
***85100 ΡΟΔΟΣ***

ΑΠΟΛΥΤΗ ΕΧΕΜΥΘΕΙΑ

Μεγάλη Ξενοδοχειακή Μονάδα 5 αστέρων ενδιαφέρεται για την πρόσληψη

## RESTAURANT MANAGER

Ο ενδιαφερόμενος, ηλικίας μέχρι 38 ετών, πρέπει να είναι απόφοιτος ανώτερης ξενοδοχειακής σχολής, να γνωρίζει, τουλάχιστον, πολύ καλά αγγλικά - γερμανικά.

Να διαθέτει ανάλογες διοικητικές ικανότητες & εμπειρία, τόσο, στον άρτιο τρόπο σερβιρίσματος, όσο, και στις ανθρώπινες σχέσεις με πελάτες & συνεργάτες.

Να έχει φιλικότητα και καλή γνώση χρήσης προγραμμάτων επεξεργασίας στοιχείων σε ηλεκτρονικούς υπολογιστές *(Micros, Word, Excel κ.α.)*

Πενταετής, τουλάχιστον, προϋπηρεσία σε ξενοδοχείο 4 & 5 αστέρων απαραίτητη.

Οι ενδιαφερόμενοι παρακαλούνται να αποστείλουν πλήρες βιογραφικό σημείωμα

Στη διεύθυνση
***GENERAL MANAGER***
***Τ.Θ. 180***
***85100 ΡΟΔΟΣ***

ΑΠΟΛΥΤΗ ΕΧΕΜΥΘΕΙΑ

ATLANTICA HOTELS

Η εταιρεία ATLANTIKA ΕΛΛΑΣ Α.Ε. σας εύχεται
Χρόνια Πολλά και Ευτυχισμένο το νέο Έτος.
Ζητούμε για τις ανάγκες των 3 ξενοδοχείων μας
**Atlantica Princess, Atlantica Imperial Resort και Atlantica Aegean Blue**
άτομα με καλό χαρακτήρα, ικανότητες, πείρα και ακαδημαϊκά προσόντα για να επανδρώσουν τις πιο κάτω θέσεις:

1. Food & Beverage Manager
2. Chef de Cuisine
3. Maitre d' Hotel
4. Front Office Supervisor
5. Υπαλλήλους Υποδοχής A&B
6. Executive Housekeeper
7. Assistand Housekeeper
8. Σερβιτόρους
9. Μπάρμεν
10. Μαγείρους -Ζαχαροπλάστες
11. Τεχνικούς
12. Καμαριέρες

Η γνώση της Αγγλικής γλώσσας και προηγούμενη πείρα σε ανάλογη θέση θεωρούνται απαραίτητα προσόντα για τις θέσεις 1 μέχρι 9. Η γνώση της Γερμανικής είναι αναγκαία για τις θέσεις από 1,3,4,5, και επιπρόσθετο προσόν για τις υπόλοιπες.

Προσκαλούνται όλοι οι επαγγελματίες που θέλουν να σταδιοδρομήσουν σε μια επιτυχημένη εταιρεία, διεθνώς αναγνωρισμένη και με προοπτικές ανάπτυξης σε όλη την Ελλάδα, όπως αποστείλουν το βιογραφικό τους σημείωμα σε μια από τις πιο κάτω διευθύνσεις:

ATLANTIKA HOTELS P.O.BOX 52001 , Λεμεσός 4060, ΚΥΠΡΟΣ
E-mail: info@atlanticahotels.com
FAX: 00357 25 327 995

Ή να αποταθούν προσωπικά στα γραφεία της εταιρείας στην Ιαλυσσό. Για περισσότερες πληροφορίες επικοινωνήστε με τον κον Σαράντο Μπακρυσιώρη τηλ. 697 4411 099

Προσφέρονται άριστοι όροι και συνθήκες εργασίας και προοπτικές μιας επιτυχημένης καριέρας σε μια από τις πιο πολλά υποσχόμενες ξενοδοχειακές εταιρείες στην Ελλάδα και Κύπρο

## ευσταθίου ΕΥΡΩΚΤΗΜΑΤΙΚΗ

**ΚΤΗΜΑΤΟΜΕΣΙΤΙΚΟ ΓΡΑΦΕΙΟ**

| ΟΙΚΟΠΕΔΑ | | € |
|---|---|---|
| 300 τ.μ. - Οικοδομικό Συν/σμο " Ο Απόλλων " (Σ.Δ.= 0,6) | | 93.910 |
| 345 τ.μ. - Οικοδομικό Συν/σμο " ΑΥΤΟΣΤΕΓΑΣΗ " (Σ.Δ.= 0,6) | | 85.000 |
| 632 τ.μ. - Καρακόνερο (Σ.Δ.= 0,8) | | 176.082 |
| 437 τ.μ. - Ροδίνι (Σ.Δ. = 0,8) | | 220.000 |
| 350 τ.μ. - Καθηγητές (Σ.Δ. = 0,8) | | 102.700 |
| 500 τ.μ. - Ιαλυσός (Σ.Δ. = 0,4) | | 67.500 |
| 1.000 τ.μ. - Ιαλυσός με Άδεια Οικοδομής | | 105.650 |
| **ΔΙΑΜΕΡΙΣΜΑΤΑ** | | **€** |
| 123 τ.μ. - Ροδίνι | (3 υπνοδωμάτια) | 144.000 |
| 98 τ.μ. - Κοδρικτώνος | (3 υπνοδωμάτια) | 140.000 |
| 80 τ.μ. - Ανάληψη | (2 υπνοδωμάτια) | 105.000 |
| 77 τ.μ. - Ιαλυσός | (2 υπνοδωμάτια) | 80.000 |
| 80 τ.μ. - Ιαλυσός | (2 υπνοδωμάτια) | 119.000 |
| 122 τ.μ. - Αγ. Νικόλαος | (3 υπνοδωμάτια) | 244.000 |
| 75 τ.μ. - Αγ. Νικόλαος | (2 υπνοδωμάτια) | 147.000 |
| 80 τ.μ. - Δασκάλους | (2 υπνοδωμάτια) | 105.000 |
| **ΜΟΝΟΚΑΤΟΙΚΙΕΣ / ΜΕΖΟΝΕΤΕΣ** | | **€** |
| 110 τ.μ. - Ιαλυσός (μπετά) | | 102.714 |
| 160 τ.μ. - Ιαλυσός σε 360 τ.μ. Οικόπεδο | | 249.500 |
| 150 τ.μ. - Ιαλυσός σε 300 τ.μ. Οικόπεδο | | 322.000 |
| 120 τ.μ. - Παστίδα σε 300 τ.μ. Οικόπεδο (μπετά) | | 88.041 |
| 190 τ.μ. - Ιαλυσός σε 350 τ.μ. Οικόπεδο | | 322.817 |
| 185 τ.μ. - Ιαλυσός σε 2.000 τ.μ. Οικόπεδο | | 330.000 |
| 200 τ.μ. - Κοσκινού σε 1.000 Οικόπεδο (μπετά) | | 135.000 |
| 220 τ.μ. - Κοσκινού σε 1.000 Οικόπεδο (μπετά) | | 144.000 |
| **ΚΑΤΑΣΤΗΜΑΤΑ / ΓΡΑΦΕΙΑ** | | **€** |
| 30 τ.μ. - Στο κέντρο Πόλεως | | 352.000 |
| 76 τ.μ. - Ιερού Λόχου - Ιαλυσός | | 252.000 |
| 50 τ.μ. - Ανάληψη | | 155.000 |
| 93 τ.μ. - Αγ. Νικόλαο | | 190.000 |
| 82 τ.μ. Ανθ. Ζερβού | | 366.000 |

**Ευκολίες Πληρωμής - Δάνεια Δεκτά**

**ΕΘΝ. ΑΝΤΙΣΤΑΣΗΣ 83 - ΤΗΛ. 22410 73819, 74917 - FAX: 22410 38641**
**ΚΙΝ. 6944 374546, 6945 292030 - info@euroktimatiki.gr**




www.RodosVitrina.gr/Metropol.htm

METROPOL
ODEON
★MULTI-CINEMA★

ΕΒΔΟΜ.ΠΡΟΓΡΑΜΜΑ • WEEKLY PROGRAMME
09/01/2004 - 15/01/2004

ΑΙΘΟΥΣΑ 2
'ΟΙ ΟΝΕΙΡΟΠΟΛΟΙ'
THE DREAMERS
Μετά το "Τελευταίο Ταγκό στο Παρίσι" ο Μπερνάρντο Μπερτολούτσι επιστρέφει με μία έντονα τολμηρή αλλά και τρυφερή ταινία.
ΑΥΣΤΗΡΟΣ ΑΚΑΤΑΛΛΗΛΟ
Πρωταγωνιστούν: Μάικλ Πιτ, Εύα Γκριν, Λούι Γκάρελ
ΩΡΕΣ ΕΝΑΡΞΗΣ SHOW TIMES 20:15 • 22:40

ΑΙΘΟΥΣΑ 1
Timeline
Επικίνδυνα ταξίδι στο χρόνο
Μια πρωτότυπη, φαντασμαγορική περιπέτεια. Η ένταση, η αγωνία και η γοητεία του μυστηρίου, σε μία από τις πιο ακριβές και πολυαναμενόμενες ταινίες της χρονιάς!!!
Σε 1η Πανελλήνια Προβολή
η ταινία που όλοι περιμέναμε!
Πρωταγωνιστούν: Πολ Γουόκερ, Φράνσις Ο' Κόνορ
ΩΡΕΣ ΕΝΑΡΞΗΣ SHOW TIMES 20:00 • 22:30

Finding Nemo
Η WALT DISNEY PICTURES παρουσιάζει τις πιο αστείες «φάτσες» της θάλασσας! Απογείωσε τη μεγαλύτερη επιτυχία κινουμένων σχεδίων όλων των εποχών!!!
1 • 2 ΑΙΘΟΥΣΑ
Στα Ελληνικά: 15:45 • 18:00
Στα Αγγλικά: 17:45

ΑΙΘΟΥΣΑ 3
Το Ανθρώπινο Στίγμα
ΝΙΚΟΛ ΚΙΝΤΜΑΝ - ΑΝΤΟΝΙ ΧΟΠΚΙΝΣ σε μια ταινία που θα πρωταγωνιστήσει στα βραβεία ΟΣΚΑΡ του 2004!!! Ένας καταξιωμένος άνδρας... μια αινιγματική γυναίκα... και η ανακάλυψη ενός συγκλονιστικού μυστικού.
Πρωταγωνιστούν οι Βραβευμένοι με ΟΣΚΑΡ: Νικόλ Κίντμαν, Αντονι Χόπκινς, Εντ Χάρις, Γκάρι Σινίς
ΩΡΕΣ ΕΝΑΡΞΗΣ SHOW TIMES 20:00 • 22:20

ΑΙΘΟΥΣΑ 3
Απίστευτη Παρασκευη
Η WALD DISNEY PICTURES παρουσιάζει μια ξεκαρδιστική οικογενειακή ΚΩΜΩΔΙΑ!!! Μαμά σε κρίση...εφηβίας. Κόρη σε κρίση...ηλικίας.
"Freaky Friday"
Πρωταγωνιστούν: Τζέιμι Λι Κέρτις, Λίντσεϊ Λόχαν
ΩΡΑ ΕΝΑΡΞΗΣ SHOW TIME 18:00

Πληροφορίες, Κρατήσεις • Information, Reservations
✆ 22410.28400

ΠΑΛΛΑΣ 5 CINEMAS CENTER
ΠΡΟΓΡΑΜΜΑ ΕΒΔΟΜΑΔΑΣ
09/01/2003 - 15/01/2004
Για κρατήσεις / For Reservations:
22410 24475 και 70670

ΑΙΘΟΥΣΑ 3
ΕΛΕΦΑΝΤΑΣ / ELEPHANT
Η πολυαναμενόμενη ταινία του Gus van Sant. Βραβευμένη με Χρυσό Φοίνικα στο Φεστιβάλ Καννών 2003! ...Τί έστρεψε το οπλισμένο χέρι του κατά των συμμαθητών του;! ... Ίσως και να μην μάθουμε ποτέ...
Ώρες Έναρξης: *16:20, 18:20, 20:20, 22:20
* Ειδική επιπλέον παράσταση, μόνο Παρασκευή, Σάββατο & Κυριακή

ΑΙΘΟΥΣΑ 5 & 2
Ο ΑΡΧΟΝΤΑΣ ΤΩΝ ΔΑΧΤΥΛΙΔΙΩΝ: Η ΕΠΙΣΤΡΟΦΗ ΤΟΥ ΒΑΣΙΛΙΑ
Σε 1η Παγκόσμια Προβολή! Για 4η εβδομάδα! Ο συγκλονιστικός επίλογος του έπους!
ΑΙΘΟΥΣΑ 5: 18:15, 22:15 • ΑΙΘΟΥΣΑ 2: 20:15

ΑΙΘΟΥΣΑ 1
ΑΒΑΣΤΑΧΤΗ ΓΟΗΤΕΙΑ
INTOLERABLE CRUELTY
Σε 1η Πανελλήνια Προβολή!
Η... αβάσταχη γοητευτική κομεντί των αδερφών Κοέν με τους Τζορτζ Κλούνεϊ και Κάθριν Ζέτα Τζόουνς ως αντίδικους στη... Μητέρα όλων των διαζυγίων!!!
Ώρες Έναρξης: *16:00, 18:10, 20:20, 22:30
* Ειδική επιπλέον παράσταση, μόνο Παρασκευή, Σάββατο & Κυριακή

ΑΙΘΟΥΣΑ 4
ΠΟΛΙΤΙΚΗ ΚΟΥΖΙΝΑ
Συνεχίζεται με μεγάλη επιτυχία για 12η εβδομάδα!
Ώρες Έναρξης: 17:40, 22:00

ΑΙΘΟΥΣΑ 2 & 4
LOONEY TUNES: BACK IN ACTION
ΕΠΙΣΤΡΟΦΗ ΣΤΗ ΔΡΑΣΗ
Η αξιαγάπητη παρέα των παλαβών καρτούν της Warner Bros σε μια ξέφρενη κωμική περιπέτεια!!!
ΑΙΘΟΥΣΑ 2 Ώρες Έναρξης : *16:15, 18:15 (στα Ελληνικά)
ΑΙΘΟΥΣΑ 4 Ώρες Έναρξης : 20:00 (στα Αγγλικά)
* Ειδική επιπλέον παράσταση, μόνο Παρασκευή, Σάββατο & Κυριακή


# Το Πρόγραμμα

## ΕΤ1

07.00 ΤΕΛΕΤΑΜΠΙΣ
07.30 ΤΑ ΔΙΔΥΜΑΚΙΑ
08.00 ΚΟΥΚΛΟΜΕΓΑΛΟΙ ΚΑΙ ΠΟΛΥΣΠΟΡΙΑ
10.30 ΒΙΟΓΡΑΦΙΕΣ (Ε)
11.10 ΙΣΤΟΡΙΑ (Ε)
12.00 ΤΑΞΙΔΕΥΟΝΤΑΣ (Ε)
13.00 ΕΠΙΒΙΩΣΗ
14.00 ΜΟΥΜΙΕΣ ΣΤΟΝ ΠΑΓΟ
15.00 Ο ΟΛΙΒΕΡ ΜΑΓΕΙΡΕΥΕΙ
16.00 ΕΧΕΙ ΓΟΥΣΤΟ
18.00 ΤΕΛΙΚΗ ΕΥΘΕΙΑ
19.00 ΟΛΥΜΠΙΑΚΑ ΝΤΟΚΙΜΑΝΤΕΡ
19.45 ΤΑΞΙΔΕΥΟΝΤΑΣ
21.00 ΒΙΟΓΡΑΦΙΕΣ «ΥΠΕΡΗΡΩΕΣ ΤΩΝ ΚΟΜΙΚΣ ΧΩΡΙΣ ΜΑΣΚΑ»
22.00 Η ΙΣΤΟΡΙΑ
23.00 **ΕΙΔΗΣΕΙΣ**
23.45 ΚΙΝΗΜΑΤΟΓΡΑΦΙΚΗ ΛΕΣΧΗ: «ΑΝΤΑΥΓΕΙΕΣ ΣΕ ΧΡΥΣΑ ΜΑΤΙΑ»

## NET

05.45 ΠΡΩΤΗ ΓΡΑΜΜΗ
10.00 10 ΜΕ ΔΥΟ
12.00 **ΕΙΔΗΣΕΙΣ**
13.00 ΑΛΛΗ ΔΙΑΣΤΑΣΗ
14.00 ΤΣΙΚΙΤΣΙΤΑΣ
14.50 ΣΑΝ ΣΗΜΕΡΑ
15.00 **ΕΙΔΗΣΕΙΣ**
16.00 ΑΤΙΘΑΣΑ ΝΙΑΤΑ
17.00 ΣΤΑ ΦΤΕΡΑ ΤΟΥ ΕΡΩΤΑ (Ε)
17.50 ΣΑΝ ΣΗΜΕΡΑ
18.00 **ΕΙΔΗΣΕΙΣ**
18.30 ΕΛΛΗΝΙΚΗ ΤΑΙΝΙΑ: «Ο ΠΕΘΕΡΟ-ΠΛΗΚΤΟΣ»
20.10 ΠΟΙΟΣ ΘΕΛΕΙ ΝΑ ΓΙΝΕΙ ΕΚΑΤΟΜ-ΜΥΡΙΟΥΧΟΣ;
21.00 **ΕΙΔΗΣΕΙΣ**
22.00 ΟΝΕΙΡΟ ΗΤΑΝ
23.00 ΓΙΟΥΡΟΣΤΑΡ ΒΟΝΤΑΦΟΝ
00.00 **ΕΙΔΗΣΕΙΣ**
00.15 ΣΤΗΝ ΕΝΤΑΤΙΚΗ
ΔΙΛΕΠΤΑ ΔΕΛΤΙΑ ΕΙΔΗΣΕΩΝ ΜΕΤΑΔΙΔΟΝΤΑΙ ΣΤΙΣ 10.00 π.μ., 11.00 πμ., 2.00 μ.μ., 5.00 μ.μ., 7.00 μ.μ. και 8.00 μ.μ.
ΤΟ ΠΡΟΓΡΑΜΜΑ ΣΥΝ. ΜΕ ΕΚΠΟΜΠΕΣ ΣΕ ΕΠΑΝΑΛ.

## ΕΤ 3

08.00 ΣΚΥΛΟΥΠΟΛΗ
08.30 Ο ΜΥΘΟΣ ΤΟΥ ΖΟΡΟ
09.00 ΔΕΥΤΕΡΑ ΛΥΚΕΙΟΥ-ΑΙΘΟΥΣΑ Β΄
09.30 Η ΞΥΠΟΛΗΤΗ ΧΟΡΕΥΤΡΙΑ
10.00 Η ΑΛΛΗ ΜΕΡΑ
12.00 ΑΛΗΘΙΝΑ ΣΕΝΑΡΙΑ
13.00 **ΕΙΔΗΣΕΙΣ**
13.55 Ο ΚΟΣΜΟΣ ΤΩΝ ΣΠΟΡ
14.30 ΜΕ ΜΙΑ ΤΡΙΤΗ ΜΑΤΙΑ
16.30 Η ΖΩΗ ΕΙΝΑΙ ΩΡΑΙΑ
18.00 ΠΑΡΕΑ ΜΕ ΤΟΥΣ ΠΑΛΙΟΥΣ ΜΟΥ ΦΙΛΟΥΣ
19.00 ΠΕΡΙΜΕΤΡΟΣ
19.30 ΥΔΡΟΓΕΙΟΣ
19.55 ΑΘΛΗΤΙΚΟ ΗΜΙΩΡΟ
20.30 **ΕΙΔΗΣΕΙΣ**
21.30 ΜΑΚΡΙΝΕΣ ΦΙΛΙΕΣ
21.40 ΜΕ ΤΑ ΚΡΕΜ-ΜΥΔΑΚΙΑ
22.00 ΓΑΛΛΙΚΟ ΠΡΩΤΑΘΛΗΜΑ: ΜΟΝΑΚΟ-ΛΥΩΝ
00.00 **ΕΙΔΗΣΕΙΣ**
00.30 ΞΕΝΗ ΤΑΙΝΙΑ: «ΠΟΛΥ ΑΡΓΑ»
04.30 Η ΑΛΛΗ ΜΕΡΑ

## MEGA

05.45 ΚΑΘΕ ΜΕΡΑ ΜΑΖΙ
10.00 ΤΑ ΜΥΣΤΙΚΑ ΤΗΣ ΒΕΦΑΣ
11.00 ΟΜΟΡΦΟΣ ΚΟΣΜΟΣ ΤΟ ΠΡΩΙ
14.00 **ΕΙΔΗΣΕΙΣ**
15.00 ΑΜΑΡΤΙΕΣ ΓΟΝΕΩΝ (Ε)
16.00 ΣΤΗΝ ΚΟΥΖΙΝΑ ΟΛΟΤΑΧΩΣ
16.50 ΔΕΚΑ ΛΕΠΤΑ ΚΗΡΥΓΜΑ (Ε)
18.00 **ΕΙΔΗΣΕΙΣ**
18.10 ΑΠΑΓΟΡΕΥΜΕΝΗ ΑΓΑΠΗ
18.50 ΦΙΛΟΔΟΞΙΕΣ
19.20 Η ΝΤΑΝΤΑ (Ε)
20.00 **ΕΙΔΗΣΕΙΣ**
21.00 ΣΑΒΒΑΤΟ-ΓΕΝΝΗΜΕΝΕΣ (Ε)
22.00 ΑΝ ΘΥΜΗΘΕΙΣ ΤΟ ΟΝΕΙΡΟ ΜΟΥ
23.00 ΑΠΟ ΣΤΟΜΑ ΣΕ ΣΤΟΜΑ
00.15 **ΕΙΔΗΣΕΙΣ**
01.00 ΞΕΝΗ ΤΑΙΝΙΑ: «ΤΟ ΕΓΚΛΗΜΑ ΤΟΥ ΑΙΩΝΑ»
03.15 ΙΣΤΟΡΙΕΣ ΜΕ ΦΑΝΤΑΣΜΑΤΑ
04.00 ΤΗΛΕΜΑΡΚΕΤΙΝΓΚ
04.30 ΜΥΣΤΙΚΑ ΤΩΝ ΩΚΕΑΝΩΝ
05.00 ΠΑΡΑΛΛΗΛΟΙ ΔΡΟΜΟΙ (Ε)

## ANT 1

06.00 **ΟΙ ΕΙΔΗΣΕΙΣ ΤΟΥ CBS**
06.20 Η ΚΑΛΗ ΠΕΘΕΡΑ (Ε)
07.00 ΚΑΛΗΜΕΡΑ ΕΛΛΑΔΑ
10.00 ΠΡΩΙΝΟΣ ΚΑΦΕΣ
13.05 ΣΟΥΠΕΡ ΓΚΕΪΜ
13.15 ΠΑΤΕΡ ΗΜΩΝ (Ε)
14.00 **ΕΙΔΗΣΕΙΣ**
14.50 ΚΑΙ ΟΙ ΠΑΝΤΡΕΜΕΝΟΙ ΕΧΟΥΝ ΨΥΧΗ (Ε)
15.45 ΣΟΥΠΕΡ ΓΚΕΪΜ
15.50 ΣΟΦΙΑ ΟΡΘΗ (Ε)
16.30 ΚΩΝΣΤΑΝΤΙΝΟΥ ΚΑΙ ΕΛΕΝΗΣ (Ε)
17.30 **ΕΙΔΗΣΕΙΣ**
17.40 Ο ΚΑΙΡΟΣ ΤΗΣ ΕΒΔΟΜΑΔΑΣ
17.45 ΣΟΥΠΕΡ ΓΚΕΪΜ
17.50 ΚΑΛΗΜΕΡΑ ΖΩΗ
18.40 ΘΗΣΑΥΡΟΦΥΛΑΚΙΟ
19.20 Η ΛΑΜΨΗ
20.00 **ΕΙΔΗΣΕΙΣ**
21.00 ΤΟ ΚΑΦΕ ΤΗΣ ΧΑΡΑΣ (Ε)
22.00 ΕΛΛΑΣ ΤΟ ΜΕΓΑΛΕΙΟ ΣΟΥ (Ε)
23.00 ΤΟ ΠΑΙΧΝΙΔΙ ΤΗΣ ΣΥΓΓΝΩΜΗΣ (Ε)
00.00 **ΕΙΔΗΣΕΙΣ**
00.30 ΞΕΝΗ ΤΑΙΝΙΑ: «ΧΑΜΟΣ ΣΤΗΝ ΤΣΑΙΝΑ ΤΑΟΥΝ»
02.30 ΙΖΙ ΓΚΕΙΜ
03.00 ΤΗΛΕΜΑΡΚΕΤΙΝΓΚ-ΤΗΛΕΑΓΟΡΑ
03.40 ΞΕΝΗ ΤΑΙΝΙΑ: «ΣΥΝΤΡΙΜΜΙΑ ΖΩΗΣ»

## ALPHA

05.40 ΚΑΙΝΟΥΡΓΙΑ ΗΜΕΡΑ
06.50 ΚΑΛΗΜΕΡΑ ΣΑΣ
10.00 ΚΑΛΩΣ ΤΟΥΣ
13.00 ΘΑ ΣΕ ΔΩ ΣΤΟ ΠΛΟΙΟ (Ε)
14.00 **ΕΙΔΗΣΕΙΣ**
14.50 ΠΑΟΥΛΙΝΑ (Ε)
15.45 ΜΕΤΑΞΥ ΑΓΑΠΗΣ ΚΑΙ ΜΙΣΟΥΣ
17.00 **ΕΙΔΗΣΕΙΣ**
17.15 ΜΠΟΡΩ
19.00 ΠΑΡΑΘΥΡΟ ΣΤΑ ΓΕΓΟΝΟΤΑ
20.00 **ΕΙΔΗΣΕΙΣ**
21.00 ΓΙΑ ΠΑΝΤΑ ΦΙΛΕΣ (Ε)
22.00 ΑΚΡΟΒΑΤΟΝΤΑΣ (Ε)
11.00 ΜΙΑ ΑΓΑΠΗ ΜΙΑ ΖΩΗ (Ε)
00.00 ΕΛΛΗΝΙΚΗ ΤΑΙΝΙΑ: «ΧΑΡΤΙΝΟ ΚΑΡΑΒΙ»
01.00 **ΕΙΔΗΣΕΙΣ**
02.15 ΞΕΝΗ ΤΑΙΝΙΑ: «Ο ΤΑΦΟΣ»
04.15 ΠΑΜΕ ΣΤΟΙΧΗΜΑ
04.45 ΤΗΛΕΑΓΟΡΕΣ
05.00 ΜΠΟΡΩ (Ε)

## STAR

06.15 ΜΕΣΑ ΚΑΙ ΕΞΩ
06.45 ΚΑΘΕ ΜΕΡΑ ΚΑΛΗΜΕΡΑ
10.00 ΛΟΓΙΑ ΣΤΑΡΑΤΑ
12.00 ΕΧΩ ΘΕΜΑ
13.00 **ΕΙΔΗΣΕΙΣ**
14.00 SUPER STAR
16.15 **ΕΙΔΗΣΕΙΣ ΣΤΗ ΝΟΗΜΑΤΙΚΗ**
16.20 ΛΑΟΥΡΑ
17.15 Σ' ΑΓΑΠΩ ΡΟΖΙΤΑ
18.15 ΜΟΝΟΜΑΧΟΣ
19.15 **ΕΙΔΗΣΕΙΣ**
21.00 ΞΕΝΗ ΤΑΙΝΙΑ: «ΣΤΗ ΣΚΙΑ ΤΗΣ ΦΥΣΗΣ»
23.00 ΞΕΝΗ ΤΑΙΝΙΑ: «ΣΚΟΤΕΙΝΗ ΠΟΛΗ»
01.00 **ΕΙΔΗΣΕΙΣ**
01.15 ΞΕΝΗ ΤΑΙΝΙΑ: «ΝΙΟΥ ΤΖΑΚ ΣΙΤΙ»
03.15 ΞΕΝΗ ΤΑΙΝΙΑ: «Η ΚΛΗΡΟΝΟΜΟΣ»
05.15 ΑΣΤΕΡΙΑ ΣΤΟ ΠΕΝΤΑΓΡΑΜΜΟ

## FILMNET

05.35 «ΡΕΣΙΝΤΕΤ ΙΒΟΛ»
07.20 «ΕΠΙΣΤΡΟΦΗ ΣΤΟ ΜΕΛΛΟΝ»
09.10 Ε! ΕΝΤΕΡΤΕΙΝΜΕΝΤ
09.45 «ΚΙΝΓΚΝΤΟΜ ΚΑΜ»
11.25 «ΚΑΡΟΛΑΙΝΑ»
13.05 ΔΕ ΜΟΥΒΙ ΣΟΟΥ
13.40 «Η ΑΓΓΛΙΔΑ ΚΑΙ Ο ΔΟΥΚΑΣ»
16.00 «Ο ΘΡΥΛΟΣ ΕΝΟΣ ΙΠΠΟΤΗ»
18.15 «Ο ΑΝΘΡΩΠΟΣ ΠΟΥ ΔΕΝ ΗΤΑΝ ΕΚΕΙ»
20.25 ΜΑΝΤ ΟΝ ΦΙΛΜΝΕΤ
21.00 ΤΑ ΦΙΛΑΡΑΚΙΑ
21.30 Ο ΤΖΟΓΑΔΟΡΟΣ
22.15 «ΒΑΜΠΙΡ: ΟΙ ΖΩΝΤΑΝΟΙ - ΝΕΚΡΟΙ»
00.15 «ΓΙΑ ΕΝΑ ΑΓΟΡΙ»
02.05 «ΔΕ ΡΙΑΛ ΘΙΝΓΚ»
04.00 «ΜΙΛΕΝΙΟΥΜ ΜΑΜΠΟ»

## ALTER

06.00 ΑΛΤΕΡ ΚΙΝΤΣ
09.00 **ΕΙΔΗΣΕΙΣ**
09.30 ΤΑ ΠΑΡΑΤΡΑ-ΓΟΥΔΑ (Ε)
11.55 Ο ΚΟΣΜΟΣ ΤΟΥ ΠΑΙΔΙΟΥ
12.00 ΑΜΕΣΗ ΕΠΕΜΒΑΣΗ
13.00 **ΕΙΔΗΣΕΙΣ**
14.00 ΑΠΟΚΛΕΙΣΤΙΚΑ
16.30 **ΕΙΔΗΣΕΙΣ**
16.45 ΕΛΛΗΝΙΚΗ ΤΑΙΝΙΑ: «Η ΓΟΗΣΣΑ»
18.45 ΤΟ ΠΡΩΤΟ ΘΕΜΑ
19.00 **ΕΙΔΗΣΕΙΣ**
20.00 Η ΦΩΝΗ ΤΟΥ ΠΟΛΙΤΗ
20.45 ΤΟ ΔΙΧΤΥ
20.55 ΟΤΟ ΑΛΤΕΡ
21.00 ΜΠΕΣΤ ΟΦ ΣΟΒΑΡΟΤΗΣ ΜΗΔΕΝ
22.00 ΣΕΛΕΜΠΡΙΤΙΣ
23.00 ΦΩΣ ΣΤΟ ΤΟΥΝΕΛ
02.00 ΤΟ ΔΙΧΤΥ (Ε)
02.45 ΞΕΝΗ ΣΕΙΡΑ: ΑΦΡΟΝΤΙΣΙΑ
03.00 ΞΕΝΗ ΤΑΙΝΙΑ: «ΤΟ ΗΜΕΡΟΛΟΓΙΟ ΤΟΥ ΕΡΩΤΑ»
05.00 ΤΟΛΜΗ ΚΑΙ ΓΟΗΤΕΙΑ (Ε)

# ΡΟΣΚΟΠΙΟ

## ΚΡΙΟΣ:
**21 ΜΑΡΤΙΟΥ - 20 ΑΠΡΙΛΙΟΥ**

Θα νιώθετε την ανάγκη να βρίσκεστε σε επαφή με τη ζωή, τη φύση και τα συναισθήματα. Αν το επαγγελματικό σας περιβάλλον δεν σας παρέχει την ισορροπία, τότε αναζητήστε την έξω από τον εργασιακό σας χώρο. Μην πάρετε οριστικές αποφάσεις, εάν δεν είστε πεπεισμένος για την ορθότητά τους. Ενστικτώδεις ενέργειες και απερίσκεπτες πράξεις, ίσως περιπλέξουν τα πράγματα για σας, στο άμεσο μέλλον.

## ΤΑΥΡΟΣ
**20 ΑΠΡΙΛΙΟΥ - 20 ΜΑΪΟΥ**

Καινούργιες "πόρτες" ανοίγουν για σας σήμερα. Αυξάνονται τα ταξίδια, η κοινωνική δραστηριότητα και η "υψηλότερη" άνοδος σε θέματα κοινωνικότητας είναι πολύ πιθανή. Ακόμα, καθόλου απίθανο να ρισκάρετε ή να παίξετε σε τυχερά παιχνίδια εξαιτίας του μεγάλου ενθουσιασμού και της μεγάλης αισιοδοξίας σας αυτό το διάστημα. Θέλετε να κάνετε περισσότερα και να αποκτήσετε περισσότερες εμπειρίες. Επωφεληείστε από πολλές ευκαιρίες που παρουσιάζονται αυτή την στιγμή και ένα άτομο που θα σας επηρεάσει αλλά και βοηθήσει μπορεί να μπεί στη ζωή σας (μία τυχερή στροφή στην ζωή κάποιου)

## ΔΙΔΥΜΟΙ
**21 ΜΑΪΟΥ - 21 ΙΟΥΝΙΟΥ**

Ημέρα όπου η ακτινοβολία της προσωπικότητας σας θα βρίσκεται σε υψηλό επίπεδο. Διαθέτετε έξτρα ποσότητα ενέργειας και αυτοπεποίθησης και με μεγάλη ευκολία θα κάνετε εντύπωση μέσα και έξω από το περιβάλλον σας. Μια επαγγελματική προαγωγή ή βελτίωση ή μια κίνηση από μέρους σας που θα αποδειχτεί πολύ καρποφόρα στο άμεσο μέλλον. Καλή ημέρα επίσης για να ξεκινήσετε κάτι εντελώς καινούργιο, μια σχέση ή ένα σχέδιο το οποίο το είχατε σκεφθεί πριν από καιρό.

## ΚΑΡΚΙΝΟΣ
**22 ΙΟΥΝΙΟΥ - 20 ΙΟΥΛΙΟΥ**

Είσαστε περισσότερο ήρεμοι από ότι συνήθως, καταφέρνοντας να ξεπεράσετε όλες τις διαφωνίες που προέρχονται από το άμεσο περιβάλλον σας και από τις πολύ προσωπικές σας σχέσεις. Εχετε την τάση να αποφεύγετε σοβαρές συζητήσεις ή πραγματικές διαφωνίες με τους άλλους. Ακόμα, οι διαφορές απόψεων, όπου υπάρξουν, θα πρέπει να λυθούν με τέτοιο τρόπο ώστε να αποφευχθούν οι μεγάλες συνέπειες που πιθανόν να προκύψουν με το πέρασμα του χρόνου.

## ΛΕΩΝ
**23 ΙΟΥΛΙΟΥ - 21 ΑΥΓΟΥΣΤΟΥ**

Χρήσιμος επίσης ο αυθορμητισμός σας ή η αποφασιστικότητά σας αλλά θα πρέπει να προσέχετε ιδιαίτερα όταν πρέπει να πάρετε μακρόχρονες αποφάσεις. Ακόμα θα πρέπει να είστε ιδιαίτερα προσεκτικοί όταν οδηγείτε. Γενικά υπάρχει μια προδιάθεση για ατυχήματα αυτή την ημέρα, που πολλές φορές ευθύνονται και κάποιοι άλλοι.

## ΠΑΡΘΕΝΟΣ
**22 ΑΥΓΟΥΣΤΟΥ - 22 ΣΕΠΤΕΜΒΡΙΟΥ**

Εχετε διάθεση ξεκούρασης και απόλαυσης του αρμονικού περιβάλλοντος. Η οικογένειά σας και οι φίλοι σας είναι μια πηγή ιδιαίτερης ευχαρίστησης και ικανοποίησης και μπορεί να επιθυμείτε να τους φροντίσετε ή να τους "χαϊδέψετε" κατά κάποιον τρόπο. Εκτίμηση για το σπίτι σας καθώς και η επιθυμία να το κάνετε πιο όμορφο ή άνετο είναι έντονες σήμερα επίσης.

## ΖΥΓΟΣ:
**23 ΣΕΠΤΕΜΒΡΙΟΥ - 22 ΟΚΤΩΒΡΙΟΥ**

Ισως είναι πιο κατάλληλη ημέρα για να συγκεντρωθείτε αποκλειστικά στα ενδιαφέροντα και τις ενασχολήσεις σας χωρίς να αναμιγνύετε άλλους από το άμεσο περιβάλλον σας (Μια ημέρα κρίσης για τις σχέσεις με αγαπημένα πρόσωπα. Χωρισμός από το γυναικείο φύλο ή από το άμεσο περιβάλλον εξαιτίας διαφοράς απόψεων. Ενα δυσάρεστο γεγονός που επηρεάζει αρνητικά την αισθηματική ζωή κάποιου).

## ΣΚΟΡΠΙΟΣ:
**23 ΟΚΤΩΒΡΙΟΥ - 22 ΝΟΕΜΒΡΙΟΥ**

Είναι η κατάλληλη στιγμή για την βελτίωση στο σπίτι, ιδιαίτερα αυτές που αφορούν την εμφάνιση και την καλαισθησία του χώρου σας. Διακόσμηση και αλλαγή επίπλων για να δημιουργηθεί ένα περισσότερο αρμονικό και ευχάριστο περιβάλλον είναι ευνοϊκές. Οι σχέσεις με την οικογένειά σας είναι πολύ ικανοποιητικές και τρυφερές και μπορεί επίσης να επιθυμείτε να περνάτε περισσότερο χρόνο στο σπίτι σας απ'ότι συνήθως. Ο ρόλος του καλού οικοδεσπότη ή οικοδέσποινας σας ταιριάζει πολύ καλά σήμερα.

## ΤΟΞΟΤΗΣ:
**23 ΝΟΕΜΒΡΙΟΥ - 20 ΔΕΚΕΜΒΡΙΟΥ**

Είστε υπεραισιόδοξοι, γεμάτοι από φιλοδοξίες και υπερβολικό ενθουσιασμό για τα σχέδια και επιχειρήματά σας. Επίσης όμως, μπορεί να γίνετε απρόσεκτοι, υπεροπτικοί και να υπερεκτιμήσετε τις δυνατότητές σας αναλαμβάνοντας υποχρεώσεις και υποθέσεις που με δυσκολία θα μπορέσετε να τις φέρετε σε πέρας.

## ΑΙΓΟΚΕΡΩΣ:
**21 ΔΕΚΕΜΒΡΙΟΥ - 19 ΙΑΝΟΥΑΡΙΟΥ**

Οι σχέσεις σας αυτή την ημέρα έχουν μια ανταγωνιστική επιθετική μορφή και ίσως προκύψουν διαμάχες με στόχο την εξουσία και τη δύναμη. Δεν συμβιβάζεστε για χάρη κανενός. Είναι πολύ πιθανό να υπάρξουν φιλονικίες στο γάμο σας, τις σχέσεις σας ή σε κάποια άλλη στενή συνεργασία. Από την άλλη πλευρά ίσως ξεκινήσετε σήμερα μια σχέση χρησιμοποιώντας όλη σας την τόλμη για να πείσετε κάποιον ότι θέλετε να είστε μαζί του, σε σημείο να του/της γίνεται "τσιμπούρι" κάτι που μπορεί όμως και να αρέσει.

## ΥΔΡΟΧΟΟΣ:
**20 ΙΑΝΟΥΑΡΙΟΥ - 18 ΦΕΒΡΟΥΑΡΙΟΥ**

Ισχυρή εσωτερική ένταση, εύκολη διέγερση, διακύμανση και σκόρπισμα σε πολλές κατευθύνσεις της ενεργητικότητάς σας χαρακτηρίζουν αυτή την ημέρα. Η σεξουαλική και επιθετική σας ενέργεια διεγείρεται επικίνδυνα σήμερα. Είναι πολύ πιθανά επίσης τα συναισθηματικά ξεσπάσματα και η ανυπομονησία. Εχετε μια διάθεση ανταγωνιστική ή υπερβολικά ενεργητική που πολλές φορές θα έρχεται σε σύγκρουση με τις διαθέσεις και στόχους των άλλων.

## ΙΧΘΥΕΣ:
**19 ΦΕΒΡΟΥΑΡΙΟΥ - 20 ΜΑΡΤΙΟΥ**

Οι σχέσεις σας με τους άλλους και ειδικά με το γυναικείο φύλο βρίσκονται σε μια κατάσταση συνεχούς ετοιμότητας ή δεν ξέρετε τι θα σας συμβεί από την μια στιγμή στην άλλη. Τα ενδιαφέροντά σας και η ενασχόλησή σας φαίνεται πως θα σας απασχολήσουν ιδιαίτερα σήμερα που εμφανίζονται οι κατάλληλες προοπτικές να βελτιώσετε την θέση σας (Μια σημαντική και ανοδική ημέρα στην ζωή κάποιου. Ανέλπιστη τύχη ή εύνοια από το γυναικείο φύλο).




**ΝΟΜΟΙ**

• Καθώς οι νόμοι είναι αναγκαίοι δια να φυλάττουν τα χρηστά ήθη, ούτω χρειάζεαι χρηστοήθεια, δια να διαφυλαχθούν οι νόμοι.

**(Ν. Μακιαβέλι)**

• Η μόνη μας σωτηρία έγκειται εις το να δώσωμεν τοιαύτην μόρφωσιν εις τα πλήθη, ώστε όχι μόνον να γνωρίζουν πως να κάμνουν καλούς νόμους, αλλά και να έχουν την ανωτέραν εκείνην γνώσιν, η οποία καθιστά τους ανθρώπους ικανούς να υπακούουν εις τους νόμους.

**(Σ. Καμερόν)**

• Νόμος ο πάντων βασιλεύς.

**(Πίνδαρος)**

• Άριστα οι πόλεις οικούνται, εάν οι μεν ποίται τοις άρχουσι πείθωνται , οι δεν άρχοντες τοις νόμοις.

**(Σόλωνας)**

• Επιβάλλεται ο σεβασμός προς τους νόμους, αλλά και προς τα όργανα της εκτελέσεως αυτών.

• Τοις νόμοις των πολιτών εμμενόντων, αι πόλεις ισχυρόταται και ευδαιμονέσταται γόγνονται.

**(Ξενοφώντας)**

• Όποιος δύναται να εμποδίσει την διάπραξιν των κακών και δεν το κάμνει, είναι περισσότερο ένοχος από εκείνον που το πράττει.

**(Αδ. Κοραής)**

• Ο δυνάμενος κωλύσαι και μη κωλύων, αυτός έστιν ο ποιών.

**(Μ. Βασίλειος)**

• Ο συνάμενος να εμποδίση άλλον του να πράξη το κακόν και μη εμποδίζων αυτόν είναι ίσα αυτώ τω αμαρτωλώ ένοχος.

**(Αρχαίο ραββινικό γνωμικό)**

• Ιδίως ο αστυνομικός είναι ηθικώς και ποινικώς ένοχος, ων νόμω υπόχρεως να εμποδίζη τον κακόν.

• Υπάρχουσι δύο ειδών αδικίαι, σι' ας ο άνθρωπος καθίσταται ένοχος· αι αδικίαι, ας διαπράττομεν και αι αδικίαι, ας επιτρέπομεν να διαπράττωσιν άλλοι, ενώ ηδυνάμεθα να κωλύσωμεν αυτάς.

ΕΚΔΟΣΕΙΣ Γκρίτζαλης
17ης Νοεμβρίου 10, Μελίσσια, Τ.Κ. 151 27
Τηλ.: 210 81.04.004-5, 210 61.23.795, Κιν.: 6974 91.71.21
Fax: 210 81.03.103, 210 80.50.244, e-mail:gegritza@otenet.gr
Κεντρική Διάθεση: Εκδόσεις ΓΚΡΙΤΖΑΛΗΣ

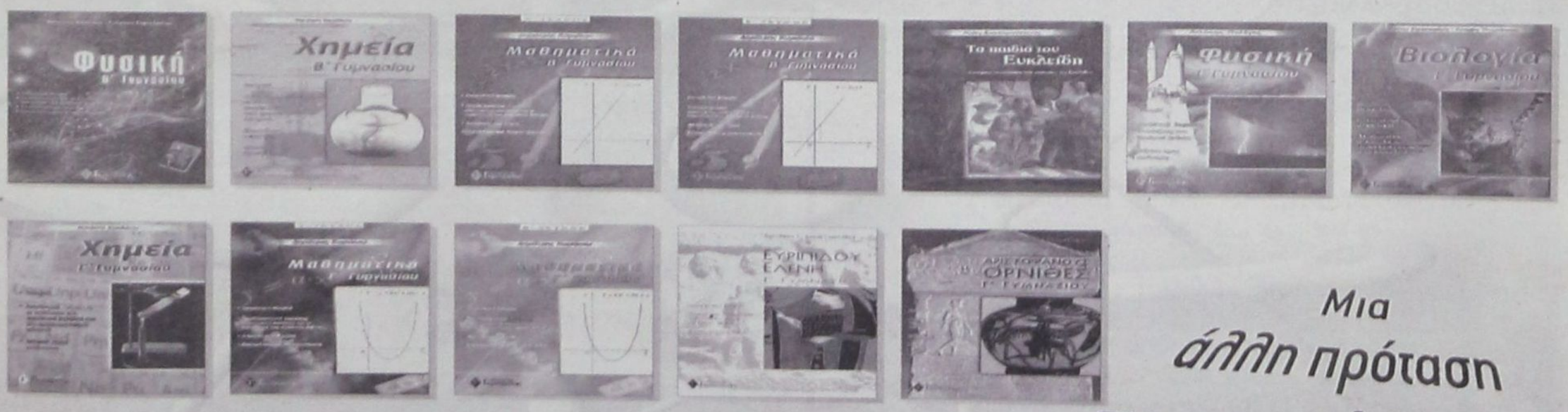


Μια άλλη πρόταση στο σωστό βιβλίο

ΒΙΒΛΙΑ ΠΡΟΣΑΡΜΟΣΜΕΝΑ ΣΤΟ ΝΕΟ ΣΥΣΤΗΜΑ ΕΞΕΤΑΣΕΩΝ

Alexis 4 Seasons

ΨΑΡΟΤΑΒΕΡΝΑ

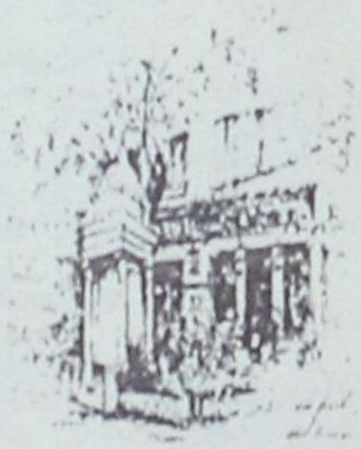

since 1957

Γνωστοποιούμε στην αξιότιμη πελατεία μας ότι η ψαροταβέρνα "Αλέξης 4 εποχές" παραμένει ανοιχτή μεσημέρι και βράδυ για όλη την χειμερινή περίοδο. Αναλαμβάνουμε κάθε είδους εκδήλωση στον νέο ζεστό χώρο που δημιουργήσαμε για εσάς, χωρητικότητας 250 ατόμων.

ΑΡΙΣΤΟΤΕΛΟΥΣ 33 - ΡΟΔΟΣ • ΤΗΛ. 2241070522

ΑΔΕΛΦΟΤΗΤΑ ΚΡΗΤΩΝ ΡΟΔΟΥ
«Ο ΨΗΛΟΡΕΙΤΗΣ»
Πατρ. Αθηναγόρα 28 - Τ.Θ 328 -85100 ΡΟΔΟΣ

ΚΑΛΕΣΜΑ

Η Αδελφότητα Κρητών Ρόδου **«Ο ΨΗΛΟΡΕΙΤΗΣ»** προσκαλεί όλους τους Κρητικούς και τους φίλους της να περάσουν ένα όμορφο απόγευμα με κρητική μουσική, να πιουν μια ρακή και να κόψουν την πρωτοχρονιάτικη πίτα.

Στην εκδήλωση θα πάρουν μέρος τα τμήματα χορού και μουσικών οργάνων της Αδελφότητας.

Για τα έθιμα της πρωτοχρονιάς θα μιλήσει ο λαογράφος **κ. Γιάννης Σκουλούδης** ο οποίος θα έλθει από την Αθήνα ειδικά για την εκδήλωση αυτή.

**Αίθουσα MIKE'S**
**(Γ. Σεφέρη - Εμπορικό Κέντρο Πανάγου)**
**Κυριακή 11 Ιανουαρίου 2004 - ώρα 17.30**
**Είσοδος: 6 ευρώ - παιδιά: 3 ευρώ.**

**Στα παιδιά θα προσφερθούν δώρα.**

Πληροφορίες:
Γιάννης Νιωτάκης τηλεφ. 22410 -20638
Μαν. Καρυδάκης - Χρυσούλα Παπαδάκη
τηλεφ. 22410 - 77000.

messaja
Café - Bar - Restaurant

messaja Cafe

στο πιο lunge cafe της πόλης μας,
από τις 8 το πρωί, απολαύστε τον καφέ σας
και συνδυάστε βουτήματα, τοστ, κρουασάν
και 10 διαφορετικά είδη ψωμιών

messaja Bar

για το βραδινό ποτό στο πιο lounge bar
της Ρόδου, με μουσική από όλο τον κόσμο.

messaja Restaurant

καθημερινά, στον πρώτο όροφο, από τις 12.00
το μεσημέρι μέχρι τη 01.00 το βράδυ,
λειτουργεί το εστιατόριο
με εξαιρετικές γεύσεις και πλήρη μενού

messaja Delivery

καφές με σάντουιτς και κρουασάν,
στο δικό σας χώρο, από τις 08.00 το πρωί,
φαγητό από τις 12.00 το μεσημέρι
μέχρι τις 12.00 το βράδυ.

Τηλεφωνείστε έγκαιρα για κρατήσεις στο
22410 33490 ή 6946200802
Αλεξάνδρου Διάκου 19 Ρόδος

# ΠΡΟΣΚΛΗΣΗ

## ΕΝΩΣΗ ΚΑΣΤΕΛΛΟΡΙΖΙΩΝ ΡΟΔΟΥ

Σας προσκαλούμε στην κοπή της πρωτοχρονιάτικης πίτας του συλλόγου μας που θα γίνει το **Σάββατο 10 Ιανουαρίου 2004** και ώρα 5:30 μ.μ. στο ξενοδοχείο PLAZA.

**ΕΚ ΤΟΥ ΔΙΟΙΚΗΤΙΚΟΥ ΣΥΜΒΟΥΛΙΟΥ**

ΝΕΑ ΔΗΜΟΚΡΑΤΙΑ

**ΝΕΑ ΔΗΜΟΚΡΑΤΙΑ**
**ΝΟΔΕ ΔΩΔΕΚΑΝΗΣΟΥ**

## ΠΡΟΣΚΛΗΣΗ

Η Νομαρχιακή Επιτροπή της ΝΔ προσκαλεί όλους τους Νεοδημοκράτες στην κοπή της «Πρωτοχρονιάτικης Πίτας» της, η οποία θα πραγματοποιηθεί στο **GRAND HOTEL** **το Σάββατο 10/1/04 και ώρα 13:30.**

Πολιτική ομιλία θα εκφωνήσει ο Βουλευτής **Πειραιώς Αν. Νεράντζης.**

Όλοι μαζί ενωμένοι θα δώσουμε τον αγώνα για τη νίκη της Νέας Δημοκρατίας και την αλλαγή σελίδας στην πολιτική ζωή του τόπου μας.

**Ο ΓΡΑΜΜΑΤΕΑΣ**
**Π. ΣΑΚΕΛΛΑΡΙΟΥ**

**Ο ΠΡΟΕΔΡΟΣ**
**Δ. ΚΑΡΑΧΑΛΙΟΣ**

