η δημοκρατική της Ρόδου

στην υπηρεσία του δωδεκανησιακού λαού

Αρ. φύλλου 6471 - ΠΑΡΑΣΚΕΥΗ 23 ΙΑΝΟΥΑΡΙΟΥ 2004 - Τιμή 0,70 ΕΥΡΩ - www.dimokratiki.gr

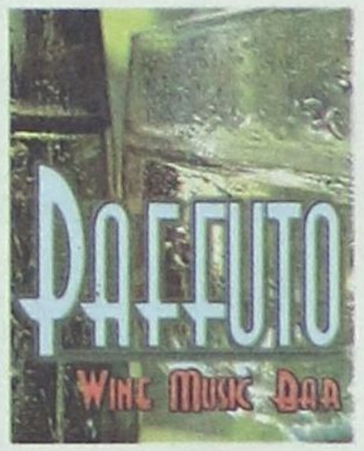



ΣΥΜΦΩΝΑ ΜΕ ΜΑΡΤΥΡΙΕΣ ΚΑΙ ΚΑΤΑΘΕΣΕΙΣ

ΠΩΣ ΠΝΙΓΗΚΑΝ ΟΙ 2 ΦΙΛΟΙ στο λιμάνι της «Ακαντιάς»

Τι ακριβώς συνέβη την νύχτα των ανέμων • Αναπάντεχα γεγονότα και συμπτώσεις τους στοίχισαν την ζωή

• ΣΕΛ. 6

ΔΗΜΗΤΡΗ, ΚΑΛΩΣ ΗΛΘΕΣ

Ανακοινώθηκε η επιστροφή Αβραμόπουλου στη Ν.Δ.



• ΣΕΛ. 32

Φ. ΠΕΤΣΑΛΝΙΚΟΣ



«Η καλύτερη μουσική είναι αυτή που καλεί όλους στο χορό»

• ΣΕΛ. 21

ΜΕ ΠΑΡΕΜΒΑΣΗ ΠΑΥΛΙΔΗ

Συζητήθηκαν στη Βουλή καυτά θέματα της Δωδ/σου

• ΣΕΛ. 8

ΠΛΗΤΤΟΝΤΑΙ ΑΠΟ ΧΘΕΣ ΤΑ ΝΗΣΙΑ ΜΑΣ

ΕΚΤΕΤΑΜΕΝΕΣ ζημιές στη Ρόδο από την κακοκαιρία

Μαίνονται οι θυελλώδεις άνεμοι, εντάσεως 10 μποφόρ • Ξεριζώθηκαν εκατοντάδες δέντρα, παρασύρθηκαν στέγες και στύλοι της ΔΕΗ • Ιδιαίτερα επλήγησαν οι Δήμοι Ατταβύρου, Αρχαγγέλου και Νότιας Ρόδου • Εικόνες φρίκης στη Μαλώνα • Παρέλυσε η οικονομική και κοινωνική ζωή • ΣΕΛ. 3

Παρέλυσαν όλες οι συγκοινωνίες, τεράστια τα προβλήματα





ΨΑΡΟΤΑΒΕΡΝΑ
ΝΤΙΝΟΡΗΣ
Πάλι κοντά σας από
ΠΑΡΑΣΚΕΥΗ 23 Ιανουαρίου
Για ρεζερβέ
22410 25824 & 74183



ΕΠΙΔΕΙΚΤΙΚΗ ΑΠΟΧΗ ΤΟΥ ΛΑΟΥ ΤΟΥ ΑΡΧΑΓΓΕΛΟΥ

ΟΥΤΕ ΣΤΟΥΣ ΑΥΤΟΚΡΑΤΟΡΕΣ ΤΗΣ ΡΩΜΗΣ δεν απονέμοντο με τόση ευκολία τα «χρυσά κλειδιά» μιας πόλεως

• ΣΕΛ. 11

Γ. ΧΑΤΖΗΛΙΑΜΗΣ

Τεράστια προβλήματα θα αντιμετωπίσει και φέτος ο ροδιακός τουρισμός

• ΣΕΛ. 7





ΣΥΜΦΩΝΑ ΜΕ ΤΑ ΣΤΟΙΧΕΙΑ

Θερίζουν στην πόλη της Ρόδου τα καρδιακά και οι καρκίνοι

• ΣΕΛ. 3

ΓΙΑ ΤΑ ΠΕΡΙΦΗΜΑ ΠΛΕΟΝ «ΤΣΙΡΟΤΑ»

ΑΝΑΜΕΝΕΤΑΙ Η ΑΣΚΗΣΗ νέων ποινικών διώξεων από την Εισαγγελία Ρόδου

Οπως προέκυψε και από τις νέες έρευνες στην υπόθεση εμπλέκεται «πολύς κόσμος»

• ΣΕΛ. 4



η άποψη της ημέρας

Το φυτό του μαϊντανού

Αποδεχόμενα τη ρήση του Αριστοτέλους ότι « ο δήμος εστί ο κρατών» για να προσδιορίσουμε την ουσία της δημοκρατίας ως πολίτευμα, αναπόφευκτα ο λογισμός μας πηγαίνει στην άλλη μεγάλη έννοια της αγοράς. Στην αγορά, εκεί δηλαδή που σύχναζε ο λαός γυρνούσαν οι πολιτικοί και ρήτορες και δια των αγορεύσεων, των ομιλιών αλλά και της συνδιαλλαγής με τους πολίτες προσπαθούσαν να πείσουν περί του ορθού των απόψεών τους.

Ο ίδιος ο Σωκράτης μάλιστα, γυρόφερνε στην αγορά, στις παλαίστρες στα γυμνάσια συζητώντας με τους μαθητές του αλλά και απλούς πολίτες έχοντας ένα εύρος θεμάτων που ξεκινούσε από τις απλές ανάγκες της ζωής, μέχρι τα φιλοσοφικά ζητήματα που εξακολουθούν ακόμη και σήμερα να απασχολούν τον άνθρωπο.

Οι αρχαίοι πολιτικοί αυτού του τόπου γνώριζαν πολύ καλά ότι ανεξαρτήτως της ορθότητας των απόψεών τους, σημαντικό ρόλο για την προώθησή τους διαδραμάτιζε η προσωπική τους επαφή με τους πολίτες, ενώ καθοριστική, αν όχι καταλυτική, ήταν η ίδια τους η παρουσία. Δεν είναι λίγες οι γραπτές πηγές που αναφέρονται στο παρουσιαστικό των πολιτικών, στις χειρονομίες ή το ντύσιμό τους. Καμιά δε από αυτές δεν αναφέρεται υποτιμητικά στα χαρακτηριστικά αυτά, αφού το ιδανικό ήταν ο «καλός τε καγαθός πολίτης». Αλίμονο στον πολιτικό, στον ρήτορα ή τον πολίτη που θα παρουσιαζόταν σε απρεπή μορφή ενώπιον του πλήθους.

Η προσβολή ήταν μεγάλη και ασυγχώρητη. Η εικόνα, με άλλα λόγια, του πολιτικού και στα χρόνια εκείνα διαδραμάτιζε ρόλο καθοριστικό για την επιτυχία της αποστολής του. Μια εικόνα που αποτελούσε το όχημα για τη διάδοση των ιδεών, των αντιλήψεων και των προτάσεών του. Ακόμη και ο από μηχανής θεός, η μεγαλειώδης αυτή καινοτομία της αρχαίας τραγωδίας είχε μορφή, και μάλιστα μεγαλοπρεπή και εντυπωσιακή, εν αντιθέσει με την «φωνή βοώντος θεού εν τη ερήμω» της ιουδαϊκής παραδόσεως.

Χαρακτηριστικό, μάλιστα, γνώρισμα των αντιπαραθέσεων της εποχής εκείνης ήταν η διά των επιχειρημάτων αντίκρουση των προτάσεων και ουδείς ποτέ τόλμησε να κατακρίνει την εικόνα, ακόμη και σε περιπτώσεις που καταφανώς αυτή υπερίσχυε των λόγων, όπως στην περίπτωση του λαοπλάνου Αλκιβιάδη.

Το ευτύχημα για την αθηναϊκή πολιτεία ήταν ότι την εποχή της ακμής της δεν είχαν ανακαλυφθεί οι τηλεοπτικοί δίαυλοι με τις απαραίτητες γλάστρες όπου ξενοδοχείται το συμπαθές, εύγεστο μεν, άφρων και πολυλογών δε, φυτό του μαϊντανού.

ο καιρός

Γενική πρόγνωση για σήμερα Παρασκευή 23/1/2004. Τοπικές χιονοπτώσεις κυρίως στα ανατολικά και νότια. Ανεμοι βόρειοι βορειοανατολικοί πολύ ισχυροί έως θυελλώδεις και τοπικά στο Αιγαίο πολύ θυελλώδεις με σταδιακή εξασθένηση. η θερμοκρασία σε πολύ χαμηλά επίπεδα. Αναλυτική πρόγνωση νησιά ανατολικού Αιγαίου, Δωδεκάνησα καιρός: νεφώσεις με πιθανότητα να εκδηλωθούν καταιγίδες άνεμοι: βόρειοι θυελλώδεις και τοπικά πολύ θυελλώδεις με βαθμιαία εξασθένηση θερμοκρασία: από μείον 2 έως 5 βαθμούς.



ΗΜΕΡΗΣΙΑ ΕΦΗΜΕΡΙΔΑ
η Δημοκρατική
της Ρόδου
Ετος ιδρύσεως 1982
Θεμ. Σοφούλη 77
Ταχ. Θυρίδα 339
85100 Ρόδος
Εκδότης - ιδιοκτήτης
ΒΑΣΙΛΗΣ Δ. ΑΘΑΝΑΣΙΟΥ
Διευθυντής:
ΔΑΜΙΑΝΟΣ Β. ΑΘΑΝΑΣΙΟΥ
Τηλέφωνα: 22410-34722, 76655, 37500, 26728, 27919
Telefax: 2241037333
www.dimokratiki.gr
e-mail:contact@dimokratiki.gr



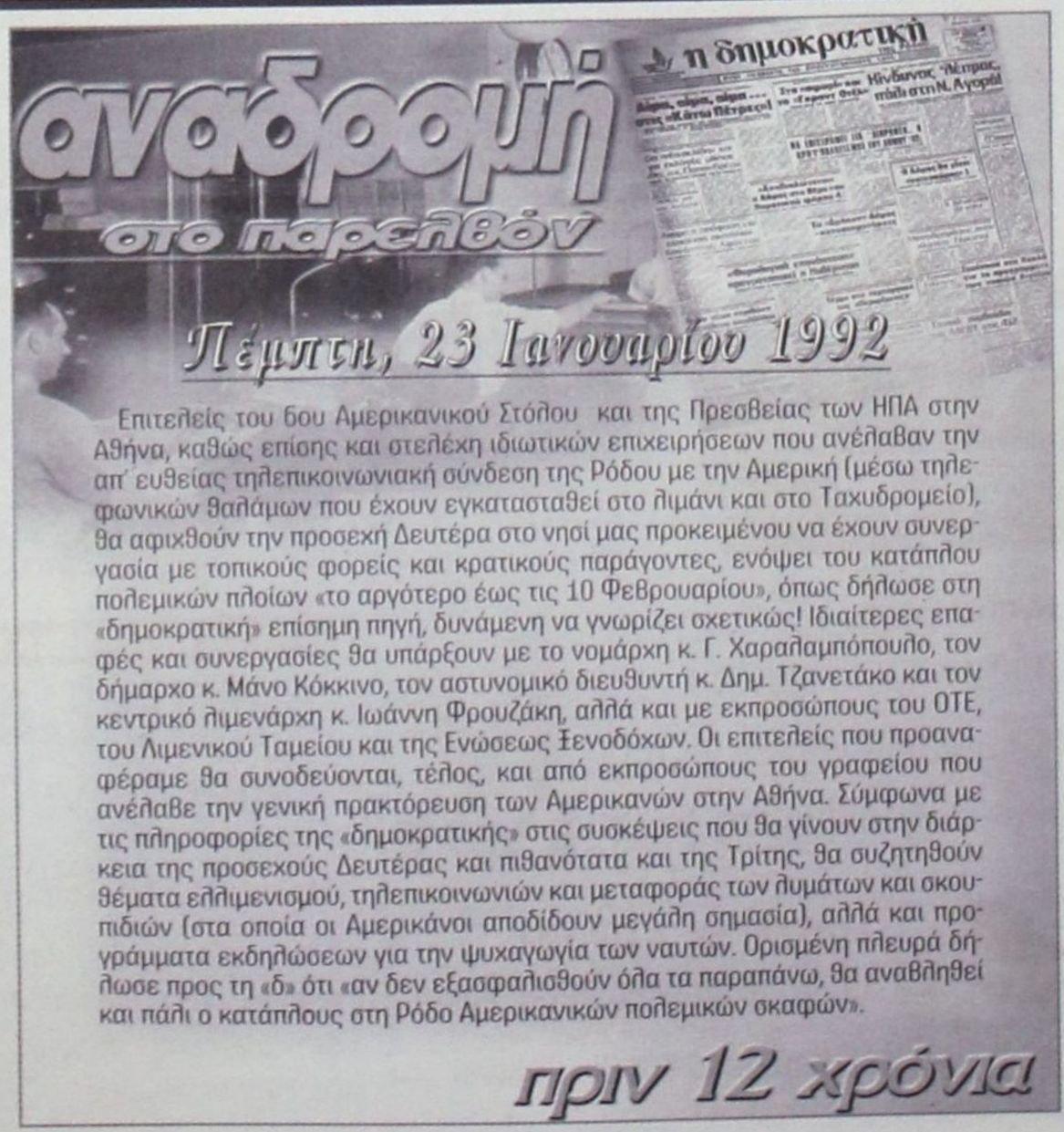

Επιτελείς του δου Αμερικανικού Στόλου και της Πρεσβείας των ΗΠΑ στην Αθήνα, καθώς επίσης και στελέχη ιδιωτικών επιχειρήσεων που ανέλαβαν την απ' ευθείας τηλεπικοινωνιακή σύνδεση της Ρόδου με την Αμερική (μέσω τηλεφωνικών θαλάμων που έχουν εγκατασταθεί στο λιμάνι και στο Ταχυδρομείο), θα αφιχθούν την προσεχή Δευτέρα στο νησί μας προκειμένου να έχουν συνεργασία με τοπικούς φορείς και κρατικούς παράγοντες, ενόψει του κατάπλου πολεμικών πλοίων «το αργότερο έως τις 10 Φεβρουαρίου», όπως δήλωσε στη «δημοκρατική» επίσημη πηγή, δυνάμενη να γνωρίζει σχετικώς! Ιδιαίτερες επαφές και συνεργασίες θα υπάρξουν με το νομάρχη κ. Γ. Χαραλαμπόπουλο, τον δήμαρχο κ. Μάνο Κόκκινο, τον αστυνομικό διευθυντή κ. Δημ. Τζανετάκο και τον κεντρικό λιμενάρχη κ. Ιωάννη Φρουζάκη, αλλά και με εκπροσώπους του ΟΤΕ, του Λιμενικού Ταμείου και της Ενώσεως Ξενοδόχων. Οι επιτελείς που προαναφέραμε θα συνοδεύονται, τέλος, και από εκπροσώπους του γραφείου που ανέλαβε την γενική πρακτόρευση των Αμερικανών στην Αθήνα. Σύμφωνα με τις πληροφορίες της «δημοκρατικής» στις συσκέψεις που θα γίνουν στην διάρκεια της προσεχούς Δευτέρας και πιθανότατα και της Τρίτης, θα συζητηθούν θέματα ελλιμενισμού, τηλεπικοινωνιών και μεταφοράς των λυμάτων και σκουπιδιών (στα οποία οι Αμερικάνοι αποδίδουν μεγάλη σημασία), αλλά και προγράμματα εκδηλώσεων για την ψυχαγωγία των ναυτών. Ορισμένη πλευρά δήλωσε προς τη «δ» ότι «αν δεν εξασφαλισθούν όλα τα παραπάνω, θα αναβληθεί και πάλι ο κατάπλους στη Ρόδο Αμερικανικών πολεμικών σκαφών».

πριν 12 χρόνια

πληροφορίες

Η ΤΑΥΤΟΤΗΤΑ ΤΗΣ ΗΜΕΡΑΣ

ΠΑΡΑΣΚΕΥΗ 23 ΙΑΝΟΥΑΡΙΟΥ
ΚΛΗΜΕΝΤΟΣ ΕΠ. ΑΓΚΥΡΑΣ, ΑΓΑΘΑΓΓΕΛΟΥ Μ.
Ανατολή ηλίου 7.37 Δύση ηλίου 5.37 ΣΕΛΗΝΗ 2 ΗΜΕΡΑΣ

ΦΑΡΜΑΚΕΙΑ

ΣΗΜΕΡΑ διημερεύει το φαρμακείο ΠΑΠΠΟΥ Ε.-ΣΤΑΥΡΟΠΟΥΛΟΣ Χ., πλατεία Ακαδημίας (δίπλα από την Τράπεζα Δωδ/σου) τηλ. 75747
ΣΗΜΕΡΑ διανυκτερεύει το φαρμακείο ΜΙΧΑΛΑΚΗΣ Β., Αγ. Αναστασίας 81 (δίπλα στην εκκλησία Αγ. Αναστασίας) τηλ. 34282

ΚΑΥΣΙΜΑ

ΣΗΜΕΡΑ: Διανυκτερεύουν τα πρατήρια καυσίμων 1) Σαρικάς Μ. SHELL Αννης Μαρίας **2)** Τζωρτζής Ι. ΒΡ Ιαλυσός **3)** Κεφαλάς Στ. ΕΚΟ Κρεμαστή **4)** Κωνσταντινίδης Αφάντου **5)** Νεσγός Μ. ΕΚΟ Μάσαρη **6)** Διακοστεργάκης Γ. ΕΚΟ Μανδρικό **7)** Νικολίτση Α. ΒΡ Φάνες

ΧΡΗΣΙΜΑ ΤΗΛΕΦΩΝΑ

Άμεση δράση	100	Ώρα	141
Άμεση Επέμβαση		Φαρμακεία (Διημ.-Διαν.)	1434
Πυροσβεστικής	199	ΠΡΟ-ΠΟ • ΛΟΤΤΟ	1444
Νοσοκομείο	80000	ΠΑΜΕ ΣΤΟΙΧΗΜΑ	1400
Οδική Ασφάλεια:		ΡΟΔΑ	26300
EXRESS SERVICE	154	ΚΤΕΥΛ	27706
HELLAS SERVICE	1057	ΕΒΕΔ	22281
HOULIS SERVICE	30165	Δικηγορικός Σύλλογος	27469
ΑΦΟΙ Σιέχ	25776	Εμπορικός Σύλλογος	35255
Ράδιο Ταξί	64712	Ολυμπιακή - Κρατήσεις	24555
Αστυν. Διεύθυνση	27653	ΔΑΝΕ (πρακτορείο)	43150
Ασφάλεια	23294	ΙΚΑ	64912
Τμήμα Τάξης	23849	ΤΕΒΕ	22688-77034
Τροχαία	44131-32		
Λιμεναρχείο	28888	ΤΑΞΥ	68701-3
Δασαρχείο	191	ΟΑΕΔ	23265
Τελωνείο	27703	Εργατικό Κέντρο	24730
Υγειονομείο	26666	Αρχαιολογία	34719
Μητρόπολη	23274	Περιφ. Δ/ντής	38174-38175
Νομαρχία	46501		
Δήμος Ρόδου	46200	AIRGREECE	36095
Βλάβες ΟΤΕ	121	Aegean Airlins	98345
Βλάβες ΔΕΗ	125	ΔΗΜ. ΕΠΙΧ. ΚΑΘ. ΡΟΔΟΥ	77600
ΒΛΑΒΕΣ ΔΕΥΑΡ	68755	ΥΠΗΡ. ΑΠΟΚΟΜΙΔΗΣ	61057
Πληρ. ΟΤΕ	131		

ΔΕΧΟΝΤΑΙ ΤΟ ΚΟΙΝΟ

- Ο Νομάρχης Δωδεκανήσου **Γιάννης Μαχαιρίδης** και οι βοηθοί Νομάρχη **Στάθης Κουσουρνάς** και **Νίκος Ζωίδης** δέχονται το κοινό κάθε **Τρίτη και Πέμπτη, από τις 11:00-13:00 το μεσημέρι**
- Σας γνωστοποιούμε ότι ο Δήμαρχος ΑΡΧΑΓΓΕΛΟΥ κ. **Αλέξανδρος Π. Παπουράς** δέχεται το κοινό: **Τρίτη 5:30 - 8:30 μ.μ. Πέμπτη 10:30 - 13:30 μ.μ.**

ΑΚΤΟΠΛΟΪΚΑ ΔΡΟΜΟΛΟΓΙΑ

Λόγω των θυελλωδών ανέμων τα πλοία παραμένουν στα λιμάνια. Για περισσότερες πληροφορίες στα γραφεία των πρακτορείων και στο Λιμεναρχείο Ρόδου τηλ. 22410 - 22220 - 28888

ΑΕΡΟΠΟΡΙΚΑ ΔΡΟΜΟΛΟΓΙΑ

ΠΤΗΣΕΙΣ ΟΛΥΜΠΙΑΚΗΣ
ΡΟΔΟΣ - ΑΘΗΝΑ: Καθημερινά **07.10, 10.40, 13.40, 20.25, 22.55**
ΡΟΔΟΣ - ΚΑΡΠΑΘΟΣ: (Τρίτη, Σάββατο) **16.15** (Πέμπτη - Κυριακή)
ΡΟΔΟΣ - ΚΑΣΟΣ: (Τρίτη - Σάββατο) **16.15**
ΡΟΔΟΣ - ΗΡΑΚΛΕΙΟ: (Δευτέρα, Παρασκευή) **16.10** (Τετάρτη) **17.20**
ΡΟΔΟΣ - ΘΕΣΣΑΛΟΝΙΚΗ: (Δευτέρα, Παρασκευή) **18.40** (Τετάρτη) **17.20**
ΡΟΔΟΣ - ΜΕΓΙΣΤΗ: (Τετάρτη, Παρασκευή, Κυριακή) **07.20**
ΠΤΗΣΕΙΣ AEGEAN - CRONUS AIRLINES
ΡΟΔΟΣ - ΑΘΗΝΑ: Καθημερινά **07.10 (πλην Κυριακής) 11-10 - 16.25 - 18.10 -21.35**
ΡΟΔΟΣ - ΗΡΑΚΛΕΙΟ: Καθημερινά 14.30
ΡΟΔΟΣ - ΘΕΣΣΑΛΟΝΙΚΗ: Καθημερινά 17.45

ΣΥΝΑΛΛΑΓΜΑ

USA Dollar	1,2342	Switzerland Franc	1,5476
Denmark Crown	7,3314	Norway Crown	8,4711
UK Pound	0,6805	Cyprus Pound	0,5776
Sweden Crown	9,0211	Canada Dollar	1,5955
Japan Yen (100)	132,35	Australia Dollar	1,6120

ΠΛΗΤΤΟΝΤΑΙ ΑΠΟ ΧΘΕΣ ΤΑ ΝΗΣΙΑ ΜΑΣ

ΕΚΤΕΤΑΜΕΝΕΣ ΖΗΜΙΕΣ ΑΠΟ ΤΗΝ ΚΑΚΟΚΑΙΡΙΑ





Παρέλυσαν όλες οι συγκοινωνίες

Σοβαρά προβλήματα και καταστροφές περιορισμένης μέχρι τώρα έκτασης , εκτός από ορισμένες περιπτώσεις προκλήθηκαν χθες στη Ρόδο και σε άλλα νησιά εξαιτίας του «κύματος» κακοκαιρίας που πλήττει την περιοχή .

Οι θυελλώδεις άνεμοι έντασης μέχρι και 10 μποφόρ που έπληξαν τα Δωδεκάνησα είχαν καταρχήν ως αποτέλεσμα τον συγκοινωνιακό αποκλεισμό των νησιών μας . Στον κόλπο των Τριαντών αποκλείστηκαν και παρέμειναν χθες αγκυροβολημένα μέχρι να βελτιωθούν οι καιρικές συνθήκες τα πλοία «Ροδάνθη» και «Ιεράπετρα» ενώ το «Πάτμος» έμεινε στο Μαστιχάρι της Κω.

Εξάλλου στο λιμάνι του Πειραιά παρέμειναν μέχρι την άρση του απαγορευτικού τα υπόλοιπα πλοία που εκτελούν δρομολόγια προς τα Δωδεκάνησα «Ανθή- Μαρίνα», «Ρόδος» και «Μπλου Σταρ».

Προβλήματα σημειώθηκαν και στις αεροπορικές συγκοινωνίες με αποτέλεσμα να πραγματοποιηθεί μόνο μια από τις προγραμματισμένες πτήσεις της Ολυμπιακής από και προς την Αθήνα (το απόγευμα με καθυστέρηση) και τους άλλους προορισμούς, ενώ και η πρωινή πτήση της «Aegean» εκτελέστηκε με καθυστέρηση.

Η Χάλκη έμεινε χωρίς ηλεκτρικό ρεύμα από χθες το πρωί γιατί κόπηκε το καλώδιο σύνδεσής της με το δίκτυο διανομής της Ρόδου στην περιοχή « Γλυφάδας» μεταξύ Σιαννών και Έμπωνας. Επίσης προκλήθηκαν ζημιές από τα κύματα στα πρώτα παραλιακά σπίτια της Χάλκης , ευτυχώς όχι εκτεταμένες.

Προβλήματα στην ηλεκτροδότηση σημειώθηκαν όμως και σε περιοχές της Ρόδου , όπως στο Δήμο Αρχαγγέλου, το Δήμο Λινδίων και το Δήμο Ν. Ρόδου, εξαιτίας της πτώσης αρκετών στύλων ηλεκτροδότησης ή της κοπής καλωδίων.

Τα συνεργεία βλαβών της ΔΕΗ βρίσκονταν επί ποδός καθ' όλη τη διάρκεια της ημέρας για την αποκατάσταση των βλαβών.

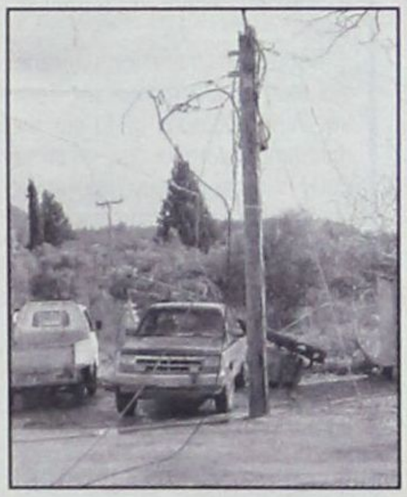

Επίσης προκλήθηκαν ζημιές σε στέγες σπιτιών στα Απόλλωνα από έναν μικρό ανεμοστρόβιλο, ενώ ζημιές καταγράφηκαν και σε καλλιέργειες στις περιοχές Μαλώνας, Μασάρων, Αρχαγγέλου, καθώς και σε θερμοκήπια του Μαντρικού. Ακόμα και μεγάλα κυπαρίσσια δεν άντεξαν μπροστά στην ένταση του ανέμου και κατέπεσαν στην είσοδο της Μαλώνας , ενώ η πυροσβεστική υπηρεσία επενέβη σε 5-6 ακόμα περιπτώσεις κοπής δέντρων.

Πιο συγκεκριμένα στ' Απόλλωνα ξεριζώθηκαν πάνω από 100 πεύκα και στην Μαλώνα δεκάδες ελιές και πελώρια κυπαρίσσια στην είσοδο του χωριού. Στ' Απόλλωνα ο αέρας «σήκωσε» ολόκληρη στέγη, που παρέσυρε και δέκα ηλιακούς θερμοσίφωνες , ενώ στη Μαλώνα στύλος της ΔΕΗ μαζί με τον μετασχηματιστή τσακίστηκε στο έδαφος καταπλακώνοντας και ένα αυτοκίνητο . Σοβαρές ζημιές προκλήθηκαν ακόμα στο γήπεδο της Μαλώνας ενώ οι πολύωρες διακοπές ρεύματος , συνεχίζοντο ως χθες το βράδυ.

Εξαιτίας των προβλημάτων έκλεισε χθες και ο δρόμος Αρχαγγελου- Μαλώνας μέσω του Ναίθωνα.

ΣΥΜΦΩΝΑ ΜΕ ΤΑ ΣΤΟΙΧΕΙΑ

«ΘΕΡΙΖΟΥΝ» ΣΤΗΝ ΠΟΛΗ ΤΗΣ ΡΟΔΟΥ

τα καρδιακά και οι καρκίνοι



Αυξήθηκε, πάντως, ο μέσος όρος ζωής

Οι καρδιαγγειακές παθήσεις, οι καρκίνοι και οι παθήσεις του αναπνευστικού «θέρισαν» τους κατοίκους της πόλεως Ρόδου και κατά την διάρκεια του 2003.

Από το σύνολο των 399 θανάτων συγκεκριμένα που κατεγράφησαν πέρσι στην πόλη της Ρόδου 129 οφείλοντο σε καρδιαγγειακές παθήσεις, 114 σε νεοπλάσματα (καρκίνοι), 91 σε παθολογικά αίτια, κυρίως σε παθήσεις του αναπνευστικού και 47 σε αγγειακά-εγκεφαλικά επεισόδια ενώ σημειώθηκαν επίσης 8 θανάτοι σε τροχαία ατυχήματα και 4 πνιγμοί.

Παρά την απαισιόδοξη εικόνα που παρουσιάζουν τα παραπάνω στοιχεία για την υγεία των κατοίκων της Ρόδου, το προσδόκιμο επιβίωσης κατά την γέννηση μεταξύ του 1960 και του 2002 αυξήθηκε από 67,5 σε 75,3 χρόνια για τους άντρες και από 70,7 σε 80,6 χρόνια για τις γυναίκες. Η αύξηση αυτή οφείλεται κυρίως στη μεγάλη μείωση της βρεφικής θνησιμότητας στο συγκεκριμένο χρονικό διάστημα. Επίσης κατά το ίδιο χρονικό διάστημα αυξήθηκε το προσδόκιμο επιβίωσης στα άτομα ηλικίας άνω των 65 ετών από 13,5 σε 16,2 χρόνια για τους άντρες και από 15,2 σε 18,7 χρόνια για τις γυναίκες.

Η αύξηση του προσδόκιμου επιβίωσης, ο σύγχρονος τρόπος ζωής και η γήρανση του πληθυσμού έχει αυξήσει επίσης τον επιπολασμό των χρόνιων νοσημάτων, όπως είναι η αρτηριακή υπέρταση, οι εκφυλιστικές αρθροπάθειες, ο σακχαρώδης διαβήτης κ.α.

Από την ανάλυση των αιτιών θνησιμότητας των κατοίκων της πόλεως της Ρόδου προκύπτει ότι η κύρια αιτία για τον τόσο μεγάλο αριθμό θανάτων, λόγω καρδιαγγειακών παθήσεων, νεοπλασμάτων και παθήσεων του αναπνευστικού, είναι η μεγάλη κατανάλωση τσιγάρων που δημιουργεί δυσμενείς προοπτικές για την ισχαιμική νόσο του μυοκαρδίου, τις περιφερειακές αγγειοπάθειες, τις χρόνιες αποφρακτικές πνευμονοπάθειες ενώ συντελεί και στην ανάπτυξη καρκίνων.

Kalithies Palace
ΑΙΘΟΥΣΑ ΔΕΞΙΩΣΕΩΝ



Εμπιστευθείτε σ' εμάς την γαμήλια δεξίωση του γάμου σας
Σε ένα χώρο, σχεδιασμένο αμφιθεατρικά, κλιματιζόμενο, με δυνατότητα να φιλοξενήσει έως 800 άτομα.
Απολαμβάνοντας ένα από τα μενού μας που εσείς θα επιλέξετε.
Προσιτές τιμές.
Τηλ. κρατήσεων: 2241085641, 2241086778

ΜΑΘΗΜΑΤΑ
ΡΩΣΙΚΗΣ ΓΛΩΣΣΑΣ
ΜΕ ΤΗ ΜΕΘΟΔΟ
«ΛΟΜΟΝΟΣΟΒ»

Για όλες
τις ηλικίες
και επαγγέλματα

Πληρ.: Οικοδιδασκαλείο
Ρωσικής Γλώσσας
ΦΑΙΔΡΑΣ
ΜΑΛΑΝΔΡΗ
Τηλ.: 22410 30836, κιν. 6976 346593

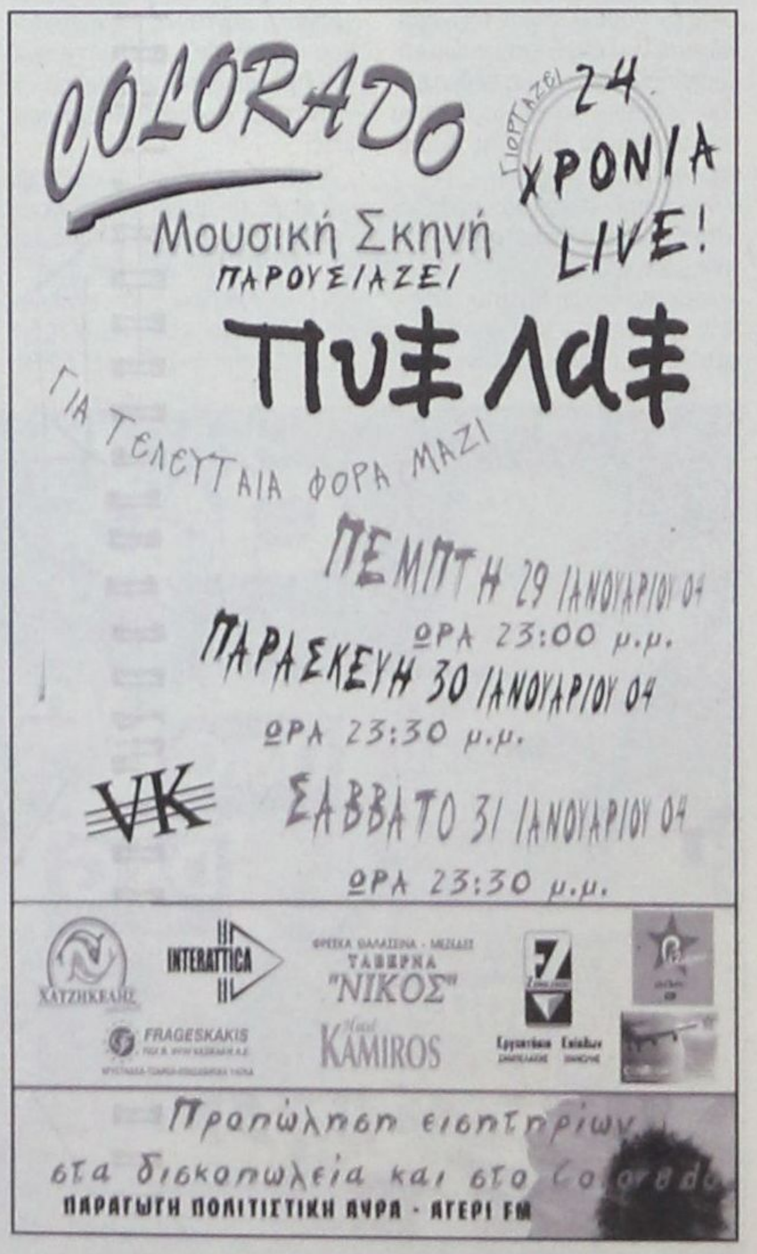

ΓΙΑ ΤΑ ΠΕΡΙΦΗΜΑ «ΤΣΙΡΟΤΑ»

ΑΝΑΜΕΝΕΤΑΙ Η ΑΣΚΗΣΗ *νέων ποινικών διώξεων*

Οπως προέκυψε από τις έρευνες εμπλέκεται «πολύς κόσμος»

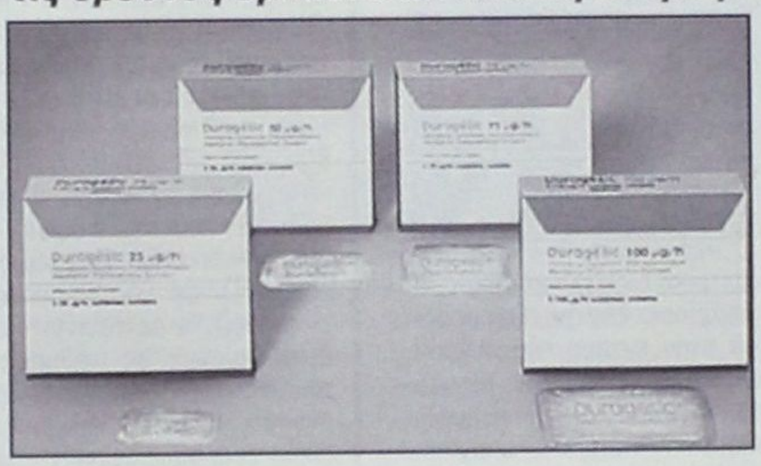

Νέο «μπαράζ» ποινικών διώξεων αναμένεται μέσα στις αμέσως επόμενες ημέρες, σύμφωνα με έγκυρες πληροφορίες από την Εισαγγελία Πρωτοδικών Ρόδου, εις βάρος γιατρών και φαρμακοποιών που φέρονται να ενεπλάκησαν στην πολύκροτη υπόθεση των ναρκωτικών «τσιρότων». Μάλιστα όλα δείχνουν ότι θα αντιμετωπίσουν ορισμένοι από αυτούς βαρύτατες κατηγορίες σε βαθμό κακουργήματος, που αφορούν ακόμα και σε λαθρεμπορία – εμπορία ναρκωτικών!

Ο Εισαγγελέας Πρωτοδικών Ρόδου που διενήργησε με άκρα μυστικότητα την σχετική προκαταρκτική εξέταση, κ. Γιώργος Οικονόμου, θα προβεί, σύμφωνα με τις πληροφορίες, εντός των ημερών στην ανακοίνωση των νέων και βαρύτατων ποινικών διώξεων, καθώς φέρεται να προέκυψαν επιβαρυντικά στοιχεία εις βάρος όχι μόνο νοσοκομειακών αλλά και ελεύθερων επαγγελματιών γιατρών, όπως και φαρμακοποιών.

Ο νέος «κύκλος» των προκαταρκτικών καταθέσεων, στον οποίο είχε αναφερθεί η «δ» με αποκαλυπτικά δημοσιεύματα, προκλήθηκε μετά από συγκλονιστικές πραγματικά καταγγελίες ενός ζευγαριού πρώην τοξικομανών και νυν απεξαρτημένων και συμπληρώθηκε και με άλλες εξίσου «καυτές» καταθέσεις, που ξεδίπλωσαν το «μίτο της Αριάδνης» για την Εισαγγελία.

Χαρακτηριστικό της σοβαρότητας του όλου θέματος ήταν οι τηλεφωνικές απειλές που φέρονται να δέχθηκαν στο τελευταίο διάστημα τόσο αυτοί που κατέθεσαν αλλά και ο ίδιος ο Εισαγγελέας, ο οποίος αναγκάστηκε σύμφωνα με τις πληροφορίες για μία ακόμα φορά να ζητήσει αστυνομική προστασία!

Εκτός από το ζευγάρι κατέθεσαν επίσης ο 17χρονος αδελφός της συζύγου και οι γονείς της, όπως και άλλα θύματα των ναρκωτικών τσιρότων «durogesic». Από τις καταθέσεις φέρεται να προέκυψαν στοιχεία ότι γινόταν, λόγω της αυξημένης ζήτησης από τους τοξικομανείς, παράνομη εισαγωγή «τσιρότων» από το εξωτερικό και εν συνεχεία εμπορία τους.

Επίσης προέκυψαν και τα εξής:

• Φαρμακοποιός της Ρόδου τους διέθετε τσιρότα έναντι 150 ευρώ την φορά και δικαιολογούσε τις πωλήσεις αυτές με δίγραμμες συνταγές ναρκωτικών, που εξασφάλιζε από συγγενικό του πρόσωπο και που προορίζονταν για.... νεκρούς καρκινοπαθείς!

• Δύο φαρμακοποιοί του νησιού, όπως υποστηρίζουν, διεκπεραίωναν την μεγάλη πλειοψηφία των συνταγών για τα «τσιρότα» ενώ σύνηθες ήταν το φαινόμενο να μην τηρούν κατά γράμμα τη συνταγή αλλά να διαθέτουν κυτία του φαρμάκου μεγαλύτερης περιεκτικότητας στην ενεργό ουσία, που κόστιζαν περισσότερο, επικαλούμενοι... έλλειψη στην αποθήκη!

• Στις αρχές του 2002, όπως υποστηρίζουν, ένα άλλο εξαρτημένο άτομο τους γνώρισε σε ιδιώτη ιατρό που τους χορηγούσε με αντίτιμο 150 ευρώ την επίσκεψη τα Durogesic.

Ο ιατρός αυτός όπως καταγγέλλουν έγραφε συνταγές για το φάρμακο ακόμη και στο όνομα των γονιών τους, ενώ υποστηρίζουν ότι μύησε στη χρήση των τσιρότων και τον 17χρονο αδελφό της κοπέλας.

Την 4 Ιουλίου 2002 ενώ είχαν συλληφθεί για κατοχή ποσότητας 17 γρ. ηρωίνης και κρατήθηκαν επί 4ήμερο, υποστηρίζουν ότι τους είχε επισκεφθεί στα κρατητήρια και τους είχε παραδώσει και εκεί τσιρότα!!

Αποσπούσε επίσης χρήματα από τοξικομανείς, όπως ισχυρίζονται, υποσχόμενος απεξάρτηση με τη χρήση «ειδικών» ορών που περιείχαν ψυχοφάρμακα και τα οποία οδήγησαν την κοπέλα σε απόπειρα αυτοκτονίας, τον Αύγουστο του 2002, όπως τουλάχιστον ισχυρίζεται.

ΣΥΝΕΝΤΕΥΞΗ ΤΗΣ ΠΕΡΙΦΕΡΕΙΑΡΧΗ Μ. ΣΗΜΑΝΤΩΝΗ

«ΘΑ ΑΠΟΤΕΛΕΣΟΥΝ ΠΑΡΕΛΘΟΝ *οι ανεξέλεγκτες χωματερές»*

Πως σχολίασε τα θέματα της επικαιρότητας

«Ξεκινάμε το 2004 με πολύ καλούς οιωνούς» δήλωσε χθες η περιφερειάρχης Νοτίου Αιγαίου κ. Μάρθα Σημαντώνη σε συνέντευξη που παραχώρησε, (την πρώτη στο νέο έτος), ανακοινώνοντας την ένταξη εννέα νέων Χώρων Υγειονομικής Ταφής Απορριμμάτων σε ισάριθμα νησιά της Περιφέρειας, εκ των οποίων δύο των Δωδεκανήσων και συγκεκριμένα της Κω και της Αστυπάλαιας.

«Αποδίδω ιδιαίτερη σημασία σ' αυτό το γεγονός, διότι θα δώσει τέλος στις ανεξέλεγκτες χωματερές» ανέφερε χαρακτηριστικά η «σιδηρά κυρία» του Νοτίου Αιγαίου.

Παράλληλα έσπευσε να καλέσει τους εκπροσώπους της Τοπικής Αυτοδιοίκησης αλλά και της ιδιωτικής πρωτοβουλίας να σπεύσουν να υποβάλουν προτάσεις για τη χρηματοδότηση προγραμμάτων στο πλαίσιο του Ταμείου Συνοχής, υπενθυμίζοντας ότι η προθεσμία λήγει στις 2 Φεβρουαρίου, δηλαδή σε δέκα ημέρες από σήμερα.

Η κ. Σημαντώνη αναφέρθηκε ακόμα στην ενεργοποίηση του Μέτρου που αφορά το Περιβάλλον ύψους 9 εκατ. ευρώ σήμερα, ποσόν που θα ενισχυθεί σημαντικά, όμως, από το αποθεματικό. Στο πλαίσιο εξάλλου της πολιτικής για το Περιβάλλον θα γίνει η αποκατάσταση των χωματερών της Κω και της Ρόδου. Η αποκατάσταση της χωματερής στ' Ασγούρου δαπάνης 1.250.000 ευρώ θα ενταχθεί στο τομεακό πρόγραμμα του ΥΠΕΧΩΔΕ.

Τέλος, ανήγγειλε την ενεργοποίηση του διασυνοριακού προγράμματος INTERREG II Ελλάδα - Κύπρος, ενώ σε ό,τι αφορά το πρόγραμμα Ελλάδα - Τουρκία είπε ότι θα ενεργοποιηθεί σύντομα.

ΚΑΤΑΔΥΤΙΚΟΣ ΤΟΥΡΙΣΜΟΣ

Η κ. Σημαντώνη αναφέρθηκε και στην προσπάθεια που καταβάλλεται από την Περιφέρεια για την ανάπτυξη του καταδυτικού τουρισμού και άλλων μορφών που συνδέονται γενικότερα με τον αθλητισμό. Αφορμή αποτέλεσε η συμμετοχή της Περιφέρειας στην εξειδικευμένη έκθεση που διοργανώθηκε από μεμονωμένους φορείς και επιχειρηματίες στο Ντύσσελντολφ Γερμανίας.

Όπως τόνισε η περιοχή της Δωδεκανήσου προσφέρεται για τον καταδυτικό τουρισμό λόγω των σημαντικών ενάλιων αρχαιοτήτων που διαθέτει και οι οποίες είναι ελκυστικές για όσους ασχολούνται με τις καταδύσεις.

Υπογραμμίζοντας τα πλεονεκτήματα του καταδυτικού τουρισμού υποστήριξε ότι συντελεί στην αύξηση των διανυκτερεύσεων και ότι οι τουρίστες αυτής της κατηγορίας είναι υψηλού εισοδήματος. Πρόσθεσε, ωστόσο, ότι είναι αρνητικό το γεγονός ότι η χώρα μας δεν έχει σήμερα θεσμικό πλαίσιο για τον καταδυτικό τουρισμό πράγμα που θα γίνει αμέσως μετά τις εκλογές με την ψήφιση του νομοσχεδίου που ήδη είναι έτοιμο «αλλά δεν προλαβαίνει να ψηφιστεί πριν από τις εκλογές».

Σημειώνεται ότι η πρώτη σοβαρή προσπάθεια ξεκινά με το υποθαλάσσιο πάρκο της Καλύμνου, όπου πρόσφατα έγινε, με πρωτοβουλία της Περιφέρειας, ειδικό συνέδριο με τη συμμετοχή ξένων επιστημόνων.

ΤΑ ΠΡΟΝΟΙΑΚΑ ΕΠΙΔΟΜΑΤΑ

Με αφορμή το σάλο που έχουν προκαλέσει οι αποκαλύψεις της «δημοκρατικής» για τους «μαϊμού» τυφλούς της Λέρου και Καλύμνου, που παίρνουν επιδόματα της Πρόνοιας η κ. Σημαντώνη ανακοίνωσε χθες στους δημοσιογράφους ότι με απόφασή της αντικαταστάθηκαν όλες οι Υγειονομικές Επιτροπές του Νομού. (Βλέπε σελ. 6) Η ίδια υποστήριξε ότι υπάρχουν συγκεκριμένες ευθύνες υπαλλήλου του Επαρχείου Καλύμνου και υποσχέθηκε ότι θα γίνει ενδελεχής έρευνα της υπόθεσης.

Απέφυγε, πάντως, να αναφερθεί σε λεπτομέρειες καθώς, όπως είπε, βρίσκεται σε εξέλιξη δικαστική διερεύνηση της υπόθεσης, αλλά καταφέρθηκε κατά του δημοσιογράφου κ. Γιάννη Τζαννετάκου, ο οποίος σε δημοσίευμά του για την υπόθεση χαρακτήρισε «εγκάθετους» τους Γενικούς Γραμματείς λέγοντας «οι χαρακτηρισμοί του κ. Τζαννετάκου παραπέμπουν σε άλλες εποχές».

Τέλος, η κ. Σημαντώνη δεσμεύθηκε ότι θα γίνει έλεγχος όλων των δικαιούχων επιδομάτων πρόνοιας.

«Σήμερα ελέγχονται οι δικαιούχοι της Λέρου και Καλύμνου, όπου σαφώς υπάρχει θέμα» κατέληξε.





ΠΡΟΣ ΠΕΙΡΑΙΑ

ΑΝΑΧΩΡΗΣΗ ΑΠΟ							ΑΦΙΞΗ ΠΕΙΡΑΙΑ
ΡΟΔΟ	ΚΩ	ΛΕΡΟ	ΠΑΤΜΟ	ΜΥΚΟΝΟ	ΣΥΡΟ	ΑΜΟΡΓΟΣ/ΚΑΤΑΠΟΛΑ	
ΤΡΙΤΗ 20:00	ΤΡΙΤΗ 22:55	...	...	ΤΕΤΑΡΤΗ 03:30	...	...	ΤΕΤΑΡΤΗ 07:20
ΠΕΜΠΤΗ 20:00	ΠΕΜΠΤΗ 22:55	...	...	...	ΠΑΡΑΣΚΕΥΗ 03:45	...	ΠΑΡΑΣΚΕΥΗ 07:05
ΣΑΒΒΑΤΟ 10:00	ΣΑΒΒΑΤΟ 12:50	...	...	...	...	ΣΑΒΒΑΤΟ 16:20	ΣΑΒΒΑΤΟ 21:30
ΚΥΡΙΑΚΗ 18:30	ΚΥΡΙΑΚΗ 21:25	ΚΥΡΙΑΚΗ 23:05	ΔΕΥΤΕΡΑ 00:15	...	ΔΕΥΤΕΡΑ 03:45	...	ΔΕΥΤΕΡΑ 07:05

ΑΝΕΚΤΕΛΕΣΤΑ ΔΡΟΜΟΛΟΓΙΑ: 25/12/03, 01/01/04, 11/04/04 (αναχώρηση από Ρόδο 18:30 για Πειραιά).

ΑΠΟ ΠΕΙΡΑΙΑ

ΑΝΑΧΩΡΗΣΗ ΑΠΟ ΠΕΙΡΑΙΑ	ΑΦΙΞΗ						
	ΣΥΡΟ	ΜΥΚΟΝΟ	ΑΜΟΡΓΟΣ/ΚΑΤΑΠΟΛΑ	ΠΑΤΜΟ	ΛΕΡΟ	ΚΩ	ΡΟΔΟ
ΔΕΥΤΕΡΑ 20:00	ΔΕΥΤΕΡΑ 23:20	...	...	...	...	ΤΡΙΤΗ 04:10	ΤΡΙΤΗ 07:10
ΤΕΤΑΡΤΗ 20:00	ΤΕΤΑΡΤΗ 23:20	...	...	...	...	ΠΕΜΠΤΗ 04:10	ΠΕΜΠΤΗ 07:10
ΠΑΡΑΣΚΕΥΗ 20:00	...	ΠΑΡΑΣΚΕΥΗ 23:50	...	...	...	ΣΑΒΒΑΤΟ 04:20	ΣΑΒΒΑΤΟ 07:15
ΣΑΒΒΑΤΟ 23:30	...	...	ΚΥΡΙΑΚΗ 04:45	ΚΥΡΙΑΚΗ 07:00	ΚΥΡΙΑΚΗ 08:10	ΚΥΡΙΑΚΗ 09:50	ΚΥΡΙΑΚΗ 12:45

ΑΝΕΚΤΕΛΕΣΤΑ ΔΡΟΜΟΛΟΓΙΑ: 24/12/03, 31/12/03, 10/04/04 (αναχώρηση από Πειραιά 23:30 για Ρόδο).

SKEVO'S TRAVEL AGENCY

ΚΑΝΤΕ ΚΡΑΤΗΣΗ ΤΩΡΑ!

ΠΛΗΡΟΦΟΡΙΕΣ ΚΑΙ ΚΡΑΤΗΣΕΙΣ ΘΕΣΕΩΝ ΣΤΟΝ ΤΑΞΙΔΙΩΤΙΚΟ ΣΑΣ ΠΡΑΚΤΟΡΑ Η SKEVO'S TRAVEL AGENCY: ΑΜΕΡΙΚΗΣ 111, ΡΟΔΟΣ, ΤΗΛ. ΚΡΑΤΗΣΕΩΝ ΕΠΙΒΑΤΩΝ ΚΑΙ Ι.Χ.: 22410-22461, 22410-75655, 22410-75310, ΤΗΛ. ΚΡΑΤΗΣΕΩΝ ΦΟΡΤΗΓΩΝ: 22410-76600

ΕΝΤΟΝΗ ΑΝΗΣΥΧΙΑ ΜΕΤΑΞΥ ΤΩΝ ΠΡΟΜΗΘΕΥΤΩΝ

ΣΟΒΑΡΟ ΠΡΟΒΛΗΜΑ ΣΤΗΝ ΑΓΟΡΑ *με τους «κακοπληρωτές»*

Το εμπορικό τμήμα του ΕΒΕΔ συγκαλεί ειδική σύσκεψη



Εντονη ανησυχία επικρατεί εδώ και αρκετό διάστημα στις τάξεις των εμπόρων που προμηθεύουν επιχειρήσεις με είδη τροφίμων, ποτών, απορρυπαντικών και υλικών καθαρισμού, σε ό,τι αφορά γενικώς τις συναλλαγές τους.

Οι προμηθευτές ανησυχούν ειδικότερα γιατί δεν πληρώνονται τακτικά και κανονικά αλλά με μεταχρονολογημένες επιταγές μεγάλης διάρκειας με αποτέλεσμα να αντιμετωπίζουν τεράστια οικονομικά προβλήματα.

Το πρόβλημα εντοπίζεται, όπως έγινε γνωστό, στα ξενοδοχεία, τα εστιατόρια και τα μπαρ, που είναι «κακοπληρωτές», προφανώς λόγω των οικονομικών προβλημάτων που αντιμετωπίζουν και τα ίδια. Όμως τον κλάδο απασχολούν και θέματα τιμών και κερδοφορίας και γενικώς ανταγωνισμού, λόγω της διείσδυσης στο νησί πολλών σούπερ μάρκετ και πολυεθνικών εταιρειών. Οι κατηγορίες αυτές των επιχειρήσεων έχουν συστήσει, εν πολλοίς, και κοινοπραξίες με αποτέλεσμα να προμηθεύονται τα είδη που εμπορεύονται σε χαμηλότερες τιμές και να τίθενται, έτσι, εκτός αγοράς, οι μικρομεσαίες επιχειρήσεις.

Ενώπιον αυτής της καταστάσεως, το Εμπορικό Τμήμα ζήτησε από το ΕΒΕΔ να προκαλέσει ειδική σύσκεψη κατά την οποίαν θα τεθούν όλα τα παραπάνω θέματα καθώς και άλλα που αντιμετωπίζει ο κλάδος.

Σχετικά, το Εμπορικό Τμήμα του ΕΒΕΔ εξέδωσε χθες την ακόλουθη ανακοίνωση:

Μετά από εκδήλωση ανησυχίας από μερίδα συναδέλφων μας εμπόρων για την πορεία και τις συνθήκες της αγοράς, το Εμπορικό Τμήμα του Επιμελητηρίου Δωδεκανήσου καλεί τους συναδέλφους οι οποίοι προμηθεύουν **τρόφιμα, ποτά, απορρυπαντικά και υλικά καθαρισμού σε ξενοδοχεία, εστιατόρια και bar** σε συζήτηση σχετική με θέματα πιστωτικής πολιτικής, κερδοφορίας, συνεργασιών μεταξύ τους, αλληλοενημέρωσης και ανταγωνισμού.

Η συζήτηση θα πραγματοποιηθεί το τελευταίο δεκαήμερο του Φεβρουαρίου 2004.

Παρακαλούνται οι ενδιαφερόμενοι να επικοινωνήσουν με την κα Σπανού Άννα, τηλ. 22410 44201 το αργότερο μέχρι την Παρασκευή 6 Φεβρουαρίου, ώστε να καταγραφεί ο αριθμός όσων πρόκειται να μετάσχουν και να οργανωθεί όσο το δυνατόν καλύτερα η συγκέντρωση.

Οι συνάδελφοι οι οποίοι θα εκδηλώσουν ενδιαφέρον θα ειδοποιηθούν τηλεφωνικά για την ημερομηνία, την ώρα και τον τόπο όπου θα διεξαχθεί η συζήτηση.

ΠΛΗΤΤΟΝΤΑΙ ΟΙ ΕΥΠΑΘΕΙΣ ΟΜΑΔΕΣ ΤΟΥ ΠΛΗΘΥΣΜΟΥ

ΜΕΙΖΟΝ ΚΟΙΝΩΝΙΚΟ ΠΡΟΒΛΗΜΑ από την διακοπή των εκπτώσεων *στα πλοία της ακτοπλοΐας*



Εντονη διαμαρτυρία των φοιτητικών συλλόγων του Πανεπιστημίου Αιγαίου

Μείζον κοινωνικό πρόβλημα έχει δημιουργηθεί στην Ρόδο (αλλά και σε άλλες νησιωτικές περιοχές στις οποίες λειτουργούν πανεπιστημιακές σχολές) μετά την απόφαση των ακτοπλοϊκών εταιρειών να διακόψουν τις εκπτώσεις προς τις ευπαθείς ομάδες του πληθυσμού επειδή η κυβέρνηση δεν τήρησε τις υποχρεώσεις της (κάλυψη της σχετικής δαπάνης) .Ιδιαιτέρως αγανακτισμένοι είναι οι φοιτητές του Πανεπιστημίου Αιγαίου , οι οποίοι , κοντά στα τόσα άλλα προβλήματα πρέπει να υποστούν και την αναλγησία του Κράτους.

Σε ανακοίνωση που εξέδωσαν χθες οι Σύλλογοι Φοιτητών της Σχολής Ανθρωπιστικών Επιστημών του Πανεπιστημίου Αιγαίου αναφέρονται, επί του θέματος, τα ακόλουθα:

«Θα θέλαμε να σας ενημερώσουμε για ένα θέμα το οποίο ταλανίζει την Ακαδημαϊκή κοινότητα της Ρόδου, και όχι μόνο, εδώ και αρκετό καιρό.

Συγκεκριμένα εδώ και περίπου ένα μήνα οι φοιτητές του Πανεπιστημίου μας έπαψαν να τυγχάνουν της φοιτητικής έκπτωσης στα εισιτήρια των ακτοπλοϊκών γραμμών. Αυτό είχε ως αποτέλεσμα τα ήδη υψηλά ναύλα τα οποία πληρώναμε να γίνουν ακόμα υψηλότερα και να φτάσουμε, πραγματικά, σε αδιέξοδο.

Στην επικοινωνία που είχαμε με το αρμόδιο Υπουργείο Εμπορικής Ναυτιλίας μας δόθηκε η απάντηση πως τα εκπτωτικά εισιτήρια «κόπηκαν» από τις ίδιες τις ναυτιλιακές εταιρείες, μέσα στα πλαίσια της οικονομικής τους πολιτικής και, πως το ίδιο το υπουργείο δεν μπορούσε να κάνει κάτι για αυτό, πέρα από κάποιες επαφές, από τη στιγμή που το θέμα έχει φτάσει στη Δικαιοσύνη.

Οι ναυτιλιακές εταιρίες, από την άλλη, μας απάντησαν πως κανένας δεν μπορεί να τις υποχρεώσει να κάνουν εκπτώσεις και πως υπάρχει μια πιθανότητα στο μέλλον να γίνονται κάποιες εκπτώσεις με διαφορετική μορφή από ότι σήμερα.

Με βάση τα παραπάνω θα θέλαμε να σας μεταφέρουμε τα εξής:

Θεωρούμε, απαράδεκτη την πολιτική των εταιριών απέναντί μας τη στιγμή που οι φοιτητές είναι μία μεγάλη ομάδα επιβατών (2000 περίπου στη Ρόδο) οι οποίοι αποτελούν «πηγή ζωής» κατά τους δύσκολους χειμερινούς μήνες.

Η οικονομική κατάσταση πολλών φοιτητών θα φτάσει σε οριακά επίπεδα με τραγικές συνέπειες στις οικογένειές τους. Η Ρόδος είναι, κατά κοινή ομολογία ένα αρκετά ακριβό νησί και η όποια οικονομική ελάφρυνση μας δίνεται είναι ένα πραγματικά σημαντικό ζήτημα.

Με αυτή την απόφαση δεν δημιουργούνται προβλήματα μόνο στους φοιτητές αλλά και σε άλλες κοινωνικές ομάδες (πολύτεκνοι, αγωνιστές εθνικής αντίστασης κ.α.) άρα έχουμε ένα μείζον κοινωνικό ζήτημα.

Νιώθουμε πραγματικά απογοητευμένοι με αυτή την κατάσταση. Βρισκόμαστε σε ένα περιφερειακό πανεπιστήμιο, σε ένα ζωτικό χώρο για την πατρίδα μας, και είναι λυπηρό να περιθωριοποιούμαστε με αυτό τον τρόπο.

Δεν ζητάμε τίποτε άλλο από το αυτονόητο: Να εξακολουθούμε να τυγχάνουμε της φοιτητικής έκπτωσης, όπως ακριβώς χιλιάδες άλλοι συνάδελφοί μας σε όλη τη χώρα. Σε αυτό το δίκαιο αίτημά μας έχουμε μαζί μας και την Κεντρική Διοίκηση του Πανεπιστημίου η οποία μας στηρίζει σε κάθε μας κίνηση».



ΣΥΜΦΩΝΑ ΜΕ ΜΑΡΤΥΡΙΕΣ ΚΑΙ ΚΑΤΑΘΕΣΕΙΣ

ΠΩΣ ΠΝΙΓΗΚΑΝ ΟΙ ΔΥΟ ΦΙΛΟΙ ΣΤΟ ΛΙΜΑΝΙ ΤΗΣ «ΑΚΑΝΤΙΑΣ»

Τι ακριβώς συνέβη την νύκτα των ανέμων

Μια σειρά από ατυχή περιστατικά και συμπτώσεις σε συνδυασμό με την απερισκεψία των Σάββα Γεραβέλη του Χαραλάμπους, 38 ετών, Χρήστου Ιωαννίδη του Παναγιώτη, 42 ετών και του κ. Νικολάου Κάττη του Μιχαήλ, 43 ετών , που επέλεξαν για να απολαύσουν τα θηριώδη κύματα στο λιμάνι της Ακαντιάς , την 11η Ιανουαρίου 2004 και περί ώραν 01:30 , οδήγησαν στο τραγικό ατύχημα, που κόστισε τη ζωή στους δύο πρώτους και βύθισε στο πένθος το νησί της Ρόδου.

Αποκαλυπτικές ως προς το περιεχόμενό τους φέρονται να είναι οι καταθέσεις και οι μαρτυρίες που συγκεντρώθηκαν για τις συνθήκες κάτω από τις οποίες έγινε το ατύχημα και αποδεικνύουν ότι,η μοίρα έπαιξε ένα άσχημο παιχνίδι στους τρεις φίλους. Τα στοιχεία αυτά συμπίπτουν απολύτως με όσα η «δ» έγραψε την Τρίτη 13 Ιανουαρίου 2004.

Περί ώραν 23:00 της 10ης Ιανουαρίου ο κ. Καττής, που βρισκόταν στο σπίτι του, δέχθηκε πρόσκληση σε γεύμα από τον Γεραβέλη. Στο σπίτι του Γεραβέλη ήταν η σύζυγός του Μαρία, ο Ιωαννίδης και η σύζυγός του Δέσποινα.

Το βράδυ της ημέρας εκείνης ο κ. Κάττης περίμενε τον απόπλου του πλοίου «Ιεράπετρα» προκειμένου να στείλει στην εξαδέλφη του κ. Φ. Σταυριανού το IX αυτοκίνητό της, στην Αλεξανδρούπολη. Τηλεφωνικά ενημερώθηκε από το λιμεναρχείο ότι ο απόπλους λόγω των δυσμενών καιρικών συνθηκών δεν επρόκειτο να γίνει.

Περί ώρα 01:00 της 11ης Ιανουαρίου ο κ. Κάττης δέχθηκε τηλεφώνημα από την εξαδέλφη του, η οποία του είπε ότι το πλοίο «Ιεράπετρα» επρόκειτο να αποπλεύσει δύο ώρες αργότερα . Ο Γεραβέλης φέρεται τότε να του πρότεινε να πάνε μέχρι το λιμάνι με το αυτοκίνητό του για να ελέγξουν αν πράγματι θα απέπλεε το πλοίο.

Ξεκίνησαν λοιπόν με το αυτοκίνητο του Γεραβέλη, τύπου Nissan 4X4 οι τρεις φίλοι για να μεταβούν στον εμπορικό λιμένα. Εκεί ενημερώθηκαν ότι το πλοίο δεν θα έφευγε πριν από την 07:00 πρωινή και αποφάσισαν να πάνε στον «Ζέφυρο», στο σημείο «Γλύστρα» για να απολαύσουν τα κύματα.

Τελικά μετά από πρόταση του Γεραβέλη, την οποίαν φέρεται να επικρότησε και ο Ιωαννίδης (ο κ. Κάττης κατέθεσε ότι εξέφρασε τις επιφυλάξεις του) κατέληξαν στην άκρη του λιμανιού της Ακαντιάς.

Η ώρα ήταν 01: 35 περίπου και ενώ βρισκόντουσαν εκεί ο άνεμος παρέσυρε το αυτοκίνητο προς τα αριστερά. Οι δύο ρόδες του αυτοκινήτου βρέθηκαν μετέωρες στην άκρη του λιμενοβραχίονα.

Ο Γεραβέλης άνοιξε την πόρτα από δεξιά και έπεσε στη θάλασσα ο Ιωαννίδης και ο Κάττης βγήκαν από την αριστερή πόρτα και έπεσαν στο οδόστρωμα.

Διέκριναν τότε τον φίλο τους να παλεύει με τα κύματα σε απόσταση δύο μέτρων από το λιμενοβραχίονα και πρότειναν τα χέρια τους ευρισκόμενοι μπρούμυτα στο έδαφος για να τον τραβήξουν .

Η προσπάθειά τους δεν τελεσφόρησε. Ο Γεραβέλης κατόρθωσε κάποια στιγμή να συγκρατηθεί από ένα λάστιχο που βρισκόταν στο λιμενοβραχίονα, τον έπιασαν από τη φόρμα αλλά τους γλίστρησε. Τότε τον παρέσυρε ένα μεγάλο κύμα σε απόσταση 5 μέτρων περίπου. Ο Ιωαννίδης είπε τότε στον κ. Κάττη να τρέξει για βοήθεια. Δεν μπορούσαν να βρουν τα κινητά τους τηλέφωνα.

Ο κ. Κάττης ξεκίνησε να περπατά προς την έξοδο. Βγήκε στον κεντρικό δρόμο και προσπάθησε να σταματήσει κάποια αυτοκίνητα. Τελικά σταμάτησε ένα αυτοκίνητο στο οποίο επέβαινε ένα ζευγάρι.

Στο σημείο αυτό αξίζει να σημειωθεί ότι το εστιατόριο « νήσος Κάλυμνος» που βρίσκεται ακριβώς απέναντι από την έξοδο της Ακαντιάς είχε κλείσει την ημέρα εκείνη περί ώραν 01:30. Ο ιδιοκτήτης του εστιατορίου αυτού συγγενεύει με την οικογένεια του κ. Κάττη . Αν από τύχη βρισκόταν εκεί ίσως και να είχε ενημερωθεί το λιμενικό ενωρίτερα .

Εν πάση περιπτώσει ο κ. Κάττης ζήτησε από το νεαρό ζευγάρι να πάνε στο σημείο που βρίσκονταν οι φίλοι του αλλά το ζευγάρι του απάντησε ότι κάτι τέτοιο ήταν ριψοκίνδυνο και τότε τηλεφώνησε στη Δέσποινα Ιωαννίδη και της ζήτησε να καλέσει τις αρχές. Στη συνέχεια κατευθύνθηκαν στο φυλάκιο του Εμπορικού Λιμένα. Η κοπέλα βγήκε από το αυτοκίνητο και ειδοποίησε το φύλακα. Ο λιμενοφύλακας αφού συνομίλησε με τον κ. Κάττη και ενημερώθηκε κάλεσε μέσω του ασυρμάτου την αξιωματικό υπηρεσίας του Κεντρικού Λιμεναρχείου.

Ο. κ. Κάττης μεταφέρθηκε από το ζευγάρι στο λιμάνι της Ακαντιάς. Εκεί έσπευσαν δύο υπηρεσιακά οχήματα με άνδρες του λιμενικού και οι συγγενείς των δύο αγνοουμένων.

Οι λιμενικοί έσπευσαν στην άκρη του λιμανιού. Λόγω του σφοδρού κυματισμού το ένα από τα δύο οχήματα υπέστη σοβαρές υλικές ζημιές και δύο από τους τέσσερις λιμενικούς τραυματίστηκαν. Ο ένας εξ' αυτών στην προσπάθειά του να βρει τους δύο φίλους ανέβηκε στο φάρο της Ακαντιάς και κτυπήθηκε από ένα κύμα με αποτέλεσμα να υποστεί εξάρθρωση ωμοπλάτης.

Πρέπει να τονιστεί ότι στον κ. Κάττη έγινε έλεγχος αλκοτέστ που έδειξε ότι είχε καταναλώσει αλκοόλ σε ποσότητα 0,22 γρ. ανά λίτρο εκπνεόμενου αέρα , που δεν σημαίνει τίποτα.

Κατά τη διάρκεια των ερευνών που ακολούθησαν δύτης εντόπισε το αυτοκίνητο σε βάθος 27 μέτρων και απόσταση 20 μ. από το λιμενοβραχίονα της Ακαντιάς. Το αυτοκίνητο βρισκόταν ανάποδα στον βυθό . Σε έλεγχο που έγινε στο εσωτερικό του βρέθηκαν προσωπικά αντικείμενα των αγνοουμένων.

Ο επίλογος του δράματος είναι γνωστός



Το αυτοκίνητο του Γεραβέλη στον βυθό της Ακαντιάς



Η κεντρική θέρμανση είναι πολυτέλεια;;;

ΟΧΙ ΠΙΑ!!!

ΤΙΜΗ ΕΚΠΛΗΞΗ 1750 €

ΑΠΟ ΤΗΝ ΕΝΕΡΓΕΙΑ - ΒΟΛΑΣ

ΣΥΣΤΗΜΑ ΚΕΝΤΡΙΚΗΣ ΘΕΡΜΑΝΣΗΣ ΠΛΗΡΕΣ
6 σώματα panel Superia® 800X900, 800X750, 800X750, 600X1050, 600X900, 600X450
Λέβητας Siris 20.000 θερμίδων-καυστήρας Ecoflam-κυκλοφορητής Wilo ή Nocchi
Δεξαμενή 500 λίτρα, θερμοστάτης χώρου SIEMENS & όλα τα υπόλοιπα εξαρτήματα πλην καμινάδας και σωληνώσεων.
(Στην τιμή περιλαμβάνεται και η μεταφορά στο χώρο σας)

Υπεύθυνοι: Σ. Βόλας Ηλ. Μηχ. BEng, MSc
Ν. Μάλιακκας Ηλ. Μηχ. ΑΠΘ
Τηλ. (22410) 98070 - 6973990806

www.volas.net

ΜΕ ΑΦΟΡΜΗ ΚΑΙ ΤΑ «ΠΑΡΑΤΡΑΓΟΥΔΑ»

«ΕΚ ΒΑΘΡΩΝ» ΑΝΑΣΥΓΚΡΟΤΗΣΗ *των υγειονομικών επιτροπών*

Πως έχουν οι αποφάσεις της περιφερειάρχη

Η Γεν. Γραμματέας Π.Ν.Α. κα Μάρθα Σημαντώνη, με αποφάσεις της, προχώρησε στην ανασυγκρότηση των Α΄ Βάθμιων Υγειονομικών Επιτροπών Ρόδου, Κω, Καλύμνου και της Β΄Βάθμιας Υγειονομικής Επιτροπής Δωδεκανήσου στις 31/12/2003, όπως σχετικά είχε προαναγγείλει η «δ» με αφορμή και τα «παρατράγουδα» που σημειώθηκαν με τα προνοιακά επιδόματα.

Μετά την ανασυγκρότηση, οι Επιτροπές αυτές έχουν την παρακάτω σύνθεση:

Α΄ΒΑΘΜΙΑ ΥΓΕΙΟΝΟΜΙΚΗ ΕΠΙΤΡΟΠΗ ΡΟΔΟΥ ως εξής:

Πρόεδρος:

Λίσγος Φίλιππος, Παθολόγος του Περιφερειακού Γενικού Νοσοκομείου Ρόδου, «Ανδρέας Παπανδρέου», με αναπληρωτή τον Φωτάρα Μιχαήλ, Παθολόγο του ΙΚΑ Ρόδου.

Μέλη:

α) Πετρονιάτης Γεώργιος, Χειρουργός του Π.Γ. Νοσοκομείου Ρόδου, «Ανδρέας Παπανδρέου», ως τακτικό μέλος, με αναπληρωτή τον Κινούς Βασίλειο, Χειρουργό του ίδιου Νοσοκομείου.

β) Γιακουμάκης Τσαμπίκος, Καρδιολόγος του Π.Γ. Νοσοκομείου «Ανδρέας Παπανδρέου», ως τακτικό μέλος, με αναπληρωτή τον Ορθοπαιδικό Δημητριάδη Μιχαήλ του ίδιου Νοσοκομείου.

Α΄ΒΑΘΜΙΑ ΥΓΕΙΟΝΟΜΙΚΗ ΕΠΙΤΡΟΠΗ ΚΩ ως εξής:

Πρόεδρος:

Φωτόπουλος Αγαλός, Οφθαλμίατρος του Ν.Γ.Ν. - Κ.Υ. Κω, με αναπληρωτή τον Κακάτσιο Στέφανο Ακτινολόγο του Ν.Γ.Ν. - Κ.Υ. Κω.

Μέλη:

α) Αναστασιάδης Εμμανουήλ, Νεφρολόγος - Παθολόγος του Ν.Γ.Ν. - Κ.Υ. Κω, ως τακτικό μέλος με αναπληρωτή τον Μακρή Μιχαήλ, Καρδιολόγο του Ν.Γ.Ν. - Κ.Υ. Κω.

β) Μπεσίρης Βασίλειος, Ορθοπαιδικός του Ν.Γ.Ν. - Κ.Υ. Κω, ως τακτικό μέλος με αναπληρωτή την Χατζηνικολάου Καλλιόπη, Ιατρό-Γενικής Ιατρικής του Περιφερειακού Ιατρείου Καρδάμαινας Κω.

Α΄ ΒΑΘΜΙΑ ΥΓΕΙΟΝΟΜΙΚΗ ΕΠΙΤΡΟΠΗ ΚΑΛΥΜΝΟΥ ως εξής:

Πρόεδρος:

Περδικούρης Κυριάκος, Καρδιολόγος του Ν.Γ.Ν. - Κ.Υ. Καλύμνου, με αναπληρωτή την Σαχταρίδου Μαρία, Νεφρολόγο του Ν.Γ.Ν. - Κ.Υ. Καλύμνου.

Μέλη:

α) Σακελλαρίου Μιχαήλ, Καρδιολόγος του Κρατικού Θεραπευτηρίου Λέρου ως τακτικό μέλος, με αναπληρωτή την Αντάρτη Θεοδώρα Παθολόγο του Κρατικού Θεραπευτηρίου Λέρου.

β) Μαγκάκης Ιωάννης, Παθολόγος του Ν.Γ.Ν. - Κ.Υ. Καλύμνου ως τακτικό μέλος, με αναπληρωτή τον Πουγούνια Ηλία, Νεφρολόγο του ΙΚΑ Καλύμνου.

Β΄ ΒΑΘΜΙΑ ΥΓΕΙΟΝΟΜΙΚΗ ΕΠΙΤΡΟΠΗ ΔΩΔΕΚΑΝΗΣΟΥ ως εξής:

Πρόεδρος:

Διακογεωργίου Παντελής, Νομίατρος Δωδεκανήσου, με αναπληρωτή τον Ροδίτη Βασίλειο, Ιατρό ΩΡΛ, Δ/ντή ΕΣΥ του Περιφερειακού Γενικού Νοσοκομείου Ρόδου, «Ανδρέας Παπανδρέου».

Μέλη:

α) Παπακωνσταντίνου Δημήτριος, Καρδιολόγος του Π.Γ. Νοσοκομείου Ρόδου «Ανδρέας Παπανδρέου», ως τακτικό μέλος, με αναπληρωτή τον Μόσχο Νικήτα, Καρδιολόγο του ίδιου Νοσοκομείου.

β) Δημητρακόπουλος Βασίλειος, Ορθοπαιδικός του Π.Γ. Νοσοκομείου Ρόδου «Ανδρέας Παπανδρέου», ως τακτικό μέλος, με αναπληρωτή τον Ορθοπαιδικό Σοκορέλο Μιχαήλ του ίδιου Νοσοκομείου.

γ) Καραγιάννης Βασίλειος, Νευρολόγος του Π.Γ. Νοσοκομείου Ρόδου «Ανδρέας Παπανδρέου», ως τακτικό μέλος, με αναπληρωτή τον Ψέλλα Χρυσόστομο Παθολόγο του ίδιου Νοσοκομείου.

δ) Καραταπάνης Στυλιανός, Παθολόγος του Π.Γ. Νοσοκομείου Ρόδου «Ανδρέας Παπανδρέου», ως τακτικό μέλος, με αναπληρωτή τον Μαγκαφάκη Δημήτριο, Παθολόγο Διευθυντή του Κ.Υ. Αρχαγγέλου.

ΣΥΜΦΩΝΑ ΚΑΙ ΜΕ ΤΟΝ κ. Γ. ΧΑΤΖΗΛΙΑΜΗ

ΤΕΡΑΣΤΙΑ ΠΡΟΒΛΗΜΑΤΑ ΘΑ ΑΝΤΙΜΕΤΩΠΙΣΕΙ *και φέτος ο ροδιακός τουρισμός*

✓ Πως διαμορφώνονται τα πράγματα στο νησί ✓ Πολλά τα χρέη των τουρ οπερέιτορς

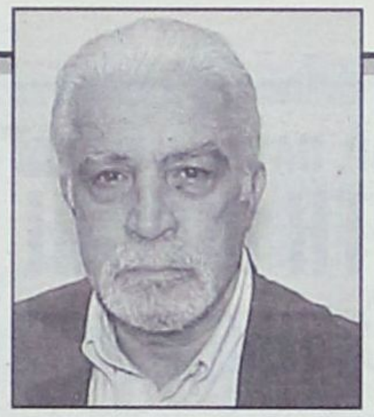

Σκοτεινός και συννεφιασμένος είναι εφέτος ο τουριστικός ορίζοντας της Ρόδου και μπορεί να επιφυλάσσει είτε «θύελλες» που θα παρασύρουν σε κατακόρυφη πτώση μέχρι και 20% τις αφίξεις είτε «καταιγίδες» που θα επιφέρουν λιγότερο δυσάρεστα αποτελέσματα.

Αυτό εκτιμά ο τουριστικός πράκτορας κ. Γιάννης Χατζηλιαμής σε συνέντευξη του στη «δ» επί όλων των τρεχόντων τουριστικών θεμάτων. Η φωνή του γνωστού τουριστικού πράκτορα προστίθεται σε όλες εκείνες των κορυφαίων τουριστικών παραγόντων που προανήγγειλαν μέσω της «δ», «μια ακόμα δύσκολη χρονιά για τον τουρισμό μας».

«Πρέπει να είμαστε προσγειωμένοι στην τουριστική πραγματικότητα για να μην προσγειωθούμε , όπως και οι προβλεπόμενες αφίξεις κάποιων , ανώμαλα», τόνισε ο κ. Γιάννης Χατζηλιαμής .

Αποκάλυψε ακόμα ότι «πάνω από 100 Ροδίτες ξενοδόχοι και πράκτορες περιμένουν με αγωνία τις εξελίξεις στους μεγάλους ιταλικούς και γενικότερα ευρωπαϊκούς τουριστικούς οργανισμούς , καθώς τους οφείλονται ακόμα σημαντικά ποσά»

Ειδικότερα μόνο οι δύο Ιταλοί Τουρ Οπερέιτορς «Alpitours» και «Parmatours», η οποία ελέγχει την «Comitour» και την «going» οφείλουν σε περισσότερους από 100 τουριστικούς επιχειρηματίες της Ρόδου , ξενοδόχους και πράκτορες από 3000- 40.000 ευρώ στον καθένα και συνολικά 2 εκ. Ευρώ περίπου για την περυσινή σεζόν! Επιπλέον δεν έχουν καταβάλει καμία απολύτως προκαταβολή για εφέτος!

«Οι εξελίξεις που αναμένονται στους Τ.Ο. είναι σημαντικές και κρίσιμες, καθώς είναι δυνατόν να προκαλέσουν μεγάλες ανακατατάξεις στην ευρωπαϊκή τουριστική αγορά και να δημιουργήσουν δυσαναπλήρωτα κενά στη Ρόδο» εξήγησε ο κ. Γιάννης Χατζηλιαμής, αποδίδοντας και σε αυτόν τον παράγοντα το γενικότερο «πάγωμα» των κρατήσεων αυτή την περίοδο.

«Μέσα στον Φεβρουάριο θα ξεκαθαρίσουν τα πράγματα και από το Μάρτιο θα αρχίσουν να κινούνται οι αγορές ανάλογα με τη ζήτηση που θα υπάρχει για κάθε προορισμό» είπε ο γνωστός τουριστικός πράκτορας.

Αυτή τη στιγμή διακρίνει κατακόρυφη πτώση των κρατήσεων κατά 25-30% σε σύγκριση με πέρυσι: « Αναφέρομαι στις προκρατήσεις που γίνονται στα πλαίσια των λογικών προσφορών των ξενοδόχων προς τους Τ.Ο. με εκπτώσεις από 10-15%. Όσοι βγαίνουν και μιλούν για αύξηση των κρατήσεων αναφέρονται στις προσφορές που γίνονται με έκπτωση άνω του 20% από τους ξενοδόχους προς τους Τ.Ο. Αυτό συνέβη στην περίπτωση μεγάλου τουριστικού γραφείου που πίεσε πολλούς ξενοδόχους και πέτυχε υπέρογκες αυξήσεις. Κάτι τέτοιο δεν δείχνει όμως την πραγματική ζήτηση της Ρόδου» .

Ειδικότερα στη Γερμανία οι προκρατήσεις που κατά ορισμένους είναι σταθεροποιημένες ή και αυξημένες από πέρυσι έχουν υποστεί, σύμφωνα με τον κ. Γ. Χατζηλιαμή, καθίζηση της τάξης του 25-30% ! Στην Ολλανδία η φερόμενη μείωση κατά 10-12% των κρατήσεων αγγίζει στην πραγματικότητα το 30%. Παρόμοια πτώση υπάρχει στο Λουξεμβούργο, ενώ οι προκρατήσεις από το Βέλγιο έχουν ελεύθερη πτώση που φτάνει και στο 40%!! Τέλος σχετικά με τη βρετανική αγορά ο κ. Γ. Χατζηλιαμής επεσήμανε ότι « αυτήν την περίοδο, όπως διεφάνη και από την πρόσφατη τουριστική έκθεση που έγινε στο Μάντσεστερ , υπάρχει μείωση των κρατήσεων κατά 35% στην τουριστική αγορά της Βόρειας Αγγλίας, της Ουαλίας, της Σκωτίας και της Ιρλανδίας».

«Στην χειρότερη περίπτωση θα υπάρξει εφέτος ένα « πατατράκ» του τουρισμού μας μείωση των αφίξεων κατά 10-20%. Στην καλύτερη περίπτωση θα κρατήσουμε τον περυσινό αριθμό αφίξεων με τις υπερπροσφορές. Σε μέση περίπτωση, που είναι και η πιθανότερη θα παρουσιάσομε και νέο έλλειμμα μέχρι και 5% στις αφίξεις» προέβλεψε ο έμπειρος τουριστικός πράκτορας.

«Αγκάθια» στο ροδιακό τουρισμό σύμφωνα και με τα παράπονα των Τ.Ο. θεωρεί «την μεγάλη ακρίβεια που πλήττει το νησί μας και ανεβάζει στα ύψη το κόστος των διακοπών και την υποβάθμιση της ποιότητας των παρεχόμενων υπηρεσιών εντός και εκτός των ξενοδοχείων» Τονίζει μάλιστα ότι « αν συνεχιστεί αυτή η κατάσταση θα μεγαλώσει ακόμα περισσότερο το τουριστικό έλλειμμα της Ρόδου».

Δεν κρύβει εξάλλου την αγανάκτησή του για την ανύπαρκτη διαφήμιση και καλεί την τουριστική ηγεσία να αναλάβει τις ευθύνες της: «Η συμμετοχή μας στις εκθέσεις χάρις στις δικές μας προσπάθειες δηλώνει απλώς ότι είμαστε ακόμα ζωντανοί. Η πολιτεία δεν φροντίζει όπως θα έπρεπε το κομμάτι της προβολής και διαφήμισης με αποτέλεσμα να αιμορραγεί ασταμάτητα η Ρόδος και οι ανταγωνιστικοί προορισμοί της να ενισχύονται ολοένα και περισσότερο»

Ο κ. Γ. Χατζηλιαμής δηλώνει ότι «πάντα θα υπάρχει η τουριστική Ρόδος αλλά εκφράζει το φόβο και αυτός ότι αν δεν προσεχθούν από τώρα ορισμένοι τομείς θα συρρικνωθεί σε μεγάλο βαθμό ο ροδιακός τουρισμός!»

Δικαιώθηκαν οι περίοικοι

ΔΥΟ ΑΠΟΦΑΣΕΙΣ ΤΟΥ ΕΙΡΗΝΟΔΙΚΕΙΟΥ

ΔΙΚΑΣΤΙΚΑ ΜΕΤΡΑ ΚΑΤΑ *κέντρων που ηχορυπαίνουν*

Τη διακοπή των ηχητικών εκπομπών που προέρχονται από τη λειτουργία της μουσικής των καταστημάτων υγειονομικού ενδιαφέροντος με την επωνυμία «Εσπερινός» και «Μεθωδία» που βρίσκονται στη συνοικία «Καδή Μετζίπ» στην οδό Μενεκλέους της Μεσαιωνικής Πόλης της Ρόδου και την απομάκρυνση των πελατών των δύο επιχειρήσεων από το χώρο εμπρός από τις κύριες εισόδους εφόσον δεν πειθαρχούν στις υποδείξεις των ιδιοκτητών, να μην θορυβούν, διέταξε με δύο αποφάσεις που εξέδωσε το Ειρηνοδικείο Ρόδου.

Με τις αποφάσεις αυτές που εκδόθηκαν κατόπιν προσφυγής των κατοίκων της περιοχής κ.κ. Ιωάννη και Μαρίας Λύργου που εκπροσωπήθηκαν από τη δικηγόρο κ. Λυδία Παπαθεοδωράκη - Διακοσταυριανού και με πρόσθετη παρέμβαση του Συλλόγου Μονίμων Κατοίκων Μεσαιωνικής Πόλης το «Κάστρο», που εκπροσωπήθηκε από το δικηγόρο κ. Λάζαρο Ταγαρούλια, απειλείται επίσης σε βάρος των ιδιοκτητών των δύο καταστημάτων κ.κ. Κ. Μπακάλη και Ν. Μουστάκη, χρηματική ποινή 1.500 ευρώ και προσωπική κράτηση 3 μηνών για κάθε μελλοντική παράβαση.

Σύμφωνα με τα δύο δικόγραφα σε βάρος του πρώτου βεβαιώθηκαν από την 1η Αυγούστου 2002 έως την 24η Νοεμβρίου 2003 σαράντα πέντε παραβάσεις μουσικής και σε βάρος του δεύτερου, στο διάστημα από 18 Ιουλίου 2003 έως 13 Σεπτεμβρίου 2003, οκτώ παραβάσεις μουσικής. Από το Δήμο Ροδίων εκδόθηκαν αποφάσεις για τη σφράγιση των καταστημάτων που ανεστάλησαν όμως με προσωρινές διαταγές του Τριμελούς Διοικητικού Πρωτοδικείου Ρόδου.



ΠΑΡΕΜΒΑΣΗ ΣΕ Ν/Σ ΤΟΥ ΒΟΥΛΕΥΤΗ κ. ΑΡ. ΠΑΥΛΙΔΗ

ΣΥΖΗΤΗΘΗΚΑΝ ΧΘΕΣ ΣΤΗ ΒΟΥΛΗ

«καυτά» - θέματα της Δωδ/νήσου

Χωρίς λύσεις επί σειράν ετών Δικαστήρια, Κτηματολόγια, Υποθηκοφυλάκεια, ΠΥΡ κλπ.



Θέματα της Δωδεκανήσου, αρμοδιότητας του υπουργείου Δικαιοσύνης, έθεσε ξανά, ενώπιον της Βουλής, ο βουλευτής κ. Αρ. Παυλίδης, κατά τη συζήτηση σχετικού νομοσχεδίου.

Τα θέματα - προβλήματα αυτά ταλανίζουν τα νησιά εδώ και χρόνια, αλλά, παρά τις αντιδράσεις δεν δόθηκαν λύσεις. Ομιλώντας ενώπιον της Βουλής (χθες) ο κ. Αρ. Παυλίδης είπε τα ακόλουθα:

ΠΡΟΕΔΡΕΥΩΝ (Παναγιώτης Σγουρίδης): Ο κ. Παυλίδης έχει το λόγο.

ΑΡΙΣΤΟΤΕΛΗΣ ΠΑΥΛΙΔΗΣ: Θα παρακαλέσω, κύριε Πρόεδρε, να μη με ρωτήσετε γιατί παίρνω το λόγο σ' αυτό το νομοσχέδιο, μη ων νομικός. Γιατί, αν με ρωτήσετε, η απάντηση είναι ότι θα αναφερθώ μόνο στην τροπολογία, η οποία αναφέρεται σε πάμπολλα θέματα, έχοντα σχέση με την εκλογική περιφέρεια που εκπροσωπώ στο Κοινοβούλιο, τα Δωδεκάνησα δηλαδή!

Ξεκινάμε, λοιπόν, από τα υποθηκοφυλακεία. Αυξάνετε τον πόρο, τα δικαιώματα των αμίσθων υποθηκοφυλάκων. Εγώ δεν θα σας πω όχι, αλλά να φροντίσετε από το παρακρατούμενο μέρος, κύριε Υπουργέ, να ολοκληρώσετε τη διαδικασία που έχετε ξεκινήσει δειλά-δειλά και αναφέρεται στην οργάνωσή τους και προπάντων στη νησιωτική Ελλάδα. Τα έμμισθα μπήκαν στο σύστημα της μηχανοργανώσεως, τα άμισθα με κόπο στριμώχτηκαν σ' αυτό, όμως μέχρι στιγμής μηδέν από μηδέν, μηδέν. Κι ευτυχώς υπάρχουν οι φιλότιμοι υποθηκοφύλακες, οι οποίοι φροντίζουν τα της ακινήτου περιουσίας των νησιωτών και το πράγμα κάπως κινείται, με τον ταχύτερο δυνατόν ρυθμό, αλλ' είναι αδύνατο να κινηθεί ταχύτερα απ' ότι σήμερα στον χρόνο που σας μένει, όχι στο χρόνο που σας μένει. Αυτή είναι μια γενική παρατήρηση.

Πάμε τώρα στα κτηματολογικά γραφεία Ρόδου, Κω, Λέρου. Κι εκεί κάτι παρόμοιο γίνεται επί των δικαιωμάτων που εισπράττονται από τα κτηματολογικά γραφεία. Στα υποθηκοφυλακεία, δηλαδή, τα πάγια δικαιώματα αυξάνονται από 5 σε 9 ευρώ ενώ στα κτηματολογικά γραφεία της Δωδεκανήσου το αναλογικό δικαίωμα αυξάνεται από 1,5 % σε 1,75%.

Ερωτώ κύριε Υπουργέ, έχετε ασχοληθεί με τα υφιστάμενα κτηματολόγια; Είναι μέγα εθνικό ζήτημα η κτηματογράφηση και πρέπει να γίνει σύνταξη κτηματολογίου ανά την Ελλάδα. Εσείς στα χέρια σας έχετε ιστορικά κτηματολόγια, το της Ρόδου, της Κω και της Λέρου. Λέγω Κω και Λέρου, γιατί το ήμισυ της Λέρου είναι κτηματογραφημένο. Τι εκάματε όμως γι' αυτά; Τα αφήσατε στο έλεος του Θεού επί χρόνια. Οι επεμβάσεις είναι ασήμαντες. Οι φιλότιμοι κτηματοφύλακες -κατά το υποθηκοφύλακες-, οι διευθυντές και το προσωπικό των κτηματολογίων της Ρόδου και της Κω, αυτοί φροντίζουν κάπως να λειτουργήσει το σύστημα, παρά την έλλειψη τεχνικών μέσων.

Κύριε Πρόεδρε, υπάρχουν στα κτηματολόγια περιπτώσεις που οι μη μεταγεγραμμένες πράξεις ανέρχονται σε ορισμένες χιλιάδες. Δηλαδή δεν ξέρετε, αν αυτό που αγοράσατε, τελικά μετεγράφη.

Στην Κω έγινε μία ακροβασία, την οποία επεχείρησε να επανορθώσει ο επί χρόνια δήμαρχος και μετέπειτα ευρεθείς στο Υπουργείο Χωροταξίας, η όποια δεν νομίζω ότι απέδωσε.

Κύριε Υπουργέ, ξέρετε πόσο χρόνο χρειάζεται κανείς σε ένα κτηματολόγιο, για να πάρει το πιστοποιητικό που είναι απαραίτητο, προκειμένου να γίνει η μεταβίβαση; Τώρα, χρειάζονται τουλάχιστον δεκαπέντε ημέρες, όταν σε άλλες χώρες με τα κομπιούτερ πατάς το κουμπί και βγαίνει αμέσως το όποιο πιστοποιητικό θέλεις που να επιβεβαιώνει την κυριότητα ή τα βάρη που έχει ένα ακίνητο. Εγκαταλείφθησαν τα υφιστάμενα κτηματολόγια. Και αν εγκαταλείφθησαν τα υφιστάμενα κτηματολόγια, τότε φαντάζομαι τι εκάματε με τα σχεδιαζόμενα κτηματολόγια.

Κύριε Υπουργέ, σας βλέπω ότι με άνεση συνιστάτε θέση συμβολαιογράφου στο Ειρηνοδικείο Ηγουμενίτσας και οι οκτώ συμβολαιογράφοι γίνονται εννέα. Σας έχουν επίμονα ζητήσει μέσα από διάφορα κανάλια, αλλά και εγώ στην επαρχία Καρπάθου και Κάσου να κάμετε δεύτερη θέση συμβολαιογράφου με έδρα την Κάρπαθο. Κάποια στιγμή την βάλατε την έδρα στην Κάσο.

Ποιός συμβολαιογράφος, όμως, θα πάει στην Κάσο; Φαίνεται ότι έχετε βαθιά μεσάνυχτα από την Ελλάδα, τη χώρα που διοικείτε. Το αίτημα είναι απλό. Χρειάζεται μεταφορά έδρας, ώστε η μία θέση συμβολαιογράφου να γίνουν δύο και να καλύπτονται οι ανάγκες μίας επαρχίας, της οποίας το ήμισυ του πληθυσμού είναι εκτός Ελλάδος, γιατί είναι εγκατεστημένοι κυρίως στις Ηνωμένες Πολιτείες. Αυτοί οι άνθρωποι αγωνιούν να εξυπηρετηθούν κατά το μικρό χρονικό διάστημα που έρχονται στην Ελλάδα. Εσείς ενθυμηθήκατε την Ηγουμενίτσα -και καλά κάματε- αλλά λησμονήσατε τη νησιωτική Ελλάδα.

Προχωρώ στην επόμενη παρατήρησή μου. Αναφέρεσθε στο περίφημο Δικαστικό Μέγαρο Πειραιώς. Αυτή η υπόθεση έχει στοιχειώσει. Είναι μία παλιά ιστορία και εσείς είκοσι χρόνια στην Κυβέρνηση θυμηθήκατε τώρα στο παρά ένα -όχι στο παρά πέντε- να δώσετε κάποια λύση. Υποθέτω ότι συμφωνούν οι άμεσα ενδιαφερόμενοι. Απλώς υπογραμμίζω το γεγονός ότι ασχοληθήκατε.

Κύριε Υπουργέ, θα ήταν δύσκολο να ασχοληθείτε και με το παρόμοιο θέμα του δικαστικού μεγάρου στη γενέτειρά μου την Κω; Ο μακαρίτης ο Γιαννόπουλος κάτι είχε υποδείξει στο ΤΑΧΔΙΚ για το υφιστάμενο κτίριο ιταλικής κατασκευής ευρίσκεται το κτίριο ιδιοκτησίας Μενασέ.

ΦΙΛΙΠΠΟΣ ΠΕΤΣΑΛΝΙΚΟΣ (Υπουργός Δικαιοσύνης): Κύριε συνάδελφε, εκπονείται μελέτη, κάτι που δεν το κάνατε εσείς τόσα χρόνια, αν και κατάγεστε από την περιοχή.

ΠΡΟΕΔΡΕΥΩΝ (Παναγιώτης Σγουρίδης): Κύριε Υπουργέ, σας παρακαλώ να μην διακόπτετε.

ΑΡΙΣΤΟΤΕΛΗΣ ΠΑΥΛΙΔΗΣ: Με διακόπτει ο θριαμβολογών κύριος Υπουργός, λέγοντας ότι η μελέτη εκπονείται. Εγώ σας λέγω ότι είναι περιττή η μελέτη. Μην θριαμβολογείτε και ακούστε και εμάς τους ντόπιους, αντί να μας λέτε ότι "τον καιρό που ήσασταν Υπουργός δεν το κάνατε".

Σας λέγω, λοιπόν, κύριε Υπουργέ, ότι μπροστά στα πόδια σας, στο δικαστικό μέγαρο, υπάρχει το κτίριο. Αγοράστε το και αύριο το πρωί, με το ένα πέμπτο της δαπάνης, μπορείτε να κάνετε δικαστικό μέγαρο. Θα ολοκληρώσετε έτσι και τον κύκλο των δημοσίων κτιρίων σε παραδοσιακό και ιστορικό περιβάλλον. Είναι απλά τα πράγματα. Στήσαμε εργολαβίες εδώ εργολαβίες εκεί, μελέτη εδώ μελέτη εκεί και δουλειά δεν γίνεται.

Κύριε Υπουργέ, τι νομίζετε ότι θέλει η Κως; Τον Άρειο Πάγο; Για όνομα του Θεού! Χρειάζεται δύο αίθουσες ακόμη, για να συνεδριάζει το μεταβατικό Εφετείο. Μη μας μέμφεσθε κιόλας τους ντόπιους και μη μας κάνετε και το δάσκαλο στο σπίτι μας. Να κάνετε τον δάσκαλο στην Καστοριά, το καταλαβαίνω.

ΦΙΛΙΠΠΟΣ ΠΕΤΣΑΛΝΙΚΟΣ (Υπουργός Δικαιοσύνης): Έχουμε κάνει και στην Καστοριά.

ΑΡΙΣΤΟΤΕΛΗΣ ΠΑΥΛΙΔΗΣ: Σας βασανίζει η Ρόδος, σας λέγει: Το δικαστικό μέγαρο που έχουμε από τα χρόνια των Ιταλών δεν φθάνει. Ξεσηκώνονται οι πάντες σε όποια πολιτική παράταξη και αν ανήκουν οι συνάδελφοί σας δικηγόροι. Διώξτε την πυροσβεστική -συγχωρείστε μου το διώξτε, κύριε Πρόεδρε- απομακρύνετε την πυροσβεστική την εγκατεστημένη σχεδόν μέσα στο δικαστικό μέγαρο να πάρει μια ανάσα, κάντε της και ένα καινούργιο κτίσμα εκτός κέντρου της πόλεως Ρόδου. Απλά πράγματα, λογικά. Φωνάζει η φύση, ο τόπος μόνος του. Μη μου πείτε πάλι μελέτη. Τι θα μελετήσετε, για όνομα το έχει ο Θεός.

ΠΡΟΕΔΡΕΥΩΝ (Παναγιώτης Σγουρίδης): Ναι, αλλά δεν έχουν σχέση αυτά με το νομοσχέδιο.

ΑΡΙΣΤΟΤΕΛΗΣ ΠΑΥΛΙΔΗΣ: Πως δεν έχουν σχέση με το νομοσχέδιο;

ΠΡΟΕΔΡΕΥΩΝ (Παναγιώτης Σγουρίδης): Εδώ λέμε παροχή νομικής βοήθειας σε πολίτες χαμηλού εισοδήματος. Τι δουλειά έχουν τα δικαστικά μέγαρα;

ΑΡΙΣΤΟΤΕΛΗΣ ΠΑΥΛΙΔΗΣ: Για διαβάστε την τροπολογία. Σας συλλαμβάνω μη μελετήσαντα την τροπολογία. Για διαβάστε την τροπολογία, είναι ολόκληρο νομοσχέδιο. Το νομοσχέδιο έχει έξι σελίδες και η τροπολογία 16. Αυτή είναι η κατάσταση.

Απλά πράγματα, κύριε Υπουργέ, έστω και στο παραπέντε. Και σεις περάσατε από το Υπουργείο Δημοσίας Τάξεως και υποθέτω ότι έχετε αντιμετωπίσει το θέμα της πυροσβεστικής Ρόδου. Μιας και βάλατε, λοιπόν, χέρι στα δικαστικά μέγαρα, στα υποθηκοφυλακεία, στα κτηματολόγια, κάντε και κάτι παραπάνω. Αναφέρεστε τώρα στις σωφρονιστικές φυλακές. Καλά δεν πήρατε είδηση ότι μεγάλωσαν πλέον οι οικισμοί και οι φυλακές είναι μέσα στα σπίτια μας; Τι περιμένατε τόσα χρόνια για να μετακινήσετε τις φυλακές της Κω;

Γιατί σας τα λέγω όλα αυτά; Φέρατε μια τροπολογία για να τακτοποιήσετε έτσι αποσπασματικά ορισμένες εκκρεμότητες. Αυτό θα έπρεπε να είναι ένα μέγα ζήτημα για την εύρυθμη λειτουργία του συστήματος απονομής δικαιοσύνης. Δεν το επράξατε. Στο παραένα τακτοποιείτε κάποιες εκκρεμότητες που απασχολούν ασφαλώς κάποιους δικηγόρους, δικαστές και άλλους που ασχολούνται περί την απόδοση της δικαιοσύνης και νομίζετε πως επράξατε το καθήκον σας.

Καταλήγω, κύριε Πρόεδρε. Αν γίνονται εκλογές μια Κυριακή και είναι ημέρα που εκλέγεται, αν κατάλαβα καλά, η ηγεσία της δικαιοσύνης -κάπως έτσι κατάλαβα- τότε αλλάζετε ημερομηνίες. Μετακινείτε μια εβδομάδα εμπρός μια εβδομάδα πίσω κάποια εκλογή. Ορίσατε όμως ως ημέρα εκλογών την 7η Μαρτίου. Κυρίες και κύριοι συνάδελφοι 7 Μαρτίου είναι η επέτειος ενσωματώσεως της Δωδεκανήσου στον κορμό της Μητροπολιτικής Ελλάδος. Αυτό δεν το σκεφθήκατε; Είναι η μεγαλύτερη εθνική επέτειος μετά το Β' Παγκόσμιο Πόλεμο. Εμεγάλωσε η χώρα μας. Επαναπατρίστηκε η Δωδεκάνησος. Τι θα σας έβλαπτε ή τι θα μας έβλαπτε όλους, αν οι εκλογές γινόντουσαν μια βδομάδα πριν ή μια βδομάδα μετά; Αλλά λογαριάσατε τα πράγματα με βάση το κομματικό σας ημερολόγιο. Πείτε μου τώρα εσείς, 7 Μαρτίου ημέρα ενσωματώσεως στα Δωδεκάνησα, πως θα κάμετε εκλογές με επιφυλακή τους περισσότερους ένστολους και παράλληλα παρελάσεις και δοξολογίες; Για μια ακόμη φορά αδιαφορείτε για ότι ιδιαίτερα τιμούν όχι μόνο οι Δωδεκανήσιοι, αλλά όλος ο Ελληνισμός!

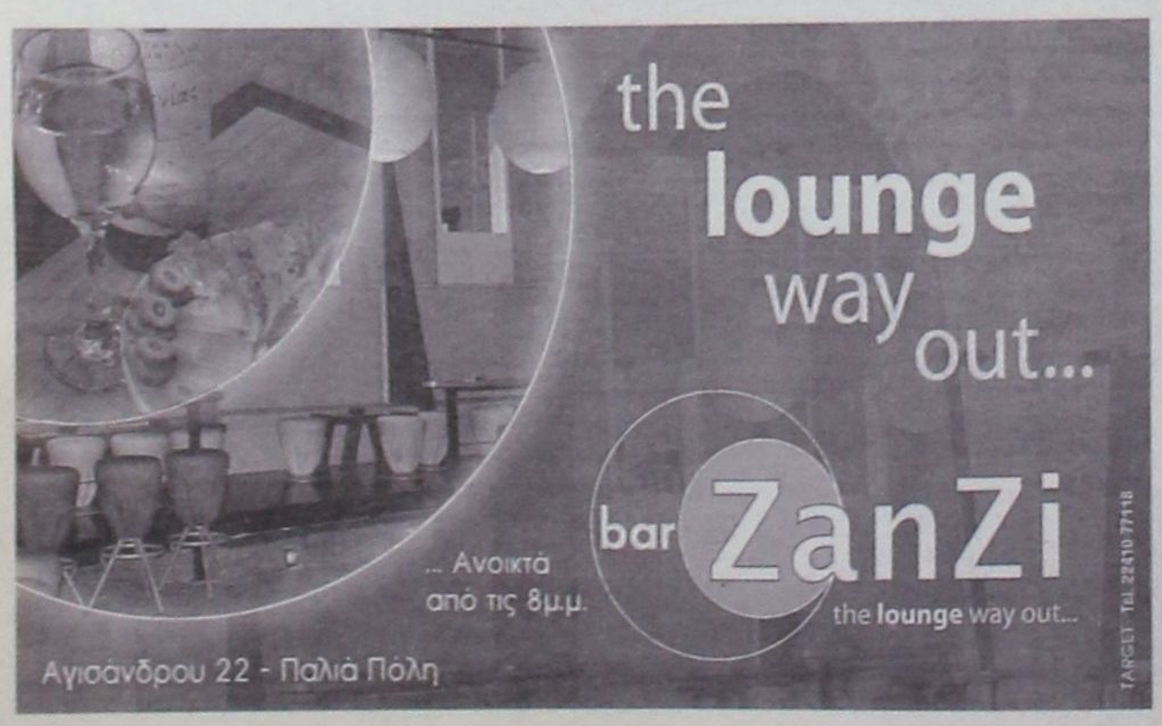

Μια Ξεχωριστή Διαδρομή στη Θάλασσα

ΔΡΟΜΟΛΟΓΙΑ
ΠΕΡΙΟΔΟΥ 27/01/04 - 02/02/04

ΗΜ/ΝΙΑ	ΠΛΟΙΟ	ΩΡΑ	ΠΡΟΟΡΙΣΜΟΣ
ΑΝΑΧΩΡΗΣΕΙΣ ΑΠΟ ΡΟΔΟ			
27/1 ΤΡΙΤΗ	ΡΟΔΟΣ	15.00	ΚΩ-ΚΑΛΥΜΝΟ-ΛΕΡΟ-ΛΕΙΨΟΙ-ΠΑΤΜΟ-ΠΕΙΡΑΙΑ
28/1 ΤΕΤΑΡΤΗ	ΠΑΤΜΟΣ	15.00	ΣΥΜΗ-ΚΩ-ΚΑΛΥΜΝΟ-ΑΣΤΥΠΑΛΑΙΑ-ΠΕΙΡΑΙΑ
29/1 ΠΕΜΠΤΗ	ΡΟΔΟΣ	15.00	ΚΩ-ΚΑΛΥΜΝΟ-ΛΕΡΟ-ΠΑΤΜΟ-ΠΕΙΡΑΙΑ
30/1 ΠΑΡΑΣΚΕΥΗ	ΠΑΤΜΟΣ	15.00	ΚΩ-ΚΑΛΥΜΝΟ-ΛΕΡΟ-ΠΑΤΜΟ-ΠΕΙΡΑΙΑ
31/1 ΣΑΒΒΑΤΟ	ΡΟΔΟΣ	15.00	ΤΗΛΟ-ΚΩ-ΚΑΛΥΜΝΟ-ΛΕΡΟ-ΠΑΤΜΟ-ΠΕΙΡΑΙΑ
1/2 ΚΥΡΙΑΚΗ	ΠΑΤΜΟΣ	14.00	ΝΙΣΥΡΟ-ΚΩ-ΚΑΛΥΜΝΟ-ΛΕΡΟ-ΠΑΤΜΟ-ΠΕΙΡΑΙΑ
2/2 ΔΕΥΤΕΡΑ	------	----	----------
ΑΝΑΧΩΡΗΣΕΙΣ ΑΠΟ ΠΕΙΡΑΙΑ			
27/1 ΤΡΙΤΗ	ΠΑΤΜΟΣ	16.00	ΑΣΤΥΠΑΛΑΙΑ-ΚΑΛΥΜΝΟ-ΚΩ-ΣΥΜΗ-ΡΟΔΟ
28/1 ΤΕΤΑΡΤΗ	ΡΟΔΟΣ	16.00	ΠΑΤΜΟ-ΛΕΡΟ-ΚΑΛΥΜΝΟ-ΚΩ-ΡΟΔΟ
29/1 ΠΕΜΠΤΗ	ΠΑΤΜΟΣ	16.00	ΠΑΤΜΟ-ΛΕΡΟ-ΚΑΛΥΜΝΟ-ΚΩ-ΡΟΔΟ
30/1 ΠΑΡΑΣΚΕΥΗ	ΡΟΔΟΣ	16.00	ΠΑΤΜΟ-ΛΕΡΟ-ΚΑΛΥΜΝΟ-ΚΩ-ΤΗΛΟ-ΡΟΔΟ
31/1 ΣΑΒΒΑΤΟ	ΠΑΤΜΟΣ	15.00	ΠΑΤΜΟ-ΛΕΡΟ-ΚΑΛΥΜΝΟ-ΚΩ-ΝΙΣΥΡΟ-ΡΟΔΟ
1/2 ΚΥΡΙΑΚΗ	------	----	----------
2/2 ΔΕΥΤΕΡΑ	ΡΟΔΟΣ	16.00	ΠΑΤΜΟ-ΛΕΙΨΟΙ-ΛΕΡΟ-ΚΑΛΥΜΝΟ-ΚΩ-ΡΟΔΟ

Κεντρικό Πρακτορείο ΔΑΝΕ SEA LINE Αυστραλίας 92
Ωρες λειτουργίας 08.00 - 20.00 ΤΗΛ. 43150 (10 γραμμές)

Δ·Α·Ν·Ε· SEA LINE
ΔΩΔΕΚΑΝΗΣΙΑΚΗ ΑΝΩΝΥΜΗ ΝΑΥΤΙΛΙΑΚΗ ΕΤΑΙΡΙΑ

ΑΚΡΙΤΙΚΑ

κουβεντούλες με κάποιο νόημα

Θ άρσει· λέγων τ᾽ αληθές σου σφαλεί ποτέ
ΣΟΦΟΚΛΗΣ

«Η φοβερότερη εκδίκηση είναι να περιφρονείς αυτούς που σε εχθρεύονται, αν και είσαι βέβαιος ότι μπορείς να τους συντρίψεις».
ΜΠΑΛΖΑΚ

Δ ΕΝ ΓΝΩΡΙΖΕΙ Η ΑΡΙΣΤΕΡΑ ΤΙ ΠΟΙΕΙ Η ΔΕΞΙΑ

Καταρχήν, είχαμε την εξαγγελία για συζήτηση περί του ωραρίου εργασίας από τον κ. Χρυσοχοΐδη. Η εξαγγελία αυτή μαζεύτηκε με απερίγραπτη σπουδή από στελέχη του κυβερνώντος κόμματος και, προχθές, από το μέλλοντα αρχηγό του πρώην ΠΑΣΟΚ, Γιώργο Παπανδρέου.

Μετά, είχαμε την αποκάλυψη για την ανεργία, όπως αυτή εγγράφεται στους καταλόγους του ΟΑΕΔ και είναι πολύ υψηλότερη από αυτήν που καταγράφει η Στατιστική Υπηρεσία. Απεδείχθη ότι οι πρωτοκλασάτοι και καθ' ύλην αρμόδιοι υπουργοί ήταν εξαφανισμένοι. Πιθανότατα απεργούν, όπως ψιθυρίζεται στα πολιτικοδημοσιογραφικά στέκια. Πιθανόν να ανήκουν στη χορεία των «κουρασμένων περιστεριών», αλλά απάντηση δεν υπήρξε.

Μετά, είχαμε τη «μισοψημένη πρόταση» του κ. Γιώργου Παπανδρέου για ενίσχυση της απασχόλησης των νέων, όπως διατυπώθηκε στο Λαύριο. Πριν περάσει η μέρα, το γραφείο Τύπου του ΠΑΣΟΚ έβγαλε διορθωτική ανακοίνωση, που εξηγούσε ότι η πρόταση του επίδοξου αρχηγού δεν ήταν ακριβώς όπως διατυπώθηκε, αλλά... περίπου. Χρειάστηκε μια μακροσκελής διόρθωση του επίδοξου πρωθυπουργού από ένα γραφειοκράτη της Χαριλάου Τρικούπη. Τέλος, υπάρχει «το ήξεις αφήξεις» του διαδόχου με τη συνέχεια της πολιτικής Σημίτη ή τη ριζική αλλαγή της, με τα προγράμματα των κοινών εμφανίσεων του κ. Παπανδρέου με τον πρωθυπουργό.

Τα παραπάνω παραδείγματα δεν είναι μοναδικά. Υπάρχουν κι άλλα. Δείχνουν ότι το ΠΑΣΟΚ, υπό τη νέα ηγεσία του, δεν είναι στοιχειωδώς έτοιμο να κυβερνήσει. Πάσχει σε απλά, αλλά κεφαλαιώδους σημασίας ζητήματα. Αγεται και φέρεται. Λειτουργεί με διαφορετικό τρόπο το πρωί και διορθωτικό το βράδυ.

Ετσι, όμως, δεν σχηματίζονται υπεύθυνες κυβερνήσεις, που μπορούν να αντιμετωπίσουν τα ακανθώδη προβλήματα του νέου αιώνα. Δεν μπορεί να λειτουργήσει ένα κυβερνητικό σχήμα, όταν – όπως περίτρανα απέδειξαν οι τελευταίες κινήσεις – δεν ξέρει η Αριστερά τι ποιεί η Δεξιά.

Α ΝΤΙ ΤΗΣ... ΞΗΡΑΣΙΑΣ

Ο καιρός έχει τελικά «αφηνιάσει» και αντί της... ξηρασίας που προέβλεπαν οι ειδικοί, παντού έχουμε πλημμύρες και καταστροφές. Η φύση, όπως κάθε τόσο αποδεικνύει έχει δικούς της κανόνες, τους οποίους δεν μπορεί να ανατρέψει ο άνθρωπος, όσο και να προσπαθεί.

Α ΥΤΗ ΕΙΝΑΙ Η ΟΙΚΟΝΟΜΙΑ

Σε καινοφανείς μεθόδους παραπληροφόρησης στηρίχτηκε την τελευταία δεκαετία η κυβέρνηση του ΠΑΣΟΚ, προκειμένου να εμφανίσει ως «άσπρο» προόδου το «μαύρο» της στασιμότητας και της οπισθοχώρησης της ελληνικής οικονομίας, αφού όλα αυτά τα χρόνια τα πραγματικά στοιχεία απεκρύβησαν επιμελώς.

Με ανεργία που κυμαίνεται επίσημα στο 8,95 και ανεπίσημα στο 13,2%, όταν το 1965 βρισκόταν στο 4,8%, τον πληθωρισμό με διάφορα τεχνάσματα να συγκρατείται στο 3,4% (3,1% το 1965), το ΑΕΠ να τρέχει χάρη στα δεκανίκια των κοινοτικών κονδυλίων και το δανεισμό των νοικοκυριών στο 4,0%, όταν πριν από σαράντα χρόνια η ελληνική οικονομία εμφάνιζε 10,8% ανάπτυξη, και το δημοσιονομικό αποτέλεσμα να προσγειώνεται με διάφορα τρικ στο 1,2%, όταν το 1965 παρουσίαζε πλεόνασμα 0,5%, οι ευθύνες των υπουργών Γιάννου Παπαντωνίου και Νίκου Χριστοδουλάκη αλλά και των συμβούλων τους είναι βαρύτατες.

Η ΦΑΝΤΑΣΙΑ ΤΗΣ ΔΗΜΟΚΡΑΤΙΑΣ

Εχει λεχθεί ότι τα μικρά κόμματα είναι «η φαντασία της δημοκρατίας». Αρα, θα όφειλαν να είναι η τόλμη, η ιδεολογική πρωτοπορία, η ασυμβίβαστη και ασύμβατη φωνή απέναντι σ' ένα πολιτικό σύστημα «ώριμο», δηλαδή σε σημαντικό βαθμό αρτηριοσκληρωτικό, αποτελούμενο από δύο κόμματα εξουσίας άτολμα, αιχμάλωτα ενός πολιτικού λόγου ξύλινου και ανέμπνευστου, σε μόνιμη κατάσταση ομηρίας από το φόβο του πολιτικού κόστους.

Τα χαρακτηριστικά, δε, αυτά θα έπρεπε κατεξοχήν να σφραγίζουν το κόμμα της λεγόμενης ανανεωτικής αριστεράς, που λόγω παράδοσης, κουλτούρας και ποιότητας της κοινωνικής του βάσης θα μπορούσε να είναι ο «βομβιστής» του πολιτικού μας τέλματος με ιδέες πρωτοπόρες, αντισυμβατικές και καινοτόμες.

Κάθε κόμμα, όμως για να επιτελεί το «φυσικό» του ρόλο, οφείλει τουλάχιστον να μη βρίσκεται σε διαρκή αντίφαση με τον εαυτό του, τη φυσιογνωμία του, τους στόχους του. Οφείλει, αντίθετα, να χαρακτηρίζεται από μια εσωτερική συνοχή και συνέπεια. Αυτή δε η συνοχή και συνέπεια πολύ απέχει από το να αποτελεί στοιχείο της ταυτότητας του ΣΥΝασπισμού (των κατά τις περιστάσεις μεταβαλλόμενων συμμαχιών, προσανατολισμών και στοχεύσεων).

Στην πολιτική μπορείς να επιβιώσεις όντας περίπου τα πάντα. Δεν μπορείς να επιβιώσεις όντας τα πάντα και τα αντίθετά τους.

Ο ΚΑΤΑΛΛΗΛΟΤΕΡΟΣ «ΣΥΜΜΑΘΗΤΗΣ»



«Εγώ ξέρεις ποιος είμαι, Χασάν;» ρώτησε ο πρωθυπουργός τον μικρό μαθητή του ειδικού σχολείου όπου φοιτούν και παιδιά μεταναστών. «Ο Σημίτης» του απάντησε ο πιτσιρίκος. «Βλέπεις να έχω αλλάξει;» τον ξαναρώτησε. Απάντηση όμως δεν πήρε. Τι θα μπορούσε άραγε να του πει; Οτι μέσα σε ένα μήνα έχει αλλάξει όντως, και μάλιστα πολύ; Οτι έπαψε να είναι πια ο «καταλληλότερος»; Οτι είναι απλά πρωθυπουργός υπό προθεσμία; Πολλά θα μπορούσε, όμως ο μικρός Χασάν προφανώς τα αγνοούσε και προτίμησε απλά να χαμογελάσει. Αλλωστε, ο ίδιος ο κ. Σημίτης κατά βάθος γνώριζε την απάντηση καλύτερα από τον καθένα...

Κ ΥΜΑ ΑΚΡΙΒΕΙΑΣ

Νέο κύμα ακρίβειας «παγώνει» την αγορά στα βασικά είδη διατροφής. Οι πάγκοι στις λαϊκές αγορές έχουν πάρει «φωτιά», όπως και τα ράφια στα σουπερμάρκετ.

Παρά το γεγονός ότι διατρέχουμε περίοδο εκπτώσεων, εκείνο που μπορεί να διαπιστώσει κανείς με μια βόλτα στην αγορά, είναι πως και στα είδη ένδυσης – υπόδησης οι τιμές κινούνται οριακά σε χαμηλότερα επίπεδα (εξαίρεση η σκαρταδούρα), ίσως λόγω εποχής. Το βέβαιο, πάντως, είναι πως υπάρχει έλλειψη ρευστού. Οι καταναλωτές, μετά την καταιγίδα των τιμών στις γιορτές, είναι υποχρεωμένοι τώρα να παρακολουθήσουν («συμμετέχοντες»;) και το νέο γύρο της ακρίβειας, βάζοντας βαθιά το χέρι στην τσέπη για ν' αντιμετωπίσουν τα στοιχειώδη και να τα φέρουν βόλτα με τους λογαριασμούς – χαράτσια των γνωστών ΔΕΚΟ.

Σε αντίθεση με μισθωτούς και συνταξιούχους, οι αμέτοχοι συμμέτοχοι, υπεύθυνοι και ανεύθυνοι, με ή χωρίς... συγγνώμη, περνούν καλά, κατά το «η ζωή είναι ωραία».

Ομως, το χειμώνα τούτο, άμα τον περάσουμε....

Τ Ο ΟΙΚΟΝΟΜΙΚΟ ΕΓΚΛΗΜΑ

Συνεργασία για την καταπολέμηση του οικονομικού εγκλήματος ζητούν οι Ελληνες. Με ποσοστό 79%, η χώρα μας καταλαμβάνει την πρώτη θέση, στις θετικές απαντήσεις, σε ό,τι αφορά το θέμα της συνεννόησης μεταξύ των χωρών της Ευρωπαϊκής Ενωσης.

Από πού απορρέει η ανάγκη για συνεργασία που ζητούν όλο και περισσότεροι Ελληνες; Μόνο το 10% των ερωτηθέντων πιστεύει ότι η Αστυνομία μπορεί να αντιμετωπίσει το οικονομικό έγκλημα, εκφράζοντας με αυτό τον τρόπο τη δυσπιστία τους απέναντι στις αρμόδιες αρχές. Αίσθηση προκαλεί και το γεγονός ότι μόνο το 2% απαντά ότι οι υπηρεσίες της εφορίας μπορούν να αντιμετωπίσουν τις οικονομικές ατασθαλίες.

Τη μεγαλύτερη εμπιστοσύνη απολαμβάνει το δικαστικό σώμα, καθώς συγκεντρώνει τις περισσότερες θετικές απαντήσεις, με ποσοστό που αγγίζει το 33%.

Α Σ ΟΨΟΝΤΑΙ ΟΙ ΕΚΛΟΓΕΣ

Πέρασε το σκόπελο του Ελεγκτικού Συνεδρίου το νομοσχέδιο για τις συντάξεις του Δημοσίου και την Παρασκευή κατατέθηκε στη Βουλή, με την ελπίδα να ψηφιστεί μέχρι το κλείσιμο της Βουλής.

Πάντως λόγω των εκλογών και της φύσης των ρυθμίσεων που περιέχει, το υπουργείο Οικονομικών θα δώσει εντολή για την καταβολή των αυξήσεων και των αναδρομικών στους συνταξιούχους, ακόμα και χωρίς να έχει ψηφιστεί το νομοσχέδιο, καθώς όπως λένε, αρκεί η κατάθεσή του στη Βουλή.

Ποντάρουν βέβαια στο γεγονός ότι δεν θα αντιδράσει κανείς, προκειμένου να μην μπλοκαριστεί η χορήγηση των αυξήσεων στους συνταξιούχους, γιατί με βάση τις προθεσμίες, η αύξηση θα έμπαινε μετά τις εκλογές.

Μ ΑΖΟΧΙΣΜΟΣ

Ως τώρα ο κόσμος αναγκαζόταν να ψηφίζει ΠΑΣΟΚ για να έχει κυβέρνηση Σημίτη. Τώρα τα πράγματα άλλαξαν: ο κόσμος θέλει να πειστεί πως, αν ψηφίσει Γιώργο Παπανδρέου, δεν πρόκειται να του βγει κυβέρνηση ΠΑΣΟΚ.

Τι σου είναι τελικά αυτοί οι Ρωμιοί! Σκέτοι μαζόχοι. Μέχρι πρόσφατα ήθελαν Κυβέρνηση Νέας Δημοκρατίας με πρωθυπουργό Σημίτη!

Η... ΕΠΟΜΕΝΗ ΗΜΕΡΑ

Θα φανεί λίγο αστείο αυτό που σκοπεύουμε να υποστηρίξουμε, έτσι όπως ανάβει τώρα και κορώνει η προεκλογική αντιπαράθεση και προσηλώνει όλων τα μάτια στο βράδυ της κάλπης – και στο εξαγόμενό της, βέβαια, στην εξουσία.

Η αληθινή μάχη όμως που δίνεται τη στιγμή αυτή είναι (α) για το πώς θα αμυνθεί ο νικητής από το γύρω του λεφούσι, πώς θα δομήσει κάτι που να μπορεί να ασκήσει, εξουσία χωρίς να προσβάλει (και να επανέλθει σε 11 μήνες στις κάλπες να επανακριθεί, αφού υποστεί ένα ενδιάμεσο τεστ σε τρεις μήνες στις φαινομενικά ρηχές ευρωεκλογές) και ακόμη περισσότερο (β) για το πώς θα προχωρήσει ο ηττημένος και η παράταξή του, πώς θα ενσωματώσει το κόστος της ήττας και πώς θα αναστήσει μια πολιτική πρόταση (με τους ίδιους, ασφυκτικούς, χρονικούς περιορισμούς).

Τ Ο ΥΠΟΥΡΓΕΙΟ ΑΙΓΑΙΟΥ

Τη δημιουργία ενός υπουργείου Νήσων και Ακτοπλοΐας πρότεινε σε συνέντευξη Τύπου ο υπουργός Αιγαίου κ. Νίκος Σηφουνάκης, όταν ερωτήθηκε από δημοσιογράφους τι θα συμβεί αν στο πλαίσιο αναδιοργάνωσης του κράτους τα υπουργεία περιορισθούν σε 14, όπως δήλωσε ο υπουργός Εξωτερικών κ. Γιώργος Παπανδρέου. Ο κ. Σηφουνάκης ανέπτυξε και πάλι τον προβληματισμό του για το πώς μπορεί να είναι πιο λειτουργικό το κράτος (όπως είχε δημοσιευθεί το 1999 στο βιβλίο του «Κατατεθειμένες προτάσεις» των εκδόσεων Λιβάνη). Οπως ανέφερε, στην Ελλάδα, λόγω της γεωγραφικής ιδιομορφίας της, χρειάζεται ένα υπουργείο που να ασχολείται με τα νησιά. «Στο πλαίσιο αυτό το υπουργείο Αιγαίου μπορεί να έχει έναν πιο αναβαθμισμένο ρόλο, όπως στη Γαλλία το υπουργείο των Υπερπόντιων Εδαφών, στην Ιταλία το υπουργείο Νότιας Ιταλίας κ.ο.κ., χωρίς να υποβαθμίζεται ο ρόλος του υπουργείου Εθνικής Ναυτιλίας, το οποίο ασχολείται με ιδιαίτερα σημαντικά θέματα όπως η εθνική ναυτιλία, οι διεθνείς σχέσεις κ.τ.λ.» είπε χαρακτηριστικά ο υπουργός. Εξάλλου, αν μειωθούν τα υπουργεία δεν υπάρχει κανένα οικονομικό όφελος για το κράτος καθώς, όπως τόνισε ο κ. Σηφουνάκης, ούτως ή άλλως, οι υπάλληλοι υπάρχουν, απλώς θα απορροφηθούν σε άλλες υπηρεσίες...

Υ.Τ.Ε.

ΑΠΟ ΤΟ ΓΑΛΛΙΚΟ ΥΠΟΥΡΓΕΙΟ ΠΟΛΙΤΙΣΜΟΥ

ΕΙΔΙΚΗ ΤΙΜΗΤΙΚΗ ΔΙΑΚΡΙΣΗ *στον υπουργό Αιγαίου*

Για την προσφορά του στις τέχνες και τον πολιτισμό

Ειδική τιμητική διάκριση για τη συμβολή και την προσφορά του στις Τέχνες και τον Πολιτισμό απονεμήθηκε, στον υπουργό Αιγαίου κ. Νίκο Σηφουνάκη από το Υπουργείο Πολιτισμού και Επικοινωνίας της Γαλλικής Δημοκρατίας.

Την ειδική αυτή διάκριση απένειμε ο πρέσβυς της Γαλλίας στην Ελλάδα κ. Ντελέ σε ειδική εκδήλωση που πραγματοποιήθηκε προχθές το απόγευμα στο κτίριο της Γαλλικής Πρεσβείας στην Αθήνα.

Ο Υπουργός Αιγαίου στην αντιφώνησή του προς τον Γάλλο Πρέσβη, αφού ευχαρίστησε τον ίδιο, τη «φίλη χώρα Γαλλία» και τον Υπουργό Πολιτισμού και Επικοινωνίας της Γαλλικής Δημοκρατίας για την τιμή που του έκαναν με αυτή την διάκριση, υπογράμμισε ότι «παρόλο που αυτή η διάκριση απευθύνεται στο πρόσωπό μου, ανήκει πρώτα απ' όλα στον κόσμο του Αιγαίου».



Πρόσθεσε ότι «το Αιγαίο ήταν πάντα πηγή έμπνευσης και δημιουργίας» και ότι ο πολιτισμός του Αιγαίου, η σπάνια αρχιτεκτονική κληρονομιά του, το μοναδικό του περιβάλλον «αποτέλεσαν και αποτελούν πεδίο των επιστημονικών μου προσπαθειών, κεντρική θεματολογία των βιβλίων».

Ο κ. Σηφουνάκης επεσήμανε ότι «Τη μέθοδο να «διαβάζουμε» το Αιγαίο μας την δώρισε η γενιά του '30. Μια ελληνική γενιά με ανοικτούς πνευματικούς ορίζοντες, δεκτική στην ευρωπαϊκή σκέψη και μπολιασμένη με τη σπουδαία και διαχρονική γαλλική κουλτούρα».

Ακόμα σημείωσε ότι «σπουδαίοι Γάλλοι διανοούμενοι συνέβαλαν - ο καθένας με τον τρόπο του - στο να ανακαλύψουμε πάλι το Αιγαίο και τον πολιτισμό του, και τα νησιά του να προβληθούν διεθνώς. Ο Samuel Baud - Bovy με τις μουσικές καταγραφές του, ο Ovtave Merlier με τις ιστορικές εκδόσεις του Γαλλικού Ινστιτούτου, ο Jacques Lacarrier με τα κείμενά του , ο Roger Millieux, ο πιστός φίλος της Ελλάδας Jack Lang, μεγάλη φυσιογνωμία της σύγχρονης Γαλλίας, ο Λέσβιος Teriade, και τόσοι άλλοι.

«Η Γαλλία και η Ελλάδα - είπε ο Υπουργός Αιγαίου - συνδέονται με σπάνια ιστορική και πολιτιστική συγγένεια, που επιβεβαιώνεται σε κάθε περίσταση. Και δεν ξεχνούμε ότι σε καιρούς δύσκολους για την Ελλάδα, όταν δοκιμάστηκε η Δημοκρατία στη χώρα μας, η Γαλλία υπήρξε το καταφύγιο πολλών πνευματικών ανθρώπων του τόπου μας».

Ο Υπουργός Αιγαίου τέλος επεσήμανε ότι «η χώρα σας με τιμά σήμερα για την προσπάθειά μου να προστατεύσω και να προσεγγίσω δημιουργικά τον ιστορικό και πνευματικό χώρο του Αιγαίου. Την ευχαριστώ για μία ακόμα φορά για την μεγάλη τιμή που μου κάνει».

ΒΟΛΕΣ ΑΘ. ΒΑΡΙΝΟΥ *κατά Ν. Σηφουνάκη*

Ο βουλευτής Χίου και υπεύθυνος του Τομέα Αιγαίου της Ν.Δ. κ. Αθανάσιος Βαρίνος έκανε την ακόλουθη δήλωση:

Ο Υπουργός Αιγαίου κ. Ν. Σηφουνάκης ανακοίνωσε προεκλογικά 6 νέα Προεδρικά Διατάγματα με ειδικούς όρους δόμησης για 27 Νησιά του Αιγαίου (για περισσότερους από 70 Οικισμούς) όταν οι υπηρεσίες που θα εποπτεύουν την εφαρμογή αυτών των όρων δεν υπάρχουν.

Τα 13 τμήματα προστασίας του περιβάλλοντος και της αρχιτεκτονικής κληρονομιάς που πρέπει να ελέγχουν την εφαρμογή του θεσμικού πλαισίου για τους παραδοσιακούς οικισμούς των νησιών δεν λειτουργούν...!!

Δεν είναι η πρώτη φορά που ο κ. Σηφουνάκης εξαγγέλλει μέτρα που δεν μπορεί να εφαρμόσει.

Τον περασμένο Νοέμβριο ο ΥΠ.ΑΙ έφερε στη Βουλή και ψήφισε Νόμο μίας σελίδας, με τον προεκλογικό τίτλο « Αποκατάσταση- Προστασία και Ανάδειξη του Φυσικού και Δομημένου Περιβάλλοντος των Νησιών του Αιγαίου» όμως γρήγορα διαπιστώθηκε ότι στον Τακτικό Προϋπολογισμό του Υπουργείου Αιγαίου για το 2004 δεν υπάρχει πίστωση για την υλοποίηση αυτού του Νόμου!

ΣΥΜΦΩΝΑ ΜΕ ΑΝΑΚΟΙΝΩΣΗ ΤΟΥ ΔΗΜΟΥ

ΣΗΜΑΝΤΙΚΟ ΕΡΓΟ ΠΡΟΣΦΕΡΕΙ *το ΚΕΠ - Πεταλούδων*

Από τις αρχές του μήνα επεξέτεινε τις δραστηριότητές του

Σημαντικό έργο έχει να επιδείξει το Κέντρο Εξυπηρέτησης Πολιτών (ΚΕΠ) του Δήμου Πεταλούδων, όπως αναφέρεται σε σχετική ανακοίνωση, που εξέδωσε χθες και στην οποίαν αναφέρονται αναλυτικά τα ακόλουθα:

Η πολιτική της κυβέρνησης προς την κατεύθυνση της συρρίκνωσης και πάταξης της γραφειοκρατίας και της καλύτερης εξυπηρέτησης των πολιτών, με τη δημιουργία των Κέντρων Εξυπηρέτησης Πολιτών (ΚΕΠ), βρίσκει απόλυτη εφαρμογή στο ΚΕΠ του Δήμου Πεταλούδων.

Αυτό διαπιστώνεται από την άμεση και αποτελεσματική εξυπηρέτηση των δημοτών και των κατοίκων γενικότερα της περιοχής, καθώς και από τη διευθέτηση των υποθέσεών τους στα γραφεία του Κέντρου.

Αποτελεί εξάλλου συνέχεια της πετυχημένης πορείας του Γραφείου του Πολίτη του δήμου μας, το οποίο ως γνωστόν το 2002 κατείχε την πρώτη θέση σε όλο το Αιγαίο από το πρώτο διάστημα της λειτουργίας του.

Ήδη το ΚΕΠ του Δήμου Πεταλούδων στους πέντε μήνες λειτουργίας του έχει να επιδείξει σημαντικό έργο. Σύμφωνα με τα στατιστικά στοιχεία, τους μήνες αυτούς εξυπηρέτησε 3000 πολίτες ενώ διενεργήθηκαν περισσότερες από 4000 συναλλαγές σε όλο το φάσμα των διοικητικών πράξεων που σχετίζονται με το δημόσιο τομέα. Οι περισσότερες αιτήσεις αφορούσαν κυρίως στις πληροφορίες ΑΣΕΠ (241), επικυρώσεις εγγράφων (327) και γνησίου υπογραφής (279), φορολογική ενημερότητα (137), ασφαλιστική ενημερότητα και λοιπές διοικητικές υπηρεσίες (1254).

Το ΚΕΠ του Δήμου Πεταλούδων από τον Ιανουάριο του 2004 έχει και καινούργιες αρμοδιότητες. Προχώρησε σε νέες διαδικασίες διεκπεραίωσης εγγράφων που είναι:

1. Από τις αρχές του χρόνου και μέχρι τις 29 Φεβρουαρίου θα δέχεται αιτήσεις ιδιοκτητών αυθαιρέτων κτισμάτων για ηλεκτροδότηση και υδροδότηση. Τα απαιτούμενα δικαιολογητικά είναι:

• Υπεύθυνη δήλωση με τη θέση του κτίσματος και την επιβεβαίωση ότι αυτό δεν βρίσκεται σε προστατευόμενη περιοχή

• Βεβαίωση από ηλεκτρολόγο για την ηλεκτρική εγκατάσταση του κτίσματος.

• Αντίγραφο φορολογικής δήλωσης.

• 4 φωτογραφίες των όψεων του κτίσματος (εις διπλούν).

2. Οι γεννηθέντες άνδρες έτους 1986 κλάσεως 2001 μπορούν να καταθέτουν το Δελτίο Απογραφής Στρατευσίμου (Περιοδεύων) στο ΚΕΠ του Δήμου Πεταλούδων προσκομίζοντας μόνο την ταυτότητά τους.

3. Με μια απλή αίτηση οι πολίτες μπορούν να παίρνουν αντίγραφο εκκαθαριστικού σημειώματος Φόρου Εισοδήματος από το ΚΕΠ μέσα σε 30 δευτερόλεπτα. Επίσης μπορούν να υποβάλλουν ηλεκτρονικά Αναλυτική Περιοδική Δήλωση (ΑΠΔ) του ΙΚΑ.

4. Χορήγηση Κάρτας Πολιτισμού (για ΑΠΕΑ, πολύτεκνους, μέλη των ΚΑΠΗ, μακροχρόνια άνεργους, αγωνιστές Εθνικής Αντίστασης).

5. Παροχή εφημερίδας του ΥΠΕΣΔΔΑ «Δημοσιογραφικά» όπου δημοσιεύονται όλες οι προκηρύξεις και οι θέσεις εργασίας πανελλαδικά.

Επιπλέον στο ΚΕΠ του Δήμου Πεταλούδων μπορείτε να εξυπηρετείστε και να ενημερώνεστε για οιανδήποτε συναλλαγή σας με το Δημόσιο Τομέα.

Για περισσότερες πληροφορίες:

ΚΕΠ Δήμου Πεταλούδων: Ισόγειο Δημαρχείου

Λεωφόρος Ελευθερίας 51 - Κρεμαστή

Τηλέφωνο: 22410 96644 & 91998 Fax: 22410 96643 & 91325.

email : d.petaloudon@kep.gov.gr

Ημέρες και ώρες λειτουργίας: Δευτέρα έως Παρασκευή από 8 π.μ. - 8 μ.μ. Σάββατο 8 π.μ. - 2 μ.μ.

από τώρα

ΤΟ ΑΥΤΟΚΙΝΗΤΟ ΣΑΣ ΚΑΘΑΡΟ ΚΑΙ ΤΙΣ ΚΥΡΙΑΚΕΣ

ΠΛΥΣΙΜΟ ΜΕΣΑ - ΕΞΩ



ΠΕΡΙΟΧΗ ΑΣΓΟΥΡΟΥ (ΑΒ Βασιλόπουλος -LiDL) - ΤΗΛ. 22410-60150, 60151

ΕΠΙΔΕΙΚΤΙΚΗ Η ΑΠΟΧΗ ΤΟΥ ΛΑΟΥ ΤΗΣ ΑΡΧΑΓΓΕΛΟΥ

ΟΥΤΕ ΣΤΟΥΣ ΑΥΤΟΚΡΑΤΟΡΕΣ ΤΗΣ ΡΩΜΗΣ δεν απονέμοντο με τόση ευκολία *τα «χρυσά κλειδιά» της πόλεως!*

Πρωτοφανής πρόκληση κατά της πολιτικής τάξεως και των δημοκρατικών θεσμών



Ολαός του Αρχαγγέλου απουσίασε επιδεικτικά από την κομματική φιέστα που προετοίμασε ο δήμαρχος κ. Αλέξανδρος Παπουράς προκειμένου να τιμήσει τον υπουργό Εσωτερικών κ. Κώστα Σκανδαλίδη και τον υφυπουργό Εθνικής Οικονομίας κ. Χρήστο Πάχτα «για τη συμβολή τους στην αντιμετώπιση των μεγάλων προβλημάτων του Δήμου»! Παρά τις προσπάθειες, ωστόσο, οι Αρχαγγελίτες δεν μπόρεσαν ακόμα να πληροφορηθούν σε τι ακριβώς συνίσταται η «συμβολή» αυτή!

Στην αίθουσα κοσμικών εκδηλώσεων «Σάββας» στα Κολύμπια δεν προσήλθαν περισσότερα από 350 άτομα παρά την τεράστια κινητοποίηση που είχε προηγηθεί στο διάστημα της τελευταίας εβδομάδας. Ο λαός του Αρχαγγέλου (ακόμα και στελέχη του ΠΑΣΟΚ), όπως είναι φανερό δεν θέλησε να «νομιμοποιήσει» μια τραβηγμένη απόφαση του δημοτικού συμβουλίου να τιμήσει δύο κυβερνητικά στελέχη με την ύψιστη τιμητική διάκριση για το «αυτονόητο», το χρέος δηλαδή που έχουν από τη θέση που τους έταξε ο λαός να στέργουν στην επίλυση των προβλημάτων των μικρών κοινωνιών. Άλλωστε, είχαν προηγηθεί ενδοδημοτικές διαφωνίες και ενστάσεις γι' αυτήν την τραβηγμένη απόφαση ακόμα και με επιστολές στα τοπικά μέσα ενημέρωσης.

Ίσως αυτό να διαισθάνθηκε ή να ένιωσε ο τιμώμενος υπουργός Εσωτερικών κ. Κώστας Σκανδαλίδης όταν δήλωνε ότι «θα μπορούσα και να αρνηθώ αυτήν την τιμή αλλά ένιωσα ότι θα ήταν προσβολή».

Εν πάση περιπτώσει η αρνητική κριτική και η αποχή δεν αντανακλούν στα τιμηθέντα πρόσωπα αλλά στην υπερβολή και τη μεθόδευση του Δημάρχου Αρχαγγέλου.

Κάτω από τους ήχους της μπάντας του Δήμου Αρχαγγέλου οι κ.κ. Σκανδαλίδης και Πάχτας τιμήθηκαν με το «χρυσό κλειδί» της πόλης και ανακηρύχθηκαν επίτιμοι δημότες, υπό τα χειροκροτήματα των παρευρισκομένων.



Ανταποκρινόμενος στην «ύψιστη τιμή» ο κ. Σκανδαλίδης υπογράμμισε ότι «όταν παίρνεις ένα χρυσό κλειδί αυτό σημαίνει ότι τελείωσες πια το έργο σου, άρα αποστρατεύεσαι» για να προσθέσει αμέσως μετά: «Εγώ δεν αποστρατεύομαι από τη Δωδεκάνησο. Εδώ είναι οι ρίζες μου, εδώ είναι οι δικοί μου, οι φίλοι μου, εδώ είναι η ίδια η ζωή μου».

Ο κ. Σκανδαλίδης άφησε αιχμές ακόμα για όλους εκείνους, συμπεριλαμβανομένων και των ΜΜΕ, που έκαναν λόγο για «κομματική προεκλογική φιέστα» Ο κ. Σκανδαλίδης κατά την πάγια τακτική του υποτιμά την νοημοσύνη του λαού μας, ισχυριζόμενος ότι δεν καταλαβαίνει περί τίνος πρόκειται και ποιά «αξία» έχουν τα «χρυσά κλειδιά» όταν απονέμονται καθ' ον τρόπον απονέμονται και για υπηρεσίες που ποτέ δεν προσεφέρθησαν.

«Μίλησαν για προεκλογική φιέστα. Ίσως, επειδή, έχουμε μπει σε προεκλογική περίοδο, αλλά έπρεπε να υπάρχει λιγότερη μικροψυχία», ανέφερε χαρακτηριστικά, υπενθυμίζοντας παράλληλα τους... προσωπικούς δεσμούς του με τον Αρχάγγελο!

«Το χρυσό κλειδί μου το έδωσαν όλοι οι δήμαρχοι από τον Στέργο Λαμπριανό, τον Θεοδόση Κολιάδη και τον Αλέκο Παπουρά (σ.σ. παρέλειψε τον κ. Λουκά Κανάκη) και ανήκει σε όλους τους βουλευτές του νομού, ανεξαρτήτως κόμματος, που αγωνίζονται για την ανάπτυξη της περιοχής» τόνισε ο κ. Σκανδαλίδης που υπογράμμισε ότι ως υποψήφιος βουλευτής (το 1989) από τον Αρχάγγελο ξεκίνησε την κοινοβουλευτική του διαδρομή.

Ευχαριστώντας το δημοτικό συμβούλιο και τον λαό του Αρχαγγέλου ο τιμηθείς υφυπουργός κ. Χρήστος Πάχτας αναφέρθηκε συνολικά στην αναπτυξιακή προσπάθεια που καταβάλλει η κυβέρνηση για τον νομό Δωδεκανήσου.

Σημειώνεται ότι και ο κ. Σκανδαλίδης αναφέρθηκε στο κυβερνητικό ενδιαφέρον επισημαίνοντας ότι στον νομό Δωδεκανήσου εκτελούνται σήμερα έργα ύψους 350 δισ. δρχ. και ότι στα επόμενα δύο-τρία χρόνια θα προστεθούν άλλα 150 δισ. Δρχ. Είναι άξιον απορίας, πάντως, που ο κ. Σκανδαλίδης βρήκε το ... μισό τρισεκατομμύριο δραχμές για έργα στον νομό όταν ολόκληρο το ΠΕΠ (2000-2006) είναι μόλις 110 δισ. δρχ.

Στην τιμητική εκδήλωση παρέστησαν η περιφερειάρχης κ. Μάρθα Σημαντώνη, ο νομάρχης Δωδεκανήσου κ. Γιάννης Μαχαιρίδης, οι αντινομάρχες κ.κ. Νίκος Ζωίδης και Στάθης Κουσουρνάς, ο πρόεδρος του Ν.Σ. κ. Φώτης Χατζηδιάκος, οι υποψήφιοι βουλευτές του ΠΑΣΟΚ κ. κ. Γιώργος Νικητιάδης και Φώτης Κωστόπουλος και αρκετά μέλη του ΠΑΣΟΚ.

Αίσθηση, πάντως , προκάλεσε η απουσία του υποψήφιου κ. Γιάννη Παρασκευά και του Γραμματέα της Ν.Ε. ΠΑΣΟΚ κ. Τιμόθεου Παρασκευά ο οποίος σύμφωνα με πληροφορίες δεν προσκλήθηκε καν προφανώς για να μην τροφοδοτηθούν τα σενάρια περί κομματικής φιέστας.

Δεινός χορευτής αποδείχθηκε ο κ. Πάχτας (το ζεϊμπέκικο ταιριάζει στο ΠΑΣΟΚ φαίνεται), ενώ ο κ. Σκανδαλίδης τραγούδησε Θεοδωράκη υπό τη μουσική της δημοτικής φιλαρμονικής ορχήστρας . Την όλη εκδήλωση ακόμα πλαισίωσαν τα χορευτικά συγκροτήματα Αρχαγγέλου και Μαλώνας και λαϊκή ορχήστρα με τον γνωστό τραγουδιστή Σκανδάλη. Οπως έγινε στο μεταξύ χθες γνωστό, ο δήμαρχος κ. Αλ. Παπουράς συνταξίδευσε στην Αθήνα με τους κ.κ. Σκανδαλίδη και Πάχτα και αναμενόταν να του παραδοθεί απόφαση για χρηματοδότηση έργων αποχέτευσης, ύψους 10 εκ. ευρώ! Πρώτα έγινε δηλαδή η έκδηλωση για τις «υπηρεσίες» και μετά την απομονή η υπογραφή της αποφάσεως. Πρόκειται για το νέο ήθος που ευαγγελίζονται.

Η ΝΕΑ ΔΗΜΟΚΡΑΤΙΑ

Σχετικά με την κομματική φιέστα που έγινε στον Αρχάγγελο, από την ΝΟΔΕ της Νέας Δημοκρατίας εκδόθηκε χθες η ακόλουθη ανακοίνωση:

« Σύσσωμη η κοινωνία της Δωδεκανήσου αποδοκιμάζει την άδικη , αλλοπρόσαλλη και καθαρά κομματική πολιτική των κυρίων Σκανδαλίδη και Πάχτα, οι οποίοι αντί να ντρέπονται και να ζητούν συγγνώμη από τον Δωδεκανησιακό λαό για την άνιση μεταχείριση που του επεφύλαξαν όλα αυτά τα χρόνια, επεδίωξαν να τιμηθούν και από πάνω, προκαλώντας την οργή και αγανάκτηση όλων.

Μέσα από μια καθαρά κομματική τακτική προεκλογικού χαρακτήρα , κατάφεραν να διαιρέσουν την τοπική μας κοινωνία, βάζοντας πραγματικά μια βόμβα στα θεμέλια της τοπικής Αυτοδιοίκησης, αφού στον βωμό των προεκλογικών επιδιώξεών τους διαμόρφωσαν ικανοποιημένους και δυσαρεστημένους δημάρχους από την μιά και σίγουρα δυσαρεστημένους πολίτες από την άλλη, αφού όλοι γνωρίζουν ότι πρόκειται για εξαγγελίες- και προεκλογικά παραμύθια που μοναδικό σκοπό έχουν να ξεγελάσουν και να υφαρπάσουν την ψήφο τους.

Καλούμε τους κυρίους Σκανδαλίδη και Πάχτα , το δίδυμο της συμφοράς της Δωδεκανήσου, να σοβαρευτούν, να σταματήσουν τα χουβαρδαλίκια με κλεμμένα από την Αυτοδιοίκηση χρήματα, υποτιμώντας έτσι την νοημοσύνη των συμπατριωτών μας.

Ας καταλάβουν επί τέλους οι κύριοι εκφραστές των πελατειακών σχέσεων ότι με προεκλογικές φιέστες, παραμύθια και προεκλογικά ρουσφέτια χωρίς αντίκρυσμα το μόνο που πετυχαίνουν είναι να γελοιοποιούνται, ομολογώντας και αναγνωρίζοντας δημόσια την αποτυχία τους.»

ΑΠΟ ΣΗΜΕΡΑ ΑΥΤΟΚΙΝΗΤΟ ΠΑΝΤΑ ΚΑΘΑΡΟ
ΕΞΩΤΕΡΙΚΟ ΠΛΥΣΙΜΟ
€ 3,55 + Φ.Π.Α.
ΠΛΥΣΙΜΟ ΜΕ ΕΙΔΙΚΑ ΠΑΝΙΑ ΠΟΥ ΔΕΝ ΧΑΡΑΖΟΥΝ (ΟΧΙ ΒΟΥΡΤΣΕΣ)
ΠΛΥΣΙΜΟ ΜΕ ΑΦΑΛΑΤΩΜΕΝΟ & ΦΙΛΤΡΑΡΙΣΜΕΝΟ ΝΕΡΟ
ΤΑΧΥΤΑΤΟ ΠΛΥΣΙΜΟ ΣΕ 7 ΛΕΠΤΑ - ΖΕΣΤΟ ΚΕΡΙ - ΜΑΛΑΚΤΙΚΟ
ΠΛΥΣΙΜΟ ΜΕΣΑ - ΕΞΩ
€ 11,55 + Φ.Π.Α.
QUICK CARWASH
νέες χαμηλές τιμές για το 2004
ΠΕΡΙΟΧΗ ΑΣΓΟΥΡΟΥ (ΑΒ Βασιλόπουλος -LiDL) - ΤΗΛ. 22410-60150, 60151

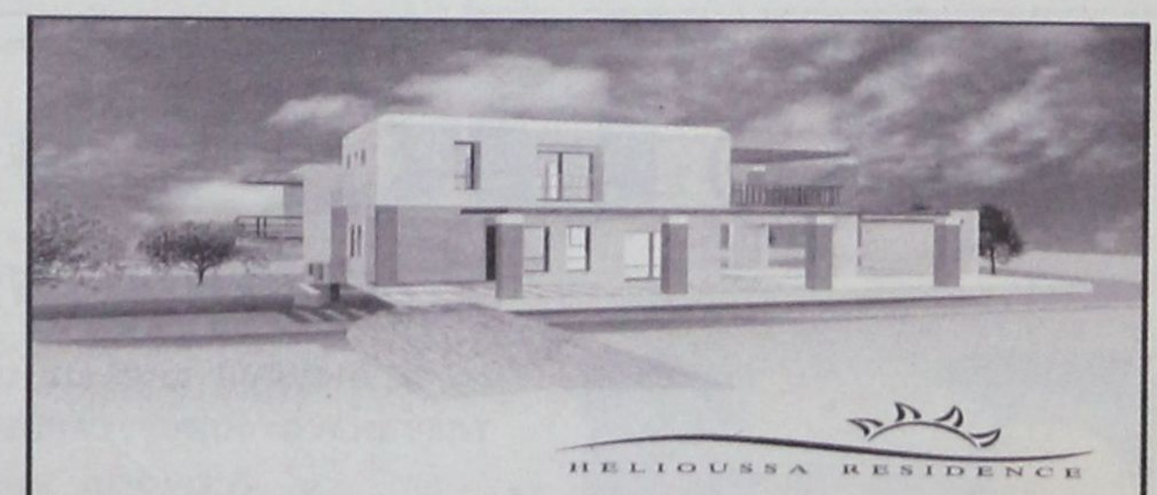
HELIOUSSA RESIDENCE
Σε μια ήσυχη καταπράσινη περιοχή κοντά στους Τρεις Ιαλυσσού, δίπλα στο λόφο "Μαχάνη", βρίσκεται ο οικισμός ΗΛΙΟΥΣΑ.
Οι οικισμός αποτελείται από 8 πολυτελείς κατοικίες σε έκταση 16 στρεμμάτων.
Κάθε μονοκατοικία (από 180 τ.μ. έως και 250 τ.μ.) έχει σχεδιασθεί με τα υψηλότερα στάνταρ ποιότητας και αισθητικής και περιβάλλεται από οικόπεδο έκτασης 2000 τ.μ.
Οι κατοικίες παραδίδονται ολοκληρωμένες.
Αρχιτεκτονική Μελέτη: Γραφείο Ανδρέα Μιχαηλίδη
Για περισσότερες πληροφορίες παρακαλώ επικοινωνήστε
Κινητό: 6944 940959, Τηλ: 22410 63983 & 64623

δημοκρατικά

ΥΠΑΡΧΕΙ ΑΝΤΙΚΕΙΜΕΝΙΚΗ ΠΡΑΓΜΑΤΙΚΟΤΗΤΑ Η ΟΠΟΙΑ ΔΙΝΕΙ ΤΟ ΜΕΤΡΟ ΤΗΣ ΑΛΗΘΕΙΑΣ (ΑΡΙΣΤΟΤΕΛΗΣ)

ΟΙ ΠΟΛΙΤΕΣ ΒΑΡΕΘΗΚΑΝ

τις αναχρονιστικές και αδιέξοδες πολιτικές

Αλλού τα κακαρίσματα κι αλλού γεννούν οι κότες. Στη Νέα Δημοκρατία γίνεται η συζήτηση για τους βαρόνους και τις βαρονίες, αλλά - όπως αποδεικνύει έρευνα της κοινής γνώμης (παρουσιάστηκε χθες στην εκπομπή «Πρωταγωνιστές» του STAR) – το πρόβλημα υπάρχει στο ΠΑΣΟΚ . Δύο ερωτήματα της δημοσκόπησης αποκαλύπτουν το μέγεθος του προβλήματος.

1. Πιστεύετε ότι η απομάκρυνση των παλαιών υπουργών/ στελεχών από το πλευρό του Γ. Παπανδρέου θα βοηθήσει το ΠΑΣΟΚ ; «Ναι» λέει το 76% των ψηφοφόρων του ΠΑΣΟΚ και «όχι» το 22%.

2. Πιστεύετε ότι η απομάκρυνση των παλαιών υπουργών/ στελεχών από το πλευρό του Κ. Καραμανλή θα βοηθήσει τη Ν. Δ. ; «Ναι» λέει το 58% των ψηφοφόρων της Ν.Δ. και «όχι» το 32%.

Το αίτημα της ανανέωσης είναι υπαρκτό και στα δύο κόμματα, αλλά εξαιρετικά έντονο στο ΠΑΣΟΚ . Αυτό από μια άποψη είναι φυσικό. Τα στελέχη του ΠΑΣΟΚ έχουν κουράσει και όχι μόνο. Η εικόνα τους παραπέμπει σε έννοιες κακοδιαχείρισης , προβλημάτων, μισών λύσεων, παραπέμπει σε όλα αυτά που η Ελλάδα θέλει να αφήσει πίσω στην ανατολή του 21ου αιώνα.

Υπάρχουν πολλά παραδείγματα. Όσο και να θέλει να στρογγυλέψει την άποψή του για τα μη κρατικά πανεπιστήμια , ο κ. Ευθυμίου – ό, τι και να πει πλέον- η όλη θητεία του στο υπουργείο παραπέμπει σε σοβιετικού τύπου κρατισμό. Πολέμησε λυσσαλέα κάθε προσπάθεια ανάμειξης του ιδιωτικού τομέα στην παιδεία. Δεν εργάστηκε γι' αυτό που είναι η υποχρέωσή του ως κρατικού λειτουργού: να κάνει , δηλαδή, καλά τη δουλειά του, να παρέχει υψηλές δημόσιες υπηρεσίες παιδείας.

Αντιθέτως προσπάθησε- και εν πολλοίς το επέτυχε- να σβήσει με νομοθετικά μέτρα τον ανταγωνισμό που η ιδιωτική παιδεία έφερνε στο μονοπώλιο που ο κ. Ευθυμίου διαφέντευε .

Παράδειγμα δεύτερο: Το κυβερνών κόμμα βρίθει εκπροσώπων του έξαλλου αντιαμερικανισμού , που όζει την αλήστου μνήμης δεκαετία του 1980. Από τον μέχρι πρότινος γραμματέα του κόμματος μέχρι τον πρόεδρο της ΓΣΕΕ (και ταυτόχρονα μέλος της Κεντρικής Επιτροπής το ΠΑΣΟΚ), η ιδεολογική κατεύθυνση σε επίπεδο κορυφής είναι το απλοϊκό «φονιάδες των λαών». Από την άλλη μεριά , οι τουρκοφάγοι και λάτρεις του «Κολοκοτρώνη- Οτσαλάν» περισσεύουν σε επίπεδο κορυφής. Ποιόν να πρωτοθυμηθούμε και ποιόν να ξεχάσουμε ; Τον νυν επικεφαλής του εκλογικού αγώνα, Θεόδωρο Πάγκαλο ή τους εκατόν τόσους βουλευτές που απηύθυναν αφρόνως – και με άμεσο κίνδυνο ελληνοτουρκικής σύρραξης- πρόσκληση στον σταλινικό ηγέτη του ΡΚΚ; Να ξεχάσουμε τον κ. Αρσένη, που μας έμπλεξε στην περιπέτεια των Υμίων, ή τον κ. Χριστοδουλάκη, που απαγόρευσε διά νόμου τη χρήση των ηλεκτρονικών υπολογιστών στην Ελλάδα; Αντιθέτως. Οι περισσότεροι πολίτες που απάντησαν στη δημοσκόπηση δεν έβαζαν στο χορό των βαρόνων του κυβερνώντος κόμματος τον κ. Παρασκευά Αυγερινό, άσχετα αν είναι πρεσβύτερος όλων των προαναφερθέντων.

Αυτό πρέπει να μας βάλει σε σκέψεις. Δεν βαρέθηκαν τα πρόσωπα οι πολίτες. Βαρέθηκαν τις αναχρονιστικές και αδιέξοδες πολιτικές που αυτοί υπηρέτησαν και στο τέλος χαρακτηρίστηκαν από αυτές .

Γι αυτό είναι λάθος να προσανατολιζόμαστε στη βιολογική νεότητα ή στο γήρας. Πολιτικά και ιδεολογικά , οι προαναφερθέντες (και πολλοί άλλοι) είναι πεθαμένοι εδώ και καιρό. Απλώς, κάποιος πρέπει να τους το πει...

ΧΑΡΙΣ ΣΤΑ ΜΕΤΡΑ ΠΟΥ ΛΑΜΒΑΝΟΝΤΑΙ

ΟΣΟ ΠΑΕΙ ΚΑΙ ΛΙΓΟΣΤΕΥΟΥΝ

οι φωτιές στα Δωδεκάνησα

Δόθηκαν χθες στη δημοσιότητα τα επίσημα στατιστικά στοιχεία

Μεγάλη επιτυχία έχει να παρουσιάσει στον τομέα της πρόληψης των δασικών πυρκαγιών η Πυροσβεστική Υπηρεσία Ρόδου, αφού πέρσι σημειώθηκαν μόλις 5 βασικές πυρκαγιές και αποτεφρώθηκαν μόνο 42 στρέμματα δασικών και χορτολιβαδικών εκτάσεων.

Αυτό προκύπτει από τα στατιστικά στοιχεία που έδωσε χθες στη δημοσιότητα ο διοικητής της Π.Υ.Ρ., κάνοντας τον απολογισμό του έργου της υπηρεσίας του για το 2003, με αφορμή την καθιερωμένη εκδήλωση κοπής της βασιλόπιτας. Ο κ. Κώστας Καραγεωργόπουλος συνεχάρη δημοσίως το προσωπικό της Π.Υ.Ρ. για τις προσπάθειές του αλλά και τους πολίτες που συνέδραμαν στο έργο τους, ενώ χαρακτήρισε άψογη τη συνεργασία με τις άλλες αρχές και τους τοπικούς φορείς, ιδίως στον τομέα της δασοπυρόσβεσης.

Σύμφωνα με τα απολογιστικά στοιχεία του 2003 η Π.Υ.Ρ.αντιμετώπισε 620 συνολικά περιστατικά. Στην συντριπτική πλειοψηφία τους συνέβησαν στη ζώνη ευθύνης της βόρειας και κεντρικής Ρόδου όπου ανήλθαν στα 435. Το πυροσβεστικό κλιμάκιο Καρπάθου αντιμετώπισε 24 συμβάντα, της Λίνδου 125 και των Απολλώνων 36. Από το σύνολο των 620 επεμβάσεων οι 230 αφορούσαν σε παροχές βοήθειας, άντληση υδάτων



από πλημμύρες, απεγκλωβισμούς θυμάτων τροχαίων ατυχημάτων, κοπές δέντρων κ.τ.λ. Οι 228 επιλήφθησαν αστικών πυρκαγιών, οι 87 αγροτικών και οι 5 δασικών, ενώ έγιναν και 70 επεμβάσεις απεγκλωβισμού ατόμων από ανελκυστήρες.

Ειδικότερα στον τομέα των δασικών πυρκαγιών διακρίνεται μία κατακόρυφη πτώση του αριθμού τους από χρόνο σε χρόνο γεγονός που αποδίδεται στα αξιοσημείωτα προληπτικά μέτρα που εφαρμόζει η Πυροσβεστική σε συνεργασία με την Τοπική Ένωση Δήμων και Κοινοτήτων, το Στρατό και άλλους τοπικούς φορείς.

Από τις 93 δασικές πυρκαγιές που καταγράφηκαν το έτος 2000 με 1.946 αποτεφρωμένα στρέμματα, το 2001 μειώθηκε ο αριθμός τους σε 46 με 93 καμμένα στρέμματα, το 2002 σε 8 με 70 αποτεφρωμένα στρέμματα και πέρυσι σε 5 με 42 καμμένα στρέμματα.

Στη χθεσινή εκδήλωση της κοπής της πίττας έδωσε το παρόν όλο το προσωπικό της Π.Υ.Ρ. εκτός βέβαια αυτού που βρισκόταν χθες το μεσημέρι επί του καθήκοντος. Χαιρετισμό και ευχές απηύθυναν ο αντινομάρχης κ. Νίκος Ζωΐδης, ο αντιδήμαρχος κ. Νίκος Χαραλάμπης και ο υποψήφιος βουλευτής του ΠΑΣΟΚ κ. Φώτης Κωστόπουλος, ενώ παρέστησαν μεταξύ άλλων, ο διοικητής της 95 ΑΔΤΕ, ο λιμενάρχης, ο πρώην βουλευτής κ. Τάσος Καραμάριος, ο αντιδήμαρχος Καλλιθέας κ. Γιάννης Φλεβάρης κ.α.

ΜΕΤΑΞΥ ΣΗΜΑΝΤΩΝΗ ΚΑΙ ΙΑΤΡΙΔΗ

ΣΚΛΗΡΗ ΑΝΤΙΠΑΡΑΘΕΣΗ

για τον αποχετευτικό αγωγό

Αρχαγγέλου - Αφάντου - Βόδι

Και οι δύο πλευρές εμμένουν στις θέσεις τους

Αναπόφευκτη θεωρείται η σύγκρουση του δημάρχου Καλλιθέας κ. Γιάννη Ιατρίδη με τον νομάρχη κ. Γιάννη Μαχαιρίδη και την περιφερειάρχη κ. Μάρθα Σημαντώνη με αφορμή την εκτέλεση του έργου της επέκτασης του αποχετευτικού αγωγού έως τον Αρχάγγελο.

Στη διάρκεια της τιμητικής εκδήλωσης του Δήμου Αρχαγγέλου για τον υπουργό Εσωτερικών κ. Κώστα Σκανδαλίδη και τον υφυπουργό Εθνικής Οικονομίας κ. Χρήστο Πάχτα η κ. Σημαντώνη ανήγγειλε την επανενεργοποίηση του Μέτρου για το Περιβάλλον υποστηρίζοντας την ένταξη σ' αυτό του συγκεκριμένου έργου, για το οποίο είναι γνωστές οι αντιδράσεις του δημοτικού συμβουλίου και του Δημάρχου Καλλιθέας.

Ο τελευταίος κληθείς από τους δημοσιογράφους να σχολιάσει τη δήλωση της κ. Σημαντώνη υπογράμμισε ότι εμμένει στις αποφάσεις του δημοτικού του συμβουλίου και ότι αδιαφορεί ποιοί και τι λένε για την εκτέλεση του έργου.

Οι δηλώσεις του κ. Ιατρίδη τέθηκαν χθες, σε συνέντευξη τύπου, υπ' όψιν της κ. Σημαντώνη της οποίας η αντίδραση υπήρξε ανάλογη.

«Οι δηλώσεις αυτού του τύπου δεν έχουν καμία τεκμηρίωση» τόνισε η Περιφερειάρχης και πρόσθεσε ότι όλες οι αποφάσεις που αφορούν το συγκεκριμένο έργο «έχουν περάσει κατά τη διαδικασία του δημοκρατικού προγραμματισμού και, κατά συνέπεια, δεν το συζητάμε».

Δίνοντας ιδιαίτερη έμφαση μάλιστα είπε σε αυστηρό τόνο ότι «το θέμα έχει λήξει, δεν ξαναρωτάμε κανένα».

Επί της ουσίας ανέφερε ότι πρόκειται για ένα πολύ ουσιαστικό και σημαντικό έργο που θα επιτρέψει να λειτουργήσει και το ήδη κατασκευαθέν τμήμα.

Προειδοποίησε μάλιστα τον κ. Ιατρίδη ότι αν επιμείνει στις ακραίες θέσεις του τότε θα απενταχθεί και το έργο που έχει γίνει. «Θα απενταχθεί και το υπόλοιπο έργο και θα ζητήσουμε πίσω τα χρήματα που έχουν πληρωθεί. Και τότε θα πρέπει ο κ. Ιατρίδης να βρεί τα χρήματα για να το λετουργήσει» ανέφερε χαρακτηριστικά η κ. Σημαντώνη, αφήνοντας να διαφανεί ότι δεν θα διστάσει να έρθει σε προσωπική σύγκρουση με τον δήμαρχο Καλλιθέας αν επιμένει να δηλώνει ότι δεν θα επιτρέψει την εκτέλεση του έργου.

Πάντως, έσπευσε να επισημάνει ότι ο κ. Ιατρίδης έχει δίκιο όταν ζητά την αναβάθμιση της λειτουργίας του Βιολογικού στο «Βόδι».

«Γι αυτόν, ακριβώς, τον λόγο έχουμε και εμείς ζητήσει τα απαιτούμενα χρήματα για την αναβάθμιση του Βιολογικού, ώστε να διασφαλιστεί η ομαλή και ακίνδυνη λειτουργία του με την προσθήκη των λυμάτων Αφάντου και Αρχαγγέλου», ανέφερε. Σημειώνεται ότι ο κ. Ιατρίδης προειδοποιεί ότι ο Βιολογικός στο Βόδι όπως είναι σήμερα δεν μπορεί ν' αντέξει και τα λύματα του Αρχαγγέλου.

Ταυτόσημες με τις θέσεις της κ. Σημαντώνη είναι και οι θέσεις του νομάρχη κ. Γιάννη Μαχαιρίδη, ο οποίος, όμως, δεν επιθυμεί μια δημόσια αντιπαράθεση με τον δήμαρχο Καλλιθέας, παρ' ότι η Νομαρχία Δωδεκανήσου είναι ο φορέας του έργου.

Και τούτο επειδή εκτιμά ότι σ' αυτήν την περίπτωση θα εμπλακούν και οι δήμαρχοι Αφάντου και Αρχαγγέλου, που τάσσονται υπέρ του έργου, με ό,τι αυτό θα επιφέρει στην τοπική αυτοδιοίκηση.

RODOGAZ

Στη Ρόδο από το 1963



✓ Διανομή φιαλών υγραερίου κατ' οίκον
τηλέφωνα παραγγελιών: 64409 - 094-4-528212
✓ Διανομή χύμα υγραερίου
✓ Πώληση καυστήρων και λεβήτων υγραερίου για κεντρικά συστήματα θέρμανσης
✓ Θερμαντικά σώματα



Διεύθυνση εργοστασίου: Καναμάτ Ρόδου • τηλ. 62649
Διεύθυνση πρατηρίου: Στεφάνου Καζούλη 15 • τηλ. 35797 - 35868 - 38509

ΤΟ ΚΥΒΕΡΝΗΤΙΚΟ ΜΑΣ ΠΡΟΓΡΑΜΜΑ ΓΙΑ ΤΗΝ ΥΓΕΙΑ

Σύγχρονες Υπηρεσίες Υγείας:

Επιλογές για όλους



Η Νέα Δημοκρατία πιστεύει ότι το ΕΣΥ χρειάζεται μια ριζική αναθεώρηση, με κύριες κατευθύνσεις **την ελεύθερη επιλογή** γιατρού και τη βελτίωση της ποιότητας των ιατρικών υπηρεσιών. Την **καλύτερη αξιοποίηση των πόρων** και την **αποφυγή της σπατάλης** που τόσο πολύ πλήρωσε ο Έλληνας πολίτης τα τελευταία χρόνια. Τα μέτρα τα οποία προτείνουμε πρέπει να υλοποιηθούν με **συνέπεια** και **σταδιακά,** ώστε να αξιολογούνται σωστά και να αξιοποιείται αποτελεσματικά η εμπειρία από την εφαρμογή τους.

ΕΠΙΛΟΓΕΣ ΚΑΙ ΚΙΝΗΤΡΑ ΓΙΑ ΟΛΟΥΣ

- Ελεύθερη επιλογή γιατρού από τους ασφαλισμένους.
- Καθιέρωση εθνικής συλλογικής σύμβασης ιδιωτών γιατρών και οδοντιάτρων με ασφαλιστικά ταμεία.
- Δημιουργία Αστικών Κέντρων Υγείας, εικοσιτετράωρης λειτουργίας.
- Καθιέρωση του οικογενειακού γιατρού.
- Πλήρη οργάνωση νοσοκομειακών μονάδων σε επιλεγμένα νησιά.
- Κάλυψη από τους ασφαλιστικούς οργανισμούς της δαπάνης αποτοξίνωσης και βασικής απεξάρτησης.
- Δημιουργία χωροταξικά κατανεμημένου δικτύου Κέντρων Αναπτυξιακής Αποκατάστασης Αναπήρων σε όλη την Ελλάδα.
- Έμφαση στην πρόληψη, εφαρμογή της κοινοτικής ψυχικής υγείας και επαγγελματική αποκατάσταση των ασθενών που αποθεραπεύονται.
- Κατάργηση της λίστας συνταγογραφούμενων φαρμάκων.
- Οικονομικά κίνητρα αποδοτικότητας και αποτελεσματικότητας στο προσωπικό.
- Κάλυψη των μεγάλων αναγκών σε νοσηλευτικό προσωπικό που ξεπερνούν σήμερα τις 20 έως 25 χιλιάδες.

ΣΥΓΧΡΟΝΕΣ ΥΠΗΡΕΣΙΕΣ ΥΓΕΙΑΣ

- Κατάρτιση νέου υγειονομικού χάρτη της χώρας.
- Επέκταση του θεσμού της μονοήμερης νοσηλείας σε όλα τα Νοσοκομεία.
- Καθιέρωση του θεσμού της κατ' οίκον νοσηλείας.
- Ανάπτυξη δικτύου κέντρων αποκατάστασης και αποθεραπείας εκτός νοσοκομείων.
- Πρόγραμμα αύξησης των Μονάδων Εντατικής Θεραπείας, ώστε να προσεγγίσουμε το επίπεδο της Ε.Ε.
- Δωμάτια νοσηλείας από 1 ως 4 κλίνες.
- Εκσυγχρονισμός σε μέσα και σε προσωπικό στο ΕΚΑΒ.
- Ηλεκτρονικός ιατρικός φάκελος για κάθε ασθενή.
- Δύο νέα τραυματολογικά κέντρα σε νοσοκομεία πόλεων κατά μήκος των εθνικών οδών.
- Δύο νέα Πανεπιστημιακά Νοσοκομεία σε Αθήνα και Θεσσαλονίκη.
- Νέο Νοσοκομείο Παίδων στη Θεσσαλονίκη.
- Νέες θεραπευτικές μονάδες και θέσεις θεραπείας για τους εξαρτημένους από τα ναρκωτικά.
- Συστηματική χρήση της τηλεϊατρικής από τα Νοσοκομεία και τα Κέντρα Υγείας.

ΔΙΑΦΑΝΕΙΑ ΚΑΙ ΕΛΕΓΧΟΣ ΠΑΝΤΟΥ

- Συνεχής έλεγχος ποιότητας των παρεχομένων υπηρεσιών των Νοσοκομείων.
- Ενιαίο Λογιστικό Σχέδιο, Διπλογραφικό Σύστημα και Υποχρεωτική Δημοσίευση Ισολογισμού και απολογιστικών στοιχείων.
- Νέος τύπος νοσηλίου που να προσεγγίσει το πραγματικό κόστος.
- Σύναψη συμβάσεων Κρατικών Νοσοκομείων με ιδιωτικούς ασφαλιστικούς φορείς.
- Σύναψη διακρατικών συμφωνιών για τη νοσηλεία ασθενών από άλλες χώρες.
- Οι προμήθειες παγίων στοιχείων θα γίνονται κεντρικά και μέσω διεθνούς διαγωνισμού.
- Εισαγωγή νέας τεχνολογίας και δημιουργία κεντρικής τράπεζας πληροφοριών στο Υπουργείο, ώστε να γίνεται εφικτή η διασταύρωση στοιχείων για την προμήθεια ομοειδών υλικών από κάθε νοσοκομείο.

Στο κυβερνητικό μας πρόγραμμα προτείνουμε ρεαλιστικές και εφαρμόσιμες λύσεις, που εξασφαλίζουν την περίθαλψη που αξίζει κάθε Έλληνας ανεξάρτητα από το εισόδημά του, με σιγουριά και αξιοπρέπεια.

ΝΕΑ ΔΗΜΟΚΡΑΤΙΑ

ΦΟΡΟΛΟΓΙΚΗ ΕΠΙΔΡΟΜΗ
στους μικρομεσαίους το 2003

Κλήθηκαν να καταβάλλουν επιπλέον φόρους που αντιστοιχούν στο 2% του ΑΕΠ

Μια άνευ προηγουμένου φορολογική επιδρομή υπέστησαν το 2003 μικρομεσαίοι και ανώνυμες εταιρείες, καθώς κλήθηκαν να καταβάλλουν στα δημόσια ταμεία επιπλέον φόρους που αντιστοιχούν στο 2% του ΑΕΠ (!).

Είναι χαρακτηριστικό ότι μόνον από τις Α.Ε. που ελέγχθησαν τον προηγούμενο χρόνο, ο επιπλέον φόρος που βεβαιώθηκε παρουσιάζεται τετραπλάσιος σε σχέση με το 2002, ενώ σημαντικά αυξημένος κατά 80% είναι και ο συνολικός επιπλέον φόρος που βεβαιώθηκε από τα ελεγκτικά κέντρα του υπουργείου Οικονομικών.

Ο ΕΠΙΠΛΕΟΝ ΦΟΡΟΣ

Ειδικότερα, σύμφωνα με τα στοιχεία που δημοσιοποίησε το υπουργείο Οικονομικών, ο επιπλέον φόρος που βεβαιώθηκε το 2003 ανήλθε σε 3,142 δισ. ευρώ έναντι 1,754 δισ. ευρώ το 2002 παρουσιάζοντας αύξηση κατά 79,1% Συγκεκριμένα:

-Στις μεγάλες επιχειρήσεις με τζίρο άνω των 6 εκατ. ευρώ ο επιπλέον φόρος που βεβαίωσε το Εθνικό Ελεγκτικό Κέντρο ανήλθε στα 962 εκατ. ευρώ παρουσιάζοντας αύξηση 45% σε σχέση με το 2002.

• **ΣΤΙΣ ΕΠΙΧΕΙΡΗΣΕΙΣ** με τζίρο από 1 εκατ. ευρώ έως 6 εκατ. ευρώ ο επιπλέον φόρος που βεβαίωσαν τα έξι ΠΕΚ παρουσιάζεται αυξημένος κατά 90% αντιπροσωπεύοντας ποσό της τάξης του 1 δισ. ευρώ.

• **ΣΤΙΣ ΑΝΩΝΥΜΕΣ** εταιρείες ο επιπλέον φόρος που βεβαίωσαν οι ΦΑΕ παρουσιάζεται αυξημένος κατά 356% αντιπροσωπεύοντας ποσό της τάξης των 316 εκατ. ευρώ. Τα στοιχεία αυτά, όπως τονίζουν παράγοντες της αγοράς, καθιστούν επιτακτική την ανάγκη νέας προσέγγισης στην άσκηση της φορολογικής πολιτικής, καθώς μπορεί τα τελευταία χρόνια να μειώθηκαν οι φορολογικοί συντελεστές, πλην όμως τα συνολικά ποσά φόρου που καταβάλλονται από τα νομικά πρόσωπα συνεχώς αυξάνονται.

Είναι χαρακτηριστικό ότι στην πρόσφατη σύσκεψη της Επιτροπής Διαβούλευσης για τη φορολογική μεταρρύθμιση που πραγματοποιήθηκε στο υπουργείο Οικονομικών, εκπρόσωποι της αγοράς τόνιζαν ότι οι επιχειρήσεις επιβαρύνονται στην πραγματικότητα με φόρους που φθάνουν συνολικά μέχρι το 50% από το 35% που προβλέπει ο φορολογικός νόμος.

Άλλωστε, σύμφωνα με στοιχεία της Ε.Ε., η απόδοση του φόρου εισοδήματος των νομικών προσώπων στη χώρα μας προσεγγίζει το 90% του αντίστοιχου κοινοτικού μέσου όρου, τη στιγμή που η απόδοση του φόρου εισοδήματος των φυσικών προσώπων δεν υπερβαίνει το 50%.

ΕΜΜΕΣΟΙ ΦΟΡΟΙ

Η άνιση αυτή κατανομή των φορολογικών βαρών ενισχύεται και από τη μεγάλη συμμετοχή των έμμεσων φόρων στα συνολικά έσοδα του κράτους που φθάνει το 60% των συνολικών εσόδων του κρατικού προϋπολογισμού έναντι 40% που αποφέρουν οι άμεσοι φόροι.

Αξίζει να σημειωθεί ότι ο ΦΠΑ αποφέρει ετησίως το 1/3 περίπου των συνολικών φορολογικών εσόδων.

ΤΕΙΡΕΣΙΑΣ: ΑΠΟΚΑΛΥΠΤΙΚΑ ΤΑ ΣΤΟΙΧΕΙΑ ΤΗΣ «ΛΕΥΚΗΣ ΛΙΣΤΑΣ»

ΟΙ ΑΠΛΗΡΩΤΕΣ ΔΟΣΕΙΣ ΔΕΙΧΝΟΥΝ
την ανέχεια των καταναλωτών

Δυσκολίες στην έγκαιρη αποπληρωμή των οφειλών της αντιμετωπίζει σημαντική μερίδα εκ των δανειοληπτών που έχουν λάβει δάνεια καταναλωτικής πίστης, σύμφωνα με τα στοιχεία της βάσης δεδομένων του Τειρεσία, καθώς η καθυστέρηση πληρωμής δόσεων έως και 30 ημέρες καταγράφει υψηλά ποσοστά.

Τα δεδομένα της «λευκής λίστας» του Τειρεσία, η οποία καταγράφει τις ενήμερες οφειλές καθώς και τις οφειλές σε καθυστέρηση δανείων καταναλωτικής πίστης (προσωπικά - καταναλωτικά - ανοικτά δάνεια και πιστωτικές κάρτες), δείχνουν ότι είναι σχετικά υψηλό το ποσοστό εκείνων που καθυστερούν την εξόφληση του δόσεών τους μέχρι και 30 ημέρες.

Αν και το ποσοστό των ασυνεπών δανειοληπτών μειώνεται σημαντικά όταν το χρονικό διάστημα της καθυστέρησης φτάνει τις 60 ή και τις 90 ημέρες, εν τούτοις είναι φανερό ότι ένα μέρος του πληθυσμού έχει δανειστεί πέραν των εισοδηματικών του δυνατοτήτων. Στο μεταξύ, στους 8 μήνες λειτουργίας της, η «λευκή λίστα» έχει καταγράψει τα δεδομένα εκατοντάδων χιλιάδων δανείων καταναλωτικής πίστης. Οι οφειλές συγκεντρώνονται για κάθε φυσικό ή νομικό πρόσωπο ξεχωριστά και κατά τη διάθεσή τους στα πιστωτικά ιδρύματα αναφέρονται αναλυτικά χωρίς ένδειξη για την τράπεζα (ή τις τράπεζες) που έχει αναλάβει τον κίνδυνο. Σύμφωνα με πληροφορίες, στοιχεία αποστέλλουν όλες σχεδόν οι τράπεζες, εκτός 2 «μικρομεσαίων» που επικαλούνται τεχνικά προβλήματα. Όμως στη «λευκή λίστα» δεν περιλαμβάνονται τα δεδομένα δανείων και καρτών που είχαν χορηγηθεί πριν από το καλοκαίρι. Αυτή η έλλειψη «ιστορικότητας» σημαίνει ότι η «λευκή λίστα» θα καταστεί πλήρως αποτελεσματική μόνο μετά από 2-3 χρόνια.

Στο θέμα αυτό αναφέρθηκε ο γ.γ. της ΕΕΤ κ. Χρήστος Γκόρτσος, ο οποίος δήλωσε ότι όσο ταχύτερα η Αρχή Προστασίας Δεδομένων Προσωπικού Χαρακτήρα επιτρέψει στις τράπεζες να διοχετεύσουν στη «λευκή λίστα» τα δεδομένα δανείων και καρτών που έχουν ήδη χορηγηθεί, τόσο μεγαλύτερα θα είναι τα οφέλη για τους πελάτες των τραπεζών.

Στο μεταξύ, εντός του 2004 θα δημιουργηθεί «λευκή λίστα» και για τα στεγαστικά δάνεια. Η καταγραφή και των δεδομένων της στεγαστικής πίστης θα βοηθήσει στην ορθότερη αξιολόγηση των υποψηφίων δανειοληπτών και θα επιτρέψει στους καλούς πελάτες να διαπραγματευτούν με καλύτερους όρους τις συμβάσεις τους.





δsports

Επιμέλεια: Ηλίας Λοϊζος - Τάσος Κώστας - Μαρία Κολεζάκη

ΠΑΕ ΡΟΔΟΣ

Δεν παίζει ο Νεντέλκοβιτς

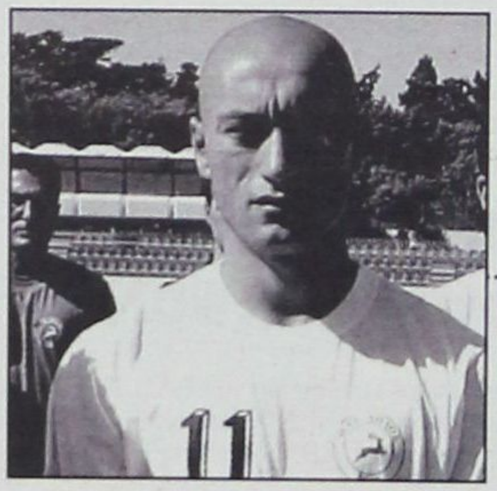

• Ο Σέρβος ποδοσφαιριστής συμπλήρωσε τέσσερις κίτρινες κάρτες και χάνει το παιχνίδι με τη Λάρισα • Χαμηλοί οι τόνοι από τον Δημήτρη Σκούνα που πιστεύει στους παίκτες του για θετικό αποτέλεσμα στη Λάρισα

Συγκρατημένη αισιοδοξία έχει σκορπίσει στο στρατόπεδο των ελαφιών η νίκη που πέτυχαν προχθές επί του Ατσαλένιου και το σπουδαιότερο ίσως είναι ότι η νίκη ήλθε με πολύ καλή εμφάνιση.

Ωστόσο από χθες οι πράσινοι ήταν και πάλι στο γήπεδο συνεχίζοντας την προετοιμασία τους για τον αγώνα με τη Λάρισα.

Ο **Δημήτρης Σκούνας** γύμνασε τους παίκτες του σε δύο γκρουπ πίσω από τις εστίες του δημοτικού γηπέδου. Όσοι αγωνίσθηκαν με τον Ατσαλένιο έτρεξαν χαλαρά ενώ οι υπόλοιποι ακολούθησαν κανονικά το πρόγραμμα.

Μόνος του προπονήθηκε γι' ακόμη μια φορά ο Γιάννης Νικηφόρου που υπολογίζεται σε δεκαπέντε ημέρες να ενσωματωθεί με την υπόλοιπη ομάδα. Στον αγώνα με τη Λάρισα ο έμπειρος τεχνικός θα έχει στη διάθεσή του τους Μαλλιάκα και Πάττα που εξέτισαν την ποινή τους ενώ αντίθετα απών θα είναι ο Ιβάν Νεντέλκοβιτς που στο παιχνίδι της Τετάρτης συμπλήρωσε τέσσερις κίτρινες κάρτες.

Για το νικηφόρο αγώνα της Ρόδου και το Κυριακάτικο παιχνίδι με τη Λάρισα ο τεχνικός των ελαφιών τόνισε:

ΔΗΜΗΤΡΗΣ ΣΚΟΥΝΑΣ

«Ήταν ένα δύσκολο παιχνίδι που έγινε ακόμη πιο δύσκολο από τις άσχημες καιρικές συνθήκες που επικρατούσαν στη διάρκεια του αγώνα.

Παρ' όλα αυτά όμως με ικανοποίησε ιδιαίτερα ότι είχαμε πάρα πολύ καλό ρυθμό και στα 90'.

Όσο για το παιχνίδι κάναμε πολλές ευκαιρίες και πετύχαμε πέντε γκολ. Εκείνο που μας ευχαριστεί ιδιαίτερα είναι ότι πήραμε τους τρεις βαθμούς και θα έλεγα ότι θα πρέπει να ξεχάσουμε αυτό τον αγώνα και να κοιτάξουμε τον επόμενο που είναι στη Λάρισα.

Συγχαρητήρια στους παίκτες για την προσπάθειά τους και θα πρέπει να συνεχίσουν με το ίδιο πάθος και αγωνιστικότητα! Για το εκτός έδρας παιχνίδι της Κυριακής ο τεχνικός των ελαφιών τόνισε: «Η Λάρισα είναι μια ομάδα που δείχνει ότι θα είναι ένα από τα φαβορί για τον τίτλο. Εμείς όμως νομίζω ότι παίζοντας όπως είπα με πάθος και αγωνιστική πειθαρχία, εξ' άλλου το έχει δείξει η Ρόδος είτε εντός είτε εκτός έδρας μπορεί να πάρει το θετικό αποτέλεσμα!

Για το θέμα των μεταγραφών ο προπονητής της Ρόδου τόνισε ότι ο παίκτης που θα έλθει πρέπει να κάνει τη διαφορά και γι' αυτό οι επαφές συνεχίζονται αφού υπάρχει χρόνος μέχρι να εκπνεύσει η ημερομηνία.

ΑΛΛΑΓΕΣ ΣΤΟ ΠΡΟΓΡΑΜΜΑ

Τροποποίηση στις ημερομηνίες των αγώνων που θα δώσουν τα ελάφια έκανε η ΕΠΑΕ εξ' αιτίας του ΟΠΑΠ. Σύμφωνα λοιπόν με τις νέες ημερομηνίες η Ρόδος θα δώσει τους επόμενους αγώνες ως εξής:

1/2/2004 (22η αγων.)
Ρόδος-Θρασύβουλος
5/2/2004 (23η αγων.)
Ρόδος-Βέροια
12/2/2004 (24η αγων.)
Αγροτικός Αστ.-Ρόδος
18/2/2004 (25η αγων.)
Ρόδος-Χαλκίδα
22/2/2004 (26η αγων.)
Θύελλα Π.-Ρόδος

Στην Αθήνα βρίσκεται από προχθές ο πρόεδρος της ΠΑΕ Ρόδου Μάκης Ντουρουτλής ο οποίος παρακολουθεί το σεμινάριο κατά της βίας που διοργανώνει ο υφυπουργός Αθλητισμού Γιώργος Λιάνης.

Το σεμινάριο ολοκληρώνεται σήμερα και ο κ. Ντουρουτλής θα περιμένει την αποστολή της ομάδας την οποία θα συνοδεύσει στην Λάρισα για το μάτς της Κυριακής.

ΑΠΟΛΛΩΝ ΚΑΛΥΘΙΩΝ

Επιστροφή σε ρυθμούς πρωταθλήματος

Ικανοποιημένος έμεινε ο Κώστας Λεπτοκαρίδης από την εμφάνιση των ποδοσφαιριστών του στο παιχνίδι κυπέλλου με τον Ερμή.

Έτσι η ψυχολογία στο στρατόπεδο του Απόλλωνα επέστρεψε σε υψηλά επίπεδα μετά το...στραπάτσο της Νάξου την περασμένη Κυριακή.

Ο Απόλλων πέρσι κατέκτησε το Κύπελλο Δωδεκανήσου και θέλει να υπερασπιστεί τον τίτλο του. Χθες στο βοηθητικό των Καλυθιών ξεκίνησε η προετοιμασία για το πρωινό παιχνίδι της Κυριακής (ορίστηκε να ξεκινήσει στις 10.00 μετά από αίτημα των φιλοξενούμενων) με αντίπαλο την Αναγέννηση Σάμου.

Η Αναγέννηση βρίσκεται στην προτελευταία θέση της βαθμολογίας αλλά σε καμία περίπτωση δεν πρέπει ν' αντιμετωπιστεί ως αδύναμος αντίπαλος.

«Πρέπει να είμαστε σοβαροί σ' όλη τη διάρκεια της αναμέτρησης» είπε χθες στους παίκτες του ο Κώστας Λεπτοκαρίδης που ...τρέμει στην ιδέα να υποτιμηθούν οι Σαμιώτες.

Η προετοιμασία θα ολοκληρωθεί σήμερα με το καθιερωμένο οικογενειακό διπλό στο οποίο θα δοκιμαστεί η ενδεκάδα της Κυριακής.

Τιμωρημένοι ή τραυματίες δεν υπάρχουν και αναμένεται να δοθεί χρόνος συμμετοχής και στον Βλάση Πάλλα που τις τελευταίες 40 ημέρες ήταν εκτός αγωνιστικών υποχρεώσεων λόγω τραυματισμού στο γόνατο.

ΔΙΓΕΝΗΣ

«Κόλλησαν» οι μεταγραφές

Για τρίτη συνεχόμενη μέρα οι παίκτες του Διγενή προπονήθηκαν στο γήπεδο Κοσκινού καθώς ο προπονητής τους έκρινε ότι ο χωμάτινος αγωνιστικός χώρος κρύβει λιγότερες παγίδες τραυματισμού από τον βούρκο του βοηθητικού Καλυθιών.

Το Κυριακάτικο παιχνίδι εκτός έδρας με τον Ατρόμητο Αγίας Μαρίνας θα διεξαχθεί στο γήπεδο του Αιολικού με ώρα έναρξης τις 11.30 έπειτα από αίτημα του Διγενή για συγκοινωνιακούς λόγους.

Η προσπάθεια των διοικούντων να ενισχυθεί η ομάδα μεταγραφικά έχει... κολλήσει επικίνδυνα και είναι μεγάλη πιθανότητα ο Διγενής να συνεχίσει με τους ίδιους ποδοσφαιριστές μέχρι το τέλος του πρωταθλήματος.

Το ίδιο... κόλλημα έχει παρουσιάσει και η προσπάθεια μετάθεσης του στρατευμένου Λιόλιου σε μονάδα της Ρόδου και ο Σαλβατόρε Γκιούντιτσε περιμένει καθημερινά τα ευχάριστα νέα.

Ο Παπαχριστοδούλου αν και ταλαιπωρείται αρκετές ημέρες από ίωση προπονήθηκε χθες κανονικά αλλά είναι φανερό ότι του λείπουν δυνάμεις.

ΠΑΟ ΔΙΑΓΟΡΑΣ

Αμφίβολος ο Καραμαλίκης

Στο προπονητήριο του Φυτωρίου συνέχισε χθες την προετοιμασία του ο «γηραιός» με τον Ανδρέα Σταύρου να προβληματίζεται για την κατάσταση του Στάθη Καραμαλίκη.

Ο έμπειρος φορ ούτε και χθες προπονήθηκε καθώς συνεχίζει να αισθάνεται ενοχλήσεις στον δικέφαλο και η συμμετοχή του στον αγώνα με τον Αιολικό κρίνεται αμφίβολη.

Οι υπόλοιποι ποδοσφαιριστές ήταν στην διάθεση του Ανδρέα Σταύρου οι οποίοι την Κυριακή το πρωί θα έχουν πολλή δουλειά κόντρα στον Αιολικό.

Για να εξυπηρετηθούν οι φιλοξενούμενοι συγκοινωνιακά ο αγώνας θα ξεκινήσει στις 11.00 το πρωί.

Στο μεταξύ συνεχίζονται τα συγχαρητήρια στον ιστορικό σύλλογο για την στάση που κράτησε η ομάδα στον αγώνα με το Κερατσίνι.

Ο Σύνδεσμος Διαιτητών Ποδοσφαίρου Δωδεκανήσου απέστειλε στο Δ.Σ. την παρακάτω επιστολή.

Κ. Πρόεδρε

Ο πρόεδρος και το Δ.Σ. του Σ.Δ.Π. Δωδ/σου συγχαίρουν την ομάδα του Π.Α.Ο ΔΙΑΓΟΡΑ και τον προπονητή της κ. Σταύρου Αν. για την εφαρμογή του FAIR PLAY στον ποδοσφαιρικό αγώνα με το Κερατσίνι, αποδεικνύοντας για μια ακόμη φορά το υψηλό φίλαθλο αίσθημα, τις ανθρώπινες αξίες, συνεχίζοντας έτσι την ένδοξη ιστορία του συλλόγου σας, κάνοντας υπερήφανο όλο το φίλαθλο κόσμο.

ΓΙΑ ΤΟ Δ.Σ
Ο ΠΡΟΕΔΡΟΣ
ΚΑΠΡΟΣ ΔΗΜΗΤΡΗΣ
Ο ΓΕΝΙΚΟΣ ΓΡΑΜΜΑΤΕΑΣ
ΚΑΨΑΣΚΗΣ ΚΩΝ/ΝΟΣ

ΑΕ ΚΩΣ

ΤΕΛΕΥΤΑΙΟ ΤΕΣΤ ΑΥΡΙΟ

Θλάση στους προσαγωγούς ταλαιπωρία του Γκουντελίτσα



Ο πρόεδρος της ΑΕ Κως Γιώργος Βρεττός κόβει την πίτα του συλλόγου



Παναγιωτόπουλος - Κοντός και Γκοβερίνος οι τυχεροί της βραδιάς

Με εντατικούς ρυθμούς συνεχίσθηκε χθες η προετοιμασία των «βυσσινί» με το νέο τεχνικό της ομάδας Δημήτρη Οικονόμου να καταστρώνει τα πλάνα του για το δύσκολο εκτός έδρας παιχνίδι με τη Μύκονο.

Το μοναδικό πρόβλημα που αντιμετωπίζει ο έμπειρος προπονητής είναι ο Γκουντελίτσας ο οποίος ταλαιπωρείται από τους προσαγωγούς και το πιο πιθανό είναι ο έμπειρος αμυντικός να μην ακολουθήσει την αποστολή στη Μύκονο.

Η προετοιμασία θα συνεχισθεί και σήμερα ενώ η τελευταία προπόνηση θα γίνει αύριο το πρωί όπου θ' ανακοινωθούν τα ονόματα των παικτών που θα ταξιδέψουν για το νησί των ανέμων.

Τώρα όσον αφορά την ενίσχυση της ομάδας οι άνθρωποι του συλλόγου βρίσκονται στην αναζήτηση δύο ποδοσφαιριστών, ενός επιθετικού και ενός αριστεροπόδαρου αμυντικού.

Στο μεταξύ προχθές το βράδυ έγινε η κοπή της πίτας του συλλόγου με το διοικητικό συμβούλιο να είναι σύσσωμο παρόν, την τεχνική ηγεσία και τους ποδοσφαιριστές.

Τα τρία φλουριά που υπήρχαν στην πίτα βρήκαν οι ποδοσφαιριστές Παναγιωτόπουλος, Κοντός και Γκοβερίνος οι οποίοι εισέπραξαν από τον πρόεδρο κ. Βρεττό 100 ευρώ έκαστος.

ΠΟΔΗΛΑΤΙΚΟΣ ΟΜΙΛΟΣ ΙΑΛΥΣΟΥ

Ψηλά στην πανελλήνια κατάταξη

Στην 16η θέση σε σύνολο 70 ομάδων βρίσκεται ο Ποδηλατικός Όμιλος Ρόδου «ο Ιάλυσος» όπως φαίνεται στα συγκεντρωτικά αποτελέσματα για το 2003 που ανακοίνωσε η Ομοσπονδία.

Ο Π.Ο.Ρ. Ιάλυσος συγκέντρωσε συνολικά 1080 βαθμούς έχοντας 37 συμμετοχές. Τα παραπάνω αποτελέσματα τον φέρνουν στην 1η θέση από πλευράς ποδηλατικών συλλόγων στη Δωδεκάνησο.

• Ο Ποδηλατικός Όμιλος Ρόδου **«ο Ιάλυσος»** ευχαριστεί θερμά τον **κ. Χάρη Ναχνά Φυσιοθεραπευτή**, ο οποίος το περασμένο Σάββατο στο **Ξενοδοχείο Φόρουμ** σε αίθουσα του Κέντρου θαλασσοθεραπείας, εξέτασε αφιλοκερδώς είκοσι πέντε (25) αθλητές από την Ακαδημία και το αγωνιστικό τμήμα, χρησιμοποιώντας την τελευταία λέξη της τεχνολογίας στην ψηφιακή ανάλυση της στάσεως του ανθρώπινου σώματος.

Η κακή στάση του σώματος είναι μια ένδειξη μυϊκής ανισορροπίας ή λανθασμένης ευθυγράμμισης της σπονδυλικής στήλης, όπως η πρόσθια μετατόπιση της κεφαλής, σκολίωση, υπέρμετρη κύφωση και λόρδωση που μπορούν να προκαλέσουν μια σειρά από σοβαρά προβλήματα.

Η ψηφιακή ανάλυση μπορεί να βοηθήσει ένα άτομο να κατανοήσει το πρόβλημα της στάσης του και το τι μπορεί να κάνει γι' αυτό.

Μια πολύ σημαντική εξέταση για την περαιτέρω ανάπτυξη των αθλητών, καθώς και τι προτείνεται για τη βελτίωσή τους.

Επίσης ευχαριστεί τη **Διεύθυνση του Ξενοδοχείου Φόρουμ** για την παραχώρηση της αίθουσας.

ΕΙΔΗΣΕΙΣ ΚΑΙ ΣΧΟΛΙΑ

✔ *Έφτασε η ώρα της κρίσης για τη Ρόδο. Στη Λάρισα θα φανεί αν η ομάδα μας μπορεί να διεκδικεί τη δεύτερη θέση που οδηγεί απ' ευθείας στη Β' Εθνική ή θα περιοριστεί στο κυνήγι της τρίτης θέσης που σημαίνει μπαράζ με αντίπαλο επιπέδου Β' Εθνικής.*

✔ Ακόμα και η ισοπαλία στη Λάρισα θα είναι υπερπολύτιμη για τα «ελάφια». Το Αλκαζάρ αναμένεται να είναι κατάμεστο εκτός κι αν η κακοκαιρία και τα πολλά χιόνια εμποδίσουν τους Λαρισαίους να πάνε στο γήπεδο.

✔ *Οι γηπεδούχοι θα έχουν την πίεση αλλά γνωρίζουν ότι με νίκη ξεφεύγουν ακόμα περισσότερο από τη Ρόδο. Ο Δημήτρης Σκούνας και οι παίκτες του αντίθετα ξέρουν ότι η ήττα ίσως είναι καταδικαστική και αυτό τους γεμίζει άγχος.*

✔ Τώρα που επιστρέφουν οι Μαλλιάκας, Πάττας, αλλά και ο Βιτεβής διεκδικεί θέση στην ενδεκάδα, το έργο του Σκούνα γίνεται πολύ δύσκολο. Όλοι θέλουν να παίξουν βασικοί και είναι φυσιολογικό κάποιοι να δυσαρεστηθούν.

✔ *Ο Σκούνας πρέπει να τους έχει όλους ικανοποιημένους ακόμα και αυτούς που θα μείνουν εκτός αποστολής. Η Γ' Εθνική περιλαμβάνει παιχνίδια Τετάρτη - Κυριακή και όλοι οι παίκτες κρίνονται απαραίτητοι.*

✔ Ο Νεντέλκοβτις προχθές γλύτωσε την κόκκινη αφού ο διαιτητής δεν είδε τους...καυγάδες του με παίκτες του Ατσαλένιου. Καλό το πάθος και ο τσαμπουκάς αλλά καλύτερα ν' αποφεύγονται χαζές κίτρινες κάρτες και αποβολές.

✔ *Ο Λεπτοκαρίδης δεν συγκράτησε τα νεύρα του και απάντησε με βρισιές σε φίλαθλο που κατηγορούσε τους παίκτες του Απόλλωνα ότι αντί να παίξουν καλά στο πρωτάθλημα έδωσαν τον καλύτερό τους εαυτό και φόρτωσαν με γκολ τον Ερμή...*

✔ Οι φίλαθλοι έχουν δικαίωμα να λένε ότι τους...κατέβει. Προπονητές και παίκτες όσο δύσκολο κι αν είναι πρέπει να κρατάνε το στόμα τους κλειστό.

✔ *Την Κυριακή ο Διαγόρας φιλοξενεί τον Αιολικό και δεν υπάρχουν περιθώρια για fair play. Καλή η δόξα των εφημερίδων, αλλά καλύτερη αυτή της ανόδου στην Γ' Εθνική.*

✔ Τελικά όσοι αγωνίζονται στην ομάδα της Τήλου αξίζουν πολλά πολλά συγχαρητήρια. Ωραίο γήπεδο έχουν φτιάξει, ωραία μπάλα παίζουν, πολύ καλή οργάνωση ως σωματείο διαθέτουν και αντέχουν παρά τα μποφόρ να πηγαινοέρχονται στη Ρόδο για τους αγώνες.

✔ *Τέτοια παραδείγματα πρέπει να παρουσιάζουμε στις σελίδες μας και όχι τους... τσαμπουκάδες κάθε παράγοντα κάθε Σαββατοκύριακο στα γήπεδα*

Η Ρόδος αποκτά κολυμβητήριο

Σε καλό δρόμο βρίσκεται η δημιουργία κολυμβητηρίου ολυμπιακών διαστάσεων στο νησί μας.

Όπως έγινε γνωστό το έργο που είχε αρχικά ενταχθεί στο πρόγραμμα ολυμπιακών έργων με αρχικό προϋπολογισμό 1.5 εκατομμύριο ευρώ, έχει πλέον μπει σε φάση δημοπράτησης.

Βέβαια είναι πρακτικά αδύνατο να ολοκληρωθεί μέχρι τον Αύγουστο οπότε όλες οι ομάδες ξένων χωρών που θέλουν να προετοιμαστούν στην Ελλάδα θα βρουν καταφύγιο σε άλλες επαρχιακές πόλεις. Το κολυμβητήριο θα κατασκευαστεί σε περιοχή του Δήμου Ιαλυσού και θα έχει 12 διαδρομές πενήντα μέτρων καθώς και τις απαραίτητες κτιριακές εγκαταστάσεις (εξέδρες, αποδυτήρια, τουαλέτες).

Η ολοκλήρωση του έργου αναμένεται έναν χρόνο μετά την οριστική δημοπράτηση.

Είναι λυπηρό το γεγονός ότι με την ευκαιρία των Ολυμπιακών Αγώνων και των τεράστιων αναγκών της Ελλάδας για προπονητικές εγκαταστάσεις δεν δόθηκαν χρήματα για να γίνει λειτουργικό το κολυμβητήριο και οι εγκαταστάσεις στο γκολφ Αφάντου.

Γενική Συνέλευση στον Σύλλογο TAE KWON DO

Στην τακτική Γενική Συνέλευση του Γ.Α.Ο. Tae Kwon Do που θα γίνει την Κυριακή 1 Φεβρουαρίου 2004 στις 6 μ.μ. στο γυμναστήριο του Γ.Α.Ο. έχουν κληθεί όλα τα μέλη του Συλλόγου.

Τα θέματα της ημερήσιας διάταξης είναι:

1. Εκλογή Προέδρου Γ.Σ.
2. Διοικητικός - αγωνιστικός απολογισμός 2002-2003
3. Οικονομικός απολογισμός - Έκθεση εξελεγκτικής επιτροπής
4. Προτάσεις - διάφορα
5. Εκλογή τριμελούς Εφορευτικής Επιτροπής
6. Εκλογή πενταμελούς Δ.Σ. και τριμελούς Εξελεγκτικής Επιτροπής.

Σε περίπτωση μη απαρτίας, η Γ.Σ. θα διεξαχθεί στις 6.30 μ.μ. της ίδιας ημέρας, ανεξαρτήτως παρουσίας αριθμού μελών.

Κόβουν πίτα οι κριτές στίβου

Την καθιερωμένη εκδήλωση της κοπής της βασιλόπιτας πραγματοποιεί απόψε ο Σύνδεσμος κριτών στίβου Δωδ/σου.

Καλούνται λοιπόν όλα τα μέλη του συνδέσμου να βρίσκονται στην ταβέρνα «Δύο φίλοι» στην παραλία Ιαλυσού στις 8 μ.μ.

Επίσημοι καλεσμένοι θα είναι ο πρόεδρος του ΣΕΓΑΣ Βασίλης Σεβαστής, το μέλος της ομοσπονδίας Δανιήλ Συρόπουλος, η πρόεδρος του ΝΑΟΔ Ανδριάννα Μπαφίτη και ο πρόεδρος του ΔΟΝΑ Ροδίων Θανάσης Μπαράκας.

«Η ΜΕΝΤ ΘΑ... ΛΥΓΙΣΕΙ»

Η προετοιμασία του Κολοσσού έχει ήδη φτάσει προς το τέλος της και το μυαλό πλέον όλων έχει στραφεί στη δύσκολη αυριανή αναμέτρηση με αντίπαλο την πρωτοπόρο ΜΕΝΤ.



Βασικός στόχος παικτών και τεχνικής ηγεσίας είναι η κατάκτηση ενός ακόμη ροζ φύλλου ίσως του πιο δύσκολου απ' όλα αφού ο αντίπαλος σύμφωνα με τα έως τώρα αποτελέσματα είναι η καλύτερη ομάδα της κατηγορίας.

Το γεγονός ότι στο παιχνίδι του πρώτου γύρου ο Κολοσσός ηττήθηκε μόλις με τέσσερις πόντους δίνει το δικαίωμα στους «θαλασσί» να ελπίζουν σε νίκη με μεγαλύτερη διαφορά..

Στη χθεσινή προπόνηση μετείχαν για άλλη μια φορά τόσο ο Δημήτρης Πατρίκης όσο και ο Χρήστος Παππάς που μέρα με την ημέρα δείχνουν να είναι καλύτερα όσον αφορά την αγωνιστική τους κατάσταση με αποτέλεσμα να κερδίζουν περισσότερα λεπτά συμμετοχής. Ο προπονητής της ομάδας Βασίλης Φραγκιάς έχει μελετήσει τη ΜΕΝΤ και ήδη δουλεύει επάνω στα πλάνα του για το παιχνίδι.

Σήμερα θα πραγματοποιηθεί η τελευταία προπόνηση της ομάδας κατά τη διάρκεια της οποίας ο Βασίλης Φραγκιάς θα δώσει την καθιερωμένη συνέντευξη τύπου, έχοντας στο πλάι του τον Παναγιωταράκο.

Αξίζει να σημειωθεί ότι το παιχνίδι θα ξεκινήσει στις 5 το απόγευμα και αυτό γιατί ο Κολοσσός θέλει να διευκολύνει τους Θεσσαλονικείς στην αναχώρησή τους.

ΕΝΤΟΣ ΤΩΝ ΗΜΕΡΩΝ ΕΞΕΛΙΞΕΙΣ ΓΙΑ ΤΟ ΓΗΠΕΔΙΚΟ

Αναμφίβολα μεγάλο «αγκάθι» για τη διοίκηση του Κολοσσού αποτελεί το θέμα του γηπέδου.

Πίστη στον Κολοσσό για νίκη αύριο επί των πρωτοπόρων!

Η ομάδα βρίσκεται σε τροχιά ανόδου και ο φίλαθλος κόσμος κατακλύζει το γήπεδο κάθε Σάββατο, ωστόσο είναι γεγονός ότι ο χώρος του Βενετοκλείου δεν μπορεί να ανταπεξέλθει στις υποχρεώσεις του Κολοσσού για τις μεγάλες κατηγορίες. Από όλες πλέον τις πλευρές ακούγεται όλο και περισσότερο το ζήτημα της λύσης του προβλήματος του γηπέδου.

Ήδη η διοίκηση της ομάδας αποφάσισε να έχει ενεργό ρόλο για το ζήτημα έτσι ώστε να μπορέσει να τελειώσει πιο γρήγορα το θέμα.

Η μελέτη του γηπέδου θα βρίσκεται στη Ρόδο την ερχόμενη εβδομάδα έτσι ώστε να αρχίσουν οι διεργασίες για το θέμα που απασχολεί πλέον όλο τον φίλαθλο κόσμο του νησιού.

Τρίτο μάτι

• Έκανε έγκλημα. Είπε την αλήθεια! Εκτελέστε τον (;) Και τον εκτέλεσαν με γρήγορες διαδικασίες χωρίς να υπάρχουν τεκμηριωμένες αποδείξεις.

• Μάλλον η Π.Ε. του Μεγάρου δεν εξέτασε καλά την δικογραφία αφού εκεί περιέχεται και η απολογία των υποτιθέμενων θυμάτων.

• Ο Νικόλας είπε ότι τους έπιασε από τον λαιμό, οι σφυρίχτρες το αρνούνται. Τότε πως τον δίκασαν έτσι σε ισόβια δεσμά.

• Μάλλον έπρεπε να κριθεί αθώος λόγω αμφιβολιών, αφού τα θύματα δεν αναγνωρίζουν τον δράστη.

• Η άλλη περίπτωση ήταν να τον δικάσουν άντε για κάνα εξάμηνο, επειδή υποστηρίζει ότι έκανε αυτή την ενέργεια.

• Εξ' άλλου το φύλλο αγώνα είναι «ιερό» και δεν χωρούν αμφισβητήσεις για το περιεχόμενό του.

• Πόσες άλλες βαρβαρότητες εναντίον σφυριχτρών έχουμε δει και οι ποινές τους ήταν τρίμηνες ή τετράμηνες και μάλιστα οι κατηγορούμενοι να αρνούνται κάθε ανάμειξή τους.

• Τις φωνές που λένε την αλήθεια δεν τις πνίγεις τις τιμωρείς με επίπληξη άντε και με κάτι παραπάνω.

• Μήπως κάποιο από τα μέλη της Π.Ε. ξεχνά τι έκανε τα γήπεδα και πόσες φορές τιμωρήθηκε αρνούμενος κάθε τι για το οποίο τον κατηγορούσαν;

• Έλεος !

ΗΛΙΑΣ Κ.

ΤΟΠΙΚΟ ΜΠΑΣΚΕΤ

ΑΓΩΝΕΣ ΔΙΧΩΣ ΑΥΡΙΟ

Δύο αγωνιστικές έχουν μείνει για το τέλος της κανονικής διάρκειας του πρωταθλήματος της Α' κατηγορίας ανδρών και ακόμη δεν έχει κριθεί τίποτα όσον αφορά την τελική κατάταξη των ομάδων εκτός ίσως του Ιβίσκου που έχει ήδη καθίσει στην κορυφή της βαθμολογίας και δεν πρόκειται να ξεκολλήσει από εκεί.

Η προτελευταία αγωνιστική είναι ουσιαστικά και το «κλειδί» για τις ομάδες της κατηγορίας που αναμφίβολα ψάχνουν το καλύτερο δυνατό πλασάρισμα.

Μάχη αναμένεται να δοθεί στην πρώτη τετράδα αφού μπορεί ο Διαγόρας να έχει εξασφαλίσει τη δεύτερη θέση, ωστόσο όσον αφορά στις θέσεις 3 και 4, παραμένουν ακόμη ανοιχτές με τον Παντηλιακό και τη Λάρδο να παλεύουν γι' αυτές.

Ο μεγάλος χαμός επικρατεί στις τελευταίες θέσεις της βαθμολογίας αφού Αγ. Νικόλαος και Ε.Α. Καλύμνου παλεύουν για μια νίκη που θα τους κρατήσει στην κατηγορία.

Σαφώς ο Αγ. Νικόλαος έχει πιο βατό πρόγραμμα από την Ε.Α.Κ.Α. και αυτό του δίνει ένα μικρό προβάδισμα έναντι των Καλυμνίων.

Το πρόγραμμα των αγώνων της Α' κατηγορίας έχει ως εξής:

Παρασκευή 23/1
Κάλυμνος ώρα 21.30 ΕΑΚΑ - ΙΒΙΣΚΟΣ (Α)
Β.Κ.Γ. ώρα 21.00 Παντηλιακός - Ηρακλής Λάρδου Α
Κυριακή 25/1
Κρεμαστή ώρα 14.00 Αγ. Νικόλαος - Α.Ε. Δικαίου (Α)
Κρεμαστή ώρα 16.00 Διγενής - Διαγόρας (Α).

ΑΓΙΟΣ ΝΙΚΟΛΑΟΣ

Παίζει την παραμονή του

Όλη η φετινή δουλειά και η προσπάθεια της ομάδας του Αγ. Νικολάου κρίνεται στο παιχνίδι της Κυριακής με αντίπαλο την ΑΕ Δικαίου.

Ο Άγιος Νικόλαος με νίκη του επί της ομάδας της Κω κάνει ένα μεγάλο βήμα για την παραμονή του έναντι του άλλου συνδιεκδικητή του ΕΑΚΑ που έχει πιο δύσκολο πρόγραμμα από την ομάδα της Παστίδας.

Στις τάξεις της ομάδας επικρατεί αναβρασμός για τον αγώνα αφού παίκτες, παράγοντες και τεχνική ηγεσία θεωρούν αρκετά άδικο το γεγονός να χάσει η ομάδα την παραμονή της παρά τη σκληρή δουλειά που έχει κάνει έως τώρα.

Η ομάδα του Φίλιππου Φλαμουρτζόγλου θα ολοκληρώσει την προετοιμασία της σήμερα και την Κυριακή θα βρεθεί στο γήπεδο έτσι ώστε να τα δώσει όλα για τη νίκη.

Ο «κόουτς» του Αγ. Νικολάου δεν αντιμετωπίζει ιδιαίτερα προβλήματα εκτός του μόνιμα απόντα στα τελευταία παιχνίδια Λάκουρα που είναι τραυματίας εδώ και αρκετό καιρό. Ωστόσο δεν γνωρίζει κατά πόσο μπορεί να υπολογίζει στον στρατευμένο Κουκιά και στον Μοσχή που καθ'όλη τη διάρκεια της εβδομάδας αντιμετώπιζε πρόβλημα ίωσης και δεν μπόρεσε να παραστεί στις προπονήσεις.

Εάν κάτι αγχώνει τον προπονητή είναι το γεγονός ότι δεν γνωρίζει εάν η ομάδα του που αποτελείται από κατεξοχήν νέους και άπειρους αθλητές, μπορεί να διώξει το άγχος και να πάρει τη νίκη από έναν αντίπαλο που ουσιαστικά θα είναι αδιάφορος για το παιχνίδι.

ΠΑΝΤΗΛΙΑΚΟΣ

ΟΛΑ ΓΙΑ ΟΛΑ με Ηρακλή Λάρδου

Η σημερινή αναμέτρηση του Παντηλιακού με τον Ηρακλή Λάρδου στο Βενετόκλειο αναμένεται να κλέψει την παράσταση στα παιχνίδια της προτελευταίας αγωνιστικής στην Α' κατηγορία και αυτό γιατί μετά την αποχώρηση των Αβεκλούριου και Μοσχή τα δεδομένα στην ομάδα της Τήλου έχουν αλλάξει.

Ο Παντηλιακός έχει σαφώς αποδυναμωθεί και πλέον βασίζεται σε παίκτες που μέχρι τώρα είχαν μικρό χρόνο συμμετοχής στα παιχνίδια.

Το κλίμα στην ομάδα είναι αρκετά καλό και όλο αυτόν τον καιρό οι υπόλοιποι παίκτες της ομάδας κάνουν ακόμη μεγαλύτερη προσπάθεια, γεγονός που χαροποιεί τον Γιάννη Τσακίρη που παρά τα όσα προβλήματα που αντιμετώπισε έως τώρα διαπιστώνει ότι υπάρχει αρκετή όρεξη για δουλειά.

Το σημερινό παιχνίδι είναι ουσιαστικά το «κλειδί» αφού όποια ομάδα κερδίσει κάνει ένα μεγάλο βήμα για την κατάκτηση της τρίτης θέσης.

Το παιχνίδι δεν θα είναι καθόλου εύκολο για την ομάδα της Τήλου αφού ο Ηρακλής Λάρδου είναι μια έμπειρη και καλή ομάδα.

Εκτός των δύο παικτών που απέχουν από την ομάδα ο έμπειρος τεχνικός δεν θα έχει στη διάθεσή του τον Καρανικόλα, ο οποίος θα παραμείνει εκτός για τη συνέχεια του πρωταθλήματος, αφού αποφάσισε να μείνει στην Αμερική για να εργασθεί.

Αντίθετα από τον Καρανικόλα στην ομάδα ενσωματώθηκε ο Τσέρκης ο οποίος γύρισε από την Αθήνα όπου βρισκόταν το τελευταίο διάστημα.

Στις τάξεις του Παντηλιακού επικρατεί μεγάλη αισιοδοξία για το παιχνίδι αφού όλοι θέλουν μια καλή εμφάνιση η οποία εάν συνοδευτεί από νίκη θα είναι ότι καλύτερο για τους Τηλιακούς.

ΤΟΠΙΚΟ ΠΟΔΟΣΦΑΙΡΟ

Οι αγώνες του Σαββατοκύριακου

Η επιτροπή πρωταθλήματος της ΕΠΣΔ ανακοίνωσε το πρόγραμμα των αγώνων του Σαββατοκύριακου ενώ η ΚΕΔ όρισε τους διαιτητές που θα διευθύνουν τα παιχνίδια.

Οι κακές καιρικές συνθήκες που επικρατούν στο νομό μας ίσως σταθούν αιτία και αρκετά από τα παιχνίδια να μην διεξαχθούν. Από τον καιρό που θα έχουμε αύριο και την Κυριακή θα εξαρτηθεί και η ομαλή διεξαγωγή των πρωταθλημάτων.

Αναλυτικά το πρόγραμμα έχει ως εξής:

Α' ΚΑΤΗΓΟΡΙΑ
16η ΑΓΩΝΙΣΤΙΚΗ
Σάββατο 24/1/2004

Γήπεδο: Αφάντου **Ωρα:** 14:45
Απόλλων Απ. Κλεόβουλος
Διαιτητές: Κόττορος-Σιδηρόπουλος Αν.- Συμιακός
Παρατηρητής: Γαμβρούδης
Παρατ. διαιτησίας: Κόντζος
Γήπεδο: Μασάρων
Ωρα: 14:45
Αστέρας Μ.-Ασπίδα Απ.
Διαιτητές: Ζανεττίδη-Γενής-Καραχανής
Παρατηρητής: Ντάκας
Παρατ. διαιτησίας: Σταματάκης
Γήπεδο: «Ανταγόρας»
Ωρα: 14:45
Ανταγόρας-Φοίβος
Διαιτητές: Φραγκίνης-Αλαχιώτης - Αργυρού Ε.
Παρατηρητής: Μανιάς
Γήπεδο: Κρεμαστής
Ωρα: 14:45 Κλεάνθης - Α.Ε.Ρ.Α.
Διαιτητές: Μιχαλάκης-Κατσιδώνης Π. - Μίχας
Παρατηρητής: Κυπραίος Θ.
Παρατ. διαιτησίας: Χατζημανώλης
Γήπεδο: Παστίδας
Ωρα: 14:45
Ηρακλής Μ.-Ιάλυσος
Διαιτητές: Τσαγκάρης-Τσαούσης-Παπαδόπουλος
Παρατηρητής: Βεργίδης
Παρατ. διαιτησίας: Τριανταφύλλου
Γήπεδο: Αρχαγγέλου
Ωρα: 14:45
Αρης Αρχ.-Ευαγόρας
Διαιτητές: Φεσσάρας-Πηδιάκης-Γιαννούλης
Παρατηρητής: Παυλούς
Παρατ. διαιτησίας: Καψάσκης
Γήπεδο: Φανών
Ωρα: 14:45
Αναγέννηση Εμπ.-Διαγόρας Β.
Διαιτητές: Διαμαντέας-Χατζηνικόλας-Ζανεττής
Παρατηρητής: Δημητράς Κυρ.
Παρατ. διαιτησίας: Σακελλαρίδης

Β' ΚΑΤΗΓΟΡΙΑ
15η Αγωνιστική
Παρασκευή 23/1/2004

Γήπεδο: Πυλίου **Ωρα:** 10:30
Α.Ο.Πυλίου-Α.Σ.Τήλου
Διαιτητές: Σταυρουλάκης-Βασιλείου Π.-Μουστάκας
Παρατηρητής: Κίνας

Κυριακή 25/1/2004

Γήπεδο: Φανών
Ωρα: 14:45
Ακουσίλαος-Αγ.Γεώργιος
Διαιτητές: Μιχαλάκης-Φραγκίνης-Καραχανής
Παρατηρητής: Κασέρης
Παρατ. διαιτησίας: Σαββάκης
Γήπεδο: Ψίνθου
Ωρα: 14:45
Δόξα Ψ.-Θύελλα Πυλ.



Διαιτητές: Πηδιάκης-Συμμιακός-Φουκαράς
Παρατηρητής: Δημητράς
Παρατ. διαιτησίας: Καραμαρίας
Γήπεδο: Κατταβιάς
Ωρα: 13:00
Α.Ε.Κατταβιάς - Ξάνθος
Διαιτητές: Παπαδόπουλος-Κόκκινος -Ζανεττής
Παρατηρητής: Χουρδάς Μιχ.
Παρατ. διαιτησίας: Κάπρος
Γήπεδο: Αγ.Αποστόλων
Ωρα: 14:45 Ορφέας-Ευκλής
Διαιτητές: Χατζηνικόλας-Ρουμάνης-Στεφανάκης
Παρατηρητής: Περαντινός
Παρατ. διαιτησίας: Κωνσταντίνου
Γήπεδο: Κρεμαστής
Ωρα: 11:45
Δόξα Καρδ.-Ποσειδών Καρπ.
Διαιτητές: Γενής-Γιαννούλης-Αντωνάς
Παρατηρητής: Κωνσταντίνου
Παρατ. διαιτησίας: Στέργου

Γ' ΚΑΤΗΓΟΡΙΑ
Α' ΟΜΙΛΟΣ
12η Αγωνιστική

24/1/2004

Γήπεδο: Μεσαναγρού
Ωρα: 14:45
Α.Ε.Μεσαναγρού-Αγ.Ισίδωρος
Διαιτητές: Παπανικολάου Σ.-Φουκαράς-Στεφανάκης
Παρατηρητής: Χουρδάς
Γήπεδο: Καλάθου
Ωρα: 14:45
Ταξιάρχης-Δαμάγητος
Διαιτητές: Κόκκινος-Κουρδουκλάς-Σαββιδάκης
Παρατηρητής: Ντάκας Σ.
Γήπεδο: Αγ. Αποστόλων
Ωρα: 14:45
Δωριέας-Πολύστρατος
Διαιτητές: Κατταβενός-Μιτζιρίκης-Κλιάρη
Παρατηρητής: Μπακαρής

Κυριακή 25/1/2004

Γήπεδο: Αφάντου
Ωρα: 14:45
Εθνικός Αρχ.-Ασπίδα Σ.
Διαιτητές: Κουρδουκλάς - Καραχανής-Γιοβάνι
Παρατηρητής: Μπακίρης Στ.
Γήπεδο: Κοσκινού
Ωρα: 14:45 Ο.Φ.Ιστρίου-ΖΕΥΣ
Διαιτητές: Τσαγκάρης-Μιτζιρίκης-Σαββιδάκης
Παρατηρητής: Μαυρουδής Ι.

Β' ΟΜΙΛΟΣ
Κυριακή 25/1/2004

Γήπεδο: Κρητινίας
Ωρα: 14:45
Αλθαιμένης-Πήγασος
Διαιτητές: Διαμαντέας - Γιαννούλης-Μοσχούς
Παρατηρητής: Σεβδαλλάκης
Παρατ. διαιτησίας: Πασπάτης
Γήπεδο: Λύκειο Ιαλυσού
Ωρα: 11:00 Ηλιος-Ροδιακός
Διαιτητές: Καραχανής-Γιοβάνι-Λιάπη
Παρατηρητής: Κατσουράκης
Γήπεδο: Αγ.Αποστόλων
Ωρα: 11:00
Αναγέννηση Ν.Ρ.-Δήμητρα
Διαιτητές: Μοντιάδης - Λάμπρου-Κουρδουκλάς
Παρατηρητής: Μπαλαλής
Γήπεδο: Παστίδας
Ωρα: 14:45
Αστέρας Παστ.-ΠΑΣ Ασκληπειού
Διαιτητές: Ζανεττίδης-Παπανικολάου-Γαγάνης
Παρατηρητής: Σταματίου
Γήπεδο: Λάρδου
Ωρα: 14:45
Ηρακλής Λ.-Πετρώνας
Διαιτητές: Κατσιδώνης Π.-Γενής-Τσουρδιού
Παρατηρητής: Παυλούς

Γ'ΟΜΙΛΟΣ
9η Αγωνιστική
Σάββατο 24/1/2004

Γήπεδο: Κεφάλου
Ωρα: 12:00
Πολυβώτης-Α.Ο.Λειψοί
Διαιτητές: Βασιλείου-Μουστάκας-Μαρμαρινός
Παρατηρητής: Παριανός

Κυριακή 25/1/2004

Γήπεδο: Καλύμνου
Ωρα: 12:30
Ολυμπιακός-Π.Α.Ο. ΚΩ
Διαιτητές: Αναστασιάδης-Πανάτος-Γιαλλούρης
Παρατηρητής: Γιαννικουρής
Γήπεδο: Καλύμνου
Ωρα: 10:15
Ποσειδών Καλ.-Α.Σ.Ε. Λέρου
Διαιτητές: Γιαλλούρης-Πανάτος-Αναστασιάδης
Παρατηρητής: Γιαννικουρής
Γήπεδο: Βαθύ
Ωρα: 12:00
Α.Ο. Βαθύ-Νικαγόρας
Διαιτητές: Πλάτσης-Αλαχιώτης-Κατέρης
Παρατηρητής: Κατέρης

ΕΦΗΒΙΚΟ
16η Αγωνιστική
Σάββατο 24/1/2004

Γήπεδο: Αγ.Αποστόλων
Ωρα: 11:00
ΠΑΟ Διαγόρας-Ερμής Καλ.
Διαιτητής: Μοντιάδης
Γιατρός: Αντερσεν
Γήπεδο: Κρεμαστής
Ωρα: 12:45
Κλεάνθης-ΑΕΡΑ
Διαιτητής: Γαγάνης
Γιατρός: Παρασκευόπουλος
Γήπεδο: Παστίδας
Ωρα: 12:45
Ηρακλής Μ.-Α.Σ.Ρόδος
Διαιτητής: Γουλαράς
Γιατρός: Τσιβγούλης
Γήπεδο: Αρχαγγέλου
Ωρα: 12:45
Αρης Αρχ.-ΠΑΣ Ασκληπειού
Διαιτητής: Μοσχούς
Γιατρός: Νικολού
Γήπεδο: Εμπωνα
Ωρα: 11:00
Αναγέννηση Εμπ.-Πετρώνας
Διαιτητής: Σεβδαλάκης
Γιατρός: -
Γήπεδο:Αγ. Αποστόλων
Ωρα: 12:45
Ορφέας-Α.Ε.Κατταβιάς
Διαιτητής: Μοντιάδης
Γιατρός: Καλαθενός

ΠΑΙΔΙΚΟ
Α' ΟΜΙΛΟΣ
13η Αφωνιστική
Σάββατο 24/1/2004

Γήπεδο: Φανών
Ωρα: 12:45
Ευκλής-Διαγόρας Β.
Διαιτητής: Ζαννετής
Γιατρός: Νικολάου
Γήπεδο: Αγ. Αποστόλων
Ωρα: 17:30 Π.Α.Ο. Διαγόρας-Ιάλυσος 97
Διαιτητής: Αντωνάς
Γιατρός: Αντερσεν

Κυριακή 25/1/2004

Γήπεδο: Αγ.Αποστόλων
Ωρα: 18:30
Αγ. Ισίδωρος-Κλεάνθης
Διαιτητής: Αντωνάς
Γιατρός: Δημητραδιού
Γήπεδο: Λύκειο Ιαλυσού
Ωρα: 13:30
Ηλιος-Αναγέννηση Εμπ.
Διαιτητής: Λιάπη
Γιατρός: Δημητραδιού
Γήπεδο: Παστίδας
Ωρα: 13:00
Αστέρας Παστ.-Δωριέας
Διαιτητής: Γουλαράς
Γιατρός: Χατζάκης
Γήπεδο: Φανών
Ωρα: 13:00
Ακουσίλαος-Φοίβος
Διαιτητής: Γαγάνης
Γιατρός: Νικολάου

Β' ΟΜΙΛΟΣ
13η Αγωνιστική
Κυριακή 25/1/2004

Γήπεδο: Ψίνθου
Ωρα: 11:00 Δόξα Ψ.-Ευαγόρας
Διαιτητής: Γουλαράς
Γιατρός: Χατζάκης
Γήπεδο: Κοσκινού
Ωρα: 11:00
Διγενής-Εθνικός Αρχ.
Διαιτητής: Κλιάρη
Γιατρός: Καλαθενός
Γήπεδο: Ασκληπειού
Ωρα: 11:00
ΠΑΣ Ασκληπειού-Πετρώνας
Διαιτητής: Γκιούντιτσε
Γιατρός: Ζανεττούλης
Γήπεδο: Αγ. Αποστόλων
Ωρα: 13:15
Νίκη Ρόδου-Α.Ε.Ρ.Α.
Διαιτητής: Σαββιδάκης
Γιατρός: Παυλίδης
Γήπεδο: Αγ. Αποστόλων
Ωρα: 17:00
Α.Σ.Ρόδος-Απόλλων Καλ.
Διαιτητής: Γκούντιτσε
Γιατρός: Δημητραδιού.

ΜΙΚΤΕΣ ΟΜΑΔΕΣ

ΦΙΝΑΛΕ ΤΗΝ ΤΕΤΑΡΤΗ

Την προσεχή Τετάρτη οι μικτές ομάδες ποδοσφαίρου ολοκληρώνουν τις φετινές τους επίσημες υποχρεώσεις με εντός έδρας παιχνίδια κόντρα στις ομάδες της Ανατολικής Αττικής.

Οι καθιερωμένες προπονήσεις θα γίνουν το μεσημέρι της Δευτέρας στο Δημοτικό Στάδιο Ρόδου και έχουν κληθεί οι παρακάτω:

ΠΑΙΔΕΣ: Γ. Δελαπόρτας (Ρόδου), Κουντουδιός, Β. Μέντος, Μ. Ευγενικός, Φασάκης, Πίσσας, Τσακισίρης (Διαγόρας), Μπερετούλης, Ζερβός (Ευκλής), Γεωργαλής (Αγ. Ισίδωρος), Κιλασίν (Ήλιος), Μακαρούνας (Απόλλων Απολ.), Κουρμαδιάς (Αστέρας Μ.), Χατζηπέτρος (Ακουσίλαος), Ζαχάλου (Κλεάνθης), Νικολάου (Διαγόρας Β.), Μ. Πλίγκος (Δόξα Ψίνθου), Κουτσάγιας (Ευαγόρας), Ηλίας (Ερμής), Τσουφής, Πάττας (Αστέρας Παστ.), Μανιάς (Ερμής), Σιράκος, Τριανταφύλλου (Ιάλυσος) και Αξιώτης (Φοίβος).

ΝΕΟΙ: Τριπολίτης, Καραγιάννης, Αναστασάκης, Γαϊτάνος (Ρόδος), Τσοπανάκης, Μαννάκης (Διαγόρας), Αναστασάς, Καρπαθάκης (Διαγόρας Βατ.), Γκαιδάς (Κλεάνθης), Νικολός, Πιζήμολας (Κλεόβουλος), Ατσίδης, Μπρισνόβαλης (Απόλλων Καλ.), Λαμπριανός (Πετρώνας) και Κουφού (Ήλιος).

ΑΣΤΕΡΑΣ ΜΑΣΑΡΩΝ

Κρίσιμη μάχη με απόντες

Με αρκετά προβλήματα συνεχίζεται η προετοιμασία του Αστέρα Μασάρων για το παιχνίδι κόντρα στην Ασπίδα Απολακκιάς.

Ο Βασίλης Τσιλιγκρός δεν υπολογίζει τον τιμωρημένο Μιχάλη Σιδεράτο αλλά και τον τραυματία Μουδάτσιο που έπαθε εκ νέου θλάση στους κοιλιακούς και θα μείνει εκτός αγώνων για άλλους δύο μήνες.

Στους... λαβωμένους πρέπει να υπολογιστεί και ο αμυντικός Μιχάλης Ράδος που έχει πρόβλημα στους προσαγωγούς.

Τα ευχάριστα για τον τεχνικό Βασίλη Τσιλγκρό είναι ότι ο τερματοφύλακας Νικήτας εξέτισε την ποινή των τριών αγωνιστικών, ενώ περισσότερο χρόνο συμμετοχής θα πάρει και ο Μιχάλης Ρίζος που αποθεραπεύτηκε.

Το παιχνίδι κόντρα στην Ασπίδα χαρακτηρίζεται κρίσιμο βαθμολογικά για τον Αστέρα που προσπαθεί να ξεφύγει από τις επικίνδυνες θέσεις.

Αποφάσεις της Πειθαρχικής

Σαν τελευταία της συνεδρίαση η Πειθαρχική Επιτροπή της ΕΠΣ Δωδεκανήσου πήρε τις παρακάτω αποφάσεις:

Σύμφωνα με τα οικεία Φ.Α., τις εκθέσεις των παρατηρητών καλεί σε έγγραφη απολογία μέχρι την ΤΕΤΑΡΤΗ 28 Ιανουαρίου και ώρα 14.00 τα κάτωθι Σωματεία και παράγοντες:

1. -ΑΓΩΝΑΣ ΑΕΡΑ-ΑΣΤΕΡΑΣ ΜΑΣΑΡΩΝ
α. Το Σωματείο ΑΣΤΕΡΑΣ ΜΑΣ. και
β. Ο πρόεδρος του κ. Τριαντενός Στέφανος
2. ΦΟΙΒΟΣ-ΑΠΟΛΛΩΝ ΑΠΟΛΛΩΝΩΝ
α. Το Σωματείο ΑΠΟΛΛΩΝ ΑΠΟΛ. και
β. Ο εκπρόσωπός του Γουμαράς Α.
3. ΔΑΜΑΓΗΤΟΣ-ΑΓ. ΙΣΙΔΩΡΟΣ
Το Σωματείο ΑΓ. ΙΣΙΔΩΡΟΣ
4. Επίσης καλείται σε αυτοπρόσωπη απολογία την Τετάρτη 28 Ιανουαρίου και ώρα 17.00 ενώπιον της Πειθαρχικής Επιτροπής, ο προπονητής του ΙΑΛΥΣΟΥ κ. Θεοδώρου Θεόδωρος για δηλώσεις του σε εφημερίδες της Δευτέρας 19/1/2004 που κρίθηκαν δυσφημιστικές για τα ακολουθούντα τον ΙΑΛΥΣΟ στην βαθμολογία Σωματεία.

Τέλος καλείται σε αυτοπρόσωπη απολογία για την Τετάρτη 28 Ιανουαρίου και ώρα 18.00 ο ποδ/στής της Μικτής Παίδων Ζερβός Κυριαζής και το Σωματείο του ΕΥΚΛΗΣ ΣΟΡΩΝΗΣ, διότι καίτοι κλήθηκε στην προπόνηση των Μικτών τη Δευτέρα 19 Ιανουαρίου, δεν προσήλθε. Η κλήση γίνεται μετά από σχετική παραπομπή της Τεχνικής Επιτροπής.

Μετά τις απολογίες των κληθέντων βάσει των πειθαρχικών άρθρων 29 και 30 του ΚΑΠ Σωματείων, παραγόντων και Διαιτητών επέβαλε τις ακόλουθες ποινές:

1. ΑΓΩΝΑΣ ΠΕΤΡΩΝΑΣ - ΕΡΜΗΣ

Στο Σωματείο «ΠΕΤΡΩΝΑΣ» την έγγραφη επίπληξη και χρηματικό πρόστιμο τριάντα /30/ ευρώ.

Στον πρόεδρό του κ. Παπαοικονόμου Κων/νο την απαγόρευση εισόδου στους αγων/κούς χώρους για τέσσερις /4/ μήνες, συνοδευόμενη από χρηματικό πρόστιμο τριάντα /30/ ευρώ.

Η ποινή του αρχίζει στις 21 Ιανουαρίου και λήγει στις 20 Μαΐου του παρόντος χρόνου.

2. ΑΓΩΝΑΣ ΠΑΣ ΑΣΚΛΗΠΙΕΙΟΥ-ΠΕΤΡΩΝΑΣ

α. Στο Σωματείο ΠΑΣ ΑΣΚΛΗΠΙΕΙΟΥ έγγραφη επίπληξη και χρηματικό πρόστιμο εξήντα /60/ ευρώ

β. Στον προπονητή του κ. Κουγκρά Νικόλαο, την οριστική απαγόρευση εισόδου στους αγων/κούς χώρους συνοδευόμενη από χρηματικό πρόστιμο τριάντα /30/ ευρώ

γ. Στους διαιτητές του ανωτέρω αγώνα κ.κ. Ορφανό Α., Ασημακόπουλο Ηλ., και Αργυρόπουλο Παν., τον προσωρινό αποκλεισμό τους για ένα μήνα στον καθένα από τη συμμετοχή τους σε επίσημους αγώνες. Η ποινή τους αρχίζει στις 21 Ιανουαρίου και λήγει στις 19 Φεβρουαρίου του παρόντος χρόνου.

• Τη Δευτέρα 26 Ιανουαρίου και ώρα 20.00 η Πειθαρχική Επιτροπή της ΕΠΣΔ θα επισκεφθεί τα γραφεία του Συνδέσμου Διαιτητών στην καθιερωμένη εβδομαδιαία συγκέντρωσή τους.

• Η Πειθαρχική Επιτροπή θα συνεδριάσει την προσεχή Τετάρτη 28 Ιανουαρίου και ώρα 17.00.

ΠΟΙΝΕΣ ΠΟΔΟΣΦΑΙΡΙΣΤΩΝ

4 Αγωνιστικές: Σιδεράτος (Αστέρας Μ.), Γιαννακόπουλος (Απόλλων Απ.), Κώστας (Ευαγόρας)

3 Αγωνιστικές: Σεΐτης (ΟΦ Ιστρίου), Στάππας (Ακουσίλαος)

2 Αγωνιστικές: Αθανασίου (Δαμάγητος), Φίλκας (Ταξιάρχης), Καρπάθιος (Πολύστρατος), Πυλός (Ιάλυσος '97)

Μία αγωνιστική: Ζωάννου (Ζευς), Β. Υψηλάντης (Ερμής), Γκίνος (Αγ. Γεώργιος), Μπρίζνεϊ (Πυλί), Κιαουρτζής (Αγ. Ισίδωρος), Σάββενας Μ. (Αγ. Ισίδωρος), Χατζηγιάννης (Δόξα Ψ.), Γιαννακάκης (ΑΕΡΑ).

MUNDIALITO 6Χ6

Στην 14η αγωνιστική έχει φτάσει το τουρνουά MUNDIALITO 6Χ6 που διεξάγεται στα γήπεδα του Μιχάλη Βιτζηλαίου με χορηγό το κατάστημα OLYMPIA SPORT. Τ' αποτελέσματα:

SPACE-Ασγούρου	9-5
PILOT-STRIKERS	14-7
Μπέμπηδες-MOBITEL	9-11
Πρόοδος-Μινόρε	10-3
Τεχνίτες-Αστραπή	10-4

Η ΒΑΘΜΟΛΟΓΙΑ

ΟΜΑΔΕΣ	ΑΓ.	Β.	ΤΕΡΜ.	Ν	Ι	Η
1. SPACE	14	26	134-49	13	0	1
2. MOBITEL	12	20	100-59	10	0	2
3. ΤΕΧΝΙΤΕΣ	13	20	90-59	9	2	1
4. ΜΠΕΜΠΗΔΕΣ	13	19	130-65	9	1	3
5. ESCAPE	13	16	123-56	8	0	5
6. STRIKERS	13	12	73-93	6	0	7
7. BRAZIL	13	12	90-102	5	2	6
8. PILOT	14	10	82-117	5	0	9
9. ΠΡΟΟΔΟΣ	13	9	79-110	4	1	8
10.MINOPE	12	6	57-102	1	4	7
11. ΑΣΓΟΥΡΟΥ	13	6	62-110	3	0	10
12. ΑΣΤΡΑΠΗ	13	2	80-139	1	0	12

ΚΟΥΓΚΡΑΣ: Παραδίδω τα δελτία

Στην αντεπίθεση πέρασε ο Νίκος Κουγκράς μετά την τιμωρία του από την Πειθαρχική Επιτροπή της ΕΠΣΔ με ισόβιο αποκλεισμό από τους αγωνιστικούς χώρους.

Οι χθεσινές του δηλώσεις στην «δσπορ» είναι χαρακτηριστικές:

«Αφού με τιμώρησαν με τέτοια ποινή εγώ θα τους παραδώσω τα δελτία του ΠΑΣ Ασκληπιειού και ας βρουν ανθρώπους να ασχολούνται όπως εγώ με τα μικρά και τα μεγάλα παιδιά του χωριού.

Κατάφερα να διατηρώ μέχρι σήμερα τρεις ομάδες με ποδοσφαιριστές κάτω των 20 ετών.

Τελικά όποιος λέει την αλήθεια κάποιοι πιστεύουν ότι πρέπει να τον αποκεφαλίσουν».

Σύμφωνα με πληροφορίες στην επόμενη συνεδρίαση του Δ.Σ. της ΕΠΣΔ θα παραβρεθεί σύσσωμο το Δ.Σ. του ΠΑΣ Ασκληπιειού προκειμένου να παραδώσει τα δελτία των παικτών, ενώ εξετάζεται και η κατάθεση έφεσης στην δευτεροβάθμια επιτροπή της ΕΠΟ.

Συνέδριο αθλητικού μάρκετινγκ

Ο υπεύθυνος μάρκετινγκ του Πήγασου Γιάννης Γουλιδάκης με επιστολή του κάλεσε εκ νέου όλα τα ποδοσφαιρικά σωματεία του νομού μας να δηλώσουν συμμετοχή στο 1ο διεθνές συνέδριο αθλητικού μάρκετινγκ που θα φιλοξενηθεί στο νησί μας.

«Αξιότιμοι κύριοι,

Δια μέσου αυτής της επιστολής μου, θα ήθελα να απευθυνθώ για άλλη μια φορά σε όλες τις ομάδες ποδοσφαίρου και στα Δ.Σ. αυτών, τόσο της Ρόδου όσο των υπόλοιπων νησιών του Νομού Δωδ/νήσου, να μεριμνήσουν όσοι το επιθυμούν, μέχρι και τις 12/02/2004 να δηλώσουν συμμετοχή στο εν λόγω Συνέδριο.

Αυτό που προέχει είναι να βρεθεί μια κοινή ημερομηνία για το Συνέδριο, που να διευκολύνει τόσο τις Ελληνικές όσο και τις ομάδες από το εξωτερικό. Επίσης οι τοπικές ομάδες θα πρέπει να γνωστοποιήσουν με επίσημο fax τον υπεύθυνο marketing της ομάδας (εάν υπάρχει), ή αυτόν που έχει κάποια σχέση με το αντικείμενο για να τον δηλώσουν, καθώς επίσης για το εάν θα είναι και εισηγητής στο Συνέδριο (αναγραφή τίτλου θέματος προς εισήγηση). Παρακαλώ πολύ τους άμεσα υπεύθυνους όλων των ομάδων να ενεργήσουν άμεσα, καθώς για πρώτη φορά θα γίνει στη χώρα μας και δη στο νησί μας τέτοιου είδους Συνέδριο, το οποίο όχι μόνο θα δώσει την ευκαιρία σε αρκετούς από εμάς να μάθουμε ορισμένα πράγματα κάνοντας ταυτόχρονα Διεθνείς Δημόσιες σχέσεις, αλλά θα αποτελέσει και Διεθνή προβολή για τη Ρόδο.

Τηλ. fax: 22410 24930.

Για πληροφορίες: 6946 - 524538».

ΕΛΛΗΝΙΚΗ ΔΗΜΟΚΡΑΤΙΑ
ΠΕΡΙΦΕΡΕΙΑ ΝΟΤΙΟΥ ΑΙΓΑΙΟΥ
ΝΟΜΟΣ ΔΩΔΕΚΑΝΗΣΟΥ
ΔΗΜΟΣ ΑΡΧΑΓΓΕΛΟΥ
Δ/νση:Αρχάγγελος -ΤΚ 85102
Πληροφορίες:
Κουλοχέρα Τσαμπίκα
Τηλέφ.:2244029162
Fax:2244023055
Αρχάγγελος 19/1/2004
Αρ. Πρωτ. 404

ΑΝΑΚΟΙΝΩΣΗ

Πλήρωση μιας (1) θέσης με σύμβαση εργασίας ιδιωτικού δικαίου ορισμένου χρόνου του Δήμου Αρχαγγέλου - Νομού Δωδεκανήσου, που εδρεύει στον Αρχάγγελο της Νήσου Ρόδου - Δωδ/σου.

Εχοντας υπόψη:

1. Τις διατάξεις του άρθρου 21 του Ν.2190/1994, όπως ισχύει μετά τις τροποποιήσεις και συμπληρώσεις Ν.2225/94, Ν.2247/94, Ν.2266/94, Ν.2349/95, Ν.2527/97 και του Ν.2738/99 και 3051/2002, 3146/2003, 3174/2003 και 3200/2003.

2. Την αριθ. ΔΙΠΠ/Φ.ΕΓΚΡ. 1/335/14329/26-8-2003 Εγκριτική της πρόσληψης Πράξη της Τριμελούς εξ Υπουργών Επιτροπής της παραγρ. 1 του άρθρου 2 της υπ' αριθ. 55/1998 Π.Υ.Σ. «Αναστολή διορισμών και προσλήψεων στο Δημόσιο Τομέα» ΦΕΚ 252^{A} /12-11-1998/τ.Α'), όπως ισχύει.

3. Την παρ. 6 της υπ' αριθ. 55/1998 ΠΥΣ όπως ισχύει. (Προκειμένου για επιχειρήσεις των ΟΤΑ, της παρ. 3 του άρθρου 1 του Ν.2527/1997).

4. Την παρ. 2 του άρθρου 57 του Ν.2218/1994, καθώς και την παρ. 3 της υπ' αριθ. 55/1998 ΠΥΣ, όπως συμπληρώθηκε με την παρ. 5 του άρθρου 6 του Ν.3146/2003. (Προκειμένου για κάλυψη αναγκών ανταποδοτικού χαρακτήρα υπηρεσιών των Ο.Τ.Α.).

5. Την αριθμ. 37460/4-9-2003 απόφαση του Υφυπουργού Εσωτ. Δημόσιας Διοίκησης και Αποκέντρωσης.

6. Τον ΟΕΥ του Δήμου Αρχαγγέλου.

Ανακοινώνει

Την πρόσληψη προσωπικού με σύμβαση εργασίας ιδιωτικού δικαίου ορισμένου χρόνου, συνολικού αριθμού ενός (1) ατόμου για την κάλυψη παροδικών αναγκών των υπηρεσιών του Δήμου, για τις εξής, κατά αριθμό ατόμων, ειδικότητες, με τα αντίστοιχα τυπικά προσόντα και την αντίστοιχη χρονική περίοδο.

ΚΛΑΔΟΣ/ ΕΙΔΙΚΟΤΗΤΑ: Δ.Ε. 29 Οδηγός λεωφορείου

ΑΡΙΘΜ. ΑΤΟΜΩΝ: 1

ΕΙΔΙΚΑ ΤΥΠΙΚΑ ΠΡΟΣΟΝΤΑ: Ορίζονται παρακάτω

ΧΡΟΝΙΚΗ ΔΙΑΡΚΕΙΑ: 8 μήνες

Α. ΕΙΔΙΚΑ ΤΥΠΙΚΑ ΠΡΟΣΟΝΤΑ

Δίπλωμα επαγγελματικής κατάρτισης ΙΕΚ ειδικοτήτων (α) τεχνικού αυτοκινήτων οχημάτων ή (β) εκπαιδευτή υποψηφίων οδηγών αυτοκινήτων ή πτυχίο Α' ή Β' κύκλου σπουδών ΤΕΕ ειδικότητας Μηχανών και Συστημάτων Αυτοκινήτου ή απολυτήριος τίτλος ενιαίου πολυκλαδικού Λυκείου τμήματος Μηχανικών Αυτοκινήτων , ή τεχνικής επαγγελματικής σχολής Δευτεροβάθμιας εκπαίδευσης ειδικότητας Μηχανών Αυτοκινήτου ή σχολής Μαθητείας του ΟΑΕΔ ειδικότητας Μηχανοτεχνίτη αυτοκινήτου ή άλλος ισότιμος τίτλος σχολικής μονάδας της ημεδαπής ή αλλοδαπής αντίστοιχης ειδικότητας και επαγγελματική άδεια οδήγησης Δ' τουλάχιστον κατηγορίας και αντίστοιχη ή συναφή εμπειρία έξι (6)τουλάχιστον μηνών.

Σε περίπτωση που δεν καθίσταται δυνατή η πλήρωση της θέσης από υποψηφίους με τα προσόντα της προηγούμενης παραγράφου επιτρέπεται η πρόσληψη με προσόν διορισμού οποιοδήποτε απολυτήριο τίτλο σχολικής μονάδας Δευτεροβάθμιας Εκπαίδευσης ή Μεταδευτεροβάθμιας Εκπαίδευσης (ΙΕΚ) και επαγγελματική άδεια οδήγησης Δ' τουλάχιστον κατηγορίας και αντίστοιχη εμπειρία έξι (6) τουλάχιστον μηνών.

Σε περίπτωση που δεν καθίσταται δυνατή η πλήρωση της θέσης ούτε από υποψηφίους με τα προσόντα της προηγούμενης παραγράφου, επιτρέπεται η πρόσληψη με προσόν διορισμού τίτλο αναγνωρισμένης κατώτερης τεχνικής σχολής αντίστοιχης ειδικότητας και ισχύουσα επαγγελματική άδεια οδήγησης Δ' τουλάχιστον κατηγορίας και αντίστοιχη εμπειρία έξι (6) τουλάχιστον μηνών.

Ελλείψει αυτών

Απολυτήριο τίτλο υποχρεωτικής εκπαίδευσης Υ.Ε. (δηλαδή απολυτήριο τριτάξιου γυμνασίου ή για υποψηφίους που έχουν αποφοιτήσει μέχρι και το έτος 1980 απολυτήριο δημοτικού σχολείου ή απολυτήριος τίτλος Εργαστηρίων Ειδικής Επαγγελματικής Εκπαίδευσης και Κατάρτισης, του άρθρου 1 του Ν.2817/2000 και ενός (1) έτους τουλάχιστον εμπειρία στο αντικείμενο και **ισχύουσα επαγγελματική άδεια οδήγησης Δ' τουλάχιστον κατηγορίας.**

Β. ΓΕΝΙΚΑ ΠΡΟΣΟΝΤΑ ΠΡΟΣΛΗΨΗΣ

1. Οι υποψήφιοι πρέπει να έχουν ηλικία από 18 ετών έως 65 ετών (παρ. 6. αρθ. 21 του Ν.2190/94 και παρ. 5 του άρθρου 9του Ν. 3174/28-8-03).

2. Να έχουν την υγεία και τη φυσική καταλληλότητα που τους επιτρέπει την εκτέλεση των καθηκόντων της θέσης που επιλέγουν.

3. Να μην έχουν κώλυμα κατά το άρθρο 8 του Υπαλληλικού Κώδικα (καταδίκη, υποδικία, δικαστική συμπαράσταση) με την επιφύλαξη της επόμενης εξαίρεσης.

Εξαίρεση: Οι υποψήφιοι για θέσεις βοηθητικού ή ανειδίκευτου προσωπικού υπό την προϋπόθεση ότι έχουν εκτίσει την ποινή ή τα μέτρα ασφαλείας που τους έχουν επιβληθεί έχουν αρθεί ή έχουν απολυθεί υπό όρο (Ν. 2207/1994 άρθρο 4 παρ. 6).

Γ. ΚΡΙΤΗΡΙΑ ΠΡΟΣΛΗΨΗΣ

ΚΡΙΤΗΡΙΟ ΕΝΤΟΠΙΟΤΗΤΑΣ

• Οι υποψήφιοι κατατάσσονται σε πίνακες κατά κλάδο ή ειδικότητα με κριτήριο την ΕΝΤΟΠΙΟΤΗΤΑ ως ακολούθως:

Α) ΟΙ ΔΗΜΟΤΕΣ

1) Του Δήμου Αρχαγγέλου.

2) Των άλλων Δήμων ή Κοινοτήτων του Νομού Δωδ/σου.

3) Των υπολοίπων Δήμων ή Κοινοτήτων του Νομού Δωδ/σου.

Β) ΟΙ ΜΟΝΙΜΟΙ ΚΑΤΟΙΚΟΙ όλων των Νομών της Χώρας

ΛΟΙΠΑ ΚΡΙΤΗΡΙΑ

• Η σειρά κατάταξης των υποψηφίων καθορίζεται με την ΒΑΘΜΟΛΟΓΗΣΗ ΤΩΝ ΠΑΡΑΚΑΤΩ ΚΡΙΤΗΡΙΩΝ ως ακολούθως:

ΚΡΙΤΗΡΙΑ /ΜΟΝΑΔΕΣ

1. Χρόνος Ανεργίας

α. Τεσσάρων (4) μηνών ανεργίας **1000**

β. Ανω των τεσσάρων (4) μηνών με ανώτατο όριο τους δώδεκα (12) μήνες, προστίθενται ανά μήνα ανεργίας **50**

Σημείωση: Άνεργος είναι ο υποψήφιος που έχει τέσσερις μήνες (4) τουλάχιστον ανεργίας, υπολογιζόμενους από την τελευταία ημέρα της προθεσμίας υποβολής των αιτήσεων και προς τα πίσω. Επίσης, χρόνος ανεργίας θεωρείται και ο χρόνος παρακολούθησης προγραμμάτων επαγγελματικής κατάρτισης του ΟΑΕΔ,(εκτός των προγραμμάτων STAGE, που θεωρούνται χρόνος εμπειρίας) καθώς και εκείνων του Υπουργείου Εργασίας ή άλλων Υπουργείων που εκτελούνται σε συνεργασία με το υπουργείο Εργασίας ή τον ΟΑΕΔ εφόσον ο υποψήφιος ήταν άνεργος τουλάχιστον επί τετράμηνο κατά τον χρόνο ένταξής του στο πρόγραμμα. (παρ. 1 άρθρο 9 Ν. 3051/2002).

2. Αριθμός τέκνων πολύτεκνης οικογένειας.

α. Για υποψήφιο που είναι πολύτεκνος, για κάθε τέκνο **50**.

β. Για υποψήφιο που είναι τέκνο πολύτεκνης οικογένειας, για κάθε τέκνο **50** .

Σημείωση: Τις ανωτέρω μονάδες μπορεί να λάβει μόνο ένα μέλος της ίδιας οικογένειας κατά το ίδιο ημερολογιακό έτος στον ίδιο φορέα. (παρ. 1 άρθρο 9 Ν. 3051/2002).

3. Αριθμός ανηλίκων τέκνων

α. Για καθένα από τα δύο (2) πρώτα ανήλικα τέκνα **30** .

β. Για το τρίτο ανήλικο τέκνο **50** .

4. Βαθμός τίτλου σπουδών

α. Για τους υποψηφίους της κατηγορίας ΔΕ οι μονάδες του βαθμού του τίτλου σπουδών με δύο δεκαδικά ψηφία πολλαπλασιάζονται με τον αριθμό **10**

5. Ηλικία

α) Για τους υποψήφιους ηλικίας έως τριάντα (30) ετών με αφετηρία υπολογισμού το απαιτούμενο από την ανακοίνωση κατώτερο όριο ηλικίας και με βάση το έτος γέννησης, ανά έτος **3**

β) Για τους υποψήφιους ηλικίας άνω των τριάντα (30) ετών με αφετηρία υπολογισμού το απαιτούμενο από την ανακοίνωση κατώτερο όριο ηλικίας με βάση το έτος γέννησης, ανά έτος **2**

5. Εμπειρία (ΜΟΝΟ στην περίπτωση που απαιτείται ως προσόν από την ανακοίνωση)

α. Για έξι (6) μήνες εμπειρία **30**

β. Ανω των έξι (6) μηνών εμπειρίας και μέχρι πέντε (5) έτη ανά μήνα εμπειρίας **5**

Επί ισοβαθμίας υποψηφίων στη συνολική βαθμολογία προηγείται αυτός που έχει τις περισσότερες μονάδες στο πρώτο κριτήριο (χρόνος ανεργίας) και αν, αυτές συμπίπτουν, αυτός που έχει τις περισσότερες μονάδες στο δεύτερο κριτήριο (αριθμός τέκνων πολύτεκνης οικογένειας) και ούτω καθεξής.

ΕΠΙΣΗΜΑΝΣΕΙΣ

• Υποψήφιος που είναι ταυτόχρονα πολύτεκνος και τέκνο πολύτεκνης οικογένειας δικαιούται να κάνει χρήση της προσφορότερης βαθμολογικά εκ των δύο ιδιοτήτων, αποκλειομένης της αθροιστικής βαθμολόγησης.

• Ο πολύτεκνος βαθμολογείται με 50 μονάδες για κάθε τέκνο του και το τέκνο πολύτεκνης οικογένειας βαθμολογείται με 50 μονάδες για κάθε μέλος της οικογένειας του (δηλαδή για κάθε αδελφό του, συμπεριλαμβανομένου και του εαυτού του).

• Τόσο ο πολύτεκνος όσο και το τέκνο πολύτεκνου δικαιούται περαιτέρω και τις μονάδες από το κριτήριο των ανηλίκων τέκνων, ήτοι 30 μονάδες για καθένα από τα δύο πρώτα ανήλικα τέκνα και 50 μονάδες για το τρίτο ανήλικο τέκνο. Η βαθμολογία υπολογίζεται μόνο στα ζώντα μέλη της οικογένειας.

• Ως εμπειρία νοείται η απασχόληση με σχέση εργασίας ή σύμβαση έργου στο δημόσιο ή τον ιδιωτικό τομέα ή άσκηση επαγγέλματος σε καθήκοντα ή έργα συναφή με το γνωστικό αντικείμενο της προς πλήρωση θέσης μετά την απόκτηση του βασικού τίτλου σπουδών με τον οποίο ο υποψήφιος μετέχει στη διαγωνιστική διαδικασία και κατά τις περιπτώσεις για τις οποίες απαιτείται άδεια άσκησης επαγγέλματος, μετά την λήψη της άδειας.

• Οταν από την ανακοίνωση ορίζεται για συγκεκριμένους κλάδους ή ειδικότητες **ως προσόν η εμπειρία αντί του τίτλου σπουδών,** για τη σειρά κατάταξης μεταξύ των εχόντων εμπειρία εφαρμόζονται τα προαναφερόμενα κριτήρια, **εκτός από το κριτήριο του τίτλου σπουδών** (παρ. 12 άρθρο 21 Ν. 2190/1994, όπως ισχύει).

• Δυνατότητα άρσης του κωλύματος πρόσληψης, λόγω υπέρβασης της 8μηνης απασχόλησης υφίσταται μόνο στην περίπτωση που ο αριθμός των υποψηφίων που προσέρχονται για κάλυψη των προκηρυσσομένων θέσεων είναι μικρότερος του αριθμού των θέσεων αυτών ή δεν προσέρχονται καθόλου υποψήφιοι μη έχοντες κώλυμα πρόσληψης.

Γ. ΠΡΟΘΕΣΜΙΑ
ΥΠΟΒΟΛΗΣ ΑΙΤΗΣΕΩΝ

Οι ενδιαφερόμενοι μπορούν να υποβάλλουν αίτηση στα γραφεία της υπηρεσίας μας στο Δημαρχείο Αρχαγγέλου στον Αρχάγγελο Τ.Κ.851.02 και ειδικότερα στην υπηρεσία προσωπικού (αρμόδιος κ. Κουλοχέρα Τσαμπίκα) **εντός προθεσμίας δέκα (10) ημερών,** που αρχίζει από την επομένη ημέρα της τελευταίας δημοσίευσης της παρούσας σε τοπικές εφημερίδες ή της ανάρτησής της στο κατάστημα της υπηρεσίας και στο χώρο ανακοινώσεων του δημοτικού καταστήματος, εφόσον η ανάρτησή της είναι τυχόν μεταγενέστερη της δημοσίευσης στις εφημερίδες. (παρ. 10, άρθρο 21, Ν. 2190/1994).

Δ. ΥΠΟΒΟΛΗ ΔΙΚΑΙΟΛΟΓΗΤΙΚΩΝ

Οι ενδιαφερόμενοι μαζί με την αίτησή τους πρέπει να υποβάλλουν υποχρεωτικά τα εξής δικαιολογητικά **επικυρωμένα:**

1. Φωτοαντίγραφο των δύο όψεων της αστυνομικής ταυτότητας.

2. Φωτοαντίγραφο του τίτλου σπουδών τους (όπου απαιτείται) στον οποίο να αναγράφεται ο ακριβής βαθμός αυτού (ΜΟΝΟ για υποψήφιους των κατηγοριών ΔΕ). Σε περίπτωση που ο βαθμός εκφράζεται με αξιολογικό χαρακτηρισμό ή με ακέραιο αριθμό πρέπει στη φωτοτυπία του τίτλου να περιλαμβάνεται και βεβαίωση της οικείας σχολής για τον ακριβή αριθμητικό βαθμό.

3. Φωτοαντίγραφο της άδειας άσκησης επαγγέλματος (όπου απαιτείται).

4. Πιστοποιητικό εμπειρίας στο αντικείμενο της ειδικότητας (όπου απαιτείται) η οποία αποδεικνύεται ως εξής: α) Είτε με τυχόν υπάρχουσα δικαστική απόφαση, από την οποία να προκύπτει το είδος της παρασχεθείσης εργασίας και η χρονική διάρκεια της παροχής της, β) Είτε με ομοίου περιεχομένου βεβαίωση αρμόδιας, ελληνικής ή αλλοδαπής δημόσιας αρχής, γ) Είτε με όμοια βεβαίωση νομικού προσώπου του άρθρου 14 παρ. 1 του Ν. 2190/94 και του άρθρου 1 παρ. 3 του Ν. 2527/1997. δ) Είτε με όμοια βεβαίωση του οικείου ασφαλιστικού φορέα, ε) Εάν από την προσκομιζόμενη βεβαίωση του οικείου ασφαλιστικού φορέα δεν προκύπτει το είδος της παρασχεθείσης εργασίας, τότε απαιτούνται πρόσθετη βεβαίωση του εργοδότη και υπεύθυνη δήλωση του υποψηφίου κατά το άρθρο 8 του Ν. 1599/86, σε συνδυασμό πάντοτε και με το βιβλιάριο κύριας ασφαλίσης (εφόσον ο ασφαλιστικός φορέας δεν βεβαιώνει το είδος της εργασίας). Δεν απαιτείται η υποβολή βιβλιαρίου κύριας ασφάλισης από τους υποψήφιους που προσκομίζουν βεβαίωση του ασφαλιστικού φορέα. Οταν η εμπειρία προκύπτει από προϋπηρεσία που έχει διανυθεί στον ιδιωτικό τομέα, απαιτείται προσθέτως και βεβαίωση της επιθεώρησης εργασίας για το είδος της παρασχεθείσης εργασίας. Οταν όμως από τη βεβαίωση του ασφαλιστικού φορέα προκύπτει το είδος και ο χρόνος της παρασχεθείσας εργασίας δεν απαιτείται η ανωτέρω βεβαίωση της επιθεώρησης εργασίας.

5. Υπεύθυνη δήλωση του Ν. 1599/86, ότι δεν έχουν κώλυμα κατά το άρθρο 8 του Υπαλληλικού Κώδικα: α) ότι δεν έχουν καταδικαστεί για κακούργημα και σε οποιαδήποτε κλοπή, υπεξαίρεση, (κοινή και στην υπηρεσία) απάτη, εκβίαση, πλαστογραφία, απιστία δικηγόρου, δωροδοκία, καταπίεση, απιστία περί την υπηρεσία, παράβαση καθήκοντος καθ' υποτροπή, συκοφαντική δυσφήμιση, καθώς και για οποιοδήποτε έγκλημα κατά της γενετήσιας ελευθερίας ή οικονομικής εκμετάλλευσης της γενετήσιας ζωής, β) ότι δεν είναι υπόδικοι και δεν έχουν παραπεμφθεί με τελεσίδικο βούλευμα για κακούργημα ή πλημμέλημα της προηγούμενης περίπτωσης, έστω και αν το αδίκημα παραγράφηκε, γ) ότι δεν έχουν, λόγω καταδίκης, στερηθεί τα πολιτικά τους δικαιώματα, και για όσο χρόνο διαρκεί η στέρηση αυτή, δ) ότι δεν τελούν υπό δικαστική συμπαράσταση.

6. Υπεύθυνη δήλωση του Ν.1599/1986 στην οποία δηλώνουν αν το αμέσως προηγούμενο δωδεκάμηνο, που συμπληρώνεται κατά την τελευταία ημέρα της προθεσμίας υποβολής των αιτήσεων, έχουν απασχοληθεί σε δημόσια υπηρεσία ή νομικό πρόσωπο του άρθρου 14 παρ. 1 του Ν.2190/1994 με την ιδιότητα του εποχιακού υπαλλήλου ή για κάλυψη περιοδικών ή πρόσκαιρων αναγκών, ή όχι. Σε περίπτωση που έχουν απασχοληθεί να δηλώνουν την υπηρεσία στην οποία απασχολήθηκαν και την ακριβή χρονική διάρκεια της απασχόλησης (έναρξη και λήξη).

7. Η ανεργία αποδεικνύεται με βεβαίωση του Ο.Α.Ε.Δ που είναι αρμόδιος προς τούτο. Αποκλείεται η απόδειξη με υποβολή υπεύθυνης δήλωσης ή κάρτα ανεργίας.

8. Προκειμένου για ανέργους υποψηφίους που είχαν ενταχθεί σε πρόγραμμα επαγγελματικής κατάρτισης του Ο.Α.Ε.Δ. α) βεβαίωση του ΟΑΕΔ στην οποία να αναφέρεται η ημερομηνία συμμετοχής του υποψηφίου στο πρόγραμμα καθώς και η ημερομηνία λήξης της συμμετοχής του και β) βεβαίωση του ΟΑΕΔ από την οποία να προκύπτει η ημερομηνία εγγραφής τους ως ανέργων στα σχετικά μητρώα.

9. Πιστοποιητικό οικογενειακής κατάστασης, προκειμένου για υποψηφίους που έχουν ανήλικα τέκνα. Ειδικά για τους πολύτεκνους και τα τέκνα πολύτεκνων οικογενειών γίνεται δεκτό και **πιστοποιητικό της ΑΣΠΕ.**

10. Εάν ο τίτλος έχει αποκτηθεί στην αλλοδαπή απαιτείται μόνον:

α) Προκειμένου για **Δευτεροβάθμια μη τεχνική ή μη επαγγελματική εκπαίδευση,** βεβαίωση ισοτιμίας από την αρμόδια Διεύθυνση του Υπουργείου Εθνικής Παιδείας και Θρησκευμάτων **και για τεχνική και επαγγελματική εκπαίδευση αλλοδαπής, πράξη ισοτιμίας και κατάταξης της επιτροπής Ισοτιμιών του Οργανισμού Επαγγελματικής Εκπαιδεύσεως και Καταρτίσεως (Ο.Ε.Ε.Κ.) - Εθνικής Αντιστάσεως 41, Ν. Ιωνία, Αθήνα και** βεβαίωση για την αντιστοιχία του βαθμού από την αρμόδια Διεύθυνση του Υπουργείου Εθνικής Παιδείας και Θρησκευμάτων σε εικοσάβαθμη κλίμακα

β) Προκειμένου για **Υποχρεωτική Εκπαίδευση,** βεβαίωση ισοτιμίας από τη Διεύθυνση Παιδείας Ομογενών και Διαπολιτισμικής Εκπαίδευσης (ΔΙ.ΠΟ.Δ.Ε) της Κ.Υ. του Υπουργείου Εθνικής Παιδείας και Θρησκευμάτων η από τις κατά τόπους Δ/νσεις Β/θμιας Εκπαίδευσης της ημεδαπής.

11. Πιστοποιητικό του Δήμου Αρχαγγέλου για τη δημοτικότητα. Για υποψηφίους των υπολοίπων Νομών που δεν έχουν το κριτήριο της εντοπιότητας, όπως ορίζεται στο κεφάλαιο Β' του παρόντος, απαιτείται η υποβολή βεβαίωσης μόνιμης κατοικίας από τον οικείο Δήμο ή Κοινότητα (άρθρο 4 παρ. 5 Ν. 2647/1998).

Ε. ΔΗΜΟΣΙΕΥΣΗ
ΤΗΣ ΑΝΑΚΟΙΝΩΣΗΣ

Περίληψη της παρούσας περιέχουσα υποχρεωτικώς τα όρια ηλικίας και όλα τα στοιχεία του άρθρου 21 παρ. 8 του Ν. 2190/1994 (όπως ισχύει), να δημοσιευθεί σε δύο (2) ημερήσιες ή εβδομαδιαίες τοπικές εφημερίδες του Νομού. Ανάρτηση ολόκληρης της ανακοίνωσης να γίνει στο κατάστημα της οικείας υπηρεσίας και στο χώρο των ανακοινώσεων του Δημοτικού Καταστήματος Αρχαγγέλου στον οποίον εδρεύει ο Δήμος συντασσομένου κατ' άρθρο 21 παρ. 9 του Ν. 2190/1994 (όπως ισχύει) πρακτικού ανάρτησης.

ΑΝΑΡΤΗΣΗ ΠΙΝΑΚΩΝ -
ΥΠΟΒΟΛΗ ΕΝΣΤΑΣΕΩΝ

Οι πίνακες κατάταξης των υποψηφίων αναρτώνται στο κατάστημα της οικείας υπηρεσίας συντασσομένου πρακτικού ανάρτησης, υπογραφόμενου από δύο (2) υπαλλήλους της υπηρεσίας.

Κατά των ανωτέρω πινάκων οι ενδιαφερόμενοι μπορούν να υποβάλλουν ενστάσεις στο ΑΣΕΠ, **μέσα σε αποκλειστική προθεσμία, (10) ημερών που αρχίζει από την επομένη της αναρτήσεώς τους.**

Για την υποβολή ένστασης απαιτείται η καταβολή παραβόλου στο Δημόσιο Ταμείο παραβόλου είκοσι πέντε ευρώ (25) ευρώ.

Ο ΔΗΜΑΡΧΟΣ
ΑΛΕΞΑΝΔΡΟΣ ΠΑΠΟΥΡΑΣ

Ο ΥΠΟΥΡΓΟΣ ΔΙΚΑΙΟΣΥΝΗΣ ΚΑΙ ΒΟΥΛΕΥΤΗΣ ΤΟΥ ΠΑΣΟΚ κ.Φ.ΠΕΤΣΑΛΝΙΚΟΣ ΜΙΛΑ ΓΙΑ ΤΟ ΝΕΟ ΞΕΚΙΝΗΜΑ, ΤΙΣ ΔΗΜΟΣΚΟΠΗΣΕΙΣ, ΤΟΝ Γ.ΠΑΠΑΝΔΡΕΟΥ, ΤΙΣ ΕΚΛΟΓΕΣ

«Η ΚΑΛΥΤΕΡΗ ΜΟΥΣΙΚΗ *είναι αυτή που καλεί όλους στον χορό»*



Ο Γιώργος Παπανδρέου, που ξέρει να ακούει την κοινωνία, θα εκφράζει νέες ιδέες, νέες προτάσεις, νέες λύσεις που χρειάζεται η Ελλάδα

Συνέντευξη στον ΧΡΙΣΤΟ ΒΟΥΖΑ

Νέα εποχή για το ΠΑΣΟΚ βλέπει στην αλλαγή ηγεσίας ο υπουργός Δικαιοσύνης και στενός πολιτικός φίλος του νέου ηγέτη του κυβερνώντος κόμματος Γ. Παπανδρέου, Φ. Πετσάλνικος, στη συνέντευξή του. Με βάση την τελευταία δημοσκόπηση της ΑΛΚΟ, ο κ. Πετσάλνικος θεωρεί ότι αλλάζουν άρδην τα μέχρι τώρα δεδομένα με τη δυναμική η οποία αναπτύσσεται. Προβλέπει, ωστόσο, ότι οι επερχόμενες εκλογές «δεν θα είναι περίπατος για κανένα από τα δύο κόμματα». επισημαίνοντας ότι θα κριθούν στο επίπεδο της πειστικής πρότασης σ' αυτά που χρειάζεται η κοινωνία. Δηλώνει δε βέβαιος ότι το ΠΑΣΟΚ θα παρουσιάσει μια νέα ολοκληρωμένη πρόταση, που ως χαρακτηριστικό της θα έχει τους υψηλότερους στόχους από τις προηγούμενες τετραετίες οι οποίοι και θα επιτευχθούν με γρηγορότερους ρυθμούς. Ο υπουργός Δικαιοσύνης όταν ερωτάται αν εγκαταλείπεται πλέον το «σκληρό ροκ» επισημαίνει ότι «η καλύτερη μουσική είναι αυτή που καλεί όλους στο χορό». Προσθέτει, πάντως, ότι η Νέα Δημοκρατία σε κάθε περίπτωση θα παίρνει τις απαντήσεις της. Οσο για το αν η μονομαχία Παπανδρέου - Καραμανλή τον επαναφέρει στη δεκαετία του 60', απαντά αρνητικά, τονίζοντας, ωστόσο, ότι «οι εποχές εκείνες είναι χρήσιμες για όσα έχουν χαραχθεί στην ατομική και συλλογική μνήμη».

Το πλήρες κείμενο της συνέντευξης του υπουργού Δικαιοσύνης Φ. Πετσάλνικου έχει ως εξής:

• Κύριε υπουργέ φαίνεται ότι το ΠΑΣΟΚ, όπως λένε πολλοί βουλευτές «κερδίζει στην ψυχολογία». Μένει όμως να δούμε αν θα τα καταφέρει να κερδίσει τις εκλογές. Από ποιούς παράγοντες θα εξαρτηθεί;

Πρέπει να προχωρήσουμε σε ριζοσπαστικές τομές στη λειτουργία της δημόσιας διοίκησης και στον ριζικό περιορισμό της γραφειοκρατίας

Από την ικανότητά μας να παρουσιάσουμε τη νέα ολοκληρωμένη, φιλόδοξη αλλά και εφικτή πρότασή μας για την Ελλάδα και τους πολίτες της χώρας μας σ' αυτήν τη νέα εποχή. Η πρόταση αυτή, το σχέδιό μας θα ενισχύεται, ως προς την αξιοπιστία των στόχων και τη δυνατότητα υλοποίησης, από το σημαντικό έργο των τελευταίων ετών.

• Θα είναι ντέρμπι οι επερχόμενες εκλογές; Κι αν ναι, σε ποιά σημεία θα κριθεί;

Κανείς δεν μπορεί αυτή τη στιγμή να προβλέψει τη μορφή του τελικού αποτελέσματος, αλλά εκτιμώ ότι για κανένα από τα δύο μεγάλα κόμματα οι εκλογές δεν θα είναι περίπατος. Θα κριθεί στο επίπεδο της πειστικής απάντησης σ'αυτά που χρειάζεται η κοινωνία, οι πολίτες. Η σοβαρότητα η ειλικρίνεια και η πειστικότητα των προτάσεων θα παίξουν τον κύριο ρόλο.

Εμείς θα παρουσιάσουμε το επεξεργασμένο πρόγραμμά μας για την Ελλάδα της Ανάπτυξης και της ευημερίας για όλους, για την κοινωνία της αλληλεγγύης και θα το υπογράψουμε με τη βούλησή μας να κινηθεί η χώρα στη σύγχρονη εποχή με όρους του μέλλοντος και όχι του παρελθόντος.

• Οι τελευταίες δημοσκοπήσεις, με προεξάρχουσα αυτήν της ΑΛΚΟ που έγινε με κάλπη, δείχνουν κλείσιμο της ψαλίδας, σε κρίσιμα στοιχεία, όπως η πρόθεση ψήφου και η παράσταση νίκης, ενώ καταδεικνύουν ότι ο Γ. Παπανδρέου προηγείται στην καταλληλότητα για πρωθυπουργός. Απότυπώνουν, κατά την άποψή σας, ένα διαφορετικό τοπίο που προϊδεάζει για το τελικό αποτέλεσμα;

Εχω πει πολλές φορές ότι οι δημοσκοπήσεις αποτυπώνουν τις τάσεις σε μια συγκεκριμένη χρονική στιγμή και από αυτήν την άποψη είναι ιδιαίτερα χρήσιμες. Ωστόσο, σε καμία περίπτωση δεν προδικάζουν το τελικό αποτέλεσμα. Τα ευρήματα της συγκεκριμένης δημοσκόπησης αποτυπώνουν το γεγονός ότι υπάρχει μια εντελώς διαφορετική δυναμική, η οποία τώρα αρχίζει να αναπτύσσεται. Φαίνεται ότι αλλάζουν άρδην τα μέχρι πρότινος δεδομένα.

• Η Νέα Δημοκρατία κάνει λόγο για επικοινωνιακά τρικ και αλλαγή περιτυλίγματος. Αλήθεια, τι νέο φέρνει ο Γ. Παπανδρέου στην πολιτική ζωή;

Είναι μια μάλλον εύκολη και, θα μου επιτραπεί να πω, επιπόλαιη προσέγγιση αυτή που κάνει η Νέα Δημοκρατία. Η αλλαγή ηγεσίας, μετά τη γενναία και πρωτόγνωρη για τα πολιτικά πράγματα της χώρας μας απόφασης του κ. Σημίτη, σ' ένα μεγάλο κόμμα όπως το ΠΑΣΟΚ δεν σημαίνει μόνο αλλαγή προσώπου ή απλώς εικόνας. Η αλλαγή ηγεσίας σημαίνει πάντα και μια νέα εποχή στην οποία η νέα ηγεσία βάζει τη σφραγίδα της. Ο Γιώργος Παπανδρέου, που ξέρει να ακούει την κοινωνία, θα εκφράζει νέες ιδέες, νέες προτάσεις, νέες λύσεις που χρειάζεται η Ελλάδα που άλλαξε και αλλάζει στην αυγή του 21ου αιώνα.

• Δεν είναι όμως συνυπεύθυνος ο κ. Παπανδρέου για την κυβερνητική πολιτική και σε τομείς όπως η παιδεία, η υγεία, η απασχόληση, ή η διαφθορά στη δημόσια διοίκηση;

Το πρόβλημα της ανεργίας σίγουρα δεν λύθηκε τα προηγούμενα χρόνια, αλλά επιτύχαμε να μειωθεί και να κινείται στα επίπεδα του μέσου όρου της Ευρωζώνης. Το πρόβλημα της ανεργίας απασχολεί ως γνωστόν όλες τις χώρες, κι αυτές που είναι ακόμη πιο ανεπτυγμένες από τη χώρα μας.

Στην παιδεία έγιναν σημαντικά βήματα για εξασφάλιση ίσων ευκαιριών σε όλους τους νέους.

Η υγεία τα τελευταία χρόνια σηματοδοτήθηκε από τον μεγαλύτερο εκσυγχρονισμό των υποδομών που έγινε ποτέ, με την κατασκευή μεγάλου αριθμού σύγχρονων νοσοκομείων.

Ολα αυτά αποδεικνύουν πρόοδο, αλλά δεν σημαίνει ότι είμαστε απολύτως ευχαριστημένοι. Σε μνυνόμεθα για το έργο μας ως τώρα αλλά οι επόμενοι στόχοι πρέπει να είναι πιο υψηλοί και να επιτευχθούν με γρηγορότερους ρυθμούς. Οσοι μιλούν μόνο για ευθύνες και συνυπευθυνότητα επιδιώκουν να μηδενίσουν ό,τι θετικό έχει γίνει. Μια τέτοια αντίληψη δεν αδικεί απλώς την κυβέρνηση, αδικεί την προσπάθεια και τη δημιουργία που είναι δημιουργία του ίδιου του λαού. Σ' ό,τι αφορά αυτό που γενικώς χαρακτηρίζουμε «διαφθορά» και αφορά δυστυχώς διαχρονικό χαρακτηριστικό στις σχέσεις πολίτη - γραφειοκρατίας, οφείλω να θυμίσω ότι αυτή η κυβέρνηση δημιούργησε το πληρέστερο θεσμικό πλαίσιο και ελεγκτικούς μηχανισμούς. Τα αποτελέσματα ίσως δεν είναι μέχρι τώρα τα αναμενόμενα. Κατά την άποψή μου, πρέπει επιπλέον να προχωρήσουμε σε ριζοσπαστικές τομές στη λειτουργία της δημόσιας διοίκησης και στον ριζικό περιορισμό της γραφειοκρατίας.

• Τελικά το «σκληρό ροκ» πρόκειται να εγκαταλειφθεί οριστικά, καθώς δεν ταιριάζει και στο προφίλ του νέου προέδρου του ΠΑΣΟΚ ή θα συνεχιστεί η σκληρή προεκλογική αντιπαράθεση με τη Νέα Δημοκρατία;

Προσωπικά πιστεύω ότι η καλύτερη μουσική είναι αυτή που καλεί όλους στο χορό. Η Νέα Δημοκρατία, βέβαια, θα παίρνει τις κατάλληλες απαντήσεις. Οσες χρειάζονται για να μην προκαλεί σύγχυση και αποπροσανατολισμό στην κοινωνία και στους πολίτες.

• Στην προαναγγελία ότι ο κ. Παπανδρέου θα οργώσει την επαρχία η Νέα Δημοκρατία απαντά ότι ο Κ. Καραμανλής αυτό το κάνει εδώ και πολύ καιρό. Μήπως είναι αργά για το νέο πρόεδρο του ΠΑΣΟΚ να αντιστρέψει το κλίμα;

Κάθε πολιτικός έχει το δικό του «στυλ». Ο Γ. Παπανδρέου πάντα προτιμούσε τον διάλογο με τους ανθρώπους, τους πολίτες, τις κοινωνικές ομάδες, την πορεία μέσα στην κοινωνία. Ετσι διαμορφώνει και τις τελικές του θέσεις, ακούγοντας τις ελπίδες, τις αγωνίες, τα όνειρα. Αλλος πολιτικός ίσως επιλέγει την επανάληψη «από καθέδρας» ομιλιών που επαναλαμβάνει σε διάφορες περιοχές. Για τον Γιώργο Παπανδρέου, όσο τον ξέρω, σημασία έχει η ουσία και όχι απλώς το όποιο κλίμα.

• Μήπως, κ. υπουργέ, με τη μονομαχία Παπανδρέου - Καραμανλή βρισκόμαστε και πάλι στη δεκαετία του '60 και δεν το έχουμε αντιληφθεί;

Τα χαρακτηριστικά του '60 είναι χαρακτηριστικά μιας εποχής πριν από 40 χρόνια. Η σημερινή Ελλάδα είναι μια άλλη, διαφορετική, σύγχρονα ανεπτυγμένη χώρα. Το ζητούμενο είναι η πορεία αυτής της χώρας στη νέα εποχή. Εγώ, να είστε βέβαιος, δεν νιώθω σε καμία περίπτωση ότι βρισκόμαστε στη δεκαετία του '60 και είμαι βέβαιος ότι ούτε εσείς νιώθετε έτσι. Οι εποχές εκείνες είναι, βέβαια, χρήσιμες για όσα έχουν χαραχθεί στην ατομική και συλλογική μνήμη.

ΕΚΠΟΙΗΣΗ

Στο βιβλιοπωλείο

Αικ. Χατζηιωάννου

θα βρείτε

• *Βιβλία - 50%*
• *Κατάλογοι εστιατορίων «ΜΕΝΟΥ»*

Από 27 και πολλές άλλες προσφορές

Τ. Σπρινγκς 29, τηλ. 22410 24219.

Α.Ν.Ε.Σ.

ΑΝΩΝΥΜΗ ΝΑΥΤΙΛΙΑΚΗ ΕΤΑΙΡΕΙΑ ΣΥΜΗΣ

Έδρα : Σύμη Δωδεκάνησα Τ.Κ. 85600
Τηλ. : 22460 71444, Φαξ :22460 71373
ΓΡΑΦΕΙΟ ΡΟΔΟΥ: Αυστραλίας 88 Τ.Κ. 85100,
Τηλ. 22410 37769, Φαξ : 22410 34493
Email : anesymis@otenet.gr

ΔΡΟΜΟΛΟΓΙΑ ΣΥΜΗ ΙΙ
ΑΠΟ 12.01.2004 ΕΩΣ 29.02.2004

ΚΑΘΕ ΔΕΥΤΕΡΑ	07.30	ΣΥΜΗ - ΡΟΔΟ
	15.00	ΡΟΔΟ- ΣΥΜΗ
ΚΑΘΕ ΠΕΜΠΤΗ	07.30	ΣΥΜΗ - ΡΟΔΟ
	15.00	ΡΟΔΟ - ΣΥΜΗ
ΚΑΘΕ ΣΑΒΒΑΤΟ	07.30	ΣΥΜΗ - ΡΟΔΟ
	15.00	ΡΟΔΟ - ΣΥΜΗ

Τα δρομολόγια μπορούν να τροποποιηθούν λόγω εκτάκτων συγκοινωνιακών αναγκών ή καιρικών συνθηκών. Παρακαλούμε πριν ταξιδέψετε επικοινωνήστε με την Εταιρεία:
Γραφείο Σύμης :
Τηλ. 22460 71444 Φαξ : 22460 71373
Γραφείο Ρόδου :
Τηλ. 22410 37769 Φαξ : 22410 34493

G.A. FERRIES

ΤΑΞΙΔΕΨΤΕ ΜΕ ΤΟ ΝΕΟ ΜΑΣ ΠΛΟΙΟ

Ε/Γ-Ο/Γ ΑΝΘΗ ΜΑΡΙΝΑ

ΓΡΗΓΟΡΑ - ΑΝΕΤΑ - ΕΥΧΑΡΙΣΤΑ

ΜΟΝΟ ΣΕ 13 ΩΡΕΣ!!!

• ΑΠΟ ΡΟΔΟ ΠΡΟΣ ΠΕΙΡΑΙΑ
ΚΑΘΕ ΤΡΙΤΗ - ΠΕΜΠΤΗ - ΣΑΒΒΑΤΟ
• ΑΠΟ ΠΕΙΡΑΙΑ ΠΡΟΣ ΡΟΔΟ
ΚΑΘΕ ΔΕΥΤΕΡΑ - ΤΕΤΑΡΤΗ - ΠΑΡΑΣΚΕΥΗ

ΠΡΟΣΦΟΡΑ
ΟΛΑ ΤΑ ΕΙΣΙΤΗΡΙΑ ΣΕ ΜΙΣΗ ΤΙΜΗ!
• ΕΠΙΒΑΤΗΣ 16,90 ΕΥΡΩ
• ΙΧ 44,60 ΕΥΡΩ

Εκδόσεις εισιτηρίων
σε όλα τα ταξιδιωτικά πρακτορεία

Κεντρικό πρακτορείο
TSAGARIS TRAVEL
Ακτή Σαχτούρη 5
Τηλ: 2241036170/28597/35066/30406
Fax: 2241039839

ΧΡΗΜΑΤΙΣΤΗΡΙΟ-ΚΛΕΙΣΙΜΟ

Εντονες διακυμάνσεις παρουσίασαν οι τιμές των μετοχών στη σημερινή συνεδρίαση του χρηματιστηρίου, με το γενικό δείκτη στο κλείσιμο να παρουσίαζει τελικώς εικόνα σταθεροποίησης και την πλειονότητα των μετοχών να κλείνει σε χαμηλότερα επίπεδα. Οπως επισημαίνουν χρηματιστηριακοί αναλυτές, η φορά της αγοράς παραμένει θετική, αν και η μεταβλητότητα της δείχνει να αυξάνεται. Ο γενικός δείκτης κινήθηκε σε εύρος διακύμανσης 42 μονάδων, ενώ απώλεσε τα σημαντικά πρωϊνά κέρδη, όταν κατέγραψε ανώτερη τιμή στις 2.522,86 μονάδες (+1,35%), επίπεδα που αποτελούν τα υψηλότερα ενδοσυνεδριακά έτους. Στη συνέχεια κινήθηκε πτωτικά, μέχρι τις 2481,27 μονάδες (-0,33%), για να κλείσει τελικώς με οριακή άνοδο. Το αγοραστικό ενδιαφέρον επικεντρώθηκε σε μετοχές υψηλής κεφαλαιοποίησης με τις μετοχές της Εθνικής και της Eurobank να κλείνουν με άνοδο 0,43% και 0,76% αντιστοίχως, ενώ η Εμπορική ενισχύθηκε σε ποσοστό 0,48%. Πολύ καλή θετική εικόνα παρουσίασαν οι τίτλοι της Τιτάν και της Γερμανός καταγράφοντας κέρδη 3,48% και 2,75% αντιστοίχως. Αντιθέτως, με απώλειες 0,86% έκλεισε η μετοχή της Alpha Bank, ενώ πτωτικά κινήθηκε και ο ΟΤΕ (-0,83%). Σε επίπεδο κλαδικών δεικτών, τη μεγαλύτερη θετική ημερήσια μεταβολή κατέγραψαν οι δείκτες των Μη Μεταλλικών Προϊόντων (+1,9%), των Βασικών Μετάλλων(+1,34%) και των Διυλιστηρίων (+0,88%), ενώ τις μεγαλύτερες απώλειες σημείωσαν οι δείκτες των Λύσεων Πληροφορικής(-1,41%), των Τροφίμων(-0,96%) και της Πληροφορικής (-0,81%). Ο Γενικός Δείκτης έκλεισε στις 2.491,04 μονάδες έναντι 2.489,37 μονάδων της προηγουμένης μέρας, σημειώνοντας οριακή άνοδο 1,67 μονάδων ή σε ποσοστό 0,07%. Ο δείκτης FTSE/ASE 20 έκλεισε στις 1.289,54 μονάδες, με άνοδο 0,11%, ενώ ο δείκτης FTSE/ASE 40 έκλεισε στις 266,87 μονάδες, με οριακή πτώση 0,01%. Ο δείκτης FTSE/ASE SMALLCAP 80 έκλεισε στις 665,87 μονάδες, με οριακή άνοδο σε ποσοστό 0,08%, ενώ ο δείκτης FTSE 140 έκλεισε στις 2.952,72 μονάδες, με άνοδο σε ποσοστό 0,09%. Οι επιμέρους δείκτες έκλεισαν ως εξής: Τραπεζικός: 4.678,61 +0,09% Τηλεπικοινωνιών: 947,35 -0,11% Ασφαλειών: 779,18 -0,77% Επενδύσεων: 895,40 +0,18% Κατασκευαστικών: 906,04 -0,37% Κλωστοϋφαντουργίας: 378,18 +0,65% Βιομηχανιών: 1.294,50 +0,19% Συμμετοχών: 1.597,49 +0,68% Βασικών Μετάλλων: 501,95 +1,34% Μη μεταλλικών Ορυκτών: 829,75 +1,90% Εκδόσεις- Εκτυπώσεις: 488,36 -0,77% Λιανικού Εμπορίου: 1.184,96 +0,26% Πληροφορικής: 502,03 -0,81% Ειδών Λύσεων Πληροφορικής: 280,60 -1,41% Χονδρικό εμπόριο: 589,92 +0,28% Τρόφιμα- ποτά: 513,79 -0,96% Παράλληλης Αγοράς: 166,39 +0,39% Διυλιστήρια: 1.225,68 +0,88% Διαχείριση Ακίνητης Περιουσίας: 865,89 -0,24% Από τις 357 μετοχές που διαπραγματεύθηκαν, 89 κινήθηκαν ανοδικά, 201 πτωτικά, ενώ η τιμή 67 μετοχών παρέμεινε αμετάβλητη. Τη μεγαλύτερη ποσοστιαία άνοδο σημείωσαν οι μετοχές των εταιριών: ΑΛΚΟ +11,94%, Καρδασιλάρης +11,31%, Φουρλής +9,28%, Κωτσόβολος +9,00%, Ρόκας (κ) +6,08%, Λανακάμ(π) +5,32%, Ελληνικά Καλώδια +4,96%, BETANET +4,85%, Albio Βιοκαρπέτ +4,49% και Ρόκας (π) +4,26%. Αντιθέτως τις μεγαλύτερες απώλειες σημείωσαν οι μετοχές των εταιριών: Αλυσίδα(κ) -8,63%, Ξυφίας (κ) -8,16%, Βιοσώλ (π) -7,41%, Ιντεάλ(κ) -6,67%, Ελλατέξ -5,75%, Paperpack -5,17%, Τρία Αλφα (πο) -4,52%, Ελφίκο (κ) -4,42%, Χαλυβδοφύλλων -4,35% και Δάριγκ -4,26%. Η αξία των συναλλαγών ανήλθε στα 227,774 εκατ. ευρώ, εκ των οποίων τα 21,78 εκατ. ευρώ αφορούσαν προσυμφωνημένες συναλλαγές. Το μεγαλύτερο όγκο συναλλαγών κατέγραψαν οι μετοχές: Panafon με 5.106.085 τεμάχια, ΟΤΕ με 1.604.779, Τεχνική Ολυμπιακή με 859.462 και Κύπρου με 725.708 τεμάχια. Την μεγαλύτερη αξία συναλλαγών σημείωσαν οι μετοχές των εταιριών: Panafon με 31,557 εκατ. ευρώ, ΟΤΕ με 19,252, Εθνική με 15,516 και ΔΕΗ με 13,423 εκατ. ευρώ. Η συνολική κεφαλαιοποίηση της αγοράς διαμορφώνεται στα 92,6 δισ. ευρώ. Η τιμή των μετοχών του δείκτη MSCI έκλεισε ως εξής: Alpha Bank: 25,40 Coca Cola: 17,68 Eurobank: 16,76 Panafon: 6,18 Αλουμίνιο Ελλάδος: 16,74 Βιοχάλκο: 6,34 ΔΕΗ: 20,58 Εθνική: 23,22 ΕΛΠΕ: 8,10 Ελληνική Τεχνοδομική: 5,00 Εμπορική: 23,78 Επιχειρήσεις Αττικής: 4,50 ΕΥΔΑΠ: 7,06 Ιντρακόμ: 6,62 ΚΑΕ: 17,02 ΟΤΕ: 11,88 Τεχνική Ολυμπιακή: 4,40 Πειραιώς: 10,74 Τιτάν: 35,06 Motor Oil: 7,42 Folli-Follie: 23,74

ΧΡΗΜΑΤΑΓΟΡΑ - ΕΥΡΩ - ΟΜΟΛΟΓΑ

Μέχρι τα 1,275 δολάρια έφθασε το ευρώ - ΗΔΑΤ: Συναλλαγές 3,14 δισ. ευρώ στα ελληνικά ομόλογα

Ανοδικά κινήθηκε και σήμερα το ευρώ πλησιάζοντας στο επίπεδο των 1,28 δολαρίων. Το ευρωπαϊκό νόμισμα διαπραγματευόταν μεταξύ 1,2633 - 1,2752 δολαρίων από το επίπεδο 1,263 δολαρίων που ήταν αργά χθες το βράδυ στη Ν. Υόρκη, ενώ σήμερα το απόγευμα βρισκόταν στα 1,2695 δολ. Στην αγορά συναλλάγματος η ενδεικτική τιμή της Ευρωπαϊκής Κεντρικής Τράπεζας για την ισοτιμία ευρώ-δολαρίου διαμορφώθηκε στα 1,271 δολάρια έναντι 1,2607 δολ. χθες. Σύμφωνα με οικονομικούς αναλυτές ο σημαντικότερος παράγοντας, ο οποίος έχει προσδώσει τις τελευταίες ημέρες ανοδική ώθηση στο ευρώ είναι η ρητορική των Ευρωπαίων αξιωματούχων σχετικά ?ε την πορεία των συναλλαγματικών ισοτιμιών. Η εκτίμηση ότι στην προσεχή σύσκεψη του ομίλου G7 (6-7 Φεβρουαρίου) στη Φλόριντα οι Υπουργοί Οικονομικών των πλέον οικονομικά αναπτυγμένων χωρών δεν θα υιοθετήσουν κοινό ψήφισμα για την αντιστροφή της υποχώρησης του δολαρίου, επηρεάζει αρνητικά το αμεριακνικό νόμισμα. Στην άνοδο του ευρώ συνέβαλαν και οι δηλώσεις του Γερμανού Υφυπουργού Οικονομικών ότι δεν αναμένει να υπάρξει συντονισμένη προσπάθεια για να περιορισθεί η ισχυροποίηση του ευρώ, καθώς και ?έλους της ΕΚΤ ότι η άνοδος που έχει καταγράψει το ευρωπαϊκό νόμισμα δεν χαρακτηρίζεται υπερβολική. Στη δευτερογενή αγορά το σύνολο των συναλλαγών στην ΗΔΑΤ διαμορφώθηκε στα 3,142 δισ. ευρώ, εκ των οποίων τα 1,266 δισ. ευρώ αφορούσαν εντολές αγοράς και τα 1,876 δισ. ευρώ εντολές πώλησης. Η μεγαλύτερη συναλλακτική δραστηριότητα καταγράφηκε στα 10ετή ομόλογα (Μάιος 2013) με 885 εκατ. ευρώ καθώς και στα πενταετή ομολογα (Απρίλιος 2008) με 385 εκατ. ευρώ. Το περιθώριο διατηρήθηκε στο επίπεδο του 0,17% με την απόδοση του ελληνικού 10ετούς ομολόγου να διαμορφώνεται στο 4,36% και αυτή του αντίστοιχου γερμανικού τίτλου στο 4,18%. Στη διατραπεζική αγορά τα επιτόκια στις βραχυχρόνιες περιόδους σημείωσαν οριακή άνοδο. Έτσι το επιτόκιο μίας ημέρας της Εθνικής υποχώρησε οριακά στο 2,02% έναντι 2,05%. Στην ίδια κατεύθυνση κινήθηκε και το επιτόκιο στη διάρκεια των δύο ημερών, το οποίο διαμορφώθηκε στο 2,02% από 2,5% χθες. Αμετάβλητο στο 2,07% διατηρήθηκε το επιτόκιο στη διάρκεια του ενός μηνός, ενώ αντίθετα με υποχώρηση στο 2,15% έναντι 2,16% έκλεισε το επιτόκιο στη διάρκεια του ενός έτους.

ΕΥΧΑΡΙΣΤΗΡΙΟ

Όλους τους φίλους, γνωστούς και άγνωστους, που συμμετείχαν με οποιονδήποτε τρόπο στην προσπάθεια ανεύρεσης του πολυαγαπημένου μας Σάββα και που μας έδειξαν αμέριστα την αγάπη και συμπαράστασή τους σε όλες αυτές τις δύσκολες για εμάς στιγμές, ευχαριστούμε ολόψυχα.

Η σύζυγος Μαίρη Παπανδρέου - Γεραβέλη
Οι γονείς Χαράλαμπος και Πόπη Γεραβέλη,
Θεόδωρος και Φρόσω Παπανδρέου.
Τα αδέλφια Σπύρος - Βιβή, Μαρίλη - Γιάννης.

ΤΡΑΠΕΖΑ ΤΗΣ ΕΛΛΑΔΟΣ
ΥΠΟΚΑΤΑΣΤΗΜΑ ΡΟΔΟΥ

ΑΝΑΚΟΙΝΩΣΗ

Ανακοινώνεται ότι σύμφωνα με το Νόμο 2948/ΦΕΚ/242Α/19.10.2001, η Τράπεζα της Ελλάδος θα δέχεται τα **κέρματα Δραχμών προς ανταλλαγή με Ευρώ, μέχρι και την 1η Μαρτίου 2004.**

Μετά την ημερομηνία αυτή, η αξίωση προς ανταλλαγή παραγράφεται υπέρ του Ελληνικού Δημοσίου.

Καθόσον αφορά τα τραπεζογραμμάτια Δραχμών, αυτά θα γίνονται δεκτά προς ανταλλαγή με Ευρώ, μέχρι την **1η Μαρτίου 2012.**

Ο ΔΙΕΥΘΥΝΤΗΣ
Αλέξανδρος Ζαφειρίου

Grand Hotel Rhodes
★★★★★
Το γνωστό σημείο συνάντησης
στο κέντρο της Πόλης με τη μουσική
συντροφιά του πιανίστα Τάκη Τσώνη *
απολαύστε μοναδικά κοκτέιλ
και χαλαρώστε δίπλα στο τζάκι

Κρατήσεις - πληροφορίες τηλ. 2241054700
Διεύθυνση: Ακτής Μιαούλη 1 και Γ. Παπανικολάου

A Member of
MITSIS HOTELS
GR
* Κάθε Παρασκευή, Σάββατο και Κυριακή



«ΙΕΡΑΠΕΤΡΑ - Β. ΚΟΡΝΑΡΟΣ»

ΔΡΟΜΟΛΟΓΙΑ Λ.Α.Ν.Ε

«ΑΛΛΑΓΗ ΔΡΟΜΟΛΟΓΙΩΝ»

Λόγω εορτών ΧΡΙΣΤΟΥΓΕΝΝΩΝ και για την καλύτερη εξυπηρέτηση των δρομολογίων σας γνωρίζουμε την τροποποίηση των δρομολογίων του «ΙΕΡΑΠΕΤΡΑ» και «Β. ΚΟΡΝΑΡΟΣ» για την περίοδο 23/12/03 έως και 27/12/03.

ΤΕΤΑΡΤΗ

24/12 ώρα 04.30 ξημερώματα από Ρόδο για Χάλκη, Διαφάνι, Πηγάδια, Κάσο, Σητεία, Αγ. Νικόλαο, Σαντορίνη, Μήλο, Πειραιά.

ΤΕΤΑΡΤΗ

24/12 ώρα 17.00 απόγευμα από Ρόδο για Χάλκη, Διαφάνι, Πηγάδια, Κάσο, Σητεία.

ΚΑΣΤΕΛΛΟΡΙΖΟ

23/12 ώρα 12.00 το μεσημέρι
24/12 ώρα 08.00 το πρωί
27/12 ώρα 08.00 το πρωί

Πληροφορίες πρακτορείο

STEFANAKIS - ZORPIDIS

Αλεξ. Διάκου 38 Τηλ. 22410 20625, 30054,33607

INEMA

ΙΑΤΡΙΚΟΣ & ΝΟΣΟΚΟΜΕΙΑΚΟΣ ΕΞΟΠΛΙΣΜΟΣ

15 ΧΡΟΝΙΑ ΕΜΠΕΙΡΙΑΣ από το 1988

ΕΙΜΑΣΤΕ ΟΙ ΜΕΓΑΛΥΤΕΡΟΙ ΠΡΟΜΗΘΕΥΤΕΣ ΙΑΤΡΙΚΟΥ - ΟΡΘΟΠΕΔΙΚΟΥ ΚΑΙ ΝΟΣΟΚΟΜΕΙΑΚΟΥ ΥΛΙΚΟΥ ΣΤΗ ΔΩΔΕΚΑΝΗΣΟ ΕΜΠΙΣΤΕΥΘΕΙΤΕ ΜΑΣ!!!

ΠΙΣΤΟΠΟΙΗΣΗ ΠΟΙΟΤΗΤΑΣ ISO9002 EN4600 E3/833

ΛΕΜΕΣΣΟΥ 2 ΡΟΔΟΣ ΤΗΛ. 32238 - FAX 28484



ΑΝΑΠΗΡΙΚΑ ΚΑΡΟΤΣΙΑ - ΒΑΔΙΣΤΙΚΑ ΒΟΗΘΗΜΑΤΑ - ΟΡΘΟΠΕΔΙΚΑ ΕΙΔΗ - ΜΠΛΟΥΖΕΣ ΙΑΤΡΙΚΕΣ - ΚΑΛΤΣΕΣ ΦΛΕΒΙΤΙΔΑΣ - ΠΕΛΜΑΤΑ - ΟΡΘΟΠΕΔΙΚΑ ΜΑΞΙΛΑΡΙΑ - ΚΡΕΒΑΤΙΑ ΝΟΣΟΚΟΜΕΙΑΚΑ - ΙΑΤΡΙΚΟΣ ΕΞΟΠΛΙΣΜΟΣ ΚΑΙ ΑΝΑΛΩΣΙΜΑ - ΟΡΓΑΝΑ ΧΗΜΕΙΟΥ ΚΑΙ ΚΑΘΕ ΑΛΛΟ ΕΙΔΟΣ ΓΙΑ ΚΑΤ' ΟΙΚΟ ΝΟΣΗΛΕΙΑ.



Εξέλιξις

Σύμβουλοι Ανάπτυξης Επιχειρήσεων

ΜΕΛΕΤΕΣ ΕΠΙΔΟΤΟΥΜΕΝΩΝ ΠΡΟΓΡΑΜΜΑΤΩΝ

ΕΚΜΕΤΑΛΛΕΥΤΕΙΤΕ ΤΙΣ ΕΠΕΝΔΥΤΙΚΕΣ ΕΥΚΑΙΡΙΕΣ ΓΙΑ ΤΗΝ ΑΝΑΠΤΥΞΗ ΤΗΣ ΕΠΙΧΕΙΡΗΣΗΣ ΣΑΣ ή ΤΗΝ ΔΗΜΙΟΥΡΓΙΑ ΜΙΑΣ ΝΕΑΣ ΕΠΙΧΕΙΡΗΣΗΣ!

Βρίσκονται ήδη σε εξέλιξη προγράμματα επιδοτήσεων για:

Μεταποιητικές Επιχειρήσεις
(Μονάδες Τροφίμων, Αρτοποιεία, Ξυλουργεία, Επιπλοποιεία, Αλουμινοκατασκευές Τυπογραφεία κτλ)

Τουριστικές Επιχειρήσεις
(Ξενοδοχεία, Ενοικιαζόμενα Δωμάτια και Διαμερίσματα, Τουριστικά Γραφεία κτλ)

Αναλαμβάνουμε την υποστήριξη προγραμμάτων του Υπουργείου Ανάπτυξης και του Υπουργείου Οικονομίας (μέσω Τραπεζών).

Η ΕΛΕΛΙΞΙΣ-Σύμβουλοι Ανάπτυξης Επιχειρήσεων παρέχει, επιπλέον, συμβουλευτικές υπηρεσίες **από εξειδικευμένα στελέχη** στους τομείς:

- Ανάπτυξης Συστημάτων Ποιότητας (ISO 9000) και Ασφάλειας Τροφίμων (HACCP)
- Ανάπτυξης Επενδυτικών Μελετών στο πρόγραμμα Leader+
- Σύνταξης Οικονομοτεχνικών Μελετών στα πλαίσια του Αναπτυξιακού Νόμου (Ν. 2601/98)

Η Πολύχρονη εμπειρία των στελεχών μας και ο μακρύς κατάλογος των επιτυχημένων συνεργασιών μας αποτελούν την καλύτερη Εγγύηση για την επιτυχία και της δικής σας επένδυσης!

ΥΠΕΥΘΥΝΟΙ ΕΠΙΧΕΙΡΗΣΗΣ

Αριστέα Αλεξίου
Διπλ. Χημικός Μηχανικός ΕΜΠ

Ιάκωβος Γρύλλης
Διπλ.Πολιτικός Μηχανικός ΕΜΠ

Διαγοριδών 2-4 (Έναντι ΔΟΝΑ)
Τηλ:2241 031532, 070171-3 Fax: 2241 070175
info@exelixis.net.gr

ΣΥΝΔΕΣΜΟΣ ΕΡΓΟΛΑΒΩΝ ΗΛΕΚΤΡΟΛΟΓΩΝ ΝΟΜΟΥ ΔΩΔΕΚΑΝΗΣΟΥ

ΚΛΑΥΔΙΟΥ ΠΕΠΕΡ 1 (ΖΕΦΥΡΟΣ)
Αρ. έγκρ. Πρωτ./Ρόδου 345/74
Τηλ. - Fax. 28028
ΕΔΡΑ ΡΟΔΟΣ

Προς Υπουργό ΠΕ.ΧΩ.ΔΕ,
Κυρία Βάσω Παπανδρέου

Κυρία Υπουργέ,

Το Διοικητικό Συμβούλιο του Συνδέσμου Εργοληπτών Ηλεκτρολόγων Νομού Δωδεκανήσου Νήσου Ρόδου που απαρτίζεται από 150 άτομα σας μεταφέρει την έντονη αγανάκτηση των Εργοληπτών Ηλεκτρολόγων του Νομού μας, για την αδιάλλακτη στάση και την πρόθεση του Υφυπουργού ΠΕ.ΧΩ.ΔΕ. κ. Ιωάννη Τσακλίδη να προωθήσει σχέδιο Προεδρικού Διατάγματος για το Μητρώο Κατασκευαστών Ιδιωτικών Εργων (ΜΗ.Κ.Ι.Ε.) της 20/12/2003.

Το παραπάνω σχέδιο Προεδρικού Διατάγματος για το ΜΗ.Κ.Ι.Ε. αποτελεί την ολοκληρωτική εξόντωση του κλάδου μας και όλων των Τεχνικών Επαγγελμάτων, αφού ξεκάθαρα απαγορεύει στον κύριο του έργου να εκτελέσει το ιδιωτικό οικοδομικό έργο με αυτεπιστασία και κατ' επέκταση να επιλέξει τους συνεργάτες του Εργολήπτες των επιμέρους έργων και εργασιών. Επιβάλλει την επιλογή συγκεκριμένων εταιριών, μεσαζόντων των ιδιωτικών οικοδομικών έργων, στην κατασκευή. Δεν εξασφαλίζει τα εχέγγυα ποιότητας στην κατασκευή κάτω από τα οποία υποτίθεται ότι είναι αναγκαία η έκδοσή του και τέλος αυξάνει σημαντικά το κόστος των ιδιωτικών οικοδομικών έργων εις βάρος των πολιτών και των μικρών και μεσαίων επιχειρήσεων του κλάδου μας και προς όφελος συγκεκριμένων επιχειρηματικών και επαγγελματικών ομάδων.

Οι Εργολήπτες Ηλεκτρολόγοι του Νομού Δωδεκανήσου Νήσου Ρόδου σας καλούν να πάρετε ξεκάθαρη θέση εάν στηρίζετε την Πολιτική που εκπροσωπεί ο Υφυπουργός κ. Ιωάννης Τσακλίδης, πολιτική εξόντωσης των Εργοληπτών Ηλεκτρολόγων και των υπόλοιπων Τεχνικών Επαγγελμάτων. Σας καλούμε να πάρετε θέση άμεσα προς τους εκπροσώπους της Ομοσπονδίας μας Γ.Σ.Ε.Β.Ε.Ε. και των υπόλοιπων Κλαδικών Ομοσπονδιών και εάν είστε αντίθετη να αποσύρετε το «σχέδιο Τσακλίδη».

Οι Εργολήπτες Ηλεκτρολόγοι του Νομού Δωδεκανήσου Νήσου Ρόδου σας δηλώνουν την κάθε αντίρρησή τους στο σχέδιο Προεδρικού Διατάγματος για το ΜΗ.Κ.Ι.Ε. της 20/12/2003 και την αποφασιστικότητά τους στην κατεύθυνση να μην παραδώσουν αμαχητί τα όσα με αγώνες και θυσίες χρόνων κατέκτησαν μέσα στην αγορά της κατασκευαστικής βιομηχανίας. Αν οι απόψεις σας είναι ταυτόσημες με εκείνες που εκφράζει ο Υφυπουργός ΠΕ.ΧΩ.ΔΕ. κ. Ιωάννης Τσακλίδης, θα πρέπει να γνωρίζετε ότι σύντομα θα μας βρείτε απέναντί σας με όλες μας τις δυνάμεις.

ΔΙΑ ΤΟ Δ.Σ.

Ο ΠΡΟΕΔΡΟΣ
ΚΑΤΣΙΜΠΡΑΚΗΣ ΗΛΙΑΣ

Ο ΓΕΝ. ΓΡΑΜΜΑΤΕΑΣ
ΓΙΑΛΛΟΥΣΗΣ ΠΑΝΟΡΜΙΤΗΣ



ΤΙ ΑΛΛΑΞΕ ΜΕ ΤΗΝ ΨΗΦΙΣΗ *του νέου φορολογικού νόμου*

Αλλάζει ο τρόπος απόρριψης των βιβλίων και στοιχείων, με την παράλληλη καθιέρωση νέου αντικειμενικού συστήματος (point system) για τη διενέργεια των φορολογικών ελέγχων

Οι επιχειρήσεις που θα πραγματοποιήσουν μεγάλες παραγωγικές επενδύσεις (άνω των 30 εκατ. ευρώ), οι μικρομεσαίες επιχειρήσεις, αλλά και οι αγρότες, οι άνεργοι και οι οικογένειες με παιδιά που σπουδάζουν, είναι οι μεγάλοι κερδισμένοι του νέου φορολογικού νόμου «Μέτρα αναπτυξιακής και κοινωνικής πολιτικής - Αντικειμενικοποίηση φορολογικού ελέγχου και άλλες διατάξεις».

Το «πακέτο» μέτρων που περιλαμβάνει ο ανωτέρω νόμος επιφέρει σαράντα βασικές αλλαγές στη φορολογία εισοδημάτων και κερδών, καθώς και στα τεκμήρια, στους φορολογικούς ελέγχους και στις μεταβιβάσεις ακινήτων και αυτοκινήτων. Ειδικότερα, οι εν λόγω αλλαγές προβλέπουν τα εξής:

• Αλλάζει ο τρόπος απόρριψης των βιβλίων και στοιχείων, με την παράλληλη καθιέρωση νέου αντικειμενικού συστήματος (point system) για τη διενέργεια των φορολογικών ελέγχων σε περίπου 1 εκατ. ελεύθερους επαγγελματίες και επιχειρήσεις.

• Καθορίζονται με σαφήνεια οι δαπάνες που εκπίπτουν από τα έσοδα των επιχειρήσεων.

• Καταργείται η διαδικασία της συνάφειας για το φόρο εισοδήματος και ΦΠΑ.

• Μειώνεται στα τρία χρόνια η φορολογική μνήμη, ενώ υπάρχει δυνατότητα επέκτασής της και σε πέντε, υπό την προϋπόθεση ότι υπάρχουν φορολογικές παραβάσεις.

• Θεσπίζονται δύο συντελεστές απόσβεσης, υψηλός και χαμηλός, για τα πάγια των επιχειρήσεων, εκ των οποίων μπορεί να επιλεγεί ο ένας.

• Καταργούνται τα τεκμήρια για την ίδρυση και λειτουργία μιας εταιρείας.

• Η έναρξη λειτουργίας μιας επιχείρησης θα γίνεται με την κατάθεση εγγυητικής επιστολής στην εφορία.

• Οι εταιρείες ακινήτων, οι οποίες ανήκουν σε ένα ιδιοκτήτη και συγχωνεύονται σε μία, απαλλάσσονται από το φόρο.

• Τα μικρά καταστήματα, σε οικισμούς κάτων των 1.000 κατοίκων (με εξαίρεση τις τουριστικές περιοχές) και κέρδη μέχρι 10.000 ευρώ, απαλλάσσονται από το φόρο.

• Μειώνεται από το 35% στο 25%, για μια δεκαετία, ο συντελεστής φορολόγησης των κερδών επιχειρήσεων που θα προχωρήσουν σε παραγωγικές επενδύσεις 30 εκατ. ευρώ.

• Παρέχεται η δυνατότητα σχηματισμού ειδικού αφορολόγητου αποθεματικού μέχρι και 35% των αδιανέμητων κερδών των χρήσεων 2004-2008.

• Καταργείται η έκπτωση δαπανών αποζημιώσεων ασφαλιστικών εταιρειών από επιτηδευματίες.

• Προσδιορίζονται λογιστικά, τα καθαρά κέρδη των επιχειρήσεων εκείνων που εκμεταλλεύονται πάνω από επτά ενοικιαζόμενα δωμάτια.

• Προσδιορίζονται με συντελεστή καθαρού κέρδους τα εισοδήματα των γεωλόγων μελετητών.

• Προβλέπεται ποινή φυλάκισης τουλάχιστον ενός έτους για την έκδοση ή λήψη εικονικών φορολογικών στοιχείων, αξίας άνω των 3.000 ευρώ, ή κάθειρξης μέχρι δέκα χρόνια, αν η αξία τους υπερβαίνει τα 150.000 ευρώ.

• Αυξάνονται σε οκτώ από πέντε οι μηνιαίες δόσεις εξόφλησης της προκαταβολής του φόρου εισοδήματος από τις επιχειρήσεις.

• Σε 36 δόσεις θα μπορούν οι υπόχρεοι να εξοφλήσουν τους φόρους από τους ελέγχους.

• Μειώνονται σε 100% από 200% και σε 200% από 300% τα ανώτατα όρια υπολογισμού των πρόσθερων φόρων από ΦΠΑ.

• Απαλλάσσονται από το φόρο εισοδήματος οι ναοί.

• Καθιερώνεται φοιτητικό επίδομα 1.000 ευρώ (το οποίο θα χορηγηθεί την πρώτη εβδομάδα του Φεβρουαρίου) για τις οικογένειες με παιδιά που σπουδάζουν σε άλλη πόλη από τη μόνιμη κατοικία των γονέων τους.

• Χορηγείται επίδομα 150 ευρώ για σχολικά έξοδα, σε κάθε μαθητή δημοτικού ή γυμνασίου ή λυκείου, υπό την προϋπόθεση ότι ο ένας εκ των δύο γονέων είναι άνεργος (ή και οι δύο).

• Καταργείται ο φόρος άτυπης δωρεάς για την μεταβίβαση ακινήτου που ανήκει σε offshore εταιρείες, προς φυσικό πρόσωπο.

• Παρέχεται η δυνατότητα στους συζύγους που βρίσκονται σε διάσταση να τύχουν της απαλλαγής που ισχύει για τον άγαμο, προκειμένου να αποκτήσουν πρώτη κατοικία.

• Απαλλάσσεται από το φόρο μεταβίβασης ο αγοραστής ο οποίος έχει την κυριότητα ποσοστού κατοικίας ή οικοπέδου και προχωρά στην αγορά του υπόλοιπου ποσοστού, προκειμένου να γίνει κύριος ολόκληρου του ακινήτου.

• Οι δηλώσεις ΦΜΑΠ υποβάλλονται μέχρι τις 2 Ιουνίου από φυσικά πρόσωπα και έως 3 Μαρτίου από νομικά πρόσωπα.

• Καθίσταται υποχρεωτική η αναγραφή Αριθμού Φορολογικού Μητρώου σε συμβολαιογραφικές πράξεις που συντάσσονται για την μεταβίβαση ακινήτου.

• Αντικαθίστανται τα δύο πιστοποιητικά που ήταν απαραίτητα για τη σύνταξη συμβολαίων μεταβίβασης ακινήτων με μόνο μία απλή υπεύθυνη δήλωση, στην οποία όμως θα πρέπει να αναγράφεται ότι έχουν δηλωθεί την τελευταία διετία τα μισθώματα ή τυχόν εγγραφή υποθήκης του ακινήτου, που μεταβιβάζεται ή υποθηκεύεται, καθώς και το εισόδημα από εκμετάλλευση αγροτικού ακινήτου.

• Αντικαθίστανται με μια υπεύθυνη δήλωση τα πιστοποιητικά περί εξόφλησης ολόκληρου του φόρου κληρονομιάς ή δωρεάς ή γονικής παροχής.

• Προβλέπεται ότι για τις εισηγμένες στο Χρηματιστήριο μετοχές, που μεταβιβάζονται, ως αξία αυτών λαμβάνεται εκείνη της προηγούμενης ημέρας του χρόνου γένεσης της φορολογικής υποχρέωσης. Υπενθυμίζεται ότι, με το προηγούμενο καθεστώς για την επιβολή του φόρου κληρονομιών, δωρεών και γονικών παροχών μετοχών λαμβανόταν υπόψη ο μέσος όρος της τιμής των πραγματοποιηθείσων πωλήσεων του τελευταίου εξαμήνου.

• Θεσπίζεται πλήρης απαλλαγή από το φόρο μεταβίβασης για την αγορά ή ανταλλαγή αγροτικών εκτάσεων από τους κατά κύριο επάγγελμα αγρότες και χωρίς περιορισμούς.

• Διατηρείται μόνο για τα νομικά πρόσωπα - αγρότες η απαλλαγή της μείωσης στο 50% του φόρου μεταβίβασης κατά την αγορά αγροτικών εκτάσεων.

• Καταργούνται οι περιορισμοί (αξία και έκταση) και παρέχεται η πλήρης απαλλαγή στους κατά κύριο επάγγελμα αγρότες για μεταβίβαση αγροτικής έκτασης, λόγω θανάτου ή δωρεάς ή γονικής παροχής σε παιδιά, συζύγους, γονείς και αδέλφια, με υποχρέωση όμως χρήσης της γης για 15 χρόνια.

• Θεσπίζεται απαλλαγή από το τεκμήριο απόσβεσης δανείων η πιστώσεων και για την αγορά εξοπλισμού γεωργικής εκμετάλλευσης.

• Καταργείται η τεκμαρτή δαπάνη για τα αυτοκίνητα που έχουν αποκτηθεί μέχρι την 31η Δεκεμβρίου 1992.

Ηλεκτρομιο

ΜΙΧΑΛΗΣ Ν. ΧΑΤΖΗΜΑΡΚΟΣ

ΗΛΕΚΤΡΙΚΑ ΕΙΔΗ & ΗΛΕΚ. ΕΓΚΑΤΑΣΤΑΣΕΙΣ

ΗΛΙΑΚΑ ΣΥΣΤΗΜΑΤΑ

STIBETHERM σειρά **P**

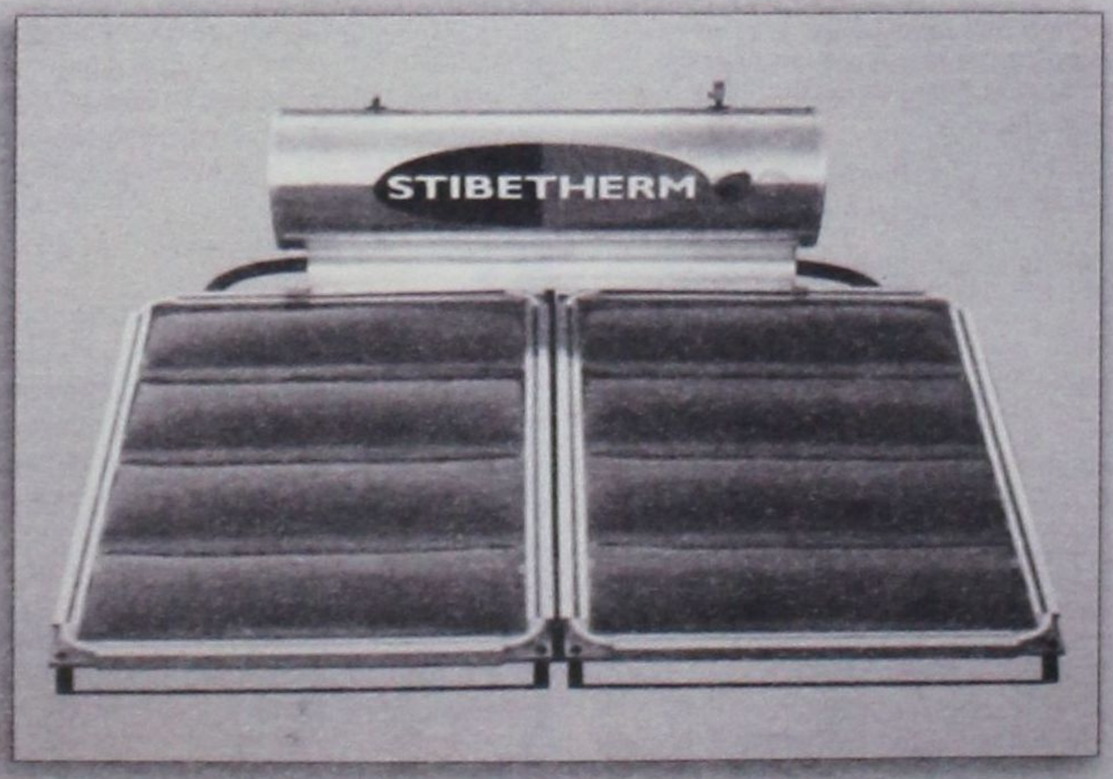

Γρηγορίου Ε' (7 Βαγιές) - 85100 ΡΟΔΟΣ

Τηλ.. (22410) 29411, 33340, 36278 - Fax: (22410) 33340

ANA FERRIES

20/01/04 - 25/01/04)

ΤΡΙΤΗ 20/01		
ΑΝΘΗ ΜΑΡΙΝΑ	18.00	ΚΩ-ΠΕΙΡΑΙΑ (06.25)
ΤΕΤΑΡΤΗ 21/01		
ΡΟΔΑΝΘΗ	16.00	ΣΥΜΗ-ΤΗΛΟ-ΝΙΣΥΡΟ-ΚΩ-ΚΑΛΥΜΝΟ-ΛΕΡΟ-ΠΑΤΜΟ-ΠΕΙΡΑΙΑ (12.00)
ΠΕΜΠΤΗ 22/01		
ΑΝΘΗ ΜΑΡΙΝΑ	18.00	ΚΩ-ΠΕΙΡΑΙΑ (06.25)
ΠΑΡΑΣΚΕΥΗ 23/01		
ΡΟΔΑΝΘΗ	18.00	ΣΥΜΗ-ΤΗΛΟ-ΝΙΣΥΡΟ-ΚΩ-ΚΑΛΥΜΝΟ-ΑΣΤΥΠΑΛΑΙΑ-ΚΑΤΑΠΟΛΑ-ΠΕΙΡΑΙΑ (15.35)
ΣΑΒΒΑΤΟ 24/01		
ΑΝΘΗ ΜΑΡΙΝΑ	18.00	ΚΩ-ΛΕΡΟ-ΠΑΤΜΟ-ΠΕΙΡΑΙΑ (07.10)
ΚΥΡΙΑΚΗ 25/01		

****ΠΡΟΣΦΟΡΑ****

Πακέτα εισιτηρίων άνω των 300,00 ευρώ, μπορείτε να τα εξοφλήσετε σε 4 άτοκες μηνιαίες δόσεις με την πιστωτική σας κάρτα VISA ή MASTER! ! !

***** Η εταιρεία μας βρίσκεται στην ευχάριστη θέση να σας ενημερώσει ότι : 1) Θα προσφέρονται ειδικές τιμές σε όλες τις θέσεις για οικογενειακά πακέτα. 2) Εισιτήρια ΜΕΤ' ΕΠΙΣΤΡΟΦΗΣ, ειδικές τιμές. 3)Πολλαπλά εισιτήρια minimum 5, 50% έκπτωση**

• Καταργείται το τεκμήριο διαβίωσης για αυτοκίνητα μέχρι 14 φορολογίσιμους ίππους (2.000 κυβικά εκατοστά) που έχουν αποκτηθεί από την 1η Ιανουαρίου 1993 μέχρι 31 Δεκεμβρίου 2003.

• Καταργείται το τεκμήριο για αυτοκίνητα που αποκτήθηκαν από 1-1-1993 έως 31-12-2003, υπό την προϋπόθεση ότι είναι άνω των 14 φορολογίσιμων ίππων και η εργοστασιακή τιμολογιακή αξία τους, μειωμένη λόγω παλαιότητας, είναι μέχρι 50.000 ευρώ.

• Καταργείται το τεκμήριο διαβίωσης για αυτοκίνητα που αποκτώνται από την 1η Ιανουαρίου 2004 και μετά, εφόσον η εργοστασιακή αξία τους, μειωμένη λόγω παλαιότητας είναι μέχρι 50.000 ευρώ.

• Απαλλάσσονται από το τέλος ταξινόμησης κατά την αγορά αυτοκινήτου μέχρι και 2.000 κυβικά οι πολύτεκνες οικογένειες με τουλάχιστον τέσσερα παιδιά. Για αυτοκίνητα άνω των 2.000 κυβικών η απαλλαγή περιορίζεται στο 50% του τέλους ταξινόμησης.

• Διατηρείται το τεκμήριο για τα δάνεια μεταξύ ιδιωτών.

• Ολοκληρώνονται σε μία μόνο επίσκεψη στις νομαρχίες οι μεταβιβάσεις αυτοκινήτων.

Θα πρέπει βέβαια να αναφερθεί ότι ο στόχος του οικονομικού επιτελείου, με το νέο φορολογικό «σκηνικό» που διαμορφώνεται με τον ανωτέρω νόμο, πέρα από την ενίσχυση των ασθενέστερων οικονομικά ομάδων του πληθυσμού, είναι και η «τόνωση» του κοινωνικού προφίλ του κυβερνώντος κόμματος, εν όψει των βουλευτικών εκλογών της 7ης Μαρτίου.

«ΕΞΥΠΝΑ ΚΤΙΡΙΑ»

Άλλη μια πρωτοπορία της Ρόδου.

Η Ρόδος και πάλι στο προσκήνιο, όχι για τις ομορφιές και τον τουρισμό της αλλά για την υψηλή τεχνολογία της με πανελλήνια πρωτοπορία.

Πριν λίγες μέρες κάποια από τα ξενοδοχεία μας διακρίθηκαν με διεθνή βραβεία λόγω της άνεσης που πρόσφεραν στους πελάτες και την φιλικότητα τους, προς το περιβάλλον όπως το ξενοδοχείο Sun Beach, το Palladium και πέρσι το Astron.

Τις προάλλες το έγκυρο πανελλήνιας κυκλοφορίας περιοδικό «Σύγχρονη Τεχνική Επιθεώρηση» αρ. τευχ. 137 Σεπτέμβριος 2003 έγραφε ότι τα παραπάνω ξενοδοχεία είναι «ΕΞΥΠΝΑ» της τεχνολογίας EIB/KNX και ο σχεδιασμός και η εγκατάσταση έγινε από τον Ροδίτη ειδικό ηλεκτρολόγο EIB Partner κ Προυσάλογλου Παντελή.

Έγραφε λοιπόν η «Τεχνική Επιθεώρηση» του Σεπτεμβρίου 2003 στη σελίδα 72 με τίτλο « Π. Προυσάλογλου: Εξυπνα κτίρια: European Installation Bus (E.I.B.)»:

Το EIB/KNX είναι ένα μοντέρνο πανευρωπαϊκό σύστημα εγκατάστασης τελείως αποκεντρωμένο και με ανοικτό πρωτόκολλο επικοινωνίας και θέτει τους νέους κανόνες στην σύγχρονη εποχή μας.

Όλα τα χωριστά έξυπνα τμήματα μιας εγκατάστασης , μπορούν να επικοινωνήσουν μεταξύ τους αλλάζοντας εντολές και πληροφορίες.

Τα κτίρια σκέπτονται, αποφασίζουν και αντιδρούν από μόνα τους για πάρα πολλές εργασίες και λειτουργίες οι οποίες θα πρέπει να εκτελούνται κάτω από διάφορες προϋποθέσεις και συνθήκες ανάλογα με τους αντίστοιχους ερεθισμούς που δέχονται.

Το E.I.B./KNX μετά τον αρχικό σχεδιασμό και εγκατάσταση μπορεί να δεχτεί αλλαγές και προσαρμογές ανάλογα με τις συνεχώς αυξανόμενες απαιτήσεις του έργου.

Ποτέ δεν υπήρχαν τόσες πολλές δυνατότητες για μεγαλύτερη ευελιξία, πρόσθετη ασφάλεια και μεγαλύτερη εξοικονόμηση ενέργειας.

Εάν και εφόσον θέλουμε μπορούμε να έχουμε παρακολούθηση των διάφορων καταστάσεων του κτιρίου μέσα από υπολογιστή και ο οποίος μπορεί επίσης να αναλάβει εκτεταμένες χρονικές λειτουργίες ελέγχου καθώς επίσης το σύστημα

φωτισμού και μια συνεχή προβολή των διαδικασιών ολόκληρου του συστήματος.

Έλεγχος και καταγραφή θερμοκρασιών για ψυγεία και ψυκτικούς θαλάμους.

Ειδικοί αισθητήρες καταγράφουν το ιστορικό των θερμοκρασιών και επισκέψεων στους ψυκτικούς θαλάμους.

Τα παραπάνω στοιχεία καταγράφονται ημερολογιακά σε σκληρό δίσκο και αποτελούν αποδεικτικό στοιχείο της συντήρησης των τροφίμων.

Έλεγχος και διαχείριση του νερού με 80% οικονομία στο νερό και 40% στην ενέργεια θέρμανσης και με δυνατότητα θερμικής απολύμανσης του δικτύου.

Με ειδικές βρύσες επιτυγχάνουμε:

• Μέτρηση κατανάλωσης νερού.

• Ενεργοποίηση από bus (π.χ.για θερμική απολύμανση από Legionella).

• Απενεργοποίηση από bus (π.χ. για καθαρισμό service). •Εκτός λειτουργίας από το bus (λόγω απουσίας των ενοίκων).

• Αυτόματη ροή (π.χ.Αν δεν χρησιμοποιηθεί σε διάστημα 24 ωρών για να μην στεγνώνει το σιφόν).•Ανακαλεί διαφορετικές θερμοκρασίες από ταχυθερμοσίφωνες νερού συνδεδεμένους με το bus system.

• Ενεργοποίηση συναγερμού αν ξεπεράσει τους ελευθέρας ρύθμισης ελάχιστους χρόνους (π.χ.για να καλέσει το προσωπικό καθαρισμού για αναπλήρωση χαρτιού υγείας και υγρού σάπωνος).

• Ενεργοποίηση συναγερμού σε περίπτωση βανδαλισμού και ένα αντικείμενο παραμένει μόνιμα μπροστά στον αισθητήρα.

• Ενεργοποίηση συναγερμού αν δεν χρησημοποιηθεί για ένα προσδιορισμένο διάστημα (για υπερήλικες, χώρους υγειονομικού ενδιαφέροντος). •Ενεργοποίηση συναγερμού σε περίπτωση βλάβης.

• Ενεργοποίηση συναγερμού σε περίπτωση επικοινωνιακού προβλήματος μεταξύ βρύσης και interface.

• Η ενεργοποίηση της βρύσης χωρίς επαφή (εξ αποστάσης) εγγυάται την τέλεια υγιεινή του χρήστη.

Έλεγχος του συστήματος φωτισμού για εξοικονόμηση ενέργειας:

Ειδικοί αισθητήρες ανάβουν τα φώτα στους διαδρόμους και στα δωμάτια, παρέχοντας φωτισμό όταν αυτός είναι πραγματικά αναγκαίος και μόνο τότε.

Έλεγχος επιλεγμένων φωτιστικών, με λογική, ώστε να ανάβουν αυτόματα και σταδιακά όταν σκοτεινιάζει και να σβήνουν όταν δεν χρειάζεται.

Ελαστική ρύθμιση θέρμανσης για εξοικονόμηση ενέργειας:

Ο λεπτομερής έλεγχος της θέρμανσης εξοικονομεί ενέργεια και μειώνει την επιβάρυνση του περιβάλλοντος. Η ρύθμιση θερμοκρασίας γίνεται ελαστική, σύμφωνα με τις απαιτήσεις κάθε χώρου. Για παράδειγμα, μερικά δωμάτια δεν χρειάζονται συνεχή θέρμανση γιατί δεν χρησιμοποιούνται, το EIB/KNX εξοικονομά αυτόματα πολύτιμη ενέργεια θέρμανσης όταν δεν είναι κανείς εκεί, ενώ με την ανίχνευση ανθρώπινης παρουσίας αυτόματα ρυθμίζεται η θερμοκρασία στα προγραμματισμένα επίπεδα.

Ανίχνευση ενδεχομένων κινδύνων

Το έξυπνο σύστημα EIB/KNX μπορεί να δικτυωθεί με οποιοδήποτε υπάρχον σύστημα ασφάλειας, που μπορεί να λειτουργεί με καλώδια ή με ραδιοεπικοινωνία .

Σε περίπτωση κινδύνου, τα προειδοποιητικά σήματα μπορούν να χρησιμοποιηθούν στην ενεργοποίηση άλλων λειτουργιών του EIB/KNX, όπως το να κλείσουν αυτόματα τον κεντρικό διακόπτη ηλεκτρισμού, για να αποφύγουμε περισσότερους ηλεκτρολογικούς κινδύνους.

Σε περίπτωση ακραίων φυσικών φαινομένων όπως καταιγίδα, ένας αισθητήρας ανέμου αντιδρά και δίνει κεντρική εντολή σε όλα τα παντζούρια του κτιρίου ν' ανυψωθούν ή να κατέβουν αντίστοιχα, για να προστατευθούν από πιθανή ζημιά.

Έλεγχος σε όλες τις φάσεις των παραγωγικών διαδικασιών στην βιομηχανία , σε τουριστικές μονάδες, εμπορικές επιχειρήσεις και οικίες με στόχο την μέγιστη εξοικονόμηση ενέργειας.

Η τεχνική E.I.B./KNX έχει πολλές δυνατότητες και εφαρμογές σε πολλούς τομείς.

Ενδεικτικά παρακάτω είναι μερικά από τα τελευταία έργα στη Ρόδο:

Ξενοδοχείο **Sun Beach Resort Complex, Ξενοδοχείο Palladium, Ξενοδοχείο ASTRON.**





Μικρές αγγελίες

δωρεάν στη «δ» τηλ: 22410-37500 fax: 22410-37333

ΕΝΟΙΚΙΑΣΕΙΣ

ΕΝΟΙΚΙΑΖΟΝΤΑΙ επιπλωμένα διαμερίσματα (γκαρσονιέρες) των 35 και 45 τ.μ. με κλιματισμό, βεράντες και άνετο πάρκινγκ επί της λεωφόρου Ρόδου - Καλλιθέας και σε απόσταση 200 μέτρα από το ξενοδοχείο Paradise. Πληροφορίες στα τηλέφωνα κιν. 6946 790515, 6946 680174 και 6945 105247.

ΕΝΟΙΚΙΑΖΕΤΑΙ πλουξ διαμερίσματα δίκλινα, τρίκλινα, τετράκλινα επιπλωμένα και με air - condition με την ημέρα ή με το μήνα έως 30/6/2004 στην περιοχή Μητροπόλεως. Τηλ. 29452 και 6977896444.

ΕΝΟΙΚΙΑΖΟΝΤΑΙ στην Ιαλυσό πλάι στο ξενοδοχείο Ηλέκτρα, επιπλωμένα δίχωρα και μονόχωρα διαμερίσματα με θέρμανση. Πληροφορίες: Τηλ. 22410-22050 και 22410-33441

ΕΝΟΙΚΙΑΖΕΤΑΙ ημιυπόγειο επιφάνειας 80 Μ2 στην οδό Μανδηλαρά 4 πεζόδρομος (Νιοχώρι) ενοίκιο 200 ευρώ μηνιαίως. Πληρ. 9-1 τηλ. 2241034583

ΕΝΟΙΚΙΑΖΕΤΑΙ Στην Κρεμαστή διόροφη μονοκατοικία, 100 τ.μ., κοντά σε φούρνο και παντοπωλείο κατάλληλη για σοβαρή ολιγομελή οικογένεια ή ανδρόγυνο. Πληροφ. κ. Σπύρο Τηλεφ.: 22410 43941 και 61285 Οδός Παπαγιάννη 49

ΕΝΟΙΚΙΑΖΕΤΑΙ: 1) 160 τ.μ. διαμπερές ισόγειο σε κεντρικό δρόμο του Ροδινιού για βιοτεχνικό, αποθηκευτικό χώρο ή για γραφεία με w.c. 2) Χώρος 40 τ.μ. με w.c. σε κεντρικό δρόμο, Κ. Παλαιολόγου, για εργαστήριο υποδηματοποιίας ή αποθηκευτικό χώρο. Τηλ: 2241078994

ΕΝΟΙΚΙΑΖΕΤΑΙ εξοχική κατοικία πλησίον Γκολφ Αφάντου αποτελούμενη από 3 υπνοδωμάτια, σαλοτραπεζαρία κλπ., βοηθητικούς χώρους, πλουξ κατασκευής επί της λεωφόρου Ρόδου - Λίνδου αρ. 91 που απέχει από τη θάλασσα 600 μ. περίπου. Πληροφ. τηλ. 22410 34123 και 22410 33774.

ΕΝΟΙΚΙΑΖΕΤΑΙ διαμέρισμα 90 τ.μ. με δύο υπνοδωμάτια, κεντρική θέρμανση, επί της οδού Κέννεντυ 45, 1ος όροφος. Πληροφορίες στο τηλ. 22410 64464.

ΕΝΟΙΚΙΑΖΕΤΑΙ Μεγάλο Διώροφο Κατάστημα με Υπόγειο Επί της οδού Κοδριγκτώνος αρ.78 Ισόγειο 250 τ.μ., Υπόγειο 250 τ.μ. , Α' όροφος 200 τ.μ. Πληροφορίες στα τηλέφωνα **22410-33938 & 22410- 26771 & 6944-32-33-39**

ΕΝΟΙΚΙΑΖΕΤΑΙ επαγγελματικός χώρος (υπερυψωμένο ισόγειο) επί της Άννης Μαρίας 90 τ.μ., (πρώην Ασφάλειες Καρυδάκη), κατάλληλο για Ιατρείο, Λογιστικό γραφείο, Πρακτορείο ταξιδίων, Κέντρο αισθητικής κ.α. (Πωλείται και ο εξοπλισμός του). Πληροφορίες τηλ. 22410 24920 Κο Καρυδάκη, ώρες γραφείου.

ΕΝΟΙΚΙΑΖΟΝΤΑΙ δωμάτια επιπλωμένα, με θέα στη θάλασσα στο κέντρο της πόλης της Ρόδου (περιοχή «ΕΛΛΗ»), με ατομικό μπάνιο και με ψυγείο. Στο μηνιαίο μίσθωμα περιλαμβάνεται η κατανάλωση νερού, ηλεκτρ. ρεύματος και δημ. φόροι. Πληροφορίες στα τηλ. 2241020012 και 2241024242 (Ώρες 10 π.μ-3 μ.μ., 7 μ.μ-10 μ.μ.)

ΕΝΟΙΚΙΑΖΟΝΤΑΙ επιπλωμένες γκαρσονιέρες στα Κοσκινού 2 δωματίων (υπνοδωμάτιο - κουζίνα - χωλ - WC) . Πληρ. τηλ. 22410 21644, 6946 681508.

ΕΝΟΙΚΙΑΖΕΤΑΙ διαμέρισμα επί της οδού Γεωργίου Σεφέρη 92, 3άρι Πληρ. τηλ. 22410-64659. κ. Μένη

ΕΝΟΙΚΙΑΖΕΤΑΙ ή **ΠΩΛΕΙΤΑΙ** μαγαζί για επαγγελματικό χώρο ή αποθήκη 102 τ.μ. περιοχή Ανάληψη, Ζαννή 2 τηλ. 6947 941026.

ΕΝΟΙΚΙΑΖΕΤΑΙ: Γκαρσονιέρα επιπλωμένη με πολυκουζινάκι TV (1 δωμάτιο, κουζίνα, WC) στην οδό Παναγιώτη Ροδίου 65 (Παράλληλη Αννης Μαρίας). Για περισσότερες πληροφορίες τηλ.22410-39268 και 6994217168

ΕΝΟΙΚΙΑΖΕΤΑΙ σπίτι 70τ.μ. στα Μαριτσά με κουζίνα, σαλόνι, δύο δωμάτια και μπάνιο. Τηλ. 2241047191

ΕΝΟΙΚΙΑΖΕΤΑΙ «Studio» σε μια ήσυχη περιοχή της Ρόδου στο ΚΑΝΔΥΛΙ (κοντά στους Τρεις). Επιπλωμένο με διπλό κρεββάτι, πολυκουζινάκι, σαλονάκι, μπάνιο και aircondition. Ενοίκιο 300 ευρώ φως - νερό πληρωμένα. Τηλ. 22410 31833, 6974 757957.

ΕΝΟΙΚΙΑΖΕΤΑΙ διαμέρισμα σε διώροφη πολυκατοικία 110 τετραγωνικών με 2 υπνοδωμάτια - σαλοτραπεζαρία - κουζίνα - αποθήκη επί της οδού Μαλλιαράκη 7. Τιμή 350 ευρώ. Πληροφορίες: 6946 367599.

ΕΝΟΙΚΙΑΖΕΤΑΙ αποθηκευτικός χώρος 250 τ.μ. στο Ροδίνι, στην οδό Κωνσταντινουπόλεως αρ. 34. Πληρ. τηλ. 22410-61000, 61689

ΕΝΟΙΚΙΑΖΕΤΑΙ: 3αρι πλήρως επιπλωμένο με εντοιχισμένη κουζίνα επί της Χειμάρας 13 (Πίσω από το Πανεπιστήμιο Αιγαίου) τηλ. 6938489266

ΕΝΟΙΚΙΑΖΕΤΑΙ ένα διαμέρισμα τριάρι 95 τ.μ. επιπλωμένο-ή μη και μια ημιυπόγεια γκαρσονιέρα στην οδό Αγ. Αναργύρων 20. Πληροφ. τηλ. 22410 28710.

ΕΝΟΙΚΙΑΖΕΤΑΙ στην Κρεμαστή σε διώροφη μονοκατοικία, διαμέρισμα νεόκτιστο, άριστης κατασκευής, γωνιακό, ευάερο, με δύο υπνοδωμάτια, ενιαίο σαλόνι με κουζίνα, μπάνιο, και βεράντα χωρίς κοινόχρηστα με σύνδεση στο αποχετευτικό, πλησίον Λυκείου από 25 Νοεμβρίου 2003. Πληρ. τηλ. 6945046312, 6945717905

ΕΝΟΙΚΙΑΖΕΤΑΙ γκαρσονιέρα επιπλωμένη με πολυκουζινάκι για ένα ή δύο άτομα στα Μαριτσά. Τιμή 150 Ευρώ. Για πληροφορίες τηλ. 2241-0-47146

ΕΝΟΙΚΙΑΖΟΝΤΑΙ στη λεωφόρο Ιαλυσού Κρεμαστής πέντε (5) διαμερίσματα των 2 δωματίων κουζίνας & WC επιπλωμένα. με ηλιακούς & πάρκινγκ και οκτώ (8) γκαρσονιέρες (studios) του ενός δωματίου κουζίνας & WC για απεριόριστο χρόνο. Τιμές λογικές. Τηλ. 22410 95255, 22410 92428.

ΕΝΟΙΚΙΑΖΕΤΑΙ ημιυπόγειος χώρος 180 τ.μ. επί της οδού Παπαχριστοδούλου 19. Πληρ. τηλ. 22410 24274 ώρες καταστήματος.

ΕΝΟΙΚΙΑΖΕΤΑΙ διαμέρισμα Α' ορόφου, δύο δωματίων, 50 τ.μ. στην Ιξιά Ρόδου, με πολυκουζινάκι και ηλιακό πληροφορίες τηλ. 22410 27834 - κινητό 6937 065275

ΕΝΟΙΚΙΑΖΕΤΑΙ διαμέρισμα σε ωραίο σημείο της Ρόδου 2 υπνοδωμάτια, σαλόνι, τραπεζαρία κλπ. 2ος όροφος, 95 τ.μ. ευάερο, ευήλιο. Ενοίκιο όχι ακριβό. Τηλ. 22410 37357 -75382.

ΕΝΟΙΚΙΑΖΕΤΑΙ διαμέρισμα πλήρως εξοπλισμένο στο κέντρο της πόλης Τηλ. 2241038932.

ΕΝΟΙΚΙΑΖΕΤΑΙ διαμέρισμα με δύο υπνοδωμάτια, σαλόνι, κουζίνα, στο δεύτερο όροφο, στην περιοχή δασκάλων στη Ρόδο. Μπορεί να εξυπηρετήσει και δύο φοιτήτριες. Πληροφορίες: 22410 - 36547, 22410 - 27202, 22410 - 87130

ΕΝΟΙΚΙΑΖΕΤΑΙ στην Ιαλυσό στον κεντρικό δρόμο Ιαλυσού - Κρεμαστής κατάστημα 170 τετραγωνικών για οποιαδήποτε χρήση. Τηλ. 22410 92428, 95255.

ΕΝΟΙΚΙΑΖΕΤΑΙ διαμέρισμα επί της οδού Γεωργίου Σεφέρη 82, 2άρι με εντοιχισμένη κουζίνα, ηλεκτ. συσκευές, ηλιακό και συνδεμένο με το αποχετευτικό. Με πανοραμική θέα τα Κρητικά. Πληρ. τηλ. 22410-96160. κ. Θεουλάκης Γεώργιος

ΕΝΟΙΚΙΑΖΟΝΤΑΙ στο Παραδείσι επί της κεντρικής λεωφόρου μικρά επιπλωμένα διαμερίσματα (40 τ.μ. έκαστο) διαμπερή με διπλές βεράντες, ηλιακούς, σε κήπο 4 στρεμμάτων με πάρκινγκ, κιόσκι. Προτιμούνται εκπαιδευτικοί, στρατιωτικοί, δημόσιοι υπάλληλοι. Τηλ. 2241081175 6934015603

-ΕΝΟΙΚΙΑΖΕΤΑΙ ΓΡΑΦΕΙΟ- Εθν. Μακαρίου 45 τ.μ. 25 Απέναντι από Εθνική Τράπεζα 2ος όροφος τηλ: 22410 - 75815 ώρες γραφείου, 22410 - 41530 απόγευμα.

ΕΝΟΙΚΙΑΖΕΤΑΙ οικία (μονοκατοικία) τεσσάρων (4) δωματίων στην περιοχή «Αραπάκι» (Παρθενόπης 6). Ενοίκιο προσιτό. Πληροφορίες τηλ. 22410 25314

ΕΝΟΙΚΙΑΖΟΝΤΑΙ δύο γκαρσονιέρες φρεσκοβαμμένες, επιπλωμένες ή μή στο Β' όροφο πολυκατοικίας στην οδό Αγ. Αναργύρων 20. Πληροφορίες τηλ. 28710 πρωινές ώρες.

ΕΝΟΙΚΙΑΖΕΤΑΙ στους Τρεις ένα καινούργιο πλουξ κατασκευής δυάρι (μέσα σε μεγάλο κήπο), πλήρως επιπλωμένο με τηλέφωνο, θέρμανση, ανεμιστήρας, μεγάλη βεράντα και πάρκινγκ. Τηλ. 22410 92714

ΕΝΟΙΚΙΑΖΕΤΑΙ Κατάστημα 79 τ.μ. με δωμάτιο 21 τ.μ. στον πρώτο όροφο, στην Ρόδο (οδός Ορφανίδου) κατάλληλο για Μπαρ, Κέντρο Διασκεδάσεως, Σουβλατζίδικο, Πιτσαρία, Μίνι Μάρκετ, Καφετέρια, Πρακτορείο Προ-Πο, Κομμωτήριο ή οποιαδήποτε άλλη χρήση. Πληροφορίες από 09.00 έως 13.000 και από 19.00 έως 21.00 στα τηλέφωνα: (22410)35450 και 6977781111.

ΕΝΟΙΚΙΑΖΟΝΤΑΙ διαμερίσματα των 50 και 70 τ.μ. στον Αρχάγγελο. Τηλ. πλ. 6974019076

ΕΝΟΙΚΙΑΖΕΤΑΙ διαμέρισμα 90 τ.μ. ευήλιο, ευάερο, με δύο υπνοδωμάτια, πλησίον νοσοκομείου και μελλοντικού ιδιωτικού εκπαιδευτικού σχολείου, με εντοιχισμένο εξοπλισμό κουζίνας. Πληρ. τηλ. 697-8355820, 22410-91412, 22410-39637

ΣΤΗΝ πανέμορφη βίλλα OLYMPIA στα Κοσκινού ενοικιάζω STUDIOS πλήρως εξοπλισμένα και διαμέρισμα. Θέα, πάρκινγκ απεριόριστα. **Τηλ: 22410 62523.**

ΑΥΤΟΚΙΝΗΤΑ

ΠΩΛΕΙΤΑΙ αυτοκίνητο Mercedes αυτόματο 2.000 κυβικά. Πληροφορίες τηλ. 22410 32368. κιν. 6973 526900

ΠΩΛΕΙΤΑΙ μοτοσικλέτα τύπου HONDA REBEL 250 κυβικά. Τιμή 1.000 ευρώ. Τηλ. 6932 090167

ΠΩΛΕΙΤΑΙ αυτοκίνητο Hyunday Lantra μοντέλο 1995, 126.000 χιλ. με ABS, ηλεκτρικά παράθυρα, κεντρικό κλείδωμα. Πληροφορίες: Τηλ. 6974471584, 6937289368 Μαρίνος

ΠΩΛΕΙΤΑΙ Ducati munster 600cc, μοντέλο 2001, 7000 χιλ. μαύρη, μπαγκαζιέρα, συναγερμός, καινούργια 4.500 ευρώ. Τηλ. 6932 337276, 22410 90502.

ΠΩΛΕΙΤΑΙ ΜΗΧΑΝΗ TRIUMPH ΤΥΠΟΥ TIGER (ON-OF) 900cc ΧΡΩΜΑΤΟΣ ΜΑΥΡΟ ΦΥΛΑΣΣΟΜΕΝΗ ΣΕ ΓΚΑΡΑΖ ΜΕ ΜΠΑΓΚΑΖΙΕΡΑ ΣΕ ΑΡΙΣΤΗ ΚΑΤΑΣΤΑΣΗ. ΤΙΜΗ ΣΥΖΗΤΗΣΙΜΗ. ΠΛΗΡΟΦΟΡΙΕΣ ΤΗΛ. 6937996090.

ΠΩΛΕΙΤΑΙ africa twan 750 cc, μοντέλο '98, άσπρο - μπλέ - κόκκινο, φυλασσόμενο σε γκαράζ 30.000 χλ. Φούλ έξτρα, άριστη κατάσταση. Τιμή: 7.000 ευρώ. Τηλ. 6972 723033

ΠΩΛΕΙΤΑΙ OPEL VECTRA 1600 κυβ. σε αρίστη κατάσταση, 100.000 χλμ. Πρώτο χέρι από ιδιώτη. Τηλ. 6932941980. Τιμή 3.900 ευρώ. Δεκτός κάθε έλεγχος.

ΠΩΛΕΙΤΑΙ HONDA GCX 72.450 ευρώ. Πληρ. τηλ. 2241067181

ΠΩΛΕΙΤΑΙ MG ROVER CABRIO χρώματος κόκκινο 1.800 C.C. FULL EXTRA MONTELO '99 σε άριστη κατάσταση 65.000 χλμ. Πληροφορίες: 6944332889.

ΠΩΛΕΙΤΑΙ μηχανή BMW 650js, ενός έτους, 4.000 χλμ, 6.500 ευρώ. Δεκτές και ευκολίες πληρωμής. Πληρ. τηλ. 2241035610 ώρες καταστημάτων, 6977 715565

ΠΩΛΕΙΤΑΙ BMW 5.18i '92 75.000 klm χρώμα μαύρο μεταλλικό σε καλή κατάσταση. Πληρ. τηλ. 6945236060 κ. Φόντα.

ΠΩΛΕΙΤΑΙ μηχανή WR426F, 2500χιλ., εξάτμιση CRD, φουλ έξτρα. Πληρ. τηλ. 6946064665

ΠΩΛΕΙΤΑΙ Μηχανή HONDA CB SUPER FOUR μοντέλο 93, 1.400 ευρώ. Τηλ. 6937 268489 Έξαρχος.

ΠΩΛΕΙΤΑΙ Βέσπα, PIAGGIO 100 cc σε άριστη κατάσταση και τιμή ευκαιρίας. Πληροφορίες τηλ.: 22410 63025, 6937060994

ΠΩΛΕΙΤΑΙ αυτοκίνητο FORD FIESTA μοντέλο 10ο του '86 1.000 κυβ. στην τιμή των 1.500 ευρώ πληρ. τηλ. 6972405788 ή 2241081377.

ΠΩΛΟΥΝΤΑΙ αυτοκίνητα τύπου FIAT PANDA HYUNDAI ATOS. Πληροφορίες 22440 22406 κ. Μίκα.

ΠΩΛΕΙΤΑΙ κλούβα VW, TRANSPORTER ψυγείο, σε άριστη κατάσταση. Πληρ. 6944509741.

ΠΩΛΕΙΤΑΙ μηχανάκι GALLERA 180 κ.ε. σε άριστη κατάσταση 1800 ευρώ. Πληρ. τηλ. 6974933496.

ΠΩΛΕΙΤΑΙ αυτοκίνητο μάρκας Volkswagen πρόσφατα γενικό σέρβις ΚΤΕΟ. Τηλ. 6932 161989.

ΕΥΚΑΙΡΙΑ!!! Πωλείται VW-GOLF 3 /1992, 90 PS, με full extra, σε τιμή ευκαιρίας!!! Δερμάτινο σαλόνι, χαμηλή ανάρτηση, ζάντες αλουμινίου 15", Συναγερμός GT, Ηχοσύνολο Pioneer, (Ραδιοκασετόφωνο, CD, CDιερα για 12 cd, Ενισχυτής, 4 ηχεία, όλα (Pioneer). Πληροφορίες τηλ.: 22410 - 32018, 43158, 6944 - 278747.

ΠΩΛΕΙΤΑΙ BMV 318 1800 κυβικά με ηλεκτρική οροφή, ηχοσύστημα, ζαντολάστιχα, μοντέλο 1993 σε αρίστη κατάσταση. Τιμή 13.500 Ευρώ. Πληρ. Τηλ.: 6944104028

ΠΩΛΕΙΤΑΙ μοτοσυκλέτα YAMAHA MAZESTY 250 κυβ. μοντέλο 99 2ος, σε άριστη κατάσταση με μουσική συναγερμό, μπαγαζιέρα πλάτη οδηγού, συνοδηγού. Πληρ. τηλ. 6936833606 κος Βάκης.

ΠΩΛΕΙΤΑΙ μηχανή SUZUKI BANDIT 400V μαύρο χρώμα, εισαγόμενη από Ιαπωνία σε άριστη κατάσταση μοντέλο 96 38.000 χιλ. Δεκτός κάθε έλεγχος, τιμή 2.100 ευρώ. Τηλ. 6937 266104 κ. Γιώργος.

ΠΩΛΕΙΤΑΙ MERCEDES 200 E, καταλυτικό, μοντέλο 1992, ατρακάριστο, γερμανικές προδιαγραφές, άριστη κατάσταση, αυτόματο, κλιματισμός, ABS, οροφή, αυτόματα παράθυρα - κλειδαριές, αντιολισθητικό σύστημα, σε γκαράζ, 95.000 χλμ. Δεκτός κάθε έλεγχος. Τηλ. 6947436199

ΠΩΛΕΙΤΑΙ Africa Twin XRV 750 Μαύρο, μοντέλο '98 σε άριστη κατάσταση. Τιμή συζητήσιμη. Πληροφορίες κ. Χρήστος. Τηλ. 6932 226497.

ΠΩΛΕΙΤΑΙ Rover 414 si, ημερομηνία πρώτης κυκλοφορίας 25-11-95, 1.400 κυβικά, 103 ίπποι, 87.300 χιλιόμετρα. Διαθέτει ηλιοροφή, ABS, μπρος πίσω ηλεκτρικά παράθυρα, αερόσακο οδηγού, διακόφρενα μπρος και πίσω, ηχοσύστημα SONY (CD, RADIO). Τηλ. 6974 786555

ΠΩΛΕΙΤΑΙ YAMAXA VIRAGO '95 με 58.000 χιλ. πρόσφατα βαμένη σε πολύ καλή κατάσταση. Τηλ.6937267795

ΖΗΤΟΥΝ ΠΡΟΣΩΠΙΚΟ

ΖΗΤΟΥΝΤΑΙ Μάγειροι, βοηθοί μαγείρων, μπουφετζήδες και ταντζιέρηδες για το New Yellow Spot. Τηλ. 22410 33077.

ΖΗΤΕΙΤΑΙ κοπέλα έως 45 χρονών με πείρα στα παιδιά για να μένει μόνιμα μέσα σε σπίτι για τον καθαρισμό και τη φύλαξη 2 μωρών - 2,5 χρονών και 3 μηνών. Μόνιμη εργασία. Απαραίτητη προϋπόθεση να μιλάει και ελληνικά. Τηλ. 6944 333749.

ΚΥΡΙΑ 40 ετών αναλαμβάνει τον καθαρισμό σπιτιών, την φύλαξη παιδιών και ηλικιωμένων ατόμων. Τηλ: 6997190564 κα Κατερίνα

ΑΠΟ μεγάλη τουριστική μονάδα στη Ν. Ρόδο, **ζητούνται** για 2004 σαιζόν Υπάλληλοι Υποδοχής. Γερμανικά - Αγγλικά - Προϋπηρεσία τουλάχιστον 2 χρόνια απαραίτητα προσόντα. Βιογραφικά φαξ 2244029245 ή e-mail fun and joy@hotmail.com.

ΖΗΤΟΥΝΤΑΙ άτομα με καλή συμπεριφορά για εργασία μέσα από το χώρο τους, από 18 έως 65 ετών. Μερική απασχόληση από 300 - 750 ευρώ/μήνα. Ολική απασχόληση από 750 - 3000 ευρώ/μήνα, με προοπτικές ανόδου. Τηλ.: 2310 488511

ΖΗΤΟΥΝΤΑΙ άτομα που θέλουν EXTRA εισόδημα για εργασία μέσα από το χώρο τους. ΟΧΙ ΜΙΣΘΟΣ. ΟΧΙ ΦΑΣΟΝ. ΟΧΙ ΜΕΡΕΜΕΤΙΑ. Τηλ.: 6974 977768

ΣΥΝΤΑΞΙΟΥΧΟΣ ζητά ανάλογη εργασία, όχι οικοδομές. Τηλ. 6944 684410.

ΚΑΤΑΡΤΙΣΜΕΝΗ ΓΡΑΜΜΑΤΕΑΣ με άριστη γνώση ελληνικής και αγγλικής γλώσσας ζητάει απογευματινή εργασία απο ώρα 18.00 έως 22.00. Αναλαμβάνει κάθε είδους γραμματειακή εργασία (δακτυλογράφηση, ελληνικά και αγγλικά , λήψη αποστολή email, Word, Outlook Express, κ.α). Πληροφορίες τηλέφωνο 6944618027

ΑΤΟΜΑ ΗΛΙΚΙΑΣ από 25-45 ετών κάτοικοι Ρόδου ζητούνται για εξωτερικές εργασίες Τραπεζών. Ολική απασχόληση, υψηλές αποδοχές, bonus, Τηλέφωνο επικοινωνίας 6979007677

ΖΗΤΕΙΤΑΙ Βοηθός γραφείου. Απαραίτητα να γνωρίζει καλά Αγγλικά και προϋπηρεσία σε ανάλογη θέση. Αποστείλατε βιογραφικό σημείωμα στο FAX: 22410 90878

ΖΗΤΟΥΝΤΑΙ άτομα για να εργασθούν σε γραφείο ενοικιάσεως αυτ/των με γνώση της γερμανικής ή αγγλικής. Πληρ. τηλ. 22410 51171, 6936656816.

ΖΗΤΟΥΝΤΑΙ άτομα που νοιώθουν φυλακισμένοι στη δουλειά τους και θέλουν να κάνουν τα όνειρά τους πραγματικότητα. Εργασία με ελεύθερο ωράριο, χωρίς αφεντικά και μεγάλες προοπτικές εξέλιξης. Τηλ.: 6947 948544

ΑΤΟΜΑ ηλικίας 25 έως 35 ετών κάτοικοι Ρόδου **ζητούνται** για εξωτερικές εργασίες Τραπεζών ολική απασχόληση με υψηλές αποδοχές - bonus. Τηλέφωνο επικοινωνίας 6979007677-6979007676.

ΚΥΡΙΑ αναλαμβάνει την φροντίδα ασθενών ή ηλικιωμένων στο νοσοκομείο ή το σπίτι ή για μικρά παιδιά. Τηλ. 22410-25433

ΔΙΑΦΟΡΑ

ΠΩΛΟΥΝΤΑΙ πλυντήριο πιάτων 100 ευρώ και πλυντήριο ρούχων 150 ευρώ σε καλή κατάσταση. Πληρ. τηλ. 2241092785

ΤΡΑΠΕΖΙΚΟΣ ΥΠΑΛΛΗΛΟΣ ΖΗΤΑ να αγοράσει διαμέρισμα καινούργιο ή ημιτελές (σε μαρμαροσοβά) έως το ποσό των 112.000 ευρώ ή 73.500 ευρώ αντίστοιχα. Πληρ. τηλ. 6947327299

ΠΩΛΟΥΝΤΑΙ μπαούλο μαόνι μεγάλο 300 ευρώ, μπαούλα x 2 πιό μικρά, καρυδιάς 99 ευρώ το ένα, διπλό κρεβάτι /τουαλέτα 300 ευρώ, Συμφωνιέρα 6 συρτάρια βαθιά 200 ευρώ,στρώμα (μονό κρεβάτι) mediastrom 40 ευρώ, μονό κρεβάτι 150 ευρώ (μέρος σετ όλα μαζί 514), ντουλάπι (κρέμασμα ρούχων & συρτάρια) 150 ευρώ (μέρος σετ), Γραφείο 75 ευρώ (μέρος σετ), Βιβλιοθήκη 99 ευρώ (μέρος σετ), Μηχανή ραψίματος/ καρέκλα Singer 300 ευρώ, τραπέζι στρογγυλό κουζίνας/ 5 καρέκλες 300 ευρώ, Ντουλάπια θαλάσσιο ξύλο για θεράντες x 2 90 ευρώ το ένα, Έπιπλο για hall με καθρέπτη 120 ευρώ, πλυντήριο πιάτων bosche 60' 230 ευρώ, γωνία για γραφείο 75 ευρώ, T.V. Trolley 35 ευρώ, Ηλεκτρική κουζίνα candy 200 ευρώ, Οθόνη computer/σκληρό δίσκο 280 ευρώ. Πληροφορίες τηλέφωνο 6944518027

ΠΩΛΟΥΝΤΑΙ τα κάτωθι μεταχειρισμένα έπιπλα: Κρεβατοκάμαρα κομπλέ, σαλόνι και τραπεζαρία κουζίνας. Τιμή 700 ευρώ. Τηλ. 22410 90667.

ΠΩΛΟΥΝΤΑΙ διθέσιος καναπές που γίνεται κρεβάτι 170 ευρώ, επίσης ένα ολοκαίνουργιο κρεβάτι 5 μηνών 1,40x2,00 200 ευρώ χωρίς στρώμα ή με στρώμα ορθοπαιδικό 370 ευρώ. Τηλ. 6942 711996.

ΠΩΛΕΙΤΑΙ ταχύπλοο σκάφος σε άριστη κατάσταση είναι τύπου Ρανιέρι 5,50 μέτρα, πλήρως εξοπλισμένο (Βυθόμετρο GPS, τρεϊλερ). Σε τιμή ευκαιρίας. Τηλ. 6946 732888

ΠΩΛΟΥΝΤΑΙ ΕΠΙΠΛΑ (τραπεζαρία, συνθετικό, καναπές, κρεβατοκάμαρες, βιβλιοθήκη) και ΗΛΕΚΤΡΙΚΕΣ ΣΥΣΚΕΥΕΣ (TV, Stereo, Air condition, πλυντήριο ρούχων και πιάτων, φούρνος, ψυγείο) σε άριστη κατάσταση και σε τιμές ευκαιρίας λόγω αναχωρήσεως στο εξωτερικό. Πληρ. τηλ. 6944 994245.

ΠΩΛΕΙΤΑΙ διθέσιος καναπές και κρεβάτι. Σε καλή τιμή. Πληροφορίες τηλ. 6942711996

ΠΩΛΕΙΤΑΙ: Επαγγελματική φούσκα (2.10) μοτέρ 1,5. Αχρησιμοποίητα σε τιμή ευκαιρίας. Τηλ. 22410 -39268 και 6994217168

ΠΩΛΕΙΤΑΙ επιχείρηση Mini Market στην Ανάληψη, Αθηνών 89. Πληροφορίες στα τηλ.: 22410 32628 κιν. 6942080556

ΙΑΤΡΕΙΟ ΜΙΚΡΩΝ ΖΩΩΝ
Κων/νου Ποφινού
Πλατεία Δρακίδη - Ιαλυσός
Τηλ.: 22410-96496 - 6973-339505
Δέχεται καθημερινά από 17.00-21.00
Σάββατο 09.00-14.00
Επισκέψεις κατ' οίκον

ΑΔΥΝΑΤΙΣΤΕ ΥΓΙΕΙΝΑ, χωρίς πείνα, τρώτε ό,τι θέλετε, χάνετε πόντους σαν τρελοί, νοιώθετε τόνωση και ενέργεια και όλα αυτά μέσα στο χώρο σας. Δωρεάν παρακολούθηση και λιπομέτρηση. Τηλ.: 2310 486585

ΚΑΙΝΟΥΡΙΟ ΓΡΑΦΕΙΟ ΣΤΗ ΡΟΔΟ. Διαθέτουμε επιλεγμένο και έμπειρο προσωπικό απολύτου εμπιστοσύνης:οικιακούς βοηθούς, Babysitters- γεροκόμους. Τηλ.6973455678

ΠΩΛΟΥΝΤΑΙ τα κάτωθι μεταχειρισμένα σε καλές τιμές και σε καλή κατάσταση : Τραπεζάκια από 30 έως 45 ευρώ, καρέκλες από 30 ευρώ, στέρεο ραδιοκασετόφωνο 40 ευρώ, ηχεία 30 ευρώ, ηλεκτρική σκούπα 60 ευρώ, αερόθερμα 30 ευρώ, σώμα καλοριφέρ 30 ευρώ, αμπαζούρ φωτιστικά από 30 ευρώ, έπιπλο TV + Video + CD 200 ευρώ, Βιβλιοθήκες από 20 ευρώ, ντουλάπες από 25 ευρώ. Πληροφορίες τηλ. 22410 95498.

Τολμήστε να αδυνατίσετε!
Καλέστε για δωρεάν πληροφορίες. Για το πιό απίστευτο πρόγραμμα απώλειας βάρους στην Ευρώπη! Τηλ. 22410 /62586 669-1472583.

ΠΩΛΟΥΝΤΑΙ ΣΕ ΑΡΙΣΤΗ ΚΑΤΑΣΤΑΣΗ: 1) Καναπές που γίνεται διπλό κρεβάτι και έξτρα στρώμα αφρολέξ: 300 ευρώ **2)** 4 ντουλάπες από μελαμίνη σφενδάμου, διαστάσεις 2Χ1: 100 ευρώ εκάστη **3)** Διπλό κρεβάτι NEOSET 1,50x2,00μ., με στρώμα ανατομικό GALAXY: 250 ευρώ **4)** Κουζίνα PITSOS P1 7602 ws: 200 ευρώ **5)** Ψυγείο ELCO DE -29 TROPIC: 200 ευρώ. **6)** Πλυντήριο ρούχων PITSOS VARIO 700: 150 ευρώ. Παρακαλούμε επικοινωνήστε σύντομα στο 6932729845 και το 22410 29094

ΕΑΝ ΘΕΛΕΤΕ ΝΑ ΓΙΝΕΤΕ ΝΤΙΛΕΡ σε υπέροχα διακοσμητικά είδη αποκλειστικότητα από εμάς και να έχετε κέρδος από 50% και άνω δεν έχετε παρά να μας τηλεφωνήσετε. Πληρ. κα Μαρία 6947 822998

ΠΩΛΟΥΝΤΑΙ τα κάτωθι μεταχειρισμένα: 6 καρέκλες παλιό στυλ Γαλλικές για τραπεζαρία ή σαλόνι 80 ευρώ, Επιπλο Bar αντίκα 150 ευρώ, Επιπλο ιταλικό για TV + Video κ.λπ. 200 ευρώ, Καθρέπτης παλιός 150 ευρώ. Πληροφορίες τηλ. 22410 95498.

ΚΗΠΟΥΡΟΣ αναλαμβάνει κήπους - κλάδεμα - γκαζόν - ψέκασμα και κάθε δουλειά αγροτικής φύσεως. Πληρ. τηλ. 22410 28189.

ΑΠΟΓΕΙΩΘΕΙΤΕ οικονομικά με πρωτότυπη, σύγχρονη, συναρπαστική εργασία στον ελεύθερό σας χρόνο, με παροχή εντυπωσιακής MERCEDES SLK CABRIO SPORT Υπεύθυνος: Χριστοδούλου Τηλέφωνο: 6932 - 510488

ΠΩΛΕΙΤΑΙ Βάρκα πλαστική, τρικάρινη 3,80 x 1,55 ταχύπλοη με τρέιλερ γαλβανιζέ 800,00 ευρώ τηλ. 694392413

ΑΝΑΛΑΜΒΑΝΩ την τοποθέτηση γυψοσανίδων, ψευδοροφών, κουρτινόξυλων, βαφές καταστημάτων και σπιτιών τηλ. 6938 772777

ΕΛΑΙΟΧΡΩΜΑΤΙΣΤΗΣ Έλληνας μάστορας ζητεί εργασία τηλ. 6936 722493

ΠΩΛΕΙΤΑΙ δεξαμενή υγραερίου 1.000 λίτρων, με τον καυστήρα κατάλληλη για ξενοδοχεία, ενοικιαζόμενα δωμάτια και μονοκατοικίες. Πληρ. τηλ. 38889.

ΕΡΓΑΣΘΕΙΤΕ από το σπίτι σας, χωρίς να αφήσετε την εργασία σας και κερδίστε με ημιαπασχόληση: 500-3.000 ευρώ/μήνα. Πλήρη απασχόληση: 3.000 - 100.000 ευρώ/μήνα. Τηλ. 6976 826004

ΜΑΘΗΜΑΤΑ

ΚΑΘΗΓΗΤΡΙΑ πληροφορικής παραδίδει μαθήματα χρήσης Η/Υ σε επίπεδο προετοιμασίας για τις εξετάσεις του πτυχίου ECDL και Cambridge τηλ. επικοινωνίας 6938117027

ΜΑΘΗΜΑΤΙΚΟΣ απόφοιτη Α.Π.Θ. με άριστη μεταδοτικότητα παραδίδει ιδιαίτερα μαθήματα Μαθηματικών σε μαθητές Γυμνασίου, Λυκείου καθώς και Φυσικής Χημείας, σε μαθητές Γυμνασίου. Υπεύθυνη προετοιμασία, άριστα αποτελέσματα. Τηλ. 6946 748585.

ΦΙΛΟΛΟΓΟΣ με πολυετή πείρα και μεταπτυχιακές σπουδές παραδίδει μαθήματα σε μαθητές Γυμνασίου - Λυκείου. Τηλ. 6945 812189.

ΑΡΙΣΤΟΥΧΟΣ - ΠΤΥΧΙΟΥΧΟΣ πιάνου του Εθνικού Ωδείου παραδίδει κατ' οίκον μαθήματα. Πληρ. τηλ. 6945418711

ΔΕΥΤΕΡΟΕΤΗΣ φοιτήτρια του Παιδαγωγικού τμήματος Δημοτικής Εκπαίδευσης του Πανεπιστημίου Αιγαίου παραδίδει μαθήματα σε παιδιά του Δημοτικού. Τηλ. 6948539258.

ΚΑΘΗΓΗΤΗΣ ΓΕΡΜΑΝΙΚΩΝ παραδίδει μαθήματα κατ' οίκον. Εντατικά μαθήματα για αυτούς που ασχολούνται με τον τουρισμό. Πληρ. τηλ. 2241091163 κ. Λαζαρίδης, ώρες 7-9μ.μ.

ΜΟΝΤΕΡΝΑ ΜΕΘΟΔΟΣ ΡΩΣΙΚΗΣ ΣΕ 50 ΜΑΘΗΜΑΤΑ καθηγήτριας της ρωσικής γλώσσας και λογοτεχνίας στο τηλ. 22410 77073

ΠΑΡΑΔΙΔΟΝΤΑΙ ιδιαίτερα μαθήματα σε Μαθηματικά, Φυσική και Χημεία. Πληρ. τηλ. 6937 343297

ΑΠΟΦΟΙΤΟΣ τμήματος Μαθηματικών, Αριστοτελείου Πανεπιστημίου Θεσσαλονίκης παραδίδει μαθήματα Μαθηματικών, Φυσικής και Χημείας σε μαθητές Γυμνασίου - Λυκείου. Τηλ. 22410-21963 κιν. 6947 401508.

ΤΕΛΕΙΟΦΟΙΤΟΣ Φιλοσοφικής Αθηνών προετοιμάζει και παραδίδει μαθήματα Ελληνικής σε μαθητές Δημοτικού και Γυμνασίου Τηλ. 6942 295288 Δίδα Νίκη.

ΑΠΟΦΟΙΤΟΣ ΑΠΘ τμήματος Μαθηματικών, παραδίδει ιδιαίτερα μαθήματα μαθηματικών, φυσικής και χημείας σε μαθητές γυμνασίου - λυκείου, ιδιαίτερα ή σε ολιγομελή τμήματα. Πληρ. τηλ. 2241021963 και 6947401508

ΔΑΣΚΑΛΑ αγγλικής γλώσσας πτυχιούχος Παιδαγωγικού Τμήματος και Ψυχολογίας παιδιού Πανεπιστημίου ΚΕΙΝ Ν.J Η.Π.Α. αναλαμβάνει παιδιά σε όλα τα επίπεδα και από την αρχή σε μικρές ηλικίες. Εκμάθηση της αγγλικής ως μητρικής γλώσσας. Πληροφορίες: τηλ. 22410 29602-33125

ΠΩΛΗΣΕΙΣ ΑΚΙΝΗΤΩΝ

ΠΩΛΕΙΤΑΙ παρά του ιδιοκτήτου διαμέρισμα δυάρι 57 τ.μ. έτος κατασκευής 1980 σε πολυκατοικία ισόγειο σε εξαιρετικά χαμηλή τιμή, στην οδό Αγ. Αναργύρων 20. Πληρ. τηλ. 22410 28710

ΠΩΛΕΙΤΑΙ διαμέρισμα 85 τ.μ. πλήρως ανακαινισμένο Μιχ. Πετρίδη 96. Τιμή 83.000 Ευρώ. Τηλ: 6942409776, 6945795224

ΠΩΛΟΥΝΤΑΙ 3 οικόπεδα στο Κιοτάρι με άδεια οικοδομής του 1 - 1,3 - 2 στρεμ. Πληρ. τηλ. 6944 695845

ΠΩΛΕΙΤΑΙ κατάστημα επί της Αλ. Διάκου 17 τ.μ. με δικό του προαύλιο στην τιμή των 11.000.000 δρχ. Τηλέφωνο 22410 30550.

ΠΩΛΟΥΝΤΑΙ 2 διαμερίσματα στη Λάρδο 105 τ.μ. έκαστο στην τιμή 352.164 ευρώ και τα δύο μαζί, πολυτελούς κατασκευής. Τηλ. 6938644166

ΠΩΛΕΙΤΑΙ κατάστημα ανταλλακτικών αυτοκινήτων σε κεντρικό σημείο (Κόβα) γεμάτο ανταλλακτικά και πολλή πελατεία για λόγους υγείας. Ελεγχος δεκτός. Τιμή πολύ καλή. Τηλ. 2241034800.

ΠΩΛΟΥΝΤΑΙ Αποθήκες στη λεωφόρου Ιαλυσού - Κρεμαστής από 50 τ.μ. έως 1000 τ.μ. με ράμπα. Τιμές λογικές. Τηλ. 22410 95255, 22410 92428 κ. Τάκη.

ΠΩΛΕΙΤΑΙ υπόγειος αποθήκη επί της οδού Αλεξ. Διάκου της πόλεως Ρόδου επιφανείας 398 τ.μ. πληροφορίες τηλ. 22410-73604 και 31006.

ΠΩΛΕΙΤΑΙ σπίτι στην Παλιά Πόλη με αυλή. Τηλ. 6936271471.

ΠΩΛΕΙΤΑΙ μάντρα στη Μαλώνα με 150 κατσίκες και 100 δικαιώματα. Πληρ. τηλ. 22440 51698.

ΠΩΛΕΙΤΑΙ οικόπεδο στα Κρητικά 3.000 τ.μ. οικοδομήσιμο. Τηλ. 6936271471.

ΠΩΛΕΙΤΑΙ διαμέρισμα 86 τ.μ., τριάρι, διαμπερές, στον πρώτο όροφο πολυκατοικίας επί της οδού Βορείου Ηπείρου, αριθμός 11, σε λογική τιμή. Πληροφορίες, καθημερινά στα τηλέφωνα 2241025314 και 6944790272, από 19.30 έως 22.00

ΠΩΛΕΙΤΑΙ διαμέρισμα στην Ιαλυσό 3 δωματίων δευτέρου ορόφου, δάνεια δεκτά και ευκολίες πληρωμής. Τηλ. 22410 95255, 92428.

ΠΩΛΕΙΤΑΙ διώροφος μονοκατοικία 90Μ2 στην Κρεμαστή εντός του παλαιού οικισμού, τιμή 85.000 ευρώ. Πληροφορίες 6947 206957

ΚΑΡΑΚΟΝΕΡΟ Διαμερίσματα λουξ κατασκευής απεριόριστη θέα (ισόγειο 111 Μ2 Α' Όροφος 111 Μ2, Α' όροφος 96 Μ2 x 550 τ.μ. Δρχ. Β' όροφος 90 Μ2), Ακίνητα νέας χιλιετίας κα MITTON 22410 22142 κιν. 6945 668060

ΠΩΛΕΙΤΑΙ διαμέρισμα 3αρι 15 ετών καλώς συντηρημένο με πάρκινγκ, ηλιακό, θέρμανση, aircondition. Τιμή 95.000 ευρώ. Τηλ. 6937213040, 6937403140

ΟΙΚΟΔΟΜΙΚΕΣ ΕΠΙΧΕΙΡΗΣΕΙΣ
ΔΙΑΚΟΓΕΩΡΓΙΟΥ ΚΑΛΛΙΣΤΟΣ
ΕΘΝ. ΑΝΤΙΣΤΑΣΕΩΣ 11 (πρώην Αννης Μαρίας)
ΠΩΛΗΣΕΙΣ ΔΙΑΜΕΡΙΣΜΑΤΩΝ
ΚΑΤΑΣΤΗΜΑΤΑ - ΑΠΟΘΗΚΕΣ
ΑΝΤΑΛΛΑΓΕΣ ΑΚΙΝΗΤΩΝ
ΑΓΟΡΕΣ ΟΙΚΟΠΕΔΩΝ
ΑΝΑΛΑΜΒΑΝΟΥΜΕ ΑΝΤΙΠΑΡΟΧΕΣ

Πωλούνται διαμερίσματα λουξ κατασκευής με απεριόριστη θέα. Τα διαμερίσματα διαθέτουν θωρακισμένες πόρτες - εντοιχισμένες κουζίνες - ντουλάπες - εντοιχισμένο νιπτήρα με ντουλάπι - κεντρική θέρμανση αυτόνομη - ανοιγόμενα ανακλινόμενα κουφώματα με διπλά τζάμια - σίτες - ρολά - υδραυλικό ασανσέρ - τριφασικό ρεύμα.
Ολοι οι χώροι σπατουλαριστοί - εσωτερικές πόρτες M.D.F. με σχέδιο.
ΓΡΑΦΕΙΑ ΙΑΤΡΕΙΑ
1) Επί της οδού Μεγ. Κων/νου - Κων/νου Παλαιολόγου των 80 τ.μ.
2) Επί της οδού Κων/νου Παλαιολόγου και Θεοτοκοπούλου 60-80 τ.μ.
3) Επί της οδού Ρήγα Φεραίου στο πάρκο 60-80-100 τ.μ.
ΚΑΤΑΣΤΗΜΑΤΑ
1) Επί της οδού Κων/νου Παλαιολόγου και Θεοτοκοπούλου 60-80 τ.μ.
2) Επί της οδού Λεωφόρου Καλλιθέας (Καρακόνερο) 90 τ.μ.
ΔΙΑΜΕΡΙΣΜΑΤΑ
1) Επί της οδού Χρ. Φέσσα (Κάθετος Αποστ. Παύλου) 90τ.μ. τριάρια.
Επίσης οροφοδιαμερίσματα των 90 τ.μ. (οικοδομή μόνο τριών διαμερισμάτων).
ΟΙΚΟΔΟΜΕΣ
1) Οικοδομή επί της οδού Πτολεμαίων και Χρ.Φέσσα των 117-125 τ.μ.
2) Οικοδομή υπό ανέγερση επί της οδού Ρήγα Φεραίου στο Πάρκο.Διαμερίσματα τριάρια - τεσσάρια.
3) Οικοδομή υπό ανέγερση επί της οδού Κ. Παλαιολόγου και Θεοτοκοπούλου. Διαμερίσματα δυάρια - τριάρια - τεσσάρια - καταστήματα.
5) Επί της οδού Β. Ηρακλείου οικοδομή τεσσάρων διαμερισμάτων. Οροφοδιαμερίσματα των 133τ.μ. Η οικοδομή έχει πιλοτή για πάρκινγκ
ΑΠΟΘΗΚΕΣ
1) Πλησίον Στέλιου Κωτιάδη των 130τ.μ.
2) Στη Λεωφόρο Καλλιθέας (Καρακόνερο) των 80-300τ.μ.

• Οι πωλήσεις μπορούν να γίνουν και με όλα τα Δάνεια Τράπεζας και οργανισμών.
• Αναλαμβάνουμε ΑΝΤΙΠΑΡΟΧΕΣ και Αγορές οικοπέδων.
• Δεχόμαστε ανταλλαγές ακινήτων.

ΠΛΗΡΟΦΟΡΙΕΣ:
ΔΙΑΚΟΓΕΩΡΓΙΟΥ ΚΑΛΛΙΣΤΟΣ
ΤΗΛΕΦΩΝΟ: 29318 - 34598 - ΤΗΛ. 78501 - 78502

ΓΙΑΝΝΗΣ ΝΙΚΟΛΙΔΑΚΗΣ
ΜΗΧΑΝΟΛΟΓΟΣ ΜΗΧΑΝΙΚΟΣ
ΓΑΛΛΙΑς 12 ΡΟΔΟΣ ΤΗΛ.: 22291 - 35103
ΠΩΛΟΥΝΤΑΙ
Πολυτελή διαμερίσματα με απεριόριστη θέα, ιδιωτικούς χώρους Parking και αποθήκες.
Επί της οδού Σελλά και Αισχίνη (περιοχή Δασκάλων). 77τ.μ., 99τ.μ., 119τ.μ. επί της οδού Κων. Υδραίου (πλησίον Ρόδου - Λίνδου), 135τ.μ., 95τ.μ., 147τ.μ. Γραφείο 105τ.μ. επί της οδού Εθνικής Αντισιάσεως και Τσαλδάδη

ΠΩΛΟΥΝΤΑΙ

1) Καταστήματα και χώροι για γραφεία στην οδό Κωνσταντινίδη, στο Ζέφυρο (κοντά στην Εφορία).
2) Διαμερίσματα 98, 132 και 148 τ.μ. με θέση πάρκινγκ, αποθήκη και αυτόνομη θέρμανση στην οδό Κωνσταντινίδη.
3) Εξοχικές κατοικίες 100 τ.μ., διόροφες, με χίλια μέτρα οικόπεδο η κάθε μία, στον κεντρικό δρόμο του Γενναδίου, κοντά στη θάλασσα.
4) Μονοκατοικίες στην Ιαλυσό, οδός Μυκηνών, διόροφες με σοφίτα, 4 υπνοδωματίων, 3 μπάνιων και W.C., θέρμανση, σε οικόπεδο από 260 έως 415 τ.μ.
5) Μαιζονέτα στο Ροδίνι, οδός Στοκχόλμης, 180 τ.μ. διόροφη με υπόγειο.

ΠΛΗΡΟΦΟΡΙΕΣ: ΑΝΑΣΤΑΣΙΟΣ ΑΤΣΙΔΗΣ
ΣΤΕΦΑΝΟΥ ΚΑΖΟΥΛΛΗ 74 - ΡΟΔΟΣ
Τηλ. 2241028616 - 2241037848

Lindian Village deLuxe Hotel

Η ξενοδοχειακή μονάδα πολυτελείας στην παραλία Λάρδου με πέντε θεματικά εστιατόρια, σουίτες με ιδιωτικές πισίνες, συνεδριακό κέντρο, κέντρο θαλασσοθεραπείας θα λειτουργήσει από τη νέα σαιζόν ***με στόχο τη μεγαλύτερη διάρκεια λειτουργίας και τις καλύτερες συνθήκες εργασίας****.*

Ζητούμε για τη σαιζόν 2004 συνεργάτες, με όρεξη για προσεγμένη και ποιοτική δουλειά *να στελεχώσουν όλα τα τμήματα, σε όλες τις θέσεις.*

Περιμένουμε το βιογραφικό σας σημείωμα στο Τελεφαξ 22440 47360 ή με e- mail ***alkal@lindian.gr*** *ή αυτοπροσώπως στο ξενοδοχείο, καθημερινές από 08.30-14.30*

ΓΡΑΦΕΙΟ ΤΕΛΕΤΩΝ & ΜΝΗΜΟΣΥΝΩΝ ΡΟΔΟΥ
ΣΤΕΦΑΝΑ - ΣΤΟΛΙΣΜΟΙ
«ΑΜΕΡΙΚΑΝΟΥ»

Αμεση εξυπηρέτηση
ΟΛΟ ΤΟ 24ΩΡΟ

Αναλαμβάνουμε την τελετή
και με τα έξοδα που χορηγούν τα ταμεία
χωρίς καμία επιβάρυνση
ΙΚΑ, ΤΕΒΕ, ΤΑΞΥ, ΔΗΜΟΣΙΟΥ, ΛΙΜΕΝΙΚΩΝ,
ΟΓΑ και λοιπά ταμεία.

Τους ΑΠΟΡΟΥΣ ΔΩΡΕΑΝ
Πλατεία Βρούχου στη Μητρόπολη
Τηλέφωνα:28901 - 33400

ΕΛΛΗΝΙΚΗ ΔΗΜΟΚΡΑΤΙΑ
ΠΕΡΙΦΕΡΕΙΑ ΝΟΤΙΟΥ ΑΙΓΑΙΟΥ
ΝΟΜΟΣ ΔΩΔΕΚΑΝΗΣΟΥ
ΝΟΜΑΡΧΙΑΚΗ ΑΥΤ/ΣΗ ΔΩΔΕΚΑΝΗΣΟΥ
Δ/ΝΣΗ ΜΕΤΑΦΟΡΩΝ ΚΑΙ ΕΠΙΚΟΙΝΩΝΙΩΝ
ΤΜΗΜΑ Κ.Τ.Ε.Ο.
Ταχ. Δ/νση: 6ο χιλ. Ρόδου - Λίνδου
Ταχ. Κώδικας 85100, Telefax: 2241069544
Πληροφορίες: Γεώργιος Αργύρης-Κων/νος Χριστοφάκης
Τηλέφωνο: 2241065385 ΕΣΩΤΕΡΙΚΟ 22-23



ΠΡΟΓΡΑΜΜΑ ΠΡΟΣΚΛΗΣΗΣ ΓΙΑ ΔΙΕΝΕΡΓΕΙΑ ΤΕΧΝΙΚΟΥ ΕΛΕΓΧΟΥ ΟΧΗΜΑΤΩΝ ΜΕ ΕΔΡΑ ΤΟ Ν. ΔΩΔΕΚΑΝΗΣΟΥ

ΧΡΟΝΙΚΗ ΠΕΡΙΟΔΟΣ	ΕΙΔΟΣ ΟΧΗΜΑΤΟΣ
ΑΠΟ 01/01/2004 ΕΩΣ 27/02/2004	Παντός είδους οχήματα με αριθμούς κυκλοφορίας ΡΟΒ 4001 έως και 4500

• Επίσης θα ελέγχονται όσα οχήματα υποχρεούνται βάσει παλαιότερων προγραμμάτων πρόσκλησης.

Ε.Ν.
Ο ΠΡΟΪΣΤΑΜΕΝΟΣ
ΧΑΤΖΗΚΩΝΣΤΑΝΤΙΝΟΥ ΑΝΤΩΝΙΟΣ
ΜΗΧΑΝΟΛΟΓΟΣ - ΜΗΧΑΝΙΚΟΣ

ΝΤΕΤΕΚΤΙΒΣ
30 ΧΡΟΝΙΑ ΜΟΝΙΜΑ ΚΑΙ ΣΤΗ ΡΟΔΟ
35354
ΠΛΑΤΕΙΑ ΑΓΙΟΥ ΙΩΑΝΝΟΥ
Η ΛΥΣΗ!!!
ΣΕ ΚΑΘΕ ΣΑΣ ΠΡΟΒΛΗΜΑ
EXPRESS SECURITY

ΝΤΕΤΕΚΤΙΒΣ
Συνταξιούχος Αστυνομικός Ασφάλειας
ΑΝΑΛΑΜΒΑΝΟΥΜΕ
Υποθέσεις ανηλίκων,
οικογενειακές, προσωπικές κ.τλ.
ΔΙΑΘΕΤΟΥΜΕ ΤΑ ΠΛΕΟΝ ΣΥΓΧΡΟΝΑ ΟΠΤΙΚΟΑΚΟΥΣΤΙΚΑ ΣΥΣΤΗΜΑΤΑ
100% ΕΧΕΜΥΘΕΙΑ
ΡΩΜΗΣ 22, - ΡΟΔΙΝΙ • ΤΗΛ. 2241 0 68985
Κιν. 094 6997967

TOP PROPERTIES
GEORGE and SAVAS PIPINOS
ΓΕΩΡΓΙΟΣ και ΣΑΒΒΑΣ ΠΙΠΙΝΟΣ
ΣΥΜΒΟΥΛΟΙ και ΕΚΤΙΜΗΤΕΣ ΑΚΙΝΗΤΩΝ
REAL ESTATE AGENT - MEMBER OF F.I.A.B.C.I. - N.A.E.A. - C.E.I.
E-mail:gpipinos@otenet.gr.
URL:www.rhodestop-properties.com and www.pipinos.gr

Από το 1971



Η "TOP PROPERTIES" είναι ατομική επιχείρηση και ανήκει στους Γεώργιο και Σάββα Πιπίνο. Το γραφείο ασχολείται από το 1971 αποκλειστικά και μόνο με επενδύσεις και REAL ESTATE, στο νησί της Ρόδου, καθώς και στην ευρύτερη περιοχή της Δωδεκανήσου.

ΑΠΕΥΘΥΝΟΜΑΣΤΕ: Στους **σοβαρούς, απαιτητικούς και επιλεκτικούς** επενδυτές - επιχειρηματίες - ελεύθερους επαγγελματίες, Ελληνες και ξένους, υψηλού εισοδηματικού επιπέδου, που ενδιαφέρονται να κάνουν μια σοβαρή επένδυση **προβολής** στο νησί της Ρόδου.

ΠΡΟΣΦΕΡΟΥΜΕ: Α) Υπηρεσίες και πληροφορίες που γίνονται σε προσωπικό επίπεδο με **εχεμύθεια, διακριτικότητα και σοβαρότητα.**
Β) Μεγάλη **γκάμα** υψηλής ποιότητας ακινήτων, όπως: 1) Ξενοδοχεία Α' και Β' κατηγορίας των 600 - 500 - 350 - 300 κλινών 2) Κεντρικά αστικά ακίνητα κατάλληλα για Τράπεζες - καταστήματα - γραφεία 3) Παραλιακές εκτάσεις, κατάλληλες για τουριστικές επενδύσεις των 150.000 - 100.000 - 70.000 - 50.000 - 36.000 τ.μ. και 4) Διαμερίσματα και μαιζονέτες **προβολής.**

ΣΤΟΧΟΣ ΜΑΣ ΕΙΝΑΙ: Να προσφέρουμε στο αγοραστικό μας κοινό **υψηλής ποιότητας ακίνητα και ευκαιρίες** στο νησί της Ρόδου. Η τριακονταετής και πλέον πείρα μας στον τομέα αυτό αποτελεί εγγύηση.

ΣΥΝΘΗΜΑ ΜΑΣ ΕΙΝΑΙ: Επενδύστε στην ΡΟΔΟ ΤΩΡΑ, σε ακίνητα που **ΑΝΤΕΧΟΥΝ ΣΤΟ ΧΡΟΝΟ.**

Γεώργιος και Σάββας Πιπίνος
ΜΕΣΙΤΕΣ ΑΣΤΙΚΩΝ ΣΥΜΒΑΣΕΩΝ
Γιατί εμείς γνωρίζουμε καλύτερα!

SINCE 1971

TOP PROPERTIES is a father and son business. The senior, Mr George S. Pipinos, the founder of the office, has carved, over the years, a reputation for integrity and excellence in the world of Real Estate in the Dodecanese.

At Top Properties we try hard to attract important and selective investors: high calibre businessmen/women and discerning professional people, both Greek and foreign, who wish to acquire substantial and valuable property on Rhodes.

We offer our expertise and advice privately, discreetly and in strict confidence.

We keep a compehensive list of real estate of the highest specifications:

a. A' and B' class hotels (600, 500, 350, 300 beds capacity).

b. Centrally situated office buildings and other business premises.

c. Seaside land, ideal for development (hotels, holiday resorts, etc.), of 150.000, 100.000, 70.000, 50.000, 36.000 sq.m.

d. Luxury appartments, maisonettes, detached, semi - detached and terraced houses.

Our aim is to give our clients the opportunity to acquire value for money, first class real estate on Rhodes. Our 30- year - old experience in Real Estate is our warranty.

Our moto is: Invest in Rhodes. Invest in property.
It stands the test of time.



TOP PROPERTIES
George and Savas Pipinos
Because we Know best

KENNENTY 38, ΡΟΔΟΣ, 85 100, ΤΗΛ. 22410- 23895, 38243 και 6944-676003, 6944-390803 FAX: 22410-20883
38 KENNEDY STR., RHODES, 85 100, TEL. 22410- 23895, 38243, and 6944-676003, 6944-390803 FAX: 22410-20883
U.K. Direct Line: 08717115396

ΕΛΛΗΝΙΚΗ ΔΗΜΟΚΡΑΤΙΑ
ΥΠΟΥΡΓΕΙΟ ΥΓΕΙΑΣ & ΠΡΟΝΟΙΑΣ
Β' Πε.Σ.Υ.Π. ΝΟΤΙΟΥ ΑΙΓΑΙΟΥ
ΚΡΑΤΙΚΟ ΘΕΡΑΠΕΥΤΗΡΙΟ ΚΕΝΤΡΟ ΥΓΕΙΑΣ ΛΕΡΟΥ
ΟΙΚΟΝΟΜΙΚΕΣ ΥΠΗΡΕΣΙΕΣ
ΓΡΑΦΕΙΟ ΠΡΟΜΗΘΕΙΩΝ

Το Κρατικό Θεραπευτήριο - Κέντρο Υγείας Λέρου, ύστερα από την αριθμ. 1/21-01-04 Απόφαση του Συμβουλίου Διοίκησης

ΠΡΟΚΗΡΥΣΣΕΙ

τους παρακάτω δημόσιους μειοδοτικούς διαγωνισμούς, που θα γίνουν στην αίθουσα συνεδριάσεων του ΤΓΠ ως εξής:

Την 3η Φεβρουαρίου 2004, ημέρα Τρίτη και ώρες: 10:00' - 10:15' Ψωμί (επανάληψη).

Τα έξοδα δημοσίευσης βαραίνουν την Υπηρεσία.

Το κόστος παράδοσης των διακηρύξεων έχει ως εξής:

α) Παράδοση διακήρυξης τακτικού διαγωνισμού 6 ευρώ

β) Παράδοση διακήρυξης πρόχειρου διαγωνισμού 5 ευρώ

γ) Παράδοση διακήρυξης διαγωνισμού έργου 15 ευρώ

δ) Έξοδα αποστολής διακηρύξεων εκτός Λέρου - επιπλέον

Οι διαγωνισμοί θα γίνουν σύμφωνα με τους όρους και προδιαγραφές των σχετικών διακηρύξεων του θερ/ρίου, τις οποίες οι ενδιαφερόμενοι μπορούν να παίρνουν από το γραφείο προμηθειών **τηλ. 22470-23019, 22131 και Fax.**

Ο ΔΙΟΙΚΗΤΗΣ ΤΟΥ Κ.Θ.Κ.Υ. ΛΕΡΟΥ
ΚΑΡΑΦΟΥΛΙΔΗΣ ΧΡΗΣΤΟΣ

Από το ΞΕΝΟΔΟΧΕΙΟ
Miramare Wonderland, Ιξιά, Ρόδος

Ζητούνται:

- Σερβιτόροι & Βοηθοί με προϋπηρεσία σε ξενοδοχεία πολυτελείας
- Υπάλληλοι Υποδοχής με προϋπηρεσία σε ξενοδοχεία πολυτελείας και απαραίτητη γνώση Αγγλικής & Γερμανικής Γλώσσας
- Γκρούμ με ανάλογα προσόντα και προϋπηρεσία

Αιτήσεις εντός του ξενοδοχείου από Δευτ.-Παρ. ώρες 10:00-14:00
Βιογραφικά μπορούν να σταλούν στο fax: 22410-95954

ΟΙΚΟΔΟΜΙΚΕΣ-ΤΕΧΝΙΚΕΣ
ΕΜΠΟΡΙΚΕΣ-ΕΠΙΧΕΙΡΗΣΕΙΣ

ΑΦΟΙ ΑΣΒΕΣΤΗ Ο.Ε.

Αθηνών-Καβάλας 3 Ανάληψη Ρόδου
Τηλ. 22410/60678-60679
και fax: 22410/66028

ΠΩΛΟΥΝΤΑΙ

• ΔΙΑΜΕΡΙΣΜΑΤΑ
υπερλούξ διαφόρων διαστάσεων
ΕΓΓΥΗΣΗ Η ΠΟΛΥΕΤΗΣ ΠΕΙΡΑ ΜΑΣ

ΟΙΚΟΥΜΕΝΙΚΟΝ ΠΑΤΡΙΑΡΧΕΙΟΝ
ΚΩΝ/ΠΟΛΕΩΣ
ΙΕΡΑ ΜΗΤΡΟΠΟΛΙΣ ΡΟΔΟΥ
ΙΕΡΟΣ ΝΑΟΣ ΑΓΙΟΥ ΓΕΩΡΓΙΟΥ ΑΝΩ
ΠΑΤΡΙΑΡΧΟΥ ΑΘΗΝΑΓΟΡΑ- ΤΗΛ. 33675 ΡΟΔΟΣ

ΕΥΧΑΡΙΣΤΗΡΙΟΝ

Η Εκκλησιαστική Επιτροπή ΦΙΛΟΠΤΩΧΟΥ, ΣΤΑΘΜΟΣ ΑΓΑΠΗΣ ΑΠΟΡΩΝ ΟΙΚΟΓΕΝΕΙΩΝ της Ενορίας Αγίου Γεωργίου Άνω, εκφράζει τις Ευχαριστίες της για τις δωρεές υπέρ των έργων του Ι. Ναού, προς τους:

Οικ. Ειρήνης και Μιχαήλ Δεμέλου, 250 ευρώ
Οικ. Παναγιώτου και Ιουλίας Τσαντίλα, 250 ευρώ
Ανώνυμος 500 ευρώ
Αλουμινοκατασκευές Πανορμίτου Κουφού, 1000 ευρώ
Μπεχράκη Αικατερίνη 100 ευρώ

Τους ΕΥΧΑΡΙΣΤΟΥΜΕΝ ευχόμενοι ο Άγιος Γεώργιος να σας χαρίζει ΥΓΕΙΑ.

Ο ΠΡΟΕΔΡΟΣ
Ιερ. Βασίλειος Τσαβαρής
Πρωτοπρεσβύτερος
Οικουμενικού Θρόνου
Αγ. Γεώργιος Άνω

ΤΑ ΜΕΛΗ
Νικόλαος Μηνάς Δικηγόρος
Φλώρα Μελίνη
Σοφία Πατηνιώτη

ΕΝΟΙΚΙΑΣΕΙΣ

ΕΝΟΙΚΙΑΖΟΝΤΑΙ
ΕΠΑΓΓΕΛΜΑΤΙΚΟΙ
ΧΩΡΟΙ ΣΤΟ ΚΕΝΤΡΟ
ΤΗΣ ΠΟΛΗΣ ΣΤΟ ΕΜΠΟΡΙΚΟ
ΚΕΝΤΡΟ
CAIRO PALACE:

Πληροφορίες
κ. ΝΙΟΤΗ ΦΡΑΝΣΙΣ
Τηλ. fax 22410 27600
κιν. 6973572262

Pefki Islands Resort

Lindia Thalassa

ΠΑΡΑΝΤΑΙΣ ΠΕΥΚΟΙ ΛΙΝΔΟΣ Α.Ε.
ΛΙΝΔΙΑ ΠΕΥΚΟΙ ΛΙΝΔΟΣ Α.Ε.
ΠΕΥΚΟΙ - ΛΙΝΔΟΣ

ΖΗΤΟΥΝΤΑΙ

Από τα ξενοδοχεία «PEFKI ISLANDS RESORT» και «LINDIA THALASSA» στους Πεύκους ζητούνται για τη σαιζόν 2004 (01/05/2004 - 31/10/2004) οι ακόλουθες ειδικότητες:

1. Προϊσταμένη Ορόφων (με προϋπηρεσία τελευταίων 6 ετών)
2. Βοηθός Λογιστηρίου (με γνώσεις SINGULAR)
3. Υπάλληλοι υποδοχής
4. Πωλήτριες (με γνώση Η/Υ)
5. Μπάρμαν
6. Βοηθοί Σερβιτόρου
7. Καμαριέρες
8. Βοηθός Αποθηκάριου (με ανάλογη προϋπηρεσία)
9. Κηπουρός
10. Συντηρητής (γενικών γνώσεων και κλιματιστικών)

Οι ενδιαφερόμενοι θα πρέπει να έχουν καλή γνώση της αγγλικής γλώσσας και προϋπηρεσία το λιγότερο 2 χρόνια.

Για τη συμπλήρωση των αιτήσεων θα πρέπει ο/η ενδιαφερόμενος/η να έχει βιογραφικό και ή να απευθυνθεί στο ξενοδοχείο «LINDIA THALASSA» καθημερινά 09:00 - 14:00 εκτός Κυριακής ή με e-mail: pefkiislands@rho.forthnet.gr ή ταχυδρομικώς: Χειμάρας 70Α - Ρόδος 85100.

Τηλ. 22440 29380 - 22440 48181 ΦΑΞ: 22440 48416 - 22440 48184.

ΑΝΑΚΟΙΝΩΣΗ

ΓΙΑΤΡΟΙ ΚΑΡΔΙΑΣ

Μετά την πρώτη αποστολή μας στο Ιράν που σκοπό είχε την προσφορά φαρμακευτικής βοήθειας στον δοκιμαζόμενο από τον φονικό σεισμό λαό του, παρακαλούμε θερμώς τον ροδιακό λαό εάν επιθυμεί να συνεισφέρει ενισχύοντας το ανθρωπιστικό μας έργο, με σκοπό τη συγκέντρωση φαρμάκων τα οποία είναι αναγκαία και πρόκειται να χρησιμοποιηθούν στην επόμενή μας αποστολή.

Τα φάρμακα άμεσης ανάγκης είναι τα εξής:
AMOXIL (κάψουλες)
PONSTAN (κάψουλες)
PANADOL (κάψουλες)
DEPON (κάψουλες)

Για περισσότερες πληροφορίες απευθυνθείτε στα τηλέφωνα 2241-0-76070, 2241-0-74797

Hotel Lutania Beach

★★★★

85103 Kolimbia-Rhodes-Greece
TEL. (22410) 56295,56442-
FAX.56441 6944-396567

Από το Ξενοδοχείο
LUTANIA BEACH - Κολύμπια - Ρόδος.

ΖΗΤΟΥΝΤΑΙ:

- Reservatious Manager
- Υπάλληλοι υποδοχής, με απαραίτητη γνώση Αγγλικής και Γερμανικής Γλώσσας
- Σερβιτόροι και βοηθοί

Αιτήσεις εντός του Ξενοδοχείου από Δευτ.- Παρ. Ωρες 10.00-14.00.

Βιογραφικά μπορούν να σταλούν στο FAX: 22410-56441

ευσταθίου
ΕΥΡΩΚΤΗΜΑΤΙΚΗ

ΚΤΗΜΑΤΟΜΕΣΙΤΙΚΟ ΓΡΑΦΕΙΟ

ΟΙΚΟΠΕΔΑ	€
300 τ.μ. - Οικοδομικό Συν/σμο " Ο Απάλλων " (Σ.Δ. = 0,6)	93.910
345 τ.μ. - Οικοδομικό Συν/σμο " ΑΥΤΟΣΤΕΓΑΣΗ " (Σ.Δ. = 0,6)	85.000
632 τ.μ. - Καρακόνερο (Σ.Δ. = 0,8)	176.082
437 τ.μ. - Ροδίνι (Σ.Δ. = 0,8)	220.000
350 τ.μ. - Καθηγητές (Σ.Δ. = 0,8)	102.700
500 τ.μ. - Ιαλυσός (Σ.Δ. = 0,4)	67.500
1.000 τ.μ. - Ιαλυσός με Άδεια Οικοδομής	105.650

ΔΙΑΜΕΡΙΣΜΑΤΑ		€
123 τ.μ. - Ροδίνι	(3 υπνοδωμάτια)	144.000
98 τ.μ. - Κοδρικτώνος	(3 υπνοδωμάτια)	140.000
80 τ.μ. - Ανάληψη	(2 υπνοδωμάτια)	105.000
77 τ.μ. - Ιαλυσός	(2 υπνοδωμάτια)	80.000
80 τ.μ. - Ιαλυσός	(2 υπνοδωμάτια)	119.000
122 τ.μ. - Αγ. Νικόλαος	(3 υπνοδωμάτια)	244.000
75 τ.μ. - Αγ. Νικόλαος	(2 υπνοδωμάτια)	147.000
80 τ.μ. - Δασκάλους	(2 υπνοδωμάτια)	105.000

ΜΟΝΟΚΑΤΟΙΚΙΕΣ / ΜΕΖΟΝΕΤΕΣ	€
110 τ.μ. - Ιαλυσός (μπετά)	102.714
160 τ.μ. - Ιαλυσός σε 360 τ.μ. Οικόπεδο	249.500
150 τ.μ. - Ιαλυσός σε 300 τ.μ. Οικόπεδο	322.000
120 τ.μ. - Παστίδα σε 300 τ.μ. Οικόπεδο (μπετά)	88.041
190 τ.μ. - Ιαλυσός σε 350 τ.μ. Οικόπεδο	322.817
185 τ.μ. - Ιαλυσός σε 2.000 τ.μ. Οικόπεδο	330.000
200 τ.μ. - Κοσκινού σε 1.000 Οικόπεδο (μπετά)	135.000
220 τ.μ. - Κοσκινού σε 1.000 Οικόπεδο (μπετά)	144.000

ΚΑΤΑΣΤΗΜΑΤΑ / ΓΡΑΦΕΙΑ	€
30 τ.μ. - Στο κέντρο Πόλεως	352.000
76 τ.μ. - Ιερού Λόχου - Ιαλυσός	252.000
50 τ.μ. - Ανάληψη	155.000
93 τ.μ. - Αγ. Νικόλαο	190.000
82 τ.μ. Ανθ. Ζερβού	366.000

Ευκολίες Πληρωμής - Δάνεια Δεκτά

ΕΘΝ. ΑΝΤΙΣΤΑΣΗΣ 83 - ΤΗΛ. 22410 73819, 74917 - FAX: 22410 38641
ΚΙΝ. 6944 374546, 6945 292030 - info@euroktimatiki.gr



www.RodosVitrina.gr/Metropol.htm

METROPOL
ODEON
★MULTI-CINEMA★

ΕΒΔΟΜ.ΠΡΟΓΡΑΜΜΑ • WEEKLY PROGRAMME
23/01/2004 - 29/01/2004



Η κωμωδία της χρονιάς!!!
Μετά το "Βαριά Ερωτευμένος" οι αδελφοί Φαρέλι επιστρέφουν με μία ακόμη άσκηση γέλιου, ένα εξωφρενικό σενάριο!!!
IN ENGLISH COMEDY
Σε 1η Πανελλήνια Προβολή
ΟΙ ΚΟΛΛΗΤΟΙ
ΚΑΤΑΛΛΗΛΟ ΑΙΘΟΥΣΑ 1
ΩΡΕΣ ΕΝΑΡΞΗΣ SHOW TIMES 17:00 • 19:30 • 22:00
Αδέρφια ενωμένα, ποτέ νικημένα!
Πρωταγωνιστούν: Ματ Ντέιμον, Γκρεγκ Κινίαρ, Σερ

In the Cut
Η σκοτεινή πλευρά του πάθους.

Η βραβευμένη με Όσκαρ Τζέιν Καμπιον σκηνοθετεί το πολύκροτο, δυνατό, ερωτικό ψυχολογικό θρίλερ.
Πρωταγωνιστούν: Μέγκ Ράιαν, Μάρκ Ράφαλο, Κέβιν Μπέικον, Τζένιφερ Τζέισον Λι
ΑΚΑΤΑΛΛΗΛΟ ΑΙΘΟΥΣΑ 2
ΩΡΕΣ ΕΝΑΡΞΗΣ SHOW TIMES 20:00 • 22:30

In America
Μία βαθύτατα, προσωπική και συναισθηματική οικογενειακή κοινωνική ταινία.
Μία νέα πατρίδα. Μία νέα ζωή. Μέσα από τα μάτια ενός παιδιού που βλέπει τα πάντα.

Πρωταγωνιστούν: Σαμάνθα Μόρτον, Πάντι Κονσταντίν, Τζίμον Χουνσου.
ΚΑΤΑΛΛΗΛΟ 3 ΑΙΘΟΥΣΑ
ΩΡΕΣ ΕΝΑΡΞΗΣ SHOW TIMES 20:00 • 22:15



Ο Τυφλός Σαμουράϊ
Βραβείο Σκηνοθεσίας Φεστιβάλ Βενετίας 2003
Βραβείο Κοινού Φεστιβάλ Τορόντο 2003
ΚΑΤ. ΑΠΟ 13 ΕΤΩΝ
Μία ταινία του ΤΑΚΕΣΙ ΚΙΤΑΝΟ
ΑΙΘΟΥΣΑ 3 ΩΡΑ ΕΝΑΡΞΗΣ SHOW TIME 17:30


Finding Nemo
Ψάχνοντας τον Νέμο
Η WALT DISNEY PICTURES παρουσιάζει τις πιο τσατσές «φάτσες» της θάλασσας!!! Ξεπέρασε σκάρι και τον «Βασιλιά των Λιονταριών», και αποτέλεσε τη μεγαλύτερη επιτυχία κινουμένων σχεδίων όλων των εποχών!
ΑΙΘΟΥΣΑ 2 ΩΡΑ ΕΝΑΡΞΗΣ SHOW TIME
ΣΤΑ ΕΛΛΗΝΙΚΑ 17:45

Πληροφορίες, Κρατήσεις • Information, Reservations
✆ 22410.28400

ΠΑΛΛΑΣ 5 CINEMAS CENTER
ΠΡΟΓΡΑΜΜΑ ΕΒΔΟΜΑΔΑΣ
23/01/2004 - 29/01/2004
Για κρατήσεις / For Reservations: 22410 24475 και 70670

ΑΙΘΟΥΣΑ 5 & 2
THE LAST SAMURAI
Ο ΤΕΛΕΥΤΑΙΟΣ ΣΑΜΟΥΡΑΪ
Σε 1η Πανελλήνια Προβολή!
ΠΡΩΤΑΓΩΝΙΣΤΟΥΝ: ΤΟΜ ΚΡΟΥΖ, ΤΙΜΟΘΙ ΣΠΑΛ κ.α.
ΑΙΘΟΥΣΑ 5: *16:15, 19:35, 22:40 • ΑΙΘΟΥΣΑ 2: 18:00, 21:10
* Ειδική επιπλέον παράσταση, μόνο Σάββατο & Κυριακή

ΑΙΘΟΥΣΑ 1
WONDERLAND / ΑΓΡΙΕΣ ΝΥΧΤΕΣ
Σε 1η Προβολή!
Ο μύθος του... "προικισμένου" βασιλιά των πορνό, Τζον Χολμς, επιστρέφει!!!
Με τους: Βαλ Κίλμερ, Λίζα Κούντροου κ.α.
Ώρες Έναρξης: *16:00, 18:15, 20:30, 22:40
* Ειδική επιπλέον παράσταση μόνο Σάββατο & Κυριακή

ΑΙΘΟΥΣΑ 3
Ο ΑΡΧΟΝΤΑΣ ΤΩΝ ΔΑΧΤΥΛΙΔΙΩΝ: Η ΕΠΙΣΤΡΟΦΗ ΤΟΥ ΒΑΣΙΛΙΑ
Σε 1η Παγκόσμια Προβολή! Για 6η εβδομάδα! Ο συγκλονιστικός επίλογος του έπους!
Ώρες Έναρξης: 18:00, 22:00

ΑΙΘΟΥΣΑ 2 & 4
ΑΒΑΣΤΑΧΤΗ ΓΟΗΤΕΙΑ
INTOLERABLE CRUELTY
Σε 1η Πανελλήνια Προβολή!
Με τους Τζορτζ Κλούνεϊ και Κάθριν Ζέτα Τζόουνς!
ΑΙΘΟΥΣΑ 2: *16:00 • ΑΙΘΟΥΣΑ 4: 22:20
* Ειδική επιπλέον παράσταση, μόνο Σάββατο & Κυριακή

ΑΙΘΟΥΣΑ 4
ΠΟΛΙΤΙΚΗ ΚΟΥΖΙΝΑ
Συνεχίζεται με μεγάλη επιτυχία για 14η εβδομάδα!
Ώρες Έναρξης: *16:00, 20:10
* Ειδική επιπλέον παράσταση, μόνο Σάββατο & Κυριακή

ΑΙΘΟΥΣΑ 3 & 4
LOONEY TUNES: BACK IN ACTION
ΕΠΙΣΤΡΟΦΗ ΣΤΗ ΔΡΑΣΗ
ΑΙΘΟΥΣΑ 3 Ώρες Έναρξης : *16:00 (στα Ελληνικά)
ΑΙΘΟΥΣΑ 4 Ώρες Έναρξης : 18:00 (στα Ελληνικά)
* Ειδική επιπλέον παράσταση, μόνο Σάββατο & Κυριακή

Τηλεπρόγραμμα

ΕΤ1

07.00 ΤΕΛΕΤΑΜΠΙΣ
07.30 ΤΑ ΔΙΔΥΜΑΚΙΑ
08.00 ΚΟΥΚΛΟΜΕΓΑΛΟΙ ΚΑΙ ΠΟΛΥΣΠΟΡΙΑ
10.15 ΒΙΟΓΡΑΦΙΕΣ: «ΛΟΡΑ ΑΣΛΕΪ» (Ε)
11.10 ΙΣΤΟΡΙΑ (Ε)
12.00 ΤΑΞΙΔΕΥΟΝΤΑΣ (Ε)
13.00 ΕΡΑΣΤΕΣ ΤΗΣ ΠΕΡΙΠΕΤΕΙΑΣ
14.00 ΔΥΣΚΟΛΕΣ ΔΙΑΔΡΟΜΕΣ: «ΟΙ ΝΟΜΑΔΕΣ ΤΟΥ ΝΙΓΗΡΑ»
14.30 ΡΙΨΟΚΙΝΔΥΝΟΙ ΤΑΞΙΔΕΥΤΕΣ: «ΑΥΣΤΡΑΛΙΑ»
14.30 ΒΙΤΡΙΝΕΣ ΤΟΥ ΚΟΣΜΟΥ: «ΒΕΝΕΤΙΑ: ΜΕΤΑΞΙ, ΒΕΛΟΥΔΟ, ΜΑΣΚΑ»
15.00 Ο ΟΛΙΒΕΡ ΜΑΓΕΙΡΕΥΕΙ: «ΣΤΟ ΤΗΓΑΝΙ»
16.00 ΕΧΕΙ ΓΟΥΣΤΟ
18.00 SPOR EVENTS: «ΠΑΛΗ»
19.00 ΟΛΥΜΠΙΑΚΑ ΝΤΟΚΙΜΑΝΤΕΡ: «ΠΑΡΑΣΚΗΝΙΟ» -«ΔΗΜΗΤΡΗΣ ΒΙΚΕΛΑΣ»
20.00 ΤΑΞΙΔΕΥΟΝΤΑΣ
21.00 ΒΙΟΓΡΑΦΙΕΣ «ΜΑΡΚΟ ΠΟΛΟ»
22.00 Η ΙΣΤΟΡΙΑ
23.00 **ΕΙΔΗΣΕΙΣ**
23.45 ΚΙΝΗΜΑΤΟΓΡΑΦΙΚΗ ΛΕΣΧΗ: «Ο ΤΖΟΝΙ ΠΗΡΕ ΤΟ ΟΠΛΟ ΤΟΥ»

NET

05.45 ΠΡΩΤΗ ΓΡΑΜΜΗ
10.00 ΑΛΛΗ ΔΙΑΣΤΑΣΗ
12.00 **ΕΙΔΗΣΕΙΣ**
13.00 10 ΜΕ ΔΥΟ
14.00 ΤΣΙΚΙΤΣΙΤΑΣ
14.50 ΣΑΝ ΣΗΜΕΡΑ
15.00 **ΕΙΔΗΣΕΙΣ**
16.00 ΑΤΙΘΑΣΑ ΝΙΑΤΑ
17.00 ΣΤΑ ΦΤΕΡΑ ΤΟΥ ΕΡΩΤΑ (Ε)
17.50 ΣΑΝ ΣΗΜΕΡΑ
18.00 **ΕΙΔΗΣΕΙΣ**
19.00 ΕΚΛΟΓΕΣ 2004
20.00 ΟΛΥΜΠΙΚ ΤΡΟΦΙ
20.10 ΠΟΙΟΣ ΘΕΛΕΙ ΝΑ ΓΙΝΕΙ ΕΚΑΤΟΜΜΥΡΙΟΥΧΟΣ;
21.00 **ΕΙΔΗΣΕΙΣ**
22.00 ΡΑΝΤΕΒΟΥ
23.00 ΕΛΛΗΝΙΚΗ ΤΑΙΝΙΑ : «ΠΟΙΟΣ ΘΑΝΑΣΗΣ»
00.30 **ΕΙΔΗΣΕΙΣ**
00.45 ΣΤΗΝ ΕΝΤΑΤΙΚΗ

ΔΙΛΕΠΤΑ ΔΕΛΤΙΑ ΕΙΔΗΣΕΩΝ ΜΕΤΑΔΙΔΟΝΤΑΙ ΣΤΙΣ 10.00π.μ., 11.00 πμ., 2.00 μ.μ., 5.00 μ.μ., 7.00 μ.μ. και 8.00 μ.μ.

ΤΟ ΠΡΟΓΡΑΜΜΑ ΣΥΝΕΧΙΖΕΤΑΙ ΜΕ ΕΚΠΟΜΠΕΣ ΣΕ ΕΠΑΝΑΛΗΨΗ

ΕΤ 3

08.00 ΤΟ ΒΙΒΛΙΟ ΤΗΣ ΖΟΥΓΚΛΑΣ
08.30 ΤΑ ΑΡΚΟΥΔΑΚΙΑ ΤΗΣ ΑΓΑΠΗΣ
09.00 ΔΕΥΤΕΡΑ ΛΥΚΕΙΟΥ-ΑΙΘΟΥΣΑ Β'
09.30 Η ΞΥΠΟΛΗΤΗ ΧΟΡΕΥΤΡΙΑ
10.00 Η ΑΛΛΗ ΜΕΡΑ
12.00 ΑΛΗΘΙΝΑ ΣΕΝΑΡΙΑ
13.00 **ΕΙΔΗΣΕΙΣ**
13.55 Ο ΚΟΣΜΟΣ ΤΩΝ ΣΠΟΡ
14.30 ΜΕ ΜΙΑ ΤΡΙΤΗ ΜΑΤΙΑ
16.30 Η ΖΩΗ ΕΙΝΑΙ ΩΡΑΙΑ
18.00 ΠΑΡΕΑ ΜΕ ΤΟΥΣ ΠΑΛΙΟΥΣ ΜΟΥ ΦΙΛΟΥΣ
19.00 ΠΕΡΙΜΕΤΡΟΣ
19.30 ΥΔΡΟΓΕΙΟΣ
19.55 ΑΘΛΗΤΙΚΟ ΗΜΙΩΡΟ
20.30 **ΕΙΔΗΣΕΙΣ**
21.30 ΜΑΚΡΙΝΕΣ ΦΙΛΙΕΣ
21.40 ΜΕ ΤΑ ΚΡΕΜ-ΜΥΔΑΚΙΑ
22.00 ΔΕΞΙΩΣΗ
23.00 ΑΝΙΧΝΕΥΣΕΙΣ
00.00 **ΕΙΔΗΣΕΙΣ**
00.30 ΞΕΝΗ ΤΑΙΝΙΑ: «Η ΕΡΗΜΟΣ ΤΩΝ ΤΑΡΤΑΡΩΝ»
03.00 ΜΕ ΜΙΑ ΤΡΙΤΗ ΜΑΤΙΑ (Ε)
04.45 Η ΑΛΛΗ ΜΕΡΑ (Ε)

MEGA

05.45 ΚΑΘΕ ΜΕΡΑ ΜΑΖΙ
10.00 ΤΑ ΜΥΣΤΙΚΑ ΤΗΣ ΒΕΦΑΣ
11.00 ΟΜΟΡΦΟΣ ΚΟΣΜΟΣ ΤΟ ΠΡΩΙ
14.00 **ΕΙΔΗΣΕΙΣ**
15.00 ΝΤΟΛΤΣΕ ΒΙΤΑ (Ε)
16.00 ΣΤΗΝ ΚΟΥΖΙΝΑ ΟΛΟΤΑΧΩΣ
16.50 ΔΕΚΑ ΛΕΠΤΑ ΚΗΡΥΓΜΑ (Ε)
18.00 **ΕΙΔΗΣΕΙΣ**
18.10 ΑΠΑΓΟΡΕΥΜΕΝΗ ΑΓΑΠΗ
18.50 ΦΙΛΟΔΟΞΙΕΣ
19.20 Η ΝΤΑΝΤΑ (Ε)
20.00 **ΕΙΔΗΣΕΙΣ**
21.00 ΑΜΑΡΤΙΕΣ ΓΟΝΕΩΝ
22.00 ΑΝ ΘΥΜΗΘΕΙΣ Τ' ΟΝΕΙΡΟ ΜΟΥ
22.50 ΑΠΟ ΣΤΟΜΑ ΣΕ ΣΤΟΜΑ
00.15 **ΕΙΔΗΣΕΙΣ**
01.00 ΞΕΝΗ ΤΑΙΝΙΑ: «ΜΕ ΔΙΠΛΗ ΤΑΥΤΟΤΗΤΑ»
03.00 ΤΗΛΕΜΑΡΚΕΤΙΝΓΚ
03.30 «ΤΟ ΕΓΚΛΗΜΑ ΤΟΥ ΑΙΩΝΑ»

ANT 1

06.00 **ΟΙ ΕΙΔΗΣΕΙΣ ΤΟΥ CBS**
06.30 Η ΚΑΛΗ ΠΕΘΕΡΑ (Ε)
07.00 ΚΑΛΗΜΕΡΑ ΕΛΛΑΔΑ
10.00 ΠΡΩΙΝΟΣ ΚΑΦΕΣ
13.05 SUPER GAME
13.15 ΠΑΤΕΡ ΗΜΩΝ (Ε)
14.00 **ΕΙΔΗΣΕΙΣ**
14.50 ΚΑΙ ΟΙ ΠΑΝΤΡΕΜΕΝΟΙ ΕΧΟΥΝ ΨΥΧΗ
15.45 SUPER GAME
15.50 ΣΟΦΙΑ ΟΡΘΗ (Ε)
16.30 ΚΩΝΣΤΑΝΤΙΝΟΥ ΚΑΙ ΕΛΕΝΗΣ (Ε)
17.30 **ΕΙΔΗΣΕΙΣ**
17.40 Ο ΚΑΙΡΟΣ ΤΗΣ ΕΒΔΟΜΑΔΑΣ
17.45 SUPER GAME
17.50 ΚΑΛΗΜΕΡΑ ΖΩΗ
18.40 ΘΗΣΑΥΡΟΦΥΛΑΚΙΟ
19.20 Η ΛΑΜΨΗ
20.00 **ΕΙΔΗΣΕΙΣ**
21.00 ΤΟ ΚΑΦΕ ΤΗΣ ΧΑΡΑΣ
22.00 ΦΙΛΙ ΖΩΗΣ
23.00 ΚΑΤΣΕ ΚΑΛΑ
00.00 **ΕΙΔΗΣΕΙΣ**
00.30 Η ΑΝΤΕΠΙΘΕΣΗ
01.30 THE EX-FILES
02.30 EASY GAME
03.00 ΤΗΛΕΜΑΡΚΕΤΙΝΓΚ
03.40 «ΕΦΙΑΛΤΙΚΟ ΑΤΥΧΗΜΑ»
05.30 ΜΑΜΑ ΜΙΑ (Ε)

ALPHA

05.40 ΚΑΙΝΟΥΡΓΙΑ ΜΕΡΑ
06.50 ΚΑΛΗΜΕΡΑ ΣΑΣ
10.00 ΚΑΛΩΣ ΤΟΥΣ
13.00 Η ΩΡΑ ΤΗΣ ΑΠΟΦΑΣΗΣ
14.00 **ΕΙΔΗΣΕΙΣ**
14.50 ΠΑΟΥΛΙΝΑ (Ε)
15.45 ΜΕΤΑΞΥ ΑΓΑΠΗΣ ΚΑΙ ΜΙΣΟΥΣ
16.40 **ΕΙΔΗΣΕΙΣ**
16.70 ΘΑ ΣΕ ΔΩ ΣΤΟ ΠΛΟΙΟ (Ε)
17.30 ΜΠΟΡΩ
19.00 ΠΑΡΑΘΥΡΟ ΣΤΑ ΓΕΓΟΝΟΤΑ
20.00 **ΕΙΔΗΣΕΙΣ**
21.00 ΚΑΝΤΙΤ ΚΑΜΕΡΑ
22.00 ΑΚΡΟΒΑΤΟΝΤΑΣ (Ε)
22.30 ΟΧΙ ΑΛΛΟ ΜΠΛΑ ΜΠΛΑ
00.45 **ΕΙΔΗΣΕΙΣ**
01.00 ΞΕΝΗ ΤΑΙΝΙΑ: «ΦΟΙΝΙΞ Ο ΤΖΟΓΑΔΟΡΟΣ»
03.15 ΕΙΚΟΝΕΣ (Ε)
04.15 ΠΑΜΕ ΣΤΟΙΧΗΜΑ
04.45 ΤΗΛΕΑΓΟΡΕΣ
05.00 ΜΠΟΡΩ (Ε)

STAR

06.15 ΜΕΣΑ ΚΑΙ ΕΞΩ
06.45 ΚΑΘΕ ΜΕΡΑ ΚΑΛΗΜΕΡΑ
10.00 ΛΟΓΙΑ STARATA
12.00 ΕΧΩ ΘΕΜΑ
13.00 **ΕΙΔΗΣΕΙΣ**
14.00 SUPER STAR
16.15 **ΕΙΔΗΣΕΙΣ**
16.20 ΛΑΟΥΡΑ
17.15 Σ' ΑΓΑΠΩ ΡΟΖΙΤΑ
18.15 ΜΟΝΟΜΑΧΟΣ
19.15 **ΕΙΔΗΣΕΙΣ**
20.20 20 ΛΕΠΤΑ ΑΠΑΝΤΗΣΕΙΣ
20.40 ΑΘΛΗΤΙΚΕΣ ΕΙΔΗΣΕΙΣ
20.50 ΔΕΛΤΙΟ ΚΑΙΡΟΥ
21.00 ΞΕΝΗ ΤΑΙΝΙΑ: «Ο ΓΙΟΣ ΤΟΥ ΔΙΑΒΟΛΟΥ»
23.00 ΞΕΝΗ ΤΑΙΝΙΑ: «ΣΥΝΩΜΟΤΕΣ»
01.30 **ΕΙΔΗΣΕΙΣ**
01.15 ΞΕΝΗ ΤΑΙΝΙΑ: «Η ΠΑΡΑΛΙΑ ΤΟΥ ΑΙΜΑΤΟΣ»
03.15 «ΜΕ ΑΓΑΠΗ ΔΙΚΟΣ ΣΟΥ ΓΙΑ ΠΑΝΤΑ»
05.15 ΑΣΤΕΡΙΑ ΣΤΟ ΠΕΝΤΑΓΡΑΜΜΟ

FILMNET

05.30 «Η ΜΑΝΤΟΝΑ ΤΩΝ ΔΟΛΟΦΟΝΩΝ»
07.15 «ΓΥΝΑΙΚΑ ΣΤΟ ΝΕΡΟ»
09.00 «ΕΝΑ ΨΑΡΙ ΠΟΥ ΤΟ ΕΛΕΓΑΝ ΓΟΥΑΝΤΑ»
10.55 «ΤΟ ΧΑΜΕΝΟ ΤΑΓΜΑ»
12.35 «ΠΟΛΥ ΧΑΖΟΙ ΓΙΑ ΝΑ ΠΕΘΑΝΟΥΝ»
14.15 THE MOVIE SHOW
14.50 «ΕΠΙΣΤΡΟΦΗ ΣΤΟ ΜΕΛΛΟΝ»
16.55 «ΠΡΟΑΓΓΕΛΟΣ ΚΙΝΔΥΝΟΥ»
18.30 «ΟΙ ΚΥΡΙΟΙ ΜΕ ΤΑ ΡΙΓΕ»
20.25 MAD ON FILMNET
21.00 ΤΑ ΦΙΛΑΡΑΚΙΑ
21.30 Ο ΤΖΟΓΑΔΟΡΟΣ
22.15 «ΟΙ ΚΟΜΑΝΤΟ ΕΚΔΙΚΟΥΝΤΑΙ»
00.00 «ΑΠΟΛΥΤΟΣ ΚΙΝΔΥΝΟΣ»
02.05 «ΜΟΝΑ, Η ΓΥΝΑΙΚΑ ΠΟΥ ΑΓΑΠΑΕΙ ΤΟΥΣ ΑΝΤΡΕΣ»
03.25 «ΝΥΧΤΑ ΤΡΟΜΟΥ»

ALTER

06.00 ΑΛΤΕΡ ΚΙΝΤΣ-ΠΑΙΔΙΚΟ ΠΡΟΓΡΑΜΜΑ
08.45 Ο ΚΟΣΜΟΣ ΤΟΥ ΠΑΙΔΙΟΥ
09.00 **ΕΙΔΗΣΕΙΣ**
09.30 ΕΚΛΟΓΕΣ 2004
10.30 GOSSIP (Ε)
11.30 ΜΠΛΑΚΑΟΥΤ
13.00 **ΕΙΔΗΣΕΙΣ**
14.00 ΑΠΟΚΛΕΙΣΤΙΚΑ
16.30 **ΕΙΔΗΣΕΙΣ**
16.45 ΕΛΛΗΝΙΚΗ ΤΑΙΝΙΑ: «ΔΕΚΑ ΜΕΡΕΣ ΣΤΟ ΠΑΡΙΣΙ»
18.45 ΤΟ ΠΡΩΤΟ ΘΕΜΑ
19.00 **ΕΙΔΗΣΕΙΣ**
20.00 Η ΦΩΝΗ ΤΟΥ ΠΟΛΙΤΗ
20.45 ΤΟ ΔΙΧΤΥ
20.55 AUTO ALTER
21.00 BEST OF ΣΟΒΑΡΟΤΗΣ ΜΗΔΕΝ
22.00 CELEBRITIES
23.00 ΦΩΣ ΣΤΟ ΤΟΥΝΕΛ
02.00 ΓΚΟΣΙΠ (Ε)
03.00 APHRODISIA
03.15 «ΚΕΡΑΥΝΟΒΟΛΟΣ ΕΡΩΤΑΣ»
05.00 ΤΟΛΜΗ ΚΑΙ ΓΟΗΤΕΙΑ (Ε)

ΡΟΣΚΟΠΙΟ

ΚΡΙΟΣ:
21 ΜΑΡΤΙΟΥ - 20 ΑΠΡΙΛΙΟΥ

Αυτές τις ημέρες θα αποκτήσετε υποστήριξη από στενούς φίλους, την οικογένειά σας και πολύ πιθανόν από το γυναικείο φύλο, πράγμα που θα σας δώσει αυτοπεποίθηση και ικανοποίηση. Κατάλληλη ημέρα για τη βελτίωση καταστάσεων ή την επίλυση προβλημάτων στην οικογενειακή ή επαγγελματική σας ζωή.

ΤΑΥΡΟΣ
20 ΑΠΡΙΛΙΟΥ - 20 ΜΑΪΟΥ

Προσπαθήστε να είστε "φρόνιμοι". Μην πετάξετε από το "παράθυρο" μια καλή σχέση ή μια καλή εναισχόληση. Από την άλλη όμως αποφύγετε να κρύψετε την επιθυμία σας για την ζωή, δημιουργία, ανανέωση και τον ενθουσιασμό που δείχνετε σήμερα. Ισως είναι κατάλληλη ημέρα να απελευθερωθείτε και να γίνετε περισσότερο ζωντανοί! (με τον εαυτό σας και τους άλλους).

ΔΙΔΥΜΟΙ
21 ΜΑΪΟΥ - 21 ΙΟΥΝΙΟΥ

Κατά την διάρκεια αυτής της ημέρας θα επανεκτιμήσετε πολλές από τις ιδέες σας, την μεθοδολογία σας και την αντίληψη που έχετε για μερικά πράγματα. Επειδή οι απόψεις σας αλλάζουν, συχνά θα βρίσκετε τον εαυτό σας ανίκανο να επικοινωνήσει ή να μεταβιβάσει σωστά τις απόψεις του. Η καθαρή επικοινωνία αυτές τις ημέρες τυπικά ζητάει πολλές παραχωρήσεις από μέρους σας. Ακόμα, να ελέγχετε διπλά κάθε απόφαση ή σκέψη πριν αποφασίσετε να συμφωνήσετε ή ανταλλάξετε ορισμένες ιδέες σας με τους άλλους. Είναι ο μοναδικός τρόπος για να αποφύγετε τις συνέπειες των παρεξηγήσεων εξαιτίας της λανθασμένης μεταδοτικότητάς σας. Ειδικά με τους συγγενείς ή συνεργάτες.

ΚΑΡΚΙΝΟΣ
22 ΙΟΥΝΙΟΥ - 20 ΙΟΥΛΙΟΥ

Μια καλή ημέρα για ταξίδια, επαγγελματικές ή οποιεσδήποτε άλλες συμφωνίες. Θα ασχοληθείτε με καινούργια πράγματα τα οποία είναι μέρος ενός παλιού σχεδίου και οι ιδέες και απόψεις σας θα αποβούν καρποφόρες σήμερα.

ΛΕΩΝ
23 ΙΟΥΛΙΟΥ - 21 ΑΥΓΟΥΣΤΟΥ

Συζητήσεις με φίλους και συναδέλφους είναι κρίσιμες σήμερα. Είναι καιρός για να ακούσετε πραγματικά και να μάθετε από τους άλλους. Αν υπάρχει κάποιο θέμα που σας απασχολεί είναι η κατάλληλη στιγμή για να συμβουλευτείτε κάποιον επαγγελματία ή ακόμα κάποιο καλό φίλο που μπορεί να σας βοηθήσει. Χρειάζεστε τις νέες ιδέες και τις γνώμες των άλλων σήμερα. Η δημόσια έκθεση των απόψεών σας ευνοείται σήμερα και μπορεί να επιτύχετε στις δημόσιες ομιλίες, σε κάποια έκδοση, στην διαφήμιση ή οποιαδήποτε άλλη μορφή επικοινωνίας.

ΠΑΡΘΕΝΟΣ
22 ΑΥΓΟΥΣΤΟΥ - 22 ΣΕΠΤΕΜΒΡΙΟΥ

Οι σχέσεις σας με το αντίθετο φύλο είναι πολύ πιθανό να βρεθούν σε κάποια ένταση σήμερα. Δοκιμάζετε δυνατά συναισθήματα έλξης και πόθου και αν είστε δυσαρεστημένοι με την σεξουαλική σας ζωή μπορεί να οδηγηθείτε εύκολα στον εκνευρισμό, την ένταση ή θυμό χωρίς ιδιαίτερο λόγο. Ακόμα εύκολα μπορεί να οδηγηθείτε σε πράξεις ερωτικής τρέλας. Αισθήματα ζήλιας θα εμφανίζονται πολύ εύκολα σήμερα (Σεξουαλικά προβλήματα με τον/την σύντροφο και συχνές καταστάσεις έντασης οι οποίες πολλές φορές οδηγούν σε προσωρινό χωρισμό).

ΖΥΓΟΣ:
23 ΣΕΠΤΕΜΒΡΙΟΥ - 22 ΟΚΤΩΒΡΙΟΥ

Αποφάσεις που αφορούν χρήματα ή σημαντικές δεσμεύσεις για άλλους θα πρέπει να τις αναβάλετε για κάπως αργότερα. Μια όχι καλή ημέρα για να επενδύσετε συναισθηματικά ή οικονομικά. Καθυστερήστε τις αποφάσεις σας (Ερωτικές φαντασιώσεις. Απογοητεύσεις. Οι ιδέες και επιθυμίες δύσκολα πραγματοποιούνται. Δυσκολία στο να δείτε την πραγματικότητα γύρω σας. Μια συναισθηματική ασθένεια).

ΣΚΟΡΠΙΟΣ:
23 ΟΚΤΩΒΡΙΟΥ - 22 ΝΟΕΜΒΡΙΟΥ

Ισως δεν είναι κατάλληλη ημέρα για να εκπληρώσετε οποιαδήποτε δραστηριότητά σας που χρειάζεται τακτ, διπλωματία ή ιδιαίτερη προσοχή, καθώς σήμερα έχετε την τάση να γίνεστε υπερβολικά ειλικρινείς ή ευθείς στις αποφάσεις και συμπεράσματά σας. Λέτε ακριβώς αυτό που σκέφτεστε ή γίνεστε περισσότερο επιθετικοί στον τρόπο που εκφράζετε τις απόψεις σας, πράγμα που θα προκαλέσει έντονες αντιδράσεις από μέρους των άλλων. Ισως είναι πιο κατάλληλη ημέρα για να αναλάβετε κάποια διανοητική ή πνευματική εργασία ή οποία δεν απαιτεί την συμμετοχή άλλων ανθρώπων για την ολοκλήρωσή της.

ΤΟΞΟΤΗΣ:
23 ΝΟΕΜΒΡΙΟΥ - 20 ΔΕΚΕΜΒΡΙΟΥ

Είστε πολύ απόλυτοι και με επιχειρήματα σήμερα και δεν επιτρέπετε σε κανέναν να σταθεί εμπόδιο ή να καθυστερεί τις αποφάσεις σας. Η ώθησή σας για πολλή προσωπική ελευθερία κινήσεων σε πάρα πολλούς τομείς πιθανό να σας παρασύρει να μην λάβετε καθόλου υπ'όψιν τις επιθυμίες ή απόψεις των άλλων κάτι το οποίο αργά η γρήγορα θα σας φέρει σε σύγκρουση μεταξύ τους. Το να αφοσιώνεστε σωματικά στα ενδιαφέροντά σας και τις φιλοδοξίες σας ίσως να μην είναι τόσο κακό όσο το να θέλετε να υπαγορεύσετε στους άλλους να σας ακολουθήσουν (Μια ημέρα έντασης με τους άλλους. Διαφορές στόχων και σκοπών οδηγούν σε σύγκρουση συμφερόντων. Μια δύσκολη και τεταμένη ατμόσφαιρα στην οικογενειακή ή επαγγελμα

ΑΙΓΟΚΕΡΩΣ:
21 ΔΕΚΕΜΒΡΙΟΥ - 19 ΙΑΝΟΥΑΡΙΟΥ

Κυριαρχείστε από τη διάθεση, τα συναισθήματα τα ένστικτά σας και ενεργείτε περισσότερο βάση των συναισθημάτων και των συνηθειών σας παρά συνειδητά και λογικά. Αναζητάτε το γνωστό, το άνετο, το γνώριμο και δεν διατίθεστε να αντιμετωπίσετε νέα άτομα και καταστάσεις. Ισως να νιώσετε κάπως άβολα αυτές τις ημέρες αν χρειαστεί να βρεθείτε μακριά από το σπίτι. Επίσης η εμφάνιση κάποιου γυναικείου προσώπου στην ζωή σας είναι πιθανό να σηματοδοτήσει κάποιους καινούργιους στόχους ή έναν εντελώς διαφορετικό τρόπο ζωής από αυτόν που κάνατε μέχρι σήμερα. Μια ημέρα συναισθηματικών ανακατατάξεων.

ΥΔΡΟΧΟΟΣ:
20 ΙΑΝΟΥΑΡΙΟΥ - 18 ΦΕΒΡΟΥΑΡΙΟΥ

Αυτή είναι μια ημέρα ήρεμη και ισορροπημένη. Προσέχετε πολύ τον εαυτό σας και μπορείτε να τα καταφέρετε καλά στις υποχρεώσεις σας. Αρκεί να μην έχετε υπερβολικές απαιτήσεις. Είναι η κατάλληλη ημέρα να τακτοποιήσετε το σπίτι και τις σχέσεις σας με κάποιους ανθρώπους, ή να βάλετε τις βάσεις για να ξεκινήσετε κάποιες σοβαρές αλλά απαραίτητες αλλαγές στη ζωή σας. Το άμεσο περιβάλλον σας ή ένα άτομο που ανήκει στο γυναικείο φύλο θα σας βοηθήσει σημαντικά σήμερα.

ΙΧΘΥΕΣ:
19 ΦΕΒΡΟΥΑΡΙΟΥ - 20 ΜΑΡΤΙΟΥ

Η δημιουργική σας δύναμη θα είναι πολύ ανεβασμένη και η επιθυμία και προσπάθειά σας να ανεβείτε κοινωνικά θα φέρει αποτελέσματα σήμερα (Μια πολύ τυχερή ημέρα στη ζωή κάποιου. Η εκπλήρωση κάποιας φιλοδοξίας. Μια πολύ τυχερή στροφή στη ζωή κάποιου).



ΠΑΙΔΕΙΑ

• Από το να είναι κανείς αμόρφωτος, καλύτερα να είναι ζητιάνος.

(Δημοσθένης)

• Η άγνοια και η αμάθεια είναι σκοτάδι.

(Πλούταρχος)

• Δεν πρέπει ν' αξιώνεις αρετή από ανθρώπους αγράμματους.

(Δημόκριτος)

• Διπλά ορώσιν οι μαθόντες γράμματα.

(Πυθαγόρας)

• Άνθρωπος αγράμματος ξύλο απελέκητο.

(Λαϊκή Παροιμία)

• Τα πνευματικά εφόδια είναι ανώτερα των υλικών αγαθών και συνοδεύουν τον άνθρωπο σε οποιαδήποτε ατυχία της ζωής του.

• Από νεαράς ηλικίας μέχρι γήρατος να έχεις μαζί σου το εφόδιο της γνώσης, διότι η γνώση είναι το ασφαλέστερο από τα άλλα αποκτήματα.

(Βίας)

• Η παιδεία για μεν τους νέους είναι σωφροσύνη, για δε τους πτωχούς πλούτος και για τους πλούσιους στόλισμα.

(Διογένης Λαέρτιος)

• Η παιδεία μοιάζει με χρυσό στεφάνι, γιατί προσφέρει τιμή και ωφέλεια.

(Πυθαγόρας)

• Η παιδεία είναι καθολικό δικαίωμα, ανάγκη και ευθύνη όλων μας.

(Τζων Κέννεντυ)

• Η παιδεία προσφέρει όλα τ' αγαθά, όπως μια εύφορη χώρα.

(Σωκράτης)

• Πολιτεία που δεν έχει σαν βάση της την παιδεία, είναι οικοδομή στην άμμο.

(Αδ. Κοραής)

ΓΕΝΙΚΗ ΤΕΧΝΙΚΗ
ΟΜΙΛΟΣ ΕΤΑΙΡΕΙΩΝ

ΑΝΑΝΕΩΜΕΝΟΙ ΚΑΙ ΠΑΝΤΑ ΠΡΩΤΟΠΟΡΟΙ
ΜΑΖΙ ΣΑΣ ΜΕ ΣΤΟΧΟ ΤΙΣ ΚΑΛΥΤΕΡΕΣ
ΤΕΧΝΙΚΕΣ ΛΥΣΕΙΣ

• ΕΤΟΙΜΟ ΣΚΥΡΟΔΕΜΑ
με ανανεωμένες -
σύγχρονες εγκαταστάσεις

• ΑΔΡΑΝΗ ΥΛΙΚΑ
υψηλών προδιαγραφών και
απαιτήσεων από
το ΝΕΟ Λατομείο μας

ΕΡΓΟΣΤΑΣΙΑ ΣΚΥΡΟΔΕΜΑΤΟΣ:
ΡΟΔΟΣ: 6ο χλμ. Λεωφ. Ρόδου - Λίνδου,τηλ. 22410 - 60560/62323 FAX: 22410 60561
ΓΕΝΝΑΔΙ: 2ο χλμ. οδού ΓΕΝΝΑΔΙΟΥ - ΒΑΤΙΟΥ, τηλ. 22440 - 43470 FAX: 22440 43470
ΛΑΤΟΜΕΙΟ: Θέση Στραβόλαιμο ΚΑΛΥΘΙΩΝ
ΓΡΑΦΕΙΑ: Ρόδος Αρκαδίου 2, Τηλ. 22410-22186/22968/28058 FAX: 22410 - 33021

«ΔΗΜΗΤΡΗ ΚΑΛΩΣ ΗΛΘΕΣ»

ΤΗΝ ΕΠΙΣΤΡΟΦΗ ΤΟΥ Δ. ΑΒΡΑΜΟΠΟΥΛΟΥ στη ΝΔ ανακοίνωσε ο Κώστας Καραμανλής

Στην Α΄ Αθηνών θα κατέβει υποψήφιος ο κ. Αβραμόπουλος



Απόφαση ευθύνης χαρακτήρισε ο Κώστας Καραμανλής την απόφαση του Δημήτρη Αβραμόπουλου να συστρατευθεί με τη ΝΔ. «Δημήτρη, καλώς ήλθες και καλό αγώνα» είπε ο κ. Καραμανλής. Ο τέως δήμαρχος είπε ότι όλοι οφείλουν να είναι παρόντες στην προσπάθεια «για το καινούργιο, το διαφορετικό και το ελπιδοφόρο».

Στις δηλώσεις του ο κ. Καραμανλής είπε ότι καλωσορίζει το Δημήτρη Αβραμόπουλο «στον αγώνα που σταθερά δίνει η ΝΔ για μια νέα διακυβέρνηση ευημερίας και εμπιστοσύνης για όλες τις Ελληνίδες και όλους τους Έλληνες». Η συμβολή του Δημήτρη Αβραμόπουλου, ανέφερε ο κ. Καραμανλής, στην κοινή προσπάθεια είναι ιδιαίτερα σημαντική και υπογράμμισε πως «σε 45 μέρες οι πολίτες αποφασίζουν για μια νέα πολιτική στο κέντρο της οποίας βρίσκονται οι προσδοκίες και οι ελπίδες τους που δίνει συγκεκριμένες λύσεις στα μεγάλα προβλήματα».

Ο κ. Καραμανλής υπογράμμισε ότι σε 45 μέρες οι πολίτες γυρίζουν σελίδα και αποφασίζουν για μια νέα διακυβέρνηση βασισμένη σε ένα συμβόλαιο τιμής και εμπιστοσύνης με τους πολιτικούς και σε αυτή την κρίσιμη καμπή η απόφαση του Δ.Αβραμόπουλου να συμμετάσχει στον αγώνα της ΝΔ είναι απόφαση ευθύνης.

Μετά τον κ. Καραμανλή το λόγο πήρε ο κ. Αβραμόπουλος, ο οποίος σημείωσε ότι από την έκβαση των επικείμενων εκλογών κρίνεται το μέλλον της πατρίδας μας και πως είναι ώρες ευθύνης για όλους μας.

«Η πατρίδα μας ζητά σήμερα αλλαγή πορείας προς τα εμπρός, για νέα σύγχρονη διακυβέρνηση, νέα πολιτική, μια πολιτική πολιτισμού και στόχος είναι η διεύρυνση της φιλελεύθερης δημοκρατικής παράταξης και η δημιουργία ενός πολιτικού και κοινωνικού πλειοψηφικού ρεύματος με επίκεντρο τον πολίτη, την κοινωνία και τους θεσμούς, μια ευρεία πλειοψηφία κοινωνικής ενότητας, νίκης και ευθύνης» είπε ο κ. Αβραμόπουλος.

Δεν έλειψαν όμως και οι αιχμές από τις δηλώσεις του Δ.Αβραμόπουλου για την αυτοκριτική του Γ.Παπανδρέου, καθώς σημείωσε ότι «ήδη η απερχόμενη κυβέρνηση απεγνωσμένα και σε μια προσπάθεια αναστροφής του κλίματος αναγκάζεται να παραδεχθεί την πραγματικότητα και να ζητήσει συγνώμη η οποία όμως έρχεται αργά, πολύ αργά και μόνο με προεκλογικού τύπου συνθηματολογία και ρητορική».

Τέλος, ο Δημήτρης Αβραμόπουλος σε συνομιλία που είχε με δημοσιογράφους μετά τη συνάντησή του με τον κ. Καραμανλή ανέφερε ότι θα είναι υποψήφιος «στο φυσικό του χώρο», δηλαδή στην Α' Αθηνών.

Εντός ψηφοδελτίων του ΠΑΣΟΚ Παπαδόπουλος και Γκερέκου - Εκτός ο Θ.Κατσανέβας

Είκοσι ένα νέα ονόματα προσέθεσε την Πέμπτη το Εκτελεστικό Γραφείο στα ψηφοδέλτια του ΠΑΣΟΚ για τις εκλογές της 7ης Μαρτίου. Ξεχωρίζουν αυτά των Αλέκου Παπαδόπουλου, Σταύρου Μπένου, Γιάννη Γρανίτσα, Νίκου Μεγγρέλη και Αντζελας Γκερέκου, ενώ εκτός... νυμφώνος έμεινε ο Θόδωρος Κατσανέβας.

Οι όποιες εκκρεμότητες εντοπίζονται πλέον στο ψηφοδέλτιο Επικρατείας, το οποίο θα καταρτιστεί από το νέο πρόεδρο του ΠΑΣΟΚ, ενώ υφίστανται ακόμη ένα κενό στην Α' Θεσσαλονίκης και δύο στην Α' Αθηνών.

Σχετικές ανακοινώσεις έκανε ο γραμματέας της ΚΕ του ΠΑΣΟΚ Μιχάλης Χρυσοχοΐδης, ο οποίος αναφέρθηκε και στο γενικότερο πολιτικό σκηνικό όπως διαμορφώνεται τελευταία, σημειώνοντας ότι «το ΠΑΣΟΚ αλλάζει, πάντα ήξερε να αλλάζει και οι αλλαγές του πάντα έκαναν καλό στους πολίτες. Όποτε άλλαξε το ΠΑΣΟΚ, οι Έλληνες κέρδισαν».

Προεκλογική σκοπιμότητα βλέπει η ΝΔ στο «μπαράζ» νομοσχεδίων της κυβέρνησης

Σαφή προεκλογική σκοπιμότητα βλέπει η Νέα Δημοκρατία στο «μπαράζ» νομοσχεδίων που καταθέτει η κυβέρνηση, όπως είπε και ο Κώστας Καραμανλής την Πέμπτη στη Βουλή, κατά τη συζήτηση του εκλογικού νομοσχεδίου.

Ο κ. Καραμανλής είπε ότι ο υπουργός Εξωτερικών δεν μπορεί να σιωπά, όταν η κυβέρνηση καταθέτει «μπαράζ» νομοσχεδίων με σαφή προεκλογική σκοπιμότητα.

«Προσβάλει το Κοινοβούλιο και προκαλεί τους πολίτες η περίεργη σιωπή του νέου αρχηγού του ΠΑΣΟΚ», συνέχισε ο κ. Καραμανλής, ο οποίος έκανε λόγο για μια κυβέρνηση που «φεύγει και σπεύδει να κλείσει λογαριασμούς, που επιδίδεται σε αγώνα δρόμου για να βολέψει καταστάσεις, να φορτώσει από το παράθυρο ανθρώπους της στο κράτος και για να αναθέσει λίγες ακόμα δουλειές».

Ο πρόεδρος της ΝΔ, αφού κάλεσε τον κ. Παπανδρέου να πάρει θέση επί του θέματος, αναρωτήθηκε γιατί η κυβέρνηση επιδιώκει να τροποποιήσει τη διάταξη του εκλογικού νόμου που προβλέπει λίστα αντί σταυρού στην περίπτωση που ξαναγίνουν εκλογές εντός 12 μηνών, και να παρατείνει αυτό το διάστημα στους 18 μήνες.

Την απάντηση, είπε, την έδωσε ο υπουργός Ανάπτυξης Ακης Τσοχατζόπουλος την Τετάρτη που προανήγγειλε τη «βέβαιη» ήττα του ΠΑΣΟΚ στις 7 Μαρτίου και νέες εκλογές το 2005. Αστό καταδεικνύει τη διαφορά μας, και τη δική μας συναίσθηση ευθύνης, προσέθεσε ο κ. Καραμανλής, λέγοντας ότι «εμείς δεν πολιτευόμαστε με δεύτερες σκέψεις».

Τέλος, για τον εκλογικό νόμο είπε είναι αυτονόητο να μην συζητηθεί σε προεκλογική περίοδο και ότι οι σημαντικότερες διατάξεις του για διπλές κάλπες, διπλή λίστα, και διάσπαση περιφερειών έχουν αποσυρθεί εξ αιτίας διαμαχών εντός του ΠΑΣΟΚ.

Συνταγματική ανωμαλία η συζήτηση πολλών νομοσχεδίων στη Βουλή, λέει ο Κ.Μητσοτάκης

Έντονη ήταν η αντίδραση του επίτιμου προέδρου της ΝΔ στη συζήτηση μεγάλου αριθμού νομοσχεδίων στη Βουλή. «Τα νομοσχέδια περνούν ως αναγκαστικοί νόμοι κάτι που συνιστά συνταγματική ανωμαλία. Απορώ αν τα κυρώσει ο Πρόεδρος» είπε ο κ. Μητσοτάκης, για να καταλήξει: «Κάποτε πρέπει να εξεγερθούμε».

«Στην αίθουσα βρίσκονται 4-5 βουλευτές της πλειοψηφίας ενώ λείπει και ο υπουργός. Οπερέτα γίνεται η Βουλή. Ας το καταλάβει ο κ. Κακλαμάνης και ο κ. Σημίτης. Κάποτε πρέπει να εξεγερθούμε» είπε ο κ. Μητσοτάκης.

Απαντώντας, ο παριστάμενος υφυπουργός Εσωτερικών κ. Παπαδήμας είπε ότι η κυβέρνηση δεν απουσιάζει και ότι ο υπουργός Εσωτερικών Κώστας Σκανδαλίδης θα παρουσιαστεί στη Βουλή αργότερα λόγω καθυστέρησης της πτήσης.

Παρέμβαση στο ζήτημα έκανε και ο ανεξάρτητος βουλευτής Α' Θεσσαλονίκης Κυριάκος Σπυριούνης: «Η συζήτηση του νομοσχεδίου περί του τρόπου εκλογής των βουλευτών σε προεκλογική περίοδο δεν είναι της ποιότητας του κόμματός μου και δείχνει τον πανικό της κυβέρνησης» είπε.

Κόντρες για τον εκλογικό νόμο

Επίθεση εφ όλης της ύλης κατά του Κώστα Σημίτη και του Γιώργου Παπανδρέου εξαπέλυσε ο Κώστας Καραμανλής, από το βήμα της Βουλής κατά τη συζήτηση του εκλογικού νόμου. Ο πρόεδρος της ΝΔ κατηγόρησε την κυβέρνηση ότι με νομοσχέδια που επιχειρεί να περάσει, προσπαθεί να δώσει τις τελευταίες εξυπηρετήσεις σε μικρά και μεγάλα συμφέροντα. «Όσα γίνονται στη Βουλή δείχνουν μια κυβέρνηση που φεύγει και τακτοποιεί λογαριασμούς» είπε και πρόσθεσε ότι «είναι περίεργη η σιωπή του νέου αρχηγού του ΠΑΣΟΚ».

Αναφερόμενος στις δηλώσεις του Ακη Τσοχατζόπουλου την Τετάρτη, ότι «θα έχουμε πάλι εκλογές το 2005» ο κ. Καραμανλής εξέφρασε την άποψη ότι ο υπουργός Ανάπτυξης ομολόγησε τη βέβαιη ήττα του ΠΑΣΟΚ.

Νωρίτερα ο Κωνσταντίνος Μητσοτάκης χαρακτήρισε το κοινοβούλιο «οπερέτα» και άφησε αιχμές κατά του προέδρου της Δημοκρατίας λέγοντας χαρακτηριστικά «απορώ αν ο κ. Στεφανόπουλος κυρώσει τα νομοσχέδια με τον τρόπο που ψηφίζονται». Ο κ. Μητσοτάκης κατηγόρησε την κυβέρνηση για τα 16 νομοσχέδια που κατέθεσε εν μέσω προεκλογικής περιόδου και έκανε λόγο για «βαριά συνταγματική ανωμαλία».

AMATHUSIA CENTRE
INDOOR POOL
SPA - HEALTH & FITNESS CLUB

ΠΡΟΣΚΛΗΣΗ

Στο Amathusia Spa Center συνεχίζουμε να γιορτάζουμε!! Ελάτε κοντά μας την ***Κυριακή 25 Ιανουαρίου 2004*** *στις* ***18.00*** *στην κοπή της πίτας μας.* ***Ο μεγάλος νικητής κερδίζει προγράμματα αξίας 1.000,00 ευρώ.*** *Σας περιμένουν πολλά άλλα δώρα και προσφορές!!! Θα ήταν χαρά μας να σας δούμε από κοντά.*

Με εκτίμηση
Σάντρα Μπαρλαβά
Spa Manager

magazine IF

ΑΝΑΚΟΙΝΩΣΗ

Η διεύθυνση του **IF Magazine** ευχαριστεί το αναγνωστικό κοινό του περιοδικού για τη θερμή υποστήριξη.

Το επετειακό τεύχος (μετά από επανέκδοση) βρίσκεται και πάλι στα περίπτερα όλης της χώρας.

Επόμενες εκδόσεις:
20 Φεβρουαρίου 2004 και **20 Μαρτίου 2004**

Για οποιαδήποτε πληροφορία απευθυνθείτε στα τηλέφωνα: 22410-32500 & 6946- 823100

ΕΛΛΗΝΙΚΗ ΔΗΜΟΚΡΑΤΙΑ
ΕΠΙΜΕΛΗΤΗΡΙΟ ΔΩΔΕΚΑΝΗΣΟΥ
CHAMBER OF COMMERCE AND INDUSTRY OF DODECANESE
ΤΜΗΜΑ: ΔΙΕΥΘΥΝΣΗΣ
Πληροφορίες: Ι. ΠΑΠΑΔΗΜΗΤΡΗΣ Τηλ. : 22410 44207

ΑΝΑΚΟΙΝΩΣΗ

Μετά από εκδήλωση ανησυχίας από μερίδα συναδέλφων μας εμπόρων για την πορεία και τις συνθήκες της αγοράς, το Εμπορικό Τμήμα του Επιμελητηρίου Δωδεκανήσου καλεί τους συναδέλφους οι οποίοι προμηθεύουν **τρόφιμα, ποτά, απορρυπαντικά και υλικά καθαρισμού σε ξενοδοχεία, εστιατόρια και bar** σε

ΣΥΖΗΤΗΣΗ

σχετική με θέματα πιστωτικής πολιτικής, κερδοφορίας, συνεργασιών μεταξύ τους, αλληλοενημέρωσης και ανταγωνισμού.

Η συζήτηση θα πραγματοποιηθεί το τελευταίο δεκαήμερο του Φεβρουαρίου 2004.
Παρακαλούνται οι ενδιαφερόμενοι να επικοινωνήσουν με την κα Σπανού Άννα, τηλ. 22410 44201 το αργότερο μέχρι την Παρασκευή 6 Φεβρουαρίου, ώστε να καταγραφεί ο αριθμός όσων πρόκειται να μετάσχουν και να οργανωθεί όσο το δυνατόν καλύτερα η συγκέντρωση.
Οι συνάδελφοι οι οποίοι θα εκδηλώσουν ενδιαφέρον θα ειδοποιηθούν τηλεφωνικά για την ημερομηνία, την ώρα και τον τόπο όπου θα διεξαχθεί η συζήτηση.

Ο ΠΡΟΕΔΡΟΣ ΤΟΥ ΕΜΠΟΡΙΚΟΥ ΤΜΗΜΑΤΟΣ
ΠΑΝ. ΠΑΠΑΣΤΑΜΑΤΗΣ