η δημοκρατική
της Ρόδου

στην υπηρεσία του δωδεκανησιακού λαού

Αρ. φύλλου 6474 - ΤΡΙΤΗ 27 ΙΑΝΟΥΑΡΙΟΥ 2004 - Τιμή 0,70 ΕΥΡΩ - www.dimokratiki.gr

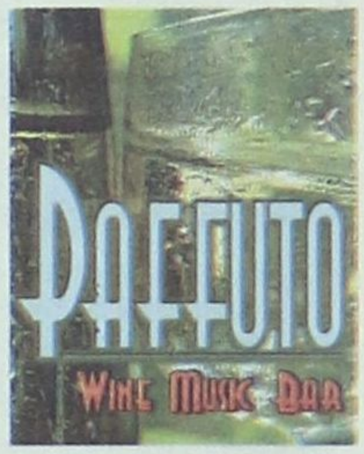



ΑΔΥΝΑΤΟΥΝ ΠΛΕΟΝ ΝΑ ΑΝΤΑΠΕΞΕΛΘΟΥΝ

ΔΕΝ ΑΝΤΕΧΟΥΝ ΑΛΛΟ ΤΗΝ ΑΚΡΙΒΕΙΑ
οι καταναλωτές της Ρόδου

Το Ινστιτούτο Καταναλωτών ζητεί την άμεση δραστηριοποίηση των αρμοδίων αρχών

• ΣΕΛ. 6

ΝΕΑ ΑΝΑΣΤΑΤΩΣΗ ΣΤΗΝ ΑΓΟΡΑ

«Χαριστική βολή» οι νέες αντικειμενικές αξίες για την τοπική οικονομία



• ΣΕΛ. 11

ΑΝΑΜΕΝΕΤΑΙ ΚΑΙ Η ΑΠΟΦΑΣΗ ΤΗΣ ΝΔ



Εκλεισαν τα ψηφοδέλτια όλων των μικρών κομμάτων

• ΣΕΛ. 7

ΣΑΝ «ΜΑΝΙΤΑΡΙΑ» ΦΥΤΡΩΝΟΥΝ ΟΙ ΝΕΕΣ ΕΠΙΧΕΙΡΗΣΕΙΣ

Ο υπερεπαγγελματισμός «σκοτώνει» την αγορά

• ΣΕΛ. 8



ΨΑΡΟΤΑΒΕΡΝΑ
ΝΤΙΝΟΡΗΣ

Πάλι κοντά σας από
ΠΑΡΑΣΚΕΥΗ 23 Ιανουαρίου

Για ρεζερβέ
22410 25824 & 74183

ΜΟΡΦΗ ΕΠΙΔΗΜΙΑΣ ΕΧΕΙ ΠΡΟΣΛΑΒΕΙ Η ΔΙΑΦΘΟΡΑ

ΑΝΑΥΔΗ Η ΕΛΛΑΔΑ
από τα «καμώματα» των διαπλεκομένων!

✓ *Παρά το σάλο που προκλήθηκε «βροχή» πέφτουν ακόμα οι ντροπολογίες*

Τριμελής επιτροπή στο ΠΑΣΟΚ για την ακρόαση των εννέα βουλευτών • Αποχωρεί η Νέα Δημοκρατία από τις διαρκείς κοινοβουλευτικές επιτροπές • Πολιτική και όχι πειθαρχική η απόφαση για την τροπολογία, λέει ο κ. Μιχ. Χρυσοχοΐδης • Μήνυση για την υπογραφή του στην τροπολογία για το «Πόρτο Καρράς» κατέθεσε ο κ. Γ. Κίρκος • ΣΕΛ. 32

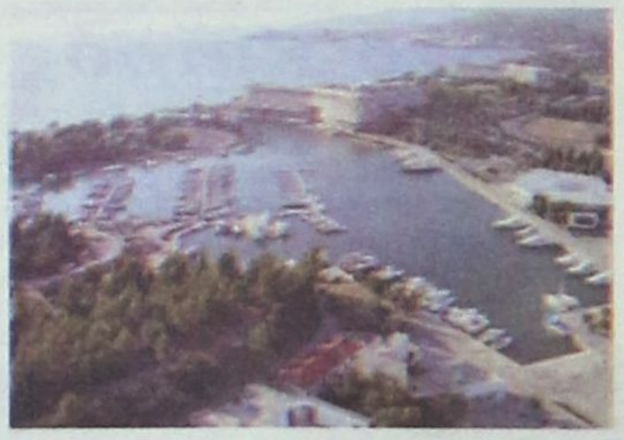



ΠΗΡΑΝ ΤΑ «ΧΡΥΣΑ ΚΛΕΙΔΙΑ» ΑΛΛΑ ΔΕΝ ΕΔΩΣΑΝ ΤΑ ΧΡΗΜΑΤΑ

ΠΡΩΤΟΦΑΝΗΣ ΚΟΡΟΪΔΙΑ ΚΑΙ ΑΘΛΙΟΤΗΤΑ
εις βάρος του λαού του Αρχαγγέλου

Ο κ. Αλ. Παπουράς δύο διεξόδους έχει: ή να ζητήσει συγγνώμη ή να υποβάλει παραίτηση • ΣΕΛ. 3

ΜΕ ΒΑΣΗ ΤΗΝ ΝΟΜΟΘΕΣΙΑ

Αυστηροί προεκλογικοί περιορισμοί για τους υποψήφιους βουλευτές

• ΣΕΛ. 4



«ΔΕΙΝΟΠΑΘΗΣΕ» ΠΑΛΙ ΤΟ ΝΗΣΙ

Και άλλες καταστροφές από την φοβερή κακοκαιρία

• ΣΕΛ. 5



ΜΕ ΑΠΟΦΑΣΗ ΤΟΥ ΥΠΟΥΡΓΟΥ ΠΟΛΙΤΙΣΜΟΥ

ΚΗΡΥΧΘΗΚΑΝ ΩΣ ΝΕΩΤΕΡΑ ΜΝΗΜΕΙΑ
7 Ιεροί Ναοί στη Μαλώνα και 9 στον Αρχάγγελο

Η υπουργική απόφαση δημοσιεύθηκε στην Εφημερίδα της Κυβερνήσεως • ΣΕΛ. 10

η άποψη της ημέρας

Ποιός κυβερνά, επιτέλους, αυτόν τον τόπο;

Παλιό και γνωστό το ερώτημα: «Μα ποιός, επιτέλους, κυβερνά αυτόν τον τόπο;». Απλή σήμερα η απάντηση. Μα, φυσικά η «καθημερινότητα». Τα πράγματα είναι δεδομένα. Οι πολιτικοί διαβάζουν τις απαντήσεις περί «καθημερινότητας» στις δημοσκοπήσεις. Μετά, ακολουθώντας τις συμβουλές των δημοσκόπων, προσαρμόζουν ανάλογα τη θεματολογία (ή, άλλως, την πολιτική ατζέντα). Και μιλούν γι' «αυτά που θέλει ο κόσμος». Ητοι, την «καθημερινότητα»...

Να γιατί όλοι τους μιλούν μέχρι καταθλιπτικής επαναληπτικότητας για δύο δραματικές συνέπειες της οικονομικής πολιτικής: Την ανεργία και την ακρίβεια. Αλλά δεν συζητούν τα λάθη που τις προκαλούν. Δεν συζητούν για το ποιές είναι οι στρεβλώσεις της ελληνικής οικονομίας. Και το πώς αυτές θα διορθωθούν.

Να γιατί προχθές ο κ. Παπανδρέου άρχισε να μοιράζει πάλι «χιλιάδες νέες θέσεις εργασίας»! Ανύπαρκτες και ανασφάλιστες!

Οπως, άλλωστε, είχε κάνει και στις προηγούμενες εκλογές ο κ. Σημίτης, όταν εξήγγειλε 300.000 θέσεις εργασίας! Εκτοτε τα χρόνια πέρασαν. Και μαζί τουςπέρασαν και οι θέσεις εργασίας...

Να, γιατί ανιχνεύοντας την «καθημερινότητα» ύστερα από τόσα χρόνια φτάσαμε η μεν χώρα να είναι στην Ευρωζώνη οι δε ξένες επενδύσεις να έχουν χαθεί από τον ορίζοντα. Να γιατί μπήκαμε στο ευρώ και δεν μπορούμε να βρούμε πουθενά τις διεθνείς αγορές. Να γιατί είμαστε στο σκληρό πυρήνα της Ευρωπαϊκής Ενωσης και θέλουμε λεξικό για να καταλάβουμε τη λέξη «ανταγωνιστικότητα». Αλλά ευτυχώς που έχουμε τις δημοσκοπήσεις! Που εστιάζουν! Που ερευνούν ειδικές ομάδες.

Και που «ανακαλύπτουν» τα επιφαινόμενα της «καθημερινότητας»! Γιατί εκεί είναι εύκολο να εστιάσουν. Ενώ είναι πολύ δύσκολο να ρωτήσουν για την ανυπαρξία διοικητικής μέριμνας και την έλλειψη οικονομικής προετοιμασίας καθώς μπαίναμε στην Ευρωζώνη.

Οπως είναι δύσκολο, φαίνεται, στους δημοσκόπους να ρωτήσουν και για κάποιες πιθανές διαρθρωτικές αλλαγές (π.χ. ιδιωτικοποιήσεις, ικανοποίηση και προτιμήσεις για τα σχολεία, ανταγωνιστικότητα κ.λ.π.).

Προφανώς, βρίσκουν ευκολότερο και πιο λαϊκιστικό να ρωτάνε για την ακρίβεια και τη δημοτικότητα του κ. Κουλούρη (απηνή διώκτη της ακρίβειας στις λαϊκές αγορές ανά την επικράτεια)!

Ετσι, καταντήσαμε να βλέπουμε τα πολιτικά κόμματα να υποτάσσονται στην «καθημερινότητα» των δημοσκοπήσεων. Τα ΜΜΕ να ανοίγουν παράθυρα στην «καθημερινότητα» των δημοσκοπήσεων. Το λαϊκό ακροατήριο να ζει την γκρίζα «καθημερινότητα» των δημοσκοπήσεων. Και τις δημοσκοπήσεις να κυνηγάνε στη σκιά τους.

Ετσι, σκύβοντας επί χρόνια στα προβλήματα της «καθημερινότητας», δεν βρήκαμε καμία από τις τόσες χιλιάδες χαμένες θέσεις εργασίας, ενώ την ίδια στιγμή πληρώναμε και από πάνω διπλάσιες τιμές για τα ίδια προϊόντα από τους άλλους Ευρωπαίους. (Τι παράξενο: Υστερα από τόσο σκύψιμο η «καθημερινότητα. δεν μας αντάμειψε...).

Συμπέρασμα: Πώς να εξηγήσεις στους ζαλισμένους Νεοέλληνες ότι, αν ο Κωνσταντίνος Καραμανλής διάβαζε μόνο δημοσκοπήσεις, δεν θα μας είχε βάλει ποτέ στην ΕΟΚ και, αν ο Ανδρέας Παπανδρέου, συμβουλευόταν δημοσκόπους δεν θα είχε δημιουργήσει το ΠΑΣΟΚ; Καμία μεγάλη απόφαση δεν μπορεί να ληφθεί από πολιτικούς που τρέχουν πίσω από την «καθημερινότητα» των δημοσκοπήσεων. Και καμία μεγάλη αλλαγή δεν θα είχε αποτολμηθεί αν οι πολιτικοί έμεναν δέσμιοι της «καθημερινότητας» όπως την καταλαβαίνουν οι δημοσκόποι (άλλο ο οικονομισμός και άλλο οι πολιτικές για την οικονομία).

Ολα τα παραπάνω οδηγούν στο συμπέρασμα πως τα πολιτικά μας κόμματα (και τα μικρά είναι πολύ χειρότερα από τα μεγάλα) δεν παράγουν πια πολιτική. Αλλά, όπως έδειξε η λογιστική «πολιτική» του κ. Σημίτη, μόνο «μαντζούνια» για να απαλύνουν την «καθημερινότητα»! Νισάφι πια.

ο καιρός

Γενική πρόγνωση για σήμερα Τρίτη 27-01-2004 Νησιά ανατολικού Αιγαίου, Δωδεκάνησα καιρός: λίγες νεφώσεις που βαθμιαία θα πυκνώσουν και αργότερα υπάρχει πιθανότητα βροχής. Ανεμοι: αρχικά βορειοδυτικοί μέτριοι και στα νότια ισχυροί που σταδιακά θα στραφούν σε νοτιοδυτικούς με την ίδια ένταση. θερμοκρασία: απο μηδέν εως 11 βαθμους κελσιου.



ΗΜΕΡΗΣΙΑ ΕΦΗΜΕΡΙΔΑ
η δημοκρατική της Ρόδου
Ετος ιδρύσεως 1982
Θεμ. Σοφούλη 77
Ταχ. θυρίδα 339
85100 Ρόδος
Εκδότης - ιδιοκτήτης
ΒΑΣΙΛΗΣ Δ. ΑΘΑΝΑΣΙΟΥ
Διευθυντής:
ΔΑΜΙΑΝΟΣ Β. ΑΘΑΝΑΣΙΟΥ
Τηλέφωνα: 22410-34722, 76655, 37500, 26728, 27919
Telefax: 2241037333
www.dimokratiki.gr
e-mail:contact@dimokratiki.gr



αναδρομή στο παρελθόν



η δημοκρατική

Δευτέρα, 27 Ιανουαρίου 1992

«Λέπρα» κινδυνεύουν να πάθουν όσοι εισέρχονται στη Νέα Αγορά από τη βρωμιά και τη δυσοσμία! Αυτή είναι η γενική διαπίστωση των πολιτών, που ανησυχούν έντονα και προβληματίζονται «για την κακομοιριά μας», και ζητούν από το Δήμο, «να προχωρήσει επιτέλους στη λήψη των επιβαλλόμενων μέτρων» γιατί «γινόμαστε διεθνώς ρεζίλι»! Πράγματι, η κατάσταση το εσωτερικό της Νέας Αγοράς είναι και πάλι αφόρητη ενώ το πρόβλημα οξύνεται από τους «ψαράδες» που εκθέτουν τα αλιεύματα όπου βρουν, βρωμίζοντας τον τόπο.

Το καθολικό αίτημα για κατασκευή ψαραγοράς «θάφτηκε» (με βασικό υπεύθυνο τον τέως δήμαρχο), όπως και άλλα όνειρα.

Με αφορμή τα επανειλημμένα σχόλια και δημοσιεύματα της «δημοκρατικής» (που ήταν και είναι δέκτης πολλών παραπόνων) ο Δήμος Ρόδου είχε πέρσι επισήμως ανακοινώσει (δια στόματος του αντιδημάρχου κ. Μιχ. Μπαλάνου) ότι θα έθετε σε εφαρμογή «μόνιμο πρόγραμμα» πλυσίματος και γενικής καθαριότητας του εσωτερικού της Νέας Αγοράς, αλλά - δυστυχώς- μόλις καταλάγιασε ο θόρυβος και τα προγράμματα ξεχάστηκαν και οι υποσχέσεις. Αλλά και από την πλευρά τους οι καταστηματάρχες είχαν δεσμευθεί (δια του Συλλόγου τους) για μια Νέα Αγορά πιο καθαρή. Ομως προτιμούν κι αυτοί να την βρωμίζουν ακόμα περισσότερο.

Το δημοτικό συμβούλιο, αντί να συζητάει ατέρμονα «περί ανέμων και υδάτων» θα πρέπει να επισκεφθεί εν σώματι το εσωτερικό της Νέας Αγοράς και να αποφανθεί αν μας τιμά όλους σαν πόλη και σαν δημότες η σημερινή κατάσταση.

πριν 12 χρόνια

πληροφορίες

Η ΤΑΥΤΟΤΗΤΑ ΤΗΣ ΗΜΕΡΑΣ

ΤΡΙΤΗ 27 ΙΑΝΟΥΑΡΙΟΥ
ΙΩΑΝΝΟΥ ΤΟΥ ΧΡΥΣΟΣΤΟΜΟΥ, ΚΛΗΜΕΝΤΟΣ ΑΘΗΝ.
Ανατολή ηλίου 7.34 Δύση ηλίου 17.42 ΣΕΛΗΝΗ 6 ΗΜΕΡΩΝ

ΦΑΡΜΑΚΕΙΑ

ΣΗΜΕΡΑ διημερεύει το φαρμακείο ΠΟΛΑΣ ΘΕΟΔ., Ηρώων Πολυτεχνείου 1Γ, τηλ. 28858
ΣΗΜΕΡΑ διανυκτερεύει το φαρμακείο ΠΑΝΑΣ ΑΡΤΕΜΙΟΣ, Αννης Μαρίας 82, τηλ. 30585

ΚΑΥΣΙΜΑ

ΣΗΜΕΡΑ: Διανυκτερεύουν τα πρατήρια καυσίμων 1) Σταυριανάκης Π. SHELL Ψαροπούλα **2)** Τζωρτζής Γ. ΒΡ Ροδίνι **3)** Παναγιωτίδης ΕΚΟ Κρεμαστή **4)** Πισσαδάκη Σεβ. SHELL Παραδείσι **5)** Μάστορης Α. Τσαΐρι **6)** Καλλιθενός Π. ΕΚΟ Αρχάγγελος **7)** Διακοστεργάκης Γ. ΕΚΟ Μανδρικό **8)** Σαββάκης Μ. ΒΡ Θεολόγος

ΧΡΗΣΙΜΑ ΤΗΛΕΦΩΝΑ

Άμεση δράση	100	Ώρα	141
Άμεση Επέμβαση		Φαρμακεία (Διημ.-Διαν.)	1434
Πυροσβεστικής	199	ΠΡΟ-ΠΟ • ΛΟΤΤΟ	1444
Νοσοκομείο	80000	ΠΑΜΕ ΣΤΟΙΧΗΜΑ	1400
Οδική Ασφάλεια:		ΡΟΔΑ	26300
EXRESS SERVICE	154	ΚΤΕΥΛ	27706
HELLAS SERVICE	1057	ΕΒΕΔ	22281
HOULIS SERVICE	30165	Δικηγορικός Σύλλογος	27469
ΑΦΟΙ Σιέχ	25776	Εμπορικός Σύλλογος	35255
Ράδιο Ταξί	64712	Ολυμπιακή - Κρατήσεις	24555
Αστυν. Διεύθυνση	27653	ΔΑΝΕ (πρακτορείο)	43150
Ασφάλεια	23294	ΙΚΑ	64912
Τμήμα Τάξης	23849	ΤΕΒΕ	22688-
Τροχαία	44131-32		77034
Λιμεναρχείο	28888	ΤΑΞΥ	68701-3
Δασαρχείο	191	ΟΑΕΔ	23265
Τελωνείο	27703	Εργατικό Κέντρο	24730
Υγειονομείο	26666	Αρχαιολογία	34719
Μητρόπολη	23274	Περιφ. Δ/ντής	38174 -
Νομαρχία	46501		38175
Δήμος Ρόδου	46200	AIRGREECE	36095
Βλάβες ΟΤΕ	121	Aegean Airlins	98345
Βλάβες ΔΕΗ	125	ΔΗΜ. ΕΠΙΧ. ΚΑΘ. ΡΟΔΟΥ	77600
ΒΛΑΒΕΣ ΔΕΥΑΡ	68755	ΥΠΗΡ. ΑΠΟΚΟΜΙΔΗΣ	61057
Πληρ. ΟΤΕ	131		

ΔΕΧΟΝΤΑΙ ΤΟ ΚΟΙΝΟ

- Ο Νομάρχης Δωδεκανήσου **Γιάννης Μαχαιρίδης** και οι βοηθοί Νομάρχη **Στάθης Κουσουρνάς** και **Νίκος Ζωίδης** δέχονται το κοινό κάθε **Τρίτη και Πέμπτη, από τις 11:00-13:00 το μεσημέρι**
- Σας γνωστοποιούμε ότι ο Δήμαρχος ΑΡΧΑΓΓΕΛΟΥ κ. **Αλέξανδρος Π. Παπουράς** δέχεται το κοινό: **Τρίτη 5:30 - 8:30 μ.μ. Πέμπτη 10:30 - 13:30 μ.μ.**

ΑΚΤΟΠΛΟΪΚΑ ΔΡΟΜΟΛΟΓΙΑ

Β. ΚΟΡΝΑΡΟΣ: Απόπλους **12.00** δια Καστελλόριζο και επιστροφή **ΡΟΔΟΣ:** Απόπλους **15.00** δια Κω, Κάλυμνο, Λέρο, Πάτμο, Πειραιά **ΑΝΘΗ ΜΑΡΙΝΑ:** Απόπλους **18.00** δια Κω, Πειραιά **ΜΠΛΟΥ ΣΤΑΡ:** Απόπλους **20.00** δια Κω, Μύκονο, Πειραιά

ΑΕΡΟΠΟΡΙΚΑ ΔΡΟΜΟΛΟΓΙΑ

ΠΤΗΣΕΙΣ ΟΛΥΜΠΙΑΚΗΣ

ΡΟΔΟΣ - ΑΘΗΝΑ: Καθημερινά **07.10, 10.40, 13.40, 20.25, 22.55**
ΡΟΔΟΣ - ΚΑΡΠΑΘΟΣ: (Τρίτη, Σάββατο) **16.15** (Πέμπτη - Κυριακή)
ΡΟΔΟΣ - ΚΑΣΟΣ: (Τρίτη - Σάββατο) **16.15**
ΡΟΔΟΣ - ΗΡΑΚΛΕΙΟ: (Δευτέρα, Παρασκευή) **16.10** (Τετάρτη) **17.20**
ΡΟΔΟΣ - ΘΕΣΣΑΛΟΝΙΚΗ: (Δευτέρα, Παρασκευή) **18.40** (Τετάρτη) **17.20**
ΡΟΔΟΣ - ΜΕΓΙΣΤΗ: (Τετάρτη, Παρασκευή, Κυριακή) **07.20**

ΠΤΗΣΕΙΣ AEGEAN - CRONUS AIRLINES

ΡΟΔΟΣ - ΑΘΗΝΑ: Καθημερινά **07.10 (πλην Κυριακής) 11-10 - 16.25 - 18.10 -21.35**
ΡΟΔΟΣ - ΗΡΑΚΛΕΙΟ: Καθημερινά 14.30
ΡΟΔΟΣ - ΘΕΣΣΑΛΟΝΙΚΗ: Καθημερινά 17.45

ΣΥΝΑΛΛΑΓΜΑ

USA Dollar	1,2513	Switzerland Franc	1,5430
Denmark Crown	7,3334	Norway Crown	8,4106
UK Pound	0,6781	Cyprus Pound	0,5775
Sweden Crown	8,9649	Canada Dollar	1,6231
Japan Yen (100)	133,17	Australia Dollar	1,6075

ΠΗΡΑΝ ΤΑ «ΧΡΥΣΑ ΚΛΕΙΔΙΑ» ΑΛΛΑ ΔΕΝ ΕΔΩΣΑΝ ΤΑ ΧΡΗΜΑΤΑ ΠΟΥ ΥΠΟΣΧΕΘΗΚΑΝ

ΠΡΩΤΟΦΑΝΗΣ ΚΟΡΟΪΔΙΑ ΚΑΙ ΑΘΛΙΟΤΗΤΑ

εις βάρος του λαού του Αρχαγγέλου!

Ο κ. Αλ. Παπουράς δύο διεξόδους έχει: Ή να ζητήσει συγγνώμη από τον έντιμο, ηθικό και δημοκρατικό λαό του Αρχαγγέλου, που ταπείνωσε και γελοιοποίησε με τα «καμώματά» του ή να υποβάλει την παραίτησή του

Όχι μόνο μέγας σάλος, αλλά οργή και αγανάκτηση επικρατούν στον Δήμο Αρχαγγέλου από το βράδυ της Παρασκευής όταν έγινε γνωστό ότι ο τιμηθείς με το «χρυσό κλειδί» της πόλεως (διάκριση που απονέμεται μόνο σε εξαιρετικές περιπτώσεις) τέως υφ/ργός Εθνικής Οικονομίας κ. Χρήστος Πάχτας (ο οποίος στο μεταξύ αποπέμφθηκε από την Κυβέρνηση, αφού προκάλεσε μεγάλη κρίση στην ίδια και στο ΠΑΣΟΚ), δεν ήταν τίποτε άλλο παρά ένας κοινός τυχοδιώκτης (για να αποφύγουμε βαρύτερους χαρακτηρισμούς) και υποκινούμενο διαπλεκομένων συμφερόντων.

Η οργή δεν στρεφόταν μόνο κατά του κ. Πάχτα, αλλά πρωτίστως κατά του δημάρχου κ. Αλεξ. Παπουρά, ο οποίος με μια πρωτοφανούς αθλιότητας συναλλαγή, διέσυρε θεσμούς και αξίες και προσέβαλε το δημοκρατικό συναίσθημα των δημοτών, αλλά και την τιμή και αξιοπρέπειά τους, με την απόφασή του να του απονείμει χωρίς λόγο και αιτία το «χρυσό κλειδί» της πόλεως (το ίδιο έκανε και με τον τελείως ανύπαρκτο ως βουλευτή και υπουργό Κ. Σκανδαλίδη), διάκριση που δεν απονεμήθηκε π.χ. σε έναν Κρεμαστινό ή άλλα





επιφανή στελέχη της αρχαγγελίτικης και γενικά της ροδίτικης κοινωνίας. Και όλα αυτά τα έπραξε και μάλιστα κατά τρόπο «θεατρινίστικο» επειδή οι δύο υπουργοί του υποσχέθηκαν (προεκλογικά) κάποιες πιστώσεις, πράγμα που δεν είχαν κάνει ΠΟΤΕ στα τελευταία 20 χρόνια. Όχι μόνο αυτό αλλά δεν εννοούσε να ακούσει έμπειρα και αξιόλογα στελέχη της κοινωνίας του Αρχαγγέλου, που τον προειδοποιούσαν ότι μια τέτοια ενέργεια (στο χρόνο μάλιστα που εκδηλωνόταν) αποτελούσε προσβολή κατά των θεσμών και θα είχε μεγάλο πολιτικό και ηθικό κόστος.

Το εκπληκτικό είναι ότι ο δήμαρχος Αρχαγγέλου εξαπάτησε πολύ κόσμο λέγοντας ότι ΕΙΧΕ ΠΑΡΕΙ ΤΑ ΛΕΦΤΑ (!), ενώ, όπως αποδείχθηκε ΘΑΘΑΘΑ τα έπαιρνε μετά την απονομή των «χρυσών κλειδιών» στους δύο υπουργούς. Πρόκειται δηλαδή για μια συναλλαγή του αισχίστου είδους και μορφής, αν μάλιστα λάβει κανείς υπ' όψιν ότι και κατόπιν εορτής ο Δήμος Αρχαγγέλου ΔΕΝ πήρε τα χρήματα που του είχαν υποσχεθεί οι δύο υπουργοί.

Όπως έγραψε την Παρασκευή η «δ», ο κ. Αλεξ. Παπουράς, για να εισπράξει τα χρήματα που του υποσχέθηκαν, σε αντάλλαγμα των «χρυσών κλειδιών» μετέβη την Πέμπτη στην Αθήνα, συνοδεύοντας τους δύο υπουργούς για να παραλάβει «ιδίαις χερσίν» την... απόφαση!


Πόρτο Πάχτας.

Τελικά, όμως, γύρισε στον Αρχάγγελο με άδεια χέρια γιατί η απόφαση ΟΥΔΕΠΟΤΕ υπεγράφη, προφανώς γιατί ξεπεράσθηκε από τα δραματικά γεγονότα που ακολούθησαν, αλλά και γιατί ο κ. Χρ. Πάχτας δεν επιθυμούσε να χρεωθεί με ένα ακόμα σκάνδαλο, όπως ήταν η συναλλαγή με τα «χρυσά κλειδιά» (θέμα που άρχισε να συζητείται και μεταξύ δημοσιογραφικών κύκλων της Αθήνας).

Ο δήμαρχος κ. Αλεξ. Παπουράς, αντί να ενημερώσει όμως τους δημότες Αρχαγγέλου και γενικώς την κοινή γνώμη, για το φιάσκο και να αναλάβει τις ευθύνες του «κουκούλωσε» το θέμα!! Δεν έκρινε σκόπιμο καν να ενημερώσει το δημοτικό συμβούλιο. Μόλις όμως άρχισε να διαρρέει το πάθημα, ο κ. Παπουράς ενημέρωσε για το «φιάσκο» στενούς συνεργάτες του, οι οποίοι τον συμβούλευσαν να συγκαλέσει σε έκτακτη συνεδρίαση την δημοτική πλειοψηφία, προκειμένου να ληφθούν αποφάσεις περί του πρακτέου (δεν αποκλείεται αυτό να έγινε ήδη χθες το βράδυ ή να γίνει σήμερα).

Οι αντιδράσεις, όμως, «φουσκώνουν» και οι φωνές ενισχύονται για «πολιτική εκδίκηση». Οι Αρχαγγελίτες συγκεκριμένα, διαπιστώνοντας ότι εξαπατήθηκαν απροκαλύπτως και ότι προσεβλήθη χωρίς αιδώ η τιμή και η αξιοπρέπειά τους, απαιτούν την άμεση (έκτακτη) σύγκληση του δημοτικού συμβουλίου και την λήψη αποφάσεως για την ανάκληση της αποφάσεως, με την οποίαν είχαν απονεμηθεί τα «χρυσά κλειδιά» στους κ.κ. Χρήστο Πάχτα και Κώστα Σκανδαλίδη (ο τελευταίος κατηγορείται ως συν-αρχιτέκτονας μαζί με τον κ. Αλεξ. Παπουρά της κομματικής φιέστας και την «απονομή της ντροπής») με το σκεπτικό ότι «πρέπει να ξεπλυθεί η ντροπή»!

Το τραγικό και συνάμα πρωτόγνωρο για την ηθική της πολιτικής και γενικά τον «πολιτισμό της πολιτικής» είναι, όμως, ότι την ώρα που ο κ. Χρ. Πάχτας χόρευε τσιφτεντέλια και διασκέδαζε στα Κολύμπια, 9 άνθρωποί του (ήταν 9 το βράδυ της Τετάρτης) διέσυραν θεσμούς και διαδικασίες, καταθέτοντας για λογαριασμό και με την προτροπή του στη Βουλή την επαίσχυντη ντροπολογία.

Ούτως εχόντων των πραγμάτων ο δήμαρχος Αρχαγγέλου δύο διεξόδους έχει: Ή να ζητήσει συγγνώμη από τον έντιμο, ηθικό και δημοκρατικό λαό του Αρχαγγέλου που ταπείνωσε και γελοιοποίησε με τα «καμώματά» του ή να υποβάλει την παραίτησή του.

Grand Hotel Rhodes
★★★★★
Το γνωστό σημείο συνάντησης
στο κέντρο της Πόλης με τη μουσική
συντροφιά του πιανίστα Τάκη Τσώνη *
απολαύστε μοναδικά κοκτέιλ
και χαλαρώστε δίπλα στο τζάκι
Κρατήσεις - πληροφορίες τηλ. 2241054700
Διεύθυνση: Ακτής Μιαούλη 1 και Γ. Παπανικολάου
A Member of
MITSIS HOTELS
GR
* Κάθε Παρασκευή, Σάββατο και Κυριακή


ΜΕ ΒΑΣΗ ΤΗΝ ΚΕΙΜΕΝΗ ΝΟΜΟΘΕΣΙΑ

ΑΥΣΤΗΡΟΙ ΠΡΟΕΚΛΟΓΙΚΟΙ ΠΕΡΙΟΡΙΣΜΟΙ *για τους υποψήφιους βουλευτές*

Αναζητούν «παραθυράκια» για να αποφύγουν τις συνέπειες του νόμου



«Παράθυρα»... ακόμα και στους κινηματογράφους αναζητούν οι υποψήφιοι βουλευτές, προκειμένου να παρακάμψουν τις σκληρές ρυθμίσεις που προβλέπει το νέο νομοθετικό πλαίσιο για τις εκλογές.

Οι περιορισμοί που θα ισχύσουν για πρώτη φορά στις τηλεοπτικές και ραδιοφωνικές εμφανίσεις, στα διαφημιστικά μηνύματα μέσω τηλεόρασης και ένθετων φυλλαδίων και η απαγόρευση λειτουργίας ισόγειων εκλογικών κέντρων στενεύουν τα περιθώρια προβολής των υποψήφιων, με αποτέλεσμα όχι μόνο να αναζητούν νέους τρόπους επαφής με το εκλογικό σώμα, αλλά και να μηχανεύονται τρόπους παράκαμψης των ορίων που θέτει ο νόμος. Οι υποψήφιοι βάζουν τη φαντασία τους να δουλέψει και επιστρατεύουν νέες μεθόδους πολιτικού μάρκετινγκ και παράκαμψης των περιορισμών. Μεταξύ αυτών περιλαμβάνονται:

• Διαφημιστικά σποτ στο σινεμά (το οποίο ο νομοθέτης παρέλειψε να συμπεριλάβει στις απαγορεύσεις).

• Μηνύματα SMS που διακινούνται μέσω κινητών τηλεφώνων από «πίστες» πολιτικών φίλων.

• Μηνύματα μέσω ηλεκτρονικού ταχυδρομείου (e-mail) στα οποία οι υποψήφιοι προβάλλουν το έργο τους και ζητούν την ψήφο των πολιτών.

• Για την επιπλέον τηλεοπτική τους προβολή, αναμένεται να αξιοποιήσουν «παράθυρο» που προβλέπει την τηλεοπτική «κάλυψη της προεκλογικής δραστηριότητας του βουλευτή» (σ.σ.: ως ειδησεογραφικό συμβάν), προκειμένου να παρακάμψουν τον περιορισμό της μίας και μόνης προβολής ανά κανάλι.

Ωστόσο και τούτο είναι αμφισβητούμενο αφού, όπως λέγεται, μια τέτοια προβολή μπορεί να αποτελεί προϊόν παρασκηνιακών συνεννοήσεων – άρα, να καταστρατηγείται έτσι το πνεύμα του νόμου προς όφελος ορισμένων υποψηφίων.

• Τα πολιτικά γραφεία των βουλευτών δημιουργούν «πλάνο»προβολής ανά εβδομάδα, με στόχο να διαπραγματευθούν τις καλύτερες δυνατές συνθήκες δημοσιότητας για λογαριασμό τους.

Ενα ακόμα νέο φαινόμενο της προεκλογικής περιόδου αναμένεται να είναι δημιουργία επιπλέον «πολιτικών γραφείων», αφού απαγορεύονται τα εκλογικά κέντρα.

Η εκτίμηση που επικρατεί, πάντως είναι ότι το νέο θεσμικό πλαίσιο ζημιώνει τους πιο προβεβλημένους και ευνοεί τους λιγότερο γνωστούς υποψηφίους, παρότι οι τελευταίοι το αμφισβητούν μιλώντας για υποκρισία.

Η «αποδεικτική δυσχέρεια»

Από τα σημαντικότερα νέα στοιχεία που εισάγει ο 3023/2003 είναι ο περιορισμός των υποψηφίων στις τηλεοπτικές εμφανίσεις κατά τη διάρκεια της προεκλογικής περιόδου. Ενώ, δηλαδή, μέχρι την επίσημη προκήρυξη των εκλογών -περί τις 10 Φεβρουαρίου- υπάρχει πλήρης ελευθερία κινήσεων, από εκεί και πέρα κάθε υποψήφιος επιτρέπεται να εμφανιστεί μόνο:

• Μία φορά σε κάθε ραδιοφωνικό ή τηλεοπτικό σταθμό εθνικής εμβέλειας,

• Δύο φορές σε κάθε ραδιοφωνικό ή τηλεοπτικό σταθμό τοπικής ή περιφερειακής εμβέλειας.

Τι ακριβώς θεωρείται όμως «εμφάνιση»;

• Οι προσωπικές συνεντεύξει

• Η συμμετοχή σε οργανωμένες συζητήσεις, περιλαμβανομένων και των panel των δελτίων ειδήσεων

• Η κάλυψη της προεκλογικής δραστηριότητας του υποψήφιου βουλευτή κατόπιν αιτήματός του.

Επειδή, πάντως, ενδέχεται να προκύψουν θέματα ερμηνειών, κυρίως όσον αφορά **το** «κατόπιν αιτήματος», ήδη επιδιώκεται η αποσαφήνιση των σχετικών λεπτομερειών. Τον έλεγχο της εφαρμογής της παραπάνω ρύθμισης έχει το Εθνικό Συμβούλιο Ραδιοτηλεόρασης. Όπως επισημαίνει ο νομικός σύμβουλος του ΕΣΡ Αντώνης Κεχρής, σε περίπτωση που ένα κανάλι καλύψει προεκλογική δραστηριότητα υποψηφίου χωρίς προηγούμενο αίτημά του, το ΕΣΡ θα κρίνει εάν αυτό αποτελεί «εμφάνιση». «Εδώ υπάρχει ένα ερμηνευτικό περιθώριο του ΕΣΡ», σημειώνει.

Ο κ. Κεχρής εντοπίζει επίσης το πρόβλημα «αποδεικτικής δυσχέρειας», όπως λέει, στην περίπτωση που χρειαστεί να αποδειχθεί ότι η προβολή της προεκλογικής δραστηριότητας υποψηφίου πραγματοποιήθηκε «κατόπιν αιτήματός του».

Επίσης, μπορεί μεν το ΕΣΡ να είναι σε θέση να ελέγξει τα εθνικής εμβέλειας κανάλια, όμως είναι απολύτως βέβαιη η αδυναμία του να ελέγξει περί τα 150 κανάλια περιφερειακής και τοπικής εμβέλειας. Άλλωστε, πολλά περιφερειακά κανάλια έχουν δικτυώσεις που τους επιτρέπουν να λειτουργούν ακόμα και σε εθνική κλίμακα. Για το σκοπό αυτό, προβλέπεται από το νόμο δημιουργία Τοπικής Επιτροπής Ελέγχου Εκλογικών Παραβάσεων ανά νομό, την ευθύνη της οποίας θα έχει ο περιφερειάρχης. Παρότι όμως έχει δοθεί η εντολή για τη σύστασή τους, δεν έχει ακόμη ολοκληρωθεί η συγκρότησή τους.

Εντός των επόμενων ημερών αναμένεται να εκδοθούν οι κοινές υπουργικές αποφάσεις των υπουργών Εσωτερικών και Τύπου, μετά από γνωμοδότηση του ΕΣΡ και της Διακομματικής, οι οποίες θα προσδιορίζουν τους όρους και τις προϋποθέσεις προβολής των κομμάτων από τα ιδιωτικά κανάλια και την ΕΡΤ, αλλά και την διάρκεια και κατανομή του χρόνου μεταξύ των κομμάτων, των τηλεοπτικών και ραδιοφωνικών μηνυμάτων που θα μεταδίδονται από τα κανάλια υποχρεωτικά και δωρεάν. Πολύ περισσότερο που η συμβατική πολιτική διαφήμιση απαγορεύεται.

Σε κάθε περίπτωση, το νέο καθεστώς με τους περιορισμούς στα ηλεκτρονικά μέσα ενημέρωσης αναμένεται να καταστήσει πιο «ελκυστικά» για τους υποψήφιους τα έντυπα-εφημερίδες και περιοδικά κατά τις τελευταίες κρίσιμες εβδομάδες.

ΤΙ ΑΠΕΜΕΙΝΕ, ΤΕΛΙΚΑ *όρθιο σ' αυτήν τη χώρα;*

Το σκάνδαλο με την τροπολογία Πάχτα, πέρα από το ότι αποτελεί την κορυφή του παγόβουνου στη γενικευμένη σήψη που αγκαλιάζει το ΠΑΣΟΚ, αποκαλύπτει και μία θλιβερή κατάπτωση των κοινοβουλευτικών ηθών!

Το θέαμα των αποπεμφθέντων κυβερνητικών βουλευτών, να κλαψουρίζουν μπροστά στις τηλεοπτικές κάμερες, προκάλεσε αλγεινή εντύπωση στους πολίτες. Αντί να έχουν το στοιχειώδες θάρρος να αναλάβουν τις ευθύνες τους, παρίσταναν τους αποπλανηθέντες ανηλίκους, ισχυριζόμενοι ότι είχαν τη δεδηλωμένη της αγνοίας των πάντων.

Με αποτροπιασμό παρακολούθησε το πανελλήνιο το οικτρό θέαμα των βουλευτών να ομνύουν ότι δεν γνώριζαν τι υπέγραφαν ως να είχαν απωλέσει την επαφή με το περιβάλλον. Να αλληλοκατηγορούνται για υφαρπαγή της ψήφου τους, ακόμη και για πλαστογραφία, αλλά χωρίς να εξηγούν το γιατί, αφου αποπειράθηκε η κυβέρνηση τρεις φορές να ψηφιστεί η επίμαχη τροπολογία με τις υπογραφές τους, δεν διαμαρτυρήθηκαν για την πλαστογράφηση. Σε κοινοβουλευτικούς άνδρες δεν αρμόζουν οι δικαιολογίες του τύπου «μου είπαν», «νόμιζα», «με παραπλάνησαν», «δεν υπέγραψα εγώ». O tempora o mores.

Το σπαραξικάρδιο θέαμα των βουλευτών κατέδειξε και με ποιό τρόπο η πνέουσα τα λοίσθια κυβέρνηση επιχειρεί να εξυπηρετήσει ιδιωτικά συμφέροντα «ημετέρων» με «φωτογραφικές» τροπολογίες σε άσχετα νομοσχέδια, τις μεταμεσονύκτιες ώρες, όταν είναι ζήτημα αν υπάρχουν στην αίθουσα της Βουλής περισσότεροι από 3-4 βουλευτές. Ακόμη έγινε αντιληπτό ότι οι βουλευτές υπογράφουν με τηλεφωνικές υποδείξεις, χωρίς να γνωρίζουν το περιεχόμενο του νομοσχεδίου. Μια κάκιστη πρακτική, η οποία έχει ως αποτέλεσμα να επικυρώνονται «φωτογραφικές» χαριστικές διατάξεις που υποβαθμίζουν το Κοινοβούλιο.

Η κάκιστη αυτή πρακτική έχει ακόμα οδυνηρότερες συνέπειες στην παρούσα Βουλή, γιατί βρισκόμαστε σε προεκλογική περίοδο και το όργιο των τροπολογιών δεν έχει προηγούμενο στα κοινοβουλευτικά χρονικά. Η κυβέρνηση, συναισθανόμενη το τέλος της, επείγεται να εξυπηρετήσει «ημετέρους» και βομβαρδίζει το Κοινοβούλιο με τροπολογίες επί τροπολογιών, ενώ υποτίθεται ότι προκηρύχθηκαν πρόωρες εκλογές λόγω... σοβαρού εθνικού θέματος. Το εθνικό θέμα για την κυβέρνηση ήταν, όπως φαίνεται, η εξυπηρέτηση διαπλεκομένων.

Πολλά πρέπει να αλλάξουν στη Βουλή, ώστε να μη μετατρέπεται σε οπερέτα και να προκαλείται η νοημοσύνη των πολιτών. Τα τεκταινόμενα σήμερα, για τα οποία την αποκλειστική ευθύνη έχει η κυβέρνηση, συντελούν στο να απαξιώνονται οι πολιτικοί και η πολιτική.

Ως προς την επίμαχη τροπολογία που προσέκρουσε στη σφοδρή αντίδραση της Ν.Δ., δεν είναι η μόνη που επιχειρείται να περάσει λάθρα από το Κοινοβούλιο. Μόλις πρόσφατα αποτράπηκε την τελευταία στιγμή, και πάλι από τη Ν.Δ., κυβερνητική λαθροχειρία αμνήστευσης ενόχων για το έγκλημα του χρηματιστηρίου. Η εν πολλαίς «λαμογιαίς» περιπεσούσα κυβέρνηση δεν εξιλεώνεται με συγγνώμες και υποχρεωτικές «καρατομήσεις» κομπάρσων.

Kalithies Palace

ΑΙΘΟΥΣΑ ΔΕΞΙΩΣΕΩΝ



Εμπιστευθείτε σ' εμάς την γαμήλια δεξίωση του γάμου σας
Σε ένα χώρο, σχεδιασμένο αμφιθεατρικά, κλιματιζόμενο, με δυνατότητα να φιλοξενήσει έως 800 άτομα.
Απολαμβάνοντας ένα από τα μενού μας που εσείς θα επιλέξετε.
Προσιτές τιμές.
Τηλ. κρατήσεων: 2241085641, 2241085515, 2241086778

μια ξεχωριστη διαση στη θαλασσα

ΔΡΟΜΟΛΟΓΙΑ
ΠΕΡΙΟΔΟΥ 27/01/04 - 2/02/04

ΗΜ/ΝΙΑ	ΠΛΟΙΟ	ΩΡΑ	ΠΡΟΟΡΙΣΜΟΣ
ΑΝΑΧΩΡΗΣΕΙΣ ΑΠΟ ΡΟΔΟ			
27/1 ΤΡΙΤΗ	ΡΟΔΟΣ	15.00	ΚΩ-ΚΑΛΥΜΝΟ-ΛΕΡΟ-ΛΕΙΨΟΙ-ΠΑΤΜΟΙ-ΠΕΙΡΑΙΑ
28/1 ΤΕΤΑΡΤΗ	ΠΑΤΜΟΣ	15.00	ΣΥΜΗ-ΚΩ-ΚΑΛΥΜΝΟ-ΑΣΤΥΠΑΛΑΙΑ-ΠΕΙΡΑΙΑ
29/1 ΠΕΜΠΤΗ	ΡΟΔΟΣ	15.00	ΚΩ-ΚΑΛΥΜΝΟ-ΛΕΡΟ-ΠΑΤΜΟ-ΠΕΙΡΑΙΑ
30/1 ΠΑΡΑΣΚΕΥΗ	ΠΑΤΜΟΣ	15.00	ΚΩ-ΚΑΛΥΜΝΟ-ΛΕΡΟ-ΠΑΤΜΟ-ΠΕΙΡΑΙΑ
31/1 ΣΑΒΒΑΤΟ	ΡΟΔΟΣ	15.00	ΤΗΛΟ-ΚΩ-ΚΑΛΥΜΝΟ-ΛΕΡΟ-ΠΑΤΜΟ-ΠΕΙΡΑΙΑ
1/2 ΚΥΡΙΑΚΗ	ΠΑΤΜΟΣ	14.00	ΝΙΣΥΡΟ-ΚΩ-ΚΑΛΥΜΝΟ-ΛΕΡΟ-ΠΑΤΜΟ-ΠΕΙΡΑΙΑ
2/2 ΔΕΥΤΕΡΑ	------	-----	----------
ΑΝΑΧΩΡΗΣΕΙΣ ΑΠΟ ΠΕΙΡΑΙΑ			
28/1 ΤΕΤΑΡΤΗ	ΡΟΔΟΣ	16.00	ΠΑΤΜΟ-ΛΕΡΟ-ΚΑΛΥΜΝΟ-ΚΩ-ΡΟΔΟ
29/1 ΠΕΜΠΤΗ	ΠΑΤΜΟΣ	16.00	ΠΑΤΜΟ-ΛΕΡΟ-ΚΑΛΥΜΝΟ-ΚΩ-ΡΟΔΟ
30/1 ΠΑΡΑΣΚΕΥΗ	ΡΟΔΟΣ	16.00	ΠΑΤΜΟ-ΛΕΡΟ-ΚΑΛΥΜΝΟ-ΚΩ-ΤΗΛΟ-ΡΟΔΟ
31/1 ΣΑΒΒΑΤΟ	ΠΑΤΜΟΣ	15.00	ΠΑΤΜΟ-ΛΕΡΟ-ΚΑΛΥΜΝΟ-ΚΩ-ΝΙΣΥΡΟ-ΡΟΔΟ
1/2 ΚΥΡΙΑΚΗ	------	-----	----------
2/2 ΔΕΥΤΕΡΑ	ΡΟΔΟΣ	16.00	ΠΑΤΜΟ-ΛΕΙΨΟΙ-ΛΕΡΟ-ΚΑΛΥΜΝΟ-ΚΩ-ΡΟΔΟ

Κεντρικό Πρακτορείο ΔΑΝΕ SEA LINE Αυστραλίας 92
Ωρες λειτουργίας 08.00 - 20.00 ΤΗΛ. 43150 (10 γραμμές)

Δ·Α·Ν·Ε· SEA LINE
ΔΩΔΕΚΑΝΗΣΙΑΚΗ ΑΝΩΝΥΜΗ ΝΑΥΤΙΛΙΑΚΗ ΕΤΑΙΡΙΑ

«ΔΕΙΝΟΠΑΘΗΣΕ» ΠΑΛΙ ΤΟ ΝΗΣΙ ΜΑΣ

ΚΑΙ ΑΛΛΕΣ ΚΑΤΑΣΤΡΟΦΕΣ
από την φοβερή κακοκαιρία

«Ξέρασε» ξυλεία η θάλασσα στις ακτές της Ψαροπούλας

Για τρίτη συνεχόμενη μέρα συνεχίστηκαν τα προβλήματα που προκάλεσε στην περιοχή μας το κύμα κακοκαιρίας, με πτώσεις δέντρων , ζημιές σε μικρά σκάφη , ταλαιπωρία των επιβατών των πλοίων της γραμμής και ... ξεφόρτωμα ξυλείας από φορτηγό πλοίο στην παραλία Ψαροπούλας!



Γέμισαν οι ακτές της Ψαροπούλας με ξυλεία

Συγκεκριμένα προχθές τα ξημερώματα λόγω των ισχυρών ανέμων που έπνεαν στην περιοχή κατέπεσαν δύο μεγάλα δέντρα στην οδό Δημοκρατίας και έξω από το Ορφανοτροφείο θηλέων με αποτέλεσμα να διακοπεί η κυκλοφορία των οχημάτων, που αποκαταστάθηκε μόνο μετά από την επέμβαση της Πυροσβεστικής Υπηρεσίας.

Σοβαρές ζημιές υπέστησαν επίσης μικρά σκάφη που ήταν ελλιμενισμένα σε διάφορα σημεία της Ρόδου , της Χάλκης και της Σύμης. Μάλιστα σε δύο περιπτώσεις βυθίστηκαν αλιευτικά σκάφη στο καρνάγιο της Ρόδου και στο λιμάνι της Χάλκης. Εκτιμάται όμως από το Κεντρικό Λιμεναρχείο Ρόδου ότι οι ζημιές που έγιναν πραγματικά σε σκάφη είναι πολύ μεγαλύτερες από αυτές που αναφέρθηκαν « Συνήθως οι ιδιοκτήτες σκαφών δεν ενημερώνουν την υπηρεσία μας για τις ζημιές στα σκάφη τους. Και για τα δύο σκάφη που βούλιαξαν ενημερωθήκαμε κατά τύχη» εξηγεί ο Λιμενάρχης Ρόδου κ. Παν. Γαλάνης.

Μεγάλη ταλαιπωρία υπέστησαν εξάλλου οι επιβάτες των πλοίων « Πάτμος» και «Blue Star» που παρέμειναν εγκλωβισμένοι σε αυτά λόγω του καιρού για πολλές ώρες. Τα επιβατηγά πλοία προερχόμενα από τον Πειραιά δεν μπόρεσαν να δέσουν προχθές το πρωί στο λιμάνι της Ρόδου και αναγκάστηκαν να καταφύγουν στον κόλπο της Ιαλυσού. Και εκεί ήταν όμως σφοδρή η θαλασσοταραχή με αποτέλεσμα να αναζητήσουν καταφύγιο στην ανατολική πλευρά , φτάνοντας μέχρι τη Λάρδο ! Τελικά οι 156 επιβάτες του «Πάτμος» και οι 190 του «Blue Star» αποβιβάστηκαν στο λιμάνι της Ρόδου προχθές το βράδυ με 6 και 8 ώρες αντίστοιχα καθυστέρηση.

Λίγο έλειψε επίσης να υποστεί μεγάλες καταστροφές το πλωτό εστιατόριο «Κοντίκι» όταν κόπηκαν λόγω της θαλασσοταραχής οι κάβοι που το συγκροτούσαν στη μαρίνα του Μαντρακιού, αλλά απεσοβήθησαν τα χειρότερα χάρις στην έγκαιρη επέμβαση των ανδρών του λιμενικού σώματος.

Στα αξιοσημείωτα της προχθεσινής κακοκαιρίας είναι και η απώλεια σημαντικού μέρους του φορτίου ενός φορτηγού πλοίου που μετέφερε ξυλεία και διερχόταν από τη Ρόδο. «Εξαιτίας της σφοδρής θαλασσοταραχής και της κλίσης που είχε πάρει το πλοίο έγινε μετατόπιση του φορτίου και έπεσαν 300 κυβικά μέτρα ξυλείας στη θάλασσα» δήλωσε ο λιμενάρχης Ρόδου.

Αποτέλεσμα ήταν να γεμίσει λίγη ώρα αργότερα με ξύλα η παραλία της Ψαροπούλας. Τα συνεργεία της δημοτικής επιχείρησης καθαριότητας ενημερώθηκαν από νωρίς χθες του πρωί και ανέλαβαν το δύσκολο, εξαιτίας της μεγάλης ποσότητας των ξύλων, έργο καθαρισμού της ακτής, που διήρκεσε αρκετές ώρες!

Τέλος, στα Μάσαρη καταστράφηκαν ολοσχερώς τα θερμοκήπια του αγρότη Στεφάνου Πέρου και οι ζημίες είναι ανυπολόγιστες, ενώ ξεριζώθηκαν ξανά και εκατοντάδες ελιές στην ευρύτερη περιοχή του Δήμου Αρχαγγέλου.

ΤΑ ΤΗΛΕΦΩΝΑ

Προβλήματα σημειώθηκαν , όμως και με τα τηλέφωνα.

Σχετικά εκδόθηκε χθες από τον ΟΤΕ η ακόλουθη ανακοίνωση:

« Ο ΟΤΕ ενημερώνει , ότι λόγω καλωδιακής βλάβης που προέκυψε κατά τη χθεσινή νεροποντή, έχει διακοπεί η τηλεφωνική επικοινωνία σε ένα μέρος των τηλεφωνικών συνδέσεων της Νέας Αγοράς στην περιοχή πλατείας Κύπρου.

Ζητώντας την κατανόηση των συνδρομητών μας και του κοινού, σας γνωρίζουμε ότι, ήδη συνεργείο μας παρευρίσκεται στο χώρο και εργάζεται για την αποκατάσταση της βλάβης, η οποία προβλέπεται να ολοκληρωθεί αργά σήμερα τις βραδινές ώρες.

Ρυθμίσεις στην κυκλοφορία θα γίνουν σε συνεννόηση με τμήμα Τροχαίας και τη Δημοτική Αστυνομία»

ΕΞΑΙΤΙΑΣ ΤΩΝ ΠΡΟΒΛΗΜΑΤΩΝ ΣΤΗΝ ΙΤΑΛΙΑ

ΣΕ «ΑΝΑΜΜΕΝΑ ΚΑΡΒΟΥΝΑ» ΚΑΘΟΝΤΑΙ
οι Ρόδιοι τουριστικοί επιχειρηματίες

Άγνωστο ακόμα τι θα γίνει με τα δύο μεγάλα πρακτορεία

Με μεγάλη αγωνία αναμένουν τις εξελίξεις που θα καθορίσουν την τύχη του μεγάλου ομίλου επιχειρήσεων της «Parmalat» και του θυγατρικού τουριστικού οργανισμού της «Parmatours» στην Ιταλία δεκάδες τουριστικοί επιχειρηματίες της Ρόδου, που συνεργάζονται εδώ και αρκετά χρόνια με τα τουριστικά γραφεία «going» και «comitours», τα οποία ανήκουν στον κολοσσιαίο τουριστικό οργανισμό.

Οι Ρόδιοι επιχειρηματίες ανησυχούν όπως ξαναέγραψε η «δ» για τις μεγάλες οφειλές που έχουν αφήσει τα εν λόγω τουριστικά γραφεία στην αγορά μας και οι οποίες ξεπερνούν τα 2 εκ. ευρώ. Τα χρέη που άφησαν οι εταιρείες «going» και «comitours» είναι μάλιστα σε αρκετές περιπτώσεις πολύ μεγάλα, με αποτέλεσμα να έχουν δημιουργηθεί σοβαρά οικονομικά προβλήματα στις συνεργαζόμενες με αυτές τουριστικές επιχειρήσεις. Αφορούν δε υπόλοιπα από την εξόφληση των περυσινών συμβολαίων, που δεν καταβλήθηκαν εξαιτίας του μεγάλου οικονομικού σκανδάλου που συντάραξε τη γειτονική αγορά και προκάλεσε παγκόσμιο σάλο και αλυσιδωτές παρενέργειες.

Χαρακτηριστικά παραδείγματα «θυμάτων» αυτής της υπόθεσης είναι ορισμένοι ξενοδόχοι που περιμένουν πάνω από 100.000 ευρώ ο καθένας, ενώ στην περίπτωση του συνεργαζόμενου με τις ιταλικές εταιρείες τουριστικού πράκτορα το χρέος υπερβαίνει, σύμφωνα με πληροφορίες, τις 60.000 ευρώ!

Οι Ρόδιοι επιχειρηματίες βρίσκονται σε συνεχή επαφή με τα διευθυντικά στελέχη των τουριστικών γραφείων του ομίλου της «parmatours», τα οποία διαβεβαιώνουν ότι δεν θα υπάρξει κανένα πρόβλημα με την εξόφλησή τους, επικαλούμενοι τα σημαντικά περιουσιακά στοιχεία που ανήκουν στην «parmatours» όπως είναι τα 34 ξενοδοχεία που διατηρεί σε όλο τον κόσμο.

Καθησυχαστικοί είναι επίσης οι Ιταλοί και στο θέμα των φετινών κρατήσεων, εκτιμώντας ότι θα συνεχισθεί κανονικά η λειτουργία των τουριστικών γραφείων στα πλαίσια των προσπαθειών της ιταλικής κυβέρνησης για την εξυγίανση του ομίλου.

Οι τελευταίες διαβεβαιώσεις ενισχύονται μάλιστα από το γεγονός ότι σε κάποιες περιπτώσεις, λίγες ωστόσο, δόθηκαν ήδη προκαταβολές για τις φετινές κρατήσεις.

Πολλά θα κριθούν από τη «γραμμή» που θα κρατήσει η νέα διοίκηση της «parmatours» που αναμένεται να ορισθεί μέσα στην επόμενη εβδομάδα. Ήδη χάθηκε όμως πολύτιμος χρόνος που επηρέασε σημαντικά τις προκρατήσεις για τη Ρόδο, που κινούνται για την ώρα σε μηδενικά σχεδόν επίπεδα!

Όπως εκτιμούν οι τουριστικοί παράγοντες της Ρόδου το κλίμα στην ιταλική αγορά θα έχει ξεκαθαρίσει μέχρι την τουριστική έκθεση του Μιλάνου, όχι μόνο για την «parmatours» αλλά και για την «alpitours», τον δεύτερο μεγαλύτερο τουριστικό οργανισμό της Ιταλίας, που διανύει κρίσιμη για τα οικονομικά του περίοδο, όπως φαίνεται και από τις οφειλές του προς τους Ρόδιους ξενοδόχους και πράκτορες, που φαίνεται να υπερβαίνουν το 1,5 εκ. ευρώ!



Η κεντρική θέρμανση είναι πολυτέλεια;;;

ΟΧΙ ΠΙΑ!!!

ΤΙΜΗ ΕΚΠΛΗΞΗ 1750 €

ΑΠΟ ΤΗΝ ΕΝΕΡΓΕΙΑ - ΒΟΛΑΣ

ΣΥΣΤΗΜΑ ΚΕΝΤΡΙΚΗΣ ΘΕΡΜΑΝΣΗΣ ΠΛΗΡΕΣ
6 σώματα panel Superia® 800X900, 800X750, 800X750, 600X1050, 600X900, 600X450
Λέβητας Siris 20.000 θερμίδων-καυστήρας Ecoflam-κυκλοφορητής Wilo ή Nocchi
Δεξαμενή 500 λίτρα, θερμοστάτης χώρου SIEMENS & όλα τα υπόλοιπα εξαρτήματα πλην καμινάδας και σωληνώσεων.
(Στην τιμή περιλαμβάνεται και η μεταφορά στο χώρο σας)

Υπεύθυνοι: Σ. Βόλας Ηλ. Μηχ. BEng, MSc
Ν. Μάλιακκας Ηλ. Μηχ. ΑΠΘ
Τηλ. (22410) 98070 - 6973990806

www.volas.net

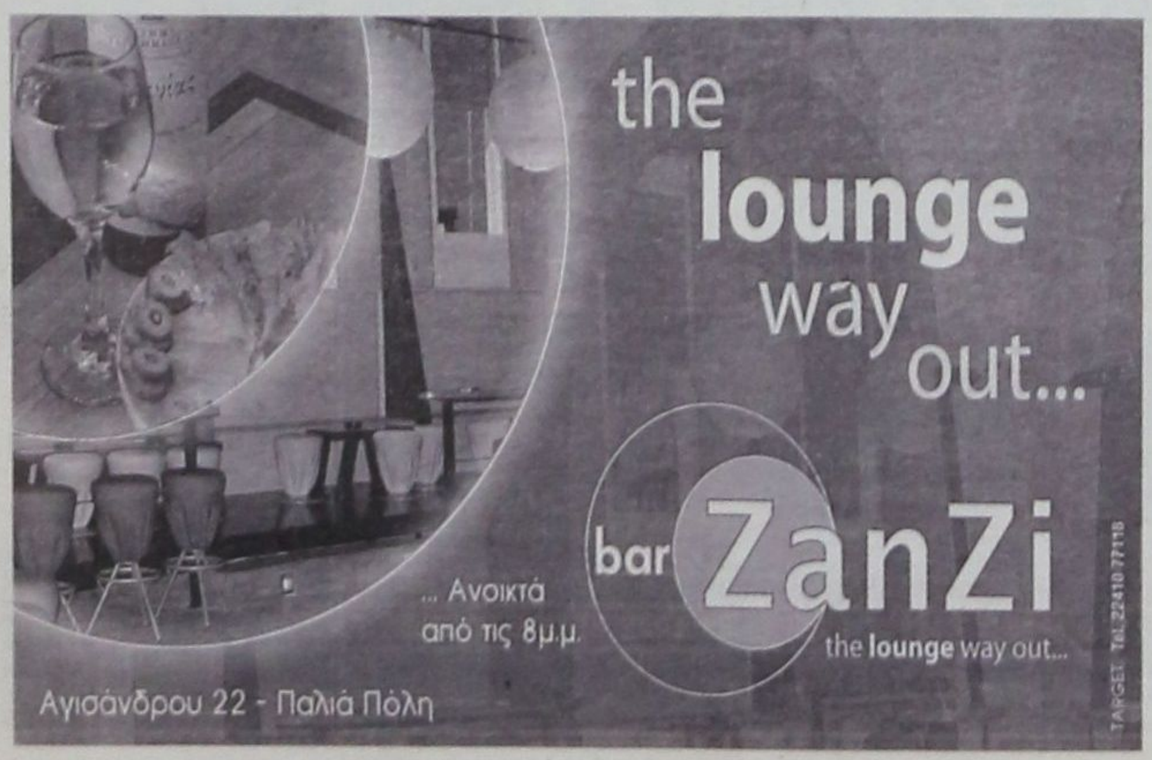

ΣΥΝΑΝΤΗΣΗ Γ. ΓΙΑΝΝΟΠΟΥΛΟΥ -Γ ΠΑΡΑΣΚΕΥΑ

«ΝΑ ΜΕΙΝΕΙ ΜΑΚΡΙΑ Η Τ.Α. *από την προεκλογική διαμάχη»*

Ο υποψήφιος βουλευτής συμφωνεί με την αποπομπή του Πάχτα και των «9»





Την άποψη ότι η τοπική αυτοδιοίκηση και οι δήμαρχοι θα πρέπει να απέχουν από τις βουλευτικές εκλογές και να λειτουργούν ανεξάρτητα, διαχωρίζοντας τη θέση τους από τα τεκταινόμενα την περίοδο αυτή, εξέφρασαν από κοινού, σε συνέντευξη τύπου που έδωσαν χθες με την ολοκλήρωση της ενημερωτικής συνάντησης που είχαν, ο Δήμαρχος Ροδίων κ. Γ. Γιαννόπουλος και ο υποψήφιος Βουλευτής του ΠΑΣΟΚ κ. Γ. Παρασκευάς.

Στην ίδια συνέντευξη ο κ. Παρασκευάς υπεραμύνθηκε των αποφάσεων του κ. Γ. Παπανδρέου να «αποβάλει» από τα ψηφοδέλτια του κόμματος τον υφυπουργό Οικονομίας και Οικονομικών κ. Χρ. Πάχτα και τους 9 βουλευτές που συνυπέγραψαν την περίφημη ντροπολογία ενώ εξέφρασε και την άποψη ότι οι τοπικοί παράγοντες έχουν πλέον περιέλθει σε αδιέξοδα μετά την απόφαση της ΕΤΑ να εκποιήσει Ροδίτικη περιουσία με δική τους ευθύνη.

Όπως δήλωσαν οι κ.κ. Γιαννόπουλος και Παρασκευάς αφορμή για τη συνάντησή τους έδωσε η ενημέρωση που επεδίωξε ο δεύτερος για τα τρέχοντα προβλήματα του δήμου αλλά και των ΟΤΑ του νομού που εκπροσωπεί ο κ. Γιαννόπουλος ως πρόεδρος της ΤΕΔΚ Δωδεκανήσου.

Ο κ. Παρασκευάς έκανε λόγο για «μια πρώτη προσέγγιση για το ρόλο των θεσμών και της αυτοδιοίκησης στο νέο πολιτικό σκηνικό» που επιδιώκει, τονίζοντας ότι οι «εξελίξεις διαμορφώνουν νέες συνθήκες και η αυτοδιοίκηση καλείται να παίξει το ρόλο που της αρμόζει».

Ο κ. Γιαννόπουλος άφησε αιχμές κατά της δημάρχου Αθήνας κ. Ντ. Μπακογιάννη και του νομάρχη Θεσσαλονίκης κ. Ψωμιάδη για την εμπλοκή τους στις επικείμενες βουλευτικές εκλογές. Την άποψή του ενστερνίστηκε πλήρως ο κ. Γ. Παρασκευάς.

ΕΤΑ

Κληθείς από τους δημοσιογράφους να σχολιάσει τις κατηγορίες για ξεπούλημα Ροδίτικης περιουσίας από την Ελληνικά Τουριστικά Ακίνητα ο κ. Παρασκευάς εξέφρασε για ακόμη μια φορά την άποψη ότι οι τοπικοί παράγοντες όφειλαν προ πολλού να διεκδικήσουν τα ακίνητα αυτά και να αναλάβουν τις τύχες τους.

«Δυστυχώς η μη ομογενοποίηση των τοπικών παραγόντων για τη λύση η οποία θα έπρεπε να είχε δοθεί σ' άλλη χρονική συγκυρία μας οδήγησε σ' αυτή τη κατάσταση. Τώρα χρειάζεται πολύ μεγαλύτερη προσπάθεια για την ουσιαστική συμμετοχή στη διαχείριση της περιουσίας. Χάσαμε τις μεγάλες ευκαιρίες την εποχή που θα έπρεπε να τις είχαμε αξιοποιήσει. Δεν μου ταιριάζει να πω ότι θα αναβληθεί η οποιαδήποτε προσπάθεια αλλαγής του νομοθετικού πλαισίου εάν κι αυτό είναι ένα ουσιαστικό ζητούμενο που πιθανόν με τις νέες συνθήκες να οδηγηθούμε προς τα εκεί. Στη νέα σελίδα η πολιτική αποκαθιστά τη διαχείριση η οποία μέχρι πρότινος υποκαθιστούσε την πολιτική» δήλωσε ο κ. Παρασκευάς.

ΤΡΟΠΟΛΟΓΙΑ ΠΑΧΤΑ - ΑΠΟΠΟΜΠΗ ΤΩΝ 9 ΒΟΥΛΕΥΤΩΝ

Ο κ. Παρασκευάς ταυτίστηκε πλήρως με την πολιτική που ακολούθησε ο κ. Παπανδρέου στο επίμαχο θέμα της τροπολογίας «Πάχτα» και στην αποπομπή των 9 βουλευτών του ΠΑΣΟΚ που την συνυπέγραψαν.

«Μεγαλύτερη σημασία έχει η πολιτική πράξη και όχι η φημολογία. Σηματοδοτεί μια άλλη πολιτική συμπεριφορά» τόνισε σχετικά ενώ ερωτηθείς αν η απόφαση αυτή θα επηρεάσει το αποτέλεσμα των εκλογών δήλωσε ότι

«Θα πρέπει να εξετάσουμε ποιό τρόπο διακυβέρνησης θέλουμε στη χώρα και ποιές είναι οι υποχρεώσεις της επόμενης τετραετίας. Κατά την άποψή μου πρέπει να είναι η δημιουργία συνθηκών καταξίωσης και παγίωσης του σεβασμού του πολίτη προς το κράτος και του κράτους προς τον πολίτη. Χρειαζόμαστε νέα διακυβέρνηση, νέα διοικητική διάρθρωση, νέα πολιτικά ήθη. Η πράξη του Παπανδρέου ανοίγει νέους ορίζοντες. Θα μπορούσαν όλα τα κόμματα να την υιοθετήσουν και θα οδηγούμασταν σ' άλλου είδους επιλογές».

Για τον νέο ηγέτη του ΠΑΣΟΚ ο κ. Παρασκευάς δήλωσε:

«Σ' αυτή τη φάση με καλύπτουν σε πολύ μεγάλο βαθμό οι πολιτικές αναφορές και η πολιτική του λειτουργία. Στηρίζω αυτές τις απόψεις και όχι τα πρόσωπα, ουδέποτε ήμουν προσωπολάτρης».

ΑΔΥΝΑΤΟΥΝ ΠΛΕΟΝ ΝΑ ΑΝΤΑΠΕΞΕΛΘΟΥΝ

ΔΕΝ ΑΝΤΕΧΟΥΝ ΤΗΝ ΑΚΡΙΒΕΙΑ *οι καταναλωτές της Ρόδου*

Το ΙΝΚΑ ζητεί παρέμβαση των αρμοδίων αρχών



Νέο κύμα ακρίβειας διαδέχθηκε το κύμα κακοκαιρίας που έπληξε πρόσφατα την περιοχή μας, ανεβάζοντας στα ύψη τις τιμές των οπωρολαχανικών, όπως κατήγγειλε με δηλώσεις του στη «δ» ο πρόεδρος του Ινστιτούτου Καταναλωτών Ρόδου κ. Γιάννης Καζουλάκης.

«Είναι απαράδεκτο μετά από κάθε κακοκαιρία να παρατηρούνται αυξήσεις στα είδη οπωροκηπευτικών που υπερβαίνουν το 50%. Αντιλαμβανόμαστε ότι υπέστησαν ζημιές οι αγρότες μας, αλλά δεν έχει ο καταναλωτής την οικονομική δύναμη να σηκώσει μόνος του το βάρος της αποκατάστασης. Αυτός ο ρόλος ανήκει στο κράτος και όχι στον καταναλωτή», δήλωσε ο εκπρόσωπος των καταναλωτών.

Από σήμερα κιόλας το Ινστιτούτο Καταναλωτών Ρόδου θα συστήσει συνεργείο ελέγχου των τιμών, το οποίο θα πραγματοποιήσει, καθόλη τη διάρκεια της εβδομάδας, δειγματοληπτικούς ελέγχους στη λαχαναγορά, στα οπωροπωλεία καθώς και στις λαϊκές αγορές. Ήδη όμως έχουν διατυπωθεί παράπονα από τους καταναλωτές ότι οι τιμές στα συγκεκριμένα είδη έχουν αυξηθεί άνω του 50%.

«Σε κάθε περίπτωση που θα διαπιστωθούν παράλογες αυξήσεις θα γίνουν επίσημες ανακοινώσεις για την ενημέρωση των Ροδίων καταναλωτών. Παράλληλα θα ενημερώσουμε και τις αρμόδιες υπηρεσίες για τα περαιτέρω», τόνισε ο κ. Γιάννης Καζουλάκης, χαρακτηρίζοντας «απαράδεκτη την κατάσταση που τείνει να διαμορφωθεί στην αγορά της Ρόδου με την ακρίβεια».

Αντίστοιχοι έλεγχοι θα διενεργηθούν από το ΙΝ.ΚΑ. Ρόδου και στα supermarkets, όχι μόνο στα οπωροκηπευτικά είδη, δεδομένου ότι και εκεί έχουν γίνει παράπονα για ανατιμήσεις, πιο περιορισμένης πάντως κλίμακας.

Επίσης θα διερευνηθούν στο αμέσως επόμενο διάστημα καταγγελίες καταναλωτών οι οποίες αφορούν πλασματικές εκπτώσεις που προσφέρουν ορισμένα εμπορικά καταστήματα της Ρόδου με κοινά συνεργεία ελέγχου από το ΙΝ.ΚΑ. και τον Εμπορικό Σύλλογο.

Ο κ. Γ. Καζουλάκης διαβεβαίωσε ότι «σε κάθε περίπτωση που θα διαπιστώνονται τέτοιου είδους κρούσματα θα ενημερώνεται η αρμόδια υπηρεσία εμπορίου για την επιβολή των προβλεπομένων κυρώσεων».

Τέλος θα ξεκινήσει κατά πάσαν πιθανότητα μέσα στο Φεβρουάριο η μεγάλη έρευνα τιμών που θα διενεργήσει το Ινστιτούτο Καταναλωτών στα είδη πρώτης ανάγκης. Μέσα από αυτή τη μεγάλη τιμοληπτική έρευνα θα αναδειχθεί, όπως εκτιμούν οι ιθύνοντες του ΙΝ.ΚΑ., το μεγάλο πρόβλημα της ακρίβειας που πλήττει το νησί μας και το καθιστά ως μια από τις ακριβότερες περιοχές στη χώρα μας.

ΣΥΝΕΡΧΕΤΑΙ ΤΟ ΔΗΜΟΤΙΚΟ ΣΥΜΒΟΥΛΙΟ ΑΤΤΑΒΥΡΟΥ

Την προσεχή Παρασκευή, 30 Ιανουαρίου, θα συνέλθει σε συνεδρίαση το δημοτικό συμβούλιο ΑτΤαβύρου με τα ακόλουθα θέματα στην ημερήσιά του διάταξη:

1) Ενημέρωση Δημάρχου. **2)** Παράταση προθεσμίας έργου «Επέκταση Δημοτικού Φωτισμού στην περιοχή ΚΟΚΚΑ Δ.Δ. Κρητηνίας». **3)** Παράταση προθεσμίας μελέτης ΣΧΟΟΑΠ **4)** Πρόσληψη (3) ατόμων με δίμηνη σύμβαση για κάλυψη εποχικών αναγκών. **5)** Σύσταση πάγιας προκαταβολής. **6)** Συγκρότηση επιτροπών έτους 2004. **α)** Επιτροπή δημοπρασιών και εκποίησης ή εκμίσθωσης ακινήτων. **β)** Επιτροπή επίλυσης φορολογικών διαφορών. **γ)** Επιτροπή παραλαβής προμηθειών που εντάσσονται σε έργα. **δ)** Επιτροπή παραλαβής πάσης φύσεως προμηθειών. **ε)** Επιτροπή παραλαβής έργων άνω των 5.869 ευρώ. **στ)** Επιτροπή παραλαβής έργων μέχρι 5.869 ευρώ. **ζ)** Επιτροπή εισήγησης για ανάθεση έργων μέχρι 73.368 ευρώ. **η)** Επιτροπή εισήγησης για ανάθεση έργων άνω των 76.368 ευρώ. **7)** Ανάθεση μελέτης έργου «Βελτίωση υπάρχοντος δικτύου ύδρευσης Καλαμωνιάς». **8)** Ανάθεση μελέτης έργου «Βελτίωση αγροτικού δρόμου Καλαμωνιάς»» **9)** Αποδοχή πίστωσης «για αποκατάσταση ζημιών και καταστροφών που προκλήθηκαν από τις θεομηνίες»» **10)** Διάφορα.



ΑΝΑΜΕΝΕΤΑΙ Ο ΣΥΝΔΥΑΣΜΟΣ ΤΗΣ ΝΕΑΣ ΔΗΜΟΚΡΑΤΙΑΣ

ΕΚΛΕΙΣΑΝ ΤΑ ΨΗΦΟΔΕΛΤΙΑ
όλων των μικρών κομμάτων

Συνεχίζονται οι εξορμήσεις στα χωριά και στα νησιά



Μέχρι το τέλος της εβδομάδας όλα τα κόμματα τα οποία θα μετάσχουν στις εκλογές της 7ης Μαρτίου, θα έχουν ανακοινώσει τα ονόματα των υποψηφίων βουλευτών τους και αμέσως μετά θα μπουν δυναμικά στην εκλογική μάχη, που πάντως, έχει αρχίσει εδώ και αρκετό καιρό, τουλάχιστον από τα δύο μεγάλα κόμματα.

Το ΠΑΣΟΚ έχει, ως γνωστόν, εδώ και αρκετό καιρό ανακοινώσει το συνδυασμό του για τα Δωδεκάνησα (Κ. Κάισερλης, Γ. Νικητιάδης, Βασ. Σεβαστής, Βασ. Παπανικόλας, Γ. Παρασκευάς, Φ. Κωστόπουλος), ενώ η Νέα Δημοκρατία ούτε και χθες ανακοίνωσε τον συνδυασμό της (σημ: ανακοινώσεις έγιναν για 25 άλλες περιφέρειες της χώρας), προφανώς γιατί δεν ξεπεράσθηκαν ορισμένα προβλήματα που ανεφύησαν. Είναι, όμως, βέβαιον ότι αυτό θα γίνει μέχρι το τέλος του μηνός (όχι σήμερα και αύριο) καθώς μάλιστα τα περιθώρια στενεύουν. Χθες κυκλοφόρησαν και πάλι κάποια «σενάρια» (μόνιμο φαινόμενο τον τελευταίο καιρό), αλλά δεν πρέπει να ανταποκρίνονται στα πράγματα. Σύμφωνα με όσα κατά καιρούς έγραψε η «δ» το πιθανότερο ψηφοδέλτιο είναι το ακόλουθο: Αρ. Παυλίδης, Αναστ. Καραμάριος, Γ. Πατέλλης, Κ. Σαρρής, Νικ. Τατάκης και Βασ. Χρύσης.

Η έκτη θέση θα καταληφθεί από τον κ. Μανώλη Καμπουρόπουλο ή την κ. Ε. Ζουρούδη-Βελέντζα, με την πλάστιγγα να γέρνει από την Κυριακή υπέρ των κ. Μαν. Καμπουρόπουλου.

Στο μεταξύ, όμως, οι φερόμενοι ως υποψήφιοι του κόμματος συνεχίζουν τις εξορμήσεις τους, μαζί με μέλη της νομαρχιακής επιτροπής. Τα Σαββατοκύριακα οι υποψήφιοι κάνουν κοινές εμφανίσεις (μαζί με στελέχη της ΝΟΔΕ) και τις υπόλοιπες ημέρες κινούνται κατά μόνας. Έτσι το περασμένο Σάββατο επισκέφθηκαν όλοι μαζί την Πυλώνα και το Δήμο Νότιας Ρόδου και την Κυριακή το Δήμο Ιαλυσού ενώ το προσεχές Σαββατοκύριακο θα περιοδεύσουν στην Κάρπαθο.

ΤΑ ΨΗΦΟΔΕΛΤΙΑ

Στο μεταξύ τα λεγόμενα «μικρά» κόμματα ετοιμάζονται για να ανακοινώσουν τους συνδυασμούς τους, μέσα στις επόμενες ημέρες.

Σύμφωνα με τις πληροφορίες της «δ» στο ψηφοδέλτιο του ΚΚΕ θα μετάσχουν οι κ.κ. Γιάννης Γιαννέζος, Γ. Περδικάρης, Τάκης Πότσος (Ρόδος), Γιάννης Σκυλλάς (Κάλυμνος), Τάσος Χαλλάς (Κως) και Βασ. Σακελλαρίου (Κως).

Ο Συνασπισμός αναμένεται να ολοκληρώσει τον συνδυασμό του στα Δωδεκάνησα ως το βράδυ της Τετάρτης (χθες το βράδυ αναμενόταν να συνεδριάσει η νομαρχιακή επιτροπή), συγκλίνουσες ωστόσο πληροφορίες αναφέρουν ότι το ψηφοδέλτιο θα απαρτισθεί από τους κ.κ. Μάνο Θεοδωρίδη (Κως), Γ. Διαμαντή (Κάλυμνος), Γ. Χαλκιά (Κάρπαθος), Δημ. Γάκη, Ν. Ντάκα και Θανάση Αναπολιτάνο (Ρόδος). Σε περίπτωση που η συμμετοχή του τελευταίου για τον α' ή β' λόγο δεν καταστεί εφικτή, την θέση του θα καταλάβει ο κ. Γεωργιάδης.

Τέλος, το ΔΗΚΚΙ ανακοίνωσε τμήμα του ψηφοδελτίου του σε όλη την Ελλάδα, με τα Δωδεκάνησα να εμφανίζουν τους εξής υποψήφιους: Π. Γκόνο, Β. Δαρκαδάκη, Ν. Σταυρίδη και Ισμήνη Παπαϊωάννου. Παραμένει άγνωστο αν το ψηφοδέλτιο συμπληρωθεί με άλλα δύο ονόματα υποψηφίων ή αν θα περιλαμβάνει μόνο τέσσερις.

ΣΕ ΕΚΘΕΣΗ ΠΟΥ ΕΓΙΝΕ ΣΤΗ ΡΟΔΟ

ΕΜΦΑΝΙΖΑΝ ΩΣ ΕΛΛΗΝΙΚΑ
είδη «made in Taiwan»

Δριμεία κριτική από το νομάρχη Γ. Μαχαιρίδη

«Μπούμερανγκ» για τους διοργανωτές εκθέσεως τουριστικών ειδών στην πόλη της Ρόδου έγινε η απόφασή τους να προσκαλέσουν το Νομάρχη Δωδεκανήσου κ.Γιάννη Μαχαιρίδη για να απευθύνει χαιρετισμό κατά την τελετή έναρξης.

Ο κ. Μαχαιρίδης αφού πρώτα επισκέφθηκε τα περίπτερα της έκθεσης στον χαιρετισμό του έντονα δυσαρεστημένος άσκησε δριμεία κριτική σε εκθέτες που επιχείρησαν να παραπλανήσουν το αγοραστικό κοινό εμφανίζοντας ως ελληνικά και ντόπια , προϊόντα τα οποία είχαν εισάγει από την «Taiwan»! Αφού κατέστησε σαφές παρουσία του κοινού , που ανέμενε να ανοίξουν οι πόρτες της έκθεσης , ότι δεν είναι δυνατόν να παρουσιάζονται ως παραδοσιακά, προϊόντα κατασκευασμένα στο εξωτερικό ο κ. Μαχαιρίδης τόνισε ότι « η τακτική αυτή που ακολουθείται οδηγεί σταδιακά στην εξαφάνιση της τοπικής Βιοτεχνίας» . Ζήτησε ακολούθως όλοι οι εκθέτες να «αναγράφουν στα περίπτερά τους τη χώρα προέλευσης των προϊόντων τους » και να μην « παραπλανούν τους επιχειρηματίες»

ΕΝΤΟΝΕΣ ΑΝΤΙΔΡΑΣΕΙΣ

«ΟΧΙ» ΣΤΟ ΔΙΟΡΙΣΜΟ ΝΕΟΥ ΠΡΟΕΔΡΟΥ
της Επιτροπής κεφαλαιαγοράς λέει η αντιπολίτευση

Σύσσωμη η αντιπολίτευση κατήγγειλε τη Δευτέρα στην Επιτροπή ΔΕΚΟ της Βουλής την πρόταση του υπουργού Οικονομίας Ν.Χριστοδουλάκη για διορισμό ως προέδρου της Επιτροπής Κεφαλαιαγοράς του Α.Βουσβούνη, καθώς η θητεία του προκατόχου του Σ.Θωμαδάκη λήγει στις 2 Φεβρουαρίου.

Η ΝΔ κατήγγειλε ότι δεν μπορεί δυο μήνες πριν τις εκλογές να ανανεώσει για πέντε χρόνια τη θητεία του προηγούμενου ΔΣ και να αποδεχθεί το διορισμό νέου προέδρου, καθώς «η Επιτροπή Κεφαλαιαγοράς είναι συνυπεύθυνη για το σκάνδαλο του Χρηματιστήριου του 1999».

Ο γραμματέας της Κοινοβουλευτικής Ομάδας της ΝΔ κ. Σιούφας πρότεινε το διορισμό για δύο μήνες διοίκησης κοινής αποδοχής, με επικεφαλής μη εν ενεργεία δικαστικό λειτουργό. Ο Π.Λαφαζάνης του ΣΥΝ κατηγόρησε την κυβέρνηση ότι ήξερε το θέμα εδώ και καιρό (ότι λήγει η θητεία στις 2 Φεβρουαρίου) και ότι καθυστέρησε, καθώς «εκκρεμούν σοβαρά θέματα, όπως η εισαγωγή της ΕΤΑ στο Χρηματιστήριο».

Ο Γ.Ανωμερίτης του ΠΑΣΟΚ συμφώνησε ότι υπάρχει πρόβλημα λόγω εκλογών και ζήτησε από την κυβέρνηση είτε να ανανεώσει με διάταγμα τη θητεία της προηγούμενης διοίκησης ως τις εκλογές, είτε να οριστεί ο κ. Βουσβούνης και νέα διοίκηση με τρίμηνη θητεία και να παραιτηθούν μετά, προκειμένου να μην υπάρξει κενό.

Ο προεδρεύων της Επιτροπής, πρόεδρος της Βουλής, Απόστολος Κακλαμάνης ζήτησε από τον υφυπουργό Οικονομικών Νίκο Φαρμάκη «να εξετάσει η κυβέρνηση νομικώς το θέμα, ώστε να μην υπάρξει πρόβλημα» και ο κ. Φαρμάκης δεσμεύτηκε να μεταφέρει την άποψη της επιτροπής στην κυβέρνηση ώστε να αποφασιστεί «αν θα διοριστεί τελικά πρόεδρος και διοίκηση για λιγότερο χρόνο ή θα συνεχίσει με νομοθετική πράξη τη θητεία της προηγούμενης διοίκησης».

Ο κ. Φαρμάκης πάντως, απέκλεισε την πρόταση για διορισμό δικαστικού λειτουργού και απέρριψε το «ανηλεές», όπως το χαρακτήρισε, κατηγορητήριο της ΝΔ για το Χρηματιστήριο.

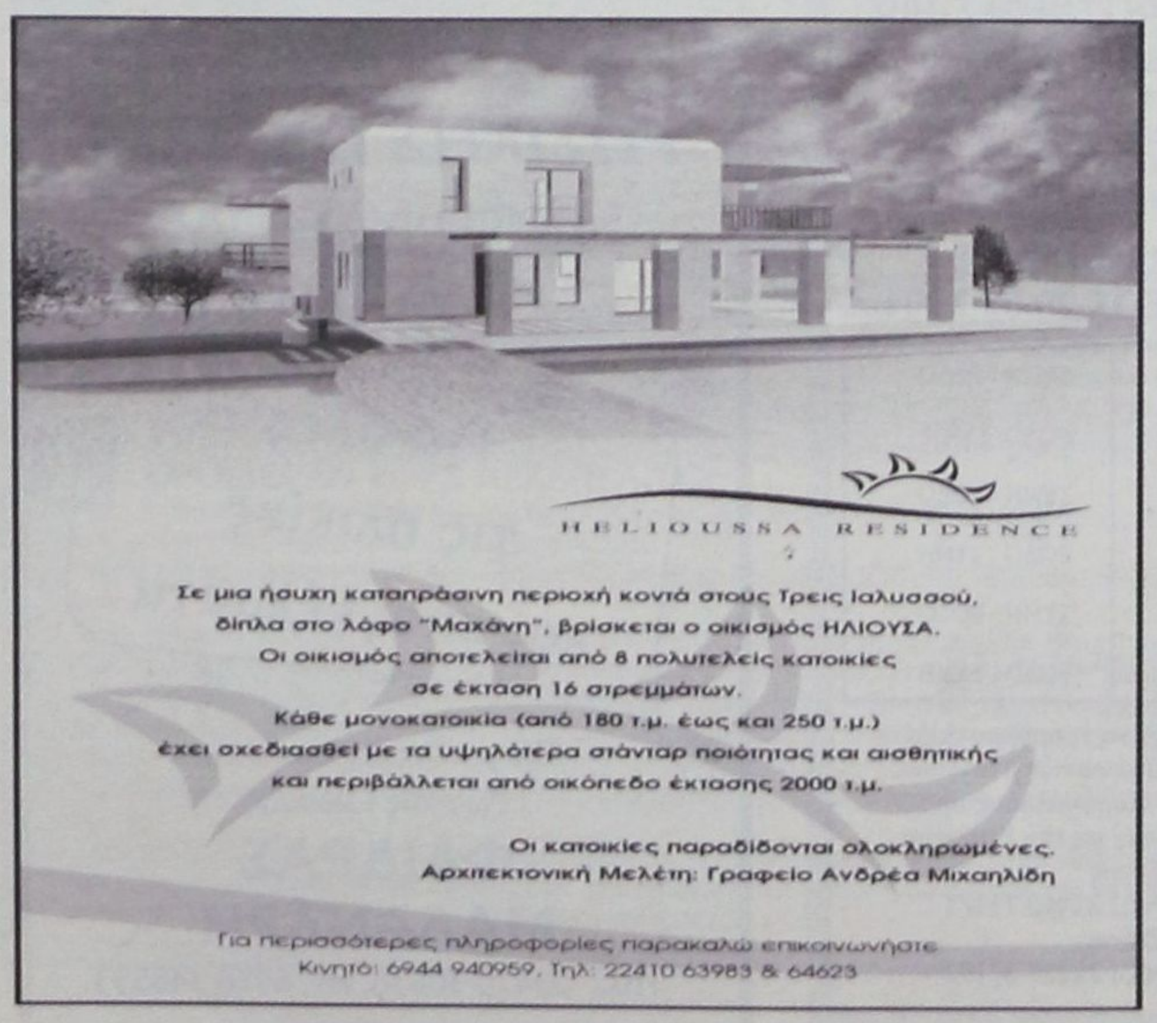



ΔΗΜ. ΧΑΤΖΗΠΕΤΡΟΣ

ΖΑΝΤΕΣ - ΕΛΑΣΤΙΚΑ
ΑΜΟΡΤΙΣΕΡ - ΕΛΑΤΗΡΙΑ

GOODYEAR
BRIDGESTONE
MICHELIN
YELLOW
PIRELLI
DUNLOP

ΕΙΔΙΚΕΣ ΤΙΜΕΣ
ΓΙΑ ΑΜΟΡΤΙΣΕΡ
ΚΑΙ ΕΛΑΤΗΡΙΑ
τοποθέτηση,
ευθυγράμμιση δωρεάν

ΕΙΔΙΚΕΣ ΤΙΜΕΣ
ΓΙΑ ΤΑΞΙ

Με μηδέν προκαταβολή
έως και 36 δόσεις

Οδός Μιχ. Πετρίδη 30 - Τηλ. 38889

ΣΑΝ «ΜΑΝΙΤΑΡΙΑ» ΦΥΤΡΩΝΟΥΝ ΟΙ ΕΠΙΧΕΙΡΗΣΕΙΣ

Ο ΥΠΕΡΕΠΑΓΓΕΛΜΑΤΙΣΜΟΣ «ΣΚΟΤΩΝΕΙ» ΤΗΝ ΤΟΠΙΚΗ ΑΓΟΡΑ

25.595 επιχειρήσεις δραστηριοποιούνται στα Δωδ/νησα σύμφωνα με τα στοιχεία του ΕΒΕΔ

Σύμφωνα με τα στοιχεία στις 31 Δεκεμβρίου 2003, στη Δωδεκάνησο βρίσκονταν εν λειτουργία 25.595 επιχειρήσεις, οι οποίες ανά τμήμα του Επιμελητηρίου αναλύονται ως εξής:

Βλέπε πίνακα 1α.:

Στα στοιχεία της Ν. Ρόδου περιλαμβάνονται και οι επιχειρήσεις που δραστηριοποιούνται στη Ρόδο, τη Σύμη, το Καστελλόριζο, την Κάρπαθο, την Τήλο και την Κάσο. Το σύνολο των επιχειρήσεων, που ήταν εν ενεργεία στις 31/12/03 σε όλες τις παραπάνω περιοχές ήταν 16.655. Ανά τμήμα η καταμέτρηση της έδειξε: Εμπορικό: 4.057, Επαγγελματικό: 5.828, Τουριστικό: 2.443, Μεταποιητικό: 4.327. Θα πρέπει να τονισθεί το γεγονός ότι πέρα από τις 16.655 επιχειρήσεις στη Ν. Ρόδο υπάρχουν 550 επιπλέον εγγεγραμμένες επιχειρήσεις που βρίσκονται σε κατάσταση αδράνειας (δεν παρουσίασαν κίνηση στο Επιμελητήριο την τελευταία εικοσαετία) και 448 επιπλέον εγγεγραμμένες επιχειρήσεις βρίσκονται σε κατάσταση προς διαγραφή μόλις τακτοποιηθούν οι οικονομικές υποχρεώσεις τους προς τον οργανισμό.

Στην Επαρχία της Καλύμνου (Κάλυμνος, Πάτμος, Λέρος, Λειψοί) το σύνολο των εν ενεργεία επιχειρήσεων στις 31/12/03 ήταν 4.162 οι οποίες ανά τμήμα κατανέμονται ως εξής:

Εμπορικό: 1.253, Επαγγελματικό: 998, Τουριστικό: 413, Μεταποιητικό: 1.498.

Όσον αφορά την Επαρχία της Κω (Κώς, Νίσυρος), συνολικά οι εν ενεργεία επιχειρήσεις στις 31/12/03 ήταν 4.778. Ανά τμήμα ήταν: Εμπορικό: 1.087, Επαγγελματικό: 2.050, Τουριστικό: 702, Μεταποιητικό: 939.

Κατά την περίοδο 1 Ιανουαρίου έως 31 Δεκεμβρίου 2003 υπήρξαν 1.575 νέες εγγραφές και 787 διαγραφές στο σύνολο του Νομού. Επιπλέον έχουν γίνει άλλες 514 διαγραφές στο νησί της Ρόδου από επεξεργασία δεδομένων και πληροφοριών στο Μητρώο, συνολικά δηλαδή 1013 διαγραφές στην περιοχή ευθύνης της νήσου Ρόδου.

Βλέπε πίνακα 1Β.:

Η μεγαλύτερη κινητικότητα στο σύνολο του Νομού παρουσιάζεται στο επαγγελματικό τμήμα (εγγραφές 636, 40,38% και διαγραφές 317, 40,28%) που δίνει την αίσθηση έντονης κινητικότητας και ανακατατάξεων σε αυτόν τον χώρο με εντονότερη παρουσία στη Ρόδο (εγγραφές 440 στις 1023, 43,01% και διαγραφές 221 στις 499, 42,28%)/ Οι υπόλοιποι τρεις κλάδοι παρουσιάζουν μία σταθερότερη εικόνα με σχετική στο υπόλοιπο των εγγραφών και διαγραφών με την μικρότερη κινητικότητα στον τουριστικό τομέα (145 εγγραφές στις 1575, 9,21% και 103 διαγραφές στις 787, 13,10%). Η μεγαλύτερη κινητικότητα γεωγραφικά παρουσιάζεται στο επαγγελματικό τμήμα στη Ρόδο 9εγγραφές 440 στις 1023, 43,01% και διαγραφές 211 στις 499, 42,28% στο μεταποιητικό τμήμα στην Κάλυμνο με το μεγαλύτερο ποσοστό διαγραφών 26 στις 84, 30,95% και στο εμπορικό τμήμα στην Κω με το μεγαλύτερο ποσοστό διαγραφών 61 στις 204, 29,90%.

Η σύνθεση των επιχειρήσεων κατά τομέα και γεωγραφική ενότητα αναδεικνύει και τις ιδιαιτερότητες των αναγκών των επιχειρήσεων του ΕΒΕΔ κατά περιοχή. Οι επιχειρήσεις της Ρόδου σχεδόν ισομερίζονται σε όλα τα τμήματα. Στην Κω οι επιχειρήσεις συγκεντρώνονται περισσότερο στο επαγγελματικό και το τουριστικό τμήμα. Οι επιχειρήσεις της Καλύμνου είναι περισσότερο συγκεντρωμένες στο μεταποιητικό και εμπορικό τμήμα (επόμενο διάγραμμα).

Πίνακας 1α: Γεωγραφική και κλαδική κατανομή επιχειρήσεων ΕΒΕΔ 2003

Τμήμα / περιοχή	Σύνολο	Κάλυμνος	Κως	Ρόδος
Εμπορικό	6397	1253	1087	4057
Επαγγελματικό	8876	998	2050	5828
Τουριστικό	3558	413	702	2443
Μεταποιητικό	6764	1498	939	4327
	25.595	**4162**	**4778**	**16.655**

Πηγή: Τμήμα μηχανογράφησης ΕΒΕΔ

Πίνακας 1β: Γεωγραφική και κλαδική κατανομή εγγραφών – διαγραφών επιχειρήσεων 2003

Περιοχή	Σύνολο		Κάλυμνος		Κως		Ρόδος	
Τμήμα	εγγραφές	διαγραφές	εγγραφές	διαγραφές	εγγραφές	διαγραφές	εγγραφές	διαγραφές
Εμπορικό	442	219	72	24	105	61	265	134
Επαγγελματικό	636	317	87	25	109	81	440	211
Τουριστικό	145	103	10	9	48	31	87	63
Μεταποιητικό	352	148	62	26	59	31	231	91
Σύνολο	**1575**	**787**	**231**	**84**	**321**	**204**	**1023**	**499**

Πηγή: Τμήμα μηχανογράφησης ΕΒΕΔ

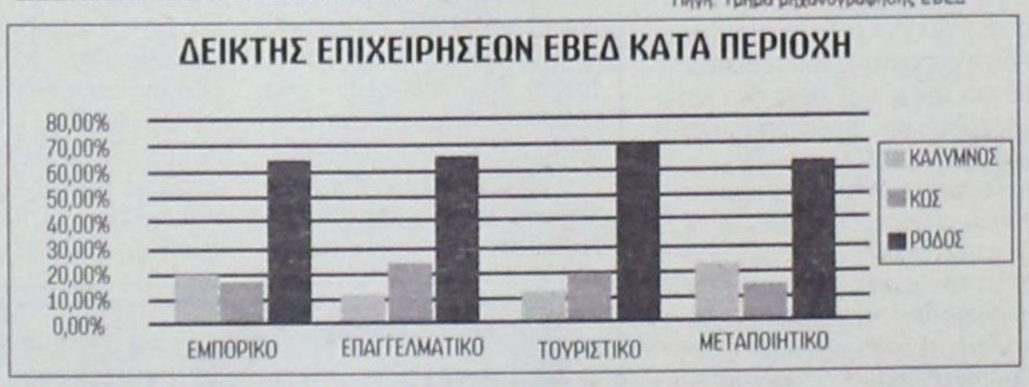

ΑΠΟ ΤΗΝ ΠΕΡΙΦΕΡΕΙΑ ΝΟΤΙΟΥ ΑΙΓΑΙΟΥ

ΠΡΟΚΗΡΥΧΘΗΚΕ ΤΟ ΠΡΟΓΡΑΜΜΑ «υποδομές περιβάλλοντος»

Αφορά δίκτυα αποχέτευσης και επεξεργασίας λυμάτων



Η Γεν. Γραμματέας της Περιφέρειας Νοτίου Αιγαίου κα Μάρθα Σημαντώνη ενημερώνει τους φορείς της Περιφέρειας ότι δημοσιεύθηκε πρόσκληση για υποβολή προτάσεων προς έγκριση και χρηματοδότηση από το Μέτρο 2.1. «Υποδομές Περιβάλλοντος» του Π.Ε.Π. Νοτίου Αιγαίου 2000-2006. Η πρόσκληση αφορά στην κατασκευή νέων δικτύων αποχέτευσης και εγκαταστάσεων επεξεργασίας λυμάτων.

Το Μέτρο αυτό του Προγράμματος στοχεύει στην προστασία της δημόσιας υγείας των κατοίκων και των επισκεπτών, τη βελτίωση της ποιότητας ζωής του πληθυσμού, την προστασία των υπογείων υδάτων, την προστασία των θαλάσσιων περιοχών, τη διατήρηση του τουριστικού ρεύματος, τον έλεγχο των επιπτώσεων της τουριστικής ανάπτυξης στο περιβάλλον και τέλος την εναρμόνιση με την ισχύουσα Κοινοτική Περιβαλλοντική Νομοθεσία.

Δικαίωμα υποβολής προτάσεων έχουν η Περιφέρεια Νοτίου Αιγαίου, οι Νομαρχιακές Αυτοδιοικήσεις Δωδεκανήσου και Κυκλάδων καθώς και οι Ο.Τ.Α. και οι Δ.Ε.Υ.Α. της Περιφέρειας.

Οι προτάσεις που θα επιλεγούν προς ένταξη θα χρηματοδοτηθούν κατά 25% από εθνικούς πόρους και κατά 75% από το Ευρωπαϊκό Ταμείο Περιφερειακής Ανάπτυξης (Ε.Τ.Π.Α.) της Ευρωπαϊκής Ένωσης. Η πρόσκληση αφορά χρηματοδότηση πράξεων συνολικού προϋπολογισμού 9.000.000 ευρώ.

Η προθεσμία υποβολής των προτάσεων ξεκινάει από τη δημοσιοποίηση της παρούσας (21-1-2004) και λήγει στις 10-2-2004. Η αξιολόγηση των προτάσεων θα γίνει με το σύστημα της συγκριτικής αξιολόγησης.

Για το πλήρες κείμενο της παρούσας πρόσκλησης, πληροφορίες για το Π.Ε.Π. Νοτίου Αιγαίου 2000-2006 καθώς και άλλες ειδικές πληροφορίες, οι ενδιαφερόμενοι μπορούν να απευθύνονται:

1. Στην Ειδική Υπηρεσία Διαχείρισης Π.Ε.Π. Νοτίου Αιγαίου 2000-2006
- Ακτή Παπάγου 46, 84100, Ερμούπολη - Τηλ.: 22810 79040 - Fax: 22810 85400

Αρμόδιοι οι κ.κ. Σταύρος Γουσγουνέλης και Μιλτιάδης Θεοδωρόπουλος.
- Γραφείο Νομού Δωδεκανήσου, Πλατεία Ελευθερίας, 85100 Ρόδος.

Τηλ.: 22410 30670 - Fax: 22410 43460 - Αρμόδιος ο κ. Νίκος Παπανικολάου.

2. Στις ιστοσελίδες: www.mnec.gr/ergorama - www. mou.gr (Θέματα Δ.Α./Π.Ε.Π. Νοτίου Αιγαίου) και στην ηλεκτρονική διεύθυνση notioaigaio@mou.gr

G.A. FERRIES

ΤΑΞΙΔΕΨΤΕ ΜΕ ΤΟ ΝΕΟ ΜΑΣ ΠΛΟΙΟ

Ε/Γ-Ο/Γ ΑΝΘΗ ΜΑΡΙΝΑ

ΓΡΗΓΟΡΑ - ΑΝΕΤΑ - ΕΥΧΑΡΙΣΤΑ

ΜΟΝΟ ΣΕ 13 ΩΡΕΣ!!!

• ΑΠΟ ΡΟΔΟ ΠΡΟΣ ΠΕΙΡΑΙΑ
ΚΑΘΕ ΤΡΙΤΗ - ΠΕΜΠΤΗ - ΣΑΒΒΑΤΟ
• ΑΠΟ ΠΕΙΡΑΙΑ ΠΡΟΣ ΡΟΔΟ
ΚΑΘΕ ΔΕΥΤΕΡΑ - ΤΕΤΑΡΤΗ - ΠΑΡΑΣΚΕΥΗ

ΠΡΟΣΦΟΡΑ
ΟΛΑ ΤΑ ΕΙΣΙΤΗΡΙΑ ΣΕ ΜΙΣΗ ΤΙΜΗ!
• ΕΠΙΒΑΤΗΣ 16,90 ΕΥΡΩ
• ΙΧ 44,60 ΕΥΡΩ

Εκδόσεις εισιτηρίων
σε όλα τα ταξιδιωτικά πρακτορεία

Κεντρικό πρακτορείο
TSAGARIS TRAVEL
Ακτή Σαχτούρη 5
Τηλ.: 2241036170/28597/35066/30406
Fax: 2241039839

A.N.E.Σ.

ΑΝΩΝΥΜΗ ΝΑΥΤΙΛΙΑΚΗ ΕΤΑΙΡΕΙΑ ΣΥΜΗΣ

Έδρα : Σύμη Δωδεκάνησα Τ.Κ. 85600
Τηλ. : 22460 71444, Φαξ :22460 71373
ΓΡΑΦΕΙΟ ΡΟΔΟΥ: Αυστραλίας 88 Τ.Κ. 85100,
Τηλ. 22410 37769, Φαξ : 22410 34493
Email : anesymis@otenet.gr

ΔΡΟΜΟΛΟΓΙΑ ΣΥΜΗ ΙΙ
ΑΠΟ 12.01.2004 ΕΩΣ 29.02.2004

ΚΑΘΕ ΔΕΥΤΕΡΑ	07.30	ΣΥΜΗ - ΡΟΔΟ
	15.00	ΡΟΔΟ- ΣΥΜΗ
ΚΑΘΕ ΠΕΜΠΤΗ	07.30	ΣΥΜΗ - ΡΟΔΟ
	15.00	ΡΟΔΟ - ΣΥΜΗ
ΚΑΘΕ ΣΑΒΒΑΤΟ	07.30	ΣΥΜΗ - ΡΟΔΟ
	15.00	ΡΟΔΟ - ΣΥΜΗ

Τα δρομολόγια μπορούν να τροποποιηθούν λόγω εκτάκτων συγκοινωνιακών αναγκών ή καιρικών συνθηκών. Παρακαλούμε πριν ταξιδέψετε επικοινωνήστε με την Εταιρεία:

Γραφείο Σύμης :
Τηλ. 22460 71444 Φαξ : 22460 71373
Γραφείο Ρόδου :
Τηλ. 22410 37769 Φαξ : 22410 34493

ΜΑΘΗΜΑΤΑ ΡΩΣΙΚΗΣ ΓΛΩΣΣΑΣ ΜΕ ΤΗ ΜΕΘΟΔΟ «ΛΟΜΟΝΟΣΟΒ»

Για όλες τις ηλικίες και επαγγέλματα

Πληρ.: Οικοδιδασκαλείο Ρωσικής Γλώσσας
ΦΑΙΔΡΑΣ ΜΑΛΑΝΔΡΗ
Τηλ.: 22410 30836, κιν. 6976 346593

ΑΚΡΙΤΙΚΑ

κουβεντούλες με πάπλωμα νόημα

Θ άρσει· λέγων τ' αληθές σου σφαλεί ποτέ
ΣΟΦΟΚΛΗΣ

«Η φοβερότερη εκδίκηση είναι να περιφρονείς αυτούς που σε εχθρεύονται, αν και είσαι βέβαιος ότι μπορείς να τους συντρίψεις».
ΜΠΑΛΖΑΚ

ΚΟΥΡΕΛΙΑ ΟΙ ΘΕΣΜΟΙ

Συμπεριφορά απλού παρατηρητή κράτησε ο πρωθυπουργός Κώστας Σημίτης, απέναντι στο μείζον πολιτικό θέμα που προέκυψε τα τελευταία εικοσιτετράωρα με την επίσημη τροπολογία για το «Πόρτο Καρράς». Βεβαίως, αυτό ουσιαστικά δείχνει ότι η διακυβέρνηση της χώρας έχει αφεθεί στην τύχη της και για πρώτη φορά στα πολιτικά χρονικά του τόπου συνέβη το εξής εκπληκτικό: Υπουργός έφτασε στο σημείο να αποπέμπει συνάδελφό του από την κυβέρνηση και να αποκλείει 9 εν ενεργεία υποψηφίους βουλευτές από τα ψηφοδέλτια του κόμματος.

Ο κ. Παπανδρέου χωρίς να κατέχει κανένα θεσμικό ρόλο, πλην αυτού του υπουργού Εξωτερικών, ήταν αυτός που ζήτησε την παραίτηση του κ. Πάχτα και τον αποκλεισμό των συναδέλφων του από τα ψηφοδέλτια του κόμματος.

Σύμφωνα με τις πληροφορίες, όλα έγιναν εν αγνοία του πρωθυπουργού, Κώστα Σημίτη, ο οποίος πληροφορήθηκε τις απαιτήσεις του κ. Παπανδρέου από το γραμματέα της Κεντρικής Επιτροπής του κόμματος, Μιχάλη Χρυσοχοΐδη, κατά τη διάρκεια συνάντησής τους σε καφετέρια της Λάρισας, όπου περιόδευε την Παρασκευή. Κουρέλια, οι θεσμοί, η Δημοκρατία στο απόσπασμα!

ΑΝΑΛΩΣΙΜΗ ΑΞΙΑ

Αν συνεχίσει να μιλάει και να καταθέτει παρόμοιες προτάσεις για οικονομικά και κοινωνικά ζητήματα με αυτές που αφελώς πρόβαλε σε διάστημα λιγότερο της εβδομάδας, ο κ. Γ. Παπανδρέου από το ισχυρό χαρτί που τον ήθελε το ΠΑΣΟΚ θα μετεξελιχθεί σε σοβαρό μειονέκτημα, το οποίο το μεν κυβερνών κόμμα θα το οδηγήσει σε ασφαλή ήττα τον δε νέο αρχηγό του ΠΑΣΟΚ θα τον καταστήσει «αναλώσιμη αξία». Είναι φανερό ότι ο κ. Παπανδρέου αγνοεί ή έχει ελλιπή γνώση των οικονομικών και κοινωνικών θεμάτων που είναι στην πρώτη θέση της εκλογικής ατζέντας, με αποτέλεσμα να προκαλεί με τις δηλώσεις του μια πρωτοφανή σύγχυση ακόμη και στις εφημερίδες που πρόσκεινται στο ΠΑΣΟΚ.

Η σύγχυση γίνεται ακόμη μεγαλύτερη λόγω της τριχοτόμησης των κέντρων αποφάσεων μεταξύ του επιτελείου του Γ. Παπανδρέου, του επιτελείου του Κ. Σημίτη και της Χαριλάου Τρικούπη.

ΠΕΡΙ... ΑΝΑΝΕΩΣΗΣ

Δύο ημέρες πριν ο πρωθυπουργός ανοίξει διάπλατα την πόρτα της διαδοχής του στο ΠΑΣΟΚ, τον περασμένο Δεκέμβριο, με την περίφημη δήλωσή του στη Βουλή «θα διαμορφώσω και θα διαμορφώσουμε τις εξελίξεις...», ο γράφων υποστήριξε πως στην αφετηρία της σχεδιαζόμενης διαδοχής βρισκόταν πρωτίστως η απεγνωσμένη προσπάθεια πολιτικών αλλά και εξωθεσμικών κύκλων να περιορίσουν το άνοιγμα της ψαλίδας μεταξύ των δύο κομμάτων, καθώς η προοπτική ανατροπής του πολιτικού κλίματος ήταν, έτσι κι αλλιώς, πολύ θολή ακόμη και για τους πλέον αισιόδοξους «συνδιαμορφωτές» των εξελίξεων. Στο επίκεντρο των παρασκηνιακών διεργασιών που προηγήθηκαν της αποχώρησης Σημίτη, βρισκόταν η προεδρική εκλογή του 2005 και ο τελικός στόχος προφανής: να μην εκλέξει η Ν.Δ. τους 180 βουλευτές που απαιτούνται προκειμένου να σχηματίσει κυβέρνηση τετραετίας.

Επί πολλές εβδομάδες οι προπαγανδιστικοί μηχανισμοί και τα «παπαγαλάκια» του ΠΑΣΟΚ διερρήγνυαν τα ιμάτιά τους πως η αποχώρηση του Κώστα Σημίτη οφείλεται στην επιθυμία του να... παραχωρήσει τόπο στα νιάτα!

Τι για «ιστορικές στιγμές» μίλησαν, ότι «δεν υπάρχει προηγούμενο» είπαν, ότι «το ΠΑΣΟΚ είναι η μόνη δύναμη ανανέωσης στον τόπο». ...Κουβέντες κούφιες όσο κι εκείνοι που τις υποστηρίζουν με στόμφο... Κι έρχονται σήμερα, το ένα μετά το άλλο τα στελέχη του ΠΑΣΟΚ και της κυβέρνησης να ομολογήσουν, έμμεσα ή άμεσα, τον πραγματικό στόχο της «ανανέωσης» που συνίσταται στο σχηματισμό μιας κυβέρνησης αδύναμης, η οποία από την πρώτη ημέρα της εκλογής θα τελεί υπό την ομηρία των εξωθεσμικών παραγόντων. Η δήλωση του Ακη Τσοχατζόπουλο ότι, «σε ένα χρόνο θα έχουμε πάλι εκλογές», δεν συνιστά απλά ομολογία ήττας, είναι και η αποκαλυπτική της παρασκηνιακής μεθόδευσης η οποία προηγήθηκε της αποχώρησης Σημίτη.

Παραβιάζουμε ανοιχτές θύρες, θα πει ο αναγνώστης. Είναι βέβαιο αυτό. Δεν νομίζω άλλωστε, πως το επιχείρημα του κ. Σημίτη περί «ανανέωσης» έπεισε έστω και έναν ψηφοφόρο του. Κάποιοι, όμως, επιχειρούν από προχθές να κάνουν ατυχείς παραλληλισμούς μεταξύ της αναγκαστικής αποχώρησης του Κώστα Σημίτη και της γενναίας προσωπικής απόφασης του Κωνσταντίνου Μητσοτάκη. Παραβλέπουν εσκεμμένα το γεγονός ότι ο Μητσοτάκης ούτε πιέστηκε από δημοσκοπήσεις ούτε με συντριβή απειλήθηκε ούτε «καμπανάκια» του χτύπησαν ότι θα είναι «υπεύθυνος για την ήττα». Και πάνω απ' όλα, ο Κωνσταντίνος Μητσοτάκης αποχώρησε σεμνά, έχοντας πλήρη συνείδηση της συμβολής του στη διαμόρφωση της νεότερης ελληνικής πολιτικής ιστορίας. Δεν κραύγασε περί της «ιστορικότητας» της απόφασής του.

Δεν αυτοαναγορεύτηκε σε «ηγέτη» της παράταξης. Δεν επιχείρησε να δεσμεύσει την πολιτική της επόμενης κυβέρνησης. Δεν έκανε καν, ως εδικαιούτο, τον απολογισμό της μακράς πολιτικής του δράσης σε δύσκολους καιρούς και εποχές σκληρές. Η αποχώρηση του Κωνσταντίνου Μητσοτάκη ήταν μια απόφαση ευθύνης ενός πολιτικού που ξέρει πότε θα φύγει με το κεφάλι ψηλά.

Τα υπόλοιπα είναι για εσωτερική κατανάλωση στο ΠΑΣΟΚ.

ΕΝ ΥΠΑΡΧΕΙ ΜΝΗΜΗ

Δεν υπάρχει μνήμη σ' αυτήν την χώρα. Κι ας λέμε κάθε λίγο και λιγάκι ότι «ο λαός δεν ξεχνά, οργανώνεται νικά»!

Ξεχάστηκαν ήδη η τρομοκρατία, λες να μην υπήρξε καν κι αυτή η «17Ν», το Σκοπιανό, το Κυπριακό κ.ά. Θα μου πείτε και θα μου αντιτάξετε ότι «εδώ ο Ρωμιός ξέχασε τα 20 χρόνια διακυβέρνησης της χώρας από το ΠΑΣΟΚ, με τι άλλες... μικρολεπτομέρειες θα ασχολείται»;

Εχει τεράστιες ευθύνες ο λαός για την κατάσταση στην οποία έχει περιέλθει και ας μην κρυβόμαστε πίσω από το δάκτυλό μας!

ΤΡΥΓΟΝΙΑ (1)

Πολλά τρυγόνια χτύπησε με ένα σμπάρο ο κ. Παπανδρέου.

Ανεργία, ασφαλιστικό, συνταξιοδοτικό και... ρατσισμό, με όσα είπε στο Λαύριο. Οσον αφορά στην ανεργία, διότι η πρότασή του δημιουργεί άλλους ανέργους. Απλώς αλλάζει η ηλικία τους, αφού ένας εργοδότης θα προτιμήσει να προσλάβει κάποιον που δεν θα του πληρώνει εισφορές για μία τετραετία, απολύοντας αντίστοιχο αριθμό από εκείνους που προσλαμβάνει.

ΤΡΥΓΟΝΙΑ (2)

Οσον αφορά στο ασφαλιστικό και το συνταξιοδοτικό, ο κ. Παπανδρέου αύξησε ουσιαστικά κατά τέσσερα χρόνια το χρόνο συνταξιοδότησης των εργαζομένων, αφού οι εισερχόμενοι στην παραγωγή νέοι, για τέσσερα χρόνια δεν θα έχουν ένσημα. Τέλος, ως προς τον κοινωνικό ρατσισμό που αναδεικνύει ο κ. Παπανδρέου, το μόνο που μπορούμε να πούμε είναι ότι, προκειμένου να φανεί αρεστός σε μία μικρή μάζα ψηφοφόρων, δημιουργεί, σε δύσκολους μάλιστα καιρούς, τις συνθήκες ανεργίας για τους μεγαλύτερους σε ηλικία και τους μεσήλικες.

Οντως ευφυές!

ΘΑ ΤΟΥΣ ΕΠΙΡΡΙΨΟΥΝ ΤΙΣ ΕΥΘΥΝΕΣ

Η σπουδή του κ. Παπανδρέου να αναλάβει την προεδρία του ΠΑΣΟΚ από τον οδηγούμενο στη συντριβή κ. Σημίτη μπορεί να τον προφύλαξε από το ενδεχόμενο να χάσει μετά τις εκλογές την αρχηγία αλλά τον εκθέτει ως ανώριμο και άπειρο στα σύνθετα οικονομικά και κοινωνικά θέματα. Η εικόνα αυτή δεν τον βοηθά στη σύντομη προεκλογική περίοδο που απομένει και τον καθιστά ευάλωτο στις τηλεοπτικές αναμετρήσεις που θα έχει με τον Κ. Καραμανλή. Η συσπείρωση του ΠΑΣΟΚ που πέτυχε με την ανακοίνωση της υποψηφιότητάς του δεν είναι βέβαιο ότι θα του εξασφαλίσει μία ανέφελη προεδρία στο κόμμα του μετά τις εκλογές, εφόσον βρεθεί στην αντιπολίτευση. Ξέχωρα που θα του επιρριφθούν οι ευθύνες για την ήττα.

ΜΕ ΧΟΡΟ ΚΑΙ ΤΡΑΓΟΥΔΙ

Θυμόσαστε το παλιό του ΠΑΣΟΚ «είσαι φίλος, γίνε μέλος»; Ε, λοιπόν τώρα στη « νέα εποχή», όπως λένε στο ΠΑΣΟΚ, οι νεολαίοι του δεν ζητούν μέλη αλλά εθελοντές! Για την ακρίβεια η Νεολαία του ΠΑΣΟΚ στην ηλεκτρονική της σελίδα ξεκινώντας με το σύνθημα «Πάρτι, πάρτι στις 7 του Μάρτη, νίκη νέα από τη Νεολαία» ζητεί από τους επισκέπτες να γίνουν εθελοντές της «θριαμβευτικής πορείας προς τις εκλογές» και να εγγραφούν στη λίστα μελών του site Α, η Νεολαία του ΠΑΣΟΚ κάνει και την επισήμανση ότι η εγγραφή δεν δημιουργεί περαιτέρω υποχρεώσεις. Μόνη... υποχρέωση; Η αποδοχή ηλεκτρονικού υλικού και προσκλήσεων για διάφορες εκδηλώσεις που ετοιμάζουν ανά την Ελλάδα. Ξέρετε... Διάφορα πάρτι, πάρτι...

Ο νέος, όπως και ο υπόλοιπος λαός, θέλει χορό και τραγούδι και μπόλικη ανεργία.

Δούλεψέ τον αγρίως και πάρτου και την... ψυχή του.

Ψωμί κι ελιά και Κώτσο (Γιώργο) βασιλιά.

ΚΟΡΟΪΔΕΨΑΝ ΤΟΥΣ ΑΡΧΑΓΓΕΛΙΤΕΣ

Ειλικρινά δεν χαιρόμαστε που κορόιδεψαν και τους Αρχαγγελίτες, επειδή το προβλέψαμε και είχαμε προειδοποιήσει, γιατί σ' αυτά τα μέρη μεγαλώσαμε.

Αλλά που να ακούσουν τα «ενθουσιώδη παιδιά», που είναι ζημωμένα μέσα στην υποκρισία και στον θεατρινισμό!

Εχει τεράστιες ευθύνες ο Παπουράς και πρέπει να τις αναλάβει. Να ζητήσει συγνώμη από τους συμπατριώτες, αλλιώς να υποβάλει παραίτηση. Γιατί γελοιοποίησε αξίες και θεσμούς, προσφέροντας προκαταβολικά σύμβολα για χρήματα που ποτέ δεν θα έπαιρνε. Γιατί δεν άκουγε κανένα και αυτό είναι το μεγαλύτερο από τα ελαττώματά του. Να συγκαλέσει εκτάκτως το δημοτικό συμβούλιο και να ανακαλέσει την απόφαση. Οχι μόνο για τον αθεόφοβο τον Πάχτα αλλά και για τον Σκανδαλίδη, με τον οποίο είχε γίνει το «αλισβερίσι».

Είναι υπερήφανος, εκτός από γνήσια δημοκρατικός ο λαός της Αρχαγγέλου για να καταπιεί τέτοια ντροπή.

Δεν του δωσαν τα χρήματα που του υποσχέθηκαν, τον εξαπάτησαν! Και ας μην ψάχνουν κάποιοι ανόητοι δικαιολογίες γιατί δυσχεραίνουν την θέση τους. Πόσο στοίχισε , κυρ Αλέκο, η φιέστα στους δημότες Αρχαγγέλου την ώρα που ο Δήμος σου δεν έχει δραχμή στο ταμείο;

ΑΠΟ ΤΟ ΜΠΑΛΟΣΗΜΟ ΣΤΟ ΠΑΧΤΟΣΗΜΟ!

Είχαμε παλαιότερα τον Κουλουμπή που νύκτωρ είχε περάσει ντροπολογία (την ξεσκέπασε τότε η «δημοκρατική») για τους ειδικούς όρους δόμησης στην Ιξιά (Χίλτον), οι οποίοι ίσχυσαν μόνο για ένα 24ωρο (Ασε, τι είχε γίνει επί Χούντας στην ίδια περιοχή με το «Μπαλόσημο» και τις φωτογραφικές διατάξεις διάρκειας ολίγων ωρών για να γίνουν «Κροίσοι» κάποιοι γνωστοί και μη εξαιρετέοι). Είχαμε και τον Δ. Γεωργακόπουλο με τις φωτογραφικές διατάξεις στα Κολύμπια, που είχε ξεσκεπάσει επίσης η «δ» αλλά κανένας δεν «χλώμιασε».

Και οι δύο περιπτώσεις πέρασαν στα ψιλά. Ούτε και ένας εισαγγελέας δεν επενέβη. Είναι αυτό ενδεχομένως που έλεγε ο μακαρίτης ο Ανδρέας, «οι θεσμοί απαλλάσσονται πάσης ευθύνης»!

Εδώ, θα μου πείτε, κάποιοι δήμαρχοι τίναξαν στον αέρα ολόκληρα ταμεία και κανένας δεν είδε ούτε άκουσε, για τον... Γεωργακόπουλο θα εσυγκινείτο;

Να ήταν δηλαδή μόνο ο Πάχτας;

Αν κάποτε γίνει ουσιαστικός έλεγχος σε κάποια συρτάρια θα μείνει άφωνος ο κοσμάκης.

Τόση... νομιμότητα και τόση... *δημοκρατία!*

Υ.Τ.Ε.

ΜΕ ΑΠΟΦΑΣΗ ΤΟΥ ΥΠΟΥΡΓΟΥ ΠΟΛΙΤΙΣΜΟΥ

ΚΗΡΥΧΘΗΣΑΝ ΩΣ ΝΕΩΤΕΡΑ ΜΝΗΜΕΙΑ

7 Ιεροί Ναοί στη Μαλώνα και 9 Ιεροί Ναοί στον Αρχάγγελο

Η υπουργική απόφαση δημοσιεύθηκε στην Εφημερίδα της Κυβερνήσεως

Δημοσιεύθηκε στην Εφημερίδα της Κυβερνήσεως (ΦΕΚ 680, τεύχος Β) η υπ' αριθμ. ΥΠΠΟ/ΓΔΑ/ΑΡΧ/Β1/Φ29/74838/5903 απόφαση του υπουργού Πολιτισμού κ. Ευάγγελου Βενιζέλου με την οποίαν εγκρίθηκε η κήρυξη ως νεωτέρων μνημείων 7 Ιερών Ναών στη Μαλώνα και 9 στον Αρχάγγελο.

Η Υπουργική απόφαση έχει, ως εξής:

Ο ΥΠΟΥΡΓΟΣ ΠΟΛΙΤΙΣΜΟΥ

Εχοντας υπόψη:

1. Το Νόμο 1558/85 (ΦΕΚ 137Α/26.7.85) «Κυβέρνηση και Κυβερνητικά Όργανα».

2. Την Υ.Α. ΥΠΠΟ/ΓΝΟΣ/49610/28.11.90 (ΦΕΚ 743/Β/29.11.90) «Εξαίρεση από τον περιορισμό των τριών υπογραφών» σε συνδυασμό με την ΥΠΠΟ/ΦΝΟΣ/11536/10.3.92 (ΦΕΚ 210/Β΄/24.3.92) «Παράλληλη άσκηση αρμοδιοτήτων από τον Υπουργό Πολιτισμού κ.λπ.».

3. Την Υ.Α. ΥΠΠΟ/ΓΝΟΣ/57631/21.11.97 «Τροποποίηση Υ.Α. για μεταβίβαση αρμοδιοτήτων».

4. Τις διατάξεις του Ν. 3028/02 (ΦΕΚ 153/Α/28.6.2002) «Για την προστασία των Αρχαιοτήτων και εν γένει της Πολιτιστικής Κληρονομιάς».

5. Την ομόφωνη Γνωμοδότηση του Κεντρικού Αρχαιολογικού Συμβουλίου, όπως αυτή διατυπώθηκε στη 47/5.11.2003 Συνεδρία του, αποφασίζουμε:

Χαρακτηρίζουμε ως νεωτέρα μνημεία:

Α) Επτά (7) Ιερούς Ναούς που βρίσκονται στη Μαλώνα Δήμου Αρχαγγέλου, και

Β) Εννέα (9) Ιερούς Ναούς που βρίσκονται στον Αρχάγγελο νήσου Ρόδου, διότι, χρονολογούμενοι μετά το 1830 και έως τα τέλη του 19ου αιώνα, διατηρούν αρχιτεκτονικά, διακοσμητικά και καλλιτεχνικά στοιχεία της εποχής τους, ιδιαίτερης ιστορικής και επιστημονικής σημασίας.

Συγκεκριμένα:

Α) 1) Ο Ιερός Ναός Αγίου Γεωργίου στη Μαλώνα Δήμου Αρχαγγέλου.

Πρόκειται για ένα μεγάλων διαστάσεων «δωδεκανησιακού τύπου» μονόχωρο ναό, που καλύπτεται με πέντε νευρωτά σταυροθόλια. Στο εσωτερικό του, διατηρούνται τοιχογραφίες, το επιχρυσωμένο ξυλόγλυπτο τέμπλο και ο άμβωνας στο μέσον της βόρειας πλευράς του ναού. Εικόνες του 19ου αιώνα κοσμούν το τέμπλο, ενώ πάνω από την κύρια είσοδο στη νότια πλευρά και αριστερά της εισόδου υπάρχουν μαρμάρινες πλάκες με εγχάρακτες επιγραφές που χρονολογούνται στα 1839 και 1840 αντίστοιχα.

Το δάπεδο καλύπτεται με μεγάλες λευκές και μαύρες μαρμάρινες πλάκες. Ο νάρθηκας - μεταγενέστερη προσθήκη - με βοτσαλωτό δάπεδο, στο δυτικό τμήμα του ναού φέρει υπερώο, με τρία παράθυρα στη δυτική πλευρά. Στη νότια πλευρά της αυλής, υψώνεται τετραώροφο πυργοειδές κωδωνοστάσιο.

2) Ο Ιερός Ναός Μεταμόρφωσης του Σωτήρος στη Μαλώνα Δήμου Αρχαγγέλου.

Πρόκειται για ένα «δωδεκανησιακού τύπου» μονόχωρο ναό, που καλύπτεται με τρία νευρωτά σταυροθόλια. Στα δυτικά, ο νάρθηκας - μεταγενέστερη προσθήκη - φέρει υπερώο. Στο εσωτερικό του ναού, διατηρούνται τοιχογραφίες νεώτερων χρόνων και επιχρυσωμένο ξυλόγλυπτο τέμπλο του 19ου αιώνα.

Το δάπεδο του κυρίως ναού καλύπτεται από μεγάλες λευκές και μαύρες μαρμάρινες πλάκες, ενώ του νάρθηκα με βότσαλα.

3) Ο Ιερός Ναός Τιμίου Σταυρού στη Μαλώνα Δήμου Αρχαγγέλου.

Πρόκειται για ένα «δωδεκανησιακού τύπου» μονόχωρο ναό, που καλύπτεται με δύο νευρωτά σταυροθόλια, τα οποία εσωτερικά στηρίζονται σε τρία ζεύγη κιόνων. Στο ανατολικό άκρο της νότιας πλευράς διαμορφώνεται μία αβαθής κόγχη, όπου υπάρχει ξύλινη φορητή εικόνα με την παράσταση του Τιμίου Σταυρού. Ο ναός διατηρεί ξυλόγλυπτο επιχρυσωμένο τέμπλο με επιγραφή.

4) Ο Ιερός Ναός Αγίων Αποστόλων, που βρίσκεται στη θέση Χαράκι στη Μαλώνα Δήμου Αρχαγγέλου.

Πρόκειται για «δωδεκανησιακού τύπου» μονόχωρο ναό, που καλύπτεται μα δύο βεργωτά σταυροθόλια. Ιδιαίτερο ενδιαφέρον παρουσιάζει το ξυλόγλυπτο τέμπλο του ναού, σήμερα επιζωγραφισμένο.

5) Ο Ιερός Ναός Αγίας Τριάδας στη Μαλώνα Δήμου Αρχαγγέλου.

Πρόκειται για «δωδεκανησιακού τύπου» μονόχωρο ναό. Ανατολικά απολήγει σε ημικυκλική εσωτερικά και ημιεξαγωνική εξωτερικά αψίδα, στο μέσο της οποίας ανοίγεται μικρή φωτιστική θυρίδα. Πάνω από την κύρια είσοδο, στη δυτική πλευρά, υπάρχει εντοιχισμένη μαρμάρινη ορθογώνια πλάκα με κτητορική επιγραφή.

6) Ο Ιερός Ναός Ευαγγελισμού της Θεοτόκου ή Παναγίας Βαγγελιστρίας στη Μαλώνα Δήμου Αρχαγγέλου.

Πρόκειται για «δωδεκανησιακού τύπου» μονόχωρο ναό, που καλύπτεται με δύο σταυροθόλια. Ανατολικά, απολήγει σε ημικυκλική αψίδα, με μικρό άνοιγμα στο μέσον της. Πάνω από την κύρια είσοδο στη δυτική σώζεται εντοιχισμένος μαρμάρινος αμφικιονίσκος από παλαιοχριστιανική βασιλική, οριζόντια τοποθετημένος. Πάνω από τον αμφικιονίσκο διαμορφώνεται αβαθής κόγχη, στο μέτωπο της οποίας υπάρχουν εντοιχισμένες δύο ορθογώνιες λίθινες πλάκες με εγχάρακτη κτητορική επιγραφή.

7) Ο Ιερός Ναός Ζωοδόχου Πηγής ή Παλαιοκκλησίας, που βρίσκεται στη θέση Παλαιοκκλησία, στη Μαλώνα Δήμου Αρχαγγέλου.

Πρόκειται για μονόχωρο καμαροσκέπαστο ναό, που ανατολικά απολήγει σε ημικυκλική αψίδα, με μικρό φωτιστικό άνοιγμα στο μέσον. Στο δάπεδο ανοίγεται κτιστό φρεάτιο. Χρονολογείται στα τέλη του 19ου αιώνα.

Β) 1) Ο Ιερός Ναός Αγίου Γεωργίου Καστρενού Δήμου Αρχαγγέλου.

Βρίσκεται εντός του μεσαιωνικού κάστρου του Αρχαγγέλου. Πρόκειται για μονόχωρο καμαροσκέπαστο ναΰδριο με ημικυκλική εσωτερικά αψίδα, και στέγη αμφικλινή. Στο βόρειο και νότιο τοίχο του Ιερού Βήματος, διαμορφώνεται από μία ορθογώνιου σχήματος κόγχη ως πρόθεση και διακονικό. Στο εσωτερικό των τυφλών αψιδωμάτων των πλευρικών τοίχων, διασώζονται τμήματα του τοιχογραφικού διάκοσμου του ναού καλυμμένου σήμερα με ασβέστη. Στο τέμπλο, διατηρείται κτητορική επιγραφή, που χρονολογείται στα 1890.

2) Ο Ιερός Ναός του Αγίου Βασιλείου Δήμου Αρχαγγέλου.

Πρόκειται για μονόχωρο ημιερειπωμένο ναό που βρίσκεται στη θέση Νάπες. Στις εσωτερικές επιφάνειες των από αργολιθοδομή τοίχων, ίχνη κονιάματος με χρώμα μαρτυρούν την ύπαρξη τοιχογραφιών. Εξωτερικά, στη νότια πλευρά του ναού διατηρούνται σε καλή κατάσταση υπόγειοι σιροί. Γύρω από το μνημείο υπάρχουν λείψανα τοίχων, καθώς και διάσπαρτα όστρακα από χρηστικά σκεύη εφυαλωμένα και μη.

3) Ο Ιερός Ναός του Αγίου Ονούφριου του Νέου ή Κάτω, Δήμου Αρχαγγέλου.

Βρίσκεται στη θέση Βόθρακας. Πρόκειται για μονόχωρο ναό που καλύπτεται με ημικυκλική καμάρα με τρίπλευρη εξωτερική αψίδα στα ανατολικά. Πάνω από την κύρια είσοδο στη δυτική πλευρά διασώζεται ημικυκλική κόγχη, το μέτωπο της οποίας κοσμεί ανάγλυφος σταυρός, με ανάγλυφες, τη βραχυγραφία (ΙΚ) και τη χρονολογία 1890. Η τοιχοποιία συνίσταται από ορθογώνια λαξευμένους πωρόλιθους και ελάχιστες κεραμίδες, που καλύπτονται με επίχρισμα.

Στα βορειοδυτικά και πλησίον του ναού διατηρείται σε ερειπώδη κατάσταση ορθογώνιο κτίσμα χτισμένο από ασβεστόλιθους.

4) Ο Ιερός Ναός της Αγίας Ειρήνης Δήμου Αρχαγγέλου.

Βρίσκεται στη δυτική παρειά του λόφου, όπου υψώνεται το μεσαιωνικό κάστρο, μέσα στον οικισμό. Πρόκειται για μια μονόχωρη καμαροσκέπαστη εκκλησία, η οποία ανατολικά απολήγει σε ημικυκλική εσωτερικά και εξωτερικά αψίδα. Στην καμάρα του Ιερού Βήματος διαμορφώνεται διαχωριστικό τόξο, που καταλήγει σε τριγωνικές απολήξεις. Το δάπεδο της εκκλησίας είναι στρωμένο με βότσαλα, καλυμμένα σήμερα με πλαστικό γκρίζο χρώμα. Η τοιχοποία συνίσταται από αργούς λίθους και ορθογώνιους πωρόλιθους στο περιθύρωμα της εισόδου. Στη νότια πλευρά της εκκλησίας υπάρχει μικρό πρόσκτισμα, το οποίο χρησιμεύει ως αποθηκευτικός χώρος.

5) Ο Ιερός Ναός του Αγίου Δημητρίου του Θαλασσινού Δήμου Αρχαγγέλου.

Βρίσκεται στο επίνειο του Αρχαγγέλου, στη θέση Στεγνά. Πρόκειται για ένα μονόχωρο καμαροσκέπαστο ναΰδριο, το οποίο απολήγει στα ανατολικά σε ημικυκλική αψίδα. Πάνω από την είσοδο, που ανοίγεται στη δυτική πλευρά διαμορφώνεται ημικυκλικό διακοσμητικό τόξο (κορδόνι).



από τώρα

ΤΟ ΑΥΤΟΚΙΝΗΤΟ ΣΑΣ
ΚΑΘΑΡΟ ΚΑΙ ΤΙΣ ΚΥΡΙΑΚΕΣ

ΠΛΥΣΙΜΟ
ΜΕΣΑ - ΕΞΩ



ΠΕΡΙΟΧΗ ΑΣΓΟΥΡΟΥ (ΑΒ Βασιλόπουλος -LiDL) - ΤΗΛ. 22410-60150, 60151

Η τοιχοποιία συνίσταται από αργούς λίθους και κεραμίδες για την πλήρωση των κενών.

6) Ο Ιερός Ναός του Αγίου Γεωργίου του Αμπελιώτη Δήμου Αρχαγγέλου.

Βρίσκεται στα δυτικά του οικισμού, στη θέση Αμπελιώτης. Πρόκειται για μονόχωρη εκκλησία, η οποία καλύπτεται με ημικυλινδρική καμάρα. Η τοιχοποιία συνίσταται από αργούς λίθους. Δυτικά και έναντι της εκκλησίας υπάρχουν νεότερα προσκτίσματα, τα οποία χρησιμοποιούνται ως αποθηκευτικοί χώροι.

7) Ο Ιερός Ναός των Αγίων Αποστόλων, Δήμου Αρχαγγέλου.

Βρίσκεται στο νεκροταφείο του οικισμού. Πρόκειται για μια σταυροειδή εκκλησία με τρούλο. Ανατολικά απολήγει σε ημικυκλική εσωτερικά και πεντάπλευρη εξωτερικά αψίδα. Ο τρούλος είναι οκτάπλευρος και με οκτώ τοξωτά ανοίγματα. Οι κεραίες του σταυρού καλύπτονται με καμάρες. Οι εσωτερικές και εξωτερικές επιφάνειες της εκκλησίας είναι καλυμμένες με κονίαμα και στρώσεις επιχρίσματος. Στα περιθυρώματα υπάρχουν σαφείς ενδείξεις ότι έχουν χρησιμοποιηθεί ορθογώνιοι ντόπιοι πωρόλιθοι.

8) Ο Ιερός Ναός του Αγίου Νικολάου ή Ζωοδόχου Πηγής ή Παναγίας Ελεούσας, Δήμου Αρχαγγέλου.

Πρόκειται για μονόχωρη εκκλησία «δωδεκανησιακού» τύπου, που καλύπτεται με δύο βεργωτά σταυροθόλια, τα οποία εσωτερικά στηρίζονται σε τέσσερις κίονες. Στην καμάρα του Ιερού Βήματος διαμορφώνεται διαχωριστικό τόξο με τριγωνική απόληξη στα άκρα. Στο ανατολικό τμήμα της βόρειας πλευράς, κοντά στο τέμπλο, διαμορφώνεται τυφλή κόγχη, ενώ στο ανατολικό τμήμα της νότιας πλευράς τυφλό αψίδωμα με τοιχογραφίες. Στο τύμπανο του νοτίου αψιδώματος διασώζεται τμήμα από την Παράσταση της ένθρονης Παναγίας. Λείψανα τοιχογραφιών εντοπίστηκαν και στο νότιο τοίχο του Ιερού Βήματος. Τρεις από τις εικόνες (δύο στο τέμπλο και μία αναρτημένη στο νότιο τοίχο του κυρίως ναού) φέρουν αφιερωματική επιγραφή και χρονολογία: «Δαπάνη Γεωργίου Ιακώβου Γιασιράνη 1902».

9) Η Ιερά Μονή Αρχαγγέλου Μιχαήλ - Ταξιάρχη Δήμου Αρχαγγέλου

Βρίσκεται στο κέντρο του οικισμού και αποτελεί τον ενοριακό ναό του Δήμου Αρχαγγέλου. Πρόκειται για μια «δωδεκανησιακού» τύπου εκκλησία, που χωρίζεται σε τρία κλίτη, και καλύπτεται με πέντε (5) νευρωτά σταυροθόλια. Εσωτερικά, τα σταυροθόλια στηρίζονται σε τέσσερις σειρές κιονοστοιχιών, η εξωτερική επιφάνεια των οποίων μιμείται ορθομαρμάρωση. Πάνω και αριστερά της αρχικής κεντρικής εισόδου του ναού - σήμερα στην ανατολική πλευρά του νάρθηκα - υπάρχει εντοιχισμένη μαρμάρινη ενεπίγραφη πλάκα.

Ο νάρθηκας στη δυτική πλευρά του ναού αποτελεί μεταγενέστερη προσθήκη και φέρει υπερώο. Η οροφή του είναι επίπεδη, με διακόσμηση από σχηματοποιημένα άνθη. Το δάπεδο, τόσο του κυρίως ναού και του νάρθηκα, όσο και της αυλής στη βόρεια πλευρά της εκκλησίας καλύπτεται από βότσαλα. Στο δάπεδο, μπροστά από την ωραία πύλη αναγράφεται με μαύρα χοχλάκια η χρονολογία κατασκευής του «1845». Η ίδια χρονολογία επαναλαμβάνεται και στο δάπεδο της αυλής. Πάνω από την είσοδο της δυτικής πύλης της αυλής υψώνεται πυργοειδές κωδωνοστάσιο.

Το ξυλόγλυπτο τέμπλο του ναού, επιχρωματισμένο σήμερα, κοσμείται με νεότερες εικόνες και χρονολογείται στο β' μισό του 19ου αι. Ο άμβωνας τοποθετημένος στο μέσον της βόρειας κιονοστοιχίας του κεντρικού κλίτους, είναι ανάγλυφος, επιχρυσωμένος και κοσμείται με ζωγραφικές αναπαραστάσεις των τεσσάρων Ευαγγελιστών στο άνω μέρος του. Στη βόρεια πλευρά του αναγράφεται επιγραφή με τη χρονολογία 1861. Από τις διατάξεις της απόφασης αυτής, δεν προκαλείται δαπάνη σε βάρος του κρατικού προϋπολογισμού.

Η απόφαση αυτή να δημοσιευθεί στην Εφημερίδα της Κυβερνήσεως.

Αθήνα, 24 Δεκεμβρίου 2003
Ο ΥΠΟΥΡΓΟΣ
ΕΥ. ΒΕΝΙΖΕΛΟΣ

ΑΠΟ ΣΗΜΕΡΑ ΑΥΤΟΚΙΝΗΤΟ ΠΑΝΤΑ ΚΑΘΑΡΟ
ΕΞΩΤΕΡΙΚΟ ΠΛΥΣΙΜΟ
€ 3,55 + Φ.Π.Α.
ΠΛΥΣΙΜΟ ΜΕ ΕΙΔΙΚΑ ΠΑΝΙΑ ΠΟΥ ΔΕΝ ΧΑΡΑΖΟΥΝ (ΟΧΙ ΒΟΥΡΤΣΕΣ)
ΠΛΥΣΙΜΟ ΜΕ ΑΦΑΛΑΤΩΜΕΝΟ & ΦΙΛΤΡΑΡΙΣΜΕΝΟ ΝΕΡΟ
ΤΑΧΥΤΑΤΟ ΠΛΥΣΙΜΟ ΣΕ 7 ΛΕΠΤΑ - ΖΕΣΤΟ ΚΕΡΙ - ΜΑΛΑΚΤΙΚΟ
ΠΛΥΣΙΜΟ ΜΕΣΑ - ΕΞΩ
€ 11,55 + Φ.Π.Α.
QUICK CARWASH
νέες χαμηλές τιμές για το 2004
ΠΕΡΙΟΧΗ ΑΣΓΟΥΡΟΥ (ΑΒ Βασιλόπουλος -LiDL) - ΤΗΛ. 22410-60150, 60151

ΝΕΑ ΑΝΑΣΤΑΤΩΣΗ ΣΤΗΝ ΑΓΟΡΑ

«ΧΑΡΙΣΤΙΚΗ ΒΟΛΗ» ΓΙΑ ΤΗ ΡΟΔΟ

οι νέες αντικειμενικές αξίες

Κρούει τον κώδωνα του κινδύνου ο κ. Ευθ. Μπόνης



«Χαριστική βολή» για το δοκιμαζόμενο επιχειρηματικό κόσμο της Ρόδου χαρακτηρίζουν οι τοπικοί παράγοντες της Ρόδου τη φημολογούμενη αύξηση των αντικειμενικών αξιών των ακινήτων, που τοποθετείται χρονικά αμέσως μετά τις βουλευτικές εκλογές. Για τον λόγο αυτόν η διοίκηση του Εμποροβιομηχανικού Επιμελητηρίου απεφάσισε να αναλάβει δυναμικές πρωτοβουλίες προκειμένου να επαναφέρει το θέμα στην επικαιρότητα κατά την «ευαίσθητη προεκλογική περίοδο».

Το μέλος του διοικητικού συμβουλίου κ. Ευθύμιος Μπόνης ειδικότερα ανέλαβε, για λογαριασμό της διοίκησης, τη μελέτη του όλου ζητήματος, το οποίο συγκαταλέγεται ιεραρχικά στα πλέον «φλέγοντα» που απασχολούν αυτήν την περίοδο το ΕΒΕΔ. Το βράδυ της Παρασκευής ενημέρωσε το Δ.Σ. και αναμένεται να ληφθούν άμεσα πρωτοβουλίες που θα αποσκοπούν στη δέσμευση όλων των υποψηφίων βουλευτών, ότι θα υπάρξει αποκλιμάκωση των τιμών των αντικειμενικών αξιών των ακινήτων στη Ρόδο και γενικότερα στα Δωδεκάνησα και «προσγείωση» τους στην πραγματικότητα. Παράλληλα θα καταβληθούν προσπάθειες για να υπάρξει σχετική δέσμευση και σε κεντρικό επίπεδο από τα επιτελεία των δύο μεγαλύτερων κομμάτων που διεκδικούν την εξουσία. Τέλος, θα γίνουν επαφές και με την επιτροπή που έχει συγκροτηθεί σε τοπικό επίπεδο και εισηγείται κάθε χρόνο την αύξηση ή μείωση των αντικειμενικών αξιών.

Ο κ. Ευθύμιος Μπόνης, σε συνέντευξή του στη «δ», παρουσιάζει το μέγεθος αυτού του προβλήματος που έχει άμεσες επιπτώσεις στην τοπική οικονομία, σε σημείο που να θεωρείται σημαντικός παράγοντας υποανάπτυξης και άδικης φορολογικής μεταχείρισης.

Ερ.: Γνωρίζουν κ. Μπόνη οι επιχειρηματίες της Δωδεκανήσου το πρόβλημα των υψηλών αντικειμενικών αξιών;

Απ. Είναι γνωστό σε όλους το πρόβλημα που αντιμετωπίζει η περιοχή μας με τις υψηλές αντικειμενικές αξίες που έχουν επιβληθεί και τις επιπτώσεις που έχουν αυτές στο κόστος λειτουργίας των επιχειρήσεων αλλά και γενικότερα στην ανάπτυξη της τοπικής μας οικονομίας.

Ερ.: Πρόκειται για ένα χρόνιο όσο και επαναλαμβανόμενο πρόβλημα. Τι συνετέλεσε στο να επανέλθει και εφέτος στην επικαιρότητα;

Απ.: Σύμφωνα με έγκυρες πληροφορίες, η αύξηση των αντικειμενικών αξιών των ακινήτων, που ειδικά για την περιοχή σημαίνει και αυξήσεις πάνω από τα επίπεδα των τιμών της αγοράς, είναι μια από τις πρώτες αποφάσεις που έχουν δρομολογηθεί για μετά τις εθνικές εκλογές.

Η αναπροσαρμογή των αντικειμενικών αξιών είναι επίσης αναπόφευκτη στην περίπτωση που τελικά ληφθεί η πολιτική απόφαση για την επιβολή Φ.Π.Α. στις νεοανεγειρόμενες οικοδομές από τις αρχές του 2005.

Και όλα αυτά θα συμβούν παρά το γεγονός ότι η Δευτεροβάθμια Επιτροπή του Υπουργείου Οικονομικών έκανε δεκτή την ένσταση που κατατέθηκε από τον Δήμο Ροδίων και τεκμηριώθηκε με ειδική μελέτη του Επιμελητηρίου Δωδεκανήσου. Εκεί αποδεικνυόταν ότι οι τιμές ζώνης που επεβλήθησαν και οι τιμές εμπορικότητας ήταν υπέρμετρα μεγάλες. Με αποτέλεσμα να προκύπτουν υψηλές αντικειμενικές αξίες, που σε πολλές περιπτώσεις υπερβαίνουν τις εμπορικές αγοραίες τιμές.

Ο Υφυπουργός Οικονομικών κ. Φωτιάδης αγνόησε την απόφαση της Επιτροπής και αρνήθηκε να αναθεωρήσει τις αποφάσεις για τις επιβληθείσες τιμές, παρά τις αντιδράσεις και τις πιέσεις που υπήρξαν. Στη συνέχεια έγινε Προσφυγή στο Συμβούλιο Επικρατείας από τον Δήμο. Για την εξέλιξη της προσφυγής ζητήσαμε από τον Δήμο με έγγραφό μας να μας ενημερώσει σχετικά. Είμαστε σε αναμονή της απάντησής του.

Ερ.: Πέραν των υψηλών αντικειμενικών αξιών, προβλήματα υπάρχουν και με τους διάφορους συντελεστές. Πως προκύπτουν αυτά τα προβλήματα;

Απ.: Είναι μια σειρά από συντελεστές (συντελεστής πρόσοψης, συντελεστής επιφανείας, συντελεστής παλαιότητας, συντελεστής αξιοποίησης οικοπέδου, συντελεστής ορόφου κλπ) που αυξομειώνουν τους δύο βασικούς προσδιοριστικούς παράγοντες, την τιμή ζώνης ή τιμή εκκίνησης (που αποτελεί την τιμή ανά τετραγωνικό μέτρο ενός ακινήτου στον πρώτο όροφο) και τον συντελεστή εμπορικότητας που καθορίζει την εμπορικότητα της οδού και οι οποίοι είναι οι μοναδικοί που προκαθορίζονται από την Διοίκηση, με Προεδρεύοντα της Α' βάθμιας αυτής Επιτροπής τον εκπρόσωπο του Υπουργείου Οικονομικών.

Δυστυχώς, ενώ θεσμικά το Επιμελητήριο είναι το πλέον αρμόδιο Όργανο να γνωμοδοτεί αν όχι για τις τιμές εκκίνησης τουλάχιστον για τους συντελεστές εμπορικότητας, αγνοείται παντελώς και δεν συμμετέχει καν στην Επιτροπή του Ν. 1249/1982 αν και το έχει ζητήσει επανειλημμένα με σχετικά υπομνήματα.

Ερ.: Ποιές είναι οι επιπτώσεις που συνεπάγονται για την τοπική οικονομία οι υψηλές αντικειμενικές αξίες και οι μη πραγματικοί συντελεστές εμπορικότητας;

Απ.: Το Επιμελητήριο μας επανειλημένα έχει προσπαθήσει να προειδοποιήσει τους τοπικούς φορείς και ειδικά τα αρμόδια Υπουργεία για τις αρνητικές συνέπειες της συνεχούς αύξησης των αντικειμενικών αξιών που είναι:

- στο ύψος των ενοικίων, (Σύμφωνα με το άρθρο 7 του Ν.2741/1999 για την παράταση των μισθώσεων ακινήτων με εκμισθωτή το Δημόσιο ή νομικό πρόσωπο δημοσίου δικαίου ή Ο.Τ.Α. ή την Κτηματική Εταιρεία του Δημοσίου το ετήσιο μίσθωμα για τις παρατάσεις αυτές δεν μπορεί να συμφωνηθεί κατώτερο από το 10% της εκάστοτε ισχύουσας αντικειμενικής αξίας του μισθίου ή της αγοραίας αξίας, στις περιοχές που δεν ισχύει το σύστημα. Για το θέμα αυτό το Επιμελητήριο έχει κάνει πολλές ενέργειες και κατέθεσε τεκμηριωμένη πρόταση τροπολογίας στα αρμόδια Υπουργεία).
- στην απόκτηση επαγγελματικής στέγης
- στην απόκτηση κατοικίας,
- στις φορολογίες κεφαλαίου κατά την σύσταση εταιρειών,
- στην αναπροσαρμογή των παγίων εγκαταστάσεων των επιχειρήσεων,
- στην οικοδομική δραστηριότητα
- και κυρίως στην φορολογία εισοδήματος και στον Φ.Π.Α.

Ερ.: Με ποιούς τρόπους είναι δυνατόν να παρέμβει το Επιμελητήριο για τη διόρθωση αυτής της κατάστασης;

Απ.: Εγώ προσωπικά πρότεινα στη διοίκηση τις ακόλουθες κινήσεις:

- Σύσταση Ειδικής Επιτροπής από μέλη του Δ.Σ., έργο της οποίας θα είναι η παρακολούθηση των εξελίξεων που αφορούν τις αντικειμενικές αξίες, η επαφή με τους αρμόδιους τοπικούς φορείς και η κατάθεση συγκεκριμένων προτάσεων και εισηγήσεων προς το Δ.Σ. για τις επιβαλλόμενες ενέργειες και παρεμβάσεις από το Επιμελητήριο Δωδεκανήσου.
- Παρότρυνση των Τοπικών φορέων (Δήμο Ροδίων, Νομαρχία, Τ.Ε.Ε. Δωδεκανήσου κ.α.) προκειμένου να ενεργοποιηθούν για το θέμα της επικείμενης αύξησης των αντικειμενικών αξιών.
- Να προσκληθούν σε συνάντηση στο Επιμελητήριο τα μέλη της Επιτροπής του Ν.1249/1982 (περί προσδιορισμού των νέων αντικειμενικών αξιών) προκειμένου να ενημερωθούν εμπεριστατωμένα για τις επιπτώσεις που θα έχει για την τοπική οικονομία μία πρόταση τους για νέες αυξήσεις των αντικειμενικών αξιών στην περιοχή μας.
- Να ζητηθούν από τους κοινοβουλευτικούς μας εκπροσώπους οι θέσεις των κομμάτων τους και η πολιτική που προτίθενται να ασκήσουν στο θέμα των αντικειμενικών αξιών ακινήτων ως κόμματα και ως πρόσωπα.

δημοκρατικά

ΥΠΑΡΧΕΙ ΑΝΤΙΚΕΙΜΕΝΙΚΗ ΠΡΑΓΜΑΤΙΚΟΤΗΤΑ Η ΟΠΟΙΑ ΔΙΝΕΙ ΤΟ ΜΕΤΡΟ ΤΗΣ ΑΛΗΘΕΙΑΣ (ΑΡΙΣΤΟΤΕΛΗΣ)

ΠΟΤΕ ΘΑ «ΞΕΣΠΑΣΟΥΝ» ΕΠΙΤΕΛΟΥΣ,
σ' αυτόν τον τόπο οι συνειδήσεις;

Η υπόθεση της φωτογραφικής τροπολογίας υπέρ της Τεχνικής Ολυμπιακής για την ανέγερση τουριστικών καταλυμάτων στην ήδη επιβαρυμένη οικιστικά Σιθωνία της Χαλκιδικής δεν είναι απλή, ούτε εξαντλείται με την παραίτηση του υφυπουργού Οικονομίας Χρ. Πάχτα ή τη διαγραφή από τα ψηφοδέλτια των εννέα βουλευτών που συνυπέγραψαν την αμαρτωλή διάταξη. Αναδεικνύει, πέραν της ευθείας συναλλαγής κυβερνητικών στελεχών με συγκεκριμένο επιχειρηματία για ποταπό σκοπό, όπως η καταπάτηση δασικής έκτασης, πλήθος θεσμικών ανωμαλιών, οι οποίες όπως όλα δείχνουν, συμβαίνουν κατά σύστημα, έχουν αναχθεί σε συνήθη πρακτική.

Οι παραβιάσεις πάμπολλες συνταγματικές, νομοθετικές, του κανονισμού της Βουλής και βεβαίως ποινικές. Αν τις διέπραττε οποιοσδήποτε πολίτης θα αντιμετώπιζε διώξεις δικαστικές, θα εισέπραττε την κοινωνική κατακραυγή, τη χλεύη και τον κοινωνικό αποκλεισμό. Στη συγκεκριμένη περίπτωση έχουμε τα πάντα. Ο υφυπουργός δεν κατάλαβε, δεν ήλεγξε, δεν πρόσεξε στην καλύτερη περίπτωση και στη χειρότερη έστησε την τροπολογία ερήμην του προϊσταμένου του υπουργού, την πέρασε νύχτα για να εξυπηρετήσει συγκεκριμένα συμφέροντα στην ιδιαίτερη εκλογική του περιφέρεια. Όπως και να έχει, ο κ. Πάχτας φέρει ευθύνη βαρύτατη, είναι υπόλογος απέναντι στους πολίτες και οφείλει να εξηγήσει πως, γιατί και με ποιό σκοπό. Το ίδιο ισχύει και για τους 9 βουλευτές, με πρώτο τον πρώην υφυπουργό Παιδείας και βουλευτή Σερρών κ. Ανθόπουλο, ο οποίος φέρεται ως ο πρωταγωνιστής προώθησης της φωτογραφικής διάταξης και το πρόσωπό που ήταν συνδεδεμένο επαγγελματικά με τον συγκεκριμένο επιχειρηματία ο οποίος θα απολάμβανε τα αγαθά της τροπολογίας. Και επιπλέον είναι εκείνος που υπέκλεψε τις υπογραφές των συναδέλφων του, όπως προκύπτει τώρα από τις εκ των υστέρων δηλώσεις τους. Εδώ έχουμε άλλης τάξεως θέμα. Υπάρχουν βουλευτές που, πέραν της άρνησής της υπογραφής των, δηλώνουν ότι δεν γνώριζαν καν το περιεχόμενο της τροπολογίας. Αποκαλύφθηκε, λοιπόν, από την όλη υπόθεση ότι οι τροπολογίες, οι διατάξεις νόμου δηλαδή που ψηφίζονται από το Κοινοβούλιο είναι προϊόν παράνομων διαδικασιών, ακόμη και υφαρπαγής υπογραφών. Εξεγείρεται ο καθείς από την αποκάλυψη, δεν το χωράει ανθρώπου νους πόσο μπορεί να έχει ευτελισθεί η νομοθετική λειτουργία. Προφανέστατα το Σύνταγμα παραβιάσθηκε, ο κανονισμός της Βουλής δεν τηρήθηκε, τα κοινοβουλευτικά ήθη καταρρακώθηκαν.

«Η ΘΕΣΜΙΚΗ ΑΝΩΜΑΛΙΑ, ΌΠΩΣ ΚΑΙ Η ΚΟΙΝΟΒΟΥΛΕΥΤΙΚΗ ΑΠΑΤΗ ΕΙΝΑΙ ΠΡΟΦΑΝΗΣ ΕΙΝΑΙ ΚΑΙ ΑΥΤΗ ΠΟΥ ΓΕΝΝΑΕΙ Ή ΚΑΛΥΤΕΡΑ ΕΠΙΤΡΕΠΕΙ ΚΑΙ ΕΚΤΡΕΦΕΙ ΤΗ ΔΙΑΦΘΟΡΑ, ΤΗ ΣΥΝΑΛΛΑΓΗ ΚΑΙ ΕΝ ΤΕΛΕΙ ΤΟ ΔΙΑΣΥΡΜΟ ΤΩΝ ΘΕΣΜΩΝ»

Η θεσμική ανωμαλία, όπως η κοινοβουλευτική απάτη είναι προφανής και είναι αυτή που γεννάει ή καλύτερα επιτρέπει και εκτρέφει τη διαφθορά, τη συναλλαγή και εν τέλει τον διασυρμό των θεσμών. Από την περιφρόνηση των θεσμών, απ' αυτήν την καθημερινή παραβίαση των διαδικασιών, από την ευκολία και την απλοποίηση των πάντων προσφέρεται η ευκαιρία στους επίορκους να παραδώσουν και την ψυχή τους στο διάβολο. Όπως όλα δείχνουν, η συγκεκριμένη υπόθεση είναι κλασική περίπτωση συναλλαγής, εμπίπτει σ' αυτό που έχει αποκληθεί πολιτικό χρήμα. Είναι από τις σκαστές περιπτώσεις συναλλαγής πολιτικής με συμφέροντα και αντάλλαγμα προεκλογική χρηματοδότηση και υποστήριξη. Και προφανώς δεν είναι η μόνη. Υπάρχουν άλλες σοβαρότερες και απείρως σημαντικότερες νομοθετικές ρυθμίσεις, ίσως και νόμοι ολόκληροι που διέπουν τη ζωή και τα συμφέροντά μας, οι οποίοι πέρασαν από το Κοινοβούλιο με διαδικασίες άκρως προβληματικές.

Αν κάτι προκύπτει απ' το συγκεκριμένο περιστατικό είναι η ανάγκη προστασίας των θεσμικών διαδικασιών, η πιστή με θρησκευτική ευλάβεια τήρησή τους και η προσήλωση των πάντων σ' αυτές. Η χώρα και η πολιτική έχουν λαβωθεί από το κλίμα αδιαφάνειας, από τον κύκλο της φθοράς των θεσμών και των συνειδήσεων. Περιθώρια για συμβιβασμούς δεν υπάρχουν. Τα όρια έχουν προ πολλού ξεπερασθεί, το μέτρο έχει χαθεί, οι πολίτες εξεγείρονται και απαιτούν μέτρα συγκεκριμένα. Οφείλουν άπαντες να επανατοποθετηθούν, να θέσουν ένα τέρμα, να ορίσουν μια νέα αφετηρία, η οποία θα προσδιορισθεί από κανόνες και αρχές που θα τηρούνται χωρίς συμβιβασμούς και διακρίσεις.

ΑΠΟ ΤΟ ΜΟΝΟΜΕΛΕΣ ΠΡΩΤΟΔΙΚΕΙΟ ΡΟΔΟΥ

ΝΕΑ ΕΝΔΙΑΦΕΡΟΥΣΑ ΔΙΚΑΣΤΙΚΗ
απόφαση για τα «πανωτόκια»

Δέχθηκε ότι η τράπεζα χρέωσε υψηλότερα «πανωτόκια»

Πολλοί είναι οι δανειολήπτες που δίνουν τις προσωπικές τους «μάχες» στα δικαστήρια κατά των τραπεζών. Πρόκειται κυρίως για ιδιώτες με διογκωμένα τα χρέη από «πανωτόκια», που αγωνίζονται για να σώσουν τις περιουσίες τους από τους πλειστηριασμούς.

Τα πανωτόκια εξακολουθούν να «ταλαιπωρούν» μεγάλη μερίδα δανειοληπτών, παρά τις τρεις προσπάθειες που έκανε η κυβέρνηση με σχετικές διατάξεις για να ρυθμιστούν οι οφειλές προς τις τράπεζες. Ο νόμος 2789/2000 που ψηφίστηκε το Φεβρουάριο του 2000 προέβλεπε την καθιέρωση πλαφόν στο ύψος της οφειλής σε υπερήμερα δάνεια, ανάλογα με το χρόνο κατά τον οποίο το δάνειο κατέστη ληξιπρόθεσμο. Στην ίδια κατεύθυνση και με βελτιωμένους όρους ακολούθησαν οι νόμοι 2873/2000 και 2912/2001.

Πολλοί από τους δανειολήπτες, όμως, δεν συμφώνησαν με τις τράπεζες ως προς το ύψος της οφειλής τους, ενώ κάποιοι άλλοι εξαιρέθηκαν των ρυθμίσεων με το επιχείρημα ότι είχαν υπαχθεί σε παλαιότερες ρυθμίσεις. Αυτό είχε ως αποτέλεσμα να συνεχίζονται οι πλειστηριασμοί, παρά το γεγονός ότι αυτοί έπρεπε, σύμφωνα με το νόμο, ν' ανασταλούν.

Η πρώτη απόφαση για αναστολή διενέργειας πλειστηριασμού στη Ρόδο λόγω λανθασμένου υπολογισμού τόκου οφειλής, πανωτοκίων, σε δάνειο εκδόθηκε την 29η Δεκεμβρίου 2003 από το Μονομελές Πρωτοδικείο Ρόδου σε εφαρμογή των νέων διατάξεων που ισχύουν.

Κατόπιν ανακοπής που κατέθεσε η ανώνυμη εταιρεία «Τρόπικαλ Ξενοδοχειακές Τουριστικές Εμπορικές Βιοτεχνικές Επιχειρήσεις» που εδρεύει στον Αρχάγγελο και εκπροσωπήθηκε από το δικηγόρο κ. Δ. Γεωργά κατά της από 10ης Απριλίου 2000 επιταγής προς εκτέλεση και της έκθεσης αναγκαστικής κατάσχεσης ακινήτου του δικαστικού επιμελητή του Πρωτοδικείου Ρόδου κ. Μ. Μελλίνη υπέρ της «Alpha Bank» ο Πρωτοδίκης κ. Ελ. Καλογερόπουλος με την 193/2003 απόφασή του ακύρωσε τον πλειστηριασμό.

Στο σκεπτικό της απόφασης αναφέρονται και τα εξής:

«Η καθ'ης ΑΛΦΑ Τράπεζα ΑΕ επέδωσε στις 5.5.2000 στην ανακόπτουσα την από 10.4.2000 επιταγή προς εκτέλεση, η οποία κείται κάτωθι της υπ' αριθμ. 202/1991 διαταγής πληρωμής του Δικαστή του παρόντος Δικαστηρίου, με την οποία η ανακόπτουσα υποχρεώθηκε να καταβάλει στην καθ'ης το ποσό των 121.715.399 δρχ. Η απαίτηση αυτή προερχόταν από σύμβαση χορηγήσεως πιστώσεως με ανοιχτό λογαριασμό. Με βάση την ως άνω επιταγή η καθ'ης προέβη στην κατάσχεση ενός ακινήτου ιδιοκτησίας της ανακόπτουσας με την υπ' αριθμ. 7592/23.5.2000 έκθεση αναγκαστικής κατάσχεσης του δικαστικού επιμελητή του Πρωτοδικείου Ρόδου Μιχαήλ Μελλίνη. Ακολούθως, η καθ'ης την 18.2.2002 κοινοποίησε στην ανακόπτουσα την υπ' αριθ. 8835/14.2.2002 επαναληπτική περίληψη έκθεσης αναγκαστικής κατάσχεσης ακινήτου του αυτού ως άνω δικαστικού επιμελητή. Κατά των δύο αυτών πράξεων (επιταγής και επαναληπτικής περίληψης) παραπονείται η ανακόπτουσα και ζητεί την ακύρωσή τους. Με την από 31.1.2002 εξώδικη δήλωση της καθ'ης προσδιορισμού της οφειλής με βάση το άρθρο 30 του ν. 2789/2000, όπως ισχύει με το άρθρο 42 του ν. 2912/2001, η οποία επιδόθηκε στην ανακόπτουσα στις 1.2.2002, η καθ'ης δήλωσε ότι σε εφαρμογή των παραπάνω διατάξεων, η συνολική οφειλή επαναπροσδιορίστηκε και την 9.5.2001, ημέρα έναρξης ισχύος των παραπάνω διατάξεων, ανερχόταν πλέον στο συνολικό ποσό των 69.668.637 δρχ. ή 204.465,75 ευρώ. Επιπροσθέτως, η καθ'ης δήλωσε ότι με τη νέα τοκοφορία από 10.5.2001 και εφεξής καθώς και με την προσθήκη νέων εξόδων, η απαίτηση την 31.1.2002 ανερχόταν συνολικά στο ποσό των 75.824.075 δρχ. ή 222.521,13 ευρώ. Επιπλέον, η καθ'ης προσθέτει στην παραπάνω δήλωσή της, στο σύνολο της οφειλής που υπολογίζει και δύο κονδύλια εξόδων ποσού 2.412,33 ευρώ και 35.763,04 ευρώ, τα οποία όμως είναι παράνομα καθώς δεν προβλέπονται στις διατάξεις του παραπάνω νόμου 2789/2000, που καθορίζει το ανώτατο επιτρεπόμενο όριο της οφειλής από συμβάσεις με τράπεζες και πώς αυτό υπολογίζεται. Ως εκ τούτου είναι λανθασμένος και ο υπολογισμός των τόκων, που έκανε η καθ'ης η ανακοπή για το διάστημα από 10.5.2001 μέχρι 31.1.2002, εφόσον υπολογίσθηκε σε λάθος ποσό. Το ποσό, που απομένει ως οφειλή μετά από την αφαίρεση των παραπάνω κονδυλίων των εξόδων είναι το ποσό των 106.960,49 ευρώ για τον πρώτο λογαριασμό και το ποσό των 59.320,89 ευρώ για το δεύτερο λογαριασμό, όπως αυτοί αναφέρονται στην από 31.1.2002 δήλωση προσδιορισμού οφειλής της καθ'ης και συνολικά το ποσό των 166.281,38 ευρώ. Συνεπώς, πρέπει να ακυρωθούν μερικώς οι προσβαλλόμενες πράξεις και ειδικότερα η από 10.4.2000 επιταγή και η υπ' αριθμ. 8835/2002 επαναληπτική περίληψη έκθεσης αναγκαστικής κατάσχεσης κατά το επιπλέον ποσό των 166.281,38 ευρώ, όχι όμως ολικώς, όπως ζητεί η ανακόπτουσα και να γίνει εν μέρει δεκτή η ανακοπή ως ουσιαστικά βάσιμη.

ΣΥΛΛΟΓΟΣ ΡΟΥΜΕΛΙΩΤΩΝ ΡΟΔΟΥ

ΑΝΑΚΟΙΝΩΣΗ

Το Δ.Σ. του Συλλόγου Ρουμελιωτών Ρόδου προσκαλεί τα μέλη και τους φίλους του στην ετήσια χοροεσπερίδα στην οποία θα κοπεί και Βασιλόπιττα **στις 21 Φεβρουαρίου 2004** στο ξενοδοχείο **GRAND HOTEL**

Πληροφορίες στα τηλέφωνα:22410 27607, 67200, 76112-73805.

ΣΥΝΕΔΡΙΑΖΕΙ ΤΟ ΝΟΜΑΡΧΙΑΚΟ
συμβούλιο Δωδεκανήσου

Την προσεχή Παρασκευή 30 Ιανουαρίου, θα συνέλθει σε συνεδρίαση το νομαρχιακό συμβούλιο Δωδεκανήσου με τα ακόλουθα θέματα στην ημερήσιά του διάταξη:

ΘΕΜΑ 1ο: Τροποποίηση Οργανισμού Εσωτερικής Οργάνωσης και Λειτουργίας των Υπηρεσιών της Ν.Α. Δωδ/σου.

ΘΕΜΑ 2ο: Έγκριση δημιουργίας κατ' αποκοπήν χορηγημάτων καθαριότητας στη Νομαρχιακή Αυτ/ση Δωδ/σου και στον φορέα 052 «Δ/νση Διοικ. & Οικον. Υπηρεσιών».

ΘΕΜΑ 3ο: Παράταση μίσθωσης για τη στέγαση του ολοήμερου Νηπιαγωγείου Αρχαγγέλου.

ΘΕΜΑ 4ο: Υποβολή πρότασης στο Επιχειρησιακό Πρόγραμμα «Κοινωνία της Πληροφορίας» με τίτλο «ΕΥΡΥΖΩΝΙΚΕΣ ΕΠΙΚΟΙΝΩΝΙΕΣ».

ΘΕΜΑ 5ο: Υποβολή πρότασης στο Πρόγραμμα INTERREG III - Ελλάδα Κύπρος.

ΘΕΜΑ 6ο: Ορισμός ενός τακτικού εκπροσώπου της Ν.Α. Δωδ/σου με τον αναπληρωτή του στην Επιτροπή Παρακολούθησης Καινοτόμων Δράσεων του Νοτίου Αιγαίου.

ΘΕΜΑ 7ο: Συνεδριάσεις Νομαρχιακού Συμβουλίου εκτός έδρας Νομού (Κω και Κάρπαθο).

ΔΙΑΙΩΝΙΖΟΝΤΑΙ ΟΙ «ΑΤΑΞΙΕΣ»

ΠΡΟΒΛΗΜΑ ΜΕ ΑΚΙΝΗΤΑ
στο ακριτικό Καστελλόριζο

Στα Δικαστήρια προσέφυγε ο πρόεδρος του Δ.Σ. κ. Γ. Τσιγάρος

Μηνυτήρια αναφορά σε βάρος των κ.κ. Μ. Μωραΐτη του Αχιλλέα, Κων. Παυλίδη του Νικολάου και κατά παντός άλλου υπευθύνου συνεργού ή ηθικού αυτουργού, υπέβαλε ο πρόεδρος του Δημοτικού Συμβουλίου Ρόδου κ.Γ. Τσιγάρος ζητώντας την άσκηση ποινικών διώξεων σε βάρος τους, γιατί, όπως υποστηρίζει «με παράνομο τρόπο ενσωμάτωσαν στην περιουσία τους το πατρικό του σπίτι στο Καστελλόριζο»

Ο κ. Γ. Τσιγάρος υποστηρίζει ότι το ακίνητο επιφάνειας 92, 16 τ.μ. ανήκει στην οικογένειά του από το 1939 και ότι το «κληρονόμησε» από τον πατέρα του, ενώ ο κ. Μωραΐτης υποστηρίζει να το «κληρονόμησε» από την μητέρα του κατόπιν χρησικτησίας και ότι διέμενε σ' αυτό από το 1953. Παρά το γεγονός ότι ο κ. Τσιγάρος διεκδικούσε με αγωγή το ακίνητο ο κ. Μωραΐτης φέρεται να το πούλησε το Δεκέμβριο του 2003, μαζί με άλλα, έναντι 15.000 ευρώ στον κ. Παυλίδη.

Το ιστορικό της υποθέσεως σύμφωνα με τη μηνυτήρια αναφορά του κ. Τσιγάρου έχει ως εξής:

Δυνάμει του υπ' αριθμού 2204/22-6-1988 συμβολαίου γονικής παροχής της συμβολαιογράφου Ρόδου κ. Β. Χρύση που μεταγράφηκε νόμιμα τα οικεία βιβλία του Υποθηκοφυλακείου του Δήμου Μεγίστης περιήλθε στην αποκλειστική κυριότητα και μομή του πατέρα του κ. Τσιγάρου, Θεολόγου Τσιγάρου, μια κατεστραμμένη οικία μετά του οικοπέδου της επιφάνειας 92,16 τ.μ. στην περιοχή «Χωράφια» του Καστελλόριζου.

Όπως προστίθεται το επίδικο ακίνητο ανήκει στην οικογένεια Τσιγάρου από το έτος 1939 γεγονός που γνωρίζουν όλοι οι Καστελλοριζιοί. Το 1988 το ακίνητο αυτό περιήλθε στην κυριότητα του κ. Τσιγάρου και το 1997 προέβη σε πράξεις νομής του (αίτηση για να χορηγηθεί άδεια περίφραξης και οικοδομής, δήλωση στο Ε9 κ.λ.π.). Λόγω της μόνιμης διαμονής του κ. Τσιγάρου και της οικογενείας του στη Ρόδο. Όπως εξηγείται στη μήνυση, ανατέθηκε η ευθύνη της φύλαξης του ακινήτου σε συγγενείς και φίλους που διαμένουν στο Καστελλόριζο.

Την 10 Αυγούστου 2002 ο κ. Τσιγάρος φέρεται να πληροφορήθηκε ότι ο εν ενεργεία αστυνομικός κ. Μιχάλης Μωραΐτης του Αχιλλέα, εκμεταλλευόμενος την απουσία του, αυθαίρετα κατέλαβε το ακίνητο και εγκατέστησε σε αυτό κοτέτσι και ταυτόχρονα απάλειψε το όνομα της οικογενείας Τσιγάρου που ήταν γραμμένο στους τοίχους. Σκοπός του ήταν όπως αναφέρεται στη μήνυση η οριστική αποβολή του κ. Τσιγάρου από το ακίνητο.

Η υπόθεση ανατέθηκε τότε σε δικηγόρο ο οποίος σε έρευνα που διενήργησε διαπίστωσε ότι ο κ. Μωραΐτης επικαλείται ως τίτλο κυριότητας συμβόλαιο γονικής παροχής της συμβολαιογράφου κ. Β. Χρύση (23/9/1994) στο οποίο εμφανίζεται να απέκτησε ακίνητο από τη μητέρα του Ελισάβετ Μωραΐτη – Αμυγδάλου, συνολικής επιφάνειας 300,33 τ.μ.

Όπως υποστηρίζει όμως ο κ. Τσιγάρος «το ακίνητο αυτό περιήλθε δήθεν στην κυριότητα της μητέρας του κ. Μωραΐτη με τη συμπλήρωση νόμιμου χρόνου χρησικτησίας αφού δήθεν το κατείχε από το 1953»

Την 23η Αυγούστου 2002 ο κ. Τσιγάρος κατέθεσε αγωγή κατά του κ. Μωραΐτη στο Μονομελές Πρωτοδικείο Ρόδου που προσδιορίστηκε για συζήτηση την 23 Οκτωβρίου 2003 και αποσκοπούσε στην απόδοση του ακινήτου στην οικογένειά του.

Ο κ. Μωραΐτης, όπως έγινε γνωστό δεν εμφανίστηκε στη δικάσιμο ενώ ακόμη δεν εκδόθηκε απόφαση επί της αγωγής του κ. Τσιγάρου.

Την 15 Ιανουαρίου 2004 οικογενειακός φίλος ειδοποίησε τον κ. Τσιγάρο ότι κάποιος είχε ξεκινήσει οικοδομικές εργασίες στο ακίνητό του και ότι είχε πωληθεί. Την 17 Ιανουαρίου μετέβη ο κ. Τσιγάρος στο Καστελλόριζο και διαπίστωσε ότι πράγματι με συμβόλαιο αγοραπωλησίας του Συμβολαιογράφου Ρόδου κ. Δ. Γιώρτσου ο κ. Μωραΐτης είχε μεταβιβάσει ακίνητο συνολικής επιφάνειας 300,2 τ.μ. στον Κωνσταντίνο Παυλίδη του Νικολάου έναντι 15.000 ευρώ!

Επί του πωληθέντος ακινήτου εκκρεμούν επίσης αναγνωριστική αγωγή του κ. Ιωάννη Χατζηφώτη και διεκδικητική αγωγή του κ. Γ. Τσιγάρου όπως αναγνωρίζεται και στο συμβόλαιο πώλησής του. Σε έρευνα που διενήργησε χθες ο κ. Τσιγάρος στην Πολεοδομία της Νομαρχίας Δωδεκανήσου διαπιστώθηκε ότι οι εργασίες που γίνονται στο ακίνητο αυτό είναι αυθαίρετες.

ΠΡΟΚΕΙΤΑΙ ΓΙΑ ΕΝΑ ΣΗΜΑΝΤΙΚΟ ΕΡΓΟ

Ο ΔΗΜΟΣ ΚΩ ΠΑΡΕΔΩΣΕ
το νέο κτίριο του ΙΚΑ

Τα εγκαίνια θα γίνουν μέσα στο Φεβρουάριο



Παραδόθηκε προχθές από το Δήμο της Κω το νέο, σύγχρονο κτίριο του ΙΚΑ που θα στεγάσει τις ιατρικές και διοικητικές υπηρεσίες του ασφαλιστικού ιδρύματος, προσφέροντας αναβαθμισμένες υπηρεσίες στους χιλιάδες ασφαλισμένους και συνταξιούχους του. Τα εγκαίνια του νέου κτιρίου θα πραγματοποιηθούν στα μέσα Φεβρουαρίου, οπότε και θα έχει ολοκληρωθεί η μετεγκατάσταση από το παλιό στο νέο κτίριο.

Το έργο κατασκευής του κτιρίου είχε αναλάβει ο Δήμος Κω, στα πλαίσια προγραμματικής σύμβασης που είχε υπογραφεί με τη διοίκηση του Ι.Κ.Α. Η σχετική σύμβαση υπενράφη το 1998 και η εργολαβία ξεκίνησε δύο περίπου χρόνια αργότερα, διήρκεσε δε τρία χρόνια διάστημα που χαρακτηρίζεται ως εξαιρετικά σύντομα δεδομένου ότι πρόκειται για ένα κτίριο συνολικής έκτασης 3.600 τετραγωνικών μέτρων. Ο προϋπολογισμός του έργου ανήλθε στα 900 εκ. δρχ. περίπου, κόστος που θεωρείται ως εξαιρετικά χαμηλό για τέτοιου είδους έργο και οφείλεται στην ειδική προσφορά του Δήμου Κω, που έκανε ότι ήταν δυνατόν για την δρομολόγηση και τη γρήγορη υλοποίηση του έργου, το οποίο αποτελούσε χρόνιο αίτημα των ασφαλισμένων του ΙΚΑ.

Σύμφωνα με τις εκτιμήσεις της διοίκησης του Ι.Κ.Α., το νέο κτίριο θα καλύψει τις ανάγκες των ασφαλισμένων στην περιοχή με χρονικό ορίζοντα 50ετίας.

Οι διοικητικές υπηρεσίες του Ι.Κ.Α. θα μεταφερθούν μέσα στην πρώτη εβδομάδα του Φεβρουαρίου στο νέο κτίριο, ενώ η όλη επιχείρηση μετεγκατάστασης δεν θα υπερβεί χρονικά την 15η του μήνα, όπως δηλώνουν οι αρμόδιοι. Ο αξονικός τομογράφος όμως δεν θα εγκατασταθεί τελικά μέσα σε αυτό το χρονικό διάστημα, αλλά πολύ αργότερα και σίγουρα πάντως εντός του 2004, όπως διαβεβαιώνεται από τη διοίκηση το Ι.Κ.Α. Σημειώνεται οτι έχει ήδη προκηρυχθεί από το Ι.Κ.Α. η πρόσληψη γιατρού- χειριστή του πανάκριβου ιατρικού μηχανήματος, που θα λύσει πολλά προβλήματα των ασφαλισμένων και θα περιορίσει τις μετακινήσεις τους και τα έξοδα που συνεπάγονται στη Ρόδο. Σύμφωνα με τις διαβεβαιώσεις του διοικητή του Ι.Κ.Α. κ. Μιλτιάδη Νεκτάριου πέραν του αξονικού τομογράφου θα καταβληθούν προσπάθειες για την ενίσχυση του διοικητικού και ιατρικού προσωπικού.

Ο Δήμαρχος Κω κ. Μιλτιάδης Φάκκος, με δηλώσεις του στη «δ» εξέφρασε την ικανοποίησή του για τη γρήγορη αποπεράτωση αυτού του μεγάλου έργου, τονίζοντας ότι «για μία ακόμα φορά ο Δήμος Κω απέδειξε ότι μπορεί να φέρει εις πέρας μεγάλα έργα, εγγυώμενος το μικρότερο δυνατό κόστος, την καλή ποιότητα και το σύντομο χρόνο της κατασκευής» Μάλιστα είπε ότι «θα αναληφθούν και άλλες παρόμοιες πρωτοβουλίες στο μέλλον, ώστε να απεμπλακούν από τις συνήθεις χρονοβόρες διαδικασίες των δημοσίων έργων τα απαραίτητα για την ανάπτυξη της Κω έργα»

ΕΚΠΟΙΗΣΗ

Στο βιβλιοπωλείο

Αικ. Χατζηιωάννου

θα βρείτε

• *Βιβλία - 50%*
• *Κατάλογοι εστιατορίων «ΜΕΝΟΥ»*

Από 27 και πολλές άλλες προσφορές

Τ. Σπρινγκς 29, τηλ. 22410 24219.



ΕΚΜΕΤΑΛΛΕΥΤΕΙΤΕ ΤΙΣ ΕΠΕΝΔΥΤΙΚΕΣ ΕΥΚΑΙΡΙΕΣ ΓΙΑ ΤΗΝ ΑΝΑΠΤΥΞΗ ΤΗΣ ΕΠΙΧΕΙΡΗΣΗΣ ΣΑΣ ή ΤΗΝ ΔΗΜΙΟΥΡΓΙΑ ΜΙΑΣ ΝΕΑΣ ΕΠΙΧΕΙΡΗΣΗΣ!

Βρίσκονται ήδη σε εξέλιξη προγράμματα επιδοτήσεων για:

Μεταποιητικές Επιχειρήσεις
(Μονάδες Τροφίμων, Αρτοποιεία, Ξυλουργεία, Επιπλοποιεία, Αλουμινοκατασκευές Τυπογραφεία κτλ)

Τουριστικές Επιχειρήσεις
(Ξενοδοχεία, Ενοικιαζόμενα Δωμάτια και Διαμερίσματα, Τουριστικά Γραφεία κτλ)

Αναλαμβάνουμε την υποστήριξη προγραμμάτων του Υπουργείου Ανάπτυξης και του Υπουργείου Οικονομίας (μέσω Τραπεζών).

Η ΕΛΕΛΙΞΙΣ-Σύμβουλοι Ανάπτυξης Επιχειρήσεων παρέχει, επιπλέον, συμβουλευτικές υπηρεσίες από εξειδικευμένα στελέχη στους τομείς:

• Ανάπτυξης Συστημάτων Ποιότητας (ISO 9000) και Ασφάλειας Τροφίμων (HACCP)

• Ανάπτυξης Επενδυτικών Μελετών στο πρόγραμμα Leader+

• Σύνταξης Οικονομοτεχνικών Μελετών στα πλαίσια του Αναπτυξιακού Νόμου (Ν. 2601/98)

Η Πολύχρονη εμπειρία των στελεχών μας και ο μακρύς κατάλογος των επιτυχημένων συνεργασιών μας αποτελούν την καλύτερη Εγγύηση για την επιτυχία και της δικής σας επένδυσης!

ΥΠΕΥΘΥΝΟΙ ΕΠΙΧΕΙΡΗΣΗΣ

Αριστέα Αλεξίου
Διπλ. Χημικός Μηχανικός ΕΜΠ

Ιάκωβος Γρύλλης
Διπλ.Πολιτικός Μηχανικός ΕΜΠ

Διαγοριδών 2-4 (Έναντι ΔΟΝΑ)
Τηλ:2241 031532, 070171-3 Fax: 2241 070175
info@exelixis.net.gr

υπόθεση: Πολιτισμός



υπογραφή: Δέσποινα Διαμαντή

ΞΕΦΥΛΛΙΖΟΝΤΑΣ...



Η ΚΟΥΛΤΟΥΡΑ ΤΩΝ ΜΟΝΟΜΑΧΩΝ: Ένω αλλιώτικο προφίλ των 2 πρωταγωνιστών της πολιτικής επικαιρότητας φιλοξενήθηκε στο ένθετο 7 της Κ.Ε. και μας κίνησε το ενδιαφέρον μιάς και αναφέρεται στις μουσικές, λογοτεχνικές και άλλες προτιμήσεις τους, όπως και στην άποψή τους για τον πολιτισμό.

Ο λόγος για τον Γιώργο Παπανδρέου και τον Κώστα Καραμανλήφυσικά, που «ακτινογραφούνται» κανονικά αυτόν τον καιρό σε όλες τις εκφράσεις της ζωής τους: Μουσικόφιλος κυρίως ο Γιώργος Παπανδρέου και σύμφωνα με διηγήσεις του στα νιάτα του είχε φτιάξει ένα μουσικό γκρουπ ονόματι «Πυρηνικά Σκουπίδια», ενώ ένα από τα πολυτιμότερα υπάρχοντά του είναι μια κιθάρα του '59 που είχε αποκτήσει στα 13 του χρόνια. Ανάμεσα στους αγαπημένους του συνθέτες οι Ντάϊαρ Στρέϊτς, ο Άρβο Παρτ, ο Μάνος Χατζιδάκις και ο Θάνος Μικρούτσικος.

Αγαπημένη του ποιήτρια είναι η Κική Δημουλά και οι λογοτεχνικές του αναζητήσεις στρέφονται γύρω από τον Μάριο Χάκκα, την Διδώ Σωτηρίου, την Μάρω Δούκα, Ιωάννα Καρυστιάνη και Ρέα Γαλανάκη, αλλά κυρίως τα διαβάσματά του είναι προσανατολισμένα στον τομέα των κοινωνικο-πολιτικών θεωριών, στον προβληματισμό γύρω από την παγκοσμιοποίηση, τις νέες τεχνολογίες, το ζήτημα της ξενοφοβίας κ.α. Προτιμάει τον ευρωπαϊκό κινηματογράφο παρά τον αμερικάνικο των μεγάλων παραγωγών και των εντυπώσεων, ενώ θεωρείται ότι έχει μια καλή αλλά όχι στενή σχέση με το θέατρο.

Ο Γιώργος Παπανδρέου θεωρεί τον Πολιτισμό ένα «ήπιο αλλά συνάμα ισχυρό όπλο» και το δικαίωμα της ελεύθερης έκφρασης πιο σημαντικό από την περιστασιακή άγρα ψήφων, εκφράζοντας δημόσια την αντίθεσή του, στο κάψιμο των βιβλίων του Μ. Ανδρουλάκη και στην αποκαθήλωση του «βλάσφημου έργου από την έκθεση «Outlook».



• Ο Κώστας Καραμανλής απ' την άλλη, θεωρείται αυθεντικά λαϊκός, όσον αφορά τις μουσικές του προτιμήσεις, με τις φωνές του Καζαντζίδη, Μπιθικώτση, Διονυσίου, Μοσχολιού και Πάριου, να του πάνε περισσότερο ενώ θαυμάζει το έργο του Σταύρου Ξαρχάκου, όπως και του Μάνου Χατζιδάκι. Όσον αφορά τους σχετικά σύγχρονους δημιουργούς, ο ίδιος δηλώνει ότι παρακολουθεί τη δουλειά της Δήμητρας Γαλάνη, του Αλκίνοου Ιωάννίδη αλλά και του Γιώργου Κουμενάκη, ακούει έθνικ, σκωτσέζικη παραδοσιακή μουσική, τζαζ και σόουλ... ενώ οι σχέσεις του με τον Σταμάτη Σπανουδάκη «επίσημου» συνθέτη του κόμματός του, είναι γνωστές.

Αντιμετωπίζει τη λογοτεχνία σαν μια «βαλβίδα αποσυμπίεσης από την πίεση της δουλειάς» και εκφράζει δημόσια το θαυμασμό του για τον τρόπο γραφής του Νίκου Θέμελη, τα μυθιστορήματα της Ιωάννας Καρυστιάννη ενώ στα βιβλία που προμηθεύτηκε τελευταία περιλαμβάνονται το «Δυο φορές Έλληνας» του Μενη Κουμανταρέα, τον «χαρταετό» της Αθηνάς Κακούρη, τις «Πύλες της φωτιάς» του Στίβεν Πρέσφιλντ και «Το εγχειρίδιο του πολεμιστή του φωτός» του Πάολο Κοέλο...

Την τελευταία εξαετία ο Πρόεδρος της Ν.Δ. παρακολούθησε παραστάσεις του θέατρου Τέχνης, και του Εθνικού στην Επίδαυρο και το Ηρώδειο, όπως και συναυλίες των Θεοδωράκη, Πλέσσα, Νταλάρα, Μούσχουρη Κότσιρα κ.α. κυρίως στα πλαίσια των κοινωνικών απαιτήσεων της θέσης του, μιά και ο ίδιος προτιμά τα λαϊκά στέκια και τα ουζερί.

«Πολιτισμός είναι να μην δίνεις υποσχέσεις και μάλιστα προεκλογικά» δήλωνε ως υποψήφιος πρωθυπουργός, στην αναμέτρηση του 2000 και δήλωσε ότι «η πολιτική στήριξης της σύγχρονης δημιουργίας του Υπουργείου Πολιτισμού θα άλλαζε αρδην»...

• Ο Προγραμματισμός των κομμάτων και τα μέτρα για τον Πολιτισμό, γνωρίζουμε ότι θα 'ναι στις τελευταίες σελίδες των φυλλαδίων τους, δεν έχουμε λοιπόν παρά να περιμένουμε, γνωρίζοντας ωστόσο ότι οι προσωπικές προτιμήσεις τους μπορεί να συμπληρώνουν το πορτραίτο τους, αλλά δεν αποτελούν και δείγματα γραφής για την πορεία που θα ακολουθηθεί σ' αυτόν τον τομέα.

ΛΙΓΟ ΠΡΙΝ ΤΟ ΤΕΛΟΣ...

...του μουσικού γκρουπ που γνωρίσαμε και αγαπήσαμε τα τελευταία χρόνια, των ΠΥΞ ΛΑΞ, μια εμφάνισή τους στη Ρόδο, την προσεχή Πέμπτη, στα πλαίσια της Πολιτιστικής Αύρας, μοιάζει σαν ένα τελευταίο ραντεβού.

Οι «Πυξ -Λαξ» με την απόφασή τους να διαλυθούν θέλουν όπως δηλώνουν να αποδείξουν ότι μένουν πιστοί στην απόφαση που πήραν όταν πρωτοξεκίνησαν:



«Τότε είχαμε συμφωνήσει ότι, αν βλέπαμε ότι η μπάντα βάδιζε προς την «ανακύκλωση», ότι ελλόχευε ο κίνδυνος της επανάληψης στη μουσική και στα τραγούδια μας, θα σταματούσαμε. Εδώ και κάνα χρόνο περίπου είχαμε αρχίσει να ανησυχούμε αν μπορούσαμε να βγάλουμε τραγούδια πραγματικά καινούργια σε σχέση με τους περασμένους δίσκους των Πυξ Λαξ. Παράλληλα όλα αυτά τα χρόνια παίζουμε πολύ και συνεχώς σε πάρα πολύ κόσμο και αυτό αρχίσαμε να πιστεύουμε ότι θα είχε φθορά τόσο σε εμάς όσο και στο κοινό. Σήμερα υπάρχουν τεράστιοι τοίχοι, όπου δεν έχουμε καμία διάθεση να κοπανάμε πάνω σε αυτούς τα κεφάλια μας».





ΠΡΟΣ ΠΕΙΡΑΙΑ

ΑΝΑΧΩΡΗΣΗ ΑΠΟ							ΑΦΙΞΗ ΠΕΙΡΑΙΑ
ΡΟΔΟ	ΚΩ	ΛΕΡΟ	ΠΑΤΜΟ	ΜΥΚΟΝΟ	ΣΥΡΟ	ΑΜΟΡΓΟΣ/ΚΑΤΑΠΟΛΑ	
ΤΡΙΤΗ 20:00	ΤΡΙΤΗ 22:55	—	—	ΤΕΤΑΡΤΗ 03:30	—	—	ΤΕΤΑΡΤΗ 07:20
ΠΕΜΠΤΗ 20:00	ΠΕΜΠΤΗ 22:55	—	—	—	ΠΑΡΑΣΚΕΥΗ 03:45	—	ΠΑΡΑΣΚΕΥΗ 07:05
ΣΑΒΒΑΤΟ 10:00	ΣΑΒΒΑΤΟ 12:50	—	—	—	—	ΣΑΒΒΑΤΟ 16:20	ΣΑΒΒΑΤΟ 21:30
ΚΥΡΙΑΚΗ 18:30	ΚΥΡΙΑΚΗ 21:25	ΚΥΡΙΑΚΗ 23:05	ΔΕΥΤΕΡΑ 00:15	—	ΔΕΥΤΕΡΑ 03:45	—	ΔΕΥΤΕΡΑ 07:05

ΑΝΕΚΤΕΛΕΣΤΑ ΔΡΟΜΟΛΟΓΙΑ: 25/12/03, 01/01/04, 11/04/04 (αναχώρηση από Ρόδο 18:30 για Πειραιά).

ΑΠΟ ΠΕΙΡΑΙΑ

ΑΝΑΧΩΡΗΣΗ ΑΠΟ ΠΕΙΡΑΙΑ	ΑΦΙΞΗ						
	ΣΥΡΟ	ΜΥΚΟΝΟ	ΑΜΟΡΓΟΣ/ΚΑΤΑΠΟΛΑ	ΠΑΤΜΟ	ΛΕΡΟ	ΚΩ	ΡΟΔΟ
ΔΕΥΤΕΡΑ 20:00	ΔΕΥΤΕΡΑ 23:20	—	—	—	—	ΤΡΙΤΗ 04:10	ΤΡΙΤΗ 07:10
ΤΕΤΑΡΤΗ 20:00	ΤΕΤΑΡΤΗ 23:20	—	—	—	—	ΠΕΜΠΤΗ 04:10	ΠΕΜΠΤΗ 07:10
ΠΑΡΑΣΚΕΥΗ 20:00	—	ΠΑΡΑΣΚΕΥΗ 23:50	—	—	—	ΣΑΒΒΑΤΟ 04:20	ΣΑΒΒΑΤΟ 07:15
ΣΑΒΒΑΤΟ 23:30	—	—	ΚΥΡΙΑΚΗ 04:45	ΚΥΡΙΑΚΗ 07:00	ΚΥΡΙΑΚΗ 08:10	ΚΥΡΙΑΚΗ 09:50	ΚΥΡΙΑΚΗ 12:45

ΑΝΕΚΤΕΛΕΣΤΑ ΔΡΟΜΟΛΟΓΙΑ: 24/12/03, 31/12/03, 10/04/04 (αναχώρηση από Πειραιά 23:30 για Ρόδο).

SKEVO'S TRAVEL AGENCY

ΚΑΝΤΕ ΚΡΑΤΗΣΗ ΤΩΡΑ!

ΠΛΗΡΟΦΟΡΙΕΣ ΚΑΙ ΚΡΑΤΗΣΕΙΣ ΘΕΣΕΩΝ ΣΤΟΝ ΤΑΞΙΔΙΩΤΙΚΟ ΣΑΣ ΠΡΑΚΤΟΡΑ Η SKEVO'S TRAVEL AGENCY: ΑΜΕΡΙΚΗΣ 111, ΡΟΔΟΣ, ΤΗΛ. ΚΡΑΤΗΣΕΩΝ ΕΠΙΒΑΤΩΝ ΚΑΙ Ι.Χ.: 22410-22461, 22410-75655, 22410-75310, ΤΗΛ. ΚΡΑΤΗΣΕΩΝ ΦΟΡΤΗΓΩΝ: 22410-76600

δsports

Επιμέλεια: Ηλίας Λοϊζος - Τάσος Κώστας - Μαρία Κολεζάκη

ΠΑΕ ΡΟΔΟΣ

«Η ΜΑΧΗ ΣΥΝΕΧΙΖΕΤΑΙ»

• Πως η Ρόδος αντί το 0-2 έχασε τελικά 3-0

«Ηταν θέμα τύχης για τη Λάρισα και ατυχίας για τη Ρόδο» . Μ' αυτή τη φράση παίκτες και προπονητικό τημ της Ρόδου εξηγούσαν χθες μετά την επιστροφή τους στο νησί το βαρύ 3-0 που συνόδεψε την έξοδο στο θεσσαλικό κάμπο.

Η Ρόδος αντί να προηγηθεί με τις κλασικές ευκαιρίες που έχασε έκανε δώρό στη Λάρισα δύο γκολ (κόντρα σε αμυντικό το πρώτο, λάθος πάσα το δεύτερο) και έμεινε με τις εντυπώσεις. Ειδικά το πρώτο ημίωρο.

Οι «πράσινοι» εντυπωσίασαν με την εμφανίση τους και... σκόρπισαν τρόμο στους 5.000 φιλάθλους που βρέθηκαν στο Αλκαζάρ.

Πρέπει να σημειωθεί ότι στη Λάρισα στη διάρκεια του αγώνα επικρατούσε πολικό ψύχος και ο αγωνιστικός χώρος ήταν πολύ χειρότερος από αυτόν του σταδίου της Ρόδου.

Σκούνας : Τους κάναμε δώρα

Στη συνέντευξη Τύπου μετά τον αγώνα ο Δημήτρης Σκούνας αντιμετώπισε με επιτυχία τις ερωτήσεις των Λαρισαίων δημοσιογράφων που προσπαθούσαν να του κλέψουν... τη φράση ότι « η Λάρισα κέρδισε δίκαια» . Στο ίδιο μήκος κύματος συνέχισε και χθες. «Η Ρόδος πήγε πολύ καλά ειδικά στο Α' ημίχρονο όταν στο μεγαλύτερο διάστημα είχαμε τον έλεγχο του αγώνα και κατοχή της μπάλας με καλή κυκλοφορία. Χάσαμε πολύ καλές ευκαιρίες πριν το διπλό τετ α τετ στο 44' σε αντίθεση με τη Λάρισα που στο Α' ημίχρονο ήταν στην αμυνά της και προσπαθούσε με βαθιές μπαλιές να δημιουργήσει φάσεις. Δεχθήκαμε το 1-0 ,στο τρίτο λεπτό των καθυστερήσεων αφού πρώτα η μπάλα κτύπησε στα πόδια αμυντικού μας. Ήταν μια φάση που η τύχη χαμογέλασε στη Λάρισα . Στην επανάληψη κι ενώ πιέζαμε για να ισοφαρίσουμε κάναμε τραγικό λάθος στην άμυνα και δώσαμε δώρο άλλο ένα γκολ στη Λάρισα. Παρά το 2-0 δεν παρατήσαμε το παιχνίδι και προσπαθήσαμε να πετύχουμε γκολ. Ο διαιτητής έπρεπε να μας δώσει πεναλτί σε ανατροπή του Γιώργου Καντιμοίρη και όχι ν' αφήσει πλεονέκτημα στη φάση που ο Σταμάτης Καντιμοίρης σούταρε στο δοκάρι.

Στα τελευταία λεπτά οι παίκτες μου φανερά επηρεασμένοι από τις χαμένες ευκαιρίες δεν προσπάθησαν περισσότερο και μοιραία δεχθήκαμε το 3-0 από στημένη φάση»

Ο Δημήτρης Σκούνας που δήλωσε εντυπωσιασμένος από την συμπαράσταση των φιλάθλων της

• Με νίκη επί του Θρασύβουλου την Κυριακή αποκτά προβάδισμα για την 3η θέση

Λάρισας χθες πριν την προπόνηση μίλησε στους παίκτες του και τους ζήτησε να μην παρατήσουν την προσπάθεια ενώ τους επισήμανε ότι εκτός έδρας οι ευκαιρίες πρέπει να μετατρέπονται σε γκολ για να έρθει η νίκη .

Η ΕΠΟΜΕΝΗ ΜΕΡΑ

Πλέον η προσοχή όλων είναι στραμμένη στο ντέρμπι της Κυριακής κόντρα στον Θρασύβουλο . Η Ρόδος διεκδικεί με αξιώσεις την τρίτη θέση που μετά από αγώνα μπαράζ οδηγεί στη Β' Εθνική . Κάτοχος της 3ης θέσης είναι ο Θρασύβουλος και έτσι το παιχνίδι της Κυριακής κρίνει πολλά .

Ο Δημήτρης Σκούνας τόνισε στους παίκτες του ότι με δύο νίκες τις επόμενες 12 ημέρες (σ.σ. ακολουθεί την επόμενη Πέμπτη το εξ αναβολής εντός έδρας παιχνίδι με την Καβάλα) η Ρόδος μπορεί να κατακτήσει την άνοδο καθώς υπάρχει ακόμα πολύ δρόμος μέχρι το τέλος του πρωταθλήματος.

• Ο Μητράκας συμπλήρωσε τέσσερις κίτρινες κάρτες κα θα απουσιάσει από τη μάχη με τον Θρασύβουλο, αλλά επιστρέφει ο Νεντέλκοβιτς που εξέτισε την τιμωρία του.

• Πρόβλημα με το ξενοδοχείο αντιμετώπισε η Ρόδος όταν έφτασε το απόγευμα του Σαββάτου στη Λάρισα και μετά από προεδρική εντολή οι παίκτες μετακόμισαν σε άλλο συγκρότημα.

• Από τη χθεσινή προπόνηση απουσίασε ο Γιάννης Βιτέλης που δεν επέστρεψε με την υπόλοιπη ομάδα καθώς είχε να φροντίσει την μετακόμισή του στη Ρόδο . Το νέο απόκτημα ταλαιπωρήθηκε αρκετά καθώς η χθεσινή πτήση για Ρόδο πήγε πρώτα στα Χανιά με αποτέλεσμα να μην προλάβει να προπονηθεί .

ΠΑΟ ΔΙΑΓΟΡΑΣ

Περιμένει τον Αιολικό

Το Σάββατο ή την Δευτέρα το παιχνίδι στο δημοτικό γήπεδο

Η εξαφνική αναβολή του αγώνα με τον Αιολικό έδωσε αρκετά χρονικά περιθώρια στον «στράϊκερ» του «γηραιού» τον Στάθη Καραμαλίκη να ξεπεράσει τις ενοχλήσεις που ένιωθε στον δικέφαλο και να είναι στην διάθεση του Ανδρέα Σταύρου να αγωνισθεί. Ο έμπειρος ποδοσφαιριστής έχει όλο τον απαραίτητο χρόνο να καλύψει το χαμένο έδαφος των προπονήσεων που έχασε την περασμένη εβδομάδα για να είναι έτοιμος και σ' αυτόν τον τομέα καθώς στο ματς με τους Μυτιληνιούς θα έχει πολύ τρέξιμο .

Αντίθετα για δέκα ακόμη ημέρες εκτός αγωνιστικών χώρων θα μείνει ο νεαρός Κοσμάς αφού έχει τοποθετηθεί νάρθηκας στο δεξί αστράγαλο και στηρίζεται σε πατερίτσες. Η χθεσινή προπόνηση του ΠΑΟ Διαγόρα έγινε πίσω από τις εστίες του δημοτικού γηπέδου με όλους τους ποδοσφαιριστές να δουλεύουν με κέφι παρά το τσουχτερό κρύο που επικρατούσε. Στο μεταξύ θεαματική βελτίωση στις προπονήσεις έχει ο Νίκος Ορφανίδης , μετά τον τραυματισμό που είχε και ενδεχομένως στο παιχνίδι με τον Αιολικό να περιληφθεί στην δεκαοχτάδα.

Ο «γηραιός» θα αντιμετωπίσει την ομάδα της Μυτιλήνης το προσεχές Σάββατο ή την Δευτέρα 2/2 . Κι αυτό γιατί την Κυριακή στο Δημοτικό γήπεδο θα διεξαχθεί η συνάντηση Ρόδου Θρασύβουλου

ΑΠΟΛΛΩΝ ΚΑΛΥΘΙΩΝ

Χρέη δύο ετών από την ΕΠΟ

Ο ξύ είναι το οικονομικό πρόβλημα που αντιμετωπίζει ο Απόλλων Καλυθιών όπως άλλωστε και τα περισσότερα σωματεία που αγωνίζονται στο περιφερειακό πρωτάθλημα. Η ασυνέπεια της ΕΠΟ προς την καταβολή της ετήσιας επιχορήγησης έχει ξεπεράσει κάθε όριο καθώς στον Απόλλωνα, αλλά και τις υπόλοιπες ομάδες, οφείλεται ακόμα η τακτική επιχορήγηση της αγωνιστικής περίπου 2002-2003 και βέβαια δεν έχει δοθεί ούτε ευρώ για τη φετινή σεζόν .

Αν υπολογίσει κανείς ότι η ετήσια επιχορήγηση φτάνει περίπου τα 20.000 ευρώ γίνεται αντιληπτό ότι ο Απόλλων έχει να λαμβάνει από την Ομοσπονδία 40.000 ευρώ ποσό ικανό να καλύψει τις ανάγκες του συλλόγου.

Από πλευράς ΕΠΟ η μόνιμη δικαιολογία είναι ότι καθυστερεί η ΓΓΑ την καταβολή της ετήσιας επιχορήγησης καθώς οι ανάγκες των Ολυμπιακών αγώνων έχουν αφήσει άδεια τα ταμεία του κράτους.

Η διοίκηση του Απόλλωνα προσπαθεί να βρει άλλους τρόπους εξεύρεσης χρημάτων και σύμφωνα με πληροφορίες σχεδιάζεται η διοργάνωση χοροεσπερίδας τις Απόκριες με γνωστό τραγουδιστή από την Αθήνα.

• Στον αγωνιστικό τομέα μετά το ρεπό του Σαββατοκύριακου ξεκίνησε χθες η προετοιμασία για τον Κυριακάτικό αγώνα στις Καλυθιές με αντίπαλό την αδύναμη Αναγέννηση Σάμου. Προβλήματα με τραυματισμούς ή τιμωρίες δεν υπάρχουν.

Στη χθεσινή ομιλία προς τους ποδοσφαιριστές ο Κώστας Λεπτοκαρύδης τους επισήμανε ότι η σκληρή δουλειά πρέπει να συνεχιστεί μέχρι την εξασφάλιση της παραμονής στην κατηγορία.

• Στις προπονήσεις εξακολουθεί να συμμετέχει ο Κώστας Πολυχρονίου κάτι φανερώνει τη διάθεση του να ενσωματωθεί εκ νέου στην ομάδα μετά την αποχή του για οικονομικούς λόγους..

ΔΙΓΕΝΗΣ

ΠΡΟΕΤΟΙΜΑΣΙΑ για νέα έκπληξη

Η απρόσμενη νίκη επί του πρωτοπόρου ΑΟ Μάνης έχει ξαναφέρει το χαμόγελο στα χείλη των ανθρώπων του Διγενή. Η υπόθεση σωτηρία παραμένει ανοιχτή για τους Κοσκινιάτες που την Κυριακή ετοιμάζονται για να κάνουν άλλη μια έκπληξη νικώντας εκτός έδρας τον Ατρόμητο Αγίας Μαρίνας . Η ομάδα της Μυτιλήνης βρίσκεται στην ίδια βαθμολογική μοίρα με τον Διγενή και σίγουρα μπορεί να ... χτυπηθεί.

Χθες οι παίκτες είχαν ρεπό και επανέρχονται σήμερα στις προπονήσεις και θα μάθουν τελευταία στιγμή αν το ... τρέξιμο θα γίνει στα Κοσκινού ή την τάφρο.

Τιμωρίες ή τραυματίες δεν υπάρχουν κάτι που σημαίνει ότι ο Σαλβατόρε Γκιούντιτσε έχει την ευκαιρία να παρουσιάσει ισχυρή ομάδα στη Μυτιλήνη.

• Ναυάγησε οριστικά η περίπτωση ενίσχυσης του Διγενή με κάποιους ποδοσφαιριστές με κυριότερη αιτία την έλλειψη χρημάτων.

Β' ΚΑΤΗΓΟΡΙΑ

«Πολυβόλο» η Κατταβιά

• Κέρδισε χθες στο γήπεδο των Αγ. Αποστόλων τον Ξάνθο με 6-2 • «Χατ - τρικ» πέτυχε ο Καβουκλής

Στο γήπεδο των Αγ. Αποστόλων έγινε τελικά η συνάντηση ανάμεσα στην Α.Ε. Κατταβιάς και τον Ξάνθο, η οποία έληξε με νίκη 6-2 υπέρ των τυπικά γηπεδούχων.

Το παιχνίδι όπως είναι γνωστό επρόκειτο να γίνει την Κυριακή όμως λόγω των κακών καιρικών συνθηκών και της καθυστερημένης αποβίβασης των φιλοξενούμενων από το καράβι (BLUE STAR) ανεβλήθη. Οι υπεύθυνοι του Ξάνθου υπέβαλαν αίτημα στην ΕΠΣΔ να διεξαχθεί ο αγώνας στους Αγ. Αποστόλους, ώστε να προλάβουν το πλοίο της επιστροφής για την Πάτμο.

Η Κατταβιά ήταν καλύτερη σ' ολόκληρο το 90λεπτο και παίζοντας απλό και γρήγορο ποδόσφαιρο έφτασε στη νίκη, πετυχαίνοντας μάλιστα έξι γκολ.

Οι φιλοξενούμενοι κατέβαλαν φιλότιμες προσπάθειες για κάτι θετικό, όμως περισσότερο το μυαλό τους το είχαν στα ρολόγιά τους και την αναχώρηση του πλοίου για το νησί τους.

ΤΑ ΓΚΟΛ

5' Ο **Καβουκλής** με κοντινό πλασέ πέτυχε το **1-0** ενώ μετά από έξι λεπτά διπλασίασε το σκορ με τον ίδιο τρόπο 2-0.

30' Με διαγώνιο σουτ ο **Τσαμπανάκης** μείωσε σε **2-1.**

Το **3-1** έγινε στο **33'** από τον **Καβουκλή** πετυχαίνοντας «χατ- τρικ».

40' 4-1 για την Κατταβιά με σουτ του **Αλεβιζόπουλου** ενώ μετά από ένα λεπτό ο **Παντερής** είχε σουτ στο δοκάρι.

75' Κοντινό πλασέ του **Σβύνου 5-1.**

76' Ο Κουμπιού ανατράπηκε από τους αμυντικούς, πέναλτυ. Το εκτέλεσε ο ίδιος, ανεβάζοντας το δείκτη του σκορ στο **6-1.**

89' Με σουτ ο **Κάβουρας** μείωσε σε **6-2.**

Από τους νικητές άρεσαν οι **Καβουκλής, Αλεβιζόπουλος, Κουμπιού, Παντερής** ενώ από τον Ξάνθο ξεχώρισαν οι **Κάβουρας, Κοκκώνης, Τσαμπανάκης.**

Χωρίς προβλήματα η διαιτησία των Παπαδόπουλου - Κόκκινου - Ζανεττή.

Α.Ε. Κατταβιάς

Αρνάς, Κουμπιού, Μερκούρης, Παπαϊωάννου, Πέτρου (80' Κυπριώτης), Νισύριος, Γιακουμάκης (60' Κωνσταντόπουλος Σ.), Παντερής, Αλεβιζόπουλος, Σβύνος, Καβουκλής (80' Χατζηδημητρίου).

Ξάνθος

Γρύλλης, Αντωνόπουλος, Τσαμπανάκης, Πούλος, Μαραβέλιας, Τζαμαλής, Κοκκώνης, Τραυλός, Κάβουρας, Καμπόσος, Πέντες.

Β' ΚΑΤΗΓΟΡΙΑ
Η ΒΑΘΜΟΛΟΓΙΑ

ΟΜΑΔΑ	Β	ΤΕΡΜΑΤΑ
1.Κατταβιά	32	30-20
2. Ασκληπιός	31	31-15
3. Αγ. Γεώργιος	31	26-13
4. Αντίμαχος	31	26-13
5. Ακουσίλαος	28	28-16
6. Δόξα Ψ.	25	27-14
7. Ερμής	25	26-14
8. Θύελλα	19	22-25
9. Ορφέας	18	14-24
10. Ποσειδών	17	25-37
11. Πυλί	15	21-19
12. Ξάνθος	15	16-26
13. Τήλος	10	20-40
14. Ευκλής	8	14-28
15. Δόξα Κ.	7	14-28
16. Δόξα Λ.	-	-

• Παραμένουν σ' εκκρεμότητα τα παιχνίδια Πυλί - Τήλος, Δόξα Κ. - Ποσειδών Κ., Δόξα Ψ. - Θύελλα Πυλ., Ακουσίλαος - Αγ. Γεώργιος και Ερμής - Ασκληπιός Κω.

Τετάρτη γεμάτη ποδόσφαιρο

Γεμάτη τοπικό ποδόσφαιρο θα είναι η αυριανή ημέρα εξαιτίας των άσχημων καιρικών συνθηκών που οδήγησαν το Σαββατοκύριακο σε αναβολή αρκετούς αγώνες.

Σύμφωνα με την προκήρυξη και τη χθεσινή ανακοίνωση της ΕΠΣΔ αύριο θα παίξουν με ώρα έναρξης 14.45
Γήπεδο Ψίνθου:

Δόξα Ψίνθου - Θύελλα Πυλ.
Γήπεδο Φανών:
Ακουσίλαος - Αγ. Γεώργιος
Γήπεδο Αφάντου:
Εθνικός - Ασπίδα Σαλ.
Γήπεδο Κοσκινού: **ΟΦΙ - Ζευς**
Γήπεδο Αγ. Αποστόλων:
Αναγέννηση - Δήμητρα
Γήπεδο Παστίδας:
Αστέρας Παστίδας - ΠΑΣ Ασκληπειού
Λύκειο Ιαλυσού: **Ηλιος - Ροδιακός.**
Ώρα 15.00 Γήπεδο Κρητηνίας: **Αλθαιμένης - Πήγασος** συνεχίζεται από το 21'.
Ώρα 15.00 Γήπεδο Λάρδου: **Ηρακλής Λαρ. - Πετρώνας** συνεχίζεται από το 40'.

Οι αγώνες που αφορούν σωματεία διαφορετικών νησιών θα ορισθούν στο Δ.Σ. της Τετάρτης 28-1-2004.

Για την Πέμπτη ορίστηκε ο εξ αναβολής αγώνας της Β' Κατηγορίας ανάμεσα στον Ορφέα και τον Αντίμαχο (Αγ. Απόστολοι 14.45).

• Αύριο θα γίνουν στο δημοτικό στάδιο Ρόδου τα παιχνίδια των μικτών ομάδων Δωδεκανήσου με τ' αντίστοιχα συγκροτήματα της Ανατολικής Αττικής. Το παιχνίδι των Παίδων θα ξεκινήσει στις 13.00 και των Νέων στις 15.00.

Διαιτητές ορίστηκαν οι Μιχαλάκης - Σιδηρόπουλος - Καραχανής.

ΜΙΚΤΕΣ ΕΠΣΔ

Τελευταία παιχνίδια

Τις υποχρεώσεις τους στο πρωτάθλημα των Ενώσεων που διοργανώνει η ΕΠΟ αναμένεται να ολοκληρώσουν αύριο οι Μικτές μας ομάδες Παίδων και Νέων.

Οι ομάδες μας στην τελευταία τους εμφάνιση μπροστά στους «φιλάθλους» τους θ' αντιμετωπίσουν τα αντίστοιχα συγκροτήματα της ΕΠΣ Ανατολικής Αττικής η οποία φτάνει σήμερα στο νησί μας.

Σύμφωνα με πληροφορίες η ΕΠΣΔ προτίθεται να παραθέσει δείπνο στην αποστολή της ΕΠΣΑΝΑ ανταποδίδοντας μ' αυτό τον τρόπο τη φιλοξενία που είχε η αποστολή της Δωδεκανήσου στο πρώτο παιχνίδι.

Οι Μικτές προπονήθηκαν χθες στο γήπεδο των Αγ. Αποστόλων όμως οι Ενωσιακοί τεχνικοί Καλαϊτζίδης και Μποσγανάς αντιμετώπιζαν μέχρι αργά πρόβλημα με τους ποδοσφαιριστές που αύριο αγωνίζονται στο πρωτάθλημα της τρίτης κατηγορίας αλλά και με τα παιδιά που προέρχονται από τα υπόλοιπα νησιά του νομού μας. Οι δύο τεχνικοί σε συνεργασία με τους προπονητές των σωματείων προσπαθούσαν να έλθουν σε συνεννόηση μαζί τους ώστε να εξασφαλισθεί η συμμετοχή των παιδιών στα παιχνίδια που έχουν να δώσουν αύριο τα αντιπροσωπευτικά μας συγκροτήματα. Οι αγώνες θα γίνουν στο δημοτικό γήπεδο Ρόδου και θα ξεκινήσουν στις 13.00 μ.μ. και 15.00 μ.μ. αντίστοιχα.

ΠΑΙΔΕΣ

Γ.Δελαπόρτας (Ρόδου) Κουντουδιός, Β. Μέντος, Μ. Ευγενικός, Γεωργαλλής (Αγ. Ισίδωρος), Κιλασίν (Ηλιος), Μακαρούνας (Απόλλων Απόλ.), Χατζηπέτρος (Ακουσίλαος), Ζαχάλου (Κλεάνθης), Κουτσάγιας (Ευαγόρας), Ηλίας (Ερμής), Τσαφής, Πάττας (Αστέρας Παστ.), Τριανταφύλλου (Ιαλυσός), Πλατέλας, Μάμμης, Ζερβός, Κουφού (Ηλιος).

ΝΕΟΙ

Τριπολίτης, Καραγιάννης, Αναστασάκης, Γαϊτάνος (Ρόδος), Τσοπανάκης, Μαννάκης (Διαγόρας), Αναστασάς, Καρπαθάκης (Διαγόρας Βατ.) Γκαϊδάς (Κλεάνθης), Νικολός, Πιζήμολας (Κλεόβουλος), Ατσίδης, Μπρισνόβαλης (Απόλλων Καλ.), Αναστασάς, Χατζηφούντας, Κώτσος, Κατσιδώνης, Καλημέρης.

ΕΙΔΗΣΕΙΣ ΚΑΙ ΣΧΟΛΙΑ

✔ *Σαββατοκύριακο γεμάτο πίκρα για τις ήττες της Ρόδου και του Κολοσσού, αλλά αν υπολογίσει κανείς ψύχραιμα τα γεγονότα διαπιστώνει ότι μόνο ικανοποίηση πρέπει να νοιώθουμε για τις μέχρι τώρα πορείες των ομάδων μας.*

✔ **Ρόδος και Κολοσσός είναι νεοφώτιστοι στις κατηγορίες τους και παρά τις ήττες του Σαββατοκύριακου παραμένουν σε τροχιά ανόδου.**

✔ *Αυτό που πρέπει να γίνει αντιληπτό και στις δύο περιπτώσεις είναι ότι η μη κατάκτηση της ανόδου δεν φέρνει την καταστροφή. Οι δύο ομάδες πρέπει να παραμείνουν οικονομικά ανεξάρτητες χωρίς μεγάλα ανοίγματα για να μπορέσουν όταν έρθει η ώρα να κάνουν το μεγάλο άλμα.*

✔ **Η Ρόδος έχασε 3-0 στη Λάρισα αλλά η εξέλιξη του αγώνα σαφώς την αδικεί. Μέχρι το 30' η Ρόδος είχε την υπεροχή του αγώνα και στο 44' έχασε την ευκαιρία να προηγηθεί με διπλό τετ α τετ. Η ατυχία ξεκίνησε στις καθυστερήσεις όταν η Λάρισα προηγήθηκε με σουτ που άλλαξε πορεία καθώς χτύπησε στον Γιόνοβιτς.**

✔ *Στα πρώτα λεπτά της επανάληψης έχασε άλλες δύο καλές ευκαιρίες για ν' ακολουθήσει στο 67' το 2-0 με...δώρο του Πάττα (λάθος πάσα) στον Λάζορικ.*

✔ **Η γκίνια συνεχίστηκε στο 68' με το δοκάρι του Σταμάτη Καντιμοίρη και ολοκληρώθηκε στο 71' με το τρίτο γκολ των γηπεδούχων.**

✔ *Εύκολα το 3-0 θα μπορούσε να είναι 0-2 αλλά είναι γνωστό ότι η...μαγεία του ποδοσφαίρου συχνά βοηθάει και τους αντιπάλους μας.*

✔ **Η Ρόδος χρειάζεται ψυχραιμία και νίκη την Κυριακή επί του Θρασύβουλου που σε συνδυασμό με τα δύο λιγότερα παιχνίδια θα φέρουν την ομάδα αρκετά κοντά στην 3η θέση.**

✔ *Ο χρόνος κρίνει τα πάντα και τους πάντες, αλλά μήπως ξοδεύτηκαν χρήματα για μεταγραφή λάθος παίκτη;*

✔ **Ο Κολοσσός έφτασε κοντά στη νίκη αλλά στα τελευταία 11' έγιναν τόσα λάθη όσα στα προηγούμενα 10 παιχνίδια. Ούτε καν προσπάθεια σουτ δεν κατάφεραν να κάνουν οι «θαλασσί».**

✔ *«Στοιβαγμένοι» παρακολούθησαν τον αγώνα όσοι κατάφεραν να μπουν στο Βενετόκλειο. Ίσως είναι η πρώτη φορά μετά από δεκαετίες που σε αγώνα Ροδίτικης ομάδας έμειναν θεατές εκτός γηπέδου.*

✔ **Βλέποντας στην τηλεόραση το παλλικάρι της Μπενφίκα να καταρρέει από ανακοπή καρδιάς δικαιολογημένα αναρωτιέσαι αν οι ερασιτέχνες αθλητές κάνουν τις απαραίτητες ιατρικές εξετάσεις στο ξεκίνημα αλλά και κατά τη διάρκεια της περιόδου.**

✔ *Όταν διεκδικείς άνοδο και σε τρία εκτός έδρας παιχνίδια δεν βάζεις γκολ, τότε υπάρχει πρόβλημα. Δεν είναι μόνο ατυχία...*

ΔΙΑΙΤΗΣΙΑ



Ο Πατήρ-Θόδωρος μέλος του Σ.Δ.Π.Δ. κόβει την πίτα υπό το βλέμμα του προέδρου Δημήτρη Κάπρου και του Γ.Γ. Κώστα Καψάσκη



Πλακέτα για την προαγωγή του στη Β΄ Εθνική πήρε ο Κ. Ζαννετίδης

ΤΙΜΗΘΗΚΑΝ ΟΙ ΠΑΛΙΟΙ



Ο Γ.Γ. της ΕΠΣΔ Μιχάλης Βεργωτής με τον Στάθη Φαρμακίδη



Ο Μιχάλης Καλαθενός παίρνει την πλακέτα από τον Παντελή Μιχαλάκη



Ο πρόεδρος της ΕΠΣΔ απονέμει την πλακέτα στον Γιάννη Τριανταφύλλου

Τους απόμαχους των αγωνιστικών χώρων διαιτητές αλλά ενεργούς στη διεξαγωγή των τοπικών μας πρωταθλημάτων και όχι μόνο τίμησε το Σάββατο το βράδυ η διοίκηση του Σ.Δ.Π.Δ., στην ταβέρνα «ΒΡΥΣΗ» στην Ψίνθο που ανήκει στο μέλος του συνδέσμου Δημήτρη Καρίκη.

Όλοι σχεδόν οι διαιτητές ενεργοί και μη βρέθηκαν στην πολύ όμορφη αυτή βραδιά, δείγμα ότι η οικογένεια της διαιτησίας επί των ημερών του Δημήτρη Κάπρου προσπαθεί να είναι παρούσα σε κάθε τι που αφορά τα μέλη της.

Η βραδιά άνοιξε με το χαιρετισμό του προέδρου του συνδέσμου κ. Κάπρου που καλωσόρισε τους παρευρισκόμενους και παράλληλα διάβασε μήνυμα του υποψήφιου βουλευτή (ΠΑΣΟΚ) και προέδρου του ΣΕΓΑΣ κ. Βασίλη Σεβαστή.

Ακολούθησαν οι απονομές τιμητικών πλακετών στα Μ.Μ.Ε. και στους μη εν ενεργεία διαιτητές.

Η συγκίνηση στα μάτια των απόμαχων της διαιτησίας ήταν φανερή και μετά βίας κατόρθωσαν να απευθύνουν τους χαιρετισμούς τους αλλά και το ευχαριστώ σ' αυτούς που σκέφτηκαν να τους τιμήσουν.

Από τα τοπικά ΜΜΕ τιμήθηκαν Δημοκρατική, Δράσις, Δωδεκάνησος, Πρόοδος, Ροδιακή, Ρ/Σ LOVE N.R.G. 98, Ρ/S ΤΟΠ FM και TV ΙΡΙΔΑ.

ΠΑΛΙΟΙ ΔΙΑΙΤΗΤΕΣ

Κώστας Κώστα, Μανώλης Χατζημανώλης, Πατήρ Πασπάτης, Στέφανος Λουλουδάκης, Γιάννης Κωνσταντίνου, Γιάννης Τριανταφύλλου, Μιχάλης Καλαθενός, Σωτήρης Κόντζος, Στέργος Κάπρος, Νίκος Χρυσανθής, Δημήτρης Καρίκης, Μιχάλης Ερωτόκριτος, Δημήτρης Σταματάκης, Αντώνης Σαββάκης, Μανώλης Στέργου, Μπάμπης Καραμαρίας, Πέτρος Κάζας, Κώστας Καψάσκης, Νίκος Κυπραίος, Δημήτρης Κάπρος, Αντώνης Ορφανός και Κώστας Ζανεττίδης για την προαγωγή του στη Β' Εθνική Κατηγορία.

Στη συνέχεια έγινε η κοπή της πίτας από το μέλος του συνδέσμου Πατέρα - Πασπάτη ενώ το φλουρί βρήκε η κόρη του Μανώλη Στέργου, Ευδοκία, που αντιστοιχούσε σ' ένα γυναικείο ρολόι των καταστημάτων Μ. Βεργωτή.

Εκ μέρους της ΕΠΣΔ το παρόν έδωσαν οι Κλεόβουλος Χατζηγεωργίου, Μιχάλης Βεργωτής και Γιάννης Κασέρης.

Οι διαιτητές και οι καλεσμένοι τους γλέντησαν μέχρι αργά με χορό και κόκκινο ψινθενό κρασί με τις μαγικές δοξαριές του λυράρη Γιάννη Κλαδάκη.

• Την Κυριακή οι κ.κ. Κάπρος και Λουλουδάκης επισκέφτηκαν τον Κώστα Κώστα που είναι ασθενής στο σπίτι του και του παρέδωσαν την τιμητική του πλακέτα.

Τρίτο μάτι

• Βαριά σεκλέτια την Κυριακή για τρεις ομάδες του νομού μας που αγωνίζονται σε εθνικές κατηγορίες.

• Τα ελάφια πνίγηκαν στον Πηνειό από τους Λαρισαίους, οι «θαλασσί» έγιναν πράσινοι από το κακό τους που τους έκανε άλλα κόλπα η ΜΕΝΤ και οι γιατροί του Ιπποκράτη που έχασαν τα γάντια τους στην έδρα τους.

• Κουράγιο παιδιά και υπάρχει ακόμη πολύ δρόμος για να πετύχετε αυτά που επιθυμείτε. Μάχες χάσατε όχι τον πόλεμο.

• Η απογοήτευση είναι κακό ελάττωμα γι' αυτό αφήστε το έξω από τις σκέψεις σας.

• Λάθη γενικώς από τις σφυρίχτρες που ήθελαν να τελειώσουν γρήγορα τα ματς και να πάνε στη γιορτή τους για κρασί και χορό.

• Αυτό όμως που έγινε στο γήπεδο της Κρεμαστής έβγαζε μάτια. Οι Κάουνες τα πήραν στο κρανίο και σε επόμενα κακά σφυρίγματα είναι έτοιμοι να παραδώσουν δελτία.

• Οι στιβικοί τα βάλανε με τον πόντιο αλλά η ρελάνς που τους έκανε χτύπησε κατακούτελα.

• Έχει ανοιχτές τις πόρτες και είναι κοντά τους αλλά ποτέ δεν του έκαναν επίσκεψη.

• Τι γίνεται ρε παιδιά με τις ομάδες που αργούν να δώσουν τα δελτία τους στις σφυρίχτρες. Ισχύει ο κανόνας μισή ώρα πριν την έναρξη του παιχνιδιού ή όχι.

ΗΛΙΑΣ Κ.

ΓΑΣ ΥΓΕΙΑ

ΤΙΜΗΣΕ ΤΟΥΣ ΚΑΛΥΤΕΡΟΥΣ







Με την παρουσία αθλητών και φίλων του στίβου πραγματοποιήθηκε το βράδυ της Κυριακής η κοπή της πίτας του ΓΑΣ ΥΓΕΙΑ Ρόδου στην οποία παρέστησαν ο νομάρχης Δωδεκανήσου Γιάννης Μαχαιρίδης, ο πρόεδρος του ΣΕΓΑΣ και υποψήφιος βουλευτής του ΠΑΣΟΚ Βασίλης Σεβαστής, το μέλος του Δ.Σ. του ΣΕΓΑΣ Δανιήλ Συρόπουλος και ο τεχνικός σύμβουλος της ΕΑΣ ΣΕΓΑΣ ΔΩΔΕΚΑΝΗΣΟΥ Μιχάλης Παυλούς.

Την εκδήλωση άνοιξε ο πρόεδρος του ΥΓΕΙΑ κ. Χατζηχριστοδούλου ενώ στην συνέχεια τιμήθηκαν ο καλύτερος αθλητής Μιχάλης Μαρκόπουλος, η καλύτερη αθλήτρια Μαρία Κοζά, ο Σάββας Διακονικόλας για την εισαγωγή του στα ΤΕΦΑΑ Θεσσαλονίκης, όπως και οι Κοντός, Χαβιαράς, και Νεκτάριος Γιαλλουράκης. Επίσης τιμήθηκαν και οι βετεράνοι αθλητές Μυισλή και Κόντης. Τυχερή της βραδιάς ήταν Μαρία Κοζά που βρήκε το φλουρί.

Χαιρετισμούς απηύθυναν ο νομάρχης και ο πρόεδρος του ΣΕΓΑΣ που δήλωσαν την στήριξή τους στον στίβο.

Στην ομιλία του ο πρόεδρος του ΥΓΕΙΑ Χρήστος Χατζηχριστοδούλου ανέφερε τα εξής:

«Αγαπητοί καλεσμένοι

Κύριοι εκπρόσωποι της Δημοτικής και Νομαρχιακής Αυτοδιοίκησης.

Κύριε πρόεδρε του ΣΕΓΑΣ, αγαπητοί παράγοντες και εκπρόσωποι Σωματείων.

Αγαπητοί Αθλητές,

Εκ μέρους της Διοίκησης του ΓΑΣ ΥΓΕΙΑ σας καλώσορίζω και σας ευχαριστώ για την ανταπόκρισή σας.

Πρέπει να σας θυμίσω ότι η διοίκηση συμπλήρωσε σήμερα ένα χρόνο θητείας κάνοντας τον απολογισμό της χρονιάς που πέρασε και αναλογιζόμενος τις αντίξοες συνθήκες που αντιμετωπίσαμε όλο αυτό το διάστημα θα μπορούσα να την χαρακτηρίσω πετυχημένη.

Ομως ξεκινώντας πέρυσι τη θητεία μας βάλαμε τον πήχυ ψηλά γιατί έτσι οραματιζόμασταν, γιατί είχαμε δικαίωμα στο όνειρο, γιατί οι παράγοντες της Δημοτικής και Νομαρχιακής αυτοδιοίκησης μας υποσχέθηκαν «ηθική και υλική» συμπαράσταση. Κι εμείς τους πιστέψαμε. Μας υποσχέθηκαν στήριξη της ακαδημίας Στίβου για παιδιά 8-12 χρονών που σήμερα λειτουργεί με περίπου 40 παιδιά. Χθες μάλιστα Σάββατο διοργανώσαμε αγώνες γι' αυτά τα παιδιά αλλά η αυτοδιοίκηση και οι αθλητικές αρχές έμειναν παγερά αδιάφορες στην πρόσκληση μας. Πλέον έχουμε πάρει το μήνυμα πρέπει να απευθυνθούμε στην κοινωνία, στους γονείς των αθλητών, σε όσους ρομαντικούς ζουν με την αθλητική ιδέα.

Γιατί υπάρχουν άξιοι αθλητές στον σύλλογο μας μα και σε άλλους Δωδεκανησιακούς Συλλόγους και είναι κρίμα να χαθούν.

Δεν θέλω να πιστεύω ότι υπάρχει έλλειμμα ευαισθησίας.

Στην σημερινή εκδήλωση έχουμε αποφασίσει να τιμήσουμε τους συντάκτες που ασχολούνται με τον αθλητικό τύπο της περιοχής.

Με αυτή μας την κίνηση θέλουμε να τους ευχαριστήσουμε για την μέχρι τώρα προσφορά τους στον αθλητισμό, παράλληλα όμως να τους προτρέψουμε να αφιερώσουν λίγο περισσότερο μελάνι στον κλασικό αθλητισμό. Αξίζει τον κόπο. Ας μη ξεχνάμε ότι στην Ολυμπιάδα που έρχεται κυρίως από τον στίβο περιμένουμε διακρίσεις.

Επίσης σήμερα παράλληλα με τους αθλητές μας θα τιμήσουμε και κάποιους βετεράνους αθλητές.

Είναι το ελάχιστο που μπορούμε να κάνουμε γι' αυτούς που ακούραστα δίνουν το παρών σε κάθε αθλητική διοργάνωση με διακρίσεις σε πανελλήνιο και εθνικό επίπεδο και μάλιστα είναι αθλητές που έχουν αφετηρία τον ΓΑΣ ΥΓΕΙΑ ΡΟΔΟΥ»

Διασυλλογικό πρωτάθλημα Ανωμάλου Δρόμου

Πραγματοποιήθηκε χθες με απόλυτη επιτυχία το διασυλλογικό πρωτάθλημα ανώμαλου δρόμου για τα σωματεία της Δωδεκανήσου.

Οι αγώνες πραγματοποιηθήκαν στο Πάρκο του Βύρωνα με μια ημέρα καθυστέρηση αφού λόγω της κακοκαιρίας δεν μπόρεσε να διεξαχθεί το Σάββατο που είχε αρχικά οριστθεί.

Αναλυτικά τα αποτελέσματα έχουν ως εξής:

ΑΠΟΤΕΛΕΣΜΑΤΑ
ΔΙΑΣ/ΚΟΥ ΠΡΩΤ/ΤΟΣ ΣΕ ΑΝΩΜΑΛΟ ΕΔΑΦΟΣ
ΓΙΑ ΤΑ ΣΩΜΑΤΕΙΑ ΤΗΣ ΔΩΔ/ΣΟΥ
ΡΟΔΟΣ-ΠΑΡΚΟ ΒΥΡΩΝΟΣ- 25/1/2004

1.000Μ ΠΑΓΚΟΡΑΣΙΔΩΝ Β'

1. ΠΟΓΙΑ ΡΑΦΑΕΛΑ ΑΣ ΙΠΠΟΚΡΑΤΗΣ ΚΩ	3,33,88
2. ΨΥΡΗ ΜΑΡΙΑ ΑΣ ΙΠΠΟΚΡΑΤΗΣ ΚΩ	3,47,70
3. ΓΑΝΩΤΑΚΗ ΑΝΑΣΤ. ΑΕ ΑΕ ΗΡΑΚΛΗΣ ΛΑΡΔΟΥ	3,50,18
4. ΠΑΠΑΣΑΒΒΑ ΜΑΡΙΑ ΑΕ ΗΡΑΚΛΗΣ ΛΑΡΔΟΥ	3,54,57
5. ΣΦΑΚΙΟΥ ΔΗΜΗΤΡΑ ΓΑΣ ΥΓΕΙΑ ΡΟΔΟΥ	4,07,29
6. ΜΑΡΚΟΠΟΥΛΟΥ ΕΛΕΥΘΕΡΙΑ ΓΑΣ ΥΓΕΙΑ ΡΟΔΟΥ	4,19,32

1.500Μ ΠΑΜΠΑΙΔΩΝ Β

1. ΝΙΚΗΤΑΡΑΣ ΠΑΝΑΓ. ΑΕ ΗΡΑΚΛΗΣ ΛΑΡΔΟΥ	4,48,13
2. ΚΑΜΠΟΥΡΗΣ ΘΕΟΦΙΛΟΣ ΑΣ ΙΠΠΟΚΡΑΤΗΣ ΚΩ	5,04,18
3. ΧΑΝΤΣΑΡΙΔΗΣ Θ. ΑΣ ΚΑΖΩΝΗΣ ΚΑΛΥΜΝΟΥ	5,10,00
4. ΧΑΤΖΗΠΕΤΡΟΣ ΕΛΕΥΘΕΡΙΟΣ ΑΟ ΣΥΜΗΣ	5,28,40
5. ΝΤΟΥΝΙΑΣ ΝΙΚΟΛΑΟΣ ΑΣ ΚΑΛΥΜΝΟΣ 2000	5,33,74
6. ΠΑΠΑΔΟΠΟΥΛΟΣ Γ. ΑΣ ΙΠΠΟΚΡΑΤΗΣ ΚΩ	5,35,62

2.000Μ ΠΑΓΚΟΡΑΣΙΔΩΝ Α

1. ΜΑΝΙΑ ΑΝΝΑ ΑΣ ΚΑΛΥΜΝΟΣ 2000	7,08,54
2. ΛΟΪΖΟΥ ΦΩΤΕΙΝΗ ΑΣ ΝΙΚΗ ΡΟΔΟΥ	7.11,45
3. ΡΕΜΠΟΥΛΗ ΟΥΡΑΝΙΑ ΓΣ ΝΕΩΝ ΛΕΡΟΥ	7,30,16
4. ΤΟΥΜΠΑΖΗ ΜΕΛΙΝΑ ΑΣ ΙΠΠΟΚΡΑΤΗΣ ΚΩ	7,50,16
5. ΠΑΝΤΕΛΟΥ ΑΘΗΝΑ ΓΣ ΝΕΩΝ ΛΕΡΟΥ	7,53,45
6. ΗΛΙΑ ΣΤΑΜΑΤΙΑ ΓΣ ΝΕΩΝ ΛΕΡΟΥ	7,55,39

3.000Μ ΠΑΜΠΑΙΔΩΝ Α

1. ΚΟΚΚΙΝΙΔΗΣ ΣΚΕΥΟΣ ΑΣ ΚΑΖΩΝΗΣ ΚΑΛΥΜΝΟΥ	10,33,95
2. ΜΑΜΟΥΖΕΛΟΣ ΜΙΧΑΛΗΣ ΑΣ ΚΑΛΥΜΝΟΣ 2000	11,04,88
3. ΑΛΕΞΙΑΔΗΣ ΓΙΩΡΓΟΣ ΑΟ ΚΑΡΠΑΘΟΥ	11,06,03
4. ΓΙΑΛΙΖΗΣ ΓΙΑΝΝΗΣ ΑΟ ΚΑΡΠΑΘΟΥ	11,20,43
5. ΒΑΛΛΑΣ ΙΩΑΝΝΗΣ ΑΣ ΚΑΖΩΝΗΣ ΚΑΛΥΜΝΟΥ	11,45,64
6. ΜΠΕΝΝΟΥΡ ΜΑΝΩΛΗΣ ΑΕ ΗΡΑΚΛΗΣ ΛΑΡΔΟΥ	11,47,63

3.000Μ ΚΟΡΑΣΙΔΩΝ

1. ΖΟΙΔΗ ΜΑΡΙΑ ΑΣ ΚΑΖΩΝΗΣ ΚΑΛΥΜΝΟΥ	10,53,68
2. ΚΕΦΑΛΙΑΝΟΥ ΕΜ.Ν. ΑΣ ΚΑΖΩΝΗΣ ΚΑΛΥΜΝΟΥ	11,46,47
3. ΚΟΥΛΙΑΝΟΥ ΕΙΡΗΝΗ ΑΣ ΙΠΠΟΚΡΑΤΗΣ ΚΩ	12,12,68
4. ΖΟΙΔΗ ΣΤΑΜΑΤΙΑ ΑΣ ΚΑΖΩΝΗΣ ΚΑΛΥΜΝΟΥ	12,47,74
5. ΚΑΤΑΒΕΝΟΥ ΑΛΕΚΑ ΓΑΣ ΥΓΕΙΑ ΡΟΔΟΥ	12,52,12
6. ΚΑΤΡΗ ΚΑΤΕΡΙΝΑ ΑΣ ΚΑΖΩΝΗΣ ΚΑΛΥΜΝΟΥ	13,02,30

4.000Μ ΠΑΙΔΩΝ

1. ΝΥΣΤΑΖΟΣ ΕΜ. ΑΣ ΚΑΖΩΝΗΣ ΚΑΛΥΜΝΟΥ	13,38,36
2. ΠΑΣΤΡΙΚΟΣ ΣΤ. ΑΣ ΚΑΖΩΝΗΣ ΚΑΛΥΜΝΟΥ	14,05,03
3. ΚΑΖΗΛΙΕΡΗΣ ΑΝΔΡΕΑΣ ΑΟ ΚΑΡΠΑΘΟΥ	14,29,67
4. ΒΟΓΙΑΤΖΗΣ ΘΑΝΑΣΗΣ ΓΑΣ ΥΓΕΙΑ ΡΟΔΟΥ	14,42,71
5. ΒΑΛΑΣ ΒΑΣΙΛΗΣ ΑΣ ΚΑΛΥΜΝΟΣ 2000	14,56,61
6. ΛΕΝΤΗΣ ΑΝΤΩΝΗΣ ΑΣ ΚΑΛΥΜΝΟΥ 2000	15,02,70

4.000Μ ΝΕΑΝΙΔΩΝ

1. ΖΟΥΝΗ ΕΙΜΥ ΑΣ ΙΠΠΟΚΡΑΤΗΣ ΚΩ	24,08,22
2. ΦΟΥΡΤΟΥΝΗ ΦΡΑΝ. ΑΣ ΙΠΠΟΚΡΑΤΗΣ ΚΩ	24,08,85
3. ΧΑΤΖΗΛΑΟΥ ΑΡΧΟΝΤΙΑ ΑΣ ΙΠΠΟΚΡΑΤΗΣ ΚΩ	24,09,35

6.000Μ ΕΦΗΒΩΝ

1. ΛΥΡΙΣΤΑΚΗΣ ΦΡΑΓΚΙΣΚΟΣ ΑΟ ΚΑΡΠΑΘΟΥ	21,00,49
2. ΤΣΙΟΦΥΛΑΣ ΑΛΕΞΑΝΔΡΟΣ ΓΣ ΝΕΩΝ ΛΕΡΟΥ	22,08,44
3. ΚΟΥΛΙΑΣ ΜΙΧΑΛΗΣ ΑΣ ΚΑΖΩΝΗΣ ΚΑΛΥΜΝΟΥ	22,35,95
4. ΠΑΜΠΟΣ ΜΠΕΡΝΑΡΝΤ ΑΣ ΙΠΠΟΚΡΑΤΗΣ ΚΩ	22,33,95
5. ΕΥΣΤΑΘΙΟΥ ΒΑΓΓΕΛΗΣ ΓΑΣ ΥΓΕΙΑ ΡΟΔΟΥ	254,24,31
6. ΤΗΛΙΑΚΟΣ ΗΛΙΑΣ ΑΣ ΚΑΖΩΝΗΣ ΚΑΛΥΜΝΟΥ	24,37,26

4.000Μ ΓΥΝΑΙΚΩΝ Β'

1. ΠΑΡΔΑΛΟΥ ΜΑΡΙΑ ΑΣ ΝΙΚΗ ΡΟΔΟΥ	14,33,13
2. ΚΑΛΙΚΑΤΖΑΡΟΥ ΑΓ. ΑΣ ΚΑΖΩΝΗΣ ΚΑΛΥΜΝΟΥ	17,59,40
3. ΛΙΟΝΤΗ ΜΑΡΙΑ ΑΣ ΙΠΠΟΚΡΑΤΗΣ ΚΩ	22,23,45
4. ΧΑΤΖΗΝΙΚΟΛΑΟΥ ΣΜ. ΑΣ ΙΠΠΟΚΡΑΤΗΣ ΚΩ	22,28,89

8.000 ΑΝΔΡΩΝ Β'

1. ΧΑΙΔΑΡΑΚΗΣ ΑΡΑΠ ΑΣ ΙΠΠΟΚΡΑΤΗΣ ΚΩ	27,26,30
2. ΔΕΡΜΙΤΖΑΚΗΣ ΣΤΥΛΙΑΝΟΣ ΑΟ ΣΥΜΗΣ	32,36,20
3. ΚΟΤΣΑΝΗΣ ΠΑΝΤ. ΑΣ ΚΑΖΩΝΗΣ ΚΑΛΥΜΝΟΥ	37,37,55
4. ΓΕΩΡΓΙΑΔΗΣ Ν. ΑΣ ΚΑΖΩΝΗΣ ΚΑΛΥΜΝΟΥ	43,47,20
5. ΔΡΟΣΟΣ ΣΤΑΜΑΤΗΣ ΑΣ ΙΠΠΟΚΡΑΤΗΣ ΚΩ	47,39,20

6.000Μ ΓΥΝΑΙΚΩΝ

1. ΜΙΧΑΛΑΚΗ ΑΝΝΑ ΑΣ ΝΙΚΗ ΡΟΔΟΥ	27,16,18
2. ΜΑΚΑΡΟΥΝΑ ΚΑΛ. ΑΣ ΚΑΖΩΝΗΣ ΚΑΛΥΜΝΟΥ	28,53,91
3. ΣΑΡΟΥΚΟΥ ΚΑΛ.Η ΑΣ ΚΑΖΩΝΗΣ ΚΑΛΥΜΝΟΥ	29,14,56

12.000Μ ΑΝΔΡΩΝ

1. ΚΟΥΡΜΑΔΙΑΣ ΠΑΝΟΡΜΙΤΗΣ ΓΑΣ ΥΓΕΙΑ ΡΟΔΟΥ	42,20,34
2. ΤΣΑΓΚΑΡΗΣ ΝΙΚΗΤΑΣ ΑΣ ΚΑΛΥΜΝΟΣ 2000	45,11,70
3. ΧΑΣΚΑΣ ΧΡΥΣΟΒΑΛΑΝΤΗΣ ΑΟ ΣΥΜΗΣ	46,19,10
4. ΚΑΤΣΟΥΡΑΣ ΚΩΝ/ΝΟΣ ΑΕ ΣΤΑΥΡΟΣ ΚΑΛΥΘΙΩΝ	46,34,50
5. ΚΟΥΣΟΥΛΑΣ ΙΩΑΝΝΗΣ ΑΟ ΣΥΜΗΣ	46,38,51
6. ΤΡΑΚΟΣΣΑΣ ΜΙΧΑΛΗΣ ΑΣ ΙΠΠΟΚΡΑΤΗΣ ΚΩ	49,56,20

ΑΡΣΗ ΒΑΡΩΝ

«Μόνιμη» η Εθνική στην Κω

Παράταση δύο εβδομάδων πήρε η..... διαμονή της Εθνικής Άρσης Βαρών στο νησί της Κω. Ο Ομοσπονδιακός τεχνικός Χρήστος Ιακώβου έκρινε σκόπιμο οι «δυνατοί» ν' αποφύγουν τις περιττές μετακινήσεις και έτσι θα συνεχιστεί η προετοιμασία στην Κω μέχρι την Τετάρτη 11 Ιανουαρίου, δύο ημέρες πριν το προολυμπιακό τουρνουά που θα διεξαχθεί στο νέο κλειστό στα Ανω Λιόσια.

ΚΟΛΟΣΣΟΣ

Το ενδιαφέρον στο ΔΑΣ Ανω Λιοσίων

Εντεκα δευτερόλεπτα έφταναν για να χάσει ο Κολοσσός ένα δικό του παιχνίδι και να δώσει έτσι στη ΜΕΝΤ μια ανέλπιστη νίκη η οποία την έθεσε ως πρώτο φαβορί για την άνοδο στην πολυπόθητη Α1 κατηγορία.



Η ψυχραιμία εγκατέλειψε τους παίκτες του Κολοσσού στην τελευταία επίθεση με αποτέλεσμα να γνωρίσουν την δεύτερη εντός έδρας ήττα με σκορ 76-78.

Όσοι βρέθηκαν το Σάββατο το απόγευμα στο παιχνίδι του Βενετοκλείου σίγουρα δεν ικανοποιήθηκαν από το τελικό σκορ και συγκεκριμένα απο τα τελευταία δύο λεπτά του αγώνα.

Οι «θαλασσί» που έχουν χάσει πλέον την πρώτης τάξεως ευκαιρία να βρεθούν σε απόσταση ανάσας από τις πρώτες προνομιούχες θέσεις έχουν αφήσει το άτυχο παιχνίδι με τους «Θεσσαλονικείς» στο παρελθόν και ήδη ετοιμάζονται για τον ερχόμενο εκτός έδρας αγώνα με αντίπαλο τον ΔΑΣ Άνω Λιοσίων.

Χθες ξεκίνησε η πρώτη προπόνηση της ομάδας ενόψει του ερχόμενου παιχνιδιού της Αθήνας με όλους τους αθλητές να δίνουν κανονικά το παρόν σε ένα πρόγραμμα περισσότερο φυσικής κατάστασης.

Στην προπόνηση πήραν μέρος και οι Πατρίκης και Παππάς οι οποίοι σιγά σιγά δείχνουν να επανέρχονται πλήρως και να επιστρέφουν στην παλιά φυσική τους κατάσταση.

Από σήμερα η ομάδα επιστρέφει στις καθιερωμένες διπλές προπονήσεις κάτι που θα συνεχίσει μέχρι το τέλος της εβδομάδας.

16η αγωνιστική

Κ.Α.Ο. Δράμας - Νήαρ Ήστ	87-85
Πανελλήνιος - Δ.Α.Σ. Άνω Λιοσίων	89-67
Κολοσσός Ρόδου - ΜΕΝΤ	76-78
Ιωνικός Νικαίας - Α.Σ. Ξάνθης	76-60
Παλαιό Φάληρο - Α.Γ.Ε. Χαλκίδας	78-73
Α.Σ.Ε. Δούκα - Γ.Σ. Λάρισας	83-66
Ολυμπία Λάρισας - Α.Σ. Παπάγου	86-74

Η ΒΑΘΜΟΛΟΓΙΑ

1. Μ.Ε.Ν.Τ.	29	13-3	1385-1290
2. Ολύμπια Λάρισας(2Β)	28	12-4	1224-1157
3. Πανελλήνιος(1Β)	28	12-4	1247-1126
4. Κολοσσός Ρόδου(2Β)	26	10-6	1285-1194
5. Παλαιό Φάληρο(1Β)	26	10-6	1306-12930
6. Δ.Α.Σ.Άνω Λιοσίων(2Β)	24	8-8	1247-1206
7. Νήαρ Ήστ(1Β)	24	8-8	1144-1168
8. Α.Γ.Ε. Χαλκίδας(4Β)	23	7-9	1287-1282
9. Κ.Α.Ο. Δράμας(3Β)	23	7-9	1265-1304
10. Γ.Σ. Λάρισας(2Β)	23	7-9	1208-1229
11. ΑΣ Ξάνθης(2Β)	22	6-10	1089-1191
12. ΑΣΕ Δούκα(1Β)	22	6-10	1211-1244
13. Α.Σ Παπάγου(2Β)	19	3-13	1091-1174
14. Ιωνικός Νικαίας(1Β)	19	3-13	1133-1271

ΤΟΠΙΚΟ ΜΠΑΣΚΕΤ

Προβάδισμα Ιβίσκου

Μια αγωνιστική έμεινε πλέον πριν το τέλος της Α' κατηγορίας και ήδη τα πράγματα όσον αφορά στην κατάσταση στις πρώτες θέσεις της βαθμολογίας έχουν ήδη ξεκαθαρίσει.

Ο ΑΣΚ Ιβίσκος μπορεί να έχει ένα παιχνίδι λιγότερο ωστόσο συνεχίζει να προηγείται στο βαθμολογικό πίνακα και αναμφισβήτητα θα ξεφύγει ακόμη περισσότερο από τον ΠΑΟ Διαγόρα που αναμένεται να κερδίσει τον ΕΑ Καλύμνου στο αναβληθέν παιχνίδι.

Με νίκες προχώρησαν τόσο ο Διαγόρας όσο και ο Παντηλιακός που δεν αναμένεται να χάσουν άλλους βαθμούς στη συνέχεια.

Όσο για την ουρά Άγιος Νικόλαος και ΕΑΚΑ συνεχίζουν να παλεύουν για την παραμονή ωστόσο η αγωνία θα συνεχιστεί μέχρι τη στιγμή του επαναορισμού των αγώνων αφού λόγω καιρικών κακοκαιρίας τόσο ο Ιβίσκος όσο και η ΑΕ Δικαίου δεν μπόρεσαν να ταξιδέψουν με προορισμό την Κάλυμνο και τη Ρόδο αντίστοιχα.

13 ΑΓΩΝΙΣΤΙΚΗ

Α.Ο. Παντηλιακός - Ηρακλής Λάρδου	83-69
Άγιος Νικόλαος Παστίδας - Α.Ε. Δικαίου	(αναβλήθηκε)
Ε.Α. Καλύμνου - Α.Σ.Κ. Ιβίσκος	(αναβλήθηκε)
Διγενής Κοσκινού - Π.Α.Ο. Διαγόρας	39-77

Η ΒΑΘΜΟΛΟΓΙΑ

1. Α.Σ.Κ. Ιβίσκος	24	12-0	950-719
2. Π.Α.Ο. Διαγόρας	23	10-3	981-712
3. Α.Ο. Παντηλιακός	22	9-4	938-808
4. Ηρακλής Λάρδου	20	7-6	927-925
5. Διγενής Κοσκινού	17	4-9	819-906
6. Α.Ε. Δικαίου	16	4-8	744-807
7. Ε.Α. Καλύμνου(+9)	14	2-10	672-997
8. Άγιος Νικόλ. Π.(-9)	14	2-10	680-837

• Ο Α.Σ.Κ. Ιβίσκος, η Ε.Α Καλύμνου, η Α.Ε. Δικαίου και ο Άγιος Νικόλαος Παστίδας έχουν από ένα παιχνίδι λιγότερο.

Η ΕΠΟΜΕΝΗ ΑΓΩΝΙΣΤΙΚΗ (τελευταία)

Α.Σ.Κ. Ιβίσκος - Διγενής Κοσκινού
Α.Ε. Δικαίου - Α.Ο. Παντηλιακός
Ηρακλής Λάρδου - Ε.Α. Καλύμνου
Π.Α.Ο. Διαγόρας - Άγιος Νικόλαος Παστίδας

Νέο κλειστό τώρα!

Κάθε κατάκτηση ροζ φύλλο αγώνα έχει ως αποτέλεσμα να προσελκύει μέρα με τη μέρα περισσότερο το ενδιαφέρον των φιλάθλων.

Η ομάδα των «θαλασσί» που ουσιαστικά από σπόντα βρέθηκε στα μεγάλα σαλόνια της Α2 έχει κερδίσει και δίκαια βέβαια το σεβασμό όλων των κατοίκων του νησιού και κατάφερε μέσα σε λίγο χρονικό διάστημα να φέρει την άνοιξη στο Ροδίτικο μπάσκετ. Οι «θαλασσί» είναι ο μόνος εκπρόσωπος των Δωδεκανησίων σ' αυτή τη μεγάλη κατηγορία και η προσπάθεια που έχουν κάνει από την αρχή της σεζόν έως τώρα θεωρείται από πολλούς αξιοθαύμαστη αφού μια νεοφώτιστη ομάδα κατάφερε να βρίσκεται στις πρώτες θέσεις της βαθμολογίας. Σε κάθε αγώνα στο Βενετόκλειο ο κόσμος γεμίζει τις εξέδρες προκειμένου να δει, να ενισχύσει και να χειροκροτήσει τις προσπάθειες των παικτών.

Η μεγάλη προσέλευση του κόσμου στον αγώνα με την ΜΕΝΤ έκανε επιτακτική πλέον την ανάγκη δημιουργίας ενός μεγάλου και σύγχρονου «παλέ ντε σπορ» το οποίο θα στεγάσει τον Κολοσσό για τη νέα χρονιά αφού πλέον το Βενετόκλειο με τις 1000 θέσεις δεν φαίνεται ικανό να καλύψει τις ανάγκες μιας ομάδας αγαπητής προς το ροδίτικο φίλαθλο κοινό.

Η ομάδα της Κω μακριά από τον καλό εαυτό της γνώρισε την ήττα από τον Ιωνικό Λαμίας

Ιδανικός αυτόχειρας θα μπορούσε να χαρακτηρισθεί ο Ιπποκράτης Κω ο οποίος μετά από τέσσερα σερί θετικά αποτελέσματα έχασε στην έδρα του από τον Ιωνικό Λαμίας με σκορ 77-67, πληρώνοντας ουσιαστικά τα λάθη του.

Με την ήττα αυτή η ομάδα του Γιώργου Κετσελίδη κλώτσησε μιας πρώτης τάξεως ευκαιρία να βρεθεί σε ψηλότερη βαθμολογική θέση και να αποφύγει περαιτέρω προβλήματα.

Σήμερα η ομάδα επιστρέφει στο παρκέ και αρχίζει την προετοιμασία της για τον ερχόμενο εντός έδρας αγώνα με αντίπαλο το Παγκράτι.

Όλοι πλέον στις τάξεις του Ιπποκράτη μιλάνε μόνο για νίκη αφού δεν έχουν πλέον περιθώρια για άλλη απώλεια βαθμών.

Αυτή η εβδομάδα θα είναι αναμφίβολα σημαντική για την ομάδα της Κω αφού θα υπάρξουν εξελίξεις είτε θετικές είτε αρνητικές στο θέμα του Παπαδόπουλου.

Τα υπόλοιπα αποτελέσματα του ομίλου:

ΑΕΚ Τζιτζιφιών - Ερμής Σχηματαρίου	68-61
Μίνωας Ηρακλείου - ΟΦ Ηρακλείου	81-93
Α.Γ.Ο. Ρεθύμνου - Αγ. Παρασκευή	94-57
Πορφύρας - Γ.Σ. Αρίων	65-68
Πανερυθραϊκός - Α.Ε. Ταύρου	82-75
Ιπποκράτης Κω - Ιωνικός Λαμίας	67-77

• Ρεπό είχε ο ΑΟ Παγκρατίου

ΕΠΟΜΕΝΗ ΑΓΩΝΙΣΤΙΚΗ

Ερμής Σχηματαρίου - Μίνωας Ηρακλείου
Ο.Φ. Ηρακλείου -Α.Γ.Ο. Ρεθύμνου

ΙΠΠΟΚΡΑΤΗΣ

ΕΣΠΑΣΕ ΤΟ ΣΕΡΙ

Αγ. Παρασκευή - Πορφύρας
Γ.Σ. Αρίων - Πανερυθραϊκός
Ιωνικός Λαμίας - Α.Ε. Ταύρου
Ιπποκράτης Κω - Α.Ο. Παγκρατίου

• Ρεπό έχει η ΑΕΚ Τζιτζιφιών.

Η ΒΑΘΜΟΛΟΓΙΑ

1. Α.Γ.Ο. Ρεθύμνου	30	15-0	1217-823
2. Πανερυθραϊκός	25	10-5	1059-1051
3. Α.Ο. Παγκρατίου (2Β)	23	9-5	1111-977
4. Ιωνικός Λαμίας (1Β)	23	9-5	982-987
5. Ο.Φ. Ηρακλείου (2Β)	23	8-7	1199-1162
6. Α.Ε. Ταύρου (1Β)	23	8-7	1043-1051
7. Γ.Σ. Αρίων (5Β)	21	6-9	1084-1158
8.Μίνωας Ηρακ. (4Β)	21	6-9	994-1102
9. Α.Ε.Κ. Τζιτζιφιών (3Β)	21	6-9	994-1090
10. Αγ. Παρασκευή (2Β)	20	5-10	1084-1158
11.Ερμής Σχημ.(1Β)	20	5-10	1086-1181
12. Ιπποκράτης Κω	19	5-9	960-1064
13. Πορφύρας	19	4-11	1058-1088

• Ο Ιωνικός Λαμίας, ο Ιπποκράτης Κω και ο Α.Ο. Παγκρατίου έχουν εκτίσει τα ρεπό τους.

«ΔΕΝ ΑΞΙΖΑΜΕ ΤΗ ΝΙΚΗ»

• *Παραδέχθηκε στη «δσπορ» ο τεχνικός του Ιπποκράτη Γιώργος Κετσελίδης*

Κάθε άλλο παρά ικανοποιημένος ήταν ο Γιώργος Κετσελίδης μετά το τέλος του αγώνα, της ομάδας του με αντίπαλο τον Ιωνικό Λαμίας.

Ο έμπειρος τεχνικός δεν έκρυψε την πίκρα του για την ήττα που ουσιαστικά βάζει την ομάδα της Κω σε μπελάδες.

Σε επικοινωνία με τη «δσπορ» ο κόουτς των Κώων δήλωσε:

«Ο τρόπος που αγωνιστήκαμε δεν με ικανοποίησε. Δεν αξίζαμε τη νίκη, όμως από την άλλη κι εγώ έχω αρθρίτιδα στο χέρι την οποία δεν αξίζω.

Αγωνιστικά αναλαμβάνω την ευθύνη για την ήττα επειδή δεν κατάφερα να δώσω στους παίκτες μου να καταλάβουν τη μεγάλη σημασία της νίκης. Δυστυχώς η διακοπή επηρέασε την ομάδα που αποπροσανατολίστηκε. Ασχοληθήκαμε περισσότερο με τους πανηγυρισμούς χωρίς να έχουμε ακόμη εξασφαλίσει την παραμονή μας στην κατηγορία με αποτέλεσμα να χάσουμε το δικαίωμα να κάνουμε μια ακόμη εντός έδρας νίκη. Από' δω και πέρα συνεχίζουμε με τους ίδιους ρυθμούς και ελπίζουμε να ισχύσει και στην περίπτωσή μας η ρήση: **«Οτι δε σε σκοτώνει σε κάνει πιο δυνατό».**

ΧΕΝΙΑ 2004

ΤΣΟΧΑΤΖΟΠΟΥΛΟΣ: Η ΕΛΛΗΝΙΚΗ οικονομία έχει ανάγκη τον τουρισμό

Η έκθεση Xenia έχει κατοχυρωθεί εδώ και πολλά χρόνια, φέτος κλείνει τα 35 χρόνια. Είχαμε, επομένως, επανειλημμένα τη δυνατότητα να τιμήσουμε εκείνους που στηρίζουν και δημιουργούν το τουριστικό προϊόν στη χώρα μας. Η οικονομία της τουριστικής αγοράς βρίσκεται, πράγματι, σε μια ενδιαφέρουσα φάση εξέλιξης", τόνισε στη ομιλία του ο υπουργός Ανάπτυξης Ακης Τσοχατζόπουλος στα πλαίσια της διοργάνωσης της 35ης Xenia 2004.

"Την ίδια στιγμή, η Πολιτεία, προωθώντας μια πολιτική επιχειρηματικότητας συνολικά για τη χώρα, που έχει σκοπό να βελτιώσει την ανταγωνιστικότητα της Ελληνικής οικονομίας, διαμορφώνει και το απαραίτητο θεσμικό πλαίσιο παρέμβασης στην αγορά τουρισμού, εξασφαλίζοντας την απαραίτητη υποστήριξη που χρειάζονται οι επιχειρήσεις της τουριστικής οικονομίας, οι καταναλωτές, το κοινό όχι μόνο το ελληνικό, αλλά και το διεθνές. Επίσης, βέβαια, εξασφαλίζει την στήριξη της Τοπικής Αυτοδιοίκησης και του κράτους που οφείλει μέσα από μια ολοκληρωμένη συνεργασία τουριστικών επιχειρήσεων, κράτους, καταναλωτών και εργαζομένων να διαμορφώσουμε ένα σχέδιο ανάπτυξης του τουρισμού για όλη τη δεκαετία", συνέχισε ο υπουργός.

"Αυτό το σχέδιο έχει κατατεθεί και αυτό είναι το νέο στοιχείο που επηρεάζει το περιβάλλον στο οποίο γίνεται η έκθεση φέτος, το 2004. Έχουμε ένα σχέδιο για όλη τη δεκαετία πλέον, με σαφείς προτεραιότητες, με ποσοτικούς και ποιοτικούς στόχους, με την κατεύθυνση ποιοτικής βελτίωσης του τουριστικού προϊόντος, αλλά συγχρόνως, διαφοροποίηση του τουριστικού προϊόντος με εναλλακτικές μορφές. Και βέβαια, αξιοποίηση της εκπαίδευσης, της κατάρτισης, της δια βίου εξειδίκευσης των εργαζομένων, που αποτελούν, σε τελική ανάλυση, το βασικό στοιχείο για την επιτυχία της τουριστικής πολιτικής.

Η οικονομική και η κοινωνική ανάπτυξη της χώρας έχει ανάγκη από την τουριστική οικονομία. Η τουριστική οικονομία στηρίζεται στις επιχειρήσεις του τουρισμού, που είναι όχι μόνο τα ξενοδοχεία, τα τουριστικά γραφεία, οι τοπικές τουριστικές επιχειρήσεις, τα πρακτορεία και οι κάθε άλλης μορφής δραστηριότητες του τουρισμού, αλλά είναι επιπλέον και οι τοπικές κοινωνίες -που σε επίπεδο περιφέρειας αναδεικνύονται με την παραγωγή του τοπικού τουριστικού προϊόντος σε νέους επιχειρηματίες- που έρχονται να διευρύνουν την τουριστική αγορά και να δώσουν, πράγματι, μια καλύτερη ποιότητα, μια διευρυμένη και υψηλότερη ανταγωνιστικότητα προϊόντων και υπηρεσιών, αλλά και της ίδιας της οικονομίας.

Σε αυτή την κατεύθυνση, υπάρχει ανάγκη υποστήριξης, που είναι διττή: Με προγράμματα του επιχειρησιακού προγράμματος "Ανταγωνιστικότητα" που δίνουν τη δυνατότητα



στις μικρομεσαίες επιχειρήσεις του τουρισμού να εντάχθούν και να αποκτήσουν ανταγωνιστικότερα πλεονεκτήματα και, δεύτερον, με την υποστήριξη της επικοινωνίας και της προβολής.

Την ερχόμενη εβδομάδα συζητείται στη Βουλή ένα νομοσχέδιο για τον τουρισμό που περιλαμβάνει μεταξύ άλλων και τη θεσμοθέτηση της πρώτης τουριστικής εταιρίας μάρκετινγκ για τον Ελληνικό τουρισμό. Με χαρακτήρα θυγατρικής εταιρίας του ΕΟΤ, με υψηλό ποσοστό του ιδιωτικού τομέα -πάνω από 35%- με συμμετοχή της περιφέρειας, θα αποτελέσει ένα νέο εργαλείο στην ανάγκη προώθησης, προβολής και διαφήμισης του Ελληνικού τουριστικού προϊόντος σε πανευρωπαϊκό επίπεδο. Εάν λάβουμε υπόψη μας, ότι την χρονιά του 2004 θα λειτουργήσουν η ειδική υπηρεσία του ΕΟΤ για την εποπτεία της τουριστικής οικονομίας, το Παρατηρητήριο για τον τουρισμό, ο δορυφόρος λογαριασμός για την Ελληνική τουριστική οικονομία, κατανοούμε ότι, μαζί με την εταιρία μάρκετινγκ, ο Ελληνικός τουρισμός αποκτά μέσα στο 2004 νέα εργαλεία που έχουμε ανάγκη να αναβαθμίσουν ποιοτικά τον τουρισμό και να του δώσουν νέα δυνατότητα παρέμβασης.

Όλα αυτά με δεδομένο και το αυξημένο ποσοστό προβολής και διαφήμισης -45 εκατομμύρια ευρώ προβλέπονται για το 2004- αλλά και το ότι η προβολή του Ελληνικού τουρισμού ξεκίνησε ήδη από τις 23 Δεκεμβρίου και κορυφώθηκε με την έναρξη της νέας τουριστικής καμπάνιας την 1η Ιανουαρίου 2004 και θα πραγματοποιηθεί όλους τους επόμενους μήνες με έναν τρόπο θα έλεγα ασυνήθιστα γρήγορο για τα Ελληνικά δεδομένα σε σχέση με την προβολή του τουρισμού. Παράλληλα, θα συμπληρωθεί με ξεχωριστή προβολή για τον τουρισμό το 2004 και λόγω των Ολυμπιακών Αγώνων, ώστε να προωθηθεί ένα κοινό πρόγραμμα προβολής Ελληνικού τουρισμού και Ολυμπιακών Αγώνων της Αθήνας. Καταλαβαίνετε, λοιπόν, ότι θα έχουμε μία χρονιά με αυξημένη προβολή. Είναι μια χρονιά που είμαστε σίγουροι ότι θα επαληθευτεί η πρόβλεψη του Παγκόσμιου Οργανισμού Τουρισμού για αύξηση από το 2004 και για τα επόμενα χρόνια ποσοστού πάνω από 5% έναντι των προηγουμένων ετών. Όλα αυτά μαζί αποτελούν ένα νέο ευνοϊκό πλαίσιο για την λειτουργία του τουρισμού.

Η έκθεση Xenia, σηματοδοτώντας την ανάγκη για μια πιο δυναμική και πιο ανταγωνιστική πορεία, με αυτά που προσφέρει, είμαι βέβαιος, ότι απαντά στην απαίτηση για παραγωγικότερο και ανταγωνιστικότερο τουρισμό. Επομένως, έχουμε κάθε λόγο να συγχαρούμε για αυτήν την πρωτοβουλία που συνεχίζεται εδώ και τριάντα πέντε χρόνια, να τιμήσουμε εκείνους που πρωτοστατούν, όπως τον ιδρυτή και τον εκπρόσωπο της έκθεσης Xenia και να ευχηθούμε στον τουριστικό κλάδο μια δυναμική χρονιά και προπαντός αντοχή, δραστηριότητα και κινητοποίηση, διότι η χρονιά 2004, έτσι και αλλιώς, είναι μια ξεχωριστή χρονιά. Εύχομαι επιτυχία σε όλους", είπε ο υπουργός ολοκληρώνοντας την ομιλία του.





ΑΠΟΣΤΟΛΟΣ ΦΩΤΙΑΔΗΣ

Την ιστορική συνέχεια στην πορεία του ΠΑΣΟΚ σε όλη τη διάρκεια της σχεδόν εικοσαετούς διακυβέρνησης της χώρας, αναδεικνύει ο υφυπουργός Οικονομικών Απόστολος Φωτιάδης. Ο εκ των στενών συνεργατών του κ. Σημίτη, υπερασπίζεται την πολιτική του Κινήματος, στηρίζει σθεναρά τον Γιώργο Παπανδρέου και δηλώσει έτοιμος αλλά και υποστηρικτής των ιδεών του Παπανδρέου. Συγχρόνως, με απόλυτη ειλικρίνεια, αποδέχεται τα λάθη του παρελθόντος, μιλά για τα φαινόμενα διαφθοράς και ,υπεροψίας , ενώ αναγνωρίζει προσωπικές ευθύνες σε στελέχη, χωρίς όμως να τα κατονομάζει, όπως έκανε πρόσφατα και ο κ. Παπανδρέου.

«ΤΗΝ ΑΠΟΣΤΡΑΤΕΙΑ ΤΟΥ ΚΑΘΕΝΟΣ *θα την κρίνει ο λαός»*



Συνέντευξη στον Αλέξανδρο Κοντοπάνο

•Το κόμμα σας προχωράει σε μια σειρά αλλαγών, στη δομή του Κινήματος, στους ανθρώπους που απαρτίζουν τα υψηλότερα κλιμάκια, ίσως ακόμη και σε σύμβολα και ονόματα. Πρόκειται για αλλαγές ουσίας ή απλώς για μια αναγκαιότητα με καθαρά εκλογικά κριτήρια;

Κατ' αρχήν θα ήθελα να πω ότι η απόφαση του Κώστα Σημίτη να καθορίσει ο ίδιος το χρόνο αλλά και τους όρους της διαδοχής του είναι μία πρωτόγνωρη πολιτικά απόφαση, που δεν την έχω συναντήσει ποτέ ως τώρα στην ιστορία της χώρας. Είναι μια ανατρεπτική απόφαση, η οποία δημιούργησε σύγχυση στην αντιπολίτευση αλλά και αιφνιδίασε τους πάντες. Ο Κώστας Σημίτης ακόμη και στην αποχώρησή του έδωσε μαθήματα πολιτικού ήθους . Από την άλλη πλευρά , η επιλογή του Γιώργου Παπανδρέου στην ηγεσία του κόμματος δημιουργεί μια νέα εποχή, αφού ο Γ. Παπανδρέου είναι ένας νέος πολιτικός. Από την μία πλευρά φέρει το βαρύ φορτίο της κληρονομιάς των Παπανδρέου, Ανδρέα και Γεωργίου, του «Γέρου της Δημοκρατίας», από την άλλη πλευρά είναι ο σύγχρονος πολιτικός, ο οποίος έχει αποδείξει από τη μέχρι τώρα πορεία του ότι είναι άξιος και αποτελεσματικός. Οι μεγάλες νίκες της χώρας σε επίπεδο διπλωματικό, όπως η προσέγγιση με την Τουρκία, η ένταξη της Κύπρου στην Ένωση , αλλά και σε μια σειρά από άλλες πρωτοβουλίες φέρνουν και την δική του προσωπική σφραγίδα.

• Είτε χάσει είτε κερδίσει ο Γ. Παπανδρέου τις εκλογές, εκτιμάται πως θα προχωρήσει σε ριζικές αλλαγές μέσα στο κόμμα; Για παράδειγμα, το Εκτελεστικό Γραφείο που βλέπουμε θα είναι το τελευταίο, η τελευταία Κεντρική Επιτροπή; Θα αλλάξουν τα σύμβολα;

Όλα αυτά είναι ζητήματα για τα οποία είναι πολύ νωρίς να μιλήσει κάποιος. Αυτό που μπορούμε να πούμε είναι ότι ως νέος αρχηγός θα έχει και τις δικές του κατευθύνσεις, τα δικά του οράματα και προσανατολισμούς. Εγώ μπορώ να σας πω σίγουρα πως θα έχει την πλήρη στήριξή μου.

• Μου κάνετε , κ Φωτιάδη, μια καλή πάσα να υπενθυμίσω πως ανήκετε- αν δεν κάνω λάθος- στον πυρήνα του κ. Σημίτη. Υπήρξατε στενός του συνεργάτης, με μακρά θητεία στο υπουργείο Οικονομικών. Βλέπουμε όμως τώρα κάποιους από αυτούς, αναφέρομαι στον κ. Πασχαλίδη, οι οποίοι δεν είδαν με καλό μάτι την έλευση του Γ. Παπανδρέου, ενώ από την άλλη εσείς ήσασταν στο πλευρό του κατά την περιοδεία του. Αυτό, σημαίνει ότι ευαγγελίζεστε αυτά που εξαγγέλλει κ. Παπανδρέου;

Δεν πρέπει να ξεχνάμε ότι η διάδοχη κατάσταση, έτσι όπως εξελίσσεται, έγινε με απόφαση του ίδιου του Κώστα Σημίτη. Ο ίδιος ο Γ. Παπανδρέου τονίζει στις ομιλίες του πως το κόμμα έχει συνέχεια. Ξεκινά με τον Ανδρέα Παπανδρέου, την οκταετία της αλλαγής, συνεχίζει με την οκταετία του Κ. Σημίτη, του εκσυγχρονισμού της χώρας, και, βαδίζουμε τώρα προς μια νέα τετραετία, που θα γίνουν πολλές τετραετίες με τον Γ. Παπανδρέου, ως μια περίοδος που πρωταρχικός μας στόχος είναι η ευημερία του ελληνικού λαού. Ασφαλώς στηρίζουμε απόλυτα τον Γ. Παπανδρέου, εξάλλου εγώ προσωπικά έχω κάθε λόγο να το πράξω, μιά και σχέσεις φιλίας μας συνδέουν από τα χρόνια του στρατού. Και εδώ θα ήθελα να κάνω μια παρένθεση. Θα μπορούσε ως γιός του Ανδρέα και αρχηγού της αξιωματικής αντιπολίτευσης τότε να παραμείνει στην Αθήνα ή να πάει όπου ήθελε. Όμως , προτίμησε τα σκηνάκια του Έβρου από το να περνά καλά σε μονάδα.

• Αντιλαμβάνομαι λοιπόν ότι η δήλωση του κ. Πασχαλίδη θα μπορούσε να θεωρηθεί από εσάς ως ατυχής...

Πράγματι είναι ατυχής υπό την έννοια ότι χρειάζεται πολύ μεγάλη προσοχή σε αυτά τα οποία ένας πολιτικός εκφέρει . Ο ίδιος , απ' ότι διάβασα στις εφημερίδες, δήλωσε ότι παρερμηνεύθηκε η δήλωσή του και το περιεχόμενό της δεν ήταν αυτό. Εν πάση περιπτώσει, αυτό που πρέπει να καταστεί σαφές είναι πως θα υπάρχει μια δυναμική συνέχεια από τον Ανδρέα Παπανδρέου στον Κώστα Σημίτη και στον Γιώργο Παπανδρέου, μια συνέχεια που έχει αναδείξει το ΠΑΣΟΚ ως κόμμα της απόλυτης εμπιστοσύνης του ελληνικού λαού και γι' αυτό βλέπετε πως από το 1981, με μια ελάχιστη παρένθεση τεσσάρων χρόνων, ο ελληνικός λαός εμπιστεύεται το ΠΑΣΟΚ , γιατί είναι το κόμμα το οποίο εκφράζει τις προσδοκίες , τα όνειρα και τους στόχους του.

• Είχε τεθεί ένα ζήτημα , αυτό των λεγόμενων «βαρόνων», τόσο σε εσάς όσο και στη Νέα Δημοκρατία, από τον κ. Πολύδωρα. Πιστεύτε ότι είναι ο καιρός για πολιτικές αποστρατείες;

Τις αποστρατείες τις θέτει ο ελληνικός λαός και όχι κάποιοι από γραφεία και με λόγια. Άμα ο λαός θέλει να στείλει κάποιον πολιτικό στην αποστρατεία, θα τον στείλει, ασχέτως αν είναι μικρής ή μεγάλης ηλικίας. Εξάλλου, υπάρχουν νέοι σε ηλικία βουλευτές, οι οποίοι εκφράζουν ό,τι συντηρητικότερο υπάρχει στην ελληνική κοινωνία. Υπάρχουν κάποιοι άλλοι, μεγαλύτερης ηλικίας, με πραγματικά προοδευτικές θέσεις. Όπως και να 'χει, σε μια Δημοκρατία, την τελική επιλογή την έχει ο λαός και όχι οι ηγεσίες των κομμάτων.

• Κάνοντας μία αναδρομή στα τελευταία δέκα χρόνια διακυβέρνησης της χώρας από το ΠΑΣΟΚ, ποιά πιστεύετε ότι είναι τα δέκα μεγάλα επιτεύγματα του ΠΑΣΟΚ και ποιά είναι τα δέκα πράγματα που κατά τη γνώμη σας δεν έκανε το Κίνημα;

Δύσκολη ερώτηση...Είναι τόσα πολλά αυτά που έχουν γίνει...θα ξεκινούσα με αυτό που υπερηφανευόμαστε σε αυτή τη χώρα, την εμβάθυνση της Δημοκρατίας. Οι επιτυχίες στο οικονομικό επίπεδο, οι οποίες οδήγησαν την Ελλάδα σε ρυθμούς ανάπτυξης διπλάσιους του μέσου ευρωπαϊκού όρου για όγδοη φορά. Η αύξηση των πραγματικών εισοδημάτων του εργαζομένου, σε ρυθμούς επίσης πολλαπλάσιους από τους αντίστοιχους πολλών άλλων ευρωπαϊκών χωρών. Το ίδιο και στην ανάπτυξη των κοινωνικών δαπανών. Η ανασυγκρότηση της υπαίθρου, με σημαντικά και μεγάλα έργα στις επαρχιακές μας πόλεις. Να μνημονεύσω μερικά μεγάλα έργα εντελώς ενδεικτικά . Η κατασκευή της εθνικής οδού, Πάτρας- Αθηνών- Θεσσαλονίκης- Συνόρων, η Εγνατία οδός, η οποία βρίσκεται σε ικανοποιητικό στάδιο, τα έργα στα λιμάνια και τα αεροδρόμια, τα νέα νοσοκομεία που αναβαθμίζουν την ποιότητα και την παροχή των υπηρεσιών υγείας στους πολίτες... Αλλά δεν σταματούμε εδώ. Η κυβέρνησή μας δεσμεύτηκε να διαθέσει το 80% των πόρων του Γ' Κοινοτικού Πλαισίου Στήριξης για την ανάπτυξη της περιφέρειας και γενικότερα ποσά – μαμούθ διατίθενται για την περαιτέρω ανάπτυξή της .

• Οι πληγές που δεν επουλώσατε αυτά τα χρόνια και για τις οποίες κατηγορείστε από την αντιπολίτευση αλλά και από μεγάλο μέρος της κοινής γνώμης;

Διαθέσαμε ένα μεγάλο ποσό από το ΑΕΠ , από το οικονομικό πλεόνασμα, για την ενίσχυση πολιτικών που εξυπηρετούν τους φτωχούς και ανήμπορους πολίτες. Παρά ταύτα μπορεί κάποιος να πει ότι χρειάζονται ενίσχυση κάποιες τάξεις όπως οι συνταξιούχοι ορισμένων ασφαλιστικών ταμείων, θα πρέπει να υπάρξει βελτίωση της καθημερινότητας να εκλείψουν οι ουρές από ορισμένες υπηρεσίες , όπως κατορθώσαμε με τις κατά τόπους εφορίες.

• Ο Γ. Παπανδρέου , ένα από τα πρώτα πράγματα που έσπευσε να κάνει , είναι να ζητήσει συγγνώμη για τα σφάλματα που έγιναν και να μιλήσει για καθεστωτική αντίληψη και για ευθύνες ανθρώπων και οργάνων. Εσείς συμφωνείτε με αυτήν την κίνηση και τη συμμερίζεστε; Απομακρύνθηκε από τη βάση του και επέδειξε καθεστωτική νοοτροπία;

Ο Γ. Παπανδρέου, αυτό που βγαίνει προς τα έξω, είναι ο πραγματικός του εαυτός . Μιλά πάντοτε με απόλυτη ειλικρίνεια . Θα είναι εκτός πραγματικότητας να πει κανείς ότι σε μια κυβέρνηση που είναι στην εξουσία 20 χρόνια τώρα, δεν υπήρχαν παραλείψεις ή αρνητικά στη διακυβέρνηση. Αυτό που έκανε ο Γ. Παπανδρέου ήταν να πει την αλήθεια όπως τη αισθάνεται ο απλός πολίτης κι ασφαλώς από την ώρα που έχουμε 20 χρόνια διακυβέρνηση από το δικό μας κόμμα γι' αυτά τα αρνητικά συμπτώματα θα πρέπει να ζητήσουμε συγγνώμη. Όμως, είπε επίσης πως ταυτόχρονα είμαστε περήφανοι για την πολιτική που ασκήσαμε στο σύνολό της, διότι έχουμε μια χώρα ιδιαίτερα ισχυρή οικονομικά αλλά και μια χώρα η οποία έχει πια έναν πολιτικό λόγο στο ευρωπαϊκό γίγνεσθαι.

Άρα δεν πρέπει να απομονώνουμε την κριτική που ασκούμε ως ΠΑΣΟΚ, και πρέπει να την ασκούμε γιατί όταν κυβερνάς δεν γίνονται όλα καλά, δεν δύνανται όλα αυτά τα στελέχη σου να είναι τέλεια, αφού η εξουσία φθείρει και καθένας εύκολα μπορεί να καβαλήσει το καλάμι της εξουσίας και να ξεχάσει τη βάση, δεν αποδυναμώνει αυτό καθόλου το μεγάλο έργο που η παράταξή μας από το 1981 ως σήμερα έχει επιτελέσει και έφερε την «ψωροκώσταινα» Ελλάδα του χθες να είναι σήμερα μια περήφανη χώρα που τη σέβονται όλοι στην Ευρώπη και στον κόσμο.

ΕΥΧΑΡΙΣΤΗΡΙΟ

Τον αγαπητό μου φίλο

ΓΙΩΡΓΟ Ι. ΓΙΑΚΡΑ

ο οποίος έδωσε ολοήμερες μάχες, κάτω από τις πιο δυσμενείς καιρικές συνθήκες, αψηφώντας τους κινδύνους, ακόμα και για την ίδια την ζωή του, συμμετέχοντας με το σκάφος του στις έρευνες για την ανεύρεση των δύο αγνοουμένων συμπολιτών μας Σάββα Γεραβέλη και Χρήστου Ιωαννίδη θερμά ευχαριστώ και ταυτόχρονα συγχαίρω, εκφράζοντας και δεκάδες άλλους, επώνυμους και ανώνυμους.

Ενας φίλος

ΠΕΡΙΦΕΡΕΙΑ ΝΟΤΙΟΥ ΑΙΓΑΙΟΥ

Ειδική Υπηρεσία Διαχείρισης ΠΕΠ Νοτίου Αιγαίου 2000-2006

ΠΕΠ ΝΟΤΙΟΥ ΑΙΓΑΙΟΥ 2000-2006

ΠΕΡΙΛΗΨΗ

ΠΡΟΣΚΛΗΣΗΣ ΓΙΑ ΥΠΟΒΟΛΗ ΠΡΟΤΑΣΕΩΝ ΣΤΟ ΠΕΠ ΝΟΤΙΟΥ ΑΙΓΑΙΟΥ 2000-2006 ΜΕΤΡΟ 2.1 «ΥΠΟΔΟΜΕΣ ΠΕΡΙΒΑΛΛΟΝΤΟΣ»

Κωδικός Πρόσκλησης:2/2004

Η Γενικός Γραμματέας της Περιφέρειας Νοτίου Αιγαίου προβαίνει στην ενημέρωση των δυνητικών τελικών δικαιούχων για υποβολή προτάσεων στο Μέτρο 2.1. «Υποδομές Περιβάλλοντος» του ΠΕΠ Νοτίου Αιγαίου 2000-2006.

Βασική επιδίωξη του εν λόγω Μέτρου είναι η προστασία της δημόσιας υγείας των κατοίκων και των επισκεπτών, η βελτίωση της ποιότητας ζωής του πληθυσμού , η προστασία των υπογείων υδάτων, η προστασία των θαλάσσιων περιοχών και η διατήρηση του τουριστικού ρεύματος, ο έλεγχος των επιπτώσεων της τουριστικής ανάπτυξης στο περιβάλλον και τέλος η εναρμόνιση με την ισχύουσα Κοινοτική Περιβαλλοντική Νομοθεσία.

Η παρούσα πρόσκληση για το Μέτρο 2.1 αφορά τις ακόλουθες κατηγορίες πράξεων

- Δίκτυα αποχέτευσης.
- Εγκαταστάσεις επεξεργασίας λυμάτων.

Οι προτάσεις που θα επιλεγούν προς ένταξη θα χρηματοδοτηθούν κατά 25% από εθνικούς πόρους και κατά 75% από το Ευρωπαϊκό Ταμείο Περιφερειακής Ανάπτυξης (Ε.Τ.Π.Α.). Η παρούσα πρόσκληση αφορά χρηματοδότηση πράξεων συνολικού προϋπολογισμού 9.000.000 ευρώ και απευθύνετασι στην ακόλουθη κατηγορία τελικών δικαιούχων.

- Περιφέρεια Νοτίου Αιγαίου
- Νομαρχιακές Αυτοδιοικήσεις Δωδεκανήσου και Κυκλάδων
- ΟΤΑ της Περιφέρειας Νοτίου Αιγαίου
- ΔΕΥΑ Περιφέρειας Νοτίου Αιγαίου

Οι προτάσεις υποβάλλονται (η υποβολή μπορεί να γίνει και ταχυδρομικώς) στην Ειδική Υπηρεσία Διαχείρισης ΠΕΠ Νοτίου Αιγαίου 2000-2006 στη διεύθυνση: Ακτή Παπάγου 46, 84100 Ερμούπολη, τις ώρες 08.00-16.00 όλες τις εργάσιμες ημέρες.

Η προθεσμία υποβολής των προτάσεων ξεκινάει από τη δημοσιοποίηση της παρούσας (21-1-2004) και λήγει στις 10-2-2004. Η αξιολόγηση των προτάσεων θα γίνει με το σύστημα της συγκριτικής αξιολόγησης.

Για το πλήρες κείμενο της παρούσας πρόσκλησης, πληροφορίες για το ΠΕΠ Νοτίου Αιγαίου 2000-2006 καθώς και άλλες ειδικές πληροφορίες, οι ενδιαφερόμενοι μπορούν να απευθύνονται:

1. Στην Ειδική Υπηρεσία Διαχείρισης Π.Ε.Π. Νοτίου Αιγαίου 2000-2006

- Ακτή Παπάγου 46, 84100 Ερμοπόπολη, Τηλ. 2281079040 - Fax2281085400 Αρμόδιοι οι κ.κ. Σταύρος Γουσγουνέλης και Μιλτιάδης Θεοδωρόπουλος.
- Γραφείο Νομού Δωδεκανήσου, Πλατεία Ελευθερίας, 85100, Ρόδος, Τηλ. 22410 30670 - Fax2241030640 - Αρμόδιος ο κ. Νίκος Παπανικολάου.

2. Στις ιστοσελίδες: www.mnec.gr/ergorama -www.mou.gr (Θέματα Δ.Α./ΠΕΠ Νοτίου Αιγαίου) και στην ηλεκτρονική διεύθυνση notioaigaio@mou.gr.

ΕΛΛΑΔΑ 2008

ΕΥΡΩΠΑΪΚΗ ΕΝΩΣΗ

ΤΟ ΙΣΤΟΡΙΚΟ ΤΗΣ ΥΠΟΘΕΣΗΣ

ΠΩΣ ΕΧΕΙ ΤΟ ΜΕΓΑΛΟ ΣΚΑΝΔΑΛΟ ΜΕ ΤΟ «ΠΟΡΤΟ ΚΑΡΡΑΣ»

Τι ισχυρίζεται «κατόπιν εορτής» ο κ. Χρήστος Πάχτας



Η "Ξενοδοχειακή, Τουριστική, Γεωργική ΑΕ Η Ποτίδαια", πιο ευρέως γνωστή ως συγκρότημα Πόρτο Καρράς, στη χερσόνησο Σιθωνίας της Χαλκιδικής, το μεγαλύτερο σε έκταση τουριστικό-αγροτικό συγκρότημα της χώρας, το οποίο κάποτε ανήκε στην εφοπλιστική οικογένεια Καρρά, έχει μια μακρά και δύσκολη ιστορία. Το συγκρότημα καλύπτει έκταση 17.930 στρεμμάτων και περιλαμβάνει ιδιωτικές ακτές μήκους 8 χλμ., με περισσότερους από 25 ανεξάρτητους κολπίσκους. Χωρίζεται σε δύο περιοχές, την πεδινή 1.300 στρεμμάτων και την ορεινή 16.630 στρεμμάτων, ιδιαίτερου φυσικού κάλλους στο σύνολό τους. Λόγω του υψηλού λειτουργικού κόστους της εκτεταμένης μονάδας και των υπέρογκων χρεών που είχαν συσσωρευτεί και αφού υπήρξαν για καιρό κινητοποιήσεις εργαζομένων που ανησυχούσαν για την τύχη τους, το χρεωκοπημένο συγκρότημα πέρασε το 1997 στα χέρια της Εθνικής Τράπεζας και της ΕΤΒΑ. Οι τράπεζες γρήγορα, μέσω της θυγατρικής ΕΤΕΒΑ, ξεκίνησαν τη διαδικασία πώλησης του. Στα τέλη του 1999 η κοινοπραξία των εταιριών Τεχνική Ολυμπιακή ΑΕ - Μοχλός ΑΕ πλειοδότησε στο σχετικό διεθνή διαγωνισμό, επικρατώντας της δεύτερης προσφοράς από την κοινοπραξία "Σιθωνία", η οποία απαρτιζόταν από τον Ομιλο της Τράπεζας Πειραιώς, τις τεχνικές εταιρείες Θεμελιοδομή, ΑΕΓΕΚ, ΕΚΤΕΡ και ΤΕΡΝΑ και άλλες εταιρίες. Το συνολικό τίμημα της εξαγοράς ανήλθε σε 96,3 εκατ. ευρώ Συγκεκριμένα η Τεχνική Ολυμπιακή ΑΕ για την εξαγορά ποσοστού 90% κατέβαλε τοις μετρητοίς 86,8 εκατ. ευρώ (29,59 δισ. δρχ.). Η εξαγορά χρηματοδοτήθηκε εξ ολοκλήρου από την αύξηση του μετοχικού κεφαλαίου της εταιρείας ύψους 323,7 εκατ. ευρώ. Το υπόλοιπο 10% του ποσού της εξαγοράς, ανερχόμενο σε 9,6 εκατ. ευρώ (3,28 δισ. δρχ.), αποκτήθηκε και καταβλήθηκε από τη θυγατρική της Μοχλός ΑΕ.

Η Τεχνική Ολυμπιακή από μια σχετικά μικρή τεχνική εταιρεία σε λίγα χρόνια, από τα τέλη της δεκαετίας του' 90, γνώρισε μεγάλη ανάπτυξη με παρουσία και σε ξένες χώρες, μεταξύ των οποίων και στις ΗΠΑ όπου διαθέτει θυγατρική (Technical Olympic USA). Η τελευταία επέκτεινε τις δραστηριότητές της στην αγορά του Κολοράντο μετά την εξαγορά το Μάρτιο του 2003 της τοπικής εταιρείας κατασκευής κατοικιών James Company Inc έναντι 30 εκατ. δολ. Νωρίτερα, τον Οκτώβριο του 2002, είχε προχωρήσει στην εξαγορά της εταιρείας D.S. Ware Homes, μεγάλης εταιρείας κατασκευής και πώλησης κατοικιών στο Jacksonville της Φλόριντα. Οι εγκαταστάσεις του συγκροτήματος Πόρτο Καρράς διακρίνονται σε τρεις κατηγορίες: α) Τουριστική: δύο μεγάλες ξενοδοχειακές μονάδες, «Μελίτων» και «Σιθωνία», με 912 δωμάτια και 1.690 κρεβάτια συνολικά, μία μικρότερη ξενοδοχειακή μονάδα "Village Inn" με 88 δωμάτια και 167 κρεβάτια, μία ιδιωτική μαρίνα, ένα γήπεδο γκολφ, εννέα γήπεδα τέννις και ιππικές εγκαταστάσεις. β) Αγροτική: Καλλιέργειες αμπελιών, φυτείες ελαιόδεντρων, καρυδιάς, φυστικιάς και εσπεριδοειδών. Η περιοχή που χρησιμοποιείται για το σκοπό αυτό καλύπτει έκταση 7.400 στρεμμάτων. γ) Βιομηχανική: Μία σειρά βιομηχανικών εγκαταστάσεων (οινοποιείο, αρτοποιείο και ελαιουργείο). Η εταιρεία διαθέτει και το καζίνο Χαλκιδικής που λειτουργεί στις εγκαταστάσεις του ξενοδοχείου 'Σιθωνία' του συγκροτήματος. Η οριστική σύμβαση απόκτησης της άδειας λειτουργίας του Καζίνου Πόρτο Καρράς υπεγράφη πέρυσι το Φεβρουάριο από τη θυγατρική της Τεχνικής Ολυμπιακής, Sithonia Beach Porto Carras, έναντι συνολικού τιμήματος 21,13 εκατ. ευρώ.

Τα σχέδια για τουριστικές κατοικίες

Μετά την εξαγορά του Πόρτο Καρράς, η Τεχνική Ολυμπιακή κατέστησε γνωστό ότι αποφάσισε να διεισδύσει και στο χώρο της εκμετάλλευσης ακινήτων, διαθέτοντας, όπως ανέφερε, «το πλεονέκτημα της ανάπτυξης ενός ακίνητου που συγκεντρώνει μοναδικό συνδυασμό φυσικών, περιβαλλοντικών, τεχνικών, πολεοδομικών και νομικών παραμέτρων». Ετσι κατάρτισε επενδυτικό πρόγραμμα για τη βελτίωση και ανάπτυξη των εγκαταστάσεων και λοιπών εκμεταλλεύσεων του Πόρτο Καρράς, συνολικού προϋπολογισμού 293,5 εκατ. ευρώ . Η εταιρεία έκανε γνωστό ότι ενδιαφέρεται, μεταξύ άλλων, να αναπτύξει τουριστικές κατοικίες δίπλα από τις εγκαταστάσεις του κυρίως συγκροτήματος. Τον Ιούλιο του 2000 ο γενικός διευθυντής της Πόρτο Καρράς ΑΕ κ.Χριστίδης δήλωσε ότι θα διατεθούν 70 δισ.δρχ.σε ένα νέο επενδυτικό πρόγραμμα για τη δημιουργία 3.500 μπαγκαλόους τα οποία θα είχαν ως αποτέλεσμα να επεκταθούν οι κλίνες του συγκροτήματος που ήσαν 2.000. Για τα συγκεκριμένα μπαγκαλόους συζητιόταν η ενοικίασή τους ή η μεταπώλησή τους σε ιδιώτες. Τον Οκτώβριο του 2000 ο πρόεδρος της Τεχνικής Ολυμπιακής Κώστας Στέγκος δήλωσε ότι στα σχέδια της εταιρείας εντάσσεται και η ανέγερση οικιστικού συγκροτήματος, αποτελούμενου απο βίλες. Το Φεβρουάριο του 2002 η εταιρεία ανακοίνωσε ότι είναι προς υλοποίηση ένα φιλόδοξο πρόγραμμα ανακαίνισης τουριστικών κατοικιών ύψους 250 εκατ. ευρώ έως και το 2010 που αφορά την ανέγερση 500 κατοικιών στο ?Marina Village? και το οποίο βρισκόταν στη φάση των αδειοδοτήσεων. Το Νοέμβριο του 2002, ανακοινώνοντας το πρόγραμμα επενδύσεων του Ομίλου, ο πρόεδρος και διευθύνων σύμβουλος της Τεχνικής Ολυμπιακής Κ. Στέγγος, επιβεβαίωσε ότι η ανάπτυξη τουριστικών κατοικιών βρίσκεται στα σχέδια της εταιρίας.

Οι περιπέτειες μιας τροπολογίας

Η τροπολογία που «ξεκαθάριζε» το έδαφος για να προχωρήσουν οι νέες επενδύσεις στο Πόρτο Καρράς, εμφανίσθηκε διαδοχικά αρκετές φορές το Δεκέμβριο 2003 στο δασικό νομοσχέδιο (τότε μάλιστα συνυπέγραφαν και βουλευτές της Νέας Δημοκρατίας), με την ίδια πάντα λογική ότι είναι αναπτυξιακού χαρακτήρα και δεν βλάπτει το περιβάλλον. Ομως απορρίφθηκε κατηγορηματικά -δεν τέθηκε καν προς ψήφιση- από τον υπουργό Γεωργίας Γιώργο Δρυ αλλά και από τον κοινοβουλευτικό εκπρόσωπο της ΝΔ Π.Παυλόπουλο. Αλλωστε ουδέποτε το δασαρχείο της περιοχής είχε δεχτεί ότι όλη η επίμαχη έκταση δεν είναι δασική, ενώ είχε παράλληλα μηνύσει την επιχείρηση για παράνομες εκχερσώσεις. Λόγω της ύπαρξης αντικρουόμενων νόμων, το υπουργείο Γεωργίας είχε αρνηθεί να χορηγήσει στην επιχείρηση βεβαίωση ότι η προς δόμηση έκταση δεν είναι δασική, καθώς οι αυτοψίες έδειξαν πως αλλού υπήρχε δάσος, αλλού καλλιεργήσιμη γη (ελαιώνες και αμπελώνες) και αλλού εκχερσωμένα χωράφια. Ακόμα πάντως και στην περίπτωση που δεν υπήρχε δάσος, ετίθετο ζήτημα για το υπουργείο λόγω νομικής ασάφειας για το αν ήταν νόμιμη η αλλαγή της χρήσης γης. Αλλά και οι υπηρεσίες του ΥΠΕΧΩΔΕ ήσαν αρνητικές να δώσουν το «πράσινο φως» για δόμηση.

Η «απολογία» του Χ.Πάχτα

Πεισμένος για τη μελλοντική προσωπική δικαίωσή του στην υπόθεση του Πόρτο Καρράς που οδήγησε στην παραίτηση-αποπομπή του, δήλωσε ο πρώην υφυπουργός Οικονομίας Χρήστος Πάχτας σε αλλεπάλληλες τηλεοπτικές εμφανίσεις του. Οπως είπε, η επίμαχη τροπολογία απλώς έδινε απάντηση στην πολυνομία που ταλαιπωρούσε τον επενδυτή (Τεχνική Ολυμπιακή) και φρέναρε τα επενδυτικά σχέδιά του, τα οποία αφορούσαν 469 (και όχι 5.000) τουριστικά καταλύματα τύπου μπαγκαλόους (και όχι τουριστικές κατοικίες) σε έκταση 110 στρεμμάτων (τα έξι χιλιοστά της συνολικής έκτασης του Πόρτο Καρράς), πολλά από τα οποία μπαγκαλόους έχουν μείνει ημιτελή από την εποχή (δεκαετία '80) που το επενδυτικό σχέδιο του Ι.Καρρά έμεινε ημιτελές. Σημειωτέον πάντως ότι τα καταλύματα αυτά θα μπορούσαν «είτε να εκμισθωθούν μακροχρόνια είτε να πωληθούν», σύμφωνα με την τροπολογία, γεγονός που εν μέρει αναιρούσε το χαρακτηρισμό τους ως συνήθων ενοικιαζομένων καταλυμάτων και εν δυνάμει τα μετέτρεπε σε κατοικίες. Επιπλέον, όπως παραδέχτηκε μέλος του ΔΣ της Τεχνικής Ολυμπιακής, σε δεύτερη φάση το επενδυτικό πρόγραμμα πρόβλεπε την αύξηση των 469 καταλυμάτων-κατοικιών σε περίπου 1.000.

Ο κ.Πάχτας επέμεινε ότι η επένδυση αφορούσε γη μη δασική αλλά καλλιεργήσιμη (έδειξε και σχετικές φωτογραφίες), όπου ο ιδιοκτήτης μπορούσε να χτίσει νόμιμα, και ότι η τροπολογία δεν έδινε καμία πρόσθετη ή χαριστική δυνατότητα στην Τεχνική Ολυμπιακή, αφού δεν γινόταν αλλαγή χρήση γης και ίσχυαν οι ίδιοι πολεοδομικοί όροι που είχαν επιβληθεί με Προεδρικό Διάταγμα του 1977 (συντελεστής δόμησης 2%, κάλυψης 1% κλπ). Οπως είπε, υπάρχουν τρία ΠΔ, τόσο επί κυβερνήσεων ΝΔ όσο και ΠΑΣΟΚ, που διασφαλίζουν τη χρήση γης ως μη δασικής. Ο κ.Πάχτας υπερασπίστηκε την πρωτοβουλία του με το σκεπτικό ότι η εταιρία έπρεπε να ολοκληρώσει τις επενδύσεις της (όπως προβλεπόταν από τη σύμβαση με την οποία είχε αγοράσει το Πόρτο Καρράς από την Εθνική Τράπεζα) και ότι επί δύο χρόνια είχε κολλήσει στη γραφειοκρατία των αρμόδιων δημόσιων υπηρεσιών. «Η Πολιτεία ώφειλε να δώσει λύση, έχει ευθύνη, ο τόπος διψάει για επενδύσεις. Θέλουμε επενδύσεις ή όχι; Με την τροπολογία απλώς ξεμπλοκάραμε την επένδυση», υποστήριξε ο κ.Πάχτας, αναδεικνύοντας ως βασικό του επιχείρημα την αναπτυξιακό χαρακτήρα της τροπολογίας που, όπως είπε, δίνει προοπτικές στην περιοχή και απομακρύνει το ενδεχόμενο νέας μαζικής ανεργίας στη Χαλκιδική, διασφαλίζοντας τη βιωσιμότητα του συγκροτήματος του Πόρτο Καρράς. Ο πρώην υφυπουργός παραδέχτηκε ως μόνο του λάθος ότι επέλεξε ακατάλληλο χρόνο (προεκλογική περίοδος) για την κατάθεση της τροπολογίας και επέκρινε σφοδρά τη Νέα Δημοκρατία ότι εκμεταλλεύεται πολιτικά το γεγονός με συκοφαντίες και ψέμματα για να δημιουργήσει εντυπώσεις «ψαρεύοντας σε θολά νερά;. Για τις αποφάσεις της κυβέρνησης και του ΠΑΣΟΚ αντίστοιχα, που έθεσαν σε «αποστρατεία» αυτόν και τους βουλευτές που συνυπέγραψαν την τροπολογία, είπε: «Η απόφαση της πολιτικής ηγεσίας μας είναι σεβαστή. Ολοι μας πρέπει να σεβαστούμε το προεκλογικό κλίμα. Εδωσα στην παράταξη μου τη δυνατότητα να κινηθεί ελεύθερα. Οσο για μένα, καθαρός ουρανός, αστραπές δεν φοβάται. Εχω επιτελέσει το καθήκον μου στο ακέραιο. Δεν υπάρχει τίποτε γκρίζο σε ό,τι κάναμε».

Σημαντικές απώλειες

Κύμα πωλήσεων σημειώνεται στις εταιρείες «ΤΕΧΝΙΚΗ ΟΛΥΜΠΙΑΚΗ» και «ΜΟΧΛΟΣ» που ανήκουν στον όμιλο του επιχειρηματία Κώστα Στέγγου. Η μητρική εταιρεία «Τεχνική Ολυμπιακή» καταγράφει απώλειες 17%, ενώ έχουν αλλάξει χέρια πάνω από ένα εκατομμύριο μετοχές. Η θυγατρική «Μοχλός» υποχωρεί πάνω από 16%.

ΙΕΡΑ ΜΗΤΡΟΠΟΛΙΣ ΡΟΔΟΥ
ΙΕΡΟΝ ΝΑΫΔΡΙΟΝ ΑΓ. ΕΙΡΗΝΗΣ ΚΑΙ ΤΡΙΩΝ ΙΕΡΑΡΧΩΝ
ΠΑΝΕΠΙΣΤΗΜΙΟ ΑΙΓΑΙΟΥ ΡΟΔΟΥ

ΠΑΝΗΓΥΡΙΣ
ΠΡΟΣΚΛΗΣΗ

Στις 30 Ιανουαρίου 2004 ημέρα μνήμης των Αγίων Τριών Ιεραρχών και Οικουμενικών Διδασκάλων Βασιλείου του Μεγάλου, Γρηγορίου του Θεολόγου και Ιωάννου του Χρυσοστόμου, πανηγυρίζει το Ιερό μας Ναΰδριο που βρίσκεται στην αυλή του Πανεπιστημίου Ρόδου.

Θα γίνουν οι παρακάτω λατρευτικές εκδηλώσεις:

1) Την Πέμπτη 29 Ιανουαρίου 2004 και ώρα 5-7.30 απογευματινή. Ο πανηγυρικός εσπερινός των Αγίων με αρτοκλασία και κήρυγμα. Θα τελεστεί το μυστήριον του Ιερού Ευχελαίου με επτά (7) ιερείς.

Στις 8 το βράδυ τις ίδιας ημέρας θα κοπεί η Πρωτοχρονιάτικη βασιλόπιτα στην Ανωτέρα Τουριστική Σχολή Ρόδου.

2) Την Παρασκευή 30 Ιανουαρίου και ώρα 7-10.30 πρωϊνή, θα τελεστεί ο όρθρος και η πανηγυρική θεία Λειτουργία των Τριών Ιεραρχών με ιερατικό συλλείτουργο. Θα γίνει κήρυγμα, αρτοκλασίες, τα κόλλυβα των Αγίων και λιτάνευση της εικόνας των Αγίων με συνοδεία της Φιλαρμονικής του Δήμου Ροδίων.

3) Την Παρασκευή 30 Ιανουαρίου 2004 και ώρα 5-6 απογευματινή η παράκληση των Τριών Ιεραρχών.

Ευπρόσδεκτοι οι πάντες
Εκ του Ιερού ναΰδριου

ΕΝΩΣΗ ΠΟΛΥΤΕΚΝΩΝ ΝΟΜΟΥ ΔΩΔΕΚΑΝΗΣΟΥ
ΝΕΑ ΑΓΟΡΑ 1ος ΟΡΟΦ.-ΓΡΑΦ. (2-3)
ΤΗΛΕΦΩΝΟ 22410.27535

ΠΡΟΣΚΛΗΣΗ

Το ιερόν ναΰδριον της Αγίας Ειρήνης και των τριών Ιεραρχών στο Πανεπιστήμιο του Αιγαίου Ρόδου, η Ένωση Πολυτέκνων Νομού Δωδ/σου και η Σχολή Γονέων Ρόδου, σας προσκαλούν στην κοπή της Πρωτοχρονιάτικης Βασιλόπιτάς μας την Πέμπτη (29 Ιανουαρίου 2004) και ώρα 8.30 βραδινή στο Ξενοδοχείο SOLEIL της Ανωτέρας Τουριστικής Σχολής Ρόδου.

Θα υπάρχει μπουφές, λαχειαγορά και πολλές εκπλήξεις.

Το Δ.Σ. Πολυτέκνων

Ο Πρόεδρος — **Η Αντιπρόεδρος**
Κυριάκος Μανέττας — **Αμαλία Αντωνιάδου**
Κληρικός-Εκπαιδευτικός — **Επιχειρηματίας**

Ο Γεν. Γραμματές — **Ο Ταμίας**
Γεώργιος Ελευθερίου — **Παντελής Γιαλλούσης**
Επιχειρηματίας

Τα Μέλη
Παπαντωνίου Καλλιόπη
Παπαντωνίου Γεώργιος
Κοντός Κωνσταντίνος

ΝΕΟ ΚΑΘΕΣΤΩΣ ΓΙΑ ΒΑΡΙΑ ΚΑΙ ΑΝΘΥΓΙΕΙΝΑ

ΣΥΝΤΑΞΙΟΔΟΤΗΣΗ ΕΩΣ ΚΑΙ ΠΕΝΤΕ ΧΡΟΝΙΑ ΝΩΡΙΤΕΡΑ

Οι ρυθμίσεις του νέου νόμου θα εφαρμοστούν ανάλογα και στα ταμεία επικουρικής ασφάλισης

Αναμορφώνεται το συνταξιοδοτικό καθεστώς που αφορά όσους εργάζονται σε βαριές και ανθυγιεινές εργασίες του Δημοσίου.

Με νομοσχέδιο που κατέθεσε η κυβέρνηση στο Ελεγκτικό Συνέδριο και κρίθηκε καθ' όλα νόμιμο από την Ολομέλειά του, προβλέπεται ο επανακαθορισμός των εργασιών που χαρακτηρίζονται ως βαριές και ανθυγιεινές, ενώ παρέχεται στους εργαζομένους σε τέτοιες εργασίες, η δυνατότητα να συνταξιοδοτηθούν ακόμη και 5 χρόνια νωρίτερα (η σύντμηση των ηλικιακών ορίων συνταξιοδότησης κυμαίνεται από 2,5 έως 5 έτη υπό προϋποθέσεις).

Το νομοσχέδιο προβλέπει την ανασύνταξη του πίνακα με τις βαριές και ανθυγιεινές εργασίες, αφού προηγηθεί αιτιολογημένη κρίση ειδικής επιστημονικής επιτροπής, της ΕΚΒΑΕ (Επιτροπής Κρίσης Βαρέων και Ανθυγιεινών Εργασιών), καθώς και γνωμοδότηση της Ολομέλειας του Ελεγκτικού Συνεδρίου. Η σχετική πρόταση θα υποβάλλεται από τον αρμόδιο υπουργό κάθε κατηγορίας εργαζομένων, προς τον υπουργό Οικονομίας ή Εργασίας ώστε να παραπέμπεται η υπόθεση στην ΕΚΒΑΕ.

ΟΙ ΕΡΓΑΣΙΕΣ

Το νομοσχέδιο θεωρεί βαριές και ανθυγιεινές εργασίες, εκείνες που λόγω της φύσης ή των συνθηκών κάτω από τις οποίες παρέχονται, η απασχόληση σε αυτές:

• Γίνεται δυσχερής μετά τη συμπλήρωση ορισμένων ετών υπηρεσίας σε αυτές, σε συνδυασμό και με την ηλικία του υπαλλήλου και

• Μπορεί να επιφέρει βλάβη στην υγεία των εργαζομένων.

Αναμορφώνοντας το νομοθετικό πλαίσιο του ν.2084/95 («νόμου Σιούφα») το νομοσχέδιο θεωρεί ως πραγματική συντάξιμη υπηρεσία σε βαριές και ανθυγιεινές εργασίες, εκείνη που πράγματι παρέχεται σε αυτές. Κατ' εξαίρεση επιτρέπει να θεωρείται ως συντάξιμος χρόνος σε τέτοιες εργασίες και το διάστημα αποχής λόγω άδειας ή ασθένειας, εφόσον δεν ξεπερνά τον ένα μήνα ετησίως.

Τροποποιώντας τις σχετικές ρυθμίσεις του ν.2084/92 και του Κώδικα Πολιτικών και Στρατιωτικών Συντάξεων (Π.Δ.166/00), το νομοσχέδιο προβλέπει:

• Τη δυνατότητα να μειωθούν κατά 5 χρόνια, τα όρια ηλικίας για την έναρξη της καταβολής της σύνταξης.

Αυτό θα γίνεται εφόσον ο υπάλληλος παρείχε την πραγματική συντάξιμη υπηρεσία του, τουλάχιστον κατά τα 3/4 της σε βαριές και ανθυγιεινές εργασίες και μάλιστα τα 5 χρόνια από την υπηρεσία αυτή, κατά την τελευταία δεκαετία.

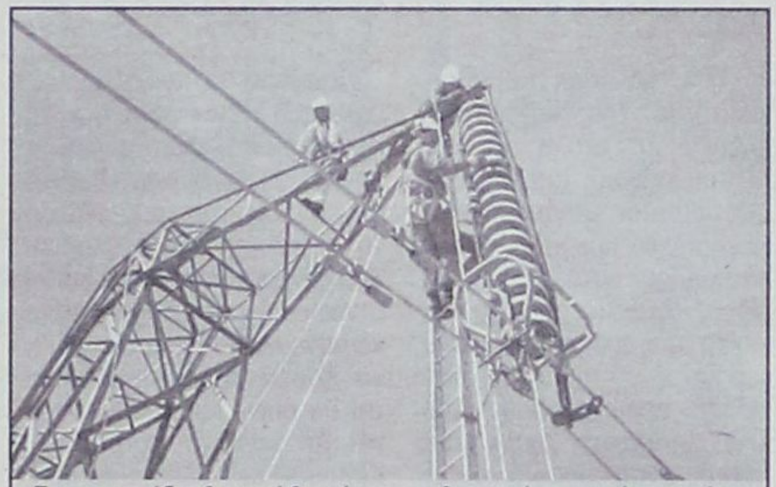

Το νομοσχέδιο θεωρεί βαριές και ανθυγιεινές εργασίες, εκείνες που μπορεί να επιφέρουν βλάβη στην υγεία των εργαζομένων.

Ως προϋπόθεση προβλέπεται και η καταβολή της πρόσθετης ειδικής εισφοράς του άρθρου 17 του ν. 2084/92.

• Τη δυνατότητα μείωσης κατά 2,5 χρόνια της ηλικίας συνταξιοδότησης, εφόσον η υπηρεσία του ήταν μικρότερη των 3/4, αλλά μεγαλύτερη από το μισό που αναλογεί στο διάστημα αυτό (ισχύουν και εδώ οι προϋποθέσεις των 5 χρόνων της τελευταίας 10ετίας και της καταβολής εισφοράς).

• Αν η εργασία (ή ειδικότητα) κάποιων υπαλλήλων εξαιρεθεί από τον πίνακα των βαρέων και ανθυγιεινών εργασιών, όπου παλαιότερα είχε υπαχθεί, τότε μπορεί να συνεχιστεί η ασφάλισή τους σε βαριές και ανθυγιεινές εργασίες εφόσον: α) απομένουν λιγότερα από 10 χρόνια από την ηλικία συνταξιοδότησης στο καθεστώς που είχαν υπαχθεί και είχαν πραγματοποιήσει τουλάχιστον 12 χρόνια σε βαριές και ανθυγιεινές εργασίες και β) συνεχίζουν την απασχόλησή τους στην εργασία ή την ειδικότητα που εξαιρείται.

• Για τους υπαλλήλους των ΝΠΔΔ που υπάγονται στην ασφάλιση του ειδικού συνταξιοδοτικού καθεστώτος του ΙΚΑ και υπηρετούν σε βαριές και ανθυγιεινές εργασίες, καταβάλλεται πρόσθετη εισφορά εργοδότη και ασφαλισμένου επί των συντάξιμων αποδοχών, η οποία ανέρχεται στο ποσοστό που ισχύει κάθε φορά για τους εργαζόμενους σε τέτοιες εργασίες και ασφαλιζόμενους στην κύρια κοινή ασφάλιση του ΙΚΑ.

• Για να υπολογισθεί συντάξιμη υπηρεσία σε τέτοιες εργασίες, υπαλλήλων του Κώδικα Πολιτικών και Στρατιωτικών Συντάξεων, λαμβάνεται υπόψη και η προϋπηρεσία σε βαρέα και ανθυγιεινά επαγγέλματα του ΙΚΑ, εφόσον καταβλήθηκαν οι σχετικές εισφορές και εφόσον αναγνωριστεί συντάξιμη από το Δημόσιο.

Οι ρυθμίσεις του νέου νόμου θα εφαρμοστούν ανάλογα και στα ταμεία επικουρικής ασφάλισης, όπου ασφαλίζονται οι υπάλληλοι που θα υπαχθούν σε βαριές και ανθυγιεινές εργασίες στο Δημόσιο. Η πρόσθετη επικουρική εισφορά για την επικαιρική ασφάλισή τους θα είναι 2% επί των αποδοχών των ασφαλισμένων και βαρύνει κατά 1,25% των ασφαλισμένο και κατά 0,75% τον εργοδότη.

Παράλληλα παρέχεται η δυνατότητα εξαγοράς χρόνου επικουρικής ασφάλισης, με βάση τις διατάξεις για αναγνώριση προϋπηρεσιών.

ΟΤΑ ΚΑΙ ΝΠΔΔ

Οσοι προσλαμβάνονται μετά την έναρξη ισχύος του ΠΔ που θα εκδοθεί, θα υπάγονται υποχρεωτικά στο νομοθετικό καθεστώς, ενώ όσοι υπηρετούν ήδη (μέχρι την έκδοση του ΠΔ) θα υπαχθούν εφόσον υποβάλουν σχετική αίτηση - δήλωση, εντός 3μήνου (από την έναρξη ισχύος του ΠΔ). Το νομοσχέδιο προβλέπει ότι οι ρυθμίσεις του θα εφαρμοστούν και για τους υπαλλήλους των ΟΤΑ και των ΝΠΔΔ που διέπονται από το ίδιο συνταξιοδοτικό καθεστώς με τους δημοσίους υπαλλήλους είτε οι συντάξεις τους βαρύνουν το Δημόσιο είτε τους φορείς τους.

ΙΝΕΜΑ

ΙΑΤΡΙΚΟΣ & ΝΟΣΟΚΟΜΕΙΑΚΟΣ ΕΞΟΠΛΙΣΜΟΣ

15 ΧΡΟΝΙΑ ΕΜΠΕΙΡΙΑΣ από το 1988

ΕΙΜΑΣΤΕ ΟΙ ΜΕΓΑΛΥΤΕΡΟΙ ΠΡΟΜΗΘΕΥΤΕΣ ΙΑΤΡΙΚΟΥ - ΟΡΘΟΠΕΔΙΚΟΥ ΚΑΙ ΝΟΣΟΚΟΜΕΙΑΚΟΥ ΥΛΙΚΟΥ ΣΤΗ ΔΩΔΕΚΑΝΗΣΟ ΕΜΠΙΣΤΕΥΘΕΙΤΕ ΜΑΣ!!!

ΠΙΣΤΟΠΟΙΗΣΗ ΠΟΙΟΤΗΤΑΣ ISO9002 EN4600 E3/833

ΛΕΜΕΣΣΟΥ 2 ΡΟΔΟΣ ΤΗΛ. 32238 - FAX 28484

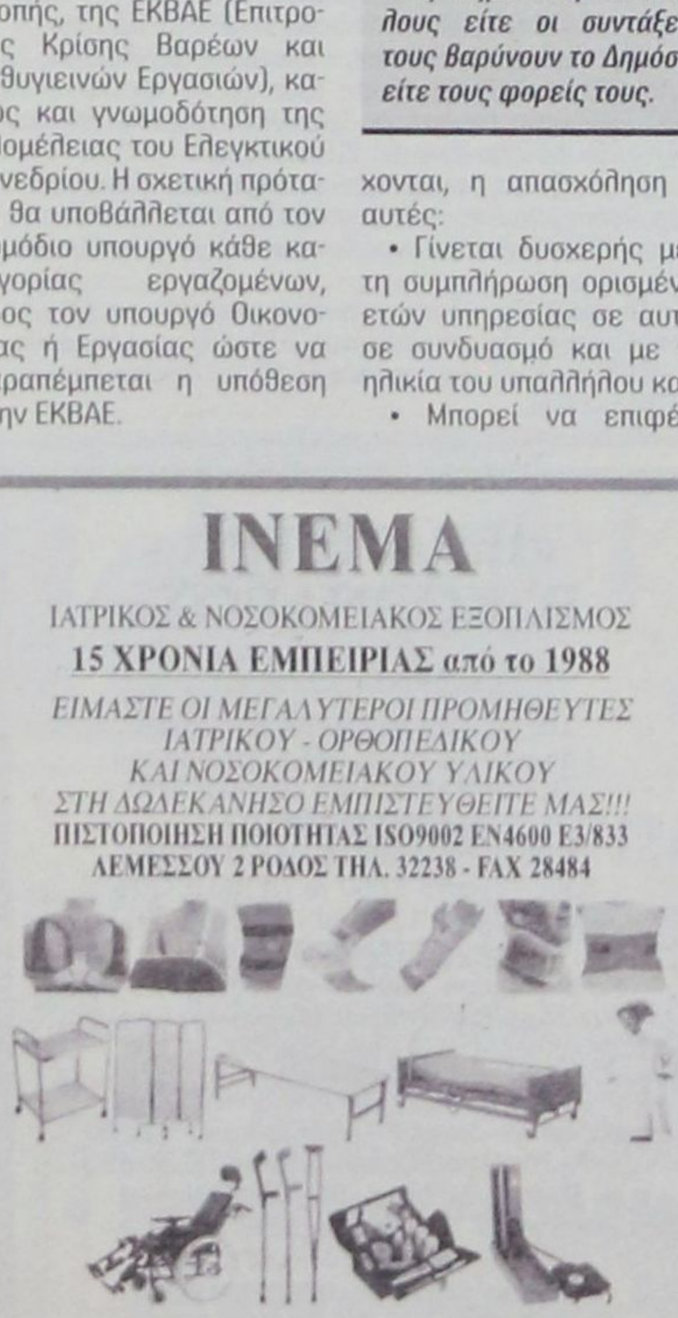

ΑΝΑΠΗΡΙΚΑ ΚΑΡΟΤΣΙΑ - ΒΑΔΙΣΤΙΚΑ ΒΟΗΘΗΜΑΤΑ - ΟΡΘΟΠΕΔΙΚΑ ΕΙΔΗ - ΜΠΑΟΥΖΕΣ ΙΑΤΡΙΚΕΣ - ΚΑΛΤΣΕΣ ΦΛΕΒΙΤΙΔΑΣ - ΠΕΛΜΑΤΑ - ΟΡΘΟΠΕΔΙΚΑ ΜΑΞΙΛΑΡΙΑ - ΚΡΕΒΑΤΙΑ ΝΟΣΟΚΟΜΕΙΑΚΑ - ΙΑΤΡΙΚΟΣ ΕΞΟΠΛΙΣΜΟΣ ΚΑΙ ΑΝΑΛΩΣΙΜΑ - ΟΡΓΑΝΑ ΧΗΜΕΙΟΥ ΚΑΙ ΚΑΘΕ ΑΛΛΟ ΕΙΔΟΣ ΓΙΑ ΚΑΤ' ΟΙΚΟ ΝΟΣΗΛΕΙΑ.

A.N.A FERRIES

19/01/04 - 25/01/04)

ΤΡΙΤΗ 20/01
ΑΝΘΗ ΜΑΡΙΝΑ 18.00 ΚΩ-ΠΕΙΡΑΙΑ (06.25)
ΤΕΤΑΡΤΗ 21/01
ΡΟΔΑΝΘΗ 16.00 ΣΥΜΗ-ΤΗΛΟ-ΝΙΣΥΡΟ-ΚΩ-ΚΑΛΥΜΝΟ-ΛΕΡΟ-ΠΑΤΜΟ-ΠΕΙΡΑΙΑ (12.00)
ΠΕΜΠΤΗ 22/01
ΑΝΘΗ ΜΑΡΙΝΑ 18.00 ΚΩ-ΠΕΙΡΑΙΑ (06.25)
ΠΑΡΑΣΚΕΥΗ 23/01
ΡΟΔΑΝΘΗ 18.00 ΣΥΜΗ-ΤΗΛΟ-ΝΙΣΥΡΟ-ΚΩ-ΚΑΛΥΜΝΟ-ΑΣΤΥΠΑΛΑΙΑ-ΚΑΤΑΠΟΛΑ-ΠΕΙΡΑΙΑ (13.35)
ΣΑΒΒΑΤΟ 24/01
ΑΝΘΗ ΜΑΡΙΝΑ 18.00 ΚΩ-ΛΕΡΟ-ΠΑΤΜΟ-ΠΕΙΡΑΙΑ (07.10)
ΚΥΡΙΑΚΗ 25/01
ΤΡΙΤΗ 27/01
ΑΝΘΗ ΜΑΡΙΝΑ 18.00 ΚΩ-ΠΕΙΡΑΙΑ (06.25)

ΠΡΟΣΦΟΡΑ

Πακέτα εισιτηρίων άνω των 300,00 ευρώ, μπορείτε να τα εξοφλήσετε σε 4 άτοκες μηνιαίες δόσεις με την πιστωτική σας κάρτα VISA ή MASTER!!!

*** Η εταιρεία μας βρίσκεται στην ευχάριστη θέση να σας ενημερώσει ότι :

1) Θα προσφέρονται ειδικές τιμές σε όλες τις θέσεις για οικογενειακά πακέτα. 2) Εισιτήρια ΜΕΤ' ΕΠΙΣΤΡΟΦΗΣ, ειδικές τιμές. 3)Πολλαπλά εισιτήρια minimum 5, 50% έκπτωση

ευσταθίου

ΕΥΡΩΚΤΗΜΑΤΙΚΗ

ΚΤΗΜΑΤΟΜΕΣΙΤΙΚΟ ΓΡΑΦΕΙΟ

ΟΙΚΟΠΕΔΑ	€
300 τ.μ. - Οικοδομικό Συν/σμο " Ο Απόλλων " (Σ.Δ.= 0,6)	93.910
345 τ.μ. - Οικοδομικό Συν/σμο " ΑΥΤΟΣΤΕΓΑΣΗ " (Σ.Δ.= 0,6)	85.000
632 τ.μ. - Καρακόνερο (Σ.Δ.= 0,8)	176.082
437 τ.μ. - Ροδίνι (Σ.Δ. = 0,8)	220.000
350 τ.μ. - Καθηγητές (Σ.Δ. = 0,8)	102.700
500 τ.μ. - Ιαλυσός (Σ.Δ. = 0,4)	67.500
1.000 τ.μ. - Ιαλυσός με Άδεια Οικοδομής	105.650

ΔΙΑΜΕΡΙΣΜΑΤΑ		€
123 τ.μ. - Ροδίνι	(3 υπνοδωμάτια)	144.000
98 τ.μ. - Κοδρικτώνος	(3 υπνοδωμάτια)	140.000
80 τ.μ. - Ανάληψη	(2 υπνοδωμάτια)	105.000
77 τ.μ. - Ιαλυσός	(2 υπνοδωμάτια)	80.000
80 τ.μ. - Ιαλυσός	(2 υπνοδωμάτια)	119.000
122 τ.μ. - Αγ. Νικόλαος	(3 υπνοδωμάτια)	244.000
75 τ.μ. - Αγ. Νικόλαος	(2 υπνοδωμάτια)	147.000
80 τ.μ. - Δασκάλους	(2 υπνοδωμάτια)	105.000

ΜΟΝΟΚΑΤΟΙΚΙΕΣ / ΜΕΖΟΝΕΤΕΣ	€
110 τ.μ. - Ιαλυσός (μπετά)	102.714
160 τ.μ. - Ιαλυσός σε 360 τ.μ. Οικόπεδο	249.500
150 τ.μ. - Ιαλυσός σε 300 τ.μ. Οικόπεδο	322.000
120 τ.μ. - Παστίδα σε 300 τ.μ. Οικόπεδο (μπετά)	88.041
190 τ.μ. - Ιαλυσός σε 350 τ.μ. Οικόπεδο	322.817
185 τ.μ. - Ιαλυσός σε 2.000 τ.μ. Οικόπεδο	330.000
200 τ.μ. - Κοσκινού σε 1.000 Οικόπεδο (μπετά)	135.000
220 τ.μ. - Κοσκινού σε 1.000 Οικόπεδο (μπετά)	144.000

ΚΑΤΑΣΤΗΜΑΤΑ / ΓΡΑΦΕΙΑ	€
30 τ.μ. - Στο κέντρο Πόλεως	352.000
76 τ.μ. - Ιερού Λόχου - Ιαλυσός	252.000
50 τ.μ. - Ανάληψη	155.000
93 τ.μ. - Αγ. Νικόλαο	190.000
82 τ.μ. Ανθ. Ζερβού	366.000

Ευκολίες Πληρωμής · Δάνεια Δεκτά

ΕΘΝ. ΑΝΤΙΣΤΑΣΗΣ 83 - ΤΗΛ. 22410 73819, 74917 - FAX: 22410 38641
ΚΙΝ. 6944 374546, 6945 292030 - info@euroktimatiki.gr

ΧΑΝΟΥΝ ΤΟ ΔΡΟΜΟ ΓΙΑ *την Ελλάδα Βρετανοί και Γερμανοί*

Δίσεκτη χρονιά για την τουριστική Ελλάδα αναμένεται, σύμφωνα με όλες τις ενδείξεις, το 2004. Η περιφέρεια της χώρας και οι κύριοι τουριστικοί προορισμοί νιώθουν ήδη την προβληματικότητα της νέας χρονιάς και μόνο η Αττική αισθάνεται ισχυρή ελέω της διοργάνωσης της Ολυμπιάδας. Οι προβλέψεις για τη χρονιά που μόλις ξεκίνησε - όπως είχε αποκαλύψει η «δ» - διαφαίνονταν από τον περασμένο Ιούλιο δυσοίωνες. Τα συμβόλαια που υπεγράφησαν από τους Ελληνες ξενοδόχους ήταν στην καλύτερη των περιπτώσεων στα ίδια επίπεδα με το 2003, ενώ τούτες τις ημέρες οι Τ.Ο. άρχιζαν να πιέζουν για εκπτώσεις.

Η βρετανική αγορά παρουσιάζει έντονο πρόβλημα για το 2004 με μεσοσταθμική μείωση της τάξεως του 10-15%, ενώ η γερμανική αγορά εμφανίζει σημάδια ανάκαμψης. Και αυτό διότι το 2003 καταγράφεται ως η χειρότερη χρονιά για τη γερμανική τουριστική βιομηχανία τα τελευταία 50 χρόνια. Αυτό τονίζει και ο κ. Μιχάλης Καραβάς, ιδιοκτήτης του τουριστικού οργανισμού Attika Reisen, του μοναδικού σπεσιαλίστα tour operator, με αποκλειστικά ελληνικό πρόγραμμα, που διατηρήθηκε στη γερμανική αγορά, έχοντας πλέον 28 χρόνια παρουσίας και μεταφέροντας ετησίως στην Ελλάδα περισσότερους από 50.000 Γερμανούς τουρίστες.

Οπως αναφέρει ο κ. Καραβάς, η οικονομική ύφεση και η έξαρση της ανεργίας έχουν οδηγήσει σε καθίζηση της τουριστικής κίνησης, ωστόσο, οι αιτίες για την κάμψη της αγοράς προς τη χώρα μας δεν εντοπίζονται μόνο σε αυτούς τους παράγοντες. Τα οργανωμένα πακέτα προς την Ελλάδα στους σημαντικότερους Τ.Ο.s εμφάνισαν τελικά πτώση στο 10% περίπου, με «αίμα» των ξενοδόχων και των tour operators, όπως υπογραμμίζει ο κ. Καραβάς. Μικρότερες απώλειες κατέγραψαν το 2003 οι γνωστές αλυσίδες των πεντάστερων ξενοδοχείων, με μεγάλους χαμένους όλες τις υπόλοιπες μονάδες.

Σκωπτικά αντιμετωπίζει επίσης ο κ. Καραβάς και τη λεγόμενη στροφή στο θεματικό τουρισμό: «Θυμηθήκαμε το συνεδριακό τουρισμό επειδή το υπόλοιπο ξενοδοχειακό πρόγραμμα δεν πάει καλά. Ομως θα έπρεπε αυτά να προχωράνε παράλληλα και να είναι εξίσου προϊόν, όπως γίνεται σε όλον τον κόσμο». Οσο για την επόμενη σεζόν, ο κ. Καραβάς δεν βλέπει να προσθέτει πόντους στον τουρισμό η τέλεση των Ολυμπιακών Αγώνων. «Ελπίζουμε ότι θα είναι μια καλή χρονιά συγκριτικά με τη φετινή. Και αυτό γιατί πέρασαν δύο χρόνια με μειωμένη προσέλευση τουριστών και είναι ένα ικανό διάστημα για να επανακάμψουν οι φίλοι της χώρας μας».

Η Βρετανία

Ο «σπεσιαλίστας» της βρετανικής αγοράς Κώστας Μάρκου, της Kosmar, δεν «μασάει» τα λόγια του. Πρόκειται για το μεγαλύτερο Ελληνα Τ.Ο. του εξωτερικού που μεταφέρει περισσότερους από 300.000 Βρετανούς κατ' έτος. Η χώρα πρέπει να αξιοποιήσει τα στελέχη που έχει για να προωθήσει το τουριστικό της προϊόν και να σταματήσει να χαράσσει πολιτική στο πόδι, υποστηρίζει. Αυτό, σημειώνει ο κ. Μάρκου, δεν μπορεί να γίνει με επιθετικό τρόπο αν στην ηγεσία του ΕΟΤ βρίσκονται άνθρωποι άσχετοι του κλάδου.

Το 2003 δεν ήταν καλή χρονιά. «Κλείσαμε τη μείωση της τάξης του 5%-7% αλλά και με μέσο όρο κατά κεφαλήν εσόδων επίσης πιεσμένο σε σχέση με τα περσινά επίπεδα».

Οι Ολυμπιακοί Αγώνες είναι αναμφισβήτητα ένα συν για το 2004, συμπληρώνει ο κ. Μάρκου. «Η εκτίμησή μου, όμως, είναι ότι θα υπάρξει μια μικρή σχετικά άνοδος κατά την περίοδο της τέλεσης των Αγώνων και μόνο. Συνολικά θα υπάρξει κάμψη. Οπως φαίνεται και από τις κρατήσεις, οι παραδοσιακοί προορισμοί των Βρετανών δηλαδή η Κρήτη, Ζάκυνθος, Κεφαλονιά, κατά την περίοδο που θα γίνουν οι Αγώνες λαμβάνουν τη μερίδα του λέοντος, ενώ αντίθετα η Αθήνα παραμένει στάσιμη ή κυμαίνεται γύρω στα περσινά επίπεδα».

Σε ό,τι αφορά την ιδιωτική πρωτοβουλία, βλέπω σημαντικές προσπάθειες τα τελευταία χρόνια. Δυστυχώς, όμως, δεν μπορώ να πω το ίδιο και για τις προσπάθειες της πολιτείας.

760 ΕΚΑΤ. ΕΥΡΩ ΣΤΟΝ ΤΟΥΡΙΣΜΟ *μέσω του αναπτυξιακού*

Σε 803 ανέρχονται οι τουριστικές επενδύσεις μέσω του Αναπτυξιακού Νόμου (Ν.2601/98) από την έναρξη ισχύος του μέχρι τον Νοέμβριο του 2003, σύμφωνα με μελέτη με θέμα «Το επενδυτικό περιβάλλον της ελληνικής ξενοδοχίας» η οποία παρουσιάστηκε χθες, στο περιθώριο των εκδηλώσεων της διεθνούς τουριστικής έκθεσης Xenia που πραγματοποιείται στον ΟΛΠ.

Ο συνολικός προϋπολογισμός των επενδύσεων ανέρχεται σε 760 εκατ. ευρώ, η επιχορήγηση σε 210,5 εκατ. ευρώ ενώ τα ίδια κεφάλαια που χρησιμοποιήθηκαν έφτασαν στα 400,7 εκατ. ευρώ και τα δανειακά στα 148,6 εκατ. ευρώ. Στο σύνολο των επενδύσεων αυτών το 52,7% είναι ίδια κεφάλαια του επενδυτή, το 27,7% επιχορήγηση και το 19,6% δανειακά κεφάλαια.

Η μελέτη, μεταξύ των άλλων, περιγράφει τα κύρια αναπτυξιακά εργαλεία για την πραγματοποίηση επενδύσεων στο χώρο του τουρισμού, αλλά και τις διεθνείς τάσεις και την πορεία της τουριστικής κίνησης, που αποτελεί και τον καθοριστικό παράγοντα στο πώς θα εξελιχθούν τα επενδυτικά δεδομένα του κλάδου.

Ενας σημαντικός αριθμός επιχειρήσεων εντάχθηκε στις διατάξεις του αναπτυξιακού νόμου το 2003. Την περίοδο Ιανουαρίου - Νοεμβρίου οι τουριστικές επενδύσεις του αναπτυξιακού νόμου σημείωσαν σημαντική αύξηση 35% στον αριθμό των επενδύσεων, 47,3% στο μέγεθος των συνολικών προϋπολογισμών και 43,6% στα ίδια κεφάλαια. Οι επενδύσεις ανά αντικείμενο είναι:

- **547 επενδύσεις εκσυγχρονισμού ξενοδοχείων,** που αφορούν 67.522 κλίνες, 2.421 νέες θέσεις εργασίας, συνολικό προϋπολογισμό 452.603.307 ευρώ, επιχορήγηση 111.346.313 ευρώ, ίδια κεφάλαια 251.585.310 ευρώ και δανειακά 89.671.684 ευρώ.
- **12 επενδύσεις εκσυγχρονισμού κάμπινγκ** που δημιουργούν 29 νέες θέσεις εργασίας, με προϋπολογισμό 2.942.076 ευρώ, επιχορήγηση 720.705 ευρώ, ίδια κεφάλαια 1.843.685 ευρώ και δανειακά 377.686 ευρώ.
- **162 επενδύσεις μετατροπής παραδοσιακών κτιρίων σε ξενοδοχεία,** με 3.663 κλίνες, 1.188 νέες θέσεις εργασίας, με προϋπολογισμό 98.332.414 ευρώ, επιχορήγηση 40.484.754 ευρώ, ίδια κεφάλαια 45.852.443 ευρώ και δανειακά 11.955.217 ευρώ.
- **53 επενδύσεις ανέγερσης - επέκτασης ξενοδοχείων,** με 4.723 κλίνες, 780 νέες θέσεις εργασίας, με προϋπολογισμό 99.057.832 ευρώ, επιχορήγηση 19.228.993 ευρώ, ίδια κεφάλαια 49.792.258 ευρώ και δανειακά 30.036.581 ευρώ.
- **11 επενδύσεις σε συμπληρωματικές εγκαταστάσεις** με 132 νέες θέσεις εργασίας, προϋπολογισμό 7.114.590 ευρώ, επιχορήγηση 1.778.647 ευρώ, ίδια κεφάλαια 3.875.917 ευρώ και δανειακά 1.460.026 ευρώ.
- **18 επενδύσεις ειδικής τουριστικής υποδομής,** με 920 νέες θέσεις εργασίας, με προϋπολογισμό 99.986.439 ευρώ, επιχορήγηση 36.932.344 ευρώ, ίδια κεφάλαια 47.778.553 ευρώ και δανειακά 15.284.542 ευρώ.

Ηλεκτρολιο

ΜΙΧΑΛΗΣ Ν. ΧΑΤΖΗΜΑΡΚΟΣ
ΗΛΕΚΤΡΙΚΑ ΕΙΔΗ & ΗΛΕΚ. ΕΓΚΑΤΑΣΤΑΣΕΙΣ
ΗΛΙΑΚΑ ΣΥΣΤΗΜΑΤΑ
STIBETHERM σειρά **P**

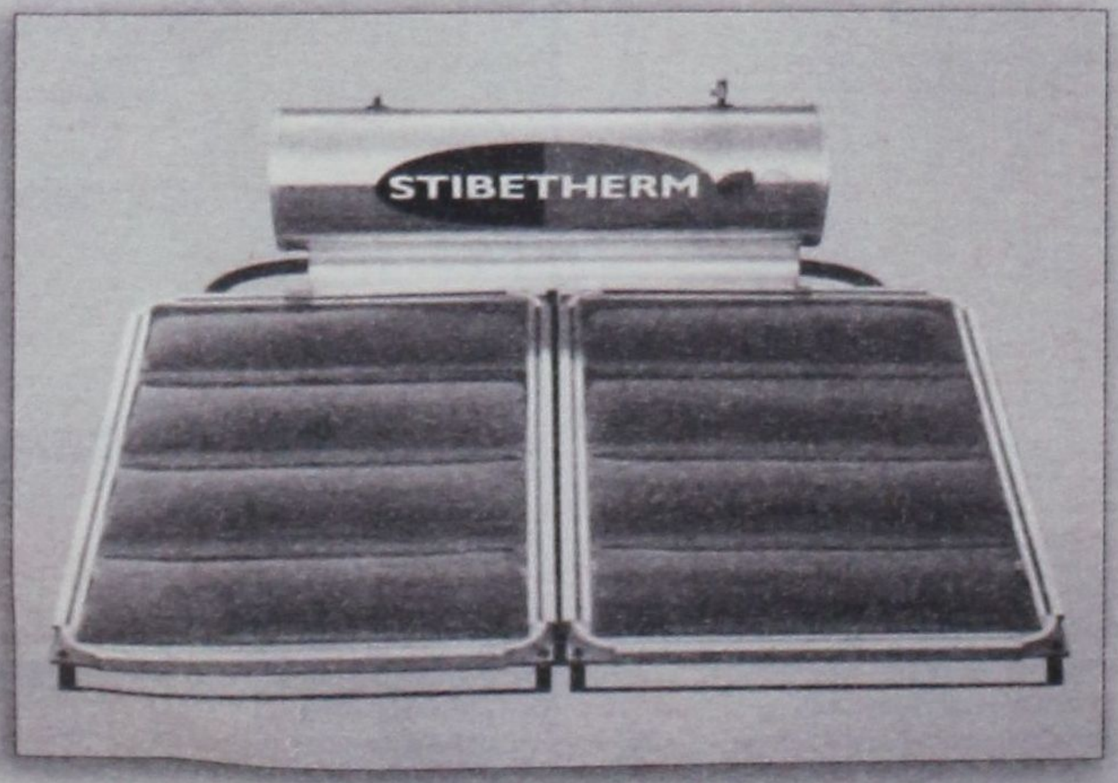

Γρηγορίου Ε' (7 Βαγιές) - 85100 ΡΟΔΟΣ
Τηλ. (22410) 29411, 33340, 36278 - Fax: (22410) 33340

«ΙΕΡΑΠΕΤΡΑ - Β. ΚΟΡΝΑΡΟΣ»
Λ.Α.Ν.Ε. ΡΟΔΟΥ

Σας γνωρίζουμε τα δρομολόγια που θα ισχύσουν τη χειμερινή περίοδο του «Β. ΚΟΡΝΑΡΟΣ» και «ΙΕΡΑΠΕΤΡΑ»

ΓΙΑ ΚΑΣΤΕΛΟΡΙΖΟ
Κάθε Τρίτη 12:00 το «ΙΕΡΑΠΕΤΡΑ»
Κάθε Τετάρτη 12:00 το «ΙΕΡΑΠΕΤΡΑ»
Κάθε Σάββατο 12:00 το «Β.ΚΟΡΝΑΡΟΣ»

ΓΙΑ ΑΛΕΞΑΝΔΡΟΥΠΟΛΗ
Κάθε Σάββατο 21:00 το «ΙΕΡΑΠΕΤΡΑ» για Κω-Σάμο-Χίο-Μυτιλήνη-Λήμνο-Αλεξ/πολή

ΓΙΑ ΚΡΗΤΗ
Τετάρτη 04:30 το «Β.ΚΟΡΝΑΡΟΣ» για Χάλκη-Διαφάνι-Πηγάδια-Κάσο-Σητεία-**Αγ.Νικόλαο**-Σαντορίνη-Μήλο-Πειραιά
Πέμπτη 04:30 το «ΙΕΡΑΠΕΤΡΑ» για Χάλκη- Διαφάνι-Πηγάδια-Κάσο-Σητεία-**Ηράκλειο**-Μήλο-Πειραιά
Κυριακή 04:30 το «Β.ΚΟΡΝΑΡΟΣ» για Χάλκη- Διαφάνι-Πηγάδια-Κάσο-Σητεία-**Αγ.Νικόλαο**-Μήλο-Πειραιά

Πληροφορίες πρακτορείο
STEFANAKIS - ZORPIDIS
Αλεξ. Διάκου 38 Τηλ. 22410 20625, 30054,33607

ΥΠ. ΕΣΩΤΕΡΙΚΩΝ: ΠΩΣ ΘΑ ΨΗΦΙΣΟΥΝ ΟΙ ΕΤΕΡΟΔΗΜΟΤΕΣ

ΣΤΗΝ ΤΕΛΙΚΗ ΕΥΘΕΙΑ *οι εκλογικοί κατάλογοι*



Λιγότερες από είκοσι ημέρες μας χωρίζουν από τη διάλυση της Βουλής και την προκήρυξη των εκλογών της 7ης Μαρτίου. Εως τις 5 Φεβρουαρίου θα έχει ολοκληρωθεί η αναθεώρηση των εκλογικών καταλόγων και των καταλόγων των ετεροδημοτών. Οσοι δεν υπέβαλαν αίτηση για να ψηφίσουν είναι υποχρεωμένοι να μεταβούν στην εκλογική τους περιφέρεια.

Η 11η Φεβρουαρίου θεωρείται ίσως η πιθανότερη ημέρα διάλυσης της Βουλής και προκήρυξης των εκλογών, καθώς η ημερομηνία αυτή αποτελεί, σύμφωνα με αρμόδιους παράγοντες του υπουργείου Εσωτερικών, «το απώτατο χρονικό όριο για την τήρηση των προθεσμιών της νομοθεσίας για την προετοιμασία διεξαγωγής των εκλογών».

Ηδη στο υπουργείο έχουν διαμορφώσει, με αφετηρία την ημερομηνία αυτή το πρόγραμμα με τις σημαντικότερες ημερομηνίες προετοιμασίας της εκλογικής διαδικασίας.

Νωρίτερα, πάντως, και συγκεκριμένα στις 5 Φεβρουαρίου, θα ολοκληρωθεί η ενημέρωση των εκλογικών καταλόγων, ενώ από την επόμενη κιόλας ημέρα οι ψηφοφόροι θα μπορούν να λάβουν πληροφορίες για την εγγραφή τους στους εκλογικούς καταλόγους, καθώς επίσης και για το εκλογικό διαμέρισμα στο οποίο έχουν ενταχθεί από τον οικείο δήμο ή κοινότητα.

Οι πληροφορίες αυτές θα διατίθενται είτε μέσω του τηλεφωνικού κέντρου εξυπηρέτησης πολιτών το «1564», των ΚΕΠ, των δήμων.

Αντίστοιχες πληροφορίες θα μπορούν να λάβουν και οι ετεροδημότες που υπέβαλαν αιτήσεις προκειμένου για πρώτη φορά να ασκήσουν το εκλογικό τους δικαίωμα στον τόπο όπου διαμένουν.

Σύμφωνα με τα πρώτα στοιχεία του υπουργείου Εσωτερικών, οι αιτήσεις των ετεροδημοτών ανέρχονται στις περίπου 161.000, ενώ εκτιμάται πως το 7% όσων υπέβαλαν αίτηση, περίπου 11.000 ετεροδημότες δεν θα μπορέσουν να ψηφίσουν στον τόπο διαμονής τους λόγω, του περιορισμού που θέτει ο νόμος για την τήρηση της μυστικότητας της ψήφου.

Οι εκλογείς του νομού Αττικής θα μπορούν από τις 19 Φεβρουαρίου να ενημερωθούν μέσω του διαδικτύου για το εκλογικό τμήμα στο οποίο θα ψηφίσουν. Αν κάποιος ψηφοφόρος έχει παραλειφθεί από τους εκλογικούς καταλόγους θα έχει τη δυνατότητα να ψηφίσει με βεβαίωση που θα λάβει από τον οικείο δήμο μετά την υποβολή σχετικής αίτησης. Για το σκοπό αυτό κατατέθηκε νομοθετική ρύθμιση στη Βουλή από το υπουργείο Εσωτερικών.

Σύμφωνα με τα οριζόμενα στη διάταξη όσοι εκλογείς δεν είναι εγγεγραμμένοι στους εκλογικούς καταλόγους απευθύνονται μέχρι και την ημέρα διεξαγωγής των εκλογών και πάντως πριν από τις 7μ.μ., οπότε κλείνουν οι κάλπες στο δήμο ή την κοινότητα της εκλογικής περιφέρειας όπου νομίζουν πως θα έπρεπε να είναι εγγεγραμμένοι. Παράλληλα υποβάλλουν αίτηση ότι δεν είναι εγγεγραμμένοι σε κανένα εκλογικό κατάλογο και δηλώνουν πως επιθυμούν να ψηφίσουν στον οικείο δήμο ή κοινότητα. Η δημοτική αρχή διενεργεί έλεγχο τόσο στο δημοτολόγιο όσο και στο μητρώο αρρένων, καθώς επίσης και στους εκλογικούς καταλόγους.

Αν διαπιστωθεί πως ο ψηφοφόρος έχει όντως παραλειφθεί από τους εκλογικούς καταλόγους του χορηγεί βεβαίωση με την οποία μπορεί να ασκήσει κανονικά το εκλογικό του δικαίωμα.

Αν ωστόσο διαπιστωθεί πως ο ψηφοφόρος είναι εγγεγραμμένος στον εκλογικό κατάλογο κάποιας άλλης περιφέρειας, τότε ενημερώνεται ο ενδιαφερόμενος ότι πρέπει να μετακινηθεί προκειμένου να ψηφίσει. Η διαδικασία αυτή είχε εφαρμοστεί αρχικά και στις δημοτικές - νομαρχιακές εκλογές του 2002, οπότε χρήση της δυνατότητας είχαν κάνει περίπου 8.000 ψηφοφόροι των δήμων Αθηναίων και Θεσσαλονίκης.

Υποχρεωμένοι να μετακινηθούν προκειμένου να ψηφίσουν είναι και οι ετεροδημότες που δεν υπέβαλαν αίτηση για να υπαχθούν στους ειδικούς καταλόγους ετεροδημοτών, καθώς έχει καταργηθεί η διάταξη βάσει της οποίας ήταν δικαιολογημένα απόντες της ψηφοφορίας όσοι εκλογείς διέμεναν σε απόσταση των 200 χιλιομέτρων από την εκλογική τους περιφέρεια.

ΕΞΙ ΑΛΛΑΓΕΣ ΣΤΗ ΔΙΑΔΙΚΑΣΙΑ

Εξι είναι οι αλλαγές στην εκλογική διαδικασία που θα εφαρμοστούν για πρώτη φορά στις 7 Μαρτίου. Προκειμένου να ασκήσουμε το εκλογικό μας δικαίωμα δεν χρειάζεται να προσκομίσουμε άλλο έγγραφο, παρά μόνο την αστυνομική μας ταυτότητα, καθώς έχει καταργηθεί το εκλογικό βιβλιάριο. Οι εκλογικοί κατάλογοι έχουν ταυτιστεί με τα δημοτολόγια, στους οποίους μάλιστα εγγράφονται αυτοδικαίως και χωρίς καμία δική τους ενέργεια όλοι οι εκλογείς που θα συμπληρώσουν κατά τη διάρκεια του έτους το 18ο έτος της ηλικίας τους. Σύμφωνα με τις πρώτες εκτιμήσεις του υπουργείου Εσωτερικών, για πρώτη φορά σε εθνικές εκλογές θα ψηφίσουν 545.571 ψηφοφόροι από τους οποίους, όμως, οι αποκαλούμενοι δεκαοκτάρηδες υπολογίζονται στις 122.038. Η διαδικασία αυτή γίνεται με ευθύνη των δημοτικών και κοινοτικών αρχών. Παράλληλα έχουν ήδη καταργηθεί οι ενορίες και οι ψηφοφόροι εντάσσονται από τους δήμους σε εκλογικά διαμερίσματα και αντίστοιχα σε εκλογικά τμήματα σύμφωνα με τη διεύθυνσή τους. Τέλος έχουν καταργηθεί τα εκλογικά τμήματα ανδρών, γυναικών και οι εκλογείς εντάσσονται σε μικτά εκλογικά τμήματα.

ΔΕΚΑ ΕΔΡΕΣ ΑΛΛΑΖΟΥΝ ΠΕΡΙΦΕΡΕΙΑ

Αλλαγές θα επέλθουν και στον εκλογικό χάρτη της χώρας, καθώς στην αναμέτρηση της 7ης Μαρτίου θα ισχύσει για πρώτη φορά η κατανομή των εδρών βάσει της απογραφής του 2001. Δέκα βουλευτικές έδρες αλλάζουν εκλογική περιφέρεια. Ειδικότερα εννέα εκλογικές περιφέρειες χάνουν από 2 έως και 1 έδρα, ενώ αντίθετα σε τέσσερις περιφέρειες προστίθενται από 4 έως και 1 έδρες. Βάσει των αλλαγών αυξάνεται από τις 6 σε οκτώ ο αριθμός των μονοεδρικών περιφερειών, καθώς χάνουν από μία έδρα η Θεσπρωτία και η Φωκίδα. Από μία έδρα χάνουν επίσης η εκλογική περιφέρεια Α΄ Πειραιώς που θα εκλέξει 6 βουλευτές, η Πέλλα όπου θα εκλεγούν 5 βουλευτές, η Φθιώτιδα που μετατρέπεται σε πενταεδρική, η Αρκαδία σε τριεδρική, η Μεσσηνία σε πενταεδρική και η Μαγνησία επίσης θα εκλέξει πέντε βουλευτές. Αντίθετα 4 έδρες προστίθενται στη Β΄ Αθηνών, όπου θα εκλεγούν 42 έναντι 38 βουλευτών, τρεις επιπλέον βουλευτές θα εκλεγούν στο υπόλοιπο Αττικής, που έχει πλέον 12 έδρες ενώ δύο έδρες, προστίθενται στην Α΄ Θεσσαλονίκης και μία στα Δωδεκάνησα, όπου θα εκλεγούν 16 και 5 βουλευτές αντίστοιχα

ΓΕΝΙΚΗ ΤΕΧΝΙΚΗ
ΟΜΙΛΟΣ ΕΤΑΙΡΕΙΩΝ

ΑΝΑΝΕΩΜΕΝΟΙ ΚΑΙ ΠΑΝΤΑ ΠΡΩΤΟΠΟΡΟΙ
ΜΑΖΙ ΣΑΣ ΜΕ ΣΤΟΧΟ ΤΙΣ ΚΑΛΥΤΕΡΕΣ
ΤΕΧΝΙΚΕΣ ΛΥΣΕΙΣ

• ΕΤΟΙΜΟ ΣΚΥΡΟΔΕΜΑ
με ανανεωμένες -
σύγχρονες εγκαταστάσεις

• ΑΔΡΑΝΗ ΥΛΙΚΑ
υψηλών προδιαγραφών και
απαιτήσεων από
το ΝΕΟ Λατομείο μας

ΕΡΓΟΣΤΑΣΙΑ ΣΚΥΡΟΔΕΜΑΤΟΣ:
ΡΟΔΟΣ: 60 χλμ. λεωφ. Ρόδου - Λίνδου,τηλ. 22410 - 60560/62323 FAX: 22410 60561
ΓΕΝΝΑΔΙ: 20 χλμ. οδού ΓΕΝΝΑΔΙΟΥ - ΒΑΤΙΟΥ, τηλ. 22440 - 43470 FAX: 22440 43470
ΛΑΤΟΜΕΙΟ: Θέση Στραβόλαιμο ΚΑΛΥΘΙΩΝ
ΓΡΑΦΕΙΑ: Ρόδος Αρκαδίου 2, Τηλ. 22410-22186/22968/28058 FAX: 22410 - 33021

Μικρές αγγελίες

δωρεάν στη «δ» τηλ: 22410-37500 fax: 22410-37333

ΕΝΟΙΚΙΑΣΕΙΣ

ΕΝΟΙΚΙΑΖΟΝΤΑΙ επιπλωμένα διαμερίσματα (γκαρσονιέρες) των 35 και 45 τ.μ. με κλιματισμό, βεράντες και άνετο πάρκινγκ επί της λεωφόρου Ρόδου - Καλλιθέας και σε απόσταση 200 μέτρα από το ξενοδοχείο Paradise. Πληροφορίες στα τηλέφωνα κιν. 6946 790515, 6946 680174 και 6945 105247.

ΕΝΟΙΚΙΑΖΕΤΑΙ λουξ διαμερίσματα δίκλινα, τρίκλινα, τετράκλινα επιπλωμένα και με air - condition με την ημέρα ή με το μήνα έως 30/6/2004 στην περιοχή Μητροπόλεως. Τηλ. 29452 και 6977896444.

ΕΝΟΙΚΙΑΖΟΝΤΑΙ στην Ιαλυσό πλάι στο ξενοδοχείο Ηλέκτρα, επιπλωμένα δίχωρα και μονόχωρα διαμερίσματα με θέρμανση. Πληροφορίες: Τηλ. 22410-22050 και 22410-33441

ΕΝΟΙΚΙΑΖΕΤΑΙ ημιυπόγειο επιφάνειας 80 Μ2 στην οδό Μανδηλαρά 4 πεζόδρομος (Νιοχώρι) ενοίκιο 200 ευρώ μηνιαίως. Πληρ. 9-1 τηλ. 2241034583

ΕΝΟΙΚΙΑΖΕΤΑΙ Στην Κρεμαστή διόροφη μονοκατοικία, 100 τ.μ., κοντά σε φούρνο και παντοπωλείο κατάλληλη για σοβαρή ολιγομελή οικογένεια ή ανδρόγυνο. Πληροφ. κ. Σπύρο Τηλεφ.: 22410 43941 και 61285 Οδός Παπαγιάννη 49

ΕΝΟΙΚΙΑΖΕΤΑΙ: 1) 160 τ.μ. διαμπερές ισόγειο σε κεντρικό δρόμο του Ροδινιού για βιοτεχνικό, αποθηκευτικό χώρο ή για γραφεία με w.c. 2) Χώρος 40 τ.μ. με w.c. σε κεντρικό δρόμο, Κ. Παλαιολόγου, για εργαστήριο υποδηματοποιίας ή αποθηκευτικό χώρο. Τηλ: 2241078994

ΕΝΟΙΚΙΑΖΕΤΑΙ εξοχική κατοικία πλησίον Γκολφ Αφάντου αποτελούμενη από 3 υπνοδωμάτια, σαλοτραπεζαρία κ.λπ., βοηθητικούς χώρους, λουξ κατασκευής επί της λεωφόρου Ρόδου - Λίνδου αρ. 91 που απέχει από τη θάλασσα 600 μ. περίπου. Πληροφ. τηλ. 22410 34123 και 22410 33774.

ΕΝΟΙΚΙΑΖΕΤΑΙ διαμέρισμα 90 τ.μ. με δύο υπνοδωμάτια, κεντρική θέρμανση, επί της οδού Κέννεντυ 45, 1ος όροφος. Πληροφορίες στο τηλ. 22410 64464.

ΕΝΟΙΚΙΑΖΕΤΑΙ Μεγάλο Διώροφο Κατάστημα με Υπόγειο Επί της οδού Κοδριγκτώνος αρ.78 Ισόγειο 250 τ.μ., Υπόγειο 250 τ.μ. , Α' όροφος 200 τ.μ. Πληροφορίες στα τηλέφωνα **22410-33938 & 22410- 26771 & 6944-32-33-39**

ΕΝΟΙΚΙΑΖΕΤΑΙ επαγγελματικός χώρος (υπερυψωμένο ισόγειο) επί της Άννης Μαρίας 90 τ.μ., (πρώην Ασφάλειες Καρυδάκη), κατάλληλο για Ιατρείο, Λογιστικό γραφείο, Πρακτορείο ταξιδίων, Κέντρο αισθητικής κ.α. (Πωλείται και ο εξοπλισμός του). Πληροφορίες τηλ. 22410 24920 Κο Καρυδάκη, ώρες γραφείου.

ΕΝΟΙΚΙΑΖΕΤΑΙ διαμέρισμα επί της οδού Γεωργίου Σεφέρη 92, 3άρι Πληρ. τηλ. 22410-64659. κ. Μένη

ΕΝΟΙΚΙΑΖΕΤΑΙ ή **ΠΩΛΕΙΤΑΙ** μαγαζί για επαγγελματικό χώρο ή αποθήκη 102 τ.μ. περιοχή Ανάληψη, Ζαννή 2 τηλ. 6947 941026.

ΕΝΟΙΚΙΑΖΕΤΑΙ σπίτι 70τ.μ. στα Μαριτσά με κουζίνα, σαλόνι, δύο δωμάτια και μπάνιο. Τηλ. 2241047191

ΕΝΟΙΚΙΑΖΕΤΑΙ: Γκαρσονιέρα επιπλωμένη με πολυκουζινάκι TV (1 δωμάτιο, κουζίνα, WC) στην οδό Παναγιώτη Ροδίου 65 (Παράλληλη Αννης Μαρίας). Για περισσότερες πληροφορίες τηλ.22410-39268 και 6994217168

ΕΝΟΙΚΙΑΖΟΝΤΑΙ επιπλωμένες γκαρσονιέρες στα Κοσκινού 2 δωματίων (υπνοδωμάτιο - κουζίνα - χωλ - WC) . Πληρ. τηλ. 22410 21644, 6946 681508.

ΕΝΟΙΚΙΑΖΟΝΤΑΙ δωμάτια επιπλωμένα, με θέα στη θάλασσα στο κέντρο της πόλης της Ρόδου (περιοχή «ΕΛΛΗ»), με ατομικό μπάνιο και με ψυγείο. Στο μηνιαίο μίσθωμα περιλαμβάνεται η κατανάλωση νερού, ηλεκτρ. ρεύματος και δημ. φόροι. Πληροφορίες στα τηλ. 2241020012 και 2241024242 (Ωρες 10 π.μ.-3 μ.μ., 7 μ.μ.-10 μ.μ.)

ΕΝΟΙΚΙΑΖΕΤΑΙ «Studio» σε μια ήσυχη περιοχή της Ρόδου στο ΚΑΝΔΥΛΙ (κοντά στους Τρεις). Επιπλωμένο με διπλό κρεββάτι, πολυκουζινάκι, σαλονάκι, μπάνιο και aircondition. Ενοίκιο 300 ευρώ φως - νερό πληρωμένα. Τηλ. 22410 31833, 6974 757957.

ΕΝΟΙΚΙΑΖΕΤΑΙ διαμέρισμα σε διώροφη πολυκατοικία 110 τετραγωνικών με 2 υπνοδωμάτια - σαλοτραπεζαρία - κουζίνα - αποθήκη επί της οδού Μαλλιαράκη 7. Τιμή 350 ευρώ. Πληροφορίες: 6946 367599.

ΕΝΟΙΚΙΑΖΕΤΑΙ αποθηκευτικός χώρος 250 τ.μ. στο Ροδίνι, στην οδό Κωνσταντινουπόλεως αρ. 34. Πληρ. τηλ. 22410-61000, 61689

ΕΝΟΙΚΙΑΖΕΤΑΙ: 3αρι πλήρως επιπλωμένο με εντοιχισμένη κουζίνα επί της Χειμάρας 13 (Πίσω από το Πανεπιστήμιο Αιγαίου) τηλ. 6938489266

ΕΝΟΙΚΙΑΖΕΤΑΙ ένα διαμέρισμα τριάρι 95 τ.μ. επιπλωμένο ή μη και μια ημιυπόγεια γκαρσονιέρα στην οδό Αγ. Αναργύρων 20. Πληροφ. τηλ. 22410 28710.

ΕΝΟΙΚΙΑΖΕΤΑΙ στην Κρεμαστή σε διώροφη μονοκατοικία, διαμέρισμα νεόκτιστο, άριστης κατασκευής, γωνιακό, ευάερο, με δύο υπνοδωμάτια, ενιαίο σαλόνι με κουζίνα, μπάνιο, και βεράντα χωρίς κοινόχρηστα με σύνδεση στο αποχετευτικό, πλησίον Λυκείου από 25 Νοεμβρίου 2003. Πληρ. τηλ. 6945046312, 6945717905

ΕΝΟΙΚΙΑΖΕΤΑΙ γκαρσονιέρα επιπλωμένη με πολυκουζινάκι για ένα ή δύο άτομα στα Μαριτσά. Τιμή 150 Ευρώ. Για πληροφορίες τηλ. 2241-0-47146

ΕΝΟΙΚΙΑΖΟΝΤΑΙ στη λεωφόρο Ιαλυσού Κρεμαστής πέντε (5) διαμερίσματα των 2 δωματίων κουζίνας & WC επιπλωμένα. με ηλιακούς & πάρκινγκ και οκτώ (8) γκαρσονιέρες (studios) του ενός δωματίου κουζίνας & WC για απεριόριστο χρόνο. Τιμές λογικές. Τηλ. 22410 95255, 22410 92428.

ΕΝΟΙΚΙΑΖΕΤΑΙ ημιυπόγειος χώρος 180 τ.μ. επί της οδού Παπαχριστοδούλου 19. Πληρ. τηλ. 22410 24274 ώρες καταστήματος.

ΕΝΟΙΚΙΑΖΟΝΤΑΙ διαμερίσματα των 50 και 70 τ.μ. στον Αρχάγγελο. Τηλ. πλ. 6974019076

ΕΝΟΙΚΙΑΖΕΤΑΙ στην Ιαλυσό στον κεντρικό δρόμο Ιαλυσού - Κρεμαστής κατάστημα 170 τετραγωνικών για οποιαδήποτε χρήση. Τηλ. 22410 92428, 95255.

ΕΝΟΙΚΙΑΖΕΤΑΙ διαμέρισμα σε ωραίο σημείο της Ρόδου 2 υπνοδωμάτια, σαλόνι, τραπεζαρία κ.λπ. 2ος όροφος, 95 τ.μ. ευάερο, ευήλιο. Ενοίκιο όχι ακριβό. Τηλ. 22410 37357 -75382.

ΕΝΟΙΚΙΑΖΕΤΑΙ διαμέρισμα πλήρως εξοπλισμένο στο κέντρο της πόλης Τηλ. 2241038932.

ΕΝΟΙΚΙΑΖΕΤΑΙ διαμέρισμα Α' ορόφου, δύο δωματίων, 50 τ.μ. στην Ιξιά Ρόδου, με πολυκουζινάκι και ηλιακό πληροφορίες τηλ. 22410 27834 - κινητό 6937 065275

ΕΝΟΙΚΙΑΖΕΤΑΙ διαμέρισμα με δύο υπνοδωμάτια, σαλόνι, κουζίνα, στο δεύτερο όροφο, στην περιοχή δασκάλων στη Ρόδο. Μπορεί να εξυπηρετήσει και δύο φοιτήτριες. Πληροφορίες: 22410 - 36547, 22410 - 27202, 22410 - 87130

ΕΝΟΙΚΙΑΖΟΝΤΑΙ στο Παραδείσι επί της κεντρικής λεωφόρου μικρά επιπλωμένα διαμερίσματα (40 τ.μ. έκαστο) διαμπερή με διπλές βεράντες, ηλιακούς, σε κήπο 4 στρεμμάτων με πάρκινγκ, κιόσκι. Προτιμούνται εκπαιδευτικοί, στρατιωτικοί, δημόσιοι υπάλληλοι. Τηλ. 2241081175 6934015603

-ΕΝΟΙΚΙΑΖΕΤΑΙ ΓΡΑΦΕΙΟ- Εθν. Μακαρίου 45 τ.μ. 25 Απέναντι από Εθνική Τράπεζα 2ος όροφος τηλ: 22410 - 75815 ώρες γραφείου, 22410 - 41530 απόγευμα.

ΕΝΟΙΚΙΑΖΕΤΑΙ οικία (μονοκατοικία) τεσσάρων (4) δωματίων στην περιοχή «Αραπάκι» (Παρθενόπης 6). Ενοίκιο προσιτό. Πληροφορίες τηλ. 22410 25314

ΕΝΟΙΚΙΑΖΟΝΤΑΙ δύο γκαρσονιέρες φρεσκοβαμμένες, επιπλωμένες ή μή στο 8' όροφο πολυκατοικίας στην οδό Αγ. Αναργύρων 20. Πληροφορίες τηλ. 28710 πρωινές ώρες.

ΕΝΟΙΚΙΑΖΕΤΑΙ στους Τρεις ένα καινούργιο λουξ κατασκευής δυάρι (μέσα σε μεγάλο κήπο), πλήρως επιπλωμένο με τηλέφωνο, θέρμανση, ανεμιστήρας, μεγάλη βεράντα και πάρκινγκ. Τηλ. 22410 92714

ΕΝΟΙΚΙΑΖΕΤΑΙ Κατάστημα 79 τ.μ. με δωμάτιο 21 τ.μ. στον πρώτο όροφο, στην Ρόδο (οδός Ορφανίδου) κατάλληλο για Μπαρ, Κέντρο Διασκεδάσεως, Σουβλατζίδικο, Πιτσαρία, Μίνι Μάρκετ, Καφετέρια, Πρακτορείο Προ-Πο, Κομμωτήριο ή οποιαδήποτε άλλη χρήση. Πληροφορίες από 09.00 έως 13.000 και από 19.00 έως 21.00 στα τηλέφωνα: (22410)35450 και 6977781111.

ΕΝΟΙΚΙΑΖΕΤΑΙ διαμέρισμα 90 τ.μ. ευήλιο, ευάερο, με δύο υπνοδωμάτια, πλησίον νοσοκομείου και μελλοντικού ιδιωτικού εκπαιδευτικού σχολείου, με εντοιχισμένο εξοπλισμό κουζίνας. Πληρ. τηλ. 697-8355820, 22410-91412, 22410-39637

ΣΤΗΝ πανέμορφη βίλλα OLYMPIA στα Κοσκινού ενοικιάζω STUDIOS πλήρως εξοπλισμένα και διαμέρισμα. Θέα, πάρκινγκ απεριόριστα. **Τηλ: 22410 62523.**

ΑΥΤΟΚΙΝΗΤΑ

ΠΩΛΕΙΤΑΙ αυτοκίνητο Mercedes αυτόματο 2.000 κυβικά. Πληροφορίες τηλ. 22410 32368. κιν. 6973 526900

ΠΩΛΕΙΤΑΙ μοτοσικλέτα τύπου HONDA REBEL 250 κυβικά. Τιμή 1.000 ευρώ. Τηλ. 6932 090167

ΠΩΛΕΙΤΑΙ αυτοκίνητο Hyunday Lantra μοντέλο 1995, 126.000 χιλ. με ABS, ηλεκτρικά παράθυρα, κεντρικό κλείδωμα. Πληροφορίες: Τηλ. 6974471584, 6937289368 Μαρίνος

ΠΩΛΕΙΤΑΙ Ducati munster 600cc, μοντέλο 2001, 7000 χιλ. μαύρη, μπαγκαζιέρα, συναγερμός, καινούργια 4.500 ευρώ. Τηλ. 6932 337276, 22410 90502.

ΠΩΛΕΙΤΑΙ ΜΗΧΑΝΗ TRIUMPH ΤΥΠΟΥ TIGER (ON-OF) 900cc ΧΡΩΜΑΤΟΣ ΜΑΥΡΟ ΦΥΛΑΣΣΟΜΕΝΗ ΣΕ ΓΚΑΡΑΖ ΜΕ ΜΠΑΓΚΑΖΙΕΡΑ ΣΕ ΑΡΙΣΤΗ ΚΑΤΑΣΤΑΣΗ. ΤΙΜΗ ΣΥΖΗΤΗΣΙΜΗ. ΠΛΗΡΟΦΟΡΙΕΣ ΤΗΛ. 6937996090.

ΠΩΛΕΙΤΑΙ africa twan 750 cc, μοντέλο '98, άσπρο - μπλέ - κόκκινο, φυλασσόμενο σε γκαράζ 30.000 χλ. Φούλ έξτρα, άριστη κατάσταση. Τιμή: 7.000 ευρώ. Τηλ. 6972 723033

ΠΩΛΕΙΤΑΙ OPEL VECTRA 1600 κυβ. σε αρίστη κατάσταση, 100.000 χλμ. Πρώτο χέρι από ιδιώτη. Τηλ. 6932941980. Τιμή 3.900 ευρώ. Δεκτός κάθε έλεγχος.

ΠΩΛΕΙΤΑΙ HONDA GCX 72.450 ευρώ. Πληρ. τηλ. 2241067181

ΠΩΛΕΙΤΑΙ MG ROVER CABRIO χρώματος κόκκινο 1.800 C.C. FULL EXTRA MONTELO '99 σε άριστη κατάσταση 65.000 χλμ. Πληροφορίες: 6944332889.

ΠΩΛΕΙΤΑΙ μηχανή BMW 650js, ενός έτους, 4.000 χλμ, 6.500 ευρώ. Δεκτές και ευκολίες πληρωμής. Πληρ. τηλ. 2241035610 ώρες καταστημάτων, 6977 715565

ΠΩΛΕΙΤΑΙ BMW 5.18i '92 75.000 klm χρώμα μαύρο μεταλλικό σε καλή κατάσταση. Πληρ. τηλ. 6945236060 κ. Φόντα.

ΠΩΛΕΙΤΑΙ μηχανή WR426F, 2500χιλ., εξάτμιση CRD, φουλ έξτρα. Πληρ. τηλ. 6946064665

ΠΩΛΕΙΤΑΙ Μηχανή HONDA CB SUPER FOUR μοντέλο 93, 1.400 ευρώ. Τηλ. 6937 268489 Έξαρχος.

ΠΩΛΕΙΤΑΙ Βέσπα, PIAGGIO 100 cc σε άριστη κατάσταση και τιμή ευκαιρίας. Πληροφορίες τηλ.: 22410 63025, 6937060994

ΠΩΛΕΙΤΑΙ μοτοσυκλέτα YAMAHA MAZESTY 250 κυβ. μοντέλο 99 2ος, σε άριστη κατάσταση με μουσική συναγερμό, μπαγαζιέρα πλάτη οδηγού, συνοδηγού. Πληρ. τηλ. 6936833606 κος Βάκης.

ΠΩΛΕΙΤΑΙ αυτοκίνητο FORD FIESTA μοντέλο 10ο του '86 1.000 κυβ. στην τιμή των 1.500 ευρώ πληρ. τηλ. 6972405788 ή 2241081377.

ΠΩΛΟΥΝΤΑΙ αυτοκίνητα τύπου FIAT PANDA HYUNDAI ATOS. Πληροφορίες 22440 22406 κ. Μίκα.

ΠΩΛΕΙΤΑΙ κλούβα VW, TRANSPORTER ψυγείο, σε άριστη κατάσταση. Πληρ. 6944509741.

ΠΩΛΕΙΤΑΙ μηχανάκι GALLERA 180 κ.ε. σε άριστη κατάσταση 1800 ευρώ. Πληρ. τηλ. 6974933496.

ΠΩΛΕΙΤΑΙ αυτοκίνητο μάρκας Volkswagen πρόσφατα γενικό σέρβις ΚΤΕΟ. Τηλ. 6932 161989.

ΕΥΚΑΙΡΙΑ!!! Πωλείται VW-GOLF 3 /1992, 90 PS, με full extra, σε τιμή ευκαιρίας!!! Δερμάτινο σαλόνι, χαμηλή ανάρτηση, ζάντες αλουμινίου 15", Συναγερμός GT, Ηχοσύνολο Pioneer, (Ραδιοκασετόφωνο, CD, CDιερα για 12 cd, Ενισχυτής, 4 ηχεία, όλα (Pioneer). Πληροφορίες τηλ.: 22410 - 32018, 43158, 6944 - 278747.

ΠΩΛΕΙΤΑΙ BMV 318 1800 κυβικά με ηλεκτρική οροφή, ηχοσύστημα, ζαντολάστιχα, μοντέλο 1993 σε αρίστη κατάσταση. Τιμή 13.500 Ευρώ. Πληρ. Τηλ.: 6944104028

ΠΩΛΕΙΤΑΙ μηχανή SUZUKI BANDIT 400V μαύρο χρώμα, εισαγόμενη από Ιαπωνία σε άριστη κατάσταση μοντέλο 96 38.000 χιλ. Δεκτός κάθε έλεγχος, τιμή 2.100 ευρώ. Τηλ. 6937 266104 κ. Γιώργος.

ΠΩΛΕΙΤΑΙ MERCEDES 200 E, καταλυτικό, μοντέλο 1992, ατρακάριστο, γερμανικές προδιαγραφές, άριστη κατάσταση, αυτόματο, κλιματισμός, ABS, οροφή, αυτόματα παράθυρα - κλειδαριές, αντιολισθητικό σύστημα, σε γκαράζ, 95.000 χλμ. Δεκτός κάθε έλεγχος. Τηλ. 6947436199

ΠΩΛΕΙΤΑΙ Africa Twin XRV 750 Μαύρο, μοντέλο '98 σε άριστη κατάσταση. Τιμή συζητήσιμη. Πληροφορίες κ. Χρήστος. Τηλ. 6932 226497.

ΠΩΛΕΙΤΑΙ Rover 414 si, ημερομηνία πρώτης κυκλοφορίας 25-11-95, 1.400 κυβικά, 103 ίπποι, 87.300 χιλιόμετρα. Διαθέτει ηλιοροφή, ABS, μπρος πίσω ηλεκτρικά παράθυρα, αερόσακο οδηγού, δισκόφρενα μπρος και πίσω, ηχοσύστημα SONY (CD, RADIO). Τηλ. 6974 786555

ΠΩΛΕΙΤΑΙ YAMAXA VIRAGO '95 με 58.000 χιλ. πρόσφατα βαμένη σε πολύ καλή κατάσταση. Τηλ.6937267795

ΖΗΤΟΥΝ ΠΡΟΣΩΠΙΚΟ

ΖΗΤΕΙΤΑΙ κοπέλα έως 45 χρονών με πείρα στα παιδιά για να μένει μόνιμα μέσα σε σπίτι για τον καθαρισμό και τη φύλαξη 2 μωρών - 2,5 χρονών και 3 μηνών. Μόνιμη εργασία. Απαραίτητη προϋπόθεση να μιλάει και ελληνικά. Τηλ. 6944 333749.

ΖΗΤΟΥΝΤΑΙ Μάγειροι, βοηθοί μαγείρων, μπουφετζήδες και λαντζιέρηδες για το New Yellow Spot. Τηλ. 22410 33077.

ΚΥΡΙΑ 40 ετών αναλαμβάνει τον καθαρισμό σπιτιών, την φύλαξη παιδιών και ηλικιωμένων ατόμων. Τηλ: 6997190564 κα Κατερίνα

ΑΠΟ μεγάλη τουριστική μονάδα στη Ν. Ρόδο, **ζητούνται** για 2004 σαιζόν Υπάλληλοι Υποδοχής. Γερμανικά - Αγγλικά - Προϋπηρεσία τουλάχιστον 2 χρόνια απαραίτητα προσόντα. Βιογραφικά φαξ 2244029245 ή e-mail fun and joy@hotmail. com.

ΖΗΤΟΥΝΤΑΙ άτομα με καλή συμπεριφορά για εργασία μέσα από το χώρο τους, από 18 έως 65 ετών. Μερική απασχόληση από 300 - 750 ευρώ/μήνα. Ολική απασχόληση από 750 - 3000 ευρώ/μήνα, με προοπτικές ανόδου. Τηλ.: 2310 488511

ΖΗΤΟΥΝΤΑΙ άτομα που θέλουν EXTRA εισόδημα για εργασία μέσα από το χώρο τους. ΟΧΙ ΜΙΣΘΟΣ. ΟΧΙ ΦΑΣΟΝ. ΟΧΙ ΜΕΡΕΜΕΤΙΑ. Τηλ.: 6974 977768

ΣΥΝΤΑΞΙΟΥΧΟΣ ζητά ανάλογη εργασία, όχι οικοδομές. Τηλ. 6944 684410.

ΚΑΤΑΡΤΙΣΜΕΝΗ ΓΡΑΜΜΑΤΕΑΣ με άριστη γνώση ελληνικής και αγγλικής γλώσσας ζητάει απογευματινή εργασία απο ώρα 18.00 έως 22.00. Αναλαμβάνει κάθε είδους γραμματειακή εργασία (δακτυλογράφηση, ελληνικά και αγγλικά , λήψη αποστολή email, Word, Outlook Express, κ.α). Πληροφορίες τηλέφωνο 6944618027

ΑΤΟΜΑ ΗΛΙΚΙΑΣ από 25-45 ετών κάτοικοι Ρόδου ζητούνται για εξωτερικές εργασίες Τραπεζών. Ολική απασχόληση, υψηλές αποδοχές, bonus, Τηλέφωνο επικοινωνίας 6979007677

ΖΗΤΕΙΤΑΙ Βοηθός γραφείου. Απαραίτητα να γνωρίζει καλά Αγγλικά και προϋπηρεσία σε ανάλογη θέση. Αποστείλατε βιογραφικά σημείωμα στο FAX: 22410 90878

ΖΗΤΟΥΝΤΑΙ άτομα για να εργασθούν σε γραφείο ενοικιάσεως αυτ/των με γνώση της γερμανικής ή αγγλικής. Πληρ. τηλ. 22410 51171, 6936656816.

ΖΗΤΟΥΝΤΑΙ άτομα που νοιώθουν φυλακισμένοι στη δουλειά τους και θέλουν να κάνουν τα όνειρά τους πραγματικότητα. Εργασία με ελεύθερο ωράριο, χωρίς αφεντικά και μεγάλες προοπτικές εξέλιξης. Τηλ.: 6947 948544

ΑΤΟΜΑ ηλικίας 25 έως 35 ετών κάτοικοι Ρόδου **ζητούνται** για εξωτερικές εργασίες Τραπεζών ολική απασχόληση με υψηλές αποδοχές - bonus. Τηλέφωνο επικοινωνίας 6979007677-6979007676.

ΚΥΡΙΑ αναλαμβάνει την φροντίδα ασθενών ή ηλικιωμένων στο νοσοκομείο ή το σπίτι ή για μικρά παιδιά. Τηλ. 22410-25433

ΔΙΑΦΟΡΑ

ΠΩΛΟΥΝΤΑΙ πλυντήριο πιάτων 100 ευρώ και πλυντήριο ρούχων 150 ευρώ σε καλή κατάσταση. Πληρ. τηλ. 2241092785

ΤΡΑΠΕΖΙΚΟΣ ΥΠΑΛΛΗΛΟΣ ΖΗΤΑ να αγοράσει διαμέρισμα καινούργιο ή ημιτελές (σε μαρμαροσοβά) έως το ποσό των 112.000 ευρώ ή 73.500 ευρώ αντίστοιχα. Πληρ. τηλ. 6947327299

ΠΩΛΟΥΝΤΑΙ μπαούλο μαόνι μεγάλο 300 ευρώ, μπαούλα x 2 πιό μικρά, καρυδιάς 99 ευρώ το ένα, διπλό κρεβάτι /τουαλέτα 300 ευρώ, Συμφωνιέρα 6 συρτάρια βαθιά 200 ευρώ,στρώμα (μονό κρεβάτι) mediastrom 40 ευρώ, μονό κρεβάτι 150 ευρώ (μέρος σετ όλα μαζί 514), ντουλάπι (κρέμασμα ρούχων & συρτάρια) 150 ευρώ (μέρος σετ), Γραφείο 75 ευρώ (μέρος σετ), Βιβλιοθήκη 99 ευρώ (μέρος σετ), Μηχανή ραψίματος/ καρέκλα Singer 300 ευρώ, τραπέζι στρογγυλό κουζίνας/ 5 καρέκλες 300 ευρώ, Ντουλάπια θαλάσσιο ξύλο για βεράντες x 2 90 ευρώ το ένα, Επιπλο για hall με καθρέπτη 120 ευρώ, πλυντήριο πιάτων bosche 60' 230 ευρώ, γωνία για γραφείο 75 ευρώ, T.V. Trolley 35 ευρώ, Ηλεκτρική κουζίνα candy 200 ευρώ, Οθόνη computer/σκληρό δίσκο 280 ευρώ. Πληροφορίες τηλέφωνο 6944618027

ΠΩΛΟΥΝΤΑΙ τα κάτωθι μεταχειρισμένα έπιπλα: Κρεβατοκάμαρα κομπλέ, σαλόνι και τραπεζαρία κουζίνας. Τιμή 700 ευρώ. Τηλ. 22410 90667.

ΠΩΛΟΥΝΤΑΙ διθέσιος καναπές που γίνεται κρεβάτι 170 ευρώ, επίσης ένα ολοκαίνουργιο κρεβάτι 5 μηνών 1,40x2,00 200 ευρώ χωρίς στρώμα ή με στρώμα ορθοπαιδικό 370 ευρώ. Τηλ. 6942 711996.

ΠΩΛΕΙΤΑΙ ταχύπλοο σκάφος σε άριστη κατάσταση είναι τύπου Ρανιέρι 5,50 μέτρα, πλήρως εξοπλισμένο (Βυθόμετρο GPS, τρεϊλερ). Σε τιμή ευκαιρίας. Τηλ. 6946 732888

ΠΩΛΟΥΝΤΑΙ ΕΠΙΠΛΑ (τραπεζαρία, συνθετικό, καναπές, κρεβατοκάμαρες, βιβλιοθήκη) και ΗΛΕΚΤΡΙΚΕΣ ΣΥΣΚΕΥΕΣ (TV, Stereo, Air condition, πλυντήριο ρούχων και πιάτων, φούρνος, ψυγείο) σε άριστη κατάσταση και σε τιμές ευκαιρίας λόγω αναχωρήσεως στο εξωτερικό. Πληρ. τηλ. 6944 994245.

ΠΩΛΕΙΤΑΙ διθέσιος καναπές και κρεβάτι. Σε καλή τιμή. Πληροφορίες τηλ. 6942711996

ΠΩΛΕΙΤΑΙ: Επαγγελματική φούσκα (2.10) μοτέρ 1,5. Αχρησιμοποίητα σε τιμή ευκαιρίας. Τηλ. 22410 -39268 και 6994217168

ΠΩΛΕΙΤΑΙ επιχείρηση Mini Market στην Ανάληψη, Αθηνών 89. Πληροφορίες στα τηλ.: 22410 32628 κιν. 6942080556

ΙΑΤΡΕΙΟ ΜΙΚΡΩΝ ΖΩΩΝ
Κων/νου Ποφινού
Πλατεία Δρακίδη - Ιαλυσός
Τηλ.: 22410-96496 - 6973-339505
Δέχεται καθημερινά από 17.00-21.00
Σάββατο 09.00-14.00
Επισκέψεις κατ' οίκον

ΑΔΥΝΑΤΙΣΤΕ ΥΓΙΕΙΝΑ, χωρίς πείνα, τρώτε ό,τι θέλετε, χάνετε πόντους σαν τρελοί, νοιώθετε τόνωση και ενέργεια και όλα αυτά μέσα στο χώρο σας. Δωρεάν παρακολούθηση και λιπομέτρηση. Τηλ.: 2310 486585

ΚΑΙΝΟΥΡΙΟ ΓΡΑΦΕΙΟ ΣΤΗ ΡΟΔΟ. Διαθέτουμε επιλεγμένο και έμπειρο προσωπικό απολύτου εμπιστοσύνης:οικιακούς βοηθούς, Babysitters- γεροκόμους. Τηλ.6973455678

ΠΩΛΟΥΝΤΑΙ τα κάτωθι μεταχειρισμένα σε καλές τιμές και σε καλή κατάσταση : Τραπεζάκια από 30 έως 45 ευρώ, καρέκλες από 30 ευρώ, στέρεο ραδιοκασετόφωνο 40 ευρώ, ηχεία 30 ευρώ, ηλεκτρική σκούπα 60 ευρώ, αερόθερμα 30 ευρώ, σώμα καλοριφέρ 30 ευρώ, αμπαζούρ φωτιστικά από 30 ευρώ, έπιπλο TV + Video + CD 200 ευρώ, βιβλιοθήκες από 20 ευρώ, ντουλάπες από 25 ευρώ. Πληροφορίες τηλ. 22410 95498.

Τολμήστε να αδυνατίσετε!
Καλέστε για δωρεάν πληροφορίες. Για το πιό απίστευτο πρόγραμμα απώλειας βάρους στην Ευρώπη! Τηλ. 22410 /62586 669-1472583.

ΠΩΛΟΥΝΤΑΙ ΣΕ ΑΡΙΣΤΗ ΚΑΤΑΣΤΑΣΗ: 1) Καναπές που γίνεται διπλό κρεβάτι και έξτρα στρώμα αφρολέξ: 300 ευρώ **2)** 4 ντουλάπες από μελαμίνη οφενδάμου, διαστάσεις 2Χ1: 100 ευρώ εκάστη **3)** Διπλό κρεβάτι NEOSET 1,60x2,00μ., με στρώμα ανατομικό GALAXY: 250 ευρώ **4)** Κουζίνα PITSOS P1 7602 ws: 200 ευρώ **5)** Ψυγείο ELCO DE -29 TROPIC: 200 ευρώ. **6)** Πλυντήριο ρούχων PITSOS VARIO 700: 150 ευρώ. Παρακαλούμε επικοινωνήστε σύντομα στο 6932729845 και το 22410 29094

ΕΑΝ ΘΕΛΕΤΕ ΝΑ ΓΙΝΕΤΕ ΝΤΙΛΕΡ σε υπέροχα διακοσμητικά είδη αποκλειστικότητα από εμάς και να έχετε κέρδος από 50% και άνω δεν έχετε παρά να μας τηλεφωνήσετε. Πληρ. κα Μαρία 6947 822998

ΠΩΛΟΥΝΤΑΙ τα κάτωθι μεταχειρισμένα: 6 καρέκλες παλιό στυλ Γαλλικές για τραπεζαρία ή σαλόνι 80 ευρώ, Έπιπλο Bar αντίκα 150 ευρώ, Έπιπλο ιταλικό για TV + Video κ.λπ. 200 ευρώ, Καθρέπτης παλιός 150 ευρώ. Πληροφορίες τηλ. 22410 95498.

ΚΗΠΟΥΡΟΣ αναλαμβάνει κήπους - κλάδεμα - γκαζόν - ψέκασμα και κάθε δουλειά αγροτικής φύσεως. Πληρ. τηλ. 22410 28189.

ΑΠΟΓΕΙΩΘΕΙΤΕ οικονομικά με πρωτότυπη, σύγχρονη, συναρπαστική εργασία στον ελεύθερό σας χρόνο, με παροχή εντυπωσιακής MERCEDES SLK CABRIO SPORT Υπεύθυνος: Χριστοδούλου Τηλέφωνο: 6932 - 510488

ΠΩΛΕΙΤΑΙ Βάρκα πλαστική, τρικάρινη 3,80 x 1,55 ταχύπλοη με τρέιλερ γαλβανιζέ 880,00 ευρώ τηλ. 694392413

ΑΝΑΛΑΜΒΑΝΩ την τοποθέτηση γυψοσανίδων, ψευδοροφών, κουρτινόξυλων, βαφές καταστημάτων και σπιτιών τηλ. 6938 772777

ΕΛΑΙΟΧΡΩΜΑΤΙΣΤΗΣ Έλληνας μάστορας ζητεί εργασία τηλ. 6936 722493

ΠΩΛΕΙΤΑΙ δεξαμενή υγραερίου 1.000 λίτρων, με τον καυστήρα κατάλληλη για ξενοδοχεία, ενοικιαζόμενα δωμάτια και μονοκατοικίες. Πληρ. τηλ. 38889.

ΕΡΓΑΣΘΕΙΤΕ από το σπίτι σας, χωρίς να αφήσετε την εργασία σας και κερδίστε με ημιαπασχόληση: 500-3.000 ευρώ/μήνα. Πλήρη απασχόληση: 3.000 - 100.000 ευρώ/μήνα. Τηλ. 6976 826004

ΜΑΘΗΜΑΤΑ

ΚΑΘΗΓΗΤΡΙΑ πληροφορικής παραδίδει μαθήματα χρήσης Η/Υ σε επίπεδο προετοιμασίας για τις εξετάσεις του πτυχίου ECDL και Cambridge τηλ. επικοινωνίας 6938117027

ΜΑΘΗΜΑΤΙΚΟΣ απόφοιτη Α.Π.Θ. με άριστη μεταδοτικότητα παραδίδει ιδιαίτερα μαθήματα Μαθηματικών σε μαθητές Γυμνασίου, Λυκείου καθώς και Φυσικής Χημείας, σε μαθητές Γυμνασίου. Υπεύθυνη προετοιμασία, άριστα αποτελέσματα. Τηλ. 6946 748585.

ΦΙΛΟΛΟΓΟΣ με πολυετή πείρα και μεταπτυχιακές σπουδές παραδίδει μαθήματα σε μαθητές Γυμνασίου - Λυκείου. Τηλ. 6945 812189.

ΑΡΙΣΤΟΥΧΟΣ - ΠΤΥΧΙΟΥΧΟΣ πιάνου του Εθνικού Ωδείου παραδίδει κατ' οίκον μαθήματα. Πληρ. τηλ. 6945418711

ΔΕΥΤΕΡΟΕΤΗΣ φοιτήτρια του Παιδαγωγικού τμήματος Δημοτικής Εκπαίδευσης του Πανεπιστημίου Αιγαίου παραδίδει μαθήματα σε παιδιά του Δημοτικού. Τηλ. 6948539258.

ΚΑΘΗΓΗΤΗΣ ΓΕΡΜΑΝΙΚΩΝ παραδίδει μαθήματα κατ' οίκον. Εντατικά μαθήματα για αυτούς που ασχολούνται με τον τουρισμό. Πληρ. τηλ. 2241091163 κ. Λαζαρίδης, ώρες 7-9μ.μ.

ΜΟΝΤΕΡΝΑ ΜΕΘΟΔΟΣ ΡΩΣΙΚΗΣ ΣΕ 50 ΜΑΘΗΜΑΤΑ καθηγήτριας της ρωσικής γλώσσας και λογοτεχνίας στο τηλ. 22410 77073

ΠΑΡΑΔΙΔΟΝΤΑΙ ιδιαίτερα μαθήματα σε Μαθηματικά, Φυσική και Χημεία. Πληρ. τηλ. 6937 343297

ΑΠΟΦΟΙΤΟΣ τμήματος Μαθηματικών, Αριστοτελείου Πανεπιστημίου Θεσσαλονίκης παραδίδει μαθήματα Μαθηματικών, Φυσικής και Χημείας σε μαθητές Γυμνασίου - Λυκείου. Τηλ. 22410-21963 κιν. 6947 401508.

ΤΕΛΕΙΟΦΟΙΤΟΣ Φιλοσοφικής Αθηνών προετοιμάζει και παραδίδει μαθήματα Ελληνικής σε μαθητές Δημοτικού και Γυμνασίου Τηλ. 6942 295288 Δίδα Νίκη.

ΑΠΟΦΟΙΤΟΣ ΑΠΘ τμήματος Μαθηματικών, παραδίδει ιδιαίτερα μαθήματα μαθηματικών, φυσικής και χημείας σε μαθητές γυμνασίου - λυκείου, ιδιαίτερα ή σε ολιγομελή τμήματα. Πληρ. τηλ. 2241021963 και 6947401508

ΔΑΣΚΑΛΑ αγγλικής γλώσσας πτυχιούχος Παιδαγωγικού Τμήματος και Ψυχολογίας παιδιού Πανεπιστημίου ΚΕΙΝ Ν.Υ Η.Π.Α. αναλαμβάνει παιδιά σε όλα τα επίπεδα και από την αρχή σε μικρές ηλικίες. Εκμάθηση της αγγλικής ως μητρικής γλώσσας. Πληροφορίες: τηλ. 22410 29602-33125

ΠΩΛΗΣΕΙΣ ΑΚΙΝΗΤΩΝ

ΠΩΛΕΙΤΑΙ παρά του ιδιοκτήτου διαμέρισμα δυάρι 57 τ.μ. έτος κατασκευής 1980 σε πολυκατοικία ισόγειο σε εξαιρετικά χαμηλή τιμή, στην οδό Αγ. Αναργύρων 20. Πληρ. τηλ. 22410 28710

ΠΩΛΕΙΤΑΙ διαμέρισμα 85 τ.μ. πλήρως ανακαινισμένο Μιχ. Πετρίδη 96. Τιμή 83.000 Ευρώ. Τηλ: 6942409776, 6945795224

ΠΩΛΟΥΝΤΑΙ 3 οικόπεδα στο Κιοτάρι με άδεια οικοδομής του 1 - 1,3 - 2 στρεμ. Πληρ. τηλ. 6944 695845

ΠΩΛΕΙΤΑΙ κατάστημα επί της Αλ. Διάκου 17 τ.μ. με δικό του προαύλιο στην τιμή των 11.000.000 δρχ. Τηλέφωνο 22410 30550.

ΠΩΛΟΥΝΤΑΙ 2 διαμερίσματα στη Λάρδο 105 τ.μ. έκαστο στην τιμή 352.164 ευρώ και τα δύο μαζί, πολυτελούς κατασκευής. Τηλ. 6938644166

ΠΩΛΕΙΤΑΙ κατάστημα ανταλλακτικών αυτοκινήτων σε κεντρικό σημείο (Κόβα) γεμάτο ανταλλακτικά και πολλή πελατεία για λόγους υγείας. Ελεγχος δεκτός. Τιμή πολύ καλή. Τηλ. 2241034800.

ΠΩΛΟΥΝΤΑΙ Αποθήκες στη λεωφόρου Ιαλυσού - Κρεμαστής από 50 τ.μ. έως 1000 τ.μ. με ράμπα. Τιμές λογικές. Τηλ. 22410 95255, 22410 92428 κ. Τάκη.

ΠΩΛΕΙΤΑΙ υπόγειος αποθήκη επί της οδού Αλεξ. Διάκου της πόλεως Ρόδου επιφανείας 398 τ.μ. πληροφορίες τηλ. 22410-73604 και 31006.

ΠΩΛΕΙΤΑΙ σπίτι στην Παλιά Πόλη με αυλή. Τηλ. 6936271471.

ΠΩΛΕΙΤΑΙ μάντρα στη Μαλώνα με 150 κατοίκες και 100 δικαιώματα. Πληρ. τηλ. 22440 51698.

ΠΩΛΕΙΤΑΙ οικόπεδο στα Κρητικά 3.000 τ.μ. οικοδομήσιμο. Τηλ. 6936271471.

ΠΩΛΕΙΤΑΙ διαμέρισμα 86 τ.μ., τριάρι, διαμπερές, στον πρώτο όροφο πολυκατοικίας επί της οδού Βορείου Ηπείρου, αριθμός 11, σε λογική τιμή. Πληροφορίες, καθημερινά στα τηλέφωνα 2241025314 και 6944790272, από 19.30 έως 22.00

ΠΩΛΕΙΤΑΙ διαμέρισμα στην Ιαλυσό 3 δωματίων δευτέρου ορόφου, δάνεια δεκτά και ευκολίες πληρωμής. Τηλ. 22410 95255, 92428.

ΠΩΛΕΙΤΑΙ διώροφος μονοκατοικία 90Μ2 στην Κρεμαστή εντός του παλαιού οικισμού, τιμή 85.000 ευρώ. Πληροφορίες 6947 206957

ΚΑΡΑΚΟΝΕΡΟ Διαμερίσματα λουξ κατασκευής απεριόριστη θέα (ισόγειο 111 Μ2 Α' Όροφος 111 Μ2, Α' όροφος 96 Μ2 x 550 τ.μ. Δρχ. Β' όροφος 90 Μ2), Ακίνητα νέας χιλιετίας κα MITTON 22410 22142 κιν. 6945 668060

ΠΩΛΕΙΤΑΙ διαμέρισμα 3αρι 15 ετών καλώς συντηρημένο με πάρκινγκ, ηλιακό, θέρμανση, aircondition. Τιμή 95.000 ευρώ. Τηλ. 6937213040, 6937403140

ΟΙΚΟΔΟΜΙΚΕΣ ΕΠΙΧΕΙΡΗΣΕΙΣ
ΔΙΑΚΟΓΕΩΡΓΙΟΥ ΚΑΛΛΙΣΤΟΣ

ΕΘΝ. ΑΝΤΙΣΤΑΣΕΩΣ 11 (πρώην Αννης Μαρίας)

ΠΩΛΗΣΕΙΣ ΔΙΑΜΕΡΙΣΜΑΤΩΝ
ΚΑΤΑΣΤΗΜΑΤΑ - ΑΠΟΘΗΚΕΣ
ΑΝΤΑΛΛΑΓΕΣ ΑΚΙΝΗΤΩΝ
ΑΓΟΡΕΣ ΟΙΚΟΠΕΔΩΝ
ΑΝΑΛΑΜΒΑΝΟΥΜΕ ΑΝΤΙΠΑΡΟΧΕΣ

Πωλούνται διαμερίσματα λουξ κατασκευής με απεριόριστη θέα. Τα διαμερίσματα διαθέτουν θωρακισμένες πόρτες - εντοιχισμένες κουζίνες - ντουλάπες - εντοιχισμένο νιπτήρα με ντουλάπι - κεντρική θέρμανση αυτόνομη - ανοιγόμενα ανακλινόμενα κουφώματα με διπλά τζάμια - σίτες - ρολά - υδραυλικό ασανσέρ - τριφασικό ρεύμα.

Ολοι οι χώροι σπατουλαριστοί - εσωτερικές πόρτες M.D.F. με σχέδιο.

ΓΡΑΦΕΙΑ ΙΑΤΡΕΙΑ
1) Επί της οδού Μεγ. Κων/νου - Κων/νου Παλαιολόγου των 80 τ.μ.
2) Επί της οδού Κων/νου Παλαιολόγου και Θεοτοκοπούλου 60-80 τ.μ.
3) Επί της οδού Ρήγα Φεραίου στο πάρκο 60-80-100 τ.μ.

ΚΑΤΑΣΤΗΜΑΤΑ
1) Επί της οδού Κων/νου Παλαιολόγου και Θεοτοκοπούλου 60-80 τ.μ.
2) Επί της οδού Λεωφόρου Καλλιθέας (Καρακόνερο) 90 τ.μ.

ΔΙΑΜΕΡΙΣΜΑΤΑ
1) Επί της οδού Χρ. Φέσσα (Κάθετος Αποστ. Παύλου) 90τ.μ. τριάρια.
Επίσης οροφοδιαμερίσματα των 90 τ.μ. (οικοδομή μόνο τριών διαμερισμάτων).

ΟΙΚΟΔΟΜΕΣ
1) Οικοδομή επί της οδού Πτολεμαίων και Χρ.Φέσσα των 117-125 τ.μ.
2) Οικοδομή υπό ανέγερση επί της οδού Ρήγα Φεραίου στο Πάρκο.Διαμερίσματα τριάρια - τεσσάρια.
3) Οικοδομή υπό ανέγερση επί της οδού Κ. Παλαιολόγου και Θεοτοκοπούλου. Διαμερίσματα δυάρια - τριάρια - τεσσάρια - καταστήματα.
5) Επί της οδού Β. Ηρακλείου οικοδομή τεσσάρων διαμερισμάτων. Οροφοδιαμερίσματα των 133τ.μ. Η οικοδομή έχει πιλοτή για πάρκινγκ

ΑΠΟΘΗΚΕΣ
1) Πλησίον Στέλιου Κωτιάδη των 130τ.μ.
2) Στη Λεωφόρο Καλλιθέας (Καρακόνερο) των 80-300τ.μ.

• Οι πωλήσεις μπορούν να γίνουν και με όλα τα Δάνεια Τράπεζας και οργανισμών.
• Αναλαμβάνουμε ΑΝΤΙΠΑΡΟΧΕΣ και Αγορές οικοπέδων.
• Δεχόμαστε ανταλλαγές ακινήτων.

ΠΛΗΡΟΦΟΡΙΕΣ:
ΔΙΑΚΟΓΕΩΡΓΙΟΥ ΚΑΛΛΙΣΤΟΣ
ΤΗΛΕΦΩΝΟ: 29318 - 34598 - ΤΗΛ. 78501 - 78502

ΓΙΑΝΝΗΣ ΝΙΚΟΛΙΔΑΚΗΣ
ΜΗΧΑΝΟΛΟΓΟΣ ΜΗΧΑΝΙΚΟΣ
ΓΑΛΛΙΑς 12 ΡΟΔΟΣ ΤΗΛ.: 22291 - 35103

ΠΩΛΟΥΝΤΑΙ

Πολυτελή διαμερίσματα
με απεριόριστη θέα, ιδιωτικούς χώρους
Parking και αποθήκες.
Επί της οδού Σελλά και Αισχίνη
(περιοχή Δασκάλων). 77τ.μ., 99τ.μ.,
119τ.μ. επί της οδού Κων. Υδραίου
(πλησίον Ρόδου - Λίνδου),
135τ.μ., 95τ.μ., 147τ.μ.
Γραφείο 105τ.μ. επί της οδού
Εθνικής Αντιστάσεως και Τσαλδάδη

ΠΩΛΟΥΝΤΑΙ

1) Καταστήματα και χώροι για γραφεία στην οδό Κωνσταντινίδη, στο Ζέφυρο (κοντά στην Εφορία).
2) Διαμερίσματα 98, 132 και 148 τ.μ. με θέση πάρκινγκ, αποθήκη και αυτόνομη θέρμανση στην οδό Κωνσταντινίδη.
3) Εξοχικές κατοικίες 100 τ.μ., διόροφες, με χίλια μέτρα οικόπεδο η κάθε μία, στον κεντρικό δρόμο του Γενναδίου, κοντά στη θάλασσα.
4) Μονοκατοικίες στην Ιαλυσό, οδός Μυκηνών, διόροφες με σοφίτα, 4 υπνοδωματίων, 3 μπάνιων και W.C., θέρμανση, σε οικόπεδο από 260 έως 415 τ.μ.
5) Μαιζονέτα στο Ροδίνι, οδός Στοκχόλμης, 180 τ.μ. διόροφη με υπόγειο.

ΠΛΗΡΟΦΟΡΙΕΣ: ΑΝΑΣΤΑΣΙΟΣ ΑΤΣΙΔΗΣ
ΣΤΕΦΑΝΟΥ ΚΑΖΟΥΛΛΗ 74 - ΡΟΔΟΣ
Τηλ. 2241028616 - 2241037848

Lindian Village deLuxe Hotel

Η ξενοδοχειακή μονάδα πολυτελείας στην παραλία Λάρδου με πέντε θεματικά εστιατόρια, σουίτες με ιδιωτικές πισίνες, συνεδριακό κέντρο, κέντρο θαλασσοθεραπείας θα λειτουργήσει από τη νέα σαιζόν ***με στόχο τη μεγαλύτερη διάρκεια λειτουργίας και τις καλύτερες συνθήκες εργασίας****.*

Ζητούμε για τη σαιζόν 2004 συνεργάτες, με όρεξη για προσεγμένη και ποιοτική δουλειά *να στελεχώσουν όλα τα τμήματα, σε όλες τις θέσεις.*

Περιμένουμε το βιογραφικό σας σημείωμα στο Τελεφαξ 22440 47360 ή με e- mail **alkal@lindian.gr** *ή αυτοπροσώπως στο ξενοδοχείο, καθημερινές από 08.30-14.30*

ΓΡΑΦΕΙΟ ΤΕΛΕΤΩΝ & ΜΝΗΜΟΣΥΝΩΝ ΡΟΔΟΥ
ΣΤΕΦΑΝΑ - ΣΤΟΛΙΣΜΟΙ
«ΑΜΕΡΙΚΑΝΟΥ»

Αμεση εξυπηρέτηση
ΟΛΟ ΤΟ 24ΩΡΟ

Αναλαμβάνουμε την τελετή
και με τα έξοδα που χορηγούν τα ταμεία
χωρίς καμία επιβάρυνση
ΙΚΑ, ΤΕΒΕ, ΤΑΞΥ, ΔΗΜΟΣΙΟΥ, ΛΙΜΕΝΙΚΩΝ,
ΟΓΑ και λοιπά ταμεία.

Τους ΑΠΟΡΟΥΣ ΔΩΡΕΑΝ
Πλατεία Βρούχου στη Μητρόπολη
Τηλέφωνα:28901 - 33400

ΕΛΛΗΝΙΚΗ ΔΗΜΟΚΡΑΤΙΑ
ΠΕΡΙΦΕΡΕΙΑ ΝΟΤΙΟΥ ΑΙΓΑΙΟΥ
ΝΟΜΟΣ ΔΩΔΕΚΑΝΗΣΟΥ
ΝΟΜΑΡΧΙΑΚΗ ΑΥΤ/ΣΗ ΔΩΔΕΚΑΝΗΣΟΥ
Δ/ΝΣΗ ΜΕΤΑΦΟΡΩΝ ΚΑΙ ΕΠΙΚΟΙΝΩΝΙΩΝ
ΤΜΗΜΑ Κ.Τ.Ε.Ο.
Ταχ. Δ/νση: 6ο χιλ. Ρόδου - Λίνδου
Ταχ. Κώδικας 85100, Telefax: 2241069544
Πληροφορίες: Γεώργιος Αργύρης-Κων/νος Χριστοφάκης
Τηλέφωνο: 2241065385 ΕΣΩΤΕΡΙΚΟ 22-23



ΠΡΟΓΡΑΜΜΑ ΠΡΟΣΚΛΗΣΗΣ ΓΙΑ ΔΙΕΝΕΡΓΕΙΑ ΤΕΧΝΙΚΟΥ ΕΛΕΓΧΟΥ ΟΧΗΜΑΤΩΝ ΜΕ ΕΔΡΑ ΤΟ Ν. ΔΩΔΕΚΑΝΗΣΟΥ

ΧΡΟΝΙΚΗ ΠΕΡΙΟΔΟΣ	ΕΙΔΟΣ ΟΧΗΜΑΤΟΣ
ΑΠΟ 01/01/2004 ΕΩΣ 27/02/2004	Παντός είδους οχήματα με αριθμούς κυκλοφορίας ΡΟΒ 4001 έως και 4500

• Επίσης θα ελέγχονται όσα οχήματα υποχρεούνται βάσει παλαιότερων προγραμμάτων πρόσκλησης.

Ε.Ν.
Ο ΠΡΟΪΣΤΑΜΕΝΟΣ
ΧΑΤΖΗΚΩΝΣΤΑΝΤΙΝΟΥ ΑΝΤΩΝΙΟΣ
ΜΗΧΑΝΟΛΟΓΟΣ - ΜΗΧΑΝΙΚΟΣ

ΝΤΕΤΕΚΤΙΒΣ
30 ΧΡΟΝΙΑ ΜΟΝΙΜΑ ΚΑΙ ΣΤΗ ΡΟΔΟ
35354
ΠΛΑΤΕΙΑ ΑΓΙΟΥ ΙΩΑΝΝΟΥ
Η ΛΥΣΗ!!!
ΣΕ ΚΑΘΕ ΣΑΣ ΠΡΟΒΛΗΜΑ
EXPRESS SECURITY

ΝΤΕΤΕΚΤΙΒΣ
Συνταξιούχος Αστυνομικός Ασφάλειας
ΑΝΑΛΑΜΒΑΝΟΥΜΕ
Υποθέσεις ανηλίκων,
οικογενειακές, προσωπικές κ.τλ.
ΔΙΑΘΕΤΟΥΜΕ ΤΑ ΠΛΕΟΝ ΣΥΓΧΡΟΝΑ ΟΠΤΙΚΟΑΚΟΥΣΤΙΚΑ ΣΥΣΤΗΜΑΤΑ
100% ΕΧΕΜΥΘΕΙΑ
ΡΩΜΗΣ 22, - ΡΟΔΙΝΙ • ΤΗΛ. 2241 0 68985
Κιν. 094 6997967

TOP PROPERTIES
GEORGE and SAVAS PIPINOS
ΓΕΩΡΓΙΟΣ και ΣΑΒΒΑΣ ΠΙΠΙΝΟΣ
ΣΥΜΒΟΥΛΟΙ και ΕΚΤΙΜΗΤΕΣ ΑΚΙΝΗΤΩΝ
REAL ESTATE AGENT - MEMBER OF F.I.A.B.C.I. - N.A.E.A. - C.E.I.
E-mail:gpipinos@otenet.gr.
URL:www.rhodestop-properties.com and www.pipinos.gr

Από το 1971



Η "TOP PROPERTIES" είναι ατομική επιχείρηση και ανήκει στους Γεώργιο και Σάββα Πιπίνο. Το γραφείο ασχολείται από το 1971 αποκλειστικά και μόνο με επενδύσεις και REAL ESTATE, στο νησί της Ρόδου, καθώς και στην ευρύτερη περιοχή της Δωδεκανήσου.

ΑΠΕΥΘΥΝΟΜΑΣΤΕ: Στους **σοβαρούς, απαιτητικούς και επιλεκτικούς** επενδυτές - επιχειρηματίες - ελεύθερους επαγγελματίες, Ελληνες και ξένους, υψηλού εισοδηματικού επιπέδου, που ενδιαφέρονται να κάνουν μια σοβαρή επένδυση **προβολής** στο νησί της Ρόδου.

ΠΡΟΣΦΕΡΟΥΜΕ: Α) Υπηρεσίες και πληροφορίες που γίνονται σε προσωπικό επίπεδο με **εχεμύθεια, διακριτικότητα** και **σοβαρότητα**.
Β) Μεγάλη **γκάμα** υψηλής ποιότητας ακινήτων, όπως: 1) Ξενοδοχεία Α' και Β' κατηγορίας των 600 - 500 - 350 - 300 κλινών 2) Κεντρικά αστικά ακίνητα κατάλληλα για Τράπεζες - καταστήματα - γραφεία 3) Παραλιακές εκτάσεις, κατάλληλες για τουριστικές επενδύσεις των 150.000 - 100.000 - 70.000 - 50.000 - 36.000 τ.μ. και 4) Διαμερίσματα και μαιζονέτες **προβολής**.

ΣΤΟΧΟΣ ΜΑΣ ΕΙΝΑΙ: Να προσφέρουμε στο αγοραστικό μας κοινό **υψηλής ποιότητας ακίνητα** και **ευκαιρίες** στο νησί της Ρόδου. Η τριακονταετής και πλέον πείρα μας στον τομέα αυτό αποτελεί εγγύηση.

ΣΥΝΘΗΜΑ ΜΑΣ ΕΙΝΑΙ: Επενδύστε στην ΡΟΔΟ ΤΩΡΑ, σε ακίνητα που **ΑΝΤΕΧΟΥΝ ΣΤΟ ΧΡΟΝΟ**.

SINCE 1971

Γεώργιος και Σάββας Πιπίνος
ΜΕΣΙΤΕΣ ΑΣΤΙΚΩΝ ΣΥΜΒΑΣΕΩΝ
Γιατί εμείς γνωρίζουμε καλύτερα!

TOP PROPERTIES is a father and son business. The senior, Mr George S. Pipinos, the founder of the office, has carved, over the years, a reputation for integrity and excellence in the world of Real Estate in the Dodecanese.

At Top Properties we try hard to attract important and selective investors: high calibre businessmen/women and discerning professional people, both Greek and foreign, who wish to acquire substantial and valuable property on Rhodes.

We offer our expertise and advice privately, discreetly and in strict confidence.

We keep a compehensive list of real estate of the highest specifications:

a. A' and B' class hotels (600, 500, 350, 300 beds capacity).
b. Centrally situated office buildings and other business premises.
c. Seaside land, ideal for development (hotels, holiday resorts, etc.), of 150.000, 100.000, 70.000, 50.000, 36.000 sq.m.
d. Luxury appartments, maisonettes, detached, semi - detached and terraced houses.

Our aim is to give our clients the opportunity to acquire value for money, first class real estate on Rhodes. Our 30- year - old experience in Real Estate is our warranty.

Our moto is: Invest in Rhodes. Invest in property.
It stands the test of time.



TOP PROPERTIES
George and Savas Pipinos
Because we Know best

KENNENTY 38, ΡΟΔΟΣ, 85 100, ΤΗΛ. 22410- 23895, 38243 και 6944-676003, 6944-390803 FAX: 22410-20883
38 KENNEDY STR., RHODES, 85 100, TEL. 22410- 23895, 38243, and 6944-676003, 6944-390803 FAX: 22410-20883
U.K. Direct Line: 08717115396

ΔΙΕΥΘΥΝΣΗ ΔΑΣΩΝ ΔΩΔΕΚΑΝΗΣΟΥ
ΑΝΑΚΟΙΝΩΣΗ

Γνωστοποιείται κατά το άρθρο 14 του Ν. 998/79, η αποστολή για δημοσίευση στο Δήμο Νότιας Ρόδου της αριθμ. 317/26-01-04 πράξης χαρακτηρισμού έκτασης που εκδόθηκε από τον Δ/ντή Δασών Δωδ/σου.

Η Κ.Μ. 584 γαιών Ασκληπειού χαρακτηρίζεται ως γεωργική έκταση.

Ο Δ/ντής Δασών Δωδ/σου
α.α.
Θεοδωρίδης Νικόλαος
Δασολόγος με Βαθμό Α'

ΔΙΕΥΘΥΝΣΗ ΔΑΣΩΝ ΔΩΔΕΚΑΝΗΣΟΥ
ΑΝΑΚΟΙΝΩΣΗ

Γνωστοποιείται κατά το άρθρο 14 του Ν. 998/79, η αποστολή για δημοσίευση στο Δήμο Νότιας Ρόδου της αριθμ. 318/26-01-04 πράξης χαρακτηρισμού έκτασης που εκδόθηκε από τον Δ/ντή Δασών Δωδ/σου.

Η Κ.Μ. 1400[Ι] γαιών Ασκληπειού χαρακτηρίζεται ως γεωργική έκταση.

Ο Δ/ντής Δασών Δωδ/σου
α.α.
Θεοδωρίδης Νικόλαος
Δασολόγος με Βαθμό Α'

ΑΝΑΚΟΙΝΩΣΗ

Ανακοινώνεται ότι, την 27/01/2004 και από ώρα 08.00 έως 24.00, θα εκτελούνται βολές Πυροβόλων Αρμάτων και Πολυβόλων στο πεδίο ασκήσεων - βολών ΚΑΤΤΑΒΙΑΣ.

Επικίνδυνη περιοχή, η περικλειόμενη μεταξύ των οδών ΚΑΤΤΑΒΙΑΣ - ΠΛΗΜΜΥΡΙΟΥ και της γραμμής που ορίζεται από το Χ. ΚΑΤΤΑΒΙΑ - ΥΨ. ΣΕΛΛΑΡΙ οδός προς ΠΡΑΣΟΝΗΣΙ, καθώς και η θαλάσσια περιοχή, που εκτείνεται σε βάθος 10 χιλιομέτρων, από την ακτή του πεδίου βολής και ύψος 8.000 πόδια.

Κατά την παραπάνω ημερομηνία και ώρες **ΑΠΑΓΟΡΕΥΕΤΑΙ** κάθε κίνηση πεζών, τροχοφόρων, αλιέων, λεμβούχων, πλοίων και αεροσκαφών στην παραπάνω περιοχή, προς αποφυγή ατυχημάτων.

ΕΚ ΤΗΣ ΣΤΡΑΤΙΩΤΙΚΗΣ ΥΠΗΡΕΣΙΑΣ

ΕΝΟΙΚΙΑΣΕΙΣ

ΕΝΟΙΚΙΑΖΟΝΤΑΙ
ΕΠΑΓΓΕΛΜΑΤΙΚΟΙ
ΧΩΡΟΙ ΣΤΟ ΚΕΝΤΡΟ
ΤΗΣ ΠΟΛΗΣ ΣΤΟ ΕΜΠΟΡΙΚΟ
ΚΕΝΤΡΟ
CAIRO PALACE:

Πληροφορίες
κ. ΝΙΟΤΗ ΦΡΑΝΣΙΣ
Τηλ. fax 22410 27600
κιν. 6973572262

ΟΙΚΟΔΟΜΙΚΕΣ-ΤΕΧΝΙΚΕΣ
ΕΜΠΟΡΙΚΕΣ-ΕΠΙΧΕΙΡΗΣΕΙΣ

ΑΦΟΙ ΑΣΒΕΣΤΗ Ο.Ε.

Αθηνών-Καβάλας 3 Ανάληψη Ρόδου
Τηλ.. 22410/60678-60679
και fax: 22410/66028

ΠΩΛΟΥΝΤΑΙ

• ΔΙΑΜΕΡΙΣΜΑΤΑ
υπερλούξ διαφόρων διαστάσεων
ΕΓΓΥΗΣΗ Η ΠΟΛΥΕΤΗΣ ΠΕΙΡΑ ΜΑΣ

ΖΗΤΟΥΝΤΑΙ
ΟΔΗΓΟΙ - ΠΩΛΗΤΕΣ

Από τη Βιομηχανική και Εμπορική Εταιρεία,
ΒΑΠ Π. ΚΟΥΓΙΟΣ ΑΒΕΕ, ζητούνται:
1. Οδηγοί -πωλητές.
Απαραίτητο Επαγγελματικό δίπλωμα Γ' κατηγορίας.
2. Πωλητές/Merchandisers
Ο ιδανικός υποψήφιος πρέπει να πληροί τα κάτωθι:
Α. Έλληνας πολίτης
Β. Ηλικία μέχρι 35 ετών.
Γ. Προϋπηρεσία στις πωλήσεις θα ληφθεί υπ' όψη.
Αποδοχές ικανοποιητικές, bonus,
σύγχρονο περιβάλλον εργασίας και προοπτικές
εξέλιξης στο χώρο των πωλήσεων.

Οι ενδιαφερόμενοι καλούνται
να επικοινωνήσουν στο 22410 61434,
με την κ. Παπανδρέου από τις 9.00 μέχρι 15.00.

Hotel Lutania Beach

★★★★

85103 Kolimbia-Rhodes-Greece
TEL. (22410) 56295,56442-
FAX.56441 6944-396567

Από το Ξενοδοχείο
LUTANIA BEACH - Κολύμπια - Ρόδος.

ΖΗΤΟΥΝΤΑΙ:
- Reservatious Manager
- Υπάλληλοι υποδοχής,
με απαραίτητη γνώση Αγγλικής
και Γερμανικής Γλώσσας
- Σερβιτόροι και βοηθοί

Αιτήσεις εντός του Ξενοδοχείου
από Δευτ.- Παρ. Ωρες 10.00-14.00.

Βιογραφικά μπορούν να σταλούν
στο FAX: 22410-56441

Pefki Islands Resort
Lindia Thalassa

ΠΑΡΑΝΤΑΙΣ ΠΕΥΚΟΙ ΛΙΝΔΟΣ Α.Ε.
ΛΙΝΔΙΑ ΠΕΥΚΟΙ ΛΙΝΔΟΣ Α.Ε.
ΠΕΥΚΟΙ - ΛΙΝΔΟΣ

ΖΗΤΟΥΝΤΑΙ

Από τα ξενοδοχεία «PEFKI ISLANDS RESORT» και «LINDIA THALASSA» στους Πεύκους ζητούνται για τη σαιζόν 2004 (01/05/2004 - 31/10/2004) οι ακόλουθες ειδικότητες:
1. Προϊσταμένη Ορόφων (με προϋπηρεσία τελευταίων 6 ετών)
2. Βοηθός Λογιστηρίου (με γνώσεις SINGULAR)
3. Υπάλληλοι υποδοχής
4. Πωλήτριες (με γνώση Η/Υ)
5. Μπάρμαν
6. Βοηθοί Σερβιτόρου
7. Καμαριέρες
8. Βοηθός Αποθηκάριου (με ανάλογη προϋπηρεσία)
9. Κηπουρός
10. Συντηρητής (γενικών γνώσεων και κλιματιστικών)

Οι ενδιαφερόμενοι θα πρέπει να έχουν καλή γνώση της αγγλικής γλώσσας και προϋπηρεσία το λιγότερο 2 χρόνια.

Για τη συμπλήρωση των αιτήσεων θα πρέπει ο/η ενδιαφερόμενος/η να έχει βιογραφικό και ή να απευθυνθεί στο ξενοδοχείο «LINDIA THALASSA» καθημερινά 09:00 - 14:00 εκτός Κυριακής ή με e-mail: pefkiislands@rho.forthnet.gr ή ταχυδρομικώς: Χειμάρας 70Α - Ρόδος 85100.

Τηλ. 22440 29380 - 22440 48181 ΦΑΞ: 22440 48416 - 22440 48184.

Από το ΞΕΝΟΔΟΧΕΙΟ
Miramare Wonderland, Ιξιά, Ρόδος

Ζητούνται:

- Σερβιτόροι & Βοηθοί με προϋπηρεσία
σε ξενοδοχεία πολυτελείας
- Υπάλληλοι Υποδοχής με προϋπηρεσία
σε ξενοδοχεία πολυτελείας και απαραίτητη
γνώση Αγγλικής & Γερμανικής Γλώσσας
- Γκρούμ με ανάλογα
προσόντα και προϋπηρεσία

Αιτήσεις εντός του ξενοδοχείου
από Δευτ.-Παρ. ώρες 10:00-14:00
Βιογραφικά μπορούν να σταλούν
στο fax: 22410-95954

TUI Hellas

SUCHT

Reiseleiter/in für TUI & 1-2-Fly für die Sommersaison 2004.
Sind Sie deutschsprachig, flexibel und hoch motieviert in Verkauf und Service;
Dann sind Sie genau richtig bei uns.
Tel. 22410 89501
Montag-Freitag: 09.30 - 15.00 Uhr
Australias Str. 114,851 00 Rhodos

ΕΠΙΣΗΣ ΖΗΤΑ

Υπαλλήλους για την τουριστική σαιζόν 2004 με γνώση ξένων γλωσσών και γνώση PC.
Πληροφορίες στο τηλ. 22410. 89501
Δευτέρα-Παρασκευή: από 09.30 εώς 15.00
Αυστραλίας 114, 851 00 Ρόδος

★★★★★
RODOS PALACE
Resort Hotel • Convention Center

Το Ξενοδοχειακό & Συνεδριακό συγκρότημα πολυτελείας της Ρόδου ζητεί το ακόλουθο προσωπικό:

- **Food & Beverage Manager**
Με ανάλογη προϋπηρεσία σε ξενοδοχεία πολυτελείας
- **Υπαλλήλους Υποδοχής**
Γνώσεις Αγγλικών, Γερμανικών, με ανάλογη προϋπηρεσία
- **Προϊσταμένη Ορόφων**
Με ανάλογη προϋπηρεσία σε ξενοδοχεία πολυτελείας

Οι ενδιαφερόμενοι για τις ανωτέρω θέσεις μπορούν να στείλουν ένα βιογραφικό τους σημείωμα με μία πρόσφατη φωτογραφία στην Διεύθυνση της εταιρείας υπ' όψιν Κου Π. Ρούμπη

Επίσης ζητούνται:

- **Chef**
- **Μάγειροι Α', Β' & βοηθοί**
- **Ζαχαροπλάστες**
- **Μπουφετζήδες Α' & Β'**
- **Κόπτης Κρεάτων**
- **Σερβιτόροι & βοηθοί**
- **Μπάρμεν & βοηθοί**
- **Τηλεφωνήτριες**
- **Ταμπλίστες**
- **Καμαριέρες**
- **Καθαρίστριες**
- **Hostesses**
- **Κηπουροί**

Για τις ανωτέρω θέσεις οι ενδιαφερόμενοι μπορούν να απευθύνονται στο τμήμα προσωπικού του ξενοδοχείου καθημερινά από 09:00-15:00.

Ξενοδοχείο Ρόδος Παλάς
Λεωφ. Ιαλυσού, Τ.Θ. 121, Ιξιά, Ρόδος
Τηλ. 22410 25222, Fax: 22410 25350
E-mail: info@rodos-palace.gr



www.RodosVitrina.gr/Metropol.htm

METROPOL
ODEON
★MULTI-CINEMA★

ΕΒΔΟΜ.ΠΡΟΓΡΑΜΜΑ • WEEKLY PROGRAMME
23/01/2004 - 29/01/2004



Η κωμωδία της χρονιάς!!!
Μετά το 'Βαριά Ερωτευμένος' οι αδελφοί Φαρέλι επιστρέφουν με μία ακόμη άοκνη γέλιου, ένα εξωφρενικό σενάριο!!!
IN ENGLISH COMEDY
Σε 1η Πανελλήνια Προβολή
ΟΙ ΚΟΛΛΗΤΟΙ
ΚΑΤΑΛΛΗΛΟ
ΑΙΘΟΥΣΑ 1
ΩΡΕΣ ΕΝΑΡΞΗΣ SHOW TIMES
17:00 • 19:30 • 22:00
Αδέρφια ενωμένα, ποτέ νικημένα!
Πρωταγωνιστούν: Ματ Ντέιμον, Γκρεγκ Κινίαρ, Σερ

In the Cut
Η σκοτεινή πλευρά του πάθους.
Η βραβευμένη με Όσκαρ Τζέην Καμπιον σκηνοθετεί το πολυκρατο, δυνατό, ερωτικό ψυχολογικό θρίλερ.
Πρωταγωνιστούν: Μεγκ Ράιαν, Μάρκ Ράφαλο, Κέβιν Μπέικον, Τζένιφερ Τζέισον Λι
ΑΚΑΤΑΛΛΗΛΟ
ΑΙΘΟΥΣΑ 2
ΩΡΕΣ ΕΝΑΡΞΗΣ SHOW TIMES
20:00 • 22:30

In America
Μία βαθύτατα, προσωπική και συναισθηματική οικογενειακή κοινωνική ταινία.
Μία νέα πατρίδα. Μία νέα ζωή. Μέσα από τα μάτια ενός παιδιού που βλέπει τα πάντα.
Πρωταγωνιστούν: Σαμάνθα Μόρτον, Πάντι Κανανταίν, Τζίμαν Χούνσου.
ΚΑΤΑΛΛΗΛΟ
3 ΑΙΘΟΥΣΑ
ΩΡΕΣ ΕΝΑΡΞΗΣ SHOW TIMES
20:00 • 22:15



Ο Τυφλός Σαμουράϊ
Βραβείο Σκηνοθεσίας Φεστιβάλ Βενετίας 2003
Βραβείο Κοινού Φεστιβάλ Τορόντο 2003
ΚΑΤ. ΑΠΟ 13 ΕΤΩΝ
Μία ταινία του ΤΑΚΕΣΙ ΚΙΤΑΝΟ
ΑΙΘΟΥΣΑ 3
ΩΡΑ ΕΝΑΡΞΗΣ SHOW TIME
17:30

Finding Nemo
Η WALT DISNEY PICTURES παρουσιάζει τις πιο αστείες «φάτσες» της θάλασσας!!!
Ξεπέρασε ακόμη και τον «Βασιλιά των Λιονταριών», και αποτέλεσε τη μεγαλύτερη επιτυχία κινουμένων σχεδίων όλων των εποχών!
ΑΙΘΟΥΣΑ 2
ΩΡΑ ΕΝΑΡΞΗΣ SHOW TIME
ΣΤΑ ΕΛΛΗΝΙΚΑ 17:45

Πληροφορίες, Κρατήσεις • Information, Reservations
✆ 22410.28400

ΠΑΛΛΑΣ 5 CINEMAS CENTER
ΠΡΟΓΡΑΜΜΑ ΕΒΔΟΜΑΔΑΣ
23/01/2004 - 29/01/2004
Για κρατήσεις / For Reservations:
22410 24475 και 70670



ΑΙΘΟΥΣΑ 5 & 2
THE LAST SAMURAI
Ο ΤΕΛΕΥΤΑΙΟΣ ΣΑΜΟΥΡΑΪ
Σε 1η Πανελλήνια Προβολή!
ΠΡΩΤΑΓΩΝΙΣΤΟΥΝ: ΤΟΜ ΚΡΟΥΖ, ΤΙΜΟΘΙ ΣΠΑΛ κ.α.
ΑΙΘΟΥΣΑ 5: *16:15, 19:35, 22:40 • ΑΙΘΟΥΣΑ 2: 18:00, 21:10
* Ειδική επιπλέον παράσταση, μόνο Σάββατο & Κυριακή



ΑΙΘΟΥΣΑ 1
WONDERLAND / ΑΓΡΙΕΣ ΝΥΧΤΕΣ
Σε 1η Προβολή!
Ο μύθος του... "προικισμένου" βασιλιά των πορνό, Τζον Χολμς, επιστρέφει!!!
Με τους: Βαλ Κίλμερ, Λίζα Κούντροου κ.α.
Ώρες Έναρξης: *16:00, 18:15, 20:30, 22:40
* Ειδική επιπλέον παράσταση μόνο Σάββατο & Κυριακή



ΑΙΘΟΥΣΑ 3
Ο ΑΡΧΟΝΤΑΣ ΤΩΝ ΔΑΧΤΥΛΙΔΙΩΝ: Η ΕΠΙΣΤΡΟΦΗ ΤΟΥ ΒΑΣΙΛΙΑ
Σε 1η Παγκόσμια Προβολή! Για 6η εβδομάδα!
Ο συγκλονιστικός επίλογος του έπους!
Ώρες Έναρξης: 18:00, 22:00



ΑΙΘΟΥΣΑ 2 & 4
ΑΒΑΣΤΑΧΤΗ ΓΟΗΤΕΙΑ
INTOLERABLE CRUELTY
Σε 1η Πανελλήνια Προβολή!
Με τους Τζορτζ Κλούνεϊ και Κάθριν Ζέτα Τζόουνς!
ΑΙΘΟΥΣΑ 2: *16:00 • ΑΙΘΟΥΣΑ 4: 22:20
* Ειδική επιπλέον παράσταση, μόνο Σάββατο & Κυριακή



ΑΙΘΟΥΣΑ 4
ΠΟΛΙΤΙΚΗ ΚΟΥΖΙΝΑ
Συνεχίζεται με μεγάλη επιτυχία για 14η εβδομάδα!
Ώρες Έναρξης: *16:00, 20:10
* Ειδική επιπλέον παράσταση, μόνο Σάββατο & Κυριακή



ΑΙΘΟΥΣΑ 3 & 4
LOONEY TUNES: BACK IN ACTION
ΕΠΙΣΤΡΟΦΗ ΣΤΗ ΔΡΑΣΗ
ΑΙΘΟΥΣΑ 3 Ώρες Έναρξης : *16:00 (στα Ελληνικά)
ΑΙΘΟΥΣΑ 4 Ώρες Έναρξης : 18:00 (στα Ελληνικά)
* Ειδική επιπλέον παράσταση, μόνο Σάββατο & Κυριακή

Το Πρόγραμμα

ΕΤ1

07.00 ΤΕΛΕΤΑΜΠΙΣ
07.30 ΤΑ ΔΙΔΥΜΑΚΙΑ
08.00 ΚΟΥΚΛΟΜΕΓΑΛΟΙ ΚΑΙ ΠΟΛΥΣΠΟΡΙΑ
10.15 ΒΙΟΓΡΑΦΙΕΣ (Ε)
11.10 ΙΣΤΟΡΙΑ : «20ος ΑΙΩΝΑΣ: ΤΟ ΠΑΝΟΡΑΜΑ ΤΟΥ ΑΙΩΝΑ»
12.00 ΤΑΞΙΔΕΥΟΝΤΑΣ (Ε)
13.00 ΕΡΑΣΤΕΣ ΤΗΣ ΠΕΡΙΠΕΤΕΙΑΣ (Ε)
14.00 ΔΥΣΚΟΛΕΣ ΔΙΑΔΡΟΜΕΣ (Ε)
14.30 ΡΙΨΟΚΙΝΔΥΝΟΙ ΤΑΞΙΔΕΥΤΕΣ: «ΜΑΛΒΙΔΕΣ» (Ε)
15.00 ΒΙΤΡΙΝΕΣ ΤΟΥ ΚΟΣΜΟΥ (Ε)
15.30 Ο ΟΛΙΒΕΡ ΜΑΓΕΙΡΕΥΕΙ
16.00 ΕΧΕΙ ΓΟΥΣΤΟ
18.00 ΤΕΛΙΚΗ ΕΥΘΕΙΑ
19.00 ΚΛΗΡΩΣΗ ΛΑΪΚΟΥ ΛΑΧΕΙΟΥ
19.05 ΟΛΥΜΠΙΑΚΑ ΝΤΟΚΙΜΑΝΤΕΡ: «ΟΛΥΜΠΙΑΚΟΙ ΑΓΩΝΕΣ ΛΟΣ ΑΝΤΖΕΛΕΣ 1984»
20.00 ΤΑΞΙΔΕΥΟΝΤΑΣ «ΓΕΡΜΑΝΙΑ»
21.00 ΒΙΟΓΡΑΦΙΕΣ: «ΑΝΤΙ ΓΟΥΙΛΙΑΜΣ»
22.00 ΙΣΤΟΡΙΑ: «ΡΩΣΙΑ, Η ΓΗ ΤΩΝ ΤΣΑΡΩΝ»
23.00 **ΕΙΔΗΣΕΙΣ**
23.45 «ΗΝΙΟΧΟΣ»

NET

05.45 ΠΡΩΤΗ ΓΡΑΜΜΗ
10.00 ΑΛΛΗ ΔΙΑΣΤΑΣΗ
12.00 **ΕΙΔΗΣΕΙΣ**
13.00 1 ΜΕ 2
14.50 ΣΑΝ ΣΗΜΕΡΑ ΣΤΟΝ 20ο ΑΙΩΝΑ
15.00 **ΕΙΔΗΣΕΙΣ**
16.00 ΑΤΙΘΑΣΑ ΝΙΑΤΑ
17.00 ΣΤΑ ΦΤΕΡΑ ΤΟΥ ΕΡΩΤΑ (Ε)
17.50 ΣΑΝ ΣΗΜΕΡΑ ΣΤΟΝ 20ο ΑΙΩΝΑ
18.00 **ΕΙΔΗΣΕΙΣ ΔΕΛΤΙΟ ΣΤΗ ΝΟΗΜΑΤΙΚΗ**
19.00 ΕΚΛΟΓΕΣ 2004
20.00 ΟΛΥΜΠΙΚ ΤΡΟΦΙ
20.10 ΠΟΙΟΣ ΘΕΛΕΙ ΝΑ ΓΙΝΕΙ ΕΚΑΤΟΜΜΥΡΙΟΥΧΟΣ;
21.00 **ΕΙΔΗΣΕΙΣ**
22.00 ΕΚΛΟΓΕΣ 2004
23.00 ΣΧΕΔΟΝ ΠΟΤΕ
00.00 ΑΣΤΥΝΟΜΙΚΕΣ ΙΣΤΟΡΙΕΣ
01.00 **ΕΙΔΗΣΕΙΣ**

ΕΤ 3

08.00 ΣΚΥΛΟΥΠΟΛΗ
08.30 ΤΑ ΑΡΚΟΥΔΑΚΙΑ ΤΗΣ ΑΓΑΠΗΣ
09.00 ΔΕΥΤΕΡΑ ΛΥΚΕΙΟΥ- ΑΙΘΟΥΣΑ Β'
09.30 Η ΞΥΠΟΛΗΤΗ ΧΟΡΕΥΤΡΙΑ
10.00 Η ΑΛΛΗ Μ ΕΡΑ
12.00 DESIGN 100%
12.30 ΑΓΝΩΣΤΗ ΓΗ
13.00 **ΕΙΔΗΣΕΙΣ**
13.55 Ο ΚΟΣΜΟΣ ΤΩΝ ΣΠΟΡ
14.30 ΜΕ ΜΙΑ ΤΡΙΤΗ ΜΑΤΙΑ
16.30 Η ΖΩΗ ΕΙΝΑΙ ΩΡΑΙΑ
18.00 ΑΝΤΙΚΡΙΖΟΝΤΑΣ ΤΟ ΑΟΥΣΒΙΤΣ ΣΗΜΕΡΑ
18.30 39405-ΜΙΑ ΜΑΡΤΥΡΙΑ
19.00 **ΕΙΔΗΣΕΙΣ**
19.55 ΑΘΛΗΤΙΚΟ ΗΜΙΩΡΟ
20.30 **ΕΙΔΗΣΕΙΣ**
21.30 ΜΑΚΡΙΝΕΣ ΦΙΛΙΕΣ
21.35 ΣΤΟΧΟΣ ΤΟ 2004
22.00 ΤΟ ΤΕΣΤ ΤΟΥ ΜΕΣΟΝΥΚΤΙΟΥ
00.00 **ΕΙΔΗΣΕΙΣ**
00.30 ΣΥΓΧΡΟΝΟΣ ΚΟΣΜΟΣ
01.30 ΤΑ ΠΑΙΔΙΑ ΤΩΝ ΔΙΑΖΥΓΙΩΝ

MEGA

05.45 ΚΑΘΕ ΜΕΡΑ ΜΑΖΙ
10.00 ΤΑ ΜΥΣΤΙΚΑ ΤΗΣ ΒΕΦΑΣ
11.00 ΟΜΟΡΦΟΣ ΚΟΣΜΟΣ ΤΟ ΠΡΟΙ
14.00 **ΕΙΔΗΣΕΙΣ**
15.00 ΝΤΟΛΤΣΕ ΒΙΤΑ (Ε)
16.00 ΣΤΗΝ ΚΟΥΖΙΝΑ ΟΛΟΤΑΧΩΣ
16.50 ΔΕΚΑ ΛΕΠΤΑ ΚΗΡΥΓΜΑ (Ε)
18.00 **ΕΙΔΗΣΕΙΣ**
18.10 ΑΠΑΓΟΡΕΥΜΕΝΗ ΑΓΑΠΗ
18.50 ΦΙΛΟΔΟΞΙΕΣ
19.20 Ο ΠΙΟ ΕΞΥΠΝΟΣ
20.00 **ΕΙΔΗΣΕΙΣ**
21.00 Η ΝΤΑΝΤΑ
21.40 ΕΠΤΑ ΘΑΝΑΣΙΜΕΣ ΠΕΘΕΡΕΣ
22.40 ΑΠΟΣΤΑΣΗ ΑΝΑΠΝΟΗΣ
23.40 ΕΜΠΟΛΕΜΗ ΖΩΝΗ
00.15 **ΕΙΔΗΣΕΙΣ**
01.30 ... ΚΑΙ ΕΖΗΣΑΝ ΑΥΤΟΙ ΧΕΙΡΟΤΕΡΑ
02.00 ΤΑ ΠΑΡΑΞΕΝΑ ΤΗΣ ΖΩΗΣ
03.00 ΖΟΡΟ: Η ΣΕΙΡΑ
04.00 ΜΥΣΤΙΚΑ ΤΩΝ ΩΚΕΑΝΩΝ

ANT 1

06.30 **ΟΙ ΕΙΔΗΣΕΙΣ ΤΟΥ CBS**
07.00 ΚΑΛΗΜΕΡΑ ΕΛΛΑΔΑ
10.00 ΠΡΩΙΝΟΣ ΚΑΦΕΣ
13.05 SUPER GAME
13.15 ΠΑΤΕΡ ΗΜΩΝ (Ε)
14.00 **ΕΙΔΗΣΕΙΣ**
14.50 Η ΩΡΑ ΤΗΣ ΚΑΛΠΗΣ
15.45 SUPER GAME
15.50 ΣΟΦΙΑ ΟΡΘΗ (Ε)
16.30 ΚΩΝΣΤΑΝΤΙΝΟΥ ΚΑΙ ΕΛΕΝΗΣ (Ε)
17.30 **ΕΙΔΗΣΕΙΣ**
17.45 SUPER GAME
17.50 ΚΑΛΗΜΕΡΑ ΖΩΗ
18.40 ΘΗΣΑΥΡΟΦΥΛΑΚΙΟ
19.20 Η ΛΑΜΨΗ
20.00 **ΕΙΔΗΣΕΙΣ**
21.00 ΤΟ ΠΙΟ ΓΛΥΚΟ ΜΟΥ ΨΕΜΑ
21.45 ΟΙ ΣΤΑΒΛΟΙ ΤΗΣ ΕΡΙΕΤΑΣ ΖΑΪΜΗ
22.50 ΚΑΤΣΕ ΚΑΛΑ
00.00 **ΕΙΔΗΣΕΙΣ**
00.30 ΑΥΤΟΙ ΠΟΥ ΑΛΛΑΞΑΝ ΤΟΝ ΚΟΣΜΟ
04.10 ΞΕΝΗ ΤΑΙΝΙΑ: «ΗΛΙΟΒΑΣΙΛΕΜΑ»

ALPHA

05.40 ΚΑΙΝΟΥΡΓΙΑ ΜΕΡΑ
06.50 ΚΑΛΗΜΕΡΑ ΣΑΣ
10.00 ΚΑΛΩΣ ΤΟΥΣ
13.00 Η ΩΡΑ ΤΗΣ ΑΠΟΦΑΣΗΣ
14.00 **ΕΙΔΗΣΕΙΣ**
14.50 ΠΑΟΥΛΙΝΑ (Ε)
15.45 ΜΕΤΑΞΥ ΑΓΑΠΗΣ ΚΑΙ ΜΙΣΟΥΣ
16.40 **ΕΙΔΗΣΕΙΣ**
16.50 ΘΑ ΣΕ ΔΩ ΣΤΟ ΠΛΟΙΟ (Ε)
17.30 ΜΠΟΡΟ
19.00 ΠΑΡΑΘΥΡΟ ΣΤΑ ΓΕΓΟΝΟΤΑ
20.00 **ΕΙΔΗΣΕΙΣ**
21.00 ΚΙΝΟΥΜΕΝΟΣ ΣΤΟΧΟΣ
23.00 ΚΟΚΚΙΝΟΣ ΚΥΚΛΟΣ (Ε)
00.00 TALK SHOW ΜΕ ΤΟ Μ. ΚΑΨΗ
01.15 **ΕΙΔΗΣΕΙΣ**
01.30 ΞΕΝΗ ΤΑΙΝΙΑ: «ΗΡΘΕ Η ΩΡΑ ΝΑ ΠΕΘΑΝΕΙΣ»
04.00 ΜΠΟΡΟ (Ε)

STAR

06.15 ΜΕΣΑ ΚΙ ΕΞΩ
06.45 ΚΑΘΕ ΜΕΡΑ ΚΑΛΗΜΕΡΑ
10.00 ΛΟΓΙΑ STARATA
12.00 ΕΧΩ ΘΕΜΑ
13.00 **ΕΙΔΗΣΕΙΣ**
14.00 SUPER STAR
16.15 ΛΑΟΥΡΑ
17.15 Σ' ΑΓΑΠΩ ΡΟΖΙΤΑ
18.15 ΜΟΝΟΜΑΧΟΣ
19.15 **ΕΙΔΗΣΕΙΣ**
21.00 ΔΙΑΓΩΝΙΣΜΟΣ ΟΜΟΡΦΙΑΣ
23.00 100% ΚΩΜΩΔΙΑ
01.00 ΓΡΑΦΕΙΟ ΚΗΔΕΙΩΝ ΦΙΣΕΡ
02.00 **ΕΙΔΗΣΕΙΣ**
02.15 ΞΕΝΗ ΤΑΙΝΙΑ: «VIDEODROM»

FILMNET

07.05 «ΤΟ ΧΑΜΕΝΟ ΤΑΓΜΑ»
08.40 «ΡΑΝΤΕΒΟΥ ΣΤΑ ΤΥΦΛΑ»
11.00 «ΚΕΙΤ ΚΑΙ ΛΕΟΠΟΛΝΤ»
13.05 «ΕΠΙΣΤΡΟΦΗ ΣΤΗΝ ΑΘΩΟΤΗΤΑ»
15.20 «ΚΥΝΗΓΟΣ ΚΡΟΚΟΔΕΙΛΩΝ»
16.55 «ΜΙΑ ΖΩΗ ΤΗΝ ΕΧΟΥΜΕ»
18.45 «ΛΑΜΠΕΡΗ ΕΜΦΑΝΙΣΗ»
21.00 ΣΤΟΝ ΤΟΠΟ ΤΟΥ ΕΓΚΛΗΜΑΤΟΣ
22.15 «ΕΝΑ ΨΑΡΙ ΠΟΥ ΤΟ ΕΛΕΓΑΝ ΓΟΥΑΝΤΑ»
00.45 «ΤΟ ΠΑΙΧΝΙΔΙ ΤΟΥ ΔΟΛΟΦΟΝΟΥ»
02.30 «ΔΙΑΒΟΛΟΣ ΣΤΟ ΚΑΤΩΦΛΙ»
04.50 «Η ΣΚΙΑ ΤΟΥ ΔΟΛΟΦΟΝΟΥ»

ALTER

06.00 Ο ΟΓΚΙ ΚΑΙ ΟΙ ΚΑΤΣΑΡΙΔΕΣ
06.10 Ο ΤΟΣΟΔΟΥΛΗΣ ΜΙΛΤΟΝ
06.20 ΤΑ ΤΡΟΜΕΡΑ ΜΠΙΒΕΡ
06.30 Η ΜΑΓΚΙ ΚΑΙ Ο ΓΟΥΛΙ ΜΠΟΥΛΙ
06.45 ΙΣΤΟΡΙΕΣ ΓΙΑ ΖΩΑΚΙΑ
07.00 ΣΑΓΚΟΥΑ
07.15 ΟΔΟΣ ΟΝΕΙΡΩΝ
07.30 ΜΑΡΣΟΥΠΙΛΑΜΙ
08.00 ΝΟΝΤΙ
08.15 ΝΤΙΤΖΙΜΟΝ
08.40 ΜΠΟΜΠ Ο ΠΑΣΤΟΡΑΣ
08.55 ΤΑ ΜΥΣΙΚΑ ΤΗΣ ΥΓΕΙΑΣ
09.00 **ΕΙΔΗΣΕΙΣ**
09.30 ΕΚΛΟΓΕΣ 2004
10.30 VIP (Ε)
11.30 ΜΠΛΑΚΑΟΥΤ
13.00 **ΕΙΔΗΣΕΙΣ**
14.00 ΑΠΟΚΛΕΙΣΤΙΚΑ
16.30 **ΕΙΔΗΣΕΙΣ**
16.45 ΕΛΛΗΝΙΚΗ ΤΑΙΝΙΑ: «Ο ΠΡΩΤΑΡΗΣ ΚΑΙ Η ΡΙΤΑ»
18.45 ΤΟ ΠΡΩΤΟ ΘΕΜΑ
19.00 **ΕΙΔΗΣΕΙΣ**
20.00 Η ΦΩΝΗ ΤΟΥ ΠΟΛΙΤΗ
20.45 ΤΟ ΔΙΧΤΥ
20.55 ΟΤΟ ΑΛΤΕΡ
21.00 VIP
22.30 ΑΘΕΑΤΟΣ ΚΟΣΜΟΣ
01.00 SEX AND THE CITY
01.30 Ο ΑΓΓΕΛΟΣ ΤΟΥ ΣΚΟΤΟΥΣ
03.00 APHRODISIA
03.15 ΞΕΝΗ ΤΑΙΝΙΑ: «ΕΡΩΤΙΚΗ ΕΠΑΝΑΣΤΑΣΗ»
05.15 ΤΟΛΜΗ ΚΑΙ ΓΟΗΤΕΙΑ (Ε)

ΡΟΣΚΟΠΙΟ

ΚΡΙΟΣ:
21 ΜΑΡΤΙΟΥ - 20 ΑΠΡΙΛΙΟΥ

Αν είστε συγγραφέας, δάσκαλος, φοιτητής ή ασχολείστε με κάποια πνευματική εργασία, αυτή είναι η καταλληλότερη ημέρα για σας. Εχετε πληθώρα ιδεών και είναι ευκολότερο απ' ότι συνήθως να εκφράσετε τις σκέψεις σας. Ακόμα ο καιρός είναι καλός για αγοραπωλησίες, διαπραγματεύσεις και επικοινωνίες κάθε είδους.

ΤΑΥΡΟΣ
20 ΑΠΡΙΛΙΟΥ - 20 ΜΑΪΟΥ

Εχετε χαμηλή ανοχή στην ανία, ρουτίνα, μετριότητα και την παρούσα κατάσταση. Η μετριότητα και υπακοή σε κάποιους κανόνες ίσως να μην σας αντιπροσωπεύει ιδιαίτερα σήμερα. Κάνετε μερικές δημιουργικές αλλαγές, ανακαλύψτε, πειραματιστείτε με νέες πιθανότητες ή βρείτε τον τρόπο να κάνετε καινούργια πράγματα που θα σας φέρουν ικανοποίηση.

ΔΙΔΥΜΟΙ
21 ΜΑΪΟΥ - 21 ΙΟΥΝΙΟΥ

Αυτή την ημέρα κάνετε ενδιαφέρουσες συζητήσεις με γυναίκες και άτομα που είστε (ή ήσασταν κάποτε) πολύ δεμένοι μαζί τους. Μπορεί να επιθυμήσετε, να επισκεφθείτε, να γράψετε ή να τηλεφωνήσετε σε κάποιο άτομο που είχατε σχέσεις μαζί του κατά το παρελθόν. Η επιστροφή στις ρίζες σας είναι το κύριο θέμα σήμερα, με κάποια έμφαση στο να εξετάσετε το παρελθόν σας αντικειμενικά.

ΚΑΡΚΙΝΟΣ
22 ΙΟΥΝΙΟΥ - 20 ΙΟΥΛΙΟΥ

Κρατάτε σε απόσταση ή νιώθετε την ανάγκη να βρεθείτε μακριά από τους άλλους σήμερα. Οι σκέψεις σας θα είναι κάπως πιο απαισιόδοξες, υπερβολικά κριτικές, σοβαρές και θα διαπιστώσετε ότι βλέπετε μόνον μέρος του συνόλου και όχι το σύνολο. Πιστεύετε ότι οι άλλοι δεν κάνουν ότι θα έπρεπε ή δεν ενδιαφέρονται να σας βοηθήσουν για να ξεπεράσετε κάποιο πρόβλημά σας για το οποίο υπάρχει ευθύνη και από μέρους των.

ΛΕΩΝ
23 ΙΟΥΛΙΟΥ - 21 ΑΥΓΟΥΣΤΟΥ

Αυτές τις ημέρες είστε αρκετά αντικειμενικοί και μπορείτε να πάρετε οριστικές αποφάσεις για το που σκοπεύετε ή για το ποιο θα είναι το επόμενο βήμα σας ώστε να πετύχετε τους προσωπικούς σας στόχους. Η κρίση σας είναι σε καλό επίπεδο ή βρίσκεται σε καλύτερο από κάθε άλλη φορά. Μπορεί να έχετε μια πετυχημένη επαγγελματική πρόταση ή συζήτηση σχετικά με την καριέρα σας. Είναι η καλύτερη στιγμή για να ζητήσετε από κάποιους που βρίσκονται πιο ψηλά από σας να σας βοηθήσουν περισσότερο ή να αποδεχτούν κάποιες απόψεις σας.

ΠΑΡΘΕΝΟΣ
22 ΑΥΓΟΥΣΤΟΥ - 22 ΣΕΠΤΕΜΒΡΙΟΥ

Η έντονη επιθυμία να μοιραστείτε μαζί με άλλους στιγμές χαράς και ευτυχίας. Αισθάνεστε γενναιόδωροι και επεκτατικοί και έχετε την τάση να κάνετε ακριβά δώρα ή να αγοράσετε κάτι όμορφο για σας που είναι ακριβό ή υπερβολικό. Η δίαιτα ή οι λογαριασμοί μπαίνουν στην άκρη σήμερα. Οσο δεν υπερβάλλετε, είναι καλή ημέρα να παραδοθείτε στα αισθήματα καλοσύνης απέναντι στους άλλους ή να γίνετε πολύ επεικείς με τον εαυτό σας (Ενα ευχάριστο γεγονός μέσα στο σπίτι κάποιου. Αισθήματα ευτυχίας εξαιτίας γέννησης ή γάμου. Καλή και τυχερή ημέρα στη ζωή κάποιου).

ΖΥΓΟΣ:
23 ΣΕΠΤΕΜΒΡΙΟΥ - 22 ΟΚΤΩΒΡΙΟΥ

Είστε περισσότερο επιδεκτικοί στην ομορφιά ή τα ωραία πράγματα σήμερα και θέλετε να περιβάλλεστε από αρμονικές, ή καλές καθημερινές εμπειρίες σήμερα. Η γενναιοδωρία σας είναι κάπως αυξημένη και αισθάνεστε καλά όταν μπορείτε και εξυπηρετείτε τις ανάγκες των άλλων ή όταν προσπαθείτε να τους συμπαρασταθείτε στα προβλήματά τους. Η καλλιτεχνική δημιουργία ή αισθηματικοί δεσμοί ευνοούνται ιδιαίτερα σήμερα (Ενα ευχάριστο γεγονός στην ενασχόληση κάποιου. Αυξημένη διαίσθηση και επιθυμία για βαθιά αισθηματική εμπειρία.

ΣΚΟΡΠΙΟΣ:
23 ΟΚΤΩΒΡΙΟΥ - 22 ΝΟΕΜΒΡΙΟΥ

Μια ημέρα όπου θα διαθέτει μεγάλο πνευματικό δυναμισμό, ικανότητα να αρπάζετε κάθε ευκαιρία και να την περνάτε από απλή ιδέα ή σκέψη σε πράξη. Ερχεστε με έξυπνες λύσεις και σχέδια στις συζητήσεις σας με τους άλλους κάτι το οποίο καθόλου απίθανο να σας φέρει σημαντικά οφέλη από κάποια συμφωνία. Εχετε την τάση να αποφασίζετε πολύ γρήγορα αλλά και θετικά σήμερα κάνοντας τις ιδέες σας πράξεις.

ΤΟΞΟΤΗΣ:
23 ΝΟΕΜΒΡΙΟΥ - 20 ΔΕΚΕΜΒΡΙΟΥ

Νιώθετε έντονη την επιθυμία να κάνετε κάτι ξεχωριστό κάτι που χρειάζεται, φυσική, σωματική ή και οργανωτική ικανότητα σήμερα. Τα αντανακλαστικά σας φαίνεται πως βρίσκονται σε πολύ καλή κατάσταση όταν τα χρησιμοποιείτε για να πετύχετε τους στόχους σας. Οι άλλοι και ιδιαίτερα οι συγγενείς φαίνεται πως είναι διατεθειμένοι να "ακολουθήσουν" έστω και αν κατά βάθος πιστεύουν πως αυτό που κάνετε σήμερα θεωρείται αρκετά ριψοκίνδυνο ή όχι καλά προετοιμασμένο από μέρους σας

ΑΙΓΟΚΕΡΩΣ:
21 ΔΕΚΕΜΒΡΙΟΥ - 19 ΙΑΝΟΥΑΡΙΟΥ

Η αρμονικότητα και η εμπάθεια στις σχέσεις σας είναι πολύ δυνατές σήμερα. Σχηματίζονται ή ενδυναμώνουν συμμαχίες και δίνετε έμφαση στη σταθερότητα, στη μονιμότητα και την ομαλότητα των δεσμών σας. Οι άλλοι φαίνεται να υποστηρίζουν τις απόψεις σας ή τις προσπάθειές σας να φέρετε κάποιες ουσιαστικές αλλαγές στον καθημερινό τρόπο ζωής σας. Η συμπαράσταση του συντρόφου ή της οικογένειας θα παίξουν σημαντικό και καθοριστικό ρόλο στην δημιουργία των σωστών προϋποθέσεων για την επιτυχία. Η δημιουργικότητά σας για αλλαγές υποστηρίζονται από τον παράγοντα "τύχη" σήμερα.

ΥΔΡΟΧΟΟΣ:
20 ΙΑΝΟΥΑΡΙΟΥ - 18 ΦΕΒΡΟΥΑΡΙΟΥ

Αισθάνεστε λίγο επιθετικοί και παρορμητικοί και ίσως ενεργήσετε σήμερα αυθόρμητα και νιώσετε αργότερα άσχημα γι'αυτό. Οι συναισθηματικές εκρήξεις είναι πολύ πιθανές ιδιαίτερα αν νιώθετε αρκετά αγχωμένοι από τις καταστάσεις που εξελίσσονται γύρω σας. Ισως προσπαθήσετε να λύσετε τα προβλήματά σας γυρνώντας την πλάτη σας σ'αυτά χωρίς να προσπαθήσετε πρώτα να επικοινωνήσετε ή να ακούσετε και τις απόψεις τρίτων. Από την άλλη πλευρά αυτή η αστρολογική επιρροή ίσως σας βοηθήσει να ξεφύγετε τελικά από το τέλμα που βρίσκεστε. Οπως και να'χει το πράγμα, προσέξτε να μην το βάλετε στα πόδια πριν προσπαθήσετε να λύσετε τα προβλήματά σας .

ΙΧΘΥΕΣ:
19 ΦΕΒΡΟΥΑΡΙΟΥ - 20 ΜΑΡΤΙΟΥ

Σαφνικά ίσως αισθάνεστε ανικανοποίητοι με την ίδια σας την ζωή με τα αποκτήματά σας, τα χρήματά σας ή και με ανθρώπους που δεν σας έχουν ενοχλήσει ποτέ. Οι φιλοδοξίες σας πετάνε ψηλά αυτή την ημέρα. Ακόμα μπορεί να γίνετε πιο πρόθυμοι στο να διακινδυνεύσετε ορισμένα αγαθά σε μια προσπάθεια να τα πολλαπλασιάσετε πολύ γρήγορα. Η τύχη ίσως να είναι περισσότερο με το μέρος σας σήμερα, αλλά η τάση σας να γίνεστε υπερ-αισιόδοξοι είναι ακόμα μεγαλύτερη. Συνεπώς υπάρχει μεγάλη πιθανότητα να κάνετε κάποια λάθη



ΠΑΙΔΕΙΑ

• Εάν είσαι φιλομαθής, θα είσαι και πολυμαθής.
(Ισοκράτης)

• Για τους μορφωμένους ανθρώπους η παιδεία είναι ένας άλλος ήλιος.
(Ηράκλειτος)

• Η μόρφωση είναι στήριγμα της ζωής.
(Μένανδρος)

• Η αμάθεια είναι μητέρα όλων των παθών.
(Πυθαγόρειο)

• Οι αμόρφωτοι μόνο κατά τη μορφή διαφέρουν απ' τα θηρία.
(Κλεάνθης)

• Η παιδεία είναι αναφαίρετο κτήμα των ανθρώπων.
(Μένανδρος)

• Ο καλός άνθρωπος δημιουργείται από την παιδεία και την ηθική.
(Αριστοτέλης)

• Της παιδείας οι μεν ρίζες είναι πικρές, οι δε καρποί γλυκείς.
(Ισοκράτης)

• Η παιδεία όχι μονάχα φωτίζει, αλλά λευτερώνει απ' τη φτώχεια και απ' της φτώχειας την ντροπή.
(Αδ. Κοραής)

• Είναι ολέθρια τα αποτελέσματα της απαιδευσίας.
(Αδ. Κοραής)

• Η παιδεία είναι δύναμη θεραπευτική της ψυχής.
(Πλάτωνας)

• Η παιδεία είναι το μπαστούνι της ζωής.

• Παιδεία τοις μεν σωφροσύνη, τοις δε πένησι πλούτος, τοις δε πλουσίοις κόσμος.
(Διογένης)

• Των έθνων η ημερότης είναι πάντα ανάλογη προς την παιδεία τους.
(Κοραής)

RODOGAZ

Στη Ρόδο από το 1963



✓ Διανομή φιαλών υγραερίου κατ' οίκον
τηλέφωνα παραγγελιών: 64409 - 094-4-528212
✓ Διανομή χύμα υγραερίου
✓ Πώληση καυστήρων και λεβήτων υγραερίου για κεντρικά συστήματα θέρμανσης
✓ Θερμαντικά σώματα



Διεύθυνση εργοστασίου: Καναμάτ Ρόδου • τηλ. 62649
Διεύθυνση πρατηρίου: Στεφάνου Καζούλη 15 • τηλ. 35797 - 35868 - 38509

ΜΟΡΦΗ ΕΠΙΔΗΜΙΑΣ ΕΧΕΙ ΠΡΟΣΛΑΒΕΙ Η ΔΙΑΦΘΟΡΑ

ΑΝΑΥΔΗ Η ΕΛΛΑΔΑ από τα «καμώματα» *των διαπλεκομένων!*

Παρά το σάλο που προκλήθηκε «βροχή» πέφτουν οι ντροπολογίες



Αθήνα, 26

Νέα τροπολογία για τη διευθέτηση της υπόθεσης του Πόρτο Καρράς και την άμβλυνση των εντυπώσεων από την τροπολογία Πάχτα, κατέθεσε τη Δευτέρα ο υπουργός Οικονομίας. Την ίδια ώρα, αναζητείται η νομική οδός για την ταχύτερη και χωρίς συνέπειες ακύρωση της τροπολογίας εξαιτίας της οποίας απομακρύνθηκαν από την κυβέρνηση ο Χ. Πάχτας και 9 βουλευτές που την υπέγραψαν. Η ΝΔ κάλυψε τους τρεις βουλευτές που υπέγραψαν παλαιότερες καταθέσεις της τροπολογίας.

Όπως ανακοίνωσε η ΝΔ ουδέποτε το κόμμα ή οι ίδιοι υποστήριξαν το περιεχόμενό της στη Βουλή. Ο Γιώργος Παπανδρέου επιμένει στην απόφαση απομάκρυνσής τους, που σηματοδοτεί, όπως είπε την Κυριακή κατά την περιοδεία του, τη νέα εποχή για την πολιτική ζωή, χωρίς γκρίζες σκιές.

Ο Θόδωρος Πάγκαλος και ο Ακης Τσοχατζόπουλος ζήτησαν την εξέταση του θέματος από τα κομματικά όργανα, ενώ ο Κώστας Σκανδαλίδης είπε ότι «η παράταξη δεν έχει την πολυτέλεια να δέχεται πλήγματα ηθικής τάξης». Κάθε ευθύνη για την κατάθεση της τροπολογίας αποποιήθηκε ο γραμματέας του υπουργικού Συμβουλίου και στενός συνεργάτης του Κώστα Σημίτη, Σωκράτης Κοσμίδης. Δήλωσε ότι στην αρμοδιότητά του εμπίπτουν μόνο οι τροπολογίες που καταθέτουν οι υπουργοί. Ανατροπές στο σύστημα διακυβέρνησης και στη λειτουργία του Κοινοβουλίου προανήγγειλε ο υποψήφιος αρχηγός του ΠΑΣΟΚ, Γιώργος Παπανδρέου. «Θεωρώ υπερβολική την απόφαση απομάκρυνσής μου, παρότι με αυτή επιχειρείται να γίνει μια υπέρβαση», είπε στον ALPHA RADIO, ο Σπύρος Βούγιας. Μήνυση κατά παντός υπευθύνου για υποκλοπή της υπογραφής του, κατέθεσε στο μεταξύ χθες ο Γιώργος Κίρκος.

Σύγκληση του Εκτελεστικού Γραφείου και της Επιτροπής Δεοντολογίας του ΠΑΣΟΚ για το θέμα ζήτησε ο βουλευτής Αλέκος Χρυσανθακόπουλος, που δήλωσε ότι θα διαμαρτυρηθεί στη Χαριλάου Τρικούπη. Ανοιχτό το ενδεχόμενο να μη στηρίξει το ΠΑΣΟΚ στις επικείμενες εκλογές άφησε ο Κώστας Διαμαντής, ενώ για συνειδητή πράξη με πολιτική ευθύνη έκανε λόγο ο Νίκος Στρατηλάτης.

Η Ρηγίλλης θα αξιοποιήσει την υπόθεση για να καταδείξει συνυπευθυνότητα του Γιώργου Παπανδρέου για τη λειτουργία της κυβέρνησης Σημίτη.

Τριμερής επιτροπή στο ΠΑΣΟΚ για την ακρόαση των «εννέα» βουλευτών

Τις απόψεις τους για την επίμαχη «τροπολογία Πάχτα» καλούνται να εκθέσουν σε τριμελή επιτροπή που συνέστησε το ΠΑΣΟΚ, οι εννέα βουλευτές του κυβερνώντος κόμματος που φέρονται να την υπέγραψαν.

Την επιτροπή συνιστούν ο υπουργός Επικρατείας Αλέκος Ακριβάκης, ο αντιπρόεδρος της Βουλής (και μέλος του ΕΓ του ΠΑΣΟΚ) Κώστας Γείτονας και ο γραμματέας της Κοινοβουλευτικής Ομάδας του κυβερνώντος κόμματος Νίκος Λεβογιάννης.

Οι συναντήσεις προγραμματίστηκαν να γίνουν στη Βουλή ξεχωριστά για τον κάθε βουλευτή, αρχής γενομένης από το βουλευτή Αχαΐας Αλέκο Χρυσανθακόπουλο.

Υπενθυμίζεται ότι την επίμαχη τροπολογία συνόδεψαν επίσης οι υπογραφές των Ι.Ανθόπουλου, Θ.Κατσανέβα, Π.Κουρουμπλή, Γ.Κίρκου, Κ.Διαμαντή, Σπ.Βούγια, Ν.Στρατηλάτη και Ν.Φλώρου.

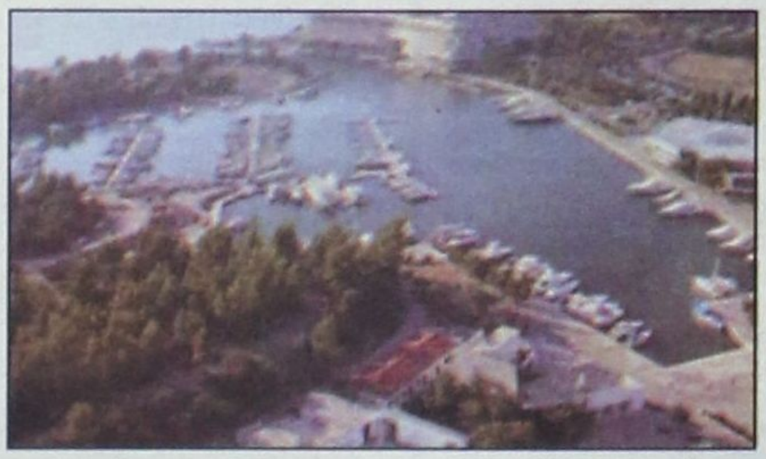

Σύμφωνα με κυβερνητική πηγή, η επιτροπή πρόκειται να μεταφέρει στα αρμόδια όργανα του ΠΑΣΟΚ τις απόψεις των βουλευτών, ωστόσο δεν πρόκειται να προτείνει οτιδήποτε για την ουσία των υποθέσεων.

Αποχωρεί η Νέα Δημοκρατία από τις διαρκείς κοινοβουλευτικές επιτροπές

Τη μη συμμετοχή των βουλευτών της ΝΔ στις διαρκείς κοινοβουλευτικές επιτροπές ανακοίνωσε τη Δευτέρα ο γενικός γραμματέας της Κοινοβουλευτικής Ομάδας του κόμματος Δημήτρης Σιούφας.

Η Νέα Δημοκρατία «για το επόμενο χρονικό διάστημα δεν θα πάρει μέρος σε καμία από τις διαρκείς επιτροπές που πρόκειται να συζητήσουν τα κατατεθέντα νομοσχέδια, εκτός του νομοσχεδίου για τις αυξήσεις στις συντάξεις» δήλωσε ο κ. Σιούφας.

Ο γγ της ΚΟ της ΝΔ προσέθεσε ότι το κόμμα της αξιωματικής αντιπολίτευσης κατέληξε σε αυτή την απόφαση, καθώς, όπως σημείωσε, η «βιομηχανία» κατάθεσης νομοσχεδίων στη Βουλή και οι αλληπάλληλες συνεδριάσεις των διαρκών επιτροπών για να περάσουν τα 17 νομοσχέδια που έφερε η κυβέρνηση τις προηγούμενες ημέρες στη Βουλή, «είναι γεγονότα που υποβαθμίζουν το Κοινοβούλιο και την ποιότητα του νομοθετικού έργου»

Μένει ο ΣΥΝ, αλλά καταγγέλλει την «απαράδεκτη τακτική της κυβέρνησης»

Εν τω μεταξύ, ο κοινοβουλευτικός εκπρόσωπος του ΣΥΝ, Φώτης Κουβέλης, κατήγγειλε την «απαράδεκτη τακτική της κυβέρνησης, που προωθεί σωρεία νομοσχεδίων την ύστατη ώρα, ελάχιστες μέρες πριν από τις εκλογές».

«Δεν έχει την ουσιαστική νομιμοποίηση να το πράξει, με το δεδομένο ότι βρισκόμαστε σε προεκλογική περίοδο. Ο ΣΥΝ, παρά τη συμπεριφορά της κυβέρνησης που προσβάλει το Κοινοβούλιο, θα παραμείνει με τους βουλευτές του και στις Επιτροπές της Βουλής και στην Ολομέλεια και θα αγωνιστεί να αποτρέψει νομοθετικές ρυθμίσεις που δεν υπηρετούν το συμφέρον των πολιτών» υπογράμμισε ο κ. Κουβέλης.

Και συνέχισε: «Καλούμε τον ελληνικό λαό να αντιληφθεί τα αποτελέσματα μιας στείρας δικομματικής αντιπαράθεσης που θέλει να εξυπηρετήσει τα συμφέροντα των εταίρων του δικομματισμού. Ο ΣΥΝ, ως υπεύθυνη πολιτική δύναμη, δεν εκχωρεί τα δικαιώματα των πολιτών σε καμιά δικομματική διελκυστίνδα και αγωνίζεται με τις δικές του θέσεις και τις διεκδικήσεις του για την εξυγίανση της πολιτικής ζωής του τόπου και για τα δικαιώματα των εργαζομένων».

Πολιτική και όχι πειθαρχική η απόφαση για την τροπολογία, τόνισε ο Μ.Χρυσοχοΐδης

Η απόφαση του ΠΑΣΟΚ για το θέμα της επίμαχης τροπολογίας για το «Πόρτο Καρράς» είναι πολιτική, όχι πειθαρχική, και δεν υπεισέρχεται σε προσωπικό επιμερισμό, ούτε ενέχει ηθική απαξία για τους βουλευτές που την υπέγραψαν, τόνισε ο γραμματέας του κόμματος Μιχάλης Χρυσοχοΐδης.

«Η απόφαση για το θέμα της τροπολογίας είναι απόφαση πολιτική και εκ των πραγμάτων τοποθετείται συνολικά και ενιαία για την αντιμετώπιση του ζητήματος που ανέκυψε», είπε ο κ. Χρυσοχοΐδης, τονίζοντας ότι «το ΠΑΣΟΚ έχει διαχρονικά ανοιχτό μέτωπο για τα θέματα της διαφάνειας και οφείλει να τοποθετείται με τόλμη και αποφασιστικότητα».

Ο γραμματέας της ΚΕ χαρακτήρισε τους αποπεμφθέντες από τις λίστες του κόμματος βουλευτές καταξιωμένους και με μακρά διαδρομή, σημείωσε ωστόσο ότι «η όλη διαδικασία προώθησης της συγκεκριμένης τροπολογίας εμπεριείχε πολιτικά λάθη και λανθασμένες επιλογές, που δημιούργησαν σύγχυση, έντονο προβληματισμό και απαράδεκτες σκιές για τη θέση του ΠΑΣΟΚ στο κρίσιμο θέμα της διαφάνειας και των κοινοβουλευτικών λειτουργιών».

«Οι προσωπικές πικρίες είναι κατανοητές. Πέραν, όμως, από αυτές υπάρχουν οι πολιτικές πραγματικότητες για τη δημοκρατική παράταξη και το ΠΑΣΟΚ, την ώρα που διαμορφώνονται οι όροι μιας νικηφόρας πορείας μπροστά στις εκλογές της 7ης Μαρτίου. Και αυτό είναι ευθύνη όλων μας», δήλωσε ο Μ.Χρυσοχοΐδης.

Υπογράμμισε, τέλος, ότι «στην πανστρατιά της δημοκρατικής παράταξης και του ΠΑΣΟΚ δεν περισσεύει κανείς» και μίλησε για αλλαγή «με ξεκάθαρες ενέργειες και πράξεις, την ώρα που η Ν.Δ. σιωπά ένοχα, δεν τοποθετείται και αγνοεί τη συμμετοχή των δικών της στελεχών στην ίδια υπόθεση».

Νωρίτερα, ο εκ των συγκεκριμένων εννέα βουλευτών Γιώργος Κίρκος είχε ζητήσει την πλήρη ηθική και πολιτική αποκατάστασή του από την ηγεσία του κόμματος και κατέθεσε μήνυση για την υπογραφή του στην τροπολογία την οποία υποστηρίζει ότι δεν έβαλε ο ίδιος. Ηθική αποκατάσταση ζήτησε και ο βουλευτής Αχαΐας Αλέξανδρος Χρυσανθακόπουλος.

Στο μεταξύ, κορυφαία κυβερνητικά στελέχη επαναλάμβαναν ότι η απόφαση της αποπομπής ήταν πολιτική. Η υπουργός ΠΕΧΩΔΕ Βάσω Παπανδρέου τη χαρακτήρισε ως πολιτική και συμβολική πράξη, ενώ δήλωσε πως περιμένει να δει πώς θα αντιδράσει στο ίδιο θέμα η ΝΔ για τους δικούς της βουλευτές. Η ίδια, ως υπουργός ΠΕΧΩΔΕ, δήλωσε ότι δεν είχε γνώση αυτής της τροπολογίας.

Ο υπουργός Εθνικής Αμυνας Γιάννος Παπαντωνίου σχολίασε ότι δεν μπορούν να καταλογιστούν σκοπιμότητες στη στάση των βουλευτών, αλλά από την άλλη πλευρά χρειάζεται πολύ μεγάλη προσοχή ώστε να μην δημιουργούνται θέματα που προκαλούν σκιές στο κυβερνητικό έργο.

Μήνυση για την υπογραφή του στην τροπολογία για το «Πόρτο Καρράς» κατέθεσε ο Γ.Κίρκος

Μήνυση κατά παντός υπευθύνου κατέθεσε τη Δευτέρα στην Εισαγγελία Θεσσαλονίκης ο βουλευτής του ΠΑΣΟΚ Γιώργος Κίρκος, ισχυριζόμενος ότι δεν υπέγραψε την επίμαχη τροπολογία για το «Πόρτο Καρράς», αλλά άγνωστος πλαστογράφησε την υπογραφή του.

Όπως αναφέρει στη μήνυση, δεν συνυπέγραψε ούτε εξουσιοδότησε άλλον να υπογράψει γι' αυτόν και η υπογραφή του κάτω από το κείμενο της τροπολογίας έχει πλαστογραφηθεί.

Ο κ. Κίρκος σημειώνει ότι την ημέρα που κατατέθηκε η τροπολογία δεν βρισκόταν στην Αθήνα αλλά στη Θεσσαλονίκη και ότι στις 21 Ιανουαρίου που ψηφίστηκε δεν βρισκόταν στην αίθουσα της Ολομέλειας της Βουλής, αλλά στην αίθουσα Γερουσίας, όπου συνεδρίαζε η Επιτροπή Κοινωνικών Υποθέσεων και ήταν ένας απο τους ομιλητές.

Ο βουλευτής του ΠΑΣΟΚ ζητά την άμεση διενέργεια γραφολογικής πραγματογνωμοσύνης για να διαπιστωθεί η πλαστογράφηση της υπογραφής του και της διενέργειας κατεπείγουσης εξέτασης για την ανακάλυψη των δραστών.

Σε δήλωσή του, ο Γ.Κίρκος αναφέρει ότι «έχω εμπιστοσύνη στη Δικαιοσύνη ότι θα κάνει το καθήκον της, αλλά και στην ηγεσία του ΠΑΣΟΚ ότι θα πράξει το δικό της καθήκον για την πλήρη ηθική και πολιτική αποκατάστασή και δικαίωσή μου».

«Η πλαστογράφηση της υπογραφής μου πλήττει βάναυσα την προσωπική και πολιτική μου τιμή και αξιοπρέπεια»,αναφέρει ο κ. Κίρκος και προσθέτει ότι «στόχος μου είναι η πλήρης διαφάνεια και η αλήθεια σε ό,τι τουλάχιστον με αφορά, όπως απόλυτα διαφανής και πεντακάθαρη είναι η επαγγελματική και πολιτική μου πορεία όλα αυτά τα χρόνια».

Την αποκατάστασή του από την ηγεσία του ΠΑΣΟΚ ζήτησε ο βουλευτής Αχαΐας Αλέξανδρος Χρυσανθακόπουλος, ο οποίος δηλώνει αθώος στην υπόθεση της «τροπολογίας Πάχτα». «Η είμαι αθώος, όπως είμαι, και αποκαθίσταμαι ή είμαι ένοχος και να με αποβάλουν και από την Κοινοβουλευτική Ομάδα του ΠΑΣΟΚ», είπε ο κ. Χρυσανθακόπουλος και τόνισε ότι θα συνεχίσει να στηρίζει την κυβέρνηση του ΠΑΣΟΚ.

(Σημ. άλλες ειδήσεις στη σελ. 22).

