η δημοκρατική της Ρόδου

στην υπηρεσία του δωδεκανησιακού λαού

Αρ. φύλλου 6477 - ΠΑΡΑΣΚΕΥΗ 30 ΙΑΝΟΥΑΡΙΟΥ 2004 - Τιμή 0,70 ΕΥΡΩ - www.dimokratiki.gr

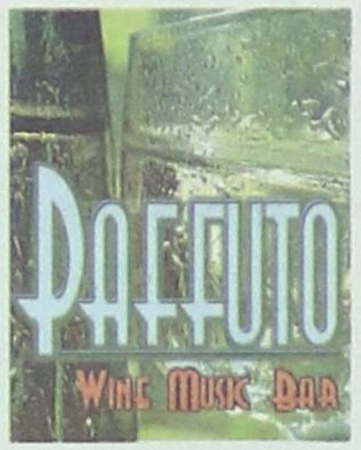

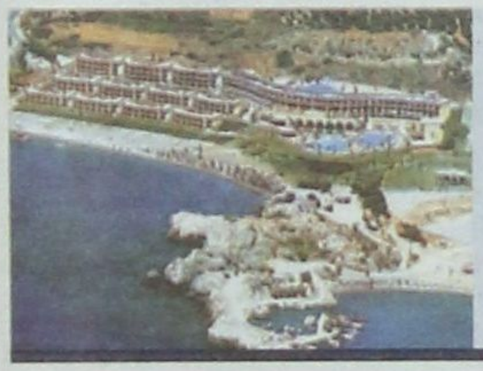

ΕΠΙΒΕΒΑΙΩΝΟΝΤΑΙ ΣΤΟ ΑΚΕΡΑΙΟ ΤΑ ΑΠΟΚΑΛΥΠΤΙΚΑ ΡΕΠΟΡΤΑΖ ΤΗΣ «δ»

ΠΑΝΕΛΛΗΝΙΟΣ ΣΑΛΟΣ ΓΙΑ ΤΟ ΝΕΟ ΠΡΩΤΟΦΑΝΕΣ

σκάνδαλο με τα δύο «Ατλάντικα»!

• ΣΕΛ. 10-11

Οι «διαπλεκόμενοι» προσπαθούν με κάθε τρόπο να κάνουν «γαργάρα» την υπόθεση

ΠΡΩΤΑΚΟΥΣΤΗ ΔΟΛΙΟΦΘΟΡΑ ΚΑΤΑ ΤΗΣ ΕΘΝΙΚΗΣ ΟΙΚΟΝΟΜΙΑΣ

ΝΕΑ ΑΠΟΚΑΛΥΨΗ:

Σκαστό σκάνδαλο με ντροπολογία!

Επιχειρήθηκε η νομιμοποίηση παράνομων πληρωμών από τους ΟΤΑ και το κλείσιμο εκκρεμών υποθέσεων ενώπιον του Ελεγκτικού Συνεδρίου • Οι παρανομίες του είδους στα Δωδεκάνησα είχαν προσλάβει τη μορφή χιονοστιβάδας • Η «δ» φέρνει στο φως τα επίσημα έγγραφα με τα οποία αποκαλύπτονται οι νέες «αλχημείες» του «συστήματος εξουσίας»

• ΣΕΛ. 32

Από τρεις υπουργούς της Κυβέρνησης



ΕΠΙΤΡΟΠΟΣ ΜΙΣΕΛ ΜΠΑΡΝΙΕ

Η Ελλάδα έχασε 836 δισ. από το Κοινοτικό Πλαίσιο Στήριξης



• ΣΕΛ. 13

ΕΓΚΥΚΛΙΟΣ ΤΟΥ ΥΠΟΥΡΓΕΙΟΥ ΟΙΚΟΝΟΜΙΚΩΝ



Πρόστιμα στα ταξί χωρίς ταμειακές μηχανές

• ΣΕΛ. 14

ΣΤΟ ΑΥΤΟΦΩΡΟ Ο ΙΔΙΟΚΤΗΤΗΣ

Εξελίξεις στην υπόθεση της σωματεμπορίας



• ΣΕΛ. 5

ΕΠΙΣΤΟΛΗ ΤΗΣ ΠΕΣΥΠάρχη



Τι θα γίνει με το παλιό νοσοκομείο και τον εξοπλισμό του

• ΣΕΛ. 7

ΠΡΟΧΕΙΡΟΙ ΟΙ ΧΕΙΡΙΣΜΟΙ ΤΟΥ

«Σαλάτα» τα έκανε ο Δήμος με τα μισθώματα των ακινήτων του

• ΣΕΛ. 5





ΠΟΙΟΙ ΤΟΝ ΕΠΕΙΣΑΝ ΝΑ «ΑΝΟΙΧΘΕΙ» ΧΩΡΙΣ ΠΡΟΦΥΛΑΞΗ;

ΠΟΙΕΣ «ΔΥΝΑΜΕΙΣ» ΚΡΥΒΟΝΤΑΙ ΠΙΣΩ *από τον Κύπριο επιχειρηματία;*

ΣΤΑΘΗΣ ΒΑΣΙΛΑΚΗΣ: Απαράδεκτες οι φωτογραφικές τροπολογίες που εξυπηρετούν συγκεκριμένα συμφέροντα

• ΣΕΛ. 3



ΑΠΟ ΤΟΝ ΣΕΤΕ

Εντονος προβληματισμός για τα κρουαζιερόπλοια

• ΣΕΛ. 6

ΜΕΣΑΙΩΝΙΚΗ ΠΟΛΗ

Αναζητείται λύση για τα υπόγεια δίκτυα

• ΣΕΛ. 12





ΕΝΤΟΝΗ ΔΙΑΜΑΡΤΥΡΙΑ ΞΕΝΟΔΟΧΩΝ

ΡΥΘΜΙΣΕΙΣ ΓΙΑ ΟΛΟΥΣ ΚΑΙ ΟΧΙ ΕΠΙΛΕΚΤΙΚΑ...

Κατά των σκανδαλωδών πολεοδομικών κινήτρων καταφέρεται η Πανελλήνια Ομοσπονδία Ξενοδόχων

• ΣΕΛ. 4

η άποψη της ημέρας

Αναδημοσιεύουμε από την «Ελευθεροτυπία»:

Επί καιρό τώρα η στήλη γράφει (και δυστυχώς θα συνεχίσει να γράφει) για το **μεγαλύτερο** (κι απ' το **Χρηματιστήριο**) **σκάνδαλο,** των Ελληνικών Τουριστικών Ακινήτων.

Εν πολλοίς και σε πολλούς είναι γνωστά τα περισσότερα απ' όσα αφορούν σ' αυτό το αποκορύφωμα θράσους που ένα κόμμα, το ΠΑΣΟΚ, μπορεί να επιδείξει εναντίον της νομιμότητας (του ίδιου του Συντάγματος) και της πατρίδας.

Η ΕΤΑ, που δια της διαδοχής του ΕΟΤ βρέθηκε να **κατέχει** και να **διαχειρίζεται** τεράστια κτηματική και κτιριακή περιουσία του ελληνικού λαού, πριν καν πάρει την άγουσα προς το Χρηματιστήριο, παρουσίαζε την εξής ιδιομορφία. Δεν επρόκειτο **για μιαν ακόμα** κρατική επιχείρηση, κοινής - κάποτε - ωφελείας, όπως η ΔΕΗ ή ο ΟΤΕ, όπου το κράτος ασκούσε το επιτήδευμα του επιχειρείν προς όφελος (κάποτε) του λαού.

Εμπρόκειτο ευθύς εξ αρχής για μια Εταιρεία, η οποία ευρέθη να κατέχει **περιουσία** την οποία κατείχε ο λαός κι εκ μόνης της αυτού **παρουσίας.** Ως **αποτέλεσμα** δηλαδή της **υπάρξεώς του.**

Ευρέθη δηλαδή η ΕΤΑ να κατέχει δημόσιες κτήσεις, γη δηλαδή όχι απλώς δημόσιας ιδιοκτησίας, αλλά γη την οποίαν ο ελληνικός λαός απελευθέρωσε και συνέστησε με το αίμα του.

Η φύλαξη, η διατήρηση και ενίοτε η αξιοποίηση αυτής της γης ανατέθηκε στο ελληνικό κράτος με τους τρόπους που προβλέπει το Σύνταγμα.

Ούτε την εκχώρηση αυτής της γης μέσω της εισόδου της ΕΤΑ στο Χρηματιστήριο προέβλεψε ο Κολοκοτρώνης (το Σύνταγμα δηλαδή), **ούτε** την έκδοση προμετόχων, ώστε όταν η ΕΤΑ μπει στο Χρηματιστήριο ο κάθε Δυνατός να βρεθεί ιδιοκτήτης του Λυκαβηττού προέβλεψε ο Καραϊσκάκης (δηλαδή το Σύνταγμα), **ούτε** τη δυνατότητα **της ΕΤΑ** να αποτιμήσει την αξία της γης που κατέχει στο ποσόν των 300 εκατ. ευρώ (ενώ είναι **ανεκτίμητη**) ώστε να τη βάλουν στο χέρι οι χρυσοκάνθαροι που διαθέτουν κατά μόνας ή κατά ομάδες αντίστοιχα ποσά. Ο «παππούλης μου που έπεσε στα Γιάννενα», και ο πατέρας μου που πήγε να μείνει κόκκαλο στην Αλβανία (**το Σύνταγμα δηλαδή**) ουδέποτε έδωσαν **εντολή** στο ελληνικό κράτος να δώσει εντολή στον όποιον κ. Χωμενίδη , στο όποιο ΠΑΣΟΚ και τα «Ελληνικά Τουριστικά Ακίνητα» να πουλήσουν τον Ερμή του Πραξιτέλη ή το σπήλαιο του Δυρού ή την παραλία της Βουλιαγμένης σε οποιονδήποτε τυχάρπαστον έχει τόσα λεφτά ώστε **να αποκλείσει απ' την πρόσβαση στις θάλασσες** το λαό ή να του βάλει εισιτήριο για να υπάρχει.

Προχθές φρονίμως ποιούσα η Διοίκηση του Χρηματιστηρίου η εν πολλαίς αμαρτίες περιπεσούσα δεν ενέκρινε το «ενημερωτικό δελτίο της ΕΤΑ» για την είσοδό της στο Χρηματιστήριο.

Σύμπασες οι πολιτικές δυνάμεις του τόπου Ν.Δ. ΚΚΕ, ΣΥΝ, ΔΗΚΚΙ και άλλοι ωρύονται από καιρό κατά αυτής της αντισυνταγματικής νεοπλασίας που ακούει στο όνομα ΕΤΑ και μόνον το ΠΑΣΟΚ κωφεύει.

•••

Χρειάζεται όμως θράσσος χιλίων πιθήκων για να παίζει κανείς εσαεί το παιχνίδι των τριών πιθήκων· δεν είδα - δεν άκουσα - δεν μιλάω. Η ΕΤΑ ήδη έχει προλάβει να διαπράξει εγκλήματα πουλώντας ή ενοικιάζοντας δημόσιες Κτήσεις - μάλιστα **ζημιές ανεπανόρθωτες,** επανορθώσιμες μόνον με επανακρατικοποιήσεις, αδιανόητες στην εποχή της γενικευμένης ανοησίας που μας δέρνει...

(Μάλιστα θα έλεγα ότι καλό θα ήταν να μην πολυκάνουμε φασαρία για τα Γλυπτά του Παρθενώνα - Κύριος οίδε αν είχαν παλιννοστήσει ποιά «Τεχνική Ολυμπιατέξ» μπορεί να τα «αξιοποιούσε»...)

•••

Πλήν όμως για να μην είμεθα άδικοι, η ΕΤΑ δεν αρπάζει μόνον, δίδει κιόλας. Οπως το πρώην Ξενία Καλετζίου Αχαΐας και τα 8.666 πέριξ τ.μ. άτινα ευγενώς και απλοχερικώς η εν λόγω ΕΤΑ παραχώρησε στο **«Πνευματικό Ιδρυμα Γεωργίου Ανδρέα Παπανδρέου»...**

Αρχοντικά πράγματα....

Αρχοντικά πράγματα

ο καιρός

Γενική πρόγνωση για σήμερα Παρασκευή 30-01-2004 Γενικά χαρακτηριστικά - προειδοποιήσεις Νέα πρόσκαιρη επιδείνωση του καιρού στη χώρα. Νησιά ανατολικού Αιγαίου, Δωδεκάνησα Καιρός: παροδικές νεφώσεις με βροχές και καταιγίδες από αργά το απογευμα. Υπαρχει πιθανότητα βροχής η καταιγίδας κατά τις πρώτες πρωινές ώρες. Άνεμοι: δυτικοί-νοτιοδυτικοί ισχυροί έως πολύ ισχυροί. Θερμοκρασία: από 5 έως 16 βαθμούς Κελσίου.



ΗΜΕΡΗΣΙΑ ΕΦΗΜΕΡΙΔΑ
η Δημοκρατική της Ρόδου
Ετος ιδρύσεως 1982
Θεμ. Σοφούλη 77
Ταχ. Θυρίδα 339
85100 Ρόδος
Εκδότης - ιδιοκτήτης
ΒΑΣΙΛΗΣ Δ. ΑΘΑΝΑΣΙΟΥ
Διευθυντής:
ΔΑΜΙΑΝΟΣ Β. ΑΘΑΝΑΣΙΟΥ
Τηλέφωνα: 22410-34722, 76655, 37500, 26728, 27919
Telefax: 2241037333
www.dimokratiki.gr
e-mail:contact@dimokratiki.gr



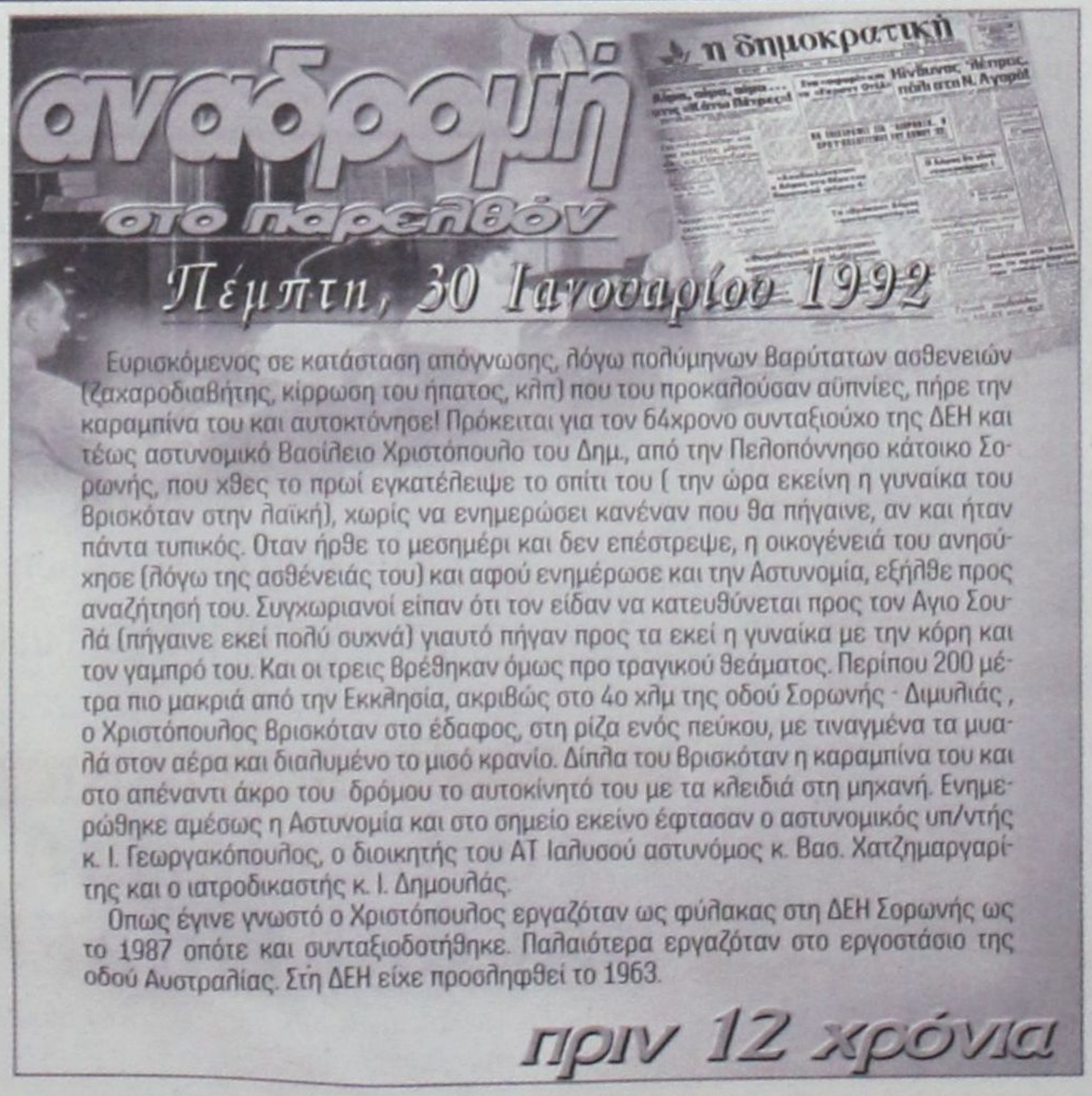

Ευρισκόμενος σε κατάσταση απόγνωσης, λόγω πολύμηνων βαρύτατων ασθενειών (ζαχαροδιαβήτης, κίρρωση του ήπατος, κλπ) που του προκαλούσαν αϋπνίες, πήρε την καραμπίνα του και αυτοκτόνησε! Πρόκειται για τον 64χρονο συνταξιούχο της ΔΕΗ και τέως αστυνομικό Βασίλειο Χριστόπουλο του Δημ., από την Πελοπόννησο κάτοικο Σορωνής, που χθες το πρωί εγκατέλειψε το σπίτι του (την ώρα εκείνη η γυναίκα του βρισκόταν στην λαϊκή), χωρίς να ενημερώσει κανέναν που θα πήγαινε, αν και ήταν πάντα τυπικός. Οταν ήρθε το μεσημέρι και δεν επέστρεψε, η οικογένειά του ανησύχησε (λόγω της ασθένειάς του) και αφού ενημέρωσε και την Αστυνομία, εξήλθε προς αναζήτησή του. Συγχωριανοί είπαν ότι τον είδαν να κατευθύνεται προς τον Αγιο Σουλά (πήγαινε εκεί πολύ συχνά) γιαυτό πήγαν προς τα εκεί η γυναίκα με την κόρη και τον γαμπρό του. Και οι τρεις βρέθηκαν όμως προ τραγικού θεάματος. Περίπου 200 μέτρα πιο μακριά από την Εκκλησία, ακριβώς στο 40 χλμ της οδού Σορωνής - Διμυλιάς , ο Χριστόπουλος βρισκόταν στο έδαφος, στη ρίζα ενός πεύκου, με τιναγμένα τα μυαλά στον αέρα και διαλυμένο το μισό κρανίο. Δίπλα του βρισκόταν η καραμπίνα του και στο απέναντι άκρο του δρόμου το αυτοκίνητό του με τα κλειδιά στη μηχανή. Ενημερώθηκε αμέσως η Αστυνομία και στο σημείο εκείνο έφτασαν ο αστυνομικός υπ/ντής κ. Ι. Γεωργακόπουλος, ο διοικητής του ΑΤ Ιαλυσού αστυνόμος κ. Βασ. Χατζημαργαρίτης και ο ιατροδικαστής κ. Ι. Δημουλάς.

Οπως έγινε γνωστό ο Χριστόπουλος εργαζόταν ως φύλακας στη ΔΕΗ Σορωνής ως το 1987 οπότε και συνταξιοδοτήθηκε. Παλαιότερα εργαζόταν στο εργοστάσιο της οδού Αυστραλίας. Στη ΔΕΗ είχε προσληφθεί το 1963.

πριν 12 χρόνια

πληροφορίες

Η ΤΑΥΤΟΤΗΤΑ ΤΗΣ ΗΜΕΡΑΣ

ΠΑΡΑΣΚΕΥΗ 30 ΙΑΝΟΥΑΡΙΟΥ
ΤΩΝ ΤΡΙΩΝ ΙΕΡΑΡΧΩΝ
Ανατολή ηλίου 7.32 Δύση ηλίου 17.45 ΣΕΛΗΝΗ 9 ΗΜΕΡΕΣ

ΦΑΡΜΑΚΕΙΑ

ΣΗΜΕΡΑ διημερεύει το φαρμακείο ΜΠΙΚΟΥ ΜΙΝΑ., Μεγ. Κων/νου (δίπλα στο Σ/Μ ΣΠΑΝΟΣ), τηλ. 30404
ΣΗΜΕΡΑ διανυκτερεύει το φαρμακείο ΓΑΝΩΤΑΚΗΣ Χ., Γ. Ευσταθίου (παραπλεύρως κλινικής Καραγιάννης), τηλ. 30772

ΚΑΥΣΙΜΑ

ΣΗΜΕΡΑ: Διανυκτερεύουν τα πρατήρια καυσίμων 1) Γκινάκης Α. SHELL Αυστραλίας **2)** Σαμουράκης Α. JET OIL Λ. Καλλιθέας **3)** Τοδουλάκης Γ. BP Ιαλυσός **4)** Κοντομανώλης Μ. SHELL Κρεμαστή **5)** Κωνσταντινίδης Αφάντου **6)** Καλλιθενός Π. ΕΚΟ Αρχάγγελος **7)** Θεουλάκης Ι. ΕΚΟ Εμπωνα **8)** Αρφαράς Ν. JET OIL Φάνες

ΧΡΗΣΙΜΑ ΤΗΛΕΦΩΝΑ

Αμεση δράση	100	Ώρα	141
Αμεση Επέμβαση		Φαρμακεία (Διημ.-Διαν.)	1434
Πυροσβεστικής	199	ΠΡΟ-ΠΟ • ΛΟΤΤΟ	1444
Νοσοκομείο	80000	ΠΑΜΕ ΣΤΟΙΧΗΜΑ	1400
Οδική Ασφάλεια:		ΡΟΔΑ	26300
EXRESS SERVICE	154	ΚΤΕΥΛ	27706
HELLAS SERVICE	1057	ΕΒΕΔ	22281
HOULIS SERVICE	30165	Δικηγορικός Σύλλογος	27469
ΑΦΟΙ Σιέχ	25776	Εμπορικός Σύλλογος	35255
Ράδιο Ταξί	64712	Ολυμπιακή - Κρατήσεις	24555
Αστυν. Διεύθυνση	27653	ΔΑΝΕ (πρακτορείο)	43150
Ασφάλεια	23294	ΙΚΑ	64912
Τμήμα Τάξης	23849	ΤΕΒΕ	22688-77034
Τροχαία	44131-32		
Λιμεναρχείο	28888	ΤΑΞΥ	68701-3
Δασαρχείο	191	ΟΑΕΔ	23265
Τελωνείο	27703	Εργατικό Κέντρο	24730
Υγειονομείο	26666	Αρχαιολογία	34719
Μητρόπολη	23274	Περιφ. Δ/ντής	38174 - 38175
Νομαρχία	46501		
Δήμος Ρόδου	46200	AIRGREECE	36095
Βλάβες ΟΤΕ	121	Aegean Airlins	98345
Βλάβες ΔΕΗ	125	ΔΗΜ. ΕΠΙΧ. ΚΑΘ. ΡΟΔΟΥ	77600
ΒΛΑΒΕΣ ΔΕΥΑΡ	68755	ΥΠΗΡ. ΑΠΟΚΟΜΙΔΗΣ	61057
Πληρ. ΟΤΕ	131		

ΔΕΧΟΝΤΑΙ ΤΟ ΚΟΙΝΟ

- Ο Νομάρχης Δωδεκανήσου **Γιάννης Μαχαιρίδης** και οι βοηθοί Νομάρχη **Στάθης Κουσουρνάς** και **Νίκος Ζωίδης** δέχονται το κοινό κάθε **Τρίτη και Πέμπτη, από τις 11:00-13:00 το μεσημέρι**
- Σας γνωστοποιούμε ότι ο Δήμαρχος ΑΡΧΑΓΓΕΛΟΥ κ. **Αλέξανδρος Π. Παπουράς** δέχεται το κοινό: **Τρίτη 5:30 - 8:30 μ.μ. Πέμπτη 10:30 - 13:30 μ.μ.**

ΑΚΤΟΠΛΟΪΚΑ ΔΡΟΜΟΛΟΓΙΑ

ΠΑΤΜΟΣ: Απόπλους **15.00** δια Κω, Κάλυμνο, Λέρο, Πάτμο, Πειραιά **ΑΝΘΗ ΜΑΡΙΝΑ:** Απόπλους **18.00** δια Κω, Πειραιά

ΑΕΡΟΠΟΡΙΚΑ ΔΡΟΜΟΛΟΓΙΑ

ΠΤΗΣΕΙΣ ΟΛΥΜΠΙΑΚΗΣ

ΡΟΔΟΣ - ΑΘΗΝΑ: Καθημερινά **07.10, 10.40, 13.40, 20.25, 22.55**
ΡΟΔΟΣ - ΚΑΡΠΑΘΟΣ: (Τρίτη, Σάββατο) **16.15** (Πέμπτη - Κυριακή)
ΡΟΔΟΣ - ΚΑΣΟΣ: (Τρίτη - Σάββατο) **16.15**
ΡΟΔΟΣ - ΗΡΑΚΛΕΙΟ: (Δευτέρα, Παρασκευή) **16.10** (Τετάρτη) **17.20**
ΡΟΔΟΣ - ΘΕΣΣΑΛΟΝΙΚΗ: (Δευτέρα, Παρασκευή) **18.40** (Τετάρτη) **17.20**
ΡΟΔΟΣ - ΜΕΓΙΣΤΗ: (Τετάρτη, Παρασκευή, Κυριακή) **07.20**

ΠΤΗΣΕΙΣ AEGEAN - CRONUS AIRLINES

ΡΟΔΟΣ - ΑΘΗΝΑ: Καθημερινά **07.10 (πλην Κυριακής) 11-10 - 16.25 - 18.10 -21.35**
ΡΟΔΟΣ - ΗΡΑΚΛΕΙΟ: Καθημερινά 14.30
ΡΟΔΟΣ - ΘΕΣΣΑΛΟΝΙΚΗ: Καθημερινά 17.45

ΣΥΝΑΛΛΑΓΜΑ

USA Dollar	1,2368	Switzerland Franc	1,5445
Denmark Crown	7,3330	Norway Crown	8,5474
UK Pound	0,6762	Cyprus Pound	0,5770
Sweden Crown	8,9841	Canada Dollar	1,6269
Japan Yen (100)	130,99	Australia Dollar	1,5958

ΠΟΙΟΙ ΤΟΝ ΕΠΕΙΣΑΝ ΝΑ «ΑΝΟΙΧΘΕΙ» ΧΩΡΙΣ ΠΡΟΦΥΛΑΞΗ;

ΠΟΙΕΣ «ΔΥΝΑΜΕΙΣ» ΚΡΥΒΟΝΤΑΙ

η εισαγγελική έρευνα πρέπει να φθάσει πολύ βαθειά

πίσω από τον Κύπριο επιχειρηματία;

ΣΤΑΘΗΣ ΒΑΣΙΛΑΚΗΣ: Απαράδεκτες οι φωτογραφικές τροπολογίες που εξυπηρετούν συγκεκριμένα συμφέροντα



Τους «ασκούς» του Αιόλου άνοιξαν τα αποκαλυπτικά δημοσιεύματα της «δ» για την πολύκροτη υπόθεση του ξενοδοχείου «Atlantica» του Κύπριου επιχειρηματία κ. Νικολή Νικολαΐδη, στην περιοχή των Κολυμπίων, με αφορμή τις προσπάθειες ορισμένων κύκλων να «κουκουλώσουν» το μεγάλο αυτό σκάνδαλο και να δώσουν «συγχωροχάρτι» στον Κύπριο για τις παρανομίες του! Το θέμα έχει πάρει πλέον πανελλήνιες διαστάσεις προκαλώντας το ενδιαφέρον των εντύπων και ηλεκτρονικών Μ.Μ.Ε.

Την ίδια στιγμή οι ξενοδόχοι της Ρόδου παρακολουθούν σαστισμένοι όσο και εξοργισμένοι τις εξελίξεις. Ο κ. Στάθης Βασιλάκης δηλώνει με θάρρος ότι «για να πεισθεί ο κ. Νικολαΐδης να υπερβεί επενδύοντας τεράστια ποσά, τη νομιμότητα, μάλλον θα είχε την προστασία κάποιων υψηλά ισταμένων»!

Η Εισαγγελία Πρωτοδικών Ρόδου παρακολουθεί τα συμβαίνοντα με ιδιαίτερο ενδιαφέρον και αξιολογεί προσεκτικά όλα τα στοιχεία που περιέρχονται στη γνώση της.

Καταρχήν αξιολογούνται πληροφορίες και φήμες που φέρουν διάφορα πρόσωπα να κατέχουν σημαντικά χαρτοφυλάκια μετοχών στην εν λόγω εταιρεία. Οι πληροφορίες αυτές είναι προς το παρόν συγκεχυμένες και ατεκμηρίωτες, εξετάζονται ωστόσο με ιδιαίτερη προσοχή για να αποτραπεί το ενδεχόμενο αναμείξεως χωρίς λόγο προσώπων άσχετων με την διαπλοκή, που σίγουρα λειτούργησε και στην περίπτωση αυτή με την εμπλοκή ανθρώπων προσκείμενων στο ΠΑΣΟΚ, αλλά και κυβερνητικών.

Εάν και εφόσον διασταυρωθούν οι πληροφορίες για συμμετοχή πολιτικών στην μετοχική σύνθεση της εταιρείας, η Εισαγγελία Ρόδου είναι αποφασισμένη να κινήσει τις προβλεπόμενες από το νόμο διαδικασίες για την «άρση του νομικού πέπλου» της Α.Ε., προκειμένου να αποκαλυφθεί ποιοί πραγματικά κρύβονται πίσω από τους ανώνυμους τίτλους της.

Επίσης εξετάζονται με μεγάλη προσοχή μια σειρά συμπτώσεων που παρατηρούνται σε ορισμένες πράξεις της Διοίκησης ώστε αυτές να εμφανίζονται «κομμένες και ραμμένες» στα μέτρα του Κύπριου επιχειρηματία.

Καταρχήν έχει τεθεί στο «μικροσκόπιο» της Εισαγγελίας η υπουργική απόφαση, που εξέδωσε ο υφυπουργός Ανάπτυξης κ. Δ. Γεωργακόπουλος, με την οποία χαρακτήρισε τα Κολύμπια σαν «περιοχή ελεγχόμενης τουριστικής ανάπτυξης», ανοίγοντας παράλληλα «παραθυράκι» για τη διευθέτηση προβλημάτων που προϋπήρχαν σε μεγάλες τουριστικές επενδύσεις εντός αυτών των περιοχών, υπό τον όρο να καταλάμβαναν έκταση 50 τουλάχιστον στρεμμάτων. Η εν λόγω απόφαση, όπως είχε γράψει η «δ» που έρριξε φως στις πτυχές αυτής της σκοτεινής υπόθεσης, εκδόθηκε πριν καν στεγνώσει η μελάνη των προστίμων που επεβλήθησαν στον κ. Νικολαΐδη για πολεοδομικές και άλλες παραβάσεις. Η σύνταξή της δε είχε ξεκινήσει κατά την περίοδο των ελέγχων που προκάλεσε η «δ» με τα δημοσιεύματά της και ενώ ήταν προδιαγεγραμμένη ήδη η τροπή αυτής της υπόθεσης με δεδομένο ότι γνώριζαν όλοι τι ακριβώς συνέβη στα Κολύμπια. Σημειωτέον ότι με την ένταξη της περιοχής στις ζώνες ελεγχόμενης τουριστικής ανάπτυξης εξασφαλιζόταν ότι δεν θα εδημιουργείτο στα Κολύμπια καμιά άλλη μεγάλη ανταγωνιστική προς τον Κύπριο μονάδα, δηλαδή διασφαλιζόταν υπέρ του μια μονοπωλιακή ουσιαστικά κατάσταση.

Οι συμπτώσεις όμως που εξετάζονται από την Εισαγγελία γίνονται φαεινότερες με τις διατάξεις του άρθρου 28 του νομοσχεδίου για τον ιαματικό τουρισμό που κατά διαβολική σύμπτωση έθεταν ως προϋποθέσεις για την αναθεώρηση προβληματικών οικοδομικών αδειών ξενοδοχείων όσες ακριβώς εξυπηρετούσαν τον κ. Ν. Νικολαΐδη!!

Ειδικότερα προβλεπόταν η δυνατότητα αναθεώρησης οικοδομικών αδειών ξενοδοχείων, ακόμα και αν είχαν υπάρξει σοβαρές παρεκκλίσεις από αυτήν, αν υπήρχαν πέντε «φωτογραφικές» του Κυπρίου προϋποθέσεις.

Οριζόταν καταρχήν ως όρος το να έχει καλυφθεί το 50% της συνολικής επένδυσης με εισαχθέντα από το εξωτερικό κεφάλαια. Στην περίπτωση του κ. Ν. Νικολαΐδη το σύνολο της επένδυσης καλύφθηκε με κεφάλαια που έφερε από την Κύπρο.

Επίσης υπήρχε ως προϋπόθεση το να πρόκειται περί επένδυσης μεγάλης τουριστικής σημασίας ή επένδυσης που πραγματοποιήθηκε σε περιοχή ελεγχόμενης τουριστικής ανάπτυξης. Συμπτωματικά ο κ. Δ. Γεωργακόπουλος είχε σπεύσει να προλειάνει το έδαφος, εντάσσοντας τα Κολύμπια στις περιοχές ελεγχόμενης τουριστικής ανάπτυξης, ώστε να ανοίξει ο δρόμος για τη νομιμοποίηση των ανομημάτων του Κυπρίου!

Παράλληλα ετίθετο ως όρος να καλύπτει το ξενοδοχείο συνολική έκταση 45 στρεμμάτων, δηλαδή, όσα ακριβώς είχε ο κ. Νικολαΐδης μετά και από τις εκτεταμένες καταπατήσεις που έκανε!

Ένας ακόμα βολικός για τον Κύπριο όρος ήταν ότι έπρεπε να έχουν εγκριθεί τα αρχιτεκτονικά σχέδια του ξενοδοχείου από τις αρμόδιες υπηρεσίες. Ο μόνος τομέας στον οποίο ο κ. Νικολαΐδης δεν είχε υποπέσει σε σοβαρές τουλάχιστον παραβάσεις ήταν αυτός των αρχιτεκτονικών σχεδίων, όπως διαπιστώθηκε άλλωστε και από τα ελεγκτικά συνεργεία.

Και ο τελευταίος όρος βόλευε όμως τον κ. Νικολαΐδη αν και όριζε ότι τα ξενοδοχεία δεν θα έπρεπε να έχουν ανεγερθεί σε αιγιαλούς, χειμάρρους ή δάση. Αυτό γιατί, παρά τις καταπατήσεις που έκανε τόσο στον αιγιαλό όσο και στο χείμαρρο που διερχόταν μέσα από την έκτασή του, ήταν δυνατόν να παραδώσει σε κοινή χρήση τις ήδη καταπατηθείσες εκτάσεις, στις οποίες δεν θα είχε ανεγείρει εγκαταστάσεις αλλά είχε δημιουργήσει ελεύθερους χώρους για το ξενοδοχείο του.

Οι διαβολικές αυτές συμπτώσεις εξετάζονται από την Εισαγγελία Ρόδου, παρότι αποσύρθηκε το επίμαχο άρθρο απ' τον υπουργό Ανάπτυξης κ. Άκη Τσοχατζόπουλο, καθότι εάν αποδειχθεί ότι δεν ήταν συμπτώσεις αλλά απόπειρα συγκάλυψης του σκανδάλου δεν θα προκύπτουν μόνο πολιτικές αλλά και ποινικές ευθύνες για τον «εγκέφαλο» της διάταξης!

Την ίδια στιγμή μαίνονται οι αντιδράσεις για τις κατάπτυστες μεθοδεύσεις μεταξύ των ξενοδόχων της Ρόδου που παρακολουθούν κυριολεκτικά άναυδοι τις αποκαλύψεις όπως μαρτυρά και η ανακοίνωση της Πανελλήνιας Ομοσπονδίας Ξενοδόχων. (βλ. στην επόμενη σελίδα).

Ο μεγαλοξενοδόχος κ. Στάθης Βασιλάκης παρενέβη με δηλώσεις που θα συζητηθούν σε αυτήν την περιβόητη των νομοθετικών μεθοδεύσεων. «Εγώ δεν είμαι πολιτικός ούτε κομματικός παράγοντας. Είμαι επιχειρηματίας και σαν επιχειρηματίας κρίνω και αξιολογώ τα συμβαίνοντα. Δεν σας κρύβω ότι είμαι βαθύτατα προβληματισμένος για όσα ακούγονται με αφορμή το Πόρτο Καρράς και το Ατλάντικα. Πέρα από ονόματα και επιχειρήσεις, θέλω, όπως θέλουν άλλωστε όλοι οι υγιείς επιχειρηματίες, οι νόμοι και οι τροπολογίες να ισχύουν για όλους και όχι για έναν ή για ολίγους. Αυτό επιτάσσει η ισονομία και η επιχειρηματική λογική και δικαιοσύνη. Θεωρώ απαράδεκτες τις λεγόμενες φωτογραφικές τροπολογίες που εξυπηρετούν συγκεκριμένα συμφέροντα, γιατί πέρα από την κατάλυση της νομιμότητας δημιουργούν συνθήκες αθέμιτου ανταγωνισμού!

Οι τροπολογίες μπορούν να είναι ευεργετικές μόνο αν αποσκοπούν στην ανάπτυξη και επιβάλλουν σε όλους τα ίδια προνόμια ή τους ίδιους περιορισμούς. Σας θυμίζω τη ρύθμιση για τους όρους δόμησης στο Φαληράκι με συντελεστή 0,8 που συνετέλεσε στην υπερανάπτυξη της περιοχής. Αυτό ήταν πράγματι αναπτυξιακό μέτρο. Η τροπολογία Πάχτα όμως που επιτρέπει στον ευνοούμενό της να κατασκευάσει κατοικίες και να έχει δικαίωμα να τις πωλήσει στη συνέχεια πως μπορεί να κριθεί ως αναπτυξιακή για τον τουρισμό;».

Ο κ. Στ. Βασιλάκης δικαιολογεί απόλυτα τις αντιδράσεις των Ροδίων ξενοδόχων και της ΠΟΞ τόσο για την τροπολογία Πάχτα, όσο και γι' αυτήν που αφορά στον κ. Νικολαΐδη: «Ο κ. Νικολαΐδης είναι ένας πανέξυπνος επιχειρηματίας που είχε το θάρρος να επενδύσει τεράστια ποσά στο νησί μας για τη δημιουργία μιας πραγματικά αξιόλογης μονάδας και τον συγχαίρω για την προσπάθειά του. Από κει και πέρα πιστεύω ότι για να πεισθεί να υπερβεί επενδύοντας τεράστια ποσά, τη νομιμότητα, μάλλον θα είχε την προστασία κάποιων υψηλά ισταμένων που τον ενεθάρρυναν να συνεχίσει παρέχοντας του διαβεβαιώσεις για το ότι δεν θα τον σταματούσε κανένας. Με ποιά άλλη λογική θα ριψοκινδύνευε αυτός ο άνθρωπος τόσο μεγάλα ποσά;» διερωτάται ο κ. Στ. Βασιλάκης και εμμέσως πλην σαφώς μας οδηγεί στα ερωτηματικά που προκύπτουν για αυτήν την σκοτεινή υπόθεση.



Σε μια ήσυχη καταπράσινη περιοχή κοντά στους Τρεις Ιαλυσσού,
δίπλα στο λόφο "Μαχάνη", βρίσκεται ο οικισμός ΗΛΙΟΥΣΑ.
Οι οικισμός αποτελείται από 8 πολυτελείς κατοικίες
σε έκταση 16 στρεμμάτων.
Κάθε μονοκατοικία (από 180 τ.μ. έως και 250 τ.μ.)
έχει σχεδιασθεί με τα υψηλότερα στάνταρ ποιότητας και αισθητικής
και περιβάλλεται από οικόπεδο έκτασης 2000 τ.μ.

Οι κατοικίες παραδίδονται ολοκληρωμένες.
Αρχιτεκτονική Μελέτη: Γραφείο Ανδρέα Μιχαηλίδη

Για περισσότερες πληροφορίες παρακαλώ επικοινωνήστε
Κινητό: 6944 940959. Τηλ: 22410 63983 & 64623



νέα εμφάνιση! νέες διεθνείς διακρίσεις!

Ο πετυχημένος συνδυασμός
της ερυθρής Μανδηλαριάς
με το μοναδικό Μοσχάτο Τράνι,
προκαλεί με το εντυπωσιακό ρουμπινί
χρώμα και τα γοητευτικά
άρωματα κόκκινων φρούτων
και τριαντάφυλλου.
Συνοδεύει ιδανικά λευκά κρέατα,
θαλασσινά, ζυμαρικά,
πιάτα κινέζικης κουζίνας,
sushi, σαλάτες και ορεκτικά.

ΕΝΑ ΑΠΟ ΤΑ 12 ΒΡΑΒΕΥΜΕΝΑ ΡΟΖΕ ΤΟΠΚΑ ΚΡΑΣΙΑ ΤΟΥ ΔΙΕΘΝΗ ΔΙΑΓΩΝΙΣΜΟΥ ΤΗΣ VINITALY *που πραγματοποιήθηκε στην Βερόνα της Ιταλίας τον Απρίλιο του 2003.*

C·A·I·R
1990
δημιουργίες ποιότητας

ΧΑΙΡ Α.Ε. 2ο χλμ. Λεωφ. Ρόδου Λίνδου, Ρόδος.
Τηλ. 22410 69770-3, Fax: 22410 62575, e-mail: info@cair.gr

Περιφερειακό Αθηνών Νέο Φάληρο.
Τηλ. 210 4813870, Fax: 210 4814855, e-mail: cair-2@otenet.gr

ΞΕΝΟΔΟΧΟΙ

ΡΥΘΜΙΣΕΙΣ ΓΙΑ ΟΛΟΥΣ ΚΑΙ ΟΧΙ ΕΠΙΛΕΚΤΙΚΑ...

• Η Ομοσπονδία καταφέρεται και εναντίον των «σκανδαλωδών πολεοδομικών κινήτρων» που δόθηκαν σε ακίνητα της Ελληνικά Τουριστικά Ακίνητα • Οι ξενοδόχοι επαναφέρουν το αίτημα για διεύρυνση των προγραμμάτων ΠΕΠ και ΕΠΑΝ για εκσυγχρονισμό των μικρών ξενοδοχείων όλων των κατηγοριών

Την παρασκηνιακή μεθόδευση για τις ρυθμίσεις, που ευνοούν συγκεκριμένες μεγάλες ξενοδοχειακές επιχειρήσεις, κατήγγειλε χθες (και) και η Πανελλήνια Ομοσπονδία Ξενοδόχων. Η εφαρμογή διακριτικής πολιτικής και η παραχώρηση προνομιακών όρων δόμησης σε μεμονωμένες επιχειρήσεις, τονίζει η ΠΟΞ, που δραστηριοποιούνται σε περιοχές, που χαρακτηρίζονται αυθαίρετα «μείζονος τουριστικής σημασίας», νοθεύει τον ανταγωνισμό και πλήττει το αίσθημα ασφάλειας, που οφείλει να εξασφαλίσει η πολιτεία στους υποψήφιους επενδυτές.

Η ομοσπονδία καταφέρεται και εναντίον των «σκανδαλωδών πολεοδομικών κινήτρων» που δόθηκαν σε ακίνητα της «Ελληνικά Τουριστικά Ακίνητα» (ΕΤΑ), ακόμη και μετά την κατακύρωση των σχετικών διεθνών διαγωνισμών, όπως επισημαίνει.

Η ΑΠΑΝΤΗΣΗ ΤΗΣ ΕΤΑ

Η ΕΤΑ απάντησε αμέσως λέγοντας ότι «ουδεμία νομοθετική ρύθμιση έχει εκδοθεί που να δίνει πολεοδομικά κίνητρα στις Δημόσιες Τουριστικές Εκτάσεις, τις οποίες διαχειρίζεται» και ότι οι ισχυρισμοί της ΠΟΞ είναι ανυπόστατοι. Η ΠΟΞ, πάντως, αναγνωρίζει ότι οι αυστηρές πολεοδομικές διατάξεις έχουν επιβαρύνει υπέρμετρα το κόστος της αρχικής επένδυσης και λειτουργίας των ξενοδοχείων, γεγονός που υποσκάπτει την ανταγωνιστικότητα της ελληνικής ξενοδοχίας.

Γι' αυτό προτείνει μια συνολική αντιμετώπιση αυτού του προβλήματος για τον κλάδο, ξεκινώντας από τη διευθέτηση («κατά τρόπο δίκαιο και οριστικό») των πολεοδομικών εκκρεμοτήτων των ξενοδοχειακών καταλυμάτων, τα οποία το 1993 πλήρωσαν πρόστιμα στον ΕΟΤ για να τύχουν λειτουργικής νομιμοποίησης, χωρίς μέχρι τώρα να γίνει και πολεοδομική νομιμοποίηση (σ.σ. το ζήτημα αυτό αποτελεί μια ακόμη «ελληνική πατέντα», καθώς – κατά την επίσημη δήλωση τότε στον ΕΟΤ των επιχειρηματιών - «προστέθηκαν» μια σειρά δωματίων στα περισσότερα ξενοδοχεία της χώρας, πέραν των εγκριμένων και, βεβαίως, αντί το θέμα να αντιμετωπισθεί στη ρίζα του βρέθηκε η «λύση» των προστίμων για «λειτουργική νομιμοποίηση»!).

Η ΠΟΞ, «πατώντας» στις επιλεκτικές ρυθμίσεις, ζητεί άμεση πολεοδομική νομιμοποίηση όλων των «παρατυπιών» των ξενοδοχείων, γιατί η εκκρεμότητα αυτή «δημιουργεί σημαντικά προβλήματα στην καθημερινή λειτουργία τους».

ΓΙΑ ΤΑ ΠΕΠ ΚΑΙ ΤΟ ΕΠΑΝ

Επίσης, η ΠΟΞ επαναφέρει το αίτημα για διεύρυνση των προγραμμάτων ΠΕΠ και ΕΠΑΝ για εκσυγχρονισμό των μικρών ξενοδοχείων όλων των κατηγοριών, ενώ ζητεί από τα κόμματα, κατά την προεκλογική περίοδο, να δεσμευτούν για μια κοινά αποδεκτή εθνική τουριστική πολιτική.

Η ΑΝΑΚΟΙΝΩΣΗ

Αναλυτικά στην ανακοίνωση της ΠΟΞ αναφέρονται τα εξής:

Τις τελευταίες ημέρες γινόμαστε μάρτυρες μιας πρωτοφανούς πολιτικής πρακτικής που αναμφίβολα εκθέτει τον πολιτικό κόσμο της χώρας, υπονομεύει το επιχειρηματικό κλίμα και νοθεύει τον υγιή ανταγωνισμό. Αλληεπάλληλες τροπολογίες βλέπουν το φως της δημοσιότητας με φωτογραφικό περιεχόμενο που εξυπηρετούν συγκεκριμένα συμφέροντα στον τομέα της Ξενοδοχίας με αποτέλεσμα να δίνεται η εντύπωση ενός Κράτους με ασταθές θεσμικό πλαίσιο στο οποίο οι σημαντικές αποφάσεις που αφορούν την επιχειρηματική δραστηριότητα, λαμβάνονται στο παρασκήνιο.



Η ΠΟΞ, αναγνωρίζει ότι οι αυστηρές πολεοδομικές διατάξεις έχουν επιβαρύνει υπέρμετρα το κόστος της αρχικής επένδυσης και λειτουργίας των ξενοδοχείων

Η ηγεσία του κλάδου μας σε πρόσφατη συνέντευξη τύπου κατήγγειλε την τακτική των φωτογραφικών διατάξεων που ξεκίνησε από τα Ακίνητα της Εταιρείας Τουριστικών Ακινήτων (ΕΤΑ), στα οποία παραχωρήθηκαν σκανδαλώδη πολεοδομικά κίνητρα ακόμη και μετά την κατακύρωση των σχετικών διεθνών διαγωνισμών.

Δυστυχώς η συγκεκριμένη πολιτική επεκτάθηκε και σε διευθέτηση εκκρεμών προβλημάτων συγκεκριμένων ιδιωτικών επιχειρήσεων. Η εφαρμογή διακριτικής πολιτικής και η παραχώρηση προνομιακών όρων δόμησης σε μεμονωμένες επιχειρήσεις που δραστηριοποιούνται σε περιοχές οι οποίες χαρακτηρίζονται αυθαίρετα μείζονος τουριστικής σημασίας, δεν συνιστά πλαίσιο αναπτυξιακής πολιτικής ικανό να προσελκύσει σημαντικές επενδύσεις στον τουριστικό τομέα.

Απεναντίας, η νόθευση των συνθηκών υγιούς ανταγωνισμού πλήττει το αίσθημα ασφαλείας που οφείλει να εξασφαλίσει η Πολιτεία προς τους υποψήφιους επενδυτές. Είναι αλήθεια ότι οι αυστηρές πολεοδομικές διατάξεις έχουν επιβαρύνει υπέρμετρα το κόστος αρχικής επένδυσης και λειτουργίας των Ξενοδοχειακών επιχειρήσεων στη χώρα μας, γεγονός που υποσκάπτει την ανταγωνιστικότητα της Ελληνικής Ξενοδοχίας.

Ομως το πρόβλημα αυτό, θα πρέπει να αντιμετωπισθεί συνολικά γιατί αφορά το σύνολο των επιχειρήσεων που δραστηριοποιούνται στον κλάδο. Η Ελληνική Ξενοδοχία κυριαρχείται από μ/μεσαίες επιχειρήσεις που αντιμετωπίζουν ανάλογα προβλήματα με μεγαλύτερη οξύτητα. Επομένως, η χώρα έχει ανάγκη από μια νέα αναπτυξιακή πολιτική στο χώρο του τουρισμού που θα στοχεύει στη μείωση του κόστους λειτουργίας των Ελληνικών Ξενοδοχείων.

Για να στηριχθεί το σύνολο της Ελληνικής Ξενοδοχίας είναι ανάγκη:

Α) Να διευθετηθεί με τρόπο δίκαιο και οριστικό, το πρόβλημα των πολεοδομικών εκκρεμοτήτων των ξενοδοχειακών καταλυμάτων, που εντάχθηκαν στις διατάξεις του 2160/1993, καταβάλλοντας τα σχετικά πρόστιμα στον ΕΟΤ, προκειμένου να νομιμοποιηθούν λειτουργικά. Η εκκρεμότητα της πολεοδομικής νομιμοποίησης, που επιχειρήθηκε επιλεκτικά μόνο για τα ακίνητα της ΕΤΑ και για ορισμένες μεγάλες επιχειρήσεις, θα πρέπει να εφαρμοστεί άμεσα για το σύνολο των επιχειρήσεων, γιατί δημιουργεί σημαντικά προβλήματα στην καθημερινή λειτουργία τους.

Β) Θα πρέπει να διευρυνθούν οι δικαιούχοι των προγραμμάτων ΠΕΠ και ΕΠΑΝ καλύπτοντας όλες τις επιχειρήσεις που είναι από 50 δωμάτια και κάτω και ανήκουν στην Β' τάξη ή χαμηλότερη. Είναι ο μόνος τρόπος για να επιτύχουν τον οργανωτικό εκσυγχρονισμό και την ποιοτική αναβάθμιση που θα τους επιτρέψουν να αντιμετωπίσουν τον εντεινόμενο Διεθνή ανταγωνισμό και να καλύψουν τις επιπρόσθετες υπηρεσίες που θα πρέπει να παρέχουν στους πελάτες για να καταταγούν σε κατηγορία αστέρων αντίστοιχη με αυτήν που βρίσκονται σήμερα.

Ευελπιστούμε ότι κατά την διάρκεια της προεκλογικής περιόδου θα δεσμευτούν όλα τα κόμματα που διεκδικούν την ψήφο του ελληνικού λαού, ότι μετά τις εκλογές θα εφαρμόσουν μια ισόρροπή αναπτυξιακή πολιτική στο χώρο του τουρισμού, που θα λαμβάνει υπόψη τις ανάγκες των επιχειρήσεων και τις υποδείξεις των επισήμων φορέων του κλάδου, οι οποίοι γνωρίζουν σε βάθος τα προβλήματα που έχουν καθηλώσει τη ζήτηση για τους ελληνικούς προορισμούς τα τρία τελευταία χρόνια. Δεν φτάνει να αναγνωρίζεται απ' όλους η σημαντική συμβολή του τουρισμού στην διαμόρφωση του Εθνικού Προϊόντος και την Απασχόληση.

Πρέπει να υπάρξουν προγραμματικές δεσμεύσεις απ' όλα τα κόμματα που θα συγκλίνουν στην διαμόρφωση μιας κοινά αποδεκτής Εθνικής Τουριστικής Πολιτικής, ώστε η Κυβέρνηση που θα προκύψει από τις επικείμενες εκλογές, να μπορέσει να εφαρμόσει άμεσα τα μέτρα που έχει ανάγκη ο κλάδος.





ΧΕΙΡΙΣΘΗΚΕ ΜΕ ΠΡΟΧΕΙΡΟΤΗΤΑ ΤΗΝ ΥΠΟΘΕΣΗ

«ΣΑΛΑΤΑ» ΤΑ ΕΚΑΝΕ Ο ΔΗΜΟΣ
με τα μισθώματα των ακινήτων

Απερρίφθη η προσφυγή του από το Σ.τ.Ε, ως εκπρόθεσμη



Αποσιωπήθηκε εντέχνως από το Δήμο Ροδίων η απόρριψη προσφυγής του στο Συμβούλιο της Επικρατείας για την ακύρωση αποφάσεων του Υφυπουργού Οικονομίας και Οικονομικών κ. Απ. Φωτιάδη, της 23 Φεβρουαρίου 2001 και 19 Δεκεμβρίου 2001, οι οποίες προέβλεπαν την αναπροσαρμογή των μισθωμάτων των δημοτικών καταστημάτων κατά ποσοστό 10% επί των ισχυόντων αντικειμενικών αξιών.

Το Β΄ Τμήμα του Συμβουλίου της Επικρατείας με την υπ΄ αριθμ. 2696/2003 απόφασή του τον Νοέμβριο του 2003, η οποία έγινε γνωστή, μετά από σχετικό με τα μισθώματα δημοσίευμα της «δ» απέρριψε την προσφυγή του Δήμου Ροδίων στο σύνολό της, ως απαράδεκτη.

Η προσφυγή του Δήμου Ροδίων που κατατέθηκε στο ΣτΕ την 5η Φεβρουαρίου 2002, συνοδεύθηκε και από αίτηση προσωρινής αναστολής η οποία ομοίως δεν έγινε δεκτή από την αρμόδια επιτροπή γεγονός που σημαίνει ότι ο Δήμος Ροδίων, όφειλε έκτοτε να εφαρμόσει στο ακέραιο τις διατάξεις του νόμου μέχρι εκδόσεως της αποφάσεως αλλά, δεν το έπραξε.

Η απορριπτική απόφαση περί προσωρινής αναστολής σύμφωνα με δηλώσεις αρμοδίων προς την «δ» δεν επιδόθηκε στο Δήμο Ροδίων, γεγονός όμως που σε καμία περίπτωση δεν δικαιολογεί την μη εφαρμογή του νόμου ούτε και την υιοθέτηση κατά το δοκούν αποφάσεων για αποσπασματικές αναπροσαρμογές ενοικίων σε ορισμένα καταστήματα της Νέας Αγοράς βάσει της 604/2000 απόφασης του Δημοτικού Συμβουλίου, που διατάσσει την εφαρμογή του νόμου!

Αξίζει να σημειωθεί ότι ήταν γνωστό στις τάξεις του Δήμου Ροδίων ότι η αίτησή του δεν θα είχε καμία τύχη στο Συμβούλιο της Επικρατείας. Κατά την προδικασία εκδικάσεως της αίτησης ακύρωσης και κατά την συζήτησή της στο ΣτΕ κατέστη σαφές ότι ο Δήμος Ροδίων δεν είχε έννομο συμφέρον να ζητά την ακύρωση των Υπουργικών αποφάσεων αφού με αυτές θα αυξάνονονταν τα έσοδά του!

Στην αίτησή του ο Δήμος είχε επικαλεστεί ότι η αύξηση των αντικειμενικών αξιών θα δημιουργούσε κοινωνικό πρόβλημα, ο ισχυρισμός ωστόσο αυτός δεν θα είχε καμία τύχη όπως και τονίστηκε από τους δικαστές αφού η αίτηση δεν είχε ασκηθεί από τους μισθωτές οι οποίοι δεν έκαναν καν παρέμβαση υπέρ του Δήμου.

Το ζήτημα αν είχε ή όχι ο Δήμος Ροδίων έννομο συμφέρον δεν είναι όμως το σημαντικό στοχείο στην προσπάθειά του να επιτύχει τον «πολυδιαφημισμένο» σκοπό του της εξασφάλισης δηλαδή χαμηλών ενοικίων στους μισθωτές του.

Αυτό που προκαλεί αλγεινή εντύπωση και ενισχύει τις υπόνοιες ότι ο Δήμος Ροδίων αποσιώπησε ότι η απόφαση του ΣτΕ ήταν απορριπτική είναι το γεγονός ότι η αίτησή του δεν έγινε δεκτή, διότι κατατέθηκε εκπρόθεσμα!!

Όπως τονίζεται και στην απόφαση του ΣτΕ επειδή η απόφαση του κ. Υφυπουργού είχε δημοσιευθεί στο ΦΕΚ την 6η Μαρτίου 2001 από τότε άρχισε να μετρά και η προβλεπόμενη προθεσμία των 60 ημερών για την προσβολή της, με αίτηση ακυρώσεως. Ο Δήμος Ροδίων ωστόσο κατέθεσε την αίτηση του στο Διοικητικό Πρωτοδικείο Ρόδου την 7η Φεβρουαρίου 2002!!

Το μέλλον των διαδικασιών που ακολούθησε ο Δήμος Ροδίων ήταν προδιαγεγραμμένο. Μετά την έκδοση της απόφασης του Υφυπουργού ο Δήμος Ροδίων προχώρησε αρχικά σε διοικητική ένσταση ενώπιον επιτροπής που είχε συσταθεί από τον Υπουργό Οικονομικών και είχε ζητήσει την ανάκληση της απόφασης. Αν και έγινε δεκτή η ένσταση αυτή από την Επιτροπή ο Υφυπουργός δεν την αποδέχθηκε.

Η προσπάθεια ακύρωσης και αυτής της απόφασης στο ΣτΕ κρίθηκε απαράδεκτη καθώς δεν επρόκειτο για εκτελεστή διοικητική πράξη!

Έγκυροι νομικοί κύκλοι εξέφραζαν χθες την άποψη ότι η τακτική που ακολούθησε ο Δήμος ήταν λανθασμένη ενώ εξέφρασαν την άποψη ότι δεν ήταν δυνατόν να μην έχει ενημερωθεί για τα αποτελέσματα της προσπάθειάς του αυτής γιατί δεν πρόκειται για ένα ασήμαντο ζήτημα.

Από το γεγονός ότι δεν εφάρμοσε τον νόμο και την απόφαση του Υφυπουργού αλλά προέβη αποσπασματικά σε αυξήσεις ενοικίων σε ορισμένα καταστήματα ίσως και να δημιουργεί τις προϋποθέσεις για την άσκηση ποινικών διώξεων σε βάρος των αρμοδίων του Δήμου Ροδίων για απιστία σε βάρος του δημοσίου!

ΣΤΟ ΑΥΤΟΦΩΡΟ ΣΗΜΕΡΑ Ο ΙΔΙΟΚΤΗΤΗΣ

ΕΞΕΛΙΞΕΙΣ ΣΤΗΝ ΥΠΟΘΕΣΗ
της σωματεμπορίας

Ποιά νέα στοιχεία συγκεντρώθηκαν

Στο εδώλιο του κατηγορουμένου ενώπιον του Τριμελούς Πλημμελειοδικείου Ρόδου, που θα συνεδριάσει με αυτόφωρη διαδικασία, θα καθίσουν σήμερα το πρωί ο 44χρονος Καλυθενός ιδιοκτήτης νυχτερινού κέντρου στριπτήζ στο Φαληράκι και δύο Ρωσίδες χορεύτριες που εργάζονταν σ΄ αυτό.

Τελικά δεν προέκυψαν κατά την προανάκριση που διενήργησε η υποδιεύθυνση Ασφαλείας Ρόδου επιβαρυντικά στοιχεία που θα υποστήριζαν τις κατηγορίες για τη σύσταση εγκληματικής οργάνωσης και για σωματεμπορία, για τις οποίες είχαν προκύψει αποχρώσες ενδείξεις κατά την προκαταρκτική εξέταση που διενήργησε προσωπικά και με άκρα μυστικότητα ο Εισαγγελέας κ. Γιώργος Οικονόμου.

Δόθηκε ωστόσο εντολή από την Εισαγγελία προς την Υποδιεύθυνση Ασφαλείας Ρόδου για τη συνέχιση της έρευνας τόσο για τα πρόσωπα που εφέροντο να εμπλέκονται στο «κύκλωμα» της Ρόδου, όσο και για τους συνεργαζόμενους «ατζέντηδες» γυναικών στην Αθήνα. Σημειωτέον ότι ο «προμηθευτής» του εν λόγω κέντρου με γυναίκες συνελήφθη προ 3ημέρου στην Αθήνα μαζί με δεκάδες άλλα ύποπτα άτομα για τη συμμετοχή τους σε «ροζ» κυκλώματα, μετά από μια μεγάλη επιτυχημένη επιχείρηση «σκούπα» της Διεύθυνσης Ασφαλείας Αττικής σε συνεργασία με την Υπηρεσία Εσωτερικών Υποθέσεων της ΕΛ.ΑΣ.

Στην κατοχή του βρέθηκε ατζέντα που περιείχε 1.500 περίπου ονόματα επιχειρηματιών της νύχτας που χρησιμοποιούν γυναίκες από την Ανατολική Ευρώπη στα καταστήματά τους. Μεταξύ αυτών των ονομάτων ήταν και αυτό του νυχτερινού κέντρου του Φαληρακίου, στοιχείο που συνηγορεί στη διασύνδεση του κέντρου με το «κύκλωμα» διακίνησης γυναικών. Παράλληλα βρέθηκε στη Ρόδο μετά από έρευνα που επακολούθησε της σύλληψης των 7 ατόμων απόκομμα τραπεζικής κατάθεσης σημαντικού χρηματικού ποσού με δικαιούχο κάποιον Ρώσο. Η Ρωσίδα που είχε καταθέσει αυτό το ποσό υποστήριζε πάντως ότι δεν πρόκειται για σωματέμπορα αλλά για φίλο της!

Η έρευνα που θα συνεχιστεί θα προσπαθήσει να ρίξει περισσότερο φως σε αυτήν την περίεργη «ροζ» ιστορία. Στη δικαιοσύνη παραπέμφθηκαν πάντως μόνο ο ιδιοκτήτης του κέντρου, που θα αντιμετωπίσει την κατηγορία της παράνομης παρακράτησης των εγγράφων των δύο Ρωσίδων και της παράνομης απασχόλησής τους αν και δεν είχαν τα νόμιμα έγγραφα, ενώ οι Ρωσίδες κατηγορούνται για την παράνομη εργασία καθώς και τα πλαστά βιβλιάρια υγείας του ΙΚΑ που έφεραν, με σφραγίδα και υπογραφή Ροδίτη ιδιώτη γιατρού, που κρίθηκε αμέτοχος στην όλη υπόθεση!

Ως εκ τούτου η υπόθεση ως προς την εξέλιξη της προκαταρκτικής εξέτασης παρουσιάζει πλέον ενδιαφέρον ως προς το Δραμινό «ατζέντη» και τους «ατζέντηδες» των Αθηνών, ως προς τους οποίους θα συνεχιστούν από την υποδιεύθυνση Ασφαλείας Ρόδου οι έρευνες.

ΑΠΑΡΑΔΕΚΤΗ ΤΑΛΑΙΠΩΡΙΑ ΝΕΦΡΟΠΑΘΟΥΣ

Την Πέμπτη 29 Ιανουαρίου και ώρα 14.10 απέπλευσε από τη Λέρο με προορισμό την Κάλυμνο η κανονιοφόρος «Αρματωλός», προκειμένου να μεταφερθεί νεφροπαθής ασθενής σε επείγουσα κατάσταση στο νοσοκομείο του νησιού, καθώς λόγω των δυσμενών καιρικών συνθηκών δεν εκτελούνται τα τακτικά δρομολόγια.

Οι θυελλώδεις άνεμοι έντασης 9 μποφόρ που πνέουν στο νότιο Αιγαίο ανάγκασαν την κανονιοφόρο να επιστρέψει στη Λέρο. Μετά την τροπή αυτή το ΕΚΑΒ ενδέχεται να εξετάσει άλλους τρόπους διακομιδής του ασθενούς ανάλογα με την εξέλιξη των καιρικών συνθηκών που παραμένουν δυσμενείς.

ΑΠΟ ΣΗΜΕΡΑ ΑΥΤΟΚΙΝΗΤΟ ΠΑΝΤΑ ΚΑΘΑΡΟ

ΕΞΩΤΕΡΙΚΟ ΠΛΥΣΙΜΟ

€ 3,55 + Φ.Π.Α.

ΠΛΥΣΙΜΟ ΜΕ ΕΙΔΙΚΑ ΠΑΝΙΑ ΠΟΥ ΔΕΝ ΧΑΡΑΖΟΥΝ (ΟΧΙ ΒΟΥΡΤΣΕΣ)
ΠΛΥΣΙΜΟ ΜΕ ΑΦΑΛΑΤΩΜΕΝΟ & ΦΙΛΤΡΑΡΙΣΜΕΝΟ ΝΕΡΟ
ΤΑΧΥΤΑΤΟ ΠΛΥΣΙΜΟ ΣΕ 7 ΛΕΠΤΑ - ΖΕΣΤΟ ΚΕΡΙ - ΜΑΛΑΚΤΙΚΟ

ΠΛΥΣΙΜΟ ΜΕΣΑ - ΕΞΩ

€ 11,55 + Φ.Π.Α.

QUICK CARWASH

νέες χαμηλές τιμές για το 2004

ΠΕΡΙΟΧΗ ΑΣΓΟΥΡΟΥ (ΑΒ Βασιλόπουλος -LiDL) - ΤΗΛ. 22410-60150, 60151

μια ξεχωριστή διαδρομή στη θάλασσα

ΔΡΟΜΟΛΟΓΙΑ
ΠΕΡΙΟΔΟΥ 30/01/04 - 3/02/04

ΗΜ/ΝΙΑ	ΠΛΟΙΟ	ΩΡΑ	ΠΡΟΟΡΙΣΜΟΣ
ΑΝΑΧΩΡΗΣΕΙΣ ΑΠΟ ΡΟΔΟ			
30/1 ΠΑΡΑΣΚΕΥΗ	ΠΑΤΜΟΣ	15.00	ΚΩ-ΚΑΛΥΜΝΟ-ΛΕΡΟ-ΠΑΤΜΟ-ΠΕΙΡΑΙΑ
31/1 ΣΑΒΒΑΤΟ	ΡΟΔΟΣ	15.00	ΤΗΛΟ-ΚΩ-ΚΑΛΥΜΝΟ-ΛΕΡΟ-ΠΑΤΜΟ-ΠΕΙΡΑΙΑ
1/2 ΚΥΡΙΑΚΗ	ΠΑΤΜΟΣ	14.00	ΝΙΣΥΡΟ-ΚΩ-ΚΑΛΥΜΝΟ-ΛΕΡΟ-ΠΑΤΜΟ-ΠΕΙΡΑΙΑ
2/2 ΔΕΥΤΕΡΑ	------	------	------
3/2 ΤΡΙΤΗ	ΡΟΔΟΣ	15.00	ΚΩ-ΚΑΛΥΜΝΟ-ΛΕΡΟ-ΛΕΙΨΟΙ-ΠΑΤΜΟ-ΠΕΙΡΑΙΑ
ΑΝΑΧΩΡΗΣΕΙΣ ΑΠΟ ΠΕΙΡΑΙΑ			
30/1 ΠΑΡΑΣΚΕΥΗ	ΡΟΔΟΣ	16.00	ΠΑΤΜΟ-ΛΕΡΟ-ΚΑΛΥΜΝΟ-ΚΩ-ΤΗΛΟ-ΡΟΔΟ
31/1 ΣΑΒΒΑΤΟ	ΠΑΤΜΟΣ	15.00	ΠΑΤΜΟ-ΛΕΡΟ-ΚΑΛΥΜΝΟ-ΚΩ-ΝΙΣΥΡΟ-ΡΟΔΟ
1/2 ΚΥΡΙΑΚΗ	------	------	------
2/2 ΔΕΥΤΕΡΑ	ΡΟΔΟΣ	16.00	ΠΑΤΜΟ-ΛΕΙΨΟΙ-ΛΕΡΟ-ΚΑΛΥΜΝΟ-ΚΩ-ΡΟΔΟ
3/2 ΤΡΙΤΗ	ΠΑΤΜΟΣ	16.00	ΑΣΤΥΠΑΛΑΙΑ-ΚΑΛΥΜΝΟ-ΚΩ-ΣΥΜΗ-ΡΟΔΟ

Κεντρικό Πρακτορείο ΔΑΝΕ SEA LINE Αυστραλίας 92
Ωρες λειτουργίας 08.00 - 20.00 ΤΗΛ. 43150 (10 γραμμές)

Δ·Α·Ν·Ε· SEA LINE
ΔΩΔΕΚΑΝΗΣΙΑΚΗ ΑΝΩΝΥΜΗ ΝΑΥΤΙΛΙΑΚΗ ΕΤΑΙΡΙΑ

ΜΕ ΠΡΟΤΑΣΗ ΤΟΥ κ. ΑΡ. ΠΑΥΛΙΔΗ

ΣΤΗ ΡΟΔΟ ΘΑ ΓΙΝΕΙ Η ΣΥΝΕΔΡΙΑΣΗ της Επιτροπής Τουρισμού του Σ.τ.Ε

Συζητήθηκε στο Στρασβούργο το Κυπριακό

Υστερα από σχετική πρόταση του βουλευτή Δωδ/νήσου κ. Αρ.Παυλίδη η Κοινοβουλευτική Συνέλευση του Συμβουλίου της Ευρώπης απεφάσισε να γίνει στη Ρόδο η συνεδρίαση της Επιτροπής Τουρισμού, σε χρόνο που θα καθορισθεί.

Ο κ. Παυλίδης επέστρεψε χθες από το Στρασβούργο, όπου είχε μεταβεί για να μετάσχει της συνεδριάσεως (μετείχε και ο βουλευτής κ. Κ.Σφυρίου) και από το πολιτικό γραφείο του εκδόθηκε σχετικά η ακόλουθη ενημερωτική ανακοίνωση:

Ο Βουλευτής Α. Παυλίδης επέστρεψε από το Στρασβούργο, όπου είχε μεταβεί προκειμένου να μετάσχει στις εργασίες της Χειμερινής Συνόδου της Κοινοβουλευτικής Συνέλευσης του Συμβουλίου της Ευρώπης (ΣτΕ). Κύριο θέμα που απασχόλησε την Σύνοδο απετέλεσε το Κυπριακό, στην συζήτηση του οποίου μετέσχε ενεργά ο κ. Παυλίδης, παρουσία, μάλιστα, του Προέδρου της Κυπριακής Δημοκρατίας κ. Τ. Παπαδόπουλου.

Παράλληλα ο κ. Παυλίδης προήδρευσε της Επιτροπής Τουρισμού του Οργανισμού αυτού, όπου ανεκοίνωσε ότι τελικώς, μετά από παραστάσεις και του ιδίου εκ μέρους της Επιτροπής τόσον προς τον πρόεδρο κ. Ζισκάρ ντ' Εστέν, προ της καταθέσεως του Σχεδίου για το Μέλλον της Ευρώπης, όσον και μετέπειτα προς τους μετέχοντες στην Διακυβερνητική που επεξεργάζεται το εν λόγω σχέδιο, επετεύχθη να επανενταχθεί ο Τουρισμός στις Υποστηρικτικές Δράσεις της Ευρωπαϊκής Ενωσης. Το ανωτέρω έγινε αποδεκτό περί το τέλος της Ιταλικής Προεδρίας, αλλά είναι ανάγκη να συνεχισθεί η παρακολούθηση του ζητήματος μέχρι της ολοκληρώσεως της Διακυβερνητικής που επιδιώκεται να κλείσει την 1η Μαΐου οπότε θα γίνει η πλήρης ένταξη των 10 νέων χωρών στην Ε.Ε.

Αποφασίσθη επίσης, μετά από πρόταση του κ. Παυλίδη, η Επιτροπή Τουρισμού του ΣτΕ να συγκληθεί στην Ρόδο, με παράλληλη πιθανή μετακίνηση των μελών της και στην Τουρκία.

Επιδιώκεται κατά την συνεδρίαση αυτή, όπου θα παραστούν εκπρόσωποι Διεθνών Οργανισμών Τουρισμού, να συζητηθούν εκείνα τα ζητήματα που δύνανται να θεωρηθούν ως βασικές αρχές για την χάραξη κάποιας μορφής κοινής τουριστικής Πολιτικής των Κρατών μελών του ΣτΕ και κατ' επέκταση βάσεις για παρόμοια κίνηση εντός των κόλπων της Ε.Ε.

Αύριο (σήμερα) 30/1 ο κ. Παυλίδης μεταβαίνει στην Κάρπαθο προκειμένου να λάβει μέρος στην Δημοτική Συνέλευση που οργανώνει η Νομαρχιακή Επιτροπή της ΝΔ σε συνεργασία με την Τοπική Επιτροπή.

Ο κ. Κ. ΣΦΥΡΙΟΥ

Από το πολιτικό γραφείο του βουλευτή κ. Κ. Σφυρίου εκδόθηκε η ακόλουθη ενημερωτική ανακοίνωση:

Συναινετικό κλίμα επεκράτησε σήμερα στην Κοινοβουλευτική συνέλευση του Συμβουλίου της Ευρώπης κατά τη συζήτηση του Κυπριακού.

Η συζήτηση άρχισε με βαρυσήμαντη ομιλία του Προέδρου της Κυπριακής Δημοκρατίας κ. Τ. Παπαδόπουλου, ο οποίος δέχθηκε (και απάντησε) πολλές ερωτήσεις αντιπροσώπων κρατών μελών του ΣτηςΕ, μεταξύ των οποίων ήταν και ο κ.Παυλίδης.



Ακολούθησε εισήγηση του Ούγγρου ειδικού εισηγητή κ.Eorsi και ομιλίες τοποθετήσεις αντιπροσώπων των κρατών μελών (Κύπρου, Γερμανίας, Βελγίου, Νορβηγίας, Ελβετίας, Μ.Βρετανίας, Ρωσίας, Τουρκίας, Πολωνίας, Ρουμανίας, Λουξεμβούργου, Ουκρανίας και αρχικά βεβαίως Ελλάδας).

Εκ μέρους της Ελλάδας μίλησε ο βουλευτής Δωδεκανήσου του ΠΑ.ΣΟ.Κ και πρώην υπουργός Κοσμάς Σφυρίου (περίληψη της ομιλίας επισυνάπτουμε).

Στο τέλος της συζήτησης έγιναν οι προβλεπόμενες από τον κανονισμό του ΣτηςΕ ψηφοφορίες. Το ψήφισμα για το Κυπριακό ψηφίστηκε ομόφωνα με ενενήντα (90) ψήφους και οι συστάσεις του ΣτηςΕ ψηφίστηκαν με ψήφους 87 υπερ και 3 κατά.

ΑΠΟ ΤΟ ΣΥΝΔΕΣΜΟ ΕΛΛΗΝΙΚΩΝ ΤΟΥΡΙΣΤΙΚΩΝ ΕΠΙΧΕΙΡΗΣΕΩΝ

ΕΝΤΟΝΟΣ ΠΡΟΒΛΗΜΑΤΙΣΜΟΣ ΓΙΑ ΤΑ ΚΡΟΥΑΖΙΕΡΟΠΛΟΙΑ

Ο προστατευτισμός αποδείχθηκε καταστροφικός

Με έντονο ενδιαφέρον και προβληματισμό, ο ΣΥΝΔΕΣΜΟΣ ΕΛΛΗΝΙΚΩΝ ΤΟΥΡΙΣΤΙΚΩΝ ΕΠΙΧΕΙΡΗΣΕΩΝ παρακολουθεί τις γενικότερες εξελίξεις στο χώρο της κρουαζιέρας στη χώρα μας.

Τα κύρια στοιχεία προβληματισμού του ΣΕΤΕ εντοπίζονται κυρίως στα εξής σημεία:

1) Η Ελλάδα υπήρξε παγκόσμιος πρωτοπόρος στο χώρο της κρουαζιέρας, με περισσότερα από 30 κρουαζιερόπλοια ελληνικής σημαίας και σημαντικό στόλο κρουαζιερόπλοιων με σημαίες άλλων χωρών. Οι τακτικές κρουαζιέρες στη δεκαετία του '70 και στις αρχές της δεκαετίας του '80 ήταν σε αριθμό αντίστοιχες με το σύνολο των κρουαζιέρων της Καραϊβικής. Σήμερα, και μάλιστα σε χρονιά Ολυμπιακών Αγώνων, είναι ορατό το ενδεχόμενο πως σχεδόν κανένα ελληνικής ή και ξένης σημαίας κρουαζιερόπλοιο δεν θα πραγματοποιεί τακτικές κρουαζιέρες από τον Πειραιά, παρά μόνο σποραδικές προσεγγίσεις. Ο Πειραιάς έπαψε να είναι κέντρο και αναδείχθηκαν ως κέντρα η Βενετία και η Κωνσταντινούπολη. Στο ίδιο χρονικό διάστημα, οι κρουαζιέρες στην Καραϊβική έχουν αυξηθεί τουλάχιστον κατά 20 φορές.

2) Οι ελληνικές θάλασσες, και ιδιαίτερα το Αιγαίο, θεωρούνται από τους ωραιότερους προορισμούς στον κόσμο για κρουαζιέρα. Οι Έλληνες έχουν σημαντική εμπειρία και παράδοση στην πλοιοκτησία και είναι πρωτοπόροι σ' όλο τον κόσμο, ιδιαίτερα σε συνθήκες ελεύθερου ανταγωνισμού.

Με αυτά τα δεδομένα, εκτιμούμε ότι η κατάρρευση της ελληνικής κρουαζιέρας οφείλεται κυρίως στον εξής παράγοντα: Ο ελληνικός θαλάσσιος χώρος μέχρι και σήμερα βρισκόταν σε καθεστώς προστατευτισμού, το λεγόμενο cabotage, που σταδιακά απελευθερώνεται. Σε όλο αυτό το χρονικό διάστημα δεν μπορέσαμε ν' αξιοποιήσουμε ούτε τα συγκριτικά μας πλεονεκτήματα, ούτε να δημιουργήσουμε επιχειρήσεις που ν' αντέχουν σ' έναν όλο και πιο σκληρό διεθνή ανταγωνισμό. Ο προστατευτισμός αποδείχθηκε καταστρεπτικός και για την ελληνική κρουαζιέρα. Συνέβη και μια σειρά αρνητικών γεγονότων, όπως η 11η Σεπτεμβρίου 2001, ο πόλεμος στο Ιράκ, κλπ. και επήλθε η κατάρρευση.

Ουδείς πρέπει να εφησυχάζει με αυτές τις εξελίξεις, και δεν θα μπορούσαμε να αποκλείσουμε την περίπτωση να παρουσιαστούν παρόμοια φαινόμενα και σε άλλους κλάδους του τουρισμού και της οικονομίας. Τα προβλήματα στη σημερινή εποχή δεν αντιμετωπίζονται με θαύματα, ούτε με προστατευτισμό. Για την αντιμετώπισή τους απαιτείται συστηματική δουλειά, προγραμματισμός και συνεργασία όλων των εμπλεκόμενων μερών, της πολιτικής ηγεσίας, των συνδικάτων, των επιχειρηματιών. Απαιτείται γνώση των συνθηκών, του ανταγωνισμού, των επιμέρους συμφερόντων που αναπτύσσονται, των στρατηγικών οικονομικών στόχων που έχει η κάθε χώρα. Απαιτείται καθαρό μυαλό, χωρίς ιδεολογικές προκαταλήψεις, τιμιότητα στα κίνητρα και τους στόχους. Δυστυχώς, στον τόπο μας έχουμε μείνει πάρα πολύ πίσω σε όλα αυτά και, παρόλο που ο ΣΕΤΕ με υπομονή και επιμονή επισημαίνει συνέχεια την ανάγκη στρατηγικής, δεν υπάρχει συνείδηση του πόσο πίσω είμαστε και των τεράστιων προβλημάτων που δημιουργεί το ανοργάνωτο, το τυχαίο, το ημιτελές, καθώς και η έλλειψη μεθοδικής εργασίας, γνώσης και συνεργασίας.

Η βασική ευθύνη στη σημερινή εποχή ανήκει στην πολιτική ηγεσία, η οποία πρέπει να χαράζει στρατηγική, να καθορίζει στόχους και πολιτικές, να εκπαιδεύει και να κάνει τις αναγκαίες ρήξεις με θάρρος και όραμα. Ενόψει της προεκλογικής περιόδου πρέπει να ληφθούν σοβαρά υπόψη όλες αυτές οι εμπειρίες και η νέα κυβέρνηση που θα προκύψει από τις εκλογές, να αναλάβει άμεσα και αποτελεσματικά τις ευθύνες της, τουλάχιστον στα θέματα του ενδιαφέροντός μας και ιδίως του τουρισμού, από τον οποίο εξαρτάται άμεσα το βιοτικό επίπεδο του λαού μας.

Οι επιπτώσεις από την κατάρρευση του κλάδου των κρουαζιερόπλοιων είναι πολλές και μεταξύ αυτών περιλαμβάνονται η ανεργία των ελλήνων ναυτικών, του προσωπικού γραφείων, της ναυπηγο-επισκευαστικής ζώνης, των συναφών επαγγελμάτων, η ανεργία σε τοπικές περιφερειακές κοινότητες, αλλά και στα ξενοδοχεία της Αθήνας, τα τουριστικά γραφεία, τους ξεναγούς, τους αρχαιολογικούς χώρους.

Παράλληλα με την έκφραση αγωνίας και συμπαράστασης σε όσους πλήττονται, ο ΣΕΤΕ ελπίζει σε μια θετική κατάληξη των προσπαθειών που καταβάλλονται προς αποφυγή τελικής κατάρρευσης των εταιρειών κρουαζιέρας.

ΕΙΔΙΚΗ ΒΙΖΑ ΓΙΑ ΡΩΣΟΥΣ ΤΟΥΡΙΣΤΕΣ

Τη συμφωνία Γερμανίας - Ρωσίας για την προσέλκυση Ρώσων τουριστών στη Γερμανία, με την καθιέρωση ειδικού καθεστώτος έκδοσης βίζας, εξετάζει και η ελληνική κυβέρνηση με στόχο το μεγάλο όγκο των Ρώσων τουριστών.

Το θέμα αυτό συζήτησαν οι υφυπουργοί Εξωτερικών Ρωσίας και Ελλάδας, Σεργκέι Ραζόφ και Γιάννης Μαγκριώτης, στη συνάντηση που είχαν στη Μόσχα και συμφώνησαν πάνω σ' ένα πρόγραμμα δράσης για την αναβάθμιση της συνεργασίας των δύο χωρών σε όλους τους τομείς. Η κυβέρνηση της Ρωσίας επιβεβαίωσε την πολιτική βούληση να προχωρήσει η υλοποίηση του αγωγού πετρελαίου Μπουργκάς - Αλεξανδρούπολη και ο Σ. Ραζόφ θα πιέσει ώστε να εφαρμοστεί η συμφωνία του 1998 για αγορά ελληνικών προϊόντων από τη Ρωσία με το 70-75% του συναλλάγματος που εξασφαλίζει από την πώληση φυσικού αερίου στην Ελλάδα. Απάντησε επίσης θετικά στο αίτημα της ελληνικής κυβέρνησης να επιστραφούν στην Ελλάδα τα αρχεία των εβραϊκών κοινοτήτων στην Ελλάδα.

Στις 25 Φεβρουαρίου θα γίνει ελληνορωσική συνάντηση στην Αθήνα με θέμα τη συνεργασία των δύο χωρών στην περιοχή της Μαύρης θάλασσας.

Το σχέδιο δράσης για την αναβάθμιση της συνεργασίας Ελλάδας - Ρωσίας αφορά τους τομείς της πολιτικής, της οικονομίας, του πολιτισμού και της Παιδείας.

Από την επόμενη ακαδημαϊκή χρονιά αναμένεται να λειτουργήσει η έδρα του Τμήματος Σλαβικών Σπουδών στο Πανεπιστήμιο Αθηνών.

A.N.E.Σ.

ΑΝΩΝΥΜΗ ΝΑΥΤΙΛΙΑΚΗ ΕΤΑΙΡΕΙΑ ΣΥΜΗΣ

Εδρα : Σύμη Δωδεκάνησα Τ.Κ. 85600
Τηλ. : 22460 71444, Φαξ :22460 71373
ΓΡΑΦΕΙΟ ΡΟΔΟΥ: Αυστραλίας 88 Τ.Κ. 85100,
Τηλ. 22410 37769, Φαξ : 22410 34493
Email : anesymis@otenet.gr

ΔΡΟΜΟΛΟΓΙΑ ΣΥΜΗ ΙΙ
ΑΠΟ 12.01.2004 ΕΩΣ 29.02.2004

ΚΑΘΕ ΔΕΥΤΕΡΑ	07.30	ΣΥΜΗ - ΡΟΔΟ
	15.00	ΡΟΔΟ- ΣΥΜΗ
ΚΑΘΕ ΠΕΜΠΤΗ	07.30	ΣΥΜΗ - ΡΟΔΟ
	15.00	ΡΟΔΟ - ΣΥΜΗ
ΚΑΘΕ ΣΑΒΒΑΤΟ	07.30	ΣΥΜΗ - ΡΟΔΟ
	15.00	ΡΟΔΟ - ΣΥΜΗ

Τα δρομολόγια μπορούν να τροποποιηθούν λόγω εκτάκτων συγκοινωνιακών αναγκών ή καιρικών συνθηκών. Παρακαλούμε πριν ταξιδέψετε επικοινωνήστε με την Εταιρεία:
Γραφείο Σύμης :
Τηλ. 22460 71444 Φαξ : 22460 71373
Γραφείο Ρόδου :
Τηλ. 22410 37769 Φαξ : 22410 34493

G.A. FERRIES

ΤΑΞΙΔΕΨΤΕ ΜΕ ΤΟ ΝΕΟ ΜΑΣ ΠΛΟΙΟ

Ε/Γ-Ο/Γ ΑΝΘΗ ΜΑΡΙΝΑ

ΓΡΗΓΟΡΑ - ΑΝΕΤΑ - ΕΥΧΑΡΙΣΤΑ

ΜΟΝΟ ΣΕ 13 ΩΡΕΣ!!!

• ΑΠΟ ΡΟΔΟ ΠΡΟΣ ΠΕΙΡΑΙΑ
ΚΑΘΕ ΤΡΙΤΗ - ΠΕΜΠΤΗ - ΣΑΒΒΑΤΟ
• ΑΠΟ ΠΕΙΡΑΙΑ ΠΡΟΣ ΡΟΔΟ
ΚΑΘΕ ΔΕΥΤΕΡΑ - ΤΕΤΑΡΤΗ - ΠΑΡΑΣΚΕΥΗ

ΠΡΟΣΦΟΡΑ
ΟΛΑ ΤΑ ΕΙΣΙΤΗΡΙΑ ΣΕ ΜΙΣΗ ΤΙΜΗ!
• ΕΠΙΒΑΤΗΣ 16.90 ΕΥΡΩ
• ΙΧ 44,60 ΕΥΡΩ

Εκδόσεις εισιτηρίων
σε όλα τα ταξιδιωτικά πρακτορεία

Κεντρικό πρακτορείο
TSAGARIS TRAVEL
Ακτή Σαχτούρη 5
Τηλ.: 2241036170/28597/35066/30406
Fax: 2241039839

ΕΝΗΜΕΡΩΤΙΚΗ ΕΠΙΣΤΟΛΗ ΤΗΣ ΠΕΣΥΠάρχη ΑΙΚ. ΑΠΟΣΤΟΛΟΥ

ΤΙ ΘΑ ΓΙΝΕΙ ΜΕ ΤΟ ΠΑΛΙΟ ΝΟΣΟΚΟΜΕΙΟ ΚΑΙ ΤΟΝ ΕΞΟΠΛΙΣΜΟ ΤΟΥ

Απάντηση σε ερώτηση που κατατέθηκε στη Βουλή

Παίρνοντας αφορμή από την ερώτηση που κατέθεσε στη Βουλή ο βουλευτής της Ν.Δ. κ. Αθαν. Γιαννόπουλος , σχετικά με την εν γένει κατάσταση που επικρατεί στο παλιό νοσοκομείο Ρόδου και την τύχη του εξοπλισμού του, ερώτηση που δημοσίευσε η δημοκρατική», η ΠΕΣΥΠάρχης Νοτίου Αιγαίου κ. Κατερίνα Αποστόλου , είχε την καλωσύνη να μας στείλει την ακόλουθη ενημερωτική επιστολή:

Κύριε Διευθυντά,

Αναφορικά με την δημοσίευση στην εφημερίδα σας της ερώτησης προς τον Υπουργό Υγείας Πρόνοιας , του Βουλευτή της Ν.Δ. κ. Αθαν. Γιαννόπουλου σχετικά με το παλιό Νοσοκομείο της Ρόδου και προκειμένου να γίνουν ευρύτερα γνωστές οι δράσεις του Β' Πε. Σ.Υ.Π. Νοτίου Αιγαίου και του Γενικού Νοσοκομείου Ρόδου , σας γνωρίζουμε τα εξής:

1. Αναμφισβήτητα το Παλαιό Νοσοκομείο, με τα κτίρια και τον περιβάλλοντα χώρο, διαθέτουν ιστορική και συναισθηματική αξία για τους κατοίκους της Ρόδου.

Έτσι με σεβασμό και ιδιαίτερη προσοχή οφείλουν να αναζητηθούν οι καλύτερες δυνατές λύσεις. Την απόφαση για αξιοποίηση των κτιρίων με την δημιουργία υγειονομικού πάρκου την εκτιμούμε-ως - ταυτόχρονα-πρωτοποριακή, ρεαλιστική και εναρμονισμένη προς το περιβάλλον.

2. Σύμφωνα με την ισχύουσα νομοθεσία (Ν.2889/01)το Παλαιό Νοσοκομείο περιήλθε στην κυριότητα του Β' Πε.Σ.Υ.Π. Νοτίου Αιγαίου και έχει προς τούτο εγγραφεί στο Κτηματολόγιο Ρόδου.

3. Απαρτίζεται από 9 κτίρια συνολικού εμβαδού 17.307 τ.μ. διαφορετικών χρονολογιών και τεχνοτροπιών κατασκευής .

Σήμερα χρησιμοποιούνται :

Α. Ανακαινισμένο κτίριο εμβαδού 493,94 τ.μ. , κατασκευής έτους 1928, από τον Δημόσιο Οργανισμό Πρόνοιας του Δήμου Ροδίων.

Β. Ανακαινισμένο κτίριο εμβαδού 800 τ.μ. κατασκευής έτους 1997 από την Κεντρική Υπηρεσία του Β' Πε.ΣΥ.Π. Νοτίου Αιγαίου.

Γ. Ανακαινισμένο κτίριο εμβαδού 629 τ.μ. ,κατασκευής προ του έτους 1889, από την Σχολή Νοσοκόμων.

Δ. Ανακαινίζεται προκειμένου να χρησιμοποιηθεί από τον ΟΚΑΝΑ κτίριο 618 τ.μ. κατασκευής προ του έτους 1889. Συνολικά χρησιμοποιούνται 2540 τ.μ. περίπου στο σύνολο των 17.307 τ.μ.

4. Με την υπ αρ.6648/21-01-02 απόφαση του Γεν . Γραμ. του Υ.Υ.Π. ανατέθηκε στη ΔΕΠΟΣ η εκπόνηση Ρυθμιστικής - Προκαταρκτικής Μελέτης για την αξιοποίηση των παλαιών εγκαταστάσεων του Παλαιού Νοσοκομείου. Η μελέτη , που παραδόθηκε τον 5/2002 στο Υπουργείο Υγείας και το Β' Πε.ΣΥ.Π. Νοτίου Αιγαίου, έλαβε υπόψη της:

- Την ένταξη των νέων χρήσεων στα κτίρια (συντήρηση , επισκευή, διαρρύθμιση)
- Την βελτίωση της εικόνας των κτιρίων .
- Την διαμόρφωση του περιβάλλοντα χώρου.

5. Ένα μέρος του ξενοδοχειακού εξοπλισμού το οποίο βρισκόταν σε καλή κατάσταση έχει μεταφερθεί και τοποθετηθεί από την Τεχνική Υπηρεσία του Γενικού Νοσοκομείου Ρόδου στα Π.Π. Ιατρεία Μεγίστης, Κάσου, Σύμης καθώς επίσης και στο Κέντρο Υγείας Καρπάθου κατά τις εργασίες που πραγματοποιήθηκαν για την συντήρηση και διαμόρφωση των παραπάνω ιατρείων.

Ορισμένα είδη ξενοδοχειακού εξοπλισμού που βρίσκονται σε καλή κατάσταση έχουν μεταφερθεί και φυλάσσονται στο Νέο Νοσοκομείο με σκοπό να χρησιμοποιηθούν για τις ανάγκες συντήρησης των Κέντρων Υγείας και των Π.Π. Ιατρείων.

Μερικός εξοπλισμός έχει δοθεί μετά από αίτηση , σε Π.Π. Ιατρεία, Αγροτικά Ιατρεία και Κέντρα Υγείας με την σύμφωνη γνώμη της Διοίκησης του Νοσοκομείου.

Ο υπόλοιπος εξοπλισμός φυλάσσεται σε διάφορους αποθηκευτικούς χώρους, του Παλαιού Νοσοκομείου.

6. Με πράξη του Διοικητή ορίστηκε τριμελής επιτροπή η οποία πρόσφατα ολοκλήρωσε την πλήρη απογραφή της κινητής περιουσίας του Νοσοκομείου και άμεσα θα ορισθεί υπόλογος.

7. Τα κτίρια του Παλαιού Νοσοκομείου φυλάσσονται σε 24ωρη βάση από ιδιωτική εταιρεία με την οποία έχει υπογράψει σύμβαση το Νοσοκομείο Ρόδου.

8. Η Νομαρχιακή Αυτοδιοίκηση



Δωδεκανήσου έχει εκδηλώσει ενδιαφέρον για το κεντρικό κτίριο (κτίριο Α), το οποίο προτίθεται με δική της χρηματοδότηση να επισκευάσει προκειμένου να μεταφερθούν σε αυτό οι υγειονομικές της υπηρεσίες. Ήδη οι διαπραγματεύσεις με την Διοίκηση του Νοσοκομείου βρίσκονται στην τελική τους φάση.

9. Ανάλογο ενδιαφέρον έχει εκδηλώσει και το ΙΚΑ για την Νέα Πτέρυγα (κτίριο Ε , κατασκευής 1970-) προκειμένου να στεγασθούν σε αυτό οι διοικητικές και υγειονομικές υπηρεσίες του. Και εδώ η πορεία είναι θετική και η κοινή επιτροπή (ΙΚΑ και Νοσοκομείο Ρόδου) που έχει συγκροτηθεί θα καταλήξει άμεσα στις τελικές αποφάσεις .

Σύμφωνα με όσα προαναφέρθηκαν, εκτιμούμε ότι και έχει επιδειχθεί το απαιτούμενο ενδιαφέρον και έχουν ήδη δρομολογηθεί λύσεις, ρεαλιστικές και εφικτές , για το Παλαιό Νοσοκομείο Ρόδου.

Η Πρόεδρος Δ.Σ.
Γενική Διευθύντρια
Β' Πε.ΣΥ.Π. Νοτίου Αιγαίου
Κατερίνα Αποστόλου

ΜΕΤΑ ΤΙΣ ΔΙΑΒΕΒΑΙΩΣΕΙΣ ΠΟΥ ΤΟΥΣ ΔΟΘΗΚΑΝ

ΑΝΕΣΤΕΙΛΑΝ ΤΙΣ ΚΙΝΗΤΟΠΟΙΗΣΕΙΣ
οι εργαζόμενοι στο Νοσοκομείο

Αναμένουν παρεμβάσεις ουσίας από τους αρμόδιους

Υστερα από διαβεβαιώσεις που πήραν οι εργαζόμενοι στο Γενικό Νοσοκομείο Ρόδου από την ΠΕΣΥΠάρχη κ. Αικ. Αποστόλου ότι θα αναζητηθούν λύσεις στα προβλήματα που αντιμετωπίζουν απεφάσισαν να αναστείλουν τις κινητοποιήσεις τους.

Σχετικά εκδόθηκε χθες από το Σύλλογο Εργαζομένων στο Γενικό Νοσοκομείο Ρόδου η ακόλουθη ενημερωτική ανακοίνωση:

Μετά από δεσμεύσεις της προέδρου του ΠΕΣΥΠ προς τους εργαζόμενους και τη συνδικαλιστική τους ηγεσία, δεσμεύσεις που προέκυψαν από τις συνομιλίες υπό τη σκιά των επερχόμενων κινητοποιήσεων των εργαζομένων του Νοσοκομείου στη Μ.Τ.Ν., οι εργαζόμενοι αποφάσισαν να αναστείλουν τις προγραμματισμένες κινητοποιήσεις τους με τον όρο την άμεση υλοποίηση των δεσμεύσεων αυτών.

Ο Σύλλογος Εργαζομένων θεωρεί πως την παρούσα στιγμή και με δεδομένη την ιδιάζουσα χρονική περίοδο που διανύουμε, η απόσπαση αυτών των δεσμεύσεων, (οι οποίες θα φροντίσει με παρέμβασή του να υλοποιηθούν άμεσα), είναι το όριο που θέτει η συγκυρία.

Εκφράζοντας τους εργαζόμενους δηλώνει πως το αποτέλεσμα δεν μας ικανοποιεί διότι δεν καλύπτει τις τεράστιες ανάγκες που υπάρχουν, είναι ωστόσο θετικό το γεγονός πως η εξαγγελία και μόνο μιας μικρής ομάδας εργαζομένων για κινητοποιήσεις έθεσε σε λειτουργία τον μηχανισμό των διοικούντων για εξεύρεση λύσης εκεί που μέχρι πρότινος εκώφευαν...

Αποτελεί για μας απόδειξη της τεράστιας δύναμης που κρύβει η συλλογική δράση και αντίσταση των εργαζομένων, καθώς και καθήκον να επανέλθουμε με μαζικές αυτή τη φορά διεκδικήσεις και κινητοποιήσεις όλων των εργαζομένων αμέσως μετά τις εκλογές.

Τέλος εκφράζουμε τη διαμαρτυρία μας προς μια μερίδα του Τύπου, η οποία, θέλοντας προφανώς να υποβιβάσει τον αγώνα των εργαζομένων αλλά και τη δυναμική της δικής τους συνδικαλιστικής κίνησης, ανέφερε αυθαίρετα και απολύτως ψευδώς πως «οι εργαζόμενοι της Μ.Τ.Ν. κατέφυγαν στον εισαγγελέα για την επίλυση των προβλημάτων τους».

Σας επισημαίνουμε κύριοι πως οι εργαζόμενοι έχουν τα συνδικαλιστικά τους όργανα και τους εκλεγμένους ηγέτες τους, τους οποίους και εμπιστεύονται, μα πιο πολύ εμπιστεύονται τη δύναμη που πηγάζει από τη δική τους συλλογική δράση και δεν έχουν την ανάγκη κανενός είδους «αυτόκλητους σωτήρες»!

Η Πρόεδρος
Πανίδου Αναστασία



ΤΗΝ ΠΡΟΣΕΧΗ ΔΕΥΤΕΡΑ, 2 ΦΕΒΡΟΥΑΡΙΟΥ

ΣΥΝΕΡΧΕΤΑΙ ΣΕ ΣΥΝΕΔΡΙΑΣΗ Η ΝΟΜΑΡΧΙΑΚΗ ΕΠΙΤΡΟΠΗ ΤΗΣ Ν.Α.

Τα θέματα της ημερήσιας διάταξης

Την προσεχή Δευτέρα, 2 Φεβρουαρίου , θα συνέλθει σε συνεδρίαση η νομαρχιακή επιτροπή της νομαρχιακής αυτοδιοίκησης Δωδεκανήσου με τα ακόλουθα θέματα στην ημερήσιά διάταξη:

1. Έγκριση πρακτικού δημοπρασίας πόσιμου νερού στα άνυδρα νησιά του νομού Δωδ/σου από Δεκέμβριο 2003 έως Δεκέμβριο 2004. Προϋπ 2.542.372,88 ευρώ

2. Έγκριση μελέτης και δημοπράτηση του έργου «Σήμανση Επαρχιακού οδικού δικτύου Νομού Δωδ/σου» Προϋπ. 220.250 ευρώ.

3. Έγκριση μελέτης του έργου «Κατασκευή διθέσιου Νηπιαγωγείου στο Ζηπάρι Δήμου Δικαίου Οικοδ. Εργασίες - Η/Μ εγκαταστάσεις» Προϋπ.335.000 ευρώ

4. Έγκριση μελέτης και δημοπράτηση του έργου «Συντήρηση οδικού δικτύου Νήσου Καρπάθου» Προϋπ. 200.000 ευρώ

5. Έγκριση μελέτης του έργου «Προσθήκη έξη (6) αιθουσών στο 2ο ΤΕΕ Ρόδου»

6. Έγκριση μελέτης του έργου «Προσθήκη αιθουσών στον 3ο Ενιαίο Λύκειο Ρόδου»

7. Έγκριση μελέτης του έργου «Κατασκευή Νηπιαγωγείου Πάτμου» Προϋπ. 350.00 ευρώ.

8. Έγκριση μελέτης του έργου « Κατασκευή 5ου Γυμνασίου Ρόδου» Προϋπ. 2.500. 000 ευρώ.

9. Έγκριση οριστικής μελέτης του έργου « Αγωγός μεταφοράς λυμάτων των Δήμων Αρχαγγέλου Αφάντου και των Κοινοτήτων Καλυθιών, Κοσκινού στο κέντρο Βιολογικού καθαρισμού του Δήμου Ρόδου στη θέση Βόδι (Β' φάση)» Προϋπ. 10.192.600 ευρώ.

10. Έγκριση1ου ΣΠ της μελέτης «Τοπογράφηση- Κτηματογράφηση Εθνικής όδου Τσαΐρι - Παστίδα - Βάρη Νήσου Ρόδου»

11. Έγκριση 1ουΠΚΤΜΝΕ και 2ου ΑΠΕ το έργου « Βελτίωση - Ολοκλήρωση οδού Σκάλια - Παλιόνησος Νήσου Καλύμνου»

12.Έγκριση χορήγησης παράτασης προθεσμίας περαίωσης του έργου « Αποκατάσταση ζημιών στο επαρχιακό δίκτυο Σιάννα - Μονόλιθος»

13.Έγκριση διακήρυξης Δημόσιου Μειοδοτικού Διαγωνισμού προμήθειας υλικών ηλεκτροφωτισμού ,για τον φωτισμό της Επαρχιακής οδού Γεννάδι- Κιοτάρι.

14.Έγκριση διακήρυξης δημόσιου μειοδοτικού διαγωνισμού προμήθειας βραχιόνων για φωτισμό Επαρχιακής οδού.

15. Ψήφιση διαφόρων πιστώσεων.

16. Έγκριση σύναψης προγραμματικής σύμβασης μεταξύ Ν.Α. Δωδ/σου και της Αναπτυξιακής Εταιρείας ΠΡΟΟΔΟΣ Α.Ε. για διοργάνωση ημερίδας- Σεμιναρίου για συντηρητές μονάδων βιολογικών καθαρισμών ξενοδοχειακών μονάδων σε Ρόδο και Κω. Προϋπ 20.000 ευρώ.

17. Έγκριση σύναψης προγραμματικής σύμβασης μεταξύ Ν.Α. Δωδ/σου και της Αναπτυξιακής Εταιρείας ΠΡΟΟΔΟΣ Α.Ε. με αντικείμενο Τεχνική Υποστήριξη για συμπλήρωση υφιστάμενης μελέτης για την ανέγερση του 5ου Γυμνασίου Ρόδου.

18. Έγκριση μελέτης Περιβαλλοντικών Επιπτώσεων του έργου «Αξιοποίηση Λιμνοδεξαμενής Νήσου Νισύρου»

19. Έγκριση μελέτης Περιβαλλοντικών Επιπτώσεων του έργου «Υφιστάμενη ξενοδοχειακή μονάδα Γ' κατηγορίας δυναμικότητας 94 κλινών στη θέση Καλυθιές του Δήμου Καλλιθέας της Νήσου Ρόδου, ιδιοκτησίας Ελευθερίου Τσουκαλά»

ΑΠΟ ΤΗ ΝΟΜΑΡΧΙΑ ΔΩΔ/ΝΗΣΟΥ

ΝΕΕΣ ΠΡΩΤΟΒΟΥΛΙΕΣ ΠΟΛΙΤΙΣΤΙΚΟΥ ΧΑΡΑΚΤΗΡΑ

Διεθνής Μπιενάλε Αρχιτεκτονικής στη Ρόδο

Με αποκλειστικό θέμα τον προγραμματισμό δράσης του Οργανισμού Πολιτιστικής Ανάπτυξης Δωδεκανήσου (ΟΠΑΔ) για το 2004, συνεδρίασε χθές το Διοικητικό Συμβούλιο, υπό την προεδρία του Νομάρχη Δωδεκανήσου κ. Γιάννη Μαχαιρίδη.

Μετά από διαλογική συζήτηση και κατάθεση προτάσεων, συμφωνήθηκε να υποστηριχθούν εκ νέου πρωτοβουλίες πολιτιστικού χαρακτήρα, όπως συνέβη και την προηγούμενη χρονιά, ταυτόχρονα όμως αποφασίστηκε ο εμπλουτισμός κατά τη νέα αυτή χρονιά των προγραμματισμένων ήδη πρωτοβουλιών με νέες εκδηλώσεις και άλλες δράσεις.

Χαρακτηριστική είναι η περίπτωση της **Διεθνούς Μπιενάλε Αρχιτεκτονικής** που θα πραγματοποιηθεί στη Ρόδο, για πρώτη φορά.

Συγκεκριμένα, εγκρίθηκε από το Δ.Σ του ΟΠΑΔ η στήριξη και διοργάνωση των παρακάτω:

1. Φεστιβάλ «Ημέρες Μνήμης και Δημοκρατίας» στη Λέρο
2. Θρησκευτικό Φεστιβάλ Πάτμου
3. Οικολογικό Φεστιβάλ Ecocinema
4. Μπιενάλε Αρχιτεκτονικής
5. Εκθεση Γελοιογραφίας
6. Φεστιβάλ Αστυπάλαιας και Σύμης
7. Εκδόσεις Αναγνωστηρίου «Αι Μούσαι» Καλύμνου
8. Ευρωμεσογειακό Φόρουμ Γυναικών
9. Λεύκωμα - Εκθεση Ζωγραφικής Σεμερτζίδη
10. Λεύκωμα - Φωτογραφικό Αρχείο Αντώνη Πάχου
11. Πολιτιστικός Ατλαντας Δωδεκανήσου
12. Εκδοση Ιστορίας Δωδεκανήσου - Πατριδογνωσία (Παιδικό)
13. Παραδοσιακοί σκοποί Δωδεκανήσου (CD)
14. Στήριξη θεατρικών σχημάτων Δωδεκανήσου
15. Εκδοση Αρχαίων Νομισμάτων (Κως)
16. Ζωγραφικές εκθέσεις Dion και Βαμβάκα

Κατά τη σημερινή συνεδρίαση του Δ.Σ του ΟΠΑΔ ο κ. Μαχαιρίδης διαβεβαίωσε τα μέλη του, ότι η νομαρχιακή αρχή θα εξασφαλίσει επιπλέον κονδύλια, ώστε να υπάρχει το περιθώριο στήριξης και άλλων πρωτοβουλιών, πολιτιστικού περιεχομένου, που ενδέχεται να τεθούν υπόψη του Οργανισμού την τρέχουσα χρονιά, και αφού φυσικά αξιολογηθεί η σκοπιμότητά τους (Εκδοση ή αγορά εκδόσεων, μελέτες, εκδηλώσεις κλπ).

ΑΠΟΥΣΙΕΣ «ΠΟΝΗΡΕΣ»

Αντί να υπερασπιστεί το νέο πολιτικό ήθος που επαγγέλλεται ο υποψήφιος πρόεδρος του ΠΑΣΟΚ, προτίμησε να απουσιάσει στη Θεσσαλονίκη και να αποστασιοποιηθεί από τα διαπραχθέντα από το κόμμα του. Αντ' αυτού παρέστη ο «Αρχοντας των δακτυλιδιών», που του έδωσε το δακτυλίδι, με... δημοκρατικές διαδικασίες! Και ο οποίος είχε κηρυχθεί σε άγνοια, κατά το διάστημα των διαγραφών για να διαχωρίσει τη θέση του από τους συντροφικούς αποκεφαλισμούς. Ανεπιτυχής απόπειρα ομολογουμένως διαχωρισμού των σιαμαίων, τα οποία έχουν κοινά όλα τα ζωτικά όργανα.

Η παρουσία του κ. Γ. Παπανδρέου, ήταν επιβεβλημένη, σε μια συζήτηση, στην οποία τέθηκε σε δοκιμασία το πολιτικό ήθος του ΠΑΣΟΚ. Η απουσία του είναι εύγλωττη. Ο κ. Σημίτης, τυπικά μόνο πρωθυπουργεύει και αποτελεί έτσι κι αλλιώς καμένο χαρτί για το ΠΑΣΟΚ.

Προφανώς, πρυτάνευσε η άποψη ότι ο βρεγμένος από βροχή δεν φοβάται και υποχρεώθηκε να υπερασπιστεί τη χαμένη τιμή του ΠΑΣΟΚ, προκειμένου να μη βραχεί ο διάδοχος και τσαλακωθεί το επικοινωνιακό του προφίλ! Διότι πώς να εξηγούσε προσωπικά ο κ. Παπανδρέου πώς συνέβη να καρατομήσει τους κομπάρσους και να διαγράψει τον πλαστογραφήσαντα τις υπογραφές και όχι και τον πρωταγωνιστή υφυπουργό, κατά παράβαση των δημοκρατικών καταστατικών διαδικασιών, επαγγελλόμενος... συμμετοχική διαδικασία; Και μάλιστα τύποις και ουσία είναι ακόμα υπουργός Εξωτερικών και επισήμως δεν έχει κανένα θεσμικό ρόλο. Πολλά θα ήταν υποχρεωμένος να εξηγήσει για τα οποία βεβαίως δεν έχει απαντήσεις, γιατί τα αδικαιολόγητα δεν δικαιολογούνται. Αφέθηκε λοιπόν ο κ. Σημίτης να εκτεθεί και να εισπράξει το κόστος των αμαρτιών του ΠΑΣΟΚ. Καλή η επικοινωνιακή προσπάθεια, μόνο που οι εντυπώσεις τις οποίες προκαλεί, δεν έχουν μεγάλη διάρκεια.

Οι ψηφοφόροι έχουν ήδη διαμορφώσει γνώμη για την ποιότητα της κυβέρνησης του ΠΑΣΟΚ γενικότερα. Υπογραφές πλαστογραφούνται, συνομιλίες μαγνητοφωνούνται, «κατά λάθος» και αιωρείται η απειλή, κατά των κρινόντων, εάν η κρίση τους δεν ευνοεί τον σύντροφο με το μαγνητόφωνο. Τροπολογίες αποσύρονται εσπευσμένα μετά τις εξελίξεις για την αρμαρτωλή επίμαχη τροπολογία. Λαθροχειρίες, όπως η αμνήστευση εγκλημάτων του Χρηματιστηρίου και τόσες άλλες αποτρέπονται στο παρά πέντε, είναι χαρακτηριστικά του εναγκαλισμού με τη διαπλοκή. Και εύκολα φαντάζονται οι ψηφοφόροι τι θα συμβεί, στην απίθανη περίπτωση, οι αλαζόνες και εγκαλούμενοι σήμερα αποτυχημένοι του ΠΑΣΟΚ, να ξαναβρεθούν στα κυβερνητικά εδώλια...

ΓΕΝΙΚΗ ΤΕΧΝΙΚΗ
ΟΜΙΛΟΣ ΕΤΑΙΡΕΙΩΝ

ΑΝΑΝΕΩΜΕΝΟΙ ΚΑΙ ΠΑΝΤΑ ΠΡΩΤΟΠΟΡΟΙ
ΜΑΖΙ ΣΑΣ ΜΕ ΣΤΟΧΟ ΤΙΣ ΚΑΛΥΤΕΡΕΣ
ΤΕΧΝΙΚΕΣ ΛΥΣΕΙΣ

• ΕΤΟΙΜΟ ΣΚΥΡΟΔΕΜΑ
με ανανεωμένες -
σύγχρονες εγκαταστάσεις

• ΑΔΡΑΝΗ ΥΛΙΚΑ
υψηλών προδιαγραφών και
απαιτήσεων από
το ΝΕΟ Λατομείο μας

ΕΡΓΟΣΤΑΣΙΑ ΣΚΥΡΟΔΕΜΑΤΟΣ:
ΡΟΔΟΣ: 6ο χλμ. λεωφ. Ρόδου - Λίνδου,τηλ. 22410 - 60560/62323 FAX: 22410 60561
ΓΕΝΝΑΔΙ: 2ο χλμ. οδού ΓΕΝΝΑΔΙΟΥ - ΒΑΤΙΟΥ, τηλ. 22440 - 43470 FAX: 22440 43470
ΛΑΤΟΜΕΙΟ: Θέση Στραβόλαιμο ΚΑΛΥΘΙΩΝ
ΓΡΑΦΕΙΑ: Ρόδος Αρκαδίου 2, Τηλ. 22410-22186/22968/28058 FAX: 22410 - 33021

ΑΚΡΙΤΙΚΑ

κουβεντούλες με κάποιο νόημα

Θάρσει· λέγων τ' αληθές σου σφαλεί ποτέ
ΣΟΦΟΚΛΗΣ

«Η φοβερότερη εκδίκηση είναι να περιφρονείς αυτούς που σε εχθρεύονται, αν και είσαι βέβαιος ότι μπορείς να τους συντρίψεις».
ΜΠΑΛΖΑΚ

ΠΟΙΟΣ ΚΥΒΕΡΝΑ ΤΟΝ ΤΟΠΟ;

Στη συζήτηση των πολιτικών αρχηγών στη Βουλή, ο πρωθυπουργός, στην τελευταία ηγετική εμφάνισή του στο Κοινοβούλιο, επιχείρησε να αναδείξει όλα τα ισχυρά στοιχεία της διακυβέρνησής του, ξεπερνώντας, με έντεχνο τρόπο, εμπόδια και παγίδες. Το αντιφατικό στη συγκεκριμένη περίπτωση ήταν ότι όσο πιο πειστικός θα γινόταν, τόσο θα αδυνάτιζε τον διαφορετικό λόγο που αρθρώνει ο διάδοχός του. Την ίδια στιγμή που ο Γ. Παπανδρέου είχε επιλέξει να βρίσκεται στη Θεσσαλονίκη και να δηλώνει ότι, «αν συνεχίσουμε όπως πριν, θα απογοητεύσουμε τον κόσμο», πως «πρέπει να δημιουργήσουμε τη μεγάλη δημοκρατική παράταξη με κορμό το ΠΑΣΟΚ», ο κ. Σημίτης πάλευε να αποδείξει πως μόνο το «γνωστό» ΠΑΣΟΚ μπορεί να κυβερνά σοβαρά τον τόπο!

Δύο συσκευασίες για το αυτό προϊόν. Διαλέγετε και παίρνετε. Πάντως, η διάσταση απόψεων μεταξύ Σημίτη και Παπανδρέου είναι δεδομένη.

ΣΥΝΘΗΜΑΤΑ ΑΝΤΙ ΠΟΛΙΤΙΚΗΣ

Σοβαρή, στοιχειοθετημένη και μη σκανδαλοθηρική ήταν η πολιτική αντιπαράθεση στη Βουλή των κ. Σημίτη – Καραμανλή, γεγονός που επέτρεψε τη μερική αναβάθμιση της εικόνας του κοινοβουλευτικού θεσμού μετά τα συνεχή απαξιωτικά ραπίσματα των τελευταίων ημερών.

Εμφανώς πιο επιθετικός και πικρόχολος, ο απερχόμενος πρωθυπουργός επιχείρησε με διανοητικούς και ρητορικούς ελιγμούς να υπερασπίσει την πολιτική του, μεταφέροντας το κέντρο βάρους της αναμέτρησης στις προγραμματικές ελλείψεις ή ασάφειες της Ν.Δ. και κινδυνολογώντας για επιπολαιότητα και ανευθυνότητα που τη χαρακτηρίζουν. Σαφώς μετριοπαθέστερος, ψυχραιμότερος, και πιο επικριτικός ήταν ο αρχηγός της αξιωματικής αντιπολίτευσης, ο οποίος στηλίτευσε ως αναποτελεσματική και ενίοτε διεφθαρμένη την κυβερνητική διαχείριση της οκταετίας, για να τονίσει πως το πρόβλημα είναι πολιτικό, έχει εστία μολύνσεως το κομματικό κράτος και πως η επίλυσή του απαιτεί πολιτική βούληση για μεταρρυθμίσεις ικανές να ωφελήσουν το σύνολο της κοινωνίας. Το παράδοξο με τους δύο «μονομάχους» είναι πως αμφότεροι αναγνωρίζουν την ανάγκη της ανανέωσης για τον τόπο. Με τη διαφορά ότι ο μεν κ. Σημίτης την περιορίζει αντικειμενικά σε γενικό και αφηρημένο επίπεδο (ηγεσία, «νέα» πρόσωπα και ιδέες), ενώ ο κ. Καραμανλής την επικεντρώνει στο περιεχόμενο της ασκούμενης πολιτικής. Υπεραμυνόμενος της πολιτικής του, ο πρωθυπουργός δεν κατόρθωσε να πείσει για την ανάγκη της ανανέωσης. Ευφυώς ο κ. Καραμανλής επισήμανε, αντιθέτως, την ασυνέχεια της «πασοκικής ανανέωσης» κατακρίνοντας την απουσία του κ. Παπανδρέου. Πώς, αλήθεια, είναι δυνατόν να λείπει από την κρισιμότερη συζήτηση στη Βουλή ο εκφραστής της ανανέωσης του κυβερνώντος κόμματος; Πως θα διακρίνουν οι Ελληνες πολίτες πού διαφωνεί ο νέος ηγέτης με την προηγούμενη κυβερνητική θητεία και τι καινούργιο έχει να προσφέρει σε αντιδιαστολή με τις θέσεις της Ν.Δ.; Η προχθεσινή συζήτηση στη Βουλή ήταν ιδανική ευκαιρία για τον κ. Παπανδρέου να εμπλουτίσει με στοιχεία αυτοκριτικής τον άκαμπτο κυβερνητικό λόγο και να διαφοροποιηθεί κατά θετικό και όχι καθολικά απορριπτικό τρόπο τόσο από το σημιτικό παρελθόν, όσο και από το νεοδημοκρατικό παρόν. Ενας τέτοιος «τρίτος δρόμος» ανανέωσης δεν ακούσθηκε προχθές, με συνέπεια τη σημαία της αλλαγής δικαιωματικά να μονοπωλήσει ο κ. Καραμανλής.

Ο Παπανδρέου έλειπε γιατί δεν έχει πολιτική. Δεν έχει όραμα. Απλώς συνθηματολογεί.

ΗΡΩΑΣ ΠΑΛΙ... Ο ΠΑΧΤΑΣ

Για την μακρινή Αυστραλία άνοιξαν τα πανιά της διαπλοκής, όπως προκύπτει από μια νέα υπόθεση με τους ίδιους σχεδόν πρωταγωνιστές που συγκλονίζει τους ομογενείς μας.

Ο ομογενειακός Τύπος της Μελβούρνης ασχολείται με τον υφυπουργό Οικονομίας Χρ. Πάχτα, ο οποίος φέρεται να εμπλέκεται και σε συγκάλυψη λαθροχειρίας που αφορά ποσό 1.449.762 ευρώ (περίπου 500 εκατ. δρχ).

Οπως μάλιστα αποκαλύπτεται συμμετέχει ο πρόεδρος της Ελληνορθόδοξης Κοινότητας της Βικτώριας, Γ. Φουντάς, ο οποίος τυγχάνει αδελφός του πρώην βουλευτή Λακωνίας του ΠΑΣΟΚ, Παρ. Φουντά.

Σκεφθήκατε τι έχουν να βγουν στην φόρα, αν γίνει σε βάθος έλεγχος για τα πεπραγμένα της αμαρτωλής διακυβέρνησης της χώρας;

ΟΥΡΑΜΠΙΕΔΕΣ ΓΙΑ ΤΟΥΣ ΑΝΕΡΓΟΥΣ

Ο καινούργιος αρχηγός του νέου ΠΑΣΟΚ, Γιώργος Παπανδρέου, πρόσφατα μοίραζε κουραμπιέδες στους δημοσιογράφους έξω από το σπίτι του, στο Καστρί. Ομως τα γλυκά του είχαν ημερομηνία λήξης. Οι υποσχέσεις που έδωσε μεσοβδόμαδα στους εργαζόμενους και τους ανέργους είχαν πικρόξινη γεύση και αντικοινωνική γέμιση...

Η πρόταση του «φέρελπι ηγέτη» για την αντιμετώπιση της ανεργίας (ακόμη και μετά τη «διόρθωση» - επικύρωση της ουσίας του περιεχομένου της), μέσω της κατάργησης του υποχρεωτικού χαρακτήρα της κύριας ασφάλισης και της παροχής απασχόλησης χωρίς δικαίωμα σύνταξης, προκάλεσε «μπλακ άουτ» στο νέο ΠΑΣΟΚ. Επί δύο ημέρες τα στελέχη του κυβερνώντος κόμματος απέδιδαν την εξαγγελία Παπανδρέου όπως την καταλάβαινε ο καθένας, αποδεικνύοντας τελικά πως κανείς τους δεν είχε αντιληφθεί (ή στη καλύτερη περίπτωση δεν ήθελε) τι ακριβώς εννοούσε ο νέος αρχηγός.

Αυτός ήταν και ο λόγος που δύο ημέρες μετά την εκτόξευση της «πρωτοποριακής υπόσχεσης – ρουκέτας του Γιώργου» όλοι οι σύντροφοί του την έβγαλαν οριστικά εκτός τηλεατζέντας. Αλλωστε, δεν είχαν άλλη επιλογή, με δεδομένο ότι η πρόταση Παπανδρέου αφενός είχε αντισυνταγματικό χαρακτήρα και προσέκρουε στη Χάρτα Θεμελιωδών Δικαιωμάτων της Ευρωπαϊκής Ενωσης, αφετέρου σε περίπτωση εφαρμογής της θα προκαλούσε την πλήρη αποδιοργάνωση της αγοράς εργασίας και του ασφαλιστικού συστήματος. Οι άνεργοι όμως, που πλέον ανέρχονται περίπου στις 600.000 άτομα (όπως αποκάλυψε ο «Ελεύθερος Τύπος» τη Δευτέρα 19 Ιανουαρίου) και οι οικογένειές τους δεν μπορούν να περιμένουν άλλο και ζητούν λύση στο πρόβλημά τους εδώ και τώρα. Οι «ακάλυπτες επιταγές» τις οποίες τους μοιράζει απλόχερα τόσα χρόνια το ΠΑΣΟΚ δεν εξαργυρώνονται για να καλύψουν τις βασικές ανάγκες των πολιτών που δεν έχουν δουλειά.

Η κοινωνία έχει ανάγκη από αλλαγή πολιτικής, νοοτροπίας και αντίληψης. Αυτό προκύπτει και από τις ισχυρές αντιστάσεις που έδειξαν οι πολίτες απέναντι στον επικοινωνιακό καταιγισμό του ΠΑΣΟΚ, κατά τη διάρκεια των τελευταίων εβδομάδων. Οι κουραμπιέδες του κ. Παπανδρέου δεν ήταν αρκετοί για να «γλυκάνουν» τις κοινωνικές πληγές.

Αυτές που άνοιξε η καθεστωτική πολιτική του κυβερνώντος κόμματος και η αδιαφορία των σοσιαλοφανών ηγεμόνων του απέναντι στα καθημερινά προβλήματα των εργαζομένων, των ανέργων, των συνταξιούχων, των νέων και των γυναικών.

Η κοινωνία έχει οριστικά αποφασίσει να αφήσει ελεύθερο χρόνο στον καινούργιο αρχηγό του νέου ΠΑΣΟΚ να απολαύσει το τζόκινγκ του και στα καρεκλοκένταυρα στελέχη του να δοκιμάσουν τις τύχες τους μακριά από τον προστατευτικό θώκο της εξουσίας. Οι πολίτες περιμένουν τη σύναψη ενός νέου έντιμου κοινωνικού συμβολαίου, το οποίο θα οδηγήσει τόσο τη χώρα και τους ίδιους σε ένα καλύτερο αύριο.

ΕΡΑΣΕ ΑΣΧΗΜΟ ΒΡΑΔΥ

Σφοδρή επίθεση στον πρωθυπουργό αλλά και στον κ. Γ. Παπανδρέου εξαπέλυσε ο πρόεδρος του ΣΥΝ κ. Ν. Κωνσταντόπουλος. «Η πολιτική σας κρίθηκε από το ίδιο σας το κόμμα, κ. Σημίτη, κι έχει κριθεί ως μη υπερασπίσιμη, ως αρνητικό και όχι ως ισχυρό χαρτί στην εκλογική αναμέτρηση. Στα χέρια σας το ΠΑΣΟΚ υπέστη τριπλή μετάλλαξη, στην πολιτική του, τη δομή και οργάνωσή του και στην κοινωνική φυσιογνωμία του», ήταν το σχόλιό του για την «οκταετία Σημίτη».

«Τρικ και επικοινωνιακό σόου είναι η απουσία του Γιώργου Παπανδρέου, ο οποίος έπρεπε να ήταν εδώ και να διατυπώσει υπεύθυνα τις θέσεις του. Η εκτίμησή μας είναι ότι ο κ. Παπανδρέου κινείται πιό αποφασιστικά και ξεκαθαρισμένα εντός της λογικής του νεοφιλελευθερισμού, και μάλιστα χωρίς τις λεκτικές ισορροπίες που τηρούσε ο κ. Σημίτης. Στην εξωτερική πολιτική έδωσε δείγματα γραφής μιας πολιτικής που κινείται πιο κοντά στις ιεραρχήσεις, τη ρητορική και τις επιλογές των ΗΠΑ», συμπλήρωσε.

Ο κ. Κωνσταντόπουλος επιτέθηκε στο κυβερνών κόμμα για τη διαπλοκή, κατηγορώντας τον κ. Σημίτη ότι παρέδωσε το πολιτικό σύστημα της χώρας έπειτα από οκτώ χρόνια με ακόμη μεγαλύτερα προβλήματα διαπλοκής, διάβρωσης, διαφθοράς και αναξιοπιστίας.

Πέρασε άσχημο βράδυ προχθές το βράδυ στη Βουλή ο κ. Σημίτης, το τελευταίο της θητείας του ως πρωθυπουργός. Σίγουρα θα το θυμάται σ' όλη την ζωή του.

ΠΟΙΟΣ ΒΙΑΖΕΤΑΙ... ΣΚΟΝΤΑΦΤΕΙ

Το ΠΑΣΟΚ οδεύει πλέον προς σίγουρη εκλογική ήττα, λαβωμένο θανάσιμα, από το πρόβλημα που το ίδιο διόγκωσε στην οκταετία του κ. Σημίτη: τη διαφθορά και διαπλοκή των στελεχών του, που τόσο καθαρά και εύληπτα για τον πολίτη αποτυπώθηκε με την αμαρτωλή τροπολογία Πάχτα και λειτούργησε ως πολιτική θρυαλλίδα, αν και αποτελεί παρωνυχίδα στα όσα μέχρι σήμερα έχουν διαπράξει προβεβλημένοι υπουργοί του ΠΑΣΟΚ με τη βοήθεια βουλευτών. Η εξυπηρέτηση συμφερόντων έχει γίνει συνώνυμη με την άσκηση εξουσίας από το κυβερνών κόμμα και εδώ φαίνεται καθαρά η απειρία του προαλειφόμενου προέδρου Γ. Παπανδρέου, ο οποίος βιάστηκε να μπει στην κούρσα της διαδοχής και τώρα είναι υποχρεωμένος να καλύπτει και να υπερασπίζεται τα πεπραγμένα μιας κυβέρνησης που έχει βυθιστεί στην αμαρτία.

Περιττό να υπομνησθεί ότι η «δημοκρατική» είχε προβλέψει με μαθηματική ακρίβεια την εξέλιξη αυτήν.

ΝΕΑ ΠΟΛΙΤΙΚΗ Η ΘΕΩΡΙΑ

Οταν έρχεται στο φως κάποια βρώμικη ιστορία που αφορά το ΠΑΣΟΚ, αρχίζει το τραγούδι: Μ' αυτά θα ασχολούμαστε τώρα; Πρέπει να τα ξεχάσουμε, ο τόπος πρέπει να πάει εμπρός!

Από την άλλη όμως δεν αφήνουν ευκαιρία που να μην υπενθυμίζουν τι έκανε η Δεξιά στον ... Τρωικό Πόλεμο, στους Πολέμους με τους Πέρσες, στην επανάσταση του 21 και μετά τον Α' Παγκόσμιο Πόλεμο. Γίγαντες!

ΕΠΙΣΤΡΟΦΗ ΣΤΗΝ ΠΟΛΙΤΙΚΗ

Παρά τα όσα διέρρεαν τα επιτελεία των δύο μονομάχων, η συζήτηση στη Βουλή – και ευτυχώς – και ουσιαστική ήταν και κινήθηκε παρά τη φορτισμένη πολιτική ατμόσφαιρα σε μάλλον χαμηλούς τόνους. Υπήρχαν βέβαια οι αναγκαίες πολιτικές κορόνες, αλλά αν σκεφτεί κανείς ότι βρισκόμαστε σε προεκλογική περίοδο και η αντιπαράθεση είχε πάρει εμπρηστικές διαστάσεις, μέσω κυρίως των τηλεπαράθυρων, η συζήτηση στη Βουλή δεν ξεπέρασε τα συνήθη όρια μιας πολιτικής σύγκρουσης. Ακούστηκαν βέβαια οι αλληλοκατηγορίες περί διαπλοκής, καθεστωτικής νοοτροπίας, πλασματικών στοιχείων και άλλα συναφή. Υπήρξε από τη μια πλευρά, σκληρή κριτική για λάθη, παραλείψεις, υπερβάσεις προμηθειών και από την άλλη, κατηγορίες για υποσχέσεις χωρίς αντίκρισμα, για μηδενιστική κριτική, για αδυναμία συνεννόησης ακόμη και σε κρίσιμα εθνικά ζητήματα. Ομως, άλλο σκληρή κριτική και άλλο χτυπήματα κάτω από τη ζώνη που οδηγούν σε μια συνολική απαξία της πολιτικής ζωής.

ΥΝΑΙΝΕΣΗ ΕΞΩ

Από την «Ελευθεροτυπία»:

Αποδεκατισμένη λόγω προεκλογικής ψηφοθηρίας έμεινε η ελληνική εκπροσώπηση στο Συμβούλιο της Ευρώπης, όπου συζητήθηκε το θέμα της Κύπρου παρόντος και του προέδρου της Κυπριακής Δημοκρατίας Τάσου Παπαδόπουλου.

Από το ΠΑΣΟΚ ήταν εκεί ο Θόδωρος Πάγκαλος (αν και επικεφαλής της προεκλογικής εκστρατείας του κόμματος) η Νόρα Κατσέλη και ο Κοσμάς Σφυρίου, ενώ από τη Ν.Δ. ο Αριστ. Παυλίδης, που όμως δεν έχει δικαίωμα ψήφου. Οι έχοντες Μιχάλης Λιάπης και Γιώργος Βουλγαράκης τη θυσίασαν στο βωμό των δικών τους ψηφοφόρων. Ευτυχώς, που οι Τούρκοι βουλευτές έχουν στραμμένο το βλέμμα στον Δεκέμβρη του 2004, οπότε ελπίζουν να πάρουν ημερομηνία έναρξης των διαπραγματεύσεων για την ένταξη της χώρας τους στην Ενωση και επικράτησε συναινετικό κλίμα. Ετσι, δεν επαναλήφθηκε το γνωστό θρίλερ της υιοθέτησης ψηφισμάτων με διαφορά μίας ή δύο ψήφων.

Υ.Τ.Ε.

ΕΠΙΒΕΒΑΙΩΝΟΝΤΑΙ ΣΤΟ ΑΚΕΡΑΙΟ ΤΑ ΑΠΟΚΑΛΥΠΤΙΚΑ ΡΕΠΟΡΤΑΖ ΤΗΣ «δ»

ΠΑΝΕΛΛΗΝΙΟΣ ΣΑΛΟΣ ΓΙΑ ΤΟ ΝΕΟ

πρωτοφανές σκάνδαλο με τα δύο «Ατλάντικα»!!

✓ Οι διαπλεκόμενοι προσπαθούν να κάνουν «γαργάρα» την υπόθεση ✓ Δεν υπέβαλε ακόμα κανείς την παραίτησή του

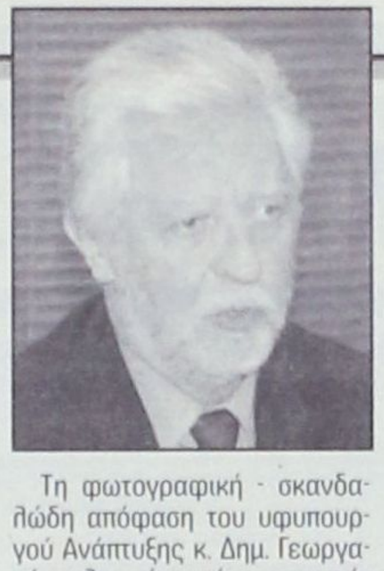

Συνεχίζεται ο σάλος στη Ρόδο αλλά και σε πανελλαδικό επίπεδο για τα νέα υπουργικά «καμώματα» σχετικά με την απόπειρα νομιμοποίησης όλων των αυθαιρέτων κτισμάτων των δύο ξενοδοχείων του Κύπριου επιχειρηματία Νικολή Νικολαΐδη, στα Κολύμπια, τη διαγραφή των προστίμων και την ένταξή τους σε «Περιοχή Ελέγχου Τουριστικής Ανάπτυξης», αν και με Προεδρικό Διάταγμα είναι χαρακτηρισμένη ως Ζώνη Οικιστικού Ελέγχου, με διάταξη νόμου (άρθρο 28) που εντάχθηκε στο νομοσχέδιο περί ιαματικού τουρισμού αλλά τελικά απεσύρθη για να αποφευχθεί ένα νέο σκάνδαλο.

Χθες έφτασε στο νησί συνεργείο της τηλεοράσεως του «Alpha» και άρχισε να διερευνά σε βάθος την όλη υπόθεση, ενώ εκτενώς σ' αυτήν αναφέρθηκε προχθές και χθες και η «Καθημερινή» με ρεπορτάζ του έγκριτου συντάκτη της κ. Στάθη Κουσούνη που στηρίχθηκαν και στα κατά καιρούς αποκαλυπτικά δημοσιεύματα της «δημοκρατικής».

Αυτό που πρέπει να τονισθεί είναι ότι οι εξελίξεις και οι ντροπολογίες δικαιώνουν απολύτως ΟΛΑ ανεξαιρέτως τα δημοσιεύματα και τα ρεπορτάζ της «δ» που έγιναν από τον περασμένο Φεβρουάριο ως και σήμερα.

Το νέο στοιχείο είναι ότι επιβεβαιώθηκε επισήμως και το αποκαλυπτικό ρεπορτάζ της «δ» σύμφωνα με το οποίο πωλήθηκε στον Κύπριο επιχειρηματία από το Ελληνικό Δημόσιο απ' ευθείας, έναντι 117.000 ευρώ, έκταση 2,5 στρεμμάτων, τμήμα της μερίδας 1888-995 γαιών Αρχαγγέλου (όπου κατασκεύασε και πισίνα) που περιλαμβάνει και ποταμό (και δεν μπορεί να αποτελέσει αντικείμενο συναλλαγής) προκειμένου να εξασφαλίσει την απαραίτητη έκταση και να ενταχθεί στις ρυθμίσεις.

Η ΑΠΟΦΑΣΗ ΓΕΩΡΓΑΚΟΠΟΥΛΟΥ

Τη φωτογραφική - σκανδαλώδη απόφαση του υφυπουργού Ανάπτυξης κ. Δημ. Γεωργακόπουλου είχε φέρει για πρώτη φορά στο φως της δημοσιότητας η «δ» το Σάββατο 24 Μαΐου 2003, αλλά παρά το σάλο που προκλήθηκε το «σύστημα εξουσίας» εσιώπησε.

Θυμίζουμε ότι η απόφαση έχει ως εξής:

Ο ΥΦΥΠΟΥΡΓΟΣ ΑΝΑΠΤΥΞΗΣ

Έχοντας υπόψη:

1. Τις διατάξεις του άρθρου 4 του Π.Δ. 313/2001 (Α'/211).

2. Τις διατάξεις του άρθρου 7 του ΑΝ 431/37 «περί διατάξεων αφορωσών εις τον έλεγχον των ξενοδοχείων».

3. Το Π.Δ. 27/96 (Α'19) «Συγχώνευση Υπουργείων Τουρισμού, Βιομηχανίας, Ενέργειας και Τεχνολογίας και Εμπορίου στο Υπουργείο Ανάπτυξης» σε συνδυασμό με το Π.Δ. 142/2001 (Α'123) «Σύσταση Γενικής Γραμματείας Τουρισμού στο Υπουργείο Ανάπτυξης».

4. Το Π.Δ. 388/2001 (Α'/254) «Διορισμός Υπουργών, Αναπληρωτή Υπουργού και Υφυπουργού».

5. Την 485/31.10.2001 Κοινή Απόφαση του Πρωθυπουργού και του Υπουργού Ανάπτυξης «Ανάθεση αρμοδιοτήτων στους Υφυπουργούς Ανάπτυξης Αλέξανδρο Καλαφάτη, Χρήστο Θεοδώρου και Δημήτριο Γεωργακόπουλο» (Β'/1484).

6. Το Π.Δ. της 30.6.1991 (Δ'474) «Καθορισμός όρων και περιορισμών δόμησης για την ανέγερση τουριστικών εγκαταστάσεων σε γήπεδα εκτός σχεδίων πόλεως και εκτός ορίων οικισμών προ του 1923 καθώς και εκτός ορίων οικισμών κάτω των 200 κατοίκων καθορισθέντων βάσει του από 24.4.1985 Π.Δ. (Δ'/181) ως ισχύει, των νήσων Κρήτης, Ρόδου και Κέρκυρας καθώς και του Νομού Χαλκιδικής».

7. Την 2647/ΥΠΕΘΟ/5388886/ΕΙΔ.135ΕΟΤ/19.11.86 Απόφαση Υφυπουργού Εθνικής Οικονομίας «Μέτρα για την ελεγχόμενη τουριστική ανάπτυξη και την αναβάθμιση της τουριστικής προσφοράς της χώρας καθορισμός ελέγχου τουριστικής ανάπτυξης» (Β'/797), όπως ισχύει με τις τροποποιήσεις της.

8. Την ανάγκη εναρμόνισης της ως άνω με αριθ. 2647/ΥΠΕΘΟ/538886/ΕΙΔ.135ΕΟΤ/19.11.86 κανονιστικής Απόφασης του Υφυπουργού Εθνικής Οικονομίας με τις υφιστάμενες εγκεκριμένες χωροταξικές μελέτες καθώς και την ανάγκη διασφάλισης θεσμικών προϋποθέσεων για την αναβάθμιση της ποιότητας των νέων τουριστικών καταλυμάτων.

9. Το γεγονός ότι από τις διατάξεις της παρούσας απόφασης δεν προκαλείται δαπάνη σε βάρος του κρατικού προϋπολογισμού, αποφασίζουμε:

1. Τροποποιούμε/συμπληρώνουμε τον πίνακα των Περιοχών Ελέγχου Τουριστικής Ανάπτυξης που συνοδεύει την με αριθμό 2647/ΥΠΕΘΟ/538886/ΕΙΔ.135ΕΟΤ/19.11.86 Απόφαση του Υφυπουργού Εθνικής Οικονομίας και ο οποίος αποτελεί αναπόσπαστο μέρος της ως άνω απόφασης ως εξής:

Στο τμήμα της Νήσου Ρόδου του Νομού Δωδεκανήσου και στη στήλη με τίτλο «Περιοχή Ελέγχου Τουριστικής Ανάπτυξης» προστίθενται:

α) Δ. Αφάντου (μόνο περιοχή Κολύμπια).

β) Δ. Νότιας Ρόδου (ανατολική παράκτια ζώνη από την ακτογραμμή και σε βάθος ενός χιλιομέτρου προς τα ενδότερα)

2. Κατά τα λοιπά η 2647/ΥΠΕΘΟ/538886/ΕΙΔ.135ΕΟΤ/19.11.86 Απόφαση Υφυπουργού Εθνικής Οικονομίας με τις τροποποιήσεις της ισχύει ως έχει.

3. Η παρούσα να δημοσιευθεί στην Εφημερίδα της Κυβερνήσεως.

Αθήνα, 11 Απριλίου 2003
Ο Υφυπουργός
Δημήτριος Γεωργακόπουλος

ΕΙΝΑΙ «ΦΟΥΣΚΑ»

Η υπουργική απόφαση χαρακτηρίζεται, όμως, από έγκριτους μηχανικούς ως «φούσκα» και ως «παντελώς ανίσχυρη». Δεν μπορεί δηλαδή να εφαρμοσθεί σε καμία περίπτωση για το ξενοδοχειακό συγκρότημα των Κολυμπίων γιατί η περιοχή είναι χαρακτηρισμένη ως Ζώνη Οικιστικού Ελέγχου (ΖΟΕ) με Προεδρικό Διάταγμα από 16-8-1988 (ΦΕΚ - 715/Δ7-10-88) και ως εκ τούτου δεν υπάγεται στις «ρυθμίσεις Κεφαλογιάννη» (2647/ΥΠΕΘΟ/538886/ΕΙΔ.135ΕΟΤ/14.11.86). **Με τις ρυθμίσεις αυτές καθορίσθηκαν ειδικοί όροι και περιορισμοί δόμησης των γηπέδων που προορίζονται για ανέγερση τουριστικών εγκαταστάσεων που βρίσκονται εκτός σχεδίων πόλεως και εκτός οικισμών προ του 1923 καθώς και εκτός ορίων οικισμών κάτω των 2000 κατοίκων καθορισθέντων, βάσει του από 24.4.1985 Προεδρικού Διατάγματος (Δ'181) ως ισχύει, των νήσων Κρήτης, Ρόδου και Κέρκυρας, καθώς και του Νομού Χαλκιδικής».**

Είναι προφανές ότι τα Κολύμπια, ως ενταχθέντα σε ΖΟΕ δεν μπορούν να τύχουν των ειδικών αυτών ρυθμίσεων.

Ούτε, όμως, και για το συγκρότημα της Νότιας Ρόδου (όπως έγινε στο μεταξύ γνωστό, το ακίνητο πωλείται) μπορεί να έχει εφαρμογή η υπουργική απόφαση γιατί βρίσκονται σε εξέλιξη οι διαδικασίες για τη θεσμοθέτησή της ως ΖΟΕ, εκτός κι αν αυτές, «παγώσουν» μέχρι νεωτέρας για να «διευκολυνθούν» τα πράγματα (θα πρόκειται, όμως, για ένα νέο «οκαστό» σκάνδαλο). Αλλά και στην περίπτωση που γίνουν «αλχημείες» και πάλι αμφισβητείται η εγκυρότητα και νομιμότητα της υπουργικής αποφάσεως γιατί πρόκειται για περιοχή Β', ελεγχόμενη από το υπουργείο Πολιτισμού και ως εκ τούτου απαιτείται απόφαση Βενιζέλου (του υπουργείο Ανάπτυξης είναι δηλαδή αναρμόδιο).



Παρασκευή 30 Μαΐου 2003 — η δημοκρατική 5

ΟΙ ΑΠΟΚΑΛΥΨΕΙΣ ΕΚΑΝΑΝ ΤΟ ΓΥΡΟ ΤΗΣ ΕΛΛΑΔΑΣ

ΔΙΑΣΤΑΣΕΙΣ ΠΡΟΣΛΑΜΒΑΝΕΙ Η ΥΠΟΘΕΣΗ με τα δύο αυθαίρετα ξενοδοχεία

• Για «παδώματα» κάνει λόγο η «Λιμπισινή» • «Πολιτικό» το ζήτημα, δέει ο τέως περιφερειάρχης Π. Σαλτούρος

Παρασκευή 18 Ιουλίου 2003

ΗΤΑΝ ΣΥΝΕΙΔΗΤΑ «ΦΩΤΟΓΡΑΦΙΚΗ» Η ΔΙΑΤΑΞΗ

ΝΕΑ ΣΥΝΤΟΝΙΣΜΕΝΗ ΕΠΙΧΕΙΡΗΣΗ παραπληροφόρησης της κοινής γνώμης για το αυθαίρετο ξενοδοχείο

✓ Επιβεβαιώνονται στο ακέραιο τα αποκαλυπτικά δημοσιεύματα της «δ» ✓ «Φωτιές άναψε» το πόρισμα Δαφέρμου για την Πολεοδομία

Δ. & Κ. ΜΑΝΤΙΚΟΣ

• ΕΡΓΟΛΑΒΙΕΣ
• ΑΝΤΙΠΑΡΟΧΕΣ

• ΔΙΑΚΟΣΜΗΤΙΚΑ ΕΣΩΤΕΡΙΚΩΝ ΚΑΙ ΕΞΩΤΕΡΙΚΩΝ ΧΩΡΩΝ
• ΜΑΡΜΑΡΑ ΠΑΝΤΟΣ ΤΥΠΟΥ
• ΓΡΑΝΙΤΕΣ
• ΠΟΡΟΛΙΘΟΣ ΤΕΧΝΗΤΟΣ & ΦΥΣΙΚΟΣ
• ΟΙΚΟΔΟΜΙΚΕΣ ΕΠΙΧΕΙΡΗΣΕΙΣ

• ΑΝΑΛΑΜΒΑΝΟΥΜΕ ΟΙΚΟΔΟΜΙΚΕΣ ΚΑΤΑΣΚΕΥΕΣ ΠΑΝΤΟΣ ΕΙΔΟΥΣ

ΜΟΝΟΚΑΤΟΙΚΙΕΣ ΣΕ ΣΥΜΦΕΡΟΥΣΕΣ ΤΙΜΕΣ

ΓΡΑΦΕΙΟ: 7ο ΧΛΜ. ΡΟΔΟΥ ΛΙΝΔΟΥ - ΤΗΛ: 22410 62932, 60494 dkmantikos@yahoo.gr

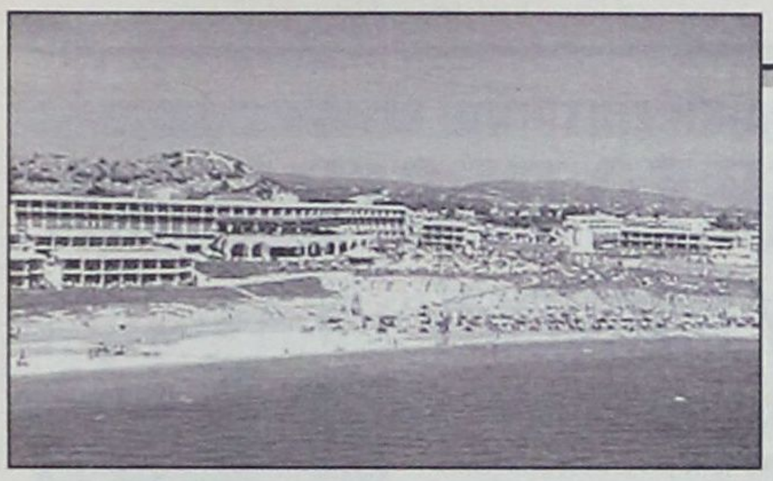

ΥΠΟΥΡΓΙΚΗ ΕΓΚΥΚΛΙΟΣ

Για να αντιληφθεί κανείς πιο πέρα το φοβερό ολίσθημα που διέπραξε ο υφυπουργός Ανάπτυξης στη βιασύνη του να «κουκουλώσει» σκάνδαλα αρκεί να διαβάσει απλώς την 571/87 γνωμοδότηση της Νομικής Διεύθυνσης του ΥΠΕΧΩΔΕ, την οποίαν απεδέχθη ο αρμόδιος υπουργός και κοινοποίησε σε όλες τις υπηρεσίες, (Εγκ. 45461/8704/87). **Σύμφωνα και με τη γνωμάτευση αυτήν «δεν εφαρμόζονται οι διατάξεις των εκτός σχεδίου μέσα στις ΖΟΕ». Αναφέρεται, πιο αναλυτικά, μεταξύ άλλων, στην υπουργική εγκύκλιο.**

«...στις περιοχές που έχει καθορισθεί με ΠΔ κατ' εξουσιοδότηση του άρθρου 29 παρ. 1 του Ν. 1337 ΖΟΕ και έχουν ορισθεί χρήσεις γής και όροι και περιορισμοί δόμησης, οι διατάξεις του τελευταίου υπερισχύουν έναντι των διατάξεων που ισχύουν γενικά για την εκτός σχεδίου δόμηση».

Η ΚΑΘΗΜΕΡΙΝΗ

Χθες η «Καθημερινή» αναφέρθηκε ξανά στο νέο σκάνδαλο με τα ξενοδοχεία «Ατλάντικα», με ρεπορτάζ του έγκριτου δημοσιογράφου κ. Στάθη Κουσούνη.

Στο ρεπορτάζ, με τίτλο «Καυτά ερωτήματα για τα αυθαίρετα της Ρόδου» αναφέρονται τα εξής:

Η περίπτωση του Πόρτο Καρράς θα μπορούσε να χαρακτηρισθεί πταίσμα μπροστά σε νομοθετική διάταξη την οποία απέσυρε, τελικά, προχθές ο υπουργός Ανάπτυξης Α. Τσοχατζόπουλος υπό τον φόβο των αποκαλύψεων από το σχέδιο νόμου για τις ιαματικές πηγές και επέτρεπε τη νομιμοποίηση δύο αυθαίρετων ξενοδοχείων στη Ρόδο, ενώ έχουν επιβληθεί πρόστιμα άνω των 5 δισ. δρχ. από την αρμόδια Πολεοδομία και εκκρεμούν κατηγορίες από την Εισαγγελία για κακουργηματικές πράξεις.

Παρά τη συγκάληψη του θέματος που επιχειρήθηκε, χθες, με την απόσυρση της επίμαχης διάταξης τα ερωτήματα παραμένουν καυτά για τον εμπνευστή της.

Δεν γνώριζε ότι με τη συγκεκριμένη ρύθμιση θα μπορούσε να παρακαμφθεί το έργο της Δικαιοσύνης που βρίσκεται σε εξέλιξη, αλλά και να αναιρεθούν οι αποφάσεις της Πολεοδομίας; Το πιθανότερο είναι ότι αν δεν είχε πάρει τόσο μεγάλες διαστάσεις η υπόθεση του Πόρτο Καρράς, η χαριστική διάταξη για τα δύο ξενοδοχεία του Κύπριου επιχειρηματία Ν. Νικολαΐδη στη Ρόδο, Atlantica και Atlantica Beach, θα είχε ήδη ψηφισθεί.

Αξίζει να σημειωθεί ότι από τις 7 Φεβρουαρίου 2003 ο Εισαγγελέας Πλημμελειοδικών Ρόδου κ. Γ. Οικονόμου έχει ασκήσει ποινικές διώξεις για ένα κακούργημα και επτά πλημμελήματα σε βάρος του ιδιοκτήτη της ξενοδοχειακής μονάδας και κατά άλλων 15 εμπλεκομένων, στελεχών, υπαλλήλων και μηχανικών υπηρεσιών, μεταξύ των οποίων και η Πολεοδομία.

Οι κατηγορίες αφορούσαν απιστία, παράβαση καθήκοντος, κατάληψη αιγιαλού και παραλίας, ανέγερση ξενοδοχειακής μονάδας χωρίς άδεια, κατάληψη δημόσιας έκτασης 7.000 τ.μ. και χώρου που είχε δεσμευθεί από το Γενικό Επιτελείο Ναυτικού για εθνικούς λόγους.



«ΣΚΑΣΤΟ ΣΚΑΝΔΑΛΟ» Η ΑΠΟΦΑΣΗ ΓΕΩΡΓΑΚΟΠΟΥΛΟΥ

ΠΑΡΑΣΥΡΘΗΚΕ Ο ΥΦΥΠΟΥΡΓΟΣ
ή ενήργησε συνειδητά;

Ούτε η γνωμάτευση του Νομικού Συμβουλίου του Κράτους μπορεί να τύχει εφαρμογής στην περίπτωση του Atlantica

Τετάρτη 23 Ιουλίου 2003

ΕΠΙΒΕΒΑΙΩΝΟΝΤΑΙ ΣΤΟ ΑΚΕΡΑΙΟ ΤΑ ΔΗΜΟΣΙΕΥΜΑΤΑ ΤΗΣ «δ»

ΕΜΠΝΕΥΣΗ ΤΟΥ κ. Δ. ΓΕΩΡΓΑΚΟΠΟΥΛΟΥ
η «φωτογραφική διάταξη» για τα Κολύμπια

✓ *Δεν είχαν ανήμειξη Περιφέρεια και Δήμος Αφάντου* ✓ *Τι προκύπτει από τα επίσημα έγγραφα*

ΤΟΠΙΚΕΣ ΕΙΔΗΣΕΙΣ Πέμπτη 29 Μαΐου 2003

ΑΝΕΦΑΡΜΟΣΤΕΣ ΟΙ ΦΩΤΟΓΡΑΦΙΚΕΣ ΔΙΑΤΑΞΕΙΣ

«ΜΑΪΜΟΥ» ΕΙΝΑΙ Η ΥΠΟΥΡΓΙΚΗ απόφαση για τα αυθαίρετα!

- *Στη βιασύνη τους να «κουκουλώσουν» τα δύο μεγάλα σκάνδαλα της Ρόδου «έμπλεξαν» νόμους και διατάξεις*
- *Δεν μπορεί να νομιμοποιηθεί η ξενοδοχειακή μονάδα Καθαρείων γιατί κείται εντός Ζώνης Οικιστικού Σχεδίου (ΖΟΕ) και δεν έχουν εφαρμογή οι εκτός σχεδίου ρυθμίσεις - «Φούσκα» και η ρύθμιση για τη Νότια Ρόδο για κοιλάδες και διάφορους λόγους - Η εκνευριστικής υπουργική απόφαση δημοσιεύθηκε στο ΦΕΚ μια ημέρα μετά την τοποκάλεσμα του πρωτοκόλλου αυθαιρέτου - Κάποιοι «επιτήδειοι» παρέσυραν σε περιπέτειες τους επιχειρηματίες - Όργιο φημών στο νησί*

Αξίζει να σημειωθεί ότι όταν ο Εισαγγελέας είχε αναζητήσει τον φάκελο από την Πολεοδομία, είχε χαθεί. Επίσης, στις 22 Αυγούστου 2003 ο Εισαγγελέας είχε προχωρήσει στην άσκηση συμπληρωματικών ποινικών διώξεων έπειτα από στοιχεία που προέκυψαν από την έρευνα που διενήργησαν για την υπόθεση οι Επιθεωρητές Δημόσιας Διοίκησης κατ' εντολή του κ. Κ. Δαφέρμου. Ο Εισαγγελέας άσκησε τότε ποινικές διώξεις κατά παντός υπευθύνου της ιδιοκτήτριας εταιρείας του αυθαίρετου ξενοδοχείου «Ατλάντικα» στα Κολύμπια και κατά παντός υπευθύνου δημόσιου λειτουργού στην υπηρεσία της Πολεοδομίας της Νομαρχίας Δωδεκανήσου, της Διεύθυνσης Τουρισμού και της υπηρεσίας ΠΕΧΩΔΕ της Περιφέρειας Νοτίου Αιγαίου για απάτη αντικειμένου ιδιαιτέρως μεγάλης αξίας σε βάρος του Δημοσίου με συνολική ζημία μεγαλύτερη των 50 εκατ. δρχ. και για ηθική αυτουργία στην πράξη της απάτης αντίστοιχα.

Επίσης, στις 19 Νοεμβρίου 2003 ο κ. Οικονόμου είχε προβεί στην άσκηση ποινικών διώξεων σε βάρος της πρώην προϊσταμένης της Πολεοδομίας της Νομαρχίας και κάθε συναυτουργού φυσικού, ηθικού, άμεσου, αναγκαίου ή απλού συνεργού για απάτη αντικειμένου ιδιαιτέρως μεγάλης αξίας σε βάρος του Δημοσίου, με συνολική ζημία που υπερβαίνει τα 50 εκατ. δρχ. και για ανέγερση ξενοδοχειακής μονάδας χωρίς άδεια.

Υπενθυμίζεται ότι η επιτροπή κρίσεως αυθαιρέτων στις 20 Αυγούστου 2003 είχε απορρίψει ένσταση του κ. Νικολαΐδη με την οποία εζητείτο η ακύρωση του προστίμου των 2,8 δισ. δρχ. που του είχε επιβληθεί από την Πολεοδομία στις 16 Απριλίου 2003 για το ένα εκ των δύο ξενοδοχείων του, το Atlantica.

Η επιτροπή είχε καταλήξει τότε στο συμπέρασμα ότι το συγκεκριμένο ξενοδοχείο ανηγέρθη κατά παράβασιν του συνόλου των πολεοδομικών διατάξεων. Στις 17 Απριλίου, με απόφαση του υφυπουργού Ανάπτυξης Δ. Γεωργακόπουλου είχε ενταχθεί ο οικισμός Κολυμπίων όπου βρισκόταν το συγκρότημα στις περιοχές ελεγχόμενης τουριστικής ανάπτυξης. Με την εξέλιξη αυτή επεχειρείτο να δοθεί η δυνατότητα στον Κύπριο επιχειρηματία νομιμοποίησης υπό τον όρο ότι το αυθαίρετο ξενοδοχείο θα είχε εμβαδόν 50 στρεμμάτων. **Το θέμα τότε είχε πάρει διαστάσεις στον τοπικό Τύπο της Ρόδου και συγκεκριμένα είχε αναδειχθεί από τη «Δημοκρατική της Ρόδου».**

Χθες ήταν προγραμματισμένη, αλλά, τελικώς, ανεβλήθη για τις 17 Μαρτίου η εξέταση της ένστασης του επιχειρηματία κατά της εκθέσεως αυθαιρέτου και του προστίμου των 2,3 δισ. δρχ. που του επιβλήθηκε από την Πολεοδομία για τα 25.868 τ.μ. αυθαίρετα κτίσματα, συνολικής αξίας 1.827.989 ευρώ που κατασκεύασε στο δεύτερο ξενοδοχείο του Atlantica beach. Αξίζει να σημειωθεί ότι ο Εισαγγελέας Πλημμελειοδικών εξετάζει φακέλους στην Πολεοδομία και για άλλα ξενοδοχεία που έχουν χτιστεί στη Ρόδο την τελευταία δεκαετία.

ΤΟ ΣΚΑΝΔΑΛΟ ΣΤΟ ΠΟΡΤΟ ΚΑΡΡΑΣ

Την κατάργηση από την ημερομηνία ισχύος της, της τροπολογίας 2094/247, που αφορά στην τουριστική και βιομηχανική αξιοποίηση εκτάσεων στη Σιθωνία Χαλκιδική, προτείνουν με **τροπολογία** που κατέθεσαν χθες στο υπό συζήτηση νομοσχέδιο του Υπουργείου Οικονομίας για την αναπροσαρμογή των συντάξεων του Δημοσίου, επτά Βουλευτές της ΝΔ.

Την τροπολογία υπογράφουν οι Βουλευτές κ.κ. **Δ. Σιούφας, Π. Παυλόπουλος, Γ. Αλογοσκούφης, Δ. Κωστόπουλος, Αθ. Νάκος, Απ. Ανδρεουλάκος** και **Γ. Καλαντζής.**

Το κείμενο της τροπολογίας έχει ως εξής:

ΤΡΟΠΟΛΟΓΙΑ – ΠΡΟΣΘΗΚΗ ΔΙΑΤΑΞΗΣ ΝΟΜΟΥ

Στο σχέδιο νόμου του Υπουργείου Οικονομίας και Οικονομικών «Αναπροσαρμογή Συντάξεων του Δημοσίου και άλλες διατάξεις»

ΑΙΤΙΟΛΟΓΙΚΗ ΕΚΘΕΣΗ

Με την προτεινόμενη διάταξη επιδιώκεται η διαγραφή της υπ' αριθμ. τροπολογίας 2094/247 που αφορά την τουριστική και βιομηχανική αξιοποίηση εκτάσεων στην Σιθωνία Χαλκιδικής. Η εν λόγω τροπολογία ψηφίστηκε με απαράδεκτη κοινοβουλευτική διαδικασία, που ισοδυναμούσε με παραπλάνηση της Βουλής. Την τροπολογία αυτή η ΝΔ κατεψήφισε.

ΠΡΟΤΕΙΝΟΜΕΝΗ ΔΙΑΤΑΞΗ

Η παρ. 14 του άρθρου 8 του νομοσχεδίου «Τροποποίηση του Ν. 2601/1998 (ΦΕΚ 81 Α') «Ενισχύσεις Ιδιωτικών επενδύσεων για την οικονομική και περιφερειακή ανάπτυξη της χώρας και άλλες διατάξεις» καταργείται από την ημερομηνία ισχύος της.

Grand Hotel Rhodes
★★★★★
Το γνωστό σημείο συνάντησης
στο κέντρο της Πόλης με τη μουσική
συντροφιά του πιανίστα Τάκη Τσώνη *
απολαύστε μοναδικά κοκτέιλ
και χαλαρώστε δίπλα στο τζάκι
Κρατήσεις - πληροφορίες τηλ. 2241054700
Διεύθυνση: Ακτής Μιαούλη 1 και Γ. Παπανικολάου
A Member of
MITSIS HOTELS
GR
* Κάθε Παρασκευή, Σάββατο και Κυριακή
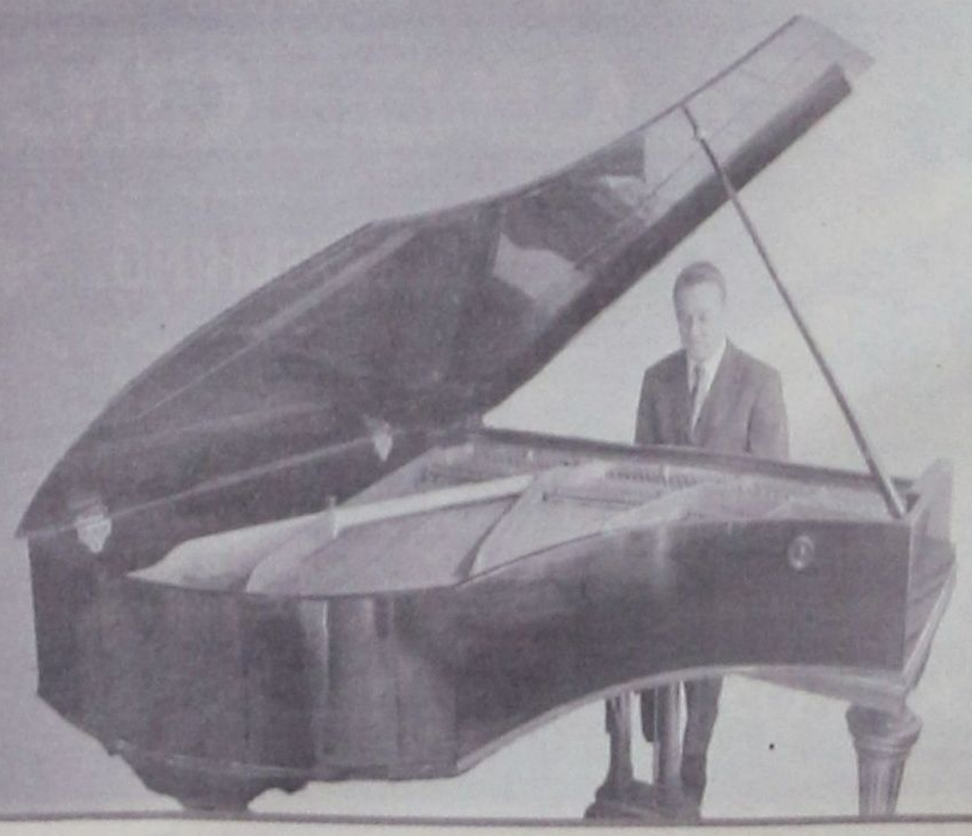

δημοκρατικά

ΥΠΑΡΧΕΙ ΑΝΤΙΚΕΙΜΕΝΙΚΗ ΠΡΑΓΜΑΤΙΚΟΤΗΤΑ Η ΟΠΟΙΑ ΔΙΝΕΙ ΤΟ ΜΕΤΡΟ ΤΗΣ ΑΛΗΘΕΙΑΣ (ΑΡΙΣΤΟΤΕΛΗΣ)

ΤΙ ΚΛΗΡΟΝΟΜΙΑ ΘΑ ΑΦΗΣΕΙ ΣΤΗ ΧΩΡΑ Η ΘΛΙΒΕΡΗ ΙΣΤΟΡΙΑ;

Τελικά, τι μάθαμε από την ιστορία της τροπολογίας Πάχτα για το «Πόρτο Καρράς»; Τι θα αλλάξει επί τα βελτίω στο ελληνικό πολιτικό σκηνικό; Τι κληρονομιά θα αφήσει στη χώρα αυτή η θλιβερή ιστορία;

1. Καταρχήν, διαπιστώθηκε για μια ακόμα φορά ότι οι Έλληνες πολιτικοί είναι «δειλοί, άβουλοι και μοιραίοι αντάμα». Είδαμε βουλευτές να κλαψουρίζουν στα τηλεπαράθυρα για τις υπογραφές και είδαμε ένα πρώην υπουργό να ξεσπαθώνει υπέρ του δικαίου της τροπολογίας. Το ερώτημα που προκύπτει, λοιπόν, για τον κ. Πάχτα είναι: Γιατί μπήκε σε όλη τη διαδικασία (να καταθέσουν βουλευτές τροπολογία, να ψηφιστεί όπως ψηφίστηκε), αντί να βγει και να πει ξεκάθαρα στον ελληνικό λαό αυτό που είπε κατόπιν εορτής: «Η επένδυση είναι σημαντική για τον τόπο, χρειάζεται νομοθετικό ξεμπλοκάρισμα και γι' αυτό προτείνουμε την παρακάτω τροπολογία». Είναι απλό. Αυτό θα προϋπέθετε σύγκρουση με κατεστημένες πολιτικές και ιδεολογικές αντιλήψεις, κάτι που συνεπάγεται πολιτικό κόστος. Αντ' αυτού, προτίμησε την εν κρυπτώ ψήφισή της με όλα τα συμπαρομαρτούντα.

2. Επαναβεβαιώθηκε για μία ακόμη φορά ότι υπάρχει ένα κυρίαρχο δόγμα στη χώρα, το οποίο μεταφράζεται στην εξίσωση: «ιδιώτης + πολιτικός = διαπλοκή». Η τροπολογία δεν συζητήθηκε καθόλου επί της ουσίας. Από τη στιγμή που αφορούσε μια επιχείρηση, ήταν αυτομάτως ένοχη.

Μην παρεξηγηθούμε! Η τροπολογία μπορεί να είναι ένοχη. Έτσι όπως συντάχθηκε, όπως διακινήθηκε, υπογράφτηκε, ψηφίστηκε και τελικά αποσύρθηκε, δείχνει ενοχή. Κανείς, όμως, δεν μας εξήγησε που βρίσκεται η ενοχή. Το γεγονός, όμως, ότι η ελληνική κοινωνία και οι γνωμηγήτορές της λειτούργησαν ανακλαστικά σύμφωνα με το κυρίαρχο δόγμα δείχνει πολλά για τον τόπο και, κυρίως, για την έλλειψη επενδύσεων σ' αυτόν. Υπάρχει ένα κυρίαρχο δόγμα στη χώρα που θέλει ύποπτη κάθε ιδιωτική πρωτοβουλία. Εμφανίστηκε αυτομάτως με την τροπολογία Πάχτα και τελικά ίσως να νομιμοποιήθηκε απ' αυτή. Το γεγονός όμως ότι η αντίδραση ήταν σχεδόν αυτόματη δείχνει ότι αυτή η κοινωνία θεωρεί την ιδιωτική επένδυση εξ' ορισμού ύποπτη.

3. Από την πλήρη ασυδοσία στο κοινοβουλευτικό έργο (όλοι βάζουν υπογραφές άλλων και παντού) περάσαμε στο αντίθετο άκρο. Ήδη, υπουργοί ζητούν το γνήσιο της υπογραφής των βουλευτών που καταθέτουν τροπολογίες! Δεν είναι η πρώτη φορά που από το ένα άκρο περνάμε στο άλλο. Πριν τρία χρόνια είχε δημιουργηθεί και πάλι νοσηρό κλίμα με τα «φρουτάκια». Το αποτέλεσμα αυτού του κλίματος ήταν να περάσει ένας νόμος διακομματικός, ο οποίος στην ουσία απαγορεύει τη χρήση των ηλεκτρονικών υπολογιστών στη χώρα. Η τροπολογία Πάχτα, λοιπόν, μπορεί (κατ' αντιστοιχία) να μας οδηγήσει σε νόμους που θα απαγορεύουν τις... ιδιωτικές επενδύσεις στο σύνολό τους.

Ένα είναι το βασικό συμπέρασμα και από την υπόθεση Πάχτα. Το πολιτικό μας δυναμικό δεν έχει προσανατολισμό. Από τη μία θέλει επενδύσεις, αλλά, από την άλλη, τρέμει το πολιτικό κόστος που κάθε επένδυση μπορεί να έχει.. Η ελληνική κοινωνία δεν έχει αποφασίσει τι είδους ανάπτυξη θέλει. Διώξαμε τα χρυσωρυχεία γιατί θέλαμε τουρισμό, δηλαδή ξενοδοχεία. Το ερώτημα, λοιπόν, είναι: θέλουμε ξενοδοχεία; Αν ναι, τότε αυτά θα έχουν κάποιο κόστος. Περιβαλλοντικό καταρχήν.

Το ζήτημα είναι να αποφασίσουμε, ως κοινωνία, ποιό είναι το κόστος που θέλουμε να πληρώσουμε για να έχουμε επενδύσεις. Αν θέλουμε μηδενικό κόστος, τότε δεν θα έχουμε επενδύσεις. Κι αυτή θεμιτή επιλογή είναι. Αρκεί να αποφασίσουμε. Τι θέλουμε, τι είμαστε αποφασισμένοι να δώσουμε γι' αυτό που θέλουμε και -κυρίως- τους κανόνες για να επιτύχουμε αυτά που θέλουμε.

ΠΡΟΣΩΡΙΝΑ ΚΡΑΤΟΥΜΕΝΟΙ ΓΙΑ ΤΗΝ ΗΡΩΙΝΗ

Προσωρινά κρατούμενοι στις δικαστικές φυλακές της Κώ κρίθηκαν χθές με ομόφωνη απόφαση της τακτικής Ανακρίτιας κ Π. Καρκατζούνη και του Εισαγγελέα Πλημμελειοδικών Ρόδου κ Γ. Οικονόμου οι Εμ.Μαργαρίτης του Μιχαήλ 40 ετών και Συμεών Τσιορλιανάκης του Παναγιώτη 38 ετών που διώκονται για αγορά και κατοχή ναρκωτικών ουσιών, για αποστολή και παραλαβή δέματος που περιείχε ναρκωτικά και για χρήση ναρκωτικών.

Ο 40χρονος κατηγορείται ειδικότερα ότι αγόρασε από τη Χαλκίδα προ 10ημέρου από άγνωστο άτομο Αλβανικής υπηκοότητας ποσότητα 250 γρ. ηρωίνης με τη μεσολάβηση του Παν.Φραντζέσκου και αφού την απέκρυψε σε οικιακή συσκευή την απέστειλε στη Ρόδο μέσω εταιρείας ταχυμεταφορών στον 38χρονο που την παρέλαβε για λογαριασμό του το μεσημέρι της 21ης Ιανουαρίου.

Στην κατοχή του 40χρονου βρέθηκαν 252 γρ. ηρωίνης, 2 γρ. κοκαΐνης και μια ζυγαριά ακριβείας. Στην κατοχή του 38χρονου βρέθηκαν 25 φιξάκια ηρωίνης συνολικού βάρους 10 γρ. και 4 δισκία Hypnosedon. Συνήγορος υπεράσπισης των κατηγορουμένων παρέστη ο δικηγόρος κ. Κ.Βαϊνάς.



ΑΠΟ ΤΗΝ ΕΥΡΩΠΑΪΚΗ ΕΠΙΤΡΟΠΗ

ΕΓΚΡΙΘΗΚΕ ΤΟ ΠΡΟΓΡΑΜΜΑ *καινοτόμων δράσεων*



Μεγάλη επιτυχία του ΕΒΕΔ και της ΔΕΤΑΠ

Εγκρίθηκε από την Ευρωπαϊκή Επιτροπή η πρόταση που είχε υποβληθεί από την Περιφέρεια Νοτίου Αιγαίου με τον τίτλο ISTOS (Innovation for Sustainable Tourism and Services in the South Aegean) το οποίο εντάσσεται στο Ευρωπαϊκό Πρόγραμμα Καινοτόμων Δράσεων. Η πρόταση της Περιφέρειας έχει συνολικό προϋπολογισμό 4.675.000 ευρώ.

Η έγκριση αυτή αποτελεί μία μεγάλη επιτυχία τόσο για το Επιμελητήριο Δωδεκανήσου όσο και για την ΔΕΤΑΠ, την Αναπτυξιακή Εταιρεία του Επιμελητηρίου, μιας και έχουν εξασφαλίσει δράσεις στα πλαίσια του προγράμματος με συνολικό προϋπολογισμό και για τους δύο φορείς 1,5 εκατ. ευρώ. Οι υπόλοιποι εταίροι στο πρόγραμμα είναι το Επιμελητήριο Κυκλάδων, η Αναπτυξιακή Εταιρεία των Κυκλάδων, το Αριστοτέλειο Πανεπιστήμιο και το Εθνικό Ίδρυμα Ερευνών. Το πρόγραμμα αυτό έχει περιφερειακή δομή, θα διαρκέσει 2 χρόνια και αφορά μια σειρά δράσεων που βασίζονται στην στρατηγική προώθησης της αειφόρου ανάπτυξης μέσω της καινοτομίας στην επιχειρηματικότητα, με έμφαση στον τομέα του τουρισμού.

Πρέπει να αναφερθεί ότι πρόκειται για μεγάλη επιτυχία της ΔΕΤΑΠ, καθώς οι δράσεις αυτές περιγράφηκαν και εντάχθηκαν στο τελικό σχέδιο της πρότασης κατόπιν δραστηριοποίησης της ΔΕΤΑΠ και της Δωδεκανησιακής Ομάδας Εργασίας Επιστημόνων Τουρισμού, με επαφές στην Σύρο τον περασμένο Μάϊο. Η Δωδεκανησιακή Ομάδα Εργασίας Επιστημόνων Τουρισμού, έπαιξε σημαντικό ρόλο στην αποσαφήνιση των προτάσεων προς την Περιφέρεια, οι οποίες εξάλλου αποτελούν και το περίγραμμα της δραστηριότητας και των στόχων έργου της Ομάδας μέχρι σήμερα.

Συγκεκριμένα οι δράσεις που αφορούν το Επιμελητήριο και την ΔΕΤΑΠ είναι:

1. Η επιλογή και χρηματοδότηση από το Επιμελητήριο Δωδεκανήσου και το Επιμελητήριο Κυκλάδων 30 επιχειρήσεων ή 7 δικτύων (cluster) επιχειρήσεων στην Περιφέρεια, για την υλοποίηση καινοτόμων επιχειρηματικών σχεδίων δράσης στον τουρισμό.

2. Αξιολόγηση καινοτόμων επιχειρηματικών σχεδίων που θα κατατίθενται προς χρηματοδότηση στα δύο Επιμελητήρια.

3. Εκπαίδευση επιχειρηματιών στην προετοιμασία ενός επιχειρηματικού σχεδίου.

4. Δημιουργία συστήματος παρακολούθησης της αειφορικότητας στον τουρισμό σε περιφερειακό επίπεδο μέσω της συναλλαγής και συστηματοποίησης μετρήσιμων δεικτών και μεταβλητών.

5. Ανάπτυξη Περιφερειακού Προτύπου Ποιότητας και Περιφερειακού Συστήματος Πιστοποίησης Ποιότητας για τον Αειφόρο Τουρισμό.

6. Δημιουργία του Κέντρου Υποστήριξης και Καινοτομίας για τον Τουρισμό με 2 αντένες στην Σύρο και την Ρόδο. Τα δύο κέντρα θα λειτουργήσουν στους χώρους της ΔΕΤΑΠ και της Αναπτυξιακής Εταιρείας Κυκλάδων.

7. Ανάπτυξη ενός ηλεκτρονικού συστήματος «e-destination system» που θα ενταθεί στο portal που θα δημιουργηθεί από την Περιφέρεια.

Η υλοποίηση του σχεδίου δράσης της πρότασης θα ξεκινήσει μέσα στον Φεβρουάριο, καθώς στις 2 Φεβρουαρίου θα γίνει η επίσημη παρουσίαση του προγράμματος από την Περιφερειάρχη στην Σύρο και στις 16 Φεβρουαρίου στην Ρόδο. Η συνολική διάρκεια του έργου είναι δύο χρόνια. Αμέσως μετά την πρώτη συνεδρίαση της Επιτροπής Παρακολούθησης του Έργου θα ξεκινήσει και η υλοποίηση των παραπάνω δράσεων.

ΓΙΑ ΝΑ ΠΡΟΧΩΡΗΣΕΙ ΤΟ ΕΡΓΟ

ΑΝΑΖΗΤΕΙΤΑΙ ΛΥΣΗ ΓΙΑ ΤΑ ΥΠΟΓΕΙΑ ΔΙΚΤΥΑ ΤΗΣ ΜΕΣΑΙΩΝΙΚΗΣ ΠΟΛΗΣ

Πραγματοποιήθηκε χθες ειδική σύσκεψη



Διέξοδο στην εμπλοκή που δημιουργήθηκε μετά την τελεσίδικη απόφαση της Ολομέλειας του Ελεγκτικού Συνεδρίου να μην εγκρίνει την αποπληρωμή συμβάσεων που εκτελέστηκαν χωρίς να πραγματοποιηθεί ο προβλεπόμενος προσυμβατικός έλεγχος, συνολικού ύψους 320.000 ευρώ περίπου, στο έργο της κατασκευής των υπογείων δικτύων της Μεσαιωνικής Πόλης της Ρόδου αναζήτησαν χθες αρμόδιοι του Δήμου Ροδίων, της ΔΕΥΑΡ, του Υπουργείου Πολιτισμού, της ΔΕΠΟΣ και της Περιφέρειας Νοτίου Αιγαίου σε σύσκεψη που πραγματοποιήθηκε παρουσία του Δημάρχου Ροδίων στην αίθουσα του δημοτικού συμβουλίου.

Όπως ξανάγραψε η «δ» το έργο της κατασκευής των Υπογείων δικτύων της Μεσαιωνικής Πόλης της Ρόδου σταμάτησε τον Μάρτιο του 2002 όταν το 5ο κλιμάκιο του Ελεγκτικού Συνεδρίου διαπίστωσε ότι οι συμβάσεις που κατετίθεντο προς εξόφληση στο Ολοκληρωμένο Πληροφορικό Σύστημα της Διαχειριστικής Αρχής της Περιφέρειας Νοτίου Αιγαίου από πόρους του ΠΕΠ Νοτίου Αιγαίου, που έχουν δεσμευθεί δεν είχαν ελεγχθεί προσυμβατικά ως προς τη νομιμότητά τους.

Χθες αποφασίστηκε να ζητηθεί από το Ελεγκτικό Συνέδριο να γίνει έλεγχος από την Περιφέρεια Νοτίου Αιγαίου σε όλες τις συμβάσεις που δεν είχαν ελεγχθεί προσυμβατικά για να αποδειχθεί ότι ήταν σύννομες ούτως ή άλλως προκειμένου να διευθετηθεί η εμπλοκή της εξόφλησής τους στο ποσό των 320.000 ευρώ. Εκφράστηκε η αισιοδοξία ότι τελικώς η πρόταση αυτή θα γίνει αποδεκτή αν και η Ολομέλεια του Ελεγκτικού Συνεδρίου είχε απορρίψει την ίδια πρόταση που έκανε το Υπουργείο Αιγαίου που μετέχει στην προγραμματική σύμβαση για την εκτέλεση του έργου με το αιτιολογικό ότι αν επιτρέψει κάτι τέτοιο θα δημιουργηθεί «δεδικασμένο» που θα οδηγήσει σε περιπέτειες σε ανάλογες περιπτώσεις στο μέλλον.

Στο μεταξύ ελήφθη η απόφαση να ξεκινήσει εκ νέου το έργο απ' εκεί που σταμάτησε και να ακολουθηθεί η προβλεπόμενη από το νόμο διαδικασία του προσυμβατικού ελέγχου σε όλες τις συμβάσεις. Αποφασίστηκε δηλαδή να γίνει το...αυτονόητο.

Ταυτόχρονα εκφράστηκε και η ανησυχία για την ολοκλήρωσή του εντός των νέων χρονοδιαγραμμάτων που θα τεθούν για να αποφευχθούν «εμπλοκές» με τους καταστηματάρχες της περιοχής κατά τη θερινή περίοδο του 2004.

Αξίζει να σημειωθεί ότι και η Α΄ φάση του έργου συνολικής δαπάνης 2,5 δισ. δρχ. περίπου εξοφλήθηκε από το ΠΕΠ Νοτίου Αιγαίου χωρίς να ακολουθηθεί η διαδικασία των προσυμβατικών ελέγχων δηλαδή παράνομα!

ΑΝΑΤΡΙΧΙΑΣΤΙΚΗ ΕΠΙΒΕΒΑΙΩΣΗ ΤΟΥ ΜΙΣΕΛ ΜΠΑΡΝΙΕ

Η ΕΛΛΑΔΑ ΕΧΑΣΕ 836 ΔΙΣ. ΔΡΧ. *από το Κοινοτικό Πλαίσιο Στήριξης!*

Οι ελληνικές αρχές έπεσαν κατά 50% έξω στις προβλέψεις τους

Η Ελλάδα δεν εισέπραξε 836 δισ. δρχμές από το Κοινοτικό Πλαίσιο Στήριξης, που σύμφωνα με τον προγραμματισμό των ελληνικών αρχών θα λάμβανε μέσα στο 2003. Κατά 50% έπεσαν έξω στις προβλέψεις τους οι ελληνικές αρχές! Αυτό προκύπτει από απαντήσεις του Επιτρόπου αρμόδιου για θέματα περιφερειακής πολιτικής κ. Μισέλ Μπαρνιέ σε σχετικές ερωτήσεις του ευρωβουλευτή της Νέας Δημοκρατίας Κωστή Χατζηδάκη. Τα στοιχεία αυτά κατέθεσε προχθές στην προ ημερησίας διατάξεως συζήτηση στην Βουλή, ο Πρόεδρος της Νέας Δημοκρατίας κ. Κώστας Καραμανλής.

Συγκεκριμένα, ο **κ. Μπαρνιέ** παρουσίασε στις απαντήσεις του προς τον κ. Χατζηδάκη τα επίσημα στοιχεία σε σχέση τόσο με τις αρχικές προβλέψεις των ελληνικών αρχών για την πρόοδο των πληρωμών στο πλαίσιο του Γ΄ ΚΠΣ αλλά και του Β΄ ΚΠΣ (περίοδος 1994-1999), όσο και με τις πραγματικές πληρωμές που κατέβαλε τελικά η Κομισιόν στη χώρα μας, πάντα για το οικονομικό έτος 2003. Με βάση τα στοιχεία αυτά, προκύπτουν τα ακόλουθα:

Σε σχέση με το **Γ΄ ΚΠΣ** (πίνακας 1), σύμφωνα με τις προβλέψεις των ελληνικών αρχών τον Απρίλιο του 2003, η εκτέλεση πληρωμών θα έφτανε τα 3.265 εκ. ευρώ για τα Διαρθρωτικά Ταμεία και τα 450 εκ. ευρώ για το Ταμείο Συνοχής. Το σύνολο των **προβλέψεων πληρωμών** ήταν **3.715 εκ. ευρώ (1,3 τρισ. δρχ.)**. Οι πληρωμές που τελικά πραγματοποιηθήκαν, δεν ξεπερνούν τα 1.855 εκ. ευρώ για τα Διαρθρωτικά Ταμεία και τα 40 εκ. ευρώ για το Ταμείο Συνοχής. Το σύνολο των **πραγματοποιηθεισών πληρωμών** είναι **1.895,2 εκ. ευρώ (646 δισ. δρχ.)**. Οι ελληνικές αρχές δηλαδή έπεσαν έξω στις προβλέψεις που έκαναν κατά 1.409,8 εκ. ευρώ για τα Διαρθρωτικά Ταμεία και κατά 409 εκ. ευρώ για το Ταμείο Συνοχής! Σύνολο **απόκλισης προβλέψεων και πληρωμών 1819,7 εκ. ευρώ (620 δισ. δρχ.)!!**



Σε σχέση με το **Β΄ ΚΠΣ** (πίνακας 2), η κατάσταση είναι χειρότερη. Οι ελληνικές αρχές, αφού έχασαν οριστικά 468,2 εκ. ευρώ (160 δισ. δρχ.), καθώς δεν ζήτησαν την καταβολή τους εντός της νόμιμης προθεσμίας της 31ης Μαρτίου 2003, καλούνταν να εισπράξουν το τελικό ποσό των **1.058,2 εκ. ευρώ** που αναλογούσε στη χώρα μας. Από το ποσό αυτό, οι ελληνικές αρχές εισέπραξαν μόνο **424,1 εκ. ευρώ**, ενώ άγνωστη παραμένει πλέον η τύχη **634 εκ. ευρώ (216 δισ. δρχ.)** που δεν καταβλήθηκαν στη χώρα μας ούτε κατά το 2003!

Όπως είναι φανερό (πίνακας 3), **η συνολική απόκλιση** (Β΄ και Γ΄ ΚΠΣ) ανάμεσα στι προβλέψεις των ελληνικών αρχών και τις πραγματοποιηθείσες πληρωμές για το 2003 ανέρχεται σε **2.454 εκ. ευρώ (836 δισ. δρχ.)**. Η απόκλιση αυτή είναι δραματική, αφού οι προβλέψεις ξεπερνούν τις πληρωμές κατά 50%. Η Κομισιόν δηλαδή κατέβαλε φέτος στην Ελλάδα στο πλαίσιο του ΚΠΣ λιγότερα από τα μισά χρήματα από όσα υπολόγιζαν οι ελληνικές αρχές και δικαιούνταν η χώρα μας να εισπράξει. Η υστέρηση αυτής της πληρωμής προφανώς υποδηλώνει ότι τα έργα στη χώρα μας προχωρούν με πολύ αργούς ρυθμούς.

Οι ελληνικές αρχές δεν μπορούν φυσικά να ζητήσουν λεφτά που δεν έχουν πρώτα δαπανήσει στο πλαίσιο των προγραμμάτων που χρηματοδοτούνται από το ΚΠΣ.

ΠΙΝΑΚΑΣ 1

Γ' ΚΠΣ	Προβλέψεις Πληρωμών των Ελληνικών Αρχών 2003 (€)	Πραγματοποιηθείσες Πληρωμές 2003 (€)	Απόκλιση (€)
ΕΤΠΑ	2.358.000.000	1.297.530.620	-1.060.469.380
ΕΚΤ	569.000.000	386.925.959	-182.074.041
ΕΓΤΠΕ (Προσανατολισμός)	306.000.000	129.292.000	-176.708.000
ΧΜΠΑ	32.000.000	41.440.722	+9.440.722
Διαρθρωτικά Ταμεία (Σύνολο)	3.265.000.000	1.855.189.301	**-1.409.810.699**
Ταμείο Συνοχής	450.000.000	40.077.683	**-409.922.317**
ΣΥΝΟΛΟ	**3.715.000.000**	**1.895.266.984**	**-1.819.733.016**

ΠΙΝΑΚΑΣ 2

Β' ΚΠΣ	Ποσό προς Πληρωμή (€)	Πραγματοποιηθείσες Πληρωμές 2003 (€)	Απόκλιση (€)
ΕΤΠΑ	618.000.000	142.398.124	-475.601.876
ΕΚΤ	315.000.000	281.741.268	-33.258.732
ΕΓΤΠΕ (Προσανατολισμός)	118.000.000	0	-118.000.000
ΧΜΠΑ	7.200.000	0	-7.200.000
Διαρθρωτικά Ταμεία (Σύνολο)	**1.058.200.000**	**424.139.392**	**-634.060.608**

ΠΙΝΑΚΑΣ 3

Β' ΚΠΣ (Ποσό προς πληρωμή)	1.058.200.000	**Β' ΚΠΣ (Πληρωμές 2003)**	424.139.392	**Β' ΚΠΣ (Απόκλιση)**	634.060.608
Γ' ΚΠΣ (Προβλέψεις Πληρωμών 2003)	3.715.000.000	**Γ' ΚΠΣ (Πληρωμές 2003)**	1.895.266.984	**Γ' ΚΠΣ (Απόκλιση)**	1.819.733.016
ΣΥΝΟΛΟ ΠΡΟΒΛΕΨΕΩΝ	**4.773.200.000**	**ΣΥΝΟΛΟ ΠΛΗΡΩΜΩΝ**	**2.319.406.376**	**ΣΥΝΟΛΙΚΗ ΑΠΟΚΛΙΣΗ**	**2.453.793.624**

Ο **κ. Χατζηδάκης**, σχολιάζοντας τα στοιχεία που έδωσε ο Επίτροπος κ. Μπαρνιέ, έκανε την ακόλουθη δήλωση: «Για ακόμα μία φορά, παρατηρούμε την απερίγραπτη ανικανότητα των ελληνικών αρχών να αντεπεξέλθουν ακόμη και στον προγραμματισμό που οι ίδιες έχουν κάνει! Η κακοδιοίκηση και η ανεπάρκεια των φορέων αποτελούν τον κανόνα στη χώρα μας. Είναι λυπηρό να μας περιμένουν χρήματα στις Βρυξέλλες και η ελληνική κυβέρνηση να μην μπορεί να δικαιολογήσει την είσπραξή τους... Δεν γίνονται δαπάνες, γιατί πολύ απλά τα έργα δεν προχωρούν γρήγορα. Ας μη γελιόμαστε όμως: τα χρήματα από την ΕΕ δεν θα μας περιμένουν για πάντα. Η κυβέρνηση του ΠΑΣΟΚ φέρει προφανώς πελώριες ευθύνες για τη σημερινή κατάσταση και αφήνει μία βαριά κληρονομιά στην αυριανή κυβέρνηση της Νέας Δημοκρατίας. Προσωπικά πιστεύω ότι τίθεται τεράστιο πολιτικό ζήτημα και για τον εποπτεύοντα Υπουργό κ. Χριστοδουλάκη».

ΔΗΛΩΣΗ ΠΑΠΑΝΙΚΟΛΑ

Από το πολιτικό γραφείο του κ. Βασ. Παπανικόλα εκδόθηκε χθες η ακόλουθη ανακοίνωση:

Ο Βουλευτής Δωδεκανήσου Βασίλης Παπανικόλας σε ερώτηση δημοσιογράφου για τους χαρακτηρισμούς «Μαυρογιαλούροι» και «σαλταδόροι της πολιτικής» που περιέχονταν στη χθεσινή του δήλωση, απάντησε ως εξής:

«Οι χαρακτηρισμοί αυτοί είναι γενικοί, δεν προσωποποιούνται και αναφέρονται στα όσα διαδραματίζονται στην κεντρική πολιτική σκηνή τις τελευταίες μέρες. Αφορούν όλες τις απαράδεκτες πολιτικές συμπεριφορές που προκαλούν τους πολίτες και απαξιώνουν τη σχέση πολίτη-πολιτικής. Αφορούν, τέλος, αυτά όλα που εμείς με τον Γ.Παπανδρέου θα παλέψουμε να εξαλείψουμε. Κατά τα λοιπά, ισχύουν όσα δήλωσα χθες».



ΒΑΣΙΛΗΣ ΠΑΠΑΝΙΚΟΛΑΣ
Βουλευτής Δωδεκανήσου

ΜΑΘΗΜΑΤΑ ΡΩΣΙΚΗΣ ΓΛΩΣΣΑΣ ΜΕ ΤΗ ΜΕΘΟΔΟ «ΛΟΜΟΝΟΣΟΒ»

Για όλες τις ηλικίες και επαγγέλματα

Πληρ.: Οικοδιδασκαλείο Ρωσικής Γλώσσας
ΦΑΙΔΡΑΣ ΜΑΛΑΝΔΡΗ
Τηλ.: 22410 30836, κιν. 6976 346593

Kalithies Palace
ΑΙΘΟΥΣΑ ΔΕΞΙΩΣΕΩΝ



Εμπιστευθείτε σ' εμάς την γαμήλια δεξίωση του γάμου σας
Σε ένα χώρο, σχεδιασμένο αμφιθεατρικά, κλιματιζόμενο, με δυνατότητα να φιλοξενήσει έως 800 άτομα.
Απολαμβάνοντας ένα από τα μενού μας που εσείς θα επιλέξετε.
Προσιτές τιμές.
Τηλ. κρατήσεων: 2241085641, 2241085515, 2241086778

ΠΡΟΣΤΙΜΑ ΣΤΑ ΤΑΞΙ ΧΩΡΙΣ ΤΑΜΙΑΚΕΣ ΜΗΧΑΝΕΣ

Πρόστιμα από 293 ευρώ μέχρι και 586 ευρώ θα κληθούν να πληρώσουν οι εκμεταλλευτές ταξί, ανάλογα με το εάν έχουν επιλέξει τον τεκμαρτό ή λογιστικό τρόπο προσδιορισμού του εισοδήματος, οι οποίοι θα αρνηθούν να εγκαταστήσουν ταμιακές μηχανές ύστερα από έγγραφη ειδοποίηση - πρόσκληση του κατασκευαστή - προμηθευτή.

Αυτό καθορίζεται με την υπ' αριθμ. 1002846/54/0015/15.1.2004 εγκύκλιο του υπουργείου Οικονομίας και Οικονομικών, στην οποία επισημαίνεται ότι οι ιδιοκτήτες που επιθυμούν να επιλέξουν το λογιστικό προσδιορισμό του εισοδήματος και το κανονικό καθεστώς ΦΠΑ (για τη χρήση 2004) υποχρεούνται να υποβάλουν δήλωση μεταβολής μέχρι 31.1.2004 και να θεωρήσουν βιβλίο εσόδων - εξόδων. Ειδικότερα, το κείμενο της εν λόγω εγκυκλίου με την οποία παρέχονται αναλυτικές οδηγίες και διευκρινίσεις όσον αφορά τη διαδικασία τοποθέτησης και δήλωσης στην αρμόδια ΔΟΥ των ταμιακών μηχανών των ΤΑΧΙ έχει ως εξής:

1. Η φορολογική μηχανή τοποθετείται στα ταξί με ευθύνη του κατασκευαστή - προμηθευτή κατ' απόλυτη προτεραιότητα με βάση τον αριθμό του δελτίου παραγγελίας. Ο εκμεταλλευτής ταξί υποχρεούται να ανταποκριθεί στην πρόσκληση του κατασκευαστή - προμηθευτή. Σε κάθε περίπτωση ύστερα από έγγραφη ειδοποίηση, ο εκμεταλλευτής ταξί υπόκειται στις κυρώσεις επιβολής προστίμων 293 ευρώ, αν έχει επιλέξει το τεκμαρτό καθεστώς εισοδήματος και ΦΠΑ και 586 ευρώ αν έχει επιλέξει το λογιστικό προσδιορισμό.

2. Ο πωλητής - εγκαταστάτης υποχρεούται σε κάθε περίπτωση να παραδώσει σε κάθε εκμεταλλευτή ταξί μαζί με την ταμιακή μηχανή, το βιβλιάριο συντήρησης (συμπληρωμένο), δελτίο «Ζ» και το φορολογικό παραστατικό (δελτίο αποστολής - ή τιμολόγιο - δελτίο αποστολής) σε δύο αντίτυπα. Στην περίπτωση συνεκμετάλλευσης (δύο ή περισσότεροι ιδιοκτήτες - εκμεταλλευτές), ο πωλητής της μηχανής εκδίδει χωριστά τιμολόγια στον κάθε εκμεταλλευτή ταξί κατά το ποσοστό του και του παραδίδει χωριστό βιβλιάριο συντήρησης και δελτίο «Ζ».

Η Δ.Ο.Υ.

Ο πωλητής - εγκαταστάτης υποχρεούται επίσης το αργότερο εντός δεκαημέρου από την παράδοση της ταμιακής μηχανής να υποβάλει στη ΔΟΥ κάθε εκμεταλλευτή ταξί, το αντίτυπο του φορολογικού παραστατικού με την ένδειξη «Για τη ΔΟΥ του Αγοραστή». Για το σκοπό αυτό επισυνάπτεται το αντίτυπο του φορολογικού παραστατικού, φωτοαντίγραφο του δελτίου «Ζ» που εκδόθηκε και παραδόθηκε στον εκμεταλλευτή.

Οι αρμόδιες ΔΟΥ θα διενεργήσουν τις σχετικές καταχωρήσεις στο υποκατάστημα TAXIS - ΚΒΣ της ταμιακής μηχανής στο Α.Φ.Μ. που αντιστοιχεί σε κάθε εκμεταλλευτή, με βάση τα δεδομένα του περιεχομένου του σχετικού παραστατικού που υποβλήθηκε από τον πωλητή - εγκαταστάτη.



3. Οι κατασκευάστριες εταιρείες που έχουν λάβει άδεια καταλληλότητας μέχρι 30/6/2004 θα υποβάλουν στη Διεύθυνση Βιβλίων και Στοιχείων, σε έντυπη και ηλεκτρονική μορφή, κατάσταση με τα δεδομένα των ταμιακών μηχανών, των πωλητών και των αγοραστών (εκμεταλλευτών ταξί) η οποία περιέχει τουλάχιστον τα εξής:

- τα στοιχεία του εγκεκριμένου φορολογικού ταμιακού μηχανισμού (ονομασία μοντέλου, αρ. έγκρισης, αρ. μητρώου)
- τα στοιχεία του αντιπροσώπου - πωλητή (νομός, ΑΦΜ, επωνυμία, ον/επώνυμο υπευθύνου, διεύθυνση, τηλέφωνα κ.λ.π.)
- τα στοιχεία του εξουσιοδοτημένου τεχνικού ον/επώνυμο, αρ. δελτίου αστ. Ταυτότητας, αρ. ζουμπά κ.λ.π.)
- τα στοιχεία οχήματος (έδρα, αρ. κυκλοφορίας) και ταξιμέτρου (τύπος, μοντέλο, σερ, αρ. κ.λ.π.)
- τα στοιχεία κάθε αγοραστή - εκμεταλλευτή ταξί (νομός, ΑΦΜ, ον/επώνυμο εκμεταλλευτή, διεύθυνση, τηλέφωνο, κλπ).

Τα ανωτέρω δεδομένα θα διασταυρωθούν με τα δεδομένα του περιεχομένου των αντίστοιχων αντιτύπων των φορολογικών παραστατικών που έχουν υποβληθεί από τους πωλητές των ταμιακών μηχανών στις αρμόδιες ΔΟΥ και έχουν καταχωρηθεί στο σύστημα TAXIS.

4. Σημειώνεται ότι μόνο οι ιδιοκτήτες που επιθυμούν να επιλέξουν το λογιστικό προσδιορισμό του εισοδήματος και το κανονικό καθεστώς ΦΠΑ (για τη χρήση 2004) υποχρεούνται να υποβάλουν δήλωση μεταβολής μέχρι 31.1.2004 και να θεωρήσουν βιβλίο εσόδων - εξόδων.

5. Σε όλες τις περιπτώσεις τεκμαρτού προσδιορισμού του εισοδήματος και ΦΠΑ , κατά την εγκατάσταση της ταμιακής μηχανής, ενεργοποιείται και γίνεται χρήση μόνον του μηδενικού συντελεστή ΦΠΑ.

ΑΚΙΝΗΤΗ ΠΕΡΙΟΥΣΙΑ

ΔΕΝ ΑΛΛΑΖΕΙ ΦΕΤΟΣ *ο υπολογισμός του ΦΜΑΠ*

Αμετάβλητος παραμένει ο τρόπος υπολογισμού του Φόρου Μεγάλης Ακίνητης Περιουσίας, σε σχέση με το οικονομικό έτος 2003, ενώ η μόνη και σημαντική διαφορά από πέρυσι αφορά τις καταληκτικές ημερομηνίες υποβολής των δηλώσεων ΦΜΑΠ από τα νομικά πρόσωπα που πλέον εξαρτώνται από τα δύο τελευταία ψηφία του Α.Φ.Μ. τους, ανεξαρτήτως της μορφής τους. Αυτό επισημαίνεται, μεταξύ άλλων, σε σχετική ανακοίνωση της Γενικής Γραμματείας Πληροφοριακών Συστημάτων η οποία ενημέρωσε την ηλεκτρονική υπηρεσία υπολογισμού του ΦΜΑΠ φυσικών και νομικών προσώπων, e.-ΦΜΑΠ, ούτως ώστε να καλύπτει και το οικονομικό έτος 2004. Παράλληλα, ο υπολογισμός του ΦΜΑΠ για το οικονομικό έτος 2003 εξακολουθεί να είναι διαθέσιμος, για τις περιπτώσεις φυσικά εκπρόθεσμης υποβολής δήλωσης ΦΜΑΠ. Αξίζει να σημειωθεί ότι για τα νομικά πρόσωπα οι προθεσμίες θα αρχίσουν να «τρέχουν» από τις 3 Μαρτίου, ενώ η υποβολή τους θα γίνει μέσα σε 11 εργάσιμες ημέρες ανάλογα με το Α.Φ.Μ. της επιχείρησης. Οσον αφορά τα φυσικά πρόσωπα οι δηλώσεις ΦΜΑΠ θα υποβληθούν εντός του Ιουνίου και αμέσως μετά τη λήξη της προθεσμίας υποβολής των δηλώσεων φορολογίας εισοδήματος οικονομικού έτους 2004, ανάλογα με το τελευταίο ψηφίο του Α.Φ.Μ. τους.

Υπενθυμίζεται ότι μέσω της υπηρεσίας «e-ΦΜΑΠ» παρέχονται οι εξής λειτουργίες:

1. Υπολογισμός ΦΜΑΠ Φυσικών και Νομικών Προσώπων και παραγωγή ενδεικτικών εκκαθαριστικών (εκτύπωση φόρμας δεδομένων υπολογισμού και ενδεικτικού εκκαθαριστικού).
2. Πρόσβαση σε βοηθητικό και ενημερωτικό υλικό όπως:
   - απαντήσεις σε συχνές ερωτήσεις
   - προθεσμίες υποβολής δηλώσεων
   - υπεύθυνη δήλωση (παρ. 2 άρθρ. 32 του ν. 2459/1997).

Θα πρέπει να αναφερθεί ότι η εν λόγω υπηρεσία είναι διαθέσιμη μέσω του δικτυακού τόπου της Γ.Γ.Π.Σ. :http://www.e-oikonomia.gr, επιλογή «e- ΦΜΑΠ».

ΚΟΥΖΙΝΕΣ ΣΕ ΤΙΜΕΣ
ΠΟΥ... ΠΡΟ - ΚΑΛΟΥΝ!



ΠΛΗΡΕΣ ΣΕΤ ΕΠΙΠΛΩΝ ΚΟΥΖΙΝΑΣ (14 μ. ΠΕΡΙΠΟΥ) ΜΕ ΤΡΟΦΟΘΗΚΗ ΚΑΙ ΜΗΧΑΝΙΣΜΟΥΣ

ΜΟΝΟ 2990 € (ΣΥΜΠΕΡΙΛΑΜΒΑΝΕΙ ΦΠΑ ΚΑΙ ΤΟΠΟΘΕΤΗΣΗ)

ΔΩΡΟ ΤΡΑΠΕΖΙ ΑΝΟΙΓΟΜΕΝΟ 100Χ140+40 (MOD 7510)



ΑΞΙΑΣ 440 €

ΜΕΓΑΛΗ ΓΚΑΜΑ ΣΕ ΤΡΑΠΕΖΙΑ ΚΟΥΖΙΝΑΣ ΚΑΡΕΚΛΕΣ ΚΑΙ ΕΣΩΤΕΡΙΚΕΣ ΠΟΡΤΕΣ ΑΠΟ ΙΤΑΛΙΑ

Ειδικές προγράμματα απόσυρσης. Ηλεκτρικές συσκευές σε χαμηλές τιμές.

ΒΟΛΑΣ ΚΟΥΖΙΝΕΣ

Μ. ΒΟΛΑΣ & ΥΙΟΙ Ο.Ε.
Λ. ΕΛΕΥΘΕΡΙΑΣ 43-45 ΚΡΕΜΑΣΤΗ ΡΟΔΟΣ - ΤΗΛ. (22410) 91275
FAX (22410) 94370 — www.volas.net — e-mail volas@hol.gr



Η κεντρική θέρμανση είναι πολυτέλεια;;;

ΟΧΙ ΠΙΑ!!!

ΤΙΜΗ ΕΚΠΛΗΞΗ 1750 €

ΑΠΟ ΤΗΝ ΕΝΕΡΓΕΙΑ - ΒΟΛΑΣ

ΣΥΣΤΗΜΑ ΚΕΝΤΡΙΚΗΣ ΘΕΡΜΑΝΣΗΣ ΠΛΗΡΕΣ
6 σώματα panel Superia® 800Χ900, 800Χ750, 800Χ750, 600Χ1050, 600Χ900, 600Χ450
Λέβητας Siris 20.000 θερμίδων-καυστήρας Ecoflam-κυκλοφορητής Wilo ή Nocchi
Δεξαμενή 500 λίτρα, θερμοστάτης χώρου SIEMENS & όλα τα υπόλοιπα εξαρτήματα πλην καμινάδας και σωληνώσεων.
(Στην τιμή περιλαμβάνεται και η μεταφορά στο χώρο σας)

Υπεύθυνοι: Σ. Βόλας Ηλ. Μηχ. BEng, MSc
Ν. Μάλιακκας Ηλ. Μηχ. ΑΠΘ
Τηλ. (22410) 98070 - 6973990806

www.volas.net

δsports

Επιμέλεια: Ηλίας Λοΐζος - Τάσος Κώστας - Μαρία Κολεζάκη

ΠΑΕ ΡΟΔΟΣ

ΚΑΝΟΝΙΚΑ ΣΤΟ ΓΗΠΕΔΟ
Νεντέλκοβιτς - Στ. Καντιμοίρης

•Σε πολύ καλή κατάσταση έδειξε ότι βρίσκεται ο Γιάννης Νικηφόρου

• Την προπόνηση των συμπαικτών του παρακολούθησε χθες ο Σάκης Ναλμπάντης



Λίγα εικοσιτετράωρα έμειναν μέχρι τον αγώνα της Κυριακής που θα γίνει στο δημοτικό γήπεδο της πόλης μας και τα ελάφια θα αντιμετωπίσουν τον φιλόδοξο θρασύβουλο.

Τα προβλήματα του Δημήτρη Σκούνα γι' αυτό το δύσκολο παιχνίδι λιγόστεψαν και ο έμπειρος τεχνικός μέχρι το απόγευμα της Κυριακής , εκτός από τους Ναλμπάντη- Νικηφόρου θα έχει όλους τους ποδοσφαιριστές στην διάθεσή του.

Από χθες στις προπονήσεις επέστρεψε ο Ιβάν Νεντέλκοβιτς που τις τελευταίες ημέρες ταλαιπωρήθηκε από ίωση η οποία τον κράτησε μακριά από την ομάδα.

Επίσης το πρήξιμο που «κληρονόμησε» στον αστράγαλο ο Σταμάτης Καντιμοίρης από τον αγώνα με την Λάρισα υποχώρησε και ο ποδοσφαιριστής έβγαλε όλο το πρόγραμμα χωρίς να αισθανθεί ενοχλήσεις. Αντίθετα για προληπτικούς λόγους ο Γιώργος Σαλαμαστράκης έτρεξε μαζί με τον Γιάννη Νικηφόρου ο οποίος έδειξε ότι βρίσκεται σε πολύ καλή κατάσταση και ενδεχομένως από την προσεχή Δευτέρα να ξεκινήσει προπονήσεις και με μπάλα. Στην χθεσινή προπόνηση που έγινε στο βοηθητικό γήπεδο του στίβου βρέθηκε ο Σάκης Ναλμπάντης που επέστρεψε από την Αθήνα μερικές ώρες νωρίτερα.

Ο έμπειρος ποδοσφαιριστής πριν να ταξιδέψει για το νησί μας επισκέφτηκε τον γνωστό ορθοπεδικό Λάκη Νικολάου που τον εγχείρησε και του αφαίρεσε τα ράμματα από το τραύμα του φυσικά ο Ναλμπάντης έχει τοποθετήσει νάρθηκα στο γόνατο του και βαδίζει χωρίς να χρειάζεται πατερίτσες. Και σήμερα εκτός απροόπτου οι ποδοσφαιριστές της Ρόδου θα γυμνασθούν στο βοηθητικό με το ίδιο κέφι και όρεξη που έδειξαν και στις προηγούμενες προπονήσεις.

Όλοι οι παίκτες της Ρόδου αντιλαμβάνονται την κρισιμότητα του Κυριακάτικου παιχνιδιού που με την συμπαράσταση των φιλάθλων της ομάδας θα προσπαθήσουν ακόμη μια φορά να κάνουν το καθήκον τους και να πάρουν την νίκη απέναντι σ' ένα αντίπαλο που προέρχεται από το «κέντρο».

ΔΙΑΓΟΡΑΣ

Αναμένεται αύξηση θεατών

Ο ορισμός του αγώνα του Διαγόρα με τον Αιολικό για το απόγευμα της Δευτέρας δημιουργεί τις προϋποθέσεις για να βρεθεί αρκετός κόσμος στις εξέδρες του Δημοτικού Σταδίου.

Αυτό δήλωσε χθες και ο προπονητής της ομάδας Ανδρέας Σταύρου «Είναι θετικό ότι θα είναι το μοναδικό παιχνίδι στο νησί και θέλουμε να δούμε αρκετό κόσμο στην εξέδρα.

Το παιχνίδι με τον Αιολικό είναι πολύ δύσκολο και σίγουρα αν έχουμε τον 12ο παίκτη στο, πλευρό μας θα φέρουμε εις πέρας την αποστολή μας».

Από πλευράς διοίκησης τονίζεται ότι οι παίκτες και ο προπονητής αξίζουν το ζεστό χειροκρότημα των φιλάθλων για την πρωτοφανή ενέργεια fair play που έκανα στο τελευταίο παιχνίδι στο Κερατσίνι.

Η χθεσινή προπόνηση πραγματοποιήθηκε στο Δημοτικό Στάδιο με τρέξιμο και ασκήσεις πίσω από τις εστίες και έδωσαν το παρών όλοι οι υγιείς παίκτες.

ΔΙΓΕΝΗΣ

Προπόνηση στις πέτρες

Την Κυριακή ο Διγενής δίνει ακόμη ένα παιχνίδι επιβίωσης αλλά η προετοιμασία γίνεται κάτω από τις χειρότερες συνθήκες.

Όλες οι προπονήσεις των τελευταίων ημερών έγιναν στο ξηρό Κοσκινού όπου το χώμα είναι..... άγνωστη λέξη. Στο γήπεδο υπάρχουν μόνο πέτρες και λακούβες που έχουν ταλαιπωρήσει τα πόδια των ποδοσφαιριστών που δικαιολογημένα γκρινιάζουν καθώς φοβούνται σοβαρούς τραυματισμούς.

Η αποστολή αναχωρεί αύριο με τελικό προορισμό την Μυτιλήνη όπου το πρωί της Κυριακής θα γίνει η μάχη με τον Ατρόμητο Αγίας Μαρίνας που θα κρίνει ποιός θα πάρει το προβάδισμα στην υπόθεση σωτηρίας.

Οι παίκτες που θα ταξιδέψουν θα ανακοινωθούν μετά την σημερινή προπόνηση και υπάρχουν τα προβλήματα των στρατευμένων Λιόλιου και Τσιμπουρά.

ΑΠΟΛΛΩΝ ΚΑΛΥΘΙΩΝ

Πληθώρα επιλογών

Συνήθως όσο τα πρωταθλήματα πλησιάζουν προς την ολοκλήρωσή τους οι προπονητές ψάχνουν τους ποδοσφαιριστές τους. Στον Απόλλωνα Καλυθιών συμβαίνει το αντίθετο και χθες ο Κώστας Λεπτοκαρύδης έκανε προπόνηση με 22 ποδοσφαιριστές!

Αυτό σημαίνει ότι υπάρχει πληθώρα επιλογών για την Κυριακάτική πρωινή αναμέτρηση (ώρα έναρξης 10.00) με την Αναγέννηση Σάμου.

Πιθανότατα ο Κώστας Πολυχρονίου παρ' ότι συμμετέχει στις τελευταίες προπονήσεις θα παραμείνει στην εξέδρα καθώς απουσίασε από τις υποχρεώσεις της ομάδας για περισσότερο από έναν μήνα!

Προβλήματα με τιμωρημένους ή τραυματίες δεν υπάρχουν και στο σημερινό οικογενειακό διπλό θα φανούν οι προθέσεις του Κώστα Λεπτοκαρύδη για την αρχική 11άδα.

ΑΕ ΚΩΣ

Στο νησί και ο Τασούλης

Αποφασισμένοι να διεκδικήσουν την άνοδο στην Γ' Εθνική είναι οι άνθρωποι της ΑΕ Κως που χθες ανακοίνωσαν άλλη μια σημαντική μεταγραφή.



Χρήστος Τασούλης

Στο νησί του Ιπποκράτη θα είναι κάτοικος, τουλάχιστον μέχρι το καλοκαίρι και ο Χρήστος Τασούλης 24 ετών που αγωνίζεται ως μεσοεπιθετικός με θητεία στους ερασιτέχνες του Πανιωνίου, τον Παναιτωλικό (3 συμμετοχές στην Γ' Εθνική), τα Σούρμενα και τελευταία στάση το Λεωνίδιο (μία συμμετοχή στο φετινό πρωτάθλημα Γ' Εθνικής).



Τιμόθεος Λουντριώτης

Οι πληροφορίες αναφέρουν ότι πρόκειται για ταλαντούχο ποδοσφαιριστή που μπορεί να κάνει τη διαφορά στο Περιφερειακό Πρωτάθλημα.

Να θυμίσουμε ότι στη μεταγραφική περίοδο του Ιανουαρίου η Κως απέκτησε τους Μίχο, Ντούγκα (από ερασιτέχνες Αιγάλεω), Λουντριώτη (τερματοφύλακα από Βύζα) και Τασούλη και φυσικά άλλαξε προπονητή με τον Δημήτρη Οικονόμου να διαδέχεται τον Γιάννη Μιχαλήτσιο.

Η...νέα Κως θα ξεκινήσει την προσπάθεια βαθμολογικής αναρρίχησης την Κυριακή με δύσκολο εκτός έδρας παιχνίδι στη Μύκονο.

MAÏK CHANNEL
Και πάλι κοντά με ρεπορτάζ και ζωντανές εκπομπές.
Τηλ. 2241064065, 2241021421

TAE KWON DO

ΑΠΟΛΟΓΙΣΜΟΣ μιας πλούσιας χρονιάς

Ο Γυμναστικός Αθλητικός Όμιλος TAEKWONDO Ρόδου είχε σημαντικές επιτυχίες κατά τη χρονιά που ολοκληρώθηκε, που απέφεραν σε αρκετούς από τους αθλητές του εξ' ίσου σημαντικές διακρίσεις.

Συγκεκριμένα κατά το 2003 είχε την παρακάτω δραστηριότητα:

- Η Θυρή Αναστασία στην κατηγορία - 59 kg στις 11-12 Ιανουαρίου πήρε την πρόκριση στο Πανελλήνιο Πρωτάθλημα Εφήβων - Νεανίδων που έγινε στη Σταυρούπολη της Θεσσαλονίκης.

- Η ίδια αθλήτρια πήρε μέρος στο Πανελλήνιο Πρωτάθλημα που διεξήχθη στο Βόλο στις 31 Ιανουαρίου, 1-2 Φεβρουαρίου και κατέκτησε το χάλκινο μετάλλιο (θέση 3η). Στο ίδιο πρωτάθλημα συμμετείχαν και οι Γιώργος Μαδεμλής και Δημήτρης Ελευθερίου.

- Στις 19-20 Απριλίου διεξήχθη στο Δημοτικό Κλειστό Γυμναστήριο Ρόδου το 6ο Διεθνές Τουρνουά TAEKWONDO Ρόδου, με τη συμμετοχή 150 αθλητών-τριών από 18 σωματεία από την υπόλοιπη Ελλάδα και Κύπρο. Ο Σύλλογος κατέκτησε τη 2η θέση με αρκετές διακρίσεις και κατακτήσεις αντίστοιχων μεταλλίων. Το τουρνουά στήριξε ο Ν.Α.Ο.Δ. και η Ελληνική Ομοσπονδία TAEKWONDO.

- Στις 17-18 Μαΐου η Αναστασία Θυρή προκρίθηκε στην κατηγορία - 60 kg στο Κιλκίς και πήρε τη δεύτερη θέση πανελλήνια στις έγχρωμες ζώνες.

- Ο Δάσκαλος Παύλος Καζαντζόγλου άρχισε να διδάσκει με την έναρξη της νέας σχολικής χρονιάς το μάθημα εκμάθησης του TAEKWONDO στα ιδιωτικά εκπαιδευτήρια «ΡΟΔΙΩΝ ΠΑΙΔΕΙΑ».

- Στις 24-25 Μαΐου αποστολή έξι αθλητών συμμετείχε σε επιμορφωτικό σεμινάριο αγωνιστικού τουρνουά στην Κέφαλο της Κω. Διδάσκει ο προπονητής της Εθνικής αντρών, κύριος Ιακωβάκης. Οι αθλητές που συμμετέχουν είναι: Μάνος Σεΐτης, Ανδρέας Μιμηγιάννης, Θεόδωρος Καστανίδης, Γιώργος Μαδεμλής, Αλέξανδρος Κουρουκλίδης και ο Δημήτρης Σαββαΐδης.

- Στις 31 Μαΐου έγιναν οι εξετάσεις στις εγκαταστάσεις του Σωματείου, για την επέκταση έγχρωμων ζωνών. Σ' αυτές συμμετείχαν 50 αθλητές-τριες. Έγιναν από το δάσκαλο Παύλο Καζαντζόγλου και με την παρουσία του Κορεάτη Master An Hen Ki (dan 9).

Στην Κέφαλο της Κω από 27-29 Ιουνίου και στο Πανελλήνιο Πρωτάθλημα Παίδων και Κορασίδων συμμετείχαν οι αθλητές του ΓΑΟ TAEKWONDO Ρόδου: Γιώργος Μαδεμλής - Καστανίδης - Θεόδωρος και Αναστασία Θυρή.

- Στην Καρδίτσα στις 18 Οκτωβρίου και κατά τη διάρκεια του Πανελλήνιου Πρωταθλήματος TAEKWONDO Ενόπλων Δυνάμεων, ο αθλητής Ανδρέας - Μιμηγιάννης αναδεικνύεται πρώτος (χρυσό μετάλλιο) στην κατηγορία - 72 kg.

- Στη Βόνιτσα στις 25-26 Οκτωβρίου, στο Πανελλήνιο Κύπελλο TAEKWONDO πήραν μέρος 11 αθλητές. Ο Ανδρέας Μιμηγιάννης πήρε την 3η θέση, η Αναστασία Θυρή τη δεύτερη στην κατηγορία - 63kg. Ο παίδας Σκλάβος Ιωάννης πήρε το χρυσό μετάλλιο (πρώτη θέση) στην κατηγορία - 28kg όπως επίσης και ο παίδας Αλέξανδρος Κουρουκλίδης στην κατηγορία - 40kg.

- Στις 22 Νοεμβρίου έγιναν οι καθιερωμένες εξετάσεις για την απόκτηση νέων ζωνών, από το δάσκαλο Παύλο Καζαντζόγλου. Συμμετείχαν 72 αθλητές-αθλήτριες.

- Ο Δάσκαλος Παύλος Καζαντζόγλου προήχθη μετά από εξετάσεις στο 1ο dan μαύρης ζώνης. Αυτό έγινε στις 5 Δεκεμβρίου παρουσία του Jim Pal HAPKIDO. Επίσης ο δάσκαλος προήχθη στα 9 dan μαύρης ζώνης TAEKWONDO, ενώπιον παρουσίας του προέδρου της ΕΛΟΤ ΑΘΑΝΑΣΙΟΥ ΠΡΑΓΑΛΟΥ.

- Στις 13 Δεκεμβρίου οι αθλητές Μάνος Σεΐτης και Ανδρέας Μιμηγιάννης συμμετείχαν στο Διεθνές Τουρνουά TAEKWONDO στην Ondezal Ολλανδίας.

- Εκδόθηκε ημερολόγιο με φωτογραφίες αθλητών-τριων που διατέθηκε από τους ίδιους και τα μέλη του Δ.Σ.

ΑΛΛΑΖΕΙ ΚΑΤΗΓΟΡΙΑ η Ξανθοπούλου ΤΖΟΥΝΤΟ

Άλλο ένα βήμα για την πρόκρισή της στους Ολυμπιακούς Αγώνες της Αθήνας είναι έτοιμη να κάνει η Ροδίτισσα τζουντόκα του ΖΥΓΟΥ Κατερίνα Ξανθοπούλου.



Σήμερα αναχωρεί για τη Βουλγαρία μαζί με τα υπόλοιπα μέλη της Εθνικής Ομάδας προκειμένου ν' αγωνιστεί σε διεθνές τουρνουά τζούντο κατηγορίας Α'.

Είναι η τρίτη συμμετοχή της Ξανθοπούλου στην Εθνική Ομάδα, με τις δύο πρώτες να έχουν συνοδευτεί από ισάριθμα χάλκινα μετάλλια στους Βαλκανικούς αγώνες και το προολυμπιακό τουρνουά.

Το τεστ στη Βουλγαρία θα κρίνει πολλά καθώς οι αγώνες είναι υψηλού επιπέδου με συμμετοχές σπουδαίων ονομάτων του αθλήματος.

Ο Ομοσπονδιακός τεχνικός τζούντο κ. Βλαντίμηροφ παρακολουθεί από κοντά την εξέλιξη της νεαρής αθλήτριας και πιστεύει στο ταλέντο της. Είναι χαρακτηριστικό ότι της ζήτησε ν' αγωνιστεί σε νέα κατηγορία (63 κιλά αντί στα -78 που συνήθιζε) καθώς διαπίστωσε ότι έχει περισσότερες πιθανότητες διάκρισης κόντρα σε ελαφρύτερες αθλήτριες.

Πρόσκληση στους φίλους της ποδηλασίας

Η Τοπική Επιτροπή Ποδηλασίας Δωδεκανήσου, προσκαλεί τους αθλητές της ποδηλασίας, τους αθλητικούς παράγοντες, τα σωματεία και όλους τους φίλους του ποδηλάτου, στην κοπή της πρωτοχρονιάτικης βασιλόπιτας την Κυριακή 1 Φεβρουαρίου 2004, ώρα 18.00 στο Ακταίον.

Στην εκδήλωση θα τιμηθούν οι πρώτοι αθλητές σε κάθε κατηγορία το 2003, καθώς επίσης η Εθνική ομάδα ποδηλασίας πίστας σπριντ.

ΕΙΔΗΣΕΙΣ ΚΑΙ ΣΧΟΛΙΑ

✔ *Οι διαιτητές έχουν πάντα έτοιμη τη δικαιολογία « Ήμουν στα αποδυτήρια και δεν είδα», λένε και έχουν καθαρίσει. Όταν μυριστούν επεισόδια με τη λήξη τρέχουν να εξαφανιστούν ενώ μπορούν εύκολα να καθίσουν στην πόρτα των αποδυτηρίων και να έχουν άποψη για τα γεγονότα.*

✔ **Τελικά οι ομάδες που απειλούσαν ότι θα παραδώσουν τα δελτία ως ένδειξη διαμαρτυρίας και συμπαράστασης τα πήγαν την Τετάρτη στην ΕΠΣΔ; Καλό είναι την στιγμή του εκνευρισμού να επικρατεί σιωπή και όχι η προσπάθεια εντυπωσιασμού....**

✔ *Η ΕΠΣΔ μπορεί να είναι καλυμμένη πίσω από τα ... εδάφια του ΚΑΠ αλλά έχει μεγάλη ευθύνη για την κατάντια των σωματείων του Βορείου συγκροτήματος και τις αποχωρήσεις ομάδων.*

✔ **Αλήθεια τι κίνητρα δόθηκαν στις ομάδες των νησιών για να καλλιεργήσουν φυτώρια ή τι πιέσεις έγιναν προς την κεντρική εξουσία για να ενισχυθούν ομάδες που για λόγους κοινωνικούς πρέπει να επιζήσουν;**

✔ *Το τοπικό μας ποδόσφαιρο έχει περιοριστεί στα συχνά επεισόδια , στις κόντρες παραγόντων και τις φωνές στα γραφεία της ΕΠΣΔ. Ανάπτυξη καμιά δυστυχώς όσο σκληρό και αν ακούγεται.*

✔ **Η ΕΠΣΔ έχει περιοριστεί σε διοργανώτρια αρχή των πρωταθλημάτων και διαχειρίστρια των αιτημάτων για αλλαγή ώρας σε παιχνίδια.**

✔ *Για να υπάρχει ισονομία στα πρωταθλήματα πρέπει να γίνει εισήγηση στην ΕΠΟ ν' αλλάξουν οι προκηρύξεις και να μπει κανονισμός που ν' αναφέρει ότι σε περίπτωση αποχώρησης ομάδας επιστρέφονται οι βαθμοί στα σωματεία που αγωνίστηκαν και είχαν βαθμολογικές απώλειες.*

✔ **Αν συνεχιστεί η ίδια κατάσταση σε λίγα χρόνια θα έχουμε ξεχωριστά τοπικά πρωταθλήματα σε κάθε νησί και οι πρωταθλητές, θα παίζουν σε αγώνες μπαράζ για τον υπερπρωταθλητή Δωδεκανήσου.**

Εκτός και αν δημιουργηθεί ΕΠΣΔ Βορείου συγκροτήματος Δωδεκανήσου όπως έγινε στην Αττική...

Οι παλαίμαχοι ετοιμάζονται για μπάλα και χορό!

Οριστικοποιήθηκε η διεξαγωγή τουρνουά παλαιμάχων ποδοσφαιριστών που θα φιλοξενηθεί την Παρασκευή 6 Φεβρουαρίου στο γήπεδο Καλυθιών.

Την οργάνωση έχουν αναλάβει οι παλαίμαχοι των Καλυθιών. Συμμετοχή έχουν δηλώσει οι παρακάτω εννέα ομάδες παλαιμάχων:

Ρόδου-Διαγόρα
Καλυθιών
Ψίνθου
Νότιας Ρόδου
Αρχαγγέλου
Λινδίων
Πεταλούδων
Καμείρου
Ιαλυσού.

Τα παιχνίδια θα ξεκινήσουν στις 15.00 και θα ολοκληρωθούν αργά το βράδυ υπό το φως των προβολέων. Στο γήπεδο θα υπάρχει η φιλαρμονική του Δήμου Καλλιθέας (χορηγός τουρνουά) καθώς και χορευτικά συγκροτήματα. Το Σάββατο 7 Φεβρουαρίου οι παλαίμαχοι των εννέα ομάδων θα διασκεδάσουν σε χοροεσπερίδα που θα φιλοξενηθεί στο Κέντρο Καλυθιές Παλάς με πλούσιο μενού φαγητού.

Έχουν προσκληθεί και θα δώσουν το παρών προκειμένου να τιμηθούν οι Γιάννης Διακογιάννης, Πέτρος Μίχος και Χρήστος Αρδιζόγλου ενώ οι διοργανωτές περιμένουν απαντήσεις από τους Άνθιμο Καψή και Βασίλη Κωνσταντίνου.

ΜΕ ΠΕΙΣΜΑ ΣΤΑ ΑΝΩ ΛΙΟΣΙΑ

ΚΟΛΟΣΣΟΣ

Έτοιμοι για άλλη μια κατάκτηση ροζ φύλλου αγώνα είναι η ομάδα του Κολοσσού που αναμετράται αύριο στο κλειστό γυμναστήριο των Άνω Λιοσίων με αντίπαλο τον ΔΑΣΑΛ.

Οι «θαλασσί» που χωρίς αμφιβολία δούλεψαν σκληρά για το αυριανό παιχνίδι καθόλη τη διάρκεια της εβδομάδας θέλουν να συνεχίσουν να βρίσκονται στην τέταρτη θέση του πρωταθλήματος γι' αυτό η νίκη στο αυριανό παιχνίδι είναι μονόδρομος . Το κλίμα στην ομάδα είναι αρκετά καλό παρά το άσχημο αποτέλεσμα του Βενετοκλείου με την πρωτοπόρο ΜΕΝΤ.



Ο Βασίλης Φραγκιάς αντιμετώπισε προβλήματα απουσιών καθ' όλη τη διάρκεια της εβδομάδας αφού πολύ λίγες είναι οι προπονήσεις που πραγματοποιήθηκαν με την παρουσία όλων των παικτών.

Στη χθεσινή διπλή προπόνηση της ομάδας ο έμπειρος «κόουτς» είχε τη χαρά να έχει στη διάθεσή του σχεδόν όλους τους αθλητές του αφού για άλλη μια φορά απόντας λόγω ίωσης, ήτο μόνο ο Αλέξανδρος Σαρικάς που δεν έδωσε το παρόν στο Βενετόκλειο.

Στην αποστολή για την Αθήνα ο Κολοσσός αναμένεται να είναι πάνοπλος αφού τόσο ο Άλμπερτ και ο Κουκλάκης ξεπέρασαν το πρόβλημα των ενοχλήσεων που είχαν στη μέση τους και έθεσαν τον εαυτό τους στη διάθεση του προπονητή τους. Το ίδιο ισχύει και για τον Παναγιωτόπουλο που δείχνει να έχει ξεπεράσει την ίωση που τον κράτησε μακριά από την ομάδα για μια ημέρα.

Αύριο οι θαλασσί θα πραγματοποιήσουν την τελευταία τους προπόνηση και λίγο αργότερα θα βρεθούν στο αεροδρόμιο προκειμένου να ταξιδέψουν με προορισμό την πρωτεύουσα και πιο συγκεκριμένα τα Άνω Λιόσια.

Την αποστολή θα ακολουθήσουν οι: Παναγιωτόπουλος, Δρακόπουλος, Παππάς, Παναγιωταράκος, Γκογκίδης, Αλμπερτ, Γεωργίτσης, Κουκλάκης, Πατρίκης.



ΠΕΡΙΕΡΓΗ Η ΑΝΑΜΕΤΡΗΣΗ με τη ΔΑΣ Ανω Λιοσίων

Την ανάγκη της κατάκτησης του ροζ φύλλου αγώνα από το παιχνίδι του Σαββάτου στα Άνω Λιόσια και το όσο δυνατόν καλύτερο πλασάρισμα στη βαθμολογία της Α2 επεσήμανε με δηλώσεις του ο έμπειρος Αθηναίος τεχνικός του Κολοσσού Βασίλης Φραγκιάς στη χθεσινή προγραμματισμένη συνέντευξη τύπου της ομάδας ενόψει του αγώνα με την ομάδα των Λιοσίων.

Για πρώτη φορά μετά την έναρξη του πρωταθλήματος ο έμπειρος τεχνικός εμφανίστηκε μόνος του χωρίς κανέναν από τους αθλητές του που προτίμησε να τους αφήσει να προπονηθούν.

Με αφορμή τον αγώνα του Σαββάτου ο έμπειρος προπονητής ανέφερε τα εξής:

ΒΑΣΙΛΗΣ ΦΡΑΓΚΙΑΣ: «Θα ξεκινήσω με μια αναφορά στις προπονήσεις της εβδομάδας που μας πέρασε. Ήταν μια διαφορετική εβδομάδα αφού δεν είχαμε τα γνωστά προβλήματα των τραυματισμών που έχουμε συνήθως απλά είχαμε να αντιμετωπίσουμε τη στενοχώρια από την ήττα με τη ΜΕΝΤ.

Στην ουσία σήμερα (χθες) ήταν η τελευταία προπόνηση της ομάδας. Προσπαθήσαμε κατά τη διάρκεια όλης της εβδομάδας να μπορέσουμε να ανακάμψουμε ψυχολογικά, ήταν αναμενόμενο να μας πειράξει όλους μας ο τρόπος με τον οποίο χάσαμε. Είναι φυσικό η ομάδα να είναι λίγο διστακτική για τη συνέχεια και αυτό γιατί παρά το γεγονός ότι η ομάδα ήταν πολύ καλή, ήρθε το παιχνίδι του περασμένου Σαββάτου και μας πήγε πίσω ψυχολογικά.

Φυσικά θεωρώ πως μέχρι μεθαύριο (αύριο) που είναι το παιχνίδι με τα Λιόσια να έχουμε συνέλθει γιατί όπως είπα αυτό το πρόβλημα δεν έχει να κάνει με την αγωνιστική κατάσταση της ομάδας αλλά με τη ψυχολογία γιατί τα παιδιά νοιώθουν ότι δεν ανταπεξήλθαν στις απαιτήσεις του κόσμου πράγμα το οποίο θεωρώ ότι είναι πολύ άδικο γι' αυτούς και αυτό συζητάμε όλη την εβδομάδα γιατί είναι ένα παιχνίδι το οποίο κρίθηκε σε κάποιες λεπτομέρειες και το κέρδισε ο πιο τυχερός ή ο πιο ψύχραιμος στα τελευταία λεπτά.

Εν πάση περιπτώσει για μένα από χθες ήδη έχει μπει τελεία στο παιχνίδι αυτό, το δύσκολο κομμάτι είναι ότι στο μυαλό όλων μας υπήρχε μια σκέψη ότι μπορούμε να κάνουμε κάτι περισσότερο από την παραμονή μας στην κατηγορία και συνεχίζει να υπάρχει γιατί όπως έγραψαν και οι εφημερίδες μέσα στην εβδομάδα, η ομάδα έχει βγει ακόμη και στα δύσκολα ζωντανή.

Θα κυνηγήσουμε ότι έχουμε να κυνηγήσουμε μέχρι το τέλος της χρονιάς και πάμε να παίξουμε ένα παιχνίδι αρκετά δύσκολο και χωρίς να φανεί υπερφίαλο δυσκολότερο από αυτό του Πανελληνίου και της Ολύμπιας και αυτό γιατί ο αντίπαλος είναι μια ομάδα αλλοπρόσαλλη.

Έχει χάσει από ομάδες χαμηλότερης δυναμικότητας και έχει κερδίσει δύσκολα παιχνίδια με δυνατούς αντιπάλους. Είναι μια ομάδα που βασίζεται πάνω στους Κυριακόπουλο και Κακλαμάνο οι οποίοι είναι οι σκόρερ των μισών από τα σουτ της περιφέρειας του ΔΑΣΑΛ. Και αυτό σίγουρα δεν μας βολεύει εμάς αφού θα πρέπει οι ψηλοί της ομάδας μας να βγουν στην περιφέρεια για να μαρκάρουν. Εδώ πρέπει να τονίσουμε ότι δουλέψαμε πάνω σε κάποια μαρκαρίσματα και πιστεύω ότι στο παιχνίδι μπορούν να μας βγούνε.

Στόχος μας είναι να σταματήσουμε αυτούς τους δύο αθλητές χωρίς να θέλουμε φυσικά να υποτιμήσουμε τους υπόλοιπους».

ΤΟΠΙΚΟ ΜΠΑΣΚΕΤ

Παίζουν όλη τη χρονιά τους σε δύο συναντήσεις

Εάν ένα παιχνίδι παρουσιάζει εξαιρετικό ενδιαφέρον από βαθμολογικής άποψης αυτός είναι σίγουρα ο αγώνας του Αγ. Νικολάου με την Α.Ε. Δικαίου.



Η αναμέτρηση ήταν να πραγματοποιηθεί το περασμένο Σαββατοκύριακο, η κακοκαιρία ωστόσο που έπληξε την περιοχή μας, είχε ως αποτέλεσμα να αναβληθεί ο αγώνας παρατείνοντας για ακόμη μια εβδομάδα την αγωνία για τη τύχη της ομάδας.

Σαφώς το παιχνίδι έχει μονόπλευρο ενδιαφέρον, αφού αυτός που καίγεται για τη νίκη είναι ο Αγ. Νικόλαος που βρίσκεται στην τελευταία θέση της βαθμολογίας και παίζει το τελευταίο του χαρτί για την παραμονή.

Στο άλλο εξ αναβολής παιχνίδι η Ε.Α. Καλύμνου αντιμετωπίζει τον Ιβίσκο σε ένα αγώνα που αναμφισβήτητα θεωρείται χαμένος για τους σφουγγαράδες, αφού πολύ δύσκολα θα κερδίσουν τον πρωτοπόρο του βαθμολογικού πίνακα , ο οποίος σύμφωνα με τον προπονητή Γιώργο Πετσάλη είναι αποφασισμένος να μην έχει καμία βαθμολογική απώλεια μέχρι και τη λήξη των play offs .

Το πρόγραμμα των δυο εξ αναβολής παιχνιδιών της προτελευταίας αγωνιστικής είναι :

Παρασκευή 30/1/04
Κάλυμνος ώρα 21: 30 ΕΑΚΑ- ΙΒΙΣΚΟΣ
Κυριακή 1/2/04
Κρεμαστή ώρα 14:00 ΑΓ. ΝΙΚΟΛΑΟΣ- Α.Ε. ΔΙΚΑΙΟΥ

Τρίτο μάτι

• Από χίλια μύρια κύματα πέρασε η κατασκευή του γηπέδου των Μικτών και μάλλον το νερό μπήκε στ' αυλάκι.

• Τώρα αν ξαφνικά το νερό αλλάξει κατεύθυνση στην πορεία προς το χρόνο τότε θα γελάσει και το παρδαλό κατσίκι.

• Κάτι πρέπει ν' αλλάξει στην προκήρυξη των πρωταθλημάτων της νέας περιόδου και αυτό επιβάλλεται επειδή ο νομός μας είναι νησιωτικό σύμπλεγμα και τα σοβαρά προβλήματα βγαίνουν εκεί που δεν τα περιμένει (;) κανείς.

• Πρέπει όμως και τα ίδια τα σωματεία να γίνουν πιο ενεργά στις αποφάσεις που λαμβάνονται στις γενικές συνελεύσεις και όχι να περιμένουν μόνο προτάσεις και λύσεις από το Δ.Σ. του Μεγάρου.

• Κάποτε στη Δωδεκάνησο είχαμε «τσαμπουκά» και αντιμετωπίζαμε το κράτος των Αθηνών με θάρρος. Εδώ και κάποια χρόνια από «τσαμπουκάδες» γίναμε ζητιάνοι.

• Όχι βέβαια για τα προβλήματα που αντιμετωπίζει ο νομός μας σε αθλητικές υποδομές και άλλα, αλλά για την καρέκλα.

• Καταχνιά στους θαλασσί επειδή έχασαν από τη ΜΕΝΤ. Σιγά ρε παιδιά, καταλαβαίνει ο κόσμος τη στενοχώριά σας, όμως και καλό παιχνίδι κάνατε και τον αρχικό στόχο που ήταν η παραμονή πετύχατε.

• Μέχρι το τέλος του πρωταθλήματος πολλά μπορούν να συμβούν και να πάρετε την άνοδο στην Α1 που θέλει ο λαός.

• Κάθε παιχνίδι με τη σειρά του και στο τέλος οι λογαριασμοί.

ΗΛΙΑΣ Κ.

Α' ΚΑΤΗΓΟΡΙΑ

Μειώθηκαν και άλλο τα παιχνίδια

Με έξι αγώνες κάθε Σαββατοκύριακο θα συνεχισθεί από' δω και στο εξής το πρωτάθλημα της Α' κατηγορίας ή «μεγάλης» όπως συνηθίζεται να αποκαλείται στα ποδοσφαιρικά στέκια.

Μετά την αποχή του Καλυμνιακού από την έναρξη της ποδοσφαιρικής περιόδου ακόμη μία ομάδα δήλωσε αποχή και ενώ συμπληρώνουμε δεκαεπτά αγωνιστικές στο πρωτάθλημα. Τυχερές ομάδες αυτής της αγωνιστικής είναι ο Ευαγόρας που δεν θα ταξιδέψει στην Λέρο και θα πάρει τους τρείς βαθμούς της νίκης άνευ αγώνα. Επισης τρείς ξεκούραστους βαθμούς θα πάρει και ο ΑΕΡΑ Αφάντου αφού το πρόγραμμα της 17ης αγωνιστικής έχει για αντίπαλό του τον Καλυμνιακό.

Αλλαγή ώρας

Από αύριο οι αγώνες όλων των τοπικών πρωταθλημάτων θα ξεκινούν δεκαπέντε λεπτά αργότερα αντί 14:45 μ.μ. στις 15:00 μ.μ..

Από τα έξι παιχνίδια της 17ης αγωνιστικής τα πέντε θα γίνουν το Σάββατο ενώ η συνάντηση Κλεόβουλου-Ανταγόρα θα γίνει την Κυριακή το απόγευμα.

Αναλυτικά το πρόγραμμα των αγώνων και οι διαιτητές.

17η Αγωνιστική
Σάββατο 31/1/2004

Γήπεδο: Απολακκιάς
Ωρα: 15:00
Ασπίδα Απ.-Κλεάνθης
Διαιτητές: Παπαδόπουλος-Ζανετίδης-Κόκκινος
Παρατηρητής: Σαββίδης
Παρατ. διαιτησίας: Χατζημανώλης
Γήπεδο: Βατίου **Ωρα:** 15:00
Διαγόρας Β.-Απόλλων Απ.
Διαιτητές: Τσαγγάρης-Παπανικόλας-Ζανετής
Παρατηρητής: Χουρδάς
Παρατ. διαιτησίας: Σταματάκης
Γήπεδο: Φανών **Ωρα:** 15:00
Αναγέννηση Εμπ.-Αστέρας Μ.
Διαιτητές: Φεσσάρας-Φραγκίνης-Πηδιάκης
Παρατηρητής: Δημητράς
Παρατ. διαιτησίας: Στέργου
Γήπεδο: Ιαλυσού
Ωρα: 15:00 Ιάλυσος-Αρης Αρχ.
Διαιτητές: Κόττορος - Π.Κατσιδιώνης-Λάμπρου
Παρατηρητής: Βεργίδης
Παρατ. διαιτησίας:
Τριανταφύλλου
Γήπεδο: Κρεμαστής
Ωρα: 15:00 Φοίβος- Ηρακλής Μ.
Διαιτητές: Β.Κατσιφώνης - Σιδηρόπουλος-Καραχανής
Παρατηρητής: Κυπραίος
Παρατ. διαιτησίας: Σαββάκης

Κυριακή 1/2/2004
Γήπεδο: Λίνδου **Ωρα:** 14:45
Κλεόβουλος-Ανταγόρας
Διαιτητές: Ζανετίδης-Τσαούσης-Σάββενας
Παρατηρητής: Κατσουράκης
Παρατ. διαιτησίας: Καψάσκης

Β' ΚΑΤΗΓΟΡΙΑ

Δύσκολη έξοδος των «μνηστήρων»

Γειτονικό ντέρμπι θα έχουμε την Κυριακή το απόγευμα στην Μαλώνα όπου ο πρωτοπόρος Αγιος Γεώργιος θα φιλοξενήσει την θύελλα Πυλώνας που προέρχεται από σημαντική εκτός έδρας νικη επί της Δόξας Ψίνθου.

Ντέρμπι θα έχουμε και στην Κω όπου ο Ασκληπιός που ισοβαθμεί στην πρώτη θέση με τον «Αγιο» θα αντιμετωπίσει στην έδρα του την Δόξα Καρδάμαινας.

Οι υπόλοιποι «μνηστήρες» του τίτλου αγωνίζονται εκτός έδρας. ενώ η Α.Ε Κατταβιάς που είναι στην κορυφή της βαθμολογίας θα έχει ευκολότεροι έργο την Κυριακή το απόγευμα καθώς θα αντιμετωπίσει στην έδρα της τον Ορφέα. Τυχερός της 16ης Αγωνιστικής θεωρείται ό Ευκλής που θα προσθέσει ακόμη τρείς πολύτιμους βαθμούς στο ενεργητικό του, αφού η ομάδα της Δόξας Λέρου έχει παραιτηθεί από τα υπόλοιπα παιχνίδια του πρωταθλήματος.

16η αγωνιστική
Σάββατο 31/1/2004

Γήπεδο: Πάτμου **Ωρα: 15:00** Ξάνθος – Ερμής
Διαιτητές: Κουρδούκλας – Αλαχιώτης – Μαυρούλης
Παρατηρητής: Μελιανός
Γήπεδο: «Ανταγόρας» **Ωρα: 15:00**
Ασκληπιός – Δόξα Καρ.
Διαιτητές: Βασιλείου – Κουτσοχέρας - Μουστάκας
Παρατηρητής: Βραχνάς

Κυριακή 1/2/2004

Γήπεδο: Τήλου **Ωρα: 12:00** Τήλος – Δόξα Ψίνθου
Διαιτητές: Φουκάρας – Μοσχούς - Γουλάρας
Παρατηρητής: Κυπραίος
Γήπεδο: Καρπάθου **Ωρα: 12:30**
Ποσειδών – Ακουσίλαος
Διαιτητές: Β. Κατσιδώνης – Βασιλαράκης – Καραχανής
Παρατηρητής: Σπανός
Γήπεδο: Αντιμάχειας **Ωρα: 15:00** Αντίμαχος - Πυλί
Διαιτητές: Αργυρίου – Μουστάκας - Μαρμαρινός
Παρατηρητής: Ιερομνήμων
Γήπεδο: Κατταβιάς **Ωρα: 15:00** Κατταβιά - Ορφέας
Διαιτητές: Π. Κατσιδώνης – Κόττορος - Κόκκινος
Παρατηρητής: Μ. Εγγλέζος
Παρατ. Διαιτησίας: Κάπρος
Γήπεδο: Μαλώνας **Ωρα: 15:00**
Αγ. Γεώργιος – Θύελλα Πυλ.
Διαιτητές: Παπαδόπουλος – Συμιακός - Ζανεττής
Παρατηρητής: Σακελλαρίδης

Γ' ΚΑΤΗΓΟΡΙΑ

ΝΤΕΡΜΠΙ ΣΤΟΝ Β' ΟΜΙΛΟ

Την Κυριακή το μεσημέρι θα γίνει η συνάντηση Πήγασου-Ηρακλή Λάρδου

Παιχνίδια και στους τρείς ομίλους του πρωταθλήματος της Γ' κατηγορίας θα έχουμε το Σαββατοκύριακο και η αναμέτρηση που ξεχωρίζει είναι το ντέρμπι των πρωτοπόρων του Β' όμιλου Πήγασου-Ηρακλή Λάρδου.

Αναλυτικά το πρόγραμμα και οι διαιτητές των άγωνων είναι:

Α' ΟΜΙΛΟΣ
13η αγωνιστική
Σάββατο 31/1/2004

Γήπεδο: Θεολόγου
Ωρα: 15:00
Δαμάγητος - Δωριέας
Διαιτητές: Σάββενας – Κατταβενός - Κίγκας
Παρατηρητής: Μαυρουδής Ι.
Γήπεδο: Αγ. Αποστόλων
Ωρα: 15:00
Αγ. Ισίδωρος – Ο.Φ. Ιστρίου
Διαιτητές: Ρουμάνης – Μίχας -Στεφανάκης
Παρατηρητής: Μπακαρής
Γήπεδο: Καλάθου
Ωρα: 15:00 μ.μ.
Ταξιάρχης - Μεσαναγρός
Διαιτητές: Γενής – Συμιακός - Σαββιδάκης
Παρατηρητής: Παυλούς Σ.

Κυριακή 1/2/2004

Γήπεδο: Σαλάκου
Ωρα: 15:00 μ.μ.
Ασπίδα Σαλ. - Ιάλυσος 97
Διαιτητές: Στεφανάκης – Τσαγκάρης - Γαγάνης
Παρατηρητής: Σταματίου
Γήπεδο: Λαέρμων
Ωρα: 15:00
Πολύστρατος – Εθνικός Αρχ.
Διαιτητές: Γιοβάνι – Λιάπη – Σαββιδάκης
Παρατηρητής: Μακρής

Β' ΟΜΙΛΟΣ
13η αγωνιστική
Σάββατο 31/1/2004

Γήπεδο: Δαματριάς
Ωρα: 11:30 π.μ.
Δήμητρα – Α.Ο. Σύμης
Διαιτητές: Μοσχούς – Σταυριανός - Κλιάρη
Παρατηρητής: Νικολάου
Γήπεδο: Λύκειο Ιαλυσού
Ωρα: 15:00 μ.μ.
Ηλιος Ιαλ., - Αλθαιμένης
Διαιτητές: Φουκαράς – Τσουρδιού - Γαγάνης
Παρατηρητής: Μπαλαλής

Κυριακή 1/2/2004

Γήπεδο: Ασκληπειού
Ωρα: 15:00 μ.μ. ΠΑΣ Ασκληπειού – Αναγέννηση Ν.Ρ.
Διαιτητές: Φεσσάρας – Ρουμάνης - Κουρδουκλάς
Παρατηρητής: Μπακίρης
Γήπεδο: Κοσκινού
Ωρα: 11:00 π.μ.
Ροδιακός – Αστέρας Παστ.
Διαιτητές: Σταυριανός – Γιοβάνι - Αντωνάς
Παρατηρητής: Ψυλλάκης
Γήπεδο: Αγ. Αποστόλων
Ωρα: 12:00
Πήγασος–Ηρακλής Λ.
Διαιτητές: Σάββενας – Τσαούσης - Παπανικολάου
Παρατηρητής: Χρυσανθής

Γ' ΟΜΙΛΟΣ
9η αγωνιστική
Κυριακή 1/2/2004

Γήπεδο: Κεφάλου
Ωρα: 13:00
Πολυβώτης – Α.Ο. Λειψοί
Διαιτητές: Κουτσοχέρας – Βασιλείου Π. - Δοδούς
Παρατηρητής: Παριανός
Γήπεδο: Καλύμνου
Ωρα: 12:30
Ολυμπιακός Καλ. – ΠΑΟ Κω
Διαιτητές: Αναστασιάδης – Πανάτος - Γιαλλούρης
Παρατηρητής: Γιαννικουρής
Γήπεδο: Καλύμνου
Ωρα: 10:15 Ποσειδών Καλ. – Α.Σ.Ε Λέρου
Διαιτητές: Γιαλλούρης – Πανάτος - Αναστασιάδης
Παρατηρητής: Κατέρης Π.
Γήπεδο: Βαθύ **Ωρα: 12:00**
Α.Ο. Βαθύ - Νικαγόρας
Διαιτητές: Αλαχιώτης – Πλάτσης - Κάκκιας
Παρατηρητής: Σιδέρης

ΕΦΗΒΙΚΟ ΠΡΩΤΑΘΛΗΜΑ
17η αγωνιστική
Παρασκευή 30/1/2004

Γήπεδο: Καλυθιών
Ωρα: 12:00
Ερμής Καλ. – Κλεάνθης Παρ.
Διαιτητής: Μοσχούς
Γιατρός: Γκίνη

Σάββατο 31/1/2004

Γήπεδο: Έμπωνας
Ωρα: 11:30 Αναγέννηση Εμπ. - ΠΑΟ Διαγόρας
Διαιτητής: Σεβδαλάκης
Γήπεδο: Αφάντου
Ωρα: 15:00 ΑΕΡΑ-Ορφέας
Διαιτητής: Γουλάρας
Γιατρός: Παρασκευόπουλος
Γήπεδο: Ασκληπείου
Ωρα: 14:00 ΠΑΣ Ασκληπειείου-ΑΕ Κατταβιά
Διαιτητής: Γκιούντιτσε
Γιατρός: Ζανεττούλης
Γήπεδο: Κρεμαστής
Ωρα: 13:00
Φοίβος-Ηρακλής Μαρ.
Διαιτητής: Γαγάνης
Γιατρός: Γκίνη

Κυριακή 1/2/2004

Γήπεδο: Αρχαγγέλου
Ωρα: 15:00
Πετρώνας-Απόλλων Απ.
Διαιτητής: Γκιούντιτσε
Γιατρός: Παρασκευόπουλος
Γήπεδο: Αγ. Αποστόλων
Ωρα: 18:00
ΑΣ Ρόδος-Αρης Αρχ.
Διαιτητής: Γαγάνης
Γιατρός: Τσιβγούλης

ΠΑΙΔΙΚΟ ΠΡΩΤΑΘΛΗΜΑ
1ος όμιλος / εξ αναβολής
Σάββατο 31/1/2004

Γήπεδο: Αγ.Αποστόλων
Ωρα: 11:30
Αγ. Ισίδωρος -Κλεάνθης Π.
Διαιτητής: Λιάπη
Γιατρός: Καλαθενός
Γήπεδο: Φανών **Ωρα: 13:30**
Ευκλής - Ιάλυσος 97
Διαιτητής: Γουλάρας
Γιατρός: Νικολάου
Γήπεδο: Φανών **Ωρα: 15:00**
Ακουσίλαος - Φοίβος Κρ.
Διαιτητής: Γουλάρας
Γιατρός: Νικολάου

Κυριακή 1/2/2004

Γήπεδο: Λύκειο Ιαλυσού
Ωρα: 13:00
Ηλιος-Αναγέννηση Εμπ.
Διαιτητής: Τσουρδιού
Γιατρός: Δημητριάδου
Γήπεδο: Παστίδας
Ωρα: 15:30
Αστέρας Παστ. - Δωριέας
Διαιτητής: Αντωνάς
Γιατρός: Χατζάκης

2ος ΟΜΙΛΟΣ / εξ αναβολής
Παρασκευή 30/1/2004

Γήπεδο: Αρχαγγέλου
Ωρα: 15:00
Πετρώνας - Ρόδος
Διαιτητής: Μοσχούς
Γιατρός: Παρασκευόπουλος
Γήπεδο: Κοσκινού
Ωρα: 14:30 Διγενής-Εθνικός
Διαιτητής: Λιάπη
Γιατρός: Καλαθενός

Σάββατο 31/1/004

Γήπεδο: Ψίνθου
Ωρα: 15:00
Δόξα Ψίνθου-Ευαγόρας
Διαιτητής: Μοσχούς
Γιατρός: Τσιβγούλης

Κυριακή 1/2/2004

Γήπεδο: Αρχαγγέλου
Ωρα: 13:00
Αρης Αρχ.-Απόλλων Καλ.
Διαιτητής: Γκιούντιτσε
Γιατρός: Νικολού
Γήπεδο: Κοσκινού
Ωρα: 13:00 Διγενής-Ρόδος
Διαιτητής: Κλιάρη-Μαλιχουτσάκη
Γιατρός: Γκίνη
Γήπεδο: Αγ.Αποστόλων
Ωρα: 11:00
Νίκη Ρόδου-ΑΕΡΑ
Διαιτητής: Κίγκας
Γιατρός: Καλαθενός

Αποφάσεις σε κλίμα... πρεμίας

Χωρίς φωνές και ένταση πραγματοποιήθηκε την Τετάρτη η συνεδρίαση του Δ.Σ. της ΕΠΣΔ καθώς και αυτή της Πειθαρχικής Επιτροπής.

Αναλυτικά οι αποφάσεις που πάρθηκαν:

ΠΟΙΝΕΣ ΠΟΔΟΣΦΑΙΡΙΣΤΩΝ

Με βάση τα φύλλα αγώνα η Πειθαρχική Επιτροπή της ΕΠΣΔ τιμώρησε τους παρακάτω ποδοσφαιριστές:

3 αγωνιστικές: Πεζουβανάκης (Αναγέννηση Εμπ.), Σταυρίδης (Αστέρα Μασ.), Ζαχαρίας (Ασπίδα Απ.), Χατζηκαλημέρης (Ιάλυσος)

2 αγωνιστικές: Αγγουριάς (Αναγέννηση Ν.Ρ.), Παπακωνσταντής (Ηρακλής Μ.), Βασιλώτος (Αναγέννηση Εμπ.)

Μία αγωνιστική: Κανελλόπουλος (Ανταγόρας), Αποκούραστος (Ασπίδα Απ.)

ΠΟΙΝΕΣ ΣΩΜΑΤΕΙΩΝ - ΠΑΡΑΓΟΝΤΩΝ

Η Πειθαρχική Επιτροπή της ΕΠΣΔ με βάση τα φύλλα αγώνα και τις εκθέσεις παρατηρητών επέβαλε τις παρακάτω ποινές:

1. ΦΟΙΒΟΣ-ΑΠΟΛΛΩΝ ΑΠΟΛΛΩΝΩΝ

α. Στο Σωματείο ΑΠΟΛΛΩΝ ΑΠΟΛΛΩΝΩΝ την έγγραφη επίπληξη.

β. Στον εκπρόσωπο του Γουμαρά Ευάγγελο την απαγόρευση εισόδου στους αγων/κούς χώρους για τρεις /3/ μήνες, συνοδευόμενη από χρηματικό πρόστιμο τριάντα /30/ ΕΥΡΩ.

2. ΑΕΡΑ-ΑΣΤΕΡΑΣ ΜΑΣΣΑΡΩΝ

α. Στο Σωματείο ΑΣΤΕΡΑΣ την έγγραφη επίπληξη

β. Στον εκπρόσωπο του Τριαντενό Στέφανο την απαγόρευση εισόδου στους αγων/κούς χώρους για τρεις /3/ μήνες, συνοδευόμενη από χρηματικό πρόστιμο τριάντα /30/ ΕΥΡΩ.

3. ΔΑΜΑΓΗΤΟΣ-ΑΓ. ΙΣΙΔΩΡΟΣ

Στο Σωματείο ΑΓΙΟΣ ΙΣΙΔΩΡΟΣ την στέρηση του δικαιώματος να αγωνίζεται στην έδρα του για μία /1/ αγων/κή.

4. Στον προπονητή του ΙΑΛΥΣΟΥ Θεοδώρου Θεόδωρο επεβλήθη η ποινή της αυστηρής έγγραφης επίπληξης για όσα δήλωσε στην εφημερίδα ΓΝΩΜΗ της 19/1/2004 το περιεχόμενο των οποίων κρίθηκε ανάρμοστο. Η ανάκληση πρέπει να γίνει εντός πέντε /5/ ημερών από την έκδοση της απόφασης στην ίδια εφημερίδα.

Βάσει των πειθαρχικών άρθρων και σύμφωνα με τα οικεία Φ.Α. και τις εκθέσεις των παρατηρητών καλούνται σε έγγραφη απολογία, μέχρι την ΤΕΤΑΡΤΗ 4 Φεβρουαρίου και ώρα 14.00 στα γραφεία της ΕΠΣΔ τα κάτωθι Σωματεία και παράγοντες:

1. ΚΛΕΑΝΘΗΣ-ΑΕΡΑ

α. Το Σωματείο ΑΕΡΑ και

β. Ο εκπρόσωπός του Κοιλιάς Γεώργιος

2. ΑΣΤΕΡΑΣ Μ.-ΑΣΠΙΔΑ ΑΠΟΛΑΚΚΙΑΣ

Το Σωματείο ΑΣΠΙΔΑ και

Ο εκπρόσωπός του Καραγιάννης Ιωάννης

3. ΕΡΜΗΣ Κ.-ΑΠΟΛΛΩΝ Κ. (Κύπελο)

Το Σωματείο ΕΡΜΗΣ και

Ο προπονητής του Σταυρής Ελευθέριος.

Η ΚΟΠΗ ΠΙΤΑΣ ΤΗΣ ΕΠΣΔ ΣΤΗ ΚΩ

Το Σάββατο 31 Ιανουαρίου και ώρα 18.00, θα πραγματοποιηθεί στην αίθουσα του ξενοδοχείου «ΚΩΣ» η κοπή πίτας της ΕΠΣΔ για τα Σωματεία του Βορείου Συγκροτήματος. Κατά τη διάρκεια της εκδήλωσης θα τιμηθούν με αναμνηστικές πλακέττες, ο προπονητής του ΑΣΚΛΗΠΙΟΥ ΚΩ Μιχάλης Παπαγιαννόπουλος, ο ποδ/στής του Ανταγόρα Βραχνάς Γεώργιος και ο διαιτητής Παναγιώτης Βασιλείου. Στη Κω θα μεταβεί αντιπροσωπεία της ΕΠΣΔ με επικεφαλής τον πρόεδρο της κ. Χατζηγεωργίου καθώς επίσης και ο πρόεδρος του Σ.Δ.Π.Δ. κ. Κάπρος καθότι η πίτα θα αφορά και τους διαιτητές του Βορείου Συγκροτήματος.

Η ΚΟΠΗ ΠΙΤΑΣ ΓΙΑ ΤΑ ΣΩΜΑΤΕΙΑ ΤΗΣ ΡΟΔΟΥ

Θα πραγματοποιηθεί το Σάββατο 21 Φεβρουαρίου στο ξενοδοχείο ΠΛΑΖΑ. Στην εκδήλωση θα παραστεί και ο Γεν. Γραμματέας της ΕΠΟ κ. Γιάννης Οικονομίδης.

ΤΙΜΗΤΙΚΗ ΔΙΑΚΡΙΣΗ ΣΤΟΝ ΑΝΔΡΕΑ ΣΤΑΥΡΟΥ

Με σχετική απόφαση του το Δ.Σ. της ΕΠΣΔ αποφάσισε να τιμήσει με αναμνηστική πλακέτα πέραν των λοιπών τιμητικών διακρίσεων στην κοπή πίτας των Σωματείων της Ρόδου (21 Φεβρουαρίου) τον προπονητή του ΠΑΟ ΔΙΑΓΟΡΑ κ. Ανδρέα Σταύρου για την άψογη εφαρμογή του FAIR-PLAY σε πρόσφατο αγώνα της Ομάδος του. Η πρόταση έγινε από τον Γενικό Γραμματέα κ. Βεργωτή και απεδέχθη ομόφωνα το Δ.Σ.

Ο ΠΕΡΙΚΛΗΣ ΛΑΖΑΡΙΔΗΣ ΣΤΗΝ ΕΠΙΤΡΟΠΗ ΚΑΛΛΙΕΡΓΕΙΑΣ ΤΗΣ ΕΠΣΔ

Ο Πανδωδεκανησιακός Σύνδεσμος Προπονητών, ανταποκρίθηκε θετικά σε σχετική πρόσκληση της ΕΠΣΔ, και τοποθετείται στην Επιτροπή Καλλιέργειας και Ανάπτυξης της ΕΠΣΔ το μέλος του κ. Λαζαρίδης Περικλής.

ΥΓΕΙΟΝΟΜΙΚΗ ΕΠΙΤΡΟΠΗ

Μετά από σχετική εισήγηση της Υγειονομικής Επιτροπής ενισχύεται οικονομικά με το ποσόν των 75 ευρώ ο τραυματισθείς ποδ.στής του Ο.Φ. Ιστρίου Παπουτσάκης Ιωσήφ.

ΕΠΙΣΚΕΨΗ ΚΩΣΤΟΠΟΥΛΟΥ ΣΤΗΝ ΕΠΣΔ

Επίσκεψη στο Δ.Σ. της ΕΠΣΔ πραγματοποίησε ο υποψήφιος Βουλευτής Δωδεκανήσου κ. Φώτης Κωστόπουλος και αντάλλαξε απόψεις επί θεμάτων ποδοσφαίρου με τον πρόεδρο και τα μέλη του Δ.Σ.

ΠΡΟΣΕΧΕΙΣ ΣΥΝΕΔΡΙΑΣΕΙΣ

Την Τετάρτη 4 Φεβρουαρίου και ώρα 17.00 θα συνεδριάσει η Πειθαρχική Επιτροπή και στις 18.00 της ίδιας ημέρας η Εκτελεστική Γραμματεία.

Η επόμενη συνεδρίαση του Δ.Σ. θα πραγματοποιηθεί την Τετάρτη 11 Φεβρουαρίου.

Ορισμός εξ' αναβολής

Την προσεχή Τετάρτη 4 Φεβρουαρίου ορίστηκε να διεξαχθεί το εξ' αναβολής παιχνίδι της Β' κατηγορίας ανάμεσα στον Ερμή Καλυθιών και τον Ασκληπιό Κω με ώρα έναρξης 11.30 στο γήπεδο Καλυθιών και παρατηρητή τον κ. Βεργίδη.

Την Πέμπτη 5 Φεβρουαρίου θα διεξαχθεί η αναμέτρηση Πυλί-Τήλος με ώρα έναρξης 15.00 στο γήπεδο Πυλίου και παρατηρητή τον κ. Κίνα.

• Ο Αστέρας Μασσάρων κερδίζει στα χαρτιά το εξ' αναβολής παιχνίδι με την ΑΕ Λέρου για το πρωτάθλημα Α' κατηγορίας.

Κύπελλο Δωδεκανήσου

Την προσεχή Τετάρτη θα διεξαχθεί ο αγώνας Κυπέλλου ανάμεσα στην ΑΕ Κω και το Νικαγόρα με ώρα έναρξης 14.30 στο νέο στάδιο Ανταγόρα και παρατηρητή τον κ. Βραχνά.

Η νικήτρια ομάδα θα εκπροσωπήσει το βόρειο συγκρότημα στους ημιτελικούς του θεσμού όπου έχουν ήδη προκριθεί Απόλλων Καλυθιών (νίκησε 5-0 τον Ερμή Καλυθιών) και Ευαγόρας (πέρασε άνευ αγώνα).

Την τετράδα θα συμπληρώσει ο νικητής του αγώνα Φοίβος - Διαγόρας που μετατέθηκε για την Τετάρτη 11 Φεβρουαρίου καθώς ο Διαγόρας την προσεχή Δευτέρα υποδέχεται τον Αιολικό για το Περιφερειακό Πρωτάθλημα.

Όπως είναι γνωστό ο τελικός έχει προγραμματιστεί για την Τετάρτη 24 Μαρτίου στην Κάρπαθο.

Το επαρχείο Καρπάθου δεσμεύτηκε ότι θα καλύψει όλα τα έξοδα μετακίνησης και φιλοξενίας των δύο φιναλίστ και των συνοδών τους.

ΠΟΙΟΣ ΛΕΕΙ ΑΛΗΘΕΙΑ;

Για ακόμη μια φορά ένα ποδοσφαιρικό παιχνίδι έγινε αφορμή για φραστικές αντιπαραθέσεις παραγόντων.

Την Τετάρτη ο Αστέρας Παστίδας φιλοξένησε τον ΠΑΣ Ασκληπιειού (2-2), αλλά το τελικό σφύριγμα του διαιτητή Σάββα Παπανικολάου ακολούθησε ένταση και επεισόδια.

Όπως υποστηρίζουν άνθρωποι του ΠΑΣ ποδοσφαιριστές τους δέχθηκαν κτυπήματα από φιλάθλους και παίκτες του Αστέρα (ο Νίκος Κουγκράς στον TOP FM κατανόμασε ως δράστη τον Δημήτρη Αθανασίου) και η φυγάδευση της αποστολής από το γήπεδο έγινε με περιπετειώδη τρόπο που περιελάμβανε κρύψιμο σε κλούβα και... κρυψώνα σε βουνά και χωράφια!

Παράλληλα κατηγορούν τον διαιτητή Παπανικολάου ότι δεν έγραψε στο Φ.Α. την εισβολή 15 φιλάθλων στον αγωνιστικό χώρο κατά τη διάρκεια του αγώνα.

Από την πλευρά τους οι διοικούντες του Αστέρα υποστηρίζουν ότι η ένταση δημιουργήθηκε γιατί παίκτες του ΠΑΣ έκαναν άσχημες χειρονομίες προς τους φιλάθλους αλλά σε καμία περίπτωση δεν υπήρξε ξυλοδαρμός ή εισβολή οπαδών.

Το λευκό Φ.Α. κάνει δύσκολο το έργο της Πειθαρχικής Επιτροπής της ΕΠΣΔ και οι ποινές θα κριθούν με βάση την έκθεση του παρατηρητή κ. Σταματίου που μέχρι χθες αργά το βράδυ δεν είχε ανοιχθεί.

Ευθύνες στον Δήμο Λέρου

Την Δημοτική αρχή Λέρου κατηγορούν οι παράγοντες της Αθλητικής Ένωσης και της Δόξας για την... κατάντια των ομάδων του νησιού.

Όπως υποστηρίζουν έχει περιορίσει στο ελάχιστο τις ενισχύσεις προς τα σωματεία μ' αποτέλεσμα οι λιγοστοί παράγοντες που ασχολούνται να μην αντέχουν οικονομικά τα υπέρογκα έξοδα.

Το θέμα της αποχώρησης της Α.Ε. Λέρου συζητήθηκε και στην τελευταία συνεδρίαση της ΕΠΣΔ χωρίς όμως να υπάρχουν περιθώρια αντίδρασης ή βοήθειας προς τα συγκεκριμένα σωματεία.

Ο κ. Κλεόβουλος Χατζηγεωργίου μιλώντας σε εκπομπή του LOVE ENERGY 98 υποστήριξε ότι «μοναδική λύση για τα σωματεία που αντιμετωπίζουν οικονομικά προβλήματα και ελάχιστοι παράγοντες τρέχουν για να λύσουν κάθε ζήτημα είναι η συγχώνευση με άλλες ομάδες της περιοχής τους.

Μόνο έτσι θα δημιουργηθούν δυνατές ομάδες ικανές να ξεπεράσουν κάθε δυσκολία».

ΞΕΚΑΘΑΡΙΖΕΙ ΤΟ ΤΟΠΙΟ
στις θαλάσσιες ενδομεταφορές της Ε.Ε.

• Ερμηνευτική εγκύκλιος της Ευρωπαϊκής Επιτροπής
• Η εγκύκλιος θέτει τους όρους για την πλήρη απελευθέρωση των ακτοπλοϊκών συγκοινωνιών και της κρουαζιέρας στην Ευρώπη.



Η Ευρωπαϊκή Επιτροπή έδωσε στη δημοσιότητα (με ημερομηνία 12 Ιανουαρίου) την ερμηνεία του Κανονισμού 3577/92 του Συμβουλίου για την εφαρμογή της αρχής της ελεύθερης κυκλοφορίας των υπηρεσιών στις θαλάσσιες μεταφορές στο εσωτερικό των κρατών μελών (θαλάσσιες ενδομεταφορές - καμποτάζ).

Ουσιαστικά η ερμηνευτική εγκύκλιος θέτει τους όρους για την πλήρη απελευθέρωση των ακτοπλοϊκών συγκοινωνιών και της κρουαζιέρας στην Ευρώπη.

ΕΛΕΥΘΕΡΗ ΠΑΡΟΧΗ ΥΠΗΡΕΣΙΩΝ

Για την ελεύθερη παροχή των θαλάσσιων ενδομεταφορών, η Επιτροπή εκτιμά ότι «αυτή η ελευθερία δεν πρέπει σε καμία περίπτωση να υποβάλλεται σε καθεστώς προηγούμενης έγκρισης, ιδίως εάν αυτό περιλαμβάνει περιοριστικούς όρους», ενώ επισημαίνει ότι «τα κράτη μέλη μπορούν να ζητήσουν από τους πλοιοκτήτες να τους κοινοποιήσουν προηγουμένως πληροφορίες για τις υπηρεσίες που σκοπεύουν να προσφέρουν, ομοίως η Επιτροπή, εκτιμά ότι τα κράτη μέλη δεν μπορούν να απαιτήσουν από τις εταιρείες να διαθέτουν εκπρόσωπο στην επικράτειά τους».

Οσον αφορά για το «ποιοί έχουν δικαίωμα ελεύθερης παροχής υπηρεσιών» η Επιτροπή επισημαίνει ότι το δικαίωμα αυτό έχουν οι πλοιοκτήτες της Κοινότητας, των οποίων τα σκάφη είναι νηολογημένα σε κράτος μέλος και φέρουν τη σημαία του, υπό τον όρο ότι τα σκάφη αυτά πληρούν όλες τις προϋποθέσεις που απαιτούνται για να εκτελούν ενδομεταφορές στο εν λόγω κράτος μέλος. Ωστόσο, η Επιτροπή υπογραμμίζει ότι οι «προϋποθέσεις που θέτει ο Κανονισμός χρήζουν διευκρίνισης».

Η ΕΝΝΟΙΑ ΤΟΥ ΠΛΟΙΟΚΤΗΤΗ

Για την έννοια του πλοιοκτήτη της Κοινότητας η Επιτροπή αναφέρει τρεις κατηγορίες: α) Οι υπήκοοι κρατών μελών που είναι εγκατεστημένοι σε κράτος μέλος σύμφωνα με τη νομοθεσία του και ασκούν ναυτιλιακές δραστηριότητες, β) οι ναυτιλιακές εταιρείες που είναι εγκατεστημένες σύμφωνα με τη νομοθεσία κράτους μέλους και των οποίων ο κύριος τόπος επαγγελματικής δραστηριότητας βρίσκεται και ο πραγματικός έλεγχος ασκείται, σε κράτος μέλος και γ) οι υπήκοοι κράτους μέλους που είναι εγκατεστημένοι εκτός Κοινότητας ή οι ναυτιλιακές εταιρείες που είναι εγκατεστημένες εκτός Κοινότητας οι οποίες ελέγχονται από υπηκόους κράτους μέλους, υπό την προϋπόθεση ότι τα σκάφη τους είναι νηολογημένα σε κράτος μέλος».

Αλλά και σε αυτό το σημείο η Επιτροπή αναφέρει ότι η «προϋπόθεση νηολόγησης του πλοίου σε κράτος μέλος πρέπει επίσης να διευκρινιστεί».

Η Επιτροπή υπογραμμίζει επίσης ότι «πολλά κράτη μέλη έχουν ανοίξει την αγορά τους περισσότερο από όσο απαιτεί ο Κανονισμός είτε έναντι όλων, είτε με διμερείς συμφωνίες, είτε με εγκρίσεις σε συγκεκριμένες περιπτώσεις, αλλά αυτές οι πρακτικές δεν αντιβαίνουν στην κοινοτική νομοθεσία».

ΣΚΑΦΗ ΑΝΑΨΥΧΗΣ - ΚΡΟΥΑΖΙΕΡΟΠΛΟΙΑ

Εξάλλου, για τα σκάφη αναψυχής, η εγκύκλιος τονίζει ότι «Κανονισμός 3577/92 καλύπτει μόνο τις θαλάσσιες υπηρεσίες που παρέχονται κατά κανόνα έναντι αμοιβής, συνεπώς οι περισσότερες δραστηριότητες που αφορούν τα σκάφη αναψυχής δεν εμπίπτουν στο πεδίο εφαρμογής του».

Επίσης για τα κρουαζιερόπλοια η Ε.Ε. αναφέρει ότι η «Επιτροπή είναι της άποψης ότι ο Κανονισμός ισχύει όταν οι επιβάτες επιβιβάζονται ή αποβιβάζονται στο κράτος μέλος όπου λαμβάνει χώρα το σκέλος της ενδομεταφοράς» και δίδει το εξής παράδειγμα: «Μια κρουαζιέρα που ξεκινά σε ένα κράτος μέλος Χ ή σε μια τρίτη χώρα και καταλήγει σε μία τρίτη χώρα ή στο κράτος μέλος Χ και καταπλέει σε λιμένες ενός κράτους μέλους Υ δεν εμπίπτει στο πεδίο του Κανονισμού 3577/92 εάν δεν επιβιβάζονται ή αποβιβάζονται επιβάτες στην κρουαζιέρα στο κράτος μέλος Υ. Σε αυτή την περίπτωση εφαρμόζεται ο Κανονισμός της ΕΟΚ 4055/86 του Συμβουλίου της 22/12/1986 για την εφαρμογή της αρχής της ελεύθερης παροχής υπηρεσιών στον τομέα των θαλασσίων μεταφορών μεταξύ των κρατών μελών και τρίτων χωρών».

ΕΠΑΝΔΡΩΣΗ ΠΛΟΙΩΝ

Για την επάνδρωση των πλοίων η Επιτροπή τονίζει ότι «προκύπτουν ζητήματα σχετικά με το περιεχόμενο των κανόνων επάνδρωσης που εμπίπτουν στην αρμοδιότητα του κράτους μέλους υποδοχής και ζητήματα σχετικά με το όριο μεταξύ των αρμοδιοτήτων του κράτους υποδοχής και εκείνων του κράτους της σημαίας σε περίπτωση διαδοχικών ενδομεταφορών. Αλλά το θέμα έχει παραπεμφθεί στο Δικαστήριο».

Η Επιτροπή διευκρινίζοντας για το «γεωγραφικό πεδίο των συνδέσεων στις οποίες εφαρμόζονται υποχρεώσεις παροχής δημόσιας υπηρεσίας» τονίζει ότι «σύμφωνα με τη διατύπωση του άρθρου 4 παρ. 1 του Κανονισμού, οι συνδέσεις στις οποίες εφαρμόζονται υποχρεώσεις παροχής δημόσιας υπηρεσίας πρέπει να εξυπηρετούν γραμμές από και προς τα νησιά, καθώς και μεταξύ νησιών, οι επιμήκεις εκβολές ποταμών και τα φιόρδ, που απαιτούν παράκαμψη μήκους 100χλμ, οδικώς, μπορούν να θεωρηθούν νησιά, καθώς ενδέχεται να προκαλέσουν παρόμοιο πρόβλημα απομονώνοντας κατοικημένες περιοχές μεταξύ τους».

ΥΠΟΧΡΕΩΣΕΙΣ ΠΑΡΟΧΗΣ ΔΗΜΟΣΙΑΣ ΥΠΗΡΕΣΙΑΣ

Επίσης τα «κράτη μέλη μπορούν να επιβάλουν υποχρεώσεις παροχής δημόσιας υπηρεσίας προκειμένου να διασφαλιστεί η τακτική και επαρκής παροχή υπηρεσιών θαλάσσιας μεταφοράς σε ένα νησί, όταν οι πλοιοκτήτες της Κοινότητας, εάν ελάμβαναν αποκλειστικά υπόψη τα δικά τους εμπορικά συμφέροντα, δεν θα αναλάμβαναν αυτές τις υποχρεώσεις».

Η Επιτροπή τονίζει επίσης ότι τα κράτη μέλη οφείλουν να μην επιβάλλουν υποχρεώσεις οι οποίες είναι προσαρμοσμένες ειδικά σε δεδομένη ναυτιλιακή εταιρεία και θα απέτρεπαν άλλους πλοιοκτήτες της Κοινότητας να εισέλθουν στην αγορά.





ΝΟΜΙΜΗ Η ΑΥΘΑΙΡΕΤΗ ΧΡΗΣΗ ΥΠΟΓΕΙΩΝ

Επανέρχεται ο θεσμός της μεταφοράς συντελεστή δόμησης - υπεγράφησαν οι υπουργικές αποφάσεις

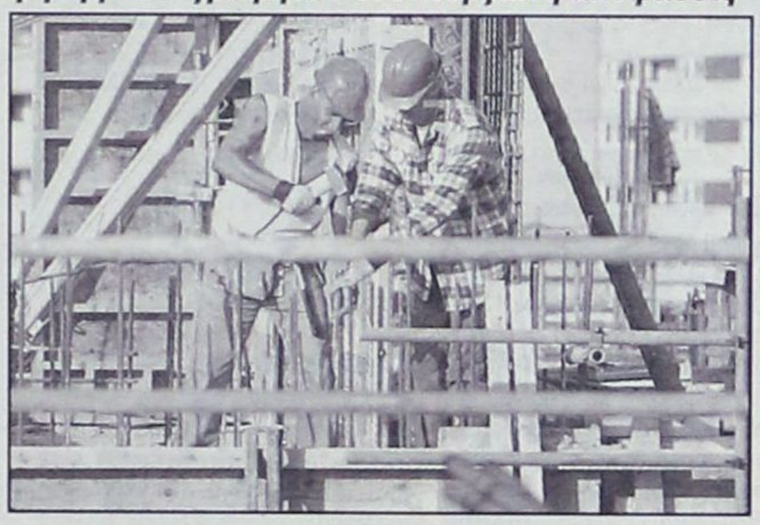

Νομιμοποιούνται οι αυθαίρετες χρήσεις των υπογείων,και όχι μόνον των πολυκατοικιών, με υπουργική απόφαση που υπεγράφη χθες, η οποία προβλέπει τη χρήση της μεταφοράς συντελεστή δόμησης για τον σκοπό αυτό, ενώ ορίζει ότι για τη νομιμοποίηση της χρήσης των χώρων πρέπει να καταβληθείτο 25% του προστίμου αυθαίρετης κατασκευής και το αντίτιμο της οικοδομικής άδειας.

Με δύο άλλες κοινές υπουργικές αποφάσεις, που επίσης υπεγράφησαν χθες, ξεμπλοκάρει, έπειτα από επταετές «πάγωμα», ο θεσμός της μεταφοράς συντελεστή δόμησης.

Οι υπουργικές αποφάσεις, που παρουσίασε χθες «Το Βήμα», προβλέπονται από τους νόμους του 2002 και του 2003 για τη μεταφορά συντελεστή δόμησης και είναι απαραίτητες για την ενεργοποίηση του μέτρου.

Με την έκδοση των αποφάσεων χιλιάδες «αλύτρωτοι» ιδιοκτήτες ακινήτων, των οποίων η περιουσία ρυμοτομήθηκε και επί σειρά ετών είχαν μείνει με χαρτιά μεταφοράς συντελεστή στα χέρια, θα μπορούν πλέον να υλοποιήσουν τους τίτλους που κατέχουν μόλις οι προαναφερθείσες υπουργικές αποφάσεις δημοσιευθούν στην Εφημερίδα της Κυβερνήσεως, δηλαδή τις αμέσως επόμενες ημέρες.

Σύμφωνα με τα στοιχεία του ΥΠΕΧΩΔΕ, εκτιμάται ότι περισσότεροι από 30.000 ιδιοκτήτες ακινήτων ταλαιπωρούνται επί σειρά ετών από την απενεργοποίηση το θεσμού της μεταφοράς συντελεστή δόμησης, αν και η πολιτεία που πήρε τις περιουσίες τους επωφελήθηκε, αφού δημιούργησε δρόμους ή κοινόχρηστους χώρους.

Αντίθετα, εκατοντάδες χιλιάδες είναι ιδιοκτήτες ακινήτων που εμπίπτουν στο μέτρο της νομιμοποίησης αυθαιρέτων χρήσεων υπογείων ή ισογείων πολυκατοικιών, καθώς στην κατηγορία αυτή ανήκουν ιδιοκτησίες σε πολυκατοικίες που κτίστηκαν σε όλη τη χώρα τις δεκαετίες του 1960 και του 1970, δηλαδή κατά την περίοδο της μεγάλης ανοικοδόμησης, όταν πολλοί αγόρασαν χώρους μη γνωρίζοντας ποιά είναι η νόμιμη χρήση τους.

Βάσει της οικοδομικής άδειας, οι χώροι κατασκευάστηκαν για αποθήκες ή για καταστήματα και χρησιμοποιούνται επί σειρά ετών παρανόμως ως διαμερίσματα. Για την πλειοψηφία των κατόχων τους αποτελούν και τη μόνη ιδιοκτησία πρώτης κατοικίας.

Η νομιμοποίηση της χρήσης των χώρων αυτών μπορεί να γίνει με τη μεταφορά συντελεστή δόμησης, για όσους έχουν να μεταφέρουν συντελεστή, ενώ όσοι δεν έχουν μπορούν να αγοράσουν από την ελεύθερη αγορά.

Ειδικότερα, με απόφαση της υπουργού ΠΕΧΩΔΕ Κυρίας Βάσως Παπανδρέου, που προσυπογράφεται από την υφυπουργό ΠΕΧΩΔΕ κυρία Ροδούλα Ζήση, με θέμα «Νομιμοποίηση αυθαίρετης αλλαγής χρήσης σε εφαρμογή της παρ. 5 του άρθρου 7 του Ν. 3044/2002», καθορίζονται η διαδικασία και ο τρόπος εφαρμογής της συγκεκριμένης διάταξης προκειμένου να απαλειφθεί μια υφιστάμενη παρανομία, αλλά και να «πάρουν ανάσα» οι πολίτες οι οποίοι επί σειρά ετών κατοικούν ημιπαράνομα στην ιδιοκτησία τους.

Τα δικαιολογητικά

Οι ενδιαφερόμενοι πρέπει να υποβάλουν αίτηση στην Πολεοδομία της οικείας Νομαρχίας για τη νομιμοποίηση της χρήσης του χώρου, η οποία θα συνοδεύεται από:

• Αντίγραφο του τίτλου μεταφοράς συντελεστή δόμησης (ΜΣΔ), που θα υλοποιηθεί στον συγκεκριμένο χώρο. Για τις περιπτώσεις που οι τίτλοι ΜΣΔ δεν ανήκουν στον ιδιοκτήτη του χώρου, υποβάλλεται αίτηση του δικαιούχου του τίτλου,στην οποία δηλώνεται η συναίνεσή του.

• Τοπογραφικό διάγραμμα του ακινήτου με θεωρημένους τους ισχύοντες όρους και περιορισμούς δόμησης και τις επιτρεπόμενες χρήσεις της περιοχής.

• Διάγραμμα κάλυψης επί του οποίου θα αναγράφονται τα στοιχεία του προς νομιμοποίηση χώρου.

• Φωτογραφίες του χώρου, σφραγισμένες και υπογεγραμμένες από τον μηχανικό και τον ιδιοκτήτη.

• Στοιχεία νομιμότητας κατασκευής του ακινήτου.

• Υπεύθυνη δήλωση του κατόχου του χώρου, στην οποία θα αναγράφει τη διεύθυνση του ακινήτου και τον χρόνο της αυθαίρετης αλλαγής χρήσης.

• Τεχνική έκθεση του μηχανικού στην οποία να δηλώνει ότι ο προς νομιμοποίηση χώρος πληροί τις κτιριοδομικές διατάξεις και να γίνεται προεκτίμηση των επιφανειών δόμησης που απαιτούνται.

Μετά την υποβολή ων δικαιολογητικών η αρμόδια υπηρεσία εξετάζει αν συντρέχουν ο προϋποθέσεις νομιμοποίησης και, εφόσον όλα βαίνουν καλώς, εκδίδεται η απόφαση έγκρισης πραγματοποίησης ΜΣΔ.

Ακολουθεί η έκδοση της σχετικής οικοδομικής άδειας νομιμοποίησης αφού προσκομιστεί αποδεικτικό καταβολής του 25% του προστίμου αυθαιρέτου κατασκευής, που αναλογεί στη νομιμοποιούμενη επιφάνεια.

Το δικαίωμα μεταφοράς συντελεστή δόμησης

Με κοινή απόφαση των υπουργών Δικαιοσύνης και ΠΕΧΩΔΕ καθορίζονται η «Διαδικασία έγκρισης χορήγησης τίτλου δικαιώματος μεταφοράς συντελεστή δόμησης» και τα δικαιολογητικά που πρέπει να υποβληθούν για ακίνητα που ρυμοτομούνται ή κρίνονται διατηρητέα.

Με κοινή απόφαση των υπουργών Οικονομίας - Οικονομικών και ΠΕΧΩΔΕ καθορίζονται η «Πραγματοποίηση μεταφοράς συντελεστή δόμησης» και τα δικαιολογητικά που απαιτούνται, όπως και ο συντελεστής δόμησης που επιτρέπεται να πραγματοποιηθεί σε ωφελούμενο ακίνητο και ο τρόπος εκτίμησης της αξίας των ακινήτων.

Ανακαλύψτε
με τα Blue Star Ferries
το καλύτερο ταξίδι!



ΠΡΟΣ ΠΕΙΡΑΙΑ

ΑΝΑΧΩΡΗΣΗ ΑΠΟ							ΑΦΙΞΗ ΠΕΙΡΑΙΑ
ΡΟΔΟ	ΚΩ	ΛΕΡΟ	ΠΑΤΜΟ	ΜΥΚΟΝΟ	ΣΥΡΟ	ΑΜΟΡΓΟΚΑΤΣΟΥΛ	
ΤΡΙΤΗ 20:00	ΤΡΙΤΗ 22:55	...	...	ΤΕΤΑΡΤΗ 03:30	...	...	ΤΕΤΑΡΤΗ 07:20
ΠΕΜΠΤΗ 20:00	ΠΕΜΠΤΗ 22:55	...	...	...	ΠΑΡΑΣΚΕΥΗ 03:45	...	ΠΑΡΑΣΚΕΥΗ 07:05
ΣΑΒΒΑΤΟ 10:00	ΣΑΒΒΑΤΟ 12:50	...	...	...	...	ΣΑΒΒΑΤΟ 16:20	ΣΑΒΒΑΤΟ 21:30
ΚΥΡΙΑΚΗ 18:30	ΚΥΡΙΑΚΗ 21:25	ΚΥΡΙΑΚΗ 23:05	ΔΕΥΤΕΡΑ 00:15	...	ΔΕΥΤΕΡΑ 03:45	...	ΔΕΥΤΕΡΑ 07:05

ΑΝΕΚΤΕΛΕΣΤΑ ΔΡΟΜΟΛΟΓΙΑ: 25/12/03, 01/01/04, 11/04/04 (αναχώρηση από Ρόδο 18:30 για Πειραιά).

ΑΠΟ ΠΕΙΡΑΙΑ

ΑΝΑΧΩΡΗΣΗ ΑΠΟ ΠΕΙΡΑΙΑ	ΑΦΙΞΗ						
	ΣΥΡΟ	ΜΥΚΟΝΟ	ΑΜΟΡΓΟΚΑΤΣΟΥΛ	ΠΑΤΜΟ	ΛΕΡΟ	ΚΩ	ΡΟΔΟ
ΔΕΥΤΕΡΑ 20:00	ΔΕΥΤΕΡΑ 23:20	...	...	...	...	ΤΡΙΤΗ 04:10	ΤΡΙΤΗ 07:10
ΤΕΤΑΡΤΗ 20:00	ΤΕΤΑΡΤΗ 23:20	...	...	...	...	ΠΕΜΠΤΗ 04:10	ΠΕΜΠΤΗ 07:10
ΠΑΡΑΣΚΕΥΗ 20:00	...	ΠΑΡΑΣΚΕΥΗ 23:50	...	...	...	ΣΑΒΒΑΤΟ 04:20	ΣΑΒΒΑΤΟ 07:15
ΣΑΒΒΑΤΟ 23:30	...	...	ΚΥΡΙΑΚΗ 04:45	ΚΥΡΙΑΚΗ 07:00	ΚΥΡΙΑΚΗ 08:10	ΚΥΡΙΑΚΗ 09:50	ΚΥΡΙΑΚΗ 12:45

ΑΝΕΚΤΕΛΕΣΤΑ ΔΡΟΜΟΛΟΓΙΑ: 24/12/03, 31/12/03, 10/04/04 (αναχώρηση από Πειραιά 23:30 για Ρόδο).

SKEVO'S TRAVEL AGENCY

ΚΑΝΤΕ ΚΡΑΤΗΣΗ ΤΩΡΑ!

ΠΛΗΡΟΦΟΡΙΕΣ ΚΑΙ ΚΡΑΤΗΣΕΙΣ ΘΕΣΕΩΝ ΣΤΟΝ ΤΑΞΙΔΙΩΤΙΚΟ ΣΑΣ ΠΡΑΚΤΟΡΑ Η SKEVO'S TRAVEL AGENCY: ΑΜΕΡΙΚΗΣ 111, ΡΟΔΟΣ, ΤΗΛ. ΚΡΑΤΗΣΕΩΝ ΕΠΙΒΑΤΩΝ ΚΑΙ Ι.Χ.: 22410-22461, 22410-75655, 22410-75310, ΤΗΛ. ΚΡΑΤΗΣΕΩΝ ΦΟΡΤΗΓΩΝ: 22410-76600



ΔΗΜ. ΧΑΤΖΗΠΕΤΡΟΣ

ΖΑΝΤΕΣ - ΕΛΑΣΤΙΚΑ
ΑΜΟΡΤΙΣΕΡ - ΕΛΑΤΗΡΙΑ

GOODYEAR
BRIDGESTONE
MICHELIN
YELLOW
PIRELLI
DUNLOP

ΕΙΔΙΚΕΣ ΤΙΜΕΣ
ΓΙΑ ΑΜΟΡΤΙΣΕΡ
ΚΑΙ ΕΛΑΤΗΡΙΑ
τοποθέτηση,
ευθυγράμμιση δωρεάν

ΕΙΔΙΚΕΣ ΤΙΜΕΣ
ΓΙΑ ΤΑΞΙ

Με μηδέν προκαταβολή
έως και 36 δόσεις

Οδός Μιχ. Πετρίδη 30 - Τηλ. 38889

ΕΛΛΗΝΙΚΗ ΔΗΜΟΚΡΑΤΙΑ
ΠΕΡΙΦΕΡΕΙΑ ΝΟΤ. ΑΙΓΑΙΟΥ
ΝΟΜΟΣ ΔΩΔΕΚΑΝΗΣΟΥ
ΔΗΜΟΣ ΝΟΤΙΑΣ ΡΟΔΟΥ
ΤΕΧΝΙΚΗ ΥΠΗΡΕΣΙΑ
ΕΔΡΑ: ΓΕΝΝΑΔΙ
ΤΗΛ. 22440 29130-29134
FAX.: 22440 43385
Γεννάδι 29/01/2004
Αρ. Πρωτ.: 670

ΠΕΡΙΛΗΨΗ ΔΙΑΚΗΡΥΞΗΣ ΔΗΜΟΠΡΑΣΙΑΣ

Ο Δήμαρχος Νότιας Ρόδου, προκηρύσσει Δημόσιο μειοδοτικό Διαγωνισμό, για την ανάδειξη αναδόχου εκτέλεσης του έργου **«ΚΑΤΑΣΚΕΥΗ ΠΕΖΟΔΡΟΜΙΩΝ»**, όπως προβλέπεται από την παρ. 4β του άρθρου 4 του Ν.1418/84 και το άρθρο 7 του Π.Δ. 609/85 σύμφωνα με τις διατάξεις του Ν. 1418/1984 των εκτελεστικών διαταγμάτων του Π.Δ. 472/85, Π.Δ. 609/85, όπως τροποποιήθηκε και συμπληρώθηκε με τις διατάξεις του Ν. 2229/94, Ν.2372/96, Ν. 2576/98, Ν.2940/01 και των Δ17α/08/16/Φ.Ν. 402/98 και Δ17α/10/65/Φ.Ν. 402/98 αποφάσεων του ΥΠΕΧΩΔΕ για την ανάδειξη αναδόχου εκτέλεσης του έργου **«ΚΑΤΑΣΚΕΥΗ ΠΕΖΟΔΡΟΜΙΩΝ»** προϋπολογισμού **141.592,92 ευρώ (χωρίς ΦΠΑ).**

Το έργο θα χρηματοδοτηθεί από **ιδίους πόρους του Δήμου Νότιας Ρόδου.** Διατιθέμενη για το έτος 2004 πίστωση **141.592,92 ευρώ** μη συμπεριλαμβανομένου του Φ.Π.Α. Η δημοπρασία θα διενεργηθεί στα Γραφεία του Δήμου Νότιας Ρόδου στις **18 Φεβρουαρίου** του έτους 2004 ημέρα Τετάρτη και ώρα 10.00 π.μ. με ώρα λήξης επίδοσης προσφορών στις 11.00 π.μ.

Η προθεσμία περάτωσης του έργου ανέρχεται σε **τέσσερις (4) μήνες.**

Εγγύηση συμμετοχής ανέρχεται στο ποσό των **δύο χιλιάδων οκτακοσίων τριάντα ενός ευρώ και ογδόντα πέντε λεπτών, (2.831,90 ευρώ)** δηλαδή σε 2% του προϋπολογισμού της μελέτης και βεβαιώνεται με την προσκόμιση ισόποσου γραμματίου του Ταμείου Παρακαταθηκών και Δανείων ή Εγγυητική Επιστολή αναγνωρισμένης τράπεζας ή του Τ.Σ.Μ.Ε.Δ.Ε. κατά τον ισχύοντα τρόπο για το Δημόσιο. Η εγγύηση θα απευθύνεται στο Δήμο Νότιας Ρόδου.

Στη δημοπρασία γίνονται δεκτοί οι παρακάτω:

α) Εργοληπτικές Επιχειρήσεις γραμμένες στο Μ.Ε.Ε.Π. του ΥΠΕΧΩΔΕ για κατηγορία έργων **ΟΙΚΟΔΟΜΙΚΩΝ με τάξη πτυχίου Α2.**

β) Κοινοπραξίες των ανωτέρω επιχειρήσεων που καλύπτουν συνολικά όλες τις ανωτέρω με την αντίστοιχη τάξη πτυχίου ανά κατηγορία.

Τα έξοδα δημοσίευσης της περίληψης βαραίνουν τον ανάδοχο του έργου.

Πληροφορίες τις εργάσιμες ημέρες και ώρες στα γραφεία των Τεχνικών Υπηρεσιών στο τηλέφωνο: 22410 29130.

Ο ΔΗΜΑΡΧΟΣ
ΣΑΒΒΗΣ ΜΑΝΩΛΗΣ

ΕΛΛΗΝΙΚΗ ΔΗΜΟΚΡΑΤΙΑ
ΥΠΟΥΡΓΕΙΟ ΟΙΚΟΝΟΜΙΑΣ & ΟΙΚΟΝΟΜΙΚΩΝ
ΤΕΛΩΝΕΙΟ ΡΟΔΟΥ
ΘΕΜΑ: «ΔΗΜΟΠΡΑΣΙΑ ΟΧΗΜΑΤΩΝ - Περίληψη Διακήρυξης»

Στις 17 Φεβρουαρίου 2004, ημέρα Τρίτη και ώρα 10:00, θα γίνει στο Τελωνείο Ρόδου προφορική πλειοδοτική Δημοπρασία σύμφωνα με τους ισχύοντες όρους πώλησης του ΟΔΔΥ α.ε τεσσάρων (4) οχημάτων για κυκλοφορία και δέκα (10) οχημάτων για διάλυση.

Η επίσκεψη των ενδιαφερομένων επιτρέπεται από τις 10/2 έως και τις 16/2/2004, στις ώρες 08:30 έως 13:00. Πληροφορίες, τηλ: 22410 -22566, 25813 και 30927.

Ο ΔΙΕΥΘΥΝΤΗΣ
ΓΕΩΡΓΙΟΣ ΓΕΡΟΓΙΑΝΝΑΚΗΣ

Α.Δ.Ε.Κ.Α.Μ. Α.Ε.
ΑΝΩΝΥΜΗ ΑΝΑΠΤΥΞΙΑΚΗ ΔΩΔΕΚΑΝΗΣΙΑΚΗ ΕΤΑΙΡΕΙΑ ΚΑΤΑΣΚΕΥΩΝ ΚΑΙ ΜΕΛΕΤΩΝ
ΔΗΜΟΥ ΠΕΤΑΛΟΥΔΩΝ
Ταχ. Δ/νση: Σταδίου 7
Ταχ. Κώδικας: 85104 Κρεμαστή
Τηλέφωνο: (22410) 98222
Κρεμαστή 29-01-2004
Αριθμ. Πρωτ. 37

ΑΝΑΚΟΙΝΩΣΗ

Πρόσληψη τριάντα τεσσάρων (34) θέσεων με σύμβαση εργασίας ιδιωτικού δικαίου ορισμένου χρόνου της Α.Δ.Ε.Κ.Α.Μ. Δήμου Πεταλούδων.

Έχοντας υπόψη:

1. Τις διατάξεις του άρθρου 21 του Ν.2190/1994, όπως ισχύει μετά τις τροποποιήσεις και συμπληρώσεις των Ν.2225/1994, 2247/1994, 2266/1994, 2349/1994, 2527/1997, 2738/1999 και 3051/2002.

2. Την παρ. 3 του άρθρου 1 του Ν.2527/1997.

3. Την υπ' αριθμ. 1/2004 Απόφαση του Διοικητικού Συμβουλίου της Α.Δ.Ε.Κ.Α.Μ. Α.Ε. η οποία επικυρώθηκε με την υπ' αριθμ. 710/26-1-2004 απόφαση της ΠΕΡ/ΚΗΣ Διοίκησης Δωδ/σου.

4. Την αριθμ. 2/2004 απόφαση του Διοικητικού Συμβουλίου της Α.Δ.Ε.Κ.Α.Μ. Α.Ε. η οποία επικυρώθηκε με την υπ' αριθμ. 711/26-1-2004 απόφαση της Περιφέρειας Νοτίου Αιγαίου.

5. Τα άρθρα 7 και 8 του Κανονισμού Προσωπικού της Α.Δ.Ε.Κ.Α.Μ. Α.Ε.

Ανακοινώνει

Την πρόσληψη προσωπικού με σύμβαση εργασίας ιδιωτικού δικαίου ορισμένου χρόνου, συνολικού αριθμού τριάντα τεσσάρων (34) ατόμων για την κάλυψη εποχιακών αναγκών της Κοιλάδας Πεταλούδων για τις εξής, κατά αριθμό ατόμων, ειδικότητες με τα αντίστοιχα τυπικά προσόντα και την αντίστοιχη χρονική περίοδο.

Ειδικότητα: Εισπράκτορες Εισιτηρίων, **Αριθμός Απασ/νων** Οκτώ (8), **Τυπικά προσόντα** ΔΕ-ΥΕ **Χρονική διάρκεια** 6 μήνες

Ειδικότητα Πωλητές, **Αριθμός Απασ/νων** Δύο (2) **Τυπικά προσόντα** ΔΕ-ΥΕ, **Χρονική διάρκεια** 7 μήνες

Ειδικότητα Πωλητές **Αριθμός Απασ/νων** Τέσσερις (4) **Τυπικά προσόντα** ΔΕ-ΥΕ **Χρονική διάρκεια** 6 μήνες

Ειδικότητα Πωλητές **Αριθμός Απασ/νων** Δύο (2) **Τυπικά προσόντα** ΔΕ-ΥΕ **Χρονική διάρκεια** 5 μήνες

Ειδικότητα Σερβιτόροι **Αριθμός Απασ/νων** Τρείς (3) **Τυπικά προσόντα** ΔΕ-ΥΕ **Χρονική διάρκεια** 7 μήνες

Ειδικότητα Γεν. Καθηκόντων **Αριθμός Απασ/νων** Εξι (6) **Τυπικά προσόντα** ΥΕ 16 **Χρονική διάρκεια** 7 μήνες

Ειδικότητα Γεν. Καθηκόντων **Αριθμός Απασ/νων** Ενας (1) **Τυπικά προσόντα** ΥΕ 16 **Χρονική διάρκεια** 6 μήνες

Ειδικότητα Γεν. Καθηκόντων **Αριθμός Απασ/νων** Δύο (2) **Τυπικά προσόντα** ΥΕ 16 **Χρονική διάρκεια** 5 μήνες

Ειδικότητα Γεν. Καθηκόντων **Αριθμός Απασ/νων** Τρείς (3) **Τυπικά προσόντα** ΥΕ 16 **Χρονική διάρκεια** 4 μήνες

Ειδικότητα Διοικητικού **Αριθμός Απασ/νων** Ενας (1) **Τυπικά προσόντα** ΔΕ **Χρονική διάρκεια** 7 μήνες

Ειδικότητα Παρασκευαστές (Μπουφετζήδες) **Αριθμός Απασ/νων** Δύο (2) **Τυπικά προσόντα** ΔΕ **Χρονική διάρκεια** 6 μήνες.

Για περισσότερες πληροφορίες στα γραφεία της Α.Δ.Ε.Κ.Α.Μ. κατά τις εργάσιμες ημέρες και ώρες και στο τηλέφωνο (22410) 98222.

Ο Πρόεδρος της Α.Δ.Ε.Κ.Α.Μ.
Μιχαήλ Δράκος.

ΠΕΡΙΛΗΨΗ ΕΠΙΔΟΣΕΩΣ ΔΙΚΟΓΡΑΦΟΥ

Με την με αριθμό 10720Β'/27-1-2004 έκθεση επίδοσης του Δικαστικού Επιμελητή διορισμένου στο Πρωτοδικείο Ρόδου Μιχαήλ Κ. Καρακατσάνη επιδόθηκε στον Εισαγγελέα Πρωτοδικών Ρόδου για τους: 1) Γεώργιο Κρητικό του Νικολάου και της Γεωργίας, 2) Παναγιώτη Κρητικό του Νικολάου και της Ελένης, 3) Μαριέττα Κρητικού του Νικολάου και της Ελένης, 4) Ιωάννη Κρητικό του Νικολάου και της Ελένης, 5) Εμμανουήλ Κρητικό του Νικολάου και της Ελένης, 6) Ελευθέριο Κρητικό του Νικολάου και της Ελένης, 7) Σοφίας χήρα Σταύρου Κρητικού το γένος Κων/νου Πακκίδη, 8) Νικόλαο Κρητικό του Σταύρου και της Σοφίας, 9) Παναγιώτη Κρητικό του Σταύρου και της Σοφίας, 10) Τσαμπίκο Αντωνίου του Σάββα και της Ζηνοβίας, 11) Σάββα Αντωνίου του Τσαμπίκου και της Άννας, 12) Νικολάου Αντωνίου του Τσαμπίκου και της Άννας, 13) Ιωάννη Αντωνίου του Τσαμπίκου και της Άννας, 14) Ζηνοβία Αντωνίου του Τσαμπίκου και της Άννας, 15) Ευάγγελου Αντωνίου του Τσαμπίκου και της Άννας, όλων πρώην κατοίκων Δήμου Λινδίων και ήδη αγνώστου διαμονής η από 15/Μαΐου/2003 και με αριθμό καταθέσεως 398/2003 αγωγή της Στέλλας συζ. Εμμανουήλ Ζιάκη το γένος Εμμανουήλ Καμπόσα στρεφόμενη εναντίον τους η οποία πρόκειται να συζητηθεί στο Ειρηνοδικείου Ρόδου στην δικάσιμο της 4ης/Μαΐου /2004 με αριθμό πινακίου που αναφέρεται σε αυτήν δηλ. αγρού εκτάσεως 800 τ.μ. που ευρίσκεται στην θέση Πατέλλα της κτηματικής περιφέρειας Καλάθου Ρόδου, με κτηματολογικά στοιχεία: Τόμος 2, φύλλο 82, φάκελλος 192 και μερίδα 659 γαιών Καλάθου του κτηματολογίου Ρόδου.

Ρόδος 29-1-2004
Ο ΠΛΗΡΕΞΟΥΣΙΟΣ ΔΙΚΗΓΟΡΟΣ
ΔΗΜΗΤΡΙΟΣ Ι. ΧΑΡΑΛΑΜΠΟΥΣ

ΕΛΛΗΝΙΚΗ ΔΗΜΟΚΡΑΤΙΑ
ΝΟΜΟΣ ΔΩΔΕΚΑΝΗΣΟΥ
ΔΗΜΟΣ ΙΑΛΥΣΟΥ
Ταχ. Δ/νση ΙΑΛΥΣΟΣ
Τηλ. 22410 98410-11
Αρ. Πρωτ. 526

ΨΗΦΙΣΜΑ

Με αφορμή το θλιβερό άγγελμα του θανάτου του Ηλία Κουντούρη - Θεολόγου, καθηγητή και άξιου εκπαιδευτικού, το Δημοτικό Συμβούλιο Ιαλυσού συνήλθε σε συνεδρίαση και ομόφωνα έλαβε απόφαση όπως:

1. Παρέστη σύσσωμο στην κηδεία του εκλιπόντα.
2. Κατέθεσε στεφάνι στη σορό του.
3. Ενταφιάστηκε στο χώρο τιμημένων προσώπων του κοιμητηρίου Ιαλυσού.

Επίσης το Δημοτικό Συμβούλιο αποφάσισε να δοθεί μελλοντικά το όνομά του σε οδό της πόλης μας.

Ο ΠΡΟΕΔΡΟΣ Δ.Σ.
ΣΥΚΟΦΥΛΛΟΣ ΜΙΧΑΗΛ

ΧΙΑΚΟΣ ΣΥΛΛΟΓΟΣ ΡΟΔΟΥ «Ο ΟΜΗΡΟΣ»

ΠΡΟΣΚΛΗΣΗ

Ο Χιακός Σύλλογος Ρόδου «Ο ΟΜΗΡΟΣ» προσκαλεί τα μέλη του και όλους τους φίλους της Χίου στην κοπή της πίτας που θα γίνει το Σάββατο 31 Ιανουαρίου 2004 και ώρα 6μ.μ. στο ξενοδοχείο ΠΛΑΖΑ.

Προσκαλούνται ακόμη και όλοι οι Χιώτες που βρίσκονται στη Ρόδο και δεν είναι μέλη του συλλόγου για να ανταλλάξουμε ευχές για τον καινούργιο χρόνο.

Την ίδια ημέρα θα γίνει και η ετήσια Γενική Συνέλευση του Συλλόγου.

ΤΟ ΔΙΟΙΚΗΤΙΚΟ ΣΥΜΒΟΥΛΙΟ

ΣΩΜΑΤΕΙΟ ΕΡΓΑΤΟΤΕΧΝΙΤΩΝ ΚΑΙ ΥΠΑΛΛΗΛΩΝ «ΡΟΔΑ»
ΤΜΗΜΑ Γ.Σ.Ε.Ε.-Ε.Κ.Ρ. Ο.Υ.Π.Α.Ε.
ΑΓΙΟΥ ΙΩΑΝΝΟΥ 54 ΡΟΔΟΣ

ΑΝΑΚΟΙΝΩΣΗ

Σας γνωρίζουμε ότι την Παρασκευή 30-1-2004 θα πραγματοποιηθεί 2ωρη στάση εργασίας 10:00-12:00 μετά το κάλεσμα της Διοίκησης του Σωματείου προς τους εργαζομένους της επιχ/σης μας για γενική συνέλευση.

Γι' αυτόν τον λόγο το Σωματείο ζητά συγγνώμη από το επιβατικό κοινό για την ταλαιπωρία που θα υποστεί.

Για την Διοίκηση

Ο Πρόεδρος **ΕΓΓΛΕΖΟΣ Π.**

Ο Γεν. Γραμματέας **ΞΕΛΙΜΑΣ Λ.**

ΣΥΝΔΕΣΜΟΣ ΕΘΝΟΦΥΛΑΚΗΣ ΡΟΔΟΥ (Σ.Ε.Ρ.)

ΠΡΟΣΚΛΗΣΗ

ΚΟΠΗ ΒΑΣΙΛΟΠΙΤΑΣ

Ο σύνδεσμος προσκαλεί τα μέλη του τις οικογένειές τους και όσους εκ των Εθνοφυλάκων το επιθυμούν να παραβρεθούν στην κοπή της βασιλόπιτάς του που θα γίνει στην ΛΕΣΧΗ ΑΞΙΩΜΑΤΙΚΩΝ ΦΡΟΥΡΑΣ ΡΟΔΟΥ (Οδός Εθνάρχου Μακαρίου) **την ΚΥΡΙΑΚΗ 1η ΦΕΒΡΟΥΑΡΙΟΥ 2004 και ώρα 11.30 π.μ.**

Με συναδελφικούς χαιρετισμούς.

Για το Δ.Σ.

Ο ΠΡΟΕΔΡΟΣ **Ηλίας Πάχος**

Ο Γ. ΓΡΑΜΜΑΤΕΥΣ **Φωκίων Ν. Καραβοκυρός**

ΣΥΛΛΟΓΟΣ ΡΟΥΜΕΛΙΩΤΩΝ ΡΟΔΟΥ

ΑΝΑΚΟΙΝΩΣΗ

Το Δ.Σ. του Συλλόγου Ρουμελιωτών Ρόδου προσκαλεί τα μέλη και τους φίλους του στην ετήσια χοροεσπερίδα στην οποία θα κοπεί και Βασιλόπιττα **στις 21 Φεβρουαρίου 2004** στο ξενοδοχείο **GRAND HOTEL**

Πληροφορίες στα τηλέφωνα:22410 27607, 67200, 76112-73805.

ΕΚΠΟΙΗΣΗ

Στο βιβλιοπωλείο

Αικ. Χατζηιωάννου

θα βρείτε

- *Βιβλία - 50%*
- *Κατάλογοι εστιατορίων «ΜΕΝΟΥ»*

Από 27 και πολλές άλλες προσφορές

Τ. Σπρινγκς 29, τηλ. 22410 24219.

ΓΙΑ ΕΛΕΥΘΕΡΟΥΣ ΕΠΑΓΓΕΛΜΑΤΙΕΣ ΚΑΙ ΑΤΟΜΙΚΕΣ ΕΜΠΟΡΙΚΕΣ ΕΠΙΧΕΙΡΗΣΕΙΣ

ΕΚΛΟΓΙΚΗ ΠΑΡΑΤΑΣΗ
σε φορολογικές δηλώσεις

Παρατείνονται λόγω της διεξαγωγής των βουλευτικών εκλογών της 7ης Μαρτίου, οι προθεσμίες υποβολής των φορολογικών δηλώσεων από τους ελεύθερους επαγγελματίες και τις ατομικές εμπορικές επιχειρήσεις

ΑΥΤΟ καθορίζεται ,με την υπ αριθμ. 1005451/95/Α0012 /22.1.2004 απόφαση του υφυπουργού Οικονομίας και Οικονομικών κ. Απ. Φωτιάδη, στην οποία επισημαίνεται ότι οι εν λόγω υπόχρεοι θα κληθούν να υποβάλουν τις δηλώσεις φορολογίας εισοδήματος οικονομικού έτους 2004 από τις 15Μαρτίου μέχρι και τις 29 Μαρτίου, ανάλογα με το τελευταίο ψηφίο του Α.ΦΜ. τους .Υπενθυμίζεται ότι οι αρχικές προθεσμίες έληγαν από την 1η έως και τις 15 Μαρτίου.

Θα πρέπει να αναφερθεί ότι με βάση την ανωτέρω απόφαση του, κ. Φωτιάδη και η προθεσμία υποβολής των δηλώσεων φορολογίας εισοδήματος, από τα μη κερδοσκοπικού χαρακτήρα ημεδαπά ή αλλοδαπά νομικά πρόσωπα δημοσίου ή ιδιωτικού δικαίου, στα οποία περιλαμβάνονται και τα κάθε είδος ιδρύματα, που λήγει στις 10 Μαρτίου παρατείνεται μέχρι τις 22 Μαρτίου 2004.

Αναλυτικότερα , το κείμενο της εν λόγω αποφάσεως με την οποία ορίζονται νέες προθεσμίες για την υποβολή των δηλώσεων φορολογίας από τις συγκεκριμένες κατηγορίες υπόχρεων , έχει ως έξης :

Έχοντας υπόψη κ.λ.π. αποφασίζουμε:

1. Η προθεσμία υποβολής των δηλώσεων φορολογίας εισοδήματος για τους υπόχρεους του άρθρου 62 του ν. 2238/1994, που λήγει την 1 Μαρτίου 2004 ορίζεται η 15 Μαρτίου 2004. Η υποβολή των δηλώσεων αυτών ολοκληρώνεται μέσα σε έντεκα (11) εργάσιμες ημέρες ανάλογα με το τελευταίο ψηφίο του αριθμού φορολογικού μητρώου του φορολογούμενου με αρχή, για το ψηφίο 1 στις 15 Μαρτίου 2004.

2. Η προθεσμία υποβολής των δηλώσεων φορολογίας εισοδήματος για τα υπόχρεα νομικά πρόσωπα της παραγράφου 2 του άρθρου 1001 του ν. 2238/1994, που λήγει την 10 Μαρτίου 2004, ορίζεται η 22 Μαρτίου 2004.

3. Η απόφαση αυτή να δημοσιευθεί στην Εφημερίδα της Κυβερνήσεως

ΥΠΟΒΟΛΗ ΔΗΛΩΣΕΩΝ ΣΥΜΦΩΝΑ ΜΕ ΤΟ ΑΦΜ

Η ΥΠΟΒΟΛΗ των δηλώσεων, με βάση τις νέες προθεσμίες , από τις ατομικές εμπορικές επιχειρήσεις και τους ελεύθερους επαγγελματίες που δεν τηρούν ή τηρούν βιβλία Α΄ ή Β΄ κατηγορίας του Κ.Β.Σ., από όσους απέκτησαν εισοδήματα από συμμετοχή σε ΕΠΕ με έγκριση ισολογισμού μέσα στο 2003, εισοδήματα από εκμίσθωση ακινήτων, κινητές αξίες, χωρίς εισοδήματα, από τους κύριους ή κατόχους επιβατικού αυτοκινήτου Ι.Χ. ή ημιφορτηγού Ι.Χ. ή μοτοσικλέτας, κότερου, αεροσκάφους κ.λ.π. , εφόσον δεν απαλλάσσονται για την τεκμαρτή δαπάνη διαβίωσης αυτών ή τους βαρύνει το τεκμήριο αγοράς τους , θα γίνει ως εξής:

- **μέχρι 15/3/04** οι υπόχρεοι που Α.Φ.Μ. τους λήγει **στο 1**
- **μέχρι 16/3/04** οι υπόχρεοι που Α.Φ.Μ. τους λήγει **στο 2**
- **μέχρι 17/3/04** οι υπόχρεοι που ο Α.Φ.Μ. τους λήγει **στο 3**
- **μέχρι 18/3/04** οι υπόχρεοι που ο Α.Φ.Μ. τους λήγει **στο 4**
- **μέχρι 19/3/04** οι υπόχρεοι που ο Α.Φ.Μ. τους λήγει **στο 5**
- **μέχρι 22/3/04** οι υπόχρεοι που ο Α.Φ.Μ. τους λήγει **στο 6**
- **μέχρι 23/3/04** οι υπόχρεοι που ο Α.Φ.Μ. τους λήγει **στο 7**
- **μέχρι 24/3/04** οι υπόχρεοι που ο Α.Φ.Μ. τους λήγει **στο 8**
- **μέχρι 25/3/04** οι υπόχρεοι που ο Α.Φ.Μ. τους λήγει **στο 9**
- **μέχρι 26/3/04** οι υπόχρεοι που ο Α.Φ.Μ. τους λήγει **σε 10,20,30,40 και 50**
- **μέχρι 29/3/04** οι υπόχρεοι που ο Α.Φ.Μ. τους λήγει σε **60, 70, 80 ,90 και 00** , καθώς και οι υπόχρεοι που δεν έχουν Α.Φ.Μ.

ΕΜΠΟΡΟΙ: ΝΑ ΑΛΛΑΞΕΙ
η απόφαση για τις εκπτώσεις

• Ζητούν παρέμβαση του Ακη • Με τη συγκεκριμένη απόφαση μετατρέπεται ο θεσμός σε διαρκείς εκπτώσεις εφόσον δεν υπαρχει περιορισμός στη διενέργεια προσφορών.

Την ακύρωση της Υπουργικής Απόφασης για τις εκπτώσεις και τις προσφορές που υπογράφηκε στις αρχές του χρόνου από τον υφυπουργό Ανάπτυξης , Κίμωνα Κουλούρη, ζητά η Εθνική Συνομοσπονδία Ελληνικού Εμπορίου.

Η Συνομοσπονδία απαιτεί την παρέμβαση του υπουργού Ανάπτυξης, Άκη Τσοχατζόπουλου, διότι με τη συγκεκριμένη απόφαση μετατρέπεται ο θεσμός σε διαρκείς εκπτώσεις εφόσον δεν υπάρχει περιορισμός στη διενέργεια προσφορών.

ΑΙΦΝΙΔΙΑΣΑΝ

Όπως επισημαίνεται σε ανακοίνωση της Συνομοσπονδίας, «ο υφυπουργός Ανάπτυξης για θέματα Εμπορίου κατά πάγια συνήθειά του αιφνιδίασε για μια ακόμη φορά την αγορά, αγνοώντας πλήρως τα θεσμοθετημένα όργανα εκπροσώπησης του εμπορίου και η τελευταία απόφασή του, υποδηλώνει με τον πλέον ξεκάθαρο τρόπο ότι, όχι μόνο αγνοεί τις θέσεις της ΕΣΕΕ και των μικρομεσαίων επιχειρήσεων του εμπορίου, αλλά και τις υποσχέσεις που ο ίδιος αφειδώς έδινε στους εκπροσώπους τους . Διότι με την Υπουργική Απόφαση Α4-37/09-01-04, ρυθμίζει το θεσμό των προσφορών, σύμφωνα με τα συμφέροντα μιας ολιγομελούς ομάδας του λιανικού εμπορίου, μετατρέποντας το θεσμό σε διαρκείς εκπτώσεις , την οποία απέφυγε επιμελώς να δημοσιοποιήσει».

ΠΑΡΑΠΛΑΝΑΤΑΙ ΤΟ ΚΟΙΝΟ

Η ΕΣΕΕ εκτιμά ότι με την απόφαση του αυτή ο υφυπουργός ενισχύει τη δυνατότητα παραπλάνησης του καταναλωτικού κοινού, στην οποία επιδίδονται κατά σύστημα κάποιες επιχειρήσεις, με την πολιτική τιμολόγησης των προϊόντων σε πολύ υψηλές τιμές και ταυτόχρονη πραγματοποίηση προσφορών με πολύ δελεαστικές εκπτώσεις.

ΑΥΞΗΜΕΝΗ Η ΧΡΗΣΗ ΚΑΡΤΩΝ

Σύμφωνα με τις εκτιμήσεις του προέδρου του Εμπορικού Συλλόγου Αθήνας , η περίοδος των εκπτώσεων έχει ξεκινήσει δυναμικά αλλά η χρήση πιστωτικών καρτών εκτιμάται ότι είναι ιδιαίτερα αυξημένη και υπολογίζεται το ποσοστό χρήσης του «πλαστικού χρήματος» στο 50% των συναλλαγών. Ο κ. Καρέλλας αποδίδει τη μείωση της χρήσης πιστωτικών καρτών κατά τη διάρκεια των Χριστουγέννων στη λήψη καταναλωτικών δανείων, μέρος των οποίων έχει διατεθεί για την αποπληρωμή δόσεων σε πιστωτικές κάρτες, και στην αγορά πολύ φθηνών ειδών ή ειδών από το παραεμπόριο όπου εκεί δεν χρησιμοποιείται η πιστωτική κάρτα.

ΙΝΕΜΑ

ΙΑΤΡΙΚΟΣ & ΝΟΣΟΚΟΜΕΙΑΚΟΣ ΕΞΟΠΛΙΣΜΟΣ

15 ΧΡΟΝΙΑ ΕΜΠΕΙΡΙΑΣ από το 1988

ΕΙΜΑΣΤΕ ΟΙ ΜΕΓΑΛΥΤΕΡΟΙ ΠΡΟΜΗΘΕΥΤΕΣ ΙΑΤΡΙΚΟΥ - ΟΡΘΟΠΕΔΙΚΟΥ ΚΑΙ ΝΟΣΟΚΟΜΕΙΑΚΟΥ ΥΛΙΚΟΥ ΣΤΗ ΔΩΔΕΚΑΝΗΣΟ ΕΜΠΙΣΤΕΥΘΕΙΤΕ ΜΑΣ!!!

ΠΙΣΤΟΠΟΙΗΣΗ ΠΟΙΟΤΗΤΑΣ ISO9002 EN4600 E3/833

ΛΕΜΕΣΣΟΥ 2 ΡΟΔΟΣ ΤΗΛ. 32238 - FAX 28484

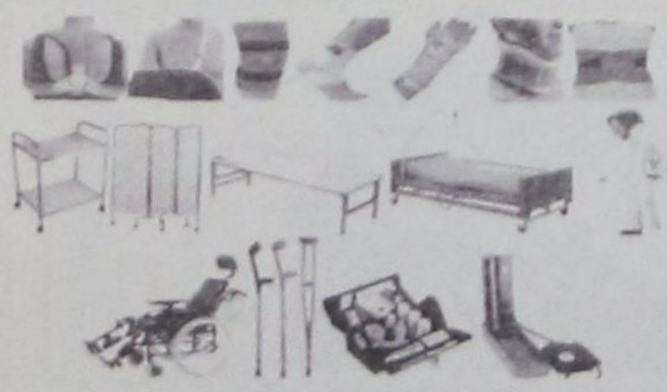

ΑΝΑΠΗΡΙΚΑ ΚΑΡΟΤΣΙΑ - ΒΑΛΙΣΤΙΚΑ ΒΟΗΘΗΜΑΤΑ - ΟΡΘΟΠΕΔΙΚΑ ΕΙΔΗ - ΜΠΑΟΥΖΕΣ ΙΑΤΡΙΚΕΣ - ΚΑΛΤΣΕΣ ΦΛΕΒΙΤΙΔΑΣ - ΠΕΛΜΑΤΑ - ΟΡΘΟΠΕΔΙΚΑ ΜΑΞΙΛΑΡΙΑ - ΚΡΕΒΑΤΙΑ ΝΟΣΟΚΟΜΕΙΑΚΑ - ΙΑΤΡΙΚΟΣ ΕΞΟΠΛΙΣΜΟΣ ΚΑΙ ΑΝΑΛΩΣΙΜΑ - ΟΡΓΑΝΑ ΧΗΜΕΙΟΥ ΚΑΙ ΚΑΘΕ ΑΛΛΟ ΕΙΔΟΣ ΓΙΑ ΚΑΤ' ΟΙΚΟ ΝΟΣΗΛΕΙΑ.

«ΙΕΡΑΠΕΤΡΑ - Β. ΚΟΡΝΑΡΟΣ»

Λ.Α.Ν.Ε. ΡΟΔΟΥ

Σας γνωρίζουμε τα δρομολόγια που θα ισχύσουν τη χειμερινή περίοδο του «Β. ΚΟΡΝΑΡΟΣ» και «ΙΕΡΑΠΕΤΡΑ»

ΓΙΑ ΚΑΣΤΕΛΟΡΙΖΟ

Κάθε Τρίτη 12:00 το «ΙΕΡΑΠΕΤΡΑ»
Κάθε Τετάρτη 12:00 το «ΙΕΡΑΠΕΤΡΑ»
Κάθε Σάββατο 12:00 το «Β.ΚΟΡΝΑΡΟΣ»

ΓΙΑ ΑΛΕΞΑΝΔΡΟΥΠΟΛΗ

Κάθε Σάββατο 21:00 το «ΙΕΡΑΠΕΤΡΑ» για Κω-Σάμο-Χίο-Μυτιλήνη-Λήμνο-Αλεξ/πολή

ΓΙΑ ΚΡΗΤΗ

Τετάρτη 04:30 το «Β.ΚΟΡΝΑΡΟΣ» για Χάλκη-Διαφάνι-Πηγάδια-Κάσο-Σητεία-**Αγ.Νικόλαο**-Σαντορίνη-Μήλο-Πειραιά
Πέμπτη 04:30 το «ΙΕΡΑΠΕΤΡΑ» για Χάλκη- Διαφάνι-Πηγάδια-Κάσο-Σητεία-**Ηράκλειο**-Μήλο-Πειραιά
Κυριακή 04:30 το «Β.ΚΟΡΝΑΡΟΣ» για Χάλκη- Διαφάνι-Πηγάδια-Κάσο-Σητεία-**Αγ.Νικόλαο**-Μήλο-Πειραιά

Πληροφορίες πρακτορείο

STEFANAKIS - ZORPIDIS

Αλεξ. Διάκου 38 Τηλ. 22410 20625, 30054,33607

ευσταθίου ΕΥΡΩΚΤΗΜΑΤΙΚΗ

ΚΤΗΜΑΤΟΜΕΣΙΤΙΚΟ ΓΡΑΦΕΙΟ

ΟΙΚΟΠΕΔΑ		€
300 τ.μ. - Οικοδομικό Συν/σμο " Ο Απόλλων " (Σ.Δ.= 0,6)		93.910
345 τ.μ. - Οικοδομικό Συν/σμο " ΑΥΤΟΣΤΕΓΑΣΗ " (Σ.Δ.= 0,6)		85.000
632 τ.μ. - Καρακόνερο (Σ.Δ.= 0,8)		176.082
437 τ.μ. - Ροδίνι (Σ.Δ. = 0,8)		220.000
350 τ.μ. - Καθηγητές (Σ.Δ. = 0,8)		102.700
500 τ.μ. - Ιαλυσός (Σ.Δ. = 0,4)		67.500
1.000 τ.μ. - Ιαλυσός με Άδεια Οικοδομής		105.650
ΔΙΑΜΕΡΙΣΜΑΤΑ		**€**
123 τ.μ. - Ροδίνι	(3 υπνοδωμάτια)	144.000
98 τ.μ. - Κοδρικτώνος	(3 υπνοδωμάτια)	140.000
80 τ.μ. - Ανάληψη	(2 υπνοδωμάτια)	105.000
77 τ.μ. - Ιαλυσός	(2 υπνοδωμάτια)	80.000
80 τ.μ. - Ιαλυσός	(2 υπνοδωμάτια)	119.000
122 τ.μ. - Αγ. Νικόλαος	(3 υπνοδωμάτια)	244.000
75 τ.μ. - Αγ. Νικόλαος	(2 υπνοδωμάτια)	147.000
80 τ.μ. - Δασκάλους	(2 υπνοδωμάτια)	105.000
ΜΟΝΟΚΑΤΟΙΚΙΕΣ / ΜΕΖΟΝΕΤΕΣ		**€**
110 τ.μ. - Ιαλυσός (μπετά)		102.714
160 τ.μ. - Ιαλυσός σε 360 τ.μ. Οικόπεδο		249.500
150 τ.μ. - Ιαλυσός σε 300 τ.μ. Οικόπεδο		322.000
120 τ.μ. - Παστίδα σε 300 τ.μ. Οικόπεδο (μπετά)		88.041
190 τ.μ. - Ιαλυσός σε 350 τ.μ. Οικόπεδο		322.817
185 τ.μ. - Ιαλυσός σε 2.000 τ.μ. Οικόπεδο		330.000
200 τ.μ. - Κοσκινού σε 1.000 Οικόπεδο (μπετά)		135.000
220 τ.μ. - Κοσκινού σε 1.000 Οικόπεδο (μπετά)		144.000
ΚΑΤΑΣΤΗΜΑΤΑ / ΓΡΑΦΕΙΑ		**€**
30 τ.μ. - Στο κέντρο Πόλεως		352.000
76 τ.μ. - Ιερού Λόχου - Ιαλυσός		252.000
50 τ.μ. - Ανάληψη		155.000
93 τ.μ. - Αγ. Νικόλαο		190.000
82 τ.μ. Ανθ. Ζερβού		366.000

Ευκολίες Πληρωμής - Δάνεια Δεκτά

ΕΘΝ. ΑΝΤΙΣΤΑΣΗΣ 83 - ΤΗΛ. 22410 73819, 74917 - FAX: 22410 38641
ΚΙΝ. 6944 374546, 6945 292030 - info@euroktimatiki.gr

ΠΑΓΚΟΣΜΙΟΣ ΟΡΓΑΝΙΣΜΟΣ ΤΟΥΡΙΣΜΟΥ

Η ΜΕΓΑΛΥΤΕΡΗ ΠΤΩΣΗ ΤΩΝ ΑΦΙΞΕΩΝ παρατηρήθηκε το 2003, αλλά *το 2004 φαίνεται αισιόδοξο*

Η μεγαλύτερη πτώση στις διεθνής αφίξεις παγκοσμίως παρατηρήθηκε το 2003 . Η πτώση που δημιουργήθηκε από τα αλλεπάλληλα προβλήματα έφθασε το 1,2% και ξεπέρασε κάθε άλλη χρονιά. Παρόλα αυτά, η γενική εικόνα για το 2003 είναι πιο αισιόδοξη από ότι αρχικά δείχνει, όπως αναφέρθηκε στην χθεσινή συνέντευξη του Παγκόσμιου Οργανισμού Τουρισμού, ΠΟΤ, (WTO), στην Μαδρίτη, παραμονή της διεθνούς έκθεσης τουρισμού FITUR.

«Το 2003, ήταν μια εξαιρετικά δύσκολη χρονιά για το διεθνή τουρισμό όπου **τρεις αρνητικοί παράγοντες** συνέπεσαν ταυτόχρονα: η κρίση του Ιράκ, ο ιός της άτυπης πνευμονίας ή SARS, και η παρατεταμένη οικονομική ύφεση», εξήγησε ο γενικός γραμματέας του ΠΟΤ, κ. **Francecso Frangialli.** Η κρίση του Ιράκ και η έντονη αβεβαιότητα περιόρισαν τα ταξίδια παγκοσμίως το πρώτο τρίμηνο του 2003. Το απρόσμενο κτύπημα του SARS καθήλωσε προσωρινά την σταθερή αύξηση που παρουσίαζε μέχρι εκείνη τη στιγμή η Ασία και ο Ειρηνικός και υποχρέωσε πολλούς ασιατικούς προορισμούς να περιορισθούν σε λιγότερες από τις μισές αφίξεις από ότι συνήθως δεχόντουσαν τους μήνες Απρίλιο και Μάιο.

Παρόλο που οι συνθήκες βελτιωνόντουσαν σημαντικά καθώς η χρονιά προχωρούσε, με τα μεγέθη να επιστρέφουν στα θετικά νούμερα από το δεύτερο εξάμηνο, εν τούτοις **η ανάκαμψη δεν ήταν τόσο ικανή** ώστε να παρατηρηθεί άνοδος σε όλους τους προορισμούς. **«Η τουριστική βιομηχανία είχε πληγεί** - ποιός κλάδος άλλωστε της οικονομίας δεν θα είχε πληγεί κάτω από τέτοιες συνθήκες!», επιβεβαίωσε ο κ. Frangialli. **«Αλλά δεν κατέρρευσε.** Η πρώτη ήταν περιορισμένης έκτασης και μέσω σε τέτοιο περιβάλλον, ο τουρισμός επιβεβαίωσε την ανθεκτικότητά του, που βασίζεται στην ακατανίκητη ανάγκη για ταξίδια και αναψυχή που χαρακτηρίζει τους καταναλωτές των μεταβιομηχανικών κοινωνιών».

«Παρά όλες τις συνεχόμενες δύσκολες χρονιές από το 2001 - 2003, ο αριθμός των τουριστικών αφίξεων διεθνώς κατάφερε να ξεπεράσει τα **700 εκατ. συνολικά, που ισοδυναμεί με αύξηση 1% από το 2000**, το έτος της αλλαγής χιλιετηρίδας», πρόσθεσε ο κ. Frangialli.

Αποτελέσματα ανά γεωγραφική περιοχή

«Τα προσωρινά αποτελέσματα του 2003, σύμφωνα με την έρευνα **Παγκόσμιο Τουριστικό Βαρόμετρο»** του ΠΟΤ, δείχνουν ότι ο αριθμός των αφίξεων διεθνώς έπεσε κατά 1,2% στα 694 εκατ. δηλαδή 8,5 εκατ. λιγότερες αφίξεις από το 2002», ανέφερε ο υπεύθυνος έρευνας του ΠΟΤ, κ. **Augusto Huescar.**

Η **Ευρώπη παρουσίασε μηδενική ανάπτυξη** καθώς οι δυτικές και νοτιομεσογειακές περιοχές είχαν να αντιμετωπίσουν τις συνδυασμένες επιπτώσεις από την ασθενή οικονομία , - με ορισμένες από τις ευρωπαϊκές αγορές να βρίσκονται ή να πλησιάζουν σε οικονομική ύφεση - και το ισχυρό ευρώ. Οι διεθνείς αφίξεις στην **δυτική Ευρώπη παρουσίασαν πτώση 3,7 εκατ.** (-3%), ενώ η **Νότια Ευρώπη έκλεισε τη χρονιά στα ίδια επίπεδα και η Κεντρική και Ανατολική Ευρώπη** επανέλαβε την επιτυχημένη πορεία της από το 2002.

Η **Ασία και ο Ειρηνικός παρουσίασαν απρόσμενη πτώση 12 εκατ. αφίξεων** (-9%) λόγω της επιδημίας του SARS. Τη στιγμή που οι μέχρι πρότινος πρωταγωνιστές **βορειοανατολική Ασία (-9%), και νοτιοανατολική Ασία (-16%) παρουσίαζαν τραγικές μειώσεις, η νότια Ασία (+17%) έκανε την επάνοδό της** μετά από δύο δύσκολες χρονιές συμβαδίζοντας με την αναπτυξιακή έκρηξη στην οικονομία της και την απελευθέρωση του εμπορίου.

Η **Αμερικανική ήπειρος** παρουσίασε επίσης πτώση (-1%) με την **Βόρειο Αμερική** να αποτελεί την μόνη περιοχή που παρουσιάζει για τρίτη συνεχόμενη χρονιά μείωση ρεκόρ της τάξης του -5%, κυρίως λόγω της αδυνατισμένης οικονομίας και της συνεχόμενης ανησυχίας για θέματα ασφάλειας μετά την 11η Σεπτεμβρίου του 2001. Η **Καραϊβική (+8%) και η Νότιος Αμερική (+12%)** επανέκαμψαν μετά την αρνητική τους πορεία τα δύο προηγούμενα χρόνια, στηριζόμενες από τις βελτιώσεις στις οικονομίες σημαντικών χωρών, όπως η Αργεντινή, και η Βραζιλία που βοήθησαν την ανάπτυξη των διακρατικών ταξιδιών στην περιοχή.

Η **Μέση Ανατολή και η Αφρική ανέκαμψαν γρήγορα εντός της χρονιάς**, σημειώνοντας τις μεγαλύτερες ανόδους από όλες τις περιοχές, της τάξης του **10% και 5% αντίστοιχα**. Ιδιαίτερα έντονη ήταν η ανάπτυξη των διακρατικών ταξιδιών στη Μέση Ανατολή, ενώ οι κυβερνήσεις των χωρών και στις δύο περιοχές έδειξαν αξιοσημείωτη υποστήριξη της τουριστικής ανάπτυξης.

Οι προοπτικές του 2004-01-28

Οι προβλέψεις του ΠΟΤ για την φετινή χρονιά παρουσιάζονται **γενικά αισιόδοξες**, βασιζόμενες κυρίως στα θετικά σημάδια ανάκαμψης των οικονομιών των ΗΠΑ, Ιαπωνίας, και Δυτικής Ευρώπης και στη διακείριση των συρράξεων. Η μεγάλη ζήτηση για ταξίδια αναμένεται να εκφρασθεί όταν οι συνθήκες το επιτρέψουν, σύμφωνα με τους αναλυτές του ΠΟΤ, ανέφερε ο **Huescar**.

«Εάν είμαστε ικανοί να αποφύγουμε άλλες κρίσεις, εάν δεν επιτρέψουμε να εκδηλωθούν άλλες φοβίες - αδικαιολόγητες φοβίες πολλές φορές - που θα εκμηδενίσουν τα πάντα, και να παρθούν από τις κυβερνήσεις τα απαραίτητα μέτρα ασφαλείας που επιβάλλεται να εφαρμοσθούν, ιδιαίτερα στις αερομεταφορές, διατηρώντας έτσι τις ισορροπίες ώστε να μην εξανεμισθεί και η τελευταία επιθυμία για ταξίδι, τότε μπορούμε να είμαστε σίγουροι ότι η δυναμική της τουριστικής βιομηχανίας θα συνεχίσει να αναπτύσσεται», ανέφερε ο κ. **Frangialli**. «Η δύσκολη περίοδος που έχουμε περάσει έχει τουλάχιστον ένα θετικό αποτέλεσμα. Όταν η τουριστική βιομηχανία πηγαίνει καλά, υπάρχει η τάση να το θεωρούμε δεδομένο. Όταν οι καιροί γίνονται δύσκολοι, μόνο τότε ο κόσμος συνειδητοποιεί την σημαντικότητα του τουρισμού στα θέματα ανάπτυξης, οικονομικών εισροών, και απασχόλησης.»

ΔΥΟ ΔΙΑΤΑΞΕΙΣ ΑΠΕΣΥΡΕ Ο ΥΠΟΥΡΓΟΣ ΑΝΑΠΤΥΞΗΣ

Πανικόβλητη η κυβέρνηση από την τροπή που πήρε η τροπολογία για το Πόρτο Καρράς, επιδίδεται τώρα, μετά τη βιομηχανία καταθέσεων νομοσχεδίων, σε μαζικές αποσύρσεις

Ο Άκης Τσοχατζόπουλος απέσυρε χθες σειρά άρθρων και διατάξεων που περιλαμβάνονταν στο νομοσχέδιο για την ανάπτυξη του ιαματικού τουρισμού. Ο υπουργός απέσυρε εξ ολοκλήρου τα άρθρα 25 28 και 33 με το αιτιολογικό ότι έχουν περιληφθεί σε άλλο νομοσχέδιο του Υπουργείου, το οποίο όμως δεν έχει κατατεθεί στη Βουλή και δεν πρόκειται να κατατεθεί πριν τις εκλογές. Ειδικά το άρθρο 28, αποτελεί φωτογραφική ρύθμιση για ορισμένα πολυτελή ξενοδοχεία, δίνοντας τη δυνατότητα σε διάστημα ενός έτους να εκδοθεί ή να αναθεωρηθεί η οικοδομική άδεια των ξενοδοχείων αυτών «Α'και «ΑΑ» κατηγορίας, εφόσον έχουν χαρακτηριστεί ως επενδύσεις μείζονος τουριστικής σημασίας ή εφ όσον για την ανέγερσή τους έχουν επενδυθεί κεφάλαια εξωτερικού σε ποσοστό μεγαλύτερο του 50% της συνολικής επένδυσης.

Άλλη διάταξη που απέσυρε ο κ. Τσοχατζόπουλος αφορούσε τουριστική επένδυση στο νομό Ηλείας, εκλογική περιφέρεια του υφυπουργού Δημήτρη Γεωργακόπουλου. Σύμφωνα με πληροφορίες οι σχέσεις των δύο ανδρών βρίσκονται στο χειρότερο δυνατό σημείο, μετά τη δήλωση του κ. Γεωργακόπουλου για ανάγκη απόσυρσης στελεχών του ΠΑΣΟΚ.

Ο επιχειρηματίας της Ρόδου

Χαρακτηριστική είναι η περίπτωση του Κύπριου επιχειρηματία Νικολή Νικαλαΐδη, ο οποίος κατασκεύασε πολυτελέστατο ξενοδοχείο στην παραλία Κολύμπια της Ρόδου, το οποίο -όπως είχε αποκαλύψει το καλοκαίρι ο ΣΚΑΪ- λειτουργούσε χωρίς οικοδομική άδεια, με γεννήτριες και χωρίς ειδικό σήμα του ΕΟΤ. Ο επιχειρηματίας, στην προσπάθειά του να νομιμοποιήσει το αυθαίρετο επικαλέσθηκε φωτογραφική απόφαση του υφυπουργού Ανάπτυξης, Δημήτρη Γεωργακόπουλου. Σύμφωνα με την απόφαση, η περιοχή Κολύμπια, υπάγεται στις περιοχές ελέγχου τουριστικής ανάπτυξης και ως εκ τούτου ο επιχειρηματίας μπορούσε να προχωρήσει στη νομιμοποίηση του αυθαιρέτου.

Υπενθυμίζεται ότι η Πολεοδομία Ρόδου τον περασμένο Απρίλιο είχε χαρακτηρίσει το κτίσμα 27.000 τμ ως αυθαίρετο και είχε επιβάλει στον ιδιοκτήτη το πρωτοφανές για τα ελληνικά δεδομένα πρόστιμο των 2,5 εκατομμυρίων ευρώ.

ΝΔ: πανικόβλητη η κυβέρνηση

Ο υπεύθυνος τομέα τουρισμού της ΝΔ, Γιώργος Σαλαγκούδης, επισημαίνει, ότι «ο υπουργός Ανάπτυξης πανικόβλητος από την πιθανή νέα κατακραυγή της κοινής γνώμης, αποσύρει το ένα μετά το άλλο, άρθρα και διατάξεις, που κρύβουν επιλήψιμες και ρουσφετολογικές ρυθμίσεις, φοβούμενος ότι η ΝΔ θα τις καταγγείλει στην ολομέλεια».

Για «σκανδαλώδεις» και «ρουσφετολογικές» ρυθμίσεις εις βάρος περιοχών που είναι περιβαλλοντικά σημαντικές, κάνει λόγο η βουλευτής του ΣΥΝ Ασημίνα Ξηρotύρη.

Εν τω μεταξύ και ο υφυπουργός Εσωτερικών, Λάμπρος Παπαδήμας, απέσυρε χθες από την ψήφιση του εκλογικού νομοσχεδίου τροπολογία με την οποία νομιμοποιούνταν οι δαπάνες των Οργανισμών Τοπικής Αυτοδιοίκησης - έως τις 10 Δεκεμβρίου 2003 - για έργα, προμήθειες, επιχορηγήσεις και αμοιβές προσωπικού.

Ηλεκτρουιο
ΜΙΧΑΛΗΣ Ν. ΧΑΤΖΗΜΑΡΚΟΣ
ΗΛΕΚΤΡΙΚΑ ΕΙΔΗ & ΗΛΕΚ. ΕΓΚΑΤΑΣΤΑΣΕΙΣ
ΗΛΙΑΚΑ ΣΥΣΤΗΜΑΤΑ
STIBETHERM σειρά P
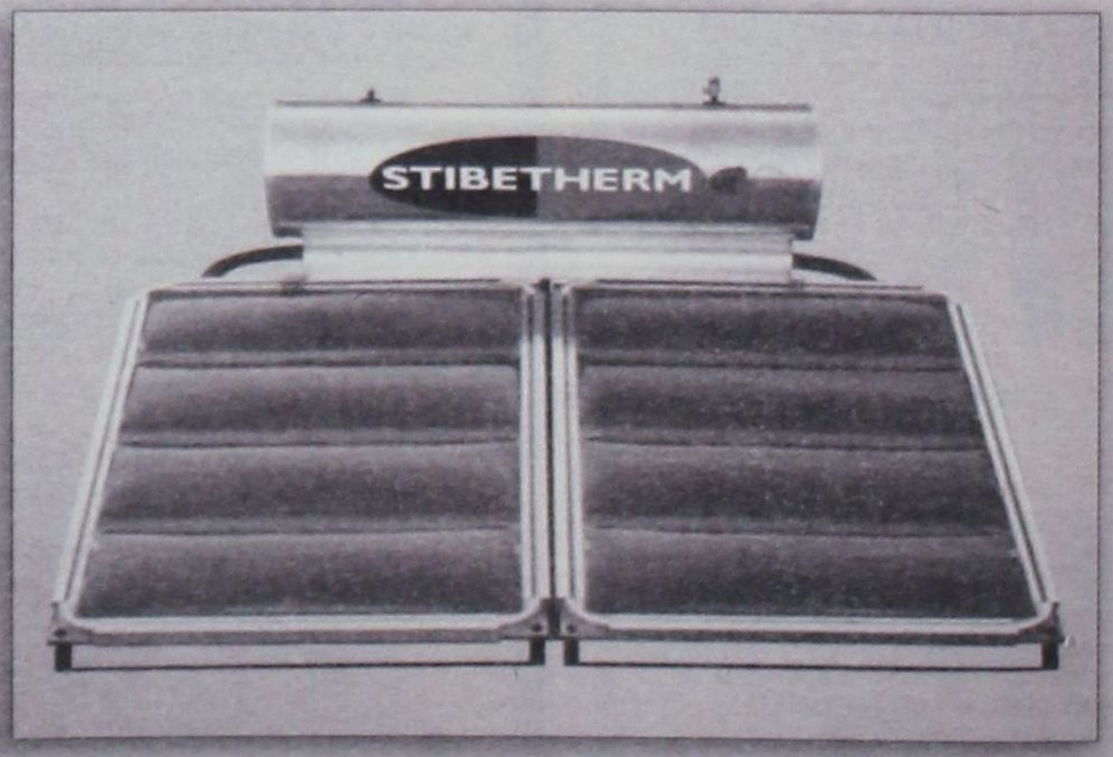

Γρηγορίου Ε' (7 Βαγιές) - 85100 ΡΟΔΟΣ
Τηλ.. (22410) 29411, 33340, 36278 - Fax: (22410) 33340

ΑΠΟ 1ης ΜΑΡΤΙΟΥ ΣΕ ΛΕΙΤΟΥΡΓΙΑ Η ΦΟΡΗΤΟΤΗΤΑ ΤΟΥ ΑΡΙΘΜΟΥ ΤΗΛΕΦΩΝΟΥ

ΑΛΛΑΖΕΤΕ ΕΤΑΙΡΕΙΑ, ΜΕΝΕΙ Ο ΑΡΙΘΜΟΣ

Τον ίδιο αριθμό κινητού ή σταθερού τηλεφώνου θα μπορούν να διατηρούν όλοι οι συνδρομητές από την 1η Μαρτίου, ακόμα και αν αποφασίσουν να αλλάξουν τηλεπικοινωνιακή εταιρεία.

Με την υπηρεσία της φορητότητας ο συνδρομητής θα μπορεί να αλλάξει πάροχο όποτε το κρίνει σκόπιμο και όσο συχνά θέλει και να εκμεταλλεύεται τις ευκαιρίες - προσφορές της αγοράς για καλύτερες και οικονομικότερες υπηρεσίες.

Ηδη η υπηρεσία παρέχεται πιλοτικά από 12 Ιανουαρίου, ενώ από 1η Μαρτίου θα αρχίσει και η πλήρης εμπορική λειτουργία της.

Σήμερα, δίνεται απάντηση σε 7 από τα ερωτήματα που θέτουν συνήθως οι συνδρομητές των τηλεπικοινωνιακών εταιρειών.

• Ποιά η χρησιμότητα της φορητότητας αριθμών;

Ο συνδρομητής απαλλάσσεται από την ανάγκη αλλαγής αριθμού, όταν αλλάζει εταιρεία. Ετσι, οι εταιρείες προσπαθούν να προσελκύσουν πελάτες βελτιώνοντας την ποιότητα και τις τιμές των παρεχόμενων υπηρεσιών, προς όφελος τελικά του καταναλωτή.

• Γιατί να αξιοποιήσει τη φορητότητα, αλλάζοντας τηλεφωνική εταιρεία - πάροχο, όταν η τηλεφωνική συσκευή του δεν «έχει σήμα» ή δεν του δίνει καθαρό ήχο στις περιοχές όπου κατοικεί, παραθερίζει, εργάζεται ή συχνάζει. Επίσης όταν κρίνει ότι δεν εξυπηρετείται σωστά ή οικονομικά.

> **›› Δικαίωμα**
> *Ο συνδρομητής έχει δικαίωμα φορητότητας ακόμη και αν έχει με την εταιρεία σύμβαση ορισμένου χρόνου*

Η φορητότητα είναι το όπλο του καταναλωτή για βελτίωση των υπηρεσιών που του παρέχονται.

• Πως μπορεί ένας συνδρομητής να μεταφέρει τον αριθμό του σε άλλη εταιρεία;

Αφού επιλέξει τη νέα τηλεφωνική εταιρεία, κατάθέτει ειδική αίτηση σε οποιοδήποτε κατάστημα, με την οποία ζητεί τη φορητότητα του αριθμού και τη διακοπή της σύμβασης με την παλιά εταιρεία. Το έντυπο της αίτησης παρέχεται από τη νέα εταιρεία, η οποία αναλαμβάνει να ενημερώσει την εταιρεία στην οποία έχει κατατεθεί η αρχική σύνδεση. Οι ίδιοι όροι ισχύουν για τους εταιρικούς πελάτες (επιχειρήσεις, οργανισμοί, κ.λ.π.). Από 1ης Μαρτίου ο μέγιστος χρόνος διεκπεραίωσης των αιτήσεων θα είναι οι 20 ημέρες, ενώ από τις 1ης Απριλίου 2004 ο μέγιστος χρόνος διεκπεραίωσης των αιτήσεων θα είναι οι 10 ημέρες.

• Η φορητότητα αριθμού είναι διαθέσιμη και για τη σταθερή τηλεφωνία;

Η φορητότητα αριθμού ισχύει και για τη σταθερή τηλεφωνία στην ίδια γεωγραφική περιοχή. Παράδειγμα, αν αλλάξει εταιρεία - πάροχο κάποιος και μετακινηθεί από το Παγκράτι στο Χολαργό, διατηρεί τον ίδιο δεκαψήφιο αριθμό. Το ίδιο ισχύει και για τους λεγόμενους «μη γεωγραφικούς αριθμούς»

> *›› Οι συνδρομητές θα έχουν τη δυνατότητα να αλλάζουν τηλεπικοινωνιακή εταιρεία και να διατηρούν τον αριθμό του κινητού ή σταθερού τους τηλεφώνου*

όπως αυτοί που αρχίζουν από 800, 801, 90 κ.λ.π.

• Χρειάζεται πρώτα να ακυρωθεί η υπηρεσία της προηγούμενης εταιρείας;

Οχι, γιατί θα χαθεί ο αριθμός. Με την αίτηση που κατατίθεται για να γίνει κάποιος συνδρομητής στην νέα εταιρεία, διακόπτεται η σχέση του με την προηγούμενη εταιρεία.

• Η φορητότητα επιτρέπει την ακύρωση του τρέχοντος συμβολαίου ενός συνδρομητή;

Ο συνδρομητής έχει δικαίωμα φορητότητας ακόμη και αν έχει με την εταιρεία σύμβαση ορισμένου χρόνου.

Για το κλείσιμο του λογαριασμού, η εταιρεία εισπράττει τα οφειλόμενα από τον συνδρομητή. Η καταβολή των οφειλομένων, δεν αποτελεί προϋπόθεση για τη διακοπή της σύνδεσης και τη μεταφορά του αριθμού.

• Υπάρχει χρέωση για τη χρήση φορητότητας του αριθμού μου;

Θα εξαρτηθεί από την πολιτική των εταιρειών. Η ευρωπαϊκή εμπειρία πάντως δείχνει ότι το εμπορικό κόστος το απορροφά η νέα εταιρεία και δεν επιβαρύνεται ο συνδρομητής.

Τι είναι η φορητότητα

Φορητότητα αριθμών σημαίνει τη δυνατότητα των συνδρομητών να αλλάζουν τηλεπικοινωνιακό πάροχο (εταιρεία τηλεφωνίας) διατηρώντας τον 10ψήφιο τηλεφωνικό αριθμό τους.

Η φορητότητα ισχύει τόσο για τους αριθμούς σταθερής τηλεφωνίας στην ίδια γεωγραφική περιοχή (π.χ. Αττική), όσο και για τους αριθμούς κινητής αλλά και καρτοκινητής τηλεφωνίας.

Η διατήρηση του αριθμού αφορά και στις δύο περιπτώσεις ολόκληρο τον αριθμό, δηλαδή περιλαμβάνει και το πρόθεμα (π.χ. 2101234567, 69..1234567). Η φορητότητα δεν περιλαμβάνει τη μεταφορά σταθερού αριθμού σε κινητό τηλέφωνο, ούτε το αντίστροφο.

ANEK FERRIES

22/01/04 - 30/01/04)

ΠΕΜΠΤΗ 22/01		
ΑΝΘΗ ΜΑΡΙΝΑ	18.00	ΚΩ-ΠΕΙΡΑΙΑ (06.25)
ΠΑΡΑΣΚΕΥΗ 23/01		
ΡΟΔΑΝΘΗ	18.00	ΣΥΜΗ-ΤΗΛΟ-ΝΙΣΥΡΟ-ΚΩ-ΚΑΛΥΜΝΟ-ΑΣΤΥΠΑΛΑΙΑ-ΚΑΤΑΠΟΛΑ-ΠΕΙΡΑΙΑ (13.35)
ΣΑΒΒΑΤΟ 24/01		
ΑΝΘΗ ΜΑΡΙΝΑ	18.00	ΚΩ-ΛΕΡΟ-ΠΑΤΜΟ-ΠΕΙΡΑΙΑ (07.10)
ΚΥΡΙΑΚΗ 25/01		
———	———	———
ΤΡΙΤΗ 27/01		
ΑΝΘΗ ΜΑΡΙΝΑ	18.00	ΚΩ-ΠΕΙΡΑΙΑ (06.25)
ΤΕΤΑΡΤΗ 28/01		
ΡΟΔΑΝΘΗ	16.00	ΣΥΜΗ-ΤΗΛΟ-ΝΙΣΥΡΟ-ΚΩ-ΚΑΛΥΜΝΟ-ΛΕΡΟ-ΠΑΤΜΟ-ΠΕΙΡΑΙΑ (12.00)
ΠΕΜΠΤΗ 29/01		
ΑΝΘΗ ΜΑΡΙΝΑ	18.00	ΚΩ-ΠΕΙΡΑΙΑ (06.25)
ΠΑΡΑΣΚΕΥΗ 30/01		
ΡΟΔΑΝΘΗ	18.00	ΚΩ-ΠΕΙΡΑΙΑ (06.25)

ΠΡΟΣΦΟΡΑ

Πακέτα εισιτηρίων άνω των 300,00 ευρώ, μπορείτε να τα εξοφλήσετε σε 4 άτοκες μηνιαίες δόσεις με την πιστωτική σας κάρτα VISA ή MASTER! ! !

*** Η εταιρεία μας βρίσκεται στην ευχάριστη θέση να σας ενημερώσει ότι :

1) Θα προσφέρονται ειδικές τιμές σε όλες τις θέσεις για οικογενειακά πακέτα. 2) Εισιτήρια ΜΕΤ' ΕΠΙΣΤΡΟΦΗΣ, ειδικές τιμές. 3)Πολλαπλά εισιτήρια minimum 5, 50% έκπτωση



Εξέλιξις

Σύμβουλοι Ανάπτυξης Επιχειρήσεων

ΜΕΛΕΤΕΣ ΕΠΙΔΟΤΟΥΜΕΝΩΝ ΠΡΟΓΡΑΜΜΑΤΩΝ

ΕΚΜΕΤΑΛΛΕΥΤΕΙΤΕ ΤΙΣ ΕΠΕΝΔΥΤΙΚΕΣ ΕΥΚΑΙΡΙΕΣ ΓΙΑ ΤΗΝ ΑΝΑΠΤΥΞΗ ΤΗΣ ΕΠΙΧΕΙΡΗΣΗΣ ΣΑΣ ή ΤΗΝ ΔΗΜΙΟΥΡΓΙΑ ΜΙΑΣ ΝΕΑΣ ΕΠΙΧΕΙΡΗΣΗΣ!

Βρίσκονται ήδη σε εξέλιξη προγράμματα επιδοτήσεων για:

Μεταποιητικές Επιχειρήσεις
(Μονάδες Τροφίμων, Αρτοποιεία, Ξυλουργεία, Επιπλοποιεία, Αλουμινοκατασκευές Τυπογραφεία κτλ)

Τουριστικές Επιχειρήσεις
(Ξενοδοχεία, Ενοικιαζόμενα Δωμάτια και Διαμερίσματα, Τουριστικά Γραφεία κτλ)

Αναλαμβάνουμε την υποστήριξη προγραμμάτων του Υπουργείου Ανάπτυξης και του Υπουργείου Οικονομίας (μέσω Τραπεζών).

Η ΕΛΕΛΙΞΙΣ-Σύμβουλοι Ανάπτυξης Επιχειρήσεων παρέχει, επιπλέον, συμβουλευτικές υπηρεσίες **από εξειδικευμένα στελέχη** στους τομείς:

• Ανάπτυξης Συστημάτων Ποιότητας (ISO 9000) και Ασφάλειας Τροφίμων (HACCP)

• Ανάπτυξης Επενδυτικών Μελετών στο πρόγραμμα Leader+

• Σύνταξης Οικονομοτεχνικών Μελετών στα πλαίσια του Αναπτυξιακού Νόμου (Ν. 2601/98)

Η Πολύχρονη εμπειρία των στελεχών μας και ο μακρύς κατάλογος των επιτυχημένων συνεργασιών μας αποτελούν την καλύτερη Εγγύηση για την επιτυχία και της δικής σας επένδυσης!

ΥΠΕΥΘΥΝΟΙ ΕΠΙΧΕΙΡΗΣΗΣ

Αριστέα Αλεξίου
Διπλ. Χημικός Μηχανικός ΕΜΠ

Ιάκωβος Γρύλλης
Διπλ.Πολιτικός Μηχανικός ΕΜΠ

Διαγοριδών 2-4 (Έναντι ΔΟΝΑ)
Τηλ:2241 031532, 070171-3 Fax: 2241 070175
info@exelixis.net.gr

Μικρές αγγελίες

δωρεάν στη «δ» τηλ: 22410-37500 fax: 22410-37333

ΕΝΟΙΚΙΑΣΕΙΣ

ΕΝΟΙΚΙΑΖΟΝΤΑΙ επιπλωμένα διαμερίσματα (γκαρσονιέρες) των 35 και 45 τ.μ. με κλιματισμό, βεράντες και άνετο πάρκινγκ επί της λεωφόρου Ρόδου - Καλλιθέας και σε απόσταση 200 μέτρα από το ξενοδοχείο Paradise. Πληροφορίες στα τηλέφωνα κιν. 6946 790515, 6946 680174 και 6945 105247.

ΕΝΟΙΚΙΑΖΕΤΑΙ στούντιος στην οδό Νικηταρά 11, επιπλωμένο στον τρίτο όροφο της οικοδομής για ένα άτομο. Τηλ. 22140 24336 εργάσιμες ώρες.

ΕΝΟΙΚΙΑΖΕΤΑΙ Ισόγειο δυάρι διαμέρισμα, με χωριστή είσοδο, με νυκτερινό ρεύμα, χωρίς κοινόχρηστα, με σύνδεση στο αποχετευτικό, στο Καρακόνερο και αποτελείται από δύο υπνοδωμάτια μεγάλη κουζίνα καθιστικό ενιαίο και μπάνιο. Τηλ. 22410-65471 από 11π.μ-8μ.μ.

ΕΝΟΙΚΙΑΖΕΤΑΙ λουξ διαμερίσματα δίκλινα, τρίκλινα, τετράκλινα επιπλωμένα και με air - condition με την ημέρα ή με το μήνα έως 30/6/2004 στην περιοχή Μητροπόλεως. Τηλ. 29452 και 6977896444.

ΕΝΟΙΚΙΑΖΟΝΤΑΙ στην Ιαλυσό πλάι στο ξενοδοχείο Ηλέκτρα, επιπλωμένα δίχωρα και μονόχωρα διαμερίσματα με θέρμανση. Πληροφορίες: Τηλ. 22410-22050 και 22410-33441

ΕΝΟΙΚΙΑΖΕΤΑΙ ημιυπόγειο επιφάνειας 80 Μ2 στην οδό Μανδηλαρά 4 πεζόδρομος (Νιοχώρι) ενοίκιο.200 ευρώ μηνιαίως. Πληρ. 9-1 τηλ. 2241034583

ΕΝΟΙΚΙΑΖΕΤΑΙ Στην Κρεμαστή διόροφη μονοκατοικία, 100 τ.μ., κοντά σε φούρνο και παντοπωλείο κατάλληλη για σοβαρή ολιγομελή οικογένεια ή ανδρόγυνο. Πληροφ. κ. Σπύρο Τηλεφ.: 22410 43941 και 61285 Οδός Παπαγιάννη 49

ΕΝΟΙΚΙΑΖΕΤΑΙ: 1) 160 τ.μ. διαμπερές ισόγειο σε κεντρικό δρόμο του Ροδινιού για βιοτεχνικό, αποθηκευτικό χώρο ή για γραφεία με w.c. 2) Χώρος 40 τ.μ. με w.c. σε κεντρικό δρόμο, Κ. Παλαιολόγου, για εργαστήριο υποδηματοποιίας ή αποθηκευτικό χώρο. Τηλ: 2241078994

ΕΝΟΙΚΙΑΖΕΤΑΙ εξοχική κατοικία πλησίον Γκολφ Αφάντου αποτελούμενη από 3 υπνοδωμάτια, σαλοτραπεζαρία κλπ., βοηθητικούς χώρους, λουξ κατασκευής επί της λεωφόρου Ρόδου - Λίνδου αρ. 91 που απέχει από τη θάλασσα 600 μ. περίπου. Πληροφ. τηλ. 22410 34123 και 22410 33774.

ΕΝΟΙΚΙΑΖΕΤΑΙ διαμέρισμα 90 τ.μ. με δύο υπνοδωμάτια, κεντρική θέρμανση, επί της οδού Κέννεντυ 45, 1ος όροφος. Πληροφορίες στο τηλ. 22410 64454.

ΕΝΟΙΚΙΑΖΕΤΑΙ Μεγάλο Διώροφο Κατάστημα με Υπόγειο Επί της οδού Κοδριγκτώνος αρ.78 Ισόγειο 250 τ.μ., Υπόγειο 250 τ.μ. , Α' όροφος 200 τ.μ. Πληροφορίες στα τηλέφωνα **22410-33938 & 22410- 26771 & 6944-32-33-39**

ΕΝΟΙΚΙΑΖΕΤΑΙ διαμέρισμα σε ωραίο σημείο της Ρόδου 2 υπνοδωμάτια, σαλόνι, τραπεζαρία κλπ. 2ος όροφος, 95 τ.μ. ευάερο, ευήλιο. Ενοίκιο όχι ακριβά. Τηλ. 22410 37357 -75382.

ΕΝΟΙΚΙΑΖΟΝΤΑΙ επιπλωμένες γκαρσονιέρες στα Κοσκινού 2 δωματίων (υπνοδωμάτιο - κουζινα - χωλ - WC) . Πληρ. τηλ. 22410 21644, 6946 681508.

ΕΝΟΙΚΙΑΖΕΤΑΙ: Γκαρσονιέρα επιπλωμένη με πολυκουζινάκι TV (1 δωμάτιο, κουζίνα, WC) στην οδό Παναγιώτη Ροδίου 65 (Παράλληλη Αννης Μαρίας). Για περισσότερες πληροφορίες τηλ.22410-39268 και 6994217168

ΕΝΟΙΚΙΑΖΕΤΑΙ επαγγελματικός χώρος (υπερυψωμένο ισόγειο) επί της Άννης Μαρίας 90 τ.μ., (πρώην Ασφάλειες Καρυδάκη), κατάλληλο για Ιατρείο, Λογιστικό γραφείο, Πρακτορείο ταξιδίων, Κέντρο αισθητικής κ.α. (Πωλείται και ο εξοπλισμός του). Πληροφορίες τηλ. 22410 24920 Κο Καρυδάκη, ώρες γραφείου.

ΕΝΟΙΚΙΑΖΕΤΑΙ διαμέρισμα επί της οδού Γεωργίου Σεφέρη 92, 3άρι Πληρ. τηλ. 22410-64659. κ. Μένη

ΕΝΟΙΚΙΑΖΕΤΑΙ ή **ΠΩΛΕΙΤΑΙ** μαγαζί για επαγγελματικό χώρο ή αποθήκη 102 τ.μ. περιοχή Ανάληψη, Ζαννή 2 τηλ. 6947 941026.

ΕΝΟΙΚΙΑΖΕΤΑΙ σπίτι 70τ.μ. στα Μαριτσά με κουζίνα, σαλόνι, δύο δωμάτια και μπάνιο. Τηλ. 2241047191

ΕΝΟΙΚΙΑΖΟΝΤΑΙ δωμάτια επιπλωμένα, με θέα στη θάλασσα στο κέντρο της πόλης της Ρόδου (περιοχή «ΕΛΛΗ»), με ατομικό μπάνιο και με ψυγείο. Στο μηνιαίο μίσθωμα περιλαμβάνεται η κατανάλωση νερού, ηλεκτρ. ρεύματος και δημ. φόροι. Πληροφορίες στα τηλ. 2241020012 και 2241024242 (Ωρες 10 π.μ-3 μ.μ., 7 μ.μ-10 μ.μ.)

ΕΝΟΙΚΙΑΖΕΤΑΙ «Studio» σε μια ήσυχη περιοχή της Ρόδου στο ΚΑΝΔΥΛΙ (κοντά στους Τρεις). Επιπλωμένο με διπλό κρεββάτι, πολυκουζινάκι, σαλονάκι, μπάνιο και aircondition. Ενοίκιο 300 ευρώ φως - νερό πληρωμένα. Τηλ. 22410 31833, 6974 757957.

ΕΝΟΙΚΙΑΖΕΤΑΙ διαμέρισμα σε διώροφη πολυκατοικία 110 τετραγωνικών με 2 υπνοδωμάτια - σαλοτραπεζαρία - κουζίνα - αποθήκη επί της οδού Μαλλιαράκη 7. Τιμή 350 ευρώ. Πληροφορίες: 6946 367599.

ΕΝΟΙΚΙΑΖΕΤΑΙ αποθηκευτικός χώρος 250 τ.μ. στο Ροδίνι, στην οδό Κωνσταντινουπόλεως αρ. 34. Πληρ. τηλ. 22410-61000, 61689

ΕΝΟΙΚΙΑΖΕΤΑΙ ένα διαμέρισμα τριάρι 95 τ.μ. επιπλωμένο ή μη και μια ημιυπόγεια γκαρσονιέρα στην οδό Αγ. Αναργύρων 20. Πληροφ. τηλ. 22410 28710.

ΕΝΟΙΚΙΑΖΕΤΑΙ γκαρσονιέρα επιπλωμένη με πολυκουζινάκι για ένα ή δύο άτομα στα Μαριτσά. Τιμή 150 Ευρώ. Για πληροφορίες τηλ. 2241-0-47146

ΕΝΟΙΚΙΑΖΟΝΤΑΙ στη λεωφόρο Ιαλυσού Κρεμαστής πέντε (5) διαμερίσματα των 2 δωματίων κουζίνας & WC επιπλωμένα. με ηλιακούς & πάρκινγκ και οκτώ (8) γκαρσονιέρες (studios) του ενός δωματίου κουζίνας & WC για απεριόριστο χρόνο. Τιμές λογικές. Τηλ. 22410 95255, 22410 92428.

ΕΝΟΙΚΙΑΖΟΝΤΑΙ διαμερίσματα των 50 και 70 τ.μ. στον Αρχάγγελο. Τηλ. πλ. 6974019076

ΕΝΟΙΚΙΑΖΕΤΑΙ στην Ιαλυσό στον κεντρικό δρόμο Ιαλυσού - Κρεμαστής κατάστημα 170 τετραγωνικών για οποιαδήποτε χρήση. Τηλ. 22410 92428, 95255.

ΕΝΟΙΚΙΑΖΕΤΑΙ διαμέρισμα πλήρως εξοπλισμένο στο κέντρο της πόλης Τηλ. 2241038932.

ΕΝΟΙΚΙΑΖΕΤΑΙ ημιυπόγειος χώρος 180 τ.μ. επί της οδού Παπαχριστοδούλου 19. Πληρ. τηλ. 22410 24274 ώρες καταστήματος.

ΕΝΟΙΚΙΑΖΕΤΑΙ διαμέρισμα Α' ορόφου, δύο δωματίων, 50 τ.μ. στην Ιξιά Ρόδου, με πολυκουζινάκι και ηλιακό πληροφορίες τηλ. 22410 27834 - κινητό 6937 065275

ΕΝΟΙΚΙΑΖΕΤΑΙ διαμέρισμα με δύο υπνοδωμάτια, σαλόνι, κουζίνα, στο δεύτερο όροφο, στην περιοχή δασκάλων στη Ρόδο. Μπορεί να εξυπηρετήσει και δύο φοιτήτριες. Πληροφορίες: 22410 - 36547, 22410 - 27202, 22410 - 87130

ΕΝΟΙΚΙΑΖΟΝΤΑΙ στο Παραδείσι επί της κεντρικής λεωφόρου μικρά επιπλωμένα διαμερίσματα (40 τ.μ. έκαστο) διαμπερή με διπλές βεράντες, ηλιακούς, σε κήπο 4 στρεμμάτων με πάρκινγκ, κιόσκι. Προτιμούνται εκπαιδευτικοί, στρατιωτικοί, δημόσιοι υπάλληλοι. Τηλ. 2241081175 6934015603

-ΕΝΟΙΚΙΑΖΕΤΑΙ ΓΡΑΦΕΙΟ- Εθν. Μακαρίου 45 τ.μ. 25 Απέναντι από Εθνική Τράπεζα 2ος όροφος τηλ: 22410 - 75815 ώρες γραφείου, 22410 - 41530 απόγευμα.

ΕΝΟΙΚΙΑΖΕΤΑΙ οικία (μονοκατοικία) τεσσάρων (4) δωματίων στην περιοχή «Αραπάκι» (Παρθενόπης 6). Ενοίκιο προσιτό. Πληροφορίες τηλ. 22410 25314

ΕΝΟΙΚΙΑΖΟΝΤΑΙ δύο γκαρσονιέρες φρεσκοβαμμένες, επιπλωμένες ή μή στο 8' όροφο πολυκατοικίας στην οδό Αγ. Αναργύρων 20. Πληροφορίες τηλ. 28710 πρωινές ώρες.

ΕΝΟΙΚΙΑΖΕΤΑΙ στους Τρεις ένα καινούργιο λουξ κατασκευής δυάρι (μέσα σε μεγάλο κήπο), πλήρως επιπλωμένο με τηλέφωνο, θέρμανση, ανεμιστήρας, μεγάλη βεράντα και πάρκινγκ. Τηλ. 22410 92714

ΕΝΟΙΚΙΑΖΕΤΑΙ Κατάστημα 79 τ.μ. με δωμάτιο 21 τ.μ. στον πρώτο όροφο, στην Ρόδο (οδός Ορφανίδου) κατάλληλο για Μπαρ, Κέντρο Διασκεδάσεως, Σουβλατζίδικο, Πιτσαρία, Μίνι Μάρκετ, Καφετέρια, Πρακτορείο Προ-Πο, Κομμωτήριο ή οποιαδήποτε άλλη χρήση. Πληροφορίες από 09.00 έως 13.000 και από 19.00 έως 21.00 στα τηλέφωνα: (22410)35450 και 6977781111.

ΕΝΟΙΚΙΑΖΕΤΑΙ διαμέρισμα 90 τ.μ. ευήλιο, ευάερο, με δύο υπνοδωμάτια, πλησίον νοσοκομείου και μελλοντικού ιδιωτικού εκπαιδευτικού σχολείου, με εντοιχισμένο εξοπλισμό κουζίνας. Πληρ. τηλ. 697-8355820, 22410-91412, 22410-39637

ΣΤΗΝ πανέμορφη βίλλα OLYMPIA στα Κοσκινού ενοικιάζω STUDIOS πλήρως εξοπλισμένα και διαμέρισμα. Θέα, πάρκινγκ απεριόριστα. **Τηλ: 22410 62523.**

ΑΥΤΟΚΙΝΗΤΑ

ΠΩΛΕΙΤΑΙ Virago Yamaha 250 κιβ 1800 ευρώ μετρητοίς. Τηλ. 6945 815221.

ΠΩΛΕΙΤΑΙ αυτοκίνητο Mercedes αυτόματο 2.000 κυβικά. Πληροφορίες τηλ. 22410 32368. κιν. 6973 526900

ΠΩΛΕΙΤΑΙ αυτοκίνητο FORD FIESTA μοντέλο 10ο του '86 1.000 κυβ. στην τιμή των 1.500 ευρώ πληρ. τηλ. 6972405788 ή 2241081377.

ΠΩΛΕΙΤΑΙ μοτοσικλέτα τύπου HONDA REBEL 250 κυβικά. Τιμή 1.000 ευρώ. Τηλ. 6932 090167

ΠΩΛΕΙΤΑΙ αυτοκίνητο Hyunday Lantra μοντέλο 1995, 126.000 χιλ. με ABS, ηλεκτρικά παράθυρα, κεντρικό κλείδωμα. Πληροφορίες: Τηλ. 6974471584, 6937289368 Μαρίνος

ΠΩΛΕΙΤΑΙ Ducati munster 600cc, μοντέλο 2001, 7000 χιλ. μαύρη, μπαγκαζιέρα, συναγερμός, καινούργια 4.500 ευρώ. Τηλ. 6932 337276, 22410 90502.

ΠΩΛΕΙΤΑΙ ΜΗΧΑΝΗ TRIUMPH ΤΥΠΟΥ TIGER (ON-OF) 900cc ΧΡΩΜΑΤΟΣ ΜΑΥΡΟ ΦΥΛΑΣΣΟΜΕΝΗ ΣΕ ΓΚΑΡΑΖ ΜΕ ΜΠΑΓΚΑΖΙΕΡΑ ΣΕ ΑΡΙΣΤΗ ΚΑΤΑΣΤΑΣΗ. ΤΙΜΗ ΣΥΖΗΤΗΣΙΜΗ. ΠΛΗΡΟΦΟΡΙΕΣ ΤΗΛ. 6937996090.

ΠΩΛΕΙΤΑΙ africa twan 750 cc, μοντέλο '98, άσπρο - μπλέ - κόκκινο, φυλασσόμενο σε γκαράζ 30.000 χλ. Φούλ έξτρα, άριστη κατάσταση. Τιμή: 7.000 ευρώ. Τηλ. 6972 723033

ΠΩΛΕΙΤΑΙ OPEL VECTRA 1600 κυβ. σε αρίστη κατάσταση, 100.000 χλμ. Πρώτο χέρι από ιδιώτη. Τηλ. 6932941980. Τιμή 3.900 ευρώ. Δεκτός κάθε έλεγχος.

ΠΩΛΕΙΤΑΙ HONDA GCX 72.450 ευρώ. Πληρ. τηλ. 2241067181

ΠΩΛΕΙΤΑΙ MG ROVER CABRIO χρώματος κόκκινο 1.800 C.C. FULL EXTRA MONTELO '99 σε άριστη κατάσταση 65.000 χλμ. Πληροφορίες: 6944332889.

ΠΩΛΕΙΤΑΙ μηχανή BMW 650js, ενός έτους, 4.000 χλμ, 6.500 ευρώ. Δεκτές και ευκολίες πληρωμής. Πληρ. τηλ. 2241035610 ώρες καταστημάτων, 6977 715565

ΠΩΛΕΙΤΑΙ BMW 5.18i '92 75.000 klm χρώμα μαύρο μεταλλικό σε καλή κατάσταση. Πληρ. τηλ. 6945236060 κ. Φόντα.

ΠΩΛΕΙΤΑΙ μοτοσυκλέτα YAMAHA MAZESTY 250 κυβ. μοντέλο 99 2ος, σε άριστη κατάσταση με μουσική συναγερμό, μπαγαζιέρα πλάτη οδηγού, συνοδηγού. Πληρ. τηλ. 6936833606 κος Βάκης.

ΠΩΛΟΥΝΤΑΙ αυτοκίνητα τύπου FIAT PANDA HYUNDAI ATOS. Πληροφορίες 22440 22406 κ. Μίκα.

ΠΩΛΕΙΤΑΙ κλούβα VW, TRANSPORTER ψυγείο, σε άριστη κατάσταση. Πληρ. 6944509741.

ΠΩΛΕΙΤΑΙ Βέσπα, PIAGGIO 100 cc σε άριστη κατάσταση και τιμή ευκαιρίας. Πληροφορίες τηλ.: 22410 63025, 6937060994

ΠΩΛΕΙΤΑΙ μηχανάκι GALLERA 180 κ.ε. σε άριστη κατάσταση 1800 ευρώ. Πληρ. τηλ. 6974933496.

ΠΩΛΕΙΤΑΙ μηχανή WR426F, 2500χιλ., εξάτμιση CRD, φουλ έξτρα. Πληρ. τηλ. 6946064665

ΠΩΛΕΙΤΑΙ Μηχανή HONDA CB SUPER FOUR μοντέλο 93, 1.400 ευρώ. Τηλ. 6937 268489 Έξαρχος.

ΠΩΛΕΙΤΑΙ αυτοκίνητο μάρκας Volkswagen πρόσφατα γενικό σέρβις ΚΤΕΟ. Τηλ. 6932 161989.

ΕΥΚΑΙΡΙΑ!!! Πωλείται VW-GOLF 3 /1992, 90 PS, με full extra, σε τιμή ευκαιρίας!!! Δερμάτινο σαλόνι, χαμηλή ανάρτηση, ζάντες αλουμινίου 15", Συναγερμός GT, Ηχοσύνολο Pioneer, (Ραδιοκασετόφωνο, CD, CDιερα για 12 cd, Ενισχυτής, 4 ηχεία, όλα (Pioneer). Πληροφορίες τηλ.: 22410 - 32018, 43158, 6944 - 278747.

ΠΩΛΕΙΤΑΙ BMV 318 1800 κυβικά με ηλεκτρική οροφή, ηχοσύστημα, ζαντολάστιχα, μοντέλο 1993 σε αρίστη κατάσταση. Τιμή 13.500 Ευρώ. Πληρ. Τηλ.: 6944104028

ΠΩΛΕΙΤΑΙ μηχανή SUZUKI BANDIT 400V μαύρο χρώμα, εισαγόμενη από Ιαπωνία σε άριστη κατάσταση μοντέλο 96 38.000 χιλ. Δεκτός κάθε έλεγχος, τιμή 2.100 ευρώ. Τηλ. 6937 266104 κ. Γιώργος.

ΠΩΛΕΙΤΑΙ MERCEDES 200 E, καταλυτικό, μοντέλο 1992, ατρακάριστο, γερμανικές προδιαγραφές, άριστη κατάσταση, αυτόματο, κλιματισμός, ABS, οροφή, αυτόματα παράθυρα - κλειδαριές, αντιολισθητικό σύστημα, σε γκαράζ, 95.000 χλμ. Δεκτός κάθε έλεγχος. Τηλ. 6947436199

ΠΩΛΕΙΤΑΙ Africa Twin XRV 750 Μαύρο, μοντέλο '98 σε άριστη κατάσταση. Τιμή συζητήσιμη. Πληροφορίες κ. Χρήστος. Τηλ. 6932 226497.

ΠΩΛΕΙΤΑΙ Rover 414 si, ημερομηνία πρώτης κυκλοφορίας 25-11-95, 1.400 κυβικά, 103 ίπποι, 87.300 χιλιόμετρα. Διαθέτει ηλιοροφή, ABS, μπρος πίσω ηλεκτρικά παράθυρα, αερόσακο οδηγού, διακόφρενα μπρος και πίσω, ηχοσύστημα SONY (CD, RADIO). Τηλ. 6974 786555

ΠΩΛΕΙΤΑΙ YAMAXA VIRAGO '95 με 58.000 χιλ. πρόσφατα βαμένη σε πολύ καλή κατάσταση. Τηλ.6937267795

ΖΗΤΟΥΝ ΠΡΟΣΩΠΙΚΟ

ΖΗΤΟΥΝΤΑΙ αντιπρόσωποι από πολυεθνική εταιρεία για την επέκτασή της. Υψηλές αποδοχές και bonus. Πληρ. Τηλ. 2107714738

ΣΥΝΤΑΞΙΟΥΧΟΣ ζητά ανάλογη εργασία, όχι οικοδομές. Τηλ. 6944 684410.

ΑΠΟ εμπορική εταιρεία ζητούνται 7 άτομα για την στελέχωση του τμήματος επιλογής ανθρωπίνου δυναμικού. Αποδοχές 1000 - 3000 ευρώ το μήνα. Πληρ. Τηλ. 210 7714842

ΞΕΝΟΔΟΧΕΙΟ στην περιοχή Λάρδου ζητεί συντηρητή. Για περισσότερες πληροφορίες απευθυνθείτε πρωινές ώρες στο 22440-44203 και 5-8 στο 6947724040

ΖΗΤΕΙΤΑΙ κοπέλα έως 45 χρονών με πείρα στα παιδιά για να μένει μόνιμα μέσα σε σπίτι για τον καθαρισμό και τη φύλαξη 2 μωρών - 2,5 χρονών και 3 μηνών. Μόνιμη εργασία. Απαραίτητη προϋπόθεση να μιλάει και ελληνικά. Τηλ. 6944 333749.

ΖΗΤΟΥΝΤΑΙ Μάγειροι, βοηθοί μαγείρων, μπουφετζήδες και λαντζιέρηδες για το New Yellow Spot. Τηλ. 22410 33077.

ΚΥΡΙΑ 40 ετών αναλαμβάνει τον καθαρισμό σπιτιών, την φύλαξη παιδιών και ηλικιωμένων ατόμων. Τηλ: 6997190564 κα Κατερίνα

ΑΠΟ μεγάλη τουριστική μονάδα στη Ν. Ρόδο, **ζητούνται** για 2004 σαιζόν Υπάλληλοι Υποδοχής. Γερμανικά - Αγγλικά - Προϋπηρεσία τουλάχιστον 2 χρόνια απαραίτητα προσόντα. Βιογραφικά φαξ 2244029245 ή e-mail fun and joy@hotmail. com.

ΖΗΤΟΥΝΤΑΙ άτομα με καλή συμπεριφορά για εργασία μέσα από το χώρο τους, από 18 έως 65 ετών. Μερική απασχόληση από 300 - 750 ευρώ/μήνα. Ολική απασχόληση από 750 - 3000 ευρώ/μήνα, με προοπτικές ανόδου. Τηλ.: 2310 488511

ΖΗΤΟΥΝΤΑΙ άτομα που θέλουν EXTRA εισόδημα για εργασία μέσα από το χώρο τους. ΟΧΙ ΜΙΣΘΟΣ. ΟΧΙ ΦΑΣΟΝ. ΟΧΙ ΜΕΡΕΜΕΤΙΑ. Τηλ.: 6974 977768

ΑΤΟΜΑ ΗΛΙΚΙΑΣ από 25-45 ετών κάτοικοι Ρόδου ζητούνται για εξωτερικές εργασίες Τραπεζών. Ολική απασχόληση, υψηλές αποδοχές, bonus, Τηλέφωνο επικοινωνίας 6979007677

ΖΗΤΕΙΤΑΙ βοηθός γραφείου. Απαραίτητα να γνωρίζει καλά Αγγλικά και προϋπηρεσία σε ανάλογη θέση. Αποστείλατε βιογραφικό σημείωμα στο FAX: 22410 90878

ΖΗΤΟΥΝΤΑΙ άτομα για να εργασθούν σε γραφείο ενοικιάσεως αυτ/των με γνώση της γερμανικής ή αγγλικής. Πληρ. τηλ. 22410 51171, 6936656816.

ΖΗΤΟΥΝΤΑΙ άτομα που νοιώθουν φυλακισμένοι στη δουλειά τους και θέλουν να κάνουν τα όνειρά τους πραγματικότητα. Εργασία με ελεύθερο ωράριο, χωρίς αφεντικά και μεγάλες προοπτικές εξέλιξης. Τηλ.: 6947 948544

ΑΤΟΜΑ ηλικίας 25 έως 35 ετών κάτοικοι Ρόδου **ζητούνται** για εξωτερικές εργασίες Τραπεζών ολική απασχόληση με υψηλές αποδοχές - bonus. Τηλέφωνο επικοινωνίας 6979007677-6979007676.

ΚΥΡΙΑ αναλαμβάνει την φροντίδα ασθενών ή ηλικιωμένων στο νοσοκομείο ή το σπίτι ή για μικρά παιδιά. Τηλ. 22410-25433

ΔΙΑΦΟΡΑ

ΠΩΛΟΥΝΤΑΙ πλυντήριο πιάτων 100 ευρώ και πλυντήριο ρούχων 150 ευρώ σε καλή κατάσταση. Πληρ. τηλ. 2241092785

ΤΡΑΠΕΖΙΚΟΣ ΥΠΑΛΛΗΛΟΣ ΖΗΤΑ να αγοράσει διαμέρισμα καινούργιο ή ημιτελές (σε μαρμαροσοβά) έως το ποσό των 112.000 ευρώ ή 73.500 ευρώ αντίστοιχα. Πληρ. τηλ. 6947327299

ΠΩΛΕΙΤΑΙ εξοπλισμός χρυσοχοείου, βιτρίνες, ντουλάπες, στάντ, γνωστής εταιρείας φρανσάις όλα μαζί ή μεμονωμένα, σε λογική τιμή. Πληρ. Τηλ. 6946 844177

ΠΩΛΕΙΤΑΙ ηλεκτρικό επαγγελματικό grill αχρησιμοποίητο, λόγω έλλειψης χώρου. Πληροφορίες στο: 2241039275 - 6936761262

ΠΩΛΟΥΝΤΑΙ μπαούλο μαόνι μεγάλο 300 ευρώ, μπαούλα x 2 πιό μικρά, καρυδιάς 99 ευρώ το ένα, διπλό κρεβάτι /τουαλέτα 300 ευρώ, Συμφωνιέρα 6 συρτάρια βαθιά 200 ευρώ,στρώμα (μονό κρεβάτι) mediastrom 40 ευρώ, μονό κρεβάτι 150 ευρώ (μέρος σετ όλα μαζί 514), ντουλάπι (κρέμασμα ρούχων & συρτάρια) 150 ευρώ (μέρος σετ), Γραφείο 75 ευρώ (μέρος σετ), Βιβλιοθήκη 99 ευρώ (μέρος σετ), Μηχανή ραψίματος/ καρέκλα Singer 300 ευρώ, τραπέζι στρογγυλό κουζίνας/ 5 καρέκλες 300 ευρώ, Ντουλάπια θαλάσσιο ξύλο για θεράντες x 2 90 ευρώ το ένα, Έπιπλο για hall με καθρέπτη 120 ευρώ, πλυντήριο πιάτων bosche 60' 230 ευρώ, γωνία για γραφείο 75 ευρώ, T.V. Trolley 35 ευρώ, Ηλεκτρική κουζίνα candy 200 ευρώ, Οθόνη computer/σκληρό δίσκο 280 ευρώ. Πληροφορίες τηλέφωνο 6944618027

ΠΩΛΟΥΝΤΑΙ τα κάτωθι μεταχειρισμένα έπιπλα: Κρεβατοκάμαρα κομπλέ, σαλόνι και τραπεζαρία κουζίνας. Τιμή 700 ευρώ. Τηλ. 22410 90667.

ΠΩΛΟΥΝΤΑΙ διθέσιος καναπές που γίνεται κρεβάτι 170 ευρώ, επίσης ένα ολοκαίνουργιο κρεβάτι 5 μηνών 1,40x2,00 200 ευρώ χωρίς στρώμα ή με στρώμα ορθοπαιδικό 370 ευρώ. Τηλ. 6942 711996.

ΠΩΛΕΙΤΑΙ διθέσιος καναπές και κρεβάτι. Σε καλή τιμή. Πληροφορίες τηλ. 6942711996

ΠΩΛΕΙΤΑΙ ταχύπλοο σκάφος σε άριστη κατάσταση είναι τύπου Ρανιέρι 5,50 μέτρα, πλήρως εξοπλισμένο (Βυθόμετρο GPS, τρεϊλερ). Σε τιμή ευκαιρίας. Τηλ. 6946 732888

ΠΩΛΟΥΝΤΑΙ ΕΠΙΠΛΑ (τραπεζαρία, συνθετικό, καναπές, κρεβατοκάμαρες, βιβλιοθήκη) και ΗΛΕΚΤΡΙΚΕΣ ΣΥΣΚΕΥΕΣ (TV, Stereo, Air condition, πλυντήριο ρούχων και πιάτων, φούρνος, ψυγείο) σε άριστη κατάσταση και σε τιμές ευκαιρίας λόγω αναχωρήσεως στο εξωτερικό. Πληρ. τηλ. 6944 994245.

ΠΩΛΕΙΤΑΙ: Επαγγελματική φούσκα (2.10) μοτέρ 1,5. Αχρησιμοποίητα σε τιμή ευκαιρίας. Τηλ. 22410 -39268 και 6994217168

ΠΩΛΕΙΤΑΙ επιχείρηση Mini Market στην Ανάληψη, Αθηνών 89. Πληροφορίες στα τηλ.: 22410 32628 κιν. 6942080556

ΙΑΤΡΕΙΟ ΜΙΚΡΩΝ ΖΩΩΝ
Κων/νου Ποφινού
Πλατεία Δρακίδη - Ιαλυσός
Τηλ.: 22410-96496 - 6973-339505
Δέχεται καθημερινά από 17.00-21.00
Σάββατο 09.00-14.00
Επισκέψεις κατ' οίκον

ΑΔΥΝΑΤΙΣΤΕ ΥΓΙΕΙΝΑ, χωρίς πείνα, τρώτε ό,τι θέλετε, χάνετε πόντους σαν τρελοί, νοιώθετε τόνωση και ενέργεια και όλα αυτά μέσα στο χώρο σας. Δωρεάν παρακολούθηση και λιπομέτρηση. Τηλ.: 2310 486585

ΚΑΙΝΟΥΡΙΟ ΓΡΑΦΕΙΟ ΣΤΗ ΡΟΔΟ. Διαθέτουμε επιλεγμένο και έμπειρο προσωπικό απολύτου εμπιστοσύνης:οικιακούς βοηθούς, Babysitters- γεροκόμους. Τηλ.6973455678

ΠΩΛΟΥΝΤΑΙ ΣΕ ΑΡΙΣΤΗ ΚΑΤΑΣΤΑΣΗ: 1) Καναπές που γίνεται διπλό κρεβάτι και έξτρα στρώμα αφρολέξ: 300 ευρώ **2)** 4 ντουλάπες από μελαμίνη σφενδάμου, διαστάσεις 2Χ1: 100 ευρώ εκάστη **3)** Διπλό κρεβάτι NEOSET 1,60x2,00μ., με στρώμα ανατομικό GALAXY: 250 ευρώ **4)** Κουζίνα PITSOS P1 7602 ws: 200 ευρώ **5)** Ψυγείο ELCO DE -29 TROPIC: 200 ευρώ. **6)** Πλυντήριο ρούχων PITSOS VARIO 700: 150 ευρώ. Παρακαλούμε επικοινωνήστε σύντομα στο 6932729845 και το 22410 29094

ΕΑΝ ΘΕΛΕΤΕ ΝΑ ΓΙΝΕΤΕ ΝΤΙΛΕΡ σε υπέροχα διακοσμητικά είδη αποκλειστικότητα από εμάς και να έχετε κέρδος από 50% και άνω δεν έχετε παρά να μας τηλεφωνήσετε. Πληρ. κα Μαρία 6947 822998

ΠΩΛΟΥΝΤΑΙ τα κάτωθι μεταχειρισμένα σε καλές τιμές και σε καλή κατάσταση : Τραπεζάκια από 30 έως 45 ευρώ, καρέκλες από 30 ευρώ, στέρεο ραδιοκασετόφωνο 40 ευρώ, ηχεία 30 ευρώ, ηλεκτρική σκούπα 60 ευρώ, αερόθερμα 30 ευρώ, σώμα καλοριφέρ 30 ευρώ, αμπαζούρ φωτιστικά από 30 ευρώ, έπιπλο TV + Video + CD 200 ευρώ, βιβλιοθήκες από 20 ευρώ, ντουλάπες από 25 ευρώ. Πληροφορίες τηλ. 22410 95498.

Τολμήστε να αδυνατίσετε!
Καλέστε για δωρεάν πληροφορίες. Για το πιό απίστευτο πρόγραμμα απώλειας βάρους στην Ευρώπη! Τηλ. 22410 /62586 669-1472583.

ΠΩΛΟΥΝΤΑΙ τα κάτωθι μεταχειρισμένα: 6 καρέκλες παλιό στυλ Γαλλικές για τραπεζαρία ή σαλόνι 80 ευρώ, Έπιπλο Bar αντίκα 150 ευρώ, Έπιπλο ιταλικό για TV + Video κ.λπ. 200 ευρώ, Καθρέπτης παλιός 150 ευρώ. Πληροφορίες τηλ. 22410 95498.

ΚΗΠΟΥΡΟΣ αναλαμβάνει κήπους - κλάδεμα - γκαζόν - ψέκασμα και κάθε δουλειά αγροτικής φύσεως. Πληρ. τηλ. 22410 28189.

ΠΩΛΕΙΤΑΙ Βάρκα πλαστική, τρικάρινη 3,80 x 1,55 ταχύπλοη με τρέιλερ γαλβανιζέ 800,00 ευρώ τηλ. 694392413

ΑΝΑΛΑΜΒΑΝΩ την τοποθέτηση γυψοσανίδων, ψευδοροφών, κουρτινόξυλων, βαφές καταστημάτων και σπιτιών τηλ. 6938 772777

ΕΛΑΙΟΧΡΩΜΑΤΙΣΤΗΣ Έλληνας μάστορας ζητεί εργασία τηλ. 6936 722493

ΠΩΛΕΙΤΑΙ δεξαμενή υγραερίου 1.000 λίτρων, με τον καυστήρα κατάλληλη για ξενοδοχεία, ενοικιαζόμενα δωμάτια και μονοκατοικίες. Πληρ. τηλ. 38889.

ΕΡΓΑΣΘΕΙΤΕ από το σπίτι σας, χωρίς να αφήσετε την εργασία σας και κερδίστε με ημιαπασχόληση: 500-3.000 ευρώ/μήνα. Πλήρη απασχόληση: 3.000 - 100.000 ευρώ/μήνα. Τηλ. 6976 826004

ΜΑΘΗΜΑΤΑ

ΚΑΘΗΓΗΤΡΙΑ πληροφορικής παραδίδει μαθήματα χρήσης Η/Υ σε επίπεδο προετοιμασίας για τις εξετάσεις του πτυχίου ECDL και Cambridge τηλ. επικοινωνίας 6938117027

ΜΑΘΗΜΑΤΙΚΟΣ απόφοιτη Α.Π.Θ. με άριστη μεταδοτικότητα παραδίδει ιδιαίτερα μαθήματα Μαθηματικών σε μαθητές Γυμνασίου, Λυκείου καθώς και Φυσικής Χημείας, σε μαθητές Γυμνασίου. Υπεύθυνη προετοιμασία, άριστα αποτελέσματα. Τηλ. 6946 748585.

ΦΙΛΟΛΟΓΟΣ με πολυετή πείρα και μεταπτυχιακές σπουδές παραδίδει μαθήματα σε μαθητές Γυμνασίου - Λυκείου. Τηλ. 6945 812189.

ΑΡΙΣΤΟΥΧΟΣ - ΠΤΥΧΙΟΥΧΟΣ πιάνου του Εθνικού Ωδείου παραδίδει κατ' οίκον μαθήματα. Πληρ. τηλ. 6945418711

ΔΕΥΤΕΡΟΕΤΗΣ φοιτήτρια του Παιδαγωγικού τμήματος Δημοτικής Εκπαίδευσης του Πανεπιστημίου Αιγαίου παραδίδει μαθήματα σε παιδιά του Δημοτικού. Τηλ. 6948539258.

ΚΑΘΗΓΗΤΗΣ ΓΕΡΜΑΝΙΚΩΝ παραδίδει μαθήματα κατ' οίκον. Εντατικά μαθήματα για αυτούς που ασχολούνται με τον τουρισμό. Πληρ. τηλ. 2241091163 κ. Λαζαρίδης, ώρες 7-9μ.μ.

ΜΟΝΤΕΡΝΑ ΜΕΘΟΔΟΣ ΡΩΣΙΚΗΣ ΣΕ 50 ΜΑΘΗΜΑΤΑ καθηγήτριας της ρωσικής γλώσσας και λογοτεχνίας στο τηλ. 22410 77073

ΠΑΡΑΔΙΔΟΝΤΑΙ ιδιαίτερα μαθήματα σε Μαθηματικά, Φυσική και Χημεία. Πληρ. τηλ. 6937 343297

ΑΠΟΦΟΙΤΟΣ τμήματος Μαθηματικών, Αριστοτελείου Πανεπιστημίου Θεσσαλονίκης παραδίδει μαθήματα Μαθηματικών, Φυσικής και Χημείας σε μαθητές Γυμνασίου - Λυκείου. Τηλ. 22410-21963 κιν. 6947 401508.

ΤΕΛΕΙΟΦΟΙΤΟΣ Φιλοσοφικής Αθηνών προετοιμάζει και παραδίδει μαθήματα Ελληνικής σε μαθητές Δημοτικού και Γυμνασίου Τηλ. 6942 295288 Δίδα Νίκη.

ΔΑΣΚΑΛΑ αγγλικής γλώσσας πτυχιούχος Παιδαγωγικού Τμήματος και Ψυχολογίας παιδιού Πανεπιστήμιου KEIN N.J H.Π.Α. αναλαμβάνει παιδιά σε όλα τα επίπεδα και από την αρχή σε μικρές ηλικίες. Εκμάθηση της αγγλικής ως μητρικής γλώσσας. Πληροφορίες: τηλ. 22410 29602-33125

ΠΩΛΗΣΕΙΣ ΑΚΙΝΗΤΩΝ

ΠΩΛΕΙΤΑΙ χαρά του ιδιοκτήτου διαμέρισμα δυάρι 57 τ.μ. έτος κατασκευής 1980 σε πολυκατοικία ισόγειο σε εξαιρετικά χαμηλή τιμή, στην οδό Αγ. Αναργύρων 20. Πληρ. τηλ. 22410 28710

ΠΩΛΟΥΝΤΑΙ τέσσερα στρέμματα σε κατοικήσιμη τοποθεσία πλησίον του χωριού Παστίδα. Τηλ. 22410 47470 10.00 π.μ. - 20.00 μ.μ.

ΠΩΛΕΙΤΑΙ διαμέρισμα 85 τ.μ. πλήρως ανακαινισμένο Μιχ. Πετρίδη 96. Τιμή 83.000 Ευρώ. Τηλ: 6942409776, 6945795224

ΠΩΛΟΥΝΤΑΙ 3 οικόπεδα στο Κιοτάρι με άδεια οικοδομής του 1 - 1,3 - 2 στρεμ. Πληρ. τηλ. 6944 695845

ΠΩΛΕΙΤΑΙ κατάστημα επί της Αλ. Διάκου 17 τ.μ. με δικό του προαύλιο στην τιμή των 11.000.000 δρχ. Τηλέφωνο 22410 30550.

ΠΩΛΟΥΝΤΑΙ 2 διαμερίσματα στη Λάρδο 105 τ.μ. έκαστο στην τιμή 352.164 ευρώ και τα δύο μαζί, πολυτελούς κατασκευής. Τηλ. 6938644166

ΠΩΛΕΙΤΑΙ κατάστημα ανταλλακτικών αυτοκινήτων σε κεντρικό σημείο (Κόβα) γεμάτο ανταλλακτικά και πολλή πελατεία για λόγους υγείας. Ελεγχος δεκτός. Τιμή πολύ καλή. Τηλ. 2241034800.

ΠΩΛΕΙΤΑΙ υπόγειος αποθήκη επί της οδού Αλεξ. Διάκου της πόλεως Ρόδου επιφανείας 398 τ.μ. πληροφορίες τηλ. 22410-73604 και 31006.

ΠΩΛΕΙΤΑΙ σπίτι στην Παλιά Πόλη με αυλή. Τηλ. 6936271471.

ΠΩΛΕΙΤΑΙ μάντρα στη Μαλώνα με 150 κατσίκες και 100 δικαιώματα. Πληρ. τηλ. 22440 51698.

ΠΩΛΕΙΤΑΙ οικόπεδο στα Κρητικά 3.000 τ.μ. οικοδομήσιμο. Τηλ. 6936271471.

ΠΩΛΕΙΤΑΙ διαμέρισμα 86 τ.μ., τριάρι, διαμπερές, στον πρώτο όροφο πολυκατοικίας επί της οδού Βορείου Ηπείρου, αριθμός 11, σε λογική τιμή. Πληροφορίες, καθημερινά στα τηλέφωνα 2241025314 και 6944790272, από 19.30 έως 22.00

ΠΩΛΕΙΤΑΙ διαμέρισμα στην Ιαλυσό 3 δωματίων δευτέρου ορόφου, δάνεια δεκτά και ευκολίες πληρωμής. Τηλ. 22410 95255, 92428.

ΠΩΛΕΙΤΑΙ διώροφος μονοκατοικία 90Μ2 στην Κρεμαστή εντός του παλαιού οικισμού, τιμή 85.000 ευρώ. Πληροφορίες 6947 206957

ΚΑΡΑΚΟΝΕΡΟ Διαμερίσματα λουξ κατασκευής απεριόριστη θέα (ισόγειο 111 Μ2 Α' Όροφος 111 Μ2, Α' όροφος 96 Μ2 x 550 τ.μ. Δρχ. Β' όροφος 90 Μ2), Ακίνητα νέας χιλιετίας κα MITTON 22410 22142 κιν. 6945 668060

ΠΩΛΕΙΤΑΙ διαμέρισμα 3αρι 15 ετών καλώς συντηρημένο με πάρκινγκ, ηλιακό, θέρμανση, aircondition. Τιμή 95.000 ευρώ. Τηλ. 6937213040, 6937403140

ΟΙΚΟΔΟΜΙΚΕΣ ΕΠΙΧΕΙΡΗΣΕΙΣ
ΔΙΑΚΟΓΕΩΡΓΙΟΥ ΚΑΛΛΙΣΤΟΣ
ΕΘΝ. ΑΝΤΙΣΤΑΣΕΩΣ 11 (πρώην Αννης Μαρίας)
ΠΩΛΗΣΕΙΣ ΔΙΑΜΕΡΙΣΜΑΤΩΝ
ΚΑΤΑΣΤΗΜΑΤΑ - ΑΠΟΘΗΚΕΣ
ΑΝΤΑΛΛΑΓΕΣ ΑΚΙΝΗΤΩΝ
ΑΓΟΡΕΣ ΟΙΚΟΠΕΔΩΝ
ΑΝΑΛΑΜΒΑΝΟΥΜΕ ΑΝΤΙΠΑΡΟΧΕΣ

Πωλούνται διαμερίσματα λουξ κατασκευής με απεριόριστη θέα. Τα διαμερίσματα διαθέτουν θωρακισμένες πόρτες - εντοιχισμένες κουζίνες - ντουλάπες - εντοιχισμένο νιπτήρα με ντουλάπι - κεντρική θέρμανση αυτόνομη - ανοιγόμενα ανακλινόμενα κουφώματα με διπλά τζάμια - σίτες - ρολά - υδραυλικό ασανσέρ - τριφασικό ρεύμα.

Ολοι οι χώροι σπατουλαριστοί - εσωτερικές πόρτες M.D.F. με σχέδιο.

ΓΡΑΦΕΙΑ ΙΑΤΡΕΙΑ
1) Επί της οδού Μεγ. Κων/νου - Κων/νου Παλαιολόγου των 80 τ.μ.
2) Επί της οδού Κων/νου Παλαιολόγου και Θεοτοκοπούλου 60-80 τ.μ.
3) Επί της οδού Ρήγα Φεραίου στο πάρκο 60-80-100 τ.μ.

ΚΑΤΑΣΤΗΜΑΤΑ
1) Επί της οδού Κων/νου Παλαιολόγου και Θεοτοκοπούλου 60-80 τ.μ.
2) Επί της οδού Λεωφόρου Καλλιθέας (Καρακόνερο) 90 τ.μ.

ΔΙΑΜΕΡΙΣΜΑΤΑ
1) Επί της οδού Χρ. Φέσσα (Κάθετος Αποστ. Παύλου) 90τ.μ. τριάρια.
Επίσης οροφοδιαμερίσματα των 90 τ.μ. (οικοδομή μόνο τριών διαμερισμάτων).

ΟΙΚΟΔΟΜΕΣ
1) Οικοδομή επί της οδού Πτολεμαίων και Χρ.Φέσσα των 117-125 τ.μ.
2) Οικοδομή υπό ανέγερση επί της οδού Ρήγα Φεραίου στο Πάρκο.Διαμερίσματα τριάρια - τεσσάρια.
3) Οικοδομή υπό ανέγερση επί της οδού Κ. Παλαιολόγου και Θεοτοκοπούλου. Διαμερίσματα δυάρια - τριάρια - τεσσάρια - καταστήματα.
5) Επί της οδού Β. Ηρακλείου οικοδομή τεσσάρων διαμερισμάτων. Οροφοδιαμερίσματα των 133τ.μ. Η οικοδομή έχει πιλοτή για πάρκινγκ

ΑΠΟΘΗΚΕΣ
1) Πλησίον Στέλιου Κωτιάδη των 130τ.μ.
2) Στη Λεωφόρο Καλλιθέας (Καρακόνερο) των 80-300τ.μ.

• Οι πωλήσεις μπορούν να γίνουν και με όλα τα Δάνεια Τράπεζας και οργανισμών.
• Αναλαμβάνουμε ΑΝΤΙΠΑΡΟΧΕΣ και Αγορές οικοπέδων.
• Δεχόμαστε ανταλλαγές ακινήτων.

ΠΛΗΡΟΦΟΡΙΕΣ:
ΔΙΑΚΟΓΕΩΡΓΙΟΥ ΚΑΛΛΙΣΤΟΣ
ΤΗΛΕΦΩΝΟ: 29318 - 34598 - ΤΗΛ. 78501 - 78502

ΓΙΑΝΝΗΣ ΝΙΚΟΛΙΔΑΚΗΣ
ΜΗΧΑΝΟΛΟΓΟΣ ΜΗΧΑΝΙΚΟΣ
ΓΑΛΛΙΑς 12 ΡΟΔΟΣ ΤΗΛ.: 22291 - 35103
ΠΩΛΟΥΝΤΑΙ
Πολυτελή διαμερίσματα με απεριόριστη θέα, ιδιωτικούς χώρους Parking και αποθήκες. Επί της οδού Σελλά και Αισχίνη (περιοχή Δασκάλων). 77τ.μ., 99τ.μ., 119τ.μ. επί της οδού Κων. Υδραίου (πλησίον Ρόδου - Λίνδου), 135τ.μ., 95τ.μ., 147τ.μ. Γραφείο 105τ.μ. επί της οδού Εθνικής Αντιστάσεως και Τσαλδάδη

ΠΩΛΟΥΝΤΑΙ

1) Καταστήματα και χώροι για γραφεία στην οδό Κωνσταντινίδη, στο Ζέφυρο (κοντά στην Εφορία).
2) Διαμερίσματα 98, 132 και 148 τ.μ. με θέση πάρκινγκ, αποθήκη και αυτόνομη θέρμανση στην οδό Κωνσταντινίδη.
3) Εξοχικές κατοικίες 100 τ.μ., διόροφες, με χίλια μέτρα οικόπεδο η κάθε μία, στον κεντρικό δρόμο του Γενναδίου, κοντά στη θάλασσα.
4) Μονοκατοικίες στην Ιαλυσό, οδός Μυκηνών, διόροφες με σοφίτα, 4 υπνοδωματίων, 3 μπάνιων και W.C., θέρμανση, σε οικόπεδο από 260 έως 415 τ.μ.
5) Μαιζονέτα στο Ροδίνι, οδός Στοκχόλμης, 180 τ.μ. διόροφη με υπόγειο.

ΠΛΗΡΟΦΟΡΙΕΣ: ΑΝΑΣΤΑΣΙΟΣ ΑΤΣΙΔΗΣ
ΣΤΕΦΑΝΟΥ ΚΑΖΟΥΛΛΗ 74 - ΡΟΔΟΣ
Τηλ. 2241028616 - 2241037848

Lindian Village deLuxe Hotel

Η ξενοδοχειακή μονάδα πολυτελείας στην παραλία Λάρδου με πέντε θεματικά εστιατόρια, σουίτες με ιδιωτικές πισίνες, συνεδριακό κέντρο, κέντρο θαλασσοθεραπείας θα λειτουργήσει από τη νέα σαιζόν ***με στόχο τη μεγαλύτερη διάρκεια λειτουργίας και τις καλύτερες συνθήκες εργασίας****.*

Ζητούμε για τη σαιζόν 2004 συνεργάτες, με όρεξη για προσεγμένη και ποιοτική δουλειά *να στελεχώσουν όλα τα τμήματα, σε όλες τις θέσεις.*

Περιμένουμε το βιογραφικό σας σημείωμα στο Τελεφαξ 22440 47360 ή με e- mail ***alkal@lindian.gr*** *ή αυτοπροσώπως στο ξενοδοχείο, καθημερινές από 08.30-14.30*

ΓΡΑΦΕΙΟ ΤΕΛΕΤΩΝ & ΜΝΗΜΟΣΥΝΩΝ ΡΟΔΟΥ
ΣΤΕΦΑΝΑ - ΣΤΟΛΙΣΜΟΙ
«ΑΜΕΡΙΚΑΝΟΥ»

Αμεση εξυπηρέτηση
ΟΛΟ ΤΟ 24ΩΡΟ

Αναλαμβάνουμε την τελετή
και με τα έξοδα που χορηγούν τα ταμεία
χωρίς καμία επιβάρυνση
ΙΚΑ, ΤΕΒΕ, ΤΑΞΥ, ΔΗΜΟΣΙΟΥ, ΛΙΜΕΝΙΚΩΝ,
ΟΓΑ και λοιπά ταμεία.

Τους ΑΠΟΡΟΥΣ ΔΩΡΕΑΝ
Πλατεία Βρούχου στη Μητρόπολη
Τηλέφωνα:28901 - 33400

ΕΛΛΗΝΙΚΗ ΔΗΜΟΚΡΑΤΙΑ
ΠΕΡΙΦΕΡΕΙΑ ΝΟΤΙΟΥ ΑΙΓΑΙΟΥ
ΝΟΜΟΣ ΔΩΔΕΚΑΝΗΣΟΥ
ΝΟΜΑΡΧΙΑΚΗ ΑΥΤ/ΣΗ ΔΩΔΕΚΑΝΗΣΟΥ
Δ/ΝΣΗ ΜΕΤΑΦΟΡΩΝ ΚΑΙ ΕΠΙΚΟΙΝΩΝΙΩΝ
ΤΜΗΜΑ Κ.Τ.Ε.Ο.
Ταχ. Δ/νση: 6ο χιλ. Ρόδου - Λίνδου
Ταχ. Κώδικας 85100, Telefax: 2241069544
Πληροφορίες: Γεώργιος Αργύρης-Κων/νος Χριστοφάκης
Τηλέφωνο: 2241065385 ΕΣΩΤΕΡΙΚΟ 22-23



ΠΡΟΓΡΑΜΜΑ ΠΡΟΣΚΛΗΣΗΣ ΓΙΑ ΔΙΕΝΕΡΓΕΙΑ ΤΕΧΝΙΚΟΥ ΕΛΕΓΧΟΥ ΟΧΗΜΑΤΩΝ ΜΕ ΕΔΡΑ ΤΟ Ν. ΔΩΔΕΚΑΝΗΣΟΥ

ΧΡΟΝΙΚΗ ΠΕΡΙΟΔΟΣ	ΕΙΔΟΣ ΟΧΗΜΑΤΟΣ
ΑΠΟ 01/01/2004 ΕΩΣ 27/02/2004	Παντός είδους οχήματα με αριθμούς κυκλοφορίας ΡΟΒ 4001 έως και 4500

• Επίσης θα ελέγχονται όσα οχήματα υποχρεούνται βάσει παλαιότερων προγραμμάτων πρόσκλησης.

Ε.Ν.
Ο ΠΡΟΪΣΤΑΜΕΝΟΣ
ΧΑΤΖΗΚΩΝΣΤΑΝΤΙΝΟΥ ΑΝΤΩΝΙΟΣ
ΜΗΧΑΝΟΛΟΓΟΣ - ΜΗΧΑΝΙΚΟΣ

ΝΤΕΤΕΚΤΙΒΣ
30 ΧΡΟΝΙΑ ΜΟΝΙΜΑ ΚΑΙ ΣΤΗ ΡΟΔΟ
35354
ΠΛΑΤΕΙΑ ΑΓΙΟΥ ΙΩΑΝΝΟΥ
Η ΛΥΣΗ!!!
ΣΕ ΚΑΘΕ ΣΑΣ ΠΡΟΒΛΗΜΑ
EXPRESS SECURITY

ΝΤΕΤΕΚΤΙΒΣ
Συνταξιούχος Αστυνομικός Ασφάλειας
ΑΝΑΛΑΜΒΑΝΟΥΜΕ
Υποθέσεις ανηλίκων,
οικογενειακές, προσωπικές κ.τλ.
ΔΙΑΘΕΤΟΥΜΕ ΤΑ ΠΛΕΟΝ ΣΥΓΧΡΟΝΑ ΟΠΤΙΚΟΑΚΟΥΣΤΙΚΑ ΣΥΣΤΗΜΑΤΑ
100% ΕΧΕΜΥΘΕΙΑ
ΡΩΜΗΣ 22, - ΡΟΔΙΝΙ • ΤΗΛ. 2241 0 68985
Κιν. 094 6997967

TOP PROPERTIES
GEORGE and SAVAS PIPINOS
ΓΕΩΡΓΙΟΣ και ΣΑΒΒΑΣ ΠΙΠΙΝΟΣ
ΣΥΜΒΟΥΛΟΙ και ΕΚΤΙΜΗΤΕΣ ΑΚΙΝΗΤΩΝ
REAL ESTATE AGENT - MEMBER OF F.I.A.B.C.I. - N.A.E.A. - C.E.I.
E-mail:gpipinos@otenet.gr.
URL:www.rhodestop-properties.com and www.pipinos.gr

Από το 1971



Η "TOP PROPERTIES" είναι ατομική επιχείρηση και ανήκει στους Γεώργιο και Σάββα Πιπίνο. Το γραφείο ασχολείται από το 1971 αποκλειστικά και μόνο με επενδύσεις και REAL ESTATE, στο νησί της Ρόδου, καθώς και στην ευρύτερη περιοχή της Δωδεκανήσου.

ΑΠΕΥΘΥΝΟΜΑΣΤΕ: Στους **σοβαρούς, απαιτητικούς και επιλεκτικούς** επενδυτές - επιχειρηματίες - ελεύθερους επαγγελματίες, Ελληνες και ξένους, υψηλού εισοδηματικού επιπέδου, που ενδιαφέρονται να κάνουν μια σοβαρή επένδυση **προβολής** στο νησί της Ρόδου.

ΠΡΟΣΦΕΡΟΥΜΕ: Α) Υπηρεσίες και πληροφορίες που γίνονται σε προσωπικό επίπεδο με **εχεμύθεια, διακριτικότητα και σοβαρότητα.**
Β) Μεγάλη **γκάμα** υψηλής ποιότητας ακινήτων, όπως: 1) Ξενοδοχεία Α' και Β' κατηγορίας των 600 - 500 - 350 - 300 κλινών 2) Κεντρικά αστικά ακίνητα κατάλληλα για Τράπεζες - καταστήματα - γραφεία 3) Παραλιακές εκτάσεις, κατάλληλες για τουριστικές επενδύσεις των 150.000 - 100.000 - 70.000 - 50.000 - 36.000 τ.μ. και 4) Διαμερίσματα και μαιζονέτες **προβολής.**

ΣΤΟΧΟΣ ΜΑΣ ΕΙΝΑΙ: Να προσφέρουμε στο αγοραστικό μας κοινό **υψηλής ποιότητας ακίνητα και ευκαιρίες** στο νησί της Ρόδου. Η τριακονταετής και πλέον πείρα μας στον τομέα αυτό αποτελεί εγγύηση.

ΣΥΝΘΗΜΑ ΜΑΣ ΕΙΝΑΙ: Επενδύστε στην ΡΟΔΟ ΤΩΡΑ, σε ακίνητα που **ΑΝΤΕΧΟΥΝ ΣΤΟ ΧΡΟΝΟ.**

Γεώργιος και Σάββας Πιπίνος
ΜΕΣΙΤΕΣ ΑΣΤΙΚΩΝ ΣΥΜΒΑΣΕΩΝ
Γιατί εμείς γνωρίζουμε καλύτερα!

SINCE 1971

TOP PROPERTIES is a father and son business. The senior, Mr George S. Pipinos, the founder of the office, has carved, over the years, a reputation for integrity and excellence in the world of Real Estate in the Dodecanese.

At Top Properties we try hard to attract important and selective investors: high calibre businessmen/women and discerning professional people, both Greek and foreign, who wish to acquire substantial and valuable property on Rhodes.

We offer our expertise and advice privately, discreetly and in strict confidence.

We keep a compehensive list of real estate of the highest specifications:

a. A' and B' class hotels (600, 500, 350, 300 beds capacity).

b. Centrally situated office buildings and other business premises.

c. Seaside land, ideal for development (hotels, holiday resorts, etc.), of 150.000, 100.000, 70.000, 50.000, 36.000 sq.m.

d. Luxury appartments, maisonettes, detached, semi - detached and terraced houses.

Our aim is to give our clients the opportunity to acquire value for money, first class real estate on Rhodes. Our 30- year - old experience in Real Estate is our warranty.

Our moto is: Invest in Rhodes. Invest in property.
It stands the test of time.



TOP PROPERTIES
George and Savas Pipinos
Because we Know best

ΚΕΝΝΕΝΤΥ 38, ΡΟΔΟΣ, 85 100, ΤΗΛ. 22410- 23895, 38243 και 6944-676003, 6944-390803 FAX: 22410-20883
38 KENNEDY STR., RHODES, 85 100, TEL. 22410- 23895, 38243, and 6944-676003, 6944-390803 FAX: 22410-20883
U.K. Direct Line: 08717115396



ΜΝΗΜΟΣΥΝΟ

Τελούμε το Σάββατο, 31 Ιανουαρίου 2004, και ώρα 08.00 στον Ιερό Ναό Αγίας Ειρήνης Ορφανοτροφείου Θηλέων Ρόδου 9μηνο μνημόσυνο υπέρ αναπαύσεως της ψυχής του λατρευτού μας

ΝΙΚΟΛΑΟΥ ΗΡΩΝΙΑ

Η σύζυγος Ειρήνη
Τα παιδιά: Μανώλης-Δέσποινα
Κλήμης-Μένη, Μαρία-Παναγιώτης
Σταματία-Κων/νος
Τα αδέρφια, τα εγγόνια,
τα ανήψια και οι λοιποί συγγενείς



ΜΝΗΜΟΣΥΝΟ

Την 1ην Φεβρουαρίου 2004 ημέρα Κυριακή και ώρα 8.30 π.μ. στον Ιερό Ναό Ταξιαρχών Νεκροταφείου Ρόδου, τελούμε ετήσιο μνημόσυνο υπέρ αναπαύσεως της ψυχής της λατρευτής μας συζύγου, μητέρας, θυγατέρας, αδελφής και θείας

ΣΟΦΙΑΣ συζ. ΕΜΜΑΝΟΥΗΛ ΡΟΥΣΑΚΗ

Ο σύζυγος: Μανώλης Ρουσάκης
Η θυγατέρα: Γεωργία Ρουσάκη
Οι γονείς, τ' αδέλφια, τ' ανήψια
και οι λοιποί συγγενείς

ΖΗΤΕΙΤΑΙ ΟΔΗΓΟΣ

Ελληνικής καταγωγής έως 35 χρόνων
με δίπλωμα Γ' κατηγορίας
για να εργαστεί στο πρακτορείο
διανομής Αθηναϊκού τύπου (ΑΡΓΟΣ).
Μόνιμη εργασία όλο τον χρόνο
και 7 ημέρες την εβδομάδα.
Τηλ. 22410 24018 κ. Ιωαννίδη.

ΟΙΚΟΔΟΜΙΚΕΣ-ΤΕΧΝΙΚΕΣ ΕΜΠΟΡΙΚΕΣ-ΕΠΙΧΕΙΡΗΣΕΙΣ

ΑΦΟΙ ΑΣΒΕΣΤΗ Ο.Ε.

Αθηνών-Καβάλας 3 Ανάληψη Ρόδου
Τηλ. 22410/60678-60679
και fax: 22410/66028

ΠΩΛΟΥΝΤΑΙ

• ΔΙΑΜΕΡΙΣΜΑΤΑ
υπερλούξ διαφόρων διαστάσεων
ΕΓΓΥΗΣΗ Η ΠΟΛΥΕΤΗΣ ΠΕΙΡΑ ΜΑΣ

TUI Hellas

SUCHT

Reiseleiter/in für TUI & 1-2-Fly für die Sommersaison 2004.
Sind Sie deutschsprachig, flexibel und hoch motieviert in Verkauf und Service;
Dann sind Sie genau richtig bei uns.
Tel. 22410 89501
Montag-Freitag: 09.30 - 15.00 Uhr
Australias Str. 114,851 00 Rhodos

ΕΠΙΣΗΣ ΖΗΤΑ

Υπαλλήλους για την τουριστική σαιζόν 2004 με γνώση ξένων γλωσσών και γνώση PC.
Πληροφορίες στο τηλ. 22410. 89501
Δευτέρα-Παρασκευή: από 09.30 εώς 15.00
Αυστραλίας 114, 851 00 Ρόδος

ΕΝΟΙΚΙΑΣΕΙΣ

ΕΝΟΙΚΙΑΖΟΝΤΑΙ
ΕΠΑΓΓΕΛΜΑΤΙΚΟΙ
ΧΩΡΟΙ ΣΤΟ ΚΕΝΤΡΟ
ΤΗΣ ΠΟΛΗΣ ΣΤΟ ΕΜΠΟΡΙΚΟ
ΚΕΝΤΡΟ
CAIRO PALACE:

Πληροφορίες
κ. ΝΙΟΤΗ ΦΡΑΝΣΙΣ
Τηλ. fax 22410 27600
κιν. 6973572262

★★★★★
RODOS PALACE
Resort Hotel • Convention Center

Το Ξενοδοχειακό & Συνεδριακό συγκρότημα πολυτελείας της Ρόδου ζητεί το ακόλουθο προσωπικό:

- **Food & Beverage Manager**
  Με ανάλογη προϋπηρεσία σε ξενοδοχεία πολυτελείας
- **Banqueting Manager-Υπεύθυνο Εκδηλώσεων**
  Με ανάλογη προϋπηρεσία σε ξενοδοχεία πολυτελείας
- **Προϊσταμένη Ορόφων**
  Με ανάλογη προϋπηρεσία σε ξενοδοχεία πολυτελείας
- **Υπαλλήλους Υποδοχής**
  Γνώσεις Αγγλικών, Γερμανικών, με ανάλογη προϋπηρεσία

Οι ενδιαφερόμενοι για τις ανωτέρω θέσεις μπορούν να στείλουν ένα βιογραφικό τους σημείωμα με μία πρόσφατη φωτογραφία στην Διεύθυνση της εταιρείας τα' όμην Κου Π. Ρούμπη

Επίσης ζητούνται:

- Chef	- Μπάρμεν & βοηθοί
- Μάγειροι Α', Β' & βοηθοί	- Τηλεφωνήτριες
- Ζαχαροπλάστες	- Ταμπλίστες
- Μπουφετζήδες Α' & Β'	- Καμαριέρες
- Κόπτης Κρεάτων	- Καθαρίστριες
- Σερβιτόροι & βοηθοί	- Hostesses
	- Κηπουροί

Για τις ανωτέρω θέσεις οι ενδιαφερόμενοι μπορούν να απευθύνονται στο τμήμα προσωπικού του ξενοδοχείου καθημερινά από 09:00-15:00.

Ξενοδοχείο Ρόδος Παλάς
Λεωφ. Ιαλυσού, Τ.Θ. 121, Ιξιά, Ρόδος
Τηλ. 22410 25222, Fax: 22410 25350
E-mail: info@rodos-palace.gr

ΖΗΤΟΥΝΤΑΙ
ΟΔΗΓΟΙ - ΠΩΛΗΤΕΣ

Από τη Βιομηχανική και Εμπορική Εταιρεία,
ΒΑΠ Π. ΚΟΥΓΙΟΣ ΑΒΕΕ, ζητούνται:
1. Οδηγοί -πωλητές.
Απαραίτητο Επαγγελματικό δίπλωμα Γ' κατηγορίας.
2. Πωλητές/Merchandisers
Ο ιδανικός υποψήφιος πρέπει να πληροί τα κάτωθι:
Α. Έλληνας πολίτης
Β. Ηλικία μέχρι 35 ετών.
Γ. Προϋπηρεσία στις πωλήσεις θα ληφθεί υπ' όψη.
Αποδοχές ικανοποιητικές, bonus,
σύγχρονο περιβάλλον εργασίας και προοπτικές εξέλιξης στο χώρο των πωλήσεων.

Οι ενδιαφερόμενοι καλούνται
να επικοινωνήσουν στο 22410 61434,
με την κ. Παπανδρέου από τις 9.00 μέχρι 15.00.

★★★★
Hotel Lutania Beach

85103 Kolimbia-Rhodes-Greece
TEL. (22410) 56295,56442-
FAX.56441 6944-396567

Από το Ξενοδοχείο
LUTANIA BEACH - Κολύμπια - Ρόδος.

ΖΗΤΟΥΝΤΑΙ:
- Reservatious Manager
- Υπάλληλοι υποδοχής,
με απαραίτητη γνώση Αγγλικής
και Γερμανικής Γλώσσας
- Σερβιτόροι και βοηθοί

Αιτήσεις εντός του Ξενοδοχείου
από Δευτ.- Παρ. Ωρες 10.00-14.00.

Βιογραφικά μπορούν να σταλούν
στο FAX: 22410-56441

Pefki Islands Resort
Lindia Thalassa

ΠΑΡΑΝΤΑΙΣ ΠΕΥΚΟΙ ΛΙΝΔΟΣ Α.Ε.
ΛΙΝΔΙΑ ΠΕΥΚΟΙ ΛΙΝΔΟΣ Α.Ε.
ΠΕΥΚΟΙ - ΛΙΝΔΟΣ
ΖΗΤΟΥΝΤΑΙ

Από τα ξενοδοχεία «PEFKI ISLANDS RESORT» και «LINDIA THALASSA» στους Πεύκους ζητούνται για τη σαιζόν 2004 (01/05/2004 - 31/10/2004) οι ακόλουθες ειδικότητες:
1. Προϊσταμένη Ορόφων (με προϋπηρεσία τελευταίων 6 ετών)
2. Βοηθός Λογιστηρίου (με γνώσεις SINGULAR)
3. Υπάλληλοι υποδοχής
4. Πωλήτριες (με γνώση Η/Υ)
5. Μπάρμαν
6. Βοηθοί Σερβιτόρου
7. Καμαριέρες
8. Βοηθός Αποθηκάριου (με ανάλογη προϋπηρεσία)
9. Κηπουρός
10. Συντηρητής (γενικών γνώσεων και κλιματιστικών)

Οι ενδιαφερόμενοι θα πρέπει να έχουν καλή γνώση της αγγλικής γλώσσας και προϋπηρεσία το λιγότερο 2 χρόνια.

Για τη συμπλήρωση των αιτήσεων θα πρέπει ο/η ενδιαφερόμενος/η να έχει βιογραφικό και ή να απευθυνθεί στο ξενοδοχείο «LINDIA THALASSA» καθημερινά 09:00 - 14:00 εκτός Κυριακής ή με e-mail: pefkiislands@rho.forthnet.gr ή ταχυδρομικώς: Χειμάρας 70Α - Ρόδος 85100.

Τηλ. 22440 29380 - 22440 48181 ΦΑΞ: 22440 48416 - 22440 48184.



www.RodosVitrina.gr/Metropol.htm

METROPOL
ODEON
★MULTI-CINEMA★

ΕΒΔΟΜ.ΠΡΟΓΡΑΜΜΑ • WEEKLY PROGRAMME
30/01/2004 - 05/02/2004

Σε 1η Πανελλήνια Προβολή
Το χαμόγελο της Μόνα Λίζα

Η ΤΖΟΥΛΙΑ ΡΟΜΠΕΡΤΣ αποφασισμένη να διεκδικήσει κι άλλο ένα ΟΣΚΑΡ, επανέρχεται ως πρωταγωνίστρια στην δυνατή κοινωνική ταινία.
Πρωταγωνιστούν: Τζούλια Ρόμπερτς, Κίρστεν Ντανστ, Τζούλια Στάϊλς, Μάγκι Γκίλενχαλ
ΚΑΤΑΛΛΗΛΟ ΑΙΘΟΥΣΑ 1
ΩΡΕΣ ΕΝΑΡΞΗΣ SHOW TIMES
17:30 • 20:00 • 22:30

Σε 1η Πανελλήνια Προβολή
Ο ΣΧΙΖΟΦΡΕΝΗΣ ΔΟΛΟΦΟΝΟΣ με το ΠΡΙΟΝΙ

Ένα σκληρό θρίλερ για γερά νεύρα βασισμένο σε αληθινή ιστορία, από τον σκηνοθέτη Μάικλ Μπέι των επιτυχιών "Αρμαγεδών", "Ο Βράχος" "Πέρλ Χάρμπορ".
Έμεινε στην ιστορία ως Leatherface, επειδή είχε κατασκευάσει μία μάσκα από ανθρώπινο δέρμα.
ΚΑΤΑΛΛΗΛΟ ΑΙΘΟΥΣΑ 3
ΩΡΕΣ ΕΝΑΡΞΗΣ SHOW TIMES
20:30 • 22:40

In the Cut
Η σκοτεινή πλευρά του πάθους.

Η βραβευμένη με Όσκαρ Τζέην Κάμπιον σκηνοθετεί το πολύκροτο, δυνατό, ερωτικό ψυχολογικό θρίλερ.
ΤΕΛΕΥΤΑΙΑ ΕΒΔΟΜΑΔΑ
Πρωταγωνιστούν: ΜΕΓΚ ΡΑΪΑΝ, Μαρκ Ράφαλο, Κέβιν Μπέικον, Τζένιφερ Τζέισον Λι
ΚΑΤΑΛΛΗΛΟ ΑΙΘΟΥΣΑ 2
ΩΡΑ ΕΝΑΡΞΗΣ SHOW TIME
22:15

ΟΙ ΚΟΛΛΗΤΟΙ
Σε 1η Πανελλήνια Προβολή

Η κωμωδία της χρονιάς!!!
Μετά το "Βαριά Ερωτευμένος" οι αδελφοί Φαρέλλι επιστρέφουν με μία ακόμη άσκηση γέλιου, ένα εξωφρενικό σενάριο!!!
Πρωταγωνιστούν: Ματ Ντέιμον, Γκρεγκ Κινίαρ, Σερ
ΚΑΤΑΛΛΗΛΟ ΑΙΘΟΥΣΑ 2
ΩΡΕΣ ΕΝΑΡΞΗΣ SHOW TIMES
17:15 • 19:45

Finding Nemo
Ψάχνοντας τον Nemo

Η WALT DISNEY PICTURES παρουσιάζει τις δικιά σας τις «φάτσες» της θάλασσας!
Ξεπέρασε ακόμα και τον «Βασιλιά των Λιονταριών», και αποτέλεσε τη μεγαλύτερη επιτυχία κινουμένων σχεδίων όλων των εποχών!
ΚΑΤΑΛΛΗΛΟ ΑΙΘΟΥΣΑ 3
ΩΡΑ ΕΝΑΡΞΗΣ SHOW TIME
ΣΤΑ ΕΛΛΗΝΙΚΑ 16:00

In America

Μία βαθύτατα, προσωπική και συναισθηματική οικογενειακή κοινωνική ταινία.
Μία νέα πατρίδα. Μία νέα ζωή.
Μέσα από τα μάτια ενός παιδιού που βλέπει τα πάντα.
Πρωταγωνιστούν: Σαμάνθα Μόρτον, Πάντι Κοναντάϊν, Τζίμυν Χούνσου.
ΚΑΤΑΛΛΗΛΟ ΑΙΘΟΥΣΑ 3
ΩΡΑ ΕΝΑΡΞΗΣ SHOW TIME
18:15

Πληροφορίες, Κρατήσεις • Information, Reservations
✆ 22410.28400

ΠΑΛΛΑΣ 5 CINEMAS CENTER
ΠΡΟΓΡΑΜΜΑ ΕΒΔΟΜΑΔΑΣ
30/01/2004 - 05/02/2004
Για κρατήσεις / For Reservations:
22410 24475 και 70670

ΑΙΘΟΥΣΑ 5

Η ΑΠΟΖΗΜΙΩΣΗ / PAYCHECK
Σε 1η Πανελλήνια Προβολή!
Το μέλλον εξαρτάται από το παρελθόν που πληρώθηκε να ξεχάσει!
Με τους γνωστούς σε όλους **Μπεν Άφλεκ, Ααρόν Εκχαρτ** και **Ούμα Θέρμαν**!
Ώρες Έναρξης: 17:30, 20:00, 22:30

ΑΙΘΟΥΣΑ 3

ΣΥΛΒΙΑ / SYLVIA **Σε 1η Προβολή!**
Πάθος πέρα από τις λέξεις!
Η εκπληκτική βιογραφική ταινία από την βραβευμένη Cristine Jeffs, με την Γκουίνεθ Πάλτροου στον καλύτερο ρόλο της καριέρας της! Μην τη χάσετε
Ώρες Έναρξης: 17:35, 20:00, 22:20

ΑΙΘΟΥΣΑ 1 & 2

Ο ΤΕΛΕΥΤΑΙΟΣ ΣΑΜΟΥΡΑΪ
THE LAST SAMURAI
Σε 1η Πανελλήνια Προβολή!
Μια πλούσια παραγωγή που θα διεκδικήσει σίγουρα διάκριση και στα φετινά Όσκαρ!
ΠΡΩΤΑΓΩΝΙΣΤΟΥΝ: ΤΟΜ ΚΡΟΥΖ, ΤΙΜΟΘΙ ΣΠΑΛ κ.α.
Ώρες Έναρξης: 18:00, 19:35, 22:35

ΑΙΘΟΥΣΑ 4

Ο ΑΡΧΟΝΤΑΣ ΤΩΝ ΔΑΧΤΥΛΙΔΙΩΝ: Η ΕΠΙΣΤΡΟΦΗ ΤΟΥ ΒΑΣΙΛΙΑ
Σε 1η Παγκόσμια Προβολή! Για 7η εβδομάδα!
Ο συγκλονιστικός επίλογος του έπους!
Ώρες Έναρξης: 17:00, 21:10

ΑΙΘΟΥΣΑ 2

ΠΟΛΙΤΙΚΗ ΚΟΥΖΙΝΑ
Ρεκόρ εβδομάδων προβολών, συνεχίζεται για 15η εβδομάδα!
Ώρες Έναρξης: 21:10

ΑΙΘΟΥΣΑ 1

LOONEY TUNES: BACK IN ACTION
ΕΠΙΣΤΡΟΦΗ ΣΤΗ ΔΡΑΣΗ
Ώρες Έναρξης: 17:30 (στα Ελληνικά)

Το Πρόγραμμα

ΕΤ1

07.00 ΤΕΛΕΤΑΜΠΙΣ
07.30 ΤΑ ΔΙΔΥΜΑΚΙΑ
08.00 ΚΟΥΚΛΟΜΕΓΑΛΟΙ ΚΑΙ ΠΟΛΥΣΠΟΡΙΑ
10.15 ΒΙΟΓΡΑΦΙΕΣ: «ΜΟΔΑ: ΤΖΟΡΤΖΙΟ ΑΡΜΑΝΙ» (Ε)
11.10 ΙΣΤΟΡΙΑ (Ε): «ΡΩΣΙΑ, Η ΓΗ ΤΩΝ ΤΣΑΡΩΝ» ΜΕΡΟΣ Γ'
12.00 ΤΑΞΙΔΕΥΟΝΤΑΣ (Ε)
13.00 ΕΡΑΣΤΕΣ ΤΗΣ ΠΕΡΙΠΕΤΕΙΑΣ
14.00 ΣΤΟΥΣ ΠΑΓΟΥΣ ΤΗΣ ΑΝΤΑΡΚΤΙΚΗΣ
14.30 ΜΕ ΑΠΟΨΗ
15.00 ΚΛΗΡΩΣΗ ΕΘΝΙΚΟΥ ΛΑΧΕΙΟΥ
15.15 ΜΙΚΡΕΣ ΙΣΤΟΡΙΕΣ ΜΟΔΑΣ (Ε)
15.30 Ο ΟΛΙΒΕΡ ΜΑΓΕΙΡΕΥΕΙ
16.00 ΕΧΕΙ ΓΟΥΣΤΟ
18.00 ΤΕΛΙΚΗ ΕΥΘΕΙΑ
19.00 ΟΛΥΜΠΙΑΚΑ ΝΤΟΚΙΜΑΝΤΕΡ: «ΠΑΡΑΣΚΗΝΙΟ: Π.ΓΑΛΑΚΤΟΠΟΥΛΟΣ ΣΤΕΛΙΟΣ ΜΥΓΙΑΚΗΣ»
20.00 ΤΑΞΙΔΕΥΟΝΤΑΣ: «ΤΑΪΤΗ-ΣΑΜΟΑ»
21.00 ΒΙΟΓΡΑΦΙΕΣ «ΧΡΙΣΤΟΦΟΡΟΣ ΚΟΛΟΜΒΟΣ»
22.00 Η ΙΣΤΟΡΙΑ: «ΡΩΣΙΑ, Η ΓΗ ΤΩΝ ΤΣΑΡΩΝ» ΜΕΡΟΣ Δ'
23.00 **ΕΙΔΗΣΕΙΣ**
23.45 ΚΙΝΗΜΑΤΟΓΡΑΦΙΚΗ ΛΕΣΧΗ: «ΜΠΑΝΤΛΑΝΤΣ»

NET

05.45 ΠΡΩΤΗ ΓΡΑΜΜΗ
10.00 ΑΛΛΗ ΔΙΑΣΤΑΣΗ
12.00 **ΕΙΔΗΣΕΙΣ**
13.00 1 ΜΕ 2
14.50 ΣΑΝ ΣΗΜΕΡΑ
15.00 **ΕΙΔΗΣΕΙΣ**
16.00 ΑΤΙΘΑΣΑ ΝΙΑΤΑ
17.00 ΣΤΑ ΦΤΕΡΑ ΤΟΥ ΕΡΩΤΑ (Ε)
17.50 ΣΑΝ ΣΗΜΕΡΑ ΣΤΟΝ 20ο ΑΙΩΝΑ
18.00 **ΕΙΔΗΣΕΙΣ**
19.00 ΕΚΛΟΓΕΣ 2004
20.00 ΟΛΥΜΠΙΚ ΤΡΟΦΙ
20.10 ΠΟΙΟΣ ΘΕΛΕΙ ΝΑ ΓΙΝΕΙ ΕΚΑΤΟΜΜΥΡΙΟΥΧΟΣ;
21.00 **ΕΙΔΗΣΕΙΣ**
22.00 ΡΑΝΤΕΒΟΥ (ΜΕ ΤΟΝ Ν.ΑΛΙΑΓΑ)
23.00 ΕΛΛΗΝΙΚΗ ΤΑΙΝΙΑ : «ΜΑΘΕ ΠΑΙΔΙ ΜΟΥ ΓΡΑΜΜΑΤΑ»
00.45 **ΕΙΔΗΣΕΙΣ**
01.00 ΣΤΗΝ ΕΝΤΑΤΙΚΗ ΔΙΛΕΠΤΑ ΔΕΛΤΙΑ ΕΙΔΗΣΕΩΝ ΜΕΤΑΔΙΔΟΝΤΑΙ ΣΤΙΣ 10.00π.μ., 11.00 πμ., 2.00 μ.μ., 5.00 μ.μ., 7.00 μ.μ. και 8.00 μ.μ. ΤΟ ΠΡΟΓΡΑΜΜΑ ΣΥΝ. ΜΕ ΕΚΠΟΜΠΕΣ ΣΕ ΕΠΑΝΑΛ.

ΕΤ 3

08.00 ΤΟ ΒΙΒΛΙΟ ΤΗΣ ΖΟΥΓΚΛΑΣ
08.30 ΤΑ ΑΡΚΟΥΔΑΚΙΑ ΤΗΣ ΑΓΑΠΗΣ
09.00 ΔΕΥΤΕΡΑ ΛΥΚΕΙΟΥ-ΑΙΘΟΥΣΑ Β'
09.30 Η ΞΥΠΟΛΗΤΗ ΧΟΡΕΥΤΡΙΑ
10.00 Η ΑΛΛΗ ΜΕΡΑ
12.00 Η ΜΕΓΑΛΗ ΑΠΟΦΑΣΗ
13.00 **ΕΙΔΗΣΕΙΣ**
13.55 Ο ΚΟΣΜΟΣ ΤΩΝ ΣΠΟΡ
14.30 ΜΕ ΜΙΑ ΤΡΙΤΗ ΜΑΤΙΑ
16.30 Η ΖΩΗ ΕΙΝΑΙ ΩΡΑΙΑ
18.00 ΙΑΤΡΙΚΕΣ ΕΞΕΛΙΞΕΙΣ
19.00 **ΕΙΔΗΣΕΙΣ**
19.55 ΑΘΛΗΤΙΚΟ ΗΜΙΩΡΟ
20.30 **ΕΙΔΗΣΕΙΣ**
21.30 ΜΑΚΡΙΝΕΣ ΦΙΛΙΕΣ
21.40 ΔΕΞΙΩΣΗ
22.30 ΑΝΙΧΝΕΥΣΕΙΣ
00.00 **ΕΙΔΗΣΕΙΣ**
00.30 ΠΟΔΟΣΦΑΙΡΟ: «ΜΟΝΑΚΟ-ΠΑΡΙ ΣΑΝ ΖΕΡΜΕΝ» ΓΑΛΛΙΚΟ ΠΡΩΤΑΘΛΗΜΑ
02.30 ΜΕ ΜΙΑ ΤΡΙΤΗ ΜΑΤΙΑ (Ε)

MEGA

05.45 ΚΑΘΕ ΜΕΡΑ ΜΑΖΙ
10.00 ΤΑ ΜΥΣΤΙΚΑ ΤΗΣ ΒΕΦΑΣ
11.00 ΟΜΟΡΦΟΣ ΚΟΣΜΟΣ ΤΟ ΠΡΩΙ
14.00 **ΕΙΔΗΣΕΙΣ**
15.00 ΝΤΟΛΤΣΕ ΒΙΤΑ (Ε)
16.00 ΣΤΗΝ ΚΟΥΖΙΝΑ ΟΛΟΤΑΧΩΣ
16.50 ΔΕΚΑ ΛΕΠΤΑ ΚΗΡΥΓΜΑ (Ε)
18.00 **ΕΙΔΗΣΕΙΣ**
18.10 ΑΠΑΓΟΡΕΥΜΕΝΗ ΑΓΑΠΗ
18.50 ΦΙΛΟΔΟΞΙΕΣ
19.20 Ο ΠΙΟ ΕΞΥΠΝΟΣ
20.00 **ΕΙΔΗΣΕΙΣ**
21.00 ΑΜΑΡΤΙΕΣ ΓΟΝΕΩΝ
22.00 ΑΝ ΘΥΜΗΘΕΙΣ Τ' ΟΝΕΙΡΟ ΜΟΥ
22.50 ΜΕ ΘΕΑ ΤΟ ΠΕΛΑΓΟ
00.00 **ΕΙΔΗΣΕΙΣ**
00.30 ΞΕΝΗ ΤΑΙΝΙΑ: «ΠΡΙΝ ΚΑΙ ΜΕΤΑ»
03.00 ΞΕΝΗ ΤΑΙΝΙΑ: «Η ΕΥΚΑΙΡΙΑ ΤΗΣ ΖΩΗΣ ΜΟΥ»

ANT 1

06.00 **ΟΙ ΕΙΔΗΣΕΙΣ ΤΟΥ CBS**
07.00 ΚΑΛΗΜΕΡΑ ΕΛΛΑΔΑ
10.00 ΠΡΩΙΝΟΣ ΚΑΦΕΣ
13.05 SUPER GAME
13.15 ΠΑΤΕΡ ΗΜΩΝ (Ε)
14.00 **ΕΙΔΗΣΕΙΣ**
14.50 Η ΩΡΑ ΤΗΣ ΚΑΛΠΗΣ
15.45 SUPER GAME
15.50 ΣΟΦΙΑ ΟΡΘΗ (Ε)
16.30 ΚΩΝΣΤΑΝΤΙΝΟΥ ΚΑΙ ΕΛΕΝΗΣ (Ε)
17.30 **ΕΙΔΗΣΕΙΣ**
17.40 Ο ΚΑΙΡΟΣ ΤΗΣ ΕΒΔΟΜΑΔΑΣ
17.45 SUPER GAME
17.50 ΚΑΛΗΜΕΡΑ ΖΩΗ
18.40 ΘΗΣΑΥΡΟΦΥΛΑΚΙΟ
19.20 Η ΛΑΜΨΗ
20.00 **ΕΙΔΗΣΕΙΣ**
21.00 ΤΟ ΚΑΦΕ ΤΗΣ ΧΑΡΑΣ
22.00 ΦΙΛΙ ΖΩΗΣ (Ε)
23.00 ΞΕΝΗ ΤΑΙΝΙΑ: «ΣΤΟ ΕΛΕΟΣ ΤΗΣ ΦΩΤΙΑΣ»
00.00 **ΕΙΔΗΣΕΙΣ**
00.15 «ΣΤΟ ΕΛΕΟΣ ΤΗΣ ΦΩΤΙΑΣ» (ΣΥΝΕΧΕΙΑ)
01.00 ΞΕΝΗ ΤΑΙΝΙΑ: «ΧΑΜΕΝΗ ΜΑΧΗ»
04.10 ΝΤΟΚΙΜΑΝΤΕΡ: «ΠΟΛΕΜΟΣ ΣΤΟΥΣ ΑΙΘΕΡΕΣ»
05.30 ΜΑΜΑ ΜΙΑ (Ε)

ALPHA

05.40 ΚΑΙΝΟΥΡΓΙΑ ΜΕΡΑ
06.50 ΚΑΛΗΜΕΡΑ ΣΑΣ
10.00 ΚΑΛΩΣ ΤΟΥΣ
13.00 Η ΩΡΑ ΤΗΣ ΑΠΟΦΑΣΗΣ
14.00 **ΕΙΔΗΣΕΙΣ**
14.50 ΠΑΟΥΛΙΝΑ (Ε)
15.45 ΜΕΤΑΞΥ ΑΓΑΠΗΣ ΚΑΙ ΜΙΣΟΥΣ
16.40 **ΕΙΔΗΣΕΙΣ**
16.50 ΘΑ ΣΕ ΔΩ ΣΤΟ ΠΛΟΙΟ (Ε)
17.30 ΜΠΟΡΟ
19.00 ΠΑΡΑΘΥΡΟ ΣΤΑ ΓΕΓΟΝΟΤΑ
20.00 **ΕΙΔΗΣΕΙΣ**
21.00 CANDID CAMERA
22.30 ΟΧΙ ΑΛΛΟ ΜΠΛΑ ΜΠΛΑ
00.45 **ΕΙΔΗΣΕΙΣ**
01.00 ΞΕΝΗ ΤΑΙΝΙΑ: «ΕΡΩΤΙΚΑ ΓΡΑΜΜΑΤΑ ΑΠΟ ΤΟΝ ΔΟΛΟΦΟΝΟ»
03.15 ΕΙΚΟΝΕΣ (Ε)
04.15 ΠΑΜΕ ΣΤΟΙΧΗΜΑ
05.00 ΜΠΟΡΟ (Ε)

STAR

06.15 ΜΕΣΑ ΚΑΙ ΕΞΩ
06.45 ΚΑΘΕ ΜΕΡΑ ΚΑΛΗΜΕΡΑ
10.00 ΛΟΓΙΑ STARATA
12.00 ΕΧΩ ΘΕΜΑ
13.00 **ΕΙΔΗΣΕΙΣ**
14.00 SUPER STAR
16.15 ΛΑΟΥΡΑ
17.15 Σ' ΑΓΑΠΩ ΡΟΖΙΤΑ
18.15 ΜΟΝΟΜΑΧΟΣ
19.15 **ΕΙΔΗΣΕΙΣ**
21.00 ΞΕΝΗ ΤΑΙΝΙΑ: «ΟΙ ΦΛΙΝΤΣΤΟΟΥΝΣ»
23.0 ΞΕΝΗ ΤΑΙΝΙΑ: «ΣΕΞΙ ΚΑΤΑΔΙΚΟΣ»
01.00 **ΕΙΔΗΣΕΙΣ**
01.15 ΞΕΝΗ ΤΑΙΝΙΑ: «Η ΕΠΙΣΤΡΟΦΗ ΤΟΥ ΖΟΝΤΑΝΟΥ ΝΕΚΡΟΥ 3»
03.15 ΞΕΝΗ ΤΑΙΝΙΑ: «ΟΔΥΝΗ»

FILMNET

06.40 «ΑΝΟΡΓΑΝΩΤΟ ΕΓΚΛΗΜΑ»
09.20 «ΡΗΕΝΟΜΕΝΟΝ»
10.55 «Σ' ΑΓΑΠΩ ΜΕΧΡΙ ΘΑΝΑΤΟΥ»
12.40 «ΤΖΟΥΡΑΣΙΚ ΠΑΡΚ 3»
14.55 «ΓΥΝΑΙΚΑ ΣΤΟ ΝΕΡΟ»
18.45 «ΤΟ ΜΟΝΟΝ ΤΗΣ ΖΩΗΣ ΜΟΥ ΤΑΞΕΙΔΙΟΝ»
21.00 ΤΑ ΦΙΛΑΡΑΚΙΑ
21.30 Ο ΤΖΟΓΑΔΟΡΟΣ
22.15 «ΦΥΛΑΚΑΣ ΑΓΓΕΛΟΣ»

ALTER

06.00 Ο ΟΓΚΙ ΚΑΙ ΟΙ ΚΑΤΣΑΡΙΔΕΣ
06.10 ΠΑΠΠΟΥΣ ΚΑΣΤΟΡΑΣ
06.20 ΑΡΝΟΛΝΤ
06.30 ΦΙΞ ΚΑΙ ΦΟΞ
06.45 ΜΙΚΡΑ ΤΕΡΑΤΑΚΙΑ
07.00 ΑΝΤΖΕΛΙΝΑ ΜΠΑΛΑΡΙΝΑ
07.15 ΠΟΛΟΣΟΝ
07.30 ΜΑΡΣΟΥΠΙΛΑΜΙ
08.00 ΝΟΝΤΙ
08.15 ΝΤΙΤΖΙΜΟΝ
08.40 ΜΠΟΜΠ Ο ΜΑΣΤΟΡΑΣ
08.55 Ο ΚΟΣΜΟΣ ΤΟΥ ΠΑΙΔΙΟΥ
09.00 **ΕΙΔΗΣΕΙΣ**
09.30 ΕΚΛΟΓΕΣ 2004
10.30 GOSSIP (Ε)
11.30 ΜΠΛΑΚΑΟΥΤ
13.00 **ΕΙΔΗΣΕΙΣ**
14.00 ΑΠΟΚΛΕΙΣΤΙΚΑ
16.30 **ΕΙΔΗΣΕΙΣ**
16.45 ΕΛΛΗΝΙΚΗ ΤΑΙΝΙΑ: «ΝΑ ΖΕΙ ΚΑΝΕΙΣ Η ΝΑ ΜΗ ΖΕΙ»
18.45 ΤΟ ΠΡΩΤΟ ΘΕΜΑ
19.00 **ΕΙΔΗΣΕΙΣ**
20.00 Η ΦΩΝΗ ΤΟΥ ΠΟΛΙΤΗ
20.45 ΤΟ ΔΙΧΤΥ
20.55 AUTO ALTER
21.00 LIFESTYLE
22.00 ΜΗΤΣΙ-ΧΩΣΤΑ (Ε)
22.30 ΦΩΣ ΣΤΟ ΤΟΥΝΕΛ
01.00 SEX AND THE CITY
01.30 ΞΕΝΗ ΤΑΙΝΙΑ: «ΦΩΤΙΑ ΚΑΙ ΒΡΟΧΗ»
03.30 APHRODISIA
03.45 ΞΕΝΗ ΤΑΙΝΙΑ: «ΕΡΩΤΙΚΟ ΚΟΡΜΙ»
05.15 ΤΟΛΜΗ ΚΑΙ ΓΟΗΤΕΙΑ (Ε)

ΡΟΣΚΟΠΙΟ

ΚΡΙΟΣ:
21 ΜΑΡΤΙΟΥ - 20 ΑΠΡΙΛΙΟΥ

Αισθάνεστε ιδιαίτερη στοργικότητα Αυτή την μέρακαι το αγαπημένο σας πρόσωπο ή κάποιοι στενοί φίλοι, έχουν ιδιαίτερη σημασία για σας. Δεν είναι κατάλληλη ημέρα για κοινωνικές δραστηριότητες. Αυτά που σας ενδιαφέρουν σήμερα, είναι η αρμονικότητα, η συνύπαρξη και η αγάπη. Ακόμα αν δεν είσαστε ευχαριστημένοι με την προσωπική σας ζωή, τα προβλήματά σας θα φανούν ιδιαίτερα πιεστικά αυτή την ημέρα. Γάμος, αρραβώνας ή ένας δεύτερος μήνας του μέλιτος ίσως προκύψει αυτόν τον καιρό. Ισως όμως επιδιώξετε να χωρίσετε με το σύντροφό σας, με την προοπτική να βρείτε την αισθηματική ολοκλήρωση που τόσο απεγνωσμένα ψάχνετε.

ΤΑΥΡΟΣ
20 ΑΠΡΙΛΙΟΥ - 20 ΜΑΪΟΥ

Αισθάνεστε περισσότερο άτονοι σήμερα, λιγότερο συγκεντρωμένοι στις εγκόσμιες εργασίες και πολύ πιθανό να γίνετε και λιγότερο ενεργητικοί. Από την άλλη πλευρά η φαντασία και η πνευματική σας ζωή γίνονται πολύ πιο δραστήριες και μπορεί να σας βοηθήσουν στο να εμπνευστείτε ορισμένες δημιουργικές ιδέες με ανάλογα θετικά αποτελέσματα. Από μια αρνητική σκοπιά ίσως να έχετε την τάση να σπαταλάτε την ενέργειά σας ή να αποφεύγετε την πραγματικότητα συστηματικά. Οι λόγοι βασικά μπορεί να βρίσκονται πίσω από μια φυσική αλλά περιοδική σωματική αδυναμία ή και κάποια ασθένεια.

ΔΙΔΥΜΟΙ
21 ΜΑΪΟΥ - 21 ΙΟΥΝΙΟΥ

Είναι εύκολο να μιλάτε για τα συναισθήματά σας ή τις απόψεις σας στους άλλους σήμερα, καθώς επίσης και να ακούτε με ευαισθησία όχι μόνον το τι σκέφτονται αλλά και το τι αισθάνονται. Μια πολύ καλή ημέρα για να ξεκαθαρίσετε τα συναισθήματά σας απέναντι ορισμένων ανθρώπων. Συχνά αυτές οι υποθέσεις θα έχουν κάποια αναφορά σε πράξεις ή ενέργειες που ανήκουν στο παρελθόν.

ΚΑΡΚΙΝΟΣ
22 ΙΟΥΝΙΟΥ - 20 ΙΟΥΛΙΟΥ

Δύσκολες συζητήσεις ή και μια αρνητικότητα από μέρους σας πιθανόν να σας δημιουργήσει επιπρόσθετα προβλήματα στις σχέσεις σας με τους άλλους. Δυσκολίες με τους συγγενείς ή δυσκολίες που προέρχονται από συγγενείς. Μια ημέρα πνευματικής δοκιμασίας με αντίκτυπο στις προσωπικές σχέσεις κάποιου

ΛΕΩΝ
23 ΙΟΥΛΙΟΥ - 21 ΑΥΓΟΥΣΤΟΥ

Αυτή την ημέρα καταναλώνετε περισσότερη ενέργεια σε συλλογισμούς ή στην οργάνωση κάποιας επαγγελματικής ή άλλης δραστηριότητας. Οι αποφάσεις που θα πάρετε σήμερα θα αποδώσουν καλά αφού είστε αντικειμενικοί και σαφείς. Συγκέντρωση πληροφοριών που αφορούν την καριέρα ή εναασχόληση σας ευνοούνται σήμερα.

ΠΑΡΘΕΝΟΣ
22 ΑΥΓΟΥΣΤΟΥ - 22 ΣΕΠΤΕΜΒΡΙΟΥ

Είναι μια ημέρα που θα σας είναι δύσκολο να ακολουθήσετε μια δίαιτα, ένα πρόγραμμα οικονομικό και θα έχετε την τάση να επιδεικνύεστε με όμορφα ή ακριβά πράγματα και να διασκεδάζετε όσο το δυνατό περισσότερο. Θέλετε την άνεση και ποικιλία και έχετε την τάση να ξοδεύετε ή επενδύετε πάνω από τις οικονομικές σας δυνατότητες.

ΖΥΓΟΣ:
23 ΣΕΠΤΕΜΒΡΙΟΥ - 22 ΟΚΤΩΒΡΙΟΥ

Μία έντονη συναισθηματική ή σεξουαλική έλξη, μια πολύ αποκαλυπτική και οικεία συνάντηση ή μια ακαταμάχητη επιθυμία να είστε κοντά και να μοιράζεστε τα αισθήματά σας με κάποιον, είναι πολύ πιθανές σήμερα. Συγκινήσεις και θέματα σε μια στενή σχέση που κρύβονταν για ορισμένο καιρό, έρχονται στην επιφάνεια σήμερα πιθανόν με καταστροφικό τρόπο. Ολες σας οι σχέσεις εντείνονται σήμερα και πρέπει να ρυθμίζετε την τάση σας να αντιδράτε με καταπιεστικό και απαιτητικό τρόπο στους άλλους (Παράφορες αισθηματικές σχέσεις. Ανικανοποίητοι αισθηματικά. Μία τραγική ερωτική υπόθεση).

ΣΚΟΡΠΙΟΣ:
23 ΟΚΤΩΒΡΙΟΥ - 22 ΝΟΕΜΒΡΙΟΥ

Τα ερωτικά σας αισθήματα και πάθη είναι έντονα και πιεστικά σήμερα και πιθανόν να έχετε την τάση να γίνεστε πολύ απαιτητικοί από τον σύντροφό σας. Η ένταση στις σχέσεις σας μπορεί να εμφανιστεί επειδή κάποιος από τους δυο αισθάνεται ότι δίνει περισσότερα χωρίς την ανάλογη ανταπόκριση από τον άλλον. Η έντονη επιθυμία αγάπης μπορεί εύκολα αυτές τις ημέρες να γίνει θυμός, εριστικότητα ή και πεδίο σύγκρουσης.

ΤΟΞΟΤΗΣ:
23 ΝΟΕΜΒΡΙΟΥ - 20 ΔΕΚΕΜΒΡΙΟΥ

Αυτές τις ημέρες οι σχέσεις και ενέργειές σας με τους άλλους και τον κόσμο γενικά θα είναι κάπως μπερδεμένες ή αποθαρρυντικές. Φαίνεται πως οτιδήποτε προσπαθείτε να κάνετε δεν σας οδηγεί πουθενά ή ότι σας κάνει να χάνεστε μέσα σε ομιχλώδεις παρανοήσεις. Ισως όχι πολύ καλή ημέρα για να αναγνωριστούν οι προσπάθειές σας. Καλύτερα είναι να δουλέψετε σιωπηλά να προσπαθήσετε να ξεκουραστείτε ή να κάνετε πράγματα για τους άλλους χωρίς να υπολογίζετε καθόλου σε προσωπικό όφελος ή αναγνώριση (Παρεμποδισμένη ή αδύναμη δραστηριότητα. Σωματική ή φυσική αδυναμία).

ΑΙΓΟΚΕΡΩΣ:
21 ΔΕΚΕΜΒΡΙΟΥ - 19 ΙΑΝΟΥΑΡΙΟΥ

Εναλλαγές ή κάποια αστάθεια στον τρόπο σκέψης ή εύκολη αλλαγή απόψεων πολύ πιθανό να σας οδηγήσει σε κάποια μορφή παρεξηγήσεων με τους άλλους. Ισως είναι πιο φρόνιμο να μην λέτε ανοιχτά την γνώμη σας ή να αποφεύγετε να πείσετε τους άλλους για την ορθότητα των απόψεών σας σήμερα. Οι συμφωνίες, οι συναλλαγές και η υπογραφή συμβολαίων θα ήταν προτιμότερο να μην γίνονται σήμερα

ΥΔΡΟΧΟΟΣ:
20 ΙΑΝΟΥΑΡΙΟΥ - 18 ΦΕΒΡΟΥΑΡΙΟΥ

Είστε συμπονετικοί, συμπαραστατικοί και πολύ συναισθηματικοί αυτό τον καιρό. Η φαντασία σας δραστηριοποιείται επίσης και ίσως νιώσετε εμπνευσμένοι να επιδιώξετε τα όνειρά σας και τις βαθύτερες επιθυμίες σας. Η διαίσθησή σας είναι σε πολύ ψηλά επίπεδα και φρόνιμο θα ήταν να την εκμεταλλευτείτε σχεδιάζοντας μελλοντικά πράγματα τα οποία θα αποδώσουν (Προσοχή στην υγεία σας. Μην αφήνετε τον εαυτό σας να παρασύρετε από άτομα και καταστάσεις που αργότερα θα σας κάνουν να μετανιώσετε για κάποια προσωρινή σας αδυναμία ή υπερευαισθησία).

ΙΧΘΥΕΣ:
19 ΦΕΒΡΟΥΑΡΙΟΥ - 20 ΜΑΡΤΙΟΥ

Αυτή είναι επίσης μια πολύ καλή ημέρα για να αναλάβετε πρωτοβουλίες στο χώρο της δουλειά σας ή εναασχόλησής σας και να φέρετε πολύ καλά αποτελέσματα. Στην προσωπική σας ζωή να περιμένετε κάποιες εξελίξεις ευχάριστες ή την εκπλήρωση κάποιας παλιάς επιθυμίας.



ΠΑΡΑΔΕΙΓΜΑ

• Υπάρχουν πολλά παραδείγματα που είναι χειρότερα από τα εγκλήματα και περισσότερα κράτη καταστράφηκαν, όχι γιατί καταπάτησαν τα έθιμα, αλλά γιατί καταπάτησαν τους νόμους.

(Κ. Μοντεσκιέ)

• Μεγάλο παράδειγμα για τα παιδιά του είναι η σωφροσύνη του πατέρα.

(Δημόκριτος)

• Καλύτερο από τις συμβουλές είναι το παράδειγμα.

(Αίσωπος)

• Το σχολειό της ανθρωπότητας είναι το παράδειγμα.

(Μπαρκές)

• Το περισσότερο καλό μπορούμε να κάνουμε με την καλοσύνη μας και το παράδειγμά μας.

(Β.Χ Χιλλ)

• Μιμούνται τα παιδιά τους γονείς τους στην κακία, αλλά σπάνια στη μετάνοια.

(Ε. Σπίρο)

• Όλα έχουν χαθεί, όταν οι καλοί χρησιμοποιούνται σαν παραδείγματα χλευασμού, από τους κακούς.

(Δημόκριτος)

• Το παράδειγμα είναι η ζωντανή διδασκαλία.

(Σύγχρονος φιλόσοφος)

ΠΑΡΑΔΟΣΗ

• Η παράδοση έχει λευκά γένια.
• Χρωστούμε σ' όσους πέρασαν,
θα' ρθούνε, θα περάσουν,
κριτές θα μας δικάσουν
οι αγέννητοι, οι νεκροί.

(Κ. Παλαμάς)

• Ένας λαός κάθε μέρα τραγουδάει, κλαίει, ζωγραφίζει, θρησκεύεται, χειροτεχνεί, τρώγει, μοχθεί, δημιουργεί, ζει. Το ροδόσταμο όλων αυτών των δραστηριοτήτων στην εξέλιξη τους μέσα στην καθημερινότητα διασώζει η παράδοση.

(Π. Φωτέας)

RODOGAZ

Στη Ρόδο από το 1963



✓ Διανομή φιαλών υγραερίου κατ' οίκον
τηλέφωνα παραγγελιών: 64409 - 094-4-528212
✓ Διανομή χύμα υγραερίου
✓ Πώληση καυστήρων και λεβήτων υγραερίου για κεντρικά συστήματα θέρμανσης
✓ Θερμαντικά σώματα



Διεύθυνση εργοστασίου: Καναμάτ Ρόδου • τηλ. 62649
Διεύθυνση πρατηρίου: Στεφάνου Καζούλη 15 • τηλ. 35797 - 35868 - 38509

ΠΡΩΤΑΚΟΥΣΤΗ ΔΟΛΙΟΦΘΟΡΑ ΚΑΤΑ ΤΗΣ ΕΘΝΙΚΗΣ ΟΙΚΟΝΟΜΙΑΣ

ΝΕΑ ΑΠΟΚΑΛΥΨΗ: «ΣΚΑΣΤΟ» *σκάνδαλο με ντροπολογία!*

Επιχειρήθηκε να νομιμοποιηθούν παράνομες πληρωμές από τους ΟΤΑ και να κλείσουν εκκρεμείς υποθέσεις ενώπιον του Ελεγκτικού Συνεδρίου







Ένα πρωτόγνωρο όσο και πρωτοφανές σκάνδαλο, όμοιο του οποίου δεν πρέπει να έχει γνωρίσει μέχρι τώρα η Ανθρωπότητα, αποφεύχθηκε, μαζί με πολλά άλλα (π.χ. «Ατλάντικα», που επίσης απεκάλυψε η «δ») την τελευταία στιγμή, μετά το σάλο που προκάλεσε το «colpo grosso» του Πάχτα, με την απόσυρση της ντροπολογίας που είχε κατατεθεί στο σχέδιο νόμου «εκλογή βουλευτών», από τους υπουργούς Εσωτερικών Κ. Σκανδαλίδη, Οικονομίας Νικ. Χριστοδουλάκη και Δικαιοσύνης Φ. Πετσάλνικο.

Ήταν μάλιστα τόσο προκλητική και σκανδαλώδης η ντροπολογία, που μετά την απόσυρσή της εξαφανίσθηκε τελείως από παντού και χρειάσθηκε πολύς κόπος για να ανευρεθεί ένα αντίγραφο, το οποίο και τέθηκε αμέσως υπ' όψιν της «δημοκρατικής».

Με τη ντροπολογία αυτή «κουκουλωνόταν» όλες οι παράνομες πληρωμές των Δήμων (σημ.: στα Δωδ/νησα το πρόβλημα είχε προσλάβει τη μορφή χιονοστιβάδας), συμπεριλαμβανομένων ακόμα και υποθέσεων που εκκρεμούν ή έχουν κριθεί ενώπιον του Ελεγκτικού Συνεδρίου, καθώς και σκανδαλώδεις επιχορηγήσεις, ακόμα και με «ξέπλυμα μαύρου χρήματος», ορισμένες από τις οποίες εκκρεμούν ενώπιον της Δικαιοσύνης (ύστερα από σχετικά αποκαλυπτικά ρεπορτάζ της «δημοκρατικής»).

Παραμένει άγνωστο το μέγεθος της ζημίας, που θα υφίστατο το Δημόσιο, καθώς μάλιστα το ίδιο το Γενικό Λογιστήριο του Κράτους, σε έκθεσή του κάνει λόγο για «νομιμοποίηση δαπανών σημαντικού ύψους». Ειδικά στο νησί της Ρόδου πρέπει να έχουν γίνει επί του προκειμένου «τέρατα και σημεία» γι' αυτό κι έσπευσε να κλείσει «άρον - άρον» την υπόθεση ο ΥΠΕΣΔΔΑ κ. Κώστας Σκανδαλίδης.

Είναι πραγματικά πρωτόγνωρα αυτά που συμβαίνουν στη χώρα μας τις τελευταίες ημέρες και σε καμία περίπτωση δεν μπορούν να έχουν σχέση με τη δημοκρατική, την ηθική, τη νομική και την πολιτική τάξη. Δυστυχώς σε λίγο κλείνει η Βουλή και καθίσταται πλέον αδύνατος ο κοινοβουλευτικός έλεγχος.

Η «δημοκρατική» φέρνει στο φως σήμερα τα επίμαχα έγγραφα και τα παραδίδει στην κρίση της κοινής γνώμης.

ΤΡΟΠΟΛΟΓΙΑ - ΠΡΟΣΘΗΚΗ
Στο σχέδιο νόμου «Εκλογή Βουλευτών»
ΑΙΤΙΟΛΟΓΙΚΗ ΕΚΘΕΣΗ

Με την προτεινόμενη διάταξη, αναγνωρίζονται ως νόμιμες οι δαπάνες που πληρώθηκαν μέχρι την 10η Δεκεμβρίου 2003 από δήμους και κοινότητες, νομικά πρόσωπα δημοσίου δικαίου αυτών καθώς και συνδέσμους ΟΤΑ, σε βάρος των προϋπολογισμών τους εφόσον αυτές έχουν εγκριθεί και βεβαιωθεί από τα αρμόδια όργανα αυτών, αφορούν έργα, εργασίες, προμήθειες, επιχορηγήσεις και αμοιβές προσωπικού και δεν έχουν ακυρωθεί σύμφωνα με την κείμενη νομοθεσία.

Η ρύθμιση αυτή περιλαμβάνει και τις εκκρεμείς, ενώπιον του Ελεγκτικού Συνεδρίου, σχετικές υποθέσεις, ενώ στις περιπτώσεις που έχουν εκδοθεί τελεσίδικες αποφάσεις καταλογισμού από το Ελεγκτικό Συνέδριο και έχει παρέλθει η προβλεπόμενη προθεσμία άσκησης αναιρέσεως, είναι επιτρεπτή η άσκησή της, ενώπιον της Ολομέλειας του ίδιου Δικαστηρίου, εντός προθεσμίας εξήντα ημερών από τη δημοσίευση του παρόντος νόμου.

Επίσης, με τη διάταξη αυτή ρυθμίζονται λεπτομέρειες αναφορικά με τον τρόπο άσκησης του κατασταλτικού ελέγχου των ΟΤΑ από τα όργανα του Ελεγκτικού Συνεδρίου.

Με την εν λόγω ρύθμιση επιδιώκεται η άρση των καταλογισμών που επιβάλλονται σε όργανα των προαναφερόμενων ΟΤΑ και νομικών προσώπων, έπειτα από πληρωμή δαπανών όπως αυτές περιγράφονται ανωτέρω.

Αρθρο

1. Θεωρούνται νόμιμες οι δαπάνες που πληρώθηκαν μέχρι την 10η Δεκεμβρίου 2003 από δήμους και κοινότητες, νομικά πρόσωπα δημοσίου δικαίου αυτών καθώς και συνδέσμους ΟΤΑ, σε βάρος των προϋπολογισμών τους, εφόσον αυτές έχουν εγκριθεί και βεβαιωθεί από τα αρμόδια όργανα αυτών, αφορούν έργα, εργασίες, προμήθειες, επιχορηγήσεις και αμοιβές προσωπικού και δεν έχουν ακυρωθεί σύμφωνα με την κείμενη νομοθεσία.

2. Η ρύθμιση της προηγούμενης παραγράφου περιλαμβάνει και τις εκκρεμείς, ενώπιον του Ελεγκτικού Συνεδρίου, σχετικές υποθέσεις. Για την περίπτωση που έχουν εκδοθεί τελεσίδικες αποφάσεις καταλογισμού από το Ελεγκτικό Συνέδριο και έχει παρέλθει η προθεσμία άσκησης αναιρέσεως, είναι επιτρεπτή η άσκηση της, ενώπιον της Ολομέλειας του ίδιου Δικαστηρίου, εντός προθεσμίας εξήντα ημερών από τη δημοσίευση του παρόντος νόμου.

3. Ο κατασταλτικός έλεγχος των ΟΤΑ που αφορά τα έτη 1998 έως 2003 διενεργείται σύμφωνα με τον Ν. 3202/11.12.2003.

Αθήνα 13 Ιανουαρίου 2004
Οι Υπουργοί
Οικονομίας και Οικονομικών
Νικόλαος Χριστοδουλάκης

Εσωτερικών, Δημόσιας Διοίκησης και Αποκέντρωσης
Κώστας Σκανδαλίδης

Δικαιοσύνης
Φίλιππος Πετσάλνικος

ΕΙΔΙΚΗ ΕΚΘΕΣΗ
(άρθρο 75 παρ. 3 του Συντάγματος)
Επί τροπολογίας στο σχέδιο νόμου «Εκλογή Βουλευτών»

Από τις διατάξεις της προτεινόμενης τροπολογίας, προκαλείται σε βάρος του κρατικού προϋπολογισμού δαπάνη, από την καταβολή εξόδων μετακίνησης στους υπαλλήλους του Ελεγκτικού Συνεδρίου, που θα διενεργήσουν επιτόπιους κατασταλτικούς ελέγχους επί των δαπανών των ΟΤΑ περιόδου 1998 - 2003. Η δαπάνη αυτή εξαρτάται από πραγματικά γεγονότα (αριθμός διενεργούμενων ελέγχων και τόπος μετακινήσεων) και εκτιμάται στο ποσό των **1.700.000 ευρώ** περίπου.

Η ανωτέρω δαπάνη θα καλύπτεται από τις πιστώσεις του προϋπολογισμού του Υπουργείου Δικαιοσύνης (Ειδ. Φ.17 - 220).

Αθήνα 13 Ιανουαρίου 2004
Οι Υπουργοί
Οικονομίας και Οικονομικών
Ν. Χριστοδουλάκης
Δικαιοσύνης
Φ. Πετσάλνικος

ΕΚΘΕΣΗ
Γενικού Λογιστηρίου του Κράτους
(άρθρο 75 παρ. 2 του Συντάγματος)
Επί τροπολογίας στο σχέδιο νόμου του Υπουργείου Εσωτερικών, Δημόσιας Διοίκησης και Αποκέντρωσης «Εκλογή Βουλευτών».

Με τις διατάξεις της υπόψη τροπολογίας προβλέπονται τα εξής:

α. Νομιμοποιούνται υπό τις οριζόμενες προϋποθέσεις οι δαπάνες που πληρώθηκαν, μέχρι τις 10-12-2003, από τους Ο.Τ.Α. α' βαθμού, τα Ν.Π.Δ.Δ. αυτών, καθώς και από τους συνδέσμους Ο.Τ.Α., σε βάρος των προϋπολογισμών τους και αφορούν σε έργα, εργασίες, προμήθειες, επιχορηγήσεις και αμοιβές προσωπικού.

β) i.) Στην ανωτέρω ρύθμιση υπάγονται και οι σχετικές υποθέσεις που εκκρεμούν ενώπιον του Ελεγκτικού Συνεδρίου.

ii) Παρέχεται η δυνατότητα άσκησης αναίρεσης, ενώπιον της Ολομελείας του Ελεγκτικού Συνεδρίου, κατά τελεσίδικων αποφάσεων καταλογισμού, για τις οποίες έχει παρέλθει άπρακτη η σχετική προθεσμία.

γ. Ο κατασταλτικός έλεγχος επί των δαπανών των Ο.Τ.Α. της περιόδου 1998 - 2003 είναι δειγματοληπτικός και διενεργείται επιτοπίως σύμφωνα με τις διατάξεις του άρθρου 24 του Ν. 3202/2003 από την Υπηρεσία Επιτρόπου του Ελεγκτικού Συνεδρίου, η οποία ορίζεται με απόφαση της Ολομέλειας αυτού.

Από τις προτεινόμενες διατάξεις προκαλούνται τα ακόλουθα οικονομικά αποτελέσματα:

Α. Επί του κρατικού προϋπολογισμού.

Δαπάνη από την καταβολή εξόδων μετακίνησης στους υπαλλήλους του Ελεγκτικού Συνεδρίου, που θα διενεργήσουν επιτόπιους κατασταλτικούς ελέγχους επί των δαπανών των Ο.Τ.Α. περιόδου 1998 - 2003. Η δαπάνη αυτή εξαρτάται από πραγματικά γεγονότα (αριθμός διενεργούμενων ελέγχων και τόπος μετακινήσεων) και εκτιμάται στο ποσό των **1.700.000 ευρώ** περίπου.

Β. Επί του προϋπολογισμού των Ο.Τ.Α. Α' Βαθμού, των Ν.Π.Δ.Δ. αυτών και των συνδέσμων Ο.Τ.Α.

Νομιμοποίηση δαπανών, σημαντικού ύψους, οι οποίες πληρώθηκαν από τους ανωτέρω φορείς μέχρι την 10-12-2003 και καλύπτονται από τις προτεινόμενες ρυθμίσεις.

Αθήνα 9 Ιανουαρίου 2004
Ο Γενικός Διευθυντής
Βασίλειος Κατριβέσης

ΠΑΝΕΛΛΗΝΙΟ ΣΟΣΙΑΛΙΣΤΙΚΟ ΚΙΝΗΜΑ
ΝΟΜΑΡΧΙΑΚΗ ΕΠΙΤΡΟΠΗ
Ν. ΣΥΓ/ΤΟΣ ΔΩΔΕΚΑΝΗΣΟΥ
ΠΛ.ΑΝΔΡΕΑ ΠΑΠΑΝΔΡΕΟΥ (ΠΑΛΑΙΟ ΙΚΑ) - ΤΗΛ: 28806, 36780, 32432-FAX: 29989-ΡΟΔΟΣ: 85100

ΠΡΟΣΚΛΗΣΗ

Η Ν.Ε. ΠΑ.ΣΟ.Κ Νοτίου Συγκροτήματος Δωδεκανήσου **προσκαλεί** όλα τα μέλη, τους φίλους και τους ψηφοφόρους της μεγάλης Δημοκρατικής παρατάξης σε **πανολομέλεια** που θα γίνει την **Κυριακή 1 Φεβρουαρίου 2004** στην **αίθουσα του Ροδινού** με ώρα **έναρξης 10 π.μ.**.

Κατά την διάρκεια της Συνέλευσης θα γίνει η παρουσίαση του **ψηφοδελτίου Νίκης** του ΠΑ.ΣΟ.Κ στα Δωδεκάνησα και θα αποτελέσει την επίσημη έναρξη του προεκλογικού αγώνα του Κινήματος, στο Νομό μας.

Για την Ν.Ε
-ο-
Α' ΓΡΑΜΜΑΤΕΑΣ
Παρασκευάς Τιμόθεος

ΠΡΟΣΚΛΗΣΗ

Ο Δήμος Αρχαγγέλου,
η Στέγη Γραμμάτων και
Τεχνών Δωδ/σου και
το Διεθνές Κέντρο Λογοτεχνών
και Μεταφραστών Ρόδου
σας προσκαλούν στην παρουσίαση
του βιβλίου του **Φώτη Βαρέλη**

ΠΟΡΕΙΑ ΣΤΟΝ ΚΟΣΜΟ ΜΟΥ
Μια βαθύτερη γνωριμία μου με τον Λόγο

Η εκδήλωση θα πραγματοποιηθεί
την Παρασκευή 30 Ιανουαρίου 2004
και ώρα **18:00** στην αίθουσα της **Α.Σ.Τ.Ε.** Ρόδου.

Για τον συγγραφέα και το έργο του
θα μιλήσουν οι μαθητές του:
Κ. Ζόππας, Κ. Σκανδαλίδης, Π. Χαμουζάς.
Η παρουσία σας θα μας τιμήσει ιδιαίτερα.

