η δημοκρατική της Ρόδου

στην υπηρεσία του δωδεκανησιακού λαού

Αρ. φύλλου 6481 - ΤΕΤΑΡΤΗ 4 ΦΕΒΡΟΥΑΡΙΟΥ 2004 - Τιμή 0,70 ΕΥΡΩ - www.dimokratiki.gr

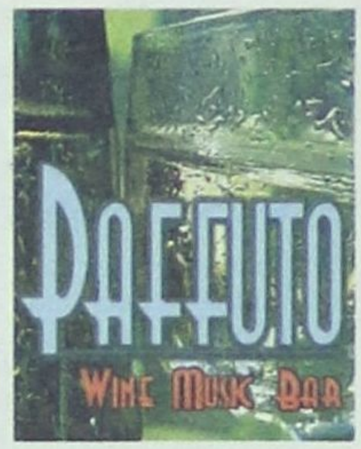



ΕΥΑΓΓΕΛΟΣ ΒΕΝΙΖΕΛΟΣ, ΥΠΟΥΡΓΟΣ ΠΟΛΙΤΙΣΜΟΥ

«ΜΠΟΡΟΥΝ ΝΑ ΑΝΘΙΣΟΥΝ ΠΟΛΛΑ ΛΟΥΛΟΥΔΙΑ στον ευρύχωρο κήπο του ΠΑ.ΣΟ.Κ.»

Η πολιτική δεν είναι μια μοναχική ή μονοπρόσωπη υπόθεση

• ΣΕΛ. 10-11

ΚΙΝΔΥΝΕΥΕΙ Ο ΘΑΛΑΣΣΙΟΣ ΤΟΥΡΙΣΜΟΣ

Σε φουρτουνιασμένα νερά οι εταιρείες κρουαζιέρας



• ΣΕΛ. 6

ΤΣΑΜΠ. ΜΟΣΧΑΤΟΣ

Επισφαλείς οι προβλέψεις για την πορεία της σαιζόν



• ΣΕΛ. 4

ΟΠΟΙΟΣ ΒΑΡΙΕΤΑΙ ΝΑ ΖΥΜΩΣΕΙ...

ΕΝΙΑΙΟΣ ΦΟΡΕΑΣ: Χόρτασε το νησί από τα «παχειά λόγια»

• ΣΕΛ. 5



ΝΕΟ ΠΟΛΙΤΙΚΟ ΠΕΡΙΒΑΛΛΟΝ

Οι πολίτες εγκαταλείπουν τη λογική του καναπέ

• ΣΕΛ. 13

ΒΟΜΒΑ ΑΠΟ ΤΟ Σ.τ.Ε.

Τινάζονται στον αέρα τα τουριστικά ακίνητα



• ΣΕΛ. 12

ΑΝΑΚΟΙΝΩΘΗΚΕ ΧΘΕΣ ΑΠΟ ΤΟΝ κ. Κ. ΚΑΡΑΜΑΝΛΗ

ΤΟ ΠΡΟΓΡΑΜΜΑ της Νέας Δημοκρατίας για την οικονομία

Δίνει ουσιαστικές διεξόδους σε όλους τους τομείς οικονομικής δραστηριότητας

Διατήρηση υψηλών ρυθμών ανάπτυξης - Δημοσιονομική πειθαρχία - Ενίσχυση της επιχειρηματικότητας - Αύξηση της παραγωγικότητας - Ανάπτυξη υποδομών - Προσέλκυση ξένων και εγχώριων επενδύσεων - Μέτρα υπέρ του τουρισμού - Μείωση πληθωρισμού - Αρση αντικινήτρων - Δημιουργία σταθερού φορολογικού περιβάλλοντος

• ΣΕΛ. 32





ΟΙ ΣΥΝΔΙΚΑΛΙΣΤΕΣ ΚΡΟΥΟΥΝ ΞΑΝΑ ΤΟΝ ΚΩΔΩΝΑ ΤΟΥ ΚΙΝΔΥΝΟΥ

ΣΤΟ «ΑΠΟΛΥΤΟ ΣΚΟΤΑΔΙ» ΚΙΝΔΥΝΕΥΕΙ να μείνει σύντομα το νησί της Ρόδου

Οι εργαζόμενοι προειδοποιούν ότι δεν θα επιτρέψουν την ανάθεση του έργου σε ιδιώτη

• ΣΕΛ. 3

ΓΙΑ ΥΠΟΨΗΦΙΟΥΣ ΑΕΙ - ΤΕΙ

Ποιά είναι τα νέα τμήματα του μηχανογραφικού



• ΣΕΛ. 20-21

ΝΕΕΣ ΥΠΗΡΕΣΙΕΣ ΑΠΟ ΤΟ ΕΒΕΔ

Κέντρο ηλεκτρονικού εμπορίου και ηλεκτρονικής επικοινωνίας

• ΣΕΛ. 5



ΖΗΤΗΘΗΚΕ ΑΠΟ ΤΗΝ ΠΟΛΕΟΔΟΜΙΑ Η ΥΠΟΒΟΛΗ ΕΚΘΕΣΕΩΣ

ΕΠΕΚΤΕΙΝΕΤΑΙ Η ΕΙΣΑΓΓΕΛΙΚΗ ΕΡΕΥΝΑ στο χώρο των ξενοδοχειακών μονάδων

Διενεργείται συμπληρωματικός έλεγχος και για το «Ατλάντικα»

• ΣΕΛ. 7

η άποψη της ημέρας

Τα όρ(γ)ια των υποσχέσεων

Μπορεί οι ηγέτες των δύο μεγάλων κομμάτων εξουσίας ο Κώστας Καραμανλής της Ν.Δ. και ο υποψήφιος αρχηγός του ΠΑΣΟΚ Γιώργος Παπανδρέου να ευαγγελίζονται «το καινούργιο», ωστόσο εμείς διακρίνουμε ήδη και κάποιες τάσεις από το παρελθόν για προεκλογική υποσχεσιολογία. Και δεν είναι μόνο αυτό. Δυστυχώς διακρίνουμε επίσης και μία δαιμονοποίηση της οικονομίας, όπου τα εισοδήματα και οι θέσεις εργασίας λες και είναι υπόθεση μόνο των μπαλκονιών και του κρατικού προϋπολογισμού. Οσο για την οσμή των σκανδάλων δεν θα συμφωνήσουμε με κάποιους που ισχυρίζονται ότι πρέπει κάπως να την ανεχθούμε, διότι όπως ισχυρίζεται δεν μπορούν να δημιουργηθούν με άλλο τρόπο νέες θέσεις εργασίας. Ακόμα και αν υπάρχει ελάχιστη αλήθεια σε αυτό, εμείς αντιτείνουμε ότι δεν πρέπει στο όνομα της ανάπτυξης να ισοπεδώσουμε τα πάντα. Και όλα αυτά χωρίς να έχουμε εισέλθει, τουλάχιστον, όχι ακόμα επισήμως στην προεκλογική περίοδο. Χωρίς λοιπόν να θέλουμε να ασχοληθούμε με την ουσία του προεκλογικού αγώνα, μας απασχολεί έντονα η... διαδικασία. Διότι πολλές φορές ο τρόπος με τον οποίο τελείται μία πράξη, ξεπερνάει ίσως και την ίδια την ουσία της. Θέλουμε να πούμε με αυτό ότι τα όπλα που θα χρησιμοποιηθούν στον προεκλογικό αγώνα ίσως πολλές φορές ξεπερνούν και την ουσία του, που είναι κυρίως η αντιπαράθεση προγραμμάτων και προσώπων.

Με λίγα λόγια ο προεκλογικός αγώνας δεν πρέπει να υποθηκεύει την οικονομία, πέρα από τα εσκαμμένα. Σε κάθε περίπτωση το κράτος διανέμει μεν εισοδήματα αλλά δεν τα δημιουργεί. Ετσι, μέσω της φορολογίας, κάθε ευρώ που θα δαπανηθεί από τον κρατικό προϋπολογισμό θα επιβαρύνει κάποτε τους φορολογούμενους. Πολλές φορές η επιβάρυνση είναι μεγαλύτερη από την αρχική κρατική δαπάνη, δεδομένου ότι το Ελληνικό Δημόσιο είναι ήδη υπερδανεισμένο. Ας μην ξεχνάμε ότι το δημόσιο χρέος ξεπερνάει ένα ολόκληρο ετήσιο εθνικό εισόδημα και προϊόν.

Βέβαια τα δημόσια οικονομικά δικαίως αποτελούν μέρος της προεκλογικής σύγκρουσης. Εχουμε όμως την εντύπωση ότι στον προεκλογικό λόγο δεν δίνεται η σημασία που έχει στο βάρος του δημοσίου χρέους, που θα μετατραπεί στο μέλλον σε φορολογικό βάρος των πολιτών. Αντ'αυτού προέχουν οι υποσχέσεις για μεγαλύτερες συντάξεις και άλλες παροχές. Δεν έχουμε τίποτα εναντίον των υψηλών συντάξεων. Ποιός δεν τις θέλει; Ωστόσο τα δημόσια οικονομικά δεν επιτρέπουν αύξηση των δαπανών. Ετσι η όλη πολιτική συζήτηση για τις αυξήσεις ορισμένων κατηγοριών δημοσίων δαπανών, πρέπει να συνοδεύεται και από ανακοινώσεις για αντίστοιχη μείωση άλλων.

Τελικά κανείς δεν αρνείται τον αναδιανεμητικό ρόλο του κράτους που εισπράττει περισσότερα απ' όσους... έχουν, για να χρηματοδοτήσει τις δραστηριότητές του. Αλλά υπάρχουν, όμως και όρια που δεν μπορούν να ξεπερασθούν.

ο καιρός

Γενική πρόγνωση για σήμερα Τετάρτη 4-2-2004 γενικά χαρακτηριστικά - προειδοποιήσεις Γρήγορη βελτίωση του καιρού. Πολύ θυελλώδεις βόρειοι άνεμοι στο Αιγαίο. Πτώση της θερμοκρασίας. Κρήτη. άνεμοι: βόρειοι θυελλώδεις. θερμοκρασία: από 7 έως 14 βαθμούς Κελσιου. νησιά ανατολικού αιγαίου, Δωδεκάνησα καιρός: παροδικές νεφώσεις νωρίς το πρωί. Πιθανόν να εκδηλωθούν βροχές η καταιγίδες στα Δωδεκάνησα. άνεμοι: βόρειοι πολύ ισχυροί έως θυελλώδεις. θερμοκρασία: από 6 έως 15 βαθμούς Κελσιου.



ΗΜΕΡΗΣΙΑ ΕΦΗΜΕΡΙΔΑ
η δημοκρατική της Ρόδου
Ετος ιδρύσεως 1982
Θεμ. Σοφούλη 77
Ταχ. Θυρίδα 339
85100 Ρόδος
Εκδότης - ιδιοκτήτης
ΒΑΣΙΛΗΣ Δ. ΑΘΑΝΑΣΙΟΥ
Διευθυντής:
ΔΑΜΙΑΝΟΣ Β. ΑΘΑΝΑΣΙΟΥ
Τηλέφωνα: 22410-34722, 76655, 37500, 26728, 27919
Telefax: 2241037333
www.dimokratiki.gr
e-mail:contact@dimokratiki.gr



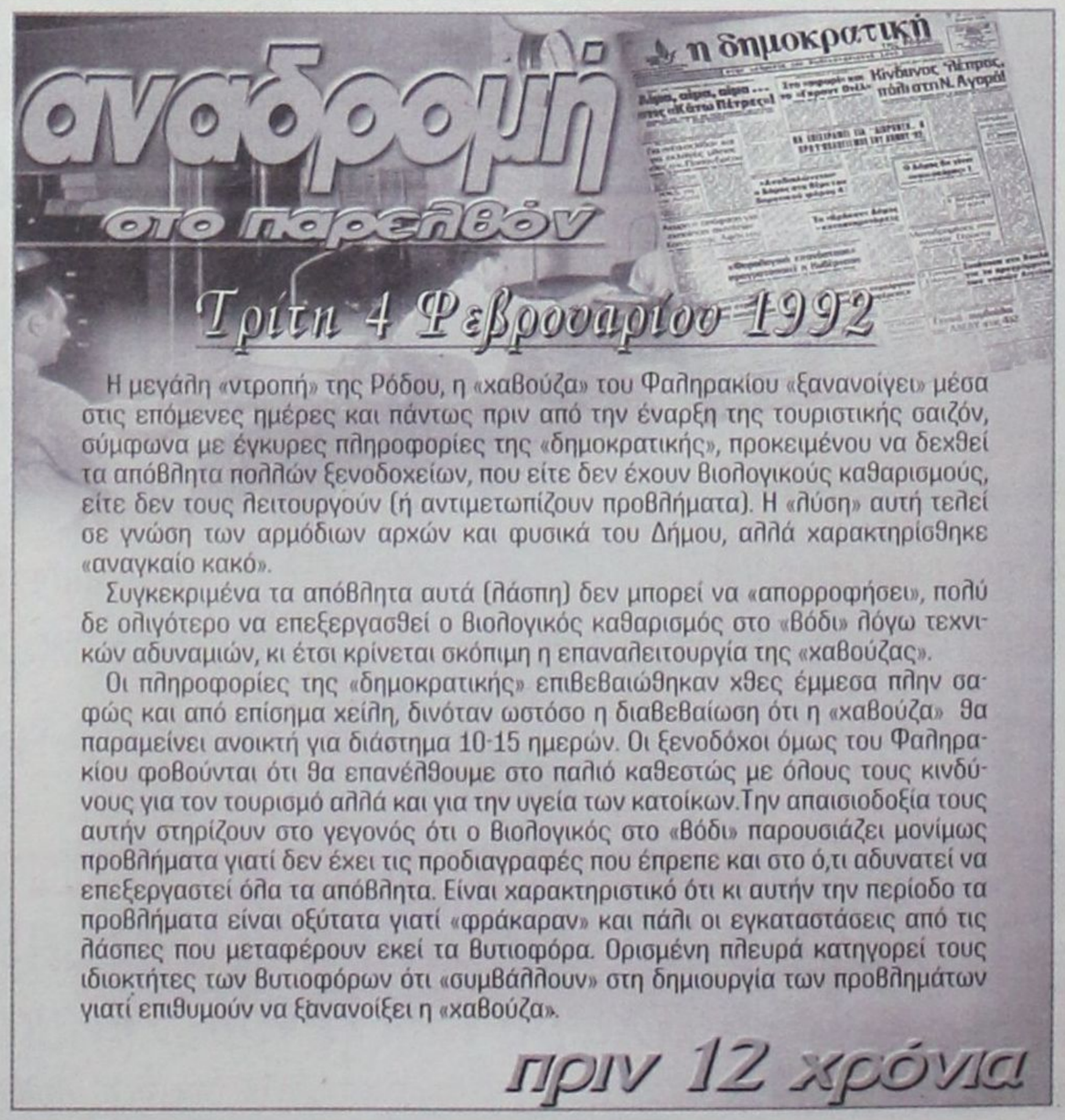

Η μεγάλη «ντροπή» της Ρόδου, η «χαβούζα» του Φαληρακίου «ξανανοίγει» μέσα στις επόμενες ημέρες και πάντως πριν από την έναρξη της τουριστικής σαιζόν, σύμφωνα με έγκυρες πληροφορίες της «δημοκρατικής», προκειμένου να δεχθεί τα απόβλητα πολλών ξενοδοχείων, που είτε δεν έχουν βιολογικούς καθαρισμούς, είτε δεν τους λειτουργούν (ή αντιμετωπίζουν προβλήματα). Η «λύση» αυτή τελεί σε γνώση των αρμόδιων αρχών και φυσικά του Δήμου, αλλά χαρακτηρίσθηκε «αναγκαίο κακό».

Συγκεκριμένα τα απόβλητα αυτά (λάσπη) δεν μπορεί να «απορροφήσει», πολύ δε ολιγότερο να επεξεργασθεί ο βιολογικός καθαρισμός στο «βόδι» λόγω τεχνικών αδυναμιών, κι έτσι κρίνεται σκόπιμη η επαναλειτουργία της «χαβούζας».

Οι πληροφορίες της «δημοκρατικής» επιβεβαιώθηκαν χθες έμμεσα πλην σαφώς και από επίσημα χείλη, δινόταν ωστόσο η διαβεβαίωση ότι η «χαβούζα» θα παραμείνει ανοικτή για διάστημα 10-15 ημερών. Οι ξενοδόχοι όμως του Φαληρακίου φοβούνται ότι θα επανέλθουμε στο παλιό καθεστώς με όλους τους κινδύνους για τον τουρισμό αλλά και για την υγεία των κατοίκων.Την απαισιοδοξία τους αυτήν στηρίζουν στο γεγονός ότι ο βιολογικός στο «βόδι» παρουσιάζει μονίμως προβλήματα γιατί δεν έχει τις προδιαγραφές που έπρεπε και στο ό,τι αδυνατεί να επεξεργαστεί όλα τα απόβλητα. Είναι χαρακτηριστικό ότι κι αυτήν την περίοδο τα προβλήματα είναι οξύτατα γιατί «φράκαραν» και πάλι οι εγκαταστάσεις από τις λάσπες που μεταφέρουν εκεί τα βυτιοφόρα. Ορισμένη πλευρά κατηγορεί τους ιδιοκτήτες των βυτιοφόρων ότι «συμβάλλουν» στη δημιουργία των προβλημάτων γιατί επιθυμούν να ξανανοίξει η «χαβούζα».

πριν 12 χρόνια

πληροφορίες

Η ΤΑΥΤΟΤΗΤΑ ΤΗΣ ΗΜΕΡΑΣ

ΤΕΤΑΡΤΗ 4 ΙΑΝΟΥΑΡΙΟΥ
ΙΣΙΔΩΡΟΥ ΠΗΛΟΥΣΙΩΤΟΥ, ΝΙΚΟΛΑΟΥ ΟΜΟΛΟΓΗΤΟΥ
Ανατολή ηλίου 7.28 Δύση ηλίου 17.51 ΣΕΛΗΝΗ 14 ΗΜΕΡΕΣ

ΦΑΡΜΑΚΕΙΑ

ΣΗΜΕΡΑ διημερεύει το φαρμακείο ΓΡΕΒΕΝΙΩΤΟΥ ΒΑΣΙΛΙΚΗ, Ηρώων Πολυτεχνείου 21, Ακαδημία, τηλ. 70300
ΣΗΜΕΡΑ διανυκτερεύει το φαρμακείο ΕΥΣΤΑΘΙΟΥ ΡΟΥΣΑ, Στεφ. Καζούλη 22, τηλ. 22229

ΚΑΥΣΙΜΑ

ΣΗΜΕΡΑ: Διανυκτερεύουν τα πρατήρια καυσίμων 1) Σταυριανάκης Π. SHELL Ψαροπούλα **2)** Τζωρτζής Γ. ΒΡ Ροδίνι **3)** Τζωρτζής Ι. ΒΡ Ιαλυσός **4)** Κεφαλάς Στ. ΕΚΟ Κρεμαστή **5)** Σαλαμαστράκης ΒΡ Φαληράκι **6)** Νεσγός Μ. ΕΚΟ Μάσαρη **7)** Διακοστεργάκης Γ. ΕΚΟ Μανδρικό **8)** Σαββάκης Μ. ΒΡ Θεολόγος

ΧΡΗΣΙΜΑ ΤΗΛΕΦΩΝΑ

Άμεση δράση	100	Ώρα	141
Άμεση Επέμβαση		Φαρμακεία (Διημ.-Διαν.)	1434
Πυροσβεστικής	199	ΠΡΟ-ΠΟ • ΛΟΤΤΟ	1444
Νοσοκομείο	80000	ΠΑΜΕ ΣΤΟΙΧΗΜΑ	1400
Οδική Ασφάλεια:		ΡΟΔΑ	26300
EXRESS SERVICE	154	ΚΤΕΥΛ	27706
HELLAS SERVICE	1057	ΕΒΕΔ	22281
HOULIS SERVICE	30165	Δικηγορικός Σύλλογος	27469
ΑΦΟΙ Σιέχ	25776	Εμπορικός Σύλλογος	35255
Ράδιο Ταξί	64712	Ολυμπιακή - Κρατήσεις	24555
Αστυν. Διεύθυνση	27653	ΔΑΝΕ (πρακτορείο)	43150
Ασφάλεια	23294	ΙΚΑ	64912
Τμήμα Τάξης	23849	ΤΕΒΕ	22688-77034
Τροχαία	44131-32		
Λιμεναρχείο	28888	ΤΑΞΥ	68701-3
Δασαρχείο	191	ΟΑΕΔ	23265
Τελωνείο	27703	Εργατικό Κέντρο	24730
Υγειονομείο	26666	Αρχαιολογία	34719
Μητρόπολη	23274	Περιφ. Δ/ντής	38174 - 38175
Νομαρχία	46501		
Δήμος Ρόδου	46200	AIRGREECE	36095
Βλάβες ΟΤΕ	121	Aegean Airlins	98345
Βλάβες ΔΕΗ	125	ΔΗΜ. ΕΠΙΧ. ΚΑΘ. ΡΟΔΟΥ	77600
ΒΛΑΒΕΣ ΔΕΥΑΡ	68755	ΥΠΗΡ. ΑΠΟΚΟΜΙΔΗΣ	61057
Πληρ. ΟΤΕ	131		

ΔΕΧΟΝΤΑΙ ΤΟ ΚΟΙΝΟ

- Ο Νομάρχης Δωδεκανήσου **Γιάννης Μαχαιρίδης** και οι βοηθοί Νομάρχη **Στάθης Κουσουρνάς** και **Νίκος Ζωίδης** δέχονται το κοινό κάθε **Τρίτη και Πέμπτη, από τις 11:00-13:00 το μεσημέρι**
- Σας γνωστοποιούμε ότι ο Δήμαρχος ΑΡΧΑΓΓΕΛΟΥ κ. **Αλέξανδρος Π. Παπουράς** δέχεται το κοινό: **Τρίτη 5:30 - 8:30 μ.μ. Πέμπτη 10:30 - 13:30 μ.μ.**

ΑΚΤΟΠΛΟΪΚΑ ΔΡΟΜΟΛΟΓΙΑ

Β. ΚΟΡΝΑΡΟΣ: Απόπλους **04.30** δια Χάλκη, Διαφάνι, Πηγάδια, Κάσο, Σητεία, Αγ. Νικόλαο, Σύρο, Μήλο, Πειραιά **ΙΕΡΑΠΕΤΡΑ:** Απόπλους **12.00** δια Καστελλόριζο και επιστροφή **ΠΑΤΜΟΣ:** Απόπλους **15.00** δια Σύμη, Κω, Κάλυμνο, Αστυπάλαια, Πειραιά **ΡΟΔΑΝΘΗ** Απόπλους **16.00** δια Σύμη, Τήλο, Νίσυρο, Κω, Κάλυμνο, Λέρο Πάτμο, Πειραιά **ΣΥΜΗ ΙΙ** Απόπλους **16.00** δια Σύμη

ΑΕΡΟΠΟΡΙΚΑ ΔΡΟΜΟΛΟΓΙΑ

ΠΤΗΣΕΙΣ ΟΛΥΜΠΙΑΚΗΣ

ΡΟΔΟΣ - ΑΘΗΝΑ: Καθημερινά **07.10, 10.40, 13.40, 20.25, 22.55**
ΡΟΔΟΣ - ΚΑΡΠΑΘΟΣ: (Τρίτη, Σάββατο) **16.15** (Πέμπτη - Κυριακή)
ΡΟΔΟΣ - ΚΑΣΟΣ: (Τρίτη - Σάββατο) **16.15**
ΡΟΔΟΣ - ΗΡΑΚΛΕΙΟ: (Δευτέρα, Παρασκευή) **16.10** (Τετάρτη) **17.20**
ΡΟΔΟΣ - ΘΕΣΣΑΛΟΝΙΚΗ: (Δευτέρα, Παρασκευή) **18.40** (Τετάρτη) **17.20**
ΡΟΔΟΣ - ΜΕΓΙΣΤΗ: (Τετάρτη, Παρασκευή, Κυριακή) **07.20**

ΠΤΗΣΕΙΣ AEGEAN - CRONUS AIRLINES

ΡΟΔΟΣ - ΑΘΗΝΑ: Καθημερινά **07.10 (πλην Κυριακής) 11-10 - 16.25 - 18.10 -21.35**
ΡΟΔΟΣ - ΗΡΑΚΛΕΙΟ: Καθημερινά 14.30
ΡΟΔΟΣ - ΘΕΣΣΑΛΟΝΙΚΗ: Καθημερινά 17.45

ΣΥΝΑΛΛΑΓΜΑ

USA Dollar	1,2268	Switzerland Franc	1,5444
Denmark Crown	7,3351	Norway Crown	8,5627
UK Pound	0,6728	Cyprus Pound	0,5769
Sweden Crown	9,0753	Canada Dollar	1,6347
Japan Yen (100)	129,53	Australia Dollar	1,6136

ΟΙ ΣΥΝΔΙΚΑΛΙΣΤΕΣ ΚΡΟΥΟΥΝ ΞΑΝΑ ΤΟΝ ΚΩΔΩΝΑ ΤΟΥ ΚΙΝΔΥΝΟΥ

ΣΤΟ «ΑΠΟΛΥΤΟ ΣΚΟΤΑΔΙ» ΚΙΝΔΥΝΕΥΕΙ *να μείνει σύντομα η Ρόδος!*

Οι εργαζόμενοι προειδοποιούν ότι δεν θα επιτρέψουν την ανάθεση του έργου σε ιδιώτη

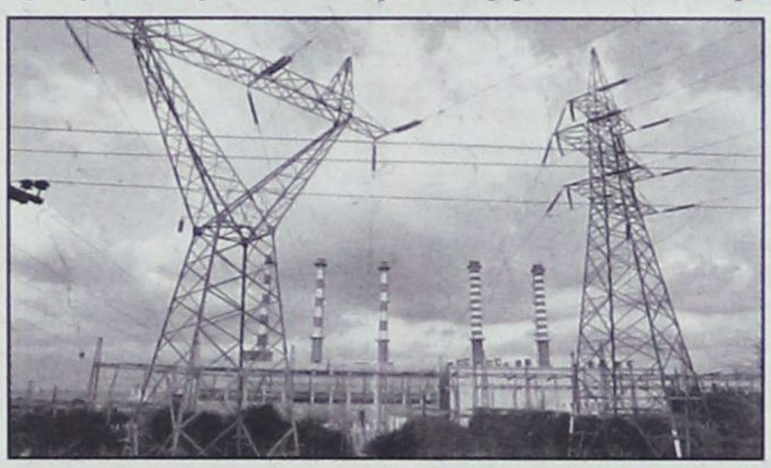

Αποφασισμένοι να μην επιτρέψουν σε καμιά περίπτωση την κατασκευή του νέου εργοστασίου παραγωγής ηλεκτρικής ενέργειας στη Νότια Ρόδο από ιδιώτη δήλωσαν χθες οι επικεφαλής των συνδικαλιστικών σωματείων της ΔΕΗ, μαζί με τον πρόεδρο της ΓΕΝΟΠ ΔΕΗ, που επισκέφθηκε το νησί μας. Ο κ. Νίκος Πιλαλίδης προανήγγειλε μάλιστα «δύσκολες μέρες για την ενεργειακή κατάσταση της Ρόδου από την προσεχή κιόλας άνοιξη, καθώς δεν θα καλύπτονται πλέον επαρκώς οι ανάγκες της αυξανόμενης ζήτησης ηλεκτρικής ενέργειας, από τις δυνατότητες που υπάρχουν σήμερα για την παραγωγή της»!

Ο πρόεδρος της ΓΕΝΟΠ ΔΕΗ κ. Ν. Πιλαλίδης υπαραμύνθηκε της νομιμότητας του διαγωνισμού ανάθεσης της κατασκευής του νέου εργοστασίου, στον οποίο μειοδότησε, ως γνωστόν, η θυγατρική εταιρεία που δημιούργησε η ΔΕΗ για αυτό το σκοπό, με την επωνυμία «ΔΕΗ ΡΟΔΟΣ Α.Ε.»: «Η ΔΕΗ κέρδισε το διαγωνισμό γιατί απλούστατα υπέβαλε την πιο συμφέρουσα προσφορά, η οποία πληρούσε με τον καλύτερο τρόπο τους όρους του διαγωνισμού. Παρά την καθαρή προσφορά της ΔΕΗ ΡΟΔΟΣ Α.Ε. όμως, ο πρόεδρος της Ρυθμιστικής Επιτροπής Ενέργειας κ. Κάπρος, προφανώς για να εξυπηρετήσει τα συμφέροντα κάποιων ιδιωτών, χαρακτήρισε παράτυπες τις διαδικασίες που ακολουθήθηκαν και προσέφυγε στην Επιτροπή Ανταγωνισμού, η οποία δικαίωσε τη νομιμότητα του διαγωνισμού και τη μειοδότρια εταιρεία ΔΕΗ ΡΟΔΟΣ Α.Ε.

Εν συνεχεία ιδιώτες, με τη συνδρομή του κ. Κάπρου προσέφυγαν στο Συμβούλιο της Επικρατείας ζητώντας την ακύρωση του διαγωνισμού. Η απόφαση αναμένεται να εκδοθεί στις 16 Φεβρουαρίου, αλλά έχει ήδη εκδοθεί από το Δικαστήριο προσωρινή απόφαση για αναστολή των διαδικασιών μέχρι την έκδοση της τελικής απόφασης. Εν τω μεταξύ όμως ο υπουργός Ανάπτυξης κ. Άκης Τσοχατζόπουλος για να απεμπλακεί η διαδικασία, ώστε να μην καθυστερήσει αυτό το μεγάλο και κρίσιμο έργο για τη Ρόδο, με υπουργική απόφαση ανέθεσε απευθείας το έργο στη ΔΕΗ Α.Ε. Η απόφαση αυτή είναι καθαρά νομότυπη και σύμφωνη με τα συμφέροντα της ΔΕΗ».

Τόσο ο πρόεδρος της ΓΕΝΟΠ ΔΕΗ κ. Ν. Πιλαλίδης όσο και οι πρόεδροι των δύο σωματείων των τεχνικών της ΔΕΗ στη Ρόδο κ.κ. Ηλίας Μπούκλας και Μιχάλης Χαροκόπος κατά τη συνέντευξη που έδωσαν διαβεβαίωσαν ότι «δεν πρόκειται να δεχθούν την ανάληψη αυτού του μεγάλου έργου από ιδιώτη, ακόμα και αν είναι αρνητική για τη θέση τους η απόφαση του Σ.τ.Ε.»!

Όσο για τον τρόπο κάλυψης των ενεργειακών αναγκών της Ρόδου ο κ. Ν. Πιλαλίδης τόνισε ότι «από την άνοιξη και μετά η Ρόδος εισέρχεται σε μια δύσκολη περίοδο, καθώς δεν θα καλύπτονται πλέον οι ανάγκες από την υφιστάμενη παραγωγή». Κάλεσε μάλιστα τους τοπικούς φορείς να καταλήξουν σύντομα σε συμφωνία και να προτείνουν βάσει αυτής στη ΔΕΗ τον τρόπο με τον οποίο θα ενισχυθούν οι παραγωγικές δυνατότητες της Ρόδου στον τομέα της ηλεκτρικής ενέργειας, με δεδομένες τις ήδη εκδηλωθείσες αντιδράσεις για την εγκατάσταση 20 μηχανών στην Ιαλυσό, τη Ρόδο και τ΄ Αφάντου. «Εμείς θα στηρίξουμε την όποια πρόταση γίνει και είμαι σίγουρος ότι και η διοίκηση της ΔΕΗ θα πράξει το ίδιο», τόνισε ο πρόεδρος της ΓΕΝΟΠ ΔΕΗ.

Σχετικά με το χρόνιο πρόβλημα της έλλειψης προσωπικού στη ΔΕΗ Ρόδου, σε όλους τους τομείς, είπε ότι «βρίσκεται σε εξέλιξη διαγωνισμός για την πρόσληψη 675 ατόμων, από τους οποίους οι 35 θα τοποθετηθούν στη Ρόδο, οι 12 στην Κω, και μικρός αριθμός ακόμα στα άλλα νησιά, αλλά αυτό θα γίνει μετά τις εκλογές». Παράλληλα καταβάλλονται από την ΓΕΝΟΠ ΔΕΗ προσπάθειες προκήρυξης και νέου διαγωνισμού για να καλυφθούν τα κενά σε όλη τη χώρα.

Σήμερα και αύριο θα πραγματοποιηθούν οι εκλογές στα σωματεία της ΔΕΗ στη Ρόδο για την ανάδειξη νέων διοικήσεων, στις οποίες θα συμμετέχουν και οι συνταξιούχοι.





ΤΣΑΜΠ. ΜΟΣΧΑΤΟΣ ΠΡΟΕΔΡΟΣ ΤΗΣ ΕΝΩΣΕΩΣ ΤΟΥΡ. ΓΡΑΦΕΙΩΝ

«ΕΠΙΣΦΑΛΕΙΣ ΟΙ ΠΡΟΒΛΕΨΕΙΣ *για την πορεία της τουριστικής σαιζόν»*

Οι καταναλωτές αποφασίζουν πλέον για τις διακοπές τους την τελευταία στιγμή

Θετικά μηνύματα για την εφετινή τουριστική κίνηση, που επιτρέπουν τη διατύπωση συγκρατημένης αισιοδοξίας, λαμβάνει ο πρόεδρος της Ενωσης Τουριστικών Γραφείων Ρόδου κ. Τσαμπίκος Μοσχάτος από τις περισσότερες τουριστικές αγορές της Ευρώπης, αν και επισημαίνει ότι οι κρατήσεις έχουν καθοδική πορεία!

Ο κ. Τσαμπίκος Μοσχάτος εξηγεί αυτήν την ανακολουθία μεταξύ αναμενόμενων αφίξεων και κρατήσεων: «Παλαιότερα οι κρατήσεις αποτελούσαν δείκτη για τις αφίξεις των τουριστών. Σήμερα αποτελούν απλώς ένδειξη, η οποία είναι μάλιστα τις περισσότερες φορές ευμετάβλητη και ασταθής. Πέρυσι τον Ιανουάριο οι κρατήσεις έδειχναν ότι ερχόταν μια καλή χρονιά για τον τουρισμό μας. Ολα ανατράπηκαν όμως μέσα στους επόμενους μήνες εξαιτίας των αρνητικών συγκυριών, που προκάλεσαν τεράστια προβλήματα. Και ενώ διαφαινόταν ότι θα γκρεμιζόταν ο τουρισμός μας, τελικά ανέκαμψε η τουριστική κίνηση με τις λεγόμενες κρατήσεις της τελευταίας στιγμής που έγιναν κατόπιν ειδικών προσφορών. Το παράδειγμα της περυσινής χρονιάς δείχνει με τον πιο ανάγλυφο τρόπο πόσο «ευαίσθητο» είναι το τουριστικό προϊόν και πόσο παρακινδυνευμένες οι πρόωρες ειδικά προβλέψεις. Κανείς δεν μπορεί πια να είναι σίγουρος για το τι θα ξημερώσει!».

Ενας ακόμα παράγοντας που επέδρασε σημαντικά στην εμφανιζόμενη πτώση των κρατήσεων, εκτός της οικονομικής ύφεσης που υπάρχει στην Ευρώπη, είναι και το ότι «κερδίζουν διαρκώς μεγαλύτερο μερίδιο στο σύνολο των κρατήσεων οι κρατήσεις της τελευταίας στιγμής», όπως εξηγεί ο έμπειρος τουριστικός πράκτορας.

«Ο κόσμος δεν έχει χρήματα για να προγραμματίσει έγκαιρα από τις αρχές του χρόνου τις διακοπές του και αναμένει τις προσφορές ειδικών τιμών για να το κάνει, με τα λεγόμενα «late bookings» ή «last minute bookings». Αυτή η νοοτροπία ενισχύεται ολοένα και περισσότερο, με αποτέλεσμα να γίνονται μεγάλες μετατοπίσεις κυριολεκτικά την τελευταία στιγμή που αλλάζουν προ το καλύτερο ή προς το χειρότερο την τουριστική κίνηση, όπως φάνηκε και πέρυσι», ανέφερε ο κ. Τσ. Μοσχάτος.



Οι κρατήσεις φαίνονται πάντως αύτην την περίοδο σε μικρό ποσοστό μειωμένες στη γερμανική αγορά. Στη βρετανική αγορά τα πράγματα είναι ακόμα χειρότερα καθώς οι μειώσεις κινούνται στο 30%, ενώ «μουδιασμένες» ή μειωμένες φαίνονται οι κρατήσεις και στις άλλες ευρωπαϊκές αγορές. «Παρόλα αυτά λαμβάνουμε μηνύματα από το εξωτερικό για μεγάλα κύματα κρατήσεων της τελευταίας στιγμής, κάτι που μας επιτρέπει να αισιοδοξούμε για την ανατροπή των αρνητικών δεδομένων στις κρατήσεις. Προσωπικά πιστεύω ότι τα πράγματα θα είναι καλύτερα από πέρυσι, έστω και με μικρή μόνο αύξηση στις αφίξεις», τόνισε ο πρόεδρος των πρακτόρων.

Εξέφρασε όμως το φόβο του για το θαλάσσιο τουρισμό, λόγω των προβλημάτων που έχουν οι μεγαλύτερες ελληνικές εταιρείες εκμετάλλευσης κρουαζιερόπλοιων: «Με εξαίρεση τους μήνες Ιούλιο και Αύγουστο οπότε και αναμένεται σημαντική κίνηση λόγω και της συγκυρίας των Ολυμπιακών Αγώνων, πιστεύω ότι θα υπάρξουν σημαντικά προβλήματα εφέτος με τα κρουαζιερόπλοια». (σημ: επί του θέματος βλέπε και σελ. 6).

ΣΥΝΕΧΙΖΕΙ ΤΙΣ ΠΕΡΙΟΔΕΙΕΣ *ο Βουλευτής κ. Αρ. Παυλίδης*



Συνεχίζει τις περιοδείες του στα νησιά ο Βουλευτής κ. Αρ. Παυλίδης. Από το πολιτικό γραφείο του εκδόθηκε χθες η ακόλουθη ενημερωτική ανακοίνωση.

«Ο Βουλευτής Α. Παυλίδης συνεχίζων την προεκλογική του περιοδεία επεσκέφθη την Σύμη (1/2) και Νίσυρο (2/2). Και στα δύο νησιά οργανώθηκαν από τις Τοπικές Επιτροπές της ΝΔ δημόσιες ομιλίες, κατά τις οποίες ο κ. Παυλίδης αναφέρθηκε κυρίως στα εκκρεμή θέματα τα οποία εγκαταλείπει η αποχωρούσα Κυβέρνηση του ΠΑΣΟΚ, όπως επί παραδείγματι το αποχετευτικό της Σύμης και την αλλαγή της αρτιότητας οικοπέδων που κυρίως πλήττει τα μικρά νησιά όπως η Νίσυρος με συνέπεια την διακοπή κάθε οικοδομικής δραστηριότητας.

Ο κ. Παυλίδης, μετά τις επισκέψεις στα δύο νησιά, εδήλωσε:

«Κατά τις συναντήσεις μου με Δημοτικούς Συμβούλους της Σύμης, (λόγω απουσίας του Δημάρχου) και με τον Δήμαρχο και Δημοτικούς Συμβούλους της Νισύρου, διεπιστώθη ότι η Κυβερνητική ολιγωρία έχει καταδικάσει τους κατοίκους Σύμης και Νισύρου, όπως και άλλων νησιών, σε αδυναμία να αναπτύξουν την όποια πρωτοβουλία για βελτίωση των συνθηκών διαβίωσης. Η συνεχής εισβολή φορολογικών υπηρεσιών (ΣΔΟΕ κλπ) έχει «γονατίσει» τις φυτοζωούσες μικροεπιχειρήσεις των νησιών. Παράλληλα η εγκατάλειψη κάθε προσπάθειας για παροχή βασικών υπηρεσιών στον τομέα της υγείας και της παιδείας, σε συνδυασμό με την ανυπαρξία θέσεων απασχόλησης οδηγούν και πάλι πολλούς συμπατριώτες μας στον δρόμο του «εκπατρισμού». Είναι ανάγκη, πέραν των γενικών πολιτικών, να εφαρμοσθεί ειδική νησιωτική πολιτική και μάλιστα ολοκληρωμένη ώστε τουλάχιστον να συγκρατηθεί ο υπάρχων πληθυσμός μέχρις ότου δημιουργηθούν συνθήκες για τον επαναπατρισμό των «εκπατρισθέντων».

Αυτή την προοπτική την προβάλλει η ΝΔ, η οποία διακηρύττει ότι πέραν της διαφάνειας που θα επιβάλει στην διαχείριση δημόσιου χρήματος, θα εφαρμόσει το πρόγραμμά της με στόχο το νοικοκύρεμα και την αντιμετώπιση των καθημερινών προβλημάτων των νησιωτών. Ο κ. Παυλίδης επισκέπτεται σήμερα την Κω όπου έλαβε μέρος σε συνάντηση στελεχών της ΝΔ προκειμένου να οριστικοποιηθούν οι προεκλογικές κινήσεις των Τοπικών Επιτροπών της ΝΔ Επαρχίας Κω - Νισύρου».

ΠΑΡΑΠΕΜΠΟΝΤΑΙ ΣΕ ΔΙΚΗ *για παράβαση καθήκοντος*

Με τις κατηγορίες της πλαστογραφίας με χρήση, της παράβασης καθήκοντος και της ηθικής αυτουργίας στην παράβαση καθήκοντος παραπέμπονται σε δίκη ενώπιον του Τριμελούς Πλημμελειοδικείου Ρόδου, στη συνεδρίασή του της 11ης Φεβρουαρίου 2004 οι κ.κ. Χρ. Σακκελαρίου του Δημητρίου, Αμ. Πορταλιού του Εμμανουήλ, Θ. Αγγής του Αλεξάνδρου και Αν. Μακρής του Παναγιώτη.

Οι δύο πρώτοι κατηγορούνται ειδικότερα ότι την 2 Απριλίου 1998 με πρόθεση παρέθησαν τα καθήκοντα της υπηρεσίας τους με σκοπό να προσπορίσουν σ' άλλον παράνομο περιουσιακό όφελος. Φέρονται ειδικότερα ο πρώτος ως πρόεδρος του Διοικητικού Συμβουλίου της Σχολής Τουριστικών Επαγγελμάτων και η δεύτερη ως διευθύντρια προϊσταμένη να προσέλαβαν ως ωρομίσθιους καθηγητές Γερμανικής τους κ.κ. Μακρή και Αγγή ενώ δεν είχαν τα τυπικά και ουσιαστικά προσόντα.

Ο κ. Μακρής εμφανίζεται να είχε βαθμό πτυχίου «5» και δεν θα έπρεπε να προσληφθεί ενώ ο κ. Αγγής υπηρετούσε στο Πανεπιστήμιο Αιγαίου ως μέλος του Ειδικού Εκπαιδευτικού Προσωπικού και δεν επιτρεπόταν να καταλάβει και δεύτερη θέση. Περαιτέρω φέρεται ο κ. Μακρής να πλαστογράφησε το βαθμό του πτυχίου του μετατρέποντας το βαθμό του από «5 26/30» σε «6 26/30» προκειμένου να επιτύχει την πρόσληψή του.

Οι κατηγορούμενοι αρνούνται τα όσα τους καταλογίζονται.



από τώρα
ΤΟ ΑΥΤΟΚΙΝΗΤΟ ΣΑΣ ΚΑΘΑΡΟ ΚΑΙ ΤΙΣ ΚΥΡΙΑΚΕΣ
ΠΛΥΣΙΜΟ ΜΕΣΑ - ΕΞΩ
QUICK CARWASH
κάθε ΚΥΡΙΑΚΗ ΑΝΟΙΚΤΑ
9.00' - 14.00'
καιρού επιτρέποντος
ΠΕΡΙΟΧΗ ΑΣΓΟΥΡΟΥ (ΑΒ Βασιλόπουλος -LiDL) - ΤΗΛ. 22410-60150, 60151

ΥΠΗΡΕΣΙΕΣ ΥΨΗΛΟΥ ΕΠΙΠΕΔΟΥ ΠΡΟΣ ΤΑ ΜΕΛΗ

ΚΕΝΤΡΟ ΗΛΕΚΤΡΟΝΙΚΟΥ ΕΜΠΟΡΙΟΥ *και ηλεκτρονικής επικοινωνίας*

Κρίνεται μέσα στις επόμενες ημέρες η ένσταση που υποβλήθηκε

Μέσα στο επόμενο δεκαήμερο θα κριθεί από την αρμόδια επιτροπή αξιολόγησης η ένσταση που υπέβαλε εταιρεία που μετείχε στο διεθνή διαγωνισμό για τη δημιουργία ενός κέντρου ηλεκτρονικού εμπορίου και ενός κέντρου ηλεκτρονικής επικοινωνίας και εξυπηρέτησης του Εμποροβιομηχανικού Επιμελητηρίου Δωδεκανήσου, (ΕΒΕΔ) ώστε να συνεχισθεί από 'κει και πέρα απρόσκοπτα η διαδικασία εγκατάστασης των διαδικτυακών υποδομών από την ανάδοχο εταιρεία.

«Πρόκειται για ένα μεγάλο και φιλόδοξο έργο συνολικού προϋπολογισμού δαπάνης 400.000 Ευρώ που επιδοτείται κατά 75% από ειδικό πρόγραμμα του υπουργείου Ανάπτυξης. Το χρονοδιάγραμμα αποπεράτωσης του έργου είναι 18 μήνες, πράγμα που σημαίνει ότι μέσα στο μεθεπόμενο καλοκαίρι θα λειτουργούν τα συστήματα», δήλωσε σε συντάκτη της «δ» ο διευθυντής του Επιμελητηρίου Δωδεκανήσου κ. Γιάννης Παπαδημήτρης.

Η εγκατάσταση αυτών των ηλεκτρονικών συστημάτων θα δώσει καταρχήν την ευκαιρία σε όλους τους επιχειρηματίες της περιοχής μας να ενταχθούν στο διαδίκτυο και να πραγματοποιούν μέσω αυτού αγορές, πωλήσεις, να δέχονται και να δίνουν προσφορές, να κλείνουν επιχειρηματικές συμφωνίες κ.τ.λ.

«Η επιχειρηματική δραστηριότητα μέσω του διαδικτύου είναι ευρύτατα διαδεδομένη στις Η.Π.Α., την Ευρώπη και τις προηγμένες ασιατικές χώρες. Μάλιστα από χρόνο σε χρόνο παρατηρείται σημαντική αύξηση των αγορα-πωλήσεων μέσω του Internet. Με το Κέντρο Ηλεκτρονικού Εμπορίου οι δωδεκανήσιοι επιχειρηματίες θα έχουν την ευκαιρία να δραστηριοποιηθούν, με εύκολο και εύχρηστο τρόπο, και σε αυτόν τον τομέα, εξοικονομώντας έτσι χρόνο και χρήμα», εξηγεί ο κ. Γιάννης Παπαδημήτρης.

Μεγάλες δυνατότητες προσφέρει το συγκεκριμένο σύστημα στα τουριστικά γραφεία και ξενοδοχεία που μπορούν να έρχονται απευθείας σε επαφή με τον πελάτη τους και να κλείνουν συμφωνίες μαζί του. Προβλέπεται μάλιστα ότι θα γίνει ευρεία χρήση του συστήματος από τους τουριστικούς ειδικά επιχειρηματίες, που θα διατηρούν παράλληλα με τις κανονικές και τις .....ηλεκτρονικές επιχειρήσεις τους!

Στο ίδιο έργο προβλέπεται η εγκατάσταση συστήματος που θα επιτρέψει στο ΕΒΕΔ την ηλεκτρονική επικοινωνία με τα μέλη του και την ηλεκτρονική παροχή υπηρεσιών, όπως της ενημέρωσης για τα διάφορα νομοθετήματα, τα τρέχοντα ευρωπαϊκά προγράμματα, της έκδοσης πιστοποιητικών κ.τ.λ. «Με αυτόν τον τρόπο ο επιχειρηματίας-μέλος του Επιμελητηρίου δεν θα χρειάζεται πλέον να μεταβαίνει στα γραφεία του για τις υποθέσεις που τον απασχολούν, αλλά θα τις διευθετεί από την επιχείρηση ή το σπίτι του», τονίζει ο διευθυντής του Επιμελητηρίου Δωδεκανήσου κ. Γιάννης Παπαδημήτρης, χαρακτηρίζοντας το όλο σύστημα σαν «μεγάλο βήμα προόδου και εκσυγχρονισμού του ΕΒΕΔ, που θα έχει ως άμεσο αποτέλεσμα την περαιτέρω σύσφιγξη των σχέσεων του Επιμελητηρίου με τα μέλη του», έστω και αν πρόκειται για ηλεκτρονική σύσφιγξη σχέσεων!

ΟΣΟΙ ΒΑΡΙΟΥΝΤΑΙ ΝΑ ΖΥΜΩΣΟΥΝ, ΠΕΝΤΕ ΜΕΡΕΣ ΚΟΣΚΙΝΙΖΟΥΝ

ΕΝΙΑΙΟΣ ΦΟΡΕΑΣ ΥΔΡΕΥΣΗΣ - ΑΠΟΧΕΤΕΥΣΗΣ: *Χόρτασε το νησί από «παχειά λόγια»!*

Σε κακόγουστο σήριαλ εξελίσσεται και η υπόθεση του αποχετευτικού αγωγού

Σε κακόγουστο σήριαλ έχει πλέον μετατραπεί η υπόθεση της κατασκευής του αγωγού Αρχαγγέλου - Αφάντου - Βόδι με τους συναρμόδιους τοπικούς φορείς να «κονταροχτυπιούνται» αποδίδοντας ευθύνες ο ένας στον άλλο για την απραξία στη δρομολόγηση ενός σημαντικού θέματος όπως αυτού της εξασφάλισης βιολογικού καθαρισμού των λυμάτων που αποτελεί και αυστηρή επιταγή των κανόνων περί προστασίας του περιβάλλοντος της Ευρωπαϊκής Ένωσης.

Την ίδια στιγμή που το Δημοτικό Συμβούλιο Καλλιθέας προσανατολίζεται στην κατασκευή βιολογικού καθαρισμού για την εξυπηρέτηση των αναγκών της περιοχής και με δελτίο τύπου επιρρίπτει ευθύνες για την απραξία στη δρομολόγηση των διαδικασιών κατασκευής του αγωγού σε τρίτους, στο γραφείο του νομάρχη Δωδεκανήσου κ. Γ. Μαχαιρίδη, παρουσία του ιδίου και με συμμετοχή του δημάρχου Ροδίων κ. Γ. Γιαννόπουλου, του βοηθού νομάρχη κ. Στ. Κουσουρνά, του προέδρου της ΔΕΥΑΡ κ. Τ. Ηρακλείδη και του προέδρου της ΔΕΚΡ κ. Γ. Υψηλάντη επαναβεβαιωνόταν με «ασκήσεις επί χάρτου» η πρόθεση για τη λειτουργία και τη σύσταση του πολυσυζητημένου ενιαίου φορέα Ύδρευσης και Αποχέτευσης Ρόδου με συμμετοχή όλων των δήμων!

Στο δελτίο τύπου που εξέδωσε χθες ο Δήμος Καλλιθέας επί του θέματος αναφέρονται πάντως τα εξής:

«Επειδή πλέον η υπόθεση του αποχετευτικού αγωγού και η λειτουργία του Βιολογικού Καθαρισμού τείνει να λάβει τη διάσταση ενός θέματος που όχι μόνο δεν θα επιλυθεί ποτέ και παράλληλα θα απασχολεί καθημερινά την επικαιρότητα, αποπροσανατολίζοντας τους παράγοντες της Αυτοδιοίκησης αλλά και τον κόσμο από τα άλλα σημαντικά του προβλήματα, **το Δημοτικό Συμβούλιο του Δήμου Καλλιθέας αποφάσισε να διερευνήσει το ενδεχόμενο να κατασκευάσει από μόνο του βιολογικό σταθμό, αναλαμβάνοντας τις δικές του ευθύνες και αξιοποιώντας τις δικές του δυνατότητες.**

Η προστασία του περιβάλλοντος, η ποιότητα ζωής στους οικισμούς αλλά και στην ξενοδοχειακή ζώνη αποτελούν πρώτιστες ανάγκες γι' αυτό και η δρομολόγηση μιας διαφορετικής λύσης αποτελεί πλέον μονόδρομο.

Δοκιμάσαμε να συνεργαστούμε, προσφέραμε λύσεις, ξεπεράσαμε τον εαυτό μας προτείνοντας λύσεις διαδημοτικού χαρακτήρα οι οποίες δεν προωθούνται (παρά τις προφορικές συμφωνίες). Θα πρέπει να προσθέσουμε ότι για το θέμα αυτό έχουν αναλωθεί πολύωρες συζητήσεις επί πολλά έτη που δεν οδήγησαν σε κανένα πρακτικό αποτέλεσμα.

Η απαγκίστρωσή μας από το πρόβλημα αυτό θα αναδείξει ξεκάθαρα όλους εκείνους που κωλυσιεργούν και προβάλλουν κάθε φορά διαφορετικά προσχήματα παρεμποδίζοντας την επίλυση.

Η ΔΕΥΑΡ σαφώς και θα πρέπει να αναλάβει τις ευθύνες της και να αποσαφηνίσει τις θέσεις της ώστε και οι άλλοι

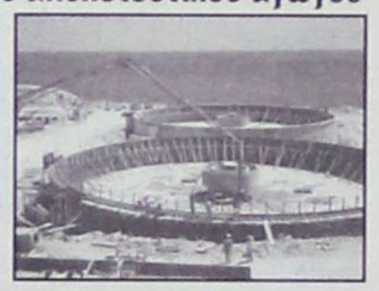

Δήμοι να σχεδιάσουν τις περαιτέρω κινήσεις τους».

Στη Νομαρχία Δωδεκανήσου οι κ.κ. Μαχαιρίδης, Γιαννόπουλος, Κουσουρνάς, Ηρακλείδης και Υψηλάντης συμφώνησαν στο μεταξύ την ανάγκη δημιουργίας ενιαίου φορέα ΔΕΥΑ στο νησί με συμμετοχή όλων των ΟΤΑ γι' ακόμη μια φορά...

Ο ενιαίος φορέας, όπως έγινε γνωστό, προγραμματίζεται να αναλάβει αρχικά τα δίκτυα αποχέτευσης και τη λειτουργία του βιολογικού, ενώ μελλοντικά, στον τομέα της ύδρευσης να εκμεταλλευθεί και να αξιοποιήσει το νερό του φράγματος Γαδουρά. Συμφωνήθηκε οι δήμαρχοι των ΟΤΑ που θα συμμετέχουν στον ενιαίο φορέα να μετέχουν και στο Διοικητικό Συμβούλιο ενώ για όσους δεν επιθυμούν να μετέχουν αποφασίστηκε ότι θα επιβαρυνθούν με το υψηλό κόστος των υπηρεσιών του.

«Οι σκέψεις αυτές δεν είναι καινούργιες αλλά χιλιοειπωμένες» δήλωσε χθες σε συντάκτη της «δ» ο δήμαρχος Καλλιθέας κ. Γ. Ιατρίδης που θεωρεί ότι «πρέπει επιτέλους να μας εξηγήσουν σε τι ποσό ανέρχεται η συμμετοχή των ΟΤΑ, ποιές θα είναι οι ευθύνες του καθένα, ποιές οι αρμοδιότητες και ποιό εν πάση περιπτώσει το ακριβές έργο του ενιαίου φορέα».

ΑΠΟ ΣΗΜΕΡΑ ΑΥΤΟΚΙΝΗΤΟ ΠΑΝΤΑ ΚΑΘΑΡΟ

ΕΞΩΤΕΡΙΚΟ ΠΛΥΣΙΜΟ

€ 3,55 + Φ.Π.Α.

ΠΛΥΣΙΜΟ ΜΕ ΕΙΔΙΚΑ ΠΑΝΙΑ ΠΟΥ ΔΕΝ ΧΑΡΑΖΟΥΝ (ΟΧΙ ΒΟΥΡΤΣΕΣ)
ΠΛΥΣΙΜΟ ΜΕ ΑΦΑΛΑΤΩΜΕΝΟ & ΦΙΛΤΡΑΡΙΣΜΕΝΟ ΝΕΡΟ
ΤΑΧΥΤΑΤΟ ΠΛΥΣΙΜΟ ΣΕ 7 ΛΕΠΤΑ - ΖΕΣΤΟ ΚΕΡΙ - ΜΑΛΑΚΤΙΚΟ

ΠΛΥΣΙΜΟ ΜΕΣΑ - ΕΞΩ

€ 11,55 + Φ.Π.Α.

QUICK CARWASH

νέες χαμηλές τιμές για το 2004

ΠΕΡΙΟΧΗ ΑΣΓΟΥΡΟΥ (ΑΒ Βασιλόπουλος -LiDL) - ΤΗΛ. 22410-60150, 60151

μια ξεχωριστή διαδρομή στη Δήλο

ΔΡΟΜΟΛΟΓΙΑ
ΠΕΡΙΟΔΟΥ 04/02/04 - 15/02/04

ΗΜ/ΝΙΑ	ΠΛΟΙΟ	ΩΡΑ	ΠΡΟΟΡΙΣΜΟΣ
ΑΝΑΧΩΡΗΣΕΙΣ ΑΠΟ ΡΟΔΟ			
4/2 ΤΕΤΑΡΤΗ	ΠΑΤΜΟΣ	15.00	ΣΥΜΗ-ΚΩ-ΚΑΛΥΜΝΟ-ΑΣΤΥΠΑΛΑΙΑ-ΠΕΙΡΑΙΑ
5/2 ΠΕΜΠΤΗ	ΡΟΔΟΣ	15.00	ΚΩ-ΚΑΛΥΜΝΟ-ΛΕΡΟ-ΠΑΤΜΟ-ΠΕΙΡΑΙΑ
6/2 ΠΑΡΑΣΚΕΥΗ	ΠΑΤΜΟΣ	15.00	ΚΩ-ΚΑΛΥΜΝΟ-ΛΕΡΟ-ΛΕΙΨΟΙ-ΠΑΤΜΟ-ΠΕΙΡΑΙΑ
7/2 ΣΑΒΒΑΤΟ	ΡΟΔΟΣ	15.00	ΤΗΛΟ-ΚΩ-ΚΑΛΥΜΝΟ-ΛΕΡΟ-ΠΑΤΜΟ-ΠΕΙΡΑΙΑ
8/2 ΚΥΡΙΑΚΗ	ΠΑΤΜΟΣ	14.00	ΝΙΣΥΡΟ-ΚΩ-ΚΑΛΥΜΝΟ-ΛΕΡΟ-ΠΑΤΜΟ-ΠΕΙΡΑΙΑ
9/2 ΔΕΥΤΕΡΑ	----------	-----	----------
10/2 ΤΡΙΤΗ	ΡΟΔΟΣ	15.00	ΚΩ-ΚΑΛΥΜΝΟ-ΛΕΡΟ-ΠΑΤΜΟ-ΠΕΙΡΑΙΑ
11/2 ΤΕΤΑΡΤΗ	ΠΑΤΜΟΣ	15.00	ΣΥΜΗ-ΚΩ-ΚΑΛΥΜΝΟ-ΑΣΤΥΠΑΛΑΙΑ-ΠΕΙΡΑΙΑ
12/2 ΠΕΜΠΤΗ	ΡΟΔΟΣ	15.00	ΚΩ-ΚΑΛΥΜΝΟ-ΛΕΡΟ-ΠΑΤΜΟ-ΠΕΙΡΑΙΑ
13/2 ΠΑΡΑΣΚΕΥΗ	ΠΑΤΜΟΣ	15.00	ΚΩ-ΚΑΛΥΜΝΟ-ΛΕΡΟ-ΛΕΙΨΟΙ-ΠΑΤΜΟ-ΠΕΙΡΑΙΑ
14/2 ΣΑΒΒΑΤΟ	ΡΟΔΟΣ	15.00	ΤΗΛΟ-ΚΩ-ΚΑΛΥΜΝΟ-ΛΕΡΟ-ΠΑΤΜΟ-ΠΕΙΡΑΙΑ
15/2 ΚΥΡΙΑΚΗ	ΠΑΤΜΟΣ	14.00	ΝΙΣΥΡΟ-ΚΩ-ΚΑΛΥΜΝΟ-ΛΕΡΟ-ΠΑΤΜΟ-ΠΕΙΡΑΙΑ

Κεντρικό Πρακτορείο ΔΑΝΕ SEA LINE Αυστραλίας 92
Ωρες λειτουργίας 08.00 - 20.00 ΤΗΛ. 43150 (10 γραμμές)

Δ·Α·Ν·Ε· SEA LINE
ΔΩΔΕΚΑΝΗΣΙΑΚΗ ΑΝΩΝΥΜΗ ΝΑΥΤΙΛΙΑΚΗ ΕΤΑΙΡΙΑ

ΑΠΟ ΤΟ ΚΑΚΟ ΣΤΟ ΧΕΙΡΟΤΕΡΟ Ο ΘΑΛΑΣΣΙΟΣ ΤΟΥΡΙΣΜΟΣ

ΣΕ ΦΟΥΡΤΟΥΝΙΑΣΜΕΝΑ ΝΕΡΑ *οι εταιρείες κρουαζιέρας*

Εντονη δυσαρέσκεια για το βαρύ κλίμα που επικρατεί εκφράζουν οι ξενοδόχοι

Αθήνα, 3

Το Ξενοδοχειακό Επιμελητήριο της Ελλάδος εκφράζει την ανησυχία, αλλά και την δυσαρέσκεια του, για το κλίμα που έχει δημιουργηθεί τις τελευταίες ημέρες.



Διανύουμε προεκλογική περίοδο και ο τουριστικός κόσμος ευελπιστούσε ότι τα δυο μεγάλα κόμματα, του ΠΑΣΟΚ και της Νέας Δημοκρατίας, αλλά και τα μικρότερα, θα εστίαζαν τον πολιτικό λόγο τους σε προτάσεις για το σχεδιασμό και την εφαρμογή μιας νέας αναπτυξιακής πολιτικής, που θα είχε ως στόχο την αναβάθμιση και διαφοροποίηση του ελληνικού τουρισμού, τη βελτίωση της ανταγωνιστικότητας των τουριστικών επιχειρήσεων, καθώς και σε συγκεκριμένες τοποθετήσεις πάνω σε σειρά προβλημάτων- νεότερων και χρονιζόντων- τα οποία αποτελούν τροχοπέδη στην πολυπόθητη ανάπτυξη και αναβάθμιση.

Αυτά είναι τα θέματα που απασχολούν τις μικρομεσαίες στην πλειονότητά τους, αλλά και τις μεγαλύτερες τουριστικές επιχειρήσεις που σήμερα καλούνται να δώσουν τη μάχη τους μέσα σε ένα έντονα ανταγωνιστικό και ταχύτατα μεταβαλλόμενο διεθνές περιβάλλον. Το ΞΕΕ σε καμία περίπτωση δεν συντάσσεται υπέρ της κάλυψης ή της προστασίας ασαφών ή σκιωδών καταστάσεων ή χαριστικών ρυθμίσεων που δημιουργούν άνισους όρους ανταγωνισμού για τους χιλιάδες μικρομεσαίους επιχειρηματίες και, εάν υπάρχουν τέτοιες, θεωρεί ότι θα πρέπει να αποκαλυφθούν στο πλαίσιο δημιουργίας ενός απόλυτα σαφούς και διαυγούς επενδυτικού σκηνικού. Η πλήρης διαφάνεια και σαφήνεια των όρων μιας ισόρροπης και αναπτυξιακής πολιτικής, που αντιμετωπίζει ισότιμα όλους τους επενδυτές και επιχειρηματίες, θα πρέπει εξ άλλου να αποτελέσει τη βάση του επενδυτικού σκηνικού της τουριστικής βιομηχανίας.

Η πρόσφατη ευρύτερη αποδοχή και συνειδητοποίηση της συνεισφοράς της τουριστικής βιομηχανίας στην εθνική οικονομία, την απασχόληση και την τοπική ανάπτυξη, μας δημιούργησε την εντύπωση ότι τα κόμματα συναινούσαν τουλάχιστον στα ανωτέρω. Εν τέλει, βλέπουμε να δημιουργείται ένα άδικο και παραπλανητικό σκηνικό όπου η επιχειρηματική δραστηριότητα στον τουρισμό αντιμετωπίζεται ως χώρος σκανδάλων και όχι ως κλάδος της Ελληνικής οικονομίας με τις καλύτερες προοπτικές ανάπτυξης.

Πολύ φοβόμαστε ότι αυτή η τακτική θα λειτουργήσει αποτρεπτικά για την προσέλκυση επενδυτών στο κλάδο.

Το ΞΕΕ επομένως καλεί τα κόμματα να προσεγγίσουν την τουριστική βιομηχανία ως τον κλάδο που συμβάλλει στο 1/5 της απασχόλησης και του ΑΕΠ στη χώρα μας, ως τη σημαντικότερη εξαγωγική δραστηριότητά μας και ως τον κλάδο με τη μεγαλύτερη αναπτυξιακή δυνατότητα και νά εστιάσουν στη σχεδίαση και υλοποίηση μιας εθνικής τουριστικής πολιτικής. Είμαστε στη διάθεση όλων των κομμάτων να βοηθήσουμε προς αυτή την κατεύθυνση με την συσσωρευμένη γνώση και εμπειρία μας.

Σε φουρτουνιασμένα νερά οι εταιρείες κρουαζιέρας

Σύμπτωμα της παγκόσμιας κρίσης και η κατάρρευση της μοναδικής ελληνικής εταιρείας κρουαζιέρας Royal Olympia Cruises

Ο δήμαρχος της Γένοβας έχει κάνει «άνω-κάτω» την ιταλική κυβέρνηση, αλλά και τον Ρομάνο Πρόντι. Εδώ και δέκα ημέρες, δεν έχει σταματήσει τα τηλεφωνήματα και τις δηλώσεις στον Τύπο, ζητώντας από τον Σίλβιο Μπερλουσκόνι και τον Ρομάνο Πρόντι να κάνουν τα πάντα, προκειμένου να λυθούν τα προβλήματα που αντιμετωπίζει η εταιρεία κρουαζιερών Festival, που έχει έδρα την πόλη του και τα πλοία που διαχειρίζεται ξεκινούν από το λιμάνι της. Κύριος μέτοχος της εταιρείας είναι ο Ελληνας Γιώργος Φ. Πουλίδης.

Τα προβλήματα

Στον Πειραιά, εδώ κι ένα μήνα, η κατάρρευση της μοναδικής ελληνικής εταιρείας κρουαζιέρας Royal Olympia Cruises, που απασχολεί 3.000 Ελληνες, αντιμετωπίζεται με πλήρη σιωπή. Από κυβέρνηση, κόμματα και συνδικαλισμό. Βεβαίως, η κατάρρευση της ελληνικής κρουαζιέρας ήταν θέμα χρόνου. Από τη μια το cabbotage, που δημιούργησε κατάσταση εφησυχασμού κι από την άλλη τα σωματεία, που δεν θέλησαν να δουν τη σκληρή πραγματικότητα και επέμειναν σε παλιές συνταγές, την ώρα που έπεφταν τα σύνορα αλλά και... οι Δίδυμοι Πύργοι! Ετσι, με θαλαμηπόλους πανάκριβους, την ώρα που οι άλλες ευρωπαϊκές (πόσω μάλλον οι τρίτες) σημαίες πληρώνουν τους δικούς τους μόνο με tips, με την κυβέρνηση να υπόσχεται να λύσει όλα τα προβλήματα της κρουαζιέρας αλλά να... αρμενίζει, η ROC, με τα τόσα λάθη της, ήταν μοιραίο να καταποντισθεί. Δεν υπήρχε περίπτωση τα «θηρία» να αφήσουν τους «μικρούς» να τους εμποδίζουν. Και καθώς ο μεγαλομέτοχος της ROC, ο κυπριακός όμιλος Louis, δεν επέδειξε το ανάλογο ενδιαφέρον την κρίσιμη ώρα (τους λόγους γνωρίζει η κυπριακή πλευρά) επικαλούμενος αδυναμία συνεννοήσεως με τους λοιπούς μετόχους, η εταφεία, εισηγμένη στον Nasdaq, αναγκάστηκε να προσφύγει στη διαδικασία του άρθρου 11 της αμερικανικής νομοθεσίας, με συνέπεια να χάσει τα δύο καινούργια πλοία της, «Olympia Voyager» και «Olympia Explorer», τα οποία κατέσχε η γερμανική τράπεζα KFW επειδή, όπως αναφέρουν πληροφορίες, «διεπίστωσε μεταξύ άλλων διάσταση απόψεων μεταξύ των κυρίων μετόχων της κατά τη διάρκεια των συζητήσεων για επαναδιαπραγμάτευση των δανείων». Δεν έχει, φυσικά, σημασία αν αυτός είναι ο λόγος.

Ντόμινο εξελίξεων

Η εταιρεία ισχυρίζεται ότι δεν υπήρχε αιτία και ότι η τράπεζα ενήργησε αιφνιδιαστικά, αλλά το γεγονός είναι ότι αμέσως μετά την κατάσχεση των πλοίων άρχισε ένα φοβερό «ντόμινο»! Εκτός ελαχίστων εξαιρέσεων, οι Ελληνες πιστωτές «έπεσαν» στην εταιρεία με καταιγισμό αιτήσεων ασφαλιστικών μέτρων, με αποτέλεσμα να καθίσταται αδύνατη η δραστηριοποίηση των παλαιότερων πλοίων, που παραμένουν δεμένα. Ηδη το «Olympic Countess» βγήκε στον πλειστηριασμό στη Ν. Αφρική. «Ουδείς δείχνει διάθεση να στηρίξει τη μοναδική ελληνική εταιρεία κρουαζιέρας. Οι πιστωτές τρέχουν να πάρουν ό,τι μπορούν από μια εταιρεία που δεν θα είχε κανένα πρόβλημα αν την άφηναν να δουλέψει», λέει ο εκ των μετόχων (8%) Ανδρέας Ποταμιάνος. Κι αυτό είναι αλήθεια! Εκτός από τον Γ. Πολυχρονόπουλο, που με επιστολή του στην εταιρεία δήλωσε «δεν διεκδικώ τίποτε, είμαι με την ελληνική ναυτιλία», οι λοιποί πιστωτές καταστασπαράσσουν τη ROC! Θα πει κανείς «τα χρήματά τους ζητούν», αλλά τα ζητούν μαζεμένα! Ηδη η εταιρεία ζήτησε τον διορισμό ειδικού επιτρόπου από το Εφετείο, σε μια προσπάθεια να διασώσει ό,τι είναι δυνατόν.

Προσφυγές

Το ίδιο κρίσιμη είναι η κατάσταση και στη Festival, όπου η εταιρεία κέρδισε στη Μασσαλία μια προσφυγή κατά της Credit Agricole για το πλοίο «Mistral», που κρατείται εκεί, αλλά τίποτε δεν έχει ακόμη ξεκαθαρίσει. Ο Γ. Πουλίδης, που τιμήθηκε με ανώτερα παράσημα από τους προέδρους της Γαλλίας και της Ιταλίας, βρίσκεται σε μια δίνη διαδικασιών και κινδυνεύει να χάσει τα πάντα, επειδή, όπως ισχυρίζεται και μάλλον έχει δίκιο, η τράπεζα υπανεχώρησε ενώ συζητούσε αναπροσαρμογή των όρων του δανείου. Πηγές από την Ιταλία μιλούν για «πρωτοφανή μεταχείριση» εκ μέρους της τράπεζας και τονίζουν ότι «δεν υπήρχε παρά μόνον ένας λόγος να γίνουν όλα αυτά, να βγει η Festival από τη μέση για λογαριασμό κάποιων άλλων». Οπως και να έχουν τα πράγματα, η τράπουλα ξαναμοιράζεται, οι τράπεζες θέλουν να αλλάξουν το τοπίο, οι νεαροί τραπεζίτες που κουμαντάρουν τώρα τις τράπεζες, δεν καταλαβαίνουν από ιστορία και παράδοση ούτε από τις δυσκολίες που αντιμετωπίζει ο κλάδος της κρουαζιέρας. Η 11η Σεπτεμβρίου, η εισβολή στο Ιράκ, το Μεσανατολικό, μπορεί να έπληξαν τη Festival και τη ROC, αλλά οι τράπεζες έχουν μάθει να κερδίζουν. Κι όταν πρόκειται να κερδίσουν, δεν τους ενδιαφέρει ποιος, πώς και γιατί χάνει!

Συλλαλητήριο των εργαζομένων στη ναυτιλιακή εταιρεία ROC

Σε μείζον πρόβλημα για την απασχόληση στον χώρο της ναυτιλίας ενδέχεται να εξελιχθεί το πρόβλημα που αντιμετωπίζει η εταιρεία ROC, συμφερόντων των κ. Αν. Ποταμιάνου και Λοΐζου. Καθώς ο χώρος της ελληνικής ναυτιλίας στον τομέα του τουρισμού και της κρουαζιέρας δέχεται ισχυρές ανταγωνιστικές πίεσεις, αποκτά ιδιαίτερη σημασία η προστασία των θέσεων απασχόλησης αυτήν την περίοδο. Πίεση σε αυτήν την κατεύθυνση άσκησαν χθες, με συλλαλητήριο, έξω από το υπουργείο Εργασίας και Κοινωνικών Ασφαλίσεων οι εργαζόμενοι στη ναυτιλιακή εταιρεία ROC. Η κινητοποίηση πραγματοποιήθηκε με πρωτοβουλία του Πανελλήνιου Συνδέσμου Εργαζομένων στη Ναυτιλία και τον Τουρισμό (ΠΑΣΕΝΤ). Οι εκπρόσωποι των εργαζομένων σε συνάντηση που είχαν με τη γενική γραμματέα του υπουργείου κ. Ιωαν. Πανοπούλου ζήτησαν την παρέμβαση του υπουργείου Εργασίας, προκειμένου να συγκληθεί τριμερής με τον εργοδότη και τα συναρμόδια υπουργεία (Οικονομίας, Εμπορικής Ναυτιλίας και Εργασίας). Αντικείμενο της τριμερούς θα είναι τα προβλήματα της ναυτιλίας στον τομέα της κρουαζιέρας και η κρίση που αντιμετωπίζει ο κλάδος. Σε ανακοίνωση που εξέδωσε το συνδικάτο, υπογραμμίζει ότι η εταιρεία ROC «η μοναδική ελληνική εταιρεία που δραστηριοποιείται σε αυτόν τον τομέα, διατηρώντας ελληνικά πληρώματα με ελληνική σημαία, βρίσκεται ένα βήμα πριν από την πτώχευση». Επίσης, η εταιρεία έθεσε σε αναγκαστική άδεια (άδεια άνευ αποδοχών για 45 ημέρες) 160 εργαζόμενους που απασχολούνται στα γραφεία της. Προκειμένου να αποφευχθεί το ενδεχόμενο απολύσεων, ο Σύνδεσμος ζητεί την προσωρινή ενίσχυση και πρωτίστως την ασφαλιστική κάλυψη των 160 εργαζόμενων για το χρονικό διάστημα της διαθεσιμότητας,

Από τη χθεσινή συνάντηση δεν προέκυψε συγκεκριμένη δέσμευση. Για το θέμα, ο ΠΑΣΕΝΤ θα δώσει αύριο συνέντευξη Τύπου, ενώ σχετική ερώτηση κατέθεσε και ο βουλευτής του Συνασπισμού κ. Παν. Λαφαζάνης.

Α.Ν.Ε.Σ.

ΑΝΩΝΥΜΗ ΝΑΥΤΙΛΙΑΚΗ ΕΤΑΙΡΕΙΑ ΣΥΜΗΣ

Εδρα : Σύμη Δωδεκάνησα Τ.Κ. 85600
Τηλ. : 22460 71444, Φαξ :22460 71373
ΓΡΑΦΕΙΟ ΡΟΔΟΥ: Αυστραλίας 88 Τ.Κ. 85100,
Τηλ. 22410 37769, Φαξ : 22410 34493
Email : anesymis@otenet.gr

ΔΡΟΜΟΛΟΓΙΑ ΣΥΜΗ ΙΙ
ΑΠΟ 12.01.2004 ΕΩΣ 29.02.2004

ΚΑΘΕ ΔΕΥΤΕΡΑ	07.30	ΣΥΜΗ - ΡΟΔΟ
	15.00	ΡΟΔΟ- ΣΥΜΗ
ΚΑΘΕ ΠΕΜΠΤΗ	07.30	ΣΥΜΗ - ΡΟΔΟ
	15.00	ΡΟΔΟ - ΣΥΜΗ
ΚΑΘΕ ΣΑΒΒΑΤΟ	07.30	ΣΥΜΗ - ΡΟΔΟ
	15.00	ΡΟΔΟ - ΣΥΜΗ

Τα δρομολόγια μπορούν να τροποποιηθούν λόγω εκτάκτων συγκοινωνιακών αναγκών ή καιρικών συνθηκών. Παρακαλούμε πριν ταξιδέψετε επικοινωνήστε με την Εταιρεία:
Γραφείο Σύμης :
Τηλ. 22460 71444 Φαξ : 22460 71373
Γραφείο Ρόδου :
Τηλ. 22410 37769 Φαξ : 22410 34493

G.A. FERRIES

ΤΑΞΙΔΕΨΤΕ ΜΕ ΤΟ ΝΕΟ ΜΑΣ ΠΛΟΙΟ

Ε/Γ-Ο/Γ ΑΝΘΗ ΜΑΡΙΝΑ

ΓΡΗΓΟΡΑ - ΑΝΕΤΑ - ΕΥΧΑΡΙΣΤΑ

ΜΟΝΟ ΣΕ 13 ΩΡΕΣ!!!

• ΑΠΟ ΡΟΔΟ ΠΡΟΣ ΠΕΙΡΑΙΑ
ΚΑΘΕ ΤΡΙΤΗ - ΠΕΜΠΤΗ - ΣΑΒΒΑΤΟ
• ΑΠΟ ΠΕΙΡΑΙΑ ΠΡΟΣ ΡΟΔΟ
ΚΑΘΕ ΔΕΥΤΕΡΑ - ΤΕΤΑΡΤΗ - ΠΑΡΑΣΚΕΥΗ

ΠΡΟΣΦΟΡΑ
ΟΛΑ ΤΑ ΕΙΣΙΤΗΡΙΑ ΣΕ ΜΙΣΗ ΤΙΜΗ!
• ΕΠΙΒΑΤΗΣ 16.90 ΕΥΡΩ
• ΙΧ 44,60 ΕΥΡΩ

Εκδόσεις εισιτηρίων
σε όλα τα ταξιδιωτικά πρακτορεία

Κεντρικό πρακτορείο
TSAGARIS TRAVEL
Ακτή Σαχτούρη 5
Τηλ: 2241036170/28597/35066/30406
Fax: 2241039839

ΖΗΤΗΘΗΚΕ ΑΠΟ ΤΗΝ ΠΟΛΕΟΔΟΜΙΑ Η ΥΠΟΒΟΛΗ ΕΚΘΕΣΕΩΣ

ΕΠΕΚΤΕΙΝΕΤΑΙ Η ΕΙΣΑΓΓΕΛΙΚΗ ΕΡΕΥΝΑ *στο χώρο των ξενοδοχειακών μονάδων*

Διενεργείται συμπληρωματικός έλεγχος και για το «Atlantica»

Μεσά στο δεύτερο 10ήμερο του Απριλίου αναμένεται να υποβληθεί προς εξέταση στην Εισαγγελία Πλημμελειοδικών Ρόδου ο πλήρης φάκελλος με τα πολεοδομικά χαρακτηριστικά των ξενοδοχείων που ανηγέρθησαν την τελευταία 10ετία στο νησί της Ρόδου.

Ανταποκρινόμενος στη σχετική παραγγελία του Εισαγγελέα Πλημμελειοδικών κ. Γ. Οικονόμου ο προϊστάμενος της πολεοδομίας της Νομαρχίας Δωδεκανήσου κ. Γ.Χατζάκης ανέλαβε τη δέσμευση να προετοιμάσει τον σχετικό φάκελλο με αναφορά του, που θα συνοδεύεται με αναλυτικό πίνακα στον οποίον θα εμφανίζεται το σύνολο των στοιχείων που τυχόν να μην υπάρχουν για τη νομιμότητα ανέγερσης των ξενοδοχειακών μονάδων που λειτουργούν στο νησί.

Ο κ. Χατζάκης κλήθηκε ειδικότερα να εξετάσει ποιά ξενοδοχεία έτυχαν εκδόσεως οικοδομικής αδείας καθ' υπέρβαση του νόμου, ποιά δεν έχουν άδεια, ποιά καταπατούν αιγιαλό, ποιά και γιατί δεν πληρούν τις πολεοδομικές διατάξεις και ποιά έχουν ανεγερθεί σε δημόσια έκταση και αν αυτή τους παραχωρήθηκε, με ποιές διαδικασίες τους παραχωρήθηκε.

Σύμφωνα με τις πληροφορίες ο κ. Εισαγγελέας ζήτησε επιπλέον από τον κ. Χατζάκη να εξετάσει ποιά ξενοδοχεία λειτουργούν με άδεια βιοτεχνικών ή εμπορικών κέντρων ή γραφείων μετά και από σχετικές καταγγελίες στις οποίες προέβη σε Αθηναϊκά ΜΜΕ ο Νομάρχης Δωδεκανήσου κ. Γ.Μαχαιρίδης.

Σε ότι αφορά το αυθαίρετο ξενοδοχείο «Atlantica» του Κύπριου επιχειρηματία κ. Ν.Νικολαΐδη πληροφορίες αναφέρουν ότι ο κ. Εισαγγελέας επανεξετάζει την υπόθεση της παραχώρησης έκτασης 2.500 τ.μ. από την Κτηματική Υπηρεσία του Δημοσίου. Όπως είχε γράψει η «δ», επικαλούμενη σχετικές καταγγελίες πωλήθηκε στον Κύπριο επιχειρηματία από το Ελληνικό Δημόσιο απ' ευθείας έναντι 117.000 ευρώ έκταση 2,5 στρεμμάτων, τμήμα της μερίδας 1888-995 γαιών Αρχαγγέλου στο οποίο κατασκεύασε πισίνα αφού πρώτα η μερίδα αυτή αποχαρακτηρίστηκε από κοίτη ποταμού όπως τουλάχιστον ισχυρίζονται οι περίοικοι.

Η παραχώρηση της έκτασης αυτής που ήταν απαραίτητη για να εξασφαλίσει ο Κύπριος επιχειρηματίας εμβαδό οικοπέδου 50 στρεμμάτων (μέχρι το Μάρτιο του 2000 ήταν 43.602,50 τ.μ.) φέρεται να έγινε προκειμένου να νομιμοποιήσει τμήμα του αυθαιρέτου. Η παραχώρηση αυτή έγινε με κοινη υπουργική απόφαση 3 συναρμοδίων υπουργών την 6 Ιουνίου 2003.

Για την υπόθεση αυτή ο κ. Εισαγγελέας έχει ήδη ασκήσει ποινική δίωξη για παράβαση καθήκοντος και απάτη κατά του πρώην προϊστάμενου της Κτηματικής Υπηρεσίας του Δημοσίου και συγκεκριμένα τον Φεβρουάριο του 2003.

Ο κ. Εισαγγελέας ελέγχει πλέον την νομιμότητα του αποχαρακτηρισμού της κοίτης του ποταμού και ζήτησε εγγράφως από τον Διευθυντή της Κτηματικής Υπηρεσίας του Δημοσίου να του υποβάλει όλα τα στοιχεία για την υπόθεση αυτή.

Πληροφορίες αναφέρουν ότι ο κ. Εισαγγεελέας δεν αναζητεί στην παρούσα τουλάχιστον φάση ευθύνες από τους Υπουργούς που συνυπέγραψαν την απόφαση της παραχώρησης γιατί πιστεύεται ότι παραπλανήθηκαν από τις ενέργειες των δημοσίων λειτουργών στην Κτηματική Υπηρεσία.

Πως φέρεται να εξυπηρετούσε όμως τον Κύπριο επιχειρηματία η συγκεκριμένη έκταση του δημοσίου;

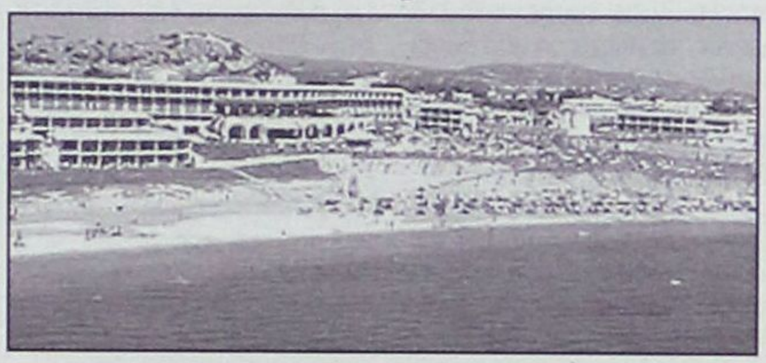

Υπήρξε μια διαφοροποίηση των στοιχείων που υποβλήθηκαν από τους μηχανικούς του «Atlantica» ως προς την απόσταση των κτιρίων από τα όρια της γραμμής αιγιαλού. Ειδικότερα:

• Στο διάγραμμα κάλυψης του 1987, που κατατέθηκε με την αίτηση έκδοσης της οικοδομικής άδειας στις 5-10-1988, η απόσταση των κτιρίων από τα όρια της γραμμής αιγιαλού ήταν 50 μέτρα, σύμφωνα με το Π.Δ. 6/1978, άρθρο 8, παρ. Ε, εδ. 1 (ΦΕΚ 538-Δ).

Στο διάγραμμα κάλυψης του 1994, που εγκρίθηκε από τον ΕΟΤ, τα κτίρια φθάνουν μέχρι 14 μέτρα από τη γραμμή αιγιαλού ή 26 μέτρα από τη γραμμή του χειμερίου κύματος (14+12=26).

Στο διάγραμμα κάλυψης του Μαρτίου 2000, που υποβλήθηκε μεταξύ άλλων με την αίτηση 1009/2000, κάποια κτίρια βρίσκονται σε απόσταση 48 μέτρων και κάποια σε απόσταση 22 μέτρων από τη γραμμή αιγιαλού.

Οπως τονίζεται και στο πόρισμα των Επιθεωρητών Δημόσιας Διοίκησης:

α. Με το Π.Δ 16-8-1988 (ΦΕΚ 715/1988) περί Καθορισμού Ζώνης Οικιστικού Ελέγχου στην περιοχή Κολυμπίων, Κοινότητας Αφάντου, που ίσχυσε από 7-10-1988, στην περιοχή ΙΙ ορίστηκε ότι τα κτίρια θα ανεγείρονται σε απόσταση 70 μέτρων από τη γραμμή αιγιαλού. Όμως η 1214/1988 οικοδομική άδεια εκδόθηκε με βάση το προηγούμενο (1) Π.Δ., διότι η αίτηση για την άδεια κατατέθηκε δύο μέρες πριν ισχύσει το Π.Δ. 16-8-1988.

β. Με το Π.Δ. 30-6/23-7-1991 (ΦΕΚ 174-Δ) ορίστηκε, μεταξύ άλλων, ότι για περιοχές της Ρόδου που χαρακτηρίζονται με Κ.Υ.Α. «Περιοχές Ελέγχου Τουριστικής Ανάπτυξης», εφόσον πρόκειται για ανέγερση ξενοδοχείου σε γήπεδο εμβαδού μεγαλύτερου των 50 στρεμμάτων, τα κτίρια είναι δυνατόν να τοποθετούνται μέχρι τη γραμμή της παραλίας. Το ίδιο ισχύει και σε περιπτώσεις επενδύσεων που έχουν χαρακτηριστεί με Κ.Υ.Α. ως «μείζονος τουριστικής σημασίας».

γ. Στην απόφαση - έκθεση καθορισμού γραμμής αιγιαλού Κολυμπίων (ΦΕΚ 379- Δ/1984) αναφέρεται ότι «δεν χαράχθηκε οριογραμμή παραλίας σύμφωνα με τις διατάξεις του Κ.Δ. 132/1929, περί κτηματολογικού κανονισμού Δωδεκανήσου, διότι το όριο αιγιαλού περνά μέσα από τα προς τη θάλασσα όρια των ιδιοκτησιών».

δ. Στο άρθρο 3 του Κ.Δ. 132/1929 ορίζεται ότι «αποτελεί μέρος των κτημάτων κοινής χρήσεως ο αιγιαλός μέχρι του ορίου του μεγίστου συνήθους χειμερίου κύματος επί πλέον δε, έξω των αστικών κέντρων, μία ζώνη εκ.12 μέτρων από του τοιούτου ορίου και αι θαλάσσιαι παραλίαι μέχρι των ορίων πάσης άλλης ιδιοκτησίας δημόσιας ή ιδιωτικής».

ε. Με την απόφαση 17908/3-4-1990 του Υπουργού ΠΕ.ΧΩ.ΔΕ. ορίζεται ότι «και για τα Δωδεκάνησα οι αποστάσεις των κτισμάτων λαμβάνονται από την καθορισμένη γραμμή του αιγιαλού, όπως η γραμμή αυτού-καθορίζεται από τις διατάξεις του άρθρου 2 του Α.Ν. 2344/1940 (δηλαδή τη γραμμή χειμερίου κύματος) και όχι από το όριο κοινής (δημόσιας) χρήσης το οποίο καθορίζεται με μετατόπιση της γραμμής του αιγιαλού κατά 12 μέτρα».

στ. Στην αναλυτική εμβαδομέτρηση αναγράφεται ότι το εμβαδόν του οικοπέδου μέχρι το Μάρτιο 2000 ήταν 43.602,50 τ.μ., δηλαδή μικρότερο των 50.000 τ.μ., και

ζ. Δεν είχε εκδοθεί Κ.Υ.Α. που να χαρακτηρίζει το ξενοδοχείο «μείζονος τουριστικής σημασίας».

Λαμβάνοντας υπόψη όλα τα πιο πάνω προκύπτει το συμπέρασμα ότι τα κτίρια θα έπρεπε να τοποθετηθούν πέραν των 70 μέτρων από τη γραμμή του χειμερίου κύματος ή άλλως 58 μέτρα (70 - 12 =58) από τη γραμμή αιγιαλού, κάτι που θα έπρεπε να επισημανθεί και κατά τον έλεγχο των σχεδίων από τον Ε.Ο.Τ. το 1994, αλλά κυρίως από το Τμήμα Πολεοδομίας και Πολεοδομικών Εφαρμογών το 2000, το οποίο όφειλε να επιστρέψει τη μελέτη με τις γραπτές παρατηρήσεις στον ιδιοκτήτη και το μηχανικό - μελετητή για να γίνουν οι σχετικές, σύμφωνα με τα πιο πάνω, διορθώσεις ως προς την απόσταση των κτισμάτων από τη γραμμή αιγιαλού. Αντί αυτού, κράτησε τη «λανθασμένη» ως προς το θέμα αυτό μελέτη και προέβη σε αναθεώρηση της 1214/1988 οικοδομικής αδείας αντί να εκδώσει νέα όπως είχε ζητηθεί.

ANEK FERRIES

ΕΥΓ-ΟΥΓ ΡΟΔΑΝΘΗ •• •• ΕΥΓ-ΟΥΓ ΑΝΘΗ ΜΑΡΙΝΑ
ΡΟΔΟΣ-ΠΕΙΡΑΙΑΣ 04/02/04 - 12/02/04)

ΤΕΤΑΡΤΗ 04/02		
ΡΟΔΑΝΘΗ	16.00	ΣΥΜΗ-ΤΗΛΟ-ΝΙΣΥΡΟ-ΚΩ-ΚΑΛΥΜΝΟ-ΛΕΡΟ-ΠΑΤΜΟ-ΠΕΙΡΑΙΑ (12.00)
ΠΕΜΠΤΗ 05/02		
ΑΝΘΗ ΜΑΡΙΝΑ	18.00	ΚΩ-ΠΕΙΡΑΙΑ (06.25)
ΠΑΡΑΣΚΕΥΗ 06/02		
ΡΟΔΑΝΘΗ	18.00	ΣΥΜΗ-ΤΗΛΟ-ΝΙΣΥΡΟ-ΚΩ-ΚΑΛΥΜΝΟ-ΑΣΤΥΠΑΛΑΙΑ-ΠΕΙΡΑΙΑ (13.35)
ΣΑΒΒΑΤΟ 07/02		
ΑΝΘΗ ΜΑΡΙΝΑ	18.00	ΚΩ-ΛΕΡΟ-ΠΑΤΜΟ-ΠΕΙΡΑΙΑ (08.10)
ΚΥΡΙΑΚΗ 08/02		
ΔΕΥΤΕΡΑ 09/02		
ΡΟΔΑΝΘΗ	16.00	ΣΥΜΗ-ΤΗΛΟ-ΝΙΣΥΡΟ-ΚΩ-ΚΑΛΥΜΝΟ-ΛΕΡΟ-ΠΑΤΜΟ-ΠΕΙΡΑΙΑ (12.00)
ΤΡΙΤΗ 10/02		
ΑΝΘΗ ΜΑΡΙΝΑ	18.00	ΚΩ-ΠΕΙΡΑΙΑ (06.25)
ΤΕΤΑΡΤΗ 11/02		
ΡΟΔΑΝΘΗ	16.00	ΣΥΜΗ-ΤΗΛΟ-ΝΙΣΥΡΟ-ΚΩ-ΚΑΛΥΜΝΟ-ΛΕΡΟ-ΠΑΤΜΟ-ΠΕΙΡΑΙΑ (12.00)
ΠΕΜΠΤΗ 12/02		
ΑΝΘΗ ΜΑΡΙΝΑ	18.00	ΚΩ-ΠΕΙΡΑΙΑ (06.25)

++ΠΡΟΣΦΟΡΑ++
Πακέτα εισιτηρίων άνω των 300,00 ευρώ, μπορείτε να τα εξοφλήσετε σε 4 άτοκες μηνιαίες δόσεις με την πιστωτική σας κάρτα VISA ή MASTER! ! !
+++ Η εταιρεία μας βρίσκεται στην ευχάριστη θέση να σας ενημερώσει ότι : 1) Θα προσφέρονται ειδικές τιμές σε όλες τις θέσεις για οικογενειακά πακέτα. 2) Εισιτήρια ΜΕΤ' ΕΠΙΣΤΡΟΦΗΣ, ειδικές τιμές. 3)Πολλαπλά εισιτήρια minimum 5, 50% έκπτωση



ΔΗΜ. ΧΑΤΖΗΠΕΤΡΟΣ

ΖΑΝΤΕΣ - ΕΛΑΣΤΙΚΑ
ΑΜΟΡΤΙΣΕΡ - ΕΛΑΤΗΡΙΑ

GOODYEAR
BRIDGESTONE
MICHELIN
YELLOW
PIRELLI
DUNLOP

ΕΙΔΙΚΕΣ ΤΙΜΕΣ ΓΙΑ ΑΜΟΡΤΙΣΕΡ ΚΑΙ ΕΛΑΤΗΡΙΑ
τοποθέτηση, ευθυγράμμιση δωρεάν

ΕΙΔΙΚΕΣ ΤΙΜΕΣ ΓΙΑ ΤΑΞΙ

Με μηδέν προκαταβολή έως και 36 δόσεις

Οδός Μιχ. Πετρίδη 30 - Τηλ. 38889

ΕΝΑ «ΚΑΥΤΟ» ΟΣΟ ΚΑΙ ΕΠΙΚΑΙΡΟ ΘΕΜΑ

ΟΙ ΑΛΛΟΔΑΠΟΙ: ΕΝΤΟΣ ΕΚΤΟΣ ΚΑΙ ΕΠΙ ΤΑ ΑΥΤΑ

Τις τελευταίες ημέρες, με την αφορμή της προεκλογικής περιόδου έχουμε ακούσει τις θέσεις και αντιθέσεις σχεδόν όλων των πολιτικών μας, έχουν εκφράσει απόψεις επί παντός επιστητού. Εντύπωση όμως μου προκαλεί το γεγονός, ότι δεν ακούσαμε κανένα να μιλά για τα ουσιώδη προβλήματα που απασχολούν τους αλλοδαπούς αυτού του τόπου.

Γράφει ο δικηγόρος κ. Ιωάννης Χριστοδούλου

Είτε το θέλουμε είτε όχι, αποτελούν το 15% του πληθυσμού της χώρας μας. Τα προβλήματα αυτών των ανθρώπων είναι τόσο απλά στην επίλυσή τους , μα τόσο επώδυνα και ψυχοφθόρα για αυτούς τους ίδιους που τα αντιμετωπίζουν. Η ελληνική κοινωνία κατάφερε σιγά σιγά ν' αγκαλιάσει αυτούς τους ανθρώπους, κατ' αρχήν γιατί ήξερε τι σημαίνει προσφυγιά, αλλά και γιατί ήρθαν και συμπλήρωσαν ένα κενό στην αγορά εργασίας.

Η κοινωνική ένταξη των αλλοδαπών από τις αρχές της δεκαετίας του '90 μέχρι και σήμερα δεν ήταν εύκολη υπόθεση. Η ραγδαία αύξηση του μεταναστευτικού ρεύματος προς τη χώρα μας, συνέβαλλε στην αύξηση της εγκληματικότητας. Ευτυχώς, όμως, όσο περνάει ο καιρός, τα εγκληματικά στοιχεία αποβάλλονται τόσο από εμάς, όσο και από τους ίδιους τους αλλοδαπούς.

Επίσης, επαναπροσδιόρισαν το ρόλο του Έλληνα μάστορα αφού σήμερα είναι δύσκολο να βρει κανείς ανειδίκευτο Έλληνα εργάτη, καθώς όλοι έχουν γίνει εξειδικευμένοι εργατοτεχνίτες, εργολάβοι, υπεργολάβοι κ.λ.π.

Έτσι η Ελληνική κοινωνία ενσωμάτωσε στους κόλπους της τους αλλοδαπούς, και όλοι μαζί καταφέραμε να ρίξουμε τον πληθωρισμό, να εντάξουμε τη χώρα μας στην Ο.Ν.Ε. και να κατασκευάσουμε τις εγκαταστάσεις που θα φιλοξενήσουν αύριο τους Ολυμπιακούς Αγώνες.

Παρόλα αυτά, το ελληνικό κράτος απαντά σ' αυτούς τους οικογενειάρχες και βιοπαλαιστές με άκρατη γραφειοκρατία, που τ' αποτελέσματα της δεν τα βιώνουν μόνο σε μορφή καθυστέρησης και ταλαιπωρίας αλλά και σε μορφή οικογενειακής αποξένωσης, οικονομικής εξουθένωσης και απέλασης. Όταν , για παράδειγμα, για ν' ανανεώσει ένας αλλοδαπός την Άδεια Παραμονής του, απαιτούνται τουλάχιστον 4 μήνες, το λιγότερο 300 Ευρώ και 5 χαμένα μεροκάματα, είναι προφανές, ότι οι αλλοδαποί ταλαιπωρούνται και ξοδεύονται. Εμβαθύνοντας, όμως στον καθένα ξεχωριστά, αντιλαμβανόμαστε, ότι οι επιπτώσεις δεν σταματούν εκεί και για το λόγο αυτό αναφέρω δύο παραδείγματα που έζησα την τελευταία εβδομάδα.

Το πρώτο παράδειγμα αφορά σε μια αλλοδαπή κυρία από τη Ρουμανία, η οποία δεν μπόρεσε να πάει στην κηδεία της αδελφής της , γιατί η Άδεια Παραμονής της χρειαζόταν ένα μήνα ακόμη για να ετοιμαστεί, ενώ είχε ξεκινήσει την ανανέωσή της απ' το Νοέμβριο του 2003. Συγκεκριμένα, αφού κατάφερε, ύστερα από χρονικό διάστημα δύο μηνών, να ανανεώσει την Άδεια Εργασίας της, συγκέντρωσε όλα τα προβλεπόμενα δικαιολογητικά και ακολούθησε τη συνήθη διαδικασία για την ανανέωση της Άδειας Παραμονής, η οποία έχει ως εξής: καταθέτει τα δικαιολογητικά στον αρμόδιο Δήμο, ο Δήμος με τη σειρά του τα στέλνει στην Περιφέρεια Νοτίου Αιγαίου, η Περιφέρεια αφού τα ελέγξει, κάνει ερώτημα στην Αστυνομία και τα στέλνει στην Αθήνα για περαιτέρω έλεγχο. Κατόπιν, η Αθήνα τα επιστρέφει στην Περιφέρεια Νοτίου Αιγαίου και αυτή τα ξαποστέλνει στη Σύρρ για έλεγχο και υπογραφή. Στη συνέχεια η Σύρος τα επιστρέφει ξανά στην Περιφέρεια στη Ρόδο και η Περιφέρεια με τη σειρά της στο Δήμο.

Σ' αυτό το σημείο αξίζει να σημειωθεί, ότι στο 'χρονικό διάστημα που απαιτείται για να ολοκληρωθεί η παραπάνω διαδικασία, ο αλλοδαπός δεν μπορεί να συναλλαχθεί με το Δημόσιο, αλλά ούτε και να ταξιδέψει εκτός Ελλάδος.

Το δεύτερο παράδειγμα αφορά σ' έναν κύριο, ηλικίας 35 ετών, ο οποίος βρίσκεται στην Ελλάδα ήδη μια δεκαετία και έχει δύο παιδιά, ηλικίας 5 και 7 ετών. Σήμερα, δεν μπορεί ν' ανανεώσει την Άδεια Παραμονής του, η οποία έληξε στις αρχές Αυγούστου του 2003, διότι δεν είχε καταφέρει μέχρι εκείνη τη στιγμή να συγκεντρώσει τα απαραίτητα δικαιολογητικά από το ΙΚΑ και τον εργοδότη του. Με ρωτά, λοιπόν, τι θα πρέπει να κάνουμε τη στιγμή που τα παιδιά του γεννήθηκαν στην Ελλάδα, πηγαίνουν σε ελληνικό σχολείο, έχουν Έλληνες φίλους και δεν μιλούν καθόλου την πατρική τους γλώσσα. Ετσι, αυτά τα παιδιά μαζί με τον πατέρα και τη μητέρα τους, πρέπει να απελαθούν, εξαιτίας μίας καθυστέρησης υποβολής εγγράφων, η οποία θα μπορούσε να είχε ξεπεραστεί με την υποβολή κάποιου προστίμου και όχι με την απέλαση του αλλοδαπού, συνέπεια η οποία αντιβαίνει στην αρχή της χρηστής διοίκησης και στην αρχή της αναλογικότητας και κυρίως όλη η παραπάνω κατάσταση αντιβαίνει στα ήθη, στην ηθική και στην παράδοση των Ελλήνων.

Η επίλυση των παραπάνω προβλημάτων είναι απλή μα απαιτεί μεγαλοψυχία και καλή γνώση του προβλήματος. Το ελληνικό κράτος προκειμένου ν' ανανεώσει την Άδεια Παραμονής ενός αλλοδαπού, χρειάζεται να γνωρίζει μόνο αν το περασμένο χρονικό διάστημα ο αλλοδαπός ήταν φιλήσυχος και αν κάλυπτε τις ασφαλιστικές του εισφορές.

Επομένως, η κατάθεση των προβλεπομένων ενσήμων και του αντιγράφου του ποινικού μητρώου στον αρμόδιο υπάλληλο, θα έπρεπε να εξασφαλίζουν αυθημερόν την ανανέωση της Άδειας Παραμονής του αλλοδαπού, έτσι ώστε να είναι σε θέση να συνεχίσει αξιοπρεπώς την εργασία του.

Σε ό,τι αφορά τους καθυστερημένους και εκπρόθεσμους, θα ήταν καλό να επιβάλλει η διοίκηση ένα πρόστιμο και να προχωρά στην ανανέωση της Άδειας Παραμονής, εφόσον ο αλλοδαπός πληροί τις υπόλοιπες προϋποθέσεις.

Να σημειώσουμε εν προκειμένω, ότι σήμερα απασχολούνται στο Ελληνικό Δημόσιο μόνο για την ανανέωση Αδειών Παραμονής των αλλοδαπών της Δωδεκανήσου, τουλάχιστον 40 άτομα, εργασία την οποία θα μπορούσαν να κάνουν 3 άνθρωποι σ' όλη τη Δωδεκάνησο, χωρίς καθόλου ταλαιπωρία των αλλοδαπών και της διοίκησης.

Τα προβλήματα των αλλοδαπών είναι συγκεκριμένα και απλά στην επίλυσή τους. Αφού, λοιπόν, οι πολιτικοί άνδρες αυτού του τόπου, μετά τις εκλογές θα φροντίσουν ώστε όλοι οι Έλληνες ψηφοφόροι τους «να τρώνε με χρυσά κουτάλια», ας φροντίσουν και λίγο τους αλλοδαπούς, οι οποίοι δεν ψηφίζουν, αλλά τουλάχιστον συμβάλλουν στην οικονομική ανάπτυξη αυτού του τόπου.





ΑΚΡΙΤΙΚΑ

κουβεντούλες με κάποιο νόημα

Θ άρσει· λέγων τ' αληθές σου σφαλεί ποτέ
ΣΟΦΟΚΛΗΣ

«Η φοβερότερη εκδίκηση είναι να περιφρονείς αυτούς που σε εχθρεύονται, αν και είσαι βέβαιος ότι μπορείς να τους συντρίψεις».
ΜΠΑΛΖΑΚ

Θ ΥΜΗΘΕΙΤΕ ΤΟΝ Γ. ΖΙΓΔΗ

Για να έχουν αντίκρισμα οι προεκλογικές εξαγγελίες, πρέπει να είναι μελετημένες, αιτιολογημένες και προ παντός κοστολογημένες. Να γνωρίζει, δηλαδή, ο αρχηγός του κάθε κόμματος πόσο κοστίζει μία παροχή, την οποία υπόσχεται και επίσης να έχει μελετηθεί από πού θα βρεθούν τα χρήματα.

Είχε ο αείμνηστος Γιάννης Ζίγδης πίσω από το γραφείο του, όταν ήταν υπουργός Βιομηχανίας, μια πινακίδα η οποία έγραφε: «Μια μεγαλειότητα αναγνωρίζω: την κοστολόγηση». Ουδείς τολμούσε να του εισηγηθεί πρόταση χωρίς να την κοστολογήσει πλήρως. Γι' αυτό και ο Ζίγδης άφησε στέρεο έργο στο υπουργείο.

Εχει την αξίωση ο πολίτης από τα κόμματα και από τους αρχηγούς που υπόσχονται ανανέωση, να παρουσιάζουν μελετημένα προγράμματα με θεμελιωμένες ιδέες και πλήρως κοστολογημένες παροχές, ώστε να κερδίσουν τη μάχη της αξιοπιστίας. Είναι μείζον θέμα, οι πολιτικοί να κερδίζουν την εμπιστοσύνη του πολίτη αναβαθμίζοντας ουσιαστικά τον πολιτικό λόγο.

Σ ΥΜΜΕΤΟΧΙΚΗ ΔΗΜΟΚΡΑΤΙΑ

Τα σκάνδαλα είναι καλό να βγαίνουν στη φόρα, η πλαστογράφηση κοινοβουλευτικών υπογραφών να συνεπάγεται κυρώσεις, η διαπλοκή πολιτικών με επιχειρηματίες να στηλιτεύεται, η αφέλεια να αποδοκιμάζεται. Παράλληλα αξίζει να τονίζεται ότι η συμμετοχική δημοκρατία προϋποθέτει αντίστοιχο χρόνο στην προετοιμασία και παραγωγή των συγκεκριμένων κοινοβουλευτικών αποφάσεων, ότι είναι αντίθετη με τις «ταχύτητες εφόδου» των ειδικών της πολιτικής και τον αποκλεισμό της κοινωνίας των πολιτών...

Ομως η όλη κατάσταση που προέκυψε μετά την περίφημη τροπολογία, που οδηγεί στην εφαρμογή ενός διασκεδαστικού Μωσαϊκού Νόμου μεταξύ των δύο μεγάλων κομμάτων («σκάνδαλον αντί σκανδάλου»...), θα μπορούσε να είναι πιο ωφέλιμη για την πολιτική ζωή. Θα μπορούσε να είναι εξαίσια διδακτική για τους πολίτες, εάν και εφόσον συνοδευόταν από μια συζήτηση για τη νομιμότητα των ατομικών συμπεριφορών και των διαδικασιών.

Ι ΔΙΑ ΓΕΥΣΗ

Το φθαρμένο σύστημα εξουσίας επιχειρεί διέξοδο στη νέα εποχή ακριβώς με το ίδιο ανορθόδοξο και αποτυχημένο μοντέλο που εφάρμοσε στη διαχείριση των ελλειμματικών δημόσιων επιχειρήσεων, των δημόσιων έργων και προμηθειών, «εις υγείαν» του κομματικού κράτους, της διαπλοκής και της διαφθοράς. Κανένας χρεοκοπημένος ιδιοκτήτης δεν μπορεί, ξεγελώντας τους πιστωτές και τους πελάτες, να σβήσει με μονοκοντυλιά τα χρέη του και να μεταβιβάσει την επιχείρηση σε άλλο αφεντικό, πολύ περισσότερο στο μεγάλο γιο της οικογένειάς του, για να κάνει λίφτινγκ και να κρεμάσει νέα ταμπέλα διαλαλώντας: «Υπό νέα διεύθυνση ανοίξαμε και σας περιμένουμε»! Το σύστημα διακυβέρνησης στη μακρόχρονη μεταπολιτευτική διαδρομή του, λόγω της κομματικής κακοδιαχείρισης και του κρατικού εναγκαλισμού της οικονομίας, προς όφελος εκλεκτών προμηθευτών, εργολάβων και επενδυτών, μετέτρεψε πολλές κρατικές αλλά και ιδιωτικές επιχειρήσεις σε προβληματικές. Τι έγινε όμως στην πράξη; Οι πολιτικές και διαχειριστικές ευθύνες σβήστηκαν με μονοκοντυλιά και οι εστίες της κακοδιαχείρισης και της σπατάλης έμειναν άθικτες.

Αυτό, όμως, δεν μπορεί να σημαίνει «αλλαγή» ή «νέα πορεία»

Υπάρχει αίσθηση για «ίδια γεύση»

Μ ΑΥΡΗ ΕΡΓΑΣΙΑ ΚΑΙ... ΑΣΠΡΑ ΕΝΣΗΜΑ

Επιτρέψτε μου, να «δανεισθώ» εισαγωγικά σήμερα ορισμένα σχόλια από την «Ελευθεροτυπία». Οχι για να «ενισχύσω» κάποιες θέσεις που στηρίζει τον τελευταίο καιρό η στήλη. Αλλά για να δείξω ότι υπάρχουν ακόμα άνθρωποι σ' αυτήν την χώρα, που σε πείσμα των καιρών, συνεχίζουν να βλέπουν τα πράγματα με ανοικτά τα μάτια:

«Αν συνεχίζει να τσιρίζει έτσι απ' τα τηλεπαράθυρα υπέρ του νέου ήθους Γιωργάκη ο κ. Τσουκάτος, θα βουτήξω να με φάνε οι άγριες φούσκες και τα πλαστογραφημένα πιράνχας...

Την γκάφα για τους ανασφάλιστους εργαζόμενους και τη μαύρη εργασία (η οποία όμως δεν ήταν γκάφα κατά τα παπαγαλάκια) πήγε να διορθώσει ο Γιωργάκης (αλλά, αφού δεν ήταν γκάφα, γιατί προσπάθησε να τη διορθώσει;) εξαγγέλλοντας ότι οι εν λόγω άνευ ασφάλισης προσλαμβανόμενοι θα μπορούν να εξαγοράζουν οι ίδιοι (με δικές τους δαπάνες) τα ένσημά τους, αργότερα και με δόσεις!!

Κάτι δηλαδή σαν ασφάλιση με πιστωτική κάρτα! (Θα έχουν και τόκους οι δόσεις;)

Η πολύ γκαγκά είναι η πρόταση, ή πολύ γκαγκά είναι το επιτελείο Γιωργάκη, ή πρόκειται απλώς για μια ακόμα αμερικανιά. Νεοφιλελεύθερη αγρίως.

Απ' ότι φαίνεται έως τώρα, όσον προχωρεί η προεκλογική εκστρατεία τόσο «λίγος» αρχίζει να φανερώνεται ο κ. Γιώργος Παπανδρέου (κάνοντας τους άσπονδους φίλους του μέσα στο κόμμα του να ακονίζουν με τριγμούς – που ακούγονται σαν βρυχηθμοί – τα δόντια τους).



Πράγματι, έως τώρα ο Γιωργάκης – έχει ζητήσει καμμιά εικοσαριά φορές ένα «νέο ξεκίνημα», ή ένα «δεύτερο ξεκίνημα» για μια «τρίτη αλλαγή»! - άδικο έχει ύστερα η στήλη όταν τον προσαγορεύει Γεώργιος ο Β' Παπανδρέου ο Γ';

Επίσης υπόσχεται συνεχώς «νέες ιδέες» - οι οποίες, αν επιτέλους εξαγγείλει καμμιά, αποδεικνύονται ή παλιές όσον ο φιλελευθερισμός, ή γκάφες ή ασαφείς.

Επί παραδείγματι τα μη – κρατικά Πανεπιστήμια! Τι πάει να πει «μη – κρατικά»; Θα μπορεί ας πούμε να κάνει ένα Πανεπιστήμιο η Τοπική Αυτοδιοίκηση; Ή μήπως η ΔΕΗ; Τότε γιατί να μην μπορεί να κάνει κι ένα Πανεπιστήμιο η Εκκλησία; Ή η Intracomcom; Ή η ΕΒΓΑ; Ή η θεία μου η Φωτούλα; (Η θεία έχει κάνει ήδη δικό της Πανεπιστήμιο αλλά δεν της το αναγνωρίζει ο ΟΗΕ).

Αλλά, εκτός από τις «νέες ιδέες» το «παιδί της Αλλαγής» (ήδη 52 ετών παιδί!) υπόσχεται διαρκώς και «νέο ήθος»!

(Προφανώς στο «παλιό ήθος» (sic) δεν συμμετείχε ο Γιωργάκης, συμμετείχε η υπογραφή του!)...

Ομως, ας δούμε το «νέο ήθος» που υπόσχεται σε τι ακριβώς ταιριάζει; Ταιριάζει στο ότι ο αδελφός του Νίκος (ο κατά δηλωσίν του και «παρατηρητής εντόμων») υπηρέτησε – ή υπηρετεί – ακόμη; - Σύμβουλος του κ. Σηφουνάκη.

Ταιριάζει στο ότι ο έτερος αδελφός Αντρίκος υπηρέτησε Σύμβουλος του ίδιου του Γιωργάκη στο Υπ. Εξ. – αμισθί μας είχε πληροφορήσει προ καιρού ο κ. Μπεγλίτης! Αλλά τότε από πού προσπορίζεται τα προς το ζην;

Φαίνεται ότι αυτά τα παιδιά τρέφονται απ' το κράτος επειδή αγαπούν πολύ την πατρίδα!

Εκτός κι να τον έχει προσλάβει κι αυτόν (τον Αντρίκο) ο Γιωργάκης ανασφάλιστον· εκτός κι αν ο Αντρίκος εξαγοράσει τα ένσημά του αργότερα με σκληρές οικονομίες, εκτός κι αν λαλήσουμε όλοι μαζί στο τέλος σ' αυτήν τη χώρα.

(Αν λαλήσω, σας παρακαλώ να με στείλετε προς περίθαλψιν στο Ιδρυμα Γεωργίου Α. Παπανδρέου, προς το οποίον τα ΕΤΑ παρεχώρησαν προσφάτως το Ξενία Ερύμανθος κοντά στο Καλέντζι Αχαΐας – να φρεσκάρω τον αέρα μου και να λαλάω στην ώρα μου – και στο οποίον Ιδρυμα προεδρεύει ο Γιωργάκης και το νέον ήθος του). Τώρα από πού το βρήκαν τα ΕΤΑ το «Ξενία Ερυμάνθου» και το χάρισαν στο Ιδρυμα Προεδρίας Γιωργάκη, μόνον τα ΕΤΑ και το «νέον ήθος» ΕΤΑ γνωρίζουν.

Το ίδιο και για τα 500 στρέμματα με προσυπογραφή του νέου ήθους Γιωργάκη στην Πάρνηθα, ή την Εκάλη, ή το Φάληρο (Ριζάρειος) ή το Μητροπολιτικό (τρομάρα μας) Πάρκο Ελληνικού ή όποιο μέρος της Επικρατείας γουστάρουν μιας και κίνδυνος να αφαλοκοψει κάνα ζαγάρι ο Κολοκοτρώνης ή να ξεκληρίσει κάνα ραγιά ο Καραϊσκάκης δεν υπάρχει...

Π ΟΛΙΤΙΚΕΣ ΑΚΡΟΒΑΣΙΕΣ

Αυτό που συμβαίνει σ' αυτήν την προεκλογική περίοδο δεν έχει προηγούμενο. Ολα τα κόμματα στρέφονται εναντίον του ΠΑΣΟΚ.

Κι όχι μόνο τα κόμματα της αντιπολίτευσης. Αγώνα εναντίον του ΠΑΣΟΚ... κάνει και ο Γ. Παπανδρέου σε μια απεγνωσμένη προσπάθεια να αποδείξει ότι δεν έχει καμία σχέση με το παρελθόν κι ότι εκφράζει, δήθεν, το καινούργιο.

Για πρώτη φορά στην πολιτική ιστορία ένα κόμμα στρέφεται εναντίον του εαυτού του. Ο Γ. Παπανδρέου «σπάει τα δεσμά του χθες», «κηρύττει τον πόλεμο στο κομματικό κατεστημένο» και τονίζει ότι «δεν υπάρχουν μόνιμες καρέκλες».

Μιλάει για «μεγάλες ανατροπές στο κόμμα«, για «νέα πρόσωπα» και για «νέα ηθική στην πολιτική».

Είναι, βέβαια, προφανές.

Ενα κόμμα που καταρρέει κάτω από το βάρος των προβλημάτων και της διαφθοράς προσπαθεί αυτήν την ύστατη στιγμή να ποντάρει στο χαρτί της αλλαγής. Δεν έχει κανένα πρόβλημα να αποκηρύξει το παρελθόν του και το δήθεν πετυχημένο έργο του, ώστε να εμφανιστεί μ' ένα νέο πρόσωπο. Σ' αυτήν την προσπάθεια ο Γ. Παπανδρέου θέλει να μεταφέρει το πρόβλημα του ΠΑΣΟΚ σε όλα τα πολιτικά κόμματα και στο πολιτικό σύστημα γενικά. Οτι δήθεν «εμείς τολμήσαμε, τώρα οφείλουν να τολμήσουν κι άλλοι».

Με πολιτικές ακροβασίες όμως δεν λύνονται τα προβλήματα. Οξύνονται.

Τ ΟΥ... ΝΑΠΟΛΕΟΝΤΟΣ

Ελεγε λοιπόν ο Ναπολέων Βοναπάρτης δίνοντας επακριβώς το διαχωρισμό αρμοδιοτήτων στους διάφορους «μονιμάδες» στρατιωτικούς που τον περιτριγύριζαν: «Εχουμε τέσσερα είδη ανθρώπων, τους έξυπνους και δραστήριους, τους έξυπνους και τεμπέληδες, τους βλάκες και δραστήριους, τέλος τους βλάκες και τεμπέληδες. Με τους βλάκες και τεμπέληδες, επειδή δεν μας ενοχλούν, δεν έχουμε κανένα πρόβλημα, στους έξυπνους και τεμπέληδες αναθέτουμε τον επισιτισμό και διάφορες δευτερεύουσες εργασίες, τους έξυπνους και δραστήριους τους εκμεταλλευόμαστε και κερδίζουμε τους πολέμους, τέλος τους βλάκες και δραστήριους στην... κρεμάλα !!!».

Οπως δείχνουν τα πράγματα, όμως στην Ελλάδα τα κόμματα δεν διδάχθηκαν τίποτα από τον Ναπολέοντα.

Υ.Τ.Ε.



ΕΥΑΓΓΕΛΟΣ ΒΕΝΙΖΕΛΟΣ, ΥΠΟΥΡΓΟΣ ΠΟΛΙΤΙΣΜΟΥ

ΜΕ ΦΥΓΗ ΠΡΟΣ ΤΑ ΕΜΠΡΟΣ ΘΑ ΞΕΠΕΡΑΣΟΥΜΕ ΤΟ ΣΚΑΝΔΑΛΟ ΤΗΣ ΤΡΟΠΟΛΟΓΙΑΣ ΠΑΧΤΑ

«Η πολιτική δεν είναι μια μοναχική ή μονοπρόσωπη υπόθεση» τονίζει ο υπουργός Πολιτισμού Ευάγγελος Βενιζέλος, ο οποίος εξηγεί σε συνέντευξη πώς πρέπει να λειτουργεί το ΠΑΣΟΚ στη νέα εποχή και παίρνει θέση για όλα τα ανοικτά θέματα: την τροπολογία Πάχτα, τη συμμετοχική δημοκρατία, το 35ωρο, τα ναρκωτικά και τα ιδιωτικά πανεπιστήμια...

«ΜΠΟΡΟΥΝ ΝΑ ΑΝΘΙΣΟΥΝ ΠΟΛΛΑ ΛΟΥΛΟΥΔΙΑ ΣΤΟΝ ΕΥΡΥΧΩΡΟ ΚΗΠΟ ΤΟΥ ΠΑΣΟΚ»

Συνέντευξη στον Ανδρέα Καψαμπέλη

Η υπόθεση της τροπολογίας Πάχτα επηρέασε αρνητικά το κόμμα σας. Το ΠΑΣΟΚ διατηρεί τώρα πιθανότητες νίκης;

Τα γεγονότα που συνδέονται με την υπόθεση της τροπολογίας συνιστούν ένα σοβαρό πλήγμα κατά της αξιοπιστίας του πολιτικού συστήματος και ιδίως κατά της αξιοπιστίας των κοινοβουλευτικών διαδικασιών. Ο ίδιος ο ρόλος του βουλευτή τίθεται σε αμφιβολία. Αυτό είναι προφανές ότι έβλαψε και το ΠΑΣΟΚ παρά την άμεση και ριζική αντίδραση του Γ. Παπανδρέου και του Ε.Γ. Η βασική εικόνα εξακολουθεί όμως να είναι η ίδια. Το ΠΑΣΟΚ αναπτύσσει μια εντυπωσιακή δυναμική η οποία παρά την προσωρινή, κατά τη γνώμη μου, ανακοπή που προκάλεσαν τα τελευταία συμβάντα μπορεί να συνεχιστεί και να οδηγήσει σε νίκη. Άλλωστε μετά τις πρώτες εντυπώσεις, οι πολίτες θα αναζητήσουν εγγυήσεις αξιοπιστίας και ειλικρίνειας για το μέλλον. Η σκληρή αντίδραση του ΠΑΣΟΚ θα αξιολογηθεί τότε από τους πολίτες ως μια εγγύηση πολύ πιο σοβαρή από τη συμβατική στάση της Ν.Δ. που θεωρεί ότι το ζήτημα δεν την αφορά, ενώ όλη η κοινή γνώμη πιστεύει ότι το ζήτημα αφορά τη λειτουργία των πολιτικών θεσμών συνολικά.

• Επί πολλές ημέρες όμως το ΠΑΣΟΚ είναι εγκλωβισμένο στη συζήτηση γύρω από ένα σκάνδαλο χωρίς να μπορεί να μεταφέρει αλλού το παιχνίδι με προγραμματικές προτάσεις...

Κανείς δεν μπορεί να αγνοήσει τα γεγονότα. Μια τέτοια προσπάθεια θα ήταν τεχνητή και ψευδής. Θα φαινόταν ως υπεκφυγή, ως άρνηση αντιμετώπισης της πραγματικότητας. Άρα, έπρεπε να δοθούν καθαρές και γρήγορες απαντήσεις και μάλιστα έμπρακτες και επώδυνες. Βέβαια έκτοτε έχουν περάσει πολλές ημέρες και είναι κρίμα η χώρα να χάνει την ευκαιρία αυτής της προεκλογικής περιόδου που πρέπει να είναι αφιερωμένη στο μέλλον του τόπου και όχι καθηλωμένη στις πιο ζοφερές όψεις του παρελθόντος της. Χρειάζεται και πάλι να εφαρμοστεί η στρατηγική της «φυγής προς τα εμπρός». Οφείλουμε να μετατρέψουμε τη δύσκολη και αρνητική αυτή εμπειρία σε εφαλτήριο για την προβολή συγκεκριμένων και καινοτόμων προτάσεων για τη λειτουργία των κομμάτων, για την οργάνωση της κοινοβουλευτικής διαδικασίας, για τον τρόπο με τον οποίο η Βουλή ελέγχει και αξιολογεί τα διάφορα κοινωνικά και οικονομικά συμφέροντα με κριτήριο το γενικό συμφέρον, το συμφέρον του ελληνικού λαού. Όταν λίγο πριν από τα Χριστούγεννα κυκλοφόρησε το τελευταίο βιβλίο μου «Το μέλλον της δημοκρατίας» δεν φανταζόμουν ότι θα είχε πρακτική αξία προεκλογικά. Τώρα όμως αυτό είναι μια συμβολή που μπορεί να αξιοποιηθεί προγραμματικά από το ΠΑΣΟΚ.

• Υπάρχει πρόβλημα Δημοκρατίας; Πρέπει εν έτει 2004 να ασχολούμαστε με το μέλλον της Δημοκρατίας;

Όσο και αν φαίνεται αυτό περίεργο για τον ευρωπαϊκό χώρο, ναι. Η αντιπροσωπευτική κοινοβουλευτική δημοκρατία υφίσταται αφόρητες πιέσεις από τη «στιγμιαία δημοκρατία» των ΜΜΕ, από τη «μονοθεματική» δημοκρατία διαφόρων ομάδων πίεσης, από την «κορπορατιστική» δημοκρατία διαφόρων συντεχνιών και, βέβαια, από την πίεση των οικονομικών συμφερόντων. Χρειάζονται επομένως νέου τύπου

Πρέπει να διατηρηθεί η νομική απαξία της χρήσης των ναρκωτικών

θεσμικές πρωτοβουλίες προκειμένου να διαφυλαχθεί η αυτονομία της πολιτικής.

• Αυτό εννοεί ο Γ. Παπανδρέου όταν μιλάει για συμμετοχική δημοκρατία;

Η δημοκρατία είναι εξ ορισμού συμμετοχική: Η έμφαση στο συμμετοχικό χαρακτήρα της δημοκρατίας, είναι, νομίζω, μια πρόταση για την επιστροφή του πολίτη στην πολιτική. Του πολίτη όμως και όχι του στρατευμένου κομματικού μέλους ή του ψηφοφόρου. Αυτό μπορεί να γίνει ευκολότερα σε τοπικό επίπεδο και για ειδικότερα θέματα. Το ζητούμενο είναι όμως η ενεργή και συνειδητή πολιτική συμμετοχή στην κεντρική πολιτική σκηνή. Εκεί όπου λαμβάνονται οι αποφάσεις που δεσμεύουν την τύχη όλων. Και, βέβαια, αυτό δεν αφορά μόνο το εθνικό επίπεδο. Αφορά και το ευρωπαϊκό, όπου η αδιαφάνεια, η γραφειοκρατία και το έλλειμμα δημοκρατίας είναι πολλές φορές τραγικά και ασφυκτικά.

• Μέχρι στιγμής ο Γ. Παπανδρέου αρκείται όμως σε κάποιες γενικές αναφορές στη συμμετοχική δημοκρατία, οι δε προγραμματικές του εξαγγελίες είτε εγκαταλείπονται, είτε προκαλούν μεγάλες αμφισβητήσεις.

Η συμμετοχή δημοκρατία δεν είναι μια προγραμματική θέση, αλλά μια αρχή που πρέπει να διέπει το σύνολο της πολιτικής, κοινωνικής και οικονομικής ζωής της χώρας. Είναι ουσιαστικά μια θεσμική προϋπόθεση για «ανάπτυξη με δικαιοσύνη και σιγουριά για όλους». Είναι εντυπωσιακό το πόσο πολύ επηρεάζονται τα οικονομικά και αναπτυξιακά δεδομένα της χώρας από το επίπεδο στο οποίο λειτουργούν ή δεν λειτουργούν οι δημοκρατικοί θεσμοί.

• Το 35ωρο, η ανασφάλιστη εργασία των νέων, η αποποινικοποίηση της χρήσης «μαλακών» ναρκωτικών, τα ιδιωτικά πανεπιστήμια εκφράζουν επίσημα το ΠΑΣΟΚ;

Ας τα πάρουμε με τη σειρά. Ήδη οι κοινωνικοί εταίροι, οι εργοδότες και η ΓΣΕΕ συζητούν στο πλαίσιο της Εθνικής Γενικής Συλλογικής Σύμβασης Εργασίας και για το συνολικό εβδομαδιαίο αριθμό ωρών εργασίας. Ας αφήσουμε τον κοινωνικό διάλογο να λειτουργήσει. Η ιδέα για την εργασία των νέων με ιατροφαρμακευτική κάλυψη αλλά χωρίς να καταβάλλεται άμεσα το κόστος της συνταξιοδοτικής κάλυψης αξίζει σίγουρα να συζητηθεί σε συνδυασμό με τις χρηματοδοτικές ροές του κοινωνικοασφαλιστικού συστήματος. Αυτό σημαίνει ότι ο χρόνος εργασίας των νέων μπορεί και πρέπει να μετρηθεί ως συντάξιμος.

Grand Hotel Rhodes
★★★★★
Το γνωστό σημείο συνάντησης
στο κέντρο της Πόλης με τη μουσική
συντροφιά του πιανίστα Τάκη Τσώνη *
απολαύστε μοναδικά κοκτέιλ
και χαλαρώστε δίπλα στο τζάκι
Κρατήσεις - πληροφορίες τηλ. 2241054700
Διεύθυνση: Ακτής Μιαούλη 1 και Γ. Παπανικολάου
A Member of
MITSIS HOTELS
GR
* Κάθε Παρασκευή, Σάββατο και Κυριακή
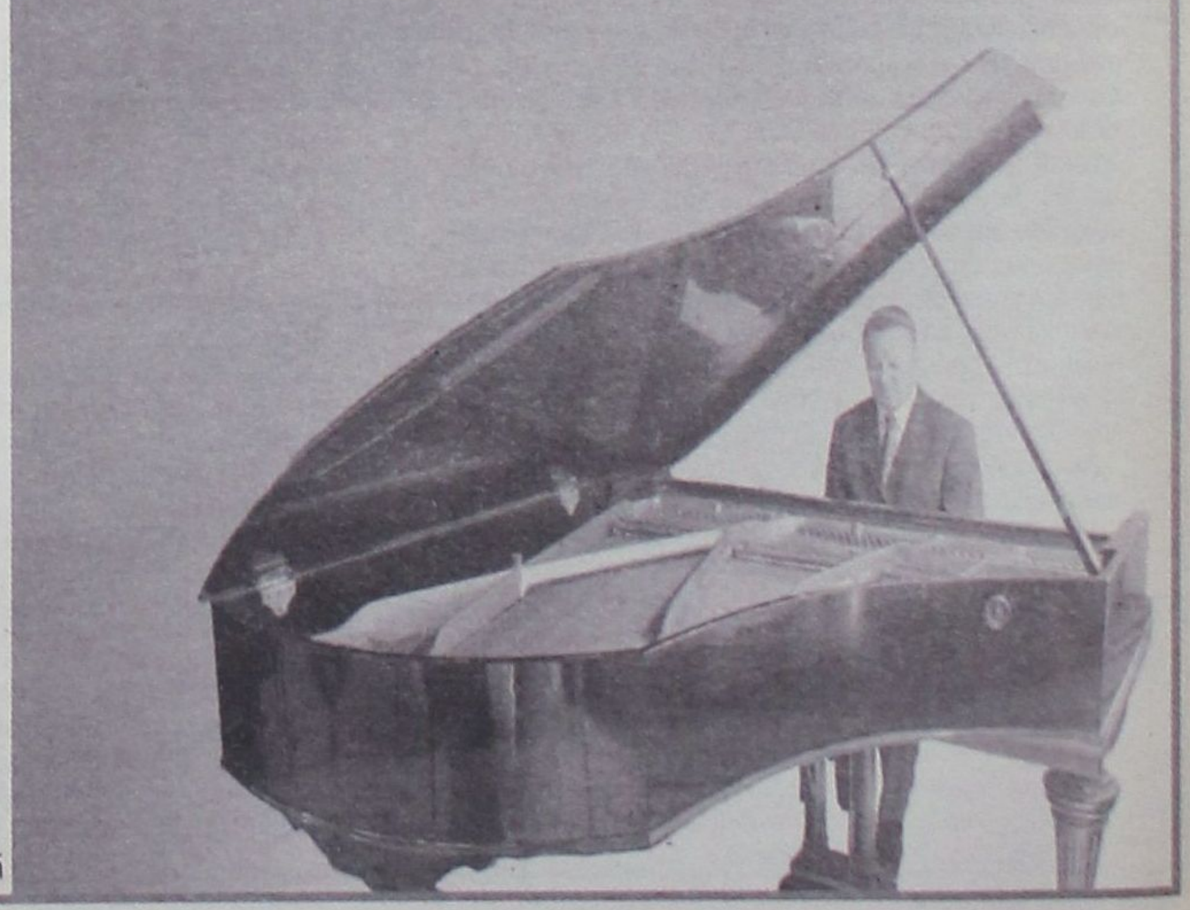

• Βλέπω ότι προσπαθείτε να συμπληρώσετε και να βελτιώσετε την πρόταση του Γ. Παπανδρέου, όπως κάνατε και με τα όσα είπε αρχικά για τα ιδιωτικά πανεπιστήμια.

Στη σημερινή εποχή όλα πρέπει να είναι αντικείμενο σοβαρού και τεκμηριωμένου διαλόγου. Έτσι μπορούν να αναζητηθούν λύσεις που φαίνονται στην αρχή παράδοξες ή προκαλούν παρεξηγήσεις. Στο ζήτημα των λεγόμενων «ιδιωτικών πανεπιστημίων» δεν νομίζω ότι χρειάζεται να επιμένουμε, γιατί έγινε σαφές σε όλους ότι η διάκριση μεταξύ ιδιωτικών και δημόσιων πανεπιστημίων στην Ευρώπη δεν σημαίνει πρακτικά τίποτα. Σημασία έχει η διάκριση μεταξύ μη κερδοσκοπικών αξιοκρατικών πανεπιστημίων και κερδοσκοπικών επιχειρήσεων που εμφανίζονται ως κατ' όνομα πανεπιστήμια. Εμείς είναι προφανές ότι είμαστε υπέρ των μη κερδοσκοπικών πανεπιστημιακών ιδρυμάτων που επιλέγουν αξιοκρατικά και τους διδάσκοντες και τους φοιτητές τους. Τέτοια μπορούν να ιδρυθούν και από φορείς πέραν του κράτους μέσα στο πλαίσιο του Συντάγματος και του κοινοτικού δικαίου, που αφήνει το ζήτημα στην αρμοδιότητα των κρατών - μελών.

• Πάντως, φαίνεται οι προσωπικές απόψεις του κ. Παπανδρέου να μετατρέπονται εκ των πραγμάτων σε πρόγραμμα του ΠΑΣΟΚ χωρίς να ακολουθείται κάποια διαδικασία.

Ο Γ. Παπανδρέου πιστεύει στο διάλογο, στη λειτουργία του ΠΑΣΟΚ ως ανοικτού κόμματος, στις εσωκομματικές τάσεις, στο δόγμα που θέλει να ανθίζουν πολλά λουλούδια μέσα σε έναν ευρύχωρο και πολυσυλλεκτικό κήπο, όπως αυτόν της μεγάλης δημοκρατικής παράταξης. Εγώ χαίρομαι πραγματικά όταν τροφοδοτείται ο διάλογος αυτός, όπως χαρά μου είναι να διατυπώνω τις δικές μου προσωπικές συμβολές: κάτι που, όπως ξέρετε, το κάνω πάντα με όσο μπορώ καλύτερη τεκμηρίωση.

• Η αποποινικοποίηση της χρήσης «μαλακών» ναρκωτικών;

Η ελληνική νομοθεσία είναι πλέον πολύ σαφής και πολύ σύγχρονη. Ο απλός χρήστης δεν πηγαίνει στη φυλακή, γιατί με το νόμο 3189/2003 η απλή χρήση ναρκωτικών ουσιών χαρακτηρίζεται πλημμέλημα και τιμωρείται με ανώτατο όριο ποινής, το ένα έτος. Στις περισσότερες μάλιστα περιπτώσεις αυτό δεν γράφεται καν στο ποινικό μητρώο. Ηδη, δε, από το 1996, από τη δική μου θητεία στο υπ. Δικαιοσύνης ισχύει ο νόμος 2408/1996 που προβλέπει ότι όποιος διακινεί μικρές ποσότητες ναρκωτικών, είναι δηλαδή ένα μικρό «βαποράκι» και είναι ο ίδιος εξαρτημένος χρήστης, τιμωρείται με φυλάκιση έως 5 χρόνια, δηλαδή με πολύ μικρή ποινή που πρακτικά δεν τον οδηγεί στη φυλακή. Στη φυλακή πρέπει να οδηγείται και μάλιστα με αυστηρότατες ποινές ο έμπορος. Σε κάθε όμως περίπτωση, πρέπει να διατηρηθεί η νομική απαξία της χρήσης των ναρκωτικών, τα παιδιά πρέπει να νιώθουν ότι η χρήση είναι παράνομη. Και βέβαια, στόχος είναι πάντα η αποτροπή της χρήσης και η απεξάρτηση των χρηστών με τη συνεργασία κοινωνίας, οικογένειας και πολιτείας. Αυτό νομίζω ότι είναι το νόημα της πρότασης του Γ. Παπανδρέου.

• Στις 8 Φεβρουαρίου αναμένεται να ψηφισθεί ο μοναδικός υποψήφιος πρόεδρος του ΠΑΣΟΚ με ποσοστό περίπου 100%. Ποιό είναι το νόημα μιας τέτοιας διαδικασίας στη σημερινή εποχή και μάλιστα με ένα μόνο υποψήφιο;

Οι νέοι θεσμοί και μάλιστα θεσμοί που απηχούν μια νέα αντίληψη για το κόμμα, όπως η άμεση εκλογή του προέδρου από τα μέλη και τους φίλους, κρίνονται συνήθως στη δεύτερη, τρίτη κ.ο.κ. εφαρμογή τους και μάλιστα όταν υπάρχει πραγματικό διακύβευμα, δηλαδή όταν υπάρχουν διαφορετικές πολιτικές προτάσεις και περισσότεροι υποψήφιοι. Η πρώτη εφαρμογή αυτών των νέων διαδικασιών στις 8 Φεβρουαρίου με μοναδικό υποψήφιο τον κ. Παπανδρέου έχει κυρίως πολιτική και συμβολική σημασία: Απεικονίζει την έντονη συσπείρωση του ΠΑΣΟΚ, την ενότητα της ευρύτερης δημοκρατικής παράταξης και βέβαια την υψηλή αποδοχή του Γ. Παπανδρέου, στον οποίο έχουν επενδυθεί τεράστιες προσδοκίες, η ελπίδα και η προσμονή της νίκης στις επόμενες εκλογές.

• Μήπως όμως έτσι πηγαίνουμε σε ένα σχήμα όπου υπάρχει μόνο ο αρχηγός και ο λαός χωρίς ενδιάμεσους θεσμούς και χωρίς ρόλο για τα στελέχη που αναγνωρίζει όχι μόνο το κόμμα αλλά και η ίδια η κοινωνία;

Το ανοικτό κόμμα βρίσκεται σε άμεση και στενή επικοινωνία με την κοινωνία χωρίς περιττές διαμεσολαβήσεις. Η πολιτική όμως δεν είναι μια μοναχική ή μονοπρόσωπη υπόθεση. Είναι η κατεξοχήν συλλογική και ομαδική προσπάθεια. Ένα κόμμα, είτε βρίσκεται στην κυβέρνηση είτε βρίσκεται στην αντιπολίτευση, έχει ανάγκη από μια ομάδα ικανών στελεχών για να ανταποκριθεί στις απαιτήσεις και των σημερινών καταστάσεων και των ίδιων των πολιτών. Άρα, ρόλοι υπάρχουν για πολλούς ανθρώπους. Όλοι όμως πρέπει να αποδεικνύουμε διαρκώς τη δυνατότητά μας να ασκούμε τους ρόλους μας. Η δοκιμή είναι συνεχής για όλους μας.

ΣΕ ΣΥΡΙΟ ΑΝΗΚΕΙ το πτώμα που βρέθηκε;

Συντονισμένη έρευνα για την εξακρίβωση των στοιχείων ταυτότητας ενός αγνώστου λαθρομετανάστη, το πτώμα του οποίου εκβράστηκε στην παραλία της Αρχαίας Καμείρου, την 18η Ιανουαρίου 2004 και βρέθηκε από τον κ. Κων. Κατσίβα περί ώραν 12:45 της ίδιας ημέρας κατά την αναζήτηση των δύο άτυχων Ροδιτών που πνίγηκαν στο λιμάνι της Ακαντιάς, ξεκίνησε το ανακριτικό τμήμα του Κεντρικού Λιμεναρχείου Ρόδου.

Δημοσιογραφικές πληροφορίες αναφέρουν ειδικότερα ότι ο άγνωστος άνδρας, το πτώμα του οποίου βρισκόταν σε κατάσταση σήψης, φέρεται να είναι Συριακής καταγωγής και συγκεκριμένα να πρόκειται για τον 21χρονο Daha Abdul Kadar γεννηθέντα στο Erquad της Συρίας που πνίγηκε την 13η Δεκεμβρίου 2003 στη θαλάσσια περιοχή μεταξύ Αλεξάνδρειας, Τουρκίας και Βηρυτού όταν το πλοίο «Dinak» της εταιρείας «Kanafani shipping» στο οποίο επέβαινε, βυθίστηκε την ημέρα εκείνη.

Θυμίζουμε ότι το πτώμα βρέθηκε σχεδόν γυμνό. Ο άγνωστος άνδρας φορούσε μόνο ένα μαύρο εσώρουχο, μαύρα παπούτσια και έφερε στη μέση μια μπλούζα με το λογότυπο του «Supersport» στην οποία ήταν ραμμένο το πορτοφόλι του.

Το πορτοφόλι του περιείχε ένα δολλάριο, φωτογραφίες, την ταυτότητά του, ένα μικρό κοράνι και ένα μενταγιόν με το γράμμα «Ν».

Υστερα από επικοινωνία με την Πρεσβεία της Συρίας, σε έρευνα που έγινε από τις αρχές της χώρας αυτής πιθανολογήθηκε ότι ο συγκεκριμένος άνδρας ήταν ο «Abdul» πλην όμως υπάρχουν ορισμένα στοιχεία που πρέπει να διευκρινισθούν και για το λόγο αυτό αποφασίστηκε να γίνει η ταυτοποίηση του DNA του με αυτό των συγγενών του στη Συρία.

ΣΤΗΝ ΑΘΗΝΑ Ο ΙΑΤΡΙΔΗΣ ΓΙΑ *τα τέλη παραλιών και το γκόλφ*

Δύο σημαντικά ραντεβού έχουν αύριο στην Αθήνα ο Δήμαρχος Καλλιθέας Γιάννης Ιατρίδης και ο αντιδήμαρχος Στέλιος Ρηνιού.

Στις 10:00 το πρωί θα συναντηθούν με τον υφυπουργό Οικονομικών Απ. Φωτιάδη και το Γεν. Γραμματέα του Υπουργείου κ. Κανελλόπουλο με θέμα τη λειτουργία και τα τέλη παραλιών.

Στις 16:00 θα επισκεφθούν την ΕΤΑ για να συναντηθούν με το διευθύνοντα σύμβουλο της εταιρείας Τάσο Χωμενίδη για την αξιοποίηση του Γκόλφ. Παρών στη συνάντηση θα είναι και ο δήμαρχος Αφάντου Σταμάτης Καβάδας.

ΓΕΝΙΚΗ ΤΕΧΝΙΚΗ
ΟΜΙΛΟΣ ΕΤΑΙΡΕΙΩΝ

ΑΝΑΝΕΩΜΕΝΟΙ ΚΑΙ ΠΑΝΤΑ ΠΡΩΤΟΠΟΡΟΙ
ΜΑΖΙ ΣΑΣ ΜΕ ΣΤΟΧΟ ΤΙΣ ΚΑΛΥΤΕΡΕΣ
ΤΕΧΝΙΚΕΣ ΛΥΣΕΙΣ

• ΕΤΟΙΜΟ ΣΚΥΡΟΔΕΜΑ
με ανανεωμένες -
σύγχρονες εγκαταστάσεις

• ΑΔΡΑΝΗ ΥΛΙΚΑ
υψηλών προδιαγραφών και
απαιτήσεων από
το ΝΕΟ Λατομείο μας

ΕΡΓΟΣΤΑΣΙΑ ΣΚΥΡΟΔΕΜΑΤΟΣ:
ΡΟΔΟΣ: 6ο χλμ. λεωφ. Ρόδου - Λίνδου,τηλ. 22410 - 60560/62323 FAX: 22410 60561
ΓΕΝΝΑΔΙ: 2ο χλμ. οδού ΓΕΝΝΑΔΙΟΥ - ΒΑΤΙΟΥ, τηλ. 22440 - 43470 FAX: 22440 43470
ΛΑΤΟΜΕΙΟ: Θέση Στραβόλαιμο ΚΑΛΥΘΙΩΝ
ΓΡΑΦΕΙΑ: Ρόδος Αρκαδίου 2, Τηλ. 22410-22186/22968/28058 FAX: 22410 - 33021

δημοκρατικά
ΥΠΑΡΧΕΙ ΑΝΤΙΚΕΙΜΕΝΙΚΗ ΠΡΑΓΜΑΤΙΚΟΤΗΤΑ Η ΟΠΟΙΑ ΔΙΝΕΙ ΤΟ ΜΕΤΡΟ ΤΗΣ ΑΛΗΘΕΙΑΣ (ΑΡΙΣΤΟΤΕΛΗΣ)

ΟΛΑ ... ΣΥΜΠΥΚΝΩΜΕΝΑ

σε συσκευασία εντυπωσιασμού

Όλα... συμπυκνωμένα σε συσκευασία εντυπωσιασμού, προσέλκυση ενδιαφέροντος (ψήφου, δηλαδή) σε πιο απλά ελληνικά παραπλάνησης, τα όσα καταιγιστικά προσφέρονται και ακούγονται στην προεκλογική περίοδο- τούτη, αλλά και όλες τις άλλες. Ιδέες και προτάσεις , φιλόδοξα σχέδια και δεσμεύσεις, ξαφνικές λύσεις προβλημάτων που χρονίζουν επικίνδυνα και σε βαθμό... αποσύνθεσης, όλα στριμωγμένα στο φορτισμένο διάστημα 30-40 ημερών, σε μία...υπερπροσφορά υποσχέσεων και διάθεσης καλών υπηρεσιών , που και να θέλεις δεν . . προφταίνεις να τις αναλύσεις και αξιολογήσεις σωστά, αφού μέχρι να καταλάβεις τι αφορά η καθεμία που σ' αγγίζει και τι βοήθεια σου προσφέρει έρχονται κατά ριπάς οι επόμενες να προσελκύσουν (για λίγο κι αυτές) το ενδιαφέρον σου και να καλλωπίσουν την προοπτική της καθημερινότητάς σου... Αν κόμματα,, πολιτικοί και πολιτικές μπορούσαν να αποδώσουν σε πρακτικό επίπεδο- έστω και σε ποσοστό 10% - όλον τον υπόλοιπο, εκτός προεκλογικού, χρόνο από όσο σ' αυτό το κρίσιμο προ των καλπών διάστημα εμφανίζονται πολλά υποσχόμενοι και αποφασισμένοι είναι απολύτως βέβαιο ότι ως πολίτες θα ζούσαμε σε μια κοινωνία απείρως πιο βιώσιμη και αντιμετωπίσιμη στην καθημερινή πορεία της .

Αλλά , φευ , δεν υπάρχει ο απαραίτητος χρόνος επώασης. Πολλά πρέπει να εξαγγελθούν μέσα σε πολύ, μικρό διάστημα. Παράδειγμα η πρόταση για την αντιμετώπιση της ανεργίας των νέων αποφοίτων και πτυχιούχων που εξήγγειλε ο Γιώργος Παπανδρέου, πρόλαβε να συζητηθεί, να εξηγηθεί να φανεί πως με ποιές ρυθμίσεις και εκ βάθρων ανασχεδιασμούς του συστήματος, με ποιό κόστος (και από που θα εξασφαλιζόταν η χρηματοδότηση αυτού του κόστους) αυτή η επαγγελλόμενη καινοτομία μπορεί να υλοποιηθεί πρακτικά; Όχι βεβαίως! Ήρθε η νέα βόμβα από το νέο ηγέτη της δημοκρατικής παράταξης, το ανοικτό ενδεχόμενο να αλλάξει « αν το θέλει η βάση» (έρμη βάση, με πόση ευκολία σ' εκπορνεύουν) και όνομα και σύμβολα το κυβερνών Κίνημα – λες και το πρόβλημα που αντιμετωπίζει σε ό,τι αφορά την απήχηση και την αξιοπιστία του είναι στο περιτύλιγμα και την εταιρική ονομασία , το brand name , που τόσο απασχολεί διαφημιστές και ειδικούς του μάρκετινγκ.

Και μέχρι να αρχίσει να γίνεται κάποια ζύμωση, έστω και σ' αυτό το απολύτως παρένθετο (σε σχέση με τη σοβαρότητα όλων των άλλων) προεκλογικό ζήτημα , κατέπεσε ως... κεραυνός εν αιθρία το σκάνδαλο Πάχτα, να ξωπετάξει όλα τα τ' άλλα θέματα της προεκλογικής ατζέντας και να κυριαρχήσει (εύλογα, χωρίς αμφιβολία) στο γήπεδο της κομματικής αντιπαράθεσης, αποκαλύπτοντας όμως , πέραν από τις αναμφισβήτητες και βαρύτατες ευθύνες βουλευτών , υπουργών και μηχανισμών του κυβερνώντος Κινήματος, όχι μόνο επάλληλες και ερεβώδεις ευθύνες και βουλευτών της αξιωματικής αντιπολίτευσης, αλλά και μια απαράδεκτη φάμπρικα εξυπηρέτησης ιδιοτελών και αμφιβόλου νομιμότητας συμφερόντων μέσα από τις ... διαδικασίες του Κοινοβουλίου , του ναού της Δημοκρατίας!

Χαζεύοντας κανείς τα παράθυρα και τα πολυπρόσωπα πανελ των καναλιών , με το που ξέσπασε το σκάνδαλο (να μην κοροϊδευόμαστε, ένα σκάνδαλο στο οποίο συνένοχοι είναι πολλοί και που αν δεν είχε προκύψει η ρύθμιση 40 μέρες πριν από τις κάλπες είναι πιθανότατο να ΜΗΝ είχε μαθευτεί ποτέ) η εντύπωση που απεκόμιζε δεν ήταν πως πρόκειται για κάτι έκτακτο, εξαιρετικό, ασύνηθες στην κοινοβουλευτική πρακτική, αλλά για μια συνηθέστατη κατάσταση, μια βιομηχανία εξυπηρέτησης νύκτωρ και στα μουλωχτά διαφόρων χρυσοφόρων συμφερόντων, που γίνεται με την ανοχή (στην καλύτερη και αθωότερη σε βαθμό ηλιθιότητας εκδοχή) των κομματικών ηγεσιών, με υπόγειες διαπλεκόμενες συναδελφικές σχέσεις μεταξύ εκπροσώπων του ελληνικού λαού (σχέσεις που με την κατάλληλη ...υποστήριξη επιχειρηματικών συμφερόντων αποδεικνύονται ισχυρότερες πολιτικών και τυχόν (;) ιδεολογικών διαφορών), που μόνο κατά τύχη (αν, δηλαδή , σπάσει ο διάολος το ποδάρι του) αποκαλύπτονται και ακυρώνονται – ενώ στο «ντούκου» και στο άγνωστο είναι απολύτως βέβαιο ότι ανάλογες «ρυθμίσεις» έχουν ήδη περάσει και έχουν γίνει πραγματικότητα στο παρελθόν χωρίς να ζημιωθεί (το αντίθετο)κανείς και χωρίς να τρωθεί η αξιοπιστία κανενός θεσμού...

Το ...δράμα είναι πως η γεύση που «το πλήθος στην αγορά» έχει, ακόμη και μετά την κάθαρση το δεόντως διαφήμισε πως έκανε αμέσως το κυβερνών Κίνημα, είναι ότι «θα περάσουν οι εκλογές και μετά τα πράγματα θα αποκατασταθούν στη συνήθη τους κατάσταση». Δυστυχώς (για τα ίδια τα κόμματα), όποιος κι αν κερδίσει.

ΕΙΣΗΓΗΣΗ ΘΕΤΕΙ ΥΠΟ ΑΜΦΙΣΒΗΤΗΣΗ ΤΗ ΝΟΜΙΚΗ ΦΥΣΗ ΤΗΣ ΕΤΑΙΡΕΙΑΣ

ΒΟΜΒΑ ΣτΕ ΣΤΑ ΤΟΥΡΙΣΤΙΚΑ ΑΚΙΝΗΤΑ

Εμπορική ιδιωτική εταιρεία που λειτουργεί με τους κανόνες της αγοράς και έχει σκοπό το κέρδος και όχι το δημόσιο συμφέρον είναι η περιλάλητη Εταιρεία Τουριστικά Ακίνητα (ΕΤΑ), σύμφωνα με βαρυσήμαντη εισήγηση ενώπιον της Ολομέλειας του Συμβουλίου της Επικρατείας.

ΤΗΣ ΒΑΝΑΣ ΦΩΤΟΠΟΥΛΟΥ

Την ίδια ώρα που η κυβέρνηση υπερασπίζεται την είσοδο της ΕΤΑ στο Χρηματιστήριο, παρά τις οξύτατες αντιδράσεις των κομμάτων της αντιπολίτευσης, η δικαστική εισήγηση βάζει βόμβα στα θεμέλια της εταιρείας, καθώς αποφαίνεται ότι πρόκειται για κερδοσκοπική ιδιωτική επιχείρηση, η οποία προικοδοτήθηκε διά νόμου με ακίνητα του Δημοσίου, του ΕΟΤ δηλαδή, που έχουν μεγάλη τουριστική αξία για να τα διαχειριστεί με όρους της ελεύθερης αγοράς.

Με αφορμή την εκχώρηση από τον ΕΟΤ στην ΕΤΑ έκτασης 1.610.426 τ.μ. στις Αλυκές Αναβύσσου, η εισήγηση θέτει υπό αμφισβήτηση τη νομική φύση της εταιρείας, ουσιαστικά «ακυρώνει» τη λειτουργία της και τινάζει στον αέρα τη δυνατότητα διαχείρισης εκ μέρους της ΕΤΑ όλων των περιουσιακών στοιχείων που της μεταβίβασε ο ΕΟΤ. Την τελευταία, βέβαια, λέξη θα πει η Ολομέλεια του Ανωτάτου Δικαστηρίου, στην οποία έχει παραπεμφθεί το ζήτημα. Είναι αυτονόητο ότι η απόφασή της είναι εξαιρετικά κρίσιμη για την υλοποίηση των κυβερνητικών σχεδιασμών.

«Η ΕΤΑ Α.Ε. διατήρησε τον δημόσιο σκοπό της μόνο κατ' επίφαση, αφού μεταβλήθηκε από φορέας άσκησης δημόσιας τουριστικής πολιτικής σε τουριστικό επιχειρηματία», τονίζει στην 13σελίδη εισήγησή της η σύμβουλος Επικρατείας, Μαρία Καραμανώφ, καταλήγοντας ότι αυτό είναι συνταγματικώς ανεπίτρεπτο. Για την ανώτατη δικαστικό οι νόμοι 2837/2000 και 3105/2003 προσκρούουν σε βασικές συνταγματικές αρχές (άρθρα 1 παρ. 2, 5 παρ. 1, 17 παρ. 2 και 25 παρ. 1), αφού αλλάζουν άρδην το καθεστώς λειτουργίας της εταιρείας και της επιτρέπουν να έχει ιδιώτες ως μετόχους σε ποσοστό μέχρι και 66%, να εισαχθεί στο Χρηματιστήριο, να αποκτά και να μεταβιβάζει ακίνητα που ανήκουν στην περιουσία του ΕΟΤ, να ιδρύει θυγατρικές εταιρείες κ.λπ. Από το πλέγμα των διατάξεων αυτών, «προκύπτει σαφώς ότι η ΕΤΑ Α.Ε. οργανώνεται ως κερδοσκοπική επιχείρηση, που λειτουργεί με τους κανόνες της αγοράς και υπόκειται στους κινδύνους και την αδιαφάνεια του Χρηματιστηρίου».

Σύμφωνα με την εισήγηση, η άσκηση δημόσιας πολιτικής τουρισμού από κερδοσκοπικό φορέα, όπως είναι η ΕΤΑ, αντίκειται:

• Στην αρχή του κοινωνικού κράτους δικαίου, η οποία απαιτείται να ασκείται το σύνολο των κρατικών λειτουργιών όχι για εμπορικούς σκοπούς αλλά προς το δημόσιο συμφέρον.

• Στην αρχή της προστασίας του ελεύθερου ανταγωνισμού, αφού η συμμετοχή του Δημοσίου σε εμπορική τουριστική επιχείρηση με την ιδιότητα του μετόχου καθιστά αυτομάτως τη θέση της επιχείρησης αυτής προνομιακή έναντι των ανταγωνιστών της.

Αναφέρεται ως παράδειγμα το γεγονός ότι η ΕΤΑ έχει προικοδοτηθεί από το Δημόσιο με εξαιρετικώς προνομιούχα ακίνητα, τα οποία ουδέποτε θα ήταν προσιτά στους ανταγωνιστές της υπό συνθήκες ελεύθερης αγοράς.

Στη συγκεκριμένη υπόθεση, η επίδικη έκταση που με πράξη του υπουργικού συμβουλίου (15/24.7.2003) παραχωρήθηκε στην ΕΤΑ, αποτελείται από τουριστικά δημόσια κτίσματα, από δασικές εκτάσεις και από ακίνητα που είχαν απαλλοτριωθεί το 1971 και 1972 υπέρ του ΕΟΤ για τουριστική αξιοποίηση. Τι παράδοξο συνέβη στην περίπτωση αυτή; Αντιγράφουμε από την εισήγηση: «Τα κτήματα μεταβιβάστηκαν στην ΕΤΑ όχι επειδή δεν ήταν πλέον χρήσιμα για τον σκοπό του τουρισμού, αλλά για τον αντίθετο ακριβώς λόγο, δηλαδή για να εξαργυρωθούν επειδή έχουν μεγάλη τουριστική αξία. Σε αντίθεση με το παρελθόν, σήμερα το Δημόσιο αποξενούται των ακινήτων εκείνων που είναι τα πλέον κατάλληλα για τον σκοπό αυτό.

Η αποξένωσες αυτή προκύπτει σαφώς εκ των χαρακτηριστικών της ΕΤΑ, η οποία, ενώ κατά νόμον φέρεται ως λειτουργούσα χάριν του δημοσίου συμφέροντος, ενεργεί στη συγκεκριμένη περίπτωσιν ως ιδιώτης μεταπράτης ακινήτων ή ως συνεταίρος τουριστικής επιχειρήσεως».

Η κ. Καραμανώφ είχε κατηγορηματική ως προς τη δυνατότητα της ΕΤΑ να καταστεί ιδιοκτήτης των ακινήτων του Δημοσίου;

- Ο κερδοσκοπικός χαρακτήρας της ΕΤΑ αποκλείει την διά νόμου μεταβίβαση προς αυτήν οιωνδήποτε ακινήτων του Δημοσίου.

- Οσον αφορά στα ακίνητα που έχουν απαλλοτριωθεί, θα πρέπει να προσφερθούν στους αρχικούς ιδιοκτήτες τους και εφόσον αυτοί δεν τα θέλουν, να ενταχθούν στην κατηγορία της ιδιωτικής περιουσίας του Δημοσίου.

- Η διάθεση των ακινήτων αυτών θα πρέπει να γίνει με όρους και προϋποθέσεις ασφάλειας, διαφάνειας και αντικειμενικότητας και όχι με την απ' ευθείας διά του νόμου προικοδότηση κερδοσκοπικής ιδιωτικής επιχείρησης, όπως είναι η ΕΤΑ.

Για την κ. Καραμανώφ η συμμετοχή του Δημοσίου, μέσω των μετόχων του, στην ΕΤΑ δεν αντισταθμίζει την απώλεια των ακινήτων που μεταβίβασε στην εταιρεία. «Η είσοδος και οι διαπραγματεύσεις των μετοχών αυτών στα διεθνή και ελληνικά χρηματιστήρια καταδεικνύει σαφώς το πόσο απομακρυσμένος και επισφαλής καθίσταται πλέον ο δεσμός του Δημοσίου με τα ακίνητα αυτά».

Γι' αυτό και εισηγείται να ακυρωθεί ως παράνομη η απόφαση του υπουργικού συμβουλίου και να γίνουν δεκτά τα επιχειρήματα του συνταγματολόγου Δημ. Μπελαντή, ο οποίος χειρίζεται την υπόθεση εκ μέρους των κατοίκων της ευρύτερης περιοχής (Φώκαια, Καλύβια, Βάρη κ.λπ) που κατέθεσαν τη σχετική προσφυγή.

«Πρόκειται για κερδοσκοπική ιδιωτική επιχείρηση»

ΝΕΑ ΑΝΑΒΟΛΗ ΣΤΟ Χ.Α.

Εξω από την ατζέντα του διοικητικού συμβουλίου του Χρηματιστηρίου έμεινε επισήμως και κατά την προχθεσινή του συνεδρίαση το ενημερωτικό δελτίο για την εισαγωγή της εταιρείας Ελληνικά Τουριστικά Ακίνητα Α.Ε. στη Σοφοκλέους. Είναι η δεύτερη φορά τις τελευταίες δύο εβδομάδες που το θέμα της έγκρισης του ενημερωτικού δελτίου οδηγείται σε αναβολή, ενώ ως αφορμή χθες προβλήθηκε το γεγονός «της έλλειψης ορισμένων στοιχείων από το σχετικό φάκελο». Στην αμέσως προηγούμενη συνεδρίαση, η αιτιολογία της μη έγκρισης ήταν ότι ο σχετικός νόμος που προβλέπει την εισαγωγή της ΕΤΑ στο Χρηματιστήριο δεν είχε δημοσιευθεί στο ΦΕΚ.

Ωστόσο, πληροφορίες αναφέρουν ότι κατά τη διάρκεια της χθεσινής συνεδρίασης του διοικητικού συμβουλίου του Χ.Α. υπήρξαν έντονες διαφωνίες μεταξύ των μελών σε σχέση με το περιεχόμενο του ενημερωτικού δελτίου, αλλά και ενστάσεις όσον αφορά την έγκρισή του.

Kalithies Palace
ΑΙΘΟΥΣΑ ΔΕΞΙΩΣΕΩΝ



Εμπιστευθείτε σ' εμάς την γαμήλια δεξίωση του γάμου σας
Σε ένα χώρο, σχεδιασμένο αμφιθεατρικά, κλιματιζόμενο, με δυνατότητα να φιλοξενήσει έως 800 άτομα.
Απολαμβάνοντας ένα από τα μενού μας που εσείς θα επιλέξετε.
Προσιτές τιμές.
Τηλ. κρατήσεων: 2241085641, 2241085515, 2241086778

ΤΟ ΝΕΟ ΠΟΛΙΤΙΚΟ ΠΕΡΙΒΑΛΛΟΝ

ΑΝΤΙΦΑΣΕΙΣ ΚΑΙ ΑΝΑΤΡΟΠΕΣ

«Οι πολίτες εγκαταλείπουν τη λογική του «καναπέ» κινητοποιούνται, ενεργοποιούνται και παρακολουθούν τα πολιτικά πράγματα»

Συνήθως η προεκλογική περίοδος είναι η κατάληξη μιας προεκλογικής πορείας για τις πολιτικές δυνάμεις. Αυτή η προεκλογική περίοδος διαφέρει. Είναι η πηγή των εξελίξεων, η αφετηρία των αλλαγών για το δημόσιο βίο. Το πρώτο στοιχείο που ξεχωρίζει αυτήν την περίοδο από ανάλογες του παρελθόντος είναι ότι η πολιτική γίνεται αντικείμενο συζήτησης στα καφενεία, στις φιλικές συγκεντρώσεις, στα σπίτια. Η πολιτική βρίσκεται στο επίκεντρο του ενδιαφέροντος των πολιτών, λόγω της εκλογικής διαδικασίας. Είναι πιο σημαντική, πιο ουσιαστική η μεταβολή που συντελείται. Οι πολίτες εγκαταλείπουν τη λογική και τη στάση του «καναπέ» απέναντι στα πολιτικά πράγματα. Και κινητοποιούνται, ενεργοποιούνται, παρακολουθούν, παίρνουν θέση απέναντι στα πράγματα. Με άλλα λόγια, ζούμε μια περίοδο που χαρακτηρίζεται από αντιφάσεις και ανατροπές. Καταστάσεις που δεν περιορίζονται μόνο στο επίπεδο των συμβολισμών. Δεν αφορούν μόνο την εικόνα.

Μπορεί πλέον οι πολιτικοί αρχηγοί να μιλάνε σε μικρά ακροατήρια. Οι δραστηριότητές τους αποκτούν συγκεκριμένο «κοινό-στόχο» και ο πολιτικός τους λόγος δεν αγγίζει συγκεκριμένα προβλήματα και ανάγκες των κοινωνικών ομάδων. Τα «σκληρά κολάρα» έφυγαν από τις τηλεοπτικές εικόνες και η χαλαρότητα και η μέθοδος του «επιμελώς ατημέλητου» είναι το νέο life-style των εκλογών. Οι νέοι, οι γυναίκες, οι αγρότες, οι μικρομεσαίοι, είναι οι κοινωνικές ομάδες που θα δώσουν το στίγμα και το χαρακτήρα των εκλογών. Ξεχάσαμε όλοι τους δείκτες του Χρηματιστηρίου, τις αποδόσεις και τις μετοχές. Τώρα το περιβάλλον είναι διαφορετικό.

Και ενώ όλα αυτά τα εξωστρεφή χαρακτηριστικά και οι συμβολισμοί που σηματοδοτούν το αίτημα αλλαγής που κυριαρχεί στην πολιτική ζωή της χώρας, υπάρχουν μια σειρά από κινήσεις και επιλογές που δείχνουν ότι το παρελθόν ως νοοτροπία και συμπεριφορές είναι ισχυρό. Το πιο χαρακτηριστικό παράδειγμα η αντίδραση του Γ. Παπανδρέου απέναντι στους βουλευτές του κυβερνώντος κόμματος που υπέγραψαν την τροπολογία Πάχτα. Ο μελλοντικός αρχηγός του ΠΑΣΟΚ, μιμούμενος τον πατέρα του όταν καρατόμησε έναν υφυπουργό της πρώτης κυβέρνησής του εν πτήσει, τον τότε υφυπουργό Εξωτερικών Α. Φωτήλα, απέκλεισε δέκα βουλευτές με μια απλή δήλωση περί μη ανοχής γκρίζων ζωνών.

Βεβαίως ο κ. Παπανδρέου κινήθηκε εκ του ασφαλούς. Βεβαίως και εκμεταλλεύθηκε το δεδομένο και μετρούμενο σε όλες τις δημοσκοπήσεις «αντιβουλευτοκρατικό» κλίμα της ελληνικής κοινωνίας. Βεβαίως και αξιοποίησε την έντονη δυσαρέσκεια της κοινής γνώμης απέναντι στον τρόπο συμπεριφοράς και λειτουργίας του Κοινοβουλίου, αφού είναι γνωστό ότι τα άδεια έδρανα προκαλούν. Βεβαίως και φέρθηκε ως αγανακτισμένος πολίτης. Μόνο που όλα αυτά νομιμοποιούνται ως στάση των πολιτών, δεν νομιμοποιούνται ως συμπεριφορά ενός πολιτικού ηγέτη. Γιατί ο πολιτικός ηγέτης οφείλει να αναγνωρίζει ότι η εσωκομματική δημοκρατία στηρίζεται στις διαδικασίες διαλόγου και αμφισβήτησης του αρχηγικού δικαιώματος. Στηρίζεται στο δικαίωμα απολογίας, στο δικαίωμα της αντίρρησης, στο δικαίωμα της αντίθεσης, που μπορεί ο κάθε πολιτευόμενος να το εκφράζει με όποιον τρόπο κρίνει ο ίδιος. Αυτό το δικαίωμα, το δημοκρατικό δικαίωμα, που στο ΠΑΣΟΚ ήρθε μαζί με την εποχή Σημίτη, το τσαλάκωσε η δήλωση καρατόμησης του Γ. Παπανδρέου.

Η επιλογή του μελλοντικού αρχηγού του ΠΑΣΟΚ δεν είναι κανούργια, δεν έρχεται από το μέλλον. Περιέχει ισχυρή δόση αλαζονείας, λαϊκισμού και δημαγωγίας. Μπορεί οι υποστηρικτές αυτής της στάσης να επικαλούνται τις δημοσκοπήσεις και τη συναίνεση της κοινής γνώμης. Αλλά πέρα από τα ποσοστά της στιγμιαίας καταγραφής, υπάρχει η κοινή λογική που οδηγεί στο συμπέρασμα ότι η εκ του ασφαλούς αντίδραση είναι υποκριτική.

Αντιστοίχως, οι μεταβολές των θέσεων δείχνουν επίσης ότι οι λαϊκιστικές και δημαγωγικές πρακτικές είναι ιδιαίτερα συνήθεις στα πρώτα δείγματα γραφής του νέου αρχηγού του ΠΑΣΟΚ. Τη μια μέρα οι εξετάσεις εισαγωγής στα πανεπιστήμια καταργούνται με πρωτοσέλιδους τίτλους και κατευθυνόμενες διαρροές και την επομένη, μετά τις αντιδράσεις, διαψεύδονται από μεσοβέζικες δηλώσεις του ίδιου. Αντιστοίχως, οι θέσεις εργασίας για τους νέους χωρίς εργοδοτικές εισφορές εξαγγέλλονται από τον ίδιο το μεσημέρι αλλά ανακαλούνται το βράδυ από το γραφείο Τύπου.

Έχουμε μπροστά μας μια αναβαθμισμένη πρακτική να λέμε σε όλους αυτά που πρέπει ή θέλουν να ακούσουν. Μια σύγχρονη και ανανεωμένη προσέγγιση των δημαγωγικών και λαϊκιστικών πρακτικών του παρελθόντος. Αντιφάσεις, ανατροπές, παλινωδίες με νέα χαρακτηριστικά είναι το πολιτικό περιβάλλον αυτής της εκλογής και σε μεγάλο βαθμό αυτές θα κρίνουν το αποτέλεσμα.



ΠΡΟΣ ΠΕΙΡΑΙΑ

ΑΝΑΧΩΡΗΣΗ ΑΠΟ							ΑΦΙΞΗ ΠΕΙΡΑΙΑ
ΡΟΔΟ	ΚΩ	ΛΕΡΟ	ΠΑΤΜΟ	ΜΥΚΟΝΟ	ΣΥΡΟ	ΑΜΟΡΓΟΚΑΤΑΠΟΛΑ	
ΤΡΙΤΗ 20:00	ΤΡΙΤΗ 22:55	—	—	ΤΕΤΑΡΤΗ 03:30	—	—	ΤΕΤΑΡΤΗ 07:20
ΠΕΜΠΤΗ 20:00	ΠΕΜΠΤΗ 22:55	—	—	—	ΠΑΡΑΣΚΕΥΗ 03:45	—	ΠΑΡΑΣΚΕΥΗ 07:05
ΣΑΒΒΑΤΟ 10:00	ΣΑΒΒΑΤΟ 12:50	—	—	—	—	ΣΑΒΒΑΤΟ 16:20	ΣΑΒΒΑΤΟ 21:30
ΚΥΡΙΑΚΗ 18:30	ΚΥΡΙΑΚΗ 21:25	ΚΥΡΙΑΚΗ 23:05	ΔΕΥΤΕΡΑ 00:15	—	ΔΕΥΤΕΡΑ 03:45	—	ΔΕΥΤΕΡΑ 07:05

ΑΝΕΚΤΕΛΕΣΤΑ ΔΡΟΜΟΛΟΓΙΑ: 25/12/03, 01/01/04, 11/04/04 (αναχώρηση από Ρόδο 18:30 για Πειραιά).

ΑΠΟ ΠΕΙΡΑΙΑ

ΑΝΑΧΩΡΗΣΗ ΑΠΟ ΠΕΙΡΑΙΑ	ΑΦΙΞΗ						
	ΣΥΡΟ	ΜΥΚΟΝΟ	ΑΜΟΡΓΟΚΑΤΑΠΟΛΑ	ΠΑΤΜΟ	ΛΕΡΟ	ΚΩ	ΡΟΔΟ
ΔΕΥΤΕΡΑ 20:00	ΔΕΥΤΕΡΑ 23:20	—	—	—	—	ΤΡΙΤΗ 04:10	ΤΡΙΤΗ 07:10
ΤΕΤΑΡΤΗ 20:00	ΤΕΤΑΡΤΗ 23:20	—	—	—	—	ΠΕΜΠΤΗ 04:10	ΠΕΜΠΤΗ 07:10
ΠΑΡΑΣΚΕΥΗ 20:00	—	ΠΑΡΑΣΚΕΥΗ 23:50	—	—	—	ΣΑΒΒΑΤΟ 04:20	ΣΑΒΒΑΤΟ 07:15
ΣΑΒΒΑΤΟ 23:30	—	—	ΚΥΡΙΑΚΗ 04:45	ΚΥΡΙΑΚΗ 07:00	ΚΥΡΙΑΚΗ 08:10	ΚΥΡΙΑΚΗ 09:50	ΚΥΡΙΑΚΗ 12:45

ΑΝΕΚΤΕΛΕΣΤΑ ΔΡΟΜΟΛΟΓΙΑ: 24/12/03, 31/12/03, 10/04/04 (αναχώρηση από Πειραιά 23:30 για Ρόδο).

SKEVO'S TRAVEL AGENCY

ΚΑΝΤΕ ΚΡΑΤΗΣΗ ΤΩΡΑ!

ΠΛΗΡΟΦΟΡΙΕΣ ΚΑΙ ΚΡΑΤΗΣΕΙΣ ΘΕΣΕΩΝ ΣΤΟΝ ΤΑΞΙΔΙΩΤΙΚΟ ΣΑΣ ΠΡΑΚΤΟΡΑ Ή SKEVO'S TRAVEL AGENCY: ΑΜΕΡΙΚΗΣ 111, ΡΟΔΟΣ, ΤΗΛ. ΚΡΑΤΗΣΕΩΝ ΕΠΙΒΑΤΩΝ ΚΑΙ Ι.Χ.: 22410-22461, 22410-75655, 22410-75310, ΤΗΛ. ΚΡΑΤΗΣΕΩΝ ΦΟΡΤΗΓΩΝ: 22410-76600



ΟΔΗΓΙΕΣ ΜΕ ΕΓΚΥΚΛΙΟ ΤΟΥ ΥΠ. ΟΙΚΟΝΟΜΙΑΣ ΚΑΙ ΟΙΚΟΝΟΜΙΚΩΝ

ΠΩΣ ΚΛΕΙΝΕΙ ΤΟ 2003 *για την παρακράτηση ΦΜΥ*

Παραπέμφθηκαν με βούλευμα

Αναλυτικές οδηγίες και διευκρινίσεις όσον αφορά τη συμπλήρωση και υποβολή της οριστικής δήλωσης απόδοσης του φόρου που παρακρατήθηκε από αποδοχές αξιωματικών και μελών κατώτερου πληρώματος πλοίου, κατά τη διάρκεια του έτους 2003, δόθηκαν αρμοδίως με την υπ' αριθμ. 1006116/104/Α0012/ΠΟΛ.1007 /26.1.2004 εγκύκλιο του υπουργείου Οικονομίας και Οικονομικών, το κείμενο της οποίας έχει ως εξής:

1. Υποχρέωση για υποβολή οριστικής δήλωσης υπάρχει και στις περιπτώσεις που, σύμφωνα με τη 1026176/498/Α0012/ ΠΟΛ.1096/19-3-2002 διαταγή Υπ. Οικονομικών, δεν έχουν υποβληθεί προσωρινές δηλώσεις Φ.Μ.Υ., καθόσον δεν είχε προκύψει φόρος για απόδοση. Στις περιπτώσεις αυτές δεν θα συμπληρώνονται οι αντίστοιχες ενδείξεις του πίνακα «ΑΝΑΛΥΣΗ ΤΩΝ ΠΟΣΩΝ ΦΟΡΟΥ, ΤΕΛΩΝ ΧΑΡΤΟΣΗΜΟΥ ΚΑΙ ΕΙΣΦΟΡΑΣ ΟΓΑ που ΑΠΟΔΟΘΗΚΑΝ ΚΑΤΑ ΔΙΜΗΝΟ ή ΜΗΝΑ».

Εξάλλου, οι στήλες με την ένδειξη «Χαρτόσημο» και «ΟΓΑ Χαρτοσήμου» συμπληρώνονται μόνο στις περιπτώσεις για τις οποίες εξακολουθεί να οφείλεται τέλος χαρτοσήμου (αναδρομικά περιόδων πριν το 2002).

2. Σημειώνεται ότι η στήλη 12 «Υπόλοιπα ποσά φόρου που αναλογούν σύμφωνα με τις διατάξεις του άρθρου 57 του Ν.2238/1994 Σημ. Ε.Ο. Ε7: βλ. Κωδ. Ν. 2238/1994 άρθρο 57 της δεύτερης σελίδας του εντύπου Ε7 δεν συμπληρώνεται.

3. Σημειώνεται ότι αν έχει παρακρατηθεί, σύμφωνα με τις διατάξεις του άρθρου 57 του Ν. 2238/1994 Σημ. Ε.Ο. Ε7: βλ. Κωδ. Ν. 2238/1994 άρθρο 57, και έχει αποδοθεί με τις προσωρινές δηλώσεις φόρος μεγαλύτερος εκείνου που αναλογεί στο συνολικό εισόδημα του μισθωτού, σύμφωνα με την κλίμακα του άρθρου 9 μειωμένου κατά 2,5%, το επιπλέον ποσό φόρου επιστρέφεται στον εργοδότη με Τ.Α.Φ.Ε. μέχρι την προθεσμία απόδοσης φόρου μισθωτών υπηρεσιών του δεύτερου διμήνου και σύμφωνα με όσα περιγράφουμε στην 1065898/3125-19/0016/14-8-2002 διαταγή μας.

4. Κατά τα χαρακτηριστικά των αποδεκτών μέσων που χρησιμοποιούνται για την υποβολή, σε ψηφιακή μορφή, του δεύτερου αντιτύπου βεβαίωσης για τις αποδοχές ή τις συντάξεις που κατέβαλαν στους δικαιούχους, καθώς και το φόρο που παρακράτησαν από αυτούς, πρέπει να έχουν όπως περιγράφονται στο «ΠΑΡΑΡΤΗΜΑ» το συνημμένο στη 1077209/1542 /Α0012 /ΠΟΛ.1229/25-9-2002 διαταγή του υπουργείου Οικονομικών.

5. Τα λοιπά ισχύουν, όσα αναγράφονται στη 1020082/346/ Α0012/ΠΟΛ.1077/28-2-2002 διαταγή μας.

ΕΩΣ 10 ΦΕΒΡΟΥΑΡΙΟΥ ΟΙ ΑΙΤΗΣΕΙΣ ΓΙΑ ΤΙΣ ΠΑΝΕΛΛΑΔΙΚΕΣ

Μέχρι τις 10 Φεβρουαρίου θα πρέπει να υποβάλουν τις σχετικές αιτήσεις - δηλώσεις για την απόκτηση νέας βεβαίωσης πρόσβασης οι απόφοιτοι λυκείου που θέλουν να λάβουν μέρος στις φετινές πανελλαδικές εξετάσεις.

Η προθεσμία υποβολής των αιτήσεων ξεκίνησε χθες και εντός αυτής καλούνται επίσης να υποβάλουν το σχετικό έντυπο της δήλωσης και όσοι μαθητές των ημερήσιων και εσπερινών λυκείων επιθυμούν να εξεταστούν σε ειδικό μάθημα ή να είναι υποψήφιοι για τις Σχολές Ακαδημιών Εμπορικού Ναυτικού, καθώς και οι μαθητές της τελευταίας τάξης των ημερήσιων λυκείων που θέλουν να είναι υποψήφιοι για τις Στρατιωτικές και Αστυνομικές Σχολές.

Παράλληλα, μαζί με τις αιτήσεις οι υποψήφιοι, θα πρέπει να συνυποβάλλουν: α) επικυρωμένο αντίγραφο απολυτηρίου ενιαίου λυκείου ή άλλου ισότιμου τίτλου δευτεροβάθμιας εκπαίδευσης (εάν το τίτλος αυτός έχει εκδοθεί από ξένο σχολείο που λειτουργεί στην Ελλάδα συνυποβάλλεται και βεβαίωση της οικείας διεύθυνσης δευτεροβάθμιας εκπαίδευσης για τη νόμιμη λειτουργία του σχολείου) και β) την πρωτότυπη βεβαίωση πρόσβασης που κατέχουν από προηγούμενο έτος (αν δεν είναι κάτοχοι αυτής, τότε υποβάλλουν σχετική υπεύθυνη δήλωση). Οι απόφοιτοι προηγούμενων ετών που είναι κάτοχοι βεβαίωσης πρόσβασης από προηγούμενο έτος και δεν επιθυμούν να συμμετάσχουν στις πανελλαδικές εξετάσεις αλλά να διεκδικήσουν μία θέση στην κατηγορία του 10%, δεν χρειάζεται να υποβάλουν την αίτηση αυτή εκτός και αν επιθυμούν να είναι υποψήφιοι για τις Στρατιωτικές Σχολές και για τις σχολές της Ακαδημίας Εμπορικού Ναυτικού. Να σημειωθεί ότι η παραπάνω προθεσμία είναι αποκλειστική και καμία αίτηση δεν θα γίνει δεκτή μετά τις 10 Φεβρουαρίου.

Τα μυστικά της καρδιάς...

Του **ΔΗΜΗΤΡΙΟΥ Θ. ΚΡΕΜΑΣΤΙΝΟΥ**
Καθηγητή Καρδιολογίας Πανεπιστημίου Αθηνών,
Προέδρου Ελληνικού Κολεγίου Καρδιολογίας - Καρδιοχειρουργικής



ΠΟΣΟ ΠΡΟΣΤΑΤΕΥΕΙ ΤΟ ΕΝΔΟΘΗΛΙΟ

Επί σειρά δεκαετιών γνωρίζαμε ότι το ενδοθήλιο είναι ο εσωτερικός χιτώνας κάθε αρτηρίας. Κανένας όμως δεν φανταζόταν την τεράστια σημασία του για την προστασία της ίδιας της ζωής κάθε ανθρώπου. Το ενδοθήλιο παράγει σειρά ουσιών που εξασφαλίζουν τη φυσιολογική κίνηση του αίματος μέσα στην αρτηρία.

Εκτός από τις αγγειοδιασταλτικές και τις αγγειοσυσπαστικές ουσίες, το ενδοθήλιο παράγει ουσίες που δεν αφήνουν το αίμα να δημιουργήσει θρόμβο που σχηματίζεται συνήθως όταν ραγεί (σπάσει) μια αρτηριοσκληρυντική πλάκα και είναι υπεύθυνος για την απόφραξη της αρτηρίας. Αυτό γίνεται συνήθως στις στεφανιαίες όταν αποφραχθούν απότομα και δημιουργήσουν το έμφραγμα του μυοκαρδίου.

Η κυριότερη προσβολή του τοιχώματος μιας αρτηρίας είναι η αρτηριοσκλήρυνση. Ουσίες που παράγει το ενδοθήλιο δεν επιτρέπουν την αύξηση του μεγέθους της βλάβης και αντιμάχονται ουσίες που προάγουν την αρτηριοσκληρυντική βλάβη. Η ισορροπία μεταξύ των προστατευτικών και καταστροφικών συστημάτων του ενδοθηλίου είναι ευεργετική για την αρτηρία και για την ίδια τη ζωή του κάθε ανθρώπου. Όταν το ενδοθήλιο κάθε αρτηρίας και ιδιαίτερα των στεφανιαίων λειτουργεί φυσιολογικά, ο άνθρωπος κατά κανόνα προστατεύεται από έμφραγμα ή αιφνίδιο θάνατο που οφείλεται σε θρόμβωση των στεφανιαίων.

Η φυσιολογική λειτουργία του ενδοθηλίου αντιστρατεύεται την αρτηριοσκλήρυνση των αρτηριών, η οποία αποτελεί σήμερα τον υπ' αριθμό ένα κίνδυνο για τη ζωη του ανθρώπου. Η αρτηριοσκλήρυνση προσβάλλει πρώτα το ενδοθήλιο. Οι πρώτες βλάβες παρουσιάζονται στην εφηβεία υπό τη μορφή λιποειδών γραμμώσεων, οι οποίες προοδευτικά δημιουργούν τις αρτηριοσκληρυντικές πλάκες (βουλώματα) στην ηλικία συνήθως των 35-45 ετών. Οι επιπλοκές δημιουργούνται από την αιφνίδια ρήξη μιας πλάκας και την αιφνίδια απόφραξη της αρτηρίας.

Σήμερα έχει αποδειχθεί ότι μόνο 20% των αιφνίδιων θανάτων και εμφραγμάτων οφείλονται σε σπάσιμο των μεγάλων βλαβών μιας αρτηρίας. Καταστροφικές θεωρούνται κυρίως οι μικρές στενώσεις (βουλώματα) που πολλές φορές δεν εκτιμούνται σωστά ακόμα και με τη στεφανιογραφία.

Το αδιέξοδο στη θεραπεία των ασθενών με στεφανιαία νόσο επιτάθηκε από τα τελευταία ευρήματα, όπου τα εμφράγματα των νεότερων ηλικιών οφείλονται σε ποσοστό 50% σε απλή διάβρωση του ενδοθηλίου. Στην κατηγορία αυτή ανήκουν τα εμφράγματα των νέων. Οι νέοι που είναι κατά κανόνα βαρείς καπνιστές ή που κάνουν χρήση κοκαΐνης παθαίνουν εμφράγματα, ύστερα από σπασμό των στεφανιαίων αρτηριών πάνω σε έδαφος απλής διάβρωσης του ενδοθηλίου.

Οι σύγχρονες εξελίξεις στην καρδιολογία οδήγησαν σε νέα στρατηγική όσον αφορά την αντιμετώπιση της στεφανιαίας νόσου. Η στρατηγική αυτή στοχεύει σε προστασία και αναζωογόνηση του ενδοθηλίου, γιατί όπως αποδεικνύεται αποτελεί τον ασφαλέστερο τρόπο για την πρόληψη ή τη σταθεροποίηση της στεφανιαίας νόσου. Αυτό άλλωστε φαίνεται από τα αποτελέσματα σειράς πολυκεντρικών μελετών, όπου οι θεραπείες της στεφανιαίας νόσου, με βάση αυτήν την φιλοσοφία, επέτυχαν τη μείωση του εμφράγματος, της ασταθούς στηθάγχης και του αιφνίδιου θανάτου σε ποσοστό 30-40% των ασθενών



sports

Επιμέλεια: Ηλίας Λοΐζος - Τάσος Κώστας - Μαρία Κολεζάκη

ΠΑΕ ΡΟΔΟΣ

Επαγγελματίας ο Δημήτρης Καραγιάννης

• Μετά την τιμωρία του Νίκου Μπιλλιά από την διοίκηση ο νεαρός τερματοφύλακας της υπερακαδημίας πήρε την θέση του.

Την «βασίλισσα» του Βορρά καλούνται ν' αποκαθηλώσουν από τον θρόνο της αύριο το απόγευμα τα « ελάφια» στο δημοτικό γήπεδο της πόλης μας στο πλαίσιο της 23ης αγωνιστικής του πρωταθλήματος .

Ωστόσο στην συνέχεια τα «ελάφια» έχουν ένα μικρό μαραθώνιο να διανύσουν καθώς την προσεχή Δευτέρα θ' αγωνισθούν εντός έδρας με τον Αγροτικό Αστέρα, την Πέμπτη 12/2 εκτός έδρας πάλι με τον Αστέρα και την Κυριακή 18/2 θα αντιμετωπίσουν στο δημοτικό γήπεδο την Χαλκίδα . Το αυριανό παιχνίδι χρειάζεται και πάλι ιδιαίτερη προσοχή καθώς οι φιλοξενούμενοι έχουν ενισχύσει την ομάδα τους στην περίοδο των μεταγραφών κι αυτό που σίγουρα θα επιδιώξουν να πάρουν από το νησί μας είναι ο βαθμός της ισοπαλίας. Ο Δημήτρης Σκούνας συνέχισε και χθες στο δημοτικό γήπεδο την προετοιμασία των ποδοσφαιριστών του και είχε απόντες τους τραυματίες Νικηφόρου- Ναλμπάντη καθώς και τον Διονύση Μακρυδημήτρη που στην προχθεσινή προπόνηση δέχθηκε κλωτσιά στο γόνατο . Από το ματς με την Βέροια θ' απουσιάσει ο Γιάννης Βασιλόπουλος που αποβλήθηκε στον αγώνα με τον Θρασύβουλο.

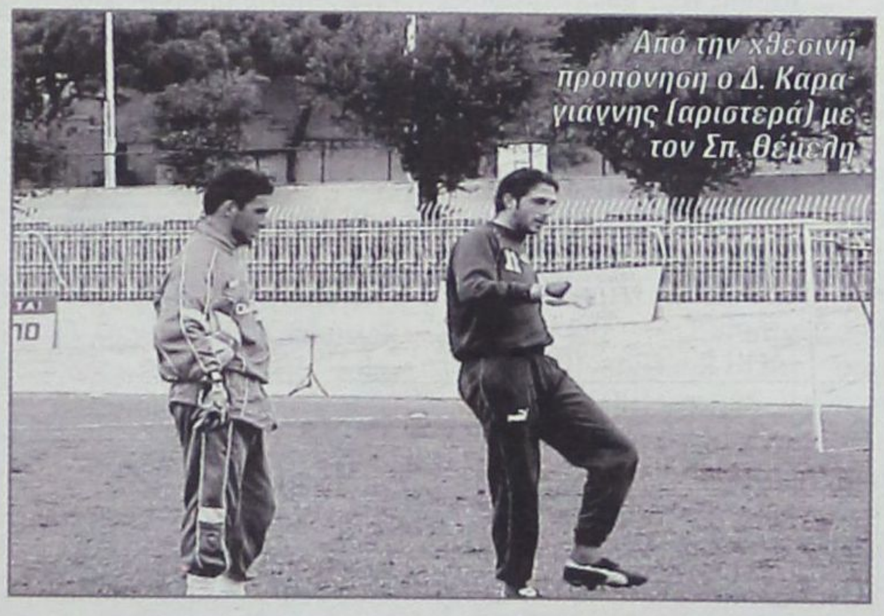

Από την χθεσινή προπόνηση ο Δ. Καραγιαννης (αριστερά) με τον Σπ. θέμελη

ΕΠΑΓΓΕΛΜΑΤΙΕΣ Ο Δ. ΚΑΡΑΓΙΑΝΝΗΣ

Εμπιστοσύνη στο πρόσωπο του νεαρού τερματοφύλακα της Υπερακαδημίας και της Μικτής Νέων Δωδεκανήσου Δημήτρη Καραγιάννη έδειξε ο έμπειρος τεχνικός της ομάδας και από χθες ο ποδοσφαιριστής προπονείται με την Ρόδο καθώς εντός των ημερών θα υπογράψει το συμβόλαιο του.

Η αναβάθμιση του νεαρού γκολκίπερ συνέβη αφού μετά την τιμωρία που επιβλήθηκε στον Νίκο Μπιλλιά από την διοίκηση η ομάδα είχε μείνει με δύο τερματοφύλακες Θέμελη και Ροδανάκη.

Με δηλώσεις του στην «δ σπορ» ο **Δημήτρης Σκούνας** θέλησε ν' απαντήσει για τα όσα είδαν το φως της δημοσιότητας χθες σε επεισόδιο που είχε με συνάδελφο αθλητικογράφο.

«Δεν έβρισα κανένα απλά τον χαρακτήρισα , του είπα αυτά που είναι. Εάν κάποιος πει παχύδερμο τον ελέφαντα τον βρίζει; Δεν ασχολούμαι περισσότερο με ανθρώπους που «δείχνουν» ότι θέλουν το καλό του ποδοσφαίρου στο νησί και ιδιαίτερα της Ρόδου αλλά στην πραγματικότητα επιθυμούν την στασιμότητα , γιατί έτσι τους συμφέρει (να κάνουν κουμάντο).

Στο αυριανό παιχνίδι παρ' όλες τις απώλειες που έχουμε θα κερδίσουμε το παιχνίδι.

Έχω εμπιστοσύνη στους παίκτες μου σ' αυτούς που θα κληθούν ν' αγωνισθούν κόντρα στην Βέροια.

Στην δύσκολη προσπάθεια μας θα έχουμε και πάλι την θερμή συμπαράσταση των φιλάθλων μας οι οποίοι πρέπει ν ` απομονώσουν αυτούς που με κάθε τρόπο θέλουν να κάνουν κακό στην ομάδα».

Κόβει την πίτα

Σήμερα το βράδυ στις 8:30 η ΠΑΕ Ρόδος θα πραγματοποιήσει την κοπή της πρωτοχρονιάτικης πίτας σε αίθουσα του ξενοδοχείου ΠΛΑΖΑ με την παρουσία της διοίκησης , ποδοσφαιριστών και φιλάθλων του συλλόγου.

ΠΑΟ ΔΙΑΓΟΡΑΣ

Ενοχλήσεις στον δικέφαλο ο Στάθης Καραμαλίκης

Η πολύ καλή παρουσία του Στάθη Καραμαλίκη και το πάθος που είχε στον αγώνα με τον Αιολικό ίσως του στοιχίσουν την απουσία του στον Κυριακάτικό αγώνα με τον Ατρόμητο Αγίας Μαρίνας. Συγκεκριμένα ο έμπειρος φορ μετά το τέλος του παιχνιδιού αισθάνθηκε ενοχλήσεις στον δικέφαλο και γι' αυτό χθες μόνο για λόγους προληπτικούς δεν γυμνάσθηκε. Ο Καραμαλίκης υποβάλλεται ήδη από χθες το πρωΐ σε θεραπείες ενώ το απόγευμα βρέθηκε στο δημοτικό γήπεδο όπου παρακολούθησε την προπόνηση των συμπαικτών του. Ο Ανδρέας Σταύρου είχε και άλλες απουσίες από την προπόνηση καθώς ο στρατευμένος Δημητρόπουλος δεν εξασφάλισε άδεια από την μονάδα του, ο Ορφανός βρίσκεται στην Θεσσαλονίκη προκειμένου να δώσει εξετάσεις για την απόκτηση του πτυχίου του και τέλος ο Γαλανός που λόγω επαγγελματικών υποχρεώσεων (ΕΚΑΒ) βρέθηκε στην Κάλυμνο. Το παιχνίδι του «γηραιού» με τον Ατρόμητο η ΕΠΟ το έχει ορίσει εδώ κι αρκετό διάστημα, όμως η ΕΠΑΕ άλλαξε το πρόγραμμα της Ρόδου που θ' αγωνισθεί την προσεχή Δευτέρα και απ' ότι φαίνεται το παιχνίδι με τους Μυτιληνιούς θα διεξαχθεί Σάββατο ή θα πάρει νέα αναβολή.



Ο Στάθης Καραμαλίκης

Προκλήσεις στη Μυτιλήνη

Είναι γνωστή αθλητική κόντρα Ρόδου – Μυτιλήνης αλλά μετά το προχθεσινό παιχνίδι ανάμεσα στον Διαγόρα και τον Αιολικό οι προκλήσεις από το νησί της Λέσβου έγιναν έντονες.

Στην ιστιοσελίδα των οργανωμένων οπαδών το Αιολικού (www.aiolikos-fans.gr) εμφανίστηκαν σχόλια που έκαναν λόγο για σοβαρά επεισόδια εις βάρος της αποστολής στο Δημοτικό Στάδιο Ρόδου το, απόγευμα της Δευτέρας. Οι Μυτιληνιοί γράφουν ότι η φιλοξενία θα ανταποδοθεί όταν την προτελευταία αγωνιστική ο Διαγόρας θα ταξιδέψει στο νησί τους για το παιχνίδι με τον Ατρόμητο Αγίας Μαρίνας.

Όσοι βρέθηκαν το απόγευμα της Δευτέρας στο Στάδιο γνωρίζουν ότι κανείς δεν πείραξε την αποστολή του Αιολικού και μόνο ένα πλαστικό μπουκάλι πετάχθηκε στον αγωνιστικό χώρο.

ΔΙΓΕΝΗΣ

Προπόνηση σε γήπεδο 5Χ5

Η ταλαιπωρία των ποδοσφαιριστών και της τεχνικής ηγεσίας του Διγενή εξακολουθεί να υφίσταται καθώς το τελευταίο διάστημα η ομάδα περιπλανάται για να κάνει τις απαραίτητες προπονήσεις.

Μετά την χρήση του γήπεδου Κοσκινού και τον κίνδυνο τραυματισμού των ποδοσφαιριστών η προετοιμασία της ομάδας έγινε χθες στο γήπεδο 5Χ5 του κ. Τερλόγλου στα Κοσκινού. Σίγουρα οι διαστάσεις ενός τέτοιου γηπέδου δεν εξυπηρετούν τις ανάγκες μιας ομάδας που συμμετέχει σε πρωτάθλημα εθνικής κατηγορίας και οπωσδήποτε οι προπονήσεις των ποδοσφαιριστών επιεικώς χαρακτηρίζονται κακές. Παρ' όλα αυτά χθες ο Σαλβατόρε Γκιούντιτσε και οι παίκτες του προσπάθησαν να δουλέψουν όσο τους το επέτρεψαν οι γηπεδικές εγκαταστάσεις που κάθε άλλο για αγώνες 5Χ5 είναι άριστες . Με την ευκαιρία του αναγκαστικού αγωνιστικού ρεπό της Κυριακής ο προπονητής του Διγενή σκέφτεται να το εκμεταλλευτεί με την διεξαγωγή φιλικού αγώνα.

Χθες το βράδυ θα ερχόταν σε συνεννόηση με τον προπονητή του ΑΕΡΑ Βαγγέλη Χοσάδα καθώς η ομάδα του Αφάντου το Σαββατοκύριακο δεν θ' αγωνισθεί καθώς στο πρόγραμμά του έχει την Α.Ε. Λέρου η οποία δήλωσε παραίτηση από το πρωτάθλημα της Α' κατηγορίας.

ΑΠΟΛΛΩΝ ΚΑΛΥΘΙΩΝ

Ταξίδι στο... Μόντε Κάρλο

Πρωτότυπο τρόπο βρήκανε οι διοικούντες τον Απόλλωνα Καλυθιών για να ενισχύσουν το ...άδειο ταμείο της ομάδας .

Τις τελευταίες ημέρες κάνουν λαχειοφόρο αγορά με δώρο για τον πρώτο νικητή ένα ταξίδι στο μαγευτικό Μόντε Κάρλο ! Όσοι επιθυμούν να ενισχύσουν την ομάδα αλλά και να διεκδικήσουν το μαγευτικό ταξίδι πρέπει ν' απευθυνθούν στον αντιπρόεδρο της ομάδας κ. Καραγιάννη.

• Στον αγωνιστικό τομέα ο Απόλλων θα δώσει αύριο φιλικό αγώνα στις Καλυθιές με αντίπαλο τον Απόλλωνα Απολλώνων. Ο Κώστας Λεπτοκαρίδης θα δώσει χρόνο συμμετοχής σε όσους δεν αγωνίζονται βασικοί αλλά και στον Κώστα Πολυχρονίου που επέστρεψε στις προπονήσεις τις τελευταίες 10 ημέρες.

«Ουραγός» η Ρόδος στις μεταγραφές

Το βράδυ της Δευτέρας ολοκληρώθηκε η μεταγραφική περίοδος του Ιανουαρίου και από τις ομάδες της Γ΄ Εθνικής ξεχωρίζει η ένταξη του Παρασκευά Αντζά στη Δόξα Δράμας.

Όπως φαίνεται από την παρακάτω καταγραφή των μετακινήσεων η Ρόδος είναι...ουραγός στην ενίσχυση καθώς απέκτησε μόνο τον Γιάννη Βιτεβή.

Οι πολλές μεταγραφές δεν σημαίνουν πάντοτε ενίσχυση αλλά πρέπει να σημειωθεί ότι τους τελευταίους δύο μήνες ο Δημήτρης Σκούνας επέμεινε ότι η Ρόδος χρειαζόταν παίκτη στην αριστερή πλευρά της άμυνας. Η αναζήτηση δεν απέδωσε καρπούς και η Ρόδος συνεχίζει...λαβωμένη καθώς απουσιάζουν οι τραυματίες Νικηφόρου και Ναλμπάντης.

Η Ρόδος παραμένει σε τροχιά ανόδου αλλά όπως φάνηκε στα τελευταία παιχνίδια κάτι...λείπει από την ενδεκάδα. Ο χρόνος είναι ο καλύτερος κριτής για τις επιλογές που έγιναν ή δεν έγιναν...

Αναλυτικά το πάρε-δώσε στις ομάδες της Γ΄ Εθνικής:

ΑΓΙΟΣ ΔΗΜΗΤΡΙΟΣ

Ήρθαν: Τερζίεφ (ελεύθερος), Νικολαΐδης (Φωστήρας), Θέμελης (Σούρμενα), Ροντογιάννης (Φωστήρας Ηλιούπολης) Μητρόπουλος (Επιστροφή από δανεισμό),Φωτουλάκης (Επιστροφή από δανεισμό),Λιάσκος (Λεωνίδιο

Έφυγαν :Βλάχος, Στάθης, Τσουκαλάς, Γρηγορίου, Τούντας, Δημάδαμας, Σιαμάντας

ΑΓΡΟΤΙΚΟΣ ΑΣΤΕΡΑΣ

Ήρθαν: Στογιάννης (Κασσάνδρα), Μπερνεάνου (Εθνικός Αστέρας), Γεωργιάδης (Φωστήρας), Πομάκης (ΠΑΟ Κουφαλίων), Καζάνας (Παύλος Μέλας), Πανταζής (ΠΑΣ Αβέρωφ), Παπαβασιλείου (Παναργειακός)

Έφυγαν: Τσάτσος , Νάιντος, Χαντούρης, Αποσερκόγλου, Σιαντρόπουλος, Καλπάκης.

ΑΤΣΑΛΕΝΙΟΣ

Ήρθαν: Ολαμπί (ελεύθερος)

Έφυγαν: Νικόλοφ, Σφακιανάκης, Περέζ

ΑΧΑΡΝΑΪΚΟΣ

Ήρθαν: Δαμίγος(Ακράτητος), Εντού (ελεύθερος), Σιάφος (Καλαμαρια), Χελιώτης (Ατρόμητος), Σταυριανός (Εθνικός Αστέρας)

Έφυγαν: *Λαμπρογεώργος, Προσκούρα, Παρασκευάς, Καραβάς,Τσιαντούλης,Τσιτσιμπίκος*

ΒΕΡΟΙΑ

Ήρθαν: Σαμαράς (Προοδευτική),Ταξιάρχης(Εθν. Αστέρας), Μαυρίδης (Ποσειδών Ν.Π.), Καβάκας (Πατραϊκός), Σαλωνίδης (Φωστήρας), Παπαδόπουλος (Πανηλειακός), Σχοινάς (Πατραϊκός), Μασόλο (Λος Άντες- ΑΡΓΕΝΤΙΝΗ), Καραγιάννης (Ένωση Αποστόλου Παύλου) Μουρτζιλάς (Πρέβεζα), Ανδρούτσος (Πατραϊκός), Αμανατίδης (Πατραϊκός)

Έφυγαν: Δούμας, Νικολαΐδης, Χατζόπουλος, Αλ. Χαμπαλάνοφ, Γ. Χαμπαλάνοφ , Μιλίσεβιτς,Τζελίνης, Γ. Σαββίδης,Τρέβλας, Ματζιαρίδης,Τερζής,Μπακάνος, Καφές, Χατζής (δανεικός), Ντούλας (δανεικός)

ΒΥΖΑΣ

Ήρθαν: Φακής (Φωστήρας), Ντράγκιεβιτς (Κασσάνδρα), Σκαρλάτος (Ακράτητος), Κοτόπουλος (Ολυμπιακός Λουτρακίου), Παπαδόπουλος (Ακράτητος), Ρεντούμης (Ακράτητος), Σπυρόπουλος (Αρης Πετρούπολης), Τζήμας (Φωστήρας), Καρβελούτσος (Γλυκά Νερά), Μουζάκης (ελεύθερος), Φουτουλάκης (Ν.ΖΗΛΑΝΔΙΑ)

Έφυγαν: Δαμίρης, Βούκσεβιτς, Γιαννακάρης,Μπαλιάκας, Δυρίγος, Ψύλλας, Λουτριώτης.**ΔΟΞΑ ΔΡΑΜΑΣ**

Ήρθαν: Αντζας (Ολυμπιακός), Παπανδρέου (ΚΥΠΡΟΣ), Κακόγλου (Εθνικός Αστέρας), Τραγιάννης (Πανσουλιακός), Αντρέεφ (ΒΟΥΛΓΑΡΙΑ)

Έφυγαν: Ουσταμπασίδης, Μουρατίδης, Καλαϊτζίδης, Μουτίδης

ΗΛΥΣΙΑΚΟΣ

Ήρθαν: Κολλιάκος (Εθνικός Αστέρας), Χατζηγυπάρης (Ερ. Εθν. Αστέρας), Σίφιτς (Γκλάουνφουρτ-ΑΥΣΤΡΙΑ), Χόρνικ (Μπιέλιτσε- ΣΛΟΒΕΝΙΑ)

Έφυγαν: Μποτσιβάλης (δανεικός)

ΘΡΑΣΥΒΟΥΛΟΣ

Ήρθαν: Χάβος (Εθνικός Αστέρας), Τζανετής (Φωστήρας),, Πορτουλίδης (ΑΕΚ) Κούζμπικ (ΠΟΛΩΝΙΑ), Κοβάλτσικ (ΠΟΛΩΝΙΑ)

Έφυγαν: Φώσκολος, Βαβίλης

ΘΥΕΛΛΑ ΠΑΤΡΩΝ

Ήρθαν: Μανγκαν (Εθνικός) Σέγκος (Χαλκίδα), Δαμίρης (Βύζας Μεγάρων), Συρίγος (Βύζας Μεγάρων), Μουταφίδης (Παναχαϊκή),Νικολόπουλος (Παναχαϊκή)

Έφυγαν: Μπαϊάνο, Χριστοδουλόπουλος , Σταθόπουλος, Σταματόπουλος

ΚΑΒΑΛΑ

Ήρθαν : Τσαλίκης (Εθνικός Αστεράς),Τσιφούτης (Αρτάκη), Θεοδώρου (Εθνικός Αστέρας), Δημητριάδης (Skoda Ξάνθη) Ντε Φραντζέσκο (ΑΡΓΕΝΤΙΝΗ), Μάρτιν Ρατζιάρι (ΑΡΓΕΝΤΙΝΗ), Μπορτολότζο (Τότεναμ)

Έφυγαν: Τρούπκος, Τσαχουλίδης, Παναγιωτίδης, Νικολαΐδης, Παπαδημητρίου, Γιούσκεβιτς , Χατζησάββας

ΚΑΣΤΟΡΙΑ

Ήρθαν: Τρούπκος (Καβάλα), Σιαντρόπουλος (Αγροτικός Αστέρας), Τζιόκας (Κασσάνδρα)

Έφυγαν: Καπρινιώτης

ΚΙΛΚΙΣΙΑΚΟΣ

Ήρθαν: Αθανασόπουλος (ελεύθερος) Ζιρακάτζε (Ταταμπανία -ΟΥΓΓΑΡΙΑ), Κωτάκης (ελεύθερος), Λόμπας (ΠΑΟ Κουφαλίων), Πραματοφ (ελεύθερος), Ρίζος (Λεωνίδιο), Τσίγκας (Αρτάκη),Μυρωνίδης (ελεύθερος), Ν. Στεφανίδης (Ακράτητος)

Έφυγαν: Αθανασόπουλος, Τσαρδακλής, Τσιώνας, Γιαννούλίδης, Κοσμίδης, Κετσετζής, Σαρηγιαννίδης, Ρόπκας, Νεράτζης,Φραγκόπουλος (δανεικός)

ΛΑΡΙΣΑ

Ήρθαν : Καπρινιώτης (Καστοριά), Εφεντόπουλος (ΠΑΣ Πρέβεζα), Λοκέλα (δανεικός από Ηρακλή), Κλησιάρχης (Ατρόμητος Παλαμά)

Έφυγαν: Τσακμακίδης, Χρόνης, Τόνκοβιτς, Μπρέλλας

ΛΕΩΝΙΔΙΟ

Ήρθαν: Πιπεργιάς (Ηρακλής Ψαχνών), Κόλλιας (ΑΛΒΑΝΙΑ), Ερίκες (ΒΡΑΖΙΛΙΑ), Ιβάνοφ (Βάρνα -ΒΟΥΛΓΑΡΙΑ), Γεωργίεφ (Λοκομοτιβ- ΜΟΣΧΑΣ-ΡΩΣΙΑ)

Έφυγαν: Ρίζος, Τασούλης, Χαρμπατίδης, Λιάσκος

ΛΥΚΟΙ

Ήρθαν: Ψαλλίδας (Αριστοτέλειο Κολέγιο Θεσσαλονίκης), Χατζόπουλος (Αριστοτέλειο Κολέγιο Θεσσαλονίκης)

Έφυγαν: Γρόσης, Κάσης, Δημητριάδης

ΜΑΡΚΟ

Ηρθάν:Τουμάσης (Λεβαδειακός), Παπαδόπουλος (Ιωνικός) Μποστάζι (Λουφτεράρι - ΑΛΒΑΝΙΑ),

Έφυγαν: Γκίκας (δανεικός), Καλανιώτης (δανεικός)

ΠΟΝΤΙΑΚΟΣ

Ηρθάν: Δούμας (Βέροια), Πιότρ Ζαγκόρσξι (Λέσια Γκντασκ- ΠΟΛΩΝΙΑ), Ματσέι Ζούζελα (Λέσια Γκντασκ-ΠΟΛΩΝΙΑ), Οκίλιεβιτς (Β΄ ΣΕΡΒΙΑΣ), Χαντούρης (Αγροτικός Αστέρας),

Έφυγαν: Δημητρίου, Πολυζωίδης, Κολεσίδης (δανεικός), Παυλίδης (δανεικός), Μονασελίτζε,Παπαδημητρίου

ΡΟΔΟΣ

Ήρθαν: Βιτέβης (Πολύκαστρο)

Έφυγαν : -

ΧΑΛΚΙΔΑ

Ήρθαν: Στ. Μπασινάς (Απόλλων Σμύρνης), Βούκσεβιτς (Βύζας), Στάθης (Αγ. Δημήτριος), Λαμπρογεώργος (Αχαρναϊκός), Δούστος (Δόξα Προκοπίου), Κοντιζάς (Ολυμπιακός Χαλκίδας), Λιάγκος (Ευαγγόρας Σχηματαρίου)

Έφυγαν: Γιάσερ, Αυλωνίτης, Δημητρακόπουλος, Ρούσσος, Σέγκος, Μούζος, Κάραλης.

Χαμογελαστές Ευχές!



Με καλαίσθητο ημερολόγιο ο ΓΑΣ Ιάλυσος προσπαθεί να συγκεντρώσει χρήματα για τα γυναικεία τμήματα μπάσκετ.

Οι αθλήτριες των ομάδων γυναικών και κορασίδων φωτογραφήθηκαν χαμογελαστές και στέλνουν στους φιλάθλους τις θερμότερες ευχές τους για ευτυχισμένο 2004.

Πάντα επιτυχίες!

• Η διοίκηση ευχαριστεί τους παρακάτω χορηγούς των τμημάτων μπάσκετ:

ΗΧΟΔΙΑΣΤΑΣΗ ΖΟΡΜΠΑΣ, ΓΡΑΦΙΚΕΣ ΤΕΧΝΕΣ ΝΙΚΟΣ ΧΑΤΖΗΚΑΛΗΜΕΡΗΣ, TRAVEL FLYWISE ΠΡΑΚΤΟΡΕΙΟ ΓΕΝΙΚΟΥ ΤΟΥΡΙΣΜΟΥ, S.K. Κατάστημα Ρούχων ΚΑΜΠΟΥΡΑΚΗ ΣΜΑΡΑΓΔΗ, City Net Πωλήσεις, σέρβις ηλεκτρικών ειδών, ΚΑΒΑ ΠΟΤΩΝ ΚΥΡΙΑΚΟΣ ΠΑΠΑΔΟΠΟΥΛΟΣ, EMERY, ΠΡΑΚΤΟΡΕΙΟ ΤΟΥΡΙΣΜΟΥ ΓΙΩΡΓΟΣ ΚΑΤΣΙΚΑΝΤΑΗΣ, Ι. ΧΑΛΚΙΑΣ ΒΙΟΤΕΧΝΙΑ ΕΤΟΙΜΩΝ ΕΝΔΥΜΑΤΩΝ.



«ΡΟΔΟΣ Σ' ΕΥΧΑΡΙΣΤΟΥΜΕ!»

Το καλοκαίρι του 2000 στην Ολυμπιάδα του Σίδνεϋ για ελάχιστα χιλιοστά του δευτερολέπτου η Εθνική ομάδας πίστας στην ποδηλασία έχασε το χάλκινο μετάλλιο από τους οικοδεσπότες Αυστραλούς. Η ώρα της εκδίκησης πλησιάζει με τους Έλληνες πλέον να είναι οικοδεσπότες και να έχουν τη συμπάρασταση των φιλάθλων.

Η Ρόδος τους τελευταίους δύο μήνες αποτέλεσε τη βάση προετοιμασίας για την Εθνική Ομάδα Πίστας με τον Ομοσπονδιακό τεχνικό κ. Γιάννη Καρυπίδη να υποβάλλει τους οκτώ διεθνείς καθημερινά σε διπλά...αθλητικά βασανιστήρια!

Οι έμπειροι Γιώργος Χειμωνέττος, Κλεάνθης Μπάργκας, Δημήτρης Γεωργαλλής και Λάμπρος Βασιλόπουλος και οι ταλαντούχοι Αγγελίδης, Μαντζουράνης, Τρουλινός και Σκούμπας έτρεξαν στη Ρόδο χιλιάδες χιλιόμετρα τόσο στην πίστα του Δημοτικού Σταδίου, όσο και στους δρόμους του νησιού.

Λίγο πριν επιστρέψουν στην Αθήνα ανταπέδωσαν τη φιλοξενία που έτυχαν στο νησί τους τελευταίους δύο μήνες με επίσκεψη στο γραφείο Ολυμπιακής Υποστήριξης που ανοίγει σύντομα τις πόρτες του και βρίσκεται δίπλα στο «ΗΧΟΣ και ΦΩΣ».

ΧΕΙΜΩΝΕΤΤΟΣ:
«Κάναμε καλή δουλειά»

Ο δικός μας Γιώργος Χειμωνέττος έχει αφήσει πίσω του τα δύσκολα χρόνια με την υπόθεση ντοπαρίσματος και την τιμωρία του με αποκλεισμό από κάθε δραστηριότητα. Η επιστροφή του στις τάξεις της Εθνικής Ομάδας αφήνουν παράθυρο αισιοδοξίας για συμμετοχή στην Ολυμπιάδα του Αυγούστου.



«Είμαι ιδιαίτερα χαρούμενος που για πρώτη φορά η Εθνική Ομάδα Πίστας προετοιμάστηκε στο νησί μου, εδώ που έκανα τις πρώτες μου πεταλιές ως αθλητής ποδηλασίας. Μπορώ να πω ότι κάναμε αρκετά καλή δουλειά, κάτι που θα φανεί στις επίσημες υποχρεώσεις μας.

Η φιλοξενία των Ροδίων ήταν άψογη και δεν έχουμε κανένα παράπονο. Αν και είχαμε αρκετές βροχές ο καιρός εδώ στη Ρόδο είναι αρκετά καλύτερος απ' ότι στην υπόλοιπη Ευρώπη και πιστεύω ότι ήταν το ιδανικό μέρος για το πρώτο στάδιο της σκληρής μας προετοιμασίας».

ΓΕΩΡΓΑΛΛΗΣ:
«Ν' αναβαθμιστεί το ποδηλατοδρόμιο»

Ο Δημήτρης Γεωργαλλής στις δηλώσεις του έστειλε μήνυμα στις τοπικές αρχές.

«Η παρουσία μας στο νησί πρέπει να δώσει το έναυσμα στους ανθρώπους της Ρόδου να κάνουν τις απαραίτητες ενέργειες, ώστε ν' αναβαθμιστούν οι εγκαταστάσεις στο ποδηλατοδρόμιο.

• Οι ποδηλάτες της Εθνικής Πίστας ολοκλήρωσαν την προετοιμασία τους και δηλώνουν ικανοποιημένοι από τη σκληρή δουλειά και τη φιλοξενία στο νησί

Για τις ανάγκες του πρώτου σταδίου της προετοιμασίας μας οι συνθήκες ήταν ιδανικές και δεν έχουμε κανένα παράπονο.

Θέλουμε να πανηγυρίσουμε την κατάκτηση μεταλλίου στους Ολυμπιακούς αγώνες και στην συνέχεια να επιστρέψουμε στη Ρόδο για να ευχαριστήσουμε όσους μας βοήθησαν.

Στο νησί αν γίνουν οι απαραίτητες ενέργειες μπορούν να έρθουν και άλλες ομάδες για προετοιμασία αλλά και να διεξαχθούν διεθνείς αγώνες».

ΜΠΑΡΓΚΑΣ:
«Η Ρόδος θα είναι το γούρι μας»

Ο Κλεάνθης Μπάργκας υποσχέθηκε επιστροφή στο νησί με το Ολυμπιακό μετάλλιο στο στήθος.

«Ο κόσμος μετά τις επιτυχίες των τελευταίων ετών έχει πλέον απαιτήσεις από τους ποδηλάτες. Ελπίζουμε ότι η Ρόδος θα είναι το γούρι μας και στην Αθήνα, θα πανηγυρίσουμε το μετάλλιο που χάσαμε από ατυχία στην Αυστραλία. Θα επιστρέψουμε για ν' ανταποδώσουμε την άψογη φιλοξενία».

ΓΕΩΡΓΑΛΛΗΣ:
«Η καλύτερη προετοιμασία των τελευταίων ετών»

Ο Δημήτρης Γεωργαλλής υποστήριξε ότι προέχει να έχουν οι αθλητές τύχη και υγεία για να κατακτήσουν Ολυμπιακό μετάλλιο.

«Η Ολυμπιακή χρονιά είναι πάντα ξεχωριστή για τους αθλητές. Είμαστε ικανοποιημένοι από την προετοιμασία στη Ρόδο και μπορούμε να πούμε ότι είναι η καλύτερη των τελευταίων ετών. Η ομάδα φέτος είναι πιο έτοιμη και αυτό θα φανεί στους αγώνες».

ΚΑΡΥΠΙΔΗΣ:
«Η πίστα χρειάζεται βελτίωση»

Ο ομοσπονδιακός τεχνικός Γιάννης Καρυπίδης έκανε αναφορά στα τεχνικά στοιχεία της πίστας.

«Το στρώμα της πίστας είναι πολύ καλό, ιδανικό για προετοιμασία ομάδων. Πρέπει να βελτιωθούν οι μοίρες στις στροφές γιατί έτσι όπως είναι τώρα δεν μπορούν οι ποδηλάτες ν' αναπτύσουν μέγιστες ταχύτητες.

Πρέπει να τοποθετηθεί προστατευτικό στο σημείο που η πίστα συναντάει τον αγωνιστικό χώρο του γηπέδου για να μην κινδυνεύουν οι ποδηλάτες.

Αν γίνουν αυτές οι μικρές αλλαγές το ποδηλατοδρόμιο μπορεί να φιλοξενήσει διεθνείς αγώνες».

Ο κ. Καρυπίδης έκανε ιδιαίτερη αναφορά και στον Ρόδιο ποδηλάτη Γιώργο Χειμωνέττο.

«Ο Γιώργος μετά την τιμωρία του δεν σταμάτησε να τρέχει και τώρα βρίσκεται σε πολύ καλό δρόμο.

Δείχνει αρκετή διάθεση για δουλειά και μπορεί να τα καταφέρει».

• Το επόμενο Σαββατοκύριακο θα διεξαχθεί στην Μόσχα το 1ο παγκόσμιο κύπελλο πίστας και η Ελλάδα θα εκπροσωπηθεί από τους Αγγελίδη, Μαντζουράνη, Τρουλινό και Σκούμπα.

Η τετράδα Χειμωνέτος, Μπάργκας, Γεωργαλλής και Βασιλόπουλος θ' αγωνιστούν στο 2ο παγκόσμιο κύπελλο που θα φιλοξενηθεί στο Μεξικό το τριήμερο 12-13-14 Μαρτίου.

Από τους παραπάνω αγώνες θα γίνει η τελική επιλογή της ομάδας που θα εκπροσωπήσει τη χώρα μας στους Ολυμπιακούς αγώνες της Αθήνας.

Τρίτο μάτι

• Για τα τεστ Κούπερ ετοιμάζονται οι σφυρίχτρες αλλά πρώτα θα περάσουν από το βοηθητικό του στίβου όπου θα γίνει το πρώτο τσεκάρισμα των δυνάμεών τους.

• Τις δηλώσεις που έκανε ο πυροσβέστης ότι θα σταματήσει να σφυρίζει, τις δικαιολόγησε λέγοντας ότι ήταν σκέψεις του που τις έκανε μεγαλοφώνως και τις άκουσε ο συγκεκριμένος «κονδυλοφόρος».

• Επειδή κορόϊδεψε τον αρχιδιαιτητή και το διευθυντή νομίζει ότι το έχαψαν οι υπόλοιποι εκτός Παπαζαχαρίου.

• Τα πριμ σε δύσκολα παιχνίδια αντιπάλων άρχισαν να πέφτουν προκειμένου να αναδειχθεί ο πρωταθλητής στην Πρέμιερ Λιγκ.

• Το αλισβερίσι άρχισε και κάποιοι θ' αρχίσουν να ξοδεύονται ενώ οι πιο μάγκες είναι έτοιμοι να κάνουν τις εισπράξεις για να βγάλουν τα σπασμένα της χρονιάς.

• Εδώ και στο νησί της Αποκάλυψης έγινε αποκάλυψη και όλα πάνε μια χαρά με το εμπόριο τούβλων.

• Στο Μέγαρο της Κοδριγκτώνος μάλλον άρχισε δράση εδώ και λίγο καιρό η «συμμορία Ντάλτονς». Ποιός είναι ο αρχηγός της και τα μέλη της, υπομονή λίγες ημέρες.

• Πάντως γραφομηχανή δεν χρησιμοποιεί η «συμμορία» και τις δουλειές της τις κάνει με τη νέα τεχνολογία. Πάντως ο αντίπαλός της κρατά μόνο ξίφος.

• Μυστική τριαδική συνάντηση αναμένεται να γίνει εντός των ημερών για να λυθεί ο γόρδιος δεσμός.

ΗΛΙΑΣ Κ.

ΠΡΩΤΑΘΛΗΜΑ ΚΑΙ ΚΥΠΕΛΛΟ ΣΗΜΕΡΑ

Δύο παιχνίδια για τις διοργανώσεις της ΕΠΣΔ θα διεξαχθούν σήμερα.

Στο νέο στάδιο Αντιγόρα στην Κω η Αθλητική Ενωση Κως θα υποδεχθεί τον Νικαγόρα στα πλαίσια του Κυπέλλου Δωδεκανήσου.

Το παιχνίδι θα ξεκινήσει στις 14:30 και θα το διευθύνουν οι Αργυρίου – Βασιλείου – Μαρμαρινός.

Φαβορί για την πρόκριση είναι βέβαια η ΑΕ Κως που θέλει μετά την ήττα στην Μύκονο να πετύχει άνετη νίκη για να βελτιωθεί η ψυχολογία των ποδοσφαιριστών.

Σήμερα αναμένεται να δοθεί χρόνος συμμετοχής και στον Θεοφάνη Φούκη που είχε τραυματιστεί στην καλοκαιρινή προετοιμασία αλλά πλέον είναι έτοιμος να βοηθήσει τους συμπαίκτες του.

Στην αρχική 11άδα ίσως βρίσκονται και οι νεαποκτηθέντες Λουντριώτης (τερματοφύλακας) και Τασούλης (Κεντρώος) κάτι που αναμένεται να οδηγήσει αρκετούς φιλάθλους στο γήπεδο.

Οι παίκτες του Νικαγόρα οπου αγωνίζονται στην Γ' τοπική κατηγορία ελπίζουν στο... θαύμα.

Να σημειωθεί ότι στους ημιτελικούς του Κυπέλλου Δωδεκανήσου έχουν ήδη προκριθεί Απόλλων Καλυθιών και Ευαγόρας ενώ το τέταρτο εισιτήριο θα κριθεί την επόμενη Τετάρτη ανάμεσα στον Φοίβο και τον Διαγόρα. Ο τελικός θα πραγματοποιηθεί την Τετάρτη 24 Μαρτίου στην Κάρπαθο.

• Σε εξ αναβολής αγώνα για την Β' τοπική κατηγορία ο Ερμής υποδέχεται σήμερα το πρωί (11:30) στο γήπεδο Καλυθιών τον Ασκληπειό Κω.

Η ομάδα της Κω έχει τη δυνατότητα να επιστρέψει την κορυφή της βαθμολογίας καθώς βρίσκεται στην 3η θέση με 34 βαθμούς ενώ προηγούνται ΑΕ Καττσβιάς και Αγιος Γεώργιος Μαλώνας με 35 βαθμούς.

Ο Ερμής Καλυθιών βρίσκεται στην 6η θέση με συγκομιδή 25 βαθμούς αλλά και δύο παιχνίδια λιγότερα (το σημερινό και με τον Ξάνθο στην Πάτμο).

Διαιτητές σήμερα στις Καλυθιές θα είναι οι Τσαγγάρης – Κόττορος – Φουκάρας.

• Αύριο έχει οριστεί να διεξαχθεί το εξ αναβολής παιχνίδι της Β' κατηγορίας ανάμεσα στον ΑΟ Πυλίου και τον ΑΣ Τήλου (Πυλί 15:00).

Διαιτητές ορίστηκαν οι Αργυρίου – Βασιλείου – Μαρμαρινός.

Αύριο θα γίνει και το παιχνίδι Ορφέας – Αντίμαχος στο γήπεδο Αγίων Αποστόλων (14:45) με διαιτητές τους Β. Κατσιδώνη – Λάμπρου – Καραχανή.

Προβλήματα στα Μαριτσά

Για άλλη μια φορά τα μικροπροβλήματα δεν λείπουν από την ομάδα και τις προπονήσεις του Ηρακλή Μαριτσών.

Τις δύο πρώτες ημέρες της προετοιμασίας για την αναμέτρηση του Σαββάτου η ομάδα πραγματοποίησε διπλή προπόγηση με τον Σάββα Ορφανίδη να μην έχει στη διάθεσή του τον Θεοφάνη Λορέντζο που βρίσκεται εκτός Ρόδου εδώ κα δύο εβδομάδες για θέματα της σχολής του. Αυτό βέβαια δεν προβληματίζει ιδιαίτερα τον έμπειρο τεχνικό της ομάδας αφού ο ποδοσφαιριστής δεν αγωνίστηκε ούτε στις δύο προηγούμενους δύσκολους αγώνες με αντιπάλους τον Ιάλυσο και το Φοίβο.

Εάν κάτι ικανοποιεί το Σάββα Ορφανίδη σ' ότι έχει να κάνει με την απουσία του ποδοσφαιριστή του από την ομάδα το τελευταίο μισό μήνα περίπου είναι το γεγονός ότι ο παίκτης, του οποίου η απουσία έγινε αισθητή, εκτός απροόπτου ίσως τεθεί στη διάθεση του προπονητή του για το ερχόμενο παιχνίδι.

Η ανησυχία των ανθρώπων του Ηρακλή εστιάζεται κυρίως στις ενοχλήσεις που αισθάνονται οι Μανωλάς, Αναγνώστου και Λορέντζος Τσαμ. Ωστόσο όλοι θεωρούν πως το πρόβλημα θα έχει ξεπεραστεί μέχρι το τέλος της εβδομάδας και οι ποδοσφαιριστές θα μετάσχουν στο ερχόμενο παιχνίδι.

Εκτός αγώνα θα είναι σίγουρα ο Παπακωνσταντής που θα εκτίσει τη δεύτερη και τελευταία αγωνιστική ποινή καθώς και ο Καλούδης ο οποίος είχε, αποβληθεί από τον προηγούμενο αγώνα με δεύτερη κίτρινη κάρτα.

Μετά από αρκετό καιρό αναμένεται να συμμετάσχει και ο Σ. Κούρος ο οποίος ήδη προπονείται με την υπόλοιπη ομάδα και σιγά σιγά φαίνεται να ξεπερνάει τον τραυματισμό του.

Ευχάριστα νέα έρχονται και από τον Παπανικολάου ο οποίος παρά την τιμωρία του προπονείται με την ομάδα και την Πέμπτη αναμένεται να ενημερώσει τον προπονητή του εάν μπορεί να υπολογίζει σ' αυτόν για την ερχόμενη αναμέτρηση της ομάδας.

Μάλιστα όσον αφορά τον τελευταίο η διοίκηση λόγω της καλής του συμπεριφοράς του σκέφτεται την επανεξέταση του θέματος της τιμωρίας του.

Χθες οι παίκτες της ομάδας είχαν ρεπό και από σήμερα θα συνεχίσουν την προετοιμασία τους.

• Με χθεσινή ανακοίνωση ο Ηρακλής ευχαριστεί τη διοίκηση του Φοίβου για τη φιλοξενία στο παιχνίδι του περασμένου Σαββάτου.

ΒΡΑΒΕΥΣΕΙΣ από τον ΝΑΟΔ

Την προσεχή Κυριακή 8 Φεβρουαρίου και ώρα 18:30 στο ξενοδοχείο RODOS PARK ο Νομαρχιακός Αθλητικός Οργανισμός Δωδεκανήσου θα κόψει την πρωτοχρονιάτικη του πίτα.

Μετά την κοπή της πίτας ο Νομάρχης Δωδεκανήσου κ. Γιάννης Μαχαιρίδης και η πρόεδρος του Ν.Α.Ο.Δ. κ. Ανδριάννα Μπουφίτη θα βραβεύσουν αθλητές και αθλήτριες του νομού μας που πέτυχαν Παγκόσμιες, Πανευρωπαϊκές και Πανελλήνιες διακρίσεις.

ΕΙΔΗΣΕΙΣ ΚΑΙ ΣΧΟΛΙΑ

• Ανω κάτω κατάφερε να γίνει η Ρόδος γιατί ο Δημήτρης Σκούνας δεν μπόρεσε να συγκρατήσει τα νεύρα του. Είναι απαράδεκτη η ενέργειά του να επιτεθεί με χυδαίες εκφράσεις σε δημοσιογράφο. Όποια και αν ήταν τα παράπονά του υπάρχουν πολιτισμένοι τρόποι να λυθεί η παρεξήγηση.

• *Δουλειά του προπονητή είναι να ετοιμάζει την ομάδα για κάθε παιχνίδι και να καθοδηγεί τους ποδοσφαιριστές. Τα υπόλοιπα είναι υποχρεώσεις των διοικούντων. Αν νοιώθει ακάλυπτος για επιθέσεις που γίνονται στο πρόσωπό του ή την ομάδα πρέπει να εκφράσει τα παράπονά του στους διοικούντες.*

• **Η εποχή των τσαμπουκάδων έχει περάσει εδώ και δεκαετίες. Είναι κρίμα ο Δημήτρης Σκούνας με τέτοιες ενέργειες να χαλάει το καλό όνομα που έχει δημιουργήσει με την σκληρή καθημερινή δουλειά του στους αγωνιστικούς χώρους.**

• *Οι διοικούντες ας αποφύγουν τις πολλές δηλώσεις υπεράσπισης και ας κοιτάξουν να ηρεμήσουν τα οξυμμένα πνεύματα καθώς αύριο ακολουθεί νέο κρίσιμο παιχνίδι και είναι κρίμα να δημιουργηθούν νέα επεισόδια.*

• **Οι δημοσιογράφοι πολλές φορές κάνουμε λάθος κρίσεις και σχόλια αλλά υπάρχουν ευγενικοί τρόποι να διορθωθούν τα όποια λάθη.**

• *Αν κάποιοι παίζουν παιχνίδια και θέλουν το κακό της Ρόδου είναι σίγουρο ότι σύντομα θα αποκαλυφθεί ο ρόλος τους και η κοινωνία του νησιού θα τους αποβάλει από τους κόλπους της.*

• **Η κόντρα δημοσιογράφων Σκούνα είναι.... σαράκι που τρώει τις σάρκες της ομάδας και όλοι πρέπει να ξεπεράσουν προσωπικούς εγωισμούς για να μην δούμε χειρότερα γεγονότα.**

• *Ανεξάρτητα από το λάθος του ο Δημήτρης Σκούνας είναι ο άνθρωπος που δημιούργησε ξανά την ελπίδα στο ροδιακό ποδόσφαιρο και πρέπει η διοίκηση να βρει τρόπους ώστε ν' απλωθεί γύρω του ασπίδα προστασίας.*

• **Το καλύτερο φάρμακο είναι η πρόληψη... Όταν έχεις φτάσει στο στάδιο της καταστολής σημαίνει ότι υπάρχει σοβαρό πρόβλημα.**

• *Έχω μια απορία...Τι ήταν αυτό που έκανε ο Νίκος Μπιλλιάς και εξόργισε τόσο πολύ τους διοικούντες της Ρόδου και τον τιμώρησαν με αποπομπή από την ομάδα;*

• **Τα μυστικά δεν ωφελούν. Άλλωστε ζούμε σε μικρή κοινωνία και η αλήθεια γίνεται γνωστή πολύ σύντομα.**

• *Προσωπική μου άποψη είναι ότι οι δηλώσεις του Νίκου Θέμελη είναι φανερό ότι είχαν στόχο την εχθρική διαιτησία. Τα υπόλοιπα είναι...πονηρές σκέψεις από...πονηρά μυαλά!*

«ΟΧΙ ΑΛΛΕΣ ΗΤΤΕΣ»

Ηχηρή σφαλιάρα από την ομάδα του ΔΑΣ Άνω Λιοσίων έφερε εκνευρισμό και «κατάθλιψη» στην ομάδα του Κολοσσού.

Εάν την ήττα με την ΜΕΝΤ την «κατάπιαν» η άλλη με τα Λιόσια αναμφίβολα τους κάθισε στο «στομάχι» και ιδίως ο τρόπος με τον οποίον έχασαν για άλλη μια φορά.

Το παιχνίδι με τη Νήαρ Ήστ είναι ουσιαστικά μονόδρομος για τους θαλασσί που θα πρέπει πάση θυσία να κερδίσουν τον αγώνα εάν θέλουν να πάρουν την τέταρτη θέση του βαθμολογικού πίνακα.

Μετά τον απόηχο του προηγούμενου παιχνιδιού οι άνθρωποι του Κολοσσού έχουν στρέψει το βλέμμα τους στην αναμέτρηση του Σαββάτου που σίγουρα την θεωρούν αρκετά σημαντική αφού μια νίκη επί της Νήαρ Ήστ θα φέρει τα χαμόγελα και πάλι στα χείλη των παικτών, ενώ παράλληλα βγάζει για την ώρα την ομάδα εκτός τροχιάς της κατάληψης της τέταρτης θέσης.

Μάλιστα σε περίπτωση

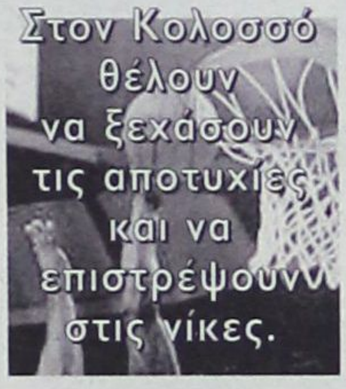

που η ομάδα κερδίσει έστω και με διαφορά δύο πόντων φεύγει και από το άγχος της ισοβαθμίας αφού θυμίζουμε πως στο παιχνίδι του πρώτου γύρου έχει ηττηθεί με διαφορά μόνο ενός πόντου.

Αυτή είναι μια πρώτης τάξης ευκαιρία για τους θαλασσί που ψάχνουν την νίκη για να σπάσουν το αρνητικό σερί των δύο αποτυχιών.

Ήδη ο Βασίλης Φραγκιάς επί καθημερινής βάσεως κάνει «ενέσεις» ηθικού στους παίκτες του προκειμένου να τους βγάλει από το μυαλό τις δυο ήττες που έγιναν αιτία να πέσει η ψυχολογία των παικτών.

Στην χθεσινή προπόνηση ο έμπειρος τεχνικός είχε όλους τους παίκτες στη διάθεσή του γεγονός που σαφώς ικανοποίησε τον Βασίλη Φραγκιά αφού πλέον με την παρουσία και των δύο παικτών Άλμπερτ και Κουκλάκη, που δεν προπονήθηκαν την Δευτέρα θα μπορεί να συνεχίσει την προετοιμασία της ομάδας ενόψει του αγώνα με την Νήαρ Ήστ.

Οι παίκτες του Κολοσσού χρειάζονται τον κόσμο στο γήπεδο το Σάββατο στις 5.30 το απόγευμα προκειμένου να βοηθήσουν τους «θαλασσί» να φτάσουν για άλλη μια φορά στο στόχο τους που δεν είναι άλλος από την κατάκτηση της ενδέκατης νίκης στο πρωτάθλημα της Α2 κατηγορίας.

ΕΥΧΑΡΙΣΤΗΡΙΟ

Από τη διοίκηση του Κολοσσού με αφορμή το παιχνίδι με τον ΔΑΣΑΛ εκδόθηκε η παρακάτω ανακοίνωση:

«Το Διοικητικό Συμβούλιο του ΤΑΚ ΑΟ Κολοσσός ευχαριστεί την διοίκηση του ΔΑΣ Άνω Λιοσίων που παρά την κρισιμότητα του αγώνα επεφύλαξε άψογη φιλοξενία στην αποστολή της ομάδας μας και αποτελεί παράδειγμα προς μίμηση».

Αντίπαλος «κομμένος και ραμμένος» στα μέτρα του Κολοσσού είναι η Νήαρ Ήστ, η ομάδα που υποδέχεται στο Βενετόκλειο το Σάββατο το απόγευμα.

Ένας καλός Κολοσσός εάν καταφέρει και αποβάλει το αρνητικό κλίμα που υπάρχει στις τάξεις του μπορεί άνετα να κατακτήσει το ροζ φύλλο αγώνα.

Αυτό φυσικά θα γίνει εάν και εφόσον αποβάλει την νοοτροπία των συνεχόμενων λαθών στα τελευταία λεπτά, πράγμα το οποίο ομολογουμένως δεν μας είχε συνηθίσει εκτός των δύο τελευταίων παιχνιδιών έως τώρα η ομάδα.

ΑΔΥΝΑΜΗ ΕΚΤΟΣ έδρας η Νήαρ Ήστ

Η Νήαρ Ήστ είναι κυρίως ομάδα που «κτυπάει» κυρίως τα εντός έδρας παιχνίδια αφού με εξαίρεση την ήττα από την Ολύμπια τα υπόλοιπα τα κέρδισε.

Ωστόσο δεν μπορούμε να πούμε το ίδιο και για τα εκτός αφού εκτός από τις νίκες επί των Ουραγών Παπάγου και Ιωνικού δεν κατέκτησε κανένα άλλο εκτός έδρας ροζ φύλλο.

Το παιχνίδι με αντίπαλο την Νήαρ Ήστ σαφώς διαφέρει από το προηγούμενο με τα Λιόσια και αυτό γιατί η ομάδα της Καισαριανής εν αντιθέσει με τον ΔΑΣΑΛ είναι αρκετά σταθερή σε ότι αφορά στο παιχνίδι της και αυτό την κάνει προβλέψιμη ως αντίπαλο.

ΣΤΙΒΟΣ

Νοκ άουτ ο Διακονικόλας

Ατυχία χτύπησε την πόρτα του αθλητή του «ΓΑΣ ΥΓΕΙΑ» Σάββα Διακονικόλα.

Ο νεαρός βαλκανιονίκης τραυματίστηκε στους αγώνες της Παιανίας με αποτέλεσμα να μείνει εκτός τερέν για περίπου ένα μήνα.



Αναμφίβολα αυτό είναι μεγάλη απώλεια τόσο για τον ίδιο που είδε αρκετό χρόνο προπονήσεων να πηγαίνει στράφι όσο και για το Ροδίτικο στίβο αφού δεν θα εκπροσωπηθεί στο Πανελλήνιο πρωτάθλημα στίβου που θα διεξαχθεί αυτό το Σαββατοκύριακο στο κλειστό της Παιανίας. Ο νεαρός Ροδίτης αθλητής που μας έκανε υπερήφανους με την κατάκτηση του χρυσού μεταλλίου στους Βαλκανικούς αγώνες της Τουρκίας βρίσκεται ήδη σε περίοδο αποθεραπείας προκειμένου να ξεπεράσει τη θλάση που τον κρατάει για την ώρα μακριά από την προετοιμασία.

Σύμφωνα με τις πρώτες εκτιμήσεις η επιστροφή του αναμένεται στις αρχές του Μαρτίου και εκτός απροόπτου θα είναι έτοιμος να μετάσχει στο ανοικτό πρωτάθλημα στίβου που θα διεξαχθεί την περίοδο του Απριλίου.

Στο Βενετόκλειο σήμερα οι Μικτές Παίδων



Από τον προπονητή της Τ.Ε. ΕΟΚ Δωδεκανήσου Νίκο Φραγκεσκάκη, καλούνται για προπόνηση, σήμερα (Τετάρτη) στις 9.30 μ.μ. στο Δημοτικό κλειστό γυμναστήριο «Βενετόκλειο» οι παρακάτω παίκτες που συμμετέχουν στην προεπιλογή της Μικτής Παίδων:

Νίκος Στυλιανός, Σάββας Ματσαμάς, Άγγελος Μαρινάκης, Παναγιώτης Μαρινάκης, Αλέξανδρος Σιώκος, Αρης Ψαρομπάς, Στέλιος Αυγενικός, Σάκης Ξυπολιτάς, Νίκος Ρούσσος, Σάββας Γιαννακάκης (Κολοσσού), Άρης Σώτας, Παναγιώτης Κούρος, Μιχάλης Διακαντώνης (Ιβίσκου), Νίκος Κουζουκάκης, Κυριάκος Καντιμοίρης, Σπύρος Ροδίτης (Διαγόρα), Σταύρος Σμαραγδιός, Χρήστος Καραγιάννης (Ιάλυσου), Αθανάσιος Μπαμπίδης (Ζέφυρου) και Ηλίας Τσουκαλάς (Δωριέα).

Μετά από κλήρωση που έγινε χθες (Τρίτη) στα γραφεία της Τ.Ε. ΕΟΚ Δωδ/νήσου, ο πρώτος από τους διπλούς αγώνες μπαράζ του εφηβικού πρωταθλήματος Κολοσσού - Ιπποκράτη; θα γίνει στη Ρόδο (Βενετόκλειο).

Συνεχίζονται τα τουρνουά Μπριτζ

Την περασμένη Τετάρτη έγινε το τουρνουά ζευγών όπεν και τα αποτελέσματα ήταν:

1. Γιάκλος Κ. -Πεζουβανάκης Ν. -66.56
2. Καββαθά Α.-Σβίγγος Ι. -59.73
3. Κούτσης Π.-Σαράντης Λ. -51.82

Την Κυριακή ξεκίνησε τουρνουά ομάδων στο οποίο δήλωσαν συμμετοχή 6 ομάδες. Οι συνθέσεις των ομάδων ήταν οι εξής:

1. Τσαγκαλίδης Δ, Πιρπίρης Δ., Αγαπητού Σ., Βογιατζής Β.
2. Γιάκλος Κ., Αδαμάκης Ι., Τυραδέλλης Β., Κουτσάκης Ι., Σαράντης Λ., Πεζανάκης Ν.
3. Παπασάββας Γ., Δημητράς Ν., Μαγριπλής Ε., Μαγριπλής Ν., Παυλούς Σ., Γιαννιού Μ.
4. Φιλίππου Κ., Φώκιαλη Ε., Βρούχου Ρ., Παπαγεωργίου Β.
5. Σβίγγος Ι., Μαυράκη Δ., Δουλγέρη Α., Τσιμπιδάκη Ε., Καββαθά Α.
6. Παπαεμμανουήλ Δ., Ζαννετάκης Ν., Ράμμος Π., Σιμάτης Α., Καταξενός Γ.

Τα αποτελέσματα της 3ης Ημερίδας του 5νθημέρου ζευγών όπεν που έγινε την Δευτέρα είναι:

1. Διακοσταματίου Ν.-Σβίγγος Ι. -59.85
2. Λεριάς Ε.-Τυραδέλλη Α. -58.19
3. Κοφινάκος Π.-Ράμμος Ε. -57.67



ΑΓΩΝΕΣ ΓΚΟΛΦ

Με ιδιαίτερη επιτυχία και ρεκόρ συμμετοχών ολοκληρώθηκαν οι αγώνες Γκολφ του Αθλητικού Ομίλου Γκολφ Αφάντου την περασμένη Κυριακή.

Στους αγώνες συμμετείχαν περισσότεροι από 50 αθλητές οι οποίοι αγωνίστηκαν σε έξι διαφορετικές κατηγορίες.

Ιδιαίτερο ενδιαφέρον είχε η κατηγορία των μικρών αθλητών της Ακαδημίας με τους Παναγιά Νίκο και Διάκου Χρύσανθο να κερδίζουν την πρώτη θέση με 37 πόντους, (βελτιώνοντας το χάντικάπ τους) και τους Κουμνάκη Δημήτρη και Καβαδά Σταμάτη την τρίτη με 35 πόντους.

Στην κατηγορία των ανδρών την πρώτη θέση κατέλαβε ο Κάζας Παναγιώτης με 34 πόντους, με τους Harvey Andreus (32 πόντους) και Κοιλιά Γιώργο (29 πόντους) την δεύτερη και τρίτη.

Στους αγώνες συμμετείχαν και οι αρχάριοι αθλητές και αθλήτριες του Ομίλου σε «δικιά τους» κατηγορία με τα εξής αποτελέσματα:

ΚΑΤΗΓΟΡΙΑ ΓΥΝΑΙΚΩΝ

1η Πέρου Χριστίνα, 2η Πελλού Μοσχούλα, 3η Διάκου Βασιλεία.

ΚΑΤΗΓΟΡΙΑ ΚΟΡΙΤΣΙΩΝ

1η Διάκου Μαρία, 2η Καρελλά Άννα, 3η Παπαγιάννη Δέσποινα.

ΚΑΤΗΓΟΡΙΑ ΑΝΔΡΩΝ

1ος Παπασάββας Βασίλειος, 2ος Λαουδίκος Λουκάς, 3ος Κρητικός Παν.

ΚΑΤΗΓΟΡΙΑ ΑΓΟΡΙΩΝ

1ος Λαουδίκος Βασίλης, 2ος Αρχαγγελίτης Γιώργος, 3ος Κρητικός Μαν.

Την περασμένη Παρασκευή ο Όμιλος πραγματοποίησε μία από τις πιο επιτυχημένες κατά γενική ομολογία «γκολφικές» εκδηλώσεις, κατά την οποίαν έγινε η κοπή της Πρωτοχρονιάτικης πίτας και απονεμήθηκαν έπαθλα από τους αγώνες του τελευταίου τριμήνου.

Η εκδήλωση έγινε στο Nemesis Cafe και ακολούθησε δείπνο στο Mediteraneo Piano Bar.

Το γκολφικό γεγονός τίμησαν με την παρουσία τους ο δήμαρχος κ. Σταμάτης Καβάδας, ο πρόεδρος του ΔΟΝΑ Αφάντου κ. Δανιήλ Μπακίρης, ο πρόεδρος του Ελληνικού PGA κ. Γιώργος Σωτηρόπουλος, ο πρόεδρος του Ομίλου Γκολφ Αφάντου Ρόδου κ. Χρήστος Χαρίσης, ο επίκουρος Δημάρχου κ. Σάββας Δημητρόπουλος, ο κ. Σταύρος Σταυρής και η κ. Μαρία Καραγιάννη.

Οικοδεσπότης της εκδήλωσης ήταν ο πρόεδρος του Ομίλου κ. Γιώργος Κακούλης, καθώς και η διευθύντρια ΕΤΑ/ΓΚΟΛΦ Άννα Καρακούση.

Σε ειδική εκδήλωση εξάλλου την Κυριακή 8 Φεβρουαρίου ο ΝΑΟΔ θα τιμήσει τους Νικόπουλο Χρήστο - Πρωταθλητή Ελλάδος Ανδρών, και Παναγιά Νίκο - Πρωταθλητή Ελλάδος στους Παμ-Παίδες.

ΠΟΙΑ ΕΙΝΑΙ ΤΑ 17 ΝΕΑ ΤΜΗΜΑΤΑ ΤΟΥ ΜΗΧΑΝΟΓΡΑΦΙΚΟΥ

Ποιά είναι, σε ποιά πεδία εντάσσονται

Περισσότερες επιλογές θα έχουν οι μαθητές της Γ΄ Λυκείου και οι απόφοιτοι προηγούμενων ετών, που θα διεκδικήσουν την εισαγωγή τους στις σχολές των ΑΕΙ και των ΤΕΙ μέσα από τις φετινές πανελλαδικές εξετάσεις, αφού 17 νέα Τμήματα πρόκειται να λειτουργήσουν στα Ιδρύματα της Ανώτατης Εκπαίδευσης, από την επόμενη ακαδημαϊκή χρονιά

Ετσι, στο μηχανογραφικό δελτίο που θα κληθούν να συμπληρώσουν και να καταθέσουν τον προσεχή Ιούλιο , οι συμμετέχοντες στις φετινές πανελλαδικές θα συναντήσουν αλλαγές, όχι μόνον λόγω της καταγραφής των νέων Τμημάτων αλλά και λόγω της μετακίνησης ορισμένων στα επιστημονικά πεδία και της μεταφοράς άλλων σε διαφορετικά, της υποδοχής τους, Ιδρύματα. Συγκεκριμένα:

Τα νέα Τμήματα που περιλαμβάνονται στο φετινό μηχανογραφικό εντάσσονται στο Αριστοτέλειο Πανεπιστήμιο Θεσσαλονίκης (2), στο Πανεπιστήμιο Μακεδονίας (2), στο Ιόνιο Πανεπιστήμιο (2), από ένα στο Πανεπιστήμιο Ιωαννίνων, στο Πανεπιστήμιο Θεσσαλίας, στο Πανεπιστήμιο Στερεάς Ελλάδας, στο Πολυτεχνείο Κρήτης και στο Πανεπιστήμιο της Κύπρου, στο ΤΕΙ Ιονίων Νήσων (2) και από ένα στο ΤΕΙ Πειραιά, στο ΤΕΙ Δυτικής Μακεδονίας, στο ΤΕΙ Μεσολογγίου και στο ΤΕΙ Χαλκίδας.

Μεταξύ των προγραμμάτων σπουδών που θ' αναπτυχθούν από τα νέα Τμήματα στα υφιστάμενα ΑΕΙ και ΤΕΙ, συναντάμε σύγχρονα και εξαιρετικά ενδιαφέροντα γνωστικά αντικείμενα, όπως π.χ. το Τμήμα Κινηματογράφου στο Αριστοτέλειο Πανεπιστήμιο που θα λειτουργήσει στη Θεσσαλονίκη και καταγράφεται στα δύο πρώτα επιστημονικά πεδία (1ο ανθρωπιστικών, νομικών και κοινωνικών επιστημών - 2ο θετικών επιστημών), το Τμήμα Τεχνών Ηχου και Εικόνας στο Ιόνιο Πανεπιστήμιο, που θα λειτουργήσει στην Κέρκυρα και εντάσσεται στο 1ο (ανθρωπιστικών, νομικών και κοινωνικών επιστημών) και το 4ο (τεχνολογικών επιστημών) πεδία, αλλά και το Τμήμα Διαχείρισης Πολιτισμικού Περιβάλλοντος και Νέων Τεχνολογιών στο Πανεπιστήμιο Ιωαννίνων, ενταγμένο επίσης ως κοινό Τμήμα στο 1ο και 4ο επιστημονικό πεδίο, και το οποίο θα λειτουργήσει στο Αγρίνιο.

Παράλληλα:

• **Τέσσερα Τμήματα** (τρία ΑΕΙ κι ένα ΤΕΙ) καταγράφονται πλέον ως κοινά, εφ' εξής δηλαδή εντάσσονται σε δύο επιστημονικά πεδία.

• **Η Σχολή Ιπταμένων Ραδιοναυτίλων (ΣΙΡ)** περιλαμβάνονται εκ νέου στο μηχανογραφικό δελτίο των φετινών πανελλαδικών εξετάσεων, αφού την επόμενη ακαδημαϊκή χρονιά θα επαναλειτουργήσει. Με την ευκαιρία των πρόσφατων ανακοινώσεων, οι αρμόδιοι του υπουργείου Παιδείας δεν παρέλειψαν να διαβεβαιώσουν την κοινή γνώμη ότι και φέτος οι πανελλαδικές εξετάσεις θα πραγματοποιηθούν κανονικά, εντός του σύνηθους χρονοδιαγράμματος, αποσαφήνισαν δηλαδή εκ νέου τη διαδικασία εισαγωγής των υποψηφίων στις σχολές των ΑΕΙ και ΤΕΙ δεν πρόκειται να επηρεαστεί από τη διεξαγωγή των Ολυμπιακών Αγώνων. Ετσι λοιπόν, οι προαγωγικές και απολυτήριες εξετάσεις για τις δύο τελευταίες τάξεις του Λυκείου πρόκειται να ξεκινήσουν μέσα στο δεύτερο δεκαπενθήμερο του Μαΐου και να ολοκληρωθούν μέσα στο πρώτο δεκαήμερο του Ιουνίου. Θα ακολουθήσουν οι ειδικές εισαγωγικές εξετάσεις για τους πτυχιούχους Β΄ κύκλου των ΤΕΕ, ενώ ο εξεταστικός κύκλος θα κλείσει , όπως κάθε χρόνο, με τους διαγωνισμούς των ειδικών μαθημάτων, που θα διενεργηθούν μέσα στο δεύτερο δεκαπενθήμερο του Ιουνίου.

Σύμφωνα με τον προγραμματισμό του υπουργείου Παιδείας, η υποβολή των μηχανογραφικών δελτίων υπολογίζεται να ξεκινήσει στο δεύτερο δεκαπενθήμερο του Ιουλίου, μετά δηλαδή την ανακοίνωση των βαθμολογικών επιδόσεων των συμμετεχόντων στις πανελλαδικές εξετάσεις, όπως συμβαίνει τα τελευταία χρόνια.

Υπενθυμίζεται ότι ο υποψήφιος μπορεί να δηλώσει στο μηχανογραφικό δελτίο όσες σχολές επιθυμεί, ακόμη και όλες απ' αυτές που περιλαμβάνονται σε ένα ή δύο το πολύ από τα πέντε επιστημονικά πεδία.

Ο υποψήφιος μετέχει στην επιλογή μόνο για τα Τμήματα για τα οποία δήλωσε προτίμηση στο μηχανογραφικό δελτίο, βάσει, του αριθμού των μορίων που του δίνουν ο γενικός βαθμός πρόσβασης και οι βαθμοί των δύο μαθημάτων αυξημένης βαρύτητας. Κάθε υποψήφιος, έχει, ανάλογα με τις επιλογές του, ένα σύνολο μορίων για τις σχολές κάθε επιστημονικού πεδίου,

Τα τμήματα που εντάσσονται σε άλλο ίδρυμα

ΑΕΙ	ΠΟΛΗ	ΑΕΙ ΥΠΟΔΟΧΗΣ	ΑΕΙ ΕΝΤΑΞΗΣ
Μηχ. Διαχείρισης Ενεργειακών Πόρων	ΚΟΖΑΝΗ	ΑΠΘ	ΠΑΝ. ΔΥΤ. ΜΑΚΕΔΟΝΙΑΣ
Παιδαγ. Δημ. Εκπαίδευσης	ΦΛΩΡΙΝΑ	»	»
Βαλκανικών Σπουδών	ΦΛΩΡΙΝΑ	»	»

ΤΕΙ	ΠΟΛΗ	ΤΕΙ ΥΠΟΔΟΧΗΣ	ΤΕΙ ΕΝΤΑΞΗΣ
Βιολογικής Γεωργίας	ΑΡΓΟΣΤΟΛΙ	ΗΠΕΙΡΟΥ	ΙΟΝΙΩΝ ΝΗΣΩΝ
Τεχνολογίας Ηχου και Μουσικών Οργάνων	ΛΗΞΟΥΡΙ	»	»



Τμήματα κοινά σε δύο επιστημονικά πεδία

ΑΕΙ	ΤΜΗΜΑ	ΠΕΔΙΑ
ΠΑΝ. ΜΑΚΕΔΟΝΙΑΣ	Εκπαιδευτικής και Κοινωνικής Πολιτικής	1ο - 2ο
ΠΑΝ. ΠΕΛΟΠΟΝΝΗΣΟΥ	Κοινωνικής και Εκπαιδευτικής Πολιτικής	1ο - 2ο
ΠΑΝ. ΠΕΙΡΑΙΑ	Βιομηχανικής Διοίκησης και Τεχνολογίας	4ο - 5ο

ΤΕΙ	ΤΜΗΜΑ	ΠΕΔΙΑ
ΗΠΕΙΡΟΥ	Τηλεπληροφορικής και Διοίκησης	4ο - 5ο



• **Εξι Τμήματα** (τέσσερα ΑΕΙ και δύο ΤΕΙ) εντάσσονται σε διαφορετικό ίδρυμα από το αρχικό της ίδρυσής τους

ΚΕΝΤΡΟ ΕΠΑΓΓΕΛΜΑΤΙΚΗΣ ΚΑΤΑΡΤΙΣΗΣ ΑΚΜΩΝ - Κ. ΜΠΑΚΙΡΤΖΗΣ Ε.Ε.

ΠΡΟΣΚΛΗΣΗ ΕΚΔΗΛΩΣΗΣ ΕΝΔΙΑΦΕΡΟΝΤΟΣ
ΕΠΙΔΟΤΟΥΜΕΝΑ ΠΡΟΓΡΑΜΜΑΤΑ
ΕΠΑΓΓΕΛΜΑΤΙΚΗΣ ΚΑΤΑΡΤΙΣΗΣ ΑΝΕΡΓΩΝ, ΕΡΓΑΖΟΜΕΝΩΝ ΚΑΙ ΑΥΤΟΠΑΣΧΟΛΟΥΜΕΝΩΝ
ΠΕΠ ΝΟΤΙΟΥ ΑΙΓΑΙΟΥ 2000-2006

(Συγχρηματοδότηση 75% ΕΚΤ και 25% Περιφέρεια Νοτίου Αιγαίου).
Τόπος υλοποίησης: Ρόδος, Σύμη. Έναρξη προγραμμάτων: 01/03/2004

ΑΝΤΙΚΕΙΜΕΝΟ ΚΑΤΑΡΤΙΣΗΣ	ΤΟΠΟΣ ΥΛΟΠΟΙΗΣΗΣ	ΔΙΑΡΚΕΙΑ	ΑΡ. ΚΑΤ/ΝΩΝ	ΕΚΠ/ΤΙΚΟ ΕΠΙΠΕΔΟ
ΟΡΓΑΝΩΣΗ ΤΟΥΡΙΣΤΙΚΩΝ ΟΜΑΔΩΝ ΓΙΑ ΕΠΙΣΚΕΨΕΙΣ ΚΑΙ ΕΚΔΡΟΜΕΣ - ΚΑΝΟΝΕΣ ΣΥΝΟΔΕΙΑΣ	ΡΟΔΟΣ	300	15	ΛΥΚΕΙΟ
ΕΦΑΡΜΟΓΕΣ ΣΥΣΤΗΜΑΤΩΝ ΣΥΝΤΗΡΗΣΗΣ ΜΗΧΑΝΗΜΑΤΩΝ ΚΑΙ ΘΕΡΜΑΝΤΙΚΟΥ - ΨΥΚΤΙΚΟΥ ΕΞΟΠΛΙΣΜΟΥ	ΡΟΔΟΣ	300	15	ΓΥΜΝΑΣΙΟ-ΛΥΚΕΙΟ
ΕΦΑΡΜΟΓΗ ΝΕΩΝ ΤΕΧΝΟΛΟΓΙΩΝ ΣΤΟ ΣΥΝΕΡΓΕΙΟ ΑΥΤΟΚΙΝΗΤΩΝ, ΕΠΙΣΚΕΥΗ ΚΑΙ ΣΥΝΤΗΡΗΣΗ	ΡΟΔΟΣ	300	15	ΓΥΜΝΑΣΙΟ-ΛΥΚΕΙΟ
ΣΥΓΧΡΟΝΕΣ ΕΦΑΡΜΟΓΕΣ ΣΤΑ ΣΥΣΤΗΜΑΤΑ ΥΔΡΕΥΣΗΣ - ΘΕΡΜΑΝΣΗΣ ΚΑΙ ΑΠΟΧΕΤΕΥΣΗΣ	ΡΟΔΟΣ	300	15	ΛΥΚΕΙΟ
ΑΥΤΟΜΑΤΙΣΜΟΣ ΓΡΑΦΕΙΟΥ ΜΕ ΧΡΗΣΗ Η/Υ (ΕΠΕΞΕΡΓΑΣΙΑ ΚΕΙΜΕΝΟΥ, ΛΟΓΙΣΤΙΚΑ ΦΥΛΛΑ, ΒΑΣΕΙΣ ΔΕΔΟΜΕΝΩΝ, ΔΙΑΔΙΚΤΥΟ Κ.Α.)	ΣΥΜΗ	300	15	ΛΥΚΕΙΟ

ΠΛΗΡΟΦΟΡΙΕΣ-ΑΙΤΗΣΕΙΣ: Κέντρο Επαγγελματικής Κατάρτισης ΑΚΜΩΝ - Κ. ΜΠΑΚΙΡΤΖΗΣ Ε.Ε..
Τηλ. 22410 77581, 77583, 74325 Δευτέρα-Παρασκευή, ώρες 9:00 - 20:00.

Εχοντας σαν αρχή μας, την παροχή υπηρεσιών υψηλής ποιότητας,
βασιζόμενοι σε άρτια εκπαιδευμένο προσωπικό,
επιθυμούμε να προσλάβουμε **Απόφοιτο Σχολής Μαγείρων**
για την στελέχωση του ξενοδοχείου μας.
Αν σας ενδιαφέρει η θέση του

Sous Chef

έχετε δυναμική προσωπικότητα, φιλοδοξία για επαγγελματική άνοδο και διάθεση για απόλυτα επαγγελματική δουλειά σε συνδυασμό με την ανάλογη προυπηρεσία. **τότε** το ξενοδοχείο μας πολυτελείας θα ήθελε να λάβει γνώση του βιογραφικού σας.

Προσφέρουμε άριστες συνθήκες εργασίας, σε 7-μηνη βάση για τη σαιζόν του 2004 , δυνατότητα εξέλιξης και αποδοχές αναλόγως των προσόντων και της εμπειρίας σας.

Οι ενδιαφερόμενοι μπορούν να προσέρχονται, για αλληλογνωριμία, στο Ξενοδοχείο μας **Rodos Palladium** στο **Φαληράκι** (Δευτέρα έως Παρασκευή, 10-12 π.μ.) **η** να αποστείλουν το βιογραφικό τους ***ταχυδρομικώς*** (Τ.Θ.180, 85100 Ρόδος) **η** με ***fax*** 22410-86617, υπόψη κ. **Κ. Κουπάδη** (Γραφείο Προσωπικού)

Τα 17 νέα τμήματα

ΑΕΙ	ΤΜΗΜΑ	ΠΟΛΗ	ΕΠΙΣΤ. ΠΕΔΙΑ
ΑΠΘ	Κινηματογράφου	Θεσσαλονίκη	1ο - 2ο
	Μηχ. Χωροταξίας και Ανάπτυξης	Βέροια	4ο
ΠΑΝ/ΜΙΟ ΜΑΚΕΔΟΝΙΑΣ	Μάρκετινγκ και Διοίκησης Λειτουργιών	Εδεσσα	5ο
	Διοίκησης και Τεχνολογιών	Νάουσα	4ο - 5ο
ΙΟΝΙΟ ΠΑΝΕΠΙΣΤΗΜΙΟ	Πληροφορικής	Κέρκυρα	1ο - 4ο
	Τεχνών Ηχου και Εικόνας	Κέρκυρα	1ο - 4ο
ΠΑΝ/ΜΙΟ ΙΩΑΝΝΙΝΩΝ	Διαχειρ. Πολιτισμικού Περιβάλλοντος ή Νέων Τεχνολογιών	Αγρίνιο	1ο - 4ο
ΠΑΝ/ΜΙΟ ΘΕΣΣΑΛΙΑΣ	Βιοϊατρικής Τεχνολογίας	Λάρισα	3ο - 4ο
ΠΑΝ/ΜΙΟ ΣΤ. ΕΛΛΑΔΑΣ	Πληροφορικής με εφαρμογές στη Βιοϊατρική	Λαμία	2ο - 4ο
ΠΟΛΥΤ. ΚΡΗΤΗΣ	Αρχιτεκτόνων Μηχανικών	Χανιά	4ο
ΠΑΝ/ΜΙΟ ΚΥΠΡΟΥ	Βιολογίας	Λευκωσία	2ο - 4ο

ΤΕΙ	ΤΜΗΜΑ	ΠΟΛΗ	ΕΠΙΣΤ. ΠΕΔΙΑ
ΠΕΙΡΑΙΑ	Τουριστικών Επιχειρήσεων	Σπέτσες	5ο
ΔΥΤ. ΜΑΚΕΔΟΝΙΑΣ	Πληροφορικής και Τεχνολογίας Υπολογιστών	Καστοριά	4ο
ΜΕΣΟΛΟΓΓΙΟΥ	Τηλεπικοινωνιακών Συστημάτων και Δικτύων	Ναύπακτος	4ο
ΧΑΛΚΙΔΑΣ	Τεχνολογίας Αεροσκαφών	Χαλκίδα	4ο
ΙΟΝΙΩΝ ΝΗΣΩΝ	Τουριστικών Επιχειρήσεων	Αργοστόλι	5ο
	Διοίκησης Επιχειρήσεων	Ληξούρι	5ο



εκτός εκείνων για τις οποίες απαιτείται εξέταση σε ειδικό μάθημα, οπότε ειδικά και μόνο γι' αυτές έχει διαφορετικό σύνολο μορίων, με την προσθήκη του γινομένου του βαθμού στο ειδικό μάθημα με τον αντίστοιχο συντελεστή. Για τις σχολές που είναι κοινές και στα δύο επιστημονικά πεδία τα οποία επέλεξε ο υποψήφιος, λαμβάνεται υπόψη για την επιλογή του στις συγκεκριμένες σχολές το μεγαλύτερο από τα δύο σύνολα μορίων από αυτά που αντιστοιχούν σε κάθε επιστημονικό πεδίο που επέλεξε ο υποψήφιος, ανεξάρτητα από το επιστημονικό πεδίο στο οποίο δήλωσε την προτίμησή του. Αντιθέτως, για τα Τμήματα που είναι κοινά σε δύο επιστημονικά πεδία, από τα οποία ο υποψήφιος επέλεξε μόνο το ένα, λαμβάνονται υπόψη τα μόρια που αντιστοιχούν στο επιστημονικό πεδίο προτίμησης του υποψηφίου. Η επιλογή γίνεται κατά φθίνουσα σειρά μορίων και μέχρι τη συμπλήρωση του αριθμού θέσεων για κάθε σχολή.

Είναι γνωστό (ωστόσο «επανάληψη, μήτηρ μαθήσεως») ότι εάν ο υποψήφιος με το σύνολο των μορίων του εισάγεται σε περισσότερες από μία σχολές από αυτές για τις οποίες έχει δηλώσει προτίμηση, τότε θα εισαχθεί σ' αυτήν που έχει δηλώσει με προγενέστερη προτίμηση. Για το λόγο αυτόν, η σειρά των προτιμήσεων πρέπει να εκφράζει την πραγματική επιθυμία του υποψηφίου και να μην προσδιορίζεται από την πιθανολογούμενη επιτυχία ή αποτυχία του σύμφωνα με τις βαθμολογικές βάσεις εισαγωγής των σχολών του προηγούμενου έτους. Κάθε υποψήφιος μπορεί να δηλώνει, με όποια σειρά επιθυμεί, τις σχολές ανεξάρτητα από το επιστημονικό πεδίο στο οποίο περιλαμβάνονται. Εάν π.χ. επιλέξει σχολές από το 2ο και 4ο επιστημονικό πεδίο, μπορεί να δηλώσει ως πρώτη προτίμηση σημειώνοντας την ένδειξη 1 στην οικεία θέση το Τμήμα Πολιτικών Μηχανικών ΕΜΠ του τέταρτου επιστημονικού πεδίου, ως δεύτερη προτίμηση με την ένδειξη 2 το Τμήμα Μαθηματικών Αθήνας , του δεύτερου επιστημονικού πεδίου , ως τρίτη προτίμηση με την ένδειξη 3 το Τμήμα Μηχανολόγων Μηχανικών ΕΜΠ του τέταρτου επιστημονικού πεδίου κ.λ.π. Ο υποψήφιος που δηλώνει προτίμηση για σχολή η οποία περιλαμβάνεται και στα δύο επιστημονικά πεδία που επέλεξε, τη δηλώνει μόνο μια φορά από όποιο επιστημονικό πεδίο επιθυμεί.

Το μηχανογραφικό δελτίο κατατίθεται στην αρμόδια επιτροπή που λειτουργεί σε κάθε Διεύθυνση ή Γραφείο Δευτεροβάθμιας Εκπαίδευσης στο οποίο υπάγεται το Λύκειο που χορηγεί τη «βεβαίωση πρόσβασης». Τόσο το μηχανογραφικό δελτίο όσο και τα σχετικά δικαιολογητικά πρέπει να υποβάλλονται από τον ίδιο των υποψήφιο ή από νομίμως εξουσιοδοτημένο εκπρόσωπό του, κατά τη διάρκεια της προθεσμίας που καθορίζεται από το υπουργείο Παιδείας. Η συγκεκριμένη προθεσμία είναι αποκλειστική και δεν παρατείνεται, μετά το πέρας της δηλαδή δεν γίνεται δεκτή η κατάθεση των μηχανογραφικών δελτίων.

Πριν από την έναρξη της προθεσμίας για την κατάθεση των μηχανογραφικών, οι ενδιαφερόμενοι μπορούν να παραλαμβάνουν από τα Λύκεια έντυπο υπόδειγμα μηχανογραφικού δελτίου, προκειμένου να το πάρουν σπίτι τους, να το μελετήσουν προσεκτικά, και να καταλήξουν στις επιλογές τους και να το συμπληρώσουν δοκιμαστικά, ώστε κατά την κατάθεση του πρωτοτύπου αφ' ενός να είναι σίγουροι για την ορθή συμπλήρωσή του, αφ' ετέρου, προσερχόμενοι στην αρμόδια επιτροπή, να υποδείξουν στον εντεταλμένο για την ηλεκτρονική παραλαβή υπάλληλο, τις επιλογές τους ως προς τις σχολές των ΑΕΙ και των ΤΕΙ στις οποίες επιθυμούν να εισαχθούν. Ο αρμόδιος, για την ηλεκτρονική παραλαβή, υπάλληλος, αφού καταχωρίσει τις επιλογές του υποψηφίου στον υπολογιστή εκτυπώνει αντίγραφο το οποίο παραδίδει στον υποψήφιο για να το παραβάλει με τις σημειώσεις του και να διαπιστώσει τυχόν λάθη στην καταχώριση. Μετά τον έλεγχο αυτό και τις διορθώσεις, παρουσία του υποψηφίου, ώστε να διαπιστωθούν τυχόν λάθη, ο παραλήπτης εκτυπώνει το μηχανογραφικό δελτίο που παρέλαβε σε δύο αντίγραφα. Τα αντίγραφα αυτά υπογράφονται από τον υποψήφιο και τον πρόεδρο της επιτροπής. Το ένα από αυτά παραδίδεται στον υποψήφιο ενώ το δεύτερο φυλάσσεται στο αρχείο της Διεύθυνσης ή του Γραφείου Δευτεροβάθμιας Εκπαίδευσης για ένα χρόνο, και μετά καταστρέφεται.





ΕΛΛΗΝΙΚΗ ΔΗΜΟΚΡΑΤΙΑ
ΝΟΜΑΡΧΙΑΚΗ ΑΥΤΟΔΙΟΙΚΗΣΗ ΔΩΔΕΚΑΝΗΣΟΥ
Δ/ΝΣΗ ΥΠΟΔΟΜΩΝ & ΤΕΧΝΙΚΩΝ ΕΡΓΩΝ
ΤΜΗΜΑ ΜΕΛΕΤΩΝ

ΠΕΡΙΛΗΨΗ ΔΙΑΚΗΡΥΞΗΣ ΜΕΙΟΔΟΤΙΚΟΥ ΔΙΑΓΩΝΙΣΜΟΥ

Ο Νομάρχης Δωδεκανήσου προκηρύσσει Δημόσιο Ανοικτό μειοδοτικό Διαγωνισμό, με το σύστημα δημοπρασίας, **«Προσφορά με επιμέρους ποσοστά έκπτωσης και έλεγχο ομαλότητας»**, για την ανάδειξη αναδόχου εκτέλεσης του έργου: **«Εγκατάσταση κεντρικής θέρμανσης στο 1ο Γυμνάσιο Ρόδου»** προϋπολογιζόμενης συνολικής δαπάνης κατά τη μελέτη: **65.000,00 ευρώ** (συμπεριλαμβανομένου του Φ.Π.Α.), σύμφωνα με το άρθρο 7 του Π.Δ. 609/85 περί «Κατασκευής Δημοσίων Έργων», εκτελεστικού του Ν. 1418/84 «Δημόσια Έργα και ρυθμίσεις συναφών θεμάτων», όπως ισχύει μετά την τροποποίησή του και τη συμπλήρωσή του από τους Νόμους 2229/94, 2308/95, 2338/95, 2372/96, 2940/01 (ΦΕΚ 180Α/6-8-2001), 3021/02 (ΦΕΚ 143Α/19-6-2002) και σύμφωνα με τον Ν. 2576/98 (ΦΕΚ 25Α/9-2-1998) περί «Βελτίωσης των διαδικασιών για την ανάθεση της κατασκευής των Δημοσίων έργων και άλλες διατάξεις» των εκτελεστικών τους Π.Δ. 609/85 και 472/85 όπως ισχύουν μετά την τροποποίησή τους από τα Π.Δ. 368/94, 285/97, 402/96, 210/97, 218/99 καθώς και την απόφαση Δ17α/08/16/Φ.Ν. 402/10-2-98 (ΦΕΚ 116Β'/12-2-98), «Διαδικασία για την ανάδειξη αναδόχου κατασκευής Δημοσίων έργων», όπως αυτή τροποποιήθηκε με την απόφαση Δ17α/10/65/Φ.Ν. 402/24-7-98 (Φ.Ε.Κ. 835Β'/12-8-98), και με τις εγκυκλίους ΥΠΕΧΩΔΕ - Γ.Γ.Δ.Ε./Δ/νση Νομοθετικού Συντονισμού & Κωδικοποίησης, Ε27/1998 με αριθμό πρωτ. Δ17α/03/71/Φ.Ν. 402/28-8-1998, Ε16/1999 με αριθμό πρωτ. Δ17α/05/35/Φ.Ν. 402/26-4-1999 και Ε23/2000 με αριθμό πρωτ. Δ17α/05/42 /Φ.Ν. 402/2-8-2000, καθώς και τις Ε22/Δ17α/03/45/ΦΝ430/ 30-8-2001, Ε24/Δ17α/01/46/ ΦΝ430/4-9-2001, Ε25/2001, Ε32/ Δ17α/09/61/ΦΝ430/14-11-2001, Ε34/18046/27-11-2001,
Ε37/Δ17α/03/67/ΦΝ/18-12-2001 περί οδηγιών για την εφαρμογή του Ν. 2940/01, Ε36/Δ11δ/518/3/13-12-2001, Ε21/Δ17α/04/59/ΦΝ402/8-8-2002 περί οδηγιών για τη λειτουργία των δημοσίων συμβάσεων έργων και μελετών σε περιβάλλον Ευρώ, καθώς και την Ε21/Δ17α/04/59/ΦΝ402/ 8-8-2002 περί κοινοποίησης της απόφασης Δ17α/07/53 /ΦΝ402/16-7-2002 (ΦΕΚ 919Β' /19-7-2002 και παροχή οδηγιών για θέματα υποβολής και ελέγχου προσφορών σε δημοπρασίες Δημ. Έργων.

1. Η χρηματοδότηση του έργου θα γίνει από το Νομαρχιακό Πρόγραμμα Δημοσίων Επενδύσεων.
2. Ο Διαγωνισμός θα διεξαχθεί την **3-3-2004** ημέρα **Τετάρτη** και ώρα **11η πρωινή** (λήξη επίδοσης προσφορών) στα γραφεία της Δ.Υ.Τ.Ε. στη Ρόδο - Νομαρχιακό Μέγαρο.
3. Το έργο ανήκει στην κατηγορία **(ε)** σύμφωνα με την απόφαση Δ17α/10/65/Φ.Ν. 402/98 (ΦΕΚ 835Β'/12-8-98). Στο μειοδοτικό Διαγωνισμό γίνονται δεκτές υπό τις προϋποθέσεις του άρθρου 21 της διακήρυξης:

Α) Εργοληπτικές επιχειρήσεις εγγεγραμμένες στο ελληνικό μητρώο Μ.Ε.Ε.Π. στην **Α1 τάξη με βάση τον προσδιορισμό του Ν. 2940/01** και άνω για έργα κατηγορίας **ΗΛΕΚΤΡΟΜΗΧΑΝΟΛΟΓΙΚΑ**.

Β) Κοινοπραξίες εταιρικής μορφής ή ατομικές, σύμφωνα με τις ισχύουσες διατάξεις της Ελληνικής Νομοθεσίας (άρθρο 35 Π.Δ. 609/85), μεταξύ των καλουμένων Εργοληπτικών Επιχειρήσεων της παραπάνω παρ. α.

4. Η εγγύηση συμμετοχής ορίζεται στο **2%** (δύο επί τοις εκατό) του ανωτέρω προϋπολογισμού (χωρίς το Φ.Π.Α.), **1.151,00 ευρώ (χίλια εκατόν πενήντα ένα ευρώ)** και θα απευθύνεται προς τη **«ΝΟΜΑΡΧΙΑΚΗ ΑΥΤΟΔΙΟΙΚΗΣΗ ΔΩΔΕΚΑΝΗΣΟΥ - ΔΙΕΥΘΥΝΣΗ ΥΠΟΔΟΜΩΝ ΚΑΙ ΤΕΧΝΙΚΩΝ ΕΡΓΩΝ»**.
5. Οι διαγωνιζόμενοι υποχρεούνται να συμμορφωθούν με το άρθρο 5 της απόφασης ΕΔ/2Α/01/Φ.Ν. 294/18-3-85 (ΦΕΚ 170Β') και την παρ. 45 του άρθρου 4 του Ν. 2940/01.
6. Τα τεύχη μειοδοτικού διαγωνισμού χορηγούνται όλες τις εργάσιμες ημέρες και ώρες στα γραφεία της Δ.Υ & Τ.Ε. Δωδεκανήσου, μέχρι την 1-3-2004 μετά την προσκόμιση τριπλότυπης απόδειξης της Ταμειακής Υπηρεσίας της Ν.Α. Δωδεκανήσου, ποσό 10 ευρώ, πληροφορίες κ. Μιχάλη Περνάρη, τηλ.: 22410 46580/ Fax: 22410 46581.

Ρόδος 29/1/2004
ΜΕ ΕΝΤΟΛΗ ΝΟΜΑΡΧΗ
Ο ΒΟΗΘΟΣ ΝΟΜΑΡΧΗ
ΕΥΣΤΑΘΙΟΣ ΚΟΥΣΟΥΡΝΑΣ

ΣΥΓΧΑΡΗΤΗΡΙΟ

Τον Ανδρέα Χατζή, γιό των αγαπημένων μου φίλων Φάνη Χατζή και Τίνας Διακομιχάλη, για την επιτυχή περάτωση των μεταπτυχιακών του σπουδών για το Master Αρχιτεκτονικής και Πολεοδομίας του «The A.A. Architectural Association», συγχαίρω θερμά και του εύχομαι λαμπρή σταδιοδρομία

Μιχάλης Γιασιράνης

ΕΝΩΣΗ ΑΣΤΥΝΟΜΙΚΩΝ ΥΠΑΛΛΗΛΩΝ ΝΟΜΟΥ ΔΩΔΕΚΑΝΗΣΟΥ

ΠΡΟΣΚΛΗΣΗ

Η Ένωση Αστυνομικών Υπαλλήλων Νομού Δωδεκανήσου σας προσκαλεί στην χοροεσπερίδα της που διοργανώνει **το Σάββατο 7 Φεβρουαρίου 2004** και ώρα **20:30** στην αίθουσα του **«FALIRAKI BEACH»**

ΠΡΟΣΚΛΗΣΗ

ΔΩΔΕΚΑΝΗΣΙΑΚΟΣ ΣΥΛΛΟΓΟΣ ΑΥΤΟΑΝΟΣΩΝ ΝΟΣΗΜΑΤΩΝ «ΘΑΛΕΙΑ»

Ο Δωδεκανησιακός Σύλλογος Αυτοάνοσων Νοσημάτων «ΘΑΛΕΙΑ» σας προσκαλεί στην πολιτιστική εκδήλωση που διοργανώνει την Τετάρτη 4 Φεβρουαρίου 2004 ώρα 7 το απόγευμα στο Νεστορίδειο Μέλαθρον «Μουσείο Νεοελληνικής Τέχνης» Πλατεία Σύμης 2 με θέμα

«Η αγάπη για την ζωή γεννά δύναμη».

Ομιλήτρια συγγραφέας η Ειρήνη Βογιατζή-Χαραλάμπη.
Για το κοινό η είσοδος θα είναι ελεύθερη.

Δια το Δ.Σ.
Πρόεδρος
Γραμματέας

ΠΡΑΚΤΟΡΕΙΟ ΠΡΟΠΟ ΛΥΡΙΣΤΗΣ ΤΑΣΟΣ

ΣΤ. ΚΟΤΙΑΔΗ 64 ΡΟΔΟΣ ΦΑΞ. 36407 ΤΗΛ.: 36407
ΛΑΪΚΟ ΛΑΧΕΙΟ. ΚΑΤΑΛΟΓΟΣ ΚΕΡΔΩΝ
5η ΚΛΗΡΩΣΗ ΤΗΣ 3ης ΦΕΒΡΟΥΑΡΙΟΥ 2004 ΚΥΚΛΟΦΟΡΗΣΑΝ ΣΕΙΡΕΣ 10

		Σειρά	Αριθμός	Στοιχ.	Ευρώ	Φόρος	Καθ. Κέρδος
Α' Λαχνός τριδύμου	Μεγάλος Λαχνός	10η	56761	Α	450.000,00	44.990,00	405.010,00
	Υπόλοιπα στοιχεία	10η	56761	Β+Γ+Δ+Ε	120.000,00	11.960,00	108.040,00
	Σύνολο			Α - Ε	570.000,00	56.950,00	513.050,00
Β' Λαχνός τριδύμου		1η	56761	Α - Ε	150.000,00	14.950,00	135.050,00
Γ' Λαχνός τριδύμου		9η	56761	Α - Ε	150.000,00	14.950,00	135.050,00
Σε όλες τις άλλες σειρές			56761	Α - Ε	60.000,00	5.950,00	54.050,00

ΚΕΡΔΗ ΠΟΥ ΦΟΡΟΛΟΓΟΥΝΤΑΙ

ΑΡΙΘ.	ΕΥΡΩ	ΦΟΡΟΣ	ΚΑΘ. ΚΕΡ.	ΑΡΙΘ.	ΕΥΡΩ	ΦΟΡΟΣ	ΚΑΘ. ΚΕΡ.
16658	7.000,00	650,00	6.350,00	44658	750,00	25,00	725,00
32574	3.500,00	300,00	3.200,00	48701	750,00	25,00	725,00
3735	750,00	25,00	725,00	51485	750,00	25,00	725,00
6884	750,00	25,00	725,00	61356	750,00	25,00	725,00
12191	750,00	25,00	725,00	65734	750,00	25,00	725,00
19559	750,00	25,00	725,00	67453	750,00	25,00	725,00
23805	750,00	25,00	725,00	72631	750,00	25,00	725,00
28567	750,00	25,00	725,00	79518	750,00	25,00	725,00
39319	750,00	25,00	725,00				

ΚΕΡΔΗ ΑΦΟΡΟΛΟΓΗΤΑ

ΑΡΙΘ.	ΕΥΡΩ	ΑΡΙΘ.	ΕΥΡΩ	ΑΡΙΘ	ΕΥΡΩ	ΑΡΙΘ.	ΕΥΡΩ	ΑΡΙΘ.	ΕΥΡΩ
439	250,00	16805	250,00	32955	250,00	48701	Φορ'ται	65734	Φορ'ται
990	250,00	17546	250,00	33426	250,00	49422	250,00	66156	250,00
1541	250,00	18117	375,00	34147	250,00	49903	250,00	66748	250,00
1952	375,00	18728	250,00	34808	375,00	50574	250,00	66772	250,00
2443	250,00	19559	Φορ'ται	35559	250,00	51485	Φορ'ται	67453	Φορ'ται
3114	250,00	20100	250,00	36440	375,00	52136	250,00	68244	250,00
3735	Φορ'ται	20831	250,00	36987	250,00	52607	250,00	68725	375,00
4656	250,00	21612	250,00	38748	250,00	53218	375,00	69336	250,00
5897	250,00	22363	375,00	39319	Φορ'ται	53769	250,00	70027	250,00
6884	Φορ'ται	23114	250,00	39900	250,00	54537	375,00	70738	375,00
7655	250,00	23805	Φορ'ται	40651	250,00	55400	250,00	71419	250,00
8436	250,00	24556	250,00	41432	375,00	56751	250,00	71950	250,00
9147	375,00	25437	250,00	41953	250,00	56761	Φορ'ται	72631	Φορ'ται
9808	250,00	26068	250,00	42034	250,00	57511	250,00	73402	250,00
10639	250,00	26679	375,00	42315	250,00	58262	250,00	74213	250,00
11440	250,00	27756	250,00	42886	375,00	59013	375,00	74794	375,00
12191	Φορ'ται	28567	Φορ'ται	43717	250,00	59764	250,00	75685	250,00
12902	250,00	29428	250,00	44658	Φορ'ται	60535	250,00	76466	375,00
13653	250,00	29759	250,00	45109	250,00	61356	Φορ'ται	77253	250,00
14384	250,00	30580	250,00	45860	250,00	62147	250,00	77684	250,00
15065	375,00	31391	375,00	46591	375,00	62768	375,00	78395	375,00
15116	250,00	32142	250,00	46768	375,00	63719	250,00	78606	250,00
16627	250,00	32574	Φορ'ται	47529	250,00	64440	250,00	79277	250,00
16658	Φορ'ται	32703	250,00	48240	250,00	65112	250,00	79518	Φορ'ται

ΑΡΙΘΜΟΣ ΠΡΟΣΘΕΤΗΣ ΧΡΗΜΑΤΟΔΟΤΗΣΗΣ ΜΕΓΑΛΟΥ ΛΑΧΝΟΥ: 36.
Επίσης κερδίζουν: α) Από 30,00 ευρώ όλοι οι αριθμοί που λήγουν σε 61. β) Από 15,00 ευρώ όλοι οι αριθμοί που λήγουν σε 1. γ) Από 7,50 ευρώ όλοι οι αριθμοί από 56000 έως 56999, 16000 έως 16999 και 32000 έως 32999. Τα παραπάνω κέρδη αντιστοιχούν σε ακέραια γραμμάτια των 7,50 ευρώ.
ΠΡΟΣΟΧΗ: Σε περίπτωση πολλαπλού κέρδους καταβάλλεται ΤΟ ΜΕΓΑΛΥΤΕΡΟ Τα κέρδη παραγράφονται μετά ΤΕΤΡΑΜΗΝΟ

ΕΛΛΗΝΙΚΗ ΔΗΜΟΚΡΑΤΙΑ
ΠΕΡΙΦΕΡΕΙΑ ΝΟΤΙΟΥ ΑΙΓΑΙΟΥ
ΝΟΜΟΣ ΔΩΔΕΚΑΝΗΣΟΥ
ΔΗΜΟΣ ΑΡΧΑΓΓΕΛΟΥ

ΕΥΧΑΡΙΣΤΗΡΙΟ

Ευχαριστούμε ιδιαίτερα το Διευθυντή της Α.Σ.Τ.Ε. Ρόδου κ. Στάμο Αθανάσιο για τη φιλοξενία στην εκδήλωση της παρουσίασης του τελευταίου βιβλίου του κ. Φώτη Βαρέλη την Παρασκευή 30-01-2004.

Επιπλέον θερμά συγχαρητήρια αξίζουν στους σπουδαστές της σχολής για την πρόθυμη εξυπηρέτηση, την ευγενική συμπεριφορά και την άψογη παρουσία τους.

Ο Δήμαρχος
Παπουράς Π. Αλέξανδρος

ΠΡΟΣΚΛΗΣΗ

Ο Πολιτιστικός και Λαογραφικός Σύλλογος Σορωνής διοργανώνει Καρναβάλι **την Κυριακή 22 Φεβρουαρίου και ώρα 15:30 μ.μ.** στη Σορωνή. Θα γίνει παρέλαση με άρματα και πεζοπόρα τμήματα μασκαράδων.

Ο Σύλλογος θα βραβεύσει τις καλύτερες συμμετοχές και θα προσφέρει κεράσματα και κρασί στον αύλειο χώρο του δημαρχείου Καμείρου.

Εκ. του Δ.Σ.

Για πληροφορίες απευθυνθείτε στην Διδα Χατζηκυριαζή στα τηλ. **2241041661/6939052048** ή στην κ. Σταυριά στο τηλ. **2241042085.**

IALYSSOS Travel

ΓΙΑ ΠΡΩΤΗ ΦΟΡΑ ΟΡΓΑΝΩΜΕΝΟ ΤΑΞΙΔΙ

ΣΤΗ ΡΩΣΙΑ

ΜΕ ΓΚΡΟΥΠ ΑΠΟ ΡΟΔΟ
16/03 -23/03
ΜΟΣΧΑ - 3 ημέρες
ΑΓ. ΠΕΤΡΟΥΠΟΛΗ - 4 ημέρες

Η τιμή περιλαμβάνει:
1. Αεροπορικά εισιτήρια Ρόδο - Αθήνα - Μόσχα - Αθήνα - Ρόδο (με Olympic Airways).
2. 5 διανυκτερεύσεις σε ξεν/χεία 4* με πρωινό.
3. Το εισιτήριο του τρένου Μόσχα - Αγ. Πετρούπολη - Μόσχα.
4. Μεταφορές από/προς αεροδρόμιο/ ξενοδοχείο/σιδηροδρομικό σταθμό του εξωτερικού.
5. 2 διανυκτερεύσεις σε κουκέτες τρένου (σε τετράκλινη καμπίνα) με πρωινό.
6. 3 εκδρομές: στη Μόσχα και στην Αγ. Πετρούπολη (είσοδοι μουσείων).
7. Συνοδό του γραφείου μας.
8. Ελληνόφωνους τοπικούς ξεναγούς.
9. Βίζα Ρωσίας/ Ασφάλεια.
10. Φόρους αεροδρομίου/ ΦΠΑ.

ΠΡΑΚΤΟΡΕΙΟ ΓΕΝΙΚΟΥ ΤΟΥΡΙΣΜΟΥ
«IALYSSOS TRAVEL»
Αλ. Διάκου 25, Ρόδος • Τηλ. 22410 31571, 31577. Κιν.:6944568293

ΠΩΣ ΛΕΙΤΟΥΡΓΕΙ ΤΟ ΝΕΟ ΜΕΤΡΟ

ΤΟ ΤΕΚΜΗΡΙΟ ΚΑΤΟΙΚΙΑΣ «ΚΑΙΕΙ» *χιλιάδες φορολογούμενους*

Η καθιέρωση νέου τεκμηρίου κατοικίας έχει παγίδες για ιδιοκτήτες και ενοικιαστές κύριας κατοικίας πάνω από 200 τετραγωνικά μέτρα. Είναι αυστηρότερο από τον φόρο ιδιοκατοίκησης ο οποίος καταργήθηκε

Στην παγίδα του νέου τεκμηρίου κατοικίας κινδυνεύουν να πέσουν, φέτος, χιλιάδες ιδιοκτήτες αλλά και ενοικιαστές κύριας κατοικίας άνω των 200 τετραγωνικών μέτρων.

Το νέο μέτρο λειτουργεί αυστηρότερα από τον φόρο ιδιοκατοίκησης που καταργήθηκε, αφού τεκμήριο δαπάνης διαβίωσης αποτελεί το μίσθωμα (τεκμαρτό ή καταβαλλόμενο και πολλαπλασιαζόμενο επί 2) που αναλογεί στο σύνολο της επιφάνειας της κατοικίας, χωρίς να λαμβάνεται υπόψη το αφορολόγητο όριο των 200 τ.μ. όπως ίσχυε στον φόρο ιδιοκατοίκησης.

Μάλιστα για τον υπολογισμό του τεκμηρίου, η εφορία προσθέτει στην επιφάνεια της κύριας κατοικίας το 20% της επιφάνειας των βοηθητικών χώρων (αποθήκες γκαράζ κ.λ.π.).

Για παράδειγμα, αν ένας φορολογούμενος ιδιοκατοικεί σε κύρια κατοικία 201 τ.μ. αντιμετωπίζει τεκμήριο για το σύνολο της επιφάνειας της κύριας κατοικίας του και όχι μόνο για το 1τ.μ., που είναι πέραν του αφορολογήτου ορίου των 200 τετραγωνικών .

ΟΡΙΑ

Το νέο τεκμήριο θίγει κυρίως τους φορολογούμενους που:

1. Ενοικιάζουν κύρια κατοικία εμβαδού πάνω από 200τ.μ., οι οποίοι δεν υπάγονταν στον φόρο ιδιοκατοίκησης.

2. Εχουν κύρια κατοικία ιδιόκτητη πάνω από 200τ.μ., αλλά απαλλάσσονταν από τον φόρο ιδιοκατοίκησης λόγω αριθμού προστατευόμενων παιδιών. Για παράδειγμα, ένας φορολογούμενος που ιδιοκατοικεί σε κατοικία 210 τ.μ. δεν υπάγονταν στον φόρο ιδιοκατοίκησης, αφού είχε αφορολόγητο όριο 220 τ.μ. (150τ.μ. + 20τ.μ. για το πρώτο παιδί, +20τ.μ. για το δεύτερο παιδί και 30 τ.μ. για το τρίτο παιδί.

3. Δηλώνουν εισοδήματα που είναι ελαφρώς υψηλότερα με τα τεκμήρια διαβίωσης που εμφανίζουν στη δήλωσή τους.

Με την εφαρμογή του νέου τεκμηρίου είναι πιθανόν να φορολογηθούν για τα τεκμαρτά εισοδήματά τους και όχι τα πραγματικά.

Το νέο φορολογικό καθεστώς προβλέπεται από τον νόμο 3091/2002, με τον οποίο καθιερώνεται το ετήσιο τεκμαρτό μίσθωμα για ιδιοκατοικούμενη ή μισθούμενη κατοικία επιφάνειας άνω των 200 τετραγωνικών μέτρων , καθώς και για δευτερεύουσες ή εξοχικές ή μη κατοικίες άνω των 150τ.μ. Αν υπάρχουν περισσότερες από μια δευτερεύουσες κατοικίες, ενοικιαζόμενες ή ιδιοκατοικούμενες, αθροίζονται οι επιφάνειές τους για την εφαρμογή του τεκμηρίου.

Στη νέα φορολογική δήλωση, τον πίνακα των τεκμηρίων για ιδιοκατοικούμενες ή ενοικιαζόμενες κατοικίες συμπληρώνουν όλοι ανεξαιρέτως οι φορολογούμενοι.

ΠΟΙΟΥΣ ΑΦΟΡΑ

- ***Στο νέο*** *τεκμήριο εντάσσονται όσοι ενοικιάζουν κύρια κατοικία, πάνω από 200 τετραγωνικά.*
- ***Οσοι*** *έχουν κύρια ιδιόκτητη κατοικία πάνω από 200 τετραγωνικά μέτρα, αλλά απαλλάσσονταν από τον φόρο ιδιοκατοίκησης λόγω των προστατευόμενων τέκνων.*
- ***Οσοι*** *δηλώνουν εισοδήματα υψηλότερα από τα τεκμήρια διαβίωσης που εμφανίζουν στην φορολογική τους δήλωση.*
- ***Τον πίνακα*** *των τεκμηρίων για ιδιοκατοικούμενες ή ενοικιαζόμενες κατοικίες πρέπει να συμπληρώσουν όλοι ανεξαιρέτως οι φορολογούμενοι.*

ΠΑΡΑΔΕΙΓΜΑΤΑ

Πρώτο:

Φορολογούμενος με τρία προστατευόμενα παιδιά έχει κύρια κατοικία εμβαδού 210 τ.μ., η οποία βρίσκεται σε περιοχή όπου η τιμή ζώνης είναι 1.500 ευρώ ανά τ.μ. Η άδεια ανέγερσης της κατοικίας αυτής έχει εκδοθεί το 1992.

Το τεκμήριο της κύριας κατοικίας θα υπολογισθεί στην περίπτωση αυτή ως εξής:

- Αξία κατοικίας:
210 Χ 1.500 Χ1,40 Χ 0,75 =330.750 ευρώ
- Τεκμαρτό μίσθωμα:
330.750 Χ 3,5% =11.576,25 ευρώ
- Τεκμήριο κύρια κατοικίας:
11.576,25 Χ 2=23.150,50 ευρώ.

Αν ο φορολογούμενος έχει ένα ακόμη τεκμήριο, αν δηλαδή, για παράδειγμα, την κύρια κατοικία του την είχε αγοράσει με στεγαστικό δάνειο και η ετήσια τοκοχρεολυτική δόση ανέρχεται σε 5.000 ευρώ, τότε το τεκμήριό της θα ανέλθει σε:

23.150,50 + 5000 = 28.150,50 ευρώ πράγμα που σημαίνει ότι αν το συνολικό καθαρό εισόδημα που θα δηλώσει είναι κάτω από το ποσό αυτό, θα φορολογηθεί για το τεκμαρτό εισόδημα δηλαδή για 28.150 ευρώ.

Δεύτερο:

Φορολογούμενος κατοικεί σε μισθωμένη κατοικία εμβαδού 220 τ.μ. Το μηνιαίο μίσθωμα ανέρχεται σε 1.100 ευρώ.

Το τεκμήριο διαβίωσης για τη συγκεκριμένη κατοικία θα ανέλθει σε 1.100 Χ12 Χ 2 =26.400 ευρώ.

Για να μη φορολογηθεί με βάση το τεκμήριο, ο συγκεκριμένος φορολογούμενος θα πρέπει να δηλώσει στην εφορία μεγαλύτερα εισοδήματα.

INEMA

ΙΑΤΡΙΚΟΣ & ΝΟΣΟΚΟΜΕΙΑΚΟΣ ΕΞΟΠΛΙΣΜΟΣ

15 ΧΡΟΝΙΑ ΕΜΠΕΙΡΙΑΣ από το 1988

ΕΙΜΑΣΤΕ ΟΙ ΜΕΓΑΛΥΤΕΡΟΙ ΠΡΟΜΗΘΕΥΤΕΣ ΙΑΤΡΙΚΟΥ - ΟΡΘΟΠΕΔΙΚΟΥ ΚΑΙ ΝΟΣΟΚΟΜΕΙΑΚΟΥ ΥΛΙΚΟΥ ΣΤΗ ΔΩΔΕΚΑΝΗΣΟ ΕΜΠΙΣΤΕΥΘΕΙΤΕ ΜΑΣ!!!

ΠΙΣΤΟΠΟΙΗΣΗ ΠΟΙΟΤΗΤΑΣ ISO9002 EN4600 E3/833

ΛΕΜΕΣΣΟΥ 2 ΡΟΔΟΣ ΤΗΛ. 32238 - FAX 28484

ΑΝΑΠΗΡΙΚΑ ΚΑΡΟΤΣΙΑ - ΒΑΔΙΣΤΙΚΑ ΒΟΗΘΗΜΑΤΑ -



ΟΡΘΟΠΕΔΙΚΑ ΕΙΔΗ - ΜΠΛΟΥΖΕΣ ΙΑΤΡΙΚΕΣ - ΚΑΛΤΣΕΣ ΦΛΕΒΙΤΙΔΑΣ - ΠΕΛΜΑΤΑ - ΟΡΘΟΠΕΔΙΚΑ ΜΑΞΙΛΑΡΙΑ - ΚΡΕΒΑΤΙΑ ΝΟΣΟΚΟΜΕΙΑΚΑ - ΙΑΤΡΙΚΟΣ ΕΞΟΠΛΙΣΜΟΣ ΚΑΙ ΑΝΑΛΩΣΙΜΑ - ΟΡΓΑΝΑ ΧΗΜΕΙΟΥ ΚΑΙ ΚΑΘΕ ΑΛΛΟ ΕΙΔΟΣ ΓΙΑ ΚΑΤ' ΟΙΚΟ ΝΟΣΗΛΕΙΑ.



ΕΚΜΕΤΑΛΛΕΥΤΕΙΤΕ ΤΙΣ ΕΠΕΝΔΥΤΙΚΕΣ ΕΥΚΑΙΡΙΕΣ ΓΙΑ ΤΗΝ ΑΝΑΠΤΥΞΗ ΤΗΣ ΕΠΙΧΕΙΡΗΣΗΣ ΣΑΣ ή ΤΗΝ ΔΗΜΙΟΥΡΓΙΑ ΜΙΑΣ ΝΕΑΣ ΕΠΙΧΕΙΡΗΣΗΣ!

Βρίσκονται ήδη σε εξέλιξη προγράμματα επιδοτήσεων για:

Μεταποιητικές Επιχειρήσεις
(Μονάδες Τροφίμων, Αρτοποιεία, Ξυλουργεία, Επιπλοποιεία, Αλουμινοκατασκευές Τυπογραφεία κτλ)

Τουριστικές Επιχειρήσεις
(Ξενοδοχεία, Ενοικιαζόμενα Δωμάτια και Διαμερίσματα, Τουριστικά Γραφεία κτλ)

Αναλαμβάνουμε την υποστήριξη προγραμμάτων του Υπουργείου Ανάπτυξης και του Υπουργείου Οικονομίας (μέσω Τραπεζών).

Η ΕΛΕΛΙΞΙΣ-Σύμβουλοι Ανάπτυξης Επιχειρήσεων παρέχει, επιπλέον, συμβουλευτικές υπηρεσίες από εξειδικευμένα στελέχη στους τομείς:

- Ανάπτυξης Συστημάτων Ποιότητας (ISO 9000) και Ασφάλειας Τροφίμων (HACCP)
- Ανάπτυξης Επενδυτικών Μελετών στο πρόγραμμα Leader+
- Σύνταξης Οικονομοτεχνικών Μελετών στα πλαίσια του Αναπτυξιακού Νόμου (Ν. 2601/98)

Η Πολύχρονη εμπειρία των στελεχών μας και ο μακρύς κατάλογος των επιτυχημένων συνεργασιών μας αποτελούν την καλύτερη Εγγύηση για την επιτυχία και της δικής σας επένδυσης!

ΥΠΕΥΘΥΝΟΙ ΕΠΙΧΕΙΡΗΣΗΣ

Αριστέα Αλεξίου
Διπλ. Χημικός Μηχανικός ΕΜΠ

Ιάκωβος Γρύλλης
Διπλ.Πολιτικός Μηχανικός ΕΜΠ

Διαγοριδών 2-4 (Έναντι ΔΟΝΑ)
Τηλ:2241 031532, 070171-3 Fax: 2241 070175
info@exelixis.net.gr

ΣΤΟΧΟΣ Η ΕΝΙΣΧΥΣΗ ΤΗΣ ΑΝΤΑΓΩΝΙΣΤΙΚΟΤΗΤΑΣ ΣΤΟ ΠΛΑΙΣΙΟ ΤΗΣ ΠΑΓΚΟΣΜΙΟΠΟΙΗΣΗΣ

ΤΑ ΞΕΝΟΔΟΧΕΙΑ ΕΠΕΝΔΥΟΥΝ

σε ανακαίνιση υψηλού επιπέδου



Την 5ετία 1998-2003, περίπου 1 δισ. ευρώ επενδύθηκε από τους Ελληνες τουριστικούς επιχειρηματίες, εντός και εκτός αναπτυξιακού νόμου, για τη δημιουργία και την ανακαίνιση τουριστικών εγκαταστάσεων

Σε επενδύσεις εκατομμυρίων ευρώ ετοιμάζονται να προχωρήσουν οι τουριστικές επιχειρήσεις, προκειμένου να αντιμετωπίσουν τις προκλήσεις της περιόδου των Ολυμπιακών Αγώνων αλλά κυρίως και της μετά. Σύμφωνα με τελευταία στοιχεία, την 5ετία 1998-2003 περίπου 1 δισ. ευρώ επενδύθηκε από τους Ελληνες τουριστικούς επιχειρηματίες, εντός και εκτός αναπτυξιακού νόμου, για τη δημιουργία και την ανακαίνιση τουριστικών εγκαταστάσεων.

Το θέμα που προκύπτει στο σημείο αυτό είναι εάν οι επιχειρηματίες, που ήδη έχουν υλοποιήσει επενδυτικά προγράμματα στα ξενοδοχεία τους και έχουν δεχθεί την απαραίτητη επιδότηση από την πολιτεία, έχουν προχωρήσει σε ουσιαστική ανακαίνιση των επιχειρήσεών τους εν όψει των Ολυμπιακών Αγώνων. Σήμερα 2 Φεβρουαρίου, η αρμόδια διυπουργική επιτροπή των γενικών γραμματέων, κατά τη συνεδρίασή της, αναμένεται να εξετάσει 7 μεγάλες τουριστικές επενδύσεις, συνολικού κόστους άνω των 140 εκατ. ευρώ, δίνοντας το «πράσινο φως» για την υλοποίηση αναπτυξιακών προγραμμάτων πολλών εκατ. ευρώ την ίδια στιγμή, κατά την οποία ο τουρισμός διανύει ιδιαίτερα κρίσιμη περίοδο.

Οπως εκτιμούν οι επιχειρηματίες της τουριστικής αγοράς, το βασικότερο πρόβλημα για την πολιτεία θα πρέπει να είναι η ενίσχυση του ελληνικού τουριστικού προϊόντος, προκειμένου να μην υποκύπτουν οι επιχειρηματίες στις πιέσεις των ξένων tour operators για μείωση των τιμών. Ενώ παράλληλα θα πρέπει να αντιμετωπίζει τα «σκάνδαλα» στα οποία ενέχονται τουριστικές επιχειρήσεις με περισσότερη υπευθυνότητα, καθώς το πρόβλημα παρασύρει και τις υγιείς επιχειρήσεις του χώρου. Οσον αφορά στους Ολυμπιακούς Αγώνες, θα πρέπει η κυβέρνηση να μην «επενδύει» στον τουρισμό μόνο για 20 ημέρες που θα διαρκέσουν οι Ολυμπιακοί Αγώνες αλλά κυρίως για τις επόμενες χρονιές.

Αναφορικά με τις επενδύσεις, πρόσφατα ο γραμματέας Τουρισμού του ΥΠΑΝ, Κ. Μποτόπουλος, ανακοίνωσε τις τελευταίες που προωθούνται προς έγκριση και αφορούν:

• Την επένδυση του Ομίλου «Λεπτού» κόστους 200 εκατ. ευρώ στα Χανιά της Κρήτης, που υπεγράφη ως μείζονος τουριστικής σημασίας.

• Στα Χανιά Κρήτης, την επένδυση της βρετανικής εταιρείας «Loyal Ward», 300 εκατ. ευρώ, για τη δημιουργία τουριστικού χωριού έλαβε ήδη έγκριση για την καταλληλότητα του οικοπέδου.

• Στην επένδυση της ξενοδοχειακής αλυσίδας «Maris» στη Σαντορίνη για την κατασκευή ξενοδοχείου στο νησί α' τάξης, δυναμικότητας 300 κλινών, που βρίσκεται σε φάση έκδοσης Μελέτης Περιβαλλοντικών Επιπτώσεων.

• Στην τουριστική επένδυση της εταιρείας «Arkoudi Island S.A» κόστους 400 εκατ. ευρώ, που ξεκινά, αφού πρώτα δοθεί η απόφαση του δασάρχη.

• Στην κατασκευή δύο οικοπέδων γκολφ «Golf Resort Lake Korission», επένδυση η οποία ξεκινά, αφού ολοκληρωθούν οι διαδικασίες από την ΚΕΔ.

• Στην έγκριση ήδη της επένδυσης της εταιρείας «Μουτέλης» στην Ηλεία κόστους 200 εκατ. ευρώ για την κατασκευή τουριστικού /παραθεριστικού οικισμού.

• Εχει ήδη υποβληθεί ο πλήρης φάκελος της επένδυσης του ομίλου «Φωτιάδη» κόστους 300 εκατ. ευρώ και αναμένει την έγκριση ως μείζονος τουριστικής σημασίας για την υλοποίησή της.

Προγράμματα ολοκληρωμένης μορφής εκσυγχρονισμού, νέα ξενοδοχεία, παραδοσιακά κτίρια που μετατράπηκαν σε ξενοδοχεία, ανακαίνιση ήδη υπαρχόντων ξενοδοχειακών συγκροτημάτων, δημιουργούν τη νέα εικόνα της ελληνικής ξενοδοχειακής υποδομής.

Η εσωτερική αρχιτεκτονική, μαζί και με άλλα στοιχεία στην πορεία αναδόμησης του ξενοδοχείου, είναι ένα από τα θύματα της σημερινής ξενοδοχειακής νοοτροπίας.

Στο τυπικό ερώτημα του Ελληνα ξενοδόχου, για το αν συμφέρει να συνεργαστεί με αρχιτέκτονες εσωτερικών χώρων, απαντά το αμερικανικό περιοδικό «Hotels» σε τελευταία έρευνά του, η οποία έδειξε, μεταξύ άλλων, ότι το κόστος των αρχιτεκτόνων εσωτερικού χώρου - εξωτερικών συνεργατών ή προσωπικού με αμοιβή 50.000 δολάρια μπορούσε κατά 80% -90% να μεταπωληθεί στην τιμή του ξενοδοχείου.

Η εργασία του αρχιτέκτονα εσωτερικών χώρων αντιμετωπίζεται με επιφύλαξη, ενώ από αυτήν κρίνεται η πορεία και η οικονομία του τελικού προϊόντος. Εν τέλει, η απουσία της εσωτερικής αρχιτεκτονικής δικαιολογεί, στο μέτρο που της αναλογεί, τη σημερινή εικόνα της ελληνικής ξενοδοχίας. Στη διεθνή αγορά τα πράγματα είναι διαφορετικά. Ο αρχιτέκτονας εσωτερικού χώρου «ξεκινά» μαζί με τον αρχικό σχεδιασμό του ξενοδοχείου, το συνοδεύσει σε όλες τις φάσεις του και το ολοκληρώσει μέχρι την τελική επιλογή και τοποθέτηση προϊόντων και υλικών.

Η κα Μαρία Βαφειάδη, γνωστή στο διεθνή χώρο της διακόσμησης εσωτερικών χώρων, με βάση το Λονδίνο και με έντονη παρουσία στα κορυφαία ελληνικά projects, καταγράφει τα νέα δεδομένα της ξενοδοχειακής υποδομής, τη διεθνή της εμπειρία και κυρίως τους προβληματισμούς και τον τρόπο που ένα ψυχρό κτίριο μεταμορφώνεται σε ένα ξενοδοχείο ικανό να σταθεί στη σκακιέρα του διεθνούς ανταγωνισμού.

«Το πρώτο πράγμα που στοχεύουμε σε μεγάλης έκτασης ανακαινίσεις», επισημαίνει η κα Μ. Βαφειάδη, «είναι η επανατοποθέτηση της ξενοδοχειακής επιχείρησης στην αγορά, διαφοροποιημένα από τον ανταγωνισμό και όχι ακολουθώντας τον. Ανάλογα με την αγορά που στοχεύουμε, βελτιώνουμε την προσφορά για παιδιά, επιχειρηματίες, τουρίστες, πακέτα διακοπών, πελάτες για θεραπευτικούς λόγους, νεαρή πελατεία. Επίσης, πρέπει να αρχίσουμε να προσαρμόζουμε την αγορά σε άτομα με ειδικές ανάγκες.

Ενα βασικό στοιχείο που αξιοποιεί κανείς στα ξενοδοχεία είναι τα διεθνή στάνταρτ, τα οποία έχουν μεγαλύτερη διάρκεια από τα εθνικά και με δεδομένο το γεγονός ότι η παγκοσμιοποιημένη αγορά έχει ως συνέπεια ότι οι τουρίστες ταξιδεύουν περισσότερο και ως εκ τούτου έχουν μεγαλύτερες προσδοκίες που δεν επιτρέπουν στο ξενοδοχείο να σταματά στα ποιοτικά κριτήρια κατηγοριοποίησης, τα οποία προβλέπονται από τη νομοθεσία κάθε χώρας.

Στο βιβλιοπωλείο

ΕΚΠΟΙΗΣΗ

Αικ. Χατζηιωάννου

θα βρείτε

• *Βιβλία - 50%*
• *Κατάλογοι εστιατορίων «ΜΕΝΟΥ»*

Από 27 και πολλές άλλες προσφορές

Τ. Σπρινγκς 29, τηλ. 22410 24219.

Ηλεκτρομιο

ΜΙΧΑΛΗΣ Ν. ΧΑΤΖΗΜΑΡΚΟΣ

ΗΛΕΚΤΡΙΚΑ ΕΙΔΗ & ΗΛΕΚ. ΕΓΚΑΤΑΣΤΑΣΕΙΣ

ΗΛΙΑΚΑ ΣΥΣΤΗΜΑΤΑ
STIBETHERM σειρά **P**

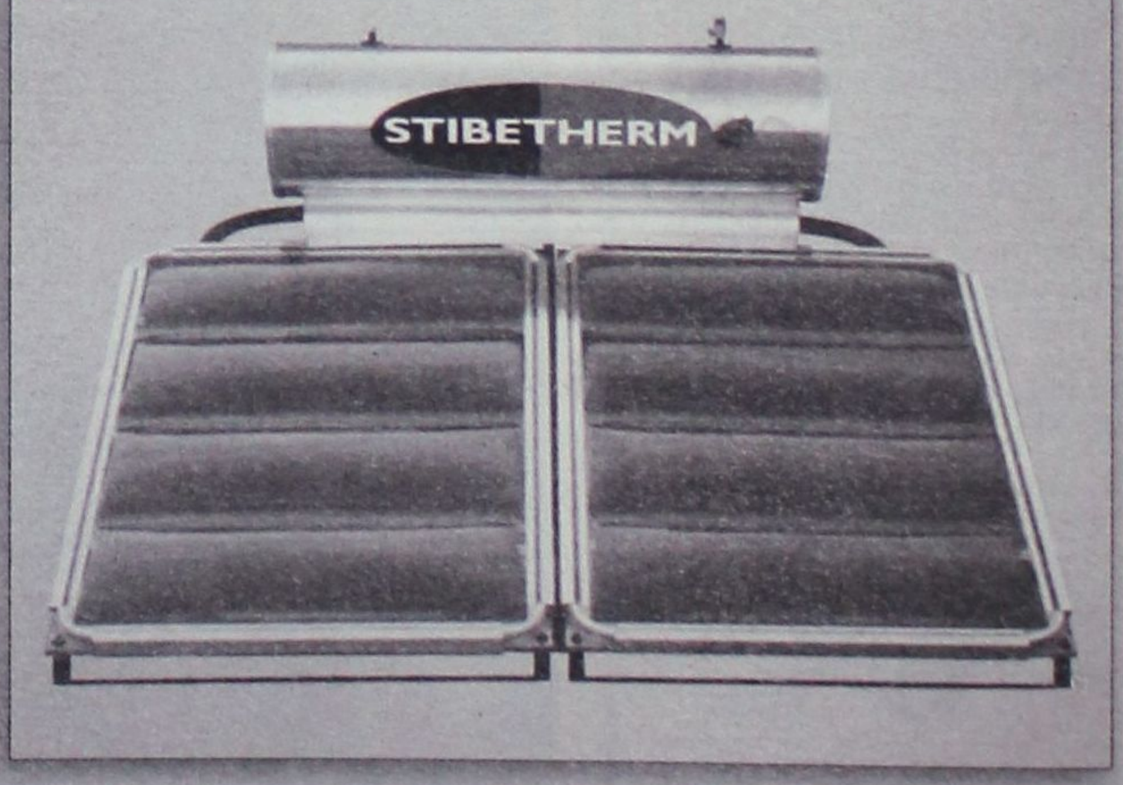

Γρηγορίου Ε' (7 Βαγιές) - 85100 ΡΟΔΟΣ
Τηλ. (22410) 29411, 33340, 36278 - Fax: (22410) 33340

ΕΠΤΑ ΣΥΜΒΟΥΛΕΣ ΓΙΑ ΝΑ ΕΙΣΤΕ ΕΝ TAXIS

Ολες οι παγίδες των φορολογικών δηλώσεων. Πώς θα αποφύγετε τις ηλεκτρονικές διασταυρώσεις, αλλά και τα πρόστιμα για τα λάθη

ΚΛΙΜΑΚΑ ΜΙΣΘΩΤΩΝ - ΣΥΝΤΑΞΙΟΥΧΩΝ

Κλιμάκιο εισοδήματος (ευρώ)	Φορολογικός συντελεστής % (ευρώ)	Φόρος κλιμακίου (ευρώ)	Σύνολο Εισοδήματος (ευρώ)	Σύνολο Φόρου (ευρώ)
10.000	0	0	10.000	0
3.400	15	510	13.400	510
10.000	30	3.000	23.400	3.510
Υπερβάλλον	40	-	-	-

ΚΛΙΜΑΚΑ ΜΗ ΜΙΣΘΩΤΩΝ - ΕΠΑΓΓΕΛΜΑΤΙΩΝ

Κλιμάκιο εισοδήματος (ευρώ)	Φορολογικός συντελεστής % (ευρώ)	Φόρος κλιμακίου (ευρώ)	Σύνολο Εισοδήματος (ευρώ)	Σύνολο Φόρου (ευρώ)
8.400	0	0	8.400	0
5.000	15	750	13.400	750
10.000	30	3.000	23.400	3.750
Υπερβάλλον	40	-	-	-



Υψηλά πρόστιμα και πρόσθετη ταλαιπωρία περιμένουν τους φορολογούμενους που θα αποκρύψουν από τις φορολογικές τους δηλώσεις τα πραγματικά τους εισοδήματα ή την περιουσιακή τους κατάσταση σε μια προσπάθεια να αποφύγουν τα τεκμήρια και το «πόθεν έσχες».

Η υποδομή της Γενικής Γραμματείας Πληροφοριακών Συστημάτων έχει τη δυνατότητα να προβεί σε πλήθος διασταυρώσεων των στοιχείων που αναγράφονται στις φορολογικές δηλώσεις με τα στοιχεία δηλώσεων άλλων φορολογουμένων ή με τα στοιχεία που υπάρχουν ήδη στο taxis και να εντοπίσει λάθη ή σκόπιμες παραλείψεις.

Σε κάθε περίπτωση, πάντως, τα συγκεκριμένα λάθη κοστίζουν σε πρόστιμα και ταλαιπωρία. Τα σημεία που ελέγχονται κατά προτεραιότητα είναι οι κωδικοί των δηλώσεων που οδηγούν στην πληρωμή χαμηλότερου φόρου, όπως το ύψος του εισοδήματος, τα αφορολόγητα ποσά και τα τεκμήρια. Επίσης, με μεγάλη επιφύλαξη αντιμετωπίζονται οι δηλώσεις που υποβάλλονται μέσω του Ιντερνετ, καθώς δεν συνυποβάλλονται τα δικαιολογητικά.

1. Οι φορολογούμενοι οφείλουν να δείξουν ιδιαίτερη προσοχή τους ακόλουθους τομείς: Ιατρικές δαπάνες: Τα υπερβολικά μεγάλα ποσά δίνουν το έναυσμα για περαιτέρω έλεγχο.

Διαφορά στο δηλωθέν εισόδημα: Επανελέγχονται οι δηλώσεις των φορολογουμένων που εμφανίζουν σημαντικά χαμηλότερο εισόδημα σε σύγκριση με το προηγούμενο έτος. Ο έλεγχος γίνεται αυτόματα και ενδεχομένως να ζητηθούν εξηγήσεις από τους φορολογούμενους.

2. Εισοδήματα από ενοίκια: Διασταυρώνονται οι δηλώσεις των ενοικιαστών με τις δηλώσεις των ιδιοκτητών ακινήτων, με στόχο να εντοπίσει όσους είτε δεν δηλώνουν καθόλου εισοδήματα από ενοίκια είτε δηλώνουν χαμηλότερα ποσά. Η διασταύρωση γίνεται με τα ΑΦΜ. Κάθε χρόνο εντοπίζονται χιλιάδες παραβάσεις.

3. Κενά ακίνητα: Για να αποδειχθεί ότι είναι κενά τα κτίσματα πρέπει να υποβάλλονται τα δικαιολογητικά, όπως οι λογαριασμοί κοινοχρήστων και της ΔΕΗ. Σε διαφορετική περίπτωση, προκύπτει θέμα επιβολής φόρου ιδιοκατοίκησης ή φόρου επί εισοδημάτων από ενοίκια, εάν αποδειχθεί ότι το ακίνητο είναι ενοικιασμένο.

4. «Πόθεν έσχες»: Διερευνάται η απόκτηση περιουσιακών στοιχείων, τα οποία δεν εμφανίζονται στη φορολογική δήλωση, όπως ακίνητα, αυτοκίνητα, σκάφη, κ.λ.π.

Διερευνάται εάν αναγράφεται η δαπάνη για την αγορά ή ανέγερση ακινήτου, που είναι πάνω από 120 τ.μ. και συνεπώς εμπίπτει στο «πόθεν έσχες».

5. Ι.Χ. αυτοκίνητα: Διασταυρώνεται το αρχείο του υπουργείου Οικονομικών με το αρχείο του υπουργείου Μεταφορών, προκειμένου να διαπιστωθεί εάν τα αυτοκίνητα που έχον λάβει άδεια κυκλοφορίας έχουν δηλωθεί από τους φορολογούμενους. Σε κάποιες περιπτώσεις τα αυτοκίνητα δεν δηλώνονται προκειμένου να αποφύγει ο φορολογούμενος την «αποχή» των τεκμηρίων, όταν η κατοχή του αυτοκινήτου δεν δικαιολογείται από το εισόδημα που δηλώνει.

Διερευνάται εάν δηλώθηκε η αξία του αυτοκινήτου που αποκτήθηκε ή όχι.

6. Σκάφη αναψυχής: Διασταυρώνεται το αρχείο του taxis με το αρχείο του υπουργείου Εμπορικής Ναυτιλίας, για να εντοπιστούν κάτοχοι σκαφών, που δεν τα εμφανίζουν στη δήλωσή τους. Επίσης διασταυρώνονται τα στοιχεία για τις αμοιβές των πληρωμάτων των σκαφών. Το 2003 εντοπίστηκαν σοβαρές ή λιγότερο σοβαρές παραβάσεις σε ποσοστό πάνω από 60% των σκαφών που αγοράστηκαν καινούργια ή μεταχειρισμένα.

Διασταυρώνεται εάν δηλώθηκε από τον δωρεοδόχο το ποσό της άτυπης δωρεάς που έγινε σε συγγενικό ή φιλικό πρόσωπο. Το ποσό της δωρεάς αναγράφεται υποχρεωτικά στον πίνακα των τεκμηρίων και αθροίζεται με τα υπόλοιπα τεκμήρια (αυτοκίνητα, σκάφη κ.λ.π.).

7. Δευτερεύουσα κατοικία (τσεκάρεται από τα δεδομένα του Ε9)

Ελέγχεται εάν αναγράφεται στον πίνακα των τεκμηρίων το ποσό των τόκων για την εξυπηρέτηση στεγαστικού δανείου.

Οι τόκοι του στεγαστικού δανείου εκπίπτουν μεν, από το δηλωθέν εισόδημα, αλλά ταυτόχρονα αποτελούν και τεκμήριο, δηλαδή το εισόδημα του δανειολήπτη πρέπει να δικαιολογεί το συγκεκριμένο ποσό, το οποίο προστίθεται στα υπόλοιπα τεκμήρια που τυχόν τον βαρύνουν.

Αν η κατοικία που αποκτήθηκε με στεγαστικό δάνειο είναι πάνω από 120τ.μ., στον πίνακα των τεκμηρίων θα αναγραφεί και το ποσό των χρεολυσίων, που αναλογούν για το τμήμα πάνω από τα 120τ.μ.

ΠΡΟΣΟΧΗ ΣΤΙΣ ΔΙΑΣΤΑΥΡΩΣΕΙΣ ΓΙΑ ΔΗΛΩΣΕΙΣ ΜΕΣΩ ΙΝΤΕΡΝΕΤ

Ειδικούς αλλά δειγματοληπτικούς ελέγχους θα πραγματοποιήσουν οι εφορίες στις δηλώσεις που υποβάλλονται μέσω του Ιντερνετ.

Ο λόγος είναι ότι όσοι επιλέγουν το Διαδίκτυο για την αποστολή της δήλωσης δεν υποβάλλουν κανένα δικαιολογητικό, αλλά υποχρεούνται να τα διαφυλάσσουν, για ενδεχόμενο έλεγχο.

Η διαδικασία επιλογής

Οι δηλώσεις που θα υποστούν δειγματοληπτικό έλεγχο θα επιλέγονται με την ακόλουθη διαδικασία:

1. Ποσοστό 10% των πιστωτικών δηλώσεων που παρουσιάζουν μετά την εκκαθάρισή τους υπόλοιπο άνω των 1.500 ευρώ.

2. Το 5% των δηλώσεων με πιστωτικό υπόλοιπο από 0 έως 1.500 ευρώ.

3. το 3% των χρεωστικών δηλώσεων.

4. Το 3% των δηλώσεων στις οποίες δεν αναγράφεται κανένα εισόδημα.

Επίσης άμεσα για έλεγχο θα αποστέλλονται οι δηλώσεις που εμφανίζουν:

• Δαπάνες τόκων πρώτης κατοικίας υψηλότερες του 15% επί του δηλωθέντος εισοδήματος.

• Δαπάνες ιατρικών εξόδων που υπερβαίνουν το 5%.

• Δωρεές ή χορηγίες που ξεπερνούν το 10%.

• Το ποσό των ασφαλίστρων υπερβαίνει τα 1.000 ευρώ.

• Οι δηλώσεις στις οποίες «δηλώνεται εισαγωγή χρηματικών ποσών για ανάλωση κεφαλαίου που ήδη φορολογήθηκε ή απαλλασσόταν από το φόρο, για την κάλυψη τεκμηρίων».

• Το ποσό του φόρου που έχει παρακρατηθεί είναι μεγαλύτερο ή μικρότερο, από αυτό που προκύπτει από τη διαδικασία παρακράτησης.

ΤΑ ΠΡΟΣΤΙΜΑ ΓΙΑ ΜΗ ΥΠΟΒΟΛΗ Ή ΑΝΑΚΡΙΒΗ ΔΗΛΩΣΗ

Πρόστιμα μέχρι 1.174 ευρώ και προσαύξηση του φόρου εισοδήματος κατά 3,5% το μήνα και μέχρι 300% της αρχικής οφειλής αντιμετωπίζουν οι φορολογούμενοι που θα αγνοήσουν την υποχρέωση να υποβάλουν φορολογική δήλωση. Ειδικότερα, τα πρόστιμα που προβλέπονται για τις περιπτώσεις μη υποβολής ή υποβολής ανακριβούς δήλωσης θα είναι τα ακόλουθα:

• Σε περίπτωση μη υποβολής δήλωσης, επιβάλλεται πρόσθετος φόρος, που ορίζεται σε ποσοστό 3,5% επί του φόρου, την πληρωμή του οποίου θα απέφευγε ο υπόχρεος λόγω μη υποβολής της δήλωσης, για κάθε μήνα καθυστέρησης κὰι μέχρι ποσοστού 300%.

• Σε υποβολή ανακριβούς δήλωσης επιβάλλεται πρόσθετος φόρος, που ορίζεται σε ποσοστό 3% επί του φόρου, την πληρωμή του οποίου θα απέφευγε ο υπόχρεος, για κάθε μήνα καθυστέρησης και μέχρι ποσοστού 300%.

• Σε υποβολή εκπρόθεσμης δήλωσης, επιβάλλεται πρόσθετος φόρος που ορίζεται σε ποσοστό 1,5%, επί του φόρου που οφείλεται με τη δήλωση, για κάθε μήνα καθυστέρησης και μέχρι ποσοστού 200%.

• Σε λοιπές παραβάσεις, στις οποίες δεν προβλέπεται επιβολή πρόσθετου φόρου ή δεν προκύπτει φόρος επιβάλλεται πρόστιμο 118 εώς 1174 ευρώ. Δηλαδή, εάν κάποιος δεν υποβάλει φορολογική δήλωση, αλλά και αν υπέβαλλε δεν θα κατέβαλλε φόρο, θα τιμωρηθεί με πρόστιμο ύψους 118 ευρώ.

Αντίθετα, πρόστιμα δεν επιβάλλονται όταν, από τις παραλείψεις δεν ζημιώνεται το Δημόσιο αλλά ο φορολογούμενος., Συγκεκριμένα, όταν με την υποβολή συμπληρωματικής δήλωσης πρόκειται να:

• δηλωθεί ένα τέκνο που δεν αναγράφηκε στην αρχική φορολογική δήλωση.

• δηλωθεί εισόδημα απαλλασσόμενο από το φόρο ή φορολογούμενο με ειδικό τρόπο.

• δηλωθεί χρηματικό ποσό που προέρχεται από διάθεση περιουσιακού στοιχείου για την κάλυψη τεκμαρτής δαπάνης.

• δηλωθούν έξοδα ιατρικής περίθαλψης.

• διορθωθεί η επιφάνεια ακινήτου (εφόσον κατά την κρίση του προϊσταμένου της ΔΟΥ κυμαίνεται σε λογικά πλαίσια).

ΜΑΘΗΜΑΤΑ
ΡΩΣΙΚΗΣ ΓΛΩΣΣΑΣ
ΜΕ ΤΗ ΜΕΘΟΔΟ
«ΛΟΜΟΝΟΣΟΒ»

Για όλες
τις ηλικίες
και επαγγέλματα

Πληρ.: Οικοδιδασκαλείο
Ρωσικής Γλώσσας
ΦΑΙΔΡΑΣ
ΜΑΛΑΝΔΡΗ
Τηλ.: 22410 30836, κιν. 6976 346593

«ΙΕΡΑΠΕΤΡΑ -
Β. ΚΟΡΝΑΡΟΣ»
Λ.Α.Ν.Ε. ΡΟΔΟΥ
Σας γνωρίζουμε τα δρομολόγια που θα ισχύσουν τη χειμερινή περίοδο του «Β. ΚΟΡΝΑΡΟΣ» και «ΙΕΡΑΠΕΤΡΑ»
ΓΙΑ ΚΑΣΤΕΛΟΡΙΖΟ
Κάθε Τρίτη 12:00 το «ΙΕΡΑΠΕΤΡΑ»
Κάθε Τετάρτη 12:00 το «ΙΕΡΑΠΕΤΡΑ»
Κάθε Σάββατο 12:00 το «Β.ΚΟΡΝΑΡΟΣ»
ΓΙΑ ΑΛΕΞΑΝΔΡΟΥΠΟΛΗ
Κάθε Σάββατο 21:00 το «ΙΕΡΑΠΕΤΡΑ» για Κω-Σάμο-Χίο-Μυτιλήνη-Λήμνο-Αλεξ/πολή
ΓΙΑ ΚΡΗΤΗ
Τετάρτη 04:30 το «Β.ΚΟΡΝΑΡΟΣ» για Χάλκη-Διαφάνι-Πηγάδια-Κάσο-Σητεία-**Αγ.Νικόλαο**-Σαντορίνη-Μήλο-Πειραιά
Πέμπτη 04:30 το «ΙΕΡΑΠΕΤΡΑ» για Χάλκη- Διαφάνι-Πηγάδια-Κάσο-Σητεία-**Ηράκλειο**-Μήλο-Πειραιά
Κυριακή 04:30 το «Β.ΚΟΡΝΑΡΟΣ» για Χάλκη- Διαφάνι-Πηγάδια-Κάσο-Σητεία-**Αγ.Νικόλαο**-Μήλο-Πειραιά
Πληροφορίες πρακτορείο
STEFANAKIS - ZORPIDIS
Αλεξ. Διάκου 38 Τηλ. 22410 20625, 30054,33607

Μικρές αγγελίες

δωρεάν στη «δ» τηλ: 22410-37500 fax: 22410-37333

ΕΝΟΙΚΙΑΣΕΙΣ

ΕΝΟΙΚΙΑΖΟΝΤΑΙ επιπλωμένα διαμερίσματα (γκαρσονιέρες) των 35 και 45 τ.μ. με κλιματισμό, βεράντες και άνετο πάρκινγκ επί της λεωφόρου Ρόδου - Καλλιθέας και σε απόσταση 200 μέτρα από το ξενοδοχείο Paradise. Πληροφορίες στα τηλέφωνα κιν. 6946 790515, 6946 680174 και 6945 105247.

ΕΝΟΙΚΙΑΖΕΤΑΙ στούντιο στην οδό Νικηταρά 11, επιπλωμένο στον τρίτο όροφο της οικοδομής για ένα άτομο. Τηλ. 22410 24336 εργάσιμες ώρες.

ΕΝΟΙΚΙΑΖΕΤΑΙ Ισόγειο δυάρι διαμέρισμα, με χωριστή είσοδο, με νυκτερινό ρεύμα, χωρίς κοινόχρηστα, με σύνδεση στο αποχετευτικό, στο Καρακόνερο και αποτελείται από δύο υπνοδωμάτια μεγάλη κουζίνα καθιστικό ενιαίο και μπάνιο. Τηλ. 22410-65471 από 11π.μ-8μ.μ.

ΕΝΟΙΚΙΑΖΕΤΑΙ λουξ διαμερίσματα δίκλινα, τρίκλινα, τετράκλινα επιπλωμένα και με air - condition με την ημέρα ή με το μήνα έως 30/6/2004 στην περιοχή Μητροπόλεως. Τηλ. 29452 και 6977896444.

ΕΝΟΙΚΙΑΖΟΝΤΑΙ στην Ιαλυσό πλάι στο ξενοδοχείο Ηλέκτρα, επιπλωμένα δίχωρα και μονόχωρα διαμερίσματα με θέρμανση. Πληροφορίες: Τηλ. 22410-22050 και 22410-33441

ΕΝΟΙΚΙΑΖΕΤΑΙ ημιυπόγειο επιφάνειας 80 Μ2 στην οδό Μανδηλαρά 4 πεζόδρομος (Νιοχώρι) ενοίκιο 200 ευρώ μηνιαίως. Πληρ. 9-1 τηλ. 2241034583

ΕΝΟΙΚΙΑΖΕΤΑΙ Στην Κρεμαστή διόροφη μονοκατοικία, 100 τ.μ., κοντά σε φούρνο και παντοπωλείο κατάλληλη για σοβαρή ολιγομελή οικογένεια ή ανδρόγυνο. Πληροφ. κ. Σπύρο Τηλεφ.: 22410 43941 και 61285 Οδός Παπαγιάννη 49

ΕΝΟΙΚΙΑΖΕΤΑΙ: 1) 160 τ.μ. διαμπερές ισόγειο σε κεντρικό δρόμο του Ροδινιού για βιοτεχνικό, αποθηκευτικό χώρο ή για γραφεία με w.c. 2) Χώρος 40 τ.μ. με w.c. σε κεντρικό δρόμο, Κ. Παλαιολόγου, για εργαστήριο υποδηματοποιίας ή αποθηκευτικό χώρο. Τηλ: 2241078994

ΕΝΟΙΚΙΑΖΕΤΑΙ εξοχική κατοικία πλησίον Γκολφ Αφάντου αποτελούμενη από 3 υπνοδωμάτια, σαλοτραπεζαρία κ.λπ., βοηθητικούς χώρους, λουξ κατασκευής επί της λεωφόρου Ρόδου - Λίνδου αρ. 91 που απέχει από τη θάλασσα 600 μ. περίπου. Πληροφ. τηλ. 22410 34123 και 22410 33774.

ΕΝΟΙΚΙΑΖΕΤΑΙ διαμέρισμα 90 τ.μ. με δύο υπνοδωμάτια, κεντρική θέρμανση, επί της οδού Κέννεντυ 45, 1ος όροφος. Πληροφορίες στο τηλ. 22410 64464.

ΕΝΟΙΚΙΑΖΕΤΑΙ Μεγάλο Διώροφο Κατάστημα με Υπόγειο Επί της οδού Κοδριγκτώνος αρ.78 Ισόγειο 250 τ.μ., Υπόγειο 250 τ.μ. , Α' όροφος 200 τ.μ. Πληροφορίες στα τηλέφωνα **22410-33938 & 22410- 26771 & 6944-32-33-39**

ΕΝΟΙΚΙΑΖΕΤΑΙ διαμέρισμα σε ωραίο σημείο της Ρόδου 2 υπνοδωμάτια, σαλόνι, τραπεζαρία κ.λπ. 2ος όροφος, 95 τ.μ. ευάερο, ευήλιο. Ενοίκιο όχι ακριβό. Τηλ. 22410 37357 -75382.

ΕΝΟΙΚΙΑΖΟΝΤΑΙ επιπλωμένες γκαρσονιέρες στα Κοσκινού 2 δωματίων (υπνοδωμάτιο - κουζίνα - χωλ - WC) . Πληρ. τηλ. 22410 21644, 6946 681508.

ΕΝΟΙΚΙΑΖΕΤΑΙ: Γκαρσονιέρα επιπλωμένη με πολυκουζινάκι TV (1 δωμάτιο, κουζίνα, WC) στην οδό Παναγιώτη Ροδίου 65 (Παράλληλη Αννης Μαρίας). Για περισσότερες πληροφορίες τηλ.22410-39268 και 6994217168

ΕΝΟΙΚΙΑΖΕΤΑΙ επαγγελματικός χώρος (υπερυψωμένο ισόγειο) επί της Άννης Μαρίας 90 τ.μ., (πρώην Ασφάλειες Καρυδάκη), κατάλληλο για Ιατρείο, Λογιστικό γραφείο, Πρακτορείο ταξιδίων, Κέντρο αισθητικής κ.α. (Πωλείται και ο εξοπλισμός του). Πληροφορίες τηλ. 22410 24920 Κο Καρυδάκη, ώρες γραφείου.

ΕΝΟΙΚΙΑΖΕΤΑΙ διαμέρισμα επί της οδού Γεωργίου Σεφέρη 92, 3άρι Πληρ. τηλ. 22410-64659. κ. Μένη

ΕΝΟΙΚΙΑΖΕΤΑΙ ή **ΠΩΛΕΙΤΑΙ** μαγαζί για επαγγελματικό χώρο ή αποθήκη 102 τ.μ. περιοχή Ανάληψη, Ζαννή 2 τηλ. 6947 941026.

ΕΝΟΙΚΙΑΖΕΤΑΙ σπίτι 70τ.μ. στα Μαριτσά με κουζίνα, σαλόνι, δύο δωμάτια και μπάνιο. Τηλ. 2241047191

ΕΝΟΙΚΙΑΖΟΝΤΑΙ δωμάτια επιπλωμένα, με θέα στη θάλασσα στο κέντρο της πόλης της Ρόδου (περιοχή «ΕΛΛΗ»), με ατομικό μπάνιο και με ψυγείο. Στο μηνιαίο μίσθωμα περιλαμβάνεται η κατανάλωση νερού, ηλεκτρ. ρεύματος και δημ. φόροι. Πληροφορίες στα τηλ. 2241020012 και 2241024242 (Ώρες 10 π.μ.-3 μ.μ., 7 μ.μ.-10 μ.μ.)

ΕΝΟΙΚΙΑΖΕΤΑΙ «Studio» σε μια ήσυχη περιοχή της Ρόδου στο ΚΑΝΔΥΛΙ (κοντά στους Τρεις). Επιπλωμένο με διπλό κρεββάτι, πολυκουζινάκι, σαλονάκι, μπάνιο και aircondition. Ενοίκιο 300 ευρώ φως - νερό πληρωμένα. Τηλ. 22410 31833, 6974 757957.

ΕΝΟΙΚΙΑΖΕΤΑΙ διαμέρισμα σε διώροφη πολυκατοικία 110 τετραγωνικών με 2 υπνοδωμάτια - σαλοτραπεζαρία - κουζίνα - αποθήκη επί της οδού Μαλλιαράκη 7. Τιμή 350 ευρώ. Πληροφορίες: 6946 367599.

ΕΝΟΙΚΙΑΖΕΤΑΙ αποθηκευτικός χώρος 250 τ.μ. στο Ροδίνι, στην οδό Κωνσταντινουπόλεως αρ. 34. Πληρ. τηλ. 22410-61000, 61689

ΕΝΟΙΚΙΑΖΕΤΑΙ ένα διαμέρισμα τριάρι 95 τ.μ. επιπλωμένο ή μη και μια ημιυπόγεια γκαρσονιέρα στην οδό Αγ. Αναργύρων 20. Πληροφ. τηλ. 22410 28710.

ΕΝΟΙΚΙΑΖΕΤΑΙ γκαρσονιέρα επιπλωμένη με πολυκουζινάκι για ένα ή δύο άτομα στα Μαριτσά. Τιμή 150 Ευρώ. Για πληροφορίες τηλ. 2241-0-47146

ΕΝΟΙΚΙΑΖΟΝΤΑΙ στη λεωφόρο Ιαλυσού Κρεμαστής πέντε (5) διαμερίσματα των 2 δωματίων κουζίνας & WC επιπλωμένα. με ηλιακούς & πάρκινγκ και οκτώ (8) γκαρσονιέρες (studios) του ενός δωματίου κουζίνας & WC για απεριόριστο χρόνο. Τιμές λογικές. Τηλ. 22410 95255, 22410 92428.

ΕΝΟΙΚΙΑΖΟΝΤΑΙ διαμερίσματα των 50 και 70 τ.μ. στον Αρχάγγελο. Τηλ. πλ. 6974019076

ΕΝΟΙΚΙΑΖΕΤΑΙ στην Ιαλυσό στον κεντρικό δρόμο Ιαλυσού - Κρεμαστής κατάστημα 170 τετραγωνικών για οποιαδήποτε χρήση. Τηλ. 22410 92428, 95255.
ΕΝΟΙΚΙΑΖΕΤΑΙ διαμέρισμα πλήρως εξοπλισμένο στο κέντρο της πόλης Τηλ. 2241038932.

ΕΝΟΙΚΙΑΖΕΤΑΙ ημιυπόγειος χώρος 180 τ.μ. επί της οδού Παπαχριστοδούλου 19. Πληρ. τηλ. 22410 24274 ώρες καταστήματος.

ΕΝΟΙΚΙΑΖΕΤΑΙ διαμέρισμα Α' ορόφου, δύο δωματίων, 50 τ.μ. στην Ιξιά Ρόδου, με πολυκουζινάκι και ηλιακό πληροφορίες τηλ. 22410 27834 - κινητό 6937 065275

ΕΝΟΙΚΙΑΖΕΤΑΙ διαμέρισμα με δύο υπνοδωμάτια, σαλόνι, κουζίνα, στο δεύτερο όροφο, στην περιοχή δασκάλων στη Ρόδο. Μπορεί να εξυπηρετήσει και δύο φοιτήτριες. Πληροφορίες: 22410 - 36547, 22410 - 27202, 22410 - 87130

ΕΝΟΙΚΙΑΖΟΝΤΑΙ στο Παραδείσι επί της κεντρικής λεωφόρου μικρά επιπλωμένα διαμερίσματα (40 τ.μ. έκαστο) διαμπερή με διπλές βεράντες, ηλιακούς, σε κήπο 4 στρεμμάτων με πάρκινγκ, κιόσκι. Προτιμούνται εκπαιδευτικοί, στρατιωτικοί, δημόσιοι υπάλληλοι. Τηλ. 2241081175 6934015603

ΕΝΟΙΚΙΑΖΕΤΑΙ οικία (μονοκατοικία) τεσσάρων (4) δωματίων στην περιοχή «Αραπάκι» (Παρθενόπης 6). Ενοίκιο προσιτό. Πληροφορίες τηλ. 22410 25314

ΕΝΟΙΚΙΑΖΟΝΤΑΙ δύο γκαρσονιέρες φρεσκοβαμμένες, επιπλωμένες ή μή στο Β' όροφο πολυκατοικίας στην οδό Αγ. Αναργύρων 20. Πληροφορίες τηλ. 28710 πρωινές ώρες.

ΕΝΟΙΚΙΑΖΕΤΑΙ στους Τρεις ένα καινούργιο λουξ κατασκευής δυάρι (μέσα σε μεγάλο κήπο), πλήρως επιπλωμένο με τηλέφωνο, θέρμανση, ανεμιστήρας, μεγάλη βεράντα και πάρκινγκ. Τηλ. 22410 92714

ΕΝΟΙΚΙΑΖΕΤΑΙ Κατάστημα 79 τ.μ. με δωμάτιο 21 τ.μ. στον πρώτο όροφο, στην Ρόδο (οδός Ορφανίδου) κατάλληλο για Μπαρ, Κέντρο Διασκεδάσεως, Σουβλατζίδικο, Πιτσαρία, Μίνι Μάρκετ, Καφετέρια, Πρακτορείο Προ-Πο, Κομμωτήριο ή οποιαδήποτε άλλη χρήση. Πληροφορίες από 09.00 έως 13.000 και από 19.00 έως 21.00 στα τηλέφωνα: (22410)35450 και 6977781111.

ΕΝΟΙΚΙΑΖΕΤΑΙ διαμέρισμα 90 τ.μ. ευήλιο, ευάερο, με δύο υπνοδωμάτια, πλησίον νοσοκομείου και μελλοντικού ιδιωτικού εκπαιδευτικού σχολείου, με εντοιχισμένο εξοπλισμό κουζίνας. Πληρ. τηλ. 697-8355820, 22410-91412, 22410-39637
ΣΤΗΝ πανέμορφη βίλλα OLYMPIA στα Κοσκινού ενοικιάζω STUDIOS πλήρως εξοπλισμένα και διαμέρισμα. Θέα, πάρκινγκ απεριόριστα. **Τηλ: 22410 62523.**

ΑΥΤΟΚΙΝΗΤΑ

ΠΩΛΕΙΤΑΙ Virago Yamaha 250 κιβ 1800 ευρώ μετρητοίς. Τηλ. 6945 815221.
ΠΩΛΕΙΤΑΙ αυτοκίνητο Mercedes αυτόματο 2.000 κυβικά. Πληροφορίες τηλ. 22410 32368. κιν. 6973 526900

ΠΩΛΕΙΤΑΙ κλούβα VW, TRANSPORTER ψυγείο, σε άριστη κατάσταση. Πληρ. 6944509741.

ΠΩΛΕΙΤΑΙ μοτοσικλέτα KAWASAKI GP 400R μοντ. '89 σε καλή κατάσταση με καινούργια ελαστικά PIRELLI σχάρα. Δεκτός κάθε έλεγχος. Δεκτή ανταλλαγή με άλλη μοτοσικλέτα ίσου ή ανώτερου κυβισμού. Τιμή συζητήσιμη. Πληρ.: 22410 66304, 31560, 6946 283008, 6972419715, 6936277851. Ηλ. Ταχ. (e-mail) : emmanoue@otenet.gr

ΠΩΛΕΙΤΑΙ αυτοκίνητο FORD FIESTA μοντέλο 10ο του '86 1.000 κυβ. στην τιμή των 1.500 ευρώ πληρ. τηλ. 6972405788 ή 2241081377.

ΠΩΛΕΙΤΑΙ μοτοσικλέτα τύπου HONDA REBEL 250 κυβικά. Τιμή 1.000 ευρώ. Τηλ. 6932 090167

ΠΩΛΕΙΤΑΙ αυτοκίνητο Hyunday Lantra μοντέλο 1995, 126.000 χιλ. με ABS, ηλεκτρικά παράθυρα, κεντρικό κλείδωμα. Πληροφορίες: Τηλ. 6974471584, 6937289368 Μαρίνος

ΠΩΛΕΙΤΑΙ Ducati munster 600cc, μοντέλο 2001, 7000 χιλ. μαύρη, μπαγκαζιέρα, συναγερμός, καινούργια 4.500 ευρώ. Τηλ. 6932 337276, 22410 90502.

ΠΩΛΕΙΤΑΙ ΜΗΧΑΝΗ TRIUMPH ΤΥΠΟΥ TIGER (ON-OF) 900cc ΧΡΩΜΑΤΟΣ ΜΑΥΡΟ ΦΥΛΑΣΣΟΜΕΝΗ ΣΕ ΓΚΑΡΑΖ ΜΕ ΜΠΑΓΚΑΖΙΕΡΑ ΣΕ ΑΡΙΣΤΗ ΚΑΤΑΣΤΑΣΗ. ΤΙΜΗ ΣΥΖΗΤΗΣΙΜΗ. ΠΛΗΡΟΦΟΡΙΕΣ ΤΗΛ. 6937996090.

ΠΩΛΕΙΤΑΙ africa twan 750 cc, μοντέλο '98, άσπρο - μπλέ - κόκκινο, φυλασσόμενο σε γκαράζ 30.000 χλ. Φούλ έξτρα, άριστη κατάσταση. Τιμή: 7.000 ευρώ. Τηλ. 6972 723033

ΠΩΛΕΙΤΑΙ OPEL VECTRA 1600 κυβ. σε άριστη κατάσταση, 100.000 χλμ. Πρώτο χέρι από ιδιώτη. Τηλ. 6932941980. Τιμή 3.900 ευρώ. Δεκτός κάθε έλεγχος.

ΠΩΛΕΙΤΑΙ HONDA GCX 72.450 ευρώ. Πληρ. τηλ. 2241067181

ΠΩΛΕΙΤΑΙ MG ROVER CABRIO χρώματος κόκκινο 1.800 C.C. FULL EXTRA MONTELO '99 σε άριστη κατάσταση 65.000 χλμ. Πληροφορίες: 6944332889.

ΠΩΛΕΙΤΑΙ μηχανή BMW 650js, ενός έτους, 4.000 χλμ, 6.500 ευρώ. Δεκτές και ευκολίες πληρωμής. Πληρ. τηλ. 2241035610 ώρες καταστημάτων, 6977 715565

ΠΩΛΕΙΤΑΙ BMW 5.18i '92 75.000 klm χρώμα μαύρο μεταλλικό σε καλή κατάσταση. Πληρ. τηλ. 6945236060 κ. Φόντα.

ΠΩΛΟΥΝΤΑΙ αυτοκίνητα τύπου FIAT PANDA HYUNDAI ATOS. Πληροφορίες 22440 22406 κ. Μίκα.

ΠΩΛΕΙΤΑΙ Βέσπα, PIAGGIO 100 cc σε άριστη κατάσταση και τιμή ευκαιρίας. Πληροφορίες τηλ.: 22410 63025, 6937060994

ΠΩΛΕΙΤΑΙ μηχανάκι GALLERA 180 κ.ε. σε άριστη κατάσταση 1800 ευρώ. Πληρ. τηλ. 6974933496.

ΠΩΛΕΙΤΑΙ μοτοσυκλέτα YAMAHA MAZESTY 250 κυβ. μοντέλο 99 2ος, σε άριστη κατάσταση με μουσική συναγερμό, μπαγαζιέρα πλάτη οδηγού, συνοδηγού. Πληρ. τηλ. 6936833606 κος Βάκης.

ΠΩΛΕΙΤΑΙ μηχανή WR426F, 2500χιλ., εξάτμιση CRD, φουλ έξτρα. Πληρ. τηλ. 6946064665

ΠΩΛΕΙΤΑΙ Μηχανή HONDA CB SUPER FOUR μοντέλο 93, 1.400 ευρώ. Τηλ. 6937 268489 Έξαρχος.

ΠΩΛΕΙΤΑΙ αυτοκίνητο μάρκας Volkswagen πρόσφατα γενικό σέρβις ΚΤΕΟ. Τηλ. 6932 161989.

ΕΥΚΑΙΡΙΑ!!! Πωλείται VW-GOLF 3 /1992, 90 PS, με full extra, σε τιμή ευκαιρίας!!! Δερμάτινο σαλόνι, χαμηλή ανάρτηση, ζάντες αλουμινίου 15", Συναγερμός GT, Ηχοσύνολο Pioneer, (Ραδιοκασετόφωνο, CD, CDιερα για 12 cd, Ενισχυτής, 4 ηχεία, όλα (Pioneer). Πληροφορίες τηλ.: 22410 - 32018, 43158, 6944 - 278747.

ΠΩΛΕΙΤΑΙ BMV 318 1800 κυβικά με ηλεκτρική οροφή, ηχοσύστημα, ζαντολάστιχα, μοντέλο 1993 σε αρίστη κατάσταση. Τιμή 13.500 Ευρώ. Πληρ. Τηλ.: 6944104028

ΠΩΛΕΙΤΑΙ μηχανή SUZUKI BANDIT 400V μαύρο χρώμα, εισαγόμενη από Ιαπωνία σε άριστη κατάσταση μοντέλο 96 38.000 χιλ. Δεκτός κάθε έλεγχος, τιμή 2.100 ευρώ. Τηλ. 6937 266104 κ. Γιώργος.

ΠΩΛΕΙΤΑΙ MERCEDES 200 E, καταλυτικό, μοντέλο 1992, ατρακάριστο, γερμανικές προδιαγραφές, άριστη κατάσταση, αυτόματο, κλιματισμός, ABS, οροφή, αυτόματα παράθυρα - κλειδαριές, αντιολισθητικό σύστημα, σε γκαράζ, 95.000 χλμ. Δεκτός κάθε έλεγχος. Τηλ. 6947436199

ΠΩΛΕΙΤΑΙ Africa Twin XRV 750 Μαύρο, μοντέλο '98 σε άριστη κατάσταση. Τιμή συζητήσιμη. Πληροφορίες κ. Χρήστος. Τηλ. 6932 226497.

ΠΩΛΕΙΤΑΙ Rover 414 si, ημερομηνία πρώτης κυκλοφορίας 25-11-95, 1.400 κυβικά, 103 ίπποι, 87.300 χιλιόμετρα. Διαθέτει ηλιοροφή, ABS, μπρος πίσω ηλεκτρικά παράθυρα, αερόσακο οδηγού, διακόφρενα μπρος και πίσω, ηχοσύστημα SONY (CD, RADIO). Τηλ. 6974 786555

ΠΩΛΕΙΤΑΙ YAMAXA VIRAGO '95 με 58.000 χιλ. πρόσφατα βαμένη σε πολύ καλή κατάσταση. Τηλ.6937267795

ΖΗΤΟΥΝ ΠΡΟΣΩΠΙΚΟ

ΖΗΤΟΥΝΤΑΙ αντιπρόσωποι από πολυεθνική εταιρεία για την επέκτασή της. Υψηλές αποδοχές και bonus. Πληρ. Τηλ. 2107714738

ΑΠΟ εμπορική εταιρεία ζητούνται 7 άτομα για την στελέχωση του τμήματος επιλογής ανθρωπίνου δυναμικού. Αποδοχές 1000 - 3000 ευρώ το μήνα. Πληρ. Τηλ. 210 7714842

ΣΥΝΤΑΞΙΟΥΧΟΣ ζητά ανάλογη εργασία, όχι οικοδομές. Τηλ. 6944 684410.

ΞΕΝΟΔΟΧΕΙΟ στην περιοχή Λάρδου ζητεί συντηρητή. Για περισσότερες πληροφορίες απευθυνθείτε πρωινές ώρες στο 22440-44203 και 5-8 στο 6947724040

ΖΗΤΕΙΤΑΙ κοπέλα έως 45 χρονών με πείρα στα παιδιά για να μένει μόνιμα μέσα σε σπίτι για τον καθαρισμό και τη φύλαξη 2 μωρών - 2,5 χρονών και 3 μηνών. Μόνιμη εργασία. Απαραίτητη προϋπόθεση να μιλάει και ελληνικά. Τηλ. 6944 333749.

ΖΗΤΟΥΝΤΑΙ Μάγειροι, βοηθοί μαγείρων, μπουφετζήδες και λαντζιέρηδες για το New Yellow Spot. Τηλ. 22410 33077.

ΚΥΡΙΑ 40 ετών αναλαμβάνει τον καθαρισμό σπιτιών, την φύλαξη παιδιών και ηλικιωμένων ατόμων. Τηλ: 6997190564 κα Κατερίνα

ΑΠΟ μεγάλη τουριστική μονάδα στη Ν. Ρόδο, **ζητούνται** για 2004 σαιζόν Υπάλληλοι Υποδοχής. Γερμανικά - Αγγλικά - Προϋπηρεσία τουλάχιστον 2 χρόνια απαραίτητα προσόντα. Βιογραφικά φαξ 2244029245 ή e-mail fun and joy@hotmail. com.

ΖΗΤΟΥΝΤΑΙ άτομα με καλή συμπεριφορά για εργασία μέσα από το χώρο τους, από 18 έως 65 ετών. Μερική απασχόληση από 300 - 750 ευρώ/μήνα. Ολική απασχόληση από 750 - 3000 ευρώ/μήνα, με προοπτικές ανόδου. Τηλ.: 2310 488511

ΖΗΤΟΥΝΤΑΙ άτομα που θέλουν EXTRA εισόδημα για εργασία μέσα από το χώρο τους. ΟΧΙ ΜΙΣΘΟΣ. ΟΧΙ ΦΑΣΟΝ. ΟΧΙ ΜΕΡΕΜΕΤΙΑ. Τηλ.: 6974 977768

ΑΤΟΜΑ ΗΛΙΚΙΑΣ από 25-45 ετών κάτοικοι Ρόδου ζητούνται για εξωτερικές εργασίες Τραπεζών. Ολική απασχόληση, υψηλές αποδοχές, bonus, Τηλέφωνο επικοινωνίας 6979007677

ΖΗΤΕΙΤΑΙ βοηθός γραφείου. Απαραίτητα να γνωρίζει καλά Αγγλικά και προϋπηρεσία σε ανάλογη θέση. Αποστείλατε βιογραφικό σημείωμα στο FAX: 22410 90878

ΖΗΤΟΥΝΤΑΙ άτομα για να εργασθούν σε γραφείο ενοικιάσεως αυτ/των με γνώση της γερμανικής ή αγγλικής. Πληρ. τηλ. 22410 51171, 6936656816.

ΖΗΤΟΥΝΤΑΙ άτομα που νοιώθουν φιλοκισμένοι στη δουλειά τους και θέλουν να κάνουν τα όνειρά τους πραγματικότητα. Εργασία με ελεύθερο ωράριο, χωρίς αφεντικά και μεγάλες προοπτικές εξέλιξης. Τηλ.: 6947 948544

ΑΤΟΜΑ ηλικίας 25 έως 35 ετών κάτοικοι Ρόδου **ζητούνται** για εξωτερικές εργασίες Τραπεζών ολική απασχόληση με υψηλές αποδοχές - bonus. Τηλέφωνο επικοινωνίας 6979007677-6979007676.

ΚΥΡΙΑ αναλαμβάνει την φροντίδα ασθενών ή ηλικιωμένων στο νοσοκομείο ή το σπίτι ή για μικρά παιδιά. Τηλ. 22410-25433

ΔΙΑΦΟΡΑ

ΠΩΛΟΥΝΤΑΙ πλυντήριο πιάτων 100 ευρώ και πλυντήριο ρούχων 150 ευρώ σε καλή κατάσταση. Πληρ. τηλ. 2241092785

ΤΡΑΠΕΖΙΚΟΣ ΥΠΑΛΛΗΛΟΣ ΖΗΤΑ να αγοράσει διαμέρισμα καινούργιο ή ημιτελές (σε μαρμαροσοβά) έως το ποσό των 112.000 ευρώ ή 73.500 ευρώ αντίστοιχα. Πληρ. τηλ. 6947327299

ΠΩΛΕΙΤΑΙ εξοπλισμός χρυσοχοείου, βιτρίνες, ντουλάπες, στάντ, γνωστής εταιρείας φρανσάις όλα μαζί ή μεμονωμένα, σε λογική τιμή. Πληρ. Τηλ. 6944 844177

ΠΩΛΕΙΤΑΙ ηλεκτρικό επαγγελματικό grill αχρησιμοποίητο, λόγω έλλειψης χώρου. Πληροφορίες στο: 2241039275 - 6936761262

ΠΩΛΟΥΝΤΑ! μπαούλο μαόνι μεγάλο 300 ευρώ, μπαούλα x 2 πιό μικρά, καρυδιάς 99 ευρώ το ένα, διπλό κρεβάτι /τουαλέτα 300 ευρώ, Συμφωνιέρα 6 συρτάρια βαθιά 200 ευρώ,στρώμα (μονό κρεβάτι) mediastrom 40 ευρώ, μονό κρεβάτι 150 ευρώ (μέρος σετ όλα μαζί 514), ντουλάπι (κρέμασμα ρούχων & συρτάρια) 150 ευρώ (μέρος σετ), Γραφείο 75 ευρώ (μέρος σετ), Βιβλιοθήκη 99 ευρώ (μέρος σετ), Μηχανή ραψίματος/ καρέκλα Singer 300 ευρώ, τραπέζι στρογγυλό κουζίνας/ 5 καρέκλες 300 ευρώ, Ντουλάπια θαλάσσιο ξύλο για βεράντες x 2 90 ευρώ το ένα, Επιπλο για hall με καθρέπτη 120 ευρώ, πλυντήριο πιάτων bosche 60' 230 ευρώ, γωνία για γραφείο 75 ευρώ, T.V. Trolley 35 ευρώ, Ηλεκτρική κουζίνα candy 200 ευρώ, Οθόνη computer/σκληρό δίσκο 280 ευρώ. Πληροφορίες τηλέφωνο 6944618027

ΠΩΛΟΥΝΤΑΙ τα κάτωθι μεταχειρισμένα έπιπλα: Κρεβατοκάμαρα κομπλέ, σαλόνι και τραπεζαρία κουζίνας. Τιμή 700 ευρώ. Τηλ. 22410 90667.

ΠΩΛΟΥΝΤΑΙ διθέσιος καναπές που γίνεται κρεβάτι 170 ευρώ, επίσης ένα ολοκαίνουργιο κρεβάτι 5 μηνών 1,40x2,00 200 ευρώ χωρίς στρώμα ή με στρώμα ορθοπαιδικό 370 ευρώ. Τηλ. 6942 711996.

ΠΩΛΕΙΤΑΙ διθέσιος καναπές και κρεβάτι. Σε καλή τιμή. Πληροφορίες τηλ. 6942711996

ΠΩΛΕΙΤΑΙ ταχύπλοο σκάφος σε άριστη κατάσταση είναι τύπου Ρανιέρι 5,50 μέτρα, πλήρως εξοπλισμένο (Βυθόμετρο GPS, τρεϊλερ). Σε τιμή ευκαιρίας. Τηλ. 6946 732888

ΠΩΛΟΥΝΤΑΙ ΕΠΙΠΛΑ (τραπεζαρία, συνθετικό, καναπές, κρεβατοκάμαρες, βιβλιοθήκη) και ΗΛΕΚΤΡΙΚΕΣ ΣΥΣΚΕΥΕΣ (TV, Stereo, Air condition, πλυντήριο ρούχων και πιάτων, φούρνος, ψυγείο) σε άριστη κατάσταση και σε τιμές ευκαιρίας λόγω αναχωρήσεως στο εξωτερικό. Πληρ. τηλ. 6944 994245.

ΠΩΛΕΙΤΑΙ: Επαγγελματική φούσκα (2.10) μοτέρ 1,5. Αχρησιμοποίητα σε τιμή ευκαιρίας. Τηλ. 22410 -39268 και 6994217168

ΠΩΛΕΙΤΑΙ επιχείρηση Mini Market στην Ανάληψη, Αθηνών 89. Πληροφορίες στα τηλ.: 22410 32628 κιν. 6942080556

ΙΑΤΡΕΙΟ ΜΙΚΡΩΝ ΖΩΩΝ
Κων/νου Ποφινού
Πλατεία Δρακίδη - Ιαλυσός
Τηλ.: 22410-96496 - 6973-339505
Δέχεται καθημερινά από 17.00-21.00
Σάββατο 09.00-14.00
Επισκέψεις κατ' οίκον

ΑΔΥΝΑΤΙΣΤΕ ΥΓΙΕΙΝΑ, χωρίς πείνα, τρώτε ό,τι θέλετε, χάνετε πόντους σαν τρελοί, νοιώθετε τόνωση και ενέργεια και όλα αυτά μέσα στο χώρο σας. Δωρεάν παρακολούθηση και λιπομέτρηση. Τηλ.: 2310 486585

ΚΑΙΝΟΥΡΙΟ ΓΡΑΦΕΙΟ ΣΤΗ ΡΟΔΟ. Διαθέτουμε επιλεγμένο και έμπειρο προσωπικό απολύτου εμπιστοσύνης:οικιακούς βοηθούς, Babysitters- γεροκόμους. Τηλ.6973455678

ΠΩΛΟΥΝΤΑΙ ΣΕ ΑΡΙΣΤΗ ΚΑΤΑΣΤΑΣΗ: 1) Καναπές που γίνεται διπλό κρεβάτι και έξτρα στρώμα αφρολέξ: 300 ευρώ **2)** 4 ντουλάπες από μελαμίνη σφενδάμου, διαστάσεις 2Χ1: 100 ευρώ εκάστη **3)** Διπλό κρεβάτι NEOSET 1,60x2,00μ., με στρώμα ανατομικό GALAXY: 250 ευρώ **4)** Κουζίνα PITSOS P1 7602 ws: 200 ευρώ **5)** Ψυγείο ELCO DE -29 TROPIC: 200 ευρώ. **6)** Πλυντήριο ρούχων PITSOS VARIO 700: 150 ευρώ. Παρακαλούμε επικοινωνήστε σύντομα στο 6932729845 και το 22410 29094

ΕΑΝ ΘΕΛΕΤΕ ΝΑ ΓΙΝΕΤΕ ΝΤΙΛΕΡ σε υπέροχα διακοσμητικά είδη αποκλειστικότητα από εμάς και να έχετε κέρδος από 50% και άνω δεν έχετε παρά να μας τηλεφωνήσετε. Πληρ. κα Μαρία 6947 822998

ΠΩΛΟΥΝΤΑΙ τα κάτωθι μεταχειρισμένα σε καλές τιμές και σε καλή κατάσταση : Τραπεζάκια από 30 έως 45 ευρώ, καρέκλες από 30 ευρώ, στέρεο ραδιοκασετόφωνο 40 ευρώ, ηχεία 30 ευρώ, ηλεκτρική σκούπα 60 ευρώ, αερόθερμα 30 ευρώ, σώμα καλοριφέρ 30 ευρώ, αμπαζούρ φωτιστικά από 30 ευρώ, έπιπλο TV + Video + CD 200 ευρώ, βιβλιοθήκες από 20 ευρώ, ντουλάπες από 25 ευρώ. Πληροφορίες τηλ. 22410 95498.

Τολμήστε να αδυνατίσετε!
Καλέστε για δωρεάν πληροφορίες. Για το πιό απίστευτο πρόγραμμα απώλειας βάρους στην Ευρώπη! Τηλ. 22410 /62586 669-1472583.

ΠΩΛΟΥΝΤΑΙ τα κάτωθι μεταχειρισμένα: 6 καρέκλες παλιό στυλ Γαλλικές για τραπεζαρία ή σαλόνι 80 ευρώ, Επιπλο Bar αντίκα 150 ευρώ, Επιπλο ιταλικό για TV + Video κλπ. 200 ευρώ, Καθρέπτης παλιός 150 ευρώ. Πληροφορίες τηλ. 22410 95498.

ΚΗΠΟΥΡΟΣ αναλαμβάνει κήπους - κλάδεμα - γκαζόν - ψέκασμα και κάθε δουλειά αγροτικής φύσεως. Πληρ. τηλ. 22410 28189.

ΠΩΛΕΙΤΑΙ Βάρκα πλαστική, τρικάρινη 3,80 x 1,55 ταχύπλοη με τρέιλερ γαλβανιζέ 800,00 ευρώ τηλ. 694392413

ΕΛΑΙΟΧΡΩΜΑΤΙΣΤΗΣ Έλληνας μάστορας ζητεί εργασία τηλ. 6936 722493

ΕΡΓΑΣΘΕΙΤΕ από το σπίτι σας, χωρίς να αφήσετε την εργασία σας και κερδίστε με ημιαπασχόληση: 500-3.000 ευρώ/μήνα. Πλήρη απασχόληση: 3.000 - 100.000 ευρώ/μήνα. Τηλ. 6976 826004

ΜΑΘΗΜΑΤΑ

ΠΑΡΑΔΙΔΟΝΤΑΙ μαθήματα Πληροφορικής & Αγγλικών με χρήση πολυμέσων όλων των επιπέδων από έμπειρο καθηγητή πτυχιούχο Michigan Proficiency -σε τμήματα ή μεμονωμένα. Επίσης γίνονται μεταφράσεις & δακτυλογραφήσεις κάθε τύπου κειμένου. Τιμές προσιτές. Πληρ. 22410 66304, 31560, 6945 283008, 6972419715, 6936277851. Ηλ. Ταχ. (e-mail) : emmanoue@otenet.gr

ΚΑΘΗΓΗΤΡΙΑ πληροφορικής παραδίδει μαθήματα χρήσης Η/Υ σε επίπεδο προετοιμασίας για τις εξετάσεις του πτυχίου ECDL και Cambridge τηλ. επικοινωνίας 6938117027

ΑΠΟΦΟΙΤΟΣ Αριστοτελείου Πανεπιστημίου Θεσ/νίκης, τμήματος Μαθηματικών παραδίδει μαθήματα Μαθηματικών-Φυσικής-Χημείας. Επίσης αναλαμβάνει προετοιμασία υποψηφίων για τράπεζες κ.τ.λ.. Τηλ. 22410.21963 & 6947-401508

ΜΑΘΗΜΑΤΙΚΟΣ απόφοιτη Α.Π.Θ. με άριστη μεταδοτικότητα παραδίδει ιδιαίτερα μαθήματα Μαθηματικών σε μαθητές Γυμνασίου, Λυκείου καθώς και Φυσικής Χημείας, σε μαθητές Γυμνασίου. Υπεύθυνη προετοιμασία, άριστα αποτελέσματα. Τηλ. 6946 748585.

ΦΙΛΟΛΟΓΟΣ με πολυετή πείρα και μεταπτυχιακές σπουδές παραδίδει μαθήματα σε μαθητές Γυμνασίου - Λυκείου. Τηλ. 6945 812189.

ΑΡΙΣΤΟΥΧΟΣ - ΠΤΥΧΙΟΥΧΟΣ πιάνου του Εθνικού Ωδείου παραδίδει κατ' οίκον μαθήματα. Πληρ. τηλ. 6945418711

ΔΕΥΤΕΡΟΕΤΗΣ φοιτήτρια του Παιδαγωγικού τμήματος Δημοτικής Εκπαίδευσης του Πανεπιστημίου Αιγαίου παραδίδει μαθήματα σε παιδιά του Δημοτικού. Τηλ. 6948539258.

ΚΑΘΗΓΗΤΗΣ ΓΕΡΜΑΝΙΚΩΝ παραδίδει μαθήματα κατ' οίκον. Εντατικά μαθήματα για αυτούς που ασχολούνται με τον τουρισμό. Πληρ. τηλ. 2241091163 κ. Λαζαρίδης, ώρες 7-9μ.μ.

ΜΟΝΤΕΡΝΑ ΜΕΘΟΔΟΣ ΡΩΣΙΚΗΣ ΣΕ 50 ΜΑΘΗΜΑΤΑ καθηγήτριας της ρωσικής γλώσσας και λογοτεχνίας στο τηλ. 22410 77073

ΠΑΡΑΔΙΔΟΝΤΑΙ ιδιαίτερα μαθήματα σε Μαθηματικά, Φυσική και Χημεία. Πληρ. τηλ. 6937 343297

ΤΕΛΕΙΟΦΟΙΤΟΣ Φιλοσοφικής Αθηνών προετοιμάζει και παραδίδει μαθήματα Ελληνικής σε μαθητές Δημοτικού και Γυμνασίου Τηλ. 6942 295288 Δίδα Νίκη.

ΔΑΣΚΑΛΑ αγγλικής γλώσσας πτυχιούχος Παιδαγωγικού Τμήματος και Ψυχολογίας παιδιού Πανεπιστημίου KEIN N.J Η.Π.Α. αναλαμβάνει παιδιά σε όλα τα επίπεδα και από την αρχή σε μικρές ηλικίες. Εκμάθηση της αγγλικής ως μητρικής γλώσσας. Πληροφορίες: τηλ. 22410 29602-33125

ΠΩΛΗΣΕΙΣ ΑΚΙΝΗΤΩΝ

ΠΩΛΕΙΤΑΙ παρά του ιδιοκτήτου διαμέρισμα δυάρι 57 τ.μ. έτος κατασκευής 1980 σε πολυκατοικία ισόγειο σε εξαιρετικά χαμηλή τιμή, στην οδό Αγ. Αναργύρων 20. Πληρ. τηλ. 22410 28710

ΠΩΛΟΥΝΤΑΙ τέσσερα στρέμματα σε κατοικήσιμη τοποθεσία πλησίον του χωριού Παστίδα. Τηλ. 22410 47470 10.00 π.μ. - 20.00 μ.μ.

ΠΩΛΕΙΤΑΙ διαμέρισμα 85 τ.μ. πλήρως ανακαινισμένο Μιχ. Πετρίδη 96. Τιμή 83.000 Ευρώ. Τηλ: 6942409776, 6945795224

ΠΩΛΟΥΝΤΑΙ 3 οικόπεδα στο Κιοτάρι με άδεια οικοδομής του 1 - 1,3 - 2 στρεμ. Πληρ. τηλ. 6944 695845

ΠΩΛΕΙΤΑΙ κατάστημα επί της Αλ. Διάκου 17 τ.μ. με δικό του προαύλιο στην τιμή των 11.000.000 δρχ. Τηλέφωνο 22410 30550.

ΠΩΛΟΥΝΤΑΙ 2 διαμερίσματα στη Λάρδο 105 τ.μ. έκαστο στην τιμή 352.164 ευρώ και τα δύο μαζί, πολυτελούς κατασκευής. Τηλ. 6938644166

ΠΩΛΕΙΤΑΙ κατάστημα ανταλλακτικών αυτοκινήτων σε κεντρικό σημείο (Κόβα) γεμάτο ανταλλακτικά και πολλή πελατεία για λόγους υγείας. Ελεγχος δεκτός. Τιμή πολύ καλή. Τηλ. 2241034800.

ΠΩΛΕΙΤΑΙ υπόγειος αποθήκη επί της οδού Αλεξ. Διάκου της πόλεως Ρόδου επιφανείας 398 τ.μ. πληροφορίες τηλ. 22410-73604 και 31006.

ΠΩΛΕΙΤΑΙ σπίτι στην Παλιά Πόλη με αυλή. Τηλ. 6936271471.

ΠΩΛΕΙΤΑΙ μάντρα στη Μαλώνα με 150 κατοίκες και 100 δικαιώματα. Πληρ. τηλ. 22440 51698.

ΠΩΛΕΙΤΑΙ οικόπεδο στα Κρητικά 3.000 τ.μ. οικοδομήσιμο. Τηλ. 6936271471.

ΠΩΛΕΙΤΑΙ διαμέρισμα 86 τ.μ., τριάρι, διαμπερές, στον πρώτο όροφο πολυκατοικίας επί της οδού Βορείου Ηπείρου, αριθμός 11, σε λογική τιμή. Πληροφορίες, καθημερινά στα τηλέφωνα 2241025314 και 6944790272, από 19.30 έως 22.00

ΠΩΛΕΙΤΑΙ διαμέρισμα στην Ιαλυσό 3 δωματίων δευτέρου ορόφου, δάνεια δεκτά και ευκολίες πληρωμής. Τηλ. 22410 95255, 92428.

ΠΩΛΕΙΤΑΙ διώροφος μονοκατοικία 90Μ2 στην Κρεμαστή εντός του παλαιού οικισμού, τιμή 85.000 ευρώ. Πληροφορίες 6947 206957

ΚΑΡΑΚΟΝΕΡΟ Διαμερίσματα λουξ κατασκευής απεριόριστη θέα (ισόγειο 111 Μ2 Α' Όροφος 111 Μ2, Α' όροφος 96 Μ2 x 550 τ.μ. Δρχ. Β' όροφος 90 Μ2), Ακίνητα νέας χιλιετίας κα MITTON 22410 22142 κιν. 6945 668060

ΠΩΛΕΙΤΑΙ διαμέρισμα 3αρι 15 ετών καλώς συντηρημένο με πάρκινγκ, ηλιακό, θέρμανση, aircondition. Τιμή 95.000 ευρώ. Τηλ. 6937213040, 6937403140

ΟΙΚΟΔΟΜΙΚΕΣ ΕΠΙΧΕΙΡΗΣΕΙΣ ΔΙΑΚΟΓΕΩΡΓΙΟΥ ΚΑΛΛΙΣΤΟΣ

ΕΘΝ. ΑΝΤΙΣΤΑΣΕΩΣ 11 (πρώην Αννης Μαρίας)

ΠΩΛΗΣΕΙΣ ΔΙΑΜΕΡΙΣΜΑΤΩΝ ΚΑΤΑΣΤΗΜΑΤΑ - ΑΠΟΘΗΚΕΣ ΑΝΤΑΛΛΑΓΕΣ ΑΚΙΝΗΤΩΝ ΑΓΟΡΕΣ ΟΙΚΟΠΕΔΩΝ ΑΝΑΛΑΜΒΑΝΟΥΜΕ ΑΝΤΙΠΑΡΟΧΕΣ

Πωλούνται διαμερίσματα λουξ κατασκευής με απεριόριστη θέα. Τα διαμερίσματα διαθέτουν θωρακισμένες πόρτες - εντοιχισμένες κουζίνες - ντουλάπες - εντοιχισμένο νιπτήρα με ντουλάπι - κεντρική θέρμανση αυτόνομη - ανοιγόμενα ανακλινόμενα κουφώματα με διπλά τζάμια - σίτες - ρολά - υδραυλικό ασανσέρ - τριφασικό ρεύμα.

Ολοι οι χώροι σπατουλαριστοί - εσωτερικές πόρτες M.D.F. με σχέδιο.

ΓΡΑΦΕΙΑ ΙΑΤΡΕΙΑ

1) Επί της οδού Μεγ. Κων/νου - Κων/νου Παλαιολόγου των 80 τ.μ.
2) Επί της οδού Κων/νου Παλαιολόγου και Θεοτοκοπούλου 60-80 τ.μ.
3) Επί της οδού Ρήγα Φεραίου στο πάρκο 60-80-100 τ.μ.

ΚΑΤΑΣΤΗΜΑΤΑ

1) Επί της οδού Κων/νου Παλαιολόγου και Θεοτοκοπούλου 60-80 τ.μ.
2) Επί της οδού Λεωφόρου Καλλιθέας (Καρακόνερο) 90 τ.μ.

ΔΙΑΜΕΡΙΣΜΑΤΑ

1) Επί της οδού Χρ. Φέσσα (Κάθετος Αποστ. Παύλου) 90τ.μ. τριάρια.

Επίσης οροφοδιαμερίσματα των 90 τ.μ. (οικοδομή μόνο τριών διαμερισμάτων).

ΟΙΚΟΔΟΜΕΣ

1) Οικοδομή επί της οδού Πτολεμαίων και Χρ.Φέσσα των 117-125 τ.μ.
2) Οικοδομή υπό ανέγερση επί της οδού Ρήγα Φεραίου στο Πάρκο.Διαμερίσματα τριάρια - τεσσάρια.
3) Οικοδομή υπό ανέγερση επί της οδού Κ. Παλαιολόγου και Θεοτοκοπούλου. Διαμερίσματα δυάρια - τριάρια - τεσσάρια - καταστήματα.
5) Επί της οδού Β. Ηρακλείου οικοδομή τεσσάρων διαμερισμάτων. Οροφοδιαμερίσματα των 133τ.μ. Η οικοδομή έχει πιλοτή για πάρκινγκ

ΑΠΟΘΗΚΕΣ

1) Πλησίον Στέλιου Κωτιάδη των 130τ.μ.
2) Στη Λεωφόρο Καλλιθέας (Καρακόνερο) των 80-300τ.μ.

• Οι πωλήσεις μπορούν να γίνουν και με όλα τα Δάνεια Τράπεζας και οργανισμών.
• Αναλαμβάνουμε ΑΝΤΙΠΑΡΟΧΕΣ και Αγορές οικοπέδων.
• Δεχόμαστε ανταλλαγές ακινήτων.

ΠΛΗΡΟΦΟΡΙΕΣ:
ΔΙΑΚΟΓΕΩΡΓΙΟΥ ΚΑΛΛΙΣΤΟΣ
ΤΗΛΕΦΩΝΟ: 29318 - 34598 - ΤΗΛ. 78501 - 78502

ΓΙΑΝΝΗΣ ΝΙΚΟΛΙΔΑΚΗΣ
ΜΗΧΑΝΟΛΟΓΟΣ ΜΗΧΑΝΙΚΟΣ
ΓΑΛΛΙΑς 12 ΡΟΔΟΣ ΤΗΛ.: 22291 - 35103

ΠΩΛΟΥΝΤΑΙ

Πολυτελή διαμερίσματα με απεριόριστη θέα, ιδιωτικούς χώρους Parking και αποθήκες. Επί της οδού Σελλά και Αισχίνη (περιοχή Δασκάλων). 77τ.μ., 99τ.μ., 119τ.μ. επί της οδού Κων. Υδραίου (πλησίον Ρόδου - Λίνδου), 135τ.μ., 95τ.μ., 147τ.μ. Γραφείο 105τ.μ. επί της οδού Εθνικής Αντιστάσεως και Τσαλδάδη

ΠΩΛΟΥΝΤΑΙ

1) Καταστήματα και χώροι για γραφεία στην οδό Κωνσταντινίδη, στο Ζέφυρο (κοντά στην Εφορία).
2) Διαμερίσματα 98, 132 και 148 τ.μ. με θέση πάρκινγκ, αποθήκη και αυτόνομη θέρμανση στην οδό Κωνσταντινίδη.
3) Εξοχικές κατοικίες 100 τ.μ., διόροφες, με χίλια μέτρα οικόπεδο η κάθε μία, στον κεντρικό δρόμο του Γενναδίου, κοντά στη θάλασσα.
4) Μονοκατοικίες στην Ιαλυσό, οδός Μυκηνών, διόροφες με σοφίτα, 4 υπνοδωματίων, 3 μπάνιων και W.C., θέρμανση, σε οικόπεδο από 260 έως 415 τ.μ.
5) Μαιζονέτα στο Ροδίνι, οδός Στοκχόλμης, 180 τ.μ. διόροφη με υπόγειο.

ΠΛΗΡΟΦΟΡΙΕΣ: ΑΝΑΣΤΑΣΙΟΣ ΑΤΣΙΔΗΣ
ΣΤΕΦΑΝΟΥ ΚΑΖΟΥΛΛΗ 74 - ΡΟΔΟΣ
Τηλ. 2241028616 - 2241037848

Lindian Village deLuxe Hotel

Η ξενοδοχειακή μονάδα πολυτελείας στην παραλία Λάρδου με πέντε θεματικά εστιατόρια, σουίτες με ιδιωτικές πισίνες, συνεδριακό κέντρο, κέντρο θαλασσοθεραπείας θα λειτουργήσει από τη νέα σαιζόν ***με στόχο τη μεγαλύτερη διάρκεια λειτουργίας και τις καλύτερες συνθήκες εργασίας.***

Ζητούμε συνεργάτες, με όρεξη για προσεγμένη και ποιοτική δουλειά.

- Front Office Manager πτυχιούχο ξενοδοχειακής σχολής.

- Υπαλλήλους Υποδοχής και τμήματος Δημοσίων Σχέσεων - ξενόγλωσσους

- Σερβιτόρους και Μπάρμεν πτυχιούχους ξενοδοχειακών σχολών

Προυπηρεσία σε ξενοδοχεία πολυτελείας θα αξιολογηθεί ανάλογα.

Περιμένουμε το βιογραφικό σας σημείωμα στο Τελεφαξ 22440 47360 ή με e- mail ***alkal@lindian.gr*** *ή αυτοπροσώπως στο ξενοδοχείο, καθημερινές από 08.30-14.30*

ΓΡΑΦΕΙΟ ΤΕΛΕΤΩΝ & ΜΝΗΜΟΣΥΝΩΝ ΡΟΔΟΥ
ΣΤΕΦΑΝΑ - ΣΤΟΛΙΣΜΟΙ

«ΑΜΕΡΙΚΑΝΟΥ»

Αμεση εξυπηρέτηση
ΟΛΟ ΤΟ 24ΩΡΟ

Αναλαμβάνουμε την τελετή
και με τα έξοδα που χορηγούν τα ταμεία
χωρίς καμία επιβάρυνση
ΙΚΑ, ΤΕΒΕ, ΤΑΞΥ, ΔΗΜΟΣΙΟΥ, ΛΙΜΕΝΙΚΩΝ,
ΟΓΑ και λοιπά ταμεία.

Τους ΑΠΟΡΟΥΣ.ΔΩΡΕΑΝ
Πλατεία Βρούχου στη Μητρόπολη
Τηλέφωνα:28901 - 33400

ΕΛΛΗΝΙΚΗ ΔΗΜΟΚΡΑΤΙΑ
ΠΕΡΙΦΕΡΕΙΑ ΝΟΤΙΟΥ ΑΙΓΑΙΟΥ
ΝΟΜΟΣ ΔΩΔΕΚΑΝΗΣΟΥ
ΝΟΜΑΡΧΙΑΚΗ ΑΥΤ/ΣΗ ΔΩΔΕΚΑΝΗΣΟΥ
Δ/ΝΣΗ ΜΕΤΑΦΟΡΩΝ ΚΑΙ ΕΠΙΚΟΙΝΩΝΙΩΝ
ΤΜΗΜΑ Κ.Τ.Ε.Ο.

Ταχ. Δ/νση: 6ο χιλ. Ρόδου - Λίνδου
Ταχ. Κώδικας 85100, Telefax: 2241069544
Πληροφορίες: Γεώργιος Αργύρης-Κων/νος Χριστοφάκης
Τηλέφωνο: 2241065385 ΕΣΩΤΕΡΙΚΟ 22-23

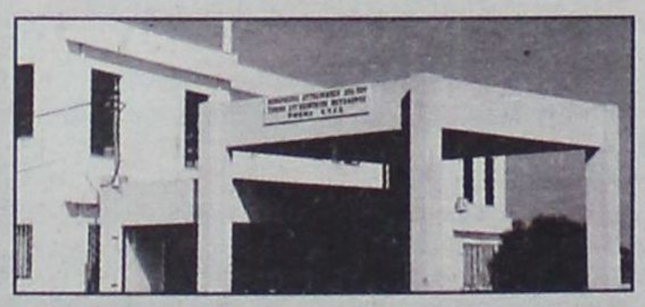

ΠΡΟΓΡΑΜΜΑ ΠΡΟΣΚΛΗΣΗΣ ΓΙΑ ΔΙΕΝΕΡΓΕΙΑ ΤΕΧΝΙΚΟΥ ΕΛΕΓΧΟΥ ΟΧΗΜΑΤΩΝ ΜΕ ΕΔΡΑ ΤΟ Ν. ΔΩΔΕΚΑΝΗΣΟΥ

ΧΡΟΝΙΚΗ ΠΕΡΙΟΔΟΣ	ΕΙΔΟΣ ΟΧΗΜΑΤΟΣ
ΑΠΟ 01/01/2004 ΕΩΣ 27/02/2004	Παντός είδους οχήματα με αριθμούς κυκλοφορίας ΡΟΒ 4001 έως και 4500

• Επίσης θα ελέγχονται όσα οχήματα υποχρεούνται βάσει παλαιότερων προγραμμάτων πρόσκλησης.

Ε.Ν.
Ο ΠΡΟΪΣΤΑΜΕΝΟΣ
ΧΑΤΖΗΚΩΝΣΤΑΝΤΙΝΟΥ ΑΝΤΩΝΙΟΣ
ΜΗΧΑΝΟΛΟΓΟΣ - ΜΗΧΑΝΙΚΟΣ

ΝΤΕΤΕΚΤΙΒΣ

30 ΧΡΟΝΙΑ ΜΟΝΙΜΑ
ΚΑΙ ΣΤΗ ΡΟΔΟ

35354

ΠΛΑΤΕΙΑ ΑΓΙΟΥ ΙΩΑΝΝΟΥ
Η ΛΥΣΗ!!!
ΣΕ ΚΑΘΕ ΣΑΣ ΠΡΟΒΛΗΜΑ
EXPRESS SECURITY

ΝΤΕΤΕΚΤΙΒΣ

Συνταξιούχος Αστυνομικός Ασφάλειας
ΑΝΑΛΑΜΒΑΝΟΥΜΕ
Υποθέσεις ανηλίκων,
οικογενειακές, προσωπικές κ.τλ.
ΔΙΑΘΕΤΟΥΜΕ ΤΑ ΠΛΕΟΝ ΣΥΓΧΡΟΝΑ ΟΠΤΙΚΟΑΚΟΥΣΤΙΚΑ ΣΥΣΤΗΜΑΤΑ

100% ΕΧΕΜΥΘΕΙΑ
ΡΩΜΗΣ 22, - ΡΟΔΙΝΙ • ΤΗΛ. 2241 0 68985
Κιν. 094 6997967

TOP PROPERTIES

GEORGE and SAVAS PIPINOS
ΓΕΩΡΓΙΟΣ και ΣΑΒΒΑΣ ΠΙΠΙΝΟΣ

ΣΥΜΒΟΥΛΟΙ και ΕΚΤΙΜΗΤΕΣ ΑΚΙΝΗΤΩΝ

REAL ESTATE AGENT - MEMBER OF F.I.A.B.C.I. - N.A.E.A. - C.E.I.

Από το 1971

E-mail:gpipinos@otenet.gr.
URL:www.rhodestop-properties.com and www.pipinos.gr



Η "TOP PROPERTIES" είναι ατομική επιχείρηση και ανήκει στους Γεώργιο και Σάββα Πιπίνο. Το γραφείο ασχολείται από το 1971 αποκλειστικά και μόνο με επενδύσεις και REAL ESTATE, στο νησί της Ρόδου, καθώς και στην ευρύτερη περιοχή της Δωδεκανήσου.

ΑΠΕΥΘΥΝΟΜΑΣΤΕ: Στους **σοβαρούς, απαιτητικούς και επιλεκτικούς** επενδυτές - επιχειρηματίες - ελεύθερους επαγγελματίες, Ελληνες και ξένους, υψηλού εισοδηματικού επιπέδου, που ενδιαφέρονται να κάνουν μια σοβαρή επένδυση **προβολής** στο νησί της Ρόδου.

ΠΡΟΣΦΕΡΟΥΜΕ: Α) Υπηρεσίες και πληροφορίες που γίνονται σε προσωπικό επίπεδο με **εχεμύθεια, διακριτικότητα και σοβαρότητα.**
Β) Μεγάλη **γκάμα** υψηλής ποιότητας ακινήτων, όπως: 1) Ξενοδοχεία Α' και Β' κατηγορίας των 600 - 500 - 350 - 300 κλινών 2) Κεντρικά αστικά ακίνητα κατάλληλα για Τράπεζες - καταστήματα - γραφεία 3) Παραλιακές εκτάσεις, κατάλληλες για τουριστικές επενδύσεις των 150.000 - 100.000 - 70.000 - 50.000 - 36.000 τ.μ. και 4) Διαμερίσματα και μαιζονέτες **προβολής**.

ΣΤΟΧΟΣ ΜΑΣ ΕΙΝΑΙ: Να προσφέρουμε στο αγοραστικό μας κοινό **υψηλής ποιότητας ακίνητα** και **ευκαιρίες** στο νησί της Ρόδου. Η τριακονταετής και πλέον πείρα μας στον τομέα αυτό αποτελεί εγγύηση.

ΣΥΝΘΗΜΑ ΜΑΣ ΕΙΝΑΙ: Επενδύστε στην ΡΟΔΟ ΤΩΡΑ, σε ακίνητα που **ΑΝΤΕΧΟΥΝ ΣΤΟ ΧΡΟΝΟ**.

SINCE 1971

Γεώργιος και Σάββας Πιπίνος
ΜΕΣΙΤΕΣ ΑΣΤΙΚΩΝ ΣΥΜΒΑΣΕΩΝ
Γιατί εμείς γνωρίζουμε καλύτερα!

TOP PROPERTIES is a father and son business. The senior, Mr George S. Pipinos, the founder of the office, has carved, over the years, a reputation for integrity and excellence in the world of Real Estate in the Dodecanese.

At Top Properties we try hard to attract important and selective investors: high calibre businessmen/women and discerning professional people, both Greek and foreign, who wish to acquire substantial and valuable property on Rhodes.

We offer our expertise and advice privately, discreetly and in strict confidence.

We keep a compehensive list of real estate of the highest specifications:

a. A' and B' class hotels (600, 500, 350, 300 beds capacity).

b. Centrally situated office buildings and other business premises.

c. Seaside land, ideal for development (hotels, holiday resorts, etc.), of 150.000, 100.000, 70.000, 50.000, 36.000 sq.m.

d. Luxury appartments, maisonettes, detached, semi - detached and terraced houses.

Our aim is to give our clients the opportunity to acquire value for money, first class real estate on Rhodes. Our 30- year - old experience in Real Estate is our warranty.

Our moto is: Invest in Rhodes. Invest in property.
It stands the test of time.



TOP PROPERTIES
George and Savas Pipinos
Because we Know best

KENNENTY 38, ΡΟΔΟΣ, 85 100, ΤΗΛ. 22410- 23895, 38243 και 6944-676003, 6944-390803 FAX: 22410-20883
38 KENNEDY STR., RHODES, 85 100, TEL. 22410- 23895, 38243, and 6944-676003, 6944-390803 FAX: 22410-20883

U.K. Direct Line: 08717115396

ΖΗΤΟΥΝΤΑΙ
ΟΔΗΓΟΙ - ΠΩΛΗΤΕΣ

Από τη Βιομηχανική και Εμπορική Εταιρεία,
ΒΑΠ Π. ΚΟΥΓΙΟΣ ΑΒΕΕ, ζητούνται:
1. Οδηγοί -πωλητές.
Απαραίτητο Επαγγελματικό δίπλωμα Γ' κατηγορίας.
2. Πωλητές/Merchandisers
Ο ιδανικός υποψήφιος πρέπει να πληροί τα κάτωθι:
Α. Έλληνας πολίτης
Β. Ηλικία μέχρι 35 ετών.
Γ. Προϋπηρεσία στις πωλήσεις θα ληφθεί υπ' όψη.
Αποδοχές ικανοποιητικές, bonus,
σύγχρονο περιβάλλον εργασίας και προοπτικές
εξέλιξης στο χώρο των πωλήσεων.

Οι ενδιαφερόμενοι καλούνται
να επικοινωνήσουν στο 22410 61434,
με την κ. Παπανδρέου από τις 9.00 μέχρι 15.00.

TUI Hellas

SUCHT

Reiseleiter/in für TUI & 1-2-Fly für die
Sommersaison 2004.
Sind Sie deutschsprachig, flexibel und hoch
motieviert in Verkauf und Service;
Dann sind Sie genau richtig bei uns.
Tel. 22410 89501
Montag-Freitag: 09.30 - 15.00 Uhr
Australias Str. 114,851 00 Rhodos

ΕΠΙΣΗΣ ΖΗΤΑ

Υπαλλήλους για την τουριστική σαιζόν 2004 με
γνώση ξένων γλωσσών και γνώση PC.
Πληροφορίες στο τηλ. 22410. 89501
Δευτέρα-Παρασκευή: από 09.30 εώς 15.00
Αυστραλίας 114, 851 00 Ρόδος

RODOS PALACE
★★★★★
Resort Hotel • Convention Center

Το Ξενοδοχειακό & Συνεδριακό συγκρότημα πολυτελείας της Ρόδου ζητεί το ακόλουθο προσωπικό:

- **Food & Beverage Manager**
  Με ανάλογη προϋπηρεσία σε ξενοδοχεία πολυτελείας
- **Banqueting Manager-Υπεύθυνο Εκδηλώσεων**
  Με ανάλογη προϋπηρεσία σε ξενοδοχεία πολυτελείας
- **Προϊσταμένη Ορόφων**
  Με ανάλογη προϋπηρεσία σε ξενοδοχεία πολυτελείας
- **Υπαλλήλους Υποδοχής**
  Γνώσεις Αγγλικών, Γερμανικών, με ανάλογη προϋπηρεσία

Οι ενδιαφερόμενοι για τις ανωτέρω θέσεις μπορούν να στείλουν ένα βιογραφικό τους σημείωμα με μία πρόσφατη φωτογραφία στην Διεύθυνση της εταιρείας υπ' όψιν Κου Π. Ρούμπη

Επίσης ζητούνται:

- Chef	- Μπάρμεν & βοηθοί
- Μάγειροι Α', Β' & βοηθοί	- Τηλεφωνήτριες
- Ζαχαροπλάστες	- Ταμπλίστες
- Μπουφετζήδες Α' & Β'	- Καμαριέρες
- Κόπτης Κρεάτων	- Καθαρίστριες
- Σερβιτόροι & βοηθοί	- Hostesses
	- Κηπουροί

Για τις ανωτέρω θέσεις οι ενδιαφερόμενοι μπορούν να απευθύνονται στο τμήμα προσωπικού του ξενοδοχείου καθημερινά από 09:00-15:00.

Ξενοδοχείο Ρόδος Παλάς
Λεωφ. Ιαλυσού, Τ.Θ. 121, Ιξιά, Ρόδος
Τηλ. 22410 25222, Fax: 22410 25350
E-mail: info@rodos-palace.gr

Hotel Lutania Beach
★★★★

85103 Kolimbia-Rhodes-Greece
TEL. (22410) 56295,56442-
FAX.56441 6944-396567

Από το Ξενοδοχείο
LUTANIA BEACH - Κολύμπια - Ρόδος.

ΖΗΤΟΥΝΤΑΙ:
- Reservatious Manager
- Υπάλληλοι υποδοχής,
με απαραίτητη γνώση Αγγλικής
και Γερμανικής Γλώσσας
- Σερβιτόροι και βοηθοί

Αιτήσεις εντός του Ξενοδοχείου
από Δευτ.- Παρ. Ωρες 10.00-14.00.

Βιογραφικά μπορούν να σταλούν
στο FAX: 22410-56441

ΕΝΟΙΚΙΑΣΕΙΣ

ΕΝΟΙΚΙΑΖΟΝΤΑΙ
ΕΠΑΓΓΕΛΜΑΤΙΚΟΙ
ΧΩΡΟΙ ΣΤΟ ΚΕΝΤΡΟ
ΤΗΣ ΠΟΛΗΣ ΣΤΟ ΕΜΠΟΡΙΚΟ
ΚΕΝΤΡΟ
CAIRO PALACE:

Πληροφορίες
κ. ΝΙΟΤΗ ΦΡΑΝΣΙΣ
Τηλ. fax 22410 27600
κιν. 6973572262

ευσταθίου
ΕΥΡΩΚΤΗΜΑΤΙΚΗ
ΚΤΗΜΑΤΟΜΕΣΙΤΙΚΟ ΓΡΑΦΕΙΟ

ΟΙΚΟΠΕΔΑ		€
300 τ.μ. - Οικοδομικό Συν/σμο " Ο Απόλλων " (Σ.Δ.= 0,6)		93.910
345 τ.μ. - Οικοδομικό Συν/σμο " ΑΥΤΟΣΤΕΓΑΣΗ " (Σ.Δ.= 0,6)		85.000
632 τ.μ. - Καρακόνερο (Σ.Δ.= 0,8)		176.082
437 τ.μ. - Ροδίνι (Σ.Δ. = 0,8)		220.000
350 τ.μ. - Καθηγητές (Σ.Δ. = 0,8)		102.700
500 τ.μ. - Ιαλυσός (Σ.Δ. = 0,4)		67.500
1.000 τ.μ. - Ιαλυσός με Άδεια Οικοδομής		105.650
ΔΙΑΜΕΡΙΣΜΑΤΑ		**€**
123 τ.μ. - Ροδίνι	(3 υπνοδωμάτια)	144.000
98 τ.μ. - Κοδρικτώνος	(3 υπνοδωμάτια)	140.000
80 τ.μ. - Ανάληψη	(2 υπνοδωμάτια)	105.000
77 τ.μ. - Ιαλυσός	(2 υπνοδωμάτια)	80.000
80 τ.μ. - Ιαλυσός	(2 υπνοδωμάτια)	119.000
122 τ.μ. - Αγ. Νικόλαος	(3 υπνοδωμάτια)	244.000
75 τ.μ. - Αγ. Νικόλαος	(2 υπνοδωμάτια)	147.000
80 τ.μ. - Δασκάλους	(2 υπνοδωμάτια)	105.000
ΜΟΝΟΚΑΤΟΙΚΙΕΣ / ΜΕΖΟΝΕΤΕΣ		**€**
110 τ.μ. - Ιαλυσός (μπετά)		102.714
160 τ.μ. - Ιαλυσός σε 360 τ.μ. Οικόπεδο		249.500
150 τ.μ. - Ιαλυσός σε 300 τ.μ. Οικόπεδο		322.000
120 τ.μ. - Παστίδα σε 300 τ.μ. Οικόπεδο (μπετά)		88.041
190 τ.μ. - Ιαλυσός σε 350 τ.μ. Οικόπεδο		322.817
185 τ.μ. - Ιαλυσός σε 2.000 τ.μ. Οικόπεδο		330.000
200 τ.μ. - Κοσκινού σε 1.000 Οικόπεδο (μπετά)		135.000
220 τ.μ. - Κοσκινού σε 1.000 Οικόπεδο (μπετά)		144.000
ΚΑΤΑΣΤΗΜΑΤΑ / ΓΡΑΦΕΙΑ		**€**
30 τ.μ. - Στο κέντρο Πόλεως		352.000
76 τ.μ. - Ιερού Λόχου - Ιαλυσός		252.000
50 τ.μ. - Ανάληψη		155.000
93 τ.μ. - Αγ. Νικόλαο		190.000
82 τ.μ. Ανθ. Ζερβού		366.000

Ευκολίες Πληρωμής - Δάνεια Δεκτά

ΕΘΝ. ΑΝΤΙΣΤΑΣΗΣ 83 - ΤΗΛ. 22410 73819, 74917 - FAX: 22410 38641
ΚΙΝ. 6944 374546, 6945 292030 - info@euroktimatiki.gr

ΟΙΚΟΔΟΜΙΚΕΣ-ΤΕΧΝΙΚΕΣ
ΕΜΠΟΡΙΚΕΣ-ΕΠΙΧΕΙΡΗΣΕΙΣ

ΑΦΟΙ ΑΣΒΕΣΤΗ Ο.Ε.

Αθηνών-Καβάλας 3 Ανάληψη Ρόδου
Τηλ. 22410/60678-60679
και fax: 22410/66028

ΠΩΛΟΥΝΤΑΙ

• ΔΙΑΜΕΡΙΣΜΑΤΑ
υπερλούξ διαφόρων διαστάσεων
ΕΓΓΥΗΣΗ Η ΠΟΛΥΕΤΗΣ ΠΕΙΡΑ ΜΑΣ

Pefki Islands Resort — Lindia Thalassa

ΠΑΡΑΝΤΑΙΣ ΠΕΥΚΟΙ ΛΙΝΔΟΣ Α.Ε.
ΛΙΝΔΙΑ ΠΕΥΚΟΙ ΛΙΝΔΟΣ Α.Ε.
ΠΕΥΚΟΙ - ΛΙΝΔΟΣ

ΖΗΤΟΥΝΤΑΙ

Από τα ξενοδοχεία «PEFKI ISLANDS RESORT» και «LINDIA THALASSA» στους Πεύκους ζητούνται για τη σαιζόν 2004 (01/05/2004 - 31/10/2004) οι ακόλουθες ειδικότητες:
1. Προϊσταμένη Ορόφων (με προϋπηρεσία τελευταίων 6 ετών)
2. Βοηθός Λογιστηρίου (με γνώσεις SINGULAR)
3. Υπάλληλοι υποδοχής
4. Πωλήτριες (με γνώση Η/Υ)
5. Μπάρμαν
6. Βοηθοί Σερβιτόρου
7. Καμαριέρες
8. Βοηθός Αποθηκάριου (με ανάλογη προϋπηρεσία)
9. Κηπουρός
10. Συντηρητής (γενικών γνώσεων και κλιματιστικών)

Οι ενδιαφερόμενοι θα πρέπει να έχουν καλή γνώση της αγγλικής γλώσσας και προϋπηρεσία το λιγότερο 2 χρόνια.

Για τη συμπλήρωση των αιτήσεων θα πρέπει ο/η ενδιαφερόμενος/η να έχει βιογραφικό και ή να απευθυνθεί στο ξενοδοχείο «LINDIA THALASSA» καθημερινά 09:00 - 14:00 εκτός Κυριακής ή με e-mail: pefkiislands@rho.forthnet.gr ή ταχυδρομικώς: Χειμάρας 70Α - Ρόδος 85100.

Τηλ. 22440 29380 - 22440 48181 ΦΑΞ: 22440 48416 - 22440 48184.



www.RodosVitrina.gr/Metropol.htm

METROPOL
ODEON
★MULTI-CINEMA★

ΕΒΔΟΜ.ΠΡΟΓΡΑΜΜΑ • WEEKLY PROGRAMME
30/01/2004 - 05/02/2004

Σε 1η Πανελλήνια Προβολή
Το χαμόγελο της Μόνα Λίζα

Η ΤΖΟΥΛΙΑ ΡΟΜΠΕΡΤΣ αποφασισμένη να διεκδικήσει κι άλλο ένα ΟΣΚΑΡ, επανέρχεται ως πρωταγωνίστρια στην δυνατή κοινωνική ταινία.
IN ENGLISH
Πρωταγωνιστούν: Τζούλια Ρόμπερτς, Κίρστεν Ντανστ, Τζούλια Στάϊλς, Μάγκι Γκίλενχαλ
ΚΑΤΑΛΛΗΛΟ
ΑΙΘΟΥΣΑ 1
ΩΡΕΣ ΕΝΑΡΞΗΣ SHOW TIMES
17:30 • 20:00 • 22:30

Σε 1η Πανελλήνια Προβολή
Ο ΣΧΙΖΟΦΡΕΝΗΣ ΔΟΛΟΦΩΝΟΣ με το ΨΡΙΟΝΙ

Ένα σκληρό θρίλερ για γερά νεύρα βασισμένο σε αληθινή ιστορία, από τον σκηνοθέτη Μάικλ Μπέι των επιτυχιών "Αρμαγεδών", "Ο Βράχος" "Πέρλ Χάρμπορ".
Έμεινε στην ιστορία ως Leatherface, επειδή έβγαζε κατασκευάσει μία μάσκα από ανθρώπινο δέρμα.
ΚΑΤΑΛΛΗΛΟ
ΑΙΘΟΥΣΑ 3
ΩΡΕΣ ΕΝΑΡΞΗΣ SHOW TIMES
20:30 • 22:40

In the Cut
Η σκοτεινή πλευρά του πάθους.

Η βραβευμένη με Όσκαρ Τζέϊν Κάμπιον σκηνοθετεί το πολύκροτο, δυνατό, ερωτικό ψυχολογικό θρίλερ.
ΤΕΛΕΥΤΑΙΑ ΕΒΔΟΜΑΔΑ
Πρωταγωνιστούν: ΜΕΓΚ ΡΑΪΑΝ, Μάρκ Ράφαλο, Κέβιν Μπέικον, Τζένιφερ Τζέισον Λι
ΚΑΤΑΛΛΗΛΟ
ΑΙΘΟΥΣΑ 2
ΩΡΑ ΕΝΑΡΞΗΣ SHOW TIME
22:15

ΟΙ ΚΟΛΛΗΤΟΙ
Σε 1η Πανελλήνια Προβολή

Η κωμωδία της χρονιάς!!!
Μετά το "Βαριά Ερωτευμένος" οι αδελφοί Φαρέλι επιστρέφουν με μία ακόμη άσκηση γέλιου, ένα εξωφρενικό σενάριο!!!
Πρωταγωνιστούν: Ματ Ντέιμον, Γκρεγκ Κινίαρ, Σερ
ΑΙΘΟΥΣΑ 2
ΩΡΕΣ ΕΝΑΡΞΗΣ SHOW TIMES
17:15 • 19:45

Finding Nemo
Ψάχνοντας τον Nemo

Η WALT DISNEY PICTURES παρουσιάζει τις πιο αστείες «φάτσες» της θάλασσας! Ξεπέρασε ακόμη και τον «Βασιλιά των Λιονταριών», και αποτέλεσε τη μεγαλύτερη επιτυχία κινουμένων σχεδίων όλων των εποχών!
ΚΑΤΑΛΛΗΛΟ
ΑΙΘΟΥΣΑ 3
ΩΡΑ ΕΝΑΡΞΗΣ SHOW TIME
ΣΤΑ ΕΛΛΗΝΙΚΑ 16:00

In America

Μία βαθύτατα, προσωπική και συναισθηματική οικογενειακή κοινωνική ταινία.
Μία νέα πατρίδα. Μία νέα ζωή. Μέσα από τα μάτια ενός παιδιού που βλέπει τα πάντα.
Πρωταγωνιστούν: Σαμάνθα Μόρτον, Πάντι Κονσινταΐν, Τζίμον Χούνσου.
ΚΑΤΑΛΛΗΛΟ
ΑΙΘΟΥΣΑ 3
ΩΡΑ ΕΝΑΡΞΗΣ SHOW TIME
18:15

Πληροφορίες, Κρατήσεις • Information, Reservations
✆ 22410.28400

ΠΑΛΛΑΣ 5 CINEMAS CENTER

ΠΡΟΓΡΑΜΜΑ ΕΒΔΟΜΑΔΑΣ
30/01/2004 - 05/02/2004
Για κρατήσεις / For Reservations:
22410 24475 και 70670


ΑΙΘΟΥΣΑ 5
Η ΑΠΟΖΗΜΙΩΣΗ / PAYCHECK
Σε 1η Πανελλήνια Προβολή!
Το μέλλον εξαρτάται από το παρελθόν που πληρώθηκε να ξεχάσει!
Με τους γνωστούς σε όλους **Μπεν Άφλεκ, Ααρόν Εκχαρτ** και **Ούμα Θέρμαν**!
Ώρες Έναρξης: 17:30, 20:00, 22:30


ΑΙΘΟΥΣΑ 3
ΣΥΛΒΙΑ / SYLVIA **Σε 1η Προβολή!**
Πάθος πέρα από τις λέξεις!
Η εκπληκτική βιογραφική ταινία από την βραβευμένη Cristine Jeffs, με την Γκουίνεθ Πάλτροου στον καλύτερο ρόλο της καριέρας της! Μην τη χάσετε
Ώρες Έναρξης: 17:35, 20:00, 22:20


ΑΙΘΟΥΣΑ 1 & 2
Ο ΤΕΛΕΥΤΑΙΟΣ ΣΑΜΟΥΡΑΪ
THE LAST SAMURAI
Σε 1η Πανελλήνια Προβολή!
Μια πλούσια παραγωγή που θα διεκδικήσει σίγουρα διάκριση και στα φετινά Όσκαρ!
ΠΡΩΤΑΓΩΝΙΣΤΟΥΝ: ΤΟΜ ΚΡΟΥΖ, ΤΙΜΟΘΙ ΣΠΑΛ κ.ο.
Ώρες Έναρξης: 18:00, 19:35, 22:35


ΑΙΘΟΥΣΑ 4
Ο ΑΡΧΟΝΤΑΣ ΤΩΝ ΔΑΧΤΥΛΙΔΙΩΝ: Η ΕΠΙΣΤΡΟΦΗ ΤΟΥ ΒΑΣΙΛΙΑ
Σε 1η Παγκόσμια Προβολή! Για 7η εβδομάδα!
Ο συγκλονιστικός επίλογος του έπους!
Ώρες Έναρξης: 17:00, 21:10


ΑΙΘΟΥΣΑ 2
ΠΟΛΙΤΙΚΗ ΚΟΥΖΙΝΑ
Ρεκόρ εβδομάδων προβολών, συνεχίζεται για 15η εβδομάδα!
Ώρες Έναρξης: 21:10


ΑΙΘΟΥΣΑ 1
LOONEY TUNES: BACK IN ACTION
ΕΠΙΣΤΡΟΦΗ ΣΤΗ ΔΡΑΣΗ
Ώρες Έναρξης: 17:30 (στα Ελληνικά)

Τ Υ Πρόγραμμα

ΕΤ1

07.00 ΤΕΛΕΤΑΜΠΙΣ
07.30 ΤΑ ΔΙΔΥΜΑΚΙΑ
08.00 ΚΟΥΚΛΟΜΕΓΑΛΟΙ ΚΑΙ ΠΟΛΥΣΠΟΡΙΑ
10.15 ΒΙΟΓΡΑΦΙΕΣ (Ε): «ΚΑΘΡΙΝ ΧΕΡΜΠΟΡΝ»
11.10 ΙΣΤΟΡΙΑ (Ε)
12.00 ΤΑΞΙΔΙ ΣΤΟΝ ΚΟΣΜΟ (Ε)
13.00 ΕΡΑΣΤΕΣ ΤΗΣ ΠΕΡΙΠΕΤΕΙΑΣ
14.00 ΣΤΟΥΣ ΠΑΓΟΥΣ ΤΗΣ ΑΝΤΑΡΚΤΙΚΗΣ
14.30 ΜΕ ΑΠΟΨΗ
15.00 ΘΕΜΑΤΑ ΣΧΕΔΙΑΣΜΟΥ (Ε)
15.30 Ο ΟΛΙΒΕΡ ΜΑΓΕΙΡΕΥΕΙ
16.00 ΕΧΕΙ ΓΟΥΣΤΟ
18.00 ΤΕΛΙΚΗ ΕΥΘΕΙΑ
19.00 ΤΑΞΙΔΙ ΣΤΟΝ ΠΟΛΙΤΙΣΜΟ
20.00 ΤΑΞΙΔΕΥΟΝΤΑΣ
21.00 ΕΥΡΩΠΑΪΚΟ ΠΡΩΤΑΘΛΗΜΑ ΠΑΤΙΝΑΖ
23.00 **ΕΙΔΗΣΕΙΣ - ΑΘΛΗΤΙΚΑ - ΧΡΗΜΑΤΙΣΤΗΡΙΟ - ΚΑΙΡΟΣ**
23.45 ΞΕΝΗ ΤΑΙΝΙΑ: «ΑΠΑΤΕΩΝΕΣ ΚΑΙ ΤΖΕΝΤΕΛΜΕΝ»
01.30 ΕΥΡΩΠΑΪΚΟ ΠΡΩΤΑΘΛΗΜΑ ΠΑΤΙΝΑΖ

NET

05.45 ΠΡΩΤΗ ΓΡΑΜΜΗ
10.00 ΑΛΛΗ ΔΙΑΣΤΑΣΗ
12.00 **ΕΙΔΗΣΕΙΣ**
13.00 1 ΜΕ 2
14.50 ΣΑΝ ΣΗΜΕΡΑ ΣΤΟΝ 20 ΑΙΩΝΑ
15.00 **ΕΙΔΗΣΕΙΣ - ΑΘΛΗΤΙΚΑ - ΚΑΙΡΟΣ**
16.00 ΑΤΙΘΑΣΑ ΝΙΑΤΑ
17.00 ΣΤΑ ΦΤΕΡΑ ΤΟΥ ΕΡΩΤΑ (Ε)
17.50 ΣΑΝ ΣΗΜΕΡΑ ΣΤΟΝ 20 ΑΙΩΝΑ
18.00 **ΕΙΔΗΣΕΙΣ**
19.00 ΒΗΜΑ ΔΙΑΛΟΓΟΥ
20.00 ΟΛΥΜΠΙΚ ΤΡΟΦΙ
20.10 ΠΟΙΟΣ ΘΕΛΕΙ ΝΑ ΓΙΝΕΙ ΕΚΑΤΟΜΜΥΡΙΟΥΧΟΣ;
21.00 **ΕΙΔΗΣΕΙΣ**
23.00 ΕΡΩΤΑΣ, ΟΠΩΣ ΕΡΗΜΟΣ
00.00 ΑΠΕΝΑΝΤΙ
01.00 **ΕΙΔΗΣΕΙΣ**
ΔΙΛΕΠΤΑ ΔΕΛΤΙΑ ΕΙΔΗΣΕΩΝ ΜΕΤΑΔΙΔΟΝΤΑΙ ΣΤΙΣ 10.00 π.μ., 11.00 πμ., 2.00 μ.μ., 5.00 μ.μ., 7.00 μ.μ. και 8.00 μ.μ.
ΤΟ ΠΡΟΓΡΑΜΜΑ ΣΥΝ.ΜΕ ΕΚΠΟΜΠΕΣ ΣΕ ΕΠΑΝ.

ΕΤ 3

08.00 ΤΟ ΒΙΒΛΙΟ ΤΗΣ ΖΟΥΓΚΛΑΣ
08.30 ΤΑ ΑΡΚΟΥΔΑΚΙΑ ΤΗΣ ΑΓΑΠΗΣ
09.00 ΔΕΥΤΕΡΑ ΛΥΚΕΙΟΥ-ΑΙΘΟΥΣΑ Β'
09.30 Η ΞΥΠΟΛΗΤΗ ΧΟΡΕΥΤΡΙΑ
10.00 Η ΑΛΛΗ ΜΕΡΑ
12.00 ΤΟ ΑΞΙΟΝ ΕΣΤΙ ΣΤΗ ΘΕΣΣΑΛΟΝΙΚΗ
13.00 **ΕΙΔΗΣΕΙΣ**
13.55 Ο ΚΟΣΜΟΣ ΤΩΝ ΣΠΟΡ
14.30 ΜΕ ΜΙΑ ΤΡΙΤΗ ΜΑΤΙΑ
16.30 Η ΖΩΗ ΕΙΝΑΙ ΩΡΑΙΑ
18.00 ΕΞΟΝΤΟΥΣ
18.30 ΒΟΛΕΙ ΑΝΔΡΩΝ - ΤΣΑΜΠΙΟΝΣ ΛΙΓΚ: ΗΡΑΚΛΗΣ-ΜΑΣΕΡΑΤΑ
19.55 ΑΘΛΗΤΙΚΟ ΗΜΙΩΡΟ
20.30 **ΕΙΔΗΣΕΙΣ**
21.30 ΜΑΚΡΙΝΕΣ ΦΙΛΙΕΣ
22.00 ΕΚΠΟΜΠΗ ΠΟΛΙΤΙΚΗΣ ΕΠΙΚΑΙΡΟΤΗΤΑΣ
00.00 **ΕΙΔΗΣΕΙΣ**
00.30 Η ΤΗΛΕΟΡΑΣΗ ΕΧΕΙ ΜΕΣΑΝΥΧΤΑ
01.00 GAVIN CRAWFORD SHOW
01.30 ΔΙΑΣΩΣΗ
02.30 ΜΕ ΜΙΑ ΤΡΙΤΗ ΜΑΤΙΑ (Ε)
04.30 Η ΑΛΛΗ ΜΕΡΑ (Ε)
06.30 Η ΖΩΗ ΕΙΝΑΙ ΩΡΑΙΑ (Ε)

MEGA

05.45 ΚΑΘΕ ΜΕΡΑ ΜΑΖΙ
10.00 ΤΑ ΜΥΣΤΙΚΑ ΤΗΣ ΒΕΦΑΣ
11.00 ΟΜΟΡΦΟΣ ΚΟΣΜΟΣ ΤΟ ΠΡΩΙ
14.00 **ΕΙΔΗΣΕΙΣ**
15.00 ΝΤΟΛΤΣΕ ΒΙΤΑ (Ε)
16.00 ΣΤΗΝ ΚΟΥΖΙΝΑ ΟΛΟΤΑΧΩΣ
16.50 ΔΕΚΑ ΛΕΠΤΑ ΚΗΡΥΓΜΑ (Ε)
18.00 **ΕΙΔΗΣΕΙΣ**
18.10 ΑΠΑΓΟΡΕΥΜΕΝΗ ΑΓΑΠΗ
18.50 ΦΙΛΟΔΟΞΙΕΣ
19.20 Ο ΠΙΟ ΕΞΥΠΝΟΣ
20.00 **ΕΙΔΗΣΕΙΣ**
21.00 ΞΕΝΗ ΤΑΙΝΙΑ: «Η ΜΑΣΚΑ ΤΟΥ ΖΟΡΟ»
23.50 «ΞΕΚΑΘΑΡΙΣΜΑ ΛΟΓΑΡΙΑΣΜΩΝ»
00.15 **ΕΙΔΗΣΕΙΣ**
02.15 ... ΚΑΙ ΕΖΗΣΑΝ ΑΥΤΟΙ ΧΕΙΡΟΤΕΡΑ
03.00 ΤΑ ΠΑΡΑΞΕΝΑ ΤΗΣ ΖΩΗΣ
03.30 ΖΟΡΟ: Η ΣΕΙΡΑ
04.00 ΤΗΛΕΜΑΡΚΕΤΙΝΓΚ
04.30 ΣΗΜΑ ΚΙΝΔΥΝΟΥ

ΑΝΤ 1

06.00 ΟΙ ΠΕΡΙΠΕΤΕΙΣ ΤΟΥ ΟΛΙΒΕΡ ΤΟΥΙΣΤ
06.30 ΡΕΝΑΤΑ Η ΑΤΙΘΑΣΗ
07.00 ΚΑΛΗΜΕΡΑ ΕΛΛΑΔΑ
10.00 ΠΡΩΙΝΟΣ ΚΑΦΕΣ
13.05 SUPER GAME
13.15 ΠΑΤΕΡ ΗΜΩΝ (Ε)
14.00 **ΕΙΔΗΣΕΙΣ**
14.50 Η ΩΡΑ ΤΗΣ ΚΑΛΠΗΣ
15.30 ΚΑΙ ΟΙ ΠΑΝΤΡΕΜΕΝΟΙ ΕΧΟΥΝ ΨΥΧΗ (Ε)
16.25 SUPER GAME
16.30 ΚΩΝΣΤΑΝΤΙΝΟΥ ΚΑΙ ΕΛΕΝΗΣ (Ε)
17.30 **ΕΙΔΗΣΕΙΣ - ΕΙΔΗΣΕΙΣ ΣΤΗ ΝΟΗΜΑΤΙΚΗ ΓΛΩΣΣΑ**
17.40 Ο ΚΑΙΡΟΣ ΤΗΣ ΕΒΔΟΜΑΔΑΣ
17.45 SUPER GAME
17.50 ΚΑΛΗΜΕΡΑ ΖΩΗ
18.40 ΘΗΣΑΥΡΟΦΥΛΑΚΙΟ
19.20 Η ΛΑΜΨΗ
20.00 **ΕΙΔΗΣΕΙΣ**
21.00 ΞΕΝΗ ΤΑΙΝΙΑ: «ΚΩΔΙΚΑΣ ΤΙΜΗΣ»
23.40 ΑΡΕΝΑ
01.00 **ΕΙΔΗΣΕΙΣ**
01.30 ΝΟΜΟΣ ΚΑΙ ΤΑΞΗ
02.30 2004
03.30 THE E-X FILES
05.30 Η ΚΑΛΗ ΠΕΘΕΡΑ (Ε)

ALPHA

05.40 ΚΑΙΝΟΥΡΓΙΑ ΗΜΕΡΑ
06.50 ΚΑΛΗΜΕΡΑ ΣΑΣ
10.00 ΚΑΛΩΣ ΤΟΥΣ
13.00 Η ΩΡΑ ΤΗΣ ΑΠΟΦΑΣΗΣ
14.00 **ΕΙΔΗΣΕΙΣ**
14.50 ΠΑΟΥΛΙΝΑ (Ε)
15.45 ΜΕΤΑΞΥ ΑΓΑΠΗΣ ΚΑΙ ΜΙΣΟΥΣ
16.40 **ΕΙΔΗΣΕΙΣ**
16.50 ΘΑ ΣΕ ΔΩ ΣΤΟ ΠΛΟΙΟ
17.30 ΜΠΟΡΩ
19.00 ΠΑΡΑΘΥΡΟ ΣΤΑ ΓΕΓΟΝΟΤΑ
20.00 **ΕΙΔΗΣΕΙΣ**
21.20 ΓΙΑ ΠΑΝΤΑ ΦΙΛΕΣ (Ε)
22.20 ΜΙΑ ΑΓΑΠΗ, ΜΙΑ ΖΩΗ
23.15 ΜΕΝ ΟΦ ΔΕ ΓΙΑΡ
01.15 **ΕΙΔΗΣΕΙΣ**
01.30 ΤΖΑΚΙ
03.30 ΤΗΛΕΑΓΟΡΕΣ
04.00 ΜΠΟΡΩ

STAR

06.15 ΜΕΣΑ ΚΑΙ ΕΞΩ
06.45 ΚΑΘΕ ΜΕΡΑ ΚΑΛΗΜΕΡΑ
10.00 ΛΟΓΙΑ STARATA
12.00 ΕΧΩ ΘΕΜΑ
13.00 **ΕΙΔΗΣΕΙΣ**
14.00 SUPER STAR
16.15 ΛΑΟΥΡΑ
17.15 Σ' ΑΓΑΠΩ ΡΟΖΙΤΑ
18.10 **ΕΙΔΗΣΕΙΣ**
18.15 ΜΟΝΟΜΑΧΟΣ
19.15 **ΕΙΔΗΣΕΙΣ**
20.20 20 ΛΕΠΤΑ ΑΠΑΝΤΗΣΕΙΣ
20.40 ΑΘΛΗΤΙΚΕΣ ΕΙΔΗΣΕΙΣ
20.50 ΔΕΛΤΙΟ ΚΑΙΡΟΥ
21.00 «ΚΟΡΙΤΣΙΑ ΓΙΑ ΦΙΛΗΜΑ»
23.00 GALA
00.00 ΞΕΝΗ ΤΑΙΝΙΑ: «ΓΟΥΑΙΑΤ ΕΡΠ»
03.00 **ΕΙΔΗΣΕΙΣ**
03.15 ΞΕΝΗ ΤΑΙΝΙΑ: «ΤΟ ΧΟΛΙΓΟΥΝΤ ΦΛΕΓΕΤΑΙ»
04.30 ΑΣΤΕΡΙΑ ΣΤΟ ΠΕΝΤΑΓΡΑΜΜΟ

FILMNET

05.05 «ΣΤΟΡΙ ΤΕΛΙΝΓΚ»
06.35 «ΟΙ ΑΝΘΡΩΠΟΙ ΠΟΥ ΞΕΡΩ»
08.20 E! ΕΝΤΕΡΤΕΙΝΜΕΝΤ
09.20 «ΟΙΚΟΓΕΝΕΙΑΚΗ ΑΠΩΛΕΙΑ»
10.55 «ΨΙΘΥΡΟΙ ΓΥΝΑΙΚΩΝ»
13.10 ΣΚΗΝΕΣ ΑΠΟ ΤΟΝ ΚΙΝΗΜΑΤΟΓΡΑΦΟ
13.45 «ΕΡΩΤΕΥΜΕΝΟΣ ΜΕΧΡΙ ΒΛΑΚΕΙΑΣ»
15.25 «ΜΑΘΗΜΑΤΑ ΕΝΗΛΙΚΙΩΣΗΣ»
17.30 «ΕΓΚΛΗΜΑ ΣΤΟ ΓΚΟΣΦΟΡΝΤ ΠΑΡΚ»
19.50 ΠΩΣ ΓΥΡΙΣΤΗΚΕ Η ΤΑΙΝΙΑ 21 ΓΚΡΑΜΣ
20.25 ΣΤΑ ΠΑΡΑΣΚΗΝΙΑ ΤΟΥ ΧΟΛΙΓΟΥΝΤ
21.00 SEX ENT THE CITY
21.30 ΜΗΝ ΤΡΕΛΑΙΝΕΣΑΙ
22.15 «Η ΑΓΑΠΗ ΕΙΝΑΙ ΓΕΝΟΥΣ ΘΗΛΥΚΟΥ»
00.15 «ΑΙΡΙΣ»
01.50 «ΛΑ ΤΡΟΥΦΑ»
03.35 «ΣΟΝΙ»

ALTER

06.00 ΑΛΤΕΡ ΚΙΝΤΣ-ΠΑΙΔΙΚΟ ΠΡΟΓΡΑΜΜΑ
08.55 ΤΡΩΩ ΥΓΙΕΙΝΑ
09.00 **ΕΙΔΗΣΕΙΣ**
09.30 ΕΚΛΟΓΕΣ 2004
10.30 LIFESTYLE (Ε)
11.30 ΜΠΛΑΚ ΑΟΥΤ
13.00 **ΕΙΔΗΣΕΙΣ**
14.00 ΑΠΟΚΛΕΙΣΤΙΚΑ
16.30 **ΕΙΔΗΣΕΙΣ**
16.45 «Ο ΤΕΛΕΥΤΑΙΟΣ ΑΝΤΡΑΣ»
18.45 ΤΟ ΠΡΩΤΟ ΘΕΜΑ
19.00 **ΕΙΔΗΣΕΙΣ**
20.00 Η ΦΩΝΗ ΤΟΥ ΠΟΛΙΤΗ
20.45 ΤΟ ΔΙΧΤΥ
20.55 ΟΤΟ ΑΛΤΕΡ
21.00 LIFESTYLE
22.00 ΣΤΟ ΚΟΚΚΙΝΟ
23.00 ΑΥΠΝΙΕΣ
01.30 SEX AND THE CITY
02.00 «ΕΡΩΤΙΚΕΣ ΑΚΡΟΑΣΕΙΣ»
03.30 APHRODISIA
03.45 ΞΕΝΗ ΤΑΙΝΙΑ: «ΕΙΚΟΝΙΚΟΣ ΕΡΩΤΑΣ»
05.00 ΤΟΛΜΗ ΚΑΙ ΓΟΗΤΕΙΑ (Ε)

ΡΟΣΚΟΠΙΟ

ΚΡΙΟΣ:
21 ΜΑΡΤΙΟΥ - 20 ΑΠΡΙΛΙΟΥ

Σήμερα ανοιχτά επιβάλλετε τις ιδεαλιστικές σας φαντασιώσεις στους άλλους. Μπορεί να ερωτευτείτε τρελά κάποιον και να μη μπορέσετε να διακρίνετε κάποια ελαττώματα στην προσωπικότητά του. Οταν όμως αυτή η αστρολογική όψη εξασθενίσει, θα μπορέσετε να δείτε σταδιακά τον άλλο πιο ρεαλιστικά, κάτι που θα είναι πολύ απογοητευτικό. Αν ερωτευτείτε κατά τη διάρκεια αυτής της χρονικής ημέρας, καλύτερα να αναβάλλετε το γάμο ή άλλη σοβαρή δέσμευση για κάποια μελλοντική στιγμή..

ΤΑΥΡΟΣ
20 ΑΠΡΙΛΙΟΥ - 20 ΜΑΪΟΥ

Είστε πιο ταπεινοί, δεκτικοί και λιγότερο επιθετικοί στη δουλειά σας σήμερα. Οι άλλοι είναι πιο πρόθυμοι να σας συμβουλέψουν και να σας κάνουν κριτική γιατί δεν είστε τόσο αμυντικοί και κλειστοί όσο παλιά. Ακόμα κι αν συνήθως είστε πολύ ανεκτικοί και ανοιχτοί σε προτάσεις, θα ανακαλύψετε πως σ' αυτή την ημέρα, τα πάτε ακόμα καλύτερα με τους συναδέλφους σας.

ΔΙΔΥΜΟΙ
21 ΜΑΪΟΥ - 21 ΙΟΥΝΙΟΥ

Σήμερα έχετε μια τάση να παραιτηθείτε από μακροχρόνια σχέδια και σχέσεις, να αλλάξετε προσωπικές συνήθειες και θρησκευτικά πιστεύω και να νιώθετε δυσαρεστημένοι με πολλές πλευρές της ζωής σας, που πριν σας ικανοποιούσαν. Αυτή είναι μια ημέρα, για βαθιά εσωτερική αμφισβήτηση και αλλαγές σε παλιά ριζωμένες ιδέες.

ΚΑΡΚΙΝΟΣ
22 ΙΟΥΝΙΟΥ - 20 ΙΟΥΛΙΟΥ

Σήμερα είναι η ημέρα, όπου θα συμβούν πολλές αλλαγές στη συμπεριφορά σας απέναντι στα ιδανικά και τις πνευματικές σας αξίες. Αυτές οι αλλαγές θα γίνονται με έναν πολύ αργό και ανεπαίσθητο τρόπο και δεν θα καταλάβετε, πως έχουν αλλάξει τόσα πολλά πράγματα στην ζωή σας με τόση ευκολία, χωρίς την ουσιαστική δική σας συμμετοχή. Ακόμα, μια νέα νοοτροπία για την καθημερινή εναοχόληση, θα αναπτυχθεί κάτω από σιωπηλές συνθήκες και θα αποδειχτεί πολύ προσοδοφόρα στο άμεσο μέλλον.

ΛΕΩΝ
23 ΙΟΥΛΙΟΥ - 21 ΑΥΓΟΥΣΤΟΥ

Αυτές τις ημέρες, συναντάτε ανθρώπους που έχουν πολλή φαντασία και είναι ιδεαλιστές. Καλλιτέχνες, οραματιστές και γενικότερα κάθε καρυδιάς καρύδι, φαίνεται να ξεφυτρώνουν μπροστά σας, όπου και αν πάτε. Μερικά απ' αυτά τα άτομα σας εμπνέουν και σας αναζωογονούν, ενώ άλλα είναι ανάξια εμπιστοσύνης, ανειλικρινή και απατηλά. Πρέπει να έχετε την πνευματική διαύγεια, να διακρίνετε τα καλά απ' τα χαλασμένα μήλα. Σημειώστε, πως ο ακριβής χρόνος αυτής της αστρολογικής όψης, εξαρτάται πολύ απ' την ακριβή ώρα γέννησης, έτσι οι ημερομηνίες που δίνονται είναι ακριβείς, μόνο αν η ώρα γέννησής σας είναι πολύ ακριβής.

ΠΑΡΘΕΝΟΣ
22 ΑΥΓΟΥΣΤΟΥ - 22 ΣΕΠΤΕΜΒΡΙΟΥ

Καθοδηγείστε περισσότερο απ'το ένστικτο παρά απ'τη λογική σήμερα. Καταβάλλεστε από μια σχεδόν φανατική και αυθόρμητη ανάγκη να κάνετε θεμελιακές αλλαγές στη ζωή σας. Οι αυθόρμητες ανάγκες σας παίρνουν πολλές μορφές αλλά μία ιδιαίτερα δυνατή, είναι η ανάγκη να απαλλάξετε τον εαυτό σας από περιορισμούς, όρια και εμπόδια (από όπου και αν προέρχονται).

ΖΥΓΟΣ:
23 ΣΕΠΤΕΜΒΡΙΟΥ - 22 ΟΚΤΩΒΡΙΟΥ

Αυτή είναι μια ημέρα που η ξαφνική εύνοια στην ζωή σας ή στην εναοχόλησή σας θα πρέπει να θεωρηθεί αποτέλεσμα της σκληρής σας προσπάθειας των τελευταίων ετών. Εδώ είναι που θα μπορέσετε να σταθεροποιήσετε τους στόχους και σκοπούς σας για μια πολύ βελτιωμένη οικονομική και επαγγελματική θέση σας στο μέλλον. Πολλά πράγματα στο άμεσο μέλλον θα εξαρτηθούν από το πόσο διπλωματικά θα εκμεταλλευτείτε τις ευκαιρίες που σας παρουσιάζονται σήμερα (Περιπτώσεις ξαφνικής αναγνώρισης ή προαγωγής με κάποια πιο πλατιά έννοια. Πολλές φορές στενά συνδεδεμένη με επαγγελματικές δραστηριότητες).

ΣΚΟΡΠΙΟΣ:
23 ΟΚΤΩΒΡΙΟΥ - 22 ΝΟΕΜΒΡΙΟΥ

Να προσέχετε πολύ το είδος των συζητήσεων, που υποθετικά παρέχουν πληροφορίες και ανταλλαγή ιδεών, αλλά στην πραγματικότητα έχουν σκοπό να σας πείσουν για κάποια συγκεκριμένη άποψη.

ΤΟΞΟΤΗΣ:
23 ΝΟΕΜΒΡΙΟΥ - 20 ΔΕΚΕΜΒΡΙΟΥ

Αν ψάχνετε για μια σχέση, αλλά δεν μπορείτε να ξεκινήσετε κάποια κατά την διάρκεια αυτής της ημέρας, τότε υπάρχει κάποιο ψυχολογικό εμπόδιο, που πρέπει σήμερα να αναγνωριστεί και να θεραπευτεί.

ΑΙΓΟΚΕΡΩΣ:
21 ΔΕΚΕΜΒΡΙΟΥ - 19 ΙΑΝΟΥΑΡΙΟΥ

Είστε επίσης λιγότερο προσεκτικοί, περισσότερο ριψοκίνδυνοι, με αυτοπεποίθηση και πρόθυμοι να ανοίξετε τα φτερά σας για να εξερευνήσετε νέες πιθανότητες. Αυτή η αλλαγή στη νοοτροπία συνοδεύεται επίσης από μια προσέγγιση της ζωής που είναι πολύ πιο φιλελεύθερη, ίσως λίγο εκκεντρική και λιγότερο ηθική.

ΥΔΡΟΧΟΟΣ:
20 ΙΑΝΟΥΑΡΙΟΥ - 18 ΦΕΒΡΟΥΑΡΙΟΥ

Αυτή είναι μια ημέρα για να συγκεντρωθείτε στα βασικά. Πρέπει να προσέξετε τα πράγματα του άμεσου περιβάλλοντός σας, που χρειάζονται προσοχή. Δυστυχώς, τα εξωτερικά προβλήματα που αντιμετωπίζετε, δεν είναι πιθανόν να γίνουν ευκολότερα, λόγω της εσωτερικής αναστάτωσης και σύγχυσης που παρουσιάζονται. Βαθιά ριζωμένα άγχη και φόβοι έρχονται σήμερα στην επιφάνεια. Αισθήματα ανεπάρκειας, ενοχής και μετάνοιας, είναι πολύ πιθανά.

ΙΧΘΥΕΣ:
19 ΦΕΒΡΟΥΑΡΙΟΥ - 20 ΜΑΡΤΙΟΥ

Η επανάσταση και ανεξαρτησία είναι τα θέματα κλειδιά, γι' αυτή τη χρονική ημέρα. Είστε ανυπόμονοι και μάλλον παράτολμοι κατά καιρούς, και κάνετε ξαφνικές αλλαγές στη ζωή σας. Αισθάνεστε σαν να έχετε ακολουθήσει το πλήθος, για πολύ καιρό, και σήμερα αναζητάτε ένα πιο αυθόρμητο, υπεύθυνο και δημιουργικό τρόπο ζωής. Είναι επίσης πιθανό να αναμειχθείτε με κάποια μορφή κοινωνικής δραστηριότητας.



ΠΑΤΡΙΔΑ

• Δεν είμαι ούτε Αθηναίος, ούτε Έλληνας, αλλά ένας πολίτης του κόσμου.
(Σωκράτης)

• Δε ζει χωρίς πατρίδα ανθρώπινη ψυχή.
(Κ. Παλαμάς)

• Όταν η ελευθερία έχει χαθεί, μένει μια χώρα, αλλά δεν υπάρχει πια πατρίδα.
(Φρ. Ρ. Σατωμπριάν)

• Όπου βρίσκεται καλά κάποιος, εκεί είναι η πατρίδα του.
(Αριστοφάνης)

• Το μίσος και ο εγωισμός έχουν μόνο μια πατρίδα. Η αδελφότητα δεν έχει.
(Α. Λαμάρτιος)

• Αν η επιστήμη δεν έχει πατρίδα, ο επιστήμονας έχει.
(Λ. Παστέρ)

• Τιμή σ' εκείνους όπου η ζωή τους όρισαν να φυλάγουν Θερμοπύλες.
(Κ. Καβάφης)

• Είναι ψυχική ανάγκη να αγαπούν όλοι οι άνθρωποι την πατρίδα τους.
(Αρχαίο Γνωμικό)

• Πέφτουμε εμείς, το έργο μας για την πατρίδα μένει.
(Δ. Σολωμός)

• Χωρίς πατρίδα ο άνθρωπος είναι ένα σημείο χαμένο στη φορά του χρόνου και του διαστήματος.
(Ι. Λακορνταίρ)

• Γλυκύτερο από την πατρίδα, τίποτα δεν υπάρχει.
(Ομηρος)

• Από τον λαό δεν έχει φόβο η χώρα. Να προσέχετε αυτούς που την κυβερνούν.
(Ευριπίδης)

• Θεώρησε τους συμπολίτες συνεταίρους σου και την πατρίδα σπίτι σου.
(Ξενοφώντας)

• Για την άμυνα και τη σωτηρία της πατρίδας, πρέπει να μη λογαριάζουμε κόπο, αγώνα, κίνδυνο και κάθε θυσία.
(Δημοσθένης)

RODOGAZ

Στη Ρόδο από το 1963



✓ Διανομή φιαλών υγραερίου κατ' οίκον
τηλέφωνα παραγγελιών: 64409 - 094-4-528212
✓ Διανομή χύμα υγραερίου
✓ Πώληση καυστήρων και λεβήτων υγραερίου για κεντρικά συστήματα θέρμανσης
✓ Θερμαντικά σώματα



Διεύθυνση εργοστασίου: Καναμάτ Ρόδου • τηλ. 62649
Διεύθυνση πρατηρίου: Στεφάνου Καζούλη 15 • τηλ. 35797 - 35868 - 38509

ΑΝΑΚΟΙΝΩΘΗΚΕ ΧΘΕΣ ΑΠΟ ΤΟΝ κ. Κ.ΚΑΡΑΜΑΝΛΗ

ΤΟ ΠΡΟΓΡΑΜΜΑ ΤΗΣ Ν.Δ. ΓΙΑ ΤΗΝ ΟΙΚΟΝΟΜΙΑ

Τι ακριβώς προβλέπει στους επιμέρους τομείς οικονομικής δραστηριότητας

Αθήνα, 3

Σταδιακή αύξηση του ΕΚΑΣ απο 140 ευρώ σε 230 μέχρι το τέλος του 2008 και αύξηση της αγροτικής σύνταξης απο τα 200 ευρώ στα 330 προβλέπει το οικονομικό πρόγραμμα της Νέας Δημοκρατίας το οποίο δόθηκε στη δημοσιότητα. Για τους φόρους κληρονομιάς προβλέπεται ο διπλασιασμός του χρόνου καταβολής απο 2 σε 4 χρόνια και αύξηση του αφορολόγητου ποσού απο 20 χιλιάδες ευρώ που είναι σήμερα σε 80 χιλιάδες ευρώ.

Σε ό,τι αφορά στη φορολογία των επιχειρήσεων προβλέπεται μείωση απο 35% που είναι σήμερα σε 25% του συντελεστή φορολογίας των αδιανέμητων κερδών,ενώ μειώνεται απο 25% σε 20% ο συντελεστής φορολογίας για ΟΕ,ΕΕ,Δικηγορικές και Συμβολαιογραφικές εταιρίες. Το πρόγραμμα της ΝΔ προβλέπει σταδιακή μείωση των φορολογικών συντελεστών για τα νοικοκυριά,παράλληλα με τη βελτίωση της δημοσιονομικής κατάστασης,καθώς και ότι η μείωση του συντελεστή φορολογίας των μερισμάτων θα παρακολουθεί τις μειώσεις στους συντελεστές φορολογίας των φυσικών προσώπων. Ακόμη, σύμφωνα με το πρόγραμμα της ΝΔ για την οικονομία, οι άνεργοι νέοι και νέες που είναι εγγεγραμμένοι στον ΟΑΕΔ θα θεωρούνται προστατευόμενα μέλη για μία επιπλέον διετία,κάτι που θα συνεπάγεται φορολογική ελάφρυνση των οικογενειών τους. Επίσης, προβλέπεται για την καταπολέμηση της ανεργίας η εντατικοποίηση των προγραμμάτων επανακατάρτισης,καθώς και κίνητρα στις επιχειρήσεις για τις προσλήψεις των ανέργων. Ανάμεσα στα μέτρα είναι η επιδότηση των εργοδοτικών εισφορών κατά 50% για δύο χρόνια για όσες επιχειρήσεις προσλαμβάνουν ανέργους νέους, άνεργες μητέρες και ανέργους 55 ετών και άνω. Επίσης, προβλέπεται διπλασιασμός του ποσού που δίνεται στους ανέργους για την έναρξη της επιχειρηματικής δραστηριότητας, ενώ οι επιδοτούμενοι άνεργοι μπορούν να παρέχουν κοινωνικό έργο με μερική ή πλήρη απασχόληση και με κάλυψη απο το κράτος των απαιτούμενων πρόσθετων δαπανών για την ασφαλιστική κάλυψη και το κατώτατο ημερομίσθιο που προβλέπεται απο τη Συλλογική Σύμβαση Εργασίας. Ακόμη το πρόγραμμα της ΝΔ προβλέπει μέτρα για την ισότητα μεταξύ ανδρών και γυναικών, αύξηση του χρόνου επιδότησης των εργοδοτών για να απασχολήσουν μακροχρόνια ανέργους πρόσφυγες, μετανάστες, παλιννοστούντες,αποφυλακισμένους και απεξαρτημένους. Η ΝΔ δεσμεύεται για ευρεία συναινετική συζήτηση με τους κοινωνικούς εταίρους, για τις συλλογικές διαπραγματεύσεις, το χρόνο της εβδομαδιαίας εργασίας και τη διευθέτηση του χρόνου εργασίας. Σε ό,τι αφορά τη διευκόλυνση δημιουργίας νέων επιχειρήσεων η ΝΔ στο πρόγραμμά της προβλέπει μείωση στο μισό της προκαταβολής φόρου στις νεοϊδρυόμενες επιχειρήσεις, μείωση του χρόνου για την ίδρυσή τους και πλήρη απελεύθέρωση αγορών με ευρύ πρόγραμμα αποκρατικοποίησεων στον τραπεζικό τομέα, με εξαίρεση την αγροτική που θα εξακολουθήσει να έχει δημόσιο χαρακτήρα.

Για την προσέλκυση ξένων επενδύσεων θα ενισχυθούν οι υπηρεσίες υποδοχής επενδυτικών προτάσεων,θα επιταχυνθεί η ανταπόκριση στα αιτήματα των επενδυτών, θα προβλέπονται πειθαρχικές ποινές για καθυστερήσεις, καθώς και ταχύτατη έγκριση του εθνικού χωροταξικού σχεδίου καθώς σταθερό και απλό φορολογικό πλαίσιο. Η ΝΔ προβλέπει ακόμη διεύρυνση προγράμματος παραγωγής έργων με ιδιωτική χρηματοδότηση και τη δημιουργία αυτοκινητόδρομων μέσω συμβάσεων παραχώρησης. Για τη στήριξη των μικρομεσαίων επιχειρήσεων η ΝΔ δεσμεύεται για άμεση ενίσχυση των κεφαλαίων και του ρόλου του εγγυητικού κεφαλαίου, κρατική ενίσχυση για τη σύσταση ειδικής υπηρεσίας σε κάθε επιμελητήριο, μείωση της φορολογικής επιβάρυνσης κατά την πώληση επιχείρησης σε νέους ιδιοκτήτες, στήριξη των περιφερειακών επιχειρήσεων, ενίσχυση του ανταγωνισμού στις τηλεπικοινωνίες, για φθηνό, γρήγορο και ασφαλές INTERNET και επέκταση των φορολογικών κινήτρων απασχόλησης και στις μικρές επιχειρήσεις. Για την καταπολέμηση της ακρίβειας η ΝΔ υπόσχεται μείωση του κόστους λειτουργίας των επιχειρήσεων, ομαλή λειτουργία του ανταγωνισμού, επαρκέστερη ενημέρωση του κοινού και στήριξη των καταναλωτικών ενώσεων. Ακόμη προβλέπεται αναδιαμόρφωση των αναπτυξιακών κινήτρων, εξυγίανση και επιτάχυνση του προγράμματος δημοσίων επενδύσεων και του Κοινοτικού Πλαισίου Στήριξης, ενίσχυση των εξαγωγών και ανάπτυξη σε ολόκληρη τη χώρα. Η ΝΔ επίσης μιλάει για επανεξέταση της φορολογικής νομοθεσίας που αφορά τις προσόδους απο χρηματοπιστωτικά μέσα (καταθέσεις, ομόλογα, ρέπους) και καθιέρωση ενός σύστημάτος ατομικών συνταξιοδοτικών λογαριασμών καταθέσεων μακράς διάρκειας που θα ενισχυθεί με την παροχή φορολογικών κινήτρων.

Για την κοινωνική ασφάλιση η ΝΔ δεσμεύεται για πλήρη εφαρμογή της ασφαλιστικής μεταρρύθμισης '90-'93, τις απαιτούμενες προσαρμογές, λειτουργική αναδιάρθρωση των ασφαλιστικών φορέων, σταδιακή και μετά απο διάλογο ενοποίηση ομοειδών ταμείων και κλάδων, αξιοποίηση της ακίνητης περιουσίας των ταμείων,αντιμετώπιση της φοροδιαφυγής που προσεγγίζει το 30%,έκδοση κάρτας κοινωνικής ασφάλισης, θεσμοθέτηση κινήτρων για την παραμονή στην υπηρεσία, όσων επιθυμούν και πέραν των ορίων συνταξιοδότησης καθώς και θωράκιση του συστήματος παροχής αναπηρικών συντάξεων. Επίσης η ΝΔ μιλά για εξυγίανση του θεσμού των βαρέων και ανθυγιεινών επαγγελμάτων και υποστηρίζει ότι η χρηματοδότηση του ασφαλιστικού συστήματος θα γίνει με πόρους που εξασφαλίζονται απο την ανοδική πορεία της οικονομίας και όχι με πρόσθετους φόρους και εισφορές που αποδυναμώνουν τα κίνητρα για ανάπτυξη. Για τη πολιτική στις ΔΕΚΟ η ΝΔ προβλέπει συγκεκριμένα μέτρα για κάθε μία. Για τα ΕΛΤΑ μιλά για εισαγωγή στο χρηματιστήριο, εμπορική και μετοχική συνεργασία με μεγάλη διεθνή εταιρία, αλλά με την πλειοψηφία των μετοχών να ανήκει στο κράτος. Για την ΕΥΔΑΠ κάνει λόγο για στρατηγική συνεργασία με μεγάλη διεθνή εταιρία, για τις αστικές συγκοινωνίες εξαγγέλλει ενιαίο δημόσιο φορέα συγκοινωνιών και κυκλοφορίας στην πρωτεύουσα και για τις άλλες εταιρίες μέσων μαζικής μεταφοράς κάνει λόγο για σύγχρονες και αποτελεσματικές εταιρίες που θα έχουν ως αρμοδιότητα την εκτέλεση του συγκοινωνιακού έργου που τους



ανατίθεται με σύμβαση παραχώρησης συγκεκριμένου χρόνου απο τον ενιαίο φορέα.

Η ΝΔ προβλέπει πώληση της Ολυμπιακής σε ιδιωτική αεροπορική εταιρία και ανάληψη απο το κράτος της αποζημίωσης του πλεονάζοντος προσωπικού της παλιάς Ολυμπιακής. Για τον ΟΣΕ προβλέπει διαχωρισμό της υποδομής-δικτύου απο το λειτουργικό έργο της εταιρίας και πρόγραμμα στρατηγικής αναδιάρθρωσης του Οργανισμού. Σε ό,τι αφορά τη ΔΕΗ το κράτος διατηρεί τη μετοχική πλειοψηφία, ενώ η ΝΔ μιλά για επιτάχυνση της εισόδου στην αγορά, νέων ιδιωτικών εταιριών παραγωγής ηλεκτρισμού. Για τον ΟΤΕ προβλέπεται ότι ποσοστό της συμμετοχής του κράτους μεταβιβάζεται σε κατάλληλο χρόνο, ώστε η εταιρία να λειτουργήσει με στρατηγική συμμαχία και το κατάλληλο μάνατζμεν που θα την οδηγήσει σε μεγαλύτερη ανάπτυξη. Οι πόροι για την εφαρμογή της πολιτικής,λέει η Νέα Δημοκρατία, θα εξευρεθούν απο την αύξηση των δημοσίων εσόδων,απο την πάταξη της φοροδιαφυγής, τον έλεγχο των κρατικών δαπανών και την περιστολή της σπατάλης, τη μείωση των τόκων εξυπηρέτησης του δημόσιου χρέους, την μείωση των αμυντικών δαπανών, την απελευθέρωση πόρων μετά τους Ολυμπιακούς Αγώνες και την εξοικονόμηση δημοσίων πόρων με την ανάθεση σε ιδιώτες της χρηματοδότησης και εκτέλεσης έργων υποδομής και δημόσιας ωφέλειας. Επίσης, το πρόγραμμα της ΝΔ προβλέπει μέτρα για μια νέα πολιτική στις σχέσεις του υπουργείου Οικονομικών με επιχειρήσεις και πολίτες, ανάμεσα στα οποία ο επανασχεδιασμός της τάξης, η κατάργηση της απόρριψης βιβλίων επιχειρήσεων για τυπικούς λόγους, διαφοροποίηση των φορολογικών ποινών και τη δημιουργία νέου οργάνου στη θέση του ΣΔΟΕ που καταργείται.

· Οι βασικοί άξονες του προγράμματος είναι :

Η διατήρηση των υψηλών ρυθμών ανάπτυξης με αντίστοιχη αύξηση της απασχόλησης και μείωση της ανεργίας

Δημοσιονομική πειθαρχία που εγγυάται τα πρωτογενή πλεονάσματα και την μείωση του Δημόσιου Χρέους

Ενίσχυση της καινοτομίας και την επιχειρηματικότητας

Αύξηση της παραγωγικότητας και της ανταγωνιστικότητας της οικονομίας μας, των εξαγωγών μας, των επιχειρήσεών μας που τολμούν να δραστηριοποιηθούν στο εξωτερικό

Αξιοποίηση και περαιτέρω κατασκευή υποδομών για την αναδιάρθρωση της παραγωγικής βάσης της χώρας

Προσέλκυση ξένων και εγχώριων επενδύσεων

Αναβάθμιση του τουρισμού με παράλληλη βελτίωση του τουριστικού προϊόντος που προσφέρουμε

Μείωση του πληθωρισμού στο μέσο επίπεδο των εταίρων της ΕΕ έτσι ώστε να διασφαλίζεται η ανταγωνιστικότητα και προστατεύονται τα εισοδήματα

Άρση όλων εκείνων των εμποδίων και των στρεβλώσεων που απομένουν ώστε να επιτευχθεί πραγματική σύγκλιση της Ελληνικής οικονομίας με τις άλλες Ευρωπαϊκές χώρες.

Δημιουργία ενός σταθερού και προβλέψιμου φορολογικού περιβάλλοντος.

Πιο αναλυτικά όσον αφορά τις επιμέρους προτάσεις προβλέπονται μεταξύ άλλων τα εξής:

Φορολογία

Μείωση από 35% που είναι σήμερα σε 25% του συντελεστή φορολογίας των αδιανέμητων κερδών.

Μείωση από 25% σε 20% του συντελεστή φορολογίας για ΟΕ, ΕΕ, Δικηγορικές και Συμβολαιογραφικές εταιρείες.

Σταδιακή μείωση των φορολογικών συντελεστών για τα νοικοκυριά, παράλληλα με τη βελτίωση της δημοσιονομικής κατάστασης.

Μείωση του συντελεστή φορολογίας των μερισμάτων που θα παρακολουθεί τις μειώσεις στους συντελεστές φορολογίας των φυσικών προσώπων.

Επανεξέταση της φορολογικής νομοθεσίας που αφορά τις προσόδους από χρηματοπιστωτικά μέσα (καταθέσεις, ομόλογα, ρέπος).

Αύξηση του αφορολόγητου ποσού από 20 χιλιάδες ευρώ σε 80 χιλιάδες ευρώ για φόρους κληρονομιάς και διπλασιασμός του χρόνου καταβολής από 2 σε 4 χρόνια.

Μείωση της φορολογικής επιβάρυνσης κατά την πώληση επιχείρησης σε νέους ιδιοκτήτες.

Επιχειρηματικότητα

Πλήρης απελευθέρωση αγορών.

Μείωση στο μισό της προκαταβολής φόρου στις νεοϊδρυόμενες επιχειρήσεις.

Μείωση του χρόνου για την ίδρυσή τους.

Επενδύσεις

Ενίσχυση των υπηρεσιών υποδοχής επενδυτικών προτάσεων.

Επιτάχυνση διαδικασιών.

Πρόβλεψη πειθαρχικών ποινών πειθαρχικές ποινές για καθυστερήσεις.

Έγκριση του εθνικού χωροταξικού σχεδίου.

Σταθερό και απλό φορολογικό πλαίσιο.

Ανεργία

Οι άνεργοι νέοι και νέες που είναι εγγεγραμμένοι στον ΟΑΕΔ θα θεωρούνται προστατευόμενα μέλη για μία επιπλέον διετία

Εντατικοποίηση των προγραμμάτων επανακατάρτισης

Κίνητρα στις επιχειρήσεις για τις προσλήψεις των ανέργων. Μεταξύ των οποίων και η επιδότηση των εργοδοτικών εισφορών κατά 50% για δύο χρόνια για όσες επιχειρήσεις προσλαμβάνουν ανέργους νέους, άνεργες μητέρες και ανέργους 55 ετών και άνω.

Διπλασιασμός του ποσού που δίνεται στους ανέργους για την έναρξη της επιχειρηματικής δραστηριότητας.

Μικρομεσαίες επιχειρήσεις

Επέκταση των φορολογικών κινήτρων απασχόλησης και στις μικρές επιχειρήσεις.

Άμεση ενίσχυση των κεφαλαίων και του ρόλου του εγγυητικού κεφαλαίου.

Μείωση της φορολογικής επιβάρυνσης κατά την πώληση επιχείρησης σε νέους ιδιοκτήτες.

Στήριξη των περιφερειακών επιχειρήσεων.

Κοινωνική Πολιτική

Σταδιακή αύξηση του ΕΚΑΣ από 140 ευρώ σε 230 μέχρι το τέλος του 2008

Αύξηση της αγροτικής σύνταξης από τα 200 ευρώ στα 330.

Μείωση των φορολογικών συντελεστών για τα νοικοκυριά.

Συναινετική συζήτηση με τους κοινωνικούς εταίρους, για τις συλλογικές διαπραγματεύσεις, το χρόνο της εβδομαδιαίας εργασίας και τη διευθέτηση του χρόνου εργασίας.

Δέσμευση για πλήρη εφαρμογή της ασφαλιστικής μεταρρύθμισης '90-'93, με τις απαιτούμενες προσαρμογές

Λειτουργική αναδιάρθρωση των ασφαλιστικών φορέων.

Σταδιακή και μετά από διάλογο ενοποίηση ομοειδών ταμείων και κλάδων, αξιοποίηση της ακίνητης περιουσίας των ταμείων.

Αντιμετώπιση της εισφοροδιαφυγής που προσεγγίζει το 30%.

Αποκρατικοποιήσεις

Τράπεζες: Όλες πλην της Αγροτικής προς αποκρατικοποίηση.

ΟΤΕ: Πλήρης αποκρατικόποιηση με στόχο στρατηγική συμμαχία και κατάλληλο management.

ΔΕΗ: Το κράτος διατηρεί τη μετοχική πλειοψηφία.

ΕΛΤΑ: εισαγωγή στο χρηματιστήριο, εμπορική και μετοχική συνεργασία με μεγάλη διεθνή εταιρεία, αλλά με την πλειοψηφία των μετοχών να ανήκει στο κράτος.

ΕΥΔΑΠ: στρατηγική συνεργασία με μεγάλη διεθνή εταιρεία.

Αστικές συγκοινωνίες: Ενιαίος δημόσιος φορέας συγκοινωνιών και κυκλοφορίας.

Ολυμπιακή: Πώληση της σε ιδιωτική αεροπορική εταιρεία και ανάληψη από το κράτος της αποζημίωσης του πλεονάζοντος προσωπικού της παλιάς Ολυμπιακής.

ΟΣΕ: Διαχωρισμός της υποδομής-δικτύου από το λειτουργικό έργο της εταιρείας.

Οι στόχοι αυτοί τόνισαν οι ομιλητές εντάσσονται στο γενικότερο όραμα της ΝΔ για συνεκτική δημοκρατία η οποία απαιτεί κοινωνική δικαιοσύνη.

Τέλος όπως τονίστηκε το πρόγραμμα της ΝΔ είναι αποτέλεσμα συνεχούς διαλόγου με τις παραγωγικές τάξεις και δεν είναι «γονατογραφήματα» Οι προτάσεις της ΝΔ είναι εφαρμόσιμες πρόσθεσε ο κ. Σουφλιάς που κατηγόρησε το ΠΑΣΟΚ ότι δεν έχει προγράμματα γιατί κινείται ως εκκρεμές και προκειμένου να διατηρηθεί στην εξουσία παρουσιάζει πρόχειρα προγράμματα και πυροτεχνήματα.

Αντιδράσεις

Με σοφιστείες απάντησε στην εξαγγελία του οικονομικού προγράμματος της ΝΔ ο Κυβερνητικός Εκπρόσωπος. Καταλόγισε στη ΝΔ τεράστια αντίφαση καθώς από τη μία καταγγέλλει ότι η οικονομία είναι κατεστραμμένη από την πολιτική του ΠΑΣΟΚ και αφ' ετέρου προχωρεί σε παροχές. Παράλληλα, κατηγόρησε τη ΝΔ ότι προτίθεται να εφαρμόσει την ασφαλιστική πολιτική της κυβέρνησης Μητσοτάκη, την περίοδο 90-93, όπου με το νόμο Σιούφα περικόπηκαν βασικά δικαιώματα εργαζομένων και συνταξιούχων.

«Γενικόλογο το οικονομικό πρόγραμμα της ΝΔ. Αποτελεί συνέχεια της δεξιάς οικονομικής πολιτικής του ΠΑΣΟΚ», σχολίασε ο Δημήτρης Παπαδημούλης, μέλος της Πολιτικής Γραμματείας του ΣΥΝ. Πρόσθεσε ότι τις τελευταίες ημέρες ΝΔ και ΠΑΣΟΚ συναγωνίζονται σε δημαγωγικές προεκλογικές εξαγγελίες, χωρίς να τεκμηριώνουν και να δεσμεύονται για το πως και από που θα εξασφαλίσουν τους πόρους που ως χθες έλεγαν ότι δεν υπάρχουν.