η δημοκρατική της Ρόδου

στην υπηρεσία του δωδεκανησιακού λαού

Αρ. φύλλου 6495 - ΠΑΡΑΣΚΕΥΗ 20 ΦΕΒΡΟΥΑΡΙΟΥ 2004 - Τιμή 0,70 ΕΥΡΩ - www.dimokratiki.gr

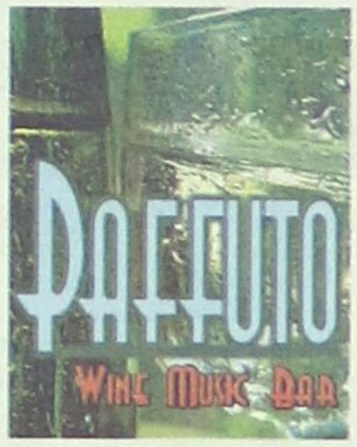

Εμπρός

για την μεγάλη πολιτική αλλαγή!
για την αναπροπή και την ανανέωση!



Η ΡΟΔΟΣ το Σάββατο υποδέχεται
τον Κώστα Καραμανλή,
στη συγκέντρωση της νίκης...
ΤΟ ΣΑΒΒΑΤΟ ΣΤΙΣ 7 το απόγευμα
ΣΤΟ ΚΛΕΙΣΤΟ ΓΥΜΝΑΣΤΗΡΙΟ
του Βενετοκλείου

Ελάτε όλοι για να διατρανώσουμε
τη θέληση μας και να συμβάλουμε
στη νίκη της Νέας Δημοκρατίας.

ΝΕΑ ΔΗΜΟΚΡΑΤΙΑ

Για τους πολίτες, για την κοινωνία,
για την μεγάλη Πολιτική Αλλαγή

ΟΙ ΥΠΕΥΘΥΝΟΙ ΕΙΝΑΙ ΓΝΩΣΤΟΙ

Με τίποτα δεν μπορεί να «κουκουλωθεί» το σκάνδαλο με το «Ατλάντικα»

Τα στοιχεία δεν επιδέχονται παρερμηνειών ή παραχάραξης • ΣΕΛ. 3

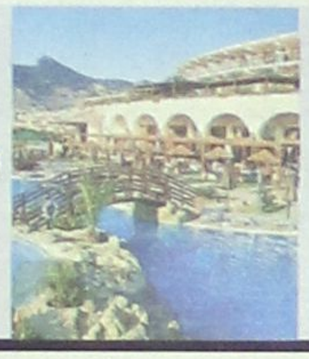

ΣΕ ΑΜΕΣΟ ΚΙΝΔΥΝΟ ΓΙΑΤΡΟΙ-ΑΣΘΕΝΕΙΣ

Δεν υπάρχει ακτινοπροστασία στους θαλάμους του νοσοκομείου

Επιβάλλεται η άμεση επέμβαση της εισαγγελικής αρχής • ΣΕΛ. 4



«ΕΠΙ ΠΟΔΟΣ» ΟΛΑ ΤΑ ΔΩΔΕΚΑΝΗΣΑ

ΛΑΟΘΑΛΑΣΣΑ για τον Κ. Καραμανλή

Αν το επιτρέψουν οι καιρικές συνθήκες η συγκέντρωση του Σαββάτου θα είναι η μεγαλύτερη που έκανε ποτέ στη Ρόδο η Νέα Δημοκρατία • Πρωτοφανής κινητικότητα για να φτάσει το μήνυμα ως το τελευταίο χωριό • ΣΕΛ. 11

Σ' όλα τα νησιά πνέει «άνεμος αλλαγής»



ΕΠΑΛΗΘΕΥΟΝΤΑΙ ΟΙ ΑΡΧΙΚΟΙ ΦΟΒΟΙ

ΕΚΤΟΣ Δ! ΚΠΣ Η ΠΕΡΙΦΕΡΕΙΑ ΝΟΤΙΟΥ ΑΙΓΑΙΟΥ • ΣΕΛ. 8



ΕΛΛΗΝΙΚΗ ΔΗΜΟΚΡΑΤΙΑ
ΠΕΡΙΦΕΡΕΙΑ ΝΟΤΙΟΥ ΑΙΓΑΙΟΥ
ΝΟΜΟΣ ΔΩΔΕΚΑΝΗΣΟΥ
ΔΗΜΟΣ ΑΦΑΝΤΟΥ

ΑΝΑΚΟΙΝΩΣΗ

Παρασκευή 20/2/04 και ώρα 17.00:

Αποκριάτικα παιχνίδια χωρίς σύνορα και πολλές εκπλήξεις για μικρούς και μεγάλους θα διοργανώσει ο Δήμος Αφάντου στην Πλατεία Ελευθερίας. Οι δηλώσεις συμμετοχής θα δοθούν λίγο πριν την έναρξη των παιχνιδιών.

Σάββατο 21/2/04 και ώρα 17.00:

Αναζητήστε τον χαμένο θησαυρό, μέσα από το παιχνίδι που διοργανώνει για πρώτη φορά ο Δήμος Αφάντου. Δηλώσεις συμμετοχής ως το βράδυ της Παρασκευής στα τηλέφωνα 22410/52063, 6932761219 και 6936894190.

Κυριακή 22/2/04 και ώρα 14.00:

Ελάτε όλοι να απολαύσετε από κοντά το καρναβάλι που έγινε θεσμός «**Αφαντενό Καρναβάλι**»!!! Τρελό κέφι, αστείρευτο χιούμορ και πολλές-πολλές εκπλήξεις. Ένα φανταισμαγορικό αποκριάτικο σόου, με την παρέλαση πεζοπόρων τμημάτων και αρμάτων, αλλά και με την παρουσία του γνωστού κωμικού Μάκη Κωστίνη.

Ελάτε και... ξεφαντώστε!!!





ΟΙΚΟΝΟΜΙΚΟ ΕΠΙΜΕΛΗΤΗΡΙΟ ΕΛΛΑΔΟΣ
12ο ΠΕΡΙΦΕΡΕΙΑΚΟ ΤΜΗΜΑ ΔΩΔ/ΣΟΥ

ΠΡΟΣΚΛΗΣΗ

Η Διοίκηση του ΟΙΚΟΝΟΜΙΚΟΥ ΕΠΙΜΕΛΗΤΗΡΙΟΥ ΕΛΛΑΔΑΣ στο ΠΕΡΙΦΕΡΕΙΑΚΟ ΤΜΗΜΑ ΔΩΔ/ΣΟΥ

σας καλεί στην:

1. ΗΜΕΡΙΔΑ ΜΕ ΘΕΜΑ: ΜΕΤΑΒΟΛΕΣ ΣΤΗ ΦΟΡΟΛΟΓΙΑ ΕΙΣΟΔΗΜΑΤΟΣ
ΕΙΣΗΓΗΤΕΣ: ΔΗΜΗΤΡΗΣ ΑΝΤΩΝΟΠΟΥΛΟΣ ΚΑΙ ΗΛΙΑΣ ΚΑΤΟΥΔΗΣ
Στελέχη του Υπουργείου Οικονομικών
Στην αίθουσα του Δικηγορικού Συλλόγου (25ης Μαρτίου 9-11), το Σάββατο 21 Φεβρουαρίου 2004 και ώρες : 08.30-14.00

Η ΗΜΕΡΙΔΑ ΑΥΤΗ ΘΑ ΕΠΑΝΑΛΗΦΘΕΙ ΚΑΙ ΣΤΗΝ ΚΩ ΚΥΡΙΑΚΗ 22/2/2004

2. ΗΜΕΡΙΔΑ ΜΕ ΘΕΜΑ: ΜΕΤΑΒΟΛΕΣ ΣΤΟΝ ΚΩΔΙΚΑ ΒΙΒΛΙΩΝ & ΣΤΟΙΧΕΙΩΝ - ΝΕΟΣ ΤΡΟΠΟΣ ΕΛΕΓΧΟΥ ΕΠΙΧΕΙΡΗΣΕΩΝ - ΜΕΤΑΒΟΛΕΣ ΣΤΟ Φ.Π.Α.

ΕΙΝΑΙ ΗΜΕΡΙΔΑ ΠΟΥ ΑΝΑΒΛΗΘΗΚΕ ΤΟ ΣΑΒΒΑΤΟ 14/2/2004

ΕΙΣΗΓΗΤΗΣ: ΔΗΜΗΤΡΗΣ ΣΤΑΜΑΤΟΠΟΥΛΟΣ
Διδάκτορας Παντείου Πανεπιστημίου - Τμηματάρχης Υπουργείου Οικονομικών
Το Σάββατο 28 Φεβρουαρίου 2004, στην αίθουσα του Δικηγορικού Συλλόγου (25ης Μαρτίου 9-11) και ώρες: 08.30-14.30

ΕΙΣΟΔΟΣ: Για κάθε ημερίδα 60 ΕΥΡΩ

ΓΙΑ ΤΗ ΔΙΟΙΚΗΣΗ ΤΟΥ Π.Τ. ΔΩΔ/ΣΟΥ Ο.Ε.Ε.

Ο ΠΡΟΕΔΡΟΣ	Η ΓΕΝ. ΓΡΑΜΜΑΤΕΑΣ
Βασίλης Κ. Τσαμπανάκης	Ευαγγελία Παπατσή

η άποψη της ημέρας

Ρωμαϊκές αρένες

Τι κοινό έχει το ελληνικό εκλογικό τοπίο εν σωτηρίω έτει 2004 με τις ρωμαϊκές αρένες των πρώτων χρόνων της αυτοκρατορίας; Η απάντηση είναι ότι και τότε δεν υπήρχαν και σήμερα δεν υπάρχουν ιδεολογικές διαφορές μεταξύ των μονομάχων, αλλά παρά ταύτα η σύγκρουση και στις δύο περιπτώσεις ήταν και είναι μέχρι θανάτου. Αφού και σήμερα, όπως και τότε, ελπίδα επιβίωσης του ηττημένου ουσιαστικά δεν υφίσταται. Και η δυσμενής αυτή πρόγνωση, όσον αφορά το παρόν, αναφέρεται και στον ηττημένο αρχηγό βέβαια αλλά, πιθανότατα, και στο ηττημένο κόμμα.

Για τον Καραμανλή, εν πρώτοις, τα πράγματα είναι απλά: Στα χρόνια της τηλεοπτικής δημοκρατίας, που δημιουργεί και καταβαραθρώνει είδωλα με ταχύτητα αστραπής, τρίτη ευκαιρία δεν δίνεται σχεδόν ποτέ. Πράγματι, την εποχή της εικόνας – όπου οι κομματικοί μηχανισμοί ως όργανα αποφάσεων αποδυναμώνονται και οι ιδεολογίες ως μπούσουλας χάραξης πολιτικής περιθωριοποιούνται – οι πολιτικοί αρχηγοί, πανίσχυροι την ώρα της μάχης, αποδεικνύονται εξαιρετικά ευάλωτοι τη στιγμή της ήττας. Ειδικά, δε, για το συγκεκριμένο αρχηγό η εσωκομματική αντιπολίτευση θα βρει αρκετά επιχειρήματα να τον πολεμήσει: Ατολμία σε ανανεωτικές τομές, τάσεις «εκ ΠΑΣΟΚισμού» της φιλελεύθερης παράταξης, που εκδηλώθηκαν κυρίως με λαϊκιστικές πλειοδοσίες και παροχολογίες, μικροψυχία απέναντι στη φιλελεύθερη πτέρυγα του χώρου, απροθυμία ανοίγματος στο ποιοτικό, επιθυμία – αντίθετα- προσέλκυσης και προβολής μετριοτήτων, ακραίων εθνικιστών κ.ο.κ. Το ότι παρέλαβε ένα κόμμα σε κατάσταση αποσύνθεσης και κατάφερε να το φέρει σε κάποιο λογαριασμό, το ότι πολλές συντηρητικές και συμβιβαστικές επιλογές του υπαγορεύονταν από την ανάγκη συντήρησης του πλεονεκτήματος που κατέγραφαν οι δημοσκοπήσεις (αφού και στο ποδόσφαιρο οι ομάδες που προηγούνται παίζουν συντηρητικά και χωρίς θέαμα ή φαντασία), το ότι τέλος έπρεπε να διαχειριστεί την εχθρότητα των βαρόνων της ενημέρωσης αλλά και άλλα αντεπιχειρήματα δύσκολα θα προσμετρηθούν ως ελαφρυντικά στην περίπτωση μιας νέας ήττας. Την οποία, άλλωστε, και η Ν.Δ. είναι εξαιρετικά αμφίβολο εάν θα την αντέξει ως παράταξη.

Πιο σύνθετα δείχνουν, αντίθετα, τα πράγματα στην περίπτωση του Γ. Παπανδρέου. Η απίστευτη επιλογή του να στεγάσει σε ένα κατά παράδοση εθνικιστικό και λαϊκιστικό κόμμα τις εμβληματικές φιγούρες του κοσμοπολίτικου φιλελευθερισμού – εάν δεν οφείλεται σε πολιτική αφέλεια και άγνοια των παρενεργειών, ή μάλλον άγνοια του κανόνα του Μιτεράν ότι «πολιτική είναι διαχείριση συμβόλων και φαντασιώσεων» - υποδηλώνει σπάνια τόλμη και περιφρόνηση κινδύνου. Αφού του στερεί τη δυνατότητα μιας άνετης έως ηγεμονικής διαχείρισης της πιθανής ήττας - «σας πήρα οκτώ μονάδες πίσω και έκανα τις εκλογές ντέρμπι» - που θα του επέτρεπε να κάνει μετεκλογικά και από θέσεως ισχύος, ως αρχηγός της αντιπολίτευσης, τις όποιες ρήξεις ήθελε στο κόμμα του. Αντίθετα, με την προεκλογική τόλμη του, προσφέρει τον εαυτό του βορά στα θηρία της εσωκομματικής αντιπολίτευσης, ακόμη και εάν ηττηθεί με μία ψήφο διαφορά. Τα περί εκλογικού καιροσκοπισμού, ιδεολογικού εκπεσμού, απόπειρας άλωσης του κόμματος, υπονόμευσης της ταυτότητά του, υποδούλωσης σε στερημένους έρματος αμερικανόφερτους συμβούλους κ.λ.π. είναι οι ηπιότερες κριτικές που μπορούν να αναμένονται. Κατά συνέπεια η αναμενόμενη εσωκομματική σύγκρουση θα είναι τόσο βέβαιη, που και του (ηττημένου) ΠΑΣΟΚ η βιωσιμότητα εμφανίζεται εξαιρετικά αμφίβολη!

Συμπέρασμα: Ενα κόμμα με αρκετά αρχαϊκά στοιχεία και άπειρα προβλήματα ένα κόμμα σε μετάβαση και αναζήτηση νέας φυσιογνωμίας, που την παρούσα στιγμή εμφανίζεται το ίδιο ως πελώριο πρόβλημα και ως ερωτηματικό, συγκρούονται σε μια μάχη μέχρι τελικής πτώσεως, που θα τραυματίσει πολλαπλά τον ηττημένο. Ελλείψει λοιπόν αντιπάλου, μετά τις εκλογές ο νικητής ως ο τελευταίος επιζών του δικομματικού τοπίου θα γίνει, πιθανότατα, παρά την προβληματικότητά του, ηγεμόνας του πολιτικού παιχνιδιού για πολλά χρόνια. Ο ηττημένος, αντίθετα, σε μια τέτοια εξέλιξη θα ακολουθήσει τη μοίρα των ηττημένων της ρωμαϊκής αρένας...

ο καιρός

Γενική πρόγνωση για σήμερα Παρασκευή 20-2-2004 Καιρός: σε όλη τη χώρα προβλέπονται λίγες νεφώσεις που στο Ιόνιο και τα ηπειρωτικά κατά τόπους θα είναι πιο πυκνές και θα σημειωθούν ασθενείς βροχές και στα κεντρικά και βόρεια ορεινά ασθενείς χιονοπτώσεις. Άνεμοι: στα δυτικά νότιοι νοτιοανατολικοί μέτριοι μέχρι ισχυροί. Στα υπόλοιπα από νότιες διευθύνσεις μέτριοι που σταδιακά από τα βόρεια θα στραφούν σε βορειοανατολικούς με την ίδια ένταση και θα ενισχυθούν από το βράδυ. Θερμοκρασία: σε μικρή άνοδο κυρίως στα νότια.



ΗΜΕΡΗΣΙΑ ΕΦΗΜΕΡΙΔΑ
η δημοκρατική της Ρόδου
Ετος ιδρύσεως 1982
Θεμ. Σοφούλη 77
Ταχ. Θυρίδα 339
85100 Ρόδος
Εκδότης - ιδιοκτήτης
ΒΑΣΙΛΗΣ Δ. ΑΘΑΝΑΣΙΟΥ
Διευθυντής:
ΔΑΜΙΑΝΟΣ Β. ΑΘΑΝΑΣΙΟΥ
Τηλέφωνα: 22410-34722, 76655, 37500, 26728, 27919
Telefax: 2241037333

www.dimokratiki.gr
e-mail:contact@dimokratiki.gr



αναδρομή στο παρελθόν


η δημοκρατική

Πέμπτη 20 Φεβρουαρίου 1992

Σοβαρό πρόβλημα απειλεί την πόλη της Ρόδου αλλά και τα μεγάλα χωριά μέσα στις επόμενες ημέρες, εξαιτίας της απεργίας των ιδιοκτητών βυτιοφόρων που άρχισε τα μεσάνυκτα της Τρίτης και συνεχίζεται. Παρά τους ορατούς, ωστόσο, κινδύνους καμιά πρωτοβουλία δεν είχε αναληφθεί ως χθες το βράδυ, τόσο από τη Νομαρχία όσο και από το Δήμο Ρόδου για την αποφυγή των αδιεξόδων αλλ' ούτε και οι ιδιοκτήτες βυτιοφόρων είχαν σπεύσει σε συνάντηση υπηρεσιακών παραγόντων.

Εκπρόσωποι τοπικών φορέων και τάξεων διετύπωναν, ως εκ τούτου χθες το φόβο ότι δημιουργείται «έκρυθμη κατάσταση» με τελικό θύμα τον πληθυσμό αλλά και ενδεχομένως τον τουρισμό μας γι αυτό και σκέπτονται να αναλάβουν σήμερα σχετικές πρωτοβουλίες. Στο μεταξύ ο Δήμος και η ΔΕΥΑΡ έχουν προγραμματίσει για σήμερα την πλήρη λειτουργία του βιολογικού καθαρισμού στο «Βόδι» που όμως βρίσκονται ακινητοποιημένα όλα τα βυτιοφόρα. Οι ιδιοκτήτες των βυτιοφόρων κατηγορούν την ΔΕΥΑΡ και κατ' επέκταση το Δήμο ότι έφτιαξε «ανεπαρκές έργο, ο Δήμος απαντά ότι ο βιολογικός έγινε μόνο για τις ανάγκες της πόλεως και όχι όλου του νησιού. Και ότι είναι πρόβλημα των Κοινοτήτων η δική τους εξυπηρέτηση».

Οι παραπάνω ωστόσο απόψεις, όσο ορθές και βάσιμες κι αν είναι, μπορούν να οδηγήσουν σε ακραίες καταστάσεις καθώς α) ο αποκλεισμός των κοινοτήτων και των ξενοδοχείων μπορεί να σημάνει το άνοιγμα της «χαβούζας» στο Φαληράκι ή μιας άλλης ή β) να εξαναγκάσει την ΔΕΥΑΡ να προμηθευτεί δικά της βυτιοφόρα για την εξυπηρέτηση του κοινού, εφαρμόζοντας μάλιστα χαμηλό τιμολόγιο.

πριν 12 χρόνια

πληροφορίες

Η ΤΑΥΤΟΤΗΤΑ ΤΗΣ ΗΜΕΡΑΣ

ΠΑΡΑΣΚΕΥΗ 20 ΙΑΝΟΥΑΡΙΟΥ
ΛΕΟΝΤΟΣ ΕΠ. ΚΑΤΑΝΗΣ, ΑΓΑΘΩΝΟΣ ΡΩΜΗΣ
Ανατολή ηλίου 7.10 Δύση ηλίου 18.08 ΝΕΑ ΣΕΛΗΝΗ

ΦΑΡΜΑΚΕΙΑ

ΣΗΜΕΡΑ διημερεύει το φαρμακείο ΙΩΑΝΝΙΔΗΣ Γ., ΑΜΕΡΙΚΗΣ 11 (έναντι Παντελαίου), τηλ. 35503
ΣΗΜΕΡΑ διανυκτερεύει το φαρμακείο ΛΟΪΖΟΥ ΙΟΥΣΤΙΝΗ, Εθνικ. Αντιστάσεως 62, τηλ. 74888

ΚΑΥΣΙΜΑ

ΣΗΜΕΡΑ: Διανυκτερεύουν τα πρατήρια καυσίμων 1) Σταυριανάκης Π. SHELL Ψαροπούλα **2)** Τζωρτζής Γ. ΒΡ Ροδίνι **3)** Παναγιωτίδης ΕΚΟ Κρεμαστή **4)** Πισσαδάκη Σεβ. SHELL Παραδείσι **5)** Δράκου Δρ. ΕΚΟ Αφάντου **6)** Καλλιθενός Π. ΕΚΟ Αρχάγγελος **7)** Διακοστεργάκης Γ. ΕΚΟ Μανδρικό **8)** Σαββάκης Μ. ΒΡ Θεολόγος

ΧΡΗΣΙΜΑ ΤΗΛΕΦΩΝΑ

Άμεση δράση	100	Ώρα	141
Άμεση Επέμβαση		Φαρμακεία (Διημ.-Διαν.)	1434
Πυροσβεστικής	199	ΠΡΟ-ΠΟ • ΛΟΤΤΟ	1444
Νοσοκομείο	80000	ΠΑΜΕ ΣΤΟΙΧΗΜΑ	1400
Οδική Ασφάλεια:		ΡΟΔΑ	26300
EXRESS SERVICE	154	ΚΤΕΥΛ	27706
HELLAS SERVICE	1057	ΕΒΕΔ	22281
HOULIS SERVICE	30165	Δικηγορικός Σύλλογος	27469
ΑΦΟΙ Σιέχ	25776	Εμπορικός Σύλλογος	35255
Ράδιο Ταξί	64712	Ολυμπιακή - Κρατήσεις	24555
Αστυν. Διεύθυνση	27653	ΔΑΝΕ (πρακτορείο)	43150
Ασφάλεια	23294	ΙΚΑ	64912
Τμήμα Τάξης	23849	ΤΕΒΕ	22688-77034
Τροχαία	44131-32		
Λιμεναρχείο	28888	ΤΑΞΥ	68701-3
Δασαρχείο	191	ΟΑΕΔ	23265
Τελωνείο	27703	Εργατικό Κέντρο	24730
Υγειονομείο	26666	Αρχαιολογία	34719
Μητρόπολη	23274	Περιφ. Δ/ντής	38174 - 38175
Νομαρχία	46501		
Δήμος Ρόδου	46200	AIRGREECE	36095
Βλάβες ΟΤΕ	121	Aegean Airlins	98345
Βλάβες ΔΕΗ	125	ΔΗΜ. ΕΠΙΧ. ΚΑΘ. ΡΟΔΟΥ	77600
ΒΛΑΒΕΣ ΔΕΥΑΡ	68755	ΥΠΗΡ. ΑΠΟΚΟΜΙΔΗΣ	61057
Πληρ.-ΟΤΕ	131		

ΔΕΧΟΝΤΑΙ ΤΟ ΚΟΙΝΟ

- Ο Νομάρχης Δωδεκανήσου **Γιάννης Μαχαιρίδης** και οι βοηθοί Νομάρχη **Στάθης Κουσουρνάς** και **Νίκος Ζωίδης** δέχονται το κοινό κάθε **Τρίτη και Πέμπτη, από τις 11:00-13:00 το μεσημέρι**
- Σας γνωστοποιούμε ότι ο Δήμαρχος ΑΡΧΑΓΓΕΛΟΥ κ. **Αλέξανδρος Π. Παπουράς** δέχεται το κοινό: **Τρίτη 5:30 - 8:30 μ.μ. Πέμπτη 10:30 - 13:30 μ.μ.**

ΑΚΤΟΠΛΟΪΚΑ ΔΡΟΜΟΛΟΓΙΑ

ΡΟΔΟΣ: Απόπλους **15.00** δια Κω, Κάλυμνο, Λέρο, Πάτμο, Πειραιά **ΑΝΘΗ ΜΑΡΙΝΑ:** Απόπλους **18.00** δια Κω, Πειραιά **ΜΠΛΟΥ ΣΤΑΡ:** Απόπλους **20.00** δια Κω, Σύρο, Πειραιά

ΑΕΡΟΠΟΡΙΚΑ ΔΡΟΜΟΛΟΓΙΑ

ΠΤΗΣΕΙΣ ΟΛΥΜΠΙΑΚΗΣ

ΡΟΔΟΣ - ΑΘΗΝΑ: Καθημερινά **07.10, 10.40, 13.40, 20.25, 22.55**
ΡΟΔΟΣ - ΚΑΡΠΑΘΟΣ: (Τρίτη, Σάββατο) **16.15** (Πέμπτη - Κυριακή)
ΡΟΔΟΣ - ΚΑΣΟΣ: (Τρίτη - Σάββατο) **16.15**
ΡΟΔΟΣ - ΗΡΑΚΛΕΙΟ: (Δευτέρα, Παρασκευή) **16.10** (Τετάρτη) **17.20**
ΡΟΔΟΣ - ΘΕΣΣΑΛΟΝΙΚΗ: (Δευτέρα, Παρασκευή) **18.40** (Τετάρτη) **17.20**
ΡΟΔΟΣ - ΜΕΓΙΣΤΗ: (Τετάρτη, Παρασκευή, Κυριακή) **07.20**

ΠΤΗΣΕΙΣ AEGEAN - CRONUS AIRLINES

ΡΟΔΟΣ - ΑΘΗΝΑ: Καθημερινά **07.10 (πλην Κυριακής) 11-10 - 16.25 - 18.10 -21.35**
ΡΟΔΟΣ - ΗΡΑΚΛΕΙΟ: Καθημερινά 14.30
ΡΟΔΟΣ - ΘΕΣΣΑΛΟΝΙΚΗ: Καθημερινά 17.45

ΣΥΝΑΛΛΑΓΜΑ

USA Dollar	1,2851	Switzerland Franc	1,5764
Denmark Crown	7,4553	Norway Crown	8,8050
UK Pound	0,6746	Cyprus Pound	0,5860
Sweden Crown	9,1926	Canada Dollar	1,6877
Japan Yen (100)	13,11	Australia Dollar	1,6139

ΟΙ ΥΠΕΥΘΥΝΟΙ ΕΙΝΑΙ ΓΩΝΣΤΟΙ ΚΑΙ ΠΡΕΠΕΙ ΝΑ ΛΟΓΟΔΟΤΗΣΟΥΝ

ΜΕ ΤΙΠΟΤΑ ΔΕΝ ΜΠΟΡΕΙ ΝΑ «ΚΟΥΚΟΥΛΩΘΕΙ»

το μεγάλο σκάνδαλο με τα «Ατλάντικα»

Επανήλθε χθες στο θέμα και η «Καθημερινή»

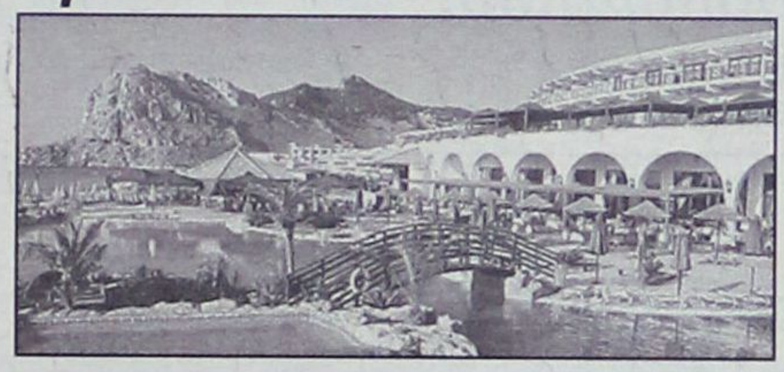

Επανήλθε και χθες η «Καθημερινή» στο πρωτοφανές, για τα χρονικά τουλάχιστον του νησιού, σκάνδαλο με τα ξενοδοχεία «Ατλάντικα» στα Κολύμπια, του Κύπριου επιχειρηματία κ. Νικολή Νικολαΐδη, εμμένοντας στις πληροφορίες της, οι οποίες ταυτίζονται απολύτως με όσα κατά καιρούς έγραψε η «δ» και τα οποία ουδείς διανοήθηκε να διαψεύσει.

Με τίτλο «το χρονικό του σκανδάλου των ξενοδοχείων της Ρόδου», η «Καθημερινή» δημοσίευσε χθες το ακόλουθο ρεπορτάζ του έγκριτου συνεργάτη της κ. Στάθη Κουσούνη (Σημ: χθες η «δ» έφερε στο φως αποκαλυπτικά έγγραφα που επιβεβαιώνουν το σκάνδαλο):

Εκθετες μένουν οι ηγεσίες των υπουργείων Οικονομίας και Οικονομικών και Ανάπτυξης για τις μεθοδεύσεις στις οποίες προέβησαν προκειμένου να νομιμοποιήσουν με αποφάσεις τους τη λειτουργία δύο αυθαίρετων ξενοδοχείων «Ατλάντικα Beach Resort» και «Ατλάντικα» στη Ρόδο πουλώντας ακόμη και έκταση του Δημοσίου, ενώ στο μεταξύ είχε παρέμβει η Εισαγγελία Ρόδου απαγγέλλοντας κατηγορίες σε βαθμό κακουργήματος τόσο εναντίον του ιδιοκτήτη όσο και άλλων δημόσιων λειτουργών.

ΕΙΣΑΓΓΕΛΙΚΗ ΕΡΕΥΝΑ

Οπως αποκάλυψε χθες η «Κ», η εισαγγελική έρευνα πέραν των ενεργειών που ήδη έχουν δρομολογηθεί επεκτείνεται στην αναζήτηση και πολιτικών ευθυνών για τις συνθήκες έκδοσης κοινής υπουργικής απόφασης (των υπουργών Οικονομίας και Οικονομικών Ν. Χριστοδουλάκη, του υφυπουργού του Απ. Φωτιάδη και του υφυπουργού Ανάπτυξης Δ. Γεωργακόπουλου) στις 2 Απριλίου 2003 σύμφωνα με την οποία παραχωρήθηκε έκταση 2,5 στρεμμάτων στον ιδιοκτήτη του ξενοδοχείου κ. Ν. Νικολαΐδη έναντι του ποσού των 125.000 ευρώ σε 10 ετήσιες δόσεις. Χθες οι υπηρεσίες του υπουργείου Οικονομικών προκειμένου να δικαιολογήσουν την ενέργεια των προϊσταμένων τους επιχείρησαν να δικαιολογήσουν τη νομιμότητα της απόφασης. Συγκεκριμένα, κάνουν λόγο για τη νομιμότητα του αποχαρακτηρισμού του ρέματος που υπήρχε στην εν λόγω έκταση προκειμένου να πωληθεί στον ξενοδόχο. Ωστόσο, δείχνουν να αγνοούν δύο έγγραφα της Διεύθυνσης Υποδομών Τεχνικών Εργων της Νομαρχιακής Αυτοδιοίκησης της Περιφέρειας του Νοτίου Αιγαίου. Στο μεν πρώτο, με ημερομηνία 31 Μαΐου 2002, αναφέρεται ότι «από την αυτοψία της υπηρεσίας μας διεπιστώθη επέμβαση υπό αγνώστων σε μας στα πρανή της παλαιάς κοίτης (του ρέματος) και επίθεση χωμάτων επ' αυτής και η υπηρεσία μας θα προβεί προς τούτο στις δέουσες ενέργειες». Στις 6 Ιουνίου του 2002 η ίδια υπηρεσία κατόπιν νέας αυτοψίας διαπιστώνει ότι «έχουν γίνει επεμβάσεις με απόθεση χωμάτων, ενώ αυτήν τη στιγμή εκτελούνται και οικοδομικές εργασίες εντός της κοίτης του».

ΔΙΩΞΕΙΣ

Ας δούμε όμως και μια άλλη διάσταση της υπόθεσης. Δεν γνώριζαν ο υπουργός Οικονομίας και Οικονομικών Ν. Χριστοδουλάκης ο υφυπουργός του κ. Απ. Φωτιάδης και ο υφυπουργός Ανάπτυξης κ. Δ. Γεωργακόπουλος όταν έβαζαν την υπογραφή τους πουλώντας στο ξενοδοχείο «Ατλάντικα» έκταση του Δημοσίου ότι 3 μήνες πριν είχαν ασκηθεί διώξεις από την Εισαγγελία Ρόδου για ένα κακούργημα και επτά πλημμελήματα σε βάρος του ιδιοκτήτη της ξενοδοχειακής μονάδας και κατά άλλων 15 εμπλεκομένων στελεχών, υπαλλήλων και μηχανικών υπηρεσιών, μεταξύ των οποίων και της πολεοδομίας; Σημειώνεται ότι οι κατηγορίες αφορούσαν απιστία, παράβαση καθήκοντος, κατάληψη αιγιαλού και παραλίας, ανέγερση ξενοδοχειακής μονάδας χωρίς άδεια και κατάληψη δημόσιας έκτασης. Και βέβαια το κατηγορητήριο δεν μένει εκεί, καθώς η Εισαγγελία Ρόδου προχωρώντας την έρευνα πέρυσι τον Αύγουστο και τον Νοέμβριο, αντίστοιχα, άσκησε συμπληρωματικές ποινικές διώξεις έπειτα από στοιχεία που προέκυψαν κατά παντός υπευθύνου της ιδιοκτήτριας εταιρείας του ξενοδοχείου «Ατλάντικα» και κατά παντός υπευθύνου δημόσιου λειτουργού στην υπηρεσία Πολεοδομίας της Νομαρχίας Δωδεκανήσου της Διεύθυνσης Τουρισμού και της Υπηρεσίας ΠΕΧΩ της Περιφέρειας Νοτίου Αιγαίου για απάτη αντικειμένου ιδιαιτέρως μεγάλης αξίας σε βάρος του Δημοσίου και για ηθική αυτουργία στην πράξη απάτης αντίστοιχα.

Επίσης, ποιός υπουργός θα έβαζε την υπογραφή παραχωρώντας μια έκταση του Δημοσίου σε ένα ξενοδόχο που εκείνη την περίοδο, τον Απρίλιο του 2003, του επεβλήθη πρόστιμο από την Πολεοδομία ύψους 2,8 δισ. δρχ. για το ένα εκ των δύο ξενοδοχείων του που κρίθηκε αυθαίρετο και στη συνέχεια του επεβλήθη πρόστιμο ύψους 2,3 δισ. δρχ. για τον ίδιο λόγο για την όμορη ξενοδοχειακή του μονάδα;

ΠΑΡΕΜΒΑΣΕΙΣ

Πάντως, οι υπουργικές παρεμβάσεις δεν τελειώνουν εδώ για τη σκανδαλώδη υπόθεση των αυθαίρετων ξενοδοχείων της Ρόδου. Και αυτό γιατί, μόλις 9 ημέρες μετά και συγκεκριμένα στις 11 Απριλίου 2003 ο υφυπουργός Ανάπτυξης Δ. Γεωργακόπουλος υπογράφει απόφαση με την οποία εντάσσει την περιοχή Κολύμπια της Ρόδου που βρίσκονται τα αυθαίρετα ξενοδοχεία στις περιοχές Ελέγχου Τουριστικής Ανάπτυξης. Τι θα σήμαινε όμως αυτή η απόφαση για τον ξενοδόχο. Θα μπορούσε να επιχειρήσει τη νομιμοποίηση αυθαίρετων κατασκευών στα ξενοδοχεία του με την προϋπόθεση ότι θα είχε έκταση 50 στρεμμάτων. Την έκταση αυτή είχε, σχεδόν, συμπληρώσει με την προγενέστερη απόφαση των 3 υπουργών. Σύμφωνα πάντως με πληροφορίες, ο υφυπουργός Ανάπτυξης φέρεται να αποστασιοποιείται από τις όποιες ευθύνες δύναται να του καταλογιστούν επικαλούμενος σχετικά έγγραφα της περιφέρειας Νοτίου Αιγαίου.

Το «σίριαλ» των υπουργικών παρεμβάσεων για τη συγκεκριμένη υπόθεση ολοκληρώνεται με τη φωτογραφική διάταξη που είχε συμπεριληφθεί στο νομοσχέδιο του ιαματικού τουρισμού που υπογραφόταν από τον υπουργό Ανάπτυξης Α. Τσοχατζόπουλο και τον υπουργό Οικονομίας και Οικονομικών Ν. Χριστοδουλάκη και αποσύρθηκε τελευταία στιγμή υπό το βάρος τότε των αποκαλύψεων της υπόθεσης του Πόρτο Καρράς. Με τη συγκεκριμένη διάταξη, λύνονταν όλα τα «προβλήματα» του ξενοδόχου, καθώς θα μπορούσε να νομιμοποιήσει το σύνολο των αυθαιρεσιών στα ξενοδοχεία του.

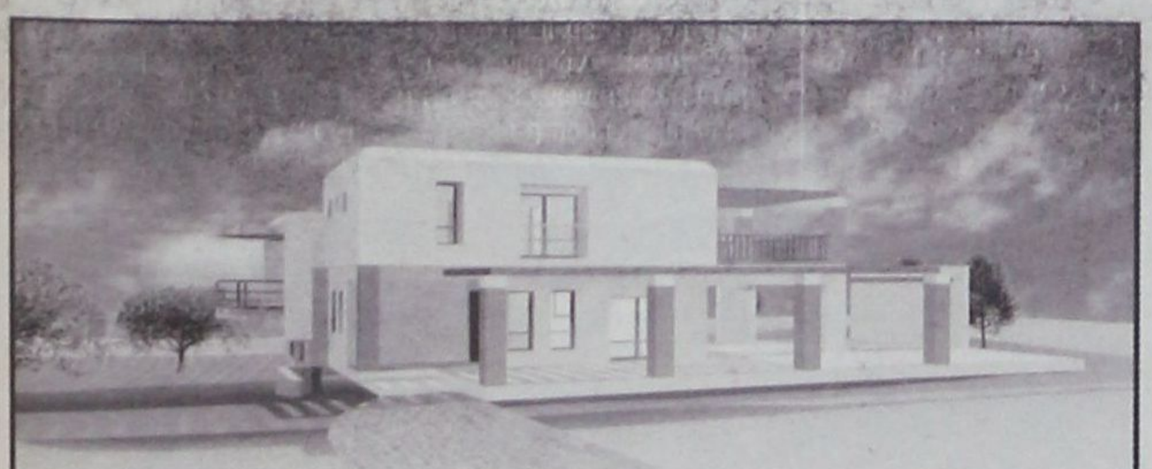

HELIOUSSA RESIDENCE

Σε μια ήσυχη καταπράσινη περιοχή κοντά στους Τρεις Ιαλυσσού,
δίπλα στο λόφο "Μαχάνη", βρίσκεται ο οικισμός ΗΛΙΟΥΣΑ.
Οι οικισμός αποτελείται από 8 πολυτελείς κατοικίες
σε έκταση 16 στρεμμάτων.
Κάθε μονοκατοικία (από 180 τ.μ. έως και 250 τ.μ.)
έχει σχεδιασθεί με τα υψηλότερα στάνταρ ποιότητας και αισθητικής
και περιβάλλεται από οικόπεδο έκτασης 2000 τ.μ.

Οι κατοικίες παραδίδονται ολοκληρωμένες.
Αρχιτεκτονική Μελέτη: Γραφείο Ανδρέα Μιχαηλίδη

Για περισσότερες πληροφορίες παρακαλώ επικοινωνήστε
Κινητό: 6944 940959, Τηλ: 22410 63983 & 64623



ΠΡΟΣ ΠΕΙΡΑΙΑ

ΑΝΑΧΩΡΗΣΗ ΑΠΟ							ΑΦΙΞΗ ΠΕΙΡΑΙΑ
ΡΟΔΟ	ΚΩ	ΛΕΡΟ	ΠΑΤΜΟ	ΜΥΚΟΝΟ	ΣΥΡΟ	ΑΜΟΡΓΟ(ΚΑΤΑΠΟΛΑ)	
ΤΡΙΤΗ 20:00	ΤΡΙΤΗ 22:55	...	...	ΤΕΤΑΡΤΗ 03:30	...	...	ΤΕΤΑΡΤΗ 07:20
ΠΕΜΠΤΗ 20:00	ΠΕΜΠΤΗ 22:55	...	...	...	ΠΑΡΑΣΚΕΥΗ 03:45	...	ΠΑΡΑΣΚΕΥΗ 07:05
ΣΑΒΒΑΤΟ 10:00	ΣΑΒΒΑΤΟ 12:50	...	...	...	...	ΣΑΒΒΑΤΟ 16:20	ΣΑΒΒΑΤΟ 21:30
ΚΥΡΙΑΚΗ 18:30	ΚΥΡΙΑΚΗ 21:25	ΚΥΡΙΑΚΗ 23:05	ΔΕΥΤΕΡΑ 00:15	...	ΔΕΥΤΕΡΑ 03:45	...	ΔΕΥΤΕΡΑ 07:05

ΑΝΕΚΤΕΛΕΣΤΑ ΔΡΟΜΟΛΟΓΙΑ: 25/12/03, 01/01/04, 11/04/04 (αναχώρηση από Ρόδο 18:30 για Πειραιά).

ΑΠΟ ΠΕΙΡΑΙΑ

ΑΝΑΧΩΡΗΣΗ ΑΠΟ ΠΕΙΡΑΙΑ	ΑΦΙΞΗ						
	ΣΥΡΟ	ΜΥΚΟΝΟ	ΑΜΟΡΓΟ(ΚΑΤΑΠΟΛΑ)	ΠΑΤΜΟ	ΛΕΡΟ	ΚΩ	ΡΟΔΟ
ΔΕΥΤΕΡΑ 20:00	ΔΕΥΤΕΡΑ* 23:20	...	...	...	...	ΤΡΙΤΗ 04:10	ΤΡΙΤΗ 07:10
ΤΕΤΑΡΤΗ 20:00	ΤΕΤΑΡΤΗ 23:20	...	...	...	...	ΠΕΜΠΤΗ 04:10	ΠΕΜΠΤΗ 07:10
ΠΑΡΑΣΚΕΥΗ 20:00	...	ΠΑΡΑΣΚΕΥΗ 23:50	...	...	...	ΣΑΒΒΑΤΟ 04:20	ΣΑΒΒΑΤΟ 07:15
ΣΑΒΒΑΤΟ 23:30	...	...	ΚΥΡΙΑΚΗ 04:45	ΚΥΡΙΑΚΗ 07:00	ΚΥΡΙΑΚΗ 08:10	ΚΥΡΙΑΚΗ 09:50	ΚΥΡΙΑΚΗ 12:45

ΑΝΕΚΤΕΛΕΣΤΑ ΔΡΟΜΟΛΟΓΙΑ: 24/12/03, 31/12/03, 10/04/04 (αναχώρηση από Πειραιά 23:30 για Ρόδο).

SKEVO'S TRAVEL AGENCY

ΚΑΝΤΕ ΚΡΑΤΗΣΗ ΤΩΡΑ!

ΠΛΗΡΟΦΟΡΙΕΣ ΚΑΙ ΚΡΑΤΗΣΕΙΣ ΘΕΣΕΩΝ ΣΤΟΝ ΤΑΞΙΔΙΩΤΙΚΟ ΣΑΣ ΠΡΑΚΤΟΡΑ Η SKEVO'S TRAVEL AGENCY: ΑΜΕΡΙΚΗΣ 111, ΡΟΔΟΣ, ΤΗΛ. ΚΡΑΤΗΣΕΩΝ ΕΠΙΒΑΤΩΝ ΚΑΙ Ι.Χ.: 22410-22461, 22410-75655, 22410-75310, ΤΗΛ. ΚΡΑΤΗΣΕΩΝ ΦΟΡΤΗΓΩΝ: 22410-76600

ΕΚΤΙΘΕΝΤΑΙ ΣΕ ΑΜΕΣΟ ΚΙΝΔΥΝΟ ΓΙΑΤΡΟΙ ΚΑΙ ΑΣΘΕΝΕΙΣ

ΔΕΝ ΥΠΑΡΧΕΙ ΑΚΤΙΝΟΠΡΟΣΤΑΣΙΑ *στους θαλάμους του Νοσοκομείου!*

✓ Αναστάτωση από αποκαλυπτική εγκύκλιο ✓ Θα πρέπει να επέμβει ο Εισαγγελέας
✓ Η «δ» ξετινάζει την κατάπτυστη διάψευση γιατρών που δεν σέβονται το λειτούργημά τους



Σε άμεσο κίνδυνο τίθεται η υγεία των ασθενών και του ιατρικού και παραϊατρικού προσωπικού, του Γενικού Νοσοκομείου Ρόδου, γιατί δεν υπάρχει ακτινοπροστασία στους θαλάμους των τμημάτων!!

Αποτέλεσμα τούτου είναι να υπάρχει **αθροιστική έκθεση στην ακτινοβολία** και βεβαίως, επιβάρυνση της υγείας.

Το πιο εκπληκτικό απ' όλα είναι, όμως, ότι οι πάντες γνωρίζουν για τον κίνδυνο αλλά σιωπούν, από τη διοίκηση μέχρι την Ιατρική Υπηρεσία, το επιστημονικό συμβούλιο και διευθυντές κλινικών, γι' αυτό, **ενδεχομένως να επιβάλλεται η άμεση εισαγγελική επέμβαση για την προστασία της υγείας όλων εκείνων που έρχονται σε επαφή με τα μηχανήματα και την εκπεμπόμενη ακτινοβολία.**

Ο λόγος γίνεται ειδικότερα για το φορητό ακτινολογικό μηχάνημα, το οποίο χρησιμοποιείται για ασθενείς που δεν μπορούν να μετακινηθούν.

Εκδήλως ανήσυχο το ιατρικό προσωπικό του ακτινολογικού τμήματος (Λαυρέντιος Γκουϊντάλιας, διευθυντής του ακτινολογικού εργαστηρίου, Εμμ. Σπυράκης, υπεύθυνος ακτινολογικού και Ελένη Σουλούνια, ιατρός ακτινολόγος) κοινοποίησε στις κλινικές όλων των Τμημάτων του Γενικού Νοσοκομείου Ρόδου, την ακόλουθη εγκύκλιο:

«Σας ενημερώνω όσον αφορά τα επί κλίνης περιστατικά είναι πιο ασφαλές για τον ασθενή και το ιατρικό και παραϊατρικό προσωπικό λόγω του ότι δεν υπάρχει ακτινοπροστασία στους θαλάμους των τμημάτων και υπάρχει αθροιστική έκθεση στην ακτινοβολία να μην γίνονται συχνές ακτινογραφίες. Παράκληση όπως διενεργούνται επί κλίνης τα άκρως επείγοντα περιστατικά».

Στο μεταξύ, όμως, στο Νοσοκομείο Ρόδου κυκλοφορούν και φήμες (οι οποίες ευλόγως προκαλούν ανησυχία και προβληματισμό) σύμφωνα με τις οποίες υπάρχουν γιατροί, που προϊστανται μάλιστα τμημάτων, χωρίς να έχουν προκηρυχθεί οι θέσεις τις οποίες κατέχουν. Οι καταγγελίες είναι πολύ σοβαρές και θα πρέπει να διερευνηθούν.

ΚΑΤΑΠΤΥΣΤΗ ΔΙΑΨΕΥΣΗ

Προχθές, μέσω του γραφείου τύπου της Νομαρχίας, επιδόθηκε στα ΜΜΕ δελτίο τύπου του νοσοκομείου Ρόδου, το οποίο υπογράφεται από τα μέλη του συμβουλίου διοίκησης κ.κ. Ι. Δασκαλάκη, διευθυντή ιατρικής υπηρεσίας, Βασ. Ροδίτη, πρόεδρο επιστημονικού συμβουλίου, Αικατερίνη Φουσιάνη, διοικητική διευθύντρια και Ελένη Φραγκοπούλου, αναπληρώτρια διευθύντρια της νοσηλευτικής υπηρεσίας (σημ: το δελτίο είδε χθες το φως της δημοσιότητας) και στο οποίο αναφέρονται τα ακόλουθα:

«Τις τελευταίες ημέρες παρατηρούμε να υφίσταται ο διοικητής του νοσοκομείου μας, επίθεση από συγκεκριμένη εφημερίδα.

Στα δημοσιεύματα αυτά και όσο αφορά εμάς τα μέλη του Σ.Δ., έχουμε να πούμε ότι η συνεργασία μας με τον κ. Διοικητή είναι άριστη, συνεχής, τακτική και αδιάλειπτη».

Επειδή πρόκειται περί κατάπτυστου και άθλιου κειμένου (οι χαρακτηρισμοί δεν αφορούν τις κ.κ. Φουσιάνη και Φραγκοπούλου, την άποψη των οποίων σεβόμαστε και με τις οποίες η εφημερίδα δεν είχε καμιά επικοινωνία πριν από το επίμαχο δημοσίευμα) η «δημοκρατική» για να προασπίσει το κύρος και την αξιοπρέπειά της, υποχρεώνεται να δηλώσει τα ακόλουθα:

Τα όσα δημοσιεύθηκαν στην εφημερίδα την Τρίτη, προέρχονται από δηλώσεις των κ.κ. Γιάννη Δασκαλάκη, Βασ. Ροδίτη και Μιχ. Σοκορέλου (ο τελευταίος, είχε, δηλώσει τα ίδια σε συνέντευξή του προς την «δ» την περασμένη Κυριακή) σε συνάντηση που είχαν με το διευθυντή της εφημερίδας σε χώρο του Νοσοκομείου. Καταγγέλθηκαν πολλά αλλά η εφημερίδα ανέλαβε τη δέσμευση να μην αποκαλύψει τις πηγές της ούτε και έκρινε σκόπιμο να τα δημοσιοποιήσει όλα.

Η εφημερίδα επικαλείται επί του προκειμένου και τις μαρτυρίες των κ.κ. Μιχ. Σαββίγκου, Μιχ. Σοκορέλου, Λευτέρη Κεφαλάκη και Κώστα Πετρίτση. Προς στιγμή στο χώρο της συναντήσεως εισήλθε και ο διοικητής του Νοσοκομείου Ρόδου κ. Τριαντ. Τζιούμης, αλλά καθώς δεν γνωρίζονται με τον διευθυντή μας, δεν αντάλλαξαν κουβέντα.

Είναι τουλάχιστον, βρώμικο και άνανδρο, να ζητείται από διευθυντή εφημερίδας η προβολή κάποιων θέσεων και η καταγραφή προβλημάτων και να βγαίνουν μετά οι ίδιοι οι δηλώσιες (επειδή εδέχθησαν πιέσεις, που δεν τους τιμούν ούτε σαν ανθρώπους, ούτε ως επιστήμονες ούτε και ως θεσμικά όργανα), όχι μόνο να διαψεύδουν, αλλά να κατηγορούν και από πάνω την εφημερίδα ότι ...επιτίθεται κατά του διοικητή τον οποίο, ούτε φατσικά γνωρίζει!!

Θα ανέμενε κανείς από τους συγκεκριμένους κυρίους, να σέβονται, τουλάχιστον, τα παντελόνια που φορούν, αν δεν σέβονται την επιστημονική τους ιδιότητα και το θεσμικό τους ρόλο.

Τους παραδίδουμε στην κρίση του ιατρικού κόσμου και της κοινής γνώμης.

Περιττό να τονισθεί ότι ο ιατρικός κόσμος είναι ανάστατος από τα «καμώματα» των δύο κυρίων και όπως έγινε γνωστό χθες το όλο θέμα θα απασχολήσει τόσο το δ.σ. και τη γενική συνέλευση των νοσοκομειακών ιατρών όσο και το δ.σ. και τη γενική συνέλευση του Ιατρικού Συλλόγου Ρόδου καθώς δύο μέλη τους, υποκείμενα σε πιέσεις, «κουκουλώνουν» προβλήματα και εκθέτουν θεσμούς.

Σταματάμε εδώ γιατί αν προχωρήσουμε σε αποκαλύψεις θα γίνει το «έλα να δεις» και η εφημερίδα αυτή μονίμως αγωνίζεται για να αποκατασταθεί πλήρης ηρεμία στον ιερό χώρο του νοσοκομείου.





ΛΑΟΘΑΛΑΣΣΑ ΓΙΑ ΤΟΝ «ΓΕΡΟ ΤΗΣ ΔΗΜΟΚΡΑΤΙΑΣ»

«ΜΝΗΜΕΣ» ΑΠΟ ΤΗ ΜΕΓΑΛΥΤΕΡΗ ΠΟΛΙΤΙΚΗ *συγκέντρωση που έγινε ποτέ στη Ρόδο*

Με αφορμή την δημοσίευση κάποιων φωτογραφιών στην εφημερίδα του Δήμου Πεταλούδων


Φωτο Ν° 1

Στο ενημερωτικό έντυπο «Εξάπολις» του Δήμου Πεταλούδων είδε προχθές το φως της δημοσιότητας σειρά φωτογραφιών από επισκέψεις στο νησί μας πολιτικών αρχηγών, προφανώς από το αρχείο του Αντώνη Πάχου.

Σε μια από τις φωτογραφίες αυτές εμφανίζομαι κι εγώ ανάμεσα στον Γιάννη Ζίγδη και τον Ανδρέα Παπανδρέου και αναπόφευκτα ήρθαν στο μυαλό μου παλιές μνήμες.

Επειδή η φωτογραφία αυτή Νο1 καθώς και δύο άλλες συνδέονται με ιστορικά γεγονότα και συγκεκριμένα με την μεγαλύτερη πολιτική συγκέντρωση που έγινε ποτέ στην πόλη της Ρόδου, κρίνω σκόπιμο να καταθέσω ορισμένες μαρτυρίες. Το φωτογραφικό υλικό, μαζί με άλλο, που παραδόθηκε στον νέο πρόεδρο του ΠΑΣΟΚ κ. Γ. Παπανδρέου από τον δήμαρχο Πεταλούδων κ. Μιχάλη Κορδίνα, κατά την πρόσφατη επίσκεψή του στη Ρόδο, χρονολογείται από την 4η και 5η Νοεμβρίου 1965, δηλαδή την περίοδο του «Ανενδότου», όταν είχε υποχρεωθεί σε παραίτηση από τα Ανάκτορα ο τότε πρωθυπουργός Γ. Παπανδρέου («Αποστασίες» από την Ενωση Κέντρου») Ο Γ. Παπανδρέου που πέρασε στην ιστορία ως «Γέρος της Δημοκρατίας» είχε ομιλήσει την 5η Νοεμβρίου από τον εξώστη του «Ακταίον», μπροστά σε μία λαοθάλασσα που άρχιζε από το Στρατολογικό Γραφείο και τελείωνε στο σημερινό «Νεώριον». Είχα την τιμή να είμαι ο υποβολέας του από τον εξώστη του «Ακταίον» και αν και πέρασαν τόσα χρόνια, θυμάμαι ακόμα όλη σχεδόν την ομιλία του (Σημ: μου είχε παραδώσει «κομβικά» σημεία της ομιλίας του, του τα ψιθύριζα και αυτός τα ανέπτυσσε με την φοβερή δεινότητα που τον διέκρινε).


Φωτο Ν° 2


Φωτο Ν° 3

Την εποχή εκείνη βρισκόμουν στο Βερολίνο ως φοιτητής για να παρακολουθήσω κάποιο σεμινάριο και κλήθηκα από τους αείμνηστους συμπολίτες μας Κώστα Χατζηκωνσταντή, Γιώργο Κακούλα και Μανώλη Πάππου, κορυφαία, τότε στελέχη της Ενώσεως Κέντρου και εν συνεχεία από τον Γιάννη Ζίγδη και το πολιτικό γραφείο του Γεωργίου Παπανδρέου, να έρθω στη Ρόδο (με έξοδα της οργάνωσης) για να συμμετάσχω στην προετοιμασία της εκδηλώσεως.

Αυτό έγινε και μαζί με τους συμπολίτες μας Κώστα Χατζηκωνσταντή, Γιώργο Κακούλα, Μανώλη Πάππου, Κώστα Βαρδέλη, Νίκο Σεβαστάκη και τα γνωστά «Αραπάκια» αναλάβαμε την οργάνωση της συγκεντρώσεως από την 28η Αυγούστου, αν θυμάμαι καλά, κάτω από πραγματικά αντίξοες συνθήκες, λόγω του κλίματος της εποχής. Από την Αθήνα είχαν έρθει τότε και οι κ.κ. Ν. Νικολαΐδης και Φοίβος Ιωαννίδης, έμπιστα πρόσωπα του Γ. Παπανδρέου.

Την παραμονή της συγκεντρώσεως, βραδινές ώρες, και κατά την οργάνωσή της (σημ: Πρωθυπουργός τότε ήταν ο Στ. Στεφανόπουλος), με συνέλαβαν στη Ρόδο αστυνομικοί και με μετέφεραν στο Αστυνομικό Τμήμα Ιαλυσού, όπου και ταλαιπωρήθηκα (δεν επιθυμώ να υπεισέλθω σε λεπτομέρειες). Περίπου στις 5 το πρωί της 5ης Νοεμβρίου σημειώθηκε ισχυρή σεισμική δόνηση και εκμεταλλευόμενος τον πανικό, δραπέτευσα από το Τμήμα και κατέφυγα στο βενζινάδικο που βρισκόταν στο άλλο άκρο του δρόμου και τηλεφώνησα απ' εκεί στον Γ. Παπανδρέου, ο οποίος, μη γνωρίζοντας τι είχε συμβεί, μόλις άκουσε τη φωνή μου με μάλωσε με σκληρές κουβέντες, με το σκεπτικό ότι «εξαφανίστηκα την πιο κρίσιμη στιγμή της προετοιμασίας».

Του εξήγησα τι είχε συμβεί και αφού «ηρέμησε» έστειλε στην Ιαλυσό τον Ανδρέα Παπανδρέου, τον Γιάννη Ζίγδη, τον Μπακατσέλο και τον Μπακόπουλο «για να με βγάλουν από τη φυλακή», καθώς οι αστυνομικοί με καταδίωξαν και με συνέλαβαν ξανά (περιττό να σημειωθεί ότι «κέρωσαν» μόλις διαπίστωσαν με ποιόν ομιλούσα). Λίγη ώρα αργότερα έφθασαν στο Τμήμα οι προαναφερθέντες, ο Ανδρέας υπέγραψε κάποιο χαρτί, που του ζητήθηκε από τον διοικητή του Τμήματος (που στο μεταξύ είχε φθάσει εκεί έντρομος) και με πήρε μαζί του στο «Grand Hotel». Η φώτο «Νο2» είναι την στιγμή της επιστροφής μας στο «Grand Hotel» όπου είχε συγκεντρωθεί από πολύ νωρίς πλήθος κόσμου (5 Νοεμβρίου).

Η φώτο «Νο3» είναι από την άφιξη στη Ρόδο του Γ. Παπανδρέου, οπότε και του πρόσφερα μια ωραιότατη ανθοδέσμη εκ μέρους της Ενώσεως Κέντρου (οργάνωση Ρόδου).

Χάριν της ιστορίας σημειώνω ότι η Αστυνομία Ιαλυσού μετά το «κάζο» που έπαθε τότε και κατόπιν εντολών «άνωθεν» με έστειλε κατηγορούμενο για... «αναγραφή πολιτικών συνθημάτων» και καταδικάσθηκα ερήμην σε φυλάκιση 8 μηνών, ποινή που εξαγοράστηκε αργότερα από τον Μανώλη Πάππου.

Το βράδυ της 5ης Νοεμβρίου δόθηκε δεξίωση προς τιμήν του Γεωργίου Παπανδρέου στο «Grand Hotel» απ' όπου και η φωτογραφία «Νο4» (δίπλα στον Γ. Παπανδρέου η Φαίδρα Χατζηκωνσταντή) οι Κώστας Βαρδέλης, Νικ. Νικολαΐδης, Μανώλης Πάππου, Νίκος Σεβαστάκης, Φοίβος Ιωαννίδης και Βασ. Αθανασίου, τους οποίους κάλεσε στο τραπέζι του για να τους ευχαριστήσει ιδιαιτέρως για την επιτυχή οργάνωση της συγκεντρώσεως, ο αείμνηστος Γεώργιος Παπανδρέου ο «Γέρος της Δημοκρατίας». Στεκόμενος σε μένα είχε πει τότε, όπως θα ενθυμούνται, όσοι παραβρέθηκαν στην δεξίωση και είναι εν ζωή: «Ιδιαιτέρως θέλω να ευχαριστήσω το Βασίλη Αθανασίου, τον ήρωα της Δωδεκανήσου...».

Κλείνω την μαρτυρική μου κατάθεση για τις ημέρες εκείνες, με την εξής μνήμη:

Ενώ ομιλούσε ο Γεώργιος Παπανδρέου από τον εξώστη του «Ακταίον», του ψιθύριζα συνεχώς (πιεζόμενος και από τον Μανώλη Πάππου), να «εκμεταλλευθεί» τη σεισμική δόνηση. «Θυμωμένος» γύρισε και που είπε, «μη με διακόπτεις». Αμέσως, όμως, μετά φώναξε δυνατά:

«Ως και η Γη σείσθηκε σήμερα το πρωί σε ένδειξη διαμαρτυρίας για την κατάλυση της δημοκρατίας».

Και έγινε το «έλα να δεις».

Βασ. Αθανασίου


Φωτο Ν° 4

Grand Hotel Rhodes
★★★★★
Το γνωστό σημείο συνάντησης
στο κέντρο της Πόλης με τη μουσική
συντροφιά του πιανίστα Τάκη Τσώνη *
απολαύστε μοναδικά κοκτέιλ
και χαλαρώστε δίπλα στο τζάκι
Κρατήσεις - πληροφορίες τηλ. 2241054700
Διεύθυνση: Ακτής Μιαούλη 1 και Γ. Παπανικολάου
A Member of
MITSIS HOTELS
GR
* Κάθε Παρασκευή, Σάββατο και Κυριακή

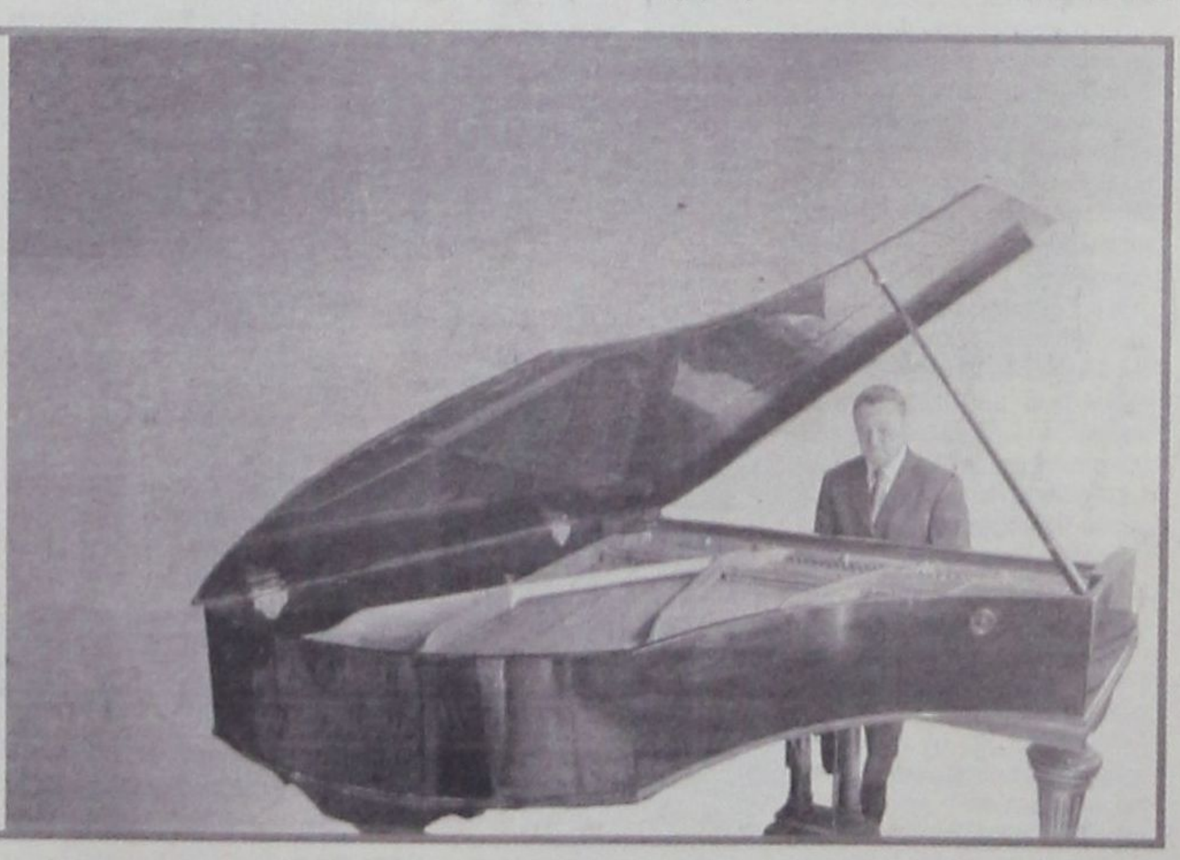

15 + 1 ΗΜΕΡΕΣ ΠΡΙΝ ΤΙΣ ΕΚΛΟΓΕΣ

Η ΠΡΟΕΚΛΟΓΙΚΗ ΜΑΧΗ ΚΟΜΜΑΤΩΝ ΚΑΙ ΥΠΟΨΗΦΙΩΝ

Κορυφώνεται η προεκλογική μάχη κομμάτων και υποψηφίων βουλευτών καθώς δεν απέμειναν παρά μόνο 15 ημέρες από το άνοιγμα της κάλπης.

Η Νέα Δημοκρατία σε τοπικό επίπεδο ετοιμάζεται να υποδεχθεί τον αρχηγό της κ. Κ. Καραμανλή και όλα δείχνουν ότι θα τύχει αποθεωτικής υποδοχής, ενώ και τα υπόλοιπα κόμματα μπαίνουν στην τελική ευθεία.

Το ΠΑΣΟΚ εξέδωσε χθες την ακόλουθη ανακοίνωση που αφορά τη λειτουργία γραφείου ετεροδημοτών:

Από τη Ν.Ε. του ΠΑ.ΣΟ.Κ. ανακοινώνεται ότι άρχισε να λειτουργεί Γραφείο Ετεροδημοτών στα Γραφεία της Νομαρχιακής του ΠΑ.ΣΟ.Κ.

Οι ώρες λειτουργίας του γραφείου είναι:

Από 10.00 π.μ. έως 13.00 μ.μ. και από 17.30 έως 21.00.

Τηλέφωνα επικοινωνίας γραφείου ετεροδημοτών, για εξυπηρέτηση είναι τα εξής:

Για μετακίνηση με αεροπλάνα:
(22410) 30117
(22410) 30113
Για μετακίνηση με πλοία:
(22410) 30093
(22410) 30095.

Ο ΒΑΣ. ΠΑΠΑΝΙΚΟΛΑΣ

Από το πολιτικό γραφείο του κ. Βασ. Παπανικόλα εκδόθηκε χθες η ακόλουθη ανακοίνωση:

Στην Κάρπαθο βρίσκεται από τις πρώτες πρωινές ώρες ο κ. Παπανικόλας, πραγματοποιώντας περιοδεία στο πλαίσιο της προεκλογικής του εκστρατείας.

Ευθύς εξ' αρχής επισκέφθηκε μια σειρά από υπηρεσίες στις οποίες συνέχισε το διάλογο με τους εργαζόμενους αναφορικά με τα προβλήματά τους ενώ σημειώνεται ότι οι πολίτες δείχνουν ιδιαίτερο ενδιαφέρον για τη νέα σελίδα που έχει ανοίξει στο ΠΑΣΟΚ με συνέπεια να βομβαρδίζουν με ερωτήματα τον μέχρι πρότινος βουλευτή Δωδεκανήσου.

Ο κ. Παπανικόλας εκτιμά ότι είναι εξαιρετικά ενδιαφέρουσα αυτή η εξέλιξη, η οποία μας δίνει την αίσθηση ότι ο πολίτης αντιμετωπίζει με θέρμη και αγκαλιάζει το νέο εγχείρημα της Συμμετοχικής Δημοκρατίας.

Το γεγονός που προξενεί ακόμα μεγαλύτερη ευφορία είναι η έκδηλη συμμετοχή και το ενδιαφέρον της νεολαίας. Κάτι που αποδεικνύει στην πράξη ότι το σύνθημα «νίκη νέα από τη νεολαία» δεν είναι σε καμία περίπτωση πυροτέχνημα και κενό περιεχομένου.

Η περιοδεία του κ. Παπανικόλα στην Κάρπαθο, ξεκίνησε από τα Πηγάδια, όπου επισκέφθηκε το Νοσοκομείο, την Εφορία, τη Δασονομία, το Επαρχείο και τη ΔΕΗ. Στη συνέχεια ακολούθησε συνέντευξη του κ. Παπανικόλα στο Δημοτικό Ραδιοφωνικό Σταθμό της Καρπάθου κατά την οποία έδωσε απαντήσεις αναφορικά με την αμφίπλευρη διεύρυνση του ΠΑΣΟΚ, τη συμμετοχική δημοκρατία, το πολιτικά καινούργιο που ευαγγελίζεται ο Γιώργος Παπανδρέου καθώς και τις νησιωτικές πολιτικές που δεσμεύτηκε ότι θα εφαρμόσει ο νέος αρχηγός της μεγάλης δημοκρατικής παράταξης στην ομιλία της περασμένης Τρίτης στο Μανδράκι.

Το απόγευμα ο κ. Παπανικόλας θα επισκεφθεί τις κοινότητες Μενετών, Αρκάσας, Πυλών, Όθου, Βολάδας, Σπόων και Μεσοχωρίου. Αύριο θα συνεχίσει την περιοδεία του με επίσκεψη στην Κάσο.

Ο Β. ΣΕΒΑΣΤΗΣ

Από το πολιτικό γραφείο του κ. Βασ. Σεβαστή εκδόθηκε η ακόλουθη ανακοίνωση:

Τα προβλήματα που αντιμετωπίζουν τα Δωδεκάνησα και γενικότερα η νησιωτική Ελλάδα ήταν το κύριο σημείο αναφοράς του υποψηφίου Βουλευτή στο νομό μας Βασίλη Σεβαστή κατά την διάρκεια της συμμετοχής του στην εκπομπή του Γιώργου Παπαδάκη στον ΑΝΤ 1 «Καλημέρα Ελλάδα» (Πέμπτη 19 Φεβρουαρίου). Ο κ.Σεβαστής τόνισε χαρακτηριστικά ότι «τα νησιά θα πρέπει να αντιμετωπιστούν από τα κέντρα αποφάσεων ξεχωριστά και με ιδιαίτερα μεγάλη ευαισθησία» Δεν παρέλειψε βέβαια να αναφέρει ότι «έχουν γίνει αρκετά στα χρόνια διακυβέρνησης από το ΠΑΣΟΚ σε ότι αφορά τα νησιά, όμως θα πρέπει να γίνουν ακόμα περισσότερα». Ο κ.Σεβαστής μίλησε ειδικότερα για θέματα διοίκησης και υποδομών και επεσήμανε την ανάγκη για την δημιουργία νησιωτικών πολιτικών σε κοινοτικό αλλά και Εθνικό πλαίσιο.

Στο μεταξύ, σε ότι έχει να κάνει με την πορεία του προεκλογικού του αγώνα ο οποίος συνεχίζεται κανονικά, δηλώνει ιδιαίτερα ικανοποιημένος αφού αυτό που εισπράττει από τον κόσμο είναι μια πολύ καλή αντιμετώπιση. Αυτό είναι κάτι που τον κάνει να νιώθει ιδιαίτερα αισιόδοξος για το αποτέλεσμα των εκλογών της 7ης Μαρτίου και φυσικά τον γεμίζει με κουράγιο για να συνεχίσει τις προσπάθειές του.

Ο Φ. ΚΩΣΤΟΠΟΥΛΟΣ

Από το πολιτικό γραφείο του κ. Φ. Κωστόπουλου εκδόθηκε χθες η ακόλουθη ανακοίνωση:

Το Ίδρυμα Κολυμπίων επισκέφθηκε χθες το πρωί (18-2-04) ο υποψήφιος βουλευτής του ΠΑΣΟΚ κ. Φώτης Κωστόπουλος, όπου συναντήθηκε με τον πρόεδρο του Ιδρύματος κ. Μανώλη Τσαλαχούρη και τα μέλη του διοικητικού συμβουλίου.

Αντικείμενο της συνάντησης ήταν αφ' ενός η ενημέρωση του κ. Κωστόπουλου για την αναβάθμιση του Ιδρύματος που έχει γίνει και αφετέρου η αναλυτική συζήτηση των όποιων προβλημάτων αντιμετωπίζουν.

Αργότερα, ο κ. Κωστόπουλος επισκέφθηκε τους θαλάμους του Ιδρύματος και διαπίστωσε, ιδίοις όμμασι, τη βελτίωση των χώρων και των προσφερομένων υπηρεσιών, γεγονός που όπως υπογράμμισε στον πρόεδρο και τα μέλη του διοικητικού συμβουλίου αλλά και στο προσωπικό, ανεβάζει αισθητά το επίπεδο του Ιδρύματος παρά τις όποιες δυσκολίες έχουν ακόμα.

Γραφείο ετεροδημοτών λειτουργεί το ΠΑΣΟΚ

Στη συνέχεια ο υποψήφιος βουλευτής περιόδευσε στους χώρους της Παλιάς Πόλης της Ρόδου όπου εκτελούνται έργα αναστηλώσεων από την Αρχαιολογία. Τελευταίος σταθμός της περιοδείας του ήταν ο Φάρος του Αγίου Νικολάου όπου είχε συνάντηση με τους εργαζομένους και τους υπευθύνους του προγράμματος.

Στην ομιλία του ο κ. Κωστόπουλος αναφέρθηκε με ιδιαίτερη υπερηφάνεια στις προσπάθειες που κατέβαλε τόσο ο ίδιος όσο και η δημοτική αρχή Ροδίων, αφού επί των ημερών του ως αντιδημάρχου Ροδίων, αρχές της δεκαετίας του '80, υπεγράφη η προγραμματική σύμβαση με το υπουργείο Πολιτισμού και την αείμνηστη Μελίνα Μερκούρη για την αναστήλωση της Μεσαιωνικής Πόλης.

Ο ΑΝ. ΚΑΡΑΜΑΡΙΟΣ

Από το πολιτικό γραφείο του κ. Αν. Καραμάριου εκδόθηκε η ακόλουθη ανακοίνωση:

Ο υποψήφιος βουλευτής της Νέας Δημοκρατίας Τάσος Καραμάριος την Πέμπτη 19/02/04, περιόδευσε στην Κω, όπου επισκέφθηκε δημόσιες υπηρεσίες και συναντήθηκε με φίλους και οπαδούς της Νέας Δημοκρατίας.

Το απόγευμα της Πέμπτης επέστρεψε στη Ρόδο και πραγματοποίησε σύσκεψη με το επιτελείο του γραφείου του και στη συνέχεια με στελέχη του κόμματος για την καλύτερη προετοιμασία της ομιλίας του προέδρου της Ν.Δ. Κώστα Καραμανλή.

Ο ΒΑΣ. ΧΡΥΣΗΣ

Από το γραφείο του κ. Βασ. Χρύση εκδόθηκε η ακόλουθη ανακοίνωση:

Ενώπιον πολυπληθούς ακροατηρίου μίλησε χθες βράδυ στο ξενοδοχείο «Ενάλιο» της Πάτμου ο υποψήφιος Βουλευτής Δωδεκανήσου κ. Βασίλης Χρύσης.

Ο κ. Χρύσης κάλεσε όλους γενικά να αντιληφθούν την κρισιμότητα των προσεχών βουλευτικών εκλογών οι οποίες είναι καθοριστικές για το μέλλον του τόπου. Σ' αυτή την πολιτική αντιπαράθεση ο Ελληνικός λαός καλείται να επιλέξει αυτούς που θα μπορέσουν να αποτελματώσουν τον τόπο, από τα ποικίλα προβλήματα και να θέσουν τη χώρα σε μια αναπτυξιακή πορεία.

Το ΠΑΣΟΚ εξάντλησε όλες τις δυνατότητες προσφοράς του η οποία στα είκοσι και πλέον έτη διακυβέρνησης της χώρας ήταν πενιχρή και αναποτελεσματική. Ο φτωχός έγινε φτωχότερος. Η δημόσια διοίκηση απόμακρη από τις ιδιαιτερότητες του νησιωτικού συμπλέγματος της Δωδεκανήσου. Και η έλλειψη τουριστικής πολιτικής οδήγησε σε συρρίκνωση της τουριστικής περιόδου με επιπτώσεις κοινωνικές και οικονομικές (ανεργία, δανεισμός).

Ο ΔΡ. ΤΑΥΛΑΡΙΟΣ

Από το γραφείο του κ. Δρ. Ταυλάριου εκδόθηκε η ακόλουθη ανακοίνωση:

Χωριά της Ρόδου επισκέφθηκε χθες Τετάρτη ο υποψήφιος βουλευτής της Νέας Δημοκρατίας Δρόσος Ταυλάριος, συνεχίζοντας την προεκλογική του εκστρατεία. Ο κ. Ταυλάριος επισκέφθηκε συγκεκριμένα τη Μονόλιθο, τα Σιάνα, την Αρνίθα, την Απολακκιά και τον Έμπωνα.

Κατά τη διάρκεια των επισκέψεών του συζήτησε με τους κατοίκους των χωριών, οι οποίοι του εξέφρασαν παράπονα για το θέμα των επιδοτήσεων στα γεωργικά προϊόντα. «Αν ήταν Κυβέρνηση η Νέα Δημοκρατία δεν θα είχατε χάσει επιδοτήσεις επειδή...κοιμήθηκε ο υπουργός, όπως συνέβη σε συγκεκριμένη περίπτωση» είπε μεταξύ άλλων ο κ. Ταυλάριος.

Αναφέρθηκε, ακόμη, στο αγροτικό πρόγραμμα της Νέας Δημοκρατίας, επισημαίνοντας ότι αυτό δίνει πράγματι την αναπτυξιακή πολιτική που χρειάζονται οι αγρότες. Δεσμεύτηκε ακόμη ότι αν εκλεγεί, θα εργαστεί για να δοθούν λύσεις στα προβλήματα που αντιμετωπίζουν οι αγρότες της Ρόδου, αλλά και συνολικότερα της Δωδεκανήσου.

ΕΠΙΣΤΟΛΗ ΓΙΑ ΤΟΝ κ. Κ. ΣΑΡΡΗ

Από το δήμαρχο Αρχαγγέλου κ. Αλ. Παπουρά μας απεστάλη η ακόλουθη επιστολή.

Κύριε Διευθυντά,

Με αφορμή τη μη συμμετοχή του συμπατριώτη μας κ. Σαρρή Κων/νου στο ψηφοδέλτιο της Νέας Δημοκρατίας για τις επερχόμενες εκλογές, θα ήθελα να εκφράσω τη βαθύτατη απογοήτευσή μου, όχι μόνο ως Δήμαρχος, αλλά και ως απλός πολίτης αυτού του τόπου. Ο κύριος Σαρρής, Πρόεδρος του Δικηγορικού Συλλόγου Ρόδου, διακεκριμένος επαγγελματικά αλλά και καταξιωμένος κοινωνικά, άξιζε - αν μη τι άλλο - μιας πιο ανθρώπινης αντιμετώπισης.

Άλλωστε, ο αγαπητός μας συμπατριώτης δεν χρειάζεται επαίνους, ούτε ιδιαίτερους εκθειασμούς, ακριβώς επειδή η δράση του, η στάση του και η διάθεσή του για προσφορά είναι γνωστά σε όλους.

Ωστόσο, πιστεύω ακράδαντα ότι ο κ. Σαρρής - από οποιοδήποτε ψηφοδέλτιο - είχε να προσφέρει πολλά σ' αυτόν τον τόπο και την ίδια άποψη έχει κάθε συντοπίτης μας που προτάσσει το κοινό συμφέρον, πέρα από τις όποιες ατομικές ιδεολογικές του επιλογές.

Ο ΔΗΜΑΡΧΟΣ
ΠΑΠΟΥΡΑΣ Π. ΑΛΕΞΑΝΔΡΟΣ

Ο ΑΡ. ΠΑΥΛΙΔΗΣ

Από το πολιτικό γραφείο του βουλευτή κ. Αρ. Παυλίδη εκδόθηκε χθες η ακόλουθη ανακοίνωση:

Ο Βουλευτής Α. Παυλίδης συνάντησε σήμερα στα γραφεία της Ενώσεως Ξενοδόχων Ρόδου τόσο εκπροσώπους της Ε.Ξ.Ρ. όσο και τον Πρόεδρό της κ. Β. Μηναΐδη και τους συνδέσμους κ. Τσ. Μοσχάτο και μέλη του Διοικητικού Συμβουλίου του και είχε μακρά συζήτηση τόσο για τα γενικά τουριστικά θέματα όσο και για τα ειδικά που συνθέτουν την τουριστική δραστηριότητα στα Δωδεκάνησα.

Ο Α. Παυλίδης τους διαβεβαίωσε για την απόφαση του Προέδρου της Ν.Δ. να περιλάβει στο Υπουργικό Συμβούλιο και Υπουργείο Τουρισμού, κάτι το οποίο θα επαναληφθεί και κατά την αυριανή ομιλία του κ. Κ. Καραμανλή εδώ στη Ρόδο.

Ο Βουλευτής Α. Παυλίδης πολύ συνοπτικά παρουσίασε τις επεμβάσεις οι οποίες κατά τη γνώμη του και σύμφωνα με το πρόγραμμα της Ν.Δ. πρέπει να γίνουν ώστε να επιτευχθούν δύο στόχοι. Αφενός η αναβάθμιση του τουριστικού προϊόντος με παράλληλη βελτίωση της ανταγωνιστικότητάς του και διεύρυνση της τουριστικής περιόδου.

Αυτά είναι απαραίτητα ώστε να καταστεί η τουριστική εκμετάλλευση δυνατή και ανταγωνιστική και με την επιμήκυνση της τουριστικής περιόδου παράλληλη αύξηση απασχόλησης των εργαζομένων στον τομέα και να αναδειχθεί πάλι με τα κατάλληλα έργα υποδομής η τουριστική, προπαντός, Ελλάς.

Οι επεμβάσεις δεν είναι ιδιαιτέρως δύσκολες διότι και η γνώση υπάρχει και η απόφαση ο προσεχής Υπουργός Τουρισμού να είναι βασικός παράγων της κυβέρνησης.

Οι συνομιλητές του Α. Παυλίδη παρουσίασαν ορισμένες από τις προβληματικές πλευρές που χαρακτηρίζουν τοπικά την τουριστική δραστηριότητα και εζήτησαν την αντιμετώπιση όλων των περί τουρισμού θεμάτων με μέτρα πρακτικά και άμεσης εφαρμογής.

Ο Α. Παυλίδης, παρόμοιες συναντήσεις θα έχει με τους εκπροσώπους των ενοικιαζόμενων και επιπλωμένων δωματίων-διαμερισμάτων και τους εκπροσώπους των ξενοδοχοϋπαλλήλων στα πλαίσια συναντήσεως με την διοίκηση του Εργατικού Κέντρου.



ΑΠΟ ΤΗΝ ΕΙΣΑΓΓΕΛΙΚΗ ΑΡΧΗ ΡΟΔΟΥ

ΑΣΚΗΘΗΚΕ ΠΟΙΝΙΚΗ ΔΙΩΞΗ για αυθαίρετες κατασκευές *σε κτίριο του Δήμου Ροδίων*

Το κτίριο μάλιστα είναι διατηρητέο και νεοκλασικό

Οι κατηγορίες της ψευδορκίας μάρτυρα και της ανέγερσης αυθαίρετου κτίσματος βαραίνουν τους κ.κ. Ελευθέριο Κωνστάντζο του Γεωργίου, προϊστάμενο των Τεχνικών Υπηρεσιών του Δήμου Ροδίων και τους εργολάβους Χριστόφορο Κάσδαγλη του Νικολάου και Βασίλειο Παπαχειμώνα του Ανδρέα που παραπέμπονται σε δίκη ενώπιον του Τριμελούς Πλημμελειοδικείου Ρόδου μετά την ολοκλήρωση της προκαταρκτικής εξέτασης που είχε αναλάβει η Αντεισαγγελέας Πλημμελειοδικών Ρόδου κ. Π. Βαρσάμου σε αναζήτηση ευθυνών για τις αυθαιρεσίες στο νεοκλασικό κτίριο της πλατείας Αγίου Ιωάννη, που στεγάζει το Γραφείο Εξυπηρέτησης του Πολίτη.



Σύμφωνα με τη δικογραφία που σχηματίστηκε την 24η Αυγούστου 2001, ο κ. Κωνστάντζος όταν εξετάστηκε ενόρκως για την υπόθεση, ενώπιον προανακριτικών υπαλλήλων του Αστυνομικού Τμήματος Ρόδου, κατέθεσε ψευδώς για την προσθήκη που έγινε στο διατηρητέο κτίριο χωρίς οικοδομική άδεια ότι το «κτίριο δεν είναι διατηρητέο, ούτε και νεοκλασικό».

Φέρεται να κατέθεσε επίσης ότι η υπηρεσία του ενήργησε «κατ' εντολή της δημοτικής αρχής και σε εκτέλεση απόφασης του δημοτικού συμβουλίου», προσθέτοντας ότι «δεν απαιτείται έκδοση οικοδομικής αδείας».

Προέκυψε ειδικότερα από την εισαγγελική έρευνα ότι το συγκεκριμένο κτίριο ήταν διατηρητέο και ότι απαιτείτο με υπουργική απόφαση, οικοδομική άδεια για να γίνουν εργασίες σ' αυτό.

Την 11η Ιουνίου 2001 ο κ. Κωνστάντζος αλλά και οι δύο εργολάβοι φέρονται επίσης να προχώρησαν χωρίς άδεια στην κατασκευή δύο δωματίων.

Το ότι οι κατασκευές έγιναν παράνομα επιβεβαίωσε εξάλλου και η Πολεοδομία του Δήμου Ροδίων με σχετικό έγγραφο του προϊσταμένου της κ. Γ. Παπαχριστοδούλου.

Αξίζει να σημειωθεί ότι το Δημοτικό Συμβούλιο Ρόδου με την υπ' αριθμ. 241/2001 απόφαση που έλαβε ομόφωνα με ψήφο των κ.κ. Γ. Γιαννόπουλου, Εμμ. Γλυνού, Αν. Αλαβέρα, Σ. Καραγιάννη, Κ. Διακογεωργίου, Ευαγ. Τρίππη, Γρ. Μοράρη, Εμ. Αντώνογλου, Κ. Σκανδαλίδη, Ι. Τσιγάρου, Γ. Συμεωνίδη, Μ. Σαββή, Φ. Μηναΐδη, Μ. Παναγιώτου, Γ. Καρυδάκη, Αρ. Ηρακλείδη, Μ. Κόκκινου, Π. Μαντάλη, Κ. Καζούλη, Φ. Τσιμπιδάκη, Δ. Ασβέστη, Π. Ζαχαριάδη, Ν. Χαραλάμπη, Ειρ. Γιαλλουράκη και Β. Κουγιού ενέκρινε τη μελέτη «Επισκευής και συντήρησης του Δημοτικού Κτιρίου της Πλατείας Αη Γιάννη», προϋπολογισμού 10 εκατ. δρχ.

Της απόφασης του Δημοτικού Συμβουλίου προηγήθηκε εισήγηση του κ. Κωνστάντζου στην οποία αναφέροντο τα εξής:

1) Όπως είναι γνωστό στην Πλατεία του Αγίου Ιωάννη υπάρχει το Δημοτικό κτίριο όπου στεγάζονται οι υπηρεσίες του γραφείου εξυπηρέτησης του Πολίτη και το Δημοτικό Ιατρείο.

Επειδή οι χώροι του κτιρίου δεν επαρκούν πλέον για τις ανάγκες των υπηρεσιών οι οποίες δεν πρέπει και να απομακρυνθούν από την περιοχή, η Δημοτική Αρχή αποφάσισε να προχωρήσει στη διάθεση των κοινοχρήστων τουαλετών, μετά από σχετική νέα διαρρύθμιση, στις εν λόγω υπηρεσίες.

2) Μετά τ' ανωτέρω, η Δ/νση Τεχνικών Υπηρεσιών, προχώρησε στη σύνταξη της μελέτης του έργου με τίτλο: «Επισκευή και συντήρηση Δημοτικού Κτιρίου Πλατείας Αη Γιάννη» με προϋπολογισμό 10.000.000 δρχ. μαζί με τα απρόβλεπτα και χωρίς Ε.Ο

Η μελέτη προβλέπει όλες τις απαραίτητες εργασίες οικοδομικών και ηλεκτρολογικών εργασιών που απαιτούνται πρώτον για την επισκευή του κτιρίου και δεύτερον για τη διαρρύθμιση και προσθήκης στο χώρο των πρώην τουαλετών.

3) Μετά τα ανωτέρω ζητείται:

α) Η έγκριση της μελέτης με μικτό τρόπο εκτέλεσης και ειδικότερα ως εξής:

1. Το σκέλος της μελέτης που αφορά τις οικοδομικές εργασίες προϋπολογισμού 3.500.000 δρχ. μαζί με το ΦΠΑ με απ' ευθείας ανάθεση στον εργολάβο Παπαχειμώνα Βασίλη.

2. Το σκέλος της μελέτης που αφορά τις ηλεκτρολογικές και υδραυλικές εργασίες προϋπολογισμού 2.000.000 δρχ. χωρίς Ε.Ο. και ΦΠΑ στον εργολάβο Κάσδαγλη Χριστόφορο.

3. Το υπόλοιπο σκέλος των εργασιών και προμηθειών προϋπολογισμού 4.500.000 δρχ. με αυτεπιστασία.

β) Η τροποποίηση του Τεχνικού Προγράμματος και προϋπολογισμού.

γ) Η εξειδίκευση και διάθεση της πίστωσης των 10.000.000 δρχ. από την εγκεκριμένη πίστωση των 75.000.000 δρχ. του έργου: «Επισκευή κτιρίου οδού Αγ. Ιωάννη και διαρρύθμισή του για εγκατάσταση λειτουργιών 1ου ΚΑΠΗ» με Κ.Α. 05/151.1.05



AnaGenesis
Thalasso Spa Center

Το *Atrium Palace* εγκαινιάζει σε δύο μήνες τις πολυτελείς **βίλλες** με τις ατομικές θερμαινόμενες πισίνες, το νέο παραλιακό **Θεματικό - Εστιατόριο** και το Υπερσύγχρονο **Κέντρο Θαλασσοθεραπείας** σε επιφάνεια 2.500 τ.μ. Υπό την καθοδήγηση και το management της Γαλλικής *Thalgo*, της μεγαλύτερης και πλέον ειδικής στην Ευρώπη σε αντίστοιχα κέντρα με τα κορυφαία προϊόντα θαλασσοθεραπείας, απευθύνεται σε απαιτητικούς πελάτες που επιζητούν την ψυχοσωματική τους αναγέννηση.

Για να στελεχώσει τα τμήματα Υδροθεραπείας, Φυσιοθεραπείας, Αισθητικής, Γυμναστικής, Υποδοχής, Marketing ζητά νέους και νέες για τις παρακάτω ειδικότητες:
Θέση Διευθυντή - manager Κέντρου Θαλασσοθεραπείας,
Διαιτολόγο, Υδροθεραπευτές, Φυσιοθεραπευτές, Μασέρ, Αισθητικούς, Κομμωτές Γυμναστές , Υπεύθυνους Υποδοχής, Τεχνικούς - συντηρητές, με εμπειρία σε αντίστοιχα κέντρα.

Τηλέφωνα πληροφοριών : 22410 - 28307, 22410 - 31832, (Κα. Πλατή), e-mail: info@atrium.gr

Atrium Palace
RESORT HOTEL







Quality Label for
Swiss Tourism 2003

ΕΠΑΛΗΘΕΥΟΝΤΑΙ ΟΙ ΑΡΧΙΚΟΙ ΦΟΒΟΙ

ΕΚΤΟΣ Δ' ΚΟΙΝΟΤΙΚΟΥ ΠΛΑΙΣΙΟΥ *η Περιφέρεια Νοτίου Αιγαίου*

Πως τείνει να διαμορφωθεί η κατάσταση στις Βρυξέλλες • Η ένταξη των φτωχών χωρών κατεβάζει το μέσο κοινοτικό ΑΕΠ και ανεβάζει το κατά κεφαλήν ΑΕΠ των σημερινών κρατών μελών

Η διεύρυνση της Ευρωπαϊκής Ενωσης και η τεχνητή αύξηση του κατά κεφαλήν ΑΕΠ που προκαλεί στο σύνολο της σημερινής Κοινότητας των «15», θα διευρύνει τη απώλεια πόρων για την Ελλάδα στο πλαίσιο των κοινοτικών χρηματοδοτήσεων της περιόδου 2007-2013

Στην καλύτερη περίπτωση, περιφέρειες στις οποίες κατοικεί περίπου ο μισός πληθυσμός της χώρας δεν πρόκειται να επωφεληθούν των μαζικών κοινοτικών πόρων που απολαμβάνουν σήμερα, ενώ στη χειρότερη, η περιοριστική αυτή εξέλιξη μπορεί να φτάσει στο 70% του πληθυσμού.

Οπως προκύπτει από το σχετικό πίνακα της Επιτροπής – που είναι προσωρινός και, ενδεχομένως, θα διευρυνθεί – δύο ελληνικές περιφέρειες βγαίνουν από το στόχο 1 για στατιστικούς λόγους, αφού η ένταξη των φτωχών χωρών κατεβάζει το μέσο κοινοτικό ΑΕΠ και ανεβάζει το κατά κεφαλήν ΑΕΠ ων σημερινών κρατών μελών. Το ότι οι περιφέρειες που βγαίνουν δεν είναι πλούσιες φαίνεται και από την μεγάλη ανεργία και το χαμηλό ποσοστό απασχόλησης.

Σύμφωνα με τα κοινοτικά στοιχεία που βασίζονται στο κατά κεφαλήν ΑΕΠ το 2001, στη χώρα μας δύο περιφέρειες, η Στερεά Ελλάδα και τα νησιά του Νοτίου Αιγαίου (Κυκλάδες, Δωδεκάνησα), εμφάνισαν το εν λόγω έτος κατά κεφαλήν ΑΕΠ μεγαλύτερο από το 75% του μέσου κοινοτικού. Για να μπορέσει μια περιφέρεια να επωφελείται μαζικών χρηματοδοτήσεων από τα Διαρθρωτικά Ταμεία θα πρέπει το ΑΕΠ της να είναι χαμηλότερο από το 75% του μέσου κοινοτικού. Στη Στερεά Ελλάδα έφτασε το 104,2% του μέσου κοινοτικού και στα νησιά του Νοτίου Αιγαίου το 83,9% του μέσου κοινοτικού.

Δύο άλλες ελληνικές περιφέρειες, η Δυτική Μακεδονία και η Αττική εμφάνισαν κατά κεφαλήν ΑΕΠ υψηλότερο από το 75% του μέσου κοινοτικού. Η αύξηση αυτή οφείλεται στο γεγονός ότι η προσχώρηση των φτωχότερων χωρών της Ανατολικής και Κεντρικής Ευρώπης κατέβασε το μέσο όρο του κοινοτικού ΑΕΠ. Εάν δεν έχει μεσολαβήσει η ένταξη θα παρέμεναν στο στόχο 1. Οπως επισημαίνει η Ευρωπαϊκή Επιτροπή ο τελικός πίνακας με τις περιφέρειες θα είναι έτοιμος στις αρχές του 2005, αφού θα ληφθεί υπόψη η εξέλιξη του ΑΕΠ στις περιφέρειες τα έτη 2002 και 2003. Αυτό σημαίνει ότι τρεις ακόμη ελληνικές περιφέρειες κινδυνεύουν να βγουν από το στόχο 1 αφού το 2001 βρίσκονταν πάνω από το 70% του μέσου κατά κεφαλήν ΑΕΠ της Ε.Ε. Πρόκειται για την Κεντρική Μακεδονία (73,6%), την Κρήτη (70,7) και την Πελοπόννησο (70,2).

Η αρνητική εξέλιξη στις κοινοτικές χρηματοδοτήσεις αφορά περιφέρειες με πληθυσμό 5 εκατ. κατοίκους. Εάν τελικά συμπεριληφθούν στον κατάλογο η Κεντρική Μακεδονία και η Κρήτη, τότε ο συνολικός πληθυσμός θα φτάσει περίπου τα 8 εκατ. κατοίκους.

ΟΙ ΕΛΛΗΝΙΚΕΣ ΠΕΡΙΦΕΡΕΙΕΣ ΠΟΥ ΒΓΑΙΝΟΥΝ ΑΠΟ ΤΟ ΣΤΟΧΟ 1

(στοιχεία 2001)

(έχουν κατά κεφαλήν ΑΕΠ άνω του 75% του μέσου κοινοτικού)

	Κατά κεφαλήν ΑΕΠ	Πληθυσμός κάτοικοι	Απασχόληση 15-64 ετών
Στερεά Ελλάδα	104,2%	558.000	55,7%
Νότιο Αιγαίο	83,9%	296.000	55,5%
Αττική	78,1%	3.904.000	57,0%
Δυτική Μακεδονία	75,4%	294.000	53,6%

ΟΙ ΠΕΡΙΦΕΡΕΙΕΣ ΠΟΥ ΚΙΝΔΥΝΕΥΟΥΝ ΝΑ ΒΓΟΥΝ ΑΠΟ ΤΟ ΣΤΟΧΟ 1

Κρήτη	70,7%	595.000	61,6%
Κεντρική Μακεδονία	73,6%	1.881.000	54,2%
Πελοπόννησος	70,2%	598.000	63,5%

Η Στερεά Ελλάδα και τα νησιά του Νοτίου Αιγαίου φεύγουν από το στόχο 1 και πάνε σταδιακά στο στόχο 2. Οι χρηματοδοτήσεις από τον εν λόγω στόχο αναμένεται να είναι σαφώς χαμηλότερες, αφού η χρηματοδότηση θα έχει μια φθίνουσα πορεία και θα περιορίζεται όπως η προώθηση της απασχόλησης και της κοινωνίας της πληροφόρησης, καθώς και η καταπολέμηση του κοινωνικού αποκλεισμού.

Οι άλλες δύο περιφέρειες (Αττική, Δυτική Μακεδονία) που για στατιστικούς στόχους θα περάσουν από το στόχο 1 στο στόχο 1Β και ενδεχομένως η Κρήτη και η Κεντρική Μακεδονία, θα έχουν μια καλύτερη αντιμετώπιση. Αυτό σημαίνει ότι η μείωση των κοινοτικών χρηματοδοτήσεων θα είναι λιγότερο φθίνουσα απ' ότι για τη Στερεά Ελλάδα και τα νησιά του Νοτίου Αιγαίου.

ΟΙ ΔΙΚΑΙΟΥΧΟΙ

Αντίθετα, το σύνολο της ελληνικής επικράτειας θα είναι επιλέξιμο στις χρηματοδοτήσεις του Ταμείου Συνοχής, αλλά αυξάνονται σημαντικά και οι δικαιούχοι αφού από 3 (Ελλάδα, Ισπανία, Πορτογαλία) που ήταν την περίοδο 2000-2016 θα γίνουν 13 με την προσθήκη και των 10 νέων κρατών μελών. Αποχωρεί ολοκληρωτικά από το Ταμείο Συνοχής η Ισπανία, στην οποία το κατά κεφαλήν ΑΕΠ ξεπέρασε το ανώτατο όριο του 90% του μέσου κοινοτικού. Συνολικά το προτεινόμενο «πακέτο» των ιδίων πόρων της περιόδου 2007-2013 προβλέπει τη διάθεση 336,3 δισ. Ευρώ για την οικονομική συνοχή των περιφερειών. Σύμφωνα με τους τωρινούς υπολογισμούς, γύρω στο 78% αυτού του ποσού προορίζεται για την προτεραιότητα της σύγκλισης, περίπου 18% για την περιφερειακή ανταγωνιστικότητα και απασχόληση και περίπου 4% για την ευρωπαϊκή τοπική συνοχή.

Ο κ. ΜΠΑΡΝΙΕ

Παρουσιάζοντας τις προτάσεις της Κομισιόν στην Ευρωβουλή, ο αρμόδιος Επίτροπος, Μισέλ Μπαρνιέ επιβεβαίωσε ότι η μεγάλη μάζα των κοινοτικών χρηματοδοτήσεων θα στραφεί στις πιο φτωχές περιφέρειες, κυρίως των νέων χωρών, ενώ διαβεβαίωσε ότι η Κοινότητα δεν θα εγκαταλείψει και τις περιφέρειες των σημερινών 15 κρατών μελών που ακόμη δεν έχουν φτάσει στο επίπεδο ανάπτυξης των υπολοίπων.

Ο κ. Μπαρνιέ υπογράμμισε τον εξέχοντα ρόλο του Ευρωπαϊκού Κονοβουλίου στη διαδικασία διαμόρφωσης των τελικών προτάσεων για την περιφερειακή πολιτική, επισημαίνοντας ιδιαίτερα τη σημασία της σχετικής έκθεσης που πρόκειται αυτό να εκπονήσει. Για την έκθεση αυτή έχει ήδη οριστεί ως εισηγητής ο ευρωβουλευτής της ΝΔ, Κωστής Χατζηδάκης, για τον οποίο ο κ. Μπαρνιέ είπε ότι γνωρίζει πολύ καλά τα θέματα της περιφερειακής πολιτικής (ήταν Πρόεδρος της Επιτροπής Περιφερειακής Πολιτικής, Μεταφορών, και Τουρισμού). Ο Επίτροπος αφιέρωσε θετικά σχόλια και για τον Ευρωβουλευτή του ΠΑΣΟΚ, Μανώλη Μαστοράκη, ο οποίος ήταν εισηγητής του Ευρωπαϊκού Κοινοβουλίου στη δεύτερη έκθεση για τη Συνοχή.

Απαντώντας στον Γάλλο Επίτροπο, ο ευρωβουλευτής της ΝΔ υπογράμμισε ότι: «Σίγουρα οι προτάσεις της Κομισιόν δεν προκαλούν κύματα ενθουσιασμού ειδικά στις φτωχότερες περιοχές της Ευρωπαϊκής Ενωσης». θα δεχθούμε – συνέχισε – τα στοιχεία της σχετικής έκθεσης της Επιτροπής ως μία σοβαρή βάση για συζήτηση, αλλά κατέστησε σαφές ότι το Ευρωπαϊκό Κοινοβούλιο θα επιδιώξει δύο πράγματα: 1) μία δίκαιη μεταχείριση των περιφερειών που δεν θα είναι πλέον επιλέξιμες για κοινοτική χρηματοδότηση μέσω του Στόχου 1, ιδιαίτερα όσες πέφτουν θύμα του λεγόμενου «στατιστικού αποτελέσματος», που προκαλείται λόγω της διεύρυνσης και 2) τη διαβεβαίωση ότι το συνολικό ποσό που πρόκειται να διατεθεί για την περιφερειακή πολιτική την περίοδο 2007-2013 δεν πρόκειται να μειωθεί περαιτέρω.

Ο κ. ΧΑΤΖΗΔΑΚΗΣ

Αναφερόμενος στη συζήτηση που γίνεται στην Ελλάδα για το Δ' ΚΠΣ, ο κ. Χατζηδάκης υπογράμμισε ότι οι ισχυρισμοί από την πλευρά του κυβερνώντος κόμματος ότι δήθεν η κυβέρνηση έχει διαπραγματευτεί σκληρά για το Δ' ΚΠΣ και ότι μόνο το ΠΑΣΟΚ μπορεί να διαπραγματευτεί από εδώ και πέρα είναι αστείοι και αυτό για δύο λόγους.

Πρώτον, μέχρι τώρα καμία κυβέρνηση δεν διαπραγματεύτηκε για τίποτα. Τώρα έχουμε ενώπιόν μας μόνο τις πολιτικές προτάσεις της Κομισιόν για το μέλλον της περιφερειακής πολιτικής. Θα ακολουθήσουν οι νομοθετικές προτάσεις στο τέλος του 2004 και οι τελικές αποφάσεις θα ληφθούν από το Ευρωπαϊκό Συμβούλιο και το Συμβούλιο ECO-FIN με σύμφωνη γνώμη του Ευρωπαϊκού Κοινοβουλίου το 2005. Δεύτερον, η τελική διαπραγμάτευση εκ των πραγμάτων δεν μπορεί να αφορά ειδική ή διακριτική μεταχείριση μιας οποιασδήποτε χώρας. Με άλλα λόγια όσο μεγαλύτερη είναι η πίτα, τόσο μεγαλύτερο και το κομμάτι που θα λάβουμε. Από τη στιγμή που θα προσδιοριστεί το σύνολο, τα κονδύλια θα καταμεριστούν με βάση μια συγκεκριμένη λογική, αφού θα τεθούν σε εφαρμογή τα συγκεκριμένα κριτήρια και οι μηχανισμοί που η Ε.Ε. έχει θεσπίσει για το σκοπό αυτό. Επομένως η διαπραγμάτευση θα αφορά ουσιαστικά μία αντιπαράθεση μεταξύ πλουσιότερων και φτωχότερων κρατών, στην οποία είναι αυτονόητο ότι η Ελλάδα μαζί με τις φτωχότερες χώρες της Ε.Ε. θα επιδιώξει τη διεύρυνση της πίτας. Κάθε άλλη τοποθέτηση που έχουμε ακούσει έχει καθαρά και μόνο πολιτική σκοπιμότητα, κατέληξε ο κ. Χατζηδάκης.

Η κ. ΔΙΑΜΑΝΤΟΠΟΥΛΟΥ

Η Ελληνίδα Επίτροπος, Αννα Διαμαντοπούλου, που πραγματοποίησε ταξίδι – αστραπή και να μετάσχει για τελευταία φορά στη συνεδρίαση της Επιτροπής αφού υπογράμμισε τη σημαντική αύξηση του κατά κεφαλήν ΑΕΠ από 65 σε 75% τα τελευταία 10 χρόνια, πρόσθεσε ότι η Ελλάδα θα εξακολουθήσει να ανήκει στις χώρες της Συνοχής και θα χρηματοδοτείται στο σύνολό της. Οπως είπε, το ύψος της κοινοτικής χρηματοδότησης σε κάθε ελληνική περιφέρεια θα εξαρτηθεί από το ποσοστό ανάπτυξης στο τέλος του 2004, ενώ προβλέπονται και ιδιαίτερες ρυθμίσεις για τα νησιά.

ΚΙΝΗΤΟΠΟΙΗΣΗ

Την **άμεση επέμβαση της Ελληνικής Κυβέρνησης στο Συμβούλιο Υπουργών της ΕΕ** ζητά ο ευρωβουλευτής του ΣΥΝ Μιχάλης Παπαγιαννάκη **προκειμένου να μην αποκλεισθούν η Στερεά Ελλάδα και το Νότιο Αιγαίο από επιδοτήσεις που αφορούν τις υποδομές στα πλαίσια του Δ' ΚΠΣ.**

Οπως τονίζει ο Μιχάλης Παπαγιαννάκης "σύμφωνα με την Τρίτη Έκθεση Συνοχής της Ευρωπαϊκής Επιτροπής, που δόθηκε στη δημοσιότητα στις 18 Φεβρουαρίου, η Στερεά Ελλάδα και το Νότιο Αιγαίο (Κυκλάδες και Δωδεκάνησα) εξαιρούνται του Κοινοτικού στόχου 1 και σταδιακά εντάσσονται στο στόχο 2, με συνέπεια οι χρηματοδοτήσεις από τα Διαρθρωτικά Ταμεία της Ευρωπαϊκής Ένωσης να περιορίζονται μόνο στους τομείς της απασχόλησης, της πληροφορικής και την καταπολέμηση του κοινωνικού αποκλεισμού, και να εξαιρούνται οι υποδομές, που έχουν ανάγκη οι περιοχές αυτές.

Ουσιαστικά η Τρίτη Έκθεση Συνοχής καταργεί για το Νότιο Αιγαίο και τη Στερεά Ελλάδα ενισχύσεις έργων στα πλαίσια του Δ' ΚΠΣ. Το τυπικό πρόβλημα είναι ότι η Επιτροπή βάσει των στατιστικών που έχει στη διάθεση της συμπεραίνει ότι στις εν λόγω περιοχές το κατακεφαλήν ΑΕΠ υπερβαίνει το 75% του κοινοτικού μέσου όρου, ωστόσο αγνοεί τις μεγάλες αποκλίσεις και ανισότητες που υπάρχουν παραδείγματος χάρη μεταξύ της Αθήνας και της Δυτικής Στερεάς, της Μυκόνου και Πάρου και των μικρότερων νησιών των Κυκλάδων ή της Ρόδου και των μικρότερων νησιών της Δωδεκανήσου.

Σύμφωνα με τον ευρωβουλευτή του ΣΥΝ **πρέπει όλες οι τοπικές εξουσίες των περιοχών αυτών να απαιτήσουν άμεση επέμβαση της Ελληνικής κυβέρνησης προκειμένου να επανεξετασθεί η συγκεκριμένη πολιτική που δεν πρέπει μόνο να βασίζεται στα συνολικά στατιστικά στοιχεία, και τέτοια δυνατότητα υπάρχει ακόμα. Πολλές από τις περιοχές αυτές είναι "ανοχύρωτες" είτε μπροστά σε δύσκολες καιρικές συνθήκες, όπως αποδείχθηκε για άλλη μια φορά πρόσφατα, είτε μπροστά στις ραγδαίες εξελίξεις της τεχνολογίας που απαιτούν νέα λιμάνια, αεροδρόμια και άλλες υποδομές που θα βοηθήσουν στην ουσιαστική ένταξη τους στην ανάπτυξη.**

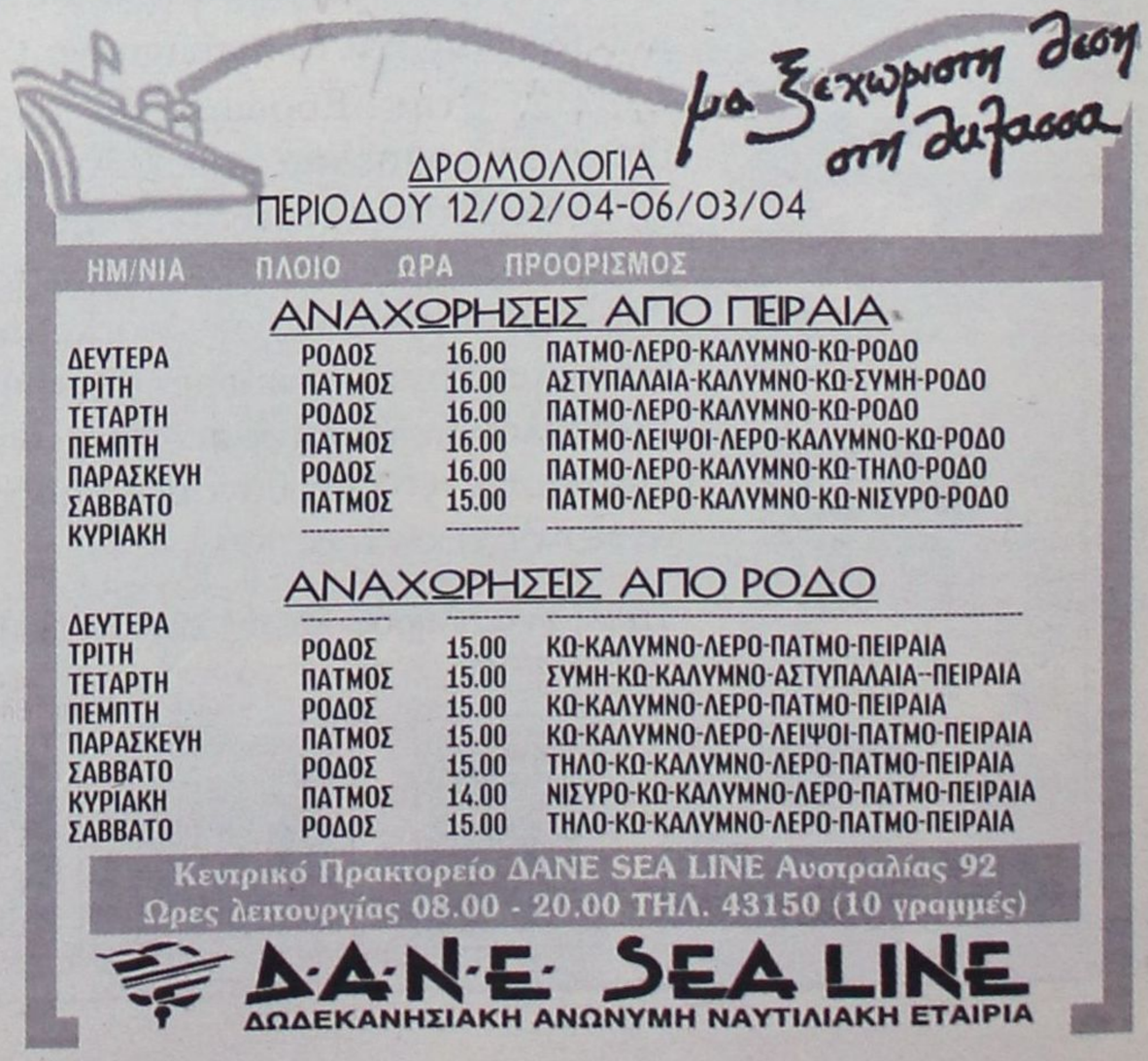

ΑΚΡΙΤΙΚΑ

κουβεντούλες με κάποιο νόημα

Θ άρσει· λέγων τ' αληθές σου σφαλεί ποτέ
ΣΟΦΟΚΛΗΣ

«Η φοβερότερη εκδίκηση είναι να περιφρονείς αυτούς που σε εχθρεύονται, αν και είσαι βέβαιος ότι μπορείς να τους συντρίψεις».
ΜΠΑΛΖΑΚ

Η ΕΛΛΑΔΑ... ΓΕΝΝΗΣΕ ΨΗΦΟΦΟΡΟΥΣ!

Μια παράδοξη και ανεξήγητη αύξηση του εκλογικού σώματος δημιουργεί σοβαρές υπόνοιες για καλπονοθεία. Σύμφωνα με τα στοιχεία των εκλογικών καταλόγων που έδωσε στη δημοσιότητα το υπουργείο Εσωτερικών, η δύναμη του εκλογικού σώματος εκτινάχτηκε σε 9,8 εκατομμύρια άτομα, ενώ βάσει της τελευταίας απογραφής πληθυσμού οι Ελληνες υπήκοοι είναι 10,2 εκατομμύρια, από τους οποίους είναι κάτω των 18 ετών τα 2,2 εκατομμύρια. Το θέμα ανέδειξε η εφημερίδα «ΕΣΤΙΑ» αλλά, παρά τη σοβαρότητά του, αγνοήθηκε πλήρως από το σύνολο των ΜΜΕ.

Οφείλουν τα κόμματα της αντιπολίτευσης να ερευνήσουν πώς προκύπτει η τερατώδης αύξηση του εκλογικού σώματος στη χώρα μας, η οποία μαστίζεται από υπογεννητικότητα. Παρά το σοβαρό δημογραφικό πρόβλημα, μέσα στην οκταετία του ΠΑΣΟΚ οι εγγεγραμμένοι, οι οποίοι το 1996 ήταν 8.729.040 αυξήθηκαν στις εκλογές του 2000 σε 8.976.135, για να εκτιναχτούν στις εκλογές του 2004 σε 9.794.594! Δηλαδή, η δημογραφική στασιμότητα δεν εμπόδισε τους εγγεγραμμένους στους εκλογικούς καταλόγους να αυξηθούν κατά 1.065.554 άτομα. Στο ίδιο σύστημα, είχαν διαγραφεί 450.000 διπλοεγγεγραμμένοι, πράγμα που σημαίνει ότι στους εκλογικούς καταλόγους έχουν προστεθεί ενάμισι εκατομμύριο ψηφοφόροι, επί των ημερών του κ. Σημίτη.

Τέλη Παυλίδη, μέμνησον!

Δ ΥΣΚΑΜΨΙΑ

Εξαιρετική δυσκαμψία και επιφυλακτικότητα επιδεικνύει ο Γ. Παπανδρέου στο θέμα του περιεχομένου των τηλεοπτικών συζητήσεων των πολιτικών αρχηγών, των περιβόητων πλέον «ντιμπέιτ». Μπορεί κανείς να αντιληφθεί την επιδίωξη του αρχηγού του ΠΑΣΟΚ να μην βρεθεί αντιμέτωπος ταυτοχρόνως και με τους τρεις ή και περισσότερους ηγέτες των κομμάτων της μέχρι τώρα αντιπολίτευσης, σε έναν άνισο εις βάρος του αγώνα.

Αυτό, όμως, δεν αποτελεί δικαιολογία μεθόδευσης αποκλεισμού από τις τηλεοπτικές συζητήσεις των αρχηγών των μικρότερων κομμάτων και δη της Αριστεράς, έναντι των οποίων το ΠΑΣΟΚ έχει σοβαρό πρόβλημα, μετά τη συνεργασία του με τους επιφανέστερους εκπροσώπους των νεοφιλελεύθερων απόψεων εν Ελλάδι – τους κ. Μάνο και Ανδριανόπουλο. Λύσεις υφίστανται, αρκεί όμως να υπάρχει η απαραίτητη πολιτική βούληση, κάτι το οποίο δεν είναι διακριτό στην περίπτωση του Γ. Παπανδρέου, ο οποίος π.χ. θα μπορούσε να αντιμετωπίσει σε χωριστή συζήτηση την Αλ. Παπαρήγα και τον Μ. Κωνσταντόπουλο, αν ήθελε. Η προβολή της άποψης «είτε αρέσει είτε δεν αρέσει , υποψήφιοι πρωθυπουργοί αυτή τη στιγμή είναι δύο», του εκπροσώπου του ΠΑΣΟΚ Ν.Αθανασάκη, δεν είναι επιτρεπτό να λειτουργήσει ως παράγοντας ή επιχείρημα περιορισμού του δημοκρατικού διαλόγου.

Εν συνεχεία, αυτή η τάση του Γ. Παπανδρέου να αποφύγει τον εφ' όλης της ύλης διάλογο και να περιορίσει τη συζήτηση σε προεπιλεγμένα θέματα, όπου οι ερωτώμενοι θα απαγγείλουν προετοιμασμένες μίνι – διαλέξεις, μόνο τιμή στον ελεύθερο διάλογο δεν περιποιεί.

Σ ΤΑΘΕΡΟ ΠΡΟΒΑΔΙΣΜΑ

Το σταθερό προβάδισμα της Ν.Δ. έναντι του ΠΑΣΟΚ στην πρόθεση ψήφου σε όλες τις δημοσκοπήσεις οδηγεί το κυβερνών κόμμα σε αλλαγή πολιτικής, επικοινωνιακής τακτικής το τελευταίο δεκαπενθήμερο των αλλαγών.

Το ΠΑΣΟΚ θα επιχειρήσει να αξιοποιήσει το κλείσιμο της ψαλίδας για να περάσει το μήνυμα ότι οι εκλογές της 7ης Μαρτίου αποτελούν ντέρμπι.

Το στοιχείο που ανησυχεί έντονα το επιτελείο του Γιώργου Παπανδρέου είναι αυτό της παράστασης νίκης, όπου η Ν.Δ. συγκεντρώνει εντυπωσιακά υψηλά ποσοστά.

Στο ΠΑΣΟΚ αντιλαμβάνονται ότι ένα σημαντικό κομμάτι των αναποφάσιστων ψηφοφόρων επηρεάζεται έντονα πάνω από την κάλπη από τη δυναμική που δημιουργείται υπέρ του πιθανότερου νικητή.

Αυτό το ψυχολογικό πλεονέκτημα, το οποίο διαθέτει σήμερα η Ν.Δ. , θα προσπαθήσει να το «σπάσει» το ΠΑΣΟΚ αξιοποιώντας τους προπαγανδιστικούς του μηχανισμούς το διάστημα που απομένει μέχρι τις εκλογές.

Ν Α ΤΗΝ ΚΑΤΑΣΠΑΡΑΞΟΥΝ

Η Δήμητρα Λιάνη – Παπανδρέου δεν μου είναι συμπαθής.

Αυτό βεβαίως δεν σημαίνει ότι αυτό που υπέστη προχθές το βράδυ στα παράθυρα του Alpha από δύο δημοσιογράφους, η εριστικότητα των οποίων ξεπερνούσε κάθε όριο ανοχής και αντοχής, πρέπει να περάσει απαρατήρητη.

Ο κ. Κακαουνάκης, με βασικό προσόν ότι είναι άσος στους διαπληκτισμούς, και ο κ. Οικονομέας έχουν το δικαίωμα να προσβάλουν με τόσο βίαιο, στα όρια του χυδαίου, τρόπο έναν καλεσμένο της εκπομπής με την οποία συνεργάζονται;

Ε ΙΚΟΝΑ ΕΝΟΤΗΤΑΣ

Από το «Βήμα»:

Εικόνα ενότητας, σε επίπεδο στελεχών τουλάχιστον, εμφανίζει το ΠΑΣΟΚ, αν κρίνουμε από τις παρουσίες στις προεκλογικές συγκεντρώσεις του προέδρου του κ. Γ. Α. Παπανδρέου. Στο Ηράκλειο ήταν παρόντες, εκτός από τους υποψηφίους και των τεσσάρων νομών της Κρήτης, οι «κομμένοι» από τα ψηφοδέλτια κ.κ. Μ. Νεονάκης και Ι. Σμπώκος, και ο παλαιός «αντάρτης» και πρώην υπουργός κ. Εμμ. Παπαστεφανάκης. Αλλά και στη Ρόδο ταξίδεψαν αυθημερόν για να δώσουν το «παρών» ο κ. Κ. Σκανδαλίδης ο οποίος πολιτεύεται στην Α' Αθηνών και ο καθηγητής κ. Δ. Κρεμαστινός, που δεν θέτει υποψηφιότητα αυτή τη φορά, όπως άλλωστε και ο κ. Κ. Σφυρίου ο οποίος μάλιστα έχει εγκατασταθεί στη Ρόδο και κάνει καθημερινώς περιοδείες, δίνοντας τη μάχη για να διατηρηθεί το ΠΑΣΟΚ στα Δωδεκάνησα πάνω από το 50%, που αποτελεί το «στοίχημα» των τοπικών στελεχών του κυβερνώντος κόμματος.

Μ Ε ΤΟΝ ΠΑΠΠΟΥ

Μια σειρά με ενδιαφέρουσες φωτογραφίες, στις οποίες απεικονίζονται προεκλογικές συγκεντρώσεις του παππού του και του πατέρα του στη Ρόδο, ήταν το δώρο που προσφέρθηκε στον πρόεδρο του ΠΑΣΟΚ κατά την προχθεσινή επίσκεψή του στο νησί. Ηταν δώρο του δημάρχου Πεταλούδων κ. Μ. Κορδίνα, συνεργάτες του οποίου τις συγκέντρωσαν και τις πρόσφεραν στον κ. Γ. Α. Παπανδρέου, που τις δέχθηκε με συγκίνηση για να εκτεθούν, όπως είπε, στο Ιδρυμα Παπανδρέου.

Δ ΙΑΧΩΡΙΣΤΙΚΕΣ ΓΡΑΜΜΕΣ

Οι διαχωριστικές γραμμές αποτελούν μία, εκ των ων ουκ άνευ, προϋπόθεση για την άσκηση της πολιτικής. Ο Καρλ Σμιτ πίστευε ότι η πολιτική είναι η ικανότητα να διακρίνεις τους «εχθρούς» και τους «φίλους». Και να πράττεις τα δέοντα.

Με μια πιο «ειρηνική» διατύπωση, η μετά – μαρξίστρια Chantal Mouffe (την εισήγαγε προσφάτως στην εγχώρια πολιτική φιλολογία, όχι κάποιος από τους «αριστερούς» του ΠΑΣΟΚ, αλλά ο «δεξιός» Α. Ανδριανόπουλος) εκτιμά ότι η πολιτική πάντοτε καθορίζεται από τη διάκριση του «Εμείς» και οι «Αλλοι». Με μια σχέση αντιπαλότητας (όχι εχθρότητας) στο μοντέλο της Ανταγωνιστικής Δημοκρατίας. Συμπέρασμα, λοιπόν: ΝΑΙ στις διαχωριστικές γραμμές, αλλά στις ορθές και πραγματικές διαχωριστικές γραμμές.

Ζ ΗΤΩ Η ΕΛΛΑΔΑ

«Ζήτω», λοιπόν η Ελλάδα των ανισοτήτων. Και μάλιστα με τη σφραγίδα των Βρυξελλών, αφού σύμφωνα με την έκθεση για την οικονομική και κοινωνική συνοχή της Ευρωπαϊκής Επιτροπής, η χώρα μας περιλαμβάνει ταυτόχρονα μερικές από τις φτωχότερες περιοχές της Ευρώπης, αλλά ταυτόχρονα και μερικές από τις πιο πλούσιες. Στην Ελλάδα των ανισοτήτων, η ανισοκατανομή του πλούτου δεν κινείται μόνο μεταξύ αστικών κέντρων και περιφέρειας, αλλά παρατηρείται και ως στοιχείο της ίδιας περιφέρειας, με αποτέλεσμα ακόμα και αυτή η Ευρωπαϊκή Επιτροπή να σηκώνει τα χέρια μπροστά στο πρωτοφανές αυτό ελληνικό φαινόμενο. Και παρουσιάζονται τώρα περιοχές, όπως η Αττική και τα νησιά του Νοτίου Αιγαίου, να εμφανίζουν κατά κεφαλήν ΑΕΠ κατά 78% και 84% του κοινοτικού μέσου όρου, με αποκορύφωμα την Αττική, στην οποία το αντίστοιχο ποσοστό φθάνει το 104,2%, την ώρα που άλλες περιοχές της χώρας κινδυνεύουν να εξαφανισθούν από τη σαρωτική θύελλα της φτώχειας.

Πάντως, τόσος «πλούτος» υπάρχει στα νησιά;

Τ ΟΥ... ΛΑΛΙΩΤΗ

Τις τελευταίες ημέρες τα στελέχη του ΠΑΣΟΚ κρατούσαν την αναπνοή τους περιμένοντας την πρώτη σύγκρουση Κ. Λαλιώτη και Στ. Μάνου. Την οποία σχεδόν ανέμεναν. Η επιμονή του κ. Μάνου να αμφισβητεί τους χειρισμούς του κ. Λαλιώτη στα θέματα του Αεροδρομίου και του Κτηματολογίου δεν θα έμενε αναπάντητη από τον τελευταίο. Προς το παρόν ο κ. Λαλιώτης εκφράζει τη δυσφορία του: «Πίστευα ότι ερχόμενος στο ΠΑΣΟΚ θα έκανε κριτική στη Νέα Δημοκρατία».

Και δεν αποκλείεται η συνέχεια να είναι πιο συνταρακτική.

Ε ΜΦΑΝΙΣΤΗΚΕ Ο ΠΡΩΘΥΠΟΥΡΓΟΣ!

Τώρα στα... «τελευταία» του ο κ. Σημίτης έχει γίνει ένας πολύ εκλεκτικός πρωθυπουργός. Τις ημέρες της θεομηνίας ήταν... αφανής ήρωας. Αφανής διότι έλαμψε διά της απουσίας του ήρωας διότι – όπως διατείνονται οι συνεργάτες του – τις κρίσιμες αυτές ημέρες βρισκόταν στο γραφείο του και συντόνιζε. Γι' αυτό και όλα πήγαν περίφημα.

Προχθές ο κ. Σημίτης δεν είχε κανένα πρόβλημα να φτάσει μέχρι τα σύνορα και να εγκαινιάσει τον ατμοηλεκτρικό σταθμό στη Φλώρινα. Οπου γάμος και χαρά...

Στα δύσκολα όμως;

Τ Α ΚΑΤΑΦΕΡΑΜΕ

Ωραία, λοιπόν! Τα καταφέραμε! Οπως στις προηγούμενες εκλογές, έτσι και στην αναμέτρηση της 7ης Μαρτίου απαγορεύεται η δημοσίευση δημοσκοπήσεων στο διάστημα των δεκαπέντε ημερών, που μεσολαβεί μέχρι να ανοίξουν οι κάλπες. Το προβλέπει ο νόμος 2623/1996. Κάθε παράβαση επισύρει ποινή φυλάκισης μέχρι 5 χρόνια και ένα διόλου ευκαταφρόνητο πρόστιμο, που φτάνει τα 100 εκατομμύρια αν υπολογιστεί σε δρχ.

Οι εμπνευστές του νομοθετήματος υποστηρίζουν ότι πρόκειται για μέτρο, που προστατεύει τον πολίτη, που απελευθερώνει την κρίση του από τα γκάλοπ και ιδιαίτερα από τις κατευθυνόμενες ερμηνείες τους. Στην πραγματικότητα πρόκειται για έναν φαρισαϊσμό και τίποτε περισσότερο. Εκείνο που στην ουσία απαγορεύεται δεν είναι τα προγνωστικά για τον νικητή των εκλογών, αλλά η δημοσίευση των πορισμάτων επιστημονικών ερευνών. Από τότε που οι δημοσκοπήσεις έγιναν επιστήμη, πρέπει να αντιμετωπίζονται με ανάλογο τρόπο.

Η απαγόρευση προσκρούει σε συνταγματικές διατάξεις, που διδάσκονται ακόμα και οι πρωτοετείς φοιτητές της Νομικής.

Τ Ο ΝΕΟ ΣΥΝΘΗΜΑ

Το νέο σύνθημα που λάνσαραν οι οπαδοί του ΠΑΣΟΚ στην Κύπρο, ήταν «βρέξει – χιονίσει ο Γιώργος θα κερδίσει...». Το ίδιο σύνθημα επανελήφθη στη Ρόδο.

Σιγά παιδιά, για καύσωνα καμιά πρόβλεψη;

Υ.Τ.Ε.

ΑΠΑΝΤΗΣΗ ΣΕ ΔΗΜΟΣΙΕΥΜΑ

ΑΝΑΚΟΙΝΩΣΗ ΤΗΣ ΠΑΣΚΕ *για τις μαθητικές εκδρομές*

Πως έχει το όλο θέμα



Πήραμε και δημοσιεύουμε την ακόλουθη επιστολή:

Κύριε Διευθυντά,

Τη Δευτέρα, 16-02-2004, στην εφημερίδα «Γνώμη», δημοσιεύθηκε ανυπόγραφο άρθρο με τίτλο: «Επιβλήθηκε «σιωπητήριο» στους καθηγητές», με υπέρτιτλο: «από την φιλοκυβερνητική Διοίκησή τους» και υπότιτλο: «λόγω εκλογών σφράγισαν με βουλοκέρι τα προβλήματα!».

Οι ανακρίβειες που αναφέρονται, το ανερμάτιστό τους σε συνδυασμό με το γεγονός ότι είναι ανυπόγραφο, πιστοποιούν ότι πρόκειται για μια κατασκευή των γνωστών κύκλων της ανιστόρητης και αδιόρθωτης δεξιάς ενόψει των εκλογών. Πώς μπορούμε να πιστέψουμε ότι η άγνοια των θεμάτων που διαπραγματεύεται το συγκεκριμένο δημοσίευμα δεν είναι εσκεμμένη όταν η εφημερίδα σας, αν και θέλει να ονομάζεται δημοκρατική, δεν έκανε τον κόπο να έρθει σε επαφή με το Δ.Σ. της Α' ΕΛΜΕΔ για να επιβεβαιώσει ή όχι τις όποιες καταγγελίες.

Ενημερώνουμε λοιπόν εσάς καθώς και το αναγνωστικό σας κοινό ότι πολυήμερες εκδρομές δεν δικαιούνται μόνο οι μαθητές της Γ' Λυκείου, αλλά και όλοι οι μαθητές, οι οποίοι μετέχουν σε προγράμματα σχολικών δραστηριοτήτων που υλοποιούνται στο σχολείο τους με την ευθύνη και την καθοδήγηση των υπεύθυνων συντονιστών καθηγητών, τα οποία εγκρίνονται από το σύλλογο των διδασκόντων.

Επιπλέον με πρόσφατη εγκύκλιο του ΥΠΕΠΘ, στα πλαίσια των σχολικών δραστηριοτήτων πραγματοποιούνται εκδρομές χωρίς απαραίτητα να εκπονούνται τα συγκεκριμένα προγράμματα στα σχολεία.

Το πρόγραμμα της εκδρομής εγκρίνεται και αυτό από το σύλλογο των διδασκόντων. Η συμμετοχή των καθηγητών στις εκδρομές αυτές είναι προαιρετική. Εφόσον όμως συμμετέχουν στην εκδρομή, θεωρείται ότι βρίσκονται σε διατεταγμένη υπηρεσία και επομένως δικαιούνται έξοδα αποζημίωσης (διατροφή), διανυκτέρευσης (ξενοδοχείο) και μετακίνησης (εισιτήρια), σύμφωνα με τις πάγιες διατάξεις που ισχύουν για κάθε μετακίνηση.

Ολα τα παραπάνω είναι βέβαια γνωστά στους εκπαιδευτικούς και γι' αυτό ξανατονίζουμε την κατασκευή του δημοσιεύματος.

Η αναφορά του δημοσιεύματος στους συναδέλφους συγκεκριμένου Γυμνασίου της πόλης μας, είναι τουλάχιστον ατυχής, δεδομένου ότι αυτοί αντέδρασαν στην επιθυμία των μαθητών να διασκεδάσουν με τον γνωστό τραγουδιστή και επομένως δεν χρειάζονται την υποστήριξη κανενός.

Σε ότι αφορά τους ωρομίσθιους και αναπληρωτές συναδέλφους μας, σας πληροφορούμε ότι: α) έχουμε κάνει παράσταση διαμαρτυρίας στο Νομάρχη Δωδεκανήσου, β) έχουμε θέσει το θέμα στους υποψήφιους βουλευτές και γ) έχουμε αποστείλει διαμαρτυρία στο ΥΠΕΠΘ, με τις θέσεις και τα αιτήματά μας.

Ηδη μετά τις παραμβάσεις μας αυτές και ύστερα από ενέργειες του Νομάρχη κ. Μαχαιρίδη, έχει εγγραφεί στον προϋπολογισμό της Νομαρχίας το ποσό των 145.000 ευρώ για την πληρωμή των ωρομισθίων.

Σχετικά με την πλασματική τριετία, σας ενημερώνουμε ότι με έγγραφό μας προς την ΟΛΜΕ, ζητήσαμε συγκεκριμένες οδηγίες για τον τρόπο διεκδίκησής της και περιμένουμε την απάντηση.

Από τα παραπάνω διαπιστώνεται ότι το προεδρείο της Α' ΕΛΜΕ, εργάζεται συστηματικά και αθόρυβα (χωρίς ανακοινώσεις προσωπικής προβολής) και προασπίζει αποτελεσματικά τα συμφέροντα των συναδέλφων. Αλλωστε η στάση μας αυτή έχει επιβραβευθεί με την ψήφο των συναδέλφων μας όλα τα τελευταία χρόνια.

Κλείνοντας αφού σας ευχαριστήσουμε για τη φιλοξενία, θέλουμε να σας επισημάνουμε ότι καλό είναι η δημοσιογραφία να ασκείται υπεύθυνα και αμερόληπτα, με στόχο τη σωστή και ολοκληρωμένη ενημέρωση των πολιτών και όχι με κατασκευασμένα θέματα που αποσκοπούν σε μικροκομματικά συμφέροντα.

ΠΑΣΚ Εκω/κών

Ο ΥΠΕΡΤΥΧΕΡΟΣ ΤΟΥ ΛΟΤΤΟ

Ο κ. Δ. Γιαννιού του Ελευθερίου κάτοικος Αφάντου, εποχιακός υπάλληλος του Δήμου και πατέρας 4 παιδιών είναι ο υπερτυχερός της προχθεσινής κληρώσεως του ΛΟΤΤΟ.

Ο κ. Γιαννιού παίζοντας ένα δελτίο αξίας 7,20 ευρώ, 5 λεπτά πριν να λήξει η προθεσμία για την κατάθεση δελτίων, κέρδισε συνολικά 1.382.175,79 ευρώ, μαντεύοντας σωστά τους αριθμούς 1, 9, 12, 17, 36, 49 που κληρώθηκαν. Αναλυτικά κερδίζει 1.373.792,71 από το εξάρι, 8.233,68 από 12 πεντάρια και 146,4 ευρώ από 15 τεσσάρια.

Ο ίδιος δήλωσε σε συντάκτη της «δ» ότι είναι φανατικός παίχτης των τυχερών παιχνιδιών του ΟΠΑΠ.

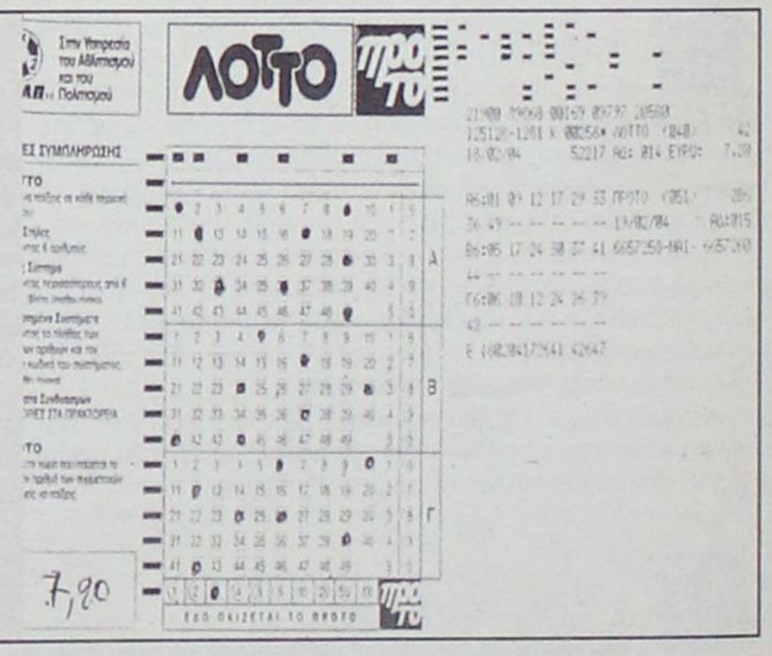

ΓΕΝΙΚΗ ΤΕΧΝΙΚΗ
ΟΜΙΛΟΣ ΕΤΑΙΡΕΙΩΝ

ΑΝΑΝΕΩΜΕΝΟΙ ΚΑΙ ΠΑΝΤΑ ΠΡΩΤΟΠΟΡΟΙ
ΜΑΖΙ ΣΑΣ ΜΕ ΣΤΟΧΟ ΤΙΣ ΚΑΛΥΤΕΡΕΣ
ΤΕΧΝΙΚΕΣ ΛΥΣΕΙΣ

• ΕΤΟΙΜΟ ΣΚΥΡΟΔΕΜΑ
με ανανεωμένες -
σύγχρονες εγκαταστάσεις

• ΑΔΡΑΝΗ ΥΛΙΚΑ
υψηλών προδιαγραφών και
απαιτήσεων από
το ΝΕΟ Λατομείο μας

ΕΡΓΟΣΤΑΣΙΑ ΣΚΥΡΟΔΕΜΑΤΟΣ:
ΡΟΔΟΣ: 6ο χλμ. Παλαιάς Ρόδου - Λίνδου, τηλ. 22410 - 60560/62323 FAX: 22410 60561
ΓΕΝΝΑΔΙ: 2ο χλμ. οδού ΓΕΝΝΑΔΙΟΥ - ΒΑΤΙΟΥ, τηλ. 22440 - 43470 FAX: 22440 43470
ΛΑΤΟΜΕΙΟ: Θέση Στραβόλαιμο ΚΑΛΥΘΙΩΝ
ΓΡΑΦΕΙΑ: Ρόδος Αρκαδίου 2, Τηλ. 22410-22186/22968/28058 FAX: 22410 - 33021

«ΕΠΙ ΠΟΔΟΣ» ΟΛΑ ΤΑ ΔΩΔΕΚΑΝΗΣΑ

ΛΑΟΘΑΛΑΣΣΑ για τον κ. Καραμανλή!

✓ Σε όλα τα νησιά πνέει «άνεμος αλλαγής»
✓ Αν το επιτρέψουν οι καιρικές συνθήκες η συγκέντρωση του Σαββάτου θα είναι η μεγαλύτερη που έκανε ως τώρα Ρόδο η Ν.Δ.



Επί «ποδός πολέμου» βρίσκονται οι τοπικές οργανώσεις της Νέας Δημοκρατίας για την εξασφάλιση της μέγιστης δυνατής ανταπόκρισης των κατοίκων της Ρόδου στην πρόσκληση του κόμματος, να τιμήσουν με την παρουσία τους την ομιλία του προέδρου κ. Κώστα Καραμανλή το Σάββατο βράδυ, στο κλειστό γυμναστήριο, στο χώρο του Βενετοκλείου Γυμνασίου.

Προχθές το βράδυ πραγματοποιήθηκε ειδική σύσκεψη για το θέμα αυτό στο ξενοδοχείο «Plaza» με την συμμετοχή των κ.κ. Γ. Γκιάτα, γενικού γραμματέα του Οργανωτικού της ΝΔ, του περιφερειάρχη Δ. Βαχτζεβάνου και του τομεάρχη Ν. Σταματόπουλου. Αποφασίσθηκε να τοποθετηθούν στον εξωτερικό χώρο του κλειστού γυμναστηρίου δύο γιγαντοοθόνες, που θα αναμεταδίδουν την ομιλία του προέδρου και να γίνει εξόρμηση στελεχών έως και την Παρασκευή στα 44 χωριά του νησιού.

Ταυτόχρονα λεωφορείο θα περιοδεύσει μεταφέροντας γυναίκες στελέχη και νέους της ΟΝΝΕΔ σε κάθε δήμο για να μοιράσει εκλογικό υλικό στους δημότες, σημαίες κ.λ.π. ενώ θα γίνουν άμεσα επαφές με τις τοπικές επιτροπές και τους οργανωτικούς πυρήνες σε κάθε δήμο για να επιτευχθεί συσπείρωση και κινητοποίηση όλων των οπαδών. Αξιοσημείωτο είναι το γεγονός ότι η Νέα Δημοκρατία από χθες προσκαλεί μέλη, οπαδούς και κατοίκους της Ρόδου και τηλεφωνικά στην ομιλία του κ. Καραμανλή.

Όπως δήλωσαν χθες σε συντάκτη της «δ» οι κ.κ. Τ. Σπανός και Το. Τριμμάτης το κλειστό γυμναστήριο, σύμφωνα με τις εκτιμήσεις ειδικών, μπορεί να φιλοξενήσει περίπου 4.000 άτομα στο εσωτερικό του και επειδή πιστεύεται ότι η προσέλευση του κοινού θα είναι πολύ μεγαλύτερη, αποφασίστηκε να διαμορφωθούν τέτοιες τεχνικές συνθήκες ώστε να καταστεί δυνατή η παρακολούθηση της ομιλίας και έξω από το γυμναστήριο. Σύμφωνα με όλες τις ενδείξεις, αν ευνοήσουν οι καιρικές συνθήκες, η συγκέντρωση του Σαββάτου θα είναι η μεγαλύτερη που πραγματοποίησε ποτέ στη Ρόδο η Νέα Δημοκρατία. Και τούτο γιατί πνέει παντού άνεμος αλλαγής.

Στο μεταξύ χθες κατατέθηκε από τον υπεύθυνο νομικής κάλυψης της ΝΔ κ. Κ. Τσέλιο στο Πρωτοδικείο Ρόδου η αίτηση υποψηφιότητας στα Δωδεκάνησα του κ. Κώστα Καραμανλή.

Ο πρόεδρος της ΝΔ αναμένεται να φτάσει στη Ρόδο, προερχόμενος από την Κω με ειδική πτήση στις 16.00 του Σαββάτου. Πριν από την ομιλία του θα καταλύσει σε ξενοδοχείο και θα αναχωρήσει το ίδιο βράδυ αφού δει ιδιαιτέρως τους υποψήφιους βουλευτές του κόμματος και τα μέλη της ΝΟΔΕ.

Η ΝΟΔΕ

Από την ΝΟΔΕ εκδόθηκε στο μεταξύ χθες η ακόλουθη ανακοίνωση:

Στην Δημοκρατία, μόνον οι εκλογές επιβάλλουν ή αποκαθηλώνουν κυβερνήσεις.

Εκλογές, που προϋποθέτουν δημοκρατικά συγκροτημένο σώμα, πλήρως και ορθώς ενημερωμένο από τον τύπο και τα ΜΜΕ, όπου ο πολίτης ασκεί ελεύθερα τα δικαιώματά του και σαφώς όχι κατά ευμενή παραχώρηση.

Βιώνουμε, όμως, σήμερα μία κατάσταση πρωτόγνωρη στην κοινωνία μας.

Η κυβέρνηση αντί να ζητά την ανανέωση της λαϊκής εντολής επικαλούμενη τα κυβερνητικά πεπραγμένα και την ικανότητα των στελεχών της, αναγνωρίζει δια στόματος του προέδρου του ΠΑΣΟΚ στην διακυβέρνησή τους ελλείμματα δημοκρατίας και χρηστής διαχείρισης, πλεονασμούς αυθαιρεσιών και κατα-χρηστικών χειρισμών των δημοκρατικών θεσμών, καθώς και ανικανότητα έως και διαφθορά στα στελέχη της.

Και προσπαθεί να μας πείσει ότι πρέπει να ψηφίσουμε ΠΑΣΟΚ,

-άκουσον, άκουσον-, για να απαλλάξει η ίδια η κυβέρνηση τον τόπο από τον... εαυτό της.

Με αποθέωση την λογική με τις... δύο Ελλάδες.

Κατά την οποίαν λογική, ο πρόεδρος του ΠΑΣΟΚ, θα ενώσει την Ελλάδα της μιζέριας, της ανασφάλειας, της κακεξίας και της ανεργίας στην οποία μας οδήγησε η κυβέρνηση στην οποία συμμετείχε και συμμετέχει, με την νέα Ελλάδα της ανάπτυξης, της προόδου, της ευημερίας και του πολιτισμού, που οραματίζεται.

Μα δεν αναρωτήθηκε ποτέ πριν εκστομίσει αυτήν την κραυγαλέα παράλογη πομφόλυγα, ότι το ίδιο του το κόμμα κατήντησε έτσι την Ελλάδα. Κι' αν δεν ήταν τότε το δικό του το κόμμα, υπήρξε πρωτοκλασσάτος των μελών του τραγικού χορού των εκσυγχρονιστών με κορυφαίο τον σύντροφο Κώστα Σημίτη.

Και όμως, γι' αυτό το οξύμωρο σχήμα τηρήθηκε άκρα του τάφου σιωπή.

Στην δημοσιογραφία, αναλύονται τα γεγονότα με ψυχραιμία, ειλικρίνεια και νηφαλιότητα. Εφόσον, βέβαια, η εταιρεία που εργάζεται ο δημοσιογράφος είναι πραγματικά ανεξάρτητη και όχι διασυνδεδεμένη με το κράτος, εξαρτημένη από τους πόρους που διαμοιράζουν οι υπουργοί μας, σχετιζόμενη με τις εξαρτημένες διαφημιστικές εταιρείες, ή πριμοδοτούνται από κυβερνητικούς συμβούλους.

Σήμερα, πολλά αποσιωπούνται και ακόμη περισσότερα διαστρεβλώνονται τόσον στον τύπο, όσον και στα ΜΜΕ.

Μα η 8 Μαρτίου δεν αργεί και, θα αποκαλύψει πολλές δημοσκοπήσεις-μαϊμού και πολλά βαθυστόχαστα άρθρα, φρούδα!

ΔΕΝ ΕΧΟΥΝ ΒΑΣΗ ΤΑ ΟΣΑ ΓΡΑΦΟΝΤΑΙ

ΘΑ ΠΡΟΧΩΡΗΣΕΙ ΣΕ ΒΑΘΟΣ η έρευνα για το «Ατλάντικα» από την Εισαγγελία Ρόδου

Δεν υπάρχει η παραμικρή αμφιβολία ότι υπάρχουν ποινικές και πολιτικές ευθύνες

Βεβιασμένη θα πρέπει να θεωρείται τουλάχιστον η πρωτοβουλία ορισμένων εντύπων να διαψεύσουν και μάλιστα κατά τρόπο κατηγορηματικό ότι ο Εισαγγελέας Πλημμελειοδικών Ρόδου κ. Γ.Οικονόμου έχει ξεκινήσει έρευνα για την διαπίστωση τυχόν ποινικών ευθυνών και από πλευράς Υπουργών της Κυβέρνησης για την πολύκροτη υπόθεση του «Atlantica».

Τέτοια έρευνα βρίσκεται πράγματι σε εξέλιξη, όπως αποκάλυψε η «δ», αλλά κανείς δεν είναι σε θέση να γνωρίζει ποιό θα είναι το αποτέλεσμά της, με δεδομένο μάλιστα ότι υπάρχουν στοιχεία που εκθέτουν ηθικά και πολιτικά τουλάχιστον τρεις υπουργούς της Κυβέρνησης και συγκεκριμένα τους κ.κ. Χριστοδουλάκη, Φωτιάδη και Γεωργακόπουλο.

Τυχόν εμπλοκή τους και σε αξιόποινες πράξεις είναι υπό διερεύνηση. Μέχρι να ολοκληρωθούν οι έρευνες καλό θα ήταν να μην σπεύδει κανείς να εξάγει απόλυτα συμπεράσματα.

ΑΞΙΑ ΤΟΥ ΟΙΚΟΙΠΕΔΟΥ

Ο Εισαγγελέας Πλημμελειοδικών Ρόδου, όπως έγινε γνωστό, διερευνά αν και κατά πόσο ζημιώθηκε το δημόσιο μετά την απόφαση των Υπουργών της Κυβέρνησης κ.κ. Ν.Χριστοδουλάκη, Απ.Φωτιάδη και Δ.Γεωργακόπουλου να παραχωρήσει στον Κύπριο επιχειρηματία κ. Ν.Νικολαΐδη έναντι ποσού 125.000 ευρώ την συγκεκριμένη έκταση εμβαδού 2.500 τ.μ., καταβλητέου σε δέκα ισόποσες ετήσιες δόσεις, έντοκες προς 7% ετησίως.

Την 2 Αυγούστου 2002 η Κτηματική Υπηρεσία Δωδεκανήσου προσδιόρισε την τρέχουσα αξία του εν λόγω ακινήτου σε 46,96 ευρώ το τετραγωνικό μέτρο. Προηγήθηκαν οι από 21 Ιουνίου 2002, 1 Ιουλίου 2002 και 15 Ιουλίου2002 εκτιμήσεις της ΔΟΥ Ρόδου που βεβαίωσαν ότι η αξία της έκτασης αυτής ήταν 117.388 ευρώ, η αντικειμενική αξία 14.256 ευρώ και η αξία ανά τετραγωνικό μέτρο όμοτου οικοπέδου, που πωλήθηκε την 2 Ιουνίου 1999 (1858/990), 35,22 ευρώ.

Ο Κύπριος επιχειρηματίας, όπως ξανάγραψε η «δ» είχε αγοράσει 45.437 τ.μ. (1888/991-992-994-996-998) έναντι του ποσού των 500 εκατ. δρχ. από την εταιρεία ΚΟΛΥΜΠΙΑ ΑΞΤΕ του κ. Επ.Σολούνια την 25 Ιουλίου 2000.

Στο ακίνητο αυτό συνολικού εμβαδού 45.437 τ.μ. υπήρχαν βάρη από προσημειώσεις του κ. Γ.Καλογηράτου, συνολικού ύψους 800 εκατ. δρχ. περίπου.

Αυτό που προκαλεί εύλογα ερωτηματικά για την αξία του οικοπέδου είναι το γεγονός ότι την 23 Φεβρουαρίου 1996 μεσίτης αστικών συμβάσεων της Ρόδου είχε εκτιμήσει ότι η αξία ανά τετραγωνικό μέτρο των γηπέδων 991-992-994-996 και 998 ήταν 28.000 δρχ.. Η συνολική αξία 1.272.236.000 δρχ. και συμπεριλαμβανομένης της άδειας και της δυναμικής του, 1.622.236.000 δρχ.. Ο κτηματομεσίτης που προχώρησε στη συγκεκριμένη εκτίμηση για λογαριασμό του κ. Σολούνια, το έτος 1996 φέρεται να είχε λάβει υπ' όψιν του αντικειμενικά στοιχεία της αξίας του ακινήτου την εποχή εκείνη γεγονός που αν αποδειχθεί εκθέτει υπουργεία και υπηρεσίες για τον υπολογισμό της αξίας της όμορης επιφάνειας των 2.500 τ.μ. έναντι 50 ευρώ το τετραγωνικό μέτρο. Θα διερευνηθεί ειδικότερα από την Εισαγγελία αν αρκούσε ο υπολογισμός της αξίας του ακινήτου από την ΔΟΥ και αν αποτελεί αντικειμενική προσέγγιση της αξίας η μεταβίβαση έναντι 35,22 ευρώ το τετραγωνικό μέτρο την 2 Ιουνίου 1999 ιδιωτικής έκτασης με μερίδα 1858/990 στην περιοχή.

ΑΠΟΧΑΡΑΚΤΗΡΙΣΜΟΣ ΤΟΥ ΡΕΜΑΤΟΣ

Με δεδομένο ότι τον Φεβρουάριο του 2003 ο κ. Εισαγγελέας είχε προβεί στην άσκηση ποινικών διώξεων σε βαθμό κακουργήματος για τις αυθαιρεσίες που διαπιστώθηκαν από την προκαταρκτική διερεύνηση της υπόθεσης του «Atlantica» σε βάρος και αρμοδίων της Κτηματικής Υπηρεσίας του Δημοσίου, που εμφανίζονται να ανέχθηκαν την καταπάτηση της δημόσιας έκτασης του αιγιαλού, όπως είχε ανακοινωθεί τότε, γεγονός που δημιουργεί εύλογα ερωτηματικά για την απόφαση των Υπουργών να εξασφαλίσουν διευκολύνσεις στον Κύπριο Επιχειρηματία (βλέπε δημοσίευμα «Καθημερινής»), ως προς το τεχνικό μέρος της υπόθεσης, διερευνάται η νομιμότητα και του αποχαρακτηρισμού του ρέματος. (υπόθεση που δημοσιοποίησε ομοίως η «δ»).

Στα επίσημα έγγραφα γίνεται αντιληπτό ειδικότερα ότι το ρέμα είχε μπαζωθεί παράνομα από τον Κύπριο επιχειρηματία ένα χρόνο τουλάχιστον πριν του παραχωρηθεί από τους Υπουργούς, ότι ήταν ενήμερη για το γεγονός η Διεύθυνση Υποδομών και Τεχνικών έργων της Νομαρχίας και η Κτηματική Υπηρεσία του Δημοσίου. Πληροφορίες αναφέρουν ότι ενώ το ρέμα μετά τις καταγγελίες σε βάρος του κ. Νικολαΐδη επανήλθε στη φυσική του κατάσταση, γεγονός που φέρεται να αποδεικνύεται και με έγγραφο προς το Κεντρικό Λιμεναρχείο Ρόδου και την Κτηματική Υπηρεσία Δωδεκανήσου, δεν δικαιολογείται η οποιαδήποτε κίνηση από μέρους της Κτηματικής Υπηρεσίας και των Υπουργών για την παραχώρησή του, καθώς εκκρεμεί από τον Ιούνιο του 2002 προκαταρκτική εξέταση για το θέμα της «κατάληψης χειμάρρου» και τη νομιμότητα του αποχαρακτηρισμού που ακολούθησε, από την Εισαγγελία.

Δεν έχει ακόμη προσδιοριστεί ποιός ή ποιοί ήταν αυτοί που κατέλαβαν παράνομα το χείμαρρο και επενέβησαν στο περιβάλλον με τέτοιο τρόπο ώστε να προκληθεί η απενεργοποίησή του και φυσικά αν διαπιστωθεί ότι ο κ. Νικολαΐδης ευθύνεται για αυτό η υπόθεση παίρνει άλλη διάσταση.

Ασφαλείς πληροφορίες αναφέρουν πάντως ότι η Εισαγγελία διερευνά αν και κατά πόσο η Κτηματική Υπηρεσία του Δημοσίου εισηγήθηκε νόμιμα τον αποχαρακτηρισμό του ρέματος, στο Υπουργείο και αν η πρώτη εισήγησή της συνοδευόταν από σχετική αυτοψία της Διεύθυνσης Υποδομών και Τεχνικών Έργων της Νομαρχίας, όπως προβλέπει ο νόμος.

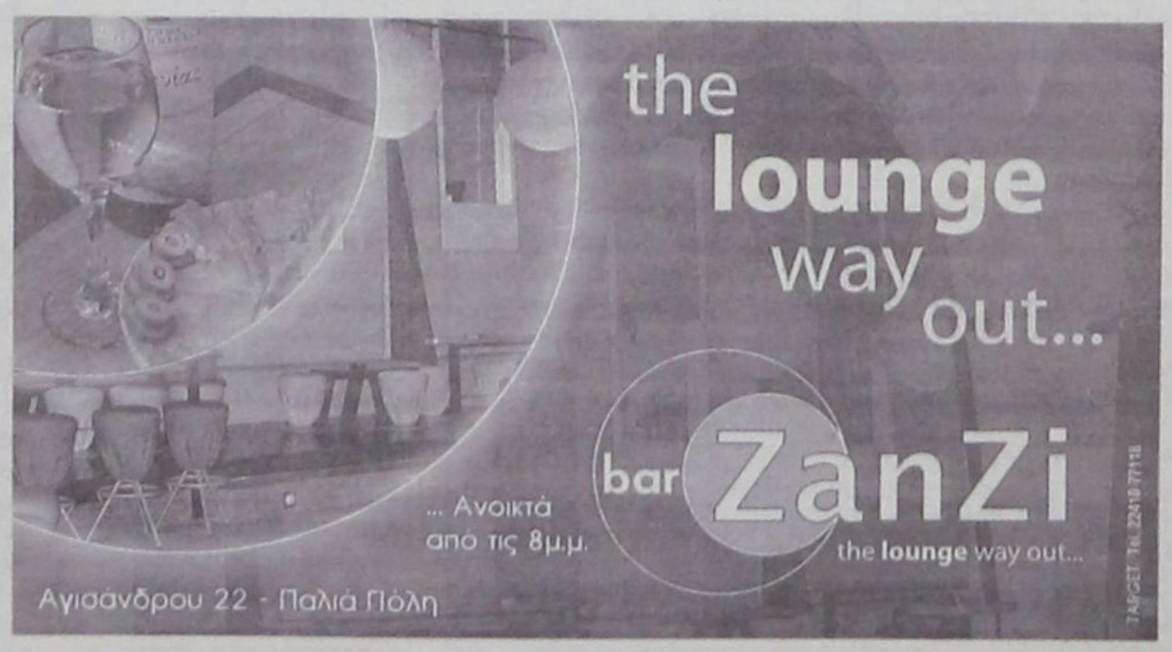

δημοκρατικά

ΥΠΑΡΧΕΙ ΑΝΤΙΚΕΙΜΕΝΙΚΗ ΠΡΑΓΜΑΤΙΚΟΤΗΤΑ Η ΟΠΟΙΑ ΔΙΝΕΙ ΤΟ ΜΕΤΡΟ ΤΗΣ ΑΛΗΘΕΙΑΣ (ΑΡΙΣΤΟΤΕΛΗΣ)

Η ΧΩΡΑ ΔΙΟΛΙΣΘΑΙΝΕΙ ΕΠΙΚΙΝΔΥΝΑ

σε ένα «βελούδινο» αυταρχισμό

Την εποχή του «μπιγκ μπανγκ» του ελληνικού χρηματιστηρίου, τα τηλέφωνα στις εφημερίδες είχαν πάρει φωτιά. Διάφοροι φίλοι κι απίθανοι γνωστοί καλούσαν τους επί παντός επαΐοντες δημοσιογράφους για μία και μόνο ερώτηση: «Έχεις καμιά καλή πληροφορία για κάποιο καλό χαρτί;» Το ίδιο σκηνικό θα επαναληφθεί και από την ερχόμενη Δευτέρα. Τα τηλέφωνα θα αρχίσουν να χτυπούν στις εφημερίδες και διάφοροι θα ρωτούν: «Έχεις καμιά καλή δημοσκόπηση;».

Η ανακοίνωση του υπουργείου Τύπου είναι σαφής: «Σε εφαρμογή των διατάξεων του άρθρου 49 του Π.Δ. 351/2003, «Κωδικοποίηση σε ενιαίο κείμενο των διατάξεων της νομοθεσίας για την εκλογή βουλευτών», υπενθυμίζουμε ότι, δεκαπέντε (15) ημέρες πριν από τη διενέργεια των εκλογών και έως την 19.00 ώρα της ημέρας ψηφοφορίας, απαγορεύεται η διενέργεια δημοσκοπήσεων για την πρόθεση ψήφου των εκλογέων στις βουλευτικές εκλογές της 7ης Μαρτίου 2004, η δημοσίευση και η καθ' οιονδήποτε τρόπο μετάδοση αποτελεσμάτων των δημοσκοπήσεων, καθώς και η καθ' οιονδήποτε τρόπο μετάδοση και αναμετάδοσή τους από τα Μέσα Μαζικής Ενημέρωσης».

Έτσι, λοιπόν, φτιάχνουμε μια ιδιότυπη μαύρη αγορά πληροφοριών, στην οποία και τα πλέον απίθανα ποσοστά θα αρχίσουν να κυκλοφορούν. Διάφορα πολιτικά «παπαγαλάκια» θα διακινούν «εμπιστευτικές πληροφορίες» για τη διαφορά, που θα κυμαίνονται από +5 έως -5% Απαγορεύουμε την πληροφόρηση για να ευνοήσουμε την παραπληροφόρηση.

Έχουμε ένα κακό συνήθειο στην Ελλάδα. Ότι μας ενοχλεί το απαγορεύουμε. Χειρότερα: Πιστεύουμε πως έτσι λύνουμε προβλήματα. Από την εποχή που ο αείμνηστος Δημήτρης Μαρούδας ήθελε να ρίξει τους δορυφόρους (φοβούμενος ότι θα... μολυνθεί από ιδιωτικά ραδιοκύματα το κρατικό μονοπώλιο) μέχρι τον κ. Απόστολο Φωτιάδη, που απαγόρευσε τη χρήση των ηλεκτρονικών υπολογιστών (!), η Ελλάδα ζει στον αστερισμό του «αποφασίζομεν (και διακομματικά) και απαγορεύομεν». Ειδικά στην πολιτική. Πρέπει να έχουμε το πιο σφιχτά ρυθμισμένο πλαίσιο πολιτικής αντιπαράθεσης στον κόσμο: Έχουμε φτιάξει νόμους, διατάγματα, συνταγματικές αναθεωρήσεις, ρυθμίσεις, «πόθεν έσχες», δαπάνες υποψηφίων κ.λ.π. Προς τι; Όσο αυξάνει η νομοθετική παραγωγή κατά της διαπλοκής τόσο μεγαλώνει και το ποσοστό των Ελλήνων που πιστεύουν ότι οι πολιτικοί διαπλέκονται.

Έχουμε μπει σε ένα φαύλο κύκλο. Απαγορεύουμε (συνταγματικώς) σχεδόν τα πάντα από τους βουλευτές. Ακόμη και να δουλεύουν. Απαγορεύουμε (αντισυνταγματικώς) σχεδόν τα πάντα στα ΜΜΕ, και ειδικά στις εφημερίδες, οι οποίες δεν χρησιμοποιούν δημόσια περιουσία για να εκπέμψουν το (καλό ή κακό) μήνυμά τους. Δεν σκέφτεται κανείς απ' όλους αυτούς που θεσμοθέτησαν όλες αυτές τις απαγορεύσεις τι κακό κάνουν στη Δημοκρατία; Δεν μπορούν να κατανοήσουν οι δημοσιογράφοι (που πρώτοι χειροκροτούν τα αποκαλούμενα «μέτρα κατά της διαπλοκής») ότι στην ουσία βάζουν θηλιά στο λαιμό τους; Δεν βλέπουν οι δικαστές, που τρέχουν να στηρίξουν όλα αυτά τα αντιδημοκρατικά μέτρα, το δρόμο της ανελευθερίας στον οποίο όλο το σύστημα διολισθαίνει;

Χθες, τετρακόσια είκοσι μέλη και στελέχη της προδικτατορικής Νεολαίας της Αριστεράς, με κείμενο το οποίο υπογράφουν, διακηρύσσουν την απόφασή τους «να στηρίξουν με όλες τους τις δυνάμεις την αντίσταση των αριστερών πολιτών», «να βοηθήσουν το Συνασπισμό της Ριζοσπαστικής Αριστεράς». Μπράβο τους και μαγκιά τους! Μόνο που, σύμφωνα με προηγούμενη απόφαση της Αρχής Προστασίας Προσωπικών Δεδομένων, η πράξη τους είναι παράνομη! Κατά το προηγούμενο σκεπτικό της (που αφορούσε το συνέδριο του ΠΑΣΟΚ), το δικαίωμα των εκλογέων να μην αποκαλύπτουν την πρόθεση ψήφου έγινε υποχρέωση των εκλογέων να μην αποκαλύψουν τι θα ψηφίσουν. Στη χώρα των απαγορεύσεων, ακόμη και τα δικαιώματα γίνονται θηλιά στον πολίτη.

Η χώρα διολισθαίνει επικίνδυνα σε ένα «βελούδινο» αυταρχισμό. Όλο και περισσότερα πράγματα απαγορεύονται. Έτσι, χωρίς σκέψη και προηγούμενη συζήτηση. Χειρότερα: Χωρίς αντιστάσεις. Η Ένωση Ιδιοκτητών Ημερησίων Εφημερίδων Αθηνών υπονοεί, με χθεσινή της ανακοίνωση, ότι ο νόμος που απαγορεύει τη δημοσίευση δημοσκοπήσεων είναι αντισυνταγματικός. Είναι! Το άρθρο 14 του Συντάγματος είναι ξεκάθαρο: «Ο Τύπος είναι ελεύθερος. Η λογοκρισία και κάθε άλλο προληπτικό μέτρο απαγορεύονται». Δεν αναφέρει αν τη λογοκρισία αφορά τα γκάλοπ ούτε θέτει χρονικούς περιορισμούς. Κάποιος πρέπει, λοιπόν, να καταργήσει, διά της δικαστικής οδού, το περίφημο άρθρο 49 του Π.Δ. 351/2003. Κι αυτός δεν μπορεί να είναι άλλος από την Ένωση Ιδιοκτητών και την Ένωση Συντακτών Ημερησίων Εφημερίδων Αθηνών...

ΜΕ ΑΦΟΡΜΗ ΚΑΙ ΤΑ ΤΕΛΕΥΤΑΙΑ ΣΚΑΝΔΑΛΑ

ΕΥΤΥΧΩΣ ΠΟΥ ΥΠΑΡΧΕΙ ΚΑΙ Η ΔΙΚΑΙΟΣΥΝΗ

ΓΡΑΦΕΙ Ο ΔΙΚΗΓΟΡΟΣ κ. ΚΩΣΤΑΣ ΣΑΡΡΗΣ



Θέλησα να σιωπήσω τον τελευταίο καιρό, ιδίως δε τώρα που η πολιτική κατάσταση εισέρχεται στην τελική ευθεία έκρινα ότι «κρείττον εστί το σιωπάν του λαλείν». Θα απογοητεύσω δε τον κάθε αναγνώστη μου αν αυτός περιμένει διαβάζοντας τις λίγες αυτές γραμμές ότι θα σπάσω την σιωπή μου.

Το ερέθισμα δεν είναι πολιτικό, αλλά προέρχεται από την ανυπόκριτη χαρά και περηφάνεια την οποία αισθάνθηκα ως δικηγόρος γενικότερα, διαβάζοντας στον τοπικό, αλλά και Αθηναϊκό τύπο ότι η Εισαγγελία Πρωτοδικών Ρόδου και ειδικότερα ο Εισαγγελέας Πρωτοδικών Ρόδου κ. Γ. Οικονόμου σε προκαταρκτική του έρευνα επεκτάθηκε σε αναζήτηση ποινικών ευθυνών 3 Υπουργών της παρούσας Κυβέρνησης, εν σχέσει με τον αποχαρακτηρισμό ρέματος και την πώλησή του σε ξενοδόχο επιχειρηματία της περιοχής Κολυμπίων.

Σκοπός μου δεν είναι να ασχοληθώ με την σκανδαλολογία ή περί του αν οι συγκεκριμένοι 3 Υπουργοί στους οποίους αναφέρεται το δημοσίευμα έχουν μόνο πολιτικές ή και ποινικές ευθύνες, ή και ακόμα μια απ' αυτές. Αυτό θα το αποφασίσει υπεύθυνα και κυριαρχικά η Βουλή των Ελλήνων σύμφωνα με τον νόμο περί ευθύνης Υπουργών. Εκείνο όμως που επί του προκειμένου ενδιαφέρει είναι ότι μέσα σ'αυτήν την σήψη και την διαφθορά που παρουσιάζει κατά κύριο λόγο η εκτελεστική εξουσία, που πολλές φορές εμπλέκονται είτε δικαίως είτε αδίκως και ορισμένοι, ευτυχώς ελάχιστοι Βουλευτές, η Δικαιοσύνη παρά ταύτα όχι μόνο μένει όρθια και αλώβητη, αλλά επί πλέον τολμά. Τολμά, ορθώνοντας αγέρωχο το ανάστημά της έναντι της εκτελεστικής εξουσίας, της οποίας σέβεται τον θεσμικό ρόλο, αλλά ούτε την φοβάται ούτε υπακούει σ'αυτήν. Απλώνεται και διεισδύει σ'όλες τις υποθέσεις διαφθοράς και διαπλοκής που δυστυχώς σήμερα περισσότερο από κάθε άλλη φορά μαστίζουν την κοινωνία μας. Για ποιές όρθιες ηθικές αρχές και αξίες μπορούμε να μιλάμε σήμερα; Αφήνω κατά μέρος το ήθος, την εντιμότητα και την συνέπεια, αυτές μάλλον πλέον είναι ιδεατές έννοιες, είναι έννοιες ακατάληπτες για πολλούς.

Μέσα σ'αυτή την μαστιζόμενη κοινωνία-ευτυχώς-ακόμα παραμένει όρθια η Δικαιοσύνη, η οποία τιμά την έννοια του Ελληνικού Λαού στο όνομα του οποίου ασκείται.

Ο νομικός κόσμος του νησιού μας είναι περήφανος για τις ενέργειες της Δικαιοσύνης και ειδικότερα του Εισαγγελικού λειτουργού, ο οποίος τιμά και σέβεται τον ρόλο του και την αποστολή του, ως θεματοφύλακα των νόμων, και της κοινωνίας μας, τον συγχαίρει και εκφράζει σ'αυτόν την αμέριστη συμπαράστασή του, διότι επί τέλους δεν έχει ακόμα εκλείψει η ελπίδα για ένα καλύτερο αύριο, όσο και αν αυτό φαίνεται όνειρο απατηλό. Οφείλουμε όλοι μέσα από την θέση την οποία βρισκόμαστε και τους θεσμούς τους οποίους υπηρετούμε, να το αποτολμησουμε και τότε να'μαστε σίγουροι ότι το όνειρο μπορεί να γίνει και πραγματικότητα.

Οσο για την σοβαρότητα της καταγγελλομένης πράξεως γι'αυτήν θα ασχοληθεί για μεν τους πολίτες η Δικαιοσύνη για δε τους Υπουργούς η Βουλή και θα αποδοθούν τα του Καίσαρος τω Καίσαρι. Μέχρι δε την τελεσίδικη κρίση των θεσμικών οργάνων, ο καθένας εμπλεκόμενος έχει ιερό δικαίωμα να επικαλείται την αθωότητά του.

Εκείνο όμως το οποίο εγώ έχω να πω ανεξάρτητα από την ύπαρξη ή μη ποινικών ευθυνών, είναι ότι δεν είναι δυνατό ένα ρέμα ποταμού το οποίο σύμφωνα με τον νόμο είναι κοινόχρηστο πράγμα, να αποχαρακτηρίζεται με τόση ευκολία. Και όχι μόνο να αποχαρακτηρίζεται, αλλά να δημιουργείται και κτηματολογική μερίδα στο Κτηματολόγιο Ρόδου, προκειμένου πλέον αυτό να αποτελέσει παράνομο κατά την γνώμη μου αντικείμενο συναλλαγής. Ο Ιταλός νομοθέτης όταν κατάρτιζε το κτηματολόγιο ξεχώρισε ποιά είναι τα ακίνητα τα οποία αποτελούν αντικείμενο συναλλαγής και ποιά είναι τα εκτός συναλλαγής κείμενα, όπως είναι οι κοινόχρηστοι χώροι στους οποίους περιλαμβάνονται τα ρέματα των ποταμών. Και ένας δρόμος είναι δυνατό να καταργηθεί διότι διανοίχτηκε ένας καινούργιος, δεν είναι εκ των πραγμάτων δυνατή η αλλαγή του ρέματος ενός ποταμού, όταν μάλιστα όλοι γνωρίζουμε ότι τίποτα δεν έχει αλλάξει στην περιοχή των Κολυμπίων από πλευράς μορφολογίας εδάφους, εκτός από τις παράνομες και ποικολόμορφες καταπατήσεις.

Οταν μάλιστα όλοι γνωρίζουμε ότι η φύση έχει εκδικηθεί όλες τις φορές που έχουν καταπατηθεί τα ρέματα των ποταμών. Γι'αυτό και ο νομοθέτης σοφά προστατεύει με αυστηρές κυρώσεις γενικά το περιβάλλον στο οποίο περιλαμβάνονται και τα ρέματα των ποταμών. Γι'αυτό και ο νομοθέτης επιβάλλει αυστηρότατες ποινές τουλάχιστον 2 ετών και χρηματική ποινή μέχρι 100.000 ευρώ, σε όσους οικοδομούν μέσα στα ρέματα των ποταμών.

Αντιλαμβάνομαι ότι υφίσταται πρόβλημα από τις παρανομίες του ξενοδοχείου για τις οποίες είναι πιθανό να μην φταίει ο ιδιοκτήτης, ή να μην είναι ο μόνος που φταίει.

Και θέλω εκ των προτέρων να αναγνωρίσω καλή προαίρεση σε όσους θέλησαν να συμβάλουν στην επίλυση του προβλήματος αυτού. Αν συμβαίνει το αντίθετο, περί αυτού θα αποφανθούν τα προς τούτο θεσμικά όργανα. Από του σημείου όμως αυτού μέχρι του σημείου να καταργήσουμε κάθε έννοια νομιμότητας, προκειμένου να θεραπεύσουμε άλλες αδυναμίες του συστήματος, αυτό είναι απαράδεκτο για μία συντεταγμένη πολιτεία η οποία ψηφίζει φωτογραφικούς νόμους και εκδίδει φωτογραφικές διατάξεις. Αυτά πλέον έπαυσαν να συμβαίνουν σε τριτοκοσμικές χώρες και καλό θα είναι να παύσουν και στις χώρες της Εσπερίας.

Είμαι όμως σίγουρος ότι κάποτε θα σταματήσουν διότι όλοι οι εισαγγελικοί λειτουργοί και γενικότερα η Δικαιοσύνη πράττουν στο ακέραιο το καθήκον τους αδιακρίτως προσώπων όπως έπραξε ο εισαγγελικός λειτουργός της Ρόδου, κ. Γ. Οικονόμου ο οποίος τιμά την θέση του και τον θεσμό τον οποίο υπηρετεί. Και τα μηνύματα είναι και πρέπει να είναι αισιόδοξα και ελπιδοφόρα.

Μετά τιμής
ΚΩΝ/ΝΟΣ ΣΑΡΡΗΣ
ΔΙΚΗΓΟΡΟΣ

ΝΕΕΣ ΠΡΩΤΟΒΟΥΛΙΕΣ ΓΙΑ ΤΑΧΥΤΕΡΗ ΑΠΟΝΟΜΗ ΔΙΚΑΙΟΣΥΝΗΣ

ΠΡΟΩΘΕΙΤΑΙ Η ΛΕΙΤΟΥΡΓΙΑ

και δεύτερου ανακριτικού γραφείου

Την 31η Μαρτίου 2004 αναμένεται να εξεταστεί από την Ολομέλεια Πρωτοδικών Ρόδου η πρόταση του Εισαγγελέα Πλημμελειοδικών Ρόδου κ. Γ. Οικονόμου για την λειτουργία και δεύτερου ανακριτικού γραφείου στο δικαστικό μέγαρο και ανάθεση καθηκόντων σε πάρεδρο πρωτοδίκη σε μια προσπάθεια αποσυμφόρησης και ταχύτερης προόδου κακουργηματικών υποθέσεων.

Η πρόταση έχει ήδη υποβληθεί στον πρόεδρο Πρωτοδικών κ. Αν. Κράνη που αναμένεται να ορίσει άμεσα εισηγητή Πρωτοδίκη για το θέμα που απασχολεί επί σειρά ετών και τον δικηγορικό σύλλογο Ρόδου.

Την τελευταία διετία κυρίως μετά και την παραγγελία του πρώην Εισαγγελέα του Αρείου Πάγου κ. Ευάγ. Κρουσταλλάκη για άμεση διεκπεραίωση των υποθέσεων διαφθοράς στο δημόσιο το ανακριτικό γραφείο της Ρόδου ασφυκτιά από υποθέσεις που εκκρεμούν, ορισμένες μάλιστα ιδιαίτερα πολύπλοκες, γεγονός που δεν συντελεί στην ταχύτερη απονομή δικαιοσύνης που επαγγέλλεται το Υπουργείο.

Θυμίζουμε ότι μόλις πρόσφατα τέθηκε σε εφαρμογή απόφαση για την προσθήκη ακόμη μιας δικασίμου κάθε Παρασκευή του Τριμελούς Πλημμελειοδικείου Ρόδου για τους ίδιους λόγους.

ΑΝΟΙΚΤΗ ΕΠΙΣΤΟΛΗ ΤΟΥ ΣΥΛΛΟΓΟΥ ΕΚΠΑΙΔΕΥΤΩΝ

ΛΟΓΩ ΕΛΛΕΙΨΕΩΣ ΕΞΕΤΑΣΤΩΝ

ταλαιπωρούνται αφάνταστα οι υποψήφιοι οδηγοί

Βρέθηκε κατηγορούμενος ο κ. Ι. Κασαπίδης επειδή προσπάθησε να εξυπηρετήσει το κοινό

Με τρόπο έμμεσο, πλην σαφή, ο Σύλλογος Εκπαιδευτών Δωδ/νήσου προαναγγέλλει απεργιακές κινητοποιήσεις για μετά τις εκλογές, σε περίπτωση που το Τμήμα Συγκοινωνιών της Νομαρχίας Δωδ/νήσου δεν στελεχωθεί με τον απαραίτητο αριθμό εξεταστών. Με ανοιχτή επιστολή του ο Σύλλογος, επιρρίπτει τις ευθύνες αποκλειστικά και μόνο στο υπουργείο Συγκοινωνιών και ταυτόχρονα εξαίρει την στάση των αρμόδιων τοπικών αρχών και των εργαζομένων στο Τμήμα Συγκοινωνιών (σημ.: ο προϊστάμενος κ. Ι. Κασαπίδης, βρέθηκε, όμως, κατηγορούμενος, επειδή φρόντισε να δώσει λύση στο πρόβλημα).

Στην ανοιχτή επιστολή του Συλλόγου αναφέρονται τα εξής:

ΠΡΟΣ: Τους αγαπητούς μαθητές μας και προς τους γονείς τους.

ΚΟΙΝ: κ.κ. 1.Νομάρχη Δωδ/νήσου

2. Αντινομάρχη Δωδ/νήσου

3. Δ/ντή Δ/νσεως Συγκ/νιών

4. Ολους τους νυν αλλά και υποψήφιους βουλευτές του νομού μας.

5. Το σώμα των εξεταστών.

6. ΠΟΕΕΟΑ.

7.Ολα τα ΜΜΕ.

ΘΕΜΑ: ΕΝΗΜΕΡΩΣΗ ΣΑΣ ΓΙΑ ΤΙΣ ΧΡΟΝΙΚΕΣ ΚΑΘΥΣΤΕΡΗΣΕΙΣ ΤΩΝ ΠΡΑΚΤΙΚΩΝ ΕΞΕΤΑΣΕΩΝ

Αγαπητοί μαθητές μας και φίλτατοι γονείς και κηδεμόνες, δεχθείτε αυτήν την επιστολή ως ανοιχτή, μέσω του έντυπου και ηλεκτρονικού τύπου, μεταξύ μας συζήτηση, αλλά και ως πρόθεση ευγενούς και καλοπροαίρετης προσέγγισης, μια που θα μας ήταν αδύνατον να σας συγκεντρώναμε κατ ιδίαν.

Επιτρέψτε μας, λοιπόν, να ΔΙΑΤΡΑΝΟΣΟΥΜΕ στους πάντες, ότι δεν φέρουμε ΟΥΔΕΜΙΑ ΕΥΘΥΝΗ για τις χρονικές καθυστερήσεις των πρακτικών εξετάσεών σας.

Γνωρίζουμε σε όλους ότι σκοπός μας δεν είναι η ρήξη με την Νομαρχία ή την Δ/νση Συγκ/νιών, αλλά η διαπίστωση του μέγιστου προβλήματος, η ενημέρωσή σας για τα τεκταινόμενα και δρώμενα και η αγωνιώδης προσπάθεια εξεύρεσης λύσης.

Λοιπόν,

σήμερα το σώμα των εξεταστών της Ρόδου απαρτίζεται από 10 άτομα , 6ΠΕ της Νομαρχίας, 2ΤΕ και 2ΔΕ του πάλαι ποτέ συγκ/νιών και ΚΤΕΟ. Ολοι τους είναι επιφορτισμένοι με έναν απίστευτα μεγάλο αριθμό πολλαπλών και σύνθετων εξετάσεων Α, Β, Γ, Δ, Ε καθώς και Δευτεροβαθμίων.

Εργάζονται πάμπολλες φορές εξοντωτικά τις μεταμεσημβρινές ή και νυχτερινές, ακόμη, ώρες δείχνοντας αυταπάρνηση στο καθήκον και στο λειτούργημα που επιτελούν, χωρίς το παραμικρό οικονομικό όφελος πέραν του πενιχρότατου μηνιαίου επιδόματός τους.

Τους ευχαριστούμε ολόψυχα.

Ομως, οι εξεταστές μας είναι, αριθμητικά, ελάχιστοι σε σχέση με τις ανάγκες της Ρόδου και τον αριθμό των πάντα υπεράριθμων υποψηφίων.

«Τις πταίει λοιπόν;»

Δύσκολη η απάντηση στο ερώτημα και άλυτο το πρόβλημα τούτη τη στιγμή. Γιατί είναι κοινό «τοις πάσι» ότι ο κος Νομάρχης αλλά και ο κος Αντινομάρχης έχουν ευαισθητοποιηθεί σφόδρα, έχουν ενσκύψει στον προβληματισμό της αύξησης των εξεταστών και έχουν τροχοδρομήσει τις διαδικασίες για αποστολή στην Αθήνα του μέγιστου δυνατού αριθμού ενδιαφερομένων υπαλλήλων νέων εξεταστών.

Εννοείται, λοιπόν, αγαπητοί μαθητές μας και γονείς πως είναι δεδομένος ο σεβασμός και η αφοσίωσή μας προς τους ανώτατους τοπικούς μας άρχοντες, αλλά το πρόβλημα όμως παραμένει άλυτο.

Γνωρίζουμε ότι τώρα έχουμε και προεκλογική περίοδο και αποφασίσαμε να μην προβούμε σε κινητοποιήσεις και άλλα συναφή. Και αυτό διότι θα μπορούσε να εκληφθεί από άλλους ως μέτρο πίεσης ή απόκλισης προς τη μία ή την άλλη πολιτική πλευρά. Ομως επιφυλασσόμαστε για την διεκδίκηση του κάθε νομίμου δικαιώματός μας μετά τις εκλογές διότι σας επαναλαμβάνουμε ότι δεν θέλουμε να πολώσουμε και να διαταράξουμε το ήπιο πολιτικό κλίμα.

Συμπαραστεκόμαστε, λοιπόν, και εμείς στο πρόβλημά σας του να μην μπορείτε να δίνετε εξετάσεις όταν ολοκληρώνετε την εκπαίδευσή σας. Προφανώς το πρόβλημα το δικό σας είναι αρρήκτως συνδεδεμένο με την εργασία μας που με όλα αυτά που συμβαίνουν έχει γίνει ανυπόφορη, διότι εσείς πολλές φορές μας θεωρείτε υπεύθυνους, μας λοιδορείτε, μας προπηλακίζετε, χωρίς επαναλαμβάνουμε για πολλοστή φορά εμείς οι εκπαιδευτές σας, να φέρουμε την παραμικρή ΕΥΘΥΝΗ.

Εμείς, αξιότιμοι κύριοι μαθητές μας, καλούμεθα συνεχώς στην νομιμότητα όσον αφορά τις υποχρεώσεις μας και όχι όσον αφορά τα δικαιώματά μας.

Η νομοθεσία προβλέπει να μπορούσατε να εξετάζεστε εντός 15ημέρου από τη δήλωσή σας ως υποψήφιοι εξεταζόμενοι.

Ομως, κύριοι, δεν υπάρχουν εξεταστές και ο κος Νομάρχης με τον κο Αντινομάρχη κάνει ό,τι μπορεί.

Ευελπιστούμε και εμείς το συντομότατον θα αποσταλούν στην Αθήνα οι πλείστοι δυνατοί υποψήφιοι εξεταστές, γιατί δεν υπάρχει άλλη λύση.

Σας παρακαλούμε εμείς οι εκπαιδευτές σας να κάνετε άλλο λίγο υπομονή και να μην ρίχνετε τα «βέλη» σας επάνω μας.

Εμείς είμαστε οι «τελευταίοι τροχοί της αμάξης» σ' αυτό το μέγα θέμα.

ΕΛΕΟΣ!!!!!!

Θεσμικά η εργασία μας έγκειται μόνον στην άρτια εκπαίδευσή σας και τίποτα άλλο. Αν εξετάζεστε εγκαίρως, αν υπάρχει επαρκής αριθμός εξεταστών, αν θεωρείτε ότι αυτό που υφίστασταστε είναι άδικο γιατί σε άλλα μέρη της Ελλάδας η ροή των εξετάσεων είναι απείρως γρηγορότερη και αν ορισμένοι από σας διεκδικείτε επίμονα και με πείσμα, ακόμα και με θράσος, το όποιο αίτημά σας, σας θερμοπαρακαλούμέ να απευθυνθείτε αλλού.

Εμείς δεν θα γίνουμε οι «κυματοθραύστες» του μένους σας.

Σας αγαπάμε και σας σεβόμαστε και το ίδιο επιθυμούμε και από σας.

Υπομονή και όλα θα «φτιάξουν».

Κι εμείς αγωνιωδώς περιμένουμε τους νέους εξεταστές.

Σας ευχαριστούμε για την υπομονή και συγγνώμη για το ύφος της παρούσης.

Εγκαινιάζουμε μαζί έναν άλλο τύπο επικοινωνίας με ανοιχτές, τέτοιου τύπου επιστολές και θα επακολουθήσουν και άλλες.

Το σίγουρο είναι ότι όλοι μας και εμείς αλλά και οι υπεύθυνοι φορείς (κ.κ. Νομάρχης, Αντινομάρχης, δντής Δνσης Συγκ/νιών κ.λπ.) θέλουμε και προσδοκούμε το καλό σας.

Με άπειρο, λοιπόν, σεβασμό προς εσάς αλλά και προς όλους τους φορείς, όλοι οι εκπαιδευτές σας.

Και για το Δ.Σ
Ο πρόεδρος
Κούσης Παντελής
Ο Γενικός γραμματέας
Αφεντούλης Κων/νος

ΤΙ ΕΙΝΑΙ Η ΠΝΕΥΜΟΝΙΚΗ ΥΠΕΡΤΑΣΗ

Του **ΔΗΜΗΤΡΙΟΥ Θ. ΚΡΕΜΑΣΤΙΝΟΥ**
Καθηγητή Καρδιολογίας Πανεπιστημίου Αθηνών,
Προέδρου Ελληνικού Κολεγίου Καρδιολογίας - Καρδιοχειρουργικής

Υπέρταση, στο καθημερινό λεξιλόγιο, είναι η αύξηση της αρτηριακής πίεσης, δηλαδή αυτό που απλά ο κόσμος εκφράζει με δύο λέξεις: «Εχω πίεση». Παράλληλα, όμως, με τον όρο αρτηριακή υπέρταση υπάρχει κι ένας άλλος όρος που λέγεται πνευμονική υπέρταση.

Η πνευμονική υπέρταση είναι η αύξηση της πίεσης μέσα στις αρτηρίες του πνεύμονα, η οποία συνήθως δεν ξεπερνά τα 20mmHg. Η πνευμονική πίεση μπορεί να αυξηθεί προσωρινά, κατά τη διάρκεια της άσκησης ή κατά την ανάβαση σε ψηλά βουνά, αλλά αυτό αποτελεί φυσιολογική αντίδραση του οργανισμού. Αντιθέτως, η πνευμονική υπέρταση είναι η σταθερή και μόνιμη αύξηση της πίεσης των πνευμονικών αρτηριών, που οφείλεται είτε σε άγνωστους είτε σε γνωστούς λόγους. Η πνευμονική υπέρταση είναι μια πολύ σοβαρή πάθηση, η οποία συνήθως δεν θεραπεύεται με φάρμακα.

Οι συνηθέστερες αιτίες που μπορούν να προκαλέσουν πνευμονική υπέρταση είναι:

- Τα φάρμακα που προκαλούν ανορεξία (φενφλουραμίνη) και τα οποία παίρνουν οι παχύσαρκοι για να αδυνατίσουν. - Η κοκαΐνη, οι χρήστες της οποίας μπορεί να πάθουν πνευμονική υπέρταση και να έχουν αιφνίδιο θάνατο. - Οι χρόνιες παθήσεις των πνευμόνων, όπως είναι η βρογχίτιδα καθώς και η ίνωση των πνευμόνων. - Οι χρόνιες παθήσεις της καρδιάς, όπως είναι η στένωση της μιτροειδούς και η χρόνια καρδιακή ανεπάρκεια. - Ορισμένες συγγενείς καρδιοπάθειες, όπως είναι η μεσοκολπική επικοινωνία και ο ανοιχτός βοτάλλειος πόρος. - Οι παθήσεις των φλεβών των ποδιών, όπως είναι οι θρομβοφλεβίτιδες των ποδιών.

Η λειτουργία της δεξιάς κοιλίας επιβαρύνεται συνεχώς από την πνευμονική υπέρταση, με αποτέλεσμα να εκδηλώνεται καρδιακή ανεπάρκεια κι έτσι να πρήζονται τα πόδια και το συκώτι και να παρουσιάζεται ίκτερος. Ο ασθενής με πνευμονική υπέρταση διαπιστώνει τα συμπτώματα αυτά και ανήσυχος προσέρχεται στο γιατρό του. Μεγάλο λάθος αποτελεί η αντιμετώπιση μόνον των συμπτωμάτων της πνευμονικής υπέρτασης με φάρμακα, χωρίς πρώτα να γίνει πλήρης διερεύνηση για την αιτία που την προκαλεί. Η ανεύρεση της αιτίας που προκαλεί την πνευμονική υπέρταση αυξάνει την πιθανότητα της πλήρους ίασης. Αντιθέτως, η αντιμετώπιση μόνο των συμπτωμάτων βελτιώνει και εφησυχάζει τον άρρωστο, ο οποίος όμως μπορεί να χάσει οριστικά το τρένο της θεραπείας. Η πνευμονική υπέρταση σταθεροποιείται και βελτιώνεται όταν αναγνωριστεί και θεραπευθεί η αιτία που την προκαλεί. Σε αντίθετη, όμως, περίπτωση η πάθηση αυτή είναι θανατηφόρα. Ειδικότερα εάν παρουσιαστεί σε άρρωστο που πρόκειται να μεταμοσχευθεί, τότε η μεταμόσχευση καρδιάς αποτυγχάνει. Στις περιπτώσεις αυτές επιχειρείται μεταμόσχευση καρδιάς και πνευμόνων. Οταν όμως υπάρχει πνευμονική υπέρταση χωρίς καρδιά να εμφανίζει βλάβες, τότε επιχειρείται μεταμόσχευση μόνο των πνευμόνων.

ΠΟΛΙΤΙΣΤΙΚΟΣ ΣΥΛΛΟΓΟΣ ΘΡΑΚΟΜΑΚΕΔΟΝΩΝ ΔΩΔ/ΣΟΥ
«Ο ΜΕΓΑΣ ΑΛΕΞΑΝΔΡΟΣ»

Αγαπητοί Συμπατριώτες

Θέλουμε να σας πληροφορήσουμε ότι την Κυριακή 29/02/2004 και στις 11 π.μ. στο Δημοτικό Θέατρο Ρόδου θα πραγματοποιηθεί Γενική συνέλευση του Συλλόγου μας με σκοπό τον απολογισμό του απερχόμενου διοικητικού συμβουλίου, την υποβολή έκθεσης οικονομικής κατάστασης του Συλλόγου και την διενέργεια εκλογών για την ανάδειξη νέου διοικητικού συμβουλίου, εξελεκτικής επιτροπής και αντιπροσώπων νομών.

Η ψηφοφορία θα αρχίσει αμέσως μετά τη γενική συνέλευση το πρωί (12.00-15.00).

Πιστεύουμε ότι θα ανταποκριθείτε στην πρόσκλησή μας γιατί η συμμετοχή σας αποτελεί εγγύηση για ένα ισχυρό διοικητικό συμβούλιο.

Σας ενημερώνουμε ότι όσοι ενδιαφέρονται να είναι υποψήφιοι για το νέο διοικητικό συμβούλιο να δηλώσουν συμμετοχή μέχρι την Παρασκευή 27/02/2004 εγγράφως ή τηλεφωνικώς στον Γ. Γραμματέα Κο Ιλτσιο Κώστα στο τηλ. 2241078728.

Για το Διοικητικό Συμβούλιο
Ο Πρόεδρος — **Κ. ΚΩΤΙΚΟΣΤΑΣ**
Ο Γ. Γραμματέας — **Κ. ΙΛΤΣΙΟΣ**

Γραφειο Συνοικεσιων & Γνωριμιων
"Harris"
Αθηνα - Ροδος

Η πολυετής πείρα μας τώρα και στη Ρόδο, αλλά και σε όλη τη Δωδεκάνησο, σας εγγυάται επιλεγμένες γνωριμίες υψηλού επιπέδου με σκοπό το γάμο. Κύριοι και δεσποινίδες, κυρίες καλών οικογενειών, επιστήμονες, επιχειρηματίες, δημόσιοι υπάλληλοι, ιδιωτικοί υπάλληλοι, συνταξιούχοι κτλ. επιθυμούν γνωριμία, συμβίωση, γάμο. Δεκτοί και γονείς.

ΑΠΟΛΥΤΗ ΕΧΕΜΥΘΕΙΑ
Φιλικό, πολιτισμένο περιβάλλον.
Γραφεία Ρόδου:
Στ. Κωτιάδη 51 & Κων/νου Υδραίου γωνία
(είσοδος από Κωτιάδη)
Ανοικτά και το Σάββατο.
Τηλ. 22410 26013, 22410 24035
fax: 22410 24035, κιν. 6942-297109

Α.Ν.Ε.Σ.
ΑΝΩΝΥΜΗ ΝΑΥΤΙΛΙΑΚΗ ΕΤΑΙΡΕΙΑ ΣΥΜΗΣ
Έδρα : Σύμη Δωδεκάνησα Τ.Κ. 85600
Τηλ. : 22460 71444, Φαξ :22460 71373
ΓΡΑΦΕΙΟ ΡΟΔΟΥ: Αυστραλίας 88 Τ.Κ. 85100,
Τηλ. 22410 37769, Φαξ : 22410 34493
Email : anesymis@otenet.gr

ΔΡΟΜΟΛΟΓΙΑ ΣΥΜΗ ΙΙ
ΑΠΟ 12.01.2004 ΕΩΣ 29.02.2004

ΚΑΘΕ ΔΕΥΤΕΡΑ	07.30	ΣΥΜΗ - ΡΟΔΟ
	15.00	ΡΟΔΟ- ΣΥΜΗ
ΚΑΘΕ ΠΕΜΠΤΗ	07.30	ΣΥΜΗ - ΡΟΔΟ
	15.00	ΡΟΔΟ - ΣΥΜΗ
ΚΑΘΕ ΣΑΒΒΑΤΟ	07.30	ΣΥΜΗ - ΡΟΔΟ
	15.00	ΡΟΔΟ - ΣΥΜΗ

Τα δρομολόγια μπορούν να τροποποιηθούν λόγω εκτάκτων συγκοινωνιακών αναγκών ή καιρικών συνθηκών. Παρακαλούμε πριν ταξιδέψετε επικοινωνήστε με την Εταιρεία:
Γραφείο Σύμης :
Τηλ. 22460 71444 Φαξ : 22460 71373
Γραφείο Ρόδου :
Τηλ. 22410 37769 Φαξ : 22410 34493

ΑΡΧΙΖΟΥΝ ΝΑ ΥΠΟΒΑΛΛΟΝΤΑΙ ΑΠΟ ΤΗΝ 15Η ΜΑΡΤΙΟΥ 2004, ΩΣ ΤΟΝ ΜΑΪΟ, ΑΝΑΛΟΓΑ ΜΕ ΤΟ ΤΕΛΕΥΤΑΙΟ ΨΗΦΙΟ ΤΟΥ ΑΦΜ

ΤΙ ΕΧΕΙ ΑΛΛΑΞΕΙ ΣΤΙΣ ΔΗΛΩΣΕΙΣ *όσων έχουν εισοδήματα από μισθώσεις ακινήτων*

Σε λιγότερο από έναν μήνα ξεκινά η αντίστροφη μέτρηση για την υποβολή των φορολογικών δηλώσεων όσων έχουν εισοδήματα αποκλειστικά από μισθώσεις ακινήτων καθώς και των ελευθέρων επαγγελματιών και των επιχειρήσεων που τηρούν βιβλία Α' ή Β' κατηγορίας.

Η Πανελλήνια Ομοσπονδία Ιδιοκτητών Ακινήτων με εγκύκλιό της διευκρινίζει ότι οι ιδιοκτήτες ακινήτων που υποβάλλουν δήλωση φόρου εισοδήματος υποχρεούνται σε συμπλήρωση του βασικού εντύπου Ε1 και του εντύπου Ε2 για τα μισθώματα. Εντυπο Ε9 υποβάλλεται μόνο την πρώτη φορά ή εφόσον μεταβλήθηκαν τα ακίνητα περιουσιακά στοιχεία τους, και χωρίς να χρειάζεται να υπολογίσουν την αντικειμενική αξία τους. Οι δηλώσεις αρχίζουν να υποβάλλονται από τη 15η Μαρτίου 2004, ως τον Μάιο, ανάλογα με την ιδιότητα και τον τελευταίο αριθμό του ΑΦΜ.

Σύμφωνα με την ΠΟΜΙΔΑ, στο έντυπο Ε1 καταργήθηκε μεν η φορολογία ιδιοκατοίκησης, όμως υπολογίζεται διπλάσιο τεκμαρτό μίσθωμα από ιδιοκατοίκηση εις βάρος όποιου (ιδιοκτήτη ή και ενοικιαστή!) μένει σε κατοικία με εμβαδόν άνω των 200 τ.μ. +20 τ.μ. για κάθε τέκνο. Ομοίως και για εξοχική κατοικία άνω των 150 τ.μ. για τρεις μήνες.

Ο υπολογισμός γίνεται με τον ειδικό τρόπο που προβλέπει το έντυπο Ε1, με τις ισχύουσες αντικειμενικές αξίες από 5.3.2001, με τον διορθωτικό συντελεστή από 1,10 ως 1,40, τον συντελεστή παλαιότητας ως 0,60 και με συντελεστή απόδοσης 3,5%.

Στο έντυπο Ε2 θα δηλωθούν τα κάθε είδους μισθώματα που έχουν συμφωνηθεί και εισπράττονται, ή τεκμαίρονται, σε περίπτωση δωρεάς παραχώρησης της χρήσης ακινήτου, εκτός αν πρόκειται για παραχώρηση χρήσης κύριας κατοικίας μεταξύ γονέων και τέκνων η οποία είναι πλέον αφορολόγητη. Σύμφωνα όμως με τον νόμο στις μισθώσεις κατοικιών το δηλούμενο μίσθωμα δεν μπορεί να είναι κατώτερο από 3,5% της φορολογικής αντικειμενικής αξίας του, με τις ισχύουσες αντικειμενικές αξίες, ενώ στις επαγγελματικές μισθώσεις το δηλούμενο μίσθωμα δεν μπορεί να είναι κατώτερο από το μίσθωμα παρόμοιων οικοδομών της περιοχής.

Τα ακαθάριστα εισοδήματα από εκμίσθωση ακινήτων που δηλώνονται στο Ε2 επιβαρύνονται αυτόματα με χαρτόσημο 3,6% και με συμπληρωματικό φόρο 1,5% ο οποίος προσαυξάνεται σε 3% για το εισόδημα που προέρχεται από εκμίσθωση κατοικίας εμβαδού άνω των 300τ.μ. Το ποσό του συμπληρωματικού φόρου δεν μπορεί να είναι μεγαλύτερο από το ποσό του κύριου φόρου επί του συνολικού καθαρού εισοδήματος κάθε φορολογουμένου.

Αν ο φορολογούμενος δεν έχει εισπράξει μισθώματα του 2003 και θεωρεί ότι είναι οριστικά χαμένα, είναι αναγκασμένος να τα εκχωρήσει χωρίς αντάλλαγμα προς το Δημόσιο για να απαλλαγεί από τη φορολόγησή τους. Η εκχώρηση γίνεται με απλή μονομερή έγγραφη δήλωση του φορολογουμένου που υποβάλλεται στην αρμόδια ΔΟΥ μαζί με την υποβολής της ετήσιας φορολογικής δήλωσης εισοδήματος και είναι υποχρεωτική για το Δημόσιο.

Μαζί με τη δήλωση εκχώρησης παραδίδονται και όλα τα αποδεικτικά έγγραφα της εκχωρούμενης απαίτησης (συμφωνητικό μισθώσεως, εξώδικα, αγωγές, δικαστικές αποφάσεις κτλ.)

Το Δημόσιο απαλλάσσει υποχρεωτικά τον ιδιοκτήτη από το φόρο των εκχωρούμενων μισθωμάτων και αξιώνει από τον ενοικιαστή να πληρώσει τα εκχωρημένα μισθώματα κατά τις διατάξεις της νομοθεσίας περί εισπράξεως δημοσίων εσόδων, με κατάσχεση κτλ., καθώς και άρνηση χορήγησης φορολογικής ενημερότητας. Γι' αυτό, προτού προβείτε σε εκχώρηση, σκόπιμο είναι να κάνετε μια τελευταία κρούση στον ενοικιαστή σας να τα καταβάλει, έστω και συμβιβαστικά, μιά και ούτως ή άλλως στο τέλος θα τα πληρώσει, είτε σ' εσάς είτε στο Δημόσιο.

Το υπουργείο Οικονομικών τροποποίησε επιτέλους τον σχετικό νόμο και έτσι πλέον οι δηλώσεις ΦΜΑΠ θα υποβάλλονται τον Ιούνιο. Ετσι οι εφετινές δηλώσεις θα υποβληθούν από την 2α ως τη 16η Ιουνίου 2004 ανάλογα με το τελευταίο ψηφίο του ΑΦΜ των ιδιοκτητών., χωρίς τα φύλλα υπολογισμού («σεντόνια») και με βάση τις αντικειμενικές αξίες του 2001. Σε υποβολή ετήσιας ΦΜΑΠ υποχρεούνται όσοι ιδιοκτήτες έχουν στην κυριότητά τους ακίνητα συνολικής (αντικειμενικής) αξίας πάνω από 243.600 ευρώ (83 εκατ. δρχ.) και επί ζεύγους εγγάμου 487.200 ευρώ, που προσαυξάνεται για καθένα από τα δύο πρώτα ανήλικα παιδιά κατά 61.650 ευρώ και κατά 73.400 για καθένα από τα επόμενα ανήλικα παιδιά. Ο φορολογικός συντελεστής αρχίζει από 0,3% και φθάνει ως και 0,8% ετησίως.

ΟΙ ΠΡΟΘΕΣΜΙΕΣ ΓΙΑ ΤΙΣ ΔΗΛΩΣΕΙΣ ΙΔΙΟΚΤΗΤΩΝ ΑΚΙΝΗΤΩΝ

Τελευταίο ψηφίο ΑΦΜ	Δηλώσεις φόρου εισοδήματος: Από εκμίσθωση ακινήτων - ελεύθερο επάγγελμα	Από εκμίσθωση γεωργικής γης - γεωργικό εισόδημα	Από εκμίσθωση ακινήτων + μισθούς - συντάξεις	Δηλώσεις ΦΜΑΠ: Νομικά πρόσωπα	Φυσικά πρόσωπα
1	15.3.2004	1.4.2004	4.5.2004	3.3.2004	2.6.2004
2	16.3.2004	2.4.2004	6.5.2004	4.3.2004	3.6.2004
3	17.3.2004	5.4.2004	1.5.2004	5.3.2004	4.6.2004
4	18.3.2004	6.4.2004	12.5.2004	8.3.2004	7.6.2004
5	19.3.2004	7.4.2004	14.5.2004	9.3.2004	8.6.2004
6	22.3.2004	8.4.2004	18.5.2004	10.3.2004	9.6.2004
7	23.3.2004	13.4.2004	20.5.2004	11.3.2004	10.6.2004
8	24.3.2004	14.4.2004	24.5.2004	12.3.2004	11.6.2004
9	25.3.2004	15.4.2004	26.5.2004	15.3.2004	14.6.2004
10, 20, 30, 40, 50	26.3.2004	1.4.2004	28.5.2004	16.3.2004	15.6.2004
60, 70, 80, 90, 00	30.3.2004	1.4.2004	1.6.2004	17.3.2004	16.6.2004

ΚΟΥΖΙΝΕΣ ΣΕ ΤΙΜΕΣ
ΠΟΥ... ΠΡΟ - ΚΑΛΟΥΝ!



ΠΛΗΡΕΣ ΣΕΤ ΕΠΙΠΛΩΝ ΚΟΥΖΙΝΑΣ (14 μ. ΠΕΡΙΠΟΥ) ΜΕ ΤΡΟΦΟΘΗΚΗ ΚΑΙ ΜΗΧΑΝΙΣΜΟΥΣ

ΜΟΝΟ 2990 € (ΣΥΜΠΕΡΙΛΑΜΒΑΝΕΙ ΦΠΑ ΚΑΙ ΤΟΠΟΘΕΤΗΣΗ)

ΔΩΡΟ ΤΡΑΠΕΖΙ ΑΝΟΙΓΟΜΕΝΟ 100Χ140+40 (MOD 7510)



ΑΞΙΑΣ 440 €

ΜΕΓΑΛΗ ΓΚΑΜΑ ΣΕ ΤΡΑΠΕΖΙΑ ΚΟΥΖΙΝΑΣ ΚΑΡΕΚΛΕΣ ΚΑΙ ΕΣΩΤΕΡΙΚΕΣ ΠΟΡΤΕΣ ΑΠΟ ΙΤΑΛΙΑ

Ειδικές προγράμματα απόσυρσης. Ηλεκτρικές συσκευές σε χαμηλές τιμές.

ΒΟΛΑΣ ΚΟΥΖΙΝΕΣ

Μ. ΒΟΛΑΣ & ΥΙΟΙ Ο.Ε.

Λ. ΕΛΕΥΘΕΡΙΑΣ 43-45 ΚΡΕΜΑΣΤΗ ΡΟΔΟΣ - ΤΗΛ. (22410) 91275
FAX (22410) 94370 --- www.volas.net --- e-mail volas@hol.gr



Η κεντρική θέρμανση είναι πολυτέλεια;;;

ΟΧΙ ΠΙΑ!!!

ΤΙΜΗ ΕΚΠΛΗΞΗ 1750 €

ΑΠΟ ΤΗΝ ΕΝΕΡΓΕΙΑ - ΒΟΛΑΣ

ΣΥΣΤΗΜΑ ΚΕΝΤΡΙΚΗΣ ΘΕΡΜΑΝΣΗΣ ΠΛΗΡΕΣ
6 σώματα panel Superia® 800Χ900, 800Χ750, 800Χ750, 600Χ1050, 600Χ900, 600Χ450
Λέβητας Siris 20.000 θερμίδων-καυστήρας Ecoflam-κυκλοφορητής Wilo ή Nocchi
Δεξαμενή 500 λίτρα, θερμοστάτης χώρου SIEMENS
& όλα τα υπόλοιπα εξαρτήματα πλην καμινάδας και σωληνώσεων.
(Στην τιμή περιλαμβάνεται και η μεταφορά στο χώρο σας)

Υπεύθυνοι: Σ. Βόλας Ηλ. Μηχ. BEng, MSc
Ν. Μάλιακκας Ηλ. Μηχ. ΑΠΘ
Τηλ. (22410) 98070 - 6973990806

www.volas.net

sports

Επιμέλεια: Ηλίας Λοϊζος - Τάσος Κώστας - Μαρία Κολεζάκη

ΠΑΕ ΡΟΔΟΣ

«Λαβώθηκε» κι ο Γιώργος Καντιμοίρης



Στη χθεσινή προπόνηση έπαθε τράβηγμα στους προσαγωγούς

Η πρώτη συνέντευξη απ' αυτές που καθιερώνει για τη συνέχεια του πρωταθλήματος η ΠΑΕ ΡΟΔΟΣ, δόθηκε χθες στο δημοτικό γήπεδο.

Η συνέντευξη πραγματοποιήθηκε μετά το τέλος της προπόνησης των ελαφιών στην οποία δεν πήρε μέρος ο Σάσα Γιόνοβιτς που νοιώθει ενοχλήσεις στο γόνατο.

Το λόγο πήρε πρώτα ο προπονητής της ομάδας, Δημήτρης Σκούνας, ακολούθησε ο διευθύνων σύμβουλος Χρυσόστομος Ψέλλας και εκ μέρους των ποδοσφαιριστών μίλησε ο Γιώργος Σαλαμαστράκης.

ΔΗΜΗΤΡΗΣ ΣΚΟΥΝΑΣ

«Τα προβλήματα της ομάδας είναι γνωστά από τις απουσίες με τιμωρημένους ποδοσφαιριστές που είναι οι Γιόνοβιτς και Νάκου ενώ για τον Βασιλόπουλο είναι η τελευταία αγωνιστική με την οποία εκτίει την ποινή του. Σήμερα (χθες) είχαμε ακόμη ένα τραυματισμό του Γιώργου Καντιμοίρη, όμως πιστεύω ότι μέχρι την Κυριακή θα μπορέσει να το ξεπεράσει και να είναι κοντά μας.

Συγκεκριμένα έπαθε τράβηγμα στους προσαγωγούς αλλά φαίνεται μικρή η ενόχληση. Πιστεύω να προλάβει το μάτς. Επίσης στους τραυματίες περιλαμβάνονται όπως γνωρίζετε και οι Ναλμπάντης-Νικηφόρου και βέβαια είναι ευτύχημα μετά από τόσο καιρό που τον είχαμε κοντά μας αυτή την εβδομάδα σε δύο προπονήσεις που για πρώτη φορά ήλθε σ' επαφή με την μπάλλα. Πιστεύω ότι πολύ γρήγορα θα είναι και εντελώς καλά για να μπορέσει να βοηθήσει την ομάδα μετά τον τραυματισμό που είχε. Θα έλεγα ότι είμαι ευχαριστημένος από τα παιδιά μετά το τελευταίο παιχνίδι που αγωνισθήκανε στον Αγροτικό Αστέρα και από τα νέα τα παιδιά που

«Μεγάλο πρόβλημα ο αγωνιστικός χώρος» τόνισε στη χθεσινή συνέντευξη τύπου ο Δημήτρης Σκούνας

κλήθηκαν να παίξουν.

Εχω να πω ότι είμαστε σε καλή κατάσταση και πιστεύω ότι την Κυριακή θα κερδίσουμε την Χαλκίδα και θα πάρουμε τους τρεις βαθμούς.

Εκείνο που με προβληματίζει πάρα πολύ είναι η κατάσταση στην οποία βρίσκεται ο αγωνιστικός χώρος του γηπέδου, χωρίς να θέλω να ρίξω μομφή σε κανένα καθώς η πολλή χρήση από την Ρόδο και τον Διαγόρα όπως και τα πολλά παιχνίδια και η χρησιμοποίηση του και από άλλους έφεραν το γήπεδο σ'αυτή την κατάσταση.

Νομίζω, επειδή η Ρόδος είναι μια ομάδα που παίζει, κατά την άποψη μου ποδόσφαιρο και προσπαθει να παίξει, την δυσκολεύει πάρα πολύ στην ανάπτυξη, όταν ο αγωνιστικός είναι σε τέτοια κατάσταση, και οπωσδήποτε ο φιλοξενούμενος έχει ένα αβαντάζ που έρχεται ν'αμυνθεί.

Μ'άλλα λόγια είναι πιο εύκολο γι'αυτόν, του δίνει τον χρόνο να πάρει θέσεις.

Τώρα όσον αφορά την διαιτησία, εγώ προσωπικά δεν είπα ποτέ και ούτε αναφέρθηκα πάρα πολλές φορές σε διαιτητές. Συγκεκριμένα είπα για τον διαιτητή που μας παίζει την Κυριακή, ότι μας είχε παίξει σ'ένα παιχνίδι και πιστεύω ότι μας αδίκησε. Απ'εκεί και πέρα δεν τρέχει τίποτα, η Ρόδος θα παίξει την μπάλλα της χωρίς ν'ασχοληθεί με τον διαιτητή».

Ο ΧΡΥΣΟΣΤΟΜΟΣ ΨΕΛΛΑΣ

«Ο προπονητής μας έχει μεταφέρει τις ανησυχίες του για τον αγωνιστικό χώρο.

Το παιχνίδι με την Χαλκίδα θα γίνει κανονικά στο δημοτικό γήπεδο Ρόδου και στην συνέχεια θα πάρουμε κάποια απόφαση σε συνεργασία με τους υπεύθυνους του σταδίου, αν τυχόν υπάρχει περίπτωση να βελτιωθεί ο αγωνιστικός χώρος. Τότε το πρώτο γήπεδο που μας ενδιαφέρει είναι του Αρχάγγελου. Οι επαφές που είχαμε με τους ανθρώπους εκεί είναι θετικές, η διαδικασία στην ΕΠΑΕ μπορεί να γίνει άμεσα, οπότε απομένει να κάνουμε μια συνάντηση με τους υπεύθυνους του γηπέδου της Ρόδου και να εξετάσουμε τι μπορεί να γίνει. Θα φύγουμε από το γήπεδο με την προϋπόθεση ότι μπορεί να βελτιωθεί ο αγωνιστικός χώρος. Το γήπεδο έχει φθάσει σ'αυτή την κατάσταση εξ' αιτίας των πολλών βροχοπτώσεων και δεν δόθηκε η δυνατότητα να συντηρηθεί την περίοδο των εορτών, ήταν μια καλή ευκαιρία. Τώρα όσο αφορά το φυτώριο ο συντηρητής είναι σε στάση αναμονής και περιμένει τον καιρό ώστε να προβεί σε κάποιες βελτιώσεις. Πιστεύουμε ότι μέσα στην εβδομάδα μπορεί να γίνει κάτι».

ΓΙΩΡΓΟΣ ΣΑΛΑΜΑΣΤΡΑΚΗΣ

«Εγώ από την πλευρά των συμπαικτών μου θα ήθελα να πω ότι κάθε παιχνίδι το βλέπουμε ξεχωριστά.

Αν κρίνω από τον τελευταίο αγώνα με τον Αγροτικό Αστέρα την δύναμη, το πάθος που δείξαμε, πιστεύω ότι απο 'δω και πέρα βρισκόμαστε σ' ένα πολύ καλό δρόμο και το παιχνίδι της Κυριακής με την Χαλκίδα θα είναι μια νέα αρχή για την ομάδα μας. Αυτό φαίνεται κι από το κλίμα που υπάρχει μέσα στ' αποδυτήρια, και πιστεύω ότι θα είναι νικηφόρο το παιχνίδι της Κυριακής.

Συμφωνώ και με τον προπονητή μας για την κατάσταση του αγωνιστικού χώρου, γιατί δεν βοηθά μια τεχνική ομάδα όπως η δική μας, αλλά αυτά συμβαίνουν στο ποδόσφαιρο. Η υπόσχεση που δίνουμε σαν ποδοσφαιριστές είναι ότι θα παλαίψουμε μέχρι το τέλος και τότε θα δούμε τι κάναμε.

Θέλω να πω και κάτι στους φιλάθλους μας. Κατά την δική μου άποψη ακόμα δεν έχει χαθεί τίποτα και ούτε έχει κριθεί τίποτα. Τους θέλουμε κοντά μας σε κάθε παιχνίδι θέλουμε την βοήθειά τους γιατί είναι ο δωδέκατος παίκτης. Θέλουμε την συμπαράστασή τους».

ΠΑΟ ΔΙΑΓΟΡΑΣ

ΟΧΙ... ΑΣΤΕΙΑ με τους Πόντιους

Οταν ο αντίπαλός σου έχει μόλις τέσσερις βαθμούς στο ενεργητικό του μετά από 17 αγώνες είναι φυσιολογικό να τον θεωρείς εύκολη υπόθεση.

Η κλασική ελληνική νοοτροπία της υποτίμησης των ουραγών της βαθμολογίας «τρομάζει» τον Ανδρέα Σταύρου που τις τελευταίες ημέρες προσπαθεί να πείσει τους ποδοσφαιριστές του Διαγόρα ότι την Κυριακή πρέπει να αντιμετωπίσουν με μεγάλη σοβαρότητα τους Πόντιους Δραπετσώνας για να μην πέσουν θύμα έκπληξης.

Άλλωστε με νίκη επί των Ποντίων υπάρχει σοβαρό ενδεχόμενο να μειωθεί η διαφορά από την κορυφή καθώς ο πρωτοπόρος Α.Ο. Μάνης έχει δύσκολη αποστολή στην Μυτιλήνη κόντρα στον δυνατό Αιολικό.

Στην χθεσινή προπόνηση που έγινε, ως συνήθως, πίσω από τις εστίες στο Δημοτικό στάδιο δεν άλλαξε τα δεδομένα καθώς δεν συμμετείχε ο Παναγιώτης Αγγελόπουλος που πονάει στο γόνατο όπως και ο έτερος τραυματίας Κοσμάς.

Ο Ανδρέας Σταύρου είδε στο στάδιο και τον τερματοφύλακα Σαββιδάκη που έχασε κάποιες από τις τελευταίες προπονήσεις της ομάδας λόγω επαγγελματικών υποχρεώσεων.

Ο Ξάνθος φρέναρε τον Ερμή

• Σπουδαία νίκη (4-2) της ομάδας της Πάτμου
• Παράπονα για τη φιλοξενία και το διαιτητή οι Καλυθενοι

Στην Πάτμο σταμάτησε το αήττητο σερί του Ερμή στους τελευταίους αγώνες της Β΄ κατηγορίας.

Ο Ξάνθος μετά από καλή εμφάνιση νίκησε την ομάδα των Καλυθιών 4-2 και απέκτησε σημαντικό προβάδισμα στην προσπάθεια ν' αποφύγει τον υποβιβασμό.

Οι γηπεδούχοι οφείλουν την νίκη τους σε μεγάλο βαθμό στον εκπληκτικό χθες τερματοφύλακά τους Γρύλλη που στο 10΄ και 15΄ σταμάτησε με εντυπωσιακό τρόπο πλασέ του Κυριαζή από πολύ κοντά και καρφωτή κεφαλιά του Καβουσανάκη.

Ο Ξάνθος μετά το μουδιασμένο ξεκίνημα πέρασε στην αντεπίθεση και άνοιξε το σκορ στο 35΄ με σουτ του Μ. Κάβουρα μέσα από την περιοχή.

Τα αμυντικά κενά του Ερμή βοήθησαν τον Ξάνθο να «καθορίσει» το παιχνίδι στην επανάληψη με δύο τέρματα του Κωνσταντά στο 58΄ (κεφαλιά) και 68΄ (δυνατό σουτ).

Στο 71΄ ο Καβουσανάκης μ' απευθείας εκτέλεση φάουλ μείωσε σε 3-1 για ν' απαντήσει στο 80΄ ο Τζάμαλης που με κοντινό πλασέ πανηγύρισε το 4-1.

Το τελικό 4-2 διαμόρφωσε στο 82΄ ο Ευγένιος Καταξενός με σουτ από πλάγια θέση μέσα στην περιοχή.

Οι γηπεδούχοι δεν έχουν λόγο να γκρινιάζουν για την διαιτησία του Κατέρη παρότι στο 59΄ αποβλήθηκε για επικίνδυνο μαρκάρισμα ο Α. Κάβουρας.

Ο Ερμής «φωνάζει» ότι ο διαιτητής ανέχθηκε τις συνεχείς διαμαρτυρίες και βρισιές των ποδοσφαιριστών του Ξάνθου, ενώ τονίζουν ότι έπρεπε να αποβληθεί και στο 55΄ (το σκορ ήταν 1-0) ο Πούλος που έσπρωξε εκτός φάσης τον Καβουσανάκη μπροστά στον Κατέρη.

Χωρίς προβλήματα οι βοηθοί διαιτητές Αλαχιώτης - Αναστασιάδης.

ΞΑΝΘΟΣ

Γρύλλης, Αντωνόπουλος, Ζαμπαλάκης, Ζάμαλης, Κανιαρός (38΄ Κοκκώνης, 89΄ Ψαρρός), Κωνσταντάς, Καμπόσος (68΄ Ζαμπέλης), Μ. Κάβουρας, Α. Κάβουρας, Πούλος.

ΕΡΜΗΣ

Χατζηνικόλας, Υψηλάντης, Σ. Σταυρής, Νικολός, Μιαούλης, Στατιού, Π. Ηλίας, Κασταμούλας, Μ. Σταυρής (54΄ Στάθης), Κυριαζής, Καταξενός, Καβουσανάκης (72΄ Μαργαρίτης).

• Οι παράγοντες αλλά και οι ποδοσφαιριστές του Ερμή εξέφραζαν την απορία τους για το εχθρικό κλίμα μίσους που συνάντησαν, τόσο από τους φιλάθλους στις εξέδρες όσο και τους παίκτες του Ξάνθου στον αγωνιστικό χώρο.

• Ο Ερμής αγωνίζεται και σήμερα στην Καρδάμαινα με την τοπική Δόξα.

Β' ΚΑΤΗΓΟΡΙΑ

ΒΑΘΜΟΛΟΓΙΑ

ΟΜΑΔΕΣ	ΑΓ.	Β.	ΤΕΡΜ.
1. Ασκληπιός	18	40	49-16
2. Αγιος Γεώργιος	17	38	35-16
3. Κατταβιά	18	38	39-13
4. Αντίμαχος	18	36	30-15
5. Ερμής	18	34	33-20
6. Ακουσίλαος	17	32	33-21
7. Δόξα Ψ.	17	29	32-18
8. Θύελλα	18	23	25-41
9. Πυλί	17	22	28-19
10. Ορφέας	18	21	16-31
11. Ξάνθος	17	21	21-28
12. Ποσειδών Καρπ.		16	18 28-41
13. Ευκλής	18	11	17-36
14. Τήλος	14	10	20-40
15. Δόξα Κ.	17	7	17-51
16. Δόξα Λ.	-	-	-

ΑΠΟΛΛΩΝ ΚΑΛΥΘΙΩΝ

Στρατιώτης Γιώργος Καρτάλης!

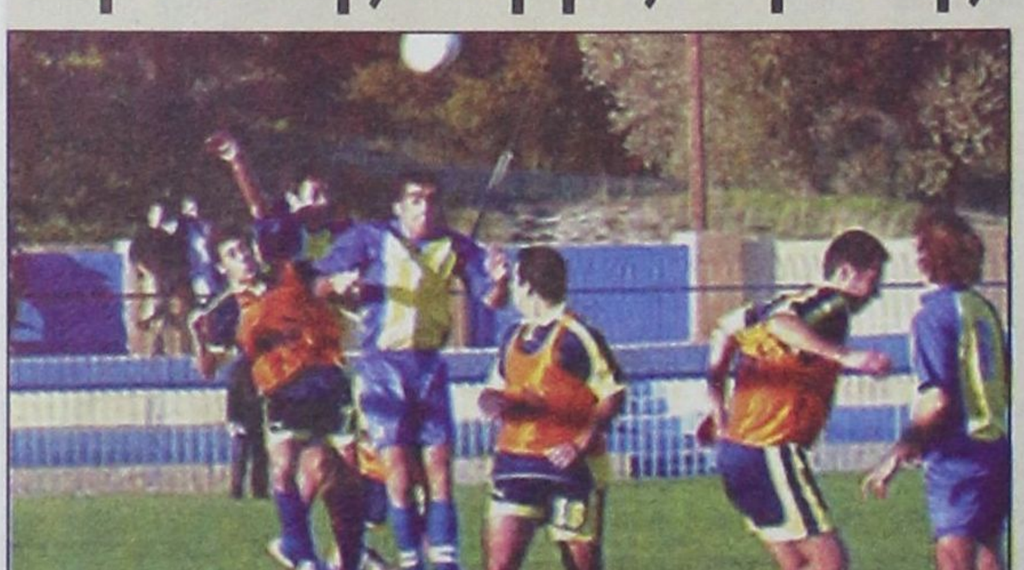

Σήμερα θα ξεκαθαρίσει αν ο Απόλλων Καλυθιών ταξιδέψει χωρίς προβλήματα στη Χίο για το κρίσιμο παιχνίδι με τον τοπικό Πύργο.

Μέχρι αργά το βράδυ οι διοικούντες συζητούσαν με τους Πολυχρονίου, Νικολή (έχουν οικονομικές απαιτήσεις) και Κώστα (απέχει για προσωπικούς λόγους) και οι πρώτες ενδείξεις ανέφεραν ότι θα τεθούν στη διάθεση του Κώστα Λεπτοκαρίδη για τη...μάχη επιβίωσης.

Χθες ο Πολυχρονίου προπονήθηκε κανονικά με τους υπόλοιπους συμπαίκτες του ενώ απουσίασε ο Νίκος Νικολής (δικαιολογημένα).

Το νέο πρόβλημα για την ομάδα των Καλυθιών είναι η επικείμενη στράτευση του Γιώργου Καρτάλη. Ο νεαρός ταλαντούχος επιθετικός μετά το παιχνίδι στη Χίο θα παρουσιαστεί σε κέντρο νεοσυλλέκτων και θα απουσιάσει σίγουρα από τους αγώνες με ΑΕ Κω (Κύπελλο), Διαγόρα και ΑΟ Μάνη (πρωτάθλημα).

Στην άδεια ορκομωσίας του θα γίνει προσπάθεια να βοηθήσει τους συμπαίκτες του στο εκτός έδρας παιχνίδι με τον Ατρόμητο Αγίας Μαρίνας.

Για τα υπόλοιπα παιχνίδια μέχρι το τέλος του πρωταθλήματος η παρουσία του Γιώργου Καρτάλη θα εξαρτηθεί από τις άδειες που θα εξασφαλίσει.

Το πρόβλημα πλέον είναι ότι ο Απόλλων μένει με μόλις δύο παίκτες κάτω των 20 ετών (Μαριάς, Μπριζνόβαλης) αφού δεν συμμετέχουν εδώ και καιρό στις προπονήσεις οι Διακοναστάσης (έχει κάνει εγχείρηση στο αυτί) και Σκόρπος (για προσωπικούς λόγους).

ΑΕ ΚΩΣ

ΠΕΙΣΜΑ ΓΙΑ ΝΙΚΗ

Αποφασισμένοι να επιστρέψουν στις νίκες δηλώνουν όλοι στην ομάδα της ΑΕ ΚΩΣ.

Το Κυριακάτικο εκτός έδρας παιχνίδι με τον Ερμή Κορυδαλλού είναι δύσκολο αλλά ο Δημήτρης Οικονόμου τόνισε στους παίκτες του ότι μπορούν να φτάσουν στη νίκη.

Οι αποχωρήσεις των Κοντελλέ και Μελισσόπουλου μειώνουν τις εναλλακτικές επιλογές για τον προπονητή της Κω που δηλώνει: «Τα προβλήματα μας κάνουν πιο δυνατούς και οι πρόσφατες ήττες μας έχουν πεισμώσει καθώς θέλουμε να αποδείξουμε ότι έχουμε καλή ομάδα και αξίζουμε καλύτερη θέση στο βαθμολογικό πίνακα».

ΔΙΓΕΝΗΣ

Πόλος έλξης ο «Εθνικάρας»

Στο ξηρό Κοσκινού προπονήθηκαν και χθες οι ποδοσφαιριστές του Διγενή και θα ολοκληρώσουν την προετοιμασία τους σήμερα με οικογενειακό διπλό στο βασικό γήπεδο Καλυθιών.

Το μεσημέρι της Κυριακής οι Κοσκινιάτες θα φιλοξενήσουν τον Εθνικό Πειραιά με ελάχιστα αγωνιστικά προβλήματα καθώς και ο Γιώργος Πατρού προπονήθηκε κανονικά και θα είναι στη διάθεση του Σαλβατόρε Γκιούντιτσε.

Την Κυριακή ο Διγενής χρειάζεται τη βοήθεια των φίλων του για ψυχολογικούς λόγους αλλά ένας από τους λόγους που αξίζει να βρεθούν αρκετοί ποδοσφαιριστές στο γήπεδο Καλυθιών είναι η παρουσία του Γιάννη Μαντζουράνη στις εξέδρες. Ο γνωστός «Εθνικάρας» ακολουθεί την αγαπημένη του ομάδα ακόμη και στο περιφερειακό πρωτάθλημα.

ΠΕΡΙΦΕΡΕΙΑΚΟ ΠΡΩΤΑΘΛΗΜΑ

ΦΙΝΑΛΕ ΣΤΙΣ 16 ΜΑΪΟΥ

Την προγραμματισμένη ημερομηνία θα τελειώσει το Περιφερειακό Πρωτάθλημα, σύμφωνα με τις δηλώσεις του προέδρου της Επιτροπής Πρωταθλήματος της ΕΠΟ Σταύρου Ψαρόπουλου.

«Το Περιφερειακό Πρωτάθλημα θα ολοκληρωθεί στις 16 Μαΐου οπωσδήποτε. Δεν υπάρχει δυνατότητα γι' αργότερα», ήταν τα χαρακτηριστικά λόγια του κ. Ψαρόπουλου.

Έτσι γίνεται αντιληπτό ότι για να καλυφθούν οι δύο διακοπές του πρωταθλήματος, στα διήμερα 24-25 Ιανουαρίου και 14-15 Φεβρουαρίου, θα χρειαστεί να διεξαχθούν εμβόλιμες αγωνιστικές. Πάντως, αυτό αναμένεται να γίνει αφού «φύγει» ο χειμώνας, έτσι ώστε να μην υπάρξει εκ νέου πρόβλημα με τον καιρό.

Όσον αφορά τα μπαράζ των δευτεραθλητών για την άνοδο στην Γ' Εθνική Κατηγορία, αυτά κατά πάσα πιθανότητα θα διεξαχθούν στις 25 Μαΐου, με την κλήρωση να γίνεται πέντε μέρες νωρίτερα.

Τα μπαράζ, σύμφωνα με τα λεγόμενα του προέδρου της Επιτροπής Πρωταθλήματος, θα είναι νοκ άουτ και τα γήπεδα θα οριστούν ανάλογα με τις χιλιομετρικές αποστάσεις.

ΑΝΤΙΟ ΒΑΣΙΛΗ

Το Δ.Σ. του Α.Ο. ΟΡΦΕΑ εκφράζει τη λύπη του στην οικογένεια του ΒΑΣΙΛΗ ΜΑΘΙΟΥ για τον άδικο θάνατό του. Ας είναι ελαφρύ το χώμα που σε σκεπάζει ΒΑΣΙΛΗ, και όλοι εμείς στον ΟΡΦΕΑ θα σε θυμόμαστε για πάντα για τους αγώνες σου, στην ομάδα που αγάπησες.

«ΜΠΛΟΚΟ ΣΤΟΝ ΜΟΥΛΑΚΗ»



Ο Κολοσσός θα προσπαθήσει να σταματήσει τον πρώτο σκόρερ της Α2 και να φτάσει στη νίκη επί του ΚΑΟΔ

Ήττα στη Λάρισα από την Ολύμπια αναγκάζει τον Κολοσσό να ισοβαθμεί στην 4η θέση της Α2 με τον ΔΑΣΑΛ.

Πλέον η 3η θέση έχει απομακρυνθεί καθώς η διαφορά από τους Πανελλήνιο και Ολύμπια έφτασε τους τρεις βαθμούς.

Ο Κολοσσός έχει άμεση ανάγκη να κατακτήσει το ροζ φύλλο αγώνα το Σάββατο κόντρα στον ΚΑΟΔ Δράμας καθώς τον απειλούν στη βαθμολογία Νήαρ Ήστ, Λάρισα και Παλαιό Φάληρο που έχουν ένα βαθμό λιγότερο από τους «θαλασσί».

Η 4η θέση μπορεί να οδηγήσει στην Α1 αν η ΕΟΚ αποφασίσει να δώσει κάρτες ελευθέρας σε ομάδες της επαρχίας.

Ο ΚΑΟΔ αναμένεται να παρουσιαστεί κουρασμένος αύριο στη Ρόδο καθώς την Τετάρτη έδωσε εξ αναβολής αγώνα με τον Πανελλήνιο, όμως το παιχνίδι χρειάζεται ιδιαίτερη προσοχή καθώς ο Κολοσσός θα βρίσκεται...έξω από τα νερά του.

Το παιχνίδι θα φιλοξενηθεί στο κλειστό Ιαλυσού μιά και στο Βενετόκλειο έχει προγραμματιστεί η πολιτική ομιλία του προέδρου της Ν.Δ. κ. Κώστα Καραμανλή.

Ο Βασίλης Φραγκιάς προπόνησε χθες δύο φορές τους αθλητές του στο κλειστό Ιαλυσού, προκειμένου να προσαρμοστούν στις νέες συνθήκες ενώ το ίδιο θα γίνει και σήμερα όπου θα ολοκληρωθεί η προετοιμασία με χαλάρωμα.

Σήμερα υπάρχει η καθιερωμένη συνέντευξη Τύπου στην οποία ο τεχνικός του Κολοσσού αναμένεται να αποκαλύψει τον τρόπο με τον οποίο θα προσπαθήσει να νικήσει το συνάδελφό του στον ΚΑΟΔ, Γρηγοριάδη και να σταματήσει τον πρώτο σκόρερ της Α2 Μουλάκη.

• Στην προχθεσινή ήττα από τον Πανελλήνιο τους 77 πόντους του ΚΑΟΔ πέτυχαν οι Μουλάκης 27 (5), Τσιμπλιαρίδης 7 (1), Σεφερίδης 9 (2), Τασούδης 4, Νικάκης 18 (3), Πουλής 12 (1) ενώ συμμετοχή είχαν και οι Υφαντόπουλος, Μανώλας, Μελισσαρίδης, Εξουζίδης και Χαρισμίδης.

• Αγωνιστικά προβλήματα στο στρατόπεδο του Κολοσσού δεν υπάρχουν καθώς και ο Γιώργος Κουκλάκης ξεπέρασε την ίωση που τον ταλαιπώρησε και προπονήθηκε κανονικά χθες.

• Το κλειστό Ιαλυσού έχει χωρητικότητα 700 περίπου θεατών κάτι που σημαίνει ότι κάποιοι από τους μόνιμους...θαμώνες του Βενετοκλείου θα μείνουν εκτός αγώνα.



Πρόκριση στη βροχή

Ούτε η κακοκαιρία ούτε οι αλλεπάλληλες ακυρώσεις πτήσεων ούτε η συνεχής νεροποντή κατά τη διάρκεια των αγώνων μπορούσε να σταματήσει τη θέληση των παιδιών του ΥΓΡΟΥ ΣΤΙΒΟΥ ΡΟΔΟΥ να μη χάσουν το ραντεβού με τους αντιπάλους τους στον Πειραιά 27-29 Φεβρουαρίου στο Χειμερινό Πανελλήνιο Πρωτάθλημα Κολύμβησης.

Σε αγώνες για τις κολυμβήτριες της Ρόδου, την Τρίτη στο Ηράκλειο, πέτυχαν άλλα δύο όρια πρόκρισης στα ατομικά αγωνίσματα και αν είχαν χρόνο να συμμετάσχουν και στους αγώνες της Τετάρτης θα είχαν σίγουρα ακόμα τρεις προκρίσεις.

Κάτω από καταρρακτώδη βροχή η Μαίρη Ρωμαίου στα 50 μ. Ελεύθερα έφερε 32.70 και πέντε λεπτά αργότερα στα 200 μ. Ελεύθερα 2.38.18, βελτιώνοντας τις προηγούμενες επιδόσεις της και χάνοντας τα όρια στα δέκατα του δευτερολέπτου.

Στα 100 μ. Πρόσθια η Νεφέλη Καμπέρη αν και κολυμπούσε με ίωση δεν άφησε περιθώρια αμφισβήτησης για πρωτιά και όριο και με άνεση προκρίθηκε και σ' αυτό το αγώνισμα. Στα 50 μ. Ύπτιο η Μικαέλα -Αλίκη Καμπέρη πολύ εύκολα έπιασε το όριο και 15 λεπτά αργότερα δεν ασχολήθηκε ιδιαίτερα με τα 200 μ. Ύπτια βελτιώνοντας απλά τη φετινή της επίδοση.

Στιβικό αποκριάτικο γλέντι

Ο ΓΑΣ ΡΟΔΟΥ «Η ΥΓΕΙΑ» και η ΝΙΚΗ ΡΟΔΟΥ υπό την αιγίδα της ΕΑΣ ΣΕΓΑΣ Δωδεκανήσου διοργανώνουν αποκριάτικο γλέντι την Κυριακή 22 Φεβρουαρίου 2004 στην αίθουσα του Castello Rosso (Λεωφόρος Ιαλυσού) στις 8.30 μ.μ.

Οι διοικήσεις των συλλόγων σας εγγυώνται να περάσετε μια αξέχαστη βραδιά με πλούσιο μενού, θαυμάσια ορχήστρα και πολύ χορό...Το ντύσιμο των αθλητών, μελών και φίλων των σωματείων θα είναι στο πνεύμα της εποχής.

Τιμή πρόσκλησης 25 ευρώ συμπεριλαμβανομένων και των ποτών. Χορηγοί: Αιολικό Πάρκο Ρόδου Α.Ε, Κ. Σκουτέλης «μπαμπού», ΦΩΤΟ ΜΑΡΚΕΤ «Κουφός», Ζαχαροπλαστεία «ΣΤΑΝΗ»

• Η Διοίκηση του Γυμναστικού Αθλητικού Συλλόγου «Η ΥΓΕΙΑ» Ρόδου εκφράζει τις ευχαριστίες της στο νομάρχη Δωδεκανήσου κ. Γιάννη Μαχαιρίδη και στην πρόεδρο του Ν.Α.Ο.Δ. κα Ανδριάνα Μπαφίτη για την κατανόηση και την ευαισθησία που δείχνουν, καθώς και την υλική βοήθεια που πρόσφεραν στο Σύλλογό μας.

Αγώνες πινγκ-πονγκ σε τρεις Δήμους

Δηλώσεις συμμετοχής θα γίνονται δεκτές μέχρι 28 Φεβρουαρίου

Σχετικά με τη διαδικασία ανάπτυξης του αθλήματος της Επιτραπέζιας Αντισφαίρισης , Πινγκ-πόνγκ, που είναι Ολυμπιακό και των Διεθνών Αγώνων Νήσων (Island Games) ο Ροδιακός Οργανισμός Αγώνων Νήσων ανακοινώνει την προκήρυξη των αγώνων.

Ημερομηνίες: 3,4 και 17 Απριλίου 2004

Τόπος: Δημοτικά γυμναστήρια των δήμων Πεταλούδων και Ροδίων, αίθουσα πολλαπλών χρήσεων Γυμνασίου Δήμου Καλλιθέας.

Κατηγορίες: Ομάδες μικτές Παίδων, Εφήβων και Κορασίδων, Νεανίδων.

Συμμετοχές: Κάθε Δήμος έχει τη δυνατότητα συμμετοχής με 2 ομάδες, 3 αθλητές έως 17 ετών, μικτές με 1 αναπληρωματικό.

Βαθμολογία: Για το νικητή 2 βαθμούς και για το χαμένο 1 βαθμό.

Δηλώσεις: Μέχρι τις **28 Φεβρουαρίου 2004** να δηλώσετε την πρόθεσή σας να λάβετε μέρος και έως τις **19-3-2004** θα πρέπει να κατατεθούν οι αριθμητικές και ονομαστικές δηλώσεις.

Εμφάνιση: Μπλουζάκι ομοίου χρωματισμού για κάθε ομάδα, παντελονάκι, αθλητικά παπούτσια. Προτείνεται κάθε ομάδα να φέρει το όνομα κάποιου τοπωνυμίου της περιοχής τους.

Μετακινήσεις: Οι μετακινήσεις των ομάδων θα γίνονται με προγραμματισμό και ευθύνη του Δήμου τους.

Εξοπλισμός: Τα τραπέζια των αιθουσών, ανεξαρτήτου τύπου, θα είναι χρώματος γαλάζιου και τα μπαλάκια τύπου STIGA 3*.

Έπαθλα: Κύπελλα και διπλώματα θα δοθούν στις 3 νικήτριες ομάδες, ενώ αναμνηστικά διπλώματα θα δοθούν σε όλους τους συμμετέχοντες. Τα έπαθλα αθλοθετούνται από την εταιρεία αθλητικών ειδών EUROATHLETICS.

Οργάνωση: Θα συγκροτηθεί Οργανωτική Επιτροπή, από εκπροσώπους των Δήμων που θα δηλώσουν συμμετοχή. Την ευθύνη συντονισμού της διοργάνωσης έχει ο Ροδιακός Οργανισμός Αγώνων Νήσων με υπεύθυνο τον κ. Γιώργο Τσάκαλο.

Τηλέφωνα επικοινωνίας: 22410 77066, φαξ 22410 31503, email rodiga@otenet.gr, κ. Τάκη Μιχαηλίδη, Τσάκαλο Γιώργο: 00306932259994.

Πρωινή πεζοπορία από τον ΔΟΑΝ Καλλιθέας

Ο ΔΟΑΝ Καλλιθέας διοργανώνει πεζοπορία που θα πραγματοποιηθεί την Κυριακή 29 Φεβρουαρίου 2004 και ώρα 10.30 π.μ.

Η πεζοπορία θα ξεκινήσει από την πλατεία της Ψίνθου με διαδρομή Ψίνθος-Κουτρούβαλος-Πλατεία Ψίνθου (8 km). Θα υπάρχουν πούλμαν για τη μεταφορά των ατόμων στην Ψίνθο. Οι ώρες αναχώρησης θα είναι οι εξής: 9.30 π.μ. από πλατεία Κοσκινού και 9.45 π.μ. από πλατεία Καλυθιών.

Για οποιαδήποτε πληροφορία στα τηλέφωνα του Δήμου Καλλιθέας: 22410 60629, 22410 60646, 22410 60628.

Τρίτο μάτι

• Είχα γράψει και πριν λίγο καιρό ότι τα ελάφια χρειάζονται Αγιασμό μήπως και ξορκιστεί το κακό.

• Δεν έφθαναν τόσοι τραυματισμοί και τιμωρίες και χθες την πλήρωσε ακόμη ένας παίκτης. Ο Γ. Καντιμοίρης έπαθε τραβηγμα στους προσαγωγούς και άρχισε από χθες αγώνας δρόμου σε θεραπείες για να προλάβει το Κυριακάτικο παιχνίδι.

• Το γηπεδικό είναι αυτό που απασχολεί τον Μπρατσέρα κάτι βέβαια που το έχει ξαναπεί αλλά πλέον ο αγωνιστικός χώρος δεν «παίζεται».

• Ψυχάρα ο Σάλας χθες στην συνέντευξη τύπου. Είχε την δύναμη και το θάρρος να τονίσει ότι τίποτα ακόμα δεν έχει κριθεί. Το μήνυμα που έδωσε ο μικρός ας το καταλάβουν πολλοί.

• Η πειθαρχική του Μεγάρου μάλλον ακόμα δεν κατάλαβε τον ρόλο της. Η δεοντολογία τρέχει από τα μπατζάκια αυτήν που προχθές ήταν στην Κοδριγκτώνος, και ήταν τρείς.

• Την επόμενη φάση θα πει κάτι, ο Κλεό ή ο γενικός και θα τους καλέσουν σ'απολογία.

Λίγη σοβαρότητα δεν βλάφτει.

• Ο μεγάλος της Παπαζαχαρίου είπε κάτι που το έχει ξανατονίσει νομίζω. Τώρα πως διέδωσε η πειθαρχική ότι τον καλεί σ'απολογία αυτό είναι από τ'άλλα κόλπα.

• Τα στόματα των μελών που αποτελούν την πειθαρχική πρέπει να είναι ερμητικά κλειστά γιατί έτσι λέει η δεοντολογία των καθηκόντων τους. Διαφορετικά ξηλώστε τους.

ΗΛΙΑΣ Κ.

ΤΟΠΙΚΟ ΠΟΔΟΣΦΑΙΡΟ

ΚΟΥΤΣΟΥΡΕΜΕΝΗ ΑΓΩΝΙΣΤΙΚΗ

Με παιχνίδια της Α' και Β' κατηγορίας θα περάσει αυτό το Σαββατοκύριακο

Στον απόηχο του ντέρμπι κορυφής Φοίβου - Ιάλυσου που όπως είναι γνωστό διεκόπη το περασμένο Σάββατο, σε βάρος της ομάδας της Κρεμαστής σύμφωνα με το φύλλο αγώνα, θα συνεχισθούν αύριο τα τοπικά μας πρωταθλήματα στην Α' και Β' κατηγορία. Επίσης θα διεξαχθούν αγώνες και από την Γ' κατηγορία αλλά αφορούν μόνο τον όμιλο των νησιών, όπως και αγώνες του εφηβικού πρωταθλήματος.

Η τετραήμερη προγραμματισμένη εκδρομή του Συνδέσμου Διαιτητών Ποδοσφαίρου Δωδεκανήσου είναι η αιτία που η ΕΠΣΔ δεν όρισε τους αγώνες του πρώτου και δεύτερου ομίλου της τρίτης κατηγορίας καθώς και του παιδικού πρωταθλήματος.

Το πρόγραμμα των αγώνων και οι διατητές του Σαββατοκύριακου έχουν ως εξής:

Α' ΚΑΤΗΓΟΡΙΑ
20η αγωνιστική
Σάββατο 21/2/2004
Γήπεδο: «Ανταγόρας»
Ώρα: 15:00 μ.μ.
Ανταγόρας-Κλεάνθης
Διαιτητές: Τσαγκάρης-Αργυρίου Ε.-Κουτσοχέρας
Παρατηρητής: Χατζηζαχαρίας
Γήπεδο: Κρεμαστής
Ώρα: 15:00 μ.μ.
Φοίβος - Ευαγόρας
Διαιτητές: Παπαδόπουλος-Κατταβενός-Ορφανός
Παρατηρητής: Κυπραίος Θ.
Παρ. Διαιτησίας: Χρυσανθής
Γήπεδο: Αφάντου
Ώρα: 15:00 μ.μ.
ΑΕΡΑ-Ασπίδα Απολ.
Διαιτητές: Γκούμας - Μίχας-Σταυριανός
Παρατηρητής: Ντάκας Ν.
Παρ. Διαιτησίας: Καρίκης
Γήπεδο: «Οικονομίδειο»
Ώρα: 15:00 μ.μ.
Ιάλυσος - Κλεόβουλος

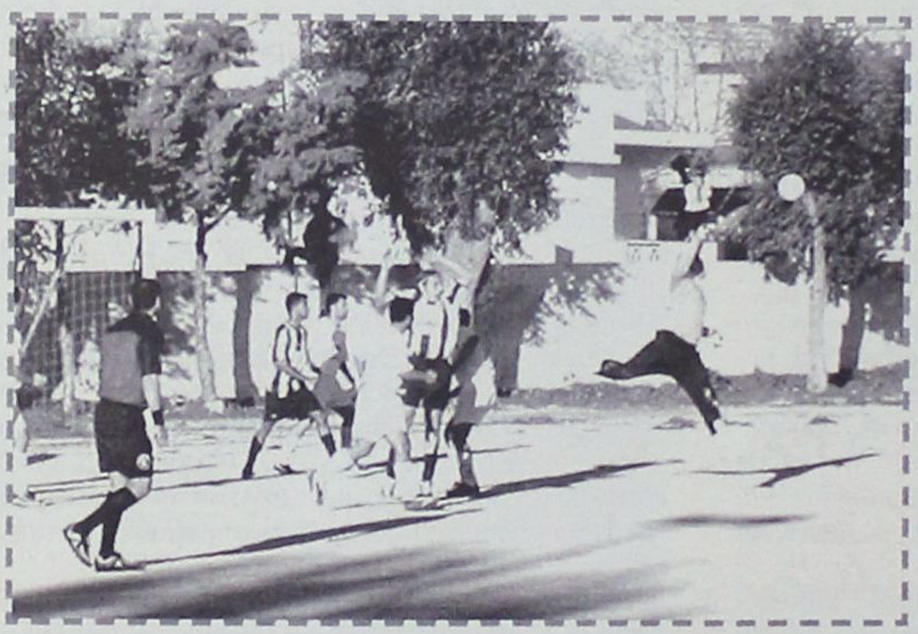

Διαιτητές: Σιδηρόπουλος Αν.-Ταράλης-Κόκκινος
Παρατηρητής: Βεργίδης
Παρ. Διαιτησίας: Σαββάκης
Γήπεδο: Αρχαγγέλου
Ώρα: 15:00 μ.μ.
Αρης Αρχ.-Διαγόρας Β.
Διαιτητές: Κατσιδώνης Π.-Γιαννούλης-Ζανεττής
Παρατηρητής: Δημητράς Δ.
Παρ. Διαιτησίας: Σταματάκης
Γήπεδο: Κοσκινού
Ώρα: 15:00 μ.μ.
Ηρακλής Μ.-Αστέρας Μ.
Διαιτητές: Κατσιδώνης Ευ.-Μιτζιρίκης-Συμιακός
Παρατηρητής: Ψυλλάκης
Παρ. Διαιτησίας: Σακελλαρίδης
• Α.Ε. Λέρου - Αναγέννηση Εμπωνα 0-2 α.α.
• Καλυμνιακός - Απόλλων 0-2 α.α.

Β' ΚΑΤΗΓΟΡΙΑ
19η αγωνιστική

Παρασκευή 20/2/2004
Γήπεδο: Καρδάμαινας
Ώρα: 15:00 μ.μ. Δόξα Καρδ.-Ερμής Καλ.
Διαιτητές: Τσαγκάρης-Βασιλείου-Δοδούς
Παρατηρητής: Ράπανος
Σάββατο 21/2/2004
Γήπεδο: Τήλου
Ώρα: 13:00 μ.μ.
Α.Σ.Τήλου-Ασκληπιός Κω
Διαιτητές: Αλαχιώτης-Κατέρης-Μαρμαρινός
Παρατηρητής: Κυπραίος Ν.
Γήπεδο: Παστίδας
Ώρα: 13:00 μ.μ. Ποσειδών Καρπ.-Αντίμαχος
Διαιτητές: Πηδιάκης-Μοντιάδης-Ρουμάνης
Παρατηρητής: Κατσουράκης Κ.
Παρ. Διαιτησίας: Καψάσκης
Γήπεδο: Αγ.Αποστόλων
Ώρα: 11:00 π.μ.
Ορφέας-Α.Ο.Πυλίου
Διαιτητές: Χατζηνικόλας-Κατσιδώνης Ευ.-Ζανεττής
Παρατηρητής: Μαυρουδής Ι.
Παρ. Διαιτησίας: Κωνσταντίνου
Γήπεδο: Πυλώνας
Ώρα: 14:00 μ.μ.
Θύελλα Πυλ.-Ξάνθος
Διαιτητές: Κουρδουκλάς-Λάμπρου-Αργυρόπουλος
Παρατηρητής: Μπακίρης Στ.
Παρ. Διαιτησίας: Χατζημανώλης

Κυριακή 22/2/2004
Γήπεδο: Μαλώνας
Ώρα: 11:00 π.μ.
Αγ.Γεώργιος-Ευκλής
Διαιτητές: Σιδηρόπουλος Αν.-Κατσιδώνης Ευ.-Ορφανός
Παρατηρητής: Παυλούς Σ.
Παρ. Διαιτησίας: Κάζας
Γήπεδο: Φανών
Ώρα: 15:00 μ.μ.
Ακουσίλαος-Α.Ε. Κατταβιάς
Διαιτητές: Χατζηνικόλας-Γκούμας-Σταυριανός
Παρατηρητής: Νικολουδάκης
Παρ. Διαιτησίας: Πασπάτης
• Δόξα Ψίνθου-Δόξα Λέρου 2-0 α.α.

Γ' ΚΑΤΗΓΟΡΙΑ
ΟΜΙΛΟΣ ΝΗΣΩΝ
11η αγωνιστική
Κυριακή 22/2/2004
Γήπεδο: Ασφενδιού
Ώρα: 11:00 π.μ. Αναγέννηση Ασφ.-Ποσειδών Καλ.
Διαιτητές: Κουτσοχέρας-Βασιλείου-Μαρμαρινός
Παρατηρητής: Γιμελάς
Γήπεδο: Λειψών
Ώρα: 11:00 π.μ.
Α.Ο.Λειψοί-Α.Σ.Ε.Λέρου
Διαιτητές: Μαυρουδής-Λουρμπέας-Μαχαίρας
Παρατηρητής: Σπύρου Μπ.
Γήπεδο: Καρδάμαινας
Ώρα: 15:00 μ.μ.
Πολυβώτης-Νικαγόρας
Διαιτητές: Αργυρίου Ε.-Δοδούς-Φραγκιαδάκης
Παρατηρητής: Ιερομνήμων
Γήπεδο: Καλύμνου
Ώρα: 12:00 Ολυμπιακός Καλ.-Α.Ο.Βαθύ
Διαιτητές: Πανάτος Μ.-Κάκιας-Πλάτσης
Παρατηρητής: Γιαννικουρής

ΕΦΗΒΙΚΟ
20η αγωνιστική
Σάββατο 21/2/2004
Γήπεδο: Κατταβιάς
Ώρα: 13:00 μ.μ.
Α.Ε. Κατταβιάς-Αναγέννηση Εμ.
Διαιτητής: Σαββιδάκης
Γιατρός: Συμεωνίδης

Κυριακή 22/2/2004
Γήπεδο: Κρεμαστής
Ώρα: 13:00 μ.μ.
Φοίβος-ΠΑΣ Ασκληπειού
Διαιτητής: Ρουμάνης
Γιατρός: Δημητραδιού
Γήπεδο: Αρχαγγέλου
Ώρα: 11:00 π.μ.
Αρης Αρχ.-Πετρώνας
Διαιτητής: Κουρδουκλάς
Γιατρός: Νικολού
Γήπεδο: Αγ. Αποστόλων
Ώρα: 14:00 μ.μ.
Ορφέας-Απόλλων Απ.
Διαιτητής: Παπαγιαννίδης
Γιατρός: Γκινή
Γήπεδο: Παστίδας
Ώρα: 11:00 π.μ.
Ηρακλής Μ.-Π.Α.Ο. Διαγόρας
Διαιτητής: Γαγάνης
Γιατρός: Χατζάκης
Τετάρτη 25/2/2004
Γήπεδο: Αφάντου
Ώρα: 15:30 μ.μ.
Α.Ε.Ρ.Α.-Ερμής Καλ.

ΕΙΔΗΣΕΙΣ ΚΑΙ ΣΧΟΛΙΑ

✓ *Εποχές... γύψου θυμίζει η Πειθαρχική Επιτροπή της ΕΠΣΔ αλλά και γενικά η νοοτροπία ορισμένων στην Ενωση. Οποιος τολμήσει να πει ορισμένες κουβέντες που δεν τους αρέσουν αμέσως τον καλούν σε απολογία για τιμωρία ή διευκρινίσεις.*

Λέτε να καλέσουν και εμένα που τους κάνω κριτική;

✓ **Στην Κρεμαστή λένε ότι κάποιος Αρχιπολενός πέταξε το μπουκάλι στον Φραγκίνη και έτρεξε να εξαφανιστεί. Εγώ τους πιστεύω αρκεί να παρουσιάσουν στοιχεία (φωτογραφίες, μαρτυρίες, βίντεο) και να πείσουν την δικαιοσύνη ότι ο ένοχος είναι κάποιος συγκεκριμένος με ονοματεπώνυμο.**

✓ *Περίεργη σιωπή στον Ιάλυσο. Εσπειραν την καχυποψία με τις παρασκηνιακές... γκρίνιες τους για συγκεκριμένους διαιτητές που ευνοούν τον Φοίβο και τώρα απολαμβάνουν την σίγουρη κατάκτηση του πρωταθλήματος.*

✓ **Είμαι περίεργος αν η αποψινή γιορτή της ΕΠΣΔ έχει άρωμα Κρεμαστής... Εγώ αν ήμουν μέλος του Δ.Σ. θα ζητούσα τη αναβολή της εκδήλωσης καθώς δεν υπάρχει κανένας λόγος γιορτής στο τοπικό μας ποδόσφαιρο. Βήματα προς τα πίσω γίνονται!**

✓ *Ο Φραγκίνης ακούει διάφορους περίεργους να λένε διάφορα εναντίον του αλλά δεν μπορεί να υπερασπίσει τον εαυτό του αφού είναι στον πίνακα βοηθών της Α' Εθνικής και η ΚΕΔ επιβάλλει σιωπή.*

Οταν όμως φτάσουν επίσημα έγγραφα που τον κατηγορούν και αφήνουν υπονοούμενα για την ακεραιότητά του θα ζητήσει επίσημα άδεια για να απαντήσει.

Στο δικαστήριο δουλεύει και γνωρίζει πως να αποφεύγει τις παγίδες.

✓ **Το Σαββατοκύριακο θα ντυθώ «άγνωστος χούλιγκαν» θα πάω σε διάφορα γήπεδα και θα κάνω τους αγώνες άνω - κάτω!**

Η ΕΠΣΔ κόβει σήμερα την πίτα της

Πραγματοποείται σήμερα Παρασκευή και ώρα 20.30 το ξενοδοχείο PLAZA παρουσία του Γεν. Γραμματέα της ΕΠΟ κ. Γιάννη Οικονομίδη η κοπή της πίτας της ΕΠΣΔ για τα σωματεία της Ρόδου.

Κατά την διάρκεια της εκδήλωσης θα τιμηθούν από την αρμόδια πενταμελή επιτροπή της ΕΠΣΔ οι παράγοντες ΣΥΜΕΩΝΙΔΗΣ ΓΕΩΡΓΙΟΣ (Πρόεδρος ΑΕ ΚΑΤΤΑΒΙΑΣ) ΑΛΙΦΕΡΗΣ ΑΝΑΣΤΑΣΙΟΣ (Πρόεδρος ΑΣ ΤΗΛΟΥ) ο ΠΡΟΠΟΝΗΤΗΣ του ΑΕΡΑ ΧΟΣΑΔΑΣ ΒΑΓΓΕΛΗΣ ο ποδοσφαιριστής του ΑΣ ΔΙΓΕΝΗ ΖΩΑΝΝΟΥ ΙΩΑΝΝΗΣ και οι Διαιτητές ΜΙΧΑΛΑΚΗΣ ΠΑΝΤΕΛΗΣ και ΤΣΑΓΚΑΡΗΣ ΒΑΣΙΛΗΣ. Επίσης μετά από απόφαση του ΔΣ της ΕΠΣΔ θα τιμηθούν ο προπονητής του ΠΑΟ ΔΙΑΓΟΡΑ ΑΝΔΡΕΑΣ ΣΤΑΥΡΟΥ για την εφαρμογή του FAIR PLAY στον αγώνα ΑΟ ΚΕΡΑΤΣΙΝΙΟΥ - ΠΑΟ ΔΙΑΓΟΡΑΣ καθώς και οι χορηγοί της ΕΠΣΔ ΦΤΑΚΛΑΚΗΣ ΜΙΧΑΗΛ (Εμπορος) και ΦΡΟΝΑΣ ΓΕΩΡΓΙΟΣ (Φαρμακοποιός). Επίσης θα γίνει και η επίσημη παρουσίαση της παραχώρησης έκτασης από τον ΔΗΜΟ ΡΟΔΟΥ για την κατασκευή του Ενωσιακού γηπέδου και συναφών χώρων από την ΕΠΟ.

Τέλος θα πραγματοποιηθούν οι απονομές των διπλωμάτων των ΡΟΔΙΩΝ προπονητών που αποφοίτησαν από την πρόσφατη Σχολή που έγινε στη ΡΟΔΟ.

«Θα στείλουμε τον υπαίτιο στο δικαστήριο»

Η αντεπίθεση του Φοίβου συνεχίστηκε και χθες με τον πρόεδρο του σωματείου κ. Νίκο Κουδούνη να αποκαλύπτει σε δηλώσεις του στον TOP FM ότι γνωρίζουν το όνομα του ανεγκέφαλου που πέταξε το μπουκάλι και τραυμάτισε τον Μιχάλη Φραγκίνη.

«Καταδικάζουμε όλες τις ενέργειες βίας καθώς δεν ταιριάζουν στην ιστορία και το ήθος του Φοίβου.

Για την διακοπή του αγώνα δεν ευθύνεται το σωματείο μας. Είμαι ξεκάθαρος ότι το μπουκάλι δεν πετάχθηκε από οπαδό του Φοίβου. Το έκανε κάποιος την στιγμή που έφευγε από το γήπεδο. Γνωρίζουμε τα στοιχεία του και θα προχωρήσουμε σε υποβολή μηνύσεων. Είμαι ξεκάθαρος ότι δεν είναι Κρεμαστενός».

Ο πρόεδρος του Φοίβου Νίκος Κουδούνης απεκάλυψε ότι γνωρίζουν τον ανεγκέφαλο που πέταξε το μπουκάλι στον Φραγκίνη

Βέβαια ο κ. Κουδούνης όταν κλήθηκε να σχολιάσει τον έτερο ανεγκέφαλο που πήδησε τα κάγκελα και αποπειράθηκε να κτυπήσει τους διαιτητές έπαιξε.. άμυνα.

«Δεν γνωρίζω προσωπικά αυτόν τον φίλαθλο. Δεν είδα ποιός ήταν», είπε χαρακτηριστικά όταν βρέθηκε σε δύσκολη θέση.

Ο επικεφαλής της διοίκησης του Φοίβου στις υπόλοιπες δηλώσεις του υποστήριξε:

«Είχαμε χωρίσει την εξέδρα στα δύο για να μην έρθουν σε επαφή οι φίλοι των δύο ομάδων. Ίσως έπρεπε να αξιολογηθεί διαφορετικά το ντέρμπι και να υπάρχει αστυνομία στο γήπεδο.

Ο τραυματισμός του Φραγκίνη ήταν μια κακιά στιγμή και σε καμμιά περίπτωση δεν πρέπει να καταδικασθεί ο Φοίβος.

Στην θέση του σωματείου μας θα μπορούσε να είναι και ο Ιάλυσος γιατί οι οπαδοί του πέταξαν κροτίδες, φωτοβολίδες και άλλα αντικείμενα στον αγωνιστικό χώρο.

Προσωπικά πιστεύω ότι ο Φοίβος αδικήθηκε στο συγκεκριμένο παιχνίδι από την διαιτησία ενώ γνώμη μου είναι ότι δεν έχουμε ευνοηθεί σε κανένα παιχνίδι την φετινή περίοδο.

Μας λυπεί το γεγονός ότι εκ των υστέρων ζητούν το κεφάλι του Φοίβου επί πίνακι.

Διάφοροι παράγοντες με δηλώσεις τους προσπαθούν να δημιουργήσουν εντυπώσεις εις βάρος μας αλλά σε συνεργασία με δικηγόρο συγκεντρώνουμε όλα τα στοιχεία που θα βοηθήσουν να αποδείξουμε ότι ο Φοίβος δεν ευθύνεται για την διακοπή του αγώνα».

ΚΑΙ ΕΠΙΣΗΜΑ «κατηγορούμενοι»

Φοίβος και Ιάλυσος κλήθηκαν να απολογηθούν για τα αίσχη της Κρεμαστής

Οπως αναμενόταν η Πειθαρχική Επιτροπή της ΕΠΣΔ κάλεσε σε έγγραφη απολογία μέχρι την Τετάρτη 25 Φεβρουαρίου και ώρα 14:00 τον Φοίβο και τον Ιάλυσο για το μεταξύ τους παιχνίδι που δεν ολοκληρώθηκε.

Ο Φοίβος κινδυνεύει άμεσα με μηδενισμό καθώς το φύλλο αγώνα και η έκθεση του παρατηρητή αναφέρουν ότι το μπουκάλι που κτύπησε τον Μιχάλη Φραγκίνη πετάχθηκε από τους οπαδούς του.

Οι Κρεμαστενοί θα τιμωρηθούν σίγουρα με αποκλεισμό της έδρας τους καθώς οι οπαδοί τους κτύπησαν τον βοηθό διαιτητή Κόττορο, ενώ υπήρχε άτομο που πήδησε τα κάγκελα και αποπειράθηκε να κτυπήσει τον διαιτητή Μιχαλάκη.

Στα αρνητικά για τον Φοίβο η Ιατρική Έκθεση του νοσοκομείου που αναφέρει κάκωση στον αυχένα του Μιχάλη Φραγκίνη.

Μεγάλη είναι η πιθανότητα να τιμωρηθεί και η έδρα του Ιάλυσου καθώς οι οπαδοί του πέταξαν αρκετά αντικείμενα στο γήπεδο και φώναξαν εν χορώ υβριστικά συνθήματα εναντίον του διαιτητή Παντελή Μιχαλάκη.

Σε απολογία κλήθηκε και ο παράγοντας του Φοίβου Χρήστος Μιχαήλ για υβριστική συμπεριφορά προς τον διαιτητή.

Οι υπόλοιπες κλήσεις της Πειθαρχικής Επιτροπής έχουν ως εξής:

1) ΕΡΜΗΣ ΚΑΛ .- ΑΕ ΚΑΤΤΑΒΙΑΣ (ΕΦΗΒ.)

Το Σωματείο ΑΕ ΚΑΤΤΑΒΙΑΣ

Ο Προπονητής του Παπαδημητρίου Τσαμπίκος

1) ΑΣΠΙΣ ΣΑΛΑΚΟΥ-ΖΕΥΣ

Το Σωματείο ΑΠΣΙΔΑ ΣΑΛΑΚΟΥ

Ο παράγοντάς του Αγγουράς Στέργος

Το Σωματείο ΖΕΥΣ

Ο παράγοντάς του Χρυσοχόος Αγαπητός

1) ΔΗΜΗΤΡΑ ΔΑΜΠΕΤΡΩΝΑΣ

Το Σωματείο ΔΗΜΗΤΡΑ

Ο φίλαθλος ποδοσφαιριστής Πηδιάκης Σταύρος

Ο Πρόεδρός του Τσακίρης Παν.

Ο παράγοντάς του Λευτέρης Στ.

Κατ' εφαρμογή του άρθρου 30 παρ. 3β καλείται σε έγγραφη απολογία μέχρι την Τετάρτη 25 Φεβρουαρίου και ώρα 14:00 ο προπονητής του ΑΕΡΑ Χοσάδας Βαγγέλης για δηλώσεις του που κρίθηκαν δυσφημιστικές για την Διαιτησία. Επίσης καλείται και το σωματείο ΑΕΡΑ ως συνυπεύθυνο.

Τέλος η Πειθαρχική Επιτροπή ζήτησε συνάντηση για την προσεχή ΤΕΤΑΡΤΗ με το προεδρείο του Συνδέσμου Διαιτητών, προκειμένου να διευκρινισθούν τα όσα αναφέρθηκαν για την Πειθαρχική Επιτροπή και τον παρατηρητή του αγώνα ΦΟΙΒΟΥ-ΙΑΛΥΣΟΥ κ. Παπαεμμανουήλ, αντιπρόεδρο της ΕΠΣΔ, στη συνάντηση των Διαιτητών την Δευτέρα 9 Φεβρουαρίου και είδαν το φως της δημοσιότητας σε τοπική Εφημερίδα.

ΤΙΜΩΡΙΕΣ ΣΩΜΑΤΕΙΩΝ

Μετά τις απολογίες των κληθέντων βάσει των πειθαρχικών άρθρων 29 και 30 του ΚΑΠ Σωματείων και παραγόντων επέβαλε τις ακόλουθες ποινές:

ΑΠΟΛΛΩΝ ΑΠΟΛΛΩΝΩΝ-ΑΣΤΕΡΑΣ ΜΑΣΑΡΩΝ

Στο Σωματείο ΑΠΟΛΛΩΝ ΑΠΟΛΛΩΝΩΝ την έγγραφη επίπληξη και χρηματικό πρόστιμο εκατό (100) Ευρώ

ΕΘΝΙΚΟΣ ΑΡΧ-ΔΑΜΑΓΗΤΟΣ

Στο Σωματείο ΔΑΜΑΓΗΤΟΣ την έγγραφη επίπληξη

Στον παράγοντά του Σταυριά Γ. την απαγόρευση εισόδου στους αγωνιστικούς χώρους για τρείς μήνες συνοδευόμενη από χρηματικό πρόστιμο /30/ Ευρώ

Στον βοηθό προπονητή του Πανουργιά Δημήτριο απαγόρευση εισόδου στους αγων/κούς χώρους για /3/ μήνες συνοδευόμενη από χρηματικό πρόστιμο /30/ Ευρώ

ΕΡΜΗΣ ΚΑΛ.-ΑΕ ΚΑΤΤΑΒΙΑΣ

Στο Σωματείο ΑΕ Κατταβιάς την έγγραφη επίπληξη

Στον παράγοντά του Κρητικό Γιάννη απαγόρευση εισόδου στους αγων/κούς χώρους μέχρι τέλους της τρέχουσας αγων/κής περιόδου συνοδευόμενη από χρηματικό πρόστιμο /30/ Ευρώ.

Σχετικά με τους μη διεξαχθέντες αγώνες αποφάσισε τα κάτωθι:

ΔΗΜΗΤΡΑ-ΑΟ ΣΥΜΗΣ:

Ο αγώνας κατακυρούται με σκορ 2-0 υπέρ της ΔΗΜΗΤΡΑΣ και από την βαθμολογία του ΑΟ ΣΥΜΗΣ αφαιρούνται /3/ βαθμοί.

Σύμφωνα με την παρ. 2 του άρθρου 17 του ΚΑΠ το Σωματείο ΑΟ ΣΥΜΗΣ θα ξεκινήσει το επόμενο πρωτάθλημα με μείον ένα /-1/ βαθμό, και σύμφωνα με την παρ. 4 του ίδιου άρθρου σε συνδυασμό με σχετική διάταξη της οικείας προκήρυξης το Σωματείο ΑΟ ΣΥΜΗΣ θα καταβάλει το ποσόν των πενήντα /50/ Ευρώ στο αντίπαλο Σωματείο ΔΗΜΗΤΡΑ που μετακινήθηκε στον 1ο γύρο, καθώς επίσης και το ποσόν των εκατό /100/ Ευρώ στην διοργανώντρια ως χρηματικό πρόστιμο.

ΑΠΟΛΛΩΝ ΚΑΛΥΘΙΩΝ-ΕΘΝΙΚΟΣ ΑΡΧΙΠΟΛΗΣ (παιδικό)

Ο αγώνας κατακυρούται με σκορ 2-0 υπέρ του ΑΠΟΛΛΩΝΑ ΚΑΛΥΘΙΩΝ και από τη βαθμολογία του ΕΘΝΙΚΟΥ αφαιρούνται τρείς /3/ βαθμοί. Σύμφωνα με την παρ. 1 του άρθρου 35 του ΚΑΠ επειδή το Σωματείο ΕΘΝΙΚΟΣ δεν κατήλθε να αγωνισθεί σε τρείς συνολικά αγώνες, αποβάλλεται από το οικείο πρωτάθλημα και σύμφωνα με την παρ. 2 του άρθρου 17 του ΚΑΠ θα ξεκινήσει το επόμενο πρωτάθλημα με μείον τρείς /3/ βαθμούς, ενώ στερείται και της επιχορήγησης των 300 Ευρώ από την ΕΠΣΔ σύμφωνα με τη σχετική διάταξη της οικείας προκήρυξης.

Η προσεχής συνεδρίαση της Πειθαρχικής Επιτροπής θα γίνει την ΤΕΤΑΡΤΗ 25 Φεβρουαρίου και ώρα 17:00.

ΠΟΙΝΕΣ ΠΟΔΟΣΦΑΙΡΙΣΤΩΝ

6 αγωνιστικές: Γ. Σωτηράκης (ΑΕΡΑ)

4 αγωνιστικές: Μ. Μπούτης (ΑΕΡΑ), Σ. Σισκαμάνης (ΑΕ Κατταβιάς), Ι. Καζώνης (Εφηβικό Κατταβιάς)

2 αγωνιστικές: Ε. Χριστοδούλου (Παιδικό Φοίβου), Δ. Πισκαπάς (Εφηβικό Ηρακλής Μαριτσών)

Μία αγωνιστική: Η. Πετρίδης (Απόλλων Απ.), Δ. Παπαοικονόμου (Πετρώνας), Σ. Νίκας (ΖΕΥΣ), Ι. Σείτης (ΟΦ Ιστρίου), Σκαλέρης (Αντίμαχος).

ΟΡΙΣΜΟΣ ΑΝΑΒΛΗΘΕΝΤΩΝ ΑΓΩΝΩΝ

-Γηπ. Λίνδου:
Κλεόβουλος-Ανταγόρας
ΠΕΜΠΤΗ 26/02/2004
ΩΡΑ 14:00 Παρ. Παυλούς
-Γηπ. Τήλου:
ΑΣ Τήλου-Δόξα Ψίνθου
ΤΕΤΑΡΤΗ 25/02/2004
ΩΡΑ 12:00
Παρ. Κυπραίος Ν.
-Γηπ. Πάτμου:
Ξάνθος-Ακουσίλαος
ΤΕΤΑΡΤΗ 25/02/2004
Ώρα 15:00 Παρ. Μελιανός
-Γηπ. Αγ. Αποστόλων:
Πήγασος-ΑΟ Σύμης
ΠΕΜΠΤΗ 26/02/2004
ΩΡΑ 11:30 Παρ. Βεργίδης
-Γηπ. Βαθύ:
ΑΟ Βαθύ-Πολυβώτης
ΤΕΤΑΡΤΗ 25/02.2004
Ώρα 12:00 **-Γηπ.** Λειψών:
ΑΟ Λειψιωτών-Ολυμπιακός Καλ.
ΤΕΤΑΡΤΗ 25/02/2004
ΩΡΑ 12:00
ΟΡΙΣΜΟΣ ΑΓΩΝΩΝ ΚΥΠΕΛΛΟΥ
ΤΕΤΑΡΤΗ 25/02/2004
ΩΡΑ 14:30
Δημ. Στάδιο ΔΙΑΓΟΡΑ:
ΠΑΟ Διαγόρας - Ευαγόρας
Παρ. Κυπραίος Θ.
Γηπ. Ν.Σ. Ανταγόρα:
ΑΕ Κως-Απόλλων Καλ.
Παρ. Μανιάς
ΟΡΙΣΜΟΣ ΠΑΡΑΤΗΡΗΤΗ Δ' ΕΘΝΙΚΗΣ
Γηπ. Καλυθιών
ΚΥΡΙΑΚΗ 22-2-2004
ΩΡΑ 15:00
Διγενής -Εθνικός Πειραιώς Παρ. Κυπραίος Θεοδ.

ΑΝΑΒΟΛΗ ΑΓΩΝΩΝ

Λόγω απουσίας ικανού αριθμού Διαιτητών το προσεχές Σαββατοκύριακο αναβάλλεται το Πρωτάθλημα Γ' ΚΑΤΗΓΟΡΙΑΣ (Όμιλοι Ρόδου), καθώς επίσης και το ΠΑΙΔΙΚΟ ΠΡΩΤΑΘΛΗΜΑ.

ΠΡΟΘΕΣΜΙΑ ΕΩΣ 31 ΜΑΪΟΥ ΓΙΑ ΡΥΘΜΙΣΗ

ΣΕ 80 ΔΟΣΕΙΣ Η ΕΞΟΦΛΗΣΗ ΤΩΝ ΟΦΕΙΛΩΝ ΣΤΟ ΤΕΒΕ

➤ Εκπτωση 50% έως 80% επί των πρόσθετων τελών, για ρύθμιση σε δόσεις ή εφάπαξ αντίστοιχα, δίνεται για την εξόφληση των οφειλών στα ταμεία αυτοαπασχολουμένων ➤ Στη ρύθμιση μπορούν να υπαχθούν ασφαλισμένοι του ΤΕΒΕ για καθυστερούμενες εισφορές μετά την εγγραφή τους και μέχρι 31-12-2003

ΑΡΙΘΜΟΣ ΑΣΦΑΛΙΣΜΕΝΩΝ ΚΑΙ ΣΥΝΤΑΞΙΟΥΧΩΝ ΣΤΟ ΤΕΒΕ

ΕΤΟΣ	ΑΣΦΑΛΙΣΜΕΝΟΙ	ΣΥΝΤΑΞΙΟΥΧΟΙ
1996	545.100	145.678
1997	540.770	150.790
1998	541.004	154.896
1999	539.509	159.281
2000	543.430	164.377
2001	560.112	169.722
2002	571.490	174.538
2003	580.902	180.000

Πηγή: Κοινωνικοί Προϋπολογισμοί 1996-2003

Προθεσμία μέχρι τις 31 Μαΐου οι ελεύθεροι επαγγελματίες για να υποβάλουν στο ΤΕΒΕ αίτηση για ρύθμιση των οφειλών τους από εισφορές προηγουμένων ετών, ενώ μέχρι την ίδια ημερομηνία θα πρέπει να καταβάλουν είτε ολόκληρο το ποσό της οφειλής (εφόσον επιλέξουν την εφάπαξ εξόφληση) είτε την προκαταβολή και την πρώτη από τις 80 συνολικά δόσεις που προβλέπονται.

ΡΥΘΜΙΣΗ: Τον τρόπο ρύθμισης των οφειλών προβλέπει ειδική εγκύκλιος του ΤΕΒΕ, η οποία εκδόθηκε στο πλαίσιο εφαρμογής του νέου νόμου του υπουργείου Εργασίας και Κοινωνικών Ασφαλίσεων (3227/9-2-04) που δίνει μια δεύτερη ευκαιρία να αποπληρώσουν τα χρέη τους με ευνοϊκές ρυθμίσεις σε όσους αυτοαπασχολούμενους χρωστούν (εμπόρους, γιατρούς, μηχανικούς κ.α.). Σύμφωνα με την εγκύκλιο:

• Σε περίπτωση εφάπαξ εξόφλησης παρέχεται έκπτωση 80% επί των πρόσθετων τελών. Οσοι επιλέξουν την εφάπαξ εξόφληση θα πρέπει να καταβάλουν το σύνολο της οφειλής τους μέχρι τις 31/5/04.

• Σε όσους επιλέξουν τη ρύθμιση των οφειλών με δόσεις (80 ισόποσες μηνιαίες) θα γίνεται έκπτωση 50% επί των πρόσθετων τελών. Στην περίπτωση αυτή τα ποσά των εκπτώσεων των πρόσθετων τελών θα αφαιρούνται από τις τελευταίες δόσεις, ενώ μαζί με την πρώτη δόση θα πρέπει να προκαταβληθεί το 10% της κεφαλαιοποιούμενης οφειλής επίσης μέχρι τις 31/5/04

Οι ασφαλισμένοι θα πρέπει να πληρώνουν αποκλειστικά μέσω των ΕΛΤΑ την ταχυπληρωμή της προκαταβολής.

Στη ρύθμιση μπουν να υπαχθούν ασφαλισμένοι του ΤΕΒΕ για καθυστερούμενες ασφαλιστικές εισφορές μετά την εγγραφή τους στο ταμείο και μέχρι 31/12/2003. Μπορούν να υπαχθούν, επίσης, και όσοι έχουν ρυθμίσει τις οφειλές τους με προηγούμενους νόμους, με την προϋπόθεση ότι με αίτηση που θα υποβάλουν θα ζητούν τη διακοπή της προηγούμενης ρύθμισης.

Στις περιπτώσεις αυτές οι οφειλόμενες ασφαλιστικές εισφορές θα υπολογιστούν με τις τρέχουσες τιμές και τα πρόσθετα τέλη.

Αντιθέτως δεν θα ρυθμίζονται εισφορές από προαιρετική ασφάλιση, αναγνώριση χρόνου προ της εγγραφής, χρόνου στρατιωτικής θητείας κλπ. Απώλεια της ρύθμισης θα επέρχεται εφόσον δεν καταβληθεί η οφειλή ή η προκαταβολή εντός της προθεσμίας, στις περιπτώσεις μη εμπρόθεσμης καταβολής των τρεχουσών εισφορών, μη εμπρόθεσμης καταβολής συνολικά 6 μηνιαίων δόσεων και στα μηχανογραφικά τμήματα, μη εμπρόθεσμης καταβολής περισσότερων των 3 διμηνιαίων δόσεων και των τρεχουσών εισφορών συνολικά.

ΟΦΕΛΗ: Οι ασφαλισμένοι που θα ρυθμίσουν τα χρέη τους και θα καταβάλουν την προκαταβολή και την πρώτη δόση θα λαμβάνουν βεβαίωση ενημερότητας για δανειοδότηση από τις τράπεζες και θα θεωρούν βιβλιάριο ασθενείας για 6 μήνες.

Την αρμοδιότητα για ρύθμιση των οφειλών θα έχουν οι προϊστάμενοι των περιφερειακών τμημάτων ανεξαρτήτως του ύψους τη οφειλής.

Ηλεκτρομιο

ΜΙΧΑΛΗΣ Ν. ΧΑΤΖΗΜΑΡΚΟΣ

ΗΛΕΚΤΡΙΚΑ ΕΙΔΗ & ΗΛΕΚ. ΕΓΚΑΤΑΣΤΑΣΕΙΣ

ΗΛΙΑΚΑ ΣΥΣΤΗΜΑΤΑ

STIBETHERM σειρά **P**

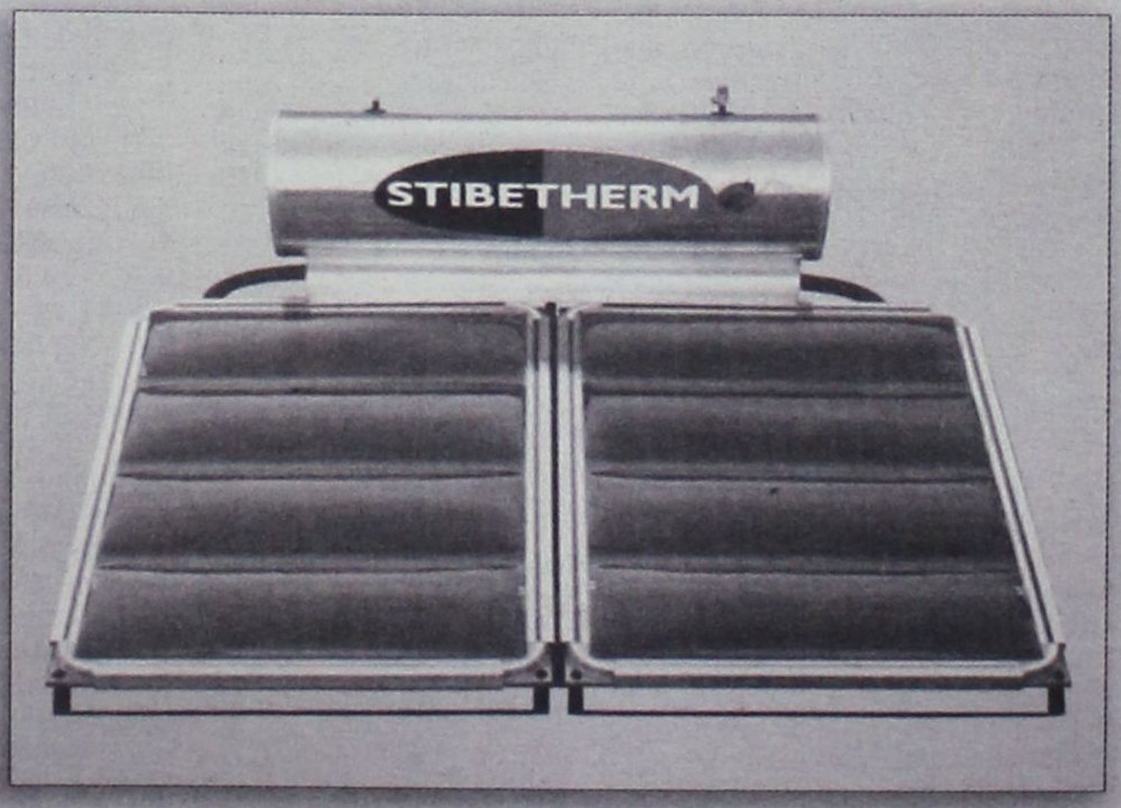

Γρηγορίου Ε' (7 Βαγιές) - 85100 ΡΟΔΟΣ

Τηλ. (22410) 29411, 33340, 36278 - Fax: (22410) 33340

ΤΙ ΠΡΟΒΛΕΠΕΙ Ο ΝΟΜΟΣ ΓΙΑ ΤΑ ΚΑΤΟΙΚΙΔΙΑ

ΣΥΝΤΡΟΦΙΑ Μ' ΕΝΑ ΖΩΟ
χωρίς τριβές και μηνύσεις

Σύμφωνα με το νόμο, ζώο συντροφιάς είναι κάθε ζώο που συντηρείται ή προορίζεται να συντηρηθεί από τον άνθρωπο, κυρίως μέσα στην κατοικία του, για λόγους ζωοφιλίας ή συντροφιάς.

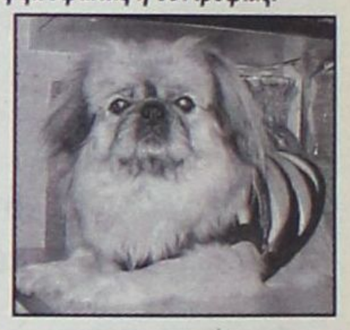

Πολλοί είναι εκείνοι που εκφράζουν τα φιλόζωα αισθήματά τους έχοντας στο σπίτι τους ένα ή δύο κατοικίδια ζώα, τα οποία πολλές φορές θεωρούν «μέλη» της οικογενείας τους.

Αυτά τα αισθήματα τα οποία σε αρκετές περιπτώσεις είναι υπερβολικά, δεν τα συμμερίζονται όλοι οι άνθρωποι. Αν για κάποιους το να αγαπάς και να περιποιείσαι τα ζώα με τα οποία δένεσαι συναισθηματικά είναι αρετή και προσόν, για άλλους είναι ενόχληση... Εδώ λοιπόν υπάρχει ένα σημείο τριβής, το οποίο από απλή διαφωνία μπορεί να φτάσει μέχρι τα δικαστήρια. Αυτό συμβαίνει κυρίως μεταξύ των ενοίκων μιας πολυκατοικίας... παρόλο που ο εσωτερικός κανονισμός της υποτίθεται ότι δίνει τη λύση στις διαφωνίες, όπως και ο σχετικός περί κατοικιδίων νόμος. Με το άρθρο 6 του Ν.3170 του 2003, οι ιδιοκτήτες και ενοικιαστές διαμερισμάτων και κατοικιών έχουν δικαίωμα να έχουν στο σπίτι τους έως και δύο «ζώα συντροφιάς», ακόμη κι αν παραβαίνουν τον κανονισμό της πολυκατοικίας. Το θέμα της διαβίωσης ζώων στα διαμερίσματα είχε προκαλέσει πολλές αντιδράσεις και διαφωνίες κατά καιρούς, όμως με την περυσινή ρύθμιση, η οποία υπερισχύει ακόμη και του κανονισμού της πολυκατοικίας, έχει αποσαφηνιστεί το θέμα, χωρίς αυτό να σημαίνει ότι έχει ικανοποιήσει και τις δύο πλευρές.

Ειδικοί σε θέματα ακινήτων αναφέρουν ότι «ο νόμος αυτός είναι μονόπλευρος υπέρ των φιλόζωων και μπορεί να οδηγήσει σε σοβαρά προβλήματα καθώς είναι δύσκολο να διευκρινιστεί και να αποδειχθεί αν ένα κατοικίδιο ενοχλεί ή όχι. Οταν τα ζώα δεν είναι επικίνδυνα και δεν θορυβούν, δεν υπάρχει πρόβλημα. Οταν όμως ενοχλούν έστω και έναν σύνοικο, αρχίζουν οι αντιδικίες και οι διαφωνίες, και από κει και πέρα είναι δύσκολο να αποδειχθεί ποιός έχει δίκιο και ποιός άδικο».

Δικηγόρος που του ζητήθηκε να ερμηνεύσει το νόμο, δήλωσε: «Πρόκειται για μια άτυχη διατύπωση του νόμου, κυρίως γιατί αναιρεί τον κανονισμό της πολυκατοικίας που συντάχθηκε για κάποιους συγκεκριμένους λόγους. Οταν κάποιος δίνει αρκετά χρήματα για να αγοράσει διαμέρισμα, αποδέχεται τους κανόνες που ισχύουν στο ακίνητο. Αρα, δεν μπορεί να έρχεται ο νομοθέτης να τους αναιρεί. Επιπλέον, αν ο νόμος λειτουργούσε σωστά, δεν θα υπήρχε πρόβλημα. Επειδή όμως στη χώρα μας λίγοι είναι οι συνεπείς, η ρύθμιση αυτή μπορεί να οδηγήσει σε ασυδοσία των ιδιοκτητών ζώων και να αδικήσει κάποιους που ενοχλούνται».

Η Αστυνομία πολλές φορές παρεμβαίνει όταν οξύνονται τα πνεύματα: «Οι κλήσεις που δεχόμαστε για ενόχληση από κάποιο ζώο, κυρίως σκύλους, είναι σχεδόν καθημερινές.Τότε, ειδοποιούμε τον καταγγελλόμενο ιδιοκτήτη του ζώου και του κάνουμε συστάσεις, καθώς πρόκειται για πταισματική παράβαση. Συνήθως το θέμα σταματάει εκεί και αποφεύγεται η μήνυση. Σε αντίθετη περίπτωση, εκείνος που ενοχλείται μπορεί να φτάσει ακόμη και στο δικαστήριο, αν αποφασίσει να προχωρήσει σε μήνυση», λέει αστυνομικός του Τμήματος Τάξης Καλλιθέας.

Προκειμένου για μονοκατοικίες αλλά και πολυκατοικίες, επιτρέπεται να παραμένουν από ένα έως δύο κατοικίδια, π.χ. σκύλος και γάτα, σε κάθε διαμέρισμα, ακόμα και εκεί που ο κανονισμός της πολυκατοικίας απαγορεύει την παρουσία τέτοιων ζώων , με την προϋπόθεση ότι τα κατοικίδια αυτά βρίσκονται στο ίδιο διαμέρισμα που διαμένει ο ιδιοκτήτης και δεν παραμένουν μόνιμα στις βεράντες του διαμερίσματος.

Απαγορεύονται τα ζώα συντροφιάς σε κοινόχρηστους χώρους της πολυκατοικίας (πυλωτή, ταράτσα, ακάλυπτους χώρους κλπ). Επίσης, επιτρέπονται τα ζώα συντροφιάς σε ανοικτούς χώρους των μονοκατοικιών, με την προϋπόθεση ότι τηρούνται οι διατάξεις του άρθρου 1 του Ν.1197/1981 (ΦΕΚ240Α) και οι αστυνομικές διατάξεις περί κοινής ησυχίας. Σύμφωνα πάντα με το νόμο, ζώο συντροφιάς είναι κάθε ζώο που συντηρείται ή προορίζεται να συντηρηθεί από τον άνθρωπο, κυρίως μέσα στην κατοικία του για λόγους ζωοφιλίας ή συντροφιάς. Οταν αποφασίσετε να αποκτήσετε κάποιο κατοικίδιο ζώο, αναλαμβάνετε και υποχρεώσεις. Τόσο ως προς το ίδιο το ζώο, όσο και προς τους περίοικους, οι οποίοι δεν πρέπει να υφίστανται τις δικές σας παραλείψεις ή την αδιαφορία.

www.nd.gr

Προσοχή:
Αυτή η καταχώρηση δεν έχει εικόνες. Ούτε συνθήματα.
Έχει μόνο συγκεκριμένα μέτρα για μια καλύτερη Παιδεία.

8 αλλαγές για την Παιδεία

1. 40% ΑΥΞΗΣΗ ΤΗΣ ΚΡΑΤΙΚΗΣ ΧΡΗΜΑΤΟΔΟΤΗΣΗΣ

Αυξάνουμε σταδιακά από 3,5% σε 5% του ΑΕΠ την κρατική δαπάνη για την Παιδεία. Για να έχουν όλοι οι Έλληνες πραγματική δημόσια δωρεάν Παιδεία και να προσεγγίσουμε τις δαπάνες των ευρωπαϊκών χωρών.

2. ΑΞΙΟΛΟΓΗΣΗ ΠΑΝΤΟΥ

Τα πάντα στην εκπαίδευση αξιολογούνται: δάσκαλοι, καθηγητές, προγράμματα σπουδών, βιβλία, όλα τα σχολεία, ΑΕΙ και ΤΕΙ της χώρας. Οι καλύτεροι επιβραβεύονται, όσοι υστερούν ενισχύονται. Για να γίνεται η δημόσια Παιδεία κάθε μέρα και καλύτερη και να πάψει η Ελλάδα να είναι η μόνη χώρα της Ε.Ε. χωρίς αξιολόγηση.

3. ΣΤΗΡΙΞΗ ΣΕ ΚΑΘΕ ΟΙΚΟΓΕΝΕΙΑ, ΣΕ ΚΑΘΕ ΕΡΓΑΖΟΜΕΝΗ ΜΗΤΕΡΑ

Περισσότεροι βρεφονηπιακοί σταθμοί, δωρεάν νηπιαγωγείο, περισσότερα και ουσιαστικά ολοήμερα δημοτικά σχολεία. Αναμόρφωση και αναβάθμιση του θεσμού της ενισχυτικής διδασκαλίας. Υποτροφίες και στήριξη με κάθε μέσο των οικονομικά αδύναμων φοιτητών. Για να μειωθούν οι οικογενειακές δαπάνες και να έχουν όλοι οι νέοι ίσες ευκαιρίες στη μόρφωση.

4. ΔΙΚΑΙΟ ΚΑΙ ΟΧΙ ΕΞΟΝΤΩΤΙΚΟ ΣΥΣΤΗΜΑ ΕΙΣΑΓΩΓΗΣ ΣΕ ΑΕΙ & ΤΕΙ

Επεκτείνουμε την υποχρεωτική εκπαίδευση στα δώδεκα χρόνια. Καταργούμε τις πανελλήνιες εξετάσεις στη Β' Λυκείου και μειώνουμε τα εξεταζόμενα μαθήματα στη Γ' Λυκείου σε έξι. Για να δώσουμε έμφαση στην ποιοτική ανάπτυξη των βασικών γνώσεων όλων των μαθητών και να εισάγονται στην τριτοβάθμια εκπαίδευση οι καλύτεροι μαθητές, χωρίς να εξοντώνονται από το σύστημα.

5. ΕΠΙΜΟΡΦΩΣΗ & ΕΝΙΣΧΥΣΗ ΤΩΝ ΕΚΠΑΙΔΕΥΤΙΚΩΝ

Θεσπίζουμε την υποχρεωτική παιδαγωγική κατάρτιση και επιμόρφωση όλων των εκπαιδευτικών. Βελτιώνουμε τις συνθήκες εργασίας και τις αποδοχές τους. Γιατί ο καλός εκπαιδευτικός μπορεί να κάνει τη διαφορά στη δημόσια εκπαίδευση.

6. ΕΠΕΝΔΥΣΗ ΣΤΙΣ ΝΕΕΣ ΤΕΧΝΟΛΟΓΙΕΣ

Αξιοποίηση της νέας τεχνολογίας στη διαδικασία της διδασκαλίας σε σχολεία, ΑΕΙ και ΤΕΙ. Λειτουργία ψηφιακών βιβλιοθηκών σε όλα τα σχολεία. Για να πρωταγωνιστήσουν οι νέοι μας στην κοινωνία της πληροφορίας.

7. ΠΕΡΙΣΣΟΤΕΡΕΣ ΕΥΚΑΙΡΙΕΣ ΣΤΑ ΤΕΙ & ΤΟΥΣ ΑΠΟΦΟΙΤΟΥΣ ΤΟΥΣ

Τα ΤΕΙ μετά από αξιόπιστη αξιολόγηση, αποκτούν τη δυνατότητα αυτοδύναμων μεταπτυχιακών προγραμμάτων και έρευνας. Καθορίζονται τα επαγγελματικά δικαιώματα στις 17 ειδικότητες που εκκρεμούν. Για πραγματική αναβάθμιση των ΤΕΙ.

8. ΕΝΤΑΞΗ ΤΩΝ ΑΕΙ ΣΤΑ ΕΥΡΩΠΑΪΚΑ ΔΙΚΤΥΑ - ΑΝΤΑΓΩΝΙΣΤΙΚΑ ΠΤΥΧΙΑ

Νέα διάρθρωση σπουδών, τετραετές επιχειρησιακό πρόγραμμα, εσωτερικός κανονισμός λειτουργίας, σύνδεση με την αγορά, αύξηση των δαπανών για την έρευνα. Οργάνωση προπτυχιακών και μεταπτυχιακών σπουδών σε συνεργασία με ιδρύματα της Ε.Ε. Για να αποκτούν οι απόφοιτοι των ΑΕΙ πτυχία με ανταγωνιστική αξία. Ίδρυση μη κρατικών πανεπιστημίων μη κερδοσκοπικού χαρακτήρα εφόσον αρθεί το συνταγματικό κώλυμα. Για να περιορισθεί η φοιτητική μετανάστευση και να ενισχυθεί η άμιλλα μεταξύ των πανεπιστημίων.

* *Το κυβερνητικό μας πρόγραμμα για την Παιδεία ανακοινώθηκε το Μάιο του 2003.*

Διαβάστε το στο www.nd.gr ή ζητήστε το στο 210-72 54 005-7

ΝΕΑ ΔΗΜΟΚΡΑΤΙΑ

ΠΕΡΙΛΗΨΗ ΕΠΙΔΟΘΕΝΤΟΣ ΔΙΚΟΓΡΑΦΟΥ

Με την υπ'αριθμ. 1174 Γ /16-2-2004 έκθεση επιδόσεως του δικαστικού επιμελητή του Πρωτοδικείου Ρόδου Χρυσοστόμου Κόκκαλη, επιδόθηκε νόμιμα στον κ. Εισαγγελέα Πρωτοδικών Ρόδου για τους καθών η αίτηση 1) Σπυρίδωνος Παπαδάτου του Διονυσίου, 2) Στυλιανού Παπαδάτου του Διονυσίου, 3) Παρασκευής Παπαδάτου του Διονυσίου, 4) Ιωάννου Χατζηνικόλα του Εμμανουήλ, 5) Εμμανουήλ Χατζηνικόλα του Ιωάννου, 6) Γεωργία Χατζηνικόλα του Ιωάννου, όλων αγνώστου διαμονής, η από 12-2-2004 και με αριθμό κατάθεσης 352/13-2-2004 αίτηση εξάλειψη προσημείωσης υποθήκης της αιτούσας Άννας συζ. Στέργου Ιατρού, το γένος Σταματίου Γιωργά, κατοίκου Καλυθιών Ρόδου, που θα συζητηθεί στις 22-3-2004, ημέρα Δευτέρα και ώρα 9:00 π.μ. ενώπιον του Μονομελούς Πρωτοδικείου Ρόδου, με την οποία ζητά να ανακληθεί η υπ'αριθμ. 437/1992 απόφαση του Μονομελούς Πρωτοδικείου Ρόδου με την οποία διατάχθηκε η εγγραφή προσημειώσεως υποθήκης για πόσο 7.000.000 δραχμών για τους τρεις πρώτους των καθών και για ποσό 8.500.000 δραχμών για τους τρεις τελευταίους των καθών στα παρακάτω ακίνητα, ήτοι: 1) Σε ένα αγρό εκτάσεως 1290 τ.μ. υπό κτηματολογικά στοιχεία, Τόμος γαιών Καλυθιών 16, φύλλο 146 μερίς 219 φάκελος 5011, και 2) μια λιθόκτιστη οικοδομή αποτελούμενη από δύο (2) δωμάτια στο ισόγειο και ένα δωμάτιο στον πρώτο όροφο μετ' αυλής, επιφάνειας 82 τ.μ. υπό κτηματολογικά στοιχεία: Τόμος οικοδομών Ρόδου 32, φύλλο 27, μερίς 153Α, φάκελλος 6306 του Κτηματολογίου Ρόδου.

Ρόδος 19-2-2004
Ο Πληρεξούσιος Δικηγόρος
Βασίλειος Καταβενάκης
Εθελ. Δωδεκανησίων αρ. 29
Τηλ. 2241025314, 78086

ΣΩΜΑΤΕΙΟ ΥΠΑΛΛΗΛΩΝ ΣΥΝΕΤΑΙΡΙΣΤΙΚΗΣ ΤΡΑΠΕΖΑΣ ΔΩΔΕΚΑΝΗΣΟΥ

ΠΡΟΣΚΛΗΣΗ



Το Σωματείο των Υπαλλήλων της Συνεταιριστικής Τράπεζας Δωδεκανήσου σας καλεί στην ετήσια αποκριάτικη χοροεσπερίδα που διοργανώνει στην αίθουσα **ΒΕΡΓΙΝΑ** (έναντι ξενοδοχείου Εσπερος) στο Φαληράκι **στις 21/02/2004**, ημέρα **Σάββατο** και ώρα **20.30**.

Τιμή εισόδου:
25 ευρώ με πλήρες μενού και ελεύθερα όλα τα ποτά.



Πλούσια Λαχειοφόρος Αγορά

Για κρατήσεις στο τηλ.6973 357665

ΣΥΓΧΑΡΗΤΗΡΙΟ

Στο αγαπημένο μας παιδί και αδελφό **ΝΙΚΟΛΑΟ ΠΑΠΑΓΡΗΓΟΡΙΟΥ** που πήρε, το δίπλωμα του Αρχιτέκτονα Μηχανικού από το Αριστοτέλειο Πανεπιστήμιο Θεσσαλονίκης θερμά συγχαρητήρια και του ευχόμαστε ολόψυχα καλή σταδιοδρομία.

Οι γονείς του: Μιχάλης - Πόπη
Οι αδελφές του: Βούλα και Γεωργία.

ΣΥΓΧΑΡΗΤΗΡΙΟ

Στον γειτονά μας **ΝΙΚΟΛΑΟ ΠΑΠΑΓΡΗΓΟΡΙΟΥ** που πήρε το πτυχίο του Αρχιτέκτονα Μηχανικού από το Αριστοτέλειο Πανεπιστήμιο Θεσσαλονίκης θερμά συγχαρητήρια και καλή σταδιοδρομία.

Βασίλης - Ελλη
ΛΕΜΟΝΗ

INEMA

ΙΑΤΡΙΚΟΣ & ΝΟΣΟΚΟΜΕΙΑΚΟΣ ΕΞΟΠΛΙΣΜΟΣ

15 ΧΡΟΝΙΑ ΕΜΠΕΙΡΙΑΣ από το 1988

ΕΙΜΑΣΤΕ ΟΙ ΜΕΓΑΛΥΤΕΡΟΙ ΠΡΟΜΗΘΕΥΤΕΣ ΙΑΤΡΙΚΟΥ - ΟΡΘΟΠΕΔΙΚΟΥ ΚΑΙ ΝΟΣΟΚΟΜΕΙΑΚΟΥ ΥΛΙΚΟΥ ΣΤΗ ΔΩΔΕΚΑΝΗΣΟ ΕΜΠΙΣΤΕΥΘΕΙΤΕ ΜΑΣ!!!

ΠΙΣΤΟΠΟΙΗΣΗ ΠΟΙΟΤΗΤΑΣ ISO9002 EN4600 E3/833
ΛΕΜΕΣΣΟΥ 2 ΡΟΔΟΣ ΤΗΛ. 32238 - FAX 28484



ΑΝΑΠΗΡΙΚΑ ΚΑΡΟΤΣΙΑ - ΒΑΔΙΣΤΙΚΑ ΒΟΗΘΗΜΑΤΑ - ΟΡΘΟΠΕΔΙΚΑ ΕΙΔΗ - ΜΠΛΟΥΖΕΣ ΙΑΤΡΙΚΕΣ - ΚΑΛΤΣΕΣ ΦΛΕΒΙΤΙΔΑΣ - ΠΕΛΜΑΤΑ - ΟΡΘΟΠΕΔΙΚΑ ΜΑΞΙΛΑΡΙΑ - ΚΡΕΒΑΤΙΑ ΝΟΣΟΚΟΜΕΙΑΚΑ - ΙΑΤΡΙΚΟΣ ΕΞΟΠΛΙΣΜΟΣ ΚΑΙ ΑΝΑΛΩΣΙΜΑ - ΟΡΓΑΝΑ ΧΗΜΕΙΟΥ ΚΑΙ ΚΑΘΕ ΑΛΛΟ ΕΙΔΟΣ ΓΙΑ ΚΑΤ' ΟΙΚΟ ΝΟΣΗΛΕΙΑ.

LANE

Zorpidis

ΤΟΥΡΙΣΤΙΚΟΣ ΟΡΓΑΝΙΣΜΟΣ

Αλεξ. Διάκου 38
Τηλ. 22410 30054, 31833 FAX 22410 26745

ΠΑΣΧΑ ΣΤΗ ΘΕΣΣΑΛΟΝΙΚΗ

ΑΕΡΟΠΟΡΙΚΩΣ
κατευθείαν από ΡΟΔΟ
από 8/4 έως 12/4
Από 9/4 έως 12/4



Πρόγραμμα:

1η μέρα: *ΡΟΔΟΣ - ΘΕΣΣΑΛΟΝΙΚΗ - ΧΑΛΚΙΔΙΚΗ (PORTO CARRAS)*
Αναχώρηση με AEGEAN Μ. Πέμπτη στις 22.00 Αφιξη στις 23.00, τακτοποίηση στο ξενοδοχείο. Διανυκτέρευση.

2η μέρα: *ΧΑΛΚΙΔΙΚΗ - ΘΕΣΣΑΛΟΝΙΚΗ.*
Πρόγευμα και ημερήσια εκδρομή στη Θεσσαλονίκη. Το βράδυ παρακολούθηση του επιτάφιου. Δείπνο. Διανυκτέρευση.

3η μέρα: *ΧΑΛΚΙΔΙΚΗ.*
Πρόγευμα και εκδρομή μισής μέρας στο πρώτο πόδι της Χαλκιδικής. Το βράδυ παρακολούθηση της Αναστάσεως. Αμέσως μετά δείπνο με μαγειρίτσα στο ξενοδοχείο.

4η μέρα: *ΧΑΛΚΙΔΙΚΗ (ΠΑΣΧΑΛΙΝΟ ΓΛΕΝΤΙ).*
Πρόγευμα και ελεύθερη μέρα για να συμμετέχετε στο πασχαλινό γλέντι του ξενοδοχείου.

5η μέρα: *ΧΑΛΚΙΔΙΚΗ - ΟΛΥΜΠΟΣ - ΡΟΔΟΣ.*
Πρόγευμα και αναχώρηση για ολοήμερη εκδρομή στον Όλυμπο. Θα επισκεφθούμε το Δίον, το Λιτόχωρο και προαιρετικό γεύμα στο παραδοσιακό χωριό Παλαιός Παντελεήμονας. Το βράδυ πτήση για Ρόδο στις 23.00-24.00.



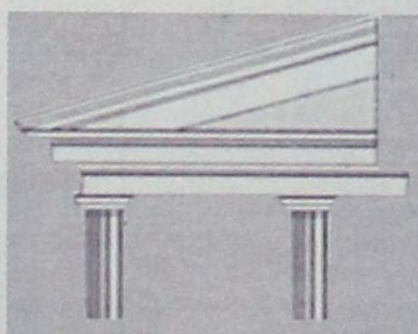

Δ. & Κ. ΜΑΝΤΙΚΟΣ

- ΔΙΑΚΟΣΜΗΤΙΚΑ ΕΣΩΤΕΡΙΚΩΝ ΚΑΙ ΕΞΩΤΕΡΙΚΩΝ ΧΩΡΩΝ
- ΜΑΡΜΑΡΑ ΠΑΝΤΟΣ ΤΥΠΟΥ
- ΓΡΑΝΙΤΕΣ
- ΠΟΡΟΛΙΘΟΣ ΤΕΧΝΗΤΟΣ & ΦΥΣΙΚΟΣ
- ΟΙΚΟΔΟΜΙΚΕΣ ΕΠΙΧΕΙΡΗΣΕΙΣ

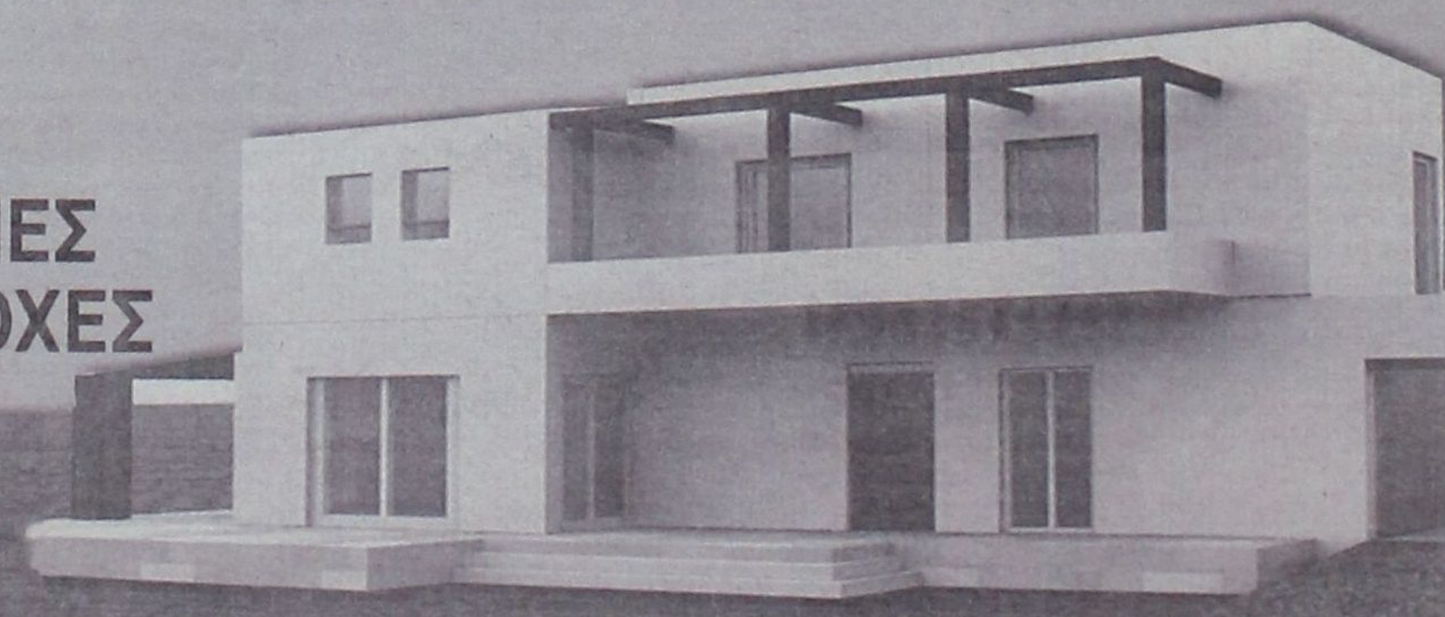

- ΕΡΓΟΛΑΒΙΕΣ
- ΑΝΤΙΠΑΡΟΧΕΣ

• ΑΝΑΛΑΜΒΑΝΟΥΜΕ ΟΙΚΟΔΟΜΙΚΕΣ ΚΑΤΑΣΚΕΥΕΣ ΠΑΝΤΟΣ ΕΙΔΟΥΣ

ΜΟΝΟΚΑΤΟΙΚΙΕΣ ΣΕ ΣΥΜΦΕΡΟΥΣΕΣ ΤΙΜΕΣ

ΓΡΑΦΕΙΟ: 7ο ΧΛΜ. ΡΟΔΟΥ ΛΙΝΔΟΥ - ΤΗΛ: 22410 62932, 60494 dkmantikos@yahoo.gr

ΤΟ ΝΟΤΙΟ ΑΙΓΑΙΟ ΗΤΑΝ ΠΡΩΤΟ ΣΕ ΕΚΔΟΣΗ ΟΙΚΟΔΟΜΙΚΩΝ ΑΔΕΙΩΝ ΤΟ ΟΚΤΑΜΗΝΟ ΙΑΝΟΥΑΡΙΟΣ-ΑΥΓΟΥΣΤΟΣ 2003

ΚΟΝΤΑΙΝΕΙ Η... ΟΙΚΟΔΟΜΗ ΣΤΟΥΣ ΠΕΡΙΣΣΟΤΕΡΟΥΣ ΝΟΜΟΥΣ

Το τελευταίο τετράμηνο του 2003 σύμφωνα με τα διαθέσιμα στοιχεία αναμένεται σημαντική υποχώρηση του ρυθμού αύξησης της οικοδομικής δραστηριότητας, σημάδια της οποίας παρατηρήθηκαν από τα μέσα του έτους. Αναλυτικότερα ο ρυθμός αύξησης των οικοδομικών αδειών του πρώτου εξαμήνου 2003 σε σχέση με την αντίστοιχη περίοδο του 2002, αντιστοιχεί σε 3,2% ενώ για τις περιόδους Ιανουάριος – Αυγουστος 2003-02 το ποσοστό αυτό είναι 2,4%. Το ίδιο φαινόμενο παρατηρείται και σε όρους επιφάνειας με ποσοστά 7,3% και 6,1% αντίστοιχα.

Η οικοδομική δραστηριότητα σημείωσε άνοδο την περίοδο Ιανουάριος – Αύγουστος 2003 σε σχέση με την αντίστοιχη περίοδο του προηγούμενου έτους, τόσο στο σύνολο της χώρας όσο και στις επιμέρους διοικητικές περιφέρειες της Ελλάδος με εξαίρεση τη Δυτική Μακεδονία, τη Στερεά Ελλάδα, την Ανατολική Μακεδονία, τη Δυτική Ελλάδα και την Ηπειρο, σύμφωνα με τα στοιχεία της Εθνικής Στατιστικής Υπηρεσίας που αφορούν τη συνολική οικοδομική δραστηριότητα.

Ο αριθμός των χορηγηθεισών αδειών το διάστημα Ιανουαρίου – Αυγούστου 2003 και 2002 αυξήθηκε στο σύνολο της χώρας κατά 2,4% ενώ η συνολική επιφάνεια αυξήθηκε περαιτέρω σημειώνοντας μεταβολή 6,1%.

Αναλυτικότερα, σε ό,τι αφορά τον αριθμό αδειών, πρώτη σε αύξηση (13,3%) περιφέρεια εμφανίζεται το Νότιο Αιγαίο όπου χορηγήθηκαν 3.324 άδειες την περίοδο Ιανουαρίου Αυγούστου 2003 έναντι 2.933 την αντίστοιχη περίοδο του προηγούμενου έτους. Η δεύτερη περιφέρεια με τη μεγαλύτερη αύξηση οικοδομικών αδειών ήταν η Κρήτη με ποσοστό αύξησης 11,2% ενώ ακολουθούν η Πελοπόννησος με 7,7%, η Θεσσαλία με 5,7%, οι Ιόνιοι Νήσοι με 4,3%, η Αττική με 3,5% και η Κεντρική Μακεδονία με 1,5%. Μικρή αύξηση εμφάνισε το Βόρειο Αιγαίο όπου η μεταβολή του αριθμού χορηγηθεισών αδειών έφτασε μόλις το 0,6%. Αντιθέτως πτώση στην οικοδομική δραστηριότητα εμφανίστηκε στην Ηπειρο (-1,5%), στη Στερεά Ελλάδα (-2,7%), στην Ανατολική Μακεδονία (-5,6%) και στη Δυτική Ελλάδα (-7%) ενώ η μεγαλύτερη πτώση εντοπίστηκε στη Δυτική Μακεδονία όπου η μεταβολή έφτασε το -12,4%. Πρέπει να σημειωθεί ότι η Αττική παραμένει η πρώτη περιφέρεια σε αριθμό οικοδομικών αδειών φτάνοντας τις 17.147 ενώ ακολουθεί η Κεντρική Μακεδονία με 7.190. Τελευταία εμφανίζεται η Δυτική Μακεδονία με αριθμό οικοδομικών αδειών την περίοδο Ιανουάριος – Αύγουστος 2003 να ξεπερνά ελαφρώς τις 1.000 και να φτάνει τις 1.154.

Σε όρους συνολικής επιφάνειας νέων οικοδομών, η Δυτική Μακεδονία αντίθετα με τον αριθμό αδειών παρουσίασε τη μεγαλύτερη αύξηση. Τα προς κατασκευή τετραγωνικά μέτρα το πρώτο οκτάμηνο του 2003 σε σχέση με το αντίστοιχο του 2002, ήταν αυξημένα κατά 25,9%. Η δεύτερη περιφέρεια με τη μεγαλύτερη αύξηση επιφάνειας ήταν το Νότιο Αιγαίο με ποσοστό 16,9%. Στη συνέχεια τοποθετούνται η Κρήτη με αύξηση 16,7%, η Θεσσαλία με 16,4%, η Στερεά Ελλάδα με 13,5%, το Βόρειο Αιγαίο με 13,1%, η Πελοπόννησος με 12% και η Κεντρική Μακεδονία με 10,5%. Ακολουθεί με μεταβολή μικρότερη του 10% η Αττική (4,1%). Αντίθετα, πτώση στα προς κατασκευή τετραγωνικά παρουσίασαν οι Ιόνιοι Νήσοι (-3,4%), η Ηπειρος (-4,6%), η Ανατολική Μακεδονία (-10,1%) και η Δυτική Ελλάδα (-20,2%).

Πρέπει να σημειωθεί ότι ο αριθμός των χορηγηθεισών αδειών το πρώτο εξάμηνο του 2003 στο σύνολο της χώρας εμφάνισε αύξηση 2,4% κατά 3,7% εκατοστιαίες μονάδες χαμηλότερη από τη μεταβολή της επιφάνειας, το οποίο υποδεικνύει μεγαλύτερες κατασκευές. Το ίδιο φαινόμενο παρουσιάζεται και στην ιδιωτική οικοδομική δραστηριότητα, της οποίας η μεταβολή των αδειών αντιστοιχεί σε 2,2% ενώ η μεταβολή της επιφάνειας σε 5,0%.

Σε ό,τι αφορά τον όγκο ιδιωτικής οικοδομικής δραστηριότητας εκτιμάται ότι η αύξηση για το 2003 θα κυμανθεί στο 5,5% έναντι 9,1% το 2002 και 12,1% το 2001.



Συνολική οικοδομική δραστηριότητα κατά διοικητική περιφέρεια Ιαν.-Αύγ. 2003-2002

Διοικητική περιφέρεια	Αριθμός αδειών Ιαν.-Αύγ. 2003	Αριθμός αδειών Ιαν.-Αύγ. 2002	Αριθμός αδειών Μεταβολή 2003-02	Επιφάνεια (χιλ. τ.μ.) Ιαν.-Αύγ. 2003	Επιφάνεια (χιλ. τ.μ.) Ιαν.-Αύγ. 2002	Επιφάνεια (χιλ. τ.μ.) Μεταβολή 2003-02
Αν. Μακεδονία και Θράκη	2.696	2.856	-5,6	744,3	828,1	-10,1
Κεντρική Μακεδονία	7.190	7.082	1,5	2.615,2	2.366,9	10,5
Δυτική Μακεδονία	1.154	1.318	-12,4	468,7	372,3	25,9
Θεσσαλία	3.340	3.159	5,7	937,7	805,4	16,4
Ήπειρος	1.718	1.745	-1,5	520,1	545,1	-4,6
Ιόνιοι Νήσοι	2.110	2.023	4,3	409,8	424,2	-3,4
Δυτική Ελλάδα	3.312	3.562	-7,0	706,9	886,2	-20,2
Στερεά Ελλάδα	3.667	3.769	-2,7	995,2	876,8	13,5
Πελοπόννησος	4.740	4.403	7,7	905,1	808,3	12,0
Αττική	17.147	16.568	3,5	4.509,4	4.330,6	4,1
Βόρειο Αιγαίο	1.883	1.871	0,6	273,7	242,1	13,1
Νότιο Αιγαίο	3.324	2.933	13,3	739,1	632,0	16,9
Κρήτη	3.230	2.905	11,2	994,4	852,3	16,7
Σύνολο χώρας	55.511	54.194	2,4	14.819,7	13.970,4	6,1





Kalithies Palace
ΑΙΘΟΥΣΑ ΔΕΞΙΩΣΕΩΝ



Εμπιστευθείτε σ' εμάς την γαμήλια δεξίωση του γάμου σας
Σε ένα χώρο, σχεδιασμένο αμφιθεατρικά, κλιματιζόμενο, με δυνατότητα να φιλοξενήσει έως 800 άτομα.
Απολαμβάνοντας ένα από τα μενού μας που εσείς θα επιλέξετε.
Προσιτές τιμές.
Τηλ. κρατήσεων: 2241085641, 2241086778

ΕΚΠΟΙΗΣΗ

Στο βιβλιοπωλείο

Αικ. Χατζηιωάννου

θα βρείτε

• *Βιβλία - 50%*
• *Κατάλογοι εστιατορίων «ΜΕΝΟΥ»*

Από 27 και πολλές άλλες προσφορές

Τ. Σπρινγκς 29, τηλ. 22410 24219.

ΜΑΘΗΜΑΤΑ ΡΩΣΙΚΗΣ ΓΛΩΣΣΑΣ ΜΕ ΤΗ ΜΕΘΟΔΟ «ΛΟΜΟΝΟΣΟΒ»

Για όλες τις ηλικίες και επαγγέλματα

Πληρ.: Οικοδιδασκαλείο Ρωσικής Γλώσσας
ΦΑΙΔΡΑΣ ΜΑΛΑΝΔΡΗ
Τηλ.: 22410 30836, κιν. 6976 346593

IALYSSOS Travel

ΓΙΑ ΠΡΩΤΗ ΦΟΡΑ ΟΡΓΑΝΩΜΕΝΟ ΤΑΞΙΔΙ
ΣΤΗ ΡΩΣΙΑ
ΜΕ ΓΚΡΟΥΠ ΑΠΟ ΡΟΔΟ
16/03 -23/03
ΜΟΣΧΑ - 3 ημέρες
ΑΓ. ΠΕΤΡΟΥΠΟΛΗ - 4 ημέρες

Η τιμή περιλαμβάνει:
1. Αεροπορικά εισιτήρια Ρόδο - Αθήνα - Μόσχα - Αθήνα - Ρόδο (με Olympic Airways).
2. 5 διανυκτερεύσεις σε ξεν/χεία 4* με πρωινό.
3. Το εισιτήριο του τρένου Μόσχα - Αγ. Πετρούπολη - Μόσχα.
4. Μεταφορές από/προς αεροδρόμιο/ ξενοδοχείο/σιδηροδρομικό σταθμό του εξωτερικού.
5. 2 διανυκτερεύσεις σε κουκέτες τρένου (σε τετράκλινη καμπίνα) με πρωινό.
6. 3 εκδρομές: στη Μόσχα και στην Αγ. Πετρούπολη (είσοδοι μουσείων).
7. Συνοδό του γραφείου μας.
8. Ελληνόφωνους τοπικούς ξεναγούς.
9. Βίζα Ρωσίας/ Ασφάλεια.
10. Φόρους αεροδρομίου/ ΦΠΑ.

ΠΡΑΚΤΟΡΕΙΟ ΓΕΝΙΚΟΥ ΤΟΥΡΙΣΜΟΥ
«IALYSSOS TRAVEL»
Αλ. Διάκου 25, Ρόδος • Τηλ. 22410 31571, 31577. Κιν.:6944568293

G.A. FERRIES

ΤΑΞΙΔΕΨΤΕ ΜΕ ΤΟ ΝΕΟ ΜΑΣ ΠΛΟΙΟ

Ε/Γ-Ο/Γ ΑΝΘΗ ΜΑΡΙΝΑ
ΓΡΗΓΟΡΑ - ΑΝΕΤΑ - ΕΥΧΑΡΙΣΤΑ

ΜΟΝΟ ΣΕ 13 ΩΡΕΣ!!!

• ΑΠΟ ΡΟΔΟ ΠΡΟΣ ΠΕΙΡΑΙΑ
ΚΑΘΕ ΤΡΙΤΗ - ΠΕΜΠΤΗ - ΣΑΒΒΑΤΟ
• ΑΠΟ ΠΕΙΡΑΙΑ ΠΡΟΣ ΡΟΔΟ
ΚΑΘΕ ΔΕΥΤΕΡΑ - ΤΕΤΑΡΤΗ - ΠΑΡΑΣΚΕΥΗ

ΠΡΟΣΦΟΡΑ
ΟΛΑ ΤΑ ΕΙΣΙΤΗΡΙΑ ΣΕ ΜΙΣΗ ΤΙΜΗ!
• ΕΠΙΒΑΤΗΣ 16,90 ΕΥΡΩ
• ΙΧ 44,60 ΕΥΡΩ

Εκδόσεις εισιτηρίων
σε όλα τα ταξιδιωτικά πρακτορεία

Κεντρικό πρακτορείο
TSAGARIS TRAVEL
Ακτή Σαχτούρη 5
Τηλ: 2241036170/28597/35066/30406
Fax: 2241039839

G.A. FERRIES

Ε/Γ-Ο/Γ ΡΟΔΑΝΘΗ •• •• Ε/Γ-Ο/Γ ΑΝΘΗ ΜΑΡΙΝΑ
ΡΟΔΟΣ-ΠΕΙΡΑΙΑΣ 19/02/04 - 29/02/04)

ΠΕΜΠΤΗ 19/02		
ΑΝΘΗ ΜΑΡΙΝΑ	18.00	ΚΩ-ΠΕΙΡΑΙΑ (06.25)
ΠΑΡΑΣΚΕΥΗ 20/02		
ΡΟΔΑΝΘΗ	18.00	ΣΥΜΗ-ΤΗΛΟ-ΝΙΣΥΡΟ-ΚΩ-ΚΑΛΥΜΝΟ-ΑΣΤΥΠΑΛΑΙΑ-ΠΕΙΡΑΙΑ (13.35)
ΣΑΒΒΑΤΟ 21/02		
ΑΝΘΗ ΜΑΡΙΝΑ	18.00	ΚΩ-ΛΕΡΟ-ΠΑΤΜΟ-ΠΕΙΡΑΙΑ (08.10)
ΚΥΡΙΑΚΗ 22/02		
ΔΕΥΤΕΡΑ 23/02		
ΡΟΔΑΝΘΗ	16.00	ΣΥΜΗ-ΤΗΛΟ-ΝΙΣΥΡΟ-ΚΩ-ΚΑΛΥΜΝΟ-ΛΕΡΟ-ΠΑΤΜΟ-ΠΕΙΡΑΙΑ (12.00)
ΤΡΙΤΗ 24/02		
ΑΝΘΗ ΜΑΡΙΝΑ	18.00	ΚΩ-ΠΕΙΡΑΙΑ (06.25)
ΤΕΤΑΡΤΗ 25/02		
ΡΟΔΑΝΘΗ	16.00	ΣΥΜΗ-ΤΗΛΟ-ΝΙΣΥΡΟ-ΚΩ-ΚΑΛΥΜΝΟ-ΛΕΡΟ-ΠΑΤΜΟ-ΠΕΙΡΑΙΑ (12.00)
ΠΕΜΠΤΗ 26/02		
ΑΝΘΗ ΜΑΡΙΝΑ	18.00	ΚΩ-ΠΕΙΡΑΙΑ (06.25)
ΠΑΡΑΣΚΕΥΗ 27/02		
ΡΟΔΑΝΘΗ	18.00	ΣΥΜΗ-ΤΗΛΟ-ΝΙΣΥΡΟ-ΚΩ-ΚΑΛΥΜΝΟ-ΑΣΤΥΠΑΛΑΙΑ-ΠΕΙΡΑΙΑ (06.25)
ΣΑΒΒΑΤΟ 28/02		
ΑΝΘΗ ΜΑΡΙΝΑ	18.00	ΚΩ-ΛΕΡΟ-ΠΑΤΜΟ-ΠΕΙΡΑΙΑ (08.10)
ΚΥΡΙΑΚΗ 29/02		

ΠΡΟΣΦΟΡΑ
Πακέτα εισιτηρίων άνω των 300,00 ευρώ, μπορείτε να τα εξοφλήσετε σε 4 άτοκες μηνιαίες δόσεις με την πιστωτική σας κάρτα VISA ή MASTER! ! !
*** Η εταιρεία μας βρίσκεται στην ευχάριστη θέση να σας ενημερώσει ότι : 1) Θα προσφέρονται ειδικές τιμές σε όλες τις θέσεις για οικογενειακά πακέτα. 2) Εισιτήρια ΜΕΤ' ΕΠΙΣΤΡΟΦΗΣ, ειδικές τιμές. 3)Πολλαπλά εισιτήρια minimum 5, 50% έκπτωση

G.A. FERRIES

ΠΑΣΧΑΛΙΝΗ ΕΚΔΡΟΜΗ
Ε/Γ - Ο/Γ ΜΑΡΙΝΑ

Μ. ΠΑΡΑΣΚΕΥΗ 09.04.2004

Αναχώρηση από Ρόδο 15:00
Αφιξη στην Κάλυμνο 19:00
Παραμονή στην Κάλυμνο
έως Κυριακή του Πάσχα 05:00

ΚΥΡΙΑΚΗ ΤΟΥ ΠΑΣΧΑ 11.04.2004

Αναχώρηση από Κάλυμνο 05:00
Άφιξη στην Πάτμο 07:00

ΔΕΥΤΕΡΑ ΤΟΥ ΠΑΣΧΑ 12.04.2004

Αναχώρηση από Πάτμο 01:00
για Λέρο 02:30 -02:50
Κάλυμνο 04:00 - 04:30
Κω 05:30 - 06:00
Ρόδο 09:30

Τιμή κατ' άτομο: 140 ευρώ
σε 2κλινη εξωτερική καμπίνα
Τιμή κατ' άτομο: 120 ευρώ
σε 4κλινη εξωτερική καμπίνα
Τιμή κατ' άτομο: 100 ευρώ
σε 4κλινη εσωτερική καμπίνα

Στην τιμή κατ' άτομο περιλαμβάνονται το δείπνο της Αναστάσεως (μαγειρίτσα, αρνάκι κ.λπ.)

Εξέλιξις
Σύμβουλοι Ανάπτυξης Επιχειρήσεων

ΠΡΟΣΛΗΨΗ ΠΡΟΣΩΠΙΚΟΥ

Η ΕΞΕΛΙΞΙΣ είναι μια σύγχρονη εταιρεία συμβούλων επιχειρήσεων που εδρεύει στη Ρόδο και δραστηριοποιείται με επιτυχία στους τομείς υποστήριξης επιδοτούμενων προγραμμάτων, εκπόνησης επιχειρησιακών σχεδίων και ανάπτυξης συστημάτων ποιότητας.

Επιθυμεί να προσλάβει (1) άτομο με βασική δραστηριότητα στον τομέα συστημάτων ποιότητας (ISO 9000, HACCP κτλ).

Απαραίτητα Προσόντα:
- Απόφοιτος ΑΕΙ/ΤΕΙ θετικής κατεύθυνσης ή διοίκησης επιχειρήσεων
- Άριστη γνώση Αγγλικής και Η/Υ (Προγράμματα MS Office)
- Δυναμική και επικοινωνιακή προσωπικότητα

Επιθυμητά Προσόντα:
- Ηλικία έως 28 ετών
- Προϋπηρεσία σε διοικητική θέση

Προσφέρονται:
- Ικανοποιητικό πακέτο αποδοχών
- Άριστο περιβάλλον εργασίας
- Δυνατότητες εκπαίδευσης

Υπεύθυνος Επικοινωνίας: Ιάκωβος Γρύλλης, τηλ: 2241070171-3, 6972603030

ΕΞΕΛΙΞΙΣ- ΣΥΜΒΟΥΛΟΙ ΑΝΑΠΤΥΞΗΣ ΕΠΙΧΕΙΡΗΣΕΩΝ
Διαγοριδών 2-4, 85100 Ρόδος
Τηλ. (22410) 31532, 70171-3 Fax.(02410)70175

ΚΕΝΤΡΟ ΕΠΑΓΓΕΛΜΑΤΙΚΗΣ ΚΑΤΑΡΤΙΣΗΣ ΑΚΜΩΝ - Κ. ΜΠΑΚΙΡΤΖΗΣ Ε.Ε.

ΠΡΟΣΚΛΗΣΗ ΕΚΔΗΛΩΣΗΣ ΕΝΔΙΑΦΕΡΟΝΤΟΣ
ΕΠΙΔΟΤΟΥΜΕΝΑ ΠΡΟΓΡΑΜΜΑΤΑ
ΕΠΑΓΓΕΛΜΑΤΙΚΗΣ ΚΑΤΑΡΤΙΣΗΣ ΑΝΕΡΓΩΝ, ΕΡΓΑΖΟΜΕΝΩΝ ΚΑΙ ΑΥΤΟΠΑΣΧΟΛΟΥΜΕΝΩΝ
ΠΕΠ ΝΟΤΙΟΥ ΑΙΓΑΙΟΥ 2000-2006

(Συγχρηματοδότηση 75% ΕΚΤ και 25% Περιφέρεια Νοτίου Αιγαίου).
Τόπος υλοποίησης: Ρόδος, Σύμη. Έναρξη προγραμμάτων: 01/03/2004

ΑΝΤΙΚΕΙΜΕΝΟ ΚΑΤΑΡΤΙΣΗΣ	ΤΟΠΟΣ ΥΛΟΠΟΙΗΣΗΣ	ΔΙΑΡΚΕΙΑ	ΑΡ. ΚΑΤ/ΝΩΝ	ΕΚΠ/ΤΙΚΟ ΕΠΙΠΕΔΟ
ΟΡΓΑΝΩΣΗ ΤΟΥΡΙΣΤΙΚΩΝ ΟΜΑΔΩΝ ΓΙΑ ΕΠΙΣΚΕΨΕΙΣ ΚΑΙ ΕΚΔΡΟΜΕΣ - ΚΑΝΟΝΕΣ ΣΥΝΟΔΕΙΑΣ	ΡΟΔΟΣ	300	15	ΛΥΚΕΙΟ
ΕΦΑΡΜΟΓΕΣ ΣΥΣΤΗΜΑΤΩΝ ΣΥΝΤΗΡΗΣΗΣ ΜΗΧΑΝΗΜΑΤΩΝ ΚΑΙ ΘΕΡΜΑΝΤΙΚΟΥ - ΨΥΚΤΙΚΟΥ ΕΞΟΠΛΙΣΜΟΥ	ΡΟΔΟΣ	300	15	ΓΥΜΝΑΣΙΟ-ΛΥΚΕΙΟ
ΕΦΑΡΜΟΓΗ ΝΕΩΝ ΤΕΧΝΟΛΟΓΙΩΝ ΣΤΟ ΣΥΝΕΡΓΕΙΟ ΑΥΤΟΚΙΝΗΤΩΝ, ΕΠΙΣΚΕΥΗ ΚΑΙ ΣΥΝΤΗΡΗΣΗ	ΡΟΔΟΣ	300	15	ΓΥΜΝΑΣΙΟ-ΛΥΚΕΙΟ
ΣΥΓΧΡΟΝΕΣ ΕΦΑΡΜΟΓΕΣ ΣΤΑ ΣΥΣΤΗΜΑΤΑ ΥΔΡΕΥΣΗΣ - ΘΕΡΜΑΝΣΗΣ ΚΑΙ ΑΠΟΧΕΤΕΥΣΗΣ	ΡΟΔΟΣ	300	15	ΛΥΚΕΙΟ
ΑΥΤΟΜΑΤΙΣΜΟΣ ΓΡΑΦΕΙΟΥ ΜΕ ΧΡΗΣΗ Η/Υ (ΕΠΕΞΕΡΓΑΣΙΑ ΚΕΙΜΕΝΟΥ, ΛΟΓΙΣΤΙΚΑ ΦΥΛΛΑ, ΒΑΣΕΙΣ ΔΕΔΟΜΕΝΩΝ, ΔΙΑΔΙΚΤΥΟ Κ.Α.)	ΣΥΜΗ	300	15	ΛΥΚΕΙΟ

ΠΛΗΡΟΦΟΡΙΕΣ-ΑΙΤΗΣΕΙΣ: Κέντρο Επαγγελματικής Κατάρτισης ΑΚΜΩΝ - Κ. ΜΠΑΚΙΡΤΖΗΣ Ε.Ε.
Τηλ. 22410 77581, 77583, 74325 Δευτέρα-Παρασκευή, ώρες 9:00 - 20:00.

ΚΕΝΤΡΙΚΟ ΠΡΑΚΤΟΡΕΙΟ ΡΟΔΟΥ
ΣΤΕΦΑΝΑΚΗ

Zorpidis
ΤΟΥΡΙΣΤΙΚΟΣ ΟΡΓΑΝΙΣΜΟΣ

Σας γνωρίζουμε ότι το **Ε/Γ-Ο/Γ «ΙΕΡΑΠΕΤΡΑ Λ.»** θα παραμείνει σε ακινησία από 12/02 έως 5/3/04, λόγω εκτέλεσης εργασιών ετήσιας επιθεώρησης και δεξαμενισμού.

Τα δρομολόγια θα εκτελούνται ως ακολούθως:

Γ/Β ΙΕΡΑΠΕΤΡΑ Λ.

Τετάρτη 11/02/04
Από Ρόδο 04:30 για Χάλκη 06:35-06:45, Διαφάνι 08:35 -08:45, Κάρπαθο 09:45-10:00, Κάσο 11:20, Σητεία 14:00 -14:30, Ηράκλειο 17:30-18:!5, Μήλος 00:25-00:45, Πειραιάς 05:40
ΕΝΑΡΞΗ ΑΚΙΝΗΣΙΑΣ

ΒΙΤΖΕΝΤΖΟΣ ΚΟΡΝΑΡΟΣ

Τετάρτη 11/02/04
Από Ρόδο 12:00 για Καστελλόριζο 16:00-16:15 Ρόδο 20:15
Πέμπτη 12/02/04
Από Ρόδο 04:30 για Χάλκη 06:35-06:45, Διαφάνι 08:35-08:45, Κάρπαθος 09:45-10:00, Κάσο 11:20-11:40, Σητεία 14:20-15:30 Αγ. Νικόλαος 17:00-17:45, Θήρα 22:05-22:15, Μήλος 01:30-01:45, Πειραιάς 06:40.
Παρασκευή 13/02/04
Από Πειραιά 19:00 για Μήλο 23:45-24:00, Θήρα 03:20-03:40, Αγ. Νικόλαο 08:00-08:30, Σητεία 09:45-10:00, Κάσο 12:30-12:45, Κάρπαθο 14:00-14:15, Διαφάνι 15:10-15:20, Χάλκη 17:10-17:20, Ρόδο 19:00
Σάββατο 14/02/04
Από Ρόδο 20:00 για Καστελλόριζο 24:00-00:15, Ρόδο 04:15
Κυριακή 15/02/04
Από Ρόδο 04:30 για Χάλκη 06:35-06:45, Διαφάνι 08:35-08:45, Κάρπαθο 09:45-10:15, Κάσο 11:50-12:00, Σητεία 14:30-15:30, Αγ. Νικόλαος 17:00-18:00, Μήλος 01:00-01:15, Πειραιάς 06:15
Δευτέρα 16/02/04
Από Πειραιά 19:00 για Μήλο 23:45-24:00, Αγ. Νικόλαο 07:00-07:30, Σητεία 08:45-09:30, Κάσο 12:00-12:15, Κάρπαθο 13:30-14:00, Διαφάνι 14:50-15:00, Χάλκη 16:45-17:00, Ρόδο 18:40
Τρίτη 17/02/04
Από Ρόδο 20:00 για Καστελλόριζο 24:00-00:15, Ρόδο 04:15
Τετάρτη 18/02/04
Από Ρόδο 07:00 για Χάλκη 09:05-09:15, Διαφάνι 11:00-11:10, Κάρπαθο 12:00-12:15, Κάσο 13:30-13:40, Σητεία 16:10-16:30, Κάσο 19:00-19:10, Κάρπαθο 20:30-20:40, Διαφάνι 21:30-21:40, Χάλκη 23:30-23:40, Ρόδο 01:40.
Πέμπτη 19/02/04
Από Ρόδο 04:30 για Χάλκη 06:35-06:45, Διαφάνι 08:35-08:45, Κάρπαθο 09:45-10:00, Κάσο 11:20-11:40, Σητεία 14:20-15:30, Αγ. Νικόλαος 17:00-17:45, Θήρα 22:05-22:15, Μήλος 01:30-01:45, Πειραιάς 06:40.
Παρασκευή 20/02/04
Από Πειραιά 19:00 για Μήλο 23:45-24:00, Θήρα 03:20-03:40, Αγ. Νικόλαο 08:00-08:30, Σητεία 09:45-10:00, Κάσο 12:30-12:40, Κάρπαθο 14:00-14:15, Διαφάνι 15:00-15:15, Χάλκη 17:00-17:15, Ρόδο 19:00.
Σάββατο 21/02/04
Από Ρόδο 20:00 για Καστελλόριζο 24:00-00:15, Ρόδο 04:15
Κυριακή 22/02/04
Από Ρόδο 12:00 για Καστελλόριζο 16:00-16:15, Ρόδο 20:15
Δευτέρα 23/02/04
(Καθαρά Δευτέρα)
Από Ρόδο 04:30 για Χάλκη 06:35-08:45,Διαφάνι 08:35-08:45, Κάρπαθο 09:45-10:15, Κάσο 11:50-12:00, Σητεία 14:30-15:30, Αγ. Νικόλαος 17:00-18:00, Μήλος 01:00-01:15 Πειραιάς 06:15.
Τρίτη 24/02/04
Από Πειραιά 19:00 για Μήλο 23:45-24:00, Αγ. Νικόλαος 07:00-07:30, Σητεία 08:45-09:30, Κάσο 12:00-12:15, Κάρπαθο 13:30-14:00, Διαφάνι14:50-15:00, Χάλκη 16:45-17:00, Ρόδο 18:40.
Τετάρτη 25/02/04
Από Ρόδο για Καστελλόριζο 24:00-00:15, Ρόδο 04:15
Πέμπτη 26/02/04
Από Ρόδο 04:30 για Χάλκη 06:35-06:45, Διαφάνι 08:35-08:45, Κάρπαθο 09:45-10:00, Κάσο 11:20-11:40, Σητεία 14:20-15:30, Αγ. Νικόλαο 17:00-17:45,Θήρα 22:05-22:15, Μήλος 01:30-01:45, Πειραιάς 06:40
Παρασκευή 27/02/04
Από Πειραιά 19:00 για Μήλο 23:45-24:00, Θήρα 03:20-03:40, Αγ. Νικόλαο -08:00-08:30, Σητεία 09:45 -10:00, Κάσο 12:30-12:40, Κάρπαθο 14:00-14:15, Διαφάνι 15:00-15:15, Χάλκη 17:00-17:15, Ρόδο 19:00
Σάββατο 28/02/04
Από Ρόδο 20:00 για Καστελλόριζο 24:00-00:15, Ρόδο 04:15.
Κυριακή 29/02/04
Από Ρόδο 04:30 για Χάλκη 06:35-06:45, Διαφάνι 08:35-08:45, Κάρπαθο 09:45-10:15, Κάσο 11:50-12:00, Σητεία 14:30-15:30, Αγ. Νικόλαος 17:00-18:00, Μήλος 01:00-01:15 Πειραιάς 06:15.
Δευτέρα 01/03/04
Από Πειραιά 19:00 για Μήλο 23:45-24:00, Αγ. Νικόλαο -07:00-07:30, Σητεία 08:45 -09:30, Κάσο 12:00-12:15,Κάρπαθο 13:30-14:00, Διαφάνι 14:50-15:00, Χάλκη 16:45-17:00, Ρόδο 18:40.
Τρίτη 02/03/04
Από Ρόδο 20:00 για Καστελλόριζο 24:00-00:15, Ρόδο 04:15.
Τετάρτη 03/03/04
Από Ρόδο 04:30 για Χάλκη 06:35-06:45, Διαφάνι 08:35-08:45, Κάρπαθο 09:45-10:15, Κάσο 11:40-12:00, Σητεία 14:30-15:30, Αγ. Νικόλαος 17:00-17:45, Θήρα 22:05-22:15,Μήλος 01:30-01:45 Πειραιάς 06:40.
Πέμπτη 04/03/04
Από Πειραιά 19:00 για Μήλο 23:45-24:00, Θήρα 03:20-03:40, Αγ. Νικόλαο -08:00-08:30,Σητεία 09:45 -10:00, Κάσο 12:30-12:40, Κάρπαθο 14:00-14:15, Διαφάνι 15:00-15:15, Χάλκη 17:00-17:15, Ρόδο 19:00.
Παρασκευή 05/03/04
Έναρξη εγκεκριμένων δρομολογίων «ΙΕΡΑΠΕΤΡΑ Λ.»
Από Πειραιά 19:00 για Μήλο, Ηράκλειο, Σητεία, Κάσο, Κάρπαθο, Διαφάνι, Χάλκη, Ρόδο, Κω (Σάββατο 06/03/04) Σάμο, Χίο, Μυτιλήνη, Λήμνο, Αλεξανδρούπολη.

Μικρές αγγελίες

δωρεάν στη «δ» τηλ: 22410-37500 fax: 22410-37333

ΕΝΟΙΚΙΑΣΕΙΣ

ΕΝΟΙΚΙΑΖΕΤΑΙ νέα πολυτελής κατοικία στους «Δασκάλους» 45 τ.μ. πλήρως εξοπλισμένη. Τηλ.: 22410 25002 & 6944 634393.

ΕΝΟΙΚΙΑΖΟΝΤΑΙ επιπλωμένα διαμερίσματα (γκαρσονιέρες) των 35 και 45 τ.μ. με κλιματισμό, βεράντες και άνετο πάρκινγκ επί της λεωφόρου Ρόδου - Καλλιθέας και σε απόσταση 200 μέτρα από το ξενοδοχείο Paradise. Πληροφορίες στα τηλέφωνα κιν. 6945 790515, 6946 680174 και 6945 105247.

ΕΝΟΙΚΙΑΖΕΤΑΙ στούντιο στην οδό Νικηταρά 11, επιπλωμένο στον τρίτο όροφο της οικοδομής για ένα άτομο. Τηλ. 22410 24336 εργάσιμες ώρες.

ΕΝΟΙΚΙΑΖΕΤΑΙ γκαρσονιέρα επιπλωμένη επί της οδού Καναδά 114. Πληρ. τηλ. 22410 66740, 60593, 6938351993

ΕΝΟΙΚΙΑΖΕΤΑΙ εξοχική μονοκατοικία, ολοκαίνουργια πολυτελείας 120 τ.μ. με αυτόνομη θέρμανση, αυλές, κήπος κ.λπ. στα Μαριτσά (ε.ο. Μαριτσών - Κρεμαστής) Τηλ. 6932 377284 και 6942 693052.

ΕΝΟΙΚΙΑΖΕΤΑΙ διαμέρισμα Α' ορόφου, καινούργιο 112 τ.μ. επί της οδού Μεγ. Κωνσταντίνου. Πληροφορίες κ. Βασίλης 19.00 - 21.00 Τηλ. 22410 28640.

ΕΝΟΙΚΙΑΖΕΤΑΙ Ισόγειο δυάρι διαμέρισμα, με χωριστή είσοδο, με νυκτερινό ρεύμα, χωρίς κοινόχρηστα, με σύνδεση στο αποχετευτικό, στο Καρακόνερο και αποτελείται από δύο υπνοδωμάτια μεγάλη κουζίνα καθιστικό ενιαίο και μπάνιο. Τηλ. 22410-65471 από 11π.μ.-8μ.μ.

ΕΝΟΙΚΙΑΖΕΤΑΙ λουξ διαμερίσματα δίκλινα, τρίκλινα, τετράκλινα επιπλωμένα και με air - condition με την ημέρα ή με το μήνα έως 30/6/2004 στην περιοχή Μητροπόλεως. Τηλ. 29452 και 6977896444.

ΕΝΟΙΚΙΑΖΟΝΤΑΙ στην Ιαλυσό πλάι στο ξενοδοχείο Ηλέκτρα, επιπλωμένα δίχωρα και μονόχωρα διαμερίσματα με θέρμανση. Πληροφορίες: Τηλ. 22410-22050 και 22410-33441

ΕΝΟΙΚΙΑΖΕΤΑΙ ημιυπόγειο επιφάνειας 80 Μ2 στην οδό Μανδηλαρά 4 πεζόδρομος (Νιοχώρι) ενοίκιο 200 ευρώ μηνιαίως. Πληρ. 9-1 τηλ. 2241034583

ΕΝΟΙΚΙΑΖΕΤΑΙ Στην Κρεμαστή διόροφη μονοκατοικία, 100 τ.μ., κοντά σε φούρνο και παντοπωλείο κατάλληλη για σοβαρή ολιγομελή οικογένεια ή ανδρόγυνο. Πληροφ. κ. Σπύρο Τηλεφ.: 22410 43941 και 61285 Οδός Παπαγιάννη 49

ΕΝΟΙΚΙΑΖΕΤΑΙ: 1) 160 τ.μ. διαμπερές ισόγειο σε κεντρικό δρόμο του Ροδινιού για βιοτεχνικό, αποθηκευτικό χώρο ή για γραφεία με w.c. 2) Χώρος 40 τ.μ. με w.c. σε κεντρικό δρόμο, Κ. Παλαιολόγου, για εργαστήριο υποδηματοποιίας ή αποθηκευτικό χώρο. Τηλ: 2241078994

ΕΝΟΙΚΙΑΖΕΤΑΙ διαμέρισμα 90 τ.μ. με δύο υπνοδωμάτια, κεντρική θέρμανση, επί της οδού Κέννεντυ 45, 1ος όροφος. Πληροφορίες στο τηλ. 22410 64464.

ΕΝΟΙΚΙΑΖΕΤΑΙ ή **ΠΩΛΕΙΤΑΙ** μαγαζί για επαγγελματικό χώρο ή αποθήκη 102 τ.μ. περιοχή Ανάληψη, Ζαννή 2 τηλ. 6947 941026.

ΕΝΟΙΚΙΑΖΕΤΑΙ Μεγάλο Διώροφο Κατάστημα με Υπόγειο Επί της οδού Κοδριγκτώνος αρ.78 Ισόγειο 250 τ.μ., Υπόγειο 250 τ.μ. , Α' όροφος 200 τ.μ. Πληροφορίες στα τηλέφωνα **22410-33938 & 22410- 26771 & 6944-32-33-39**

ΕΝΟΙΚΙΑΖΟΝΤΑΙ επιπλωμένες γκαρσονιέρες στα Κοσκινού 2 δωματίων (υπνοδωμάτιο - κουζίνα - χωλ - WC) . Πληρ. τηλ. 22410 21644, 6946 681508.

ΕΝΟΙΚΙΑΖΕΤΑΙ: Γκαρσονιέρα επιπλωμένη με πολυκουζινάκι TV (1 δωμάτιο, κουζίνα, WC) στην οδό Παναγιώτη Ροδίου 65 (Παράλληλη Αννης Μαρίας). Για περισσότερες πληροφορίες τηλ.22410-39268 και 6994217168

ΕΝΟΙΚΙΑΖΕΤΑΙ εξοχική κατοικία πλησίον Γκολφ Αφάντου αποτελούμενη από 3 υπνοδωμάτια, σαλοτραπεζαρία κ.λπ., βοηθητικούς χώρους, λουξ κατασκευής επί της λεωφόρου Ρόδου - Λίνδου αρ. 91 που απέχει από τη θάλασσα 600 μ. περίπου. Πληροφ. τηλ. 22410 34123 και 22410 33774.

ΕΝΟΙΚΙΑΖΕΤΑΙ επαγγελματικός χώρος (υπερυψωμένο ισόγειο) επί της Άννης Μαρίας 90 τ.μ., (πρώην Ασφάλειες Καρυδάκη), κατάλληλο για Ιατρείο, Λογιστικό γραφείο, Πρακτορείο ταξιδίων, Κέντρο αισθητικής κ.α. (Πωλείται και ο εξοπλισμός του). Πληροφορίες τηλ. 22410 24920 Κο Καρυδάκη, ώρες γραφείου.

ΕΝΟΙΚΙΑΖΕΤΑΙ διαμέρισμα επί της οδού Γεωργίου Σεφέρη 92, 3άρι Πληρ. τηλ. 22410-64659. κ. Μένη

ΕΝΟΙΚΙΑΖΕΤΑΙ σπίτι 70τ.μ. στα Μαριτσά με κουζίνα, σαλόνι, δύο δωμάτια και μπάνιο. Τηλ. 2241047191

ΕΝΟΙΚΙΑΖΟΝΤΑΙ δωμάτια επιπλωμένα, με θέα στη θάλασσα στο κέντρο της πόλης της Ρόδου (περιοχή «ΕΛΛΗ»), με ατομικό μπάνιο και με ψυγείο. Στο μηνιαίο μίσθωμα περιλαμβάνεται η κατανάλωση νερού, ηλεκτρ. ρεύματος και δημ. φόροι. Πληροφορίες στα τηλ. 2241020012 και 2241024242 (Ωρες 10 π.μ.-3 μ.μ., 7 μ.μ.-10 μ.μ.)

ΕΝΟΙΚΙΑΖΕΤΑΙ «Studio» σε μια ήσυχη περιοχή της Ρόδου στο ΚΑΝΔΥΛΙ (κοντά στους Τρεις). Επιπλωμένο με διπλό κρεββάτι, πολυκουζινάκι, σαλονάκι, μπάνιο και aircondition. Ενοίκιο 300 ευρώ φως - νερό πληρωμένα. Τηλ. 22410 31833, 6974 757957.

ΕΝΟΙΚΙΑΖΕΤΑΙ διαμέρισμα σε διώροφη πολυκατοικία 110 τετραγωνικών με 2 υπνοδωμάτια - σαλοτραπεζαρία - κουζίνα - αποθήκη επί της οδού Μαλλιαράκη 7. Τιμή 350 ευρώ. Πληροφορίες: 6946 367599.

ΕΝΟΙΚΙΑΖΕΤΑΙ αποθηκευτικός χώρος 250 τ.μ. στο Ροδίνι, στην οδό Κωνσταντινουπόλεως αρ. 34. Πληρ. τηλ. 22410-61000, 61689

ΕΝΟΙΚΙΑΖΟΝΤΑΙ στη λεωφόρο Ιαλυσού Κρεμαστής πέντε (5) διαμερίσματα των 2 δωματίων κουζίνας & WC επιπλωμένα. με ηλιακούς & πάρκινγκ και οκτώ (8) γκαρσονιέρες (studios) του ενός δωματίου κουζίνας & WC για απεριόριστο χρόνο. Τιμές λογικές. Τηλ. 22410 95255, 22410 92428.

ΕΝΟΙΚΙΑΖΕΤΑΙ ημιυπόγειος χώρος 180 τ.μ. επί της οδού Παπαχριστοδούλου 19. Πληρ. τηλ. 22410 24274 ώρες καταστήματος.

ΕΝΟΙΚΙΑΖΕΤΑΙ διαμέρισμα με δύο υπνοδωμάτια, σαλόνι, κουζίνα, στο δεύτερο όροφο, στην περιοχή δασκάλων στη Ρόδο. Μπορεί να εξυπηρετήσει και δύο φοιτήτριες. Πληροφορίες: 22410 - 36547, 22410 - 27202, 22410 - 87130

ΕΝΟΙΚΙΑΖΕΤΑΙ ένα διαμέρισμα τριάρι 95 τ.μ. επιπλωμένο ή μη και μια ημιυπόγεια γκαρσονιέρα στην οδό Αγ. Αναργύρων 20. Πληροφ. τηλ. 22410 28710.

ΕΝΟΙΚΙΑΖΟΝΤΑΙ στο Παραδείσι επί της κεντρικής λεωφόρου μικρά επιπλωμένα διαμερίσματα (40 τ.μ. έκαστο) διαμπερή με διπλές βεράντες, ηλιακούς, σε κήπο 4 στρεμμάτων με πάρκινγκ, κιόσκι. Προτιμούνται εκπαιδευτικοί, στρατιωτικοί, δημόσιοι υπάλληλοι. Τηλ. 2241081175 6934015603

ΕΝΟΙΚΙΑΖΟΝΤΑΙ δύο γκαρσονιέρες φρεσκοβαμμένες, επιπλωμένες ή μή στο Β' όροφο πολυκατοικίας στην οδό Αγ. Αναργύρων 20. Πληροφορίες τηλ. 28710 πρωινές ώρες.

ΕΝΟΙΚΙΑΖΕΤΑΙ στους Τρεις ένα καινούργιο λουξ κατασκευής δυάρι (μέσα σε μεγάλο κήπο), πλήρως επιπλωμένο με τηλέφωνο, θέρμανση, ανεμιστήρας, μεγάλη βεράντα και πάρκινγκ. Τηλ. 22410 92714

ΕΝΟΙΚΙΑΖΕΤΑΙ Κατάστημα 79 τ.μ. με δωμάτιο 21 τ.μ. στον πρώτο όροφο, στην Ρόδο (οδός Ορφανίδου) κατάλληλο για Μπαρ, Κέντρο Διασκεδάσεως, Σουβλατζίδικο, Πιτσαρία, Μίνι Μάρκετ, Καφετέρια, Πρακτορείο Προ-Πο, Κομμωτήριο ή οποιαδήποτε άλλη χρήση. Πληροφορίες από 09.00 έως 13.000 και από 19.00 έως 21.00 στα τηλέφωνα: (22410)35450 και 6977781111.

ΕΝΟΙΚΙΑΖΕΤΑΙ διαμέρισμα 90 τ.μ. ευήλιο, ευάερο, με δύο υπνοδωμάτια, πλησίον νοσοκομείου και μελλοντικού ιδιωτικού εκπαιδευτικού σχολείου, με εντοιχισμένο εξοπλισμό κουζίνας. Πληρ. τηλ. 697-8355820, 22410-91412, 22410-39637

ΣΤΗΝ πανέμορφη βίλλα OLYMPIA στα Κοσκινού ενοικιάζω STUDIOS πλήρως εξοπλισμένα και διαμέρισμα. Θέα, πάρκινγκ απεριόριστα. **Τηλ: 22410 62523.**

ΑΥΤΟΚΙΝΗΤΑ

ΠΩΛΕΙΤΑΙ: αυτοκίνητο I.X. όπελ κόρσα λευκό, σε καλή κατάσταση και λογική τιμή τηλ. 43941, 61285 κ. Σπύρο.

ΠΩΛΕΙΤΑΙ μηχανάκι Piaggio τύπου ZIP SP 50cc χρώμα κίτρινο ατρακάριστο σε άριστη κατάσταση 23.000 km. Τιμή 1.500 ευρώ. Πληροφορίες τηλ. 6945004212

ΠΩΛΕΙΤΑΙ SMART ενός έτους με όλα τα αξεσουάρ. Πληρ. τηλ. 6972600762

ΠΩΛΕΙΤΑΙ μηχανή BMW 650js, ενός έτους, 4.000 χλμ, 6.500 ευρώ. Δεκτές και ευκολίες πληρωμής. Πληρ. τηλ. 2241035610 ώρες καταστημάτων, 6977 715565

ΠΩΛΕΙΤΑΙ αυτοκίνητο Mercedes αυτόματο 2.000 κυβικά. Πληροφορίες τηλ. 22410 32368. κιν. 6973 526900

ΠΩΛΕΙΤΑΙ αυτοκίνητο FORD FIESTA μοντέλο 10ο του '86 1.000 κυβ. στην τιμή των 1.500 ευρώ πληρ. τηλ. 6972405788 ή 2241081377.

ΠΩΛΕΙΤΑΙ κλούβα VW, TRANSPORTER ψυγείο, σε άριστη κατάσταση. Πληρ. 6944509741.

ΠΩΛΕΙΤΑΙ Ducati munster 600cc, μοντέλο 2001, 7000 χιλ. μαύρη, μπαγκαζιέρα, συναγερμός, καινούργια 4.500 ευρώ. Τηλ. 6932 337276, 22410 90502.

ΠΩΛΕΙΤΑΙ μοτοσικλέτα τύπου HONDA REBEL 250 κυβικά. Τιμή 1.000 ευρώ. Τηλ. 6932 090167

ΠΩΛΕΙΤΑΙ αυτοκίνητο Hyunday Lantra μοντέλο 1995, 126.000 χιλ. με ABS, ηλεκτρικά παράθυρα, κεντρικό κλείδωμα. Πληροφορίες: Τηλ. 6974471584, 6937289368 Μαρίνος

ΠΩΛΕΙΤΑΙ ΜΗΧΑΝΗ TRIUMPH ΤΥΠΟΥ TIGER (ON-OF) 900cc ΧΡΩΜΑΤΟΣ ΜΑΥΡΟ ΦΥΛΑΣΣΟΜΕΝΗ ΣΕ ΓΚΑΡΑΖ ΜΕ ΜΠΑΓΚΑΖΙΕΡΑ ΣΕ ΑΡΙΣΤΗ ΚΑΤΑΣΤΑΣΗ. ΤΙΜΗ ΣΥΖΗΤΗΣΙΜΗ. ΠΛΗΡΟΦΟΡΙΕΣ ΤΗΛ. 6937996090.

ΠΩΛΕΙΤΑΙ africa twan 750 cc, μοντέλο '98, άσπρο - μπλέ - κόκκινο, φυλασσόμενο σε γκαράζ 30.000 χλ. Φούλ έξτρα, άριστη κατάσταση. Τιμή: 7.000 ευρώ. Τηλ. 6972 723033

ΠΩΛΕΙΤΑΙ OPEL VECTRA 1600 κυβ. σε αρίστη κατάσταση, 100.000 χλμ. Πρώτο χέρι από ιδιώτη. Τηλ. 6932941980. Τιμή 3.900 ευρώ. Δεκτός κάθε έλεγχος.

ΠΩΛΕΙΤΑΙ HONDA GCX 72.450 ευρώ. Πληρ. τηλ. 2241067181

ΠΩΛΕΙΤΑΙ MG ROVER CABRIO χρώματος κόκκινο 1.800 C.C. FULL EXTRA MONTELO '99 σε άριστη κατάσταση 65.000 χλμ. Πληροφορίες: 6944332889.

ΠΩΛΕΙΤΑΙ BMW 5.18i '92 75.000 klm χρώμα μαύρο μεταλλικό σε καλή κατάσταση. Πληρ. τηλ. 6945236060 κ. Φόντα.

ΠΩΛΟΥΝΤΑΙ αυτοκίνητα τύπου FIAT PANDA HYUNDAI ATOS. Πληροφορίες 22440 22406 κ. Μίκα.

ΠΩΛΕΙΤΑΙ Βέσπα, PIAGGIO 100 cc σε άριστη κατάσταση και τιμή ευκαιρίας. Πληροφορίες τηλ.: 22410 63025, 6937060994

ΠΩΛΕΙΤΑΙ μηχανή WR426F, 2500χιλ., εξάτμιση CRD, φουλ έξτρα. Πληρ. τηλ. 6946064665

ΕΥΚΑΙΡΙΑ!!! Πωλείται VW-GOLF 3 /1992, 90 PS, με full extra, σε τιμή ευκαιρίας!!! Δερμάτινο σαλόνι, χαμηλή ανάρτηση, ζάντες αλουμινίου 15", Συναγερμός GT, Ηχοσύνολο Pioneer, (Ραδιοκασετόφωνο, CD, CDιερα για 12 cd, Ενισχυτής, 4 ηχεία, όλα (Pioneer). Πληροφορίες τηλ.: 22410 - 32018, 43158, 6944 - 278747.

ΠΩΛΕΙΤΑΙ αυτοκίνητο μάρκας Volkswagen πρόσφατα γενικό σέρβις ΚΤΕΟ. Τηλ. 6932 161989.

ΠΩΛΕΙΤΑΙ μηχανάκι GALLERA 180 κ.ε. σε άριστη κατάσταση 1800 ευρώ. Πληρ. τηλ. 6974933496.

ΠΩΛΕΙΤΑΙ μοτοσυκλέτα YAMAHA MAZESTY 250 κυβ. μοντέλο 99 2ος, σε άριστη κατάσταση με μουσική συναγερμό, μπαγαζιέρα πλάτη οδηγού, συνοδηγού. Πληρ. τηλ. 6936833606 κος Βάκης.

ΠΩΛΕΙΤΑΙ Μηχανή HONDA CB SUPER FOUR μοντέλο 93, 1.400 ευρώ. Τηλ. 6937 268489 Έξαρχος.

ΠΩΛΕΙΤΑΙ BMV 318 1800 κυβικά με ηλεκτρική οροφή, ηχοσύστημα, ζαντολάστιχα, μοντέλο 1993 σε αρίστη κατάσταση. Τιμή 13.500 Ευρώ. Πληρ. Τηλ.: 6944104028

ΠΩΛΕΙΤΑΙ Rover 414 si, ημερομηνία πρώτης κυκλοφορίας 25-11-95, 1.400 κυβικά, 103 ίπποι, 87.300 χιλιόμετρα. Διαθέτει ηλιοροφή, ABS, μπρος πίσω ηλεκτρικά παράθυρα, αερόσακο οδηγού, δισκόφρενα μπρος και πίσω, ηχοσύστημα SONY (CD, RADIO). Τηλ. 6974 75[illegible]

ΖΗΤΟΥΝ ΠΡΟΣΩΠΙΚΟ

ΖΗΤΕΙΤΑΙ νηπιαγωγός του Πανεπιστημίου Αιγαίου για παιδικό σταθμό. Τηλ. 6973 394166

ΖΗΤΕΙΤΑΙ κοπέλα ελληνίδα ή ξένη που να γνωρίζει καλά τα ελληνικά να εργαστεί ως μόνιμη για φύλαξη παιδιού 2 ετών και καθαρισμό σπιτιού. Πληρ. Τηλ.: 6944 202409

ΑΠΟ εμπορική εταιρεία ζητούνται 7 άτομα για την στελέχωση του τμήματος επιλογής ανθρωπίνου δυναμικού. Αποδοχές 1000 - 3000 ευρώ το μήνα. Πληρ. Τηλ. 210 7714842

ΖΗΤΟΥΝΤΑΙ αντιπρόσωποι από πολυεθνική εταιρεία για την επέκτασή της. Υψηλές αποδοχές και bonus. Πληρ. Τηλ. 2107714738

ΣΥΝΤΑΞΙΟΥΧΟΣ ζητά ανάλογη εργασία, όχι οικοδομές. Τηλ. 6944 684410.

ΞΕΝΟΔΟΧΕΙΟ στην περιοχή Λάρδου ζητεί συντηρητή. Για περισσότερες πληροφορίες απευθυνθείτε πρωινές ώρες στο 22440-44203 και 5-8 στο 6947724040

ΖΗΤΕΙΤΑΙ κοπέλα έως 45 χρονών με πείρα στα παιδιά για να μένει μόνιμα μέσα σε σπίτι για τον καθαρισμό και τη φύλαξη 2 μωρών - 2,5 χρονών και 3 μηνών. Μόνιμη εργασία. Απαραίτητη προϋπόθεση να μιλάει και ελληνικά. Τηλ. 6944 333749.

ΖΗΤΕΙΤΑΙ βοηθός γραφείου. Απαραίτητα να γνωρίζει καλά Αγγλικά και προϋπηρεσία σε ανάλογη θέση. Αποστείλατε βιογραφικό σημείωμα στο FAX: 22410 90878

ΑΠΟ μεγάλη τουριστική μονάδα στη Ν. Ρόδο, **ζητούνται** για 2004 σαιζόν Υπάλληλοι Υποδοχής. Γερμανικά - Αγγλικά - Προϋπηρεσία τουλάχιστον 2 χρόνια απαραίτητα προσόντα. Βιογραφικά φαξ 2244029245 ή e-mail fun and joy@hotmail. com.

ΗΜΙΑΠΑΣΧΟΛΗΣΗ Άτομα ζητούνται από πολυεθνική εταιρεία για συνεργασία σε διάφορους τομείς. Δυνατότητες μερικής ή πλήρους απασχόλησης. Αποδοχές από 700 - 2600 ευρώ Τηλ. 210 7714754.

ΗΜΙΑΠΑΣΧΟΛΗΣΗ Πολυεθνική εταιρεία ζητά σοβαρά άτομα άνω των 23 ετών για τη στελέχωση των τμημάτων της. Ημιαπασχόληση - πλήρης απασχόληση. Τηλ. 210 7714843.

ΗΜΙΑΠΑΣΧΟΛΗΣΗ Εταιρεία πρωτοπόρος στον τομέα της ζητά σοβαρά άτομα για την επέκτασή της σε Ελλάδα και Κύπρο. Δυνατότητα κερδών άνω 2.000 ευρώ το μήνα. Τηλ. 210 7714702.

ΔΙΑΦΟΡΕΣ ΕΙΔΙΚΟΤΗΤΕΣ Άτομα ζητούνται για στελέχωση πολυεθνικής εταιρείας, ευέλικτο ωράριο, υψηλές αποδοχές και μπόνους παραγωγικότητας. Τηλ. 210 7714277.

ΔΙΑΦΟΡΕΣ ΕΙΔΙΚΟΤΗΤΕΣ Αναπτυσσόμενη πολυεθνική εταιρεία ζητά άτομα για τη στελέχωση των τμημάτων της. Αποδοχές από 1000 έως 3000 ευρώ ανά μήνα. Τηλ. 210 7714185.

ΔΙΑΦΟΡΕΣ ΕΙΔΙΚΟΤΗΤΕΣ Από εμπορική εταιρεία ζητούνται 7 άτομα για στελέχωση του τμήματος επιλογής ανθρωπίνου δυναμικού. Αποδοχές 1.000 έως 3.000 το μήνα. Τηλ. 210 7714738.

ΔΙΑΦΟΡΕΣ ΕΙΔΙΚΟΤΗΤΕΣ Εταιρεία πολυεθνική ζητά άτομα άνω των 24 ετών για την ανάπτυξή της σε διάφορα τμήματα. Δυνατότητες μερικής ή πλήρους απασχόλησης. Τηλ. 210 7714842.

ΔΙΑΦΟΡΑ ΣΤΕΛΕΧΗ Από πολυεθνική εταιρεία ζητούνται σοβαρά άτομα με οργανωτικές ικανότητες για την ανάπτυξή της. Τηλ. 210 7714815.

ΔΙΑΦΟΡΑ ΣΤΕΛΕΧΗ Άτομα δραστήρια ζητούνται για την εκπροσώπηση αναπτυσσόμενης εταιρείας με δυνατότητες διεθνούς καριέρας. Υψηλές αποδοχές. Μόνο σοβαρές προτάσεις. Τηλ. 210 7714151.

ΖΗΤΟΥΝΤΑΙ άτομα με καλή συμπεριφορά για εργασία μέσα από το χώρο τους, από 18 έως 65 ετών. Μερική απασχόληση από 300 - 750 ευρώ/μήνα. Ολική απασχόληση από 750 - 3000 ευρώ/μήνα, με προοπτικές ανόδου. Τηλ.: 2310 488511

ΖΗΤΟΥΝΤΑΙ άτομα για να εργασθούν σε γραφείο ενοικιάσεως αυτ/των με γνώση της γερμανικής ή αγγλικής. Πληρ. τηλ. 22410 51171, 6936656816.

ΑΤΟΜΑ ηλικίας 25 έως 35 ετών κάτοικοι Ρόδου **ζητούνται** για εξωτερικές εργασίες Τραπεζών ολική απασχόληση με υψηλές αποδοχές - bonus. Τηλέφωνο επικοινωνίας 6979007677-6979007676.

ΔΙΑΦΟΡΑ

ΠΩΛΟΥΝΤΑΙ πλυντήριο πιάτων 100 ευρώ και πλυντήριο ρούχων 150 ευρώ σε καλή κατάσταση. Πληρ. τηλ. 2241092785

ΕΜΠΕΙΡΟΤΕΧΝΗΣ ελαιοχρωματιστής αναλαμβάνει παντός είδους ελαιοχρωματισμούς. Τηλ: 6946204157

ΤΡΑΠΕΖΙΚΟΣ ΥΠΑΛΛΗΛΟΣ ΖΗΤΑ να αγοράσει διαμέρισμα καινούργιο ή ημιτελές (σε μαρμαροσοβά) έως το ποσό των 112.000 ευρώ ή 73.500 ευρώ αντίστοιχα. Πληρ. τηλ. 6947327299

ΕΝΟΙΚΙΑΖΕΤΑΙ 8ωρη βάρδια ταξί. Τηλ: 22410-34640

ΠΩΛΕΙΤΑΙ κρεβάτι (κουκέτα) ενσωματωμένη με ντουλάπα, γραφείο 450 ευρώ.

ΠΩΛΕΙΤΑΙ μπαρ (ημικυκλικό) 1,50 μ. 400 ευρώ. Τηλ. 6973 394166

ΠΩΛΟΥΝΤΑΙ μπαούλο μαόνι μεγάλο 300 ευρώ, μπαούλα x 2 πιό μικρά, καρυδιάς 99 ευρώ το ένα, διπλό κρεβάτι /τουαλέτα 300 ευρώ, Συμφωνιέρα 6 συρτάρια βαθιά 200 ευρώ,στρώμα (μονό κρεβάτι) mediastrom 40 ευρώ, μονό κρεβάτι 150 ευρώ (μέρος σετ όλα μαζί 514), ντουλάπι (κρέμασμα ρούχων & συρτάρια) 150 ευρώ (μέρος σετ), Γραφείο 75 ευρώ (μέρος σετ), Βιβλιοθήκη 99 ευρώ (μέρος σετ), Μηχανή ραψίματος/ καρέκλα Singer 300 ευρώ, τραπέζι στρογγυλό κουζίνας/ 5 καρέκλες 300 ευρώ, Ντουλάπια θαλάσσιο ξύλο για βεράντες x 2 90 ευρώ το ένα, Επιπλο για hall με καθρέπτη 120 ευρώ, πλυντήριο πιάτων bosche 60' 230 ευρώ, γωνία για γραφείο 75 ευρώ, T.V. Trolley 35 ευρώ, Ηλεκτρική κουζίνα candy 200 ευρώ, Οθόνη computer/σκληρό δίσκο 280 ευρώ. Πληροφορίες τηλέφωνο 6944618027

ΠΩΛΟΥΝΤΑΙ Μερίδες στην Τράπεζα Δωδ/νήσου αξίας 2.300 ευρώ στην τιμή των 1900 ευρώ. Τηλ: 22410-34640

ΠΩΛΟΥΝΤΑΙ διθέσιος καναπές που γίνεται κρεβάτι 170 ευρώ, επίσης ένα ολοκαίνουργιο κρεβάτι 5 μηνών 1,40x2,00 200 ευρώ χωρίς στρώμα ή με στρώμα ορθοπαιδικό 370 ευρώ. Τηλ. 6942 711996.

ΠΩΛΕΙΤΑΙ εξοπλισμός χρυσοχοείου, βιτρίνες, ντουλάπες, στάντ, γνωστής εταιρείας φρανσάις όλα μαζί ή μεμονωμένα, σε λογική τιμή. Πληρ. Τηλ. 6944 844177

ΠΩΛΕΙΤΑΙ: γνήσιο και ανόθευτο ελαιόλαδο, φετεινής παραγωγής, από Κρεμαστή. Τηλ. 22410-43941, 61285 κ. Σπύρο.

ΠΩΛΕΙΤΑΙ ηλεκτρικό επαγγελματικό grill αχρησιμοποίητο, λόγω έλλειψης χώρου. Πληροφορίες στο: 2241039275 - 6936761262

ΠΩΛΟΥΝΤΑΙ ΕΠΙΠΛΑ (τραπεζαρία, συνθετικό, καναπές, κρεβατοκάμαρες, βιβλιοθήκη) και ΗΛΕΚΤΡΙΚΕΣ ΣΥΣΚΕΥΕΣ (TV, Stereo, Air condition, πλυντήριο ρούχων και πιάτων, φούρνος, ψυγείο) σε άριστη κατάσταση και σε τιμές ευκαιρίας λόγω αναχωρήσεως στο εξωτερικό. Πληρ. τηλ. 6944 994245.

ΠΩΛΟΥΝΤΑΙ ΣΕ ΑΡΙΣΤΗ ΚΑΤΑΣΤΑΣΗ: 1) Καναπές που γίνεται διπλό κρεβάτι και έξτρα στρώμα αφροπέξ: 300 ευρώ **2)** 4 ντουλάπες από μελαμίνη σφενδάμου, διαστάσεις 2X1: 100 ευρώ εκάστη **3)** Διπλό κρεβάτι NEOSET 1,60x2,00μ., με στρώμα ανατομικό GALAXY: 250 ευρώ **4)** Κουζίνα PITSOS P1 7602 ws: 200 ευρώ **5)** Ψυγείο ELCO DE -29 TROPIC: 200 ευρώ. **6)** Πλυντήριο ρούχων PITSOS VARIO 700: 150 ευρώ. Παρακαλούμε επικοινωνήστε σύντομα στο 6932729845 και το 22410 29094

ΠΩΛΕΙΤΑΙ: Επαγγελματική φούσκα (2.10) μοτέρ 1,5. Αχρησιμοποίητα σε τιμή ευκαιρίας. Τηλ. 22410 -39268 και 6994217168

ΠΩΛΕΙΤΑΙ διθέσιος καναπές και κρεβάτι. Σε καλή τιμή. Πληροφορίες τηλ. 6942711996

ΠΩΛΕΙΤΑΙ Βάρκα πλαστική, τρικάρινη 3,80 x 1,55 ταχύπλοη με τρέιλερ γαλβανιζέ 800,00 ευρώ τηλ. 6943924l3

ΚΑΙΝΟΥΡΙΟ ΓΡΑΦΕΙΟ ΣΤΗ ΡΟΔΟ. Διαθέτουμε επιλεγμένο και έμπειρο προσωπικό απολύτου εμπιστοσύνης:οικιακούς βοηθούς, Babysitters- γεροκόμους. Τηλ.6973455678

ΠΩΛΟΥΝΤΑΙ τα κάτωθι μεταχειρισμένα: 6 καρέκλες παλιό στυλ Γαλλικές για τραπεζαρία ή σαλόνι 80 ευρώ, Επιπλο Bar αντίκα 150 ευρώ, Επιπλο ιταλικό για TV + Video κ.λπ. 200 ευρώ, Καθρέπτης παλιός 150 ευρώ. Πληροφορίες τηλ. 22410 95498.

ΜΑΘΗΜΑΤΑ

ΑΠΟΦΟΙΤΟΣ Αριστοτελείου Πανεπιστημίου Θεσ/νίκης, τμήματος Μαθηματικών παραδίδει μαθήματα Μαθηματικών-Φυσικής-Χημείας. Επίσης αναλαμβάνει προετοιμασία υποψηφίων για τράπεζες κ.τ.λ.. Τηλ. 22410.21963 & 6947-401508

ΑΡΙΣΤΟΥΧΟΣ - ΠΤΥΧΙΟΥΧΟΣ πιάνου του Εθνικού Ωδείου παραδίδει κατ' οίκον μαθήματα. Πληρ. τηλ. 6945418711

ΠΑΡΑΔΙΔΟΝΤΑΙ μαθήματα Πληροφορικής & Αγγλικών με χρήση πολυμέσων όλων των επιπέδων από έμπειρο καθηγητή πτυχιούχο Michigan Proficiency σε τμήματα ή μεμονωμένα. Επίσης γίνονται μεταφράσεις & δακτυλογραφήσεις κάθε τύπου κειμένου. Τιμές προσιτές. Πληρ. 22410 66304, 31560, 6946 283008, 6972419715, 6936277851. Ηλ. Ταχ. (e-mail) : emmanoue@otenet.gr

ΚΑΘΗΓΗΤΗΣ ΓΕΡΜΑΝΙΚΩΝ παραδίδει μαθήματα κατ' οίκον. Εντατικά μαθήματα για αυτούς που ασχολούνται με τον τουρισμό. Πληρ. τηλ. 2241091163 κ. Λαζαρίδης, ώρες 7-9μ.μ.

ΤΕΛΕΙΟΦΟΙΤΟΣ Φιλοσοφικής Αθηνών προετοιμάζει και παραδίδει μαθήματα Ελληνικής σε μαθητές Δημοτικού και Γυμνασίου Τηλ. 6942 295288 Δίδα Νίκη.

ΔΑΣΚΑΛΑ αγγλικής γλώσσας πτυχιούχος Παιδαγωγικού Τμήματος και Ψυχολογίας παιδιού Πανεπιστημίου KEIN N.J Η.Π.Α. αναλαμβάνει παιδιά σε όλα τα επίπεδα και από την αρχή σε μικρές ηλικίες. Εκμάθηση της αγγλικής ως μητρικής γλώσσας. Πληροφορίες: τηλ. 22410 29602-33125

ΜΑΘΗΜΑΤΙΚΟΣ απόφοιτη Α.Π.Θ. με άριστη μεταδοτικότητα παραδίδει ιδιαίτερα μαθήματα Μαθηματικών σε μαθητές Γυμνασίου, Λυκείου καθώς και Φυσικής Χημείας, σε μαθητές Γυμνασίου. Υπεύθυνη προετοιμασία, άριστα αποτελέσματα. Τηλ. 6946 748585.

ΚΑΘΗΓΗΤΡΙΑ πληροφορικής παραδίδει μαθήματα χρήσης Η/Υ σε επίπεδο προετοιμασίας για τις εξετάσεις του πτυχίου ECDL και Cambridge τηλ. επικοινωνίας 6938117027

ΦΙΛΟΛΟΓΟΣ με πολυετή πείρα και μεταπτυχιακές σπουδές παραδίδει μαθήματα σε μαθητές Γυμνασίου - Λυκείου. Τηλ. 6945 812189.

ΠΩΛΗΣΕΙΣ ΑΚΙΝΗΤΩΝ

ΠΩΛΕΙΤΑΙ παρά του ιδιοκτήτου διαμέρισμα δυάρι 57 τ.μ. έτος κατασκευής 1980 σε πολυκατοικία ισόγειο σε εξαιρετικά χαμηλή τιμή, στην οδό Αγ. Αναργύρων 20. Πληρ. τηλ. 22410 28710

ΠΩΛΟΥΝΤΑΙ τέσσερα στρέμματα σε καταπληκτική τοποθεσία πλησίον του χωριού Παστίδα. Τηλ. 22410 47470 10.00 π.μ. - 20.00 μ.μ.

ΠΩΛΕΙΤΑΙ διαμέρισμα 85 τ.μ. πλήρως ανακαινισμένο Μιχ. Πετρίδη 96. Τιμή 83.000 Ευρώ. Τηλ: 6942409776, 6945795224

ΠΩΛΕΙΤΑΙ μάντρα στη Μαλώνα με 150 κατσίκες και 100 δικαιώματα. Πληρ. τηλ. 22440 51698.

ΠΩΛΕΙΤΑΙ κατάστημα επί της Αλ. Διάκου 17 τ.μ. με δικό του προαύλιο στην τιμή των 11.000.000 δρχ. Τηλέφωνο 22410 30550.

ΠΩΛΟΥΝΤΑΙ 2 διαμερίσματα στη Λάρδο 105 τ.μ. έκαστο στην τιμή 352.164 ευρώ και τα δύο μαζί, πολυτελούς κατασκευής. Τηλ. 6938644166

ΠΩΛΕΙΤΑΙ σπίτι στην Παλιά Πόλη με αυλή. Τηλ. 6936271471.

ΠΩΛΕΙΤΑΙ οικόπεδο στα Κρητικά 3.000 τ.μ. οικοδομήσιμο. Τηλ. 6936271471.

ΠΩΛΕΙΤΑΙ διαμέρισμα στην Ιαλυσό 3 δωματίων δευτέρου ορόφου, δάνεια δεκτά και ευκολίες πληρωμής. Τηλ. 22410 95255, 92428.

ΠΩΛΕΙΤΑΙ διώροφος μονοκατοικία 90Μ2 στην Κρεμαστή εντός του παλαιού οικισμού, τιμή 85.000 ευρώ. Πληροφορίες 6947 206957

ΚΑΡΑΚΟΝΕΡΟ Διαμερίσματα λουξ κατασκευής απεριόριστη θέα (ισόγειο 111 Μ2 Α' Όροφος 111 Μ2, Α' όροφος 96 Μ2 x 550 τ.μ. Δρχ. Β' όροφος 90 Μ2), Ακίνητα νέας χιλιετίας κα MITTON 22410 22142 κιν. 6945 668060

ΖΗΤΕΙΤΑΙ ΥΠΑΛΛΗΛΟΣ

Από εμπορική εταιρεία
ΖΗΤΕΙΤΑΙ υπάλληλος άνδρας, ηλικίας 28-35 ετών για να αναλάβει υπεύθυνος νέου καταστήματος στην Κάλαθο.
Απαραίτητη προϋπόθεση ο τόπος κατοικίας του να ευρίσκεται στη Νότια Ρόδο. Για πληροφορίες τηλ.: 2241069870 ώρες 09:00-15:00

ALEX BEACH

Από το ξενοδοχειακό συγκρότημα Α' κατηγορίας στην παραλία Θεολόγου Ρόδου

ΖΗΤΟΥΝΤΑΙ

- **Υπάλληλος υποδοχής και νυχτερινός** με προϋπηρεσία και καλή γνώση γερμανικής και χειρισμού Η/Υ.
- **Βοηθός λογιστηρίου και Food & Beverage, ταμπλίστες.**
- **Μπάρμεν, σερβιτόροι και βοηθοί** με σχετική γνώση της γερμανικής.
- **Μάγειρες Β', ψήστες, μπουφετζήδες και βοηθοί**
- **Γκρουμ και ανειδίκευτο προσωπικό**

Αιτήσεις γίνονται, αυτοπροσώπως, καθημερινά από 8.30 - 14.30.
Τηλ. 22410 82422 Φαξ 2241082424
Η αγγελία απευθύνεται σε άντρες και γυναίκες

ΠΩΛΟΥΝΤΑΙ

1) Καταστήματα και χώροι για γραφεία στην οδό Κωνσταντινίδη, στο Ζέφυρο (κοντά στην Εφορία).
2) Διαμερίσματα 98, 132 και 148 τ.μ. με θέση πάρκινγκ, αποθήκη και αυτόνομη θέρμανση στην οδό Κωνσταντινίδη.
3) Εξοχικές κατοικίες 100 τ.μ., διόροφες, με χίλια μέτρα οικόπεδο η κάθε μία, στον κεντρικό δρόμο του Γενναδίου, κοντά στη θάλασσα.
4) Μονοκατοικίες στην Ιαλυσό, οδός Μυκηνών, διόροφες με σοφίτα, 4 υπνοδωματίων, 3 μπάνιων και W.C., θέρμανση, σε οικόπεδο από 260 έως 415 τ.μ.
5) Μαιζονέτα στο Ροδίνι, οδός Στοκχόλμης, 180 τ.μ. διόροφη με υπόγειο.

ΠΛΗΡΟΦΟΡΙΕΣ: ΑΝΑΣΤΑΣΙΟΣ ΑΤΣΙΔΗΣ
ΣΤΕΦΑΝΟΥ ΚΑΖΟΥΛΛΗ 74 - ΡΟΔΟΣ
Τηλ. 2241028616 - 2241037848

ΓΙΑΝΝΗΣ ΝΙΚΟΛΙΔΑΚΗΣ
ΜΗΧΑΝΟΛΟΓΟΣ ΜΗΧΑΝΙΚΟΣ
ΓΑΛΛΙΑς 12 ΡΟΔΟΣ ΤΗΛ.: 22291 - 35103

ΠΩΛΟΥΝΤΑΙ

Πολυτελή διαμερίσματα με απεριόριστη θέα, ιδιωτικούς χώρους Parking και αποθήκες. Επί της οδού Σελλά και Αισχίνη (περιοχή Δασκάλων). 77τ.μ., 99τ.μ., 119τ.μ. επί της οδού Κων. Υδραίου (πλησίον Ρόδου - Λίνδου), 135τ.μ., 95τ.μ., 147τ.μ. Γραφείο 105τ.μ. επί της οδού Εθνικής Αντιστάσεως και Τσαλδάδη

ΟΙΚΟΔΟΜΙΚΕΣ ΕΠΙΧΕΙΡΗΣΕΙΣ ΔΙΑΚΟΓΕΩΡΓΙΟΥ ΚΑΛΛΙΣΤΟΣ

ΕΘΝ. ΑΝΤΙΣΤΑΣΕΩΣ 11 (πρώην Αννης Μαρίας)

ΠΩΛΗΣΕΙΣ ΔΙΑΜΕΡΙΣΜΑΤΩΝ
ΚΑΤΑΣΤΗΜΑΤΑ - ΑΠΟΘΗΚΕΣ
ΑΝΤΑΛΛΑΓΕΣ ΑΚΙΝΗΤΩΝ
ΑΓΟΡΕΣ ΟΙΚΟΠΕΔΩΝ
ΑΝΑΛΑΜΒΑΝΟΥΜΕ ΑΝΤΙΠΑΡΟΧΕΣ

Πωλούνται διαμερίσματα λουξ κατασκευής με απεριόριστη θέα. Τα διαμερίσματα διαθέτουν θωρακισμένες πόρτες - εντοιχισμένες κουζίνες - ντουλάπες - εντοιχισμένο νιπτήρα με ντουλάπι - κεντρική θέρμανση αυτόνομη - ανοιγόμενα ανακλινόμενα κουφώματα με διπλά τζάμια - σίτες - ρολά - υδραυλικό ασανσέρ - τριφασικό ρεύμα.

Ολοι οι χώροι σπατουλαριστοί - εσωτερικές πόρτες M.D.F. με σχέδιο.

ΓΡΑΦΕΙΑ ΙΑΤΡΕΙΑ
1) Επί της οδού Μεγ. Κων/νου - Κων/νου Παλαιολόγου των 80 τ.μ.
2) Επί της οδού Κων/νου Παλαιολόγου και Θεοτοκοπούλου 60-80 τ.μ.
3) Επί της οδού Ρήγα Φεραίου στο πάρκο 60-80-100 τ.μ.

ΚΑΤΑΣΤΗΜΑΤΑ
1) Επί της οδού Κων/νου Παλαιολόγου και Θεοτοκοπούλου 60-80 τ.μ.
2) Επί της οδού Λεωφόρου Καλλιθέας (Καρακόνερο) 90 τ.μ.

ΔΙΑΜΕΡΙΣΜΑΤΑ
1) Επί της οδού Χρ. Φέσσα (Κάθετος Αποστ. Παύλου) 90τ.μ. τριάρια.
Επίσης οροφοδιαμερίσματα των 90 τ.μ. (οικοδομή μόνο τριών διαμερισμάτων).

ΟΙΚΟΔΟΜΕΣ
1) Οικοδομή επί της οδού Πτολεμαίων και Χρ.Φέσσα των 117-125 τ.μ.
2) Οικοδομή υπό ανέγερση επί της οδού Ρήγα Φεραίου στο Πάρκο.Διαμερίσματα τριάρια - τεσσάρια.
3) Οικοδομή υπό ανέγερση επί της οδού Κ. Παλαιολόγου και Θεοτοκοπούλου. Διαμερίσματα δυάρια - τριάρια - τεσσάρια - καταστήματα.
5) Επί της οδού Β. Ηρακλείου οικοδομή τεσσάρων διαμερισμάτων. Οροφοδιαμερίσματα των 133τ.μ. Η οικοδομή έχει πιλοτή για πάρκινγκ

ΑΠΟΘΗΚΕΣ
1) Πλησίον Στέλιου Κωτιάδη των 130τ.μ.
2) Στη Λεωφόρο Καλλιθέας (Καρακόνερο) των 80-300τ.μ.

• Οι πωλήσεις μπορούν να γίνουν και με όλα τα Δάνεια Τράπεζας και οργανισμών.
• Αναλαμβάνουμε ΑΝΤΙΠΑΡΟΧΕΣ και Αγορές οικοπέδων.
• Δεχόμαστε ανταλλαγές ακινήτων.

ΠΛΗΡΟΦΟΡΙΕΣ:
ΔΙΑΚΟΓΕΩΡΓΙΟΥ ΚΑΛΛΙΣΤΟΣ
ΤΗΛΕΦΩΝΟ: 29318 - 34598 - ΤΗΛ. 78501 - 78502

Lindian Village deLuxe Hotel

Η ξενοδοχειακή μονάδα πολυτελείας στην παραλία Λάρδου με πέντε θεματικά εστιατόρια, σουίτες με ιδιωτικές πισίνες, συνεδριακό κέντρο, κέντρο θαλασσοθεραπείας θα λειτουργήσει από τη νέα σαιζόν ***με στόχο τη μεγαλύτερη διάρκεια λειτουργίας και τις καλύτερες συνθήκες εργασίας.***

Ζητούμε συνεργάτες, με όρεξη για προσεγμένη και ποιοτική δουλειά.

- Front Office Manager πτυχιούχο ξενοδοχειακής σχολής.

- Υπαλλήλους Υποδοχής και τμήματος Δημοσίων Σχέσεων - ξενόγλωσσους

- Σερβιτόρους και Μπάρμεν πτυχιούχους ξενοδοχειακών σχολών

Προυπηρεσία σε ξενοδοχεία πολυτελείας θα αξιολογηθεί ανάλογα.

Περιμένουμε το βιογραφικό σας σημείωμα στο Τελεφαξ 22440 47360 ή με e- mail **alkal@lindian.gr** *ή αυτοπροσώπως στο ξενοδοχείο, καθημερινές από 08.30-14.30*

ΞΕΝΟΔΟΧΕΙΟ CATHRIN ΛΑΔΙΚΟ-ΦΑΛΗΡΑΚΙ
ΖΗΤΟΥΝΤΑΙ

- Σερβιτόροι - Σερβιτόρες
- Βοηθοί

Απαραίτητα προσόντα:
Γνώσεις Γερμανικής
και Αγγλικής γλώσσας.

Αιτήσεις εντός του ξενοδοχείου,
Καθημερινά 10 - 14
Τηλ: 22410-85080 και 85881

RODOS PALACE
★★★★★
Resort Hotel • Convention Center

Το Ξενοδοχειακό & Συνεδριακό συγκρότημα πολυτελείας της Ρόδου ζητεί το ακόλουθο προσωπικό:

- **Food & Beverage Manager**
  Με ανάλογη προϋπηρεσία σε ξενοδοχεία πολυτελείας
- **Banqueting Manager-Υπεύθυνο Εκδηλώσεων**
  Με ανάλογη προϋπηρεσία σε ξενοδοχεία πολυτελείας
- **Προϊσταμένη Ορόφων**
  Με ανάλογη προϋπηρεσία σε ξενοδοχεία πολυτελείας
- **Υπαλλήλους Υποδοχής**
  Γνώσεις Αγγλικών, Γερμανικών, με ανάλογη προϋπηρεσία

Οι ενδιαφερόμενοι για τις ανωτέρω θέσεις μπορούν να στείλουν ένα βιογραφικό τους σημείωμα με μία πρόσφατη φωτογραφία στην Διεύθυνση της εταιρείας τα' όμην Κου Π. Ρούμπη

Επίσης ζητούνται:

- Chef	- Μπάρμεν & βοηθοί
- Μάγειροι Α', Β' & βοηθοί	- Τηλεφωνήτριες
- Ζαχαροπλάστες	- Ταμπλάδες
- Μπουφετζήδες Α' & Β'	- Καμαριέρες
- Κόπτης Κρεάτων	- Καθαρίστριες
- Σερβιτόροι & βοηθοί	- Hostesses
	- Κηπουροί

Για τις ανωτέρω θέσεις οι ενδιαφερόμενοι μπορούν να απευθύνονται στο τμήμα προσωπικού του ξενοδοχείου καθημερινά από 09:00-15:00.

Ξενοδοχείο Ρόδος Παλάς
Λεωφ. Ιαλυσού, Τ.Θ. 121, Ιξιά, Ρόδος
Τηλ. 22410 25222, Fax: 22410 25350
E-mail: info@rodos-palace.gr

Ξενοδοχείο
ΚΟΛΥΜΠΙΑ ΜΠΗΤΣ
Κολύμπια
ΖΗΤΟΥΝΤΑΙ

- Σερβιτόροι
- Βοηθοί σερβιτόροι
- Καμαριέρες
- Σερβιτόρες και βοηθοί Μετρ
- Barwoman
- Βοηθός μάγειρα

Πληροφορίες 12.00-14.00
Τηλ.: 22410 56247-56225

TUI Hellas
ΖΗΤΑ

Υπαλλήλους για την τουριστική σαιζόν 2004 με γνώση ξένων γλώσσων και γνώση PC.

Πληροφορίες στο τηλ. 22410 89501
Δευτέρα - Παρασκευή
από 09.30 έως 15.00

Αυστραλίας 114, 851 00 Ρόδος

TOP PROPERTIES
GEORGE and SAVAS PIPINOS
ΓΕΩΡΓΙΟΣ και ΣΑΒΒΑΣ ΠΙΠΙΝΟΣ
ΣΥΜΒΟΥΛΟΙ και ΕΚΤΙΜΗΤΕΣ ΑΚΙΝΗΤΩΝ
REAL ESTATE AGENT - MEMBER OF F.I.A.B.C.I. - N.A.E.A. - C.E.I.
E-mail:gpipinos@otenet.gr.
URL:www.rhodestop-properties.com and www.pipinos.gr

Από το 1971



Η "TOP PROPERTIES" είναι ατομική επιχείρηση και ανήκει στους Γεώργιο και Σάββα Πιπίνο. Το γραφείο ασχολείται από το 1971 αποκλειστικά και μόνο με επενδύσεις και REAL ESTATE, στο νησί της Ρόδου, καθώς και στην ευρύτερη περιοχή της Δωδεκανήσου.

ΑΠΕΥΘΥΝΟΜΑΣΤΕ: Στους **σοβαρούς, απαιτητικούς** και **επιλεκτικούς** επενδυτές - επιχειρηματίες - ελεύθερους επαγγελματίες, Ελληνες και ξένους, υψηλού εισοδηματικού επιπέδου, που ενδιαφέρονται να κάνουν μια σοβαρή επένδυση **προβολής** στο νησί της Ρόδου.

ΠΡΟΣΦΕΡΟΥΜΕ: Α) Υπηρεσίες και πληροφορίες που γίνονται σε προσωπικό επίπεδο με **εχεμύθεια, διακριτικότητα** και **σοβαρότητα.**
Β) Μεγάλη **γκάμα** υψηλής ποιότητας ακινήτων, όπως: 1) Ξενοδοχεία Α' και Β' κατηγορίας των 600 - 500 - 350 - 300 κλινών 2) Κεντρικά αστικά ακίνητα κατάλληλα για Τράπεζες - καταστήματα - γραφεία 3) Παραλιακές εκτάσεις, κατάλληλες για τουριστικές επενδύσεις των 150.000 - 100.000 - 70.000 - 50.000 - 36.000 τ.μ. και 4) Διαμερίσματα και μαιζονέτες **προβολής.**

ΣΤΟΧΟΣ ΜΑΣ ΕΙΝΑΙ: Να προσφέρουμε στο αγοραστικό μας κοινό **υψηλής ποιότητας ακίνητα** και **ευκαιρίες** στο νησί της Ρόδου. Η τριακονταετής και πλέον πείρα μας στον τομέα αυτό αποτελεί εγγύηση.

ΣΥΝΘΗΜΑ ΜΑΣ ΕΙΝΑΙ: Επενδύστε στην ΡΟΔΟ ΤΩΡΑ, σε ακίνητα που **ΑΝΤΕΧΟΥΝ ΣΤΟ ΧΡΟΝΟ.**

Γεώργιος και Σάββας Πιπίνος
ΜΕΣΙΤΕΣ ΑΣΤΙΚΩΝ ΣΥΜΒΑΣΕΩΝ
Γιατί εμείς γνωρίζουμε καλύτερα!

SINCE 1971

TOP PROPERTIES is a father and son business. The senior, Mr George S. Pipinos, the founder of the office, has carved, over the years, a reputation for integrity and excellence in the world of Real Estate in the Dodecanese.

At Top Properties we try hard to attract important and selective investors: high calibre businessmen/women and discerning professional people, both Greek and foreign, who wish to acquire substantial and valuable property on Rhodes.

We offer our expertise and advice privately, discreetly and in strict confidence.

We keep a compehensive list of real estate of the highest specifications:

a. A' and B' class hotels (600, 500, 350, 300 beds capacity).

b. Centrally situated office buildings and other business premises.

c. Seaside land, ideal for development (hotels, holiday resorts, etc.), of 150.000, 100.000, 70.000, 50.000, 36.000 sq.m.

d. Luxury appartments, maisonettes, detached, semi - detached and terraced houses.

Our aim is to give our clients the opportunity to acquire value for money, first class real estate on Rhodes. Our 30- year - old experience in Real Estate is our warranty.

Our moto is: Invest in Rhodes. Invest in property.
It stands the test of time.



TOP PROPERTIES
George and Savas Pipinos
Because we Know best

ΚΕΝΝΕΝΤΥ 38, ΡΟΔΟΣ, 85 100, ΤΗΛ. 22410- 23895, 38243 και 6944-676003, 6944-390803 FAX: 22410-20883
38 KENNEDY STR., RHODES, 85 100, TEL. 22410- 23895, 38243, and 6944-676003, 6944-390803 FAX: 22410-20883

U.K. Direct Line: 08717115396

ΜΝΗΜΟΣΥΝΟ

Σε στενό οικογενειακό κύκλο, χθες 19-2-2004 ημέρα Πέμπτη και ώρα 9. π.μ., στον Ιερό Ναό Ταξιαρχών νεκροταφείου Ρόδου,τελέσαμε 40ήμερο μνημόσυνο εις μνήμην του πολυαγαπημένου μας συζύγου, πατέρα, υιού και αδελφού,

ΣΑΒΒΑ ΓΕΡΑΒΕΛΗ

Η σύζυγος: Μαίρη
Ο υιός: Χαράλαμπος
Οι γονείς: Χαράλαμπος, Πόπη, Θεόδωρος, Ευφροσύνη
Τα αδέλφια: Σπύρος, Βιβή, Μαρίλη, Γιάννης
Οι θείοι και οι λοιποί συγγενείς

ΟΙΚΟΔΟΜΙΚΕΣ-ΤΕΧΝΙΚΕΣ ΕΜΠΟΡΙΚΕΣ-ΕΠΙΧΕΙΡΗΣΕΙΣ

ΑΦΟΙ ΑΣΒΕΣΤΗ Ο.Ε.

Αθηνών-Καβάλας 3 Ανάληψη Ρόδου
Τηλ.. 22410/60678-60679 και fax: 22410/66028

ΠΩΛΟΥΝΤΑΙ

• ΔΙΑΜΕΡΙΣΜΑΤΑ
υπερλούξ διαφόρων διαστάσεων
ΕΓΓΥΗΣΗ Η ΠΟΛΥΕΤΗΣ ΠΕΙΡΑ ΜΑΣ

ΓΡΑΦΕΙΟ ΤΕΛΕΤΩΝ & ΜΝΗΜΟΣΥΝΩΝ ΡΟΔΟΥ ΣΤΕΦΑΝΑ - ΣΤΟΛΙΣΜΟΙ

«ΑΜΕΡΙΚΑΝΟΥ»

Αμεση εξυπηρέτηση
ΟΛΟ ΤΟ 24ΩΡΟ

Αναλαμβάνουμε την τελετή
και με τα έξοδα που χορηγούν τα ταμεία
χωρίς καμία επιβάρυνση
ΙΚΑ, ΤΕΒΕ, ΤΑΞΥ, ΔΗΜΟΣΙΟΥ,
ΛΙΜΕΝΙΚΩΝ, ΟΓΑ και λοιπά ταμεία.

Τους ΑΠΟΡΟΥΣ ΔΩΡΕΑΝ
Πλατεία Βρούχου στη Μητρόπολη
Τηλέφωνα:28901 - 33400

ΝΤΕΤΕΚΤΙΒΣ

Συνταξιούχος Αστυνομικός Ασφάλειας
ΑΝΑΛΑΜΒΑΝΟΥΜΕ
Υποθέσεις ανηλίκων,
οικογενειακές, προσωπικές κ.τλ.
ΔΙΑΘΕΤΟΥΜΕ ΤΑ ΠΛΕΟΝ
ΣΥΓΧΡΟΝΑ ΟΠΤΙΚΟΑΚΟΥΣΤΙΚΑ
ΣΥΣΤΗΜΑΤΑ
100% ΕΧΕΜΥΘΕΙΑ
ΡΩΜΗΣ 22, - ΡΟΔΙΝΙ • ΤΗΛ. 2241 0 68985
Κιν. 094 6997967

Hotel Lutania Beach

★★★★

85103 Kolimbia-Rhodes-Greece
TEL. (22410) 56295,56442-
FAX.56441 6944-396567

Από το Ξενοδοχείο
LUTANIA BEACH - Κολύμπια - Ρόδος.

ΖΗΤΟΥΝΤΑΙ:
- Reservatious Manager
- Υπάλληλοι υποδοχής,
με απαραίτητη γνώση Αγγλικής
και Γερμανικής Γλώσσας
- Σερβιτόροι και βοηθοί

Αιτήσεις εντός του Ξενοδοχείου
από Δευτ.- Παρ. Ωρες 10.00-14.00.

Βιογραφικά μπορούν να σταλούν
στο FAX: 22410-56441

RHODES-GREECE
CAIRO PALACE

Ενοικιάζονται επαγγελματικοί
χώροι στο κέντρο της πόλης
στο εμπορικό κέντρο Cairo Palace

• **Κατάστημα** ισόγειο **55** τ.μ.
(επί της Εθνάρχου Μακαρίου)
• **Γραφείο** 3ου ορόφου **135** τ.μ.
• **Γραφείο** 3ου ορόφου **190** τ.μ.
• **Γραφείο** 2ου ορόφου **190** τ.μ.

Πληροφορίες
κ. ΝΙΟΤΗ ΦΡΑΝΣΙΣ

ΤΗΛ. - ΦΑΞ. 2241027600
ΚΙΝ. 6944618757 - 6973572262

Pefki Islands Resort — Lindia Thalassa

ΠΑΡΑΝΤΑΙΣ ΠΕΥΚΟΙ ΛΙΝΔΟΣ Α.Ε.
ΛΙΝΔΙΑ ΠΕΥΚΟΙ ΛΙΝΔΟΣ Α.Ε.
ΠΕΥΚΟΙ - ΛΙΝΔΟΣ
ΖΗΤΟΥΝΤΑΙ

Από τα ξενοδοχεία «PEFKI ISLANDS RESORT» και «LINDIA THALASSA» στους Πεύκους ζητούνται για τη σαιζόν 2004 (01/05/2004 - 31/10/2004) οι ακόλουθες ειδικότητες:
1. Προϊσταμένη Ορόφων (με προϋπηρεσία τελευταίων 6 ετών)
2. Βοηθός Λογιστηρίου (με γνώσεις SINGULAR)
3. Υπάλληλοι υποδοχής
4. Πωλήτριες (με γνώση Η/Υ)
5. Μπάρμαν
6. Βοηθοί Σερβιτόρου
7. Καμαριέρες
8. Βοηθός Αποθηκάριου (με ανάλογη προϋπηρεσία)
9. Κηπουρός
10. Συντηρητής (γενικών γνώσεων και κλιματιστικών)

Οι ενδιαφερόμενοι θα πρέπει να έχουν καλή γνώση της αγγλικής γλώσσας και προϋπηρεσία το λιγότερο 2 χρόνια.

Για τη συμπλήρωση των αιτήσεων θα πρέπει ο/η ενδιαφερόμενος/η να έχει βιογραφικό και ή να απευθυνθεί στο ξενοδοχείο «LINDIA THALASSA» καθημερινά 09:00 - 14:00 εκτός Κυριακής ή με e-mail: pefkiislands@rho.forthnet.gr ή ταχυδρομικώς: Χειμάρας 70Α - Ρόδος 85100.

Τηλ. 22440 29380 - 22440 48181 ΦΑΞ: 22440 48416 - 22440 48184.

ΕΛΛΗΝΙΚΗ ΔΗΜΟΚΡΑΤΙΑ
ΠΕΡΙΦΕΡΕΙΑ ΝΟΤΙΟΥ ΑΙΓΑΙΟΥ
ΝΟΜΟΣ ΔΩΔΕΚΑΝΗΣΟΥ
ΝΟΜΑΡΧΙΑΚΗ ΑΥΤ/ΣΗ ΔΩΔΕΚΑΝΗΣΟΥ
Δ/ΝΣΗ ΜΕΤΑΦΟΡΩΝ ΚΑΙ ΕΠΙΚΟΙΝΩΝΙΩΝ
ΤΜΗΜΑ Κ.Τ.Ε.Ο.

Ταχ. Δ/νση: 6ο χιλ. Ρόδου - Λίνδου
Ταχ. Κώδικας 85100, Telefax: 2241069544
Πληροφορίες: Γεώργιος Αργύρης-Κων/νος Χριστοφάκης
Τηλέφωνο: 2241065385 ΕΣΩΤΕΡΙΚΟ 22-23



ΠΡΟΓΡΑΜΜΑ ΠΡΟΣΚΛΗΣΗΣ ΓΙΑ ΔΙΕΝΕΡΓΕΙΑ ΤΕΧΝΙΚΟΥ ΕΛΕΓΧΟΥ ΟΧΗΜΑΤΩΝ ΜΕ ΕΔΡΑ ΤΟ Ν. ΔΩΔΕΚΑΝΗΣΟΥ

ΧΡΟΝΙΚΗ ΠΕΡΙΟΔΟΣ	ΕΙΔΟΣ ΟΧΗΜΑΤΟΣ
ΑΠΟ 01/01/2004 ΕΩΣ 27/02/2004	Παντός είδους οχήματα με αριθμούς κυκλοφορίας ΡΟΒ 4001 έως και 4500

• Επίσης θα ελέγχονται όσα οχήματα υποχρεούνται βάσει παλαιότερων προγραμμάτων πρόσκλησης.

Ε.Ν.
Ο ΠΡΟΪΣΤΑΜΕΝΟΣ
ΧΑΤΖΗΚΩΝΣΤΑΝΤΙΝΟΥ ΑΝΤΩΝΙΟΣ
ΜΗΧΑΝΟΛΟΓΟΣ - ΜΗΧΑΝΙΚΟΣ

ευσταθίου
ΕΥΡΩΚΤΗΜΑΤΙΚΗ
ΚΤΗΜΑΤΟΜΕΣΙΤΙΚΟ ΓΡΑΦΕΙΟ

ΟΙΚΟΠΕΔΑ	€
300 τ.μ. - Οικοδομικό Συν/σμο " Ο Απόλλων " (Σ.Δ.= 0,6)	93.910
345 τ.μ. - Οικοδομικό Συν/σμο " ΑΥΤΟΣΤΕΓΑΣΗ " (Σ.Δ.= 0,6)	85.000
632 τ.μ. - Καρακόνερο (Σ.Δ.= 0,8)	176.082
437 τ.μ. - Ροδίνι (Σ.Δ. = 0,8)	220.000
350 τ.μ. - Καθηγητές (Σ.Δ. = 0,8)	102.700
500 τ.μ. - Ιαλυσός (Σ.Δ. = 0,4)	67.500
1.000 τ.μ. - Ιαλυσός με Άδεια Οικοδομής	105.650

ΔΙΑΜΕΡΙΣΜΑΤΑ		€
123 τ.μ. - Ροδίνι	(3 υπνοδωμάτια)	144.000
98 τ.μ. - Κοδρικτώνος	(3 υπνοδωμάτια)	140.000
80 τ.μ. - Ανάληψη	(2 υπνοδωμάτια)	105.000
77 τ.μ. - Ιαλυσός	(2 υπνοδωμάτια)	80.000
80 τ.μ. - Ιαλυσός	(2 υπνοδωμάτια)	119.000
122 τ.μ. - Αγ. Νικόλαος	(3 υπνοδωμάτια)	244.000
75 τ.μ. - Αγ. Νικόλαος	(2 υπνοδωμάτια)	147.000
80 τ.μ. - Δασκάλους	(2 υπνοδωμάτια)	105.000

ΜΟΝΟΚΑΤΟΙΚΙΕΣ / ΜΕΖΟΝΕΤΕΣ	€
110 τ.μ. - Ιαλυσός (μπετά)	102.714
160 τ.μ. - Ιαλυσός σε 360 τ.μ. Οικόπεδο	249.500
150 τ.μ. - Ιαλυσός σε 300 τ.μ. Οικόπεδο	322.000
120 τ.μ. - Παστίδα σε 300 τ.μ. Οικόπεδο (μπετά)	88.041
190 τ.μ. - Ιαλυσός σε 350 τ.μ. Οικόπεδο	322.817
185 τ.μ. - Ιαλυσός σε 2.000 τ.μ. Οικόπεδο	330.000
200 τ.μ. - Κοσκινού σε 1.000 Οικόπεδο (μπετά)	135.000
220 τ.μ. - Κοσκινού σε 1.000 Οικόπεδο (μπετά)	144.000

ΚΑΤΑΣΤΗΜΑΤΑ / ΓΡΑΦΕΙΑ	€
30 τ.μ. - Στο κέντρο Πόλεως	352.000
76 τ.μ. - Ιερού Λόχου - Ιαλυσός	252.000
50 τ.μ. - Ανάληψη	155.000
93 τ.μ. - Αγ. Νικόλαο	190.000
82 τ.μ. Ανθ. Ζερβού	366.000

Ευκολίες Πληρωμής - Δάνεια Δεκτά

ΕΘΝ. ΑΝΤΙΣΤΑΣΗΣ 83 - ΤΗΛ. 22410 73819, 74917 - FAX: 22410 38641
ΚΙΝ. 6944 374546, 6945 292030 - info@euroktimatiki.gr



MULTI • CINEMA
ODEON
METROPOL

Ενημερωθείτε στο Internet...www.RodosVitrina.gr/Metropol.htm
Εβδομ. Πρόγραμμα... 20/02/2004 - 26/02/2004

ΚΑΛΩΣΗΡΘΑΤΕ ΣΤΗ ΖΟΥΓΚΛΑ
WELCOME TO THE JUNGLE



Μια εκρηκτική κωμική περιπέτεια στα βάθη του Αμαζονίου.

Μια κωμωδία που δεν πρέπει να χάσετε!

Πρωταγωνιστούν: The Rock, Σον Γουίλιαμ Σκοτ, Ροζάριο Ντόσον

ΚΑΤΑΛΛΗΛΟ ΑΙΘΟΥΣΑ 3
ΩΡΕΣ ΕΝΑΡΞΗΣ SHOW TIMES
18:15 • 20:30

Φαντάσματα της Αβύσσου



Ο πολυβραβευμένος με ΟΣΚΑΡ Τζέιμς Κάμερον ισπανοθέτης της ταινίας «ΤΙΤΑΝΙΚΟΣ», μας προσκαλεί σε ένα τρομακτικό ταξίδι, τέσσερις χιλιάδες μέτρα κάτω από την επιφάνεια της θάλασσας.

Η ταινία θα προβληθεί σε αίθουσα ΟΘΟΝΗ 3D IMAX με ειδικό φακό. Μία πρώτη γνώση κινηματογραφική εμπειρία για το καινό της Ρόδου!

ΚΑΤΑΛΛΗΛΟ ΑΙΘΟΥΣΑ 2
ΩΡΕΣ ΕΝΑΡΞΗΣ SHOW TIMES
18:30 • 19:45 • 21:00

P20
Σε 1η Πανελλήνια Προβολή



Μετά την μεγάλη επιτυχία "Φοβού τους Έλληνες" ο Λάκης Λαζόπουλος επιστρέφει με μια ξεκαρδιστική και απρόσμενη κωμωδία!

Μπορείς Ξανά!

Πρωταγωνιστούν: Λάκης Λαζόπουλος, Τάνια Τρύπη, Βασίλης Χαραλαμπόπουλος.

ΚΑΤΑΛΛΗΛΟ ΑΙΘΟΥΣΑ 1
ΩΡΕΣ ΕΝΑΡΞΗΣ SHOW TIMES
17:30 • 20:00 • 22:30

BIG FISH
Σε 1η Πανελλήνια Προβολή



Μια ζεστή, ανθρώπινη ταινία που θα πρωταγωνιστήσει στα βραβεία ΟΣΚΑΡ του 2004!

Μια περιπέτεια μεγάλη όσο και η ίδια η ζωή!

Πρωταγωνιστεί ένα καστ από μεγάλα, πολυβραβευμένα ονόματα: Γιούαν Μακ Γκρέγκορ, Άλμπερτ Φίνεϊ, Τζέσικα Λάνγκε

ΚΑΤΑΛΛΗΛΟ ΑΙΘΟΥΣΑ 2
ΩΡΕΣ ΕΝΑΡΞΗΣ SHOW TIMES
16:00 • 22:20

Brother Bear
Ο ΑΔΕΛΦΟΣ ΜΟΥ Ο ΑΡΚΟΥΔΟΣ



Σε 1η Πανελλήνια Προβολή

Η Walt Disney Pictures παρουσιάζει μια νέα, μεγαλειώδη περιπέτεια κινουμένων σχεδίων!

Με καινούριους χαριτωμένους ήρωες και χαρούμενα τραγούδια του βραβευμένου με ΟΣΚΑΡ Φιλ Κόλινς.

ΣΤΑ ΕΛΛΗΝΙΚΑ

ΚΑΤΑΛΛΗΛΟ ΑΙΘΟΥΣΑ 3
ΩΡΑ ΕΝΑΡΞΗΣ SHOW TIME
16:30

Το χαμόγελο της Μόνα Λίζα



Η ΤΖΟΥΛΙΑ ΡΟΜΠΕΡΤΣ αποφασισμένη να διεκδικήσει κι άλλο ένα ΟΣΚΑΡ, επανέρχεται ως πρωταγωνίστρια στην δυνατή κοινωνική ταινία.

IN ENGLISH

Πρωταγωνιστούν: Τζούλια Ρόμπερτς, Κίρστεν Ντανστ, Τζούλια Στάιλς, Μάγκι Γκίλενχοϊ

ΚΑΤΑΛΛΗΛΟ ΑΙΘΟΥΣΑ 3
ΩΡΑ ΕΝΑΡΞΗΣ SHOW TIME
22:30

•3 LUXURY DESIGN SCREENS•
•DOLBY DIGITAL EX•FULLY AIR-CONDITIONED•
Πληροφορίες • Κρατήσεις 22410.28400

ΠΑΛΛΑΣ 5 CINEMAS CENTER

Ραντεβού με τα Όσκαρ στο Παλλάς
20/02/2004 - 26/02/2004
Για κρατήσεις 22410 24475 και 70570

ΑΙΘΟΥΣΑ 5
ΣΚΟΤΕΙΝΟ ΠΟΤΑΜΙ / MYSTIC RIVER
Υποψήφιο φέτος για 6 Όσκαρ!!!
Ο **Σον Πεν** σε μια συγκλονιστική ταινία, για ένα τραγικό έγκλημα, που "ζητά" τον δράστη του, 25 χρόνια μετά!!! Βασισμένο στο ομώνυμο βιβλίο του Ντένις Λιχεϊν, με την εκπληκτική σκηνοθεσία του **Κλιντ Ίστγουντ**.
Ώρες Έναρξης: 17:10, 20:00, 22:40

ΑΙΘΟΥΣΑ 2
ΤΟ ΜΕΓΑΛΟ ΦΑΒΟΡΙ / SEABISCUIT
Η μεγαλειώδης παραγωγή με τις εξαιρετικές ερμηνείες, **υποψήφια φέτος για 7 Όσκαρ**. Με τους **Τόμπι Μαγκουάιρ, Τζεφ Μπρίτζες κ.α**
Ώρες Έναρξης: 17:20, 20:00, 22:40

ΑΙΘΟΥΣΑ 3 & 4
Η ΕΠΕΛΑΣΗ ΤΩΝ ΒΑΡΒΑΡΩΝ
THE BARBARIAN INVASIONS
Η πολυαναμενόμενη βραβευμένη κομεντί του Ντένις Αρκάν (Ψυχώ) **υποψήφια φέτος για 2 Όσκαρ!**
ΑΙΘ 3: 17:15, 22:30 • ΑΙΘ 4: 20:20

ΑΙΘΟΥΣΑ 1
ΚΑΛΛΙΟ ΑΡΓΑ, ΠΑΡΑ... ΑΡΓΟΤΕΡΑ!!
Σε 1η Πανελλήνια Προβολή!
Η πολυαναμενόμενη ξεκαρδιστική κωμωδία που ήδη βραβεύτηκε με Χρυσή Σφαίρα και είναι **υποψήφια για Όσκαρ,** με τους **Τζακ Νίκολσον, Νταϊάν Κίτον**
Ώρες Έναρξης: 17:10, 19:50, 22:30

ΑΙΘΟΥΣΑ 4 & 3
Ο ΤΕΛΕΥΤΑΙΟΣ ΣΑΜΟΥΡΑΪ
6η εβδομάδα επιτυχίας - υποψήφια για 4 ΟΣΚΑΡ
Ένα μεγαλειώδες έπος από τον Έντουαρντ Ζούικ, σκηνοθέτη των GLORY και ΘΡΥΛΛΟΙ ΤΟΥ ΠΑΘΟΥΣ. **ΠΡΩΤΑΓΩΝΙΣΤΟΥΝ: ΤΟΜ ΚΡΟΥΖ κ.α.**
ΑΙΘΟΥΣΑ 4: 17:30 • ΑΙΘ 3: 19:35

ΑΙΘΟΥΣΑ 4
ΤΟ ΣΠΙΤΙ ΜΕ ΤΑ ΧΙΛΙΑ ΠΤΩΜΑΤΑ
Η απόλυτη ταινία τρόμου με σκηνές που θα σας κόψουν την ανάσα. **ΑΥΣΤΗΡΩΣ ΑΚΑΤΑΛΛΗΛΗ**
Ώρες Έναρξης: 22:30

Τηλεπρόγραμμα

ΕΤ1

07.00 ΤΕΛΕΤΑΜΠΙΣ
07.30 ΤΑ ΔΙΔΥΜΑΚΙΑ
08.00 ΚΟΥΚΛΟΜΕΓΑΛΟΙ ΚΑΙ ΠΟΛΥΣΠΟΡΙΑ
10.15 ΒΙΟΓΡΑΦΙΕΣ «ΠΑΜΠΛΟ ΠΙΚΑΣΟ»
11.10 ΙΣΤΟΡΙΑ (Ε): «ΤΕΧΝΟΛΟΓΙΚΗ ΚΑΤΑΣΤΡΦΟΗ»
12.00 ΤΑΞΙΔΙ ΣΤΟΝ ΚΟΣΜΟ (Ε)
13.00 ΤΑΞΙΔΙΑ: «ΝΤΑΚΑΡ»
14.00 ΙΣΤΟΡΙΕΣ ΤΗΣ ΘΑΛΑΣΣΑΣ
14.30 ΚΑΤΑΔΥΣΕΙΣ: «ΝΕΑ ΖΗΛΑΝΔΙΑ»
15.00 ΚΛΗΡΩΣΗ ΕΘΝΙΚΟΥ ΛΑΧΕΙΟΥ
15.15 ΜΙΚΡΕΣ ΙΣΤΟΡΙΕΣ ΜΟΔΑΣ
15.30 Ο ΟΛΙΒΕΡ ΜΑΓΕΙΡΕΥΕΙ
16.00 ΕΧΕΙ ΓΟΥΣΤΟ
18.00 ΤΕΛΙΚΗ ΕΥΘΕΙΑ
19.00 ΠΑΓΚΟΣΜΙΟ ΚΥΠΕΛΛΟ ΚΑΤΑΔΥΣΕΩΝ
21.00 ΒΙΟΓΡΑΦΙΕΣ: «ΝΙΛ ΣΑΙΜΟΝΣ»
23.00 **ΕΙΔΗΣΕΙΣ - ΑΘΛΗΤΙΚΑ-ΧΡΗΜΑΤΙΣΤΗΡΙΟ-ΚΑΙΡΟΣ**
23.45 ΚΙΝΗΜΑΤΟΓΡΑΦΙΚΗ ΛΕΣΧΗ: «ΜΕΘΥΣΜΕΝΑ ΑΛΟΓΑ»

NET

05.45 ΠΡΩΤΗ ΓΡΑΜΜΗ
10.00 ΑΛΛΗ ΔΙΑΣΤΑΣΗ
12.00 **ΕΙΔΗΣΕΙΣ-ΑΘΛΗΤΙΚΑ-ΚΑΙΡΟ**
13.00 1 ΜΕ ΔΥΟ
14.50 ΣΑΝ ΣΗΜΕΡΑ
15.00 **ΕΙΔΗΣΕΙΣ-ΑΘΛΗΤΙΚΑ-ΚΑΙΡΟΣ**
16.00 ΑΤΙΘΑΣΑ ΝΙΑΤΑ
17.00 ΣΤΑ ΦΤΕΡΑ ΤΟΥ ΕΡΩΤΑ (Ε)
17.50 ΣΑΝ ΣΗΜΕΡΑ
18.00 **ΕΙΔΗΣΕΙΣ-ΔΕΛΤΙΟ ΣΤΗ ΝΟΗΜΑΤΙΚΗ ΓΛΩΣΣΑ**
19.00 ΒΗΜΑ ΔΙΑΛΟΓΟΥ
20.00 OLYMPIC TROPHY
20.10 ΠΟΙΟΣ ΘΕΛΕΙ ΝΑ ΓΙΝΕΙ ΕΚΑΤΟΜΜΥΡΙΟΥΧΟΣ;
21.00 **ΕΙΔΗΣΕΙΣ-ΑΘΛΗΤΙΚΑ-ΚΑΙΡΟΣ**
22.00 ΓΙΟΥΡΟΣΤΑΡ ΒΟΝΤΑΦΟΝ (ΛΑΙΒ)
23.00 ΡΑΝΤΕΒΟΥ
00.00 ΣΤΗΝ ΕΝΤΑΤΙΚΗ
01.00 **ΕΙΔΗΣΕΙΣ-ΑΘΛΗΤΙΚΑ-ΚΑΙΡΟΣ**

ΔΙΛΕΠΤΑ ΔΕΛΤΙΑ ΕΙΔΗΣΕΩΝ ΜΕΤΑΔΙΔΟΝΤΑΙ ΣΤΙΣ 10.00π.μ., 11.00 πμ., 2.00 μ.μ., 5.00 μ.μ., 7.00 μ.μ. και 8.00 μ.μ.
ΤΟ ΠΡΟΓΡΑΜΜΑ ΣΥΝ. ΜΕ ΕΚΠΟΜΠΕΣ ΣΕ ΕΠΑΝ.

ΕΤ 3

08.00 ΤΟ ΒΙΒΛΙΟ ΤΗΣ ΖΟΥΓΚΛΑΣ
08.30 ΤΑ ΑΡΚΟΥΔΑΚΙΑ ΤΗΣ ΑΓΑΠΗΣ
09.00 ΔΕΥΤΕΡΑ ΛΥΚΕΙΟΥ-ΑΙΘΟΥΣΑ Β'
09.30 Η ΞΥΠΟΛΗΤΗ ΧΟΡΕΥΤΡΙΑ
10.00 Η ΑΛΛΗ ΜΕΡΑ
12.00 ΑΛΗΘΙΝΑ ΣΕΝΑΡΙΑ
13.00 **ΕΙΔΗΣΕΙΣ**
13.55 Ο ΚΟΣΜΟΣ ΤΩΝ ΣΠΟΡ
14.30 ΜΕ ΜΙΑ ΤΡΙΤΗ ΜΑΤΙΑ
16.30 Η ΖΩΗ ΕΙΝΑΙ ΩΡΑΙΑ
18.00 ΒΟΛΕΪ ΚΑΙ ΜΠΑΣΚΕΤ (ΠΑΡΑΛΛΗΛΗ ΜΕΤΑΔΟΣΗ)
20.30 **ΕΙΔΗΣΕΙΣ**
21.15 ΒΟΛΕΪ ΑΝΔΡΩΝ
21.40 ΔΕΞΙΩΣΗ
22.30 ΑΝΙΧΝΕΥΣΕΙΣ
00.00 **ΕΙΔΗΣΕΙΣ**
00.30 ΞΕΝΗ ΤΑΙΝΙΑ: «ΓΑΛΑΖΙΟΣ ΑΓΓΕΛΟΣ»
01.45 ΜΠΑΣΚΕΤ
03.30 ΜΕ ΜΙΑ ΤΡΙΤΗ ΜΑΤΙΑ (Ε)
04.30 Η ΑΛΛΗ ΜΕΡΑ (Ε)

MEGA

06.00 ΠΕΡΙ ΑΝΕΜΩΝ ΚΑΙ ΥΔΑΤΩΝ
07.00 ΝΕΑ ΕΝΗΜΕΡΩΤΙΚΗ ΕΚΠΟΜΠΗ
10.00 ΤΑ ΜΥΣΤΙΚΑ ΤΗΣ ΒΕΦΑΣ
11.00 ΟΜΟΡΦΟΣ ΚΟΣΜΟΣ ΤΟ ΠΡΩΙ
14.00 **ΕΙΔΗΣΕΙΣ**
14.50 ΕΚΛΟΓΕΣ 2004
15.20 ΝΤΟΛΤΣΕ ΒΙΤΑ (Ε)
16.00 ΣΤΗΝ ΚΟΥΖΙΝΑ ΟΛΟΤΑΧΩΣ
16.50 ΔΕΚΑ ΛΕΠΤΑ ΚΗΡΥΓΜΑ (Ε)
18.00 **ΕΙΔΗΣΕΙΣ**
18.10 ΑΠΑΓΟΡΕΥΜΕΝΗ ΑΓΑΠΗ
18.50 ΦΙΛΟΔΟΞΙΕΣ
19.20 Ο ΠΙΟ ΕΞΥΠΝΟΣ
20.00 **ΕΙΔΗΣΕΙΣ**
21.00 ΑΜΑΡΤΙΕΣ ΓΟΝΕΩΝ
22.00 ΑΝ ΘΥΜΗΘΕΙΣ Τ' ΟΝΕΙΡΟ ΜΟΥ
23.00 ΜΕ ΘΕΑ ΣΤΟ ΠΕΛΑΓΟ
00.00 **ΕΙΔΗΣΕΙΣ**
00.30 «ΤΑ ΑΝΔΡΕΙΚΕΛΑ»
02.30 ΤΗΛΕΜΑΡΚΕΤΙΝΓΚ
03.00 ΓΕΛΙΟ ΜΕΣΑ ΑΠΟ ΤΗΝ ΚΑΜΕΡΑ: ΑΣΤΕΙΕΣ ΜΑΜΑΔΕΣ
04.00 ΜΥΣΤΙΚΑ ΤΩΝ ΩΚΕΑΝΩΝ
04.30 ΤΑ ΠΑΡΑΞΕΝΑ ΤΗΣ ΖΩΗΣ
05.00 ΠΑΡΑΛΛΗΛΟΙ ΔΡΟΜΟΙ

ANT 1

06.00 ΟΙ ΠΕΡΙΠΕΤΕΙΕΣ ΤΟΥ ΟΛΙΒΕΡ ΤΟΥΙΣΤ
06.30 ΡΕΝΑΤΑ Η ΑΤΙΘΑΣΗ
07.00 ΚΑΛΗΜΕΡΑ ΕΛΛΑΔΑ
10.00 ΠΡΩΙΝΟΣ ΚΑΦΕΣ
13.05 SUPER GAME
13.15 ΠΑΤΕΡ ΗΜΩΝ (Ε)
14.00 **ΕΙΔΗΣΕΙΣ**
15.05 ΚΑ ΟΙ ΠΑΝΤΡΕΜΕΝΟΙ ΕΧΟΥΝ ΨΥΧΗ
16.05 SUPER GAME
16.10 ΚΩΝΣΤΑΝΤΙΝΟΥ ΚΑΙ ΕΛΕΝΗΣ (Ε)
17.15 **ΕΙΔΗΣΕΙΣ- ΕΙΔΗΣΕΙΣ ΣΤΗΝ ΝΟΗΜΑΤΙΚΗ ΓΛΩΣΣΑ**
17.30 Ο ΚΑΙΡΟΣ ΤΗΣ ΕΒΔΟΜΑΔΑΣ
17.35 SUPER GAME
17.40 ΚΑΛΗΜΕΡΑ ΖΩΗ
18.30 ΘΗΣΑΥΡΟΦΥΛΑΚΙΟ
19.20 Η ΛΑΜΨΗ
20.00 **ΕΙΔΗΣΕΙΣ**
21.00 ΤΟ ΚΑΦΕ ΤΗΣ ΧΑΡΑΣ
22.00 ΤΟ ΠΑΙΧΝΙΔΙ ΤΗΣ ΣΥΓΓΝΩΜΗΣ
22.55 **ΤΑ ΝΕΑ ΤΟΥ ΑΝΤ-1 ΣΕ 1'**
23.00 «ΟΣΚΑΡ ΚΑΙ ΛΟΥΣΙΝΤΑ»
00.00 **ΕΙΔΗΣΕΙΣ**
02.10 «ΦΟΝΟΣ ΣΕ ΝΟΜΙΜΗ ΑΜΥΝΑ»
04.10 THE EX FILES
05.30 Η ΚΑΛΗ ΠΕΘΕΡΑ (Ε)

ALPHA

05.40 ΚΑΙΝΟΥΡΓΙΑ ΜΕΡΑ
06.50 ΚΑΛΗΜΕΡΑ ΣΑΣ
10.00 ΚΑΛΩΣ ΤΟΥΣ
13.00 Η ΩΡΑ ΤΗΣ ΑΠΟΦΑΣΗΣ
14.00 **ΕΙΔΗΣΕΙΣ**
14.50 ΠΑΟΥΛΙΝΑ (Ε)
15.45 ΜΕΤΑΞΥ ΑΓΑΠΗΣ ΚΑΙ ΜΙΣΟΥΣ
16.40 **ΕΙΔΗΣΕΙΣ**
16.50 ΘΑ ΣΕ ΔΩ ΣΤΟ ΠΛΟΙΟ (Ε)
17.30 ΜΠΟΡΩ
19.00 ΠΑΡΑΘΥΡΟ ΣΤΑ ΓΕΓΟΝΟΤΑ
20.00 **ΕΙΔΗΣΕΙΣ**
21.20 CANDID CAMERA
23.00 Ε - Ε - ΕΡΧΕΤΑΙ!
01.00 **ΕΙΔΗΣΕΙΣ**
01.15 ΠΑΣΙΦΙΚ ΜΠΛΟΥ
02.45 ΕΡΑΣΙΤΕΧΝΗΣ ΑΝΘΡΩΠΟΣ (Ε)
03.45 ΩΡΑΙΟΙ ΩΣ ΕΛΛΗΝΕΣ
04.45 ΤΗΛΕΑΓΟΡΕΣ
05.00 ΜΠΟΡΩ (Ε)

STAR

06.15 ΜΕΣΑ ΚΑΙ ΕΞΩ
06.45 ΚΑΘΕ ΜΕΡΑ ΚΑΛΗΜΕΡΑ
10.00 ΛΟΓΙΑ STARATA
12.00 ΕΧΩ ΘΕΜΑ
13.00 **ΕΙΔΗΣΕΙΣ**
14.00 SUPER STAR
16.15 ΛΑΟΥΡΑ
17.15 Σ' ΑΓΑΠΩ ΡΟΖΙΤΑ
18.10 **ΕΙΔΗΣΕΙΣ ΣΤΗ ΝΟΗΜΑΤΙΚΗ**
18.15 ΜΟΝΟΜΑΧΟΣ
19.15 **ΕΙΔΗΣΕΙΣ**
21.00 ΞΕΝΗ ΤΑΙΝΙΑ: «ΚΑΥΤΗ ΠΡΟΘΕΣΜΙΑ»
22.45 «ΣΕ ΤΕΝΤΩΜΕΝΟ ΣΧΟΙΝΙ»
00.45 **ΕΙΔΗΣΕΙΣ**
01.10 «ΤΑ ΟΥΡΛΙΑΧΤΑ»
03.00 «ΤΖΟΥΛΙΑΝ ΠΟ»
05.00 ΑΣΤΕΡΙΑ ΣΤΟ ΠΕΝΤΑΓΡΑΜΜΟ

FILMNET

05.00 «ΤΟ ΠΑΙΧΝΙΔΙ ΤΟΥ ΔΟΛΟΦΟΝΟΥ»
06.45 «ΣΕΡΙΣ 7: ΟΙ ΔΙΕΚΔΙΚΗΤΕΣ»
08.20 «ΑΠΛΑ ΥΠΕΡΟΧΕΣ»
10.10 «ΣΤΕΙΤ ΕΝΤ ΜΕΙΝ»
12.00 «ΚΟΥΡΣΑ ΘΑΝΑΤΟΥ»
13.45 THE MOVIE SHOW
14.20 «ΚΙΝΟΥΜΕΝΗ ΑΜΜΟΣ»
16.05 «ΚΙΝΗΜΑΤΟΓΡΑΦΟΣ ΜΑΤΖΕΣΤΙΚ»
18.45 «ΤΡΕΛΕΣ ΦΑΝΤΑΣΙΩΣΕΙΣ»
20.25 MAD ON FILMNET
21.00 ΤΑ ΦΙΛΑΡΑΚΙΑ
21.30 Ο ΤΖΟΓΑΔΟΡΟΣ
22.15 «ΦΟΒΟΣ ΕΝΑΝΤΙΟΝ ΕΝΣΤΙΚΤΟΥ»
00.30 «ΣΥΜΜΟΡΙΕΣ ΤΗΣ ΝΕΑΣ ΥΟΡΚΗΣ»
03.15 «ΟΙ ΑΝΟΙΚΤΕΣ ΥΛΕΣ ΤΟΥ ΕΡΩΤΙΣΜΟΥ»

ALTER

06.00 ΑΛΤΕΡ ΚΙΝΤΣ-ΠΑΙΔΙΚΟ ΠΡΟΓΡΑΜΜΑ
08.55 Ο ΚΟΣΜΟΣ ΤΟΥ ΠΑΙΔΙΟΥ
09.00 **ΕΙΔΗΣΕΙΣ**
09.30 ΕΚΛΟΓΕΣ 2004
10.30 ΜΗΤΣΙ -ΧΩΣΤΑ
11.30 ΜΠΛΑΚΑΟΥΤ
13.00 **ΕΙΔΗΣΕΙΣ**
14.00 ΑΠΟΚΛΕΙΣΤΙΚΑ
16.30 **ΕΙΔΗΣΕΙΣ**
16.45 «ΓΚΑΡΣΟΝΙΕΡΑ ΓΙΑ ΔΕΚΑ»
18.45 ΤΟ ΠΡΩΤΟ ΘΕΜΑ
19.00 **ΕΙΔΗΣΕΙΣ**
20.00 Η ΦΩΝΗ ΤΟΥ ΠΟΛΙΤΗ
20.55 AUTO ALTER
21.00 «ΑΧ ΚΑΙ ΝΑ' ΜΟΥΝ ΑΝΔΡΑΣ»
22.30 ΦΩΣ ΣΤΟ ΤΟΥΝΕΛ
01.30 SEX AND THE CITY
02.00 «Ο ΔΟΛΟΦΟΝΟΣ ΤΟΥ ΜΕΣΟΝΥΧΤΙΟΥ»
04.00 APHRODISIA
04.10 «ΚΥΡΙΑΚΑΤΙΚΟΣ ΕΡΩΤΑΣ»




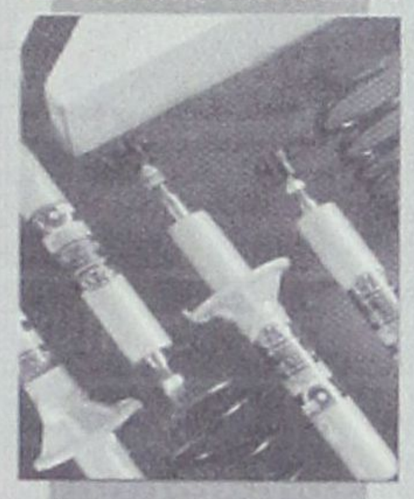
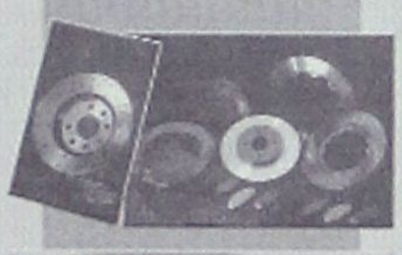

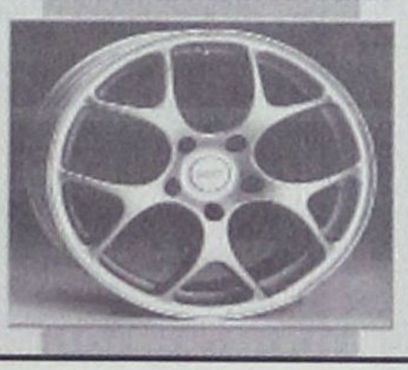

ΔΗΜ. ΧΑΤΖΗΠΕΤΡΟΣ

ΖΑΝΤΕΣ - ΕΛΑΣΤΙΚΑ
ΑΜΟΡΤΙΣΕΡ - ΕΛΑΤΗΡΙΑ

GOODYEAR
BRIDGESTONE
MICHELIN
YELLOW
PIRELLI
DUNLOP

ΕΙΔΙΚΕΣ ΤΙΜΕΣ ΓΙΑ ΑΜΟΡΤΙΣΕΡ ΚΑΙ ΕΛΑΤΗΡΙΑ
τοποθέτηση, ευθυγράμμιση δωρεάν

ΕΙΔΙΚΕΣ ΤΙΜΕΣ ΓΙΑ ΤΑΞΙ

Με μηδέν προκαταβολή έως και 36 δόσεις

Οδός Μιχ. Πετρίδη 30 - Τηλ. 38889

RODOGAZ

Στη Ρόδο από το 1963



✓ Διανομή φιαλών υγραερίου κατ' οίκον
τηλέφωνα παραγγελιών: 64409 - 094-4-528212

✓ Διανομή χύμα υγραερίου

✓ Πώληση καυστήρων και λεβήτων υγραερίου για κεντρικά συστήματα θέρμανσης

✓ Θερμαντικά σώματα



Διεύθυνση εργοστασίου: Καναμάτ Ρόδου • τηλ. 62649
Διεύθυνση πρατηρίου: Στεφάνου Καζούλη 15 • τηλ. 35797 - 35868 - 38509





ΔΗΜΟΣ ΚΑΛΛΙΘΕΑΣ
ΡΟΔΟΥ

ΕΛΛΗΝΙΚΗ ΔΗΜΟΚΡΑΤΙΑ
ΠΕΡΙΦΕΡΕΙΑ ΝΟΤΙΟΥ ΑΙΓΑΙΟΥ
ΝΟΜΟΣ ΔΩΔΕΚΑΝΗΣΟΥ
Μ Ε Κ Τ Ο ΔΗΜΟΥ ΚΑΛΛΙΘΕΑΣ

ΠΡΟΣΚΛΗΣΗ

Ο Πολιτιστικός Οργανισμός του Δήμου Καλλιθέας σας προσκαλεί την Κυριακή 22 Φεβρουαρίου 2004 και ώρα 11:00 το πρωί στο ΔΔ Ψίνθου στις εορταστικές εκδηλώσεις για το «ΚΑΡΝΑΒΑΛΙ 2004».

Το πρόγραμμα περιλαμβάνει:
- Τραγούδια από την Φιλαρμονική
- Παρέλαση πεζοπόρων τμημάτων και αρμάτων
- Μουσική, Χορό και κρασί για όλους

Σας περιμένουμε να διασκεδάσετε μαζί μας.

Για το ΔΣ ΜΕΚΤΟ
ΔΗΜΟΥ ΚΑΛΛΙΘΕΑΣ
Ο ΠΡΟΕΔΡΟΣ
ΤΣΑΜΠΙΚΟΣ ΑΪΒΑΖΗΣ



magazine **IF**

ΑΝΑΚΟΙΝΩΣΗ

Το αφιέρωμα για τις βουλευτικές εκλογές της 7ης Μαρτίου 2004, που θα φιλοξενείται στις σελίδες του προσεχούς τεύχους του περιοδικού IF θα είναι **αμιγώς δημοσιογραφικού και όχι διαφημιστικού περιεχομένου.**

Στόχος μας είναι να δοθεί η δυνατότητα στους αναγνώστες μας να αποκομίσουν μια σφαιρική εικόνα των υποψηφίων βουλευτών Δωδεκανήσου, των δύο μεγάλων κομμάτων, ΠΑΣΟΚ και Νέας Δημοκρατίας, σε ότι αφορά την προσωπικότητα και τις πολιτικές θέσεις τους.

Σε όλους τους υποψηφίους διενεμήθη κοινό ερωτηματολόγιο 16 ερωτήσεων, με περιορισμένο αριθμό λέξεων για τις απαντήσεις, για προφανείς λόγους ισότιμης αντιμετώπισης όλων. Ταυτοχρόνως καθορίσθηκε καταληκτική ημερομηνία Παρασκευή 20/02/04 όσον αφορά τα χρονικά περιθώρια που οι υποψήφιοι έχουν στην διάθεσή τους για να απαντήσουν.
Ως εκ τούτου, όσοι από τους υποψηφίους δεν περιλαμβάνονται στο αφιέρωμα, την ευθύνη φέρουν αποκλειστικά και μόνο οι ίδιοι.

Ο εκδότης
Κωνσταντίνος Τύρελης

ΕΛΛΗΝΙΚΗ ΔΗΜΟΚΡΑΤΙΑ
ΠΕΡΙΦΕΡΕΙΑ ΝΟΤΙΟΥ ΑΙΓΑΙΟΥ
ΝΟΜΟΣ ΔΩΔ/ΣΟΥ
ΔΗΜΟΣ ΑΦΑΝΤΟΥ

ΑΝΑΚΟΙΝΩΣΗ

Ελάτε και ζήστε από κοντά την περιπέτεια!
Ο Πολιτιστικός Οργανισμός του Δήμου Αφάντου, διοργανώνει για πρώτη φορά φέτος
το παιχνίδι «**του Χαμένου Θησαυρού**».
Η αναζήτησή του θα πραγματοποιηθεί
το **Σάββατο 21/02/04 στις 17.00 το απόγευμα.**

Όροι συμμετοχής:
- Πλήρωμα από 2 έως 4 άτομα.
- Δίπλωμα και ασφάλεια αυτοκινήτου
- Φακός, στυλό και μπιμπερό

Τους νικητές περιμένουν πλούσια δώρα!!

Δηλώσεις συμμετοχής στα τηλέφωνα
22410 52063, 6932 761219 και 6936 894190.

MITSIS
HOTELS
Grand Hotel

ΖΗΤΟΥΝΤΑΙ

1. **Πιτσαδόρος με εμπειρία και γνώσεις στην ιταλική κουζίνα για το ιταλικό εστιατόριο του ξενοδοχείου μας.**
2. **Βοηθοί σερβιτόρων με γνώση της αγγλικής γλώσσας και ανάλογη προϋπηρεσία.**
4. **Hostess με γνώση γερμανικών και αγγλικών .**
5. **Υπάλληλος υποδοχής με εμπειρία και γνώσεις γερμανικής και αγγλικής γλώσσας.**

Αιτήσεις με φωτογραφία
των ενδιαφερομένων και πληροφορίες
στο ξενοδοχείο τηλ. 22410 54700



ΟΙ ΑΠΟΚΡΙΕΣ ΣΤΙΣ ΓΕΙΤΟΝΙΕΣ ΤΟΥ ΝΟΤΟΥ



Οι νέοι και οι νέες από τα δημοτικά διαμερίσματα σε συνεργασία με τους Πολιτιστικούς Συλλόγους ετοιμάζονται πυρετωδώς για το καρναβάλι, το οποίο θα διαρκέσει δύο μέρες.

Κυριακή 22 Φεβρουαρίου 2004

Ώρα 16:00 ο Πολιτιστικός Σύλλογος μαζί με τη Νεολαία του χωριού, με τους Πολιτιστικούς Συλλόγους των υπόλοιπων δημοτικών διαμερισμάτων και τα παιδιά θα παρελάσουν στους δρόμους του χωριού με άρματα και πεζοπόρα σχήματα παρουσιάζοντας την επικαιρότητα με το δικό τους χιούμορ και φαντασία, προσφέροντας παραδοσιακά εδέσματα στους παρευρισκόμενους.

Την ίδια μέρα στις 18:00 η Επιτροπή Πολιτισμού του Δήμου διοργανώνει πάρτι μασκέ για τους μικρούς μας φίλους, στο Κιοτάρι στην αίθουσα εκδηλώσεων του ξενοδοχείου «Αικατερίνη».

Καθαρά Δευτέρα 23 Φεβρουαρίου 2004

Ώρα 14:00 το καρναβάλι μεταφέρεται στην Απολακκιά όπου όπως κάθε χρόνο θα γίνει παρέλαση από άρματα και μασκαράδες, θα φάμε σαρακοστιανά, θα πιούμε και θα χορέψουμε μέχρι αργά το βράδυ.

Σας περιμένουμε στις Γειτονιές του Νότου να γιορτάσετε, να διασκεδάσετε και να χαρείτε το τελευταίο Σαββατοκύριακό της αποκριάς μαζί μας !!!



ΕΠΙΤΡΟΠΗ
ΠΟΛΙΤΙΣΜΟΥ
ΔΗΜΟΥ ΝΟΤΙΑΣ
ΡΟΔΟΥ

