η δημοκρατική της Ρόδου

στην υπηρεσία του δωδεκανησιακού λαού

Αρ. φύλλου 6504 - **ΤΕΤΑΡΤΗ 3 ΜΑΡΤΙΟΥ 2004** - Τιμή 0,70 ΕΥΡΩ - **www.dimokratiki.gr**

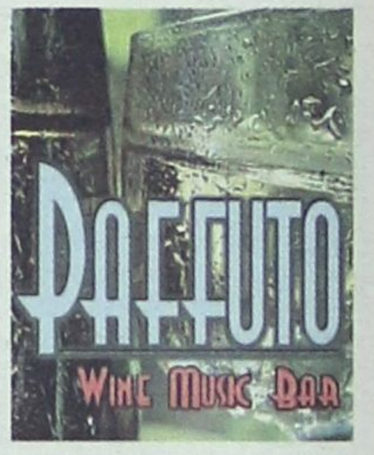



«ΚΑΤΙ» ΔΕΝ ΠΑΕΙ ΚΑΛΑ ΜΕ ΤΟΥΣ ΕΚΛΟΓΙΚΟΥΣ ΚΑΤΑΛΟΓΟΥΣ

ΜΕΙΖΟΝ ΠΡΟΒΛΗΜΑ ΣΤΑ ΔΩΔΕΚΑΝΗΣΑ και με τους ετεροδημότες

Το ΠΑΣΟΚ έχει «καπαρώσει» όλες τις θέσεις στα μεταφορικά μέσα • Αρχισε χθες η προώθηση του εκλογικού υλικού

• ΣΕΛ. 3

ΤΟΥΡΙΣΜΟΣ

Πληρώνουμε πολύ ακριβά την έλλειψη εθνικής στρατηγικής

• ΣΕΛ. 12

Β. ΜΗΝΑΪΔΗΣ, ΠΡΟΕΔΡΟΣ ΠΟΞ

Δεν μπορούν να ανασύρονται ξαφνικά νόμοι από το συρτάρι για τα ξενοδοχεία



• ΣΕΛ. 7

ΣΥΝΕΝΤΕΥΞΗ Ρ. ΚΟΣΣΙΩΡΗ



Αξιολόγηση επιστημονικής έρευνας για τον τουρισμό

• ΣΕΛ. 10-11

ΕΠΙΒΕΒΑΙΩΝΟΝΤΑΙ ΤΑ ΣΧΕΤΙΚΑ ΡΕΠΟΡΤΑΖ ΤΗΣ «δ»

«ΤΕΡΑΤΑ ΚΑΙ ΣΗΜΕΙΑ» συμβαίνουν στη Ρόδο με τα εκκλησιαστικά κτήματα

Συγκλονιστικά στοιχεία φέρονται να περιήλθαν σε γνώση του Πατριαρχείου

Συνάντηση του Φιλαδελφείας Μελίτωνος με ιερείς και συμβολαιογράφους • Εγκύκλιοι οδηγίες του Οικουμενικού Πατριάρχη • Κάτι δεν πρέπει να πηγαίνει καλά με το «Πανορθόδοξο» • Νέο αποκαλυπτικό ρεπορτάζ της «δημοκρατικής»

• ΣΕΛ. 6-7



ΕΧΕΙ ΔΙΑΜΟΡΦΩΘΕΙ «ΡΕΥΜΑ» ΥΠΕΡ ΤΗΣ Ν.Δ.

ΠΡΩΤΟΦΑΝΗΣ ΣΕ ΟΓΚΟ ΚΑΙ ΠΑΛΜΟ προεκλογική συγκέντρωση Καραμάριου

Μεστή περιεχομένου και μηνυμάτων η ομιλία του

• ΣΕΛ. 4-5

Τάσος Καραμάριος

τ. Βουλευτής - Υποψ. Βουλευτής Δωδεκανήσου



ΠΟΛΙΤΙΚΟ ΓΡΑΦΕΙΟ:

ΕΜΠΟΡΙΚΟ ΚΕΝΤΡΟ CAIRO PALACE
Ρόδος 85100, Εθν. Μακαρίου 26, 3ος όροφος
τηλ: 22410-74100, 37090 Φαξ: 22410-37220

www.karamarios.gr

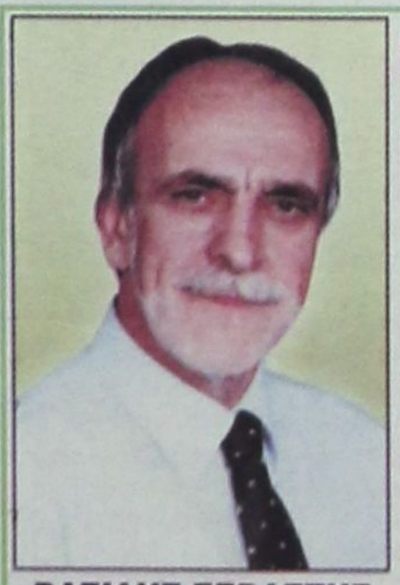

ΨΗΦΟΣ ΕΜΠΙΣΤΟΣΥΝΗΣ

Για τα Δωδεκάνησα

ΗΘΟΣ
ΣΟΒΑΡΟΤΗΤΑ
ΣΥΝΕΠΕΙΑ
ΕΡΓΑΤΙΚΟΤΗΤΑ
ΑΠΟΤΕΛΕΣΜΑΤΙΚΟΤΗΤΑ

ΒΑΣΙΛΗΣ ΣΕΒΑΣΤΗΣ
Πρόεδρος ΣΕΓΑΣ
ΥΠΟΨΗΦΙΟΣ ΒΟΥΛΕΥΤΗΣ ΠΑΣΟΚ
του Νομού Δωδεκανήσου

ΤΩΡΑ ΚΑΙ ΣΤΟ ΣΤΙΒΟ ΤΗΣ ΠΟΛΙΤΙΚΗΣ...
Δύναμη Ανανέωσης!

ΠΑΣΟΚ

Τολμάμε Αλλάζουμε Προχωράμε

Ο τόπος χρειάζεται **πολιτική αλλαγή**

ΝΕΑ ΔΗΜΟΚΡΑΤΙΑ



Ξανά μαζί για νέο ξεκίνημα

Αριστοτέλης Α. Παυλίδης

τ. Βουλευτής – Υπουργός
Υποψήφιος Βουλευτής Δωδεκανήσου
Ρόδος: Αμαράντου 46 Αθήνα: Λ. Συγγρού 43
22410-25510 27510 210-9235100 9235800
φαξ: 22410-25510 φαξ: 210-9229834
e-mail: arpavlid@otenet.gr

η άποψη της ημέρας

Ενας από τους όρους που με ιδιαίτερη συχνότητα και έμφαση εμφανίζεται στον ανανεωμένο προεκλογικό λόγο των δύο μεγάλων κομμάτων είναι αυτός του «πολιτικού πολιτισμού». Είτε μέσα από ρητορικές στροφές των δηλώσεών τους είτε μέσα από προτάσεις της προγραμματικής τους επιχειρηματολογίας, τα δύο κόμματα εξουσίας και οι εκπρόσωποί τους υποστηρίζουν ότι είναι φορείς ενός «νέου» πολιτικού πολιτισμού, αφήνοντας τον οξύμωρο αυτό συνδυασμό λέξεων φιλολογικά μετέωρο και δυναμικά ανεξήγητο.

Πριν προτρέξουμε να ερμηνεύσουμε την αμφισημία που υποκρύπτουν τα συνθήματα της νέας μεταπολιτευτικής περιόδου, ως κενά περιεχομένου ή ως χαρακτηριστικό της αυξανόμενης πολυσυλλεκτικότητάς τους, θα ήταν προτιμότερο να τα εντάξουμε στην συγκυρία που επιχειρούν να εκφράσουν και να ελέγξουν. Η χρήση μιας ασαφούς πολιτικής συνθηματολογίας δεν οδηγεί αναγκαστικά στην επεξηγηματική ακύρωσή της ως λαϊκιστικής, απολιτικής ή παραπλανητικής. Η ιδεολογική αμηχανία και αντίφαση ορισμένες φορές υποδεικνύουν αδιευκρίνιστα αλλά και ενδιαφέροντα μονοπάτια πολιτικής σκέψης προς ψηλάφηση. Η πολιτική αοριστολογία, άλλωστε ελάχιστα έχει αναλυθεί υπό το πρίσμα του λεκτικού lapsus, το οποίο, όπως έχει δείξει η ψυχανάλυση, δεν σημαίνει κάτι ανόητο αλλά κάτι που εκφράζεται με λανθάνοντα τρόπο.

Τί μπορεί, λοιπόν, να σημαίνει η πολύπλευρη ρητορική περί νέου πολιτικού πολιτισμού; Θα μπορούσε να προτείνει κανείς τρεις δρόμους αποκωδικοποίησής της, διατρέχοντας βέβαια πάντα τον κίνδυνο να έχει ξεχάσει παρακλάδια ή αφανέρωτες ακόμη διαδρομές της:

α) Ο πολιτικός πολιτισμός σε ορισμένες περιπτώσεις παραπέμπει στην ανάγκη οριστικού ξεπεράσματος του μεταπολιτευτικού φανατισμού και των αυστηρών διχοτομήσεων που επέβαλλε στο επίπεδο της πολιτικής συγκρότησης των πολιτών ως κομματικών οπαδών. Ολο και συχνότερα ακούγεται το αίτημα από τους πολιτικούς πρωταγωνιστές να εγκαταλειφθεί η ποδοσφαιροποίηση της πολιτικής ζωής και τα συμφραζόμενα πολεμικής που την ακολουθούν και να προτιμηθεί ένας συναινετικός και ειρηνευτικός πολιτικός λόγος. Κατά αυτή την έννοια, σφυρηλατείται ένα σαφές κάλεσμα στην πολιτική ορθότητα, τουλάχιστον στο ρητορικό επίπεδο, η οποία παράλληλα με μια στρατηγική και αξιακή συγχώνευση εξυπηρετεί την ενδυνάμωση ενός στιλιστικού καθωσπρεπισμού.

β) Ο νέος πολιτικός πολιτισμός πολλές φορές υποδηλώνει την ανάγκη προσαρμογής των πολιτικών πρωταγωνιστών στις επιταγές που επιβάλλει η γενική κυριαρχία του μαζικού πολιτισμού, ή για να το θέσουμε με λιγότερο παθητικά φορτισμένους και περισσότερο διαδραστικούς όρους, η λαϊκή κουλτούρα (popular culture). Στην περίπτωση αυτή, έχουμε να κάνουμε με την επιμέλεια της εικόνας και του λόγου των πολιτικών σύμφωνα με αυτό που με ισόποσο αοριστία αποκαλείται «επικοινωνιακή αποτελεσματικότητα». Οι κανόνες που επιβάλλει η τηλεοπτική μεταμόρφωση της δημοσιότητας, οι διαστάσεις της οικειότητας που περιλαμβάνει η εξ αποστάσεως βίωση των πολιτικών γεγονότων, καθώς και η καθολική σχεδόν προσταγή για καθημερινοποίηση του πολιτικού εγχειρήματος, διαμορφώνουν έναν πολυσύνθετο καμβά μέσα από τον οποίο οι πολιτικοί πρωταγωνιστές καλούνται να επιλέξουν τις πινελιές «προσωπικότητας» με τις οποίες θα χρωματίσουν το δημόσιο πορτρέτο τους (προεκλογικό clubbing, τζόκινγκ, ζεϊμπέκικο, κ.ά).

«Πολιτικός πολιτισμός»

ο καιρός

Γενική πρόγνωση για σήμερα Τετάρτη 3-3-2004 Καιρός: στα βορειοδυτικά λίγες νεφώσεις παροδικά αυξημένες. Στην υπόλοιπη χώρα νεφώσεις με βροχές και σποραδικές καταιγίδες στις νότιες περιοχές. Άνεμοι: στα δυτικά, κεντρικά και βόρεια βορειοανατολικοί ισχυροί έως πολύ ισχυροί ενισχυμένοι από αργά το απόγευμα και στις υπόλοιπες περιοχές ανατολικοί, νοτιοανατολικοί με την ίδια ένταση. Θερμοκρασία: σε μικρή πτώση κυρίως στα κεντρικά και βόρεια.



ΗΜΕΡΗΣΙΑ ΕΦΗΜΕΡΙΔΑ
η δημοκρατική
της Ρόδου
Ετος ιδρύσεως 1982
Θεμ. Σοφούλη 77
Ταχ. Θυρίδα 339
85100 Ρόδος
Εκδότης - ιδιοκτήτης
ΒΑΣΙΛΗΣ Δ. ΑΘΑΝΑΣΙΟΥ
Διευθυντής:
ΔΑΜΙΑΝΟΣ Β. ΑΘΑΝΑΣΙΟΥ
Τηλέφωνα: 22410-34722, 76655, 37500, 26728, 27919
Telefax: 2241037333
www.dimokratiki.gr
e-mail:contact@dimokratiki.gr





Σοβαρό πρόβλημα φαίνεται ότι έχει δημιουργηθεί με το βουλευτή και μέλος του Εκτελεστικού Γραφείου του ΠΑΣΟΚ Κώστα Σκανδαλίδη. Ο Σκανδαλίδης συγκεκριμένα, σύμφωνα με πληροφορίες που είδαν το φως της δημοσιότητας στο «Βήμα» της Κυριακής, φέρεται να παραιτείται με τον Κώστα Λαλιώτη από μέλος του Ε.Γ., αμέσως μετά την εκλογή του στη Β' Αθηνών. Οπως αναφέρει η εφημερίδα, την πρόθεσή του να παραιτηθεί εξέφρασε στην τελευταία συνεδρίαση του Ε.Γ., την Πέμπτη. Ως λόγος παραίτησης προβάλλεται ο όλος χειρισμός του ζητήματος της διαγραφής των τριών βουλευτών από τον κ. Α. Παπανδρέου και ο αρνητικός ρόλος κάποιων συμβούλων του πρώην πρωθυπουργού, οι οποίοι, ως φαίνεται, τον ωθούν σε ρήξη με τα κομματικά όργανα (Εκτελεστικό Γραφείο και Κεντρική Επιτροπή) η οποία πιθανόν να φθάσει μέχρι και τη διάλυσή τους. Μάλιστα ο κ. Σκανδαλίδης φέρεται να έχει κάνει επικριτικές δηλώσεις κατά του κ. Κατσιφάρα, ο οποίος «υποτίμησε» πλήρως το Ε.Γ. λέγοντας ότι την απόφασή του στο θέμα της διαγραφής των τριών βουλευτών «έγραψε ο ίδιος ο κ. Παπανδρέου». Κατά το δημοσίευμα φέρεται επίσης να αναγνωρίζει ότι υπάρχει όντως «θέμα λειτουργίας του προέδρου», ενώ παραθέτει αναλυτικές δηλώσεις τους. Λέει συγκεκριμένα ο βουλευτής κ. Κ. Σκανδαλίδης: «Υπάρχει βεβαίως η λογική της πατροκτονίας. Δεν μπορώ να την ακολουθήσω. Υπάρχει όμως και η λογική του Ελ Σίντ – ούτε με αυτήν συμφωνώ. Ορισμένοι κάνουν τον πρόεδρο κομματάρχη μέσα στο ΠΑΣΟΚ. Αυτό οδηγεί σε διασπαστικές συμπεριφορές. Αν υπήρχε, τόσο καιρό, θα είχε βρει ανοιχτό το δρόμο. Ο ρόλος του προέδρου είναι ιστορικός. Είναι πρώτα εθνικός ηγέτης, ύστερα υποψήφιος πρωθυπουργός και ύστερα πρόεδρος του ΠΑΣΟΚ».

πριν 12 χρόνια

πληροφορίες

Η ΤΑΥΤΟΤΗΤΑ ΤΗΣ ΗΜΕΡΑΣ

ΤΕΤΑΡΤΗ 3 ΜΑΡΤΙΟΥ
ΕΥΤΡΟΠΙΟΥ, ΚΛΕΟΝΙΚΟΥ, ΒΑΣΙΛΙΣΚΟΥ ΜΑΡΤ.
Ανατολή ηλίου 6.54 Δύση ηλίου 18.21 ΣΕΛΗΝΗ 13 ΗΜΕΡΟΝ

ΦΑΡΜΑΚΕΙΑ

ΣΗΜΕΡΑ διημερεύει το φαρμακείο ΧΑΤΖΗΚΩΣΤΑΣ Ι., Γρίβα 24, Νιοχώρι (έναντι ξεν. Σεβαλιέ) τηλ. 33245
ΣΗΜΕΡΑ διανυκτερεύει το φαρμακείο ΠΟΛΙΤΟΥ ΣΤΑΥΡΑ Ε. Γράμμου και Βασ. Ηρακλείου (γωνία) Αγ. Ανάργυροι τηλ. 36291

ΚΑΥΣΙΜΑ

ΣΗΜΕΡΑ: Διανυκτερεύουν τα πρατήρια καυσίμων 1) Σαρικάς Μιχ. SHELL Αννης Μαρίας **2)** Παναγιωτίδης ΕΚΟ Κρεμαστή **3)** Πισσαδάκη Σεβ. SHELL Παραδείσι **4)** Κοιλιάς Α. Ι. ΒΡ Αφάντου **5)** Καλλιθενός Π. ΕΚΟ Αρχάγγελος **6)** Διακοστεργάκης Γ. ΕΚΟ Μανδρικό **7)** Νικολίτση Αικ. ΒΡ Φάνες

ΧΡΗΣΙΜΑ ΤΗΛΕΦΩΝΑ

Άμεση δράση	100	Ώρα	141
Άμεση Επέμβαση		Φαρμακεία (Διημ.-Διαν.)	1434
Πυροσβεστικής	199	ΠΡΟ-ΠΟ • ΛΟΤΤΟ	1444
Νοσοκομείο	80000	ΠΑΜΕ ΣΤΟΙΧΗΜΑ	1400
Οδική Ασφάλεια:		ΡΟΔΑ	26300
EXRESS SERVICE	154	ΚΤΕΥΛ	27706
HELLAS SERVICE	1057	ΕΒΕΔ	22281
HOULIS SERVICE	30165	Δικηγορικός Σύλλογος	27469
ΑΦΟΙ Σιέχ	25776	Εμπορικός Σύλλογος	35255
Ράδιο Ταξί	64712	Ολυμπιακή - Κρατήσεις	24555
Αστυν. Διεύθυνση	27653	ΔΑΝΕ (πρακτορείο)	43150
Ασφάλεια	23294	ΙΚΑ	64912
Τμήμα Τάξης	23849	ΤΕΒΕ	22688-
Τροχαία	44131-32		77034
Λιμεναρχείο	28888	ΤΑΞΥ	68701-3
Δασαρχείο	191	ΟΑΕΔ	23265
Τελωνείο	27703	Εργατικό Κέντρο	24730
Υγειονομείο	26666	Αρχαιολογία	34719
Μητρόπολη	23274	Περιφ. Δ/ντής	38174 -
Νομαρχία	46501		38175
Δήμος Ρόδου	46200	AIRGREECE	36095
Βλάβες ΟΤΕ	121	Aegean Airlins	98345
Βλάβες ΔΕΗ	125	ΔΗΜ. ΕΠΙΧ. ΚΑΘ. ΡΟΔΟΥ	77600
ΒΛΑΒΕΣ ΔΕΥΑΡ	68755	ΥΠΗΡ. ΑΠΟΚΟΜΙΔΗΣ	61057
Πληρ. ΟΤΕ	131		

ΔΕΧΟΝΤΑΙ ΤΟ ΚΟΙΝΟ

- Ο Νομάρχης Δωδεκανήσου **Γιάννης Μαχαιρίδης** και οι Βοηθοί Νομάρχη **Στάθης Κουσουρνάς** και **Νίκος Ζωίδης** δέχονται το κοινό κάθε **Τρίτη και Πέμπτη, από τις 11:00-13:00 το μεσημέρι**
- Σας γνωστοποιούμε ότι ο Δήμαρχος ΑΡΧΑΓΓΕΛΟΥ κ. **Αλέξανδρος Π. Παπουράς** δέχεται το κοινό: **Τρίτη 5:30 - 8:30 μ.μ. Πέμπτη 10:30 - 13:30 μ.μ.**

ΑΚΤΟΠΛΟΪΚΑ ΔΡΟΜΟΛΟΓΙΑ

Β. ΚΟΡΝΑΡΟΣ: Απόπλους **04.30** δια Χάλκη, Διαφάνι, Πηγάδια, Κάσο, Σητεία, Αγ. Νικόλαο, Θήρα, Μήλο, Πειραιά
ΠΑΤΜΟΣ: Απόπλους **15.00** δια Σύμη, Κω, Κάλυμνο, Αστυπάλαια, Πειραιά **ΡΟΔΑΝΘΗ** Απόπλους **16.00** δια Σύμη, Τήλο, Νίσυρο, Κω, Κάλυμνο, Λέρο Πάτμο, Πειραιά

ΑΕΡΟΠΟΡΙΚΑ ΔΡΟΜΟΛΟΓΙΑ

ΠΤΗΣΕΙΣ ΟΛΥΜΠΙΑΚΗΣ
ΡΟΔΟΣ - ΑΘΗΝΑ: Καθημερινά **07.10, 10.40, 13.40, 20.25, 22.55**
ΡΟΔΟΣ - ΚΑΡΠΑΘΟΣ: (Τρίτη, Σάββατο) **16.15** (Πέμπτη - Κυριακή)
ΡΟΔΟΣ - ΚΑΣΟΣ: (Τρίτη - Σάββατο) **16.15**
ΡΟΔΟΣ - ΗΡΑΚΛΕΙΟ: (Δευτέρα, Παρασκευή) **16.10** (Τετάρτη) **17.20**
ΡΟΔΟΣ - ΘΕΣΣΑΛΟΝΙΚΗ: (Δευτέρα, Παρασκευή) **18.40** (Τετάρτη) **17.20**
ΡΟΔΟΣ - ΜΕΓΙΣΤΗ: (Τετάρτη, Παρασκευή, Κυριακή) **07.20**
ΠΤΗΣΕΙΣ AEGEAN - CRONUS AIRLINES
ΡΟΔΟΣ - ΑΘΗΝΑ: Καθημερινά **07.10 (πλην Κυριακής) 11-10 - 16.25 - 18.10 -21.35**
ΡΟΔΟΣ - ΗΡΑΚΛΕΙΟ: Καθημερινά 14.30
ΡΟΔΟΣ - ΘΕΣΣΑΛΟΝΙΚΗ: Καθημερινά 17.45

ΣΥΝΑΛΛΑΓΜΑ

USA Dollar	1,2498	Switzerland Franc	1,5790
Denmark Crown	7,4567	Norway Crown	8,7077
UK Pound	0,6675	Cyprus Pound	0,5863
Sweden Crown	9,2574	Canada Dollar	1,6680
Japan Yen (100)	136,18	Australia Dollar	1,6133

«ΚΑΤΙ» ΔΕΝ ΠΑΕΙ ΚΑΛΑ ΜΕ ΤΟΥΣ ΕΚΛΟΓΙΚΟΥΣ ΚΑΤΑΛΟΓΟΥΣ

ΜΕΙΖΟΝ ΠΡΟΒΛΗΜΑ ΣΤΑ ΔΩΔ/ΝΗΣΑ *και με τους ετεροδημότες!*

- ***Το ΠΑΣΟΚ έχει «καπαρώσει» όλες τις θέσεις στα μεταφορικά μέσα***
- ***«Κρυφό ρεύμα» στα νησιά υπέρ της Ν.Δ.***



Πολύ σοβαρό πρόβλημα έχει δημιουργηθεί με τους ετεροδημότες (και) στα νησιά μας, ενώ «κάτι» δεν πρέπει να πηγαίνει γενικώς καλά με τους εκλογικούς καταλόγους, όπως, τουλάχιστον, δείχνουν τα πράγματα. Για μια ακόμα φορά ο κ. Κ. Σκανδαλίδης, ως υπουργός Εσωτερικών τα έκανε «ρώσικη σαλάτα» (θυμηθείτε τι είχε γίνει και με τις δημοτικές και νομαρχιακές εκλογές) και κανένας δεν είναι σε θέση να γνωρίζει τι μπορεί να συμβεί την 7η Μαρτίου και δεν αναφερόμαστε μόνο στις περίφημες «ελληνοποιήσεις» στις οποίες πρωτοστάτησε, έχοντας αναλάβει σχετικές ευθύνες στο ΥΠΕΣΔΔΑ, ο υποψήφιος βουλευτής Δωδ/νήσου του ΠΑΣΟΚ κ. Γ. Νικητιάδης.

Με τους ετεροδημότες, λοιπόν, έχει γίνει στην κυριολεξία «μύλος», όχι μόνο στις περιπτώσεις εκείνες που δεν συμπληρώθηκε ο απαραίτητος αριθμός για τον καθορισμό ειδικού εκλογικού τμήματος (επί του προκειμένου η ενημέρωση υπήρξε πλημμελής με αποτέλεσμα, να μην γνωρίζουν τι πρέπει να κάνουν) όχι μόνο με εκείνους που ήταν εκπρόθεσμοι (σε πολλές περιπτώσεις χωρίς να ευθύνονται) αλλά και με εκείνους που εντός των προθεσμιών, και με όλους τους τύπους και τις διαδικασίες υπέβαλαν αίτηση για να ψηφίσουν στον τόπο διαμονής τους. Δεν βρίσκουν συγκεκριμένα το όνομά τους στους ειδικούς εκλογικούς καταλόγους και ως εκ τούτου δεν γνωρίζουν αν πρέπει να ψηφίσουν στον τόπο καταγωγής ή στον τόπο κατοικίας τους. Το υπουργείο επιρρίπτει τις ευθύνες στους Δήμους και στα ΚΕΠ («χάθηκαν οι αιτήσεις», ισχυρίζεται επί του προκειμένου), αλλά σε τελευταία ανάλυση αυτό είναι η εποπτεύουσα αρχή.

Ενώπιον αυτής της καταστάσεως και για να αποφύγουν οι ετεροδημότες την ταλαιπωρία την ημέρα των εκλογών θα πρέπει εγκαίρως να καλέσουν το τηλέφωνο 1564-2, να δώσουν όνομα, επίθετο, πατρώνυμο και έτος γεννήσεως για να μάθουν αν είναι εγγεγραμμένοι στους καταλόγους και γενικά που πρέπει να ψηφίσουν.

Με τους ετεροδημότες υπάρχει, όμως, και ένα άλλο σοβαρό πρόβλημα και συγκεκριμένα με εκείνους που θα πρέπει να ψηφίσουν στον τόπο καταγωγής τους. Το ΠΑΣΟΚ ενεργώντας εγκαίρως ή ασκώντας «εξουσία» έκλεισε όλες τις θέσεις στις πτήσεις εξωτερικού και εσωτερικού με αποτέλεσμα να μην μπορούν να ταξιδεύσουν οι ψηφοφόροι της Νέας Δημοκρατίας! Είναι και αυτό ένα δείγμα της «Νέας Εποχής» και του είδους της «συμμετοχικής δημοκρατίας» που επαγγέλλεται το κυβερνών κόμμα. Ειδικά στο νομό Δωδ/νήσου το πρόβλημα είναι οξύτατο. Συγκεκριμένα δεν υπάρχουν μεταφορικά μέσα (γιατί τα έχει καπαρώσει το ΠΑΣΟΚ) για την διακίνηση των ετεροδημοτών, και έτσι πάνω από 2.000 ετεροδημότες - ψηφοφόροι της Νέας Δημοκρατίας θα μείνουν «αμανάτι». Οπως καταγγέλλεται, το ΠΑΣΟΚ, μετά την διαπίστωση ότι χάνει την τρίτη έδρα (σημ: στο νομό Δωδ/νήσου έχει ήδη διαμορφωθεί «κρυφό ρεύμα» υπέρ της Ν.Δ.), κάνει ό,τι μπορεί για να εμποδίσει την μετακίνηση ετεροδημοτών που ανήκουν σε άλλα κόμματα, ενώ έχει θεσπίσει την υποχρεωτική ψήφο με βαριές μάλιστα ποινές. Οι της Νέας Δημοκρατίας το «φυσάνε και δεν κρυώνει» (άργησαν, πάντως να ξυπνήσουν) και προτίθενται να καταγγείλουν δημοσίως τις τακτικές αυτές αποκλεισμού, προσφεύγοντας στην ανάγκη στον Εισαγγελέα του Αρείου Πάγου και στους κατά τόπους Εισαγγελείς για να ελεγχθούν οι καταστάσεις επιβατών στις πτήσεις εσωτερικού και εξωτερικού και αν έχουν εκδοθεί (και πότε) τα ανάλογα εισιτήρια.

ΟΛΟΚΛΗΡΩΝΟΝΤΑΙ ΟΙ ΠΡΟΕΤΟΙΜΑΣΙΕΣ

ΠΡΟΩΘΕΙΤΑΙ ΤΟ ΥΛΙΚΟ ΣΤΑ ΕΚΛΟΓΙΚΑ ΤΜΗΜΑΤΑ



«Επί ποδός» όλες οι αρμόδιες υπηρεσίες

Αρχισε από χθές το πρωί η αντίστροφη μέτρηση για τις αρμόδιες υπηρεσίες της Νομαρχίας σχετικά με την προετοιμασία των βουλευτικών εκλογών της 7ης Μαρτίου.

Στην κυριολεξία όλοι οι υπάλληλοι είναι «επί ποδός» για να μη δημιουργηθούν προβλήματα, πριν, κατά και μετά την εκλογική διαδικασία, και από χθες το πρωί άρχισε η συσκευασία και η μεταφορά στα εκλογικά κέντρα του υλικού (καταστάσεις, ψηφοδέλτια κ.λ.π.). Το εκλογικό υλικό παραλαμβάνεται απο τη Νομαρχία, από συνεργεία των Δήμων της Ρόδου, ενώ στα νησιά αποστέλλεται με τα πλοία. Οπου παρουσιασθεί ανάγκη θα χρησιμοποιηθούν και στρατιωτικά αεροπλάνα.

Αρμόδια πηγή της Νομαρχίας δήλωσε χθες ότι «όλα βαίνουν καλώς» και ότι η εν γένει προετοιμασία εξελίσσεται χωρίς ιδιαίτερα προβλήματα. Στη Νομαρχία άρχισαν στο μεταξύ και οι προετοιμασίες για τη συγκέντρωση και μετάδοση των αποτελεσμάτων καθώς και η διαρρύθμιση ειδικών χώρων και γραφείων, διαδικασία που θα ολοκληρωθεί την Παρασκευή.

Την Παρασκευή δεν θα λειτουργήσουν τα σχολεία στα οποία θα «στεγασθούν» εκλογικά τμήματα, ενώ από σήμερα θα διακόψουν τη λειτουργία τους και τα δικαστήρια, δεν θα διεξάγονται δηλαδή δίκες. Δικαστήρια. Νομαρχία και Δήμοι θα είναι ανοικτά και το Σαββατοκύριακο για την αντιμετώπιση τυχόν προβλημάτων και την εξυπηρέτηση των ψηφοφόρων. Από το Λιμεναρχείο έγινε γνωστό εξάλλου ότι δεν πρόκειται να αντιμετωπίσουν προβλήματα όσοι ετεροδημότες μετακινηθούν από νησί σε νησί.





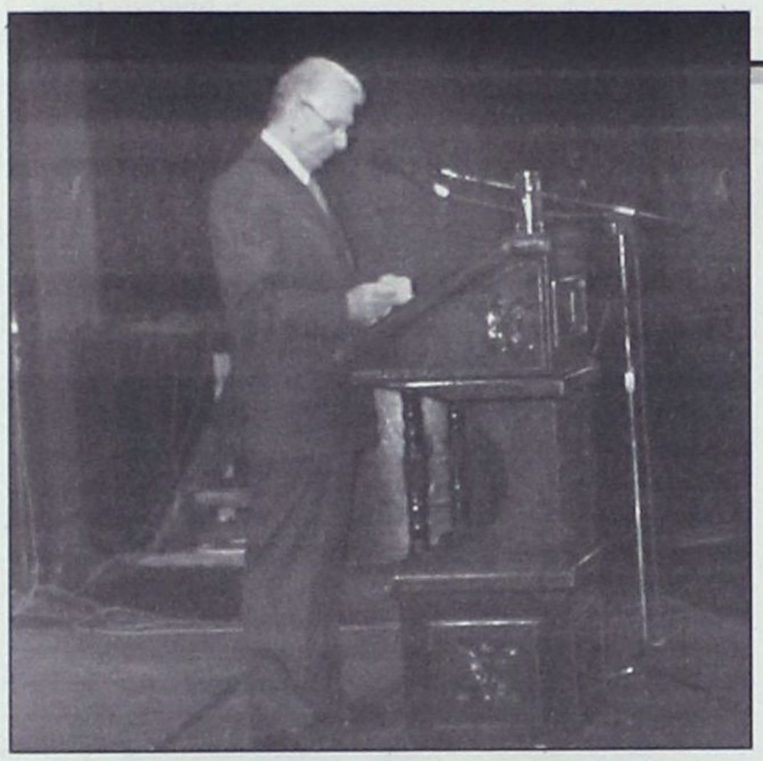

Μεστή περιεχομένου και μηνυμάτων η ομιλία του

Ενώπιον μιας πρωτοφανούς σε όγκο και παλμό προεκλογικής συγκεντρώσεως, εφάμιλλης εκείνης του κ. Αρ. Παυλίδη, ομίλησε προχθές το βράδυ ο υποψήφιος βουλευτής Δωδ/νήσου της Νέας Δημοκρατίας κ. Τάσος Καραμάριος. Και η μαζική αυτή συγκέντρωση κατέδειξε ότι υπάρχει μεταστροφή του φρονήματος των ψηφοφόρων υπέρ της Ν.Δ. και στα Δωδ/νησα και ότι άρχισε να διαμορφώνεται «ρεύμα νίκης».

Αυτό που κατέδειξε και η προχθεσινή συγκέντρωση, όπως και όλες οι προηγούμενες των υποψηφίων βουλευτών της Ν.Δ. είναι ότι όλοι «διψάνε» για τη νίκη και δίνουν όλο τον εαυτό τους γι' αυτήν.

Ο κ. Καραμάριος στην αρχή της ομιλίας του, αφού ευχαρίστησε τους παρευρισκόμενους για τη θερμή υποδοχή, τόνισε τα ακόλουθα:

«Σε λίγες ημέρες, οι Δωδεκανήσιοι, θα γιορτάσουμε και πάλι την Επέτειο της Ενσωμάτωσής μας. Μια επέτειο ιστορική, γιατί ύστερα από αιώνες, επιτέλους τα νησιά μας βρήκαν την ελευθερία τους. Απελευθερώθησαν από τους κατακτητές τους. Από τους κατακτητές που όσο κι αν θέλησαν ή προσπάθησαν να αλλοιώσουν το φρόνημα του Λαού μας, όμως δεν το κατόρθωσαν. Εμείς και οι πρόγονοί μας μείναμε όρθιοι. Αντισταθήκαμε. Τους πολεμήσαμε και στο τέλος νικήσαμε νίκη μεγάλη.

Οι ποταμοί αίματος και θυσιών που επί αιώνες προσέφεραν οι πρόγονοί μας βρήκαν επιτέλους τη δικαίωσή τους. **Και σήμερα εορτάζουμε την απελευθέρωσή μας. Όσο όμως κι αν οποιαδήποτε σκοπιμότητα επέβαλε τη διενέργεια αυτών των εκλογών την Κυριακή 7 Μαρτίου, όμως σε κάθε περίπτωση αυτή η σύμπτωση των εκλογών με την Εθνική μας εορτή, υπήρξε τουλάχιστον σφάλμα.**

Ωφειλαν να σεβαστούν την επέτειό μας, είναι Εθνική γιορτή και δεν επιτρέπεται να μειώσουμε την αξία της.

Σκεφθείτε ότι όταν τα νιάτα μας θα παρελαύνουν εδώ απ' έξω στη λεωφόρο Δημοκρατίας και ο Λαός και οι Αρχές θα αποτίουν φόρο τιμής στο βωμό του Αγνωστου Στρατιώτη, κάπου αλλού δίπλα μας, κάποιοι θα προσπαθούν μέσα από την εκλογική κάλπη να αναδείξουν τη μέλλουσα Κυβέρνηση, με όλα φυσικά τα επακόλουθα της εκλογικής αναμέτρησης, αδιαφορώντας για το τι θα γίνεται εδώ απέξω.

Όλα αυτά, προδίδουν επιπολαιότητα, αστοχία και απαράδεκτη συμπεριφορά των διοικούντων. Όμως, αυτή η σύμπτωση θ' αποβεί μοιραία γι' αυτούς που την επιδίωξαν γιατί απλούστατα θα δοθεί προς το Δωδεκανησιακό Λαό η μοναδική ευκαιρία να τους τιμωρήσει, αφού η γιορτή αυτή θα' χει διπλή σημασία. Μία της νίκης της απελευθέρωσης της Δωδεκανήσου από το μαρτυρικό ζυγό της και μία γιατί εκείνη την ημέρα θα γιορτάσει την απελευθέρωσή της από ένα κυβερνητικό καθεστώς σαν το σημερινό».

Συνεχίζοντας την ομιλία του ο κ. Καραμάριος, είπε:

«Σήμερα η χώρα μας διέρχεται δύσκολες στιγμές. Και γίνονται ακόμα πιο δύσκολες, γιατί οι σημερινοί κυβερνώντες δεν έχουν αντιληφθεί επιτέλους ότι δεν δικαιούνται να ισχυρίζονται ότι αυτοί και μόνον είναι ικανοί να κυβερνήσουν τη χώρα μας.

Γι' αυτό και αρχικά πριν την επίσημη προεκλογική περίοδο ο ίδιος ο Πρωθυπουργός με το στυλ «Πάγκαλου» και του σκληρού ροκ κατά τον αποπεμφθέντα και επανελθόντα ως «μετανοήσασα Κασιανή» κ. Λαλιώτη και σήμερα, μόλις προ 5νθημέρου ο νέος Αρχηγός τους Γ. Παπανδρέου, άρχισε πάλιν να προβάλλει θρασύτατα τα διχαστικά συνθήματα του παρελθόντος, ξεχνώντας την πολιτική τους που επί χρόνια ασκούσαν κατά της τότε Ε.Ο.Κ. και ΝΑΤΟ, και που σήμερα υπηρετούν αφοσιωμένοι στην πολιτική της Ε.Ε. και των άλλων συμμαχιών μ' εκείνο το γνωστό παρελθόν τους «ευχαριστούμε τις Ηνωμ. Πολιτείες της Αμερικής» γιατί τάχα απέτρεψαν την κρίση στα Υμια.

Στην Ελλάδα σήμερα, το Δημόσιο χρέος έφτασε σε αστρονομικά ύψη. Δισεκατομμύρια δρχ. από καταπτώσεις εγγυήσεων του Δημοσίου αποκρύπτουν. Έγιναν προεισπράξεις εσόδων με τη μέθοδο της ανάθεσης των εισπράξεών τους από Οργανισμούς του εξωτερικού. Συνεχώς ψηφίζονται διατάξεις ρυθμίσεως χρεών. Αυτό υποδηλώνει κατάρρευση της αγοράς και των επιχειρήσεων. Αντί της ανάπτυξης έχουμε ανακύκλωση χρεών.

Το περίφημο καλάθι της νοικοκυράς το σλόγκαν της εποχής του 1981, σήμερα το ξέχασαν. Οι ανατιμήσεις πηγαίνουν σύννεφο. Ακρίβεια, ακρίβεια, φτώχεια. Η ανεργία καλπάζει. Για μια θέση διοικητικού υπαλλήλου κατατίθενται αιτήσεις 300 ενδιαφερόμενοι. Για μια θέση Οικονομολόγου, 80 αιτήσεις. Για 25.000 θέσεις μερικής απασχόλησης εξεδήλωσαν ενδιαφέρον 250.000!!

Οι ουρές στις τράπεζες για καταναλωτικά δάνεια συνεχώς και μεγαλώνουν. Η αντιστοιχία αμοιβής εργασίας και αναγκών συνεχώς διευρύνεται. Η καταλήστευση του ιδιωτικού χρήματος μέσω του χρηματιστηρίου κατέστρεψε χιλιάδες οικογένειες και κανένας δεν τιμωρείται. Κι αυτό το μέτρο ελέγχου των οφειλών με την ονομασία «Τειρεσίας», σωστά το έθιξε μόλις χθες ο Αρχηγός μας, πρέπει να αλλάξει.

Οι καθημερινές ανάγκες του πολίτη συνεχώς και μεγαλώνουν. Η εξυπηρέτηση των πολιτών από το Δημόσιο και τους Οργανισμούς κοινής ωφελείας και παροχής υγείας και ιατροφαρμακευτικής περίθαλψης συνεχώς και χειροτερεύει. Το παλιό κτίριο του ΙΚΑ στην πλατεία Φώκιαλη στοίχειωσε πραγματικά και κανένας δεν συγκινείται. Το παλιό κτίριο του Νοσοκομείου όλο σχεδιάζεται για νέες χρήσεις και ακόμα παραμένει το ίδιο. Στέγασαν βλέπετε τις υπηρεσίεε του ΠΕΣΥ, αυτής της Δ/νσης που υποτίθεται ότι θα μεριμνήσει για την τύχη του.

Τα έργα υποδομής στο Νομό μας βάλτωσαν κυριολεκτικά. Το λιμάνι της Ρόδου μπαίνει στην 30ετία των εργασιών του. Η μαρίνα στέκει στο ύψος της. Τα αθλητικά έργα ανύπαρκτα. Αλλά γι' αυτά θα πούμε παρακάτω.

ΕΧΕΙ ΔΙΑΜΟΡΦΩΘΕΙ «ΡΕΥΜΑ» ΥΠΕΡ ΤΗΣ Ν.Δ. ΚΑΙ ΣΤΑ ΔΩΔ/ΝΗΣΑ

ΠΡΩΤΟΦΑΝΗΣ ΣΕ ΟΓΚΟ ΚΑΙ ΠΑΛΜΟ

η προεκλογική συγκέντρωση Καραμάριου



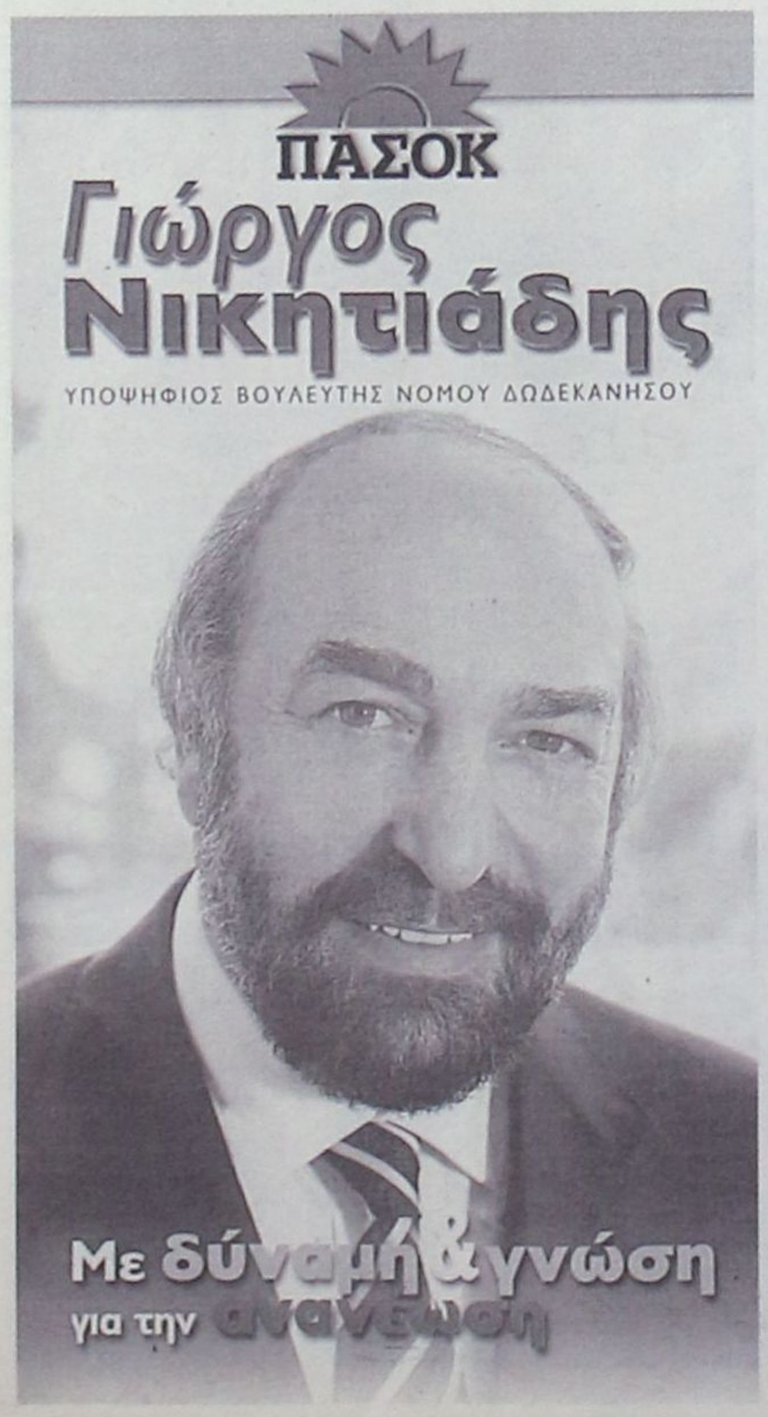



Πρόσκληση

ο Γιώργος Νικητιάδης

σας καλεί

στο "Castello Rosso" (Λ. Κρεμαστής)
την Τετάρτη 3 Μαρτίου 2004
στις 7 το απόγευμα
σε μια βραδιά ανοικτής συζήτησης.

Ελάτε να κουβεντιάσουμε
για αυτά που μας ενώνουν!

Με Δύναμη & Γνώση
για την Ανανέωση

ΠΑΣΟΚ



Πρόσκληση

Εμείς βάζουμε το ποτό
Εσείς βάλτε το κέφι
Ελάτε για μια βραδιά
γνωριμίας με τον

Γιώργο Νικητιάδη

Που; Στο Studio 54 (25ης Μαρτίου, Ρόδος)
Πότε; Την Τετάρτη 3 Μαρτίου 2004
και ώρα 11:00μ.μ.
Μαζί μας θα είναι και
ο Νότης Σφακιανάκης...

Με Δύναμη & Γνώση
για την Ανανέωση

Είσοδος Ελεύθερη



Ήλθαν και απήλθαν δεκάδες υπουργοί, υφυπουργοί και ο ίδιος ο πρωθυπουργός, νομίζω θα θυμάστε την άφιξή του και τις υποσχέσεις του, υπεσχέθησαν τα πάντα κι όλα μένουν στα χαρτιά. Οι λίγες παρεμβάσεις που γίνονται δεν μπορούν να δικαιολογήσουν τα αδικαιολόγητα.

Τα έργα αποκατάστασης της Καλλιθέας παρά τις προσπάθειες της Δημοτικής Αρχής καρκινοβατούν.

Το λιμάνι της Κάσου υφίσταται τα μαρτύριά του. Τα λιμενικά έργα στην Κάλυμνο και το αεροδρόμιό της παραμένουν στάσιμα.

Τουριστική πολιτική ανύπαρκτη. Επιμελητήριο Δωδεκανήσου, Ένωση Ξενοδόχων, Εμπορικοί Σύλλογοι κ.λπ. Φορείς διαμαρτύρονται συνεχώς. Ευτυχώς και υπάρχουν οι δικοί μας τουριστικοί φορείς (Νομαρχία και Δημοτικός Οργανισμός Τουρισμού) που προσπαθούν να διορθώσουν ότι είναι δυνατόν.

Οι ξενοδοχειακές μονάδες μας, και τα πάσης φύσεως τουριστικά καταλύματα, ο εμπορικός, βιοτεχνικός και βιομηχανικός κόσμος μας βρίσκονται σε δύσκολες στιγμές. Τα πανωτόκια τους εξουθένωσαν.

Τα προβλήματα των αγροτών μας, των ψαράδων και των συνεταιριστικών τους οργανώσεων συνεχώς και πολλαπλασιάζονται».

Καταχειροκροτούμενος ο κ. Αν. Καραμάριος έκλεισε την ομιλία του, λέγοντας:

«Ξέρετε πολύ καλά, πόσα πρόσφερα στο Κόμμα μας και τον Τόπο μας γενικότερα και μάλιστα σε καιρούς δύσκολους. Τότε που οι πολιτικές συνθήκες ήσαν πολύ οξυμένες. Όμως καρτερικά υπέφερα τα πάντα εν όψει του καθήκοντος και της αποστολής μου. Δικαιώθηκα βέβαια, με την πάροδο του χρόνου κι αυτό οφείλεται σε εσάς. Αν λίγο διάστημα έμεινα εκτός Βουλής, αυτό δεν με πτόησε. Συνέχισα τον αγώνα μου υπέρ του συμφέροντος του Νομού μας. Σήμερα, οι συνθήκες είναι ομαλές. Η διεκδίκηση μιας βουλευτικής έδρας γίνεται με συνθήκες διαφορετικές αλλά πιο ανταγωνιστικές. Οι φιλοδοξίες είναι ανθρώπινες και θεμιτές. Ποτέ από πλευράς μου δεν απαξίωσα τους συνυποψήφιούς μου, γιατί και αυτοί έχουν τα ίδια τουλάχιστον με εμένα οράματα. Εκείνο όμως που πρέπει να πρυτανεύσει σ' όλες και όλους σας είναι η λογική του ποιός σου ζητά την ψήφο σου. Και στο πρόσωπό μου, είναι θα σας έλεγα απερίφραστα και με υπερηφάνεια **εκείνος που θυσίασε το μεγαλύτερο μέρος της ζωής του και με κίνδυνο ακόμα και της ίδιας της ζωής του και αυτό το γνωρίζετε**, να υπηρετεί τον τόπο του και το συνάνθρωπό του. Αυτό που σας ζητώ είναι ένα και μόνο. Δώστε μου ξανά τη βοήθειά σας, για να κάνω πράξη αυτό που επί χρόνια αξιώνω. **Τη δύναμη να ασκήσω εξουσία μαζί με την Κυβέρνηση του Κώστα Καραμανλή**. Σ' αυτό έχω και τη δύναμη αλλά και την ικανότητα. Οι οποιεσδήποτε σκοπιμότητες αμφισβήτησης, δεν ωφελούν την παράταξή μας. Όλοι μαζί πρέπει να δούμε το μέλλον μας και το συμφέρον του Τόπου μας.

Ας μην πρυτανεύσει πάλι το **«σίγουρος ο Καραμάριος»**. Όχι. Αντίθετα έχω την ανάγκη σας και θέλω την αγάπη σας.

Σας ευχαριστώ όλες και όλους από τα βάθη της καρδιάς μου. Ευχαριστώ την οικογένειά μου που κι αυτή υφίσταται τα δεινά της δικής μου επιλογής καθώς και όλους τους συνεργάτες μου.

Ελάτε λοιπόν. Όλοι μαζί ενωμένοι και δυνατοί να πάλέψουμε για τον τόπο μας και τα παιδιά μας, για να γιορτάσουμε τη νίκη της Ν.Δ. στις 7 Μαρτίου. Τη νίκη του Λαού μας.

Ζήτω η Δωδεκάνησος και η Ενσωμάτωσή της».

ΜΑΝΟΛΗΣ ΓΛΕΖΟΣ: Στα ογδόντα του κάνει όνειρα για το μέλλον

ΚΡΑΤΑΕΙ ΑΚΟΜΑ ΤΗ ΣΗΜΑΙΑ ΤΟΥ



Ο κόσμος ολόκληρος τον ξέρει γιατί κατέβασε τη χιτλερική σημαία από την Ακρόπολη. Τη δική του όμως σημαία δεν την υπέστειλε ποτέ.

Και όμως ο Μανόλης Γλέζος δεν έχει καμία πόζα ήρωα, κανένα φωτοστέφανο έπαρσης, καμιά υποψία δογματισμού, που να σκιάζει τη νεανική του διάθεση να συζητήσει, να διηγηθεί, να εξηγήσει, να διαφωνήσει. Ούτε η παγκόσμια ακτινοβολία του, ούτε η απίστευτη περιπέτεια της ζωής του, ούτε τα τόσα ραντεβού με τον θάνατο που ματαιώθηκαν τελευταία στιγμή τον έχουν κάνει απόμακρο. Μπορεί όλα αυτά να είναι παρόντα όταν συζητάς μαζί του, αλλά αυτό γίνεται γιατί τα προσκαλεί ο δικός σου θαυμασμός κι όχι η δική του στάση.

Μια πλούσια ζωή, ξεκίνησε «έτσι» αυθόρμητα, στα άγουρα γυμνασιακά χρόνια. Ημασταν μια παρέα στο Τέταρτο Γυμνάσιο, ο Λάκης Σάντας, ο Θόδωρος Ρεμουντάκης, ο Αντώνης Μοσχοβάκης κι εγώ. Ηταν η μεταξική δικτατορία και ήρθε στο σχολείο μας ένας μαθητής από τη Ρόδο, όπου οι Ιταλοί είχαν κλείσει τα ελληνικά σχολεία, ο Λευτέρης Σελάς. Ο Λευτέρης μας αφηγήθηκε τι γινόταν στο σκλαβωμένο νησί του κι αποφασίσαμε να συγκροτήσουμε μια ομάδα για την απελευθέρωση των Δωδεκανήσων. Μισήσαμε τον ιταλικό φασισμό για όσα έκανε στ' αδέλφια μας και σιγά - σιγά καταλάβαμε τη σχέση του με τον φασισμό του Μεταξά. Ετσι η ομάδα μας πήρε „αντιφασιστικό χαρακτήρα.

Μια μέρα μας μάζεψαν όλους τους μαθητές στο προαύλιο του σχολείου, έβγαλαν έναν πύρινο λόγο κατά των κομμουνιστών και έκαψαν μπροστά μας ένα σωρό κομμουνιστικά βιβλία.Εκεί, σ' αυτό το σωρό, πρωτοείδα τα ονόματα Μάρξ, Ενγκελς και Λένιν. Αν οι φασίστες τους μισούσαν τόσο, τότε αυτό ήταν αρκετό για μας να συμπαθήσουμε τους κομμουνιστές κι έτσι η ομάδα μας εξελίχθηκε σε πατριωτική - αντιφασιστική - κομμουνιστική.

Θα περάσουν εξήντα πέντε χρόνια και ο Μανόλης Γλέζος θα παραμείνει ακόμα μέλος αυτής της νεανικής ομάδας. Επιμένω πρώτα- πρώτα στο όνομα όσων έδωσαν νέα παιδιά τη ζωή τους γι' αυτά τα ιδανικά. Εμείς που ζήσαμε, έστω και «κατά λάθος» δεν έχουμε δικαίωμα να σταματήσουμε. Επιμένω ακόμα γιατί πιστεύω στα σημερινά νέα παιδιά και δεν αναγνωρίζω σε κανέναν το δικαίωμα να ληστεύει το μέλλον τους. Και επιμένω τέλος γιατί δεν μπορούμε να παραμένουμε απαθείς μπροστά στην λαίλαπα της αμερικανοποίησης της ζωής μας, της κοινωνίας μας, ακόμα και του ελληνικού κοινοβουλίου.

Και γιατί με την Αριστερά σε μια στιγμή που ο ρόλος της αμφισβητείται τόσο έντονα; Ο Μανόλης Γλέζος, που δεν δίστασε στο παρελθόν να συγκρουστεί με μηχανισμούς αρτηριοσκλήρωσης μέσα στον ίδιο του το χώρο, δεν έχει καμιά ταλάντευση. Η Αριστερά είναι σήμερα πιο απαραίτητη από ποτέ. Είναι το κύριο εμπόδιο στη λαίλαπα της αμερικανοκρατίας. Το ενωτικό ψηφοδέλτιο του Συνασπισμού Ριζοσπαστικής Αριστεράς εκφράζει τη διάθεση δυνάμεων απ' όλο το αριστερό φάσμα να παλέψουν μαζί και την αυτογνωσία μας ότι ο μοναχικός δρόμος δεν οδηγεί πουθενά. Ακόμα κι αν διαφωνεί κάποιος μαζί του δεν μπορεί να μη σταθεί με σεβασμό όχι μόνο μπροστά την ιστορία του, αλλά πιο πολύ μπροστά στη μαχητικότητα και στην αισιοδοξία αυτού του ογδοντάρη εφήβου. Εχω και επιστημονική δουλειά ακόμα να κάνω και βιβλία να γράψω, αλλά τώρα προέχει η μάχη της Αριστεράς θα πει με το πιο φυσικό ύφος και θα θυμηθούμε τον Χικμέτ: τη ζωή πρέπει να την επάρεις σοβαρά...

Ο κ. Μανόλης Γλέζος επρόκειτο να είναι απόψε ομιλητής στην κεντρική εκδήλωση του ΣΥΝ στη Ρόδο αλλά υποχρεώθηκε να ακυρώσει την άφιξή του για λόγους υγείας.



AnaGenesis
Thalasso Spa Center

Το *Atrium Palace* εγκαινιάζει σε δύο μήνες τις πολυτελείς **βίλλες** με τις ατομικές θερμαινόμενες πισίνες, το νέο παραλιακό **Θεματικό - Εστιατόριο** και το Υπερσύγχρονο **Κέντρο Θαλασσοθεραπείας** σε επιφάνεια 2.500 τ.μ. Υπό την καθοδήγηση και το management της Γαλλικής *Thalgo*, της μεγαλύτερης και πλέον ειδικής στην Ευρώπη σε αντίστοιχα κέντρα με τα κορυφαία προϊόντα θαλασσοθεραπείας, απευθύνεται σε απαιτητικούς πελάτες που επιζητούν την ψυχοσωματική τους αναγέννηση.

Για να στελεχώσει τα τμήματα Υδροθεραπείας, Φυσιοθεραπείας, Αισθητικής, Γυμναστικής, Υποδοχής, Marketing ζητά νέους και νέες για τις παρακάτω ειδικότητες:
Θέση Διευθυντή - manager Κέντρου Θαλασσοθεραπείας,
Διαιτολόγο, Υδροθεραπευτές, Φυσιοθεραπευτές, Μασέρ, Αισθητικούς, Κομμωτές Γυμναστές , Υπεύθυνους Υποδοχής, Τεχνικούς - συντηρητές, με εμπειρία σε αντίστοιχα κέντρα.



Τηλέφωνα πληροφοριών : 22410 - 28307, 22410 - 31832, (Κα. Πλατή), e-mail: info@atrium.gr

Atrium Palace
RESORT HOTEL







Quality Label for Swiss Tourism 2003

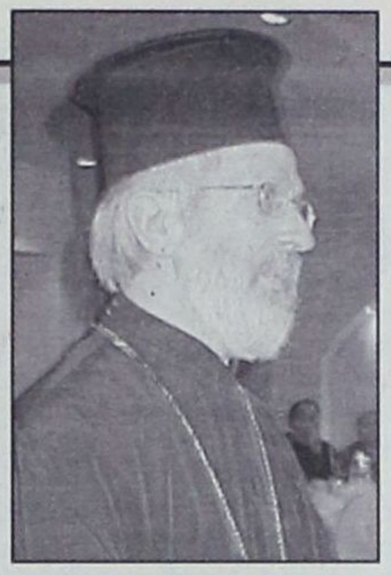

ΕΠΙΒΕΒΑΙΩΝΟΝΤΑΙ ΣΤΟ ΑΚΕΡΑΙΟ ΤΑ ΣΧΕΤΙΚΑ ΡΕΠΟΡΤΑΖ ΤΗΣ «δημοκρατικής»

«ΤΕΡΑΤΑ ΚΑΙ ΣΗΜΕΙΑ» ΣΥΜΒΑΙΝΟΥΝ *στη Ρόδο με τα εκκλησιαστικά κτήματα!*

✓ Συγκλονιστικά στοιχεία φέρονται να περιήλθαν σε γνώση του Πατριαρχείου✓ Συνάντηση Μελίτωνος με ιερείς και συμβολαιογράφους✓ Εγκύκλιοι οδηγίες του Οικουμενικού Πατριάρχη ✓ Κάτι δεν πάει καλά με το «Πανορθόδοξο» ✓ Νέο αποκαλυπτικό ρεπορτάζ της «δημοκρατικής»

Εκπληκτικά πράγματα συμβαίνουν πράγματι στο νησί της Ρόδου με τα εκκλησιαστικά και μοναστηριακά κτήματα, προς επιβεβαίωση των μέχρι τώρα δημοσιευμάτων της «δημοκρατικής».

Οι πρώτοι έλεγχοι που έγιναν στο νησί από τον Φιλαδελφείας Μελίτωνα, που ήρθε στη Ρόδο κατ' εντολήν του Παναγιωτάτου Οικουμενικού Πατριάρχη κ.κ. Βαρθολομαίου για να διερευνήσει το θέμα, ύστερα και από δεκάδες ενυπόγραφες καταγγελίες, φέρονται να έφεραν στο φως «τέρατα και σημεία». Διάφοροι «επιτήδειοι» κατά κανόνα μεγαλοσχήμονες, ανθρώποι του χρήματος, βρέθηκαν να κατέχουν «χρυσοφόρες» εκτάσεις με τρόπο που μόνο οι ίδιοι ξέρουν να εφαρμόζουν. Κάποιοι βεβαίως, πρέπει να συνήργησαν, αφού από μόνοι τους δεν μπορούν να γίνουν ιδιοκτήτες. Οι συνεργοί βρίσκονται δηλαδή μέσα κι έξω από την Εκκλησία και σε πολλές περιπτώσεις και στο χώρο της διοίκησης και της πολιτικής .

Κάτι παραπάνω από οικτρή φέρεται να είναι η κατάσταση στην ανατολική πλευρά του νησιού, όπου έχουν καταπατηθεί τεράστιες εκτάσεις, επειδή δεν τις προστάτευσαν εκείνοι που όφειλαν, είτε έχουν αγορασθεί αντί «πινακίου φακής» είτε με χρησικτησία, κατά τις γνωστές μεθόδους.

Ο Φιλαδελφείας Μελίτων κατά την εδώ διήμερη παραμονή του φέρεται να επισκέφθηκε διάφορους χώρους και να σχημάτισε προσωπική άποψη , ενώ ταυτόχρονα έγινε παραλήπτης δεκάδων αναφορών και επιστολών για «κλοπή» εκκλησιαστικής περιουσίας, υποθέσεις που θα μελετήσει μαζί με άλλους Συνοδικούς στο Πατριαρχείο(ο κ. Μελίτων αναμενόταν να αναχωρήσει χθες βράδυ από τη Ρόδο). Η Σύνοδος θα είναι αυτή που θα αποφασίσει «περί του πρακτέου», ήδη όμως δικηγόρος της Ρόδου συμπληρώνει φάκελο με «κτυπητές περιπτώσεις».

Σύμφωνα με τις πληροφορίες το Οικουμενικό Πατριαρχείο είναι αποφασισμένο να προστατεύσει με κάθε τρόπο την Εκκλησιαστική περιουσία (επί του προκειμένου δεν αποκλείεται να ζητήσει και την συνδρομή των αρμοδίων αρχών) και προς το σκοπό αυτόν αναμένεται να συγκροτήσει τοπική επιτροπή η οποία θα προβεί σε πλήρη απογραφή της περιουσίας σε συνεργασία με τις κατά τόπους εκκλησιαστικές επιτροπές (και με βάση το Κτηματολόγιο) και στη συνέχεια να αποφανθεί ποιά κτήματα θα κρατήσει και ποιά ενδεχομένως να εκποιήσει αλλά με διαφανείς διαδικασίες και ανοικτούς διαγωνισμούς.

Φυσικά το Πατριαρχείο θα συνεχίσει να ασκεί κοινωνική πολιτική, αλλά σε τι θα συνίσταται αυτή και πως θα εκφράζεται θα αποφασίσει το ίδιο σε συνεργασία με την Μητροπόλη. Μέχρι τότε δόθηκε αυστηρή εντολή να «παγώσουν» όλες οι πωλήσεις και τίποτα να μη γίνεται χωρίς προηγούμενη ενημέρωση της Μητροπόλεως και έγκριση του Πατριαρχείου. Όσοι εφημέριοι και εκκλησιαστικές επιτροπές παραβούν τις εντολές, όχι μόνο θα υπόκεινται σε κυρώσεις αλλά θα παραπέμπονται και στη Δικαιοσύνη.

Όπως έγραψε και χθες η «δ» κατά την συνάντηση , Μελίτωνος-ιερέων Ρόδου, όπου και ετέθη το ζήτημα «δια ζώσης» όλοι υπέγραψαν δήλωση, το περιεχόμενο της οποίας, έχει ως εξής:

Ο υποσημειούμενος ιερεύς ..... Ιερατικώς Προϊστάμενος της Κοινότητας (του Ιερού Ναού και της Εκκλησιαστικής Κοινότητός μου).....Ρόδου, εν βάρει της ιερατικώς συνειδήσεώς μου δηλώ και υπόσχομαι ομού μετά του Εκκλησιαστικού Συμβουλίου της Κοινότητας ταύτης, ενώπιον του Ποιμενάρχου μου Σεβ. Μητροπολίτου Ρόδου κ. Αποστόλου και του Εξαρχικώς εις Ρόδον αποσταλέντος υπό του Παναγιωτάτου Οικουμενικού ημών Πατριάρχου κ.κ. Βαρθολομαίου Σεβ. Μητροπολίτου Φιλαδελφείας κ. Μελίτωνος, ότι: α) εν τοις εφεξής εις ουδεμίαν πράξιν, εκουσίως, θα προβώ όσον αφορά εις την περιελεύσιν εις τρίτα πρόσωπα εκκλησιαστικής περιουσίας δια της μεθόδου της χρησικτησίας ή άλλως β) εντός ενός μηνός από της σήμερον θα



υποβάλω πλήρη κατάλογον της ακινήτου περιουσίας του Ιερού Ναού και της Εκκλησιαστικής Κοινότητας των οποίων προϊσταμαι, διά του Μητροπολίτου μου, εις το Οικουμενικόν Πατριαρχείον γ) είς ουδεμίαν εκποίησιν ή πώλησιν ή σύμβασιν ανοικοδομήσεως δι' αντιπαροχής ακινήτου περιουσίας του Ιερού Ναού ή της Εκκλησιαστικής Κοινότητός μου θα προβώ άνευ της εκ των προτέρων γνώσεως και εγκρίσεως της Ιεράς Μητροπόλεως Ρόδου, επικυρουμένης πάντοτε της εγκρίσεως ταύτης διά σεπτού Γράμματος του Οικουμενικού μας Πατριάρχου κ.κ. Βαρθολομαίου.

Εν περιπτώσει μη τηρήσεως των δια της παρούσης υποσχόμενων ή αποκρύψεως στοιχείων τινών σχετικών προς τον Ιερόν Ναόν και της Εκκλησιαστικήν Κοινότητά μου και την ακίνητον περιουσίαν αυτών θα δεχθώ αγογγύστως οιανδήτινα εκκλησιαστικήν ή ποινικήν κύρωσιν και ποινήν.

Εν Ρόδω, τη 1η Μαρτίου 2004

Ο υποσχόμενος και βεβαιών

Οι βεβαιούντες

+ Μητροπολίτης Ρόδου Απόστολος

+ Μητροπολίτης Φιλαδελφείας Μελίτων

Χθες το μεσημέρι πραγματοποιήθηκε και συνάντηση Μελίτωνος-συμβολαιογράφων της Ρόδου στο «Grand Hotel» κατά την οποίαν ετέθη το πρόβλημα και ζητήθηκε να μην υπογράφονται συμβόλαια χωρίς την έγγραφη έγκριση του Πατριαρχείου.

Ο ΠΑΤΡΙΑΡΧΗΣ

Κατά την προχθεσινή συγκέντρωση των ιερέων στη Σχολή Τουριστικών Επαγγελμάτων Ρόδου διαβάστηκε και η ακόλουθη εγκύκλιος του Οικουμενικού Πατριάρχη κ.κ. Βαρθολομαίου:

Οσιολογιώτατοι Αρχιμανδρίται, Αιδεσιμώτατοι και Ευλαβέστατοι ιερείς και τιμιώτατοι Επίτροποι και πρόκριτοι των Ενοριών, Οσιώτατοι Ηγούμενοι και σύμβουλοι των Ιερών Μονών και πάντες οι διοικούντες τα λοιπά εκκλησιαστικά νομικά πρόσωπα της Αγιωτάτης Μητροπόλεως Ρόδου, τέκνα της ημών Μετριότητος εν Κυρίω αγαπητά, χάρις είη υμίν και ειρήνη παρά Θεού, παρ' ημών δ' ευχή, ευλογία και συγχώρησις.

ΓΕΝΙΚΗ ΤΕΧΝΙΚΗ
ΟΜΙΛΟΣ ΕΤΑΙΡΕΙΩΝ

ΑΝΑΝΕΩΜΕΝΟΙ ΚΑΙ ΠΑΝΤΑ ΠΡΩΤΟΠΟΡΟΙ
ΜΑΖΙ ΣΑΣ ΜΕ ΣΤΟΧΟ ΤΙΣ ΚΑΛΥΤΕΡΕΣ
ΤΕΧΝΙΚΕΣ ΛΥΣΕΙΣ

• ΕΤΟΙΜΟ ΣΚΥΡΟΔΕΜΑ
με ανανεωμένες -
σύγχρονες εγκαταστάσεις

• ΑΔΡΑΝΗ ΥΛΙΚΑ
υψηλών προδιαγραφών και
απαιτήσεων από
το ΝΕΟ Λατομείο μας

ΕΡΓΟΣΤΑΣΙΑ ΣΚΥΡΟΔΕΜΑΤΟΣ:
ΡΟΔΟΣ: 6ο χλμ. λεωφ. Ρόδου - Λίνδου,τηλ. 22410 - 60560/62323 FAX: 22410 60561
ΓΕΝΝΑΔΙ: 2ο χλμ. οδού ΓΕΝΝΑΔΙΟΥ - ΒΑΤΙΟΥ, τηλ. 22440 - 43470 FAX: 22440 43470
ΛΑΤΟΜΕΙΟ: Θέση Στραβόλαιμο ΚΑΛΥΘΙΩΝ
ΓΡΑΦΕΙΑ: Ρόδος Αρκαδίου 2, Τηλ. 22410-22186/22968/28058 FAX: 22410 - 33021



Στιγμιότυπο από τη συγκέντρωση στην ΑΣΤΕΡ

Μετά λύπης πολλής περιήλθεν εις γνώσιν της Μητρός Εκκλησίας ότι εις την περιοχήν της Ιεράς Μητροπόλεως Ρόδου κίνδυνοι πλείστοι επαπειλούν την ακεραιότητα της εκκλησιαστικής περιουσίας εξ αιτίας της επιβολής υπεναντίων τρίτων ιδίως λαϊκών τινών, οίτινες δια της μεθόδου της χρησικτησίας, αλλά και δι' ευθείας καταπατήσεως αυτής, συντελούν εις την περιέλευσιν αυτής εις τρίτους, μηδεμίαν σχέσιν έχοντας προς την Εκκλησίαν. Δυστυχώς οι ειρημένοι δρουν κατά διαφόρους τρόπους, άλλοτε εκμεταλλευόμενοι την άγνοιαν των αρμοδίων και υπό της Εκκλησίας εντεταλμένων και άλλοτε και δυστυχώς τη ανοχή ή ακόμη και τη συνεργεία και αυτών.

Καίτοι εξ αποφάσεως Συνοδικής κατά το παρελθόν η Εκκλησία είχεν εντοπίσει την κατάστασιν ταύτην και δια την πρόληψιν των κινδύνων τούτων είχε συστήσει την σύνταξιν κτηματογραφικών πινάκων διά μίαν εκάστην των Ιερών Μονών και των Ενοριών της Ιεράς Μητροπόλεως Ρόδου και δι' άπαντα τα εν Ρόδω εδρεύοντα Εκκλησιαστικά καθιδρύματα, ατυχώς αι εκκλησιαστικαί αύται προτροπαί δεν ετελεσφόρησαν.

Όθεν, δια των μετά χείρας εγκυκλίων Πατριαρχικών ημών Γραμμάτων εξ αποφάσεως Συνοδικής προτρεπόμεθα άπαντας υμάς όπως εντός αποκλειστικής προθεσμίας ενός μηνός υπάρξη καταγραφή απάντων των ακινήτων ιδιοκτησίας της Ιεράς Μητροπόλεως, των Ιερών Μονών, των ενοριακών Ναών και παντός άλλου καθιδρύματος αυτής και υποβολήν δια του οικείου Μητροπολίτου αναλυτικών καταστάσεων περιεχουσών άπαντα τα ενδεικνυόμενα στοιχεία δι' έκαστον των ακινήτων εις το Ιερόν ημών Κέντρον, της μη υποβολής ταύτης επισυρούσης κανονικάς κυρώσεις και αυστηρά επιτίμια.

Προς τούτοις, προτρεπόμεθα υμάς όπως πράξητε τη συνεννοήσει, συνδρομή και αρωγή του οικείου υμών Μητροπολίτου παν νόμιμον και σκόπιμον και ενώπιον πάσης Δικαστικής ή άλλης διοικητικής αρχής ενέργειαν πρός αντίκρουσιν πάσης προσπαθείας επιβουλής ή οικειοποιήσεως της Εκκλησιαστικής περιουσίας, δεδομένου ότι και η απλή ανοχή τοιούτων επιβουλών, πολύ δε περισσότερον η συνεργασία εις τοιαύτας πράξεις πέραν των νομίμων ποινικών κυρώσεων επισείει και την αδέκαστον κρίσιν του Θεού, αλλά και την επέμβασιν της Εκκλησίας δια κανονικών κυρώσεων και επιτιμίων.

Ουδαμώς αμφιβάλλοντες ότι άπαντες υμείς, οι από Θεού κληθέντες κλήσει αγία, ίνα διακονήτε το ιερόν θυσιαστήριον και τον λαό του Θεού, αποδεικνύοντες εαυτούς οδηγούς τυφλών, φως τοις εν σκότει, παιδευτάς αφρόνων, διδασκάλους νηπίων, φωστήρας εν κόσμω, θα πράξητε παν ότι ενδεδειγμένον ζητούμεν όσον αφορά εις τας περιπτώσεις ταύτας και απονέμοντες υμίν ολόθυμον την πατρικήν και Πατριαρχικήν ημών ευλογίαν επικαλούμεθα εφ' υμάς την χάριν και το άπειρον έλεος του Θεού.

ΤΟ ΠΑΤΡΙΑΡΧΙΚΟ ΚΕΝΤΡΟ

Προχθές το βράδυ συνήλθε σε συνεδρίαση, στην οικία του Μητροπολίτη Ρόδου κ. Αποστόλου και υπό την προεδρία του Φιλαδελφείας Μελίτωνος, η επιτροπή ανέγερσης του Πανορθόδοξου Κέντρου Ρόδου. Η συνεδρίαση ήταν πολύωρη και θορυβώδης, σύμφωνα τουλάχιστον με φήμες που κυκλοφόρησαν χθες. Λόγω της σιωπής που επιβλήθηκε, παραμένει άγνωστο τι συζητήθηκε και τι αποφασίστηκε (αν αποφασίστηκε), βέβαιο είναι όμως ότι συζητήθηκαν θέματα οικονομικής φύσεως και πρωτίστως διαχειρίσεως. Κατά μίαν πληροφορίαν η συνεδρίαση οξύνθηκε στην πορεία και έγινε επεισοδιακή, με αποτέλεσμα να είναι «πικραμένος, απογοητευμένος, ανήσυχος και προβληματισμένος» ο κ. Μελίτων, σύμφωνα τουλάχιστον με όσα φημολογούνται.

Κατά μιαν εκδοχήν, την οποίαν πάντως μεταφέρουμε με κάθε επιφύλαξη, η επιτροπή αρνείται να παραδώσει στο Πατριαρχείο το Κέντρο και να διευκολύνει τον διαχειριστικό έλεγχο. Κατά πόσον τα πράγματα είναι έτσι δεν μπορούμε να διαβεβαιώσουμε γιατί όλοι κρατούν το στόμα κλειστό.

ΑΤΥΧΗΜΑ ΜΕ 25ΧΡΟΝΗ ΣΤΗΝ ΤΑΦΡΟ

Σοβαρά τραυματίσθηκε τα μεσάνυχτα της Τρίτης 2 Μαρτίου μια 25χρονη κοπέλα από τη Ρόδο, όταν υπό άγνωστες συνθήκες έπεσε από τα τείχη της Μεσαιωνικής Πόλης. Η 25χρονη μεταφέρθηκε στο Νοσοκομείο Ρόδου όπου διαπιστώθηκε κάταγμα δύο σπονδύλων. Σύμφωνα με τα όσα έγιναν γνωστά δεν υπάρχει κίνδυνος για τη ζωή της.

Αστυνομικοί του Α.Τ. Ρόδου διενεργούν από χθες σχετική προανάκριση.

ΨΑΡΟΤΑΒΕΡΝΑ
«ΑΒΑΝΤΗΣ»
(στην κοσμοπολίτικη παραλία Αφάντου, κοντά στο Γκολφ)

Καθημερινά ανοικτά μεσημέρι και βράδυ

Πλούσια κουζίνα, καθημερινά με φρέσκα ψάρια, θαλασσινά και κρέατα, μεγάλη ποικιλία λαχανικών και μεζέδων, όλα ντόπιας παραγωγής.

«ΑΒΑΝΤΗΣ»

Η ΤΑΒΕΡΝΑ ΤΗΝ ΟΠΟΙΑ ΕΜΠΙΣΤΕΥΟΝΤΑΙ ΟΛΟΙ, ΓΙΑΤΙ ΔΙΝΕΙ ΚΑΘΗΜΕΡΙΝΑ ΕΞΕΤΑΣΕΙΣ ΚΑΙ ΑΡΙΣΤΕΥΕΙ

Για κρατήσεις τηλ: 2241051280



A.N.A FERRIES

ΠΑΣΧΑΛΙΝΗ ΕΚΔΡΟΜΗ
Ε/Γ - Ο/Γ ΜΑΡΙΝΑ

Μ. ΠΑΡΑΣΚΕΥΗ 09.04.2004

Αναχώρηση από Ρόδο 15:00
Αφιξη στην Κάλυμνο 19:00
Παραμονή στην Κάλυμνο
έως Κυριακή του Πάσχα 05:00

ΚΥΡΙΑΚΗ ΤΟΥ ΠΑΣΧΑ 11.04.2004

Αναχώρηση από Κάλυμνο 05:00
Άφιξη στην Πάτμο 07:00

ΔΕΥΤΕΡΑ ΤΟΥ ΠΑΣΧΑ 12.04.2004

Αναχώρηση από Πάτμο 01:00
για Λέρο 02:30 -02:50
Κάλυμνο 04:00 - 04:30
Κω 05:30 - 06:00
Ρόδο 09:30

Τιμή κατ' άτομο: 140 ευρώ
σε 2κλινη εξωτερική καμπίνα
Τιμή κατ' άτομο: 120 ευρώ
σε 4κλινη εξωτερική καμπίνα
Τιμή κατ' άτομο: 100 ευρώ
σε 4κλινη εσωτερική καμπίνα

Στην τιμή κατ' άτομο περιλαμβάνονται το δείπνο της Αναστάσεως (μαγειρίτσα, αρνάκι κ.λπ.)

ΒΑΣ. ΜΗΝΑΪΔΗΣ, ΠΡΟΕΔΡΟΣ ΕΞΡ ΚΑΙ ΠΟΞ

«ΔΕΝ ΜΠΟΡΟΥΝ ΝΑ ΑΝΑΣΥΡΟΝΤΑΙ ΞΑΦΝΙΚΑ από το συρτάρι και να εφαρμόζονται *για τα ξενοδοχεία εξοντωτικοί νόμοι»*

Η κυβέρνηση οφείλει να λάβει υπ' όψιν τις συνθήκες που έχουν διαμορφωθεί



Στην πλήρη αποτυχία της κυβέρνησης να εναρμονίσει την ελληνική νομοθεσία με την Ευρωπαϊκή και να εξασφαλίσει την εφαρμογή των νόμων και των διατάξεων που θεσπίζει, κατά τρόπο ορθολογικό λαμβάνοντας υπ' όψιν τη σημερινή πραγματικότητα, αποδίδει τα προβλήματα που έχουν δημιουργηθεί πανελληνίως στον ξενοδοχειακό κλάδο ο πρόεδρος της Ενώσεως Ξενοδόχων Ρόδου και της Πανελλήνιας Ομοσπονδίας Ξενοδόχων κ. Β. Μηναΐδης.

Με δηλώσεις του χθες σε συντάκτη της «δ» ο κ. Μηναΐδης επεσήμανε ότι είναι ανέφικτη π.χ. για τον κλάδο η πλήρης εφαρμογή των διατάξεων του νόμου για την υπαγωγή των ξενοδοχείων στο σύστημα των «αστεριών», που οφείλει να έχει ολοκληρωθεί έως την 1η Μαΐου ενόψει των ολυμπιακών αγώνων, καθώς στις ρυθμίσεις του νόμου προβλέπεται να προσκομίσουν όλα τα ξενοδοχεία ανεξαρτήτως της ηλικίας τους, περιβαλλοντικές μελέτες προκειμένου να τους χορηγηθεί «σήμα λειτουργίας» από τον ΕΟΤ.

«Η κυβέρνηση, ενώ εγνώριζε από το 1990 ότι προαπαιτούμενο για την Ευρωπαϊκή Ένωση σε ότι αφορά την έκδοση σήματος λειτουργίας σε ξενοδοχεία είναι και η υποβολή περιβαλλοντικής μελέτης ουδέποτε μέχρι πέρσι εφάρμοσε τον νόμο αυτό και έρχεται πλέον σήμερα μέσω του νόμου για υπαγωγή στα «αστέρια» να απαιτεί περιβαλλοντική μελέτη για να επιτρέψει τη λειτουργία των ξενοδοχείων. Επιπλέον δεν προβλέφθηκαν μεταβατικές διατάξεις στο νόμο που θα επέτρεπαν την εναρμόνιση των παλαιών ξενοδοχείων προς τα νέα δεδομένα με αποτέλεσμα να κινδυνεύουν οι ξενοδόχοι να κλείσουν τα ξενοδοχεία τους.

Ο νόμος έγινε όμως για να υπηρετήσει τον τουρισμό και όχι το αντίθετο. Αν θέλουν να κλείσουν όλα τα ξενοδοχεία ας μας το πουν», δήλωσε ο κ. Μηναΐδης φανερά ενοχλημένος, τονίζοντας ταυτόχρονα, με αφορμή εκτιμήσεις διαφόρων τοπικών παραγόντων σχετικά με την υπόθεση των ξενοδοχείων Atlantica του Κύπριου επιχειρηματία κ. Νικολή Νικολαΐδη, ότι «άλλη πρέπει να είναι η εφαρμογή των νόμων σε κραυγαλέες παραβάσεις και άλλη σε μικροπροβλήματα από την εφαρμογή νέων νόμων». Οπως είπε ο κ. Μηναΐδης η ΠΟΞ κατ' επανάληψη με υπομνήματά της προς την κυβέρνηση είχε επισημάνει τα προβλήματα που θα δημιουργούσε η απόλυτη εφαρμογή του νόμου και τόνισε ότι η λύση είναι «να χορηγηθεί σήμα λειτουργίας στα παλιά ξενοδοχεία με την προσκόμιση πιστοποιητικών λειτουργίας καυστήρων και συστήματος αποχέτευσης και όχι να ζητούμε περιβαλλοντικές μελέτες που αφορούν την κατασκευή των ξενοδοχείων που δεν είχαν ζητηθεί τον καιρό που είχαν εκδοθεί οι οικοδομικές άδειες».

Ο κ. Μηναΐδης επεσήμανε πιο πέρα ότι οι αυθαιρεσίες στα ξενοδοχεία ξεκίνησαν όταν μειώθηκαν οι παρεκκλίσεις δόμησης από 15% σε 20%. Τόνισε επίσης, ότι δεν είναι ποτέ δυνατόν μια κυβέρνηση να επιχειρεί το κλείσιμο ξενοδοχείων επειδή δεν έχουν εξασφαλίσει άδεια πισίνας.

«Ο νόμος του Υπουργείου Υγείας υπήρχε από το 1973 και ουδέποτε εφαρμόστηκε. Δεν μπορεί τώρα να κλείσουν τις πισίνες τα ξενοδοχεία επειδή ο νόμος δεν εφαρμόστηκε επί μια 30ετία. Είναι αστεία τα πράγματα αυτά».

Δήλωσε, τέλος, ότι η ΠΟΞ τελεί εν αναμονή των εξελίξεων για μετά τις εκλογές και σκοπεύει να αντιδράσει δυναμικά στην εφαρμογή άδικων και πρόχειρων νόμων που προκαλούν προβλήματα στον κλάδο Πανελληνίως.

T.C. BASIN SOLOJISTIGI

4 ΕΚΘΕΣΕΙΣ ΣΕ ΜΙΑ
TUREX & MAROB 2004
& ORGEF - F&B 2004

Εξοπλισμού Ξενοδοχείων, Εστιατορίων,
Μπαρ, Εξαρτήματα Μηχανών
Ανταλλακτικά Μηχανημάτων
& Τρόφιμα, Ποτά, Βιομηχανία Σερβιρίσματος
στο **MARTI RESORT HOTEL**
11 - 14 ΜΑΡΤΙΟΥ 2004

Σας Περιμένουμε
ΩΡΕΣ ΕΠΙΣΚΕΨΗΣ: 11:00 - 20:00
Οργάνωση: MARIN ΕΚΘΕΣΙΑΚΗ, www.marinexpo.com
Με τη συνδρομή:
* Γενικού Προξενείου Τουρκικής Δημοκρατίας στη Ρόδο
* Εμπορικού Επιμελητηρίου Μαρμαρίς

Πληροφορίες: TOUR LAND Travel Services
Tel. 00 90 252 413 43 27
e-mail: info@tourland-turkey.com
ΓΕΝΙΚΟ ΠΡΟΞΕΝΕΙΟ ΤΟΥΡΚΙΑΣ:
Τηλ. 2241 0 23 362 Φαξ 2241 0 27 472

ΣΤΗΡΙΖΟΥΝ ΤΟΝ κ. ΝΙΚ. ΝΙΚΟΛΑΪΔΗ

ΔΙΑΜΑΡΤΥΡΙΑ ΕΡΓΑΖΟΜΕΝΩΝ

στο ξενοδοχείο «Atlantica Rrincess»

Κοντά του έχουν βρει στήριγμα

Από εργαζομένους στο ξενοδοχείο «Atlantica Princess» πήραμε και δημοσιεύουμε την ακόλουθη επιστολή διαμαρτυρίας.

Αγαπητή σύνταξη,

Το τελευταίο χρόνο είμαστε μάρτυρες ενός ανελέητου πολέμου ενάντια στην εταιρεία που μας εργοδοτεί. Το ένα πρωτοσέλιδο διαδέχεται το άλλο και σε γενικές γραμμές παρουσιάζουν τον εργοδότη μας, κο Νικολή Νικολαΐδη σαν τον μεγαλύτερο απατεώνα που πέρασε από το νησί μας. Εμείς δε θα ασχοληθούμε με το τι γίνεται στα Κολύμπια. Θα ασχοληθούμε με τον επιχειρηματία και κυρίως τον ΑΝΘΡΩΠΟ Νικολή Νικολαΐδη, όπως τον γνωρίσαμε στην Ιαλυσό που βρίσκεται το πρώτο ξενοδοχείο που λειτούργησε η εταιρεία του στη Ρόδο, το ATLANTICA PRINCESS.

Είχαμε την τύχη να είμαστε μάρτυρες στην αλλαγή του ιδιοκτησιακού καθεστώτος του ELIZABETH στην Ιαλυσό. Πριν τέσσερα περίπου χρόνια η εταιρεία του κου Νικολαΐδη αγόρασε το εν λόγω ξενοδοχείο και το μετονόμασε σε ATLANTICA PRINCESS. Το ανακαίνισε αναβαθμίζοντάς το πλήρως και το έκανε στολίδι της περιοχής. Εμείς οι παλιοί υπάλληλοι του ELIZABETH γνωρίζουμε από πρώτο χέρι σε ποιά κατάσταση το παρέλαβε και πως μας το παρέδωσε για να εργαστούμε. Από τότε, το ξενοδοχείο ανοίγει νωρίς κάθε σαιζόν και είναι ένα από τα τελευταία που κλείνει. Η πληρότητα του ξενοδοχείου είναι καθ' όλην τη διάρκεια της σαιζόν πέραν του 95%. Οι πελάτες φεύγουν πλήρως ευχαριστημένοι και το ξενοδοχείο βραβεύεται κάθε χρόνο από τον Τουριστικό Οργανισμό First Choice για την ποιότητα των υπηρεσιών του. Απ' ότι μας έχει ανακοινωθεί, μεσοπρόθεσμος στόχος είναι το ATLANTICA PRINCESS να παραμείνει ανοικτό ολόχρονα. **Αυτός είναι ο επιχειρηματίας Νικολαΐδης.**

Κατά τη διάρκεια της σαιζόν εργοδοτούνται πέραν των 100 ατόμων αριθμός σχεδόν τετραπλάσιος από πριν. Ο κος Νικολαΐδης εργοδότησε όλους τους παλιούς υπαλλήλους του ELIZABETH, ανεξαρτήτως ηλικίας και κόστους, ενώ θα μπορούσε με διάφορα τεχνάσματα να απαλλαγεί από το βάρος. Γνωρίζουμε ότι συνέχιζε να εργοδοτεί και να πληρώνει κανονικά, συναδέλφους μας από το ELIZABETH, καποιας προχωρημένης ηλικίας, που δεν μπορούσαν να εργαστούν, μόνο και μόνο για να συμπληρώσουν τα ένσημα για τη σύνταξή τους. Γνωρίζουμε ότι συνέχιζε να εργοδοτεί και να πληρώνει κανονικά για 2 χρόνια άτομα που για λόγους υγείας δε μπορούσαν να εργαστούν. **Αυτός είναι ο ΑΝΘΡΩΠΟΣ Νικολαΐδης.**

Διερωτώμαστε λοιπόν, εάν ο κ. Νικολαΐδης είναι απατεώνας όπως τον χαρακτηρίζουν κάποια μέσα μαζικής ενημέρωσης του νησιού μας και έκανε αυτά που εμείς μαρτυρούμε πιο πάνω, μακάρι να έρθουν και άλλοι απατεώνες στο νησί μας για να δούμε μια άσπρη μέρα.

Σας ευχαριστούμε για τη δημοσίευση.

Οι παλιοί υπαλληλοι του ELIZABETH .
ΤΡΙΑΝΤΑΦΥΛΛΙΔΗ ΚΑΛΛΙΟΠΗ
ΚΑΛΗΜΕΡΗΣ ΣΑΒΒΑΣ
ΠΕΣΤΛΙΚΗ ΣΜΑΡΑΓΔΗ
ΖΑΦΕΙΡΗΣ ΔΗΜΗΤΡΗΣ
ΠΕΡΙΦΕΡΑΚΗ ΑΓΓΕΛΙΚΗ
ΚΑΣΤΑΝΑΚΗ ΣΟΦΙΑ

ΕΓΙΝΕ ΣΥΖΗΤΗΣΗ ΣΤΟ ΔΗΜΟΤΙΚΟ ΣΥΜΒΟΥΛΙΟΣ

ΑΝΗΣΥΧΟΥΝ ΣΤΟ ΔΗΜΟ ΚΑΛΛΙΘΕΑΣ

για το μέλλον του Γκολφ - Αφάντου

Περιμένουν εξηγήσεις από τον κ. Αν. Χωμενίδη



Σοβαρές επιφυλάξεις και προβληματισμούς για τη νομιμότητα και την ανταποδοτικότητα στην τοπική κοινωνία των όρων και των προϋποθέσεων που προβλέπει το σχέδιο του Ομίλου Δασκαλαντωνάκη-TUI για την αξιοποίηση του Γκολφ Αφάντου εξέφρασαν προχθές το βράδυ σε συζήτηση επί του θέματος το δημοτικό συμβούλιο, οι δημοτικοί σύμβουλοι και ο δήμαρχος Καλλιθέας κ. Γ. Ιατρίδης.

Τόσο ο κ. Ιατρίδης στην ενημέρωση του δημοτικού συμβουλίου όσο και οι δημοτικοί σύμβουλοι εξέφρασαν την ανησυχία τους σχετικά με το συντελεστή δόμησης που τελικά θα ισχύσει, την κατασκευή και πιθανή πώληση παραθεριστικών κατοικιών που επιδιώκει να αναγείρει ο Όμιλος στην περιοχή αλλά και τη δυνατότητα πρόσβασης του κοινού στην παραλία.

Το δημοτικό συμβούλιο Καλλιθέας απέφασισε πάντως ομοφώνως να μην ληφθούν αποφάσεις επί του θέματος καθώς μετά τις εκλογές αναμένεται στη Ρόδο η επίσκεψη του προέδρου της ΕΤΑ κ. Τ. Χωμενίδη και εκπροσώπων του Ομίλου οι οποίοι θα δώσουν σαφείς απαντήσεις σ' όλα αυτά τα ζητήματα.

Στην ίδια συνεδρίαση του δημοτικού συμβουλίου Καλλιθέας έγινε αποδοχή της παραχώρησης κατά διοίκηση και διαχείριση από την ΕΤΑ στο δήμο του πολιτιστικού μνημείου της Καλλιθέας ενώ ομοφωνώς αποφασίστηκε κατόπιν σχετικής πρότασης του προέδρου του σωματείου Τουριστικών Καταλυμάτων Φαληρακίου κ. Π. Τοκούζη η λειτουργία γραφείου τουρισμού, εξυπηρέτησης πολιτών και τουριστών στο Φαληράκι.

ΕΚΔΗΛΩΣΑΝ ΕΝΔΙΑΦΕΡΟΝ 55 ΕΡΓΟΛΑΒΟΙ

ΣΗΜΕΡΑ Ο ΔΙΑΓΩΝΙΣΜΟΣ ΓΙΑ

το «Ελαφος» στον Προφήτη Ηλία

Θα λειτουργήσει «σαν Πανεπιστήμιο»



55 εργολάβοι και κοινοπραξίες εργοληπτικών εταιρειών εξεδήλωσαν ενδιαφέρον για να συμμετάσχουν σήμερα στον ανοικτό μειοδοτικό διαγωνισμό, που θα διεξαχθεί στο Δημαρχείο Καμείρου για την ανάδειξη αναδόχου εκτέλεσης του έργου αποκατάστασης του ιστορικού-διατηρητέου κτιρίου «Έλαφος» (πρώην ξενοδοχείου) στην περιοχή του Προφήτη Ηλία.

Ο προϋπολογισμός δαπάνης του έργου το οποίο επιβλέπει η ΤΥΔΚ Δωδεκανήσου είναι ύψους 980.000 ευρώ και η χρηματοδότηση γίνεται από το ΕΠΕΡ.

Θυμίζουμε ότι τα κτίρια «Ελαφος» και «Ελαφίνα» περιήλθαν το 1963 στην ιδιοκτησία του ΕΟΤ μεταβιβάστηκαν στη συνέχεια στη δικαιοδοσία της εταιρείας «ΑΣΤΗΡ» και λειτούργησαν ως ενιαίο ξενοδοχείο μέχρι το έτος 1987. Σήμερα ανήκουν στον Δήμο Καμείρου.

Το «Ελαφος» λόγω της έλλειψης τακτικής συντήρησης παρουσιάζει φυσική φθορά και διάφορους βανδαλισμούς που είναι περισσότερο εμφανείς στις επικαλύψεις, στα κουφώματα, στους εξώστες και στις εγκαταστάσεις. Λόγω διαρροών των υδραυλικών εγκαταστάσεων έχουν διαβρωθεί και διάφορα σημεία των τοίχων. Η ξύλινη στέγη παρουσιάζει αλλοιώσεις και παραμορφώσεις. Μεγάλες φθορές παρουσιάζουν τα εξωτερικά κουφώματα όλων των ορόφων ενώ μέρος της ξυλείας των εξωστών είναι ελλιπείς.

Σκοπός του Δήμου Καμείρου είναι η εκμετάλλευση του «Ελαφος» σε συνεργασία με το Πανεπιστήμιο Rhodes Island της Αμερικής και το Πανεπιστήμιο Αιγαίου. Προβλέπεται ειδικότερα μετά την αποκατάστασή του να χρησιμοποιηθεί για τις ανάγκες διδασκαλίας μεταπτυχιακών προγραμμάτων σε σπουδαστές των δύο πανεπιστημίων.





ΑΚΡΙΤΙΚΑ

κουβεντούλες με κάποιο νόημα

Θ άρσει· λέγων τ' αληθές συ σφαλεί ποτέ
ΣΟΦΟΚΛΗΣ

«Η φοβερότερη εκδίκηση είναι να περιφρονείς αυτούς που σε εχθρεύονται, αν και είσαι βέβαιος ότι μπορείς να τους συντρίψεις».
ΜΠΑΛΖΑΚ

Π ΑΡΑΛΗΡΗΜΑ Ι

Ατύχησε ο νέος πρόεδρος του ΠΑΣΟΚ με το να επιδοθεί σε δικαστική πολιτική και να μεταβληθεί σε διαπρύσιο κήρυκα της πόλωσης. Οι κατηγορίες στις οποίες επιδόθηκε, μιλώντας στη Σάμο, για ακροδεξιούς θύλακες, έκαμαν τον κ. Γιώργο Σουφλιά να παρατηρήσει ότι αυτά φθάνουν «τα όρια της γελοιότητας». Πολύ περισσότερο, αποτελεί σοβαρό πολιτικό ολίσθημα να απευθύνει τέτοιου είδους κατηγορίες τη στιγμή που υποψήφιος βουλευτής του στην Κρήτη κατηγορείται ως βασανιστής της Χούντας – την περίπτωσή του είπε ότι θα εξετάσει, πράγμα που δεν έκανε για τους «10», τους οποίους διέγραψε αναπολόγητους. Το κακό είναι ότι παρέσυρε και φιλικά του ΜΜΕ να επισείουν τον... «μπαμπούλα» της Ακροδεξιάς και να εκτεθούν μαζί του.

Αλλωστε, ο λαός έχει πάψει προ πολλού να δίδει πίστη σε φαντάσματα και «μπαμπούλες» και αναφορές του είδους τις θεωρεί γραφικές. Αυτό άραγε δεν το αντιλαμβάνονται στον πανικό τους οι σύμβουλοι του κ. Παπανδρέου για να τον προστατέψουν;

Π ΑΡΑΛΗΡΗΜΑ ΙΙ

Είναι κρίμα που άφησε ο κ. Παπανδρέου γράμμα κενό τις πομπώδεις διακηρύξεις του για νέα πολιτικά ήθη και νέο πολιτικό πολιτισμό. Ηταν ιδανική ευκαιρία, τώρα που έχει αντίπαλο τον Κώστα Καραμανλή, ο οποίος κάνει πράξη όσα ο κ. Παπανδρέου παραπλανητικά διακηρύττει. Θα ήταν μια ευκαιρία να δούμε μια πολιτισμένη αντιπαράθεση επί της ουσίας των προβλημάτων, με θέσεις και προγράμματα. Δυστυχώς η έλλειψη συγκεκριμένων θέσεων έκανε τον ηγέτη του ΠΑΣΟΚ να επιχειρήσει να μεταφέρει την αντιπαράθεση εκτός ουσίας, με ψεύτικα διλήμματα και υστερικές αντιδεξιές κορόνες. Ετσι, ο πολιτικός πολιτισμός γίνεται πράξη μονομερώς από τον κ. Καραμανλή.

Περιττό να σημειωθεί ότι την ίδια ώρα το ΠΑΣΟΚ στηρίζει και προβάλλει με κάθε τρόπο το ακροδεξιό κόμμα του Καρατζαφέρη.

Δεν απέφυγε ο κ. Παπανδρέου, παρά τις περί του αντιθέτου διακηρύξεις του, την πολωτική και διχαστική στάση του ΠΑΣΟΚ και κατέφυγε τελικά στο πνεύμα των Δολιανών, επαναφέροντας το λεγόμενο σκληρό ροκ. Δυστυχώς γι' αυτόν, ο πολιτικός του αντίπαλος δεν τον ακολούθησε. Ο λαός έχει πολλά και σοβαρά προβλήματα, περιφρονεί τα ψεύτικα διλήμματα, δεν συγκινείται από το σκληρό ροκ και μένοντας αδιάφορος, λέει με τη θυμοσοφία του σε εκείνους που επιχειρούν να το επιβάλουν: «Μοναχός σου χόρευε κι όσο θέλεις πήδα».

Ν ΤΙΜΠΕΙΤ Ι

Ασφαλώς το ντιμπέιτ δεν είναι εκείνο που θα κρίνει τις εκλογές. Είναι όμως ένα κρίσιμο «κερασάκι» στην κορυφή ισχυρά διαμορφωμένων τάσεων της κοινής γνώμης. Αντί, δε, να βοηθήσει τον Γιώργο Παπανδρέου στην ανατροπή των τάσεων αυτών, συνέτεινε στην ενδυνάμωσή τους. Εις βάρος του. Ας δούμε το γιατί:

Η πρώτη και μέγιστη πρόκληση για τον αρχηγό του ΠΑΣΟΚ ήταν να απευθυνθεί στους ψηφοφόρους του ΠΑΣΟΚ του μεσαίου χώρου, που είτε ήδη διαρρέουν στη Ν.Δ. είτε είναι αναποφάσιστοι. Οι ψηφοφόροι αυτοί, πραγματιστές και δύσπιστοι, δεν θα εντυπωσιάζονταν από γενικολογίες περί «αλλαγής» του ΠΑΣΟΚ. Ανέμεναν χειροπιαστές απαντήσεις στα μεγάλα κοινωνικά και οικονομικά προβλήματα που τους καίνε. Και εδώ ο κ. Παπανδρέου ήταν ορατά απροετοίμαστος. Χωρίς να μπορεί η απουσία προετοιμασίας να συγκαλυφθεί από την οικεία και συμπαθητική εικόνα του, καθώς εδώ κυριαρχούσαν επιχειρήματα, θέσεις και γνώσεις.

Η απουσία προετοιμασίας του κ. Παπανδρέου υπερτόνισε τη γνώση και τη συγκρότηση του κ. Καραμανλή. Ο αρχηγός της Ν.Δ., μετριοπαθής και ουσιαστικός, αναφέρθηκε σε καυτά προβλήματα και προτάσεις για την αντιμετώπισή τους. Παράλληλα, με το ολέθριο λάθος του να προσελκύσει τους δύο ακραία φιλελεύθερους πολιτικούς, ο κ. Παπανδρέου διευκόλυνε τον κ. Καραμανλή να επενδύσει ακόμη περισσότερο στο κοινωνικό πρόσωπο του κόμματος. Το ότι, δε, η Ν.Δ. θεωρείται πιο κοινωνική από το ΠΑΣΟΚ είναι κομβικό σημείο για την έκβαση του εκλογικού αποτελέσματος.

Ν ΤΙΜΠΕΙΤ ΙΙ

Το ντιμπέιτ, όμως, έπληξε τον κ. Παπανδρέου (πέρα από το μεσαίο χώρο) και στο χώρο της Αριστεράς. Ηδη, άλλωστε, η «αυτοκτονησιακή» επιλογή των δύο «νεοφιλελεύθερων» είχε ενδυναμώσει την Αριστερά. Το ότι και οι τρεις αρχηγοί των μικρότερων κομμάτων (ιδίως μάλιστα η κ. Παπαρήγα, που έκανε την καλύτερη τηλεοπτική της εμφάνιση) δεν επισκιάστηκαν από τον κ. Παπανδρέου ανέδειξε ακόμη περισσότερο τις αδυναμίες του επί της ουσίας. Ετσι, ενισχύθηκε ακόμη περισσότερο η Αριστερά εις βάρος του ΠΑΣΟΚ.

Η αλήθεια είναι, λοιπόν, πως το ντιμπέιτ είναι απλώς ένας κρίκος σε μια αλυσίδα τραγικών λαθών του κ. Παπανδρέου τις τελευταίες ημέρες, που προδίδουν απουσία στρατηγικής και ερασιτεχνικό σχεδιασμό. Δεν ξεκαθάρισε τη «σχέση» του με την πολιτική Σημίτη. Εχασε την ευκαιρία του Συνεδρίου, ως εφαλτηρίου για ένα νέο στίγμα του ΠΑΣΟΚ. Ακολούθησε μια ψευδοπολυσυλλεκτική προσέγγιση, που συρρίκνωσε την απήχηση του κόμματός του. Εκανε τον αυτοκαταστροφικό «παρά φύσιν» γάμο με τους «νεοφιλελεύθερους». Πορεύθηκε ανερμάτιστα και απροετοίμαστα στο ντιμπέιτ. Ετσι, με κάθε βήμα του, αντί να αναστρέφει το δυσμενές κλίμα, το επιδείνωνε. Εξαντλώντας όσα περιθώρια του απέμεναν.

Ε ΧΟΥΝ ΚΡΙΘΕΙ ΟΙ ΕΚΛΟΓΕΣ

Με τις κάλπες να ανοίγουν σε λίγα εικοσιτετράωρα, όλες οι ενδείξεις συνηγορούν στο ότι τελικά ο κ. Παπανδρέου δεν κατάφερε να κάνει τη μεγάλη ανατροπή. Η Νέα Δημοκρατία πιθανότατα θα σχηματίσει αυτοδύναμη κυβέρνηση, μη επιτυγχάνοντας, όμως, προεδρική πλειοψηφία.

Πολλά, βέβαια, μπορεί να μεσολαβήσουν μέχρι την επόμενη άνοιξη. Πλην όμως, στη Ν.Δ. φέρονται αποφασισμένοι να μην προχωρήσουν σε συγκρούσεις και να μην υιοθετήσουν μέτρα υψηλού πολιτικού κόστους, τουλάχιστον κατά τον πρώτο χρόνο διακυβέρνησης. Στην περίπτωση αυτή οι απώλειες σε ψήφους δύσκολα θα είναι σημαντικές για το πρώτο κόμμα. Αν την Κυριακή η Ν.Δ. νικήσει με μικρή διαφορά, τότε ακόμα και μια οριακή μετακίνηση ψηφοφόρων θα μπορούσε να συνεπάγεται αλλαγή του πολιτικού σκηνικού. Αν, όμως, κερδίσει με μεγάλη διαφορά, τότε μάλλον δεν θα υπάρξει ανατροπή μέσα σε δώδεκα μήνες. Και επειδή μια νέα ήττα θα έφερνε σε δύσκολη θέση τον κ. Παπανδρέου, το ΠΑΣΟΚ πιθανότατα δεν θα προκαλέσει εκλογές την επόμενη άνοιξη, χωρίς να είναι βέβαιο ότι θα τις κερδίσει. Συνεπώς, ακόμα και αν έχει κριθεί ο νικητής, το ακριβές αποτέλεσμα των εκλογών συνεχίζει να έχει πολιτική σημασία.

Α ΞΙΕΣ ΚΑΙ ΘΕΑΜΑ ΠΑΝΕ ΜΑΖΙ

Είτε μας αρέσει είτε όχι, στη σύγχρονη εκδοχή της πολιτικής, αξίες και θέαμα πάνε μαζί. Και είναι... θεσμοθετημένη παράδοση πλέον στην Ελλάδα η τελευταία εβδομάδα της προεκλογικής εκστρατείας να είναι αφιερωμένη περισσότερο στο θέαμα και λιγότερο στην ουσία της πολιτικής. Από δω και πέρα τον πρώτο λόγο θα τον έχει η εικόνα, το συναίσθημα και ενδεχομένως το ένστικτο. Δεν νομίζω ότι οι περισσότεροι πολίτες περιμένουν να ακούσουν κάτι καινούργιο, κάτι ουσιαστικό από τους πολιτικούς αρχηγούς και ιδιαίτερα από τους δύο μονομάχους, παρά να ταξιδέψουν, να παθιαστούν και γιατί όχι να εντυπωσιαστούν, μετέχοντας ή παρακολουθώντας από την τηλεόραση τις συγκεντρώσεις – μαμούθ.

Είναι αυτονόητο ότι σ' αυτή τη μάχη των εντυπώσεων, το μόνο που μπορεί να υπερκαλύψει τη δύναμη και την ένταση της εικόνας είναι κάποιες απλές, αλλά και δυνατές ιδέες. Κάποια ξεκάθαρα διλήμματα, αν θέλετε, που μπορούν να συσπειρώσουν, αλλά και να δημιουργήσουν μια δυναμική στο εκλογικό σώμα. Οι πολίτες – και ιδιαίτερα αυτοί που ταλαντεύονται – περιμένουν από τους επίδοξους ηγέτες να τους δημιουργήσουν μια αίσθηση ελπίδας και σιγουριάς για το αύριο. Γιατί, όσο και να φαίνεται περίεργο σε ορισμένους, στις εκλογές δεν κρίνεται τόσο το παρελθόν όσο το μέλλον.

Η τεχνική του διλήμματος, κυριάρχησε σε όλες τις τελευταίες εκλογικές αναμετρήσεις. Με πρωτομάστορα τον Ανδρέα, που επένδυσε και καλλιέργησε όσο κανείς άλλος τα αντιδεξιά σύνδρομα. Αλλά και με τον κ. Σημίτη, που έθεσε με επιμονή και συνέπεια το δίλημμα εκσυγχρονισμού και σύγκλιση με την Ευρώπη ή επιστροφή στο παρελθόν. Σ' αυτές τις εκλογές, ο μεν Καραμανλής δεν χρειάστηκε να ψάξει και πολύ. Επένδυσε στην κούραση της κοινής γνώμης και στα φαινόμενα διαφθοράς από τη μακροχρόνια διακυβέρνηση του ΠΑΣΟΚ και καθάρισε. Ο Γ. Παπανδρέου έθεσε μεν το δίλημμα της σύγκρουσης του νέου απέναντι στο παλιό και της ανανέωσης του πολιτικού προσώπου, αλλά με έναν τρόπο αόριστο και αμφίσημο. Το δύσκολο στοίχημά του είναι να καταφέρει, στις λίγες μέρες που απομένουν, να του προσδώσει μια ισχυρή και συνεκτική ταυτότητα.

Δ ΕΙΓΜΑ ΠΑΝΙΚΟΥ

Η όξυνση του προεκλογικού κλίματος και η ακατάσχετη παροχολογία, σε συνδυασμό με την έντονη νευρικότητα που διακρίνει το κυβερνών κόμμα, αποδεικνύουν περιτράνως ότι έχει χαθεί το παιχνίδι και ότι «ο βρεμένος από τα μαλλιά του πιάνεται».

Ολη η προεκλογική τακτική επικεντρώθηκε στην ανοησία που είπε μια άγνωστη μέχρι προχθές υποψήφια για «δικά μας παιδιά!!». Οσάν τα παιδιά των άλλων, σε τελευταία ανάλυση, να μην είναι Ελληνες. Και ποιοι τα λένε; Αυτοί που κομματικοποίησαν ΟΛΟ το κράτος, τους κρατικούς οργανισμούς και τις επιχειρήσεις και ΟΛΗ σχεδόν την τοπική και νομαρχιακή αυτοδιοίκηση. Αυτοί που έχουν κρατικοδίαιτη Κεντρική Επιτροπή. Αυτοί που δεν επιτρέπουν την πρόσληψη κανενός αν δεν φέρει στο πέτο «κονκάρδα».

Αυτή είναι η «νέα εποχή», αυτό το νέο ήθος και ύφος, αυτή η... νέα Ελλάδα!

Δεν θα πάρουμε, ευχαριστούμε πολύ.

Π ΕΡΙ... ΔΑΝΕΙΩΝ Ι

Ολοι – λέει – παίρνουν δάνεια, γιατί να μην πάρει και ο Δήμος Ροδίων; Αυτή είναι η λογική, αυτή είναι η νέα... οικονομική θεωρία. Και σε ό,τι αφορά τους ιδιώτες αυτό είναι δικαίωμά τους, αυτοί θα πληρώσουν, αυτοί θα καταστραφούν, αν βρεθούν σε αδυναμία.

Κάποιοι, βέβαια, δεν μπορούν να ζήσουν χωρίς δάνεια, έχουν καταφεσώσει τον κόσμο, και τις τράπεζες, αλλά όχι μόνο καρφί δεν τους καίγεται, αλλά το παίζουν «μεγάλοι και τρανοί».

Η περίπτωση ενός Δήμου, του όποιου Δήμου, είναι διαφορετική. Πληρώνει ο λαουτζίκος. Και αν μεν καλώς διοικεί και διαχειρίζεται μια δημοτική αρχή, ας το πάρει το ποτάμι. Οταν, όμως, κατασπαταλά τον ιδρώτα των φορολογουμένων για να τρώνε οι κηφήνες, το πράγμα διαφέρει.

Να αποδείξει, λοιπόν, η δημοτική αρχή ότι διαχειρίσθηκε ορθολογικά το χρήμα του ροδιακού λαού και αν αυτό γίνει, όχι ένα, αλλά εκατό δάνεια να πάρει. Αμ, δε...!

Π ΕΡΙ... ΔΑΝΕΙΩΝ ΙΙ

Να πάρουμε, λέει, δάνειο για να πληρωθούν και οι εργολάβοι! Αλλιώς, θα σταματήσουν τα έργα. Τόσο αφελή θεωρούν τον λαουτζίκο οι «κουτοπόνηροι».

Αλλά και η τελείως αγράμματη γιαγιά μου γνωρίζει ότι για να γίνει ένα έργο, γενικά η όποια δαπάνη, από ένα Δήμο, θα πρέπει να είναι προϋπολογισμένη. Να είναι εξασφαλισμένες οι πιστώσεις. Αλλιώς, έχουμε και ποινικό αδίκημα. Αν υπήρχαν οι πιστώσεις, τι απέγιναν;

Αν δεν υπήρχαν πως έγιναν τα έργα και γενικώς πως έγιναν οι δαπάνες;

Μήπως θα πρέπει να ερευνήσει ΚΑΙ ΑΥΤΗΝ την... ψιλολεπτομέρεια το Ελεγκτικό Συνέδριο;

Υ.Τ.Ε.



ΣΥΝΕΝΤΕΥΞΗ ΜΕ ΤΗΝ ΔΙΕΥΘΥΝΤΡΙΑ ΤΗΣ ΔΕΤΑΠ κ. ΡΑΝΙΑ ΚΟΣΣΙΩΡΗ

ΑΞΙΟΛΟΓΗΣΗ ΤΗΣ ΕΠΙΣΤΗΜΟΝΙΚΗΣ *έρευνας για τον τουρισμό*

Διανοίγονται νέοι ορίζοντες για την αναγνώριση και ανάδειξη θετικών και αρνητικών στοιχείων

Με μεγάλη επιτυχία πραγματοποιήθηκε την εβδομάδα που πέρασε η εκδήλωση του Επιμελητηρίου Δωδεκανήσου και της ΔΕΤΑΠ (της αναπτυξιακής εταιρείας του ΕΒΕΔ) που αφορούσε την παρουσίαση του έργου της Επιστημονικής Ομάδας Τουρισμού και των αποτελεσμάτων της έρευνας αγοράς που έγινε στο αεροδρόμιο της Ρόδου και στους τουρίστες της περιόδου Σεπτεμβρίου – Οκτωβρίου 2003.

ΣΥΝΕΝΤΕΥΞΗ ΣΤΟΝ ΔΙΑΜΑΝΤΗ ΔΙΑΜΑΝΤΗ

Στην έρευνα αυτή αποτυπώθηκαν οι απόψεις και οι εντυπώσεις των επισκεπτών για το νησί (τι τους άρεσε και τι τους ενόχλησε) αλλά και άλλα ενδιαφέροντα στοιχεία που σχετίζονται με την προσφορά ,ζήτηση και βιωσιμότητα του τουριστικού μας προϊόντος. Στόχος της έρευνας που διεξήγαγε η νεοσύστατη Ομάδα Τουρισμού ήταν να δοθούν απαντήσεις σε μια σειρά από ερωτήματα που απασχολούν την τουριστική βιομηχανία της Ρόδου και συμβάλλουν στην ολοκληρωμένη αποτύπωση της υπάρχουσας κατάστασης.

Στη συνέντευξη που ακολουθεί η Διευθύντρια της ΔΕΤΑΠ κα Ράνια Κοσσιώρη

- *αναλύει τον ρόλο και την αποστολή της Επιστημονικής Ομάδας Τουρισμού και της Δωδεκανησιακής Εταιρίας Ανάπτυξης και Προόδου (ΔΕΤΑΠ) του Επιμελητηρίου*
- *υπογραμμίζει τα «αισιόδοξα» αλλά και τα «προβληματικά» σημεία της έρευνας*
- *επεξηγεί με ποιόν τρόπο έρευνες σαν αυτή μπορούν να γίνουν πολύτιμα εργαλεία στη χάραξη μιας ρεαλιστικής τουριστικής πολιτικής και να βοηθήσουν τους αντίστοιχους τοπικούς φορείς*
- *Τέλος τοποθετείται και στα δεδομένα προβλήματα του τουριστικού τομέα των τελευταίων χρόνων*

Η συνέντευξη αναλυτικά ...

• Ποιος είναι ο ρόλος και η αποστολή της Επιστημονικής Ομάδας Τουρισμού, κυρία Κοσσιώρη;

Εχει περάσει πλέον ανεπιστρεπτί η εποχή, όπου ένας τουριστικός προορισμός μπορεί να προοδεύσει χωρίς επιστημονική υπόσταση και υποστήριξη, χωρίς επιστημονικό υπόβαθρο, με το να θεωρείται απλά δεδομένη και αυτοτροφοδοτούμενη η εξέλιξη του. Επειδή ο τουρισμός, όσο υποτιμημένος και αν είναι στη χώρα μας, αποτελεί αντικειμενικά επιστημονικό πεδίο, για τη διερεύνηση του, χρειαζόμαστε την αρωγή πάσης φύσεως επιστημονικού κυττάρου από ένα ευρύ φάσμα γνωστικών αντικειμένων.

Στην Δωδεκάνησο υπάρχει πλούσιο επιστημονικό δυναμικό το οποίο όμως παρέμενε αναξιοποίητο, καθώς οι επιστήμονες του τόπου μας δραστηριοποιούνταν μεμονωμένα και απομονωμένα ο ένας από τον άλλο.

Τα δεδομένα αυτά ανέδειξαν την ανάγκη για τη συγκέντρωση του υπάρχοντος επιστημονικού δυναμικού σε μια Δεξαμενή Σκέψης «Think Tank», όπου οι συμμετέχοντες επιστήμονες θα προσφέρουν εθελοντικά τις γνώσεις τους και θα εκφράζουν τις απόψεις τους σε θέματα τουρισμού, οι οποίες θα διατίθενται προς αξιοποίηση προς όφελος του τόπου.

Εχοντας διαγνώσει αυτή την ανάγκη, το Επιμελητήριο Δωδεκανήσου σε συνεργασία με την ΔΕΤΑΠ συνέστησε υπό άτυπο χαρακτήρα, την Επιστημονική Ομάδα Τουρισμού του Επιμελητηρίου Δωδεκανήσου. Η δημιουργία της Ομάδας αυτής είναι μία ιδέα φρέσκια και πρωτότυπη για τα ελληνικά δεδομένα, αλλά η οποία αποτελεί την πεπατημένη στην χάραξη στρατηγικής διεθνώς.

Η Επιστημονική Ομάδα Τουρισμού λειτουργεί ως συμβουλευτικό όργανο του Επιμελητηρίου σε θέματα τουρισμού, και απαρτίζεται από νέους επιστήμονες με μεταπτυχιακό τίτλο σπουδών σε θέματα τουρισμού ή συναφή γνωστικά αντικείμενα, οι οποίοι συσκέπτονται και καταθέτουν εθελοντικά και αφιλοκερδώς τις γνώσεις και τις απόψεις τους, προκειμένου να προσεγγίσουν θέματα που άπτονται του τουρισμού και χρήζουν μελέτης, έρευνας ή επιστημονικής τεκμηρίωσης κατόπιν εισηγήσεων του Επιμελητηρίου με στόχο την συμβολή στην πρόοδο του προορισμού.

Η ομάδα δεν αποσκοπεί στο να συγκροτήσει φορέα ούτε να υποκαταστήσει τους υπάρχοντες φορείς αλλά επιδιώκει να λειτουργήσει συμπληρωματικά, ως συμβουλευτικό όργανο που θα προσδίδει την επιστημονική θεώρηση του εκάστοτε ζητήματος. Είναι ανοικτή, με την έννοια ότι οποιοσδήποτε πληροί το κριτήριο της κατοχής μεταπτυχιακού τίτλου στον τουρισμό ή σε άλλη συναφή εξειδίκευση μπορεί να αποτελέσει μέλος της ομάδας κατόπιν εισηγήσεως των μελών της.

Στις συζητήσεις της ομάδας θα επιδιωχθεί πιο πολύ στο μέλλον η συμμετοχή κάθε φορά εκπροσώπων φορέων οι οποίοι θα καταθέτουν την επαγγελματική σκοπιά και εμπειρική γνώση στο εκάστοτε εξεταζόμενο θέμα.

Οραμά μας είναι η ομάδα αυτή να αποτελέσει κέντρο μεταφοράς γνώσης και καινοτομίας προς κάθε ενδιαφερόμενο και προς όλους τους συλλογικούς και επιχειρηματικούς φορείς με σκοπό την εδραίωση υγιούς και ανταγωνιστικής τουριστικής ανάπτυξης μέσω επιστημονικής προοπτικής.

• Ποιά είναι τα βασικά συμπεράσματα της έρευνας αγοράς που παρουσιάσατε;

Δεν θα έλεγα ακριβώς συμπεράσματα. Μία έρευνα αγοράς δεν μπορεί να σε οδηγήσει σε συμπεράσματα, μπορεί όμως να καταδείξει σημεία και στοιχεία που προβληματίζουν και χρήζουν περαιτέρω ανάλυσης. Για αυτόν τον λόγο είναι αρκετά πρώιμο να οδηγηθούμε σε συμπεράσματα. Πρέπει να σα πω ότι από εδώ και μπρος τα μέλη της Επιστημονικής Ομάδας θα συνεχίζουν να αντλούν στοιχεία από τον μεγάλο όγκο πληροφοριών και πιστεύω ότι στο άμεσο χρονικό διάστημα θα μπορέσουμε να πούμε πιο συγκεκριμένα πράγματα. Πάντως σε μία πρώτη φάση θα μπορούσαμε να πούμε όσο αφορά του τουρίστες που επισκέφθηκαν την Ρόδο την περίοδο ΣΕΠΤΕΜΒΡΙΟΣ – ΟΚΤΩΒΡΙΟΣ του 2003 τα εξής:

Το 48% των τουριστών που επισκέφθηκαν το νησί το δίμηνο Σεπτεμβρίου & Οκτωβρίου 2003 έχει ηλικία 25-44 ετών, ενώ το 36% έχει ηλικία 45-64 ετών. Ανω του 50% έχουν πανεπιστημιακή μόρφωση, ενώ το 61% δηλώνουν εργαζόμενοι πλήρους απασχόλησης.

Από όσους ήρθαν για πρώτη φορά στη Ρόδο, το 45% έμαθαν για την Ρόδο είτε μέσω της μπροσούρας του Tour Operator (26%), είτε μέσω σύστασης το τουριστικό γραφείο (19%). Από σύσταση φίλων ή συγγενών έμαθε για την Ρόδο το 29%, ενώ από το internet το 11% και από διαφήμιση και εκθέσεις τουρισμού το 3 και 2% αντίστοιχα. Η απόφαση επιλογής της Ρόδου σαν τόπου διακοπών τους έγινε κατά μέσο όρο 114 ημέρες πριν την άφιξη τους, και η πραγματοποίηση της κράτησης έγινε κατά μέσο όρο 89 ημέρες πριν την άφιξη.

Ποσοστό 42% των τουριστών έψαξαν πληροφορίες για τη Ρόδο στο internet πριν πραγματοποιήσουν την από την κράτηση τους: Από αυτούς 70% αναζήτησαν πληροφορίες για το νησί, 24% για τη διαμονή τους, και 6% για διαθέσιμη πτήση (6%).

Το 32% απάντησαν ότι έχουν ξανάρθει στο νησί (επαναλαμβανόμενοι) με μέσο όρο επισκέψεων 4,8 φορές, ενώ παρατηρήθηκαν σημαντικές διαφοροποιήσεις ανά εθνικότητα

Από τα χαρακτηριστικά και τις υπηρεσίες στο νησί, το μεγαλύτερο ποσοστό «Πολύ Ικανοποιημένων» και «Ικανοποιημένων» τουριστών παρατηρήθηκε στα «Ιστορικά & φυσικά αξιοθέατα» (98%), καθώς και στη «Συμπεριφορά & φιλικότητα των ντόπιων» (98%).

Αντίθετα, το μεγαλύτερο ποσοστό «Αρκετά Δυσαρεστημένων» και «Δυσαρεστημένων» παρατηρήθηκε στις «Εγκαταστάσεις & Υπηρεσίες Αεροδρομίου» (31%), στην «Καθαριότητα» (27%) και στα «Δημόσια Λεωφορεία» (19%).

Η μέση συνολική δαπάνη ανά άτομο (εκτός πακέτου) εκτιμάται στα 35,71 ευρώ ανά ημέρα παραμονής στο νησί. Παρατηρήθηκαν στατιστικά σημαντικές διαφορές ανά εθνικότητα, τύπο διαμονής (Ξενοδοχείο:33,41 ευρώ - Διαμερίσματα: 36,03ευρώ), συμφωνία διατροφής (Room Only:50,00ευρώ - Bed & Breakfast: 41,18 ευρώ - Ημιδιατροφή & Πλήρη διατροφή: 28,57ευρώ - All Inclusive 25,00ευρώ) και χαρακτηρισμό εισοδήματος. Αντίθετα, δεν παρατηρήθηκαν στατιστικά σημαντικές διαφορές ανά ηλικία, μορφωτικό επίπεδο, επαγγελματική κατάσταση και περίοδο κράτησης (early booking – last minute). Με βάση τα παραπάνω οι τουρίστες της περιόδου Σεπτεμβρίου – Οκτωβρίου μπορούν να κατηγοριοποιηθούν σε τρεις ομάδες ανάλογα με την μέση κατά κεφαλήν ημερήσια δαπάνη τους: Αυτούς που έχουν μέση κατά κεφαλήν δαπάνη 26,77 ευρώ και οι οποίοι αποτελούν το 69% των τουριστών, αυτούς που έχουν μέση κατά κεφαλήν δαπάνη 66,67 ευρώ και οι οποίοι αποτελούν το 26% των τουριστών και τέλος σε αυτούς που έχουν μέση κατά κεφαλήν δαπάνη 142,86 ευρώ και οι οποίοι αποτελούν το 5% των τουριστών της περιόδου Σεπτεμβρίου - Οκτωβρίου. Αυτά είναι μερικά μόνο στοιχεία τα οποία θα μπορούσαμε να πούμε ότι έχουν την σημασία τους μιας και αφορούν τα δημογραφικά στοιχεία, αγοραστική συμπεριφορά τους, τον ρόλο του Internet, τα χαρακτηριστικά παραμονής, τις απόψεις και εντυπώσεις και εντυπώσεις για το νησί και την εκτίμηση της κατά κεφαλήν δαπάνης.

• Με βάση την έρευνα της Επιστημονικής Ομάδας Τουρισμού ποιά σημεία μπορούν να θεωρηθούν ελπιδοφόρα και ποιά «δυσάρεστα»;

Η ερμηνεία των αποτελεσμάτων της έρευνας θα βοηθήσει όλους μας να δούμε τα ελπιδοφόρα σημεία και ποια τα «δυσάρεστα» του τουρισμού μας. Η διαχρονική και συγκριτική αξιολόγηση των αποτελεσμάτων της φετινής έρευνας με αυτά που θα προκύψουν τις επόμενες χρονιές θα είναι ένα πολύ σημαντικό εργαλείο αξιολόγησης ελπιδοφόρων και δυσάρεστων μηνυμάτων. Φαίνεται πάντως ότι οι επαναλαμβανόμενοι τουρίστες μας, η χρήση του Internet, η «κακή» εικόνα που αποκομίζουν οι τουρίστες στο νησί μας από δημόσιες υποδομές, η μικρή περίοδος που μεσολαβεί μεταξύ του χρόνου απόφασης, του χρόνου κράτησης και του χρόνου πραγματοποίησης των διακοπών και τέλος ο μεγάλος αριθμός τουριστών που φαίνεται να έχουν μία μέση κατά κεφαλήν δαπάνη ημερησίως περί τα 27 ευρώ είναι θέματα που θα πρέπει να μας προβληματίσουν είτε θετικά είτε αρνητικά. Επαναλαμβάνω πάντως ότι καλύτερη εικόνα θα έχουμε όταν η έρευνα αφορά το σύνολο της τουριστικής περιόδου και πραγματοποιείται διαχρονικά για να έχουμε μία συγκριτική αξιολόγηση των στοιχείων που θα προκύπτουν.

• Πώς μπορεί μια τέτοια έρευνα να αξιοποιηθεί στη χάραξη μιας τουριστικής πολιτικής για την περιοχή μας;

Οπως πολύ χαρακτηριστικά ανέφερε ο κ. Γιάννης Φώτης κατά την





παρουσίαση της έρευνας στο Rodos Palace (ο οποίος είναι και ο υπεύθυνος για την ανάλυση των στοιχείων που συλλέχθηκαν), τα στοιχεία από μία έρευνα αγοράς, αλλά και το έργο και η δράση της Επιστημονικής Ομάδας Τουρισμού συνολικά, δεν μπορούν παρά να αποτελούν μία «μικροβιολογική εξέταση», μία ανάλυση αριθμών, παραμέτρων και παραγόντων, η οποία θα πρέπει κατόπιν να δοθεί και να αξιολογηθεί από τον «γιατρό», τον ειδικό «παθολόγο» (εξαιρετικά ενδιαφέρων ο παραλληλισμός για την «παθογένεια» του τουρισμού μας), οποίος θα είναι εκείνος που θα δώσει την «συνταγή» για την «φαρμακευτική αγωγή» που θα πρέπει να ακολουθεί. Οι γιατροί είναι στο συγκεκριμένο παράδειγμα όλοι εκείνοι οι φορείς που φέρουν το βάρος της ευθύνης για την διαμόρφωση της τουριστικής πολιτικής τοπικά και εθνικά. Τα συμπεράσματα από οποιαδήποτε έρευνα λοιπόν, προκύπτουν από την εξέταση των στοιχείων από τους ανθρώπους εκείνους που είναι αρμόδιοι να τα αξιολογήσουν: από φορείς όπως ο ΠΡΟΤΟΥΡ, η Τοπική Αυτοδιοίκηση, το Επιμελητήριο και οι επαγγελματικοί φορείς. Προκειμένου να λάβουν τις σωστές αποφάσεις θα πρέπει να στηριχθούν σε σωστά, έγκυρα πλήρη και επίκαιρα στοιχεία: αυτή είναι η αξία μίας τέτοιας έρευνας αγοράς, και θα έλεγα και η αξία του συνολικού έργου που υλοποιεί η Επιστημονική Ομάδα Τουρισμού του Επιμελητηρίου Δωδεκανήσου.

• Προσωπικά ποιό σημείο της έρευνας σας έκανε μεγάλη εντύπωση, σας προκάλεσε έκπληξη;

Δεν μπορώ να πω ότι κάποιο από τα σημεία της έρευνας μας προξένησε μεγάλη εντύπωση. Το μόνο σημείο το οποίο δεν γνωρίζαμε ήταν ο ρόλος και η χρήση του Internet κατά και μετά την διαδικασία λήψης απόφασης για τον τόπο των διακοπών τους. Πιστεύω ότι η έρευνα ήρθε να τεκμηριώσει επιστημονικά αυτά που όλοι μας γνωρίζουμε τόσο οι φορείς όσο και οι επαγγελματίες του χώρου. Αυτά τα μηνύματα πήραμε και από τους συμμετέχοντες στην εκδήλωση.

• Υπάρχει ενδιαφέρον από τουριστικούς φορείς να χρησιμοποιήσουν τέτοιες μελέτες ως εργαλείο στη δραστηριότητά τους;

Θεωρώ ότι όλοι οι τουριστικοί φορείς έχουν αντιληφθεί ότι υπάρχει έλλειμμα στην ύπαρξη σοβαρών και αξιόπιστων πρωτογενών στοιχείων που θα τους βοηθήσουν να αποκτήσουν μία σαφή εικόνα της παρούσας κατάστασης. Νομίζω ότι το ενδιαφέρον τους καταγράφηκε πρόδηλα και κατά την τελευταία εκδήλωση, καθώς υπήρξε μεγάλη προσέλευση όχι μόνο προβληματισμένων ιδιωτών, αλλά και εκπροσώπων φορέων που εμπλέκονται στα τουριστικά πράγματα.

• Η ΔΕΤΑΠ και η Επιστημονική Ομάδα Τουρισμού θα συνεχίσουν τη δράση τους και με άλλες παρόμοιες έρευνες; Υπάρχει σχετικός προγραμματισμός;

Η επιστημονική υποστήριξη της διεξαγωγής της έρευνας στον τουρισμό της Ρόδου και της Κω, την οποία το Επιμελητήριο Δωδεκανήσου και η ΔΕΤΑΠ θα διεξάγουν ετησίως, δεν αποτελεί την μοναδική δραστηριότητα της Ομάδας, ούτε η εστίαση του έργου τους θα είναι η διεξαγωγή ερευνών αγοράς. Το βασικό έργο της Ομάδας μας, όπως παρουσιάστηκε αδρά και κατά την εκδήλωση, είναι η καταγραφή των προβλημάτων που αντιμετωπίζει η τουριστική βιομηχανία στη Δωδεκάνησο με πρώτη αναφορά στη Ρόδο και κατόπιν στα υπόλοιπα νησιά. Χωρίσαμε την Επιστημονική Ομάδα Τουρισμού σε 3 υποομάδες, η κάθε μία από τις οποίες ανέλαβε να προσδιορίσει εμπεριστατωμένα τους δείκτες, τις μεταβλητές και τα στοιχεία που επηρεάζουν την προσφορά, την ζήτηση και την βιωσιμότητα-αειφορία στον τουρισμό.

Η δουλειά της Ομάδας εντάσσεται στο **Οικονομικό Παρατηρητήριο Δωδεκανήσου,** το οποίο είναι μία δομή που δημιουργήσαμε στο Επιμελητήριο Δωδεκανήσου και η οποία θα μας δώσει την δυνατότητα να έχουμε μία σαφή, αντικειμενική, πλήρη και ολοκληρωμένη εικόνα της πορείας του συνόλου της οικονομίας μας διαχρονικά. Η ακριβής αποτύπωση της υφιστάμενης κατάστασης της οικονομίας μας είναι η λυδία λίθος για την οποιαδήποτε λήψη απόφασης για μελλοντικές στρατηγικές σε όλους τους τομείς της οικονομίας μας. Πρέπει να γνωρίζουμε τόσο που βρισκόμαστε και που μας έχουν οδηγήσει οι δράσεις μας όλα αυτά τα χρόνια, όσο και που βρίσκονται άλλοι τόποι και προορισμοί παγκοσμίως, και αυτό πρέπει να το ξέρουμε με την σκληρή γλώσσα των αριθμών και των στοιχείων. Μόνο έτσι θα μπορέσουμε να διαγνώσουμε εγκαίρως προβλήματα, αδυναμίες και τομείς υστέρησης και να βοηθήσουμε τους φορείς της Δωδεκανήσου που είναι υπεύθυνοι για την λήψη αποφάσεων και την χάραξη στρατηγικής στον τουρισμό να οδηγηθούν σε σωστές αποφάσεις για το μέλλον του

• Να αισιοδοξούμε ή να είμαστε «κουμπωμένοι» για το μέλλον του τουρισμού στη Ρόδο και τα υπόλοιπα νησιά;

Είναι αλήθεια ότι ο τουρισμός, ως δραστηριότητα, από την φύση του είναι ευάλωτος και επηρεάζεται από πάρα πολλούς παράγοντες που σχετίζονται με τις διεθνείς πολιτικές συγκυρίες, την πορεία της οικονομίας σε διεθνές και τοπικό επίπεδο και πολλές άλλες κοινωνικο-πολιτιστικές παραμέτρους. Όποιος ισχυρίζεται ότι το μέλλον του τουρισμού είναι προδιαγεγραμμένο, είτε απατάται, είτε ψεύδεται. Βεβαίως αυτό που έχει ιδιαίτερη σημασία είναι να παρακολουθούμε στενά όλο το πλαίσιο των παραγόντων που επηρεάζουν τον τουρισμό και, λαμβάνοντας υπόψιν και τις καλές πρακτικές άλλων προορισμών, να προχωρούμε άμεσα και εγκαίρως σε διορθωτικές κινήσεις που θα επιλύσουν πιθανά προβλήματα. Έχοντας αυτήν την αντίληψη και δρώντας συνεκτικά, όλοι μαζί, θα μπορέσουμε να αντιμετωπίσουμε, κατά το μάλλον ή ήττον, τις όποιες δυσκολίες.

• Να συμβιβαστούμε με το δεδομένο των τελευταίων χρόνων (στον τουριστικό τομέα) ή να περιμένουμε βελτίωση των σχετικών δεικτών;

Σε καμία περίπτωση δεν θα πρέπει να μιλάμε για «συμβιβασμό». Η λέξη εμπεριέχει μία ηττοπάθεια που, ως νέος άνθρωπος και επιστήμονας, εγώ τουλάχιστον δεν την δέχομαι. Είμαστε διατεθειμένοι να δουλέψουμε, να παλέψουμε, και νομίζω ότι αυτό το δείχνουμε και εμπράκτως με το έργο μας. Τίποτε δεν έρχεται από μόνο του και την τύχη μας την διαμορφώνουμε. Με ανοικτό μυαλό λοιπόν και σκληρή δουλειά θεωρώ ότι θα υπάρξει θετικό αποτέλεσμα.

• Τι μπορεί να προσφέρει η ΔΕΤΑΠ σήμερα;

Το Επιμελητήριο Δωδεκανήσου ίδρυσε πριν από 3 χρόνια την ΔΕΤΑΠ, αφουγκραζόμενο τους προβληματισμούς και τις ανησυχίες των παραγωγικών τάξεων του νομού μας, και θέλοντας να δημιουργήσει έναν ευέλικτο φορέα που θα συμβάλλει στην στήριξη της τοπικής οικονομικής ανάπτυξης. Η ΔΕΤΑΠ είναι ο αρωγός του και το τεχνοκρατικό του στήριγμα αναπτύσσοντας μία δραστηριότητα τα τελευταία χρόνια που έχει αποτελέσει παράδειγμα προς μίμηση από πολλά Επιμελητήρια της Ελλάδας.

Κατά τον τελευταίο χρόνο η ΔΕΤΑΠ κινήθηκε εξαιρετικά δυναμικά, κεφαλαιοποιώντας την κατάκτηση και ενεργό δραστηριοποίηση του γραφείου εκπροσώπησης του Ενδιαμέσου Φορέα Διαχείρισης του Υπουργείου Ανάπτυξης για την Δωδεκάνησο. Απέκτησε με τον τρόπο αυτό ένα αναγνωρίσιμο προφίλ στον Δωδεκανησιακό επιχειρηματικό κόσμο, με κύρια χαρακτηριστικά την τεχνοκρατική δυναμικότητα αλλά και την προσβασιμότητα από τον οποιοδήποτε επιχειρηματία ή φορέα σε θέματα που σχετίζονται με χρηματοδοτήσεις επενδυτικών σχεδίων.

Η ΔΕΤΑΠ δραστηριοποιείται έντονα γύρω από το σημαντικό θέμα ηλεκτρονικής δικτύωσης των Δωδεκανησιακών επιχειρήσεων και της προώθησης της χρήσης του διαδικτύου, θέμα το οποίο θεωρεί εξαιρετικής σημασίας για τον τόπο μας. Υπό αυτό το πρίσμα, συνδέονται άμεσα οι δράσεις που έχει αναλάβει σε τέσσερα πεδία:

Η διαμόρφωση του site του Επιμελητηρίου και των ηλεκτρονικών υπηρεσιών που θα μπορέσει αυτό να παρέχει (ανάπτυξη ηλεκτρονικών υπηρεσιών Επιμελητηρίου - ηλεκτρονική διακυβέρνηση)

Η συμμετοχή στο πρόγραμμα ΔΙΚΤΥΩΘΕΙΤΕ-ΕΚΠΑΙΔΕΥΤΙΚΗ ΣΤΗΡΙΞΗ, μέσα από το οποίο προωθείται το site του Επιμελητηρίου (ηλεκτρονική δικτύωση επιχειρήσεων στην Δωδεκάνησο)

Η υλοποίηση του έργου που θα χρηματοδοτηθεί στα πλαίσια του προγράμματος EQUAL, και αφορά την γεωγραφική συστηματοποίηση του μητρώου του Επιμελητηρίου (καινοτόμος ηλεκτρονική υπηρεσία Επιμελητηρίου προς τα μέλη του)

Η συμβουλευτική δράση που έχει αναλάβει στα πλαίσια της υλοποίησης του Ηλεκτρονικού Κέντρου Επιχειρηματικότητας Δωδεκανήσου, μίας πρότασης την οποία άλλωστε συνέταξε η ΔΕΤΑΠ για λογαριασμό του Επιμελητηρίου και η οποία θα χρηματοδοτηθεί από το Γ' ΚΠΣ (προώθηση ηλεκτρονικού εμπορίου στα Δωδεκάνησα).

Στο μέλλον η ΔΕΤΑΠ θα εξακολουθήσει να διεκδικεί για το Επιμελητήριο Δωδεκανήσου και για την ίδια, πόρους τόσο από το Γ' ΚΠΣ αλλά και από Ευρωπαϊκά προγράμματα. Θα δοθεί ιδιαίτερη έμφαση οι μελλοντικές και επερχόμενες δράσεις τόσο της ΔΕΤΑΠ όσο και του Επιμελητηρίου μέσω αυτών των προγραμμάτων να έχουν πραγματική επιχειρηματική αξία για τους επιχειρηματίες και να δώσουν πρακτική πλέον βοήθεια στις επιχειρήσεις του νομού μας. Σε αυτό το πλαίσιο ήδη κινήθηκε η ΔΕΤΑΠ με την διεκδίκηση πόρων μέσω του προγράμματος Καινοτόμων Ενεργειών στον Τουρισμό (με διακριτικό τίτλο ISTOS), πρόγραμμα στο οποίο ηγείται η Περιφέρεια Ν. Αιγαίου και το οποίο χρηματοδοτείται από την Διεύθυνση Περιφερειακής Ανάπτυξης της Ευρωπαϊκής Επιτροπής.

Η εταιρεία θα εξακολουθεί να παίζει καταλυτικό ρόλο στην τεχνοκρατική, επιστημονική τεκμηρίωση και στήριξη της «φωνής» του Επιμελητηρίου ενδυναμώνοντας την ρόλο και την θέση του Επιμελητηρίου Δωδεκανήσου στην τοπική κοινωνία.

Τέλος θα αξιολογήσει τις δυνατότητες που υπάρχουν σε τοπικό επίπεδο για την ανάπτυξη μεγάλων επενδυτικών σχεδίων σε συνεργασία με όλους τους εμπλεκόμενους τοπικούς οικονομικούς και κοινωνικούς φορείς.

ΒΙΟΓΡΑΦΙΚΟ

Η Ράνια Α. Κοσσιώρη γεννήθηκε το 1969 στην Αθήνα. Είναι κάτοχος MSc (Economics) in European Politics από το London School of Economics and Political Science και από το 1998 εργάζεται για το Επιμελητήριο Δωδεκανήσου. Εργάσθηκε 2 χρόνια ως σύμβουλος πληροφόρησης στο Ευρωπαϊκό Κέντρο Πληροφοριών για τις Επιχειρήσεις του Επιμελητηρίου και από το 2000 διευθύνει την Δωδεκανησιακή Εταιρεία Ανάπτυξης και Προόδου.

Grand Hotel Rhodes
★★★★★
Το γνωστό σημείο συνάντησης
στο κέντρο της Πόλης με τη μουσική
συντροφιά του πιανίστα Τάκη Τσώνη *
απολαύστε μοναδικά κοκτέιλ
και χαλαρώστε δίπλα στο τζάκι
Κρατήσεις - πληροφορίες τηλ. 2241054700
Διεύθυνση: Ακτής Μιαούλη 1 και Γ. Παπανικολάου
A Member of MITSIS HOTELS
GR
* Κάθε Παρασκευή, Σάββατο και Κυριακή

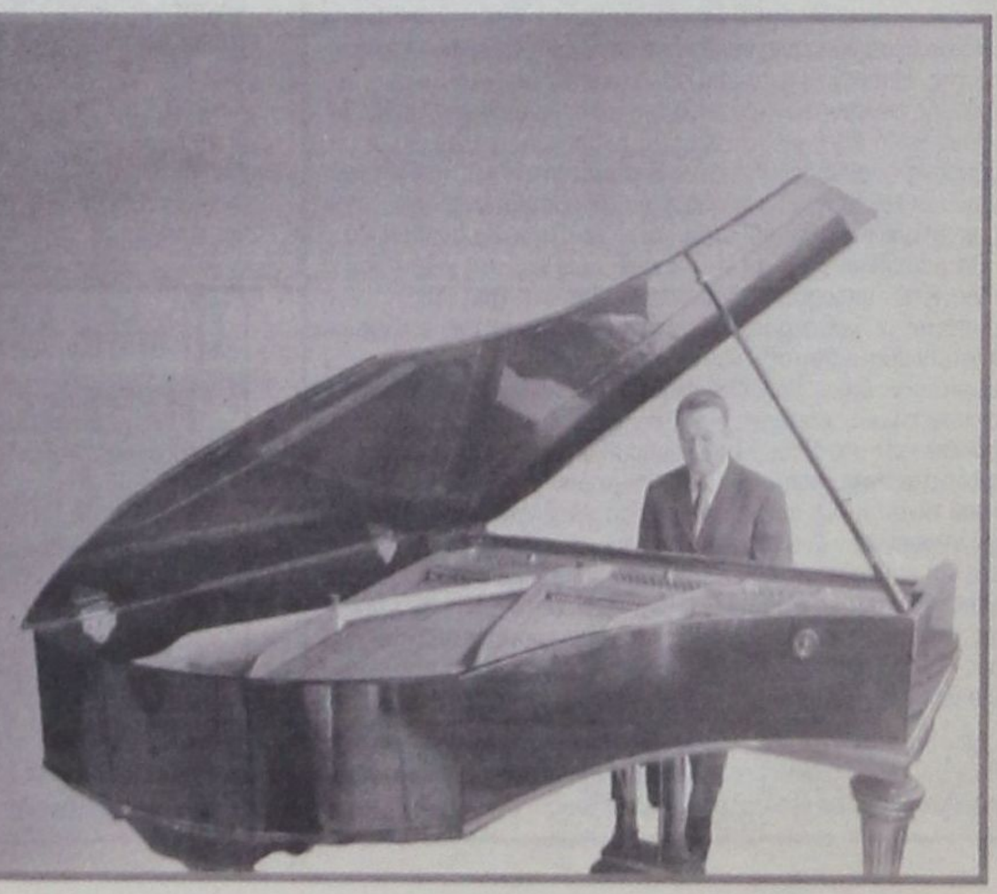

δημοκρατικά
ΥΠΑΡΧΕΙ ΑΝΤΙΚΕΙΜΕΝΙΚΗ ΠΡΑΓΜΑΤΙΚΟΤΗΤΑ Η ΟΠΟΙΑ ΔΙΝΕΙ ΤΟ ΜΕΤΡΟ ΤΗΣ ΑΛΗΘΕΙΑΣ (ΑΡΙΣΤΟΤΕΛΗΣ)

ΘΑ ΕΧΟΥΜΕ ΤΗΝ 8η ΜΑΡΤΙΟΥ *νέο μοντέλο εξουσίας;*

Το μόνο βέβαιο για την «επόμενη ημέρα» της 7ης Μαρτίου είναι πως, άσχετα με το ποιός θα είναι ο νικητής της εκλογικής αναμέτρησης, την ευθύνη για την πορεία της χώρας και την αντιμετώπιση των προβλημάτων της θα την αναλάβει μια νέα κυβέρνηση. Αν επαληθευτούν οι δημοσκοπήσεις και η Ν.Δ. αναδειχθεί στην εξουσία, θα έχουμε μια εντελώς νέα «φουρνιά» ανθρώπων που θα κληθούν να στελεχώσουν τα υπουργεία και τις θέσεις κλειδιά της κρατικής μηχανής. Αλλά και στην περίπτωση που το ΠΑΣΟΚ κάνει την έκπληξη και ανατρέψει τα μέχρι στιγμής δημοσκοπικά ευρήματα και«προγνωστικά» , πάλι θα δούμε νέα πρόσωπα να φιγουράρουν στο Υπουργικό Συμβούλιο και τα πόστα του κυβερνητικού μηχανισμού (αυτό τουλάχιστον έχει αφήσει να εννοηθεί ο Γιώργος Παπανδρέου...), χωρίς βεβαίως να αποκλείεται η χρησιμοποίηση ανθρώπων που ήδη έχουν δοκιμαστεί στην άσκηση της εξουσίας από τις κυβερνήσεις του ΠΑΣΟΚ – κάποιοι μάλιστα για σημαντικά μεγάλο χρονικό διάστημα! – είτε στις ίδιες θέσεις που κατέχουν σήμερα, για λόγους «αναγκαστικής συνέχειας» (λ.χ. σε πόστα που σχετίζονται άμεσα και κυριαρχικά με την ολυμπιακή προετοιμασία) είτε σε άλλες θέσεις ευθύνης.

«Δεν θα ήταν πιο αξιόπιστα και ειλικρινή τα «μοντέλα εξουσίας» που προεκλογικά υπόσχονται τα δύο μεγάλα κόμματα αν οι πολίτες ξέραμε και τη... στελέχωσή τους;»

Για το ποιά πρόσωπα θα κληθούν να καλύψουν τις υπουργικές (κυρίως...) θέσεις σε περίπτωση νίκης της Ν.Δ. αλλά και επικράτησης του κόμματος του κ. Παπανδρέου πολλά λέγονται, περισσότερα «ζυμώνονται» στο παρασκήνιο, πολλές φιλοδοξίες συγκρούονται- αλλά το «επίσημο»που από τους αγωνιούντες- και στις δύο περιπτώσεις εκλογικού αποτελέσματος - «υποψήφιους» λέγεται είναι πως «η σύνθεση του Υπουργικού Συμβουλίου ανήκει στην αποκλειστική αρμοδιότητα του πρωθυπουργού...»! Τυπικά και συνταγματικά όντως έτσι έχει το πράγμα. Που όμως, αν το δει κανείς... από την ανάποδη, σημαίνει πως, πέρα και άσχετα με το τι λέγεται και διακηρύσσεται επισήμως, περί «κομμάτων αρχών» και περί «αντιπαράθεσης προγραμμάτων», στην πεζή πραγματικότητα το, πολιτικό μας σύστημα είναι ασφυκτικά «αρχηγοκεντρικό».

Πράγματι, ο πρωθυπουργός είναι αυτός που (κατά το σύνταγμα) έχει τη συνολική ευθύνη λειτουργίας της κυβέρνησης. Αλλά, βεβαίως, η διακυβέρνηση της χώρας δεν μπορεί να γίνει... αποκλειστικά από ένα άτομο, όσο «προικισμένο» κι αν είναι αυτό. Ο κύριος υπεύθυνος (αυτός που τελικά θα λογοδοτήσει στην κοινωνία...) είναι αναγκασμένος να επιμερίσει κατά τομείς τις ευθύνες σε συνεργάτες του που εμπιστεύεται και εκτιμά τις ικανότητές τους, και αυτός να αναλάβει το γενικό συντονισμό- και τον έλεγχο απόδοσης! Υπ' αυτήν την έννοια, είναι απολύτως εύλογο η κοινωνία, που μέσω των εκλογών θα «εμπιστευθεί» το ένα ή το άλλο κόμμα (και φυσικά τον αρχηγό που το εκπροσωπεί, το «σηματοδοτεί» και το εκφράζει), να γνωρίζει εκ των προτέρων ποιά θα είναι η «ομάδα» που συλλογικά θα αναλάβει τη διαχείριση προβλημάτων και οραμάτων και κατ' ακολουθία να είναι σε θέση να κρίνει συλλογικά τις ικανότητες και δυνατότητές της. Μπορεί (θεωρητικά)να «εμπιστεύεται» την ικανότητα επιλογής συνεργατών του ενός ή του άλλου αρχηγού, αλλά επιτέλους καλό θα ήταν να ξέρει ότι άνθρωποι με γνώση και μακρόχρονη παρακολούθηση των ιδιαιτεροτήτων και των απαιτήσεων του τομέα που θα κληθούν να «υπηρετήσουν» , έχουν ήδη προεπιλέγει και «εκπαιδευτεί» για το έργο που θα αναλάβουν...

Θα μπορούσε να αντιτάξει κανείς πως και στη χώρα μας η επιλογή των υπουργών (τουλάχιστον...) γίνεται από τους πρωθυπουργούς με «αξιοκρατικά» κριτήρια και βάσει των εκέγγυων «αποτελεσματικότητας» που έχουν τα διάφορα στελέχη, όλοι γνωρίζουμε, όμως, πως δεν έχουν έτσι ακριβώς τα πράγματα . Εσωκομματικές «ισορροπίες», σκέψεις για «γεωγραφική εκπροσώπηση» στο Υπουργικό Συμβούλιο, επιλογές «κομματικής πιστότητας» και... προσωπικής εμπιστοσύνης του εκάστοτε αρχηγού είναι αυτές που συνήθως χαρακτηρίζουν τις συνθέσεις των Υπουργικών Συμβουλίων. Γι' αυτό , άλλωστε, με τους συνήθεις και συχνούς ανασχηματισμούς , βλέπουμε άτομα που είτε «ειδικεύθηκαν» σε κάποιον τομέα είτε.. αποδείχθηκαν απολύτως ανεπαρκή για τη διαχείριση υπουργικών ζητημάτων που τους ανατέθηκαν, να ...μετακομίζουν, σε άλλα , «άσχετα» υπουργεία με χαρακτηριστική (και απολύτως ανεύθυνη!) ευκολία...

Δεν θα ήταν πιο αξιόπιστα και ειλικρινή τα «μοντέλα εξουσίας» που προεκλογικά υπόσχονται τα δύο μεγάλα κόμματα αν οι πολίτες ξέραμε και τη... στελέχωσή τους;

«ΠΛΗΡΩΝΟΥΜΕ» ΤΗΝ ΕΛΛΕΙΨΗ ΕΘΝΙΚΗΣ ΣΤΡΑΤΗΓΙΚΗΣ

ΤΟΥΡΙΣΜΟΣ: ΠΡΑΓΜΑΤΙΚΟΤΗΤΑ ΟΙ ΠΡΩΤΟΙ ΚΑΚΟΙ ΟΙΩΝΟΙ...

Οι «δεξαμενές» άντλησης τουριστών δεν γνώριζαν ότι η Ελλάδα είναι η διοργανώτρια χώρα των Ολυμπιακών Αγώνων το 2004



Η μεγάλη σημασία που έδωσε τα τελευταία χρόνια η Τουρκία στην ανάπτυξη του τουριστικού της προϊόντος σε συνδυασμό με την ανεπαρκή πολιτική που άσκησαν στον τουριστικό κλάδο οι ελληνικές κυβερνήσεις, οδήγησαν για πρώτη φορά το 2003 τη γειτονική χώρα σε υψηλότερο αριθμό αφίξεων ξένων τουριστών από τον αριθμό των επισκεπτών που προσείλκυσε η χώρα μας.

Ετσι, ο αριθμός των αφίξεων στην Τουρκία για πρώτη φορά πέρυσι άγγιξε τα 14 εκατ. (αύξηση 5,3% σε σχέση με το 2002). Και αυτό παρά τον πόλεμο στο Ιράκ, που επηρέασε αρνητικά πολλούς τουριστικούς προορισμούς. Σε αντίθεση με τους αναπτυξιακούς ρυθμούς που ακολούθησε το τουρκικό τουριστικό προϊόν, ο ελληνικός προορισμός απώλεσε την τελευταία τριετία οποιαδήποτε ευκαιρία υπήρχε εκμετάλλευσης της διοργάνωσης των Ολυμπιακών Αγώνων του 2004. Οι αποσπασματικές πολιτικές, η εσωστρέφεια και η μη επίλυση ουσιαστικών προβλημάτων για τον κλάδο ήταν τα κύρια χαρακτηριστικά των κυβερνήσεων όσον αφορά στον τουρισμό την τελευταία δεκαετία. Ετσι, την τελευταία τριετία οι αφίξεις των ξένων παρέμειναν στάσιμες, ενώ μέχρι πρόσφατα κάτοικοι πολλών ευρωπαϊκών κρατών, τα οποία αποτελούν «δεξαμενές» άντλησης τουριστών, δεν γνώριζαν ότι η Ελλάδα είναι η διοργανώτρια χώρα των Ολυμπιακών Αγώνων φέτος. Δεν είναι τυχαίο ότι πέρυσι οι ξενοδόχοι της Αθήνας έκαναν λόγο για τη χειρότερη χρονιά των τελευταίων 30 ετών. Και βέβαια, η στασιμότητα στις αφίξεις ειδικότερα την περυσινή χρονιά συνοδεύθηκε και από μεγάλη απώλεια στα έσοδα. Οι Ελληνες ξενοδόχοι προκειμένου να τονώσουν τη ζήτηση αναγκάστηκαν να πωλήσουν σε εξευτελιστικές τιμές πακέτα διακοπών στις ξένες αγορές.

Χαρακτηριστικό είναι το γεγονός ότι ακόμη και στην υψηλή περίοδο πέρυσι οι τιμές των πακέτων διακοπών για πολλούς ελληνικούς προορισμούς είναι αντίστοιχες με αυτές που πωλούνται για τουρκικά τουριστικά θέρετρα. Δηλαδή τιμές της τάξης των 140 ευρώ – 200 ευρώ για επταήμερα ταξίδια στη Αντάλεια μπορούσε να βρει κανείς και για τη Ρόδο ή τη Μύκονο.

Βέβαια και για τη φετινή σεζόν τα πράγματα δεν είναι καλύτερα, αν ληφθεί υπόψη ότι η πλειοψηφία των Ελλήνων ξενοδόχων έχει υπογράψει συμβόλαια με τους ξένους τουριστικούς οργανισμούς σε τιμές ίδιες με τις περυσινές. Υψηλότερες τιμές στα συμβόλαια έχουν υπογράψει κατά κύριο λόγο μόνον οι ξενοδόχοι οι οποίοι έχουν προχωρήσει σε εκσυγχρονισμό των μονάδων τους ή έχουν εμπλουτίσει το προϊόν τους με πρόσθετες παροχές, όπως κέντρα θαλασσοθεραπείας κ.λπ.

Πάντως, όλο και περισσότεροι συγκλίνουν στην άποψη ότι το ζητούμενο δεν είναι πόσοι τουρίστες έρχονται στη χώρα μας αλλά πόσα χρήματα αφήνουν και αν αυτά ανταποκρίνονται στις υπηρεσίες που τους παρέχονται. Σε ανταγωνίστριες χώρες όπως η Ισπανία, η Πορτογαλία και η Τουρκία, έχουν δοθεί κίνητρα για τη ανάπτυξη ειδικών μορφών τουρισμού και τα αποτελέσματα είναι ήδη εμφανή. Δημιουργήθηκαν δεκάδες γήπεδα γκολφ, αθλητικά προπονητικά κέντρα, μεγάλα συνεδριακά κέντρα, επενδύσεις οι οποίες προσελκύουν χιλιάδες τουρίστες κάθε χρόνο υψηλού εισοδηματικού επιπέδου.

Οι πρώτοι κακοί οιωνοί για τον ελληνικό προορισμό με ακυρώσεις πτήσεων τη φετινή περίοδο, παρά την αισιοδοξία που υπάρχει από κυβερνητικούς κύκλους λόγω των Ολυμπιακών Αγώνων, είναι πραγματικότητα. Το πώς θα εξελιχθεί τελικά η τουριστική κίνηση προς τη χώρα μας τη φετινή περίοδο αποτελεί ένα σταυρόλεξο για δυνατούς παίκτες. Πάντως, ως πιθανότερη εξέλιξη θεωρείται ότι ο ελληνικός προορισμός το 2004 οδηγείται σε τουρισμό δύο ταχυτήτων, με τα πρώτα μηνύματα για την περιφέρεια να είναι υποτονικά, ενώ διασφαλισμένα οφέλη έχουν μόνον οι τουριστικές επιχειρήσεις που δραστηριοποιούνται στην ευρύτερη περιοχή της Αττικής και στις ολυμπιακές πόλεις λόγω της διοργάνωσης των Ολυμπιακών Αγώνων.

Αν και είναι ακόμη νωρίς για ασφαλείς προβλέψεις, καθώς η προσεχής τουριστική περίοδος –όπως και οι τρεις τελευταίες– θα χαρακτηρίζεται από τις κρατήσεις τελευταίας στιγμής, οι πρώτες ενδείξεις οδηγούν στο συμπέρασμα ότι και το 2004 θα είναι μία δύσκολη χρονιά για τον ελληνικό τουρισμό σε σχέση με τις υπερπροσδοκίες που είχαν αναπτυχθεί λόγω των Αγώνων. Η διάχυση των ωφελειών από τους Ολυμπιακούς Αγώνες στο σύνολο των περιφερειών της χώρας δεν μπορεί να θεωρείται αυτονόητη. Η καθυστέρηση σύνδεσης του ελληνικού προορισμού με τους Ολυμπιακούς Αγώνες και η εσπευσμένη προβολή λίγους μήνες πριν από τη διοργάνωση θα δείξει κατά πόσο θα αποβεί αποτελεσματική. Από την άλλη, όμως, θα ήταν λάθος αν αντιμετωπίσει κανείς τους Ολυμπιακούς Αγώνες ως την πανάκεια που θα θεραπεύσει όλα τα δεινά και τις αδυναμίες του ελληνικού τουρισμού.

Επίσης, θα πρέπει να ληφθεί υπόψη η διοργάνωση του πανευρωπαϊκού πρωταθλήματος ποδοσφαίρου στην Πορτογαλία, το τελευταίο εικοσαήμερο του Ιουνίου. Και αυτό, γιατί εκτιμάται ότι πολλοί Ευρωπαίοι που συμμετέχουν οι χώρες τους στο ευρωπαϊκό πρωτάθλημα θα συνδυάσουν τις διακοπές τους στην Πορτογαλία με την παρακολούθηση αγώνων των εθνικών τους ομάδων.

Η κυβέρνηση που θα προκύψει μετά την 7η Μαρτίου οφείλει κατά προτεραιότητα να λάβει άμεσα μέτρα προετοιμασίας της χώρας για την υποδοχή των 13-13,5 εκατ. ξένων τουριστών, που θα επισκεφθούν τον ελληνικό προορισμό. Ας μην ξεχνάμε ότι όλα τα φώτα της δημοσιότητας θα είναι στραμμένα στη χώρα μας και τυχόν αρνητικές συγκυρίες θα πρέπει να θεωρείται σίγουρο ότι θα λάβουν πολύ μεγαλύτερες διαστάσεις απ' ό,τι στο παρελθόν. Μάλιστα, ως πρώτη προτεραιότητα θέτουν γνώστες της τουριστικής αγοράς τη δημιουργία ευέλικτου μηχανισμού αντιμετώπισης κρίσεων. Στο ίδιο πλαίσιο θα πρέπει να βρίσκονται σε εγρήγορση και να ενισχυθούν περαιτέρω οι μηχανισμοί ελέγχου της τουριστικής αγοράς καθ' όλη τη διάρκεια της σεζόν για την πάταξη τυχόν φαινομένων αισχροκέρδειας.

ΤΟ «ΔΩΔ/ΝΗΣΟΣ ΕΧΠΡΕΣ» ΘΑ ΜΕΤΑΦΕΡΕΙ ΨΗΦΟΦΟΡΟΥΣ

Η εταιρεία «Δωδεκάνησος Ναυτιλιακή Ν.Ε.» ανακοινώνει ότι την Κυριακή 7-3-2004 ημέρα των εκλογών, το ταχύπλοο καταμαράν «Δωδεκάνησος Εξπρές» θα εκτελέσει εκτάκτως το δρομολόγιο:

ΡΟΔΟΣ (αναχ. 08.30) - ΚΩΣ (10.40-10.50) - ΚΑΛΥΜΝΟΣ (11.30-11.40) - ΛΕΡΟΣ (12.30-12.40) - ΛΕΙΨΟΙ (13.30-13.10) - ΠΑΤΜΟΣ (13.30-14.30) - ΛΕΙΨΟΙ (14.50-15.00) - ΛΕΡΟΣ (15.20-15.30) - ΚΑΛΥΜΝΟΣ (16.20-16.30) - ΚΩΣ (17.10-17.20) - ΡΟΔΟΣ (άφιξη 19.30).

Το δρομολόγιο αποτελεί μια προσφορά της εταιρείας προς τους Δωδεκανήσιους ψηφοφόρους προκειμένου ν'ασκήσουν το εκλογικό τους δικαίωμα. Παρακαλούνται επομένως όλα τα πολιτικά κόμματα που επιθυμούν να διακινήσουν αυτήν την ημέρα ψηφοφόρους τους να κοινοποιήσουν στην εταιρεία ονομαστικές καταστάσεις το αργότερο μέχρι το μεσημέρι της Παρασκευής 5 Μαρτίου, χωρίς καμία οικονομική επιβάρυνση για τα ίδια ή τους ψηφοφόρους.

Οι ψηφοφόροι που περιλαμβάνονται στις καταστάσεις κατά την επιβίβαση στο πλοίο πρέπει να φέρουν και σχετική εντολή του κόμματος. Οσοι εκ των ψηφοφόρων δεν έχουν τη σχετική εντολή θα καταβάλουν το αντίτιμο του εισητηρίου.

Οι υπεύθυνοι των κομμάτων μπορούν να επικοινωνήσουν για περισσότερες πληροφορίες στο τηλέφωνο 22410-70590.

Τέλος η εταιρεία μας εύχεται στους Δωδεκανήσιους ψηφοφόρους καλό ταξίδι και καλή επιτυχία στα κόμματα και τους εκπροσώπους τους.

ΨΗΦΙΖΟΥΜΕ ΓΙ' ΑΥΤΟΥΣ ΠΟΥ ΑΓΑΠΑΜΕ

«Γίνεται να μείνουν τα παιδιά μας εδώ, να καλλιεργήσουν τη γη μας;»

Με τη σκέψη στον αγρότη και τις ανάγκες του, η Νέα Δημοκρατία προτείνει στο κυβερνητικό της πρόγραμμα νέα πολιτική για την αγροτική ανάπτυξη:

- **Δίνονται κίνητρα** για να παραμείνουν οι νέοι αγρότες στον τόπο τους.
- Οι αποζημιώσεις θα καταβάλλονται **υποχρεωτικά σε τρεις μήνες** και, σε περίπτωση καθυστέρησης, **έντοκα**.
- **Ρυθμίζονται** γενναία και οριστικά **τα χρέη** των αγροτών **και τα πανωτόκια**.
- Δημιουργούνται **Τοπικά Κέντρα Αγροτικής Ανάπτυξης** για την τεχνολογική και επιστημονική στήριξη των αγροτών.
- Λαμβάνονται μέτρα για τη **μείωση του κόστους παραγωγής**.
- Αυξάνεται η **αγροτική σύνταξη** σε **330 ευρώ** μέσα στην τετραετία.

Η Νέα Δημοκρατία πιστεύει στον αγρότη. Είναι πολύτιμος για την Ελλάδα. Με την κατάλληλη οργάνωση και στήριξη από την πολιτεία μπορεί να αξιοποιήσει τις νέες ευκαιρίες, να μείνει στη γη του και να προκόψει.



Νέα πολιτική Καλύτερη Ζωή!

Ο τόπος χρειάζεται **πολιτική αλλαγή**

ΝΕΑ ΔΗΜΟΚΡΑΤΙΑ

ΜΕΤΑ ΤΙΣ ΕΚΛΟΓΕΣ

ΣΤΟΥΣ ΟΤΑ ΑΥΣΤΗΡΟΙ *έλεγχοι στη διαχείριση*

Διαπιστώνονται μεγάλες υπερβάσεις δαπανών

Αυστηρότεροι έλεγχοι στην οικονομική διαχείριση των Οργανισμών Τοπικής Αυτοδιοίκησης όλων των βαθμίδων θα εφαρμοστούν μετά τις εκλογές, καθώς αυτό υπόσχονται τα προγράμματα τόσο του ΠΑΣΟΚ όσο και της Ν.Δ. Όπως σημειώνουν παράγοντες του υπουργείου Οικονομίας και Οικονομικών, οι δαπάνες των ΟΤΑ, στα τελευταία χρόνια, έχουν αυξηθεί δραματικά, ειδικότερα μετά τις αυξημένες αρμοδιότητες που απέκτησαν με την ενοποίηση των δήμων, με το Σχέδιο Καποδίστριας. Επίσης, οι ίδιοι παράγοντες σημειώνουν ότι είναι απαράδεκτο οι συνολικές δαπάνες του Κρατικού Προϋπολογισμού να αυξάνονται με ρυθμό 6 ή και 8% ετησίως, αλλά των δήμων και των νομαρχιών η αύξηση να υπερβαίνει το 20%.

Από την άλλη πλευρά, οι ΟΤΑ αντιτείνουν ότι «φορτώνονται» συνεχώς με νέες αρμοδιότητες, το κόστος των οποίων δεν καλύπτεται από τα κονδύλια που χορηγεί ο Κρατικός Προϋπολογισμός.

Σχετικά με τον τρόπο του ελέγχου, οι ίδιοι παράγοντες αναφέρουν ότι σήμερα ο έλεγχος είναι τυπικός και διεξάγεται από το Ελεγκτικό Συνέδριο. Επίσης, γίνεται κατόπιν εορτής, ελέγχοντας τη νομιμότητα έκδοσης των παραστατικών, που προσκομίζονται. Όμως για κάθε δαπάνη, μικρή ή μεγάλη, προσκομίζεται ένα πλήθος αποδείξεων, οι οποίες είναι αδύνατο να ελεγχθούν όλες, πόσο μάλλον να ελεγχθεί η συνολική οικονομική διαχείριση.

Επίσης, δεν υπάρχει προληπτικός έλεγχος, όπως συμβαίνει στο Δημόσιο, ούτε και συγκεκριμένο ποσοστό αύξησης των δαπανών, μέσα στο οποίο μπορούν να κινούνται οι δαπάνες.

Οι αλλαγές, που θα δρομολογηθούν θα περιλαμβάνουν:

1. Αυστηρό έλεγχο της υλοποίησης των προϋπολογισμών των Οργανισμών Τοπικής Αυτοδιοίκησης.

2. Αναδιάρθρωση του τρόπου χρηματοδότησής τους από τον Κρατικό Προϋπολογισμό. Οι αλλαγές θα συνδυαστούν και με τις αλλαγές στην φορολογία ακινήτων. Σημειώνεται ότι εκκρεμεί η ενοποίηση των 20 φόρων που εισπράττονται σήμερα από την Τοπική Αυτοδιοίκηση, σε δύο, έναν για τις επιχειρήσεις και έναν για τους κατόχους των ακινήτων.

Οι πόροι των ΟΤΑ

Εκτός από τα έσοδα που εισπράττουν απευθείας από τους δημότες, οι δήμοι και οι νομαρχίες επιχορηγούνται από τον Κρατικό Προϋπολογισμό με συγκεκριμένα ποσοστά επί των φόρων και συγκεκριμένα:

Οι ΟΤΑ πρώτου βαθμού (δήμοι) εισπράττουν απευθείας από τον Κρατικό Προϋπολογισμό, μέσω των Κεντρικών Αυτοτελών Πόρων, τα ακόλουθα ποσά:

- Το 3% επί του φόρου μεταβίβασης ακινήτων.
- Το 50% επί των εισπραττόμενων τελών κυκλοφορίας των αυτοκινήτων.
- Το 20% επί των καθαρών εσόδων του Προϋπολογισμού από το φόρο εισοδήματος φυσικών ή νομικών προσώπων.
- Το 20% επί του φόρου των τόκων των καταθέσεων.
- Το 100% των προστίμων των τροχαίων παραβάσεων.

Επίσης οι Κεντρικοί Αυτοτελείς Πόροι των Νομαρχιών προέρχονται από:

- Το 15% των τελών κυκλοφορίας.
- Το 10% επί του φόρου μεταβίβασης ακινήτων.
- Το 4,5% επί των τελών ταξινόμησης των καινούργιων αυτοκινήτων.
- Το 2% επί των εσόδων από τον ΦΠΑ.
- Το 100% των τελών που εισπράττει το Δημόσιο από τους ελέγχους των αυτοκινήτων στα ΚΤΕΟ.

ΣΤΟΥΣ ΠΑΝΕΛΛΗΝΙΟΥΣ ΜΟΥΣΙΚΟΥΣ ΑΓΩΝΕΣ

ΒΡΑΒΕΥΣΗ ΔΕΚΑΔΩΝ ΜΑΘΗΤΩΝ *του Μουσικού Γυμνασίου Ρόδου*

Οπως δείχνουν τα πράγματα γίνεται πολύ καλή δουλειά

Στους Πανελλήνιους Μουσικούς Αγώνες, που έγιναν στην Αθήνα, την 27 Φεβρουαρίου 2004, βραβεύθηκαν οι ακόλουθοι μαθητές του Μουσικού Γυμνασίου Ρόδου:

Ευρωπαϊκή Χορωδία

Αμιλέρ Σεϊάν
Αρναούτη Σύλβια
Βλάχου Σταματία
Βογιατζή Μαρία
Βρόντα Αγγέλικα
Γεωργαλλής Κώστας
Γκέλια Σοφία
Δεληγιάννη Γεωργία
Διακογεωργίου Κομνηνός
Ευγενικού Ελεονόρα
Ζάγορας Χάρης
Ζαράκη Ελένη
Ζόγκας Χριστόφορος
Καντηλιεράκη Κυριακή
Καραγιαννάκη Σάντυ
Καραγιάννης Νικόλαος
Καραχάλιος Βασίλειος
Καρρά Σεβαστή
Κρητικού Ελένη
Κρητικού Ευαγγελία
Κρητικού Ευανθία
Κώστα Μαρία
Λόου - Μανώλη Αννα Μαρία
Μαλλιάκα Ζωή
Μαστροβασίλη Ρεμπέκα
Μαστροβασίλης Σαμουήλ
Πακάκης Σταμάτης
Παπαδόπουλος Στάθης
Παπαστεφάνου Αντζελα
Παπαχριστοδούλου Αστερόπη
Παπαχριστοδούλου Αφροδίτη
Πατλάκα Θεανώ
Πονίρη Μαρία
Σιακόν Ταλίτα
Σιακόν Ταμιρίς
Σπανού Δέσποινα
Σωτήρης Γεώργιος
Γραγάκης Παναγιώτης
Τσούλου Αλεξάνδρα
Χατζηδιάκου Αλεξάνδρα
Χατζηφούντα Ειρήνη
Χριστοδούλου Θέμις
Χρυσοβέργη Ελισσάβετ.

Σύνολο Κρουστών

Αυγενικός Γρηγόριος
Διακονικόλας Αντώνης
Καρταμπάνης Νίκος
Λαούντος Μιχάλης
Πακίδης Ηλίας
Παπαπαντελής Στήβης
Ριζόπουλος Ιωάννης

Παραδοσιακή Χορωδία

Αμιλέρ Χασάν
Αντώνογλου Μαρία
Γαβαλάς Γιώργος
Ευγενικού Δήμητρα
Καλλωνάς Θωμάς
Καλπακτζίδη Μαριλένα
Καραγιάννη Δικαία
Καραγιάννης Μιχάλης
Κωνσταντάρος Νικήτας
Λαγός Μιχάλης
Λογοθέτη Πολυξένη
Λογοθέτης Παντελής
Μαθιουδάκης Εμμανουήλ
Μαντικός Ηλίας
Νικάκη Σταματία
Ντουμάνη Σμάρω
Παπαλουκάς Κώστας
Πατενιώτη Τσαμπίκα
Παφιάκης Εμμανουήλ
Σακάτη Πολυξένη
Σαράντης Μιχάλης
Σαρρής Γεώργιος
Σέρφας Γεώργιος
Σιφωνιού Τσαμπίκα
Σμαριανάκης Γλαύκος
Σπυράκης Μιχαήλ
Στάππα Νομική
Σωτηράκης Μιχάλης
Τσικριτσάκης Νίκος
Χώχου Ευαγγελία

ΞΕΚΙΝΑΕΙ ΕΝΑ ΑΚΟΜΑ ΤΥΧΕΡΟ ΠΑΙΧΝΙΔΙ

Ένα νέο παιχνίδι του ΟΠΑΠ ξεκινάει την Πέμπτη 4/3/2004 να παίζεται στα πρακτορεία. Πρόκειται για το «ΚΙΝΟ». Είναι ένα ενδιαφέρον παιχνίδι όπου κληρώνονται 20 αριθμοί από 80 και κερδίζεις με διάφορους τρόπους.

Η κλήρωση γίνεται κάθε 5 λεπτά και θα παίζεται από τις 12:00 έως τις 14:00 και 18:00 έως 21:00 καθημερινά.

Αυτή τη στιγμή το ΚΙΝΟ παίζεται στην Κρήτη, στη Θεσσαλία, στη Θράκη στο νομό Αχαΐας και Δωδεκανήσου. Σταδιακά θα επεκταθεί και στην υπόλοιπη Ελλάδα.

Περισσότερες πληροφορίες στα πρακτορεία του ΟΠΑΠ.

ΚΟΥΖΙΝΕΣ ΣΕ ΤΙΜΕΣ ΠΟΥ... ΠΡΟ - ΚΑΛΟΥΝ!



πλαίσιο

ΠΛΗΡΕΣ ΣΕΤ ΕΠΙΠΛΩΝ ΚΟΥΖΙΝΑΣ (14 μ. ΠΕΡΙΠΟΥ) ΜΕ ΤΡΟΦΟΘΗΚΗ ΚΑΙ ΜΗΧΑΝΙΣΜΟΥΣ

ΜΟΝΟ 2990 € (ΣΥΜΠΕΡΙΛΑΜΒΑΝΕΙ ΦΠΑ ΚΑΙ ΤΟΠΟΘΕΤΗΣΗ)

ΔΩΡΟ ΤΡΑΠΕΖΙ ΑΝΟΙΓΟΜΕΝΟ 100Χ140+40 (MOD 7510)



ΑΞΙΑΣ 440 €

ΜΕΓΑΛΗ ΓΚΑΜΑ ΣΕ ΤΡΑΠΕΖΙΑ ΚΟΥΖΙΝΑΣ ΚΑΡΕΚΛΕΣ ΚΑΙ ΕΣΩΤΕΡΙΚΕΣ ΠΟΡΤΕΣ ΑΠΟ ΙΤΑΛΙΑ

Ειδικές προγράμματα απόσυρσης. Ηλεκτρικές συσκευές σε χαμηλές τιμές.

ΒΟΛΑΣ ΚΟΥΖΙΝΕΣ

Μ. ΒΟΛΑΣ & ΥΙΟΙ Ο.Ε.

Λ. ΕΛΕΥΘΕΡΙΑΣ 43-45 ΚΡΕΜΑΣΤΗ ΡΟΔΟΣ - ΤΗΛ. (22410) 91275
FAX (22410) 94370 --- www.volas.net --- e-mail volas@hol.gr



Η κεντρική θέρμανση είναι πολυτέλεια;;;

ΟΧΙ ΠΙΑ!!!

πλαίσιο

ΤΙΜΗ ΕΚΠΛΗΞΗ 1750 €

ΑΠΟ ΤΗΝ ΕΝΕΡΓΕΙΑ - ΒΟΛΑΣ

ΣΥΣΤΗΜΑ ΚΕΝΤΡΙΚΗΣ ΘΕΡΜΑΝΣΗΣ ΠΛΗΡΕΣ
6 σώματα panel Superia® 800Χ900, 800Χ750, 800Χ750, 600Χ1050, 600Χ900, 600Χ450
Λέβητας Siris 20.000 θερμίδων-καυστήρας Ecoflam-κυκλοφορητής Wilo ή Nocchi
Δεξαμενή 500 λίτρα, θερμοστάτης χώρου SIEMENS & όλα τα υπόλοιπα εξαρτήματα πλην καμινάδας και σωληνώσεων.
(Στην τιμή περιλαμβάνεται και η μεταφορά στο χώρο σας)

Υπεύθυνοι: Σ. Βόλας Ηλ. Μηχ. BEng, MSc
Ν. Μάλιακκας Ηλ. Μηχ. ΑΠΘ
Τηλ. (22410) 98070 - 6973990806

www.volas.net

δsports

Επιμέλεια: Ηλίας Λοΐζος - Τάσος Κώστας - Μαρία Κολεζάκη

ΠΑΕ ΡΟΔΟΣ

Ερχεται οικονομική ενίσχυση

• Την άλλη εβδομάδα θα πέσουν οι υπογραφές ανάμεσα στην ΠΑΕ και την Α.Ε. Ο.Π.Α.Π. για τα 75.000 ευρώ • Δεν προπονήθηκε χθες ο Κώστας Πάττας



Χρήματα και μάλιστα αρκετά πρόκειται να μπουν σύντομα στα ταμεία της ΠΑΕ Ρόδος.

Όπως είχε γράψει εδώ και αρκετές ημέρες η «δσπορ» η συνεργασία της ομάδας με την Α.Ε. ΟΠΑΠ βρίσκεται σε καλό δρόμο και έχει εγκριθεί η ενίσχυση των 75.000 ευρώ.

Για να φθάσει όμως η παραπάνω έγκριση από τον ΟΠΑΠ η ΠΑΕ είχε απαντήσει σε πολλές ερωτήσεις της εταιρείας και σε συνδυασμό με την καλή διαχείριση που υπάρχει στην ομάδα βγήκε το ανωτέρω ποσό και η ΠΑΕ Ρόδος είναι μία από τις λίγες που κατάφεραν να πλησιάσουν αυτό το ύψος καθώς άλλες ΠΑΕ θα ενισχυθούν μόνο με 30.000 ευρώ.

Βέβαια η εκταμίευση των 75.000 ευρώ δεν είναι άμεση και γι' αυτό τον λόγο ο πρόεδρος της ομάδας **Μάκης Ντουρουτλής** θα μεταβεί στην Αθήνα και αφού υπογράψει τα σχετικά συμβόλαια με τον ΟΠΑΠ, στα ταμεία της ΠΑΕ Ρόδος θα μπει το 40% της οικονομικής ενίσχυσης (30.000 ευρώ).

Επίσης στο περιθώριο του ταξιδιού του στο Αίγιο ο κ. Νουρουτλής συναντήθηκε με τον πρόεδρο της Ε.Π.Α.Ε. Θανάση Κανελλόπουλο και συζήτησαν διάφορα θέματα που αφορούν το ποδόσφαιρο.

Σίγουρα τα χρήματα του ΟΠΑΠ θα δώσουν μια οικονομική ανάσα στους ανθρώπους της ΠΑΕ που βάζουν συχνά το χέρι στην τσέπη τους.

Αγωνιστικά

Μπορεί την Κυριακή τα ελάφια να μην έχουν αγωνιστικές υποχρεώσεις, λόγω των εθνικών εκλογών, θα έχουν όμως την ερχόμενη Τετάρτη 10 Μαρτίου όπου σε εξ' αναβολής αγώνα θ' αντιμετωπίσουν την Καβάλα.

Η προετοιμασία της ομάδας συνεχίστηκε και χθες στο δημοτικό στάδιο με τον Δημήτρη Σκούνα να έχει δύο απουσίες.

Ο Πολυδεύκης Γεωργαλλής μετά τον τραυματισμό του την περασμένη Πέμπτη υποβάλλεται σε θεραπείες ενώ ο Κώστας Πάττας δεν προπονήθηκε καθώς αισθάνθηκε ενοχλήσεις στον δικέφαλο.

Ο έμπειρος τεχνικός ζήτησε την διεξαγωγή φιλικού αγώνα με ομάδα του νησιού μας και οι υπεύθυνοι βρίσκονται σ' επαφές ώστε μέχρι το Σάββατο να βρεθεί αντίπαλος Σήμερα θα γίνει διπλή προπόνηση ενώ σύμφωνα με όλες τις ενδείξεις την Κυριακή οι ποδοσφαιριστές της Ρόδου θα έχουν ρεπό.

ΔΙΓΕΝΗΣ

Καλή η αναβολή

• Φιλικό σήμερα το απόγευμα στα Κοσκινού με τον Απόλλωνα Απολλώνων

Τελικά ίσως η αναβολή του Σαββατιάκου αγώνα με τον Ερμή Κορυδαλλού μπορεί να λειτουργήσει θετικά για την ομάδα του Διγενή.

Εάν το παιχνίδι ξεκινούσε το Σάββατο όπως είχε οριοθεί τότε ο Σαλβατόρε Γκιούντιτσε θα είχε δύο σοβαρές απουσίες ποδοσφαιριστών στους οποίους η ομάδα στηρίζει πολλά πάνω τους.

Συγκεκριμένα ο Γιώργος Πατρού αισθανόταν ενοχλήσεις στην μέση ενώ ο Αντώνης Αχιολάς στους συνδέσμους.

Ευτυχώς ο καιρός έπαιξε το δικό του παιχνίδι και η ομάδα του Κορυδαλλού δεν μπόρεσε να ταξιδέψει για το νησί μας.

Αποτέλεσμα της αναβολής είναι ότι οι δύο ποδοσφαιριστές μέχρι την άλλη Κυριακή 14 Μαρτίου, θα έχουν τον απαραίτητο χρόνο να κάνουν τις θεραπείες που απαιτούνται και να τεθούν στην διάθεση του προπονητή τους.

Ο έμπειρος τεχνικός γύμνασε χθες τους ποδοσφαιριστές του στο βοηθητικό των Καλυθιών ενώ σήμερα το απόγευμα ο Διγενής θα αντιμετωπίσει σε φιλικό παιχνίδι τον Απόλλωνα Απολλώνων στο γήπεδο Κοσκινού.

Χθες για επαγγελματικούς λόγους απουσίασε από την προπόνηση ο Γιάννης Ζωάννου ενώ ο Πατρού συνέχισε τις θεραπείες σε αντίθεση με τον Αχιολά που ήταν σε καλύτερη κατάσταση και ακολούθησε ατομικό πρόγραμμα.

ΠΑΟ ΔΙΑΓΟΡΑΣ

ΥΠΟΒΛΗΘΗΚΕ ΣΕ ΕΓΧΕΙΡΙΣΗ ο Παναγιώτης Αγγελόπουλος

Στη νέα περίοδο θα επανέλθει στην ενεργό δράση ο έμπειρος ποδοσφαιριστής

Πρόωρα τελείωσε η φετινή ποδοσφαιρική περίοδος για τον «φορ» του γηραιού Παναγιώτη Αγγελόπουλο. Όπως είναι γνωστό ο έμπειρος ποδοσφαιριστής δύο εβδομάδες πριν είχε τραυματισθεί στο αριστερό του γόνατο και οι υποψίες για κάτι σοβαρό επαληθεύτηκαν.



Η διάγνωση για ρήξη πρόσθιου χιαστού ήταν κατηγορηματική και ο ποδοσφαιριστής έπρεπε να υποβληθεί σε εγχείριση. Χθες το πρωί ο Αγγελόπουλος υποβλήθηκε σε χειρουργική επέμβαση στην Αθήνα από τον καθηγητή ορθοπεδικής ιατρικής Χρήστο Σκορδή.

Ο «κυανέρυθρος» ποδοσφαιριστής θα μείνει στην κλινική μέχρι αύριο και στην συνέχεια περίπου για ένα μήνα θα παραμείνει στην Αθήνα όπου θα παρακολουθείται από τον κ. Σκορδή και συγχρόνως θα ακολουθεί ειδικό πρόγραμμα αποθεραπείας και ασκήσεων. Όλα αυτά σημαίνουν ότι ο Αγγελόπουλος θα επανέλθει στην ενεργό δράση την νέα περίοδο , δυνατός πλέον για να προσφέρει τις υπηρεσίες του στον ΠΑΟ Διαγόρα.

Τώρα όσον αφορά τον Πέτρο Ρουτζιέρη ο υψηλόσωμος αμυντικός του γηραιού υποβάλλεται σε θεραπείες, ώστε μέχρι την Κυριακή 21 Μαρτίου να είναι έτοιμος ν' αγωνισθεί, στο δύσκολο εκτός έδρας παιχνίδι με την Μύκονο. Ο Ανδρέας Σταύρου δούλεψε χθες με τους παίκτες του πίσω από τις εστίες του δημοτικού σταδίου της πόλης μας κάτι που θα γίνει και σήμερα.

Το Σάββατο ο γηραιός θα δώσει φιλικό παιχνίδι με τον Ιάλυσο στο «Οικονομίδειο» , όμως υπάρχει η περίπτωση μεθαύριο να δώσει ακόμη ένα φιλικό αγώνα στο γήπεδο των Αγίων Αποστόλων με πιθανό αντίπαλο τον Διαγόρα Βατίου.

Τελική απόφαση γι' αυτό το φιλικό θα ληφθεί πιθανόν σήμερα το απόγευμα.

ΑΣ ΡΟΔΟΣ

ΦΙΛΙΚΗ ΙΣΟΠΑΛΙΑ της Υπερακαδημίας

Η αγωνιστική απραξία του Σαββατοκύριακου που πέρασε αναπληρώθηκε χθες για την Υπερακαδημία του Α.Σ. Ρόδος με φιλικό παιχνίδι που έδωσε στην Παστίδα και είχε για αντίπαλο τον Ηρακλή Μ.

Ο αγώνας έληξε ισόπαλος 1-1 και οι δύο προπονητές Ν. Μαντικός - Σ. Ορφανίδης είχαν την ευκαιρία να δοκιμάσουν διάφορα σχήματα και να δώσουν χρόνο συμμετοχής σε ποδοσφαιριστές τους που δεν έχουν πολλά παιχνίδια στα πόδια τους. Εγινε ένα αρκετά καλό παιχνίδι και στο πρώτο ημίχρονο ο Ηρακλής Μ. προηγήθηκε στο σκορ με σουτ του **Παπακωνσταντή**. Στην επανάληψη οι νεαροί της Ρόδου ισοφάρισαν (1-1) με κοντινό πλασέ του **Γαϊτάνου**.

ΗΡΑΚΛΗΣ Μ.

Παπαδόπουλος, Παπανικολάου, Τσούφιος, Λορέντζος Θ., Παπακωνσταντής, Σκόρπος, Ματθαίος, Πετρίδενας, Καλούδης, Τσαλώλης, Τσιαντούλας Π.

Επίσης έπαιξαν και οι Μανωλάς, Λορέντζος Τσ., Σκαφίδας, Χατζηκωνσταντής, Γεωργαρέλλης, Κούρος, Μπολοβίνος, Παπασάββας.

ΑΣ ΡΟΔΟΣ

Ιωαννίδης, Τσακίρης, Γαϊτάνος, Αγγελόπουλος, Κουρής, Φραντζής, Θεοδοσίου, Πάπα, Τριπολίτης, Τσαγκάρης, Θεοδώρου. Επίσης έπαιξαν και οι Γκιόνη, Απτόγλου, Αναστασάκης, Δελαπόρτας.



«ΟΛΥΜΠΙΑΔΑ ΕΡΧΟΜΑΙ!

Η Γιώτα Καστρουνή μιλάει στη «δσπορ» για το καλοκαιρινό όνειρο που πλησιάζει

Ένα ακόμη βήμα για συμμετοχή στους Ολυμπιακούς Αγώνες έκανε η αθλήτρια του Υγρού Στίβου Ρόδου Κατερίνα Καστρουνή.

Η Ροδίτισσα πρωταθλήτρια αγωνίστηκε το Σαββατοκύριακο σε αγώνα Παγκοσμίου Κυπέλλου στο Τρίαθλο στη Νότια Αφρική και παρότι τερμάτισε στην 17η θέση άφησε άριστες εντυπώσεις.

Ο αγώνας ήταν από τους δυσκολότερους καθώς συμμετείχαν όλες οι κορυφαίες αθλήτριες στην παγκόσμια κατάταξη.

Συνολικά αγωνίστηκαν 32 αθλήτριες και η έτερη Ελληνίδα Ντενίζ Δημάκη δεν κατάφερε να τερματίσει.

Η Γιώτα Καστρουνή στάθηκε άτυχη καθώς τραυματίστηκε στο πόδι (το έκοψε στο βυθό της κολυμβητικής διαδρομής) και δεν κατάφερε να τα δώσει όλα στο τέλος της κούρσας όπου κρίθηκε η πρώτη δεκάδα.

Ο αγώνας είχε μεγάλη δημοσιότητα και μεταδόθηκε από διεθνή τηλεοπτικά δίκτυα.

Χθες το απόγευμα η Καστρουνή αναχώρησε από τη Ρόδο με τελικό προορισμό την Ονδούρα (αφού αλλάξει πέντε αεροπλάνα) όπου το Σάββατο θ' αγωνισθεί σε έναν ακόμη παγκόσμιο αγώνα.

Μπορεί τα πολιτικά κόμματα να χάσουν την ψήφο της, όμως μια θέση στην ολυμπιακή αποστολή περιμένει την Γιώτα Καστρουνή.

Πριν την αναχώρησή της για τη Λατινική Αμερική η Ελληνίδα πρωταθλήτρια μίλησε στη «δσπορ».

«Ο αγώνας στη Νότιο Αφρική είχε μεγάλο συντελεστή δυσκολίας καθώς διεξήχθη σε υψόμετρο 1.700 μ. με θερμοκρασίες 30-33 βαθμών Κελσίου. Ο αγώνας της κολύμβησης έγινε σε τεχνητό ποτάμι και φιλοξενηθήκαμε σε ιδιωτικό κάμπινγκ με άψογες εγκαταστάσεις. Υπήρχε μεγάλος συναγωνισμός καθώς αγωνίστηκαν όλες οι αθλήτριες που κέρδισαν τη συμμετοχή τους στην Ολυμπιάδα.

Ήταν πολύ καλή εμπειρία για μένα και αν δεν είχα την ατυχία του τραυματισμού σίγουρα θα είχα καλύτερο πλασάρισμα στην τελική κατάταξη. Πιστεύω να κάνω καλύτερη εμφάνιση στον αγώνα της Ονδούρας και να μην αντιμετωπίσω πόνους στο πόδι μου.

Έχω αρκετές πιθανότητες να κερδίσω την πρόκριση στην Ολυμπιάδα και θα βάλω όλες τις δυνάμεις μου για να το πετύχω. Οι αγώνες θα ολοκληρωθούν το τελευταίο Σαββατοκύριακο του Μάρτη ξανά στη Νότιο Αφρική».

• Όπως έγινε γνωστό ο Σύλλογος Δωδεκανησίων Κογκό ανέλαβε τη χορηγία (ύψους 3.000 ευρώ) της Καστρουνή που μπορεί πλέον να αφοσιωθεί στη δύσκολη προετοιμασία της.

Οι επίσημες ανακοινώσεις θα γίνουν μετά την επιστροφή της από την Ονδούρα.

Να σημειωθεί ότι παραμένει ανοικτό το ζήτημα ενίσχυσής της και από το ΔΟΝΑ Ροδίων.

Ικανοποιητική παρουσία του «Υ.Σ. Ρόδου» στο Χειμερινό Πρωτάθλημα Κολύμβησης

Με καλές εμφανίσεις έκλεισαν το χειμερινό κύκλο αγώνων οι κολυμβητές και κολυμβήτριες του «ΥΓΡΟΥ ΣΤΙΒΟΥ ΡΟΔΟΥ».

Έφτασαν στις πρώτες θέσεις αλλά με καλά πλασαρίσματα πιστοποίησαν την σταθερή τους άνοδο και έβαλαν πλώρη για το θερινό Πανελλήνιο Πρωτάθλημα.

4Χ200 Ελεύθερο Παγκορασίδων Β'.

Πολύ δυνατά ξεκίνησε η Μαρία Ρωμαίου στο 1ο 200άρι προσπάθησαν στην συνέχεια η Ευδοξία Μηναΐδη στο 2ο και η Μάρω Πετράκη στο 3ο 200άρι., αλλά κολυμπούσαν στη δύσκολη σειρά και έτσι μεγάλωσε η απόσταση από τις πρώτες ομάδες.

Η Νεφέλη Καμπέρη χωρίς στόχο, απλά τερμάτισε, φέρνοντας την ομάδα στην 20η θέση.

4Χ100 Ελεύθερο Παγκορασίδων Β'.



Ίδια γεύση με τις Μ. Ρωμαίου,Μ. Πετράκη, Ε. Μηναΐδη, Ν.Καμπέρη να τερματίζουν στην 19η θέση .

4Χ100 Μ. Ομαδική Παγκορασίδων Β'

Έδωσαν το καλύτερο τους εαυτό οι νεαρές κολυμβήτριες.

Στο ύπτιο της Μάρως Πετράκη κατάφεραν να μην χάσουν έδαφος, στην Πεταλούδα η Νεφέλη Καμπέρη πέτυχε να καλύπτει τις αντίπαλες; το Πρόσθιο της Ευδοξίας Μηναΐδη να βγαίνει εξαιρετικό και τη Μαίρη Ρωμαίου στο Ελεύθερο να κυνηγά τον χρόνο. Τελική κατάταξη η 12ή θέση.

50μ. Ύπτιο Κορασίδων:

Η Μικαέλα Αλίκη Καμπέρη μπορούσε σίγουρα να πετύχει περισσότερα, αλλά την επηρέασε ένα πρόβλημα που έπαθε στο χαλάρωμα στη Ρόδο και δε ρίσκαρε για να μην βγει τραυματισμός.

100μ. Πρόσθιο – 200 μ. Παγκορασίδων Β'

Η Νεφέλη Καμπέρη στα 100μ. δεν κυνήγησε διάκριση λόγω της κούρασης του ταξιδιού αλλά και στα 200μ. που είναι η ειδικότητά της δεν έπιασε ιδιαίτερο ρυθμό και τερμάτισε στην 10η θέση κρατώντας δυνάμεις για την σκυταλοδρομία.

Σχολικοί αγώνες τέννις

Με μεγάλη επιτυχία διεξήχθησαν χθες οι Πανδωδεκανησιακοί Αγώνες Αντισφαίρισης Λυκείων Αγοριών - Κοριτσιών στις εγκαταστάσεις του Ροδιακού Ομίλου Αντισφαίρισης (Καρακόνερο).

Αποτελέσματα αγώνων Αντισφαίρισης Λυκείων Αγοριών:

1. Χατζηκαλημέρης Μιχ. 2ο Ε.Λ. Ρόδου
2. Κοντάκης Νικ. Ε.Λ. Ιαλυσού
3. Ιωαννίδης Φαίδ. Ε.Λ. Κω
4. Γεροσταθόπουλος Ηλ. Ε.Λ. Κω

Αποτελέσματα αγώνων Αντισφαίρισης Λυκείων Κοριτσιών:

1. Χατζημιχάλη Εύη 3ο Ε.Λ. Ρόδου
2. Πεταυράκη Μαρ. 3ο Ε.Λ. Ρόδου
3. Αλαχιώτη Σοφ. Ε.Λ. Κω
4. Ζαράκα Μαρις. Ε. Λ. Κω



Οι δύο πρώτοι κάθε κατηγορίας προκρίνονται για την Γ' Φάση, που θα πραγματοποιηθεί στις 16,17 και 18 Μαρτίου 2004, στα γήπεδα του Ομίλου Αντισφαίρισης Παλάσκας στο Περιστέρι Αττικής.

Ο στίβος συνεχίζει τις επιτυχίες

Με δύο μετάλλια, δύο πλασαρίσματα στις δεκάδες και καλές θέσεις για όλους σχεδόν τους αθλητές και αθλήτριες μας γύρισε η αποστολή της Δωδ/σου από το Πανελλήνιο Πρωτάθλημα Δρόμου σε Ανώμαλο έδαφος για το 2004, που έγινε στα Τρίκαλα την περασμένη Κυριακή.

Ασημένιο μετάλλιο για τη Μαρία Ζωίδη του ΑΣ ΚΑΖΩΝΗΣ Καλύμνου και την 2η θέση της στα 3.000μ. Κορασίδων και Χάλκινο μετάλλιο για τη Μαρία Παρδαλού του ΑΣ «Η ΝΙΚΗ της ΡΟΔΟΥ» για την 3η θέση στα 4.000μ. Γυναικών' Β'. Στην τέταρτη θέση των 2.000μ. Παγκορασίδων Α' τερμάτισε η Φωτεινή Λοίζου της ΝΙΚΗΣ Ρόδου με 9η την Ουρανία Ρεμπούλη του Γ.Σ. ΝΕΩΝ Λέρου στην ίδια κατηγορία.

Αναλυτικά τα αποτελέσματα των Αθλητών-τριών μας:

Ζωίδη Μαρία ΚΑΖΩΝΗΣ 2η στα 3.000μ. Κορασίδων

Παρδαλού Μαρία ΝΙΚΗ 3η στα 4.000μ. Γυναικών Β'

Λοίζου Φωτεινή ΝΙΚΗ 4η στα 2.000μ. Παγκορασίδων Α'

Ρεμπούλη Ουρανία ΓΣΝ Λέρου 9η στα 2.000μ. Παγκορασίδων Α'

Τουμπαζή Μελίνα ΙΠΠΟΚΡΑΤΗΣ 19η στα 2.000μ. Παγκορασίδων Α'

Λυριστάκης Φραγκίσκος ΑΟ ΚΑΡΠΑΘΟΥ 23ος στα 6.000μ. Εφήβων

Παστρικός Σταύρος ΚΑΖΩΝΗΣ 25ος στα 4.000μ. Παίδων

Νυστάζος Μανώλης ΚΑΖΩΝΗΣ 27ος στα 4.000μ. Παίδων

Χαϊδαράκης Αραπ. ΙΠΠΟΚΡΑΤΗΣ 27ος στα 8.000μ. Ανδρών Β'

Κοκκινίδης Σκεύος ΚΑΖΩΝΗΣ 28ος στα 3.000μ. Παμπαίδων Α'

Κεφαλιανού Εμμανουέλα ΚΑΖΩΝΗΣ 29η στα 3.000 μ. Κορασ.

Κουρμαδιάς Πανορμίτης ΥΓΕΙΑΣ 51ος στα 12.000μ. Ανδρών

Τσαγκάρης Νικήτας ΚΑΛΥΜΝΟΣ 2000 55ος στα 12.000μ. Ανδρών

ΧΑΛΚΙΝΟ ΜΕΤΑΛΛΙΟ ΓΙΑ ΤΗΝ ΜΑΡΙΑ ΠΑΡΔΑΛΟΥ ΣΤΟ ΒΑΛΚΑΝΙΚΟ ΠΡΩΤΑΘΛΗΜΑ ΚΛΕΙΣΤΟΥ ΣΤΙΒΟΥ ΑΝΔΡΩΝ - ΓΥΝΑΙΚΩΝ

Το χάλκινο μετάλλιο κατέκτησε η Μαρία Παρδαλού του ΑΣ «Η ΝΙΚΗ της ΡΟΔΟΥ» συμμετέχοντας με τα χρώματα της Εθνικής μας ομάδας, στα 1.500μ. Γυναικών στο Βαλκανικό Πρωτάθλημα Κλειστού Στίβου Ανδρών - Γυναικών 2004, που έγινε το Σάββατο 28 Φεβρουαρίου 2004 στο Κλειστό Στάδιο της Παιανίας.

Η ΕΑΣ ΣΕΓΑΣ ΔΩΔ/ΣΟΥ ΣΥΓΧΑΙΡΕΙ ΤΙΣ ΑΘΛΗΤΡΙΕΣ

Ο Πρόεδρος και τα μέλη της ΕΑΣ ΣΕΓΑΣ Δωδ/σου συγχαίρει τις αθλήτριες των σωματείων της δύναμής της που κατέκτησαν μετάλλια και διακρίθηκαν ιδιαίτερα στο Πανελλήνιο Πρωτάθλημα Ανωμάλου Δρόμου 2004 που έγινε στα Τρίκαλα στις 29/2, καθώς επίσης και τους προπονητές και τα σωματεία τους.

Συγχαρητήρια απευθύνει επίσης στην αθλήτρια Παρδαλού Μαρία για την κατάκτηση της 3ης θέσης στα 1.500μ. Νεανίδων στο Βαλκανικό Πρωτ/μα Κλειστού Στίβου Ε-Ν 2004, που διεξήχθη στις 28/2 στην Παιανία.

Βάρος στην ψυχολογία



ΚΟΛΟΣΣΟΣ

Ο Βασίλης Φραγκιάς ζητάει από τους παίκτες του να ξεχάσουν την ήττα στην Κυψέλη

Μετά το διάλειμμα προπονήσεων των δύο ημερών που αναμφίβολα έχει αναζωογονήσει τους παίκτες βρέθηκαν χθες ξανά στο γήπεδο, προκειμένου να ξεκινήσουν την προετοιμασία τους για τον ερχόμενο αγώνα με αντίπαλο τον Παπάγου στο Βενετόκλειο.

Ο τρόπος με τον οποίο χάσανε από τον Πανελλήνιο υπάρχει ακόμα στο μυαλό των παικτών και του Βασίλη Φραγκιά. Ο προπονητής δεν θα μπορούσε παρά να μιλήσει στους αθλητές του και να τους πείσει να συνεχίσουν βλέποντας τον επόμενο αγώνα κάνοντάς τους παράλληλα τονωτική ένεση για την ψυχολογία τους που δεν είναι σε υψηλά επίπεδα.

Ο έμπειρος προπονητής γνωρίζει ότι με τη δεδομένη «παγωμάρα» από την πλευρά των παικτών δυσκολεύουν τα πράγματα για την ομάδα του σε ό,τι αφορά το επόμενο παιχνίδι. Το γεγονός ότι ο Παπάγου βρίσκεται σε πολύ χαμηλές βαθμολογικά θέσεις δεν λέει τίποτα στον «κόουτς».

Αλλωστε όπως όλα δείχνουν οι «στρατηγοί» τις εναπομείνασες αγωνιστικές θα παίξουν τα τελευταία τους χαρτιά για την παραμονή τους στην Α2. Η αρχή έγινε με την εντός έδρας νίκη τους επί της Ξάνθης, μια επιτυχία που ήρθε την πιο κατάλληλη στιγμή γι' αυτούς.

Αυτό δυσκολεύει το έργο των Ροδιτών αφού εκτός των ιδίων των «στρατηγών» θα έχουν να αντιμετωπίσουν και την καλή ψυχολογία τους, η οποία δημιουργήθηκε μετά τη νικηφόρα λήξη του αγώνα με την Ξάνθη. Ο Βασίλης Φραγκιάς δούλεψε χθες χωρίς τους Γκογκίδη και Κουκλάκη.

Ο πρώτος ζήτησε και πήρε άδεια από τον «κόουτς» της ομάδας λόγω κάποιων προσωπικών υποχρεώσεων του και πιθανότατα θα λείψει και σήμερα ενώ ο Γιώργος Κουκλάκης δούλεψε μόνο με το φυσιοθεραπευτή της ομάδας σε πρόγραμμα κυρίως συντήρησης.

Επίσης η διοίκηση της ομάδας εργαζέται πυρετωδώς προκειμένου να πραγματοποιήσει την ετήσια χοροεσπερίδα της.

Η εκδήλωση μετά από απόφαση θα πραγματοποιηθεί την Τετάρτη 24 Μαρτίου το βράδυ στο νυκτερινό κέντρο Castello Rosso με καλεσμένο το Λευτέρη Πανταζή.

Εντός του δεκαημέρου οι επιχορηγήσεις

Οι εκλογές της προσεχούς Κυριακής φαίνεται πως «τρενάρουν» το ζήτημα της επιχορήγησης των σωματείων της Α2 κατηγορίας.

Η Γ. Γρ. Αθλητισμού η οποία ασχολείται με το θέμα αυτό ειδοποίησε τα περισσότερα σωματεία της κατηγορίας ότι εντός ενός δεκαημέρου αναμένεται να υπάρξουν εξελίξεις πιθανότατα θετικές.

Αυτό είναι μια βαθιά οικονομική ανάσα για τα σωματεία που αντιμετωπίζουν προβλήματα ρευστού όπως ο ΚΑΟΔ.

ΙΒΙΣΚΟΣ

ΦΙΛΙΚΟ ΜΕ ΚΟΛΟΣΣΟ

Μια εβδομάδα ακόμη θα κάνουν υπομονή οι παίκτες του Ιβίσκου προκειμένου να πανηγυρίσουν τη συμμετοχή τους στον τελικό του play offs για το πρωτάθλημα της Α' κατηγορίας ανδρών.

Ήδη το πρώτο βήμα έγινε με την ευρεία νίκη που πέτυχαν επί του Ηρακλή Λάρδου (83-50) και γι' αυτούς ο δεύτερος αγώνας θα είναι ουσιαστικά τυπική διαδικασία.

Με το ηθικό στα ύψη αφού έως τώρα παραμένουν αήττητοι οι παίκτες του Γιώργου Πετσάλη προπονήθηκαν χθες στο Βενετόκλειο προκειμένου να είναι έτοιμοι όχι μόνο για τον αγώνα του επόμενου Σαββάτου αλλά και για τους τελικούς.

Από τη χθεσινή προπόνηση απουσίαζε ο Γιώργος Τσίτσουλας ο οποίος αναχώρησε αμέσως μετά τον αγώνα με τον Ηρακλή Λάρδου, στη πρωτεύουσα για επαγγελματικές του υποχρεώσεις.

Στην Αθήνα θα παραμείνει όσο το δυνατόν λιγότερο και αυτό γιατί θέλει να λάβει μέρος στο φιλικό που δίνει η ομάδα του την Παρασκευή με αντίπαλο τον Κολοσσό. Αυτό όμως σημαίνει πως ο παίκτης δεν θα βρίσκεται στο σημερινό πρώτο φιλικό του Ιβίσκου με τον Κολοσσό που θα πραγματοποιηθεί στις 6 το απόγευμα στο γήπεδο του Βενετόκλειου.

Αγωνιστικά τα δύο αυτά παιχνίδια της ομάδας του Ιβίσκου θα δώσουν την ευκαιρία στον Γιώργο Πετσάλη να δοκιμάσει διάφορα σχήματα χρησιμοποιώντας σχεδόν όλους τους παίκτες της ομάδας.



ΦΙΛΙΚΗ ΝΙΚΗ ΜΕ 4-3
των διαιτητών ποδοσφαίρου

Στον πάγκο της ομάδας του συνδέσμου Διαιτητών παρέμεινε ο Στέφανος Λουλουδάκης παρά τις δύο ήττες που έκανε σε Χαλκίδα και Θεσσαλονίκη.

Στο χθεσινό φιλικό που έγινε στο γήπεδο Κοσκινού η ομάδα κέρδισε με 4-3 τους δικηγόρους και έτσι ισχυροποίησε τη θέση του. Τα γκολ για τους διαιτητές πέτυχαν οι Διαμαντέας 2, Ζαννετίδης και Αντωνάς ενώ από τους δικηγόρους σκόραραν Μπέης 2 και Βαϊνάς.

Τον αγώνα διαιτήτευσε ο Μιχάλης Φραγκίνης και ήταν καλός. Η ομάδα του συνδέσμου αγωνίσθηκε με τους:

Γαλιάτσος, Στεφανάκης (55' Μοντιάδης), Κόττορος, Φουκαράς, Καραχανής, Γκίκας, Ζανεττίδης, Κεφάλας, Γιοβάνι, Αντωνάς, Διαμαντέας.

ΣΥΓΧΑΡΗΤΗΡΙΟ

Το Δ.Σ. και τα μέλη του Συνδέσμου Διαιτητών Ποδοσφαίρου Δωδεκανήσου αισθάνονται την ανάγκη να ευχαριστήσουν την κα Κυπριώτη Αλεξία, ψυχολόγο, για την άψογη και εμπεριστατωμένη ενημέρωση που μας παρείχε κατά τη διάρκεια της επιμορφωτικής συγκέντρωσης τη Δευτέρα 1/03/2004 στα γραφεία του Συνδέσμου καταπλήσσοντας το ακροατήριο με τις καίριες επισημάνσεις και την εμβάθυνση του συγκεκριμένου θέματος.

Ο Σύνδεσμος ευελπιστεί παρόμοιες προσπάθειες να συνεχιστούν και σε άλλους τομείς.

Ο Πρόεδρος **Κάπρος Δημήτρης**

Ο Γενικός Γραμματέας **Καψάσκης Κων/νος**

ΤΟΠΙΚΟ ΜΠΑΣΚΕΤ

ΑΥΛΑΙΑ ΣΤΙΣ ΚΟΡΑΣΙΔΕΣ

Τη Δευτέρα το βράδυ έκλεισε η αυλαία της κανονικής διάρκειας του πρωταθλήματος μπάσκετ της κατηγορίας των κορασίδων.

Στη συνάντηση του Βενετοκλείου ο γηπεδούχος Α.Σ.Κ. Ιβίσκος αναδείχθηκε νικητής κερδίζοντας τον ΠΑΟ Διαγόρα με 44-32.

Με τη νίκη τους αυτή οι παίκτριες της ομάδας της Ανάληψης πλασαρίστηκαν στην τρίτη θέση, αφού παρά το γεγονός ότι ισοβάθμισαν με τον Ιπποκράτη Κω είχαν καλύτερη διαφορά πόντων στα μεταξύ τους παιχνίδια.

Θετικό για τις παίκτριες του Ιβίσκου είναι πως με αυτή τη νίκη απέφυγαν το παιχνίδι με τον Ιάλυσο που έως τώρα παραμένει η μόνη αήττητη ομάδα.

Αναλυτικά οι αγώνες που θα διεξαχθούν στις 20-21 Μαρτίου είναι οι εξής:

ΑΣΚ Ιβίσκος-Α.Ε. Δικαίου και ΓΑΣ Ιάλυσος-Ιπποκράτης Κω.

Τρίτο μάτι

• Πραγματικά θα ήθελα χθες το βράδυ να βρισκόμουνα στα διαμερίσματα του Μεγάρου για να δω τις φάτσες των μελών της πειθαρχικής.

• Ήθελα να έβλεπα με τι μούτρα θα έκαναν την απολογία τους στον Κλεό, για τις τόσες ματσακολιές-διαρροές που έχουν κάνει.

• Αν αυτή η επιτροπή, που θεωρείται το διαμάντι της Κοδριγκτώνος, δεν στέκεται στο ύψος της τότε ποιά επιτροπή από τις υπόλοιπες δεν πρέπει να κάνει λάθη.

• Ας ελπίσουμε ότι η ιστορία με την διαρροή Φοίβου-Ιάλυσου να είναι η τελευταία. Έμαθα όμως ότι κάποια από τα μέλη της Π.Ε. διαρρηγνύουν τα ιμάτιά τους (φαρισαίοι) ότι δεν διέρρευσε τίποτα από τους ίδιους.

• Οι σουπιές και τα χταπόδια σαν θέλουν να θολώσουν τα νερά πετούν μελάνι σ' αυτούς που τους καταδιώκουν.

• Στην θέση του έμεινε ο Μαρκαριάν της Παπαζαχαρίου. Αφού έκανε μεταγραφή τερματοφύλακα κέρδισε με τα παιδιά του τους δικηγόρους και το γλυκό έδεσε.

• Ξεκαθαρίστηκε χθες το θέμα στην Παπαζαχαρίου καθώς ο Τζάκ πήγε στην συνεδρίαση και τα είπε με τον μεγάλο. Δέχτηκε την εξήγηση, τέλος καλό.

• Με άλλη ψυχολογία θα αγωνισθούν το επόμενο Σαββατοκύριακο οι σφυρίχτρες, αφού η Αλεξία τους μεταμόρφωσε με την ομιλία της. Αντε καλά σφυρίγματα.

ΗΛΙΑΣ Κ.

ΝΙΚΗ ΣΩΤΗΡΙΑΣ Ο ΞΑΝΘΟΣ

Επικράτησε 2-0 της Τήλου και ανανεώνει την παραμονή του στην Β' κατηγορία

Την δυνατή του έδρα εκμεταλλεύτηκε και χθες ο Ξάνθος που επικράτησε 2-0 του Α.Σ. Τήλου. Με το χθεσινό αποτέλεσμα η ομάδα της Πάτμου ξέφυγε αρκετά από τις επικίνδυνες θέσεις και δείχνει να ανανεώνει την παραμονή της στην Β' κατηγορία. Στο στρατόπεδο της Τήλου θα πρέπει να εκμεταλλευτούν τα εναπομείναντα εξ αναβολής παιχνίδια για να διατηρήσουν ελπίδες σωτηρίας με κυριότερο αντίπαλο τον Ποσειδώνα Καρπάθου.

Οι γηπεδούχοι κέρδισαν τις εντυπώσεις στο Α' ημίχρονο όπου άνοιξαν το σκορ στο 40' με εύστοχο πλασέ του Τσαμπαλάκη.

Νωρίτερα στο 25' ο Κάβουρας νικήθηκε από τον Χατζηγεωργίου σε κτύπημα πέναλτι.

Ο Κάβουρας έχασε καλή ευκαιρία και στο 25' όταν βρέθηκε σε θέση τετ α τετ αλλά και πάλι δεν κατάφερε να νικήσει τον τερματοφύλακα της Τήλου.

Οι φιλοξενούμενοι θα μπορούσαν να προηγηθούν στο 35' αλλά το σουτ του Ηλία Σακελλάρη είχε κατάληξη το οριζόντιο δοκάρι.

Στην επανάληψη η Τήλος έπαιξε πολύ καλύτερα από τον Ξάνθο αλλά είχε ως μοιραίους παίκτες τον Μερκούρη Μόσχου και τον Ηλία Σακελλάρη που αστόχησαν τρεις φορές σε άδεια εστία.

Το τελικό 2-0 διαμορφώθηκε στις καθυστερήσεις με ωραία προσπάθεια του Κωνσταντά.

Χωρίς προβλήματα η διαιτησία των Αλαχιώτη - Κατέρη - Μαυρουδή.

ΞΑΝΘΟΣ

Γρύλλης, Αντωνόπουλος, Ροδίτης, Τζάμαλης, Μαραβέλιας, Χ. Γρύλλης, Ζαμπέλλης, Κοκκώνης (65' Κωνσταντάς), Κάβουρας, Τσαμπαλάκης, Πούλος.

ΤΗΛΟΣ

Χατζηγεωργίου, Χριστοφίδης, Μηλιός, Αλιφέρης, Κ. Σακελλάρης, Χριστοφής, Νικολής, Η. Σακελλάρης, Κ.Τ. Σακελλάρης, Μόσχου, Οικονόμου.

Β' ΚΑΤΗΓΟΡΙΑ
Η ΒΑΘΜΟΛΟΓΙΑ

1. Αγιος Γεώργιος	38-16	44
2. Α.Ε. Κατταβιάς	42-14	42
3. Αντίμαχος	39-18	42
4. Ασκληπιός Κω	53-23	41
5. Ακουσίλαος	35-22	36
6. Ερμής	35-23	34
7. Δόξα Ψίνθου	34-26	32
8. Α.Ο. Πυλίου	34-21	28
9. Θύελλα Πυλώνας	28-35	26
10.Ξάνθος Πάτμου	23-31	24
11. Ορφέας	17-39	21
12. Ποσειδών Καρπάθ.	28-35	18
13. Α.Σ. Τήλου	30-46	14
14. Ευκλής	18-37	14
15. Δόξα Καρδάμαινας	23-53	13
16. Δόξα Λέρου	10-50	-15

Σημ.: Η Δόξα Λέρου έχει αποβληθεί απ' το πρωτάθλημα. Ο Ξάνθος έχει έναν μηδενισμό και μείον έναν (-1) βαθμό. Ο Α.Σ. Τήλου έχει τρεις αγώνες λιγότερους. Ο Ποσειδών Καρπάθου από δύο και οι Α.Ο. Πυλίου, Αγιος Γεώργιος, Δόξα Καρδάμαινας, Ξάνθος Πάτμου και Ακουσίλαος από έναν.

Απάντηση από τον Στάθη Λεβέντη

Με προσωπική του δήλωση ο ποδοσφαιριστής του Πετρώνα Αρχαγγέλου Στάθης Λεβέντης απάντησε στις κατηγορίες του Πήγασου για τα όσα έγιναν την Κυριακή στον Αρχάγγελο.

Η δήλωση έχει ως εξής:

«Με έκπληξη διάβασα στον αθλητικό τύπο το όνομά μου να αναφέρεται σ' αυτά που έγιναν στο Κυριακάτικο ντέρμπυ, μεταξύ της ομάδας μου του ΠΕΤΡΩΝΑ ΑΡΧΑΓΓΕΛΟΥ με το αντίπαλο σωματείο του ΠΗΓΑΣΟΥ.

Εν πρώτοις σας ενημερώνω ότι εγώ βγήκα με δεύτερη κίτρινη κάρτα πριν γίνει η φάση του τραυματισμού του συναδέλφου μου ΛΑΟΓΓΕΝΗ και του εύχομαι να γίνει γρήγορα καλά, αλλά αυτά συμβαίνουν στο ποδόσφαιρο και εγώ έχω ανάλογους τραυματισμούς στα τόσα χρόνια που παίζω ποδόσφαιρο. Κύριοι εγώ έχω μάθει να παίζω δυνατά σε κάθε παιχνίδι αλλά όχι αντιαθλητικά. Οσον αφορά τον διαιτητή νομίζω ότι έπαιξε αρκετά καλά και ίσως σ' ορισμένες φάσεις βοήθησε περισσότερο εσάς παρά εμάς σαν γηπεδούχους. Αυτά όσον αφορά τον αγωνιστικό τομέα.

Θέλω πάρα πολύ να αναφερθώ στις απειλές που δέχομαι κα στα μηνύματα που έρχονται στο τηλέφωνό μου, από την Κυριακή το βράδυ. Σας προκαλώ να μου πειράξετε μια τρίχα της κεφαλής μου, σ' όσα μου γράφετε στα απειλητικά μηνύματά σας και η δικαιοσύνη θα αναλάβει να αποδώσει δικαιοσύνη για τις άνανδρες αυτές απειλές.»

Ευχαριστώ για την φιλοξενία

ΛΕΒΕΝΤΗΣ ΕΥΣΤΑΘΙΟΣ

Προβλήματα στον Φοίβο

Με το δικό του κομμάτι, την προετοιμασία της ομάδας, ασχολείται ο Κώστας Παπαοικονόμου και έχει αφήσει στους διοικούντες τον Φοίβο την κατάθεση έφεσης στην ΕΠΟ για να αλλάξει η αρχική απόφαση περί μηδενισμού.

Η διακοπή λόγω εκλογών προβληματίζει τον έμπειρο τεχνικό που αναζητεί αντίπαλο για φιλικό παιχνίδι το Σάββατο.

Μετά από «εξαφάνιση» δύο εβδομάδων επέστρεψε στη Ρόδο ο νεαρός επιθετικός Μήτρου αλλά δεν του επετράπη να προπονηθεί καθώς πρέπει να απολογηθεί στην διοίκηση για την αδικαιολόγητη κοπάνα του πριν το ντέρμπι με τον Ιαλυσό. Ο Γιαννικάκης δεν συμμετέχει στις προπονήσεις εδώ και μία εβδομάδα λόγω ψύξης, ενώ την στρατιωτική του θητεία υπηρετεί ο Μιχάλης Μαχαιρίδης.

ΕΙΔΗΣΕΙΣ ΚΑΙ ΣΧΟΛΙΑ

✓ *Είναι αρκετά σημαντική για την ανάπτυξη της Ρόδου η προσπάθεια κατασκευής σύγχρονου αυτοκινητοδρομίου. Βέβαια ανάλογες εξαγγελίες είχαν γίνει και στο παρελθόν δίχως όμως να ξεπεραστεί η κρατική γραφειοκρατία.*

✓ **Αυτή η προσπάθεια δείχνει να είναι διαφορετική και αν δεν παρουσιαστούν ανυπέρβλητα εμπόδια σε λίγα χρόνια θα υπάρχει στο νησί μας το όνειρο δεκαετιών.**

✓ *Είναι παράλογο να ονειρευτούμε διεξαγωγή αγώνων παγκοσμίου πρωταθλήματος FORMULA 1 αλλά ένα αυτοκινητοδρόμιο έχει πολλαπλή χρησιμότητα. Αρκετές ομάδες μπορούν να το χρησιμοποιήσουν για προετοιμασία κυρίως τον χειμώνα όπου μπορούν να δοκιμάσουν τα αυτοκίνητά τους σε συνθήκες ζέστης και βροχής.*

✓ **Εταιρείες αυτοκινήτων μπορούν να χρησιμοποιήσουν το αυτοκινητοδρόμιο για τα απαραίτητα test drive αλλά και για εκδηλώσεις προώθησης των προϊόντων τους.**

✓ *Στην Αγγλία, την Γαλλία και την Ισπανία υπάρχουν πακέτα φιλοξονίας για τουρίστες σε αυτοκινητοδρόμια. Με κάποιο συγκεκριμένο ποσό ο κάθε ενδιαφερόμενος μπορεί να οδηγήσει στην πίστα το αυτοκίνητό του, ή κάποια αγωνιστικά αυτοκίνητα τύπου FORMULA 3.*

✓ **Με τέτοια πακέτα μπορρεί να εξασφαλιστεί το κόστος συντήρησης του αυτοκινητοδρομίου και παράλληλα να γνωρίσει τεράστια τουριστική ανάπτυξη και το νότιο κομμάτι του νησιού. Οσο για το κόστος κατασκευής, μεγάλο ποσοστό μπορεί να απορροφηθεί από κονδύλια της Ευρωπαϊκής Ενώσης αλλά και βοήθεια της Ενωσης Ξενοδόχων Ρόδου.**

✓ *Η κατασκευή αυτοκινητοδρομίου θα δώσει τεράστια ώθηση στην ποιοτική αναβάθμιση του τουριστικού μας προϊόντος και η Ρόδος μπορεί να γίνει κέντρο του μηχανοκίνητου αθλητισμού καθώς υπάρχει και το στρατιωτικό αεροδρόμιο Μαριτσών που έχει τις υποδομές για φιλοξενία αγώνων.*

✓ **Είναι καλή ιδέα να αναβιώσει το σιρκουί της πόλης της Ρόδου με αγώνες παλαιών και νέων αυτοκινήτων γύρω από τα τείχη του Κάστρου που τις περασμένες δεκαετίες μάζευε αρκετούς Ελληνες θεατές.**

✓ *Παράλληλα μπορεί να διοργανωθεί αγώνας ανάβασης και κατάβασης από τον Φιλέρημο που με την κατάλληλη προβολή από τηλεοπτικούς σταθμούς πανελλήνιας εμβέλειας θα προσφέρει τεράστια προβολή στο νησί μας.*

Αγώνες στα νησιά

Δύο παιχνίδια έχουν προγραμματιστεί να διεξαχθούν σήμερα, καιρού επιτρέποντος, για τον όμιλο νήσων της Γ' κατηγορίας.

Αναλυτικά:

Γήπεδο Βαθίου 13:00 Α.Ο. Βαθύ-ΑΟ Λειψοί: Κατέρης-Αλαχιώτης-Αναστασιάδης (Γιαννικουρής).

Γήπεδο Καρδάμαινας 15:00 Πολυβώτης-Νικαγόρας: Βασιλείου-Μουστάκας-Μαρμαρινός (Ιερομνήμων).

Η βαθμολογία στον όμιλο έχει ως εξής:

Η ΒΑΘΜΟΛΟΓΙΑ

ΟΜΑΔΕΣ	Β.	ΑΓ.	ΤΕΡΜ.
1. Αναγέννηση Ασφ.	24	10	14-8
2. Νικαγόρας	22	9	32-14
3. Ολυμπιακός Καλ.	21	11	30-10
4. Πολυβώτης Νισ.	13	9	15-13
5. ΑΟ Βαθύ	12	10	17-8
6. ΠΑΟ Κω	9	9	13-14
7. ΑΣΕ Λέρου	3	11	8-32
8. ΑΟ Λειψοί	0	5	3-15
9. Ποσειδών Καλ.	-10	10	3-21

Μηδενισμούς έχουν τα σωματεία Ποσειδών (-15), ΑΟ Βαθύ (-9), ΑΟ Λειψοί (-3), ΠΑΟ Κω (-1) και ΑΣΕ Λέρου (-1).

4+1 ΗΜΕΡΕΣ ΠΡΙΝ ΑΠΟ ΤΙΣ ΕΚΛΟΓΕΣ

Η ΠΡΟΕΚΛΟΓΙΚΗ ΚΙΝΗΣΗ κομμάτων και υποψηφίων

Απόψε η κεντρική συγκέντρωση του ΣΥΝ

Την κεντρική προεκλογική του συγκέντρωση στη Ρόδο πραγματοποιεί σήμερα Τετάρτη ο Συνασπισμός της Ριζοσπαστικής Αριστεράς.

Η συγκέντρωση θα γίνει στις 7.30 το βράδυ στο εκλογικό του κέντρο στην οδό Αλεξ. Διάκου 10. Κεντρικός ομιλητής θα είναι ο Δημήτρης Παπαδημούλης, μέλος της Κεντρικής Εκλογικής Επιτροπής του Συνασπισμού της Ριζοσπαστικής Αριστεράς. Στη συγκέντρωση επρόκειτο να μιλήσει ο επικεφαλής του ψηφοδελτίου Επικρατείας Μανώλης Γλέζος, ο οποίος όμως λόγω ξαφνικού προβλήματος υγείας δεν θα μπορέσει να έρθει.

Ο κ. Παπαδημούλης που θα έρθει το μεσημέρι στη Ρόδο, μεταφέροντας και μήνυμα του Μανώλη Γλέζου, θα παραχωρήσει στις 2.00 μ.μ. συνέντευξη προς τους εκπροσώπους των τοπικών μέσων ενημέρωσης στο εκλογικό κέντρο του Συνασπισμού.

Πριν από την κεντρική προεκλογική συγκέντρωση της Ρόδου, ο κ. Παπαδημούλης θα μεταβεί στον Αρχάγγελο και θα χαιρετίσει σε συγκέντρωση που οργανώνεται εκεί στις 6 το απόγευμα.

Όλοι οι υποψήφιοι βουλευτές του Συνασπισμού Δημήτρης Γάκης, Κώστας Γεωργιάδης, Μάνος Θεοδωρίδης, Παναγιώτης Μαρκαντωνάκης, Γιώργος Ντάκας και Γιώργος Χαλκιάς θα βρίσκονται την Τετάρτη στη Ρόδο και θα χαιρετίσουν στην κεντρική προεκλογική συγκέντρωση του Συνασπισμού.

Ο Β. ΠΑΠΑΝΙΚΟΛΑΣ

Από το πολιτικό γραφείο του κ. Βασ. Παπανικόλα εκδόθηκε χθες η ακόλουθη ενημερωτική ανακοίνωση:

Για τη νέα τετραετία κοινωνικής ευαισθησίας του ΠΑΣΟΚ έκανε λόγο σήμερα ο υποψήφιος βουλευτής Δωδ/σου κ. Βασίλης Παπανικόλας σε περιοδεία του σε συνοικίες της Παλιάς Πόλης. Με αφορμή τη ριζική αναβάθμιση των στόχων της κοινωνικής πολιτικής της δημοκρατικής παράταξης που συνιστούν οι προτάσεις του Γιώργου Παπανδρέου για αυξήσεις στις συντάξεις ο κ. Παπανικόλας γνωστοποίησε στους πολίτες με τους οποίους συνομίλησε το νέο αυτό πλαίσιο. Σχολίασε μάλιστα ότι «οι νέες τετραετίες θα είναι βασισμένες στις ανάγκες των πολιτών και θα γίνει επαναϊεράρχηση των στόχων μας».

Στο ίδιο μοτίβο θα συνεχίσει και το απόγευμα κατά την επίσκεψή του στα Απόλλωνα, την Αρχίπολη και την Ψίνθο. Ο κ. Παπανικόλας σε διάλογο που θα επιδιώξει να έχει με τους πολίτες πρόκειται να τους ενημερώσει για τα νέα μέτρα του ΠΑΣΟΚ υπέρ των αδυνάτων, τονίζοντας ότι πρόκειται για δεσμεύσεις του Γιώργου Παπανδρέου που έχουν μελετηθεί και βρίσκονται στα όρια των αντοχών της οικονομίας μας. Αν μη τι άλλο οι νέες αυτές εξαγγελίες είναι το καταστάλαγμα της πολιτικής του ΠΑΣΟΚ, όπως εφαρμόστηκε κατά την περασμένη οκταετία και τώρα μας δίνει τις δυνατότητες να λάβουμε δραστικά μέτρα υπέρ των περισσότερο αδυνάτων ομάδων του πληθυσμού. Σύμφωνα με τις δεσμεύσεις του κ. Παπανδρέου ένα ζευγάρι αγροτών θα έχει εισόδημα από συντάξεις που θα φτάνει και τα 800 ευρώ και αντιστοίχως η κατώτατη σύνταξη του ΙΚΑ θα διαμορφωθεί στα 700 ευρώ έως το 2008.

Ο Φ. ΚΩΣΤΟΠΟΥΛΟΣ

Από το πολιτικό γραφείο του κ. Φ. Κωστόπουλου εκδόθηκε χθες η ακόλουθη ανακοίνωση:

Θερμή υποδοχή επεφύλαξαν οι κάτοικοι των νησιών Τήλου, Χάλκης και Σύμης, στον υποψήφιο βουλευτή Δωδεκανήσου κ. Φώτη Κωστόπουλο και στη συνοδεία του στο πλαίσιο της προεκλογικής περιοδείας που πραγματοποίησε χθες Δευτέρα (1-3-04).

Πρώτος σταθμός της περιοδείας του η Τήλος. Ο υποψήφιος βουλευτής είχε αρχικά συνάντηση με το δήμαρχο Τήλου κ. Τάσο Αλιφέρη και μέλη της δημοτικής αρχής. Αργότερα, σε ομιλία του και με τους κατοίκους του νησιού συζήτησε θέματα που τους απασχολούν και αντάλλαξε μαζί τους απόψεις για ζητήματα ανάπτυξης της Τήλου. Αμέσως μετά την ομιλία του επισκέφθηκε τις περιοχές Λιβάδια και Μεγάλο Χωριό.

Το μεσημέρι της ίδιας μέρας ο κ. Φώτης Κωστόπουλος επισκέφθηκε τη Χάλκη και συναντήθηκε με τη δήμαρχο κ. Ελένη Παναγή και με δημοτικούς συμβούλους. Στην περιοδεία του στο νησί επισκέφθηκε καφενεία όπου συζήτησε με πολλούς κατοίκους τα βασικά ζητήματα που τους απασχολούν, όπως το θέμα του πετρελαίου - τράνζιτ που αφορά κυρίως τους ψαράδες του νησιού, ενώ ετέθη και το θέμα των αναπτυξιακών παρεμβάσεων στο νησί.

Ο κ. Κωστόπουλος τους ενημέρωσε αναλυτικά για τα έργα που έχουν ήδη ενταχθεί, όπως το αποχετευτικό του νησιού.

Κατά τη διάρκεια της περιοδείας του στο νησί της Χάλκης, ο υποψήφιος βουλευτής άκουσε και...τα κάλαντα από παιδιά του σχολείου τα οποία αναζήτησαν τον κ. Κωστόπουλο για να του τα πουν. Σύμφωνα με το έθιμο την πρώτη μέρα του Μαρτίου οι μαθητές ξεχύνονται στις γειτονιές και λένε παραδοσιακά κάλαντα.

Τελευταίος σταθμός της χθεσινής περιοδείας του κ. Κωστόπουλου στα μικρά νησιά της Νότιας Δωδεκανήσου ήταν η Σύμη όπου έφθασε το απόγευμα της Δευτέρας. Ο κ. Κωστόπουλος συναντήθηκε με το δήμαρχο κ. Λευτέρη Παπακαλοδούκα ενώ λίγη ώρα αργότερα παραβρέθηκε και απηύθυνε χαιρετισμό στη συνεδρίαση του Δημοτικού Συμβουλίου Σύμης.

Ο Β. ΣΕΒΑΣΤΗΣ

Από το πολιτικό γραφείο του κ. Βασ. Σεβαστή εκδόθηκε χθες η ακόλουθη ανακοίνωση:

Συνέντευξη σε εκπομπή του κρατικού ραδιοφωνικού σταθμού της ΕΡΑ Ρόδου έδωσε σήμερα το πρωί (2 Μαρτίου) ο υποψήφιος Βουλευτής Δωδεκανήσου Βασίλης Σεβαστής στα πλαίσια της προεκλογικής του εκστρατείας ενόψει της αναμέτρησης της 7ης Μαρτίου. Ο κ.Σεβαστής αφού για μια ακόμα φορά εξήγησε τους λόγους της δικής του υποψηφιότητας, βασίστηκε σε δυο άξονες κατά την διάρκεια της ομιλίας του. Καταρχήν εκθείασε το έργο του ΠΑΣΟΚ στα χρόνια διακυβέρνησης της χώρας, ενώ κατηγόρησε ευθέως την πολιτική που ακολουθεί η Νέα Δημοκρατία. Μεταξύ άλλων τόνισε τα ακόλουθα:

«Οτι σημαντικό έγινε τόσο στον τομέα των υποδομών και στον εκσυγχρονισμό της χώρας όσο και σε αυτόν που έχει να κάνει με τις κοινωνικές παροχές αλλά και του πλαισίου κοινωνικής προστασίας, οφείλεται στο ΠΑΣΟΚ. Ο πλειστηριασμός παροχών και υποσχεσιολογίας της Νέας Δημοκρατίας είναι αναξιόπιστος όχι μόνο γιατί η τελευταία της κυβερνητική θητεία κινήθηκε στην αντίθετη κατεύθυνση, αλλά και γιατί επώνυμα στελέχη, όπως ο κ.Μητσοτάκης και η κ. Φραγκούλη αναιρούν και ακυρώνουν την αξιοπιστία των δεσμεύσεων του κ. Καραμανλή».

Κατά τη διάρκεια της προχθεσινής ημέρας (1 Μαρτίου) ο κ.Σεβαστής συνέχισε την περιοδεία του στην πόλη της Ρόδου επισκεπτόμενος συνοικίες, υπηρεσίες και τράπεζες.

Ο Γ. ΝΙΚΗΤΙΑΔΗΣ

Από το πολιτικό γραφείο του κ. Γ. Νικητιάδη εκδόθηκε χθες η ακόλουθη ανακοίνωση:

Στη Ρόδο έφτασε σήμερα νωρίς το πρωί (2-03-04) από την Κω, ο υποψήφιος βουλευτής του ΠΑΣΟΚ κ. Γιώργος Νικητιάδης ο οποίος το μεσημέρι μετέβη στη Σύμη όπου το απόγευμα θα πραγματοποιήσει πολιτική ομιλία στο Χωριό.

Ο υποψήφιος βουλευτής του ΠΑΣΟΚ πριν αναχωρήσει για τη Σύμη, σήμερα το πρωί παραχώρησε συνέντευξη τύπου στο ραδιοφωνικό σταθμό της ΕΡΑ την οποία παρακολούθησαν από το studio μαθητές του Τεχνικού Λυκείου της Ρόδου. Στη συνέχεια ο κ. Νικητιάδης παραχώρησε συνέντευξη στο ραδιοφωνικό σταθμό FM 12 κατά τη διάρκεια της οποίας δέχθηκε δεκάδες τηλεφωνήματα από κατοίκους όλης της Δωδεκανήσου που υπέβαλαν ερωτήσεις για διάφορα ζητήματα που τους απασχολούν. Ο κ. Γιώργος Νικητιάδης με σαφή τρόπο παρουσίασε τις θέσεις του ΠΑΣΟΚ για την ανανέωση της πολιτικής ζωής της χώρας, τη βελτίωση του συστήματος υγείας, τις συγκοινωνίες, καθώς και το πρόγραμμα του κόμματος για την ανάπτυξη της αγροτικής οικονομίας.

Αύριο (3-03-04) ο κ. Γιώργος Νικητιάδης έχει προγραμματίσει πολιτική ομιλία και ανοικτή συζήτηση στο «CASTELLO ROSSO» στις 7 το απόγευμα.

Αμέσως μετά, στις 11 το βράδυ ο υποψήφιος βουλευτής του ΠΑΣΟΚ θα πραγματοποιήσει πάρτι για τους νέους στο «STUDIO 54» όπου θα παραβρεθεί ο γνωστός τραγουδιστής και προσωπικός του φίλος Νότης Σφακιανάκης.

Ο ΔΡ. ΤΑΥΛΑΡΙΟΣ

Από το πολιτικό γραφείο του κ. Δρ. Ταυλάριου εκδόθηκε η ακόλουθη ενημερωτική ανακοίνωση:

Περιοδεία στη Λέρο πραγματοποίησε χθες ο υποψήφιος Βουλευτής της Νέας Δημοκρατίας Δρόσος Ταυλάριος, στην τελική ευθεία προς τις εκλογές της 7ης Μαρτίου που θα αναδείξουν Κυβέρνηση τη Νέα Δημοκρατία. Χθες, Δευτέρα, ο κ. Ταυλάριος επισκέφθηκε το θεραπευτήριο και την αγορά. Το απόγευμα μίλησε σε συγκέντρωση στελεχών της Νέας Δημοκρατίας στα γραφεία της Τοπικής Επιτροπής.

Στις επαφές που είχε στο νησί, ο κ. Ταυλάριος αναφέρθηκε στο πρόγραμμα της Νέας Δημοκρατίας για την Υγεία . Επανέλαβε τη δέσμευση της Νέας Δημοκρατίας ότι η συρρίκνωση του θεραπευτηρίου Λέρου δεν θα επιφέρει μείωση των θέσεων εργασίας, αφού θα δημιουργηθούν άλλες, στο πλαίσιο των νέων παροχών Υγείας που προβλέπονται.

Σήμερα Τρίτη, ο κ. Ταυλάριος βρίσκεται στην Κω. Το πρωί επισκέπτεται την πόλη της Κω και το απόγευμα τα χωριά του νησιού.

Στις 12:00 σήμερα το μεσημέρι ο κ. Ταυλάριος θα παραχωρήσει Συνέντευξη Τύπου στους εκπροσώπους των τοπικών Μέσων Ενημέρωσης.

ΕΛΗΞΕ Η ΠΕΡΙΟΔΟΣ ΤΩΝ ΧΕΙΜΕΡΙΝΩΝ ΕΚΠΤΩΣΕΩΝ

Από τον Εμπορικό Σύλλογο Ρόδου εκδόθηκε χθες η ακόλουθη ανακοίνωση:

«Ο Εμπορικός Σύλλογος Ρόδου ενημερώνει τα μέλη του ότι οι χειμερινές εκπτώσεις έληξαν στις 28 Φεβρουαρίου 2004 οπότε και απαγορεύεται να έχουν αναρτημένες πινακίδες εκπτώσεων. Επιτρέπεται όμως η πραγματοποίηση προσφορών σύμφωνα με τις διαδικασίες που προβλέπει ο νόμος. Κατόπιν τούτων καλεί τις εμπορικές επιχειρήσεις να συμμορφωθούν πλήρως με τις διατάξεις του νόμου για τις προσφορές».

Με απευθείας πτήση από Ρόδο !!!

Αεροπορική Εκδρομή στην

Αργίες 25ης Μαρτίου

ΜΑΛΤΑ

25 - 28 Μαρτίου 2004

4 γεμάτες ημέρες / 3 νύχτες

Αναχώρηση **Πέμπτη 25η Μαρτίου 2004** στις 08.00 π.μ., άφιξη στην Μάλτα στις 09.00 π.μ
Επιστροφή **Κυριακή 28 Μαρτίου 2004** στις 20.00 μ.μ., άφιξη στην Ρόδο στις 23.00 μ.μ.
(Όλες οι ώρες είναι τοπικές. Διαφορά ώρας στην Μάλτα -1 ώρα)
Η πτήση θα εκτελεστεί με αεροσκάφος **BOEING 737-300** της
Εθνικής αεροπορικής εταιρείας της ΜΑΛΤΑΣ AIR MALTA. Η πτήση θα διαρκέσει **2 ώρες.**

Μόνο 595€

AIR MALTA

Τιμή κατ' άτομο σε δίκλινο

Περιλαμβάνει:

- Αεροπορικά Εισιτήρια Ρόδο - Μάλτα - Ρόδο με την απευθείας πτήση
- Τρείς (3) διανυκτερεύσεις με **πρωινό και δείπνο** στο ξενοδοχείο **INTERCONTINENTAL 5* Delux** Κεντρικό
- Μεταφορά από και προς το αεροδρόμιο • Ξεναγήσεις/Περιηγήσεις όπως αναφέρονται στο πρόγραμμα
- Διπλωματούχος Ελληνόφωνος Ξεναγός • Συνοδός από το γραφείο μας • Ασφάλιση Αστικής Ευθύνης
- Φόρους Αεροδρομίων αξίας **50€**, διαν/σεων, Φ.Π.Α. Κλπ.

Τιμές κατ' άτομο:
Σε δίκλινο/τρίκλινο: **595€**, Επιβάρυνση χρήσης μονόκλινου: **+130€**
Παιδί 0-2 ετών: **30€,**
Παιδί 2-12 ετών που μοιράζεται το δωμάτιο με δύο ενήλικες: **445€**
Δεύτερο παιδί 2-12 ετών: **395€**
(Η τετραμελής οικογένεια διαμένει σε 2-χωρο οικογενειακό δωμάτιο)

ΠΡΟΣΟΧΗ !!!

Λόγω **αυξημένης ζήτησης** της εκδρομής παρακαλούμε **δηλώστε έγκαιρα συμμετοχή !**
Για εγγυημένη κράτηση απαιτείται η **έγγραφη δήλωση συμμετοχής** και **προκαταβολή 150€** κατ' άτομο.

Πληροφορίες - Αναλυτικό Πρόγραμμα Δηλώσεις Συμμετοχής:

Τώρα και εξόφληση με 3 άτοκες δόσεις!

Κρατήσεις στο τηλ. 22410 39781-3

SAIS
TRAVEL AND TOURISM AGENCY

Σάββας Σαής
Τάρπον Σπρινγκς 42, Ρόδος • Τηλ. **2241 0 39781-3**

Για όσους δεν επιθυμούν τα οργανωμένα πρόγραμμα
MALTA • Relax
4 ημέρες / 3 νύχτες
(Αεροπορικά Εισιτήρια + Ξενοδοχείο 4 + Μεταφορές)*
Από 490€ κατ' άτομο σε δίκλινο !
Ζητήστε μας πληροφορίες

ΣΤΙΣ ΕΚΛΟΓΕΣ ΤΗΣ 7ης ΜΑΡΤΙΟΥ

ΣΕ ΠΟΙΑ ΕΚΛΟΓΙΚΑ ΤΜΗΜΑΤΑ θα ψηφίσουν οι Δωδεκανήσιοι

Τα εκλογικά τμήματα του Δήμου Πεταλούδων

ΜΕΡΟΣ 7ον

254.	Πρώτο Εκλογικό Τμήμα Εκλογικού Διαμερίσμ. **Κρεμαστής** (πρ. Κοινότητα) του **Δήμου Πεταλούδων** ΕΔΡΑ : ΚΡΕΜΑΣΤΗ Κατάστημα ψηφοφορίας : Το Δημοτικό Σχολείο Κρεμαστής (Κεντρική Είσοδος)	Σε αυτό θα ψηφίσουν οι εγγεγραμμένοι στο βασικό εκλογικό κατάλογο των οποίων το επώνυμο αρχίζει από το γράμμα **Α** μέχρι και του γράμματος **ΔΟ** συμπεριλαμβανομένου, καθώς και οι τυχόν παραληφθέντες εκλογείς
255.	Δεύτερο Εκλογικό Τμήμα Εκλογικού Διαμερίσμ. **Κρεμαστής** (πρ. Κοινότητα) του Δήμου **Πεταλούδων** ΕΔΡΑ : ΚΡΕΜΑΣΤΗ Κατάστημα ψηφοφορίας : Το Δημοτικό Σχολείο Κρεμαστής (Νέα Πτέρυγα)	Σε αυτό θα ψηφίσουν οι εγγεγραμμένοι στο βασικό εκλογικό κατάλογο των οποίων το επώνυμο αρχίζει από το γράμμα **ΔΡ** μέχρι και του γράμματος **ΚΑ** συμπεριλαμβανομένου, καθώς και οι τυχόν παραληφθέντες εκλογείς
256.	Τρίτο Εκλογικό Τμήμα Εκλογικού Διαμερίσμ. **Κρεμαστής** (πρ. Κοινότητα) του **Δήμου Πεταλούδων** ΕΔΡΑ : ΚΡΕΜΑΣΤΗ Κατάστημα ψηφοφορίας : Το Δημοτικό Σχολείο Κρεμαστής (Νέα Πτέρυγα)	Σε αυτό θα ψηφίσουν οι εγγεγραμμένοι στο βασικό εκλογικό κατάλογο των οποίων το επώνυμο αρχίζει από το γράμμα **ΚΕ** μέχρι και του γράμματος **ΛΙ** συμπεριλαμβανομένου, καθώς και οι τυχόν παραληφθέντες εκλογείς
257.	Τέταρτο Εκλογικό Τμήμα Εκλογικού Διαμερίσμ. **Κρεμαστής** (πρ. Κοινότητα) του **Δήμου Πεταλούδων** ΕΔΡΑ : ΚΡΕΜΑΣΤΗ Κατάστημα ψηφοφορίας : Το Γυμνάσιο Κρεμαστής	Σε αυτό θα ψηφίσουν οι εγγεγραμμένοι στο βασικό εκλογικό κατάλογο των οποίων το επώνυμο αρχίζει από το γράμμα **ΛΟ** μέχρι και του γράμματος **Ξ** συμπεριλαμβανομένου, καθώς και οι τυχόν παραληφθέντες εκλογείς
258.	Πέμπτο Εκλογικό Τμήμα Εκλογικού Διαμερίσμ. **Κρεμαστής** (πρ. Κοινότητα) του **Δήμου Πεταλούδων** ΕΔΡΑ : ΚΡΕΜΑΣΤΗ Κατάστημα ψηφοφορίας : Το Γυμνάσιο Κρεμαστής	Σε αυτό θα ψηφίσουν οι εγγεγραμμένοι στο βασικό εκλογικό κατάλογο των οποίων το επώνυμο αρχίζει από το γράμμα **Ο** μέχρι και του γράμματος **Π** συμπεριλαμβανομένου, καθώς και οι τυχόν παραληφθέντες εκλογείς
259.	Έκτο Εκλογικό Τμήμα Εκλογικού Διαμερίσμ. **Κρεμαστής** (πρ. Κοινότητα) του **Δήμου Πεταλούδων** ΕΔΡΑ : ΚΡΕΜΑΣΤΗ Κατάστημα ψηφοφορίας : Το Γυμνάσιο Κρεμαστής	Σε αυτό θα ψηφίσουν οι εγγεγραμμένοι στο βασικό εκλογικό κατάλογο των οποίων το επώνυμο αρχίζει από το γράμμα **Ρ** μέχρι και του γράμματος **ΤΣΑ** συμπεριλαμβανομένου, καθώς και οι τυχόν παραληφθέντες εκλογείς
260.	Έβδομο Εκλογικό Τμήμα Εκλογικού Διαμερίσμ. **Κρεμαστής** (πρ. Κοινότητα) του Δήμου Πεταλούδων ΕΔΡΑ : ΚΡΕΜΑΣΤΗ Κατάστημα ψηφοφορίας : Η Βιβλιοθήκη Κρεμαστής	Σε αυτό θα ψηφίσουν οι εγγεγραμμένοι στο βασικό εκλογικό κατάλογο των οποίων το επώνυμο αρχίζει από το γράμμα **ΤΣΕ** μέχρι και του γράμματος **Ω** συμπεριλαμβανομένου, καθώς και οι τυχόν παραληφθέντες εκλογείς
261.	Όγδοο Εκλογικό Τμήμα Εκλογικού Διαμερίσμ. **Δαματριάς** (πρ. Κοινότητα) του Δήμου **Πεταλούδων** ΕΔΡΑ : ΔΑΜΑΤΡΙΑ Κατάστημα ψηφοφορίας : Το Δημοτικό Σχολείο Δαματριάς	Σε αυτό θα ψηφίσουν οι εγγεγραμμένοι στο βασικό εκλογικό κατάλογο οι τυχόν παραληφθέντες εκλογείς, καθώς και οι εγγεγραμμένοι στους ειδικούς εκλογικούς καταλόγους των υπηρεσιών : 8303, 8304 , 8311 , 8333 και 8338
262.	Ένατο Εκλογικό Τμήμα Εκλογικού Διαμερίσμ. **θεολόγου** (πρ. Κοινότητα) του **Δήμου Πεταλούδων** ΕΔΡΑ : ΘΕΟΛΟΓΟΣ Κατάστημα ψηφοφορίας : Το Δημοτικό Σχολείο θεολόγου (Αριστερή Αίθουσα)	**Μ** συμπεριλαμβανομένου, οι τυχόν παραληφθέντες εκλογείς, καθώς και οι εγγεγραμμένοι στους ειδικούς εκλογικούς καταλόγους της υπηρεσίας : 8305
263	Δέκατο Εκλογικό Τμήμα Εκλογικού Διαμερίσματος **θεολόγου** (πρ. Κοινότητα) του **Δήμου Πεταλούδων** ΕΔΡΑ : ΘΕΟΛΟΓΟΣ Κατάστημα ψηφοφορίας : Το Δημοτικό Κατάστημα θεολόγου (Δεξιά Αίθουσα)	Σε αυτό θα ψηφίσουν οι εγγεγραμμένοι στο βασικό εκλογικό κατάλογο των οποίων το επώνυμο αρχίζει από το γράμμα **Ν** μέχρι και του γράμματος **Ω** συμπεριλαμβανομένου, καθώς και οι τυχόν παραληφθέντες εκλογείς
264	Ενδέκατο Εκλογικό Τμήμα Εκλογικού Διαμερίσματος **Μαριτσών** (πρ. Κοινότητα) του **Δήμου Πεταλούδων** ΕΔΡΑ : ΜΑΡΙΤΣΑ Κατάστημα ψηφοφορίας : Το Δημοτικό Σχολείο Μαριτσών	Σε αυτό θα ψηφίσουν οι εγγεγραμμένοι στο βασικό εκλογικό κατάλογο των οποίων το επώνυμο αρχίζει από το γράμμα **Α** μέχρι και του γράμματος **ΚΕ** συμπεριλαμβανομένου, οι τυχόν παραληφθέντες εκλογείς, καθώς και οι εγγεγραμμένοι στους ειδικούς εκλογικούς καταλόγους της υπηρεσίας : 17690
265	Δωδέκατο Εκλογικό Τμήμα Εκλογικού Διαμερίσματος **Μαριτσών** (πρ. Κοινότητα) του **Δήμου Πεταλούδων** ΕΔΡΑ : ΜΑΡΙΤΣΑ Κατάστημα ψηφοφορίας : Το Νηπιαγωγείο Μαριτσών	Σε αυτό θα ψηφίσουν οι εγγεγραμμένοι στο βασικό εκλογικό κατάλογο των οποίων το επώνυμο αρχίζει από το γράμμα **ΚΙ** μέχρι και του γράμματος **Ξ** συμπεριλαμβανομένου, οι τυχόν παραληφθέντες εκλογείς, καθώς και οι εγγεγραμμένοι στους ειδικούς εκλογικούς καταλόγους της υπηρεσίας : 18140
266	Δέκατο Τρίτο Εκλογικό Τμήμα Εκλογικού Διαμερίσματος **Μαριτσών** (πρ. Κοινότητα) του **Δήμου Πεταλούδων** ΕΔΡΑ : ΜΑΡΙΤΣΑ Κατάστημα ψηφοφορίας : Η Βιβλιοθήκη Μαριτσών	Σε αυτό θα ψηφίσουν οι εγγεγραμμένοι στο βασικό εκλογικό κατάλογο των οποίων το επώνυμο αρχίζει από το γράμμα **Ο** μέχρι και του γράμματος **Ω** συμπεριλαμβανομένου, οι τυχόν παραληφθέντες εκλογείς, καθώς και οι εγγεγραμμένοι στους ειδικούς εκλογικούς καταλόγους της υπηρεσίας : 17620
267	Δέκατο Τέταρτο Εκλογικό Τμήμα Εκλογικού Διαμερίσμ. **Παραδεισίου** (πρ. Κοινότητα) του **Δήμου Πεταλούδων** ΕΔΡΑ : ΠΑΡΑΔΕΙΣΙ Κατάστημα ψηφοφορίας : Το Γυμνάσιο Παραδεισίου (Εξωτερική Αριστερή Αίθουσα)	Σε αυτό θα ψηφίσουν οι εγγεγραμμένοι στο βασικό εκλογικό κατάλογο των οποίων το επώνυμο αρχίζει από το γράμμα **Α** μέχρι και του γράμματος **ΖΑ** συμπεριλαμβανομένου, οι τυχόν παραληφθέντες εκλογείς, καθώς και οι εγγεγραμμένοι στους ειδικούς εκλογικούς καταλόγους των υπηρεσιών : Αστυνομικός Σταθμός Παραδεισίου και Αστυνομικό Τμήμα Αερολιμένα.
268	Δέκατο Πέμπτο Εκλογικό Τμήμα Εκλογικού Διαμερίσμ. **Παραδεισίου** (πρ. Κοινότητα) του **Δήμου Πεταλούδων** ΕΔΡΑ : ΠΑΡΑΔΕΙΣΙ Κατάστημα ψηφοφορίας : Το Γυμνάσιο Παραδεισίου (Εξωτερική Δεξιά Αίθουσα)	Σε αυτό θα ψηφίσουν οι εγγεγραμμένοι στο βασικό εκλογικό κατάλογο των οποίων το επώνυμο αρχίζει από το γράμμα **ΖΕ** μέχρι και του γράμματος **ΛΕ** συμπεριλαμβανομένου, οι τυχόν παραληφθέντες εκλογείς, καθώς και οι εγγεγραμμένοι στους ειδικούς εκλογικούς καταλόγους της υπηρεσίας : 8321
269.	Δέκατο Έκτο Εκλογικό Τμήμα Εκλογικού Διαμερίσμ. **Παραδεισίου** (πρ. Κοινότητα) του Δήμου Πεταλούδων ΕΔΡΑ : ΠΑΡΑΔΕΙΣΙ Κατάστημα ψηφοφορίας : Το Γυμνάσιο Παραδεισίου (Κεντρική Είσοδος)	Σε αυτό θα ψηφίσουν οι εγγεγραμμένοι στο βασικό εκλογικό κατάλογο των οποίων το επώνυμο αρχίζει από το γράμμα **ΛΙ** μέχρι και του γράμματος **ΠΑΠΑΓ** συμπεριλαμβανομένου, οι τυχόν παραληφθέντες εκλογείς, καθώς και οι εγγεγραμμένοι στους ειδικούς εκλογικούς καταλόγους της υπηρεσίας : Πυροσβεστική υπηρεσία Αεροδρομίου.
270.	Δέκατο Έβδομο Εκλογικό Τμήμα Εκλογικού Διαμερίσμ. **Παραδεισίου** (πρ. Κοινότητα) του **Δήμου Πεταλούδων** ΕΔΡΑ : ΠΑΡΑΔΕΙΣΙ Κατάστημα ψηφοφορίας : Το Γυμνάσιο Παραδεισίου (Νέα Αίθουσα)	Σε αυτό θα ψηφίσουν οι εγγεγραμμένοι στο βασικό εκλογικό κατάλογο των οποίων το επώνυμο αρχίζει από το γράμμα **ΠΑΠΑΔ** μέχρι και του γράμματος **ΣΠ** συμπεριλαμβανομένου, καθώς και οι τυχόν παραληφθέντες εκλογείς
271.	Δέκατο Όγδοο Εκλογικό Τμήμα Εκλογικού Διαμερίσμ. **Παραδεισίου** (πρ. Κοινότητα) του **Δήμου Πεταλούδων** ΕΔΡΑ : ΠΑΡΑΔΕΙΣΙ Κατάστημα ψηφοφορίας : Η Βιβλιοθήκη Παραδεισίου	Σε αυτό θα ψηφίσουν οι εγγεγραμμένοι στο βασικό εκλογικό κατάλογο των οποίων το επώνυμο αρχίζει από το γράμμα **ΣΤ** μέχρι και του γράμματος **Ω** συμπεριλαμβανομένου, καθώς και οι τυχόν παραληφθέντες εκλογείς
272.	Δέκατο Ένατο Εκλογικό Τμήμα Εκλογικού Διαμερίσματος **Παστίδας** (πρ. Κοινότητα) του **Δήμου Πεταλούδων** ΕΔΡΑ : ΠΑΣΤΙΔΑ Κατάστημα ψηφοφορίας : Το Δημοτικό Σχολείο Παστίδας (Κεντρική Είσοδος)	Σε αυτό θα ψηφίσουν οι εγγεγραμμένοι στο βασικό εκλογικό κατάλογο των οποίων το επώνυμο αρχίζει από το γράμμα **Α** μέχρι και του γράμματος **ΚΟΥΓ** συμπεριλαμβανομένου, οι τυχόν παραληφθέντες εκλογείς, καθώς και οι εγγεγραμμένοι στους ειδικούς εκλογικούς καταλόγους της υπηρεσίας : 8329
273.	Εικοστό Εκλογικό Τμήμα Εκλογικού Διαμερίσματος **Παστίδας** (πρ. Κοινότητα) του **Δήμου Πεταλούδων** ΕΔΡΑ : ΠΑΣΤΙΔΑ Κατάστημα ψηφοφορίας : Το Δημοτικό Σχολείο Παστίδας (Αίθουσα Β')	Σε αυτό θα ψηφίσουν οι εγγεγραμμένοι στο βασικό εκλογικό κατάλογο των οποίων το επώνυμο αρχίζει από το γράμμα **ΚΟΥΔ** μέχρι και του γράμματος **ΠΑΡ** συμπεριλαμβανομένου, οι τυχόν παραληφθέντες εκλογείς, καθώς και οι εγγεγραμμένοι στους ειδικούς εκλογικούς καταλόγους της υπηρεσίας : 8321
274.	Εικοστό Πρώτο Εκλογικό Τμήμα Εκλογικού Διαμερίσματος **Παστίδας** (πρ. Κοινότητα) του **Δήμου Πεταλούδων** ΕΔΡΑ : ΠΑΣΤΙΔΑ Κατάστημα ψηφοφορίας : Το Νηπιαγωγείο Παστίδας	Σε αυτό θα ψηφίσουν οι εγγεγραμμένοι στο βασικό εκλογικό κατάλογο των οποίων το επώνυμο αρχίζει από το γράμμα **ΠΑΣ** μέχρι και του γράμματος **Ω** συμπεριλαμβανομένου, οι τυχόν παραληφθέντες εκλογείς, καθώς και οι εγγεγραμμένοι στους ειδικούς εκλογικούς καταλόγους της υπηρεσίας : 8318

ΑΥΡΙΟ: Που θα ψηφίσουν οι εκλογείς της πόλεως Ρόδου

ΓΙΑ ΤΙΣ ΕΚΛΟΓΕΣ ΤΗΣ 7ης ΜΑΡΤΙΟΥ

ΟΙ ΕΦΟΡΕΥΤΙΚΕΣ ΕΠΙΤΡΟΠΕΣ

στους Δήμους Ν. Ρόδου και Λινδίων

Τα τακτικά και αναπληρωτικά μέλη

Σε δημόσια συνεδρίαση του Πρωτοδικείου Ρόδου κληρώθηκαν τα μέλη των εφορευτικών επιτροπών των εκλογικών τμημάτων των Δήμων Νότιας Ρόδου και Λινδίων, που θα διενεργήσουν τις εκλογές της 7ης Μαρτίου, και είναι τα παρακάτω:

ΔΗΜΟΣ ΝΟΤΙΑΣ ΡΟΔΟΥ
ΠΡΩΤΟ ΝΟΤΙΑΣ ΡΟΔΟΥ
[233] Γενναδίου

ΤΑΚΤΙΚΑ ΜΕΛΗ
1. Ακούρη Σεβαστή
2. Αντωναράς Κων/νος
3. Γεωργάκης Μιχαήλ
4. Δουλούδης Γεώργιος

ΑΝΑΠΛΗΡΩΜΑΤΙΚΑ ΜΕΛΗ
1. Καζακοπούλου Χριστίνα
2. Καραταπάνης Τσαμπίκος
3. Κοτζιάς Δημήτριος
4. Κρανίδης Κωνσταντίνος

ΔΕΥΤΕΡΟ ΝΟΤΙΑΣ ΡΟΔΟΥ [234]
Γενναδίου

ΤΑΚΤΙΚΑ ΜΕΛΗ
1. Μαστρονικόλα Ειρήνη
2. Μηλιός Εμμανουήλ
3. Μιμιγιάννης Παναγιώτης
4. Ξενιτιάδης Κων/νος

ΑΝΑΠΛΗΡΩΜΑΤΙΚΑ ΜΕΛΗ
1. Παρασκευά Ειρήνη
2. Πίκος Εμμανουήλ
3. Σαββάκη Ειρήνη
4. Ταμπουρά Μαρίκα

ΤΡΙΤΟ ΝΟΤΙΑΣ ΡΟΔΟΥ
[235] Απολακκιάς

ΤΑΚΤΙΚΑ ΜΕΛΗ
1. Αρνικκιού Γεώργιος
2. Δάνα Μαρία
3. Καμπούρης Ιωάννης
4. Κανάρης Αθανάσιος

ΑΝΑΠΛΗΡΩΜΑΤΙΚΑ ΜΕΛΗ
1. Καραγιάννη Αθηνά
2. Καραγιάννης Δημήτριος
3. Καραταπάνης Ιωάννης
4. Λέργου Τσαμπίκα

ΤΕΤΑΡΤΟ ΝΟΤΙΑΣ ΡΟΔΟΥ [236]
Απολακκιάς

ΤΑΚΤΙΚΑ ΜΕΛΗ
1. Παπαγιάννη Δημητρία
2. Σκούτας Ιωάννης
3. Στάτουλλας Μιχάήλ
4. Σκούτας Σταμάτιος

ΑΝΑΠΛΗΡΩΜΑΤΙΚΑ ΜΕΛΗ
1. Στρεβλός Γεώργιος
2. Χατζησάββα Σωτηρία
3. Χατζηγιαννάκης Ευστάθιος
4. Χριστοδούλου Αφροδίτη

ΠΕΜΠΤΟ ΝΟΤΙΑΣ ΡΟΔΟΥ
[237] ΑΡΝΙΘΑΣ

ΤΑΚΤΙΚΑ ΜΕΛΗ
1. Καραγεωργίου Μιχαήλ
2. Κρητικός Φιλήμων
3. Μανουσάκης Γεώργιος
4. Παππάς Στέλλα του Ιωάννη

ΑΝΑΠΛΗΡΩΜΑΤΙΚΑ ΜΕΛΗ
1. Νικολάου Νεκτάριος
2. Ομέρ Ασπασία του Ευθυμίου
3. Παρίσης Δημήτριος
4. Πόκκιας Νεκτάριος

ΕΚΤΟ ΝΟΤΙΑΣ ΡΟΔΟΥ
[238] ΑΣΚΛΗΠΙΕΙΟΥ

ΤΑΚΤΙΚΑ ΜΕΛΗ
1. Αγγελή Κυρανιά
2. Απολακιάτη Γεωργία
3. Γεωργίου Βασίλειος
4. Διακογιάννης Εμμανουήλ

ΑΝΑΠΛΗΡΩΜΑΤΙΚΑ ΜΕΛΗ
1. Θολενού Νικολέττα
2. Καλλόγλου Γεώργιος
3. Καρπαθίου Παρασκευή
4. Κλημαντής Γεώργιος

ΕΒΔΟΜΟ ΝΟΤΙΑΣ ΡΟΔΟΥ
[239] Ασκληπειού

ΤΑΚΤΙΚΑ ΜΕΛΗ
1. Παπαβασιλείου Αλέξιος
2. Παπαβασιλείου Κλεόβουλος
3. Παπαγεωργίου Ανδρέας
4. Παπαδόπουλος Κων/νος

ΑΝΑΠΛΗΡΩΜΑΤΙΚΑ ΜΕΛΗ
1. Παπαεμμανουήλ Δέσποινα
2. Παπαστέργος Ιωάννης
3. Πεθάκα Κλεάνθη
4. Πελεκάνος Γεώργιος

ΟΓΔΟΟ ΝΟΤΙΑΣ ΡΟΔΟΥ
[240] Βατίου

ΤΑΚΤΙΚΑ ΜΕΛΗ
1. Αθανασιάδης Γεώργιος
2. Διακοσάββα Μαρία
3. Καλαποδάκης Βασίλειος
4. Μαντικού Σοφία

ΑΝΑΠΛΗΡΩΜΑΤΙΚΑ ΜΕΛΗ
1. Μπούρδας Φίλιππος
2. Παλλούκης Λούης
3. Παπασταματίου Αναστασία
4. Σαββάκης Ευάγγελος

ΕΝΑΤΟ ΝΟΤΙΑΣ ΡΟΔΟΥ [241] Ιστρίου

ΤΑΚΤΙΚΑ ΜΕΛΗ
1. Ασπράκης Μιχαήλ
2. Αυγουστάκη Τσαμπίκα
3. Βούκκη Χρυσοβαλάντου
4. Γαριδάκης Μιχαήλ

ΑΝΑΠΛΗΡΩΜΑΤΙΚΑ ΜΕΛΗ
1. Καζώνης Φιλήμων
2. Κωτιάδης Δημήτριος
3. Λάππας Μιχαήλ
4. Μανουσάκης Ευσταύθιος

ΔΕΚΑΤΟ ΝΟΤΙΑΣ ΡΟΔΟΥ
[242] Κατταβιάς

ΤΑΚΤΙΚΑ ΜΕΛΗ
1. Ανανιάδης Θεοχάρης
2. Αναστασιάδης Παναγιώτης
3. Αρνάς Ιωάννης
4. Γιαννά Ασημένη

ΑΝΑΠΛΗΡΩΜΑΤΙΚΑ ΜΕΛΗ
1. Ζαννετής Γεώργιος
2. Κάππος Ηλίας
3. Κρητικός Σταμάτιος
4. Κυριακίδη Πραξιθέα

ΕΝΔΕΚΑΤΟ ΝΟΤΙΑΣ ΡΟΔΟΥ
[243] Κατταβιάς

ΤΑΚΤΙΚΑ ΜΕΛΗ
1. Μούγκρου Αννα
2. Μπατσινίλας Ηλίας
3. Πάννου Μαρίνα
4. Παπαγεωργίου Παντελεήμων

ΑΝΑΠΛΗΡΩΜΑΤΙΚΑ ΜΕΛΗ
1. Παπασταμάτης Κλήμης
2. Πατινιώτης Τσαμπίκος
3. Πιννής Ιωάννης
4. Ριζάς Τριαντάφυλλος

ΔΩΔΕΚΑΤΟ ΝΟΤΙΑΣ ΡΟΔΟΥ
[244] Λαχανιά

ΤΑΚΤΙΚΑ ΜΕΛΗ
1. Ακκούρης Εμμανουήλ
2. Γαλαντόμου Αναστασία
3. Διακογεωργίου Κάλλιστος
4. Διάκου Τσαμπίκος

ΑΝΑΠΛΗΡΩΜΑΤΙΚΑ ΜΕΛΗ
1. Ιωαννίδη Καθολική
2. Κάλας Στυλιανός
3. Καστανίδη Γεωργία
4. Κλαδίτης Μαυρουδής

ΔΕΚΑΤΟ ΤΡΙΤΟ ΝΟΤΙΑΣ ΡΟΔΟΥ
[245] Μεσαναγρού

ΤΑΚΤΙΚΑ ΜΕΛΗ
1. Γεωργαντζής Ιωάννης
2. Γιώργας -Σπανός Φώτιος
3. Δημητρίου Ματθαίος
4. Καραγιάννης Απόστολος

ΑΝΑΠΛΗΡΩΜΑΤΙΚΑ ΜΕΛΗ
1. Ματθαίος Μιχαήλ-Άγγελος
2. Μιχαήλ Αναστάσιος
3. Μιχαηλίδη Τσαμπίκα
4. Μπαϊράμης Μιχαήλ

ΔΕΚΑΤΟ ΤΕΤΑΡΤΟ ΝΟΤΙΑΣ ΡΟΔΟΥ
[246] Προφύλιας

ΤΑΚΤΙΚΑ ΜΕΛΗ
1. Διακοσταμάτης Εμμανουήλ
2. Καρασάββας Κων/νος
3. Κλαδίτης Μιχαήλ
4. Παπασάββας Μαυρουδής

ΑΝΑΠΛΗΡΩΜΑΤΙΚΑ ΜΕΛΗ
1. Σύγαμβρης Νικόλαος
2. Χατζηπέτρου Ειρήνη
3. Ψαγρέλλη Ευαγγελία
4. Ψέλλας Σάββας

ΔΗΜΟΣ ΛΙΝΔΙΩΝ
ΠΡΩΤΟ ΛΙΝΔΙΩΝ [217]

ΤΑΚΤΙΚΑ ΜΕΛΗ
1. Αγγελής Χαράλαμπος
2. Αραμπαμπασλής Κων|νος
3. Γκαιδατζης Παναγιώτης
4. Διάκουλας Ιωάννης

ΑΝΑΠΛΗΡΩΜΑΤΙΚΑ ΜΕΛΗ
1. Θαρρενός Στέφανος
2. Ιακωβίδης Αθανάσιος
3. Ιωαννίδης Στέφανος
4. Καμπούρης Σταμάτιος

ΔΕΥΤΕΡΟ ΛΙΝΔΙΩΝ [218]

ΤΑΚΤΙΚΑ ΜΕΛΗ
1. Κοκκινογένης Στέφανος
2. Κοντού Αικατερίνη
3. Κούκκουρας Αλέξανδρος
4. Κούρος Εμμανουήλ

ΑΝΑΠΛΗΡΩΜΑΤΙΚΑ ΜΕΛΗ
1. Κωβιού Τσαμπίκος
2. Λάμπης Στέφανος
3. Μανωλάκη Δέσποινα
4. Μηνδρινού Καλλιόπη

ΤΡΙΤΟ ΛΙΝΔΙΩΝ [219]

ΤΑΚΤΙΚΑ ΜΕΛΗ
1. Παγώνης Δημήτριος
2. Παπαποστόλου Ευαγγελία
3. Παρισίδης Μιχαήλ
4. Πολυμεράς Δημήτριος

ΑΝΑΠΛΗΡΩΜΑΤΙΚΑ ΜΕΛΗ
1. Ρωμπάς Ιωάννης
2. Σακκά Αθανασία
3. Σωτηράλκη Ελευθερία
4. Τσολάκος Νικόλαος

ΤΕΤΑΡΤΟ ΛΙΝΔΙΩΝ (Καλάθου) [220]

ΤΑΚΤΙΚΑ ΜΕΛΗ
1. Βασιλάκη Χρυσάνθη
2. Γεσάκη-Γεωργίου Μαριάνθη
3. Γεωργά Ανδριανούλα
4. Θεοδωρίδη Δέσποινα

ΑΝΑΠΛΗΡΩΜΑΤΙΚΑ ΜΕΛΗ
1. Καπισίκης Μιχαήλ
2. Κουρκλίδης Ηλίας
3. Λεβέντης Αντώνιος
4. Λυμπερόπουλος Θεόδωρος

ΠΕΜΠΤΟ ΛΙΝΔΙΩΝ (Λαέρμων) [221]

ΤΑΚΤΙΚΑ ΜΕΛΗ
1. Αντωνναράκη Αναστασία
2. Αντωναράκης Γεώργιος
3. Αρβανίτης Σταμάτιος
4. Διακογεωργίου Γεωργία

ΑΝΑΠΛΗΡΩΜΑΤΙΚΑ ΜΕΛΗ
1. Διακογεωργίου Παναγιώτα-Μιχαλ.
2. Διακογεωργίου Σταυρούλα
3. Διακοτσαμπή Μαρία
4. Καραμανώλης Θωμάς

ΕΚΤΟ ΛΙΝΔΙΩΝ (Λαέρμων) [222]

ΤΑΚΤΙΚΑ ΜΕΛΗ
1. Παναγιωτίδης Κομνηνός
2. Παπαντωνίου Ειρήνη-Μαρ.
3. Παρσωτάκης Κων/νος
4. Πατούνας Αντώνιος

ΑΝΑΠΛΗΡΩΜΑΤΙΚΑ ΜΕΛΗ
1. Παυλή Μοδεστούλα
2. Ρούσσος Εμμανουήλ
3. Στεργάκη Σταυρωσία
4. Τζαφέρης Γεώργιος

ΕΒΔΟΜΟ ΛΙΝΔΙΩΝ (Λάρδου) [223]

ΤΑΚΤΙΚΑ ΜΕΛΗ
1. Αγριανίδης Αριστείδης
2. Αθανασά Ευαγγελία
3. Αμπελά Ανδρέας
4. Αντωνιάδης Δημήτριος

ΑΝΑΠΛΗΡΩΜΑΤΙΚΑ ΜΕΛΗ
1. Αντώνογλου Γεώργιος
2. Αρουτζίδης Χαράλαμπος
3. Γεροσάββας Αγγελος
4. Γιαννούρης Βασίλειος

ΟΓΔΟΟ ΛΙΝΔΙΩΝ (Λάρδου) [224]

ΤΑΚΤΙΚΑ ΜΕΛΗ
1. Καβάλας Δημήτριος
2. Καλαθενός Αγγελής
3. Καλαθενός Γεώργιος
4. Καλανδράνης Σάββας

ΑΝΑΠΛΗΡΩΜΑΤΙΚΑ ΜΕΛΗ
1. Καλανδράνης Χάρης
2. Καντιμοίρης Ιωάννης
3. Κανύχη Τσαμπίκα
4. Κανύχης Βασίλειος

ΕΝΑΤΟ ΛΙΝΔΙΩΝ (Λάρδου) [225]

ΤΑΚΤΙΚΑ ΜΕΛΗ
1. Κωβιού Παναγιώτης
2. Κωσταράς Αργύριος
3. Λορέντζος Δημήτριος
4. Λουκαράς Παναγιώτης

ΑΝΑΠΛΗΡΩΜΑΤΙΚΑ ΜΕΛΗ
1. Λυμπερόπουλος Νικόλαος
2. Μανταλιός Νεκτάριος-Ελευθ.
3. Μαυρίδη Δέσποινα
4. Μουστάκας Διαγόρας

ΔΕΚΑΤΟ ΛΙΝΔΙΩΝ (Πυλώνας) [226]

ΤΑΚΤΙΚΑ ΜΕΛΗ
1. Αγκάς Ιωάννης
2. Αντωναράκη Παρασκευή
3. Βασιλάκη Τσαμπίκα
4. Βουκίδης Σταύρος-Ιωάν.

ΑΝΑΠΛΗΡΩΜΑΤΙΚΑ ΜΕΛΗ
1. Ζερβός Ιωάννης
2. Καμποσα Νεκταρία
3. Καραμαρίας Γεώργιος
4. Καρμαρίας Λουκάς

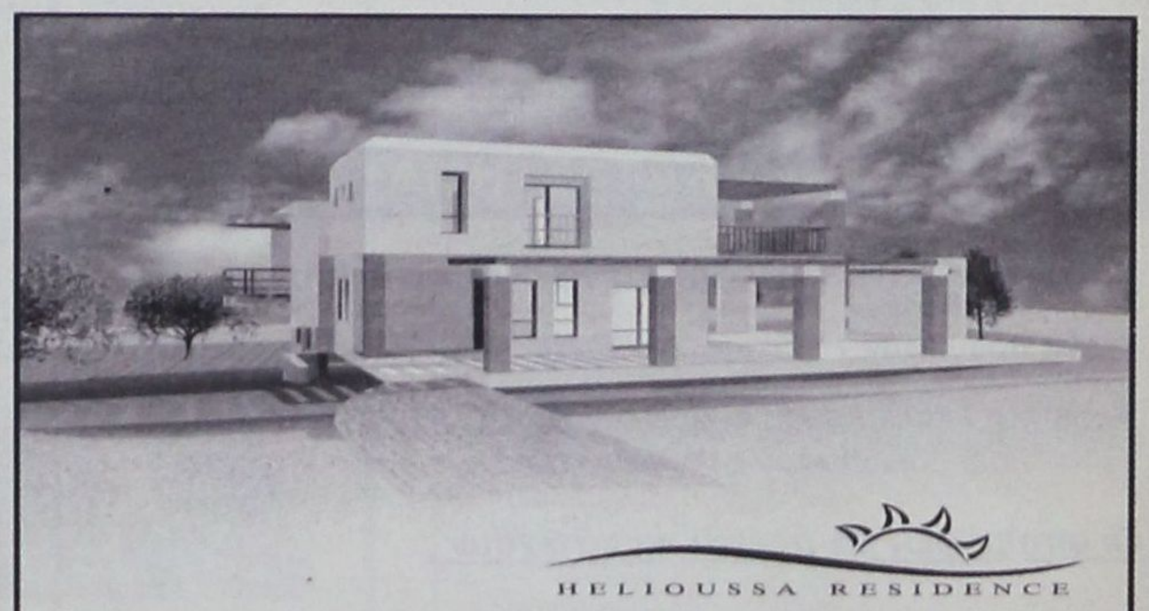

Σε μια ήσυχη καταπράσινη περιοχή κοντά στους Τρεις Ιαλυσσού, δίπλα στο λόφο "Μαχάνη", βρίσκεται ο οικισμός ΗΛΙΟΥΣΑ. Οι οικισμός αποτελείται από 8 πολυτελείς κατοικίες σε έκταση 16 στρεμμάτων. Κάθε μονοκατοικία (από 180 τ.μ. έως και 250 τ.μ.) έχει σχεδιασθεί με τα υψηλότερα στάνταρ ποιότητας και αισθητικής και περιβάλλεται από οικόπεδο έκτασης 2000 τ.μ.

Οι κατοικίες παραδίδονται ολοκληρωμένες.
Αρχιτεκτονική Μελέτη: Γραφείο Ανδρέα Μιχαηλίδη

Για περισσότερες πληροφορίες παρακαλώ επικοινωνήστε
Κινητό: 6944 940959, Τηλ: 22410 63983 & 64623

μια ξεχωριστη διαση στη θαλασσα

ΔΡΟΜΟΛΟΓΙΑ
ΠΕΡΙΟΔΟΥ 12/02/04-06/03/04

ΗΜ/ΝΙΑ	ΠΛΟΙΟ	ΩΡΑ	ΠΡΟΟΡΙΣΜΟΣ
ΑΝΑΧΩΡΗΣΕΙΣ ΑΠΟ ΠΕΙΡΑΙΑ			
ΔΕΥΤΕΡΑ	ΡΟΔΟΣ	16.00	ΠΑΤΜΟ-ΛΕΡΟ-ΚΑΛΥΜΝΟ-ΚΩ-ΡΟΔΟ
ΤΡΙΤΗ	ΠΑΤΜΟΣ	16.00	ΑΣΤΥΠΑΛΑΙΑ-ΚΑΛΥΜΝΟ-ΚΩ-ΣΥΜΗ-ΡΟΔΟ
ΤΕΤΑΡΤΗ	ΡΟΔΟΣ	16.00	ΠΑΤΜΟ-ΛΕΡΟ-ΚΑΛΥΜΝΟ-ΚΩ-ΡΟΔΟ
ΠΕΜΠΤΗ	ΠΑΤΜΟΣ	16.00	ΠΑΤΜΟ-ΛΕΙΨΟΙ-ΛΕΡΟ-ΚΑΛΥΜΝΟ-ΚΩ-ΡΟΔΟ
ΠΑΡΑΣΚΕΥΗ	ΡΟΔΟΣ	16.00	ΠΑΤΜΟ-ΛΕΡΟ-ΚΑΛΥΜΝΟ-ΚΩ-ΤΗΛΟ-ΡΟΔΟ
ΣΑΒΒΑΤΟ	ΠΑΤΜΟΣ	15.00	ΠΑΤΜΟ-ΛΕΡΟ-ΚΑΛΥΜΝΟ-ΚΩ-ΝΙΣΥΡΟ-ΡΟΔΟ
ΚΥΡΙΑΚΗ			
ΑΝΑΧΩΡΗΣΕΙΣ ΑΠΟ ΡΟΔΟ			
ΔΕΥΤΕΡΑ			
ΤΡΙΤΗ	ΡΟΔΟΣ	15.00	ΚΩ-ΚΑΛΥΜΝΟ-ΛΕΡΟ-ΠΑΤΜΟ-ΠΕΙΡΑΙΑ
ΤΕΤΑΡΤΗ	ΠΑΤΜΟΣ	15.00	ΣΥΜΗ-ΚΩ-ΚΑΛΥΜΝΟ-ΑΣΤΥΠΑΛΑΙΑ-ΠΕΙΡΑΙΑ
ΠΕΜΠΤΗ	ΡΟΔΟΣ	15.00	ΚΩ-ΚΑΛΥΜΝΟ-ΛΕΡΟ-ΠΑΤΜΟ-ΠΕΙΡΑΙΑ
ΠΑΡΑΣΚΕΥΗ	ΠΑΤΜΟΣ	15.00	ΚΩ-ΚΑΛΥΜΝΟ-ΛΕΡΟ-ΛΕΙΨΟΙ-ΠΑΤΜΟ-ΠΕΙΡΑΙΑ
ΣΑΒΒΑΤΟ	ΡΟΔΟΣ	15.00	ΤΗΛΟ-ΚΩ-ΚΑΛΥΜΝΟ-ΛΕΡΟ-ΠΑΤΜΟ-ΠΕΙΡΑΙΑ
ΚΥΡΙΑΚΗ	ΠΑΤΜΟΣ	14.00	ΝΙΣΥΡΟ-ΚΩ-ΚΑΛΥΜΝΟ-ΛΕΡΟ-ΠΑΤΜΟ-ΠΕΙΡΑΙΑ
ΣΑΒΒΑΤΟ	ΡΟΔΟΣ	15.00	ΤΗΛΟ-ΚΩ-ΚΑΛΥΜΝΟ-ΛΕΡΟ-ΠΑΤΜΟ-ΠΕΙΡΑΙΑ

Κεντρικό Πρακτορείο ΔΑΝΕ SEA LINE Αυστραλίας 92
Ωρες λειτουργίας 08.00 - 20.00 ΤΗΛ. 43150 (10 γραμμές)

Δ·Α·Ν·Ε· SEA LINE
ΔΩΔΕΚΑΝΗΣΙΑΚΗ ΑΝΩΝΥΜΗ ΝΑΥΤΙΛΙΑΚΗ ΕΤΑΙΡΙΑ

ΔΙΕΥΘΥΝΣΗ ΔΑΣΩΝ ΔΩΔΕΚΑΝΗΣΟΥ ΑΝΑΚΟΙΝΩΣΗ

Γνωστοποιείται κατά το άρθρο 14 του Ν.998/79, η αποστολή για ανάρτηση στο **Δήμο Νότιας Ρόδου** της αριθμ. **5227/08-09-03** Πράξης χαρακτηρισμού έκτασης που εκδόθηκε από τον Δ/ντή Δασών Δωδ/σου.

Η **ΚΜ 837** γαιών **Λαχανιάς** χαρακτηρίζεται ως γεωργική έκταση.

Ο Δ/ντής Δασών Δωδ/σου
Φίλιππος Κοντίτσης
Δασολόγος με βαθμό Δ/ντή

ΔΙΕΥΘΥΝΣΗ ΔΑΣΩΝ ΔΩΔΕΚΑΝΗΣΟΥ ΑΝΑΚΟΙΝΩΣΗ

Γνωστοποιείται κατά το άρθρο 14 του Ν.998/79, η αποστολή για ανάρτηση στο **Δήμο Νότιας Ρόδου** της αριθμ. **5228/08-09-03** Πράξης χαρακτηρισμού έκτασης που εκδόθηκε από τον Δ/ντή Δασών Δωδ/σου.

Η **ΚΜ 831** γαιών **Λαχανιάς** χαρακτηρίζεται ως γεωργική έκταση.

Ο Δ/ντής Δασών Δωδ/σου
Φίλιππος Κοντίτσης
Δασολόγος με βαθμό Δ/ντή

ΠΕΡΙΛΗΨΗ ΕΠΙΔΟΘΕΝΤΟΣ ΔΙΚΟΓΡΑΦΟΥ

Στις 1 Μαρτίου 2004, η δικαστική επιμελήτρια του Πρωτοδικείου Ρόδου Χριστίνα Καραμάριου του Νικολάου, ύστερα από παραγγελία του δικηγόρου Ρόδου Γεωργίου Σελλά, επέδωσε προς τον κ. Εισαγγελέα Πρωτοδικών Ρόδου με την υπ' αριθμ. 4.178/1-3-2004 έκθεση επιδόσεως, για τους καθών η κλήση: 1) Καθολική χήρα Πέτρου Πετρίδη το γένος Γεωργίου Αυγερινού, 2) Αναστάσιο Πετρίδη του Πέτρου και 3) Γεώργιο Πετρίδη του Πέτρου τέως κατοίκων Δήμου Αφάντου - Ρόδου και ήδη αγνώστου διαμονής και διευθύνσεως, ακριβές αντίγραφο της από 10-2-2004 και υπ' αριθμ. καταθέσεως 153/18-2-2004 κλήσης του Γεωργίου Δράκου του Νικολάου Ιωάννου, απευθυνόμενης ενώπιον του Ειρηνοδικείου Ρόδου, της οποίας δικάσιμος ορίσθηκε η 11η Μαΐου 2004, ημέρα Τρίτη και ώρα 09.00 π.μ., υπ' αριθμ. πινακίου 37, τόπος δε το ακροατήριο του Ειρηνοδικείου Ρόδου, με την οποία επαναφέρει για συζήτηση την από 1-7-2004 και υπ' αριθμ. καταθέσεως 646/7-8-2003 αγωγή του Γεωργίου Δράκου του Νικολάου Ιωάννου και ζητάει να γίνει δεκτή η ανωτέρω αγωγή, απευθυνόμενη ενώπιον του Ειρηνοδικείου Ρόδου.

Ρόδος 1 Μαρτίου 2004
Ο πληρεξούσιος δικηγόρος
Γεώργιος Σελλάς

ΠΕΡΙΛΗΨΗ ΕΠΙΔΟΘΕΝΤΟΣ ΔΙΚΟΓΡΑΦΟΥ

Στις 1 Μαρτίου 2004, η δικαστική επιμελήτρια του Πρωτοδικείου Ρόδου Χριστίνα Καραμάριου του Νικολάου, ύστερα από παραγγελία του δικηγόρου Ρόδου Γεωργίου Σελλά, επέδωσε προς τον κ. Εισαγγελέα Πρωτοδικών Ρόδου με την υπ' αριθμ. 4.177/1-3-2004 έκθεση επιδόσεως, για τους εναγόμενους: 1) Καθολική χήρα Πέτρου Πετρίδη το γένος Γεωργίου Αυγερινού, 2) Αναστάσιο Πετρίδη του Πέτρου και 3) Γεώργιο Πετρίδη του Πέτρου τέως κατοίκων Δήμου Αφάντου - Ρόδου και ήδη αγνώστου διαμονής και διευθύνσεως, ακριβές αντίγραφο της από 1-7-2004 και υπ' αριθμ. καταθέσεως 646/7-8-2003 αγωγής του Γεωργίου Δράκου του Νικολάου Ιωάννου, απευθυνόμενης ενώπιον του Ειρηνοδικείου Ρόδου, της οποίας δικάσιμος ορίσθηκε η 3η Φεβρουαρίου 2004, ημέρα Τρίτη και ώρα 09.00 π.μ., υπ' αριθμ. πινακίου 39, τόπος δε το ακροατήριο του Ειρηνοδικείου Ρόδου, με την οποία ζητείται να αναγνωρισθεί ότι συμπληρώθηκε στο πρόσωπο του ενάγοντα η δεκαπενταετής κτητική παραγραφή επί του περιγραφομένου στην παραπάνω αγωγή ακινήτου, υπό κτηματολογικά στοιχεία: Τόμος γαιών Αφάντου 8, Φύλλο 192, Μερίδα 776 και Φάκελος.-

Ρόδος 1 Μαρτίου 2004
Ο πληρεξούσιος δικηγόρος
Γεώργιος Σελλάς

G.A. FERRIES

ΤΑΞΙΔΕΨΤΕ ΜΕ ΤΟ ΝΕΟ ΜΑΣ ΠΛΟΙΟ

Ε/Γ-Ο/Γ ΑΝΘΗ ΜΑΡΙΝΑ

ΓΡΗΓΟΡΑ - ΑΝΕΤΑ - ΕΥΧΑΡΙΣΤΑ

ΜΟΝΟ ΣΕ 13 ΩΡΕΣ!!!

• ΑΠΟ ΡΟΔΟ ΠΡΟΣ ΠΕΙΡΑΙΑ
ΚΑΘΕ ΤΡΙΤΗ - ΠΕΜΠΤΗ - ΣΑΒΒΑΤΟ
• ΑΠΟ ΠΕΙΡΑΙΑ ΠΡΟΣ ΡΟΔΟ
ΚΑΘΕ ΔΕΥΤΕΡΑ - ΤΕΤΑΡΤΗ - ΠΑΡΑΣΚΕΥΗ

ΠΡΟΣΦΟΡΑ
ΟΛΑ ΤΑ ΕΙΣΙΤΗΡΙΑ ΣΕ ΜΙΣΗ ΤΙΜΗ!
• ΕΠΙΒΑΤΗΣ 16,90 ΕΥΡΩ

Εκδόσεις εισιτηρίων
σε όλα τα ταξιδιωτικά πρακτορεία

Κεντρικό πρακτορείο
TSAGARIS TRAVEL
Ακτή Σαχτούρη 5
Τηλ: 2241036170/28597/35066/30406
Fax: 2241039839

HELLENIC DUTY FREE SHOPS

Η εταιρία «Καταστήματα Αφορολογήτων Ειδών Α.Ε.»
ζητά

PROMOTERS / ΠΩΛΗΤΡΙΕΣ ΓΙΑ ΤΑ ΚΑΤΑΣΤΗΜΑΤΑ

στον Κρατικό Αερολιμένα Ρόδου «Διαγόρας»

να προωθούν / πωλούν προϊόντα των εξής κατηγοριών :

Αρώματα / καλλυντικά, οινοπνευματώδη, καπνικά και προϊόντα delicatessen.

Οι υποψήφιοι θα πρέπει να κατέχουν :

- ευχέρεια στην επικοινωνία
- καλή γνώση των αγγλικών
- οργανωτικές ικανότητες
- εμπειρία επιθυμητή

Οι ενδιαφερόμενοι παρακαλούνται να στείλουν βιογραφικό σημείωμα στο fax : 22410 82904 ή στο email : rodos@dutyfreeshops.gr
Τηλέφωνο επικοινωνίας : 22410 82905

Ανακαλύψτε
με τα Blue Star Ferries το καλύτερο ταξίδι!



ΠΡΟΣ ΠΕΙΡΑΙΑ

ΑΝΑΧΩΡΗΣΗ ΑΠΟ							ΑΦΙΞΗ ΠΕΙΡΑΙΑ
ΡΟΔΟ	ΚΩ	ΛΕΡΟ	ΠΑΤΜΟ	ΜΥΚΟΝΟ	ΣΥΡΟ	ΑΜΟΡΓΟΣ/ΚΑΤΑΠΟΛΑ	
ΤΡΙΤΗ 20:00	ΤΡΙΤΗ 22:55	...	...	ΤΕΤΑΡΤΗ 03:30	...	...	ΤΕΤΑΡΤΗ 07:20
ΠΕΜΠΤΗ 20:00	ΠΕΜΠΤΗ 22:55	...	...	...	ΠΑΡΑΣΚΕΥΗ 03:45	...	ΠΑΡΑΣΚΕΥΗ 07:05
ΣΑΒΒΑΤΟ 10:00	ΣΑΒΒΑΤΟ 12:50	...	...	...	...	ΣΑΒΒΑΤΟ 16:20	ΣΑΒΒΑΤΟ 21:30
ΚΥΡΙΑΚΗ 18:30	ΚΥΡΙΑΚΗ 21:25	ΚΥΡΙΑΚΗ 23:05	ΔΕΥΤΕΡΑ 00:15	...	ΔΕΥΤΕΡΑ 03:45	...	ΔΕΥΤΕΡΑ 07:05

ΑΝΕΚΤΕΛΕΣΤΑ ΔΡΟΜΟΛΟΓΙΑ: 25/12/03, 01/01/04, 11/04/04 (αναχώρηση από Ρόδο 18:30 για Πειραιά).

ΑΠΟ ΠΕΙΡΑΙΑ

ΑΝΑΧΩΡΗΣΗ ΑΠΟ ΠΕΙΡΑΙΑ	ΑΦΙΞΗ						
	ΣΥΡΟ	ΜΥΚΟΝΟ	ΑΜΟΡΓΟΣ/ΚΑΤΑΠΟΛΑ	ΠΑΤΜΟ	ΛΕΡΟ	ΚΩ	ΡΟΔΟ
ΔΕΥΤΕΡΑ 20:00	ΔΕΥΤΕΡΑ 23:20	...	...	...	...	ΤΡΙΤΗ 04:10	ΤΡΙΤΗ 07:10
ΤΕΤΑΡΤΗ 20:00	ΤΕΤΑΡΤΗ 23:20	...	...	...	...	ΠΕΜΠΤΗ 04:10	ΠΕΜΠΤΗ 07:10
ΠΑΡΑΣΚΕΥΗ 20:00	...	ΠΑΡΑΣΚΕΥΗ 23:50	...	...	...	ΣΑΒΒΑΤΟ 04:20	ΣΑΒΒΑΤΟ 07:15
ΣΑΒΒΑΤΟ 23:30	...	...	ΚΥΡΙΑΚΗ 04:45	ΚΥΡΙΑΚΗ 07:00	ΚΥΡΙΑΚΗ 08:10	ΚΥΡΙΑΚΗ 09:50	ΚΥΡΙΑΚΗ 12:45

ΑΝΕΚΤΕΛΕΣΤΑ ΔΡΟΜΟΛΟΓΙΑ: 24/12/03, 31/12/03, 10/04/04 (αναχώρηση από Πειραιά 23:30 για Ρόδο).

SKEVO'S TRAVEL AGENCY

ΚΑΝΤΕ ΚΡΑΤΗΣΗ ΤΩΡΑ!

ΠΛΗΡΟΦΟΡΙΕΣ ΚΑΙ ΚΡΑΤΗΣΕΙΣ ΘΕΣΕΩΝ ΣΤΟΝ ΤΑΞΙΔΙΩΤΙΚΟ ΣΑΣ ΠΡΑΚΤΟΡΑ Η SKEVO'S TRAVEL AGENCY: ΑΜΕΡΙΚΗΣ 111, ΡΟΔΟΣ, ΤΗΛ. ΚΡΑΤΗΣΕΩΝ ΕΠΙΒΑΤΩΝ ΚΑΙ Ι.Χ.: 22410-22461, 22410-75655, 22410-75310, ΤΗΛ. ΚΡΑΤΗΣΕΩΝ ΦΟΡΤΗΓΩΝ: 22410-76600

ΑΣΦΑΛΙΣΤΙΚΟΣ ΝΟΜΟΣ 3232/2004:

ΤΙ ΑΛΛΑΖΕΙ ΣΤΙΣ ΣΥΝΤΑΞΕΙΣ ΚΑΙ ΓΙΑ ΠΟΙΟΥΣ

Ο Νόμος έρχεται να ρυθμίσει τα θέματα που αφορούν τους αυτοαπασχολουμένους και όσους συνταξιοδοτούνται υπό το καθεστώς διαδοχικής ασφάλισης

Οι αλλαγές που θεσμοθετήθηκαν με το Νόμο 3232/2004 και αφορά μικρές ή μεγάλες ομάδες εργαζομένων για ασφαλιστικά θέματα, ολοκλήρωσε τη νομοθετική παρέμβαση της κυβέρνησης του ΠΑΣΟΚ στο σύστημα κοινωνικής ασφάλισης.

Με τον 3092/2002 θεσμοθετήθηκαν οι αλλαγές στο καθεστώς ασφάλισης των μισθωτών. Ο Ν.3232/2004 έρχεται να ρυθμίσει τα θέματα που αφορούν τους αυτοαπασχολουμένους και όσους συνταξιοδοτούνται υπό το καθεστώς διαδοχικής ασφάλισης. Το «Κ», με τη βοήθεια των συνδικαλιστών της Πανελλήνιας Ομοσπονδίας Προσωπικού Οργανισμών Κοινωνικής Πολιτικής, στη διάρκεια της εβδομάδας ανέλυσε τις αλλαγές που επέρχονται σ' αυτές τις μεγάλες κατηγορίες ασφαλισμένων.

Ωστόσο ο νέος νόμος θεσμοθετεί και άλλες αλλαγές για μικρότερες κατηγορίες ασφαλισμένων που όμως είναι σημαντικές.

Ας δούμε λοιπόν αναλυτικά τι συγκεκριμένα αλλάζει και για ποιούς, μέσα από τις ρυθμίσεις αυτές που τίθενται, τουλάχιστον οι περισσότερες, άμεσα σε εφαρμογή.

ΣΥΝΤΑΞΙΟΔΟΤΗΣΗ ΔΙΑΖΕΥΓΜΕΝΩΝ

Η συγκεκριμένη ρύθμιση δημιουργεί για πρώτη φορά δικαίωμα συνταξιοδότησης για διαζευγμένους/ες. Αφορά λοιπόν την κατηγορία αυτή και μόνο σε περίπτωση θανάτου του/της πρώην συζύγου.

Προϋποθέσεις

α. Να έχει συμπληρώσει το 65ο έτος της ηλικίας ή να είναι ανίκανος/η για κάθε βιοποριστικό επάγγελμα με ποσοστό αναπηρίας 67% και άνω.

β. Ο/η πρώην σύζυγος, κατά τη στιγμή του θανάτου του να κατέβαλλε διατροφή στον/στην διαζευγμένη.

γ. Να έχουν συμπληρωθεί 15έτη έγγαμου βίου μέχρι τη λύση του γάμου.

δ. Το διαζύγιο να μην οφείλεται σε ισχυρό κλονισμό της σχέσης υπαιτιότητα του αιτούντος τη σύνταξη.

ε. Το συνολικό ετήσιο φορολογητέο εισόδημα του αιτούντος τη σύνταξη να μην ξεπερνάει το ποσό των εκάστοτε καταβαλλόμενων από τον ΟΓΑ ετήσιων συντάξεων στους ανασφάλιστους υπερήλικες (για το 2004 το ποσό αυτό είναι 2.815 ευρώ).

στ. Να μην έχει γίνει άλλος γάμος.

Ποσό της σύνταξης

α. Σε περίπτωση που ο/η πρώην σύζυγος καταλείπει χήρο/α το ποσό της σύνταξης που δικαιούται η/ο χήρος επιμερίζεται κατά 70% στο χήρο/α και 30% στο διαζευγμένο/η εφόσον είχε συμπληρωθεί 15ετής έγγαμος βίος. Εάν είχε συμπληρωθεί 25ετής έγγαμος βίος η σύνταξη επιμερίζεται κατά 60% στον χήρο/α και 40% στον διαζευμένο/η.

β. Εάν ο/η πρώην σύζυγος δεν καταλείπει χήρα/α, ο/η διαζευγμένος δικαιούται το ίδιο ποσοστό σύνταξης 30% ή 40% αντίστοιχα εκείνου που θα εδικαιούτο ο χήρος ή η χήρα.

γ. Σε περίπτωση που υπάρχουν περισσότεροι του ενός δικαιούχου (διαζευγμένοι/ες) το ποσό της σύνταξης επιμερίζεται εξίσου μεταξύ αυτών.

Επίσης θα πρέπει να διευκρινιστεί ότι οι συνταξιοδοτηθέντες με τις παραπάνω προϋποθέσεις καλύπτονται για ιατροφαρμακευτική περίθαλψη από τον ασφαλιστικό οργανισμό του/της πρώην συζύγου. Ακόμη, στις περιπτώσεις που έχει πεθάνει ο/η πρώην σύζυγος κατά τη δημοσίευση του νέου νόμου ο/η διαζευγμένος/η δικαιούται σύνταξη μόνο εφόσον δεν έχει χορηγηθεί σύνταξη χηρείας.

ΑΤΟΜΑ ΜΕ ΑΝΑΠΗΡΙΕΣ

Οι νέες ρυθμίσεις αφορούν τους ασφαλισμένους που πάσχουν από αιμορροφιλία τύπου Α ή Β καθώς και μεταμοσχευμένοι από συμπαγή όργανα (καρδιά, πνεύμονες, ήπαρ και πάγκρεας) που βρίσκονται σε συνεχή ανοσοκαταστολή και έχουν ποσοστό αναπηρίας 67% και άνω και ασφαλισμένοι και συνταξιούχοι ασφαλιστικών οι οποίοι, πάσχουν από μυασθένεια - μυοπάθεια με ποσοστό αναπηρίας 67% και άνω έχουν ακρωτηριασμούς πλήρεις ή μερικούς 2 άκρων τουλάχιστον, έχουν φωκομέλεια που επιφέρει τον ίδιο βαθμό κινητικής αναπηρίας με την προηγούμενη περίπτωση. Επίσης, νεφροπαθείς ασφαλισμένους σε οργανισμούς κοινωνικής ασφάλισης που πάσχουν από χρόνια νεφρική ανεπάρκεια με ποσοστό αναπηρίας 67% και άνω και υποβάλλονται σε αιμοκάθαρση και μητέρες ανάπηρων παιδιών με ποσοστό αναπηρίας 80% και άνω, όπως και συζύγους ανάπηρων με ποσοστό αναπηρίας 80% και άνω και εφόσον έχει διανυθεί 10ετής έγγαμος βίος και παιδιά ορφανά και από τους δύο γονείς με νοητική υστέρηση ή αυτισμό ή βαριές αναπηρίες που επιφέρουν μόνιμο ποσοστό αναπηρίας 80% και άνω.

Τι αλλάζει για τις κατηγορίες αυτές

α. Για την πρώτη κατηγορία παρέχεται η δυνατότητα συνταξιοδότησης με 4.050 ημέρες ασφάλισης και το ποσό της σύνταξης είναι εκείνο που αντιστοιχεί σε 35 χρόνια ασφάλισης ή 10.500 ημέρες ασφάλισης. Επεκτείνονται δηλαδή και στις κατηγορίες αυτές οι διατάξεις που ισχύουν ήδη για τυφλούς, πάσχοντες από μεσογειακή αναιμία, παραπληγικούς κ.λ.π.

β. Για τη δεύτερη κατηγορία χορηγείται το λεγόμενο εξωιδρυματικό επίδομα (20 ημερομίσθια ανειδίκευτου εργάτη) που μέχρι σήμερα χορηγείται στους παραπληγικούς.

γ. Για την τρίτη κατηγορία (νεφροπαθείς) βελτιώνονται οι προϋποθέσεις οριστικοποίησης της σύνταξης (συνταξιοδότηση για μία εξαετία).

δ. Για τις μητέρες αυτής της κατηγορίας παρέχεται η δυνατότητα συνταξιοδότησης ανεξαρτήτως ορίου ηλικίας, εφόσον έχουν συμπληρώσει 25 έτη ασφάλισης ή 7.500 ημέρες. Μέχρι σήμερα, ορισμένα μόνο Ταμεία (ΙΚΑ, Τραπεζών κ.λ.π.) χορηγούσαν συντάξεις με τα όρια που προβλέπονται για τις μητέρες ανηλίκων, ενώ άλλα δεν χορηγούσαν πρόωρες συντάξεις στις κατηγορίες αυτές (ΤΕΒΕ, ΤΑΕ κ.λ.π.).

ε. Για τους συζύγους αναπήρων χορηγείται σύνταξη για πρώτη φορά με 25 έτη ασφάλισης ανεξαρτήτως ορίου ηλικίας.

στ. Τέλος για τα ανάπηρα ορφανά και από τους δύο γονείς αυξάνεται το ποσοστό της σύνταξης μέχρι 40%, αφού θα παίρνουν πλέον το σύνολο της σύνταξης που εδικαιούτο ο θανών και πάντως όχι μικρότερο από τα κατώτερα όρια που χορηγούνται για συντάξεις γήρατος και βαριάς αναπηρίας.



Στο Νόμο υπάρχουν ρυθμίσεις για τις διαζευγμένες γυναίκες

ΥΠΑΓΩΓΗ ΣΤΟΝ ΟΓΑ ΑΝΕΙΔΙΚΕΥΤΩΝ ΕΡΓΑΤΩΝ ΔΙΑΦΟΡΩΝ ΚΑΤΗΓΟΡΙΩΝ

Η διάταξη αυτή δίνει σε πολλές βιομηχανίες της πρωτογενούς παραγωγής το δικαίωμα να ασφαλίζουν τους εργαζομένους στον ΟΓΑ στον οποίον οι εισφορές είναι χαμηλότερες.

Ποιούς αφορά

α. Εργάτες που απασχολούνται στη ζωική παραγωγή ειδικά με περιποίηση και εκτροφή ζώων σε επιχειρήσεις και συνεταιρισμούς και ανεξαρτήτως μορφής.

β. Απασχολούμενους εργάτες με τη σπορά, φύτευση, περιποίηση, φροντίδα και συλλογή προϊόντων γης σε επιχειρήσεις φυτικής παραγωγής, ανθοκομικές εκμεταλλεύσεις και φυτώρια.

γ. Αλιεργάτες απασχολούμενους στην παράκτια και μέση αλιεία.

δ. Αλλοδαπούς εργαζόμενους που προσκαλούνται να ασχοληθούν στην αγροτική οικονομία.

Με βάση το νέο καθεστώς, μερικοί από τους εργαζόμενους των παραπάνω κατηγοριών ήταν ασφαλισμένοι στο ΙΚΑ, άλλοι ήταν ασφαλισμένοι στον ΟΓΑ και στην πραγματικότητα οι περισσότεροι ήταν ανασφάλιστοι. Με τις νέες διατάξεις όλοι πλέον αυτοί οι εργαζόμενοι υπάγονται στον ΟΓΑ με εξαίρεση εκείνους που έχουν συμπληρώσει 3.000 ημέρες ασφάλισης στο ΙΚΑ και επιθυμούν να παραμείνουν στον Οργανισμό αυτό. Για όλες τις παραπάνω κατηγορίες προβλέπεται η χορήγηση και της προνοιακής σύνταξης (201 ευρώ σήμερα) εφόσον θεμελιώσουν συνταξιοδοτικό δικαίωμα τον ΟΓΑ.

ΚΑΤΑΒΟΛΗ ΣΥΝΤΑΞΗΣ ΚΑΙ ΣΤΟΥΣ ΜΗ ΑΣΦΑΛΙΣΜΕΝΟΥΣ ΑΓΡΟΤΕΣ

Αφορά αγρότισσες κυρίως αλλά και αγρότες, οι οποίοι συμπλήρωσαν το 65ο έτος της ηλικίας τους μετά την 1/1/2003 και δεν δικαιούνται σύνταξη ούτε προνοιακής (201 ευρώ) επειδή δεν ασφαλίστηκαν στον ΟΓΑ μετά την 1/1/1998. Η νομοθεσία προέβλεπε ότι υποχρεωτική ήταν η ασφάλιση μόνο για τον ένα από τους συζύγους. Ετσι, λοιπόν, όσες ή όσοι δεν ασφαλίστηκαν δεν δικαιούνται σύνταξη.

Ετσι χορηγείται η προνοιακή σύνταξη των 201 ευρώ και στους ή στις συζύγους αγροτών της παραπάνω κατηγορίας και στο εξής καθίσταται υποχρεωτική η ασφάλιση στον ΟΓΑ και των δύο συζύγων. Φυσικά εάν ένας εκ των συζύγων δηλώσει άλλο επάγγελμα ή οικιακά δεν θα ασφαλιστεί στον ΟΓΑ αλλά και δεν θα δικαιούται στο μέλλον καμιάς παροχής από τον Οργανισμό αυτό.

ΧΟΡΗΓΗΣΗ ΣΥΝΤΑΞΗΣ ΣΕ ΑΝΕΡΓΟΥΣ ΜΕ ΕΥΝΟΪΚΟΤΕΡΕΣ ΠΡΟΫΠΟΘΕΣΕΙΣ

Ανεργοι που έχουν συμπληρώσει τις απαιτούμενες για συνταξιοδότηση ημέρες ασφάλισης στο ΙΚΑ καθώς και το όριο ηλικίας (55 ετών οι γυναίκες και 60 ετών οι άνδρες) για τη χορήγηση μειωμένης σύνταξης.

Με τη νέα ρύθμιση που θα ισχύσει για 2 χρόνια από την ημερομηνία δημοσίευσης του νόμου προβλέπεται ότι οι ασφαλισμένοι της παραπάνω κατηγορίας μπορούν να πάρουν μειωμένη σύνταξη ακόμα και όταν δεν έχουν συμπληρώσει 100 ένσημα κάθε έτους την τελευταία πενταετία. Αυτή τη δυνατότητα θα έχουν όσοι είναι άνεργοι για 24 τουλάχιστον συνεχείς μήνες πριν την ημερομηνία υποβολής της αίτησης συνταξιοδότησης.

ΕΛΛΗΝΙΚΗ ΔΗΜΟΚΡΑΤΙΑ
ΠΕΡΙΦΕΡΕΙΑ ΝΟΤΙΟΥ ΑΙΓΑΙΟΥ
ΝΟΜΟΣ ΔΩΔΕΚΑΝΗΣΟΥ
ΝΟΜΑΡΧΙΑΚΗ ΑΥΤ/ΣΗ ΔΩΔΕΚΑΝΗΣΟΥ
Δ/ΝΣΗ ΜΕΤΑΦΟΡΩΝ ΚΑΙ ΕΠΙΚΟΙΝΩΝΙΩΝ
ΤΜΗΜΑ Κ.Τ.Ε.Ο.
Ταχ. Δ/νση: 6ο χιλ. Ρόδου - Λίνδου
Ταχ. Κώδικας 85100, Telefax: 2241069544
Πληροφορίες: Γεώργιος Αργύρης-Κων/νος Χριστοφάκης
Τηλέφωνο: 2241065385 ΕΣΩΤΕΡΙΚΟ 22-23



ΠΡΟΓΡΑΜΜΑ ΠΡΟΣΚΛΗΣΗΣ ΓΙΑ ΔΙΕΝΕΡΓΕΙΑ ΤΕΧΝΙΚΟΥ ΕΛΕΓΧΟΥ ΟΧΗΜΑΤΩΝ ΜΕ ΕΔΡΑ ΤΟ Ν. ΔΩΔΕΚΑΝΗΣΟΥ

ΧΡΟΝΙΚΗ ΠΕΡΙΟΔΟΣ	ΕΙΔΟΣ ΟΧΗΜΑΤΟΣ
ΑΠΟ 01/03/2004 ΕΩΣ 30/04/2004	Παντός είδους οχήματα με αριθμούς κυκλοφορίας ΡΟΒ 4501 έως και 5000

• Επίσης θα ελέγχονται όσα οχήματα υποχρεούνται βάσει παλαιότερων προγραμμάτων πρόσκλησης.

Ε.Ν.
Ο ΠΡΟΪΣΤΑΜΕΝΟΣ
ΧΑΤΖΗΚΩΝΣΤΑΝΤΙΝΟΥ ΑΝΤΩΝΙΟΣ
ΜΗΧΑΝΟΛΟΓΟΣ - ΜΗΧΑΝΙΚΟΣ

IALYSSOS Travel

ΓΙΑ ΠΡΩΤΗ ΦΟΡΑ ΟΡΓΑΝΩΜΕΝΟ ΤΑΞΙΔΙ
ΣΤΗ ΡΩΣΙΑ
ΜΕ ΓΚΡΟΥΠ ΑΠΟ ΡΟΔΟ
16/03 -23/03
ΜΟΣΧΑ - 3 ημέρες
ΑΓ. ΠΕΤΡΟΥΠΟΛΗ - 4 ημέρες

Η τιμή περιλαμβάνει:
1. Αεροπορικά εισιτήρια Ρόδο - Αθήνα - Μόσχα - Αθήνα - Ρόδο (με Olympic Airways).
2. 5 διανυκτερεύσεις σε ξεν/χεία 4* με πρωινό.
3. Το εισιτήριο του τρένου Μόσχα - Αγ. Πετρούπολη - Μόσχα.
4. Μεταφορές από/προς αεροδρόμιο/ ξενοδοχείο/σιδηροδρομικό σταθμό του εξωτερικού.
5. 2 διανυκτερεύσεις σε κουκέτες τρένου (σε τετράκλινη καμπίνα) με πρωινό.
6. 3 εκδρομές; στη Μόσχα και στην Αγ. Πετρούπολη (είσοδοι μουσείων).
7. Συνοδό του γραφείου μας.
8. Ελληνόφωνους τοπικούς ξεναγούς.
9. Βίζα Ρωσίας/ Ασφάλεια.
10. Φόρους αεροδρομίου/ ΦΠΑ.

ΠΡΑΚΤΟΡΕΙΟ ΓΕΝΙΚΟΥ ΤΟΥΡΙΣΜΟΥ
«IALYSSOS TRAVEL»
Αλ. Διάκου 25, Ρόδος • Τηλ. 22410 31571, 31577. Κιν.:6944568293

Kalithies Palace
ΑΙΘΟΥΣΑ ΔΕΞΙΩΣΕΩΝ



Εμπιστευθείτε σ' εμάς την γαμήλια δεξίωση του γάμου σας
Σε ένα χώρο, σχεδιασμένο αμφιθεατρικά, κλιματιζόμενο, με δυνατότητα να φιλοξενήσει έως 800 άτομα.
Απολαμβάνοντας ένα από τα μενού μας που εσείς θα επιλέξετε.
Προσιτές τιμές.
Τηλ. κρατήσεων: 2241085641, 2241085515, 2241086778

ΕΚΠΟΙΗΣΗ

Στο βιβλιοπωλείο

Αικ. Χατζηιωάννου

θα βρείτε

- *Βιβλία - 50%*
- *Κατάλογοι εστιατορίων «ΜΕΝΟΥ»*

Από 27 και πολλές άλλες προσφορές

Τ. Σπρινγκς 29, τηλ. 22410 24219.

ΜΑΘΗΜΑΤΑ ΡΩΣΙΚΗΣ ΓΛΩΣΣΑΣ ΜΕ ΤΗ ΜΕΘΟΔΟ «ΛΟΜΟΝΟΣΟΒ»

Για όλες τις ηλικίες και επαγγέλματα

Πληρ.: Οικοδιδασκαλείο Ρωσικής Γλώσσας
ΦΑΙΔΡΑΣ ΜΑΛΑΝΔΡΗ
Τηλ.: 22410 30836, κιν. 6976 346593

ΓΡΑΦΕΙΟ ΣΥΝΟΙΚΕΣΙΩΝ & ΓΝΩΡΙΜΙΩΝ

"Harris"
Αθήνα · Ρόδος

Η πολυετής πείρα μας τώρα και στη Ρόδο, αλλά και σε όλη τη Δωδεκάνησο, σας εγγυάται επιλεγμένες γνωριμίες υψηλού επιπέδου με σκοπό το γάμο. Κύριοι και δεσποινίδες, κυρίες καλών οικογενειών, επιστήμονες, επιχειρηματίες, δημόσιοι υπάλληλοι, ιδιωτικοί υπάλληλοι, συνταξιούχοι κτλ. επιθυμούν γνωριμία, συμβίωση, γάμο. Δεκτοί και γονείς.

ΑΠΟΛΥΤΗ ΕΧΕΜΥΘΕΙΑ

Φιλικό, πολιτισμένο περιβάλλον.

Γραφεία Ρόδου:
Στ. Κωτιάδη 51 & Κων/νου Υδραίου γωνία
(είσοδος από Κωτιάδη)
Ανοικτά και το Σάββατο.
Τηλ. 22410 26013, 22410 24035
fax: 22410 24035, κιν. 6942-297109

A.N.A FERRIES

ΕΛΓ-ΟΛΓ ΡΟΔΑΝΘΗ •• •• ΕΛΓ-ΟΛΓ ΑΝΘΗ ΜΑΡΙΝΑ
ΡΟΔΟΣ-ΠΕΙΡΑΙΑΣ 29/02/04 -10/03/04)

ΚΥΡΙΑΚΗ 29/02
ΑΝΘΗ - ΜΑΡΙΝΑ 17.00 ΚΩ - ΠΕΙΡΑΙΑ (Δευτέρα 05.30)
ΔΕΥΤΕΡΑ 01/03
ΡΟΔΑΝΘΗ 16.00 ΣΥΜΗ-ΤΗΛΟ-ΝΙΣΥΡΟ-ΚΩ-ΚΑΛΥΜΝΟ-ΛΕΡΟ-ΠΑΤΜΟ ΠΕΙΡΑΙΑ (Τρίτη 12.00)
ΤΡΙΤΗ 02/03
ΑΝΘΗ ΜΑΡΙΝΑ 18.00 ΚΩ-ΠΕΙΡΑΙΑ (Τετάρτη 06.30)
ΤΕΤΑΡΤΗ 03/03
ΡΟΔΑΝΘΗ 16.00 ΣΥΜΗ-ΤΗΛΟ-ΝΙΣΥΡΟ-ΚΩ-ΚΑΛΥΜΝΟ-ΛΕΡΟ-ΠΑΤΜΟ-ΠΕΙΡΑΙΑ (Πέμπτη 12.00)
ΠΕΜΠΤΗ 04/03
ΑΝΘΗ ΜΑΡΙΝΑ 18.00 ΚΩ-ΠΕΙΡΑΙΑ (Παρασκευή 06.30)
ΠΑΡΑΣΚΕΥΗ 05/03
ΡΟΔΑΝΘΗ 18.00 ΣΥΜΗ-ΤΗΛΟ-ΝΙΣΥΡΟ-ΚΩ-ΚΑΛΥΜΝΟ-ΑΣΤΥΠΑΛΑΙΑ-ΠΕΙΡΑΙΑ (ΣΑΒΒΑΤΟ 13.35)
ΣΑΒΒΑΤΟ 06/03
ΑΝΘΗ ΜΑΡΙΝΑ 18.00 ΚΩ-ΛΕΡΟ-ΠΑΤΜΟ-ΠΕΙΡΑΙΑ (08.10)
ΚΥΡΙΑΚΗ 07/03
ΔΗΜΗΤΡΟΥΛΑ 22.00 ΣΥΜΗ-ΤΗΛΟ-ΝΙΣΥΡΟ-ΚΩ (04.50)-ΚΑΛΥΜΝΟ-ΑΣΤΥΠΑΛΑΙΑ (08.50)-ΑΙΓΙΑΛΗ-ΚΑΤΑΠΟΛΑ-ΔΟΝΟΥΣΑ-ΝΑΞΟ-ΠΑΡΟ-ΣΥΡΟ-ΠΕΙΡΑΙΑ(Δευτέρα 22.30)
ΔΕΥΤΕΡΑ 08/03
ΡΟΔΑΝΘΗ 16.00 ΣΥΜΗ-ΤΗΛΟ-ΝΙΣΥΡΟ-ΚΩ-ΚΑΛΥΜΝΟ-ΛΕΡΟ-ΠΑΤΜΟ-ΠΕΙΡΑΙΑ (Τρίτη 12.00)
ΤΡΙΤΗ 09/03
ΑΝΘΗ - ΜΑΡΙΝΑ 18.00 ΚΩ-ΠΕΡΑΙΑ (Τετάρτη 06.30)
ΤΕΤΑΡΤΗ 10/03
ΡΟΔΑΝΘΗ 16.00 ΣΥΜΗ-ΤΗΛΟ-ΝΙΣΥΡΟ-ΚΩ-ΚΑΛΥΜΝΟ-ΛΕΡΟ-ΠΑΤΜΟ-ΠΕΙΡΑΙΑ (Πέμπτη 12.00)

++ΠΡΟΣΦΟΡΑ++

Πακέτα εισιτηρίων άνω των 300,00 ευρώ, μπορείτε να τα εξοφλήσετε σε 4 άτοκες μηνιαίες δόσεις με την πιστωτική σας κάρτα VISA ή MASTER! ! !
***** Η εταιρεία μας βρίσκεται στην ευχάριστη θέση να σας ενημερώσει ότι : 1) Θα προσφέρονται ειδικές τιμές σε όλες τις θέσεις για οικογενειακά πακέτα. 2) Εισιτήρια ΜΕΤ' ΕΠΙΣΤΡΟΦΗΣ, ειδικές τιμές. 3)Πολλαπλά εισιτήρια minimum 5, 50% έκπτωση**

LANE
ΖΟΡΠΙΔΗΣ
ΤΟΥΡΙΣΤΙΚΟΣ ΟΡΓΑΝΙΣΜΟΣ

Αλεξ. Διάκου 38
Τηλ.. 22410 30054, 31833 FAX 22410 26745

ΕΚΔΡΟΜΗ στην ΚΥΠΡΟ



ΑΕΡΟΠΟΡΙΚΩΣ
κατευθείαν από ΡΟΔΟ από 13/4 έως 17/4

Περιλαμβάνει:
- Αεροπορικά εισιτήρια Ρόδο - Λάρνακα - Ρόδο
- Παραμονή στο ξενοδοχείο AJAX 4* στη Λεμεσό με πρωινό - μπουφέ - και δείπνο
- Μεταφορές - εκδρομές - ξεναγήσεις όπως αναφέρονται στο πρόγραμμα
- Χάρτες - έντυπα της Κύπρου

Δεν περιλαμβάνονται:
- Φόροι αεροδρομίου
- Είσοδοι μουσείων και αρχαιολογικών χώρων.

Πτήσεις:
Ρόδο - Λάρνακα 13/4 στις 23.00 και άφιξη 24.00
Λάρνακα - Ρόδο 17/4 στις 21.00 και άφιξη στις 22.00

Zorpidis
ΤΟΥΡΙΣΤΙΚΟΣ ΟΡΓΑΝΙΣΜΟΣ

Αλεξ. Διάκου 38
Τηλ. 22410 30054, 31833 FAX 22410 26745

ΠΑΣΧΑ ΣΤΗ ΘΕΣΣΑΛΟΝΙΚΗ

ΑΕΡΟΠΟΡΙΚΩΣ
κατευθείαν από ΡΟΔΟ
από 8/4 έως 12/4
Από 9/4 έως 12/4



1η μέρα: *ΡΟΔΟΣ - ΘΕΣΣΑΛΟΝΙΚΗ - ΧΑΛΚΙΔΙΚΗ (PORTO CARRAS)*
Αναχώρηση με AEGEAN Μ. Πέμπτη στις 22.00 Αφιξη στις 23.00, τακτοποίηση στο ξενοδοχείο. Διανυκτέρευση.

2η μέρα: *ΧΑΛΚΙΔΙΚΗ - ΘΕΣΣΑΛΟΝΙΚΗ.*
Πρόγευμα και ημερήσια εκδρομή στη Θεσσαλονίκη. Το βράδυ παρακολούθηση του επιτάφιου. Δείπνο. Διανυκτέρευση.

3η μέρα: *ΧΑΛΚΙΔΙΚΗ.*
Πρόγευμα και εκδρομή μισής μέρας στο πρώτο πόδι της Χαλκιδικής. Το βράδυ παρακολούθηση της Αναστάσεως. Αμέσως μετά δείπνο με μαγειρίτσα στο ξενοδοχείο.

4η μέρα: *ΧΑΛΚΙΔΙΚΗ (ΠΑΣΧΑΛΙΝΟ ΓΛΕΝΤΙ).*
Πρόγευμα και ελεύθερη μέρα για να συμμετέχετε στο πασχαλινό γλέντι του ξενοδοχείου.

5η μέρα: *ΧΑΛΚΙΔΙΚΗ - ΟΛΥΜΠΟΣ - ΡΟΔΟΣ.*
Πρόγευμα και αναχώρηση για ολοήμερη εκδρομή στον Όλυμπο. Θα επισκεφθούμε το Δίον, το Λιτόχωρο και προαιρετικό γεύμα στο παραδοσιακό χωριό Παλαιός Παντελεήμονας. Το βράδυ πτήση για Ρόδο στις 23.00-24.00.



νέα εμφάνιση!
νέες διεθνείς διακρίσεις!



Ο πετυχημένος συνδυασμός
της ερυθρής Μανδηλαριάς
με το μοναδικό Μοσχάτο Τράνι,
προκαλεί με το εντυπωσιακό ρουμπινί
χρώμα και τα γοητευτικά
άρωματα κόκκινων φρούτων
και τριαντάφυλλου.
Συνοδεύει ιδανικά λευκά κρέατα,
θαλασσινά, ζυμαρικά,
πιάτα κινέζικης κουζίνας,
sushi, σαλάτες και ορεκτικά.

ΕΝΑ ΑΠΟ ΤΑ 12 ΒΡΑΒΕΥΜΕΝΑ
ΡΟΖΕ ΤΟΠΙΚΑ ΚΡΑΣΙΑ ΤΟΥ
ΔΙΕΘΝΗ ΔΙΑΓΩΝΙΣΜΟΥ ΤΗΣ
VINITALY *που πραγματοποιήθηκε*
στην Βερόνα της Ιταλίας
τον Απρίλιο του 2003.

C·A·I·R
RODOS
δημιουργίες ποιότητας

KAIP Α.Ε. Στο χλμ. Λίνδου-Λαντιάν, Ρόδος
Τηλ. 22410 66770-3, Fax: 22410 62575, e-mail: info@kair.gr

Παράρτημα Αθηνών Ιεράς Οδού
Τηλ. 210 4813876, Fax: 210 4814895, e-mail: kair-2@hol.gr



ΔΗΜ. ΧΑΤΖΗΠΕΤΡΟΣ

ΖΑΝΤΕΣ - ΕΛΑΣΤΙΚΑ
ΑΜΟΡΤΙΣΕΡ - ΕΛΑΤΗΡΙΑ

GOODYEAR
BRIDGESTONE
MICHELIN
YELLOW
PIRELLI
DUNLOP

ΕΙΔΙΚΕΣ ΤΙΜΕΣ
ΓΙΑ ΑΜΟΡΤΙΣΕΡ
ΚΑΙ ΕΛΑΤΗΡΙΑ
τοποθέτηση,
ευθυγράμμιση δωρεάν

ΕΙΔΙΚΕΣ ΤΙΜΕΣ
ΓΙΑ ΤΑΞΙ

Με μηδέν προκαταβολή
έως και 36 δόσεις

Οδός Μιχ. Πετρίδη 30 - Τηλ. 38889

LANE
ΚΕΝΤΡΙΚΟ ΠΡΑΚΤΟΡΕΙΟ ΡΟΔΟΥ
ΣΤΕΦΑΝΑΚΗ

Zorpidis
ΤΟΥΡΙΣΤΙΚΟΣ ΟΡΓΑΝΙΣΜΟΣ

Σας γνωρίζουμε ότι το **Ε/Γ-Ο/Γ «ΙΕΡΑΠΕΤΡΑ Λ.»** θα παραμείνει σε ακινησία από 12/02 έως 5/3/04, λόγω εκτέλεσης εργασιών ετήσιας επιθεώρησης και δεξαμενισμού.

Τα δρομολόγια θα εκτελούνται ως ακολούθως:

Γ/Β ΙΕΡΑΠΕΤΡΑ Λ.

Τετάρτη 11/02/04
Από Ρόδο 04:30 για Χάλκη 06:35-06:45, Διαφάνι 08:35 -08:45, Κάρπαθο 09:45-10:00, Κάσο 11:20, Σητεία 14:00 -14:30, Ηράκλειο 17:30-18:!5, Μήλος 00:25-00:45, Πειραιάς 05:40
ΕΝΑΡΞΗ ΑΚΙΝΗΣΙΑΣ

ΒΙΤΖΕΝΤΖΟΣ ΚΟΡΝΑΡΟΣ
Τετάρτη 11/02/04
Από Ρόδο 12:00 για Καστελλόριζο 16:00-16:15 Ρόδο 20:15
Πέμπτη 12/02/04
Από Ρόδο 04:30 για Χάλκη 06:35-06:45, Διαφάνι 08:35-08:45, Κάρπαθος 09:45-10:00, Κάσο 11:20-11:40, Σητεία 14:20-15:30 Αγ. Νικόλαος 17:00-17:45, Θήρα 22:05-22:15, Μήλος 01:30-01:45, Πειραιάς 06:40.
Παρασκευή 13/02/04
Από Πειραιά 19:00 για Μήλο 23:45-24:00, Θήρα 03:20-03:40, Αγ. Νικόλαο 08:00-08:30, Σητεία 09:45-10:00, Κάσο 12:30-12:45, Κάρπαθο 14:00-14:15, Διαφάνι 15:10-15:20, Χάλκη 17:10-17:20, Ρόδο 19:00
Σάββατο 14/02/04
Από Ρόδο 20:00 για Καστελλόριζο 24:00-00:15, Ρόδο 04:15
Κυριακή 15/02/04
Από Ρόδο 04:30 για Χάλκη 06:35-06:45, Διαφάνι 08:35-08:45, Κάρπαθο 09:45-10:15, Κάσο 11:50-12:00, Σητεία 14:30-15:30, Αγ. Νικόλαος 17:00-18:00, Μήλος 01:00-01:15, Πειραιάς 06:15
Δευτέρα 16/02/04
Από Πειραιά 19:00 για Μήλο 23:45-24:00, Αγ. Νικόλαο 07:00-07:30, Σητεία 08:45-09:30, Κάσο 12:00-12:15, Κάρπαθο 13:30-14:00, Διαφάνι 14:50-15:00, Χάλκη 16:45-17:00, Ρόδο 18:40
Τρίτη 17/02/04
Από Ρόδο 20:00 για Καστελλόριζο 24:00-00:15, Ρόδο 04:15
Τετάρτη 18/02/04
Από Ρόδο 07:00 για Χάλκη 09:05-09:15, Διαφάνι 11:00-11:10, Κάρπαθο 12:00-12:15, Κάσο 13:30-13:40, Σητεία 16:10-16:30, Κάσο 19:00-19:10, Κάρπαθο 20:30-20:40, Διαφάνι 21:30-21:40, Χάλκη 23:30-23:40, Ρόδο 01:40.
Πέμπτη 19/02/04
Από Ρόδο 04:30 για Χάλκη 06:35-06:45, Διαφάνι 08:35-08:45, Κάρπαθο 09:45-10:00, Κάσο 11:20-11:40, Σητεία 14:20-15:30, Αγ. Νικόλαος 17:00-17:45, Θήρα 22:05-22:15, Μήλος 01:30-01:45, Πειραιάς 06:40.
Παρασκευή 20/02/04
Από Πειραιά 19:00 για Μήλο 23:45-24:00, Θήρα 03:20-03:40, Αγ. Νικόλαο 08:00-08:30, Σητεία 09:45-10:00, Κάσο 12:30-12:40, Κάρπαθο 14:00-14:15, Διαφάνι 15:00-15:15, Χάλκη 17:00-17:15, Ρόδο 19:00.
Σάββατο 21/02/04
Από Ρόδο 20:00 για Καστελλόριζο 24:00-00:15, Ρόδο 04:15
Κυριακή 22/02/04
Από Ρόδο 12:00 για Καστελλόριζο 16:00-16:15, Ρόδο 20:15
Δευτέρα 23/02/04
(Καθαρά Δευτέρα)
Από Ρόδο 04:30 για Χάλκη 06:35-08:45,Διαφάνι 08:35-08:45, Κάρπαθο 09:45-10:15, Κάσο 11:50-12:00, Σητεία 14:30-15:30, Αγ. Νικόλαος 17:00-18:00, Μήλος 01:00-01:15 Πειραιάς 06:15.
Τρίτη 24/02/04
Από Πειραιά 19:00 για Μήλο 23:45-24:00, Αγ. Νικόλαος 07:00-07:30, Σητεία 08:45-09:30, Κάσο 12:00-12:15, Κάρπαθο 13:30-14:00, Διαφάνι14:50-15:00, Χάλκη 16:45-17:00, Ρόδο 18:40.
Τετάρτη 25/02/04
Από Ρόδο για Καστελλόριζο 24:00-00:15, Ρόδο 04:15
Πέμπτη 26/02/04
Από Ρόδο 04:30 για Χάλκη 06:35-06:45, Διαφάνι 08:35-08:45, Κάρπαθο 09:45-10:00, Κάσο 11:20-11:40, Σητεία 14:20-15:30, Αγ. Νικόλαο 17:00-17:45,Θήρα 22:05-22:15, Μήλος 01:30-01:45, Πειραιάς 06:40
Παρασκευή 27/02/04
Από Πειραιά 19:00 για Μήλο 23:45-24:00, Θήρα 03:20-03:40, Αγ. Νικόλαο -08:00-08:30, Σητεία 09:45 -10:00, Κάσο 12:30-12:40, Κάρπαθο 14:00-14:15, Διαφάνι 15:00-15:15, Χάλκη 17:00-17:15, Ρόδο 19:00
Σάββατο 28/02/04
Από Ρόδο 20:00 για Καστελλόριζο 24:00-00:15, Ρόδο 04:15.
Κυριακή 29/02/04
Από Ρόδο 04:30 για Χάλκη 06:35-06:45, Διαφάνι 08:35-08:45, Κάρπαθο 09:45-10:15, Κάσο 11:50-12:00, Σητεία 14:30-15:30, Αγ. Νικόλαος 17:00-18:00, Μήλος 01:00-01:15 Πειραιάς 06:15.
Δευτέρα 01/03/04
Από Πειραιά 19:00 για Μήλο 23:45-24:00, Αγ. Νικόλαο -07:00-07:30, Σητεία 08:45 -09:30, Κάσο 12:00-12:15,Κάρπαθο 13:30-14:00, Διαφάνι 14:50-15:00, Χάλκη 16:45-17:00, Ρόδο 18:40.
Τρίτη 02/03/04
Από Ρόδο 20:00 για Καστελλόριζο 24:00-00:15, Ρόδο 04:15.
Τετάρτη 03/03/04
Από Ρόδο 04:30 για Χάλκη 06:35-06:45, Διαφάνι 08:35-08:45, Κάρπαθο 09:45-10:15, Κάσο 11:40-12:00, Σητεία 14:30-15:30, Αγ. Νικόλαος 17:00-17:45, Θήρα 22:05-22:15,Μήλος 01:30-01:45 Πειραιάς 06:40.
Πέμπτη 04/03/04
Από Πειραιά 19:00 για Μήλο 23:45-24:00, Θήρα 03:20-03:40, Αγ. Νικόλαο -08:00-08:30,Σητεία 09:45 -10:00, Κάσο 12:30-12:40, Κάρπαθο 14:00-14:15, Διαφάνι 15:00-15:15, Χάλκη 17:00-17:15, Ρόδο 19:00.
Παρασκευή 05/03/04
Έναρξη εγκεκριμένων δρομολογίων «ΙΕΡΑΠΕΤΡΑ Λ.»
Από Πειραιά 19:00 για Μήλο, Ηράκλειο, Σητεία, Κάσο, Κάρπαθο, Διαφάνι, Χάλκη, Ρόδο, Κω (Σάββατο 06/03/04) Σάμο, Χίο, Μυτιλήνη, Λήμνο, Αλεξανδρούπολη.

Μικρές αγγελίες

δωρεάν στη «δ» τηλ: 22410-37500 fax: 22410-37333

ΕΝΟΙΚΙΑΣΕΙΣ

ΕΝΟΙΚΙΑΖΕΤΑΙ κατάστημα σε τουριστική περιοχή στο Νιοχώρι 55 τ.μ. με υπόγειο, καινούργιο, ανακαινισμένο, με αντικείμενο εργασιών είδη λαϊκής τέχνης με εμπόρευμα ή χωρίς εμπόρευμα. Τηλ. 6942 649952

ΕΝΟΙΚΙΑΖΟΝΤΑΙ στους Τρεις, βίλα επιπλωμένη και εξοπλισμένη με ηλεκτρικές συσκευές, air condition, ανεξάρτητη είσοδος, χώρος πάρκινγκ, κήπος, με το μήνα ή σεζόν. Σοβαρές προτάσεις τηλ. 6932 481851

ΕΝΟΙΚΙΑΖΟΝΤΑΙ μεζονέτες και μία βίλα στους Τρεις πλήρως επιπλωμένες με air condition, χώρος πάρκινγκ, κήπος, με το μήνα ή σεζόν. Τηλ. 22410-95416

ΕΝΟΙΚΙΑΖΟΝΤΑΙ επιπλωμένα διαμερίσματα (γκαρσονιέρες) των 35 και 45 τ.μ. με κλιματισμό, βεράντες και άνετο πάρκινγκ επί της λεωφόρου Ρόδου - Καλλιθέας και σε απόσταση 200 μέτρα από το ξενοδοχείο Paradise. Πληροφορίες στα τηλέφωνα κιν. 6946 790515, 6946 680174 και 6945 105247.

ΕΝΟΙΚΙΑΖΕΤΑΙ στούντιο στην οδό Νικηταρά 11, επιπλωμένο στον τρίτο όροφο της οικοδομής για ένα άτομο. Τηλ. 22410 24336 εργάσιμες ώρες.

ΕΝΟΙΚΙΑΖΕΤΑΙ διαμέρισμα τριάρι 80 τ.μ. Πληρ. 2241035464

ΕΝΟΙΚΙΑΖΕΤΑΙ εξοχική μονοκατοικία, ολοκαίνουργια πολυτελείας 120 τ.μ. με αυτόνομη θέρμανση, αυλές, κήπος κ.λπ. στα Μαριτσά (ε.ο. Μαριτσών - Κρεμαστής) Τηλ. 6932 377284 και 6942 693052.

ΕΝΟΙΚΙΑΖΕΤΑΙ διαμέρισμα Α' ορόφου, καινούργιο 112 τ.μ. επί της οδού Μεγ. Κωνσταντίνου. Πληροφορίες κ. Βασίλης 19.00 - 21.00 Τηλ. 22410 28640.

ΕΝΟΙΚΙΑΖΕΤΑΙ Ισόγειο δυάρι διαμέρισμα, με χωριστή είσοδο, με νυκτερινό ρεύμα, χωρίς κοινόχρηστα, με σύνδεση στο αποχετευτικό, στο Καρακόνερο και αποτελείται από δύο υπνοδωμάτια μεγάλη κουζίνα καθιστικό ενιαίο και μπάνιο. Τηλ. 22410-65471 από 11π.μ-8μ.μ.

ΕΝΟΙΚΙΑΖΕΤΑΙ λουξ διαμερίσματα δίκλινα, τρίκλινα, τετράκλινα επιπλωμένα και με air - condition με την ημέρα ή με το μήνα έως 30/6/2004 στην περιοχή Μητροπόλεως. Τηλ. 29452 και 6977896444.

ΕΝΟΙΚΙΑΖΟΝΤΑΙ στην Ιαλυσό πλάι στο ξενοδοχείο Ηλέκτρα, επιπλωμένα δίχωρα και μονόχωρα διαμερίσματα με θέρμανση. Πληροφορίες: Τηλ. 22410-22050 και 22410-33441

ΕΝΟΙΚΙΑΖΕΤΑΙ ημιυπόγειο επιφάνειας 80 Μ2 στην οδό Μανδηλαρά 4 πεζόδρομος (Νιοχώρι) ενοίκιο 200 ευρώ μηνιαίως. Πληρ. 9-1 τηλ. 2241034583

ΕΝΟΙΚΙΑΖΕΤΑΙ Στην Κρεμαστή διόροφη μονοκατοικία, 100 τ.μ., κοντά σε φούρνο και παντοπωλείο κατάλληλη για σοβαρή ολιγομελή οικογένεια ή ανδρόγυνο. Πληροφ. κ. Σπύρο Τηλεφ.: 22410 43941 και 61285 Οδός Παπαγιάννη 49

ΕΝΟΙΚΙΑΖΕΤΑΙ ή **ΠΩΛΕΙΤΑΙ** μαγαζί για επαγγελματικό χώρο ή αποθήκη 102 τ.μ. περιοχή Ανάληψη, Ζαννή 2 τηλ. 6947 941026.

ΕΝΟΙΚΙΑΖΟΝΤΑΙ επιπλωμένες γκαρσονιέρες στα Κοσκινού 2 δωματίων (υπνοδωμάτιο - κουζίνα - χωλ - WC) . Πληρ. τηλ. 22410 21644, 6946 681508.

ΕΝΟΙΚΙΑΖΕΤΑΙ Μεγάλο Διώροφο Κατάστημα με Υπόγειο Επί της οδού Κοδριγκτώνος αρ.78 Ισόγειο 250 τ.μ., Υπόγειο 250 τ.μ., Α' όροφος 200 τ.μ. Πληροφορίες στα τηλέφωνα **22410-33938 & 22410- 26771 & 6944-32-33-39**

ΕΝΟΙΚΙΑΖΕΤΑΙ διαμέρισμα 90 τ.μ. με δύο υπνοδωμάτια, κεντρική θέρμανση, επί της οδού Κέννεντυ 45, 1ος όροφος. Πληροφορίες στο τηλ. 22410 64464.

ΕΝΟΙΚΙΑΖΕΤΑΙ διαμέρισμα επί της οδού Γεωργίου Σεφέρη 92, 3άρι Πληρ. τηλ. 22410-64659. κ. Μένη

ΕΝΟΙΚΙΑΖΕΤΑΙ Δίχωρη Γκαρσονιέρα στην Κρεμαστή κ. Κωνσταντίνα Τηλ. 6942 049139

ΕΝΟΙΚΙΑΖΕΤΑΙ: Γκαρσονιέρα επιπλωμένη με πολυκουζινάκι TV (1 δωμάτιο, κουζίνα, WC) στην οδό Παναγιώτη Ροδίου 65 (Παράλληλη Αννης Μαρίας). Για περισσότερες πληροφορίες τηλ.22410-39268 και 6994217168

ΕΝΟΙΚΙΑΖΕΤΑΙ: 1) 160 τ.μ. διαμπερές ισόγειο σε κεντρικό δρόμο του Ροδινιού για βιοτεχνικό, αποθηκευτικό χώρο ή για γραφεία με w.c. 2) Χώρος 40 τ.μ. με w.c. σε κεντρικό δρόμο, Κ. Παλαιολόγου, για εργαστήριο υποδηματοποιίας ή αποθηκευτικό χώρο. Τηλ: 2241078994

ΕΝΟΙΚΙΑΖΕΤΑΙ εξοχική κατοικία πλησίον Γκολφ Αφάντου αποτελούμενη από 3 υπνοδωμάτια, σαλοτραπεζαρία κ.λπ., βοηθητικούς χώρους, λουξ κατασκευής επί της λεωφόρου Ρόδου - Λίνδου αρ. 91 που απέχει από τη θάλασσα 600 μ. περίπου. Πληροφ. τηλ. 22410 34123 και 22410 33774.

ΕΝΟΙΚΙΑΖΕΤΑΙ επαγγελματικός χώρος (υπερυψωμένο ισόγειο) επί της Άννης Μαρίας 90 τ.μ., (πρώην Ασφάλειες Καρυδάκη), κατάλληλο για Ιατρείο, Λογιστικό γραφείο, Πρακτορείο ταξιδίων, Κέντρο αισθητικής κ.α. (Πωλείται και ο εξοπλισμός του). Πληροφορίες τηλ. 22410 24920 Κο Καρυδάκη, ώρες γραφείου.

ΕΝΟΙΚΙΑΖΕΤΑΙ σπίτι 70τ.μ. στα Μαριτσά με κουζίνα, σαλόνι, δύο δωμάτια και μπάνιο. Τηλ. 2241047191

ΕΝΟΙΚΙΑΖΟΝΤΑΙ δωμάτια επιπλωμένα, με θέα στη θάλασσα στο κέντρο της πόλης της Ρόδου (περιοχή «ΕΛΛΗ»), με ατομικό μπάνιο και με ψυγείο: Στο μηνιαίο μίσθωμα περιλαμβάνεται η κατανάλωση νερού, ηλεκτρ. ρεύματος και δημ. φόροι. Πληροφορίες στα τηλ. 2241020012 και 2241024242 (Ώρες 10 π.μ-3 μ.μ, 7 μ.μ-10 μ.μ.)

ΕΝΟΙΚΙΑΖΕΤΑΙ «Studio» σε μια ήσυχη περιοχή της Ρόδου στο ΚΑΝΔΥΛΙ (κοντά στους Τρεις). Επιπλωμένο με διπλό κρεβάτι, πολυκουζινάκι, σαλονάκι, μπάνιο και aircondition. Ενοίκιο 300 ευρώ φως - νερό πληρωμένα. Τηλ. 22410 31833, 6974 757957.

ΕΝΟΙΚΙΑΖΕΤΑΙ διαμέρισμα σε διώροφη πολυκατοικία 110 τετραγωνικών με 2 υπνοδωμάτια - σαλοτραπεζαρία - κουζίνα - αποθήκη επί της οδού Μαλλιαράκη 7. Τιμή 350 ευρώ. Πληροφορίες: 6946 367599.

ΕΝΟΙΚΙΑΖΟΝΤΑΙ στη λεωφόρο Ιαλυσού Κρεμαστής πέντε (5) διαμερίσματα των 2 δωματίων κουζίνας & WC επιπλωμένα. με ηλιακούς & πάρκινγκ και οκτώ (8) γκαρσονιέρες (studios) του ενός δωματίου κουζίνας & WC για απεριόριστο χρόνο. Τιμές λογικές. Τηλ. 22410 95255, 22410 92428.

ΕΝΟΙΚΙΑΖΕΤΑΙ ένα διαμέρισμα τριάρι 95 τ.μ. επιπλωμένο ή μη και μια ημιυπόγεια γκαρσονιέρα στην οδό Αγ. Αναργύρων 20. Πληροφ. τηλ. 22410 28710.

ΕΝΟΙΚΙΑΖΟΝΤΑΙ στο Παραδείσι επί της κεντρικής λεωφόρου μικρά επιπλωμένα διαμερίσματα (40 τ.μ. έκαστο) διαμπερή με διπλές βεράντες, ηλιακούς, σε κήπο 4 στρεμμάτων με πάρκινγκ, κιόσκι. Προτιμούνται εκπαιδευτικοί, στρατιωτικοί, δημόσιοι υπάλληλοι. Τηλ. 2241081175 6934015603

ΕΝΟΙΚΙΑΖΕΤΑΙ στους Τρεις ένα καινούργιο λουξ κατασκευής δυάρι (μέσα σε μεγάλο κήπο), πλήρως επιπλωμένο με τηλέφωνο, θέρμανση, ανεμιστήρας, μεγάλη βεράντα και πάρκινγκ. Τηλ. 22410 92714

ΕΝΟΙΚΙΑΖΕΤΑΙ αποθηκευτικός χώρος 250 τ.μ. στο Ροδίνι, στην οδό Κωνσταντινουπόλεως αρ. 34. Πληρ. τηλ. 22410-61000, 61689

ΕΝΟΙΚΙΑΖΟΝΤΑΙ δύο γκαρσονιέρες φρεσκοβαμμένες, επιπλωμένες ή μή στο Β' όροφο πολυκατοικίας στην οδό Αγ. Αναργύρων 20. Πληροφορίες τηλ. 28710 πρωινές ώρες.

ΕΝΟΙΚΙΑΖΕΤΑΙ Κατάστημα 79 τ.μ. με δωμάτιο 21 τ.μ. στον πρώτο όροφο, στην Ρόδο (οδός Ορφανίδου) κατάλληλο για Μπαρ, Κέντρο Διασκεδάσεως, Σουβλατζίδικο, Πιτσαρία, Μίνι Μάρκετ, Καφετέρια, Πρακτορείο Προ-Πο, Κομμωτήριο ή οποιαδήποτε άλλη χρήση. Πληροφορίες από 09.00 έως 13.000 και από 19.00 έως 21.00 στα τηλέφωνα: (22410)35450 και 6977781111.

ΣΤΗΝ πανέμορφη βίλλα OLYMPIA στα Κοσκινού ενοικιάζω STUDIOS πλήρως εξοπλισμένα και διαμέρισμα. Θέα, πάρκινγκ απεριόριστα. **Τηλ: 22410 62523.**

ΑΥΤΟΚΙΝΗΤΑ

ΠΩΛΕΙΤΑΙ: αυτοκίνητο Ι.Χ. όπελ κόρσα λευκό, σε καλή κατάσταση και λογική τιμή τηλ. 43941, 61285 κ. Σπύρο.

ΠΩΛΕΙΤΑΙ αυτοκίνητο μάρκας Hundai με 29.000 χλμ. σε καλή κατάσταση. Τηλ. 6944314724 κος Μπεκάκης.

ΠΩΛΕΙΤΑΙ μηχανάκι Piaggio τύπου ZIP SP 50cc χρώμα κίτρινο ατρακάριστο σε άριστη κατάσταση 23.000 km. Τιμή 1.500 ευρώ. Πληροφορίες τηλ. 6945004212

ΠΩΛΕΙΤΑΙ SMART ενός έτους με όλα τα αξεσουάρ. Πληρ. τηλ. 6972600762

ΠΩΛΕΙΤΑΙ μηχανή BMW 650js, ενός έτους, 4.000 χλμ, 6.500 ευρώ. Δεκτές και ευκολίες πληρωμής. Πληρ. τηλ. 2241035610 ώρες καταστημάτων, 6977 715565

ΠΩΛΕΙΤΑΙ αυτοκίνητο Mercedes αυτόματο 2.000 κυβικά. Πληροφορίες τηλ. 22410 32368. κιν. 6973 526900

ΠΩΛΕΙΤΑΙ αυτοκίνητο FORD FIESTA μοντέλο 10ο του '86 1.000 κυβ. στην τιμή των 1.500 ευρώ πληρ. τηλ. 6972405788 ή 2241081377.

ΠΩΛΕΙΤΑΙ κλούβα VW, TRANSPORTER ψυγείο, σε άριστη κατάσταση. Πληρ. 6944509741.

ΠΩΛΕΙΤΑΙ Ducati munster 600cc, μοντέλο 2001, 7000 χιλ. μαύρη, μπαγκαζιέρα, συναγερμός, καινούργια 4.500 ευρώ. Τηλ. 6932 337276, 22410 90502.

ΠΩΛΕΙΤΑΙ μοτοσικλέτα τύπου HONDA REBEL 250 κυβικά. Τιμή 1.000 ευρώ. Τηλ. 6932 090167

ΠΩΛΕΙΤΑΙ αυτοκίνητο Hyunday Lantra μοντέλο 1995, 126.000 χιλ. με ABS, ηλεκτρικά παράθυρα, κεντρικό κλείδωμα. Πληροφορίες: Τηλ. 6974471584, 6937289368 Μαρίνος

ΠΩΛΕΙΤΑΙ ΜΗΧΑΝΗ TRIUMPH ΤΥΠΟΥ TIGER (ON-OF) 900cc ΧΡΩΜΑΤΟΣ ΜΑΥΡΟ ΦΥΛΑΣΣΟΜΕΝΗ ΣΕ ΓΚΑΡΑΖ ΜΕ ΜΠΑΓΚΑΖΙΕΡΑ ΣΕ ΑΡΙΣΤΗ ΚΑΤΑΣΤΑΣΗ. ΤΙΜΗ ΣΥΖΗΤΗΣΙΜΗ. ΠΛΗΡΟΦΟΡΙΕΣ ΤΗΛ. 6937996090.

ΠΩΛΕΙΤΑΙ africa twan 750 cc, μοντέλο '98, άσπρο - μπλέ - κόκκινο, φυλασσόμενο σε γκαράζ 30.000 χλ. Φούλ έξτρα, άριστη κατάσταση. Τιμή: 7.000 ευρώ. Τηλ. 6972 723033

ΠΩΛΕΙΤΑΙ OPEL VECTRA 1600 κυθ. σε άριστη κατάσταση, 100.000 χλμ. Πρώτο χέρι από ιδιώτη. Τηλ. 6932941980. Τιμή 3.900 ευρώ. Δεκτός κάθε έλεγχος.

ΠΩΛΕΙΤΑΙ HONDA GCX 72.450 ευρώ, Πληρ. τηλ. 2241067181

ΠΩΛΕΙΤΑΙ MG ROVER CABRIO χρώματος κόκκινο 1.800 C.C. FULL EXTRA MONTELO '99 σε άριστη κατάσταση 65.000 χλμ. Πληροφορίες: 6944332889.

ΠΩΛΕΙΤΑΙ BMW 5.18i '92 75.000 klm χρώμα μαύρο μεταλλικό σε καλή κατάσταση. Πληρ. τηλ. 6945236060 κ. Φόντα.

ΠΩΛΟΥΝΤΑΙ αυτοκίνητα τύπου FIAT PANDA HYUNDAI ATOS. Πληροφορίες 22440 22406 κ. Μίκα.

ΠΩΛΕΙΤΑΙ Βέσπα, PIAGGIO 100 cc σε άριστη κατάσταση και τιμή ευκαιρίας. Πληροφορίες τηλ.: 22410 63025, 6937060994

ΠΩΛΕΙΤΑΙ μηχανή WR426F, 2500χιλ., εξάτμιση CRO, φουλ έξτρα. Πληρ. τηλ. 6946064665

ΕΥΚΑΙΡΙΑ!!! Πωλείται VW-GOLF 3 /1992, 90 PS, με full extra, σε τιμή ευκαιρίας!!! Δερμάτινο σαλόνι, χαμηλή ανάρτηση, ζάντες αλουμινίου 15", Συναγερμός GT, Ηχοσύνολο Pioneer, (Ραδιοκασετόφωνο, CD, CDιερα για 12 cd, Ενισχυτής, 4 ηχεία, όλα (Pioneer). Πληροφορίες τηλ.: 22410 - 32018, 43158, 6944 - 278747.

ΠΩΛΕΙΤΑΙ αυτοκίνητο μάρκας Volkswagen πρόσφατα γενικό σέρβις ΚΤΕΟ. Τηλ. 6932 161989.

ΠΩΛΕΙΤΑΙ μοτοσυκλέτα YAMAHA MAZESTY 250 κυθ. μοντέλο 99 2ος, σε άριστη κατάσταση με μουσική συναγερμό, μπαγαζιέρα πλάτη οδηγού, συνοδηγού. Πληρ. τηλ. 6936833606 κος Βάκης.

ΠΩΛΕΙΤΑΙ μηχανάκι GALLERA 180 κ.ε. σε άριστη κατάσταση 1800 ευρώ. Πληρ. τηλ. 6974933496.

ΠΩΛΕΙΤΑΙ Μηχανή HONDA CB SUPER FOUR μοντέλο 93, 1.400 ευρώ. Τηλ. 6937 268489 Έξαρχος.

ΠΩΛΕΙΤΑΙ BMV 318 1800 κυβικά με ηλεκτρική οροφή, ηχοσύστημα, ζαντοπλάστιχα, μοντέλο 1993 σε αρίστη κατάσταση. Τιμή 13.500 Ευρώ. Πληρ. Τηλ.: 6944104028

ΠΩΛΕΙΤΑΙ Rover 414 si, ημερομηνία πρώτης κυκλοφορίας 25-11-95, 1.400 κυβικά, 103 ίπποι, 87.300 χιλιόμετρα. Διαθέτει ηλιοροφή, ABS, μπρος πίσω ηλεκτρικά παράθυρα, αερόσακο οδηγού, δισκόφρενα μπρος και πίσω, ηχοσύστημα SONY (CD, RADIO). Τηλ. 6974 786555

ΖΗΤΟΥΝ ΠΡΟΣΩΠΙΚΟ

ΖΗΤΕΙΤΑΙ: Οδηγός - πωλητής για πλήρη ή μερική απασχόληση από εταιρεία τροφίμων. Τηλ. 6946336623

Από την **ΚΑΛΛΙΓΑΣ ΑΕΒΕ** ζητείται πωλητής με τεχνική κατάρτιση σε μηχανές θαλάσσης, γεωργικά μηχανήματα και ηλεκτρογεννήτριες για πλήρη απασχόληση. Πληρ. Τηλ. 2241067440

ΖΗΤΕΙΤΑΙ νηπιαγωγός του Πανεπιστημίου Α'..'.ευ για παιδικό σταθμό. Τηλ. 6973 394166

ΖΗΤΕΙΤΑΙ κοπέλα ελληνίδα ή ξένη που να γνωρίζει καλά τα ελληνικά να εργαστεί ως μόνιμη για φύλαξη παιδιού 2 ετών και καθαρισμό σπιτιού. Πλήρ. Τηλ.: 6944 202409

ΑΠΟ εμπορική εταιρεία ζητούνται 7 άτομα για την στελέχωση του τμήματος επιλογής ανθρωπίνου δυναμικού. Αποδοχές 1000 - 3000 ευρώ το μήνα. Πληρ. Τηλ. 210 7714842

ΖΗΤΟΥΝΤΑΙ αντιπρόσωποι από πολυεθνική εταιρεία για την επέκτασή της. Υψηλές αποδοχές και bonus. Πληρ. Τηλ. 2107714738

ΞΕΝΟΔΟΧΕΙΟ στην περιοχή Λάρδου ζητεί συντηρητή. Για περισσότερες πληροφορίες απευθυνθείτε πρωινές ώρες στο 22440-44203 και 5-8 στο 6947724040

ΖΗΤΕΙΤΑΙ κοπέλα έως 45 χρονών με πείρα στα παιδιά για να μένει μόνιμα μέσα σε σπίτι για τον καθαρισμό και τη φύλαξη 2 μωρών - 2,5 χρονών και 3 μηνών. Μόνιμη εργασία. Απαραίτητη προϋπόθεση να μιλάει και ελληνικά. Τηλ. 6944 333749.

ΖΗΤΕΙΤΑΙ βοηθός γραφείου. Απαραίτητα να γνωρίζει καλά Αγγλικά και προϋπηρεσία σε ανάλογη θέση. Αποστείλατε βιογραφικό σημείωμα στο FAX: 22410 90878

ΑΠΟ μεγάλη τουριστική μονάδα στη Ν. Ρόδο, **ζητούνται** για 2004 σαιζόν Υπάλληλοι Υποδοχής. Γερμανικά - Αγγλικά - Προϋπηρεσία τουλάχιστον 2 χρόνια απαραίτητα προσόντα. Βιογραφικά φαξ 2244029245 ή e-mail fun and joy@hotmail. com.

ΗΜΙΑΠΑΣΧΟΛΗΣΗ Ατομα ζητούνται από πολυεθνική εταιρεία για συνεργασία σε διάφορους τομείς. Δυνατότητες μερικής ή πλήρους απασχόλησης. Αποδοχές από 700 - 2600 ευρώ Τηλ. 210 7714754.

ΗΜΙΑΠΑΣΧΟΛΗΣΗ Πολυεθνική εταιρεία ζητά σοβαρά άτομα άνω των 23 ετών για τη στελέχωση των τμημάτων της. Ημιαπασχόληση - πλήρης απασχόληση. Τηλ. 210 7714843.

ΗΜΙΑΠΑΣΧΟΛΗΣΗ Εταιρεία πρωτοπόρος στον τομέα της ζητά σοβαρά άτομα για την επέκτασή της σε Ελλάδα και Κύπρο. Δυνατότητα κερδών άνω 2.000 ευρώ το μήνα. Τηλ. 210 7714702.

ΔΙΑΦΟΡΕΣ ΕΙΔΙΚΟΤΗΤΕΣ Άτομα ζητούνται για στελέχωση πολυεθνικής εταιρείας, ευέλικτο ωράριο, υψηλές αποδοχές και μπόνους παραγωγικότητας. Τηλ. 210 7714277.

ΔΙΑΦΟΡΕΣ ΕΙΔΙΚΟΤΗΤΕΣ Αναπτυσσόμενη πολυεθνική εταιρεία ζητά άτομα για τη στελέχωση των τμημάτων της. Αποδοχές από 1000 έως 3000 ευρώ ανά μήνα. Τηλ. 210 7714185.

ΔΙΑΦΟΡΕΣ ΕΙΔΙΚΟΤΗΤΕΣ Από εμπορική εταιρεία ζητούνται 7 άτομα για στελέχωση του τμήματος επιλογής ανθρωπίνου δυναμικού. Αποδοχές 1.000 έως 3.000 το μήνα. Τηλ. 210 7714738.

ΔΙΑΦΟΡΕΣ ΕΙΔΙΚΟΤΗΤΕΣ Εταιρεία πολυεθνική ζητά άτομα άνω των 24 ετών για την ανάπτυξή της σε διάφορα τμήματα. Δυνατότητες μερικής ή πλήρους απασχόλησης. Τηλ. 210 7714842.

ΔΙΑΦΟΡΑ ΣΤΕΛΕΧΗ Από πολυεθνική εταιρεία ζητούνται σοβαρά άτομα με οργανωτικές ικανότητες για την ανάπτυξή της. Τηλ. 210 7714815.

ΔΙΑΦΟΡΑ ΣΤΕΛΕΧΗ Ατομα δραστήρια ζητούνται για την εκπροσώπηση αναπτυσσόμενης εταιρείας με δυνατότητες διεθνούς καριέρας. Υψηλές αποδοχές. Μόνο σοβαρές προτάσεις. Τηλ. 210 7714151.

ΖΗΤΟΥΝΤΑΙ άτομα που νιώθουν φυλακισμένοι στη δουλειά τους και θέλουν να κάνουν τα όνειρά τους πραγματικότητα. Εργασία με ελεύθερο ωράριο , χωρίς αφεντικά και μεγάλες προοπτικές εξέλιξης. Τηλ. 6947 948544

ΖΗΤΟΥΝΤΑΙ άτομα που θέλουν EXTRA εισόδημα για εργασία μέσα από το χώρο τους. ΟΧΙ ΜΙΣΘΟΣ , ΟΧΙ ΦΑΣΟΝ, ΟΧΙ ΜΕΡΕΜΕΤΙΑ Τηλ. 6974 977768

ΖΗΤΟΥΝΤΑΙ άτομα με καλή συμπεριφορά για εργασία μέσα από το χώρο τους, από 18 έως 65 ετών. Μερική απασχόληση από 300 - 750 ευρώ/μήνα. Ολική απασχόληση από 750 - 3000 ευρώ/μήνα, με προοπτικές ανόδου. Τηλ.: 2310 488511

ΖΗΤΟΥΝΤΑΙ άτομα για να εργασθούν σε γραφείο ενοικιάσεως αυτ/των με γνώση της γερμανικής ή αγγλικής. Πληρ. τηλ. 22410 51171, 6936656816..

ΑΤΟΜΑ ηλικίας 25 έως 35 ετών κάτοικοι Ρόδου **ζητούνται** για εξωτερικές εργασίες Τραπεζών ολική απασχόληση με υψηλές αποδοχές - bonus. Τηλέφωνο επικοινωνίας 6979007677-6979007676.

ΣΥΝΤΑΞΙΟΥΧΟΣ ζητά ανάλογη εργασία, όχι

ΔΙΑΦΟΡΑ

ΠΩΛΟΥΝΤΑΙ πλυντήριο πιάτων 100 ευρώ και πλυντήριο ρούχων 150 ευρώ σε καλή κατάσταση. Πληρ. τηλ. 2241092785

ΕΜΠΕΙΡΟΤΕΧΝΗΣ ελαιοχρωματιστής αναλαμβάνει παντός είδους ελαιοχρωματισμούς. Τηλ: 6946204157

ΤΡΑΠΕΖΙΚΟΣ ΥΠΑΛΛΗΛΟΣ ΖΗΤΑ να αγοράσει διαμέρισμα καινούργιο ή ημιτελές (σε μαρμαροσοβά) έως το ποσό των 112.000 ευρώ ή 73.500 ευρώ αντίστοιχα. Πληρ. τηλ. 6947327299

ΑΔΥΝΑΤΙΣΤΕ ΥΓΙΕΙΝΑ, χωρίς πείνα , τρώτε ό,τι θέλετε , χάνετε πόντους σαν τρελοί, νιώθετε τόνωση και ενέργεια και όλα αυτά μέσα στο χώρο σας. Δωρεάν παρακολούθηση και λιπομέτρηση. Τηλ. 2310 486585

ΠΩΛΟΥΝΤΑΙ μπαούλο μαόνι μεγάλο 300 ευρώ, μπαούλα x 2 πιό μικρά, καρυδιάς 99 ευρώ το ένα, διπλό κρεβάτι /τουαλέτα 300 ευρώ, Συμφωνιέρα 6 συρτάρια βαθιά 200 ευρώ,στρώμα (μονό κρεβάτι) mediastrom 40 ευρώ, μονό κρεβάτι 150 ευρώ (μέρος σετ όλα μαζί 514), ντουλάπι (κρέμασμα ρούχων & συρτάρια) 150 ευρώ (μέρος σετ), Γραφείο 75 ευρώ (μέρος σετ), Βιβλιοθήκη 99 ευρώ (μέρος σετ), Μηχανή ραψίματος/ καρέκλα Singer 300 ευρώ, τραπέζι στρογγυλό κουζίνας/ 5 καρέκλες 300 ευρώ, Ντουλάπια θαλάσσιο ξύλο για θεράντες x 2 90 ευρώ το ένα, Έπιπλο για hall με καθρέπτη 120 ευρώ, πλυντήριο πιάτων bosche 60' 230 ευρώ, γωνία για γραφείο 75 ευρώ, T.V. Trolley 35 ευρώ, Ηλεκτρική κουζίνα candy 200 ευρώ, Οθόνη computer/σκληρό δίσκο 280 ευρώ. Πληροφορίες τηλέφωνο 6944618027

ΠΩΛΟΥΝΤΑΙ Μερίδες στην Τράπεζα Δωδ/νήσου αξίας 2.300 ευρώ στην τιμή των 1900 ευρώ. Τηλ: 22410-34640

ΠΩΛΟΥΝΤΑΙ 22 γαλακτοπαραγωγικές αγελάδες με την ποσόστωση γάλακτος στην Κατταβιά». Πληροφορίες τηλ. 6936608045 - 2244091028 κ. Αρνάς Κυριάκος

ΠΩΛΕΙΤΑΙ κρεβάτι (κουκέτα) ενσωματωμένη με ντουλάπα, γραφείο 450 ευρώ.

ΠΩΛΕΙΤΑΙ μπαρ (ημικυκλικό) 1,50 μ. 400 ευρώ. Τηλ. 6973 394166

ΠΩΛΟΥΝΤΑΙ διθέσιος καναπές που γίνεται κρεβάτι 170 ευρώ, επίσης ένα ολοκαίνουργιο κρεβάτι 5 μηνών 1,40x2,00 200 ευρώ χωρίς στρώμα ή με στρώμα ορθοπαιδικό 370 ευρώ. Τηλ. 6942 711996.

ΠΩΛΕΙΤΑΙ εξοπλισμός χρυσοχοείου, βιτρίνες, ντουλάπες, στάντ, γνωστής εταιρείας φρανσάις όλα μαζί ή μεμονωμένα, σε λογική τιμή. Πληρ. Τηλ. 6944 844177

ΠΩΛΟΥΝΤΑΙ ΣΕ ΑΡΙΣΤΗ ΚΑΤΑΣΤΑΣΗ: 1) Καναπές που γίνεται διπλό κρεβάτι και έξτρα στρώμα αφρολέξ: 300 ευρώ **2)** 4 ντουλάπες από μελαμίνη σφενδάμου, διαστάσεις 2X1: 100 ευρώ εκάστη **3)** Διπλό κρεβάτι NEOSET 1,60x2,00μ., με στρώμα ανατομικό GALAXY: 250 ευρώ **4)** Κουζίνα PITSOS P1 7602 ws: 200 ευρώ **5)** Ψυγείο ELCO DE-29 TROPIC: 200 ευρώ. **6)** Πλυντήριο ρούχων PITSOS VARIO 700: 150 ευρώ. Παρακαλούμε επικοινωνήστε σύντομα στο 6932729845 και το 22410 29094

ΠΩΛΕΙΤΑΙ: Επάγγελματική φούσκα (2.10) μοτέρ 1,5. Αχρησιμοποίητα σε τιμή ευκαιρίας. Τηλ. 22410 -39268 και 6994217168

ΠΩΛΕΙΤΑΙ: γνήσιο και ανόθευτο ελαιόλαδο, φετεινής παραγωγής, από Κρεμαστή. Τηλ. 22410-43941, 61285 κ. Σπύρο.

ΠΩΛΕΙΤΑΙ διθέσιος καναπές και κρεβάτι. Σε καλή τιμή. Πληροφορίες τηλ. 6942711996

ΕΝΟΙΚΙΑΖΕΤΑΙ 8ωρη βάρδια ταξί. Τηλ: 22410-34640

ΚΑΙΝΟΥΡΙΟ ΓΡΑΦΕΙΟ ΣΤΗ ΡΟΔΟ. Διαθέτουμε επιλεγμένο και έμπειρο προσωπικό απολύτου εμπιστοσύνης:οικιακούς βοηθούς, Babysitters- γεροκόμους. Τηλ.6973455678

ΠΩΛΟΥΝΤΑΙ τα κάτωθι μεταχειρισμένα: 6 καρέκλες παλιό στυλ Γαλλικές για τραπεζαρία ή σαλόνι 80 ευρώ, Επιπλο Bar αντίκα 150 ευρώ, Επιπλο ιταλικό για TV + Video κ.λπ. 200 ευρώ, Καθρέπτης παλιός 150 ευρώ. Πληροφορίες τηλ. 22410 95498.

ΠΩΛΕΙΤΑΙ ηλεκτρικό επαγγελματικό grill αχρησιμοποίητο, λόγω έλλειψης χώρου. Πληροφορίες στο: 2241039275 - 6936761262

ΠΩΛΟΥΝΤΑΙ ΕΠΙΠΛΑ (τραπεζαρία, συνθετικό, καναπές, κρεβατοκάμαρες, βιβλιοθήκη) και ΗΛΕΚΤΡΙΚΕΣ ΣΥΣΚΕΥΕΣ (TV, Stereo, Air condition, πλυντήριο ρούχων και πιάτων, φούρνος, ψυγείο) σε άριστη κατάσταση και σε τιμές ευκαιρίας λόγω αναχωρήσεως στο εξωτερικό. Πληρ. τηλ. 6944 994245.

ΠΩΛΕΙΤΑΙ Βάρκα πλαστική, τρικάρινη 3,80 x 1,55 ταχύπλοη με τρέιλερ γαλβανιζέ 800,00 ευρώ τηλ. 694392413

ΜΑΘΗΜΑΤΑ

ΑΠΟΦΟΙΤΟΣ Αριστοτελείου Πανεπιστημίου Θεσ/νίκης, τμήματος Μαθηματικών παραδίδει μαθήματα Μαθηματικών-Φυσικής-Χημείας. Επίσης αναλαμβάνει προετοιμασία υποψηφίων για τράπεζες κ.τ.λ.. Τηλ. 22410.21963 & 6947-401508

ΑΡΙΣΤΟΥΧΟΣ - ΠΤΥΧΙΟΥΧΟΣ πιάνου του Εθνικού Ωδείου παραδίδει κατ' οίκον μαθήματα. Πληρ. τηλ. 6945418711

ΚΑΘΗΓΗΤΗΣ ΓΕΡΜΑΝΙΚΩΝ παραδίδει μαθήματα κατ' οίκον. Εντατικά μαθήματα για αυτούς που ασχολούνται με τον τουρισμό. Πληρ. τηλ. 2241091163 κ. Λαζαρίδης, ώρες 7-9μ.μ.

ΤΕΛΕΙΟΦΟΙΤΟΣ Φιλοσοφικής Αθηνών προετοιμάζει και παραδίδει μαθήματα Ελληνικής σε μαθητές Δημοτικού και Γυμνασίου Τηλ. 6942 295288 Δίδα Νίκη.

ΔΑΣΚΑΛΑ αγγλικής γλώσσας πτυχιούχος Παιδαγωγικού Τμήματος και Ψυχολογίας παιδιού Πανεπιστημίου KEIN N.J Η.Π.Α. αναλαμβάνει παιδιά σε όλα τα επίπεδα και από την αρχή σε μικρές ηλικίες. Εκμάθηση της αγγλικής ως μητρικής γλώσσας. Πληροφορίες: τηλ. 22410 29602-33125

ΠΑΡΑΔΙΔΟΝΤΑΙ μαθήματα Πληροφορικής & Αγγλικών με χρήση πολυμέσων όλων των επιπέδων από έμπειρο καθηγητή πτυχιούχο Michigan Proficiency σε τμήματα ή μεμονωμένα. Επίσης γίνονται μεταφράσεις & δακτυλογραφήσεις κάθε τύπου κειμένου. Τιμές προσιτές. Πληρ. 22410 66304, 31560, 6946 283008, 6972419715, 6936277851. Ηλ. Ταχ. (e-mail) : emmanoue@otenet.gr

ΦΙΛΟΛΟΓΟΣ με πολυετή πείρα και μεταπτυχιακές σπουδές παραδίδει μαθήματα σε μαθητές Γυμνασίου - Λυκείου. Τηλ. 6945 812189.

ΜΑΘΗΜΑΤΙΚΟΣ απόφοιτη Α.Π.Θ. με άριστη μεταδοτικότητα παραδίδει ιδιαίτερα μαθήματα Μαθηματικών σε μαθητές Γυμνασίου, Λυκείου καθώς και Φυσικής Χημείας, σε μαθητές Γυμνασίου. Υπεύθυνη προετοιμασία, άριστα αποτελέσματα. Τηλ. 6946 748585.

ΠΩΛΗΣΕΙΣ ΑΚΙΝΗΤΩΝ

ΠΩΛΟΥΝΤΑΙ
ΣΠΙΤΙ ΜΑΛΩΝΑ
ΟΙΚΟΠΕΔΟ ΜΑΛΩΝΑ 132 τ.μ.
ΟΙΚΟΠΕΔΟ ΚΑΤΩ ΑΛΩΝΙΑ ΜΑΛΩΝΑ 250 τ.μ.
ΓΙΑΛΙΑ ΧΩΡΑΦΙ 2320 τ.μ.
ΠΟΤΑΜΙΑ ΜΑΛΩΝΑ 530 τ.μ.
ΤΗΛΕΦΩΝΟ 22410 51219
ΚΙΝΗΤΟ 6939356340

ΠΩΛΟΥΝΤΑΙ τέσσερα στρέμματα σε καταπληκτική τοποθεσία πλησίον του χωριού Παστίδα. Τηλ. 22410 47470 10.00 π.μ. - 20.00 μ.μ.

ΠΩΛΕΙΤΑΙ σπίτι στην Παλιά Πόλη με αυλή. Τηλ. 6936271471.

ΠΩΛΕΙΤΑΙ οικόπεδο στα Κρητικά 3.000 τ.μ. οικοδομήσιμο. Τηλ. 6936271471.

ΠΩΛΕΙΤΑΙ διαμέρισμα 85 τ.μ. πλήρως ανακαινισμένο Μιχ. Πετρίδη 96. Τιμή 83.000 Ευρώ. Τηλ: 6942409776, 6945795224

ΠΩΛΕΙΤΑΙ μάντρα στη Μαλώνα με 150 κατοίκες και 100 δικαιώματα. Πληρ. τηλ. 22440 51698.

ΠΩΛΕΙΤΑΙ κατάστημα επί της Αλ. Διάκου 17 τ.μ. με δικό του προαύλιο στην τιμή των 11.000.000 δρχ. Τηλέφωνο 22410 30550.

ΠΩΛΕΙΤΑΙ παρά του ιδιοκτήτου διαμέρισμα δυάρι 57 τ.μ. έτος κατασκευής 1980 σε πολυκατοικία ισόγειο σε εξαιρετικά χαμηλή τιμή, στην οδό Αγ. Αναργύρων 20. Πληρ. τηλ. 22410 28710

ΠΩΛΟΥΝΤΑΙ 2 διαμερίσματα στη Λάρδο 105 τ.μ. έκαστο στην τιμή 352.164 ευρώ και τα δύο μαζί, πολυτελούς κατασκευής. Τηλ. 6938644166

ΠΩΛΕΙΤΑΙ διαμέρισμα στην Ιαλυσό 3 δωματίων δευτέρου ορόφου, δάνεια δεκτά και ευκολίες πληρωμής. Τηλ. 22410 95255, 92428.

ΚΑΡΑΚΟΝΕΡΟ Διαμερίσματα λουξ κατασκευής απεριόριστη θέα (ισόγειο 111 Μ2 Α' Όροφος 111 Μ2, Α' όροφος 96 Μ2 x 550 τ.μ. Δρχ. Β' όροφος 90 Μ2), Ακίνητα νέας χιλιετίας κα MITTON 22410 22142 κιν. 6945 668060

ΡΟ
★★★★★
RODOS PALACE
Resort Hotel • Convention Center

Το Ξενοδοχειακό & Συνεδριακό συγκρότημα πολυτελείας της Ρόδου ζητεί το ακόλουθο προσωπικό:

- **Food & Beverage Manager**
  Με ανάλογη προϋπηρεσία σε ξενοδοχείο πολυτελείας
- **Banqueting Manager-Υπεύθυνο Εκδηλώσεων**
  Με ανάλογη προϋπηρεσία σε ξενοδοχείο πολυτελείας
- **Προϊσταμένη Ορόφων**
  Με ανάλογη προϋπηρεσία σε ξενοδοχείο πολυτελείας
- **Υπαλλήλους Υποδοχής**
  Γνώσεις Αγγλικών, Γερμανικών, με ανάλογη προϋπηρεσία

Οι ενδιαφερόμενοι για τις ανωτέρω θέσεις μπορούν να στείλουν ένα βιογραφικό τους σημείωμα με μία πρόσφατη φωτογραφία στην Διεύθυνση της εταιρείας υπ' όψιν Κου Π. Ροΐμπη

Επίσης ζητούνται:

- Chef	- Μπάρμεν & βοηθοί
- Μάγειροι Α', Β' & βοηθοί	- Τηλεφωνήτριες
- Ζαχαροπλάστες	- Ταμπλίσιας
- Μπουφετζάδες Α' & Β'	- Καμαριέρες
- Κόπτης Κρεάτων	- Καθαρίστριες
- Σερβιτόροι & βοηθοί	- Hostesses
	- Κλητήρες

Για τις ανωτέρω θέσεις οι ενδιαφερόμενοι μπορούν να απευθύνονται στο τμήμα προσωπικού του ξενοδοχείου καθημερινά από 09:00-15:00.

Ξενοδοχείο Ρόδος Παλάς
Λεωφ. Ιαλυσού, Τ.Θ. 121, Ιξιά, Ρόδος
Τηλ. 22410 25222, Fax: 22410 25350
E-mail: info@rodos-palace.gr

ΠΩΛΟΥΝΤΑΙ

1) Καταστήματα και χώροι για γραφεία στην οδό Κωνσταντινίδη, στο Ζέφυρο (κοντά στην Εφορία).
2) Διαμερίσματα 98, 132 και 148 τ.μ. με θέση πάρκινγκ, αποθήκη και αυτόνομη θέρμανση στην οδό Κωνσταντινίδη.
3) Εξοχικές κατοικίες 100 τ.μ., διόροφες, με χίλια μέτρα οικόπεδο η κάθε μία, στον κεντρικό δρόμο του Γενναδίου, κοντά στη θάλασσα.
4) Μονοκατοικίες στην Ιαλυσό, οδός Μυκηνών, διόροφες με σοφίτα, 4 υπνοδωματίων, 3 μπάνιων και W.C., θέρμανση, σε οικόπεδο από 260 έως 415 τ.μ.
5) Μαιζονέτα στο Ροδίνι, οδός Στοκχόλμης, 180 τ.μ. διόροφη με υπόγειο.

ΠΛΗΡΟΦΟΡΙΕΣ: ΑΝΑΣΤΑΣΙΟΣ ΑΤΣΙΔΗΣ
ΣΤΕΦΑΝΟΥ ΚΑΖΟΥΛΛΗ 74 - ΡΟΔΟΣ
Τηλ. 2241028616 - 2241037848

ΓΙΑΝΝΗΣ ΝΙΚΟΛΙΔΑΚΗΣ
ΜΗΧΑΝΟΛΟΓΟΣ ΜΗΧΑΝΙΚΟΣ
ΓΑΛΛΙΑς 12 ΡΟΔΟΣ ΤΗΛ.: 22291 - 35103

ΠΩΛΟΥΝΤΑΙ

Πολυτελή διαμερίσματα
με απεριόριστη θέα, ιδιωτικούς χώρους
Parking και αποθήκες.
Επί της οδού Σελλά και Αισχίνη
(περιοχή Δασκάλων). 77τ.μ., 99τ.μ.,
119τ.μ. επί της οδού Κων. Υδραίου
(πλησίον Ρόδου - Λίνδου),
135τ.μ., 95τ.μ., 147τ.μ.
Γραφείο 105τ.μ. επί της οδού
Εθνικής Αντιστάσεως και Τσαλδάδη

ΟΙΚΟΔΟΜΙΚΕΣ ΕΠΙΧΕΙΡΗΣΕΙΣ ΔΙΑΚΟΓΕΩΡΓΙΟΥ ΚΑΛΛΙΣΤΟΣ

ΕΘΝ. ΑΝΤΙΣΤΑΣΕΩΣ 11 (πρώην Αννης Μαρίας)

ΠΩΛΗΣΕΙΣ ΔΙΑΜΕΡΙΣΜΑΤΩΝ
ΚΑΤΑΣΤΗΜΑΤΑ - ΑΠΟΘΗΚΕΣ
ΑΝΤΑΛΛΑΓΕΣ ΑΚΙΝΗΤΩΝ
ΑΓΟΡΕΣ ΟΙΚΟΠΕΔΩΝ
ΑΝΑΛΑΜΒΑΝΟΥΜΕ ΑΝΤΙΠΑΡΟΧΕΣ

Πωλούνται διαμερίσματα λουξ κατασκευής με απεριόριστη θέα. Τα διαμερίσματα διαθέτουν θωρακισμένες πόρτες - εντοιχισμένες κουζίνες - ντουλάπες - εντοιχισμένο νιπτήρα με ντουλάπι - κεντρική θέρμανση αυτόνομη - ανοιγόμενα ανακλινόμενα κουφώματα με διπλά τζάμια - σίτες - ρολά - υδραυλικό ασανσέρ - τριφασικό ρεύμα.

Ολοι οι χώροι σπατουλαριστοί - εσωτερικές πόρτες M.D.F. με σχέδιο.

ΓΡΑΦΕΙΑ ΙΑΤΡΕΙΑ
1) Επί της οδού Μεγ. Κων/νου - Κων/νου Παλαιολόγου των 80 τ.μ.
2) Επί της οδού Κων/νου Παλαιολόγου και Θεοτοκοπούλου 60-80 τ.μ.
3) Επί της οδού Ρήγα Φεραίου στο πάρκο 60-80-100 τ.μ.

ΚΑΤΑΣΤΗΜΑΤΑ
1) Επί της οδού Κων/νου Παλαιολόγου και Θεοτοκοπούλου 60-80 τ.μ.
2) Επί της οδού Λεωφόρου Καλλιθέας (Καρακόνερο) 90 τ.μ.

ΔΙΑΜΕΡΙΣΜΑΤΑ
1) Επί της οδού Χρ. Φέσσα (Κάθετος Αποστ. Παύλου) 90τ.μ. τριάρια.
Επίσης οροφοδιαμερίσματα των 90 τ.μ. (οικοδομή μόνο τριών διαμερισμάτων).

ΟΙΚΟΔΟΜΕΣ
1) Οικοδομή επί της οδού Πτολεμαίων και Χρ.Φέσσα των 117-125 τ.μ.
2) Οικοδομή υπό ανέγερση επί της οδού Ρήγα Φεραίου στο Πάρκο.Διαμερίσματα τριάρια - τεσσάρια.
3) Οικοδομή υπό ανέγερση επί της οδού Κ. Παλαιολόγου και Θεοτοκοπούλου. Διαμερίσματα δυάρια - τριάρια - τεσσάρια - καταστήματα.
5) Επί της οδού Β. Ηρακλείου οικοδομή τεσσάρων διαμερισμάτων. Οροφοδιαμερίσματα των 133τ.μ. Η οικοδομή έχει πιλοτή για πάρκινγκ

ΑΠΟΘΗΚΕΣ
1) Πλησίον Στέλιου Κωτιάδη των 130τ.μ.
2) Στη Λεωφόρο Καλλιθέας (Καρακόνερο) των 80-300τ.μ.

• Οι πωλήσεις μπορούν να γίνουν και με όλα τα Δάνεια Τράπεζας και οργανισμών.
• Αναλαμβάνουμε ΑΝΤΙΠΑΡΟΧΕΣ και Αγορές οικοπέδων.
• Δεχόμαστε ανταλλαγές ακινήτων.

ΠΛΗΡΟΦΟΡΙΕΣ:
ΔΙΑΚΟΓΕΩΡΓΙΟΥ ΚΑΛΛΙΣΤΟΣ
ΤΗΛΕΦΩΝΟ: 29318 - 34598 - ΤΗΛ. 78501 - 78502

Lindian Village deLuxe Hotel

Η ξενοδοχειακή μονάδα πολυτελείας στην παραλία Λάρδου με πέντε θεματικά εστιατόρια, σουίτες με ιδιωτικές πισίνες, συνεδριακό κέντρο, κέντρο θαλασσοθεραπείας θα λειτουργήσει από τη νέα σαιζόν ***με στόχο τη μεγαλύτερη διάρκεια λειτουργίας και τις καλύτερες συνθήκες εργασίας.***

Ζητούμε συνεργάτες, με όρεξη για προσεγμένη και ποιοτική δουλειά.

- Front Office Manager πτυχιούχο ξενοδοχειακής σχολής.

- Υπαλλήλους Υποδοχής και τμήματος Δημοσίων Σχέσεων - ξενόγλωσσους

- Σερβιτόρους και Μπάρμεν πτυχιούχους ξενοδοχειακών σχολών

Προυπηρεσία σε ξενοδοχεία πολυτελείας θα αξιολογηθεί ανάλογα.

Περιμένουμε το βιογραφικό σας σημείωμα στο Τελεφαξ 22440 47360 ή με e- mail ***alkal@lindian.gr*** *ή αυτοπροσώπως στο ξενοδοχείο, καθημερινές από 08.30-14.30*

Pefki Islands Resort — Lindia Thalassa

ΠΑΡΑΝΤΑΙΣ ΠΕΥΚΟΙ ΛΙΝΔΟΣ Α.Ε.
ΛΙΝΔΙΑ ΠΕΥΚΟΙ ΛΙΝΔΟΣ Α.Ε.
ΠΕΥΚΟΙ - ΛΙΝΔΟΣ
ΖΗΤΟΥΝΤΑΙ

Από τα ξενοδοχεία «PEFKI ISLANDS RESORT» και «LINDIA THALASSA» στους Πεύκους ζητούνται για τη σαιζόν 2004 (01/05/2004 - 31/10/2004) οι ακόλουθες ειδικότητες:

1. Προϊσταμένη Ορόφων (με προϋπηρεσία τελευταίων 6 ετών)
2. Βοηθός Λογιστηρίου (με γνώσεις SINGULAR)
3. Υπάλληλοι υποδοχής
4. Πωλήτριες (με γνώση Η/Υ)
5. Μπάρμαν
6. Βοηθοί Σερβιτόρου
7. Καμαριέρες
8. Βοηθός Αποθηκάριου (με ανάλογη προϋπηρεσία)
9. Κηπουρός
10. Συντηρητής (γενικών γνώσεων και κλιματιστικών)

Οι ενδιαφερόμενοι θα πρέπει να έχουν καλή γνώση της αγγλικής γλώσσας και προϋπηρεσία το λιγότερο 2 χρόνια.

Για τη συμπλήρωση των αιτήσεων θα πρέπει ο/η ενδιαφερόμενος/η να έχει βιογραφικό και ή να απευθυνθεί στο ξενοδοχείο «LINDIA THALASSA» καθημερινά 09:00 - 14:00 εκτός Κυριακής ή με e-mail: pefkiislands@rho.forthnet.gr ή ταχυδρομικώς: Χειμάρας 70Α - Ρόδος 85100.

Τηλ. 22440 29380 - 22440 48181 ΦΑΞ: 22440 48416 - 22440 48184.

ΓΡΑΦΕΙΟ ΤΕΛΕΤΩΝ & ΜΝΗΜΟΣΥΝΩΝ ΡΟΔΟΥ
ΣΤΕΦΑΝΑ - ΣΤΟΛΙΣΜΟΙ
«ΑΜΕΡΙΚΑΝΟΥ»

Αμεση εξυπηρέτηση
ΟΛΟ ΤΟ 24ΩΡΟ

Αναλαμβάνουμε την τελετή
και με τα έξοδα
που χορηγούν τα ταμεία
χωρίς καμία επιβάρυνση
ΙΚΑ, ΤΕΒΕ, ΤΑΞΥ, ΔΗΜΟΣΙΟΥ,
ΛΙΜΕΝΙΚΩΝ, ΟΓΑ και λοιπά ταμεία.

Τους ΑΠΟΡΟΥΣ ΔΩΡΕΑΝ
Πλατεία Βρούχου στη Μητρόπολη
Τηλέφωνα:28901 - 33400

RHODES - GREECE
CAIRO PALACE

Ενοικιάζονται επαγγελματικοί
χώροι στο κέντρο της πόλης
στο εμπορικό κέντρο Cairo Palace

- **Κατάστημα** ισόγειο **55** τ.μ.
(επί της Εθνάρχου Μακαρίου)
- **Γραφείο** 3ου ορόφου **135** τ.μ.
- **Γραφείο** 3ου ορόφου **190** τ.μ.
- **Γραφείο** 2ου ορόφου **190** τ.μ.

Πληροφορίες
κ. ΝΙΟΤΗ ΦΡΑΝΣΙΣ
ΤΗΛ. - ΦΑΞ. 2241027600
ΚΙΝ. 6944618757 - 6973572262

TUI Hellas

ΖΗΤΑ

Υπάλληλο (γυναίκα) για την τουριστική σαιζόν 2004 με καλή γνώση ελληνικής, αγγλικής γλώσσας και γνώση PC.
Γνώση γερμανικής γλώσσας θα ληφθεί υπόψη.

Πληροφορίες στο τηλ. 22410 89501
Δευτέρα - Παρασκευή: από 09.30 εώς 15.00 η ώρα
Αυστραλίας 114

TOP PROPERTIES

GEORGE and SAVAS PIPINOS
ΓΕΩΡΓΙΟΣ και ΣΑΒΒΑΣ ΠΙΠΙΝΟΣ

ΣΥΜΒΟΥΛΟΙ και ΕΚΤΙΜΗΤΕΣ ΑΚΙΝΗΤΩΝ

REAL ESTATE AGENT - MEMBER OF F.I.A.B.C.I. - N.A.E.A. - C.E.I.

Από το 1971

E-mail:gpipinos@otenet.gr.
URL:www.rhodestop-properties.com and www.pipinos.gr



Η "TOP PROPERTIES" είναι ατομική επιχείρηση και ανήκει στους Γεώργιο και Σάββα Πιπίνο. Το γραφείο ασχολείται από το 1971 αποκλειστικά και μόνο με επενδύσεις και REAL ESTATE, στο νησί της Ρόδου, καθώς και στην ευρύτερη περιοχή της Δωδεκανήσου.

ΑΠΕΥΘΥΝΟΜΑΣΤΕ: Στους **σοβαρούς, απαιτητικούς και επιλεκτικούς** επενδυτές - επιχειρηματίες - ελεύθερους επαγγελματίες, Ελληνες και ξένους, υψηλού εισοδηματικού επιπέδου, που ενδιαφέρονται να κάνουν μια σοβαρή επένδυση **προβολής** στο νησί της Ρόδου.

ΠΡΟΣΦΕΡΟΥΜΕ: Α) Υπηρεσίες και πληροφορίες που γίνονται σε προσωπικό επίπεδο με **εχεμύθεια, διακριτικότητα και σοβαρότητα.**
Β) Μεγάλη **γκάμα** υψηλής ποιότητας ακινήτων, όπως: 1) Ξενοδοχεία Α' και Β' κατηγορίας των 600 - 500 - 350 - 300 κλινών 2) Κεντρικά αστικά ακίνητα κατάλληλα για Τράπεζες - καταστήματα - γραφεία 3) Παραλιακές εκτάσεις, κατάλληλες για τουριστικές επενδύσεις των 150.000 - 100.000 - 70.000 - 50.000 - 36.000 τ.μ. και 4) Διαμερίσματα και μαιζονέτες **προβολής.**

ΣΤΟΧΟΣ ΜΑΣ ΕΙΝΑΙ: Να προσφέρουμε στο αγοραστικό μας κοινό **υψηλής ποιότητας ακίνητα και ευκαιρίες** στο νησί της Ρόδου. Η τριακονταετής και πλέον πείρα μας στον τομέα αυτό αποτελεί εγγύηση.

ΣΥΝΘΗΜΑ ΜΑΣ ΕΙΝΑΙ: Επενδύστε στην ΡΟΔΟ ΤΩΡΑ, σε ακίνητα που **ΑΝΤΕΧΟΥΝ ΣΤΟ ΧΡΟΝΟ.**

Γεώργιος και Σάββας Πιπίνος
ΜΕΣΙΤΕΣ ΑΣΤΙΚΩΝ ΣΥΜΒΑΣΕΩΝ
Γιατί εμείς γνωρίζουμε καλύτερα!

SINCE 1971

TOP PROPERTIES is a father and son business. The senior, Mr George S. Pipinos, the founder of the office, has carved, over the years, a reputation for integrity and excellence in the world of Real Estate in the Dodecanese.

At Top Properties we try hard to attract important and selective investors: high calibre businessmen/women and discerning professional people, both Greek and foreign, who wish to acquire substantial and valuable property on Rhodes.

We offer our expertise and advice privately, discreetly and in strict confidence.

We keep a compehensive list of real estate of the highest specifications:

a. A' and B' class hotels (600, 500, 350, 300 beds capacity).
b. Centrally situated office buildings and other business premises.
c. Seaside land, ideal for development (hotels, holiday resorts, etc.), of 150.000, 100.000, 70.000, 50.000, 36.000 sq.m.
d. Luxury appartments, maisonettes, detached, semi - detached and terraced houses.

Our aim is to give our clients the opportunity to acquire value for money, first class real estate on Rhodes. Our 30- year - old experience in Real Estate is our warranty.

Our moto is: Invest in Rhodes. Invest in property.
It stands the test of time.

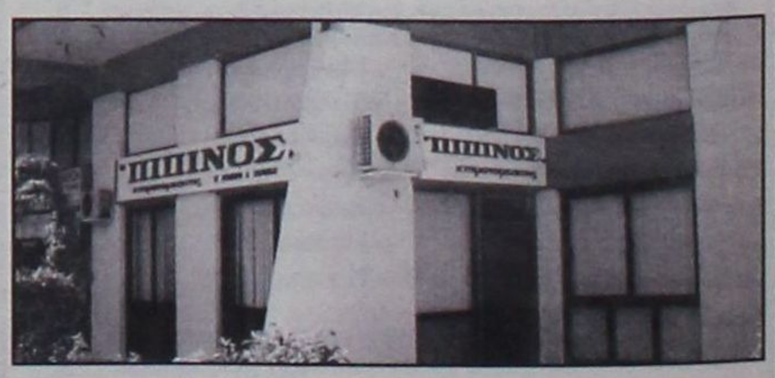

TOP PROPERTIES
George and Savas Pipinos
Because we Know best

ΚΕΝΝΕΝΤΥ 38, ΡΟΔΟΣ, 85 100, ΤΗΛ. 22410- 23895, 38243 και 6944-676003, 6944-390803 FAX: 22410-20883
38 KENNEDY STR., RHODES, 85 100, TEL. 22410- 23895, 38243, and 6944-676003, 6944-390803 FAX: 22410-20883

U.K. Direct Line: 08717115396

ΒΑΠ Π. ΚΟΥΓΙΟΣ ΑΒΕΕ

ΑΓ. ΒΑΡΒΑΡΑ - ΤΣΑΙΡΙ
85100 ΡΟΔΟΣ - ΤΗΛ. 61434

ΖΗΤΟΥΝΤΑΙ

Από τη Βιομηχανική και Εμπορική Εταιρεία, ΒΑΠ Π. ΚΟΥΓΙΟΣ ΑΒΕΕ, ζητούνται:

Α. Οδηγοί - πωλητές. Απαραίτητο Επαγγελματικό δίπλωμα Γ' κατηγορίας.

Ο ιδανικός υποψήφιος πρέπει να πληροί τα κάτωθι.
- Έλληνας πολίτης.
- Ηλικία μέχρι 35 ετών
- Προϋπηρεσία στις πωλήσεις θα ληφθεί υπ' όψη.

Β. Πωλητής για το νησί της Ρόδου.
Ο ιδανικός υποψήφιος πρέπει να είναι:
- Έλληνας πολίτης
- Πτυχιούχος τουλάχιστον ΙΕΚ
- Να έχει προϋπηρεσία στις πωλήσεις
- Ευχάριστη προσωπικότητα και ευχέρεια λόγου
- Να έχει βιογραφικό σημείωμα

Γ. Δύο πωλητές/merchandisers.
Ο ιδανικός υποψήφιος πρέπει να είναι:
- Έλληνας πολίτης
- Να έχει τελειώσει τουλάχιστον Λύκειο
- Ευχάριστη προσωπικότητα και ευχέρεια λόγου.

Δ. Ένα άτομο για το τμήμα παραγωγής.
Πτυχίο τεχνικής σχολής θα ληφθεί υπ' όψη.

Προσφέρονται:
Ικανοποιητικός αρχικός μισθός, πλήρη ασφάλιση, δυνατότητα εταιρικού αυτοκινήτου, δυνατότητα 12μηνης απασχόλησης.
Οι ενδιαφερόμενοι μπορούν να επικοινωνούν στο τηλ. 2241061434, με την κ. Παπανδρέου από τις 9.00 μέχρι 14.00.

ΟΙΚΟΔΟΜΙΚΕΣ-ΤΕΧΝΙΚΕΣ ΕΜΠΟΡΙΚΕΣ-ΕΠΙΧΕΙΡΗΣΕΙΣ

ΑΦΟΙ ΑΣΒΕΣΤΗ Ο.Ε.

Αθηνών-Καβάλας 3
Ανάληψη Ρόδου
Τηλ. 22410/60678-60679
και fax: 22410/66028

ΠΩΛΟΥΝΤΑΙ

• ΔΙΑΜΕΡΙΣΜΑΤΑ
υπερλούξ διαφόρων διαστάσεων
ΕΓΓΥΗΣΗ Η ΠΟΛΥΕΤΗΣ ΠΕΙΡΑ ΜΑΣ

INEMA

ΙΑΤΡΙΚΟΣ & ΝΟΣΟΚΟΜΕΙΑΚΟΣ ΕΞΟΠΛΙΣΜΟΣ
15 ΧΡΟΝΙΑ ΕΜΠΕΙΡΙΑΣ από το 1988
ΕΙΜΑΣΤΕ ΟΙ ΜΕΓΑΛΥΤΕΡΟΙ ΠΡΟΜΗΘΕΥΤΕΣ ΙΑΤΡΙΚΟΥ - ΟΡΘΟΠΕΔΙΚΟΥ ΚΑΙ ΝΟΣΟΚΟΜΕΙΑΚΟΥ ΥΛΙΚΟΥ ΣΤΗ ΔΩΔΕΚΑΝΗΣΟ ΕΜΠΙΣΤΕΥΘΕΙΤΕ ΜΑΣ!!!
ΠΙΣΤΟΠΟΙΗΣΗ ΠΟΙΟΤΗΤΑΣ ISO9002 EN4600 E3/833
ΛΕΜΕΣΣΟΥ 2 ΡΟΔΟΣ ΤΗΛ. 32238 - FAX 28484



ΑΝΑΠΗΡΙΚΑ ΚΑΡΟΤΣΙΑ - ΒΑΔΙΣΤΙΚΑ ΒΟΗΘΗΜΑΤΑ - ΟΡΘΟΠΕΔΙΚΑ ΕΙΔΗ - ΜΠΛΟΥΖΕΣ ΙΑΤΡΙΚΕΣ - ΚΑΛΤΣΕΣ ΦΛΕΒΙΤΙΔΑΣ - ΠΕΛΜΑΤΑ - ΟΡΘΟΠΕΔΙΚΑ ΜΑΞΙΛΑΡΙΑ - ΚΡΕΒΑΤΙΑ ΝΟΣΟΚΟΜΕΙΑΚΑ - ΙΑΤΡΙΚΟΣ ΕΞΟΠΛΙΣΜΟΣ ΚΑΙ ΑΝΑΛΩΣΙΜΑ - ΟΡΓΑΝΑ ΧΗΜΕΙΟΥ ΚΑΙ ΚΑΘΕ ΑΛΛΟ ΕΙΔΟΣ ΓΙΑ ΚΑΤ' ΟΙΚΟ ΝΟΣΗΛΕΙΑ.

ΠΡΑΚΤΟΡΕΙΟ ΠΡΟΠΟ ΛΥΡΙΣΤΗΣ ΤΑΣΟΣ

ΣΤ. ΚΩΠΑΔΗ 64 ΡΟΔΟΣ ΦΑΞ. 36407 ΤΗΛ.: 36407
ΛΑΪΚΟ ΛΑΧΕΙΟ. ΚΑΤΑΛΟΓΟΣ ΚΕΡΔΩΝ
9η ΚΛΗΡΩΣΗ ΤΗΣ 2ης ΜΑΡΤΙΟΥ 2004 ΚΥΚΛΟΦΟΡΗΣΑΝ ΣΕΙΡΕΣ 10

		Σειρά	Αριθμός	Στοιχ.	Ευρώ	Φόρος	Καθ. Κέρδος
Α' Λαχνός τριδύμου	Μεγάλος Λαχνός	4η	51438	Δ	ΤΖΑΚ - ΠΟΤ *Ποσό 697.000,00 ευρώ μεταφέρεται στον τρίδυμο λαχνό της επόμενης κλήρωσης.*		
	Υπόλοιπα στοιχεία	4η	51438				
	Σύνολο						
Β' Λαχνός τριδύμου		5η	51438				
Γ' Λαχνός τριδύμου		3η	51438				
Σε όλες τις άλλες σειρές			51438	Α - Ε	60.000,00	5.950,00	54.050,00

ΚΕΡΔΗ ΠΟΥ ΦΟΡΟΛΟΓΟΥΝΤΑΙ

ΑΡΙΘ.	ΕΥΡΩ	ΦΟΡΟΣ	ΚΑΘ. ΚΕΡ.	ΑΡΙΘ.	ΕΥΡΩ	ΦΟΡΟΣ	ΚΑΘ. ΚΕΡ.
11335	7.000,00	650,00	6.350,00	43378	750,00	25,00	725,00
27251	3.500,00	300,00	3.200,00	46162	750,00	25,00	725,00
1561	750,00	25,00	725,00	56033	750,00	25,00	725,00
6868	750,00	25,00	725,00	60411	750,00	25,00	725,00
14236	750,00	25,00	725,00	62130	750,00	25,00	725,00
18482	750,00	25,00	725,00	67308	750,00	25,00	725,00
23244	750,00	25,00	725,00	74195	750,00	25,00	725,00
33996	750,00	25,00	725,00	78412	750,00	25,00	725,00
39335	750,00	25,00	725,00				

ΚΕΡΔΗ ΑΦΟΡΟΛΟΓΗΤΑ

ΑΡΙΘ.	ΕΥΡΩ	ΑΡΙΘ.	ΕΥΡΩ	ΑΡΙΘ	ΕΥΡΩ	ΑΡΙΘ.	ΕΥΡΩ	ΑΡΙΘ.	ΕΥΡΩ
574	250,00	17040	375,00	33996	Φορ'ται	48446	250,00	64704	250,00
1561	Φορ'ται	17791	250,00	34577	250,00	49214	375,00	65415	375,00
2332	250,00	18482	Φορ'ται	35328	250,00	50077	250,00	66096	250,00
3113	250,00	19233	250,00	36109	375,00	51428	250,00	66627	250,00
3824	375,00	20114	250,00	36630	250,00	51438	Φορ'ται	67308	Φορ'ται
4485	250,00	20745	250,00	36711	250,00	52188	250,00	68079	250,00
5316	250,00	21356	375,00	36992	250,00	52939	250,00	68890	250,00
6117	250,00	22433	250,00	37563	375,00	53690	375,00	69471	375,00
6868	Φορ'ται	23244	Φορ'ται	38394	250,00	54441	250,00	70362	250,00
7579	250,00	24105	250,00	39335	Φορ'ται	55212	250,00	71143	375,00
8330	250,00	24436	250,00	39786	250,00	56033	Φορ'ται	71930	250,00
9061	250,00	25257	250,00	40537	250,00	56824	250,00	72361	250,00
9742	375,00	26068	375,00	41268	375,00	57445	375,00	73072	375,00
9793	250,00	26819	250,00	41445	375,00	58396	250,00	73283	250,00
11304	250,00	27251	Φορ'ται	42206	250,00	59117	250,00	73954	250,00
11335	Φορ'ται	27380	250,00	42917	250,00	59789	250,00	74195	Φορ'ται
11482	250,00	27632	250,00	43378	Φορ'ται	60411	Φορ'ται	75116	250,00
12223	250,00	28103	250,00	44099	250,00	60833	250,00	75667	250,00
12794	375,00	28824	250,00	44580	250,00	61425	250,00	76218	250,00
13405	250,00	29485	375,00	45251	250,00	61449	250,00	76629	375,00
14236	Φορ'ται	30236	250,00	46162	Φορ'ται	62130	Φορ'ται	77129	250,00
14777	250,00	31117	375,00	46813	250,00	62921	250,00	77791	250,00
15508	250,00	31664	250,00	47284	250,00	63402	375,00	78412	Φορ'ται
16289	250,00	33425	250,00	47895	375,00	64013	250,00	79333	250,00

ΤΖΑΚ ΠΟΤ Ποσό 697.000 μεταφέρεται στον τρίδυμο λαχνό της επόμενης κλήρωσης. Επίσης κερδίζουν: α) Από 30,00 ευρώ όλοι οι αριθμοί που λήγουν σε 38. β) Από 15,00 ευρώ όλοι οι αριθμοί που λήγουν σε 8. γ) Από 7,50 ευρώ όλοι οι αριθμοί από 51000 έως 51999, 11000 έως 11999 και 27000 έως 27999. Τα παραπάνω κέρδη αντιστοιχούν σε ακέραια γραμμάτια των 7,50 ευρώ.
ΠΡΟΣΟΧΗ: Σε περίπτωση πολλαπλού κέρδους καταβάλλεται ΤΟ ΜΕΓΑΛΥΤΕΡΟ Τα κέρδη παραγράφονται μετά ΤΕΤΡΑΜΗΝΟ



Εξέλιξις

Σύμβουλοι Ανάπτυξης Επιχειρήσεων

ΜΕΛΕΤΕΣ ΕΠΙΔΟΤΟΥΜΕΝΩΝ ΠΡΟΓΡΑΜΜΑΤΩΝ

ΕΚΜΕΤΑΛΛΕΥΤΕΙΤΕ ΤΙΣ ΕΠΕΝΔΥΤΙΚΕΣ ΕΥΚΑΙΡΙΕΣ ΓΙΑ ΤΗΝ ΑΝΑΠΤΥΞΗ ΤΗΣ ΕΠΙΧΕΙΡΗΣΗΣ ΣΑΣ ή ΤΗΝ ΔΗΜΙΟΥΡΓΙΑ ΜΙΑΣ ΝΕΑΣ ΕΠΙΧΕΙΡΗΣΗΣ!

Βρίσκονται ήδη σε εξέλιξη προγράμματα επιδοτήσεων για:

Μεταποιητικές Επιχειρήσεις
(Μονάδες Τροφίμων, Αρτοποιεία, Ξυλουργεία, Επιπλοποιεία, Αλουμινοκατασκευές Τυπογραφεία κτλ)

Τουριστικές Επιχειρήσεις
(Ξενοδοχεία, Ενοικιαζόμενα Δωμάτια και Διαμερίσματα, Τουριστικά Γραφεία κτλ)

Αναλαμβάνουμε την υποστήριξη προγραμμάτων του Υπουργείου Ανάπτυξης και του Υπουργείου Οικονομίας (μέσω Τραπεζών).

Η ΕΛΕΛΙΞΙΣ-Σύμβουλοι Ανάπτυξης Επιχειρήσεων παρέχει, επιπλέον, συμβουλευτικές υπηρεσίες **από εξειδικευμένα στελέχη** στους τομείς:

• Ανάπτυξης Συστημάτων Ποιότητας (ISO 9000) και Ασφάλειας Τροφίμων **(HACCP)**

• Ανάπτυξης Επενδυτικών Μελετών στο πρόγραμμα **Leader+**

• Σύνταξης Οικονομοτεχνικών Μελετών στα πλαίσια του Αναπτυξιακού Νόμου (Ν. 2601/98)

Η Πολύχρονη εμπειρία των στελεχών μας και ο μακρύς κατάλογος των επιτυχημένων συνεργασιών μας αποτελούν την καλύτερη Εγγύηση για την επιτυχία και της δικής σας επένδυσης!

ΥΠΕΥΘΥΝΟΙ ΕΠΙΧΕΙΡΗΣΗΣ

Αριστέα Αλεξίου
Διπλ. Χημικός Μηχανικός ΕΜΠ

Ιάκωβος Γρύλλης
Διπλ.Πολιτικός Μηχανικός ΕΜΠ

Διαγοριδών 2-4 (Έναντι ΔΟΝΑ)
Τηλ:2241 031532, 070171-3 Fax: 2241 070175
info@exelixis.net.gr



MULTI • CINEMA
ODEON
METROPOL

Ενημερωθείτε στο Internet...www.RodosVitrina.gr/Metropol.htm

Εβδομ. Πρόγραμμα...27/02/2004 - 04/03/2004



Σε 1η Παγκόσμια Προβολή
ΤΑ ΠΑΘΗ ΤΟΥ ΧΡΙΣΤΟΥ
THE PASSION OF THE CHRIST
Η υπερπαραγωγή του ΜΕΛ ΓΚΙΜΠΣΟΝ, που έχει σηζητηθεί ακόμη και πριν την προβολή της. Αποτελεί την πιο ρεαλιστική απεικόνιση των τελευταίων ωρών της ζωής του Χριστού στη γη.
Πρωταγωνιστούν: Τζιμ Καβίζελ, Μόνικα Μπελούτσι, Μάγια Μόργκενστερν
Μην τη χάσετε!
ΚΑΤΑΛΛΗΛΟ
ΑΙΘΟΥΣΑ 1
ΩΡΕΣ ΕΝΑΡΞΗΣ SHOW TIMES
17:00 • 19:45 • 22:20

21 ΓΡΑΜΜΑΡΙΑ
21 Grams

Υποψήφια για 2 βραβεία ΟΣΚΑΡ
Η κορυφαία ταινία της χρονιάς. Συγκινητική και παιγνιδεμένη με πάθος!
Πόσο ζυγίζει η ενοχή; Πόσο ζυγίζει η εκδίκηση; Πόσο ζυγίζει η αγάπη;
Πρωταγωνιστούν: Σον Πέν, Μπενίσιο Ντελ Τόρο, Ναόμι Γουάτς
ΚΑΤΑΛΛΗΛΟ
ΑΙΘΟΥΣΑ 2
ΩΡΕΣ ΕΝΑΡΞΗΣ SHOW TIMES
20:00 • 22:30

P20
Σε 1η Πανελλήνια Προβολή

Μετά την μεγάλη επιτυχία "Φοβού τους Έλληνες", ο Λάκης Λαζόπουλος επιστρέφει με μια ξεκαρδιστική και απρόσμενη κωμωδία!
Μπορείς Ξανά!
Πρωταγωνιστούν: Λάκης Λαζόπουλος, Τάνια Τρύπη, Βασίλης Χαραλαμπόπουλος
ΚΑΤΑΛΛΗΛΟ
ΑΙΘΟΥΣΑ 3
ΩΡΕΣ ΕΝΑΡΞΗΣ SHOW TIMES
20:15 • 22:40

Φαντάσματα της Αβύσσου

Ο πολυβραβευμένος με ΟΣΚΑΡ Τζέιμς Κάμερον τοκινηθάτης της ταινίας «ΤΙΤΑΝΙΚΟΣ», μας προσκαλεί σε ένα εφιαλτικότατο ταξίδι, τέσσερις χιλιάδες μέτρα κάτω από την επιφάνεια της θάλασσας.
Η ταινία θα προβληθεί σε αυθεντική ΟΘΟΝΗ 3D IMAX με ειδικά φακά. Μία πρωτόγνωρη κινηματογραφική εμπειρία για το καινούριο της Ρόδου!
ΚΑΤΑΛΛΗΛΟ
ΑΙΘΟΥΣΑ 2
ΩΡΕΣ ΕΝΑΡΞΗΣ SHOW TIMES
16:15 • 17:30 • 18:45

BIG FISH
Σε 1η Πανελλήνια Προβολή

Μια ζεστή, ανθρώπινη ταινία που θα πρωταγωνιστήσει στα βραβεία ΟΣΚΑΡ του 2004!
Μια περιπέτεια μεγάλη όσο και η ίδια η ζωή!
Πρωταγωνιστεί ένα κάστ από μεγάλα, πολυβραβευμένα ονόματα: Γιούαν Μακ Γκρέγκορ, Αλμπερτ Φίνεϊ, Τζέσικα Λάνγκ
ΚΑΤΑΛΛΗΛΟ
ΑΙΘΟΥΣΑ 3
ΩΡΑ ΕΝΑΡΞΗΣ SHOW TIME
17:45

Brother Bear
Ο ΑΔΕΛΦΟΣ ΜΟΥ Ο ΑΡΚΟΥΔΟΣ
Σε 1η Πανελλήνια Προβολή

Η Walt Disney Pictures παρουσιάζει μια νέα, μεγαλειώδη περιπέτεια κινουμένων σχεδίων!
Με καινούριους χαριτωμένους ήρωες και χαρούμενα τραγούδια του βραβευμένου με ΟΣΚΑΡ Φιλ Κόλινς.
ΣΤΑ ΕΛΛΗΝΙΚΑ
ΚΑΤΑΛΛΗΛΟ
ΑΙΘΟΥΣΑ 3
ΩΡΑ ΕΝΑΡΞΗΣ SHOW TIME
16:00

•3 LUXURY DESIGN SCREENS•
•DOLBY DIGITAL EX•FULLY AIR-CONDITIONED•
Πληροφορίες • Κρατήσεις 22410.28400

ΠΑΛΛΑΣ 5 CINEMAS CENTER
Ραντεβού με τα Όσκαρ στο Παλλάς
27/02/2004 - 04/03/2004
Για κρατήσεις 22410 24475 και 70670


ΑΙΘΟΥΣΑ 5
ΟΤΑΝ ΓΝΩΡΙΣΑ ΤΗΝ ΠΟΛΥ
Σε 1η Πανελλήνια Προβολή!
Ο ξεκαρδιστικός Μπεν Στίλερ και η Τζένιφερ Άνιστον στην κωμωδία της χρονιάς!!
Ώρες Έναρξης: *16:15, 18:15, 20:15, 22:30
* Ειδική επιπλέον παράσταση, μόνο Σάββατο & Κυριακή

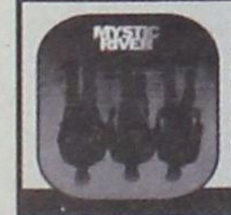
ΑΙΘΟΥΣΑ 1
ΣΚΟΤΕΙΝΟ ΠΟΤΑΜΙ / MYSTIC RIVER
Σε 1η Πανελλήνια Προβολή
Οι εξαιρετικές ερμηνείες και η εκπληκτική σκηνοθεσία του Κλιντ Ίστγουντ, δίνουν στο Σκοτεινό Ποτάμι, 6 υποψηφιότητες για Όσκαρ!!!
ΠΡΩΤΑΓΩΝΙΣΤΟΥΝ: SEAN PENN, TIM ROBBINS
Ώρες Έναρξης: 17:10, 20:00, 22:40


ΑΙΘΟΥΣΑ 2
ΝΑ Μ'ΑΓΑΠΑΣ
Μια αναπάντεχη ταινία-κατάθεση του Α. Θωμόπουλου, αφιερωμένη στον Παύλο Σιδηρόπουλο, τον "καταραμένο" ποιητή-τραγουδιστή που ακόμα στοιχειώνει τα Ροκ όνειρά μας.
ΠΡΩΤΑΓΩΝΙΣΤΟΥΝ: ΒΟΥΡΟΣ, ΧΑΡΑΛΑΜΠΙΔΗΣ, ΛΙΒΑΝΟΥ κ.α.
Ώρες Έναρξης: *16:10, 18:20, 20:30, 20:40
* Ειδική επιπλέον παράσταση, μόνο Σάββατο & Κυριακή


ΑΙΘΟΥΣΑ 3
ΚΑΛΛΙΟ ΑΡΓΑ, ΠΑΡΑ... ΑΡΓΟΤΕΡΑ!!
Σε 1η Πανελλήνια Προβολή!
Η πολυαναμενόμενη ξεκαρδιστική κωμωδία που ήδη βραβεύτηκε με Χρυσή Σφαίρα και είναι υποψήφια για Όσκαρ, με τους Τζακ Νίκολσον, Νταϊάν Κίτον
Ώρες Έναρξης: 17:10, 19:50, 22:30


ΑΙΘΟΥΣΑ 4
ΤΟ ΜΕΓΑΛΟ ΦΑΒΟΡΙ / SEABISCUIT
Η μεγαλειώδης παραγωγή με τις εξαιρετικές ερμηνείες, υποφήφια φέτος για 7 Όσκαρ. Με τους Τόμπι Μαγκουάιρ, Τζεφ Μπρίτζες κ.α
Ώρες Έναρξης: 17:00, 22:35


ΑΙΘΟΥΣΑ 4
Ο ΤΕΛΕΥΤΑΙΟΣ ΣΑΜΟΥΡΑΪ
Σε 1η Πανελλήνια Προβολή - 7η εβδομάδα επιτυχίας
ΥΠΟΨΗΦΙΑ ΓΙΑ 4 ΟΣΚΑΡ
ΠΡΩΤΑΓΩΝΙΣΤΟΥΝ: ΤΟΜ ΚΡΟΥΖ κ.α.
Ώρες Έναρξης: 19:40

Το Πρόγραμμα

ΕΤ1

07.00 ΤΕΛΕΤΑΜΠΙΣ
07.30 ΤΑ ΔΙΔΥΜΑΚΙΑ
08.00 ΚΟΥΚΛΟΜΕΓΑΛΟΙ ΚΑΙ ΠΟΛΥΣΠΟΡΙΑ
10.15 ΒΙΟΓΡΑΦΙΕΣ (Ε): «ΝΑΠΟΛΕΩΝ ΚΑΙ ΓΟΥΕΛΙΝΓΚΤΟΝ»
11.10 ΙΣΤΟΡΙΑ (Ε): «ΤΑ ΜΕΓΑΛΑ ΠΛΟΙΑ»
12.00 ΤΑΞΙΔΙ ΣΤΟΝ ΚΟΣΜΟ (Ε)
13.00 ΤΑΞΙΔΙΑ
13.45 ΤΑ ΣΠΙΤΙΑ ΤΟΥ ΗΛΙΟΥ
14.00 ΤΑ ΜΥΣΤΗΡΙΑ ΤΩΝ ΩΚΕΑΝΩΝ
14.30 ΚΑΤΑΔΥΣΕΙΣ
15.00 ΚΛΗΡΩΣΗ ΕΘΝΙΚΟΥ ΛΑΧΕΙΟΥ
15.15 ΜΙΚΡΕΣ ΙΣΤΟΡΙΕΣ ΜΟΔΑΣ
15.30 Ο ΝΤΑΓΚΛΑΣ ΤΣΙΟΥ ΣΕ ΑΣΙΑΤΙΚΕΣ ΣΥΝΤΑΓΕΣ
17.00 ΕΧΕΙ ΓΟΥΣΤΟ
18.00 ΤΕΛΙΚΗ ΕΥΘΕΙΑ
19.00 ΤΑΞΙΔΙ ΣΤΟΝ ΠΟΛΙΤΙΣΜΟ
20.00 ΤΑΞΙΔΙ ΣΤΟΝ ΚΟΣΜΟ (Ε)
21.00 ΒΙΟΓΡΑΦΙΕΣ: ΣΤΑΡ ΤΟΥ ΧΟΛΙΓΟΥΝΤ «ΝΤΑΪΑΝ ΚΙΤΟΝ»
22.00 ΙΣΤΟΡΙΑ: ΤΑ ΜΕΓΑΛΑ ΠΛΟΙΑ «ΤΑ ΠΕΙΡΑΤΙΚΑ ΠΛΟΙΑ»
23.00 ΕΙΔΗΣΕΙΣ
23.45 ΜΕΓΑΛΕΣ ΠΑΡΑΣΤΑΣΕΙΣ

NET

05.45 ΠΡΩΤΗ ΓΡΑΜΜΗ
10.00 ΑΛΛΗ ΔΙΑΣΤΑΣΗ
12.00 ΕΙΔΗΣΕΙΣ
13.00 1 ΜΕ 2
14.50 ΣΑΝ ΣΗΜΕΡΑ
15.00 ΕΙΔΗΣΕΙΣ
16.00 ΑΤΙΘΑΣΑ ΝΙΑΤΑ
17.00 ΣΤΑ ΦΤΕΡΑ ΤΟΥ ΕΡΩΤΑ (Ε)
17.50 ΣΑΝ ΣΗΜΕΡΑ
18.00 ΕΙΔΗΣΕΙΣ
19.00 ΒΗΜΑ ΔΙΑΛΟΓΟΥ
20.00 ΟΛΥΜΠΙΚ ΤΡΟΦΙ
20.10 ΠΟΙΟΣ ΘΕΛΕΙ ΝΑ ΓΙΝΕΙ ΕΚΑΤΟΜΜΥΡΙΟΥΧΟΣ;
21.00 ΕΙΔΗΣΕΙΣ
22.00 ΜΕΤΑ ΤΙΣ ΕΙΔΗΣΕΙΣ
00.00 ΑΠΕΝΑΝΤΙ
01.00 ΕΙΔΗΣΕΙΣ
ΔΙΛΕΠΤΑ ΔΕΛΤΙΑ ΕΙΔΗΣΕΩΝ ΜΕΤΑΔΙΔΟΝΤΑΙ ΣΤΙΣ 10.00π.μ., 11.00 πμ., 2.00 μ.μ., 5.00 μ.μ., 7.00 μ.μ. και 8.00 μ.μ.
ΤΟ ΠΡΟΓΡΑΜΜΑ ΣΥΝΕΧ. ΜΕ ΕΚΠΟΜΠΕΣ ΣΕ ΕΠΑΝ.

ΕΤ 3

08.00 ΤΟ ΒΙΒΛΙΟ ΤΗΣ ΖΟΥΓΚΛΑΣ
08.45 ΤΑ ΑΡΚΟΥΔΑΚΙΑ ΤΗΣ ΑΓΑΠΗΣ
09.10 ΤΣΑΚ Ο ΚΑΣΤΟΡΑΣ
09.30 Η ΞΥΠΟΛΗΤΗ ΧΟΡΕΥΤΡΙΑ
10.00 Η ΑΛΛΗ ΜΕΡΑ
12.00 ΤΟ ΑΞΙΟΝ ΕΣΤΙ ΣΤΗ ΘΕΣΣΑΛΟΝΙΚΗ (Ε)
13.00 ΕΙΔΗΣΕΙΣ
13.55 Ο ΚΟΣΜΟΣ ΤΩΝ ΣΠΟΡ
14.30 ΜΕ ΜΙΑ ΤΡΙΤΗ ΜΑΤΙΑ
16.30 Η ΖΩΗ ΕΙΝΑΙ ΩΡΑΙΑ
18.00 ΕΞΟΝΤΟΥΣ
18.30 ΤΟ ΕΞΠΡΕΣ ΤΗΣ ΜΟΥΣΙΚΗΣ
19.00 ΠΕΡΙΜΕΤΡΟΣ
19.30 ΥΔΡΟΓΕΙΟΣ
19.55 ΑΘΛΗΤΙΚΟ ΗΜΙΩΡΟ
20.30 ΕΙΔΗΣΕΙΣ
22.00 ΜΑΚΡΙΝΕΣ ΦΙΛΙΕΣ
22.15 ΠΟΔΟΣΦΑΙΡΟ: ΚΥΠΕΛΛΟ ΟΥΕΦΑ ΜΠΑΡΤΣΕΛΟΝΑ-ΜΠΡΟΝΤΜΠΙ
00.00 ΕΙΔΗΣΕΙΣ
00.20 ΕΚΠΟΜΠΗ ΠΟΛΙΤΙΚΗΣ ΕΠΙΚΑΙΡΟΤΗΤΑΣ
02.00 GAVIN CRAWFORD SHOW
02.30 ΜΕ ΜΙΑ ΤΡΙΤΗ ΜΑΤΙΑ (Ε)
04.30 Η ΑΛΛΗ ΜΕΡΑ (Ε)
06.30 Η ΖΩΗ ΕΙΝΑΙ ΩΡΑΙΑ

MEGA

06.00 ΠΕΡΙ ΑΝΕΜΩΝ ΚΑΙ ΥΔΑΤΩΝ (Ε)
07.00 ΠΡΩΙΝΟ ΜΕΓΚΑ
10.00 ΤΑ ΜΥΣΤΙΚΑ ΤΗΣ ΒΕΦΑΣ
11.00 ΟΜΟΡΦΟΣ ΚΟΣΜΟΣ ΤΟ ΠΡΩΙ
14.00 ΕΙΔΗΣΕΙΣ
15.00 ΝΤΟΛΤΣΕ ΒΙΤΑ (Ε)
16.00 ΣΤΗΝ ΚΟΥΖΙΝΑ ΟΛΟΤΑΧΩΣ
16.50 ΔΕΚΑ ΛΕΠΤΑ ΚΗΡΥΓΜΑ (Ε)
18.00 ΕΙΔΗΣΕΙΣ
18.10 ΑΠΑΓΟΡΕΥΜΕΝΗ ΑΓΑΠΗ
18.50 ΦΙΛΟΔΟΞΙΕΣ
19.20 Ο ΠΙΟ ΕΞΥΠΝΟΣ
20.00 ΕΙΔΗΣΕΙΣ
21.30 ΚΥΠΕΛΛΟ ΟΥΕΦΑ ΠΑΝΑΘΗΝΑΪΚΟΣ-ΟΣΕΡ
23.30 ΕΚΛΟΓΕΣ ΜΕΓΚΑ
01.15 ΕΙΔΗΣΕΙΣ
01.30 ΞΕΝΗ ΤΑΙΝΙΑ: «ΓΥΝΑΙΚΑ ΜΕ ΤΑ ΟΛΑ ΤΗΣ»
03.30 ΤΗΛΕΜΑΡΚΕΤΙΝΓΚ
04.00 ΤΟ ΝΗΣΙ ΤΩΝ ΤΡΕΛΩΝ ΝΑΥΑΓΩΝ
05.00 ΠΑΡΑΛΛΗΛΟΙ ΔΡΟΜΟΙ (Ε)

ΑΝΤ 1

06.00 ΟΙ ΠΕΡΙΠΕΤΕΙΕΣ ΤΟΥ ΟΛΙΒΕΡ ΤΟΥΙΣΤ
06.30 ΡΕΝΑΤΑ Η ΑΤΙΘΑΣΗ
07.00 ΚΑΛΗΜΕΡΑ ΕΛΛΑΔΑ
10.00 ΠΡΩΙΝΟΣ ΚΑΦΕΣ
13.05 SUPER GAME
13.15 ΝΤΑΝΤΑ ΓΙΑ ΟΛΕΣ ΤΙΣ ΔΟΥΛΕΙΕΣ(Ε)
14.00 ΕΙΔΗΣΕΙΣ
15.05 ΚΑΙ ΟΙ ΠΑΝΤΡΕΜΕΝΟΙ ΕΧΟΥΝ ΨΥΧΗ (Ε)
16.05 SUPER GAME
16.10 ΚΩΝΣΤΑΝΤΙΝΟΥ ΚΑΙ ΕΛΕΝΗΣ (Ε)
17.15 ΕΙΔΗΣΕΙΣ - ΕΙΔΗΣΕΙΣ ΣΤΗ ΝΟΗΜΑΤΙΚΗ ΓΛΩΣΣΑ
17.30 Ο ΚΑΙΡΟΣ ΤΗΣ ΕΒΔΟΜΑΔΑΣ
17.35 SUPER GAME
17.40 ΚΑΛΗΜΕΡΑ ΖΩΗ
18.30 ΘΗΣΑΥΡΟΦΥΛΑΚΙΟ
19.20 Η ΛΑΜΨΗ
20.00 ΕΙΔΗΣΕΙΣ
21.20 ΕΛΛΗΝΙΚΗ ΤΑΙΝΙΑ: «ΓΑΜΠΡΟΣ ΑΠΟ ΤΟ ΛΟΝΔΙΝΟ»
23.00 ΑΡΕΝΑ
00.00 ΕΙΔΗΣΕΙΣ
01.00 ΔΙΑΓΝΩΣΗ ΦΟΝΟΣ
02.00 2004
03.00 EASY GAME
03.30 ΤΗΛΕΜΑΡΚΕΤΙΝΚ
04.00 ΞΕΝΗ ΤΑΙΝΙΑ: «ΤΟ ΑΙΜΑ ΤΩΝ ΑΠΑΤΣΙ»

ALPHA

05.40 ΚΑΙΝΟΥΡΓΙΑ ΜΕΡΑ
06.50 ΚΑΛΗΜΕΡΑ ΣΑΣ
10.00 ΚΑΛΩΣ ΤΟΥΣ
13.00 Η ΩΡΑ ΤΗΣ ΑΠΟΦΑΣΗΣ
14.00 ΕΙΔΗΣΕΙΣ
14.50 ΠΑΟΥΛΙΝΑ (Ε)
15.45 ΜΕΤΑΞΥ ΑΓΑΠΗΣ ΚΑΙ ΜΙΣΟΥΣ
16.40 ΕΙΔΗΣΕΙΣ
16.50 ΘΑ ΣΕ ΔΩ ΣΤΟ ΠΛΟΙΟ (Ε)
17.30 ΜΠΟΡΩ
19.00 ΠΑΡΑΘΥΡΟ ΣΤΑ ΓΕΓΟΝΟΤΑ
20.00 ΕΙΔΗΣΕΙΣ
21.20 ΓΙΑ ΠΑΝΤΑ ΦΙΛΕΣ
22.20 ΜΙΑ ΑΓΑΠΗ, ΜΙΑ ΖΩΗ
23.20 ΧΟΡΕΥΟΝΤΑΣ ΣΤΗ ΣΙΩΠΗ (Ε)
00.15 ΞΕΝΗ ΤΑΙΝΙΑ: «ΑΜΕΡΙΚΑΝΙΚΟ ΟΝΕΙΡΟ»
01.15 ΕΙΔΗΣΕΙΣ
02.45 PACIFIC BLUE
03.45 ΤΗΛΕΑΓΟΡΕΣ
04.00 ΜΠΟΡΩ (Ε)

STAR

06.15 ΜΕΣΑ ΚΑΙ ΕΞΩ
06.45 ΚΑΘΕ ΜΕΡΑ ΚΑΛΗΜΕΡΑ
10.00 ΛΟΓΙΑ STARATA
12.00 ΕΧΩ ΘΕΜΑ
13.00 ΕΙΔΗΣΕΙΣ
14.00 SUPER STAR
16.15 ΛΑΟΥΡΑ
17.15 Σ' ΑΓΑΠΩ ΡΟΖΙΤΑ
18.10 ΕΙΔΗΣΕΙΣ
18.15 ΜΟΝΟΜΑΧΟΣ
19.15 ΕΙΔΗΣΕΙΣ
21.00 ΕΛΛΗΝΙΚΗ ΤΑΙΝΙΑ: «Ο ΘΗΣΑΥΡΟΣ ΤΟΥ ΜΑΚΑΡΙΤΗ»
23.00 ΠΡΩΤΑΓΩΝΙΣΤΕΣ
00.00 ΞΕΝΗ ΤΑΙΝΙΑ: «Η ΑΠΑΓΩΓΗ»
01.45 ΕΙΔΗΣΕΙΣ
02.00 ΞΕΝΗ ΤΑΙΝΙΑ: «ΣΤΗΝ ΚΟΛΑΣΗ ΤΟΥ ΤΑΞΙ»
04.15 ΑΣΤΕΡΙΑ ΣΤΟ ΠΕΝΤΑΓΡΑΜΜΟ

FILMNET

06.05 «ΦΟΒΟΣ ΕΝΣΤΙΚΤΟΥ»
08.15 E! ENTERTAINMENT
09.00 «ΟΙ ΚΟΤΕΣ ΤΟ 'ΣΚΑΣΑΝ»
10.30 «ΠΙΣΩ ΑΠΟ ΤΗΝ ΚΟΚΚΙΝΗ ΠΟΡΤΑ»
12.20 «ΒΑΘΥΣ ΓΑΛΑΖΙΟΣ ΚΟΣΜΟΣ»
14.15 ΣΚΗΝΕΣ ΑΠΟ ΤΟΝ ΚΙΝΗΜΑΤΟΓΡΑΦΟ
14.50 «ΚΙ ΑΥΡΙΟ ΜΕΡΑ ΕΙΝΑΙ»
16.25 «ΣΤΗΝ ΥΠΗΡΕΣΙΑ ΤΟΥ ΝΟΜΟΥ ΚΑΙ ΤΗΣ ΣΑΡΑ»
18.10 «ΑΜΗΝ»
20.25 ΣΤΑ ΠΑΡΑΣΚΗΝΙΑ ΤΟΥ ΧΟΛΙΓΟΥΝΤ
21.00 SEX ENT THE CITY
21.30 ΜΗΝ ΤΡΕΛΑΙΝΕΣΑΙ
22.15 «ΜΑΡΘΑ»
00.10 «ΜΟΡΒΡΕΝ ΚΑΛΛΑΡ»
01.50 «ΚΛΩΝΤΙΝ»
03.15 «ΚΑΥΤΕΣ ΜΑΡΤΥΡΙΕΣ»

ALTER

06.00 ΑΛΤΕΡ ΚΙΝΤΣ-ΠΑΙΔΙΚΟ ΠΡΟΓΡΑΜΜΑ
08.55 ΤΡΩΩ ΥΓΙΕΙΝΑ
09.00 ΕΙΔΗΣΕΙΣ
09.30 ΤΑ ΠΑΡΑΤΡΑΓΟΥΔΑ
11.30 ΜΠΛΑΚ ΑΟΥΤ
13.00 ΕΙΔΗΣΕΙΣ
14.00 ΑΠΟΚΛΕΙΣΤΙΚΑ
16.30 ΕΙΔΗΣΕΙΣ
16.45 ΕΛΛΗΝΙΚΗ ΤΑΙΝΙΑ: «Ο ΠΑΠΑΜΑΦΙΑΣ»
18.45 ΤΟ ΠΡΩΤΟ ΘΕΜΑ
19.00 ΕΙΔΗΣΕΙΣ
20.00 Η ΦΩΝΗ ΤΟΥ ΠΟΛΙΤΗ
20.55 ΟΤΟ ΑΛΤΕΡ
21.00 LIFESTYLE
22.00 ΜΗΤΣΙΧΟΣΤΑ (Ε)
23.00 ΑΥΠΝΙΕΣ
01.30 SEX AND THE CITY
02.00 ΞΕΝΗ ΤΑΙΝΙΑ: «ΚΟΜΠΙΝΕΣ ΣΤΟΝ ΙΠΠΟΔΡΟΜΟ»
03.45 «ΑΦΡΟΝΤΙΣΙΑ»
04.00 ΞΕΝΗ ΤΑΙΝΙΑ: «ΕΙΚΟΝΙΚΟΣ ΕΡΩΤΑΣ»

ΝΤΕΤΕΚΤΙΒΣ

Συνταξιούχος Αστυνομικός Ασφάλειας

ΑΝΑΛΑΜΒΑΝΟΥΜΕ

Υποθέσεις ανηλίκων,

οικογενειακές, προσωπικές κ.τλ.

ΔΙΑΘΕΤΟΥΜΕ ΤΑ ΠΛΕΟΝ

ΣΥΓΧΡΟΝΑ ΟΠΤΙΚΟΑΚΟΥΣΤΙΚΑ

ΣΥΣΤΗΜΑΤΑ

100% ΕΧΕΜΥΘΕΙΑ

ΡΩΜΗΣ 22, - ΡΟΔΙΝΙ • ΤΗΛ. 2241 0 68985

Κιν. 094 6997967

ΝΤΕΤΕΚΤΙΒΣ

30 ΧΡΟΝΙΑ ΜΟΝΙΜΑ

ΚΑΙ ΣΤΗ ΡΟΔΟ

35354

ΠΛΑΤΕΙΑ ΑΓΙΟΥ ΙΩΑΝΝΟΥ

Η ΛΥΣΗ!!!

ΣΕ ΚΑΘΕ ΣΑΣ ΠΡΟΒΛΗΜΑ

EXPRESS SECURITY

Ηλεκτρονιο

ΜΙΧΑΛΗΣ Ν. ΧΑΤΖΗΜΑΡΚΟΣ

ΗΛΕΚΤΡΙΚΑ ΕΙΔΗ & ΗΛΕΚ. ΕΓΚΑΤΑΣΤΑΣΕΙΣ

ΗΛΙΑΚΑ ΣΥΣΤΗΜΑΤΑ

STIBETHERM σειρά **P**

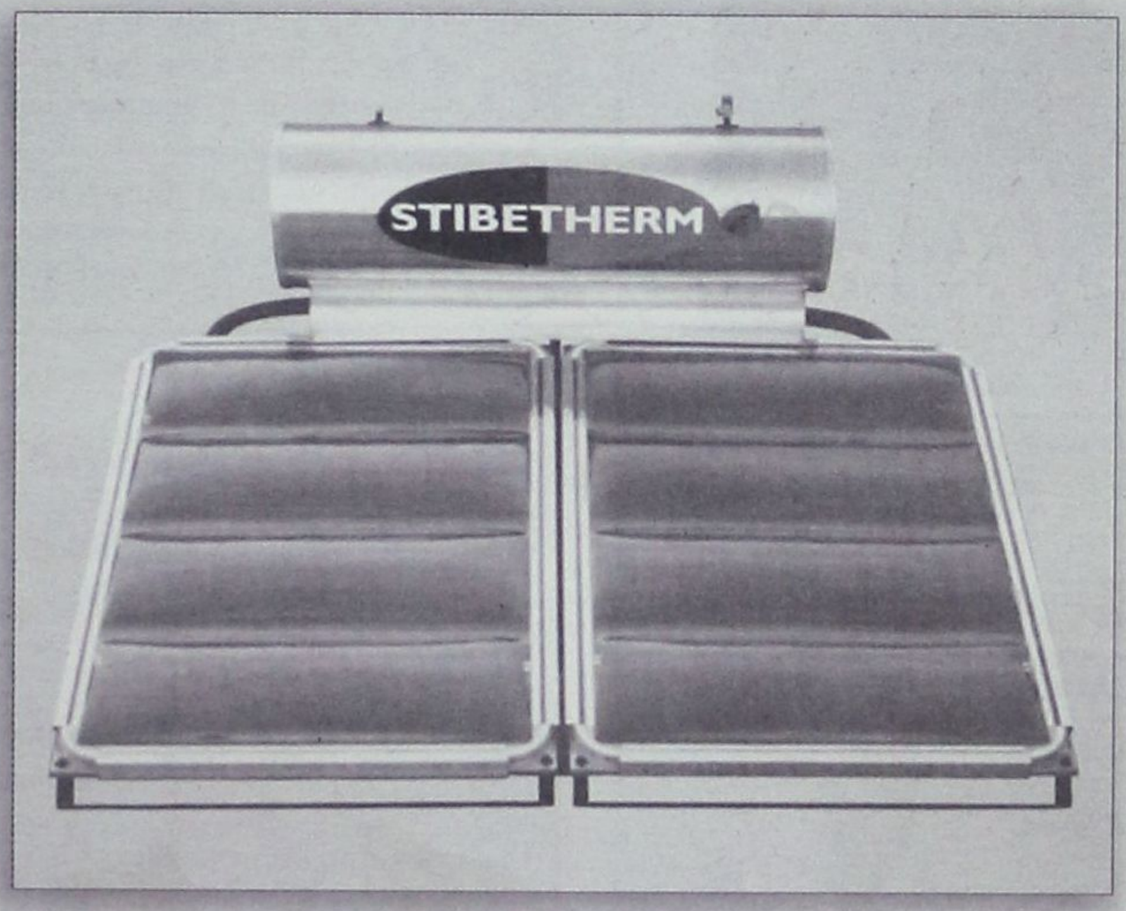

Γρηγορίου Ε' (7 Βαγιές) - 85100 ΡΟΔΟΣ

Τηλ. (22410) 29411, 33340, 36278 - Fax: (22410) 33340

RODOGAZ

Στη Ρόδο από το 1963



✓ Διανομή φιαλών υγραερίου κατ' οίκον

τηλέφωνα παραγγελιών: 64409 - 094-4-528212

✓ Διανομή χύμα υγραερίου

✓ Πώληση καυστήρων και λεβήτων υγραερίου για κεντρικά συστήματα θέρμανσης

✓ Θερμαντικά σώματα



Διεύθυνση εργοστασίου: Καναμάτ Ρόδου • τηλ. 62649

Διεύθυνση πρατηρίου: Στεφάνου Καζούλη 15 • τηλ. 35797 - 35868 - 38509

Υποψήφιος Βουλευτής Δωδ/σου ΠΑ.ΣΟ.Κ.

Χρήστης ΚΩΣΤΟΠΟΥΛΟΣ



ΕΜΠΙΣΤΟΣΥΝΗ ΣΤΗΝ ΑΝΑΝΕΩΣΗ

Πολιτικό Γραφείο: Κων. Τσαλδάρη 1, Α' όροφος (πάνω από Κωτσόβολο)
Τηλ: 22410 28300, 22410 28601 - Fax: 22410 28602 - www.costopoulos.gr

ΒΑΣΙΛΗΣ ΠΑΠΑΝΙΚΟΛΑΣ ΥΠΟΨ. ΒΟΥΛΕΥΤΗΣ ΔΩΔ/ΣΟΥ

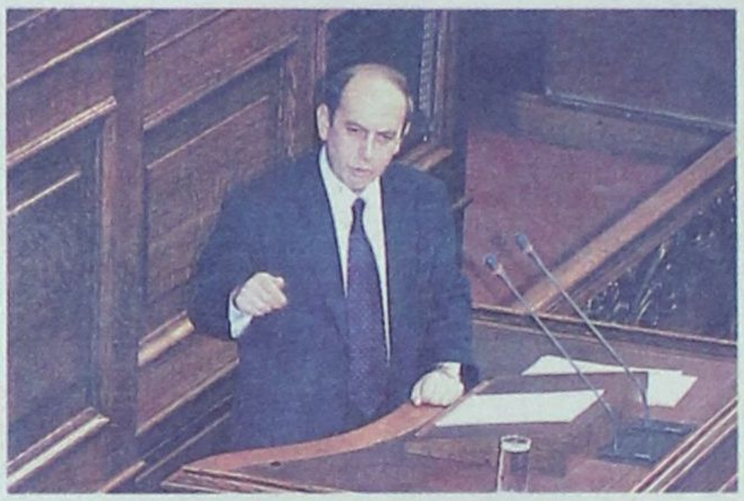

«Εγώ θα πάω στις εκλογές με παρακαταθήκη τις προσπάθειές μου για τον τόπο μου και τους ανθρώπους του».

ΠΑΣΟΚ

Τολμάμε,
Αλλάζουμε
Προχωράμε

Για να συνεχίσει να ακούγεται δυνατά η φωνή της Δωδεκανήσου

Πολιτικό γραφείο: Αμμοχώστου 6 τηλ. 22410-29979 fax. 22410-32476
www.papanikolas.gr e-mail: bpapanikolas@in.gr.

ΠΑ.ΣΟ.Κ.

ΓΙΑΝΝΗΣ ΠΑΡΑΣΚΕΥΑΣ
Υπ. Βουλευτής Δωδεκανήσου





ΟΡΑΜΑ
ΤΟΛΜΗ
ΑΠΟΤΕΛΕΣΜΑ

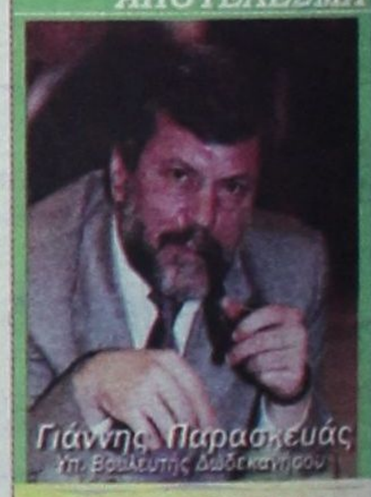

ΠΟΛΙΤΙΚΟ ΓΡΑΦΕΙΟ
28ης Οκτωβρίου 26 Ρόδος
Τηλ: 22410-33801 Fax: 22410-33901
www.iparaskevas.gr
info@iparaskevas.gr

ΚΩΣΤΑΣ ΚΑΪΣΕΡΛΗΣ
Υποψήφιος Βουλευτής
τ. Υφυπουργός ΥΠΕΣΔΔΑ

ΠΑΣΟΚ

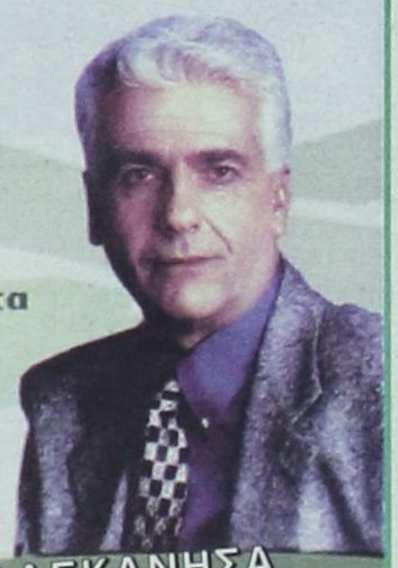

- ✓συνέπεια
- ✓εργατικότητα
- ✓αγωνιστικότητα
- ✓αξιοπρέπεια
- ✓εμπιστοσύνη
- ✓σεμνότητα

ΓΙΑ ΤΑ ΔΩΔΕΚΑΝΗΣΑ
της ευημερίας και της προόδου

Πολιτικό Γραφείο: Εθν. Αντιστάσεως 11, Α' όροφος
Τηλ. 2241077550 • FAX: 2241077540

ΝΕΑ ΔΗΜΟΚΡΑΤΙΑ
Βασίλης Χρύσης
Υποψήφιος Βουλευτής Δωδεκανήσου

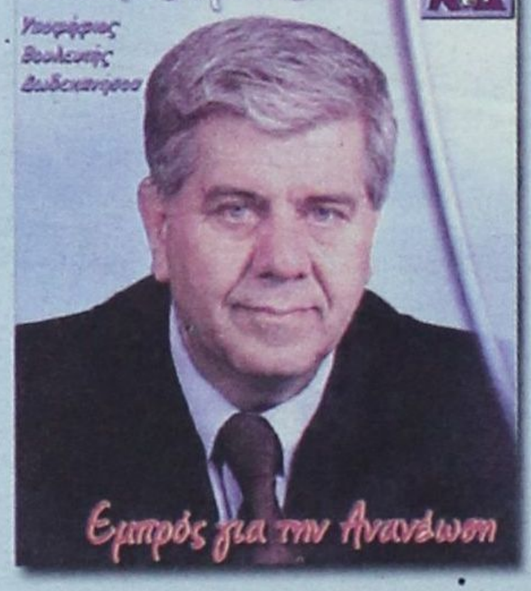

Εμπρός για την Ανανέωση

ΠΡΟΣΚΛΗΣΗ

Ο Υποψήφιος Βουλευτής Δωδεκανήσου
κ. Βασίλης Χρύσης
Σας προσκαλεί να τιμήσετε με την παρουσία σας την προεκλογική του ομιλία με θέμα

«Τα Δωδεκάνησα σήμερα και η προοπτική τους»

που θα γίνει
στις 3 Μαρτίου 2004
ημέρα **Τετάρτη και ώρα 19:30**
στο «Εθνικό Θέατρο Ρόδου»

εμπρός για την ανανέωση!

ΕΘΝΑΡΧΟΥ ΜΑΚΑΡΙΟΥ 37, Ρόδος, Τηλ: 22410 30045, Fax: 22410 28147



ΔΡΟΣΟΣ Ιππ. ΤΑΥΛΑΡΙΟΣ

Υποψήφιος Βουλευτής Δωδ/σου
Νέα Δημοκρατία
Εθελοντών Δωδεκανησίων 4
Πλ. Κύπρου 1ος όροφος - Τηλ. 22410/23411 - 12

