η δημοκρατική
της Ρόδου

στην υπηρεσία του δωδεκανησιακού λαού

Αρ. φύλλου 6509 - **ΤΡΙΤΗ 9 ΜΑΡΤΙΟΥ 2004** - Τιμή 0,70 ΕΥΡΩ - **www.dimokratiki.gr**

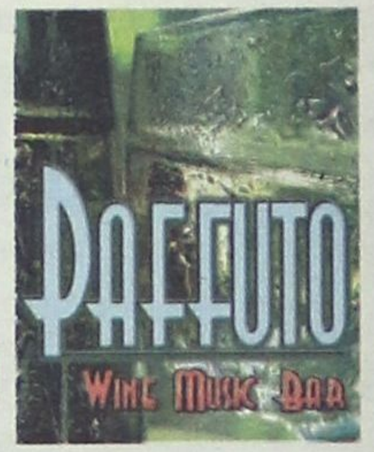

ΕΚΛΟΓΕΣ **2004:** Αλάθητο το κριτήριο του λαού

ΣΑΦΕΣΤΑΤΕΣ ΕΝΤΟΛΕΣ ΣΕ ΚΥΒΕΡΝΗΣΗ - ΑΝΤΙΠΟΛΙΤΕΥΣΗ

ΕΔΡΕΣ ΕΠΙΚΡΑΤΕΙΑΣ

Ν.Δ.	165
ΠΑΣΟΚ	117
ΚΚΕ	12
ΣΥΝ	6

ΕΔΡΕΣ ΔΩΔ/ΝΗΣΟΥ

Ν.Δ.	3
ΠΑΣΟΚ	2

45,37%

40,55% | **5,89%** | **3,26%** | **2,19%** | **1,79%**

Κ. ΚΑΡΑΜΑΝΛΗΣ:

«Στον αγώνα για την Ελλάδα που οραματιζόμαστε, την Ελλάδα που θέλουμε και μπορούμε, κανείς δεν περισσεύει. Ολοι μαζί, ενωμένοι, προχωράμε. Οι Ελληνες μάς εμπιστεύτηκαν τα όνειρά τους, τις προσδοκίες τους, τις φιλοδοξίες, τις ευαισθησίες τους.
Μαζί ανοίγουμε τώρα μια νέα σελίδα. Φτιάχνουμε ένα καλύτερο μέλλον για όλες και για όλους»

ΤΕΛΙΚΑ ΔΩΔΕΚΑΝΗΣΟΥ

ΠΑ.ΣΟ.Κ.	58.753	48,31%
Ν.Δ.	53420	43,92%
Κ.Κ.Ε.	3273	2,69%
ΣΥΝ	2611	2,14%
ΛΑ.Ο.Σ	1578	1,29%

ΟΙ ΝΕΟΙ ΒΟΥΛΕΥΤΕΣ

ΠΑΥΛΙΔΗΣ ΑΡ.	20.033
ΚΑΡΑΜΑΡΙΟΣ ΑΝ.	10.519
ΧΡΥΣΗΣ ΒΑΣ.	6.978
ΚΑΪΣΕΡΛΗΣ Κ.	12.014
ΠΑΡΑΣΚΕΥΑΣ Ι.	10.747

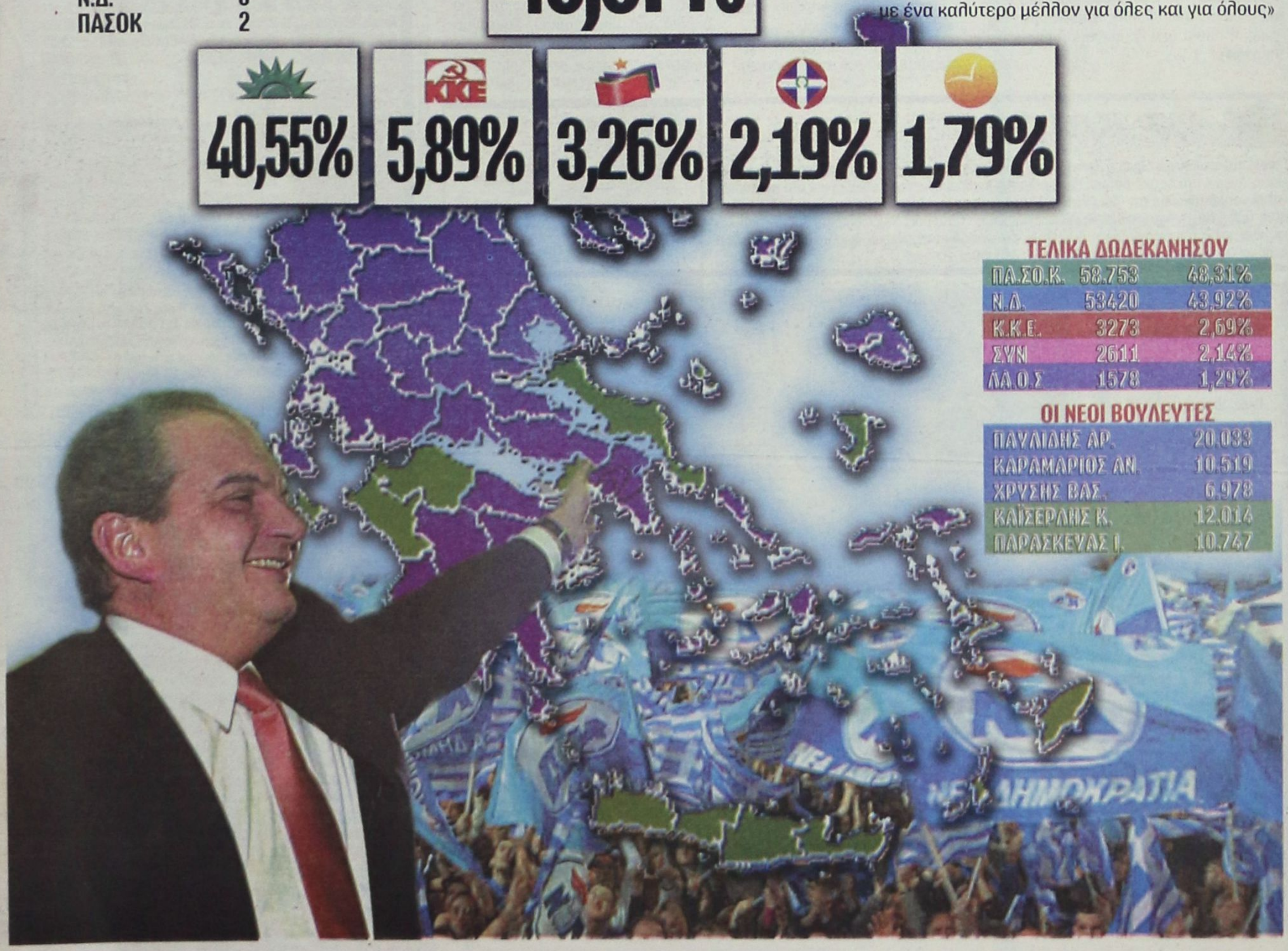

η άποψη της ημέρας

Επιμέλεια: Ελένη Καρρά

Περικλέους Επιτάφιος

XXXVII. «Και καλείται μεν το πολίτευμά μας δημοκρατία, λόγω του ότι η κυβέρνησις του κράτους ευρίσκεται όχι εις χείρας των ολίγων, αλλά των πολλών. Αλλά διά μεν των νόμων ασφαλίζεται εις όλους ισότης δικαιοσύνης δια τα ιδιωτικά των συμφερόντων, ενώ υπό την έποψιν της κοινής εκτιμήσεως, έκαστος πολίτης προτιμάται εις τα δημόσια αξιώματα, όχι διότι ανήκει εις ωρισμένην κοινωνικήν τάξιν, αλλά διά την προσωπικήν του αξίαν, εφόσον διακρίνεται εις κάποιον κλάδον.

Ούτε, εξάλλου, εκείνος που είναι πτωχός, ημπορεί όμως να προσφέρει υπηρεσίας εις την πολιν, ευρίσκει εμπόδιόν εις τούτο, ένεκα της κοινωνικής του αφάνειας. Και όχι μόνον εις τον δημόσιον βίον, αλλά και εις την καθημερινήν επικοινωνία είμεθα ελεύθεροι καχυποψίας, διότι δεν αγανακτούμεν εναντίον των άλλων δι' όσα πράττουν χάρις της ευχαριστήσεώς των, ούτε προσλαμβάνομεν απέναντί των φυσιογνωμίαν σκυθρωπής αποδοκιμασίας, η οποία δεν ζημιώνει αληθώς, πληγώνει όμως.

Αλλ' ενώ εις τας ιδιωτικάς μας σχέσεις αποφεύγομεν να φαινώμεθα δυσάρεστοι, εις τον δημόσιο μας βίον αποφευγομέν την παρανομίαν, από ευλάβεια προ πάντων προς τας επιταγάς των εκάστοτε αρχόντων και των νόμων, εκείνων ιδίως εξ αυτών, όσοι έχουν τεθή είτε προς υπεράσπισιν των αδικουμένων, είτε μολονότι άγραφοι, φέρουν αναμφισβήτητον όνειδος εις τους παραβάτας των (...)».

XL. «Διότι είμεθα εραστaί του ωραίου, αλλά και φίλοι συγχρόνως της απλότητος και καλλιεργούμεν το πνεύμα μας χωρίς θυσίαν του ανδρισμού μας. Ο πλούτος, εξάλλου, μας χρησιμεύει ως ευκαιρία μάλλον προς εκτέλεσιν έργων, παρά ελατήριον κομπορρημοσύνης. Ούτε θεωρούμεν εντροπήν την ομολογίαν της πενίας, αλλά μεγαλυτέραν εντροπήν το να μη καταβάλλη κανείς κάθε προσπάθεια διά να την φύγη.

Εις την πόλιν μας, άλλωστε, εκείνοι που επιμελούνται των προσωπικών των υποθέσεων σε αμελούν διά τούτο τας δημοσίας, και μολονότι άλλοι μεν είναι απασχολημένοι εις τούτο, άλλοι δε εις εκείνο το επιτήδευμα, όλοι εννοούν επαρκώς τα πολιτικά πράγματα. [...] Και ως προς την ευγένειαν ακόμη των αισθημάτων μας απέναντι των άλλων, ευρισκόμεθα εις αντίθεσιν προς τους πολλούς. Διότι τους φίλους μας επιδιώκομεν ν' αποκτήσωμεν όχι ευεργετούμενοι από αυτούς, αλλ' ευεργετούντες αυτούς [...]. Και μόνοι αφόβως ωφελούμεν άλλους όχι από υπολογισμόν διά το ιδικόν μας υλικόν συμφέρον, αλλά από εμπιστοσύνην προς το ελεύθεριον πνεύμα, από το οποίο εμπνεόμεθα».

* Το φθινόπωρο του 431 π.Χ. ο Περικλής ορίστηκε από τον Δήμο να εκφωνήσει σε επίσημη τελετή τον επικήδειο για τους πρώτους Αθηναίους νεκρούς του Πελοποννησιακού πολέμου. Το κείμενο αυτό έφτασε σε εμάς χάρη στο Θουκυδίδη, ο οποίος στην Ιστορία του περιλαμβάνει αυτό τον αξεπέραστο ύμνο στη Δημοκρατία. Ο «Περικλέους Επιτάφιος» αποτελεί το προοίμιο στο προσχέδιο του Ευρωπαϊκού, Συντάγματος και τη βάση της πολιτικής παιδείας στη Δύση.

ο καιρός



Γενική πρόγνωση για σήμερα Τρίτη 9/3/2004 . Τοπικές βροχές και καταιγίδες μικρής διάρκειας. Ανεμοι στα δυτικά δυτικοί βορειοδυτικοί ισχυροί έως πολύ ισχυροί και στα ανατολικά νότιοι νοτιοδυτικοί μέ την ίδια ένταση. Μικρή άνοδος της θερμοκρασίας ως προς τις ελάχιστες τιμές. Νησιά ανατολικού Αιγαίου, Δωδεκάνησα Καιρός: Νεφώσεις με βροχές και καταιγίδες κατά τόπους ισχυρές. Άνεμοι: Νότιοι νοτιοδυτικοί μέτριοι έως ισχυροί και τοπικά πολύ ισχυροί. Θερμοκρασία: από 8 έως 15 βαθμούς.

ΗΜΕΡΗΣΙΑ ΕΦΗΜΕΡΙΔΑ
η δημοκρατική της Ρόδου
Ετος ιδρύσεως 1982
Θεμ. Σοφούλη 77
Ταχ. Θυρίδα 339
85100 Ρόδος
Εκδότης - ιδιοκτήτης -
ΒΑΣΙΛΗΣ Δ. ΑΘΑΝΑΣΙΟΥ
διευθυντής:
ΔΑΜΙΑΝΟΣ Β. ΑΘΑΝΑΣΙΟΥ
Τηλέφωνα: 22410-34722, 76655, 37500, 26728, 27919
Telefax: 2241037333
www.dimokratiki.gr
e-mail:contact@dimokratiki.gr



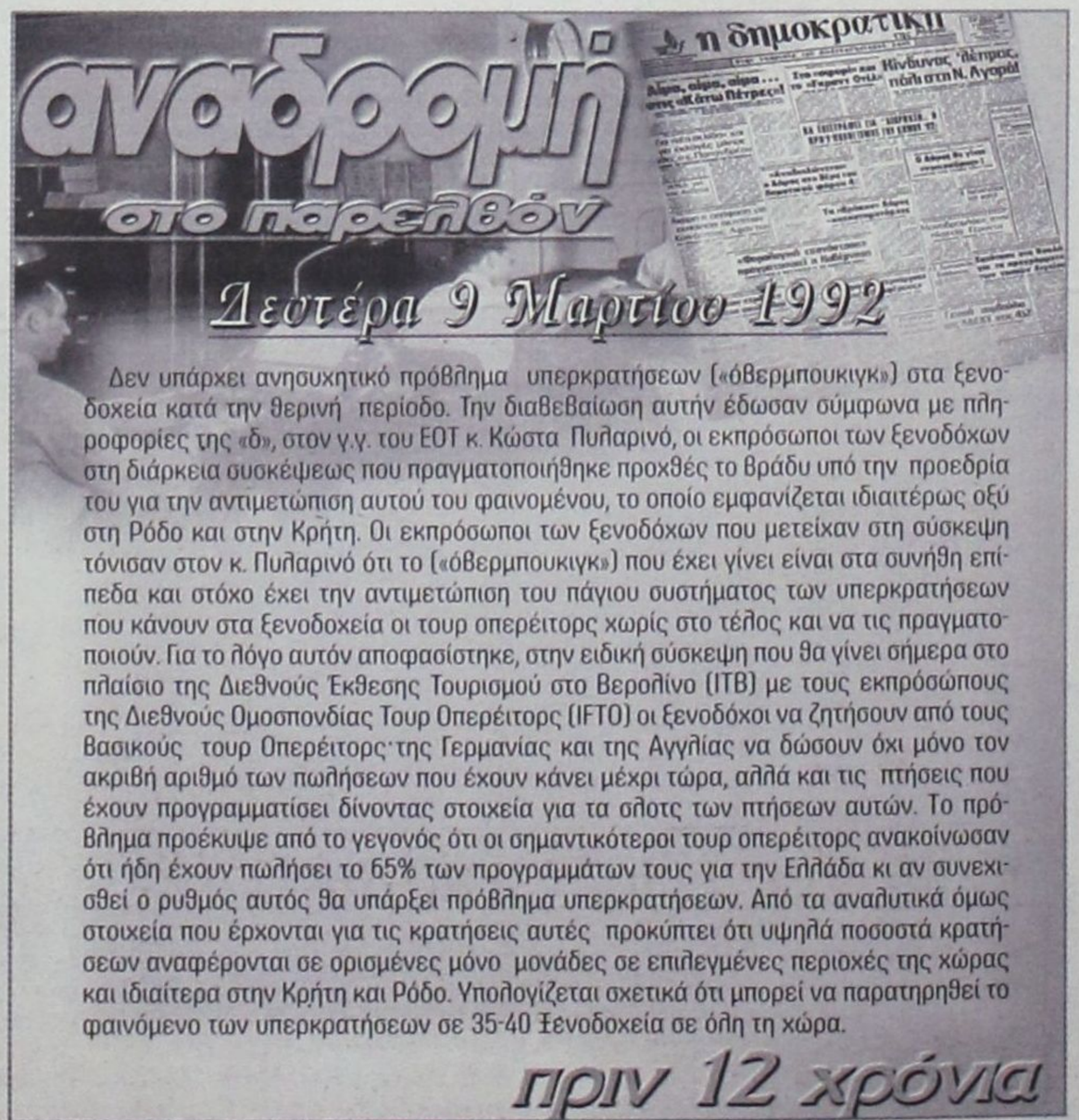

Δεν υπάρχει ανησυχητικό πρόβλημα υπερκρατήσεων («όβερμπουκιγκ») στα ξενοδοχεία κατά την θερινή περίοδο. Την διαβεβαίωση αυτήν έδωσαν σύμφωνα με πληροφορίες της «δ», στον γ.γ. του ΕΟΤ κ. Κώστα Πυλαρινό, οι εκπρόσωποι των ξενοδόχων στη διάρκεια συσκέψεως που πραγματοποιήθηκε προχθές το βράδυ υπό την προεδρία του για την αντιμετώπιση αυτού του φαινομένου, το οποίο εμφανίζεται ιδιαιτέρως οξύ στη Ρόδο και στην Κρήτη. Οι εκπρόσωποι των ξενοδόχων που μετείχαν στη σύσκεψη τόνισαν στον κ. Πυλαρινό ότι το («όβερμπουκιγκ») που έχει γίνει είναι στα συνήθη επίπεδα και στόχο έχει την αντιμετώπιση του πάγιου συστήματος των υπερκρατήσεων που κάνουν στα ξενοδοχεία οι τουρ οπερέιτορς χωρίς στο τέλος και να τις πραγματοποιούν. Για το λόγο αυτόν αποφασίστηκε, στην ειδική σύσκεψη που θα γίνει σήμερα στο πλαίσιο της Διεθνούς Έκθεσης Τουρισμού στο Βερολίνο (ITB) με τους εκπρόσώπους της Διεθνούς Ομοσπονδίας Τουρ Οπερέιτορς (IFTO) οι ξενοδόχοι να ζητήσουν από τους βασικούς τουρ Οπερέιτορς της Γερμανίας και της Αγγλίας να δώσουν όχι μόνο τον ακριβή αριθμό των πωλήσεων που έχουν κάνει μέχρι τώρα, αλλά και τις πτήσεις που έχουν προγραμματίσει δίνοντας στοιχεία για τα σλοτς των πτήσεων αυτών. Το πρόβλημα προέκυψε από το γεγονός ότι οι σημαντικότεροι τουρ οπερέιτορς ανακοίνωσαν ότι ήδη έχουν πωλήσει το 65% των προγραμμάτων τους για την Ελλάδα κι αν συνεχισθεί ο ρυθμός αυτός θα υπάρξει πρόβλημα υπερκρατήσεων. Από τα αναλυτικά όμως στοιχεία που έρχονται για τις κρατήσεις αυτές προκύπτει ότι υψηλά ποσοστά κρατήσεων αναφέρονται σε ορισμένες μόνο μονάδες σε επιλεγμένες περιοχές της χώρας και ιδιαίτερα στην Κρήτη και Ρόδο. Υπολογίζεται σχετικά ότι μπορεί να παρατηρηθεί το φαινόμενο των υπερκρατήσεων σε 35-40 ξενοδοχεία σε όλη τη χώρα.

πριν 12 χρόνια

πληροφορίες

Η ΤΑΥΤΟΤΗΤΑ ΤΗΣ ΗΜΕΡΑΣ

ΤΡΙΤΗ 9 ΜΑΡΤΙΟΥ
ΑΓ. 40 ΜΑΡΤΥΡΩΝ ΕΝ ΣΕΒ., ΚΑΙΣΑΡΙΟΥ ΘΑΥΜ.
Ανατολή ηλίου 6.45 Δύση ηλίου 18.27 ΣΕΛ. 19 ΗΜΕΡΩΝ

ΦΑΡΜΑΚΕΙΑ

ΣΗΜΕΡΑ: διημερεύει το φαρμακείο ΓΡΕΒΕΝΙΩΤΟΥ ΒΑΣΙΛΙΚΗ, Ηρώων Πολυτεχνείου 21, Ακαδημία, τηλ. 70300
ΣΗΜΕΡΑ: διανυκτερεύει το φαρμακείο ΕΥΣΤΑΘΙΟΥ ΡΟΥΣΑ, Στεφ. Καζούλη 22, τηλ. 22229

ΚΑΥΣΙΜΑ

ΣΗΜΕΡΑ: Διανυκτερεύουν τα πρατήρια καυσίμων 1) Σταυριανάκης Αθ. ΕΚΟ Ν. Αγορά **2)** Χατζημανώλης Ε. ΕΚΟ Ασγούρου **3)** Παναγιωτίδης ΕΚΟ Κρεμαστή **4)** Πισσαδάκη Σεβ. SHELL Παραδείσι **5)** Δράκου Δρ. ΕΚΟ Αφάντου **6)** Καλλιθενόις Π. ΕΚΟ Αρχάγγελος **7)** Νικολουδάκη Τρ. ΕΚΟ Κρητηνία **8)** Καραγιάννης Κ. ΕΚΟ Σορωνή

ΧΡΗΣΙΜΑ ΤΗΛΕΦΩΝΑ

Άμεση δράση	100	Πληρ. ΟΤΕ	131
Άμεση Επέμβαση		Ώρα	141
Πυροσβεστικής	199	Φαρμακεία (Διημ.-Διαν.)	1434
Νοσοκομείο	80000	ΠΡΟ-ΠΟ • ΛΟΤΤΟ	1444
Οδική Ασφάλεια:		ΠΑΜΕ ΣΤΟΙΧΗΜΑ	1400
EXRESS SERVICE	154	ΡΟΔΑ	26300
HELLAS SERVICE	1057	ΚΤΕΥΛ	27706
HOULIS SERVICE	30165	ΕΒΕΔ	22281
ΑΦΟΙ Σιέχ	25776	Δικηγορικός Σύλλογος	27469
Ράδιο Ταξί	64712	Εμπορικός Σύλλογος	35255
Αστυν. Διεύθυνση	27653	Ολυμπιακή - Κρατήσεις	24555
Ασφάλεια	23294	ΔΑΝΕ (πρακτορείο)	43150
Τμήμα Τάξης	23849	ΙΚΑ	64912
Τροχαία	44131-32	ΤΕΒΕ	22688-77034
Λιμεναρχείο	28888	ΤΑΞΥ	68701-3
Δασαρχείο	191	ΟΑΕΔ	23265
Τελωνείο	27703	Εργατικό Κέντρο	24730
Υγειονομείο	26666	Αρχαιολογία	34719
Μητρόπολη	23274	Περιφ. Δ/ντής	38174 -
Νομαρχία	46501	38175	
Δήμος Ρόδου	46200	AIRGREECE	36095
Βλάβες ΟΤΕ	121	Aegean Airlins	98345
Βλάβες ΔΕΗ	125	ΔΗΜ. ΕΠΙΧ. ΚΑΘ. ΡΟΔΟΥ	77600
ΒΛΑΒΕΣ ΔΕΥΑΡ	68755	ΥΠΗΡ. ΑΠΟΚΟΜΙΔΗΣ	61057

ΔΕΧΟΝΤΑΙ ΤΟ ΚΟΙΝΟ

- Ο Νομάρχης Δωδεκανήσου **Γιάννης Μαχαιρίδης** και οι βοηθοί Νομάρχη **Στάθης Κουσουρνάς** και **Νίκος Ζωίδης** δέχονται το κοινό κάθε **Τρίτη και Πέμπτη, από τις 11:00-13:00 το μεσημέρι**
- Σας γνωστοποιούμε ότι ο Δήμαρχος ΑΡΧΑΓΓΕΛΟΥ κ. **Αλέξανδρος Π. Παπουράς** δέχεται το κοινό: **Τρίτη 5:30 - 8:30 μ.μ. Πέμπτη 10:30 - 13:30 μ.μ.**

ΑΚΤΟΠΛΟΪΚΑ ΔΡΟΜΟΛΟΓΙΑ

ΔΙΑΓΟΡΑΣ: Απόπλους 15.00 δια Κω, Κάλυμνο, Λέρο, Πατμο, Πειραιά **ΡΟΔΑΝΘΗ: Απόπλους 17.00 δια** Κω, Κάλυμνο, Πειραιά **ΜΠΛΟΥ ΣΤΑΡ: Απόπλους 20.00 δια** Κω, Μύκονο, Πειραιά

ΑΕΡΟΠΟΡΙΚΑ ΔΡΟΜΟΛΟΓΙΑ

ΠΤΗΣΕΙΣ ΟΛΥΜΠΙΑΚΗΣ
ΡΟΔΟΣ - ΑΘΗΝΑ: Καθημερινά **07.10, 10.40, 13.40, 20.25, 22.55**
ΡΟΔΟΣ - ΚΑΡΠΑΘΟΣ: (Τρίτη, Σάββατο) **16.15** (Πέμπτη - Κυριακή)
ΡΟΔΟΣ - ΚΑΣΟΣ: (Τρίτη - Σάββατο) **16.15**
ΡΟΔΟΣ - ΗΡΑΚΛΕΙΟ: (Δευτέρα, Παρασκευή) **16.10** (Τετάρτη) **17.20**
ΡΟΔΟΣ - ΘΕΣΣΑΛΟΝΙΚΗ: (Δευτέρα, Παρασκευή) **18.40** (Τετάρτη) **17.20**
ΡΟΔΟΣ - ΜΕΓΙΣΤΗ: (Δευτέρα, Τετάρτη, Παρασκευή, Σάββατο, Κυριακή) **07.00**
ΠΤΗΣΕΙΣ AEGEAN - CRONUS AIRLINES
ΡΟΔΟΣ - ΑΘΗΝΑ: Καθημερινά **07.10 (πλην Κυριακής) 11.10 - 16.25 - 18.10 -21.35**
ΡΟΔΟΣ - ΗΡΑΚΛΕΙΟ: Καθημερινά 14.30
ΡΟΔΟΣ - ΘΕΣΣΑΛΟΝΙΚΗ: Καθημερινά 17.45

ΣΥΝΑΛΛΑΓΜΑ

USA Dollar	1,2172	Switzerland Franc	1,5797
Denmark Crown	7,4550	Norway Crown	8,6501
UK Pound	0,6664	Cyprus Pound	0,5879
Sweden Crown	9,2264	Canada Dollar	1,6285
Japan Yen (100)	134,69	Australia Dollar	1,6220

ΣΥΓΚΕΝΤΡΩΤΙΚΑ Νομού Δωδεκανήσου

Εγγεγραμ. 175045 Ψήφισαν 124037 Εγκυρα 121609 Ακυρα 1744 Λευκά 684

Κόμμα	ΠΟΣΟΣΤΟ %	Ψήφοι
ΠΑ.ΣΟ.Κ.	48.31%	58753
Νέα Δημοκρατία	43.92%	53420
Κ.Κ.Ε	2.69%	3273
Συνασπισμός	2.14%	2611
ΔΗ.Κ.Κ.Ι.	1.1%	1342
ΛΑ.Ο.Σ.	1.29%	1578
ΕΛΛΗΝΙΚΟ ΜΕΤΩΠΟ Μάκης Βορίδης	0.05%	68
Α.Σ.Κ.Ε.	0.03%	41
ΑΝΤΙΚΑΠΙΤΑΛΙΣΤΙΚΗ ΣΥΜΜΑΧΙΑ	0.05%	71
Μ-Λ ΚΚΕ	0.04%	60
ΟΑΚΚΕ	0.01%	24
ΚΚΕ (μ-λ)	0.07%	91
ΜΕ.Ρ.Α.	0.04%	60
ΚΟΜΜΑ ΦΙΛΕΛΕΥΘΕΡΩΝ	0.05%	62
ΕΝΩΣΗ ΚΕΝΤΡΩΩΝ	0.12%	155

ΣΥΓΚΕΝΤΡΩΤΙΚΑ Επικρατείας

Εγγεγραμ. 9.881.29 Ψήφισαν 7.557.565 Εγκυρα 7.391.246 Ακυρα 123.369 Λευκά 42.950

Κόμμα	ΠΟΣΟΣΤΟ %	Ψήφοι	Εδρες
Νέα Δημοκρατία	45.37%	3.353.295	165
ΠΑΣΟΚ	40.55%	2.997.036	117
Κ.Κ.Ε	5.89%	435.599	12
Συνασπισμός	3.26%	240.907	6
ΛΑΟΣ	2.19%	161.728	
ΔΗ.Κ.ΚΙ.	1.99%	132.455	
Ενωση Κεντρώων	0.26%	19.482	
ΜΕ.Ρ.Α.	0.15%	11.234	
ΚΚΕ (μ-λ)	0.15%	10.736	
Αντικαπιταλιστικη Συμμαχία	0.11%	8.293	
Ελληνικό Μέτωπο	0.09%	6.731	
Μ-Λ ΚΚΕ	0.07%	4.843	
Α.Σ.Κ.Ε.	0.04%	3.176	
Κόμμα Φιλελευθέρων	0.04%	2.653	
Ο.Α.Κ.Κ.Ε	0.03%	2.091	
Ανεξ./Μεμον.	0.01%	892	
Χριστοπιστία	0.00%	95	

Kalithies Palace
ΑΙΘΟΥΣΑ ΔΕΞΙΩΣΕΩΝ



Εμπιστευθείτε σ' εμάς την γαμήλια δεξίωση του γάμου σας
Σε ένα χώρο, σχεδιασμένο αμφιθεατρικά, κλιματιζόμενο, με δυνατότητα να φιλοξενήσει έως 800 άτομα.
Απολαμβάνοντας ένα από τα μενού μας που εσείς θα επιλέξετε.
Προσιτές τιμές.
Τηλ. κρατήσεων: 2241085641, 2241085515, 2241086778

ΕΚΚΡΕΜΕΙ ΕΝΑ ΤΜΗΜΑ ΕΤΕΡΟΔΗΜΟΤΩΝ ΣΤΑ ΧΑΝΙΑ

Η ΤΕΛΙΚΗ ΚΑΤΑΤΑΞΗ ΟΛΩΝ *των υποψηφίων βουλευτών*



Εκλέγονται Α. Παυλίδης, Α. Καραμάριος, Βασ. Χρύσης, Κ. Κάισερλης και Γ. Παρασκευάς

ΕΓΓΕΓΡΑΜΜΕΝΟΙ: 175045 **ΨΗΦΙΣΑΝ:** 124037 **ΠΟΣΟΣΤΟ:** 70.86%
ΕΓΚΥΡΑ: 121609 **ΑΚΥΡΑ:** 1744 **ΛΕΥΚΑ:** 684
ΑΚΥΡΑ/ΛΕΥΚΑ %: 1.96%
ΕΝΗΜΕΡΩΜΕΝΑ ΕΚΛΟΓΙΚΑ ΤΜΗΜΑΤΑ: 372 ΑΠΟ: 373

ΝΕΑ ΔΗΜΟΚΡΑΤΙΑ

ΚΑΡΑΜΑΝΛΗΣ ΚΩΝΣΤΑΝΤΙΝΟΣ ΤΟΥ ΑΛΕΞΑΝΔΡΟΥ

1 ΠΑΥΛΙΔΗΣ ΑΡΙΣΤΟΤΕΛΗΣ ΤΟΥ ΑΝΤΩΝΙΟΥ	20033
2. ΚΑΡΑΜΑΡΙΟΣ ΑΝΑΣΤΑΣΙΟΣ ΤΟΥ ΕΜΜΑΝΟΥΗΛ	10519
3. ΧΡΥΣΗΣ ΒΑΣΙΛΕΙΟΣ ΤΟΥ ΚΩΝΣΤΑΝΤΙΝΟΥ	6978
4. ΤΑΤΑΚΗΣ ΝΙΚΟΛΑΟΣ ΤΟΥ ΕΥΑΓΓΕΛΟΥ	5109
5. ΤΑΥΛΑΡΙΟΣ ΔΡΟΣΟΣ ΤΟΥ ΙΠΠΟΚΡΑΤΗ	4957

ΠΑΣΟΚ

1. ΚΑΪΣΕΡΛΗΣ ΚΩΝΣΤΑΝΤΙΝΟΣ ΤΟΥ ΓΕΩΡΓΙΟΥ	12014
2. ΠΑΡΑΣΚΕΥΑΣ ΙΩΑΝΝΗΣ ΤΟΥ ΔΗΜΗΤΡΙΟΥ	10747
3. ΝΙΚΗΤΙΑΔΗΣ ΓΕΩΡΓΙΟΣ ΤΟΥ ΝΙΚΟΛΑΟΥ	9706
4. ΚΩΣΤΟΠΟΥΛΟΣ ΦΩΤΙΟΣ ΤΟΥ ΑΝΤΩΝΙΟΥ	8525
5. ΠΑΠΑΝΙΚΟΛΑΣ ΒΑΣΙΛΕΙΟΣ ΤΟΥ ΝΙΚΗΦΟΡΟΥ	7404
6. ΣΕΒΑΣΤΗΣ ΒΑΣΙΛΕΙΟΣ ΤΟΥ ΔΗΜΗΤΡΙΟΥ	6306

ΚΚΕ

1. ΓΙΑΝΕΖΟΣ ΙΩΑΝΝΗΣ ΤΟΥ ΑΘΑΝΑΣΙΟΥ	732
2. ΣΚΥΛΛΑΣ ΙΩΑΝΝΗΣ ΤΟΥ ΜΙΚΕ	483
3. ΠΟΤΣΟΣ ΚΑΛΕΤΟΣ ΤΟΥ ΚΩΝΣΤΑΝΤΙΝΟΥ	432
4. ΓΙΑΝΝΑΚΟΥ ΕΙΡΗΝΗ ΤΟΥ ΓΕΩΡΓΙΟΥ	410
5. ΣΑΚΕΛΛΑΡΙΟΥ ΒΑΣΙΛΕΙΟΣ ΤΟΥ ΦΙΛΙΠΠΟΥ	249
6. ΠΕΡΔΙΚΑΡΗΣ ΙΩΑΝΝΗΣ ΤΟΥ ΚΩΝΣΤΑΝΤΙΝΟΥ	253

ΣΥΝΑΣΠΙΣΜΟΣ ΡΙΖΟΣΠΑΣΤΙΚΗΣ ΑΡΙΣΤΕΡΑΣ

1. ΘΕΟΔΩΡΙΔΗΣ ΕΜΜΑΝΟΥΗΛ ΤΟΥ ΠΑΝΤΕΛΗ	601
2. ΓΑΚΗΣ ΔΗΜΗΤΡΙΟΣ ΤΟΥ ΘΩΜΑ	566
3. ΝΤΑΚΑΣ ΓΕΩΡΓΙΟΣ ΤΟΥ ΣΤΑΜΑΤΙΟΥ	208
4. ΓΕΩΡΓΙΑΔΗΣ ΙΒΑΝ-ΚΩΝΣΤΑΝΤΙΝΟΣ ΤΟΥ ΓΕΩΡΓΙΟΥ	153
5. ΧΑΛΚΙΑΣ ΓΕΩΡΓΙΟΣ ΤΟΥ ΜΗΝΑ	188
6. ΜΑΡΚΑΝΤΩΝΑΚΗΣ ΠΑΝΑΓΙΩΤΗΣΤΟΥ ΕΛΕΥΘΕΡΙΟΥ	149

ΔΗΚΚΙ

1. ΠΑΠΑΪΩΑΝΝΟΥ ΙΣΜΗΝΗ ΤΟΥ ΗΣΑΙΑ	311
2. ΔΑΡΚΑΔΑΚΗΣ ΒΑΣΙΛΕΙΟΣ ΤΟΥ ΙΩΑΝΝΗ	202
3. ΓΚΟΝΟΣ ΠΑΝΑΓΙΩΤΗΣ ΤΟΥ ΑΝΤΩΝΙΟΥ	151
4. ΣΤΑΥΡΙΔΗΣ ΝΙΚΗΤΑΣ ΤΟΥ ΕΛΕΥΘΕΡΙΟΥ	106
5. ΚΕΦΑΛΙΑΝΟΣ ΓΕΩΡΓΙΟΣ ΤΟΥ ΔΗΜΗΤΡΙΟΥ	103
6. ΣΟΥΓΙΟΥΤΖΟΓΛΟΥ ΒΑΣΙΛΕΙΟΣ ΤΟΥ ΓΕΩΡΓΙΟΥ	27

ΛΑ.Ο.Σ.

1. ΠΑΠΟΥΤΣΗΣ ΚΩΝΣΤΑΝΤΙΝΟΣ ΤΟΥ ΣΤΕΦΑΝΟΥ	394
2. ΤΣΙΡΙΓΩΤΑΚΗΣ ΜΙΛΤΙΑΔΗΣ ΤΟΥ ΜΙΧΑΗΛ	331
3. ΝΟΜΙΚΟΥ ΜΑΡΙΑ ΤΟΥ ΜΙΧΑΗΛ ΖΕΝΖΕΦΥΛΛΗ	251
4. ΠΑΤΑΚΑΣ ΚΥΡΙΑΚΟΣ ΤΟΥ ΝΙΚΟΛΑΟΥ	212

ΕΝΩΣΗ ΚΕΝΤΡΩΩΝ

1. ΓΕΩΡΓΙΟΠΟΥΛΟΣ ΣΤΑΥΡΟΣ ΤΟΥ ΚΩΝΣΤΑΝΤΙΝΟΥ	26
2. ΧΑΤΖΗΝΙΚΟΛΑΟΥ ΜΑΡΙΑ ΤΟΥ ΗΛΙΑ	23
3. ΣΤΥΛΙΑΝΟΥ ΑΝΘΟΥΛΑ ΤΟΥ ΝΙΚΟΛΑΟΥ	18
4. ΜΑΡΤΖΟΥΚΟΣ ΑΛΕΞΑΝΔΡΟΣ ΤΟΥ ΣΠΥΡΙΔΩΝΟΣ	9
5. ΤΣΟΥΡΑΠΑΣ ΑΛΕΞΙΟΣ ΤΟΥ ΑΝΔΡΕΑ	4

ΑΝΤΙΚΑΠΙΤΑΛΙΣΤΙΚΗ ΣΥΜΜΑΧΙΑ

1. ΚΑΤΣΙΜΑΤΙΔΟΥ ΧΡΥΣΟΥΛΑ ΤΟΥ ΜΙΧΑΗΛ	17
2. ΒΑΣΙΛΕΙΟΥ ΑΡΙΣΤΟΤΕΛΗΣ ΤΟΥ ΣΠΥΡΙΔΩΝΑ	12

ΚΚΕ (μ-λ)

ΜΑΡΙΝΟΥ ΧΡΥΣΗ ΤΟΥ ΔΙΟΝΥΣΙΟΥ	39

ΕΛΛΗΝΙΚΟ ΜΕΤΩΠΟ-Μάκης Βορίδης

ΠΑΠΑΓΕΩΡΓΙΟΥ ΕΥΘΥΜΙΑ ΤΟΥ ΔΗΜΗΤΡΙΟΥ	30

Μ-Λ ΚΚΕ

ΑΜΑΛΛΟΥ ΘΕΜΙΣ ΤΟΥ ΑΝΑΣΤΑΣΙΟΥ	26

ΚΟΜΜΑ ΦΙΛΕΛΕΥΘΕΡΩΝ

ΝΤΑΣΚΑΓΙΑΝΝΗ ΑΘΗΝΑ ΤΟΥ ΑΝΤΩΝΙΟΥ	20

ΜΕ.Ρ.Α.

ΑΥΓΟΥΣΤΙΝΟΥ ΜΑΡΙΑ ΤΟΥ ΙΩΑΝΝΟΥ	19

Α.Σ.Κ.Ε.

ΚΟΥΤΣΟΥΜΑΝΗ ΑΘΑΝΑΣΙΑ ΤΟΥ ΕΥΘΥΜΙΟΥ	11

ΟΑΚΚΕ

ΙΩΑΝΝΙΔΗΣ ΙΩΑΝΝΗΣ ΤΟΥ ΑΛΒΕΡΤΟΥ	1

(ΣΗΜΕΙΩΣΗ. Στους παραπάνω αριθμούς δεν περιλαμβάνονται 13 ψήφοι από το τμήμα Ετεροδημοτών Χανίων. Αυτό φυσικά δεν αλλοιώνει επ' ουδενί την κατάταξη)

ΒΟΥΛΕΥΤΕΣ ΕΠΙΚΡΑΤΕΙΑΣ-ΝΔ-ΠΑΣΟΚ

Σύμφωνα με τα μέχρι στιγμής στοιχεία του υπουργείου Εσωτερικών οι 12 έδρες Επικρατείας κατανέμονται ανά έξι σε ΝΔ και ΠΑΣΟΚ. Οι βουλευτές Επικρατείας της ΝΔ που εκλέγονται είναι: Εβερτ Μιλτιάδης του Αγγελου, Σουφλιάς Γεώργιος του Αθανασίου Μπερνιδάκη-Αλντους Ελευθερία του Α. Ρουσόπουλος Θεόδωρος του Βασιλείου, Βαληνάκης Ιωάννης του Γεωργίου και Καρύδη Χρυσή του Νικολάου.

Οι βουλευτές Επικρατείας του ΠΑΣΟΚ που εκλέγονται είναι: Διαμαντοπούλου Αννα του Δημητρίου Δαμανάκη Μαρία του Θεόδωρου Μάνος Στέφανος του Αλεξάνδρου Ανδρουλάκης Δημήτρης (Μίμης) του Γ. Ανδριανόπουλος Ανδρέας του Ιωάννη Κοσμίδης Σωκράτης του Ιωάννη

ΤΟ ΚΥΡΙΑΚΑΤΙΚΟ ΚΥΡΙΟ ΑΡΘΡΟ ΤΗΣ «ΔΗΜΟΚΡΑΤΙΚΗΣ»

Η ΣΥΝΕΙΔΗΣΗ ΕΝΟΣ ΥΠΕΥΘΥΝΟΥ ΠΟΛΙΤΗ ΜΠΡΟΣΤΑ ΣΤΗΝ ΚΑΛΠΗ

Κ. ΚΑΡΑΜΑΝΛΗΣ Ή Γ. ΠΑΠΑΝΔΡΕΟΥ;

- ***Είναι μονόδρομος πλέον για τον τόπο, το πολιτικό σύστημα, το ίδιο το ΠΑΣΟΚ και τον Γ. Παπανδρέου η πολιτική αλλαγή***
- ***Να φτιάξει πρώτα ο Γιώργος το ΠΑΣΟΚ που υπόσχεται και μετά να τον εμπιστευθούμε***



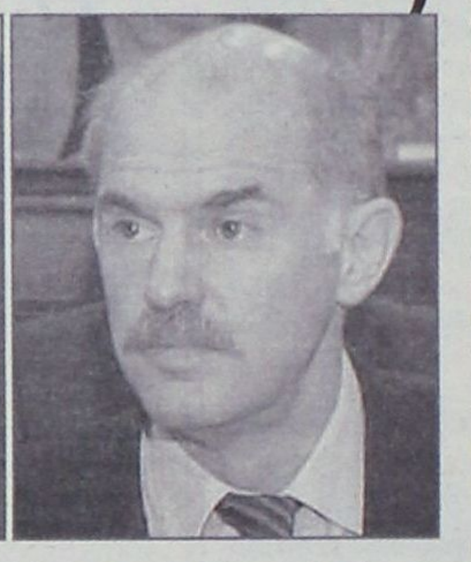

Πριν από τέσσερα περίπου χρόνια και συγκεκριμένα την Κυριακή 9 Απριλίου 2000, ημέρα των βουλευτικών εκλογών, «η δημοκρατική» στο κύριο άρθρο της, με τίτλο «Σημίτης ή Καραμανλής», έγραφε, μεταξύ άλλων:

«Ο Κ. Καραμανλής είναι ένας καθ' όλα αξιόλογος άνθρωπος και πολιτικός, όμως, δεν ήρθε ακόμα η ώρα του. Δεν είναι έτοιμος για Πρωθυπουργός. Μπορεί να θεωρηθεί ως πρωθυπουργός εν αναμονή. Αφού ζυμωθεί και προετοιμασθεί καταλλήλως, αφού μεστώσει το μυαλό του, αποκτήσει και την εμπειρία που χρειάζεται και αρχίσουν να ασπρίζουν λιγάκι και τα μαλλιά του, όπως λέει ο λαός μας, θα μπορέσει •αύριο, να αποτελέσει τη χρήσιμη εναλλακτική λύση. Ίσως τη μόνη λύση για τον τόπο».

Το αποτέλεσμα των τότε εκλογών δικαίωσε στο ακέραιο τις θέσεις αυτές. Σήμερα δικαιώνονται απολύτως και οι προβλέψεις, αφού ο Καραμανλής αποτελεί πλέον την πιο χρήσιμη για τον τόπο λύση.

Όσα γράφαμε τότε για Σημίτη και Καραμανλή, ισχύουν σήμερα για Κ. Καραμανλή και Γ. Παπανδρέου. Ο Γιώργος Παπανδρέου βρίσκεται σήμερα στη θέση που βρισκόταν ο Κ. Καραμανλής την Κυριακή, 9 Απριλίου 2000. Δεν είναι έτοιμος για Πρωθυπουργός. Δεν ήταν έτοιμος ούτε καν και για αρχηγός του ΠΑΣΟΚ και αυτό φάνηκε από την επομένη της εκλογής του. Χρειάζεται, λοιπόν, δουλειά, πολλή δουλειά για να φανεί μια μέρα πιο χρήσιμος (υπό την προϋπόθεση, φυσικά, ότι θα τον αφήσουν αύριο στο ΠΑΣΟΚ να προχωρήσει). Θα πρέπει να ασπρίσουν λιγάκι τα μαλλιά του και να μεστώσει το μυαλό του στο οποίο σήμερα τα πάντα είναι ανακατωμένα, ως «πλίνθοι και κέραμοι, ατάκτως ερριμμένοι». Ο Γιώργος Παπανδρέου, ούτε ο πατέρας του Ανδρέας είναι, ούτε ο παππούς του Γεώργιος, ο Γέρος της Δημοκρατίας, ούτε και πρόκειται, φυσικά, να γίνει. Ό,τι και να γίνει, όποια εξέλιξη κι αν έχει, θα μείνει μακριά από συγκρίσεις.

Κι αν αναλογισθεί κανείς, διατρέχοντας την ιστορία, ότι ο μέγας Ανδρέας χρειάσθηκε να μαθητεύσει επί πολύ διάστημα κοντά στον μεγάλο Κωνσταντίνο Καραμανλή, για να γίνει ό,τι έγινε, θα ήταν επικίνδυνη πρόκληση κατά της φυσικής ροής και λογικής των πραγμάτων, να ισχυρισθεί κανείς ότι ο Γιώργος έγινε ο Μεσσίας από τη μια μέρα στην άλλη.

Τυχόν εκλογή του λοιπόν, που πάντως δεν είναι ορατή, όση πλύση εγκεφάλου κι αν γίνεται, ίσως να αποδεικνυόταν μεγάλο πρόβλημα για τον ίδιο, την ιστορική μνήμη της οικογενείας του, για το ΠΑΣΟΚ, το πολιτικό σύστημα και τον ίδιο τον τόπο.

Ο κόσμος εμπιστεύεται και ψηφίζει σήμερα Καραμανλή, ως την ήρεμη δύναμη, που θα οδηγήσει τη χώρα εκ του ασφαλούς προς το μέλλον και τα πεπρωμένα της, χωρίς αναταράξεις, επικίνδυνους πειραματισμούς, κηδεμονίες και ξένα αφεντικά. Δεν μπορεί και δεν πρέπει να δοθεί συνέχεια στο καθεστώς που εξέθρεψε η 20ετία. Ο κόσμος, ο τόπος, χρειάζονται πολιτική αλλαγή. Ότι είχαν να δώσουν το έδωσαν, άλλο δεν μπορούν. Γιατί αν μπορούσαν θα το είχαν δώσει και δεν θα χρειαζόταν σήμερα να δίνουν απεγνωσμένες μάχες, ανασύροντας φαντάσματα από το παρελθόν και επισείοντας ανύπαρκτους κινδύνους. Απεναντίας οι όποιοι τυχόν κίνδυνοι ενυπάρχουν στο ανεξέλεγκτο καθεστώς - που κούρασε και κουράστηκε - το οποίο χώρισε τους Έλληνες στους «δικούς μας» και στους «άλλους». Και αυτό το έχουν ζήσει στο πετσί τους οι Πανέλληνες.

Αν το καθεστώς διαιωνισθεί ο τόπος θα μπει σε περιπέτειες. Ο λαός θα το πληρώσει ακριβά, αφού και αυτές ακόμα οι υποσχέσεις κρύβουν μέσα τους νέα ψέματα, νέους φόρους. Και όλα αυτά τα λένε άνθρωποι που ξέρουν τι γίνεται στην Ελλάδα «απ' έξω κι ανακατωτά», που έζησαν τα πράγματα από κοντά και είναι σε θέση να κρίνουν μακριά από συμφέροντα, ιδιοτέλειες, υστεροβουλίες, ανευθυνότητες και επικίνδυνους ακροβατισμούς. Τα λένε και τα γράφουν άνθρωποι χωρίς παρωπίδες, απαλλαγμένοι από κομματικές παρωπίδες και μάσκες, ζυμωμένοι μέσα στα προβλήματα της καθημερινότητας, κοντά στον πόνο, το άγχος και στη δυστυχία του πολίτη. Τα λένε και τα γράφουν άνθρωποι που ανήκουν αποκλειστικά και μόνο στο κόμμα των προβληματισμένων πολιτών, αυτών που ανεβάζουν και κατεβάζουν κυβερνήσεις, αυτών που ανταμείβουν την προσφορά και τιμωρούν το ψέμα, την υποκρισία, τον ευτελισμό των θεσμών, την απαξίωση της πολιτικής και της ίδιας της κοινωνίας.

Είναι ΜΟΝΟΔΡΟΜΟΣ σήμερα η ΟΡΘΗ ψήφος, αν δεν θέλουμε να μπούμε σε νέες περιπέτειες. Αν αύριο διαπιστώσουμε ότι το όραμα και η ελπίδα ζωντανεύουν κάπου αλλού, δεν έχουμε παρά να ξαναδοκιμάσουμε. Η αλλαγή και η επιστροφή στα δημοκρατικά πολιτεύματα δεν είναι δύσκολη. Δύσκολη είναι για τους γαντζωμένους στην καρέκλα της εξουσίας, της αλαζονείας, του αυταρχισμού και του διχασμού.

Η Ελλάδα δεν μπορεί να ζήσει άλλο με το ίδιο καθεστώς. Χρειάζεται αέρα για να ανασάνει, οξυγόνο για να ζήσει. Δεν πάει άλλο με τη σήψη και τη διαφθορά. Θαύματα δεν γίνονται από τη μια μέρα ως την άλλη. Είναι προς το συμφέρον του Γ. Παπανδρέου, της ιστορικής οικογένειας των Παπανδρέου, του ίδιου του ΠΑΣΟΚ και του τόπου να βρεθεί το «σύστημα» σήμερα στην αντιπολίτευση. Για να ανασυνταχθεί, να προβληματισθεί, να αυτοκαθαρθεί, να χωρίσει το στάρι από την ήρα, να αποκτήσει ξανά όραμα και προοπτική, να αγαπήσει και να αγαπηθεί.

Αν το καθεστώς επιβεβαιωθεί, η δημοκρατία θα αρχίσει να κλονίζεται, ο τόπος θα μπει σε περιπέτειες, οι Έλληνες θα γίνουν ακόμα πιο φτωχοί και οι διαπλεκόμενοι ακόμα πιο πλούσιοι. Απευθύνεται προς εσάς η φωνή ενός αντικειμενικού, τίμιου και μη επηρεαζόμενου μέσου πολίτη, που πιστεύει μόνο στο Θεό, στην Ελλάδα και στους Έλληνες.

Πρωθυπουργός, λοιπόν, ο Καραμανλής για να δουλεύουμε, να ζούμε και να κοιμόμαστε ήσυχοι, **δυνατός Παπανδρέου για το αύριο**, που ίσως μάλιστα να μην είναι πολύ μακριά, αρκεί να τον αφήσουν οι «δικοί του» να ζυμωθεί και να μεστωθεί. Τόσον ο παππούς του, όσο και ο πατέρας του, δεν υπάκουσαν ποτέ σε σειρήνες και σε αφεντικά. Από αύριο να πέσει με τα μούτρα στη δουλειά, να φτιάξει ένα καθαρό κόμμα, με αγωνιστές και όχι τυχάρπαστους, να διώξει όσους οδήγησαν το ΠΑΣΟΚ και τη χώρα στη σημερινή αδιέξοδη κατάσταση.

Και να είναι σίγουρος ότι ο λαός θα το αναγνωρίσει. Και ποιός ξέρει; Ίσως αύριο, μεθαύριο του επιφυλάξει παρόμοιες τύχες που είχε επιφυλάξει στον πατέρα και τον παππού του.

Grand Hotel Rhodes
★★★★★
Το γνωστό σημείο συνάντησης
στο κέντρο της Πόλης με τη μουσική
συντροφιά του πιανίστα Τάκη Τσώνη *
απολαύστε μοναδικά κοκτέιλ
και χαλαρώστε δίπλα στο τζάκι
Κρατήσεις - πληροφορίες τηλ. 2241054700
Διεύθυνση: Ακτής Μιαούλη 1 και Γ. Παπανικολάου
A Member of
MITSIS HOTELS
GR
* Κάθε Παρασκευή, Σάββατο και Κυριακή

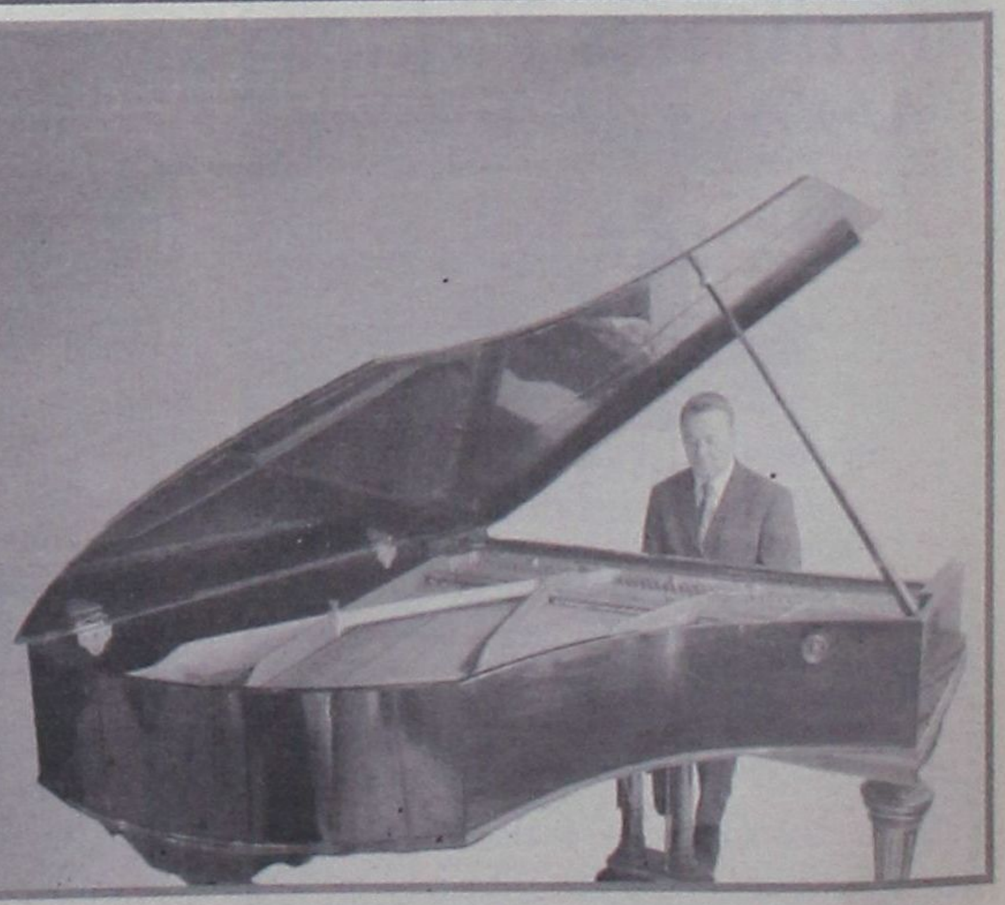

ΕΥΑΝΑΓΝΩΣΤΟ ΤΟ ΜΗΝΥΜΑ ΤΟΥ ΕΛΛΗΝΙΚΟΥ ΛΑΟΥ

ΔΥΟ ΣΑΦΕΣΤΑΤΕΣ ΕΝΤΟΛΕΣ
σε Κυβέρνηση - Αντιπολίτευση

Για μια ακόμα φορά η «Δημοκρατική» έκανε «διάνα» στις προβλέψεις της τόσο σε εθνικό όσο και σε Δωδ/κό επίπεδο

Όταν τελειώνει μια μάχη στην Ελλάδα και το αποτέλεσμα έχει κριθεί, όλοι, κυρίως όμως τα ΜΜΕ (λες και οι Έλληνες έχουν απωλέσει τελείως τη μνήμη και τα λογικά τους), γίνονται προφήτες. Όλα τα είχαν προβλέψει και μάλιστα με το σι και με το νι. Και ας έλεγαν ή έγραφαν τα αντίθετα ακριβώς. Η «δημοκρατική», σίγουρα, δεν ανήκε ποτέ και δεν ανήκει και σήμερα στην κατηγορία αυτήν. Ομιλεί και γράφει (και τα γραπτά μένουν) όχι κατόπιν εορτής, όχι όταν και οι... κότες γνωρίζουν το αποτέλεσμα, στην προκειμένη περίπτωση, το εκλογικό, αλλά σε ανύποπτο χρόνο, τότε που όλοι σχεδόν είτε τα έχουν χαμένα είτε δεν μπορούν να ερμηνεύσουν συμπεριφορές.

Από την ημέρα που ανέλαβε την ηγεσία του ΠΑΣΟΚ ο Κώστας Σημίτης έγραφε και σχολίαζε ότι **«αν δεν πάρει δραστικά μέτρα, αν δεν θέσει τέρμα εδώ και τώρα στο φαύλο καθεστώς, στην διαφθορά, την αδιαφάνεια και την σήψη, αν δεν πατάξει την αλαζονεία, τις αντιδημοκρατικές συμπεριφορές και τον έρποντα φασισμό, αν δεν διαγράψει μια για πάντα τις διαχωριστικές γραμμές και δεν ενώσει τους Έλληνες θα φύγει μια μέρα κακήν-κακώς από την πρωθυπουργία και το ΠΑΣΟΚ θα υποστεί πανωλεθρία στις εκλογές, όποια «κόλπα» κι αν μετέλθει, όποιες μεθόδους κι αν χρησιμοποιήσει».**

Από πέρσι την άνοιξη η «δημοκρατική» έγινε πιο σκληρή και καλούσε Κυβέρνηση και ΠΑΣΟΚ να «αλλάξουν σελίδα», να παύσουν να περιφρονούν και να προκαλούν το δημόσιο αίσθημα, να επιστρέψουν στις δημοκρατικές παραδόσεις και στη δημοκρατική τάξη και να αντιμετωπίσουν τους Έλληνες ως πολίτες και όχι ως ληθαργικούς μέσα στην ίδια την πατρίδα τους. «Φωνή βοώντος εν τη ερήμω»! Το μεθύσι της εξουσίας, η αλαζονεία και η καθεστωτική αντίληψη, τους παρέλυσαν την σκέψη.

Δεν χρειάζεται σήμερα να μπούμε σε λεπτομέρειες, να επαναλάβουμε τα χιλιοειπωμένα. Το εκλογικό αποτέλεσμα ομιλεί από μόνο του. Και αυτό το αποτέλεσμα (σε δωδ/κό και εθνικό επίπεδο) το είχε προβλέψει σε ανύποπτο χρόνο η «δημοκρατική», για τελευταία φορά την παραμονή των εκλογών (δηλώσεις στο TV-4 και στο OMEGA). Προέβλεψε νίκη της ΝΔ σε εθνικό επίπεδο με 5 μονάδες, πτώση του ΠΑΣΟΚ στα Δωδ/νησα κάτω από το 50% (έγινε λόγος για πτώση «ίσως και μέχρι το 47%») και κατάκτηση 3 έδρων από τη ΝΔ. Προέβλεψε επίσης την ακριβή σειρά κατάταξης των υποψηφίων της ΝΔ καθώς και του ΠΑΣΟΚ (με διορθωτική δήλωση από την αρχική το πρωί της Κυριακής). Επιτυχία δηλαδή και πάλι 100% στις προβλέψεις και αυτό οφείλεται πρώτον στο γεγονός ότι ξέρουμε τι μας γίνεται και δεύτερον, γιατί δεν γράφουμε ότι μας λένε οι άλλοι αλλά ότι εμείς υπευθύνως κρίνουμε.

Στην πόλη της Ρόδου ειδικά η «τιμωρία» είναι παραδειγματική και οφείλεται αποκλειστικά και μόνο στο φαύλο καθεστώς που εγκαθίδρυσε ο Γ. Γιαννόπουλος, στην πλήρη αποτυχία του σε όλους τους τομείς, στο διχασμό των δημοτών και στην «ρεμούλα» που διέκρινε στα τελευταία χρόνια την διοίκηση και διαχείριση του Δήμου, των οργανισμών και των επιχειρήσεών του. Τον πλήρωσε ακριβά το ΠΑΣΟΚ, όπως προειδοποιούσε επί σειράν ετών η «δ».

Από την άλλη πλευρά ο νομάρχης Γ. Μαχαιρίδης, παρά τις φιλότιμες προσπάθειες, που από μια στιγμή και μετά κατέβαλε, είδε να κερδίζει ξανά επί των ημερών του η ΝΔ (η πρώτη νίκη της ΝΔ, στα 1990 είχε γίνει και πάλι επί Νομαρχίας Μαχαιρίδη, χωρίς αυτό να σημαίνει ότι φέρει μεγάλες ευθύνες, ίσως να πρόκειται για «γκαντεμιά»).

Το «σύστημα ΠΑΣΟΚ» τρομοκράτησε, λοιπόν, τους Έλληνες, οι οποίοι απεφάσισαν να αλλάξουν σελίδα και την άλλαξαν. **Εύχεται κανείς να έλαβε αυτό το μήνυμα ο Γ. Παπανδρέου. Αν πράγματι το συνέλαβε θα πρέπει (όπως έγραψε και την Κυριακή η «δ») αμέσως να πέσει με τα μούτρα στη δουλειά, να φτιάξει ένα καθαρό κόμμα, με αγωνιστές και όχι τυχάρπαστους να διώξει όσους οδήγησαν το ΠΑΣΟΚ και τη χώρα στη σημερινή αδιέξοδη κατάσταση».**

Η μεγάλη, υπερήφανη και λυτρωτική, λοιπόν, νίκη του ελληνικού λαού, κρίθηκε, σφραγίστηκε, αποφασίστηκε.

Η αλλαγή σελίδας είναι οριστική. Ολόκληρη η Ελλάδα ντύθηκε στα γαλάζια. Η μεγαλειώδης νίκη της Νέας Δημοκρατίας αποκτά μεγαλύτερη σημασία γιατί επιτεύχθηκε με άνισους όρους. Ο αντίπαλος είχε τη μεγαλύτερη εύνοια των περισσότερων ΜΜΕ. Η Ν.Δ. είχε να αντιμετωπίσει προβοκάτσιες, διαστρέβλωση δηλώσεων των στελεχών της παροχολογία. Ευτυχώς ο λαός επέδειξε υπευθυνότητα και δεν παρασύρθηκε ούτε από τα δικαστικά συνθήματα, ούτε από τις ακατάσχετες παροχές. Έκλεισε τα αυτιά του στις ευχάριστες γενικότητες και εμπιστεύτηκε τη μεγάλη παράταξη.

Αυτή η μεγάλη εμπιστοσύνη, δημιουργεί αυξημένες ευθύνες στον νέο πρωθυπουργό, Κώστα Καραμανλή, ο οποίος καλείται να δικαιώσει τις μεγάλες προσδοκίες του λαού που τον επέλεξε. Με κυβέρνηση όλων των Ελλήνων, όπως δεσμεύτηκε ο Κώστας Καραμανλής ότι θα είναι, δεν υπάρχουν νικητές και ηττημένοι. Ο νέος πρωθυπουργός είναι διατεθειμένος να κάνει πράξη τις εξαγγελίες του, για μια δημιουργική πορεία και ένα καλύτερο αύριο. Κατά τη θητεία του στην αντιπολίτευση, έδειξε υποδειγματική υπευθυνότητα και οι ψηφοφόροι το εκτίμησαν. Θα είναι ευτύχημα για τη χώρα εάν και το ΠΑΣΟΚ δείξει ανάλογη υπευθυνότητα στο νέο θεσμικό του ρόλο της αξιωματικής αντιπολίτευσης και δεν ξαναβρεί τον παλιό κακό εαυτό του που ξήλωνε αναίτια τα παζοδρόμια με στείρες αντιπαραθέσεις.

Αυτό που περιμένει ο λαός από το νέο πρωθυπουργό και το απαιτεί ως πρώτη προτεραιότητα είναι να γκρεμίσει οριστικά το καθεστώς ΠΑΣΟΚ, που έγινε συνώνυμο της διαπλοκής και της διαφθοράς. Χωρίς ρεβανσισμούς, αλλά με αξιοκρατικά κριτήρια, η νέα κυβέρνηση θα προχωρήσει στο δημιουργικό έργο της, γιατί ο Κώστας Καραμανλής, εννοούσε αυτά που έλεγε και εννοεί να τα τηρήσει κατά γράμμα. Αλλά για την απρόσκοπτη λειτουργία της νέας κυβέρνησης, προέχει η επανίδρυση του κράτους, ώστε να μην παρεμποδίζεται το έργο της από αμετανόητους νοσταλγούς. Είναι χρέος της νέας κυβέρνησης να καθαρίσει τα ναρκοπέδια. Για να μπορέσει να διαγράψει μια δημιουργική πορεία, που τόση ανάγκη την έχει ο τόπος.

Σήμερα ξημερώνει μια νέα μέρα. Η σελίδα γύρισε. Μια νέα πορεία αρχίζει. Οφείλουν όλοι να επιτελέσουν το θεσμικό ρόλο τους. Για την κυβέρνηση δεν έχουμε καμία αμφιβολία. Ο Κώστας Καραμανλής έχει πείσει ότι είναι άνθρωπος των έργων και όχι των λόγων. Απέδειξε ότι είναι υπεύθυνος ηγέτης και ο λαός τον εμπιστεύθηκε. Το ΠΑΣΟΚ οφείλει να συνειδητοποιήσει ότι οφείλει να εγκαταλείψει τις ακρότητες και τις δικαστικές επιδιώξεις και να σταθεί δημιουργικά με υπεύθυνη κριτική ώστε να συμβάλει στην αποτελεσματικότερη αντιμετώπιση των προβλημάτων, τα οποία το ίδιο δημιούργησε. Με ήρεμη αποφασιστικότητα η νέα κυβέρνηση με πρωθυπουργό τον λαοπρόβλητο ηγέτη Κώστα Καραμανλή, γύρισε σελίδα με τη βοήθεια του λαού και με την ευλογία του Θεού και αρχίζει τη δημιουργική της πορεία που δεν πρέπει κανείς να εμποδίσει.

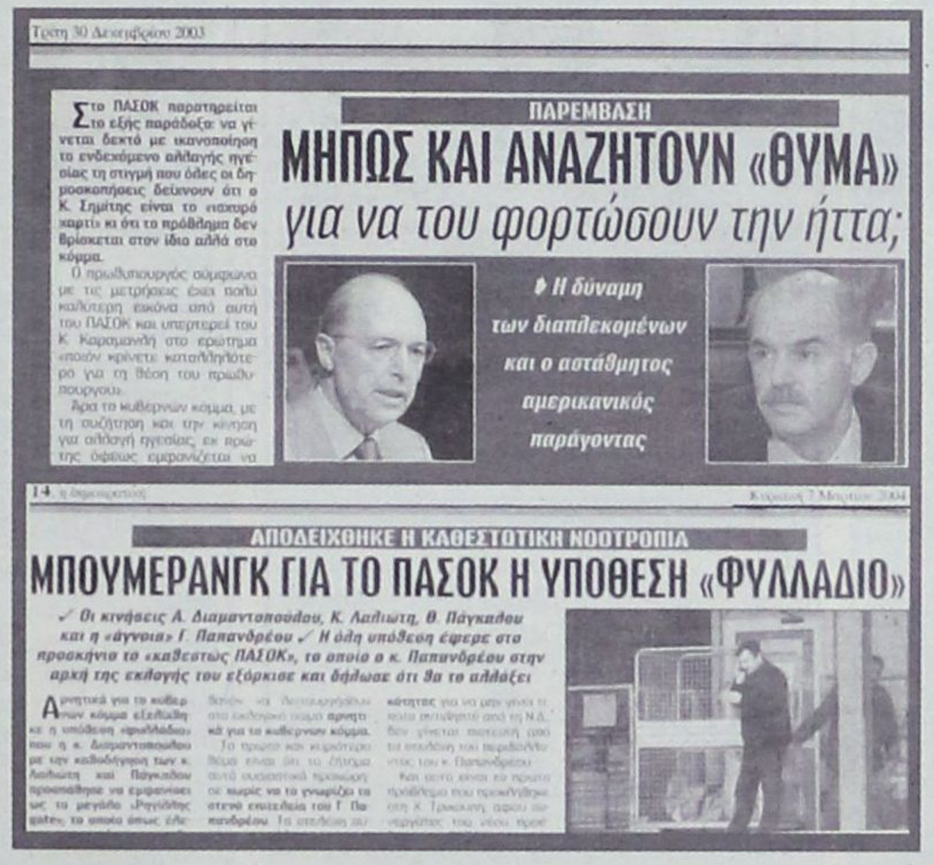
Τρίτη 30 Δεκεμβρίου 2003

ΠΑΡΕΜΒΑΣΗ

ΜΗΠΩΣ ΚΑΙ ΑΝΑΖΗΤΟΥΝ «ΘΥΜΑ»
για να του φορτώσουν την ήττα;

Στο ΠΑΣΟΚ παρατηρείται το εξής παράδοξο: να γίνεται δεκτό με ικανοποίηση το ενδεχόμενο αλλαγής ηγεσίας τη στιγμή που όλες οι δημοσκοπήσεις δείχνουν ότι ο Κ. Σημίτης είναι το «σαχαρό χαρτί» κι ότι το πρόβλημα δεν βρίσκεται στον ίδιο αλλά στο κόμμα.

Ο πρωθυπουργός σύμφωνα με τις μετρήσεις έχει πολύ καλύτερη εικόνα από αυτή του ΠΑΣΟΚ και υπερτερεί του Κ. Καραμανλή στο ερώτημα «ποιον κρίνετε καταλληλότερο για τη θέση του πρωθυπουργού».

Άρα το κυβερνών κόμμα, με τη συζήτηση και την κίνηση για αλλαγή ηγεσίας, εκ πρώτης όψεως εμφανίζεται να

Η δύναμη των διαπλεκομένων και ο αστάθμητος αμερικανικός παράγοντας

ΑΠΟΔΕΙΧΘΗΚΕ Η ΚΑΘΕΣΤΩΤΙΚΗ ΝΟΟΤΡΟΠΙΑ

ΜΠΟΥΜΕΡΑΝΓΚ ΓΙΑ ΤΟ ΠΑΣΟΚ Η ΥΠΟΘΕΣΗ «ΦΥΛΛΑΔΙΟ»

✓ Οι κινήσεις Α. Διαμαντοπούλου, Κ. Λαλιώτη, Θ. Πάγκαλου και η «άγνοια» Γ. Παπανδρέου ✓ Η όλη υπόθεση έφερε στα προσκήνια το «καθεστώς ΠΑΣΟΚ», το οποίο ο κ. Παπανδρέου στην αρχή της εκλογής του εξόρκισε και δήλωσε ότι θα το αλλάξει

Αρνητικά για το κυβερνών κόμμα εξελίχθηκε η υπόθεση «φυλλάδιο» που η κ. Διαμαντοπούλου με την καθοδήγηση των κ. Λαλιώτη και Πάγκαλου προσπάθησε να εμφανίσει ως το μεγάλο «Ρηγάτο gate», το οποίο όπως έλε-

κάτσει για να μην γίνει η κοπρολογία από τη Ν.Δ. δεν γίνεται πουθενά λόγος για τα ταξίδια του κ. Παπανδρέου.

Και αυτό είναι το πρώτο πρόβλημα που προκύπτει από τη χθεσινή [illegible] του νέου προ-



ΕΚΠΤΩΣΕΙΣ 30%
Ciao Boutique, Εθ. Δωδεκανησίων 40, 85100 Ρόδος, Τηλ: 22410 70402
Ciao Marc O' Polo, Δημ. Θέμελη 83, 85100 Ρόδος, Τηλ: 22410 70401
E-mail: ciao@e-mails.gr
www.ciaoboutique.gr

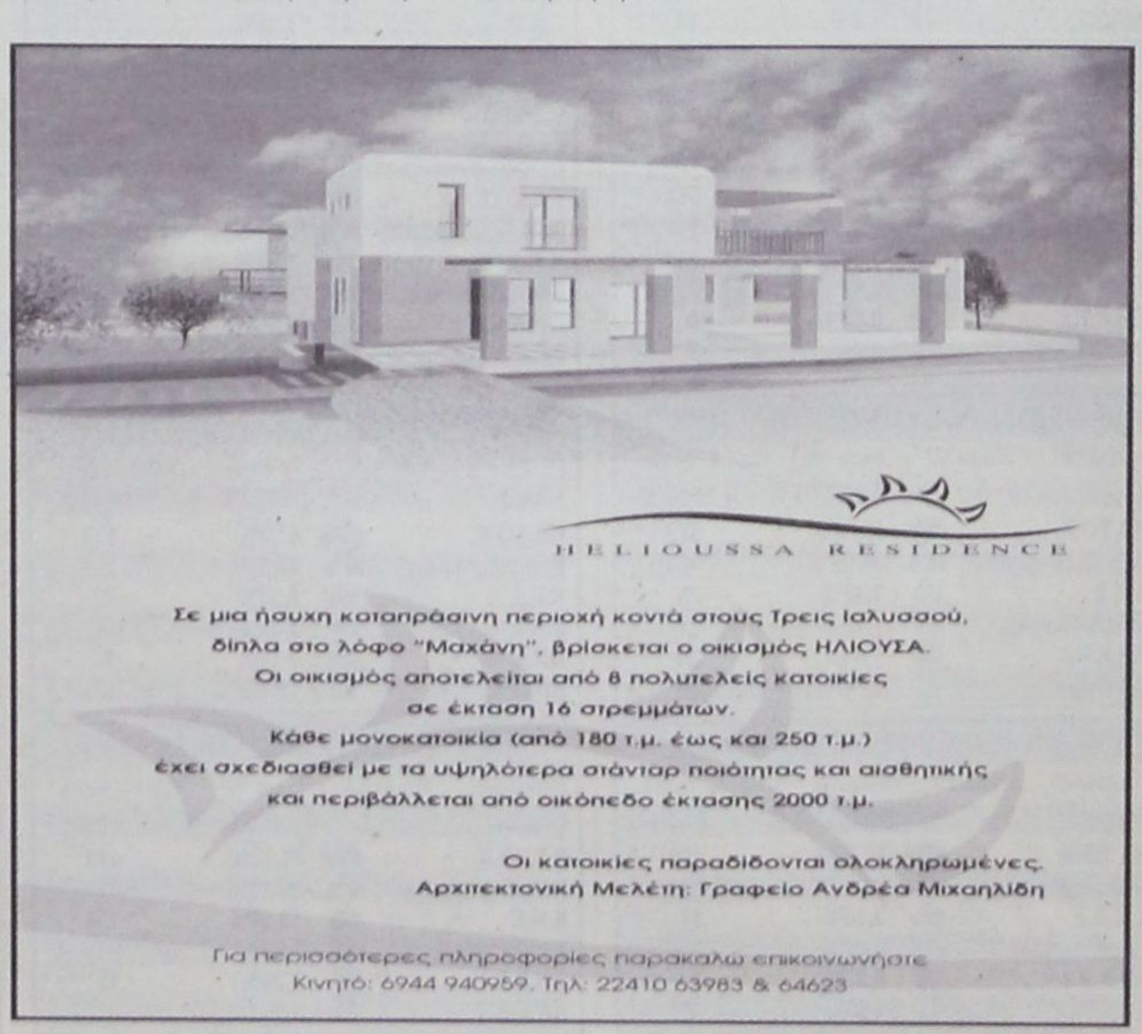

ΤΑ ΕΚΛΟΓΙΚΑ ΑΠΟΤΕΛΕΣΜΑΤΑ ΣΤΟ ΝΟΜΟ ΔΩΔΕΚΑΝΗΣΟΥ

ΔΗΜΟΣ ΑΡΧΑΓΓΕΛΟΥ (ΟΛΑ ΤΑ ΤΜΗΜΑΤΑ)

Εγγεγραμ. 6.719 Ψήφισαν 5.365 Εγκυρα 5.274 Ακυρα 70 Λευκά 21

Κόμμα	ΠΟΣΟΣΤΟ %	Ψήφοι
ΠΑ.ΣΟ.Κ.	56.16%	2.962
Νέα Δημοκρατία	35,87%	1892
Κ.Κ.Ε	3,94%	208
Συνασπισμός	2,42%	128
ΔΗ.Κ.Κ.Ι.	0,6%	32
ΛΑ.Ο.Σ.	0,53%	28

ΔΗΜΟΣ ΑΡΧΑΓΓΕΛΟΥ (ΔΙΑΜΕΡΙΣΜΑ ΑΡΧΑΓΓΕΛΟΥ)

Εγγεγραμ. 4.416 Ψήφισαν 3787 Εγκυρα 3726 Ακυρα 49 Λευκά 12

Κόμμα	ΠΟΣΟΣΤΟ %	Ψήφοι
ΠΑ.ΣΟ.Κ.	58,26%	2171
Νέα Δημοκρατία	32,28%	1203
Κ.Κ.Ε	4,72%	176
Συνασπισμός	3,14%	117
ΔΗ.Κ.Κ.Ι.	0,64%	24
ΛΑ.Ο.Σ.	0,42%	16

ΔΗΜΟΣ ΑΡΧΑΓΓΕΛΟΥ(ΔΙΑΜΕΡΙΣΜΑ ΜΑΛΩΝΑΣ)

Εγγεγραμ. 1426 Ψήφισαν 869 Εγκυρα 857 Ακυρα 11 Λευκά 1

Κόμμα	ΠΟΣΟΣΤΟ %	Ψήφοι
ΠΑ.ΣΟ.Κ.	46,9%	402
Νέα Δημοκρατία	48,65%	417
Κ.Κ.Ε	2,33%	20
Συνασπισμός	0,46%	4
ΔΗ.Κ.Κ.Ι.	0,35%	3
ΛΑ.Ο.Σ.	1,05%	9

ΔΗΜΟΣ ΑΡΧΑΓΓΕΛΟΥ (ΔΙΑΜΕΡΙΣΜΑ ΜΑΣΑΡΩΝ)

Εγγεγραμ. 877 Ψήφισαν 709 Εγκυρα 691 Ακυρα 10 Λευκά 8

Κόμμα	ΠΟΣΟΣΤΟ %	Ψήφοι
ΠΑ.ΣΟ.Κ.	56,29%	389
Νέα Δημοκρατία	39,36%	272
Κ.Κ.Ε	1,73%	12
Συνασπισμός	1,01%	7
ΔΗ.Κ.Κ.Ι.	0,72%	5
ΛΑ.Ο.Σ.	0,43%	3

ΔΗΜΟΣ ΑΣΤΥΠΑΛΑΙΑΣ (ΟΛΑ ΤΑ ΤΜΗΜΑΤΑ)

Εγγεγραμ. 1707 Ψήφισαν1022 Εγκυρα 1011 Ακυρα 7 Λευκά 4

Κόμμα	ΠΟΣΟΣΤΟ %	Ψήφοι
ΠΑ.ΣΟ.Κ.	54,79%	554
Νέα Δημοκρατία	40,45%	409
Κ.Κ.Ε	1,38%	14
Συνασπισμός	2,67%	27
ΔΗ.Κ.Κ.Ι.	0,29%	3
ΛΑ.Ο.Σ.	0.19%	2

ΔΗΜΟΣ ΑΤΤΑΒΥΡΟΥ

Εγγεγραμ. 4657 Ψήφισαν 3358 Εγκυρα 3296 Ακυρα 38 Λευκά 24

Κόμμα	ΠΟΣΟΣΤΟ %	Ψήφοι
ΠΑ.ΣΟ.Κ.	57,03%	1880
Νέα Δημοκρατία	35,7%	1177
Κ.Κ.Ε	2,7%	89
Συνασπισμός	1,85%	61
ΔΗ.Κ.Κ.Ι.	0,94%	31
ΛΑ.Ο.Σ.	1,18%	39

ΔΗΜΟΣ ΑΤΤΑΒΥΡΟΥ(ΔΙΑΜΕΡΙΣΜΑ ΑΓ. ΙΣΙΔΩΡΟΥ)

Εγγεγραμ. 1239 Ψήφισαν 771 Εγκυρα 759 Ακυρα 11 Λευκά 1

Κόμμα	ΠΟΣΟΣΤΟ %	Ψήφοι
ΠΑ.ΣΟ.Κ.	63,76%	484
Νέα Δημοκρατία	32,01%	243
Κ.Κ.Ε	0,92%	7
Συνασπισμός	0,79%	6
ΔΗ.Κ.Κ.Ι.	0,92%	7
ΛΑ.Ο.Σ.	1,31%	10

ΔΗΜΟΣ ΑΤΤΑΒΥΡΟΥ(ΔΙΑΜΕΡΙΣΜΑ ΕΜΠΩΝΑΣ)

Εγγεγραμ. 1645 Ψήφισαν 1380 Εγκυρα 1346 Ακυρα 19 Λευκά15

Κόμμα	ΠΟΣΟΣΤΟ %	Ψήφοι
ΠΑ.ΣΟ.Κ.	53,19%	716
Νέα Δημοκρατία	41,15%	554
Κ.Κ.Ε	0,96%	13
Συνασπισμός	2%	27
ΔΗ.Κ.Κ.Ι.	1,11%	15
ΛΑ.Ο.Σ.	1,04%	14

ΔΗΜΟΣ ΑΤΤΑΒΥΡΟΥ(ΔΙΑΜΕΡΙΣΜΑ ΚΡΗΤΗΝΙΑΣ)

Εγγεγραμ. 860 Ψήφισαν 661 Εγκυρα652 Ακυρα 3 Λευκά 6

Κόμμα	ΠΟΣΟΣΤΟ %	Ψήφοι
ΠΑ.ΣΟ.Κ.	57,66%	376
Νέα Δημοκρατία	24,84%	162
Κ.Κ.Ε	9,96%	65
Συνασπισμός	3,22%	21
ΔΗ.Κ.Κ.Ι.	1,22%	8
ΛΑ.Ο.Σ.	1,53%	10

ΔΗΜΟΣ ΑΤΤΑΒΥΡΟΥ(ΔΙΑΜΕΡΙΣΜΑ ΜΟΝΟΛΙΘΟΥ)

Εγγεγραμ.467 Ψήφισαν 343 Εγκυρα 341 Ακυρα 1 Λευκά 1

Κόμμα	ΠΟΣΟΣΤΟ %	Ψήφοι
ΠΑ.ΣΟ.Κ.	48,68%	166
Νέα Δημοκρατία	48,09%	164
Κ.Κ.Ε	0,29%	1
Συνασπισμός	1,46%	5
ΔΗ.Κ.Κ.Ι.	0,29%	1
ΛΑ.Ο.Σ.	1,17%	4

ΔΗΜΟΣ ΑΤΤΑΒΥΡΟΥ(ΔΙΑΜΕΡΙΣΜΑ ΣΙΑΝΝΩΝ)

Εγγεγραμ. 426 Ψήφισαν 203 Εγκυρα 198 Ακυρα 4 Λευκά 1

Κόμμα	ΠΟΣΟΣΤΟ %	Ψήφοι
ΠΑ.ΣΟ.Κ.	69,69%	138
Νέα Δημοκρατία	27,27%	54
Κ.Κ.Ε	1,51%	3
Συνασπισμός	1,01%	2
ΔΗ.Κ.Κ.Ι.	0%	0
ΛΑ.Ο.Σ.	0,5%	1

ΔΗΜΟΣ ΑΦΑΝΤΟΥ (ΟΛΑ ΤΑ ΤΜΗΜΑΤΑ)

Εγγεγραμ. 5439 Ψήφισαν 4874 Εγκυρα 4802 Ακυρα 48 Λευκά 24

Κόμμα	ΠΟΣΟΣΤΟ %	Ψήφοι
ΠΑ.ΣΟ.Κ.	45,1%	2166
Νέα Δημοκρατία	51,49%	2473
Κ.Κ.Ε	0,87%	42
Συνασπισμός	0,83%	40
ΔΗ.Κ.Κ.Ι.	0,68%	33
ΛΑ.Ο.Σ.	0,68%	33

ΔΗΜΟΣ ΑΦΑΝΤΟΥ (ΔΙΑΜΕΡΙΣΜΑ ΑΡΧΙΠΟΛΗΣ)

Εγγεγραμ. 902 Ψήφισαν 764 Εγκυρα 757 Ακυρα 2 Λευκά 5

Κόμμα	ΠΟΣΟΣΤΟ %	Ψήφοι
ΠΑ.ΣΟ.Κ.	52,84%	400
Νέα Δημοκρατία	41,61%	315
Κ.Κ.Ε	1,71%	13
Συνασπισμός	1,32%	10
ΔΗ.Κ.Κ.Ι.	1,45%	11
ΛΑ.Ο.Σ.	0,66%	5

ΔΗΜΟΣ ΑΦΑΝΤΟΥ (ΔΙΑΜΕΡΙΣΜΑ ΑΦΑΝΤΟΥ)

Εγγεγραμ 4537 Ψήφισαν 4110 Εγκυρα 4045 Ακυρα 46 Λευκά 19

Κόμμα	ΠΟΣΟΣΤΟ %	Ψήφοι
ΠΑ.ΣΟ.Κ.	43,65%	1766
Νέα Δημοκρατία	53,34%	2158
Κ.Κ.Ε	0,71%	29
Συνασπισμός	0,74%	30
ΔΗ.Κ.Κ.Ι.	0,54%	22
ΛΑ.Ο.Σ.	0,69%	28

ΔΗΜΟΣ ΔΙΚΑΙΟΥ (ΟΛΑ ΤΑ ΤΜΗΜΑΤΑ)

Εγγεγραμ 6054 Ψήφισαν 4229 Εγκυρα 4131 Ακυρα 57 Λευκά 41

Κόμμα	ΠΟΣΟΣΤΟ %	Ψήφοι
ΠΑ.ΣΟ.Κ.	57,15%	2361
Νέα Δημοκρατία	34,1%	1409
Κ.Κ.Ε	2,34%	97
Συνασπισμός	2,37%	98
ΔΗ.Κ.Κ.Ι.	1,81%	75
ΛΑ.Ο.Σ.	1,37%	57

ΔΗΜΟΣ ΔΙΚΑΙΟΥ (ΔΙΑΜΕΡΙΣΜΑ ΑΣΦΕΝΔΙΟΥ)

Εγγεγραμ 2736 Ψήφισαν 1690 Εγκυρα 1647 Ακυρα17 Λευκά 26

Κόμμα	ΠΟΣΟΣΤΟ %	Ψήφοι
ΠΑ.ΣΟ.Κ.	60,35%	994
Νέα Δημοκρατία	30,23%	498
Κ.Κ.Ε	2,91%	48
Συνασπισμός	2,67%	44
ΔΗ.Κ.Κ.Ι.	2,06%	34
ΛΑ.Ο.Σ.	1,33%	22

ΔΗΜΟΣ ΔΙΚΑΙΟΥ (ΔΙΑΜΕΡΙΣΜΑ ΠΥΛΙΟΥ)

Εγγεγραμ.3318 Ψήφισαν 2529 Εγκυρα 2484 Ακυρα 40 Λευκά 15

Κόμμα	ΠΟΣΟΣΤΟ %	Ψήφοι
ΠΑ.ΣΟ.Κ.	55,03%	1367
Νέα Δημοκρατία	36,67%	911
Κ.Κ.Ε	1,97%	49
Συνασπισμός	2,17%	54
ΔΗ.Κ.Κ.Ι.	1,65%	41
ΛΑ.Ο.Σ.	1,4%	35

ΔΗΜΟΣ ΗΡΑΚΛΕΙΔΩΝ

Εγγεγραμ.6934 Ψήφισαν 5250 Εγκυρα 5164 Ακυρα 62 Λευκά 24

Κόμμα	ΠΟΣΟΣΤΟ %	Ψήφοι
ΠΑ.ΣΟ.Κ.	48,76%	2518
Νέα Δημοκρατία	41,65%	2151
Κ.Κ.Ε	4,22%	218
Συνασπισμός	2,86%	148
ΔΗ.Κ.Κ.Ι.	0,85%	44
ΛΑ.Ο.Σ.	1,18%	61

ΔΗΜΟΣ ΗΡΑΚΛΕΙΔΩΝ (ΔΙΑΜΕΡΙΣΜΑ ΑΝΤΙΜΑΧΕΙΑΣ)

Εγγεγραμ.2775 Ψήφισαν 1949 Εγκυρα 1908 Ακυρα 28 Λευκά 13

Κόμμα	ΠΟΣΟΣΤΟ %	Ψήφοι
ΠΑ.ΣΟ.Κ.	56,39%	1076
Νέα Δημοκρατία	33,9%	647
Κ.Κ.Ε	3,24%	62
Συνασπισμός	2,35%	45
ΔΗ.Κ.Κ.Ι.	1,04%	20
ΛΑ.Ο.Σ.	2,51%	48

ΔΗΜΟΣ ΗΡΑΚΛΕΙΔΩΝ (ΔΙΑΜΕΡΙΣΜΑ ΚΑΡΔΑΜΑΙΝΑΣ)

Εγγεγραμ.1595 Ψήφισαν 1197 Εγκυρα 1183 Ακυρα 12 Λευκά 2

Κόμμα	ΠΟΣΟΣΤΟ %	Ψήφοι
ΠΑ.ΣΟ.Κ.	40,4%	478
Νέα Δημοκρατία	51,9%	614
Κ.Κ.Ε	3,38%	40
Συνασπισμός	2,02%	24
ΔΗ.Κ.Κ.Ι.	1,26%	15
ΛΑ.Ο.Σ.	0,67%	8

ΔΗΜΟΣ ΗΡΑΚΛΕΙΔΩΝ (ΔΙΑΜΕΡΙΣΜΑ ΚΕΦΑΛΟΥ)

Εγγεγραμ. 2564 Ψήφισαν 2104 Εγκυρα 2073 Ακυρα 22 Λευκά 9

Κόμμα	ΠΟΣΟΣΤΟ %	Ψήφοι
ΠΑ.ΣΟ.Κ.	46,5%	964
Νέα Δημοκρατία	42,93%	890
Κ.Κ.Ε	5,59%	116
Συνασπισμός	3,81%	79
ΔΗ.Κ.Κ.Ι.	0,43%	9
ΛΑ.Ο.Σ.	0,24%	5

ΔΗΜΟΣ ΙΑΛΥΣΟΥ(ΟΛΑ ΤΑ ΤΜΗΜΑΤΑ)

Εγγεγραμ.5260 Ψήφισαν 4488 Εγκυρα 4390 Ακυρα 72 Λευκά 26

Κόμμα	ΠΟΣΟΣΤΟ %	Ψήφοι
ΠΑ.ΣΟ.Κ.	49,97%	2194
Νέα Δημοκρατία	44,1%	1936
Κ.Κ.Ε	1,57%	69
Συνασπισμός	1,25%	55
ΔΗ.Κ.Κ.Ι.	0,86%	38
ΛΑ.Ο.Σ.	1,86%	82

ΔΗΜΟΣ ΚΑΛΛΙΘΕΑΣ (ΟΛΑ ΤΑ ΤΜΗΜΑΤΑ)

Εγγεγραμ.6832 Ψήφισαν 5879 Εγκυρα 5786 Ακυρα 57 Λευκά 36

Κόμμα	ΠΟΣΟΣΤΟ %	Ψήφοι
ΠΑ.ΣΟ.Κ.	39,12%	2264
Νέα Δημοκρατία	55,18%	3193
Κ.Κ.Ε	1,53%	89
Συνασπισμός	1,31%	76
ΔΗ.Κ.Κ.Ι.	0,91%	53
ΛΑ.Ο.Σ.	1,43%	83

ΔΗΜΟΣ ΚΑΛΛΙΘΕΑΣ (ΔΙΑΜΕΡΙΣΜΑ ΚΑΛΥΘΙΩΝ)

Εγγεγραμ.3433 Ψήφισαν 3028 Εγκυρα 2987 Ακυρα 27 Λευκά 14

Κόμμα	ΠΟΣΟΣΤΟ %	Ψήφοι
ΠΑ.ΣΟ.Κ.	32,74%	978
Νέα Δημοκρατία	62,67%	1872
Κ.Κ.Ε	1,3%	39
Συνασπισμός	0,66%	20
ΔΗ.Κ.Κ.Ι.	0,77%	23
ΛΑ.Ο.Σ.	1,37%	41

ΔΗΜΟΣ ΚΑΛΛΙΘΕΑΣ (ΔΙΑΜΕΡΙΣΜΑ ΚΟΣΚΙΝΟΥ)

Εγγεγραμ.2357 Ψήφισαν 1965 Εγκυρα 1926 Ακυρα 26 Λευκά 13

Κόμμα	ΠΟΣΟΣΤΟ %	Ψήφοι
ΠΑ.ΣΟ.Κ.	45,32%	873
Νέα Δημοκρατία	48,96%	943
Κ.Κ.Ε	1,45%	28
Συνασπισμός	1,4%	27
ΔΗ.Κ.Κ.Ι.	1,03%	20
ΛΑ.Ο.Σ.	1,34%	26

ΔΗΜΟΣ ΚΑΛΛΙΘΕΑΣ (ΔΙΑΜΕΡΙΣΜΑ ΨΙΝΘΟΥ)

Εγγεγραμ.1042 Ψήφισαν 886 Εγκυρα 873 Ακυρα 4 Λευκά 9

Κόμμα	ΠΟΣΟΣΤΟ %	Ψήφοι
ΠΑ.ΣΟ.Κ.	47,3%	413
Νέα Δημοκρατία	43,29%	378
Κ.Κ.Ε	2,52%	22
Συνασπισμός	3,32%	29
ΔΗ.Κ.Κ.Ι.	1,14%	10
ΛΑ.Ο.Σ.	1,83%	16

ΔΗΜΟΣ ΚΑΛΥΜΝΟΥ (ΟΛΑ ΤΑ ΤΜΗΜΑΤΑ)

Εγγεγραμ.19840 Ψήφισαν 11825 Εγκυρα 11623 Ακυρα 162 Λευκά 40

Κόμμα	ΠΟΣΟΣΤΟ %	Ψήφοι
ΠΑ.ΣΟ.Κ.	45,43%	5281
Νέα Δημοκρατία	46,24%	5375
Κ.Κ.Ε	3,66%	426
Συνασπισμός	1,23%	143
ΔΗ.Κ.Κ.Ι.	2,02%	235
ΛΑ.Ο.Σ.	0,74%	87

ΔΗΜΟΣ ΚΑΜΕΙΡΟΥ (ΟΛΑ ΤΑ ΤΜΗΜΑΤΑ)

Εγγεγραμ.5445 Ψήφισαν 4362 Εγκυρα 4262 Ακυρα 71 Λευκά 29

Κόμμα	ΠΟΣΟΣΤΟ %	Ψήφοι
ΠΑ.ΣΟ.Κ.	51,17%	2181
Νέα Δημοκρατία	38,1%	1624
Κ.Κ.Ε	5,41%	231
Συνασπισμός	2,76%	118
ΔΗ.Κ.Κ.Ι.	1,12%	48
ΛΑ.Ο.Σ.	0,93	40

ΔΗΜΟΣ ΚΑΜΕΙΡΟΥ (ΔΙΑΜΕΡΙΣΜΑ ΑΠΟΛΛΩΝΩΝ)

Εγγεγραμ.1085 Ψήφισαν 814 Εγκυρα 793 Ακυρα 13 Λευκά 8

Κόμμα	ΠΟΣΟΣΤΟ %	Ψήφοι
ΠΑ.ΣΟ.Κ.	52,83%	419
Νέα Δημοκρατία	41,99%	333
Κ.Κ.Ε	2,14%	17
Συνασπισμός	0,25%	2
ΔΗ.Κ.Κ.Ι.	0,37%	3
ΛΑ.Ο.Σ.	1,89%	15

ΔΗΜΟΣ ΚΑΜΕΙΡΟΥ (ΔΙΑΜΕΡΙΣΜΑ ΣΟΡΩΝΗΣ)

Εγγεγραμ.1229 Ψήφισαν 1018 Εγκυρα 1004 Ακυρα 8 Λευκά 6

Κόμμα	ΠΟΣΟΣΤΟ %	Ψήφοι
ΠΑ.ΣΟ.Κ.	41,13%	413
Νέα Δημοκρατία	35,25%	354
Κ.Κ.Ε	13,54%	136
Συνασπισμός	8,06%	81
ΔΗ.Κ.Κ.Ι.	1,29%	13
ΛΑ.Ο.Σ.	0,29%	3

ΔΗΜΟΣ ΚΑΜΕΙΡΟΥ (ΔΙΑΜΕΡΙΣΜΑ ΔΙΜΥΛΙΑΣ)

Εγγεγραμ.540 Ψήφισαν 460 Εγκυρα 453 Ακυρα 3 Λευκά 4

Κόμμα	ΠΟΣΟΣΤΟ %	Ψήφοι
ΠΑ.ΣΟ.Κ.	65,56%	297
Νέα Δημοκρατία	29,8%	135
Κ.Κ.Ε	1,98%	9
Συνασπισμός	0,88%	4
ΔΗ.Κ.Κ.Ι.	1,1%	5
ΛΑ.Ο.Σ.	0,66%	3

ΔΗΜΟΣ ΚΑΜΕΙΡΟΥ (ΔΙΑΜΕΡΙΣΜΑ ΚΑΛΑΒΑΡΔΩΝ)

Εγγεγραμ.555 Ψήφισαν 458 Εγκυρα 443 Ακυρα 14 Λευκά 1

Κόμμα	ΠΟΣΟΣΤΟ %	Ψήφοι
ΠΑ.ΣΟ.Κ.	54,4%	241
Νέα Δημοκρατία	39,72%	176
Κ.Κ.Ε	2,48%	11
Συνασπισμός	2,03%	9
ΔΗ.Κ.Κ.Ι.	0,67%	3
ΛΑ.Ο.Σ.	0,22%	1

ΤΑ ΕΚΛΟΓΙΚΑ ΑΠΟΤΕΛΕΣΜΑΤΑ ΣΤΟ ΝΟΜΟ ΔΩΔΕΚΑΝΗΣΟΥ

ΔΗΜΟΣ ΚΑΜΕΙΡΟΥ (ΔΙΑΜΕΡΙΣΜΑ ΠΛΑΤΑΝΙΩΝ)

Εγγεγραμ. 293 Ψήφισαν 224 Εγκυρα 27 Ακυρα 3 Λευκά 4

Κόμμα	ΠΟΣΟΣΤΟ %	Ψήφοι
ΠΑ.ΣΟ.Κ.	56,22%	122
Νέα Δημοκρατία	37,78%	82
Κ.Κ.Ε	0,92%	2
Συνασπισμός	2,38%	3
ΔΗ.Κ.Κ.Ι.	0,38%	3
ΛΑ.Ο.Σ.	1,84%	4

ΔΗΜΟΣ ΚΑΜΕΙΡΟΥ (ΔΙΑΜΕΡΙΣΜΑ ΣΑΛΑΚΟΥ)

Εγγεγραμ. 878 Ψήφισαν 637 Εγκυρα 614 Ακυρα 19 Λευκά 4

Κόμμα	ΠΟΣΟΣΤΟ %	Ψήφοι
ΠΑ.ΣΟ.Κ.	50,81%	312
Νέα Δημοκρατία	42,18%	259
Κ.Κ.Ε	2,6%	16
Συνασπισμός	1,3%	8
ΔΗ.Κ.Κ.Ι.	1,14%	7
ΛΑ.Ο.Σ.	1,46%	9

ΔΗΜΟΣ ΚΑΜΕΙΡΟΥ (ΔΙΑΜΕΡΙΣΜΑ ΦΑΝΩΝ)

Εγγεγραμ. 865 Ψήφισαν 751 Εγκυρα 738 Ακυρα 11 Λευκά 2

Κόμμα	ΠΟΣΟΣΤΟ %	Ψήφοι
ΠΑ.ΣΟ.Κ.	51,08%	377
Νέα Δημοκρατία	38,61%	285
Κ.Κ.Ε	5,42%	40
Συνασπισμός	1,49%	11
ΔΗ.Κ.Κ.Ι.	1,89%	14
ΛΑ.Ο.Σ.	0,67%	5

ΔΗΜΟΣ ΚΑΡΠΑΘΟΥ (ΟΛΑ ΤΑ ΤΜΗΜΑΤΑ)

Εγγεγραμ. 6.966 Ψήφισαν 3.936 Εγκυρα 3.894 Ακυρα 30 Λευκά 12

Κόμμα	ΠΟΣΟΣΤΟ %	Ψήφοι
ΠΑ.ΣΟ.Κ.	48,2%	1877
Νέα Δημοκρατία	47,32%	1843
Κ.Κ.Ε	0,84%	33
Συνασπισμός	2,23%	87
ΔΗ.Κ.Κ.Ι.	0,59%	23
ΛΑ.Ο.Σ.	0,51%	20

ΔΗΜΟΣ ΚΑΡΠΑΘΟΥ (ΔΙΑΜΕΡΙΣΜΑ ΑΠΕΡΙΟΥ)

Εγγεγραμ. 598 Ψήφισαν 289 Εγκυρα 285 Ακυρα 4 Λευκά 0

Κόμμα	ΠΟΣΟΣΤΟ %	Ψήφοι
ΠΑ.ΣΟ.Κ.	32,28%	92
Νέα Δημοκρατία	65,26%	186
Κ.Κ.Ε	0%	0
Συνασπισμός	1,75%	5
ΔΗ.Κ.Κ.Ι.	0%	0
ΛΑ.Ο.Σ.	0,7%	2

ΔΗΜΟΣ ΚΑΡΠΑΘΟΥ (ΔΙΑΜΕΡΙΣΜΑ ΚΑΡΠΑΘΟΥ)

Εγγεγραμ. 2.217 Ψήφισαν 1.438 Εγκυρα 1.415 Ακυρα13 Λευκά 10

Κόμμα	ΠΟΣΟΣΤΟ %	Ψήφοι
ΠΑ.ΣΟ.Κ.	50,74%	718
Νέα Δημοκρατία	43,18%	611
Κ.Κ.Ε	0,84%	12
Συνασπισμός	3,1%	44
ΔΗ.Κ.Κ.Ι.	0,77%	11
ΛΑ.Ο.Σ.	0,98%	14

ΔΗΜΟΣ ΚΑΡΠΑΘΟΥ (ΔΙΑΜΕΡΙΣΜΑ ΑΑΡΚΑΣΙΑΣ)

Εγγεγραμ. 741 Ψήφισαν 392 Εγκυρα 390 Ακυρα 2 Λευκά 0

Κόμμα	ΠΟΣΟΣΤΟ %	Ψήφοι
ΠΑ.ΣΟ.Κ.	43,33%	169
Νέα Δημοκρατία	53,84%	210
Κ.Κ.Ε	0,51%	2
Συνασπισμός	1,28%	5
ΔΗ.Κ.Κ.Ι.	0,51%	2
ΛΑ.Ο.Σ.	0%	0

ΔΗΜΟΣ ΚΑΡΠΑΘΟΥ (ΔΙΑΜΕΡΙΣΜΑ ΒΩΛΑΔΑΣ)

Εγγεγραμ. 569 Ψήφισαν 242 Εγκυρα 241 Ακυρα 1 Λευκά 0

Κόμμα	ΠΟΣΟΣΤΟ %	Ψήφοι
ΠΑ.ΣΟ.Κ.	58,09%	140
Νέα Δημοκρατία	39,41%	95
Κ.Κ.Ε	1,65%	4
Συνασπισμός	0,41%	1
ΔΗ.Κ.Κ.Ι.	0,41%	1
ΛΑ.Ο.Σ.	0%	0

ΔΗΜΟΣ ΚΑΡΠΑΘΟΥ (ΔΙΑΜΕΡΙΣΜΑ ΜΕΝΕΤΩΝ)

Εγγεγραμ. 865 Ψήφισαν 551 Εγκυρα 546 Ακυρα 4 Λευκά 1

Κόμμα	ΠΟΣΟΣΤΟ %	Ψήφοι
ΠΑ.ΣΟ.Κ.	37,54%	205
Νέα Δημοκρατία	58,24%	318
Κ.Κ.Ε	1,83%	10
Συνασπισμός	1,09%	6
ΔΗ.Κ.Κ.Ι.	0,91%	5
ΛΑ.Ο.Σ.	0,36%	2

ΔΗΜΟΣ ΚΑΡΠΑΘΟΥ (ΔΙΑΜΕΡΙΣΜΑ ΜΕΣΟΧΩΡΙΟΥ)

Εγγεγραμ. 580 Ψήφισαν 367 Εγκυρα 362 Ακυρα 4 Λευκά 1

Κόμμα	ΠΟΣΟΣΤΟ %	Ψήφοι
ΠΑ.ΣΟ.Κ.	60,22%	218
Νέα Δημοκρατία	38,39%	139
Κ.Κ.Ε	0%	0
Συνασπισμός	0,55%	2
ΔΗ.Κ.Κ.Ι.	0,55%	2
ΛΑ.Ο.Σ.	0,27%	1

ΔΗΜΟΣ ΚΑΡΠΑΘΟΥ (ΔΙΑΜΕΡΙΣΜΑ ΟΘΟΥΣ)

Εγγεγραμ. 537 Ψήφισαν 258 Εγκυρα 256 Ακυρα 2 Λευκά 0

Κόμμα	ΠΟΣΟΣΤΟ %	Ψήφοι
ΠΑ.ΣΟ.Κ.	52,34%	134
Νέα Δημοκρατία	43,75%	112
Κ.Κ.Ε	1,17%	3
Συνασπισμός	0,78%	2
ΔΗ.Κ.Κ.Ι.	0,39%	1
ΛΑ.Ο.Σ.	0%	0

ΔΗΜΟΣ ΚΑΡΠΑΘΟΥ (ΔΙΑΜΕΡΙΣΜΑ ΠΥΛΩΝ)

Εγγεγραμ. 353 Ψήφισαν 194 Εγκυρα 194 Ακυρα 0 Λευκά 0

Κόμμα	ΠΟΣΟΣΤΟ %	Ψήφοι
ΠΑ.ΣΟ.Κ.	48,96%	95
Νέα Δημοκρατία	42,26%	82
Κ.Κ.Ε	0%	0
Συνασπισμός	8,24%	16
ΔΗ.Κ.Κ.Ι.	0,51%	1
ΛΑ.Ο.Σ.	0%	0

ΔΗΜΟΣ ΚΑΡΠΑΘΟΥ (ΔΙΑΜΕΡΙΣΜΑ ΣΠΟΩΝ)

Εγγεγραμ. 486 Ψήφισαν 205 Εγκυρα 205 Ακυρα 0 Λευκά 0

Κόμμα	ΠΟΣΟΣΤΟ %	Ψήφοι
ΠΑ.ΣΟ.Κ.	51,7%	106
Νέα Δημοκρατία	43,9%	90
Κ.Κ.Ε	0,97%	2
Συνασπισμός	2,92%	6
ΔΗ.Κ.Κ.Ι.	0%	0
ΛΑ.Ο.Σ.	0,48%	1

ΔΗΜΟΣ ΚΑΣΟΥ (ΟΛΑ ΤΑ ΤΜΗΜΑΤΑ)

Εγγεγραμ 1789 Ψήφισαν 892 Εγκυρα 880 Ακυρα 9 Λευκά 3

Κόμμα	ΠΟΣΟΣΤΟ %	Ψήφοι
ΠΑ.ΣΟ.Κ.	48,86%	430
Νέα Δημοκρατία	48,06%	423
Κ.Κ.Ε	0,9%	8
Συνασπισμός	1,24%	11
ΔΗ.Κ.Κ.Ι.	0,11%	1
ΛΑ.Ο.Σ.	0,45%	4

ΔΗΜΟΣ ΚΩ (ΟΛΑ ΤΑ ΤΜΗΜΑΤΑ)

Εγγεγραμ 14.563 Ψήφισαν 10..831 Εγκυρα 10.619 Ακυρα 153 Λευκά 59

Κόμμα	ΠΟΣΟΣΤΟ %	Ψήφοι
ΠΑ.ΣΟ.Κ.	49,99%	5.309
Νέα Δημοκρατία	39,93%	4.241
Κ.Κ.Ε	2,48%	264
Συνασπισμός	4,09%	435
ΔΗ.Κ.Κ.Ι.	1,05%	112
ΛΑ.Ο.Σ.	1,85%	197

ΔΗΜΟΣ ΛΕΙΨΩΝ (ΟΛΑ ΤΑ ΤΜΗΜΑΤΑ)

Εγγεγραμ 1.090 Ψήφισαν 504 Εγκυρα 495 Ακυρα 8 Λευκά 1

Κόμμα	ΠΟΣΟΣΤΟ %	Ψήφοι
ΠΑ.ΣΟ.Κ.	46,86%	232
Νέα Δημοκρατία	47,47%	235
Κ.Κ.Ε	3,63%	18
Συνασπισμός	0,6%	3
ΔΗ.Κ.Κ.Ι.	0,6%	3
ΛΑ.Ο.Σ.	0,6%	3

ΔΗΜΟΣ ΛΕΡΟΥ (ΟΛΑ ΤΑ ΤΜΗΜΑΤΑ)

Εγγεγραμ. 9.525 Ψήφισαν 5.435 Εγκυρα 5.261 Ακυρα 138 Λευκά 36

Κόμμα	ΠΟΣΟΣΤΟ %	Ψήφοι
ΠΑ.ΣΟ.Κ.	46,02%	2.431
Νέα Δημοκρατία	47,59%	2.504
Κ.Κ.Ε	1,61%	85
Συνασπισμός	1,31%	69
ΔΗ.Κ.Κ.Ι.	1,5%	79
ΛΑ.Ο.Σ.	1%	53

ΔΗΜΟΣ ΛΙΝΔΙΩΝ (ΟΛΑ ΤΑ ΤΜΗΜΑΤΑ)

Εγγεγραμ. 4.448 Ψήφισαν 3.273 Εγκυρα 3.206 Ακυρα 48 Λευκά 19

Κόμμα	ΠΟΣΟΣΤΟ %	Ψήφοι
ΠΑ.ΣΟ.Κ.	50,43%	1.617
Νέα Δημοκρατία	44,6%	1.430
Κ.Κ.Ε	1,37%	44
Συνασπισμός	1,49%	48
ΔΗ.Κ.Κ.Ι.	0,53%	17
ΛΑ.Ο.Σ.	1,09%	35

ΔΗΜΟΣ ΛΙΝΔΙΩΝ (ΔΙΑΜΕΡΙΣΜΑ ΚΑΛΑΘΟΥ)

Εγγεγραμ 605 Ψήφισαν 482 Εγκυρα 457 Ακυρα 12 Λευκά 13

Κόμμα	ΠΟΣΟΣΤΟ %	Ψήφοι
ΠΑ.ΣΟ.Κ.	52,51%	240
Νέα Δημοκρατία	39,82%	182
Κ.Κ.Ε	1,96%	9
Συνασπισμός	0,65%	3
ΔΗ.Κ.Κ.Ι.	1,53%	7
ΛΑ.Ο.Σ.	2,62%	12

ΔΗΜΟΣ ΛΙΝΔΙΩΝ (ΔΙΑΜΕΡΙΣΜΑ ΛΙΝΔΟΥ)

Εγγεγραμ.1289 Ψήφισαν 964 Εγκυρα 953 Ακυρα 10 Λευκά 1

Κόμμα	ΠΟΣΟΣΤΟ %	Ψήφοι
ΠΑ.ΣΟ.Κ.	49,42%	471
Νέα Δημοκρατία	47,63%	454
Κ.Κ.Ε	0,41%	4
Συνασπισμός	1,36%	13
ΔΗ.Κ.Κ.Ι.	0,31%	3
ΛΑ.Ο.Σ.	0,62%	6

ΔΗΜΟΣ ΛΙΝΔΙΩΝ (Δ.ΔΙΑΜΕΡΙΣΜΑ ΛΑΕΡΜΩΝ)

Εγγεγραμ.934 Ψήφισαν 647 Εγκυρα 638 Ακυρα 7 Λευκά 2

Κόμμα	ΠΟΣΟΣΤΟ %	Ψήφοι
ΠΑ.ΣΟ.Κ.	51,41%	328
Νέα Δημοκρατία	42,31%	270
Κ.Κ.Ε	2,66%	17
Συνασπισμός	1,88%	12
ΔΗ.Κ.Κ.Ι.	0,47%	3
ΛΑ.Ο.Σ.	0,62%	4

ΔΗΜΟΣ ΛΙΝΔΙΩΝ (Δ.ΔΙΑΜΕΡΙΣΜΑ ΛΑΡΔΟΥ)

Εγγεγραμ.1214 Ψήφισαν 838 Εγκυρα 819 Ακυρα 18 Λευκά 1

Κόμμα	ΠΟΣΟΣΤΟ %	Ψήφοι
ΠΑ.ΣΟ.Κ.	53,35%	437
Νέα Δημοκρατία	42,97%	352
Κ.Κ.Ε	0,12%	1
Συνασπισμός	1,95%	16
ΔΗ.Κ.Κ.Ι.	0,36%	3
ΛΑ.Ο.Σ.	0,97%	8

ΔΗΜΟΣ ΛΙΝΔΙΩΝ (Δ.ΔΙΑΜΕΡΙΣΜΑ ΠΥΛΩΝΑΣ)

Εγγεγραμ.406 Ψήφισαν 342 Εγκυρα 339 Ακυρα 1 Λευκά 2

Κόμμα	ΠΟΣΟΣΤΟ %	Ψήφοι
ΠΑ.ΣΟ.Κ.	41,59%	141
Νέα Δημοκρατία	50,73%	172
Κ.Κ.Ε	3,83%	13
Συνασπισμός	1,17%	4
ΔΗ.Κ.Κ.Ι.	0,29%	1
ΛΑ.Ο.Σ.	1,47%	5

ΔΗΜΟΣ ΜΕΓΙΣΤΗΣ (ΟΛΑ ΤΑ ΔΙΑΜΕΡΙΣΜΑΤΑ)

Εγγεγραμ.1494 Ψήφισαν 414 Εγκυρα 411 Ακυρα 1 Λευκά 1

Κόμμα	ΠΟΣΟΣΤΟ %	Ψήφοι
ΠΑ.ΣΟ.Κ.	48,9%	201
Νέα Δημοκρατία	42,57%	175
Κ.Κ.Ε	3,64%	15
Συνασπισμός	0,72%	3
ΔΗ.Κ.Κ.Ι.	0%	0
ΛΑ.Ο.Σ.	2,67%	11

ΔΗΜΟΣ ΝΙΣΥΡΟΥ (ΟΛΑ ΤΑ ΔΙΑΜΕΡΙΣΜΑΤΑ)

Εγγεγραμ. 2133 Ψήφισαν 829 Εγκυρα 812 Ακυρα 10 Λευκά 7

Κόμμα	ΠΟΣΟΣΤΟ %	Ψήφοι
ΠΑ.ΣΟ.Κ.	55,04%	447
Νέα Δημοκρατία	36,33%	295
Κ.Κ.Ε	2,83%	23
Συνασπισμός	3,81%	31
ΔΗ.Κ.Κ.Ι.	0,86%	7
ΛΑ.Ο.Σ.	0,73%	6

ΔΗΜΟΣ ΝΙΣΥΡΟΥ (Δ.ΔΙΑΜΕΡΙΣΜΑ ΕΜΠΟΡΕΙΟΥ)

Εγγεγραμ. 556 Ψήφισαν 166 Εγκυρα 164 Ακυρα 2 Λευκά 0

Κόμμα	ΠΟΣΟΣΤΟ %	Ψήφοι
ΠΑ.ΣΟ.Κ.	46,34%	76
Νέα Δημοκρατία	42,68%	70
Κ.Κ.Ε	6,7%	11
Συνασπισμός	3,04%	5
ΔΗ.Κ.Κ.Ι.	0%	0
ΛΑ.Ο.Σ.	1,21%	2

ΔΗΜΟΣ ΝΙΣΥΡΟΥ (Δ.ΔΙΑΜΕΡΙΣΜΑ ΜΑΝΔΡΑΚΙΟΥ)

Εγγεγραμ. 1216 Ψήφισαν 581 Εγκυρα 567 Ακυρα 7 Λευκά 7

Κόμμα	ΠΟΣΟΣΤΟ %	Ψήφοι
ΠΑ.ΣΟ.Κ.	55,2%	313
Νέα Δημοκρατία	35,8%	203
Κ.Κ.Ε	2,11%	12
Συνασπισμός	4,58%	26
ΔΗ.Κ.Κ.Ι.	1,05%	6
ΛΑ.Ο.Σ.	0,7%	4

ΔΗΜΟΣ ΝΙΣΥΡΟΥ (Δ.ΔΙΑΜΕΡΙΣΜΑ ΝΙΚΙΩΝ)

Εγγεγραμ. 361 Ψήφισαν 82 Εγκυρα 81 Ακυρα 1 Λευκά 0

Κόμμα	ΠΟΣΟΣΤΟ %	Ψήφοι
ΠΑ.ΣΟ.Κ.	71,6%	58
Νέα Δημοκρατία	27,16%	22
Κ.Κ.Ε	0%	0
Συνασπισμός	0%	0
ΔΗ.Κ.Κ.Ι.	1.23%	1
ΛΑ.Ο.Σ.	0%	0

ΔΗΜΟΣ ΝΟΤΙΑΣ ΡΟΔΟΥ (ΟΛΑ ΤΑ ΔΙΑΜΕΡΙΣΜΑΤΑ)

Εγγεγραμ. 5012 Ψήφισαν 3146 Εγκυρα 3110 Ακυρα 20 Λευκά16

Κόμμα	ΠΟΣΟΣΤΟ %	Ψήφοι
ΠΑ.ΣΟ.Κ.	51,38%	1598
Νέα Δημοκρατία	42,34%	1317
Κ.Κ.Ε	1,89%	59
Συνασπισμός	2,82%	88
ΔΗ.Κ.Κ.Ι.	0,73%	23
ΛΑ.Ο.Σ.	0,54%	17

ΔΗΜΟΣ ΝΟΤΙΑΣ ΡΟΔΟΥ (Δ.ΔΙΑΜΕΡΙΣΜΑ ΑΠΟΛΑΚΚΙΑΣ)

Εγγεγραμ. 670 Ψήφισαν 548 Εγκυρα 541 Ακυρα 4 Λευκά 3

Κόμμα	ΠΟΣΟΣΤΟ %	Ψήφοι
ΠΑ.ΣΟ.Κ.	45,28%	245
Νέα Δημοκρατία	41,95%	227
Κ.Κ.Ε	4,62%	25
Συνασπισμός	6,65%	36
ΔΗ.Κ.Κ.Ι.	1,1%	6
ΛΑ.Ο.Σ.	0,18%	1

ΔΗΜΟΣ ΝΟΤΙΑΣ ΡΟΔΟΥ (Δ.ΔΙΑΜΕΡΙΣΜΑ ΓΕΝΝΑΔΙΟΥ)

Εγγεγραμ. 1027 Ψήφισαν 440 Εγκυρα 439 Ακυρα 1 Λευκά 0

Κόμμα	ΠΟΣΟΣΤΟ %	Ψήφοι
ΠΑ.ΣΟ.Κ.	62,87%	276
Νέα Δημοκρατία	32,57%	143
Κ.Κ.Ε	1,13%	5
Συνασπισμός	2,27%	10
ΔΗ.Κ.Κ.Ι.	0,45	2
ΛΑ.Ο.Σ.	0,68%	3

ΔΗΜΟΣ ΝΟΤΙΑΣ ΡΟΔΟΥ (Δ.ΔΙΑΜΕΡΙΣΜΑ ΑΡΝΙΘΑΣ)

Εγγεγραμ.229 Ψήφισαν 178 Εγκυρα 178 Ακυρα 0 Λευκά 0

Κόμμα	ΠΟΣΟΣΤΟ %	Ψήφοι
ΠΑ.ΣΟ.Κ.	60,67%	108
Νέα Δημοκρατία	32,58%	58
Κ.Κ.Ε	0%	0
Συνασπισμός	4,49%	8
ΔΗ.Κ.Κ.Ι.	2,24%	4
ΛΑ.Ο.Σ.	0%	0

ΣΥΝΕΧΕΙΑ ΣΤΗΝ ΣΕΛ. 8

ΔΗΜΟΣ Ν. ΡΟΔΟΥ (ΔΙΑΜΕΡΙΣΜΑ ΑΣΚΛΗΠΙΕΙΟΥ)

Εγγεγραμ.831 Ψήφισαν 587 Εγκυρα 577 Ακυρα 7 Λευκά 3

Κόμμα	ΠΟΣΟΣΤΟ %	Ψήφοι
ΠΑ.ΣΟ.Κ.	48,87%	282
Νέα Δημοκρατία	46,44%	268
Κ.Κ.Ε	1,21%	7
Συνασπισμός	2,59%	15
ΔΗ.Κ.Κ.Ι.	0,17%	31
ΛΑ.Ο.Σ.	0,51%	3

ΔΗΜΟΣ Ν. ΡΟΔΟΥ (ΔΙΑΜΕΡΙΣΜΑ ΒΑΤΙΟΥ)

Εγγεγραμ. 219 Ψήφισαν 172 Εγκυρα 172 Ακυρα 0 Λευκά 0

Κόμμα	ΠΟΣΟΣΤΟ %	Ψήφοι
ΠΑ.ΣΟ.Κ.	35,46%	61
Νέα Δημοκρατία	55,81%	96
Κ.Κ.Ε	0%	0
Συνασπισμός	5,81%	10
ΔΗ.Κ.Κ.Ι.	0,58%	1
ΛΑ.Ο.Σ.	0,58%	1

ΔΗΜΟΣ Ν. ΡΟΔΟΥ (ΔΙΑΜΕΡΙΣΜΑ ΙΣΤΡΙΟΥ)

Εγγεγραμ. 314 Ψήφισαν 212 Εγκυρα 207 Ακυρα 2 Λευκά 3

Κόμμα	ΠΟΣΟΣΤΟ %	Ψήφοι
ΠΑ.ΣΟ.Κ.	57,48%	118
Νέα Δημοκρατία	39,61%	82
Κ.Κ.Ε	1,93%	4
Συνασπισμός	0%	0
ΔΗ.Κ.Κ.Ι.	0%	0
ΛΑ.Ο.Σ.	0,96%	2

ΔΗΜΟΣ Ν. ΡΟΔΟΥ (ΔΙΑΜΕΡΙΣΜΑ ΚΑΤΤΑΒΙΑΣ)

Εγγεγραμ. 771 Ψήφισαν 462 Εγκυρα 457 Ακυρα 3 Λευκά 2

Κόμμα	ΠΟΣΟΣΤΟ %	Ψήφοι
ΠΑ.ΣΟ.Κ.	52,73%	241
Νέα Δημοκρατία	42,88%	196
Κ.Κ.Ε	0,65%	3
Συνασπισμός	0,43%	2
ΔΗ.Κ.Κ.Ι.	1,31%	6
ΛΑ.Ο.Σ.	1,31%	6

ΔΗΜΟΣ Ν. ΡΟΔΟΥ (ΔΙΑΜΕΡΙΣΜΑ ΛΑΧΑΝΙΑΣ)

Εγγεγραμ. 370 Ψήφισαν 180 Εγκυρα 177 Ακυρα 2 Λευκά 1

Κόμμα	ΠΟΣΟΣΤΟ %	Ψήφοι
ΠΑ.ΣΟ.Κ.	44,06%	78
Νέα Δημοκρατία	45,76%	81
Κ.Κ.Ε	7,9%	14
Συνασπισμός	1,69%	3
ΔΗ.Κ.Κ.Ι.	0,56%	1
ΛΑ.Ο.Σ.	0%	0

ΔΗΜΟΣ Ν. ΡΟΔΟΥ (ΔΙΑΜΕΡΙΣΜΑ ΜΕΣΑΝΑΓΡΟΥ)

Εγγεγραμ. 383 Ψήφισαν 224 Εγκυρα 221 Ακυρα 0 Λευκά 3

Κόμμα	ΠΟΣΟΣΤΟ %	Ψήφοι
ΠΑ.ΣΟ.Κ.	52,94%	117
Νέα Δημοκρατία	43,89%	97
Κ.Κ.Ε	0,45%	1
Συνασπισμός	1,8%	4
ΔΗ.Κ.Κ.Ι.	0,9%	2
ΛΑ.Ο.Σ.	0%	0

ΔΗΜΟΣ Ν. ΡΟΔΟΥ (ΔΙΑΜΕΡΙΣΜΑ ΠΡΟΦΙΛΙΑΣ)

Εγγεγραμ. 198 Ψήφισαν 143 Εγκυρα 141 Ακυρα 1 Λευκά 1

Κόμμα	ΠΟΣΟΣΤΟ %	Ψήφοι
ΠΑ.ΣΟ.Κ.	50,35%	71
Νέα Δημοκρατία	48,93%	69
Κ.Κ.Ε	0%	0
Συνασπισμός	0%	0
ΔΗ.Κ.Κ.Ι.	0%	0
ΛΑ.Ο.Σ.	0,7%	1

ΔΗΜΟΣ ΠΑΤΜΟΥ (ΟΛΑ ΤΑ ΤΜΗΜΑΤΑ)

Εγγεγραμ. 3072 Ψήφισαν 2269 Εγκυρα 2238 Ακυρα 123 Λευκά18

Κόμμα	ΠΟΣΟΣΤΟ %	Ψήφοι
ΠΑ.ΣΟ.Κ.	48,16%	1078
Νέα Δημοκρατία	41,19%	922
Κ.Κ.Ε	5,27%	118
Συνασπισμός	2,54%	57
ΔΗ.Κ.Κ.Ι.	1,16%	26
ΛΑ.Ο.Σ.	0,93%	21

ΔΗΜΟΣ ΠΕΤΑΛΟΥΔΩΝ (ΟΛΑ ΤΑ ΤΜΗΜΑΤΑ)

Εγγεγραμ. 10292 Ψήφισαν 8462 Εγκυρα 8327 Ακυρα 89 Λευκά 46

Κόμμα	ΠΟΣΟΣΤΟ %	Ψήφοι
ΠΑ.ΣΟ.Κ.	49,42%	4116
Νέα Δημοκρατία	43,61%	3632
Κ.Κ.Ε	3,24%	270
Συνασπισμός	1,29%	108
ΔΗ.Κ.Κ.Ι.	0,74%	62
ΛΑ.Ο.Σ.	1,28%	107

ΔΗΜΟΣ ΠΕΤΑΛΟΥΔΩΝ (ΔΙΑΜΕΡΙΣΜΑ ΔΑΜΑΤΡΙΑΣ)

Εγγεγραμ.480 Ψήφισαν 388 Εγκυρα 380 Ακυρα 5 Λευκά 3

Κόμμα	ΠΟΣΟΣΤΟ %	Ψήφοι
ΠΑ.ΣΟ.Κ.	65,26%	248
Νέα Δημοκρατία	30,52%	116
Κ.Κ.Ε	1,31%	5
Συνασπισμός	1,05%	4
ΔΗ.Κ.Κ.Ι.	1,05%	4
ΛΑ.Ο.Σ.	0,78%	3

ΔΗΜΟΣ ΠΕΤΑΛΟΥΔΩΝ (ΔΙΑΜΕΡΙΣΜΑ ΚΡΕΜΑΣΤΗΣ)

Εγγεγραμ. 3291 Ψήφισαν 2711 Εγκυρα 2677 Ακυρα 26 Λευκά 8

Κόμμα	ΠΟΣΟΣΤΟ %	Ψήφοι
ΠΑ.ΣΟ.Κ.	50,72%	1358
Νέα Δημοκρατία	42,8%	1146
Κ.Κ.Ε	2,72%	73
Συνασπισμός	1,23%	33
ΔΗ.Κ.Κ.Ι.	0,52%	14
ΛΑ.Ο.Σ.	1,45%	39

ΔΗΜΟΣ ΠΕΤΑΛΟΥΔΩΝ (ΔΙΑΜΕΡΙΣΜΑ ΘΕΟΛΟΓΟΥ)

Εγγεγραμ. 726 Ψήφισαν 615 Εγκυρα 609 Ακυρα 6 Λευκά 0

Κόμμα	ΠΟΣΟΣΤΟ %	Ψήφοι
ΠΑ.ΣΟ.Κ.	52,7%	321
Νέα Δημοκρατία	41,37%	252
Κ.Κ.Ε	0,98%	6
Συνασπισμός	2,13%	13
ΔΗ.Κ.Κ.Ι.	1,64%	10
ΛΑ.Ο.Σ.	0,98%	6

ΔΗΜΟΣ ΠΕΤΑΛΟΥΔΩΝ (ΔΙΑΜΕΡΙΣΜΑ ΜΑΡΙΤΣΩΝ)

Εγγεγραμ.1686 Ψήφισαν 1430 Εγκυρα 1399 Ακυρα 18 Λευκά 13

Κόμμα	ΠΟΣΟΣΤΟ %	Ψήφοι
ΠΑ.ΣΟ.Κ.	39,74%	556
Νέα Δημοκρατία	55,25%	773
Κ.Κ.Ε	2,21%	131
Συνασπισμός	0,78%	11
ΔΗ.Κ.Κ.Ι.	0,57%	8
ΛΑ.Ο.Σ.	1,07%	15

ΔΗΜΟΣ ΠΕΤΑΛΟΥΔΩΝ (ΔΙΑΜΕΡΙΣΜΑ ΠΑΡΑΔΕΙΣΙΟΥ)

Εγγεγραμ 2604 Ψήφισαν 1985 Εγκυρα 1949 Ακυρα 23 Λευκά 13

Κόμμα	ΠΟΣΟΣΤΟ %	Ψήφοι
ΠΑ.ΣΟ.Κ.	48,58%	947
Νέα Δημοκρατία	40,73%	794
Κ.Κ.Ε	6,72%	131
Συνασπισμός	1,48%	29
ΔΗ.Κ.Κ.Ι.	0,76%	15
ΛΑ.Ο.Σ.	1,48%	29

ΔΗΜΟΣ ΠΕΤΑΛΟΥΔΩΝ (ΔΙΑΜΕΡΙΣΜΑ ΠΑΣΤΙΔΑΣ)

Εγγεγραμ 1505 Ψήφισαν 1333 Εγκυρα 1313 Ακυρα 11 Λευκά 9

Κόμμα	ΠΟΣΟΣΤΟ %	Ψήφοι
ΠΑ.ΣΟ.Κ.	52,24%	686
Νέα Δημοκρατία	41,96%	551
Κ.Κ.Ε	1,82%	24
Συνασπισμός	1,37%	18
ΔΗ.Κ.Κ.Ι.	0,83%	11
ΛΑ.Ο.Σ.	1,14%	15

ΔΗΜΟΣ ΣΥΜΗΣ (ΟΛΑ ΤΑ ΤΜΗΜΑΤΑ)

Εγγεγραμ 3977 Ψήφισαν 2095 Εγκυρα 2057 Ακυρα 27 Λευκά 11

Κόμμα	ΠΟΣΟΣΤΟ %	Ψήφοι
ΠΑ.ΣΟ.Κ.	53,86%	1108
Νέα Δημοκρατία	38,64%	795
Κ.Κ.Ε	1,99%	41
Συνασπισμός	2,33%	48
ΔΗ.Κ.Κ.Ι.	1,65%	34
ΛΑ.Ο.Σ.	1,11%	23

ΔΗΜΟΣ ΤΗΛΟΥ (ΟΛΑ ΤΑ ΤΜΗΜΑΤΑ)

Εγγεγραμ.931 Ψήφισαν 587 Εγκυρα 572 Ακυρα 15 Λευκά 0

Κόμμα	ΠΟΣΟΣΤΟ %	Ψήφοι
ΠΑ.ΣΟ.Κ.	56,46%	323
Νέα Δημοκρατία	33,91%	194
Κ.Κ.Ε	7,51%	43
Συνασπισμός	0,69%	4
ΔΗ.Κ.Κ.Ι.	0,52%	3
ΛΑ.Ο.Σ.	0,52%	3

ΔΗΜΟΣ ΤΗΛΟΥ (ΔΙΑΜΕΡΙΣΜΑ ΛΕΙΒΑΔΙΩΝ)

Εγγεγραμ.505 Ψήφισαν 312 Εγκυρα 299 Ακυρα 13 Λευκά 0

Κόμμα	ΠΟΣΟΣΤΟ %	Ψήφοι
ΠΑ.ΣΟ.Κ.	62,54%	187
Νέα Δημοκρατία	29,43%	88
Κ.Κ.Ε	6,35%	19
Συνασπισμός	0,33%	1
ΔΗ.Κ.Κ.Ι.	0,66%	2
ΛΑ.Ο.Σ.	0,33%	1

ΔΗΜΟΣ ΤΗΛΟΥ (ΔΙΑΜΕΡΙΣΜΑ ΜΕΓΑΛΟΥ ΧΩΡΙΟΥ)

Εγγεγραμ.426 Ψήφισαν 275 Εγκυρα 273 Ακυρα 2 Λευκά 0

Κόμμα	ΠΟΣΟΣΤΟ %	Ψήφοι
ΠΑ.ΣΟ.Κ.	49,81%	136
Νέα Δημοκρατία	38,82%	106
Κ.Κ.Ε	8,79%	24
Συνασπισμός	1,09%	3
ΔΗ.Κ.Κ.Ι.	0,36%	1
ΛΑ.Ο.Σ.	0,73%	2

ΔΗΜΟΣ ΧΑΛΚΗΣ(ΟΛΑ ΤΑ ΤΜΗΜΑΤΑ)

Εγγεγραμ 615 Ψήφισαν 410 Εγκυρα 401 Ακυρα8 Λευκά 1

Κόμμα	ΠΟΣΟΣΤΟ %	Ψήφοι
ΠΑ.ΣΟ.Κ.	47,88%	192
Νέα Δημοκρατία	45,38%	182
Κ.Κ.Ε	3,99%	16
Συνασπισμός	0,74%	3
ΔΗ.Κ.Κ.Ι.	0,24%	1
ΛΑ.Ο.Σ.	1,49%	6

ΚΟΙΝΟΤΗΤΑ ΑΓΑΘΟΝΗΣΙΟΥ (ΟΛΑ ΤΑ ΤΜΗΜΑΤΑ)

Εγγεγραμ.256 Ψήφισαν 192 Εγκυρα 190 Ακυρα 2 Λευκά 0

Κόμμα	ΠΟΣΟΣΤΟ %	Ψήφοι
ΠΑ.ΣΟ.Κ.	33,15%	63
Νέα Δημοκρατία	62,1%	118
Κ.Κ.Ε	2,63%	5
Συνασπισμός	1,57%	3
ΔΗ.Κ.Κ.Ι.	0%	0
ΛΑ.Ο.Σ.	0%	0

ΚΟΙΝΟΤΗΤΑ ΟΛΥΜΠΟΥ

Εγγεγραμ 1117 Ψήφισαν 672 Εγκυρα 670 Ακυρα 1 Λευκά 1

Κόμμα	ΠΟΣΟΣΤΟ %	Ψήφοι
ΠΑ.ΣΟ.Κ.	70,29%	471
Νέα Δημοκρατία	25,37%	170
Κ.Κ.Ε	1,34%	9
Συνασπισμός	0,44%	3
ΔΗ.Κ.Κ.Ι.	1,64%	11
ΛΑ.Ο.Σ.	0,74%	5

ΔΗΜΟΣ ΕΤΕΡΟΔΗΜΟΤΩΝ

Εγγεγραμ.1993 Ψήφισαν 1932 Εγκυρα 1894 Ακυρα 33 Λευκά 5

Κόμμα	ΠΟΣΟΣΤΟ %	Ψήφοι
ΠΑ.ΣΟ.Κ.	45,88%	869
Νέα Δημοκρατία	44,24%	838
Κ.Κ.Ε	2,9%	55
Συνασπισμός	3,59%	68
ΔΗ.Κ.Κ.Ι.	1,1%	21
ΛΑ.Ο.Σ.	1,63%	31





ΑΚΡΙΤΙΚΑ

κουβεντούλες με κάποιο νόημα

Θάρσει· λέγων τ' αληθές σου σφαλεί ποτέ
ΣΟΦΟΚΛΗΣ

«Η φοβερότερη εκδίκηση είναι να περιφρονείς αυτούς που σε εχθρεύονται, αν και είσαι βέβαιος ότι μπορείς να τους συντρίψεις».
ΜΠΑΛΖΑΚ

ΥΓΙΗΣ ΑΝΤΙΔΡΑΣΗ

Η δεινή ήττα που υπέστη το ΠΑΣΟΚ, ύστερα από είκοσι χρόνια στην εξουσία, εξηγείται με πολιτικούς όρους. Πρώτον, ο ελληνικός λαός αντέδρασε υγιώς στην καθεστωτική λογική που είχε κυριαρχήσει τα τελευταία χρόνια με ευθύνη του κυβερνώντος κόμματος. Η αλαζονεία της εξουσίας επέδρασε καταλυτικά, στέλνοντας τη συντριπτική πλειοψηφία των Ελλήνων πολιτών απέναντι στο ΠΑΣΟΚ.

Δεύτερον, το... τρικ που επιχειρήθηκε με την αλλαγή ηγεσίας στο ΠΑΣΟΚ όχι απλώς δεν έπεισε τους ψηφοφόρους, αλλά τους έδωσε την τελική ώθηση να χαρίσουν στον Καραμανλή μια θριαμβευτική νίκη. Οι πολίτες αισθάνθηκαν θύματα ενός εμπαιγμού και αντιστάθηκαν με εντυπωσιακή άνεση και εξαιρετικά πολιτικά αντανακλαστικά.

Τρίτον, η αλλαγή που επαγγέλθηκε ο Γιώργος Παπανδρέου δεν είχε πολιτική ουσία και έμεινε στα όρια ενός επικοινωνιακού τεχνάσματος.

Η αλλαγή, που αποτελεί σήμερα επιτακτικό λαϊκό αίτημα, δεν γίνεται με ένα μαγικό ραβδί αλλά απαιτεί ζύμωση μέσα στην κοινωνία και πρέπει να έρχεται στην ώρα της και όχι τη στιγμή που βολεύει την ηγεσία ενός κόμματος.

Τέταρτον, η πολιτική στρατηγική της νέας ηγεσίας υπήρξε μετέωρη, χωρίς σαφείς και συγκεκριμένους εκλογικούς στόχους. Ο Γιώργος Παπανδρέου ξεκίνησε να κάνει την πολιτική, ιδεολογική ανατροπή με αμφίπλευρη διεύρυνση και κατέληξε αδέξιος χορευτής του «σκληρού ροκ».

ΣΤΟ ΝΟΜΟ ΔΩΔ/ΣΟΥ

Η μείωση της εκλογικής δύναμης του ΠΑΣΟΚ και στο νομό Δωδ/νήσου, το άλλοτε απόρθητο προπύργιό του, δεν είναι έκπληξη για όσους αφουγκράζονται, δεν έχουν παρωπίδες και έχουν ανοικτά μάτια και αυτιά. Ο νομός είχε σχεδόν εγκαταλειφθεί, τα προβλήματα είχαν συσσωρευθεί αλλά η κυβέρνηση περιοριζόταν σε ....υποσχέσεις.

Απο πέρσι τέτοιο καιρό η «δ» προειδοποιούσε για το αναμενόμενο πατατράκ, ό,τι η δύναμη, θα πήγαινε κάτω από το 50% και ότι η τρίτη έδρα θα έκανε φτερά, αλλά που να ακούσουν. Ολοι μηδενός εξαιρουμένου, ήταν σίγουροι ότι ο Δωδ/κός λαός τρώει ...κουτόχορτο και ότι θα τα ξεχάσει όλα. Είναι έκπληξη που δεν βγήκε πρώτο κόμμα η Ν.Δ. Αυτό οφείλεται, όμως, αποκλειστικά και μόνο στη μεγάλη μάχη που έδωσαν οι υποψήφιοι βουλευτές του ΠΑΣΟΚ.

«ΧΡΕΟΚΟΠΗΣΕ»

Πέραν του Γ. Παπανδρέου που ακολούθησε μια αλλοπρόσαλλη προεκλογική τακτική και «χρεώνεται» τη μεγαλύτερη ευθύνη, «μεγάλοι ηττημένοι» των εκλογών είναι οι Κ. Λαλιώτης και Α. Διαμαντοπούλου.

Οι δύο τους εκπόνησαν, οργάνωσαν και εξετέλεσαν το σχέδιο της κινδυνολογίας και της «μαύρης προπαγάνδας» κατά της Νέας Δημοκρατίας. Και εκ του αποτελέσματος αποδεικνύεται ότι απέτυχαν παταγωδώς. Το σενάριο του «μπαμπούλα» της Δεξιάς που τριάντα χρόνια χρησιμοποιεί το ΠΑΣΟΚ άφησε παγερά αδιάφορους τους πολίτες. Η λογική Λαλιώτη -επιτέλους- «χρεωκόπησε».

ΒΟΥΒΟ ΡΕΥΜΑ

Η «δ» από πολύ καιρό είχε διαπιστώσει, και το είχε ανακοινώσει, ένα «βουβό ρεύμα» υπέρ της Ν.Δ., τόσο πανελλαδικά όσο και σε τοπικό επίπεδο. Ο κόσμος κουράστηκε, προβληματίσθηκε, είδε ότι επιχειρούν ξανά να τον εξαπατήσουν και να υποκλέψουν την ψήφο του, και τους την «έστησε».

Και μπροστά στην κάλπη, έκανε αυτό που έπρεπε, κόντρα στις στημένες δημοσκοπήσεις και στις σκηνοθετημένες παραπληροφορήσεις από τα διαπλεκόμενα. Τα οποία είχαν αφηνιάσει στην κυριολεξία.

Αλλά δεν τους πέρασε.

ΣΩΣΤΗ ΣΤΡΑΤΗΓΙΚΗ

Η Ν.Δ., παρά τις όποιες «γκάφες» στελεχών της, τις οποίες εκμεταλλεύθηκε στο έπακρον η προπαγάνδα του αντίπαλου κόμματος (η οποία, σε γενικές γραμμές θύμισε παλιές, καταδικασμένες εποχές), τήρησε σε γενικές γραμμές σωστή προεκλογική τακτική και στρατηγική.

Η ψυχραιμία του κ. Κ. Καραμανλή και η άρνησή του να χορέψει «σκληρό ροκ», μετατρέποντας την Ελλάδα, ενδεχομένως σε αρένα, ο μεστός περιεχομένου και χαμηλών τόνων λόγος του, επιδοκιμάστηκε και ανταμείφθηκε από τον Ελληνικό λαό, που απεχθάνεται πλέον τις ακρότητες και δεν μπαίνει στη λογική των διαχωριστικών γραμμών, θέλει και επιδιώκει απλώς καθαρές λύσεις στα προβλήματά του.

Το ΠΑΣΟΚ ακολούθησε έξαλλη διχαστική πολιτική, επιχείρησε να αναστήσει φαντάσματα του παρελθόντος, τρομοκράτησε τον Ελληνικό λαό και στο τέλος πλήρωσε.

Εύχεται κανείς να του γίνουν πραγματικά μαθήματα τα παθήματα των τελευταίων ετών και ιδιαίτερα της προεκλογικής περιόδου.

ΟΜΕΣΑΙΟΣ ΧΩΡΟΣ

Ενα άλλο επίτευγμα του Καραμανλή ήταν η εμμονή του προς τον κεντρώο χώρο (ο οποίος πολιτικά πάντα τηρούσε αποστάσεις από τις ακρότητες). Μάλιστα, και στις πιο δύσκολες στιγμές αρνήθηκε να δεχθεί εισηγήσεις για «σκληρές απαντήσεις», ανέδειξε τον πολιτικό πολιτισμό σε σημαία του και τελικά δικαιώθηκε.

Στο σημείο αυτό θα πρέπει να υπομνησθεί (οι αναγνώστες μας φημίζονται, άλλωστε για την μνήμη τους) ότι ο λεγόμενος μεσαίος - κεντρώος χώρος, ήταν πρόταση της «δημοκρατικής», που είχε γίνει σε ανύποπτο χρόνο, μερικά χρόνια πριν. Δεν ήταν πρόταση ούτε σχέδιο επικοινωνιολόγων ή αναλυτών. Είχε κατ' επανάληψη γράψει ότι το μέλλον ανήκει στα κόμματα εκείνα που θα ακολουθήσουν το «μέτρο», το οποίο πολιτικά εκφράζεται από το λεγόμενο μεσαίο-κεντρώο χώρο.

Αυτός ο χώρος ήταν που έδωσε και τη μεγάλη νίκη. Πρόκειται για τους ψηφοφόρους που αρνούνται την πόλωση, θέλουν ησυχία, έργα και όχι λόγια και πάνω απ' όλα σεβασμό προς τους θεσμούς και προς τους όρους του καθαρού πολιτικού παιχνιδιού.

ΑΠΟΚΑΤΑΣΤΑΘΗΚΑΝ

Στο ΠΑΣΟΚ κέρδισαν έδρα αυτοί που στο παρελθόν την είχαν χάσει αδίκως, σύμφωνα και με την κρίση του εκλογικού σώματος. Ο Γ. Παρασκευάς που την είχε χάσει από τον Ανδρέα Παπανδρέου και ο Κ. Κάισερλης που την είχε χάσει στο Εκλογοδικείο, ύστερα από ένσταση του κ. Β. Παπανικόλαου.

Ο τελευταίος είναι ο χαμένος των εκλογών, αν και λίγα 24ώρα πριν από το άνοιγμα της κάλπης προηγείτο σταθερά.

Οπως καθαρά φαίνεται τον «πούλησαν» οι... φίλοι του. Για την εξέλιξη αυτή είχε εγκαίρως προειδοποιηθεί («θα σε πουλήσουν» το τελευταίο 48ωρο, του είπαν κάποιοι και μάλιστα με τρόπο κατηγορηματικό, αλλά δεν πίστεψε).

Ο Κ. Κάισερλης είχε αρχίσει ως το ακλόνητο φαβορί. Στην πορεία έδειχνε ότι είχε ....καταπονηθεί, αλλά όπως τελικά διαπιστώθηκε το καλό το παληκάρι ήξερε και άλλο μονοπάτι. Προφεσσόρος στις εκλογές δούλεψε σκληρά στο παρασκήνιο, μακριά από την δημοσιότητα, τα παρασκήνια και τους θορύβους και τους την «έφερε» κατά τα κοινώς λεγόμενα. Είναι μια νίκη προσωπική και ταυτόχρονα μια δικαίωση. Ο λαός τον αντάμειψε.

«ΓΚΑΝΤΕΜΙΑ»

«Γκαντέμης» αποδεικνύεται για μια ακόμα φορά ο νομάρχης Γ. Μαχαιρίδης. Είναι η δεύτερη φορά που η Νέα Δημοκρατία κερδίζει επί Νομαρχίας του.

Η πρώτη ήταν το έτος 1990.

Οχι, ότι φταίει ο άνθρωπος. Απεναντίας «σκοτώθηκε» στην κυριολεξία για να κερδίσει το κόμμα του.

Απλώς επισημαίνεται η «γκαντεμιά».

Απεναντίας ο δήμαρχος Γ. Γιαννόπουλος φέρει μεγάλη ευθύνη για το εκλογικό αποτέλεσμα στην πόλη της Ρόδου.

Μάλιστα αν το ΠΑΣΟΚ δεν του κόψει τον βήχα (γενικώς στους λεγόμενους «σκανδαλιδικούς» που ίδρυσαν στο νομό δικό τους κράτος και προκαλούν βάναυσα τη νοημοσύνη των πολιτών και ευθύνονται για την υποβάθμιση θεσμών και λειτουργιών), θα το πληρώσει ακριβά και μέσα στον επόμενο χρόνο.

Εχει άλλωστε χρεοκοπήσει τα πάντα, αδιαφορώντας για τις συνέπειες, γιατί στηριζόταν στον προστάτη και κηδεμόνα του Κ. Σκανδαλίδη.

ΓΙΟΡΤΑΣΑΝ ΜΕ ΤΗΝ ΨΥΧΗ ΤΟΥΣ

Ολονύκτιο γλέντι έστησαν σ' ολόκληρη την Ελλάδα οι οπαδοί των νικητών, και τα Δωδ/νησα δεν μπορούσαν να αποτελέσουν την εξαίρεση. Χύθηκε ο κόσμος της Ν.Δ. στους δρόμους και γιόρτασε την απελευθέρωση, που συνέπεσε με την ενσωμάτωση. Ηταν ένα τρελό πανηγύρι, επιβράβευση αγώνων πολλών ετών. Ηταν η δικαίωση...

Από την άλλη πλευρά, δεν έβρισκε κανείς για να χαιρετήσει... ΠΑΣΟΚΟ. Ολοι στην Ελλάδα (σύνηθες το φαινόμενο) ξαφνικά είχαν γίνει... γαλάζιοι! Ακόμα και οι έμμισθοι κονδυλοφόροι.

Το φαινόμενο θύμιζε την «επομένη της πτώσεως της Χούντας».

Ολοι οι Ελληνες έγιναν .....αντιστασιακοί!

Οπως, είπε, όμως και ο Καραμανλής στις εκλογές αυτές δεν υπάρχουν νικητές και ηττημένοι, παρά μόνο Ελληνες, που άσκησαν κατά συνείδηση το εκλογικό τους δικαίωμα.

Τέρμα, ΕΠΙΤΕΛΟΥΣ, στο χωρισμό των... καφενείων σε «πράσινα», «γαλάζια» και «κόκκινα».

ΕΝΑ ΜΕΓΑΛΟ ΠΑΘΟΣ

Σε γενικές γραμμές η προεκλογική κίνηση κύλησε στα Δωδ/νησα ομαλά. Το ίδιο έγινε και την ημέρα των εκλογών.

Ο πολιτισμός επέστρεψε στην κοιτίδα του.

Η «επομένη ημέρα» μάλιστα, ύστερα και από σχετική προτροπή του Καραμανλή (που έδωσε το στίγμα του), οι Ελληνες ξέχασαν τις εκλογές και επέστρεψαν στα ειρηνικά τους έργα. Στις δουλειές τους, ατενίζοντας τώρα το μέλλον, με μεγαλύτερη εμπιστοσύνη και αισιοδοξία.

Αν η ΝΔ φανεί αντάξια των προσδοκιών, θα στηριχθεί και θα ανταμειφθεί ξανά και ξανά....

Αν αποδειχθεί και αυτή «ψεύτρα», δεν θα έχει μακρύ βίο. Η «δημοκρατική», η οποία αποφασιστικά συνέβαλε στην πολιτική αλλαγή γιατί την θεωρούσε ΕΘΝΙΚΗ ΑΝΑΓΚΗ ούτε δάφνες θα δρέψει ούτε και θα εφησυχάσει.

Θα σταθεί και πάλι στο πλευρό του λαού μας, θα επαινέσει κάθε καλή προσπάθεια και θα επικρίνει κάθε αρνητικό. Θα διατηρήσει την αντικειμενικότητά της και θα παλέψει δίπλα σε όλους εκείνους που έταξαν ή θα τάξουν στην πορεία ως στόχο και επιδίωξή τους την πρόοδο και ευημερία του ελληνικού λαού.

ΤΙ ΘΑ ΚΑΝΕΙ Ο ΚΑΡΑΜΑΝΛΗΣ;

Από χθες το πρωί ένα «καυτό» ερώτημα απασχολεί τους εκλεγέντες βουλευτές της Νέας Δημοκρατίας αλλά και τον κόσμο της στα Δωδ/νησα. Το ερώτημα που κυριαρχεί είναι αν θα κρατήσει ο κ. Καραμανλής την έδρα της Δωδ/νήσου ή της Θεσ/νίκης. Το «ράδιο αρβύλα» μετέδωσε δήθεν..... δήλωσή του, ότι θα επιλέξει την έδρα της Θεσσαλονίκης. Δήλωση δεν υπάρχει.

Αν μείνει στα Δωδ/νησα (αυτό θα εξαρτηθεί πρωτίστως από τις «ισορροπίες» που θα πρέπει να κρατηθούν) χάνει την έδρα ο κ. Βασ. Χρύσης. Τα πράγματα, πάντως, δείχνουν ότι ο Καραμανλής θα αποφασίσει με γνώμονα τις απ' εδώ και εμπρός στρατηγικές του.

Ο Α. ΠΑΥΛΙΔΗΣ

Σύμφωνα με όλες τις ενδείξεις, ο κ. Καραμανλής θα ανακοινώσει απόψε την σύνθεση της κυβερνήσεώς του, η οποία και θα ορκισθεί αύριο ενώπιον του Προέδρου της Δημοκρατίας.

Σχετικά με τις υπουργοποιήσεις πολλά σενάρια κυκλοφορούν.

Ο κ. Αρ. Παυλίδης παίζει σε πολλά σενάρια. Λέγεται ωστόσο ότι θα καταλήξει είτε στο υπουργείο Τουρισμού που θα συσταθεί (με γ.γ. στον ΕΟΤ ενδεχομένως τον κ. Β. Μηναΐδη) είτε στο γνώριμο σ' αυτόν υπουργείο Εμπορικής Ναυτιλίας.

Απόψε το βράδυ θα ξέρουμε.

Υ.Τ.Ε.

δημοκρατικά

ΥΠΑΡΧΕΙ ΑΝΤΙΚΕΙΜΕΝΙΚΗ ΠΡΑΓΜΑΤΙΚΟΤΗΤΑ Η ΟΠΟΙΑ ΔΙΝΕΙ ΤΟ ΜΕΤΡΟ ΤΗΣ ΑΛΗΘΕΙΑΣ (ΑΡΙΣΤΟΤΕΛΗΣ)

ΟΤΑΝ ΟΙ ΥΠΟΣΧΕΣΕΙΣ *διαψεύδονται παταγωδώς..!..*

Οι βαρύγδουπες δηλώσεις, με την ανάληψη της ηγεσίας του ΠΑΣΟΚ από τον Γιώργο Παπανδρέου, πως αρχίζει η «νέα μεταπολίτευση», δηλαδή μια νέα πολιτική περίοδος με διαφορετικά, σύγχρονα χαρακτηριστικά, με άλλο ύφος, ίσως και άλλο ήθος, διαψεύσθηκαν παταγωδώς!

Η ειρηνική επανάσταση του Γιώργου και η πορεία του στο λαό, ενθουσίασαν πολύ κόσμο. Ο γνωστός ηθοποιός Αντώνης Καφετζόπουλος γοητεύθηκε από κορυφής έως ονύχων και κάλεσε τον Γιώργο να σαρώσει την κατεστημένη κομματική νομενκλατούρα.

Πίστεψε ειλικρινώς ότι ο Γιώργος απευθύνεται σε ένα κοινό πέραν του ΠΑΣΟΚ, το οποίο καλούσε, ανεξαρτήτως πολιτικών απόψεων, να συμπορευθεί στην οικοδόμηση της «νέας εποχής».

Το ίδιο φαίνεται να πίστεψαν ο Στέφανος Μάνος, ο Ανδρέας Ανδριανόπουλος, και ο Μίμης Ανδρουλάκης. Η Μαρία έχω την εντύπωση πως θα πήγαινε στο ΠΑΣΟΚ ακόμα και αν διάδοχος του Σημίτη ήταν η Μάγια η Μέλισσα, όπως έγραψε και ο γνωστός αναλυτής Γιάννης Πρετεντέρης. Όλοι τους όρμησαν ενθουσιασμένοι στα τηλεοπτικά παράθυρα, εξηγώντας μας τη σημασία της ενέργειάς τους, τις τεράστιες προοπτικές που ανοίγει, για τον πραγματικό εκσυγχρονισμό της χώρας , ο Γιώργος Παπανδρέου.

«Η ΥΠΟΤΑΓΗ ΤΟΥ ΓΙΩΡΓΟΥ ΣΕ ΑΝΘΡΩΠΟΥΣ ΚΑΙ ΚΑΤΑΣΤΑΣΕΙΣ ΠΟΥ ΑΝΤΙΠΡΟΣΩΠΕΥΟΥΝ ΤΟ ΧΘΕΣ ΗΤΑΝ ΟΤΙ ΧΕΙΡΟΤΕΡΟ ΜΠΟΡΟΥΣΕ ΝΑ ΣΥΜΒΕΙ ΣΤΗΝ ΕΚΚΙΝΗΣΗ ΤΗΣ ΜΕΓΑΛΗΣ ΠΡΟΣΠΑΘΕΙΑΣ ΤΟΥ»

Θεώρησαν ως αποτέλεσμα ενός φυσιολογικού σοκ τον τρόπο με τον οποίο οι πρωτοκλασάτοι του ΠΑΣΟΚ τους υποδέχθηκαν και υποτίμησαν τις δικολαβίες που φιλοτίμως παρουσίαζαν στο παραδοσιακό κοινό τους, που έβλεπε να γίνονται τέρατα και σημεία αδυνατώντας να αντιληφθεί το πνεύμα και τα όρια που θέτει η νέα ηγεσία.

Όσο οι δημοσκοπήσεις έδειχναν ότι η ψαλίδα της διαφοράς μειώνεται διαρκώς, όλα έβαιναν καλώς.

Πλην όμως, αυτή η άτιμη η ψαλίδα των δημοσκοπήσεων κόλλησε. Λίγο μετά δε, άρχισε πάλι να μεγαλώνει.

Καλοί οι στίχοι, καλή και η μουσική, αλλά το μαγαζί δεν λειτουργεί χωρίς καύσιμα της εξουσίας. Έτσι, ήρθαν τα πάνω – κάτω.

Στέφανος, Μίμης, Ανδρέας, διατάχθηκαν να μείνουν σε κατ' οίκον περιορισμό και το νεανικό και πολυσπουδασμένο επιτελείο του Γιώργου παρέδωσε την ηγεσία της προεκλογικής αναμέτρησης στον Λαλιώτη.

Εγένετο σκότος και τα ταμπούρλα του πολέμου χτύπησαν βροντερά.

Τελευταία λύση η πόλωση, τα αντιδεξιά σύνδρομα του παρελθόντος, η κινδυνολογία, οι διαστρεβλώσεις, οι παραχαράξεις, ο ντετεκτιβισμός!

Το μεγαλύτερο δώρο προς τον Κώστα Καραμανλή που παρά τις γκάφες υποψηφίων του κόμματός του έμεινε σταθερός στη γραμμή του. Αξιοπρεπής και ενωτικός, δεν ξέφυγε ούτε κεραία από τον πραγματικό πολιτικό στίβο του προεκλογικού αγώνα.

Η απάντησή του στις προκλήσεις του αντιπάλου του ήταν «σφαγή με το μπαμπάκι».

Από το μπαλκόνι της μεγάλης προεκλογικής συγκέντρωσης της Αθήνας απάντησε: « Δεν επέλεξα να υπηρετήσω τη χώρα μου επενδύοντας στα τραύματα μιας άλλης εποχής».

Η διεύρυνση που επιχείρησε ο Γιώργος κινδυνεύει να αναιρεθεί στην πράξη.

Οι άνθρωποι με τους οποίους σχεδίασε τις καινοτομίες και όσοι συγκινήθηκαν από αυτές παρακολουθούσαν άφωνοι και έντρομοι την επιστροφή στο παρελθόν, την υποταγή του νέου στο παλιό.

Το πάθημα του Σημίτη δεν ήταν, απ' ότι φαίνεται, ικανός λόγος να αρνηθούν τις υπηρεσίες και τις μεθόδους του κ.Λαλιώτη.

Παράξενη χώρα η Ελλάδα.

Ο άνθρωπος που, κατά τον εκδότη της «Αυριανής» Γ. Κουρή, του έστειλε την προβοκατόρικη φωτογραφία του Μητσοτάκη με τους Γερμανούς και δεν το διέψευσε ποτέ, παραμένει «παντός καιρού» πρωταγωνιστής των πολιτικών εξελίξεων, παρότι εκδιώχθηκε, προσφάτως, από τον Κ. Σημίτη , προτροπή των Αμερικάνων, όπως ο ίδιος ισχυρίστηκε. Θεωρεί, όπως και τόσοι άλλοι, ότι η προσφορά του στον τόπο είναι μεγαλειώδης, χωρίς να αναλογιστεί ποτέ για το ποιά είναι προσφορά του τόπου απέναντί του.

Η υποταγή του Γιώργου σε ανθρώπους και καταστάσεις που αντιπροσωπεύουν το χθες, αυτό που πρέπει να σαρωθεί από το ρεύμα της συμμετοχικής δημοκρατίας και του νεωτερισμού, ήταν ό,τι χειρότερο μπορούσε να συμβεί στην εκκίνηση της μεγάλης προσπάθειάς του.

Το κόστος δεν είναι αυτό που αποτυπώθηκε στις χθεσινές εκλογές. Το βαρύ κόστος, όπως έγραφε και την Κυριακή «η δημοκρατική» στο κύριο σχόλιό της , αφορά τη δημιουργία μιας μεγάλης παράταξης , με άλλο ήθος, ύφος, ιδέες, λειτουργίες και πολιτική συμπεριφορά: Αυτή ήταν και η υπόσχεση που είχε δώσει ο Γιώργος, αλλά μέχρι τώρα δεν τήρησε»

ΕΚΛΟΓΕΣ 2004

Η «ΜΑΧΗ» ΤΟΥ ΣΤΑΥΡΟΥ

Ποιοί εκλέγονται Βουλευτές - Ποιοί μένουν εκτός Βουλής

Οι Δημήτρης Αβραμόπουλος, από τη Νέα Δημοκρατία, και ο Κώστας Σκανδαλίδης, από το ΠΑΣΟΚ, έρχονται πρώτοι σε ψήφους στην Α' περιφέρεια Αθηνών. Εκτός Βουλής φαίνεται ότι μένουν γνωστά ονόματα και τη θέση τους καταλαμβάνουν νέα πρόσωπα.



Συγκεκριμένα, βάσει των ενσωματωμένων μέχρι στιγμής ψηφοδελτίων και κατά σειρά προτίμησης, εκλέγονται οι:

Α' ΑΘΗΝΩΝ

ΝΔ: Δημήτρης Αβραμόπουλος, Νικήτας Κακλαμάνης, Γιώργος Βουλγαράκης, Γιώργος Αλογοσκούφης, Προκόπης Παυλόπουλος, Μαριέττα Γιαννάκου, Αννα Ψαρούδα-Μπενάκη, Δημήτρης Κωνσταντάρας, Έλενα Κουντουρά.

ΠΑΣΟΚ: Κώστας Σκανδαλίδης, Χρήστος Παπουτσής, Νάσος Αλευράς, Θανάσης Τσούρας, Συλβάνα Ράπτη, Γιάννος Παπαντωνίου.

ΚΚΕ: Λιάνα Κανέλλη.

ΣΥΝ: Εκλέγεται ο Ν.Κωνσταντόπουλος, όμως εάν κρατήσει την έδρα στη Θεσσαλονίκη, τη θέση του καταλαμβάνει η Αννα Φιλίνη.

Β' ΑΘΗΝΩΝ

ΝΔ: Τζαννής Τζαννετάκης, Κυριάκος Μητσοτάκης, Αρης Σπηλιωτόπουλος, Πάνος Καμμένος, Ευάγγελος Μεϊμαράκης, Κατερίνα Παπακώστα, Πάνος Παναγιωτόπουλος, Μιλτιάδης Βαρβιτσιώτης, Γεράσιμος Γιακουμάτος, Φάνη Πάλλη-Πετραλιά, Μιχάλης Λιάπης, Βύρων Πολύδωρας, Σοφία Βούλτεψη, Λευτέρης Ζαγορίτης, Αρης Σταθάκης, Θόδωρος Κασίμης, Γιάννης Παπαθανασίου, Απόστολος Ανδρεουλάκος και Κώστας Καρράς.

ΠΑΣΟΚ: Μιλένα Αποστολάκη, Ανδρέας Λοβέρδος, Βάσω Παπανδρέου, Γιάννης Δημαράς, Απόστολος Κακλαμάνης, Πέτρος Ευθυμίου, Αλέκος Παπαδόπουλος, Τηλέμαχος Χυτήρης, Κίμων Κουλούρης, Κώστας Γείτονας, Ελένη Κούρκουλα, Χρήστος Πρωτόπαπας, Σταύρος Μπένος, Νόρα Κατσέλη, Γιώργος Ανωμερίτης, Αργύρης. Γιαννόπουλος, Μιλτιάδης Παπαϊωάννου, Αργύρης Γιανόπουλος.

ΚΚΕ: Αλέκα Παπαρήγα, Ορέστης Κολοζώφ και Αντώνης Σκυλλάκος. Ωστόσο, πιθανή θεωρείται η εκλογή του Παναγιώτη Σοφού, εάν η κ. Παπαρήγα κρατήσει την έδρα στη Β' Πειραιώς.

ΣΥΝ: Αλέκος Αλαβάνος, Φώτης Κουβέλης και Γιάννης Δραγασάκης.

Α' ΠΕΙΡΑΙΩΣ

ΝΔ: Βασίλης Μιχαλολιάκος, Πέτρος Μαντούβαλος, Γιώργος Καλός, Παναγιώτης Μελάς.

ΠΑΣΟΚ: Κώστας Σημίτης

ΚΚΕ: Παντελάκη Ελπίδα.

ΣΥΝ: Δεν εκλέγει βουλευτή.

Β' ΠΕΙΡΑΙΩΣ

ΝΔ: Αναστάσιος Νεράντζης, Γιώργος Βασιλείου, Ιωάννης Τραγάκης, Ιωάννης Κουράκος.

ΠΑΣΟΚ: Γρηγόρης Νιώτης, Δημήτρης Λιντζέρης, Ιωάννης Διαμαντίδης.

ΚΚΕ: Αλέκα Παπαρήγα. Ωστόσο, εάν η κ. Παπαρήγα κρατήσει την έδρα της Β' Αθηνών, τη θέση της καταλαμβάνει ο Ιωάννης Πατσιλινάκος.

ΣΥΝ: Δεν εκλέγει βουλευτή.

Α' ΘΕΣΣΑΛΟΝΙΚΗΣ

ΝΔ: Κώστας Γκιουλέκας, Γιάννης Ιωαννίδης, Γιώργος Ορφανός, Στέλιος Παπαθεμελής, Έλενα Ράπτη, Τάσος Σπηλιόπουλος, Σταύρος Καλαφάτης και Παναγιώτης Κοκκόρης.

ΠΑΣΟΚ: Χάρης Καστανίδης, Ευάγγελος Βενιζέλος, Χρύσα Αράπογλου, Ακης Τσοχατζόπουλος, Γιάννης Μαγκριώτης. Η Εύα Καϊλή θα εκλεγεί στην έκτη θέση, εάν ο Γιώργος Παπανδρέου κρατήσει την έδρα στη Λάρισα.

ΚΚΕ: Γιώργος Χουρμουζιάδης.

ΣΥΝ: Ασημίνα Ξηρotύρη, εφόσον ο Νίκος Κωνσταντόπουλος κρατήσει την έδρα στην Α' Αθηνών.

Β' ΘΕΣΣΑΛΟΝΙΚΗΣ

ΝΔ: Αδάμ Ρεγκούζας, Γιώργος Σαλαγκούδης, Θεόδωρος Καράογλου, Δημήτρης Γαλαμάτης και Κώστας Ζαχαράκης.

ΠΑΣΟΚ: Βασίλης Γερανίδης.

ΚΚΕ: Αγγελος Τζέκης.

ΣΥΝ: Δεν εκλέγει βουλευτή

ΥΠΟΛΟΙΠΟ ΑΤΤΙΚΗΣ

ΝΔ: Θανάσης Μπούρας, Γιώργος Βλάχος, Θανάσης Καστσιγιάννης, Πέτρος Δούκας, Απόστολος Σταύρου, Θόδωρος Κατσίκης.

ΠΑΣΟΚ: Θεόδωρος Πάγκαλος, Ντίνος Βρεττός, Εύη Χριστοφιλοπούλου, Ηλίας Παπαηλίας, Βασίλης Οικονόμου.

ΚΚΕ: Δεν εκλέγει βουλευτή.

ΣΥΝ: Αθανάσιος Λεβέντης.

ΕΠΙΚΡΑΤΕΙΑΣ

ΝΔ: Μιλτιάδης Έβερτ, Γιώργος Σουφλιάς, Ελευθερία Μπερνιδάκη-Αλντούς, Θόδωρος Ρουσόπουλος, Ιωάννης Βαληνάκης και Χρυσή Καρύδη.

ΠΑΣΟΚ: Αννα Διαμαντοπούλου, Μαρία Δαμανάκη, Στέφανος Μάνος, Μίμης Ανδρουλάκης, Ανδρέας Ανδριανόπουλος και Σωκράτης Κοσμίδης.

ΚΚΕ: Δεν εκλέγει βουλευτή.

ΝΟΜΟΣ ΚΑΣΤΟΡΙΑΣ

ΝΔ: Α. Αγγελής

ΠΑΣΟΚ: Φίλιππος Πετσάλνικος.

ΝΟΜΟΣ ΓΡΕΒΕΝΩΝ (μονοεδρική)

ΝΔ: Χρήστος Φώλιας

Αίσθηση προκαλεί η μέχρι στιγμής εκλογή της Αντζελας Γκερέκου στην Κέρκυρα και η ταυτόχρονη απομάκρυνση από τη Βουλή του απερχόμενου υπουργού Γιώργου Δρυ.

Επίσης, γνωστά ονόματα από το ΠΑΣΟΚ, αλλά και τη ΝΔ, μένουν εκτός Κοινοβουλίου.

Μέχρι στιγμής, από το ΠΑΣΟΚ δεν εκλέγονται οι: Στέφανος Μανίκας, Στέφανος Τζουμάκας, Βασίλης Κοντογιαννόπουλος, Νίκος Μπίστης, Αναστάσιος Μαντέλης, Θόδωρος Τσουκάτος, Γιώργος Δασκαλάκης, Ελένη Ανουσάκη, Λευτέρης Οικονόμου, Λευτέρης Βερυβάκης, Παναγιώτης Κρητικός, Παναγιώτης Φωτιάδης, Νίκος Γκεσούλης.

Από τη ΝΔ, εκτός Βουλής φαίνεται ότι μένουν οι: Αλέξανδρος Παπαδόγγονας, Σωτήρης Κούβελας, Μάρω Κοντού, Μαρία Καρά.

ΝΟΜΟΣ ΛΑΡΙΣΗΣ

ΝΔ: Χρίστος Ζώης, Μάξιμος Χαρακόπουλος, Γιώργος Γαρουφαλιάς, Ιάσων Αγοραστός.

ΠΑΣΟΚ: Βασίλης Έξαρχος, Έκτορας Νασιώκας, Φώτης Χατζημιχάλης. Υπάρχει ωστόσο μία εκκρεμότητα, καθώς προς το παρόν δεν είναι γνωστό το τι θα επιλέξει ο Γιώργος Παπανδρέου. Σε περίπτωση που επιλέξει να κρατήσει την έδρα της Λάρισας, μένει εκτός Βουλής ο πρώην υφυπουργός Φώτης Χατζημιχάλης, ενώ εάν κρατήσει εκείνη της Θεσσαλονίκης -με τα μέχρι στιγμής γνωστά αποτελέσματα- μένει εκτός η Εύα Καϊλή.

ΚΚΕ: Δημ.Τσιόγκας.

ΝΟΜΟΣ ΗΡΑΚΛΕΙΟΥ

ΝΔ: Μανόλης Κεφαλογιάννης, Γιώργος Δεικτάκης, Κώστας Μπαντουβάς.

ΠΑΣΟΚ: Μανόλης Στρατάκης, Βαγγελιώ Σχοιναράκη, Μάνος Φραγκιαδουλάκης, Στέλιος Ματζαπετάκης και Βασίλης Κεγκέρογλου.

ΝΟΜΟΣ ΠΕΛΛΑΣ

ΝΔ: Γεώργιος Καρασμάνης και Ιορδάνης Τζαμτζής.

ΠΑΣΟΚ: Θεοδώρα Τζάκρη και ο Γιώργος Πασχαλίδης.

ΚΚΕ: Δεν εκλέγει βουλευτή.

ΣΥΝ: Δεν εκλέγει βουλευτή.

ΝΟΜΟΣ ΗΜΑΘΙΑΣ

ΝΔ: Μιχάλης Χαλκίδης και ο Ηλίας Φωτιάδης.

ΠΑΣΟΚ: Μιχάλης Χρυσοχοΐδης και Αναστάσιος Σιδηρόπουλος.

ΚΚΕ: Δεν εκλέγει βουλευτή.

ΣΥΝ: Δεν εκλέγει βουλευτή.

ΝΟΜΟΣ ΠΙΕΡΙΑΣ

ΝΔ: Γιώργος Κωνσταντόπουλος, Ευάγγελος Πολύζος και Αντώνης Καρπούζας.

ΠΑΣΟΚ: Θανάσης Παπαγεωργίου.

ΚΚΕ: Δεν εκλέγει βουλευτή.

ΣΥΝ: Δεν εκλέγει βουλευτή.

ΝΟΜΟΣ ΚΙΛΚΙΣ

ΝΔ: Κωνσταντίνος Κιλτίδης και ο Σάββας Τσιτουρίδης

ΠΑΣΟΚ: Γιώργος Φλωρίδης.

ΚΚΕ: Δεν εκλέγει βουλευτή.

ΣΥΝ: Δεν εκλέγει βουλευτή.

ΝΟΜΟΣ ΧΑΛΚΙΔΙΚΗΣ

ΝΔ: Γιώργος Βαγιωνάς και Βασίλης Πάππας.

ΠΑΣΟΚ: Ιωάννης Δριβελέγκας.

ΚΚΕ: Δεν εκλέγει βουλευτή.

ΣΥΝ: Δεν εκλέγει βουλευτή.

ΝΟΜΟΣ ΚΟΖΑΝΗΣ

ΝΔ: Νικόλαος Τσιαρτσιώνης, Μιχάλης Παπαδόπουλος και Γιώργος Κασαπίδης.

ΠΑΣΟΚ: Λάζαρος Λωτίδης και Ιωάννης Βλατής.

ΚΚΕ: Δεν εκλέγει βουλευτή.

ΣΥΝ: Δεν εκλέγει βουλευτή.

ΝΟΜΟΣ ΦΛΩΡΙΝΑΣ

ΝΔ: Νικόλαος Κορτσαρής.

ΠΑΣΟΚ: Γιώργος Λιάνης

ΚΚΕ: Δεν εκλέγει βουλευτή.

ΣΥΝ: Δεν εκλέγει βουλευτή.

ΝΟΜΟΣ ΔΩΔΕΚΑΝΗΣΟΥ: ΣΥΓΚΡΙΤΙΚΑ ΣΤΟΙΧΕΙΑ ΕΚΛΟΓΩΝ 2000-2004

ΣΥΝΟΛΙΚΑ ΝΟΜΟΥ

	ΠΑΣΟΚ	ΝΔ	ΚΚΕ		ΔΗΚΚΙ	ΛΟΙΠΑ	ΛΕΥΚΑ ΑΚΥΡΑ
2004	48,31%	43,92%	2,69%	2,14%	1,1%	1,82%	1,96%
	58753	53420	3273	2611	1342	2210	2428
2000	52,49%	39,65%	2,31%	2,2%	2,08%	1,18%	2,22%
	57131	43150	2515	2396	2273	1283	2466
ΔΙΑΦΟΡΑ	-4,18%	+4,27%	+0,38%	-0.06%	-0.98%	+0,64%	-0,26%

ΔΗΜΟΣ ΑΡΧΑΓΓΕΛΟΥ

	ΠΑΣΟΚ	ΝΔ
2004	56,16%	35,87%
	2962	1892
2000	62,87,49%	27,95%
	3016	1314
ΔΙΑΦΟΡΑ	-6,71%	+7,92%

ΔΗΜΟΣ ΑΣΤΥΠΑΛΑΙΑΣ

	ΠΑΣΟΚ	ΝΔ
2004	54,79%	40,45%
	554	409
2000	54,38%	39,51%
	589	428
ΔΙΑΦΟΡΑ	-0,41%	+0,94%

ΔΗΜΟΣ ΑΤΤΑΒΥΡΟΥ

	ΠΑΣΟΚ	ΝΔ
2004	57,03%	35,7%
	1880	1177
2000	63,8%	29,99%
	2121	997
ΔΙΑΦΟΡΑ	-6,77%	+5,71%

ΔΗΜΟΣ ΑΦΑΝΤΟΥ

	ΠΑΣΟΚ	ΝΔ
2004	45,1%	51,49%
	2166	2473
2000	47,15%	48,78%
	2141	2215
ΔΙΑΦΟΡΑ	-2,05%	+2,71%

ΔΗΜΟΣ ΔΙΚΑΙΟΥ

	ΠΑΣΟΚ	ΝΔ
2004	57,15%	34,1%
	2361	1409
2000	62,94%	30,36%
	2324	1121
ΔΙΑΦΟΡΑ	-5,79%	+3,74%

ΔΗΜΟΣ ΗΡΑΚΛΕΙΔΩΝ

	ΠΑΣΟΚ	ΝΔ
2004	48,76%	41,65%
	2518	2151
2000	51,98%	39,57%
	2530	1926
ΔΙΑΦΟΡΑ	-3,22%	+2,08%

ΔΗΜΟΣ ΙΑΛΥΣΟΥ

	ΠΑΣΟΚ	ΝΔ
2004	49,97%	44,1%
	2194	1936
2000	54,07%	38,36%
	2152	1527
ΔΙΑΦΟΡΑ	-4,10%	+5,74%

ΔΗΜΟΣ ΚΑΛΛΙΘΕΑΣ

	ΠΑΣΟΚ	ΝΔ
2004	39,12%	55,18%
	2264	3193
2000	42,36%	52,02%
	2159	2651
ΔΙΑΦΟΡΑ	-3,24%	+3,16%

ΔΗΜΟΣ ΚΑΛΥΜΝΟΥ

	ΠΑΣΟΚ	ΝΔ
2004	45,43%	46,24%
	5281	5375
2000	49,22%	40,62%
	4966	4099
ΔΙΑΦΟΡΑ	-3,79%	+5,62%

ΔΗΜΟΣ ΚΑΜΕΙΡΟΥ

	ΠΑΣΟΚ	ΝΔ
2004	51,17%	38,1%
	2181	1624
2000	54,05%	35,12%
	2208	1435
ΔΙΑΦΟΡΑ	-2,88%	+2,98%

ΔΗΜΟΣ ΚΑΡΠΑΘΟΥ

	ΠΑΣΟΚ	ΝΔ
2004	48,2%	47,32%
	1877	1843
2000	46,93%	46,87%
	1804	1802
ΔΙΑΦΟΡΑ	+1,27%	+0,45%

ΔΗΜΟΣ ΚΑΣΟΥ

	ΠΑΣΟΚ	ΝΔ
2004	48,86%	48,06%
	430	423
2000	49,65%	45,97%
	432	400
ΔΙΑΦΟΡΑ	-0,79%	+2,09%

ΔΗΜΟΣ ΚΩ

	ΠΑΣΟΚ	ΝΔ
2004	49,99%	39,93%
	5309	4241
2000	56,1%	35,72%
	5114	3256
ΔΙΑΦΟΡΑ	-6,11%	+4,21%

ΔΗΜΟΣ ΛΕΙΨΩΝ

	ΠΑΣΟΚ	ΝΔ
2004	46,86%	47,47%
	232	235
2000	45,73%	43,9%
	225	216
ΔΙΑΦΟΡΑ	-1,13%	+3,57%

ΔΗΜΟΣ ΛΕΡΟΥ

	ΠΑΣΟΚ	ΝΔ
2004	46,2%	47,59%
	2431	2504
2000	46,25%	47,1%
	2291	2333
ΔΙΑΦΟΡΑ	-0,05%	+0,49%

ΔΗΜΟΣ ΛΙΝΔΙΩΝ

	ΠΑΣΟΚ	ΝΔ
2004	50,43%	44,6%
	1617	1430
2000	52,26%	38,51%
	1422	1048
ΔΙΑΦΟΡΑ	-1,83%	+6,09%

ΔΗΜΟΣ ΜΕΓΙΣΤΗΣ

	ΠΑΣΟΚ	ΝΔ
2004	48,9%	42,57%
	201	175
2000	56,46%	35,03%
	166	103
ΔΙΑΦΟΡΑ	-7,56%	+7,54%

ΔΗΜΟΣ ΝΙΣΥΡΟΥ

	ΠΑΣΟΚ	ΝΔ
2004	55,04%	36,33%
	447	295
2000	59,82%	29,33%
	469	230
ΔΙΑΦΟΡΑ	-4,78%	+7,00%

ΔΗΜΟΣ ΝΟΤΙΑΣ ΡΟΔΟΥ

	ΠΑΣΟΚ	ΝΔ
2004	51,38%	42,34%
	1598	1317
2000	53,9%	39,84%
	1595	1179
ΔΙΑΦΟΡΑ	-2,52%	+2,50%

ΔΗΜΟΣ ΠΑΤΜΟΥ

	ΠΑΣΟΚ	ΝΔ
2004	48,16%	41,19%
	1078	922
2000	52,17%	36,52%
	1067	747
ΔΙΑΦΟΡΑ	-4,01%	+4,67%

ΔΗΜΟΣ ΠΕΤΑΛΟΥΔΩΝ

	ΠΑΣΟΚ	ΝΔ
2004	49,42%	43,61%
	4116	3632
2000	53,81%	39,69%
	4051	2988
ΔΙΑΦΟΡΑ	-4,39%	+3,92%

ΔΗΜΟΣ ΡΟΔΟΥ

	ΠΑΣΟΚ	ΝΔ
2004	44,83%	46,46%
	12030	12467
2000	50,69%	41,21%
	12231	9945
ΔΙΑΦΟΡΑ	-5,86%	+5,25%

ΔΗΜΟΣ ΣΥΜΗΣ

	ΠΑΣΟΚ	ΝΔ
2004	53,86%	38,64%
	1108	795
2000	55,47%	34,54%
	1084	675
ΔΙΑΦΟΡΑ	-1,61%	+4,10%

ΔΗΜΟΣ ΤΗΛΟΥ

	ΠΑΣΟΚ	ΝΔ
2004	56,46%	33,91%
	323	194
2000	61,05%	27,57%
	279	126
ΔΙΑΦΟΡΑ	-4,59%	+6,34%

ΔΗΜΟΣ ΧΑΛΚΗΣ

	ΠΑΣΟΚ	ΝΔ
2004	47,88%	45,38%
	192	182
2000	56,95%	34,49%
	213	129
ΔΙΑΦΟΡΑ	-9,07%	+10,89%

ΚΟΙΝΟΤΗΤΑ ΑΓΑΘΟΝΗΣΙΟΥ

	ΠΑΣΟΚ	ΝΔ
2004	33,15%	62,1%
	63	118
2000	31,29%	59,54%
	41	78
ΔΙΑΦΟΡΑ	+1,86%	+2,56%

ΚΟΙΝΟΤΗΤΑ ΟΛΥΜΠΟΥ

	ΠΑΣΟΚ	ΝΔ
2004	70.29%	25,37%
	471	170
2000	70,44%	24,76%
	441	155
ΔΙΑΦΟΡΑ	-0,15%	+0,61%









ΠΟΛΥΣ ΚΟΣΜΟΣ ΣΤΗΝ ΠΑΡΕΛΑΣΗ

ΓΙΟΡΤΑΣΘΗΚΕ Η ΕΠΕΤΕΙΟΣ ΤΗΣ ΕΝΣΩΜΑΤΩΣΗΣ

Οι εκλογές δεν επηρέασαν τις εκδηλώσεις

Ντυμένη στα γαλανόλευκα η Δωδ/νησος γιόρτασε την Κυριακή την ιστορική επέτειο της Ενσωμάτωσής της με την Ελλάδα.

Την ίδια μέρα διεξήχθησαν και οι βουλευτικές εκλογές και το αποτέλεσμα, όπως αποδείχθηκε και είχε προβλεφθεί απέκτησε ιδιαίτερο σημειολογικό χαρακτήρα.

Πολύς κόσμος συνέρρευσε στο Μαντράκι για να παρακολουθήσει την παραδοσιακή παρέλαση και τις υπόλοιπες εκδηλώσεις, αλλά δεν ήταν τόσο πολύς όπως στα παλαιότερα χρόνια.

Τον Πρωθυπουργό και την Κυβέρνηση εκπροσώπησε στις εκδηλώσεις ο υπουργός Εξωτερικών κ. Τάσος Γιαννίτσης και τον αρχηγό της Αξιωματικής Αντιπολιτεύσεως κ. Κ. Καραμανλή ο βουλευτής Δωδ/σου κ. Αρ. Παυλίδης.

ΑΠΡΕΠΗΣ ΣΥΜΠΕΡΙΦΟΡΑ

Ο κατά τα άλλα λαμπρός εορτασμός της επετείου της 7ης Μαρτίου στη Ρόδο, αμαυρώθηκε από την απρεπή συμπεριφορά ενός μαθητή που μετείχε στην παρέλαση.

Όπως δήλωσε σε συντάκτη της «δ» ο Κεντρικός Λιμενάρχης κ. Π. Γαλάνης μαθητής που παρέλαυνε με το σχολείο του και βρισκόταν στην προτελευταία σειρά κατά τη διαδρομή του σχολείου μπροστά από την εξέδρα των επισήμων κρατούσε στο χέρι του και έπαιζε μπεγλέρι!!

Το θέαμα αυτό προκάλεσε άκρως δυσμενή σχόλια. Επιχειρήθηκε εκ των υστέρων να διαπιστωθεί ποιά ήταν η ταυτότητα του συγκεκριμένου μαθητή και σε ποιό σχολείο ανήκε αλλά αυτό δεν κατέστη δυνατόν.

Σχετικά ενημερώθηκε χθες ο προϊστάμενος της Δευτεροβάθμιας Εκπαίδευσης Δωδεκανήσου κ. Γ. Μαυρόπουλος ο οποίος και ανέλαβε να διερευνήσει το θέμα.









ΣΤΑ ΝΗΣΙΑ ΤΗΣ ΔΩΔ/ΝΗΣΟΥ

ΜΕ ΤΑΞΗ ΚΑΙ ΑΨΟΓΟ ΤΡΟΠΟ διενεργήθηκαν οι εκλογές

Σημειώθηκαν, ωστόσο, ορισμένα προβλήματα

Με απόλυτη τάξη και τρόπο άψογο διενεργήθηκαν οι βουλευτικές εκλογές στο νομό Δωδ/νήσου. Τα περιστατικά «αταξίας» που καταγγέλθηκαν είναι ανάξια αναφοράς και σχολιασμού. Κανονικά έγινε και η μετάδοση των αποτελεσμάτων, αν και θα μπορούσε η ροή να ήταν ταχύτερη.

Για μια ακόμη φορά, όμως, ταλαιπωρήθηκαν οι εκλογείς λόγω των αλλαγών που σημειώθηκαν στα τμήματα και της πλημμελούς ενημερώσεως. Προβλήματα σημειώθηκαν επίσης και με τους ετεροδημότες για τους ίδιους λόγους.

Στα εκλογικά τμήματα παρατηρήθηκε συνωστισμός, ιδιαιτέρως μετά την παρέλαση, με αποτέλεσμα να σημειωθούν ατελείωτες ουρές. Η εγκατάσταση ενός μόνο παραβάν στα τμήματα, όξυνε τα προβλήματα και με τον χρόνο αναμονής, που στις περισσότερες των περιπτώσεων πλησίαζε την μία ώρα.

Στις αρμόδιες αρχές καταγγέλθηκαν, σε ό,τι αφορά την εκλογική διαδικασία, δύο περιστατικά (στην Ρόδο).

• **Δεν ψήφισαν 29 μέλη πληρώματος** του Ε/Γ-Ο/Γ Διαγόρας. Το πλοίο, σύμφωνα με το δρομολόγιό του έπρεπε να βρίσκεται την Κυριακή στον Πειραιά. Λόγω του «απαγορευτικού» όμως, δεν μπόρεσε το Σάββατο να αποπλεύσει από τη Ρόδο κα έτσι από τα 77 μέλη ψήφισαν, μόνο οι 29 γιατί οι υπόλοιποι διεγράφησαν από τους ειδικούς καταλόγους (το πλοίο είχε καταθέσει σχετική αίτηση στις 16 Φεβρουαρίου) από το Πρωτοδικείο Πειραιά. (Επειδή, ακριβώς, το πλοίο θα βρισκότανε στον Πειραιά). Στη Ρόδο δεν τους επετράπη να ψηφίσουν με αποτέλεσμα να σημειωθούν επεισόδια και να απειλούνται προσφυγές στα Δικαστήρια.

• **Μια ψηφοφόρος, κάτοικος Καρδίτσας** είχε καταθέσει νομίμως και εμπροθέσμως αίτηση για να εγγραφεί στους ειδικούς καταλόγους ετεροδημοτών. Το όνομα της, όμως, από λάθος του υπουργείου δεν ανεγράφη στους καταλόγους και έτσι δεν της επετράπη να ψηφίσει, αν και έφερε αποδεικτικές καταθέσεις της αίτησης.

Οπως δήλωσε η γυναίκα θα καταθέσει αγωγή κατά του Υπουργείου Εσωτερικών.











ΟΙ ΝΕΟΔΗΜΟΚΡΑΤΕΣ ΤΗΣ ΡΟΔΟΥ

ΞΕΧΥΘΗΚΑΝ ΣΤΟΥΣ ΔΡΟΜΟΥΣ *και γιόρτασαν τη νίκη!*

Η πλατεία Δημαρχείου γνώρισε ιστορικές στιγμές

Οπως και στην υπόλοιπη χώρα, έτσι και στα νησιά της Δωδ/νήσου αμέσως μετά την ανακοίνωση των «exit polls», που έδιναν (όλα) περιφανή νίκη στον Κ. Καραμανλή, οι Νεοδημοκράτες ξεχύθηκαν στους δρόμους και στις πλατείες γιορτάζοντας το γεγονός «με την ψυχή τους».

Στο νησί της Ρόδου, ιδιαίτερα όμως στο δήμο Ροδίων η γιορτή προσέλαβε το χαρακτήρα «λαϊκού πανηγυριού», με την πλατεία Δημαρχείου και γενικώς το Μαντράκι να ζουν ανεπανάληπτες στιγμές και σκηνές. Το γλέντι ήταν ολονύκτιο, όπως ολονύκτιες ήταν και οι «πορείες», οχημάτων σε ατελείωτες φάλαγγες.

Η πλατεία Δημαρχείου από νύκτα έγινε μέρα από τα πολλά βεγγαλικά και γενικώς η πόλη θύμιζε Οκτώβριο του 1981, τότε που το ΠΑΣΟΚ είχε κερδίσει τις εκλογές για πρώτη φορά. Επεισόδια, πάντως, δεν σημειώθηκαν ούτε και ανεπίτρεπτες υπερβολές.

Απεναντίας η κατήφεια ήταν ζωγραφισμένη στα πρόσωπα των στ ελεχών και οπαδών του ΠΑΣΟΚ, που προτίμησαν να παραμείνουν στα σπίτια τους. Ακόμα και τα κέντρα (του κόμματος και των υποψηφίων) καθώς και τα γραφεία της Ν.Ε. του ΠΑΣΟΚ ήταν σχεδόν άδεια, ενώ ελάχιστοι ήταν αυτοί που θέλησαν να προβούν σε δηλώσεις.

Απο χθες το πρωί, πάντως, επικρατεί παντού απόλυτη ηρεμία, ο κόσμος επέστρεψε κανονικά στις δουλειές του και τίποτα δεν θυμίζει ότι προχθές είχαμε εκλογές.

Μπορεί δηλαδή ο λεγόμενος «πολιτικός πολιτισμός» να ήταν το ζητούμενο για τους πολιτικούς, για το λαό μας ήταν όμως το αυτονόητο.









ΤΑ ΑΠΟΤΕΛΕΣΜΑΤΑ ΣΤΟ ΔΗΜΟ ΡΟΔΙΩΝ

ΟΛΑ ΤΑ ΕΚΛΟΓΙΚΑ ΤΜΗΜΑΤΑ

Εγγεγραμ. 36885 Ψήφισαν 27.506 Εγκυρα 26.833 Ακυρα 484 Λευκά 189

Κόμμα	ΠΟΣΟΣΤΟ %	Ψήφοι
ΠΑ.ΣΟ.Κ.	44.83%	12.030
Νέα Δημοκρατία	46.46%	12.467
Κ.Κ.Ε	2.54%	684
Συνασπισμός	2.41%	648
ΔΗ.Κ.Κ.Ι.	1.21%	327
ΛΑ.Ο.Σ.	1.95%	524

1° Ε.Τ. 10° ΔΗΜΟΤΙΚΟ ΣΧΟΛ.

Εγγεγραμ. 471 Ψήφισαν 237 Εγκυρα 234 Ακυρα 2 Λευκά 1

Κόμμα	ΠΟΣΟΣΤΟ %	Ψήφοι
ΠΑ.ΣΟ.Κ.	44.87%	105
Νέα Δημοκρατία	44.87%	105
Κ.Κ.Ε	1.7%	4
Συνασπισμός	3.41%	8
ΔΗ.Κ.Κ.Ι.	1.28%	3
ΛΑ.Ο.Σ.	2.56%	6

2° Ε.Τ. 10° ΔΗΜΟΤΙΚΟ ΣΧΟΛ.

Εγγεγραμ. 627 Ψήφισαν 218 Εγκυρα 214 Ακυρα 3 Λευκά 1

Κόμμα	ΠΟΣΟΣΤΟ %	Ψήφοι
ΠΑ.ΣΟ.Κ.	42.52%	91
Νέα Δημοκρατία	49.99%	107
Κ.Κ.Ε	2.33%	5
Συνασπισμός	1.86%	4
ΔΗ.Κ.Κ.Ι.	0.46%	1
ΛΑ.Ο.Σ.	1.86%	4

3° Ε.Τ. 10° ΔΗΜΟΤΙΚΟ ΣΧΟΛ.

Εγγεγραμ. 440 Ψήφισαν 176 Εγκυρα 172 Ακυρα 4 Λευκά 0

Κόμμα	ΠΟΣΟΣΤΟ %	Ψήφοι
ΠΑ.ΣΟ.Κ.	52.32%	90
Νέα Δημοκρατία	43.02%	74
Κ.Κ.Ε	1.16%	2
Συνασπισμός	1.16%	2
ΔΗ.Κ.Κ.Ι.	0.58%	1
ΛΑ.Ο.Σ.	0.58%	1

4° Ε.Τ. ΒΡΕΦΟΝ. ΣΤΑΘ. ΑΓ. ΠΑΝΤΕΛΕΗΜΟΝΑ

Εγγεγραμ.465 Ψήφισαν 255 Εγκυρα 247 Ακυρα 2 Λευκά 6

Κόμμα	ΠΟΣΟΣΤΟ %	Ψήφοι
ΠΑ.ΣΟ.Κ.	47.36%	117
Νέα Δημοκρατία	46.55%	115
Κ.Κ.Ε	2.02%	5
Συνασπισμός	0.8%	2
ΔΗ.Κ.Κ.Ι.	1.61%	4
ΛΑ.Ο.Σ.	0.8%	2

5° Ε.Τ. ΤΟΥΡΙΣΤΙΚΗ ΣΧΟΛΗ (ΝΕΟ ΚΤΙΡΙΟ)

Εγγεγραμ. 431 Ψήφισαν 186 Εγκυρα 182 Ακυρα 4 Λευκά 0

Κόμμα	ΠΟΣΟΣΤΟ %	Ψήφοι
ΠΑ.ΣΟ.Κ.	44.5%	81
Νέα Δημοκρατία	47.52%	86
Κ.Κ.Ε	2.74%	5
Συνασπισμός	2.74%	5
ΔΗ.Κ.Κ.Ι.	1.64%	3
ΛΑ.Ο.Σ.	0.54%	1

6° Ε.Τ. ΤΟΥΡΙΣΤΙΚΗ ΣΧΟΛΗ

Εγγεγραμ. 426 Ψήφισαν 191 Εγκυρα 186 Ακυρα 4 Λευκά 1

Κόμμα	ΠΟΣΟΣΤΟ %	Ψήφοι
ΠΑ.ΣΟ.Κ.	51.07%	95
Νέα Δημοκρατία	42.47%	79
Κ.Κ.Ε	0%	0
Συνασπισμός	2.15%	4
ΔΗ.Κ.Κ.Ι.	0.53%	1
ΛΑ.Ο.Σ.	3.22%	6

7° Ε.Τ. ΤΟΥΡΙΣΤΙΚΗ ΣΧΟΛΗ

Εγγεγραμ. 433 Ψήφισαν 252 Εγκυρα 246 Ακυρα 5 Λευκά 1

Κόμμα	ΠΟΣΟΣΤΟ %	Ψήφοι
ΠΑ.ΣΟ.Κ.	54.06%	133
Νέα Δημοκρατία	39.83%	98
Κ.Κ.Ε	1.62%	4
Συνασπισμός	1.62%	4
ΔΗ.Κ.Κ.Ι.	0.4%	1
ΛΑ.Ο.Σ.	2.03%	5

8° Ε.Τ. ΠΡΩΗΝ ΚΑΠΝΟΒΙΟΜΗΧΑΝΙΑ

Εγγεγραμ. 433 Ψήφισαν 219 Εγκυρα 212 Ακυρα 4 Λευκά 3

Κόμμα	ΠΟΣΟΣΤΟ %	Ψήφοι
ΠΑ.ΣΟ.Κ.	48.58%	103
Νέα Δημοκρατία	45.75%	97
Κ.Κ.Ε	1.41%	3
Συνασπισμός	1.41%	3
ΔΗ.Κ.Κ.Ι.	0%	0
ΛΑ.Ο.Σ.	2.83%	6

9° Ε.Τ. ΠΡΩΗΝ ΚΑΠΝΟΒΙΟΜΗΧΑΝΙΑ

Εγγεγραμ. 441 Ψήφισαν 296 Εγκυρα 293 Ακυρα 3 Λευκά 0

Κόμμα	ΠΟΣΟΣΤΟ %	Ψήφοι
ΠΑ.ΣΟ.Κ.	60.75%	178
Νέα Δημοκρατία	33.44%	98
Κ.Κ.Ε	2.73%	8
Συνασπισμός	1.36%	4
ΔΗ.Κ.Κ.Ι.	1.02%	3
ΛΑ.Ο.Σ.	0.34%	1

10° Ε.Τ. ΠΡΩΗΝ ΚΑΠΝΟΒΙΟΜΗΧΑΝΙΑ

Εγγεγραμ. 471 Ψήφισαν 369 Εγκυρα 360 Ακυρα 7 Λευκά 2

Κόμμα	ΠΟΣΟΣΤΟ %	Ψήφοι
ΠΑ.ΣΟ.Κ.	49.72%	179
Νέα Δημοκρατία	40.83%	147
Κ.Κ.Ε	3.05%	11
Συνασπισμός	3.33%	12
ΔΗ.Κ.Κ.Ι.	0.83%	3
ΛΑ.Ο.Σ.	1.11%	4

11° Ε.Τ. ΠΡΩΗΝ ΚΑΠΝΟΒΙΟΜΗΧΑΝΙΑ

Εγγεγραμ.465 Ψήφισαν 362 Εγκυρα 354 Ακυρα 7 Λευκά 1

Κόμμα	ΠΟΣΟΣΤΟ %	Ψήφοι
ΠΑ.ΣΟ.Κ.	52.82%	187
Νέα Δημοκρατία	39.54%	140
Κ.Κ.Ε	2.25%	8
Συνασπισμός	3.38%	12
ΔΗ.Κ.Κ.Ι.	0.56%	2
ΛΑ.Ο.Σ.	1.12%	4

12° Ε.Τ. ΠΑΙΔΑΓΩΓΙΚΗ ΑΚΑΔΗΜΙΑ

Εγγεγραμ. 677 Ψήφισαν 587 Εγκυρα 5.70 Ακυρα 10 Λευκά 7

Κόμμα	ΠΟΣΟΣΤΟ %	Ψήφοι
ΠΑ.ΣΟ.Κ.	31.75%	181
Νέα Δημοκρατία	54.73%	312
Κ.Κ.Ε	4.03%	23
Συνασπισμός	3.5%	20
ΔΗ.Κ.Κ.Ι.	2.1%	12
ΛΑ.Ο.Σ.	3.33%	19

13° Ε.Τ. ΠΑΙΔΑΓΩΓΙΚΗ ΑΚΑΔΗΜΙΑ

Εγγεγραμ. 546 Ψήφισαν 448 Εγκυρα 443 Ακυρα 1 Λευκά 4

Κόμμα	ΠΟΣΟΣΤΟ %	Ψήφοι
ΠΑ.ΣΟ.Κ.	37.02%	164
Νέα Δημοκρατία	52.82%	234
Κ.Κ.Ε	2.48%	11
Συνασπισμός	3.83%	17
ΔΗ.Κ.Κ.Ι.	0.67%	3
ΛΑ.Ο.Σ.	2.25%	10

14° Ε.Τ. ΠΑΙΔΑΓΩΓΙΚΗ ΑΚΑΔΗΜΙΑ

Εγγεγραμ. 521 Ψήφισαν 428 Εγκυρα 414 Ακυρα 11 Λευκά 3

Κόμμα	ΠΟΣΟΣΤΟ %	Ψήφοι
ΠΑ.ΣΟ.Κ.	37.43%	155
Νέα Δημοκρατία	52.41%	217
Κ.Κ.Ε	3.86%	16
Συνασπισμός	2.17%	9
ΔΗ.Κ.Κ.Ι.	0.72%	3
ΛΑ.Ο.Σ.	2.65%	11

15° Ε.Τ. ΠΑΙΔΑΓ. ΑΚΑΔ. 1° ΝΗΠΙΑΓΩΓΕΙΟ

Εγγεγραμ. 497 Ψήφισαν 304 Εγκυρα 297 Ακυρα 5 Λευκά 2

Κόμμα	ΠΟΣΟΣΤΟ %	Ψήφοι
ΠΑ.ΣΟ.Κ.	45.45%	135
Νέα Δημοκρατία	50.5%	150
Κ.Κ.Ε	0.33%	1
Συνασπισμός	2.65%	7
ΔΗ.Κ.Κ.Ι.	0.67%	2
ΛΑ.Ο.Σ.	0.33%	1

16° Ε.Τ. ΑΜΑΡΑΝΤΕΙΟΣ 7° ΔΗΜ. ΣΧΟΛ.

Εγγεγραμ. 517 Ψήφισαν 296 Εγκυρα 289 Ακυρα 4 Λευκά 3

Κόμμα	ΠΟΣΟΣΤΟ %	Ψήφοι
ΠΑ.ΣΟ.Κ.	33.21%	96
Νέα Δημοκρατία	58.47%	169
Κ.Κ.Ε	4.49%	13
Συνασπισμός	1.38%	4
ΔΗ.Κ.Κ.Ι.	0.69%	2
ΛΑ.Ο.Σ.	1.03%	3

17° Ε.Τ. ΑΜΑΡΑΝΤΕΙΟΣ 7° ΔΗΜ. ΣΧΟΛ.

Εγγεγραμ. 508 Ψήφισαν 245 Εγκυρα 243 Ακυρα 2 Λευκά 0

Κόμμα	ΠΟΣΟΣΤΟ %	Ψήφοι
ΠΑ.ΣΟ.Κ.	48.14%	117
Νέα Δημοκρατία	45.67%	111
Κ.Κ.Ε	0.82%	2
Συνασπισμός	2.05%	5
ΔΗ.Κ.Κ.Ι.	2.46%	6
ΛΑ.Ο.Σ.	0.82%	2

18° Ε.Τ. 6° ΓΥΜΝΑΣΙΟ ΟΙΚΟΚΥΡΙΚΗ ΣΧ.

Εγγεγραμ. 477 Ψήφισαν 317 Εγκυρα 309 Ακυρα 8 Λευκά 0

Κόμμα	ΠΟΣΟΣΤΟ %	Ψήφοι
ΠΑ.ΣΟ.Κ.	46.92%	145
Νέα Δημοκρατία	42.39%	131
Κ.Κ.Ε	5.5%	17
Συνασπισμός	2.58%	8
ΔΗ.Κ.Κ.Ι.	0.97%	3
ΛΑ.Ο.Σ.	1.61%	5

19° Ε.Τ. 6° ΓΥΜΝΑΣΙΟ ΟΙΚΟΚΥΡΙΚΗ

Εγγεγραμ. 533 Ψήφισαν 434 Εγκυρα 430 Ακυρα 3 Λευκά 1

Κόμμα	ΠΟΣΟΣΤΟ %	Ψήφοι
ΠΑ.ΣΟ.Κ.	42.79%	184
Νέα Δημοκρατία	47.2%	203
Κ.Κ.Ε	3.02%	13
Συνασπισμός	1.62%	7
ΔΗ.Κ.Κ.Ι.	2.79%	12
ΛΑ.Ο.Σ.	1.86%	8

20° Ε.Τ. 6° ΓΥΜΝΑΣΙΟ ΟΙΚΟΚΥΡΙΚΗ

Εγγεγραμ. 546 Ψήφισαν 437 Εγκυρα 432 Ακυρα 3 Λευκά 2

Κόμμα	ΠΟΣΟΣΤΟ %	Ψήφοι
ΠΑ.ΣΟ.Κ.	39.81%	172
Νέα Δημοκρατία	48.14%	208
Κ.Κ.Ε	3.7%	16
Συνασπισμός	4.16%	18
ΔΗ.Κ.Κ.Ι.	0.92%	4
ΛΑ.Ο.Σ.	1.85%	8

21° Ε.Τ. 6° ΓΥΜΝΑΣΙΟ ΟΙΚΟΚΥΡΙΚΗ

Εγγεγραμ. 506 Ψήφισαν 421 Εγκυρα 415 Ακυρα 6 Λευκά 0

Κόμμα	ΠΟΣΟΣΤΟ %	Ψήφοι
ΠΑ.ΣΟ.Κ.	46.5%	193
Νέα Δημοκρατία	48.67%	202
Κ.Κ.Ε	1.2%	5
Συνασπισμός	2.4%	10
ΔΗ.Κ.Κ.Ι.	0.72%	3
ΛΑ.Ο.Σ.	0.24%	1

22° Ε.Τ. ΔΟΝΑ

Εγγεγραμ. 502 Ψήφισαν 403 Εγκυρα 397 Ακυρα 4 Λευκά 2

Κόμμα	ΠΟΣΟΣΤΟ %	Ψήφοι
ΠΑ.ΣΟ.Κ.	38.03%	151
Νέα Δημοκρατία	54.91%	218
Κ.Κ.Ε	2.51%	10
Συνασπισμός	2.26%	9
ΔΗ.Κ.Κ.Ι.	0.5%	2
ΛΑ.Ο.Σ.	1.51%	6

23° Ε.Τ. 11° ΔΗΜ. ΣΧΟΛ. ΝΗΡΕΥΣ

Εγγεγραμ. 518 Ψήφισαν 424 Εγκυρα 415 Ακυρα 8 Λευκά 1

Κόμμα	ΠΟΣΟΣΤΟ %	Ψήφοι
ΠΑ.ΣΟ.Κ.	44.57%	185
Νέα Δημοκρατία	47.46%	197
Κ.Κ.Ε	2.89%	12
Συνασπισμός	3.13%	13
ΔΗ.Κ.Κ.Ι.	0.48%	2
ΛΑ.Ο.Σ.	0.96%	4

24° Ε.Τ. 11° ΔΗΜ. ΣΧΟΛ. ΝΗΡΕΥΣ

Εγγεγραμ. 513 Ψήφισαν 433 Εγκυρα 424 Ακυρα 4 Λευκά 5

Κόμμα	ΠΟΣΟΣΤΟ %	Ψήφοι
ΠΑ.ΣΟ.Κ.	37.49%	159
Νέα Δημοκρατία	52.83%	224
Κ.Κ.Ε	3.06%	13
Συνασπισμός	3.77%	16
ΔΗ.Κ.Κ.Ι.	0.47%	2
ΛΑ.Ο.Σ.	1.88%	8

25° Ε.Τ. 3° ΔΗΜΟΤΙΚΟ ΣΧΟΛ.

Εγγεγραμ. 506 Ψήφισαν 415 Εγκυρα 405 Ακυρα 6 Λευκά 4

Κόμμα	ΠΟΣΟΣΤΟ %	Ψήφοι
ΠΑ.ΣΟ.Κ.	40.49%	164
Νέα Δημοκρατία	46.91%	190
Κ.Κ.Ε	3.2%	13
Συνασπισμός	2.71%	11
ΔΗ.Κ.Κ.Ι.	1.48%	6
ΛΑ.Ο.Σ.	3.7%	15

26° Ε.Τ. 5° ΔΗΜΟΤΙΚΟ ΣΧΟΛ.

Εγγεγραμ. 476 Ψήφισαν 320 Εγκυρα 317 Ακυρα 2 Λευκά 1

Κόμμα	ΠΟΣΟΣΤΟ %	Ψήφοι
ΠΑ.ΣΟ.Κ.	48.26%	153
Νέα Δημοκρατία	45.74%	145
Κ.Κ.Ε	0.63%	2
Συνασπισμός	2.2%	7
ΔΗ.Κ.Κ.Ι.	1.57%	5
ΛΑ.Ο.Σ.	1.26%	4

27° Ε.Τ. 5° ΔΗΜΟΤΙΚΟ ΣΧΟΛ.

Εγγεγραμ. 452 Ψήφισαν 226 Εγκυρα 217 Ακυρα 5 Λευκά 4

Κόμμα	ΠΟΣΟΣΤΟ %	Ψήφοι
ΠΑ.ΣΟ.Κ.	40.55%	88
Νέα Δημοκρατία	45.62%	99
Κ.Κ.Ε	5.99%	13
Συνασπισμός	2.76%	6
ΔΗ.Κ.Κ.Ι.	1.84%	4
ΛΑ.Ο.Σ.	2.76%	6

28° Ε.Τ. 3° ΓΥΜΝΑΣΙΟ ΒΕΝΕΤΟΚΛΕΙΟ

Εγγεγραμ. 472 Ψήφισαν 213 Εγκυρα 205 Ακυρα 3 Λευκά 5

Κόμμα	ΠΟΣΟΣΤΟ %	Ψήφοι
ΠΑ.ΣΟ.Κ.	36.58%	75
Νέα Δημοκρατία	50.24%	103
Κ.Κ.Ε	5.85%	12
Συνασπισμός	3.9%	8
ΔΗ.Κ.Κ.Ι.	1.95%	4
ΛΑ.Ο.Σ.	0.97%	2

29° Ε.Τ. 3° ΓΥΜΝΑΣΙΟ ΒΕΝΕΤΟΚΛΕΙΟ

Εγγεγραμ. 496 Ψήφισαν 293 Εγκυρα 283 Ακυρα 6 Λευκά 4

Κόμμα	ΠΟΣΟΣΤΟ %	Ψήφοι
ΠΑ.ΣΟ.Κ.	39.22%	111
Νέα Δημοκρατία	56.18%	159
Κ.Κ.Ε	1.06%	3
Συνασπισμός	1.41%	4
ΔΗ.Κ.Κ.Ι.	1.06%	3
ΛΑ.Ο.Σ.	0.7%	2

29° Ε.Τ. 3° ΓΥΜΝΑΣΙΟ ΒΕΝΕΤΟΚΛΕΙΟ

Εγγεγραμ. 460 Ψήφισαν 238 Εγκυρα 232 Ακυρα 2 Λευκά 4

Κόμμα	ΠΟΣΟΣΤΟ %	Ψήφοι
ΠΑ.ΣΟ.Κ.	44.82%	104
Νέα Δημοκρατία	48.27%	112
Κ.Κ.Ε	2.58%	6
Συνασπισμός	1.29%	3
ΔΗ.Κ.Κ.Ι.	0.86%	2
ΛΑ.Ο.Σ.	0.86%	2

30° Ε.Τ. 3° ΓΥΜΝΑΣΙΟ ΒΕΝΕΤΟΚΛΕΙΟ

Εγγεγραμ. 472 Ψήφισαν 269 Εγκυρα 261 Ακυρα 5 Λευκά 3

Κόμμα	ΠΟΣΟΣΤΟ %	Ψήφοι
ΠΑ.ΣΟ.Κ.	44.06%	115
Νέα Δημοκρατία	46.74%	122
Κ.Κ.Ε	2.68%	7
Συνασπισμός	2.68%	7
ΔΗ.Κ.Κ.Ι.	1.53%	4
ΛΑ.Ο.Σ.	1.91%	5

ΤΑ ΑΠΟΤΕΛΕΣΜΑΤΑ ΣΤΟ ΔΗΜΟ ΡΟΔΙΩΝ

32° Ε.Τ. 3° ΓΥΜΝΑΣΙΟ ΒΕΝΕΤΟΚΛΕΙΟ

Εγγεγραμ. 488 Ψήφισαν 368 Εγκυρα 356 Ακυρα 8 Λευκά 4

Κόμμα	ΠΟΣΟΣΤΟ %	Ψήφοι
ΠΑ.ΣΟ.Κ.	39,6%	141
Νέα Δημοκρατία	53,37%	190
Κ.Κ.Ε	1,96%	7
Συνασπισμός	2,24%	8
ΔΗ.Κ.Κ.Ι.	0,84%	3
ΛΑ.Ο.Σ.	1,68%	6

33° Ε.Τ. 3° ΒΕΝΕΤΟΚΛΕΙΟ

Εγγεγραμ. 526 Ψήφισαν 448 Εγκυρα 443 Ακυρα 3 Λευκά 2

Κόμμα	ΠΟΣΟΣΤΟ %	Ψήφοι
ΠΑ.ΣΟ.Κ.	42,21%	187
Νέα Δημοκρατία	47,62%	211
Κ.Κ.Ε	4,06%	18
Συνασπισμός	2,93%	13
ΔΗ.Κ.Κ.Ι.	1,12%	5
ΛΑ.Ο.Σ.	1,12%	5

34° Ε.Τ. 4° ΓΥΜΝΑΣΙΟ ΚΑΖΟΥΛΕΙΟ

Εγγεγραμ. 467 Ψήφισαν 409 Εγκυρα 397 Ακυρα 10 Λευκά 2

Κόμμα	ΠΟΣΟΣΤΟ %	Ψήφοι
ΠΑ.ΣΟ.Κ.	48,36%	192
Νέα Δημοκρατία	42,31%	168
Κ.Κ.Ε	2,01%	8
Συνασπισμός	3,52%	14
ΔΗ.Κ.Κ.Ι.	0,75%	3
ΛΑ.Ο.Σ.	2,26%	9

35° Ε.Τ. 4° ΓΥΜΝΑΣΙΟ ΚΑΖΟΥΛΕΙΟ

Εγγεγραμ. 435 Ψήφισαν 363 Εγκυρα 356 Ακυρα 6 Λευκά 1

Κόμμα	ΠΟΣΟΣΤΟ %	Ψήφοι
ΠΑ.ΣΟ.Κ.	43,53%	155
Νέα Δημοκρατία	45,78%	163
Κ.Κ.Ε	1,4%	5
Συνασπισμός	5.5%	18
ΔΗ.Κ.Κ.Ι.	1,12%	4
ΛΑ.Ο.Σ.	2,52%	9

36° Ε.Τ. 4° ΓΥΜΝΑΣΙΟ ΚΑΖΟΥΛΕΙΟ

Εγγεγραμ. 451 Ψήφισαν 376 Εγκυρα 368 Ακυρα 7 Λευκά 1

Κόμμα	ΠΟΣΟΣΤΟ %	Ψήφοι
ΠΑ.ΣΟ.Κ.	38,58%	142
Νέα Δημοκρατία	51,08%	188
Κ.Κ.Ε	3,53%	13
Συνασπισμός	3,26%	12
ΔΗ.Κ.Κ.Ι.	0,54%	2
ΛΑ.Ο.Σ.	2,44%	9

37° Ε.Τ. 2° ΛΥΚΕΙΟ ΚΑΖΟΥΛΕΙΟ

Εγγεγραμ. 426 Ψήφισαν 349 Εγκυρα 336 Ακυρα 11 Λευκά 2

Κόμμα	ΠΟΣΟΣΤΟ %	Ψήφοι
ΠΑ.ΣΟ.Κ.	42,55%	143
Νέα Δημοκρατία	49,99%	168
Κ.Κ.Ε	1,19%	4
Συνασπισμός	2,67%	9
ΔΗ.Κ.Κ.Ι.	2,08%	7
ΛΑ.Ο.Σ.	0,89%	3

38° Ε.Τ. 2° ΛΥΚΕΟ ΚΑΖΟΥΛΕΙΟ

Εγγεγραμ. 411 Ψήφισαν 331 Εγκυρα 325 Ακυρα 5 Λευκά 1

Κόμμα	ΠΟΣΟΣΤΟ %	Ψήφοι
ΠΑ.ΣΟ.Κ.	40,61%	132
Νέα Δημοκρατία	46,15%	150
Κ.Κ.Ε	3,69%	12
Συνασπισμός	3,07%	10
ΔΗ.Κ.Κ.Ι.	1,53%	5
ΛΑ.Ο.Σ.	4,3%	14

39° Ε.Τ. 2° ΔΗΜΟΤΙΚΟ ΣΧ.

Εγγεγραμ. 444 Ψήφισαν363 Εγκυρα 353 Ακυρα 7 Λευκά 3

Κόμμα	ΠΟΣΟΣΤΟ %	Ψήφοι
ΠΑ.ΣΟ.Κ.	42,2%	149
Νέα Δημοκρατία	48,15%	170
Κ.Κ.Ε	2,83%	10
Συνασπισμός	1,41	5
ΔΗ.Κ.Κ.Ι.	1,13%	4
ΛΑ.Ο.Σ.	4,24%	15

40° Ε.Τ. 2° ΔΗΜΟΤΙΚΟ ΣΧ.

Εγγεγραμ. 439 Ψήφισαν 361 Εγκυρα 351 Ακυρα 7 Λευκά 3

Κόμμα	ΠΟΣΟΣΤΟ %	Ψήφοι
ΠΑ.ΣΟ.Κ.	41,02%	144
Νέα Δημοκρατία	50,14%	176
Κ.Κ.Ε	3,41%	12
Συνασπισμός	1,99%	7
ΔΗ.Κ.Κ.Ι.	1,13%	4
ΛΑ.Ο.Σ.	1,99%	7

41° Ε.Τ. 2° ΔΗΜΟΤΙΚΟ ΣΧ.

Εγγεγραμ. 451 Ψήφισαν 344 Εγκυρα 339 Ακυρα 2 Λευκά 3

Κόμμα	ΠΟΣΟΣΤΟ %	Ψήφοι
ΠΑ.ΣΟ.Κ.	41,59%	141
Νέα Δημοκρατία	51,32%	174
Κ.Κ.Ε	2,06%	7
Συνασπισμός	2,06%	7
ΔΗ.Κ.Κ.Ι.	0,88%	3
ΛΑ.Ο.Σ.	2,06%	7

42° Ε.Τ. 14° ΔΗΜΟΤΙΚΟ ΣΧ.

Εγγεγραμ. 429 Ψήφισαν 337 Εγκυρα 329 Ακυρα 5 Λευκά 3

Κόμμα	ΠΟΣΟΣΤΟ %	Ψήφοι
ΠΑ.ΣΟ.Κ.	40,42%	133
Νέα Δημοκρατία	51,06%	168
Κ.Κ.Ε	2,73%	9
Συνασπισμός	2,73%	9
ΔΗ.Κ.Κ.Ι.	1,151%	5
ΛΑ.Ο.Σ.	1,21Ω	4

43° Ε.Τ. 14° ΔΗΜΟΤΙΚΟ ΣΧ.

Εγγεγραμ. 460 Ψήφισαν 346 Εγκυρα 343 Ακυρα 1 Λευκά 2

Κόμμα	ΠΟΣΟΣΤΟ %	Ψήφοι
ΠΑ.ΣΟ.Κ.	43,44%	149
Νέα Δημοκρατία	47,23%	162
Κ.Κ.Ε	1,45%	5
Συνασπισμός	2,91%	10
ΔΗ.Κ.Κ.Ι.	2,91%	10
ΛΑ.Ο.Σ.	1,74%	6

44° Ε.Τ. 5° ΓΥΜΝΑΣΙΟ ΚΑΖΟΥΛΕΙΟ

Εγγεγραμ.439 Ψήφισαν 369 Εγκυρα 360 Ακυρα 4 Λευκά 5

Κόμμα	ΠΟΣΟΣΤΟ %	Ψήφοι
ΠΑ.ΣΟ.Κ.	44,72%	161
Νέα Δημοκρατία	45,55%	164
Κ.Κ.Ε	1,66%	6
Συνασπισμός	3,88%	14
ΔΗ.Κ.Κ.Ι.	1,11%	4
ΛΑ.Ο.Σ.	2,22%	8

45° Ε.Τ. 5° ΓΥΜΝΑΣΙΟ ΚΑΖΟΥΛΕΙΟ

Εγγεγραμ. 416 Ψήφισαν 338 Εγκυρα 326 Ακυρα 9 Λευκά 3

Κόμμα	ΠΟΣΟΣΤΟ %	Ψήφοι
ΠΑ.ΣΟ.Κ.	36,19%	118
Νέα Δημοκρατία	53,06%	173
Κ.Κ.Ε	2,76%	9
Συνασπισμός	3,06%	10
ΔΗ.Κ.Κ.Ι.	0,92	3
ΛΑ.Ο.Σ.	3,37%	11

46° Ε.Τ. 6° ΔΗΜΟΤΙΚΟ ΣΧ.

Εγγεγραμ. 423 Ψήφισαν 316 Εγκυρα 305 Ακυρα 10 Λευκά 1

Κόμμα	ΠΟΣΟΣΤΟ %	Ψήφοι
ΠΑ.ΣΟ.Κ.	44,91%	137
Νέα Δημοκρατία	47,86%	146
Κ.Κ.Ε	0,65%	2
Συνασπισμός	1,31%	4
ΔΗ.Κ.Κ.Ι.	1,96%	6
ΛΑ.Ο.Σ.	2,95%	9

46° Ε.Τ. 6° ΔΗΜΟΤΙΚΟ ΣΧ.

Εγγεγραμ. 428 Ψήφισαν 323 Εγκυρα 316 Ακυρα 4 Λευκά 3

Κόμμα	ΠΟΣΟΣΤΟ %	Ψήφοι
ΠΑ.ΣΟ.Κ.	41,77%	132
Νέα Δημοκρατία	51,26%	162
Κ.Κ.Ε	2,53%	8
Συνασπισμός	1,58%	5
ΔΗ.Κ.Κ.Ι.	0,94%	3
ΛΑ.Ο.Σ.	1,26%	4

48° Ε.Τ. 7° ΓΥΜΝΑΣΙΟ

Εγγεγραμ. 465 Ψήφισαν 426 Εγκυρα 414 Ακυρα 10 Λευκά 2

Κόμμα	ΠΟΣΟΣΤΟ %	Ψήφοι
ΠΑ.ΣΟ.Κ.	49,27%	204
Νέα Δημοκρατία	43,23%	179
Κ.Κ.Ε	2,17%	9
Συνασπισμός	2,65%	11
ΔΗ.Κ.Κ.Ι.	0,96%	4
ΛΑ.Ο.Σ.	1,2%	5

49° Ε.Τ. 7° ΓΥΜΝΑΣΙΟ

Εγγεγραμ. 462 Ψήφισαν 419 Εγκυρα 416 Ακυρα 2 Λευκά 1

Κόμμα	ΠΟΣΟΣΤΟ %	Ψήφοι
ΠΑ.ΣΟ.Κ.	45,43%	189
Νέα Δημοκρατία	44,23%	184
Κ.Κ.Ε	3,12%	13
Συνασπισμός	2,16%	9
ΔΗ.Κ.Κ.Ι.	1,44%	6
ΛΑ.Ο.Σ.	3,12%	13

50° Ε.Τ. 7° ΓΥΜΝΑΣΙΟ

Εγγεγραμ. 464 Ψήφισαν 423 Εγκυρα 410 Ακυρα 13 Λευκά 0

Κόμμα	ΠΟΣΟΣΤΟ %	Ψήφοι
ΠΑ.ΣΟ.Κ.	44,63%	183
Νέα Δημοκρατία	47,07%	193
Κ.Κ.Ε	3,17%	13
Συνασπισμός	1,7%	7
ΔΗ.Κ.Κ.Ι.	1,46%	6
ΛΑ.Ο.Σ.	1,7%	7

51° Ε.Τ. 16° ΔΗΜΟΤΙΚΟ

Εγγεγραμ. 463 Ψήφισαν 413 Εγκυρα 394 Ακυρα 13 Λευκά 6

Κόμμα	ΠΟΣΟΣΤΟ %	Ψήφοι
ΠΑ.ΣΟ.Κ.	42,63%	168
Νέα Δημοκρατία	48,22%	190
Κ.Κ.Ε	2,28%	9
Συνασπισμός	2,79%	11
ΔΗ.Κ.Κ.Ι.	2,03%	8
ΛΑ.Ο.Σ.	0,5%	2

52° Ε.Τ. 16° ΔΗΜΟΤΙΚΟ ΣΧ.

Εγγεγραμ. 466 Ψήφισαν 407 Εγκυρα 401 Ακυρα 6 Λευκά 0

Κόμμα	ΠΟΣΟΣΤΟ %	Ψήφοι
ΠΑ.ΣΟ.Κ.	550,62%	203
Νέα Δημοκρατία	39,15%	157
Κ.Κ.Ε	3,74%	15
Συνασπισμός	1,24%	5
ΔΗ.Κ.Κ.Ι.	1,24%	5
ΛΑ.Ο.Σ.	3,49%	14

53° Ε.Τ. 16° ΔΗΜΟΤΙΚΟ ΣΧ.

Εγγεγραμ. 466 Ψήφισαν 418 Εγκυρα 409 Ακυρα 9 Λευκά 0

Κόμμα	ΠΟΣΟΣΤΟ %	Ψήφοι
ΠΑ.ΣΟ.Κ.	48,16	197
Νέα Δημοκρατία	43,03%	176
Κ.Κ.Ε	1,95%	8
Συνασπισμός	1,71%	7
ΔΗ.Κ.Κ.Ι.	1,46%	6
ΛΑ.Ο.Σ.	2,2%	9

54° Ε.Τ. 17° ΔΗΜΟΤΙΚΟ ΣΧ.

Εγγεγραμ. 468 Ψήφισαν 414 Εγκυρα 396 Ακυρα 16 Λευκά 2

Κόμμα	ΠΟΣΟΣΤΟ %	Ψήφοι
ΠΑ.ΣΟ.Κ.	53,28%	211
Νέα Δημοκρατία	39,89%	158
Κ.Κ.Ε	2,02%	8
Συνασπισμός	2,52%	10
ΔΗ.Κ.Κ.Ι.	0,5%	2
ΛΑ.Ο.Σ.	1,26%	5

55° Ε.Τ. 17° ΔΗΜΟΤΙΚΟ ΣΧ.

Εγγεγραμ. 489 Ψήφισαν 435 Εγκυρα 417 Ακυρα 13 Λευκά 5

Κόμμα	ΠΟΣΟΣΤΟ %	Ψήφοι
ΠΑ.ΣΟ.Κ.	54,19%	226
Νέα Δημοκρατία	35,49%	148
Κ.Κ.Ε	0,95%	4
Συνασπισμός	1,43%	6
ΔΗ.Κ.Κ.Ι.	2,15%	9
ΛΑ.Ο.Σ.	5,27%%	22

56° Ε.Τ. 17° ΔΗΜΟΤΙΚΟ ΣΧ.

Εγγεγραμ.442 Ψήφισαν 390 Εγκυρα 372 Ακυρα 14 Λευκά 4

Κόμμα	ΠΟΣΟΣΤΟ %	Ψήφοι
ΠΑ.ΣΟ.Κ.	50,8	189
Νέα Δημοκρατία	43,54%	162
Κ.Κ.Ε	1,34%	5
Συνασπισμός	1,07%	4
ΔΗ.Κ.Κ.Ι.	0,53%	2
ΛΑ.Ο.Σ.	1,88%	7

57° Ε.Τ. 17° ΔΗΜΟΤΙΚΟ ΣΧ.

Εγγεγραμ. 464 Ψήφισαν 413 Εγκυρα 406 Ακυρα 6 Λευκά 1

Κόμμα	ΠΟΣΟΣΤΟ %	Ψήφοι
ΠΑ.ΣΟ.Κ.	43,84%	178
Νέα Δημοκρατία	46,05%	187
Κ.Κ.Ε	2,7%	11
Συνασπισμός	3,69%	15
ΔΗ.Κ.Κ.Ι.	1,46%	6
ΛΑ.Ο.Σ.	1,47%	6

48° Ε.Τ. 18° ΔΗΜΟΤΙΚΟ ΣΧ.

Εγγεγραμ. 494 Ψήφισαν 433 Εγκυρα 425 Ακυρα 3 Λευκά 5

Κόμμα	ΠΟΣΟΣΤΟ %	Ψήφοι
ΠΑ.ΣΟ.Κ.	46,11%	196
Νέα Δημοκρατία	47,52%	202
Κ.Κ.Ε	1,17%	5
Συνασπισμός	1,64%	7
ΔΗ.Κ.Κ.Ι.	1,41%	6
ΛΑ.Ο.Σ.	1,64%	7

49°.Ε.Τ. 18° ΔΗΜΟΤΙΚΟ ΣΧ.

Εγγεγραμ. 464 Ψήφισαν 421 Εγκυρα 413 Ακυρα 7 Λευκά 1

Κόμμα	ΠΟΣΟΣΤΟ %	Ψήφοι
ΠΑ.ΣΟ.Κ.	43,58%	180
Νέα Δημοκρατία	47,69%	197
Κ.Κ.Ε	3,63%	15
Συνασπισμός	1,45%	6
ΔΗ.Κ.Κ.Ι.	1,45%	6
ΛΑ.Ο.Σ.	1,45%	6

60° Ε.Τ. 18° ΔΗΜΟΤΙΚΟ ΣΧ.

Εγγεγραμ.470 Ψήφισαν 424 Εγκυρα 413 Ακυρα 8 Λευκά 3

Κόμμα	ΠΟΣΟΣΤΟ %	Ψήφοι
ΠΑ.ΣΟ.Κ.	50,6%	209
Νέα Δημοκρατία	38,98%	161
Κ.Κ.Ε	3,63%	15
Συνασπισμός	2,9%	12
ΔΗ.Κ.Κ.Ι.	1,45%	6
ΛΑ.Ο.Σ.	2,42%	10

61° Ε.Τ. 18° ΔΗΜΟΤΙΚΟ ΣΧ.

Εγγεγραμ. 472 Ψήφισαν 414 Εγκυρα 400 Ακυρα 11 Λευκά 3

Κόμμα	ΠΟΣΟΣΤΟ %	Ψήφοι
ΠΑ.ΣΟ.Κ.	39,75%	159
Νέα Δημοκρατία	50,25%	201
Κ.Κ.Ε	3,25%	13
Συνασπισμός	2,5%	10
ΔΗ.Κ.Κ.Ι.	2,25%	9
ΛΑ.Ο.Σ.	1,5%	6

62° Ε.Τ. 2° ΤΕΛ

Εγγεγραμ. 458 Ψήφισαν409 Εγκυρα 396 Ακυρα 10 Λευκά 3

Κόμμα	ΠΟΣΟΣΤΟ %	Ψήφοι
ΠΑ.ΣΟ.Κ.	53,53%	212
Νέα Δημοκρατία	36,86%	146
Κ.Κ.Ε	3,03%	12
Συνασπισμός	2,02%	8
ΔΗ.Κ.Κ.Ι.	2,02%	8
ΛΑ.Ο.Σ.	2,02%	8

63° Ε.Τ. 2° ΤΕΛ

Εγγεγραμ. 468 Ψήφισαν 415 Εγκυρα 407 Ακυρα 7 Λευκά 1

Κόμμα	ΠΟΣΟΣΤΟ %	Ψήφοι
ΠΑ.ΣΟ.Κ.	54,29%	221
Νέα Δημοκρατία	39,55%	161
Κ.Κ.Ε	1,96%	8
Συνασπισμός	1,96%	8
ΔΗ.Κ.Κ.Ι.	0,24%	1
ΛΑ.Ο.Σ.	1,96%	8



ΤΑ ΑΠΟΤΕΛΕΣΜΑΤΑ ΣΤΟ ΔΗΜΟ ΡΟΔΙΩΝ

64° Ε.Τ. 2° ΤΕΛ

Εγγεγραμ. 464 Ψήφισαν 426 Εγκυρα 412 Ακυρα10 Λευκά 4

Κόμμα	ΠΟΣΟΣΤΟ %	Ψήφοι
ΠΑ.ΣΟ.Κ.	46,84%	193
Νέα Δημοκρατία	47,33%	195
Κ.Κ.Ε	1,45%	6
Συνασπισμός	1,69%	7
ΔΗ.Κ.Κ.Ι.	1,21%	5
ΛΑ.Ο.Σ.	1,45%	6

65° Ε.Τ. 2° ΤΕΛ

Εγγεγραμ. 482 Ψήφισαν 430 Εγκυρα 411 Ακυρα 14 Λευκά 5

Κόμμα	ΠΟΣΟΣΤΟ %	Ψήφοι
ΠΑ.ΣΟ.Κ.	50,85%	209
Νέα Δημοκρατία	42,82%	176
Κ.Κ.Ε	2,67%	11
Συνασπισμός	1,45%	6
ΔΗ.Κ.Κ.Ι.	0,72%	3
ΛΑ.Ο.Σ.	1,21%	5

66° Ε.Τ. 1° ΔΗΜΟΤΙΟ ΣΧ.

Εγγεγραμ. 595 Ψήφισαν540 Εγκυρα 527 Ακυρα 5 Λευκά 8

Κόμμα	ΠΟΣΟΣΤΟ %	Ψήφοι
ΠΑ.ΣΟ.Κ.	40,79%	215
Νέα Δημοκρατία	50,09%	264
Κ.Κ.Ε	4,36%	23
Συνασπισμός	1,51%	8
ΔΗ.Κ.Κ.Ι.	1,89%	10
ΛΑ.Ο.Σ.	1,32%	7

67° Ε.Τ. 1° ΔΗΜΟΤΙΚΟ ΣΧ.

Εγγεγραμ. 589 Ψήφισαν 522Εγκυρα 512 Ακυρα 6 Λευκά 4

Κόμμα	ΠΟΣΟΣΤΟ %	Ψήφοι
ΠΑ.ΣΟ.Κ.	42,963%	220
Νέα Δημοκρατία	46,48%	238
Κ.Κ.Ε	3,12%	16
Συνασπισμός	2,53%	13
ΔΗ.Κ.Κ.Ι.	0,58%	3
ΛΑ.Ο.Σ.	3,71%	19

68° Ε.Τ. 1° ΔΗΜΟΤΙΚΟ ΣΧ.

Εγγεγραμ. 575 Ψήφισαν 511 Εγκυρα 497 Ακυρα 8 Λευκά 6

Κόμμα	ΠΟΣΟΣΤΟ %	Ψήφοι
ΠΑ.ΣΟ.Κ.	47,28%	235
Νέα Δημοκρατία	43,05%	214
Κ.Κ.Ε	1,4%	7
Συνασπισμός	2,81%	14
ΔΗ.Κ.Κ.Ι.	0,4%	2
ΛΑ.Ο.Σ.	3,21%	16

69° Ε.Τ. 1° ΔΗΜΟΤΙΚΟ ΣΧ.

Εγγεγραμ. 593 Ψήφισαν 514 Εγκυρα 497 Ακυρα 12 Λευκά 5

Κόμμα	ΠΟΣΟΣΤΟ %	Ψήφοι
ΠΑ.ΣΟ.Κ.	46,07%	229
Νέα Δημοκρατία	43,86%	218
Κ.Κ.Ε	3,21%	16
Συνασπισμός	2,81%	14
ΔΗ.Κ.Κ.Ι.	0,6%	3
ΛΑ.Ο.Σ.	2,81%	14

70° Ε.Τ. 18° ΝΗΠΙΑΓΩΓΕΙΟ

Εγγεγραμ. 587 Ψήφισαν 520 Εγκυρα 501 Ακυρα 17 Λευκά 2

Κόμμα	ΠΟΣΟΣΤΟ %	Ψήφοι
ΠΑ.ΣΟ.Κ.	48,9%	245
Νέα Δημοκρατία	44,51%	223
Κ.Κ.Ε	0,79%	4
Συνασπισμός	2,59%	13
ΔΗ.Κ.Κ.Ι.	1,79%	9
ΛΑ.Ο.Σ.	0,99%	5

71° Ε.Τ. 1° ΤΕΛ

Εγγεγραμ. 573 Ψήφισαν 380 Εγκυρα 371 Ακυρα 7 Λευκά 2

Κόμμα	ΠΟΣΟΣΤΟ %	Ψήφοι
ΠΑ.ΣΟ.Κ.	42,58%	158
Νέα Δημοκρατία	47,43%	176
Κ.Κ.Ε	2,42%	9
Συνασπισμός	2,69%	10
ΔΗ.Κ.Κ.Ι.	0,8%	3
ΛΑ.Ο.Σ.	2,15%	8

72° Ε.Τ. 1° ΤΕΛ

Εγγεγραμ. 524 Ψήφισαν 273 Εγκυρα 272 Ακυρα 1 Λευκά 0

Κόμμα	ΠΟΣΟΣΤΟ %	Ψήφοι
ΠΑ.ΣΟ.Κ.	49,63%	135
Νέα Δημοκρατία	43,01%	117
Κ.Κ.Ε	1,1%	3
Συνασπισμός	1,83%	5
ΔΗ.Κ.Κ.Ι.	1,47%	4
ΛΑ.Ο.Σ.	2,2%	6

73° Ε.Τ. 15° ΔΗΜΟΤΙΚΟ ΣΧ.

Εγγεγραμ. 467 Ψήφισαν 232 Εγκυρα 227 Ακυρα 5 Λευκά 0

Κόμμα	ΠΟΣΟΣΤΟ %	Ψήφοι
ΠΑ.ΣΟ.Κ.	48,45%	110
Νέα Δημοκρατία	36,12%	82
Κ.Κ.Ε	5,28%	12
Συνασπισμός	3,52%	8
ΔΗ.Κ.Κ.Ι.	3,52%	8
ΛΑ.Ο.Σ.	3,08%	7

74° Ε.Τ. 15° ΔΗΜΟΤΙΚΟ ΣΧ.

Εγγεγραμ. 494 Ψήφισαν 284 Εγκυρα 272 Ακυρα 7 Λευκά 5

Κόμμα	ΠΟΣΟΣΤΟ %	Ψήφοι
ΠΑ.ΣΟ.Κ.	44,48%	121
Νέα Δημοκρατία	49,26%	134
Κ.Κ.Ε	1,1%	3
Συνασπισμός	1,83%	5
ΔΗ.Κ.Κ.Ι.	0,73%	2
ΛΑ.Ο.Σ.	1,1%	3

75° Ε.Τ. 15° ΔΗΜΟΤΙΚΟ ΣΧ.

Εγγεγραμ. 495 Ψήφισαν 245 Εγκυρα 244 Ακυρα 1 Λευκά 0

Κόμμα	ΠΟΣΟΣΤΟ %	Ψήφοι
ΠΑ.ΣΟ.Κ.	47,13%	115
Νέα Δημοκρατία	45,9%	112
Κ.Κ.Ε	2,45%	6
Συνασπισμός	0,81%	2
ΔΗ.Κ.Κ.Ι.	1,22%	3
ΛΑ.Ο.Σ.	2,04%	5

76° Ε.Τ. 15° ΔΗΜΟΤΙΚΟ ΣΧ.

Εγγεγραμ.542 Ψήφισαν 302 Εγκυρα 300 Ακυρα 1 Λευκά 1

Κόμμα	ΠΟΣΟΣΤΟ %	Ψήφοι
ΠΑ.ΣΟ.Κ.	52,66%	158
Νέα Δημοκρατία	43,66%	131
Κ.Κ.Ε	2,33%	7
Συνασπισμός	0,99%	3
ΔΗ.Κ.Κ.Ι.	0,33%	1
ΛΑ.Ο.Σ.	0%	0







AnaGenesis
Thalasso Spa Center

Το *Atrium Palace* εγκαινιάζει σε δύο μήνες τις πολυτελείς **βίλλες** με τις ατομικές θερμαινόμενες πισίνες, το νέο παραλιακό **Θεματικό - Εστιατόριο** και το Υπερσύγχρονο **Κέντρο Θαλασσοθεραπείας** σε επιφάνεια 2.500 τ.μ. Υπό την καθοδήγηση και το management της Γαλλικής *Thalgo*, της μεγαλύτερης και πλέον ειδικής στην Ευρώπη σε αντίστοιχα κέντρα με τα κορυφαία προϊόντα θαλασσοθεραπείας, απευθύνεται σε απαιτητικούς πελάτες που επιζητούν την ψυχοσωματική τους αναγέννηση.

Για να στελεχώσει τα τμήματα Υδροθεραπείας, Φυσιοθεραπείας, Αισθητικής, Γυμναστικής, Υποδοχής, Marketing ζητά νέους και νέες για τις παρακάτω ειδικότητες:
Θέση Διευθυντή - manager Κέντρου Θαλασσοθεραπείας,
Διαιτολόγο, Υδροθεραπευτές, Φυσιοθεραπευτές, Μασέρ, Αισθητικούς, Κομμωτές Γυμναστές , Υπεύθυνους Υποδοχής, Τεχνικούς - συντηρητές, με εμπειρία σε αντίστοιχα κέντρα.

Τηλέφωνα πληροφοριών : 22410 - 28307, 22410 - 31832, (Κα. Πλατή), e-mail: info@atrium.gr

Atrium Palace
RESORT HOTEL



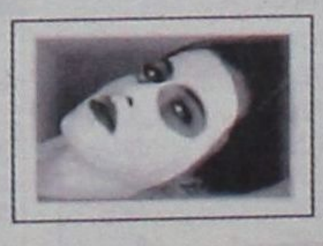



Quality Label for Swiss Tourism 2003

sports

Επιμέλεια: Ηλίας Λοΐζος - Τάσος Κώστας - Μαρία Κολεζάκη

ΠΑΕ ΡΟΔΟΣ

Τελευταία προπόνηση σήμερα στην Καβάλα

Στις 7.00 το πρωί αναχωρεί σήμερα η αποστολή της ΠΑΕ Ρόδος για την Αθήνα και μετά από δύο ώρες για τη Θεσσαλονίκη. Στη συνέχεια οδικώς η ομάδα θα ταξιδέψει για την Καβάλα όπου αύριο το απόγευμα θ' αντιμετωπίσει την ομώνυμη ομάδα.



Το πρόγραμμα των ελαφιών διαφοροποιήθηκε καθώς δεν υπήρχαν διαθέσιμα εισιτήρια στις απογευματινές πτήσεις. Μετά από επαφές που έκανε ο μάνατζερ Κώστας Παπαγεωργίου τα ελάφια θα κάνουν σήμερα την τελευταία τους προπόνηση μακριά από τη Ρόδο και συγκεκριμένα στο γήπεδο της ομάδας Ακαδημία Καβάλας. Ο μάνατζερ της Ρόδου επικοινώνησε με τον πρώην ποδοσφαιριστή του Ιάλυσου Χρήστο Τερμετζή που πλέον είναι ενωσιακός προπονητής της ΕΠΣ Καβάλας και σ οποίος μεσολάβησε να εξασφαλισθεί χώρος για την προπόνηση των ελαφιών.

Και στην αυριανή μάχη με την Καβάλα η Ρόδος θ' αγωνισθεί με απουσίες όμως παρ' όλα αυτά οι ποδοσφαιριστές του Δημήτρη Σκούνα είναι αποφασισμένοι να μοχθήσουν για το θετικό αποτέλεσμα. Το έργο τους βέβαια είναι δύσκολο, όμως τα πάντα είναι εφικτά όταν υπάρχει η απαραίτητη αυτοπεποίθηση και το πάθος σε συνδυασμό με την αγωνιστική πειθαρχία που είναι η αρχή και το τέλος σε κάθε ομάδα. Η τεχνική ηγεσία των ελαφιών γνωρίζει τη δυναμικότητα του αντιπάλου καθώς και την ενίσχυση που έκανε στο ρόστερ του την περίοδο των μεταγραφών τον Ιανουάριο.

Τα ελάφια έχουν τις δυνατότητες να πάρουν αύριο το θετικό αποτέλεσμα, όμως αυτό που φοβούνται και πρέπει να ξεπεράσουν είναι ο κακός τους εαυτός.

Στην αποστολή θα ενσωματωθούν σήμερα το πρωί οι Θέμελης και Κλοκίδης οι οποίοι βρέθηκαν στη Θεσσαλονίκη για ν' ασκήσουν το εκλογικό τους δικαίωμα την Κυριακή.

Για το αυριανό παιχνίδι εκφράζονται αμφιβολίες ότι απόντες θα είναι οι Σάσα Γιόνοβιτς και Πολυδεύκης Γεωργαλλής παρά το γεγονός ότι χθες γυμνάσθηκαν κανονικά.

Η προπόνηση των ελαφιών στο βοηθητικό άρχισε στις 6.00 το απόγευμα και συνεχίσθηκε με το φως των προβολέων.

Ο Δημήτρης Σκούνας είχε όλους τους ποδοσφαιριστές στη διάθεσή του και γι' άλλη μια φορά ο έμπειρος τεχνικός έδωσε βάρος στην επιθετική τακτική για να μειωθούν οι χαμένες ευκαιρίες που δημιουργούν στα παιχνίδια οι ποδοσφαιριστές του καθώς και στον αμυντικό τομέα όταν η ομάδα δέχεται πίεση από στημένες φάσεις.

• Στη χθεσινή προπόνηση της Ρόδου πήρε μέρος και ο Ρόδιος ποδοσφαιριστής της Προοδευτικής και πρώην των «ελαφιών» Μάκης Σιδηρόπουλος που αυτές τις μέρες βρέθηκε στο νησί μας και δεν άφησε την ευκαιρία να πάει χαμένη.

• Στις έξι το απόγευμα άρχισε η χθεσινή προπόνηση στο βοηθητικό γήπεδο.

• Αμφίβολη η συμμετοχή Γιόνοβιτς-Γεωργαλλή στο αυριανό παιχνίδι

Νίκη Ξάνθου

Τελευταία ευκαιρία η Ολυμπιάδα



Απογοητευμένη επέστρεψε από την Βουδαπέστη η Νίκη Ξάνθου. Η παρουσία της στο Παγκόσμιο Πρωτάθλημα Κλειστού στίβου περιορίστηκε στα προκριματικά με δύο μέτρια άλματα (6.43 και 6.35) και μια άκυρη προσπάθεια.

Η πρόκριση στον τελικό είχε ως όριο τα 6.54. Για άλλη μια φορά η Ροδίτισσα πρωταθλήτρια του Ολυμπιακού απογόητευσε.

Το παράξενο είναι ότι η Ξάνθου στις προπονήσεις πηδάει μεγάλα άλματα αλλά «μπλοκάρει» στις επίσημες εμφανίσεις και περιορίζεται σε χαμηλές επιδόσεις.

Πρωταγωνίστρια στο μήκος γυναικών είναι η Κρητικιά Στέλλα Πιλάτου που στο παγκόσιο της Βουδαπέστης πήδησε 6.53 και αποκλείστηκε από τον τελικό για μόλις έναν πόντο.

Η Ολυμπιάδα της Αθήνας αποτελεί την νέα πρόκληση για την Νίκη Ξάνθου που γνωρίζει ότι είναι ίσως η τελευταία ευκαιρία για διάκριση σε παγκόσμιο επίπεδο.

Βέβαια η κατάκτηση μεταλλίου μοιάζει απίθανη με τις τωρινές συνθήκες καθώς οι κορυφαίες αθλήτριες του μήκους στο ανοικτό έχουν κατορθώσει να πηδούν σταθερά πάνω από τα 7μ..

Αυτό που γοητεύει την Ξάνθου είναι το γεμάτο από Ελληνες θεατές Ολυμπιακό Στάδιο. Αλλωστε στο παγκόσμιο του '97 η Ροδίτισσα με την βοήθεια των φιλάθλων ανέβηκε στο 2ο σκαλί του βάθρου.

ΚΩΣ

Διαφωνία Γκοβερίνου

Τα προβλήματα στην ΑΕ Κως συνεχίζονται. Η απόφαση της διοίκησης για απομάκρυνση ποδοσφαιριστών δεν έγινε αποδεκτή απ' όλους.

Ο μεσοεπιθετικός Αλεξάνδρος Γκοβερίνος διαφωνεί με τον τρόπο που του ανακοινώθηκε η απόφαση της διοίκησης. Ο Γκοβερίνος επιθυμεί να παραμείνει στην ομάδα και αναμένεται σήμερα να έχει συνάντηση με τον πρόεδρο της ομάδας κ. Γιώργο Βρεττό.

Ο παίκτης υποστηρίζει ότι δεν θα είχε αντίρρηση να φύγει από την ομάδα στην μεταγραφική περίοδο του Ιανουαρίου καθώς τότε θα είχε την δυνατότητα να αναζητήσει την τύχη του σε άλλο σωματείο.

Ο Γκοβερίνος θα ζητήσει από τον κ. Βρεττό να τηρηθεί η οικονομική συμφωνία του καλοκαιριού και να συνεχίσει ν' αγωνίζεται στην ομάδα.

Από πλευράς διοίκησης τονίζεται ότι θα γίνει προσπάθεια να προασπιστούν τα συμφέροντα της ομάδας. Πάντως όλοι στην Κω έχουν πολλά παράπονα από την αγωνιστική προσφορά του Γκοβερίνου.

Αλλαγές στην αθλητική πολιτική

Η άνοδος της Ν.Δ. στην εξουσία αναμένεται να επηρεάσει και την πολιτική στον χώρο του αθλητισμού.

Σύμφωνα με τις τελευταίες πληροφορίες φαβορί για την θέση του υφυπουργού Αθλητισμού είναι ο Θεσσαλονικιός Γιώργος Ορφανός, αδελφός του παλαίμαχου ποδοσφαιριστή του ΠΑΟΚ και του Ολυμπιακού Κώστα.

Ακούστηκε και το όνομα του Γιάννη Ιωαννίδη αλλά πιθανότατα θα παραμείνει στον πάγκο της Εθνικής μπάσκετ εν όψει Ολυμπιάδας. Η Ν.Δ. αναμένεται να προσπαθήσει να αλλάξουν οι συσχετισμοί και στην ΕΠΟ όπου δύσκολα θα παραμείνει στη θέση του μετά τις εκλογές της Ομοσπονδίας του Οκτωβρίου ο Βασίλης Γκαγκάτσης.

Σίγουρη θεωρείται και η αποκαθήλωση του Θανάση Κανελλόπουλου από την προεδρία της ΕΠΑΕ.

Πρέπει να τονιστεί ότι η θέση του υφυπουργού αθλητισμού είναι αρκετά σημαντική καθώς διακινούνται τεράστια ποσά για έργα και επιχορηγήσεις σωματείων.

Είναι χαρακτηριστικό ότι η Φλώρινα είναι από τους ελάχιστους νομούς της χώρας που το ΠΑΣΟΚ κράτησε τις δυνάμεις του.

Αυτό έγινε γιατί ο πρώην υφυπουργός Αθλητισμού Γιώργος Λιάνης φρόντισε μέσα από τα ταμεία της ΓΓΑ και του ΟΠΑΠ να κάνει μεγάλα αθλητικά έργα στην ιδιαίτερη εκλογική περιφέρειά του και να ενισχύσει τα ταμεία όλων των σωματείων.

Δυστυχώς τα Δωδεκάνησα όπου οι ανάγκες για αθλητικές υποδομές είναι πολλαπλάσιες (λόγω της νησιωτικής δομής του νομού) εδώ και δεκαετίες βλέπουν τα κρατικά ταμεία να παραμένουν κλειστά.

Οι Δωδεκανήσιοι γεμίζουμε κάθε χρόνο τα ταμεία του ΟΠΑΠ (πρώτοι σε συμμετοχές σε όλα τα παιχνίδια του Οργανισμού) αλλά δεν έχουμε... μπάρμπα στην Κορώνη!

ΠΑΟ ΔΙΑΓΟΡΑΣ

Μεσημεριανές προπονήσεις

Εκτός γηπέδων συνεχίζουν Πέτρος Ρουτζιέρης και Γιώργος Σάββενας



Στις 2.00 το μεσημέρι ξεκίνησε η χθεσινή προπόνηση των «κυανέρυθρων» στο βοηθητικό γήπεδο του στίβου καθώς έτσι καταρτίσθηκε το πρόγραμμα σε συνεργασία με την Ρόδο και τα σωματεία του στίβου.

Ο «γηραιός» μετά την διακοπή του πρωταθλήματος λόγω εκλογών και το υποχρεωτικό ρεπό που είχε βάσει προγράμματος, θα βρεθεί ξανά στα γήπεδα για τις αγωνιστικές του υποχρεώσεις στο πρωτάθλημα την Κυριακή 21 Μαρτίου.

Τότε ο Ανδρέας Σταύρου και οι παίκτες του θα βρεθούν στην Μύκονο όπου στο πλαίσιο της 22ης αγωνιστικής θ' αντιμετωπίσουν την ομώνυμη ομάδα.

Πιστεύεται ότι μέχρι εκείνη την ημέρα ο Πέτρος Ρουτζιέρης θα έχει ξεπεράσει τον τραυματισμό του και θα τεθεί στην διάθεση του προπονητή του.

Στο μεταξύ κι ο Γιώργος Σάββενας αντιμετωπίζει πρόβλημα τραυματισμού στο γόνατο και όλη την εβδομάδα που πέρασε δεν προπονήθηκε.

Χθες το απόγευμα στις 6.00 επρόκειτο να εξετασθεί από τον ορθοπεδικό γιατρό Βασίλη Δημητρακόπουλο προκειμένου να διαπιστωθεί το μέγεθος του τραυματισμού του.

Ακόμη ο Γιώργος Καστρουνής απουσίασε από την χθεσινή προπόνηση καθώς είχε προσβληθεί από ίωση της εποχής.

Στις σκέψεις του Ανδρέα Σταύρου είναι να δώσει ο γηραιός φιλικά παιχνίδια αλλά υπάρχει το γηπεδικό πρόβλημα.

Αργά χθες το βράδυ θα γινόταν γνωστό αν αύριο η ομάδα δώσει φιλικό αγώνα με τον Άρη στον Αρχάγγελο.

ΔΙΓΕΝΗΣ

ΠΛΑΝΑ ΓΙΑ το Κερατσίνι

Στο βοηθητικό γήπεδο των Καλυθιών γύμνασε χθες τους ποδοσφαιριστές του ο Σαλβατόρε Γκιούντιτσε αρχίζοντας ουσιαστικά την προετοιμασία της ομάδας του για το δύσκολο εκτός έδρας παιχνίδι με το Κερατσίνι το οποίο όπως είναι γνωστό διεκδικεί την άνοδό του μαζί με τον Διαγόρα στην Γ' εθνική.

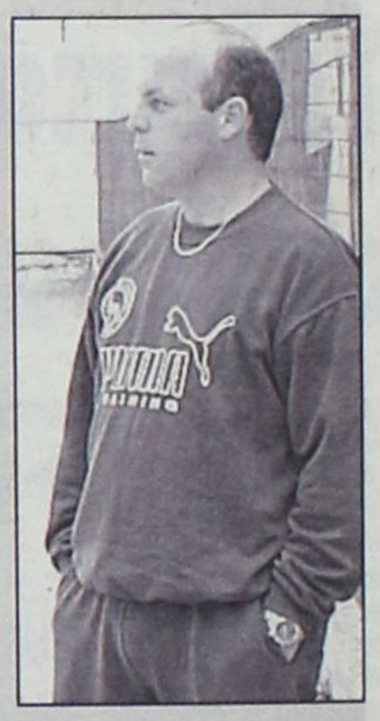

Η Κυριακάτικη αποστολή του Διγενή γίνεται ακόμη πιο δύσκολη καθώς θα έχει δύο σημαντικές απουσίες στην δεκαοχτάδα του.

Ο έμπειρος τεχνικός της ομάδας δεν υπολογίζει στα πλάνα του τον Ζωάννου και τον Γιοβάνι που είναι τιμωρημένοι και μέσα από τις προπονήσεις ψάχνει να βρει τους αντικαταστάτες τους.

Μάλιστα γι' αυτό το σκοπό βρίσκεται σ' επικοινωνία με τον προπονητή του Άρη Στέργο Παρδαλό και αύριο να δώσουν φιλικό παιχνίδι στο γήπεδο Αρχαγγέλου.

Στην χθεσινή προπόνηση ο Σαλβατόρε Γκιούντιτσε είχε τρεις απουσίες τους στρατευμένους Μάμμη, Ταμπουρά και Σκουλούδη ενώ και σήμερα στον ίδιο χώρο θα συνεχισθεί η προετοιμασία της ομάδας.

ΑΠΟΛΛΩΝ ΚΑΛΥΘΙΩΝ

ΦΑΒΟΡΙ Η ΜΑΝΗ

Δηλώνει στην «δσπορ» ο τεχνικός των Απολλωνιστών Κώστας Λεπτοκαρύδης

Ο «Γολγοθάς» του Απόλλωνα Καλυθιών στο πρωτάθλημα της Δ' εθνικής θα συνεχισθεί και την ερχόμενη Κυριακή καθώς έχει να δώσει ακόμη ένα πολύ δύσκολο παιχνίδι με αντίπαλο τον πρωτοπόρο της βαθμολογίας Α.Ο. Μάνης, ανεξάρτητα από το γεγονός ότι το παιχνίδι θα γίνει στο γήπεδο Καλυθιών.

Σίγουρα αυτό που χρειάζονται την προσεχή Κυριακή ο Κώστας Λεπτοκαρύδης και οι ποδοσφαιριστές του είναι η συμπαράσταση των φιλάθλων της ομάδας.

Σ' αυτή την δύσκολη καμπή του πρωταθλήματος ο Απόλλων χρειάζεται την παρουσία των οπαδών του στις εξέδρες αφού μέχρι την λήξη του πρωταθλήματος κάθε παιχνίδι θα είναι ντέρμπι για τους Απολλωνιστές.

Και λογικά στα ντέρμπι η δυναμική παρουσία της εξέδρας είναι καταλυτική.

Εκτός αυτού οι πρωτοπόροι του 7ου ομίλου ενδεχομένως να αγωνισθούν με τα τρία νέα αποκτήματά τους από την Κύπρο.

Ίσως το γεγονός να ξενίζει καθώς η Μάνη είναι στην πρώτη θέση της βαθμολογίας, όμως τρείς ποδοσφαιριστές **Μάρκου Λινάρδου, Μάρκου Θεολόγου και Λουκάς Νικολάου** υπέγραψαν δελτίο και από την διοίκηση γίνεται αγώνας δρόμου, ώστε να εκδοθούν έγκαιρα από την Ε.Π.Ο. και ν' αγωνισθούν την προσεχή Κυριακή.

Απ' αυτό το σημαντικό παιχνίδι θ' απουσιάσει ο Νίκος Κουρμαδιάς που είναι τιμωρημένος ενώ η συμμετοχή του Σήφη Παπαδογιαννάκη κρίνεται αμφίβολη διότι ακόμη δεν έχει ξεπεράσει τον τραυματισμό στο δάχτυλο του ποδιού του.

ΠΑΙΖΕΙ Ο ΚΑΡΤΑΛΗΣ

Όπως είναι γνωστό ο Γιώργος Καρτάλης στρατεύθηκε πριν λίγο διάστημα και την ερχόμενη Παρασκευή θα ορκισθεί.

Ήδη η διοίκηση της ομάδας ξεκίνησε τις προσπάθειες, ώστε ο νεαρός ποδοσφαιριστής να εξασφαλίσει την απαιτούμενη άδεια και να μπορέσει ν' αγωνισθεί κόντρα στην Μάνη.



Η προετοιμασία των Απολλωνιστών ξεκίνησε χθες το απόγευμα στο βοηθητικό των Καλυθιών και ο Κώστας Λεπτοκαρύδης είχε όλους τους ποδοσφαιριστές στην διάθεσή του πλην του Περικλή Σταθόπουλου, ο οποίος είχε μεταβεί στην ιδιαίτερη πατρίδα του να ψηφίσει και χθες το βράδυ επέστρεψε στο νησί μας.

Για το Κυριακάτικο παιχνίδι ο τεχνικός του Απόλλωνα τόνισε στην «δσπορ» τα εξής:

«Είναι ένα πολύ δύσκολο παιχνίδι και η Μάνη είναι το φαβορί. Βρίσκεται στην πρώτη θέση, έχει καλή ομάδα με έμπειρους παίκτες και είναι σε καλή κατάσταση. Όμως και εμείς είμαστε σε καλή κατάσταση και είμαστε έτοιμοι ν' ανατρέψουμε τα προγνωστικά».

ΜΕ ΤΟ ΒΛΕΜΜΑ ΣΤΟ ΜΕΛΛΟΝ

• Νέο πανελλήνιο ρεκόρ και 6η θέση για την 4Χ400 γυναικών στο Παγκόσμιο
• Σίγουρα η Γεωργία Κουμνάκη στην ολυμπιάδα

Η καλή μέρα φάνηκε από το πρωί για την Εθνική μας ομάδα της σκυταλοδρομίας 4Χ400 των γυναικών. Οι Ελληνίδες πρωταθλήτριες πήραν το εισιτήριο για το μεγάλο τελικό, καταρρίπτοντας και μάλιστα το πανελλήνιο ρεκόρ.

Η ελληνική ομάδα, που αγωνίστηκε με τις Ελευθερία Παπαδοπούλου, Χρυσούλα Γκουντενούδη, Γεωργία Κουμνάκη και Φανή Χαλκιά, τερμάτισε στην τέταρτη θέση της πρώτης ημιτελικής σειράς με χρόνο 3.32.88 (το προηγούμενο ρεκόρ της Εθνικής ομάδας ήταν 4.00.68). Θα πρέπει να σημειωθεί ότι η κούρσα και πάλι περνώντας δύο από τις αθλήτριες της Ιρλανδίας και της Σουηδίας.

«Σίγουρα πήγαμε πολύ καλύτερα απ' ό,τι πέρυσι κι αυτό είναι το πρώτο μας κέρδος», έλεγε η Κουμνάκη μετά τον ημιτελικό.

Η Χρυσούλα Γκουντενούδη έλεγε: «Ήταν δυνατές ομάδες σ' αυτόν τον ημιτελικό. Και η Ρωσία, αλλά και η Λευκορωσία έχουν καλές ομάδες κι αυτό μας βοηθά και εμάς να τρέξουμε πιο γρήγορα».

Τέλος, η Φανή Χαλκιά είπε : «Θα κάνουμε την προσπάθεια μας και στον απογευματινό τελικό». Στον τελικό πραγματικά η ελληνική έκανε την προσπάθεια της, αλλά το επίπεδο ήταν απίστευτα υψηλό.

Κι αυτό γιατί οι Ρωσίδες που κατέκτησαν τελικά το χρυσό μετάλλιο κατέρριψαν το παγκόσμιο ρεκόρ (που κατείχε η ίδια χώρα) τερματίζοντας σε 3.23.88. την ομάδα της Ρωσίας αποτελούσαν οι Κρασνόμοβετς, Κοτλιάροβα, Λεβίνακια Ναζαροβα (παγκόσμια πρωταθλήτρια των 400 μ.), ενώ η Εθνική μας ομάδα τερμάτισε τελικά στην έκτη θέση με 3.39.23. το αργυρό μετάλλιο κατέκτησε η Λευκορωσία με 3.29.96 και το χάλκινο η Ρουμανία με 3.30.06 (εθνικά ρεκόρ και τα δύο).



Μετά την εμφάνιση στην Βουδαπέστη θεωρείται σίγουρο ότι η τετράδα Παπαδοπούλου, Γκουντενούδη, Κουμνάκη, Χαλκιά θα εκπρωπήσουν την Ελλάδα στους Ολυμπιακούς αγώνες της Αθήνας

ΚΟΥΜΝΑΚΗ: Ποιοί χορηγοί;

Κάθε φορά που Δωδεκανήσιος αθλητής ή αθλήτρια πετυχαίνει παγκόσμια επιτυχία δικαιολογημένα όλοι μας καμαρώνουμε.Υπάρχει όμως και η σκληρή πραγματικότητα την οποία δεν πρέπει να αγνοούμε. Η «δσπορ» επικοινώνησε χθες με τη Γεωργία Κουμνάκη για συγχαρητήρια και δηλώσεις, όμως όταν ζητήσαμε από την Ροδίτισσα πρωταθλήτρια να ευχαριστήσει τους χορηγούς της εκπλαγήκαμε από την απάντηση «Σαφέστατα και δεν έχω χορηγούς», ήταν τα πρώτα της λόγια και δεν δίστασε να εκφράσει τα παράπονό της. «Μετά τα μετάλλια και τις επιτυχίες όλοι έρχονται δίπλα μας για συγχαρητήρια και φωτογραφίες δίχως να έχουν προσφέρει κάτι ουσιαστικό στην προσπάθεια μας.

Δυστυχώς δεν έχω χορηγούς και δεν μ' έχουν βοηθήσει οι φορείς της Ρόδου , όπως ο Δήμος , η Νομαρχία ή κάποιοι επιχειρηματίες».

Οταν της αναφέραμε ότι ο Αθλητικός Οργανισμός της Νομαρχίας ανακοίνωσε χορηγία 3000 ευρώ σε κάθε αθλητή, αθλήτρια που πραγματοποιεί Ολυμπιακή προετοιμασία τόνισε: «Εμένα δεν μ' έχει πάρει κανένας τηλέφωνο να μ' ενημερώσει. Οι γονείς μου ήταν στην εκδήλωση και άκουσαν την υπόσχεση αλλά εγώ προσωπικά δεν έχω ενημερωθεί. Οικονομικά και ψυχολογικά στηρίζομαι από τους γονείς μου».

Για την επιτυχία στη Βουδαπέστη η αθλήτρια του Διαγόρα δήλωσε στην «δσπορ»: «Ηταν ένας πολύ καλός αγώνας, με μεγάλο συναγωνισμό και σπουδαίες ομάδες. Προσπαθήσαμε πολύ και είμαι ικανοποιημένη. Ο στόχος επετεύχθη και συνοδεύτηκε από νέο πανελλήνιο ρεκόρ.

Εχουμε πλησιάσει πολύ στο όριο για την Ολυμπιάδα και πιστεύω ότι είναι θέμα χρόνου να εξασφαλίσουμε την πρόκρισή μας».

Η Γεωργία Κουμνάκη θα προσπαθήσει να διεκδικήσει την πρόκριση και στο ατομικό Αγώνισμα των 400 μέτρων αλλά αναγνωρίζει τις δυσκολίες. «Το όριο είναι υψηλό, θα προσπαθήσω να το πιάσω αλλά γνωρίζω ότι ήταν πολύ δύσκολο». Μετά από μια εβδομάδα ξεκούρασης η Γεωργία μαζί με τις υπόλοιπες αθλήτριες της σκυταλοδρομίας θα μεταβεί στην Κύπρο για προπονητικό κάμπιγκ προετοιμασίας και θα επιστρέψει στην Αθήνα το διήμερο 14-15 Απριλίου για ο διασυλλογικό πρωτάθλημα.

Να σημειωθεί ότι αρκετοί προπονητές επιλέγουν την Κύπρο ως τόπο προετοιμασίας λόγω ευνοϊκών καιρικών συνθηκών.

Η Ρόδος θα μπορούσε να αποτελέσει ιδανικό τόπο προετοιμασίας αθλητών στίβου αν υπήρχαν οι απαραίτητες εγκαταστάσεις και κυρίως στίβος 400 μέτρων.

• Η «δσπορ» επικοινώνησε με την πρόεδρο του ΝΑΟΔ κ. Ανδριανή Μπαφίτη, η οποία μας ενημέρωσε ότι χορηγός της Γεωργίας Μπαφίτη θα είναι ο επιχειρηματίας κ. Πυρράκης και εντός των επόμενων ημερών θα ενημερωθεί η πρωταθλήτρια για τις λεπτομέρειες της συμφωνίας.

Η ομάδα SPACE κυπελλούχος του 1ου Mundialito 6x6

Η ομάδα **SPACE** από τον Αρχάγγελο ήταν η νικήτρια ομάδα το μεγάλου τελικού στον οποίο αντιμετώπισε την ομάδα Μπέμπηδες με σκορ 8-4.

Το παιχνίδι εξελίχθηκε συναρπαστικό μέσα σε αθλητικά πλαίσια χωρίς διαμαρτυρίες με τις δύο ομάδες να αγωνίζονται από την αρχή για την πολυπόθητη νίκη με υποδειγματική συμπεριφορά. Η ομάδα όμως που από την αρχή έδειξε ότι ήθελε περισσότερο την νίκη ήταν η ομάδα space, άλλωστε το μαρτυράει αυτό και το τελικό αποτέλεσμα.

Για την νικήτρια ομάδα 5 γκολ έβαλε ο Φουτούλης Γιώργος ο οποίος βραβεύτηκε σαν πρώτος σκόρερ, του πρωταθλήματος με 78 γκολ, επιβεβαιώνοντας τον τίτλο του σκόρερ ενώ δύο γκολ έβαλε ο Παρδαλός. Για τους ηττημένους ο Χουσεΐν έβαλε και τα τέσσερα γκολ.

Ομάδα SPACE: Λαμπριανός, Τόμπλης, Φακές, Χατζημιχάλης, Σταυριανός, Κολιάδης, Δημακόπουλος, Λαρδόπουλος, Φουτούλης, Παρδαλός, Λαμπρινός.

Ομάδα Μπέμπηδες: Σταυλάς Ν., Σταυλάς Μ., Σφυδονιός, Ξήπας, Κολόνιας, Κούτρας, Κοτσιφός, Παπαϊωάννου, Χουσεΐν, Σιέχ Χαλίς.

Την τρίτη θέση κατέλαβε η ομάδα MOBITEL που κέρδισε την ομάδα ESCAPE με σκορ 9-6.

Ομάδα MOBITEL: Γιανούκας Μ., ΓιανούκαςΒ., Κουλογιάννης, Βρανάς, Χουσεΐν, Χατζηαντωνίου, Χατζηπέτρος.

Ομάδα ESCAPE: Διαμαντόπουλος Κ., Διαμαντόπουλος Σ., Στεφανάκης, Κλαδάκης, Αργυρίου, Τρανταφύλου, Γιακουμάκης.

Τους αγώνες διαιτήτευσαν ο κύριος Μαυράκης Μιχάλης.

Κύπελλα και μετάλλια δόθηκαν στους τρεις πρώτους νικητές ενώ 10 τσάντες με πλήρη αθλητικό εξοπλισμό δόθηκαν στους πρώτους νικητές από τον δωροθέτη των αγώνων κύριο Πεταλά ιδιοκτήτη των αθλητικών καταστημάτων Olympia sport ο οποίος έκανε και τις απονομές στους νικητές.

Το κύπελλο δόθηκε και στον πρώτο σκόρερ του πρωταθλήματος Φουτούλη Γιώργο.

Όλοι ανεξαιρέτως έδωσαν τα χέρια και γιόρτασαν σε μια σεμνή τελετή που έλαβε χώρα στο RODOW M.F.C. VITZILEOS και έδωσαν ραντεβού στο 2ο MUNDIALITO 6X6 που θα γίνει μετά το Πάσχα. Σε ένα τουρνουά κλασικού ποδοσφαίρου με κλασικούς κανόνες και κλασικό κέφι.

Αθλητισμός και Πολιτισμός

Επιτυχία σημείωσε η έκθεση καλλιτεχνικών και λογοτεχνικών έργων που λειτούργησε την Κυριακή στο Γραφείο Ολυμπιακής Υποστήριξης, στα πλαίσια των εκδηλώσεων της επετείου της Ενσωμάτωσης της Δωδεκανήσου.

Μικροί και μεγάλοι είχαν τη δυνατότητα να θαυμάσουν από κοντά, δείγμα από ελεύθερες εκφράσεις παιδιών-μαθητών Δημοτικών Σχολείων και Νηπιαγωγείων, που πήραν μέρος στο πρόγραμμα: «Το Ολυμπιακό Πνεύμα: η φωνλή των παιδιώνώ». Το πρόγραμμα προωθεί το νεοσύσαστο Τμήμα Πολιτιστικών Θεμάτων και Καλλιτεχνικών Αγώνων της Διεύθυνσης Α'Βάθμιας Εκπαίδευσης του νομού Δωδεκανήσου. Υπεύθυνη είναι η κα. Λόη Ποθήτη-Σωτηρία.

Η Ρόδος είναι η μοναδική μη ολυμπιακή πόλη που συμμετείχε στο πρόγραμμα, προκειμένου οι μαθητές της να προβάλουν το Ολυμπιακό ιδεώδες, μέσω της γενέτειρας του Ολυμπιονίκη Διαγόρα και των άλλων Ροδιτών Ολυμπιονικών.

Μετά από... απαίτηση των νεαρών καλλιτεχνών, ο σύμβουλος του Γραφείου κ. Κάλλιστος Διακογεωργίου αποφάσισε, η έκθεση να μείνει ανοιχτή μέχρι και την Πέμπτη 11 Μαρτίου 2004.

Το γραφείο Ολυμπιακής Υποστήριξης βρίσκεται στην οδό Αβέρωφ 3, δίπλα στο «Ηχος και Φως» και λειτουργεί από τις 8π.μ. έως τις 9μ.μ..

Στοπ στον Πέππα



Στον Μαρκ Φορνέλ σταμάτησε το νικηφόρο σερί του Σόλωνα Πέππα στο διεθνές τουρνουά με χρηματικό ποσό 25.000 δολάρια που βρίσκεται στη πόλη Σεμπαντέλ της Ισπανίας. Ο 30χρόνος Ρόδιος τενίστας (No 652 στον κόσμο) δεν κατάφερε να δώσει συνέχεια στις νίκες επί των Ισπανών Γκονζάλες και Μπερναμπέ και. υπέκυψε στον τρίτο κατά σειρά που του.. έτυχε ύστερα από σκληρή μάχη με 6-3, 3-6. 7-6. Ο Φορνέλ (No 345) πήρε τους τίτλους σε μονό και διπλό.

ΕΞ ΑΝΑΒΟΛΗΣ

Για συγκοινωνιακούς λόγους η ΕΠΣΔ ανακοίνωσε την αναβολή του προγραμματισμένου για σήμερα αγώνα της Β' κατηγορίας ΑΟ Πυλίου- ΑΣ Τήλος.

Αύριο έχει οριστεί να διεξαχθεί το εξ αναβολής παιχνίδι της Β' κατηγορίας ανάμεσα στον Ξάνθο Πάτμου και τον Ακουσίλαο Φανών (Γήπεδο Πάτμου 15:30).

Το Σάββατο στο γήπεδο Παστίδας (13:00) θα διεξαχθεί το παιχνίδι Ποσειδών Καρπάθου- Δόξα Καρδάμαινας.

• Από τον Ερμή Καλυθιών στους επίλεκτους του Ακράτητου
ο Νίκος Νικολός περιμένει ν' αρπάξει από τα «μαλλιά» την ευκαιρία που θα του δοθεί

ΥΠΟΜΟΝΗ ΚΑΙ ΑΥΤΟΠΕΠΟΙΘΗΣΗ



Ο Νίκος Νικολός με τα χρώματα της Μικτής Δωδεκανήσου

Η«εξαγωγή» Ελλήνων ποδοσφαιριστών σε συλλόγους της Ευρώπης σίγουρα είναι ένα θετικό μήνυμα για τα νεώτερα παιδιά που αγωνίζονται στην πιο μικρή κατηγορία του ερασιτεχνικού ποδοσφαίρου αλλά και στην πιο μεγάλη ομάδα της Α' Εθνικής στη χώρα μας.

Η αυτοπεποίθηση και η υπομονή είναι δύο πράγματα συνυφασμένα που πρέπει να έχουν ξεχωριστή και σημαίνουσα θέση στις επιλογές και τα όνειρα που έχει κάθε νεαρός ποδοσφαιριστής. Αν δεν τα διαθέτει σε μεγάλο βαθμό τότε ο δρόμος της ποδοσφαιρικής του εξέλιξης γίνεται ακόμη πιο δύσκολος.

Για να πάμε όμως και στα δικά μας πρέπει να θυμίσουμε ότι κατά καιρούς το ροδίτικο ποδόσφαιρο εξήγαγε τους δικούς του ποδοσφαιριστές.

Ένας απ' αυτούς είναι και ο Νίκος Νικολός που ξεκίνησε να παίζει ποδόσφαιρο στις Καλυθιές και σήμερα βρίσκεται στους επίλεκτους της ΠΑΕ Ακράτητος, ομάδας Α' Εθνικής που ναι μεν δεν κάνει την καλύτερη πορεία στο πρωτάθλημα, ωστόσο η πορεία του στον τομέα των υποδομών παίρνει άριστα.

Ο νεαρός από τις Καλυθιές αγωνίσθηκε με τον Ερμή στην Γ' κατηγορία Δωδεκανήσου όπου στέφθηκε πρωταθλητής και στη συνέχεια αγωνίσθηκε στη Β' Κατηγορία.

Οι καλές του εμφανίσεις με την ομάδα του τον έφεραν στη Μικτή Παίδων της ΕΠΣΔ και αργότερα στη Νέων όπου αγωνίσθηκε με επιτυχία τέσσερα χρόνια. Αυτή η καλή παρουσία τον έφερε από τη μία μέρα στην άλλη στον Ακράτητο με τα χρώματα του οποίου αγωνίζεται στο πρωτάθλημα των νέων.

Απρόβλεπτο άλμα και βαρύ το φορτίο για το νεαρό που αυτές τις μέρες βρέθηκε στο νησί μας και λόγω του χαρακτήρα του οι κουβέντες έβγαιναν από το στόμα του μετρημένες και σχεδόν με παρότρυνση.

«Από την πρώτη μέρα που πάτησα το πόδι μου στις εγκαταστάσεις του Ακράτητου οπλίστηκα με όση υπομονή είχα και έπεσα με τα μούτρα στη δουλειά, στην πολύ σκληρή δουλειά των προπονήσεων καθημερινά. Και βέβαια πώς να μην δουλέψεις μ' αυτό τον τρόπο, όταν οι άνθρωποι της ομάδας σε αντιμετωπίζουν πραγματικά σαν δικό τους παιδί από κάθε άποψη. Ακούω προσεκτικά τους προπονητές μου Αποστόλη Αποστόλου και Δημήτρη Τσάρο και τίποτα περισσότερο.

Οι συνθήκες κάτω από τις οποίες δουλεύουμε είναι κάτι το πρωτόγνωρο για μένα».

• Θαυμάζει τον Ντέϊβιντ Μπέκαμ και είναι φίλαθλος του Ολυμπιακού και της Μπαρτσελόνας

ΣΥΓΚΡΙΣΕΙΣ

Αναπόφευκτα κάθε παιδί που φεύγει από μια μικρή ομάδα και πηγαίνει σε μεγαλύτερη, έχει την ικανότητα να κάνει συγκρίσεις ανάμεσα στο παλιό και το νέο.

«Τις πρώτες διαφορές τις είδα όταν τα Χριστούγεννα ήλθα για μερικές ημέρες στη Ρόδο και για να μην χάσω προπονήσεις γυμνάσθηκα με την παλιά μου ομάδα. Τότε κατάλαβα τι πραγματικά συμβαίνει εδώ και πόσο διαφορετική είναι η κατάσταση στη νέα μου ομάδα.

Υπάρχει μεγάλη διαφορά στη νοοτροπία, οι προπονητές πάρα πολύ καλοί και δίνουν μεγάλη σημασία σε όλες τις κατηγορίες μικρών παιδιών. Υπάρχει οργάνωση η οποία μ' εντυπωσίασε»

ΣΧΕΣΕΙΣ ΜΕ ΣΥΜΠΑΙΚΤΕΣ

Όταν ξαφνικά κάποιο παιδί και ιδιαίτερα από την επαρχία βρεθεί σε άλλο περιβάλλον με διαφορετικά πρόσωπα είναι «κουμπωμένο» και νοιώθει ότι βρίσκεται συνεχώς σε αμυντική στάση.

«Έχω άριστες σχέσεις με τους συμπαίκτες μου και όλοι μεταξύ μας είμαστε φίλοι. Πάντως εγώ και άλλα τρία παιδιά που είμαστε από την επαρχία, νοιώθουμε ότι πάντα γι' αυτούς θα είμαστε επαρχιώτες, χωρίς όμως αυτό να μας κάνει να αισθανόμαστε μειονεκτικά απέναντί τους».

ΜΑΣ...«ΠΑΡΑΚΟΛΟΥΘΟΥΝ»

Η αγωνιστική κατάσταση την οποία βρίσκεται ο Νίκος Νικολός τον ικανοποιεί, ωστόσο τον ικανοποιεί το γεγονός ότι ο προπονητής της ΠΑΕ τους παρακολουθεί και ενημερώνεται για την πορεία τους.

«Στο διάστημα που αγωνίζομαι με την ομάδα στο πρωτάθλημα Νέων, νοιώθω ικανοποιημένος με την απόδοσή μου, όμως δεν σταματάτω να δουλεύω. Και βέβαια θεωρώ θετικό το γεγονός ότι δεν με έδωσαν δανεικό σε άλλη ομάδα, επειδή ο Μπάμπης Τεννές μας παρακολουθεί σε αγώνες που δίνουμε και παράλληλα ενημερώνεται από τους προπονητές μας.

Αυτό εμένα με ικανοποιεί πάρα πολύ και με κάνει να σκέφτομαι διαφορετικά όπως και τα υπόλοιπα παιδιά. Τελευταία κάποια παιδιά τα προώθησαν στην πρώτη ομάδα. Περιμένω και πιστεύω ν' ανταποκριθώ σε κάτι διαφορετικό όταν μου ζητηθεί».

Η ΖΩΗ ΣΤΗΝ ΠΡΩΤΕΥΟΥΣΑ

Από την οικογενειακή θαλπωρή βρέθηκε ξαφνικά μόνος του και σίγουρα ο τρόπος ζωής του άλλαξε και βέβαια έγινε πιο μοναχική. Όμως δεν παραπονιέται, αφού τα καταφέρνει περίφημα στις υποχρεώσεις που έχει με την ομάδα και τη σχολή Φυσικοθεραπείας που παρακολουθεί.

«Κάθε μέρα ξυπνώ πολύ πρωί κι ετοιμάζομαι να φύγω για το ΙΕΚ «Ιπποκράτειος.

Παρακολουθώ μαθήματα φυσικοθεραπείας και το μεσημέρι επιστρέφω στο σπίτι για φαγητό και λίγη ξεκούραση. Στη συνέχεια το πρόγραμμα έχει προπόνηση και μετά από ένα κουραστικό τρίωρο επιστροφή στο σπίτι για ξεκούραση. Οι υπόλοιπες ώρες περνούν με διάβασμα και τι άλλο, ποδόσφαιρο».

«ΓΑΥΡΟΣ» ΚΑΙ «ΜΠΛΑΟΥΓΚΡΑΝΑ»

Όπως όλα τα παιδιά έτσι και ο Νίκος έχει τη φιλοδοξία να γίνει επαγγελματίας ποδοσφαιριστής και παράλληλα δείχνει την αγάπη του για δύο ομάδες.

«Είμαι φίλαθλος του Ολυμπιακού αλλά και της Μπαρτσελόνας. Όποτε μπορώ παρακολουθώ αγώνες του Ολυμπιακού ενώ για την «Μπάρτσα» περιορίζομαι στην TV και το βίντεο. Κάποια στιγμή θέλω να επισκεφτώ τη Βαρκελώνη και να βρεθώ στο γήπεδο «Καμπ Νού». Από τους ποδοσφαιριστές μ' αρέσει ο Μπέκαμ και τώρα που έχει φύγει από τη Μάντσεστερ Γιουνάιτεντ, αναγκάζομαι να βλέπω αγώνες της... Ρεάλ για να τον παρακολουθώ».

ΣΤΗΡΙΞΗ ΑΠΟ ΤΗΝ ΟΙΚΟΓΕΝΕΙΑ

Παλαιότερα οι γονείς άκουγαν για ποδόσφαιρο και απέτρεπαν τα παιδιά ν' ασχοληθούν μ' αυτό. Οι καιροί άλλαξαν και μαζί άλλαξε η αντιμετώπιση του «Βασιλιά των Σπορ» από τους γονείς.

Το ίδιο συμβαίνει και στην οικογένεια του Νίκου που εκτός από τον ίδιο υπάρχει και ο μικρός του αδελφός Στέργος ο οποίος αγωνίζεται στον Ερμή Καλυθιών και στις Μικτές ΕΠΣΔ. Ο πατέρας του Σάββας και η μητέρα του Τασούλα είναι οι προσωπικοί τους οδηγοί.

«Ευτυχώς οι γονείς μου συνεχίζουν να στηρίζουν τις επιλογές μου. Από τον καιρό που άρχισα να αγωνίζομαι ήταν πάντα κοντά μου. Πότε ο πατέρας μου και άλλοτε η μητέρα μου με έπαιρναν στο γήπεδο. Το ίδιο συνέβαινε και όταν πήγαινα στο αθλητικό γυμνάσιο που ήταν αναγκασμένοι να σηκώνονται νωρίς για να με πάνε με το αυτοκίνητο στο σχολείο. Όταν άρχισα να παίζω στο πρωτάθλημα με τον Ερμή Καλυθιών ήταν πάντα στην εξέδρα μαζί με τον αδελφό μου για να με παρακολουθήσουν είτε παίζαμε εντός έδρας είτε εκτός. Από τον κανόνα, δεν ξέφυγαν, όταν κλήθηκα στις Μικτές. Σε όλα τα παιχνίδια ήταν στις κερκίδες ενώ ακολούθησαν την αποστολή και σε κάποιους αγώνες μακριά από τη Ρόδο. Το ίδιο συμβαίνει τώρα και με τον αδελφό μου Στέργο που αγωνίζεται με τα χρώματα του Ερμή Καλυθών. Νομίζω ότι είναι αναφαίρετο δικαίωμα των γονιών να καμαρώνουν τα παιδιά τους όποιες κι αν είναι οι επιτυχίες τους».

ΚΟΛΟΣΣΟΣ



ΠΡΟΣΟΧΗ ΣΤΟΝ ΠΑΠΑΓΟΥ

Οι εκλογές άλλαξαν τα δεδομένα στο πολιτικό προσκήνιο της χώρας, ωστόσο στον Κολοσσό όλα παραμένουν ίδια.

Σαν να μην πέρασε μια μέρα, στο «θαλασσί» στρατόπεδο συνεχίζει να υπάρχει ηρεμία και αρκετά ευοίωνο κλίμα ενόψει του Σαββατιάτικου αγώνα με τον Παπάγου.

Παρά το γεγονός ότι το Σαββατοκύριακο η ομάδα σκορπίστηκε αφού οι περισσότεροι παίκτες έφυγαν, προκειμένου να ψηφίσουν στην εκλογική τους περιφέρεια, η αγωνιστική απραξία δεν κράτησε πολύ.

Ο Βασίλης Φραγκιάς υποδέχτηκε χθες το απόγευμα την ομάδα στο παρκέ, δίνοντας μάλιστα το έναυσμα για σκληρή δουλειά ενόψει του παιχνιδιού με τους «στρατηγούς».

Όπως το συνηθίζει ο Αθηναίος τεχνικός μίλησε στους παίκτες του για το Σαββατιάτικο παιχνίδι, προκειμένου να προλάβει τυχόν χειρότερα, αφού μπορεί ο Παπάγου να παραμένει στην προτελευταία θέση της βαθμολογίας ωστόσο είναι ομάδα που θα ταξιδέψει στη Ρόδο, προκειμένου να παίξει ένα από τα τελευταία της χαρτιά για την υπόθεση σωτηρίας.

Η ομάδα της Ρόδου βρίσκεται στην τέταρτη θέση της βαθμολογίας, ισοβαθμώντας με τον ΔΑΣΑΛ και πλέον δεν έχει άλλα περιθώρια απώλειας της τέταρτης θέσης.

Η μέχρι τώρα παρουσία της ομάδας στο πρωτάθλημα και το γεγονός ότι παρά τις ενέα σε σύνολο νίκες συνεχίζει να παραμένει στους στόχους της, έχουν δημιουργήσει ένα αρκετά καλό κλίμα, γεγονός που φαίνεται και στα παιχνίδια.

Η χθεσινή πρώτη προπόνηση της ομάδας επεφύλαξε μια δυσάρεστη έκπληξη για τον Βασίλη Φραγκιά.

Ο Δημήτρης Πατρίκης για δεύτερη φορά στη σαιζόν αντιμετωπίζει πρόβλημα τραυματισμού και οι ενοχλήσεις στη μέση του που τον τελευταίο καιρό τείνουν να γίνουν σύνηθες φαινόμενο, τον άφησαν ξανά εκτός γηπέδου. Σύμφωνα με τους γιατρούς που τον παρακολουθούν, υπολογίζεται να μείνει για τουλάχιστον δύο ημέρες εκτός παρκέ και αυτό γιατί ήδη υποβάλλεται σε θεραπείες, προκειμένου να είναι έτοιμος μέχρι το ερχόμενο Σάββατο.

Παρόντες στην προπόνηση ήταν και οι τέσσερις αθλητές της ομάδας που είχαν μεταβεί στις εκλογικές τους περιφέρειες, που είχαν πάει για να ψηφίσουν και επέστρεψαν νωρίς χθες το πρωί.

Γ' ΕΘΝΙΚΗ

Ομιχλώδες τοπίο στην ουρά

Μέχρι το τέλος του πρωταθλήματος θα παραμείνει η αγωνία για το μέλλον του Ιπποκράτη στην Γ' εθνική κατηγορία.

Έχουν ήδη περάσει είκοσι αγωνιστικές έως τώρα και ήδη αργά και σταθερά βαδίζουμε προς τη λήξη του πρωταθλήματος, ωστόσο στην ουρά συνεχίζει να υπάρχει ομιχλώδες τοπίο.

Τουλάχιστον εφτά ομάδες συνεχίζουν να παλεύουν για τη σωτηρία τους ανάμεσα σ' αυτές και ο Ιπποκράτης.

Το φετινό πρωτάθλημα χαρακτηρίζεται ίσως από τα πιο αμφίρροπα αφού αγωνιστική με την αγωνιστική αλλάζουν συνεχώς τα δεδομένα, γεγονός που κάνει πιο ενδιαφέρον το πρωτάθλημα αλλά παράλληλα δημιουργεί άγχος στις ομάδες που παλεύουν για την παραμονή τους.

Ένας τέτοιος «πόλεμος» είναι και η συνάντηση του Ιπποκράτη με τον Πορφύρα.Τόσο οι παίχτες της ομάδας της Κω, όσο και του Πορφύρα αντιμετωπίζουν το παιχνίδι ως ντέρμπι αφού θεωρείται ως ζωής ή θανάτου.

Μέγιστης σημασίας είναι για τον Ιπποκράτη αφού είναι ένας από τους τρεις εντός έδρας αγώνες που πρέπει να πάρει εάν θέλει να συνεχίσει να ελπίζει για τη σωτηρία του. Εν τούτοις και για τον Πορφύρα θα είναι το τελευταίο του χαρτί στο πρωτάθλημα και από το αποτέλεσμά του κρίνεται η συνέχεια γι' αυτόν.

ΙΠΠΟΚΡΑΤΗΣ

Ως ένα παιχνίδι μεγάλης σημασίας θεωρούν τον αγώνα της ομάδας με αντίπαλο τον Πορφύρα στις τάξεις του Ιπποκράτη, γι' αυτό και αναμένεται ως γηπεδούχοι να έχουν μεγάλο άγχος, ωστόσο όπως τόνισε και ο Γιώργος Κετσελίδης, θα έχουν μαζί τους και τον κόσμο της ομάδας που θα τους συμπαρασταθεί και αυτό είναι αντισταθμιστικός παράγοντας του άγχους. Παρά την αναγκαστική διακοπή για τις εκλογές η ομάδα δεν έδειξε να αποδιοργανώνεται ή να επηρεάζεται. Αντίθετα μάλιστα ο τεχνικός, Γιώργος Κετσελίδης έδωσε ραντεβού για χθες το απόγευμα με σκοπό να ξεκινήσει πλέον και επισήμως την προετοιμασία της ομάδας για το κρίσιμο παιχνίδι με τον Πορφύρα.

Πρωτεύον ζήτημα για τον προπονητή ήταν το γεγονός να δώσει στους παίκτες του να καταλάβουν τη σημασία του αγώνα αφού μόνο η νίκη είναι το επιθυμητό αποτέλεσμα για τον Ιπποκράτη.

Στο γήπεδο προσήλθαν και οι Καρδομάτης, Στεργάκης και Παγώνης οι οποίοι επέστρεψαν από την άδεια που πήραν απο το προπονητή τους προκειμένου να ταξιδέψουν στις εκλογικές τους περιφέρειες για να ασκήσουν τα εκλογικά τους καθήκοντα.

Αναμονή για τον τελικό

Τον δεύτερο αγώνα τους για τα play offs ετοιμάζονται να δώσουν οι ομάδες του Ιβίσκου και του Ηρακλή Λάρδου.

Το παιχνίδι δεν θα έχει καμιά ιδιαίτερη σημασία για τους παίκτες της Ανάληψης κι αυτό γιατί η μεγάλη διαφορά του σκορ στο προηγούμενο παιχνίδι και η διαφορά δυναμικότητας των δύο ομάδων δεν αφήνουν περιθώρια για τυχόν είσοδο του Ηρακλή Λάρδου στον τελικό.

Έτσι λοιπόν αυτό το παιχνίδι ανοίγει ουσιαστικά την ήδη μισάνοικτη πόρτα του τελικού στον Ιβίσκο που ουσιαστικά βρίσκεται μόνο μια ανάσα από τη διαδικασία.

Το ζευγάρι που θα πρωταγωνιστούσε από την αρχή της χρονιάς, έτσι όπως διαφάνηκε από την πορεία του πρωταθλήματος ήταν σίγουρα ο Ιβίσκος που στο φετινό πρωτάθλημα ήταν η ομάδα που έκανε την καλύτερη επιλογή παικτών καθώς και ο ΠΑΟ Διαγόρας που πέρασε στον τελικό χωρίς να αγωνιστεί σε ημιτελικούς αγώνες αφού ο Παντηλιακός αποσύρθηκε από το πρωτάθλημα.

Ο ΠΑΟ Διαγόρας ήδη προπονείται καθημερινά γι' αυτό το σκοπό που ήδη θεωρείται από τους παίκτες ως μεγάλη πρόκληση, ενώ ο αήττητος Ιβίσκος που έχει το αβαντάζ του γηπέδου είναι σαφώς το μεγάλο φαβορί για την κατάκτηση του πρωταθλήματος.

Σαφώς μια πιθανότητα για άνοδο είναι κάτι που ενδιαφέρει τους δύο συλλόγους οι οποίοι θέλουν να ξεφύγουν από το τοπικό πρωτάθλημα, γι' αυτό τόσο στην ομάδα του γηραιού όσο και στον Ιβίσκο επικρατεί μεγάλο πάθος και ανυπομονησία μέχρι το πρώτο τζάμπολ) του τελικού που θα κρίνει ποιά ομάδα θα διεκδικήσει σε αγώνες μπαράζ την άνοδο στην Γ' Εθνική.

Οι αγώνες:

2ος ημιτελικός:
Ιβίσκος - Ηρακλής Λάρδου
1ος τελικός: Ιβίσκος - ΠΑΟ Διαγόρας
2ος τελικός: ΠΑΟ Διαγόρας - Ιβίσκος
3ος τελικός (εάν χρειαστεί): Ιβίσκος - ΠΑΟ Διαγόρας

2ος ημιτελικός

Ο Ηρακλής Λάρδου θα παρουσιαστεί στον ημιτελικό με τους:

ΗΡΑΚΛΗΣ ΛΑΡΔΟΥ

Μοδιάλης, Δαλαμανάκης, Καραβοκυρός, Σακκής, Τσιγάρος, Στάλας, Τρίτος, Νικηφορίδης, Τσέλιος, Αχλαδιώτης, Καφάλας, Χατζημιχάλης, Κουτσούκος.

Ο Α.Σ.Κ. Ιβίσκος θα παρουσιαστεί στον ημιτελικό και στην τελική φάση με τους παρακάτω παίκτες:

Α.Σ.Κ. ΙΒΙΣΚΟΣ

Γιωτόπουλος, ΜΠελάγιας, Παπακώστας, Βλαχοδήμος, Τσίτσουλας, Δούβαλης, Συντάγγελος, Μπιλιάς, Δανελλάκης, Φιλιππόπουλος, Πατινιώτης, Καπιτάνος, Καρπαθάκης, Κουμνάκης, Κασταμούλας, Παυλίδης, Διακαντώνης, Κοψιάς, Κούρος Γ. Κατσαράς, Σότα, Μπόσμος, Κούρος Π.

Ο ΠΑΟ Διαγόρας θα παρουσιαστεί στην τελική φάση με τους εξής παίκτες:

ΠΑΟ ΔΙΑΓΟΡΑΣ

Σπανουδάκης, Γκόνος, Μαρκάκης, Βογιατζής, Κατσαλίγκος, Τσαλικίδης, Χαλβατζής, Γεωργοπάλης, Σκορδαλής, Γιατζογλίδης, Πολυχρόνης, Καρτάνος, Κουρδούμπας, Μίσσου.

Τρίτο μάτι

• Άντε πάει κι αυτό το πανηγύρι θα το ξαναδείτε σε ενενήντα ημέρες αλλά όχι με τέτοιο σασπένς, διότι αρκετοί είναι αυτοί που δεν πολυενδιαφέρονται για τις καρέκλες του Ευρωκοινοβουλίου.

• Κερδισμένοι και χαμένοι ενωθείτε για το καλό του αθλητισμού, γιατί αν είναι να τρώνε οι Δωδεκανήσιοι για τέσσερα χρόνια και πάλι φασολάδα στα αθλητικά έργα δεν κάνατε τίποτα.

• Διάβασα κάπου ότι στην Τήνο στήνεται κατασκευή κλειστού. Τώρα ή κολυμβητήριο είναι αυτό ή για άλλες χρήσεις, δεν θα διαφωνήσω εκεί. Το γεγονός είναι ότι γίνεται κάποιο αθλητικό έργο και μάλιστα κλειστό.

• Από σήμερα κιόλας οι βουλευτές της Δωδεκανήσου πρέπει να αρχίσουν να ψάχνουν τρύπες για να ανακαλύψουν κονδύλια, προκειμένου κάτι καλό να γίνει και στα νησιά μας.

• Κάπου, κάτι πήρε το μάτι για Βου Εθνική. Πώς, με τι και με ποιά προσόντα. Όταν οι άλλες ομάδες μιλούν με εκατομμύρια γιούρο, του νησιού μας αναφέρονται σε χιλιάδες.

• Οι θαλασσί την έκαναν στην Α2 και μπορεί να την κάνουν στην Α1 αλλά έχουν το πουγγί τους γεμάτο και παράλληλα ξέρουν να χτυπούν τις κατάλληλες πόρτες. Η διπλωματία και η κοινωνικότητά τους είναι προσόντα που κάποιοι άλλοι δεν τα έχουν, ή τα έχουν κι από εγωϊσμό δεν τα δείχνουν.

• Άσε που εκεί υπάρχουν και δημοκρατικές διαδικασίες και δεν αποφασίζει ο Piaggio ως άλλος Ναπολέοντας. Κάπου αλλού στη Γου Εθνική έτσι βγαίνουν οι αποφάσεις για το κάθε τι και πολλές φορές στο όρθιο.

Ηλίας Κ.

Η ΣΟΦΟΚΛΕΟΥΣ ΞΕΠΕΡΑΣΕ ΤΙΣ 2.500 ΜΟΝΑΔΕΣ

με "βατήρα" το νέο μετεκλογικό σκηνικό

Ηλήξη της προεκλογικής αβεβαιότητας, σε συνδυασμό με την ισχυρή κυβέρνηση, οδήγησε σε υψηλότερα επίπεδα τον Γενικό Δείκτη στη σημερινή συνεδρίαση του Χρηματιστηρίου, ξεπερνώντας στο κλείσιμο το ψυχολογικό φράγμα των 2.500 μονάδων, μετά από πέντε αποτυχημένες προσπάθειες. Σημειωτέον ότι ιστορικά την επομένη μέρα των εκλογών το χρηματιστήριο αντιδρά ανοδικά.

Η αγορά, μετά από ένα δυναμικό ξεκίνημα που έφερε τον Γενικό Δείκτη στο επίπεδο των 2.551,51 μονάδων (+2,49%), σταδιακά κατέβασε «ταχύτητες», καθώς όσοι επενδυτές στις δύο τελευταίες συνεδριάσεις είχαν «ποντάρει. στη δημιουργία ισχυρής κυβέρνησης, έσπευσαν να κατοχυρώσουν τα βραχυπρόθεσμα κέρδη τους.

Τώρα, όπως εκτιμούν παράγοντες της αγοράς, δεν αποκλείεται μια βραχυπρόθεσμη στάση αναμονής των επενδυτών μέχρις ότου η νέα κυβέρνηση παρουσιάσει πλήρως τη νέα της πολιτική και ανακοινωθούν τα νέα πρόσωπα που θα αναλάβουν να χαράξουν την πολιτική στις εισηγμένες ΔΕΚΟ και στις κρατικές τράπεζες.

Ισχυρό αγοραστικό ενδιαφέρον εκδηλώθηκε για τρεις τραπεζικές μετοχές, με τη μετοχή της Alpha Bank να κερδίζει 2,31%, η Εθνική ενισχύθηκε σε ποσοστό 2,84%, η Εμπορική έκλεισε με άνοδο 2,01% και σε πόσοστό 1,97% ενισχύθηκε η μετοχή της Eurobank.

Οι επιμέρους δείκτες στην πλειοψηφία τους έκλεισαν με απώλειες και τις μεγαλύτερες είχαν των Εκδόσεων με 4,90%, των Κατασκευών με 1,67% και των Μετάλλων με 0,87%. Αντίθετα τη μεγαλύτερη άνοδο κατέγραψαν οι δείκτες των Τραπεζών με 2,06%, των Επενδύσεων με 1,14% και των Ειδών-Λύσεων Πληροφορικής με 0,81%.

Ο Γενικός Δείκτης έκλεισε στις 2.504,09 μονάδες έναντι 2.489,38 μονάδων της προηγουμένης μέρας, σημειώνοντας άνοδο 14,71 μονάδων σε ποσοστό 0,59%.

Ο δείκτης FTSE/ASE 20 έκλεισε στις 1.311,81 μονάδες, με άνοδο σε ποσοστό 1,20%, ενώ ο δείκτης FTSE/ASE 40 έκλεισε στις 2.386,47 μονάδες με υποχώρηση σε ποσοστό 0,25%. Ο δείκτης FTSE/ASE SMALLCAP 80 έκλεισε στις 626,77 μονάδες, μειωμένος σε ποσοστό 0,66%, ενώ ο δείκτης FTSE 140 έκλεισε στις 2.929,93 μονάδες, με άνοδο 0,84%.

Οι επιμέρους δείκτες έκλεισαν ως εξής:
Τραπεζικός: 4.736,23 +2,06%
Τηλεπικοινωνιών: 1.002,08 -0,08%
Ασφαλειών: 708,78 +0,48%
Επενδύσεων: 886,83 +1,14%
Κατασκευαστικών: 815,19 -1,76%
Κλωστοϋφαντουργίας: 345,36 -0,44%
Βιομηχανιών: 1.287,31 -0,48%
Συμμετοχών: 1.384,08 -0,38%
Βασικών Μετάλλων: 428,53 -0,87%
Μη μεταλλικών Ορυκτών:829,35 +0,67%
Λιανικού Εμπορίου: 1.167,20 -0,08%
Πληροφορικής: 416,39 -0,75%
Ειδών Λύσεων
Πληροφορικής:288,65 +0,81%
Χονδρικό εμπόριο: 561,19 +0,35%
Τρόφιμα- ποτά: 471,40 -0,73%
Παράλληλης Αγοράς: 157,21 -0,29%
Διυλιστήρια: 1.234,89 +1,79%
Ακίνητης Περιουσίας:830,98 +0,48%

Από τις 357 μετοχές που διαπραγματεύθηκαν,163 κινήθηκαν ανοδικά, 139 πτωτικά, ενώ η τιμή 55 μετοχών παρέμεινε αμετάβλητη. Τη μεγαλύτερη ποσοστιαία άνοδο σημείωσαν οι μετοχές των εταιριών: Ιντεάλ (κ) +11,63%, Μύλοι Κεπενού +11,61%, Ευρωσυμμετοχές +10,64%, Ευρωσύμβουλοι +10,61%, Τεχνοδομή +8,57%, Τρία Αλφα (κο) +8,39%, Βογιατζόγλου +8,02%, Ξιφίας (κ) +6,25%, Optima +6,19% και Mevaco +5,91%.

Αντιθέτως τις μεγαλύτερες απώλειες σημείωσαν οι μετοχές των εταιριών: Δάριγκ -10,81%, Ευρωπαϊκή Τεχνική -10,00%, Εμπορικός Δεσμός (κο) -8,33%, Ελλατέξ -7,58%, Νίκος Γκάλης -7,50%, Κεραμεία Αλλατίνη -7,06%, ΔΟΛ -6,80%, Ιντρακόμ -6,15%, Βασιλόπουλος -6,03% και Πήγασος -5,68%%.

Η αξία των συναλλαγών ανήλθε στα 193,075 εκατ. ευρώ, εκ των οποίων τα 13,1 εκατ. ευρώ, αφορούσαν προσυμφωνημένες συναλλαγές.

Πραγματοποιήθηκαν ένα πακέτο 42.000 τεμάχια της Μπάμπης Βωβός στα 16 ευρώ και τέσσερα πακέτα των 75.000, 75.000, 45.000 και 70.000 τεμαχίων της Alpha Bank στα 26,50 ευρώ, 26,60 ευρώ, 26,60 ευρώ και 26,62 ευρώ αντίστοιχα.

Επίσης, ένα πακέτο 100.000 τεμάχια της Eurobank στα 17,60 ευρώ, ένα πακέτο 20.000 τεμάχια του Τιτάνα στα 35,50 ευρώ, ένα πακέτο 170 τεμάχια της Εθνικής στα 23,56 ευρώ και ένα πακέτο 3.000 τεμάχια του ΟΤΕ στα 12,70 ευρώ. Ακόμα έγιναν τέσσερα πακέτα των 50.000 τεμαχίων έκαστο του ΟΠΑΠ, τα δύο εξ αυτών στα 14,36 και 14,34 ευρώ και τα υπόλοιπα δύο στα 14,32 ευρώ.

Το μεγαλύτερο όγκο συναλλαγών κατέγραψαν οι μετοχές: ΟΤΕ με 2.429.070 τεμάχια, Μηχανική (κο) με 1.653.299, Alfa Alfa με 1.030.950 και Cosmote με 902.121 τεμάχια. Την μεγαλύτερη αξία συναλλαγών σημείωσαν οι μετοχές των εταιριών: ΟΤΕ με 30,479 εκατ. ευρώ, Alpha Bank με 23,177, Εθνική με 19,747 και Cosmote με 11,752 εκατ. ευρώ.

Η συνολική κεφαλαιοποίηση της αγοράς διαμορφώνεται στα 91,9 δισ. ευρώ. Η τιμή των μετοχών του δείκτη MSCI έκλεισε ως εξής:

Alpha Bank: 26,54
Coca Cola: 20,28
Eurobank: 17,56
Cosmote: 13,02
Αλουμίνιο Ελλάδος:15,78
Βιοχάλκο: 5,44
ΔΕΗ: 21,62
Εθνική: 23,20
ΕΛΠΕ: 7,92
Ελληνική Τεχνοδομική:4,24
Εμπορική: 21,28
Επιχειρήσεις Αττικής:4,24
ΕΥΔΑΠ: 6,46
Ιντρακόμ:4,58
ΚΑΕ: 17,20
ΟΤΕ: 12,42
Τεχνική Ολυμπιακή:3,22
Πειραιώς: 10,22
Τιτάν: 35,52
Motor Oil: 8,14
Folli-Follie: 25,00

FOTIS MELATHRON

Το εστιατόριο Μέλαθρον ζητεί το ακόλουθο προσωπικό :

1. Μετρ –υπεύθυνος προσωπικού με εμπειρία και γνώσεις
2. Σερβιτόρους –ες με γνώση ξένων γλωσσών και ανάλογη προϋπηρεσία.
3. Βοηθοί σερβιτόρων με γνώση της Αγγλικής και ανάλογη προϋπηρεσία.

Οι ενδιαφερόμενοι μπορούν να απευθύνονται στα παρακάτω τηλέφωνα καθημερινά από 14:00 -23:00 για την αποστολή βιογραφικού τούς.
Για ραντεβού Κιν. 6944438708 Κα Λύδια .

- ΕΣΤΙΑΤΟΡΙΟ -
Πάροδος Σωκράτους 41Τ Παλαιά Πόλη, Ρόδος
TEL. +30-2241024272 & 27359 FAX +30-22410 43057
e-mail: melathron@fotisgroup.com



ΠΟΜΙΔΑ

ΟΔΗΓΙΕΣ ΓΙΑ ΟΣΟΥΣ ΝΟΙΚΙΑΖΟΥΝ *ακίνητα ή υποβάλλουν ΦΜΑΠ*

Πλέον οι δηλώσεις θα υποβάλλονται τον Ιούνιο. Οι φετινές δηλώσεις θα υποβληθούν από την 2η έως την 16η Ιουνίου 2004 ανάλογα με το τελευταίο ψηφίο του ΑΦΜ των ιδιοκτητών.

Χρήσιμες συμβουλές για χιλιάδες ιδιοκτήτες ακινήτων που υποβάλλουν δήλωση φόρου εισοδήματος και υποχρεούνται σε συμπλήρωση του βασικού εντύπου Ε1 και του εντύπου Ε2 για τα μισθώματα δίνει με εγκύκλιό της η Πανελλήνια Ομοσπονδία Ιδιοκτητών Ακινήτων (ΠΟΜΙΔΑ).

Αναλυτικά αναφέρεται ότι:

Φόρος εισοδήματος: Εντυπο Ε9 υποβάλλεται μόνον την πρώτη φορά ή εφόσον μεταβλήθηκαν τα ακίνητα περιουσιακά στοιχεία τους, και χωρίς να χρειάζεται να υπολογίσουν την αντικειμενική αξία τους. Οι δηλώσεις αρχίζουν να υποβάλλονται από την 15 Μαρτίου 2004, μέχρι το Μάιο, ανάλογα με την ιδιότητα και τον τελευταίο αριθμό του ΑΦΜ. Η ΠΟΜΙΔΑ, πέρα από τις ειδικότερες οδηγίες που δίνει δωρεάν στα μέλη της ενημερώνει τους ενδιαφερόμενους ιδιοκτήτες ακινήτων στα εξής:

• **Στο έντυπο Ε1** καταργήθηκε μεν η φορολογία ιδιοκατοίκησης, όμως υπολογίζεται διπλάσιο τεκμαρτό μίσθωμα από ιδιοκατοίκηση σε βάρος όποιου (ιδιοκτήτη ή και ενοικιαστή) μένει σε κατοικία με εμβαδόν άνω των 200 τ.μ. και 20τ.μ. για κάθε τέκνο. Ομοίως και για εξοχική κατοικία άνω των 150τ.μ. για 3 μήνες. Ο υπολογισμός γίνεται με τον ειδικό τρόπο που προβλέπει το έντυπο Ε1, με τις ισχύουσες αντικειμενικές αξίες από 5-3-2001, με το διορθωτικό συντελεστή 1,10 έως 1,40, το συντελεστή παλαιότητας έως 0,60 και με συντελεστή απόδοσης 3,5%.

• **Στο έντυπο Ε2** θα δηλωθούν τα κάθε είδους μισθώματα που έχουν συμφωνηθεί και εισπράττονται, ή τεκμαίρονται, σε περίπτωση δωρεάν παραχώρησης της χρήσεως ακινήτου, εκτός εάν πρόκειται για παραχώρηση χρήσης κύριας κατοικίας μεταξύ γονέων και τέκνων, η οποία είναι πλέον αφορολόγητη. Ομως σύμφωνα με τον νόμο:

1. Στις μισθώσεις κατοικιών το δηλούμενο μίσθωμα δεν μπορεί να είναι κατώτερο από 3,5% της φορολογικής αντικειμενικής αξίας του, με τις ισχύουσες αντικειμενικές αξίες.

2. Στις επαγγελματικές μισθώσεις το δηλούμενο μίσθωμα δεν μπορεί να είναι κατώτερο από το μίσθωμα παρομοίων οικοδομών της περιοχής.

3. Τα ακαθάριστα εισοδήματα από εκμίσθωση ακινήτων που δηλώνονται στο Ε2, επιβαρύνονται αυτόματα με χαρτόσημο 3,6% και με συμπληρωματικό φόρο 1,5%, ο οποίος προσαυξάνεται σε 3% για το εισόδημα που προέρχεται από εκμίσθωση κατοικίας εμβαδού άνω των 300 τ.μ. Το ποσό του συμπληρωματικού φόρου δεν μπορεί να είναι μεγαλύτερο από το ποσό του κύριου φόρου επί του συνολικού καθαρού εισοδήματος κάθε φορολογουμένου.

• **Ανείσπρακτα μισθώματα - εκχώρηση στο δημόσιο - έντυπο εκχώρησης:** Αν ο φορολογούμενος δεν έχει εισπράξει μισθώματα το 2003 και θεωρεί ότι είναι οριστικά χαμένα, υποχρεούται να τα εκχωρήσει χωρίς αντάλλαγμα προς το Δημόσιο για να απαλλαγεί από τη φορολόγησή τους. Η εκχώρηση γίνεται με απλή μονομερή έγγραφη δήλωση του φορολογουμένου που υποβάλλεται στην αρμόδια ΔΟΥ μαζί με την υποβολή της ετήσιας φορολογικής δήλωσης εισοδήματος και είναι υποχρεωτική για το Δημόσιο, όπως ορίζεται στο άρθρο 4 παρ. 7 του ν.2238/1994 (Κωδ. Φορολ. Εισοδήματος). Μαζί με τη δήλωση εκχώρησης παραδίδονται και όλα τα αποδεικτικά έγγραφα της εκχωρούμενης απαίτησης (συμφωνητικό μισθώσεως, εξώδικα, αγωγές, δικαστικές αποφάσεις κ.λ.π.).

Εντυπο υπόδειγμα της δήλωσης εκχώρησης διανέμεται δωρεάν στα μέλη από το Γραφείο Ενημέρωσης της ΠΟΜΙΔΑ Σοφοκλέους 15, και www.pomida.gr. Το Δημόσιο απαλλάσσει υποχρεωτικά τον ιδιοκτήτη από το φόρο των εκχωρούμενων μισθωμάτων και αξιώνει από τον ενοικιαστή να πληρώσει τα εκχωρημένα μισθώματα κατά τις διατάξεις της νομοθεσίας περί εισπράξεως δημοσίων εσόδων, με κατάσχεση κ.λ.π. καθώς και άρνηση χορήγησης φορολογικής ενημερότητας. Γι' αυτό πριν την εκχώρηση, σκόπιμο είναι να γίνει μια τελευταία κρούση στον ενοικιαστή για την καταβολή, έστω και συμβιβαστικά.

ΦΜΑΠ

Μετά τις συνεχείς διαμαρτυρίες της ΠΟΜΙΔΑ, το υπ. Οικονομικών τροποποίησε επιτέλους το σχετικό νόμο και έτσι πλέον οι δηλώσεις ΦΜΑΠ θα υποβάλλονται τον Ιούνιο. Ετσι οι φετινές δηλώσεις θα υποβληθούν από την 2η έως την 16η Ιουνίου 2004 ανάλογα με το τελευταίο ψηφίο του ΑΦΜ. των ιδιοκτητών χωρίς τα φύλλα υπολογισμού με βάση τις αντικειμενικές αξίες του 2001.

• **Σε υποβολή ετήσιας δήλωσης ΦΜΑΠ** υποχρεούνται όσοι ιδιοκτήτες έχουν στην κυριότητά τους ακίνητα συνολικής (αντικειμενικής) αξίας πάνω από 243.600 ευρώ, που προσαυξάνεται για καθένα από τα δύο πρώτα ανήλικα παιδιά κατά 61.650 ευρώ και κατά 73.400 για καθένα από τα επόμενα ανήλικα παιδιά. Ο φορολογικός συντελεστής αρχίζει από 0,3% και φτάνει μέχρι και 0,8% ετησίως.

Δωδεκανησιακός Σύλλογος Αυτοάνοσων Νοσημάτων Αρθρίτιδας και Λύκου «ΘΑΛΕΙΑ»

ΔΩΔΕΚΑΝΗΣΙΑΚΟΣ ΣΥΛΛΟΓΟΣ ΑΥΤΟΑΝΟΣΩΝ ΝΟΣΗΜΑΤΩΝ «ΘΑΛΕΙΑ»

ΠΡΟΣΚΛΗΣΗ

Ο Δωδεκανησιακός Σύλλογος Αυτοάνοσων Νοσημάτων «ΘΑΛΕΙΑ» διοργανώνει στα πλαίσια των ενημερωτικών δραστηριοτήτων του, Διάλεξη-Συζήτηση με ομιλητή τον κο Τάσο Στέφη, παθολογοανατόμο, διευθυντή του Παθολογοανατομικού Εργαστηρίου του Γενικού Νοσοκομείου Ρόδου, με θέμα **«η Πρόληψη του Καρκίνου σήμερα»**. Η εκδήλωση θα πραγματοποιηθεί την Τετάρτη 10 Μαρτίου 2004, στις 8 μ.μ. στο Ξενοδοχείο Πλάζα Β. Western.

Η παρουσία σας, ιδιαιτέρως επιθυμητή, θα ενθαρρύνει τις συνεχείς προσπάθειές μας για την επίτευξη των κοινωφελών στόχων και σκοπών του Συλλόγου μας.

Για το Διοικητικό Συμβούλιο

ΜΑΘΗΜΑΤΑ ΡΩΣΙΚΗΣ ΓΛΩΣΣΑΣ ΜΕ ΤΗ ΜΕΘΟΔΟ «ΛΟΜΟΝΟΣΟΒ»

Για όλες τις ηλικίες και επαγγέλματα

Πληρ.: Οικοδιδασκαλείο Ρωσικής Γλώσσας

ΦΑΙΔΡΑΣ ΜΑΛΑΝΔΡΗ

Τηλ.: 22410 30836, κιν. 6976 346593

ΓΕΝΙΚΗ ΤΕΧΝΙΚΗ
ΟΜΙΛΟΣ ΕΤΑΙΡΕΙΩΝ

ΑΝΑΝΕΩΜΕΝΟΙ ΚΑΙ ΠΑΝΤΑ ΠΡΩΤΟΠΟΡΟΙ ΜΑΖΙ ΣΑΣ ΜΕ ΣΤΟΧΟ ΤΙΣ ΚΑΛΥΤΕΡΕΣ ΤΕΧΝΙΚΕΣ ΛΥΣΕΙΣ

• **ΕΤΟΙΜΟ ΣΚΥΡΟΔΕΜΑ** με ανανεωμένες - σύγχρονες εγκαταστάσεις

• **ΑΔΡΑΝΗ ΥΛΙΚΑ** υψηλών προδιαγραφών και απαιτήσεων από το ΝΕΟ Λατομείο μας

ΕΡΓΟΣΤΑΣΙΑ ΣΚΥΡΟΔΕΜΑΤΟΣ:

ΡΟΔΟΣ: 6ο χλμ. λεωφ. Ρόδου - Λίνδου,τηλ. 22410 - 60560/62323 FAX: 22410 60561
ΓΕΝΝΑΔΙ: 2ο χλμ. οδού ΓΕΝΝΑΔΙΟΥ - ΒΑΤΙΟΥ, τηλ. 22440 - 43470 FAX: 22440 43470
ΛΑΤΟΜΕΙΟ: Θέση Στραβόλαιμο ΚΑΛΥΘΙΩΝ
ΓΡΑΦΕΙΑ: Ρόδος Αρκαδίου 2, Τηλ. 22410-22186/22968/28058 FAX: 22410 - 33021

ΠΡΟΒΛΗΜΑΤΑ ΣΤΙΣ ΚΡΑΤΗΣΕΙΣ ΑΠΟ ΜΕΓΑΛΕΣ ΑΓΟΡΕΣ

ΤΟΥΡΙΣΜΟΣ: ΠΑΝΕ ΚΑΛΑ *μόνο τα αουτσάιντερ*

Με χαμηλή ταχύτητα κινείται στις αρχές της ολυμπιακής χρονιάς το «τρένο» του ελληνικού τουρισμού, καθώς οι θεωρούμενες ως αγορές - «ατμομηχανές» (Μεγ. Βρετανία, Γερμανία και δευτερευόντως η Ολλανδία, χώρες από τις οποίες προέρχεται ο μεγαλύτερος αριθμός ξένων) αδυνατούν ακόμα να ανεβάσουν «στροφές». Αποτέλεσμα οι κρατήσεις να εμφανίζουν σημαντική υστέρηση σε σχέση με πέρυσι.

Η εικόνα των κρατήσεων που προκύπτει από τα στοιχεία των δύο μεγαλύτερων τουρ οπερέιτορ της Ευρώπης (TUI, Thomas Cook)παραπέμπει σε διψήφιο ποσοστό υστέρησης, η οποία σε ορισμένες περιπτώσεις φθάνει ακόμα και το 20% στη γερμανική και βρετανική αγορά ενώ ξεπερνά το 25% στην ολλανδική.

Εξισορρόπηση

Το πρόβλημα με την υστέρηση των κρατήσεων θα ήταν ακόμη μεγαλύτερο αν η κατάσταση δεν εξισορροπούνταν κατά ένα μέρος από τη σημαντική αύξηση που εμφανίζει η ζήτηση για ταξίδια προς την Ελλάδα από χώρες όπως η Αυστρία, η Γαλλία και το Βέλγιο. Εντυπωσιακή άνοδο καταγράφεται και στην ιταλική αγορά.

Θετικό πρόσημο εμφανίζουν επίσης οι κρατήσεις από τη ρωσική αγορά αλλά και την Ουκρανία όπου, όμως, εξακολουθούν σε μεγάλο βαθμό τα προβλήματα με τη χρονοβόρα διαδικασία χορήγησης βίζας, τη στιγμή μάλιστα που το θέμα έχουν επιλύσει με επιτυχία χώρες της Ε.Ε. όπως η Ισπανία.

Η υστέρηση των κρατήσεων σε Γερμανία, Βρετανία, Ολλανδία όμως ανοίγει τον κύκλο των πιέσεων από τους τουρ οπερέιτορ προς τους ξενοδόχους για μειώσεις τιμών.

Οι μεγάλοι τουριστικοί οργανισμοί έστειλαν εσπευσμένα στην Ελλάδα στελέχη τους για να ζητήσουν από τους ξενοδόχους ειδικές προσφορές «εδώ και τώρα» που φθάνουν ακόμα και το 30%.

Επιπλέον φαίνεται πως αλλάζουν την τακτική τους σε μια προσπάθεια να μην προκαλέσουν τη γενικευμένη αντίδραση των ξενοδόχων. Επιλέγουν, λοιπόν, να ζητήσουν καλύτερες τιμές διά της... τεθλασμένης. Ετσι, δεν ζητούν μείωση τιμών 30% αλλά να πληρώσουν το 70% της αξίας των διανυκτερεύσεων.

Πρακτικά δηλαδή, οι τουρ οπερέιτορ προτείνουν σε ξενοδόχους να πληρώσουν τις πέντε από τις εφτά διανυκτερεύσεις στα πακέτα μιας εβδομάδας και τις δέκα από τις δεκατέσσερις διανυκτερεύσεις στα πακέτα των δύο εβδομάδων.

Λιγότερες

Τα τελευταία χρόνια η μέση διάρκεια παραμονής των τουριστών στην Ελλάδα μειώθηκε σταδιακά από τις 14 στις 10 μέρες. Αυτό που δείχνουν να επιδιώκουν οι τουρ οπερέιτορ είναι να προσφέρουν ως δέλεαρ μερικές δωρεάν διανυκτερεύσεις στους πελάτες τους οι οποίοι δείχνουν διατεθειμένοι να πληρώσουν ένα ποσό που αντιστοιχεί σε 10 διανυκτερεύσεις στην Ελλάδα ή να επιλέξουν ένα πακέτο 15 ή 20 ημερών σε έναν από τους γειτονικούς προορισμούς όπως η Βουλγαρία, η Κροατία ή η Τουρκία.

Οι ξενοδόχοι καλούνται ουσιαστικά να «επιδοτήσουν» τις διανυκτερεύσεις τους προκειμένου να μην καταγράψουν μεγάλα κενά στις πληρότητές τους τριών ή τεσσάρων ημερών, τα οποία δύσκολα μπορούν να καλυφθούν.

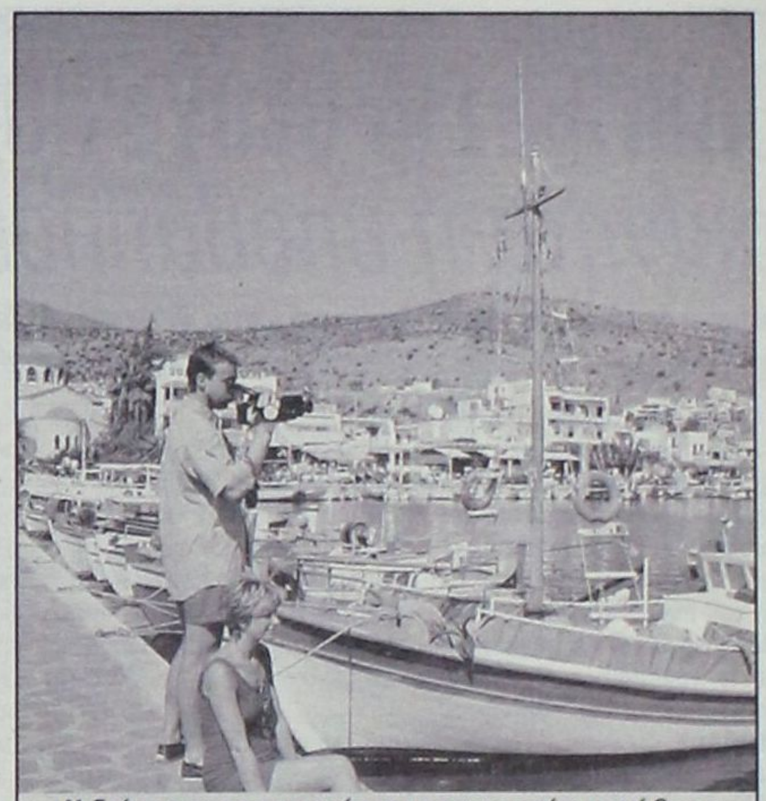

Η διάρκεια παραμονής των τουριστών μειώθηκε τα τελευταία χρόνια από 14 στις 10 ημέρες

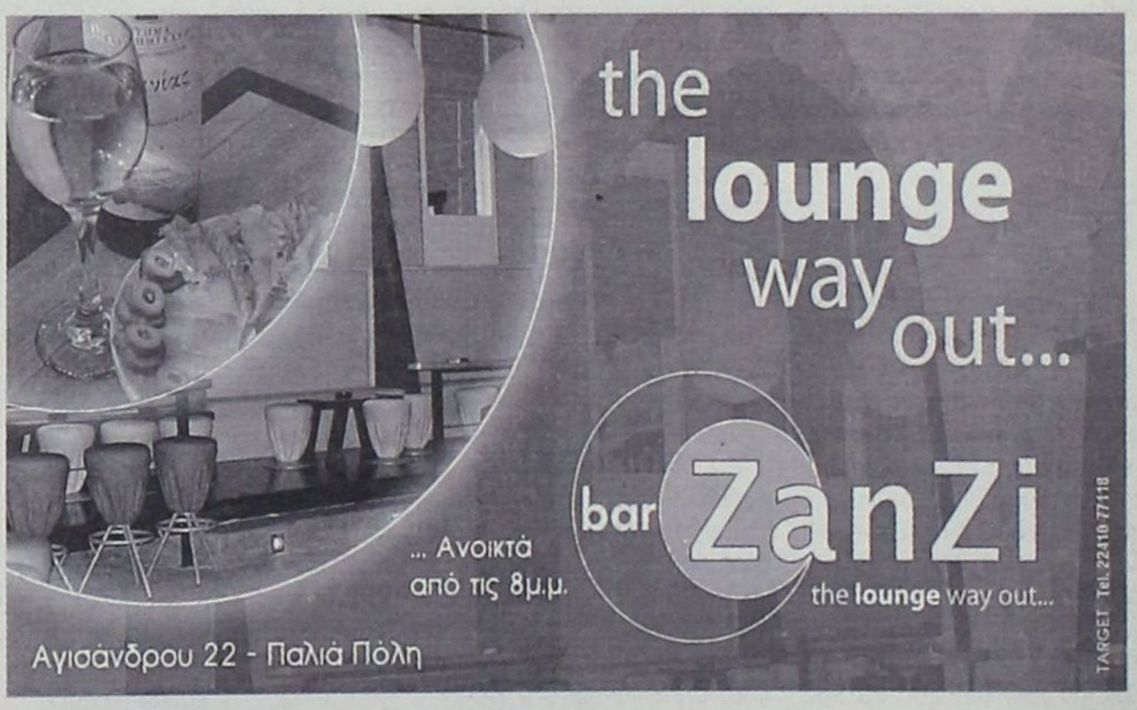

RODOGAZ

Στη Ρόδο από το 1963



✓ Διανομή φιαλών υγραερίου κατ' οίκον
τηλέφωνα παραγγελιών: 64409 - 094-4-528212

✓ Διανομή χύμα υγραερίου

✓ Πώληση καυστήρων και λεβήτων υγραερίου για κεντρικά συστήματα θέρμανσης

✓ Θερμαντικά σώματα



Διεύθυνση εργοστασίου: Καναμάτ Ρόδου • τηλ. 62649
Διεύθυνση πρατηρίου: Στεφάνου Καζούλη 15 • τηλ. 35797 - 35868 - 38509

ΤΟ ΠΛΑΙΣΙΟ ΥΠΟΛΟΓΙΣΜΟΥ ΤΩΝ ΠΑΣΗΣ ΦΥΣΕΩΣ ΠΑΡΟΧΩΝ

ΤΑ ΝΕΑ ΤΕΚΜΑΡΤΑ ΗΜΕΡΟΜΙΣΘΙΑ ΤΟΥ ΙΚΑ

Για τον υπολογισμό των πάσης φύσεως σε χρήμα παροχών του ΙΚΑ, το ύψος των οποίων εξαρτάται από το υποκείμενο σε ασφαλιστική εισφορά μισθό, οι ασφαλισμένοι κατατάσσονται σε κλάσεις.

Τα όρια των ημερήσιων μισθών και τα τεκμαρτά ημερομίσθια των ασφαλιστικών κλάσεων αναπροσαρμόζονται κάθε χρόνο κατά το ποσοστό αύξησης που χορηγείται κάθε φορά στις συντάξεις του ΙΚΑ, το οποίο (ποσοστό) έχει οριστεί σε 5% για το έτος 2004.

Από την αναπροσαρμογή αυτή, οι επιπτώσεις ως προς τον υπολογισμο των εισφορών είναι περιορισμένες αφού οι εισφορές, εκτός από ορισμένες ειδικές περιπτώσεις που αναφέρονται παρακάτω, υπολογίζονται ποσοστιαία επί των πραγματικών αποδοχών των εργαζομένων.

Ανώτατο όριο αποδοχών

Το ανώτατο όριο αποδοχών, πάνω από το οποίο δεν υπολογίζονται εισφορές, διαμορφώνεται από 1.1.2004 μέχρι 31.12.2004 για μία (1) ημέρα ασφάλισης σε 82,33 ευρώ, για δύο (2) ημέρες ασφάλισης σε 164,66 ευρώ (82,33 Χ 2) και για είκοσι πέντε (25) ημέρες ασφάλισης (μηνιαίος μισθός) σε 2.058,25 ευρώ (82,33Χ25). Το ανώτατο όριο αποδοχών δεν ισχύει για τους νεοασφαλισμένους από 1.1.1993.

Παραδείγματα

• Υπάλληλος με μικτό μηνιαίο μισθό 2.500,00 ευρώ που είναι παλαιός ασφαλισμένος, ποιές είναι οι συνολικές ασφαλιστικές εισφορές του (εργοδότη - εργαζομένου) στο ΙΚΑ κατά τον μήνα Μάρτιο του 2004, υπό την προϋπόθεση ότι εργάστηκε ανελλιπώς στο χρονικό διάστημα του μηνός αυτού;

Κατά τον μήνα Μάρτιο του 2004 το ανώτατο όριο αποδοχών για τις 25 ημέρες ασφάλισης που δικαιούται είναι 2.058,25 ευρώ.

Συνεπώς, το ύψος των εισφορών στην περίπτωση που ο ασφαλισμένος ανήκει στην κατηγορία εισφορών του ΙΚΑ ΜΙΚΤΑ- TEAM, είναι ίσο με 2.058,25 Χ 44,06% =906,86 εὐρώ (ανεξάρτητα από το γεγονός ότι ο μικτός μισθός εί ναι 2.500,00 ευρώ), εκ των οποίων τα 329,32 ευρώ αντιστοιχούν στις εισφορές του εργαζόμενου (16%) και τα 577,54 ευρώ στις εισφορές του εργοδότη (28,06%).

• Υπάλληλος (παλαιός ασφαλισμένος) απασχολούμενος με καθεστώς εξαήμερης εβδομαδιαίας απασχόλησης και με μικτό μηνιαίο μισθό 2.200.00 ευρώ, απουσίασε αδικαιολόγητα κατά τον μήνα Μάρτιο του 2004 τέσσερις ημέρες από την εργασία του.

Πώς υπολογίζονται οι συνολικές εισφορές του στο ΙΚΑ κατά τον μήνα αυτόν, με βάση την εφαρμογή του ανωτάτου ορίου αποδοχών;

Κατά τον μήνα Μάρτιο του έτους 2004 εργάστηκε 21 (25-4) ημέρες, συνεπώς το ανώτατο όριο αποδοχών στην περίπτωση αυτή προσδιορίζεται ως εξής:

21 Χ 82,33= 1.728,93 ευρώ. Αρα συνολικές ασφαλιστικές εισφορές (στην περίπτωση ΜΙΚΤΑ - TEAM) =1.728,93 Χ 44,06%=761,77 ευρώ, εκ των οποίων εισφορά του εργαζομένου = 1.728,93 Χ16%= 276,63 ευρώ και εισφορά του εργοδότη = 485,14 ευρώ.

Οικοδόμοι

Ειδικά για τους οικοδόμους που, λόγω του συστήματός της πενθήμερης εβδομαδιαίας εργασίας, η κάθε πραγματική ημέρα εργασίας τους λογίζεται ότι αντιστοιχεί σε 1,20 ημέρες ασφάλισης, το ανώτατο όριο των υποκείμενων σε εισφορές αποδοχών, για κάθε ημέρα πραγματικής εργασίας προσδιορίζεται προσαυξημένο κατά 20%. Το ανώτατο όριο διαμορφώνεται για την περίοδο από 1.1.2004 μέχρι 31.12.2004 σε 98,80 ευρώ (82,33 Χ 120%) για κάθε ημέρα πραγματικής εργασίας. Το ανώτατο αυτό όριο αποδοχών δεν ισχύει για τους νεοασφαλισμένους από 1.1.1993.

ΗΜΕΡΗΣΙΟΣ ΜΙΣΘΟΣ	ΑΣΦ/ΚΗ ΚΛΑΣΗ	Τ.Η.
ΑΠΟ 0 – 9,94	1η	9,36
9,95 – 11,83	2η	11,25
11,84 – 14,07	3η	13,53
14,08 – 16,53	4η	15,55
16,54 – 18,90	5η	17,96
18,91 – 21,36	6η	20,40
21,37 – 23,63	7η	22,65
23,64 – 25,70	8η	24,87
25,71 – 28,10	9η	27,17
28,11 – 30,15	10η	29,36
30,16 – 33,13	11η	31,41
33,14 – 35,92	12η	34,23
35,93 – 39,07	13η	37,29
39,08 – 42,12	14η	40,46
42,13 – 44,98	15η	43,25
44,99 – 47,86	16η	46,20
47,87 – 50,55	17η	48,93
50,56 – 53,33	18η	51,70
53,34 – 56,22	19η	54,51
56,23 – 58,80	20ή	57,14
58,81 – 61,30	21η	59,77
61,31 – 64,05	22η	62,29
64,06 – 67,07	23η	65,22
67,08 – 70,15	24η	68,32
70,16 – 73,20	25η	71,37
73,21 – 76,25	26η	74,40
76,26 – 79,17	27η	77,46
79,18 – 82,33	28η	80,34
0 – 6,80	1η ΕΙΔΙΚΗ	6,80

ΑΠΟ 1/1-31/12/2004

Οι μερικώς απασχολούμενοι

Ο υπολογισμός των εισφορών των μερικώς απασχολουμένων και αμειβόμενων με ημερήσιο μισθό ίσο ή μικρότερο από την 1η ειδική ασφαλιστική κλάση γίνεται από 1.1.2004 στο ποσό των 6,80 ευρώ για κάθε ημέρα εργασίας.

Για παράδειγμα, μισθωτός που απασχολήθηκε καθ' όλες τις εργάσιμες ημέρες της Τρίτης και Τετάρτης του μηνός Ιανουαρίου του 2004 για μία (1) ώρα ημερησίως με 5,20 ευρώ ημερήσιο μισθό και εργάστηκε συνολικά οκτώ (8) ημέρες τον εν λόγω μήνα, οι ασφαλιστικές του εισφορές δεν θα υπολογισθούν με βάση τον ημερήσιο μισθό των 5,20 ευρώ, αλλά με βάση το Τεκμαρτό Ημερομίσθιο της 1ης ειδικής ασφαλιστικής κλάσης, δηλαδή τα 6,80 ευρώ.

Συνεπώς, τεκμαρτές αποδοχές μηνός Ιανουαρίου 2004 = 8 ημέρες Χ 6,80 ευρώ = 54,40 ευρώ.

Άρα, Ασφαλιστικές Εισφορές (εργοδότη - εργαζόμενου) = 54,40 Χ 44,06% = 23,97 ευρώ.



ΕΚΜΕΤΑΛΛΕΥΤΕΙΤΕ ΤΙΣ ΕΠΕΝΔΥΤΙΚΕΣ ΕΥΚΑΙΡΙΕΣ ΓΙΑ ΤΗΝ ΑΝΑΠΤΥΞΗ ΤΗΣ ΕΠΙΧΕΙΡΗΣΗΣ ΣΑΣ ή ΤΗΝ ΔΗΜΙΟΥΡΓΙΑ ΜΙΑΣ ΝΕΑΣ ΕΠΙΧΕΙΡΗΣΗΣ!

Βρίσκονται ήδη σε εξέλιξη προγράμματα επιδοτήσεων για:

Μεταποιητικές Επιχειρήσεις
(Μονάδες Τροφίμων, Αρτοποιεία, Ξυλουργεία, Επιπλοποιεία, Αλουμινοκατασκευές Τυπογραφεία κτλ)

Τουριστικές Επιχειρήσεις
(Ξενοδοχεία, Ενοικιαζόμενα Δωμάτια και Διαμερίσματα, Τουριστικά Γραφεία κτλ)

Αναλαμβάνουμε την υποστήριξη προγραμμάτων του Υπουργείου Ανάπτυξης και του Υπουργείου Οικονομίας (μέσω Τραπεζών).

Η ΕΛΕΛΙΞΙΣ-Σύμβουλοι Ανάπτυξης Επιχειρήσεων παρέχει, επιπλέον, συμβουλευτικές υπηρεσίες από **εξειδικευμένα στελέχη** στους τομείς:

• Ανάπτυξης Συστημάτων Ποιότητας (ISO 9000) και Ασφάλειας Τροφίμων (HACCP)

• Ανάπτυξης Επενδυτικών Μελετών στο πρόγραμμα Leader+

• Σύνταξης Οικονομοτεχνικών Μελετών στα πλαίσια του Αναπτυξιακού Νόμου (Ν. 2601/98)

Η Πολύχρονη εμπειρία των στελεχών μας και ο μακρύς κατάλογος των επιτυχημένων συνεργασιών μας αποτελούν την καλύτερη Εγγύηση για την επιτυχία και της δικής σας επένδυσης!

ΥΠΕΥΘΥΝΟΙ ΕΠΙΧΕΙΡΗΣΗΣ

Αριστέα Αλεξίου
Διπλ. Χημικός Μηχανικός ΕΜΠ

Ιάκωβος Γρύλλης
Διπλ.Πολιτικός Μηχανικός ΕΜΠ

Διαγοριδών 2-4 (Έναντι ΔΟΝΑ)
Τηλ:2241 031532, 070171-3 Fax: 2241 070175
info@exelixis.net.gr

ΕΚΠΟΙΗΣΗ

Στο βιβλιοπωλείο

Αικ. Χατζηιωάννου

θα βρείτε

• *Βιβλία - 50%*
• *Κατάλογοι εστιατορίων «ΜΕΝΟΥ»*

Από 27 και πολλές άλλες προσφορές

Τ. Σπρινγκς 29, τηλ. 22410 24219.

ΧΟΡΗΓΟΥΝΤΑΙ ΜΕ ΒΑΣΗ ΤΟ ΕΡΓΑΣΙΑΚΟ ΕΤΟΣ

ΟΙ ΑΛΛΑΓΕΣ ΣΤΙΣ ΑΔΕΙΕΣ *των εργαζομένων*

Η διάταξη περί δεκαμήνου καθίσταται ανενεργή

Η χορήγηση της ετήσιας άδειας στον εργαζόμενο, σύμφωνα με τη διάταξη του άρθρου 13 του Ν.3227/2004, χορηγείται πλέον με βάση το εργασιακό έτος απασχόλησης του μισθωτού αντί της προϊσχύουσας διάταξης που ως σημείο αναφοράς είχε το ημερολογιακό έτος απασχόλησής του.

Ερμηνεύοντας τη διάταξη αυτή του νόμου, τονίζεται ότι το χρονικό διάστημα μέσα στο οποίο οφείλει ο εργοδότης να χορηγήσει την πρώτη άδεια στον μισθωτό, έχει ως σημείο εκκίνησης την ημέρα πρόσληψής του στην επιχείρηση και απώτατο χρονικό όριο χορήγησης της πρώτης άδειας την ημέρα εκείνη που συμπληρώνει υπηρεσία ενός (1) εργασιακού έτους στην επιχείρηση.

Η επόμενη (δεύτερη) άδεια οφείλεται στον μισθωτό, με την προϋπόθεση ότι φυσικά εξακολουθεί να είναι απασχολούμενος στην ίδια επιχείρηση, από την ημέρα που συμπληρώνει ένα (1) εργασιακό έτος στην επιχείρηση με καταληκτικό χρονικό όριο χορήγησης την ημέρα που συμπληρώνει δύο (2) έτη απασχόλησης.

Με τον ίδιο τρόπο και μέσα στα ίδια χρονικά πλαίσια χορηγείται η τρίτη κ.λ.π. άδεια.

Επισημαίνεται ότι, με δεδομένη τη δυνατότητα που παρέχεται στους νεοπροσλαμβανόμενους μισθωτούς, από τη διάταξη του άρθρου 13 του Ν.3327/2004, να δικαιούνται την ετήσια άδειά τους για κάθε εργασιακό έτος απασχόλησης (αντί της προϊσχύουσας που έκανε λόγο για «ημερολογιακό έτος), συνεπώς και για το πρώτο εργασιακό έτος υπηρεσίας τους (από την ημέρα της πρόσληψής τους μέχρι την ημέρα που συμπληρώνουν ένα έτος υπηρεσία), καθίσταται προφανές ότι η διάταξη του άρθρου 5 της ΕΓΣΣΕ ετών 2002-2003, που όριζε ότι η διάρκεια της σχέσης εργασίας (βασικός χρόνος) που απαιτείται για τη γένεση της αξίωσης για τη χορήγηση της ετήσιας κανονικής άδειας με αποδοχές (Α.Ν. 539/1945, όπως ισχύει), μειώνεται από δώδεκα (12) σε δέκα (10) μήνες συμπληρωμένους, καθίσταται ανενεργή.

Ημέρες δικαιούμενης άδειας των μισθωτών

Οι ημέρες άδειας που δικαιούται ο μισθωτός ποικίλουν ανάλογα με την προϋπηρεσία που αυτός έχει, καθώς επίσης και ανάλογα με τις ημέρες που απασχολείται εβδομαδιαία.

Ως ημέρες άδειας υπολογίζονται μόνο οι εργάσιμες ημέρες. Δεν συμπεριλαμβάνονται δηλαδή στις ημέρες άδειας οι Κυριακές και αργίες, καθώς και οποιαδήποτε άλλη μη εργάσιμη ημέρα του μισθωτού (π.χ. Σάββατο), οι οποίες εμπίπτουν στο χρονικό διάστημα στο οποίο ο μισθωτός κάνει χρήση της άδειάς του.

Πίνακας αδειών μισθωτών

Με συνολική υπηρεσία ή προϋπηρεσία μέχρι 10 έτη μη συμπληρωμένα στον ίδιο εργοδότη ή μέχρι 12 έτη μη συμπληρωμένα σε οποιονδήποτε εργοδότη και με οποιαδήποτε σχέση εργασίας

Εργασιακό έτος απασχόλησης στην ίδια επιχείρηση	Ημέρες άδειας υπολογιζόμενες επί εργασίμων ημερών και χορηγούμενες επί τη βάσει του εργασιακού έτους απασχόλησης των μισθωτών	
	Μισθωτοί απασχολούμενοι επί πενθήμερο εβδομαδιαία	Μισθωτοί απασχολούμενοι επί εξαήμερο εβδομαδιαία
1ο έτος	20 ημέρες	24 ημέρες
2ο έτος	21 ημέρες	25 ημέρες
3ο έτος έως και το 9ο έτος	22 ημέρες	26 ημέρες

Πίνακας αδειών μισθωτών

Με συνολική υπηρεσία ή προϋπηρεσία 10 ετών συμπληρωμένων και άνω στον ίδιο εργοδότη ή 12 ετών συμπληρωμένων και άνω σε οποιονδήποτε εργοδότη και με οποιαδήποτε σχέση εργασίας

Έτη υπηρεσίας ή προϋπηρεσίας	Ημέρες άδειας υπολογιζόμενες επί εργασίμων ημερών και χορηγούμενες επί τη βάσει του εργασιακού έτους απασχόλησης των μισθωτών	
	Μισθωτοί απασχολούμενοι επί πενθήμερο εβδομαδιαία	Μισθωτοί απασχολούμενοι επί εξαήμερο εβδομαδιαία
10 έτη συμπληρωμένα στον ίδιο εργοδότη και άνω	25 ημέρες	30 ημέρες
1ο εργασιακό έτος και άνω στον ίδιο εργοδότη, όσων έχουν συμπληρώσει συνολική προϋπηρεσία 12 ετών και άνω	25 ημέρες	30 ημέρες

ΚΟΥΖΙΝΕΣ ΣΕ ΤΙΜΕΣ ΠΟΥ... ΠΡΟ - ΚΑΛΟΥΝ!



ΠΛΗΡΕΣ ΣΕΤ ΕΠΙΠΛΩΝ ΚΟΥΖΙΝΑΣ (14 μ. ΠΕΡΙΠΟΥ) ΜΕ ΤΡΟΦΟΘΗΚΗ ΚΑΙ ΜΗΧΑΝΙΣΜΟΥΣ

ΜΟΝΟ 2990 € (ΣΥΜΠΕΡΙΛΑΜΒΑΝΕΙ ΦΠΑ ΚΑΙ ΤΟΠΟΘΕΤΗΣΗ)

ΜΕΓΑΛΗ ΓΚΑΜΑ ΣΕ ΤΡΑΠΕΖΙΑ ΚΟΥΖΙΝΑΣ ΚΑΡΕΚΛΕΣ ΚΑΙ ΕΣΩΤΕΡΙΚΕΣ ΠΟΡΤΕΣ ΑΠΟ ΙΤΑΛΙΑ

ΔΩΡΟ ΤΡΑΠΕΖΙ ΑΝΟΙΓΟΜΕΝΟ 100Χ140+40 (MOD 7510)



ΑΞΙΑΣ 440 €

Ειδικές προγράμματα απόσυρσης. Ηλεκτρικές συσκευές σε χαμηλές τιμές.

ΒΟΛΑΣ ΚΟΥΖΙΝΕΣ

Μ. ΒΟΛΑΣ & ΥΙΟΙ Ο.Ε.

Λ. ΕΛΕΥΘΕΡΙΑΣ 43-45 ΚΡΕΜΑΣΤΗ ΡΟΔΟΣ - ΤΗΛ. (22410) 91275
FAX (22410) 94370 --- www.volas.net --- e-mail volas@hol.gr



Η κεντρική θέρμανση είναι πολυτέλεια;;;

ΟΧΙ ΠΙΑ!!!

ΤΙΜΗ ΕΚΠΛΗΞΗ 1750 €

ΑΠΟ ΤΗΝ ΕΝΕΡΓΕΙΑ - ΒΟΛΑΣ

ΣΥΣΤΗΜΑ ΚΕΝΤΡΙΚΗΣ ΘΕΡΜΑΝΣΗΣ ΠΛΗΡΕΣ
6 σώματα panel Superia® 800Χ900, 800Χ750, 800Χ750, 600Χ1050, 600Χ900, 600Χ450
Λέβητας Siris 20.000 θερμίδων-καυστήρας Ecoflam-κυκλοφορητής Wilo ή Nocchi
Δεξαμενή 500 λίτρα, θερμοστάτης χώρου SIEMENS
& όλα τα υπόλοιπα εξαρτήματα πλην καμινάδας και σωληνώσεων.
(Στην τιμή περιλαμβάνεται και η μεταφορά στο χώρο σας)

Υπεύθυνοι: Σ. Βόλας Ηλ. Μηχ. BEng, MSc
Ν. Μάλιακκας Ηλ. Μηχ. ΑΠΘ
Τηλ. (22410) 98070 - 6973990806

www.volas.net

ΑΝΑΛΥΣΗ

Το εκλογικό αποτέλεσμα αποτελεί προσωπική νίκη του Κ. Καραμανλή. Στο χθεσινό φύλλο, από τις στήλες αυτές, τονίζαμε πως ο «παράγων Καραμανλής» έχει αποδειχθεί κομβικός για τις τύχες της Ν.Δ. Και τούτο όχι μόνο λόγω της προσωπικότητάς του, που αναδείχθηκε ακόμα περισσότερο κατά τη διάρκεια της προεκλογικής μάχης. Αλλά κυρίως διότι ενέταξε την προσωπική του εικόνα σε μία συγκεκριμένη στρατηγική που είχε έναν κύριο στόχο: Να αλλάξει τη φυσιογνωμία του κόμματός του.

ΤΟ ΝΕΟ ΤΟΠΙΟ ΚΑΙ Ο ΚΑΡΑΜΑΝΛΗΣ



Από τον ΓΙΑΝΝΗ ΛΟΥΛΗ

Το εκλογικό αποτέλεσμα ξεπέρασε τις συγκρατημένες εκτιμήσεις μας, που πάντως προέβλεπαν άνετη επικράτηση της Ν.Δ. και όχι μία οριακή μάχη που θα κρινόταν στο νήμα. Η κατά κράτος υπεροχή της Ν.Δ. δημιουργεί ασφαλώς ένα νέο πολιτικό τοπίο και μια πιο μακροχρόνια δυναμική. Το εκλογικό αποτέλεσμα αποτελεί προσωπική νίκη του Κ. Καραμανλή. Στο χθεσινό φύλλο, από τις στήλες αυτές, τονίζαμε πως ο «παράγων Καραμανλής» έχει αποδειχθεί κομβικός για τις τύχες της Ν.Δ. Και τούτο όχι μόνο λόγω της προσωπικότητάς του, που αναδείχθηκε ακόμα περισσότερο κατά τη διάρκεια της προεκλογικής μάχης. Αλλά κυρίως διότι ενέταξε την προσωπική του εικόνα σε μία συγκεκριμένη στρατηγική που είχε έναν κύριο στόχο: Να αλλάξει τη φυσιογνωμία του κόμματός του. Να μετατρέψει τη Ν.Δ. σε κόμμα μεσαίου χώρου. Να της δώσει έντονη κοινωνική χροιά. Να βάλει στην άκρη τον άξονα Δεξιάς-Αριστεράς κυρίως όσον αφορά τις ιστορικές του καταβολές. Να εκπέμψει ένα μετριοπαθή και υπεύθυνο πολιτικό λόγο.

Η στρατηγική αυτή εφαρμόσθηκε και από το 1997 έως τις εκλογές του 2000. Όμως, υλοποιήθηκε ακόμη πιο αποφασιστικά μετά τις εκλογές εκείνες. Το αποτέλεσμα των επιλογών Καραμανλή ήταν, στο τέλος του 2001, η Ν.Δ. να έχει καθαρά κέρδη από το ΠΑΣΟΚ τα τάξης του 4%.

Τα κέρδη αυτά συνεχώς αυξάνονταν. Και είναι ακριβώς οι υψηλές διαρροές ψηφοφόρων του ΠΑΣΟΚ προς τη Ν.Δ. που λειτούργησαν ως ανάχωμα στην αντεπίθεση του ΠΑΣΟΚ με την αλλαγή της ηγεσίας του. Χθες το βράδυ, η στρατηγική Καραμανλή δικαιώθηκε πλήρως πέρα από κάθε προσδοκία, όταν η Ν.Δ. κέρδισε από το ΠΑΣΟΚ 12% των ψηφοφόρων του και είχε προς αυτό απώλειες μόνο 2,5%. Με δυο λόγια, η Ν.Δ. σημείωσε στις χθεσινές εκλογές καθαρά κέρδη 9,5%. Κέρδη που, όπως μας έδειξε η «Opinion», σταθερά αυξάνονταν καθ' όλη τη διάρκεια της προεκλογικής περιόδου χάρη στην εικόνα του κ. Καραμανλή και την προεκλογική εκστρατεία της Ν.Δ.

Από την άλλη πλευρά, το εκλογικό αποτέλεσμα αποτελεί βαρύτατη ήττα για το κυβερνών κόμμα και προσωπικά τόσο για τον Κ. Σημίτη όσο και για τον Γ. Παπανδρέου. Ο πρώτος με το γνωστό «αιφνιδιασμό» του νέου χρόνου επέλεξε τον δεύτερο για να τον διαδεχθεί σε ένα στοίχημα υψηλότατου ρίσκου. Και τούτο, διότι διακινδύνευσε να κάψει το «χαρτί Παπανδρέου» προ των εκλογών, αντί να τον αφήσει ως αλώβητο διάδοχο και μετά τις εκλογές. Ο δεύτερος έχει επίσης τις ευθύνες του όχι μόνο διότι υπκυψε στις πιέσεις του κ. Σημίτη, αλλά και διότι υπέκυψε στις πιέσεις αυτές ενώ ήταν εμφανώς απροετοίμαστος.

Ταυτόχρονα, ο Γ. Παπανδρέου έχει σοβαρότατες ευθύνες για κάποιες αμιγώς προσωπικές του επιλογές, με αποκορύφωμα τον εναγκαλισμό των δύο ακραίων νεοφιλελεύθερων πολιτικών. Η επιλογή αυτή άλλωστε ήταν και το μεγαλύτερο ατόπημα όλης της προεκλογικής εκστρατείας με ολέθριες συνέπειες για το ΠΑΣΟΚ, κάτι που δείχνουν όλες οι ποιοτικές δημοσκοπήσεις (focus groups).

Σε όλα αυτά πρέπει να προσθέσει κανείς την ανερμάτιστη προεκλογική εκστρατεία του κ. Παπανδρέου, ο οποίος αρχικά ξεκίνησε (και ορθώς) με χαμηλούς τόνους για να παρασυρθεί προς το τέλος σε μία καταστροφική στρατηγική του «σκληρού ροκ». Τη στρατηγική αυτή την επέβαλαν οι ίδιες ξεπερασμένες αντιλήψεις που παρέσυραν και τον κ. Σημίτη σε ανάλογα αδιέξοδα. Επίσης, άκρως αντιφατική ήταν η διπλή διεύρυνση της λίστας Επικρατείας, καθώς η μία επιλογή ακύρωνε την άλλη. Το αποτέλεσμα ήταν ότι ο κ. Παπανδρέου δεν κατάφερε να διεισδύσει στο χώρο της Αριστεράς, ενώ ακόμα χειρότερο ήταν το γεγονός ότι υποχώρησε ραγδαία στο μεσαίο χώρο, όπου επικράτησε κατά κράτος ο κ. Καραμανλής. Όπως τονίστηκε ήδη, η πολύ άνετη επικράτηση της Ν.Δ. δημιουργεί ένα ριζικά νέο τοπίο.

Με βάση τα δεδομένα είναι φανερό πως η χώρα δεν θα υποχρεωθεί να προσφύγει σε νέες εκλογές για την εκλογή Προέδρου της Δημοκρατίας. Το βαρύτατα τραυματισμένο ΠΑΣΟΚ δεν θα αποτολμήσει ένα παρόμοιο εγχείρημα, προκαλώντας μάλιστα την κοινή γνώμη, που ούτως ή άλλως θα αντιτεθεί έντονα σε πρόωρες εκλογές. Άλλωστε, με βάση τα αποτελέσματα των εκλογών, είναι βέβαιο πως το ΠΑΣΟΚ θα εισέλθει σε φάση εσωστρέφειας. Τούτο θα δώσει μια πολύτιμη ανάσα στη Ν.Δ. στα πρώτα της κυβερνητικά βήματα.

Από τις σελίδες αυτές, εκτιμήσαμε από την πρώτη στιγμή πως η παραίτηση του κ. Σημίτη και η καταστροφική του επιλογή «να ρίξει στη φωτιά» τον Γ. Παπανδρέου θα επέτρεπε στη Ν.Δ., εφόσον θα κέρδιζε τις εκλογές, να πετύχει μια πρόσθετη νίκη: Δηλαδή και να κερδίσει τη συγκεκριμένη μάχη, αλλά και να τραυματίσει πολιτικά το διάδοχο του κ. Σημίτη. Ταυτόχρονα, οι ορατές προεκλογικές αδυναμίες του κ. Παπανδρέου, καθώς και ορισμένες από τις στρατηγικές του επιλογές αποτελούν μετεκλογικό φορτίο για το ΠΑΣΟΚ, που πλέον διαθέτει έναν πολιτικά τραυματισμένο ηγέτη.

Για τη Ν.Δ. είναι ξεκάθαρο πως δεν έχει μπροστά της παρά το μονόδρομο του ακόμα πιο τολμηρού ανοίγματος στο μεσαίο χώρο. Το άνοιγμα αυτό πρέπει να γίνει τόσο σε επίπεδο κυβερνητικής πολιτικής, αλλά και κομματικής πορείας Άλλωστε, όπως επιβεβαιώνουν όλα τα στοιχεία των χθεσινών exit polls, χάρη στο άνοιγμα αυτό πέτυχε τη συντριπτική νίκη της. Από την άλλη πλευρά, το ΠΑΣΟΚ βρίσκεται στην αναζήτηση του δικού του δρόμου. Διότι, όπως φάνηκε στην προεκλογική εκστρατεία, βρίσκεται πλέον σε πολιτική σύγχυση.

Τόσο ο κ. Σημίτης που με αφροσύνη εγκατέλειψε την ηγεσία του ΠΑΣΟΚ όσο και ο κ. Παπανδρέου, ο οποίος εξέφρασε την πολιτική σύγχυση, μαζί με όλα τα στελέχη του ΠΑΣΟΚ, θα πρέπει να αναζητήσουν τη νέα πυξίδα για το πάλαι ποτέ κυρίαρχο κόμμα της εικοσαετίας.

μια ξεχωριστη διαση στη θαλασσα

ΔΡΟΜΟΛΟΓΙΑ
ΠΕΡΙΟΔΟΥ 12/02/04-06/03/04

ΗΜ/ΝΙΑ	ΠΛΟΙΟ	ΩΡΑ	ΠΡΟΟΡΙΣΜΟΣ
ΑΝΑΧΩΡΗΣΕΙΣ ΑΠΟ ΠΕΙΡΑΙΑ			
ΔΕΥΤΕΡΑ	ΡΟΔΟΣ	16.00	ΠΑΤΜΟ-ΛΕΡΟ-ΚΑΛΥΜΝΟ-ΚΩ-ΡΟΔΟ
ΤΡΙΤΗ	ΠΑΤΜΟΣ	16.00	ΑΣΤΥΠΑΛΑΙΑ-ΚΑΛΥΜΝΟ-ΚΩ-ΣΥΜΗ-ΡΟΔΟ
ΤΕΤΑΡΤΗ	ΡΟΔΟΣ	16.00	ΠΑΤΜΟ-ΛΕΡΟ-ΚΑΛΥΜΝΟ-ΚΩ-ΡΟΔΟ
ΠΕΜΠΤΗ	ΠΑΤΜΟΣ	16.00	ΠΑΤΜΟ-ΛΕΙΨΟΙ-ΛΕΡΟ-ΚΑΛΥΜΝΟ-ΚΩ-ΡΟΔΟ
ΠΑΡΑΣΚΕΥΗ	ΡΟΔΟΣ	16.00	ΠΑΤΜΟ-ΛΕΡΟ-ΚΑΛΥΜΝΟ-ΚΩ-ΤΗΛΟ-ΡΟΔΟ
ΣΑΒΒΑΤΟ	ΠΑΤΜΟΣ	15.00	ΠΑΤΜΟ-ΛΕΡΟ-ΚΑΛΥΜΝΟ-ΚΩ-ΝΙΣΥΡΟ-ΡΟΔΟ
ΚΥΡΙΑΚΗ	----------	-------	----------
ΑΝΑΧΩΡΗΣΕΙΣ ΑΠΟ ΡΟΔΟ			
ΔΕΥΤΕΡΑ	----------	-------	----------
ΤΡΙΤΗ	ΡΟΔΟΣ	15.00	ΚΩ-ΚΑΛΥΜΝΟ-ΛΕΡΟ-ΠΑΤΜΟ-ΠΕΙΡΑΙΑ
ΤΕΤΑΡΤΗ	ΠΑΤΜΟΣ	15.00	ΣΥΜΗ-ΚΩ-ΚΑΛΥΜΝΟ-ΑΣΤΥΠΑΛΑΙΑ--ΠΕΙΡΑΙΑ
ΠΕΜΠΤΗ	ΡΟΔΟΣ	15.00	ΚΩ-ΚΑΛΥΜΝΟ-ΛΕΡΟ-ΠΑΤΜΟ-ΠΕΙΡΑΙΑ
ΠΑΡΑΣΚΕΥΗ	ΠΑΤΜΟΣ	15.00	ΚΩ-ΚΑΛΥΜΝΟ-ΛΕΡΟ-ΛΕΙΨΟΙ-ΠΑΤΜΟ-ΠΕΙΡΑΙΑ
ΣΑΒΒΑΤΟ	ΡΟΔΟΣ	15.00	ΤΗΛΟ-ΚΩ-ΚΑΛΥΜΝΟ-ΛΕΡΟ-ΠΑΤΜΟ-ΠΕΙΡΑΙΑ
ΚΥΡΙΑΚΗ	ΠΑΤΜΟΣ	14.00	ΝΙΣΥΡΟ-ΚΩ-ΚΑΛΥΜΝΟ-ΛΕΡΟ-ΠΑΤΜΟ-ΠΕΙΡΑΙΑ

Κεντρικό Πρακτορείο ΔΑΝΕ SEA LINE Αυστραλίας 92
Ωρες λειτουργίας 08.00 - 20.00 ΤΗΛ. 43150 (10 γραμμές)

Δ·Α·Ν·Ε· SEA LINE
ΔΩΔΕΚΑΝΗΣΙΑΚΗ ΑΝΩΝΥΜΗ ΝΑΥΤΙΛΙΑΚΗ ΕΤΑΙΡΙΑ

ΕΚΘΕΣΗ ΞΕΝΟΔΟΧΕΙΑΚΟΥ ΕΞΟΠΛΙΣΜΟΥ

TUREX & MAROB & ORGEF - F & B 2004

4 ΕΚΘΕΣΕΙΣ ΣΕ ΜΙΑ

Εξοπλισμού Ξενοδοχείων, Μπαρ, Εξαρτήματα Μηχανών
Ανταλλακτικά Μηχανημάτων &
Τρόφιμα - Ποτά - Βιομηχανία Σερβιρίσματος

Στο

MARTI RESORT HOTEL MARMARIS (Τουρκία)

11-14 Μαρτίου 2004

ΜΕΓΑΛΕΣ ΕΥΚΑΙΡΙΕΣ ΣΥΝΕΡΓΑΣΙΑΣ ΣΤΟΝ ΕΜΠΟΡΙΚΟ ΤΟΜΕΑ

Αναχώρηση από Ρόδο:	12/3/2004 στις 14:30 μ.μ. με το Ταχύπλοο Καταμαράν «ΔΩΔΕΚΑΝΗΣΟΣ ΕΞΠΡΕΣ»
Επιστροφή:	14/3/2004 στις 15:30
Οργάνωση:	MARIN ΕΚΘΕΣΙΑΚΗ www.marinexpo.com
Πληροφορίες στην Ελλάδα:	ΔΩΔΕΚΑΝΗΣΟΣ ΝΑΥΤΙΛΙΑΚΗ Υπ' όψιν: κ. Μιχάλη Ροδίτη Τηλ. 2241070590 Φαξ: 2241070591
Γενικές Πληροφορίες:	Γενικό Προξενείο Τουρκίας Τηλ. 2241023362 Φαξ. 2241027472

Ο ΓΕΝΙΚΟΣ ΓΡΑΜΜΑΤΕΑΣ ΤΗΣ ΠΑΝΕΛΛΗΝΙΑΣ ΟΜΟΣΠΟΝΔΙΑΣ ΞΕΝΟΔΟΧΩΝ κ.ΓΕΡ. ΚΑΛΛΙΓΕΡΟΣ ΜΙΛΑΕΙ ΓΙΑ ΤΑ ΠΡΟΒΛΗΜΑΤΑ ΕΝΟΣ ΑΠΟ ΤΟΥΣ ΠΙΟ ΖΩΤΙΚΟΥΣ ΚΛΑΔΟΥΣ ΤΗΣ ΕΛΛΗΝΙΚΗΣ ΟΙΚΟΝΟΜΙΑΣ

ΤΙ ΠΡΕΠΕΙ ΝΑ ΓΙΝΕΙ ΓΙΑ ΝΑ ΑΝΑΚΑΜΨΕΙ Ο ΤΟΥΡΙΣΜΟΣ

Το πολυαναμενόμενο «ολυμπιακό καλοκαίρι» πλησιάζει και οι παράγοντες της τουριστικής βιομηχανίας υπολογίζουν τις κινήσεις τους, χωρίς πάντως να ξεχνούν τη συνεχιζόμενη κρίση, η οποία απειλεί να τινάξει στον αέρα και την ερχόμενη τουριστική σεζόν. Η πολυνομία, η προβληματική διαφήμιση, η πλημμελής εκπαίδευση, η έλλειψη ουσιαστικών υποδομών στην περιφέρεια και η... απουσία του κράτους θεωρούνται από τους εκπροσώπους της «βαριάς» βιομηχανίας του ελληνικού τουρισμού τα μεγαλύτερα εμπόδια για τον εκσυγχρονισμό και την αναδιάρθρωση του κλάδου.

«Η πολιτεία πρέπει επιτέλους να αναλάβει τις ευθύνες της και να μη δημιουργεί προβλήματα στην ανάπτυξη της υγιούς ιδιωτικής πρωτοβουλίας» δηλώνει ο γενικός γραμματέας της Πανελλήνιας Ομοσπονδίας Ξενοδόχων (ΠΟΞ) κ. Γερ. Καλλίγερος. Λέει μάλιστα ότι «στα λόγια όλοι αναγνωρίζουν τη συμβολή του τουρισμού στην ανάπτυξη αλλά στην πράξη κανείς».

Ο κ. Καλλίγερος απαριθμεί τα προβλήματα στα οποία, σύμφωνα με την ΠΟΞ, πρέπει να δοθούν άμεσα λύσεις.

«Η πολυνομία και η επικάλυψη των αρμοδιοτήτων είναι το πρώτο. Η υπόθεση Πάχτα είναι ακραίο παράδειγμα. Υπάρχουν δεκάδες άλλα παραδείγματα με χαρακτηριστικότερο αυτό των επιχειρήσεων, οι οποίες τη δεκαετία του '70 έφτιαξαν ξενοδοχειακές εγκαταστάσεις με άδεια της Πολεοδομίας και σήμερα, με τη νέα χάραξη του αιγιαλού, θεωρούνται παράνομες» λέει.

Η υπερχρέωση των ξενοδοχείων αποτελεί για την ΠΟΞ ακόμη ένα σημαντικό εμπόδιο. Σύμφωνα με το γενικό γραμματέα της, πρέπει να δοθεί λύση στο θέμα των πανωτοκίων, ώστε να ξεκαθαριστεί «ποιά ξενοδοχεία μπορούν να μετατραπούν σε υγιείς επιχειρήσεις και ποιά όχι». Ακόμη ο κ. Καλλίγερος προτείνει τη δημιουργία Ανώτατου Εκπαιδευτικού Ιδρύματος για τον Τουρισμό και τη θεσμοθέτηση μεταπτυχιακής εκπαίδευσης, για να ξεπεραστούν τα προβλήματα επαρκούς κατάρτισης των στελεχών και να επιτευχθεί ο εκσυγχρονισμός της υφιστάμενης εκπαίδευσης.

Το φορολογικό ύστημα

Ο γενικός γραμματέας της ΠΟΞ επισημαίνει ένα ακόμη εμπόδιο - το παράδοξο, όπως το χαρακτηρίζει, φορολογικό σύστημα. «Έχουμε δύο ή τρία φορολογικά νομοσχέδια κάθε χρόνο» δηλώνει. «Πρέπει να υπάρχει ένα σταθερό φορολογικό σύστημα με ορίζοντα τετραετίας και να ελαφρυνθεί το τουριστικό προϊόν από τις μεγάλες επιβαρύνσεις».


Ο κ. Γερ. Καλλίγερος

Σύμφωνα με τον κ. Καλλίγερο, η προβληματική κατάσταση που πλαισιώνει τον τουρισμό έχει επηρεάσει σε μεγάλο βαθμό την ανταγωνιστικότητα της χώρας στον τομέα. «Πρέπει να ξεκαθαρίσουμε επιτέλους τι τουρισμό θέλουμε» λέει. Και συμπληρώνει: «Το 88% -89% των τουριστικών μονάδων είναι μικρές και μεσαίες επιχειρήσεις. Εδώ υπάρχει μια αντίφαση. Από τη μία έχουμε άριστες τουριστικές επιχειρήσεις οι οποίες προσφέρουν πραγματικά αναβαθμισμένο προϊόν και από την άλλη έχουμε τις μικρού και μεσαίου μεγέθους οι οποίες δεν έχουν φθάσει ακόμη σε ικανοποιητικό επίπεδο. Αυτές οι μονάδες πρέπει να εκσυγχρονιστούν οπωσδήποτε». Γι' αυτούς τους λόγους, όπως τονίζει ο κ. Καλλίγερος, πρέπει να απλουστευθούν οι διαδικασίες υπαγωγής των επιχειρήσεων στον αναπτυξιακό νόμο. «Χρειάζονται τόσα πολλά χαρτιά και διαδικασίες που οι μικρές επιχειρήσεις δεν μπορούν να το κάνουν» λέει.«Αυτό έρχεται σε αντίθεση με τη φιλοσοφία την οποία θα έπρεπε να έχει ένας ουσιαστικός αναπτυξιακός νόμος - όπου θα ενσωματωθούν οι διατάξεις των τελευταίων 20 ετών -, ο οποίος θα πρέπει να επιβάλει τον εκσυγχρονισμό των ήδη υφιστάμενων μονάδων και τη δημιουργία νέων».

Η κατάρτιση νέου αναπτυξιακού νόμου αποκλειστικά για τον τουρισμό, σύμφωνα με τον κ. Καλλίγερο, πρέπει να στοχεύει την ανάπτυξη με κύριο γνώμονα τη μείωση της ανεργίας. Σύμφωνα με υπολογισμούς της ΠΟΞ, αν η τουριστική περίοδος επεκταθεί κατά 3 μήνες (από 6-7 που είναι σήμερα σε 9-10 μήνες)θα δημιουργηθούν 120.000 -130.000 νέες θέσεις εργασίας.

Ο κ. Καλλίγερος θεωρεί μείζον ζήτημα τη διαφήμιση και την προβολή της χώρας στο εξωτερικό. «Να μελετηθεί τι, πώς και πού θα το διαφημίσουμε. Το μήνυμα από χώρα σε χώρα πρέπει να είναι διαφορετικό. Αλλά και μέσα στην ίδια χώρα το μήνυμα πρέπει να ποικίλλει. Αλλα ενδιαφέροντα έχουν οι μεγάλης ηλικίας και άλλα οι νέοι άνθρωποι. Σήμερα περιοριζόμαστε σε ένα μήνυμα που είναι οριζόντιο. Δεν έχουμε ερευνήσει ποιός είναι ο στόχος της διαφήμισης. Ποιόν τουρίστα θέλουμε να φέρουμε στη χώρα».

Σε αυτό το πλαίσιο, όπως τονίζει ο κ. Καλλίγερος, είναι αναγκαίο να εμπλουτισθεί το τουριστικό προϊόν. «Τα κέντρα θαλασσοθεραπείας, ο συνεδριακός τουρισμός, τα γήπεδα γκόλφ, οι καλές μαρίνες και γενικά οι λεγόμενες τουριστικές υποδομές πρέπει να αναπτυχθούν. Τουρισμός δεν είναι μόνο ο ήλιος και η θάλασσα» δηλώνει. Κα προσθέτει ότι ο τουρισμός πρέπει να συνδεθεί άμεσα με τον Πολιτισμό. «Η Ελλάδα είναι ένα ανοιχτό μουσείο. Πρέπει να προσεγγίσουμε τους τουρίστες οι οποίοι έχουν και άλλα ενδιαφέροντα από το να κάνουν μπάνιο στη θάλασσα. Τους ενδιαφέρει να γνωρίσουν την αρχαιότητά μας» τονίζει.

Το υπουργείο Τουρισμού

Ο κ. Καλλίγερος, με αφορμή τις εξαγγελίες της Νέας Δημοκρατίας για τη δημιουργία υπουργείου Τουρισμού, εκφράζει την αισιοδοξία αλλά και τις επιφυλάξεις του σε ένα τέτοιο εγχείρημα. Οπως λέει: «Ο τουρισμός είναι μία δραστηριότητα στην οποία εμπλέκονται πάρα πολλά υπουργεία. Καλό είναι να ιδρυθεί το υπουργείο Τουρισμού αν υπάρχουν κάποιες προϋποθέσεις. Πρώτα απ' όλα να ξεκαθαριστεί ποιές αρμοδιότητες θα πάρει και αν θα έχει τα προσόντα να συντονίζει τα υπόλοιπα συναρμόδια υπουργεία. Σημαντικότερη όμως είναι η πολιτική βούληση που θα υπάρξει για να λυθούν τα χρόνια προβλήματα του τουρισμού».

INEMA

ΙΑΤΡΙΚΟΣ & ΝΟΣΟΚΟΜΕΙΑΚΟΣ ΕΞΟΠΛΙΣΜΟΣ

15 ΧΡΟΝΙΑ ΕΜΠΕΙΡΙΑΣ από το 1988

ΕΙΜΑΣΤΕ ΟΙ ΜΕΓΑΛΥΤΕΡΟΙ ΠΡΟΜΗΘΕΥΤΕΣ ΙΑΤΡΙΚΟΥ - ΟΡΘΟΠΕΔΙΚΟΥ ΚΑΙ ΝΟΣΟΚΟΜΕΙΑΚΟΥ ΥΛΙΚΟΥ ΣΤΗ ΔΩΔΕΚΑΝΗΣΟ ΕΜΠΙΣΤΕΥΘΕΙΤΕ ΜΑΣ!!!

ΠΙΣΤΟΠΟΙΗΣΗ ΠΟΙΟΤΗΤΑΣ ISO9002 EN4600 E3/833

ΛΕΜΕΣΣΟΥ 2 ΡΟΔΟΣ ΤΗΛ. 32238 - FAX 28484



ΑΝΑΠΗΡΙΚΑ ΚΑΡΟΤΣΙΑ - ΒΑΔΙΣΤΙΚΑ ΒΟΗΘΗΜΑΤΑ - ΟΡΘΟΠΕΔΙΚΑ ΕΙΔΗ - ΜΠΛΟΥΖΕΣ ΙΑΤΡΙΚΕΣ - ΚΑΛΤΣΕΣ ΦΛΕΒΙΤΙΔΑΣ - ΠΕΛΜΑΤΑ - ΟΡΘΟΠΕΔΙΚΑ ΜΑΞΙΛΑΡΙΑ - ΚΡΕΒΑΤΙΑ ΝΟΣΟΚΟΜΕΙΑΚΑ - ΙΑΤΡΙΚΟΣ ΕΞΟΠΛΙΣΜΟΣ ΚΑΙ ΑΝΑΛΩΣΙΜΑ - ΟΡΓΑΝΑ ΧΗΜΕΙΟΥ ΚΑΙ ΚΑΘΕ ΑΛΛΟ ΕΙΔΟΣ ΓΙΑ ΚΑΤ' ΟΙΚΟ ΝΟΣΗΛΕΙΑ.

ANA FERRIES

ΠΑΣΧΑΛΙΝΗ ΕΚΔΡΟΜΗ

Ε/Γ - Ο/Γ ΜΑΡΙΝΑ

Μ. ΠΑΡΑΣΚΕΥΗ 09.04.2004

Αναχώρηση από Ρόδο 15:00
Αφιξη στην Κάλυμνο 19:00
Παραμονή στην Κάλυμνο
έως Κυριακή του Πάσχα 05:00

ΚΥΡΙΑΚΗ ΤΟΥ ΠΑΣΧΑ 11.04.2004

Αναχώρηση από Κάλυμνο 05:00
Άφιξη στην Πάτμο 07:00

ΔΕΥΤΕΡΑ ΤΟΥ ΠΑΣΧΑ 12.04.2004

Αναχώρηση από Πάτμο 01:00
για Λέρο 02:30 -02:50
Κάλυμνο 04:00 - 04:30
Κω 05:30 - 06:00
Ρόδο 09:30

Τιμή κατ' άτομο: 140 ευρώ σε 2κλινη εξωτερική καμπίνα
Τιμή κατ' άτομο: 120 ευρώ σε 4κλινη εξωτερική καμπίνα
Τιμή κατ' άτομο: 100 ευρώ σε 4κλινη εσωτερική καμπίνα

Στην τιμή κατ' άτομο περιλαμβάνονται το δείπνο της Αναστάσεως (μαγειρίτσα, αρνάκι κ.λπ.)

ΨΑΡΟΤΑΒΕΡΝΑ

«ΑΒΑΝΤΗΣ»

(στην κοσμοπολίτικη παραλία Αφάντου, κοντά στο Γκολφ)

Καθημερινά ανοικτά μεσημέρι και βράδυ

Πλούσια κουζίνα, καθημερινά με φρέσκα ψάρια, θαλασσινά και κρέατα, μεγάλη ποικιλία λαχανικών και μεζέδων, όλα ντόπιας παραγωγής.

«ΑΒΑΝΤΗΣ»

Η ΤΑΒΕΡΝΑ ΤΗΝ ΟΠΟΙΑ ΕΜΠΙΣΤΕΥΟΝΤΑΙ ΟΛΟΙ, ΓΙΑΤΙ ΔΙΝΕΙ ΚΑΘΗΜΕΡΙΝΑ ΕΞΕΤΑΣΕΙΣ ΚΑΙ ΑΡΙΣΤΕΥΕΙ

Για κρατήσεις τηλ: 2241051280



ΕΚΛΟΓΕΣ 2004

ΟΙ ΠΡΟΤΕΡΑΙΟΤΗΤΕΣ ΤΗΣ ΝΔ

Οι πρώτες δέκα κινήσεις της κυβέρνησης του Κώστα Καραμανλή



Πέρα από τα πρόσωπα που θα συγκροτήσουν την κυβέρνηση της ΝΔ, τα οποία θα ανακοινωθούν την Τρίτη το μεσημέρι, τον Κώστα Καραμανλή απασχολεί πρωτίστως η άμεση υλοποίηση των προτεραιοτήτων διακυβέρνησης που είχε θέσει ο ίδιος με επιμονή, προεκλογικά.

Ο πρόεδρος της ΝΔ και εντολοδόχος πρωθυπουργός δίνει ιδιαίτερη σημασία σε αυτή την κατεύθυνση και χαρακτηρίζει τις προτεραιότητες αυτές αναγκαίες, ώστε αφενός να εμπεδωθεί στους πολίτες η αίσθηση της εμπιστοσύνης ότι η ΝΔ θα τηρήσει τις υποσχέσεις της, αλλά και για να φανεί αφετέρου ότι «με γρήγορους ρυθμούς» θα δρομολογηθούν εκείνες οι απαραίτητες αλλαγές που στοιχειοθετούν την «αλλαγή σελίδας για τον τόπο».

Όπως αναφέρει η Ημερησία, ο Κώστας Καραμανλής χαρακτηρίζει τις δέκα προτεραιότητες της «νέας διακυβέρνησης» ως «απαραίτητες για την αδιατάρακτη πορεία» της νέας κυβέρνησης του τόπου, ενώ όπως σημειώνουν οι επιτελείς του «μπορούν να δρομολογηθούν άμεσα, αφού δεν θα έχουν κανένα οικονομικό ή πολιτικό κόστος».

1. Αμεση προτεραιότητα της κυβέρνησης ΝΔ είναι «η δημοσιονομική απογραφή». Η απογραφή δηλαδή της πραγματικής δημοσιονομικής κατάστασης μέσα στο συντομότερο δυνατόν χρονικό διάστημα. «Θα μπορέσουμε να κυβερνήσουμε αποτελεσματικά μόνον εφόσον γνωρίζουμε λεπτομερώς, τι πραγματικά παραλαμβάνουμε στον κρίσιμο οικονομικό τομέα».

2. Η αντιμετώπιση του Κυπριακού είναι επίσης εκ των πραγμάτων «ίσως η πιο καυτή προτεραιότητα της κυβέρνησης Καραμανλή». Η νέα ηγεσία του υπουργείου Εξωτερικών δεν έχει περιθώρια αναμονής, καθώς υπάρχουν οι ασφυκτικές προθεσμίες του σχεδίου Ανάν και η καταληκτική ημερομηνία της 1ης Μαΐου, που εντάσσεται η Κύπρος στην ΕΕ. Σύμφωνα με πληροφορίες, εντός των ημερών ο κ. Καραμανλής θα συναντηθεί με τον Κύπριο πρόεδρο Τάσσο Παπαδόπουλο και ενδεχομένως με τον Τούρκο πρωθυπουργό Ταγίπ Ερντογάν.

3. Η επιτυχής διεξαγωγή των Ολυμπιακών Αγώνων βρίσκεται στην πρώτη γραμμή, επίσης, των προτεραιοτήτων του Κώστα Καραμανλή. Ο νέος πρωθυπουργός της χώρας έχει δεσμευθεί κατηγορηματικά ότι όσοι έχουν αναλάβει την προετοιμασία «δεν πρόκειται να αντικατασταθούν». Από εκεί και πέρα όμως, όπως τονίζουν στη Ρηγίλλης, «υπάρχουν σοβαρές καθυστερήσεις» και όπως σημειώνουν κατηγορηματικά «τα έργα πρέπει να τρέξουν αμέσως».

4. Οι αλλαγές στην Παιδεία θα αντιμετωπισθούν, επίσης, με κατεπείγοντα νομοσχέδια. Η κατάργηση των εξετάσεων της Β' λυκείου θα υλοποιηθεί μέχρι τον Μάιο, ενώ θα δρομολογηθεί μετά από διάλογο επί της διαδικασίας η πλήρης αυτονομία των ΑΕΙ, η αξιολόγηση των εκπαιδευτικών και των εκπαιδευτικών ιδρυμάτων και οι αλλαγές - βελτιώσεις στα εκπαιδευτικά προγράμματα.

5. Στις προτεραιότητες συγκαταλέγεται και η φορολογική μεταρρύθμιση. Στόχος είναι «ένα σταθερό και μακροχρόνιο φορολογικό σύστημα» που θα βοηθά στη δημιουργία επενδυτικού κλίματος, θα ενισχύει τη «νέα επιχειρηματικότητα» και θα είναι «απαλλαγμένο από γραφειοκρατικές αγκυλώσεις». Θα εφαρμοσθούν άμεσα οι φορολογικές μειώσεις των επιχειρήσεων που έχουν προεκλογικά εξαγγελθεί.

6. Η «κατάργηση των νόμων της διαφθοράς» που διακήρυσσε ο κ. Καραμανλής προεκλογικά θα έχει ολοκληρωθεί μέσα στο πρώτο εξάμηνο της «νέας διακυβέρνησης». Θα καταργηθεί άμεσα ο νόμος που μετέτρεψε την αποστία σε βάρος του Δημοσίου από κακούργημα σε πλημμέλημα. Θα μπουν στο μικροσκόπιο οι προγραμματικές συμφωνίες των ΔΕΚΟ και θα δημιουργηθεί Ανεξάρτητη Αρχή για τον έλεγχο των συμβάσεων και των προμηθειών του Δημοσίου.

7. Οι αλλαγές στον τομέα της Υγείας θα είναι, επίσης, άμεσες, με πρώτη κίνηση την κατάθεση νομοσχεδίου που θα εφαρμόσει τον θεσμό της ελεύθερης επιλογής γιατρού. Θα αντιμετωπισθεί, επίσης, άμεσα «το σύστημα προμηθειών των κρατικών νοσοκομείων και θα ελεγχθούν οι ισολογισμοί τους».

8. Τέλος, τα μέτρα που έχουν καταγραφεί στο κυβερνητικό πρόγραμμα της ΝΔ για τους αγρότες, θα έχουν άμεση εφαρμογή. Στις προτεραιότητες είναι τα γνωστά μέτρα που μειώνουν το κόστος παραγωγής του αγροτικού προϊόντος, η λειτουργία των τοπικών κέντρων αγροτικής ανάπτυξης και η αντιμετώπιση των καθυστερήσεων στην καταβολή των αποζημιώσεων.

9. Η στελέχωση του κράτους θα είναι από τις πρώτες κινήσεις του Κώστα Καραμανλή. Αμέσως μετά την ορκωμοσία της κυβέρνησής του, η προσοχή του νέου πρωθυπουργού θα στραφεί προς την κατεύθυνση αυτή. Όπως τονίζουν συνεργάτες του κ. Καραμανλή, τα πρόσωπα που θα επιλεγούν θα έχουν την αναγνώριση του «ικανού, επιτυχημένου και έντιμου», ανεξάρτητα από την ιδεολογική τους προέλευση.

10. Η «επανίδρυση του κράτους» και το πρόβλημα της αντιγραφειοκρατικής λειτουργίας της δημόσιας διοίκησης είναι, επίσης, στις προτεραιότητες της κυβέρνησης ΝΔ. Με νομοσχέδιο σκούπα, όπως το χαρακτηρίζουν στη Ρηγίλλης, θα πραγματοποιηθούν οι αλλαγές που υπόσχεται το κυβερνητικό πρόγραμμα της ΝΔ στο βαθμολόγιο και το μισθολόγιο των δημοσίων υπαλλήλων καθώς και τα ζητήματα που άπτονται της γραφειοκρατίας



Η Κομισιόν και τα «καμπανάκια» της Eurostat

Μόλις λίγες ημέρες μετά την ανάληψη των καθηκόντων του, ο νέος υπουργός Οικονομίας πρέπει να αντιμετωπίσει στις 15 Μαρτίου τις πρώτες συστάσεις από την Κομισιόν. Προ ολίγων εβδομάδων, η Ευρωπαϊκή Επιτροπή παρέλαβε τα στοιχεία για την εκτέλεση του προϋπολογισμού του 2003, για τα οποία η Eurostat διατυπώνει ήδη επιφυλάξεις.

Οι συστάσεις της Κομισιόν αφορούν σε άμεσες παρεμβάσεις για το χρέος, το έλλειμμα και το σύστημα δημοσίων δαπανών. Κατά συνέπεια, ο νέος υπουργός θα πρέπει να βρει τη χρυσή τομή ανάμεσα στις προεκλογικές υποσχέσεις και στις υποχρεώσεις για περιστολή πρωτογενών δαπανών το 2004 και το 2005.

Το μέτωπο των ιδιωτικοποιήσεων

Σε ό,τι αφορά στις ιδιωτικοποιήσεις, υπό την αίρεση της νέας κυβέρνησης τελεί το προσύμφωνο που υπεγράφη για τη μεταβίβαση του 35% της Δημόσιας Επιχείρησης Αερίου (ΔΕΠΑ) στο στρατηγικό επενδυτή, ήτοι στην ισπανική εταιρία Gas Natural. Επίσης, υπό εκκρεμότητα παραμένει το θέμα της ιδιωτικοποίησης της Ολυμπιακής Αεροπορίας.

Στην περίπτωση των Ελληνικών Ταχυδρομείων (ΕΛΤΑ), τα δύο μεγάλα κόμματα θέτουν στο «στόχαστρο» την εισαγωγή της εταιρίας στη Σοφοκλέους. Συγκεκριμένα, η ΝΔ προτείνει την εισαγωγή στο Χρηματιστήριο του 15%, με παράλληλη εμπορική και μετοχική συνεργασία με μεγάλη διεθνή εταιρία.

Ανοιχτά παραμένουν επίσης, τα μέτωπα της ιδιωτικοποίησης του Ταχυδρομικού Ταμιευτηρίου, αλλά και σε ό, τι αφορά τη Θεσσαλονίκη, της HELEXPO AE. Υπενθυμίζεται ότι το σχέδιο για την ιδιωτικοποίηση του Ταχυδρομικού Ταμιευτηρίου αναβλήθηκε, ενώ η Helexpo είχε βγει πέρυσι από την «ατζέντα» των άμεσων προτεραιοτήτων της κυβέρνησης. Ωστόσο, αρκετοί από τους φορείς της Θεσσαλονίκης εξακολουθούν να ζητούν να προχωρήσει το όλο εγχείρημα.

Αλλαγή προσώπων σε διοικήσεις

Στο μεταξύ, η ανάδειξη της Νέας Δημοκρατίας σε ισχυρή κυβέρνηση δίνει αναμένεται να προκαλέσει αλλαγές προσώπων στις διοικήσεις των δημόσιων οργανισμών και των υπό κρατικό έλεγχο τραπεζών, με τη φημολογία για τα νέα στελέχη να οργιάζει.

Αυξημένο ενδιαφέρον παρουσιάζει η περίπτωση της θέσης του διοικητή της Εθνικής Τράπεζας, η οποία «ορφάνεψε» μετά την απώλεια του Θ.Καρατζά. Σύμφωνα με πληροφορίες, μεταξύ των υποψηφίων, εγγύτερα στη θέση φαίνεται ότι βρίσκεται ο Τάκης Αράπογλου, στέλεχος της Citibank Λονδίνου.

Ιδιαίτερα ακούγεται τις τελευταίες ημέρες και το όνομα του οικονομικού συμβούλου της Alpha Bank, Γεώργιου Προβόπουλου, ο οποίος εκτιμάται ότι θα επανδρώσει κάποια από τις νευραλγικές θέσεις στο νέο οικονομικό επιτελείο.

Οι φήμες θέλουν τον κ. Προβόπουλο να «φλερτάρει» με την Τράπεζα της Ελλάδος, αλλά και με την Εμπορική, αν και κατά ορισμένες πλευρές ενδέχεται ακόμη και να υπουργοποιηθεί.

Για την Αγροτική Τράπεζα, τέλος, ακούγεται το όνομα του Δ.Μηλιάκου, ο οποίος είχε διατελέσει υποδιοικητής της επί κυβέρνησης Μητσοτάκη.

Πρώτη συνέντευξη του νέου πρωθυπουργού

Στην πρώτη του συνέντευξη μετά την ανακοίνωση των αποτελεσμάτων στην ιταλική εφημερίδα "Κοριέρε ντε λα Σέρα" ο Κ. Καραμανλής δηλώνει οπαδός του Αντενάουερ και του Soziale Marktwir Tschaft και συνοψίζει το πρόγραμμα του στα εξής σημεία:

* Ενας ισχυρός ευρωπαϊκός προσανατολισμός και εξομάλυνση των ελληνοτουρκικών σχέσεων.

* Μια νέα οικονομική πολιτική που στόχο έχει να προσελκύσει επενδύσεις και να αυξήσει τις θέσεις εργασίας.

* Μεταρρύθμιση του κράτους και των δημοσίων υπαλλήλων και καταπολέμηση της γραφειοκρατίας και διαφθοράς.

* Μια ισχυρή επένδυση στην Παιδεία.

Ελληνοτουρκικές σχέσεις

Αναφερόμενος στις ελληνοτουρκικές σχέσεις, είπε: "Για το τανγκό χρειάζονται δυο άτομα. Νομίζω οτι ο νέος πρωθυπουργός της Τουρκίας προσφέρει μια καλή ευκαιρία. Δεν παίζονται μόνο οι διμερείς σχέσεις αλλα και ο ευρωπαϊκός προσανατολισμός της Αγκυρας. Ενας νέος πρωθυπουργός, μια ισχυρή πλειοψηφία και η θέληση να ελέγξει τις ενοπλες δυνάμεις είναι τα νέα στοιχεία της τουρκικής πολιτικής. Αυτά είναι ένα καλό πλαίσιο για αρχή".

Κυπριακό

Για το Κυπριακό δήλωσε "είναι ένα διεθνές πρόβλημα. Ο γ.γ. του ΟΗΕ παρουσίασε το πρόγραμμα και άρχισαν οι συζητήσεις. Θέλουμε να βοηθήσουμε αφού απο την αρχή δεχθήκαμε το σχέδιο Αναν. Περιμέναμε μια λύση συμβατή με τα ευρωπαϊκά στάνταρς, ελπίζοντας οτι η Αγκυρα θα έχει θετικό ρόλο. Φυσικά η επίλυση του προβλήματος θα βελτίωνε αποφασιστικά την ατμόσφαιρα". Στην ερώτηση αν θα επιτευχθεί η επίλυση πριν απο το Μάϊο, εξέφρασε την άποψη οτι είναι ένας δύσκολος στόχος, γιατί η στάση του Ντενκτάς δεν επιτρέπει αισιοδοξία, αλλά πρέπει να γίνει κάθε προσπάθεια. Τέλος, θα είναι οι Κύπριοι που θα αποφασίσουν με δημοψήφισμα.

Ολυμπιακοί αγώνες

Για τους Ολυμπιακούς είπε οτι "δεν υπάρχει πλέον δυνατότητα να γίνουν τώρα αλλαγές: Γνωρίζω οτι υπάρχουν καθυστερήσεις και έγιναν λάθη, αλλά δεν είναι καιρός για κριτικές. Πρέπει να κάνουμε το χρέος μας για να έχουμε μια ασφαλή και μεγάλη Ολυμπιάδα". Λέει οτι θα είναι ο πρωθυπουργός όλων των Ελλήνων και θα είναι σημαντικό για τον κόσμο, που έζησε ένα παρελθόν με διαχωρισμούς και πολιτικές συγκρούσεις και φανατισμούς, να δεί το παρελθόν υπο διαφορετικό φώς, έστω και αν στις δημοκρατικές κοινωνίες, υπάρχει ανάγκη διαφορετικών απόψεων".

Σύνθεση της κυβέρνησης

Τέλος, στην ερώτηση αν το να σχηματίσει κυβέρνηση με άτομα της γενιάς του σημαίνει οτι δεν έχει εμπιστοσύνη στους μεγαλύτερους απάντησε: "Εμπιστεύομαι όλους. Ομως, είναι φυσικό μέγα μέρος της κυβέρνησής μου να αποτελείται απο άτομα της γενιάς μου. Το ζητά ο ελληνικός λαός. Επειτα η γενιά μου δεν είναι και τόσο νεαρή".

ΑΠΟ ΑΓΝΩΣΤΟΥΣ ΔΡΑΣΤΕΣ

ΤΡΙΤΗ ΘΡΑΣΥΤΑΤΗ ΔΙΑΡΡΗΞΗ *σε χρυσοχοείο της Ρόδου*

Σε συναγερμό η Αστυνομία

Σε προτεραιότητα έναντι όλων των υπολοίπων υποθέσεων έχει τεθεί από την Υποδιεύθυνση Ασφαλείας Ρόδου η έρευνα για την εξάρθρωση σπείρας διαρρηκτών που ευθύνονται για τρείς κλοπές χρυσοχοείων στο νησί, σε διάστημα 7 μηνών, με συνολική λεία που πρέπει να υπερβαίνει τα 350.000 ευρώ.

Μετά τις αποτυχημένες προσπάθειες για τον εντοπισμό και τη σύλληψη των δραστών που ευθύνονται για δύο κλοπές σε χρυσοχοεία της Μεσαιωνικής Πόλης και της Ιαλυσού τον Σεπτέμβριο και τον Αύγουστο αντίστοιχα, η νέα κλοπή που σημειώθηκε από τους θρασύτατους επαγγελματίες διαρρήκτες στο κέντρο της πόλης και ειδικότερα στην οδό Κωστή Παλαμά, 50 μέτρα, από την Νέα Αγορά το βράδυ της παραμονής των εκλογών, προκάλεσε την άμεση κινητοποίηση των αστυνομικών.

Το νέο θύμα των διαρρηκτών είναι ο 24χρονος Ροδίτης κ. Κων. Γεράκης του Μόσχου. Ο νέος επιχειρηματίας κατόρθωσε να στήσει το αργυροχρυσοχοείο του πριν από τρεις μήνες επενδύοντας σ' αυτό τους κόπους πολλών χρόνων. Την προηγούμενη εβδομάδα είχε παραγγείλει από εταιρεία της Ρόδου σύστημα συναγερμού για το χρυσοχοείο του, το οποίο και επρόκειτο να εγκαταστήσει μέσα στις επόμενες ημέρες.

Οι δράστες γνώριζαν ότι το χρυσοχοείο δεν είχε συναγερμό και την 7η Μαρτίου, τις πρώτες πρωινές ώρες, παραβίασαν με αιχμηρό αντικείμενο το τζάμι και αφαίρεσαν χρυσά κοσμήματα αξίας 150.000 ευρώ. Αξίζει να σημειωθεί ότι δεν αφαίρεσαν κανένα ασημένιο κόσμημα, ήταν δηλαδή επιλεκτικοί.

Από την έρευνα που διενεργήθηκε προέκυψε ότι λίγες μέρες πριν είχαν επιχειρήσει να εισέλθουν στο χρυσοχοείο με τη μέθοδο του «ριφιφί»!

Ενδιάμεσα στο χρυσοχοείο του κ. Γεράκη και σε άλλη επιχείρηση (τουριστικό γραφείο) υπάρχει ειδικότερα μια σκάλα που οδηγεί στην οροφή του νεοκλασικού κτιρίου της οδού Κωστή Παλαμά. Οι δράστες αφού παραβίασαν την πόρτα ανέβηκαν την σκάλα και προσπάθησαν να ανοίξουν τρύπα στον τοίχο και να εισέλθουν στο χρυσοχοείο.

Την προσπάθειά τους αυτή όμως την εγκατέλειψαν και όπως προέκυψε επιχείρησαν στη συνέχεια να εισέλθουν στο χρυσοχοείο απο το πατάρι!

Οι διαρρήκτες γνώριζαν ότι το χρυσοχοείο του κ. Γεράκη όπως και τα άλλα δύο χρυσοχοεία που «κτύπησαν» δεν είχαν συναγερμό. Οι αστυνομικοί πιστεύουν ότι πριν κτυπήσουν είχαν επισκεφθεί τις 3 επιχειρήσεις ως δήθεν πελάτες για να «γνωρίσουν» το χώρο.

Η προανάκριση για τις τρεις «χρυσές» κλοπές-διαρρήξεις συνεχίζεται.

ΔΗΛΩΣΗ ΤΑΥΛΑΡΙΟΥ

«ΚΕΡΔΙΣΑΜΕ ΤΗ ΜΑΧΗ *στο νησί της Καλύμνου»*

Αρχίζει για τη χώρα μια νέα εποχή

Ο υποψήφιος βουλευτής κ.Δρ.Ταυλάριος προέβη στην ακόλουθη δήλωση:

«Ο ελληνικός λαός αποφάσισε να γυρίσει σελίδα και να δώσει την ψήφο εμπιστοσύνης στη Νέα Δημοκρατία και τον Κώστα Καραμανλή.

Αρχίζει για τη χώρα μας, μια νέα εποχή, στις απαιτήσεις της οποίας, η νέα μας κυβέρνηση είναι έτοιμη να ανταποκριθεί.

Οι πολύχρονοι σκληροί αγώνες του κόμματος, των στελεχών και της βάσης του, δικαιώθηκαν και η μεγάλη προσπάθεια για την πολιτική αλλαγή που έχει ανάγκη ο τόπος μας, ξεκινά από σήμερα. Εμείς κάναμε το καθήκον μας.

Τα Δωδεκάνησα δεν είναι πλέον κάστρο του ΠΑΣΟΚ. Καταφέραμε να μειώσουμε κατά πολύ τη μεταξύ διαφορά και να επιτύχουμε κατά πάσα πιθανότητα τον εκλογικό μας στόχο, της κατάκτησης των τριών βουλευτικών εδρών.

Προσωπικά κέρδισα το πολιτικό στοίχημα να γίνει η Νέα Δημοκρατία μετά από 30 ολόκληρα χρόνια το πρώτο κόμμα στο νησί της Καλύμνου, πετυχαίνοντας μάλιστα το υψηλότερο ποσοστό στην ιστορία της παράταξης.

Δεν πέτυχα τον άλλο στόχο μου, να εκλεγώ Βουλευτής Δωδεκανήσου.

Ευχαριστώ από τα βάθη της καρδιάς μου, όσους πίστεψαν σ' εμένα και έδωσαν όλο τον εαυτό τους, στον έντιμο αγώνα μας.

Ευχαριστώ ιδιαιτέρως τους συμπατριώτες μας Καλύμνιους, για την εμπιστοσύνη που έδειξαν στο πρόσωπο μου, υπερψηφίζοντάς με, σε πολύ μεγάλο ποσοστό.

Ο αγώνας για την ανόρθωση του νησιού μας αρχίζει τώρα, μέσα από την κυβέρνησή μας, που θα σταθεί κοντά στην Κάλυμνο κι όλα τα νησιά μας υλοποιώντας τη δέσμευσή της, για ολοκληρωμένη νησιωτική πολιτική.

Θα είμαι όπως πάντα στην πρώτη γραμμή των αγώνων της παράταξής μας, πιο κοντά στους συμπατριώτες μας και θα δώσω όλες τις δυνάμεις μου για την επίτευξη των στόχων για τους οποίους επί χρόνια αγωνιστήκαμε.»

ΔΕΝ ΜΠΟΡΕΣΕ ΝΑ ΕΚΛΕΓΕΙ ΒΟΥΛΕΥΤΗΣ

ΔΗΛΩΣΗ Γ. ΝΙΚΗΤΙΑΔΗ ΓΙΑ *το εκλογικό αποτέλεσμα*

Είναι προκλητική για τον δωδ/κό λαό

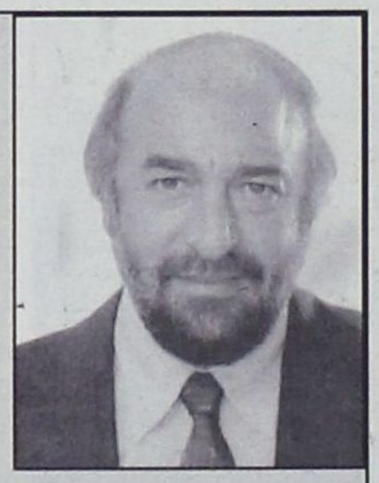

Με αφορμή τα αποτελέσματα των χθεσινών βουλευτικών εκλογών, ο υποψήφιος βουλευτής του ΠΑΣΟΚ κ. Γιώργος Νικητιάδης έκανε την ακόλουθη δήλωση:

«Θέλω να ευελπιστώ ότι η στροφή σημαντικής μερίδας του ελληνικού λαού προς τη Ν.Δ. δεν σημαίνει απαραιτήτως, συντηρητική στροφή του εκλογικού σώματος. Ο λαός μας ήθελε αλλαγή. Αλλαγή σε πρόσωπα, αλλαγή σε ιδέες, προτάσεις, μεθόδους, προσεγγίσεις.

Εμείς, μόνο με την αλλαγή ηγεσίας, προφανώς δεν είχαμε χρόνο να πείσουμε. Φοβάμαι ότι ο χρόνος θα δείξει ότι η επιλογή του λαού δεν ήταν η καλύτερη δυνατή.

Σε τοπικό επίπεδο δυστυχώς απωλέσαμε, αν και είμαστε στη Δωδεκάνησο πιο μπροστά από τη Ν.Δ. την τρίτη έδρα. Χωρίς τη συγκεκριμένη απώλεια, θα ήμουν κι εγω βουλευτής. Θέλω να ευχαριστήσω τους Δωδεκανήσιους συμπατριώτες μου για τη στήριξή τους στο πρόσωπό μου. Ο αριθμός των ψήφων που έλαβα, πλησίασε τις 10.000, γεγονός που με ενθαρρύνει και μου δίνει δύναμη να συνεχίσω τις προσπάθειές μου ως πολιτικός, για την ευημερία και ανάπτυξη των νησιών μας.

Ευχαριστώ όλους τους Δωδεκανήσιους, τόσο για τη στήριξή τους σε εμένα και τους συνυποψήφιους μου, όσο και για την επιλογή τους να ψηφίσουν ξανά ΠΑΣΟΚ. Δηλώνω ότι θα είμαι παρών και θα είμαι κοντά σε όσους με ψήφισαν και κοντά στα προβλήματα των νησιών μας».

ΜΗΝΥΜΑ

Της εκλογικής επιτροπής Ρόδου Του ΣΥΝΑΣΠΙΣΜΟΥ ΡΙΖΟΣΠΑΣΤΙΚΗΣ ΑΡΙΣΤΕΡΑΣ

Ο Συνασπισμός της Ριζοσπαστικής Αριστεράς παρά την ασφυκτική πίεση που δέχθηκε από τις δυνάμεις του δικομματισμού, όχι μόνο άντεξε, αλλά και αύξησε έστω και λίγο τις δυνάμεις του. Υπό τις συνθήκες που διαμορφώθηκαν κατά την προεκλογική περίοδο, με το δίπολο ΝΔ=ΠΑΣΟΚ να κυριαρχεί, το αποτέλεσμα θεωρείται ικανοποιητικό. Η νέα περίοδος θέτει και τις δυνάμεις του Συνασπισμού μπροστά σε ευθύνες, που έχουν να κάνουν με την ενότητα της Αριστεράς, με την δημιουργία προϋποθέσεων για ένα μεγαλύτερο ρόλο της αριστεράς, για μιά πιό ισχυρή παρουσία της που θα αποτυπώνεται και στα εκλογικά αποτελέσματα.

Η Εκλογική επιτροπή του Συνασπισμού Χαιρετίζει όλους τους πολίτες που τίμησαν με την ψήφο τους το Συνασπισμό της Ριζοσπαστικής Αριστεράς.

Διαβεβαιώνει όλους τους πολίτες ανεξάρτητα από την επιλογή τους ότι οι δυνάμεις του Συνασπισμού θα βρεθούν και την ερχόμενη περίοδο στην πρώτη γραμμή με πρωτοβουλίες και προτάσεις για την αντιμετώπιση των προβλημάτων που είναι εδώ και την επόμενη μέρα.

Η εκλογική επιτροπή του Συνασπισμού θέλει να ευχαριστήσει και δημόσια όλα τα μέλη και τους φίλους του Συνασπισμού, που βοήθησαν στη δύσκολη αυτή εκλογική μάχη

Με απευθείας πτήση από Ρόδο !!!

Αεροπορική Εκδρομή στην

Αρχίες 25ης Μαρτίου **ΜΑΛΤΑ**

25 - 28 Μαρτίου 2004

4 γεμάτες ημέρες / 3 νύχτες

Αναχώρηση **Πέμπτη 25η Μαρτίου 2004** στις 08.00 π.μ., άφιξη στην Μάλτα στις 09.00 π.μ
Επιστροφή **Κυριακή 28 Μαρτίου 2004** στις 20.00 μ.μ., άφιξη στην Ρόδο στις 23.00 μ.μ.
(Όλες οι ώρες είναι τοπικές. Διαφορά ώρας στην Μάλτα -1 ώρα)
Η πτήση θα εκτελεστεί με αεροσκάφος **BOEING 737-300** της
Εθνικής αεροπορικής εταιρείας της ΜΑΛΤΑΣ AIR MALTA. Η πτήση θα διαρκέσει **2 ώρες.**

Μόνο 595€

AIR MALTA

Τιμή κατ' άτομο σε δίκλινο

Περιλαμβάνει:

- Αεροπορικά Εισιτήρια Ρόδο - Μάλτα - Ρόδο με την απευθείας πτήση
- Τρείς (3) διανυκτερεύσεις με **πρωινό και δείπνο** στο ξενοδοχείο **INTERCONTINENTAL 5* Delux** Κεντρικό
- Μεταφορά από και προς το αεροδρόμιο • Ξεναγήσεις/Περιηγήσεις όπως αναφέρονται στο πρόγραμμα
- Διπλωματούχος Ελληνόφωνος Ξεναγός • Συνοδός από το γραφείο μας • Ασφάλιση Αστικής Ευθύνης
- Φόρους Αεροδρομίων αξίας **50€**, διαν/σεων, Φ.Π.Α. Κλπ.

Τιμές κατ' άτομο:
Σε δίκλινο/τρίκλινο: **595€**, Επιβάρυνση χρήσης μονόκλινου: **+130€**
Παιδί 0-2 ετών: **30€**,
Παιδί 2-12 ετών που μοιράζεται το δωμάτιο με δύο ενήλικες: **445€**
Δεύτερο παιδί 2-12 ετών: **395€**
(Η τετραμελής οικογένεια διαμένει σε 2-χωρο οικογενειακό δωμάτιο)

ΠΡΟΣΟΧΗ !!!

Λόγω **αυξημένης ζήτησης** της εκδρομής παρακαλούμε **δηλώστε έγκαιρα συμμετοχή !**
Για εγγυημένη κράτηση απαιτείται η **έγγραφη δήλωση συμμετοχής** και **προκαταβολή 150€** κατ' άτομο.

Πληροφορίες - Αναλυτικό Πρόγραμμα
Δηλώσεις Συμμετοχής:

Τώρα και εξόφληση με 3 άτοκες δόσεις!

Κρατήσεις στο τηλ. 22410 39781-3

SAIS
TRAVEL AND TOURISM AGENCY

Για όσους δεν επιθυμούν το οργανωμένο πρόγραμμα
MALTA • Relax
4 ημέρες / 3 νύχτες
(Αεροπορικό Εισιτήριο + Ξενοδοχείο 4 + Μεταφορές)*
Από 490€ κατ' άτομο σε δίκλινο !
Ζητήστε μας πληροφορίες

Σάββας Σαής
Τάρπον Σπρινγκς 42, Ρόδος • Τηλ. **2241 0 39781-3**

υπόθεση: Πολιτισμός



υπογραφή: Δέσποινα Διαμαντή

...ΚΑΙ ΜΕΤΑ;

• **Η προεκλογική περίοδος**, ήταν μια «καλή» δικαιολογία για τον πολιτισμό, αλλά τελείωσε...Τώρα εν' όψει και της τουριστικής περιόδου - μαθητές, συνταξιούχοι και λοιπές δυνάμεις - οι φορείς του πολιτισμού πρέπει να ανασκουμπωθούν...Τώρα, ότι αφέθηκε για «μετά τις εκλογές» είναι μπροστά μας!

• Επειδή, ωστόσο, **ο πολιτισμός της Πολιτικής**, αναφέρθηκε κατά κόρον στην πρόσφατη εκλογική μάχη, οφείλουμε να σταθούμε και με ψύχραιμη - πια - ματιά να παραδεχθούμε ότι κάτι άλλαξε σ' αυτήν την αναμέτρηση. Κάποια ποιοτικά της χαρακτηριστικά που παρέσυραν και τους πιο θερμόαιμους να αντιμετωπίσουν τη διάρκεια και το αποτέλεσμα των εκλογών - είτε τους άρεσε, είτε όχι - με την κάλυψη μιας πολιτισμένης συμπεριφοράς. Πόσο βάθος έχει αυτός ο πολιτισμός θα το διαπιστώσουμε σύντομα!

• **Το θέαμα**, βέβαια, έγινε πλέον αναπόσπαστο κομμάτι αυτής της διαδικασίας, είτε αφορά την παραγωγή εικόνων και εντυπώσεων από τους κομματικούς σχηματισμούς, είτε αφορά την τηλεοπτική τους κάλυψη. Οι τηλεοπτικοί σταθμοί έκαναν ότι μπόρεσαν για να κρατήσουν τους τηλεθεατές καθηλωμένους «στον καναπέ» ώρες ολόκληρες, στήνοντας ένα εντυπωσιακό «εικαστικό» και «ανθρώπινο» σκηνικό. Καθώς τα exit-polls συμφώνησαν αρκετά νωρίς όσον αφορά το αποτέλεσμα των εκλογών, το ενδιαφέρον εστιάστηκε στο ανθρώπινο δυναμικό που συμμετείχε στα τηλεοπτικά πάνελ, με τους ανθρώπους του θεάματος - και της τέχνης ενίοτε - να κλέβουν την παράσταση, ήταν άλλωστε στο φυσικό τους χώρο και καθώς η εμπλοκή τους με τα ποσοστά που έπεφταν σαν το χαλάζι, ήταν περιορισμένη πήραν το παιχνίδι στα χέρια τους, χαρίζοντας μας ενίοτε, σπάνιες επιθεωρησιακές στιγμές...

• **Η αλήθεια είναι** ότι το έργο των εκλογών, δεν θα μπορούσε να ξεφύγει από τη λογική του θεάματος που καθορίζει εν πολλοίς την καθημερινότητά μας, αφού τα έχει όλα: Λαμπερούς πρωταγωνιστές, αμφισβητούμενη υποκριτική ή καταπληκτικές ερμηνείες, σπουδαίους ηθοποιούς, άφθαστους κωμικούς, αγωνία, σασπένς κι ένα τέλος που πέρα από τις προβλέψεις μπορεί πάντα να ανατραπεί. Έχει χαρά, λύπη, πανηγυρισμούς και κλάματα συγχρόνως....Τι άλλο να ζητήσει ένας σκηνοθέτης!

• Δεν απορούμε λοιπόν που πάντα υπάρχει αυτό το πάρε - δώσε ανάμεσα στους ανθρώπους του θεάματος και αυτούς της πολιτικής. Αλλωστε έχετε ακούσει αρκετά για «θιάσους» και «θέατρο του παραλόγου» για «κακούς ηθοποιούς» και «θεατρικές παραστάσεις» σ' αυτές τις «σφοδρές επιθέσεις» που ζούμε προεκλογικά εκατέρωθεν. Ακολουθώντας μάλιστα την παγκόσμια πρακτική θα βλέπουμε όλο και πιο συχνά κι έντονα στο μέλλον το θέαμα να εισχωρεί και να προβάλλει - με παραμορφωτικούς φακούς καμιά φορά - το χώρο της πολιτικής. Με μουντά χρώματα, γκρίζα κοστούμια και ξύλινη γλώσσα, η πολιτική και οι πολιτικοί πάντα θ' αναζητούν το χρώμα, το φως, την απήχηση και την αναγνωρισιμότητα των λαμπερών ανθρώπων του θεάματος.

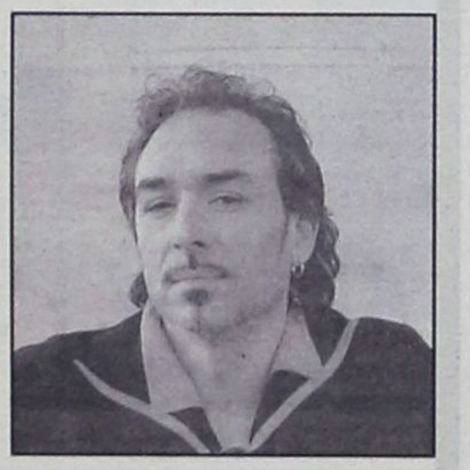

• **Σ' αυτή τη λογική** - δειλά και με επιφύλαξη - εντάσσουμε και τη σύντομη παρουσία στη Ρόδο του Νότη Σφακιανάκη στο πλευρό του υποψήφιου - τότε - βουλευτή Γ. Νικητιάδη, μόνο και μόνο (περσινά, ξινά σταφύλια άλλωστε, η επικαιρότητα τρέχει εν τω μεταξύ) για να αναφερθούμε σε πρόσφατη συνέντευξή του στο -S-Magazine (6 Μαρτίου) και την αναφορά του στην προεκλογική περίοδο και την πολιτική γενικότερα.

Ασχολείσαι με την προεκλογική περίοδο; Δεν με αφορά καθόλου αυτού του είδους η πολιτική. Με αφορά η πολιτική πράξη που είναι η αναπνοή σου, η συνομιλία σου με έναν άνθρωπο. Τα δύο μεγάλα κόμματα είναι το μέγιστο κακό. Έχουν πείσει τον κόσμο πως είναι μεγάλα και τους παίρνουν τη δύναμη μέσω της ψήφου του.

Ο Παπανδρέου και ο Καραμανλής, που είναι δύο νέοι άνθρωποι, δεν σε πείθουν ότι μπορούν να αλλάξουν κάτι; Τα ονόματά τους και μόνο δείχνουν πως είμαστε τριάντα χρόνια πίσω. Ήταν προδιαγεγραμμένο πως θα γίνονταν πρωθυπουργοί της Ελλάδας εδώ και χρόνια. Πρώτα ο Καραμανλής και μετά ο Παπανδρέου.

Προδιαγεγραμμένο από ποιούς; Από την Αμερική. Η Ελλάδα είναι μια χαλιναγωγούμενη χώρα. Ιδιαίτερα από τον Β' Παγκόσμιο Πόλεμο και μετά είναι υπό την επιρροή της Αμερικής. Όμως, από την άλλη, δεν προσφέρει καμιά βοήθεια. Είδες πουθενά το ΝΑΤΟ; Πού'ν'το; Στα Ίμια, στην Κύπρο;

Και τι μπορεί να γίνει για αυτό κατά τη γνώμη σου; Επανάσταση, αντίδραση, αντίσταση. Αντεξουσιαστικές δυνάμεις για να ελέγχουν την εξουσία. Οι υπάλληλοι θέλουν έλεγχο, γιατί αλλιώς γίνονται ασύδοτοι. Αν ήθελαν να προσφέρουν δεν θα το έκαναν; Πάρε παράδειγμα την παιδεία, που βρίσκεται στο χειρότερο επίπεδο από ποτέ. Όταν πήγαινα εγώ σχολείο στην Κω η γλώσσα που μάθαινα ήταν πολύ πιο κοντά στην ελληνική απ' ότι η σημερινή. Αυτές οι έξι τάξεις του δημοτικού που τελείωσα μου έδωσαν πολεμοφόδια για να συνομιλώ μαζί σου. Δεν ξέρω κατά πόσον ένα παιδί του δημοτικού μπορεί σήμερα να ανταπεξέλθει.

Δεν χάνεις την ευκαιρία να μιλάς για την Ελλάδα. Από πού προκύπτει αυτή η εμμονή; Είμαι φιλέλληνας. Οι μνήμες του παρελθόντος κυκλοφορούν μέσα στο αίμα μας. Και είμαι περήφανος για αυτό. Εγώ είμαι Έλληνας, όχι νεοέλληνας. Θαυμάζω το πνεύμα της Ελλάδας, τη γλώσσα που φτιάχτηκε από πάνσοφους - όλο αυτό που έχει δημιουργήσει αυτόν τον τόπο και εδώ και 2004 χρόνια έχει εξαφανιστεί.

• **Και να μην ξεχνιόμαστε!** Ο Notis ετοιμάζει δυναμικό come back στη δισκογραφία, ελπίζουμε με καλύτερο αποτέλεσμα απ' αυτό που είχε ο Γ. Νικητιάδης στις εκλογές...

• **Αρκετά με τον πολιτισμό και το θέαμα της πολιτικής**, σύντομα οι εντυπώσεις θα ξεθωριάσουν και τα έντονα συναισθήματα θα δώσουν τη θέση τους στο καθημερινό τρέξιμο και τη διεκπεραίωση της αγχωτικής καθημερινότητας.

Παρακολουθώντας λοιπόν τα του πολιτισμού, σε επίπεδο παραγωγής, αναμένουμε με ιδιαίτερο ενδιαφέρον την παράσταση του ΔΗΠΕΘΕ Ρόδου «Οι 2 Θεοί» σε σκηνοθεσία Ηλία Φραγκάκη. Καιρός να επικεντρώσουμε στο θέατρο, ξεχνώντας το θέατρο της πολιτικής! Λεπτομέρειες σύντομα...

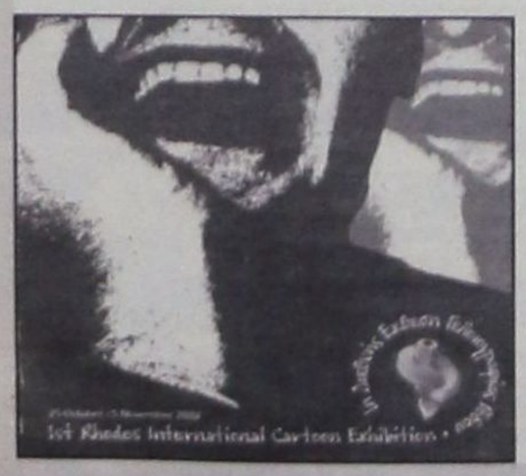

• Η προετοιμασία της 2ης Διεθνούς Έκθεσης Γελοιογραφίας Ρόδου, μας έφερε στο αρχείο μας, για την αναζήτηση του πρώτου εντύπου που φιλοξενούσε τα σκίτσα της 1ης διοργάνωσης που έγινε από 25/10 έως 5/11 του 2002.

Θέμα: Πολιτικές υποσχέσεις και στόχος: Η καθιέρωση της έκθεσης, ως ένας πολιτιστικός θεσμός που θα επαναλαμβάνεται κάθε δύο χρόνια και μια εμβέλεια που θα μεγαλώνει κάθε φορά αγκαλιάζοντας όλο και περισσότερα κράτη, τόσο σε επίπεδο συμμετοχών όσο και απήχησης.

Η πρώτη διοργάνωση το 2002 έφερε μπροστά στην κριτική επιτροπή περίπου 600 σκίτσα από 43 χώρες, αριθμοί που οι διοργανωτές ευελπιστούν να μεγαλώσουν φέτος με το «σουξέ» που η Ολυμπιάδα θα δώσει στη χώρα μας.

Προς το παρόν θυμίζουμε το ασπρόμαυρο χαμογελαστό στόμα που αποτέλεσε το φόντο της πρώτης διοργάνωσης!

LANE
ΖΟΡΠΙΔΗΣ
ΤΟΥΡΙΣΤΙΚΟΣ ΟΡΓΑΝΙΣΜΟΣ
Αλεξ. Διάκου 38
Τηλ. 22410 30054, 31833 FAX 22410 26745
ΕΚΔΡΟΜΗ στην


ΚΥΠΡΟ
ΑΕΡΟΠΟΡΙΚΩΣ
κατευθείαν από ΡΟΔΟ από 13/4 έως 17/4
Περιλαμβάνει:
• Αεροπορικά εισιτήρια Ρόδο - Λάρνακα - Ρόδο
• Παραμονή στο ξενοδοχείο AJAX 4* στη Λεμεσό με πρωινό - μπουφέ - και δείπνο
• Μεταφορές - εκδρομές - ξεναγήσεις όπως αναφέρονται στο πρόγραμμα
• Χάρτες - έντυπα της Κύπρου
Δεν περιλαμβάνονται:
• Φόροι αεροδρομίου
• Είσοδοι μουσείων και αρχαιολογικών χώρων.
Πτήσεις:
Ρόδο - Λάρνακα 13/4 στις 23.00 και άφιξη 24.00
Λάρνακα - Ρόδο 17/4 στις 21.00 και άφιξη στις 22.00

LANE
Zorpidis
ΤΟΥΡΙΣΤΙΚΟΣ ΟΡΓΑΝΙΣΜΟΣ
Αλεξ. Διάκου 38
Τηλ. 22410 30054, 31833 FAX 22410 26745
ΠΑΣΧΑ ΣΤΗ ΘΕΣΣΑΛΟΝΙΚΗ
ΑΕΡΟΠΟΡΙΚΩΣ
κατευθείαν από ΡΟΔΟ
από 8/4 έως 12/4
Από 9/4 έως 12/4

1η μέρα: ΡΟΔΟΣ - ΘΕΣΣΑΛΟΝΙΚΗ - ΧΑΛΚΙΔΙΚΗ (PORTO CARRAS)
Αναχώρηση με AEGEAN Μ. Πέμπτη στις 22.00 Αφιξη στις 23.00, τακτοποίηση στο ξενοδοχείο. Διανυκτέρευση.
2η μέρα: ΧΑΛΚΙΔΙΚΗ - ΘΕΣΣΑΛΟΝΙΚΗ.
Πρόγευμα και ημερήσια εκδρομή στη Θεσσαλονίκη. Το βράδυ παρακολούθηση του επιτάφιου. Δείπνο. Διανυκτέρευση.
3η μέρα: ΧΑΛΚΙΔΙΚΗ.
Πρόγευμα και εκδρομή μισής μέρας στο πρώτο πόδι της Χαλκιδικής. Το βράδυ παρακολούθηση της Αναστάσεως. Αμέσως μετά δείπνο με μαγειρίτσα στο ξενοδοχείο.
4η μέρα: ΧΑΛΚΙΔΙΚΗ (ΠΑΣΧΑΛΙΝΟ ΓΛΕΝΤΙ).
Πρόγευμα και ελεύθερη μέρα για να συμμετέχετε στο πασχαλινό γλέντι του ξενοδοχείου.
5η μέρα: ΧΑΛΚΙΔΙΚΗ - ΟΛΥΜΠΟΣ - ΡΟΔΟΣ.
Πρόγευμα και αναχώρηση για ολοήμερη εκδρομή στον Όλυμπο. Θα επισκεφθούμε το Δίον, το Λιτόχωρο και προαιρετικό γεύμα στο παραδοσιακό χωριό Παλαιός Παντελεήμονας. Το βράδυ πτήση για Ρόδο στις 23.00-24.00.


ΡΟΣΚΟΠΙΟ

ΚΡΙΟΣ: 21 ΜΑΡ. - 19 ΑΠΡ.

Οι σχέσεις σας με τους άλλους θα είναι πάρα πολύ καλές και αν δεν έχετε κάποια σταθερή σχέση σήμερα θα αποκτήσετε. Στην περίπτωση που έχετε η ημέρα είναι ευνοϊκή για να την σταθεροποιήσετε ή να την βελτιώσετε. Οι καινούργιες γνωριμίες σήμερα θα επιφέρουν σοβαρές αλλαγές στη δουλειά σας αλλά και στην προσωπική σας ζωή (Ενα πολύ ευχάριστο γεγονός μέσα στο σπίτι κάποιου. Επίσης, αύξηση βάρους λόγω υπερβολών στην διατροφή).

ΤΑΥΡΟΣ 20 ΑΠΡ. - 20 ΜΑΪ.

Νιώθετε έντονη την ανάγκη να μείνετε μόνοι ή να απομακρυνθείτε για ένα χρονικό διάστημα από γνωστούς και φίλους μέχρι να μπορέσετε να αξιολογήσετε ορισμένα πράγματα και καταστάσεις. Εάν αισθάνεστε ένοχοι για κάτι, προσπαθήστε να ξεκαθαρίσετε μέσα σας τι είναι πραγματικά κακό ή τι φαντάζεστε πως είναι. Μην περιμένετε από τους άλλους να σας δώσουν την λύση.

ΔΙΔΥΜΟΙ 21 ΜΑΪ. - 21 ΙΟΥΝ.

Ανιαρές και βαρετές ενασχολήσεις φαίνεται να εξανεμίζονται καθώς ανακαλύπτετε συναρπαστικές ιδέες και ενδιαφέροντα να μοιραστείτε. Αυτή είναι μια θαυμάσια ημέρα για να ασχοληθείτε με ομάδες ανθρώπων ή άτομα που έχουν κοινά ενδιαφέροντα με σας και που προηγουμένως δεν είχατε τον χρόνο να ασχοληθείτε μαζί τους. Επίσης, δημιουργικά χόμπι ή ενδιαφέροντα που είχατε παραμελήσει εξαιτίας υποχρεώσεων πιθανό να έλθουν σήμερα στην επιφάνεια και να αρχίσετε ξανά να ασχολείστε.

ΚΑΡΚΙΝΟΣ 22 ΙΟΥΝ. - 22 ΙΟΥΛ.

Σχέσεις με συνεργάτες ή ακόμα και τον σύντροφο της ζωής σας θα περάσουν από κάποιες σοβαρές δοκιμασίες ανθεκτικότητας και υπομονής. Η αναδιοργάνωση ή αλλαγή των ευθυνών σας στον τόπο της δουλειά σας πολύ πιθανό να μην αποδώσει άμεσα αλλά μακροχρόνια θα αποδειχτεί πολύ σωστή. Αν είχατε κάποια σχέδια για να αναζητήσετε κάποιες πηγές εισοδήματος, οι οποίες δεν απαιτούν υπερβολική προσπάθεια από μέρους σας καλύτερα είναι να τις εγκαταλείψετε. Τουλάχιστον για σήμερα. Αυτή την ημέρα ίσως χρειαστεί η μεγαλύτερη δυνατή προσπάθεια από την πλευρά σας για να διατηρήσετε κάποια ισορροπία στην δουλειά σας .

ΛΕΩΝ 23 ΙΟΥΛ. - 22 ΑΥΓ.

Μια καλή χρονική ημέρα, όπου οι λεπτότερες δημιουργικές ιδέες σας μπορούν εύκολα να πραγματοποιηθούν και οι προσπάθειές σας να βρουν εύκολα ανταπόκριση από τους άλλους. Ακόμα ίσως να είναι πολύ καλή ημέρα στο να αποδείξετε τις ικανότητές σας σε άτομα, τα οποία είχαν κάποιες αμφιβολίες για σας. Οι δημιουργικές σας ικανότητες θα ενδυναμώσουν σήμερα και θα βρείτε πως οι συνθήκες σας βοηθούν στο να προχωρήσετε στην εκπλήρωση κάποιων στόχων που δεν τολμούσατε καν να σκεφθείτε πριν από καιρό.

ΠΑΡΘΕΝΟΣ 23 ΑΥΓ. - 23 ΣΕΠΤ.

Μια ώριμη απόφαση στο να διαχωρίσετε την θέση σας από κάποια δυσκολία, παλιά συνήθεια, ή ακόμα και να απελευθερωθείτε οριστικά από αυτήν, είναι το θέμα αυτής της ημέρας. Σε ορισμένες περιπτώσεις αυτές οι καταστάσεις φαίνεται πως έχουν φτάσει στο απροχώρητο και εκ'των πραγμάτων είστε υποχρεωμένοι να κάνετε τις αλλαγές. Σε μεμονωμένες περιπτώσεις οι αλλαγές γίνονται χωρίς την ουσιαστική σας συμμετοχή.

ΖΥΓΟΣ: 24 ΣΕΠΤ. - 23 ΟΚΤ.

Νέες ιδέες, ξαφνικά νέα και καινούργιες πνευματικές εμπειρίες είναι στα γεγονότα αυτής της ημέρας. Η επιθυμία σας για να δουλέψετε κάποιο καινούργιο και πρωτότυπο σχέδιο θα είναι μεγάλη και οι πιθανότητες να αποτύχετε πολύ περιορισμένες. Οι καινούργιες και έξυπνες ιδέες που θα έχετε σήμερα θα σας διευκολύνουν στο να πραγματοποιήσετε κάποιες ξαφνικές αλλαγές στην ενασχόλησή σας.

ΣΚΟΡΠΙΟΣ: 24 ΟΚΤ. - 22 ΝΟΕ.

Μια εσωτερική ανάγκη για περιπέτεια, ένταση σας ωθεί στο να ακολουθήσετε ανθρώπους και καταστάσεις που σας ικανοποιούν ιδιαίτερα. Αλλά αν είναι κουραστική, χωρίς κάποιο ειδικό ενδιαφέρον για σας τότε αυτή την ημέρα θα αποφασίσετε να κάνετε το μεγάλο βήμα προς την αλλαγή. Αυτά όμως με ορισμένες προϋποθέσεις. Μέσα σε όλη αυτή την ομερινή ένταση η ευκαιρία για να ξεκινήσετε κάτι εντελώς καινούργιο πολύ πιθανόν και με την βοήθεια άλλων θα πρέπει να την θεωρήσετε υπερβολική εύνοια για σας. Το αν τα πράγματα θα εξελιχθούν όπως εσεις θα θέλετε ή όχι θα εξαρτηθεί πάρα πολύ από το πόσο προσεκτικά μπορείτε να χειριστείτε ορισμένες καταστάσεις σήμερα.

ΤΟΞΟΤΗΣ: 23 ΝΟΕ. - 21 ΔΕΚ

Η ικανότητά σας να χειρίζεστε πρακτικά πράγματα είναι σε χαμηλό επίπεδο, αυτή είναι η κατάλληλη ημέρα για να ερεθίσετε την φαντασία σας και τις πνευματικές σας φιλοδοξίες κι όχι για να αντιμετωπίσετε αποτελεσματικά πρακτικές υποθέσεις. Αν έχετε κάποια ευαισθησία στο να πίνετε υπερβολικά, να κάνετε χρήση ναρκωτικών ή να είστε ασταθής φυσικά ή συναισθηματικά, τότε θα πρέπει να είστε πολύ προσεκτικοί κατά τη διάρκεια αυτής της ημέρας. Μπορείτε πολύ εύκολα να βρεθείτε σε μια μπερδεμένη και αποπροσανατολιστική διανοητική κατάσταση.

ΑΙΓΟΚΕΡΩΣ: 22 ΔΕΚ. - 19 ΙΑΝ.

Πάντως, να είστε προσεκτικοί όταν οχηματίζετε μια φιλοσοφία ή παίρνετε σημαντικές αποφάσεις βασισμένες σ'αυτές τις ιδέες, γιατί η ικανότητά σας να έχετε ρεαλιστικές κρίσεις και να παίρνετε σωστές αποφάσεις είναι φτωχή. Αυτή είναι η στιγμή να ανοιχτείτε και να μεγαλώσετε την ευαισθησία σας. Περιμένετε λίγο αργότερα, για να πάρετε αποφάσεις, για το πώς θα εκμεταλλευτείτε αυτή την ευαισθησία, την φαντασία και την έμπνευση στη ζωή σας. Διατηρήστε καλές συνήθειες υγείας και δίαιτας και

ΥΔΡΟΧΟΟΣ 20 ΙΑΝ. - 18 ΦΕΒΡ.

Ακόμα κι αν συνήθως, δεν έχετε μεγάλο ενδιαφέρον για αυτού του είδους τα ζητήματα, θα δείτε ότι έχετε περιέργεια για τα πνευματικά και μεταφυσικά θέματα. Αυτή είναι μια θαυμάσια ημέρα, για να διαβάσετε βιβλία πνευματιστικού, ή μεταφυσικού περιεχομένου. Επίσης τα υλικά για την φαντασία σας, είναι επίσης πολύ ελκυστικά σήμερα: Βρίσκετε πολύ ενδιαφέρουσα την επιστημονική φαντασία, ή τη φαντασία γενικότερα όλων των ειδών.

ΙΧΘΥΕΣ: 19 ΦΕΒΡ.-20 ΜΑΡ.

Αν είστε παντρεμένοι ή έχετε κάποιο δεσμό, πιθανότατα να δυσαρεστηθείτε πολύ απ' τον σύντροφό σας. Οτιδήποτε που δεν περιέχει τη μαγεία και την λάμψη των παραμυθιών, δεν σας ευχαριστεί. Μερικοί άνθρωποι όμως, θα έχουν ένα δεύτερο μήνα του μέλιτος, κατ' αυτή την ημέρα και θα ερωτευτούν για μια ακόμη φορά. Θέλετε κάποια μαγεία στην ερωτική σας ζωή σήμερα, κι αν δεν μπορείτε να την έχετε, θα δυσαρεστηθείτε με τη σχέση σας.

ΣΚΑΝΔΙΝΑΒΙΚΟ ΣΤΑΥΡΟΛΕΞΟ







Ο ΕΥΡΩ-ΒΟΥΛΕΥΤΗΣ ΤΗΣ ΦΩΤΟ 2 ΔΙΑΦΩΡΑ, ΚΟΥΤΣΕΡΓΙΑ
ΕΛΟΣ ΝΑΡΚΩΤΙΚΟΥ ΣΧΕΤΙΚΗ ΜΕ ΕΛΑΧΙΣΤΟ ΤΕΜΑΧΙΟ ΥΛΗΣ
ΕΓΚΟΡΙΟ ΑΓΓΛΙΚΗ ΔΙΑΖΕΥΞΗ
ΟΡΟΣ ΤΗΣ ΑΡΤΗΣ ΒΑΡΟΝ. ΤΟ ΘΗΛΥΚΟ ΕΛΑΦΙ (άδικα)
ΑΓΓΛΟΣ ΠΡΟΕΥΠΟΥΡΓΟΣ ΛΑΝΚΑ: ΤΟ ΝΗΣΙ ΚΕΥΛΑΝΗ
ΣΥΝΟΛΟ ΜΕΛΕΤΩΝ ΟΜΑΔΑ... ΑΓΩΝ
ΑΥΤΟΣ ΠΟΥ ΠΙΣΤΕΥΕΙ ΣΤΟ ΠΕΠΡΩΜΕΝΟ
Ο ΚΑΘΕΝΑΣ (αργκ.) ΤΟ ΟΝΟΜΑ ΤΟΥ ΧΑΤΣΑΤΟΥΡΙΑΝ
ΜΗΤΕΡΑ ΤΟΥ ΧΡΙΣΤΟΥ ΤΗΣ ΕΛΛΗΣ ... ΑΝΤΖΕΛΑΣ ΠΛΗΝ ΤΩΝ ΗΠΑ
ΜΑΡΚΑ ΦΟΡΗΓΩΝ ΑΥΤΟΚΙΝΗΤΩΝ. ΡΩΣΙΚΗ ΠΟΛΗ
ΜΙΑ ΠΡΟΘΕΣΗ ΑΓΡΙΟΚΑΤΣΙΚΟ ΑΝ ΔΙΠΛΑΣΙΑΣΤΕΙ
ΕΝΑΣ ΠΥΡΓΟΣ ΣΥΜΒΟΛΟ ΨΩΜΟΤΥΡΙ ΠΕΡΙΕΡΓΟΝ
ΘΕΣΣΑΛΟΝΙΚΟ ΒΟΥΝΟ. ΟΙ ΕΥΡΩΒΟΥΛΕΥΤΗΣ ΤΗΣ ΦΩΤΟ 3
Ο ΕΥΡΩ-ΒΟΥΛΕΥΤΗΣ ΤΗΣ ΦΩΤΟ 1. ΤΟΠΟΣ... ΑΝΑΠΛΥΣΕΩΣ
ΤΟ ΜΟΝΟ-ΞΥΛΟ (Ε.Λ.) ΜΕΡΟΣ ΤΟΠΟΘΕΣΙΑ
ΕΠΙΣΤΗΜΟΝΕΣ ΘΕΡΑΠΕΥΤΕΣ ΤΟ ΕΣΤΙΑ-ΤΟΡΙΟ (Ε.Λ.)
ΔΙΑΣΤΗΜΙΚΗ ΥΠΗΡΕΣΙΑ ΤΩΝ ΗΠΑ
ΑΥΤΑ ΠΟΥ ΔΕΝ ΕΧΟΥΝ ΑΡΧΗ
ΚΕΦΑΛΑΙΟ ΤΗΣ ΒΙΒΛΟΥ. ΔΥΝΑΤΟΣ, ΥΓΙΗΣ
...ΜΑΣΚΕ: ΧΟΡΟΣ ΜΕΤΑΜΦΙΕ-ΣΜΕΝΩΝ
ΑΠΟ ΤΟ ΟΝΟΜΑ ΚΙΝΕΖΟΥ ΗΓΕΤΗ «ΝΕΚΡΗ» ΓΛΩΣΣΑ
ΕΚΦΡΑΖΕΙ ΑΔΙΑΦΟΡΙΑ
ΠΑΩ ΤΟΥ ΔΡΟΜΟΥ. ΑΥΤΑ ΔΕΝ ΔΙΝΟΥΝ ΕΝΟΧΛΗΣΗ
ΚΑΘΑΡΕΥΟΥ ΣΑΝΙΚΟ ΓΙΑΣΕΜΙ
ΜΙΣΗ... ΡΙΜΑ ΚΑΤΩΤΕΡΟΣ ΚΛΗΡΙΚΟΣ
ΑΡΘΡΟ ΓΙΑ... ΠΟΛΛΑ ΝΤΕΜΠΟΡΑ. ΗΘΟΠΟΙΟΣ
ΜΑΡΚΑ ΥΠΟΛΟΓΙΣΤΩΝ ... ΖΕΡΑΡΝΤΟ ΓΑΛΛΙΑ ΗΘΟΠΟΙΟΣ
ΧΑΜΗΛΟΣ ΚΑΝΑΠΕΣ (Ε.Λ.)
ΓΑΛΛΙΚΟ ΣΥΜΦΩΝΟ ΕΓΓΡΑΦΑ ΜΕΤΑΦΟΡΑΣ
ΟΔΗΓΟΣ ΑΥΤΟΚΙΝΗ-ΤΟΥ (Ξ.Λ.)
ΠΟΛΛΑΠΛΟ ΓΕΛΑΕΙ ΚΑΤΑΛΛΗΛΗ ΣΤΙΓΜΗ
ΔΩΜΑΤΙΟ (Ε.Λ.) ΧΑΡΑΚΤΗΡΙ-ΣΜΟΣ ΓΕΓΟΝΟΤΟΣ
ΞΕΝΙΚΗ ΑΡΝΗΣΗ Ο ΣΥΜΒΙΟ-ΛΙΣΜΟΣ ΤΟΥ ΑΓΜΟΙΤΠΟΥ
ΑΠΡΟΣΒΛΗ-ΤΑ ΑΠΟ ΑΡΡΩΣΤΙΕΣ
ΕΙΔΟΣ ΜΟΥΣΙΚΟ ΟΡΓΑΝΟΥ (Ε.Λ.)
ΑΙΓΥΠΤΙΑΚΗ ΘΕΟΤΗΤΑ ΕΙΔΙΚΕΥΜΕΝΟΙ ΣΕ ΚΑΤΙ
Ο ΠΑΩΣΟΣ ΣΤΗ ΓΛΩΣΣΑ ΤΟΥ
ΣΤΑΦΥΛΙΚΟΣ ΟΡΓΑΝΙΣΜΟΣ (ΑΡΧΙΚΑ) ΜΑΡΚΑ ΑΥΤΟΚΙΝΗΤΩΝ
Ο ΑΡΙΘΜΟΣ 108 ΚΑΤΟΙΚΟΣ ΜΕΣΟΓΕΙΑΚΗΣ ΧΩΡΑΣ
ΜΕΓΑΛΑ ΑΓΡΟΚΤΗΜΑΤΑ ΧΟΡΕΥΤΙΚΟ ΕΠΙΦΩΝΗΜΑ
ΜΕΡΟΣ ΤΟΥ ΑΥΤΟΚΙΝΗΤΟΥ (Ξ.Λ.) ΑΛΒΑΝΟΣ ΚΙ ΑΥΤΟΣ
ΕΝΑΣ ΑΠΟ ΤΟΥΣ ΕΠΤΑ ΣΟΦΟΥΣ. ΑΝΥΣΗΡΗ ΑΧΑΝΗΣ ΕΚΤΑΣΗ
ΣΥΝΕΧΟΜΕΝΑ ... ΑΜΑΡΤΩΛΩΝ. ΑΣΘΗΤΗΡΙΑ ΟΡΓΑΝΑ
ΚΕΡΔΟΣ ΕΙΣΟΔΗΜΑ ΧΩΡΑ ΤΗΣ ΜΕΣΗΣ ΑΝΑΤΟΛΗΣ
ΑΓΩΝΑ, ΑΝΑ-ΠΟΤΕΛΕΣΜΑΤΙΚΑ ΑΕΤΟΝΟΣ ΣΥΓΓΡΑΦΕΑΣ
ΑΜΑΝΤΑ... ΠΑΛΙΑ ΤΡΑΓΟΥΔΙΣΤΡΙΑ ΟΣΤΑ
ΠΡΟΔΡΟΜΟΣ ΤΗΣ «ΟΛΥ-ΜΠΙΑΚΗ-ΜΟΣΧΑΤΟΥ» ΜΕΣΟ... ΛΕΠΤΗ
...ΝΟΒΑΚ: ΠΑΛΙΑ ΗΘΟΠΟΙΟΣ. ΑΗΧΗ... ΛΙΡΑ
ΔΙΑΡΘΩΣΗ, ΔΟΜΗ ΛΟΓΟΤΕΧΝΙ-ΚΟΥ ΕΡΓΟΥ
ΘΕΑΤΡΙΚΟΣ ΜΑΣ ΣΥΓΓΡΑΦΕΑΣ ΚΑΙ ΣΚΗΝΟΘΕΤΗΣ

ΜΕΤΑ ΤΗ ΖΩΗ ΤΟΥ Αρκά



ΓΕΛΑΣΤΕ

Μια κοπέλα περίπου 16 χρονών, ήθελε να πάει κρουαζιέρα. Οι καμπίνες όμως στο πλοίο είχαν εξαντληθεί,και έτσι αναγκαστικά τη μοιράστηκε με μια γιαγιά 80 χρονών περίπου. Όταν έφτασε το βράδυ και ήταν ώρα να πάνε για ύπνο, η κοπέλα έβγαλε όλα τα ρούχα της. Βλέποντάς την η γιαγιά τη ρωτά έκπληκτη: - "Καλά κορίτσι μου, γυμνή θα κοιμηθείς;" - "Αααααα όχι!!! Φοράω το φόρεμα του έρωτα", της απαντάει. - "Ωραία", σκέφτηκε η γιαγιά, και έπεσε για ύπνο. Όταν έφτασε στο σπίτι της, και ήρθε πια το βράδυ, η γιαγιά, βγάζει όλα της τα ρούχα, αφήνοντας έκπληκτο το σύζηγό της. - "Γυμνή θα κοιμηθείς γυναίκα;", τη ρωτά περίεργος. - "Μα, φοράω το φόρεμα του έρωτα!", απαντά η γιαγιά. - "Ωραία γυναικούλα μου, αλλά ξέχασες να το σιδερώσεις..", της απαντά ο άντρας της.

Τι σημαίνουν τα αρχικά Ο.Α.Ε.Δ.;
Όταν Αποτύχεις Έλα Δω

Γιατί κάποιος γελάει τελευταίος;
Γιατί δεν έχει καταλάβει το ανέκδοτο.

Ήταν δυο ξανθιές και έβλεπαν τηλεόραση. Κάποια στιγμή, παίρνει ο ύπνος τη μία. Όταν το διαπιστώνει η άλλη, της λέει: - "Ξύπνα, σε πήρε ο ύπνος." Και η άλλη απαντάει: - "Πέστου πως θα τον πάρω εγώ αργότερα."



MULTI • CINEMA
ODEON
METROPOL

Ενημερωθείτε στο Internet...www.RodosVitrina.gr/Metropol.htm
Εβδομ. Πρόγραμμα... 05/03/2004 - 11/03/2004



Σε 1η Παγκόσμια Προβολή
ΤΑ ΠΑΘΗ ΤΟΥ ΧΡΙΣΤΟΥ
THE PASSION OF THE CHRIST
Η υπερπαραγωγή του ΜΕΛ ΓΚΙΜΠΣΟΝ, που έχει συζητηθεί ακόμη και πριν την προβολή της. Αποτελεί την πιο ρεαλιστική απεικόνιση των τελευταίων ωρών της ζωής του Χριστού στη γη.
Πρωταγωνιστούν: Μόνο τη χάσετε!
Τζιμ Καβίζελ "Ο Κόμης Μόντε Κρίστο", Μόνικα Μπελούτσι Μάγκι Μόργκενστερν
ΑΙΘΟΥΣΑ 1 ΩΡΕΣ ΕΝΑΡΞΗΣ SHOW TIMES 17:00 • 19:45 • 22:20

21 ΓΡΑΜΜΑΡΙΑ
21 Grams

Η κορυφαία ταινία της χρονίας. Συγκινητική και παιγμένη με πάθος!
Πόσο ζυγίζει η ενοχή; Πόσο ζυγίζει η εκδίκηση; Πόσο ζυγίζει η αγάπη;
Πρωταγωνιστούν: Σον Πεν, Μπενίσιο Ντελ Τόρο, Ναόμι Γουάτς
ΑΙΘΟΥΣΑ 2 ΩΡΕΣ ΕΝΑΡΞΗΣ SHOW TIMES 20:00 • 22:30

Σε 1η Πανελλήνια Προβολή
P20
Μετά την μεγάλη επιτυχία "Φοβού τους Έλληνες", ο Λάκης Λαζόπουλος επιστρέφει με μια ξεκαρδιστική και απρόσμενη κωμωδία!
Μπορείς Σαν;
Πρωταγωνιστούν: Λάκης Λαζόπουλος, Τάνια Τρύπη, Βασίλης Χαραλαμπόπουλος
ΑΙΘΟΥΣΑ 3 ΩΡΕΣ ΕΝΑΡΞΗΣ SHOW TIMES 20:15 • 22:40

Φαντάσματα της Αβύσσου

Ο πολυβραβευμένος με ΟΣΚΑΡ Τζέιμς Κάμερον ιστορεί της ταινίας «ΤΙΤΑΝΙΚΟΣ», μας προσκαλεί σε ένα εφιαλτικό ταξίδι, τέσσερις χιλιάδες μέτρα κάτω από την επιφάνεια της θάλασσας.
Η ταινία θα προβληθεί σε κάθετ DIGITAL 3D IMAX με ειδικό φακό
Μία πρωτότυπη κινηματογραφική εμπειρία για το καινό της Ρόδου!
ΑΙΘΟΥΣΑ 2 ΩΡΕΣ ΕΝΑΡΞΗΣ SHOW TIMES 16:15 • 17:30 • 18:45

BIG FISH
Σε 1η Πανελλήνια Προβολή

Μια ζεστή, ανθρώπινη ταινία που δεν πρέπει να χάσει κανείς!
Μια περιπέτεια μεγάλη όσο και η ίδια η ζωή!
Πρωταγωνιστεί ένα κάστ από μεγάλα, πολυβραβευμένα ονόματα: Γιούαν Μακ Γκρέγκορ, Αλμπερτ Φίνεϊ, Τζέσικα Λάνγκε
ΑΙΘΟΥΣΑ 3 ΩΡΑ ΕΝΑΡΞΗΣ SHOW TIME 17:45

Brother Bear
Ο ΑΔΕΛΦΟΣ μου ο ΑΡΚΟΥΔΟΣ
Σε 1η Πανελλήνια Προβολή

Η Walt Disney Pictures παρουσιάζει μια νέα, μεγαλειώδη περιπέτεια κινουμένων σχεδίων!
Με καινούριους χαρισματένους ήρωες & τα χαρούμενα τραγούδια του βραβευμένου με ΟΣΚΑΡ Φιλ Κόλινς
ΣΤΑ ΕΛΛΗΝΙΚΑ
ΑΙΘΟΥΣΑ 3 ΩΡΑ ΕΝΑΡΞΗΣ SHOW TIME 16:00

•3 LUXURY DESIGN SCREENS•
•DOLBY DIGITAL EX•FULLY AIR-CONDITIONED•
Πληροφορίες • Κρατήσεις 22410.28400

ΠΑΛΛΑΣ 5 CINEMAS CENTER
...και φέτος τα Όσκαρ πάνε στο Παλλάς
05/03/2004 έως 11/03/2004
Για κρατήσεις 22410 24475 και 70670


ΑΙΘΟΥΣΑ 5
SCARY MOVIE 3 Σε 1η Πανελλήνια Προβολή!
Οι μεγάλες Τριλογίες είναι πάντα τρεις!!!
ΠΡΩΤΑΓΩΝΙΣΤΟΥΝ: CHARLIE SHEEN, LESLIE NIELSEN
Ώρες Έναρξης: *16:10, 18:05, 20:10, 22:25
* Ειδική επιπλέον παράσταση, μόνο Παρασκευή, Σάββατο, Κυριακή & Δευτέρα


ΑΙΘΟΥΣΑ 2
ΣΚΟΤΕΙΝΟ ΠΟΤΑΜΙ / MYSTIC RIVER
Σε 1η Πανελλήνια Προβολή
Ο Σον Πεν σε ένα ρόλο για τον οποίο οι κριτικοί είπαν ότι "είναι η καλύτερη ερμηνεία Α' Ανδρικού Ρόλου στην ιστορία του κινηματογράφου"!!
Όσκαρ Α' & Β Ανδρικού Ρόλου 2004
Ώρες Έναρξης: 17:10, 20:00, 22:40


ΑΙΘΟΥΣΑ 1
ΟΤΑΝ ΓΝΩΡΙΣΑ ΤΗΝ ΠΟΛΥ
Σε 1η Πανελλήνια Προβολή!
Ο ξεκαρδιστικός Μπεν Στίλερ και η Τζένιφερ Άνιστον στην κωμωδία της χρονιάς!!
Ώρες Έναρξης: *16:15, 18:15, 20:15, 22:30
* Ειδική επιπλέον παράσταση, μόνο Παρασκευή, Σάββατο, Κυριακή & Δευτέρα


ΑΙΘΟΥΣΑ 3
Ο ΑΡΧΟΝΤΑΣ ΤΩΝ ΔΑΧΤΥΛΙΔΙΩΝ: Η ΕΠΙΣΤΡΟΦΗ ΤΟΥ ΒΑΣΙΛΙΑ
Ο θρυλικός επίλογος του έπους που σάρωσε το φετινό Όσκαρ, παίρνοντας βραβείο στις 11 σημαντικότερες κατηγορίες!
Τιμητικά για μία ακόμα εβδομάδα... φυσικά στο Παλλάς!
Ώρες Έναρξης: 17:20 21:10


ΑΙΘΟΥΣΑ 4
COMANDANTE: ΦΙΝΤΕΛ ΚΑΣΤΡΟ
Ο Όλιβερ Στόουν σε μια ταινία-κατάθεση για τον τελευταίο ζωντανό Θρύλλο-Επαναστάτη των καιρών μας! Μην τη χάσετε!
Ώρες Έναρξης: 17:40, 22:30



ΑΙΘΟΥΣΑ 4
ΚΑΛΛΙΟ ΑΡΓΑ, ΠΑΡΑ... ΑΡΓΟΤΕΡΑ!!
Σε 1η Πανελλήνια Προβολή!
Η πολυαναμενόμενη ξεκαρδιστική κωμωδία που βραβεύτηκε με Χρυσή Σφαίρα και ήταν υποψήφια για Όσκαρ, με τους Τζακ Νίκολσον & Νταϊάν Κίτον.
Ώρες Έναρξης: 19:50

Το Πρόγραμμα

ΕΤ1

07.00 ΤΕΛΕΤΑΜΠΙΣ
07.30 ΤΑ ΔΙΔΥΜΑΚΙΑ
08.00 ΚΟΥΚΛΟΜΕΓΑΛΟΙ ΚΑΙ ΠΟΛΥΣΠΟΡΙΑ
10.15 ΤΑΞΙΔΙΑ ΣΤΗ ΜΝΗΜΗ
11.10 ΣΑΝ ΠΑΡΑΜΥΘΙ (Ε)
12.00 ΤΑΞΙΔΙ ΣΤΟΝ ΚΟΣΜΟ
13.00 ΤΑΞΙΔΙΑ: «ΜΑΔΡΙΤΗ»
13.45 ΤΑ ΣΠΙΤΙΑ ΤΟΥ ΗΛΙΟΥ
14.00 ΤΑ ΜΥΣΤΗΡΙΑ ΤΩΝ ΩΚΕΑΝΩΝ
14.30 ΚΑΤΑΔΥΣΕΙΣ
15.00 ΙΤΑΛΙΑ ΚΑΙ ΜΟΔΑ
15.30 Ο ΝΤΑΚΓΚΛΑΣ ΤΣΙΟΥ ΣΕ ΑΣΙΑΤΙΚΕΣ ΣΥΝΤΑΓΕΣ
16.00 ΕΧΕΙ ΓΟΥΣΤΟ
18.00 ΤΕΛΙΚΗ ΕΥΘΕΙΑ
19.00 ΚΛΗΡΩΣΗ ΛΑΙΚΟΥ ΛΑΧΕΙΟΥ
19.05 ΟΛΥΜΠΙΑΚΑ ΝΤΟΚΙΜΑΝΤΕΡ
20.00 ΤΑΞΙΔΙ ΣΤΟΝ ΚΟΣΜΟ
21.00 ΒΙΟΓΡΑΦΙΕΣ: ΗΓΕΤΕΣ ΚΑΙ ΘΡΥΛΟΙ «ΝΑΠΟΛΕΩΝ ΚΑΙ ΓΟΥΕΛΙΝΓΚΤΟΝ» ΜΕΡΟΣ Β'
22.00 ΙΣΤΟΡΙΑ: ΤΑ ΜΕΓΑΛΑ ΠΛΟΙΑ «ΚΛΕΟΠΑΤΡΑ»
23.00 **ΕΙΔΗΣΕΙΣ - ΑΘΛΗΤΙΚΑ-ΧΡΗΜΑΤΙΣΤΗΡΙΟ-ΚΑΙΡΟΣ**
00.00 ΕΛΛΗΝΙΚΗ ΤΑΙΝΙΑ: «ΣΩΣΕ ΜΕ»

NET

05.45 ΠΡΩΤΗ ΓΡΑΜΜΗ
10.00 ΑΛΛΗ ΔΙΑΣΤΑΣΗ
12.00 **ΕΙΔΗΣΕΙΣ-ΑΘΛΗΤΙΚΑ-ΟΙΚΟΝΟΜΙΑ-ΚΑΙΡΟΣ**
13.00 1 ΜΕ 2
14.50 ΣΑΝ ΣΗΜΕΡΑ
15.00 **ΕΙΔΗΣΕΙΣ**
16.00 ΑΤΙΘΑΣΑ ΝΙΑΤΑ
17.00 ΣΤΑ ΦΤΕΡΑ ΤΟΥ ΕΡΩΤΑ (Ε)
17.50 ΣΑΝ ΣΗΜΕΡΑ
18.00 **ΕΙΔΗΣΕΙΣ - ΔΕΛΤΙΟ ΣΤΗ ΝΟΗΜΑΤΙΚΗ**
19.00 ΕΝΗΜΕΡΩΤΙΚΗ ΕΚΠΟΜΠΗ
20.00 **ΕΙΔΗΣΕΙΣ**
21.00 ΠΡΙ ΓΚΕΙΜ
21.45 ΤΣΑΜΠΙΟΝΣ ΛΙΓΚ
23.45 ΤΣΑΜΠΙΟΝΣ ΝΕΤ
00.15 ΤΣΑΜΠΙΟΝΣ ΛΙΓΚ
01.00 **ΕΙΔΗΣΕΙΣ**
ΔΙΛΕΠΤΑ ΔΕΛΤΙΑ ΕΙΔΗΣΕΩΝ ΜΕΤΑΔΙΔΟΝΤΑΙ ΣΤΙΣ 10.00 Π.Μ., 11.00Π.Μ., 02.00 Π.Μ., 05.00 Π.Μ., 07.00 Π.Μ., 08.00 Π.Μ.
ΤΟ ΠΡΟΓΡΑΜΜΑ ΣΥΝΕΧ. ΣΕ ΕΠΑΝΑΛΗΨΗ

ΕΤ 3

08.00 ΤΟ ΒΙΒΛΙΟ ΤΗΣ ΖΟΥΓΚΛΑΣ
08.45 ΤΑ ΑΡΚΟΥΔΑΚΙΑ ΤΗΣ ΑΓΑΠΗΣ
09.10 ΤΣΑΚ Ο ΚΑΣΤΟΡΑΣ
09.30 Ο ΚΟΣΜΟΣ ΤΟΥ ΜΠΛΑΣΤΕΡ
10.00 Η ΑΛΛΗ ΜΕΡΑ
12.00 ΝΤΙΖΑΙΝ 100%
12.30 Η ΜΕΡΑ ΤΟΥ ΠΑΙΔΙΟΥ
13.00 **ΕΙΔΗΣΕΙΣ**
13.55 Ο ΚΟΣΜΟΣ ΤΩΝ ΣΠΟΡ
14.30 ΜΕ ΜΙΑ ΤΡΙΤΗ ΜΑΤΙΑ
16.30 Η ΖΩΗ ΕΙΝΑΙ ΩΡΑΙΑ
18.00 Η ΟΔΟΣ ΤΩΝ ΥΔΑΤΩΝ
19.00 ΠΕΡΙΜΕΤΡΟΣ
19.30 ΥΔΡΟΓΕΙΟΣ
19.55 ΑΘΛΗΤΙΚΟ ΗΜΙΩΡΟ
20.30 **ΕΙΔΗΣΕΙΣ**
21.30 ΜΑΚΡΙΝΕΣ ΦΙΛΙΕΣ
22.00 ΤΑΙΝΙΑ: ΕΠΙΚΙΝΔΥΝΗ ΗΡΕΜΙΑ ΣΤΗ ΝΕΑ ΟΡΛΕΑΝΗ
00.00 **ΕΙΔΗΣΕΙΣ**
00.30 ΣΥΓΧΡΟΝΟΣ ΚΟΣΜΟΣ
01.30 ΤΟΛΚΙΝ, Ο ΜΕΓΑΛΟΣ ΣΥΓΓΡΑΦΕΑΣ
02.00 ΟΙ ΕΡΩΤΕΣ ΤΗΣ ΛΟΥΛΟΥ
02.30 ΜΕ ΜΙΑ ΤΡΙΤΗ ΜΑΤΙΑ
04.30 Η ΑΛΛΗ ΜΕΡΑ(Ε)
06.30 Η ΖΩΗ ΕΙΝΑΙ ΩΡΑΙΑ

MEGA

06.00 ΠΕΡΙ ΑΝΕΜΩΝ ΚΑΙ ΥΔΑΤΩΝ (Ε)
07.00 ΠΡΩΙΝΟ ΜΕΓΚΑ
10.00 ΤΑ ΜΥΣΤΙΚΑ ΤΗΣ ΒΕΦΑΣ
11.00 ΟΜΟΡΦΟΣ ΚΟΣΜΟΣ ΤΟ ΒΡΟΙ
14.00 **ΕΙΔΗΣΕΙΣ**
15.00 ΚΑΠΟΥ ΣΕ ΞΕΡΟ (Ε)
16.00 ΣΤΗΝ ΚΟΥΖΙΝΑ ΟΛΟΤΑΧΩΣ
16.50 ΔΕΚΑ ΛΕΠΤΑ ΚΗΡΥΓΜΑ (Ε)
18.00 **ΕΙΔΗΣΕΙΣ**
18.10 ΑΠΑΓΟΡΕΥΜΕΝΗ ΑΓΑΠΗ
18.50 ΦΙΛΟΔΟΞΙΕΣ
19.20 Ο ΠΙΟ ΕΞΥΠΝΟΣ
20.00 **ΕΙΔΗΣΕΙΣ**
21.00 Η ΝΤΑΝΤΑ
21.40 ΕΠΤΑ ΘΑΝΑΣΙΜΕΣ ΠΕΘΕΡΕΣ
22.40 ΜΕ ΘΕΑ ΣΤΟ ΠΕΛΑΓΟ (Ε)
00.15 **ΕΙΔΗΣΕΙΣ**
01.15 ΞΕΝΗ ΤΑΙΝΙΑ: «ΣΕ ΚΑΤΑΣΤΑΣΗ ΝΙΡΒΑΝΑ»
02.45 ΜΑΛΙΣΤΑ ΚΥΡΙΕ ΔΗΜΑΡΧΕ
03.45 ΤΗΛΕΜΑΡΚΕΤΙΝΓΚ
04.30 ΤΖΙΝΑ
05.00 ΠΑΡΑΛΛΗΛΟΙ ΔΡΟΜΟΙ (Ε)

ANT 1

06.00 ΟΙ ΠΕΡΙΠΕΤΕΙΕΣ ΤΟΥ ΟΛΙΒΕΡ ΤΟΥΙΣΤ
06.30 ΡΕΝΑΤΑ, Η ΑΤΙΘΑΣΗ
07.00 ΚΑΛΗΜΕΡΑ ΕΛΛΑΔΑ
10.00 ΠΡΩΙΝΟΣ ΚΑΦΕΣ
13.05 SUPER GAME
13.15 ΝΤΑΝΤΑ ΓΙΑ ΟΛΕΣ ΤΙΣ ΔΟΥΛΙΕΣ (Ε)
14.00 **ΕΙΔΗΣΕΙΣ**
14.50 ΣΟΦΙΑ ΟΡΘΗ (Ε)
15.30 ΚΑΙ ΟΙ ΠΑΝΤΡΕΜΕΝΟΙ ΕΧΟΥΝ ΨΥΧΗ
16.25 SUPER GAME
16.30 ΚΩΝΣΤΑΝΤΙΝΟΥ ΚΑΙ ΕΛΕΝΗΣ (Ε)
17.35 **ΕΙΔΗΣΕΙΣ**
17.40 Ο ΚΑΙΡΟΣ ΤΗΣ ΕΒΔΟΜΑΔΑΣ
17.45 SUPER GAME
17.50 ΚΑΛΗΜΕΡΑ ΖΩΗ
18.40 ΘΗΣΑΥΡΟΦΥΛΑΚΙΟ
19.20 Η ΛΑΜΨΗ
20.00 **ΕΙΔΗΣΕΙΣ**
21.00 ΤΟ ΠΙΟ ΓΛΥΚΟ ΨΕΜΑ
21.45 ΠΟΛΥ ΣΚΛΗΡΟΣ ΓΙΑ ΝΑ ΠΕΘΑΝΕΙ
00.15 **ΕΙΔΗΣΕΙΣ**
00.45 ΜΕ ΔΙΠΛΗ ΤΑΥΤΟΤΗΤΑ
03.10 ΤΗΛΕΜΑΡΚΕΤΙΝΓΚ
03.40 Η ΩΡΑ ΤΗΣ ΜΕΓΑΛΗΣ ΑΠΟΦΑΣΗΣ

ALPHA

05.40 ΚΑΙΝΟΥΡΓΙΑ ΜΕΡΑ
06.50 ΚΑΛΗΜΕΡΑ ΣΑΣ
10.00 ΚΑΛΩΣ ΤΟΥΣ
13.00 ΜΑΡΙΑ
14.00 **ΕΙΔΗΣΕΙΣ**
14.50 ΠΑΟΥΛΙΝΑ (Ε)
15.45 ΜΕΤΑΞΥ ΑΓΑΠΗΣ ΚΑΙ ΜΙΣΟΥΣ
16.40 **ΕΙΔΗΣΕΙΣ**
16.50 ΘΑ ΣΕ ΔΩ ΣΤΟ ΠΛΟΙΟ (Ε)
17.30 ΜΠΟΡΟ
19.15 ΟΛΑ ΕΔΩ ΠΛΗΡΩΝΟΝΤΑΙ
20.00 **ΕΙΔΗΣΕΙΣ**
21.00 ΟΙΚΟΣ ΑΝΤΟΧΗΣ
22.00 ΑΚΡΟΒΑΤΟΝΤΑΣ
23.00 ΑΧΙ ΚΑΙ ΞΕΡΕΣ (Ε)
00.00 ΤΟΚ ΣΟΟΥ
01.15 **ΕΙΔΗΣΕΙΣ**
01.30 ΓΙΟΥΡΟΓΚΟΛ
03.00 ΚΟΛΠΟ ΓΚΡΟΣΟ (Ε)
04.00 ΤΗΛΕΑΓΟΡΕΣ
04.15 ΜΠΟΡΟ (Ε)

STAR

06.15 ΜΕΣΑ ΚΙ ΕΞΩ
06.45 ΚΑΘΕ ΜΕΡΑ ΚΑΛΗΜΕΡΑ
10.00 ΛΟΓΙΑ STARATA
12.00 ΕΧΩ ΘΕΜΑ
13.00 **ΕΙΔΗΣΕΙΣ**
14.00 SUPER STAR
16.15 ΛΑΟΥΡΑ
17.15 Σ' ΑΓΑΠΩ ΡΟΖΙΤΑ
18.10 **ΕΙΔΗΣΕΙΣ**
18.15 ΜΟΝΟΜΑΧΟΣ
19.15 **ΕΙΔΗΣΕΙΣ**
21.00 ΞΕΝΗ ΤΑΙΝΙΑ: «ΤΟ ΠΙΟ ΛΑΜΠΡΟ ΜΠΟΥΖΟΥΚΙ»
23.00 ΠΡΩΤΑΓΩΝΙΣΤΕΣ
00.15 ΞΕΝΗ ΤΑΙΝΙΑ: «ΕΡΑΣΤΕΣ ΓΙΑ ΜΙΑ ΝΥΧΤΑ»
02.15 **ΕΙΔΗΣΕΙΣ**
02.30 ΞΕΝΗ ΤΑΙΝΙΑ: «ΟΙ 2 ΦΥΓΑΔΕΣ»
05.00 ΑΣΤΕΡΙΑ ΣΤΟ ΠΕΝΤΑΓΡΑΜΜΟ

FILMNET

06.20 «ΣΕ ΒΑΘΙΑ ΝΕΡΑ»
08.05 «ΑΣΟΚΑ Ο ΑΥΤΟΚΡΑΤΟΡΑΣ»
10.50 «Ο ΧΡΗΣΜΟΣ ΤΗΣ ΠΕΤΑΛΟΥΔΑΣ»
12.55 «ΜΑΡΘΑ»
14.40 ΠΡΟΣΕΧΩΣ ΣΤΟ ΣΙΝΕΜΑ
15.15 «ΣΩΣΕ ΜΕ»
17.05 «ΤΡΕΛΕΣ ΦΑΝΤΑΣΙΩΣΕΙΣ»
18.45 «ΡΕΠΛΙΚΑΝΤ»
20.25 ΣΚΗΝΕΣ ΑΠΟ ΤΟΝ ΚΙΝΗΜΑΤΟΓΡΑΦΟ
21.00 ΣΤΟΝ ΤΟΠΟ ΤΟΥ ΕΓΚΛΗΜΑΤΟΣ
22.15 «ΟΙ ΔΥΟ ΛΗΣΤΕΣ»
00.45 «ΡΙΨΟΚΙΝΔΥΝΟΣ ΕΛΙΓΜΟΣ»
02.30 «ΥΠΟΘΕΣΕΙΣ ΞΕΝΩΝ»
03.55 «ΤΖΙΠΕΡΣ ΚΡΙΠΕΡΣ»

ALTER

06.00 ΑΛΤΕΡ ΚΙΝΤΣ (ΠΑΙΔΙΚΟ ΠΡΟΓΡΑΜΜΑ)
08.55 ΤΑ ΜΥΣΤΙΚΑ ΤΗΣ ΥΓΕΙΑΣ
09.00 **ΕΙΔΗΣΕΙΣ**
09.30 ΤΑ ΠΑΡΑΤΡΑΓΟΥΔΑ
11.30 ΜΠΛΑΚ ΑΟΥΤ
13.00 **ΕΙΔΗΣΕΙΣ**
14.00 ΑΠΟΚΛΕΙΣΤΙΚΑ
16.30 **ΕΙΔΗΣΕΙΣ**
16.45 «Ο ΠΕΘΕΡΟ-ΠΛΗΚΤΟΣ»
18.45 ΤΟ ΠΡΩΤΟ ΘΕΜΑ
19,00 **ΕΙΔΗΣΕΙΣ**
20.00 Η ΦΩΝΗ ΤΟΥ ΠΟΛΙΤΗ
20.55 ΟΤΟ ΑΛΤΕΡ
21.00 ΕΛΛΗΝΙΚΗ ΤΑΙΝΙΑ: «Ο ΡΟΖ ΓΑΤΟΣ»
23.00 ΑΘΕΑΤΟΣ ΚΟΣΜΟΣ
01.30 SEX AND THE CITY
02.00 ΞΕΝΗ ΤΑΙΝΙΑ: «Ο ΕΚΤΕΛΕΣΤΗΣ»
03.45 APHRODISIA
04.10 «ΟΙ ΚΡΥΦΕΣ ΕΠΙΘΥΜΙΕΣ ΤΗΣ ΕΜΜΑΝΟΥΕΛΛΑΣ»

ΕΛΛΗΝΙΚΗ ΔΗΜΟΚΡΑΤΙΑ
ΠΕΡΙΦΕΡΕΙΑ ΝΟΤΙΟΥ ΑΙΓΑΙΟΥ
ΝΟΜΟΣ ΔΩΔΕΚΑΝΗΣΟΥ
ΝΟΜΑΡΧΙΑΚΗ ΑΥΤ/ΣΗ ΔΩΔΕΚΑΝΗΣΟΥ
Δ/ΝΣΗ ΜΕΤΑΦΟΡΩΝ ΚΑΙ ΕΠΙΚΟΙΝΩΝΙΩΝ
ΤΜΗΜΑ Κ.Τ.Ε.Ο.

Ταχ. Δ/νση: 6ο χιλ. Ρόδου - Λίνδου
Ταχ. Κώδικας 85100, Telefax: 2241069544
Πληροφορίες: Γεώργιος Αργύρης-Κων/νος Χριστοφάκης
Τηλέφωνο: 2241065385 ΕΣΩΤΕΡΙΚΟ 22-23

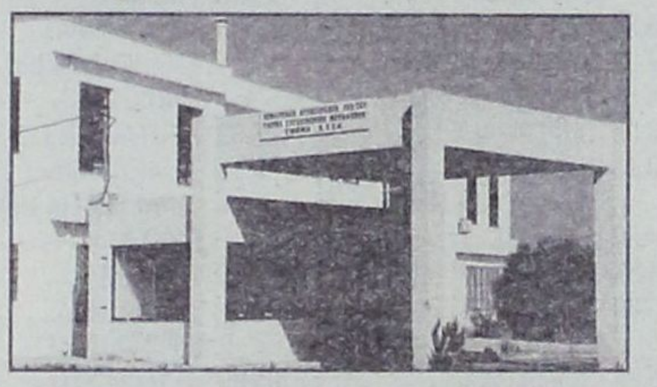

ΠΡΟΓΡΑΜΜΑ ΠΡΟΣΚΛΗΣΗΣ ΓΙΑ ΔΙΕΝΕΡΓΕΙΑ ΤΕΧΝΙΚΟΥ ΕΛΕΓΧΟΥ ΟΧΗΜΑΤΩΝ ΜΕ ΕΔΡΑ ΤΟ Ν. ΔΩΔΕΚΑΝΗΣΟΥ

ΧΡΟΝΙΚΗ ΠΕΡΙΟΔΟΣ	ΕΙΔΟΣ ΟΧΗΜΑΤΟΣ
ΑΠΟ 01/03/2004 ΕΩΣ 30/04/2004	Παντός είδους οχήματα με αριθμούς κυκλοφορίας ΡΟΒ 4501 έως και 5000

• Επίσης θα ελέγχονται όσα οχήματα υποχρεούνται βάσει παλαιότερων προγραμμάτων πρόσκλησης.

Ε.Ν.
Ο ΠΡΟΪΣΤΑΜΕΝΟΣ
ΧΑΤΖΗΚΩΝΣΤΑΝΤΙΝΟΥ ΑΝΤΩΝΙΟΣ
ΜΗΧΑΝΟΛΟΓΟΣ - ΜΗΧΑΝΙΚΟΣ

G.A. FERRIES

ΤΑΞΙΔΕΨΤΕ ΜΕ ΤΟ ΝΕΟ ΜΑΣ ΠΛΟΙΟ

Ε/Γ-Ο/Γ ΑΝΘΗ ΜΑΡΙΝΑ

ΓΡΗΓΟΡΑ - ΑΝΕΤΑ - ΕΥΧΑΡΙΣΤΑ

ΜΟΝΟ ΣΕ 13 ΩΡΕΣ!!!

• ΑΠΟ ΡΟΔΟ ΠΡΟΣ ΠΕΙΡΑΙΑ
ΚΑΘΕ ΤΡΙΤΗ - ΠΕΜΠΤΗ - ΣΑΒΒΑΤΟ
• ΑΠΟ ΠΕΙΡΑΙΑ ΠΡΟΣ ΡΟΔΟ
ΚΑΘΕ ΔΕΥΤΕΡΑ - ΤΕΤΑΡΤΗ - ΠΑΡΑΣΚΕΥΗ

ΠΡΟΣΦΟΡΑ
ΟΛΑ ΤΑ ΕΙΣΙΤΗΡΙΑ ΣΕ ΜΙΣΗ ΤΙΜΗ!
• ΕΠΙΒΑΤΗΣ 16,90 ΕΥΡΩ

Εκδόσεις εισιτηρίων
σε όλα τα ταξιδιωτικά πρακτορεία

Κεντρικό πρακτορείο
TSAGARIS TRAVEL
Ακτή Σαχτούρη 5
Τηλ: 2241036170/28597/35066/30406
Fax: 2241039839

ΓΡΑΦΕΙΟ ΣΥΝΟΙΚΕΣΙΩΝ & ΓΝΩΡΙΜΙΩΝ

"Harris"
Αθήνα - Ρόδος

Η πολυετής πείρα μας τώρα και στη Ρόδο, αλλά και σε όλη τη Δωδεκάνησο, σας εγγυάται επιλεγμένες γνωριμίες υψηλού επιπέδου με σκοπό το γάμο. Κύριοι και δεσποινίδες, κυρίες καλών οικογενειών, επιστήμονες, επιχειρηματίες, δημόσιοι υπάλληλοι, ιδιωτικοί υπάλληλοι, συνταξιούχοι κτλ. επιθυμούν γνωριμία, συμβίωση, γάμο. Δεκτοί και γονείς.

ΑΠΟΛΥΤΗ ΕΧΕΜΥΘΕΙΑ
Φιλικό, πολιτισμένο περιβάλλον.
Γραφεία Ρόδου:
Στ. Κωτιάδη 51 & Κων/νου Υδραίου γωνία
(είσοδος από Κωτιάδη)
Ανοικτά και το Σάββατο.
Τηλ. 22410 26013, 22410 24035
fax: 22410 24035, κιν. 6942-297109

IALYSSOS Travel

ΓΙΑ ΠΡΩΤΗ ΦΟΡΑ ΟΡΓΑΝΩΜΕΝΟ ΤΑΞΙΔΙ

ΣΤΗ ΡΩΣΙΑ

ΜΕ ΓΚΡΟΥΠ ΑΠΟ ΡΟΔΟ
16/03 -23/03
ΜΟΣΧΑ - 3 ημέρες
ΑΓ. ΠΕΤΡΟΥΠΟΛΗ - 4 ημέρες

Η τιμή περιλαμβάνει:
1. Αεροπορικά εισιτήρια Ρόδο - Αθήνα - Μόσχα - Αθήνα - Ρόδο (με Olympic Airways).
2. 5 διανυκτερεύσεις σε ξεν/χεία 4* με πρωινό.
3. Το εισιτήριο του τρένου Μόσχα - Αγ. Πετρούπολη - Μόσχα.
4. Μεταφορές από/προς αεροδρόμιο/ ξενοδοχείο/σιδηροδρομικό σταθμό του εξωτερικού.
5. 2 διανυκτερεύσεις σε κουκέτες τρένου (σε τετράκλινη καμπίνα) με πρωινό.
6. 3 εκδρομές: στη Μόσχα και στην Αγ. Πετρούπολη (είσοδοι μουσείων).
7. Συνοδό του γραφείου μας.
8. Ελληνόφωνους τοπικούς ξεναγούς.
9. Βίζα Ρωσίας/ Ασφάλεια.
10. Φόρους αεροδρομίου/ ΦΠΑ.

ΠΡΑΚΤΟΡΕΙΟ ΓΕΝΙΚΟΥ ΤΟΥΡΙΣΜΟΥ
«IALYSSOS TRAVEL»
Αλ. Διάκου 25, Ρόδος • Τηλ. 22410 31571, 31577. Κιν.:6944568293

Ηλεκτρονιο

ΜΙΧΑΛΗΣ Ν. ΧΑΤΖΗΜΑΡΚΟΣ
ΗΛΕΚΤΡΙΚΑ ΕΙΔΗ & ΗΛΕΚ. ΕΓΚΑΤΑΣΤΑΣΕΙΣ

ΗΛΙΑΚΑ ΣΥΣΤΗΜΑΤΑ
STIBETHERM σειρά **P**

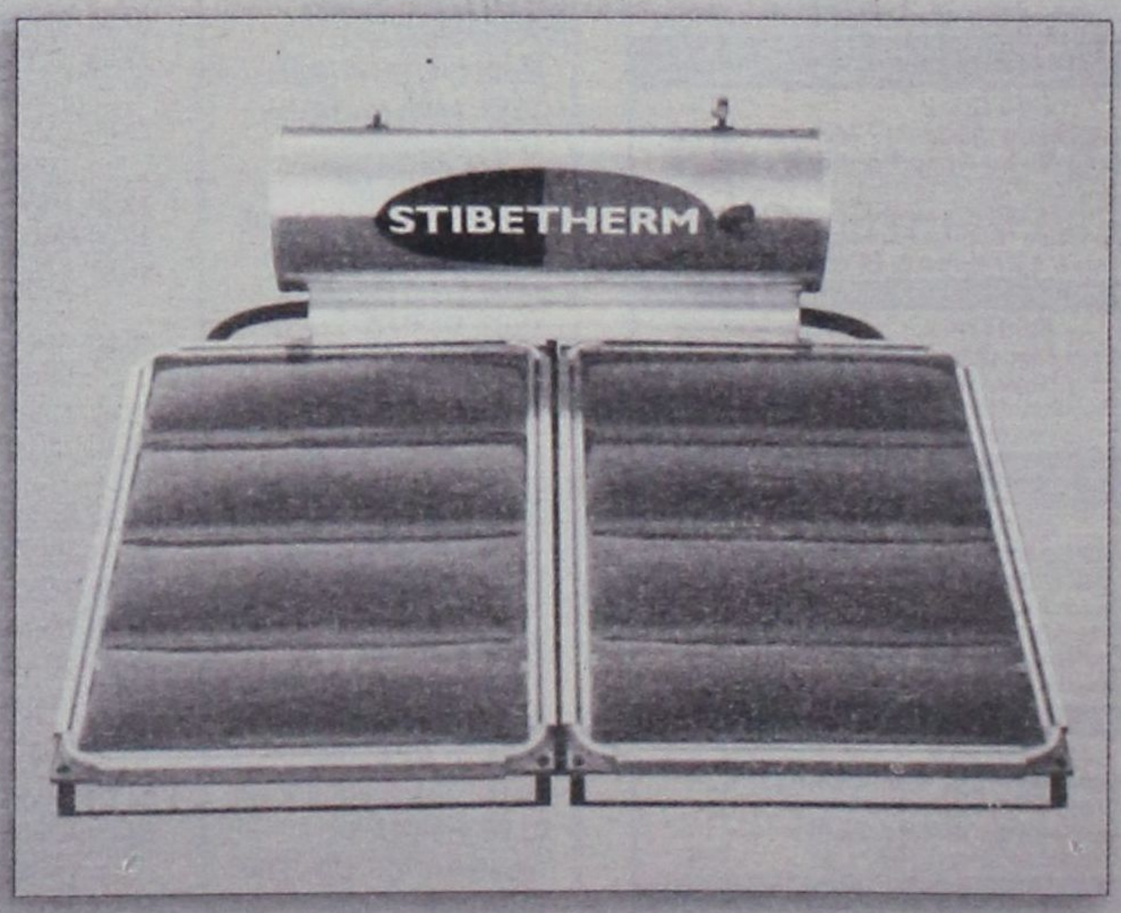

Γρηγορίου Ε' (7 Βαγιές) - 85100 ΡΟΔΟΣ
Τηλ.. (22410) 29411, 33340, 36278 - Fax: (22410) 33340

νέα εμφάνιση!
νέες διεθνείς διακρίσεις!



Ο πετυχημένος συνδυασμός
της ερυθρής Μανδηλαριάς
με το μοναδικό Μοσχάτο Τράνι,
προκαλεί με το εντυπωσιακό ρουμπινί
χρώμα και τα γοητευτικά
αρώματα κόκκινων φρούτων
και τριαντάφυλλου.
Συνοδεύει ιδανικά λευκά κρέατα,
θαλασσινά, ζυμαρικά,
πιάτα μεξικάνικης κουζίνας,
sushi, σαλάτες και ορεκτικά.

ΕΝΑ ΑΠΟ ΤΑ 12 ΒΡΑΒΕΥΜΕΝΑ
ΡΟΖΕ ΤΟΠΙΚΑ ΚΡΑΣΙΑ ΤΟΥ
ΔΙΕΘΝΗ ΔΙΑΓΩΝΙΣΜΟΥ ΤΗΣ
VINITALY *που πραγματοποιήθηκε*
στην Βερόνα της Ιταλίας
τον Απρίλιο του 2003.

C·A·I·R
ΡΟΔΟΣ
δημιουργίες ποιότητας

ΚΑΙΡ Α.Ε. Το χλμ. Γέρ. Ρόδου-Λίνδου, Ρόδος
Τηλ. 22410 68770-3, Fax: 22410 62575, e-mail: info@cair.gr

Περάστημο Αθηνών 160 Φάληρο,
Τηλ: 210 4813878, Fax: 210 4814655, e-mail: cair-2@otenet.gr



Ανακαλύψτε
με τα Blue Star Ferries
το καλύτερο ταξίδι!



ΠΡΟΣ ΠΕΙΡΑΙΑ

ΑΝΑΧΩΡΗΣΗ ΑΠΟ							ΑΦΙΞΗ ΠΕΙΡΑΙΑ
ΡΟΔΟ	ΚΩ	ΛΕΡΟ	ΠΑΤΜΟ	ΜΥΚΟΝΟ	ΣΥΡΟ	ΑΜΟΡΓΟΚΑΤΑΠΟΛΑ	
ΤΡΙΤΗ 20:00	ΤΡΙΤΗ 22:55	—	—	ΤΕΤΑΡΤΗ 03:30	—	—	ΤΕΤΑΡΤΗ 07:20
ΠΕΜΠΤΗ 20:00	ΠΕΜΠΤΗ 22:55	—	—	—	ΠΑΡΑΣΚΕΥΗ 03:45	—	ΠΑΡΑΣΚΕΥΗ 07:05
ΣΑΒΒΑΤΟ 10:00	ΣΑΒΒΑΤΟ 12:50	—	—	—	—	ΣΑΒΒΑΤΟ 16:20	ΣΑΒΒΑΤΟ 21:30
ΚΥΡΙΑΚΗ 18:30	ΚΥΡΙΑΚΗ 21:25	ΚΥΡΙΑΚΗ 23:05	ΔΕΥΤΕΡΑ 00:15	—	ΔΕΥΤΕΡΑ 03:45	—	ΔΕΥΤΕΡΑ 07:05

ΑΝΕΚΤΕΛΕΣΤΑ ΔΡΟΜΟΛΟΓΙΑ: 25/12/03, 01/01/04, 11/04/04 (αναχώρηση από Ρόδο 18:30 για Πειραιά).

ΑΠΟ ΠΕΙΡΑΙΑ

ΑΝΑΧΩΡΗΣΗ ΑΠΟ ΠΕΙΡΑΙΑ	ΑΦΙΞΗ						
	ΣΥΡΟ	ΜΥΚΟΝΟ	ΑΜΟΡΓΟΚΑΤΑΠΟΛΑ	ΠΑΤΜΟ	ΛΕΡΟ	ΚΩ	ΡΟΔΟ
ΔΕΥΤΕΡΑ 20:00	ΔΕΥΤΕΡΑ 23:20	—	—	—	—	ΤΡΙΤΗ 04:10	ΤΡΙΤΗ 07:10
ΤΕΤΑΡΤΗ 20:00	ΤΕΤΑΡΤΗ 23:20	—	—	—	—	ΠΕΜΠΤΗ 04:10	ΠΕΜΠΤΗ 07:10
ΠΑΡΑΣΚΕΥΗ 20:00	—	ΠΑΡΑΣΚΕΥΗ 23:50	—	—	—	ΣΑΒΒΑΤΟ 04:20	ΣΑΒΒΑΤΟ 07:15
ΣΑΒΒΑΤΟ 23:30	—	—	ΚΥΡΙΑΚΗ 04:45	ΚΥΡΙΑΚΗ 07:00	ΚΥΡΙΑΚΗ 08:10	ΚΥΡΙΑΚΗ 09:50	ΚΥΡΙΑΚΗ 12:45

ΑΝΕΚΤΕΛΕΣΤΑ ΔΡΟΜΟΛΟΓΙΑ: 24/12/03, 31/12/03, 10/04/04 (αναχώρηση από Πειραιά 23:30 για Ρόδο).

SKEVO'S TRAVEL AGENCY

ΚΑΝΤΕ ΚΡΑΤΗΣΗ ΤΩΡΑ!

ΠΛΗΡΟΦΟΡΙΕΣ ΚΑΙ ΚΡΑΤΗΣΕΙΣ ΘΕΣΕΩΝ ΣΤΟΝ ΤΑΞΙΔΙΩΤΙΚΟ ΣΑΣ ΠΡΑΚΤΟΡΑ Ή SKEVO'S TRAVEL AGENCY:
ΑΜΕΡΙΚΗΣ 111, ΡΟΔΟΣ, ΤΗΛ. ΚΡΑΤΗΣΕΩΝ ΕΠΙΒΑΤΩΝ ΚΑΙ Ι.Χ.: 22410-22461, 22410-75655, 22410-75310,
ΤΗΛ. ΚΡΑΤΗΣΕΩΝ ΦΟΡΤΗΓΩΝ: 22410-76600



ΔΗΜ. ΧΑΤΖΗΠΕΤΡΟΣ

ΖΑΝΤΕΣ - ΕΛΑΣΤΙΚΑ
ΑΜΟΡΤΙΣΕΡ - ΕΛΑΤΗΡΙΑ

GOODYEAR
BRIDGESTONE
MICHELIN
YELLOW
PIRELLI
DUNLOP

ΕΙΔΙΚΕΣ ΤΙΜΕΣ
ΓΙΑ ΑΜΟΡΤΙΣΕΡ
ΚΑΙ ΕΛΑΤΗΡΙΑ
τοποθέτηση,
ευθυγράμμιση δωρεάν

ΕΙΔΙΚΕΣ ΤΙΜΕΣ
ΓΙΑ ΤΑΞΙ

Με μηδέν προκαταβολή
έως και 36 δόσεις
Οδός Μιχ. Πετρίδη 30 - Τηλ. 38889

Μικρές αγγελίες

δωρεάν στη «δ» τηλ: 22410-37500 fax: 22410-37333

ΕΝΟΙΚΙΑΣΕΙΣ

ΕΝΟΙΚΙΑΖΕΤΑΙ κατάστημα σε τουριστική περιοχή στο Νιοχώρι 55 τ.μ. με υπόγειο, καινούργιο, ανακαινισμένο, με αντικείμενο εργασιών είδη λαϊκής τέχνης με εμπόρευμα ή χωρίς εμπόρευμα. Τηλ. 6942 649952

ΕΝΟΙΚΙΑΖΟΝΤΑΙ στους Τρεις, βίλα επιπλωμένη και εξοπλισμένη με ηλεκτρικές συσκευές, air condition, ανεξάρτητη είσοδος, χώρος πάρκινγκ, κήπος, με το μήνα ή σεζόν. Σοβαρές προτάσεις τηλ. 6932 481851

ΕΝΟΙΚΙΑΖΕΤΑΙ στα Κοσκινού επιπλωμένη γκαρσονιέρα 50 τ.μ. Τηλ. 6946 681508

ΕΝΟΙΚΙΑΖΕΤΑΙ: ισόγειο διαμέρισμα 3 υπνοδωματίων επί της οδού Καλαμάτας 16. Ενοίκιο 400 ευρώ Τηλ: 6947327299 Ώρες από 18.00 μ.μ.

ΕΝΟΙΚΙΑΖΟΝΤΑΙ επιπλωμένα διαμερίσματα (γκαρσονιέρες) των 35 και 45 τ.μ. με κλιματισμό, βεράντες και άνετο πάρκινγκ επί της λεωφόρου Ρόδου - Καλλιθέας και σε απόσταση 200 μέτρα από το ξενοδοχείο Paradise. Πληροφορίες στα τηλέφωνα κιν. 6946 790515, 6946 680174 και 6945 105247.

ΕΝΟΙΚΙΑΖΕΤΑΙ στούντιο στην οδό Νικηταρά 11, επιπλωμένο στον τρίτο όροφο της οικοδομής για ένα άτομο. Τηλ. 22410 24336 εργάσιμες ώρες.

ΕΝΟΙΚΙΑΖΕΤΑΙ διαμέρισμα τριάρι 80 τ.μ. Πληρ. 2241035464

ΕΝΟΙΚΙΑΖΕΤΑΙ εξοχική μονοκατοικία, ολοκαίνουργια πολυτελείας 120 τ.μ. με αυτόνομη θέρμανση, αυλές, κήπος κλπ. στα Μαριτσά (ε.ο. Μαριτσών - Κρεμαστής) Τηλ. 6932 377284 και 6942 693052.

ΕΝΟΙΚΙΑΖΕΤΑΙ διαμέρισμα Α' ορόφου, καινούργιο 112 τ.μ. επί της οδού Μεγ. Κωνσταντίνου. Πληροφορίες κ. Βασίλης 19.00 - 21.00 Τηλ. 22410 28640.

ΕΝΟΙΚΙΑΖΕΤΑΙ Ισόγειο δυάρι διαμέρισμα, με χωριστή είσοδο, με νυκτερινό ρεύμα, χωρίς κοινόχρηστα, με σύνδεση στο αποχετευτικό, στο Καρακόνερο και αποτελείται από δύο υπνοδωμάτια μεγάλη κουζίνα καθιστικό ενιαίο και μπάνιο. Τηλ. 22410-65471 από 11π.μ-8μ.μ.

ΕΝΟΙΚΙΑΖΕΤΑΙ λουξ διαμερίσματα δίκλινα, τρίκλινα, τετράκλινα επιπλωμένα και με air - condition με την ημέρα ή με το μήνα έως 30/6/2004 στην περιοχή Μητροπόλεως. Τηλ. 29452 και 6977896444.

ΕΝΟΙΚΙΑΖΟΝΤΑΙ στην Ιαλυσό πλάι στο ξενοδοχείο Ηλέκτρα, επιπλωμένα δίχωρα και μονόχωρα διαμερίσματα με θέρμανση. Πληροφορίες: Τηλ. 22410-22050 και 22410-33441

ΕΝΟΙΚΙΑΖΕΤΑΙ ημιυπόγειο επιφάνειας 80 Μ2 στην οδό Μανδηλαρά 4 πεζόδρομος (Νιοχώρι) ενοίκιο 200 ευρώ μηνιαίως. Πληρ. 9-1 τηλ. 2241034583

ΕΝΟΙΚΙΑΖΕΤΑΙ ή **ΠΩΛΕΙΤΑΙ** μαγαζί για επαγγελματικό χώρο ή αποθήκη 102 τ.μ. περιοχή Ανάληψη, Ζαννή 2 τηλ. 6947 941026.

ΕΝΟΙΚΙΑΖΟΝΤΑΙ επιπλωμένες γκαρσονιέρες στα Κοσκινού 2 δωματίων (υπνοδωμάτιο - κουζίνα - χωλ - WC) . Πληρ. τηλ. 22410 21644, 6946 681508.

ΕΝΟΙΚΙΑΖΟΝΤΑΙ μεζονέτες και μία βίλα στους Τρεις πλήρως επιπλωμένες με air condition, χώρος πάρκινγκ, κήπος, με το μήνα ή σεζόν. Τηλ. 22410-95416

ΕΝΟΙΚΙΑΖΕΤΑΙ Στην Κρεμαστή διόροφη μονοκατοικία, 100 τ.μ., κοντά σε φούρνο και παντοπωλείο κατάλληλη για σοβαρή ολιγομελή οικογένεια ή ανδρόγυνο. Πληροφ. κ. Σπύρο Τηλεφ.: 22410 43941 και 61285 Οδός Παπαγιάννη 49

ΕΝΟΙΚΙΑΖΕΤΑΙ Μεγάλο Διώροφο Κατάστημα με Υπόγειο Επί της οδού Κοδριγκτώνος αρ.78 Ισόγειο 250 τ.μ., Υπόγειο 250 τ.μ. , Α' όροφος 200 τ.μ. Πληροφορίες στα τηλέφωνα **22410-33938 & 22410- 26771 & 6944-32-33-39**

ΕΝΟΙΚΙΑΖΕΤΑΙ διαμέρισμα 90 τ.μ. με δύο υπνοδωμάτια, κεντρική θέρμανση, επί της οδού Κέννεντυ 45, 1ος όροφος. Πληροφορίες στο τηλ. 22410 64464.

ΕΝΟΙΚΙΑΖΕΤΑΙ διαμέρισμα επί της οδού Γεωργίου Σεφέρη 92, 3άρι Πληρ. τηλ. 22410-64659. κ. Μένη

ΕΝΟΙΚΙΑΖΕΤΑΙ: Γκαρσονιέρα επιπλωμένη με πολυκουζινάκι TV (1 δωμάτιο, κουζίνα, WC) στην οδό Παναγιώτη Ροδίου 65 (Παράλληλη Αννης Μαρίας). Για περισσότερες πληροφορίες τηλ.22410-39268 και 6994217168

ΕΝΟΙΚΙΑΖΕΤΑΙ: 1) 160 τ.μ. διαμπερές ισόγειο σε κεντρικό δρόμο του Ροδινιού για βιοτεχνικό, αποθηκευτικό χώρο ή για γραφεία με w.c. 2) Χώρος 40 τ.μ. με w.c. σε κεντρικό δρόμο, Κ. Παλαιολόγου, για εργαστήριο υποδηματοποιίας ή αποθηκευτικό χώρο. Τηλ: 2241078994

ΕΝΟΙΚΙΑΖΕΤΑΙ εξοχική κατοικία πλησίον Γκολφ Αφάντου αποτελούμενη από 3 υπνοδωμάτια, σαλοτραπεζαρία κλπ., βοηθητικούς χώρους, λουξ κατασκευής επί της λεωφόρου Ρόδου - Λίνδου αρ. 91 που απέχει από τη θάλασσα 600 μ. περίπου. Πληροφ. τηλ. 22410 34123 και 22410 33774.

ΕΝΟΙΚΙΑΖΟΝΤΑΙ δωμάτια επιπλωμένα, με θέα στη θάλασσα στο κέντρο της πόλης της Ρόδου (περιοχή «ΕΛΛΗ»), με ατομικό μπάνιο και με ψυγείο. Στο μηνιαίο μίσθωμα περιλαμβάνεται η κατανάλωση νερού, ηλεκτρ. ρεύματος και δημ. φόροι. Πληροφορίες στα τηλ. 2241020012 και 2241024242 (Ώρες 10 π.μ-3 μ.μ., 7 μ.μ.-10 μ.μ.)

ΕΝΟΙΚΙΑΖΕΤΑΙ στους Τρεις ένα καινούργιο λουξ κατασκευής δυάρι (μέσα σε μεγάλο κήπο), πλήρως επιπλωμένο με τηλέφωνο, θέρμανση, ανεμιστήρας, μεγάλη βεράντα και πάρκινγκ. Τηλ. 22410 92714

ΕΝΟΙΚΙΑΖΟΝΤΑΙ στη λεωφόρο Ιαλυσού Κρεμαστής πέντε (5) διαμερίσματα των 2 δωματίων κουζίνας & WC επιπλωμένα. με ηλιακούς & πάρκινγκ και οκτώ (8) γκαρσονιέρες (studios) του ενός δωματίου κουζίνας & WC για απεριόριστο χρόνο. Τιμές λογικές. Τηλ. 22410 95255, 22410 92428.

ΕΝΟΙΚΙΑΖΕΤΑΙ ένα διαμέρισμα τριάρι 95 τ.μ. επιπλωμένο ή μη και μια ημιυπόγεια γκαρσονιέρα στην οδό Αγ. Αναργύρων 20. Πληροφ. τηλ. 22410 28710.

ΕΝΟΙΚΙΑΖΕΤΑΙ «Studio» σε μια ήσυχη περιοχή της Ρόδου στο ΚΑΝΔΥΛΙ (κοντά στους Τρεις). Επιπλωμένο με διπλό κρεβάτι, πολυκουζινάκι, σαλονάκι, μπάνιο και aircondition. Ενοίκιο 300 ευρώ φως - νερό πληρωμένα. Τηλ. 22410 31833, 6974 757957.

ΕΝΟΙΚΙΑΖΕΤΑΙ διαμέρισμα σε διώροφη πολυκατοικία 110 τετραγωνικών με 2 υπνοδωμάτια - σαλοτραπεζαρία - κουζίνα - αποθήκη επί της οδού Μαλλιαράκη 7. Τιμή 350 ευρώ. Πληροφορίες: 6946 367599.

ΕΝΟΙΚΙΑΖΕΤΑΙ Δίχωρη Γκαρσονιέρα στην Κρεμαστή κ. Κωνσταντίνα Τηλ. 6942 049139

ΕΝΟΙΚΙΑΖΕΤΑΙ επαγγελματικός χώρος (υπερυψωμένο ισόγειο) επί της Άννης Μαρίας 90 τ.μ., (πρώην Ασφάλειες Καρυδάκη), κατάλληλο για Ιατρείο, Λογιστικό γραφείο, Πρακτορείο ταξιδίων, Κέντρο αισθητικής κ.α. (Πωλείται και ο εξοπλισμός του). Πληροφορίες τηλ. 22410 24920 Κο Καρυδάκη, ώρες γραφείου.

ΕΝΟΙΚΙΑΖΕΤΑΙ σπίτι 70τ.μ. στα Μαριτσά με κουζίνα, σαλόνι, δύο δωμάτια και μπάνιο. Τηλ. 2241047191

ΕΝΟΙΚΙΑΖΟΝΤΑΙ στο Παραδείσι επί της κεντρικής λεωφόρου μικρά επιπλωμένα διαμερίσματα (40 τ.μ. έκαστο) διαμπερή με διπλές βεράντες, ηλιακούς, σε κήπο 4 στρεμμάτων με πάρκινγκ, κιόσκι. Προτιμούνται εκπαιδευτικοί, στρατιωτικοί, δημόσιοι υπάλληλοι. Τηλ. 2241081175 6934015603

ΕΝΟΙΚΙΑΖΕΤΑΙ αποθηκευτικός χώρος 250 τ.μ. στο Ροδίνι, στην οδό Κωνσταντινουπόλεως αρ. 34. Πληρ. τηλ. 22410-61000, 61689

ΕΝΟΙΚΙΑΖΕΤΑΙ Κατάστημα 79 τ.μ. με δωμάτιο 21 τ.μ. στον πρώτο όροφο, στην Ρόδο (οδός Ορφανίδου) κατάλληλο για Μπαρ, Κέντρο Διασκεδάσεως, Σουβλατζίδικο, Πιτσαρία, Μίνι Μάρκετ, Καφετέρια, Πρακτορείο Προ-Πο, Κομμωτήριο ή οποιαδήποτε άλλη χρήση. Πληροφορίες από 09.00 έως 13.000 και από 19.00 έως 21.00 στα τηλέφωνα: (22410)35450 και 6977781111.

ΣΤΗΝ πανέμορφη βίλλα OLYMPIA στα Κοσκινού ενοικιάζω STUDIOS πλήρως εξοπλισμένα και διαμέρισμα. Θέα, πάρκιγκ απεριόριστα. **Τηλ: 22410 62523.**

ΑΥΤΟΚΙΝΗΤΑ

ΠΩΛΕΙΤΑΙ: Hundai Praim γαλάζιο μοντέλο 2002 με 20.000 χλμ. σε άριστη κατάσταση 5.500 ευρώ. Τηλ: 6937268255

ΠΩΛΕΙΤΑΙ: αυτοκίνητο μάρκας LANDA LIBRA 1600 κιβ. μοντέλο 2001 σε άριστη κατάσταση και σε τιμή ευκαιρίας. Τηλ: 6974933496

ΠΩΛΕΙΤΑΙ: αυτοκίνητο Ι.Χ. όπελ κόρσα λευκό, σε καλή κατάσταση και λογική τιμή τηλ. 43941, 61285 κ. Σπύρο.

ΠΩΛΕΙΤΑΙ αυτοκίνητο μάρκας Hundai με 29.000 χλμ. σε καλή κατάσταση. Τηλ. 6944314724 κος Μπεκάκης.

ΠΩΛΕΙΤΑΙ μηχανάκι Piaggio τύπου ZIP SP 50cc χρώμα κίτρινο ατρακάριστο σε άριστη κατάσταση 23.000 km. Τιμή 1.500 ευρώ. Πληροφορίες τηλ. 6945004212

ΠΩΛΕΙΤΑΙ SMART ενός έτους με όλα τα αξεσουάρ. Πληρ. τηλ. 6972600762

ΠΩΛΕΙΤΑΙ μηχανή BMW 650js, ενός έτους, 4.000 χλμ, 6.500 ευρώ. Δεκτές και ευκολίες πληρωμής. Πληρ. τηλ. 2241035610 ώρες καταστημάτων, 6977 715565

ΠΩΛΕΙΤΑΙ αυτοκίνητο Mercedes αυτόματο 2.000 κυβικά. Πληροφορίες τηλ. 22410 32368. κιν. 6973 526900

ΠΩΛΕΙΤΑΙ αυτοκίνητο FORD FIESTA μοντέλο 10ο του '86 1.000 κυβ. στην τιμή των 1.500 ευρώ πληρ. τηλ. 6972405788 ή 2241081377.

ΠΩΛΕΙΤΑΙ κλούβα VW, TRANSPORTER ψυγείο, σε άριστη κατάσταση. Πληρ. 6944509741.

ΠΩΛΕΙΤΑΙ Ducati munster 600cc, μοντέλο 2001, 7000 χιλ. μαύρη, μπαγκαζιέρα, συναγερμός, καινούργια 4.500 ευρώ. Τηλ. 6932 337276, 22410 90502.

ΠΩΛΕΙΤΑΙ μοτοσικλέτα τύπου HONDA REBEL 250 κυβικά. Τιμή 1.000 ευρώ. Τηλ. 6932 090167

ΠΩΛΕΙΤΑΙ αυτοκίνητο Hyunday Lantra μοντέλο 1995, 126.000 χιλ. με ABS, ηλεκτρικά παράθυρα, κεντρικό κλείδωμα. Πληροφορίες: Τηλ. 6974471584, 6937289368 Μαρίνος

ΠΩΛΕΙΤΑΙ ΜΗΧΑΝΗ TRIUMPH ΤΥΠΟΥ TIGER (ON-OF) 900cc ΧΡΩΜΑΤΟΣ ΜΑΥΡΟ ΦΥΛΑΣΣΟΜΕΝΗ ΣΕ ΓΚΑΡΑΖ ΜΕ ΜΠΑΓΚΑΖΙΕΡΑ ΣΕ ΑΡΙΣΤΗ ΚΑΤΑΣΤΑΣΗ. ΤΙΜΗ ΣΥΖΗΤΗΣΙΜΗ. ΠΛΗΡΟΦΟΡΙΕΣ ΤΗΛ. 6937996090.

ΠΩΛΕΙΤΑΙ africa twan 750 cc, μοντέλο '98, άσπρο - μπλέ - κόκκινο, φυλασσόμενο σε γκαράζ 30.000 χλ. Φούλ έξτρα, άριστη κατάσταση. Τιμή: 7.000 ευρώ. Τηλ. 6972 723033

ΠΩΛΕΙΤΑΙ OPEL VECTRA 1600 κυβ. σε άριστη κατάσταση, 100.000 χλμ. Πρώτο χέρι από ιδιώτη. Τηλ. 6932941980. Τιμή 3.900 ευρώ. Δεκτός κάθε έλεγχος.

ΠΩΛΕΙΤΑΙ HONDA GCX 72.450 ευρώ. Πληρ. τηλ. 2241067181

ΠΩΛΕΙΤΑΙ 'MG ROVER CABRIO χρώματος κόκκινο 1.800 C.C. FULL EXTRA MONTELO '99 σε άριστη κατάσταση 65.000 χλμ. Πληροφορίες: 6944332889.

ΠΩΛΕΙΤΑΙ BMW 5.18i '92 75.000 klm χρώμα μαύρο μεταλλικό σε καλή κατάσταση. Πληρ. τηλ. 6945236060 κ. Φόντα.

ΠΩΛΟΥΝΤΑΙ αυτοκίνητα τύπου FIAT PANDA HYUNDAI ATOS. Πληροφορίες 22440 22406 κ. Μίκα.

ΠΩΛΕΙΤΑΙ Βέσπα, PIAGGIO 100 cc σε άριστη κατάσταση και τιμή ευκαιρίας. Πληροφορίες τηλ.: 22410 63025, 6937060994

ΠΩΛΕΙΤΑΙ μηχανή WR426F, 2500χιλ., εξάτμιση CRD, φουλ έξτρα. Πληρ. τηλ. 6946064665

ΠΩΛΕΙΤΑΙ μοτοσυκλέτα YAMAHA MAZESTY 250 κυβ. μοντέλο 99 2ος, σε άριστη κατάσταση με μουσική συναγερμό, μπαγαζιέρα πλάτη οδηγού, συνοδηγού. Πληρ. τηλ. 6936833606 κος Βάκης.

ΠΩΛΕΙΤΑΙ αυτοκίνητο μάρκας Volkswagen πρόσφατα γενικό σέρβις ΚΤΕΟ. Τηλ. 6932 161989.

ΠΩΛΕΙΤΑΙ μηχανάκι GALLERA 180 κ.ε. σε άριστη κατάσταση 1800 ευρώ. Πληρ. τηλ. 6974933496.

ΠΩΛΕΙΤΑΙ Μηχανή HONDA CB SUPER FOUR μοντέλο 93, 1.400 ευρώ. Τηλ. 6937 268489 Εξαρχος.

ΠΩΛΕΙΤΑΙ BMV 318 1800 κυβικά με ηλεκτρική οροφή, ηχοσύστημα, ζαντολάστιχα, μοντέλο 1993 σε αρίστη κατάσταση. Τιμή 13.500 Ευρώ. Πληρ. Τηλ.: 6944104028

ΠΩΛΕΙΤΑΙ Rover 414 si, ημερομηνία πρώτης κυκλοφορίας 25-11-95, 1.400 κυβικά, 103 ίπποι, 87.300 χιλιόμετρα. Διαθέτει ηλιοροφή, ABS, μπρος πίσω ηλεκτρικά παράθυρα, αερόσακο οδηγού, δισκόφρενα μπρος και πίσω, ηχοσύστημα SONY (CD, RADIO). Τηλ. 6974 786555

ΖΗΤΟΥΝ ΠΡΟΣΩΠΙΚΟ

ΖΗΤΕΙΤΑΙ: Οδηγός - πωλητής για πλήρη ή μερική απασχόληση από εταιρεία τροφίμων. Τηλ. 6946336623

ΖΗΤΕΙΤΑΙ κοπέλα κατά προτίμηση νηπιαγωγός για να βλέπει κοριτσάκια 6 ετών. Απογευματινές ώρες (από Απρίλιο - Οκτώβριο). Τηλ.6946 681508

ΖΗΤΕΙΤΑΙ μάγειρας και βοηθός μαγείρου πεπειραμένοι για εστιατόριο στην Λίνδο. Τηλ. 6977 444683

Από την **ΚΑΛΛΙΓΑΣ ΑΕΒΕ** ζητείται πωλητής με τεχνική κατάρτιση σε μηχανές θαλάσσης, εσωργικά μηχανήματα και ηλεκτρογεννήτριες για πλήρη απασχόληση. Πληρ. Τηλ. 2241067440

ΖΗΤΕΙΤΑΙ νηπιαγωγός του Πανεπιστημίου Αιγαίου για παιδικό σταθμό. Τηλ. 6973 394166

ΖΗΤΕΙΤΑΙ κοπέλα ελληνίδα ή ξένη που να γνωρίζει καλά τα ελληνικά να εργαστεί ως μόνιμη για φύλαξη παιδιού 2 ετών και καθαρισμό σπιτιού. Πληρ. Τηλ.: 6944 202409

ΑΠΟ εμπορική εταιρεία ζητούνται 7 άτομα για την στελέχωση του τμήματος επιλογής ανθρωπίνου δυναμικού. Αποδοχές 1000 - 3000 ευρώ το μήνα. Πληρ. Τηλ. 210 7714842

ΖΗΤΟΥΝΤΑΙ αντιπρόσωποι από πολυεθνική εταιρεία για την επέκτασή της. Υψηλές αποδοχές και bonus. Πληρ. Τηλ. 2107714738

ΞΕΝΟΔΟΧΕΙΟ στην περιοχή Λάρδου ζητεί συντηρητή. Για περισσότερες πληροφορίες απευθυνθείτε πρωινές ώρες στο 22440-44203 και 5-8 στο 6947724040

ΖΗΤΕΙΤΑΙ κοπέλα έως 45 χρονών με πείρα στα παιδιά για να μένει μόνιμα μέσα σε σπίτι για τον καθαρισμό και τη φύλαξη 2 μωρών - 2,5 χρονών και 3 μηνών. Μόνιμη εργασία. Απαραίτητη προϋπόθεση να μιλάει και ελληνικά. Τηλ. 6944 333749.

ΖΗΤΕΙΤΑΙ βοηθός γραφείου. Απαραίτητα να γνωρίζει καλά Αγγλικά και προϋπηρεσία σε ανάλογη θέση. Αποστείλατε βιογραφικό σημείωμα στο FAX: 22410 90878

ΣΥΝΤΑΞΙΟΥΧΟΣ ζητά ανάλογη εργασία, όχι οικοδομές. Τηλ. 6944 684410.

ΑΠΟ μεγάλη τουριστική μονάδα στη Ν. Ρόδο, **ζητούνται** για 2004 σαιζόν: Υπάλληλοι Υποδοχής. Γερμανικά - Αγγλικά - Προϋπηρεσία τουλάχιστον 2 χρόνια απαραίτητα προσόντα. Βιογραφικά φαξ 2244029245 ή e-mail fun and joy@hotmail. com.

ΗΜΙΑΠΑΣΧΟΛΗΣΗ Άτομα ζητούνται από πολυεθνική εταιρεία για συνεργασία σε διάφορους τομείς. Δυνατότητες μερικής ή πλήρους απασχόλησης. Αποδοχές από 700 - 2600 ευρώ Τηλ. 210 7714754.

ΗΜΙΑΠΑΣΧΟΛΗΣΗ Πολυεθνική εταιρεία ζητά σοβαρά άτομα άνω των 23 ετών για τη στελέχωση των τμημάτων της. Ημιαπασχόληση - πλήρης απασχόληση. Τηλ. 210 7714843.

ΗΜΙΑΠΑΣΧΟΛΗΣΗ Εταιρεία πρωτοπόρος στον τομέα της ζητά σοβαρά άτομα για την επέκτασή της σε Ελλάδα και Κύπρο. Δυνατότητα κερδών άνω 2.000 ευρώ το μήνα. Τηλ. 210 7714702.

ΔΙΑΦΟΡΕΣ ΕΙΔΙΚΟΤΗΤΕΣ Άτομα ζητούνται για στελέχωση πολυεθνικής εταιρείας, ευέλικτο ωράριο, υψηλές αποδοχές και μπόνους παραγωγικότητας. Τηλ. 210 7714277.

ΔΙΑΦΟΡΕΣ ΕΙΔΙΚΟΤΗΤΕΣ Αναπτυσσόμενη πολυεθνική εταιρεία ζητά άτομα για τη στελέχωση των τμημάτων της. Αποδοχές από 1000 έως 3000 ευρώ ανά μήνα. Τηλ. 210 7714185.

ΔΙΑΦΟΡΕΣ ΕΙΔΙΚΟΤΗΤΕΣ Από εμπορική εταιρεία ζητούνται 7 άτομα για στελέχωση του τμήματος επιλογής ανθρωπίνου δυναμικού. Αποδοχές 1.000 έως 3.000 το μήνα. Τηλ. 210 7714738.

ΔΙΑΦΟΡΕΣ ΕΙΔΙΚΟΤΗΤΕΣ Εταιρεία πολυεθνική ζητά άτομα άνω των 24 ετών για την ανάπτυξή της σε διάφορα τμήματα. Δυνατότητες μερικής ή πλήρους απασχόλησης. Τηλ. 210 7714842.

ΔΙΑΦΟΡΑ ΣΤΕΛΕΧΗ Από πολυεθνική εταιρεία ζητούνται σοβαρά άτομα με οργανωτικές ικανότητες για την ανάπτυξή της. Τηλ. 210 7714815.

ΔΙΑΦΟΡΑ ΣΤΕΛΕΧΗ Άτομα δραστήρια ζητούνται για την εκπροσώπηση αναπτυσσόμενης εταιρείας με δυνατότητες διεθνούς καριέρας. Υψηλές αποδοχές. Μόνο σοβαρές προτάσεις. Τηλ. 210 7714151.

ΖΗΤΟΥΝΤΑΙ άτομα που νιώθουν φυλακισμένοι στη δουλειά τους και θέλουν να κάνουν τα όνειρά τους πραγματικότητα. Εργασία με ελεύθερο ωράριο , χωρίς αφεντικά και μεγάλες προοπτικές εξέλιξης. Τηλ. 6947 948544

ΖΗΤΟΥΝΤΑΙ άτομα που θέλουν EXTRA εισόδημα για εργασία μέσα από το χώρο τους. ΟΧΙ ΜΙΣΘΟΣ , ΟΧΙ ΦΑΣΟΝ, ΟΧΙ ΜΕΡΕΜΕΤΙΑ Τηλ. 6974 977768

ΖΗΤΟΥΝΤΑΙ άτομα με καλή συμπεριφορά για εργασία μέσα από το χώρο τους, από 18 έως 65 ετών. Μερική απασχόληση από 300 - 750 ευρώ/μήνα. Ολική απασχόληση από 750 - 3000 ευρώ/μήνα, με προοπτικές ανόδου. Τηλ.: 2310 488511

ΖΗΤΟΥΝΤΑΙ άτομα για να εργασθούν σε γραφείο ενοικιάσεως αυτ/των με γνώση της γερμανικής ή αγγλικής. Πληρ. τηλ. 22410 51171, 6936656816.

ΑΤΟΜΑ ηλικίας 25 έως 35 ετών κάτοικοι Ρόδου **ζητούνται** για εξωτερικές εργασίες Τραπεζών ολική απασχόληση με υψηλές αποδοχές - bonus. Τηλέφωνο επικοινωνίας 6979007677-6979007676.

ΔΙΑΦΟΡΑ

«Η εταιρεία NewspaperDirect Hellas **ΖΗΤΑ** αντιπρόσωπο για εκτύπωση και διανομή Ξένου Τύπου. Τηλ. Επικοινωνίας: 210 2774201, 210 2774846»

ΠΩΛΟΥΝΤΑΙ πλυντήριο πιάτων 100 ευρώ και πλυντήριο ρούχων 150 ευρώ σε καλή κατάσταση. Πληρ. τηλ. 2241092785

ΤΡΑΠΕΖΙΚΟΣ ΥΠΑΛΛΗΛΟΣ ΖΗΤΑ να αγοράσει διαμέρισμα καινούργιο ή ημιτελές (σε μαρμαροσοβά) έως το ποσό των 112.000 ευρώ ή 73.500 ευρώ αντίστοιχα. Πληρ. τηλ. 6947327299

ΑΔΥΝΑΤΙΣΤΕ ΥΓΙΕΙΝΑ, χωρίς πείνα , τρώτε ό,τι θέλετε , χάνετε πόντους σαν τρελοί, νιώθετε τόνωση και ενέργεια και όλα αυτά μέσα στο χώρο σας. Δωρεάν παρακολούθηση και λιπομέτρηση. Τηλ. 2310 486585

ΠΩΛΟΥΝΤΑΙ μπαούλο μαόνι μεγάλο 300 ευρώ, μπαούλα x 2 πιό μικρά, καρυδιάς 99 ευρώ το ένα, διπλό κρεβάτι /τουαλέτα 300 ευρώ, Συμφωνιέρα 6 συρτάρια βαθιά 200 ευρώ,στρώμα (μονό κρεβάτι) mediastrom 40 ευρώ, μονό κρεβάτι 150 ευρώ (μέρος σετ όλα μαζί 514), ντουλάπι (κρέμασμα ρούχων & συρτάρια) 150 ευρώ (μέρος σετ), Γραφείο 75 ευρώ (μέρος σετ), Βιβλιοθήκη 99 ευρώ (μέρος σετ), Μηχανή ραψίματος/ καρέκλα Singer 300 ευρώ, τραπέζι στρογγυλό κουζίνας/ 5 καρέκλες 300 ευρώ, Ντουλάπια θαλάσσιο ξύλο για βεράντες x 2 90 ευρώ το ένα, Έπιπλο για hall με καθρέπτη 120 ευρώ, πλυντήρια πιάτων bosche 60' 230 ευρώ, γωνία για γραφείο 75 ευρώ, T.V. Trolley 35 ευρώ, Ηλεκτρική κουζίνα candy 200 ευρώ, Οθόνη computer/σκληρό δίσκο 280 ευρώ. Πληροφορίες τηλέφωνο 6944618027

ΠΩΛΟΥΝΤΑΙ Μερίδες στην Τράπεζα Δωδ/νήσου αξίας 2.300 ευρώ στην τιμή των 1900 ευρώ. Τηλ: 22410-34640

ΕΜΠΕΙΡΟΤΕΧΝΗΣ ελαιοχρωματιστής αναλαμβάνει παντός είδους ελαιοχρωματισμούς. Τηλ: 6946204157

ΕΝΟΙΚΙΑΖΕΤΑΙ μισή βάρδια ταξί. Τηλ. 6944 267931

ΠΩΛΟΥΝΤΑΙ 22 γαλακτοπαραγωγικές αγελάδες με την ποσόστωση γάλακτος στην Κατταβιά». Πληροφορίες τηλ. 6936608045 - 2244091028 κ. Αρνάς Κυριάκος

ΠΩΛΕΙΤΑΙ κρεβάτι (κουκέτα) ενσωματωμένη με ντουλάπα, γραφείο 450 ευρώ.

ΠΩΛΕΙΤΑΙ μπαρ (ημικυκλικό) 1,50 μ. 400 ευρώ. Τηλ. 6973 394166

ΠΩΛΟΥΝΤΑΙ διθέσιος καναπές που γίνεται κρεβάτι 170 ευρώ, επίσης ένα ολοκαίνουργιο κρεβάτι 5 μηνών 1,40x2,00 200 ευρώ χωρίς στρώμα ή με στρώμα ορθοπαιδικό 370 ευρώ. Τηλ. 6942 711996.

ΠΩΛΕΙΤΑΙ εξοπλισμός χρυσοχοείου, βιτρίνες, ντουλάπες, στάντ, γνωστής εταιρείας φρανσάις όλα μαζί ή μεμονωμένα, σε λογική τιμή. Πληρ. Τηλ. 6944 844177

ΠΩΛΟΥΝΤΑΙ ΣΕ ΑΡΙΣΤΗ ΚΑΤΑΣΤΑΣΗ: 1) Καναπές που γίνεται διπλό κρεβάτι και έξτρα στρώμα αφρολέξ: 300 ευρώ **2)** 4 ντουλάπες από μελαμίνη σφενδάμου, διαστάσεις 2X1: 100 ευρώ εκάστη **3)** Διπλό κρεβάτι NEOSET 1,60x2,00μ., με στρώμα ανατομικό GALAXY: 250 ευρώ **4)** Κουζίνα PITSOS P1 7602 ws: 200 ευρώ **5)** Ψυγείο ELCO DE -29 TROPIC: 200 ευρώ. **6)** Πλυντήριο ρούχων PITSOS VARIO 700: 150 ευρώ. Παρακαλούμε επικοινωνήστε σύντομα στο 6932729845 και το 22410 29094

ΠΩΛΕΙΤΑΙ: Επαγγελματική φούσκα (2.10) μοτέρ 1,5. Αχρησιμοποίητα σε τιμή ευκαιρίας. Τηλ. 22410 -39268 και 6994217168

ΠΩΛΕΙΤΑΙ: γνήσιο και ανόθευτο ελαιόλαδο, φετεινής παραγωγής, από Κρεμαστή. Τηλ. 22410-43941, 61285 κ. Σπύρο.

ΠΩΛΕΙΤΑΙ διθέσιος καναπές και κρεβάτι. Σε καλή τιμή. Πληροφορίες τηλ. 6942711996

ΕΝΟΙΚΙΑΖΕΤΑΙ 8ωρη βάρδια ταξί. Τηλ: 22410-34640

ΚΑΙΝΟΥΡΙΟ ΓΡΑΦΕΙΟ ΣΤΗ ΡΟΔΟ. Διαθέτουμε επιλεγμένο και έμπειρο προσωπικό απολύτου εμπιστοσύνης:οικιακούς βοηθούς, Babysitters- γεροκόμους. Τηλ.6973455678

ΠΩΛΟΥΝΤΑΙ τα κάτωθι μεταχειρισμένα: 6 καρέκλες παλιό στυλ Γαλλικές για τραπεζαρία ή σαλόνι 80 ευρώ, Έπιπλο Bar αντίκα 150 ευρώ, Έπιπλο ιταλικό για TV + Video κ.λπ. 200 ευρώ, Καθρέπτης παλιός 150 ευρώ. Πληροφορίες τηλ. 22410 95498.

ΠΩΛΕΙΤΑΙ ηλεκτρικό επαγγελματικό grill αχρησιμοποίητο, λόγω έλλειψης χώρου. Πληροφορίες στο: 2241039275 - 6936761262

ΠΩΛΟΥΝΤΑΙ ΕΠΙΠΛΑ (τραπεζαρία, συνθετικό, καναπές, κρεβατοκάμαρες, βιβλιοθήκη) και ΗΛΕΚΤΡΙΚΕΣ ΣΥΣΚΕΥΕΣ (TV, Stereo, Air condition, πλυντήριο ρούχων και πιάτων, φούρνος, ψυγείο) σε άριστη κατάσταση και σε τιμές ευκαιρίας λόγω αναχωρήσεως στο εξωτερικό. Πληρ. τηλ. 6944 994245.

ΠΩΛΕΙΤΑΙ Βάρκα πλαστική, τρικάρινη 3,80 x 1,55 ταχύπλοη με τρέιλερ γαλβανιζέ 800,00 ευρώ τηλ. 694392413

ΜΑΘΗΜΑΤΑ

ΑΠΟΦΟΙΤΟΣ Αριστοτελείου Πανεπιστημίου Θεσ/νίκης, τμήματος Μαθηματικών παραδίδει μαθήματα Μαθηματικών-Φυσικής-Χημείας. Επίσης αναλαμβάνει προετοιμασία υποψηφίων για τράπεζες κ.τ.λ.. Τηλ. 22410.21963 & 6947-401508

ΑΡΙΣΤΟΥΧΟΣ - ΠΤΥΧΙΟΥΧΟΣ πιάνου του Εθνικού Ωδείου παραδίδει κατ' οίκον μαθήματα. Πληρ. τηλ. 6945418711

ΚΑΘΗΓΗΤΗΣ ΓΕΡΜΑΝΙΚΩΝ παραδίδει μαθήματα κατ' οίκον. Εντατικά μαθήματα για αυτούς που ασχολούνται με τον τουρισμό. Πληρ. τηλ. 2241091163 κ. Λαζαρίδης, ώρες 7-9μ.μ.

ΤΕΛΕΙΟΦΟΙΤΟΣ Φιλοσοφικής Αθηνών προετοιμάζει και παραδίδει μαθήματα Ελληνικής σε μαθητές Δημοτικού και Γυμνασίου Τηλ. 6942 295288 Δίδα Νίκη.

ΔΑΣΚΑΛΑ αγγλικής γλώσσας πτυχιούχος Παιδαγωγικού Τμήματος και Ψυχολογίας παιδιού Πανεπιστημίου ΚΕΙΝ Ν.Υ Η.Π.Α. αναλαμβάνει παιδιά σε όλα τα επίπεδα και από την αρχή σε μικρές ηλικίες. Εκμάθηση της αγγλικής ως μητρικής γλώσσας. Πληροφορίες: τηλ. 22410 29602-33125

ΠΑΡΑΔΙΔΟΝΤΑΙ μαθήματα Πληροφορικής & Αγγλικών με χρήση πολυμέσων όλων των επιπέδων από έμπειρο καθηγητή πτυχιούχο Michigan Proficiency σε τμήματα ή μεμονωμένα. Επίσης γίνονται μεταφράσεις & δακτυλογραφήσεις κάθε τύπου κειμένου. Τιμές προσιτές. Πληρ. 22410 66304, 31560, 6946 283008, 6972419715, 6936277851. Ηλ. Ταχ. (e-mail) : emmanoue@otenet.gr

ΦΙΛΟΛΟΓΟΣ με πολυετή πείρα και μεταπτυχιακές σπουδές παραδίδει μαθήματα σε μαθητές Γυμνασίου - Λυκείου. Τηλ. 6945 812189.

ΜΑΘΗΜΑΤΙΚΟΣ απόφοιτη Α.Π.Θ. με άριστη μεταδοτικότητα παραδίδει ιδιαίτερα μαθήματα Μαθηματικών σε μαθητές Γυμνασίου, Λυκείου καθώς και Φυσικής Χημείας, σε μαθητές Γυμνασίου. Υπεύθυνη προετοιμασία, άριστα αποτελέσματα. Τηλ. 6946 748585.

ΠΩΛΗΣΕΙΣ ΑΚΙΝΗΤΩΝ

ΠΩΛΟΥΝΤΑΙ
ΣΠΙΤΙ ΜΑΛΩΝΑ
ΟΙΚΟΠΕΔΟ ΜΑΛΩΝΑ 132 τ.μ.
ΟΙΚΟΠΕΔΟ ΚΑΤΩ ΑΛΩΝΙΑ ΜΑΛΩΝΑ 250 τ.μ.
ΓΙΑΛΙΑ ΧΩΡΑΦΙ 2320 τ.μ.
ΠΟΤΑΜΙΑ ΜΑΛΩΝΑ 530 τ.μ.
ΤΗΛΕΦΩΝΟ 22410 51219
ΚΙΝΗΤΟ 6939356340

ΠΩΛΕΙΤΑΙ σπίτι στην Παλιά Πόλη με αυλή. Τηλ. 6936271471.

ΠΩΛΕΙΤΑΙ μάντρα στη Μαλώνα με 150 κατσίκες και 100 δικαιώματα. Πληρ. τηλ. 22440 51698.

ΠΩΛΕΙΤΑΙ οικόπεδο στα Κρητικά 3.000 τ.μ. οικοδομήσιμο. Τηλ. 6936271471.

ΠΩΛΕΙΤΑΙ διαμέρισμα 85 τ.μ. πλήρως ανακαινισμένο Μιχ. Πετρίδη 96. Τιμή 83.000 Ευρώ. Τηλ: 6942409776, 6945795224

ΠΩΛΟΥΝΤΑΙ τέσσερα στρέμματα σε καταπληκτική τοποθεσία πλησίον του χωριού Παστίδα. Τηλ. 22410 47470 10.00 π.μ. - 20.00 μ.μ.

ΠΩΛΕΙΤΑΙ κατάστημα επί της Αλ. Διάκου 17 τ.μ. με δικό του προαύλιο στην τιμή των 11.000.000 δρχ. Τηλέφωνο 22410 30550.

ΠΩΛΕΙΤΑΙ παρά του ιδιοκτήτου διαμέρισμα δυάρι 57 τ.μ. έτος κατασκευής 1980 σε πολυκατοικία ισόγειο σε εξαιρετικά χαμηλή τιμή, στην οδό Αγ. Αναργύρων 20. Πληρ. τηλ. 22410 28710

ΠΩΛΟΥΝΤΑΙ 2 διαμερίσματα στη Λάρδο 105 τ.μ. έκαστο στην τιμή 352.164 ευρώ και τα δύο μαζί, πολυτελούς κατασκευής. Τηλ. 6938644166

ΠΩΛΕΙΤΑΙ διαμέρισμα στην Ιαλυσό 3 δωματίων δευτέρου ορόφου, δάνεια δεκτά και ευκολίες πληρωμής. Τηλ. 22410 95255, 92428.

ΚΑΡΑΚΟΝΕΡΟ Διαμερίσματα λουξ κατασκευής απεριόριστη θέα (ισόγειο 111 Μ2 Α' Όροφος 111 Μ2, Α' όροφος 96 Μ2 x 550 τ.μ. Δρχ. Β' όροφος 90 Μ2), Ακίνητα νέας χιλιετίας κα MITTON 22410 22142 κιν. 6945 668060

RODOS PALACE
Resort Hotel • Convention Center

Το Ξενοδοχειακό & Συνεδριακό συγκρότημα πολυτελείας της Ρόδου ζητεί το ακόλουθο προσωπικό:

- **Food & Beverage Manager**
  Με ανάλογη προϋπηρεσία σε ξενοδοχεία πολυτελείας
- **Banqueting Manager-Υπεύθυνο Εκδηλώσεων**
  Με ανάλογη προϋπηρεσία σε ξενοδοχεία πολυτελείας
- **Προϊσταμένη Ορόφων**
  Με ανάλογη προϋπηρεσία σε ξενοδοχεία πολυτελείας
- **Υπαλλήλους Υποδοχής**
  Γνώσεις Αγγλικών, Γερμανικών, με ανάλογη προϋπηρεσία

Οι ενδιαφερόμενοι για τις ανωτέρω θέσεις μπορούν να στείλουν ένα βιογραφικό τους σημείωμα με μία πρόσφατη φωτογραφία στην Διεύθυνση της εταιρείας υπ' όψιν Κου Π. Ραφαήλ

Επίσης ζητούνται:

- Chef	- Μπάρμεν & βοηθοί
- Μάγειροι Α', Β' & βοηθοί	- Τηλεφωνήτριες
- Ζαχαροπλάστες	- Ταμπλίσιες
- Μπουφετζήδες Α' & Β'	- Καμαριέρες
- Κόπτης Κρεάτων	- Καθαρίστριες
- Σερβιτόροι & βοηθοί	- Hostesses
	- Κηπουροί

Για τις ανωτέρω θέσεις οι ενδιαφερόμενοι μπορούν να απευθύνονται στο τμήμα προσωπικού του ξενοδοχείου καθημερινά από 09:00-15:00.

Ξενοδοχείο Ρόδος Παλάς
Λεωφ. Ιαλυσού, Τ.Θ. 121, Ιξιά, Ρόδος
Τηλ. 22410 25222, Fax: 22410 25350
E-mail: info@rodos-palace.gr

ΠΩΛΟΥΝΤΑΙ

1) Καταστήματα και χώροι για γραφεία στην οδό Κωνσταντινίδη, στο Ζέφυρο (κοντά στην Εφορία).
2) Διαμερίσματα 98, 132 και 148 τ.μ. με θέση πάρκινγκ, αποθήκη και αυτόνομη θέρμανση στην οδό Κωνσταντινίδη.
3) Εξοχικές κατοικίες 100 τ.μ., διόροφες, με χίλια μέτρα οικόπεδο η κάθε μία, στον κεντρικό δρόμο του Γενναδίου, κοντά στη θάλασσα.
4) Μονοκατοικίες στην Ιαλυσό, οδός Μυκηνών, διόροφες με σοφίτα, 4 υπνοδωματίων, 3 μπάνιων και W.C., θέρμανση, σε οικόπεδο από 260 έως 415 τ.μ.
5) Μαιζονέτα στο Ροδίνι, οδός Στοκχόλμης, 180 τ.μ. διόροφη με υπόγειο.

ΠΛΗΡΟΦΟΡΙΕΣ: ΑΝΑΣΤΑΣΙΟΣ ΑΤΣΙΔΗΣ
ΣΤΕΦΑΝΟΥ ΚΑΖΟΥΛΛΗ 74 - ΡΟΔΟΣ
Τηλ. 2241028616 - 2241037848

ΟΙΚΟΔΟΜΙΚΕΣ-ΤΕΧΝΙΚΕΣ
ΕΜΠΟΡΙΚΕΣ-ΕΠΙΧΕΙΡΗΣΕΙΣ

ΑΦΟΙ ΑΣΒΕΣΤΗ Ο.Ε.

Αθηνών-Καβάλας 3 Ανάληψη Ρόδου
Τηλ. 22410/60678-60679
και fax: 22410/66028

ΠΩΛΟΥΝΤΑΙ

• ΔΙΑΜΕΡΙΣΜΑΤΑ
υπερλούξ διαφόρων διαστάσεων
ΕΓΓΥΗΣΗ Η ΠΟΛΥΕΤΗΣ ΠΕΙΡΑ ΜΑΣ

ΟΙΚΟΔΟΜΙΚΕΣ ΕΠΙΧΕΙΡΗΣΕΙΣ
ΔΙΑΚΟΓΕΩΡΓΙΟΥ ΚΑΛΛΙΣΤΟΣ

ΕΘΝ. ΑΝΤΙΣΤΑΣΕΩΣ 11 (πρώην Αννης Μαρίας)

ΠΩΛΗΣΕΙΣ ΔΙΑΜΕΡΙΣΜΑΤΩΝ
ΚΑΤΑΣΤΗΜΑΤΑ - ΑΠΟΘΗΚΕΣ
ΑΝΤΑΛΛΑΓΕΣ ΑΚΙΝΗΤΩΝ
ΑΓΟΡΕΣ ΟΙΚΟΠΕΔΩΝ
ΑΝΑΛΑΜΒΑΝΟΥΜΕ ΑΝΤΙΠΑΡΟΧΕΣ

Πωλούνται διαμερίσματα λουξ κατασκευής με απεριόριστη θέα. Τα διαμερίσματα διαθέτουν θωρακισμένες πόρτες - εντοιχισμένες κουζίνες - ντουλάπες - εντοιχισμένο νιπτήρα με ντουλάπι - κεντρική θέρμανση αυτόνομη - ανοιγόμενα ανακλινόμενα κουφώματα με διπλά τζάμια - σίτες - ρολά - υδραυλικό ασανσέρ - τριφασικό ρεύμα.

Ολοι οι χώροι σπατουλαριστοί - εσωτερικές πόρτες M.D.F. με σχέδιο.

ΓΡΑΦΕΙΑ ΙΑΤΡΕΙΑ
1) Επί της οδού Μεγ. Κων/νου - Κων/νου Παλαιολόγου των 80 τ.μ.
2) Επί της οδού Κων/νου Παλαιολόγου και Θεοτοκοπούλου 60-80 τ.μ.
3) Επί της οδού Ρήγα Φεραίου στο πάρκο 60-80-100 τ.μ.

ΚΑΤΑΣΤΗΜΑΤΑ
1) Επί της οδού Κων/νου Παλαιολόγου και Θεοτοκοπούλου 60-80 τ.μ.
2) Επί της οδού Λεωφόρου Καλλιθέας (Καρακόνερο) 90 τ.μ.

ΔΙΑΜΕΡΙΣΜΑΤΑ
1) Επί της οδού Χρ. Φέσσα (Κάθετος Αποστ. Παύλου) 90τ.μ. τριάρια.
Επίσης οροφοδιαμερίσματα των 90 τ.μ. (οικοδομή μόνο τριών διαμερισμάτων).

ΟΙΚΟΔΟΜΕΣ
1) Οικοδομή επί της οδού Πτολεμαίων και Χρ.Φέσσα των 117-125 τ.μ.
2) Οικοδομή υπό ανέγερση επί της οδού Ρήγα Φεραίου στο Πάρκο.Διαμερίσματα τριάρια - τεσσάρια.
3) Οικοδομή υπό ανέγερση επί της οδού Κ. Παλαιολόγου και Θεοτοκοπούλου. Διαμερίσματα δυάρια - τριάρια - τεσσάρια - καταστήματα.
5) Επί της οδού Β. Ηρακλείου οικοδομή τεσσάρων διαμερισμάτων. Οροφοδιαμερίσματα των 133τ.μ. Η οικοδομή έχει πιλοτή για πάρκινγκ

ΑΠΟΘΗΚΕΣ
1) Πλησίον Στέλιου Κωτιάδη των 130τ.μ.
2) Στη Λεωφόρο Καλλιθέας (Καρακόνερο) των 80-300τ.μ.

• Οι πωλήσεις μπορούν να γίνουν και με όλα τα Δάνεια Τράπεζας και οργανισμών.
• Αναλαμβάνουμε ΑΝΤΙΠΑΡΟΧΕΣ και Αγορές οικοπέδων.
• Δεχόμαστε ανταλλαγές ακινήτων.

ΠΛΗΡΟΦΟΡΙΕΣ:
ΔΙΑΚΟΓΕΩΡΓΙΟΥ ΚΑΛΛΙΣΤΟΣ
ΤΗΛΕΦΩΝΟ: 29318 - 34598 - ΤΗΛ. 78501 - 78502

RHODES - GREECE
CAIRO PALACE

Ενοικιάζονται επαγγελματικοί
χώροι στο κέντρο της πόλης
στο εμπορικό κέντρο Cairo Palace

• **Κατάστημα** ισόγειο **55** τ.μ.
(επί της Εθνάρχου Μακαρίου)
• **Γραφείο** 3ου ορόφου **135** τ.μ.
• **Γραφείο** 3ου ορόφου **190** τ.μ.
• **Γραφείο** 2ου ορόφου **190** τ.μ.

Πληροφορίες
κ. ΝΙΟΤΗ ΦΡΑΝΣΙΣ

ΤΗΛ. - ΦΑΞ. 2241027600
ΚΙΝ. 6944618757 - 6973572262

ΝΤΕΤΕΚΤΙΒΣ
30 ΧΡΟΝΙΑ ΜΟΝΙΜΑ
ΚΑΙ ΣΤΗ ΡΟΔΟ
35354
ΠΛΑΤΕΙΑ ΑΓΙΟΥ ΙΩΑΝΝΟΥ
Η ΛΥΣΗ!!!
ΣΕ ΚΑΘΕ ΣΑΣ ΠΡΟΒΛΗΜΑ
EXPRESS SECURITY

ΝΤΕΤΕΚΤΙΒΣ
Συνταξιούχος Αστυνομικός Ασφάλειας
ΑΝΑΛΑΜΒΑΝΟΥΜΕ
Υποθέσεις ανηλίκων,
οικογενειακές, προσωπικές κ.τλ.
ΔΙΑΘΕΤΟΥΜΕ ΤΑ ΠΛΕΟΝ
ΣΥΓΧΡΟΝΑ ΟΠΤΙΚΟΑΚΟΥΣΤΙΚΑ
ΣΥΣΤΗΜΑΤΑ
100% ΕΧΕΜΥΘΕΙΑ
ΡΩΜΗΣ 22, - ΡΟΔΙΝΙ • ΤΗΛ. 2241 0 68985
Κιν. 094 6997967

Pefki Islands Resort
Lindia Thalassa

ΠΑΡΑΝΤΑΙΣ ΠΕΥΚΟΙ ΛΙΝΔΟΣ Α.Ε.
ΛΙΝΔΙΑ ΠΕΥΚΟΙ ΛΙΝΔΟΣ Α.Ε.
ΠΕΥΚΟΙ - ΛΙΝΔΟΣ
ΖΗΤΟΥΝΤΑΙ

Από τα ξενοδοχεία «PEFKI ISLANDS RESORT» και «LINDIA THALASSA» στους Πεύκους ζητούνται για τη σαιζόν 2004 (01/05/2004 - 31/10/2004) οι ακόλουθες ειδικότητες:
1. Προϊσταμένη Ορόφων (με προϋπηρεσία τελευταίων 6 ετών)
2. Βοηθός Λογιστηρίου (με γνώσεις SINGULAR)
3. Υπάλληλοι υποδοχής
4. Πωλήτριες (με γνώση Η/Υ)
5. Μπάρμαν
6. Βοηθοί Σερβιτόρου
7. Καμαριέρες
8. Βοηθός Αποθηκάριου (με ανάλογη προϋπηρεσία)
9. Κηπουρός
10. Συντηρητής (γενικών γνώσεων και κλιματιστικών)

Οι ενδιαφερόμενοι θα πρέπει να έχουν καλή γνώση της αγγλικής γλώσσας και προϋπηρεσία το λιγότερο 2 χρόνια.

Για τη συμπλήρωση των αιτήσεων θα πρέπει ο/η ενδιαφερόμενος/η να έχει βιογραφικό και ή να απευθυνθεί στο ξενοδοχείο «LINDIA THALASSA» καθημερινά 09:00 - 14:00 εκτός Κυριακής ή με e-mail: pefkiislands@rho.forthnet.gr ή ταχυδρομικώς: Χειμάρας 70Α - Ρόδος 85100.

Τηλ. 22440 29380 - 22440 48181 ΦΑΞ: 22440 48416 - 22440 48184.

ΓΡΑΦΕΙΟ ΤΕΛΕΤΩΝ & ΜΝΗΜΟΣΥΝΩΝ ΡΟΔΟΥ
ΣΤΕΦΑΝΑ - ΣΤΟΛΙΣΜΟΙ
«ΑΜΕΡΙΚΑΝΟΥ»

Αμεση εξυπηρέτηση
ΟΛΟ ΤΟ 24ΩΡΟ

Αναλαμβάνουμε την τελετή
και με τα έξοδα
που χορηγούν τα ταμεία
χωρίς καμία επιβάρυνση
ΙΚΑ, ΤΕΒΕ, ΤΑΞΥ, ΔΗΜΟΣΙΟΥ,
ΛΙΜΕΝΙΚΩΝ, ΟΓΑ και λοιπά ταμεία.

Τους ΑΠΟΡΟΥΣ ΔΩΡΕΑΝ
Πλατεία Βρούχου στη Μητρόπολη
Τηλέφωνα:28901 - 33400

TOP PROPERTIES
GEORGE and SAVAS PIPINOS
ΓΕΩΡΓΙΟΣ και ΣΑΒΒΑΣ ΠΙΠΙΝΟΣ
ΣΥΜΒΟΥΛΟΙ και ΕΚΤΙΜΗΤΕΣ ΑΚΙΝΗΤΩΝ
REAL ESTATE AGENT - MEMBER OF F.I.A.B.C.I. - N.A.E.A. - C.E.I.
E-mail:gpipinos@otenet.gr.
URL:www.rhodestop-properties.com and www.pipinos.gr

Από το 1971



Η "TOP PROPERTIES" είναι ατομική επιχείρηση και ανήκει στους Γεώργιο και Σάββα Πιπίνο. Το γραφείο ασχολείται από το 1971 αποκλειστικά και μόνο με επενδύσεις και REAL ESTATE, στο νησί της Ρόδου, καθώς και στην ευρύτερη περιοχή της Δωδεκανήσου.

ΑΠΕΥΘΥΝΟΜΑΣΤΕ: Στους **σοβαρούς, απαιτητικούς και επιλεκτικούς** επενδυτές - επιχειρηματίες - ελεύθερους επαγγελματίες, Έλληνες και ξένους, υψηλού εισοδηματικού επιπέδου, που ενδιαφέρονται να κάνουν μια σοβαρή επένδυση **προβολής** στο νησί της Ρόδου.

ΠΡΟΣΦΕΡΟΥΜΕ: Α) Υπηρεσίες και πληροφορίες που γίνονται σε προσωπικό επίπεδο με **εχεμύθεια, διακριτικότητα και σοβαρότητα.**
Β) Μεγάλη **γκάμα** υψηλής ποιότητας ακινήτων, όπως: 1) Ξενοδοχεία Α' και Β' κατηγορίας των 600 - 500 - 350 - 300 κλινών 2) Κεντρικά αστικά ακίνητα κατάλληλα για Τράπεζες - καταστήματα - γραφεία 3) Παραλιακές εκτάσεις, κατάλληλες για τουριστικές επενδύσεις των 150.000 - 100.000 - 70.000 - 50.000 - 36.000 τ.μ. και 4) Διαμερίσματα και μαιζονέτες **προβολής.**

ΣΤΟΧΟΣ ΜΑΣ ΕΙΝΑΙ: Να προσφέρουμε στο αγοραστικό μας κοινό **υψηλής ποιότητας ακίνητα και ευκαιρίες** στο νησί της Ρόδου. Η τριακονταετής και πλέον πείρα μας στον τομέα αυτό αποτελεί εγγύηση.

ΣΥΝΘΗΜΑ ΜΑΣ ΕΙΝΑΙ: Επενδύστε στην ΡΟΔΟ ΤΩΡΑ, σε ακίνητα που **ΑΝΤΕΧΟΥΝ ΣΤΟ ΧΡΟΝΟ.**

Γεώργιος και Σάββας Πιπίνος
ΜΕΣΙΤΕΣ ΑΣΤΙΚΩΝ ΣΥΜΒΑΣΕΩΝ
Γιατί εμείς γνωρίζουμε καλύτερα!

SINCE 1971

TOP PROPERTIES is a father and son business. The senior, Mr George S. Pipinos, the founder of the office, has carved, over the years, a reputation for integrity and excellence in the world of Real Estate in the Dodecanese.

At Top Properties we try hard to attract important and selective investors: high calibre businessmen/women and discerning professional people, both Greek and foreign, who wish to acquire substantial and valuable property on Rhodes.

We offer our expertise and advice privately, discreetly and in strict confidence.

We keep a compehensive list of real estate of the highest specifications:
a. A' and B' class hotels (600, 500, 350, 300 beds capacity).
b. Centrally situated office buildings and other business premises.
c. Seaside land, ideal for development (hotels, holiday resorts, etc.), of 150.000, 100.000, 70.000, 50.000, 36.000 sq.m.
d. Luxury appartments, maisonettes, detached, semi - detached and terraced houses.

Our aim is to give our clients the opportunity to acquire value for money, first class real estate on Rhodes. Our 30- year - old experience in Real Estate is our warranty.

Our moto is: Invest in Rhodes. Invest in property.
It stands the test of time.



TOP PROPERTIES
George and Savas Pipinos
Because we Know best

KENNENTY 38, ΡΟΔΟΣ, 85 100, ΤΗΛ. 22410- 23895, 38243 και 6944-676003, 6944-390803 FAX: 22410-20883
38 KENNEDY STR., RHODES, 85 100, TEL. 22410- 23895, 38243, and 6944-676003, 6944-390803 FAX: 22410-20883

U.K. Direct Line: 08717115396

ΕΛΛΗΝΙΚΗ ΔΗΜΟΚΡΑΤΙΑ
ΥΠΟΥΡΓΕΙΟ ΟΙΚΟΝΟΜΙΑΣ & ΟΙΚΟΝΟΜΙΚΩΝ
Υπηρεσία Διαχείρισης Προγραμμάτων Κοινοτικής Πρωτοβουλίας INTERREG

ΕΥΡΩΠΑΪΚΗ ΕΝΩΣΗ
ΕΥΡΩΠΑΪΚΗ ΕΠΙΤΡΟΠΗ

Ημερομηνία: 1η Μαρτίου 2004
Αριθμ. πρωτ.: 12093/ΥΔ 394
Κωδ. Προσκ.: Κ 3302

ΠΡΟΣΚΛΗΣΗ ΓΙΑ ΥΠΟΒΟΛΗ ΠΡΟΤΑΣΕΩΝ ΣΤΟ ΠΡΟΓΡΑΜΜΑ ΚΟΙΝΟΤΙΚΗΣ ΠΡΩΤΟΒΟΥΛΙΑΣ INTERREG IIIA/ ΕΛΛΑΔΑ-ΚΥΠΡΟΣ ΜΕΤΡΟ 3.3. «Ανάδειξη και προβολή Πολιτιστικών και Τουριστικών πόρων»

Κατηγορία πράξεων 3.3.2. Δράσεις για την ανάδειξη & προβολή στοιχείων της πολιτιστικής κληρονομιάς και την προώθηση των πολιτιστικών ανταλλαγών

ΜΕ ΣΥΓΧΡΗΜΑΤΟΔΟΤΗΣΗ 75% ΑΠΟ ΤΟ ΕΥΡΩΠΑΪΚΟ ΤΑΜΕΙΟ ΠΕΡΙΦΕΡΕΙΑΚΗΣ ΑΝΑΠΤΥΞΗΣ (ΕΤΠΑ).

Περίληψη Πρόσκλησης

Η Υπηρεσία Διαχείρισης του Π.Κ.Π. INTERREG και οι Τεχνικές Γραμματείες INTERREG προβαίνουν στην ενημέρωση των δυνητικών **Τελικών Δικαιούχων** για υποβολή προτάσεων στο πλαίσιο του **Μέτρου 3.3.** που αφορά στην **«Ανάδειξη και προβολή Πολιτιστικών και Τουριστικών Πόρων»** και ειδικότερα στις **Ομάδες πράξεων:**

• Υποστήριξη κοινών δραστηριοτήτων ανάδειξης της πολιτιστικής ταυτότητας των δύο χωρών που υποστηρίζονται από τη χρήση νέων τεχνολογιών.

• Δράσεις ενίσχυσης των πολιτιστικών ανταλλαγών των δύο χωρών με την από κοινού διοργάνωση και ανταλλαγή εκδηλώσεων.

Η παρούσα πρόσκηση απευθύνεται στις παρακάτω **κατηγορίες δυνητικών Τελικών Δικαιούχων:**

• Υπουργείο Πολιτισμού
• Περιφέρειες επιλέξιμων περιοχών
• Νομαρχιακές Αυτοδιοικήσεις επιλέξιμων Νομών
• Οργανισμούς Τοπικής Αυτοδιοίκησης
• Νομικά Πρόσωπα Δημοσίου Δικαίου και Ιδιωτικού Δικαίου μη κερδοσκοπικού χαρακτήρα (με έδρα τους επιλέξιμους Νομούς).

Οι προτάσεις που θα επιλεγούν προς ένταξη στο εν λόγω Μέτρο θα χρηματοδοτηθούν κατά 25% από εθνικούς πόρους και κατά 75% από το Ευρωπαϊκό Ταμείο Περιφερειακής Ανάπτυξης (ΕΤΠΑ), αποστολή του οποίου είναι:

«Η συμβολή στην άμβλυνση των ανισοτήτων όσον αφορά την ανάπτυξη και το βιοτικό επίπεδο μεταξύ των διαφόρων περιφερειών, καθώς και τη μείωση της καθυστέρησης των λιγότερο ευνοημένων περιφερειών. Συμβολή στην διόρθωση των κυριοτέρων περιφερειακών ανισοτήτων στην Κοινότητα, χάρη στη συμμετοχή, στην ανάπτυξη και στη διαρθρωτική προσαρμογή των αναπτυξιακά καθυστερημένων περιφερειών καθώς και στην κοινωνικοοικονομική ανασυγκρότηση των περιφερειών».

Ο προϋπολογισμός που διατίθεται για την ένταξη των πράξεων στην παρούσα πρόσκληση ανέρχεται στα **1.550.000 ευρώ** με συγχρηματοδότηση **387.500 ευρώ** (25%) από εθνικούς πόρους και **1.162.500 ευρώ** (75%) από το ΕΤΠΑ.

Με την παρούσα πρόσκληση προκηρύσσεται μέρος του προϋπολογισμού του Μέτρου 3.3.

• **Η προθεσμία υποβολής των προτάσεων** αρχίζει από την 1η Μαρτίου 2004 και λήγει την 30η Απριλίου 2004 (2 μήνες).

• Η Υπηρεσία Διαχείρισης Κ.Π. INTERREG δύναται κατά την κρίση της να προβεί σε παράταση ή ανάκληση της ισχύος **της παρούσας πρόσκλησης εφαρμόζοντας τον ίδιο τρόπο δημοσίευσής της.**

Οι προτάσεις πρέπει να υποβληθούν:

1. Για τα έργα που χωροθετούνται στους επιλέξιμους **Νομούς της Περιφέρειας Βορείου Αιγαίου (Νομοί Λέσβου, Χίου, Σάμου)** στην: Ειδική Υπηρεσία Διαχείρισης του ΠΕΠ Βορείου Αιγαίου (Τεχνική Γραμματεία) στη Δ/νση 1ο χλμ. Μυτιλήνης-Λουτρών-81100 Μυτιλήνη, τηλ. 22510-48033, FAX 22510-27601.

2. Για τα έργα που χωροθετούνται στους επιλέξιμους **Νομούς της Περιφέρειας Νοτίου Αιγαίου (Νομός Δωδεκανήσου)** στην: Ειδική Υπηρεσία Διαχείρισης του ΠΕΠ Νοτίου Αιγαίου (Τεχνική Γραμματεία), Γραφείο Νομού Δωδεκανήσου Πλ. Ελευθερίας (2ος όροφος, κτίριο Αστυνομικής Δ/νσης) 85100 Ρόδος, τηλ. 22410-43450 FAX 22410-30640.

3. Για τα έργα που χωροθετούνται στους επιλέξιμους **Νομούς της Περιφέρειας Κρήτης (Νομοί Λασιθίου, Ηρακλείου, Ρεθύμνης και Χανίων)** στην: Ειδική Υπηρεσία Διαχείρισης του ΠΕΠ Κρήτης (Τεχνική Γραμματεία) στη διεύθυνση Δ. Μποφόρ 7 - ΤΚ 71202 Ηράκλειο, τηλ. 2810-334410, FAX 2810-335040,

τις ώρες **09:00-14:00** όλες τις εργάσιμες ημέρες. Οι προτάσεις είναι δυνατόν να υποβληθούν και ταχυδρομικώς επί αποδείξει με ισχύουσα ημερομηνία υποβολής την ημερομηνία πρωτοκόλλησης στις Ειδικές Υπηρεσίες Διαχείρισης των ΠΕΠ (Τεχνικές Γραμματείες).

Για το αναλυτικό τεύχος της παρούσας πρόσκλησης και άλλες ειδικές πληροφορίες οι ενδιαφερόμενοι μπορούν να απευθύνονται:

1. Στην Ειδική Υπηρεσία Διαχείρισης Π.Ε.Π. Βορείου Αιγαίου (Τεχνική Γραμματεία)
1° χλμ. Μυτιλήνης - Λουτρών /ΤΚ 81 100 / Μυτιλήνη
Τηλ.: 22510-48033
Fax: 22510-48034

2. Στην Ειδική Υπηρεσία Διαχείρισης Π.Ε.Π.
Νοτίου Αιγαίου (Τεχνική Γραμματεία)
Πλ. Ελευθερίας 1 (Άνωθεν Αστυνομικής Διεύθυνσης Δωδεκανήσου)
/ΤΚ 85 100 / Ρόδος
Τηλ.: 22410-43450
Fax: 22410-30640

3. Στην ειδική Υπηρεσία Διαχείρισης Π.Ε.Π.
Κρήτης (Τεχνική Γραμματεία)
Δουκός Μποφόρ 7/ ΤΚ712 01 / Ηράκλειο
Τηλ.: 2810-334410
Fax:2810-335040

4. Υπουργείο Οικονομίας και Οικονομικών
Υπηρεσία Διαχείρισης Προγραμμάτων
Κοινοτικής Πρωτοβουλίας INTERREG
Μητροπόλεως 3 / 5ος όροφος ΤΚ 105 57 Πλ. Συντάγματος
Τηλ.: 210-3726014-15
Fax: 210-3726017
SITE: www.interreg.gr

Ο Υπουργός Οικονομίας και Οικονομικών
Νίκος Χριστοδουλάκης

ΒΑΠ Π. ΚΟΥΓΙΟΣ ΑΒΕΕ
ΑΓ. ΒΑΡΒΑΡΑ - ΤΣΑΙΡΙ
85100 ΡΟΔΟΣ - ΤΗΛ. 61434

ΖΗΤΟΥΝΤΑΙ

Από τη Βιομηχανική και Εμπορική Εταιρεία, ΒΑΠ Π. ΚΟΥΓΙΟΣ ΑΒΕΕ, ζητούνται:

Α. Οδηγοί - πωλητές. Απαραίτητο Επαγγελματικό δίπλωμα Γ' κατηγορίας.
Ο ιδανικός υποψήφιος πρέπει να πληροί τα κάτωθι.
- Έλληνας πολίτης.
- Ηλικία μέχρι 35 ετών
- Προϋπηρεσία στις πωλήσεις θα ληφθεί υπ' όψη.

Β. Πωλητής για το νησί της Ρόδου.
Ο ιδανικός υποψήφιος πρέπει να είναι:
- Έλληνας πολίτης
- Πτυχιούχος τουλάχιστον ΙΕΚ
- Να έχει προϋπηρεσία στις πωλήσεις
- Ευχάριστη προσωπικότητα και ευχέρεια λόγου
- Να έχει βιογραφικό σημείωμα

Γ. Δύο πωλητές/merchandisers.
Ο ιδανικός υποψήφιος πρέπει να είναι:
- Έλληνας πολίτης
- Να έχει τελειώσει τουλάχιστον Λύκειο
- Ευχάριστη προσωπικότητα και ευχέρεια λόγου.

Δ. Ένα άτομο για το τμήμα παραγωγής.
Πτυχίο τεχνικής σχολής θα ληφθεί υπ' όψη.

Προσφέρονται:
Ικανοποιητικός αρχικός μισθός, πλήρη ασφάλιση, δυνατότητα εταιρικού αυτοκινήτου, δυνατότητα 12μηνης απασχόλησης.
Οι ενδιαφερόμενοι μπορούν να επικοινωνούν στο τηλ. 2241061434, με την κ. Παπανδρέου από τις 9.00 μέχρι 14.00.

INFOTE Information for All

ΑΝΑΚΟΙΝΩΣΗ

ΚΛΕΙΣΙΜΟ ΥΛΗΣ ΧΡΥΣΟΥ ΟΔΗΓΟΥ ΔΩΔΕΚΑΝΗΣΩΝ

Η **INFOTE** πληροφορεί τους πελάτες της ότι κλείνει η ύλη του **Χρυσού Οδηγού Δωδεκανήσων**, Έκδοσης 2004.

Όσοι επιθυμούν να προβληθούν στις σελίδες του, παρακαλούμε να εκδηλώσουν ενδιαφέρον το αργότερο μέχρι τις **24/03/04**.

Όσοι έχουν συμπεριληφθεί στην ύλη του παραπάνω καταλόγου και επιθυμούν διόρθωση των στοιχείων της προβολής τους, θα πρέπει να το γνωστοποιήσουν **απαραιτήτως μέχρι τις 24/03/04** με επιστολή τους προς την:
INFOTE, Πληροφορίες Καταλόγου ΟΤΕ Α.Ε.:
Λεωφ. Συγγρού 15-17, Τ.Κ. 117 43, Fax: 210 923 8699
Τηλ.. Επικοινωνίας: **800 110 1888 χωρίς χρέωση.**

Ξενοδοχείο
ΚΟΛΥΜΠΙΑ ΜΠΗΤΣ
Κολύμπια

ΖΗΤΟΥΝΤΑΙ

➦ Σερβιτόροι
➦ Βοηθοί σερβιτόροι
➦ Καμαριέρες
➦ Σερβιτόρες και βοηθοί Bar
➦ Βοηθός Λογιστού

Πληροφορίες 12.00-14.00
Τηλ.: 22410 56247-56225

ANEK LINES FERRIES

ΕΝΓ-ΟΝΓ ΡΟΔΑΝΘΗ •• •• ΕΝΓ-ΟΝΓ ΑΝΘΗ ΜΑΡΙΝΑ •• ••
ΕΝΓ-ΟΝΓ ΔΗΜΗΤΡΟΥΛΑ •• •• ΕΝΓ-ΟΝΓ ΜΑΡΙΝΑ
ΡΟΔΟΣ-ΠΕΙΡΑΙΑΣ 7/03/04 -11/03/04)

ΚΥΡΙΑΚΗ 07/03		
ΔΗΜΗΤΡΟΥΛΑ	22.00	ΣΥΜΗ-ΤΗΛΟ-ΝΙΣΥΡΟ-ΚΩ (04.50)-ΚΑΛΥΜΝΟ-ΑΣΤΥΠΑΛΑΙΑ (08.50)-ΑΙΓΙΑΛΗ-ΚΑΤΑΠΟΛΑ-ΔΟΝΟΥΣΑ-ΝΑΞΟ (15.20) -ΠΑΡΟ-ΣΥΡΟ-ΠΕΙΡΑΙΑ(Δευτέρα 22.30)
ΔΕΥΤΕΡΑ 08/03		
ΑΝΘΗ-ΜΑΡΙΝΑ	17.00	ΚΩ-ΛΕΡΟ-ΠΑΤΜΟ-ΠΕΙΡΑΙΑ (07.10)
ΤΡΙΤΗ 09/03		
ΡΟΔΑΝΘΗ	18.00	ΚΩ-ΚΑΛΥΜΝΟ-ΠΕΡΑΙΑ (Τετάρτη 08.10)
ΤΕΤΑΡΤΗ 10/03		
ΜΑΡΙΝΑ	16.00	ΣΥΜΗ-ΤΗΛΟ-ΝΙΣΥΡΟ-ΚΩ-ΚΑΛΥΜΝΟ-ΛΕΡΟ-ΠΑΤΜΟ-ΠΕΙΡΑΙΑ (Πέμπτη 12.00)
ΠΕΜΠΤΗ 11/03		
ΑΝΘΗ-ΜΑΡΙΝΑ	18.00	ΚΩ-ΠΕΙΡΑΙΑ (Παρασκευή 06.30)

****ΠΡΟΣΦΟΡΑ****
Πακέτα εισιτηρίων άνω των 300,00 ευρώ, μπορείτε να τα εξοφλήσετε σε 4 άτοκες μηνιαίες δόσεις με την πιστωτική σας κάρτα VISA ή MASTER! ! !
***** Η εταιρεία μας βρίσκεται στην ευχάριστη θέση να σας ενημερώσει ότι : 1) Θα προσφέρονται ειδικές τιμές σε όλες τις θέσεις για οικογενειακά πακέτα. 2) Εισιτήρια ΜΕΤ' ΕΠΙΣΤΡΟΦΗΣ, ειδικές τιμές. 3)Πολλαπλά εισιτήρια minimum 5, 50% έκπτωση**

ΠΡΩΘΥΠΟΥΡΓΟΣ, ΚΩΣΤΑΣ ΚΑΡΑΜΑΝΛΗΣ

«ΝΕΑ ΔΙΑΚΥΒΕΡΝΗΣΗ με σεμνότητα και ταπεινότητα»

«Δεν υπάρχουν νικητές και ηττημένοι, κερδισμένη είναι η δημοκρατία, είναι η Ελλάδα»



Ο νέος πρωθυπουργός Κώστας Καραμανλής έκανε δηλώσεις στις 11.15 το βράδυ της Κυριακής στο Ζάππειο Μέγαρο, αμέσως μετά την οριστικοποίηση των εκλογικών αποτελεσμάτων.

Η δήλωση του Προέδρου της Νέας Δημοκρατίας κ. Κώστα Καραμανλή για το αποτέλεσμα των εκλογών έχει ως εξής: « Ελληνίδες, Έλληνες, Σήμερα, με την ψήφο σας, επισφραγίσατε την καθαρή αξίωσή σας για πολιτική αλλαγή. Για μια νέα πολιτική στη νέα εποχή που ζούμε. Σήμερα δώσατε σαφή εντολή: Να πάμε, όλες και όλοι μαζί μπροστά. Να ανταποκριθούμε στις προσδοκίες κάθε Ελληνίδας, κάθε Έλληνα. Να φανούμε αντάξιοι της εμπιστοσύνης τους. Η σημερινή απόφαση των Ελλήνων είναι για μας μεγάλη τιμή. Μεγάλο όμως είναι και το χρέος μας. Βρίσκομαι στην πολιτική για να προσφέρω. Τώρα, που η βούλησή σας έχει εκφραστεί, αισθάνομαι την υποχρέωση να επαναλάβω μια προσωπική μου δέσμευση: Να δώσω όλες μου τις δυνάμεις για να ανταποκριθώ στην εμπιστοσύνη σας. Να τηρήσω κάθε κεφάλαιο της συμφωνίας που συνυπογράψαμε. Να θέσουμε αμέσως σε εφαρμογή το κυβερνητικό μας πρόγραμμα. Προτεραιότητά μας είναι: -

η Παιδεία και ο Πολιτισμός. Η επένδυση στη γνώση, στο ανθρώπινο κεφάλαιο, στη νέα γενιά της πατρίδας μας. -

Μια νέα οικονομική πολιτική, που θα εξασφαλίζει ανάπτυξη παντού, ευημερία και περισσότερες δουλειές για όλους. -

Μια νέα αγροτική πολιτική, που θα δίνει τη δυνατότητα στον Έλληνα αγρότη να γίνει πιο ανταγωνιστικός στην Ευρώπη και τον κόσμο. -

Ένα κράτος με ανθρώπινο πρόσωπο, που θα λειτουργεί με διαφάνεια και αποτελεσματικότητα. Ένα κράτος πραγματικά κοινωνικό, στο πλευρό του πολίτη, την ώρα που το έχει ανάγκη. Που θα εξασφαλίζει σε όλους τους πολίτες ισότιμη πρόσβαση σε υπηρεσίες Υγείας πραγματικά υψηλού επιπέδου. Όλοι μαζί ενωμένοι θα δώσουμε τη μεγάλη μάχη για να εξασφαλίσουμε μια δίκαιη, λειτουργική και ευρωπαϊκή λύση στο πολιτικό πρόβλημα της Κύπρου. Όλοι μαζί ενωμένοι θα δώσουμε τον καλύτερό μας εαυτό, ώστε οι Ολυμπιακοί Αγώνες να είναι οι καλύτεροι και οι ασφαλέστεροι που έγιναν ποτέ. Είναι μια μεγάλη ευκαιρία να δείξει η Ελλάδα, μέσα από αυτή την προσπάθεια, το σύγχρονο πρόσωπό της. Είμαστε εδώ σήμερα, όχι για να θριαμβολογήσουμε, αλλά για να δηλώσουμε ότι από αύριο πιάνουμε δουλειά. Η Νέα Διακυβέρνηση, με σεμνότητα, με ταπεινότητα, με τόλμη και αποφασιστικότητα, με σίγουρα, ασφαλή βήματα, θα αγωνισθεί για να φέρουμε τον πολίτη στο επίκεντρο, τον άνθρωπο και τις ανάγκες του στο κέντρο της πολιτικής.

Ελληνίδες, Έλληνες, Σήμερα δεν υπάρχουν νικητές και ηττημένοι. Κερδισμένη είναι η Δημοκρατία, είναι η Ελλάδα. Η Ελλάδα που μας καλεί όλους να δώσουμε τον καλύτερό μας εαυτό. Η Ελλάδα της αισιοδοξίας, της αυτοπεποίθησης, της σιγουριάς. Η Ελλάδα της δημιουργίας και της προκοπής. Η Ελλάδα που μας ενώνει. Οι Ελληνίδες και οι Έλληνες, είτε ψήφισαν Νέα Δημοκρατία, είτε ψήφισαν ΠΑΣΟΚ, είτε ΚΚΕ, είτε ΣΥΝ, είτε ΔΗΚΚΙ, ή άλλα κόμματα, προχωρούμε από αύριο όλοι μαζί. Συνομίλησα νωρίτερα με τον Γ. Παπανδρέου και αρχηγούς των άλλων κομμάτων και τους ζήτησα να συνεργαστούμε στον αγώνα για ένα καλύτερο αύριο. Στον αγώνα για την Ελλάδα που οραματιζόμαστε, την Ελλάδα που θέλουμε και μπορούμε, κανείς δεν περισσεύει. Όλοι μαζί, ενωμένοι, προχωράμε. Οι Έλληνες μας εμπιστεύθηκαν τα όνειρα τους, τις προσδοκίες τους, τις φιλοδοξίες, τις ευαισθησίες τους. Μαζί ανοίγουμε τώρα μια νέα σελίδα. Φτιάχνουμε ένα καλύτερο μέλλον. Για όλες και για όλους. Σας ευχαριστώ πολύ».

ΕΚΛΟΓΕΣ 2004

ΕΛΑΒΕ ΕΝΤΟΛΗ ΑΠΟ ΣΤΕΦΑΝΟΠΟΥΛΟ

Το μεσημέρι της Τρίτης η ανακοίνωση της κυβέρνησης του Κώστα Καραμανλή



Εντολή σχηματισμού κυβέρνησης έλαβε λίγο μετά τη 1 το μεσημέρι της Δευτέρας ο Κώστας Καραμανλής από τον Πρόεδρο της Δημοκρατίας Κωστή Στεφανόπουλο. «Σας διορίζω πρωθυπουργό, σύμφωνα με την εντολή και την ψήφο του ελληνικού λαού» είπε στον πρόεδρο της ΝΔ ο Κωστής Στεφανόπουλος.

Στο σύντομο διάλογο που είχαν οι δύο άνδρες μπροστά στις κάμερες, ο κ. Στεφανόπουλος σημείωσε προς τον κ. Καραμανλή ότι το σωστό θα ήταν να λέγεται πώς ο λαός είναι εκείνος που δίνει την εντολή για σχηματισμό κυβέρνησης.

Προσέθεσε δε ότι οι πάντες συγχαίρουν τόσο τον Κώστα Καραμανλή όσο και τη ΝΔ για το εκλογικό αποτέλεσμα. «Όλοι σας συγχαίρουν, φίλοι και αντίπαλοι» ανέφερε.

Υπογράμμισε επίσης ότι τα προεδρικά διατάγματα θα είναι όλα έτοιμα και θα υπογραφούν με την ορκωμοσία της νέας κυβέρνησης.

Εξερχόμενος του Προεδρικού Μεγάρου, ο εντολοδόχος πρωθυπουργός δήλωσε ότι η σύνθεση της νέας κυβέρνησης θα ανακοινωθεί το μεσημέρι της Τρίτης και η ορκωμοσία των στελεχών της θα γίνει την Τετάρτη. «Οι πολίτες μας τίμησαν με την εμπιστοσύνη τους και θα πρέπει να ανταποκριθούμε σε αυτή την εντολή» είπε. «Αρχίζουμε αμέσως δουλειά, κοιτώντας μπροστά».

ΜΗΝΥΜΑ ΤΟΥ ΑΡΧΗΓΟΥ ΤΟΥ ΠΑΣΟΚ Γ. ΠΑΠΑΝΔΡΕΟΥ

«ΔΕΣΜΕΥΟΜΑΙ ΟΤΙ ΟΛΟΙ ΜΑΣ ΜΑΖΙ θα ανανεώσουμε το ΠΑ.ΣΟ.Κ.»

«Θα ασκήσουμε μια πολιτική ποιοτική, μια ασυμβίβαστη πολιτική, που θα ελέγχει την κυβέρνηση και παράλληλα θα αποτελεί πηγή ιδεών και πολιτικών προτάσεων»



**Ο Πρόεδρος του ΠΑΣΟΚ Γιώργος Α. Παπανδρέου έκανε το βράδυ της Κυριακής στο Ζάππειο Μέγαρο τις ακόλουθες δηλώσεις στους δημοσιογράφους για το εκλογικό αποτέλεσμα: « Καλησπέρα σας. Θα ήθελα να κάνω μια δήλωση: Ελληνίδες και Έλληνες η Νέα Δημοκρατία κέρδισε τις εκλογές. Εύχομαι στον κ. Καραμανλή επιτυχία στο έργο του για το καλό όλης της Ελλάδας. Το Πανελλήνιο Σοσιαλιστικό Κίνημα μετά από μια μακρά περίοδο διακυβέρνησης, διατήρησε συσπειρωμένες τις δυνάμεις του. Δυνάμεις, ανανέωσης και προόδου. Θα συνεχίσουμε να στηρίζουμε με όλες μας τις δυνάμεις τις προοπτικές που δημιουργήσαμε για τη δίκαιη επίλυση των εθνικών μας θεμάτων και ιδιαίτερα για το Κυπριακό πρόβλημα. Θέλω να τονίσω ότι για μας το Κυπριακό πρόβλημα είναι ένα θέμα υψίστης σημασίας, μπαίνει σε μια πολύ δύσκολη φάση και εμείς, το ΠΑΣΟΚ, θα κάνουμε ό,τι μπορούμε κι εγώ προσωπικά για να υπάρξει δίκαιη και βιώσιμη λύση στο Κυπριακό.

Θέλω, επίσης, να τονίσω ότι θα συνεχίσουμε να στηρίζουμε τη μεγάλη υπόθεση των Ολυμπιακών Αγώνων. Είναι μια μεγάλη στιγμή για τη χώρα μας, η τέλεση των Αγώνων και μια στιγμή, που θα μείνει ανεξίτηλη στη συνείδηση όλων των πολιτών όλης της υφηλίου. Παράλληλα, θα στηρίζουμε πάντα το ρόλο της Ελλάδας, το κύρος της Ελλάδας στο διεθνές επίπεδο, στη διεθνή σκηνή. Θα συνεχίζουμε να στηρίζουμε και την αναπτυξιακή πορεία της χώρας μας, τη σταθερή οικονομία όπως κάναμε όλα τα τελευταία χρόνια. Παράλληλα, θα σταθούμε ενάντια σε κάθε προσπάθεια κατάργησης των κοινωνικών κεκτημένων του ελληνικού λαού, αν θέλετε όποια προσπάθεια κατάλυσης του κοινωνικού κράτους. Θα σταθούμε ενάντια σε κάθε προσπάθεια ρεβανσισμού, δημιουργίας κομματικού κράτους ή αυταρχισμού. Διότι εμείς κατοχυρώσαμε την ισονομία και την ισοπολιτεία στη χώρα μας. Δεσμεύομαι σε όσους μας τίμησαν με την ψήφο τους και σε όλους τους πολίτες αυτής της χώρας, ότι θα ασκήσουμε μια πολιτική ποιοτική, μια ασυμβίβαστη πολιτική, που θα ελέγχει την Κυβέρνηση αλλά και παράλληλα θ' αποτελεί πηγή ιδεών και πολιτικών προτάσεων. Σήμερα οι πολίτες με την ψήφο τους έστειλαν τα μηνύματά τους, έκαναν τις επιλογές τους. Όταν πριν από ένα μήνα, στις 8 Φεβρουαρίου, ξεκίνησα και ξεκινήσαμε μια νέα αρχή, γνώριζα καλά ότι είχαμε ένα παρελθόν με λάθη, είχαμε κουράσει, αλλά γι' αυτό ακριβώς ζήτησα από όλους ν' αλλάξουμε. Από την πρώτη στιγμή τόνισα ότι ξεκινάμε μια νέα πορεία μαζί για τη νέα εποχή, με στόχο να μοιραστούμε τις κοινές μας αξίες σε αυτή την κοινωνία. Ο χρόνος που είχαμε στη διάθεσή μας ήταν λίγος για να πείσουμε την πλειοψηφία του ελληνικού λαού για την αξιοπιστία της πρότασής μας. Θα πείσουμε όμως. Και θα είμαστε έτοιμοι να διεκδικήσουμε και πάλι την εμπιστοσύνη του ελληνικού λαού. Εμείς είμαστε οι μεταρρυθμιστές, εμείς είμαστε που φέρνουμε τη νέα εποχή. Στις περιοδείες μου, στις επαφές και στις συζητήσεις που είχα σε όλη τη χώρα με όλους τους πολίτες, συγκράτησα τη δίψα για βαθιές αλλαγές, για βαθιές τομές. Ιδιαίτερα η νεολαία της χώρας μας φώναζε το σύνθημα «Γιώργο προχώρα, άλλαξέ τα όλα». Δεσμεύομαι ότι όλοι μας, μαζί, θ' ανανεώσουμε το ΠΑΣΟΚ με μπροστάρη τη νεολαία. Δεσμεύομαι ότι θα κάνουμε τις ιδέες μας πράξη, θα σχηματίσουμε την ευρύτερη δημοκρατική προοδευτική παράταξη. Δεσμεύομαι ότι σύντομα, μαζί, θα πραγματοποιήσουμε τις μεγάλες τομές και ανατροπές που απαιτούνται για τον τόπο. Το εκλογικό αποτέλεσμα για εμένα είναι μια νέα αρχή. Και εμείς θα πρωτοπορήσουμε, αλλάζουμε και μαζί θ' αλλάζουμε την Ελλάδα, θ' αλλάζουμε το πολιτικό σκηνικό της χώρας. Αυτό, απαιτεί η νέα εποχή. Σε αυτή την προσπάθεια, τη νέα αρχή, καλώ όλους τους φίλους και ψηφοφόρους να συμμετάσχουν. Θ' αλλάξουμε την Ελλάδα με γνώμονα το εθνικό συμφέρον, τις αδιαπραγμάτευτες αξίες μας για την ανοιχτή κοινωνία, τη συμμετοχική δημοκρατία, τις ίσες δυνατότητες για όλους, την κοινωνική αλληλεγγύη, την κοινωνική συνοχή και κοινωνική δικαιοσύνη.

Θέλω να ευχαριστήσω από τα βάθη της καρδιάς μου όλους όσους συστρατεύτηκαν μαζί μου, μάλιστα με αγάπη, με εμπιστοσύνη και με ιδιαίτερο πάθος σε αυτό τον κοινό μας αγώνα. Είναι μόνο η αρχή. Τους καλώ να συνεχίσουμε στην κοινή μας πορεία προς τη νέα εποχή και από κοινού να κάνουμε τα οράματά μας πράξη. Θα πραγματοποιήσουμε τη μεγάλη ανατροπή και ανανέωση της πολιτικής ζωής της χώρας μας. Το μέλλον μας ανήκει. Τέλος, χρωστώ κι ένα μεγάλο ευχαριστώ στην οικογένειά μου και ειδικότερα στη σύζυγό μου και στα δυο παιδιά μου, το γιο μου και την κόρη μου, που μου συμπαραστάθηκαν σε όλη την προεκλογική περίοδο. Σας ευχαριστώ πολύ».