η δημοκρατική της Ρόδου

στην υπηρεσία του δωδεκανησιακού λαού

Αρ. φύλλου 6512 - **ΠΑΡΑΣΚΕΥΗ 12 ΜΑΡΤΙΟΥ 2004** - Τιμή 0,70 ΕΥΡΩ - **www.dimokratiki.gr**

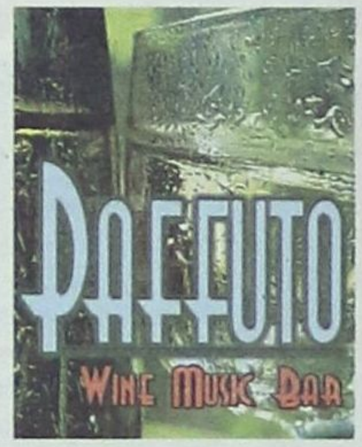



4 ΦΟΒΕΡΕΣ ΕΚΡΗΞΕΙΣ ΑΠΟ ΤΡΟΜΟΚΡΑΤΙΚΗ ΟΡΓΑΝΩΣΗ

ΛΟΥΤΡΟ ΑΙΜΑΤΟΣ ΣΤΗ ΜΑΔΡΙΤΗ!

Σύμφωνα με τις πρώτες εκτιμήσεις οι νεκροί ανέρχονται σε 173 και οι τραυματίες υπερβαίνουν τους 700!!

• ΣΕΛ. 32

ΕΝΗΜΕΡΩΣΗ ΜΕ ΤΑΧΕΙΣ ΡΥΘΜΟΥΣ

Δουλειά, δουλειά, δουλειά, συνιστά ο Καραμανλής



• ΣΕΛ. 3

ΔΙΑΔΟΧΙΚΕΣ ΣΥΣΚΕΨΕΙΣ

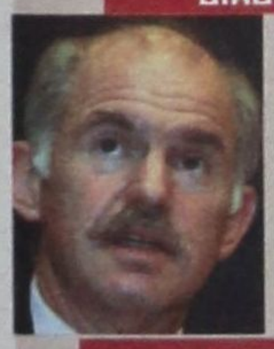

Το ΠΑΣΟΚ σε σχήμα αντιπολιτευτικής μάχης

• ΣΕΛ. 3

ΣΗΜΕΡΑ ΣΤΗ ΜΥΤΙΛΗΝΗ

Αναμένονται ενδιαφέρουσες ανακοινώσεις από Παυλίδη



• ΣΕΛ. 5

ΣΥΜΦΩΝΑ ΜΕ ΕΚΘΕΣΗ ΕΜΠΕΙΡΟΓΝΩΜΟΝΑ

ΟΥΔΕΝ ΜΕΜΠΤΟΝ για το δ.σ. της ΔΑΝΕ

Το πολύ - πολύ να προκύψουν ευθύνες διοικητικής φύσεως για κάποια φορολογική παράβαση • Ποιές απαντήσεις φέρεται να έδωσε ο εμπειρογνώμων στα ερωτήματα που του ετέθησαν • Πως έχει το όλο θέμα, από την αρχή ως το τέλος

• ΣΕΛ. 4-5



“Με βάση τα στοιχεία του ελέγχου δεν στοιχειοθετούνται οι κατηγορίες της ομάδας των μικρομετόχων”



ΑΝΤΙ ΝΑ ΖΗΤΗΣΕΙ ΣΥΓΓΝΩΜΗ ΓΙΑ ΤΗΝ ΠΛΗΡΗ ΧΡΕΟΚΟΠΙΑ

Η ΔΗΜΟΤΙΚΗ ΑΡΧΗ ΡΟΔΟΥ ΠΑΡΑΠΛΑΝΕΙ

πάλι, συνειδητά, το ροδιακό λαό

Είναι σαφέστατη η νομοθεσία και πρέπει επιτέλους, να επέμβουν οι αρμόδιες υπηρεσίες

• ΣΕΛ. 6-7



ΚΑΛΕΣΜΑ

Από βάθους καρδιάς ευχαριστώ όλους όσους βρέθηκαν δίπλα στο ΠΑ.ΣΟ.Κ σε αυτήν την εκλογική μάχη.

Στο ξεκίνημα της νέας περιόδου ανασύνταξης δεν έχει το δικαίωμα να απουσιάσει κανένας.

Θα είμαι ευτυχής να σας δω όλους την **Παρασκευή** το βράδυ στις **20:30** στο **Ξενοδοχείο GRAND HOTEL** σε μια συνάντηση ευχαριστιών και ανταλλαγής απόψεων για τον καθορισμό της νέας στρατηγικής του κινήματος.

Γιάννης Παρασκευάς
Βουλευτής Δωδεκανήσου

ΑΠΟ 15/3 Η ΑΝΤΙΣΤΡΟΦΗ ΜΕΤΡΗΣΗ

Δεν θα υποβληθεί δήλωση για εισοδήματα μέχρι και 6000 Ευρώ

• ΣΕΛ. 10-11





ΣΤΑ ΠΛΑΙΣΙΑ ΤΟΥ ΠΕΠ

Χρηματοδότηση υποδομών σε αγροτικές περιοχές νησιών

• ΣΕΛ. 13

Η «ΕΠΟΜΕΝΗ» ΗΜΕΡΑ

ΤΟ ΠΑ.ΣΟ.Κ. ΑΝΤΙΜΕΤΩΠΟ ΤΩΡΑ ΜΕ ΔΩΔΕΚΑ «ΚΑΥΤΕΣ» ΠΡΟΚΛΗΣΕΙΣ

Πως θα αντιμετωπίσει τα πράγματα

• ΣΕΛ. 14

η άποψη της ημέρας

Με λογική και σύνεση

Εχουμε εισέλθει σε μία εξαιρετικά κρίσιμη εποχή για το μέλλον της χώρας. Τα προβλήματα είναι μεγάλα και υπερβαίνουν στενά κομματικά σύνορα, ιδεολογίες και εθνικές επικράτειες. Απαιτούνται λεπτές ισορροπίες και ευέλικτοι αλλά αποφασιστικοί χειρισμοί προκειμένου να εναρμονισθούμε με επιτυχία σε έναν συνεχώς μεταβαλλόμενο κόσμο. Παγκοσμιοποίηση, ευρωπαϊκή ενοποίηση, διατλαντικές σχέσεις, Κυπριακό, ελληνοτουρκικές σχέσεις, Ολυμπιάδα, δημοσιονομική εξυγίανση και διαρθρωτικές αλλαγές ώστε να έχουμε βιώσιμη ανάπτυξη με κοινωνική συμμετοχή, αποτελούν τα μείζονα προβλήματα δεκαετίας με τα οποία επιφορτίζεται η νέα κυβέρνηση.

Το καθήκον είναι τεράστιο, αλλά το ευτύχημα είναι ότι ο ελληνικός λαός επέλεξε μία πολιτική αλλαγή που προσδίδει νέα δυναμική στην υπόθεση εκσυγχρονισμού της χώρας. Η νέα κυβέρνηση Καραμανλή που μόλις ανακοινώθηκε φαίνεται να συγκεντρώνει, κατ' αρχήν, τις προϋποθέσεις να ανταποκριθεί στα άμεσα και βαρύτατα καθήκοντα του προσεχούς δεκαμήνου, που θα είναι και η πρώτη περίοδος σκληρής δοκιμασίας των διαχειριστικών ικανοτήτων της. Συνδυάζει εμπειρία, γνώσεις και νεανική σύνθεση, ικανή να αποδώσει αποτελεσματικό έργο. Αυτά, βέβαια, θεωρητικά. Τελικός κριτής η πράξη. Στο μεταξύ, η πορεία κυβερνητικής πλεύσης μέσα από συμπληγάδες απαιτεί τη μέγιστη δυνατή στήριξη από την κοινωνία, τα κόμματα και τον Τύπο. Ακριβώς επειδή δεν υπάρχει χρόνος για χάσιμο και δεν υφίσταται κάποια περίοδος χάριτος.

Η «ΕΞΠΡΕΣ» θα βρεθεί στο πλευρό της νέας κυβέρνησης όχι ως άκριτος υποστηρικτής και χειροκροτητής, αλλά ως αντικειμενικός εκτιμητής των εκάστοτε συνθηκών και πολιτικών επιλογών της και ως αξιολογητής των υπαρχουσών δυνατοτήτων, των προσφερομένων ευκαιριών και των παρατηρουμένων αδυναμιών της. Γραμμή μας θα είναι η παρακαταθήκη 42 ετών πλήρους, αμερόληπτης και χωρίς δεσμεύσεις ή διαπλοκές ενημέρωσης του Ελληνα πολίτη. Προς αυτόν και τους παράγοντες της οικονομίας έχουμε το αμετακίνητο χρέος όχι μόνον της ολοκληρωμένης ενημέρωσης αλλά και της ολόπλευρης παράθεσης διαφορετικών απόψεων και της κριτικής στάθμισης γεγονότων, αποφάσεων και θέσεων κυβέρνησης και αντιπολίτευσης.

Εχοντας επίγνωση των δυσκολιών του κυβερνητικού έργου, θα πορευθούμε με λογική και σύνεση. Δεν θα σιωπήσουμε πουθενά. Θα ασκήσουμε, ωστόσο, καλοπροαίρετη και εποικοδομητική κριτική. Αυτό θα είναι το στίγμα και η συμβολή μας στις απαιτήσεις των καιρών.

ο καιρός

Γενική πρόγνωση για σήμερα Παρασκευή 12-3-2004 Καιρός: στη βορειοανατολική Ελλάδα παροδικές νεφώσεις με πιθανότητα ασθενών βροχών. Σποραδικές καταιγίδες θα εκδηλωθούν στα δυτικά και νότια, ενώ λίγα χιόνια θα πέσουν στα ορεινά της ηπειρωτικής χώρας. Από το απόγευμα σταδιακή βελτίωση του καιρού από τα βορειοδυτικά. Άνεμοι: στα ανατολικά ανατολικοί βορειοανατολικοί μέτριοι έως ισχυροί και αργότερα τοπικά πολύ ισχυροί με τάση ενίσχυσης το βράδυ στο Αιγαίο και στην υπόλοιπη χώρα νοτιοανατολικοί ισχυροί έως πολύ ισχυροί που βαθμιαία θα στραφούν σε βόρειους και αργότερα θα εξασθενήσουν θερμοκρασία: σε μικρή πτώση ως προς τις μέγιστες τιμές.



ΗΜΕΡΗΣΙΑ ΕΦΗΜΕΡΙΔΑ
η δημοκρατική
της Ρόδου
Ετος ιδρύσεως 1982
Θεμ. Σοφούλη 77
Ταχ. Θυρίδα 339
85100 Ρόδος
Εκδότης - ιδιοκτήτης
ΒΑΣΙΛΗΣ Δ. ΑΘΑΝΑΣΙΟΥ
Διευθυντής:
ΔΑΜΙΑΝΟΣ Β. ΑΘΑΝΑΣΙΟΥ
Τηλέφωνα: 22410-34722, 76655, 37500, 26728, 27919
Telefax: 2241037333
www.dimokratiki.gr
e-mail:contact@dimokratiki.gr



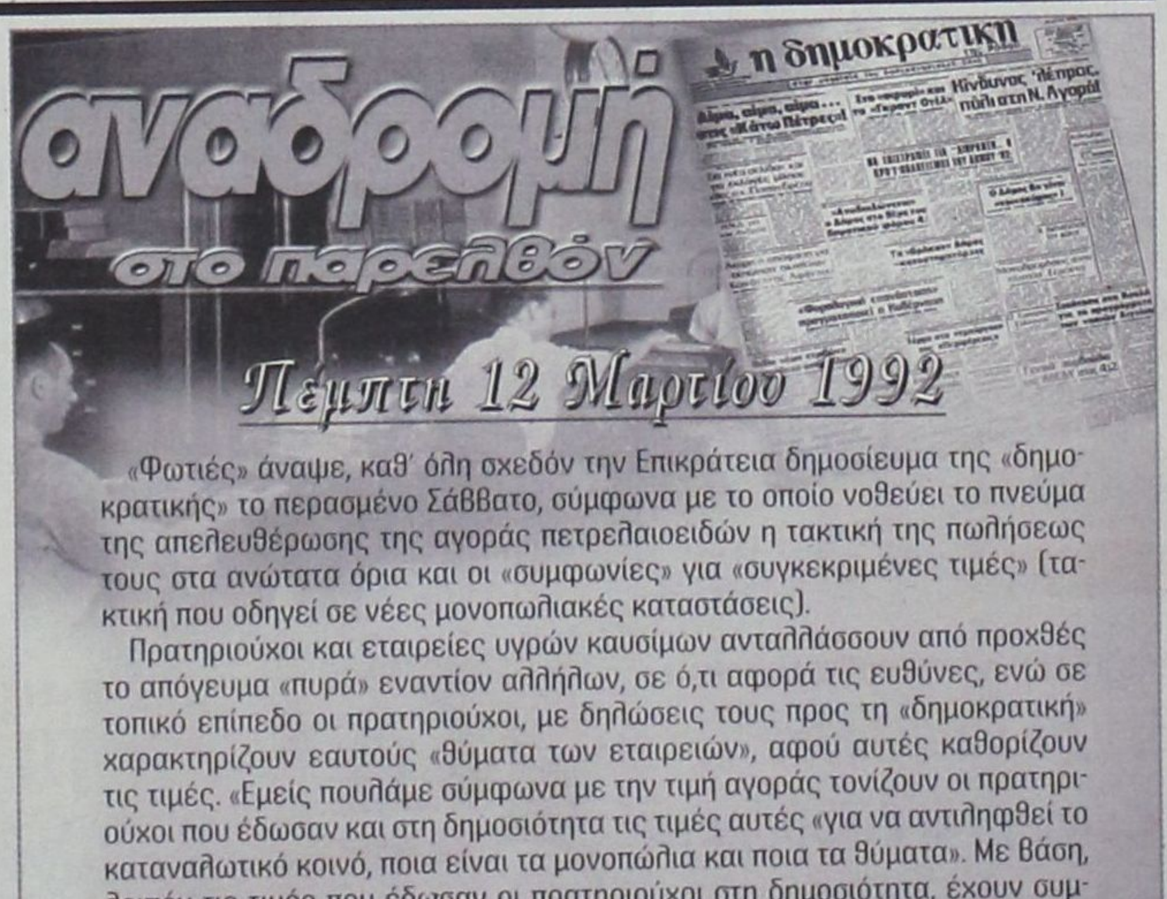

«Φωτιές» άναψε, καθ' όλη σχεδόν την Επικράτεια δημοσίευμα της «δημοκρατικής» το περασμένο Σάββατο, σύμφωνα με το οποίο νοθεύει το πνεύμα της απελευθέρωσης της αγοράς πετρελαιοειδών η τακτική της πωλήσεως τους στα ανώτατα όρια και οι «συμφωνίες» για «συγκεκριμένες τιμές» (τακτική που οδηγεί σε νέες μονοπωλιακές καταστάσεις).

Πρατηριούχοι και εταιρείες υγρών καυσίμων ανταλλάσσουν από προχθές το απόγευμα «πυρά» εναντίον αλλήλων, σε ό,τι αφορά τις ευθύνες, ενώ σε τοπικό επίπεδο οι πρατηριούχοι, με δηλώσεις τους προς τη «δημοκρατική» χαρακτηρίζουν εαυτούς «θύματα των εταιρειών», αφού αυτές καθορίζουν τις τιμές. «Εμείς πουλάμε σύμφωνα με την τιμή αγοράς τονίζουν οι πρατηριούχοι που έδωσαν και στη δημοσιότητα τις τιμές αυτές «για να αντιληφθεί το καταναλωτικό κοινό, ποια είναι τα μονοπώλια και ποια τα θύματα». Με βάση, λοιπόν τις τιμές που έδωσαν οι πρατηριούχοι στη δημοσιότητα, έχουν συμφωνήσει μεταξύ τους να πωλούν στο νησί τα υγρά καύσιμα, ως ακολούθως: σούπερ130 δρχ, κοινή 124 δρχ., αμόλυβδη 117 δρχ. και ντήζελ 94 δρχ. Σημειώνεται, πάντως ότι σύμφωνα με δήλωση παράγοντα του υπουργείου Εμπορίου, «αν συνεχιστεί η κατάσταση αυτή ή επεκταθεί, τότε είναι βέβαιον ότι θα παρέμβει το Δημόσιο μειώνοντας τις ανώτατες τιμές καταναλωτή».

Από την πλευρά των εταιρειών υγρών καυσίμων δηλωνόταν ότι το «κύριο όπλο που διαθέτουμε έναντι των πρατηριούχων είναι η πειθώ και η ανάγκη για επίδειξη πνεύματος επαγγελματισμού».

πριν 12 χρόνια

πληροφορίες

Η ΤΑΥΤΟΤΗΤΑ ΤΗΣ ΗΜΕΡΑΣ

ΠΑΡΑΣΚΕΥΗ 12 ΜΑΡΤΙΟΥ
Γ' ΧΑΙΡΕΤΙΣΜΟΙ, ΣΥΜΕΩΝ Ν. ΘΕΟΛΟΓΟΥ
Ανατολή ηλίου 6.41 Δύση ηλίου 18.30 ΣΕΛΗΝΗ 22 ΗΜΕΡΩΝ

ΦΑΡΜΑΚΕΙΑ

ΣΗΜΕΡΑ διημερεύει το φαρμακείο ΦΟΥΤΟΥΛΗΣ ΝΙΚΟΛΑΟΣ, Αθηνών 11, Ανάληψη τηλ. 67567
ΣΗΜΕΡΑ διανυκτερεύει το φαρμακείο ΚΑΖΟΥΛΛΑΚΗΣ Ι., Ερ. Σταυρού και Αλ. Διάκου 61 (Νοσοκομείο) τηλ. 33038

ΚΑΥΣΙΜΑ

ΣΗΜΕΡΑ: Διανυκτερεύουν τα πρατήρια καυσίμων 1) Μιχαήλου Π. ΕΚΟ Χρ. Τσιγάντε **2)** Ντανοβασίλης Αυγενικός ΕΚΟ Γ. Σεφέρη **3)** Τοδουλάκης Γ. ΒΡ Ιαλυσός **4)** Κοντομανώλης Μ. SHELL Κρεμαστή **5)** Σαλαμαστράκης ΒΡ Φαληράκι **6)** Καλλιθενός Π. ΕΚΟ Αρχάγγελος **7)** Φλοσκάκης Κ. JET OIL Εμπωνα **8)** Παπαθεοδώρου Α. ΕΚΟ Φάνες

ΧΡΗΣΙΜΑ ΤΗΛΕΦΩΝΑ

Άμεση δράση	100	Ώρα	141
Άμεση Επέμβαση		Φαρμακεία (Διημ.-Διαν.)	1434
Πυροσβεστικής	199	ΠΡΟ-ΠΟ • ΛΟΤΤΟ	1444
Νοσοκομείο	80000	ΠΑΜΕ ΣΤΟΙΧΗΜΑ	1400
Οδική Ασφάλεια:		ΡΟΔΑ	26300
EXRESS SERVICE	154	ΚΤΕΥΛ	27706
HELLAS SERVICE	1057	ΕΒΕΔ	22281
HOULIS SERVICE	30165	Δικηγορικός Σύλλογος	27469
ΑΦΟΙ Σιέχ	25776	Εμπορικός Σύλλογος	35255
Ράδιο Ταξί	64712	Ολυμπιακή - Κρατήσεις	24555
Αστυν. Διεύθυνση	27653	ΔΑΝΕ (πρακτορείο)	43150
Ασφάλεια	23294	ΙΚΑ	64912
Τμήμα Τάξης	23849	ΤΕΒΕ	22688-
Τροχαία	44131-32		77034
Λιμεναρχείο	28888	ΤΑΞΥ	68701-3
Δασαρχείο	191	ΟΑΕΔ	23265
Τελωνείο	27703	Εργατικό Κέντρο	24730
Υγειονομείο	26666	Αρχαιολογία	34719
Μητρόπολη	23274	Περιφ. Δ/ντής	38174 -
Νομαρχία	46501		38175
Δήμος Ρόδου	46200	AIRGREECE	36095
Βλάβες ΟΤΕ	121	Aegean Airlins	98345
Βλάβες ΔΕΗ	125	ΔΗΜ. ΕΠΙΧ. ΚΑΘ. ΡΟΔΟΥ	77600
ΒΛΑΒΕΣ ΔΕΥΑΡ	68755	ΥΠΗΡ. ΑΠΟΚΟΜΙΔΗΣ	61057
Πληρ. ΟΤΕ	131		

ΔΕΧΟΝΤΑΙ ΤΟ ΚΟΙΝΟ

- Ο Νομάρχης Δωδεκανήσου **Γιάννης Μαχαιρίδης** και οι βοηθοί Νομάρχη **Στάθης Κουσουρνάς** και **Νίκος Ζωίδης** δέχονται το κοινό κάθε **Τρίτη και Πέμπτη, από τις 11:00-13:00 το μεσημέρι**
- Σας γνωστοποιούμε ότι ο Δήμαρχος ΑΡΧΑΓΓΕΛΟΥ κ. **Αλέξανδρος Π. Παπουράς** δέχεται το κοινό: **Τρίτη 5:30 - 8:30 μ.μ. Πέμπτη 10:30 - 13:30 μ.μ.**

ΑΚΤΟΠΛΟΪΚΑ ΔΡΟΜΟΛΟΓΙΑ

ΠΑΤΜΟΣ: Απόπλους **15.00** δια Κω, Κάλυμνο, Λέρο, Πάτμο, Πειραιά **ΜΑΡΙΝΑ:** Απόπλους **18.00** δια Κω, Κάλυμνο, Αστυπάλαια, Πειραιά

ΑΕΡΟΠΟΡΙΚΑ ΔΡΟΜΟΛΟΓΙΑ

ΠΤΗΣΕΙΣ ΟΛΥΜΠΙΑΚΗΣ

ΡΟΔΟΣ - ΑΘΗΝΑ: Καθημερινά **07.10, 10.40, 13.40, 19.45, 22.35**
ΡΟΔΟΣ - ΚΑΡΠΑΘΟΣ: (Τρίτη, Σάββατο) **16.15** (Πέμπτη - Κυριακή)
ΡΟΔΟΣ - ΚΑΣΟΣ: (Τρίτη - Σάββατο) **16.15**
ΡΟΔΟΣ - ΗΡΑΚΛΕΙΟ: (Δευτέρα, Παρασκευή) **16.10** (Τετάρτη) **17.20**
ΡΟΔΟΣ - ΘΕΣΣΑΛΟΝΙΚΗ: (Δευτέρα, Παρασκευή) **18.40** (Τετάρτη) **17.20**
ΡΟΔΟΣ - ΜΕΓΙΣΤΗ: (Δευτέρα,Τετάρτη, Παρασκευή, Σάββατο Κυριακή) **07.00**

ΠΤΗΣΕΙΣ AEGEAN - CRONUS AIRLINES

ΡΟΔΟΣ - ΑΘΗΝΑ: Καθημερινά **07.10 (πλην Κυριακής) 11-10 - 16.25 - 18.10 -21.35**
ΡΟΔΟΣ - ΗΡΑΚΛΕΙΟ: Καθημερινά 14.30
ΡΟΔΟΣ - ΘΕΣΣΑΛΟΝΙΚΗ: Καθημερινά 17.45

ΣΥΝΑΛΛΑΓΜΑ

USA Dollar	1,2268	Switzerland Franc	1,5769
Denmark Crown	7,4536	Norway Crown	8,6456
UK Pound	0,6779	Cyprus Pound	0,5861
Sweden Crown	9,1870	Canada Dollar	1,6238
Japan Yen (100)	136,11	Australia Dollar	1,6382

ΕΝΗΜΕΡΩΣΗ ΣΕ ΤΑΧΕΙΣ ΡΥΘΜΟΥΣ

ΔΙΑΔΟΧΙΚΕΣ ΣΥΝΑΝΤΗΣΕΙΣ με κυβερνητικά στελέχη είχε *την Πέμπτη ο Κώστας Καραμανλής*

«Δουλειά, δουλειά, δουλειά» ήταν το σύνθημα του προέδρου της ΝΔ πριν τις εκλογές. Ως πρωθυπουργός πλέον, ο Κώστας Καραμανλής έπιασε δουλειά από την Πέμπτη, πραγματοποιώντας διαδοχικές συναντήσεις με τη Φάνη Πάλλη-Πετραλιά και το Δημήτρη Σιούφα στο Μέγαρο Μαξίμου.

Ο πρωθυπουργός είχε συνεργασία με τον υπουργό Ανάπτυξης Δημήτρη Σιούφα για τρέχοντα θέματα του υπουργείου. Κατά την αποχώρησή του από το Μέγαρο Μαξίμου, ο κ. Σιούφας δήλωσε: «Ξεκινήσαμε από την Τετάρτη με ενημέρωση και πολλή δουλειά και έτσι θα συνεχίσουμε».

Νωρίτερα, ο Κώστας Καραμανλής είχε εκτός προγράμματος συνάντηση εργασίας με την αναπληρώτρια υπουργό Πολιτισμού Φάνη Πάλλη-Πετραλιά, με αντικείμενο την πορεία της Ολυμπιακής προετοιμασίας. Η κ. Πετραλιά, που παρέμεινε στο Μέγαρο Μαξίμου για μία ώρα, δεν έκανε δηλώσεις και αναχώρησε για αναλυτική ενημέρωσή της από τον παραιτηθέντα γενικό γραμματέα Ολυμπιακών Αγώνων, Κώστα Καρτάλη.

Η κ. Πετραλιά και η κυβέρνηση επιθυμούν να παραμείνει στη θέση του ο κ. Καρτάλης, που γνωρίζει αναλυτικά τους φακέλους με τη διοργάνωση των Ολυμπιακών Αγώνων και ήδη τού έχει γίνει η σχετική πρόταση.



Πολύ νωρίς το πρωί της Πέμπτης, ο πρωθυπουργός είχε επίσης συνεργασία με το νέο γγ του υπουργικού συμβουλίου, Αργύρη Καρρά, και τον πρέσβη κ. Ζαφειρόπουλο.

ΔΙΑΔΟΧΙΚΕΣ ΕΠΑΦΕΣ ΠΑΠΑΝΔΡΕΟΥ

ΣΕ ΣΧΗΜΑ ΑΝΤΙΠΟΛΙΤΕΥΤΙΚΗΣ ΜΑΧΗΣ *παρατάσσεται το ΠΑΣΟΚ*

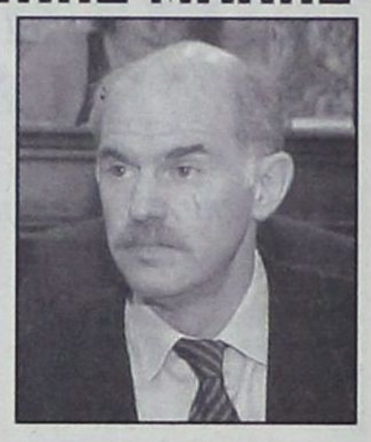

Δεν πρόκειται να αλλάξουν το Εκτελεστικό Γραφείο και η Κεντρική Επιτροπή του ΠΑΣΟΚ, διευκρίνισε την Πέμπτη ο γραμματέας του κινήματος Μιχάλης Χρυσοχοΐδης, σε δηλώσεις του έπειτα από συνάντηση που είχε με τον πρόεδρο του ΠΑΣΟΚ Γιώργο Παπανδρέου, στο Καστρί.

Κατά τον κ. Χρυσοχοΐδη, η συζήτησή του με τον κ. Παπανδρέου αφορούσε στην σύγκληση του Εκτελεστικού Γραφείου, την παρασκευή, καθώς και της Κεντρικής Επιτροπής και του Εθνικού Συμβουλίου του κόμματος την μεθεπόμενη εβδομάδα.

«Στόχος μας είναι να οργανώσουμε την αντιπολίτευση για όφελος του λαού, να υπερασπίσουμε τα δικαιώματα και κεκτημένα της ελληνικής κοινωνίας, να συγκροτήσουμε το ΠΑΣΟΚ, να δημιουργήσουμε το ΠΑΣΟΚ της νέας εποχής, ένα ΠΑΣΟΚ ανοιχτό στην κοινωνία, με σχέσεις και δεσμούς ισχυρούς» δήλωσε ο κ. Χρυσοχοΐδης.

«Σχήμα μάχης»

Σημαντικές εξελίξεις προοιωνίζονται για το ΠΑΣΟΚ, προκειμένου το τελευταίο να αποκτήσει «σχήμα μάχης», ανέφερε ο Μίμης Ανδρουλάκης σε δηλώσεις του έπειτα από συνάντηση μιας ώρας που είχε την Πέμπτη στο Καστρί με τον πρόεδρο του ΠΑΣΟΚ Γιώργο Παπανδρέου.

Σύμφωνα με τον κ. Ανδρουλάκη, η συζητήση περιεστράφη γύρω από τις εξελίξεις που πρέπει να αναμένονται στο κόμμα της αξιωματικής αντιπολίτευσης και τις αποφάσεις, τις οποίες θα ανακοινώσει προσεχώς ο κ. Παπανδρέου.

Ο κ. Ανδρουλάκης προσέθεσε ότι ο ίδιος έχει «ρόλο ελεύθερου σκοπευτή» στην πορεία αυτή, ενώ εκτίμησε ότι η συνεργασία του ΠΑΣΟΚ με τους «φιλελεύθερους του Κέντρου» θα βαθύνει στην πορεία. Σε παρατήρηση δημοσιογράφου ότι η συνεργασία αυτή δεν απέδωσε τα αναμενόμενα εκλογικώς, ο κ. Ανδρουλάκης επικαλέστηκε τη λαϊκή ρήση «αγάλι-αγάλι γίνεται η αγουρίδα μέλι».

Εν τω μεταξύ, ο Ανδρέας Ανδριανόπουλος μιλώντας στον ραδιοφωνικό σταθμό Flash άφησε ανοιχτό το ενδεχόμενο δημιουργίας ενός νέου πολιτικού φορέα, ο οποίος με τις δυνατότητες του εκλογικού νόμου για κυβερνητικούς συνασπισμούς μπορεί να οδηγήσει σε νέα σχήματα.

Σημειώνεται ότι σε συνάντηση που είχαν την Τετάρτη οι κ.κ. Μάνος και Ανδριανόπουλος με τον Γ.Παπανδρέου δήλωσαν ότι θα παραμείνουν ανεξάρτητοι βουλευτές, συνεργαζόμενοι με την Κοινοβουλευτική Ομάδα του ΠΑΣΟΚ.

Το μεσημέρι της Παρασκευής θα συνεδριάσει το Εκτελεστικό Γραφείο του ΠΑΣΟΚ, ενώ την ερχόμενη Τετάρτη στη συνεδρίαση της Κοινοβουλευτικής Ομάδας του κόμματος ο Γ.Παπανδρέου αναμένεται να παρουσιάσει τους άξονες της αντιπολιτευτικής τακτικής.

ΔΙΕΥΚΡΙΝΙΣΕΙΣ ΑΠΟ ΥΠΕΧΩΔΕ

ΟΙ ΙΔΙΟΚΤΗΤΕΣ ΑΥΘΑΙΡΕΤΩΝ ΠΟΥ ΥΠΕΒΑΛΑΝ *αιτήσεις θα ηλεκτροδοτηθούν, είπε ο Γ.Σουφλιάς*

Την πρόθεσή του να μη συνεχιστεί στο διηνεκές η διαδικασία ηλεκτροδότησης των αυθαιρέτων κτισμάτων κατέστησε σαφή την Πέμπτη ο υπουργός ΠΕΧΩΔΕ Γιώργος Σουφλιάς. Διευκρίνισε, όμως, ότι όσοι ιδιοκτήτες αυθαιρέτων έχουν υποβάλει αιτήσεις με βάση τον υφιστάμενο νόμο θα ηλεκτροδοτηθούν κανονικά, εφόσον πληρούν τις προϋποθέσεις.

Η ημερομηνία υποβολής των αιτήσεων για ηλεκτροδότηση, που ίσχυε μέχρι την 1η Μαρτίου, έχει παραταθεί για ένα ακόμα μήνα. Ο κ. Σουφλιάς δήλωσε ότι έδωσε το πρωί της Πέμπτης εντολή στον υφυπουργό Σταύρο Καλογιάννη να μελετήσει σε βάθος το όλο θέμα των αυθαιρέτων, γιατί πρέπει οπωσδήποτε να βρεθεί μία λύση.

«Πιστεύω πως μέσα σε δύο χρόνια θα έχουμε μία ολοκληρωμένη τοποθέτηση στο θέμα που λέγεται 'αυθαίρετα'» είπε ο κ. Σουφλιάς και πρόσθεσε: «Φιλοδοξώ, όταν θα φύγω από αυτό το υπουργείο, να υπάρχει ένα ολοκληρωμένο χωροταξικό σχέδιο».

Διευκρίνισε δε ότι στην αντιμετώπιση του θέματος των αυθαιρέτων, πρώτη προτεραιότητα θα έχουν οι περιοχές εκείνες, όπου υπάρχουν κοινωνικά κριτήρια (παλιννοστούντες κλπ.). «Θα δούμε τις περιοχές αυτές με κοινωνική ευαισθησία και με τη λογική της ανάπλασης» ανέφερε και υπογράμμισε ότι στο θέμα της αντιμετώπισης της αυθαίρετης δόμησης πρέπει να έχουν και οι Δήμοι ευθύνη.

Δεν καταργείται άμεσα ο μαθηματικός τύπος

Ο κ. Σουφλιάς δήλωσε ότι πρέπει να καταργηθεί ο μαθηματικός τύπος στη διαδικασία ανάθεσης των δημοσίων έργων, γιατί στην πράξη υπάρχει καταστρατήγηση, και να επανέλθουμε στο σύστημα των μειοδοτικών διαγωνισμών. Υπογράμμισε όμως ότι προϋπόθεση για την επιτυχία του συστήματος των μειοδοτικών διαγωνισμών είναι οι πλήρεις μελέτες και η καλή κοστολόγηση του δημοπρατούμενου έργου.

Διευκρίνισε, ωστόσο, ότι ο μαθηματικός τύπος δεν θα καταργηθεί άμεσα, για να μην μπλοκαριστούν τα έργα που έχουν μπει σε διαδικασίες δημοπράτησης, αλλά, όπως είπε χαρακτηριστικά, «με το πρώτο έργο που θα έχουμε καλές μελέτες και καλή κοστολόγηση θα εφαρμοστεί το σύστημα του μειοδοτικού διαγωνισμού». Ο κ. Σουφλιάς ανακοίνωσε ότι από αύριο θα επισκεφτεί όλα τα Ολυμπιακά έργα που κατασκευάζει το ΥΠΕΧΩΔΕ, για να σχηματίσει ιδίαν γνώμη.

Θεωρεί πάντως ότι τα περισσότερα Ολυμπιακά έργα έχουν προχωρήσει ικανοποιητικά. Μπορεί να μην είναι μέσα στις προθεσμίες τους, αλλά με αρκετή προσπάθεια, συνέχισε, θα έχουν εγκαίρως ολοκληρωθεί.

Επίσης, ο κ. Σουφλιάς ανακοίνωσε ότι θα προχωρήσουν γρήγορα οι διαδικασίες, για να ολοκληρωθεί η μαραθώνια διαδρομή και κάλεσε σε συνάντηση τους δύο εργολάβους, προκειμένου να τους ζητήσει να βάλουν τα δυνατά τους και να τελειώσει το έργο. Εκτιμά ότι μόλις ξεπεραστούν οι τυπικές διαδικασίες του νέου διαγωνισμού όλα θα προχωρήσουν κανονικά και το έργο θα είναι έτοιμο τέλος Ιουνίου με αρχές Ιουλίου. Είναι ένα έργο πάντως, είπε χαρακτηριστικά, για το οποίο «ανησυχώ πολύ». Αναφερόμενος, τέλος, στα μεγάλα έργα που έχουν προγραμματιστεί να κατασκευαστούν με το σύστημα της συγχρηματοδότησης, είπε ότι οι διαδικασίες θα προχωρήσουν, τονίζοντας ότι «δεν ήρθαμε εδώ για να διαλύσουμε ό,τι έχει γίνει».



Την ίδια απάντηση έδωσε και σχετικά με το νόμο για τις μελέτες που πέρασε πρόσφατα από την Βουλή η προηγούμενη ηγεσία του ΥΠΕΧΩΔΕ. «Όσα είναι θετικά θα τα κρατήσουμε» είπε, ενώ ανακοίνωσε ότι σύντομα θα συσταθεί η ανεξάρτητη αρχή για το θέμα των προμηθειών του Δημόσιου Τομέα. Η αρχή αυτή, εξήγησε, θα αφορά στις προμήθειες όλου του Δημοσίου, αλλά το ΥΠΕΧΩΔΕ θα έχει τη δική του συμμετοχή λόγω της φύσης του ως υπουργείο.

Με απευθείας πτήση από Ρόδο !!!

Αεροπορική Εκδρομή στην

Αργίες 25ης Μαρτίου

ΜΑΛΤΑ

25 - 28 Μαρτίου 2004

4 γεμάτες ημέρες / 3 νύχτες

Αναχώρηση **Πέμπτη 25η Μαρτίου 2004** στις 08.00 π.μ., άφιξη στην Μάλτα στις 09.00 π.μ
Επιστροφή **Κυριακή 28 Μαρτίου 2004** στις 20.00 μ.μ., άφιξη στην Ρόδο στις 23.00 μ.μ.
(Όλες οι ώρες είναι τοπικές. Διαφορά ώρας στην Μάλτα -1 ώρα)
Η πτήση θα εκτελεστεί με αεροσκάφος **BOEING 737-300** της
Εθνικής αεροπορικής εταιρείας της ΜΑΛΤΑΣ AIR MALTA. Η πτήση θα διαρκέσει **2 ώρες.**

Μόνο 595€

Τιμή κατ' άτομο σε δίκλινο

AIR MALTA

Περιλαμβάνει:

- Αεροπορικά Εισιτήρια Ρόδο - Μάλτα - Ρόδο με την απευθείας πτήση
- Τρείς (3) διανυκτερεύσεις με **πρωινό και δείπνο** στο ξενοδοχείο **INTERCONTINENTAL 5* Delux** Κεντρικό
- Μεταφορά από και προς το αεροδρόμιο • Ξεναγήσεις/Περιηγήσεις όπως αναφέρονται στο πρόγραμμα
- Διπλωματούχος Ελληνόφωνος Ξεναγός • Συνοδός από το γραφείο μας • Ασφάλιση Αστικής Ευθύνης
- Φόρους Αεροδρομίων αξίας **50€**, διαν/σεων, Φ.Π.Α. Κλπ.

Τιμές κατ' άτομο:
Σε δίκλινο/τρίκλινο: **595€**, Επιβάρυνση χρήσης μονόκλινου: **+130€**
Παιδί 0-2 ετών: **30€,**
Παιδί 2-12 ετών που μοιράζεται το δωμάτιο με δύο ενήλικες: **445€**
Δεύτερο παιδί 2-12 ετών: **395€**
(Η τετραμελής οικογένεια διαμένει σε 2-χωρο οικογενειακό δωμάτιο)

ΠΡΟΣΟΧΗ !!!

Λόγω **συζημένης ζήτησης** της εκδρομής παρακαλούμε **δηλώστε έγκαιρα συμμετοχή !**
Για εγγυημένη κράτηση απαιτείται η **έγγραφη δήλωση συμμετοχής** και **προκαταβολή 150€** κατ' άτομο.

Πληροφορίες - Αναλυτικό Πρόγραμμα Δηλώσεις Συμμετοχής:

Τώρα και εξόφληση με 3 άτοκες δόσεις!

Κρατήσεις στο τηλ. 22410 39781-3

SAIS
TRAVEL AND TOURISM AGENCY

Σάββας Σαής
Τάρπον Σπρινγκς 42, Ρόδος • Τηλ. **2241 0 39781-3**

Για όσους δεν επιθυμούν το οργανωμένο πρόγραμμα

MALTA • Relax

4 ημέρες / 3 νύχτες
(Αεροπορικό Εισιτήριο + Ξενοδοχείο 4 + Μεταφορές)*
Από 490€ κατ' άτομο σε δίκλινο !
Ζητήστε μας πληροφορίες

ΣΥΜΦΩΝΑ ΜΕ ΤΟΝ ΕΜΠΕΙΡΟΓΝΩΜΟΝΑ

«ΟΥΔΕΝ ΜΕΜΠΤΟΝ» ΠΡΟΚΥΠΤΕΙ *για την διοίκηση της ΔΑΝΕ*

✓ Το πολύ - πολύ να στοιχειοθετηθεί κάποια φορολογική παράβαση
✓ Πώς έχει ακριβώς το θέμα και τι φέρεται να προέκυψε



Νέα δεδομένα στην δικαστική διερεύνηση τυχόν αξιόποινων πράξεων από μέλη του διοικητικού συμβουλίου της ΔΑΝΕ υπό την σημερινή ή την προηγούμενη σύνθεσή του, δημιούργησε, σύμφωνα με όλες τις ενδείξεις η διενέργεια πραγματογνωμοσύνης στα οικονομικά της εταιρείας από οικονομολόγο που όρισε η τακτική Ανακρίτρια κ. Π. Καρκατζούνη.

Ο κ. Νικόλαος Βουβάκης, ο οποίος σημειωτέον, είχε ασχοληθεί με τα οικονομικά της ΔΑΝΕ, κατόπιν άλλης εντολής Ανακριτή, κατά τη διάρκεια της διερεύνησης των ατασθαλιών επί προεδρίας Σολούνια με την νέα του γνωμοδότηση κατέληξε στο συμπέρασμα ότι δεν διεπράχθη κανένα ποινικό αδίκημα από την πλευρά των μελών του Δ.Σ., αφού ανέλυσε ένα προς ένα τα στοιχεία και απαντώντας σε καταγγελίες που έγιναν με μηνύσεις από ομάδα μικρομετόχων.

Ο κ. Νικόλαος Βουβάκης, οικονομικός σύμβουλος επιχειρήσεων, που ορίστηκε ως πραγματογνώμονας για να διαφωτίσει πτυχές των καταγγελλομένων σε βάρος μελών του διοικητικού συμβουλίου της ΔΑΝΕ από την τακτική Ανακρίτρια κ. Π. Καρκατζούνη, την 21 Μαΐου 2003, κλήθηκε ειδικότερα να απαντήσει, αφού διενεργήσει σχετικό έλεγχο, στα ακόλουθα ερωτήματα:

1. Αν από το ποσό της αύξησης του μετοχικού κεφαλαίου της εταιρείας ΔΑΝΕ 15 δισεκατομμυρίων δραχμών, που αποφασίστηκε στη Γενική Συνέλευση των μετόχων 1-3 Σεπτεμβρίου 1999 νομίμως και με ποιά λογιστική αιτιολογία καταβλήθηκαν δύο δισεκατομμύρια πεντακόσια εκατομμύρια δραχμές στην ΑΝΕΚ στην οποία ο τέταρτος και πέμπτος της 1ης μήνυσης κατείχαν καίριες θέσεις στο Δ.Σ. της ΔΑΝΕ (κ.κ. Γ. Καλογηράτος και Γ. Βαρδινογιάννης).

2. Αν το ποσοστό 33% της αύξησης του μετοχικού κεφαλαίου, δηλαδή πέντε δισεκατομμύρια δραχμές δαπανήθηκαν σε αντικατάσταση του καταστραφέντος πλοίου «ΛΕΡΟΣ» και σε αρνητική περίπτωση σε ποιά επένδυση ή για ποιό σκοπό δαπανήθηκαν ή διοχετεύθηκαν αυτά τα ποσά.

3. Αν το ποσοστό των μετοχών που αγοράστηκαν από την εταιρεία «EUROMERCHANTS CAPITAL PARTNERS LTD», ποσού ενός δις ενενήντα εννέα εκατομμυρίων τριακοσίων ογδόντα τριών χιλιάδων διακοσίων δραχμών, επωλήθη εκ νέου προς τρίτους με αντίστοιχη είσπραξη νέου χρηματικού ποσού από την ΔΑΝΕ και αν φαίνονται λογιστικώς και πραγματικώς αυτά τα ποσά στα βιβλία της εταιρείας.

4. Πως δικαιολογείται η αναφορά του ποσού των 174.160.172 δραχμών στον ισολογισμό της ΔΑΝΕ χρήσης 1/1-31/12/2001 χωρίς την ύπαρξη σχετικών παραστατικών και αν είναι ορθώς λογιστικώς η πρόβλεψη των 100 εκατομμυρίων δραχμών και η επιβάρυνση του υπολοίπου ποσού στα αποτελέσματα χρήσης. Επίσης, αν έχει συντελεσθεί παράβαση του νόμου 2190/1920 περί ανωνύμων εταιρειών και του καταστατικού της ΔΑΝΕ για ψευδείς αναγραφές στον ισολογισμό σε αυτό το σημείο.

5. Εις χείρας ποιού μέλους του Δ.Σ. της ΔΑΝΕ βρίσκονται οι επίδικες επιταγές και τι απαιτήσεις αφορούσαν κατά την έκδοσή τους ή αφορούν σήμερα καθώς και από ποιό φυσικό ή νομικό πρόσωπο εκδόθηκαν. Επίσης αν έχουν εξοφληθεί και σε ποιά ταμεία εισέρρευσε το προϊόν της ρευστοποίησής τους.

6. Πως μπορεί να εξηγηθεί και αν αποτελεί οικονομική ατασθαλία η μη αναγραφή στον Ισολογισμό έτους 2001 και στα βιβλία της εταιρείας του ποσού πρόσθετων επιβαρύνσεων 1.073 εκατομμυρίου δραχμών καθώς και η αναγραφή στον ισολογισμό ληξιπρόθεσμων υποχρεώσεων της χρήσεως ποσού 250 εκατομμυρίων δραχμών και αν αποτελεί ζημία η μη έγκαιρη εξόφλησή τους.

Με την ιδιότητα του πραγματογνώμονα ο κ. Νικ. Βουβάκης παρέλαβε τα προς διερεύνηση έγγραφα της δικογραφίας και συγκέντρωσε σχετικά στοιχεία από την ΔΑΝΕ, την ΑΝΕΚ και τον κ. Καλογηράτο.

Μετά την ολοκλήρωση της έρευνας που διενήργησε παρέδωσε την 56σέλιδη γνωμοδότησή του, αλλά, κλήθηκε και σε ένορκη κατάθεση, ενώπιον της κ. Ανακρίτριας, την 28η Ιανουαρίου 2004, για συμπληρωματικές εξηγήσεις, σύμφωνα με δημοσιογραφικές πληροφορίες.

Σε ότι αφορά το πρώτο ερώτημα φέρεται να κατέληξε στο συμπέρασμα ότι καταβλήθηκαν 2,5 δις δρχ. στην ΑΝΕΚ μετά την αύξηση του μετοχικού κεφαλαίου για εξόφληση οφειλής της ΔΑΝΕ. Η οφειλή αυτή προήλθε, όπως επισημαίνει, από τη σύμβαση ναυλώσεως του πλοίου «Κάντια» μεταξύ της ΔΑΝΕ και της ΑΝΕΚ και η σύμβαση δανείου την 20η Μαρτίου 1999 για κάλυψη άμεσων ταμειακών αναγκών.

Η ΑΝΕΚ ειδικότερα σύμφωνα με την πραγματογνωμοσύνη δια των πλοίων ΚΑΝΤΙΑ, ΠΡΕΒΕΛΗ, ΛΙΣΣΟΣ, ΡΕΘΥΜΝΟ και ΚΡΗΤΗ-2 εξυπηρέτησε κατά διάφορα χρονικά διαστήματα τη γραμμή του «ΛΕΡΟΣ», που κατεστράφη, και εισέπραττε το 85% των ναύλων. Επιπλέον η ΔΑΝΕ συνήψε δάνειο την 20η Μαρτίου 1999 με την ΑΝΕΚ για την αντιμετώπιση ταμειακών προβλημάτων με πλαφόν χρηματοδότησης 300 εκατ. δρχ. προς 8% επιτόκιο ετησίως, το οποίο (πλαφόν) υπερέβη.

Ο κ. Βουβάκης φέρεται να παρατηρεί ότι ενώ η ΔΑΝΕ είχε δεσμευθεί, βάσει των προγραμματικών δηλώσεών της, ότι την αύξηση του κεφαλαίου, που έγινε στις 7 Δεκεμβρίου 1999, θα χρησιμοποιούσε, κατά ένα μέρος της, για εξόφληση προμηθειών, έγινε προτίμηση εξόφλησης της ΑΝΕΚ από νέες χρονικά υποχρεώσεις ενώ η εξόφληση των υπολοίπων ολοκληρώθηκε το έτος 2002. Και καταλήγει ότι κατά την άποψή του δεν έχει μεγάλη σημασία αν ενημερώθηκε η επιτροπή κεφαλαιαγοράς και το Δ.Σ. του ΧΑΑ επί του θέματος.

Τα 2,5 δισ. δρχ. επομένως, κατά τον κ. Βουβάκη, καταβλήθηκαν νομίμως.

Σχετικά με το δεύτερο ερώτημα, που αφορά την δαπάνη 5 δισ. δρχ. σε αντικατάσταση του «ΛΕΡΟΣ», ο κ. Βουβάκης εξηγεί ότι για την αγορά του «ΔΙΑΓΟΡΑΣ» δαπανήθηκαν 9.148.541 δολλάρια και ότι το κόστος μετασκευής του ανήλθε σε 5.263.145.000 δρχ. και καταλήγει ότι το κόστος μετασκευής υπερέβη το προβλεπόμενο (3,2 δισ.) **λόγω αναγκών της τεχνολογικής εξέλιξης και του ανταγωνισμού και γιατί η εταιρεία, προκειμένου να αντιμετωπίσει τις απαιτήσεις, προσπάθησε να κάνει ένα πλοίο ανταγωνίσιμο.**

Αναφορικά με το ποσοστό των μετοχών που προμηθεύτηκε η εταιρεία «EUROMERCHANT CAPITAL» ο κ. Βουβάκης σημειώνει ότι δεν πωλήθηκε εκ νέου σε τρίτους με αντίστοιχη είσπραξη νέου χρηματικού ποσού από την ΔΑΝΕ και ότι, εάν έγινε τυχόν μεταβίβαση **αυτό δεν αφορά την ΔΑΝΕ αλλά την ίδια την εταιρεία που παρέλαβε τίτλους και εξηγεί ότι η παρακολούθηση μεταβίβασης κυριότητας ονομαστικού τίτλου γίνεται μόνο με ενημέρωση του μετοχολογίου της εκδότριας εταιρείας και με φροντίδα των ενδιαφερομένων μελών.**

Ως προς το τέταρτο ερώτημα για τη χρηματοδότηση του κ. Καλογηράτου ο κ. Βουβάκης απαντά ότι το ποσό των 174 εκατ. δρχ. είναι προϊόν τόκων και συναλλαγματικών διαφορών που προήλθαν από χρηματοδοτήσεις για κάλυψη ταμειακών αναγκών με βάση σχετικό μνημόνιο.

Υπήρξε συμβιβασμός για το ποσό της οφειλής στο ποσό των 158.650.349 δρχ. σύν 15.664.833 δρχ. (υπέρ Αγούδημου) που εγκρίθηκε από το Δ.Σ. της ΔΑΝΕ. **Ο κ. Βουβάκης καταλήγει ότι δεν έχει γίνει παράβαση του νόμου περί ανωνύμων εταιρειών γιατί ο κ. Καλογηράτος χρηματοδοτεί τη ΔΑΝΕ μέσω αλλοδαπών εταιρειών.** Ενώ τονίζει ότι το μόνο παράτυπο είναι ότι οι αλλοδαπές αυτές εταιρείες δεν έχουν νομιμοποιηθεί φορολογικά για να έχουν έσοδα προερχόμενα από τόκους χρηματοδότησης ελληνικής Α.Ε. (φορολογική, όχι ποινική παράβαση).

Σε ότι αφορά το 5ο ερώτημα ο κ. Βουβάκης εξηγεί ότι υπάρχουν επιταγές στα χέρια του Καλογηράτου που αποτελούσαν εγγυήσεις για χρηματοδότηση αγοράς μετοχών κατά την περίοδο Σολούνια και ότι δεν υπάρχει λόγος να τις κρατά. Γι' αυτό και πρέπει να επιστραφούν στη ΔΑΝΕ για να ακυρωθούν. Προσθέτει δε ότι δεν έχουν καμία εισπρακτική αξία και δεν μπορούν να εισπραχθούν ούτε να αποτελέσουν στοιχείο νομικών διεκδικήσεων.

Τέλος τονίζει ότι η παράλειψη αναγραφής επιβαρύνσεων 1.073.000.000 δρχ. στον ισολογισμό δεν αποτελεί ατασθαλία και ότι οι υποχρεώσεις των 250 εκατ. δρχ. προς ΝΑΤ και ΙΚΑ δεν τακτοποιήθηκαν λόγω ταμειακής στενότητος.

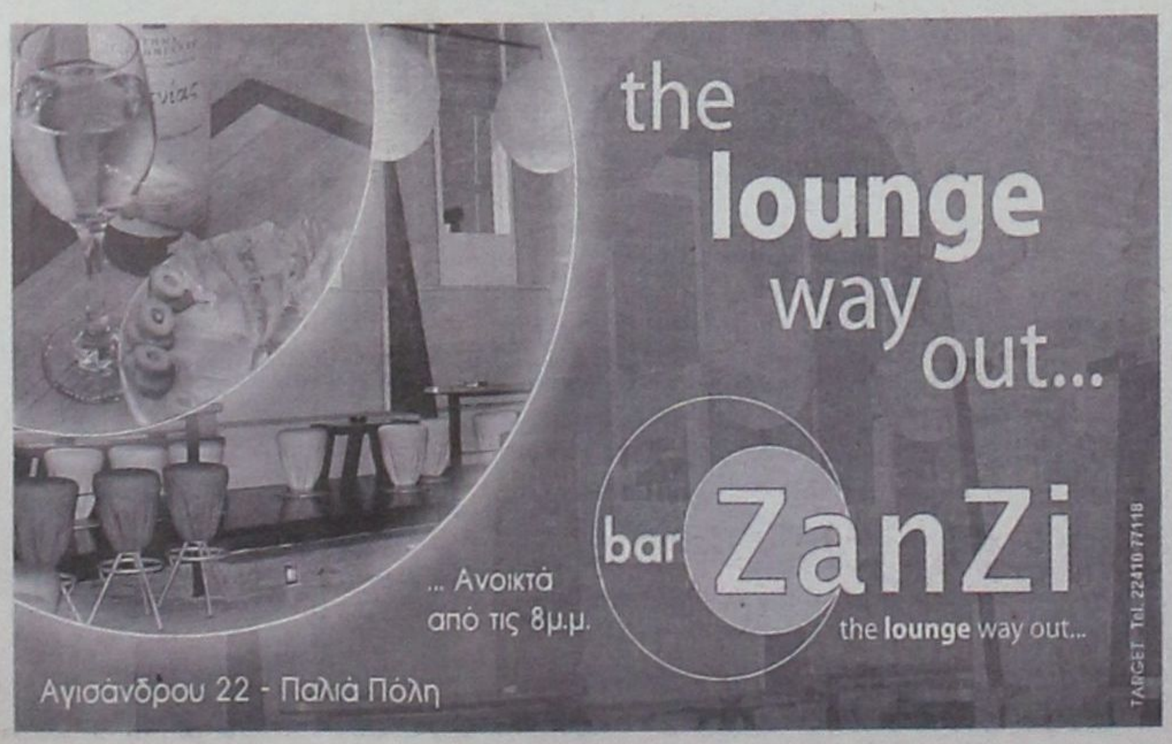



ΑΝΑΜΕΝΕΤΑΙ ΝΑ ΓΙΝΟΥΝ ΕΝΔΙΑΦΕΡΟΥΣΕΣ ΑΝΑΚΟΙΝΩΣΕΙΣ

ΣΗΜΕΡΑ ΣΤΗ ΜΥΤΙΛΗΝΗ Η ΤΕΛΕΤΗ ΠΑΡΑΔΟΣΗΣ - ΠΑΡΑΛΑΒΗΣ ΤΟΥ ΥΠΟΥΡΓΕΙΟΥ ΑΙΓΑΙΟΥ







✓ Στη Μυτιλήνη βρίσκονται από χθες και οι κ.κ. Γ. Μαχαιρίδης - Χ. Χατζηευθυμίου
✓ Γ.Γ. του υπουργείου ο κ. Χ. Χατζηευθυμίου;
✓ Ευχές Χατζηδιάκου προς υπουργό - βουλευτές



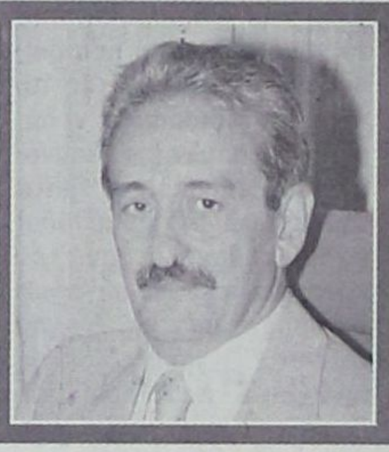

Στη Μυτιλήνη βρίσκεται από χθες το απόγευμα ο υπουργός Αιγαίου και Νησιωτικής Πολιτικής κ. Αρ. Παυλίδης ενόψει της σημερινής παραδόσεως - παραλαβής του υπουργείου (σημ.: η παράδοση θα γίνει από τον απελθόντα υπουργό Αιγαίου κ. Νίκο Σηφουνάκη). Η τελετή παράδοσης και παραλαβής έχει προγραμματισθεί για την 11.30 πρωϊνή ώρα.

Αμέσως μετά την άφιξή του, χθες το απόγευμα στη Μυτιλήνη ο κ. Παυλίδης συναντήθηκε με το Μητροπολίτη κ. Ιάκωβο, το νομάρχη κ. Παύλο Βογιατζή, το δήμαρχο κ. Αρη Χατζηκομνηνό και το στρατιωτικό διοικητή της 98 ΑΔΤΕ.

Στη Μυτιλήνη βρίσκονται επίσης ο νομάρχης Δωδ/σου κ. Γιάννης Μαχαιρίδης και ο αρχηγός της δημοτικής μειοψηφίας Ρόδου, τέως αντινομάρχης κ. Χατζής Χατζηευθυμίου. Η παρουσία του τελευταίου, τόσο στην τελετή εγκατάστασης του κ. Παυλίδη στο υπουργείο Αιγαίου (Αθήνα) όσο και στη σημερινή τελετή (στη Μυτιλήνη) έδωσε λαβή για νέες φήμες ότι πρόκειται να αναλάβει κάποια κυβερνητική θέση, είτε ως περιφερειάρχης Νοτίου Αιγαίου, είτε ως γ.γ. του υπουργείου Αιγαίου, που είναι και το πιθανότερο. Αν αυτό συμβεί, τότε θα πρέπει να αναμένεται η παραίτησή του από την προεδρία της παράταξης «Πρώτα η Ρόδος» καθώς και από την αρχηγία της μειοψηφίας και να αντικατασταθεί από άλλον, με εσωτερικές διαδικασίες. Επί του θέματος κυκλοφορούν διάφορες φήμες αλλά στη λογική των φημών αυτών δεν θέλει να υπεισέλθει η «δ».

ΕΝΗΜΕΡΩΣΗ

Φορτισμένο συγκινησιακά το κλίμα στα γραφεία του υπουργείου Αιγαίου χθες το πρωί, όπου ο απερχόμενος υπουργός κ. Νίκος Σηφουνάκης ενημέρωσε τον νέο υπουργό Αιγαίου κ. Αριστοτέλη Παυλίδη για τα πεπραγμένα της θητείας του. Τον ενημέρωσε για την προσπάθειά του να μειώσει τη δόμηση στα νησιά «πρώτης ταχύτητας», την προσπάθεια για την αποκατάσταση του νησιωτικού τοπίου στο Αιγαίο, για την ολοκλήρωση της κατασκευής των ελικοδρομίων κ.λπ. Τυπικά όμως η διαδικασία «παραλαβής - παράδοσης» θα ολοκληρωθεί αύριο, στην έδρα του υπουργείου στη Μυτιλήνη, όπου ο κ. Παυλίδης θα ανακοινώσει τις προτεραιότητές του για το Αρχιπέλαγος, αλλά και θα εξηγήσει τη μετονομασία από υπουργείο Αιγαίου σε υπουργείο Αιγαίου και Νησιωτικής Πολιτικής.

ΣΤΗ ΜΥΤΙΛΗΝΗ Ο ΝΟΜΑΡΧΗΣ

Στη Μυτιλήνη βρίσκεται από χθες το απόγευμα ο νομάρχης Δωδ/σου κ. Γ. Μαχαιρίδης προκειμένου να παραστεί στην τελετή παράδοσης και παραλαβής του υπουργείου Αιγαίου, στο οποίο διατέλεσε παλαιότερα γενικός γραμματέας.

Σχετικά με το θέμα από τη Νομαρχία Δωδ/νήσου εκδόθηκε χθες το απόγευμα η ακόλουθη ενημερωτική ανακοίνωση:

«Για τη Μυτιλήνη αναχωρεί σήμερα το απόγευμα ο νομάρχης Δωδεκανήσου κ. Γιάννης Μαχαιρίδης, προκειμένου να παραστεί αύριο στην τελετή παράδοσης παραλαβής του υπουργείου Αιγαίου και Νησιωτικής Πολιτικής από τον κ. Νίκο Σηφουνάκη στον Δωδεκανήσιο νέο υπουργό κ. Αριστοτέλη Παυλίδη.

«Ο ρόλος του υπουργείου Αιγαίου είναι ιδιαίτερα σημαντικός για την ανάπτυξη των νησιών του Αρχιπελάγους, και η περαιτέρω αναβάθμισή του θα ενισχύσει περαιτέρω το συντονιστικό του χαρακτήρα σε καίριες πολιτικές συναρμοδίων υπουργείων πάνω σε ζητήματα πρώτης πρωτεραιότητας για τους νησιώτες» υπογραμμίζει ο κ. Μαχαιρίδης και συμπληρώνει:

«Η παρουσία του κ. Παυλίδη, ενός συμπατριώτη μας στην πολιτική ηγεσία του υπόυργείου εγγυάται τη συνέχιση της αρμονικής και παραγωγικής συνεργασίας που είχαμε και με τον προκάτοχό του Νίκο Σηφουνάκη. Η Νομαρχιακή Αυτοδιοίκηση Δωδεκανήσου έχει επωφεληθεί τα μέγιστα από το υπουργείο Αιγαίου, και είμαι πεπεισμένος ότι ο Αριστοτέλης Παυλίδης θα αποδειχθεί και πάλι ένας θερμός υποστηρικτής των αιτημάτων μας.

Προσωπικά και συνολικά σαν νομαρχιακή αρχή θα είμαστε στο πλευρό του και συμπαραστάτες στο έργο του».

ΕΥΧΕΣ ΧΑΤΖΗΔΙΑΚΟΥ

Ευχές για επιτυχία στο έργο του ως υπουργός Αιγαίου και Νησιωτικής Πολιτικής απευθύνει προς τον κ. Αριστοτέλη Παυλίδη ο πρόεδρος του Νομαρχιακού Συμβουλίου Δωδεκανήσου κ. Φώτης Χατζηδιάκος, εκ μέρους των παρατάξεων και όλων των μελών του οργάνου.

Στο ευχετήριο μήνυμά του ο κ. Χατζηδιάκος αναφέρει:

«Κύριε Υπουργέ,

Εκ μέρους του Νομαρχιακού Συμβουλίου και προσωπικά, σας εκφράζουμε τα θερμά μας συγχαρητήρια για την επανεκλογή σας και την ανάληψη των καθηκόντων σας ως Υπουργού Αιγαίου και Νησιωτικής Πολιτικής και ευχόμαστε κάθε επιτυχία στο έργο σας για το καλό του τόπου και το συμφέρον του Δωδεκανησιακού λαού».

• Να εργαστούν για το συμφέρον του Δωδεκανησιακού λαού ζητεί και εύχεται επίσης ο κ. Χατζηδιάκος στο συγχαρητήριο μήνυμά του προς τους νεοεκλεγέντες βουλευτές του νομού, κυρίους Α. Παυλίδη, Α. Καραμάριο, Β. Χρύση, Κ. Καίσερλη και Γ. Παρασκευά. Αναφέρει συγκεκριμένα:

«Κύριε Βουλευτά,

Εκ μέρους του Νομαρχιακού Συμβουλίου και προσωπικά, σας εκφράζουμε τα θερμά μας συγχαρητήρια για την εκλογή σας στο αξίωμα του Βουλευτή Δωδεκανήσου και σας ευχόμαστε κάθε επιτυχία στο έργο σας για το καλό του τόπου και το συμφέρον του Δωδεκανησιακού λαού».

ΔΕΝ ΑΠΟΔΕΧΘΗΚΕ;

Αργά το βράδυ χθες κυκλοφόρησαν πρόσθετες φήμες, σύμφωνα με τις οποίες στον κ. Χατζή Χατζηευθυμίου έγινε πρόταση για να αναλάβει την γ.γ. του υπουργείου Αιγαίου αλλά ευχαρίστησε (μη αποδεχόμενος ευγενικά) για οικογενειακούς λόγους.

Επρεπε συγκεκριμένα να εγκατασταθεί στη Μυτιλήνη και αυτό θα του δημιουργούσε τεράστια προβλήματα.

Grand Hotel Rhodes
★★★★★
Το γνωστό σημείο συνάντησης
στο κέντρο της Πόλης με τη μουσική
συντροφιά του πιανίστα Τάκη Τσώνη *
απολαύστε μοναδικά κοκτέιλ
και χαλαρώστε δίπλα στο τζάκι
Κρατήσεις - πληροφορίες τηλ. 2241054700
Διεύθυνση: Ακτής Μιαούλη 1 και Γ. Παπανικολάου
A Member of
MITSIS HOTELS
GR
* Κάθε Παρασκευή, Σάββατο και Κυριακή
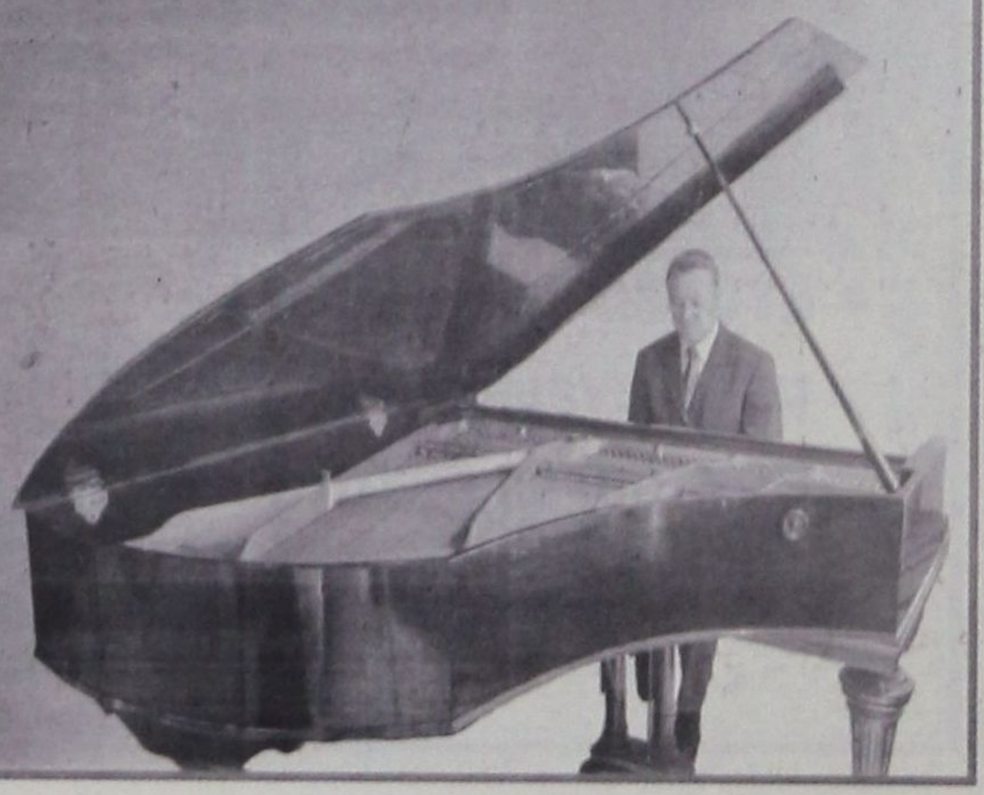



ΑΝΤΙ ΝΑ ΤΟΥ ΖΗΤΗΣΕΙ ΣΥΓΓΝΩΜΗ ΓΙΑ ΤΗΝ ΠΛΗΡΗ ΧΡΕΟΚΟΠΙΑ

Η ΔΗΜΟΤΙΚΗ ΑΡΧΗ ΡΟΔΟΥ ΠΑΡΑΠΛΑΝΕΙ

πάλι, συνειδητά, το ροδιακό λαό!

Είναι σαφέστατη η νομοθεσία, η κατά συρροή παραβίασή της είναι δεδομένη και οφείλουν, επιτέλους,να επέμβουν οι αρμόδιες υπηρεσίες και λειτουργίες

Εκμεταλλευόμενος την αποχή της μειοψηφίας από την προχθεσινή συνεδρίαση του δημοτικού συμβουλίου και την άγνοια πολλών ανθρώπων σε θέματα που ρυθμίζονται από το νομικό πλαίσιο που διέπει την λειτουργία της τοπικής Αυτοδιοίκησης, ο δήμαρχος Ροδίων κ. Γ. Γιαννόπουλος επιχείρησε (κατά την προσφιλή του μέθοδο) να παραπλανήσει ξανά την κοινή γνώμη τόσο σε θέματα ουσίας όσο και ηθικής τάξεως, ισχυριζόμενος πράγματα που προσβάλλουν την νοημοσύνη του ροδιακού λαού, ξέχωρα από το γεγονός ότι δεν έκρινε ακόμα σκόπιμο να ζητήσει συγγνώμη για την πλήρη χρεοκοπία του Δήμου, των Οργανισμών και των Επιχειρήσεων του. Αντ' αυτού σπεύδει να συνάψει νέα δάνεια, ύψους περίπου 3,5 δισ. (περίπου 10εκ. σε ευρώ) για να «ξελασπώσει».

Ταυτόχρονα με την «αλαζονεία» την αντιδημοκρατική και καθεστωτική νοοτροπία που τον διακρίνει, δεν έσπευσε ακόμα να ενημερώσει το ροδιακό λαό, πως και γιατί έφτασαν ο Δήμος, οι οργανισμοί και οι επιχειρήσεις του στα σημερινά τραγικά οικονομικά αδιέξοδα παρά τα τεράστια έσοδα που είχαν και γιατί προεκλογικά ισχυριζόταν ότι «όλα πάνε θαυμάσια» ότι ο δήμος «δεν αντιμετωπίζει πρόβλημα» και ότι έχει «άνεση»!

Και γιατί ταυτόχρονα έβριζε τα ΜΜΕ εκείνα που έλεγαν στο λαό την αλήθεια (τα οποία στη συνέχεια έσπευσε να «τιμωρήσει» κατά τον τρόπο που μόνο φασιστικά καθεστώτα γνωρίζουν). Την ίδια τακτική εξακολουθεί να τηρεί και σήμερα, εμφανίζοντας τα συγκεκριμένα ΜΜΕ ως «ψευδόμενα», ενώ είναι η Δημοτική αρχή που μονίμως παραπλανεί και παραπληροφορεί την κοινή γνώμη. Ο κ. Γ.Γιαννοπούλος και οι «συν αυτώ», λοιπόν ούτε και κατά την τελευταία συνεδρίαση του δημοτικού συμβουλίου είπαν την αλήθεια, διαστρεβλώνοντας το πραγματικό νόημα και περιεχόμενο των νόμων. Εκπλήσσει μάλιστα το γεγονός ότι δεν επενέβησαν ακόμα, ως οφείλουν εκ του νόμου, οι αρμόδιες διοικητικές υπηρεσίες και λειτουργίες.

Η «δ» ουδέποτε έγραψε ότι παρανόμως και αδιαφανώς ανατέθηκαν έργα σε συγγενικά πρόσωπα μελών της δημοτικής αρχής (αφού με τον ισχύοντα «μαθηματικό τύπο» όλα σχεδόν είναι επιτρεπτά). Έθεσε απλώς θέμα «ηθικής και πολιτικής τάξεως». Αυτό που υποστήριξε και υποστηρίζει είναι (επικαλούμενη τον ισχύοντα νόμο) ότι **δεν έπρεπε να** συμμετάσχουν στη ψηφοφορία που έγινε στο δημοτικό συμβούλιο τόσο για την ανάθεση των έργων όσο και για την έγκριση δανείων για την αποπληρωμή τους. Και ότι ο νόμος προβλέπει για τη συγκεκριμένη περίπτωση θέση σε αργία και σε περίπτωση υποτροπής (και υπάρχει υποτροπή) ακόμα και παύση από τα αρμόδια όργανα της Περιφέρειας, τα οποία, όμως περιέργως εξακολουθούν να παραβαίνουν το καθήκον τους (είναι υπότροπα σε εγκρίσεις παρανόμως ληφθεισών αποφάσεων)

Και ναι μεν δεν έγινε προσφυγή στην αρμόδια επιτροπή για ακύρωση των μέχρι τώρα αποφάσεων (ισχύει 10ήμερο από της αναρτήσεως στον οικείο πίνακα του Δήμου), αυτό όμως «απαλείφει» μόνο το πειθαρχικό μέρος, όχι όμως και το ποινικό, τόσο προς την πλευρά του Δήμου όσο και προς την πλευρά της Περιφέρειας (προσφυγή μπορεί φυσικά, να καταθέσει ο οποιοσδήποτε δημότης Ρόδου). **Καθώς μάλιστα το θέμα έχει τεθεί από τα ΜΜΕ δημοσίως, είναι υποχρέωση πλέον των αρμοδίων οργάνων της Πολιτείας να προχωρήσουν αμέσως και αυτεπαγγέλτως στην εφαρμογή του νόμου.** Αυτά τα ολίγα για σήμερα για να παύσει η αλαζονική και καθεστωτική δημοτική αρχή να πιστεύει ότι «τρώει κουτόχορτο» όλος ο κόσμος.

Έκπληξη, βεβαίως, προκαλεί και το γεγονός ότι η δημοτική αρχή «ξαφνικά» ανακάλυψε (σημ. ο «πονηρός» τρόπος με τον οποίον ενήργησε μόνο αφελείς και ανόητους μπορεί να παρασύρει) και άλλα χρέη προς τους εργολάβους και συγκεκριμένα ύψους 500.189, 40 ευρώ, που σημαίνει δύο πράγματα: ή δεν ξέρει τι της γίνεται (δηλαδή δεν έχει επίγνωση της πραγματικής οικονομικής καταστάσεως του Δήμου) ή ισχυρίζεται ότι βρήκε τα χρέη «ξαφνικά», για να καλύψει απλώς το ποσό που θα εκπέσει αυτοδικαίως από το αρχικό δάνειο (εφόσον, φυσικά, συναφθεί) λόγω παράνομης συμμετοχής στην ψηφοφορία των αντιδημάρχων κ.κ. Αντ. Αλαβέρα και Μαν. Γλυνού! Για τους τελευταίους ο δήμαρχος ισχυρίσθηκε, εν γνώσει της αναληθείας των ισχυρισμών του, ότι απείχαν της προχθεσινής συνεδριάσεως του δ.σ. (όχι , όμως και των προηγούμενων στις οποίες υπήρχαν προς ψήφιση παρόμοια θέματα) διότι, τάχα, «προσεβλήθη η τιμή και η αξιοπρέπειά τους» από τα δημοσιεύματα (!!) ενώ η αλήθεια είναι ότι το έκαναν απλώς και μόνο για να περισώσουν την νομιμότητα της δεύτερης αποφάσεως του δημοτικού συμβουλίου και να απαλλάξουν από τους «μπελάδες» τους αρμόδιους υπαλλήλους της Περιφέρειας. Σε όλες τις περιπτώσεις όμως ο νόμος είναι σαφής, σαφέστατος, και παραβιάζουν το καθήκον τους όσοι δεν δείχνουν διάθεση να τον εφαρμόσουν.

ΓΕΝΙΚΗ ΤΕΧΝΙΚΗ
ΟΜΙΛΟΣ ΕΤΑΙΡΕΙΩΝ

ΑΝΑΝΕΩΜΕΝΟΙ ΚΑΙ ΠΑΝΤΑ ΠΡΩΤΟΠΟΡΟΙ
ΜΑΖΙ ΣΑΣ ΜΕ ΣΤΟΧΟ ΤΙΣ ΚΑΛΥΤΕΡΕΣ
ΤΕΧΝΙΚΕΣ ΛΥΣΕΙΣ

• ΕΤΟΙΜΟ ΣΚΥΡΟΔΕΜΑ
με ανανεωμένες -
σύγχρονες εγκαταστάσεις

• ΑΔΡΑΝΗ ΥΛΙΚΑ
υψηλών προδιαγραφών και
απαιτήσεων από
το ΝΕΟ Λατομείο μας

ΕΡΓΟΣΤΑΣΙΑ ΣΚΥΡΟΔΕΜΑΤΟΣ:
ΡΟΔΟΣ: 6ο χλμ. παλαιάς εθν. οδού Ρόδου - Λίνδου,τηλ. 22410 - 60560/62323 FAX: 22410 60561
ΓΕΝΝΑΔΙ: 2ο χλμ. οδού ΓΕΝΝΑΔΙΟΥ - ΒΑΤΙΟΥ, τηλ. 22440 - 43470 FAX: 22440 43470
ΛΑΤΟΜΕΙΟ: Θέση Στραβόλαιμο ΚΑΛΥΘΙΩΝ
ΓΡΑΦΕΙΑ: Ρόδος Αρκαδίου 2, Τηλ. 22410-22186/22968/28058 FAX: 22410 - 33021



Το Ελεγκτικό Συνέδριο αλλά και οι Επιθεωρητές Δημόσιας Διοίκησης (που μέχρι τώρα αδράνησαν παρά τα δημοσιεύματα και τα αποτελέσματα δειγματοληπτικών ελέγχων) έχουν υποχρέωση να δρομολογήσουν τις διαδικασίες διενέργειας εξονυχιστικών ελέγχων στο Δήμο Ροδίων, στους Οργανισμούς και τις Επιχειρήσεις του, γιατί είναι ΔΙΚΑΙΩΜΑ του ροδιακού λαού να γνωρίζει γιατί « σώνει και καλά » πρέπει να υποθηκεύσει εκ νέου το μέλλον του με δάνεια, και ΥΠΟΧΡΕΩΣΗ της Πολιτείας να του δώσει σαφή απάντηση, αφού η υπεύθυνη δημοτική αρχή αρνείται να το πράξει.

Η ΜΕΙΟΨΗΦΙΑ

Με την ευκαιρία η «δημοκρατική» δημοσιοποιεί σήμερα το πλήρες κείμενο που κατέθεσε προχθές στο προεδρείο του δημοτικού συμβουλίου η δημοτική μειοψηφία, αιτιολογώντας την αποχή της από τη συνεδρίαση:

Κύριε πρόεδρε,

Καλούμαστε σε έκτακτο Δημοτικό Συμβούλιο με τις διατάξεις των άρθρων 108 και 94 παράγραφος 3 του Π.Δ. 410/95 για συζήτηση του θέματος« Αναμόρφωση της υπ' αριθμόν 79/2004 απόφασης του Δ.Σ. που αφορά την αίτηση σύναψης Δανείου από το Ταμείο Παρακαταθηκών και Δανείων σύμφωνα με το άρθρο 30 του Ν. 3202/2003 περί ρυθμίσεως ληξιπρόθεσμων οφειλών του δήμου» χωρίς και πάλι να υπάρχει καμία εισήγηση για ένα τόσο σοβαρό θέμα και για το οποίο θα κληθούμε να αποφασίσουμε.

Για πρώτη δε φορά πέφτει στην αντίληψή μας ότι η υπ' αριθμόν 79/2004 απόφαση δεν αφορά την «συνομολόγηση Δανείου από το Ταμείο Παρακαταθηκών και Δανείων σύμφωνα με το άρθρο 30 του Ν.3202/2003 περί ρυθμίσεως ληξιπρόθεσμων οφειλών του Δήμου Ροδίων» όπως εισήχθη το θέμα προς συζήτηση στην συνεδρίαση της 25ης/2/2004, η οποία συνεχίστηκε την 1/3/2004, αλλά αφορά την έγκριση υποβολής αίτησης προς το Ταμείο Παρακαταθηκών και Δανείων σύμφωνα με την Κ.Υ.Α. 5205/27-1-2004 για την πληρωμή ληξιπρόθεσμων υποχρεώσεων του Δήμου Ροδίων συνολικού ποσού 9.131.460,33 Ευρώ.

Σύμφωνα με το άρθρο 30 του Ν. 3202/2003 όπως αυτό μας κοινοποιήθηκε την 1/3/2004, για την υποβολή αίτησης του Ο.Τ.Α. προς το Τ.Π. και Δανείων δεν απαιτείται απόφαση του Δημοτικού Συμβουλίου.

Άλλωστε για το θέμα αυτό ουδέποτε κληθήκαμε να αποφασίσουμε αφού ούτε στην ημερήσια διάταξη της 25ης/2/2004 αναφέρεται ως θέμα αλλά ούτε και ως έκτακτο θέμα προτάθηκε κατά την συνεδρίαση που συνεχίσθηκε την 1/3/2004.

Επειδή στην συνεχιζόμενη συνεδρίαση της 1/3/2004 το Δημοτικό Συμβούλιο ζητώντας το 2ο θέμα της ημερήσιας διάταξης όπως αυτό εισήχθη προς συζήτησιν, δηλαδή Συνομολόγηση Δανείου από το Τ.Π. και Δανείων σύμφωνα με το άρθρο 30 του Ν. 3202/2003 περί ρυθμίσεως ληξιπρόθεσμων οφειλών του Δήμου Ροδίων», η παράταξη μας μετά την εισήγηση του κ. Γενικού Γραμματέα και τις τοποθετήσεις τόσον του κ. Δήμαρχου όσον και του επικεφαλής της παράταξης μας, καταψήφισε το υπό συζήτηση θέμα, θεωρούμε ότι δεν υπάρχει λόγος παράστασης της παράταξής μας στην σημερινή συνεδρίαση του Δ.Σ. όπως αυτό εισάγεται από τον Πρόεδρο του Δημοτικού Συμβουλίου.

Για τους λόγους αυτού η παράταξη μας απέχει της σημερινής συνεδρίασης του Δημοτικού Συμβουλίου.

Για την Δημοτική Παράταξη «πρώτα η Ρόδος»

ΕΧΑΣΑΝ ΤΙΣ ΑΙΣΘΗΣΕΙΣ ΤΟΥΣ ΑΠΟ ΑΝΑΘΥΜΙΑΣΕΙΣ

ΕΠΙΧΕΙΡΗΣΗ ΔΙΑΣΩΣΗΣ ΔΥΟ ΑΤΟΜΩΝ *που έπεσαν σε βόθρο*

Σε ημικωματώδη κατάσταση μεταφέρθηκαν χθες το απόγευμα με ασθενοφόρα του ΕΚΑΒ οι κ.κ. Αν. Παπαδόπουλος του Νικολάου και Ν. Χαλατζής του Ιωάννη που έχασαν τις αισθήσεις τους και έπεσαν σε βόθρο βάθους 2,5 μέτρων περίπου στην οδό Τίμιου Σταυρού στις Καλυθιές.

Οι ανωτέρω εκτελούσαν εργασίες στεγανοποίησης βόθρου ιδιοκτησίας του πρώτου. Οπως προέκυψε από την έρευνα των ανδρών της Πυροσβεστικής Υπηρεσίας που έσπευσαν για να τους ανασύρουν, η χρήση υγρού για την διάλυση της πίσσας με την οποία επικάλυπταν τον βόθρο προκάλεσε αναθυμιάσεις με αποτέλεσμα να χάσουν τις αισθήσεις τους και να πέσουν στον πάτο.

Περί ώραν 17:45 μεταφέρθηκαν στο Γενικό Νοσοκομείο Ρόδου και σύμφωνα με πληροφορίες είναι καλά στην υγεία τους.







AnaGenesis
Thalasso Spa Center

Το *Atrium Palace* εγκαινιάζει σε δύο μήνες τις πολυτελείς **βίλλες** με τις ατομικές θερμαινόμενες πισίνες, το νέο παραλιακό **Θεματικό - Εστιατόριο** και το Υπερσύγχρονο **Κέντρο Θαλασσοθεραπείας** σε επιφάνεια 2.500 τ.μ. Υπό την καθοδήγηση και το management της Γαλλικής *Thalgo*, της μεγαλύτερης και πλέον ειδικής στην Ευρώπη σε αντίστοιχα κέντρα με τα κορυφαία προϊόντα θαλασσοθεραπείας, απευθύνεται σε απαιτητικούς πελάτες που επιζητούν την ψυχοσωματική τους αναγέννηση.

Για να στελεχώσει τα τμήματα Υδροθεραπείας, Φυσιοθεραπείας, Αισθητικής, Γυμναστικής, Υποδοχής, Marketing ζητά νέους και νέες για τις παρακάτω ειδικότητες:
Θέση Διευθυντή - manager Κέντρου Θαλασσοθεραπείας,
Διαιτολόγο, Υδροθεραπευτές, Φυσιοθεραπευτές, Μασέρ, Αισθητικούς, Κομμωτές Γυμναστές , Υπεύθυνους Υποδοχής, Τεχνικούς - συντηρητές, με εμπειρία σε αντίστοιχα κέντρα.

Τηλέφωνα πληροφοριών : 22410 - 28307, 22410 - 31832, (Κα. Πλατή), e-mail: info@atrium.gr

Atrium Palace
RESORT HOTEL







Quality Label for Swiss Tourism 2003

ΑΝΑΚΟΙΝΩΣΗ ΤΗΣ ΝΟΜΑΡΧΙΑΚΗΣ ΕΠΙΤΡΟΠΗΣ

ΤΟ ΚΚΕ ΘΑ ΠΡΟΣΑΡΜΟΣΕΙ ΤΗΝ ΤΑΚΤΙΚΗ ΤΟΥ *στις μετεκλογικές συνθήκες*

Προβαίνει σε μια πρώτη εκτίμηση του εκλογικού αποτελέσματος

Σε μια πρώτη εκτίμηση του εκλογικού αποτελέσματος και των προοπτικών που προδιαγράφονται προέβη χθες η νομαρχιακή επιτροπή Δωδ/σου του ΚΚΕ, με την ακόλουθη ανακοίνωση που εξέδωσε:

• Η κομματική Οργάνωση νότιας Δωδ/σου του ΚΚΕ χαιρετίζει τη μαχητική προσφορά και δράση, που επέδειξαν τα στελέχη και τα μέλη του κόμματος και της ΚΝΕ, στη σημαντική πολιτική μάχη των εκλογών της 7ης Μάρτη.

Χαιρετίζει επίσης τους οπαδούς και τους φίλους του Κόμματος, που, περισότεροι από κάθε άλλη φορά, πλαισίωσαν την Κομματική μας Οργάνωση ενεργά και πρωτόβουλα στη μάχη αυτή.

• Το αποτέλεσμα αυτής της εκλογικής μάχης είναι κατ' αρχήν θετικό για το Κόμμα και την Οργάνωσή μας. Συμβάλαμε και εμείς στην περιοχή μας στην ανοδική τάση σε ψήφους, ποσοστό και κοινοβουλευτική δύναμη του Κ.Κ.Ε..

Καταγράφηκε η λαϊκή δυσαρέσκεια και αγανάκτηση για την αντιλαϊκή πολιτική του ΠΑΣΟΚ, που όμως την καρπώθηκε κατά το μεγαλύτερο μέρος ο άλλος εταίρος του δικομματισμού η Ν.Δ., που, και με τη βοήθεια του ληστρικού εκλογικού νόμου, απέκτησε άνετη κοινοβουλευτική πλειοψηφία.

Παραμένει η αντίφαση από τη μιά να εκδηλώνεται η λαϊκή αγανάκτηση και η πεποίθηση ότι δεν υπάρχουν ουσιαστικές διαφορές ανάμεσα στο ΠΑΣΟΚ και στη Ν.Δ. και από την άλλη να μην εκφράζεται αυτό στην κάλπη.

• Το ΚΚΕ γνωρίζει ότι η Ν.Δ. θα συνεχίσει την ίδια με την μέχρι τώρα αντιλαϊκή πολιτική με μεγαλύτερη ένταση και ρυθμούς, το δε ΠΑΣΟΚ δεν θέλει και δεν μπορεί να παίξει το ρόλο αντιπολιτευτικού πόλου υπέρ των λαϊκών συμφερόντων. Αναδεικνύονται έτσι οι μεγάλες ευθύνες.

Αναδεικνύονται έτσι οι μεγάλες ευθύνες του Κόμματος συνολικά και της Κομματικής Οργάνωσης στην περιοχή μας, για πιο ποιοτική ιδεολογική, πολιτική και μαζική δουλειά, κύρια μέσα στο μαζικό λαϊκό κίνημα: το εργατικό συνδικαλιστικό κίνημα, το κίνημα της μικρομεσαίας αγροτιάς, στους επαγγελματοβιοτέχνες-εμπόρους, το αντιϊμπεριαλιστικό κίνημα Ειρήνης, τη νεολαία, τις γυναίκες κ.λ.π..

Μέσα από την ανάπτυξη της ταξικής πάλης και την πολιτικοποίηση των αγώνων, που αντικειμενικά έρχονται, μέσα από τις προσπάθειες για τη συγκρότηση της Λαϊκής συμμαχίας που έχει ανάγκη η κοινωνία, θα ξεπερνιούνται τα προβλήματα της μοιρολατρείας της ηττοπάθειας και των αυταπατών, θα βοηθιούνται ευρύτερες λαϊκές μάζες να απεγκλωβίζονται από τη λογική του μονόδρομου, που υπηρετεί αποκλειστικά και μόνο τα συμφέροντα του κεφαλαίου τις επιλογές της Ε.Ε. και του ΝΑΤΟ.

Μιά καλή μάγια γι' αυτή την προσπάθεια θα αποτελέσει το θετικό εκλογικό αποτέλεσμα, έστω και αν αυτό είναι μικρότερο σε σχέση με αυτό που θα θέλαμε και που απαιτούν οι ανάγκες του κινήματος.

• Η Ν.Ε. και οι Κομματικές Οργανώσεις άμεσα θα προχωρήσουμε σε πιο βάθεια ανάλυση και εκτίμηση του εκλογικού αποτελέσματος στην περιοχή μας.

Χωρίς να δίνουμε άδεια στον εαυτό μας ούτε μέρα για την «ανάπαυση του πολεμιστή», θεωρούμε επιτακτική ανάγκη άμεσα να προχωρήσουμε τη δράση της οργάνωσής μας στις μετεκλογικές συνθήκες και άμεση έναρξη της δράσης μας για τις Ευρωεκλογές της 13ης Ιούνη.

Η ΧΡΗΣΙΜΟΠΟΙΗΣΗ ΤΟΥ ΛΟΓΟΥ ΤΩΝ ΠΟΛΙΤΙΚΩΝ, ΠΡΙΝ ΚΑΙ ΜΕΤΑ ΤΙΣ ΕΚΛΟΓΕΣ

«ΠΟΛΙΤΙΚΟΣ ΠΟΛΙΤΙΣΜΟΣ» Ή ΘΕΑΤΡΟ;

Μόνο ο χρόνος θα μας αποκαλύψει την γυμνή Αλήθεια

Και τα μέλια που χύθηκαν σε γραφεία υπουργείων, σε δρόμους, σε εστιατόρια και πεζοδρόμια δεν έχουν προηγούμενο! Αλήθεια, που βρέθηκαν τόσο πολλά γλυκόλογα, τόσες αγάπες, τόση καλωσύνη; Είναι να απορεί κανείς.... Ο κόσμος βλέπει τηλεόραση και δεν πιστεύει στα μάτια του!

Ενα κλίμα συναίνεσης που θα το ζήλευε κάθε δημοκρατική και πολιτισμένη κοινωνία. Πρόσωπα και λόγια, χωρίς ίχνος δηλητηρίου, κακίας και υπερβολής. Συμφιλίωση και συμπάθεια και εμπιστοσύνη και δημοκρατικότητα και πνεύμα αγαστής συνεργασίας...

Πριν από λίγο καιρό, ακόμα στα αυτιά μας αντηχούν, λέξεις που περιείχαν ύβρεις και απαξίωση και μηδενισμό για κάθε επιτυχία του άλλου, για την θητεία του άλλου, για το έργο του άλλου.

Τώρα, ακούμε και βλέπουμε ένα πολιτικό επίπεδο εντελώς διαφορετικό. Ακούμε για σύγκλιση απόψεων, για συνεργασία. Θάνατος στον εθνικό διχασμό και στην καταστροφή! Ωραία λόγια. Οι μεν δήλωσαν μπροστά στις κάμερες θετική στήριξη και εποικοδομητική συνεργασία και μάλιστα χάρισαν βιβλία, αναμνηστικά, φιλιά, λουλούδια, αγάπες.

Οι δε αποδέχθηκαν με ικανοποίηση τους απερχόμενους, τονίζοντας ότι αποδέχονται τη συνεργασία τους, την αγάπη τους και την εμπειρία τους.

Αυτές οι σκηνές μοιάζουν με τα μοντέρνα αντρόγυνα, όπου ο ένας κατηγορεί τον άλλο με μύρια όσα, στη συνέχεια χωρίζουν και ξαναβρίσκονται σαν αχώριστοι φίλοι, αγαπημένοι. Τονίζοντας ο ένας για τον άλλο μόνο τα προτερήματα και τις χάρες. Μια πλειοδοσία καλωσύνης και ευγένειας.

Σχεδόν όλοι οι νέοι ηγέτες, ευχαρίστησαν τους παλιούς με θετική αποτίμηση του έργου τους!

Συγκινησιακό φορτισμένο κλίμα. Ενας απ' αυτούς εκφράστηκε για τον προκάτοχό του με σεβασμό και αγάπη. Ενώ λίγες μέρες πριν του έσερνε τα «εξ αμάξης». Και τότε και τώρα μπροστά στους δημοσιογράφους. «Δεν υποτιμάται-λένε-η αξία όσων έγιναν. Μεγάλη η προσφορά του καθενός». (Ούτε μια μπηχτή, ούτε ένα υπονοούμενο;).

«Θα κρατήσουμε-ακούσαμε να λένε-, όσα καλά έχουν γίνει και θα βελτιώσουμε όσα μπορούμε». Και ακόμα: «Ο,τι θετικά έχουν γίνει ή έχουν δρομολογηθεί θα διατηρηθούν»!

Ωστε έχουν γίνει και καλά πράγματα σ' αυτόν τον τόπο;

Προκαλούν πάντως εντυπώσεις και οι δύο πλευρές με τα λόγια τους. Η μια πλευρά (αυτή που έφυγε) πλεονεκτούσε σε θερμά καλωσορίσματα και χαρακτηρισμούς που φανερώνουν υψηλό βαθμό πολιτικού πολιτισμού. Η άλλη πλευρά (αυτή που μόλις ήρθε) ξεχείλιζε από λόγια ζεστά, λόγια αποδοχής του έργου και του ήθους και της εργατικότητας. Αλήθεια πότε λέγανε την αλήθεια τότε ή τώρα; Πότε ήταν ειλικρινείς;

Που βρέθηκε τόσο πολύ μέλι με τόσο μέλι μέσα σε μια μέρα είναι απορίας άξιο!!!

Μήπως, παίζουν θέατρο; Μήπως αυτά τα γλυκόλογα είναι θεατρικό έργο που θα παιχτεί μέχρι το τέλος των Ολυμπιακών Αγώνων;

Ας μην βιαζόμαστε, γιατί ίσως θα βγάλουμε λαθεμένα συμπεράσματα. Να υπογραμμίσουμε όμως ότι: **Η μεγαλύτερη δύναμη του ανθρώπου είναι ο Λόγος και η πιο αληθινή στιγμή του είναι η σιωπή. Ο Λόγος είναι πολυσήμαντη έννοια. Αυτόν ακριβώς τον λόγο από τα στόματα των πολιτικών, ως κριτική διαδικασία, ως μέθοδος σκέψης, ως αλήθεια και ως όργανο έκφρασης με κάνει να φοβάμαι.** Ο χρόνος θα φανερώσει την Αλήθεια.

(Τώρα, γιατί μου έρχεται στο μυαλό, εκείνη η φωνή του γραφικού επαγγελματία ακονιστή, που φώναζε -στα παλιά χρόνια-, μέσα στους δρόμους, «μαχαίρια, ψαλίδια, πριόνια ... ακονίζω»;)

ΚΥΡΙΑΚΟΣ Μ. ΧΟΝΔΡΟΣ



ΑΚΡΙΤΙΚΑ

κουβεντούλες με πάπλωτο νόημα

Η άρσει· λέγων τ' αληθές σου σφαλεί ποτέ
ΣΟΦΟΚΛΗΣ

«Η φοβερότερη εκδίκηση είναι να περιφρονείς αυτούς που σε εχθρεύονται, αν και είσαι βέβαιος ότι μπορείς να τους συντρίψεις».
ΜΠΑΛΖΑΚ

Η ΚΥΒΕΡΝΗΣΗ ΘΑ ΚΡΙΘΕΙ ΕΚ ΤΟΥ ΑΠΟΤΕΛΕΣΜΑΤΟΣ

Η σύνθεση της νέας κυβέρνησης δείχνει ότι μια σειρά από δεσμεύσεις που είχε αναλάβει ο Κώστας Καραμανλής ενώπιον της κοινής γνώμης επιχειρείται να τηρηθούν. Ταυτόχρονα μπαίνει μια σειρά από στοιχήματα. Και νέων ανθρώπων υπάρχει αξιοποίηση. Και η επιτυχία στις κάλπες ανταμείβεται. Και μια προσπάθεια γίνεται προκειμένου να αξιοποιηθεί η πείρα παλαιότερων στελεχών, ώστε να «εκλειδώσουν» σημαντικοί τομείς – από τα εξωτερικά και τα οικονομικά ως τα δημόσια έργα και την παιδεία. Και η υπόσχεση του ίδιου του Πρωθυπουργού να αναλάβει την ευθύνη σε ένα μέτωπο κρίσιμο όπως του πολιτισμού, και δι' αυτού των Ολυμπιακών Αγώνων, επαληθεύεται.

Ετσι όπως βρισκόμαστε στο ξεκίνημα μιας δύσκολης και φορτωμένης ευθύνες πορείας, τους νέους υπουργούς και υφυπουργούς δεν μπορεί παρά να συνοδεύουν ευχές να τα βγάλουν πέρα όσο καλύτερα γίνεται. Μπορεί να ακούγεται γενικόλογη μια τέτοια διατύπωση· όμως αναλαμβάνοντας ο καθένας τους καθήκοντα, θα παραλάβει ένα βαρύ φάκελο. Καθώς, δε, στην πρωθυπουργοκεντρική πραγματικότητα που αποτελεί η διακυβέρνηση στην Ελλάδα έρχεται να προστεθεί η λογική (ως φαίνεται) του να κριθούν ύστερα από έξι μήνες όσοι κρατήσουν στα χέρια τους χαρτοφυλάκια – οπότε και μπορεί να αναμένεται η οριστική σύνθεση του σχήματος διακυβέρνησης – θα τις χρειαστούν όλοι τις ευχές.

Κάθε κυβέρνηση από την αποτελεσματικότητα κρίνεται. Εδώ θα κριθούν πολύ γρήγορα και το συνολικό σχήμα και τα μέλη και το πρωθυπουργικό κέντρο...

Η ΕΣΩΣΤΡΕΦΕΙΑ ΔΕΝ ΒΟΗΘΑΕΙ

Ολοι το σημείωσαν: η ήττα του ΠΑΣΟΚ στις κάλπες, που τράνταξε τους πάντες, αφήνει στην πολιτική σκηνή ένα σχηματισμό, ο οποίος δεν παύει να αντιπροσωπεύει πάνω από 40% του εκλογικού σώματος. Με σημαντική κοινοβουλευτική δύναμη να στηρίζει τον θεσμικό ρόλο της αξιωματικής αντιπολίτευσης. Με ένα εγχείρημα εσωκομματικής ανανέωσης να ξετυλίγεται, ήδη αποφασισμένο με την ανάληψη των ευθυνών από νέα ηγεσία.

Λένε πως η ήττα φέρνει γκρίνια. Είναι αλήθεια, είναι όμως αλήθεια και ότι η ήττα σε κάνει να κοιταχτείς καλύτερα στον καθρέφτη. Να δεις ποιος είσαι, πού πας, προς τα πού καλείς τον λαό να πορευθεί, τι αντιπροσωπεύεις. Καθώς το ΠΑΣΟΚ και το στελεχικό δυναμικό του θα προχωρούν σε αυτές τις διεργασίες, μπροστά στα μάτια ενός ολόκληρου κόσμου που αναγνωρίζει ότι αντιπροσωπεύεται ή που παρατηρεί τις εξελίξεις με ενδιαφέρον, μόνον της εσωστρέφειας η πολυτέλεια δεν υπάρχει.

Και οι εντάσεις και οι συγκρούσεις και οι διαφωνίες είναι στο πρόγραμμα. Και οι ιδεολογικές προσεγγίσεις και οι πολιτικές τοποθετήσεις χρήσιμο να ανθήσουν. Οι εβδομάδες και οι μήνες που έρχονται μας υπόσχονται πολύ από όλα αυτά. Η εσωστρέφεια πάντως πουθενά δεν βοηθάει.

Π ΡΕΠΕΙ ΝΑ ΑΡΧΙΣΕΙ ΤΟ ΞΕΚΑΘΑΡΙΣΜΑ

Κακά τα ψέματα, δεν ήταν μικρό το μικρό διάστημα. Προετοιμασία δεν υπήρξε έγκαιρη και οδηγήθηκαν τα πράγματα εκεί που είδαμε. Και από τις ευθύνες δεν εξαιρείται ούτε ο ίδιος ο Γιώργος. Γιατί αν ο σημερινός αρχηγός έβλεπε πως η συντριβή είναι αναπότρεπτη και το κλίμα δεν αλλάζει, δεν είχε λόγο να δεχτεί την «τράμπα» στην ηγεσία του κόμματος. Θα περίμενε να το πάρει την επόμενη της ήττας με τα κλειδιά στο χέρι.

Ομως και ο Γιώργος πίστεψε ότι το στοίχημα κερδίζεται. Οτι οι εκλογές από κει που ήταν χαμένη υπόθεση θα γίνονταν ντέρμπι. Τον βομβάρδισαν με υπεραισιόδοξες εισηγήσεις και οι διάφοροι παρατρεχάμενοι. Οχι μόνο οι καινούργιοι που έχουν το ελαφρυντικό της απειρίας, αλλά και μερικές «παλιές καραβάνες» που κόλλησαν στο νέο αρχηγό, ως εξπέρ υποτίθεται στην εκλογική στρατηγική. Και κει ακριβώς ήταν που το πράγμα μπερδεύτηκε και η κομψή γλώσσα της Αννας Διαμαντοπούλου έφτασε να αναμασά τα παρακρατικά φαντάσματα από την εποχή του Γκοτζαμάνη.

Εγιναν λάθη σοβαρά. Και κυρίως υπερεκτιμήθηκαν συνιστώσες, όπως ο «συμμετοχικός» τρόπος ανάδειξης του νέου αρχηγού που ενθουσίασε μεν την διευρυμένη κομματική βάση, αλλά άφησε ασυγκίνητη την πλειονότητα των ψηφοφόρων. Αυτών που είχαν προαποφασίσει να «μαυρίσουν» το ΠΑΣΟΚ για τους γνωστούς σε όλους μας λόγους.

Οπως είπαμε. Για όλα φταίει ο Σημίτης που άργησε να παραιτηθεί...

Η τραγική ειρωνεία σήμερα είναι ότι δεν γκρινιάζουν αυτοί που θα είχαν κάθε λόγο, όπως για παράδειγμα ο Βενιζέλος που είδε την υποψηφιότητά του να εκπαραθυρώνεται, στο όνομα της... σωτηρίας της παράταξης. Γκρινιάζουν άλλοι, μεταξύ των οποίων και κάποιοι που ευεργετήθηκαν από τον απερχόμενο πρωθυπουργό.

Δυστυχώς, ακριβώς αυτήν την αμετροέπεια των καθεστωτικών στελεχών του πληρώνει σήμερα το ΠΑΣΟΚ. Ας το καταλάβει ο Γιώργος και ας αρχίσει μια ώρα αρχύτερα το ξεκαθάρισμα...

Β ΟΛΕΣ ΚΑΤΑ ΣΗΜΙΤΗ

Πολλές βολές δέχεται από στελέχη του κόμματός του ο πρώην πρωθυπουργός Κ. Σημίτης για την ήττα του κόμματος, καθώς του καταλογίζουν ότι πολύ αργά έδωσε το «δακτυλίδι» στον διάδοχο Γ. Παπανδρέου.

Μάλιστα οι βολές πολλές φορές είναι και από στελέχη που ο ίδιος ανέδειξε.

Τι απαντά το περιβάλλον Σημίτη σ' αυτά; «Αχαριστία». Ισως να' χει δίκιο, αλλά το λάθος τακτικής είναι δεδομένο.

Το σχολιάσαμε και χθες: Δρυός πεσούσης, πας ανήρ ξυλεύεται.

Δ ΕΝ ΠΕΡΙΜΕΝΕΙ ΤΗΛΕΦΩΝΟ

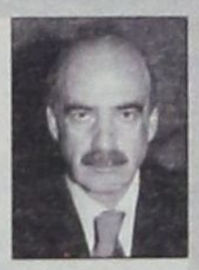

Πριν από την ανακοίνωση της σύνθεσης της κυβέρνησης, και όταν τα τηλέφωνα ακόμη έδιναν και έπαιρναν μεταξύ της Ρηγίλλης και των «υπουργοποιήσιμων», ο Βαγγ. Μεϊμαράκης, ο οποίος θα παραμείνει στη θέση του γραμματέα του κόμματος, είπε το πιο ωραίο της ημέρας: «Την ώρα που ερχόμουν, κάποιος μου είπε ότι ο μόνος που δεν περιμένει τηλέφωνο είμαι εγώ»....

Ε ΙΝΑΙ ΣΑΦΗΣ Η ΣΤΡΟΦΗ

Η μετονομασία δύο υπουργείων, τα οποία πήραν τον επιθετικό προσδιορισμό «κοινωνικός», πέρασε ασχολίαστη, αλλά είναι σημαντική και καθόλου σημασιολογική τομή της νέας κυβέρνησης. Θέλει να σηματοδοτήσει μια στροφή της πολιτείας στην κοινωνία, στον απλό άνθρωπο της χώρας, που τόσα χρόνια ένιωσε παραμελημένος και προδομένος. Το «Υπουργείο Απασχόλησης και Κοινωνικής Προστασίας», όπως και το «Υπουργείο Υγείας και Κοινωνικής Προστασίας», στέλνουν ένα ξεκάθαρο μήνυμα στους πολίτες: Οτι το κράτος θα είναι δίπλα τους να τους προσέχει. Οτι η εποχή του «ας πρόσεχαν» έχει περάσει ανεπιστρεπτί.

Είναι σαφής η στροφή αυτή της κυβέρνησης προς την κοινωνία. Δείχνει προθέσεις που υπερβαίνουν τα ρητορικά σχήματα του παρελθόντος. Ξεκινά με γνώμονα την κοινωνική προστασία και την κοινωνική αλληλεγγύη. Τα αποτελέσματα των εκλογών, εξάλλου, προς τα εκεί προσανατολίζουν την πολιτική σκηνή. Ο ελληνικός λαός τιμώρησε το ΠΑΣΟΚ, όχι απλώς για την αλαζονεία του στην άσκηση της πολιτικής, αλλά για την έλλειψη φροντίδας στο μέσο άνθρωπο, στο μέσο πολίτη.

Μ Ε ΤΟΝ ΕΚΑΣΤΟΤΕ



Ο κύκλος των... ηττημένων υπουργών που δραστηριοποιούνται στο πεδίο της... συγκρατημένης αυτοκριτικής διευρύνεται συν τω χρόνω στο ΠΑΣΟΚ. Χθες προστέθηκε ο Κ. Σκανδαλίδης, ο οποίος επέκρινε όχι τον Γ. Παπανδρέου για τα λάθη του προεκλογικά αλλά όσα στελέχη ασκούν κριτική στις επιλογές του αρχηγού του ΠΑΣΟΚ. Λέγε με Βενιζέλο, Πάγκαλο.

Τα στρατόπεδα επικριτών και υποστηρικτών ενισχύονται καθημερινά και, αν μη τι άλλο, αναμένονται ενδιαφέρουσες αναμετρήσεις. Και βέβαια με το ανάλογο θέαμα...

Περιττό να υπενθυμίσουμε ότι ο Σκανδαλίδης είναι «μια ζωή» με τον εκάστοτε αρχηγό. Είναι «σουπιά» στο είδος.

Α ΓΟΡΑΣΕ ΤΗΝ ΕΚΛΟΓΗ!

Ερωτηθείς από δημοσιογράφους, που αποδίδει την ήττα τους στα Χανιά, ο κ. Σήφης Βαλυράκης δήλωσε:

«Ο κ. Ν. Χριστοδουλάκης έρριξε το μισό προϋπολογισμό στα Χανιά για να εκλεγεί. Αγόρασε την εκλογή του»!

Βαριά η κατηγορία από άνθρωπο μάλιστα που δεν του ξεφεύγουν εύκολα κουβέντες (Αραγε, θα ισχύσει ο νόμος για τον κ. Νικ. Χριστοδουλάκη).

Μ Ε ΣΕΜΝΟΤΗΤΑ

Να πολιτευθείτε με «σεμνότητα και ταπεινότητα» συμβούλευσε τους υπουργούς του ο νέος πρωθυπουργός κ. Κ. Καραμανλής. Ταυτόχρονα τους απαρίθμησε ποια θεωρεί «θανάσιμα αμαρτήματα»:

1. Ανεντιμότητα
2. Επαρση
3. Οίηση
4. Αλαζονεία
5. Χλιδή, πολυτέλειες
6. Επίδειξη
7. Κοσμική ζωή
8. Συγχρωτισμός με οικονομικούς παράγοντες
9. Φανταχτερές δεξιώσεις
10. Ακατάσχετες δηλώσεις

Κάτι αρχίζει να αλλάζει στην Ελλάδα, όπως φάνηκε και στην διαδικασία παράδοσης και παραλαβής των υπουργείων.

Π ΕΡΙΟΔΟΣ... ΣΙΩΠΗΣΕ!

Αν μη τι άλλο, ο Βύρων Πολύδωρας έχει απίστευτο χιούμορ.

Οσο ξέρει να χρησιμοποιεί καυστική γλώσσα για τους άλλους, άλλο τόσο σαρκάζει ακόμα και τον εαυτό του.

Και μετά το θόρυβο που προκάλεσαν οι δηλώσεις του περί απομάκρυνσης ορισμένων μετακλητών υπαλλήλων από το δημόσιο τομέα, αμέσως μετά την ανάληψη της διακυβέρνησης από τη Νέα Δημοκρατία αποφάσισε να... είναι προσεκτικός.

Γι' αυτό και προχθές δήλωσε απερίφραστα: «Από σήμερα εγκαινιάζω περίοδο... σιωπής».

ΑΝΤΙΟ ΚΥΡΙΕ ΣΗΜΙΤΗ



Η φωτογραφία τα λέει όλα. Ο κ. Καραμανλήςς συνοδεύει τον απελθόντα πρωθυπουργό στην έξοδο του Μεγάρου Μαξίμου, και τον αποχαιρετά, περιμένοντας να μπει πρώτα στο αυτοκίνητό του!

Μια νέα εποχή αρχίζει για την Ελλάδα και η εφημερίδα είναι ευτυχής, που ήταν σίγουρη γιαυτή την αλλαγή.

Υ.Τ.Ε.



ΑΠΟ ΤΙΣ 15 ΜΑΡΤΙΟΥ ΑΡΧΙΖΕΙ Η ΑΝΤΙΣΤΡΟΦΗ ΜΕΤΡΗΣΗ ΓΙΑ ΒΙΟΤΕΧΝΕΣ, ΕΛΕΥΘΕΡΟΥΣ ΕΠΑΓΓΕΛΜΑΤΙΕΣ ΚΑΙ ΕΜΠΟΡΙΚΕΣ ΕΤΑΙΡΕΙΕΣ

ΔΕΝ ΘΑ ΥΠΟΒΑΛΟΥΝ ΦΟΡΟΛΟΓΙΚΗ ΔΗΛΩΣΗ

όσοι έχουν ετήσιο εισόδημα ως 6.000 ευρώ

Δύο σημαντικές διευκολύνσεις παρέχει εφέτος η Εφορία σε χιλιάδες μισθωτούς και συνταξιούχους οι οποίοι θα κληθούν τους επόμενους μήνες να εκπληρώσουν τις υποχρεώσεις με την υποβολή των φορολογικών τους δηλώσεων, καθόσον...οι κυβερνήσεις πέφτουν, μα η Εφορία (περι)μένει.

Η πρώτη αφορά εκείνους που έχουν ετήσιο εισόδημα ως 6.000 ευρώ και απέκτησαν ετήσιο εισόδημα το περασμένο έτος αποκλειστικά από μισθούς και συντάξεις. Οσοι πληρούν τις παραπάνω προϋποθέσεις δεν θα υποβάλουν φορολογική δήλωση.

Η δεύτερη αφορά τους φορολογούμενους κατοίκους Ελλάδας οι οποίοι απέκτησαν ετήσιο εισόδημα αποκλειστικά από μισθούς και συντάξεις πάνω από 6.000 ευρώ. Αυτοί θα υποβάλουν την απλουστευμένη δήλωση εισοδηματικής κατάστασης (έντυπο Ε1Α), ενώ το ίδιο έντυπο θα υποβάλουν και όσοι δεν είναι υπόχρεοι σε υποβολή δήλωσης και επιθυμούν να το πράξουν.

Εξάλλου, οι βιοτέχνες, οι ελεύθεροι επαγγελματίες και οι εμπορικές εταιρείες που τηρούν βιβλία Α' και Β' κατηγορίας και όσοι έχουν εισοδήματα από ακίνητα έχουν ήδη ξεκινήσει τη διαδικασία συμπλήρωσης των φορολογικών τους δηλώσεων, καθώς από τις 15 Μαρτίου ξεκινά γι' αυτούς η αντίστροφη μέτρηση υποβολής των εν λόγω δηλώσεων. Ο φορολογούμενος που θέλει να υποβάλει ηλεκτρονικά τη δήλωσή του, μέσω Διαδικτύου, στην υπηρεσία Taxisnet (ηλεκτρονική διεύθυνση www.taxisnet.gr) με χρήση προσωπικών κωδικών πρόσβασης, πρέπει να υποβάλει αίτηση στην παραπάνω ηλεκτρονική διεύθυνση τουλάχιστον πέντε (5) εργάσιμες ημέρες πριν από την ημερομηνία υποβολής της δήλωσης, για να του αποδοθούν αυτοί οι κωδικοί.

ΠΩΣ ΥΠΟΒΑΛΛΕΤΑΙ Η ΔΗΛΩΣΗ;

Η δήλωση μπορεί να κατατεθεί από τον ίδιο τον φορολογούμενο στην αρμόδια ΔΟΥ. Μπορεί επίσης να κατατεθεί από εκπρόσωπο του φορολογουμένου που θα έχει ειδική εξουσιοδότηση, ενώ μπορεί να σταλεί με συστημένη ταχυδρομική επιστολή ή να υποβληθεί ηλεκτρονικά μέσω Διαδικτύου.

ΠΟΥ ΥΠΟΒΑΛΛΕΤΑΙ Η ΔΗΛΩΣΗ;

Η δήλωση υποβάλλεται στη ΔΟΥ της περιφέρειας όπου βρίσκεται η κατοικία του μισθωτού ή του συνταξιούχου.

ΠΟΙΑ ΔΙΚΑΙΟΛΟΓΗΤΙΚΑ ΥΠΟΒΑΛΛΟΝΤΑΙ ΜΑΖΙ ΜΕ ΤΗ ΔΗΛΩΣΗ;

Τα δικαιολογητικά που πρέπει να συνοδεύουν τη δήλωση αναφέρονται αναλυτικά στο φυλλάδιο οδηγιών που αποστέλλεται ταχυδρομικά από τη Γενική Γραμματεία Πληροφορικών Συστημάτων. Οι μισθωτοί και οι συνταξιούχοι που δηλώνουν και εισοδήματα από ακίνητα πρέπει να συμπληρώσουν και το έντυπο Ε2. Και εφέτος το έντυπο Ε9 θα το υποβάλουν μόνον όσοι έχουν κάποια μεταβολή στα προσωπικά ή οικογενειακά ή περιουσιακά στοιχεία που δηλώθηκαν με το έντυπο Ε9 των προηγούμενων ετών και όσοι θα υποβάλουν για πρώτη φορά δήλωση. Αν δεν άλλαξε κάτι στα στοιχεία που δηλώθηκαν με το έντυπο Ε9 των προηγούμενων ετών, δεν θα υποβληθεί εφέτος αυτό το έντυπο (για τα επιπλέον έντυπα που θα χρειαστούν οι φορολογούμενοι θα πρέπει να απευθυνθούν εγκαίρως στη ΔΟΥ).

ΔΑΠΑΝΕΣ

Οι δαπάνες που αφαιρούνται από το εισόδημα που δηλώνεται ή που μειώνουν το φόρο εισοδήματος κατά ένα ποσοστό αυτών περιγράφονται αναλυτικά στον Πίνακα 7 της φορολογικής δήλωσης (έντυπο Ε1) ή στον Πίνακα 9 της «απλουστευμένης δήλωσης εισοδηματικής κατάστασης» (έντυπο Ε1Α). Για να υπολογισθούν αυτές οι δαπάνες πρέπει να υποβληθούν για κάθε περίπτωση τα δικαιολογητικά που αναφέρονται στο φυλλάδιο των οδηγιών, εκτός από τις αποδείξεις των οικογενειακών δαπανών που πρέπει να φυλάσσονται από τους φορολογουμένους ως το 2007.

ΕΜΠΟΡΙΚΕΣ ΕΠΙΧΕΙΡΗΣΕΙΣ

Υποχρεωμένοι να υποβάλουν δήλωση είναι όσοι ασκούν ατομική επιχείρηση και όσοι μετέχουν σε ομόρρυθμη, ετερόρρυθμη, εταιρεία περιορισμένης ευθύνης, κοινωνία που ασκεί επιχείρηση ή επάγγελμα ή αστική εταιρεία, κερδοσκοπική ή μη.

ΠΟΤΕ ΥΠΟΒΑΛΛΕΤΑΙ Η ΔΗΛΩΣΗ;

Οσοι ασκούν ατομική εμπορική επιχείρηση που δεν τηρεί βιβλία ή τηρεί βιβλία πρώτης ή δεύτερης κατηγορίας, καθώς και όσοι έχουν εισοδήματα από συμμετοχή σε ΕΠΕ με έγκριση ισολογισμού μέσα στο 2003, μπορούν να υποβάλουν δήλωση από 15 ως και 30 Μαρτίου (2004), ανάλογα με το τελευταίο ψηφίο του ΑΦΜ τους με αρχή για το ψηφίο 1 τις 15 Μαρτίου, όπως ορίζεται με την 1005451/95/Α0012 /22.1.2004 απόφαση του υπουργού Οικονομίας και Οικονομικών. Όσοι δηλώνουν εισοδήματα από συμμετοχή σε εταιρεία ή κοινοπραξία ή κοινωνία που δεν τηρεί βιβλία ή τηρεί βιβλία πρώτης, δεύτερης ή τρίτης κατηγορίας μπορούν να υποβάλουν τη δήλωσή τους



μια ξεχωριστη δοση στη θαλασσα

ΔΡΟΜΟΛΟΓΙΑ
ΠΕΡΙΟΔΟΥ 08/03/04-21/03/04

ΗΜ/ΝΙΑ	ΠΛΟΙΟ	ΩΡΑ	ΠΡΟΟΡΙΣΜΟΣ
ΑΝΑΧΩΡΗΣΕΙΣ ΑΠΟ ΠΕΙΡΑΙΑ			
ΔΕΥΤΕΡΑ	ΔΙΑΓΟΡΑΣ	16.00	ΠΑΤΜΟ(0115-0135)-ΛΕΡΟ(0250-0310)-ΚΑΛΥΜΝΟ(0410-0430)-ΚΩ(0530-0550)-ΡΟΔΟ(0930)
ΤΡΙΤΗ	ΠΑΤΜΟΣ	16.00	ΑΣΤΥΠΑΛΑΙΑ(0150-0210)-ΚΑΛΥΜΝΟ(0430-0450)-ΚΩ(0550-0610)-ΣΥΜΗ(0900-0920)-ΡΟΔΟ(1040)
ΤΕΤΑΡΤΗ	ΔΙΑΓΟΡΑΣ	16.00	ΠΑΤΜΟ(0115-0135)-ΛΕΡΟ(0250-0310)-ΚΑΛΥΜΝΟ(0410-0430)-ΚΩ(0530-0550)-ΡΟΔΟ(0930)
ΠΕΜΠΤΗ	ΠΑΤΜΟΣ	16.00	ΠΑΤΜΟ(0115-0135)-ΛΕΙΨΟΙ(0205-0215)-ΛΕΡΟ(0310-0330)-ΚΑΛΥΜΝΟ(0430-0450)-ΚΩ(0550-0610)-ΡΟΔΟ(1000)
ΠΑΡΑΣΚΕΥΗ	ΔΙΑΓΟΡΑΣ	16.00	ΠΑΤΜΟ(0115-0035)-ΛΕΡΟ(0250-0310)-ΚΑΛΥΜΝΟ(0410-0430)-ΚΩ(0530-0550)-ΤΗΛΟ(0730-0740)-ΡΟΔΟ(1000)
ΣΑΒΒΑΤΟ	ΠΑΤΜΟΣ	15.00	ΠΑΤΜΟ(0015-0035)-ΛΕΡΟ(0150-0210)-ΚΑΛΥΜΝΟ (0310-0330)-ΚΩ(0430-0450)-ΝΙΣΥΡΟ(0610-0620)-ΡΟΔΟ(0910)
ΚΥΡΙΑΚΗ	----------	------	----------
ΑΝΑΧΩΡΗΣΕΙΣ ΑΠΟ ΡΟΔΟ			
ΔΕΥΤΕΡΑ ΤΡΙΤΗ	ΔΙΑΓΟΡΑΣ	15.00	ΚΩ(1830-1850)-ΚΑΛΥΜΝΟ(1950-2005)-ΛΕΡΟ(2105-210)-ΠΑΤΜΟ(2235-2250)-ΠΕΙΡΑΙΑ(0800)
ΤΕΤΑΡΤΗ	ΠΑΤΜΟΣ	15.00	ΣΥΜΗ(1640-1700)-ΚΩ(1940-2000)-ΚΑΛΥΜΝΟ(2100-2120)-ΑΣΤΥΠΑΛΑΙΑ (2340-2400)-ΠΕΙΡΑΙΑ(0940)
ΠΕΜΠΤΗ	ΔΙΑΓΟΡΑΣ	15.00	ΚΩ(1830-1850)-ΚΑΛΥΜΝΟ(1950-2005)-ΛΕΡΟ(2105-2120)-ΠΑΤΜΟ(2235-2250)-ΠΕΙΡΑΙΑ(0800)
ΠΑΡΑΣΚΕΥΗ	ΠΑΤΜΟΣ	15.00	ΚΩ(1830-1850)-ΚΑΛΥΜΝΟ(1950-2005)-ΛΕΡΟ(2105-2120)-ΛΕΙΨΟΙ(2220-2240)-ΠΑΤΜΟ(2310-2330)-ΠΕΙΡΑΙΑ(0900)
ΣΑΒΒΑΤΟ	ΔΙΑΓΟΡΑΣ	15.00	ΤΗΛΟ(1740-1800)-ΚΩ(1950-2010)- ΚΑΛΥΜΝΟ(2120-2140)-ΛΕΡΟ(2240-2255)- ΠΑΤΜΟ(2355-0015)-ΠΕΙΡΑΙΑ(0900)
ΚΥΡΙΑΚΗ	ΠΑΤΜΟΣ	14.00	ΝΙΣΥΡΟ(1700-1710)-ΚΩ(1820-1840)-ΚΑΛΥΜΝΟ(1940-2000)-ΛΕΡΟ(2100-2120)-ΠΑΤΜΟ(2220-2240)-ΠΕΙΡΑΙΑ(0830)

Κεντρικό Πρακτορείο ΔΑΝΕ SEA LINE Αυστραλίας 92
Ωρες λειτουργίας 08.00 - 20.00 ΤΗΛ. 43150 (10 γραμμές)

Δ·Α·Ν·Ε· SEA LINE
ΔΩΔΕΚΑΝΗΣΙΑΚΗ ΑΝΩΝΥΜΗ ΝΑΥΤΙΛΙΑΚΗ ΕΤΑΙΡΙΑ

ΠΟΤΕ ΥΠΟΒΑΛΛΕΤΑΙ Η ΔΗΛΩΣΗ ΤΩΝ ΜΙΣΘΩΤΩΝ, ΤΩΝ ΣΥΝΤΑΞΙΟΥΧΩΝ ΚΑΙ ΤΩΝ ΝΑΥΤΙΚΩΝ

Οι μισθωτοί, οι συνταξιούχοι και οι ναυτικοί μπορούν να υποβάλουν τη δήλωσή τους:

α) Ως τις 4 Μαΐου 2004 οι υπόχρεοι των οποίων ο ΑΦΜ λήγει σε 1.
β) Ως τις 6 Μαΐου 2004 οι υπόχρεοι των οποίων ο ΑΦΜ λήγει σε 2.
γ) Ως τις 10 Μαΐου 2004 οι υπόχρεοι των οποίων ο ΑΦΜ λήγει σε 3.
δ) Ως τις 12 Μαΐου 2004 οι υπόχρεοι των οποίων ο ΑΦΜ λήγει σε 4.
ε) Ως τις 14 Μαΐου 2004 οι υπόχρεοι των οποίων ο ΑΦΜ λήγει σε 5.
στ) Ως τις 18 Μαΐου 2004 οι υπόχρεοι των οποίων ο ΑΦΜ λήγει σε 6.
ζ) Ως τις 20 Μαΐου 2004 οι υπόχρεοι των οποίων ο ΑΦΜ λήγει σε 7.
η) Ως τις 24 Μαΐου 2004 οι υπόχρεοι των οποίων ο ΑΦΜ λήγει σε 8.
θ) Ως τις 26 Μαΐου 2004 οι υπόχρεοι των οποίων ο ΑΦΜ λήγει σε 9.
ι) Ως τις 28 Μαΐου 2004 οι υπόχρεοι των οποίων ο ΑΦΜ λήγει σε 10, 20, 30, 40 και 50.
ια) Ως την 1η Ιουνίου 2004 οι υπόχρεοι των οποίων ο ΑΦΜ λήγει σε 60, 70, 80, 90. και 00 και οι υπόχρεοι που δεν έχουν ΑΦΜ.

Σημ.: Είναι καλύτερα να υποβληθούν οι εν λόγω φορολογικές δηλώσεις αρκετά πριν από τη λήξη της προθεσμίας. Αν δηλώνονται εισοδήματα από κατηγορίες που λήγουν σε διαφορετικές ημερομηνίες, η κατάθεση της δήλωσης μπορεί να γίνει ως τη μεταγενέστερη ημερομηνία.

από 3 ως και 17 Μαΐου, ανάλογα με το τελευταίο ψηφίο του ΑΦΜ τους, με αρχή για το ψηφίο 1 τις 3 Μαΐου (σελίδα 14 του φυλλαδίου οδηγιών). Αν δηλώνονται εισοδήματα από κατηγορίες που λήγουν σε διαφορετικές ημερομηνίες ή κατάθεση της δήλωσης μπορεί να γίνει ως τη μεταγενέστερη ημερομηνία.

Ο φορολογούμενος που θέλει να υποβάλει ηλεκτρονικά τη δήλωσή του, μέσω Διαδικτύου, στην υπηρεσία Taxisnet (ηλεκτρονική διεύθυνση www.taxisnet.gr) με χρήση προσωπικών κωδικών πρόσβασης, πρέπει να υποβάλει αίτηση στην παραπάνω ηλεκτρονική διεύθυνση τουλάχιστον πέντε (5) εργάσιμες ημέρες πριν από την ημερομηνία υποβολής της δήλωσης, για να του αποδοθούν αυτοί οι κωδικοί.

ΠΩΣ ΥΠΟΒΑΛΛΕΤΑΙ Η ΔΗΛΩΣΗ;

Η δήλωση μπορεί να κατατεθεί από τον ίδιο τον φορολογούμενο στην αρμόδια ΔΟΥ ή να κατατεθεί από εκπρόσωπο του φορολογουμένου που θα έχει ειδική εξουσιοδότηση. Μπορεί επίσης να σταλεί με συστημένη ταχυδρομική επιστολή ή να υποβληθεί ηλεκτρονικά μέσω Διαδικτύου.

ΠΟΥ ΥΠΟΒΑΛΛΕΤΑΙ Η ΔΗΛΩΣΗ;

Αν ο φορολογούμενος ασκεί ατομική επιχείρηση, η δήλωση υποβάλλεται στη ΔΟΥ της περιφέρειας όπου βρίσκεται η έδρα της επιχείρησης.

Όσοι φορολογούμενοι συμμετέχουν σε προσωπικές εταιρείες, ΕΠΕ, κοινωνίες, κοινοπραξίες κ.λπ. θα υποβάλουν τη δήλωσή τους στη ΔΟΥ της περιφέρειας όπου βρίσκεται η έδρα της εταιρείας, κοινωνίας, κοινοπραξίας κ.λπ.

ΠΟΙΑ ΔΙΚΑΙΟΛΟΓΗΤΙΚΑ ΥΠΟΒΑΛΛΟΝΤΑΙ ΜΑΖΙ ΜΕ ΤΗ ΔΗΛΩΣΗ;

Όσοι δηλώνουν εισόδημα από ατομική εμπορική επιχείρηση πρέπει να υποβάλλουν και το έντυπο Ε3, ενώ όσοι κατέχουν μηχανήματα έργων πρέπει να συμπληρώνουν και το έντυπο Ε16. Παράλληλα, όσοι έχουν εισόδημα από ακίνητα πρέπει να συμπληρώσουν και το έντυπο Ε2.

ΔΑΠΑΝΕΣ ΠΟΥ ΑΦΑΙΡΟΥΝΤΑΙ ΑΠΟ ΤΟ ΕΙΣΟΔΗΜΑ

Οι δαπάνες που αφαιρούνται από το εισόδημα που δηλώνεται ή που μειώνουν το φόρο εισοδήματος κατά ένα ποσοστό αυτών περιγράφονται αναλυτικά στον Πίνακα 7 της φορολογικής δήλωσης, έντυπο Ε1, ή στον πίνακα 9 της «απλουστευμένης δήλωσης εισοδηματικής κατάστασης» (έντυπο Ε1Α). Για να υπολογισθούν αυτές οι δαπάνες πρέπει να υποβληθούν για κάθε περίπτωση τα δικαιολογητικά που αναφέρονται στο φυλλάδιο των οδηγιών, εκτός από τις αποδείξεις των οικογενειακών δαπανών που πρέπει να φυλάσσονται από τους φορολογουμένους ως το 2007.

ΕΤΑΙΡΕΙΕΣ

Οι ομόρρυθμες και ετερόρρυθμες εταιρείες, οι αστικές κερδοσκοπικές ή μη εταιρείες, οι κοινωνίες αστικού δικαίου που ασκούν επιχείρηση ή επάγγελμα και οι κοινοπραξίες που δεν τηρούν βιβλία ή τηρούν βιβλία πρώτης ή δεύτερης κατηγορίας μπορούν να υποβάλουν τη δήλωσή τους από 1ης ως και 19 Απριλίου, ανάλογα με το τελευταίο ψηφίο του ΑΦΜ τους, με αρχή για το ψηφίο 1 την 1η Απριλίου, ενώ αν τηρούν βιβλία τρίτης κατηγορίας θα πρέπει να υποβάλουν τη δήλωσή τους μέσα σε 3,5 μήνες από την ημερομηνία λήξης της διαχειριστικής περιόδου.

Οι δηλώσεις των ομόρρυθμων και ετερόρρυθμων εταιρειών, των κοινωνιών και των κοινοπραξιών δεν μπορεί να σταλούν ταχυδρομικά.

ΛΟΙΠΟΙ ΦΟΡΟΛΟΓΟΥΜΕΝΟΙ

Όσα φυσικά πρόσωπα αποκτούν εισόδημα από εκμίσθωση ακινήτων ή από κινητές αξίες, καθώς και όσοι είναι κύριοι ή κάτοχοι ΕΙΧ αυτοκινήτου, ημιφορτηγού ΙΧ, κότερου, αεροσκάφους κ.λπ. και δεν απαλλάσσονται από την τεκμαρτή δαπάνη διαβίωσης αυτών ή τους βαρύνει το τεκμήριο αγοράς τους, θα υποβάλλουν φορολογική δήλωση από 15 ως και 30 Μαρτίου, ανάλογα με το τελευταίο ψηφίο του ΑΦΜ τους, με αρχή για το ψηφίο 1 της 15 Μαρτίου, όπως ορίζεται με την 1005451/95/Α0012/22.1.2004 απόφαση του υπουργού Οικονομίας και Οικονομικών.

ANA FERRIES

ΕΛΓ-ΟΛΓ ΑΝΘΗ ΜΑΡΙΝΑ •• •• ΕΛΓ-ΟΛΓ ΜΑΡΙΝΑ
ΡΟΔΟΣ-ΠΕΙΡΑΙΑΣ 11/03/04 -21/03/04)

ΠΕΜΠΤΗ 11/03
ΑΝΘΗ ΜΑΡΙΝΑ 18.00 ΚΩ-ΠΕΙΡΑΙΑ (Παρασκευή 06:30)
ΠΑΡΑΣΚΕΥΗ 12/03
ΜΑΡΙΝΑ 18.00 ΚΩ-ΚΑΛΥΜΝΟ-ΑΣΤΥΠΑΛΑΙΑ-ΠΕΡΑΙΑ (Σάββατο 11:15)
ΣΑΒΒΑΤΟ 13/03
ΑΝΘΗ-ΜΑΡΙΝΑ 18.00 ΚΩ-ΛΕΡΟ-ΠΑΤΜΟ-ΠΕΙΡΑΙΑ (08.10)
ΚΥΡΙΑΚΗ 14/03 —— ——
ΔΕΥΤΕΡΑ 15/03
ΜΑΡΙΝΑ 16.00 ΣΥΜΗ-ΤΗΛΟ-ΝΙΣΥΡΟ-ΚΩ -ΚΑΛΥΜΝΟ-ΛΕΡΟ-ΠΑΤΜΟ-ΠΕΙΡΑΙΑ (Τρίτη 12.10)
ΤΡΙΤΗ 16/03
ΑΝΘΗ-ΜΑΡΙΝΑ 18.00 ΚΩ-ΠΕΡΑΙΑ (Τετάρτη 06.30)
ΤΕΤΑΡΤΗ 17/03
ΜΑΡΙΝΑ 16.00 ΣΥΜΗ-ΤΗΛΟ-ΝΙΣΥΡΟ-ΚΩ-ΚΑΛΥΜΝΟ-ΛΕΡΟ-ΠΑΤΜΟ-ΠΕΙΡΑΙΑ (Πέμπτη 12.00)
ΠΕΜΠΤΗ 18/03
ΑΝΘΗ-ΜΑΡΙΝΑ 18.00 ΚΩ-ΠΕΙΡΑΙΑ (Παρασκευή 06.30)
ΠΑΡΑΣΚΕΥΗ 19/03
ΜΑΡΙΝΑ 18.00 ΚΩ-ΚΑΛΥΜΝΟ-ΑΣΤΥΠΑΛΑΙΑ-ΠΕΡΑΙΑ (Σάββατο 11:15)
ΣΑΒΒΑΤΟ 20/03
ΑΝΘΗ-ΜΑΡΙΝΑ 18.00 ΚΩ-ΛΕΡΟ-ΠΑΤΜΟ-ΠΕΙΡΑΙΑ (08.10)
ΚΥΡΙΑΚΗ 21/03 —— ——

ΠΡΟΣΦΟΡΑ
Πακέτα εισιτηρίων άνω των 300,00 ευρώ, μπορείτε να τα εξοφλήσετε σε 4 άτοκες μηνιαίες δόσεις με την πιστωτική σας κάρτα VISA ή MASTER! ! !
*** Η εταιρεία μας βρίσκεται στην ευχάριστη θέση να σας ενημερώσει ότι : 1) Θα προσφέρονται ειδικές τιμές σε όλες τις θέσεις για οικογενειακά πακέτα. 2) Εισιτήρια ΜΕΤ' ΕΠΙΣΤΡΟΦΗΣ, ειδικές τιμές. 3)Πολλαπλά εισιτήρια minimum 5, 50% έκπτωση

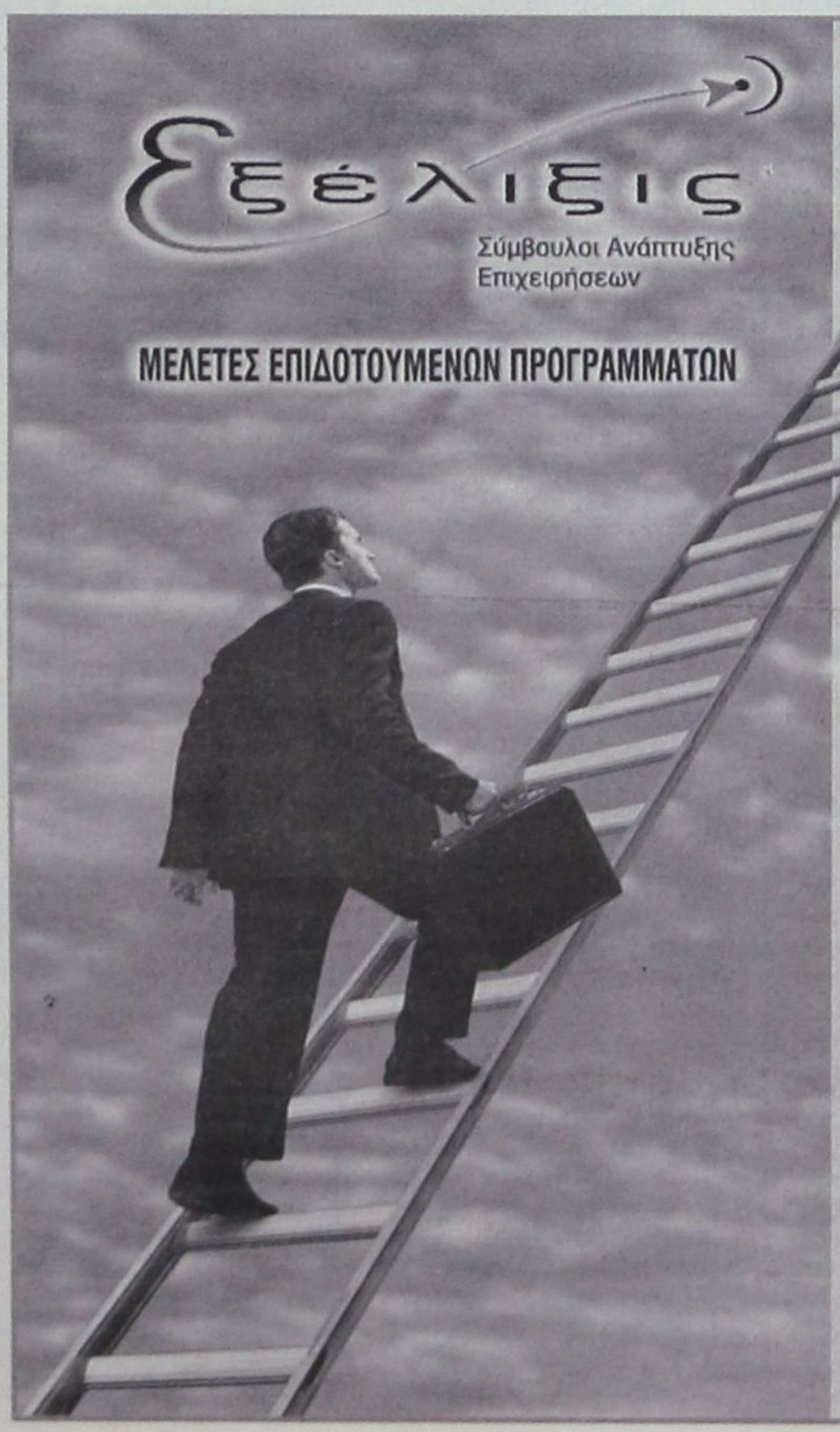

ΕΚΜΕΤΑΛΛΕΥΤΕΙΤΕ ΤΙΣ ΕΠΕΝΔΥΤΙΚΕΣ ΕΥΚΑΙΡΙΕΣ ΓΙΑ ΤΗΝ ΑΝΑΠΤΥΞΗ ΤΗΣ ΕΠΙΧΕΙΡΗΣΗΣ ΣΑΣ ή ΤΗΝ ΔΗΜΙΟΥΡΓΙΑ ΜΙΑΣ ΝΕΑΣ ΕΠΙΧΕΙΡΗΣΗΣ!

Βρίσκονται ήδη σε εξέλιξη προγράμματα επιδοτήσεων για:

Μεταποιητικές Επιχειρήσεις
(Μονάδες Τροφίμων, Αρτοποιεία, Ξυλουργεία, Επιπλοποιεία, Αλουμινοκατασκευές Τυπογραφεία κτλ)

Τουριστικές Επιχειρήσεις
(Ξενοδοχεία, Ενοικιαζόμενα Δωμάτια και Διαμερίσματα, Τουριστικά Γραφεία κτλ)

Αναλαμβάνουμε την υποστήριξη προγραμμάτων του Υπουργείου Ανάπτυξης και του Υπουργείου Οικονομίας (μέσω Τραπεζών).

Η ΕΛΕΛΙΞΙΣ-Σύμβουλοι Ανάπτυξης Επιχειρήσεων παρέχει, επιπλέον, συμβουλευτικές υπηρεσίες **από εξειδικευμένα στελέχη** στους τομείς:

• Ανάπτυξης Συστημάτων Ποιότητας (ISO 9000) και Ασφάλειας Τροφίμων (HACCP)

• Ανάπτυξης Επενδυτικών Μελετών στο πρόγραμμα Leader+

• Σύνταξης Οικονομοτεχνικών Μελετών στα πλαίσια του Αναπτυξιακού Νόμου (Ν. 2601/98)

Η Πολύχρονη εμπειρία των στελεχών μας και ο μακρύς κατάλογος των επιτυχημένων συνεργασιών μας αποτελούν την καλύτερη Εγγύηση για την επιτυχία και της δικής σας επένδυσης!

ΥΠΕΥΘΥΝΟΙ ΕΠΙΧΕΙΡΗΣΗΣ

Αριστέα Αλεξίου
Διπλ. Χημικός Μηχανικός ΕΜΠ

Ιάκωβος Γρύλλης
Διπλ.Πολιτικός Μηχανικός ΕΜΠ

Διαγοριδών 2-4 (Έναντι ΔΟΝΑ)
Τηλ:2241 031532, 070171-3 Fax: 2241 070175
info@exelixis.net.gr

δημοκρατικά

ΥΠΑΡΧΕΙ ΑΝΤΙΚΕΙΜΕΝΙΚΗ ΠΡΑΓΜΑΤΙΚΟΤΗΤΑ Η ΟΠΟΙΑ ΔΙΝΕΙ ΤΟ ΜΕΤΡΟ ΤΗΣ ΑΛΗΘΕΙΑΣ (ΑΡΙΣΤΟΤΕΛΗΣ)

ΕΣΩΣΤΡΕΦΕΙΑ ΚΙΝΗΜΑΤΟΣ -ΑΜΦΙΣΒΗΤΗΣΗ ΑΡΧΗΓΟΥ

Για να θυμηθούμε μια ιστορική φράση που ελέχθη για έναν άλλο Καραμανλή, το βράδυ της Κυριακής, «η χώρα ένιωσε σαν να είχε πιει σαμπάνια». Οχι γιατί έφυγαν οι «κακοί», οι «ανέντιμοι», οι «αλαζόνες» και ήρθαν άλλοι με τα ακριβώς αντίθετα χαρακτηριστικά. Συλλογικά υποκείμενα τελείως ένοχα (ή τελείως αθώα) δεν υπάρχουν. Το διάχυτο συναίσθημα ευφορίας, επομένως, δεν οφείλεται αποκλειστικά στο -αυτό καθευατό χρήσιμο για τη δημοκρατία- γεγονός της κυβερνητικής αλλαγής.

Αλλά στο θαυμάσιο κλίμα μέσα στο οποίο αυτή συντελέστηκε. Και το οποίο δημιούργησαν οι ηγεσίες, αλλά και οι βάσεις των δύο κομμάτων. Ο χωρίς προκλητικότητα ενθουσιασμός των οπαδών της Ν.Δ. το βράδυ των εκλογών ήταν από τα ωραιότερα πολιτικά θεάματα που έχω ζήσει στη ζωή μου. Το ίδιο και η αξιοπρέπεια των ΠΑΣΟΚων. Και αυτό το κλίμα ασφαλώς και άμβλυνε τις άσχημες εντυπώσεις της τελευταίας προεκλογικής εβδομάδας. (Στο κάτω-κάτω, η προεκλογική περίδος είναι υπερβολή επιτρεπόμενη, σχεδόν «θεσμοθετημένη»...).

Για τους λόγους του αποτελέσματος πολλά θα μπορούσαν να λεχθούν. Η ήττα του ΠΑΣΟΚ, προβλέψιμη ακόμη και ως προς την έκτασή της, πιστεύω ότι οφείλεται και σε ένα «δομικό λόγο» -την κόπωση του εκλογικού σώματος-, αλλά και σε ένα καίριο προεκλογικό τακτικό λάθος: Παραγνωρίζοντας πως, πάνω απ' όλα, «πολιτική είναι διαχείριση συμβόλων και συλλογικών φαντασιώσεων», ο νέος πρόεδρος του ΠΑΣΟΚ ανέστρεψε το κλασικό σχήμα εκλογικής καμπάνιας. Αυτό συνήθως μοιάζει με ανεστραμμένο κώλουρο κώνο: Κάθε κόμμα -που κινείται λογικά- αρχικά φανατίζει, ενθουσιάζει, περιχαρακώνει τους δεδομένους οπαδούς του («σταθεροποιητική προπαγάνδα») και στην τελευταία προεκλογική περίοδο κάνει λελογισμένα ανοίγματα διεύρυνσης στους όμορους χώρους («μεταπειστική προπαγάνδα»). Ο Γιώργος, όμως, ξεκίνησε σαν το κόμμα του να μην είχε ιδεολογικοπολιτικά όρια, ούτε παράδοση, ταυτότητα ή παραταξιακή συνείδηση, μόνο δε την τελευταία εβδομάδα προσπάθησε να συσπειρώσει και να ξεσηκώσει τη βάση του. Η εσωστρέφεια του Κινήματος και η αμφισβήτηση του αρχηγού του θα είναι, λοιπόν, η αναπόφευκτη συνέπεια.

Τη στιγμή αυτή του απολογισμού και καταλογισμού ευθυνών, ωστόσο, περισσότερο -και εύλογα- στρέφεται το βλέμμα προς τον πρωθυπουργό που κυβέρνησε τη χώρα την τελευταία οκταετία. Είναι γεγονός ότι ο κ. Σημίτης αναρριχήθηκε στην εξουσία ως ο αντίπαλος του ανδρεϊκού λαϊκισμού, στην πορεία όμως οικειοποιήθηκε αρκετές από τις τακτικές και την τάση διαχείρισης -ακόμη και των διχαστικών- συμβόλων που χαρακτήριζαν την πολιτεία του ιδρυτή του Κινήματος. Επίσης, γεγονός είναι ότι πολλά δεν έκανε όσον αφορά τη σχέση κράτους-πολίτη. Ενώ αρκετοί του καταλογίζουν αυταρχισμό, εμπάθεια, μικροψυχία, άκρατο κομματικό πατριωτισμό, ακόμη και περιστασιακή μικροπρέπεια. Παρά τα όποια «φάουλ», ωστόσο, και τις όποιες αστοχίες, αυτά που έκανε νομιμοποιούν, πιστεύω, την εκτίμηση ότι η χώρα τού οφείλει ένα μεγάλο -και καθόλου τυπικό- «ευχαριστώ». Επωφελούμενος, ασφαλώς, και της εύνοιας της τύχης σήκωσε αναμφίβολα ψηλά τον πήχη για τους διαδόχους του.... (Το ότι την επομένη της ήττας του η εφημερίδα που εμφανίζεται ως «θεματοφύλακας των αξιών του αυθεντικού σοσιαλισμού» -αυτή που είχε εμφανίσει τον Μητσοτάκη ως ναζί και τον Κωνσταντίνο Καραμανλή ως έχοντα ομοφυλοφιλικές σχέσεις με τον θαλαμηπόλο του- χαρακτήρισε και τον Σημίτη «εγκληματία» ένα αποδεικνύει: Οι πρωθυπουργοί αλλάζουνε, οι «θεσμοί της δημοκρατίας» μένουν).

Για να στραφούμε, όμως, και στο μέλλον, προκειμένου να μη σφραγίσει η ατολμία τους πρώτους μήνες της νέας κυβέρνησης, πρέπει από την πρώτη στιγμή να κλείσει το ζήτημα της προεδρικής εκλογής. Αυτό μπορεί να γίνει με άμεση πολιτική δέσμευση της αντιπολίτευσης: Να προταθεί, δηλαδή, από την επόμενη κυριολεκτικά των εκλογών, εξέχον στέλεχος από τους κόλπους της- Αυγερινός ή Κακλαμάνης θα ήταν εξαίρετες επιλογές-, ώστε να καταδειχθεί και η υπέρβαση των διαχωριστικών γραμμών. Είτε, διαφορετικά, είναι ίσως σκόπιμο να ενεργοποιηθεί η διαδικασία εκλογής πολύ νωρίς, ενδεχομένως την επαύριον της λήξης της Ολυμπιάδας.

ΘΛΙΒΕΡΕΣ ΠΡΩΤΙΕΣ ΣΥΜΦΩΝΑ ΜΕ ΤΑ ΣΤΟΙΧΕΙΑ ΤΗΣ ΕΚΘΕΣΗΣ ΤΗΣ EUROSTAT

ΕΙΜΑΣΤΕ ΟΙ ΠΙΟ ΤΕΜΠΕΛΗΔΕΣ *και γκρινιάρηδες στην Ευρώπη*

Είμαστε οι πιο τεμπέληδες και γκρινιάρηδες της Ευρώπης. Και πέρα από αυτό είμαστε μανιώδεις καπνιστές, «φανατικοί» του καναπέ και της κακής διατροφής. Λογικό είναι λοιπόν να είμαστε και οι πιο αγχώδεις κάτοικοι της Ευρωπαϊκής Ενωσης.

Τα στοιχεία που προκύπτουν από τη νέα έκθεση της Ευρωπαϊκής Στατιστικής Υπηρεσίας χαρίζουν για μία ακόμη φορά θλιβερές πρωτιές στους Ελληνες. Την ώρα που το 81% των Ισπανών, Γάλλων, Ιρλανδών, Βέλγων, Αυστριακών και Πορτογάλων θεωρούν πως έχουν έναν υγιεινό τρόπο ζωής, οι Ελληνες υιοθετούν αυτή την άποψη στο χαμηλότερο ποσοστό και συγκεκριμένα στο 64%.

Γυμναστική στον... καναπέ

Σύμφωνα με την έκθεση, οι Ελληνες δεν ξοβολεύονται εύκολα, πόσο μάλλον για να αθληθούν. Οι κάτοικοι της χώρας που φιλοξενεί τους Ολυμπιακούς Αγώνες του 2004 στη μεγάλη τους πλειονότητα δεν γυμνάζονται. Μάλιστα η Ελλάδα σημειώνει τα χαμηλότερα ποσοστά άθλησης που φτάνουν το 19%. «Πρωταθλητές» της άθλησης -με δύο φορές την εβδομάδα στο γυμναστήριο - χρίζονται οι κάτοικοι του Λουξεμβούργου σε ποσοστό 78%, της Φινλανδίας σε 76%, της Ιρλανδίας σε 65% και της Σουηδίας σε 58%. Τελευταίοι στη λίστα βρίσκονται οι Ελληνες, οι οποίοι την ίδια ώρα κατακτούν την κορυφή με το 45% από αυτούς να είναι καπνιστές. Ακολουθούν οι Γάλλοι, οι Αυστριακοί και οι Δανοί με 38% και οι Γερμανοί και οι Λουξεμβούργιοι με 34%.

Πρωταθλητές του «ανθυγιεινού» και του άγχους.

Περί τα δύο τρίτα του πληθυσμού της Ε.Ε. δήλωσαν ότι ακολουθούν μία ισορροπημένη δίαιτα. Μόνο η Ιταλία (48%), η Πορτογαλία (59%)και η Ελλάδα (70%) υποστήριξαν το αντίθετο, ότι δηλαδή η διατροφή τους είναι junk food. Και σαν να μην έφταναν όλα αυτά, οι Ελληνες είναι και οι πιο αγχώδεις κάτοικοι της Ε.Ε. με δεύτερους τους Βέλγους που τους κοιτάζουν με τα κιάλια. Το 73% των Ελλήνων δηλώνουν στρεσαρισμένοι στην καθημερινότητά τους. Στις επόμενες θέσεις ακολουθούν οι Γάλλοι, οι Βρετανοί, οι Λουξεμβούργιοι και οι Πορτογάλοι.

Αγαπημένο «χόμπι» η γκρίνια

Στο μεταξύ τέσσερις στους δέκα Ελληνες δηλώνουν ανικανοποίητοι από τη δουλειά τους και το εισόδημά τους, σύμφωνα με άλλη μελέτη του Ευρωπαϊκού Ιδρύματος για τη Βελτίωση των Συνθηκών Ζωής και Εργασίας για την ποιότητα ζωής στα κράτη μέλη. Ικανοποίηση για τη δουλειά και το εισόδημα δηλώνει μόνο το 59% και 57% ποσοστά πολύ χαμηλά από το μέσο όρο της Ευρώπης των 15 (73% και 67%) αντίστοιχα. Η μουρμούρα των Ελλήνων προέρχεται σε πολύ μεγάλο ποσοστό από την πολλή δουλειά. Πάνω από τρεις στους δέκα Ελληνες αναφέρουν ότι οι οικογενειακές και κοινωνικές τους σχέσεις έχουν κλονιστεί εξαιτίας της δουλειάς τους. Το ποσοστό αυτό δίνει την πρωτιά στη χώρα μας, ανάμεσα στους 25 σημερινούς και αυριανούς συγκατοίκους της. Το 35,7% των Ελλήνων αναφέρουν τα προβλήματα στις σχέσεις τους καθώς η δουλειά τους δεν τους επιτρέπει να αφιερώσουν όσο χρόνο θέλουν στην οικογένεια και τους φίλους.

Το ίδιο ποσοστό μάλιστα μεταφέρει τις «σκοτούρες» της δουλειάς στην οικογενειακή εστία, με αποτέλεσμα ακόμη και οι απλές χάρες και η παρέα με φίλους να συναντά εμπόδιο το άγχος.



ΤΟ... ΟΣΚΑΡ του πιο γκρινιάρη Ευρωπαίου διεκδικεί ο Ελληνας. Το 72% των Ελλήνων νιώθει στρες και πίεση.



ΜΟΛΙΣ 19% των Ελλήνων αθλείται. Οι υπόλοιποι δηλωνουν οπαδοί του... καναπέ.

Ο ΧΑΡΤΗΣ ΤΗΣ ΕΥΡΩΠΑΪΚΗΣ ΣΤΑΤΙΣΤΙΚΗΣ ΥΠΗΡΕΣΙΑΣ ΓΙΑ ΤΟΝ ΤΡΟΠΟ ΖΩΗΣ ΤΩΝ ΕΥΡΩΠΑΙΩΝ

ΧΩΡΑ	% με σχετή τρόπο ζωής	% με ισορροπημένη διατροφή	% αθλούνται δύο φορές την εβδομάδα	% πίνουν αλκοόλ τακτικά	% καπνίζουν	% αισθάνονται στρεσαρισμένοι
Βέλγιο	84	81	30	31	37	47
Δανία	79	84	55	44	38	32
Γερμανία	81	80	28	21	34	32
Ελλάδα	**64**	**70**	**19**	**22**	**45**	**72**
Ισπανία	89	80	41	19	37	35
Γαλλία	88	82	47	23	38	44
Ιρλανδία	86	86	65	52	32	35
Ιταλία	74	48	27	12	27	35
Λουξεμβούργο	80	77	78	24	34	41
Ολλανδία	75	77	56	43	31	34
Αυστρία	83	83	41	20	38	33
Πορτογαλία	82	59	24	29	28	40
Φινλανδία	78	80	76	23	30	27
Σουηδία	78	80	58	28	22	30
Μ. Βρετανία	79	78	57	44	35	43

ΑΥΘΑΙΡΕΤΑ ΚΑΙ ΜΑΘΗΜΑΤΙΚΟΣ ΤΥΠΟΣ ΟΙ ΠΡΟΤΕΡΑΙΟΤΗΤΕΣ ΣΟΥΦΛΙΑ

Καταργείται ο μαθηματικός τύπος στα τεχνικά έργα;

Με την ηλεκτροδότηση των αυθαιρέτων και την λειτουργία του κατασκευαστικού κλάδου, πρόκειται να ασχοληθεί ο νέος υπουργός ΠΕΧΩΔΕ Γιώργος Σουφλιάς, άμεσα, όπως ο ίδιος δήλωσε. Ο ίδιος ανακοίνωσε σε τηλεοπτική του συνέντευξη το "πάγωμα" της διαδικασίας ηλεκτροδότησης των αυθαιρέτων και την κατάργηση του μαθηματικού τύπου στις κατασκευές.

Συγκεκριμένα, ο νέος υπουργός ανακοίνωσε το «πάγωμα» της διαδικασίας ηλεκτροδότησης των αυθαιρέτων, ενώ δεν απέκλεισε το ενδεχόμενο κατεδάφισης αυθαιρέτων σε δασικές περιοχές, ενώ προανήγγειλε κατάργηση του μαθηματικού τύπου για τα δημόσια έργα.

Ο Γιώργος Σουφλιάς, διευκρίνισε ότι υποχρέωση του κράτους είναι να παρέχει στον πολίτη τα μέσα για να ικανοποιεί τις ανάγκες του, ωστόσο, δεν είναι δυνατόν να συνεχίζεται η αυθαιρεσία. Άφησε επίσης, ανοιχτό το ενδεχόμενο να δοθούν ανταλλάγματα στους πολίτες, των οποίων τα αυθαίρετα θα κατεδαφιστούν. Ο ίδιος δήλωσε ότι σε εύλογο χρονικό διάστημα θα καταργηθεί ο μαθηματικός τύπος ο οποίος, όπως είπε, δεν εφαρμόζεται σε καμία χώρα της Ευρώπης. Εξήγησε ότι, προϋπόθεση για την επιτυχία του συστήματος των μειοδοτικών διαγωνισμών είναι οι πλήρεις μελέτες και η καλή κοστολόγηση των έργων. Επισήμανε, πάντως, ότι ο μαθηματικός τύπος δεν μπορεί να καταργηθεί από τη μια μέρα στην άλλη.

ΣΤΑ ΠΛΑΙΣΙΑ ΤΟΥ ΠΕΠ ΝΟΤΙΟΥ ΑΙΓΑΙΟΥ

ΧΡΗΜΑΤΟΔΟΤΗΣΗ ΥΠΟΔΟΜΩΝ *σε αγροτικές περιοχές νησιών*

Υποβολή προτάσεων και στα πλαίσια του Interreg για την προστασία της υγείας

Η Ειδική Υπηρεσία Διαχείρησης τοιυ ΠΕΠ Νοτίου Αιγαίου ενημερώνει ότι άρχισε η διαδικασία υποβολής προτάσεων για τη Δράση 5.7.2 «Βασικλες υποδομές - Δράσεις για τα ολοκληρωμένα σχέδια ευθύνης του Υπουργείου Γεωργίας». Η προθεσμία υποβολής των προτάσεων λήγει στις 30-6-2004.

Ο συνολικός προϋπολογισμός που διατίθεται είναι 1.000.000 ευρώ, και συγχρηματοδοτείται κατά 75% από το Ευρωπαϊκό Ταμείο Περιφερειακής Ανάπτυξης και κατά 25% από εθνικούς πόρους.

Η πρόσκληση αφορά στις τρεις επιλεγμένες περιοχές της Περιφέρειας Νοτίου Αιγαίου στις οποίες εφαρμόζονται τα Ολοκληρωμένα Προγράμματα Ανάπτυξης Αγροτικού Χώρου του Υπ. Γεωργίας. Οι περιοχές αυτές είναι:

1. Οι Δήμοι Δρυμαλίας, Νάξου και Κοιν. Κουφονησίου, Ηρακλείας, Σχοινούσας, Δονούσας.
2. Οι Δήμοι Ανδρου, Κορθίου, Υδρούσας, Εξωμβούργου και Κοιν. Πανόρμου Τήνου.
3. Οι Δήμοι Μεγίστης, Σύμης, Τήλου, Νισύρου, Αστυπάλαιας.

Οι φορείς που μπορούν να υποβάλουν προτάσεις για την παραπάνω δράση είναι οι:

- Περιφέρεια Νοτίου Αιγαίου.
- Νομαρχιακές Αυτοδιοικήσεις Δωδεκανήσου και Κυκλάδων.
- Ο.Τ.Α. της Περιφέρειας Νοτίου Αιγαίου που ανήκουν στις ζώνες εφαρμογής Ολοκληρωμένων Προγραμμάτων Ανάπτυξης Αγροτικού Χώρου του Ε.Π.Α.Α.-Α.Υ. του Υπουργείου Γεωργίας
- Τ.Ε.Δ.Κ. Νομών Κυκλάδων και Δωδεκανήσου, και
- ΠΕ.Σ.Υ.Π. Νοτίου Αιγαίου.

Οι προτάσεις που θα υποβληθούν θα πρέπει να εμπίπτουν στις ακόλουθες κατηγορίες:

- Υποδομές συγκέντρωσης, αποθήκευσης, διανομής και επεξεργασίας νερού.
- Μικρά επιβατικά - εμπορικά λιμάνια.
- Υποδομές κοινωνικού χαρακτήρα (δημιουργία εγκαταστάσεων υγείας, πρόνοιας και εκπαίδευσης)
- Υποδομές μεταφοράς, αποθήκευσης και διάθεσης καυσίμων.
- Υποδομές αποχέτευσης επεξεργασίας και διάθεσης λυμάτων.
- Εργα οδοποιίας τοπικής σημασίας.

Για περισσότερες πληροφορίες οι ενδιαφερόμενοι μπορούν να απευθύνονται στην Ειδική Υπηρεσία Διαχείρισης Π.Ε.Π. Νοτίου Αιγαίου 2000-2006.

- στην Ερμούπολη, Ακτή Παπάγου 46, 84100 τηλ.: 2281079040 - Fax: 2281085400 , Ηλεκτρονική διεύθυνση notioaigaio@mou.gr Αρμόδιοι οι κ. Γιαλόγλου Ανδρέας και Ιωάννης Λελέκης.
- στη Ρόδο , γραφείο Νομού Δωδεκανήσου, Πλατεία Ελευθερίας, 85100 τηλ: 2241030670 - Fax: 2241030640. Αρμόδιος ο κ. Τσαμπίκος Κλαδογένης.

Οι πληροφορίες είναι επίσης καταχωρημένες στις ιστοσελίδες του Υπουργείου Οικονομίας και Οικονομικών www.mnec. gr/ergorama και της Περιφέρειας Νοτίου Αιγαίου www.notioaigaio.gr

ΤΟ INTERREG



Η Γεν. Γραμματέας της Περιφέρειας Νοτίου Αιγαίου κυρία Μάρθα Σημαντώνη ενημερώνει ότι άχισε η διαδικασία υποβολής προτάσεων για το Μέτρο 3.1 «Προστασία της Υγείας» στο πλαίσιο της Κοινοτικής πρωτοβουλίας Interreg IIIA / Ελλάδα - Κύπρος. Επιλέξιμες περιοχές είναι ο Νομός Δωδεκανήσου, η Περιφέρεια Βορείου Αιγαίου και η Κρήτη.

Πιο συγκεκριμένα, οι πράξεις που χρηματοδοτούνται είναι δύο κατηγοριών:

- «Υπηρεσίες Υγείας με την υποστήριξη των νέων τεχνολογιών», και αναλυτικότερα:

1. Πράξεις ανταλλαγής τεχνογνωσίας, σχετικά με το σχεδιασμό, την ανάπτυξη και τη διαχείριση Κέντρων Υγείας με την υποστήριξη νέων τεχνολογιών και ειδικότερα της τηλεϊατρικής, και
2. Πράξεις συνεργασίας με την ανάπτυξη εφαρμογών τηλε-ιατρικής μεταξύ των Νοσοκομείων, Φορέων, παροχής υπηρεσιών υγείας και Κέντρων Υγείας στην επιλέξιμη περιοχή.

Η πρόσκληση για τα ανωτέρω απευθύνεται στα ΠΕΣΥΠ των επιλέξιμων Πεσριφερειών, στους φορείς τριτοβάθμιας εκπαίδευσης και στα ερευνητικά ιδρύματα. Ο συνολικός προϋπολογισμός που διατίθεται ανέρχεται στα 1.500.000 ευρώ.

- Η δεύτερη κατηγορία πράξεων αφορά στην «Αντιμετώπιση μεταδιδόμενων νόσων και προβλημάτων σχετιζόμενων με εξαρτησιογόνες ουσίες», και ειδικότερα:

1. Πράξεις ανταλλαγής τεχνογνωσίας σε -θέματα ενημέρωσης, πρόληψης, διάγνωσης και ελέγχου μεταδιδόμενων νοσημάτων και ο εκσυγχρονισμός υγειονομικών Σταθμών για την αντιμετώπισή τους, και
2. Πράξεις ανταλλαγής τεχνογνωσίας και εκσυγχρονισμού Υγειονομικών Σταθμών με προανατολισμό την ενημέρωση, πρόληψη και αντιμετώπιση προβλημάτων που σχετίζονται με τις εξαρτησιογόνες ουσίες.

Η πρόσκληση για τα ανωτέρω απευθύνεται στα ΠΕΣΥΠ των επιλέξιμων Περιφερειών, στις Νομαχιακές Αυτοδιοικήσεις τους και στους Οργανισμούς Τοπικής Αυτοδιοίκησης. Ο συνολικός προϋπολογισμός που διατίθεται ανέρχεται στα 2.700.000 ευρώ.

Και για τις δύο κατηγορίες πράξεων ή προθεσμία υποβολής προτάσεων λήγει στις 30 Απριλίου 2004. Οι προτάσεις που θα επιλεγούν προς ένταξη θα χρηματοδοτηθούν κατά 75% από το Ευρωπαϊκό Ταμείο Περιφερειακής Ανάπτυξης (ΕΤΠΑ) και κατά 25% από εθνικούς πόρους. Για περισσότερες πληροφορίες οι ενδιαφερόμενοι μπορούν να απευθύνονται στο γραφείο Νομού Δωδεκανήσου της Ειδικής Υπηρεσίας Διαχείρισης του Π.Ε.Π. Νοτίου Αιγαίου, στο τηλέφωνο 2241043450, ή στην Ειδική Υπηρεσία Διαχείρισης Προγραμμάτων Κοινοτικής Πρωτοβουλίας Interreg του Υπουργείου Οικονομίας και Οικονομικών, στο τηλέφωνο 2103726014-5. Οι πληροφορίες είναι επίσης καταχωρημένες στην ιστοσελίδα www.interreg.gr.

ΣΥΛΛΗΨΗ ΦΑΝΤΑΡΟΥ ΜΕ ΧΑΣΙΣ

28,4 γραμμάρια ακατέργαστης ινδικής κάνναβης βρέθηκε χθες να κατέχει σε πλαστική συσκευασία που είχε κρύψει στο εσώρουχό του ο 19χρονος στρατιώτης του 95 ΤΜΧΕΘ Ν.Α. του Γ. από αστυνομικούς του Τμήματος Δίωξης Ναρκωτικών Ρόδου.

Ο 19χρονος στρατιώτης συνελήφθη αμέσως μετά την άφιξή του με πλοίο της γραμμής από τον Πειραιά και παραδόθηκε από τους αστυνομικούς στην στρατονομία της 95ΑΔΤΕ για τα περαιτέρω.

Προανακρινόμενος δήλωσε ότι κάνει περιστασιακή χρήση κάνναβης και ότι είχε προμηθευτεί την ανωτέρω ποσότητα από άγνωστο άτομο στο Ζεφύρι Αττικής έναντι ποσού 30 ευρώ.





ΔΗΜ. ΧΑΤΖΗΠΕΤΡΟΣ

ΖΑΝΤΕΣ - ΕΛΑΣΤΙΚΑ

ΑΜΟΡΤΙΣΕΡ - ΕΛΑΤΗΡΙΑ

GOODYEAR
BRIDGESTONE
MICHELIN
YELLOW
PIRELLI
DUNLOP

ΕΙΔΙΚΕΣ ΤΙΜΕΣ
ΓΙΑ ΑΜΟΡΤΙΣΕΡ
ΚΑΙ ΕΛΑΤΗΡΙΑ
τοποθέτηση,
ευθυγράμμιση δωρεάν

ΕΙΔΙΚΕΣ ΤΙΜΕΣ
ΓΙΑ ΤΑΞΙ

Με μηδέν προκαταβολή
έως και 36 δόσεις
Οδός Μιχ. Πετρίδη 30 - Τηλ. 38889

Η ΕΠΟΜΕΝΗ ΜΕΡΑ

ΤΟ ΠΑΣΟΚ ΜΠΡΟΣΤΑ ΣΕ 12 ΠΡΟΚΛΗΣΕΙΣ

Ποιά προβλήματα καλείται να αντιμετωπίσει ο Γ. Παπανδρέου, που από την επιτυχή αντιμετώπισή τους θα κριθεί το αξιόμαχο του Κινήματος για επαναδιεκδίκηση της εξουσίας

Δώδεκα σημαντικά προβλήματα - προκλήσεις έχει μπροστά του για το επόμενο διάστημα ο πρόεδρος του ΠΑΣΟΚ Γιώργος Παπανδρέου, από την επιτυχή ή όχι αντιμετώπιση των οποίων θα κριθεί το πόσο αξιόμαχο και αξιόπιστο θα φανεί το κόμμα του, ώστε να επαναδιεκδικήσει με επιτυχία την εξουσία.

• **ΝΕΑ ΗΓΕΤΙΚΗ ΟΜΑΔΑ:** Το μήνυμα της ανανέωσης από τις εκλογές υπήρξε σαφέστατο. Ο κ. Παπανδρέου θα πρέπει να το αντιμετωπίσει επιτυχώς, παρά τις αντιδράσεις που θα υπάρξουν, ξεπερνώντας το κομματικό κατεστημένο. Ηδη, ο πρόεδρος του ΠΑΣΟΚ αποφάσισε να συγκροτήσει την πρώτη «τρόικα», με την Αννα Διαμαντοπούλου, τον Δ. Ρέππα και τον Κ. Σκανδαλίδη, ταυτόχρονα, όμως, θα πρέπει να συνεχίσει την προσπάθειά του, με νέα άφθαρτα στελέχη, που αναδεικνύει η ίδια η κοινωνία, μέσα από τα κινήματα και την επαγγελματική καταξίωση. Η νέα ηγετική ομάδα θεωρείται από το Καστρί ως απαραίτητη προϋπόθεση για τη μεγάλη επιστροφή του κόμματος της αξιωματικής αντιπολίτευσης στην εξουσία.

• **ΔΙΑΜΟΡΦΩΣΗ ΑΝΤΙΠΟΛΙΤΕΥΤΙΚΗΣ ΤΑΚΤΙΚΗΣ ΚΑΙ ΣΤΡΑΤΗΓΙΚΗΣ:** Η πλέον, ίσως, δύσκολη προσπάθεια, καθώς το ΠΑΣΟΚ θα στηρίξει την κυβέρνηση στην Ολυμπιάδα, στο Κυπριακό και στις προσπάθειές της για τους ρυθμούς ανάπτυξης της χώρας, δεχόμενο πιέσεις από δύο πλευρές: από την Αριστερά, που θα την κατηγορεί για συναίνεση, αλλά και από μέρος της βάσης, που θα ζητά «σκληρότερη» αντιπολίτευση, καθώς θα θεωρεί ότι κατ' αυτόν τον τρόπο θα επανέλθει γρηγορότερα στην κυβέρνηση. Η ηγεσία του ΠΑΣΟΚ, ωστόσο, καταλαβαίνει ότι ο χρόνος της αντιπολίτευσης θα είναι μακρός, καθώς η διαφορά της νίκης της ΝΔ στις εκλογές προδιαθέτει για κυβέρνηση τετραετίας του Κ. Καραμανλή, εκτός κι αν τα λάθη του νέου πρωθυπουργού είναι τέτοια που θα επαναφέρουν το κοινωνικό κλίμα της τριετίας 1990-93, κάτι που ωστόσο δεν διαφαίνεται, τουλάχιστον προς το παρόν. Πρώτο δείγμα της αντιπολιτευτικής τακτικής του Γιώργου Παπανδρέου, πάντως, θα έχουμε στη συνεδρίαση της Κοινοβουλευτικής Ομάδας, την ερχόμενη εβδομάδα.

• **ΑΠΟΦΥΓΗ ΕΣΩΣΤΡΕΦΕΙΑΣ:** Η αναζήτηση των αιτίων της ήττας αλλά και οι προσωπικές στρατηγικές κάποιων στελεχών, μαζί με την προσπάθεια αποδόμησης του Γ. Παπανδρέου που θα επιχειρήσει μετ' επιτάσεως η ΝΔ, ενέχουν τον κίνδυνο δημιουργίας κλίματος εσωστρέφειας, καταστροφικού ενόψει ευρωεκλογών. Γι' αυτό ο διάλογος για τα αίτια της ήττας, που πρέπει να είναι εξαντλητικός, πρέπει να γίνει οργανωμένα.

• **ΚΑΛΟ ΑΠΟΤΕΛΕΣΜΑ ΣΤΙΣ ΕΥΡΩΕΚΛΟΓΕΣ:** Οι ευρωεκλογές αποτελούν μια σημαντική παγίδα για το ΠΑΣΟΚ, καθώς ο κίνδυνος μιας ήττας με μεγαλύτερη διαφορά απ' ό,τι στις 7 Μαρτίου είναι υπαρκτός. Οι ευρωεκλογές, άλλωστε, ιστορικά στη χώρα μας - και όχι μόνο - επιτρέπουν τη χαλαρή ψήφο, η συσπείρωση της ΝΔ έως τον Ιούνιο θα παραμένει στο... ταβάνι, ενώ κυβερνητικό έργο που θα επιτρέπει την κριτική έως τότε δεν θα υπάρχει. Το ΠΑΣΟΚ, λογικά, δεν θα πρέπει να επιτρέψει τη χαλαρή ψήφο, ούτε τη... νομιμοποίηση των διαρροών του προς τη ΝΔ και τα μικρότερα κόμματα. Κάτι, επαναλαμβάνουμε, ιδιαίτερα δύσκολο.

• **ΑΝΑΣΥΓΚΡΟΤΗΣΗ ΚΟΜΜΑΤΟΣ:** Θα ολοκληρωθεί στο Συνέδριο του φθινοπώρου, ωστόσο, θα πρέπει να ξεκινήσει από τώρα, ώστε το ΠΑΣΟΚ να δώσει επιτυχώς τη μάχη των ευρωεκλογών. Στόχος, μελλοντικά, μια παράταξη - «ομπρέλα» κατά τα πρότυπα της «Ελιάς» στην Ιταλία, όπου πλην του ΠΑΣΟΚ θα συμμετέχουν οι κινήσεις του χώρου της Κεντροδεξιάς και της Κεντροαριστεράς, ενώ σχετική πρόταση θα υπάρξει και προς τον ΣΥΝ.

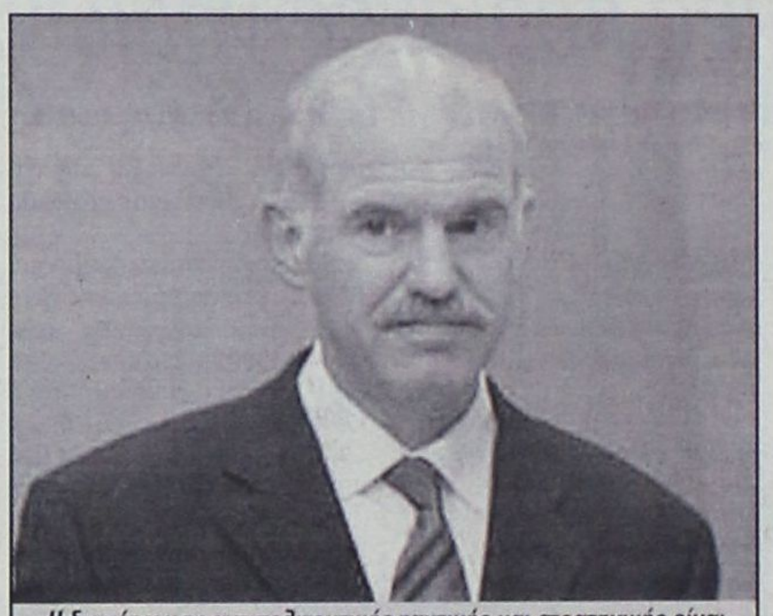

Η διαμόρφωση αντιπολιτευτικής τακτικής και στρατηγικής είναι από τα πλέον δύσκολα προβλήματα που καλείται να αντιμετωπίσει και να δώσει λύσεις ο πρόεδρος του ΠΑΣΟΚ Γ. Παπανδρέου.

• **ΙΣΧΥΡΗ ΚΟΙΝΟΒΟΥΛΕΥΤΙΚΗ ΟΜΑΔΑ:** Ενα κεντροαριστερό κόμμα της αντιπολίτευσης κάνει την αντιπολίτευση, πέραν των κινημάτων, από το Κοινοβούλιο. Η Κοινοβουλευτική Ομάδα αποτελεί τον πολιορκητικό κριό προώθησης των κοινωνικών και πολιτικών προβλημάτων και του ελέγχου της κυβέρνησης, και για τον λόγο αυτόν η στελέχωσή της, η οργάνωσή της και η καθημερινή της παρουσία θα πρέπει να είναι ιδιαίτερα προσεκτικές, ώστε να είναι αποτελεσματική.

• **ΣΩΣΤΗ ΕΠΕΞΗΓΗΣΗ ΤΩΝ ΑΙΤΙΩΝ ΤΗΣ ΗΤΤΑΣ:** «Για να αλλάξεις την πραγματικότητα, θα πρέπει πρώτα να τη γνωρίσεις», έλεγε ο Μαρξ - και αυτό το γνωρίζουν πολύ καλά οι προερχόμενοι εκ του Περισσού συνεργάτες του προέδρου του ΠΑΣΟΚ.

• **ΑΝΤΙΜΕΤΩΠΙΣΗ ΠΡΟΣΩΠΙΚΩΝ ΣΤΡΑΤΗΓΙΚΩΝ:** Οσο και αν προς το παρόν κρύβονται, πολύ σύντομα θα έρθουν στο προσκήνιο. Οι παθογένειες της οκταετίας, ωστόσο, θα πρέπει να αντιμετωπιστούν αποτελεσματικά...

• **ΕΠΑΝΣΥΝΔΕΣΗ ΜΕ ΚΙΝΗΜΑΤΑ:** Το ΠΑΣΟΚ θα πρέπει αυτά τα χρόνια, στα «θρανία της αντιπολίτευσης», να επανασυνδεθεί με κοινωνικά κινήματα - και όχι απλώς να ελέγχει γραφειοκρατίες. Και εννοούμε και νέα κινήματα - π.χ. οι σχέσεις του ΠΑΣΟΚ με την οικολογία είναι... μηδενικές!

• **ΕΚΛΟΓΗ ΠΡΟΕΔΡΟΥ ΤΗΣ ΔΗΜΟΚΡΑΤΙΑΣ:** Το ΠΑΣΟΚ θα πρέπει να συναινέσει στην εκλογή νέου Προέδρου της Δημοκρατίας, εφόσον το πρόσωπο διαθέτει τα προσόντα που απαιτεί ο - αναβαθμισμένος μετά τον Κ. Στεφανόπουλο - θεσμός.

• **Ο ΡΟΛΟΣ ΤΟΥ ΣΗΜΙΤΗ:** Ο πρώην, πλέον, πρωθυπουργός θα είναι, όπως έχει δηλώσει, ενεργός βουλευτής, και βεβαίως σε καμία περίπτωση δεν έχει την πρόθεση να αναδειχθεί σε... «Μητσοτάκη του ΠΑΣΟΚ». Ωστόσο, οι οξείες επιθέσεις εναντίον του, δεν αποκλείεται να δημιουργήσουν προβλήματα.

• **Η ΠΟΛΙΤΙΚΗ ΠΛΑΤΦΟΡΜΑ:** Το ΠΑΣΟΚ θα πρέπει να αποκτήσει πολιτικό στίγμα, η έλλειψη του οποίου οδηγεί πολλές φορές σε αντιφατικές πολιτικές κινήσεις, όπως συνέβη και προεκλογικά. Κατά κοινή πεποίθηση, μάλιστα, η «νεωτερικότητα» δεν μπορεί να είναι η... νέα ιδεολογία!

ΚΟΥΖΙΝΕΣ ΣΕ ΤΙΜΕΣ
ΠΟΥ... ΠΡΟ - ΚΑΛΟΥΝ!



ΠΛΗΡΕΣ ΣΕΤ ΕΠΙΠΛΩΝ ΚΟΥΖΙΝΑΣ (14 μ. ΠΕΡΙΠΟΥ) ΜΕ ΤΡΟΦΟΘΗΚΗ ΚΑΙ ΜΗΧΑΝΙΣΜΟΥΣ

ΜΟΝΟ 2990 € (ΣΥΜΠΕΡΙΛΑΜΒΑΝΕΙ ΦΠΑ ΚΑΙ ΤΟΠΟΘΕΤΗΣΗ)

ΜΕΓΑΛΗ ΓΚΑΜΑ ΣΕ ΤΡΑΠΕΖΙΑ ΚΟΥΖΙΝΑΣ ΚΑΡΕΚΛΕΣ ΚΑΙ ΕΣΩΤΕΡΙΚΕΣ ΠΟΡΤΕΣ ΑΠΟ ΙΤΑΛΙΑ

ΔΩΡΟ ΤΡΑΠΕΖΙ ΑΝΟΙΓΟΜΕΝΟ 100Χ140+40 (MOD 7510)



ΑΞΙΑΣ 440 €

Ειδικές προγράμματα απόσυρσης. Ηλεκτρικές συσκευές σε χαμηλές τιμές.

ΒΟΛΑΣ ΚΟΥΖΙΝΕΣ

Μ. ΒΟΛΑΣ & ΥΙΟΙ Ο.Ε.
Λ. ΕΛΕΥΘΕΡΙΑΣ 43-45 ΚΡΕΜΑΣΤΗ ΡΟΔΟΣ - ΤΗΛ. (22410) 91275
. FAX (22410) 94370 --- www.volas.net --- e-mail volas@hol.gr



Η κεντρική θέρμανση είναι πολυτέλεια;;;

ΟΧΙ ΠΙΑ!!!

ΤΙΜΗ ΕΚΠΛΗΞΗ 1750 €

ΑΠΟ ΤΗΝ ΕΝΕΡΓΕΙΑ - ΒΟΛΑΣ

ΣΥΣΤΗΜΑ ΚΕΝΤΡΙΚΗΣ ΘΕΡΜΑΝΣΗΣ ΠΛΗΡΕΣ
6 σώματα panel Superia® 800Χ900, 800Χ750, 800Χ750, 600Χ1050, 600Χ900, 600Χ450
Λέβητας Siris 20.000 θερμίδων-καυστήρας Ecoflam-κυκλοφορητής Wilo ή Nocchi
Δεξαμενή 500 λίτρα, θερμοστάτης χώρου SIEMENS & όλα τα υπόλοιπα εξαρτήματα πλην καμινάδας και σωληνώσεων.
(Στην τιμή περιλαμβάνεται και η μεταφορά στο χώρο σας)

Υπεύθυνοι: Σ. Βόλας Ηλ. Μηχ. BEng, MSc
Ν. Μάλιακκας Ηλ. Μηχ. ΑΠΘ
Τηλ. (22410) 98070 - 6973990806

www.volas.net

Επιμέλεια: Ηλίας Λοΐζος - Τάσος Κώστας - Μαρία Κολεζάκη

ΠΑΕ ΡΟΔΟΣ

«ΔΕΝ ΠΕΤΑΜΕ ΣΤΑ ΣΥΝΝΕΦΑ»

• Δηλώνει στην «δσπορ» ο Δημήτρης Σκούνας και δίνει συγχαρητήρια στους παίκτες του

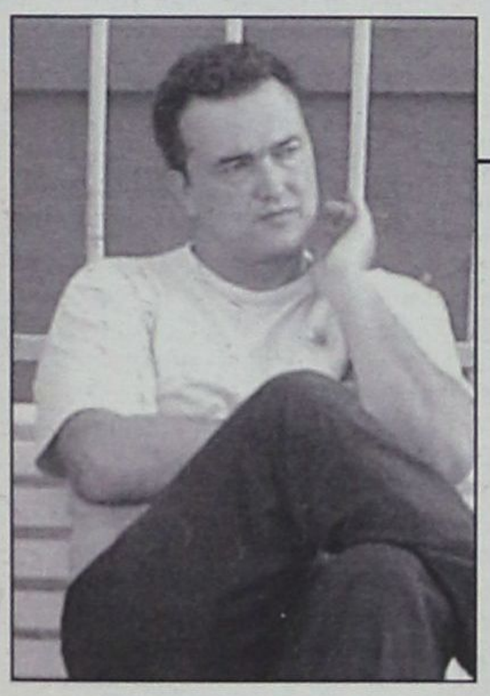

Ταλαιπωρημένη επέστρεψε η αποστολή της Ρόδου χθες από την Θεσσαλονίκη και σε συνδυασμό με την καθυστέρηση η προπόνηση άρχισε στις 6:00 το απόγευμα στο βοηθητικό του στίβου.

Ο Δημήτρης Σκούνας έμεινε ικανοποιημένος από την εμφάνιση των ποδοσφαιριστών του στην Καβάλα όμως παράλληλα, όπως συνηθίζει, κράτησε χαμηλούς τους τόνους και προσγείωσε τους παίκτες του στην πραγματικότητα καθώς την Κυριακή τα ελάφια θα πραγματοποιήσουν ακόμη μια έξοδο με αντίπαλο αυτή τη φορά το Μαρκό.

Ο έμπειρος τεχνικός μίλησε στην «δσπορ» για το προχθεσινό νικηφόρο παιχνίδι και για την συνέχεια τονίζοντας τα εξής:

«Είμαστε καλύτεροι σ' όλη την διάρκεια του αγώνα εκτός από το πρώτο δεκάλεπτο που οι αντίπαλοι μας αιφνίδιασαν και στην μοναδική φάση που έγινε πέτυχαν γκόλ. Είχαμε τον έλεγχο του παιχνιδιού και θέλω να δώσω συγχαρητήρια στα παιδιά, για το πάθος και την δύναμη που είχαν απέναντι σε μια ομάδα η οποία καιγόταν για τους βαθμούς της νίκης.

• Χάνει το παιχνίδια με Μαρκό και Λύκους ο Κώστας Πάττας
• Με χτύπημα στο πόδι επέστρεψε από την Καβάλα ο Θοδωρής Μητράκας

Βλέπουμε στην συνέχεια το παιχνίδι με το Μαρκό. Δεν πετάμε στα σύννεφα επειδή σε άλλα παιχνίδια παίξαμε καλύτερα αλλά δεν πετύχαμε αυτό που θέλαμε».

ΕΚΤΟΣ Ο ΠΑΤΤΑΣ

Χωρίς τον αρχηγό τους Κώστα Πάττα θ' αγωνισθούν την Κυριακή στο Μαρκό τα ελάφια. Στο παιχνίδι με την Καβάλα ο έμπειρος παίκτης συμπλήρωσε εφτά κίτρινες κάρτες και θ' απουσιάσει επίσης στο εντός έδρας παιχνίδι με τους Λύκους που θα γίνει στο γήπεδο Αρχαγγέλου.

Στο μεταξύ με τραυματισμένο πόδι επέστρεψε από το προχθεσινό παιχνίδι ο Θοδωρής Μητράκας καθώς δέχτηκε κλωτσιά στον αστράγαλο και γι' αυτό το λόγο άλλωστε αντικαταστάθηκε στον αγώνα.

Χθες ο Δημήτρης Σκούνας γύμνασε κανονικά τους ποδοσφαιριστές που δεν αγωνίσθηκαν στην Καβάλα ενώ όσοι έπαιξαν έκαναν χαλάρωμα και μασάζ.

Η σημερινή προπόνηση θα διεξαχθεί στο «Οικονομίδειο» ενώ γι' αύριο αναζητείται χώρος εκτός πλέον και αν ο ΔΟΑΝ Ιαλυσού παραχωρήσει γι' ακόμη μια μέρα το γήπεδο.

ΜΙΚΤΕΣ ΕΠΣΔ

Νέα προπόνηση Τζούνιορ-Προπαίδων

Προπονούνται και πάλι την προσεχή Δευτέρα στο γήπεδο των Αγίων Αποστόλων οι Μικτές Ομάδες Προπαίδων και Τζούνιορ της Ενωσης Ποδοσφαιρικών Σωματείων Δωδεκανήσου. Στις 3 μ.μ. καλούνται οι Προπαίδες και στις 4 μ.μ. οι Τζούνιορ. Συγκεκριμένα:

ΠΡΟΠΑΙΔΕΣ: Αξιώτης, Μπιλιάς (Φοίβος Κρεμαστής), Τσακισίρης, Φασάκης, Πεταυράκης, Πισσάς, Κλάψης, Καρπαθάκης, Σαρρής, Νικολέτος (Διαγόρα), (Ρόδου), Λιβισιανός, Κοκιαντώνης (Νίκη Ρόδου), Μαχραμάς, Κλαδάς (Διγενή), Κούρτης, (Ασκληπειού), Καρπαθάκης, Τσακμακίδης, Π. Καρπαθάκης (Διαγόρα Βατίου), Συράκος, Πατηνιώτης, Τριανταφύλλου (Ιάλυσσου), Μανιάς (Ερμή), Φράγκος (Ευαγόρα), Τομάζος (Ευκλή), Πάττας, Καρδούλιας, Κυρίτσης (Αστέρα Παστίδας), Ζαμαντάκης, Κουτσονικόλας, Στεφάνου (Ηλιου Ιαλυσού), Θεοδώρου (Ηρακλή Μαριτσών), Λαουδίκος, Κοτσίλιος, Πέρος (ΑΕΡΑ) και Τριανταφύλλου (Αγίου Ισιδώρου).

ΤΖΟΥΝΙΟΡ: Αθανασίου, Μ. Αυγενικός (Αστέρα Παστίδας), Α. Κασέρης (Ευκλή), Δελαπόρτας, Καστρινάκης (Φοίβου), Αλβάνος (Ιάλυσου), Πεταυράκης, Μαριετάκης (Διαγόρα), Λερογιάννης (Διαγόρα Βατίου), Καραγιάννης, Καλιώρας (Δωριέα), Γ. Κιαουρτζής (Αγίου Ισιδώρου), Χατζηγιαννάκης (Αναγέννησης Εμπωνα), Χατζηνικόλας (Ευαγόρα), Καστελοριζιός, Νικολής (ΑΕΡΑ), Χάρτλ (Ρόδου), Σέντης, Νέσκης (Νίκης Ρόδου), Κούφαλης (Απόλλων Καλυθιών), Κλαδάς, Κώτης (Διγενή), Γ. Στεφανάκης (Ακουσιλάου), Γ. Μ. Τσούλος (Δόξας Ψίνθου), Συμεωνίδης (Ευαγόρα) και Χατζηκοσμάς (Απόλλων Απολλώνων).

ΑΠΟΛΛΩΝ ΚΑΛΥΘΙΩΝ

Πίστη για το θαύμα

Σήμερα ολοκληρώνεται η προετοιμασία του Απόλλωνα Καλυθιών για το Κυριακάτικο εντός έδρας παιχνίδι με την πρωτοπόρο ΑΟ Μάννης. Χθες οριστικοποιήθηκε η απουσία του Σήφη Παπαδογιάννη που εξακολουθεί να πονάει στο πόδι.

Στην προπόνηση που έγινε στο βοηθητικό των Καλυθιών δεν συμμετείχε ο Κώστας Πολυχρονίου που όσο δεν πληρώνεται δεν δείχνει διάθεση ν' αγωνιστεί σε αγώνες.

Απών θα είναι και ο τιμωρημένος Κουρμαδιάς. Πρόβλημα υπάρχει και με τον στρατευμένο Γιώργο Καρτάλη που προπονείται με τους συμπαίκτες του τις τελευταίες ημέρες αλλά θα πρέπει να παρουσιαστεί στην μονάδα του (εκτός Ρόδου) το βράδυ της Κυριακής.

Το παιχνίδι με την Μάνη έχει οριστεί να ξεκινήσει στις 16:00 και αν δεν φέρουν αποτελέσματα οι ενέργειες της διοίκησης και του προπονητή ο νεαρός επιθετικός δεν θα ενισχύσει την ομάδα.

• Στην χθεσινή προπόνηση έδωσαν το παρών και οι διοικούντες την ομάδα κάτι που αναμένεται να γίνει και σήμερα. Ισως αν την Κυριακή βρεθεί στο γήπεδο αρκετός κόσμος (αναμένονται πολλοί φίλοι του Διαγόρα) βρεθούν χρήματα να μοιραστούν στους ποδοσφαιριστές.

• Ο Κώστας Λεπτοκαρύδης θα ζητήσει από τους ποδοσφαιριστές του να παλέψουν το παιχνίδι με την Μάνη αλλά παράλληλα ν' αποφύγουν κάρτες που θα τους στερήσουν το δικαίωμα συμμετοχής στο επόμενο κρίσιμο ματς με τον Ατρόμητο Αγίας Μαρίνας στην Μυτιλήνη.

ΔΙΓΕΝΗΣ

Πρόβλημα με τον Αλαχούζο

Τραυματίστηκε στην χθεσινή προπόνηση

Τελειωμό δεν έχουν τα προβλήματα του Σαλβατόρε Γκιούντιτσε στον Διγενή.

Μέσα στα τόσα προβλήματα που αντιμετώπιζε η ομάδα τον τελευταίο καιρό ήρθε και ο τραυματισμός του Μανώλη Αλαχούζου να θέσει σε νέες ανησυχίες τον έμπειρο τεχνικό της ομάδας.

Στην χθεσινή προπόνηση, ο νεαρός παίκτης σε μια άτυχη στιγμή τραυματίστηκε, με αποτέλεσμα να υπάρχει φόβος για ρήξη χιαστών.

Ο άτυχος ποδοσφαιριστής αποτελούσε μια σίγουρη λύση για τον έμπειρο τεχνικό και οπωσδήποτε η απώλειά του είναι μεγάλο πλήγμα για τον «κόουτς» των Κοσκινιατών που τον υπολόγιζε για τον δύσκολο αγώνα με το Κερατσίνι.

Εάν ο Σαλβατόρε Γκιούντιτσε είναι προβληματισμένος με την εξέλιξη αυτή, σίγουρα η αμφίβολη συμμετοχή του Στέργου Κώτσου στον Κυριακάτικο αγώνα του δημιουργεί «πονοκέφαλο».

Ο νεαρός ποδοσφαιριστής που εδώ και μια εβδομάδα ταλαιπωρείται από τον τραυματισμό στους ραχιαίους θα υποβληθεί αυτές τις ημέρες σε αξονική τομογραφία προκειμένου να διαπιστωθεί το μέγεθος του τραυματισμού καθώς και το γεγονός της συμμετοχής του ή μη στη δύσκολη αναμέτρηση.

Ευτυχώς για τον τεχνικό, το κακό δεν τρίτωσε και έτσι θα έχει στη διάθεσή του στη σημερινή προετοιμασία όλους τους ποδοσφαιριστές της ομάδας που πήραν μέρος και στη χθεσινή προπόνηση.

Με δεδομένες τις απουσίες των δύο παικτών ο έμπειρος προπονητής έδωσε περισσότερο βάρος στην τακτική της ομάδας τομέας που για τον ίδιο κρίνεται ιδιαίτερα βασικός για τη συνέχεια της προετοιμασίας της ομάδας για τον αγώνα με το Κερατσίνι.

Η ΕΚΘΕΣΗ ΠΡΟΟΔΟΥ για τα Island Games

Χθες η Ρόδος υποδέχθηκε τα μέλη της Διοικητικής Επιτροπής του Διεθνούς Οργανισμού των Αγώνων Νήσων (Island Games).

Η πρόεδρος της Τοπικής Οργανωτικής Επιτροπής κα Λη Μηναΐδη παρουσίασε την έκθεση προόδου για τους αγώνες που έχουν προγραμματιστεί να φιλοξενηθούν στο νησί μας το καλοκαίρι του 2007, όμως νωρίτερα το λόγο πήρε ο δήμαρχος Ρόδου κ. Γιώργος Γιαννόπουλος αφού καλοσώρισε τα μέλη της διεθνούς επιτροπής των Island Games και τους υπόλοιπους παρισταμένους ανέφερε τα εξής:

«Οι παρουσιάσεις της προόδου των εργασιών της προετοιμασίας κάποιας διοργάνωσης συνήθως γίνονται σε κλειστό κύκλο ανάμεσα στον τόπο που θα φιλοξενήσει τους αγώνες και την εξελεγκτική επιτροπή. Με πρόταση δική μας και προκειμένου να υπάρχει μια ταυτόχρονη ενημέρωση του αθλητικού κόσμου της περιοχής, γίνεται ανοικτή αυτή η παρουσίαση, ώστε όλοι να πάρουν μια «γεύση» το πώς οργανώνουμε αυτή την υπόθεση. Αυτό γίνεται για πρώτη φορά απ'όσο μας έχουν γνωρίσει οι φίλοι της εκτελεστικής επιτροπής για πρώτη φορά στα χρονικά του οργανισμού»

Στη συνέχεια ο κ. Γιαννόπουλος τόνισε ότι οι αγώνες του 2007 έχουν κάποιες διαδικασίες όπως περίπου της Ολυμπιάδας αλλά σε άλλη κλίμακα. Ακολουθούνται όμως περίπου τα ίδια πρότυπα και υπάρχει βοήθεια από στελέχη του «Αθήνα 2004».

Η ομιλία της κα Μηναΐδη έχει ως εξής:

«Κυρίες και Κύριοι,

Θα ήθελα καταρχήν να καλωσορίσω τα μέλη της Διοικητικής Επιτροπής του Διεθνούς Οργανισμού των Αγώνων Νήσων (Island Games) στη Ρόδο. Για εσάς που επισκέπτεστε για πρώτη φορά τη Ρόδο ελπίζω ότι θα βρείτε τις υφιστάμενες και τις προγραμματισμένες αθλητικές μας εγκαταστάσεις ικανοποιητικές για την άρτια διοργάνωση των Αγώνων του έτους 2007. Για εσάς που έχετε επισκεφθεί τη Ρόδο στο παρελθόν, πιστεύω θα διαπιστώσετε την πρόοδο που έχει συντελεσθεί ενδυναμώνοντας έτσι την εμπιστοσύνη σας για την ικανότητα της Ρόδου να διοργανώσει επιτυχείς αγώνες.

Βασική μας προτεραιότητα στο σχεδιασμό των Αγώνων είναι το να φέρουμε κοντά τους αθλητές μέσα σε φιλική ατμόσφαιρα, διαποτισμένη από την παράδοση των Αγώνων και του Ολυμπιακού πνεύματος. Επιθυμούμε όλοι όσοι συμμετάσχουν να αισθανθούν μέρος του αθλητικού γίγνεσθαι και όχι απομονωμένες ομάδες επισκεπτών αθλητών. Θα δώσουμε μεγάλη έμφαση σε αυτή την προτεραιότητα.

Όσοι έχετε εμπειρία σε οργάνωση μεγάλων εκδηλώσεων γνωρίζετε ότι τα Οργανογράμματα παράγονται μόνο για να τροποποιούνται, πιθανότατα αρκετές φορές μέχρι την υλοποίηση της όποιας εκδήλωσης. Το αρχικό Οργανόγραμμα Λειτουργίας της Οργανωτικής Επιτροπής εξυπηρετεί επί του παρόντος τη δουλειά μας.

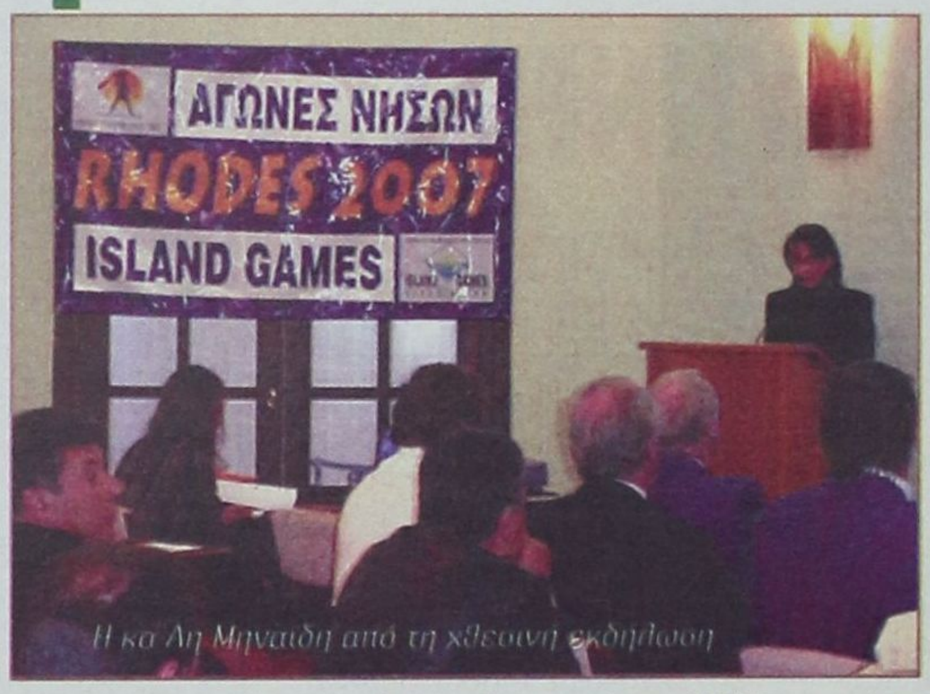

Η κα Λη Μηναΐδη από τη χθεσινή εκδήλωση

Η Οργανωτική Επιτροπή συνεργάζεται με το Ροδιακό Οργανισμό των Αγώνων Νήσων, που ως δημιούργημα της ΤΕΔΚ Δωδ/σου έχει την πολιτική ευθύνη των αγώνων και φυσικά με το Διεθνή Οργανισμό των Αγώνων Νήσου που καθορίζει τους βασικούς όρους διεξαγωγής των.

Η Οργανωτική Επιτροπή έχει διαχωρίσει τις αρμοδιότητες - λειτουργίες της σε 4 τομείς. Στη Διεύθυνση Αγώνων, στη Διεύθυνση Αθλητικών Δραστηριοτήτων, στη Διεύθυνση Αθλητικών Εγκαταστάσεων και στη Διεύθυνση Υπηρεσιών Υποστήριξης. Κάθε διεύθυνση θα έχει μια σειρά επιμέρους τμημάτων και αρμοδιοτήτων. Σύνδεσμος της Οργανωτικής Επιτροπής με τον Ροδιακό Οργανισμό Island Games είναι ο διευθυντής του κος Τάκης Μιχαηλίδης, ο οποίος αποτελεί βασικό στέλεχος για τη διοργάνωση των Αγώνων.

Ως πρόεδρος έχω την ευθύνη της επίβλεψης των Διευθύνσεων και επιπρόσθετα την ευθύνη των Δημοσίων Σχέσεων, των Εκδηλώσεων Έναρξης και Λήξης των Αγώνων, του Πρωτοκόλλου, των Κοινωνικών εκδηλώσεων και των Απονομών. Αναφορικά με τα παραπάνω θέματα έχει ήδη αποφασισθεί, η Τελετή Έναρξης να γίνει στο Αρχαίο Στάδιο της Ρόδου, όπου γίνονταν αγώνες πριν από 2500 χρόνια, και η τελετή Λήξης να πραγματοποιηθεί στο Μανδράκι με την παρέλαση των αθλητών στη συνήθη διαδρομή παρελάσεων του Νησιού. Η ολοκλήρωση των αγώνων θα γίνει στην πίσω πλατεία της Νομαρχίας Δωδεκανήσου με κάποια μουσική εκδήλωση.

Διευθυντής Αγώνων (Games Director) θα είναι ο κ. Παντελής Γεωργάκης. Ο κ. Γεωργάκης ήταν μέλος της Επιτροπής Υποψηφιότητας των Αγώνων 2007. Έχει σπουδάσει Οικονομικά στην ΑΣΟΕΕ και κατέχει τίτλο MBA (Masters) στα Χρηματοοικονομικά στις Η.Π.Α. Η επαγγελματική του ενασχόληση είναι στον Οικονομικό Κλάδο και έχει την ευθύνη της Χρηματοδότησης της Λειτουργίας των Αγώνων, των Χορηγιών, του Marketing, των Μ.Μ.Ε., της Νομικής Υποστήριξης, των Εκδόσεων, της Τεχνολογίας των Αγώνων, της Οικονομικής Διαχείρισης, των Ανθρωπίνων Πόρων και των Εθελοντών.

Αναφορικά με τη Χρηματοδότηση της λειτουργίας των Αγώνων πρέπει να τονισθεί ότι οι κύριες πηγές εσόδων είναι:

- Συνεισφορές Ο.Τ.Α. και κυρίως η απόφαση της ΤΕΔΚ για Χρηματοδότηση των Αγώνων με 2% των ετησίων εσόδων της από το ΔΗ.ΦΟ.ΔΩ. μέχρι το έτος 2007.
- Χορηγίες Ιδιωτών
- Κρατικές επιχορηγήσεις
- Έσοδα από πωλήσεις προϊόντων που προβάλλουν τους Αγώνες.
- Δωρεές και εισφορές σε είδος.

Πρέπει να σημειωθεί ότι για την αρτιότερη Διαχείριση των Αγώνων η Οργανωτική Επιτροπή έχει πάρει ιδιαίτερη νομική οντότητα με τη μορφή Σωματείου, έτσι ώστε η δράση της να είναι αυτοτελής, ελεγχόμενη και να έχει αμεσότητα και αποτελεσματικότητα. Επίσης το Web-site των Αγώνων είναι υπό κατασκευή και πολύ σύντομα θα δίδονται στο διαδίκτυο πληροφορίες για τους Αγώνες του 2007.

Διευθυντής Υπηρεσιών Υποστήριξης (Games Service Director) θα είναι ο κ. Χαράλαμπος Παλογιαννίδης. Ο κ. Παλογιαννίδης είναι μέλος του Δ.Σ. της Ένωσης Ξενοδοχείων Ρόδου και Διεθυντής του Οργανισμού Προώθησης Ροδιακού Τουρισμού. Ήταν μέλος της Επιτροπής Υποψηφιότητας των Αγώνων 2007 και διαθέτει αξιόλογη εμπειρία στη διοργάνωση διεθνών γεγονότων, καθώς εκπροσωπεί συστηματικά τη Ρόδο σε διεθνείς εκθέσεις. Στις αρμοδιότητες της Διεύθυνσης ανήκουν η μετάβαση των αθλητών απ' τις χώρες τους, η διαμονή τους, η εσωτερική μεταφορά τους κατά τη διάρκεια των αγώνων, οι υπηρεσίες διατροφής των αθλητών, η ιατρική υποστήριξη, η διαπίστευση αθλητών και επισκεπτών, η ασφάλεια των αγώνων και η υποστήριξη των μη αθλητικών εγκαταστάσεων.

Το ταξίδι στη Ρόδο ειδικά την καλοκαιρινή περίοδο θα είναι εύκολη υπόθεση, μέσω charter πτήσεων από Μεγάλη Βρετανία και Σκανδιναβία. Οι αποστολές που έρχονται από την Αμερικανική Ήπειρο, πιστεύουμε ότι και αυτές μπορούν να εξυπηρετηθούν φθηνά από την Αγγλία.

Φιλοδοξούμε να δημιουργήσουμε συνθήκες Ολυμπιακού πνεύματος στο αθλητικό χωριό των αγώνων. Αντί να έχουμε τις ομάδες διασκορπισμένες στο νησί, πιστεύουμε ότι είναι καλύτερο όλες οι ομάδες να μένουν στο ίδιο μέρος. Θα δούμε πως θα λειτουργήσει αυτό στην πράξη μέχρι τα μέσα Μαΐου όπου πάνω από 2.000 αθλητές που συμμετέχουν στο Special Olympics World Festival θα μείνουν σε δύο ξενοδοχεία στην περιοχή της Καλλιθέας. Ως Οργανωτική Επιτροπή θα διαπραγματευτούμε για καλές τιμές διαμονής των ομάδων. Να θεωρείται δεδομένο ότι θα εξασφαλίσουμε άρτια και οικονομική διαμονή και διατροφή για τις ομάδες.

Η μεγάλη πλειοψηφία των αθλητικών εγκαταστάσεων των Αγώνων βρίσκονται στο Βόρειο Τρίγωνο του Νησιού. Με το να οργανώσουμε το αθλητικό μας χωριό, στην Καλλιθέα, οι αθλητές και φίλαθλοι θα βρίσκονται το πολύ μισή ώρα μακριά από τους αγωνιστικούς χώρους. Οι διαδρομές μεταφοράς από τα ξενοδοχεία προς τους αθλητικούς χώρους θα είναι τακτικές και πυκνές για την εξυπηρέτηση όλων. Βέβαια θα υπάρχουν και πρόσθετα λεωφορεία για εξειδικευμένες μετακινήσεις όπως και αυτοκίνητα για τη μεταφορά αθλητών και VIP's.

Η κοντινή απόσταση των αθλητικών εγκαταστάσεων διευκολύνει και τις υπηρεσίες σίτισης των αθλητών. Θα εγκατασταθούν καντίνες σε όλες τις αθλητικές εγκαταστάσεις και πιθανότατα 3-4 μεγάλα κέντρα για μαζική σίτιση αθλητών.

Αισθανόμαστε ιδιαίτερα τυχεροί που στο θέμα της διοργάνωσης των Αγωνισμάτων συνεργαζόμαστε με τη Διευθύντρια του Προπονητικού Κέντρου Δεκέλειας των Ολυμπιακών Αγώνων 2004 κα Ίρις Βλαχούτσικου, η οποία ευελπιστούμε μετά το πέρας της Ολυμπιάδας να βοηθήσει ουσιαστικότερα την προσπάθειά μας. Η εμπειρία της θα είναι χρήσιμη στον προγραμματισμό των αθλημάτων, των διαιτητών, των αθλητικών εξοπλισμών, των αποτελεσμάτων και κυρίως στη λειτουργία των αθλητικών χώρων.

Τη Διεύθυνση των Αθλητικών Εγκαταστάσεων αναλαμβάνει ο Διευθυντής των Τεχνικών Υπηρεσιών του Δήμου Ρόδου κ. Λευτέρης Κωνστάντζος, διπλωματούχος Πολιτικός Μηχανικός.

Ο κ. Κωνστάντζος έχει εξειδίκευση στην κατασκευή αθλητικών χώρων και μεγάλη εμπειρία στο νομικό πλαίσιο κατασκευών. Η Διεύθυνση θα έχει την ευθύνη του συντονισμού των στελεχών των τεχνικών υπηρεσιών και των υπεύθυνων των αθλητικών εγκαταστάσεων όλων των Δήμων για την άρτια παρουσίαση των εγκαταστάσεων.

Σημειώνεται ότι την ευθύνη της κατασκευής και του εκσυγχρονισμού των απαιτούμενων εγκαταστάσεων καθώς και την πλήρη οικονομική επιβάρυνση για το σκοπό αυτό, την έχουν οι κατά τόπους Δήμοι.

Η Οργανωτική Επιτροπή έχει ήδη ξεκινήσει συναντήσεις με τις Τοπικές Επιτροπές των 15 Αθλημάτων των Αγώνων για την προετοιμασία του αγωνιστικού προγράμματος και των εγκαταστάσεων.

Σε αυτές τις συναντήσεις συζητούνται οι εγκαταστάσεις, η οργανωτική εμπειρία, η συνεργασία με τις αντίστοιχες Διεθνείς Ομοσπονδίες, την αποκόμιση εμπειρίας από το 2004, τους εθελοντές, την υποστήριξη διαιτητών και κριτών, τον απαραίτητο εξοπλισμό, τη σύμβαση συνεργασίας με την Οργανωτική Επιτροπή και την Υπηρεσία Αποτελεσμάτων.

Θα ήθελα να επισημάνω ότι τα Island Games της Ρόδου που θα διοργανωθούν την πρώτη εβδομάδα του Ιουλίου 2007 είναι μια υπόθεση όλων των Ροδιτών και όχι μιας μερίδας αυτών.

Μας δίδεται μια πρώτης τάξεως ευκαιρία να βελτιώσουμε και να μεγεθύνουμε τις αθλητικές υποδομές της Ρόδου, την εμπειρία στη διοργάνωση αγώνων καθώς και να προβάλλουμε τον τόπο μας και τον πολιτισμό μας. Είναι μια πολύ μεγάλη διοργάνωση για τον τόπο με τη συμμετοχή 5.000 αθλητών και συνοδών και έχουμε δεσμευθεί να τη φέρουμε επιτυχώς εις πέρας.

Σε αυτή λοιπόν την προσπάθεια, απαιτείται η μικρή ή μεγάλη συμβολή όλων. Έχουμε 3,5 χρόνια εμπρός μας στα οποία πρέπει να δείξουμε ως Ροδίτες τις αρετές και τη φυσιογνωμία μας. Σε αυτό το διάστημα όλοι μας πρέπει να μάθουμε τι είναι οι Αγώνες Νήσων 2007 και στο μέτρο του δυνατού να τους βοηθήσουμε από την όποια θέση, του θεατή, του αθλητή, του χορηγού, του εθελοντή, κ.ο.κ.

Είμαστε αισιόδοξοι και έχουμε τη δυνατότητα να διοργανώσουμε τους καλύτερους Αγώνες Νήσων δίνοντάς τους το χαρακτήρα και το χρώμα της Ρόδου, της Ελλάδας, της Μεσογείου.

ΑΛΦΟΝΣΟ ΑΛΜΠΕΡΤ

ΓΥΡΝΑΕΙ ΙΣΠΑΝΙΑ;



Νέα σενάρια κυκλοφόρησαν από μερίδα του αθηναϊκού τύπου σχετικά με την τύχη του Αλφόνσο Αλμπερτ στην ομάδα του Κολοσσού.

Σύμφωνα με δημοσίευμα της εφημερίδας «Goal News» ο Ισπανός σέντερ φαίνεται να διανύει τις τελευταίες του αγωνιστικές στο «θαλασσί» σύλλογο, αφού του έγινε πρόταση από τη Σαραγόσα (ομάδα της χώρας του).

Στον Κολοσσό όμως συνεχίζουν να τηρούν στάση αναμονής για το μέλλον του παίκτη, ενώ κάποιοι από τη διοίκηση έχουν αφήσει ανοικτό το ενδεχόμενο για την παραμονή του, πράγμα λογικό άλλωστε αφού από τότε που κατάφερε να προσαρμοστεί στα δεδομένα του συλλόγου, θεωρείται από τους κορυφαίους της ομάδας, καθώς και του πρωταθλήματος. Βέβαια αυτά δεν είναι τα πρώτα δημοσιεύματα για πιθανή φυγή του από την ομάδα της Ρόδου. Αντίθετα θυμίζουμε ότι πριν λίγο καιρό υπήρχε η φήμη ότι η MENT (ομάδα πλέον της Α1), ενδιαφέρθηκε για να τον εντάξει στο δυναμικό της. Η νέα αυτή είδηση μπορεί να σημαίνει τα πάντα μπορεί και τίποτα, ωστόσο αυτό θα αποφασιστεί μετά το τέλος της αγωνιστικής δράσης. Άλλωστε υπάρχουν πέντε ολόκληρες αγωνιστικές μέχρι τη λήξη του πρωταθλήματος.

ΤΟ ΕΠΙΜΑΧΟ ΚΕΙΜΕΝΟ ΕΤΣΙ ΟΠΩΣ ΔΗΜΟΣΙΕΥΘΗΚΕ ΣΤΟ ΧΘΕΣΙΝΟ «GOAL NEWS»

«Πρόταση από τη Σαραγόσα έχει ο Αλφόνσο Άλμπερτ του Κολοσσού. Ο 30χρονος σέντερ αναμένεται να αναχωρήσει μετά το τέλος της φετινής χρονιάς για την πατρίδα του, ώστε να βοηθήσει την ισπανική ομάδα, η οποία εκείνη την περίοδο θα δίνει κρίσιμα πλέι οφ ανόδου στη Λίγκα ACB.

Ο μάνατζερ του Κολοσσού, Θεόφιλος Ξυπολητάς, ανέφερε για το θέμα:

«Το συμβόλαιο του παίκτη λήγει με το τέλος της σαιζόν και έχει το δικαίωμα να αγωνιστεί με ειδικό συμβόλαιο δύο μηνών στη Σαραγόσα για να τη βοηθήσει στα play offs. Βέβαια ο Κολοσσός δεν θα μείνει έτσι θα του κάνει νέα πρόταση και θα συζητήσει το ενδεχόμενο της παραμονής του στην ομάδα, ωστόσο αυτό θα το αποφαίσει ο ίδιος ο παίκτης».

ΜΕ ΦΟΝΤΟ ΤΗΝ ΤΕΤΡΑΔΑ

Εάν κερδίσουν τίθενται ως πρώτο φαβορί για την κατάκτηση της 4ης θέσης, έαν χάσουν βγαίνουν «νοκ άουτ» από τη διεκδίκηση αφού ο ΔΑΣΑΛ καραδοκεί στη γωνία.

Τα πράγματα είναι απλά για τον Βασίλη Φραγκιά και τους παίκτες του που περιμένουν εναγωνίως το παιχνίδι με τον Παπάγου. Και αν ένας αγώνας φτάνει για να κάνει το κακό σίγουρα αυτό δε σημαίνει πως ένας θα είναι αρκετός για την διεκδίκηση της τέταρτης θέσης. Τα πράγματα μπορεί να μη διέπονται από δικαιοσύνη αλλά αυτό έχει το μπάσκετ. Το τραίνο λοιπόν του Κολοσσού θα έχει να διανύσει μια μεγάλη απόσταση:

Ρόδος (Παπάγου-Ιωνικός Νικ.) - Φάληρο (Π. Φάληρο)-Ρόδος (Α.Σ.Ε. Δούκα) - Λάρισα (Γ.Σ. Λάρισας). Και πρέπει να στεφθεί από απόλυτη επιτυχία.

Ο σοφός λαός μας λέει πως η αρχή είναι το ήμισυ του παντός, γι' αυτό και στόχος της ομάδας είναι η κατάκτηση του ροζ φύλλου που θα εγκαθιδρύσει μόνιμα το καλό κλίμα στους θαλασσί. Στη χθεσινή προπόνηση ο Βασίλης Φραγκιάς είχε στη διάθεσή του τον Αλέξανδρο Σαρίκα που επέστρεψε μετά την ίωση που τον ταλαιπώρησε για δύο ημέρες ενώ σε πρόγραμμα προπονήσεων μπήκε και ο Δημήτρης Πατρίκης ωστόσο η κατάστασή του προβληματίζει ακόμη τον προπονητή της ομάδας που καλείται να αποφασίσει εάν θα τον χρησιμοποιήσει στην αναμέτρηση του Σαββάτου.

ΟΡΕΙΝΗ ΠΟΔΗΛΑΣΙΑ

Στην Κω οι πρώτες αποστολές

Σε ποδηλατικούς ρυθμούς κινείται η Κως, με αφορμή το διεθνή αγώνα ορεινής ποδηλασίας (μάουντεν μπάικ) «Kos cup», τον οποίο διοργανώνουν από κοινού ο Δήμος Δικαίου και ο Πανδημοτικός Αθλητικός Σύλλογος του Δήμου Ηρακλειδών, την Κυριακή 14 Μαρτίου.

Στο «νησί του Ιπποκράτη» βρίσκονται οι πρώτες αποστολές των ομάδων, με.σκοπό να προετοιμαστούν όσο το δυνατόν καλύτερα για τη διοργάνωση. Μάλιστα, άρχισαν να κάνουν και τις πρώτες προπονήσεις στην (δύσκολη) πίστα της Ζιά. Ανάμεσά τους ο Αυστριακός πρωταθλητής Χριστόφ Σούκουπ (Νο 20 στην παγκόσμια κατάταξη), και οι αθλητές της εθνικής Ελλάδος Μανώλης Κωτούλας (ΠΑΟΚ), Κώστας Μπάρδης (ΑΙΟΣ Αχαρνών), Περικλής Ηλίας (ΛΟΑΣΔΑ), Κώστας Συμελίδης και Βασίλης Χορτομάρης (Αυτόδρομος Πανοράματος).

Σήμερα αναμένονται στην Κω ο Τσέχος πρωταθλητής νέων Τσίριλ Φριντλ, η εθνική ομάδα Κύπρου (Γιώργος Φάττας, Μάριος Αθανασιάδης, Νικόδημος Πρωτόπαπας, Σάββας Παφίτης), η εθνική Κιργιστάν και οι υπόλοιπες Ελληνικές ομάδες που έχουν δηλώσει συμμετοχή (ΠΟ Πατρών, Τάλως και Κύδωνας Χανίων, ΠΟ Βέλος, Κρόνος Νίκαιας, Κρόνος Ιωαννίνων, Ηρακλής Θ., ΠΣ Ρόδου, Πανερυθραϊκός, ΑΟ Θησέας).

Στο πλευρό των διοργανωτών είναι και η Ελληνική Ομοσπονδία Ποδηλασίας. Ενδεικτικές είναι οι δηλώσεις του προέδρου της Θανάση Τερζή.

«Η διοργάνωση αυτή έχει ιδιαίτερο αγωνιστικό ενδιαφέρον λόγω της συμμετοχής σπουδαίων Ελλήνων και ξένων αθλητών και συνδέει την ιστορική μας κληρονομιά με το σύγχρονο ελληνικό αθλητισμό, λίγους μόνο μήνες πριν τους Ολυμπιακούς Αγώνες της Αθήνας.

Η παρουσία κορυφαίων αθλητών εγγυάται υψηλό αγωνιστικό επίπεδο, ενώ η θερμή συμμετοχή των τοπικών αρχών και των κατοίκων διασφαλίζουν την άψογη διοργάνωση του αγώνα.

Η ΕΟΠ είναι πάντα αρωγός σε τέτοιες αξιόλογες διοργανώσεις και υποστηρίζει κάθε προσπάθεια προώθησης του αθλήματος», τόνισε χαρακτηριστικά.

ΣΧΟΛΙΚΟ ΠΡΩΤΑΘΛΗΜΑ
Στίβου Γυμνασίων - Λυκείων

Τα νέα ταλέντα του Δωδεκανησιακού στίβου θα κάνουν την εμφάνισή τους σήμερα και αύριο στο Στάδιο Ρόδου «Ο ΔΙΑΓΟΡΑΣ» .

Η διεύθυνση δευτεροβάθμιας εκπαίδευσης Δωδεκανήσου σε συνεργασία με το Γραφείο Φυσικής Αγωγής της Νομαρχίας διοργανώνουν το σχολικό πρωτάθλημα στίβου Γυμνασίων και Λυκείων του Νομού μας.

Αναλυτικά το πρόγραμμα και οι ώρες διεξαγωγής των αγωνισμάτων.

ΠΑΡΑΣΚΕΥΗ 12/3/2004 [ΑΠΟΓΕΥΜΑ]

ΩΡΑ :16:00 **ΚΗΡΥΞΗ ΕΝΑΡΞΗΣ ΑΓΩΝΩΝ**
(Έπαρση σημαίας - Εθνικός Ύμνος)
16:15 **400μ.** εμπόδια Θηλέων- Αρρένων Λυκείων **ΤΕΛΙΚΟΣ**
Μήκος Αρρένων Λυκείων **ΤΕΛΙΚΟΣ**
Σφαίρα Αρρένων Λυκείων **ΤΕΛΙΚΟΣ**
Ακόντιο Θηλέων- Αρρένων Λυκείων **ΤΕΛΙΚΟΣ**
Ύψος Θηλέων Γυμνασίων **ΤΕΛΙΚΟΣ**
16:30 **80μ.** Αρρένων Γυμνασίων
(Προκριματικές ή Τελ. Σειρές)
16:45 **80μ.** Θηλέων Γυμνασίων **ΤΕΛΙΚΟΣ**
17:00 **100μ.** Αρρένων Λυκείων **ΤΕΛΙΚΟΣ**
17:10 **100μ.** Θηλέων Λυκείων **ΤΕΛΙΚΟΣ**
17:20 **150μ.** Αρρένων Γυμνασίων **ΤΕΛΙΚΟΣ**
17:30 **150μ.** Θηλέων Γυμνασίων **ΤΕΛΙΚΟΣ**
Μήκος Θηλέων Λυκείων - Γυμνασίων **ΤΕΛΙΚΟΣ**
Σφαίρα Θηλέων Λυκείων **ΤΕΛΙΚΟΣ**
Ακόντιο Θηλέων- Αρρένων Λυκείων **ΤΕΛΙΚΟΣ**
Ύψος Αρρένων Γυμνασίων **ΤΕΛΙΚΟΣ**
17:40 **200μ.** Αρρένων Λυκείων
(Προκριματικές ή Τελ. Σειρές)
17:50 **200μ.** Θηλέων Λυκείων **ΤΕΛΙΚΟΣ**
18:00 **300μ.** Αρρένων Γυμνασίων **Τελικές σειρές**
18:15 **300μ.** Θηλέων Γυμνασίων **ΤΕΛΙΚΟΣ**
18:30 **400μ.** Αρρένων Λυκείων **ΤΕΛΙΚΟΣ**
Μήκος Αρρένων Γυμνασίων **ΤΕΛΙΚΟΣ**
Ύψος Αρρένων Λυκείων **ΤΕΛΙΚΟΣ**
Σφαίρα Θηλέων Γυμνασίων **ΤΕΛΙΚΟΣ**
Δίσκος Θηλέων Λυκείων - Γυμνασίων **ΤΕΛΙΚΟΣ**
18:40 **400μ.** Θηλέων Λυκείων **Τελικές σειρές**
18:50 **600μ.** Αρρένων Γυμνασίων **ΤΕΛΙΚΟΣ**
19:00 **600μ.** Θηλέων Γυμνασίων **ΤΕΛΙΚΟΣ**
19:10 **800μ.** Αρρένων Λυκείων **ΤΕΛΙΚΟΣ**
19:20 **800μ.** Θηλέων Λυκείων **ΤΕΛΙΚΟΣ**
19:30 **1.000μ.** Θηλέων Γυμνασίων **ΤΕΛΙΚΟΣ**
ΣΦΥΡΑ Αρρένων-Θηλέων Γυμνασίων **ΤΕΛΙΚΟΣ**
19:40 **1.000μ.** Αρρένων Γυμνασίων **ΤΕΛΙΚΟΣ**
19:50 **1.500μ.** Αρρένων Λυκείων **ΤΕΛΙΚΟΣ**
20:00 **1.500μ.** Θηλέων Λυκείων **ΤΕΛΙΚΟΣ**
20:10 **2.000μ.** Θηλέων Γυμνασίων **ΤΕΛΙΚΟΣ**
20:20 **3.000μ.** Αρρένων Λυκείων - Γυμνασ. **ΤΕΛΙΚΟΣ**
20:30 **3.000μ.** Θηλέων Λυκείων **ΤΕΛΙΚΟΣ**

ΣΑΒΒΑΤΟ 13/3/2004 [ΠΡΩΙ]

ΩΡΑ: 09:00 **5.000μ.** Βάδην Θηλέων Λυκείων **ΤΕΛΙΚΟΣ**
10.000μ. Βάδην Αρρένων Λυκείων
Σφαίρα Αρρένων Γυμνασίων **ΤΕΛΙΚΟΣ**
Ύψος Θηλέων Λυκείων **ΤΕΛΙΚΟΣ**
Δίσκος Αρρένων Λυκείων - Γυμνασίων **ΤΕΛΙΚΟΣ**
80μ. Εμπόδια Θηλέων Γυμνασίων **Τελικές σειρές**
09:15 **100μ.** Εμπόδια Αρρ. Γυμνασίων- Θηλ. Λυκείων **ΤΕΛΙΚΟΣ**
09:25 **110μ.** Εμπόδια Αρρένων Λυκείων **ΤΕΛΙΚΟΣ**
09:30 **Τριπλούν** Αρρένων- Θηλέων Λυκείων **ΤΕΛΙΚΟΣ**
Τριπλούν Αρρένων Γυμνασίων **ΤΕΛΙΚΟΣ**
Σφύρα Αρρένων-Θηλέων Λυκείων **ΤΕΛΙΚΟΣ**
09:35 **300μ.** Εμπόδια Αρρένων Γυμνασίων **Τελικές σειρές**
09:40 **300μ.** Εμπόδια Θηλέων Γυμνασίων **ΤΕΛΙΚΟΣ**
09:50 **80μ.** Αρρένων Γυμνασίων **ΤΕΛΙΚΟΣ**
10:00 **80μ.** Θηλέων Γυμνασίων **ΤΕΛΙΚΟΣ**
10:05 **100μ.** Αρρένων Λυκείων **ΤΕΛΙΚΟΣ**
10:10 **100μ.** Θηλέων Λυκείων **ΤΕΛΙΚΟΣ**
10:15 **150μ.** Αρρένων Γυμνασίων **ΤΕΛΙΚΟΣ**
10:20 **150μ.** Θηλέων Γυμνασίων **ΤΕΛΙΚΟΣ**
10:25 **200μ.** Αρρένων Λυκείων **ΤΕΛΙΚΟΣ**
10:30 **200μ.** Θηλέων Λυκείων **ΤΕΛΙΚΟΣ**
10:35 **5.000μ.** Βάδην Αρρένων Γυμνασίων **ΤΕΛΙΚΟΣ**
11:05 **3.000μ.** Βάδην Θηλέων Γυμνασίων **ΤΕΛΙΚΟΣ**

Τρίτο μάτι

• Σαν πολύ ξαφνικά σοβάρεψε η Π.Ε. της Κοδριγκτώνος και μάλλον την πιάσανε οι πόνοι αλλιώς θα έβλεπε τι γίνεται γύρω της αν θέλει να είναι στα πράγματα μέσα, γιατί μάλλον αλλού βρίσκεται.

• Εδωσε στη δημοσιότητα κάτι που νόμιζε ότι μπορούσε να διαρρεύσει. Δεν το έπραξε όμως και την πρώτη φορά, γιατί τότε μολογήσανε οι ίδιοι χαρτί και καλαμάρι το περιεχόμενό της.

• Έξυπνα παιδιά είναι και θα καταλάβουν κάποια στιγμή πόσο μεγάλο λάθος έκαναν, όταν μετά από κάθε συνεδρίασή τους διαλαλούσαν την πραμάτειά τους. Εχουν όλο τον καιρό μπροστά τους για να δείξουν ότι κάνουν σωστά τη δουλειά τους.

• Αναγκαστική προσγείωση ζήτησε ο Μπρατσέρας από τους παίκτες του μετά το διπλό της Καβάλας. Ο μίνι μαραθώνιος δεν τελείωσε ενώ την Κυριακή τα πράγματα είναι και πάλι πολύ δύσκολα.

• Ο Λάζαρος πήρε την αναβολή που ήθελε και έτσι μέχρι την ερχόμενη Τετάρτη θα έχει όλο τον καιρό να προπονηθεί καλά.

• Το θέμα είναι ότι η Συγγρού θα βγάλει κάποια απόφαση με το χαρτικό που θα έχει μπροστά της. Και βέβαια θα είναι τελεσίδικη. Αλλού θα γίνει το πανηγύρι.

• Ήλθαν χθες τα μέλη της επιτροπής των Island και τους έγινε η ενημέρωση που έπρεπε. Όμως δύο πρόσωπα δεν ήταν εκεί κι αυτό προξένησε ερωτηματικά σ'έναν κολλητό που μου το σφύριξε.

• Ας ελπίσουμε ότι είχαν δουλειά ή κάτι άλλο πιο σοβαρό να κάνουν. Θέλει προσοχή το θέμα για να μην αρχίσει η διάσπαση από τώρα.

ΗΛΙΑΣ Κ.

ΤΟΠΙΚΟ ΠΟΔΟΣΦΑΙΡΟ

ΕΠΙΣΤΡΟΦΗ ΣΤΑ ΓΗΠΕΔΑ

Μετά από «νηστεία» δύο εβδομάδων οι ομάδες του νομού μας επιστρέφουν πάλι στα γήπεδα και στις αγωνιστικές τους υποχρεώσεις στα τοπικά πρωταθλήματα.

Οπως είναι γνωστό το περασμένο Σαββατοκύριακο δεν έγιναν αγώνες εξ' αιτίας των εθνικών εκλογών ενώ παιχνίδια είχαν διεξαχθεί μόνο για το παιδικό πρωτάθλημα.

Το πρόγραμμα και στις τρείς κατηγορίες Α', Β', και Γ' περιλαμβάνει σπουδαία παιχνίδια βαθμολογικού ενδιαφερόντος καθώς στις πρώτες θέσεις τα πράγματα δεν έχουν ξεκαθαρίσει οριστικά.

Α' ΚΑΤΗΓΟΡΙΑ
22η αγωνιστική
ΣΑΒΒΑΤΟ 13/3/2004
Γήπεδο: Κοσκινού
Ωρα: 15:30μ.μ.
Ιάλυσος-Αστέρας Μασ.
Διαιτητές: Ζαννετίδης- Κετσές-Κόκκινος
Παρατηρητής: Ψυλλάκης Τ.
Παρ. Διαιτησίας: Καψάσκης
Γήπεδο: Αρχαγγέλου
Ωρα: 15:30μ.μ.
Αρης Αρχ.-Κλεάνθης
Διαιτητές: Φεσσάρας - Παπανικολάου-Μιτζιρίκης
Παρατηρητής: Βεργίδης
Παρ. Διαιτησίας: Καλαθενός
Γήπεδο: Αγ. Αποστόλων
Ωρα: 15:30μ.μ.
Φοίβος-Διαγόρας Β.
Διαιτητές: Διαμαντέας-Κατσιδώνης Ε.-Ασημακόπουλος
Παρατηρητής: Μπακαρής
Παρ. Διαιτησίας: Λουλουδάκης
Γήπεδο: Λίνδου
Ωρα: 15:30μ.μ.
Κλεόβουλος-Ευαγόρας
Διαιτητές: Μιχαλάκης - Λάμπρου-Παπαδόπουλος
Παρατηρητής: Δημητράς Δ.
Παρ. Διαιτησίας: Στέργου
Γήπεδο: Απολακκιάς
Ωρα: 15:30μ.μ. Ασπίδα Απολ.-Αναγέννηση Εμπ.
Διαιτητές: Τσαγγάρης-Μίχας-Πηδιάκης
Παρατηρητής: Σαββίδης
Παρ. Διαιτησίας: Σταματάκης
Γήπεδο: Αφάντου
Ωρα: 15:30μ.μ.
ΑΕΡΑ-Απόλλων Απ.
Διαιτητές: Χατζηνικόλας-Γιαννούλης-Ζανεττής
Παρατηρητής: Ντάκας Σ.
Παρ. Διαιτησίας: Τριανταφύλλου
• Ηρακλής Μ.-Καλυμνιακός 2-0 α.α.
• ΑΕ Λέρου-Ανταγόρας 0-2 α.α.

Β' ΚΑΤΗΓΟΡΙΑ
21η αγωνιστική
ΣΑΒΒΑΤΟ 13/3/2004
Γήπεδο:«Ανταγόρας»
Ωρα: 15:30μ.μ.



Ασκληπιός Κώ-Ευκλής
Διαιτητές: Φραγκίνης - Βασιλείου-Αργυρίου
Παρατηρητής: Χατζηζαχαρίας
Γήπεδο: Τήλου Ωρα: 12:30μ.μ.
Α.Σ. Τήλου-Α.Ε. Κατταβιάς
Διαιτητές: Κόττορος - Καραχανής-Στεφανάκης
Παρατηρητής: Κυπραίος
Γήπεδο: Πυλώνας
Ωρα: 15:30μ.μ.
Θύελλα Πυλ.-Ερμής Καλ.
Διαιτητές: Ορφανός-Μοντιάδης-Αργυρόπουλος
Παρατηρητής: Χουρδάς Μιχ.
Παρ. Διαιτησίας: Χατζημανώλης

ΚΥΡΙΑΚΗ 14/3/2004
Γήπεδο: Μαλώνας
Ωρα: 14:30μ.μ.
Αγ. Γεώργιος-Α.Ο. Πυλίου
Διαιτητές: Παπαδόπουλος-Τσαούσης - Γιαννούλης
Παρατηρητής: Ντάκας Ν.
Παρ. Διαιτησίας: Σακελλαρίδης
Γήπεδο: Αγ. Αποστόλων
Ωρα: 15:30μ.μ.
Ορφέας-Δόξα Ψ.
Διαιτητές: Κατσιδώνης-Λάμπρου-Ορφανός
Παρατηρητής: Περαντινός
Παρ. Διαιτησίας: Κωνσταντίνου
Γήπεδο: Αντιμάχειας
Ωρα: 14:00μ.μ.
Αντίμαχος-Ξάνθος
Διαιτητές: Κουτσοχέρας-Αργυρίου-Μαρμαρινός
Παρατηρητής: Ράπανος
Γήπεδο: Φανών
Ωρα: 15:00μ.μ.
Ακουσίλαος-Δόξα Καρδ.
Διαιτητές: Πηδιάκης - Μίχας-Ζανεττής
Παρατηρητής: Σταματίου
Παρ. Διαιτησίας: Πασπάτης
• Ποσειδών Καρπάθου-Δόξα Λέρου 2-0 α.α.

Γ' ΚΑΤΗΓΟΡΙΑ
Α' όμιλος
17η αγωνιστική
ΚΥΡΙΑΚΗ 14/3/2004
Γήπεδο: Αγ. Αποστόλων
Ωρα: 11:00μ.μ.
Δωριέας-Ιάλυσος 97
Διαιτητές: Ασημακόπουλος-Μοντιάδης-Λιάπη
Παρατηρητής: Μαυρουδής
Γήπεδο: Κοσκινού
Ωρα: 15:30μ.μ. ΟΦ Ιστρίου-Πολύστρατος
Διαιτητές: Ρουμάνης-Κόκκινος-Κλιάρη Ι.
Παρατηρητής: Μακρής
Γήπεδο: Καλάθου
Ωρα: 15:30μ.μ.
Ταξιάρχης-Ζεύς
Διαιτητές: Στεφανάκης - Μιτζιρίκης - Μοσχούς
Παρατηρητής: Μπακίρης
Γήπεδο: Σαλάκου
Ωρα: 15:30μ.μ.
Ασπίς Σαλ. - Αγ. Ισίδωρος
Διαιτητές: Κόττορος, Διαμαντέας, Καραχανής
Παρατηρητής: Τόππος
Γήπεδο: Μεσαναγρού
Ωρα: 15:30μ.μ.
Α.Ε. Μεσαναγρός-Δαμάγητος
Διαιτητές: Φραγκίνης, Συμιακός, Αργυρόπουλος
Παρατηρητής: Εγγλέζος Εμ.

Β' όμιλος
ΣΑΒΒΑΤΟ 13/3/2004
Γήπεδο: Λάρδου
Ωρα: 15:30μ.μ. Ηρακλής Λ.-ΠΑΣ Ασκληπιείου
Διαιτητές: Κουρδουκλάς-Συμιακός-Μοσχούς
Παρατηρητής: Εγγλέζος
Γήπεδο: Δαματριάς
Ωρα: 15:30μ.μ.
Δήμητρα-Πήγασος
Διαιτητές: Κατσιδώνης-Φουκαράς-Ρουμάνης
Παρατηρητής: Κατσουράκης

ΚΥΡΙΑΚΗ 14/3/2004
Γήπεδο: Λύκειο Ιαλυσού
Ωρα: 15:30μ.μ.
Ηλιος Ιαλ.-Πετρώνας Αρχ.
Διαιτητές: Φουκαράς-Αντωνάς-Σαββιδάκης
Παρατηρητής: Κωνσταντίνου
Γήπεδο: Κρητηνίας
Ωρα: 15:30μ.μ. Αλθαιμένης-Ροδιακός
Διαιτητές: Γιοβάνι-Παπαγιαννίδης-Γουλαράς
Παρατηρητής: Σεβδαλάκης

Γ' όμιλος νήσων
ΣΑΒΒΑΤΟ 13/3/2004
Γήπεδο: Καλύμνου
Ωρα: 12:00μ.μ. Ολυμπιακός Καλ.-Πολυβώτης
Διαιτητές: Πλάτσης - Πανάτος-Κακιάς
Παρατηρ.: Γιαννικουρής

ΚΥΡΙΑΚΗ 14/3/2004
Γήπεδο: Λέρου Ωρα: 15:00
Α.Σ. Λέρου-Νικαγόρας
Διαιτητές: Αλαχιώτης-Γιαλλούρης-Μαυρουδής
Παρατηρητής: Καστής
Γήπεδο: Ασφενδιού
Ωρα: 15:30μ.μ.
Αναγέννηση Ασφ.-ΠΑΟ Κω
Διαιτητές: Βασιλείου-Μουστάκας-Φραγκιαδάκης
Παρατηρητής: Βραχνάς

ΕΦΗΒΙΚΟ
22η αγωνιστική
ΣΑΒΒΑΤΟ 13/3/2004
Γήπεδο: Παστίδας Ωρα: 11:00
Ηρακλής Μαρ.-Ορφέας
Διαιτητής: Λιάπη
Γιατρός: Χατζάκης
Γήπεδο: Καλυθιών
Ωρα: 11:00
Ερμής Καλ. - Αναγέννηση Εμ.
Διαιτητής: Μοσχούς
Γιατρός: Γκίνη
Γήπεδο: Κρεμαστής
Ωρα: 12:00
Φοίβος-Πετρώνας Αρχ.
Διαιτητής: Γουλαράς
Γιατρός: Νικολού
Γήπεδο: Αρχαγγέλου
Ωρα: 13:15 Αρης Αρχ.-Κλεάνθης
Διαιτητής: Γκιούντιτσε
Γιατρός: Νικολού
Γήπεδο: Αφάντου Ωρα: 13:15 ΑΕΡΑ-Απόλλων Απ.
Διαιτητής: Σαββιδάκης
Γιατρός: Παρασκευόπουλος

ΚΥΡΙΑΚΗ 14/3/2004
Γήπεδο: Αγ. Αποστόλων
Ωρα: 13:30 Α.Σ. Ρόδος-ΠΑΟ Διαγόρας
Διαιτητής: Σαββιδάκης
Γιατρός: Γκίνη

ΠΑΙΔΙΚΟ ΠΡΩΤΑΘΛΗΜΑ
18η αγωνιστική
1ος όμιλος
ΣΑΒΒΑΤΟ 13/3/2004
Γήπεδο: Λύκειο Ιαλυσού
Ωρα: 15:30
Ηλιος-Αγ. Ισίδωρος
Διαιτητής: Κίγκας
Γιατρός: Δημητράς
Γήπεδο: Αγ. Αποστόλων
Ωρα: 18:00
ΠΑΟ Διαγόρας-Διαγόρας Β.
Διαιτητής: Αντωνάς
Γιατρός: Παρασκευόπουλος
Γήπεδο: Φανών
Ωρα: 11:00 Ακουσίλαος-Ιάλυσος 97
Διαιτητής: Παπαγιαννίδης
Γιατρός: Δημητρός

ΚΥΡΙΑΚΗ 14/3/2004
Γήπεδο: Αγ. Αποστόλων
Ωρα: 18:00
Δωριέας-Φοίβος Κρ.
Διαιτητής: Βαλκάνος
Γιατρός: Καλαθενός
Γήπεδο: Κρεμαστής
Ωρα: 15:00
Κλεάνθης-Αστέρας Π.
Διαιτητής: Γαγάνης
Γιατρός: Παρασκευόπουλος
Γήπεδο: Φανών
Ωρα: 13:30
Ευκλής-Αναγέννηση Εμπ.
Διαιτητής: Γαγάνης
Γιατρός: Χατζάκης

2ος όμιλος
ΣΑΒΒΑΤΟ 13/3/2004
Γήπεδο: Καλυθιών
Ωρα: 15:00
Απόλλων Κ.-Δόξα Ψίνθου
Διαιτητής: Τσουρδιού
Γιατρός: Τσιβγούλης
Γήπεδο: Αγ. Αποστόλων
Ωρα: 10:30
Νίκη Ρόδου-Α.Σ. Ρόδος
Διαιτητής: Κλιάρη
Γιατρός: Τσιβγούλης

ΚΥΡΙΑΚΗ 14/3/2004
Γήπεδο: Ασκληπιειού
Ωρα: 15:00
ΠΑΣ Ασκληπιείου-ΑΕΡΑ
Διαιτητής: Γκιούντιτσε
Γιατρός: Ζαννετούλης
Γήπεδο: Αρχαγγέλου
Ωρα: 11:00
Αρης Αρχ.-Πετρώνας Αρχ.
Διαιτητής: Γουλάρας
Γιατρός: Νικολού

Γεμάτο με σπουδαία παιχνίδια είναι το Σαββατοκύριακο

ΑΠΟ ΜΙΑ ΑΓΩΝΙΣΤΙΚΗ σε Πετρώνα, Πήγασο

Μετά την κλήση σε απολογία βάσει των Πειθαρχικών άρθρων 29 και 30 του ΚΑΠ η Πειθαρχική Επιτροπή της ΕΠΣΔ επέβαλε τις ακόλουθες ποινές στα κάτωθι Σωματεία και παράγοντες:

ΔΙΑΓΟΡΑΣ ΒΑΤΙΟΥ-ΙΑΛΥΣΟΣ Γ.Σ.

Στο Σωματείο ΔΙΑΓΟΡΑΣ ΒΑΤΙΟΥ την έγγραφη επίπληξη.

Στον αναφερόμενο στο ΦΑ βοηθό προπονητή του Καραγιάννη Γιάννη, απαγόρευση εισόδου στους αγων/κούς χώρους για τρείς /3/ μήνες συνοδευόμενη από χρηματικό πρόστιμο τριάντα /30/ ΕΥΡΩ.

ΕΥΑΓΟΡΑΣ-ΑΣΠΙΔΑ ΑΠΟΛΑΚΚΙΑΣ

Στο Σωματείο ΕΥΑΓΟΡΑΣ την έγγραφη επίπληξη.

Στον πρόεδρό του ΠΑΝΑΓΙΩΤΟΥ ΜΙΧ. απαγόρευση εισόδου στους αγων/κούς χώρους για τρείς /3/ μήνες συνοδευόμενη από χρηματικό πρόστιμο τριάντα /30/ ΕΥΡΩ.

ΑΕ ΚΑΤΤΑΒΙΑΣ-ΘΥΕΛΛΑ ΠΥΛΩΝΑΣ

Στο Σωματείο ΘΥΕΛΛΑ ΠΥΛΩΝΑΣ την έγγραφη επίπληξη .

Στον αναφερόμενο στο ΦΑ ως μασέρ του Κούρτη Γ. απαγόρευση εισόδου στους αγων/κούς χώρους για τρείς /3/ μήνες συνοδευόμενη από χρηματικό πρόστιμο τριάντα /30/ ΕΥΡΩ.

ΑΣΚΛΗΠΙΟΣ ΚΩ-ΑΝΤΙΜΑΧΟΣ

Στο Σωματείο ΑΝΤΙΜΑΧΟΣ την έγγραφη επίπληξη και χρηματικό πρόστιμο εκατόν /100/ ΕΥΡΩ.

ΕΡΜΗΣ-ΑΚΟΥΣΙΛΑΟΣ

Στο Σωματείο ΕΡΜΗΣ την έγγραφη επίπληξη.

Στον αναφερόμενο στο ΦΑ ως μασέρ του Πολυχρόνη Π. απαγόρευση εισόδου στους αγων/κούς χώρους για τρείς /3/ μήνες συνοδευόμενη από χρηματικό πρόστιμο τριάντα /30/ ΕΥΡΩ.

ΔΑΜΑΓΗΤΟΣ-ΑΣΠΙΔΑ ΣΑΛΑΚΟΥ

Στο Σωματείο ΔΑΜΑΓΗΤΟΣ την έγγραφη επίπληξη και χρηματικό πρόστιμο εκατόν /100/ ΕΥΡΩ.

ΠΕΤΡΩΝΑΣ-ΠΗΓΑΣΟΣ

Στο Σωματείο ΠΕΤΡΩΝΑΣ την στέρηση του δικαιώματος να αγωνίζεται στην έδρα του για μία /1/ αγων/κή/ (άρθρο 29 παρ.2 εδαφ. β.)

Στο Σωματείο ΠΗΓΑΣΟΣ την στέρηση του δικαιώματος να αγωνίζεται στην έδρα του για μία /1/ αγων/κή (άρθρο 29 παρ.2 εδαφ.β)

Στον διαιτητή ΓΚΟΥΜΑ ΓΙΩΡΓΟ επέβαλε την ποινή της στέρησης του δικαιώματος να ασκεί τα διαιτητικά καθήκοντά του για ένα /1/ μήνα (άρθρο 30 παρ.4 περ. ΙΙΙ ΕΔΑΦ. ΣΤ). Η ποινή αρχίζει στις 10 Μαρτίου και λήγει στις 8 Απριλίου.

Στον προπονητή του ΑΕΡΑ ΑΦΑΝΤΟΥ ΧΟΣΑΔΑ ΕΥΑΓΓΕΛΟ επέβαλε την ποινή της προσωρινής απαγόρευσης εισόδου του στους αγων/κούς χώρους μέχρι τέλους της τρέχουσας αγων/κής περιόδου (15-6-2004) συνοδευόμενη από χρηματικό πρόστιμο τριάντα /30/ ευρώ, διότι καίτοι κληθείς να ανακαλέσει δημοσίευμά του που κρίθηκε δυσφημιστικό για την Διαιτησία, δεν το έπραξε.

Στον πρόεδρο του ΠΗΓΑΣΟΥ ΠΑΡΑΣΚΕΥΑ ΓΙΩΡΓΟ επεβλήθη η ποινή της αυστηρής έγγραφης επίπληξης με πρόσκληση για ανάκληση των δηλώσεων εντός πέντε /5/ ημερών στην Ιστοσελίδα του SPORTNEWS που κρίθηκαν δυσφημιστικές για την διοργανώτρια αρχή και την διαιτησία.

Κατακυρώνει τον μη διεξαχθέντα αγώνα του ΕΦΗΒΙΚΟΥ ΠΡΩΤ/ΤΟΣ ΠΑΣ ΑΣΚΛΗΠΙΕΙΟΥ-ΟΡΦΕΑ με σκορ 2-0 υπέρ του ΠΑΣ ΑΣΚΛΗΠΙΕΙΟΥ και αφαιρεί από την βαθμολογία του ΟΡΦΕΑ τρείς /3/ βαθμούς. Σύμφωνα με το άρθρο 17 του ΚΑΠ η εφηβική ομάδα του ΟΡΦΕΑ θα ξεκινήσει το επόμενο πρωτάθλημα με μείον /-1/ βαθμό, ενώ σύμφωνα με σχετική διάταξη της οικείας προκήρυξης θα στερηθεί της ετήσιας επιχορήγησης των 300 ΕΥΡΩ από την ΕΠΣΔ.

ΠΟΙΝΕΣ ΠΟΔΟΣΦΑΙΡΙΣΤΩΝ

Με βάση τα φύλλα αγώνων η Πειθαρχική Επιτροπή τιμώρησε τους παρακάτω ποδοσφαιριστές:

7 αγωνιστικές: Μ-Ν Μπαϊράμης (Βαθύ)
6 αγωνιστικές: Α. Κάβουρας (Ξάνθος)
4 αγωνιστικές: Αντ. Γιόντζης (ΠΑΟ Κω)
1 αγωνιστική: Α. Τρουμουλιάρης (Βαθύ)

ΑΓΩΝΕΣ ΕΞ ΑΝΑΒΟΛΗΣ

ΣΑΒΒΑΤΟ 13-3-2004
Γήπεδο: Παστίδας Ώρα: 13.00
ΠΟΣΕΙΔΩΝ ΚΑΡ.-ΔΟΞΑ ΚΑΡΔ.
Παρατηρητής: Κυπραίος Θεοδόσης
Διαιτητές: Γενής-Φουκαράς-Ρουμάνης
Παρατ. Διαιτ.: Χρυσανθής

ΤΡΙΤΗ 16-3-2004
Γήπεδο: Πυλίου Ώρα: 15.30
ΑΟ ΠΥΛΙΟΥ-ΑΣ ΤΗΛΟΥ
Παρατηρητής: Κίνας
Παρατηρητής: Δ΄ ΕΘΝΙΚΗΣ

ΚΥΡΙΑΚΗ 14-3-2004
Γήπεδο: Καλυθιών Ώρα: 16.00
ΑΠΟΛΛΩΝ ΚΑΛ .- ΑΟ ΜΑΝΗΣ
Παρατηρητής: Κυπραίος Θεοδ.

Βραδυνός ο τελικός κυπέλλου

Η ΕΠΣΔ ανακοίνωσε χθες ότι ο τελικός κυπέλλου της 24ης Μαρτίου θα διεξαχθεί στο γήπεδο Καρπάθου υπό το φως των προβολέων.

Οι διεκδικητές της κούπας Διαγόρας και ΑΕ Κως θα βρεθούν στη σέντρα το βράδυ της Τετάρης στις 20.00. Όλα τα έξοδα μετακινήσεων έχει αναλάβει το Επαρχείο Καρπάθου - Κάσου.

Η αποστολή του Διαγόρα θα αναχωρήσει αεροπορικώς για την Κάρπαθο στις 9.20 το πρωί της Τετάρτης και η αποστολή της ΑΕ Κω στις 13.15 της ίδιας ημέρας, ενώ η επιστροφή έχει προγραμματισθεί την επομένη του αγώνα. Στην ανάπαυλα του αγώνα θα γίνουν τιμητικές εκδηλώσεις που θα ανακοινωθούν προσεχώς από την ΕΠΣΔ.

Όπως έγραψε την Τετάρτη η «δσπορ» διαιτητής θα είναι ο Βαγγέλης Κατσιδώνης με βοηθούς τους Γιώργο Βασιλαράκη και Αλέκο Μιντζιρίκη, ενώ 4ος θα είναι ο Νίκος Διαμαντέας.

• Η ΕΠΣΔ απέστειλε συγχαρητήρια στους εκλεγέντες στις πρόσφατες βουλευτικές εκλογές, βουλευτές Δωδεκανήσου, καθώς επίσης και στο νέο υφυπουργό Αθλητισμού κ. Γιώργο Ορφανό.

Η Εκτελεστική Γραμματεία της ΕΠΣΔ θα συνεδριάσει την προσεχή Τετάρτη 17 Μαρτίου και ώρα 15.00.

Δεν θα βιαστούν για εκλογές στην ΕΠΟ

Καμία πρόθεση για πρόωρες εκλογές δεν υπάρχει στην ΕΠΟ, οι άνθρωποι της οποίας ευελπιστούν σε συνεργασία με το νέο υφυπουργό Αθλητισμού.

Οι εκλογές της Ομοσπονδίας θα γίνουν κανονικά τον Οκτώβριο, αφού ο πρόεδρός της Βασίλης Γκαγκάτσης δεν θα ήθελε σε καμία περίπτωση να ανοίξει «πόλεμο» με τον Γιώργο Ορφανό και να του δώσει την εντύπωση ότι δεν επιθυμεί να συνεργαστεί απολύτως μαζί του. Σε περίπτωση πρόωρων εκλογών, εξάλλου, στην ΕΠΟ πιστεύουν ότι η πολιτική ηγεσία θα είχε κάθε δικαίωμα να παρέμβει στις εξελίξεις και ενδεχομένως να ασκήσει πιέσεις στις Ενώσεις. Επίσης, τόσο ο κ. Ορφανός όσο και η κ. Πετραλιά ως αντιπολίτευση είχαν κάνει σαφές ότι θα αντιδρούσαν αν η ΕΠΟ επιχειρούσε εκλογές πριν από τη λήξη της θητείας της, κάτι που της επιτρέπει ο νέος νόμος του κ. Βενιζέλου.

Παρά τη δεδομένη ανησυχία, στην Ομοσπονδία ελπίζουν ότι η νέα πολιτική ηγεσία θα κινηθεί «συναινετικά», όπως έχει δηλώσει σε γενικές γραμμές ο νέος πρωθυπουργός και με «όπλο» την πορεία της Εθνικής και τις δυσκολίες που την περιμένουν το καλοκαίρι στα γήπεδα της Πορτογαλίας, ευελπιστούν ότι δεν θα επιχειρηθεί... ανατροπή. Στην πρώτη επαφή του με το νέο υφυπουργό Αθλητισμού, ο Βασίλης Γκαγκάτσης (τον έχει ήδη συγχαρεί με σχετική επιστολή) θα παρουσιάσει στον Γιώργο Ορφανό τις προτάσεις της ΕΠΟ για τα προβλήματα του ποδοσφαίρου και θα προσπαθήσει να του κάνει σαφές ότι η Ομοσπονδία όχι μόνο δεν είχε καμία συμμετοχή στον... κατήφορο, αλλά είναι πρόθυμη να δουλέψει εντατικά για την επίλυσή τους. Τα πάντα θα εξαρτηθούν από τις προθέσεις της νέας κυβέρνησης και φαίνεται ότι θα κριθούν μετά τους Ολυμπιακούς Αγώνες. Οι πρώτες ενδείξεις, ωστόσο, είναι εξαιρετικά αρνητικές για τον Βασίλη Γκαγκάτση και πιθανότατα να επιχειρηθεί πολιτική παρέμβαση στις επόμενες εκλογές της ΕΠΟ με στόχο την αντικατάστασή του.

Η ΕΠΣΔ έδωσε χθες στην δημοσιότητα την δεύτερη ένορκη κατάθεση του Αγγελή Παπανθίμου που αναφέρεται στην συμμετοχή του στα γεγονότα που προκάλεσαν την διακοπή του αγώνα Φοίβου - Ιάλυσου.

ΜΙΑ ΜΕΡΑ ΜΕΤΑ...

Βέβαια η «δσπορ» την είχε εξασφαλίσει μία ημέρα νωρίτερα και οι αναγνώστες μας την διάβασαν από χθες.

Αυτό που δημιουργεί ερωτηματικά είναι γιατί από την ΕΠΣΔ δεν δόθηκε στην δημοσιότητα η πρώτη ένορκη κατάθεση του Παπανθίμου;

Γιατί στην οδό Κοδριγκτώνος άλλαξαν τακτική; Όσο για ορισμένους που έχουν απορία τι μεσολάβησε και άλλαξε ο «φίλαθλος» την κατάθεσή του η απάντηση είναι απλή...

Ο φόβος του Εισαγγελέα και η πιθανή εμπλοκή με την δικαιοσύνη.

Η ΑΝΟΔΟΣ ΚΑΙ ΠΤΩΣΗ ΤΟΥ ΠΑΣΟΚ

Γράφει ο Μπάμπης Αναγνώστου

Η Κυριακή της 7ης Μαρτίου είναι μια ιστορική μέρα ο ελληνικός λαός θυμωμένος, λυπημένος και αποφασιστικός έστειλε στην Αντιπολίτευση ένα κόμμα που ξεκίνησε με όραμα και έφτασε να γίνει εφιάλτης.

Με την πτώση της Χούντας το 1974 ο Κων . Καραμανλής ο πρωτεργάτης των εκλογών του '61 που ψήφισαν τα δέντρα και οι πεθαμένοι των τελευταίων εκατό χρόνων γύρισε με άλλη νοοτροπία και μπορούμε άφοβα να λέμε ότι η μεταπολεμική περίοδος που κόστισε σε μεγάλο αριθμό Ελλήνων τον θάνατο την ατίμωση και τον εξευτελισμό έφτασε στο τέλος της . Οι αγωνιστές εναντίον της Χούντας ως ΠΑΣΟΚ το 1981 έγιναν κυβέρνηση και οι απλοί άνθρωποι ένοιωσαν για πρώτη φορά τι σημαίνουν δημοκρατικές αξίες, ευημερία και αξιοπρέπεια. Όμως με την πάροδο του χρόνου το ΠΑΣΟΚ ξεστράτισε. Σκέφτηκε ότι η Δεξιά κυβέρνησε χρόνια πολλά χρησιμοποιώντας ορισμένα μέσα. Έτσι αποφάσισε το ΠΑΣΟΚ να γίνει καλός μαθητής της Δεξιάς χρησιμοποιώντας τα ίδια μέσα. Ξεκίνησε λοιπόν καλά και τελείωσε άσχημα. Έτσι στις εκλογές, του '89 ο λαός τους ξανάστειλε στην Αντιπολίτευση. Η Δεξιά επανήλθε και άρχισε το παλιό τροπάρι που δεν ξέχασε. Αποτέλεσμα να ξαναγυρίσει στην Αντιπολίτευση. Την Κυριακή όμως που πέρασε οι πολλοί είπαν: Δεν πάει άλλο. Η είσοδος στην ΟΝΕ έκανε τους Έλληνες φτωχότερους. Οι πρώτοι αγωνιστές του ΠΑΣΟΚ ή πέθαναν ή πετάχθηκαν στο περιθώριο. Η ηδονή της εξουσίας οδήγησε τους κρατούντες σε τέτοιο παροξυσμό ώστε να ληστεύουν το λαό με το χρηματιστήριο και την διαφθορά σε Δικαιοσύνη, Αστυνομία και γενικά στον Δημόσιο Τομέα να διαβρώνει σχεδόν τους πάντες.

Η εγκληματικότητα από απλές παραβάσεις του αγορανομικού κώδικα μέχρι τις δολοφονίες οδήγησαν τους κατοίκους πολλών περιοχών σε απελπισία .

Η ΥΓΕΙΑ είναι συνώνυμο της αθλιότητας για τους φτωχούς διότι χωρίς φακελάκια δεν γίνεται τίποτε.

Η ΠΑΙΔΕΙΑ έγινε συνώνυμο του Φροντιστηρίου.

Η ΑΝΕΡΓΙΑ σαρώνει οικογενειακούς προϋπολογισμούς και τρέφει την εγκληματικότητα.

Ο αριθμός των Ελλήνων που ζουν κάτω από το όριο της φτώχειας αυξάνει με φρενήρεις ρυθμούς . Γενική κατάρρευση. Γενική απαξίωση.

Από το πάλαι ποτέ ΠΑΣΟΚ έμεινε το ΣΟΚ . Σήμερα η μόνη ελπίδα του μέσου Έλληνα είναι όχι πια η ευημερία του χθες αλλά η σιγουριά του αύριο. Αν θα γίνει πραγματικότητα είναι το ζητούμενο. Όμως χρειάζονται σκληρά μέτρα. Θα τολμήσει η νέα κυβέρνηση να τα πάρει. Ή θα μετρήσει πάλι το διαβόητο πολιτικό κόστος

ΟΙ ΦΟΙΤΗΤΕΣ ΣΤΙΣ ΚΑΛΠΕΣ

ΣΤΙΣ 5 ΜΑΪΟΥ ΟΙ ΦΟΙΤΗΤΙΚΕΣ ΕΚΛΟΓΕΣ - Ποιά θέματα θα κυριαρχήσουν *στις συζητήσεις των παρατάξεων*

Η 5η Μαΐου θεωρείται η πλέον πιθανή ημερομηνία διεξαγωγής των φοιτητικών εκλογών. Η οριστικοποίησή της ωστόσο αναμένεται να γίνει το πολύ σε δέκα ημέρες, οπότε και θα συνεδριάσει το απερχόμενο διοικητικό συμβούλιο της ΕΦΕΕ.

Από τα θέματα που πρόκειται να κυριαρχήσουν στις συζητήσεις και στις αντιπαραθέσεις των φοιτητικών παρατάξεων προβλέπεται να είναι τα μη κρατικά πανεπιστήμια και η αξιολόγηση των πανεπιστημιακών ιδρυμάτων, θέματα που συζητήθηκαν ιδιαιτέρως και κατά τη διάρκεια της προεκλογικής περιόδου για τις βουλευτικές εκλογές.

Οι εκλογές της 7ης Μαρτίου και ο εορτασμός του Πάσχα (στις 11 Απριλίου) είναι οι λόγοι για την καθυστερημένη διεξαγωγή των φοιτητικών εκλογών, που συνήθως γίνονται τέλη Μαρτίου – αρχές Απριλίου. «Χρειαζόμαστε τρεις – τέσσερις εβδομάδες για να οργανώσουμε τον προεκλογικό αγώνα, γι' αυτό και θα προτείνουμε, αν συμφωνήσουν και οι άλλες παρατάξεις, οι εκλογές να γίνουν στις 5 Μαΐου» λέει ο γραμματέας της ΠΑΣΠ (πρόσκειται στο ΠΑΣΟΚ) κ. Δ. Σακελλάρης.

Την ίδια άποψη, ως προς την ημερομηνία των εκλογών, έχει και ο γραμματέας της ΔΑΠ (πρόσκειται στη Νέα Δημοκρατία) κ. Γ. Παπανικολάου. «Οι πιο πιθανές ημερομηνίες είναι η 28 Απριλίου και 5 Μαΐου» αναφέρει χαρακτηριστικά.

Ο γραμματέας της ΔΑΠ θεωρεί ότι το πολιτικό κλίμα των ημερών, λόγω των βουλευτικών εκλογών αλλά και των ευρωεκλογών, που έπονται, θα οδηγήσει περισσότερους φοιτητές στις κάλπες, σε σχέση με την προηγούμενη χρονιά, άποψη την οποία συμμερίζονται οι εκπρόσωποι όλων των φοιτητικών παρατάξεων.

«Το κλίμα εφέτος θα είναι περισσότερο πολιτικοποιημένο από τις άλλες χρονιές» λέει ο κ. Σακελλάρης, ενώ ο εκπρόσωπος του Δικτύου (πρόσκειται στον Συνασπισμό) κ. Τ. Κορωνάκης πιστεύει ότι τα αποτελέσματα των φοιτητικών εκλογών θα επηρεαστούν από τα αποτελέσματα των βουλευτικών. «Το 2000 τα αποτελέσματα των φοιτητικών εκλογών ήταν κοντά στα αποτελέσματα των βουλευτικών» επισημαίνει.

Και εφέτος οι παρατάξεις οι οποίες προβλέπεται να συμμετάσχουν είναι οι εξής: ΠΑΣΠ (Πανελλήνια Αγωνιστική Σοσιαλιστική Παράταξη, πρόσκειται στο ΠΑΣΟΚ), ΔΑΠ (Δημοκρατική Ανανεωτική Παράταξη – Νέο Δημοκρατικό Φοιτητικό Κίνημα, πρόσκειται στη Νέα Δημοκρατία), η ΠΚΣ (Πανσπουδαστική Κίνηση, πρόσκειται στο ΚΚΕ), το Δίκτυο (πρόσκειται στον Συνασπισμό άλλά έχει συσπειρώσει και ανεξάρτητους φοιτητές) και τα ΕΑΑΚ (εξωκοινοβουλευτική Αριστερά).

ΥΠΟΥΡΓΕΙΟ ΟΙΚΟΝΟΜΙΚΩΝ-ΣΔΟΕ-ΕΛΕΓΧΟΙ

Ελέγχους στη διακίνηση και όχι μέσα στις επιχειρήσεις θα πραγματοποιεί από την ερχόμενη εβδομάδα το ΣΔΟΕ.

Σε νέα πολιτική για τους φορολογικούς ελέγχους προχωρεί το οικονομικό επιτελείο της κυβέρνησης. Συγκεκριμένα, ελέγχους στη διακίνηση και όχι μέσα στις επιχειρήσεις θα πραγματοποιεί από την ερχόμενη εβδομάδα το ΣΔΟΕ, το οποίο πάντως πρόκειται να καταργηθεί υπό τη σημερινή του μορφή, όπως εξαγγέλθηκε προεκλογικά από τη ΝΔ. Σχετικά με τις πληροφορίες που υπήρξαν ότι συνεργεία του ΣΔΟΕ έκαναν σήμερα αιφνιδιαστικούς ελέγχους σε επιχειρήσεις, αρμόδιοι παράγοντες του υπουργείου Οικονομικών διαβεβαίωναν ότι δεν έχει δοθεί καμία τέτοια εντολή. Οι ίδιοι παράγοντες διευκρινίζουν ότι θα υπάρξουν αλλαγές τόσο στη στόχευση των ελέγχων όσο και στη διάρθρωση του ΣΔΟΕ. Επίσης οι φορολογικές υπηρεσίες πρόκειται άμεσα να αξιοποιήσουν όλο το υλικό που έχει κατασχεθεί από επιχειρήσεις, από ελέγχους που έχουν γίνει στο παρελθόν.

Γραφείο Συνοικεσίων & Γνωριμιών
"Harris"
Αθήνα · Ρόδος

Η πολυετής πείρα μας τώρα και στη Ρόδο, αλλά και σε όλη τη Δωδεκάνησο, σας εγγυάται επιλεγμένες γνωριμίες υψηλού επιπέδου με σκοπό το γάμο. Κύριοι και δεσποινίδες, κυρίες καλών οικογενειών, επιστήμονες, επιχειρηματίες, δημόσιοι υπάλληλοι, ιδιωτικοί υπάλληλοι, συνταξιούχοι κτλ. επιθυμούν γνωριμία, συμβίωση, γάμο. Δεκτοί και γονείς.

ΑΠΟΛΥΤΗ ΕΧΕΜΥΘΕΙΑ

Φιλικό, πολιτισμένο περιβάλλον.

Γραφεία Ρόδου:
Στ. Κωτιάδη 51 & Κων/νου Υδραίου γωνία
(είσοδος από Κωτιάδη)
Ανοικτά και το Σάββατο.
Τηλ. 22410 26013, 22410 24035
fax: 22410 24035, κιν. 6942-297109

ΜΑΘΗΜΑΤΑ
ΡΩΣΙΚΗΣ ΓΛΩΣΣΑΣ
ΜΕ ΤΗ ΜΕΘΟΔΟ
«ΛΟΜΟΝΟΣΟΒ»

Για όλες
τις ηλικίες
και επαγγέλματα

Πληρ.: Οικοδιδασκαλείο
Ρωσικής Γλώσσας
ΦΑΙΔΡΑΣ
ΜΑΛΑΝΔΡΗ
Τηλ.: 22410 30836, κιν. 6976 346593

Kalithies Palace
ΑΙΘΟΥΣΑ ΔΕΞΙΩΣΕΩΝ



Εμπιστευθείτε σ' εμάς την γαμήλια δεξίωση του γάμου σας
Σε ένα χώρο, σχεδιασμένο αμφιθεατρικά, κλιματιζόμενο, με δυνατότητα να φιλοξενήσει έως 800 άτομα.
Απολαμβάνοντας ένα από τα μενού μας που εσείς θα επιλέξετε.
Προσιτές τιμές.
Τηλ. κρατήσεων: 2241085641, 2241085515, 2241086778

ΜΕΤΡΑ ΚΑΤΑ ΤΗΣ ΠΕΙΡΑΤΕΙΑΣ ΛΟΓΙΣΜΙΚΟΥ -CD-DVD

ΕΥΡΩΠΑΪΚΗ ΑΣΠΙΔΑ ΣΤΗΝ ΠΝΕΥΜΑΤΙΚΗ ΙΔΙΟΚΤΗΣΙΑ

Στη δημιουργία ενός ευρύτερου νομικού πλαισίου σε πανευρωπαϊκό επίπεδο για την προστασία των πνευματικών δικαιωμάτων στοχεύει το Ευρωκοινοβούλιο, με την υιοθέτηση νόμου που φιλοδοξεί να περιορίσει την πειρατεία.

Τον δρόμο για αυστηρότερους νόμους με στόχο την προστασία της πνευματικής ιδιοκτησίας παντός είδους έργων και την πάταξη του παράνομου εμπορίου τους, άνοιξε το Ευρωπαϊκό Κοινοβούλιο την Τρίτη με την ψήφιση σχετικού νόμου. Κατά την περίοδο 1998-2001 η πειρατεία και το εμπόριο απομιμήσεων κόστισε στην ΕΕ 8 δισ. ευρώ και σύμφωνα με τον αρμόδιο Ευρωπαίο επίτροπο, Φριτς Μπολκεστάιν, μόνο ένας νόμος πανευρωπαϊκής εμβέλειας είναι ικανός να πατάξει τη μάστιγα αυτή.

Η εναρμόνιση του Δικαίου περί πνευματικών δικαιωμάτων στην ΕΕ αποτελεί επί σειρά ετών αγκάθι για τις ευρωπαϊκές χώρες, που αδυνατούν να συντονίσουν τις προσπάθειές τους για την πάταξη της πειρατείας CD λογισμικού και μουσικής.

Ύστερα από ένα χρόνο διαβουλεύσεων τόσο οι πολέμιοι, όσο και οι υπέρμαχοι της προστασίας των πνευματικών δικαιωμάτων, δεν είναι ευχαριστημένοι από το συμβιβαστικό κείμενο που υιοθέτησε το Ευρωκοινοβούλιο με 330 ψήφους υπέρ και 151 κατά.

Η νομοθετική ρύθμιση γίνεται σε μια εποχή που η παραβίαση της νομοθεσίας περί πνευματικών δικαιωμάτων αποτελεί καθημερινό και ευρέως διαδεδομένο φαινόμενο, αφού μουσικά έργα, λογισμικό και κείμενα διακινούνται παγκοσμίως μέσω Internet χωρίς οι εθνικές νομοθεσίες να μπορούν να αντιδράσουν.

Η νομοθετική ρύθμιση της ΕΕ έχει σαν στόχο κυρίως χώρες με « χαλαρούς» νόμους προστασίας της πνευματικής ιδιοκτησίας ψηφιακών και άλλων έργων, όπως η Ελλάδα, και φιλοδοξεί να τις εξωθήσει στην υιοθέτηση αυστηρότερων νόμων, όπως αυτοί που ισχύουν στη Βρετανία.

Το πρόβλημα της πειρατείας λαμβάνει ακόμη μεγαλύτερες διαστάσεις, αν αναλογιστεί κανείς ότι από την 1η Μαΐου δέκα ακόμη χώρες με αδύναμο νομικό πλαίσιο στο θέμα αυτό θα εισέλθουν στην ΕΕ. Η κοινοτική οδηγία θα συζητηθεί σήμερα στις Βρυξέλλες από εκπροσώπους των κυβερνήσεων και θα πρέπει να εφαρμοστεί από τα κράτη- μέλη μέσα στα επόμενα δύο χρόνια. Στη δυτική Ευρώπη το 35% του λογισμικού για ηλεκτρονικούς υπολογιστές που αγοράστηκε κατά την περσινή χρονιά ήταν πειρατικό, ενώ ακόμη χειρότερη ήταν η κατάσταση στην κεντρική και ανατολική Ευρώπη, σύμφωνα με στοιχεία της Microsoft, όπου το ποσοστό του πειρατικού λογισμικού φτάνει το 65%.

Στη δισκογραφική αγορά η ζημιά από την παράνομη αντιγραφή μουσικών αρχείων είναι εξίσου μεγάλη, αφού υπολογίζεται ότι το ένα τρίτο των CD μουσικής που κυκλοφορούν παγκοσμίως κάθε έτος είναι πειρατικά.

ΕΛΛΑΔΑ Στην Ελλάδα, το πρόβλημα είναι εξίσου έντονο, ωστόσο δεν υπάρχουν επίσημα στοιχεία για το μέγεθος της εξάπλωσης πώλησης παράνομων CD. Η ισχύουσα ελληνική νομοθεσία θεωρείται από τους Ευρωπαίους εταίρους ελαστική, γεγονός που διευκολύνει την παράνομη εισαγωγή τέτοιων προϊόντων από βαλκανικές χώρες και την εμπορική διακίνησή τους στη χώρα μας. Το φαινόμενο αυτό οδήγησε την ελληνική κυβέρνηση τον Δεκέμβριο του 2003 στην υιοθέτηση τροπολογίας που ανέτρεψε το καθεστώς για την απόδοση πνευματικών δικαιωμάτων στους δημιουργούς, των οποίων τα έργα αναπαράγονται με οποιοδήποτε ηλεκτρονικό μέσο.

Η ρύθμιση αυτή διεύρυνε τη λίστα των μέσων αναπαραγωγής προσθέτοντας μηχανές φαξ, πολυμηχανήματα αντιγραφής κ.λ.π., τα οποία πλέον υπόκεινται σε φόρο 2% επί της αξίας τους, ο οποίος καταβάλλεται υπέρ του Οργανισμού Συλλογικής Διαχείρισης Έργων του Λόγου με κάθε αγορά που πραγματοποιείται.

ΟΙ ΑΝΤΙΠΑΡΑΘΕΣΕΙΣ

Ο νόμος του Ευρωκοινοβουλίου που αρχικά είχε στόχο την πάταξη της πειρατείας CD και της εμπορευματοποίησης απομιμήσεων πολυτελών ειδών, απέκτησε πολύ ευρύτερο πλαίσιο εφαρμογής, αφού συμπεριλαμβάνει κάθε είδος πνευματικής ιδιοκτησίας, συμπεριλαμβανομένων ευρεσιτεχνιών και κατατεθέντων σημάτων.

Αντίθετες με το χαρακτήρα αυτό είναι οι οργανώσεις προστασίας των καταναλωτών, οι οποίες θεωρούν ότι ο νόμος αδικεί όσους περιστασιακά αντιγράφουν μουσική από το διαδίκτυο για προσωπική χρήση, αφού τους τοποθετεί στην ίδια κατηγορία με αυτούς που αποκτούν κέρδη από το παράνομο εμπόριο όμοιων έργων.

Χαμηλότερος των προσδοκιών είναι ο νόμος και για τους ιδιοκτήτες πνευματικών έργων, όπως δισκογραφικές εταιρείες και εταιρείες λογισμικού.

ΑΜΦΙΒΟΛΙΕΣ παρά την υιοθέτηση του νόμου από το Ευρωπαϊκό Κοινοβούλιο εκφράζεται πληθώρα αμφιβολιών για το κατά πόσο είναι εφικτή η αποτελεσματική εφαρμογή του στο σύνολο των κρατών- μελών της ΕΕ. Τα κωλύματα είναι κυρίως νομικά, αφού έρχονται σε σύγκρουση με τις εθνικές νομοθεσίες, ωστόσο οι περισσότεροι εμπορικοί παράγοντες που εμπλέκονται δηλώνουν ικανοποιημένοι που σχηματίστηκε ένα στοιχειώδες πλαίσιο προστασίας.

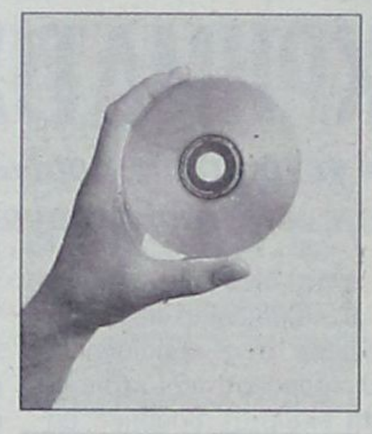

Ελλάδα

• Ελαστική θεωρείται από τους Ευρωπαίους εταίρους η ισχύουσα ελληνική νομοθεσία, διευκολύνοντας την παράνομη εισαγωγή παράνομων CD από βαλκανικές χώρες.

Ευρώπη

• Κατά την περίοδο 1998-2001 η πειρατεία και το εμπόριο απομιμήσεως κόστισε στην Ευρωπαϊκή Ενωση 8 δισεκατομμύρια ευρώ.

Νόμος

• Η νομοθετική ρύθμιση της Ε.Ε. έχει σαν στόχο κυρίως χώρες με «χαλαρούς» νόμους προστασίας της πνευματικής ιδιοκτησίας ψηφιακών και άλλων έργων.

IALYSSOS Travel

ΓΙΑ ΠΡΩΤΗ ΦΟΡΑ ΟΡΓΑΝΩΜΕΝΟ ΤΑΞΙΔΙ

ΣΤΗ ΡΩΣΙΑ

ΜΕ ΓΚΡΟΥΠ ΑΠΟ ΡΟΔΟ

16/03 -23/03

ΜΟΣΧΑ - 3 ημέρες

ΑΓ. ΠΕΤΡΟΥΠΟΛΗ - 4 ημέρες

Η τιμή περιλαμβάνει:

1. Αεροπορικά εισιτήρια Ρόδο - Αθήνα - Μόσχα - Αθήνα - Ρόδο (με Olympic Airways).
2. 5 διανυκτερεύσεις σε ξεν/χεία 4* με πρωινό.
3. Το εισιτήριο του τρένου Μόσχα - Αγ. Πετρούπολη - Μόσχα.
4. Μεταφορές από/προς αεροδρόμιο/ ξενοδοχείο/σιδηροδρομικό σταθμό του εξωτερικού.
5. 2 διανυκτερεύσεις σε κουκέτες τρένου (σε τετράκλινη καμπίνα) με πρωινό.
6. 3 εκδρομές: στη Μόσχα και στην Αγ. Πετρούπολη (είσοδοι μουσείων).
7. Συνοδό του γραφείου μας.
8. Ελληνόφωνους τοπικούς ξεναγούς.
9. Βίζα Ρωσίας/ Ασφάλεια.
10. Φόρους αεροδρομίου/ ΦΠΑ.

ΠΡΑΚΤΟΡΕΙΟ ΓΕΝΙΚΟΥ ΤΟΥΡΙΣΜΟΥ
«IALYSSOS TRAVEL»
Αλ. Διάκου 25, Ρόδος • Τηλ. 22410 31571, 31577. Κιν.:6944568293

Ηλεκτρουιο

ΜΙΧΑΛΗΣ Ν. ΧΑΤΖΗΜΑΡΚΟΣ

ΗΛΕΚΤΡΙΚΑ ΕΙΔΗ & ΗΛΕΚ. ΕΓΚΑΤΑΣΤΑΣΕΙΣ

ΗΛΙΑΚΑ ΣΥΣΤΗΜΑΤΑ
STIBETHERM σειρά **P**

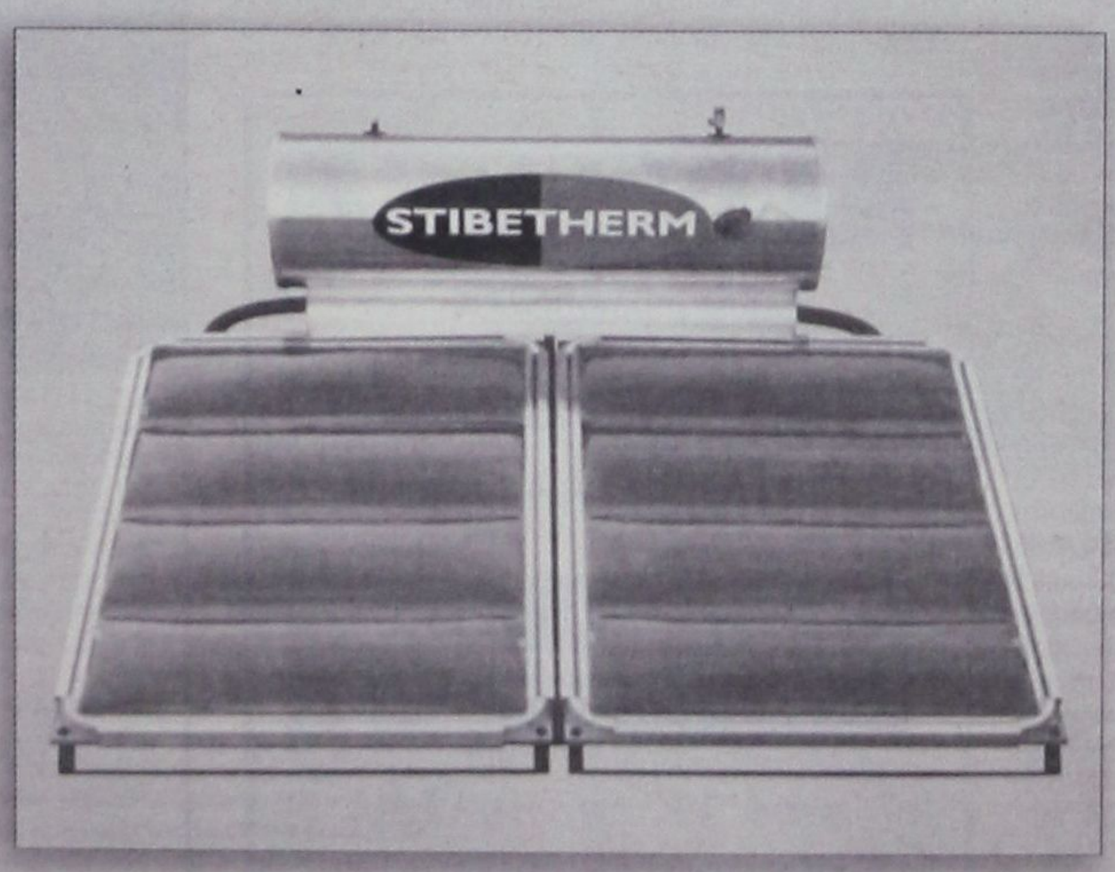

Γρηγορίου Ε' (7 Βαγιές) - 85100 ΡΟΔΟΣ
Τηλ.. (22410) 29411, 33340, 36278 - Fax: (22410) 33340

ΧΡΗΜΑΤΙΣΤΗΡΙΟ-ΚΛΕΙΣΙΜΟ

Η γενικότερη διόρθωση στις ευρωπαϊκές αγορές λόγω της ισπανικής τραγωδίας συμπαρέσυρε και τη Σοφοκλέους

Στη δίνη της «βίαιης» διόρθωσης που προκάλεσε στις ευρωαγορές το τρομοκρατικό κτύπημα στη Μαδρίτη, βρέθηκε σήμερα και η ελληνική χρηματιστηριακή αγορά. Το τρομοκρατικό κτύπημα πυροδότησε γενικευμένες και μαζικές ρευστοποιήσεις στις ευρωπαϊκές αγορές, οι οποίες, όπως αναφέρουν οι αναλυτές, ήδη ήταν σε υψηλά επίπεδα, τα οποία δεν δικαιολογούνταν ούτε από τις μακροοικονομικές και τις μικροοικονομικές εξελίξεις. Υπό ισχυρές ρευστοποιήσεις που δημιουργήθηκαν από τις μαζικές ρευστοποιήσεις, κινήθηκε και η Σοφοκλέους ακολουθώντας τις ευρωπαϊκές αγορές, με την μεγάλη πλειοψηφία των μετοχών να κινείται σε χαμηλότερα επίπεδα. Ψυχραιμία συνέστησε στους επενδυτές ο πρόεδρος του Χ.Α κ. Π. Αλεξάκης. Ολοι οι επιμέρους δείκτες έκλεισαν με πτώση και τη μεγαλύτερη πτώση σε ποσοστό 4,99% σημείωσε ο κλάδος της κλωστοϋφαντουργίας, ενώ από τις μετοχές της υψηλής κεφαλαιοποίησης «διασώθηκαν» μόνο οι μετοχές της Τιτάν (+0,12%) και της Ιντρακόμ (+0,88%). Σημαντικές απώλειες κατέγραψαν οι τραπεζικές μετοχές, με την Εθνική να υποχωρεί σε ποσοστό 3,59%, την Alpha Bank σε ποσοστό 3,33% και με απώλειες 3,15% έκλεισε η μετοχή της Eurobank. Ο Γενικός Δείκτης έκλεισε τελικώς στις 2.409,26 μονάδες έναντι 2.469,92 μονάδων της προηγουμένης μέρας, σημειώνοντας πτώση 60,66 μονάδων ή σε ποσοστό 2,46%, ενώ στη διάρκεια των συναλλαγών είχε καταγράψει κατώτερη τιμή στις 2.386,30 μονάδες, όταν υποχωρούσε έως και 3,39%. Ο δείκτης FTSE/ASE 20 έκλεισε στις 1.258,41 μονάδες, με υποχώρηση σε ποσοστό 2,58%, ενώ ο δείκτης FTSE/ASE 40 έκλεισε στις 2.271,48 μονάδες με υποχώρηση σε ποσοστό 2,76%. Ο δείκτης FTSE/ASE SMALLCAP 80 έκλεισε στις 593,42 μονάδες, μειωμένος σε ποσοστό 2,63%, ενώ ο δείκτης FTSE 140 έκλεισε στις2.804,58 μονάδες, με πτώση 2,61%. Οι επιμέρους δείκτες έκλεισαν ως εξής: Τραπεζικός: 4.487,99 -3,15% Τηλεπικοινωνιών: 964,48 -2,31% Ασφαλειών: 666,85 -2,65% Επενδύσεων: 863,82 -1,75% Κατασκευαστικών: 765,49 -3,13% Κλωστοϋφαντουργίας: 312,87 -4,99% Βιομηχανιών: 1.245,85 -1,49% Συμμετοχών:1.319,61 -2,50% Βασικών Μετάλλων: 407,87 -2,10% Μη μεταλλικών Ορυκτών:798,92 -1,55% Λιανικού Εμπορίου: 1.124,40 -1,84% Πληροφορικής: 401,15 -3,06% Ειδών Λύσεων Πληροφορικής:269,33 -2,58% Χονδρικό εμπόριο: 537,89 -2,07% Τρόφιμα- ποτά: 463,51 -1,36% Παράλληλης Αγοράς: 150,13 -2,82% Διυλιστήρια: 1.189,51 -2,19% Ακίνητης Περιουσίας:816,44 -2,30% Από τις 357 μετοχές που διαπραγματεύθηκαν, 29 κινήθηκαν ανοδικά, 305 πτωτικά, ενώ η τιμή 23 μετοχών παρέμεινε αμετάβλητη. Τη μεγαλύτερη ποσοστιαία άνοδο σημείωσαν οι μετοχές των εταιριών: Τρία Αλφα (κο) +11,27%, Νίκος Γκάλης +8,57%, ΑΝΕΚ (πο'90) +7,79%, Καρατζή +6,36%, Euroline +3,85%, Ζάμπα +3,82%, Δάριγκ +3,03%, Lamda Development +3,00% και Ελινόϊλ +2,05%. Αντιθέτως τις μεγαλύτερες απώλειες σημείωσαν οι μετοχές των εταιριών: Alpha Trust Asset Manager -17,84%, Μουριάδης -11,36%, Rainbow -10,04%, Microland -9,09%, Κεραμεία Αλλατίνη -9,05%, Fieratex -9,04%, Βερνίκος -8,43%, Τεχνοδομή -8,33%, Λεβεντέρης (κα) -8,00% και Κορφίλ (κο) -7,97%. Η αξία των συναλλαγών ανήλθε στα 199,632 εκατ. ευρώ, εκ των οποίων τα 34,58 εκατ. ευρώ, αφορούσαν προσυμφωνημένες συναλλαγές. Το μεγαλύτερο όγκο συναλλαγών κατέγραψαν οι μετοχές: Cosmote με 2.084.471 τεμάχια, Γρηγόρης με 1.730.250, ΟΤΕ με 1.608.667 και Alpha Bank με 975.890 τεμάχια. Την μεγαλύτερη αξία συναλλαγών σημείωσαν οι μετοχές των εταιριών: Cosmote με 26,523 εκ. ευρώ, Alpha Bank με 24,564, ΟΤΕ με 19,068 και Eurobank με 14,938 εκατ. ευρώ. Η συνολική κεφαλαιοποίηση της αγοράς διαμορφώνεται στα 88,6 δισ. ευρώ. Η τιμή των μετοχών του δείκτη MSCI έκλεισε ως εξής: Alpha Bank: 24,96 Coca Cola: 20,00 Eurobank: 16,62 Cosmote: 12,72 Αλουμίνιο Ελλάδος:14,98 Βιοχάλκο: 5,32 ΔΕΗ: 21,50 Εθνική: 22,02 ΕΛΠΕ: 7,68 Ελληνική Τεχνοδομική:4,02 Εμπορική: 20,46 Επιχειρήσεις Αττικής:3,76 ΕΥΔΑΠ: 6,40 Ιντρακόμ:4,58 ΚΑΕ: 16,60 ΟΤΕ: 11,86 Τεχνική Ολυμπιακή:3,26 Πειραιώς: 9,54 Τιτάν: 34,74 Motor Oil: 7,70 Folli-Follie: 23,26

ΧΡΗΜΑΤΙΣΤΗΡΙΟ-ΑΓΟΡΑ ΠΑΡΑΓΩΓΩΝ

Έντονα πτωτική ήταν η σημερινή συνεδρίαση τόσο για την ελληνική όσο και για τις διεθνείς αγορές, καθώς το αρνητικό κλίμα που δημιουργήθηκε από τη συμπεριφορά των χρηματιστηρίων στις ΗΠΑ, εντάθηκε μετά από το τρομοκρατικό χτύπημα στην Ισπανία. Στην εγχώρια αγορά Παραγώγων το βασικό χαρακτηριστικά ήταν η αύξηση του συναλλακτικού ενδιαφέροντος σε όλα τα προϊόντα, ενώ τα συμβόλαια στο δείκτη FTSE 20 διατήρησαν μικρό premium. Η αξία των συναλλαγών διαμορφώθηκε στα 243,34 εκατ. ευρώ. Το συμβόλαιο Μαρτίου στο δείκτη FTSE 20 διαπραγματεύεται με premium 0,36%, ενώ τα συμβόλαια του Μαρτίου στο δείκτη FTSE 40 διαπραγματεύονται με discout 0,15%. Ο δείκτης FTSE/ASE 20 έκλεισε στις 1.258,41 μονάδες με πτώση 2,58% και ο FTSE/ASE 40 έκλεισε στις 2.271,48 μονάδες με υποχώρηση 2,76%. Στην αγορά ΣΜΕ στο δείκτη FTSE 20 το συμβόλαιο λήξης Μαρτίου έκλεισε στις 1.263,00 μονάδες και στην αγορά ΣΜΕ στο δείκτη FTSE 40 έκλεισε στις 2.268,00 μονάδες. Στα ΣΜΕ στο δείκτη FTSE 20 διακινήθηκαν 23.133 συμβόλαια, αξίας 145,92 εκατ. ευρώ, με 32.400 ανοικτές θέσεις. Στα Δικαιώματα Αγοράς έγιναν 6.092 συμβόλαια αξίας 38,33 εκατ. ευρώ και στα Δικαιώματα Πώλησης έγιναν 4.698 συμβόλαια, αξίας 29,56 εκατ. ευρώ. Στα ΣΜΕ στο δείκτη FTSE 40 διακινήθηκαν 1.338 συμβόλαια, αξίας 15,22 εκατ. ευρώ, με 1.080 ανοικτές θέσεις. Στα Δικαιώματα Αγοράς έγιναν 115 συμβόλαια, αξίας 1,31 εκατ. ευρώ και στα Δικαιώματα Πώλησης έγιναν 155 συμβόλαια, αξίας 1,76 εκατ. ευρώ. Στα ΣΜΕ επί ?ετοχών διακινήθηκαν 7.520 συμβόλαια, αξίας 11,239 εκατ. ευρώ, ενώ το μεγαλύτερο επενδυτικό ενδιαφέρον επικεντρώθηκε στο ΣΜΕ επί των μετοχών του ΟΤΕ διακινώντας 4.119 συμβόλαια. Στα ΣΜΕ επί της Ιντρακόμ διακινήθηκαν 742 συμβόλαια, στην Εθνική έγιναν 1.162 συμβόλαια, στην Coca Cola έγιναν 141, στην Alpha 909, στη ΔΕΗ έγιναν 71 και στον ΟΠΑΠ 152 συμβόλαια. Στα Stock Repo πραγματοποιήθηκαν 149 συμβόλαια και στα Reverse Stock Repo πραγματοποιήθηκαν 355 συμβόλαια.

ΧΡΗΜΑΤΙΣΤΗΡΙΟ-ΚΛΕΙΣΙΜΟ-ΣΗΜΑΝΤΙΚΗ ΠΤΩΣΗ

Ισχυρές πτωτικές τάσεις επικράτησαν στη σημερινή συνεδρίαση του Χρηματιστηρίου Αθηνών, καθώς το τρομοκρατικό χτύπημα που σημειώθηκε στη Μαδρίτη, είχε ως αποτέλεσμα να δημιουργήσει έντονη ανασφάλεια στο επενδυτικό κοινό. Η Σοφοκλέους ακολούθησε την αρνητική πορεία των υπολοίπων ευρωπαϊκών αγορών και οι πωλήσεις τίτλων που σημειώθηκαν, ήταν μαζικές, σε αντίθεση με το αγοραστικό ενδιαφέρον, το οποίο περιορίστηκε σε πολύ χαμηλά επίπεδα. Ο γενικός δείκτης τιμών έκλεισε στις 2.409,26 μονάδες, παρουσιάζοντας μεγάλη πτώση 2,46%. Η αξία των συναλλαγών ανήλθε στα 199,6 εκατ. ευρώ. Οι επιμέρους δείκτες έκλεισαν όλοι με πτώση και τη μεγαλύτερη είχαν των Κλωστοϋφαντουργιών με 4,99%, των Εκδόσεων με 3,32%, των Τραπεζών με 3,15%, των Κατασκευών με 3,13%, της Πληροφορικής με 3,06% και της Παράλληλης Αγοράς με 2,82%. Ο δείκτης υψηλής κεφαλαιοποίησης έχασε σε ποσοστό 2,58%, της μεσαίας υποχώρησε κατά 2,76% και ο δείκτης της μικρής κεφαλαιοποίησης σημείωσε πτώση κατά 2,63%. Από τις μετοχές που διακινήθηκαν, 29 μόνο σημείωσαν άνοδο, 305 υποχώρησαν και 24 παρέμειναν αμετάβλητες.

ΕΚΠΟΙΗΣΗ

Στο βιβλιοπωλείο

Αικ. Χατζηιωάννου

θα βρείτε

• Βιβλία - 50%
• Κατάλογοι εστιατορίων «ΜΕΝΟΥ»

Από 27 και πολλές άλλες προσφορές

Τ. Σπρινγκς 29, τηλ. 22410 24219.

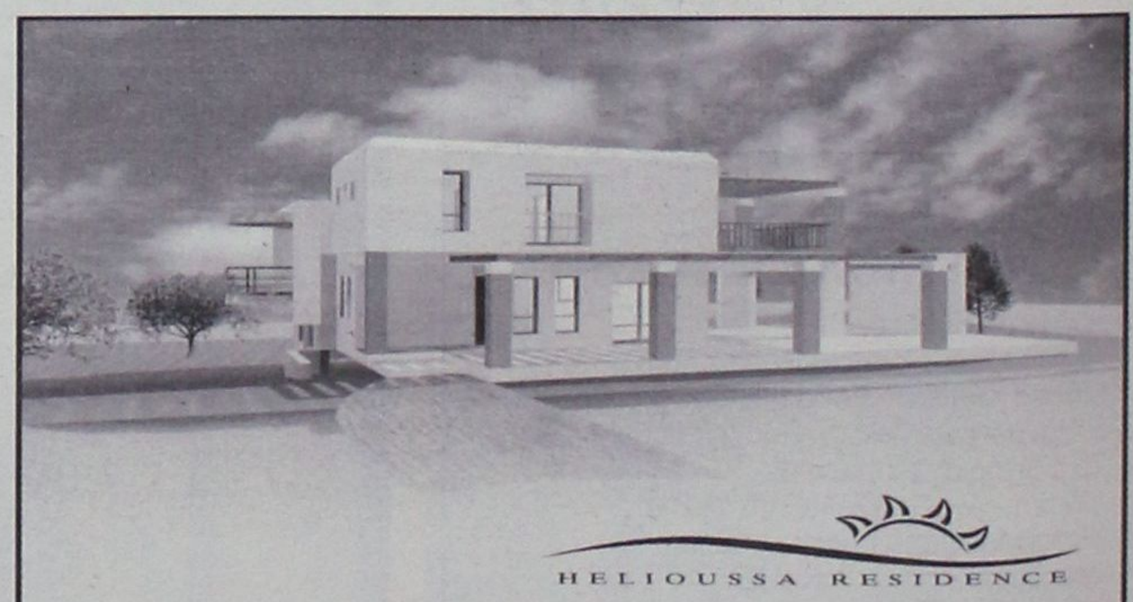

HELIOUSSA RESIDENCE

Σε μια ήσυχη καταπράσινη περιοχή κοντά στους Τρεις Ιαλυσσού, δίπλα στο λόφο "Μαχάνη", βρίσκεται ο οικισμός ΗΛΙΟΥΣΑ. Οι οικισμός αποτελείται από 8 πολυτελείς κατοικίες σε έκταση 16 στρεμμάτων. Κάθε μονοκατοικία (από 180 τ.μ. έως και 250 τ.μ.) έχει σχεδιασθεί με τα υψηλότερα στάνταρ ποιότητας και αισθητικής και περιβάλλεται από οικόπεδο έκτασης 2000 τ.μ.

Οι κατοικίες παραδίδονται ολοκληρωμένες.
Αρχιτεκτονική Μελέτη: Γραφείο Ανδρέα Μιχαηλίδη

Για περισσότερες πληροφορίες παρακαλώ επικοινωνήστε
Κινητό: 6944 940959, Τηλ: 22410 63983 & 64623

ΑΦΟΡΑ ΠΑΡΑΓΩΓΙΚΕΣ ΕΠΕΝΔΥΣΕΙΣ ΜΕΓΑΛΥΤΕΡΕΣ ΤΩΝ 30 ΕΚΑΤ. ΕΥΡΩ

ΠΟΤΕ ΙΣΧΥΕΙ Ο ΜΕΙΩΜΕΝΟΣ *φορολογικός συντελεστής 25%*

Η ωφέλεια των κινήτρων του νέου φορολογικού νόμου για μεγάλες επενδύσεις (φορολογικός συντελεστής 25%) προϋποθέτει παραγωγική επένδυση αφενός μεγαλύτερη των 30 εκατ. ευρώ και αφετέρου μεγαλύτερη της αξίας κτήσης του πάγιου ενεργητικού που υφίσταται κατά τον χρόνο έναρξης της παραγωγικής λειτουργίας της επένδυσης. Εάν οι προϋποθέσεις αυτές δεν συντρέχουν, δεν δίδεται το ευεργέτημα του μειωμένου συντελεστή. Τούτο προβλέπεται με εγκύκλιο του υπουργείου Οικονομικών (ΠΟΛ.1022/2004) με την οποία παρέχονται οδηγίες για την εφαρμογή των διατάξεων του ν. 3220/2004 (ΦΕΚ 15τ.Α'/28-1-2004) «Μέτρα Αναπτυξιακής και Κοινωνικής Πολιτικής - Αντικειμενικοποίηση του φορολογικού ελέγχου και άλλες διατάξεις», που αναφέρονται σε θέματα φορολογίας εισοδήματος, κεφαλαίου, φόρου προστιθέμενης αξίας, κώδικα βιβλίων και στοιχείων, είσπραξης δημοσίων εσόδων, ειδικών φορολογιών και στην αντικεινικοποίηση του φορολογικού ελέγχου. Συγκεκριμένα, οι διατάξεις του ανωτέρω νόμου προβλέπουν τα εξής:

• Για την πραγματοποίηση μεγάλων επενδύσεων καθιερώνεται χαμηλός συντελεστής φορολογίας είκοσι πέντε τοις εκατό (25%) έναντι του ισχύοντος (35%) των κερδών των επιχειρήσεων που πραγματοποιούν επενδύσεις ύψους 30.000.000 ευρώ και άνω. Ο συντελεστής αυτός θα εφαρμόζεται για δέκα χρήσεις, αρχής γενόμενης από αυτή κατά τη διάρκεια της οποίας θα αρχίσει η παραγωγική λειτουργία της νέας επένδυσης και θα εφαρμόζεται στα συνολικά καθαρά κέρδη της επιχείρησης, ανεξάρτητα αν αυτά προέρχονται από τη συγκεκριμένη επένδυση ή όχι.

• Παρέχεται η δυνατότητα στις επιχειρήσεις, ακόμη και στις εμπορικές, να σχηματίζουν ειδικό αφορολόγητο αποθεματικό από τα καθαρά κέρδη του με απλούστερο τρόπο από αυτόν που προβλεπόταν από τις διατάξεις του άρθρου 22 του ν. 1828/1989, με σκοπό την πραγματοποίηση επενδύσεων ισόποσης αξίας. Το αποθεματικό αυτό μπορούν να σχηματίζουν από τα κέρδη των χρήσεων 2004-2008 οι αναφερόμενες στο άρθρο 3 του ν. 2601/1998 επιχειρήσεις, ανεξάρτητα του τόπου εγκατάστασης και μέχρι ποσοστού 35% των συνολικών αδιανέμητων κερδών τους.

Επίσης παρέχεται η δυνατότητα στις επιχειρήσεις να σχηματίζουν αφορολόγητο αποθεματικό και από τα κέρδη της χρήσης 2003 που υπολογίζεται με συντελεστή μέχρι 50% στο υπόλοιπο των κερδών που προκύπτει μετά την αφαίρεση των κερδών των βιβλίων της χρήσης 2002 από τα αντίστοιχα κέρδη της χρήσης 2003.

• Παρέχεται η δυνατότητα στις ΕΠΑ ΑΕ του ν.2364/1995 και στις επιχειρήσεις οι οποίες, ανεξάρτητα από το αντικείμενο εργασιών τους, επιλέγουν για χρήση το φυσικό αέριο, να σχηματίζουν ειδικό αφορολόγητο αποθεματικό μέχρι 35% στα αδιανέμητα κέρδη των χρήσεων 2004-2008.

• Παρέχεται απαλλαγή από το φόρο εισοδήματος στην υπεραξία που προκύπτει από την πώληση ακινήτου επιχείρησης σε εταιρεία χρηματοδοτικής μίσθωσης, το οποίο στη συνέχεια θα αποτελέσει αντικείμενο σύμβασης χρηματοδοτικής μίσθωσης μεταξύ της ίδιας εταιρείας χρηματοδοτικής μίσθωσης και της πωλήτριας επιχείρησης.

• Απαλλάσσονται από το φόρο εισοδήματος οι μικρές ατομικές εμπορικές επιχειρήσεις που πραγματοποιούν καθαρά κέρδη μέχρι δέκα χιλιάδες (10.000)ευρώ και οι οποίες είναι εγκατεστημένες σε οικισμούς με πληθυσμό κάτω από 1.000 κατοίκους, εκτός αν αυτοί έχουν χαρακτηρισθεί ως τουριστικοί.

• Καταργείται η ετήσια τεκμαρτή δαπάνη για όλα τα αυτοκίνητα που έχουν αποκτηθεί μέχρι την 31.12.1992.

• Καταργείται η εφαρμογή του τεκμηρίου διαβίωσης που προκύπτει από αυτοκίνητα που αποκτώνται από την 1.1.2004 και εφεξής, ανεξαρτήτως φορολογήσιμων ίππων, εφόσον η εργοστασιακή τιμολογιακή αξία του έτους πρώτης κυκλοφορίας τους μειωμένη λόγω παλαιότητας δεν υπερβαίνει το ποσό των πενήντα χιλιάδων (50.000) ευρώ.

• Αντικαθίσταται η σωρεία των δικαιολογητικών που απαιτείται για μεταβίβαση ακινήτων, σκαφών αναψυχής και γεωργικών ακινήτων από μία απλή υπεύθυνη δήλωση.

• Παρέχεται δυνατότητα θεώρησης των μισθωτηρίων συμβολαίων από τον προϊστάμενο οποιασδήποτε Δημόσιας Οικονομικής Υπηρεσίας.

• Προβλέπεται το τέλος αδείας οχήματος και το τέλος μεταβίβασης αυτοκινήτου οχήματος θα εισπράττονται υπέρ της Νομαρχιακής Αυτοδιοίκησης σε λογαριασμό Τράπεζας, ο οποίος θα συσταθεί από τις Νομαρχίες για το σκοπό αυτό.

• Η είσπραξη των προστίμων του Κώδικα Οδικής Κυκλοφορίας θα ανατεθεί σε φορέα του Δημοσίου Τομέα ή σε θυγατρική του επιχείρηση.

• Επαναφέρεται η εφαρμογή του τεκμηρίου στις περιπτώσεις χορήγησης δανείων προς οποιονδήποτε, εκτός από τις περιπτώσεις χορήγησης δανείων προς εταιρείες ή κοινοπραξίες ή κοινωνίες από τα μέλη ή τους μετόχους τους, οι οποίες εξακολουθούν να απαλλάσσονται του τεκμηρίου.

• Αυξάνεται από πέντε (5) σε οκτώ (8) ο αριθμός των μηνιαίων δόσεων στις οποίες καταβάλλεται η προκαταβολή φόρου εισοδήματος που βεβαιώνεται με βάση το άρθρο 111 του ν.2238/1994.

• Διερύνονται οι παρεχόμενες φορολογικές διευκολύνσεις και παρέχεται η πλήρης απαλλαγή κατά την αγορά ή ανταλλαγή αγροτικών εκτάσεων από όλους τους κατά κύριο επάγγελμα αγρότες, ανεξάρτητα από την αξία ή την έκταση της αγοραζόμενης αγροτικής έκτασης, δηλαδή χωρίς κανέναν περιορισμό.

• Παρέχεται πλήρης απαλλαγή σε όλους του κατά κύριο επάγγελμα αγρότες (νέους και μη), ανεξάρτητα από την αξία ή την έκτασή της, αιτία θανάτου μεταβιβαζόμενης γεωργοκτηνοτροφικής έκτασης, δηλαδή χωρίς κανέναν περιορισμό.

• Εταιρείες οι οποίες κατέχουν ακίνητα στην Ελλάδα και φορολογούνται με ειδικό φόρο επί των ακινήτων, απαλλάσσονται από την επιβολή του ειδικού αυτού φόρου, εφόσον μεταβιβάσουν το ακίνητο προς φυσικό πρόσωπο το οποίο είναι ο πραγματικός κύριος του ακινήτου ή σύζυγος αυτού ή έχει σχέση συγγενείας μέχρι δεύτερου βαθμού με αυτόν.

• Μεταβίβαση του συντελεστή δόμησης, πέραν της πρώτης, επιβαρύνεται με φόρο μεταβίβασης (9%-11%)

• Τα χορηγούμενα δάνεια και πιστώσεις από τις Τράπεζες, τόσο τις ελληνικές όσο και τα υποκαταστήματα ξένων Τραπεζών που λειτουργούν στην Ελλάδα, οι απορρέοντες από αυτά τόκοι, καθώς και τα παρεπόμενα σύμφωνα (υποθήκες κλπ) που συνάπτονται για την εξασφάλιση αυτών, απαλλάσσονται από τα τέλη χαρτοσήμου.

• Διακρίνεται το αδίκημα της έκδοσης ή της αποδοχής εικονικών φορολογικών στοιχείων «για ανύπαρκτη συναλλαγή στο σύνολό της ή για μέρος αυτής». Ο δράστης των ως άνω αδικημάτων τιμωρείται με ποινή φυλάκισης τουλάχιστον ενός έτους ή με κάθειρξη μέχρι δέκα ετών, εφόσον η συνολική αξία των εικονικών φορολογικών στοιχείων υπερβαίνει το ποσό των τριών χιλιάδων (3.000,00 ευρώ) ή το ποσό των εκατόν πενήντα χιλιάδων (150.000,00 ευρώ), αντίστοιχα.

• Απλουστεύεται η διαδικασία χορήγησης αποδεικτικού φορολογικής ενημερότητας.

• Θεσπίζεται υποχρέωση στις επιχειρήσεις που προβαίνουν σε έναρξη εργασιών, να καταθέτουν στη ΔΟΥ εγγυητική επιστολή ισχύος ενός (1) έτους.

• Αποδεσμεύονται οι καταληκτικές ημερομηνίες υποβολής των δηλώσεων φόρου μεγάλης ακίνητης περιουσίας από τις ημερομηνίες υποβολής των δηλώσεων φορολογίας εισοδήματος και, αντί της ταυτόχρονης υποβολής, θα υποβάλλονται σε τακτές ημερομηνίες κάθε χρόνο.

• Οι διατάξεις που αφορούν το ανώτατο όριο των πρόσθετων φόρων για τις υποθέσεις φορολογίας μεγάλης ακίνητης περιουσίας και του ειδικού φόρου επί των ακινήτων, θα εφαρμοσθούν από 1 Ιανουαρίου 2005.

• Από τις 28.1.2004 όταν παρέχονται σε λήπτη που διαθέτει ΑΦΜ/ΦΠΑ στην Ελλάδα υπηρεσίες για πραγματογνωμοσύνες γενικά και εργασίες σε ενσώματα κινητά αγαθά, οι οποίες εκτελούνται υλικώς σε άλλο Κ-Μ, τόπος φορολογίας είναι η Ελλάδα εφόσον τα αγαθά μετά την παροχή των υπηρεσιών αποστέλλονται ή μεταφέρονται εκτός αυτού του άλλου Κ – Μ όπου πραγματοποιήθηκαν οι υπηρεσίες.

• Τα ποσά του ΦΠΑ που καταβάλλονται στο Δημόσιο με εμπρόθεσμες περιοδικές δηλώσεις ΦΠΑ, αποτελούν έσοδα για το Δημόσιο του έτους στο οποίο αναφέρονται οι αντίστοιχες στις δηλώσεις φορολογικές περίοδοι, ανεξάρτητα αν η καταβολή τους γίνεται στο επόμενο έτος (ισχύει από το 2003).

• Αυξάνεται το όριο ποσού επιστροφής αχρεωστήτως καταβληθέντων φόρων για το οποίο απαιτείται η έγκριση του υπουργού Οικονομίας και Οικονομικών από 29.347 ευρώ σε 300.000 ευρώ.

• Αυξάνεται το κατώτερο ποσό της ληξιπρόθεσμης οφειλής άνω του οποίου επιτρέπεται η λήψη του μέτρου της προσωπικής κράτησης, σε τριάντα χιλιάδες (30.000) ευρώ για όλα τα χρέη, από τρεις χιλιάδες (3.000) ευρώ που ισχύει σήμερα, για οφειλόμενα δάνεια με την εγγύηση του Ελληνικού Δημοσίου και ενέα χιλιάδες (9.000) ευρώ για φορολογικά έσοδα.

• Η απαλλαγή από τα τέλη χαρτοσήμου των συμβάσεων δανείων και πιστώσεων επεκτείνεται σε όλες τις τράπεζες, ανεξάρτητα από τον τόπο εγκατάστασης και λειτουργίας τους και του τόπου κατάρτισης ή εξόφλησης των ανωτέρω πράξεων.

• Καθιερώνεται το νέο σύστημα επιλογής υποθέσεων για τακτικό έλεγχο. Αντικειμενικοποιείται πλέον και αυτοματοποιείται η επιλογή των υποθέσεων για έλεγχο, ενώ η επιλογή των υποθέσεων για έλεγχο με το νέο σύστημα θα βασίζεται σε κλίμακα μορίων.

- Καθίστανται υποχρεωτικά ελεγκτέες οι υποθέσεις ή δηλώσεις που έστω και για μία χρήση έχουν ακαθάριστα έσοδα άνω των 30.000.000 ευρώ και επίσης όλες οι επιχειρήσεις που είναι εισηγμένες στο Χρηματιστήριο Αθηνών και στα αλλοδαπά χρηματιστήρια.

• Ο προσδιορισμός των ακαθαρίστων εσόδων των εμπορικών επιχειρήσεων παύει πλέον να γίνεται εξωλογιστικά. Για τις μη υπαγόμενες επιχειρήσεις στο νέο σύστημα ελέγχου παραμένει ο εξωλογιστικός προσδιορισμός.

• Καθορίζονται επακριβώς οι παραβάσεις της φορολογικής ή τελωνειακής νομοθεσίας που επηρεάζουν τα ακαθάριστα έσοδα, ενώ καθιερώνεται για πρώτη φορά μοριοδότηση αυτών, ανάλογα με το είδος και τη βαρύτητά τους.

• Δεν χάνεται το δικαίωμα μεταφοράς της ζημιάς σε όλες τις επιχειρήσεις ανεξάρτητα αν έχουν υποπέσει σε παραβάσεις ΚΒΣ, για όλες τις επιχειρήσεις που υπάγονται στο νέο αντικειμενικό σύστημα προσδιορισμού του καθαρού εισοδήματος.

• Επεκτείνεται ο αντικειμενικός τρόπος ελέγχου, εναρμονίζεται και αντιμετωπίζεται ενιαία το ακαθάριστο και καθαρό εισόδημα από υπηρεσίες ελευθέριων επαγγελματιών, όπως ακριβώς και για τις εμπορικές επιχειρήσεις.

• Για όλες τις επιχειρήσεις και επιτηδευματίες που υπάγονται στο νέο σύστημα φορολογικού ελέγχου, καθιερώνεται αυτοέλεγχος.

• Ορίζονται ακριβέστερα οι προϋποθέσεις που απαιτούνται προκειμένου να αναγνωριστούν για έκπτωση από τα ακαθάριστα έσοδα οι δαπάνες των επιχειρήσεων.

• Ορίζεται η διοικητική επίλυση της διαφοράς μεταξύ του υπόχρεου και του αρμόδιου Προϊσταμένου της ελεγκτικής υπηρεσίας γίνεται μόνο στις περιπτώσεις αποδοχής ως έχουν των αποτελεσμάτων του ελέγχου ή αριθμητικών ή λογιστικών λαθών.

ΕΛΛΗΝΙΚΗ ΔΗΜΟΚΡΑΤΙΑ
ΠΕΡΙΦΕΡΕΙΑ ΝΟΤΙΟΥ ΑΙΓΑΙΟΥ
ΝΟΜΟΣ ΔΩΔΕΚΑΝΗΣΟΥ
ΝΟΜΑΡΧΙΑΚΗ ΑΥΤ/ΣΗ ΔΩΔΕΚΑΝΗΣΟΥ
Δ/ΝΣΗ ΜΕΤΑΦΟΡΩΝ ΚΑΙ ΕΠΙΚΟΙΝΩΝΙΩΝ
ΤΜΗΜΑ Κ.Τ.Ε.Ο.

Ταχ. Δ/νση: 6ο χιλ. Ρόδου - Λίνδου
Ταχ. Κώδικας 85100, Telefax: 2241069544
Πληροφορίες: Γεώργιος Αργύρης-Κων/νος Χριστοφάκης
Τηλέφωνο: 2241065385 ΕΣΩΤΕΡΙΚΟ 22-23



ΠΡΟΓΡΑΜΜΑ ΠΡΟΣΚΛΗΣΗΣ ΓΙΑ ΔΙΕΝΕΡΓΕΙΑ ΤΕΧΝΙΚΟΥ ΕΛΕΓΧΟΥ ΟΧΗΜΑΤΩΝ ΜΕ ΕΔΡΑ ΤΟ Ν. ΔΩΔΕΚΑΝΗΣΟΥ

ΧΡΟΝΙΚΗ ΠΕΡΙΟΔΟΣ	ΕΙΔΟΣ ΟΧΗΜΑΤΟΣ
ΑΠΟ 01/03/2004 ΕΩΣ 30/04/2004	Παντός είδους οχήματα με αριθμούς κυκλοφορίας ΡΟΒ 4501 έως και 5000

• Επίσης θα ελέγχονται όσα οχήματα υποχρεούνται βάσει παλαιότερων προγραμμάτων πρόσκλησης.

Ε.Ν.
Ο ΠΡΟΪΣΤΑΜΕΝΟΣ
ΧΑΤΖΗΚΩΝΣΤΑΝΤΙΝΟΥ ΑΝΤΩΝΙΟΣ
ΜΗΧΑΝΟΛΟΓΟΣ - ΜΗΧΑΝΙΚΟΣ

ΚΡΙΣΙΜΕΣ ΣΥΝΑΝΤΗΣΕΙΣ ΤΟΥ ΥΠΟΥΡΓΟΥ ΤΟΥΡΙΣΜΟΥ ΣΤΗ ΔΙΕΘΝΗ ΕΚΘΕΣΗ ΤΟΥΡΙΣΜΟΥ ΣΤΟ ΒΕΡΟΛΙΝΟ (ITB) ΤΟ ΕΡΧΟΜΕΝΟ ΣΑΒΒΑΤΟΚΥΡΙΑΚΟ

ΣΤΟ ΒΕΡΟΛΙΝΟ Η ΠΡΩΤΗ ΕΠΙΣΗΜΗ *του κ. Δ. Αβραμόπουλου*



Σημείο – κλειδί στις κυβερνητικές αποφάσεις της Ν.Δ. θα είναι ασφαλώς η θέση της για την αξιοποίηση της δημόσιας τουριστικής περιουσίας. Και αυτό διότι ο τρόπος αξιοποίησής της μέσω της ΕΤΑ ΑΕ συγκέντρωσε το τελευταίο διάστημα πριν από τις εκλογές το ενδιαφέρον της πολιτικής αντιπαράθεσης

Τους σημαντικότερους εκπροσώπους του ευρωπαϊκού τουρισμού θα συναντήσει ο νέος υπουργός Τουρισμού κ. Δημ. Αβραμόπουλος στη διάρκεια της Διεθνούς Εκθεσης Τουρισμού στο Βερολίνο, που ανοίγει τις πύλες της σήμερα Παρασκευή. Ο κ. Αβραμόπουλος έχει βεβαίως ελάχιστο χρόνο προετοιμασίας.

Οπως είναι γνωστό, η Διεθνής Εκθεση Τουρισμού στο Βερολίνο (ITB) αποτελεί το κορυφαίο τουριστικό γεγονός της χρονιάς στη Γηραιά Ηπειρο, σημαντικότερο ακόμη από την αντίστοιχη έκθεση του Λονδίνου, τη World Travel Market. Εκτός των άλλων ο κ. Αβραμόπουλος θα κληθεί να αντιμετωπίσει τους δεκάδες Ευρωπαίους δημοσιογράφους στην καθιερωμένη συνέντευξη Τύπου του πολιτικού προϊσταμένου του ελληνικού τουρισμού στην ITB και βεβαίως τα αιχμηρά ερωτήματα μερίδας του ξένου Τύπου.

Ο νέος υπουργός Τουρισμού αναμένεται να ακολουθήσει σύντομα και την τυπική διαδικασία της, αφού ως γνωστόν η τουριστική πολιτική ησκείτο από το υπουργείο Ανάπτυξης. Βασικοί στόχοι του νέου υπουργού Τουρισμού, σύμφωνα με το πρόγραμμα της Ν.Δ., θα είναι ο σχεδιασμός και η χάραξη της τουριστικής πολιτικής σε συνεργασία με τον ιδιωτικό τομέα, με παράλληλη ανασυγκρότηση του ΕΟΤ, που θα είναι και ο εκτελεστικός βραχίονας του υπουργείου. Ταυτοχρόνως το Εθνικό Συμβούλιο Τουρισμού αναβαθμίζεται σε κύριο συμβουλευτικό όργανο της πολιτείας.

Πυρήνας βεβαίως όλων των κυβερνητικών προσπαθειών θα είναι η ενίσχυση της ιδιωτικής επιχειρηματικότητας κυρίως μέσω της απλοποίησης των συναλλαγών με το Δημόσιο και περιορισμού των δικαιολογητικών στα απολύτως απαραίτητα. Επίσης άρση των αντικινήτρων, ενίσχυσης μαχιών και συγχωνεύσεων ομοειδών επιχειρήσεων, μείωση των τελών χρήσης αεροδρομίων για τις πτήσεις τσάρτερ της χειμερινής περιόδου. Απαλλαγή των ιδιοκτητών ενοικιαζόμενων δωματίων από την ασφάλιση στο ΤΕΒΕ και κατάργηση της υποχρέωσης καταβολής φόρου υπέρ ΟΤΑ για έκδοση διαφημιστικών εντύπων από τις επιχειρήσεις.

Η πολιτική ηγεσία του υπουργείου Τουρισμού θα κληθεί άμεσα να αντιμετωπίσει ένα σοβαρότατο πρόβλημα: αυτό της προβολής της Ελλάδας στο εξωτερικό εν όψει των Ολυμπιακών Αγώνων της Αθήνας. Και αυτό διότι ο χρόνος που απομένει είναι ελάχιστος ενώ αυτά που πρέπει να γίνουν είναι πολλά.

Σημείο – κλειδί στις κυβερνητικές αποφάσεις της Ν.Δ. θα είναι ασφαλώς η θέση της για την αξιοποίηση της δημόσιας τουριστικής περιουσίας. Και αυτό διότι ο τρόπος αξιοποίησής της μέσω της ΕΤΑ ΑΕ συγκέντρωσε το τελευταίο διάστημα πριν από τις εκλογές το ενδιαφέρον της πολιτικής αντιπαράθεσης μεταξύ των κομμάτων. Η Ν.Δ. είναι βέβαιο ότι θα συνεχίσει την προσπάθεια αξιοποίησης της τουριστικής περιουσίας, επιχειρώντας, όπως η ίδια υποστήριξε προεκλογικά, περισσότερο διαφανείς διαδικασίες. Ταυτοχρόνως θα θεσπίσει νέο θεσμικό πλαίσιο για τη συμμετοχή του ιδιωτικού τομέα σε έργα ειδικής υποδομής (γήπεδα γκολφ, θεματικά πάρκα, μαρίνες, συνεδριακά κέντρα κτλ), με την ΕΤΑ να παραμένει μετέωρη αυτή τη στιγμή.

Στους σχεδιασμούς της ηγεσίας της Νέας Δημοκρατίας στον χώρο του τουρισμού κεντρικό ρόλο κατέχουν τα μέτρα για την ενίσχυση των επενδύσεων. Ετσι μια από τις πρώτες εξαγγελίες στον τομέα αυτόν είναι η κατάρτιση νέου αναπτυξιακού νόμου.

ΥΠΟΥΡΓΕΙΟ ΤΟΥΡΙΣΜΟΥ

ΑΜΕΣΗ ΛΥΣΗ ΣΤΑ ΘΕΜΑΤΑ ΠΡΟΒΟΛΗΣ, ΑΦΙΞΕΩΝ ΚΑΙ ΕΤΑ

Η μείωση των αφίξεων, των διανυκτερεύσεων και των εσόδων από τον τουρισμό, η εποχικότητα του ελληνικού τουριστικού προϊόντος, τα θέματα προβολής και διαφήμισης, όπως και η αξιοποίηση της περιουσίας της ΕΤΑ είναι μόνο μερικά από τα προβλήματα στα οποία θα κληθεί να δώσει άμεσα λύση ο υπουργός Τουρισμού Δημήτρης Αβραμόπουλος και ο υφυπουργός Αναστάσιος Λιάσκος.

Το πρώτο βήμα έγινε χθες με την ανακοίνωση ότι συγκροτείται υπουργείο Τουρισμού. Αμέσως μετά σειρά έχει (σύμφωνα με τις εξαγγελίες της νέας κυβέρνησης) η αναδιοργάνωση του ΕΟΤ, προκειμένου να καταστεί φορέας υλοποίησης της τουριστικής πολιτικής, καθώς και η αναβάθμιση του Εθνικού Συμβουλίου Τουρισμού.

Επίσης, ένα άλλο θέμα που «τρέχει» εν όψει των Ολυμπιακών Αγώνων είναι η αυτό – κατάταξη των ξενοδοχείων και των ενοικιαζόμενων δωματίων με το σύστημα των αστεριών και των κλειδιών, που θα πρέπει να έχει ολοκληρωθεί μέχρι τις 30 Απριλίου.

Σύμφωνα τώρα με τους επιχειρηματίες τουρισμού (ξενοδόχους, ταξιδιωτικά γραφεία κτλ.), άμεση προτεραιότητα της νέας κυβέρνησης πρέπει να είναι η απλοποίηση των γραφειοκρατικών διαδικασιών για την έκδοση αδειών λειτουργίας, και η δημιουργία θεσμικού πλαισίου για τη συμμετοχή του ιδιωτικού τομέα στην ανάπτυξη έργων υποδομής.

Εκπαίδευση

Λύση ακόμα περιμένουν και σε ό,τι αφορά την ελλιπή εκπαίδευση όσων ασχολούνται με τον τουρισμό. Για το θέμα αυτό η νέα κυβέρνηση έχει εξαγγείλει ότι θα προχωρήσει στη δημιουργία ενιαίου φορέα εποπτείας της τουριστικής εκπαίδευσης υπό την αιγίδα του υπουργείου Παιδείας.

Οι τουριστικοί επιχειρηματίες επιζητούν τη λήψη μέτρων για την ενίσχυση της επιχειρηματικότητας, τη βελτίωση της ανταγωνιστικότητας και θεωρούν απαραίτητη προϋπόθεση την κατάρτιση ολοκληρωμένου αναπτυξιακού νόμου.

Επίσης περιμένουν από τον υπουργό να προβεί σε τέτοιες ενέργειες, ώστε να αξιοποιηθούν στο έπακρο τα οφέλη από τη διοργάνωση των Ολυμπιακών Αγώνων τα επόμενα χρόνια. Ενα άλλο πρόβλημα για την νέα πολιτική ηγεσία Τουρισμού είναι και με ποιό τρόπο θα προχωρήσει στην αξιοποίηση της δημόσιας περιουσίας που διαχειρίζεται η ΕΤΑ.

Τα άλλα «πάγια» προβλήματα είναι η έντονη εποχικότητα, η χαμηλή ανταγωνιστικότητα, η ανάγκη να υπάρξει εμπλουτισμός του τουριστικού προϊόντος (π.χ. ανάπτυξη πολιτιστικού τουρισμού, θρησκευτικού, οικοτουρισμού κλπ).

Τέλος, οριστική λύση πρέπει να δοθεί και στα θέματα προβολής, διαφήμισης και πρόσβασης του ελληνικού τουρισμού στις διεθνείς αγορές, καθώς με εξαίρεση τη φετινή χρονιά, η διαφημιστική καμπάνια του ΕΟΤ ξεκινούσε πάντα με μεγάλη καθυστέρηση.

LANE
ΖΟΡΠΙΔΗΣ
ΤΟΥΡΙΣΤΙΚΟΣ ΟΡΓΑΝΙΣΜΟΣ
Αλεξ. Διάκου 38
Τηλ. 22410 30054, 31833 FAX 22410 26745

ΕΚΔΡΟΜΗ στην ΚΥΠΡΟ

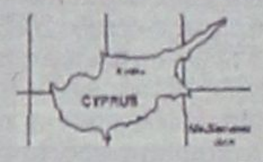

ΑΕΡΟΠΟΡΙΚΩΣ
κατευθείαν από ΡΟΔΟ από 13/4 έως 17/4

Περιλαμβάνει:
- Αεροπορικά εισιτήρια Ρόδο - Λάρνακα - Ρόδο
- Παραμονή στο ξενοδοχείο AJAX 4* στη Λεμεσό με πρωινό - μπουφέ - και δείπνο
- Μεταφορές - εκδρομές - ξεναγήσεις όπως αναφέρονται στο πρόγραμμα
- Χάρτες - έντυπα της Κύπρου

Δεν περιλαμβάνονται:
- Φόροι αεροδρομίου
- Είσοδοι μουσείων και αρχαιολογικών χώρων.

Πτήσεις:
Ρόδο - Λάρνακα 13/4 στις 23.00 και άφιξη 24.00
Λάρνακα - Ρόδο 17/4 στις 21.00 και άφιξη στις 22.00

ZANE
Zorpidis
ΤΟΥΡΙΣΤΙΚΟΣ ΟΡΓΑΝΙΣΜΟΣ
Αλεξ. Διάκου 38
Τηλ. 22410 30054, 31833 FAX 22410 26745

ΠΑΣΧΑ ΣΤΗ ΘΕΣΣΑΛΟΝΙΚΗ

ΑΕΡΟΠΟΡΙΚΩΣ
κατευθείαν από ΡΟΔΟ
από 8/4 έως 12/4
Από 9/4 έως 12/4



1η μέρα: *ΡΟΔΟΣ - ΘΕΣΣΑΛΟΝΙΚΗ - ΧΑΛΚΙΔΙΚΗ (PORTO CARRAS)*
Αναχώρηση με AEGEAN Μ. Πέμπτη στις 22.00 Αφιξη στις 23.00, τακτοποίηση στο ξενοδοχείο. Διανυκτέρευση.

2η μέρα: *ΧΑΛΚΙΔΙΚΗ - ΘΕΣΣΑΛΟΝΙΚΗ.*
Πρόγευμα και ημερήσια εκδρομή στη Θεσσαλονίκη. Το βράδυ παρακολούθηση του επιτάφιου. Δείπνο. Διανυκτέρευση.

3η μέρα: *ΧΑΛΚΙΔΙΚΗ.*
Πρόγευμα και εκδρομή μισής μέρας στο πρώτο πόδι της Χαλκιδικής. Το βράδυ παρακολούθηση της Αναστάσεως. Αμέσως μετά δείπνο με μαγειρίτσα στο ξενοδοχείο.

4η μέρα: *ΧΑΛΚΙΔΙΚΗ (ΠΑΣΧΑΛΙΝΟ ΓΛΕΝΤΙ).*
Πρόγευμα και ελεύθερη μέρα για να συμμετέχετε στο πασχαλινό γλέντι του ξενοδοχείου.

5η μέρα: *ΧΑΛΚΙΔΙΚΗ - ΟΛΥΜΠΟΣ - ΡΟΔΟΣ.*
Πρόγευμα και αναχώρηση για ολοήμερη εκδρομή στον Ολυμπο. Θα επισκεφθούμε το Δίον, το Λιτόχωρο και προαιρετικό γεύμα στο παραδοσιακό χωριό Παλαιός Παντελεήμονας. Το βράδυ πτήση για Ρόδο στις 23.00-24.00.



ΔΙΕΥΚΡΙΝΙΣΕΙΣ ΠΟΜΙΔΑ
για τα έντυπα Ε1 και Ε2

Οι δηλώσεις υποβάλλονται από τις 15 Μαρτίου

Οι ιδιοκτήτες ακινήτων που υποβάλλουν δήλωση φόρου εισοδήματος υποχρεούνται σε συμπλήρωση του βασικού εντύπου Ε1 και του εντύπου Ε2 για τα μισθώματα. Εντυπο Ε9 υποβάλλεται μόνο την πρώτη φορά ή εφόσον μεταβλήθηκαν τα ακίνητα περιουσιακά στοιχεία τους και χωρίς να χρειάζεται να υπολογίσουν την αντικειμενική αξία τους. **Οι δηλώσεις αρχίζουν να υποβάλλονται από την 15η Μαρτίου 2004, μέχρι τον Μάιο, ανάλογα με την ιδιότητα και τον τελευταίο αριθμό του ΑΦΜ.**

Η ΠΟΜΙΔΑ, πέρα από τις ειδικότερες οδηγίες που δίνει δωρεάν στα μέλη της από τα γραφεία της, επί της Σοφοκλέους 4, κάθε Δευτέρα και Πέμπτη ενημερώνει με χρήσιμες συμβουλές τους ενδιαφερόμενους ιδιοκτήτες ακινήτων επί της εγκυκλίου για τα φορολογικά ακινήτων.

Υπολογισμός

Συγκεκριμένα, διευκρινίζει ότι στο έντυπο Ε1 καταργήθηκε μεν η φορολογία ιδιοκατοίκησης, όμως υπολογίζεται διπλάσιο τεκμαρτό μίσθωμα από ιδιοκατοίκηση σε βάρος όποιου (ιδιοκτήτη ή και ενοικιαστή) μένει σε κατοικία με εμβαδόν άνω των 200τ.μ +20τ.μ. για κάθε τέκνο! Ομοίως και για εξοχική κατοικία άνω των 150 τ.μ. για 3 μήνες.

Ο υπολογισμός γίνεται με τον ειδικό τρόπο που προβλέπει το έντυπο Ε1, με τις ισχύουσες αντικειμενικές αξίες από 5-3-2001, με το διορθωτικό συντελεστή 1,10 ως 1,40, το συντελεστή παλαιότητας ως 0,60 και με συντελεστή απόδοσης 3,5%.

Επίσης στο έντυπο Ε2 θα δηλωθούν τα κάθε είδους μισθώματα που έχουν συμφωνηθεί και εισπράττονται ή τεκμαίρονται σε περίπτωση δωρεάν παραχώρησης της χρήσης ακινήτου, εκτός αν πρόκειται για παραχώρηση χρήσης κύριας κατοικίας μεταξύ γονέων και τέκνων, η οποία είναι πλέον αφορολόγητη.

Ο νόμος

Σύμφωνα με το νόμο:

• Στις μισθώσεις κατοικιών το δηλούμενο μίσθωμα δεν μπορεί να είναι κατώτερο από το 3,5% της φορολογικής αντικειμενικής αξίας του, με τις ισχύουσες αντικειμενικές αξίες.

• Στις επαγγελματικές μισθώσεις το δηλούμενο μίσθωμα δεν μπορεί να είναι κατώτερο απο το μίσθωμα παρόμοιων οικοδομών της περιοχής.

• Τα ακαθάριστα εισοδήματα από εκμίσθωση ακινήτων που δηλώνονται στο Ε2 επιβαρύνονται αυτόματα με χαρτόσημο 3,6% και με συμπληρωματικό φόρο 1,5%, ο οποίος προσαυξάνεται σε 3% για το εισόδημα που προέρχεται από εκμίσθωση κατοικίας εμβαδού άνω των 300 τ.μ. Το ποσό του συμπληρωματικού φόρου δεν μπορεί να είναι μεγαλύτερο από το ποσό του κύριου φόρου επί του συνολικού καθαρού εισοδήματος κάθε φορολογουμένου. Σε ό,τι αφορά στα ανείσπρακτα μισθώματα - εκχώρηση στο Δημόσιο, η ΠΟΜΙΔΑ διευκρινίζει ότι αν ο φορολογούμενος δεν έχει εισπράξει μισθώματα του 2003 και θεωρεί ότι είναι οριστικά χαμένα, είναι αναγκασμένος να τα εκχωρήσει χωρίς αντάλλαγμα προς το Δημόσιο για να απαλλαγεί από τη φορολόγησή τους! Η εκχώρηση γίνεται με απλή μονομερή έγγραφη δήλωση του φορολογουμένου, που υποβάλλεται στην αρμόδια ΔΟΥ μαζί με την υποβολή της ετήσιας φορολογικής δήλωσης εισοδήματος και είναι υποχρεωτική για το

Δημόσιο, όπως ορίζεται στο άρθρο 4 παρ. 7 του ν.2238/1994 (Κωδ. Φορολ. Εισοδήματος). Μαζί με τη δήλωση εκχώρησης παραδίδονται και όλα τα αποδεικτικά έγγραφα της εκχωρούμενης απαίτησης (συμφωνητικό μίσθωσης, εξώδικα, αγωγές, δικαστικές αποφάσεις κ.λ.π.). Το Δημόσιο απαλλάσσει υποχρεωτικά τον ιδιοκτήτη από το φόρο των εκχωρούμενων μισθωμάτων και αξιώνει από τον ενοικιαστή να πληρώσει τα εκχωρημένα μισθώματα κατά τις διατάξεις της νομοθεσίας περί είσπραξης δημόσιων εσόδων, με κατάσχεση κ.λ.π., καθώς και άρνηση χορήγησης φορολογικής ενημερότητας. Γι' αυτό η ΠΟΜΙΔΑ ΣΥΝΙΣΤΑ στους ιδιοκτήτες, πριν προβούν σε εκχώρηση, να κάνουν μια τελευταία κρούση στον ενοικιαστή τους να τους τα καταβάλει, έστω και συμβιβαστικά, μιάς και ούτως ή άλλως στο τέλος θα τα πληρώσει είτε στον ιδιοκτήτη είτε στο Δημόσιο!

ΦΟΡΟΣ ΜΕΓΑΛΗΣ ΑΚΙΝΗΤΗΣ ΠΕΡΙΟΥΣΙΑΣ (ΦΜΑΠ)

Το υπουργείο Οικονομικών τροποποίησε το σχετικό νόμο, μετά από συνεχείς διαμαρτυρίες της ΠΟΜΙΔΑ , και έτσι πλέον οι δηλώσεις ΦΜΑΠ θα υποβάλλονται τον Ιούνιο, επομένως, οι φετινές δηλώσεις θα υποβληθούν από τη 2η ως τη 16η Ιουνίου 2004, ανάλογα με το τελευταίο ψηφίο του ΑΦΜ των ιδιοκτητών, χωρίς τα φύλλα υπολογισμού (σεντόνια) και με βάση τις αντικειμενικές αξίες του 2001.

• Σε υποβολή ετήσιας δήλωσης ΦΜΑΠ υποχρεούνται όσοι ιδιοκτήτες έχουν στην κυριότητά τους ακίνητα συνολικής (αντικειμενικής) αξίας πάνω από 243.600 ευρώ (83.000.000 δρχ.) και επί ζεύγους εγγάμου 487.200 ευρώ, που προσαυξάνεται για κάθε ένα από δύο πρώτα ανήλικα παιδιά κατά 61.650 ευρώ και κατά 73.400 για κάθε ένα από τα επόμενα ανήλικα παιδιά. Ο φορολογικός συντελεστής αρχίζει από 0,3% και φτάνει μέχρι 0,8% ετησίως."

ΔΙΚΑΙΟΛΟΓΗΤΙΚΑ ΚΑΙ ΔΙΑΔΙΚΑΣΙΕΣ
έκδοσης νέων οικοδομικών αδειών

Η άδεια δόμησης χορηγείται σε 13 ημέρες συνολικά

Τα δικαιολογητικά και οι διαδικασίες που απαιτούνται για τη γρήγορη έκδοση οικοδομικών αδειών με το νέο τρόπο, όπως αυτός προβλέπεται από τον πολεοδομικό νόμο, καθορίζονται με υπουργική απόφαση που εκδόθηκε από το ΥΠΕΧΩΔΕ σε εφαρμογή του πρόσφατου νόμου με τίτλο «Αδεια δόμησης, πολεοδομικές και άλλες διατάξεις».

Πρόκειται για την απόφαση που ορίζει το νέο τρόπο έκδοσης αδειών δόμησης, η οποία θα γίνεται με κύρια ευθύνη του μηχανικού μελετητή στις κατασκευές που μπορούν να γίνονται χωρίς άδειες. Σε αυτές τις κατασκευές περιλαμβάνονται η εγκατάσταση κλιματιστικών και οι διαμορφώσεις για άτομα με ειδικές ανάγκες. Συγκεκριμένα, η άδεια δόμησης εκδίδεται μετά από αίτηση του ιδιοκτήτη ή άλλου προσώπου εξουσιοδοτημένου από τις πολεοδομικές υπηρεσίες στις οποίες πρέπει να έχουν υποβληθεί μαζί με την αίτηση και τα δικαιολογητικά, όπως είναι τα τοπογραφικά διαγράμματα κάλυψης, οι τίτλοι ιδιοκτησίας, καθώς και όποια άλλα στοιχεία πιστοποιούν τη νομιμότητα του κτιρίου.

Σε διάστημα δέκα ημερών, οι πολεοδομικές υπηρεσίες υποχρεούνται να εγκρίνουν τα στοιχεία του τοπογραφικού διαγράμματος και του διαγράμματος κάλυψης με βάση τους όρους δόμησης που ίσχυαν την ημερομηνία που υποβλήθηκε η αίτηση.

Στη συνέχεια, εντός τριών μηνών, πρέπει να προσκομιστούν οι μελέτες του υπό ανέγερση κτιρίου, οι οποίες θα συνοδεύονται από τη δήλωση των μηχανικών που τις εκπόνησαν, στην οποία θα διευκρινίζεται ότι είναι σύμφωνες με τα στοιχεία του τοπογραφικού διαγράμματος και του διαγράμματος κάλυψης.

Επιπλέον θα συνοδεύονται από δήλωση ενός ή περισσοτέρων μηχανικών ότι θα επιβλέψουν τις εργασίες δόμησης. Ακόμη απαιτούνται δήλωση ότι θα δημιουργηθούν οι προβλεπόμενοι χώροι στάθμευσης, αποδεικτικά ότι καταβλήθηκαν οι προβλεπόμενοι φόροι καθώς και ο προϋπολογισμός του έργου.

Μέσα σε διάστημα τριών εργάσιμων ημερών, η πολεοδομική υπηρεσία υποχρεούται να ελέγχει τα στοιχεία αυτά που έχουν υποβληθεί και να εκδίδει την άδεια δόμησης.

Αναλυτικά, η απόφαση του ΥΠΕΧΩΔΕ 8957/20-2-2004 ΦΕΚ για την άδεια δόμησης, με την οποία εξειδικεύονται τα απαιτούμενα δικαιολογητικά και οι διαδικασίες ελέγχου για την έκδοση άδειας δόμησης και κάθε σχετικό θέμα έχει ως εξής:

Τα δικαιολογητικά υποβάλλονται σε δύο στάδια και η άδεια δόμησης χορηγείται σε δεκατρείς ημέρες συνολικά:

Α.- Εγκριση διαγράμματος κάλυψης, με την οποία κατοχυρώνονται οι όροι δόμησης που ίσχυαν κατά την υποβολή της αίτησης για χρονικό διάστημα τριών (3) μηνών, σύμφωνα με το τοπογραφικό και το διάγραμμα κάλυψης, τα οποία ελέγχονται και εγκρίνονται σε δέκα εργάσιμες ημέρες από την υποβολή της αίτησης και

Β. Αδεια δόμησης, η οποία χορηγείται σε τρεις εργάσιμες ημέρες, εφόσον υποβληθούν εμπρόθεσμα και σύμφωνα με τους εγκεκριμένους όρους δόμησης στο διάγραμμα κάλυψης, οι απαιτούμενες μελέτες που συντάσσονται με ευθύνη των μηχανικών, οι δηλώσεις, τα δικαιολογητικά και οι ανεκτές αποκλίσεις από το εγκεκριμένο διάγραμμα κάλυψης, ώστε σε περίπτωση μεταβολής των διατάξεων να κατοχυρώνονται οι διατάξεις που ίσχυαν κατά την υποβολή της αρχικής αίτησης.

Πρόσθετα ορίζονται και τα εξής:

• Για τις διαδικασίες υποβολής, ελέγχου και χορήγησης των αδειών δόμησης, συντάσσεται διάγραμμα ροής διαδικασιών και έντυπα σε ηλεκτρονική μορφή.

• Είναι δυνατό να υποβληθούν ταυτόχρονα όλα τα απαιτούμενα δικαιολογητικά και στην περίπτωση αυτή η άδεια δόμησης εκδίδεται το πολύ σε δέκα ημέρες, με έλεγχο των ίδιων δικαιολογητικών.

• Ο τρόπος και τα συγκεκριμένα στοιχεία που ελέγχονται κατά το δειγματοληπτικό έλεγχο μελετών, οικοδομών και τελειωμένων κτιρίων.

FOTIS MELATHRON

Το εστιατόριο Μέλαθρον ζητεί το ακόλουθο προσωπικό :

1. Μετρ –υπεύθυνος προσωπικού με εμπειρία και γνώσεις
2. Σερβιτόρους –ες με γνώση ξένων γλωσσών και ανάλογη προϋπηρεσία.
3. Βοηθοί σερβιτόρων με γνώση της Αγγλικής και ανάλογη προϋπηρεσία.

Οι ενδιαφερόμενοι μπορούν να απευθύνονται στα παρακάτω τηλέφωνα καθημερινά από 14:00 -23:00 για την αποστολή βιογραφικού τούς.
Για ραντεβού Κιν. 6944438708 Κα Λύδια .

- ΕΣΤΙΑΤΟΡΙΟ -
Πάροδος Σωκράτους 41Τ Παλαιά Πόλη, Ρόδος
TEL. +30-2241024272 & 27359 FAX +30-22410 43057
e-mail: melathron@fotisgroup.com

Ανακαλύψτε με τα Blue Star Ferries το καλύτερο ταξίδι!



ΠΡΟΣ ΠΕΙΡΑΙΑ

ΑΝΑΧΩΡΗΣΗ ΑΠΟ							ΑΦΙΞΗ
ΡΟΔΟ	ΚΩ	ΛΕΡΟ	ΠΑΤΜΟ	ΜΥΚΟΝΟ	ΣΥΡΟ	ΑΜΟΡΓΟΣ/ΚΑΤΑΠΟΛΑ	ΠΕΙΡΑΙΑ
ΤΡΙΤΗ 20:00	ΤΡΙΤΗ 22:55	...	...	ΤΕΤΑΡΤΗ 03:30	...	...	ΤΕΤΑΡΤΗ 07:20
ΠΕΜΠΤΗ 20:00	ΠΕΜΠΤΗ 22:55	...	...	...	ΠΑΡΑΣΚΕΥΗ 03:45	...	ΠΑΡΑΣΚΕΥΗ 07:05
ΣΑΒΒΑΤΟ 10:00	ΣΑΒΒΑΤΟ 12:50	...	...	...	...	ΣΑΒΒΑΤΟ 16:20	ΣΑΒΒΑΤΟ 21:30
ΚΥΡΙΑΚΗ 18:30	ΚΥΡΙΑΚΗ 21:25	ΚΥΡΙΑΚΗ 23:05	ΔΕΥΤΕΡΑ 00:15	...	ΔΕΥΤΕΡΑ 03:45	...	ΔΕΥΤΕΡΑ 07:05

ΑΝΕΚΤΕΛΕΣΤΑ ΔΡΟΜΟΛΟΓΙΑ: 25/12/03, 01/01/04, 11/04/04 (αναχώρηση από Ρόδο 18:30 για Πειραιά).

ΑΠΟ ΠΕΙΡΑΙΑ

ΑΝΑΧΩΡΗΣΗ ΑΠΟ ΠΕΙΡΑΙΑ	ΑΦΙΞΗ						
	ΣΥΡΟ	ΜΥΚΟΝΟ	ΑΜΟΡΓΟΣ/ΚΑΤΑΠΟΛΑ	ΠΑΤΜΟ	ΛΕΡΟ	ΚΩ	ΡΟΔΟ
ΔΕΥΤΕΡΑ 20:00	ΔΕΥΤΕΡΑ 23:20	...	...	...	...	ΤΡΙΤΗ 04:10	ΤΡΙΤΗ 07:10
ΤΕΤΑΡΤΗ 20:00	ΤΕΤΑΡΤΗ 23:20	...	...	...	...	ΠΕΜΠΤΗ 04:10	ΠΕΜΠΤΗ 07:10
ΠΑΡΑΣΚΕΥΗ 20:00	...	ΠΑΡΑΣΚΕΥΗ 23:50	...	...	...	ΣΑΒΒΑΤΟ 04:20	ΣΑΒΒΑΤΟ 07:15
ΣΑΒΒΑΤΟ 23:30	...	...	ΚΥΡΙΑΚΗ 04:45	ΚΥΡΙΑΚΗ 07:00	ΚΥΡΙΑΚΗ 08:10	ΚΥΡΙΑΚΗ 09:50	ΚΥΡΙΑΚΗ 12:45

ΑΝΕΚΤΕΛΕΣΤΑ ΔΡΟΜΟΛΟΓΙΑ: 24/12/03, 31/12/03, 10/04/04 (αναχώρηση από Πειραιά 23:30 για Ρόδο).

SKEVO'S TRAVEL AGENCY

ΚΑΝΤΕ ΚΡΑΤΗΣΗ ΤΩΡΑ!

ΠΛΗΡΟΦΟΡΙΕΣ ΚΑΙ ΚΡΑΤΗΣΕΙΣ ΘΕΣΕΩΝ ΣΤΟΝ ΤΑΞΙΔΙΩΤΙΚΟ ΣΑΣ ΠΡΑΚΤΟΡΑ Η SKEVO'S TRAVEL AGENCY: ΑΜΕΡΙΚΗΣ 111, ΡΟΔΟΣ, ΤΗΛ. ΚΡΑΤΗΣΕΩΝ ΕΠΙΒΑΤΩΝ ΚΑΙ Ι.Χ.: 22410-22461, 22410-75655, 22410-75310, ΤΗΛ. ΚΡΑΤΗΣΕΩΝ ΦΟΡΤΗΓΩΝ: 22410-76600

Μικρές αγγελίες

δωρεάν στη «δ» τηλ: 22410-37500 fax: 22410-37333

Ενοικιάσεις

ΕΝΟΙΚΙΑΖΕΤΑΙ κατάστημα σε τουριστική περιοχή στο Νιοχώρι 55 τ.μ. με υπόγειο, καινούργιο, ανακαινισμένο, με αντικείμενο εργασιών είδη λαϊκής τέχνης με εμπόρευμα ή χωρίς εμπόρευμα. Τηλ. 6942 649952

ΕΝΟΙΚΙΑΖΟΝΤΑΙ στους Τρεις, βίλα επιπλωμένη και εξοπλισμένη με ηλεκτρικές συσκευές, air condition, ανεξάρτητη είσοδος, χώρος πάρκινγκ, κήπος, με το μήνα ή σεζόν. Σοβαρές προτάσεις τηλ. 6932 481851

ΕΝΟΙΚΙΑΖΕΤΑΙ στα Κοσκινού επιπλωμένη γκαρσονιέρα 50 τ.μ. Τηλ. 6946 681508

ΕΝΟΙΚΙΑΖΕΤΑΙ εξοχική μονοκατοικία πολυτελείας 120 τ.μ. στην Ε.Ο Μαριτσά - Κρεμαστής (Μαριτσά) με μεγάλους υπαίθριους χώρους, κήπους, πάργκινγκ αυτοκινήτων κ.λ.π.. Τηλέφωνα επικοινωνίας: 22410 52845 Κιν.: 6942 693052 & 6932 377284

ΕΝΟΙΚΙΑΖΕΤΑΙ επιπλωμένη γκαρσονιέρα στο Παραδείσι. Πληροφορίες τηλ.: 22410 81884

ΕΝΟΙΚΙΑΖΕΤΑΙ: ισόγειο διαμέρισμα 3 υπνοδωματίων επί της οδού Καλαμάτας 16. Ενοίκιο 400 ευρώ Τηλ: 6947327299 Ώρες από 18.00 μ.μ.

ΕΝΟΙΚΙΑΖΟΝΤΑΙ επιπλωμένα διαμερίσματα (γκαρσονιέρες) των 35 και 45 τ.μ. με κλιματισμό, βεράντες και άνετο πάρκινγκ επί της λεωφόρου Ρόδου - Καλλιθέας και σε απόσταση 200 μέτρα από το ξενοδοχείο Paradise. Πληροφορίες στα τηλέφωνα κιν. 6946 790515, 6946 680174 και 6945 105247.

ΕΝΟΙΚΙΑΖΕΤΑΙ στούντιο στην οδό Νικηταρά 11, επιπλωμένο στον τρίτο όροφο της οικοδομής για ένα άτομο. Τηλ. 22410 24336 εργάσιμες ώρες.

ΕΝΟΙΚΙΑΖΕΤΑΙ διαμέρισμα τριάρι 80 τ.μ. Πληρ. 2241035464

ΕΝΟΙΚΙΑΖΕΤΑΙ εξοχική μονοκατοικία, ολοκαίνουργια πολυτελείας 120 τ.μ. με αυτόνομη θέρμανση, αυλές, κήπος κ.λπ. στα Μαριτσά (ε.ο. Μαριτσών - Κρεμαστής) Τηλ. 6932 377284 και 6942 693052.

ΕΝΟΙΚΙΑΖΕΤΑΙ διαμέρισμα Α' ορόφου, καινούργιο 112 τ.μ. επί της οδού Μεγ. Κωνσταντίνου. Πληροφορίες κ. Βασίλης 19.00 - 21.00 Τηλ. 22410 28640.

ΕΝΟΙΚΙΑΖΕΤΑΙ Ισόγειο δυάρι διαμέρισμα, με χωριστή είσοδο, με νυκτερινό ρεύμα, χωρίς κοινόχρηστα, με σύνδεση στο αποχετευτικό, στο Καρακόνερο και αποτελείται από δύο υπνοδωμάτια μεγάλη κουζίνα καθιστικό ενιαίο και μπάνιο. Τηλ. 22410-65471 από 11π.μ-8μ.μ.

ΕΝΟΙΚΙΑΖΕΤΑΙ λουξ διαμερίσματα δίκλινα, τρίκλινα, τετράκλινα επιπλωμένα και με air - condition με την ημέρα ή με το μήνα έως 30/6/2004 στην περιοχή Μητροπόλεως. Τηλ. 29452 και 6977896444.

ΕΝΟΙΚΙΑΖΟΝΤΑΙ στην Ιαλυσό πλάι στο ξενοδοχείο Ηλέκτρα, επιπλωμένα δίχωρα και μονόχωρα διαμερίσματα με θέρμανση. Πληροφορίες: Τηλ. 22410-22050 και 22410-33441

ΕΝΟΙΚΙΑΖΕΤΑΙ ημιυπόγειο επιφάνειας 80 Μ2 στην οδό Μανδηλαρά 4 πεζόδρομος (Νιοχώρι) ενοίκιο 200 ευρώ μηνιαίως. Πληρ. 9-1 τηλ. 2241034583

ΕΝΟΙΚΙΑΖΕΤΑΙ ή **ΠΩΛΕΙΤΑΙ** μαγαζί για επαγγελματικό χώρο ή αποθήκη 102 τ.μ. περιοχή Ανάληψη, Ζαννή 2 τηλ. 6947 941026.

ΕΝΟΙΚΙΑΖΟΝΤΑΙ επιπλωμένες γκαρσονιέρες στα Κοσκινού 2 δωματίων (υπνοδωμάτιο - κουζίνα - χωλ - WC). Πληρ. τηλ. 22410 21644, 6946 681508.

ΕΝΟΙΚΙΑΖΟΝΤΑΙ μεζονέτες και μία βίλα στους Τρεις πλήρως επιπλωμένες με air condition, χώρος πάρκινγκ, κήπος, με το μήνα ή σεζόν. Τηλ. 22410-95416

ΕΝΟΙΚΙΑΖΕΤΑΙ Στην Κρεμαστή διόροφη μονοκατοικία, 100 τ.μ., κοντά σε φούρνο και παντοπωλείο κατάλληλη για σοβαρή ολιγομελή οικογένεια ή ανδρόγυνο. Πληροφ. κ. Σπύρο Τηλεφ.: 22410 43941 και 61285 Οδός Παπαγιάννη 49

ΕΝΟΙΚΙΑΖΕΤΑΙ Μεγάλο Διώροφο Κατάστημα με Υπόγειο Επί της οδού Κοδριγκτώνος αρ.78 Ισόγειο 250 τ.μ., Υπόγειο 250 τ.μ., Α' όροφος 200 τ.μ. Πληροφορίες στα τηλέφωνα **22410-33938 & 22410- 26771 & 6944-32-33-39**

ΕΝΟΙΚΙΑΖΕΤΑΙ διαμέρισμα 90 τ.μ. με δύο υπνοδωμάτια, κεντρική θέρμανση, επί της οδού Κέννεντυ 45, 1ος όροφος. Πληροφορίες στο τηλ. 22410 64464.

ΕΝΟΙΚΙΑΖΕΤΑΙ διαμέρισμα επί της οδού Γεωργίου Σεφέρη 92, 3άρι Πληρ. τηλ. 22410-64659. κ. Μένη

ΕΝΟΙΚΙΑΖΕΤΑΙ: Γκαρσονιέρα επιπλωμένη με πολυκουζινάκι TV (1 δωμάτιο, κουζίνα, WC) στην οδό Παναγιώτη Ροδίου 65 (Παράλληλη Αννης Μαρίας). Για περισσότερες πληροφορίες τηλ.22410-39268 και 6994217168

ΕΝΟΙΚΙΑΖΕΤΑΙ: 1) 160 τ.μ. διαμπερές ισόγειο σε κεντρικό δρόμο του Ροδινιού για βιοτεχνικό, αποθηκευτικό χώρο ή για γραφεία με w.c. 2) Χώρος 40 τ.μ. με w.c. σε κεντρικό δρόμο, Κ. Παλαιολόγου, για εργαστήριο υποδηματοποιίας ή αποθηκευτικό χώρο. Τηλ: 2241078994

ΕΝΟΙΚΙΑΖΕΤΑΙ εξοχική κατοικία πλησίον Γκολφ Αφάντου αποτελούμενη από 3 υπνοδωμάτια, σαλοτραπεζαρία κ.λπ., βοηθητικούς χώρους, λουξ κατασκευής επί της λεωφόρου Ρόδου - Λίνδου αρ. 91 που απέχει από τη θάλασσα 600 μ. περίπου. Πληροφ. τηλ. 22410 34123 και 22410 33774.

ΕΝΟΙΚΙΑΖΟΝΤΑΙ δωμάτια επιπλωμένα, με θέα στη θάλασσα στο κέντρο της πόλης της Ρόδου (περιοχή «ΕΛΛΗ»), με ατομικό μπάνιο και με ψυγείο. Στο μηνιαίο μίσθωμα περιλαμβάνεται η κατανάλωση νερού, ηλεκτρ. ρεύματος και δημ. φόροι. Πληροφορίες στα τηλ. 2241020012 και 2241024242 (Ώρες 10 π.μ-3 μ.μ., 7 μ.μ.-10 μ.μ.)

ΕΝΟΙΚΙΑΖΕΤΑΙ στους Τρεις ένα καινούργιο λουξ κατασκευής δυάρι (μέσα σε μεγάλο κήπο), πλήρως επιπλωμένο με τηλέφωνο, θέρμανση, ανεμιστήρας, μεγάλη βεράντα και πάρκινγκ. Τηλ. 22410 92714

ΕΝΟΙΚΙΑΖΟΝΤΑΙ στη λεωφόρο Ιαλυσού Κρεμαστής πέντε (5) διαμερίσματα των 2 δωματίων κουζίνας & WC επιπλωμένα. με ηλιακούς & πάρκινγκ και οκτώ (8) γκαρσονιέρες (studios) του ενός δωματίου κουζίνας & WC για απεριόριστο χρόνο. Τιμές λογικές. Τηλ. 22410 95255, 22410 92428.

ΕΝΟΙΚΙΑΖΕΤΑΙ ένα διαμέρισμα τριάρι 95 τ.μ. επιπλωμένο ή μη και μια ημιυπόγεια γκαρσονιέρα στην οδό Αγ. Αναργύρων 20. Πληροφ. τηλ. 22410 28710.

ΕΝΟΙΚΙΑΖΕΤΑΙ «Studio» σε μια ήσυχη περιοχή της Ρόδου στο ΚΑΝΔΥΛΙ (κοντά στους Τρεις). Επιπλωμένο με διπλό κρεβάτι, πολυκουζινάκι, σαλονάκι, μπάνιο και aircondition. Ενοίκιο 300 ευρώ φως - νερό πληρωμένα. Τηλ. 22410 31833, 6974 757957.

ΕΝΟΙΚΙΑΖΕΤΑΙ διαμέρισμα σε διώροφη πολυκατοικία 110 τετραγωνικών με 2 υπνοδωμάτια - σαλοτραπεζαρία - κουζίνα - αποθήκη επί της οδού Μαλλιαράκη 7. Τιμή 350 ευρώ. Πληροφορίες: 6946 367599.

ΕΝΟΙΚΙΑΖΕΤΑΙ Δίχωρη Γκαρσονιέρα στην Κρεμαστή κ. Κωνσταντίνα Τηλ. 6942 049139

ΕΝΟΙΚΙΑΖΕΤΑΙ επαγγελματικός χώρος (υπερυψωμένο ισόγειο) επί της Άννης Μαρίας 90 τ.μ., (πρώην Ασφάλειες Καρυδάκη), κατάλληλο για Ιατρείο, Λογιστικό γραφείο, Πρακτορείο ταξιδίων, Κέντρο αισθητικής κ.α. (Πωλείται και ο εξοπλισμός του). Πληροφορίες τηλ. 22410 24920 Κο Καρυδάκη, ώρες γραφείου.

ΕΝΟΙΚΙΑΖΕΤΑΙ σπίτι 70τ.μ. στα Μαριτσά με κουζίνα, σαλόνι, δύο δωμάτια και μπάνιο. Τηλ. 2241047191

ΕΝΟΙΚΙΑΖΟΝΤΑΙ στο Παραδείσι επί της κεντρικής λεωφόρου μικρά επιπλωμένα διαμερίσματα (40 τ.μ. έκαστο) διαμπερή με διπλές βεράντες, ηλιακούς, σε κήπο 4 στρεμμάτων με πάρκινγκ, κιόσκι. Προτιμούνται εκπαιδευτικοί, στρατιωτικοί, δημόσιοι υπάλληλοι. Τηλ. 2241081175 6934015603

ΕΝΟΙΚΙΑΖΕΤΑΙ αποθηκευτικός χώρος 250 τ.μ. στο Ροδίνι, στην οδό Κωνσταντινουπόλεως αρ. 34. Πληρ. τηλ. 22410-61000, 61689

ΕΝΟΙΚΙΑΖΕΤΑΙ Κατάστημα 79 τ.μ. με δωμάτιο 21 τ.μ. στον πρώτο όροφο, στην Ρόδο (οδός Ορφανίδου) κατάλληλο για Μπαρ, Κέντρο Διασκεδάσεως, Σουβλατζίδικο, Πιτσαρία, Μίνι Μάρκετ, Καφετέρια, Πρακτορείο Προ-Πο, Κομμωτήριο ή οποιαδήποτε άλλη χρήση. Πληροφορίες από 09.00 έως 13.000 και από 19.00 έως 21.00 στα τηλέφωνα: (22410)35450 και 6977781111.

ΣΤΗΝ πανέμορφη βίλλα OLYMPIA στα Κοσκινού ενοικιάζω STUDIOS πλήρως εξοπλισμένα και διαμέρισμα. Θέα, πάρκιγκ απεριόριστα. **Τηλ: 22410 62523.**

Αυτοκίνητα

ΠΩΛΕΙΤΑΙ: Hundai Praim γαλάζιο μοντέλο 2002 με 20.000 χλμ. σε άριστη κατάσταση 5.500 ευρώ. Τηλ: 6937268255

ΠΩΛΕΙΤΑΙ: Honda Magna 250cc μπλε ηλεκτρικ 26.000 χιλιόμετρα. Τιμή 3.200 ευρώ. Τηλ. 6937225585

ΠΩΛΕΙΤΑΙ: αυτοκίνητο μάρκας LANDA LIBRA 1600 κιθ. μοντέλο 2001 σε άριστη κατάσταση και σε τιμή ευκαιρίας. Τηλ: 6974933496

ΠΩΛΕΙΤΑΙ: αυτοκίνητο I.X. όπελ κόρσα λευκό, σε καλή κατάσταση και λογική τιμή τηλ. 43941, 61285 κ. Σπύρο.

ΠΩΛΕΙΤΑΙ αυτοκίνητο μάρκας Hundai με 29.000 χλμ. σε καλή κατάσταση. Τηλ. 6944314724 κος Μπεκάκης.

ΠΩΛΕΙΤΑΙ μηχανάκι Piaggio τύπου ZIP SP 50cc χρώμα κίτρινο ατρακάριστο σε άριστη κατάσταση 23.000 km. Τιμή 1.500 ευρώ. Πληροφορίες τηλ. 6945004212

ΠΩΛΕΙΤΑΙ SMART ενός έτους με όλα τα αξεσουάρ. Πληρ. τηλ. 6972600762

ΠΩΛΕΙΤΑΙ μηχανή BMW 650js, ενός έτους, 4.000 χλμ, 6.500 ευρώ. Δεκτές και ευκολίες πληρωμής. Πληρ. τηλ. 2241035610 ώρες καταστημάτων, 6977 715565

ΠΩΛΕΙΤΑΙ αυτοκίνητο Mercedes αυτόματο 2.000 κυβικά. Πληροφορίες τηλ. 22410 32368. κιν. 6973 526900

ΠΩΛΕΙΤΑΙ αυτοκίνητο FORD FIESTA μοντέλο 10ο του '86 1.000 κυβ. στην τιμή των 1.500 ευρώ πληρ. τηλ. 6972405788 ή 2241081377.

ΠΩΛΕΙΤΑΙ κλούβα VW, TRANSPORTER ψυγείο, σε άριστη κατάσταση. Πληρ. 6944509741.

ΠΩΛΕΙΤΑΙ Ducati munster 600cc, μοντέλο 2001, 7000 χιλ. μαύρη, μπαγκαζιέρα, συναγερμός, καινούργια 4.500 ευρώ. Τηλ. 6932 337276, 22410 90502.

ΠΩΛΕΙΤΑΙ μοτοσικλέτα τύπου HONDA REBEL 250 κυβικά. Τιμή 1.000 ευρώ. Τηλ. 6932 090167

ΠΩΛΕΙΤΑΙ αυτοκίνητο Hyunday Lantra μοντέλο 1995, 126.000 χιλ. με ABS, ηλεκτρικά παράθυρα, κεντρικό κλείδωμα. Πληροφορίες: Τηλ. 6974471584, 6937289368 Μαρίνος

ΠΩΛΕΙΤΑΙ ΜΗΧΑΝΗ TRIUMPH ΤΥΠΟΥ TIGER (ON-OF) 900cc ΧΡΩΜΑΤΟΣ ΜΑΥΡΟ ΦΥΛΑΣΣΟΜΕΝΗ ΣΕ ΓΚΑΡΑΖ ΜΕ ΜΠΑΓΚΑΖΙΕΡΑ ΣΕ ΑΡΙΣΤΗ ΚΑΤΑΣΤΑΣΗ. ΤΙΜΗ ΣΥΖΗΤΗΣΙΜΗ. ΠΛΗΡΟΦΟΡΙΕΣ ΤΗΛ. 6937996090.

ΠΩΛΕΙΤΑΙ africa twan 750 cc, μοντέλο '98, άσπρο - μπλέ - κόκκινο, φυλασσόμενο σε γκαράζ 30.000 χλ. Φούλ έξτρα, άριστη κατάσταση. Τιμή: 7.000 ευρώ. Τηλ. 6972 723033

ΠΩΛΕΙΤΑΙ OPEL VECTRA 1600 κυβ. σε άριστη κατάσταση, 100.000 χλμ. Πρώτο χέρι από ιδιώτη. Τηλ. 6932941980. Τιμή 3.900 ευρώ. Δεκτός κάθε έλεγχος.

ΠΩΛΕΙΤΑΙ HONDA GCX 72.450 ευρώ. Πληρ. τηλ. 2241067181

ΠΩΛΕΙΤΑΙ MG ROVER CABRIO χρώματος κόκκινο 1.800 C.C. FULL EXTRA MONTELO '99 σε άριστη κατάσταση 65.000 χλμ. Πληροφορίες: 6944332889.

ΠΩΛΕΙΤΑΙ BMW 5.18i '92 75.000 klm χρώμα μαύρο μεταλλικό σε καλή κατάσταση. Πληρ. τηλ. 6945236060 κ. Φόντα.

ΠΩΛΟΥΝΤΑΙ αυτοκίνητα τύπου FIAT PANDA HYUNDAI ATOS. Πληροφορίες 22440 22406 κ. Μίκα.

ΠΩΛΕΙΤΑΙ μοτοσυκλέτα YAMAHA MAZESTY 250 κυβ. μοντέλο 99 2ος, σε άριστη κατάσταση με μουσική συναγερμό, μπαγαζιέρα πλάτη οδηγού, συνοδηγού. Πληρ. τηλ. 6936833606 κος Βάκης.

ΠΩΛΕΙΤΑΙ αυτοκίνητο μάρκας Volkswagen πρόσφατα γενικό σέρβις ΚΤΕΟ. Τηλ. 6932 161989.

ΠΩΛΕΙΤΑΙ μηχανάκι GALLERA 180 κ.ε. σε άριστη κατάσταση 1800 ευρώ. Πληρ. τηλ. 6974933496.

ΠΩΛΕΙΤΑΙ Μηχανή HONDA CB SUPER FOUR μοντέλο 93, 1.400 ευρώ. Τηλ. 6937 268489 Έξαρχος.

ΠΩΛΕΙΤΑΙ BMV 318 1800 κυβικά με ηλεκτρική οροφή, ηχοσύστημα, ζαντολάστιχα, μοντέλο 1993 σε αρίστη κατάσταση. Τιμή 13.500 Ευρώ. Πληρ. Τηλ.: 6944104028

ΠΩΛΕΙΤΑΙ Rover 414 si, ημερομηνία πρώτης κυκλοφορίας 25-11-95, 1.400 κυβικά, 103 ίπποι, 87.300 χιλιόμετρα. Διαθέτει ηλιοροφή, ABS, μπρος πίσω ηλεκτρικά παράθυρα, αερόσακο οδηγού, δισκόφρενα μπρος και πίσω, ηχοσύστημα SONY (CD, RADIO). Τηλ. 6974 786555

Ζητούν Προσωπικό

ΖΗΤΕΙΤΑΙ: Οδηγός - πωλητής για πλήρη ή μερική απασχόληση από εταιρεία τροφίμων. Τηλ. 6946336623

ΖΗΤΕΙΤΑΙ κοπέλα κατά προτίμηση νηπιαγωγός για να βλέπει κοριτσάκια 6 ετών. Απογευματινές ώρες (από Απρίλιο - Οκτώβριο). Τηλ.6946 681508

ΖΗΤΕΙΤΑΙ μάγειρας και βοηθός μαγείρου πεπειραμένοι για εστιατόριο στην Λίνδο. Τηλ. 6977 444683

Από την **ΚΑΛΛΙΓΑΣ ΑΕΒΕ** ζητείται πωλητής με τεχνική κατάρτιση σε μηχανές θαλάσσης, γεωργικά μηχανήματα και ηλεκτρογεννήτριες για πλήρη απασχόληση. Πληρ. Τηλ. 2241067440

ΖΗΤΕΙΤΑΙ νηπιαγωγός του Πανεπιστημίου Αιγαίου για παιδικό σταθμό. Τηλ. 6973 394166

ΖΗΤΕΙΤΑΙ κοπέλα ελληνίδα ή ξένη που να γνωρίζει καλά τα ελληνικά να εργαστεί ως μόνιμη για φύλαξη παιδιού 2 ετών και καθαρισμό σπιτιού. Πληρ. Τηλ.: 6944 202409

ΑΠΟ εμπορική εταιρεία ζητούνται 7 άτομα για την στελέχωση του τμήματος επιλογής ανθρωπίνου δυναμικού. Αποδοχές 1000 - 3000 ευρώ το μήνα. Πληρ. Τηλ. 210 7714842

ΖΗΤΟΥΝΤΑΙ αντιπρόσωποι από πολυεθνική εταιρεία για την επέκτασή της. Υψηλές αποδοχές και bonus. Πληρ. Τηλ. 2107714738

ΞΕΝΟΔΟΧΕΙΟ στην περιοχή Λάρδου ζητεί συντηρητή. Για περισσότερες πληροφορίες απευθυνθείτε πρωινές ώρες στο 22440-44203 και 5-8 στο 6947724040

ΖΗΤΕΙΤΑΙ κοπέλα έως 45 χρονών με πείρα στα παιδιά για να μένει μόνιμα μέσα σε σπίτι για τον καθαρισμό και τη φύλαξη 2 μωρών - 2,5 χρονών και 3 μηνών. Μόνιμη εργασία. Απαραίτητη προϋπόθεση να μιλάει και ελληνικά. Τηλ. 6944 333749.

ΖΗΤΕΙΤΑΙ βοηθός γραφείου. Απαραίτητα να γνωρίζει καλά Αγγλικά και προϋπηρεσία σε ανάλογη θέση. Αποστείλατε βιογραφικό σημείωμα στο FAX: 22410 90878

ΣΥΝΤΑΞΙΟΥΧΟΣ ζητά ανάλογη εργασία, όχι οικοδομές. Τηλ. 6944 684410.

ΑΠΟ μεγάλη τουριστική μονάδα στη Ν. Ρόδο, **ζητούνται** για 2004 σαιζόν Υπάλληλοι Υποδοχής. Γερμανικά - Αγγλικά - Προϋπηρεσία τουλάχιστον 2 χρόνια απαραίτητα προσόντα. Βιογραφικά φαξ 2244029245 ή e-mail fun and joy@hotmail. com.

ΗΜΙΑΠΑΣΧΟΛΗΣΗ Άτομα ζητούνται από πολυεθνική εταιρεία για συνεργασία σε διάφορους τομείς. Δυνατότητες μερικής ή πλήρους απασχόλησης. Αποδοχές από 700 - 2600 ευρώ Τηλ. 210 7714754.

ΗΜΙΑΠΑΣΧΟΛΗΣΗ Πολυεθνική εταιρεία ζητά σοβαρά άτομα άνω των 23 ετών για τη στελέχωση των τμημάτων της. Ημιαπασχόληση - πλήρης απασχόληση. Τηλ. 210 7714843.

ΗΜΙΑΠΑΣΧΟΛΗΣΗ Εταιρεία πρωτοπόρος στον τομέα της ζητά σοβαρά άτομα για την επέκτασή της σε Ελλάδα και Κύπρο. Δυνατότητα κερδών άνω 2.000 ευρώ το μήνα. Τηλ. 210 7714702.

ΔΙΑΦΟΡΕΣ ΕΙΔΙΚΟΤΗΤΕΣ Άτομα ζητούνται για στελέχωση πολυεθνικής εταιρείας, ευέλικτο ωράριο, υψηλές αποδοχές και μπόνους παραγωγικότητας. Τηλ. 210 7714277.

ΔΙΑΦΟΡΕΣ ΕΙΔΙΚΟΤΗΤΕΣ Αναπτυσσόμενη πολυεθνική εταιρεία ζητά άτομα για τη στελέχωση των τμημάτων της. Αποδοχές από 1000 έως 3000 ευρώ ανά μήνα. Τηλ. 210 7714185.

ΔΙΑΦΟΡΕΣ ΕΙΔΙΚΟΤΗΤΕΣ Από εμπορική εταιρεία ζητούνται 7 άτομα για στελέχωση του τμήματος επιλογής ανθρωπίνου δυναμικού. Αποδοχές 1.000 έως 3.000 το μήνα. Τηλ. 210 7714738.

ΔΙΑΦΟΡΕΣ ΕΙΔΙΚΟΤΗΤΕΣ Εταιρεία πολυεθνική ζητά άτομα άνω των 24 ετών για την ανάπτυξή της σε διάφορα τμήματα. Δυνατότητες μερικής ή πλήρους απασχόλησης. Τηλ. 210 7714842.

ΔΙΑΦΟΡΑ ΣΤΕΛΕΧΗ Από πολυεθνική εταιρεία ζητούνται σοβαρά άτομα με οργανωτικές ικανότητες για την ανάπτυξή της. Τηλ. 210 7714815.

ΔΙΑΦΟΡΑ ΣΤΕΛΕΧΗ Άτομα δραστήρια ζητούνται για την εκπροσώπηση αναπτυσσόμενης εταιρείας με δυνατότητες διεθνούς καριέρας. Υψηλές αποδοχές. Μόνο σοβαρές προτάσεις. Τηλ. 210 7714151.

ΖΗΤΟΥΝΤΑΙ άτομα που νιώθουν φυλακισμένοι στη δουλειά τους και θέλουν να κάνουν τα όνειρά τους πραγματικότητα. Εργασία με ελεύθερο ωράριο, χωρίς αφεντικά και μεγάλες προοπτικές εξέλιξης. Τηλ. 6947 948544

ΖΗΤΟΥΝΤΑΙ άτομα που θέλουν EXTRA εισόδημα για εργασία μέσα από το χώρο τους. ΟΧΙ ΜΙΣΘΟΣ, ΟΧΙ ΦΑΣΟΝ, ΟΧΙ ΜΕΡΕΜΕΤΙΑ Τηλ. 6974 977768

ΖΗΤΟΥΝΤΑΙ άτομα με καλή συμπεριφορά για εργασία μέσα από το χώρο τους, από 18 έως 65 ετών. Μερική απασχόληση από 300 - 750 ευρώ/μήνα. Ολική απασχόληση από 750 - 3000 ευρώ/μήνα, με προοπτικές ανόδου. Τηλ.: 2310 488511

ΖΗΤΟΥΝΤΑΙ άτομα για να εργασθούν σε γραφείο ενοικιάσεως αυτ/των με γνώση της γερμανικής ή αγγλικής. Πληρ. τηλ. 22410 51171, 6936656816.

ΑΤΟΜΑ ηλικίας 25 έως 35 ετών κάτοικοι Ρόδου **ζητούνται** για εξωτερικές εργασίες Τραπεζών ολική απασχόληση με υψηλές αποδοχές - bonus. Τηλέφωνο επικοινωνίας 6979007677-6979007676.

ΔΙΑΦΟΡΑ

«Η εταιρεία NewspaperDirect Hellas **ΖΗΤΑ** αντιπρόσωπο για εκτύπωση και διανομή Ξένου Τύπου. Τηλ. Επικοινωνίας: 210 2774201, 210 2774846»

ΠΩΛΟΥΝΤΑΙ πλυντήριο πιάτων 100 ευρώ και πλυντήριο ρούχων 150 ευρώ σε καλή κατάσταση. Πληρ. τηλ. 2241092785

ΤΡΑΠΕΖΙΚΟΣ ΥΠΑΛΛΗΛΟΣ ΖΗΤΑ να αγοράσει διαμέρισμα καινούργιο ή ημιτελές (σε μαρμαροσοβά) έως το ποσό των 112.000 ευρώ ή 73.500 ευρώ αντίστοιχα. Πληρ. τηλ. 6947327299

ΑΔΥΝΑΤΙΣΤΕ ΥΓΙΕΙΝΑ, χωρίς πείνα , τρώτε ό,τι θέλετε , χάνετε πόντους σαν τρελοί, νιώθετε τόνωση και ενέργεια και όλα αυτά μέσα στο χώρο σας. Δωρεάν παρακολούθηση και λιπομέτρηση. Τηλ. 2310 486585

ΠΩΛΟΥΝΤΑΙ μπαούλο μαόνι μεγάλο 300 ευρώ, μπαούλα x 2 πιό μικρά, καρυδιάς 99 ευρώ το ένα, διπλό κρεβάτι /τουαλέτα 300 ευρώ, Συμφωνιέρα 6 συρτάρια βαθιά 200 ευρώ,στρώμα (μονό κρεβάτι) mediastrom 40 ευρώ, μονό κρεβάτι 150 ευρώ (μέρος σετ όλα μαζί 514), ντουλάπι (κρέμασμα ρούχων & συρτάρια) 150 ευρώ (μέρος σετ), Γραφείο 75 ευρώ (μέρος σετ), Βιβλιοθήκη 99 ευρώ (μέρος σετ), Μηχανή ραψίματος/ καρέκλα Singer 300 ευρώ, τραπέζι στρογγυλό κουζίνας/ 5 καρέκλες 300 ευρώ, Ντουλάπια θαλάσσιο ξύλο για θεράντες x 2 90 ευρώ το ένα, Έπιπλο για hall με καθρέπτη 120 ευρώ, πλυντήριο πιάτων bosche 60' 230 ευρώ, γωνία για γραφείο 75 ευρώ, T.V. Trolley 35 ευρώ, Ηλεκτρική κουζίνα candy 200 ευρώ, Οθόνη computer/σκληρό δίσκο 280 ευρώ. Πληροφορίες τηλέφωνο 6944618027

ΠΩΛΟΥΝΤΑΙ Μερίδες στην Τράπεζα Δωδ/νήσου αξίας 2.300 ευρώ στην τιμή των 1900 ευρώ. Τηλ: 22410-34640

ΕΜΠΕΙΡΟΤΕΧΝΗΣ ελαιοχρωματιστής αναλαμβάνει παντός είδους ελαιοχρωματισμούς. Τηλ: 6946204157

ΕΝΟΙΚΙΑΖΕΤΑΙ μισή βάρδια ταξί. Τηλ. 6944 267931

ΠΩΛΟΥΝΤΑΙ 22 γαλακτοπαραγωγικές αγελάδες με την ποσόστωση γάλακτος στην Κατταβιά». Πληροφορίες τηλ. 6936608045 - 2244091028 κ. Αρνάς Κυριάκος

ΠΩΛΕΙΤΑΙ κρεβάτι (κουκέτα) ενσωματωμένη με ντουλάπα, γραφείο 450 ευρώ.

ΠΩΛΕΙΤΑΙ μπαρ (ημικυκλικό) 1,50 μ. 400 ευρώ. Τηλ. 6973 394166

ΠΩΛΟΥΝΤΑΙ διθέσιος καναπές που γίνεται κρεβάτι 170 ευρώ, επίσης ένα ολοκαίνουργιο κρεβάτι 5 μηνών 1,40x2,00 200 ευρώ χωρίς στρώμα ή με στρώμα ορθοπαιδικό 370 ευρώ. Τηλ. 6942 711996.

ΠΩΛΕΙΤΑΙ εξοπλισμός χρυσοχοείου, βιτρίνες, ντουλάπες, στάντ, γνωστής εταιρείας φρανσάις όλα μαζί ή μεμονωμένα, σε λογική τιμή. Πληρ. Τηλ. 6944 844177

ΠΩΛΟΥΝΤΑΙ ΣΕ ΑΡΙΣΤΗ ΚΑΤΑΣΤΑΣΗ: 1) Καναπές που γίνεται διπλό κρεβάτι και έξτρα στρώμα αφρολέξ: 300 ευρώ **2)** 4 ντουλάπες από μελαμίνη σφενδάμου, διαστάσεις 2X1: 100 ευρώ εκάστη **3)** Διπλό κρεβάτι NEOSET 1,60x2,00μ., με στρώμα ανατομικό GALAXY: 250 ευρώ **4)** Κουζίνα PITSOS P1 7602 ws: 200 ευρώ **5)** Ψυγείο ELCO DE -29 TROPIC: 200 ευρώ. **6)** Πλυντήριο ρούχων PITSOS VARIO 700: 150 ευρώ. Παρακαλούμε επικοινωνήστε σύντομα στο 6932729845 και το 22410 29094

ΠΩΛΕΙΤΑΙ: Επαγγελματική φούσκα (2.10) μοτέρ 1,5. Αχρησιμοποίητα σε τιμή ευκαιρίας. Τηλ. 22410 -39268 και 6994217168

ΠΩΛΕΙΤΑΙ: γνήσιο και ανόθευτο ελαιόλαδο, φετεινής παραγωγής, από Κρεμαστή. Τηλ. 22410-43941, 61285 κ. Σπύρο.

ΠΩΛΕΙΤΑΙ διθέσιος καναπές και κρεβάτι. Σε καλή τιμή. Πληροφορίες τηλ. 6942711996

ΕΝΟΙΚΙΑΖΕΤΑΙ 8ωρη βάρδια ταξί. Τηλ: 22410-34640

ΚΑΙΝΟΥΡΙΟ ΓΡΑΦΕΙΟ ΣΤΗ ΡΟΔΟ. Διαθέτουμε επιλεγμένο και έμπειρο προσωπικό απολύτου εμπιστοσύνης:οικιακούς βοηθούς, Babysitters- γεροκόμους. Τηλ.6973455678

ΠΩΛΟΥΝΤΑΙ τα κάτωθι μεταχειρισμένα: 6 καρέκλες παλιό στυλ Γαλλικές για τραπεζαρία ή σαλόνι 80 ευρώ, Έπιπλο Bar αντίκα 150 ευρώ, Έπιπλο ιταλικό για TV + Video κ.λπ. 200 ευρώ, Καθρέπτης παλιός 150 ευρώ. Πληροφορίες τηλ. 22410 95498.

ΠΩΛΕΙΤΑΙ ηλεκτρικό επαγγελματικό grill αχρησιμοποίητο, λόγω έλλειψης χώρου. Πληροφορίες στο: 2241039275 - 6936761262

ΠΩΛΟΥΝΤΑΙ ΕΠΙΠΛΑ (τραπεζαρία, συνθετικό, καναπές, κρεβατοκάμαρες, βιβλιοθήκη) και ΗΛΕΚΤΡΙΚΕΣ ΣΥΣΚΕΥΕΣ (TV, Stereo, Air condition, πλυντήριο ρούχων και πιάτων, φούρνος, ψυγείο) σε άριστη κατάσταση και σε τιμές ευκαιρίας λόγω αναχωρήσεως στο εξωτερικό. Πληρ. τηλ. 6944 994245.

ΠΩΛΕΙΤΑΙ Βάρκα πλαστική, τρικάρινη 3,80 x 1,55 ταχύπλοη με τρέιλερ γαλβανιζέ 800,00 ευρώ τηλ. 694392413

ΜΑΘΗΜΑΤΑ

ΑΠΟΦΟΙΤΟΣ Αριστοτελείου Πανεπιστημίου Θεσ/νίκης, τμήματος Μαθηματικών παραδίδει μαθήματα Μαθηματικών-Φυσικής-Χημείας. Επίσης αναλαμβάνει προετοιμασία υποψηφίων για τράπεζες κ.τ.λ.. Τηλ. 22410.21963 & 6947-401508

ΑΡΙΣΤΟΥΧΟΣ - ΠΤΥΧΙΟΥΧΟΣ πιάνου του Εθνικού Ωδείου παραδίδει κατ' οίκον μαθήματα. Πληρ. τηλ. 6945418711

ΚΑΘΗΓΗΤΗΣ ΓΕΡΜΑΝΙΚΩΝ παραδίδει μαθήματα κατ' οίκον. Εντατικά μαθήματα για αυτούς που ασχολούνται με τον τουρισμό. Πληρ. τηλ. 2241091163 κ. Λαζαρίδης, ώρες 7-9μ.μ.

ΤΕΛΕΙΟΦΟΙΤΟΣ Φιλοσοφικής Αθηνών προετοιμάζει και παραδίδει μαθήματα Ελληνικής σε μαθητές Δημοτικού και Γυμνασίου Τηλ. 6942 295288 Δίδα Νίκη.

ΔΑΣΚΑΛΑ αγγλικής γλώσσας πτυχιούχος Παιδαγωγικού Τμήματος και Ψυχολογίας παιδιού Πανεπιστημίου ΚΕΙΝ Ν.Υ Η.Π.Α. αναλαμβάνει παιδιά σε όλα τα επίπεδα και από την αρχή σε μικρές ηλικίες. Εκμάθηση της αγγλικής ως μητρικής γλώσσας. Πληροφορίες: τηλ. 22410 29602-33125

ΠΑΡΑΔΙΔΟΝΤΑΙ μαθήματα Πληροφορικής & Αγγλικών με χρήση πολυμέσων όλων των επιπέδων από έμπειρο καθηγητή πτυχιούχο Michigan Proficiency σε τμήματα ή μεμονωμένα. Επίσης γίνονται μεταφράσεις & δακτυλογραφήσεις κάθε τύπου κειμένου. Τιμές προσιτές. Πληρ. 22410 66304, 31560, 6946 283008, 6972419715, 6936277851. Ηλ. Ταχ. (e-mail) : emmanoue@otenet.gr

ΦΙΛΟΛΟΓΟΣ με πολυετή πείρα και μεταπτυχιακές σπουδές παραδίδει μαθήματα σε μαθητές Γυμνασίου - Λυκείου. Τηλ. 6945 812189.

ΜΑΘΗΜΑΤΙΚΟΣ απόφοιτη Α.Π.Θ. με άριστη μεταδοτικότητα παραδίδει ιδιαίτερα μαθήματα Μαθηματικών σε μαθητές Γυμνασίου, Λυκείου καθώς και Φυσικής Χημείας, σε μαθητές Γυμνασίου. Υπεύθυνη προετοιμασία, άριστα αποτελέσματα. Τηλ. 6946 748585.

ΠΩΛΗΣΕΙΣ ΑΚΙΝΗΤΩΝ

ΠΩΛΟΥΝΤΑΙ
ΣΠΙΤΙ ΜΑΛΩΝΑ
ΟΙΚΟΠΕΔΟ ΜΑΛΩΝΑ 132 τ.μ.
ΟΙΚΟΠΕΔΟ ΚΑΤΩ ΑΛΩΝΙΑ ΜΑΛΩΝΑ 250 τ.μ.
ΓΙΑΛΙΑ ΧΩΡΑΦΙ 2320 τ.μ.
ΠΟΤΑΜΙΑ ΜΑΛΩΝΑ 530 τ.μ.
ΤΗΛΕΦΩΝΟ 22410 51219
ΚΙΝΗΤΟ 6939356340

ΠΩΛΕΙΤΑΙ σπίτι στην Παλιά Πόλη με αυλή. Τηλ. 6936271471.

ΠΩΛΕΙΤΑΙ μάντρα στη Μαλώνα με 150 κατοίκες και 100 δικαιώματα. Πληρ. τηλ. 22440 51698.

ΠΩΛΕΙΤΑΙ οικόπεδο στα Κρητικά 3.000 τ.μ. οικοδομήσιμο. Τηλ. 6936271471.

ΠΩΛΕΙΤΑΙ διαμέρισμα 85 τ.μ. πλήρως ανακαινισμένο Μιχ. Πετρίδη 96. Τιμή 83.000 Ευρώ. Τηλ: 6942409776, 6945795224

ΠΩΛΟΥΝΤΑΙ τέσσερα στρέμματα σε κατάπληκτική τοποθεσία πλησίον του χωριού Παστίδα. Τηλ. 22410 47470 10.00 π.μ. - 20.00 μ.μ.

ΠΩΛΕΙΤΑΙ κατάστημα επί της Αλ. Διάκου 17 τ.μ. με δικό του προαύλιο στην τιμή των 11.000.000 δρχ. Τηλέφωνο 22410 30550.

ΠΩΛΕΙΤΑΙ παρά του ιδιοκτήτου διαμέρισμα δυάρι 57 τ.μ. έτος κατασκευής 1980 σε πολυκατοικία ισόγειο σε εξαιρετικά χαμηλή τιμή, στην οδό Αγ. Αναργύρων 20. Πληρ. τηλ. 22410 28710

ΠΩΛΟΥΝΤΑΙ 2 διαμερίσματα στη Λάρδο 105 τ.μ. έκαστο στην τιμή 352.164 ευρώ και τα δύο μαζί, πολυτελούς κατασκευής. Τηλ. 6938644166

ΠΩΛΕΙΤΑΙ διαμέρισμα στην Ιαλυσό 3 δωματίων δευτέρου ορόφου, δάνεια δεκτά και ευκολίες πληρωμής. Τηλ. 22410 95255, 92428.

ΚΑΡΑΚΟΝΕΡΟ Διαμερίσματα λουξ κατασκευής απεριόριστη θέα (ισόγειο 111 Μ2 Α' Όροφος 111 Μ2, Α' όροφος 96 Μ2 x 550 τ.μ. Δρχ. Β' όροφος 90 Μ2), Ακίνητα νέας χιλιετίας κα MITTON 22410 22142 κιν. 6945 668060

RODOS PALACE
Resort Hotel • Convention Center

Το Ξενοδοχειακό & Συνεδριακό συγκρότημα πολυτελείας της Ρόδου ζητεί το ακόλουθο προσωπικό:

- **Food & Beverage Manager**
  Με ανάλογη προϋπηρεσία σε ξενοδοχείο πολυτελείας
- **Banqueting Manager-Υπεύθυνο Εκδηλώσεων**
  Με ανάλογη προϋπηρεσία σε ξενοδοχείο πολυτελείας
- **Προϊσταμένη Ορόφων**
  Με ανάλογη προϋπηρεσία σε ξενοδοχείο πολυτελείας
- **Υπαλλήλους Υποδοχής**
  Γνώσεις Αγγλικών, Γερμανικών, με ανάλογη προϋπηρεσία

Οι ενδιαφερόμενοι για τις ανωτέρω θέσεις μπορούν να στείλουν ένα βιογραφικό τους σημείωμα με μία πρόσφατη φωτογραφία στην Διεύθυνση της εταιρείας υπ' όψιν Κου Π. Ρούμπη

Επίσης ζητούνται:

- Chef	- Μπάρμεν & βοηθοί
- Μάγειροι Α', Β' & βοηθοί	- Τηλεφωνήτριες
- Ζαχαροπλάστες	- Ταμπλίστες
- Μπουφετζήδες Α' & Β'	- Καμαριέρες
- Κόπτης Κρεάτων	- Καθαρίστριες
- Σερβιτόροι & βοηθοί	- Hostesses
	- Κηπουροί

Για τις ανωτέρω θέσεις οι ενδιαφερόμενοι μπορούν να απευθύνονται στο τμήμα προσωπικού του ξενοδοχείου καθημερινά από 09:00-15:00.

Ξενοδοχείο Ρόδος Παλάς
Λεωφ. Ιαλυσού, Τ.Θ. 121, Ιξιά, Ρόδος
Τηλ. 22410 25222, Fax: 22410 25350
E-mail: info@rodos-palace.gr

ΠΩΛΟΥΝΤΑΙ

1) Καταστήματα και χώροι για γραφεία στην οδό Κωνσταντινίδη, στο Ζέφυρο (κοντά στην Εφορία).
2) Διαμερίσματα 98, 132 και 148 τ.μ. με θέση πάρκινγκ, αποθήκη και αυτόνομη θέρμανση στην οδό Κωνσταντινίδη.
3) Εξοχικές κατοικίες 100 τ.μ., διόροφες, με χίλια μέτρα οικόπεδο η κάθε μία, στον κεντρικό δρόμο του Γενναδίου, κοντά στη θάλασσα.
4) Μονοκατοικίες στην Ιαλυσό, οδός Μυκηνών, διόροφες με σοφίτα, 4 υπνοδωματίων, 3 μπάνιων και W.C., θέρμανση, σε οικόπεδο από 260 έως 415 τ.μ.
5) Μαιζονέτα στο Ροδίνι, οδός Στοκχόλμης, 180 τ.μ. διόροφη με υπόγειο.

ΠΛΗΡΟΦΟΡΙΕΣ: ΑΝΑΣΤΑΣΙΟΣ ΑΤΣΙΔΗΣ
ΣΤΕΦΑΝΟΥ ΚΑΖΟΥΛΛΗ 74 - ΡΟΔΟΣ
Τηλ. 2241028616 - 2241037848

ΟΙΚΟΔΟΜΙΚΕΣ-ΤΕΧΝΙΚΕΣ
ΕΜΠΟΡΙΚΕΣ-ΕΠΙΧΕΙΡΗΣΕΙΣ

ΑΦΟΙ ΑΣΒΕΣΤΗ Ο.Ε.

Αθηνών-Καβάλας 3 Ανάληψη Ρόδου
Τηλ.. 22410/60678-60679
και fax: 22410/66028

ΠΩΛΟΥΝΤΑΙ

• ΔΙΑΜΕΡΙΣΜΑΤΑ
υπερλούξ διαφόρων διαστάσεων
ΕΓΓΥΗΣΗ Η ΠΟΛΥΕΤΗΣ ΠΕΙΡΑ ΜΑΣ

ΟΙΚΟΔΟΜΙΚΕΣ ΕΠΙΧΕΙΡΗΣΕΙΣ
ΔΙΑΚΟΓΕΩΡΓΙΟΥ ΚΑΛΛΙΣΤΟΣ

ΕΘΝ. ΑΝΤΙΣΤΑΣΕΩΣ 11 (πρώην Αννης Μαρίας)

ΠΩΛΗΣΕΙΣ ΔΙΑΜΕΡΙΣΜΑΤΩΝ
ΚΑΤΑΣΤΗΜΑΤΑ - ΑΠΟΘΗΚΕΣ
ΑΝΤΑΛΛΑΓΕΣ ΑΚΙΝΗΤΩΝ
ΑΓΟΡΕΣ ΟΙΚΟΠΕΔΩΝ
ΑΝΑΛΑΜΒΑΝΟΥΜΕ ΑΝΤΙΠΑΡΟΧΕΣ

Πωλούνται διαμερίσματα λουξ κατασκευής με απεριόριστη θέα. Τα διαμερίσματα διαθέτουν θωρακισμένες πόρτες - εντοιχισμένες κουζίνες - ντουλάπες - εντοιχισμένο νιπτήρα με ντουλάπι - κεντρική θέρμανση αυτόνομη - ανοιγόμενα ανακλινόμενα κουφώματα με διπλά τζάμια - σίτες - ρολά - υδραυλικό ασανσέρ - τριφασικό ρεύμα.

Ολοι οι χώροι σπατουλαριστοί - εσωτερικές πόρτες M.D.F. με σχέδιο.

ΓΡΑΦΕΙΑ ΙΑΤΡΕΙΑ
1) Επί της οδού Μεγ. Κων/νου - Κων/νου Παλαιολόγου των 80 τ.μ.
2) Επί της οδού Κων/νου Παλαιολόγου και Θεοτοκοπούλου 60-80 τ.μ.
3) Επί της οδού Ρήγα Φεραίου στο πάρκο 60-80-100 τ.μ.

ΚΑΤΑΣΤΗΜΑΤΑ
1) Επί της οδού Κων/νου Παλαιολόγου και Θεοτοκοπούλου 60-80 τ.μ.
2) Επί της οδού Λεωφόρου Καλλιθέας (Καρακόνερο) 90 τ.μ.

ΔΙΑΜΕΡΙΣΜΑΤΑ
1) Επί της οδού Χρ. Φέσσα (Κάθετος Αποστ. Παύλου) 90τ.μ. τριάρια.
Επίσης οροφοδιαμερίσματα των 90 τ.μ. (οικοδομή μόνο τριών διαμερισμάτων).

ΟΙΚΟΔΟΜΕΣ
1) Οικοδομή επί της οδού Πτολεμαίων και Χρ.Φέσσα των 117-125 τ.μ.
2) Οικοδομή υπό ανέγερση επί της οδού Ρήγα Φεραίου στο Πάρκο.Διαμερίσματα τριάρια - τεσσάρια.
3) Οικοδομή υπό ανέγερση επί της οδού Κ. Παλαιολόγου και Θεοτοκοπούλου. Διαμερίσματα δυάρια - τριάρια - τεσσάρια - καταστήματα.
5) Επί της οδού Β. Ηρακλείου οικοδομή τεσσάρων διαμερισμάτων. Οροφοδιαμερίσματα των 133τ.μ. Η οικοδομή έχει πιλοτή για πάρκινγκ

ΑΠΟΘΗΚΕΣ
1) Πλησίον Στέλιου Κωτιάδη των 130τ.μ.
2) Στη Λεωφόρο Καλλιθέας (Καρακόνερο) των 80-300τ.μ.

• *Οι πωλήσεις μπορούν να γίνουν και με όλα τα Δάνεια Τράπεζας και οργανισμών.*
• *Αναλαμβάνουμε ΑΝΤΙΠΑΡΟΧΕΣ και Αγορές οικοπέδων.*
• *Δεχόμαστε ανταλλαγές ακινήτων.*

ΠΛΗΡΟΦΟΡΙΕΣ:
ΔΙΑΚΟΓΕΩΡΓΙΟΥ ΚΑΛΛΙΣΤΟΣ
ΤΗΛΕΦΩΝΟ: 29318 - 34598 - ΤΗΛ. 78501 - 78502

RHODES - GREECE
CAIRO PALACE

Ενοικιάζονται επαγγελματικοί
χώροι στο κέντρο της πόλης
στο εμπορικό κέντρο Cairo Palace

• **Κατάστημα** ισόγειο **55** τ.μ.
(επί της Εθνάρχου Μακαρίου)
• **Γραφείο** 3ου ορόφου **135** τ.μ.
• **Γραφείο** 3ου ορόφου **190** τ.μ.
• **Γραφείο** 2ου ορόφου **190** τ.μ.

Πληροφορίες
κ. ΝΙΟΤΗ ΦΡΑΝΣΙΣ

ΤΗΛ. - ΦΑΞ. 2241027600
ΚΙΝ. 6944618757 - 6973572262

ΝΤΕΤΕΚΤΙΒΣ
30 ΧΡΟΝΙΑ ΜΟΝΙΜΑ
ΚΑΙ ΣΤΗ ΡΟΔΟ
35354
ΠΛΑΤΕΙΑ ΑΓΙΟΥ ΙΩΑΝΝΟΥ
Η ΛΥΣΗ!!!
ΣΕ ΚΑΘΕ ΣΑΣ ΠΡΟΒΛΗΜΑ
EXPRESS SECURITY

ΝΤΕΤΕΚΤΙΒΣ
Συνταξιούχος Αστυνομικός Ασφάλειας
ΑΝΑΛΑΜΒΑΝΟΥΜΕ
Υποθέσεις ανηλίκων,
οικογενειακές, προσωπικές κ.τλ.
ΔΙΑΘΕΤΟΥΜΕ ΤΑ ΠΛΕΟΝ
ΣΥΓΧΡΟΝΑ ΟΠΤΙΚΟΑΚΟΥΣΤΙΚΑ
ΣΥΣΤΗΜΑΤΑ
100% ΕΧΕΜΥΘΕΙΑ
ΡΩΜΗΣ 22, - ΡΟΔΙΝΙ • ΤΗΛ. 2241 0 68985
Κιν. 094 6997967

Pefki Islands Resort
Lindia Thalassa

ΠΑΡΑΝΤΑΙΣ ΠΕΥΚΟΙ ΛΙΝΔΟΣ Α.Ε.
ΛΙΝΔΙΑ ΠΕΥΚΟΙ ΛΙΝΔΟΣ Α.Ε.
ΠΕΥΚΟΙ - ΛΙΝΔΟΣ
ΖΗΤΟΥΝΤΑΙ

Από τα ξενοδοχεία «PEFKI ISLANDS RESORT» και «LINDIA THALASSA» στους Πεύκους ζητούνται για τη σαιζόν 2004 (01/05/2004 - 31/10/2004) οι ακόλουθες ειδικότητες:
1. Προϊσταμένη Ορόφων (με προϋπηρεσία τελευταίων 6 ετών)
2. Βοηθός Λογιστηρίου (με γνώσεις SINGULAR)
3. Υπάλληλοι υποδοχής
4. Πωλήτριες (με γνώση Η/Υ)
5. Μπάρμαν
6. Βοηθοί Σερβιτόρου
7. Καμαριέρες
8. Βοηθός Αποθηκάριου (με ανάλογη προϋπηρεσία)
9. Κηπουρός
10. Συντηρητής (γενικών γνώσεων και κλιματιστικών)

Οι ενδιαφερόμενοι θα πρέπει να έχουν καλή γνώση της αγγλικής γλώσσας και προϋπηρεσία το λιγότερο 2 χρόνια.

Για τη συμπλήρωση των αιτήσεων θα πρέπει ο/η ενδιαφερόμενος/η να έχει βιογραφικό και ή να απευθυνθεί στο ξενοδοχείο «LINDIA THALASSA» καθημερινά 09:00 - 14:00 εκτός Κυριακής ή με e-mail: pefkiislands@rho.forthnet.gr ή ταχυδρομικώς: Χειμάρας 70Α - Ρόδος 85100.

Τηλ. 22440 29380 - 22440 48181 ΦΑΞ: 22440 48416 - 22440 48184.

ΓΡΑΦΕΙΟ ΤΕΛΕΤΩΝ & ΜΝΗΜΟΣΥΝΩΝ ΡΟΔΟΥ
ΣΤΕΦΑΝΑ - ΣΤΟΛΙΣΜΟΙ
«ΑΜΕΡΙΚΑΝΟΥ»

Αμεση εξυπηρέτηση
ΟΛΟ ΤΟ 24ΩΡΟ

Αναλαμβάνουμε την τελετή
και με τα έξοδα
που χορηγούν τα ταμεία
χωρίς καμία επιβάρυνση
ΙΚΑ, ΤΕΒΕ, ΤΑΞΥ, ΔΗΜΟΣΙΟΥ,
ΛΙΜΕΝΙΚΩΝ, ΟΓΑ και λοιπά ταμεία.

Τους ΑΠΟΡΟΥΣ ΔΩΡΕΑΝ
Πλατεία Βρούχου στη Μητρόπολη
Τηλέφωνα:28901 - 33400

TOP PROPERTIES
GEORGE and SAVAS PIPINOS
ΓΕΩΡΓΙΟΣ και ΣΑΒΒΑΣ ΠΙΠΙΝΟΣ
ΣΥΜΒΟΥΛΟΙ και ΕΚΤΙΜΗΤΕΣ ΑΚΙΝΗΤΩΝ
REAL ESTATE AGENT - MEMBER OF F.I.A.B.C.I. - N.A.E.A. - C.E.I.
E-mail:gpipinos@otenet.gr.
URL:www.rhodestop-properties.com and www.pipinos.gr

Από το 1971



Η "TOP PROPERTIES" είναι ατομική επιχείρηση και ανήκει στους Γεώργιο και Σάββα Πιπίνο. Το γραφείο ασχολείται από το 1971 αποκλειστικά και μόνο με επενδύσεις και REAL ESTATE, στο νησί της Ρόδου, καθώς και στην ευρύτερη περιοχή της Δωδεκανήσου.

ΑΠΕΥΘΥΝΟΜΑΣΤΕ: Στους **σοβαρούς, απαιτητικούς και επιλεκτικούς** επενδυτές - επιχειρηματίες - ελεύθερους επαγγελματίες, Ελληνες και ξένους, υψηλού εισοδηματικού επιπέδου, που ενδιαφέρονται να κάνουν μια σοβαρή επένδυση **προβολής** στο νησί της Ρόδου.

ΠΡΟΣΦΕΡΟΥΜΕ: Α) Υπηρεσίες και πληροφορίες που γίνονται σε προσωπικό επίπεδο με **εχεμύθεια, διακριτικότητα** και **σοβαρότητα**.
Β) Μεγάλη **γκάμα** υψηλής ποιότητας ακινήτων, όπως: 1) Ξενοδοχεία Α' και Β' κατηγορίας των 600 - 500 - 350 - 300 κλινών 2) Κεντρικά αστικά ακίνητα κατάλληλα για Τράπεζες - καταστήματα - γραφεία 3) Παραλιακές εκτάσεις, κατάλληλες για τουριστικές επενδύσεις των 150.000 - 100.000 - 70.000 - 50.000 - 36.000 τ.μ. και 4) Διαμερίσματα και μαιζονέτες **προβολής**.

ΣΤΟΧΟΣ ΜΑΣ ΕΙΝΑΙ: Να προσφέρουμε στο αγοραστικό μας κοινό **υψηλής ποιότητας ακίνητα** και **ευκαιρίες** στο νησί της Ρόδου. Η τριακονταετής και πλέον πείρα μας στον τομέα αυτό αποτελεί εγγύηση.

ΣΥΝΘΗΜΑ ΜΑΣ ΕΙΝΑΙ: Επενδύστε στην ΡΟΔΟ ΤΩΡΑ, σε ακίνητα που **ΑΝΤΕΧΟΥΝ ΣΤΟ ΧΡΟΝΟ**.

Γεώργιος και Σάββας Πιπίνος
ΜΕΣΙΤΕΣ ΑΣΤΙΚΩΝ ΣΥΜΒΑΣΕΩΝ
Γιατί εμείς γνωρίζουμε καλύτερα!

SINCE 1971

TOP PROPERTIES is a father and son business. The senior, Mr George S. Pipinos, the founder of the office, has carved, over the years, a reputation for integrity and excellence in the world of Real Estate in the Dodecanese.

At Top Properties we try hard to attract important and selective investors: high calibre businessmen/women and discerning professional people, both Greek and foreign, who wish to acquire substantial and valuable property on Rhodes.

We offer our expertise and advice privately, discreetly and in strict confidence.

We keep a compehensive list of real estate of the highest specifications:
a. A' and B' class hotels (600, 500, 350, 300 beds capacity).
b. Centrally situated office buildings and other business premises.
c. Seaside land, ideal for development (hotels, holiday resorts, etc.), of 150.000, 100.000, 70.000, 50.000, 36.000 sq.m.
d. Luxury appartments, maisonettes, detached, semi - detached and terraced houses.

Our aim is to give our clients the opportunity to acquire value for money, first class real estate on Rhodes. Our 30- year - old experience in Real Estate is our warranty.

Our moto is: Invest in Rhodes. Invest in property.
It stands the test of time.



TOP PROPERTIES
George and Savas Pipinos
Because we Know best

ΚΕΝΝΕΝΤΥ 38, ΡΟΔΟΣ, 85 100, ΤΗΛ. 22410- 23895, 38243 και 6944-676003, 6944-390803 FAX: 22410-20883
38 KENNEDY STR., RHODES, 85 100, TEL. 22410- 23895, 38243, and 6944-676003, 6944-390803 FAX: 22410-20883
U.K. Direct Line: 08717115396

ΕΛΛΗΝΙΚΗ ΔΗΜΟΚΡΑΤΙΑ
ΥΠΟΥΡΓΕΙΟ ΠΑΙΔΕΙΑΣ & ΘΡΗΣΚΕΥΜΑΤΩΝ
ΠΕΡ/ΚΗ Δ/ΝΣΗ Α/ΘΜΙΑΣ & Β/ΘΜΙΑΣ ΕΚΠ/ΣΗΣ Ν. ΑΙΓΑΙΟΥ
ΔΙΕΥΘΥΝΣΗ Β/ΘΜΙΑΣ ΕΚΠ/ΣΗΣ ΔΩΔΕΚΑΝΗΣΟΥ
1ο Τ.Ε.Ε. ΡΟΔΟΥ
Ρόδος 11/03/2004
Ταχ. Δ/νση: Χρ. Τσιγάντε
Ταχ. Κώδικας: 85100
Πληροφορίες:
Φασουλάκης Γεώργιος
Τηλέφωνο: 2241 021545
FAX: 2241 077201

ΘΕΜΑ: ΠΡΟΣΚΛΗΣΗ ΕΚΔΗΛΩΣΗΣ ΕΝΔΙΑΦΕΡΟΝΤΟΣ

Το 1ο ΤΕΕ Ρόδου πρόκειται να πραγματοποιήσει πολυήμερη εκπαιδευτική εκδρομή στη Θεσσαλονίκη τον Μάρτιο και συγκεκριμένα την περίοδο από **24/3/04-30/3/04**.

Οι ενδιαφερόμενοι (εκπρόσωποι τουριστικών πρακτορείων κ.τ.λ.) μπορούν να παραλαμβάνουν το αναλυτικο πρόγραμμα και τους λοιπούς όρους διεξαγωγής της εκπαιδευτικής εκδρομής από το διευθυντή του 1ου ΤΕΕ Ρόδου.

Οι σχετικές προσφορές θα πρέπει να κατατεθούν στο Διευθυντή του σχολείου μέχρι την **16-3-04** και ώρα 14:00, σε σφραγισμένους φακέλους που θα φέρουν εντύπως ή με σφραγίδα τα στοιχεία του προσφερόντας και την ένδειξη «προσφορά για την πολυήμερη εκπαιδευτική εκδρομή τελειόφοιτων 1ου ΤΕΕ Ρόδου στη Θεσσαλονίκη, σχολικού έτους 2003-2004».

Μετά τη λήξη του χρόνου κατάθεσης των προσφορών δεν θα γίνει δεκτή καμία προσφορά.

Οι προσφορές που θα κατατεθούν θα ανοιχθούν ενώπιον της αρμόδιας επιτροπής αξιολόγησης προσφορών.

Διευκρινίζεται ότι δεν θα γίνονται δεκτές αντιπροσφορές μετά την αποσφράγιση των προσφορών.

Ο Δ/ντής
Φασουλάκης Γεώργιος

ΕΛΛΗΝΙΚΗ ΔΗΜΟΚΡΑΤΙΑ
ΑΝΩΤΑΤΗ ΣΧΟΛΗ ΚΑΛΩΝ ΤΕΧΝΩΝ
Δ/ΝΣΗ ΟΙΚΟΝ. ΥΠΗΡΕΣΙΑΣ
ΠΑΤΗΣΙΩΝ 42 10682 ΑΘΗΝΑ
ΤΗΛ: 210-1801111
FAX: 210-3816926
Αριθμ. Πρωτ.:1206

ΠΕΡΙΛΗΨΗ ΔΙΑΚΗΡΥΞΗΣ

Η Ανωτάτη Σχολή Καλών Τεχνών προκηρύσσει δημόσιο μειοδοτικό διαγωνισμό:
α) για τη φύλαξη
β) για τον καθορισμό
του κτιρίου του Καλλιτεχνικού Σταθμού της Σχολής που βρίσκεται στη Ρόδο.

Ο διαγωνισμός θα διεξαχθεί στις 31 Μαρτίου 2004, ημέρα Τετάρτη και ώρα 10.00 π.μ. στο Τμήμα Προμηθειών της Ανωτάτης Σχολής Καλών Τεχνών στο κεντρικό κτίριο στην οδό Πατησίων 42 Αθήνα.

Περισσότερες πληροφορίες για τους όρους του διαγωνισμού και αντίγραφο της προκήρυξης παρέχονται Δευτέρα & Παρασκευή 11.00π.μ. - 13.00 μ.μ. και Τετάρτη 8.30π.μ. -12.30μ.μ. στην Ανώτατη Σχολή Καλών Τεχνών, Πατησίων 42 στο Τμήμα Προμηθειών (κ. Γ. Βασιλάκη 3897-107 & κ. Κατ. Βαρθολομαίου τηλ.3897106).

Ο ΠΡΥΤΑΝΗΣ
ΧΡΟΝΗΣ ΜΠΟΤΣΟΓΛΟΥ

ΙΝΕΜΑ

ΙΑΤΡΙΚΟΣ & ΝΟΣΟΚΟΜΕΙΑΚΟΣ ΕΞΟΠΛΙΣΜΟΣ
15 ΧΡΟΝΙΑ ΕΜΠΕΙΡΙΑΣ από το 1988
ΕΙΜΑΣΤΕ ΟΙ ΜΕΓΑΛΥΤΕΡΟΙ ΠΡΟΜΗΘΕΥΤΕΣ ΙΑΤΡΙΚΟΥ - ΟΡΘΟΠΕΔΙΚΟΥ ΚΑΙ ΝΟΣΟΚΟΜΕΙΑΚΟΥ ΥΛΙΚΟΥ ΣΤΗ ΔΩΔΕΚΑΝΗΣΟ ΕΜΠΙΣΤΕΥΘΕΙΤΕ ΜΑΣ!!!
ΠΙΣΤΟΠΟΙΗΣΗ ΠΟΙΟΤΗΤΑΣ ISO9002 EN4600 E3/833
ΛΕΜΕΣΣΟΥ 2 ΡΟΔΟΣ ΤΗΛ. 32238 - FAX 28484



ΑΝΑΠΗΡΙΚΑ ΚΑΡΟΤΣΙΑ - ΒΑΔΙΣΤΙΚΑ ΒΟΗΘΗΜΑΤΑ - ΟΡΘΟΠΕΔΙΚΑ ΕΙΔΗ - ΜΠΑΟΥΖΕΣ ΙΑΤΡΙΚΕΣ - ΚΑΛΤΣΕΣ ΦΛΕΒΙΤΙΔΑΣ - ΠΕΛΜΑΤΑ - ΟΡΘΟΠΕΔΙΚΑ ΜΑΞΙΛΑΡΙΑ - ΚΡΕΒΑΤΙΑ ΝΟΣΟΚΟΜΕΙΑΚΑ - ΙΑΤΡΙΚΟΣ ΕΞΟΠΛΙΣΜΟΣ ΚΑΙ ΑΝΑΛΩΣΙΜΑ - ΟΡΓΑΝΑ ΧΗΜΕΙΟΥ ΚΑΙ ΚΑΘΕ ΑΛΛΟ ΕΙΔΟΣ ΓΙΑ ΚΑΤ' ΟΙΚΟ ΝΟΣΗΛΕΙΑ.

ΖΗΤΕΙΤΑΙ

ΠΩΛΗΤΗΣ/ΤΡΙΑ ΚΑΤΑΣΤΗΜΑΤΟΣ ΚΙΝΗΤΗΣ ΤΗΛΕΦΩΝΙΑΣ
με έδρα τη Ρόδο

Ο/Η κάτοχος της θέσης θα είναι υπεύθυνος/η για την ολοκληρωμένη εξυπηρέτηση των καταναλωτών που επισκέπτονται το σημείο πώλησης με σκοπό την προώθηση προϊόντων και υπηρεσιών.

Απαραίτητα προσόντα:
- Άριστη ικανότητα στην επικοινωνία και στις διαπροσωπικές σχέσεις.
- Πολύ καλή χρήση, γραπτά και προφορικά, της Ελληνικής και Αγγλικής γλώσσας.
- Εξοικείωση στην Πληροφορική σε περιβάλλον Windows & MS Office.
- Ομαδικό πνεύμα εργασίας.

Επιθυμητά προσόντα:
- Πτυχίο Α.Ε.Ι. ή Τ.Ε.Ι.
- Προηγούμενη εργασιακή εμπειρία στο χώρο των πωλήσεων (ιδανικά στον χώρο των νέων τεχνολογιών) σε εταιρεία λιανικής πώλησης.
- Γνώση του λογιστικού συστήματος EUROFASMA
- Γνώση της αγοράς κινητής τηλεφωνίας.

Οι ενδιαφερόμενοι μπορούν να στείλουν βιογραφικό σημείωμα, στον αριθμό fax: 22410-75822 -ή στο email: s-pardalou@panafonet.gr ή στη διεύθυνση: Εθν. Αντίστασης 31. Υπ' όψη: κ. Παρδαλού Σταματίας

ΑΔΕΛΦΟΤΗΤΑ ΚΡΗΤΩΝ ΡΟΔΟΥ «Ο ΨΗΛΟΡΕΙΤΗΣ»
Πατρ. Αθηναγόρα 28 - ΤΘ 328 - 85100 ΡΟΔΟΣ
EMail: adelfkritonrodou@yahou.gr.

ΕΚΔΗΛΩΣΗ ΜΝΗΜΗΣ ΓΙΑ ΤΟΝ ΕΛΕΥΘΕΡΙΟ ΒΕΝΙΖΕΛΟ

Η Αδελφότητα Κρητών Ρόδου **«Ο ΨΗΛΟΡΕΙΤΗΣ»** θα τελέσει επιμνημόσυνη δέηση 68 χρόνια από το θάνατο του Ελευθερίου Βενιζέλου **την Κυριακή 14 Μαρτίου** και ώρα **09.00** στον Ιερό Ναό Εισοδίων της Θεοτόκου Ρόδου (Μητρόπολη). Μετά την δέηση θα κατατεθεί στεφάνι στον ανδριάντα του Μεγάλου Κρητικού ενώ στη συνέχεια θα προσφερθεί κρητικό κέρασμα στη στέγη της Αδελφότητας. Παρακαλούνται όπως παραστούν όλοι οι Κρητικοί και οι φίλοι της Αδελφότητας

ΣΥΛΛΟΓΟΣ ΕΘΕΛΟΝΤΩΝ ΑΙΜΟΔΟΤΩΝ ΙΑΛΥΣΟΥ "ΠΗΓΗ ΖΩΗΣ"

ΠΡΟΣΚΛΗΣΗ

2η ΕΘΕΛΟΝΤΙΚΗ ΟΜΑΔΙΚΗ ΑΙΜΟΔΟΣΙΑ
ΚΥΡΙΑΚΗ 14 ΜΑΡΤΙΟΥ 2004
ΑΠΟ ΩΡΑ 9:30 π.μ.---

Στον Δήμο Ιαλυσού (Αίθουσα Μ.Ε.Κ.Τ.Ο.)
Με το σύνθημα «Δίνεις Αίμα, Σώζεις Ζωές»
καλούμε όλους τους κατοίκους του Δήμου Ιαλυσού και όχι μόνο, εθελοντές και μή, να προσφέρουν 5 λεπτά από το χρόνο τους για τη συλλογή και την προσφορά αίματος στον άγνωστο πάσχοντα συμπολίτη μας. Ευχαριστούμε εκ των προτέρων.
Η πρόεδρος και το Δ.Σ. του Συλλόγου μας τηλ.: 22410 92783

Ξενοδοχείο
ΚΟΛΥΜΠΙΑ ΜΠΗΤΣ
Κολύμπια

ΖΗΤΟΥΝΤΑΙ

➦ Σερβιτόροι
➦ Βοηθοί σερβιτόροι
➦ Καμαριέρες
➦ Σερβιτόρες και βοηθοί Bar
➦ Βοηθός Λογιστού

Πληροφορίες 12.00-14.00
Τηλ.: 22410 56247-56225

Από το ΞΕΝΟΔΟΧΕΙΟ
Miramare Wonderland, Ιξιά, Ρόδος

Ζητούνται:

- Σερβιτόροι & Βοηθοί με προϋπηρεσία σε ξενοδοχεία πολυτελείας
- Γκρουμ με ανάλογα προσόντα και προϋπηρεσία

Αιτήσεις εντός του ξενοδοχείου από Δευτ.-Παρ. ώρες 10:00 - 14:00

Βιογραφικά μπορούν να σταλούν στο fax: 22410-95954

G.A. FERRIES

ΤΑΞΙΔΕΨΤΕ ΜΕ ΤΟ ΝΕΟ ΜΑΣ ΠΛΟΙΟ

Ε/Γ-Ο/Γ ΑΝΘΗ ΜΑΡΙΝΑ
ΓΡΗΓΟΡΑ - ΑΝΕΤΑ - ΕΥΧΑΡΙΣΤΑ

ΜΟΝΟ ΣΕ 13 ΩΡΕΣ!!!

- ΑΠΟ ΡΟΔΟ ΠΡΟΣ ΠΕΙΡΑΙΑ
ΚΑΘΕ ΤΡΙΤΗ - ΠΕΜΠΤΗ - ΣΑΒΒΑΤΟ
- ΑΠΟ ΠΕΙΡΑΙΑ ΠΡΟΣ ΡΟΔΟ
ΚΑΘΕ ΔΕΥΤΕΡΑ - ΤΕΤΑΡΤΗ - ΠΑΡΑΣΚΕΥΗ

ΠΡΟΣΦΟΡΑ
ΟΛΑ ΤΑ ΕΙΣΙΤΗΡΙΑ ΣΕ ΜΙΣΗ ΤΙΜΗ!
• ΕΠΙΒΑΤΗΣ 16,90 ΕΥΡΩ

Εκδόσεις εισιτηρίων σε όλα τα ταξιδιωτικά πρακτορεία

Κεντρικό πρακτορείο
TSAGARIS TRAVEL
Ακτή Σαχτούρη 5
Τηλ.: 2241036170/28597/35066/30406
Fax: 2241039839



MULTI • CINEMA
ODEON
METROPOL

Ενημερωθείτε στο Internet...www.RodosVitrina.gr/Metropol.htm
Εβδομ. Πρόγραμμα... 12/03/2004 - 18/03/2004

Για πρώτη φορά στη Ρόδο
Δείτε Κυριακή 14.03.2004 στις 15.00, μια βδομάδα πριν την 1η Πανελλήνια Προβολή, την ειδική προβολή της οικογενειακής κωμωδίας που... θα κλείσει σπίτια!
ΜΙΑ ΝΤΟΥΖΙΝΑ ΜΠΕΛΑΔΕΣ
CHEAPER BY THE DOZEN
12 παιδιά. 2 γονείς. Ένα σπίτι. Το απόλυτο χάος
Με τους υπέροχους: ΣΤΗΒ ΜΑΡΤΙΝ, Μπόνι Χαντ, Σίμορι Ντόφ
ΚΑΤΑΛΛΗΛΟ
ΑΙΘΟΥΣΑ 2 ΩΡΕΣ ΕΝΑΡΞΗΣ SHOW TIMES 18:45 • 22:00

Ένα μεγαλειώδες έπος! Η εντυπωσιακή ερωτική ιστορία με την ΝΙΚΟΛ ΚΙΝΤΜΑΝ, ΤΖΟΥΝΤ ΛΟ και ΡΕΝΕ ΖΕΛΒΕΓΚΕΡ που απέσπασε βραβείο ΟΣΚΑΡ και Χρυσή Σφαίρα Β' Γυναικείου Ρόλου 2004.
Σε 1η Πανελλήνια Προβολή
ΕΠΙΣΤΡΟΦΗ ΣΤΟ COLD MOUNTAIN
Όποιο κι αν είναι το τίμημα, βρές τον δρόμο του γυρισμού...
ΚΑΤ' ΑΝΟ ΤΟΝ 13
ΑΙΘΟΥΣΑ 2 ΩΡΕΣ ΕΝΑΡΞΗΣ SHOW TIMES 18:45 • 22:00

Η Walt Disney Pictures παρουσιάζει τον ΕΝΤΙ ΜΕΡΦΙ στην ξεκαρδιστική κωμωδία με τα πλούσια ειδικά εφέ!
Ο Στοιχειωμένος Πύργος
Ελέγξτε τον σφυγμό σας στην είσοδο... εάν έχετε!
ΚΑΤ' ΑΝΟ ΤΟΝ 13
ΑΙΘΟΥΣΑ 3 ΩΡΕΣ ΕΝΑΡΞΗΣ SHOW TIMES 16:30 • 18:30 • 20:30

Σε 1η Παγκόσμια Προβολή
ΤΑ ΠΑΘΗ ΤΟΥ ΧΡΙΣΤΟΥ
THE PASSION OF THE CHRIST
Η υπερπαραγωγή του ΜΕΛ ΓΚΙΜΠΣΟΝ, που έχει συζητηθεί ακόμη και πριν την προβολή της. Αποτελεί την πιο ρεαλιστική απεικόνιση των τελευταίων ωρών της ζωής του Χριστού στη γη.
Πρωταγωνιστούν: Μόνικα Μπελούτσι, Μόνικα Μπελούτσι, Μάγκι Μόργκενστερν
Μόνο για λίγες μέρες!
ΚΑΤΑΛΛΗΛΟ
ΑΙΘΟΥΣΑ 1 ΩΡΕΣ ΕΝΑΡΞΗΣ SHOW TIMES 17:00 • 19:45 • 22:20

21 ΓΡΑΜΜΑΡΙΑ
21 Grams
Η κορυφαία ταινία της χρονιάς. Συγκινητική και παιγμένη με πάθος!
Πόσο ζυγίζει η ενοχή; Πόσο ζυγίζει η εκδίκηση; Πόσο ζυγίζει η αγάπη;
ΚΑΤΑΛΛΗΛΟ
Πρωταγωνιστούν: Σον Πεν, Μπενίσιο Ντελ Τόρο, Ναόμι Γουάτς
ΑΙΘΟΥΣΑ 3 ΩΡΑ ΕΝΑΡΞΗΣ SHOW TIME 22:30

Brother Bear
Ο ΑΔΕΛΦΟΣ ΜΟΥ Ο ΑΡΚΟΥΔΟΣ
Σε 1η Πανελλήνια Προβολή
Η Walt Disney Pictures παρουσιάζει μια νέα, μεγαλειώδη περιπέτεια κινουμένων σχεδίων!
Με καινούριους χαριτωμένους ήρωες και χορευτικά τραγούδια του βραβευμένου με ΟΣΚΑΡ Φίλ Κόλινς
ΣΤΑ ΕΛΛΗΝΙΚΑ
ΚΑΤΑΛΛΗΛΟ
ΑΙΘΟΥΣΑ 2 ΩΡΑ ΕΝΑΡΞΗΣ SHOW TIME 17:00

• 3 LUXURY DESIGN SCREENS •
• DOLBY DIGITAL EX • FULLY AIR-CONDITIONED •
Πληροφορίες • Κρατήσεις 22410.28400

ΠΑΛΛΑΣ 5 CINEMAS CENTER
...και φέτος τα Όσκαρ πάνε στο Παλλάς
12/03/2004 έως 18/03/2004
Για κρατήσεις 22410 24475 και 70670

ΑΙΘΟΥΣΑ 2
MONSTER
Η βραβευμένη με ΟΣΚΑΡ Α' ΓΥΝΑΙΚΕΙΟΥ ΡΟΛΟΥ 2004 ταινία, βασισμένη στην αληθινή ιστορία της 1ης κατά συρροή δολοφόνου στην Αμερική με μια Σαρλίζ Θέρον απόλυτα μεταμορφωμένη για τις ανάγκες του ρόλου!
ΠΡΩΤΑΓΩΝΙΣΤΟΥΝ: ΣΑΡΛΙΖ ΘΕΡΟΝ, ΚΡΙΣΤΙΝΑ ΡΙΤΣΙ, ΜΠΡΙΤΑΝΙ ΜΕΡΦΙ
Ώρες Έναρξης: *16:00, 18:10, 20:20, 22:40
* Ειδική επιπλέον παράσταση, μόνο Σάββατο & Κυριακή

ΑΙΘΟΥΣΑ 5
Σε 1η Πανελλήνια Προβολή!
Οι μεγάλες Τριλογίες είναι πάντα τρεις!!! Αυτή την εβδομάδα αναλογιστείτε τις πολιτικές σας ευθύνες... ψηφίστε SCARY MOVIE 3!
ΠΡΩΤΑΓΩΝΙΣΤΟΥΝ: CHARLIE SHEEN, DENISE RICHARDS, LESLIE NIELSEN, QUEEN LATIFAH
Ώρες Έναρξης: *16:10, 18:05, 20:10, 22:25
* Ειδική επιπλέον παράσταση, μόνο Σάββατο & Κυριακή

ΑΙΘΟΥΣΑ 1
ΤΟ ΛΙΒΑΔΙ ΠΟΥ ΔΑΚΡΥΖΕΙ
Κατευθείαν από το φεστιβάλ Βερολίνου, ένα κινηματογραφικό ποίημα, το πρώτο της τριλογίας του μεγάλου Έλληνα δημιουργού Θόδωρου Αγγελόπουλου! Προσφυγιά, Έρωτας, Εμφύλιος, Κατοχή...
Ώρες Έναρξης: 18:50, 22:20

ΑΙΘΟΥΣΑ 3
ΟΤΑΝ ΓΝΩΡΙΣΑ ΤΗΝ ΠΟΛΥ
Σε 1η Πανελλήνια Προβολή!
Ο ξεκαρδιστικός Μπεν Στίλερ και η Τζένιφερ Άνιστον στην κωμωδία της χρονιάς!! Κάντε έγκαιρα κρατήσεις!
Ώρες Έναρξης: *16:15, 18:15, 20:15, 22:30
* Ειδική επιπλέον παράσταση, μόνο Σάββατο & Κυριακή

ΑΙΘΟΥΣΑ 4
ΣΚΟΤΕΙΝΟ ΠΟΤΑΜΙ / MYSTIC RIVER
Σε 1η Πανελλήνια Προβολή
Ο Σον Πεν σε ένα ρόλο για τον οποίο οι κριτικοί είπαν οτι "είναι η καλύτερη ερμηνεία Α' Ανδρικού Ρόλου στην ιστορία του κινηματογράφου"!!
Ένα τραγικό έγκλημα "ζητά" τον δράστη του, 25 χρόνια μετά!
Όσκαρ Α' & Β' Ανδρικού Ρόλου 2004
Ώρες Έναρξης: 17:10, 20:00, 22:40

Το Πρόγραμμα

ΕΤ1

07.00 ΤΕΛΕΤΑΜΠΙΣ
07.30 ΤΑ ΔΙΔΥΜΑΚΙΑ
08.00 ΚΟΥΚΛΟΜΕΓΑΛΟΙ ΚΑΙ ΠΟΛΥΣΠΟΡΙΑ
10.15 ΒΙΟΓΡΑΦΙΕΣ «ΒΑΝ ΓΚΟΓΚ»
11.10 ΙΣΤΟΡΙΑ
12.00 ΤΑΞΙΔΙ ΣΤΟΝ ΚΟΣΜΟ
13.00 ΤΑΞΙΔΙΑ
13.45 ΤΑ ΣΠΙΤΙΑ ΤΟΥ ΗΛΙΟΥ
14.30 ΜΕΓΑΛΑ ΠΑΡΚΑ ΤΟΥ ΚΟΣΜΟΥ
15.00 ΙΤΑΛΙΑ ΚΑΙ ΜΟΔΑ
15.30 Ο ΝΤΑΓΚΛΑΣ ΤΣΙΟΥ ΣΕ ΑΣΙΑΤΙΚΕΣ ΣΥΝΤΑΓΕΣ
16.00 ΕΧΕΙ ΓΟΥΣΤΟ
18.00 ΤΕΛΙΚΗ ΕΥΘΕΙΑ
19.00 Γ' ΧΑΙΡΕΤΙΣΜΟΙ
21.00 ΒΙΟΓΡΑΦΙΕΣ «ΜΑΡΚ ΤΟΥΕΙΝ»
22.00 ΙΣΤΟΡΙΑ : ΤΑ ΠΛΟΙΑ
23.00 **ΕΙΔΗΣΕΙΣ - ΑΘΛΗΤΙΚΑ- ΧΡΗΜΑΤΙΣΤΗΡΙΟ- ΚΑΙΡΟΣ**
00.00 ΚΙΝΗΜΑΤΟΓΡΑΦΙΚΗ ΛΕΣΧΗ: «Η ΥΠΟΣΧΕΣΗ»

NET

05.45 ΠΡΩΤΗ ΓΡΑΜΜΗ
10.00 ΑΛΛΗ ΔΙΑΣΤΑΣΗ
12.00 **ΕΙΔΗΣΕΙΣ- ΑΘΛΗΤΙΚΑ-ΚΑΙΡΟ**
13.00 1 ΜΕ ΔΥΟ
14.50 ΣΑΝ ΣΗΜΕΡΑ
15.00 **ΕΙΔΗΣΕΙΣ- ΑΘΛΗΤΙΚΑ-ΚΑΙΡΟΣ**
16.00 ΑΤΙΘΑΣΑ ΝΙΑΤΑ
17.00 ΣΤΑ ΦΤΕΡΑ ΤΟΥ ΕΡΩΤΑ (Ε)
17.50 ΣΑΝ ΣΗΜΕΡΑ
18.00 **ΕΙΔΗΣΕΙΣ-ΔΕΛΤΙΟ ΣΤΗ ΝΟΗΜΑΤΙΚΗ ΓΛΩΣΣΑ**
19.00 ΕΝΗΜΕΡΩΤΙΚΗ ΕΚΠΟΜΠΗ
20.10 ΠΟΙΟΣ ΘΕΛΕΙ ΝΑ ΓΙΝΕΙ ΕΚΑΤΟΜΜΥΡΙΟΥΧΟΣ;
21.00 **ΕΙΔΗΣΕΙΣ- ΑΘΛΗΤΙΚΑ-ΚΑΙΡΟΣ**
22.00 ΓΙΟΥΡΟΣΤΑΡ ΒΟΝΤΑΦΟΝ
23.00 ΡΑΝΤΕΒΟΥ
00.00 ΣΤΗΝ ΕΝΤΑΤΙΚΗ
01.00 **ΕΙΔΗΣΕΙΣ- ΑΘΛΗΤΙΚΑ-ΚΑΙΡΟΣ**
ΔΙΛΕΠΤΑ ΔΕΛΤΙΑ ΕΙΔΗΣΕΩΝ ΜΕΤΑΔΙΔΟΝΤΑΙ ΣΤΙΣ 10.00π.μ., 11.00 πμ., 2.00 μ.μ., 5.00 μ.μ., 7.00 μ.μ. και 8.00 μ.μ.
ΤΟ ΠΡΟΓΡΑΜΜΑ ΣΥΝΕΧ. ΜΕ ΕΚΠΟΜΠΕΣ ΣΕ ΕΠΑΝΑΛ.

ΕΤ 3

08.00 ΤΟ ΒΙΒΛΙΟ ΤΗΣ ΖΟΥΓΚΛΑΣ
08.45 ΤΑ ΑΡΚΟΥΔΑΚΙΑ ΤΗΣ ΑΓΑΠΗΣ
09.10 ΤΣΑΚ Ο ΚΑΣΤΟΡΑΣ
09.30 Η ΞΥΠΟΛΗΤΗ ΧΟΡΕΥΤΡΙΑ
10.00 Η ΑΛΛΗ ΜΕΡΑ
12.00 ΑΛΗΘΙΝΑ ΣΕΝΑΡΙΑ
13.00 **ΕΙΔΗΣΕΙΣ**
13.55 Ο ΚΟΣΜΟΣ ΤΩΝ ΣΠΟΡ
14.30 ΜΕ ΜΙΑ ΤΡΙΤΗ ΜΑΤΙΑ
16.30 Η ΖΩΗ ΕΙΝΑΙ ΩΡΑΙΑ
18.00 ΠΑΡΕΑ ΜΕ ΤΟΥΣ ΠΑΛΙΟΥΣ ΜΟΥ ΦΙΛΟΥΣ
19.00 ΠΕΡΙΜΕΤΡΟΣ
19.30 ΥΔΡΟΓΕΙΟΣ
19.55 ΑΘΛΗΤΙΚΟ ΗΜΙΩΡΟ
20.30 **ΕΙΔΗΣΕΙΣ**
21.30 ΜΑΚΡΙΝΕΣ ΦΙΛΙΕΣ
22.00 ΔΕΞΙΩΣΗ
22.30 ΑΝΙΧΝΕΥΣΕΙΣ
00.00 **ΕΙΔΗΣΕΙΣ**
00.30 ΞΕΝΗ ΤΑΙΝΙΑ: «ΦΘΙΝΟΠΩΡΙΝΗ ΚΑΡΔΙΑ»
02.30 ΜΕ ΜΙΑ ΤΡΙΤΗ ΜΑΤΙΑ
04.30 Η ΑΛΛΗ ΜΕΡΑ (Ε)
06.30 Η ΖΩΗ ΕΙΝΑΙ ΩΡΑΙΑ

MEGA

06.00 ΠΕΡΙ ΑΝΕΜΩΝ ΚΑΙ ΥΔΑΤΩΝ (Ε)
07.00 ΠΡΩΙΝΟ ΜΕΓΚΑ
10.00 ΤΑ ΜΥΣΤΙΚΑ ΤΗΣ ΒΕΦΑΣ
11.00 ΟΜΟΡΦΟΣ ΚΟΣΜΟΣ ΤΟ ΠΡΩΙ
14.00 **ΕΙΔΗΣΕΙΣ**
15.00 ΚΑΠΟΥ ΣΕ ΞΕΡΩ (Ε)
16.00 ΣΤΗΝ ΚΟΥΖΙΝΑ ΟΛΟΤΑΧΩΣ
16.50 ΔΕΚΑ ΛΕΠΤΑ ΚΗΡΥΓΜΑ (Ε)
18.00 **ΕΙΔΗΣΕΙΣ**
18.10 ΑΠΑΓΟΡΕΥΜΕΝΗ ΑΓΑΠΗ
18.50 ΦΙΛΟΔΟΞΙΕΣ
19.20 Ο ΠΙΟ ΕΞΥΠΝΟΣ
20.00 **ΕΙΔΗΣΕΙΣ**
21.00 ΑΜΑΡΤΙΕΣ ΓΟΝΕΩΝ
22.00 ΑΝ ΘΥΜΗΘΕΙΣ Τ' ΟΝΕΙΡΟ ΜΟΥ
23.00 ΜΕ ΘΕΑ ΣΤΟ ΠΕΛΑΓΟ
00.00 ΕΜΠΟΛΕΜΗ ΖΩΝΗ
01.45 **ΕΙΔΗΣΕΙΣ**
02.00 ΜΑΛΙΣΤΑ ΚΥΡΙΕ ΔΗΜΑΡΧΕ
03.30 ΤΗΛΕΜΑΡΚΕΤΙΝΓΚ
04.00 ΤΖΙΝΑ
04.30 ΤΟ ΝΗΣΙ ΤΩΝ ΤΡΕΛΩΝ ΝΑΥΑΓΩΝ
05.00 ΠΑΡΑΛΛΗΛΟΙ ΔΡΟΜΟΙ (Ε)

ANT 1

06.00 ΟΙ ΠΕΡΙΠΕΤΕΙΕΣ ΤΟΥ ΟΛΙΒΕΡ ΤΟΥΙΣΤ
06.30 ΡΕΝΑΤΑ Η ΑΤΙΘΑΣΗ
06.50 ΚΑΛΗΜΕΡΑ ΕΛΛΑΔΑ
10.00 ΠΡΩΙΝΟΣ ΚΑΦΕΣ
13.05 SUPER GAME
13.15 ΝΤΑΝΤΑ ΓΙΑ ΟΛΕΣ ΤΙΣ ΔΟΥΛΕΙΕΣ (Ε)
14.00 **ΕΙΔΗΣΕΙΣ**
14.50 ΣΟΦΙΑ ΟΡΘΗ
15.30 ΚΑΙ ΟΙ ΠΑΝΤΡΕΜΕΝΟΙ ΕΧΟΥΝ ΨΥΧΗ
16.25 SUPER GAME
16.30 ΚΩΝΣΤΑΝΤΙΝΟΥ ΚΑΙ ΕΛΕΝΗΣ (Ε)
17.30 **ΕΙΔΗΣΕΙΣ- ΕΙΔΗΣΕΙΣ ΣΤΗΝ ΝΟΗΜΑΤΙΚΗ ΓΛΩΣΣΑ**
17.40 Ο ΚΑΙΡΟΣ ΤΗΣ ΕΒΔΟΜΑΔΑΣ
17.45 SUPER GAME
17.50 ΚΑΛΗΜΕΡΑ ΖΩΗ
18.30 ΘΗΣΑΥΡΟΦΥΛΑΚΙΟ
19.20 Η ΛΑΜΨΗ
20.00 **ΕΙΔΗΣΕΙΣ**
21.00 ΤΟ ΚΑΦΕ ΤΗΣ ΧΑΡΑΣ
22.00 ΤΟ ΠΑΙΧΝΙΔΙ ΤΗΣ ΣΥΓΓΝΩΜΗΣ
22.55 **ΤΑ ΝΕΑ ΤΟΥ ΑΝΤ-1 ΣΕ 1'**
23.00 ΞΕΝΗ ΤΑΙΝΙΑ: «Ο ΚΥΝΗΓΟΣ No2»
00.00 **ΕΙΔΗΣΕΙΣ**
01.15 ΞΕΝΗ ΤΑΙΝΙΑ: «ΕΝΟΧΑ ΨΕΜΑΤΑ»
03.15 ΙΖΙ ΓΚΕΪΜ
03.40 ΤΗΛΕΜΑΡΚΕΤΙΝΓΚ
04.20 ΞΕΝΗ ΤΑΙΝΙΑ: «ΤΟ ΤΕΡΑΣ ΤΗΣ ΛΙΜΝΗΣ»

ALPHA

05.40 ΚΑΙΝΟΥΡΓΙΑ ΜΕΡΑ
06.50 ΚΑΛΗΜΕΡΑ ΣΑΣ
10.00 ΚΑΛΩΣ ΤΟΥΣ
13.00 ΜΑΡΙΑ (Ε)
14.00 **ΕΙΔΗΣΕΙΣ**
14.50 ΠΑΟΥΛΙΝΑ (Ε)
15.45 ΜΕΤΑΞΥ ΑΓΑΠΗΣ ΚΑΙ ΜΙΣΟΥΣ
16.40 **ΕΙΔΗΣΕΙΣ**
16.50 ΘΑ ΣΕ ΔΩ ΣΤΟ ΠΛΟΙΟ (Ε)
17.30 ΜΠΟΡΩ
19.15 ΟΛΑ ΕΔΩ ΠΛΗΡΩΝΟΝΤΑΙ
20.00 **ΕΙΔΗΣΕΙΣ**
21.00 CANDID CAMERA
22.45 Ε - Ε - ΕΡΧΕΤΑΙ!
00.45 **ΕΙΔΗΣΕΙΣ**
01.00 ΣΟΥΠΕΡΓΚΟΛ
01.30 ΠΑΣΙΦΙΚ ΜΠΛΟΥ
03.30 ΩΡΑΙΟΙ ΩΣ ΕΛΛΗΝΕΣ (Ε)
04.30 ΤΗΛΕΑΓΟΡΕΣ
04.45 ΜΠΟΡΩ (Ε)

STAR

06.15 ΜΕΣΑ ΚΑΙ ΕΞΩ
06.45 ΚΑΘΕ ΜΕΡΑ ΚΑΛΗΜΕΡΑ
10.00 ΛΟΓΙΑ STARATA
12.00 ΕΧΩ ΘΕΜΑ
13.00 **ΕΙΔΗΣΕΙΣ**
14.00 SUPER STAR
16.15 ΛΑΟΥΡΑ
17.15 Σ' ΑΓΑΠΩ ΡΟΖΙΤΑ
18.10 **ΕΙΔΗΣΕΙΣ**
18.15 ΜΟΝΟΜΑΧΟΣ
19.15 **ΕΙΔΗΣΕΙΣ**
21.00 ΞΕΝΗ ΤΑΙΝΙΑ: «ΓΚΑΛΑΞΙ ΚΟΥΕΣΤ»
23.00 ΞΕΝΗ ΤΑΙΝΙΑ: «ΣΤΟ ΕΛΕΟΣ ΤΟΥ ΤΥΦΩΝΑ»
01.00 **ΕΙΔΗΣΕΙΣ**
01.15 ΞΕΝΗ ΤΑΙΝΙΑ: «Ο ΙΠΠΟΤΗΣ ΤΩΝ ΔΑΙΜΟΝΩΝ»
03.15 ΛΗΣΤΕΙΑ ΤΕΣΣΑΡΩΝ ΤΑΧΥΤΗΤΩΝ
05.15 ΑΣΤΕΡΙΑ ΣΤΟ ΠΕΝΤΑΓΡΑΜΜΟ

FILMNET

06.35 «ΚΑΙ ΟΙ ΔΟΛΟΦΩΝΟΙ ΕΧΟΥΝ ΨΥΧΗ»
08.05 «ΑΡ ΕΦ ΚΕΙ»
09.45 E! ENTERTAINMENT
10.30 «ΒΑΘΥΣ ΓΑΛΑΖΙΟΣ ΚΟΣΜΟΣ»
12.25 «ΔΙΚΑΣΤΙΚΗ ΠΛΑΝΗ»
14.20 ΔΕ ΜΟΥΒΙ ΣΟΟΥ
14.55 «ΓΙΑ ΠΑΝΤΑ ΦΙΛΕΣ»
16.35 «ΔΥΟ ΓΙΑ ΤΟ ΔΡΟΜΟ»
18.20 «Ο ΑΝΘΡΩΠΟΣ ΑΠΟ ΤΗ ΓΑΛΛΙΑ 2»
20.25 MAD ON FILMNET
21.00 ΤΑ ΦΙΛΑΡΑΚΙΑ
21.30 Ο ΤΖΟΓΑΔΟΡΟΣ
22.15 «ΤΟ ΜΑΤΙ»
00.00 «XXX: Ο ΑΠΟΛΥΤΟΣ ΠΡΑΚΤΟΡΑΣ»
02.02 «ΕΡΩΤΕΣ ΣΤΟ ΒΟΡΕΙΟ ΠΟΛΟ»
04.10 «ΥΠΟΨΙΕΣ ΣΕ ΛΕΥΚΕΣ ΔΟΣΕΙΣ»

ALTER

06.00 ΑΛΤΕΡ ΚΙΝΤΣ- ΠΑΙΔΙΚΟ ΠΡΟΓΡΑΜΜΑ
08.55 Ο ΚΟΣΜΟΣ ΤΟΥ ΠΑΙΔΙΟΥ
09.00 **ΕΙΔΗΣΕΙΣ**
09.30 ΤΑ ΠΑΡΑΤΡΑΓΟΥΔΑ
11.30 ΜΠΛΑΚΑΟΥΤ
13.00 **ΕΙΔΗΣΕΙΣ**
14.00 ΑΠΟΚΛΕΙΣΤΙΚΑ
16.30 **ΕΙΔΗΣΕΙΣ**
16.45 ΕΛΛΗΝΙΚΗ ΤΑΙΝΙΑ: «ΤΟ ΠΡΟΣΩΠΟ ΤΗΣ ΗΜΕΡΑΣ»
18.45 ΤΟ ΠΡΩΤΟ ΘΕΜΑ
19.00 **ΕΙΔΗΣΕΙΣ**
20.00 Η ΦΩΝΗ ΤΟΥ ΠΟΛΙΤΗ
20.55 AUTO ALTER
21.00 ΕΛΛΗΝΙΚΗ ΤΑΙΝΙΑ: «ΛΑΛΑΚΗΣ Ο ΕΙΣΑΓΟΜΕΝΟΣ»
23.00 ΦΩΣ ΣΤΟ ΤΟΥΝΕΛ
01.30 SEX AND THE CITY
02.00 ΞΕΝΗ ΤΑΙΝΙΑ: «ΦΟΝΙΚΟ ΦΕΓΓΑΡΙ»
04.00 APHRODISIA
04.10 ΞΕΝΗ ΤΑΙΝΙΑ: «ΚΕΡΑΥΝΟΒΟΛΟΣ ΕΡΩΤΑΣ»

ΡΟΣΚΟΠΙΟ

ΚΡΙΟΣ:
21 ΜΑΡΤΙΟΥ - 20 ΑΠΡΙΛΙΟΥ

Μια πολύ καλή ημέρα για τις φιλοδοξίες και τα σχέδιά σας. Η ικανότητα να εκφράζετε και να εφαρμόζετε τις αποφάσεις σας με σιγουριά και αυτοπεποίθηση θα σας βοηθήσει να κερδίσετε την εμπιστοσύνη των ανθρώπων πού χρειάζεστε για να πετύχετε ορισμένα σχέδιά σας. Θα βρείτε πως οι άλλοι δεν αντιστέκονται στις προτάσεις σας και δέχονται να σας βοηθήσουν χωρίς ενδοιασμούς.

ΤΑΥΡΟΣ
20 ΑΠΡΙΛΙΟΥ - 20 ΜΑΪΟΥ

Η οικογενειακή σας ζωή και η αίσθησή σας για ασφάλεια πολύ πιθανό να περάσουν μια κρίση σήμερα. Ενα πρόβλημα με κάποιο μέλος από την οικογένειά σας ίσως εμφανιστεί πολύ έντονο και χρειαστεί ιδιαίτερη μεταχείριση από την πλευρά σας. Αυτό μπορεί να είναι συνδεδεμένο με οικονομικά ή ακόμα και υποθέσεις υγείας. Ισως αυτή την ημέρα να επιχειρήσετε να κόψετε κάποιες παλιές αλλά βλαβερές συνήθειες σε μια προσπάθεια να βελτιώσετε την υγεία σας ή και την ίδια σας την οικογένεια.

ΔΙΔΥΜΟΙ
21 ΜΑΪΟΥ - 21 ΙΟΥΝΙΟΥ

Αν αποφασίσετε να κάνετε μια δραστική κίνηση, όπως να παρατήσετε τη δουλειά σας, είναι δύσκολο να πούμε αν θα μετανιώσετε για την απόφασή σας ή όχι, μια και αυτό εξαρτάται κατά πολύ απ'το πόσο καλή είναι η παρούσα δουλειά σας και απ'το πόσο καλά είστε εφοδιασμένοι και ικανοί να αναπτύξετε μια καλύτερη εναλλακτική λύση. Αυτή η αστρολογική επιρροή δημιουργεί την ανάγκη για αλλαγή και ελευθερία και φέρνει εναλλακτικές λύσεις. Ωστόσο, δεν δείχνει ότι οι καινούργιες εναλλακτικές λύσεις είναι καλύτερες ή χειρότερες απ'την προηγούμενη κατάσταση.

ΚΑΡΚΙΝΟΣ
22 ΙΟΥΝΙΟΥ - 20 ΙΟΥΛΙΟΥ

Η ικανότητά σας στο να δουλεύετε περισσότερο απ'ότι συνήθως ή να μην εξαντλείστε τόσο εύκολα θα σας βοηθήσει αυτές τις ημέρες στο να πετύχετε κάτι αρκετά σημαντικό. Αν σκοπεύετε να σταθεροποιήσετε κάτι ή να οργανώσετε τη ζωή σας σήμερα με τον καλύτερο αποδοτικό τρόπο, βρίσκεστε στην καταλληλότερη ημέρα. Αυξημένη σταθερότητα σε θέματα οικονομικά και ικανότητας για εργασία θα σας βοηθήσουν ιδιαίτερα στους στόχους σας. Κάντε τις επιλογές σας με προσοχή και προχωρήστε.

ΛΕΩΝ
23 ΙΟΥΛΙΟΥ - 21 ΑΥΓΟΥΣΤΟΥ

Μια ημέρα που θα πρέπει να δώσετε ιδιαίτερη προσοχή στα θέματα διατροφής και υγείας. Προσωπικά και επαγγελματικά θέματα άλλων θα σας είναι κάπως δύσκολο να τα συνειδητοποιήσετε, γι αυτό στις σχέσεις με τους άλλους αποφεύγετε να αναλαμβάνετε ευθύνες δίνοντας συμβουλές. Αποφεύγετε τις οριστικές αποφάσεις, οι οποίες μπορεί να οδηγήσουν σε κάποια μορφή έντασης μέσα στο σπίτι σας αυτό το διάστημα.

ΠΑΡΘΕΝΟΣ
22 ΑΥΓΟΥΣΤΟΥ - 22 ΣΕΠΤΕΜΒΡΙΟΥ

Οι σχέσεις σας με τους άλλους στη δουλειά σας θα υποστούν κάποιες σημαντικές αλλαγές προς το καλύτερο. Αποφύγετε όμως να τους αναμιγνύετε με τις επαγγελματικές σας υποχρεώσεις μεταφέροντάς τους τα προβλήματά σας. Εκμεταλλευτείτε τις ευκαιρίες που θα σας παρουσιαστούν σήμερα με σύνεση και επιφυλακτικότητα και αν είναι δυνατόν με κάποια μυστικότητα.

ΖΥΓΟΣ:
23 ΣΕΠΤΕΜΒΡΙΟΥ - 22 ΟΚΤΩΒΡΙΟΥ

Επαγγελματικά ενδιαφέροντα θα αποκτήσουν μια ιδιαιτερότητα και πολύ πιθανόν να είναι και το μέρος που θα γίνουν οι περισσότερες αλλαγές. Παλιοί ή και καινούργιοι συνεργάτες θα προσπαθήσουν να αμφισβητήσουν ορισμένες από τις ικανότητές σας πράγμα που θα σας οδηγήσει σε προσωρινή ένταση μαζί τους. Αποφύγετε να εκφράζετε ελεύθερα την γνώμη σας σήμερα και ειδικά στους μεγαλύτερους. Δείξτε ιδιαίτερη προσοχή όταν οδηγείτε. Στις πολύ προσωπικές σας σχέσεις φαίνεται πως δεν θα μπορέσετε να αποφύγετε την ένταση.

ΣΚΟΡΠΙΟΣ:
23 ΟΚΤΩΒΡΙΟΥ - 22 ΝΟΕΜΒΡΙΟΥ

Σε μια άλλη περίπτωση από την μία πλευρά θα νιώθετε την επιθυμία να κάνετε κάτι ιδιαίτερα δημιουργικό και από την άλλη θα πρέπει να ξεπεράσετε τα εμπόδια της καθημερινής πραγματικότητας σήμερα. Ασταμάτητες εσωτερικές συγκρούσεις με δυσάρεστα αποτελέσματα για τον αισθηματικό σας κόσμο αλλά και τους ανθρώπους που πραγματικά σας εκτιμούν. Ισως να πρέπει να προσέξετε ιδιαίτερα την συμπεριφορά σας στον χώρο της ενασχόλησης ή ακόμα και στις πολύ προσωπικές σας σχέσεις (Σε μεμονωμένες περιπτώσεις ο κίνδυνος για μια πολύ δυσάρεστη εμπειρία στη ζωή κάποιου είναι πολύ μεγάλος).

ΤΟΞΟΤΗΣ:
23 ΝΟΕΜΒΡΙΟΥ - 20 ΔΕΚΕΜΒΡΙΟΥ

Επίσης επαυξημένες θα είναι σήμερα και οι θρησκευτικές και πνευματικές σας τάσεις. Μπορεί να παρακολουθήσετε κάποια πνευματιστική τελετή σε κάποιο εργαστήρι ή να διαβάσετε κάποιο βιβλίο, το οποίο θα εμβαθύνει τις πνευματικές σας διαθέσεις και θα καθοδηγήσει την ύπαρξή σας. Επωφεληθείτε απ'αυτήν την ημέρα για.να δώσετε έμπνευση στα ιδανικά σας και για να αφυπνίσετε την φαντασία σας ώστε να "δουλέψει" δημιουργικά στην εκπλήρωση κάποιας επιθυμίας.

ΑΙΓΟΚΕΡΩΣ:
21 ΔΕΚΕΜΒΡΙΟΥ - 19 ΙΑΝΟΥΑΡΙΟΥ

Αν έχετε κάποια τάση να πίνετε υπερβολικά ή να χρησιμοποιείτε ναρκωτικά, ο πειρασμός να τα κάνετε αυτά σήμερα, είναι πολύ μεγάλος- αλλά μην το κάνετε. Στην πραγματικότητα, ακόμα και τα φάρμακα που χρησιμοποιούνται για ιατρικούς σκοπούς μπορούν να προκαλέσουν ψυχολογικά και μερικές φορές φυσικά, αποτελέσματα.

ΥΔΡΟΧΟΟΣ:
20 ΙΑΝΟΥΑΡΙΟΥ - 18 ΦΕΒΡΟΥΑΡΙΟΥ

Αυτή όμως είναι και καλή ημέρα, για να διαβάσετε και να αναζητήσετε τομείς μεταφυσικής, πνευματικής, ή θρησκευτικής φύσης. Οι ταινίες, η τηλεόραση, η τέχνη, η μουσική, θα σας είναι σήμερα ιδιαίτερα ευχάριστες. Ακόμα πολύ καλή ημέρα, για διακοπές ή για ένα διάλειμμα από την καθημερινή ρουτίνα.

ΙΧΘΥΕΣ:
19 ΦΕΒΡΟΥΑΡΙΟΥ - 20 ΜΑΡΤΙΟΥ

Πιθανόν να περάσετε κάποιες ώρες στην παραλία ή στο βουνό ή σε κάποιο άλλο όμορφο και εμπνευσμένο περιβάλλον. Επίσης σήμερα ανακαλύπτετε νέα, όμορφη, δημιουργική τέχνη και μουσική. Η γκάμα των αισθητικών σας ενδιαφερόντων και εκτιμήσεων σήμερα, μπορεί να διευρυνθεί και να αναπτυχθεί κατά πολύ. Επίσης πιθανόν είναι, να ασχοληθείτε οι ίδιοι, με κάποια δημιουργική καλλιτεχνική δουλειά, ακόμα και αν συνήθως δεν έχετε την τάση να το κάνετε αυτό.



ΠΛΟΥΤΟΣ

• Ούτε το άλογο χωρίς χαλινάρι ούτε το χρήμα χωρίς σύνεση μπορεί κανείς με αφέλεια να χρησιμοποιήσει.
(Σωκράτης)

• Προτιμότερο είναι να ζει κανείς απλά, χωρίς πλούτη. Έτσι είναι κανείς πιο πτωχός και δε διατρέχει κίνδυνο. Μια μέτρια ζωή παρέχει ασφάλεια. Τα μεγαλεία δε διαρκούν πολύ και συχνά φέρνουν μεγάλες συμφορές σε πολλές οικογένειες.
(Ευριπίδης)

• Οι πλούσιοι έχουν κόλακες και οι φτωχοί φίλους.
(Σωκράτης)

• Τα κακά αποκτημένα κέρδη, ζημιώνουν την αρετή.
(Δημόκριτος)

• Καλύτερα να είσαι φτωχός και δίκαιος, παρά πλούσιος και ψεύτης.
(Παλαιά Διαθήκη)

• Η επιδίωξη του πλούτου είναι η πιο βαριά αρρώστια.
(Πλούταρχος)

• Οι νεκροί σε τίποτα δεν ωφελούν από τα πλούτη.
(Αισχύλος)

• Να πλουτίζεις κατά δίκαιο τρόπο.
(Κλεόβουλος)

• Δεν πλούτισε γρήγορα κανείς που είναι δίκαιος.
(Μένανδρος)

• Δεν είναι εύκολο να σκέπτεται με σωφροσύνη ο πλούσιος.
(Αρχαίο γνωμικό)

• Τα πλούτη πολλοί εμίσησαν, τη δόξα κανείς.
• Αξίζουν περισσότερα τα πλούτη της αρετής , παρά τα πλούτη των χρημάτων.
(Σύγχρονος φιλόσοφος)

• Τα κάλλη μου, τα πλούτη μου.
(Λαϊκή Παροιμία)

ΠΟΙΗΣΗ

• Η ποίηση δεν είναι η κατάκτηση της συγκινήσεως, αλλά το ρίγος που ξεκινάει από τη συγκίνηση.
(Τ.Σ. Ελλιοτ)

RODOGAZ

Στη Ρόδο από το 1963



✓ Διανομή φιαλών υγραερίου κατ' οίκον
τηλέφωνα παραγγελιών: 64409 - 094-4-528212
✓ Διανομή χύμα υγραερίου
✓ Πώληση καυστήρων και λεβήτων υγραερίου για κεντρικά συστήματα θέρμανσης
✓ Θερμαντικά σώματα



Διεύθυνση εργοστασίου: Καναμάτ Ρόδου • τηλ. 62649
Διεύθυνση πρατηρίου: Στεφάνου Καζούλη 15 • τηλ. 35797 - 35868 - 38509

4 ΦΟΒΕΡΕΣ ΕΚΡΗΞΕΙΣ ΑΠΟ ΤΡΟΜΟΚΡΑΤΙΚΗ ΟΡΓΑΝΩΣΗ

ΛΟΥΤΡΟ ΑΙΜΑΤΟΣ ΣΤΗ ΜΑΔΡΙΤΗ

Σύμφωνα με τις πρώτες εκτιμήσεις οι νεκροί ανέρχονται σε 173 και οι τραυματίες υπερβαίνουν τους 700!!

Στο πένθος έχει βυθιστεί η Ισπανία, τρία 24ωρα πριν από τις βουλευτικές εκλογές, μετά τις βομβιστικές επιθέσεις το πρωί της Πέμπτης. Σύμφωνα με το ισπανικό υπουργείο Εσωτερικών, οι νεκροί ανέρχονται στους 173, ενώ οι τραυματίες υπερβαίνουν τους 700. Οι 4 εκρήξεις έγιναν με διαφορά λεπτών, με στόχο αμαξοστοιχία που βρισκόταν στον σταθμό Ατόσα της Μαδρίτης και δύο προαστιακούς σιδηροδρόμους στην ισπανική πρωτεύουσα, την ώρα που χιλιάδες εργαζόμενοι μετέβαιναν στις δουλειές τους. Ακολούθησαν εικόνες φρίκης.

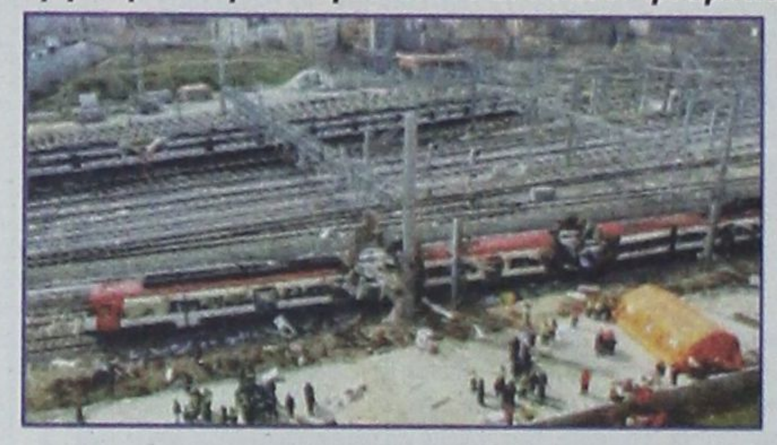



Τα ασθενοφόρα δεν έφταναν για τη μεταφορά των τραυματιών στα νοσοκομεία και οι αρχές επιστράτευσαν δύο λεωφορεία και πολλά ταξί. Όλα τα νοσοκομεία της Μαδρίτης απευθύνουν εκκλήσεις για δωρεά αίματος.

«Στόχος μας να νικήσουμε την τρομοκρατία, δεν θα διαπραγματευτούμε με τους δολοφόνους», ανέφερε σε διάγγελμά του πριν από λίγο ο Ισπανός πρωθυπουργός Χοσέ Μαρία Αθνά. Είχε προηγηθεί έκτακτο υπουργικό συμβούλιο. Μέχρι στιγμής καμία οργάνωση δεν έχει αναλάβει την ευθύνη για την τρομοκρατική επίθεση, ωστόσο η κυβέρνηση κατηγορεί την βασκική οργάνωση ΕΤΑ.

Ο ηγέτης του βασκικού κόμματος Μπατασούνα, το οποίο βρίσκεται υπό απαγόρευση εξαιτίας των σχέσεών του με την αυτονομιστική οργάνωση των Βάσκων ΕΤΑ, δήλωσε ότι αρνείται να αντιμετωπίσει το ενδεχόμενο ότι οι επιθέσεις της Μαδρίτης είναι έργο της ΕΤΑ και πρόσθεσε ότι υποψιάζεται την «αραβική αντίσταση», εξαιτίας όπως είπε του τρόπου δράσης.

Η κυβέρνηση κήρυξε τριήμερο πένθος ενώ όλα τα πολιτικά κόμματα της Ισπανίας σταμάτησαν την προεκλογική τους εκστρατεία και ματαίωσαν κάθε προεκλογική εκδήλωση. Η κυβέρνηση ζήτησε από όλους τους Ισπανούς να πραγματοποιήσουν συγκεντρώσεις στις 19.00 το απόγευμα της Παρασκευής σε ολόκληρη την Ισπανία υπό το σύνθημα «Δίπλα στα θύματα, με το σύνταγμα, για την εξουδετέρωση της τρομοκρατίας».

Η πιο αιματηρή επίθεση της ΕΤΑ μέχρι την Πέμπτη είχε γίνει στις 19 Ιουνίου 1987 στη Βαρκελώνη προκαλώντας το θάνατο 21 ανθρώπων.

Τις βομβιστικές επιθέσεις στη Μαδρίτη καταδίκασε η Διεθνής κοινότητα.. Ο ύπατος εκπρόσωπος της Ευρωπαϊκής Ένωσης για την εξωτερική πολιτική και την ασφάλεια Χαβιέρ Σολάνα και πρώην υπουργός Εξωτερικών της Ισπανίας κάλεσε την ισπανική δικαιοσύνη να καταδιώξει χωρίς ανάπαυλα τους δράστες των σημερινών φονικών επιθέσεων στη Μαδρίτη.

Ο πρόεδρος του Ευρωκοινοβουλίου Πατ Κοξ κατάγγειλε στην ολομέλεια του Στρασβούργου τις φονικές επιθέσεις στη Μαδρίτη ως «τη χειρότερη τρομοκρατική ενέργεια» που έχει γίνει ποτέ στην Ευρωπαϊκή Ένωση.

Ενός λεπτού σιγή τηρήθηκε στη συνέχεια από τους ευρωβουλευτές που ήταν φανερά συγκινημένοι. Η ισπανική σημαία και η σημαία της Ευρωπαϊκής Ένωσης κυματίζουν μεσίστιες μπροστά στο κτίριο του Ευρωπαϊκού Κοινοβουλίου στο Στρασβούργο.

Τα θερμά συλλυπητήρια και τα αισθήματα βαθιάς συμπαθείας του προς την ισπανική κυβέρνηση και τις οικογένειες των θυμάτων εξέφρασε ο υπουργός Εξωτερικών Πέτρος Μολυβιάτης, με επιστολή του προς την Ισπανίδα ομόλογό του, Παλάθιο.

Στο μεταξύ, η πιθανότητα να είναι το δίκτυο αλ-Κάιντα υπεύθυνο για τις επιθέσεις στη Μαδρίτη προκάλεσε πτώση της τιμής του δολαρίου και ευνόησε το ευρώ στις ευρωπαϊκές συναλλαγές. Το μεσημέρι της Πέμπτης το χρηματιστήριο της ισπανικής πρωτεύουσας, υπό την επήρεια του σοκ από την επίθεση και των ανησυχιών για την ταυτότητα των δραστών, σημείωσε πτώση κοντά στο 3%.

Καμία πληροφορία για Έλληνες μεταξύ των θυμάτων στο μακελειό της Μαδρίτης

Σε συνεχή επαφή με τις ισπανικές αρχές βρίσκεται η ελληνική Πρεσβεία στη Μαδρίτη, προκειμένου να ενημερωθεί εάν υπάρχουν και Έλληνες μεταξύ των θυμάτων από το μπαράζ βομβιστικών επιθέσεων σε τρεις αμαξοστοιχίες στο κέντρο της ισπανικής πρωτεύουσας.

Ο Κώστας Παππάς, σύμβουλος Τύπου της ελληνικής Πρεσβείας στη Μαδρίτη, με δηλώσεις του στον τηλεοπτικό σταθμό Mega αναφέρθηκε στην τραγωδία: «Δεν έχουμε καμία πληροφόρηση αυτή τη στιγμή εάν υπάρχουν Έλληνες. Από πλευράς μας γίνονται όλες οι ενέργειες να ενημερωθούμε από τις αρμόδιες υπηρεσίες. Προσωπικά το θεωρώ σχεδόν απίθανο, δεδομένου του μικρού αριθμού Ελλήνων που ζουν στη Μαδρίτη».

Ο πρωθυπουργός Κώστας Καραμανλής απέστειλε στον Ισπανό ομόλογό του Χοσέ Μαρία Αθνάρ συλλυπητήριο τηλεγράφημα μετά τις επιθέσεις στη Μαδρίτη.

Τηλεφωνική επικοινωνία με την Ισπανίδα επίτροπο Λογιόλα ντε Παλάθιο, στην οποία μετέφερε τα θερμά συλλυπητήρια του είχε ο υπουργός Εξωτερικών Πέτρος Μολυβιάτης, ο οποίος καταδίκασε την τρομοκρατική επίθεση.

Μήνυμα συμπαράστασης στην Ισπανία και από τον πρόεδρο του ΠΑΣΟΚ Γιώργο Παπανδρέου, ο οποίος επισήμανε: «Σε μια Ευρώπη που οικοδομείται με προσήλωση στη δημοκρατία και τα ανθρώπινα δικαιώματα, καμιά επίκληση υπεράσπισης δικαιωμάτων δεν νομιμοποιεί πράξεις τυφλής βίας και τροκρατίας.

Την ΕΤΑ δείχνει η ισπανική κυβέρνηση για το μακελειό στη Μαδρίτη

Οι Βάσκοι εξτρεμιστές της Ισπανίας αρνούνται τις κατηγορίες ότι πίσω από τις πολύνεκρες βομβιστικές επιθέσεις σε τρεις σιδηροδρομικούς σταθμούς της Μαδρίτης βρίσκεται η ΕΤΑ. Η κυβέρνηση πάντως επιμένει κατηγορηματικά ότι το μακελειό είναι έργο της βασκικής αυτονομιστικής οργάνωσης.

Μιλώντας στο Radio Popular στη χώρα των Βάσκων, ο Αρνάλδο Οτέγι, πρώην ηγέτης του απαγορευμένου βασκικού εθνικιστικού κόμματος Μπατασούνα, πολιτικής πτέρυγας της ΕΤΑ, δήλωσε ότι δεν μπορεί ούτε καν να διανοηθεί ότι η ΕΤΑ ευθύνεται για αυτές τις επιθέσεις στη Μαδρίτη.

Υποστήριξε επίσης ότι οι επιθέσεις θα μπορούσαν να ήταν «μία επιχείρηση από πυρήνες της αραβικής αντίστασης».

Νωρίτερα, η ισπανική κυβέρνηση είχε κατηγορήσει ανοιχτά την ΕΤΑ για τις τρομοκρατικές ενέργειες. Ο εκπρόσωπος της ισπανικής κυβέρνησης Εδουάρδο Θαπλάνα καταδίκασε τις επιθέσεις ως «μαζική δολοφονία εναντίον της ισπανικής δημοκρατίας, μαζική δολοφονία που διέπραξε η εγκληματική και δολοφονική συμμορία ΕΤΑ»

Στις 29 Φεβρουαρίου, η ισπανική αστυνομία είχε συλλάβει δύο μέλη της οργάνωσης των Βάσκων αυτονομιστών, οι οποίοι κατευθύνονταν προς τη Μαδρίτη με ένα ημιφορτηγό που περιείχε 536 κιλά εκρηκτικών. Εάν επιβεβαιωθεί ότι επρόκειτο για ενέργεια της ΕΤΑ, τότε θα είναι η φονικότερη επίθεση της οργάνωσης από τις 19 Ιουνίου 1987, όταν πραγματοποίησε επίθεση σε σούπερ-μάρκετ της Βαρκελώνης με αποτέλεσμα να σκοτωθούν 21 άτομα.

Το ισπανικό υπουργικό συμβούλιο συνεδριάζει εκτάκτως μετά τις επιθέσεις, ανακοινώθηκε από το γραφείο του πρωθυπουργού Χοσέ Μαρία Αθνάρ, ο οποίος συγκάλεσε τη συνεδρίαση στις 13:00 ώρα Ελλάδος.

Τριήμερο πένθος

Εν τω μεταξύ, αναστέλλουν την προεκλογική τους εκστρατεία τα ισπανικά κόμματα, εν όψει των γενικών εκλογών της Κυριακής. Η προεκλογική εκστρατεία «έλαβε τέλος», δήλωσε ο υποψήφιος του κυβερνώντος Λαϊκού Κόμματος, Μαριάνο Ραχόι. «Αυτές οι μαζικές επιθέσεις βύθισαν στο πένθος τη δημοκρατία. Αλλά δεν θα μας λυγίσουν» είπε ο Μαριάνο Ραχόι.

Ο ηγέτης της αντιπολίτευσης και υποψήφιος του Σοσιαλιστικού Κόμματος Χοσέ Λουίς Ροντρίγκεθ Θαπατέρο καταδίκασε την ενέργεια «των εγκληματιών της ΕΤΑ» και ζήτησε από όλους τους Ισπανούς να πραγματοποιήσουν συγκεντρώσεις την Παρασκευή στις 19:00 σε ολόκληρη την Ισπανία με σύνθημα «δίπλα στα θύματα, με το Σύνταγμα, για την εξουδετέρωση της τρομοκρατίας». Οι πρώτες δύο εκρήξεις σημειώθηκαν σε επιβατική αμαξοστοιχία, την ώρα που πλησίαζε στον σταθμό Ατόσα, στο κέντρο της Μαδρίτης.

Άλλες δύο εκρήξεις ακολούθησαν με διαφορά λίγων λεπτών σε δύο αμαξοστοιχίες στους σταθμούς Σάντα Εουχένια και Ελ Πόθο στα περίχωρα της ισπανικής πρωτεύουσας.

ΕΘΕΛΟΝΤΙΚΗ ΑΙΜΟΔΟΣΙΑ

ΚΥΡΙΑΚΗ 14 ΜΑΡΤΙΟΥ 2004
ΑΠΟ ΩΡΑ 9.00 π.μ.

Στον Δήμο Ιαλυσού (Αίθουσα Μ.Ε.Κ.Τ.Ο.)

ΠΡΟΣΚΛΗΣΗ

Με το Σύνθημα **«Δίνεις Αίμα, Σώζεις Ζωές»**

Καλούμε όλους τους κατοίκους
του Δήμου Ιαλυσού και όχι μόνο,
να αφιερώσουν 5 λεπτά από το χρόνο τους
για την προσφορά αίματος
στον άγνωστο πάσχοντα συμπολίτη μας.

Επειδή:

Κανείς δεν γνωρίζει ποιός είναι ο επόμενος που θα χρειασθεί αίμα!

ΣΥΛΛΟΓΟΣ ΕΘΕΛΟΝΤΩΝ ΑΙΜΟΔΟΤΩΝ ΙΑΛΥΣΟΥ

CANA FERRIES

ΠΑΣΧΑΛΙΝΗ ΕΚΔΡΟΜΗ
Ε/Γ - Ο/Γ ΜΑΡΙΝΑ

Μ. ΠΑΡΑΣΚΕΥΗ 09.04.2004
Αναχώρηση από Ρόδο 15:00
Αφιξη στην Κάλυμνο 19:00
Παραμονή στην Κάλυμνο
έως Κυριακή του Πάσχα 05:00

ΚΥΡΙΑΚΗ ΤΟΥ ΠΑΣΧΑ 11.04.2004
Αναχώρηση από Κάλυμνο 05:00
Άφιξη στην Πάτμο 07:00

ΔΕΥΤΕΡΑ ΤΟΥ ΠΑΣΧΑ 12.04.2004
Αναχώρηση από Πάτμο 01:00
για Λέρο 02:30 -02:50
Κάλυμνο 04:00 - 04:30
Κω 05:30 - 06:00
Ρόδο 09:30

Τιμή κατ' άτομο: 140 ευρώ σε 2κλινη εξωτερική καμπίνα
Τιμή κατ' άτομο: 120 ευρώ σε 4κλινη εξωτερική καμπίνα
Τιμή κατ' άτομο: 100 ευρώ σε 4κλινη εσωτερική καμπίνα
Στην τιμή κατ' άτομο περιλαμβάνονται το δείπνο της Αναστάσεως (μαγειρίτσα, αρνάκι κ.λπ.)

ΨΑΡΟΤΑΒΕΡΝΑ
«ΑΒΑΝΤΗΣ»

(στην κοσμοπολίτικη παραλία
Αφάντου, κοντά στο Γκολφ)

Καθημερινά ανοικτά μεσημέρι και βράδυ

Πλούσια κουζίνα, καθημερινά με φρέσκα ψάρια, θαλασσινά και κρέατα, μεγάλη ποικιλία λαχανικών και μεζέδων, όλα ντόπιας παραγωγής.

«ΑΒΑΝΤΗΣ»

Η ΤΑΒΕΡΝΑ ΤΗΝ ΟΠΟΙΑ ΕΜΠΙΣΤΕΥΟΝΤΑΙ ΟΛΟΙ,
ΓΙΑΤΙ ΔΙΝΕΙ ΚΑΘΗΜΕΡΙΝΑ ΕΞΕΤΑΣΕΙΣ ΚΑΙ ΑΡΙΣΤΕΥΕΙ

Για κρατήσεις τηλ: 2241051280

