η δημοκρατική της Ρόδου

στην υπηρεσία του δωδεκανησιακού λαού

Αρ. φύλλου 6516 - **ΤΕΤΑΡΤΗ 17 ΜΑΡΤΙΟΥ 2004** - Τιμή 0,70 ΕΥΡΩ - **www.dimokratiki.gr**

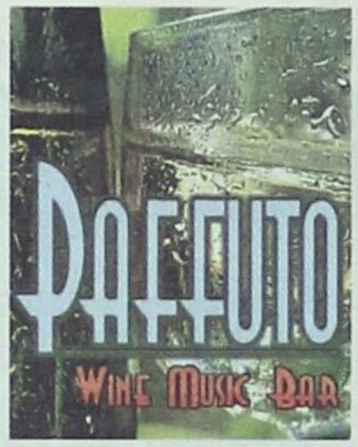



ΣΥΜΦΩΝΑ ΜΕ ΟΛΕΣ ΤΙΣ ΕΝΔΕΙΞΕΙΣ

Ο κ. ΤΑΣΟΣ ΚΑΡΑΜΑΡΙΟΣ ΠΡΟΟΡΙΖΕΤΑΙ *για αντιπρόεδρος της Βουλής;*

Υποψήφιοι για περιφερειάρχες οι κ.κ. Αικ. Γιαβάση και Χ. Χατζηευθυμίου • Ο κ. Βασ. Μηναΐδης γ.γ. του ΕΟΤ;

• ΣΕΛ. 3

ΣΗΜΕΡΑ Η ΕΠΙΣΗΜΗ ΣΥΖΗΤΗΣΗ

Θετική ανταπόκριση από το ΝΑΤΟ στο αίτημα για συνδρομή στην Ελλάδα



• ΣΕΛ. 32

ΔΙΤΕΞ ΓΕΡΜΑΝΙΑΣ

Εκτιμήσεις και προβλέψεις για τον γερμανικό τουρισμό

• ΣΕΛ. 10

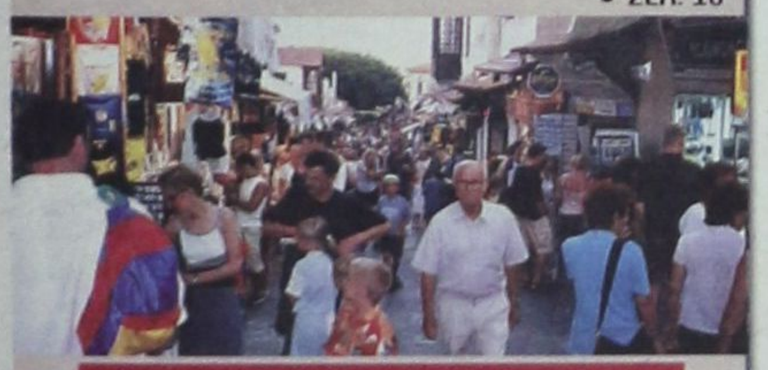

ΑΠΟ ΑΡ. ΠΑΥΛΙΔΗ



Ιδιαίτερη έμφαση θα δοθεί στον τουρισμό και στο περιβάλλον

• ΣΕΛ. 11

ΓΙΑ ΤΗΝ ΥΠΟΘΕΣΗ ROCHESTER

Οι Αγγλοι επιχειρούν πάλι να δημιουργήσουν «κλίμα» με ασύστολα ψεύδη

• ΣΕΛ. 12

«ΤΡΕΧΟΥΝ» ΟΙ ΠΡΟΘΕΣΜΙΕΣ

Αύριο η ορκωμοσία των νέων βουλευτών, τη Δευτέρα η ψήφος εμπιστοσύνης

• ΣΕΛ. 21

ΕΧΑΣΕ ΤΕΛΕΙΩΣ ΤΟΝ ΙΔΕΟΛΟΓΙΚΟ ΠΡΟΣΑΝΑΤΟΛΙΣΜΟ ΤΟΥ

ΤΟ ΠΑ.ΣΟ.Κ. ΣΤΑ ΠΡΟΘΥΡΑ «νευρικής κρίσης»

✓ ***Πληρώνει την αποξένωση από το λαό και τα παιδαριώδη λάθη***



Ενώπιον σοβαρών διλημμάτων ο κ. Γ. Παπανδρέου • Αναζητείται αντι-πολιτευτικό πλαίσιο και νέο ιδεολογικό στίγμα • Οι συναντήσεις για τη «διεύρυνση» στο Καστρί και οι προτεραιότητες της ηγεσίας • Αν πέσει κάτω από το 40% στις Ευρωεκλογές (αυτό εξαρτάται και από την πορεία της ΝΔ), η διάλυση δεν θα μπορέσει να αποτραπεί

• ΣΕΛ. 6-7



ΣΥΝΕΡΧΕΤΑΙ Η ΕΠΙΤΡΟΠΗ ΚΡΙΣΕΩΣ ΑΥΘΑΙΡΕΤΩΝ

ΚΡΙΣΙΜΗ Η ΣΗΜΕΡΙΝΗ ΗΜΕΡΑ *για την τύχη του «Atlantica -2»*

Σφραγίζεται το «Ατλάντικα-1» • Κινητικότητα στη Ρόδο του δικηγόρου κ. Αλ. Λυκουρέζου

• ΣΕΛ. 5

ΣΥΜΦΩΝΑ ΜΕ ΤΗ ΝΟΜΑΡΧΙΑΚΗ

«Αδικεί» το Συνασπισμό το εκλογικό αποτέλεσμα

• ΣΕΛ. 8



ΜΕ ΑΙΤΗΣΗ ΣΤΟ ΠΡΩΤΟΔΙΚΕΙΟ

3 υποψήφιοι βουλευτές ζήτησαν επανακαταμέτρηση

• ΣΕΛ. 3

ΣΕ ΕΙΔΙΚΗ ΣΥΣΚΕΨΗ ΠΟΥ ΕΓΙΝΕ ΣΤΟ ΔΗΜΑΡΧΕΙΟ

Και νέο «μπαράζ» καταγγελιών για τις μαθητικές εκδρομές



Αποφασίσθηκε η λήψη πρόσθετων μέτρων για την προστασία των μαθητών και η εντατικοποίηση των ελέγχων

• ΣΕΛ. 4

η άποψη της ημέρας

Αναυδος και υπερήφανος

Ειλικρινά, νιώθω υπερήφανος. Γιατί βλέπω, μπροστά στα μάτια μου, το ΠΑΣΟΚ, με απίστευτη ενέργεια και δυναμισμό, να συνέρχεται από το σοκ της ήττας.

Βλέπω μια καταιγίδα αποφάσεων, η μια τολμηρότερη από την αλλη. Βλέπω να πέφτουν σαν χαλάζι οι καινοτόμες αναλύσεις, οι βαθυστόχαστες προτάσεις. Βλέπω να καθορίζονται χρονοδιαγράμματα – εξπρές για την ανασύνταξη του κινήματος. Αν εσείς δεν τα βλέπετε, το πρόβλημα είναι δικό σας.

Προσωπικά έμεινα άναυδος με την ωριμότητα και την εγκεφαλικότητα των αποφάσεων της πρώτης (μ. Ητταν) συνεδρίασης του Ε.Γ. Δεν το καταλάβατε; Λοιπόν, ανέθεσαν σε ειδική επιτροπή, στην οποία προΐστανται δύο στελέχη καταξιωμένα στην παραγωγή καινοτόμων ιδεολογικών και πολιτικών θέσεων, την κ. Αράπογλου και τον κ. Κουκουλόπουλο, τη διερεύνηση των αιτιών της ήττας. Αν ακόμη διατηρείτε αμφιβολίες, αναλογιστείτε ότι, σε σύντομο χρονικό διάστημα, θα έχουν στα χέρια τους το «Μανιφέστο» της κ. Χρύσας και του κ. Πάρι και θα γνωρίζουν, όχι μόνο ότι έχασαν, αλλά και γιατί έχασαν. Μήπως και αυτό είναι λίγο;

Αν ακόμη αμφιβάλλετε, ακούστε και τη συνέχεια. Εντός της εβδομάδας, το ΠΑΣΟΚ είναι έτοιμο να οργανώσει ακόμη μια μεγάλη πολιτική πρωτοβουλία. Για να μη σας κρατάω άλλο σε αγωνία, εννοώ τη συνεδρίαση της νέας Κοινοβουλευτικής Ομάδας. Θέλετε και άλλο; Να σας πληροφορήσω, λοιπόν, ότι στα σκαριά βρίσκεται και η προετοιμασία συνεδρίασης της Κεντρικής Επιτροπής. Ακόμη και πριν από το Πάσχα, αν δεν με πιστεύετε.

Μη νομίζετε ότι τελειώσαμε με την καταιγίδα των πρωτοβουλιών. Γιατί, μετά το Πάσχα, έρχεται η ώρα του Εθνικού Συμβουλίου! Ναι, όπως ακριβώς το ακούσατε... Και για να σας κοπεί τελείως η ανάσα, μάθετε ότι τον προσεχή Νοέμβριο αναμένεται να αποσαφηνιστεί ακριβώς τι είναι και τι θέλει το νέο ΠΑΣΟΚ.

Ομως, αν νομίζετε ότι η πεφωτισμένη ηγεσία του κινήματος ομφαλοσκοπεί, είναι ώρα να ενημερωθείτε και για ορισμένες άλλες καίριες πρωτοβουλίες.

Εντός της εβδομάδας πρόκειται να απαντηθεί το ένα μεγάλο ερώτημα που ταλανίζει αυτή την περίοδο την ελληνική κοινωνία: Ποιός, επιτέλους, θα είναι ο κοινοβουλευτικός εκπρόσωπος του κινήματος.

Εντός της ίδιας εβδομάδας, ίσως μάθουμε και τη λύση ενός ακόμη ακανθώδους γρίφου που δεν αφήνει την κοινωνία να ησυχάσει: Ποιός θα είναι ο καινούργιος γραμματέας της Κ.Ο. Αν μάλιστα, ο Πάνσοφος βάλει το χέρι του και απελευθερώσει τη Μιλένα, μπορεί να γίνει ακόμη και αυτό: Η Χαρ. Τρικούπη να αποκτήσει εκπρόσωπο! Ποιός σας είπε, όμως, ότι τελειώσαμε; Η ανασύνταξη προχωράει ακάθεκτη, ακόμη και στα δύσβατα μονοπάτια της ιδεολογικής και κοινωνιολογικής ανάλυσης. Οι ανήσυχες «δεξαμενές σκέψεις» του κινήματος έκαναν πάλι το θαύμα τους.

Ξέρετε γιατί έχασε το ΠΑΣΟΚ; Γιατί άλλαξε η ελληνική κοινωνία, είναι γεμάτη διανοητικό σφρίγος απάντηση φωτισμένων πρωτοπόρων στελεχών του κινήματος. Μια απάντηση που απ' ότι μαθαίνουμε, άφησε για ημέρες άυπνο τον Αντονι Γκίντενς και άλλους «wannabe» γκουρού της ευρωπαϊκής Κεντροαριστεράς. Πού να γνωρίζουν οι δυστυχείς τι άλλο τους περιμένει...

Γιατί ένας νέος ιδεολογικός κερανός έρχεται πάνω στα κεφάλια τους. Και τα κόμματα πρέπει να αλλάζουν, είναι το νέο προχωρημένο credo των φιλοσόφων της Χαριλάου Τρικούπη. Ευτυχώς, Π. Μπουρντιέ, εσείς φύγατε νωρίς...

Τελειώνω την καταγραφή αυτού του «big bang» της ανασύνταξης του ΠΑΣΟΚ όπως ακριβώς την άρχισα.

Αναυδος και υπερήφανος. Μόλις έκλεισαν τη γραμμή του τηλεφώνου. Ο Τριαντάφυλλος ήταν βέβαιος. Την Πέμπτη στη Βουλή, ο Γιώργος θα είναι έτοιμος να απαντήσει στις προγραμματικές δηλώσεις του Κ. Καραμανλή.

ο καιρός



Γενική πρόγνωση για σήμερα Τετάρτη 17-3-2004 Καιρός γενικά αίθριος και μόνο στα ανατολικά και νότια θα υπάρχουν λίγες πρόσκαιρες νεφώσεις. Ανεμοι βόρειοι στα δυτικά ασθενείς μέχρι μέτριοι, στα ανατολικά μέτριοι μέχρι ισχυροί και στο νότιο αιγαιο το πρωί πολύ ισχυροί. νησιά ανατολικού Αιγαίου, Δωδεκάνησα καιρός: γενικά αίθριος. άνεμοι: βόρειοι βορειοδυτικοί ισχυροί μέχρι πολύ ισχυροί. θερμοκρασία: από 7 έως 18 βαθμούς.

ΗΜΕΡΗΣΙΑ ΕΦΗΜΕΡΙΔΑ
η δημοκρατική της Ρόδου
Ετος ιδρύσεως 1982
Θεμ. Σοφούλη 77
Ταχ. Θυρίδα 339
85100 Ρόδος
Εκδότης - ιδιοκτήτης
ΒΑΣΙΛΗΣ Δ. ΑΘΑΝΑΣΙΟΥ
Διευθυντής:
ΔΑΜΙΑΝΟΣ Β. ΑΘΑΝΑΣΙΟΥ
Τηλέφωνα: 22410-34722, 76655, 37500, 26728, 27919
Telefax: 2241037333

www.dimokratiki.gr
e-mail:contact@dimokratiki.gr



αναδρομή στο παρελθόν

η δημοκρατική

Τρίτη 17 Μαρτίου 1992

Το «σμαραγδένιο νησί» της Ρόδου θα φιλοξενήσει κατά πάσαν πιθανότητα (όπως ξανάγραψε η «δ»), το Γ' Συνέδριο της Νέας Δημοκρατίας, που θα διεξαχθεί, όπως κι επισήμως ανακοινώθηκε, τον προσεχή Νοέμβριο. Η Ρόδος δημιουργεί, άλλωστε, καλύτερες αναμνήσεις στον Πρωθυπουργό κ. Μητσοτάκη, καθώς εδώ, τον Σεπτέμβριο του 1998 φιλοξενήθηκε η Σύνοδος Κορυφής της Ευρωπαϊκής Δημοκρατικής Ενωσης (ΕΔΕ), η πρώτη μεγάλη διοργάνωση που πραγματοποίησε η Νέα Δημοκρατία επί προεδρίας του κ. Μητσοτάκη. Εδώ, στο ξενοδοχείο «Rodos Bay» , θα πραγματοποιηθεί, λοιπόν, το Συνέδριο τον προσεχή Νοέμβριο, οπότε ο κ. Μητσοτάκης θα έχει κλείσει οκτώ χρόνια στην ηγεσία του κυβερνώντος κόμματος έχοντας γίνει πλέον ο μακροβιότερος αρχηγός της Νέας Δημοκρατίας. Ο κ. Μητσοτάκης, στο Γ' Συνέδριο θα επιδιώξει να αναβαπτισθεί στη θέληση του κόμματος. Και είναι βέβαιο ότι θα το επιτύχει, διότι κανείς εν ενεργεία αρχηγός πολιτικού κόμματος δεν έχει χάσει συνέδριο που συγκάλεσε ο ίδιος. Πόσο, μάλλον, που ο κ. Μητσοτάκης ελέγχει σήμερα απολύτως τον κομματικό μηχανισμό. Ισως μάλιστα σε μεγαλύτερο βαθμό από τον κ. Καραμανλή, που συνήθιζε να στηρίζεται περισσότερο στο σεβασμό της κοινής γνώμης παρά στον κομματικό μηχανισμό.

Κατά συνέπεια, η θριαμβευτική επανεκλογή του, θα δώσει στον πρωθυπουργό την ευκαιρία να αντιμετωπίσει με την μεγαλύτερη δυνατή επιτυχία τα μεγάλα προβλήματα που απειλούν τη συνοχή της Κυβέρνησης και του κόμματος.

πριν 12 χρόνια

πληροφορίες

Η ΤΑΥΤΟΤΗΤΑ ΤΗΣ ΗΜΕΡΑΣ

ΤΕΤΑΡΤΗ 17 ΜΑΡΤΙΟΥ
ΑΛΕΞΙΟΥ ΑΝΘΡΩΠΟΥ ΤΟΥ ΘΕΟΥ
Ανατολή ηλίου 6.33 Δύση ηλίου 18.34 ΣΕΛΗΝΗ 27 ΗΜΕΡΩΝ

ΦΑΡΜΑΚΕΙΑ

ΣΗΜΕΡΑ διημερεύει το φαρμακείο ΓΛΕΝΤΗΣ ΚΩΝ/ΝΟΣ, Π. Μελά 40, τηλ. 28828
ΣΗΜΕΡΑ διανυκτερεύει το φαρμακείο ΑΡΦΑΡΑΣ Ι., Στέλιου Κωτιάδη 50, τηλ. 30008

ΚΑΥΣΙΜΑ

ΣΗΜΕΡΑ: Διανυκτερεύουν τα πρατήρια καυσίμων 1) Σταυριανάκης Αθ. ΕΚΟ Ν. Αγορά **2)** Χατζημανώλης Ε. ΕΚΟ Ασγούρου **3)** Τζωρτζής Ι. ΒΡ Ιαλυσός **4)** Κεφαλάς Στ. ΕΚΟ Κρεμαστή **5)** Παπαοικονόμου Μ. ΕΚΟ Αφάντου **6)** Νεσγός Μ. ΕΚΟ Μάσαρη **7)** Νικολουδάκη Τρ. ΕΚΟ Κρητηνία **8)** Καραγιάννης Κ. ΕΚΟ Σορωνή

ΧΡΗΣΙΜΑ ΤΗΛΕΦΩΝΑ

Αμεση δράση	100	Πληρ. ΟΤΕ	131
Αμεση Επέμβαση Πυροσβεστικής	199	Ώρα	141
Νοσοκομείο	80000	Φαρμακεία (Διημ.-Διαν.)	1434
Οδική Ασφάλεια:		ΠΡΟ-ΠΟ • ΛΟΤΤΟ	1444
EXRESS SERVICE	154	ΠΑΜΕ ΣΤΟΙΧΗΜΑ	1400
HELLAS SERVICE	1057	ΡΟΔΑ	26300
HOULIS SERVICE	30165	ΚΤΕΥΛ	27706
ΑΦΟΙ Σιέχ	25776	ΕΒΕΔ	22281
Ράδιο Ταξί	64712	Δικηγορικός Σύλλογος	27469
Αστυν. Διεύθυνση	27653	Εμπορικός Σύλλογος	35255
Ασφάλεια	23294	Ολυμπιακή - Κρατήσεις	24555
Τμήμα Τάξης	23849	ΔΑΝΕ (πρακτορείο)	43150
Τροχαία	44131-32	ΙΚΑ	64912
Λιμεναρχείο	28888	ΤΕΒΕ	22688-77034
Δασαρχείο	191	ΤΑΞΥ	68701-3
Τελωνείο	27703	ΟΑΕΔ	23265
Υγειονομείο	26666	Εργατικό Κέντρο	24730
Μητρόπολη	23274	Αρχαιολογία	34719
Νομαρχία	46501	Περιφ. Δ/ντής	38174 - 38175
Δήμος Ρόδου	46200	AIRGREECE	36095
Βλάβες ΟΤΕ	121	Aegean Airlins	98345
Βλάβες ΔΕΗ	125	ΔΗΜ. ΕΠΙΧ. ΚΑΘ. ΡΟΔΟΥ	77600
ΒΛΑΒΕΣ ΔΕΥΑΡ	68755	ΥΠΗΡ. ΑΠΟΚΟΜΙΔΗΣ	61057

ΔΕΧΟΝΤΑΙ ΤΟ ΚΟΙΝΟ

- Ο Νομάρχης Δωδεκανήσου **Γιάννης Μαχαιρίδης** και οι βοηθοί Νομάρχη **Στάθης Κουσουρνάς** και **Νίκος Ζωίδης** δέχονται το κοινό κάθε **Τρίτη και Πέμπτη, από τις 11:00-13:00 το μεσημέρι**

ΑΚΤΟΠΛΟΪΚΑ ΔΡΟΜΟΛΟΓΙΑ

Β. ΚΟΡΝΑΡΟΣ: Απόπλους **04.30** δια Χάλκη, Διαφάνι, Πηγάδια, Κάσο, Σητεία, Αγ. Νικόλαο, Θήρα, Μήλο, Πειραιά **ΙΕΡΑΠΕΤΡΑ:** Απόπλους **12.00** δια Καστελλόριζο και επιστροφή **ΠΑΤΜΟΣ:** Απόπλους **15.00** δια Σύμη, Κω, Κάλυμνο, Αστυπάλαια, Πειραιά **ΜΑΡΙΝΑ:** Απόπλους **16.00** δια Σύμη, Τήλο, Νίσυρο, Κω, Κάλυμνο, Λέρο Πάτμο, Πειραιά

ΑΕΡΟΠΟΡΙΚΑ ΔΡΟΜΟΛΟΓΙΑ

ΠΤΗΣΕΙΣ ΟΛΥΜΠΙΑΚΗΣ
ΡΟΔΟΣ - ΑΘΗΝΑ: Καθημερινά **07.10, 10.40, 13.40, 19.45, 22.35**
ΡΟΔΟΣ - ΚΑΡΠΑΘΟΣ: (Τρίτη, Σάββατο) **16.15** (Πέμπτη - Κυριακή)
ΡΟΔΟΣ - ΚΑΣΟΣ: (Τρίτη - Σάββατο) **16.15**
ΡΟΔΟΣ - ΗΡΑΚΛΕΙΟ: (Δευτέρα, Παρασκευή) **16.10** (Τετάρτη) **17.20**
ΡΟΔΟΣ - ΘΕΣΣΑΛΟΝΙΚΗ: (Δευτέρα, Παρασκευή) **18.40** (Τετάρτη) **17.20**
ΡΟΔΟΣ - ΜΕΓΙΣΤΗ: (Δευτέρα,Τετάρτη, Παρασκευή, Σάββατο Κυριακή) **07.00**
ΠΤΗΣΕΙΣ AEGEAN - CRONUS AIRLINES
ΡΟΔΟΣ - ΑΘΗΝΑ: Καθημερινά **07.10 (πλην Κυριακής) 11-10 - 16.25 - 18.10 -21.35**
ΡΟΔΟΣ - ΗΡΑΚΛΕΙΟ: Καθημερινά 14.30
ΡΟΔΟΣ - ΘΕΣΣΑΛΟΝΙΚΗ: Καθημερινά 17.45

ΣΥΝΑΛΛΑΓΜΑ

USA Dollar	1,2235	Switzerland Franc	1,5651
Denmark Crown	7,4549	Norway Crown	8,4997
UK Pound	0,6809	Cyprus Pound	0,5863
Sweden Crown	9,2462	Canada Dollar	1,6298
Japan Yen (100)	135,53	Australia Dollar	1,6717

ΥΠΑΡΧΟΥΝ ΙΣΧΥΡΕΣ ΕΝΔΕΙΞΕΙΣ

Ο κ. ΤΑΣΟΣ ΚΑΡΑΜΑΡΙΟΣ *αντιπρόεδρος της Βουλής;*

✓ Υποψήφιοι για περιφερειάρχες Αικ. Γιαβάση - Χ. Χατζηευθυμίου

✓ Ο κ. Βασ. Μηναΐδης, γεν. γραμματέας του ΕΟΤ;

Υπήρχαν χθες πληροφορίες, από συνήθως καλά πληροφορημένες πηγές, σύμφωνα με τις οποίες, ο βουλευτής Δωδ/νήσου κ. Τάσος Καραμάριος, προορίζεται για αντιπρόεδρος της Βουλής.

Τις σχετικές πληροφορίες η «δ» μεταδίδει πάντως, με κάθε επιφύλαξη, καθώς μάλιστα ό,τι έχει να γίνει, θα γίνει μέσα στα επόμενα 24ωρα (με τη σύνοδο της Βουλής) και δεν υπάρχει χρόνος αναπτύξεως των όποιων «σεναρίων».

Εν πάση περιπτώσει, και υπό την προϋπόθεση ότι οι πληροφορίες θα αποδειχθούν βάσιμες, θα πρόκειται για μια πολύ σημαντική κατάκτηση για τα Δωδ/νησα, αφού η τιμητική αυτή θέση θα ανοίξει διαύλους επικοινωνίας με τη Βουλή και σε συνδυασμό με τη διεύρυνση των αρμοδιοτήτων του υπουργείου Αιγαίου, ίσως καταστεί τελικά δυνατή η επίτευξη υψηλών στόχων για τα ακριτικά νησιά μας. Ταυτόχρονα θα αποτελεί και αναγνώριση της μέχρι τώρα προσφοράς του κ. Τάσου Καραμάριου, ο οποίος μάλιστα με τη λήξη της 4ετίας προτίθεται να αποχωρήσει από την ενεργό πολιτική.

Σε ό,τι αφορά τώρα το ενδεχόμενο επιλογής Δωδ/νησίων για την ανάληψη θέσεων, κυβερνητικού χαρακτήρα, οι χθεσινές πληροφορίες ανέφεραν τα ακόλουθα (σημ.: θα πρέπει να τονισθεί πάντως, ότι πρόκειται, σ'αυτήν τη φάση, τουλάχιστον, για συζητήσεις και υποβολή προτάσεων):

• **Τοπικοί παράγοντες, πολιτικοί και επιχειρηματίες,** έχουν προτείνει **τον κ. Βασίλη Μηναΐδη, πρόεδρο της ΕΞΡ και της ΠΟΞ,** (προς επιβεβαίωση και παλαιότερων δημοσιευμάτων της «δ») ως γενικό γραμματέα του ΕΟΤ, όπως, όμως, φαίνεται υπάρχουν και αντιδράσεις (εν πάση περιπτώσει τι πρόκειται να γίνει σε δωδ/κό επίπεδο και ποιά πρόσωπα θα προταθούν, αναμένεται να συζητηθεί σε συνάντηση που θα έχουν οι κ.κ. Αρ. Παυλίδης, Αν. Καραμάριος και Βασ. Χρύσης).

• **Τη θέση του περιφερειάρχη Νοτίου Αιγαίου** διεκδικούν, μεταξύ άλλων και οι κ.κ. Χατζής Χατζηευθυμίου και Αικ. Γιαβάση, με την τελευταία να έχει περισσότερες προσβάσεις.

Η κ. Γιαβάση ήταν υποψήφια νομάρχης Κυκλάδων στις νομαρχιακές εκλογές του Οκτωβρίου 2002 και σήμερα είναι επικεφαλής της μειοψηφίας.

• **Μετά την άρνηση του κ. Χ. Χατζηευθυμίου** να αναλάβει τη γενική γραμματεία του υπουργείου Αιγαίου, θεωρείται απίθανο να προτείνει ο κ. Αρ. Παυλίδης άλλο Δωδ/νήσιο για τη θέση αυτή ή για οποιαδήποτε άλλη.

Απ' εκεί και πέρα οι δυνατότητες είναι περιορισμένες. Ετσι, οι μόνες θέσεις που αποτελούν σήμερα αντικείμενο διεκδικήσεως είναι:



• **Η θέση του ΠΕΣΥΠάρχη:** Υπάρχουν ισχυρές ενδείξεις ότι για τη θέση αυτήν προορίζεται ο παιδίατρος κ. Μιχ. Νούσιας (έχει προσωπικούς δεσμούς με τον υπουργό Υγείας κ. Νικ. Κακλαμάνη) και με την προοπτική να αναλάβει αργότερα τη διοίκηση του Νοσοκομείου (σημ.: σε 7 μήνες περίπου καταργούνται τα ΠΕΣΥΠ) όταν επανέλθει ο θεσμός των διοικητικών συμβουλίων.

• **Για τη θέση του (προσωρινού) διοικητή του Νοσοκομείου** προαλείφεται, μάλλον, ο κ. Κυρ. Αρχοντάκης.

• **Για την προεδρία του Οίκου Κολυμπίων** προορίζεται ο κ. Τάσος Σπανός, υπεύθυνος σήμερα του γραφείου Τύπου της Ν.Ε. της Νέας Δημοκρατίας.

• **Ως σύμβουλος του περιφερειάρχη** προορίζεται ο κ. Τσαμπ. Τριομμάτης, υπάρχει ενδεχόμενο, όμως, να καλυφθούν δύο θέσεις, με υποψήφιο για τη δεύτερη τον κ. Παν. Σακελλαρίου.

Θα πρέπει, πάντως, να επισημανθεί ότι για τις θέσεις αυτές έχουν εκδηλώσει ενδιαφέρον περίπου 15 τοπικά στελέχη της Ν.Δ.

ΜΕ ΑΙΤΗΜΑ ΤΟΥΣ ΠΡΟΣ ΤΟ ΠΡΩΤΟΔΙΚΕΙΟ

3 ΥΠΟΨΗΦΙΟΙ ΒΟΥΛΕΥΤΕΣ *ζήτησαν επανακαταμέτρηση*

Επιφυλάξεις διατύπωσαν οι κ.κ. Κάισερλης, Τατάκης και Ταυλάριος

Διευρύνεται ο κύκλος των υποψηφίων βουλευτών Δωδ/νήσου που επιζητούν επανακαταμέτρηση των σταυρών προτίμησης που έλαβαν στις εκλογές της 7ης Μαρτίου, έχοντας επιφυλάξεις ως προς τον πραγματικό αριθμό τους.

Μετά τον κ. Δρόσο Ταυλάριο συγκεκριμένα, ο οποίος ζήτησε επανακαταμέτρηση (που ήδη διενεργείται) δια του πληρεξουσίου δικηγόρου του κ. Στέργου Παρασκευά, σχετική αίτηση κατέθεσαν στο Πρωτοδικείο Ρόδου ο υποψήφιος βουλευτής κ. Νίκος Τατάκης, δια του πληρεξουσίου δικηγόρου του κ. Θ. Γιαννούλη και ο βουλευτής κ. Κ. Κάισερλης δια του πληρεξουσίου δικηγόρου του κ. Κ. Χαλκιά.

Στην σχετική αίτησή του ο κ. Κάισερλης αναφέρει ειδικότερα τα εξής:

«Παρακαλώ όπως επιτρέψετε τον έλεγχο των ψηφοδελτίων και των βιβλίων ψηφοφορίας εν γένει που αφορούν στο υπ' αριθμ. 314 εκλογικό τμήμα της εκλογικής περιφέρειας Νομού Δωδεκανήσου (40ο Δήμου Ροδίων) κατά τις εκλογές της 7ης Μαρτίου 2004 με σκοπό την επανακαταμέτρηση των σταυρών προτίμησης προς το άτομό μου για την εξακρίβωση ύπαρξης λαθών στην αρίθμηση.»

Το 40ό εκλογικό τμήμα στεγάσθηκε στο 2ο Δημοτικό Σχολείο Ρόδου (συγκρότημα Βενετοκλείου) και σύμφωνα με τον εκλογικό αντιπρόσωπο του κ. Κ. Κάισερλη ο αριθμός των σταυρών που πήρε ήταν μεγαλύτερος απ' αυτόν που ανακοίνωσε η



Νομαρχία.

Ισχυρίζεται, λοιπόν, ότι έγινε εσφαλμένη καταμέτρηση και γι' αυτό ζήτησε επανεξέταση του θέματος.

Από εκπρόσωπο του κ. Κάισερλη δηλώθηκε μάλιστα ότι αν επιβεβαιωθεί η αμφισβήτηση, θα ζητηθεί αρμοδίως η επέκταση του ελέγχου σε όλα τα εκλογικά τμήματα.

Με απευθείας πτήση από Ρόδο !!!

Αεροπορική Εκδρομή στην

Αργίες 25ης Μαρτίου

ΜΑΛΤΑ

25 - 28 Μαρτίου 2004

4 γεμάτες ημέρες / 3 νύχτες

Αναχώρηση **Πέμπτη 25η Μαρτίου 2004** στις 08.00 π.μ., άφιξη στην Μάλτα στις 09.00 π.μ
Επιστροφή **Κυριακή 28 Μαρτίου 2004** στις 20.00 μ.μ., άφιξη στην Ρόδο στις 23.00 μ.μ.
(Όλες οι ώρες είναι τοπικές. Διαφορά ώρας στην Μάλτα -1 ώρα)
Η πτήση θα εκτελεστεί με αεροσκάφος **BOEING 737-300** της
Εθνικής αεροπορικής εταιρείας της ΜΑΛΤΑΣ AIR MALTA. Η πτήση θα διαρκέσει **2 ώρες.**

Μόνο 595€

AIR MALTA

Τιμή κατ' άτομο σε δίκλινο

Περιλαμβάνει:

• Αεροπορικά Εισιτήρια Ρόδο - Μάλτα - Ρόδο με την απευθείας πτήση
• Τρείς (3) διανυκτερεύσεις με **πρωινό και δείπνο** στο ξενοδοχείο **INTERCONTINENTAL 5* Delux** Κεντρικό
• Μεταφορά από και προς το αεροδρόμιο • Ξεναγήσεις/Περιηγήσεις όπως αναφέρονται στο πρόγραμμα
• Διπλωματούχος Ελληνόφωνος Ξεναγός • Συνοδός από το γραφείο μας • Ασφάλιση Αστικής Ευθύνης
• Φόρους Αεροδρομίων αξίας **50€**, διαν/σεων, Φ.Π.Α. Κλπ.

Τιμές κατ' άτομο:
Σε δίκλινο/τρίκλινο: **595€**, Επιβάρυνση χρήσης μονόκλινου: **+130€**
Παιδί 0-2 ετών: **30€**,
Παιδί 2-12 ετών που μοιράζεται το δωμάτιο με δύο ενήλικες: **445€**
Δεύτερο παιδί 2-12 ετών: **395€**
(Η τετραμελής οικογένεια διαμένει σε 2-χωρο οικογενειακό δωμάτιο)

ΠΡΟΣΟΧΗ !!!

Λόγω **αυξημένης ζήτησης** της εκδρομής παρακαλούμε **δηλώστε έγκαιρα συμμετοχή !**
Για εγγυημένη κράτηση απαιτείται η **έγγραφη δήλωση συμμετοχής** και **προκαταβολή 150€** κατ' άτομο.

Πληροφορίες - Αναλυτικό Πρόγραμμα
Δηλώσεις Συμμετοχής:

Τώρα και εξόφληση με 3 άτοκες δόσεις!

Κρατήσεις στο τηλ. 22410 39781-3

SAIS
TRAVEL AND TOURISM AGENCY

Σάββας Σαής
Τάρπον Σπρινγκς 42, Ρόδος • Τηλ. **2241 0 39781-3**

Για όσους δεν επιθυμούν τα οργανωμένα πρόγραμμα
MALTA • Relax
4 ημέρες / 3 νύχτες
(Αεροπορικά Εισιτήριο + Ξενοδοχείο 4 + Μεταφορές)*
Από 490€ κατ' άτομο σε δίκλινο !
Ζητήστε μας πληροφορίες



■ ΣΕ ΕΙΔΙΚΗ ΣΥΣΚΕΨΗ ΠΟΥ ΕΓΙΝΕ ΣΤΟ ΔΗΜΑΡΧΕΙΟ ■

ΝΕΟ «ΜΠΑΡΑΖ» ΚΑΤΑΓΓΕΛΙΩΝ *για τις μαθητικές εκδρομές*

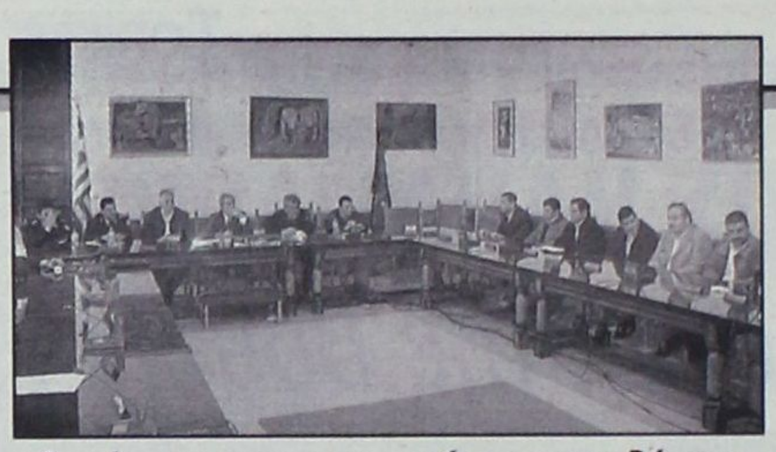

Αποφασίσθηκε η λήψη πρόσθετων μέτρων για την προστασία των μαθητών και η εντατικοποίηση των ελέγχων

Νέες καταγγελίες για στυγνή εκμετάλλευση εκδρομέων μαθητών από οργανωμένα συμφέροντα, που λυμαίνονται το χαρτζιλίκι ανηλίκων, επεσκίασαν την χθεσινή κοινή σύσκεψη εκπροσώπων της Ένωσης Τουριστικών Γραφείων Ρόδου, του Σωματείου Ιδιοκτητών Τουριστικών Λεωφορείων, του Σωματείου Οδηγών Τουριστικών Λεωφορείων, του τμήματος Τροχαίας Ρόδου, της Δημοτικής Αστυνομίας, του Γραφείου Ελεγχόμενης Στάθμευσης και της Διεύθυνσης Τεχνικών Υπηρεσιών του Δήμου Ροδίων, που συνεκλήθη με αποκλειστικό θέμα συζήτησης τις κυκλοφοριακές ρυθμίσεις και τον καθορισμό χώρων στάθμευσης εν όψει της έναρξης των μαθητικών εκδρομών.

Ο αντιδήμαρχος Ροδίων κ. Αντ. Αλαβέρας συμφώνησε κατ' αρχήν με τους συμμετέχοντες στη σύσκεψη για την εφαρμογή των περσινών ρυθμίσεων κυκλοφορίας και στάθμευσης. Αποφασίστηκε ειδικότερα και για φέτος, η κίνηση των λεωφορείων να γίνεται μόνο στον παραλιακό δρόμο της πόλης της Ρόδου και όχι στο κέντρο και να επιτραπεί η στάθμευση των λεωφορείων στην πλατεία Κουντουριώτη («Έλλη»), στην πλατία του Δημαρχείου, στην «Κολώνα» και στα «Σφαγεία».

Η τοπική αντιπρόσωπος του πρακτορείου «Ζορπίδης» κ. Ευγ. Στεφανάκη με αφορμή καταγγελίες για «μίζες» σε πράκτορες, που έγιναν στην εκπομπή «Αθέατος κόσμος» του δημοσιογράφου Κ. Χαρδαβέλλα πήρε τον λόγο και εξήγησε ότι δεν πρόκειται για «μίζες» αλλά για νόμιμες προμήθειες στο αντίτιμο της εισόδου που πληρώνουν οι μαθητές στα κέντρα προκειμένου να αντιμετωπιστεί το πρόσθετο κόστος της νυκτερινής απασχόλησης προσωπικού που δεν περιλαμβάνεται στην τιμή του εισιτηρίου, της διαμονής και της μεταφοράς τους. Εξήγησε ειδικότερα ότι οι τιμές του ταξιδίου των μαθητών είναι εξαιρετικά χαμηλές και με την προμήθεια αυτή, που φορολογείται από την ΔΟΥ, τα πρακτορεία εξασφαλίζουν έσοδα που, θα έχαναν αν αναλάμβαναν τις μετακινήσεις των μαθητών και το βράδυ.

Ο πρόεδρος του Σωματείου Ξεναγών Ρόδου κ. Αλ. Κολιάδης έθεσε στη συνέχεια θέμα ασφαλούς μετακίνησης των μαθητών, τονίζοντας ότι οδηγοί που έρχονται από άλλα μέρη της Ελλάδας και δεν συνεργάζονται με ντόπιους τουριστικούς πράκτορες αφήνουν την μετακίνηση των μαθητών στην ευθύνη ατόμων που δεν γνωρίζουν το νησί, ότι οδηγούν επί 20 ώρες το 24ωρο χωρίς να ξεκουράζονται και ότι συχνά κοιμούνται στα λεωφορεία την ώρα που οδηγούν!! Ο κ. Κολιάδης είπε ακόμα ότι πολλά πρα-



κτορεία της Αθήνας και της Θεσσαλονίκης που δεν έχουν τοπικούς αντιπροσώπους έρχονται σε συμφωνίες με κέντρα για «προμήθειες» και αφήνουν τους μαθητές στο έλεος των οδηγών που οδηγούν συχνά και ανασφάλιστα λεωφορεία! Επεσήμανε επίσης ότι δεν τηρούνται οι προϋποθέσεις και ο εκπαιδευτικός χαρακτήρας των εκδρομών των μαθητών που καταλήγουν κάθε βράδυ σε νυχτερινά κέντρα μέχρι τις πρώτες πρωινές ώρες και συχνά απέχουν από τις πρωινές εκπαιδευτικές εκδρομές.

Η κ. Στεφανάκη εξέφρασε την άποψη ότι υπάρχει σίγουρα ζήτημα με τις νυχτερινές εξορμήσεις των μαθητών τονίζοντας μάλιστα ότι είναι αδύνατον να διακινηθούν μέσα σε ένα 9ήμερο 22.000 μαθητές σε κέντρα διασκέδασης χωρίς να υπάρξουν προβλήματα. Η κ. Στεφανάκη μίλησε για ασυδοσία και για έλλειψη προστασίας των μαθητών και από την αστυνομία αφού στο παρελθόν παρά τις καταγγελίες που έγιναν για παράνομα λεωφορεία στην τουριστική αστυνομία δεν έγινε καμία παρέμβαση.

Ο κ. Κολιάδης μίλησε στη συνέχεια για παράνομα τουριστικά γραφεία που ανοίγουν μέσα στα ξενοδοχεία που φιλοξενούν μαθητές με ένα γραφείο και με δύο-τρεις μαθητές ως προσωπικό που κατευθύνουν την διασκέδαση των υπολοίπων.

Ο τουριστικός πράκτορας κ. Κ. Γεωργιάδης ζήτησε με τη σειρά του εντατικοποίηση των ελέγχων από όλες τις αρμόδιες υπηρεσίες στα τουριστικά λεωφορεία ενώ ο πρόεδρος του σωματείου οδηγών λεωφορείων κ. Π. Ζούνης τόνισε ότι κατά τη διάρκεια των μαθητικών εκδρομών υπάρχουν υπεραρκετά λεωφορεία στη Ρόδο και οδηγοί που δεν εργάζονται αφού ορισμένοι πράκτορες χρησιμοποιούν οδηγούς απ' άλλα μέρη της χώρας.

Ο ιδιοκτήτης νυχτερινού κέντρου κ. Σ. Βλαχονικολός εξήγησε ότι τα νυχτερινά κέντρα δεν έχουν τίποτε να φοβηθούν από καταγγελίες για «μίζες» τονίζοντας ότι καταβάλλουν νομίμως προμήθεια στα πρακτορεία, ενώ τόνισε επίσης ότι συχνά καλύπτουν και το συνολικό κόστος ενοικίασης λεωφορείων που θα μεταφέρουν τους μαθητές στο κέντρο το βράδυ.

Ζήτησε την επιείκεια των αρχών στο θέμα των υπεράριθμων πελατών, εξηγώντας ότι δεν μπορεί να φιλοξενηθεί ο συνολικός όγκος των εκδρομέων μαθητών στα κέντρα της πόλης αν δεν υπάρχουν παρεκκλίσεις από το όριο της αδείας.

Προανήγγειλε στη συνέχεια ότι φέτος ενώθηκαν σε σωματείο οι ιδιοκτήτες 6 νυχτερινών κέντρων και συναποφάσισαν να λειτουργήσουν από κοινού σύστημα κρατήσεων στα κέντρα ώστε να διανέμουν τους μαθητές εξίσου και να μην σημειώνονται φαινόμενα «σαρδελοποίησης» μαθητών αλλά και για να μην πέσουν και φέτος έρμαια υψηλών προμηθειών που ζητούν ορισμένοι πράκτορες με απειλές μάλιστα να αφήσουν τα κέντρα τους χωρίς μαθητές!

Τόνισε επίσης ότι δεν διαθέτουν στους μαθητές ποτά «μπόμπες» αφού όλα τα ποτά ελέγχονται από το κράτος.

Η κ. Στεφανάκη έθεσε θέμα «κραχτών» - υπαλλήλων των νυχτερινών κέντρων, που από την ώρα που θα αφιχθούν τα σχολεία στο νησί ακολουθούν τους μαθητές και επιχειρούν με διάφορα μέσα να τους δελεάσουν, προκειμένου να επιλέξουν το δικό τους κέντρο για τη βραδυνή τους διασκέδαση.

Τελικώς, όπως υπογράμμισε σε συνέντευξη τύπου που παρεχώρησε ο αντιδήμαρχος Ροδίων κ. Αντ. Αλαβέρας μετά το πέρας της σύσκεψης, αποφασίστηκε η εντατικοποίηση των ελέγχων από μικτά κλιμάκια της Τροχαίας, της Δημοτικής Αστυνομίας, της Διεύθυνσης Εμπορίου και του Υγειονομείου στα λεωφορεία που μεταφέρουν τους μαθητές, στα νυχτερινά κέντρα και στα ξενοδοχεία που θα τους φιλοξενήσουν.

Αξίζει να σημειωθεί ότι ορισμένοι ιδιοκτήτες νυχτερινών κέντρων που δεν συμμετέχουν στην «κοινοπραξία» των 6 κέντρων που δημιουργήθηκε και επιχειρεί να αναλάβει την κατανομή των μαθητών εξέφρασαν τις επιφυλάξεις τους για το εγχείρημα, τονίζοντας ότι στο τέλος τα υπόλοιπα κέντρα και τα μπαρ δεν θα μπορούν να φιλοξενήσουν μαθητές.

ΠΕΡΙΟΔΕΙΑ ΚΑΪΣΕΡΛΗ

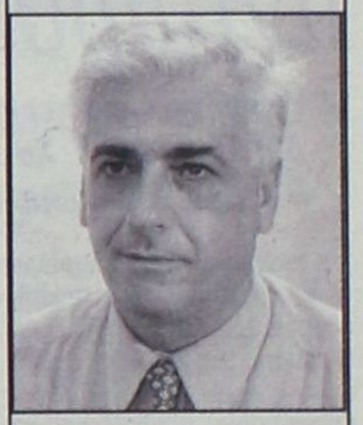

Περιοδεία σε νησιά της Δωδεκανήσου, στο πλαίσιο συνεχούς επαφής του με τους πολίτες, πραγματοποιεί ο Βουλευτής του ΠΑΣΟΚ κ. Κώστας Καϊσερλης, μετά τις εκλογές της 7ης Μαρτίου.

Στις συναντήσεις και επαφές που ήδη πραγματοποίησε ευχαρίστησε τους πολίτες για την στήριξή τους στον ίδιο και το ΠΑΣΟΚ και συζήτησαν για την μετεκλογική τακτική του κόμματος, ενόψει των Ευρωεκλογών του Ιουνίου, και για τα προβλήματα των νησιών για τα οποία πρέπει να δρομολογηθούν λύσεις.

Κατά τη διάρκεια της περιοδείας του ο κ. Καϊσερλης επισκέφτηκε την πόλη της Ρόδου, Αρχάγγελο, Αφάντου, Κρεμαστή, Παστίδα, Μαριτσά, Κάσο και Κάρπαθο.

Τώρα συνεχίζει την περιοδεία και τις επαφές του με τους κατοίκους της Κω.

Kalithies Palace

ΑΙΘΟΥΣΑ ΔΕΞΙΩΣΕΩΝ



Εμπιστευθείτε σ' εμάς την γαμήλια δεξίωση του γάμου σας
Σε ένα χώρο, σχεδιασμένο αμφιθεατρικά, κλιματιζόμενο, με δυνατότητα να φιλοξενήσει έως 800 άτομα.
Απολαμβάνοντας ένα από τα μενού μας που εσείς θα επιλέξετε.
Προσιτές τιμές.
Τηλ. κρατήσεων: 2241085641, 2241085515, 2241086778



HELIOUSSA RESIDENCE

Σε μια ήσυχη καταπράσινη περιοχή κοντά στούς Τρεις Ιαλυσσού, δίπλα στο λόφο "Μαχάνη", βρίσκεται ο οικισμός ΗΛΙΟΥΣΑ.
Οι οικισμός αποτελείται από 8 πολυτελείς κατοικίες σε έκταση 16 στρεμμάτων.
Κάθε μονοκατοικία (από 180 τ.μ. έως και 250 τ.μ.) έχει σχεδιασθεί με τα υψηλότερα στάνταρ ποιότητας και αισθητικής και περιβάλλεται από οικόπεδο έκτασης 2000 τ.μ.

Οι κατοικίες παραδίδονται ολοκληρωμένες.
Αρχιτεκτονική Μελέτη: Γραφείο Ανδρέα Μιχαηλίδη

Για περισσότερες πληροφορίες παρακαλώ επικοινωνήστε
Κινητό: 6944 940959. Τηλ: 22410 63983 & 64623

ΣΥΝΕΡΧΕΤΑΙ Η ΕΠΙΤΡΟΠΗ ΚΡΙΣΕΩΣ ΑΥΘΑΙΡΕΤΩΝ

ΚΡΙΣΙΜΗ Η ΣΗΜΕΡΙΝΗ ΗΜΕΡΑ *για την τύχη του «Atlantica-2»*

Ως φαίνεται, υπάρχει τώρα διάθεση συνεργασίας με τις αρχές

Με εξαιρετικό ενδιαφέρον αναμένεται σήμερα η συνεδρίαση της Επιτροπής Κρίσεως Αυθαιρέτων, της Νομαρχιακής Αυτοδιοίκησης Δωδεκανήσου, η οποία θα επιληφθεί προσφυγής του Κύπριου επιχειρηματία κ. Νικολή Νικολαΐδη κατά της εκθέσεως αυθαιρέτου και της επιβολής προστίμου ύψους 2,3 δισ. δρχ., που του επιβλήθηκε από την Πολεοδομία για τα 25.868 τ.μ. αυθαίρετα κτίσματα, συνολικής αξίας 1.827.989 ευρώ, που κατασκεύασε στο δεύτερο ξενοδοχείο του, στα Κολύμπια, στο «Atlantica Beach Resort».

Το εξαιρετικό ενδιαφέρον συνίσταται στο γεγονός ότι στο μεταξύ σημειώθηκε κυβερνητική αλλαγή, ότι ο Κύπριος επιχειρηματίας δείχνει διάθεση συνεργασίας με τις αρχές και συμμορφώσεώς του προς τις (νόμιμες) υποδείξεις για την έξοδο από την κρίση αλλά και γιατί την υπόθεση ανέλαβε ο έγκριτος νομικός κ. Αλεξ. Λυκουρέζος, ο οποίος βρίσκεται ήδη στη Ρόδο και χθες είχε συνεργασία με τον Εισαγγελέα Πρωτοδικών Ρόδου κ. Γ. Οικονόμου.

Ο τελευταίος είχε επίσης χθες συνεργασία με την περιφερειάρχη Νοτίου Αιγαίου κ. Μάρθα Σημαντώνη, άγνωστο όμως, επί ποίου θέματος.

Την κ. Σημαντώνη επισκέφθηκαν επίσης οι νομικοί σύμβουλοι του κ. Νικολαΐδη με επικεφαλής τον κ. Λυκουρέζο, ο οποίος φέρεται να υπέβαλε κάποια αιτήματα. Σύμφωνα με τις πληροφορίες η συζήτηση έγινε σε οξείς τόνους καθώς μάλιστα σήμερα θα πρέπει να σφραγισθεί το «Ατλάντικα».

Θυμίζουμε ότι η επιτροπή κρίσεως αυθαιρέτων απαρτίζεται από τους κ.κ. Π. Βενέρη, Ν. Πανάγάκη, Π. Μάτση και Αντ. Χατζηιωάννου.

Θυμίζουμε επίσης ότι για την ανέγερση του συγκεκριμένου ξενοδοχείου ο Εισαγγελέας Πλημμελειοδικών Ρόδου κ. Γ. Οικονόμου προέβη την 19η Νοεμβρίου 2003 στην άσκηση ποινικών διώξεων σε βάρος της πρώην προϊσταμένης της Πολεοδομίας της Νομαρχίας και κάθε συναυτουργού φυσικού, ηθικού, άμεσου, αναγκαίου ή απλού συνεργού για απάτη αντικειμένου ιδιαιτέρως μεγάλης αξίας σε βάρος του Δημοσίου, με συνολική ζημία που υπερβαίνει τα 50 εκατ. δρχ. και για ανέγερση ξενοδοχειακής μονάδας χωρίς άδεια.

Θυμίζουμε επίσης επί του προκειμένου ότι η επιτροπή κρίσεως αυθαιρέτων με την ίδια σύνθεση είχε απορρίψει την 20η Αυγούστου 2003 την ένσταση του κ. Νικολαΐδη με την οποία εζητείτο η ακύρωση του προστίμου των 2,8 δισ. δρχ. που του είχε επιβληθεί

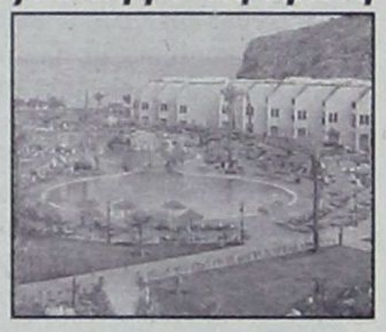

για το αυθαίρετο ξενοδοχείο του με την επωνυμία «Atlantica» στα Κολύμπια. Η επιτροπή είχε καταλήξει τότε στο συμπέρασμα ότι το συγκεκριμένο ξενοδοχείο ανηγέρθη κατά παράβαση του συνόλου των πολεοδομικών διατάξεων και με τρόπο που δεν προβλέπεται από καμία εγκεκριμένη μελέτη.

Για το ίδιο αντικείμενο ο κ. Εισαγγελέας είχε ασκήσει την 7η Φεβρουαρίου 2003 ποινικές διώξεις για ένα κακούργημα και επτά πλημμελήματα σε βάρος του ιδιοκτήτη της ξενοδοχειακής μονάδας και κατά άλλων 15 εμπλεκομένων, στελεχών, υπαλλήλων και μηχανικών υπηρεσιών, ανάμεσά τους και η Πολεοδομία.

Οι κατηγορίες αφορούσαν απιστία, παράβαση καθήκοντος, κατάληψη αιγιαλού και παραλίας, ανέγερση ξενοδοχειακής μονάδας χωρίς άδεια, κατάληψη δημόσιας έκτασης 7.000 τ.μ. και χώρου που είχε δεσμευθεί από το Γενικό Επιτελείο Ναυτικού για εθνικούς λόγους. Μάλιστα, όταν ο Εισαγγελέας είχε αναζητήσει το φάκελο από την Πολεοδομία, αυτός είχε κάνει «φτερά» για να βρεθεί την επομένη της άσκησης ποινικής δίωξης σ' ένα υπόγειο της Πολεοδομίας!

Την 22α Αυγούστου 2003 ο Εισαγγελέας προχώρησε στην άσκηση συμπληρωματικών ποινικών διώξεων μετά από στοιχεία που προέκυψαν από την έρευνα που διενήργησαν για την υπόθεση οι Επιθεωρητές Δημόσιας Διοίκησης κατ' εντολή του κ. Κ. Δαφέρμου. Ο κ. Εισαγγελέας άσκησε τότε ποινικές διώξεις κατά παντός υπευθύνου της ιδιοκτήτριας εταιρείας του αυθαίρετου ξενοδοχείου «Ατλάντικα» στα Κολύμπια και κατά παντός υπευθύνου δημόσιου λειτουργού στην υπηρεσία Πολεοδομίας της Νομαρχίας Δωδεκανήσου, της Διεύθυνσης Τουρισμού και της Υπηρεσίας ΠΕΧΩ της Περιφέρειας Νοτίου Αιγαίου για απάτη αντικειμένου ιδιαιτέρως μεγάλης αξίας σε βάρος του Δημοσίου με συνολική ζημία μεγαλύτερη των 50 εκατ. δρχ. και για ηθική αυτουργία στην πράξη της απάτης, αντίστοιχα.

Θυμίζουμε επίσης ότι μετά την τοιχοκόλληση της έκθεσης αυτοψίας αυθαιρέτου της Πολεοδομίας της Νομαρχίας, όπως είχε αποκαλύψει η «δ» ο Υφυπουργός Ανάπτυξης κ. Δ. Γεωργακόπουλος με φωτογραφική διάταξη που υπέγραψε επιχείρησε τη νομιμοποίηση του ξενοδοχείου και ειδικότερα όλων των αυθαιρέτων κατασκευών που είχαν γίνει επί του αιγιαλού. Το Νομικό Συμβούλιο του Κράτους με γνωμοδότηση του (283/2003) την 16η Ιουλίου 2003 αποφάνθηκε ότι το «Atlantica», «δεν έχει υποχρέωση τήρησης απόστασης από την παραλία».

ΕΚΠΡΟΣΩΠΟΙ ΕΤΑΙΡΕΙΑΣ ΚΟΜΠΙΟΥΤΕΡ

ΣΤΟ ΕΔΩΛΙΟ ΓΙΑ ΑΠΑΤΗ σε βάρος των Πολυτέκνων

Τι αναφέρεται στο κατηγορητήριο



Η κατηγορία της απάτης κατά συναυτουργία σε βάρος της Ενωσης Πολυτέκνων Δωδεκανήσου έχει απαγγελθεί σε εκπροσώπους της εταιρείας «Computer Education Softaware CES» στη Ρόδο και στην Αθήνα που θα καθίσουν σήμερα στο εδώλιο του Τριμελούς Πλημμελειοδικείου Ρόδου.

Σύμφωνα με το κατηγορητήριο οι κ.κ. Δ. Μαγκλάρας και Ι. Παπαδόπουλος ενεργώντας από κοινού, παρέστησαν ψευδώς στους εκπροσώπους και μέλη της Ενωσης Πολυτέκνων Δωδεκανήσου κ.κ. Π. Ζαχαριάδη, Γ. Μηνατσή και Αν. Πέτσα ότι η εταιρεία «Computer Education Softaware» είχε τη δυνατότητα να καταχωρήσει στη διεύθυνση του Internet, www.travelgreece.gr όλα τα μέλη της Ενωσης (4000 περίπου) για το χρονικό διάστημα από 15 Αυγούστου 1997 έως 15 Αυγούστου 2000 έναντι του ποσού των 10.000 δρχ. για κάθε οικογένεια πολυτέκνων.

Φέρεται να προέκυψε στη συνέχεια, ωστόσο, ότι δεν είχαν τη δυνατότητα αυτή και ότι εισέπραξαν παράνομως 8 επιταγές των 5 εκατ. δρχ. η κάθε μία σε διαταγή της εταιρείας, ζημιώνοντας την περιουσία της Ενωσης Πολυτέκνων Δωδεκανήσου.

Οι κ.κ. Μαγκλάρας και Παπαδόπουλος κατηγορούνται ότι δεν καταχώρησαν ποτέ στο διαδίκτυο τα ονόματα των 1000 μελών της Ένωσης, ως όφειλαν, και ότι προεξόφλησαν τις επιταγές στην Εθνική Τράπεζα της Ελλάδος.

Η Εθνική Τράπεζα που δεν εισέπραξε το ισόποσο των επιταγών εξέδωσε διαταγή πληρωμής σε βάρος της Ενωσης Πολυτέκνων και των μελών της κ.κ. Π. Ζαχαριάδη, Γ. Μηνατσή και Αν. Πέτσα για το ποσό των 30 εκατ. δρχ..





ΠΥΡΑ ΚΑΤΑ ΣΗΜΙΤΗ ΚΑΙ ΒΟΛΕΣ ΚΑΤΑ ΓΙΩΡΓΟΥ

Η αναζήτηση των αιτίων της ήττας έχει ανοίξει στο ΠΑΣΟΚ έναν κύκλο αλληλομετάθεσης ευθυνών με ορατό τον κίνδυνο διολίσθησης σε νέα εσωστρέφεια.

Ο Κώστας Σημίτης είναι αυτός που δέχθηκε τα πλέον πυκνά πυρά από στελέχη κάθε επιπέδου, με την αιτιολογία ότι η πρωτοβουλία του για αλλαγή ηγεσίας εκδηλώθηκε πολύ αργά και είχε ως αποτέλεσμα η προσπάθεια του Γιώργου Παπανδρέου να είναι εξαρχής καταδικασμένη λόγω ανεπάρκειας χρόνου. Βάσει των στοιχείων που παρουσίασε στη Χαριλάου Τρικούπη ο εκλογολόγος Στράτος Φαναράς, η ήττα του ΠΑΣΟΚ είχε αρχίσει να προδιαγράφεται από το 2001, οπότε οι επικριτές του κ. Σημίτη τον κατηγορούν ότι, αν και γνώριζε ή τουλάχιστον μπορούσε να διαβλέψει πολύ νωρίτερα από το τέλος του 2003 την επερχόμενη ήττα, δεν κινήθηκε εγκαίρως. Επίσης του καταλογίζουν ότι δεν τόλμησε ο ίδιος, μετά τις εκλογές του 2000, να προβεί σε δραστικές κινήσεις ανανέωσης σε επίπεδο προσώπων.

Οι τέσσερις της διεύρυνσης (Μάνος, Ανδριανόπουλος, Δαμανάκη, Ανδρουλάκης) δέχονται και αυτοί πολλές βολές οι οποίες εμμέσως κατευθύνονται και στον Γ. Παπανδρέου, στον οποίο χρεώνεται ότι προέβη σε ακραίες και άκαιρες επιλογές χωρίς να σταθμίσει τις επιπτώσεις στη βάση.

«ΕΡΑΣΙΤΕΧΝΙΣΜΟΣ»

Το στενό επιτελείο του κ. Παπανδρέου επίσης κατηγορήθηκε από στελέχη της Χαριλάου για «ερασιτεχνισμό» και «απουσία επαφής με την ελληνική πολιτική πραγματικότητα», ενώ συνολικά όλο το προεκλογικό επιτελείο, με τις επιμέρους διακριτές ομάδες του, δεν μπόρεσε να λειτουργήσει ως ενιαίος μηχανισμός, με εμφανώς αρνητικά αποτελέσματα στις περιοδείες, εμφανίσεις και ομιλίες του κ. Παπανδρέου. Ο ίδιος ο κ. Παπανδρέου δέχεται υπόγειες επικρίσεις επειδή δεν μπόρεσε να αρθρώσει συγκροτημένο προγραμματικό λόγο, με ιδιαίτερα αδύναμη στιγμή την εμφάνιση στο debate. Επίσης, επειδή τις τελευταίες ημέρες αποδέχθηκε την ανάμειξη του Κώστα Λαλιώτη στον επικοινωνιακό σχεδιασμό, «διολισθαίνοντας» σε εκτός κλίματος προεκλογικούς τόνους - με τις αναφορές περί ακροδεξιάς κ.λπ. - ενώ κορυφαίο λάθος θεωρήθηκε ο χειρισμός με τα φυλλάδια, ο οποίος λειτούργησε τελείως αντίστροφα απ' ότι ανέμεναν στη Χαριλάου.

Αυτός ο χειρισμός, δε, θεωρείται ότι επιβάρυνε και προσωπικά την εικόνα της εκπροσώπου Τύπου Άννας Διαμαντοπούλου, της οποίας το ευρωπαϊκό προφίλ φαίνεται να τρώθηκε από τις αστυνομικού τύπου εμφανίσεις με τις γνωστές φωτογραφίες.

ΠΛΗΡΩΝΕΙ ΤΗΝ ΑΠΟΞΕΝΩΣΗ ΑΠΟ ΤΟ ΛΑΟ ΚΑΙ ΤΑ ΠΑΙΔΑΡΙΩΔΗ ΛΑΘΗ

ΣΤΑ ΠΡΟΘΥΡΑ ΝΕΥΡΙΚΗΣ

κρίσης τώρα το ΠΑΣΟΚ

Σχέδιο επείγουσας αναγκρότησης με πρώτο μετεκλογικό crash test τις ευρωεκλογές επειχειρεί να εκπονήσει το ΠΑΣΟΚ, έχοντας όμως να αντιμετωπίσει πολλαπλά προβλήματα. Το σοκ που προκάλεσε το εύρος της ήττας αποσυντόνισε τους μηχανισμούς του κόμματος σε κάθε επίπεδο, καθώς, έπειτα από μακροχρόνια παραμονή στην εξουσία, η διάταξη των δυνάμεών του δεν ήταν προσανατολισμένη για την άσκηση αντιπολίτευσης, παρότι οι επιτελείς του Γιώργου Παπανδρέου επεξεργάζονταν και τα δύο σενάρια. Τώρα το ΠΑΣΟΚ καλείται να αποδείξει ότι έχει διατηρήσει μέρος των αντακλαστικών του και ότι η μακρά κυβερνητική θητεία δεν έχει εκφυλίσει το πολιτικό DNA του.

Το άμεσο δίλημμα στο οποίο καλείται να απαντήσει ο Γιώργος Παπανδρέου είναι τί είδους αντιπολίτευση θα ασκήσει. Αυτό πρέπει να λυθεί άμεσα, εντός των επόμενων ημερών, προκειμένου

Αναζητείται αντιπολιτευτικό πλαίσιο και νέο ιδεολογικό στίγμα • Οι συναντήσεις για τη «διεύρυνση» στο Καστρί και οι προτεραιότητες του Γ. Παπανδρέου

να είναι σε θέση να τοποθετηθεί με ένα, καταρχήν τουλάχιστον, ευδιάκριτο πλαίσιο, στις προγραμματικές δηλώσεις της κυβέρνησης την ερχόμενη εβδομάδα.

Η ισορροπημένη και αξιοπρεπής δήλωση του Γ. Παπανδρέου στο Ζάππειο δημιούργησε ένα προηγούμενο το οποίο καλλιέργησε προσδοκίες για ανάλογη στάση, τουλάχιστον για ένα διάστημα μέχρι η κυβέρνηση να δώσει δείγματα γραφής και να μπορεί να ασκηθεί κριτική επί πραγματικών δεδομένων και όχι δίκην προθέσεων.

Οι πρωτοβουλίες

Το συναινετικό κλίμα που επικράτησε την επομένη των εκλογών έγινε με ικανοποίηση δεκτό από την κοινή γνώμη, η οποία είχε παρουσιάσει έντονα σημάδια κόπωσης από την παρατεταμένη προεκλογική περίοδο και τον πολιτικό θόρυβο, αντιδρώντας αρνητικά στις προσπάθειες αναίτιας όξυνσης που επιχειρήθηκαν.



Η κεντρική θέρμανση είναι πολυτέλεια;;;

ΟΧΙ ΠΙΑ!!!

πλαίσιο

ΤΙΜΗ ΕΚΠΛΗΞΗ 1750 €

ΑΠΟ ΤΗΝ ΕΝΕΡΓΕΙΑ - ΒΟΛΑΣ

ΣΥΣΤΗΜΑ ΚΕΝΤΡΙΚΗΣ ΘΕΡΜΑΝΣΗΣ ΠΛΗΡΕΣ
6 σώματα panel Superia® 800X900, 800X750, 800X750, 600X1050, 600X900, 600X450
Λέβητας Siris 20.000 θερμίδων-καυστήρας Ecoflam-κυκλοφορητής Wilo ή Nocchi
Δεξαμενή 500 λίτρα, θερμοστάτης χώρου SIEMENS
& όλα τα υπόλοιπα εξαρτήματα πλην καμινάδας και σωληνώσεων.
(Στην τιμή περιλαμβάνεται και η μεταφορά στο χώρο σας)

Υπεύθυνοι: Σ. Βόλας Ηλ. Μηχ. BEng, MSc
Ν. Μάλιακκας Ηλ. Μηχ. ΑΠΘ
Τηλ. (22410) 98070 - 6973990806

www.volas.net

ΚΟΥΖΙΝΕΣ ΣΕ ΤΙΜΕΣ ΠΟΥ... ΠΡΟ - ΚΑΛΟΥΝ!



πλαίσιο

ΠΛΗΡΕΣ ΣΕΤ ΕΠΙΠΛΩΝ ΚΟΥΖΙΝΑΣ (14 μ. ΠΕΡΙΠΟΥ) ΜΕ ΤΡΟΦΟΘΗΚΗ ΚΑΙ ΜΗΧΑΝΙΣΜΟΥΣ

ΜΟΝΟ 2990 € (ΣΥΜΠΕΡΙΛΑΜΒΑΝΕΙ ΦΠΑ ΚΑΙ ΤΟΠΟΘΕΤΗΣΗ)

ΜΕΓΑΛΗ ΓΚΑΜΑ ΣΕ ΤΡΑΠΕΖΙΑ ΚΟΥΖΙΝΑΣ ΚΑΡΕΚΛΕΣ ΚΑΙ ΕΣΩΤΕΡΙΚΕΣ ΠΟΡΤΕΣ ΑΠΟ ΙΤΑΛΙΑ

ΔΩΡΟ ΤΡΑΠΕΖΙ ΑΝΟΙΓΟΜΕΝΟ 100X140+40 (MOD 7510)



ΑΞΙΑΣ 440 €

Ειδικές προγράμματα απόσυρσης. Ηλεκτρικές συσκευές σε χαμηλές τιμές.

ΒΟΛΑΣ ΚΟΥΖΙΝΕΣ

Μ. ΒΟΛΑΣ & ΥΙΟΙ Ο.Ε.
Λ. ΕΛΕΥΘΕΡΙΑΣ 43-45 ΚΡΕΜΑΣΤΗ ΡΟΔΟΣ - ΤΗΛ. (22410) 91275
FAX (22410) 94370 --- www.volas.net --- e-mail volas@hol.gr

Λόγω αυτών των διαπιστώσεων, υπάρχει προβληματισμός ότι κριτική υψηλών τόνων σε μία νέα κυβέρνηση λίγων ημερών, με ισχυρή εντολή, από ένα κόμμα που βρισκόταν -με μια τριετή διακοπή- επί μια εικοσαετία στην εξουσία, και πάντως συνεχώς τα τελευταία έντεκα χρόνια, ενδέχεται να προκαλέσει αρνητικές εντυπώσεις και αποτελέσματα αντίθετα από τα επιδιωκόμενα.

Από την άλλη όμως, αν υπάρξει επί μακρόν μια υπερβολικά υποτονική στάση, είναι πιθανό το ΠΑΣΟΚ να εγκλωβιστεί σε πολιτική αδράνεια, η οποία θα αφήσει ελεύθερη τη Ν.Δ. να διαμορφώνει την πολιτική ατζέντα κατά βούληση, χωρίς να υφίσταται πίεση. Το ζητούμενο για το ΠΑΣΟΚ είναι να επιλέξει πρωτοβουλίες οι οποίες θα του επιτρέψουν να ασκήσει αντιπολίτευση χωρίς να κατηγορηθεί για λαϊκισμό, ειδάλλως θα είναι αναγκασμένο να ετεροπροσδιορίζει την ατζέντα του, παρακολουθώντας τις πρωτοβουλίες του Κώστα Καραμανλή.

Το μεγαλύτερο πρόβλημα για τον Γιώργο Παπανδρέου είναι η αποσαφήνιση του ιδεολογικού στίγματος του (νέου) κόμματός του. Αυτό μέχρι στιγμής δεν έχει απαντηθεί. Οι συναντήσεις του στο Καστρί με τους τέσσερις της «αμφίπλευρης» διεύρυνσης έδειξε ότι επιμένει στην επιλογή του αυτή, η οποία όμως περιπλέκει τα πράγματα στην προσπάθεια διαμόρφωσης ευκρινούς ιδεολογικοπολιτικού πλαισίου. Το εύρος του ΠΑΣΟΚ όσον αφορά τις τάσεις που κάλυπτε επί Κώστα Σημίτη, ήταν ήδη τέτοιο που δημιούργησε πρόβλημα εξεύρεσης συνισταμένης.

Τρεις συνιστώσες

Υπάρχει η άποψη ότι η προσπάθεια του κ. Παπανδρέου να το «μεταλλάξει», όχι μόνο ανακτώντας όσους ψηφοφόρους το εγκατέλειψαν με την αποχώρηση του κ. Σημίτη, αλλά «κατακτώντας» πιο εκτεταμένο μέρος των όμορων εκλογικών δεξαμενών, ή θα προκαλέσει φυγόκεντρες τάσεις ή θα θολώσει την πολιτική φυσιογνωμία του κόμματος σε βαθμό που θα αδυνατεί να εκφέρει πειστικά συγκεκριμένο ιδεολογικό και προγραμματικό λόγο.

Ο Ανδρέας Ανδριανόπουλος, ο οποίος επιβεβαίωσε τις πληροφορίες για την δημιουργία νέου κόμματος από τον ίδιο και τον Στέφανο Μάνο, έκανε λόγο για έναν πολιτικό σχηματισμό με τρεις συνιστώσες: Ενα σοσιαλιστικό βασικό κορμό με δύο εκατέρωθεν διακριτές πτέρυγες, μία κεντροαριστερή και μία κεντροδεξιά. Το εγχείρημα έχει προφανείς δυσκολίες, αν και σε μεγάλο βαθμό η επιτυχία του θα είναι συνάρτηση της κυβερνητικής και επικοινωνιακής αποτελεσματικότητας της Ν.Δ.. Στο μέτρο που η Ν.Δ. θα ασκεί επιτυχή διακυβέρνηση και θα αποφεύγει το ατοπήματα που θα σκιάζουν το προφίλ μετριοπαθούς πολιτικής συμπεριφοράς, το οποίο επέδειξε τις πρώτες ημέρες, ο Γ. Παπανδρέου θα δυσκολεύεται να καταλάβει πολιτικό χώρο. Ο μεγαλύτερος επικοινωνιακός κίνδυνος που αντιμετωπίζουν στο ΠΑΣΟΚ είναι να εμπεδωθεί στην κοινή γνώμη η άποψη ότι η αλλαγή που έφεραν οι εκλογές συνιστά μια «νέα μεταπολίτευση».



Γιώργος Παπανδρέου και Αννα Διαμαντοπούλου στο Ζάππειο, το βράδυ των εκλογών. Ο χειρισμός με τα φυλλάδια χρεώθηκε στον πρόεδρο του ΠΑΣΟΚ και «αμαύρωσε» το ευρωπαϊκό προφίλ της πρώην Επιτρόπου.

ΤΟ ΨΥΧΟΛΟΓΙΚΟ ΟΡΙΟ ΤΟΥ 40%

Το αποτέλεσμα των ευρωεκλογών θα επηρεάσει σημαντικά πολλές παραμέτρους της επόμενης ημέρας. Η θέση του ΠΑΣΟΚ στο πολιτικό σκηνικό, η προσωπική θέση του Γιώργου Παπανδρέου στο κόμμα, οι ευρύτεροι εσωκομματικοί σχηματισμοί μεταξύ διάφορων προσώπων και ομάδων, η ψυχολογία της βάσης, οι επόμενες επιλογές θα εξαρτηθούν από τη διαφορά στα ποσοστά των δύο κομμάτων. Αν το ΠΑΣΟΚ πέσει κάτων από το ψυχολογικό όριο του 40%, παρότι είναι γνωστή η χαλαρότητα της ψήφου των ευρωεκλογών αφού δεν τίθενται διλήμματα διακυβέρνησης, θα υπάρξει πρόβλημα καταρχήν προσωπικής επιβεβαίωσης του Γ. Παπανδρέου.

Επίσης, θα αρχίσει ενδεχομένως να διαμορφώνεται η άποψη ότι η μεγάλη διαφορά υπέρ της Ν.Δ. δεν οφειλόταν σε ψήφους διαμαρτυρίας, αλλά ήταν επιλογή που αρχίζει να αποκτά βαθύτερα πολιτικά χαρακτηριστικά. Θα ενισχυθεί έτσι η επιχειρηματολογία του Κώστα Καραμανλή περί «νέας μεταπολίτευσης». Επιπλέον, η διατήρηση των δυνάμεών του είναι κρίσιμη για το ΠΑΣΟΚ προκειμένου, εν όψει και των αλλαγών στο κόμμα που θα ακολουθήσουν, να μην αποδυναμωθεί η επίκληση της «ευρείας παράταξης».







AnaGenesis
Thalasso Spa Center

Το *Atrium Palace* εγκαινιάζει σε δύο μήνες τις πολυτελείς **βίλλες** με τις ατομικές θερμαινόμενες πισίνες, το νέο παραλιακό **Θεματικό - Εστιατόριο** και το Υπερσύγχρονο **Κέντρο Θαλασσοθεραπείας** σε επιφάνεια 2.500 τ.μ. Υπό την καθοδήγηση και το management της Γαλλικής *Thalgo*, της μεγαλύτερης και πλέον ειδικής στην Ευρώπη σε αντίστοιχα κέντρα με τα κορυφαία προϊόντα θαλασσοθεραπείας, απευθύνεται σε απαιτητικούς πελάτες που επιζητούν την ψυχοσωματική τους αναγέννηση.

Για να .στελεχώσει τα τμήματα Υδροθεραπείας, Φυσιοθεραπείας, Αισθητικής, Γυμναστικής, Υποδοχής, Marketing ζητά νέους και νέες για τις παρακάτω ειδικότητες:
Θέση Διευθυντή - manager Κέντρου Θαλασσοθεραπείας,
Διαιτολόγο, Υδροθεραπευτές, Φυσιοθεραπευτές, Μασέρ, Αισθητικούς, Κομμωτές Γυμναστές , Υπεύθυνους Υποδοχής, Τεχνικούς - συντηρητές, με εμπειρία σε αντίστοιχα κέντρα.

Τηλέφωνα πληροφοριών : 22410 - 28307, 22410 - 31832, (Κα. Πλατή), e-mail: info@atrium.gr

Atrium Palace
RESORT HOTEL











Quality Label for
Swiss Tourism 2003

ΚΑΤΑ ΔΗΛΩΣΗ ΤΟΥ ΝΟΜΑΡΧΗ

ΜΕΤΑ ΤΟ ΠΑΣΧΑ ΘΑ ΠΑΡΑΔΟΘΕΙ
το βιοκλιματικό σχολείο Ιαλυσού

Ημερίδα για βιολογικούς καθαρισμούς και θαλάσσιο περιβάλλον

Αμέσως μετά το Πάσχα αναμένεται να παραδοθεί προς χρήση το βιοκλιματικό σχολικό συγκρότημα Ιαλυσού, καθώς έχουν αποπερατωθεί σχεδόν στο σύνολό τους οι εργασίες κατασκευής του.

Κατά τη χθεσινή επίσκεψη στο σχολείο του Νομάρχη Δωδεκανήσου κ. Γιάννη Μαχαιρίδη και του αντινομάρχη κ. Στάθη Κουσουρνά, διαπιστώθηκε ότι απομένουν ελάχιστες μόνο λεπτομέρειες που πρέπει να αντιμετωπιστούν από την ανάδοχο εταιρεία, ώστε σε λίγες ημέρες το σχολείο να είναι έτοιμο να λειτουργήσει και να υποδεχθεί τους μαθητές της περιοχής.

Ο κύριοι Μαχαιρίδης και Κουσουρνάς εκφράζουν την ικανοποίησή τους για την εξέλιξη αυτή, θεωρώντας πως η συνεχής παρακολούθηση του έργου από τη Νομαρχιακή Αυτοδιοίκηση Δωδεκανήσου και οι συνεχείς συστάσεις για επίσπευση των εργασιών απέφεραν τα προσδοκώμενα αποτελέσματα.

• **ΚΑΤΑ** την χθεσινή επίσκεψη επίσης των κυρίων Μαχαιρίδη και Κουσουρνά στο **σχολικό συγκρότημα Κρεμαστής**, ζητήθηκε από τον εργολάβο να επιταχανθούν οι ρυθμοί αποπεράτωσης του έργου, ώστε σε εύλογο χρονικό διάστημα να παραδοθεί και αυτό στην κοινωνία της περιοχής.

ΗΜΕΡΙΔΑ

Σε υλοποίηση των προγραμματικών της δεσμεύσεων για ανάληψη πρωτοβουλιών με σκοπό την ενημέρωση της κοινής γνώμης και των εμπλεκομένων φορέων σε θέματα πρόληψης και αντιμετώπισης φαινομένων προσβολής του περιβάλλοντος, η Νομαρχιακή Αυτοδιοίκηση Δωδεκανήσου διοργανώνει την ερχόμενη Παρασκευή, 19/3, στο Ακταίον (ώρα 9:30 το πρωί), ημερίδα με θέμα **«Βιολογικοί Καθαρισμοί – Θαλάσσιο Περιβάλλον». Η Ημερίδα απευθύνεται σε**

• υπευθύνους συντήρησης Βιολογικών Ξενοδοχειακών μονάδων

• εκπροσώπους των Ξενοδοχειακών μονάδων

• νέους επιστήμονες που ασχολούνται ή πρόκειται να ασχοληθούν με το παραπάνω θέμα

• εκπροσώπους των ΟΤΑ

ΣΥΜΦΩΝΑ ΜΕ ΤΗ ΝΟΜΑΡΧΙΑΚΗ ΕΠΙΤΡΟΠΗ

«ΑΔΙΚΕΙ» ΤΟΝ ΣΥΝΑΣΠΙΣΜΟ
το εκλογικό αποτέλεσμα

Εγκαινιάζει μια νέα τακτική στο νομό Δωδεκανήσου



Συνεδρίασε προχθές το βράδυ η νομαρχιακή επιτροπή Δωδ/νήσου του Συνασπισμού της Ριζοσπαστικής Αριστεράς και προέβη σε μια πρώτη εκτίμηση του εκλογικού αποτελέσματος της 7ης Μαρτίου στα Δωδ/νησα, το οποίο, ως φαίνεται, δεν ικανοποίησε. Ταυτόχρονα η νομαρχιακή επιτροπή απεφάσισε να εντείνει τη δραστηριότητά της, ενόψει και των Ευρωεκλογών, με μεγαλύτερα ανοίγματα προς την κοινωνία και εντονότερη ενασχόληση με τα προβλήματα που απασχολούν τους πολίτες.

Όπως αναμενόταν (σχετικά είχε γράψει η «δ»), ο γραμματέας της ΝΕ κ. Δημ. Γάκης υπέβαλε την παραίτησή του, αναλαμβάνοντας την ευθύνη για το εκλογικό αποτέλεσμα, όμως δεν έγινε δεκτή από κανένα μέλος κι έτσι θα συνεχίσει να προσφέρει τις υπηρεσίες του.

Η ΝΕ του ΣΥΝ φρονεί, πάντως, ότι το εκλογικό αποτέλεσμα στο νομό Δωδ/νήσου βρίσκεται σε πλήρη αναντιστοιχία με τη δουλειά που έγινε, όμως θα πρέπει να γίνει αποδεκτό και με ηρεμία και νηφαλιότητα να αναζητηθούν τρόποι αμεσότερης επικοινωνίας με τα λαϊκά στρώματα και εντονότερη ενασχόληση με τα προβλήματα που απασχολούν τα νησιά και τους πολίτες. Ήδη καταστρώνεται πρόγραμμα για την άμεση υλοποίηση του στόχου αυτού και ταυτόχρονα η επικαιροποίηση των προτάσεων για εφαρμογή μιας ολοκληρωμένης νησιωτικής πολιτικής. Στα πλαίσια αυτά θα ζητηθεί και συνάντηση με τον υπουργό Αιγαίου κ. Αρ. Παυλίδη στον οποίον θα κατατεθούν προτάσεις του Συνασπισμού της Ριζοσπαστικής Αριστεράς. Ο ΣΥΝ προτίθεται επίσης να παρέμβει στα θέματα που απασχολούν τον αγροτικό κόσμο, ενόψει και της γενικής συνέλευσης της Γεωργοένωσης και στα πλαίσια αυτά θα πραγματοποιήσει σύσκεψη αύριο με εκπροσώπους των αγροτών αλλά και της ΚΑΙΡ, η οποία συνεχίζει να αντιμετωίζει οξύτατα προβλήματα.

Η ΝΕ του ΣΥΝ ετάχθη, τέλος, κατά των εισηγήσεων για πραγματοποίηση εκτάκτου συνεδρίου, φρονώντας ότι αυτό θα πρέπει να γίνει μετά τις Ευρωεκλογές, στις οποίες θα πρέπει να πορευθεί με την ίδια ηγεσία, και αφού προηγουμένως γίνει σωστή και καλή προετοιμασία.

ΠΡΟΓΡΑΜΜΑ ΗΜΕΡΙΔΑΣ		
Ώρα	**Ενότητα -1- / Εισαγωγή**	**Εισηγητής**
9.30 - 10.00	Προσέλευση - Εγγραφές	
10.00 - 10.15	Χαιρετισμοί	
10.15 - 10.30	Υφιστάμενη κατάσταση	Σκιαδόπουλος Αρης
		Γραφείο Περιβάλλοντος / ΤΠΠΕ
	Ενότητα -2- / Τεχνική Προσέγγιση	
10.30 -10.50	ΑΡΧΕΣ ΛΕΙΤΟΥΡΓΙΑΣ ΜΟΝΑΔΩΝ ΕΠΕΞΕΡΓΑΣΙΑΣ ΑΣΤΙΚΟΥ ΥΠΟΥ ΛΥΜΑΤΩΝ (ΒΙΟΛΟΓΙΚΟΙ)	Γ. Παπακωνσταντίνου Χημικός Μηχανικός
10.50 - 11.10	• ΕΝΑΛΛΑΚΤΙΚΟΙ ΤΡΟΠΟΙ ΕΠΕΞΕΡΓΑΣΙΑΣ • ΤΡΙΤΟΒΑΘΜΙΑ ΕΠΕΞΕΡΓΑΣΙΑ	Γ. Σωτηράκης (Ηλεκτρολόγος Μηχανολόγος)
11.10 - 11.30	ΑΥΤΟΕΛΕΓΧΟΣ - ΓΑΛΑΖΙΕΣ ΣΗΜΑΙΕΣ	Οικονομίδης Δημήτρης Χημικός Μ. Sc
11.30 - 12.00	Παρεμβάσεις - Ερωτήσεις	
12.00 - 12.30	**διάλειμμα**	
	Ενότητα -3- Επιπτώσεις & Κρατικός Έλεγχος	
12.30 - 12.50	Επιπτώσεις από Δυσλειτουργία Β.Κ. στο θαλάσσιο Περιβάλλον, στο έδαφος κλπ	Αθηνά Μαυρίδου Καθηγήτρια Βιολογίας ΤΕΙ Αθηνων
12.50 - 13.30	Κρατικός Εργαστηριακός έλεγχος Νομοθεσία Παρουσίαση Ημερολογίου	Νικολάου Ευαγόρας Κακακιού Ανδρονίκη Σκιαδόπουλος Άρης
13.30 - 14.00	Στρογγυλό τραπέζι - Συμπεράσματα	
14.00	Λήξη - Μπουφέ	



Δ·Α·Ν·Ε· SEA LINE
ΔΩΔΕΚΑΝΗΣΙΑΚΗ ΑΝΩΝΥΜΗ ΝΑΥΤΙΛΙΑΚΗ ΕΤΑΙΡΙΑ

ΠΑΣΧΑΛΙΝΗ ΚΡΟΥΑΖΙΕΡΑ

Από 09 έως 13 Απριλίου με το υπερπολυτελές πλοίο
Ε/Γ - Ο/Γ ΔΙΑΓΟΡΑΣ

ΚΑΛΥΜΝΟ - ΒΟΛΟ - ΜΥΚΟΝΟ

Πρόγραμμα εκδρομής:

• Αναχώρηση από Ρόδο Μεγ. Παρασκευή 09/04 και ώρα 14:00 για Κάλυμνο.
• Άφιξη στην Κάλυμνο Μεγ. Παρασκευή 09/04 και ώρα 18:30.
• Αναχώρηση από Κάλυμνο Μεγ. Παρασκευή 09/04 και ώρα 22:30.
• Άφιξη στο Βόλο Μεγ. Σάββατο 10/04 και ώρα 11:30.
• Αναχώρηση από Βόλο Κυριακή του Πάσχα 11/04 και ώρα 24:00 για Μύκονο.
• Άφιξη στην Μύκονο Δευτέρα του Πάσχα 12/04 και ώρα 09:00.
Αναχώρηση από Μύκονο Δευτέρα του Πάσχα 12/04 και ώρα 23:00.
• Άφιξη στην Ρόδο Τρίτη του Πάσχα 13/04 και ώρα 07:00.

Τιμοκατάλογος κρουαζιέρας

Κατηγορία Καμπίνας	Τιμή ανά άτομο
Lux	300 ευρώ
Δίκλινη Εξωτερική	250 ευρώ
Τετράκλινη Εξωτερική	230 ευρώ
Δίκλινη Εσωτερική	230 ευρώ
Τρίκλινη Εσωτερική	180 ευρώ
Τετράκλινη Εσωτερική	180 ευρώ
Ι.Χ.	40 ευρώ

ΕΚΠΤΩΣΕΙΣ:
• Παιδιά έως 12 ετών **έκπτωση 50%** ως τρίτο ή τέταρτο άτομο.

Η Εκδρομή περιλαμβάνει:
Διαμονή σε καμπίνες της επιλογής
Μεγ. Σάββατο: Αναστάσιμο Δείπνο.

Πληροφορίες κρατήσεις στην ΔΑΝΕ SEA LINE
Αυστραλίας 92 τηλ.: 22410-43150

ΑΚΡΙΤΙΚΑ

κουβεντούλες με κάποιο νόημα

Θ άρσει· λέγων τ' αληθές συ σφαλεί ποτέ
ΣΟΦΟΚΛΗΣ

«Η φοβερότερη εκδίκηση είναι να περιφρονείς αυτούς που σε εχθρεύονται, αν και είσαι βέβαιος ότι μπορείς να τους συντρίψεις».
ΜΠΑΛΖΑΚ

ΤΟΥ ΤΟΥΡΙΣΜΟΥ

Πολλά μπορεί να βελτιώσει η νέα κυβέρνηση της χώρας στον τουριστικό τομέα. Αυτό καταμαρτυρούν τα πρώτα δείγματα γραφής. Τίποτα ουσιαστικό δεν θα καταφέρει όμως, εάν δεν κατορθώσει να αλλάξει την απαρχή όλων των δεινών που ταλανίζουν αυτόν τον κλάδο, τα τελευταία χρόνια: τη νοοτροπία με την οποία αντιμετωπίζει η πλειονότητα του πολιτικού κόσμου τον τουρισμό. Αυτή την, εν πολλοίς, επίπλαστη και παραπλανητική εικόνα ενός κλάδου που άγεται και φέρεται, κατά το δοκούν και επί μακρόν, από ιθύνοντες νόες και μη. Μία νοοτροπία που δυστυχώς έχει εμποτίσει και την υπηρεσιακή ιεραρχία του ευρύτερου δημόσιου τομέα.

Λόγω συγκυρίας, ο κ. Δημήτρης Αβραμόπουλος βίωσε ευθύς εξ αρχής και κατά πρόσωπο αυτό το καθεστώς, σε δύο επίπεδα.

Αφενός θεσμικά και χωροταξικά, καθώς ως υπουργός βρέθηκε άνευ υπουργείου αλλά και άνευ γραφείου. Αφετέρου πολιτικά, καθώς η επιλογή του περιεβλήθη με σχόλια ειρωνικά για τον ίδιο και απαξιωτικά για τον τομέα που του ανετέθη, ακόμα και από στελέχη της Ρηγίλλης, όπως τουλάχιστον υποστήριξαν αρκετοί δημοσιογράφοι.

Στις πρώτες του «υπουργικές» εμφανίσεις, δε, που έγιναν σε τηλεοπτικά δελτία, σχεδόν «στήθηκε στον τοίχο» με ερωτήσεις που εμφανώς στόχευαν στην εκμαίευση δύο τινών.

Πρώτον, ότι η τοποθέτησή του στο υπουργείο Τουρισμού ενέχει κάποια πολιτική σκοπιμότητα μείωσής του. Δεύτερον, ότι έχει άγνοια τόσο των ζητημάτων όσο και των δυσκολιών του τομέα που αναλαμβάνει.

Η αλήθεια είναι ότι ο κ. Αβραμόπουλος έμοιαζε κατά τις εμφανίσεις αυτές να ψιθυρίζει «epur, si muove» (και όμως, κινείται!) σαν άλλος Γαλιλαίος απέναντι σε μία κυνική Ιερά Εξέταση.

Και θα έχει ενδιαφέρον ο παραλληλισμός αυτός, αν τον υιοθετήσει ως στάση πολιτική απέναντι στα προβλήματα που θα παραλάβει και στα «τείχη» που θα συναντήσει επιχειρώντας να τα επιλύσει.

Η άλλη αλήθεια, σκληρή ομολογουμένως, που αφορά γενικότερα τον τομέα, είναι ότι ο τουριστικός κόσμος έχει δοκιμαστεί τόσο σκληρά και έχει υποστεί τέτοιο βαθμό εμπαιγμού και διαπλοκής, που αντιδρά με οφοδρότητα και αποστροφή σε δοκησίσοφους και λοιπούς αυτοανακηρυχθέντες ιεροφάντες.

Μην προσπαθήσετε εσείς και οι συνεργάτες σας, κ. υπουργέ, να αποδείξετε ότι κατέχετε τα ζητήματα του Τουρισμού, ειδικά όταν θα απευθύνεστε σε ανθρώπους του χώρου, οι οποίοι επί δεκαετίες ολόκληρες παλεύουν με αυτά και δηλώνουν ότι, ακόμα, μαθαίνουν. Θα είναι μάταιο και επιζήμιο.

Αρκεί να πιστέψετε στον Τουρισμό και να πολεμήσετε για αυτόν, να ακούτε την αγορά.

Οπως και ο ίδιος ο πρωθυπουργός, ο κ. Καραμανλής, θα πρέπει να ακούσει το βαρυσήμαντο μήνυμα που του απευθύνει ο τουριστικός κόσμος: αλλάξτε τη νοοτροπία που υπάρχει για τον Τουρισμό!

ΤΗΣ... ΔΗΜΟΣΙΟΓΡΑΦΙΑΣ

Απόσπασμα από ανοικτή επιστολή της «Απογευματινής» προς τον πρωθυπουργό κ. Κ. Καραμανλή:

Με το θάρρος της γνώμης μας, κύριε πρόεδρε, προτείνουμε:

Να καθιερωθεί απόλυτο ασυμβίβαστο μεταξύ εργασίας σε Μέσα Μαζικής Ενημέρωσης και κατοχής θέσης συμβούλου ή απασχόλησης σε γραφείο Τύπου υπουργείου ή δημόσιου οργανισμού. Πρέπει, επιτέλους, να αποκοπεί ο ομφάλιος λώρος που συνδέει τους δημοσιογράφους με την εξουσία. Οποιος επιθυμεί να εκπροσωπήσει την εξουσία δεν μπορεί να εκφράζει και τους πολίτες που απαιτούν από τα μέσα ενημέρωσης να μάχονται για τα συμφέροντά τους. Τολμήστε, κύριε πρόεδρε, και θωρακίστε εσείς την αξιοπιστία της κυβέρνησής σας, αλλά και των δημοσιογράφων.

Και κάτι ακόμη: Δώστε στη δημοσιότητα τα ονόματα και τις αμοιβές των δημοσιογράφων που υπηρέτησαν με οποιονδήποτε τρόπο και σχέση (συμμετοχή σε εταιρείες) στο Δημόσιο. Το αίτημα αυτό είχαν υποβάλει στην προηγούμενη κυβέρνηση βουλευτές της Ν.Δ. χωρίς να πάρουν απάντηση. Τώρα είναι η ώρα. Δεν αξίζει στους έντιμους και σκληρά εργαζόμενους δημοσιογράφους να διασύρονται από τους ολίγους που έγιναν με την πάροδο του χρόνου «βαποράκια» της εξουσίας.

(Προσυπογράφουμε με μία προσθήκη: Να επεκταθεί το μέτρο και στις αυτοδιοικήσεις, τοπική και νομαρχιακή. Γιατί στους χώρους αυτούς επικρατεί το πραγματικό αίσχος.)

ΟΥΣ ΣΤΟΙΧΙΣΕ

Τους στοίχισε των «παιδιών» που χάσανε τις εκλογές, λες και είχανε κάνει συμβόλαιο με το... Θεό, ισόβιας ισχύος.

Τα συμβόλαια με το λαό τα ξέχασαν, αλλά το μέλι της εξουσίας δεν εννοούν να το ξεχάσουν.

Τόση καθεστωτική αντίληψη!

ΕΤΟΙΟΣ ΠΟΛΙΤΙΣΜΟΣ

Ολόκληρο το Σαββατοκύριακο δούλευαν τα επιτελεία του πρωθυπουργού και των υπουργών για να φέρουν σε λογαριασμό τα γραφεία που παρέλαβαν και τα οποία βρήκαν σχεδόν... λεηλατημένα! Ακόμη και στο Μέγαρο Μαξίμου, που παρέδωσε στον πρωθυπουργό, ο ίδιος ο προκάτοχός του, οι συνεργάτες του κ. Καραμανλή δεν μπορούν να βάλουν τάξη μία εβδομάδα μετά. Οι ελάχιστοι υπολογιστές που βρέθηκαν στα γραφεία, όχι μόνο αρχεία δεν περιείχαν, αλλά δεν βρέθηκαν ούτε τα λειτουργικά συστήματα, με αποτέλεσμα οι γραμματείς να γράφουν ακόμη στο χέρι. Οσο για τα ντουλάπια και τα συρτάρια; Βρέθηκαν όλα άδεια, σπασμένα και με κλειδιά να έχουν εξαφανιστεί από τις κλειδαριές. Τέτοιος πολιτισμός...

ΑΚΥΡΩΝΟΝΤΑΙ ΟΙ ΜΕΤΑΤΑΞΕΙΣ

Τρίβει τα μάτια του ο νέος υπουργός Οικονομίας και Οικονομικών Γ. Αλογοσκούφης διαπιστώνοντας τι συνέβη στο υπουργείο του από την ημέρα που προκηρύχθηκαν οι εκλογές. Οπως διαπίστωσε, από τις 7 Ιανουαρίου έως τις αρχές Μαρτίου έγιναν εκατοντάδες μετατάξεις υπαλλήλων στο υπουργείο Οικονομικών, και κυρίως συμβούλων και ιδιαιτέρων γραμματέων των υπουργών του ΠΑΣΟΚ, που φρόντισαν να αμείβονται παχυλά όσο θα βρίσκονται στην αντιπολίτευση. Πληροφορούμαι ότι ο υπουργός μελετά σοβαρά την πιθανότητα να ακυρώσει με τροπολογία όλες τις μετατάξεις που έγιναν κατά την προεκλογική περίοδο. Το θέμα είναι αν θα μπορέσει να αντισταθεί σε όλες τις πιέσεις που θα δεχθεί από πρώην υπουργούς.

Εδώ σε θέλουμε, κύριε υπουργέ.

ΤΙ ΠΕΡΙΜΕΝΟΥΝ

Εχω την εντύπωση πως στο ΠΑΣΟΚ χάνουν πολύτιμο χρόνο.

Αυτή την εβδομάδα θα έπρεπε να έχουν συνέλθει όλα τα όργανα του κόμματος για τη μελέτη και τα συμπεράσματα από τη μεγάλη εκλογική ήττα.

Στο τέλος της εβδομάδας έχουμε τις προγραμματικές θέσεις της νέας κυβέρνησης. Ποια θα είναι η τοποθέτηση του ΠΑΣΟΚ, όταν δεν θα έχουν ακόμη συμφωνήσει για τις αιτίες της ήττας;

ΟΥΒΡΙΣΤΗΣ

Ο γνωστός υβριστής, που ανέβηκε εκεί που ανέβηκε όχι λόγω «ικανοτήτων» (δεν ξέρει να μοιράσει άχυρο σε δύο βόδια), αλλά λόγω καταγωγής, δεν εννοεί να πατήσει φρένο.

Φασιστοειδές μέχρι εκεί που δεν πάει δεν έμαθε για την παροιμία «κρειττον το σιγάν».

Λόγω λύπησης δεν ασχολήθηκε κανείς μέχρι σήμερα μαζί του. Ας κάτσει, πια, καλά γιατί θα αρχίσουν να βγαίνουν στη φόρα άπλυτα από την εποχή της Χούντας. Εχουν γνώση οι φύλακες.

ΧΡΕΙΑΖΕΤΑΙ ΗΛΕΚΤΡΟΣΟΚ

Ενα δυνατό ηλεκτροσόκ χρειάζεται για να αρχίσει και πάλι να λειτουργεί η κρατική μηχανή. Και το έργο αυτό έχει τη λαϊκή εντολή να πράξει η νέα κυβέρνηση, προς όφελος της κοινωνίας και της οικονομίας.

Εχει τις ικανότητες να οδηγήσει τη χώρα σε μια νέα εποχή.

Το δίχως άλλο, ο τόπος χρειάζεται πολιτική αλλαγή, με φρέσκες ιδέες και νέα, άφθαρτα, πρόσωπα.

Δεν υπάρχει αμφιβολία ότι στο δημόσιο τομέα θα πρέπει να υπάρχει συνέχεια.

Χρειάζεται, όμως, ιδιαίτερη προσοχή στις επιλογές των προσώπων που θα στελεχώσουν τις δημόσιες υπηρεσίες και ιδιαίτερα αυτών που θα παραμείνουν στα πόστα τους.

Πρέπει το παρόν να αποκοπεί από το αμαρτωλό παρελθόν.

Χωρίς αμφιβολία, το κυριότερο εμπόδιο για την επιχειρηματικότητα και τις επενδύσεις συνιστούν η αδιαφάνεια, η διαπλοκή και, κυρίως, η εκτεταμένη διαφθορά.

ΠΕΡΙΓΕΛΩΣ

Ελλείψει πολιτικής ηγεσίας, η συνέντευξη Τύπου της Ελλάδας στη μεγαλύτερη τουριστική έκθεση του κόσμου, την ΙΤΒ του Βερολίνου, δόθηκε από υπηρεσιακούς παράγοντες, οι οποίοι δεν μπόρεσαν να δώσουν «πολιτικές» απαντήσεις στις ερωτήσεις των δημοσιογράφων. Ετσι, έμεινε αναπάντητο το ερώτημα για το πότε η Αθήνα θα πάψει να είναι ένα απέραντο εργοτάξιο, που απωθεί τον τουρίστα, ενώ μια απάντηση ότι ο ΕΟΤ δημιούργησε ένα σύγχρονο κέντρο πληροφοριών στο Σύνταγμα αντιμετωπίσθηκε ειρωνικά από Γερμανό δημοσιογράφο:

Δηλαδή, είπε, πρέπει να έρθουμε στο Σύνταγμα για να πάρουμε πληροφορίες για την Ελλάδα...

Ο ΨΕΜΑ ΕΧΕΙ ΚΟΝΤΑ ΠΟΔΙΑ

Το' χουμε γράψει και σχολιάσει πολλές φορές: Το ψέμα έχει κοντά πόδια και αργά ή γρήγορα οι ψεύτες πληρώνουν (είναι γνωστή και η λαϊκή παροιμία «ο ψεύτης και ο κλέφτης τον πρώτο χρόνο χαίρονται»).

Πλήρωσε το ΠΑΣΟΚ στην Ελλάδα, πλήρωσε και το Λαϊκό Κόμμα στην Ισπανία για τα πολλά και μεγάλα ψέματα που αράδιαζαν.

Αραγε να διδαχθούν οι επόμενοι;

ΓΡΑΜΜΑ ΑΠΟ ΤΗΝ ΙΣΠΑΝΙΑ

Η βίαιη ανατροπή του πολιτικού σκηνικού στην Ισπανία, εξαιτίας της τρομοκρατίας, προκαλεί κλυδωνισμούς στις αγορές και ρίγη στις οικονομίες. Οχι απλώς επειδή η άνιση κατανομή του πλούτου και οι εσφαλμένες επιλογές εξωτερικής πολιτικής ορισμένων μετατρέπονται σε μπούμερανγκ κατά της πολιτικής τους σταθερότητας. Αλλά, κυρίως, γιατί η διάδοση του φόβου και η πολιτική διαταραχή βρίσκουν τη διεθνή οικονομία σε μία εξαιρετικά αδύναμη θέση.

Η Ευρωπαϊκή οικονομία παραμένει ουσιαστικά στάσιμη και η διεθνής ανάκαμψη που προεξοφλήσαν οι αγορές επισφαλής. Τα δημόσια ελλείμματα είναι τεράστια, οι νομισματικές ανισορροπίες έντονες και το πετρέλαιο ακριβό. Η 11η Μαρτίου αποτελεί για την Ευρώπη ό,τι η 11η Σεπτεμβρίου για τις ΗΠΑ. Ακόμη και εάν η τρομοκρατία δεν συνεχισθεί άμεσα, η απειλή και ο φόβος της αρκούν για να πλήξουν θανάσιμα την εμπιστοσύνη στην ευρωπαϊκή ανάκαμψη. Οι μετακινήσεις και τα ταξίδια θα περιοριστούν, οι αγορές μη βασικών αγαθών επίσης, το κόστος ασφάλισης και η αποστροφή έναντι του επενδυτικού ρίσκου θα αυξηθούν, ενώ τα επιχειρηματικά σχέδια θα παγώσουν μέχρι νεωτέρας... Η ελληνική οικονομία θα πληγεί σοβαρά, πρωτίστως λόγω τουρισμού και Ολυμπιάδας. Η ζημιά μπορεί, ωστόσο, να μετριασθεί εάν επιδειχθεί ψυχραιμία, σύνεση και αποφασιστικότητα. Δημοσιονομική και εισοδηματική αυτοσυγκράτηση, ενίσχυση μέτρων ασφαλείας και πρωτοβουλία για πολιτική αποστασιοποίηση της Ευρώπης έναντι των ΗΠΑ αποτελούν ουσιώδεις επιταγές οικονομικής διασφάλισης της χώρας για την κυβέρνηση Καραμανλή.

Οι ισπανικές εκλογές μας διαμηνύουν πως ασφάλεια και σταθερότητα στην Ευρώπη προϋποθέτουν διεθνή ειρηνευτική και όχι μιλιταριστική δράση. Δεν ρίχνουμε λάδι στη φωτιά της τρομοκρατίας. Ο ισπανικός λαός απάντησε στην τρομοκρατία με περισσότερη δημοκρατία. Καταδίκασε την αμερικανική πολιτική των στρατιωτικών επεμβάσεων στο Ιράκ ή αλλού, καθώς και την στάση των Αθνάρ - Μπλερ - Μπερλουσκόνι, που πρόσφατα διέσπασαν το ευρωπαϊκό μέτωπο. Η απειλή της τρομοκρατίας οφείλει να ενώσει την Ευρώπη σε μία ανεξάρτητη εξωτερική πολιτική και πιο αλληλέγγυα προς τις φτωχές χώρες οικονομική πολιτική. Οχύρωση πολιτική της Δύσης σημαίνει οικονομική οχύρωση, δηλαδή προστατευτισμό και οικονομική κρίση. Ανάπτυξη, όμως, χωρίς παγκοσμιοποίηση δεν γίνεται. Και το οξυγόνο της παγκοσμιοποίησης είναι η δημοκρατία.

Υ.Τ.Ε.

ΔΙ.Τ.ΕΞ ΓΕΡΜΑΝΙΑΣ

ΤΑΞΙΔΙΩΤΙΚΕΣ ΣΥΝΗΘΕΙΕΣ ΚΑΙ ΤΑΣΕΙΣ *για το 2004 των Γερμανών τουριστών*

Στην μελέτη που παρουσίασε η ΔΙ.Τ.ΕΞ Γερμανίας κατά τη διάρκεια της τουριστικής έκθεσης ITB στο Βερολίνο για την τουριστική αγορά αναλύονται τα οικονομικά στοιχεία των Γερμανών τουριστών και οι τάσεις τους για το 2004.

Ο Γερμανός τουρίστας, σύμφωνα με πρόσφατη έρευνα του ινστιτούτου B.A.T δαπανά κατά μέσο όρο 1.030 ευρώ για τις διακοπές του. Με το ποσό αυτό οι Γερμανοί τουρίστες καλύπτουν όχι μόνο τις δαπάνες του ταξιδιού και της διαμονής στον τόπο διακοπών, αλλά και όλες τις υπόλοιπες δαπάνες όπως πχ εστιατόρια, αγορές στον τόπο διακοπών, εκδρομές, φιλοδωρήματα, κλπ.

Η μέση αυτή δαπάνη των 1.030 ευρώ δεν δείχνει τη διαφορά που υφίσταται μεταξύ του υψηλότερου και του χαμηλότερου ποσού, που δαπανούν οι Γερμανοί για τις διακοπές τους. Λιγότερα χρήματα για τις διακοπές τους, διαθέτουν οι οικογένειες με παιδιά 951 ευρώ κατά μέσο όρο και οι συνταξιούχοι 953 ευρώ κατ' άτομο. Οι ανύπαντροι δαπανούν για τις διακοπές τους 1.015 ευρώ και τα ζευγάρια που δεν έχουν παιδιά 1.177 ευρώ κατ άτομο.

Τα περισσότερα χρήματα δαπανούν τουρίστες ηλικίας μεταξύ 50 και 64 ετών 1.024 ευρώ οι οποίοι δεν έχουν οικογενειακά βάρη. Μεγάλες διαφορές υπάρχουν επίσης μεταξύ των κατοίκων της Γερμανίας. Οι κάτοικοι των δυτικών κρατιδίων δαπανούν, για τις διακοπές τους, τα περισσότερα χρήματα 1.069 ευρώ, ενώ οι κάτοικοι των ανατολικών κρατιδίων έχουν το χαμηλότερο διαθέσιμο για διακοπές ποσό 877 ευρώ. Σε ένα ακόμη στοιχείο παρουσιάζονται μεγάλες διαφορές στις δαπάνες διακοπών, είναι για τα ταξίδια εντός της Γερμανίας που δαπανούνται 743 ευρώ κατ` άτομο, για τα ταξίδια στην Ευρώπη που δαπανούνται 1.116 ευρώ, και για τα μακρινά ταξίδια με 1.921 ευρώ. Το κόστος του ταξιδιού είναι αποφασιστικός παράγοντας για την επιλογή του τόπου διακοπών. Ο παράγοντας αυτός ευνοεί τα ταξίδια εντός της Γερμανίας, καθόσον η κατά μέσο όρο διάρκεια ταξιδιού διακοπών εντός της Γερμανίας, ανέρχεται σε 10,9 μέρες, ενώ ένα ταξίδι στην Αμερική διαρκεί κατά μέσο όρο 23,6 μέρες. Για να καλυφτούν επομένως οι δαπάνες των διακοπών, με το διαθέσιμο εισόδημα, θα πρέπει οι τουρίστες να κάνουν οικονομία και στο χρήμα και στο χρόνο.

Ποιός θα είναι ο τόπος διακοπών των Γερμανών το 2004

Η έρευνα του ινστιτούτου B.A.T., που έγινε σε 5.000 άτομα τον Ιανουάριο 2004 σχετικά με τον τόπο διακοπών το 2004 απέδειξε, ότι: το 22,4% από τους γερμανούς πολίτες, ποϋ προγραμματίζουν ταξίδι διακοπών, σκοπεύει να παραμείνει στη Γερμανία, ενώ το υπόλοιπο ποσοστό δηλαδή 77,6% από τους γερμανούς πολίτες που προγραμματίζουν ταξίδι διακοπών, σκοπεύει να ταξιδέψει στο εξωτερικό και συγκεκριμένα:

- το 12,6% στην Ισπανία, που εξακολουθεί να βρίσκεται στην πρώτη θέση προτίμησης των Γερμανών.
- το 8,4% στην Ιταλία, που καταλαμβάνει τη δεύτερη θέση.
- το 6,2% στην Αυστρία.
- στην Ελλάδα, η οποία εκτοπίζει το 2004 την Τουρκία από την τέταρτη θέση.

Από την έρευνα προκύπτει ότι οι Ολυμπιακοί Αγώνες προσελκύουν και καινούργιους επισκέπτες στην Ελλάδα. Τον προηγούμενο χρόνο από το σύνολο των Γερμανών, που πραγματοποίησαν ταξίδι διακοπών ποσοστό 3,2% επισκέφτηκε την Ελλάδα. Το 2004, το ποσοστό των Γερμανών τουριστών, που προγραμματίζει να επισκεφτεί κατά τη διάρκεια των διακοπών την Ελλάδα ανέρχεται σε 5,2%. Έτσι, η Ελλάδα προβλέπεται να είναι ο νικητής της τρέχουσας χρονιάς. Οι υπόλοιποι αγαπημένοι προορισμοί είναι:

- η Τουρκία με 5,1%.
- η Κροατία και η Σλοβενία με 3,8% και
- τα Σκανδιναβικά κράτη με 3,2%.

Από τους εκτός Ευρώπης προορισμούς αύξηση ζήτησης παρουσιάζουν

- οι ΗΠΑ με 2% και
- η Αίγυπτος με 1,5%.

Οι μακρυνοί εξωτικοί προορισμοί υφίστανται περισσότερο σαν όνειρο ή επιθυμία παρά πραγματικότητα.

Προβλέψεις για το 2004

Οι προβλέψεις για το τουριστικό έτος 2004, εκ πρώτης όψεως, είναι γενικά συγκρατημένες.

Δημοσκοπήσεις που έγιναν στην αρχή του έτους έδειξαν, ότι το ποσοστό των Γερμανών, που δηλώνει, ότι σίγουρα θα πραγματοποιήσει ταξίδια διακοπών το 2004 είναι το μικρότερο της δεκαετίας.

Ενα παρόμοιο μικρό ποσοστό σημειώθηκε ένα χρόνο μετά την ένωση του γερμανικού κράτους, το 1991: 41%. Τα επόμενα χρόνια το ποσοστό αυτό αυξήθηκε και έφτασε το έτος 2001 σε 49%. Τα δύο προηγούμενα χρόνια 2002 και 2003 το ποσοστό των Γερμανών που δήλωσε, ότι σίγουρα θα πραγματοποιήσει ταξίδι διακοπών μειώθηκε σε 47% και το τρέχον έτος 2004 σε 42%.

Παράλληλα ενθαρρυντικό είναι το γεγονός, ότι το ποσοστό των Γερμανών που δηλώνει, ότι δεν πρόκειται να πραγματοποιήσει ταξίδι διακοπών όχι μόνο δεν παρουσιάζει περαιτέρω αύξηση, αλλά αντίθετα το 2004 σημείωσε μικρή μείωση.



- 1999 : 23%
- 2001 : 24%
- 2003 : 26%
- 2004 : 25%

Πολλοί εκπρόσωποι της γερμανικής τουριστικής αγοράς υποστηρίζουν την άποψη, ότι η τουριστική κίνηση το 2004 θα επιστρέψει σε αυξητικούς ρυθμούς. Σε μια ανάκαμψη της γερμανικής τουριστικής αγοράς συνηγορούν κατ αρχήν και οι γενικοί δείκτες της οικονομίας.

Τους τελευταίους μήνες όλοι οι οικονομικοί δείκτες δείχνουν, ότι μετά από τρία χρόνια στασιμότητας, η γερμανική οικονομία βρίσκεται σε πορεία ανόδου, γεγονός που διαπιστώνεται και στην βελτίωση του δείκτη μετοχών του χρηματιστηρίου. Η αισιοδοξία για βελτίωση της οικονομίας δίνει ώθηση στη διάθεση για αύξηση της κατανάλωσης. Μια συνετή αύξηση των τιμών θα ενισχύσει την αύξηση της ιδιωτικής κατανάλωσης.

Σύμφωνα με ανάλυση οικονομολόγων της Dresdner Bank υπολογίζεται ότι η ιδιωτική κατανάλωση, μετά από δύο χρόνια αρνητικής τάσης, θα σημειώσει, το 2004, αύξηση 1,5%. Η τάση αυτή ενισχύεται από τις ελαφρύνσεις, που προβλέπει η τροποποίηση της φορολογικής νομοθεσίας, αν και λιγότερο οι φορολογικές ελαφρύνσεις και περισσότερο ο ψυχολογικός παράγοντας επηρεάζουν τη βελτίωση της καταναλωτικής διάθεσης των πολιτών.

Ο συνολικός αριθμός των ανέργων αναμένεται να σημειώσει μικρή μεν μείωση αλλά το γεγονός, ότι δεν θα υπάρξει αύξηση του ποσοστού ανεργίας είναι ενθαρρυντικό στοιχείο, ο φόβος για απώλεια της εργασίας μειώνεται. Τα στοιχεία αυτά συμβάλλουν στην αύξηση της διάθεσης για κατανάλωση και μειώνουν την τάση δημιουργίας αποθεματικών για δύσκολους καιρούς. Η θετική αυτή εξέλιξη αναμένεται να έχει αντίκτυπο και στη ζήτηση των ταξιδίων διακοπών. Οι διακοπές εξακολουθούν να είναι, για τους Γερμανούς πολίτες, από τα σημαντικότερα αγαθά και η ακύρωσή τους αποτελεί μια μεγάλη εξαίρεση, τονίζεται στην μελέτη της ΔΙ.Τ.ΕΞ Γερμανίας.

Ο δυσκολότερος χρόνος στην ιστορία του τουρισμού της Γερμανίας

Το 2003 υπήρξε ο δυσκολότερος τουριστικός χρόνος για την Γερμανία τονίζουν εκπρόσωποι τουριστικών οργανισμών της χώρας στην μελέτη της ΔΙ.Τ.ΕΞ Γερμανίας για την πορεία της τουριστικής αγοράς της χώρας, που παρουσιάστηκε κατά τη διάρκεια της τουριστικής έκθεσης ITB στο Βερολίνο.

Όπως αναφέρει ο προϊστάμενος της ΔΙ.Τ.ΕΞ Γερμανίας κ. Παναγιώτης Σκορδάς στην μελέτη του, "Μετά τις απώλειες του 2002, οι παράγοντες της γερμανικής τουριστικής βιομηχανίας ήλπιζαν στην αρχή του προηγούμενου χρόνου (2003), ότι η τουριστική αγορά θα σημείωνε την αναμενόμενη ανάκαμψη καθόσον διατηρούσαν βάσιμες ελπίδες, ότι ήταν δυνατόν να αποφευχθεί ο πόλεμος στο Ιράκ. Οι ελπίδες όμως του τουριστικού κλάδου δεν επαληθεύτηκαν και η κρίση στο Ιράκ είχε σαν αποτέλεσμα να υπάρξει, για μια ακόμη χρονιά, σημαντική καθυστέρηση στις πωλήσεις ταξιδίων διακοπών. Στη συνέχεια προστέθηκε η επιδημία SARS, η οποία είχε σαν αποτέλεσμα να σταματήσει κάθε τουριστική κίνηση προς την Κίνα και κατ επέκταση επηρέασε σημαντικά και τον τουρισμό προς την Ασία. Μετά το τέλος του πολέμου στο Ιράκ, η τουριστική κίνηση παρουσίασε αισθητή βελτίωση και οι πωλήσεις ταξιδίων διακοπών, σε πολλούς τουριστικούς οργανισμούς, άρχισαν να καλύπτουν το χαμένο έδαφος, αν και με βάση το νέο κανονισμό θερινών διακοπών των σχολείων στη Γερμανία, ο κύριος όγκος των διακοπών συγκεντρώθηκε στους μήνες Ιούλιο και Αύγουστο. Οι μεσαίου, κυρίως, μεγέθους τουριστικοί οργανισμοί, παρά τις δύσκολες συγκυρίες, ίσως και λόγω της συγκέντρωσης του όγκου των διακοπών σε δύο μήνες, κατόρθωσαν να βελτιώσουν τα ποσοστά συμμετοχής τους στη γερμανική τουριστική αγορά έναντι των μεγάλων τουριστικών τραστ".

Η κύρια αιτία όμως για την κρίση στην τουριστική αγορά της Γερμανίας ήταν η δύσκολη οικονομική συγκυρία, που περιόρισε τον προηγούμενο χρόνο το εισόδημα των Γερμανών. Ο μέσος όρος των ανέργων το 2003 πλησίασε τα 4,4 εκατ. άτομα δηλαδή 300.000 άτομα περισσότερα από το μέσο όρο του έτους 2002. Η μείωση της απασχόλησης και η αύξηση των ποσοστών των κρατήσεων για τις κοινωνικές ασφαλίσεις περιόρισαν, στα ιδιωτικά κυρίως νοικοκυριά, το διαθέσιμο για διακοπές εισόδημα, με φυσικό αποτέλεσμα, οι κάτοικοι της Γερμανίας να αναπροσαρμόσουν το πρόγραμμα διακοπών τους.

Η μείωση αυτή του διαθέσιμου, για διακοπές, εισοδήματος ενίσχυσε επίσης τη στροφή των Γερμανών σε ταξίδια μικρής διάρκειας (5 μέχρι 13 μέρες), ενώ ταυτόχρονα παρατηρείται η τάση να χάνει έδαφος το κλασσικό (τουλάχιστον δύο (2) εβδομάδων διάρκειας), ταξίδι διακοπών. Ο αριθμός των γερμανών τουριστών, που προτιμούν μικρότερης διάρκειας ταξίδι διακοπών, 5 μέχρι 13 ημερών, αυξάνει συνεχώς. Συγκριτικά αναφέρουμε τα ποσοστά των τριών προηγούμενων ετών:

- 2001: 20%
- 2002: 26%
- 2003: 28%

Ταυτόχρονα το κλασσικό ετήσιο ταξίδι διακοπών διάρκειας δύο εβδομάδων, για οικονομικούς λόγους, χάνει συνεχώς έδαφος. Μια ριζική αλλαγή παρατηρείται στην τουριστική συμπεριφορά των Γερμανών: Τα ταξίδια διακοπών έχουν μικρότερη διάρκεια παρά το γεγονός, ότι η διάθεση των Γερμανών για διακοπές παραμένει αμείωτη, σημειώνει ο κ. Σκορδάς στην μελέτη του.

Grand Hotel Rhodes
★★★★★
Το γνωστό σημείο συνάντησης
στο κέντρο της Πόλης με τη μουσική
συντροφιά του πιανίστα Τάκη Τσώνη *
απολαύστε μοναδικά κοκτέιλ
και χαλαρώστε δίπλα στο τζάκι
Κρατήσεις - πληροφορίες τηλ. 2241054700
Διεύθυνση: Ακτής Μιαούλη 1 και Γ. Παπανικολάου
A Member of
MITSIS HOTELS
GR
* Κάθε Παρασκευή, Σάββατο και Κυριακή
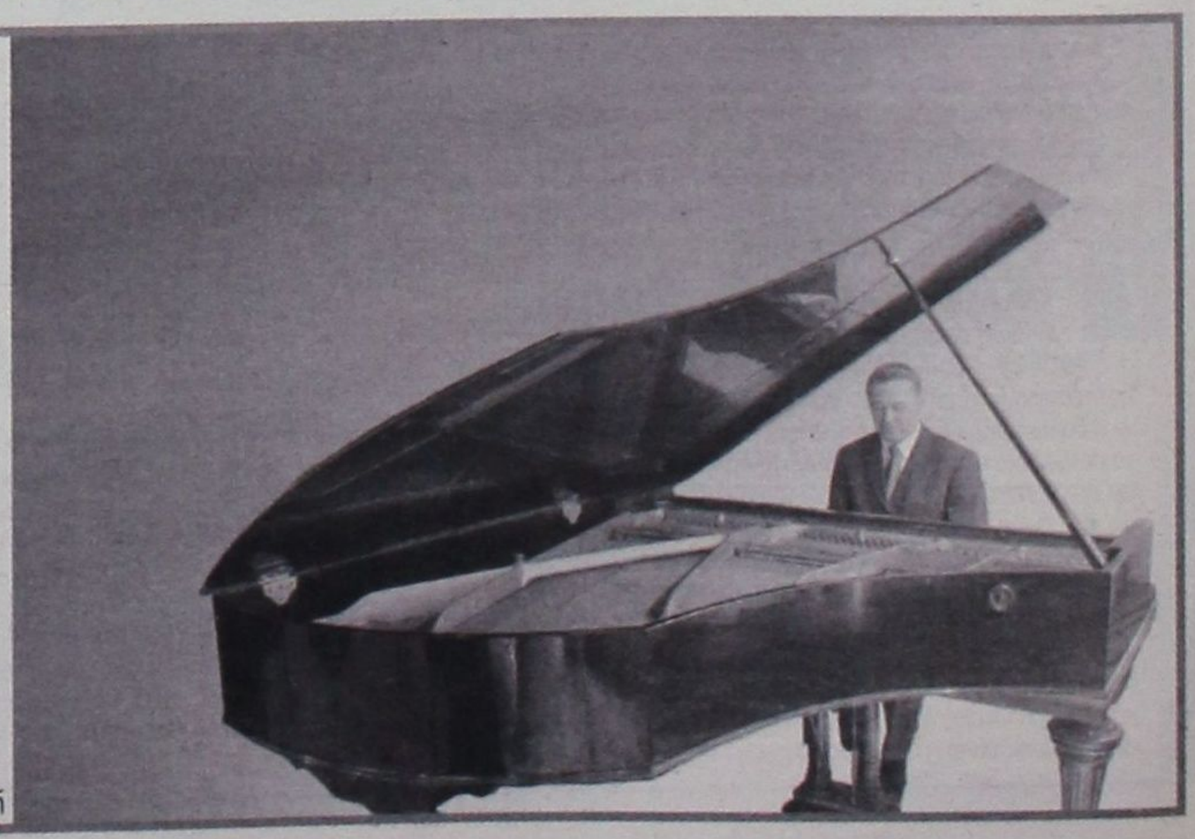

ΓΙΑ ΝΑ ΑΚΟΥΣΕΙ ΤΙΣ ΑΠΟΨΕΙΣ ΤΟΥΣ

ΣΥΝΕΡΓΑΣΙΕΣ ΜΕ ΕΚΠΡΟΣΩΠΟΥΣ

φορέων και τάξεων άρχισε ο Παυλίδης

Ιδιαίτερη έμφαση θα δοθεί στον τουρισμό και στο περιβάλλον

Συνεργασίες με εκπροσώπους φορέων και τάξεων άρχισε ο συμπατριώτης μας υπουργός Αιγαίου και Νησιωτικής Πολιτικής κ. Αρ. Παυλίδης προκειμένου να ακούσει τις απόψεις τους, αλλά και να μεταφέρει τις θέσεις της κυβερνήσεως.

Όπως ήδη διαφαίνεται το υπουργείο θα δώσει ιδιαίτερη έμφαση σε θέματα περιβάλλοντος και τουρισμού και στην ανάγκη θα κρατήσει αποστάσεις από την πολιτική του προκατόχου του.

Από το Γραφείο Τύπου του υπουργείου Αιγαίου εκδόθηκε η ακόλουθη ενημερωτική ανακοίνωση:

Ο Υπουργός Αιγαίου και Νησιωτικής Πολιτικής, κ. Αριστοτέλης Παυλίδης, είχε την πρώτη συνάντηση με το Διοικητικό Συμβούλιο του Τεχνικού Επιμελητηρίου Ελλάδος Παράρτημα Βορείου Αιγαίου (ΤΕΕ) με το οποίο συζήτησαν τα σχετικά με το δομημένο περιβάλλον θέματα όπως αυτά διαμορφώθηκαν δια των σχετικών προσφάτων πρωτοβουλιών του Υπουργείου.

Ο Υπουργός κ. Α. Παυλίδης διαβεβαίωσε τους εκπροσώπους του ΤΕΕ ότι θα έχουν τακτική συνεργασία μαζί του με προοπτική την αντιμετώπιση όλων των προβλημάτων που πιθανώς θα ανακύπτουν κατά την εφαρμογή της περί την προστασία του περιβάλλοντος Νομοθεσίας αρμοδιότητός του.

Ο Υπουργός κ. Α. Παυλίδης είχε, επίσης, συνάντηση με το Δ.Σ. της Ένωσης Ξενοδόχων Ν. Λέσβου, μέλη της οποίας του παρουσίασαν τα ζητήματα που απασχολούν τον τουρισμό και ειδικώς τα ξενοδοχεία.

Ο κ. Α. Παυλίδης επανέλαβε προς τους συνομιλητές του την απόφαση του Προέδρου της Κυβέρνησης κ. Κ. Καραμανλή να αντιμετωπισθεί ο τουρισμός με νέα αντίληψη και να επιδιωχθεί τόσο η αναβάθμιση του τουριστικού προϊόντος όσο και η προβολή του.

Ιδιαίτερα ο κ. Α. Παυλίδης ετόνισε ότι και προσωπική



του άποψη είναι πως η τουριστική δραστηριότητα στη νησιωτική Ελλάδα έχει ανάγκη αναζωογονήσεως και προς τούτο είναι απαραίτητο να επανεξετασθούν σε συνεργασία με το νεοσυσταθέν, Υπουργείο Τουρισμού, οι μέχρι σήμερα πρακτικές.

Προς την κατεύθυνση αυτή θα κινηθεί και το Υπουργείο Αιγαίου και Νησιωτικής Πολιτικής συνεργαζόμενο με όλους τους εκπροσώπους των τουριστικών φορέων όπως π.χ. ενοικιαζόμενα δωμάτια και τουριστικά γραφεία.

ΣΥΝΕΛΗΦΘΗΣΑΝ ΔΥΟ ΑΤΟΜΑ

ΝΕΑ ΣΟΒΑΡΗ ΥΠΟΘΕΣΗ

κατοχής ναρκωτικών ουσιών



Ασκήθηκαν ποινικές διώξεις

Στη σύλληψη δύο ακόμη ατόμων που κατείχαν συνολικά ποσότητα 147 γραμμάρια ακατέργαστης ινδικής κάνναβης προέβησαν προχθές το απόγευμα αστυνομικοί του Τμήματος Δίωξης Ναρκωτικών Ρόδου.

Σύμφωνα με τη δικογραφία που υποβλήθηκε χθες στην Εισαγγελία Πλημμελειοδικών Ρόδου οι αστυνομικοί που είχαν στήσει ενέδρα έξω από το σπίτι του 31χρονου Ροδίτη Χρ. Τριγένη του Σπυρίδωνα, στην περιοχή «Τρεις», τον συνέλαβαν επ' αυτοφώρω, την ώρα που παρέδιδε στον 44χρονο Ροδίτη Ιακ. Γαβρά του Μάρκου 40 γρ. ινδικής κάνναβης.

Ο Τριγένης, όπως διαπίστωσαν οι αστυνομικοί, που μετείχαν στην επιχείρηση, πήρε την ποσότητα των 40 γραμ. από «καβάτζα» που είχε διαμορφώσει έξω από το σπίτι του.

Ταυτόχρονα κατάσχεσαν ένα μεταλλικό κουτί του Nescafe που είχε κρύψει μέσα σε κλαδιά, το οποίο περιείχε ακόμη 103,5 γρ. κάνναβης.

Σε έρευνα που ακολούθησε στο σπίτι του Τριγένη οι αστυνομικοί βρήκαν ακόμη 3,5 γρ. κάνναβης που έκρυβε στο δωμάτιό του, μέσα σε γυάλινο βαζάκι, καθώς και μια ζυγαριά ακριβείας.

Προανακρινόμενος ο Τριγένης υποστήριξε ότι προμηθεύτηκε την ποσότητα των ναρκωτικών από άγνωστο άτομο στην Αθήνα έναντι του ποσού των 100 ευρώ και ότι δώρησε τα 40 γραμ. στον Γαβρά με τον οποίο διατηρεί φιλικές σχέσεις.

Ο Γαβράς με τη σειρά του φέρεται να υποστηρίζει ότι του έδωσε δωρεάν τα ναρκωτικά ο Τριγένης και ότι θα τα χρησιμοποιούσε αποκλειστικά για ιδίαν χρήση.

Η Αντεισαγγελέας Πλημμελειοδικών Ρόδου κ. Π. Βαρσάμου άσκησε σε βάρος των ανωτέρω ποινικές διώξεις για αγορά και κατοχή ναρκωτικών και τους παρέπεμψε στην τακτική Ανακρίτρια κ. Π. Καρκατζούνη για τα περαιτέρω.

ΣΥΝΕΔΡΙΑΖΕΙ ΤΟ Δ.Σ. ΤΗΣ ΔΑΝΕ

Η έγκριση του ισολογισμού της χρήσεως του 2003, η έγκριση της έκθεσης του Διοικητικού Συμβουλίου και ο καθορισμός ημερομηνίας για τη διεξαγωγή της ετήσιας γενικής συνέλευσης θα απασχολήσουν τη σημερινή έκτακτη συνεδρίαση του Δ.Σ. της ΔΑΝΕ που θα πραγματοποιηθεί στα γραφεία της εταιρείας στον Πειραιά.

Στην ίδια συνεδρίαση θα εξεταστεί αν θα πρέπει η εταιρεία να παραστεί ως πολιτική αγωγή στη δικαστική διερεύνηση καταγγελιών μερίδας μικρομετόχων σε βάρος μελών του Δ.Σ. της ΔΑΝΕ με σημερινή και την παλαιότερη σύνθεσή του.

MITSIS HOTELS

Rodos Maris Resort Complex

ULTRA ALL-INCLUSIVE HOTEL

Οπως κάθε χρόνο έτσι και φέτος πιστοί στα έθιμα και τις παραδόσεις, το ξενοδοχείο μας διοργανώνει ένα πλούσιο εορταστικό πρόγραμμα τις ημέρες του Πάσχα.
Ελάτε κοντά μας σε ένα ιδιαίτερα ευχάριστο, οικογενειακό και γιορτινό περιβάλλον και αφήστε τα υπόλοιπα σε εμάς.

ΤΙΜΕΣ

Παραμονή 6 ημερών 345 ευρώ ανά άτομο
Παραμονή 4 ημερών 235 ευρώ ανά άτομο
Παραμονή μικρότερη των 4 ημερών 65 ευρώ ανά άτομο



Ειδική προσφορά του ξενοδοχείου μας
το πρώτο παιδί έως 12 ετών δωρεάν το δεύτερο παιδί έως 12 ετών -50%. Το τρίτο άτομο στο δωμάτιο -30%.

Στην τιμή συμπεριλαμβάνονται το ανάστασιμο δείπνο, το πασχαλινό γεύμα και όλα τα γεύματα των ημερών διαμονής, τα ποτά και όλες οι έξτρα υπηρεσίες

Τηλ. κρατήσεων: 22440 / 4700 & 22440 / 47001
FAX: 2240 / 47051
Ηλεκτρονική διεύθυνση: info@mitsis-rodosmaris.com

δημοκρατικά

ΥΠΑΡΧΕΙ ΑΝΤΙΚΕΙΜΕΝΙΚΗ ΠΡΑΓΜΑΤΙΚΟΤΗΤΑ Η ΟΠΟΙΑ ΔΙΝΕΙ ΤΟ ΜΕΤΡΟ ΤΗΣ ΑΛΗΘΕΙΑΣ (ΑΡΙΣΤΟΤΕΛΗΣ)

Η ΟΡΓΗ ΤΗΣ ΚΟΙΝΩΝΙΑΣ

Αυτό που ήταν αντιληπτό από κάθε λογικό και ψύχραιμο πολίτη ήταν αυτό που καταμετρήθηκε και στις κάλπες.

Υπήρχε κοινωνικό αίτημα και αντίστοιχο κοινωνικό ρεύμα για πολιτική αλλαγή. Η έκπληξη για το εκλογικό αποτέλεσμα προήλθε από την εντυπωσιακή διαφορά των πέντε μονάδων. Και ήταν έκπληξη, όχι μόνο γιατί δεν το μετρούσαν οι εταιρείες δημοσκοπήσεων (πλην της VPRC), αλλά διότι, όλοι μας, υπολογίζαμε ότι το ΠΑΣΟΚ κατέχοντας τόσα χρόνια την εξουσία και τους μηχανισμούς της, έχοντας άφθονα χρήματα στη διάθεσή του και τόσους ανθρώπους εξαρτημένους από τη διακυβέρνησή του, δεν θα έχανε την εξουσία τόσο εύκολα.

Άλλωστε η παραίτηση Σημίτη, δύο μήνες προ των εκλογών, και η μεταβίβαση της εξουσίας στο δημοφιλή και υποτίθεται άφθαρτο Γιώργο Παπανδρέου, ήταν η ύστατη προσπάθεια παραπλάνησης των ψηφοφόρων.

Μήπως παρά την αγανάκτησή τους την οποία οι δημοσκόποι μετρούσαν ως και σε διαφορά 8 μονάδων, τσίμπησαν το δόλωμα, θεωρώντας ότι το παλαιό ΠΑΣΟΚ έφυγε, αυτοτιμωρήθηκε και πως το νέο, το αποκαλούμενο από τον νέο ηγέτη ως μεγάλη δημοκρατική παράταξη, είναι η μόνη σύγχρονη και ικανή δύναμη για να κυβερνήσει πάλι τον τόπο.

Εκατοντάδες στελέχη του ΠΑΣΟΚ, δημοσιογράφοι και εκδότες αυτοεξευτελίστηκαν προσπαθώντας να μας πείσουν ότι η ξαφνική παραίτηση Σημίτη ήταν πράξη μεγαλειώδης, γενναία και πρωτοφανής στα ελληνικά πολιτικά χρονικά! Ίσως η τεράστια επιρροή του ΠΑΣΟΚ στα media και η εικόνα που αυτά δημιούργησαν, ενίσχυσαν την ψευδαίσθηση πως το «σύστημα» ήταν ικανό, αυτό το αλλοπρόσαλλο σχήμα του Γιώργου που οραματιζόταν το μέλλον κραυγάζοντας για το παρελθόν, τον σπρώξει τόσο, όσο χρειαζόταν για να κόψει το νήμα της εκλογικής κούρσας, έστω και με διαφορά στήθους. Εκτίμησαν πως έστω και αυτή η υποτυπώδης αυτοκριτική του Γιώργου, ήταν αρκετή για να ξεχάσουμε και να συγχωρήσουμε το ΠΑΣΟΚ της διακυβέρνησης Σημίτη.

Θα τολμούσα μάλιστα να πω πως η πλειοψηφία των πολιτών όχι μόνον δεν ξεγελάστηκαν από αυτή τη χοντροκομμένη απόπειρα παραπλάνησής της, αλλά εξοργίστηκε περισσότερο.

Η οργή της κοινωνίας για το ΠΑΣΟΚ, που από ριζοσπαστικό κίνημα είχε καταλήξει σε ένα σύστημα απόλυτα κρατικοδίαιτων αξιωματούχων, το οποίο λειτουργούσε ως εταιρεία διαχείρισης συμφερόντων, ήταν βουβή αλλά μεγάλη.

Ποτέ άλλοτε, απ' ότι θυμάμαι μετά τη μεταπολίτευση, πολιτική ηγεσία δεν είχε παραχωρήσει τόσο μεγάλο μέρος των εξουσιών της σε οικονομικούς παράγοντες. Ακόμα και στις χειρότερες ημέρες του Ανδρέα Παπανδρέου δεν υπήρχε τέτοιος βαθμός εξάρτησης από τα αποκαλούμενα διαπλεκόμενα συμφέροντα.

Συμφέροντα τα οποία πολλές διαφορές ασκούσαν απευθείας πολεμική προς τον πρόεδρο της Ν.Δ.!

Σε κάποιες μάλιστα περιπτώσεις οι πληρωμένοι κονδυλοφόροι αυτών των συμφερόντων έφταναν έως τα άκρα κατά του ήθους και της προσωπικότητας του Κ. Καραμανλή!

Μ' αυτά και μ' αυτά ο μεταπολεμικός κύκλος για το ΠΑΣΟΚ έκλεισε οδυνηρά. Η μεγάλη ήττα που υπέστη, πιθανόν να αποδειχθεί χρήσιμη και λυτρωτική, αφού η διάστασή της είναι τέτοια, που δεν επιτρέπει υπεκφυγές και παρερμηνείες. Το νέο ΠΑΣΟΚ, όπως και αν το ονομάσει ο Γιώργος Παπανδρέου, χρειάζεται τολμηρές και ουσιαστικές αλλαγές.

Όταν οι νέοι σε ηλικία οπαδοί του κόμματος φώναζαν δυνατά « Γιώργο προχώρα, άλλαξε τα όλα» εννοούσαν κυριολεκτικά να τα αλλάξει όλα. Τα μερεμέτια και τα καμουφλάζ δεν πρόκειται να επαναφέρουν έναν κόσμο που εμπιστεύθηκε το ΠΑΣΟΚ ως δύναμη αλλαγής, προόδου και αξιοκρατίας.

Απέναντι στον Γιώργο Παπανδρέου υπάρχει ένας νέος ηγέτης, σοβαρός, σταθερός, σεμνός και κυρίως ανεξάρτητος από πρόσωπα και καταστάσεις. Ένας πολιτικός που έχει διάθεση και θέληση να επαναφέρει την πολιτική στο επίκεντρο της κοινωνίας. Ήδη από τα πρώτα δείγματα γραφής ο Κώστας Καραμανλής κάνει σαφές πως εννοεί να κάνει πράξη όσα διακηρύσσει περί σεμνότητας, ταπεινότητας, λογικής, συναίνεσης, τολμηρών αλλά και στέρεων βημάτων μπροστά.

Ο Κώστας Καραμανλής δείχνει να γνωρίζει το βάρος του ονόματός του και συναισθάνεται τις υποχρεώσεις που έχει αναλάβει. Αν πολιτευθεί όπως έχει διακηρύξει, αν χρησιμοποιήσει τον δημοκρατικό διάλογο ως πολιτικό εργαλείο και τη συναίνεση ως μέθοδο, δεν έχει να φοβηθεί τίποτα και κανέναν. Όσοι μάλιστα ακόμα σιγοψιθυρίζουν τα περί κεντροδεξιάς παρένθεσης, δεν θα αργήσουν να αντιληφθούν, ότι αυτή η επιθυμία τους ουδεμία σχέση έχει με την πραγματικότητα, καθώς ο χώρος του κέντρου τους έχει κουνήσει το μαντίλι...

Το μέτρο του πολιτικού ανταγωνισμού, όπως θα επιβάλλεται από τον Κ. Καραμανλή, θα καθορίσει σε μεγάλο βαθμό τις κινήσεις που θα απαιτηθούν από τον Γιώργο Παπανδρέου, ώστε σύντομα να παρουσιάσει στον ελληνικό λαό ένα νέο κόμμα, ικανό να ανταγωνισθεί το κόμμα του Κ. Καραμανλή με πραγματικά πολιτικούς όρους και επιχειρήματα.

Με πρόσωπα άφθαρτα, ικανά να πείσουν για την ανεξαρτησία τους και να εκφέρουν πολιτικό λόγο ικανό να προσελκύσει την προσοχή και το ενδιαφέρον της κοινωνίας. Να αποκαλυφθεί, με λίγα λόγια, η διαφορά και η πολιτική υπεροχή, αυτή την οποία επιλέγει και εμπιστεύεται ο πολίτης. Δύσκολο έργο αλλά σίγουρα χρήσιμο , αναγκαίο και στο χέρι τους είναι να αποδειχθεί η προτιμώμενη επιλογή

ΓΙΑ ΤΗΝ ΥΠΟΘΕΣΗ ROCHESTER

ΟΙ ΑΓΓΛΟΙ ΕΠΙΧΕΙΡΟΥΝ ΠΑΛΙ *να δημιουργήσουν «κλίμα»*

Απίθανες αιτιάσεις μέσω του BBC

Με νέα «σενάρια», αυτή τη φορά προφανώς για... «εκφοβισμό, δικηγόρων της Ρόδου(!)» επανέρχονται τα ΜΜΕ της Αγγλίας στη γνωστή πλέον υπόθεση του 24χρονου Christopher Rochester και στην καταδίκη τριών ιατρών του Γενικού Νοσοκομείου Ρόδου για ανθρωποκτονία από αμέλεια.

Όπως μεταδίδει συγκεκριμένα το πρακτορείο ειδήσεων BBC η οικογένεια του Christopher Rochester υποστηρίζει ότι δεν δέχεται κανείς δικηγόρος της Ρόδου να αναλάβει την πολιτική αγωγή για την εκδίκαση της υπόθεσης ενώπιον του Εφετείου λόγω... εκφοβισμού, χωρίς ωστόσο να ξεκαθαρίσει γιατί «φοβούνται» οι δικηγόροι για να αναλάβουν την υπόθεση !! Πρόκειται, σίγουρα, για νέες προκλήσεις, που κάποτε θα πρέπει να απαντηθούν .

Στο σχετικό άρθρο του BBC αναφέρεται ότι το Τριμελές Πλημμελειοδικείο Ρόδου κατεδίκασε τρεις γιατρούς του Γενικού Νοσοκομείου Ρόδου τον Σεπτέμβριο του 2003 για ανθρωποκτονία από αμέλεια του 24χρονου Christopher Rochester, σε ποινή φυλάκισης 3 ετών και ότι οι δικηγόροι των κατηγορουμένων έσπευσαν να καταθέσουν έφεση. (Έφθασαν δηλαδή στο σημείο να αμφισβητούν και το δικαίωμα που έχει ο καταδικαζόμενος για έφεση!)

Αναφέρει στη συνέχεια ότι ο νόμος στην Ελλάδα προβλέπει ότι η οικογένεια πρέπει να προσλάβει «ντόπιο » δικηγόρο για τη δίκη στο Εφετείο (;) και ότι κανείς δεν δέχεται να αναλάβει την υπόθεση! Στο ίδιο άρθρο φιλοξενούνται δηλώσεις και του Βουλευτή του Durham κ. Kevan Jones που υποστηρίζει ότι υπήρξε «εκφοβισμός» των δικηγόρων και κανείς δεν θέλει να εκπροσωπήσει την οικογένεια προκειμένου να κερδίσουν οι γιατροί την υπόθεση στο Εφετείο! Είναι ηλίου φαεινότερον ότι επιχειρείται και πάλι η δημιουργία κλίματος ενόψει της δίκης στο Δευτεροβάθμιο Δικαστήριο, όπως έγινε και στο Πρωτοβάθμιο.



Στο ίδιο άρθρο αναφέρεται ότι ο ειδικευόμενος γιατρός που εξέτασε αρχικά τον Rochester εργαζόταν για δύο 24ωρα στο Γενικό Νοσοκομείο Ρόδου και προσπάθησε να βρει τους δύο ιατρούς που ήταν αρμόδιοι για να εξετάσουν τον 24χρονο αλλά αυτοί δεν ήταν στην υπηρεσία τους. Τονίζεται επίσης ότι η υπεράσπιση επιχείρησε να αποδείξει ότι ο Rochester ήταν μεθυσμένος και ότι δεν συνεργαζόταν με τους γιατρούς γεγονός που διαψεύδει η οικογένειά του.

Ο πατριός του Rochester George Cunmings δήλωσε στο BBC ότι οι δικηγόροι φοβούνται ότι αν αναλάβουν την υπόθεση θα υποστούν μεγάλη βλάβη επαγγελματικά ενώ ο κ. Jones τονίζει ότι θα ζητήσει την επέμβαση του Υπουργείου Εξωτερικών της Αγγλίας!

Το άρθρο καταλήγει με αιχμές κατά των ιατρών του νοσοκομείου για την γνωστή υπόθεση του δήθεν «χαμένου νεφρού» που δεν είχε καμία τύχη μετά από δύο διαδοχικές εισαγγελικές έρευνες.

ΣΥΝΕΔΡΙΑΣΗ ΙΕΡΑΣ ΣΥΝΟΔΟΥ - ΟΙΚΟΥΜΕΝΙΚΟ ΠΑΤΡΙΑΡΧΕΙΟ

Το θέμα των σχέσεων της Εκκλησίας με το Οικουμενικό Πατριαρχείο και ιδιαίτερα τις τελευταίες εξελίξεις μετά την επίσκεψη στο Φανάρι επιτροπής αρχιερέων, συζήτησαν σήμερα στη Διαρκή Ιερά Σύνοδο, που συνεδρίασε υπο την προεδρία του αρχιεπισκόπου. Οπως ανακοίνωσε ο εκπρόσωπος της Ιεράς Συνόδου, μητροπολίτης Θεσσαλιώτιδος Θεόκλητος την προσεχή Παρασκευή το πρωί, η νέα υπουργός Παιδείας Μαριέττα Γιαννάκου, θα επισκεφθεί εθιμοτυπικά τον αρχιεπίσκοπο. Σύμφωνα με πληροφορίες στη συνεδρίαση της συνόδου, συζητήθηκαν τα θέματα που θα τεθούν στην υπουργό.

Κυριότερα απ' αυτά είναι το θέμα του νομοσχεδίου για την Εκκλησιαστική Εκπαίδευση που εκκρεμεί και στο πλαίσιο αυτό θα συζητηθεί και το ζήτημα της διδασκαλίας του μαθήματος των θρησκευτικών, που, ως γνωστόν, η Εκκλησία, έχει ζητήσει την αναβάθμισή του. Επίσης θα συζητηθεί το θέμα των εκκρεμοτήτων που υπάρχουν σχετικά με τις πιστώσεις της Εκκλησίας από το τρίτο κοινοτικό πλαίσιο στήριξης, το νομοσχέδιο για την εκκλησιαστική δικαιοσύνη, το θέμα του αποχαρακτηρισμού χώρου του Καρέα για την ανέγερση του Συνοδικού Μεγάρου κλπ. Το θέμα της προαιρετικής αναγραφής του θρησκεύματος στις ταυτότητες, οπως είπε ο κ. Θεόκλητος, δεν ανήκει στις αρμοδιότητες της υπουργού Παιδείας, ωστόσο δεν απάντησε αν θα τεθεί απο την Εκκλησία στο αρμόδιο υπουργείο.

Οσον αφορά στο θέμα των σχέσεων Εκκλησίας -Πατριαρχείου, ο κ. Θεόκλητος απαντώντας σε επίμονες ερωτήσεις δημοσιογράφων τόνισε ότι έχουν συμφωνηθεί πολλές πτυχές του θέματος. Μία απ' αυτές είναι η δυνατότητα πλήρωσης μητροπόλεων δια μεταθέσεων, καθώς και η αντιμετώπιση της ενδεχόμενης νέας συμφωνίας με το Φανάρι, να επικυρωθεί μέσω της Ιεραρχίας. Ωστόσο μένει μόνο αυτό που αναφέρεται στον Κατάλογο των υποψηφίων μητροπολιτών και συγκεκριμένα αν θα επικυρώνει η Ιεραρχία, την προσθήκη ονομάτων που μπορεί να κάνει ο Πατριάρχης. Ο μητροπολίτης Θεσσαλιώτιδος εξέφρασε την αισιοδοξία του ότι αυτό θα λυθεί λέγοντας: «Προσπαθούμε και οι δύο πλευρές να βρούμε λύση, χωρίς να παρανομήσουμε και χωρίς να αλλάξουμε τον Καταστατικό Χάρτη της Εκκλησίας. Εξέφρασε την ελπίδα οτι θα βρεθεί νομικός τρόπος παράκαμψης των προβλημάτων που υπάρχουν τονίζοντας χαρακτηριστικά: «Προσπαθούμε να φτάσουμε σ' ένα τέρμα χωρίς ρήξεις. Αλλωστε ήδη εργάζεται προς αυτή την κατεύθυνση η νομική υπηρεσία της Εκκλησίας.

Ενα άλλο θέμα που έθιξε ο μητροπολίτης ήταν των κηρυγμάτων που έκανε τις προηγούμενες ημέρες ο αρχιεπίσκοπος και ερμηνεύτηκαν απο ορισμένους ως πολιτικές παρεμβάσεις. «Δεν διεκδικούμε ρόλους ξένους προς την υφή και την αποστολή της Εκκλησίας όπως λ.χ. η ανάμειξή της σε κομματικά θέματα ή η αναγκαστική υποβολή στην οποιαδήποτε κυβέρνηση των απόψεων της τόνισε και συνέχισε «ή συγκυβέρνηση με κοσμικές επιδιώξεις. Ο σεβασμός των διακριτών ρόλων Εκκλησίας και Πολιτείας, είναι καθημερινό μέλημα της Εκκλησίας και γι' αυτό αλλοιώνουν την αλήθεια άδικες επιθέσεις και επικρίσεις εναντίον Της, όταν μάλιστα η αληθής πρόθεσή της είναι η υπεράσπιση των αρχών και αξιών της ελληνορθοδοξίας, στις οποίες πιστεύει η συντριπτική πλειοψηφία του ελληνικού λαού». Τέλος, ανακοινώθηκε ότι στο διάλειμμα των εργασιών της Συνόδου,ο αρχιεπίσκοπος δέχθηκε την επίσκεψη του πρέσβη της Ισπανίας στην Αθήνα, ο οποίος τον ευχαρίστησε για τη συμμετοχή του στο πένθος για τα θύματα της Μαδρίτης και την επιμνημόσυνη δέηση που εψάλη την Κυριακή στην Κοζάνη. Οι εργασίες της Ιεράς Συνόδου θα συνεχιστούν και αύριο.

ΕΚΠΟΙΗΣΗ

Στο βιβλιοπωλείο

Αικ. Χατζηιωάννου

θα βρείτε

• Βιβλία - 50%
• Κατάλογοι εστιατορίων «ΜΕΝΟΥ»

Από 27 και πολλές άλλες προσφορές

Τ. Σπρινγκς 29, τηλ. 22410 24219.



Γράφει ο Γεώργιος ΓΟΥΔΕΒΕΝΟΣ
Φυσικοθεραπευτής - Dr. Manual Medicine Στοκχόλμης Σουηδίας, University of Medicine Florida & San Diego, California, USA, επιστημονικός συνεργάτης Ορθοπαιδικής Κλινικής Πανεπιστημίου Κρήτης.

ΠΟΣΟ ΣΩΣΤΑ ΚΑΘΕΣΤΕ;

Κάθεστε σωστά; Γνωρίζετε ότι με το καθισιό χαλαρώνει η σπονδυλική στήλη και ασκεί οχτώ φορές μεγαλύτερη πίεση στην πλάτη, απ' ό,τι όταν είσθε ξαπλωμένοι; Γνωρίζετε ακόμα ότι η πίεση στους σπονδύλους είναι μεγαλύτερη όταν καθόμαστε απ' όση όταν είμαστε όρθιοι, επειδή μια κακή στάση δίνει αφύσικο σχήμα στην πλάτη μας; Δώστε προσοχή στις ασκήσεις που ακολουθούν και θα καταλάβετε...











Πόσο σωστά κάθεστε, πόσο κατάλληλα είναι ρυθμισμένο το κάθισμα του γραφείου ή του αυτοκινήτου; Ας δούμε με κριτική διάθεση και υπό το πρίσμα της εργονομίας τι μπορούμε να διορθώσουμε σε αυτές τις καταστάσεις.

Στην περίπτωση που κάθεστε συνέχεια, και μάλιστα δεν κάθεστε και σωστά, το μόνο σίγουρο είναι ότι το σώμα σας θα χαλαρώσει και η σπονδυλική στήλη σας θα κυρτώσει, μεταβιβάζοντας οχτώ φορές περισσότερη πίεση στην πλάτη απ' ότι όταν είστε ξαπλωμένοι. Πράγματι, κάτω από ορισμένες προϋποθέσεις, η πίεση στους σπονδύλους είναι μεγαλύτερη όταν καθόμαστε απ' όση όταν είμαστε όρθιοι, επειδή μια κακή στάση δίνει αφύσικο σχήμα στην πλάτη μας.

Γραφεία, καταστήματα και βιομηχανίες μοιάζουν να έχουν σχεδιαστεί από ανόητους ανθρώπους - κρίνοντας από το γεγονός ότι περίπου 85% όλων των περιπτώσεων με πόνους στην πλάτη έχουν σχέση με την εργασία.

Τα περισσότερα γραφεία, καναπέδες ή καρέκλες έχουν δυστυχώς δώσει προτεραιότητα στην αισθητική του χώρου και λιγότερο στην υποδοχή και φιλοξενία του ανθρώπινου σώματος.

Οι ειδικοί πιστεύουν ότι η σημαντική αύξηση των εργαζόμενων που υποφέρουν από πόνους στην πλάτη οφείλεται σε έναν φθοροποιό συνδυασμό επιζήμιων εργασιακών συνθηκών και τρόπου ζωής. Πολλοί εργαζόμενοι ξοδεύουν περίπου 2,5 ώρες την ημέρα οδηγώντας αυτοκίνητο ή στριμωγμένοι στο λεωφορείο, το υπόγειο ή το ταξί.

Ύστερα από μια κοπιαστική ημέρα, την οποία περάσαμε καθισμένοι άσχημα σε ένα τυπικό γραφείο επιχείρησης, ακολουθούν και άλλες ώρες στο σπίτι, όπου καθόμαστε σε μια πολυθρόνα ή σ' έναν καναπέ μπροστά στην τηλεόραση.

Το μυστικό για να κάθεστε σωστά στο γραφείο ή οπουδήποτε, χωρίς να καταπονείτε το σώμα σας, είναι να διατηρείτε την οσφυϊκή λόρδωση, η οποία είναι φυσιολογικά παρούσα όταν στεκόμαστε όρθιοι, περπατάμε ή τρέχουμε.

Οι κακές στάσεις καθίσματος που κυρτώνουν τη σπονδυλική στήλη κι εξαφανίζουν τη λόρδωση, προξενούν μεγάλη πίεση στο κάτω μέρος της πλάτης. Εάν κάτι τέτοιο συμβαίνει για παρατεταμένες χρονικές περιόδους, προκαλεί υπερβολική πίεση στους συνδέσμους και μπορεί ακόμα και να προξενήσει εκφυλισμό των μεσοσπονδύλιων δίσκων στις σπονδυλικές αρθρώσεις.



- Βασική προϋπόθεση είναι να μπορείτε να προσαρμόσετε στα μέτρα σας το ύψος της καρέκλας.
- Το πληκτρολόγιο που χρησιμοποιείτε πρέπει να βρίσκεται στο ύψος των αγκώνων ή ελάχιστα κάτω απ' αυτούς.
- Τα πόδια πρέπει να ακουμπούν κανονικά στο πάτωμα ή στη ειδική θέση που διαθέτει το γραφείο σας, ειδικά αν έχετε ήδη πρόβλημα με την πλάτη σας.
- Οι μηροί πρέπει να υποστηρίζονται αναπαυτικά.
- Το κάθισμα να είναι πλατύ, ώστε να μπορείτε να κάθεστε αναπαυτικά και να κινείστε πάνω σ' αυτό.
- Χρήσιμο είναι η καρέκλα σας να διαθέτει μηχανισμό, ώστε να μπορείτε να αλλάζετε στάσεις καθίσματος.
- Η πλάτη της καρέκλας πρέπει να μεταβάλλεται και σε ύψος και σε κλίση, ανεξάρτητα από το κάθισμά της.
- Η καρέκλα πρέπει να είναι σταθερή. Προτιμήστε αυτές που έχουν πέντε ακτιδωτά πόδια με ρόδες.
- Οι υποστηρικτές στα χέρια μπορεί να σας φανούν χρήσιμοι.

Οδηγοί, προσοχή στον αυχένα σας

Τα προβλήματα της εργασίας συνήθως αρχίζουν από την ώρα που πηγαίνουμε στο γραφείο και συνεχίζονται ακόμη και όταν έχουμε πάρει το δρόμο της επιστροφής.

Πολλοί άνθρωποι ξοδεύουν γύρω στις 2,5 ώρες την ημέρα οδηγώντας μέσα στους δρόμους της πόλης, πηγαίνοντας ή επιστρέφοντας από τη δουλειά. Εκεί είναι που ελλοχεύει ένας άλλος κίνδυνος: οι παθήσεις του λαιμού και του αυχένα.

Φυσιοθεραπευτές και ορθοπαιδικοί συμφωνούν ότι το μεγαλύτερο πρόβλημα είναι η άγνοια που διακρίνει τους οδηγούς. Έτσι, τα στηρίγματα του κεφαλιού που υπάρχουν στα καθίσματα των αυτοκινήτων, τις περισσότερες φορές δεν χρησιμοποιούνται ή, χειρότερα , χρησιμοποιούνται σαν μαξιλάρι.

Εάν τα στηρίγματα είναι χαμηλά, το κεφάλι γέρνει προς τα εμπρός προκαλώντας προβλήματα στο λαιμό.

Τέτοιες κινήσεις προκαλούν σοβαρή συμπίεση στους μαλακούς ιστούς της πλάτης, στους μυς και τα νεύρα, που μπορούν να απλωθούν σε ολόκληρη την πλάτη, τους ώμους και τα χέρια.

Σε περίπτωση ατυχήματος δεν υπάρχει προστασία.







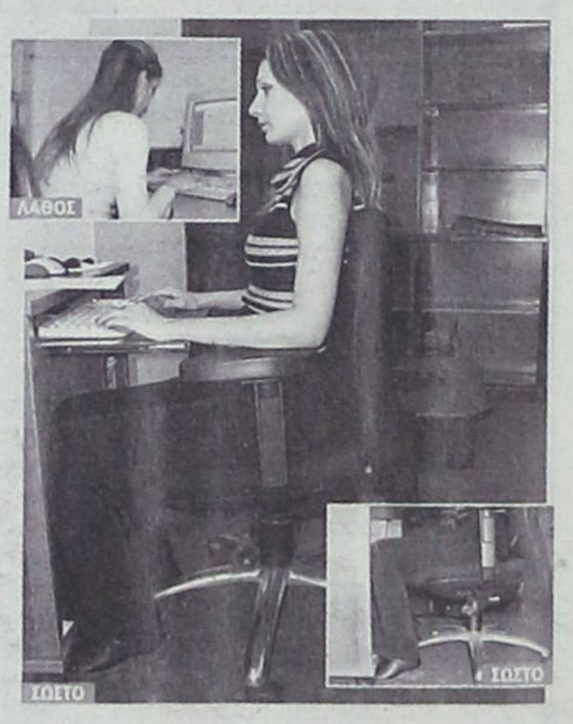

Δεν πρόκειται πάντοτε για ευθύνη του οδηγού. Πολλές φορές υπάρχουν και κατασκευαστικά λάθη. Η σωστή θέση του στηρίγματος είναι να ακουμπά στη βάση του κεφαλιού, στο ύψος του πάνω μέρους των αυτιών.

Αν έχετε απορίες, ρωτήστε το γιατρό και το φυσικοθεραπευτή σας. Σίγουρα θα σας κατευθύνουν και θα σας υποδείξουν τι πρέπει να κάνετε.

Υ.Γ. *Ας μην υποτιμήσουμε καμία συμβουλή, όσο απλή και αυτονόητη και αν ακούγεται. Ας μην ξεχνάμε πως «μια συμβουλή υποκαθιστά πολλές θεραπείες», αρκεί να την εφαρμόσουμε.*

Δ. & Κ. ΜΑΝΤΙΚΟΣ
• ΕΡΓΟΛΑΒΙΕΣ
• ΑΝΤΙΠΑΡΟΧΕΣ
• ΔΙΑΚΟΣΜΗΤΙΚΑ ΕΣΩΤΕΡΙΚΩΝ ΚΑΙ ΕΞΩΤΕΡΙΚΩΝ ΧΩΡΩΝ
• ΜΑΡΜΑΡΑ ΠΑΝΤΟΣ ΤΥΠΟΥ
• ΓΡΑΝΙΤΕΣ
• ΠΟΡΟΛΙΘΟΣ ΤΕΧΝΗΤΟΣ & ΦΥΣΙΚΟΣ
• ΟΙΚΟΔΟΜΙΚΕΣ ΕΠΙΧΕΙΡΗΣΕΙΣ
• ΑΝΑΛΑΜΒΑΝΟΥΜΕ ΟΙΚΟΔΟΜΙΚΕΣ ΚΑΤΑΣΚΕΥΕΣ ΠΑΝΤΟΣ ΕΙΔΟΥΣ
ΜΟΝΟΚΑΤΟΙΚΙΕΣ ΣΕ ΣΥΜΦΕΡΟΥΣΕΣ ΤΙΜΕΣ
ΓΡΑΦΕΙΟ: 7ο ΧΛΜ. ΡΟΔΟΥ ΛΙΝΔΟΥ - ΤΗΛ: 22410 62932, 60494 dkmantikos@yahoo.gr

ΝΕΕΣ ΠΡΟΚΛΗΣΕΙΣ
για το ΠΑΣΟΚ μετά την ήττα
Αλλαγές πριν τις ευρωεκλογές



Του ΒΙΚΤΩΡΑ ΝΕΤΑ

Ουσιαστική δημόσια κριτική από την πλευρά του ΠΑΣΟΚ για την ήττα στις εκλογές δεν έγινε και μάλλον δεν πρόκειται να γίνει. Πολλοί, ωστόσο, από αυτούς που είχαν βασικούς ρόλους στις κυβερνήσεις της οκταετίας του Κώστα Σημίτη, είπαν πολλά και διάφορα, αλλά κανείς δεν ανέλαβε ευθύνες και δεν είχε το θάρρος να απολογηθεί στο 40,5% των ψηφοφόρων που, παρά τις πίκρες και τις απογοητεύσεις τους ψήφισαν το ΠΑΣΟΚ και δεν το εγκατέλειψαν. Η μεγάλη πλειοψηφία αυτών των ψηφοφόρων δεν είχε σχέση με την ΠΑΣΟΚική εξουσία, τη φθορά και τη διαφθορά, την καθεστωτική αντίληψη, την αλαζονεία, τις αρπαχτές, τη διαπλοκή, την κοσμική ζωή, τις συνευρέσεις και τις δοσοληψίες με το οικονομικό κατεστημένο, τη δεξιά πολιτική στην οποία σύρθηκε το λαϊκό κίνημα των μη προνομιούχων. Σχέση είχαν τα στελέχη του ΠΑΣΟΚ, που θρονιάστηκαν στις καρέκλες της εξουσίας, ξέχασαν την προέλευσή τους και έγιναν οι προνομιούχοι του τόπου, η νέα άρχουσα τάξη.

Αυτή η φθαρμένη στελέχωση ούτε μπορούσε κατά την προεκλογική περίοδο ούτε μπορεί και τώρα μετά την ήττα να αλλάξει το ΠΑΣΟΚ, όπως απαιτεί η εκλογική του βάση από τον Γιώργο Παπανδρέου με το εύστοχο σύνθημα «Γιώργο, άλλαξέ τα όλα». Χρειάζεται ανατροπή, σάρωμα, σκούπα σε όλη τη στελέχωση, που πρέπει να περάσει από ψιλό κόσκινο. Αυτό το σάρωμα δεν μπορεί να γίνει από πάνω, διότι η κορυφή δεν γνωρίζει πρόσωπα και πράγματα σε όλη την επικράτεια, αλλά και διότι τα κομματικά όργανα, δηλαδή το Εκτελεστικό Γραφείο και η Κεντρική Επιτροπή, έχουν μεγάλο μέρος ευθύνης για τη σημερινή κατάσταση του κόμματος και για όσα συνέβησαν στη διάρκεια της οκταετίας των κυβερνήσεων του ΠΑΣΟΚ.

Στο πλαίσιο των κινήσεων ανάληψης ευθύνης, θα έπρεπε, αμέσως μετά τις εκλογές, να θέσουν στη διάθεση του προέδρου του ΠΑΣΟΚ τις παραιτήσεις τους τα μέλη του Εκτελεστικού Γραφείου και της Κεντρικής Επιτροπής, ώστε να αρχίσουν οι διαδικασίες για την εκλογή νέων οργάνων ή και για την αναμόρφωσή τους ή και για τη δημιουργία άλλης οργάνωσης του κόμματος, που να παρέχει τη δυνατότητα άμεσης συμμετοχής της λαϊκής βάσης στις αποφάσεις. Είναι προφανές ότι η «συμμετοχική δημοκρατία» θέλει άλλο είδος κομματικής οργάνωσης και λειτουργίας από αυτό που υπάρχει σήμερα. Για να φτάσει, όμως, το ΠΑΣΟΚ έως εκεί, θα χρειαστούν ανατροπές, τις οποίες δεν μπορεί να κάνει η κορυφή, αλλά μόνον η λαϊκή βάση του κόμματος και μάλιστα διευρυμένη με όλους εκείνους που επικύρωσαν την εκλογή στην ηγεσία του ΠΑΣΟΚ του Γιώργου Παπανδρέου. Πρώτο μέλημα, επομένως, είναι η αναζωογόνηση των οργανώσεων του ΠΑΣΟΚ σε όλη την επικράτεια, οι οποίες είχαν αδρανοποιηθεί, διότι η οργάνωση του κόμματος είχε μεταφερθεί στον κρατικό μηχανισμό. Αναζωογόνηση και αλλαγή με τα ίδια πρόσωπα δεν γίνεται. θα χρειαστεί να μπει νέο αίμα στις οργανώσεις. Και αυτό το νέο αίμα πρέπει να το προσελκύσει ο Γιώργος Παπανδρέου, προσφέροντας όραμα στις νεότερες γενιές, με εξειδίκευση της επαγγελίας για «συμμετοχική δημοκρατία».

Καλώς ο Γιώργος Παπανδρέου άρχισε από τη λαϊκή βάση τις επαφές του με τον κόσμο του ΠΑΣΟΚ για να ακούσει καθαρές, ειλικρινείς απόψεις για την ήττα και τα αίτιά της, αλλά και για να δείξει ότι η ηγεσία του κόμματος δεν γυρίζει την πλάτη στους ψηφοφόρους την επομένη των εκλογών. Στο πλαίσιο της «συμμετοχικής δημοκρατίας» είναι δυνατό να αναπτυχθούν και άλλες πρωτοβουλίες για άμεση επαφή και σύνδεση του κόμματος με τη λαϊκή του βάση. Ενα πραγματικά αριστερό, σοσιαλιστικό κόμμα έχει μεγάλα περιθώρια για να αναπτύξει μοντέλα συνεργασίας, όπως αυτά των συνεταιρισμών, τα οποία ανθούν στη Σουηδία και σε άλλες χώρες και μέσω αυτών γίνεται η θεωρία πράξη με άμεσο αποτέλεσμα.

Οταν ένα από τα κρίσιμα θέματα του τόπου είναι η ανεργία και η απασχόληση, δεν μπορεί το σοσιαλιστικό ΠΑΣΟΚ, με εκλογική δύναμη 40,5%, να παραμένει αδρανές στην αντιπολίτευση, όταν μέσω των δημάρχων του και των νομαρχών που εξέλεξε μπορεί να προωθήσει πολιτική ανάπτυξης και δημιουργίας νέων θέσεων εργασίας με κοινοτικές χρηματοδοτήσεις. Ενα σοσιαλιστικό κόμμα και εκτός εξουσίας πρέπει όχι μόνο να παράγει πολιτική, αλλά και όπου μπορεί να την εφαρμόζει. Για παράδειγμα: Η μάχη κατά της ακρίβειας μπορεί να δοθεί αποτελεσματικά με καταναλωτικούς συνεταιρισμούς των παραγωγών, βγάζουν από τη μέση τους μεσάζοντες, αυτούς δηλαδή που εκτοξεύουν στα ύψη τις τιμές, εκμεταλλευόμενοι και τους παραγωγούς και τους καταναλωτές. Το ΠΑΣΟΚ δεν έκανε τίποτε, ενώ μπορούσε, για την ανάπτυξη ενός ισχυρού κινήματος των καταναλωτών, που δεν θα έμενε στις ταμπέλες και τις ανακοινώσεις, αλλά θα δημιουργούσε πολυκαταστήματα για να ενισχυθεί ο ανταγωνισμός και να σπάσουν τα τραστ. Πάσχισε η κυβέρνηση του ΠΑΣΟΚ με «συμφωνίες κυρίων» και με άοπλο τον υφυπουργό Κίμωνα Κουλούρη να συγκρατήσει τις τιμές. Και, φυσικά, απέτυχε. Οπως απέτυχε, επίσης, και στη διαχείριση του αγροτικού συνεταιριστικού κινήματος, το οποίο παρέλαβε σε άνοδο, με ανθούσες αγροτοβιομηχανίες και άλλες δραστηριότητες, για να το οδηγήσει σε κατάρρευση, με τις κομματικές παρεμβάσεις στις διοικήσεις.

Χρειάζεται το ΠΑΣΟΚ ταχύτατη ανασύνταξη δυνάμεων, ώστε να μπορεί να παρακολουθήσει τις κινήσεις της κυβέρνησης του Κώστα Καραμανλή, αλλά και για να εμφανιστεί με εντελώς άλλο πρόσωπο στις ευρωεκλογές, όπου θα μετρήσει τις καθαρές δυνάμεις του στη λεγόμενη «χαλαρή ψήφο», η οποία δεν θα είναι χωρίς σημασία. Παρέλειψε η ηγεσία του ΠΑΣΟΚ να μελετήσει και να αναλύσει τη στρατηγική του Κώστα Καραμανλή, η οποία αποσκοπούσε – και τελικά πέτυχε – στη διείσδυση στον κεντρώο χώρο, όπου κυριαρχούσε από το 1981 το κόμμα που ίδρυσε ο Ανδρέας Παπανδρέου . Δεν κατάλαβε η ηγεσία του ΠΑΣΟΚ ότι ο Κώστας Καραμανλής αντέγραψε και συνεχίζει να αντιγράφει τον Ανδρέα Παπανδρέου σε πάρα πολλές κινήσεις του και προπάντος σε ανοίγματα προς τις λαϊκές τάξεις μη προνομιούχων, δηλαδή με στροφή προς τα αριστερά της Ν.Δ.

Από την πλευρά του, το ΠΑΣΟΚ, λαθεμένα, πιστεύοντας ότι το εκλογικό σώμα κινείται προς τα δεξιά, αντί να περιφρουρήσει το χώρο του και να ικανοποιήσει τους δυσαρεστημένους και όσους αδίκησε, έκανε άνοιγμα προς τα δεξιά με τους Μάνο, Ανδριανόπουλο και με τον συμφωνούντα σε πολλά μαζί τους Μίμη Ανδρουλάκη. Ηταν μια ολέθρια κίνηση, που επιβεβαίωνε ότι το εκσυγχρονιστικό ΠΑΣΟΚ πήγαινε προς τα δεξιά, εγκαταλείποντας την ιδεολογία και τις αρχές του.

Στις ευρωεκλογές το ΠΑΣΟΚ θα βρεθεί μπροστά σε νέα πρόκληση. Και θα έχει σημασία η σύνθεση του ευρωψηφοδελτίου, από την οποία θα φανεί προς τα πού κινείται το κόμμα με τη νέα ηγεσία του. Το ερώτημα είναι: Θα γίνουν πριν από τις ευρωεκλογές οι ανατροπές που υπόσχεται ο Γιώργος Παπανδρέου, ώστε να φανούν στο ευρωψηφοδέλτιο και να αλλάξει το κλίμα; Η δεύτερη πρόκληση θα έρθει με την εκλογή Προέδρου της Δημοκρατίας. Στο θέμα αυτό θα κερδίσει όποιος αναλάβει πρώτος την πρωτοβουλία για την πρόταση ενός ονόματος αποδεκτού από τη μεγάλη πλειοψηφία της Βουλής. Ο Κώστας Καραμανλής μπορεί να «παίξει» στο θέμα του Προέδρου με την Αριστερά, αλλά μπορεί να «παίξει» και με το ΠΑΣΟΚ, για να δείξει ότι τα δύο κόμματα εξουσίας δεν έχουν διαφορές. Για παράδειγμα: Τι θα κάνει το ΠΑΣΟΚ αν ο Κώστας Καραμανλής προτείνει για Πρόεδρο της Δημοκρατίας τον Κώστα Σημίτη;

Zorpidis

ΔΡΟΜΟΛΟΓΙΑ

ΙΕΡΑΠΕΤΡΑ

Τρίτη 16/03/2004 από Ρόδο 12.00 για Καστελλόριζο 16.00 - 16.15, Ρόδο 20.15
Τετάρτη 17/3/2004 από Ρόδο 12.00 για Καστελλόριζο 16.00 - 16.15, Ρόδο 20.15
Πέμπτη 18/3/2004 από Ρόδο 04.30 για Χάλκη 06.35-06.45, Διαφάνι 08.35-08.45, Κάρπαθο 09.45-10.00, Κάσο 11.15-11.30, Σητεία 14.00-14.30, Ηράκλειο 17.30-18.15, Μήλο 0025.-0045, Πειραιάς 05.40.
Σάββατο 20/3/2004 από Ρόδο 21.00 για Κω 00.30-00.45, Σάμο 05.00-05.10, Χίο 08.20-08.40, Μυτιλήνη 11.45-12.00, Λήμνο 17.15-17.30, Αλεξ/πολη 21.30.
Τρίτη 23/3/2004 από Ρόδο 08.00 για Χάλκη 10.05-10.15, Διαφάνι 12.00-12.10, Κάρπαθο 13.00-13.20, Κάσο 15.00-15.10, Σητεία 17.40-17.55, Αγ. Νικόλαο 19.30-19.50, Πειραιά 06.50.
Παρασκευή 26/3/2004 από Ρόδο 12.00 για Καστελλόριζο 16.00-16.15, Ρόδο 20.15
Σάββατο 27/3/2004 από Ρόδο 21.00 για Κω, 00.30-00.45, Σάμο 05.00-05.10, Χίο 08.20-08.40, Μυτιλήνη 11.45-12.00, Λήμνο 17.15-17.30, Αλεξ/πολη 21.30.
Τρίτη 30/3/2004 από Ρόδο 12.00 για Καστελλόριζο 16.00-16.15, Ρόδο 20.15.
Τετάρτη 31/3/2004 από Ρόδο 12.00 για Καστελλόριζο 16.00-16.15, Ρόδο 20.15.
Πέμπτη 1/4/2004 από Ρόδο 04.30 για Χάλκη 06.35-06.45, Διαφάνι 08.35-08.45, Κάρπαθο 09.45-10.00, Κάσο 11.15-11.30, Σητεία 14.00-14.30, Ηράκλειο 17.30-18.15, Μήλο 00.25-00.45, Πειραιάς 05.40.
Σάββατο 03/4/2004 από Ρόδο 21.00 για Κω 00.30-00.45, Σάμο 05.00-05.10, Χίο 08.20-08.40, Μυτιλήνη 11.45-12.00, Λήμνο 17.15-17.30, Αλεξ/πολη 21.30.
Μ. Τρίτη 6/4/2004 από Ρόδο 12.00 για Καστελλόριζο 16.00-16.15, Ρόδο 20.15.
Μ. Τετάρτη 7/4/2004 από Ρόδο 12.00 για Καστελλόριζο 16.00-16.15, Ρόδο 20.15.
Μ. Πέμπτη 8/4/2004 από Ρόδο 04.30 για Χάλκη 06.35-06.45, Διαφάνι 08.35-08.45, Κάρπαθο 09.45-10.00, Κάσο 11.15-11.30, Σητεία 14.00-14.30, Ηράκλειο 17.30-18.15, Μήλο 00.25-00.45, Πειραιάς 05.40.
Μ. Σάββατο 10/4/2004 από Ρόδο 14.30 για Καστελλόριζο 18.00-18.15, Ρόδο 22.15.
Κυριακή ΠΑΣΧΑ 11/4/2004 ΠΑΡΑΜΟΝΗ
Δευτέρα 12/4/2004 από Ρόδο 04.30 για Χάλκη 06.35-06.45, Διαφάνι 08.35-08.45, Κάρπαθο 09.45-10.15, Κάσο 11.50-12.00, Σητεία 14.30-15.30, Αγ. Νικόλαος 17.00-18.00, Μήλος 01.00-01.15, Πειραιάς 06.15.
Πέμπτη 15/4/2004 Ρόδο 04.30 για Χάλκη 06.35-06.45, Διαφάνι 08.35-08.45, Κάρπαθο 09.45-10.00, Κάσο 11.15-11.30, Σητεία 14.00-14.30, Ηράκλειο 17.30-18.15, Μήλο 00.25-00.45, Πειραιάς 05.40.
Σάββατο 17/4/2004 από Ρόδο 21.00 για Κω 00.30-00.45, Σάμο 05.00-05.10, Χίο 08.20-08.40, Μυτιλήνη 11.45-12.00, Λήμνο 17.15-17.30, Αλεξ/πολη 21.30.

Β. ΚΟΡΝΑΡΟΣ

Τετάρτη 17/3/2004 από Ρόδο 04.30 για Χάλκη 06.35-06.45, Διαφάνι 08.35-08.45, Κάρπαθο 09.45-10.15, Κάσο 11.50-12.00, Σητεία 14.30-15.30, Αγ. Νικόλαος 17.00-18.00, Θήρα 22.05-22.15, Μήλος 01.30-01.45, Πειραιάς 06.40.
Σάββατο 20/3/2004 από Ρόδο 12.00 για Καστελλόριζο 16.10-16.15, Ρόδο 20.15.
Κυριακή 21/3/2004 από Ρόδο 04.30 για Χάλκη 06.35-06.45, Διαφάνι 08.35-08.45, Κάρπαθο 09.45-10.15, Κάσο 11.50-12.00, Σητεία 14.30-15.30, Αγ. Νικόλαος 17.00-18.00, Μήλος 01.00-01.15, Πειραιάς 06.15.
Τετάρτη 24/3/2004 από Ρόδο 12.00 για Καστελλόριζο 16.10-16.15, Ρόδο 20.15.
Πέμπτη 25/3/2004 από Ρόδο 04.30 για Χάλκη 06.35-06.45, Διαφάνι 08.35-08.45, Κάρπαθο 09.45-10.15, Κάσο 11.50-12.00, Σητεία 14.30-15.30, Αγ. Νικόλαος 17.00-18.00, Μήλος 01.00-01.15, Πειραιάς 06.15.
Κυριακή 28/3/2004 από Ρόδο 04.30 για Χάλκη 06.35-06.45, Διαφάνι 08.35-08.45, Κάρπαθο 09.45-10.15, Κάσο 11.50-12.00, Σητεία 14.30-15.30, Αγ. Νικόλαος 17.00-18.00, Μήλος 01.00-01.15, Πειραιάς 06.15.
Τετάρτη 31/3/2004 από Ρόδο 04.30 για Χάλκη 06.35-06.45, Διαφάνι 08.35-08.45, Κάρπαθο 09.45-10.15, Κάσο 11.50-12.00, Σητεία 14.30-15.30, Αγ. Νικόλαος 17.00-18.00, Θήρα 22.05-22.15, Μήλος 01.30-01.45, Πειραιάς 06.40.
Σάββατο 3/4/2004 από Ρόδο 12.00 για Καστελλόριζο 16.10-16.15, Ρόδο 20.15.
Κυριακή 4/4/2004 από Ρόδο 04.30 για Χάλκη 06.35-06.45, Διαφάνι 08.35-08.45, Κάρπαθο 09.45-10.15, Κάσο 11.50-12.00, Σητεία 14.30-15.30, Αγ. Νικόλαος 17.00-18.00, Μήλος 01.00-01.15, Πειραιάς 06.15.
Μ. Τετάρτη 7/4/2004 από Ρόδο 04.30 για Χάλκη 06.35-06.45, Διαφάνι 08.35-08.45, Κάρπαθο 09.45-10.15, Κάσο 11.50-12.00, Σητεία 14.30-15.30, Αγ. Νικόλαος 17.00-18.00, Θήρα 22.05-22.15, Μήλος 01.30-01.45, Πειραιάς 06.40.
Μ. Παρασκευή 9/4/2004 από Ρόδο 21.00 για Κω 00.30-00.45, Σάμο 05.00-05.10, Χίο 08.20-08.40, Μυτιλήνη 11.45-12.00, Λήμνο 17.15-17.30, Αλεξανδρούπολη 21.30 Μ. Σάββατο
Κυριακή ΠΑΣΧΑ 11/4/04 ΠΑΡΑΜΟΝΗ
Τρίτη 13/4/2004 από Ρόδο 12.00 για Καστελλόριζο 16.10-16.15, Ρόδο 20.15.
Τετάρτη 14/4/2004 από Ρόδο 04.30 για Χάλκη 06.35-06.45, Διαφάνι 08.35-08.45, Κάρπαθο 09.45-10.15, Κάσο 11.50-12.00, Σητεία 14.30-15.30, Αγ. Νικόλαος 17.00-18.00, Θήρα 22.05-22.15, Μήλος 01.30-01.45, Πειραιάς 06.40.
Σάββατο 16/4/2004 από Ρόδο 12.00 για Καστελλόριζο 16.10-16.15, Ρόδο 20.15.
Κυριακή 17/4/2004 από Ρόδο 04.30 για Χάλκη 06.35-06.45, Διαφάνι 08.35-08.45, Κάρπαθο 09.45-10.15, Κάσο 11.50-12.00, Σητεία 14.30-15.30, Αγ. Νικόλαος 17.00-18.00, Μήλος 01.00-01.15, Πειραιάς 06.15.

ΠΛΗΡΟΦΟΡΙΕΣ: **Αλεξ. Διάκου 38**
Τηλ. 22410 20625, 30054

δsports

Επιμέλεια: Ηλίας Λοΐζος - Τάσος Κώστας - Μαρία Κολεζάκη

ΠΑΕ ΡΟΔΟΣ

Στον Αρχάγγελο για την νίκη

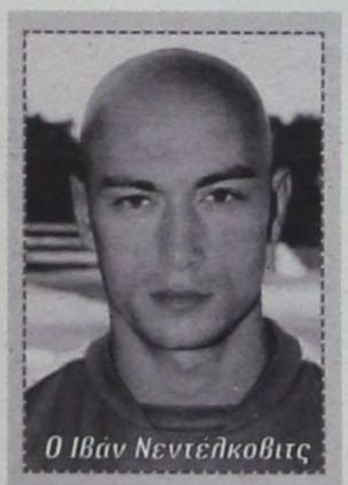

Ο Ιβάν Νεντέλκοβιτς

Αμφίβολη η συμμετοχή του Ιβάν Νεντέλκοβιτς ενώ δεν παίζουν Πάττας-Μαλλιάκας

Στο φιλόξενο γήπεδο του Δήμου Αρχαγγέλου θ' αγωνισθούν σήμερα το απόγευμα τα ελάφια όπου θα υποδεχθούν την ΗΛΤΕΞ Λύκοι το πλαίσιο της 28ης αγωνιστικής του πρωταθλήματος της Γ' εθνικής κατηγορίας.

Οι τελευταίες νίκες με τις καλές εμφανίσεις που έκανε η Ρόδος είναι πόλος έλξης για τους φιλάθλους του νησιού μας που το απόγευμα προβλέπεται να γεμίσουν ασφυκτικά το γήπεδο Αρχαγγέλου και να συμπαρασταθούν δυναμικά στα ελάφια.

Η νίκη είναι το μοναδικό αποτέλεσμα που θέλουν οι γηπεδούχοι κόντρα σε μια ομάδα που προέρχεται από ήττα στην έδρα της και παλεύει για να εξασφαλίσει την παραμονή της στην κατηγορία.

Αυτό όμως δεν πρέπει να σημαίνει τίποτα για τα ελάφια, αφού επιβάλλεται και σήμερα να ιδρώσουν τοις φανέλες τους για να φτάσουν στην τρίτη κατά σειρά νίκη τους που θα φέρει την ομάδα ακόμη πιο ψηλά στην βαθμολογία.

Ωστόσο τα προβλήματα για τον Δημήτρη Σκούνα είναι και πάλι σοβαρά καθώς Πάττας - Μαλλιάκας δεν μπορούν ν' αγωνισθούν λόγω τιμωρίας. Επίσης αμφίβολη είναι η συμμετοχή του Ιβάν Νεντέλκοβιτς που από την Δευτέρα υποβάλλεται σε θεραπείες. Για την χρησιμοποίησή του θ' αποφασίσει λίγο πριν την έναρξη του αγώνα ο προπονητής των ελαφιών κι αφού διαπιστώσει ότι ο έμπειρος παίκτης δεν έχει ενοχλήσεις στους προσαγωγούς.

Η τελευταία προπόνηση της ομάδας έγινε χθες το απόγευμα στο γήπεδο Αρχαγγέλου για να γνωρίσουν καλύτερα τον αγωνιστικό χώρο οι παίκτες.

Ο Δημήτρης Σκούνας κάλεσε όλους τους ποδοσφαιριστές του στα αποδυτήρια και εκεί θα ανακοινώσει τους δεκαοχτώ που θα έχει μαζί του στον αγώνα ο οποίος θα ξεκινήσει στις 3:00 το απόγευμα.

ΔΙΓΕΝΗΣ

Με πάθος κόντρα στον Ερμή

• Σήμερα το απόγευμα στις 4:00 θα αντιμετωπίσει τον Ερμή Κορυδαλλού σε εξ' αναβολής παιχνίδι

Ακόμη ένα ντέρμπι καλούνται να δώσουν σήμερα το απόγευμα οι ποδοσφαιριστές του Διγενή από του οποίου το αποτέλεσμα θα κριθούν πολλά καθώς η βαθμολογική θέση στην οποία βρίσκεται η ομάδα του νησιού μας είναι πάρα πολύ επικίνδυνη.

Παρ' όλα τα προβλήματα που αντιμετωπίζει ο Σαλβατόρε Γκιούντιτσε η σημερινή μέρα θα είναι διαφορετική καθώς μετά από απουσία δύο αγωνιστικών επιστρέφει ο Γιάννης Ζωάννου ο οποίος εκτός απροόπτου θα ηγηθεί της αμυντικής γραμμής.

Επίσης στην διάθεση του έμπειρου τεχνικού θα βρίσκεται και ο Δημήτρης Γιοβάνι με αποτέλεσμα οι επιλογές του τεχνικού του Διγενή να είναι κατά τι περισσότερες . Αυτό όμως που χρειάζονται σήμερα οι ποδοσφαιριστές του Σαλβατόρε Γκιούντιτσε είναι η παρουσία και η θερμή συμπαράσταση των φιλάθλων για να αισθανθούν κι αυτά τα παιδιά ότι αγωνίζονται μέσα στην έδρα τους. Στην δύσκολη αναμέτρηση με τον Ερμή ο έμπειρος τεχνικός του Διγενή θα έχει στην διάθεσή του τους παρακάτω ποδοσφαιριστές που είναι οι Λιάνης, Ζουρίδης, Πατρού, Ψύλλου, Ζωάννου, Γαλουζής, Γιοβάνι, Σκουλούδης, Αχιολάς, Αττιτής, Δανάς, Διακάκης, Κουτσουμπάρης, Παπαχριστοδούλου, Εμιρόγλου, Σιέχ, Ηλιάδης,

ΠΕΡΙΦΕΡΕΙΑΚΟ ΠΡΩΤΑΘΛΗΜΑ 7ος ΟΜΙΛΟΣ

Η Βαθμολογία

ΟΜΑΔΕΣ	Β.	ΑΓ.	ΤΕΡΜ.
1. Μάνη	49	20	51-9
2. Κερατσίνι	45	20	39-18
3. ΔΙΑΓΟΡΑΣ	42	19	53-12
4. Αιολικός	39	20	47-14
5. Ερμής Κορ.	35	19	25-13
6. ΚΩΣ	32	19	41-20
7. Εθνικός Π.	31	20	22-16
8. Μύκονος	28	19	32-20
9. Πανναξιακός	23	19	21-25
10. Πύργος Χίου	23	19	18-25
11. Ατρόμητος Αγ. Μ.	21	19	18-31
12. ΑΠΟΛΛΩΝ ΚΑΛ.	19	20	25-46
13.ΔΙΓΕΝΗΣ	15	19	13-37
14. Αναγέννηση Σάμου	8	19	13-73
15. ΑΣ Ποντίων	4	20	10-52

Γ' ΕΘΝΙΚΗ ΚΑΤΗΓΟΡΙΑ

Με τα παιχνίδια της 28ης αγωνιστικής συνεχίζεται σήμερα ο μαραθώνιος του πρωταθλήματος και στο πρόγραμμα περιλαμβάνονται σπουδαίες αναμετρήσεις που αφορούν πλέον τη συγκομιδή μόνο των βαθμών καθώς η προσφορά του θεάματος περνάει σε δεύτερη μοίρα. Αναλυτικά οι σημερινοί αγώνες και διαιτητές που θα τους διευθύνουν έχει ως εξής:

ΑΓΙΟΣ ΔΗΜΗΤΡΙΟΣ-ΛΑΡΙΣΑ
Διαιτητής: Λούκας Γ. (Φθιώτιδας)
Βοηθός Α': Ποτόγλου Ν. (Πειραιά)
Βοηθός Β': Γραμματικογιάννης Σ. (Εύβοιας)
4ος Διαιτητής: Κατσιδώνης Ε. (Δωδ/νήσου)

ΗΛΥΣΙΑΚΟΣ-ΠΟΝΤΙΑΚΟΣ Ν.Σ.
Διαιτ.: Ταμπάκης Σ. (Αργολίδας)
Βοηθός Α': Μπαλωμένος Γ. (Αργολίδας)
Βοηθός Β': Κανδρής Γ. (Ηλείας)
4ος Διαιτ.: Κυρίου Ε. (Αρκαδίας)

ΘΡΑΣΥΒΟΥΛΟΣ-ΑΤΣΑΛΕΝΙΟΣ
Διαιτητής: Ντάτης Ν. (Χίου)
Βοηθός Α': Ανδρώνης Β. (Πειραιά)
Βοηθός Β': Πουλαδάκης (Βοιωτίας)
4ος Διαιτητής: Λουρμπέας Σ. (Πειραιά)

ΡΟΔΟΣ-ΛΥΚΟΙ
Διαιτητής: Ντόβας Η. (Αθηνών)
Βοηθός Α': Καρατζίκας Α. (Αθηνών)
Βοηθός Β': Ζερβός Σ. (Αθηνών)
4ος Διαιτητής: Σιδερής Α. (Αθηνών)

ΒΕΡΟΙΑ-ΔΟΞΑ ΔΡΑΜΑΣ
Διαιτητής: Γκούντας Ι. (Κοζάνης)
Βοηθός Α': Βλάχος Κ. (Γρεβενών)
Βοηθός Β': Τρικαλίδης Ε. (Γρεβενών)
4ος Διαιτητής: Νυμβριώτης Μ. (Πέλλας)

ΑΧΑΡΝΑΪΚΟΣ-ΜΑΡΚΟ
Διαιτητής: Ιατράκης Χ. (Αθηνών)
Βοηθός Α': Δημητρόπουλος Α. (Αθηνών)
Βοηθός Β': Κουτσογιάννος Κ. (Αθηνών)
4ος Διαιτητής: Παναγόπουλος Δ. (Αθηνών)

ΧΑΛΚΙΔΑ-ΛΕΩΝΙΔΙΟ
Διαιτητής: Καραλάκης Γ. (Λασιθίου)
Βοηθός Α': Τσέκερης Η. (Αθηνών)
Βοηθός Β': Τσινιάρης Μ. (Αθηνών)
4ος Διαιτητής: Λαγογιάννης Β. (Πειραιά)

ΚΙΛΚΙΣΙΑΚΟΣ-ΘΥΕΛΛΑ ΠΑΤΡΩΝ
Διαιτητής: Σκουρτιάς Δ. (Θεσ/νίκης)
Βοηθός Α': Τσαφκόπουλος Τ. (Φλώρινας)
Βοηθός Β': Κουζινόπουλος Δ. (Καβάλας)
4ος Διαιτητής: Κωτούλας Η. (Τρικάλων)

ΒΥΖΑΣ ΜΕΓΑΡΩΝ-ΑΓΡΟΤΙΚΟΣ ΑΣΤΕΡΑΣ
Διαιτητής: Σταθόπουλος Χ. (Αχαΐας)
Βοηθός Α': Κωνσταντινέας Π. (Μεσσηνίας)
Βοηθός Β': Μποτίνης Σ. (Αιτ/νίας)
4ος Διαιτητής: Σπηλιώτης Π. (Αχαΐας)

ΚΑΒΑΛΑ-ΚΑΣΤΟΡΙΑ
Διαιτητής: Λέφας Γ. (Πιερίας)
Βοηθός Α': Κύζας Γ. (Δράμας)
Βοηθός Β': Παυλίδης Α. (Χαλκιδικής)
4ος Διαιτητής: Σιδηρόπουλος Κ. (Θεσ/νίκης)

ΒΑΘΜΟΛΟΓΙΑ
Περίοδος 2003 - 2004

ΟΜΑΔΕΣ	Β.	ΑΓ.	ΤΕΡΜ.	Ν	Ι	Η
1. Καστοριά	54	26	47-22	12	1	0
2. Θρασύβουλος	52	28	38-22	10	1	2
3. Λάρισα	52	28	41-28	11	1	2
4. Ηλυσιακός	45	27	31-21	9	3	1
5. Ρόδος	43	27	40-32	8	3	2
6. Ατσαλένιος	42	28	34-29	10	3	1
7. Μαρκό	41	28	37-31	11	1	3
8. Αγροτικός	40	24	39-26	7	4	1
9. Αγ. Δημήτριος	40	28	39-35	9	4	1
10. Δόξα Δράμας	40	28	31-24	10	3	1
11. Χαλκίδα	38	28	32-32	7	4	3
12. Θύελλα	38	28	22-26	8	5	2
13. Βέροια	37	28	29-28	7	5	1
14. Αχαρναϊκός	35	27	28-28	6	7	1
15. Λύκοι	32	28	30-32	4	5	6
16. Βύζας	31	27	27-38	6	3	4
17. Καβάλα	29	24	16-23	7	3	2
18. Λεωνίδιο	27	27	2-35	7	3	3
19. Ποντιακός	18	28	12-47	5	3	7
20. Κιλκισιακός	16	27	17-51	2	4	7

ΕΛΛΗΝΙΚΗ ΔΗΜΟΚΡΑΤΙΑ
ΠΕΡΙΦΕΡΕΙΑ ΝΟΤΙΟΥ ΑΙΓΑΙΟΥ
ΝΟΜΟΣ ΔΩΔΕΚΑΝΗΣΟΥ
ΔΗΜΟΣ ΛΙΝΔΙΩΝ
ΔΗΜΟΤΙΚΗ ΕΠΙΧΕΙΡΗΣΗ ΠΟΛΙΤΙΣΜΟΥ-ΠΕΡΙΒΑΛΛΟΝΤΟΣ- ΑΘΛΗΤΙΣΜΟΥ-ΤΟΥΡΙΣΜΟΥ ΑΝΑΠΤΥΞΗΣ ΛΙΝΔΙΩΝ
«Δ.Ε.Π.Π.Α.Τ.Α.Λ.»

ΑΝΑΚΟΙΝΩΣΗ

Ο Δήμος Λινδίων και η Δ.ΕΠ.Π.Α.Τ.Α.Λ., σε συνεργασία με την Ελληνική Ομοσπονδία Καλαθοσφαίρισης «Ε.Ο.Κ.» και την Τ.Ε. Ε.Ο.Κ. Δωδ/σου, διοργανώνουν, το διήμερο **20 και 21 Μαρτίου 2004**, το ετήσιο αθλητικό Τουρνουά **Μπάσκετ «3 με 3»**, ηλικίας 10-17 ετών.

Πρόκειται για μία γνωστή διοργάνωση που πραγματοποιείται σε όλη την Ελλάδα και το χαρακτηριστικό της γνώρισμα είναι ότι οι αγώνες γίνονται στους δρόμους και στις κεντρικές πλατείες των πόλεων ή των χωριών.

Ο Δήμος Λινδίων αποφάσισε το συγκεκριμένο τουρνουά να πραγματοποιηθεί στο **Δ.Δ.** της **Λάρδου** και συγκεκριμένα στην κεντρική πλατεία του οικισμού.

Οι δηλώσεις συμμετοχής θα γίνονται δεκτές μέχρι και την Παρασκευή 19-03-2004 και ώρα 14.30 μ.μ.

Οι αγώνες το διήμερο 20-21 Μαρτίου θα έχουν ώρα έναρξης : 9.00 π.μ.

Τηλέφωνα για δηλώσεις συμμετοχής και πληροφορίες:
Δήμος Λινδίων
Φίλιππος ΤΖΟΓΙΑΣ
Τηλ. 22440 31221
Κιν. 6945 379877

Επίσημοι χορηγοί της εκδήλωσης είναι η NIKE και EUROBANK

Επίσης το Τουρνουά στηρίζουν:
ΟΣΤΡΙΑ ΕΣΤΙΑΤΟΡΙΟ - ΚΑΛΑΘΟΣ
Ι.Γ ΧΑΛΙΚΙΑΣ ΒΙΟΤΕΧΝΙΑ ΕΝΔΥΜΑΤΩΝ
ΞΕΝΟΔΟΧΕΙΟ ΑΓΛΑΪΑ
MARATHON RENT A CAR
ΠΑΝΑΓΙΩΤΑΣ SUPER MARKET
ΦΟΡΤΗΓΑ ΡΟΔΟΥ ΜΕΤΑΦΟΡΙΚΗ ΕΤΑΙΡΕΙΑ



Οι 45 ποδηλάτες περιμένουν το σύνθημα του αφέτη



Αυτοσυγκέντρωση πριν την εκκίνηση στον πρώτο διεθνή αγώνα mountain bike της Κω

COS CUP 2004: Μια ιδέα που θα γίνει παράδοση



Η διαδρομή είχε απ' όλα: γρήγορα κομμάτια...



... απότομες ανηφόρες, στις οποίες μερικοί προτίμησαν να μην το ρισκάρουν

Μεγάλη δημοσιότητα δόθηκε στα αθηναϊκά ΜΜΕ η διοργάνωση στην Κω του διεθνή αγώνα mountain bike.

Ο δημοσιογράφος του SPORTIME Γιώργος Φρατζεσκάκης βρέθηκε στο νησί του Ιπποκράτη, έτρεξε στον αγώνα και κατέγραψε τις εμπειρίες του στο παρακάτω κείμενο:

«Θα πας στην Κω το Σαββατοκύριακο; Το ποδήλατο θα το πάρεις μαζί σου;» Ο φίλος μου - και ομοίως ερασιτέχνης ποδηλάτης - Πίτερ ρωτούσε πικαρισμένος που ματαίωσα το ραντεβού στην Πάρνηθα λόγω «ανωτέρας βίας». «Όχι βέβαια. Για δουλειά πάω». «Καλά και δεν ξέρεις ότι η Κως είναι ο παράδεισος του ποδηλάτη;» Δεν το ήξερα. Αν και θα έπρεπε. Εγώ, που χαιρόμουν κάθε φορά που ταξίδευα στο Αμστερνταμ και την Κοπεγχάγη, γιατί μου δινόταν η ευκαιρία να κυκλοφορήσω με άνεση και χωρίς άγχος με ποδήλατο στην πόλη, δεν γνώριζα ότι η Κως, με τους 30.000 μόνιμους κατοίκους και τους 1.000.000 επισκέπτες κάθε χρόνο, είναι όντως ένα από τα ελάχιστα σημεία της Ελλάδας όπου το ποδήλατο δεν είναι μόνο το υποχρεωτικό δώρο των μπαμπάδων στα παιδιά τους όταν φτάσουν στην κατάλληλη...ισορροπιστική ηλικία. Αντιθέτως, είναι ένα μέσο μεταφοράς, αναψυχής και σπορ για όλους, αφού η αντιστοιχία ποδηλάτων στο νησί είναι ένα προς έναν: τριάντα χιλιάδες άνθρωποι, τριάντα χιλιάδες ποδήλατα...

Από αυτή και μόνον την άποψη, ο πρώτος Διεθνής Αγώνας Ορεινής Ποδηλασίας Ε1 ανδρών, που διοργανώθηκε την περασμένη Κυριακή στην Κω, το Kos Cup 2004, έρχεται καθυστερημένα. Η ποδηλατική παράδοση, που έχει πέσει σε βαθύ λήθαργο στην Ελλάδα μετά την έλευση του αυτοκινήτου και του status symbol που υπηρετεί, έπρεπε να είχε αναβιώσει πολύ νωρίτερα. Όταν οι πόλεις μας κατακλύζονταν από τετράτροχα, που καπνίζουν και χαρίζουν αυτό το ονειρικό...ηλιοβασίλεμα του νέφους κάθε απόγευμα πάνω από την Ακρόπολη. Όταν τα παιδιά μας αποφάσιζαν ότι η γυμναστική του αντίχειρα στο joystick είναι υπεραρκετή για να μας χαρακτηρίσει αθλητές του καναπέ, με την υποστήριξη του junk food και της πολύωρης καθιστικής ζωής, που ξεκινάει πια από νωρίς - λόγω μελέτης. Όταν το ποδήλατο περνούσε σε τελευταία μοίρα, γιατί «ήταν αργό, κουραστικό και μπανάλ».

Σήμερα ο υπόλοιπος κόσμος ανακαλύπτει τις πολλαπλές χαρές του ποδηλάτου για βόλτα, αεροβική άσκηση, πρωταθλητισμό, εξερεύνηση και το επαναπροσδιορίζει ως έναν πόλο έλξης για ανθρώπους που αναζητούν ένα συνδετικό κρίκο με τη φύση. Πιστεύω ότι και η Ελλάδα θα ακολουθήσει. Με κάποια καθυστέρηση ως συνήθως, αλλά θα το κάνει. Αν θέλετε να πάρετε μια γεύση από το μέλλον, κάντε μια βόλτα αυτό το καλοκαίρι από την Κω. Είναι ένας άλλος τρόπος ζωής και είναι εφικτός. Το ποδήλατο θα το βρείτε εκεί...



Και μετά τον αγώνα πάλι φίλοι, χαλαρώνουμε με θέα την πανέμορφη Κω



Οι τρεις νικητές. Σουκούπ, Σιμελίδης, Κοτούλας. Ο Αυστριακός ήρθε πρώτος με άνεση, δηλώνοντας μάλιστα στο τέλος του αγώνα ότι «δεν αισθάνθηκε καμία πίεση». Κάτι πρέπει να μας λέει αυτό...



... και άλλοι τις κατέβαιναν ... αέρα πατέρα (κυρίως οι νεότεροι σε ηλικία)

ΤΟΠΙΚΟ ΜΠΑΣΚΕΤ

ΟΙ ΜΕΓΑΛΟΙ ΠΡΩΤΑΓΩΝΙΣΤΕΣ των «πλέϊ-οφ» της Α' κατηγορίας

Το προσεχές Σάββατο στο «Βενετόκλειο» Ιβίσκος και Διαγόρας διασταυρώνουν τα ξίφη τους στο πρώτο παιχνίδι

Και τώρα οι δυό τους!

Η μεγάλη ώρα του πρώτου τελικού πλησιάζει για τον Ιβίσκο και τον Διαγόρα και ήδη στις τάξεις των δύο ομάδων υπάρχει διάχυτος ο ενθουσιασμός και η ανυπομονησία. Βέβαια πρέπει να σημειωθεί ότι τα πράγματα δεν θα είναι ιδιαίτερα εύκολα για τους δύο «μονομάχους». Η κανονική διάρκεια του πρωταθλήματος τελείωσε και τώρα πλέον όλα ξεκινούν από την αρχή.

Οι προετοιμασίες έχουν ήδη ξεκινήσει και τις επόμενες ημέρες αναμένεται να ανέβουν οι «τόνοι» ακόμη περισσότερο όσον αφορά την προετοιμασία των δύο ομάδων. Εκτός από το πρωτάθλημα οι ομάδες παλεύουν και για την κατάκτηση του εισιτηρίου που οδηγεί στην Γ' εθνική. Παρά το γεγονός ότι ένας τελικός ποτέ δεν είναι προβλέψιμος οι συγκρίσεις ανάμεσα στις δύο ομάδες οδηγούν στο συμπέρασμα ότι το φαβορί για την κατάκτηση του τίτλου είναι ο Ιβίσκος.

Στα θετικά της ομάδας της Ανάληψης μπορούν να καταλογιστούν οι εξής λόγοι:

• Από την αρχή της χρονιάς έως τώρα έχει γίνει μια πραγματικά πολύ καλή δουλειά. Εάν κανείς εξαιρέσει τα μικροπροβλήματα τραυματισμών που υπήρχαν σ' όλες τις ομάδες κατά τη διάρκεια του πρωταθλήματος διαπιστώνει πως η προετοιμασία δεν ήταν σπαρμένη από αγκάθια.

• Υπάρχει μεγάλη πληρότητα στις τάξεις της ομάδας: ο Γιώργος Πετσάλης έχει δύο ισάξιες ομάδες με παίκτες που μπορούν να καλύψουν ένα κενό πράγμα που κάνει πιο εύκολο το έργο του.



• Το πλεονέκτημα έδρας . Συνήθως όποια ομάδα έχει το αβαντάζ της έδρας έχει περισσότερες πιθανότητες για νίκη αρκεί να τις εκμεταλλευθεί. Θεωρείται συνήθως ως ένα ακόμη μεγάλο όπλο της γηπεδούχου ομάδας.

• Εμπειρία : Βασίζεται σε έναν κορμό έμπειρων αθλητών που σ' όλη τη διάρκεια του πρωταθλήματος πρόσφεραν τις υπηρεσίες τους με τον καλύτερο δυνατό τρόπο.

• Όρεξη και πάθος: Η όρεξη και το πάθος πολλές φορές μπορούν να μετατραπούν σε καθοριστικούς παράγοντες . Άλλωστε το δέλεαρ για την άνοδο είναι μεγάλη πρόκληση για έναν αθλητή που καλείται να το πετύχει.

• Το μεγαλύτερο πλεονέκτημα για τους παίκτες της ομάδας της Ανάληψης είναι το γεγονός ότι βρίσκονται σε καλύτερη αγωνιστική κατάσταση σε σχέση με τους αντιπάλους τους. Έχουν δώσει δύο παιχνίδια στη φάση των ημιτελικών, αγώνες που σε συνδυασμό με τα φιλικά που έδωσαν τους κρατάνε σε αγωνιστικούς ρυθμούς.

ΠΑΟ ΔΙΑΓΟΡΑΣ

Σε αντίθεση με τον Ιβίσκο, ο Διαγόρας καλείται να ξεπεράσει μαζί με το εμπόδιο του αντιπάλου και τα πολλά προβλήματα που έχει. Ξεκινώντας από τα θετικά μπορούμε να αναφέρουμε:

• Το πολύ καλό κλίμα που υπάρχει στην ομάδα . Οι παίχτες του Σάκη Καλαμπόκα θωρούν μια πρώτης τάξεως ευκαιρία να πάρουν τη ρεβάνς από τις δύο ήττες του πρώτου και δευτέρου γύρου.

• Υπάρχει πάθος για τη νίκη, ωστόσο το γεγονός ότι θεωρούν περισσότερο το παιχνίδι σαν μια ευκαιρία να αγωνιστούν χωρίς να έχουν τίποτα να χάσουν θεωρείται μεγάλο αβαντάζ για τον Διαγόρα, αφού το άγχος δεν θα είναι τόσο μεγάλο.

• Βασίζεται σε παίχτες νεαρής ηλικίας που θέλουν να κάνουν κάτι παραπάνω από αυτά που έχουν δώσει έως τώρα. Μια πιθανότητα ανόδου στην Γ' εθνική είναι μεγάλο βήμα γι' αυτούς.

Αυτό όμως μπορεί ν καταλογιστεί και στα αρνητικά της ομάδας αφού δεν έχουν και την απαιτούμενη εμπειρία για τη συμμετοχή στο τελικό. Στα «πλην» μπορεί επίσης να καταλογιστούν:

• Τα πολλά προβλήματα στις προπονήσεις: Από την αρχή της χρόνιάς ο Σάκης Καλαμπόκας αντιμετωπίζει πολλά προβλήματα που έχουν να κάνουν κυρίως στην πλημμελή συμμετοχή κάποιων αθλητών.

• Μεγάλο πρόβλημα που έχει μετατραπεί σε πονοκέφαλο για τον προπονητή του γηραιού είναι η αμφίβολη συμμετοχή, τουλάχιστον στον πρώτο τελικό, του τραυματία από το φιλικό Μαρκάκη. Ένας τραυματισμός που τον κράτησε εκτός για αρκετό καιρό.

• Το μεγαλύτερο ίσως αρνητικό για τον Διαγόρα είναι το γεγονός της μεγάλης αποχής της ομάδας από αγώνες πράγμα το οποίο είναι ικανό να βγάλει τους παίκτες από το ρυθμό τους.

Δεν υπάρχουν φαβορί στον τελικό

Αισιοδοξία επικρατεί στα στρατόπεδα του Ιβίσκου και του ΠΑΟ Διαγόρα για τον μεγάλο τελικό.

Μέσα στο κλίμα βρίσκονται και οι δηλώσεις των δύο τεχνικών των ομάδων οι οποίοι εμφανίστηκαν συγκρατημένα αισιόδοξοι για τη μεγάλη στιγμή.

ΣΑΚΗΣ ΚΑΛΑΜΠΟΚΑΣ:
«Δεν έχουμε να χάσουμε τίποτα»

Θεωρώ ότι φτάσαμε με την αξία μας στον τελικό. Για μας αυτός θεωρείται γιορτή και θα δώσουμε τον καλύτερό μας εαυτό. Άλλωστε είναι ένα παιχνίδι από το οποίο δεν έχουμε να χάσουμε τίποτα. Θα βασιστώ κυρίως στους νέους παίκτες της ομάδας οι οποίοι δούλεψαν αρκετά για' αυτή τη στιγμή.

Πρέπει να τονίσω ότι είμαι ευχαριστημένος από τους παίκτες μου που έκαναν το καλύτερο δυνατό που μπορούσαν γι' αυτή τη στιγμή. Ωστόσο δεν κρύβω πως έγινε μια ελλιπής προετοιμασία αφού έχουμε δύο ολόκληρους μήνες εκτός παρκέ γεγονός που αναμφίβολα έκανε κακό ως προς την εξέλιξη των παικτών.

ΓΙΩΡΓΟΣ ΠΕΤΣΑΛΗΣ:
«50-50 ο τίτλος»

Είναι κάτι που το περιμένουμε από την αρχή του πρωταθλήματος. Στον τελικό βρίσκονται δύο ομάδες που θεωρούνται οι καλύτερες της κανονικής διάρκειας του πρωταθλήματος. Και δίκαια βρίσκονται εδώ. Κατά τη γνώμη μου οι πιθανότητες για την κατάκτηση του τίτλου είναι μοιρασμένος (50-50). Θεωρώ ότι ο ρυθμός του τελικού, τα ριμπάουντ και οι παίκτες του πάγκου είναι οι ρυθμιστές του τελικού αποτελέσματος. Και ίσως κρίνουν και τα υπόλοιπα δύο παιχνίδια. Το αβαντάζ ψυχολογίας του πρώτου αγώνα θα επηρεάσει και τα υπόλοιπα αποτελέσματα. Το κλίμα στην ομάδα είναι αρκετά καλό και την τελευταία εβδομάδα προπονούμαστε καθημερινά για τα τελικά παιχνίδια.

Ορισαν τον πρώτο τελικό

Την ώρα της διεξαγωγής του πρώτου αγώνα των τελικών όρισε σε χθεσινή της συνεδρίαση η Τ.Ε. ΕΟΚ Δωδεκανήσου.

Παρόντες στην χθεσινή συγκέντρωση ήταν παράγοντες και των δύο ομάδων προκειμένου να πάρουν μέρος στη διαδικασία ορισμού, της ώρας έναρξης του Σαββατιάτικου αγώνα. Μετά, από πολύωρη συνεδρίαση η Τ.Ε. αποφάσισε να πραγματοποιηθεί ο Σαββατιάτικος αγώνας στις οχτώ το βράδυ στο γήπεδο του Βενετοκλείου, αμέσως μετά από το παιχνίδι του Κολοσσού με αντίπαλο τον Ιωνικό Νικαίας.

Αμφίβολος ο Καλαμπόκας

Το ενδεχόμενο να μην βρίσκεται ο Σάκης Καλαμπόκας στο πάγκο των «κυανερύθρων» στο πρώτο μεγάλο τελικό αιωρείται τον τελευταίο καιρό στους τάξεις της ομάδας και όχι μόνο.

Σύμφωνα με πληροφορίες ο Σάκης Καλαμπόκας σκέφτεται πολύ σοβαρά το ενδεχόμενο να μεταβεί στην Αθήνα στα μέσα της εβδομάδας λόγω ενός σοβαρού προσωπικού προβλήματος που αντιμετωπίζει τον τελευταίο καιρό. Ο τεχνικός της ομάδας θα πάρει την τελική του απόφαση εντός των ημερών και θα την ανακοινώσει στους παίκτες της ομάδας.

Τρίτο μάτι

• Εύκολο παιχνίδι θεωρούν πολλοί την αναμέτρηση των ελαφιών σήμερα στο γήπεδο Αρχαγγέλου με αντίπαλους τους Λύκους.

• Η κοσμοσυρροή, παρά την δύσκολη ημέρα και ώρα της διεξαγωγής του αγώνα, θεωρείται δεδομένη και τα ελάφια θα ζήσουν ξεχωριστές στιγμές.

• Χρειάζεται μόνο προσοχή από την πλευρά των φιλάθλων γιατί το κακό παραμονεύει από το πρώτο λεπτό μέχρι το τελευταίο.

• Η ΠΑΕ θα έχει λεωφορεία για την μεταφορά των φιλάθλων στον Αρχάγγελο αλλά και για την επιστροφή τους.

• Δύσκολες ώρες πρέπει να περάσουν και οι Κορυδαλιώτες στις Καλυθιές με αντίπαλο τον Διγενή. Οι πολύτιμοι βαθμοί της νίκης θα δώσουν νέες ελπίδες παραμονής στους Κοσκινιάτες.

• Οι ποδοσφαιριστές της Τήλου δεν χρειάστηκε χθες να κάνουν μπάνιο μετά τον αγώνα τους. Το φτύσιμο που έφαγαν από τους αντιπάλους τους ήταν αρκετό και για αφρόλουτρο.

• Η σφυρίχτρα που πριν δύο-τρία χρόνια εθεωρείτο ανερχόμενη και είχε μόνο συμπάθειες για τα καλά και σωστά σφυρίγματα μάλλον έχει μπλοκάρει γενικώς.

• Γι' ακόμη μια φορά ακούσθηκαν πολλά παράπονα για την παρουσία του σε αγώνα και αυτοί που είδαν κάποια πράγματα δεν λένε ψέμματα.

ΗΛΙΑΣ Κ.

Πανδωδεκανησιακοί αγώνες στίβου Γυμνασίων - Λυκείων

Ικανοποιητικές επιδόσεις σημειώθηκαν το Σαββατοκύριακο (13-14/3) στο βοηθητικό γήπεδο στίβου της πόλης μας από την μαθητιώσα νεολαία της δωδεκανήσου στο πλαίσιο των Πανδωδεκανησιακών Αγώνων Στίβου Γυμνασίων - Λυκείων.

Τους αγώνες παρακολούθησαν οι προϊστάμενοι της δευτεροβάθμιας εκπαίδευσης Αναστάσιος Μαυρόπουλος και Φυσικής Αγωγής Πασχάλης Γκογκίδης, ενώ αίσθηση προκάλεσε η απουσία των τοπικών αρχών και βουλευτών.

Την δεύτερη ημέρα τους αγώνες παρακολούθησε ο συνεπίκουρος δημάρχου Κάλλιστος Διακογεωργίου.

Αναλυτικά τα επίσημα αποτελέσματα των αγώνων όπως τα ανακοίνωσε το γραφείο Φυσικής Αγωγής έχουν ως εξής:

ΚΟΡΙΤΣΙΩΝ ΓΥΜΝΑΣΙΩΝ

80 μ. Θηλέων Γυμνασίων

1. Ηλία Αννα 1° Γ. Λέρου 10.95
2. Ηλιακώστα Κωντέσσα 3° Γ. Ρόδου 10.98
3. Πιλάτου Καλλιόπη 1° Γ. Καλύμνου 11.08
4. Χάτζου Ιωάννα 1° Γ. Ζιπαρίου 11.20
5. Μαρκοπούλου Ελευθερία 2° Γ. Ρόδου 11.46

150 μ. Θηλέων Γυμνασίων

1. Γιαμαίου Ευδοκία 2° Γ. Καλύμνου 20.19
2. Φουρτούνη Φανή 1° Γ. Κω 21.20
3. Τοντόροβα Ραντεμίρα 6° Γ. Ρόδου 21.79
4. Αλεξούλη Ευαγγελία 1ο Γ. Κω 22.19
5. Κυριαζή Κατερίνα 5° Γ. ΤΑΔ Ρόδου 22.20
6. Καστρουνή Μαρία ΤΑΔ Ρόδου 22.31

300 μ. Θηλέων

1. Ζαρογιαννού Αγγελ.1° Καλύμνου 43.05
2. Πόγια Ραφαέλα Γ. Αντιμάχειας 45.87
3. Χριστίνη Αγαθή ΤΑΔ Καλύμνου 46.91
4. Γκάνα Μαριάνθη Γ. Ζιπαρίου 48.96
5. Τσαβαρή Στυλιανή Γ. Σύμης 53.46
6. Σάη Μέμα Γ. Σορωνής 55.65

600 μ. Θηλέων Γυμνασίων

1. Ταμπάζη Μελίνα Γ. Ζιπαρίου 1.43.31
2. Ντάσκα Μαρία Γ. Κρεμαστής 1.57.35
3. Παπασσάβα Μαρία Γ. Γενναδίου 2.03.84
4. Τσιμπλή Δήμητρα Γ. Σορωνής 2.21.84
5. Ουμρίχινα Ελενα Γ. Ιαλυσού 2.28.36

1000 μ. Θηλέων Γυμνασίων

1. Λοΐζου Φωτεινή 5° Γ. ΤΑΔ Ρόδου 3.02.00
2. Ψυρή Μαρία Γ. Αντιμάχειας 3.33.13
3. Καρπαθιού Νομική 3° Γ. Καλύμνου 3.35.72
4. Ντάσκα Αννα Γ. Κρεμαστής 3.37.19
5. Νταουσαντζή Μουρ. 5° Γ. ΤΑΔ Ρόδου 3.56.10

2000 μ. Θηλέων Γυμνασίων

1. Ρεμπούλη Ουρανία 1° Γ. Λέρου 7.07.00
2. Κυπριώτη Φιλαρέτη Γ. Σύμης 9.07.00
3. Μανωλάκου Στ. Γ. Σορωνής 12.00.00

80 μ. Εμπόδια Θηλέων Γυμνασίων

1. Ζούνη Ρενέ Γ. Ζιπαρίου 12.60
2. Πίννη Μαρία Γ. Γενναδίου 13.04
3. Σφυρίου Ειρήνη 4° Γ. Ρόδου 13.45
4. Μαλιάκα Ελισάβετ Γ. Ιαλυσού 14.36
5. Φερναντοπούλου Ελ. 5° Γ. ΤΑΔ Ρόδου 14.55
6. Περγαντή Μ. 5° Γ. Ρόδου 15.47

300 μ. Εμπόδια Θηλέων Γυμνασίων

1. Τριανταφύλλου Αννα Γ. Ζιπαρίου 51.00

Μήκος Θηλέων Γυμνασίων

1. Ζουμπουλινού Σεβαστιάνα 2° Γ. Κω 4.38
2. Τουμπάζη Αντζελίνα Γ. Ζιπαρίου 4.23
3. Χαροκόπου Αφ. Γ. Απειρίου Καρπ. 4.08
4. Χατζηδαυίδ Κατερίνα 1ο Γ. Κω 3.60
5. Ζωάννου Ζωή 5° Γ. ΤΑΔ Ρόδου 3.44
6. Μαστή Μαρία Γ. Σορωνής 3.32

Υψος Θηλέων Γυμνασίων

1. Ραγούσα Χλόη 2° Γ. Κω 1.53
2. Ανδρουλή Ιζαμπέλα 2° Γ. Κω 1.44
3. Χατζηπέτρου Βαρβάρα Γ. Σύμης 1.25
4. Φραντζή Χαριτωμένη 4° Γ. Ρόδου 1.10

Σφαίρα Θηλέων Γυμνασίων

1. Κανατά Ελένη Γ. Σορωνής 09.60
2. Λουκά Κατερίνα 2° Γ. Καλύμνου 09.13
3. Κεγάκη Ελισάμπετ Γ. Ιαλυσού 08.79
4. Κούρου Παρθενόπη Γ. Κρεμαστής 08.20
5. Σκότα Ανια 5° Γ. ΤΑΔ Ρόδου 07.45
6. Κουρδουμπά Κατερίνα 2° Γ. Ρόδου 08.79

Δίσκος Θηλέων Γυμνασίων

1. Καλτσουνάκη Στέιση 3° Γ. Ρόδου 23.04

Ακόντιο Θηλέων Γυμνασίων

1. Μούτσα Ελένη 4° Γ. Ρόδου 32.50
2. Ντούνια Φρειδερίκη 1° Γ. Καλύμνου 27.70
3. Σταματέλου Μαρία Γ. Σορωνής 22.27
4. Καστελοριζού Πολυξένη Γ. Ρόδου 21.20

Σφύρα Θηλέων Γυμνασίων

1. Σανδάλη Χριστίνα 5° Γ. ΤΑΔ Ρόδου 20.72
2. Καλτσουνάκη Φλώρα 3° Γ. Ρόδου 20.58
3. Σανδάλη Τσαμπίκα 5° Γ. ΤΑΔ Ρόδου 17.02

ΑΓΟΡΙΩΝ ΓΥΜΝΑΣΙΩΝ

80 μ. Αρρένων Γυμνασίων

1. Γιαννακάκης Αντώνιος Γ. Αφάντου 9.92
2. Μουτσάκης Β. 5ο Γ. Ρόδου 10.08
3. Κόκκινος Γρηγόρης 2° Γ. Καλύμνου 10.11
4. Κρεατσάς Κλεάνθης ΤΑΔ Καλύμνου 10.53
5. Νικολαΐδης Δημήτρης Γ. Μασάρων 10.89
6. Δόντσωφ Πέτρος 5° Γ. ΤΑΔ Ρόδου 11.11

150 μ. Αρρένων Γυμνασίων

1. Μαρκάκης Γεώργιος Γ. Ζιπαρίου 18.00
2. Καστελοριζός Παν. ΤΑΔ Καλύμνου 19.21
3. Γαλανομάτης Ραφ. 3° Γ. Καλύμνου 19.23
4. Καμπούρης Θεόφιλος 1° Γ. Κω 19.61
5. Πολεμικός Παναγιώτης Γ. Σορωνής 20.64
6. Κάτρας Μιχαήλ ΤΑΔ Κω 20.65

300 μ. Αρρένων Γυμνασίων

1. Τσεμποταρίωφ Ανδρ.Γ. Κεφάλου 39.90
2. Καλιώρος Αντώνιος 1° Γ. Καλύμνου 43.11
3. Βιολέντης Παναγιώτης 1° Γ. Λέρου 43.52
4. Χαλιπίλιας Ιωάννης Γ. Ζιπαρίου 44.55
5. Λαουδίκος Νικόλαος Γ. Αφάντου 45.50
6. Μαραβέλιας Δημήτριος Γ. Σύμης 50.35

600 μ. Αρρένων Γυμνασίων

1. Νικηταράς Π. Γ. Γενναδίου 1.39.44
2. Αλεξιάδης Γεώργιος Γ. Πηγαδιών 1.40.52
3. Βαβλής Ανδρέας ΤΑΔ Καλύμνου 1.41.52
4. Χίτζιος Ιωάννης Γ. Αφάντου 1.42.55
5. Πονήρης Μανώλης Γ/Καλύμνου 1.41.85
6. Χατζημιχέλης Π. 5° Γ. Ρόδου 1.56.52

1000 μ. Αρρένων Γυμνασίων

1. Κυπριώτης Σωτήρης 7° Γ. Ρόδου 2.54.00
2. Λουλούς Ιωάννης 5° Γ. ΤΑΔ Ρόδου 3.10.02
3. Παπαδόπουλος Νικ. Γ. Αντιμάχειας 3.13.65
4. Κουλούζος Εμμανουήλ 1° Γ. Λέρουυ 3.18.19
5. Χατζηδημητρίου Ι. ΤΑΔ Καλύμνου 3.22.221
6. Σταυράς Φανούριος Γ. Ιαλυσού 3.29.52

3000 μ. Αρρένων Γυμνασίων

1. Κοκκινίδης Σκεύος 1° Γ. Καλύμνου 10.28
2. Γόνατος Θεόδωρος 2° Κω 11.23
3. Αγγελος Αναστάσιος Γ. Σορωνής 12.92

5000 μ. Βάδην Αρρένων Γυμνασίων

1. Μιχαλάντος Παντ. 3° Γ. Ρόδου 29.10.10

300 μ. Εμπόδια Αρρένων Γυμνασίων

1. Πικιώνης Πέτρος 1° Γ. Κω 45.00
2. Τριανταφύλλου Σταύρ. Γ. Ζιπαρίου 51.17

Μήκος Αρρένων Γυμνασίων

1. Ευθυμίου Ιωάννης 1° Γ. Λέρου 5.86
2. Τριτσάρης Παντελής Γ. Ζιπαρίου 5.03
3. Ζερβός Βασίλειος Γ. Σορωνής 5.00
4. Διακοσταυριανός Γεώρ. Γ. Ρόδου 3.78
5. Καρπαθάκης Ανδρ. 5° Γ. ΤΑΔ Ρόδου 3.68
6. Χαρίτος Νεκτάριος 5° Γ. ΤΑΔ Ρόδου 3.68

Υψος Αρρένων Γυμνασίων

1. Χατζής Βασίλειος 4° Γ. Ρόδου 1.40
2. Γερασκλής Κων/νος ΤΑΔ Κω 1.35

Τριπλούν Αρρένων Γυμνασίων

1. Γιουτζεσόι Ομέρ 2° Γ. Ρόδου 11.21
2. Στεφάνου Χρήστος Γ. Σύμης 10.92
3. Λαμπρόπουλος Κων. Γ. Σορωνής 10.62

Σφαίρα Αρρένων Γυμνασίων

1. Μαϊλλής Χρυσόστ. 2° Γ. Καλύμνου 12.79
2. Κυπριώτης Κυριάκος Γ. Σύμης 11.72
3. Λαούντος Ελευθέριος Γ. Λέρου 09.25
4. Κούρος Λουκάς Γ. Κρεμαστής 08.85
5. Καπίσκης Π. Γ. Μασάρων 08.47
6. Σάββενας Κ. 5° Γ. Ρόδου 08.05

Δίσκος Αρρένων Γυμνασίων

1. Ιτσινές Κων/νος 1° Γ. Κω 41.28

Ακόντιο Αρρένων Γυμνασίων

1. Τρούμπας Γεώργιος Γ. Μασάρων 53.57
2. Δουρόπουλος Αλέξ. 3° Γ. Καλύμνου 46.62
3. Τσαούσης Μιχάλης ΤΑΔ Καλύμνου 44.44
4. Φουντουλάκης Ν. 1° Γ. Λέρου 37.45
5. Μπενουάρ Εμμανουήλ Γ. Γενναδίου 31.89
6. Διάκου Κων/νος Γ. Αφάντου 03.80

Σφύρα Αρρένων Γυμνασίων

1. Κοτσιάς Βασίλης 5° Γ. Ρόδου 31.20
2. Γρηγοριάδης Βασίλης Γ. Σορωνής 24.20

ΚΟΡΙΤΣΙΩΝ ΛΥΚΕΙΩΝ

100 μ. Θηλέων Λυκείων

1. Κουφού Νομική 1° Ε.Λ. Καλύμνου 12.60
2. Καλδάτου Νάνσυ 1° Ε.Λ. Κω 13.35
3. Αγγελάκου Ευαγγελία 1° Ε.Λ. Ρόδου 13.45

200 μ. Θηλέων Λυκείων

1. Καλσάτου Σεβαστή 1° Ε.Λ. Κω 26.70
2. Σαββάκη Γεωργία 2° ΤΕΕ Ρόδου 26.75

400 μ. Θηλέων Λυκείων

1. Κάτρη Κατερίνα 1° Ε.Λ. Καλύμνου 62.45
2. Ζούνη Ε. 2° Ε.Λ. Κω 64.46
3. Σαράντη Γρηγορία 2° Ε.Λ. Κω 1.10.00

800 μ. Θηλέων Λυκείων

1. Ζωίδη Σταματίνα 1ο Ε.Λ. Καλύμνου 2.28.00

1500 μ. Θηλέων Λυκείων

1. Κακακιού Ευαγγελία Λ. Σύμης 6.22.00

3000 μ. Θηλέων Λυκείων

1. Ζωίδη Μαρία 1° Ε.Λ. Καλύμνου 10.25.00
2. Μανιά Μαρία 1° Ε.Λ. Καλύμνου 11.11.00

100 μ. Εμπόδια Θηλέων Λυκείων

1. Γούναρη Ναυσικά 2° Ε.Λ. Κω 19.23
2. Χατζηπέτρου Ευαγγελία Λ.Τ. Σύμης 21.54

400 μ.Θηλέων Λυκείων

1. Φουρτούνη Φρανσίσκα 2° Ε.Λ. Κω 71.20
2. Κατταβενού Αλεξ. Ροδίων Παιδεία 71.80

Μήκος Θηλέων Λυκείων

1. Χατζηλάου Αρχοντία 2° Ε.Λ. Κω 5.35
2. Δαρκαδάκη Κατερ. 1° Ε.Λ. Καλύμνου 4.97
3. Τερεζάκη Μερόπη 2° ΤΕΕ Ρόδου 4.63
4. Καπετάνη Διονυσία ΤΕΕ Καλύμνου 4.55

Τριπλούν Θηλέων Λυκείων

1. Χοσάδα Νικολέττα Ε.Λ. Αφάντου 11.05
2. Πανόγλου Ελευθερία 4° Ε.Λ. Ρόδου 9.86
3. Καλιώρου Π. 1ο ΤΕΕ Ρόδου 09.35

Σφαίρα Θηλέων Λυκείων

1. Οικονόμου Ελένη 1° ΤΕΕ Ρόδου 12.83
2. Τσουκαλά Αννα 2° Ε.Λ. Κω 12.24
3. Ταχλιαμπούρη Ασημίνα Ε.Λ. Λέρου 09.37
4. Τρουμουλιάρη Νομ.ΤΕΕ Καλύμνου 07.37

Δίσκος Θηλέων Λυκείων

1. Ταμπουρά Ειρήνη 1° Ε.Λ. Καλύμνου 53.99
2. Πάχου Μαρία Ε.Λ. Αρχαγγέλου 28.19

Ακόντιο Θηλέων Λυκείων

1. Τρικοίλη Νομική 1° Ε.Λ. Καλύμνου 35.91
2. Παστρικού Μαρία 1° Ε.Λ. Καλύμνου 30.06
3. Σκούμπρου Δέσποινα 2° ΤΕΕ Ρόδου 25.32

ΑΓΟΡΙΩΝ ΛΥΚΕΙΩΝ

100 μ. Αρρένων Λυκείων

1. Γάτης Εμμανουήλ Λ. Μεγίστης 11.50
2. Κοκκαλάκης Γεώρ. Ε.Λ. Αντιμάχειας 12.20
3. Λουκάταρης Βελ. ΤΕΕ Καλύμνου 12.41
4. Ριζόπουλος Σπυρίδων Λ.Τ. Σύμης 12.41
5. Αντιμισιάρης Βαλάντης ΤΕΕ Ρόδου 14.77
6. Διακονικόλας Γιάννης 2° ΤΕΕ Ρόδου 15.30

200 μ. Αρρένων Λυκείων

1. Φαρμακίδης Γεώρ. 1° Ε.Λ. Ρόδου 23.40
2. Νταλαρής Παν. 1° Ε.Λ. Καλύμνου 24.49
3. Σκυλλάς Νικόλαος ΤΕΕ Καλύμνου 25.51
4. Κρητικός Σπυρίδων Λ. Υ. Σύμης 26.27
5. Μυταράς Ιωάννης 1° Ε.Λ. Κω 26.65
6. Καραχριστιανίδης Ευθ. 2° Ε.Λ. Ρόδου 26.97

400 μ. Αρρένων Λυκείων

1. Κυριάκης Αλέξ. Νυχτερινό Λ. Κω 53.00
2. Θεοφιλίδης Γεώρ. 1° Ε.Λ. Καλύμνου 53.30
3. Καραγιάννης Μάρκος Λ.Τ. Σύμης 55.12
4. Κουρμούλης Δημ.τ. 1° Ε.Λ. Καλύμνου 56.05

800 μ. Αρρένων Λυκείων

1. Χατζηπέτρος Μιχαήλ Λ.Τ. Σύμης 2.11.87
2. Πάμπος Μπέρναρντ ΤΕΕ Κω 2.14.24
3. Ζουρούδης Κων/νος ΤΕΕ Σύμης 2.24.91

1500 μ. Αρρένων Λυκείων

1. Λυριστάκης Φραγκίσκος Κάρπαθος 4.14.80
2. Τσιοφύλας Ελευθέριος ΤΕΕ Λέρου 4.36.50
3. Λέντης Αντώνιος ΤΕΕ Καλύμνου 4.48.90
4. Μανωλέσκος Αγαπητός Λ.Τ. Σύμης 5.15.00
5. Παπακαλοδούκας Παν. Λ.Τ. Σύμης 5.16.00
6. Παχούλης Γιάννης Κάρπαθος 5.32.00

3000 μ. Αρρένων Λυκείων

1. Νυστάζος Εμ. 1° Ε.Λ. Καλύμνου 9.47.00
2. Παστρικός Στ. ΤΕΕ Καλύμνου 9.47.228

110 Εμπόδια Αρρένων

1. Σκούμπρος Εμ. 1° Ε.Λ. Καλύμνου 9.47.00
2. Παπαγεωργίου Μιχαήλ Ε.Λ. Λέρου

400 μ. Εμπόδια Αρρένων

1. Σεΐτης Μιχαήλ 1° ΤΕΕ Ρόδου 58.74
2. Βογιατζής Αθ. 1° ΤΕΕ Ρόδου 59.30
3. Σκυλλάς Νικόλαος ΤΕΕ Καλύμνου 62.70
4. Κορφιάς Γεώργιος ΤΕΕ Καλύμνου 65.20

Μήκος Αρρένων Λυκείων

1. Γκάιδας Δημήτριος Ε.Λ. Κρεμαστής 5.69
2. Λελέκης Ανδρέας 1° Ε.Λ. Καλύμνου 5.66
3. Σολινταράκης Αλή 1° ΤΕΕ Ρόδου 5.47

Υψος Αρρένων Λυκείων

1. Καρίκης Παναγιώτης Ε.Λ. Κρεμαστής 1.81
2. Νίνης Γεώργιος 2° Ε.Λ. Ρόδου 1.66
3. Καραχριστιανίδης Ευθ. 2ο Ε.Λ. Ρόδου 1.55
4. Μαγκλάρας Ροδίων Παιδεία 1.55
5. Βλασσόπουλος Αθαν. 2° Ε.Λ. Ρόδου 1.55
6. Ορφανός Αθανάσιος 2° Ε.Λ. Ρόδου 1.58

Τριπλούν Αρρένων Λυκείων

1. Στεφάνου Σωτήριος ΤΕΕ Σύμης 11.30

Σφαίρα Αρρένων Λυκείων

1. Κωβιός Θεόδωρος Ε.Λ. Γενναδίου 15.86
2. Πετράκης Γεώργιος ΤΕΕ Καλύμνου 14.98
3. Πότσος Σάββας Ε.Λ. Κρεμαστής 12.04
4. Γεωργαλάς Μιχαήλ Λ.Τ. Μεγίστης 11.16
5. Τσαβαρής Βασίλειος Λ. Τ. Σύμης 10.89
6. Μισσός Σταύρος ΤΕΕ Σύμης 10.65

Δίσκος Αρρένων Λυκείων

1. Κωβιός Γ. Ε.Λ. Γενναδίου 40.94
2. Ρεπαπής Ιωάννης Ε.Λ. Λέρου 32.46

Ακόντιο Αρρένων Λυκείων

1. Πλάτσης Πανορ. 1° Ε.Λ. Καλύμνου 53.52
2. Καμπουράκης Μιχ. 1° Ε.Λ. Καλύμνου 48.49
3. Μαχαλιάς Δημ. Ε.Λ. Λέρου 37.69
4. Νικολέτου Θεόδωρος ΤΕΕ Σύμης 29.17

Σφύρα Αρρένων Λυκείων

1. Συφωνιός Μιχαήλ 2° Ε.Λ. Ρόδου 43.81
2. Χριστοφής Αθανάσιος 2° Ε.Λ. Κω 26.76
3. Σαββάτης Στέργος 1° Ε.Λ. Ρόδου 24.24

Οκταθλο Λυκείων

. Σμαλιός Ιωάννης 2ο Ε.Λ. Κω 4.200 β.

Σύσκεψη για το Beach Volley

Υπό την προεδρία του Συνεπίκουρου Δημάρχου Ροδίων κ. Κάλλιστου Διακογεωργίου συσκέφθηκε το περασμένο Σάββατο (13 Μαρτίου 2004) στη Ρόδο η Τοπική συντονιστική επιτροπή με κλιμάκιο της Ελληνικής Ομοσπονδίας Πετοσφαιρίσεως (ΕΟΠΕ), με αφορμή το ελληνικό τουρνουά του Παγκοσμίου σιρκουϊ μπήτς βόλεϊ γυναικών.



Οι δύο πλευρές, αφού έκαναν αξιολόγηση της περσινής διοργάνωσης, η οποία θεωρήθηκε από την Παγκόσμια Ομοσπονδία μία από τις πιο πετυχημένες, συζήτησαν όλες τις απαραίτητες εργασίες που θα πρέπει να γίνουν, ώστε να στεφθεί με επιτυχία το τουρνουά που έχει προγραμματιστεί στη Ρόδο από 19 έως 23 Μαΐου του 2004.

Με δεδομένο ότι στην Αθήνα το ολυμπιακό τουρνουά θα πραγματοποιηθεί τον Αύγουστο και ότι στην πόλη μας θα διεξαχθεί το τελευταίο προολυμπιακό τουρνουά (προσμετρά στην πρόκριση των αθλητριών), οι διοργανωτές θα πρέπει να αγγίξουν το άριστα, αφού τα μάτια της παγκόσμιας κοινότητας του μπιτς βόλεϊ θα είναι στραμμένα στην Ελλάδα. Όπως και τα δύο τελευταία χρόνια, έτσι και φέτος, το κεντρικό γήπεδο θα στηθεί στην πλατεία του Δημαρχείου και τα βοηθητικά γήπεδα απέναντι από το «Έλλη».

Τις πρώτες δύο ημέρες (19,20 Μαΐου) θα διεξαχθούν οι προκριματικοί αγώνες και τις υπόλοιπες τρεις (21,22,23 Μαΐου) τα παιχνίδια του κυρίως ταμπλό.

Στη Ρόδο θα βρεθούν οι κορυφαίες στον κόσμο αθλήτριες του μπητς βόλεϊ, που αναμένεται να συναρπάσουν με τις επιδόσεις τους και τα καλλίγραμμα κορμιά τους. Τους ημιτελικούς και τους τελικούς θα τους καλύψει η Ελληνική Τηλεόραση 1, τους τελικούς το Eurosport, ενώ στιγμιότυπα θα δοθούν σε όλα τα τηλεοπτικά δίκτυα του κόσμου μέσω των πρακτορείων Ρόιτερς, Ευρωνιούς, ΕΒU και άλλα.

Εκτός από το συνεπίκουρο δημάρχου, αρμόδιου για θέματα αθλητισμού, κ. Διακογεωργίου, στη σύσκεψη πήραν μέρος, ο κ. Δημήτρης Τσοπανάκης πρόεδρος της Τοπικής Επιτροπής Βόλεϊ Δωδεκανήσου και πρόεδρος της Τοπικής συντονιστικής επιτροπής, ο υπεύθυνος των εγκαταστάσεων, μηχανικός των Τεχνικών Υπηρεσιών του Δήμου Ροδίων κ. Νίκος Ρόδης, ο κ. Παναγιώτης Βακόντιος, μέλος της Τ.Ε. ΕΟΠΕ, ο κ. Παναγιώτης Καρυδάκης, υπεύθυνος φιλοξενίας και μετακινήσεων, η υπεύθυνη δημοσίων σχέσεων του Δήμου κα Νατάσσα Βενετοκλή και από πλευράς της Ομοσπονδίας οι κ.κ. Γκάγκαλης και Βαϊλάκης.

Ηττα της Τήλου στην Κω

- Χωρίς το Πυλί να είναι καλύτερο κέρδισε με 3-1.
- Ο διαιτητής Κατέρης ανέχθηκε την αντιαθλητική συμπεριφορά των γηπεδούχων κι ενώ το σκορ είχε διαμορφωθεί από το Α' ημίχρονο

Οι κλωτσιές και το φτύσιμο ήταν στην ημερήσια διάταξη του χθεσινού αγώνα της Β' κατηγορίας όπου ο Α.Ο. Πυλίου κέρδισε με 3-1 τον Α.Σ. Τήλου.

Στο πρώτο ημίχρονο το παιχνίδι ήταν μέτριο, όμως παρόλα αυτά οι ομάδες βρήκαν το δρόμο προς τα δίχτυα. Στην επανάληψη οι φιλοξενούμενοι βελτιώθηκαν όμως από τα πρώτα λεπτά οι παίκτες του Πυλίου άρχισαν το φτύσιμο και το σκληρό μέχρι αντιαθλητικό παιχνίδι με αποτέλεσμα κάθε προσπάθεια των Τηλιακών να ανακόπτεται στο ξεκίνημά της κι όλα αυτά με την ανοχή του διαιτητή Κατέρη που έβλεπε ότι ήθελε. Οι φιλοξενούμενοι διατήρησαν την ψυχραιμία τους μπροστά σ' αυτή την ανεξήγητη στάση των φιλοξενουμένων.

ΤΑ ΓΚΟΛ

21' Από μπαλιά του Στεφαδούρου, ο Ντ. Μπρίσνεϊ με σουτ πέτυχε το 1-0.

26' Ο Μηλιός εκτέλεσε φάουλ και ο Σακελλάρης Κυρ. με πλασέ ισοφάρισε σε 1-1

35' Ο Ντ. Μπρίσνεϊ από πάσα του αδελφού του Μάριου έδωσε το προβάδισμα στην ομάδα του, 2-1

43' Με σουτ μέσα από την περιοχή ο Μάριος Μπρίσνεϊ πέτυχε το 3-1

ΑΛΛΕΣ ΦΑΣΕΙΣ

47' Οι φιλοξενούμενοι ζήτησαν πέναλτι σε ανατροπή του Σακελλάρη Κ. μέσα στην περιοχή αλλά ο διαιτητής Κατέρης έκλεισε τα μάτια του στην παράβαση.

60' Βολίδα του Σακελλάρη Ηρ. στο οριζόντιο δοκάρι.

62' Από σέντρα του Νικολή, ο Σακελλάρης Ηρ. ήταν έτοιμος να στείλει την μπάλλα στα δίχτυα, όμως οι αμυντικοί τον γκρέμισαν στο έδαφος χωρίς πάλι ο Κατέρης να «αντιληφθεί» την παράβαση.

70' Ο Κατσούλης αποβλήθηκε με κόκκινη κάρτα επειδή γρονθοκόπησε τον Οικονόμου Α. στο στομάχι.

Κακός ο διαιτητής Κατέρης που ανέχθηκε το σκληρό παιχνίδι των γηπεδούχων και την αντιαθλητική συμπεριφορά τους ενώ καλοί ήταν οι βοηθοί Μαρμαρινός - Μουστάκας.

ΑΟ ΠΥΛΙΟΥ

Χατζηνικόλογλου, Κατσούλης, Βρεττής, Κοκαλάκης, Ζήκας, Μωϋσάκης, Καματερός (48' Ρούφας), Μ. Μπρίσνεϊ, Ντ. Μπρίσνεϊ, Στεφαδούρος, Φούσκας.

Α.Σ. ΤΗΛΟΥ

Χατζηγεωργίου, Αγγελιδάκης, Μηλιός, Αλιφέρης, Σακελλάρης Κυρ. (80' Χριστοφίδης), Χριστοφής, Νικολής, Σακελλάρης Ηρ., Σακελλάρης Κ.Τ., Μόσχου (20' Λ. Οικονόμου Α.), Οικονόμου Ζ.

Συζητείται η έφεση του Φοίβου

Σήμερα, εκτός συγκλονιστικού απροόπτου θα συζητηθεί στα γραφεία της Πειθαρχικής Επιτροπής της ΕΠΟ η έφεση του Φοίβου για τον μηδενισμό του στο ντέρμπι με τον Ιάλυσο.

Τα δύο σωματεία θα εκπροσωπηθούν από τους δικηγόρους τους και αν δεν παρουσιαστούν νέα στοιχεία αναμένεται να παραμείνει η αρχική απόφαση της Πειθαρχικής Επιτροπής της ΕΠΣΔ. Η τελική απόφαση αναμένεται να ανακοινωθεί την επόμενη εβδομάδα.

ΓΕΝΙΚΗ ΤΕΧΝΙΚΗ
ΟΜΙΛΟΣ ΕΤΑΙΡΕΙΩΝ

ΑΝΑΝΕΩΜΕΝΟΙ ΚΑΙ ΠΑΝΤΑ ΠΡΩΤΟΠΟΡΟΙ
ΜΑΖΙ ΣΑΣ ΜΕ ΣΤΟΧΟ ΤΙΣ ΚΑΛΥΤΕΡΕΣ
ΤΕΧΝΙΚΕΣ ΛΥΣΕΙΣ

• ΕΤΟΙΜΟ ΣΚΥΡΟΔΕΜΑ
με ανανεωμένες -
σύγχρονες εγκαταστάσεις

• ΑΔΡΑΝΗ ΥΛΙΚΑ
υψηλών προδιαγραφών και
απαιτήσεων από
το ΝΕΟ Λατομείο μας

ΕΡΓΟΣΤΑΣΙΑ ΣΚΥΡΟΔΕΜΑΤΟΣ:
ΡΟΔΟΣ: 6ο χλμ. λεωφ. Ρόδου - Λίνδου,τηλ. 22410 - 60560/62323 FAX: 22410 60561
ΓΕΝΝΑΔΙ: 2ο χλμ. οδού ΓΕΝΝΑΔΙΟΥ - ΒΑΤΙΟΥ, τηλ. 22440 - 43470 FAX: 22440 43470
ΛΑΤΟΜΕΙΟ: Θέση Στραβόλαιμο ΚΑΛΥΘΙΩΝ
ΓΡΑΦΕΙΑ: Ρόδος Αρκαδίου 2, Τηλ. 22410-22186/22968/28058 FAX: 22410 - 33021

ΓΙΑ ΑΠΑΛΛΑΓΗ ΑΠΟ ΦΟΡΟ ΜΕΤΑΒΙΒΑΣΗΣ

ΤΟ ΟΙΚΟΠΕΔΟ ΠΡΕΠΕΙ ΝΑ ΕΙΝΑΙ ΟΙΚΟΔΟΜΗΣΙΜΟ

και εντός σχεδίου ή μέσα στα όρια οικισμού

Οι προβλέψεις αφορούν τις περιπτώσεις απόκτησης πρώτης κατοικίας

Οικοδομήσιμο και σε εγκεκριμένο ρυμοτομικό σχέδιο πρέπει να είναι ένα οικόπεδο, προκειμένου να τύχει απαλλαγής από το φόρο μεταβίβασης ακινήτου για την απόκτηση πρώτης κατοικίας.

Αυτό προβλέπεται στην ΠΟΛ. 1024/2004 εγκύκλιο του υπουργείου Οικονομικών, γύρω από τη βεβαίωση περί της οικοδομησιμότητας κατά την απόκτηση πρώτης κατοικίας με την οποία κοινοποιούνται οι διατάξεις της παραγράφου 2 του άρθρου 13 του ν.3212/2003 (ΦΕΚ308τ.Α'/31-12-2003) και παρέχονται οδηγίες για την ορθή και ομοιόμορφη εφαρμογή των διατάξεων. Αναλυτικότερα δε, αναφέρονται τα εξής:

Με τις διατάξεις της παραγράφου 4 του άρθρου 1 του ν.1078/80, της παραγράφου 2 της ενότητας Α του άρθρου 26 και της ενότητας Α του άρθρου 43 του ν. 2961/01, όπως ισχύουν, προβλέπεται ότι, προκειμένου να χορηγηθεί απαλλαγή από το φόρο μεταβίβασης ακινήτου, κληρονομιάς και γονικής παροχής - αντίστοιχα- για την απόκτηση πρώτης κατοικίας, το αποκτώμενο οικόπεδο ή το οικόπεδο μέσα στο οποίο βρίσκεται η αποκτώμενη κατοικία, πρέπει να είναι οικοδομήσιμο και να βρίσκεται μέσα σε εγκεκριμένο ρυμοτομικό σχέδιο ή μέσα στα όρια οικισμού χωρίς εγκεκριμένο σχέδιο, και η συνδρομή αυτών των προϋποθέσεων να προκύπτει από βεβαίωση που εκδίδεται από την αρμόδια πολεοδομική υπηρεσία ή, αν αυτή δεν υπάρχει, από τον αρμόδιο δήμαρχο ή πρόεδρο της κοινότητας με δική τους ευθύνη.

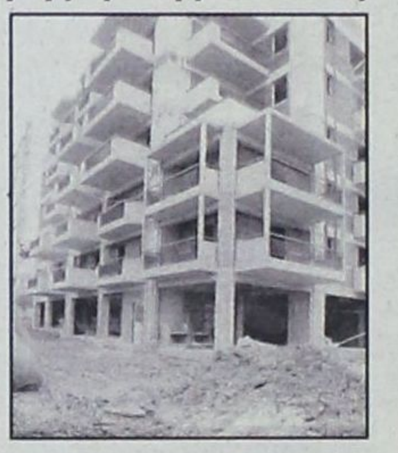

Με τις διατάξεις της παραγράφου 2 του άρθρου 13 του ν.3212/2003 ορίζεται ότι, όπου από τις κείμενες διατάξεις προβλέπεται η υποβολή βεβαιώσεων οικοδομησιμότητας ή αρτιότητας οικοπέδων, η οικοδομησιμότητα ή αρτιότητα βεβαιώνεται με δήλωση μηχανικού σύμφωνα με τις διατάξεις του ν.651/1977 και του ν. 1337/1983 πάνω στο τοπογραφικό διάγραμμα.

Κατά συνέπεια, για τη χορήγηση απαλλαγής από τον φόρο μεταβίβασης ακινήτου, κληρονομιάς και γονικής παροχής κατά την απόκτηση πρώτης κατοικίας, μαζί με τα υπόλοιπα δικαιολογητικά, αντί της βεβαίωσης που εκδίδεται από την αρμόδια πολεοδομική υπηρεσία ή την αρμόδια αρχή της Τοπικής Αυτοδιοίκησης περί της οικοδομησιμότητας του οικοπέδου και της θέσης αυτού εντός εγκεκριμένου ρυμοτομικού σχεδίου, θα προσκομίζεται στο εξής αντίστοιχη δήλωση μηχανικού κατά τις διατάξεις του ν.651/1977 και του ν.1337/1983, πάνω στο τοπογραφικό διάγραμμα του μεταβιβαζόμενου ακινήτου.

ΤΕΛΟΣ ΣΤΗΝ ΕΙΔΙΚΗ ΕΙΣΦΟΡΑ

ΡΥΘΜΙΣΗ - ΑΝΑΣΑ ΓΙΑ ΧΙΛΙΑΔΕΣ ΣΥΝΤΑΞΙΟΥΧΟΥΣ

Το δρόμο άνοιξε το Ελεγκτικό Συνέδριο, που γνωμοδότησε ότι είναι αντισυνταγματική η εισφορά από 1% έως 5% επί των συντάξεων του δημόσιου τομέα, που καταβάλλεται για το Λογαριασμό Αλληλεγγύης Φορέων Κοινωνικής Ασφάλισης

Νομοθετική ρύθμιση για την κατάργηση της ειδικής εισφοράς υπέρ του Λογαριασμού Αλληλεγγύης Φορέων Κοινωνικής Ασφάλισης (ΛΑΦΚΑ) για το σύνολο των συνταξιούχων εξετάζει σοβαρά να προωθήσει το υπουργείο Απασχόλησης και Κοινωνικών Ασφαλίσεων.

Το δρόμο για την αλλαγή στο καθεστώς των εισφορών άνοιξε το Ελεγκτικό Συνέδριο, το οποίο γνωμοδότησε από τα μέσα Ιανουαρίου ότι είναι αντισυνταγματική η εισφορά από 1% έως 5% επί των συντάξεων του δημόσιου τομέα που καταβάλλεται για το Λογαριασμό Αλληλεγγύης Φορέων Κοινωνικής Ασφάλισης.

Τώρα, η ηγεσία του υπουργείου προτίθεται να εξετάσει το ενδεχόμενο να καταργήσει την ειδική εισφορά για τους συνταξιούχους και του ιδιωτικού τομέα, ώστε να μην υπάρχουν δύο μέτρα και δύο σταθμά στην αντιμετώπιση των συνταξιούχων, σε μία πρώτη κίνηση καλής θέλησης και εκδήλωσης του κοινωνικού προφίλ της. Ο υφυπουργός Κοινωνικών Ασφαλίσεων, Νίκος Αγγελόπουλος, θα τεθεί επικεφαλής της ειδικής ομάδας που πρόκειται να εξετάσει το θέμα, ενώ στη συνέχεια θα καταθέσει τη σχετική πρόταση στον υπουργό Οικονομίας και Οικονομικών, Γιώργο Αλογοσκούφη. Παράλληλα, ο κ. Αγγελόπουλος προχωράει στην έκδοση εγκυκλίων για υλοποίηση των πρόσφατων διατάξεων που περιλαμβάνονται στον ασφαλιστικό και εργασιακό νόμο και αφορούν:

1. Στην ενσωμάτωση της ΑΤΑ μέσα σε μία πενταετία στις συντάξεις ΔΕΚΟ-τραπεζών.

2. Στη δυνατότητα συνταξιοδότησης των ελεύθερων επαγγελματιών με τριάντα επτά έτη χωρίς όριο ηλικίας.

3. Στην αναγνώριση πλασματικού χρόνου ασφάλισης για τις γυναίκες που έγιναν μητέρες μετά την 1-1-2003, οι οποίες μπορεί να αναγνωρίσουν για τη θεμελίωση δικαιώματος συνταξιοδότησης ένα χρόνο για το πρώτο, ενάμισυ χρόνο για το δεύτερο και δύο χρόνια για το τρίτο.

Από την κατάργηση της συγκεκριμένης διάταξης για το ΛΑΦΚΑ (Νόμος 1902/90) θα υπάρξει όφελος για το 50% περίπου των συνταξιούχων από 4 έως 80 ευρώ το μήνα. Κυρίως πρόκειται να ωφεληθούν οι συνταξιούχοι όλων των ταμείων που λαμβάνουν συντάξεις κοντά στα κατώτερα όρια, δηλαδή περίπου 600.000 χαμηλοσυνταξιούχοι όλων των ταμείων πλην ΟΓΑ. Η αύξηση που θα δοθεί στις κατηγορίες αυτές θα είναι ποσοστιαία από 27% μέχρι 65%. Για όποιον έπαιρνε σύνταξη μέχρι 397 ευρώ δεν υπήρχε κράτηση.

Η συγκεκριμένη ρύθμιση περιλαμβάνονταν στο νόμο Σιούφα και έληγε αρχικά το 1997. Όμως, όλες οι κυβερνήσεις του ΠΑΣΟΚ με μεταγενέστερους νόμους έδωσαν παράταση στην ισχύ της, με αποκορύφωμα τον ασφαλιστικό νόμο του 2002, όπου δόθηκε παράταση ζωής μέχρι τέλους του 2007. Τα έσοδα του ΛΑΦΚΑ από την καταβολή αυτής της εισφοράς ανέρχονται σε 35 δισεκατομμύρια δραχμές μόνο το 2004.

LANE
ΚΕΝΤΡΙΚΟ ΠΡΑΚΤΟΡΕΙΟ ΡΟΔΟΥ
ΣΤΕΦΑΝΑΚΗ

Zorpidis
ΤΟΥΡΙΣΤΙΚΟΣ ΟΡΓΑΝΙΣΜΟΣ

ΕΚΔΡΟΜΗ ΣΤΗΝ ΚΥΠΡΟ

ΑΕΡΟΠΟΡΙΚΩΣ
κατευθείαν
από ΡΟΔΟ
από 13/4 έως 17/4

Τιμή ΣΟΚ!
Μόνο 330 ευρώ

Περιλαμβάνει:
- Αεροπορικά εισιτήρια Ρόδο - Λάρνακα - Ρόδο
- Παραμονή στο ξενοδοχείο AJAX 4* αστέρων στη Λεμεσό με πρωινό μπουφέ και δείπνο.
- Μεταφορές - εκδρομές - ξεναγήσεις όπως αναφέρονται στο πρόγραμμα
- Χάρτες - έντυπα της Κύπρου

Δεν περιλαμβάνονται
- Είσοδοι μουσείων και αρχαιολογικών χώρων
- Φόροι αεροδρομίου

Πτήσεις: Ρόδο - Λάρνακα 13/04 στις 23:00 και άφιξη 24:00
Λάρνακα - Ρόδο 17/04 στις 21:00 και άφιξη στις 22:00

ΤΟ ΠΡΟΓΡΑΜΜΑ

1η μέρα: 13/04 ΡΟΔΟ-ΛΑΡΝΑΚΑ-ΛΕΜΕΣΟΣ
Συγκέντρωση στο αεροδρόμιο της Ρόδου και αναχώρηση με απευθείας πτήση για Λάρνακα. Αφιξη, υποδοχή από τους αντιπροσώπους μας. Μεταφορά στη Λεμεσό και τακτοποίηση στο ξενοδοχείο. Διανυκτέρευση.

2η μέρα: 14/04 ΛΕΜΕΣΟΣ-ΜΟΝΗ ΚΥΚΚΟΥ
Πρόγευμα και αναχώρηση για ολοήμερη εκδρομή στα ορεινά καταπράσινα θέρετρα της Κύπρου, όπου τα γραφικά χωριουδάκια, οι βυζαντινές εκκλησίες και τα γάργαρα νερά συνθέτουν ένα καταπληκτικό τοπίο. Διασχίζοντας την οροσειρά του Τρόοδος φτάνουμε στη Μονή του Κύκκου όπου στο θρονί της Παναγίας βρίσκεται ο ταφός του Εθνάρχη Μακαρίου. Θα επισκεφθούμε ακόμα τις χιλιοτραγουδισμένες Πλάτρες το πιο ξακουστό θέρετρο στη Μέση Ανατολή. Επιστροφή στη Λεμεσό, δείπνο, διανυκτέρευση.

3η μέρα: 15/04 ΕΚΔΡΟΜΗ ΣΤΗ ΛΕΥΚΩΣΙΑ
Πρόγευμα και αναχωρούμε για μια ολοήμερη εκδρομή στη «μοιρασμένη» Κυπριακή πρωτεύουσα, τη Λευκωσία με επίσημο ξεναγό. Μια πόλη περιτριγυρισμένη από Βενετσιάνικα Τείχη με την «εντός των τειχών» παλιά πόλη. Επίσκεψη στο Αρχαιολογικό Μουσείο, τον Καθεδρικό Ναό του Αγίου Ιωάννη με τις Θαυμάσιες τοιχογραφίες, το κέντρο Λαϊκής Τέχνης και Χειροτεχνίας. Ακολουθώντας την πράσινη γραμμή, φτάνουμε στον Τύμβο της Μακεδονίτισσας, το μνημείο των πεσόντων Ελλήνων από την τουρκική εισβολή. Επίσκεψη στα φυλακισμένα μνήματα, όπου βρίσκονται οι τάφοι των γενναίων του αντιαποικιακού αγώνα. Σας προτείνουμε γεύμα στην γραφική «Λαϊκή Γειτονιά», μια συνοικία του 19ου αιώνα. Το απόγευμα χρόνος ελεύθερος για ψώνια στην πλούσια αγορά της Λευκωσίας, όπου μπορείτε να αγοράσετε όλα τα ευρωπαϊκά προϊόντα σε πολύ χαμηλές τιμές. Επιστροφή στη Λεμεσό.

4η μέρα: 16/04 ΛΕΜΕΣΟΣ -ΠΑΦΟΣ
Μετά το πρόγευμα θα έχουμε μια ολοήμερη εκδρομή στην Πάφο. Διασχίζοντας τους αμπελώνες και πορτοκαλεώνες του Φασουρίου, φτάνουμε στον Πύργο των Ιπποτών στο Κολόσσι. Ο δρόμος μετά μας φέρνει στην Πέτρα του Ρωμιού, όπου κατά την παράδοση μέσα από τους αφρούς των κυμάτων αναδύθηκε η Θεά της ομορφιάς και του έρωτα Αφροδίτη. Φτάνουμε στην Πάφο, όπου θα ξεναγηθούμε στην Επαυλη του Διονύσου, με τα υπέροχα μωσαϊκά και τη στήλη του Αποστόλου Παύλου. Το μεσημέρι καταλήγουμε στο γραφικό λιμανάκι της Κάτω Πάφου και σας προτείνουμε γεύμα στις γραφικές ταβέρνες με τους παραδοσιακούς ψαρομεζέδες. Επιστροφή στη Λεμεσό.

5η μέρα: 17/04 ΛΕΜΕΣΟΣ-ΛΑΡΝΑΚΑ-ΡΟΔΟΣ
Πρόγευμα και ημέρα ελεύθερη για να ξεκουραστείτε ή να ανακαλύψετε καλύτερα την πόλη της Λεμεσού που με την ανεξάντλητη αγορά της έχει πολλά να προσφέρει.
Μπορείτε να επισκεφθείτε το Ζωολογικό Κήπο ή ακόμη το Μουσείο Λαϊκής Τέχνης με την ενδιαφέρουσα συλλογή κυπριακών αντικειμένων του 19ου αιώνα. Το απόγευμα μεταφορά στο αεροδρόμιο της Λάρνακας και επιστροφή με απευθείας πτήση στη Ρόδο, με τις καλύτερες εντυπώσεις από το νησί της Αφροδίτης.

LANE - ZORPIDIS
Αλεξ. Διάκου 38 • Τηλ. 22410 30054, 31833 FAX 22410 26745

ΣΥΜΠΕΡΑΣΜΑΤΑ ΤΗΣ «ΑΡΙΣΤΕΡΗΣ ΠΡΩΤΟΒΟΥΛΙΑΣ»

«Ο ΕΚΣΥΓΧΡΟΝΙΣΜΟΣ ΗΤΤΗΘΗΚΕ ηθικά, πολιτικά και κοινωνικά»

«Η κυβέρνηση Σημίτη συνειδητά παρέλυσε το κόμμα και το αποξένωσε από το λαό και τη βάση»

Συνεδρίασε η Εκτελεστική Επιτροπή της Αριστερής Πρωτοβουλίας - ΠΑΣΟΚ για την εκτίμηση της πολιτικής κατάστασης και των εξελίξεων στο ΠΑΣΟΚ.

Η Επιτροπή εξέδωσε (χθες) την ακόλουθη ανακοίνωση, σχετικά με τα συμπεράσματά της.

Το αποτέλεσμα των βουλευτικών εκλογών απαιτεί μία ψύχραιμη και σε βάθος ανάλυση για την ανάδειξη των αιτιών της ήττας του ΠΑΣΟΚ.

Ο «εκσυγχρονισμός» ηττήθηκε ηθικά, πολιτικά και κοινωνικά.

Η ήττα του ΠΑΣΟΚ έχει για πρώτη φορά δομικό χαρακτήρα.

Το εκσυγχρονιστικό πείραμα είχε σαν αποτέλεσμα την κοινωνική αποδιάρθρωση και την αποστασιοποίηση από το ΠΑΣΟΚ όλων των κοινωνικών στρωμάτων που ιστορικά το στήριζαν, αφού η οικονομική πολιτική των τελευταίων ετών περιθωριοποίησε ευαίσθητα στρώματα της κοινωνίας, μικρομεσαίους, επαγγελματίες, αγρότες, συνταξιούχους και δεν αντιμετώπισε με επάρκεια το φαινόμενο της δομικής ανεργίας.

Η παιδεία, η υγεία, η κοινωνική ασφάλιση από κοινωνικά αγαθά, έγιναν εμπορεύσιμα προϊόντα.

Η ανθρώπινη αξιοπρέπεια υποβαθμίστηκε.

Η ανοχή, η ανεκτικότητα, η συμπαράσταση, η αλληλεγγύη έγιναν λέξεις χωρίς νόημα.

Η κυβέρνηση είχε αναλωθεί σε εξισορροπητικές λειτουργίες προσωπικών μηχανισμών διασπαρμένων σε κάθε νομό της επικράτειας ως συνειδητή επιλογή παράλυσης του κόμματος και αποξένωσής του από το λαό και τη βάση.



Η κοινωνία καταδίκασε με την ψήφο της τους κύριους πολιτικούς εκφραστές της εκσυγχρονιστικής πολιτικής.

Τα θετικά χαρακτηριστικά της αλλαγής ηγεσίας στο ΠΑΣΟΚ ακυρώθηκαν σε ικανό βαθμό από την έλλειψη ενιαίου κέντρου πολιτικής καθοδήγησης, την εκδήλωση φαινομένων (Πάχτα) και την απουσία συγκροτημένης και συγκεκριμένης πολιτικής πρότασης.

Ο προεκλογικός αγώνας διεξήχθη μέσα σε συνεχή πάλη μεταξύ παλιού και νέου, συνέχειας και ανανέωσης και χωρίς τον αναγκαίο χρόνο για να εμπεδωθεί η νέα πολιτική πρόταση ανατροπής.

Η περιβόητη προεκλογική αμφίπλευρη διεύρυνση δημιούργησε πολιτική σύγχυση και αποτέλεσε απλή τακτοποίηση προσώπων.

Το ΠΑΣΟΚ οφείλει και πρέπει να δώσει τη δική του απάντηση για το μέλλον του πολιτικού του φορέα και της ελληνικής κοινωνίας.

Το κίνημα παραμένει ο μόνος συντεταγμένος εκφραστής αρχών, ιδεών και θέσεων που υπηρετούν το λαό και την πατρίδα.

Το ισχυρό συνεκτικό ΠΑΣΟΚ παραμένει στόχος αδιαπραγμάτευτος και φορέας παραγωγικής ιδεολογίας, αρχών και αξιών, για την Αριστερή Πρωτοβουλία και τα χιλιάδες μέλη του, που έδωσαν με αυταπάρνηση όλες τις δυνάμεις τους για την εκλογική νίκη.

Η συμμετοχή μελών και φίλων στις διαδικασίες εκλογής Προέδρου ήταν το μήνυμα - απαίτηση για πλήρη ρήξη και ανατροπή κατεστημένων νοοτροπιών και ηθών.

Η αλλαγή σελίδας και το νέο ξεκίνημα δεν είναι δυνατόν να ευοδωθεί με τη συνεργεία και συμμετοχή όλων εκείνων που είναι άμεσα υπεύθυνοι για την εκλογική ήττα. Το μέλλον ανήκει σ' ένα ΠΑΣΟΚ απόλυτα συνδεδεμένο με τα κοινωνικά στρώματα που συγκροτούν το μπλοκ των μη προνομιούχων Ελλήνων χωρίς απεμπόληση της ιστορίας του, των αρχών και των ιδεολογικών θέσεων.

Στηρίζουμε την πολιτική επιλογή του Προέδρου που στοχεύει στις τομές, στην ανατροπή, στην ανανέωση και στην αναγέννηση.

Η Αριστερή Πρωτοβουλία θα δώσει την μάχη για την επικράτηση των ιδεών και απόψεών της για ένα ριζοσπαστικό - δημοκρατικό - σοσιαλιστικό - ανανεωμένο- αναγεννημένο ΠΑΣΟΚ.

ΤΗΝ ΠΕΜΠΤΗ 18 ΜΑΡΤΙΟΥ ΘΑ ΟΡΚΙΣΘΟΥΝ ΟΙ ΝΕΟΙ ΒΟΥΛΕΥΤΕΣ

Το Σάββατο ξεκινούν οι προγραμματικές δηλώσεις της νέας κυβέρνησης - Τη Δευτέρα η ψήφος εμπιστοσύνης

Στο επίκεντρο του πολιτικού ενδιαφέροντος θα βρεθεί αυτή την εβδομάδα η Βουλή, καθώς το πρωί της προσεχούς Πέμπτης, 18 Μαρτίου, θα ορκισθούν οι νέοι βουλευτές στην εναρκτήρια πανηγυρική συνεδρίαση της νέας βουλευτικής περιόδου. Ηδη ο εκτελών χρέη προέδρου (προεδρεύων προσωρινά σύμφωνα με τον Κανονισμό) και πρώτος αντιπρόεδρος της προηγούμενης Βουλής κ. Κ. Γείτονας εξέδωσε ημερήσια διάταξη με την οποία ανακοινώθηκε η σύγκληση της νέας Βουλής για την προσεχή Πέμπτη.

Ετσι, σύμφωνα με τον Κανονισμό της Βουλής, αύριο ο κ. Γείτονας θα ανακοινώσει τον κατάλογο των βουλευτών που ανακηρύχθηκαν σύμφωνα με τον νόμο και στη συνέχεια θα τους καλέσει να ορκισθούν. Την αμέσως επόμενη ημέρα, την Παρασκευή, θα διεξαχθούν οι εκλογές για το προεδρείο του Κοινοβουλίου, το οποίο θα απαρτίζεται από τη νέα πρόεδρο - την κυρία Αννα Ψαρούδα - Μπενάκη-, πέντε αντιπροέδρους, τρεις κοσμήτορες και έξι γραμματείς.

Το Σάββατο, ο νέος πρωθυπουργός κ. Κ. Καραμανλής θα εμφανισθεί στη Βουλή και θα αναγνώσει τις προγραμματικές δηλώσεις της νέας κυβέρνησης. Η συζήτηση επί των προγραμματικών δηλώσεων, η οποία δεν μπορεί να παραταθεί περισσότερο θα ολοκληρωθεί τα μεσάνυκτα της προσεχούς Δευτέρας με τη διεξαγωγή ονομαστικής ψηφοφορίας για να λάβει ψήφο εμπιστοσύνης η νέα κυβέρνηση. Μετά την ψηφοφορία, η Βουλή θα συγκληθεί εκ νέου μία εβδομάδα αργότερα, τη Δευτέρα 29 Μαρτίου, οπότε και θα αρχίσει η διαδικασία εκλογής των νέων προεδρείων πρωτίστως, των Διαρκών Κοινοβουλευτικών Επιτροπών (Μορφωτικών Υποθέσεων, Εθνικής Αμυνας και Εξωτερικών, Οικονομικών Υποθέσεων, Κοινωνικών Υποθέσεων, Δημόσιας Τάξης - Δημόσιας Διοίκησης και Δικαιοσύνης και Παραγωγής και Εμπορίου).

Σημειώματα στέλνουν οι υπουργοί

Τη συγκρότηση των προγραμματικών δηλώσεων που θα παρουσιάσει το Σάββατο στη Βουλή ξεκινά από σήμερα ο πρωθυπουργός κ. Κ. Καραμανλής, κωδικοποιώντας τα σημειώματα που άρχισε να παραλαμβάνει από τους υπουργούς του, αλλά και τις βασικές δεσμεύσεις που ανέλαβε ο ίδιος προεκλογικά.

Σύμφωνα με πληροφορίες, ο κ. Καραμανλής, θα ανακοινώσει το κυβερνητικό του πρόγραμμα, που θα περιλαμβάνει μέτρα που θα υλοποιηθούν ως το τέλος του χρόνου, αλλά και ρυθμίσεις που θα έχουν καταληκτική προθεσμία εφαρμογής το τέλος της τετραετίας. Ο κ. Καραμανλής έχει αποφασίσει να εξαγγείλει σταδιακή αύξηση του ΕΚΑΣ και των αγροτικών συντάξεων στα επίπεδα που εξήγγειλε προεκλογικά, την αύξηση των αποδοχών του προσωπικού στις Ενοπλες Δυνάμεις και στα Σώματα Ασφαλείας, αλλά και τη μονιμοποίηση 30.000 συμβασιούχων ως το τέλος του έτους. Θα εξαγγείλει επίσης την πρόσληψη εργαζομένων μερικής απασχόλησης, θα παρουσιάσει τις κατευθυντήριες γραμμές της πολιτικής του για τους τομείς της Παιδείας και της Υγείας, της οικονομίας και της δημόσιας διοίκησης, ενώ θα παρουσιάσει και το πρόγραμμα αποκρατικοποιήσεων που θα εφαρμοστεί τους επόμενους μήνες.



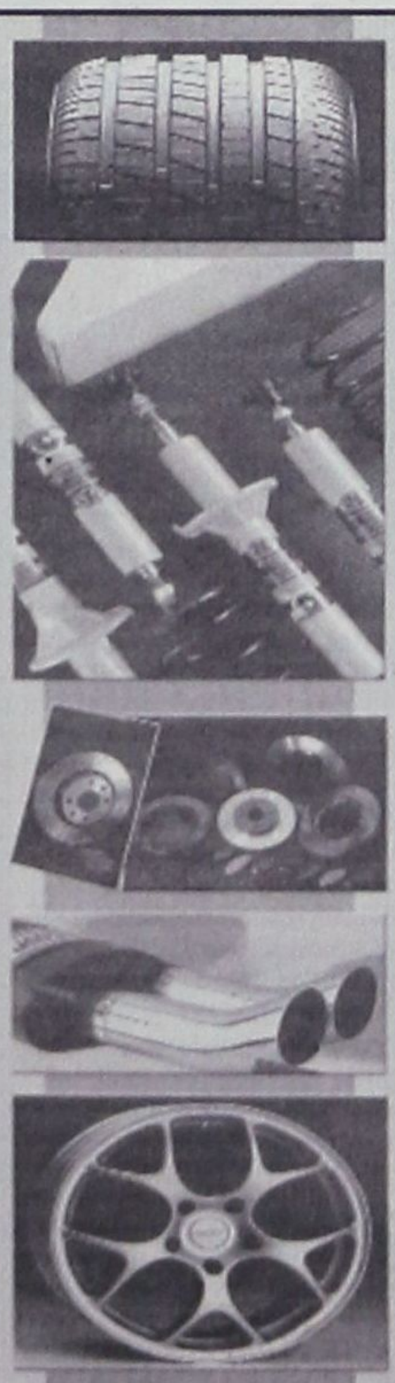

ΔΗΜ. ΧΑΤΖΗΠΕΤΡΟΣ

ΖΑΝΤΕΣ - ΕΛΑΣΤΙΚΑ
ΑΜΟΡΤΙΣΕΡ - ΕΛΑΤΗΡΙΑ

GOODYEAR
BRIDGESTONE
MICHELIN
YELLOW
PIRELLI
DUNLOP

ΕΙΔΙΚΕΣ ΤΙΜΕΣ
ΓΙΑ ΑΜΟΡΤΙΣΕΡ
ΚΑΙ ΕΛΑΤΗΡΙΑ
τοποθέτηση,
ευθυγράμμιση δωρεάν

ΕΙΔΙΚΕΣ ΤΙΜΕΣ
ΓΙΑ ΤΑΞΙ

Με μηδέν προκαταβολή
έως και 36 δόσεις
Οδός Μιχ. Πετρίδη 30 - Τηλ. 38889

ANA FERRIES

Ε\Γ-Ο\Γ ΑΝΘΗ ΜΑΡΙΝΑ •• •• Ε\Γ-Ο\Γ ΜΑΡΙΝΑ
ΡΟΔΟΣ-ΠΕΙΡΑΙΑΣ 11/03/04 -21/03/04)

ΣΑΒΒΑΤΟ 13/03		
ΑΝΘΗ-ΜΑΡΙΝΑ	18.00	ΚΩ-ΛΕΡΟ-ΠΑΤΜΟ-ΠΕΙΡΑΙΑ (08.10)
ΚΥΡΙΑΚΗ 14/03	-----	----------
ΔΕΥΤΕΡΑ 15/03		
ΜΑΡΙΝΑ	16.00	ΣΥΜΗ-ΤΗΛΟ-ΝΙΣΥΡΟ-ΚΩ -ΚΑΛΥΜΝΟ-ΛΕΡΟ-ΠΑΤΜΟ-ΠΕΙΡΑΙΑ (Τρίτη 12.10)
ΤΡΙΤΗ 16/03		
ΑΝΘΗ-ΜΑΡΙΝΑ	18.00	ΚΩ-ΠΕΡΑΙΑ (Τετάρτη 06.30)
ΤΕΤΑΡΤΗ 17/03		
ΜΑΡΙΝΑ	16.00	ΣΥΜΗ-ΤΗΛΟ-ΝΙΣΥΡΟ-ΚΩ-ΚΑΛΥΜΝΟ-ΛΕΡΟ-ΠΑΤΜΟ-ΠΕΙΡΑΙΑ (Πέμπτη 12.00)
ΠΕΜΠΤΗ 18/03		
ΑΝΘΗ-ΜΑΡΙΝΑ	18.00	ΚΩ-ΠΕΙΡΑΙΑ (Παρασκευή 06.30)
ΠΑΡΑΣΚΕΥΗ 19/03		
ΜΑΡΙΝΑ	18.00	ΚΩ-ΚΑΛΥΜΝΟ-ΑΣΤΥΠΑΛΑΙΑ-ΠΕΡΑΙΑ (Σάββατο 11:15)
ΣΑΒΒΑΤΟ 20/03		
ΑΝΘΗ-ΜΑΡΙΝΑ	18.00	ΚΩ-ΛΕΡΟ-ΠΑΤΜΟ-ΠΕΙΡΑΙΑ (08.10)
ΚΥΡΙΑΚΗ 21/03	-----	----------

****ΠΡΟΣΦΟΡΑ****
Πακέτα εισιτηρίων άνω των 300,00 ευρώ, μπορείτε να τα εξοφλήσετε σε 4 άτοκες μηνιαίες δόσεις με την πιστωτική σας κάρτα VISA ή MASTER! ! !
*** Η εταιρεία μας βρίσκεται στην ευχάριστη θέση να σας ενημερώσει ότι : 1) Θα προσφέρονται ειδικές τιμές σε όλες τις θέσεις για οικογενειακά πακέτα. 2) Εισιτήρια ΜΕΤ' ΕΠΙΣΤΡΟΦΗΣ, ειδικές τιμές. 3)Πολλαπλά εισιτήρια minimum 5, 50% έκπτωση

ΕΛΛΗΝΙΚΗ ΔΗΜΟΚΡΑΤΙΑ
ΠΕΡΙΦΕΡΕΙΑ ΝΟΤΙΟΥ ΑΙΓΑΙΟΥ
ΝΟΜΟΣ ΔΩΔΕΚΑΝΗΣΟΥ
ΝΟΜΑΡΧΙΑΚΗ ΑΥΤ/ΣΗ ΔΩΔΕΚΑΝΗΣΟΥ
Δ/ΝΣΗ ΜΕΤΑΦΟΡΩΝ ΚΑΙ ΕΠΙΚΟΙΝΩΝΙΩΝ
ΤΜΗΜΑ Κ.Τ.Ε.Ο.

Ταχ. Δ/νση: 6ο χιλ. Ρόδου - Λίνδου
Ταχ. Κώδικας 85100, Telefax: 2241069544
Πληροφορίες: Γεώργιος Αργύρης-Κων/νος Χριστοφάκης
Τηλέφωνο: 2241065385 ΕΣΩΤΕΡΙΚΟ 22-23



ΠΡΟΓΡΑΜΜΑ ΠΡΟΣΚΛΗΣΗΣ ΓΙΑ ΔΙΕΝΕΡΓΕΙΑ ΤΕΧΝΙΚΟΥ ΕΛΕΓΧΟΥ ΟΧΗΜΑΤΩΝ ΜΕ ΕΔΡΑ ΤΟ Ν. ΔΩΔΕΚΑΝΗΣΟΥ

ΧΡΟΝΙΚΗ ΠΕΡΙΟΔΟΣ	ΕΙΔΟΣ ΟΧΗΜΑΤΟΣ
ΑΠΟ 01/03/2004 ΕΩΣ 30/04/2004	Παντός είδους οχήματα με αριθμούς κυκλοφορίας ΡΟΒ 4501 έως και 5000

• Επίσης θα ελέγχονται όσα οχήματα υποχρεούνται βάσει παλαιότερων προγραμμάτων πρόσκλησης.

Ε.Ν.
Ο ΠΡΟΪΣΤΑΜΕΝΟΣ
ΧΑΤΖΗΚΩΝΣΤΑΝΤΙΝΟΥ ΑΝΤΩΝΙΟΣ
ΜΗΧΑΝΟΛΟΓΟΣ - ΜΗΧΑΝΙΚΟΣ

ANA FERRIES

ΠΑΣΧΑΛΙΝΗ ΕΚΔΡΟΜΗ
Ε/Γ - Ο/Γ ΜΑΡΙΝΑ

Μ. ΠΑΡΑΣΚΕΥΗ 09.04.2004
Αναχώρηση από Ρόδο 15:00
Αφιξη στην Κάλυμνο 19:00
Παραμονή στην Κάλυμνο
έως Κυριακή του Πάσχα 05:00

ΚΥΡΙΑΚΗ ΤΟΥ ΠΑΣΧΑ 11.04.2004
Αναχώρηση από Κάλυμνο 05:00
Άφιξη στην Πάτμο 07:00

ΔΕΥΤΕΡΑ ΤΟΥ ΠΑΣΧΑ 12.04.2004
Αναχώρηση από Πάτμο 01:00
για Λέρο 02:30 -02:50
Κάλυμνο 04:00 - 04:30
Κω 05:30 - 06:00
Ρόδο 09:30

Τιμή κατ' άτομο: 140 ευρώ
σε 2κλινη εξωτερική καμπίνα
Τιμή κατ' άτομο: 120 ευρώ
σε 4κλινη εξωτερική καμπίνα
Τιμή κατ' άτομο: 100 ευρώ
σε 4κλινη εσωτερική καμπίνα
Στην τιμή κατ' άτομο περιλαμβάνονται το δείπνο της Αναστάσεως (μαγειρίτσα, αρνάκι κ.λπ.)

μια ξεχωριστη βολτα στη θαλασσα

ΔΡΟΜΟΛΟΓΙΑ
ΠΕΡΙΟΔΟΥ 08/03/04-21/03/04

ΗΜ/ΝΙΑ	ΠΛΟΙΟ	ΩΡΑ	ΠΡΟΟΡΙΣΜΟΣ
ΑΝΑΧΩΡΗΣΕΙΣ ΑΠΟ ΠΕΙΡΑΙΑ			
ΔΕΥΤΕΡΑ	ΔΙΑΓΟΡΑΣ	16.00	ΠΑΤΜΟ(0115-0135)-ΛΕΡΟ(0250-0310)-ΚΑΛΥΜΝΟ(0410-0430)-ΚΩ(0530-0550)-ΡΟΔΟ(0930)
ΤΡΙΤΗ	ΠΑΤΜΟΣ	16.00	ΑΣΤΥΠΑΛΑΙΑ(0150-0210)-ΚΑΛΥΜΝΟ(0430-0450)-ΚΩ(0550-0610)-ΣΥΜΗ(0900-0920)-ΡΟΔΟ(1040)
ΤΕΤΑΡΤΗ	ΔΙΑΓΟΡΑΣ	16.00	ΠΑΤΜΟ(0115-0135)-ΛΕΡΟ(0250-0310)-ΚΑΛΥΜΝΟ(0410-0430)-ΚΩ(0530-0550)-ΡΟΔΟ(0930)
ΠΕΜΠΤΗ	ΠΑΤΜΟΣ	16.00	ΠΑΤΜΟ(0115-0135)-ΛΕΙΨΟΙ(0205-0215)-ΛΕΡΟ(0310-0330)-ΚΑΛΥΜΝΟ(0430-0450)-ΚΩ(0550-0610)-ΡΟΔΟ(1000)
ΠΑΡΑΣΚΕΥΗ	ΔΙΑΓΟΡΑΣ	16.00	ΠΑΤΜΟ(0115-0035)-ΛΕΡΟ(0250-0310)-ΚΑΛΥΜΝΟ(0410-0430)-ΚΩ(0530-0550)-ΤΗΛΟ(0730-0740)-ΡΟΔΟ(1000)
ΣΑΒΒΑΤΟ	ΠΑΤΜΟΣ	15.00	ΠΑΤΜΟ(0015-0035)-ΛΕΡΟ(0150-0210)-ΚΑΛΥΜΝΟ (0310-0330)-ΚΩ(0430-0450)-ΝΙΣΥΡΟ(0610-0620)-ΡΟΔΟ(0910)
ΚΥΡΙΑΚΗ	----------	-------	----------
ΑΝΑΧΩΡΗΣΕΙΣ ΑΠΟ ΡΟΔΟ			
ΔΕΥΤΕΡΑ	----------	-------	----------
ΤΡΙΤΗ	ΔΙΑΓΟΡΑΣ	15.00	ΚΩ(1830-1850)-ΚΑΛΥΜΝΟ(1950-2005)-ΛΕΡΟ(2105-210)-ΠΑΤΜΟ(2235-2250)-ΠΕΙΡΑΙΑ(0800)
ΤΕΤΑΡΤΗ	ΠΑΤΜΟΣ	15.00	ΣΥΜΗ(1640-1700)-ΚΩ(1940-2000)-ΚΑΛΥΜΝΟ(2100-2120)-ΑΣΤΥΠΑΛΑΙΑ (2340-2400)-ΠΕΙΡΑΙΑ(0940)
ΠΕΜΠΤΗ	ΔΙΑΓΟΡΑΣ	15.00	ΚΩ(1830-1850)-ΚΑΛΥΜΝΟ(1950-2005)-ΛΕΡΟ(2105-2120)-ΠΑΤΜΟ(2235-2250)-ΠΕΙΡΑΙΑ(0800)
ΠΑΡΑΣΚΕΥΗ	ΠΑΤΜΟΣ	15.00	ΚΩ(1830-1850)-ΚΑΛΥΜΝΟ(1950-2005)-ΛΕΡΟ(2105-2120)-ΛΕΙΨΟΙ(2220-2240)-ΠΑΤΜΟ(2310-2330)-ΠΕΙΡΑΙΑ(0900)
ΣΑΒΒΑΤΟ	ΔΙΑΓΟΡΑΣ	15.00	ΤΗΛΟ(1740-1800)-ΚΩ(1950-2010)- ΚΑΛΥΜΝΟ(2120-2140)-ΛΕΡΟ(2240-2255)- ΠΑΤΜΟ(2355-0015)-ΠΕΙΡΑΙΑ(0900)
ΚΥΡΙΑΚΗ	ΠΑΤΜΟΣ	14.00	ΝΙΣΥΡΟ(1700-1710)-ΚΩ(1820-1840)-ΚΑΛΥΜΝΟ(1940-2000)-ΛΕΡΟ(2100-2120)-ΠΑΤΜΟ(2220-2240)-ΠΕΙΡΑΙΑ(0830)

Κεντρικό Πρακτορείο ΔΑΝΕ SEA LINE Αυστραλίας 92
Ωρες λειτουργίας 08.00 - 20.00 ΤΗΛ. 43150 (10 γραμμές)

Δ·Α·Ν·Ε· SEA LINE
ΔΩΔΕΚΑΝΗΣΙΑΚΗ ΑΝΩΝΥΜΗ ΝΑΥΤΙΛΙΑΚΗ ΕΤΑΙΡΙΑ

Χαρίστε του το μέλλον χωρίς καρκίνο!



& δώστε σώστε

ΠΑΝΕΛΛΗΝΙΟΣ ΑΝΤΙΚΑΡΚΙΝΙΚΟΣ ΕΡΑΝΟΣ
22 ΜΑΡΤΙΟΥ - 2 ΑΠΡΙΛΙΟΥ 2004

ΤτΕ: ΑΙΤΗΜΑ ΠΡΟΣ ΤΗΝ ΑΡΧΗ ΠΡΟΣΤΑΣΙΑΣ ΠΡΟΣΩΠΙΚΩΝ ΔΕΔΟΜΕΝΩΝ /ΑΝΑΒΑΛΛΕΤΑΙ ΤΟ ΑΡΧΕΙΟ ΓΙΑ ΤΑ ΣΤΕΓΑΣΤΙΚΑ

ΕΜΠΛΟΥΤΙΣΜΟΣ ΤΗΣ «ΛΕΥΚΗΣ ΛΙΣΤΑΣ» ΜΕ ΠΑΛΑΙΟΤΕΡΑ ΔΑΝΕΙΑ

Επιστολή προς την Αρχή Προστασίας Προσωπικών Δεδομένων, με την οποία ζητεί να επιτραπεί στις τράπεζες να διοχετεύσουν στη «λευκή λίστα» τα δεδομένα καταναλωτικών καρτών που έχουν χορηγηθεί πριν από το καλοκαίρι του 2003 απέστειλε πρόσφατα, σύμφωνα με πληροφορίες, ο διοικητής της Τράπεζας της Ελλάδος κ. Ν. Γκαργκάνας.



Η μη ύπαρξη μιας ολοκληρωμένης βάσης δεδομένων που θα πληροφορεί τις τράπεζες για τη συνολική δανειακή επιβάρυνση κάθε πελάτη ενδέχεται να οδηγήσει σε περαιτέρω υπερχρέωση των νοικοκυριών.

Η επιστολή του διοικητή της ΤτΕ ήταν το αποτέλεσμα των πιέσεων που ασκούσαν όλο το τελευταίο διάστημα οι τράπεζες και το συλλογικό τους όργανο, η Ενωση Ελληνικών Τραπεζών, μετά τη διαπίστωση ότι η μη πληρότητα του αρχείου, καθώς δεν περιλαμβάνονται τα δεδομένα δανείων και καρτών που είχαν χορηγηθεί μέχρι το καλοκαίρι του 2003, θα καταστήσει τη «λευκή λίστα» πλήρως αποτελεσματική μόνο μετά 2-3 χρόνια.

Συγκεκριμένα εκφράζονται φόβοι ότι η μη ύπαρξη μιας ολοκληρωμένης βάσης δεδομένων που θα πληροφορεί τις τράπεζες για τη συνολική δανειακή επιβάρυνση κάθε πελάτη ενδέχεται να οδηγήσει σε μεγαλύτερη υπερχρέωση των νοικοκυριών.

Απελευθέρωση

Επιπλέον, τα όποια οφέλη από την απελευθέρωση της καταναλωτικής πίστης (μειωμένα επιτόκια, αυξημένες γραμμές πίστωσης για τους καλούς πελάτες, αναχρηματοδότηση χρεών κ.λ.π.) θα είναι περιορισμένης έκτασης όσο οι τράπεζες δεν γνωρίζουν το βαθμό έκθεσης των πελατών τους σε δάνεια και κάρτες. Στο μεταξύ, στο Σύστημα Συγκέντρωσης Κινδύνων Καταναλωτικής Πίστης (η επίσημη ονομασία της «λευκής λίστας») θα περιλαμβάνονται από το καλοκαίρι και τα δεδομένα που αφορούν τους τρεχούμενους λογαριασμούς με δικαίωμα υπερανάληψης.

Σημειώνεται ότι μέχρι στιγμής η «λευκή λίστα» αποτελείται από 2 λειτουργίες:

α) τη συγκέντρωση κινδύνων για προσωπικά - καταναλωτικά δάνεια, δηλαδή πληροφορίες που αφορούν ενήμερες οφειλές ή οφειλές σε καθυστέρηση και

β) τη συγκέντρωση κινδύνων για πιστωτικές κάρτες, δηλαδή πληροφορίες που αφορούν τις ενήμερες οφειλές και τις οφειλές σε καθυστέρηση από τη χρήση καρτών.

Οι οφειλές συγκεντρώνονται για κάθε επιχείρηση ή ιδιώτη ξεχωριστά και κατά τη διάθεσή τους στα πιστωτικά ιδρύματα αναφέρονται αθροιστικά χωρίς διαχωρισμό για την τράπεζα (ή τις τράπεζες) που έχει αναλάβει τον κίνδυνο.

Τα οφέλη από την απελευθέρωση της καταναλωτικής πίστης θα είναι περιορισμένα όσο οι τράπεζες δεν γνωρίζουν τον βαθμό έκθεσης των πελατών τους σε δάνεια και κάρτες

Η αντίδραση μερίδας των εμπορικών τραπεζών φαίνεται να αποτελεί τροχοπέδη για τη δημιουργία «λευκής λίστας» και στα στεγαστικά δάνεια, εξέλιξη που μετατίθεται για το 2005.

Παρά τις αρχικά αισιόδοξες προβλέψεις που έκαναν για λειτουργία, εντός του 2004, βάσης δεδομένων με τις οφειλές, ενήμερες ή σε καθυστέρηση, από στεγαστικά δάνεια, η άρνηση ορισμένων τραπεζών να δώσουν τα σχετικά στοιχεία για λόγους «προστασίας έναντι του αθέμιτου ανταγωνισμού» μεταθέτει την όλη συζήτηση μετά το φθινόπωρο και την υλοποίηση του εγχειρήματος για το 2005.

Προβλήματα

Σημειώνεται πως ανάλογα προβλήματα παρουσιάστηκαν και κατά τη δημιουργία της «λευκής λίστας» για τα δάνεια καταναλωτικής πίστης, με αποτέλεσμα να ξεκινήσει με καθυστέρηση η λειτουργία της βάσης δεδομένων και αφού ασκήθηκαν έντονες πιέσεις από την Τράπεζα της Ελλάδας.

Η αναβολή στη δημιουργία της «λευκής λίστας» στα στεγαστικά δάνεια έχει αρνητικές επιπτώσεις τόσο για τις τράπεζες όσο και για το πελατειακό τους κοινό, καθώς, σύμφωνα με εκτιμήσεις, η καταγραφή των δεδομένων της στεγαστικής πίστης θα βοηθήσει στην ορθότερη αξιολόγηση των υποψήφιων δανειοληπτών και θα επιτρέψει στους καλούς πελάτες να διαπραγματευτούν με καλύτερους όρους τις συμβάσεις τους.

Επιπλέον, οι τράπεζες θα μπορούν ευκολότερα να διασταυρώσουν την πιστοληπτική ικανότητα του καταναλωτή και να αποφύγουν τη χορήγηση δανείων σε αφερέγγυα πρόσωπα.

ΠΡΩΤΗ ΚΑΤΟΙΚΙΑ

ΜΕ ΔΗΛΩΣΗ ΜΗΧΑΝΙΚΟΥ *η φοροαπαλλαγή*

Με δήλωση μηχανικού και όχι έγγραφο Πολεοδομίας ή Δήμου θα βεβαιώνεται πλέον η οικοδομησιμότητα οικοπέδου προκειμένου να χορηγηθεί φοροαπαλλαγή για απόκτηση πρώτης κατοικίας.

Σύμφωνα με τα όσα αναφέρονται σε εγκύκλιο του υπουργείου Οικονομίας και Οικονομικών που απεστάλη πρόσφατα σε όλες τις εφορίες της χώρας:

1. Σύμφωνα με τις διατάξεις των Ν.1078/80 και 2961/01, όπως ισχύουν, προβλέπεται ότι προκειμένου να χορηγηθεί απαλλαγή από το φόρο μεταβίβασης, κληρονομιάς ή γονικής παροχής - αντίστοιχα- για την απόκτηση πρώτης κατοικίας το αποκτώμενο οικόπεδο ή το οικόπεδο μέσα στο οποίο βρίσκεται η αποκτώμενη κατοικία πρέπει να είναι οικοδομήσιμο και να βρίσκεται μέσα σε εγκεκριμένο ρυμοτομικό σχέδιο ή μέσα στα όρια οικισμού χωρίς εγκεκριμένο σχέδιο και η συνδρομή αυτών των προϋποθέσεων να προκύπτει από βεβαίωση που εκδίδεται από την αρμόδια πολεοδομική υπηρεσία ή, αν αυτή δεν υπάρχει, από τον αρμόδιο δήμαρχο ή πρόεδρο της κοινότητας με δική τους ευθύνη.

Βεβαιώσεις

2. Με τις διατάξεις της παραγράφου 2 του άρθρου 14 του Ν.3212 ορίζεται ότι όπου από τις κείμενες διατάξεις προβλέπεται η υποβολή βεβαιώσεων οικοδομησιμότητας ή αρτιότητας οικοπέδων η οικοδομησιμότητα ή αρτιότητα βεβαιώνεται με δήλωση μηχανικού σύμφωνα με τις διατάξεις του Ν. 651/1977 και του Ν. 1337/1983 πάνω στο τοπογραφικό διάγραμμα.

3. Κατά συνέπεια, για τη χορήγηση απαλλαγής από το φόρο μεταβίβασης ακινήτου, κληρονομιάς ή γονικής παροχής κατά την απόκτηση της πρώτης κατοικίας, μαζί με τα υπόλοιπα δικαιολογητικά, αντί της βεβαίωσης που εκδίδεται από την αρμόδια πολεοδομική υπηρεσία ή την αρμόδια αρχή της Τοπικής Αυτοδιοίκησης περί της οικοδομησιμότητας του οικοπέδου και της θέσης αυτού εντός εγκεκριμένου ρυμοτομικού σχεδίου, θα προσκομίζεται στο εξής αντίστοιχη δήλωση μηχανικού κατά τις διατάξεις του Ν.651/1977 και του Ν.1337/1983 πάνω στο τοπογραφικό διάγραμμα του μεταβιβαζόμενου ακινήτου.

FOTIS MELATHRON

Το εστιατόριο Μέλαθρον ζητεί το ακόλουθο προσωπικό :

1. Μετρ –υπεύθυνος προσωπικού με εμπειρία και γνώσεις
2. Σερβιτόρους –ες με γνώση ξένων γλωσσών και ανάλογη προϋπηρεσία.
3. Βοηθοί σερβιτόρων με γνώση της Αγγλικής και ανάλογη προϋπηρεσία.

Οι ενδιαφερόμενοι μπορούν να απευθύνονται στα παρακάτω τηλέφωνα καθημερινά από 14:00 -23:00 για την αποστολή βιογραφικού τούς.
Για ραντεβού Κιν. 6944438708 Κα Λύδια .

- ΕΣΤΙΑΤΟΡΙΟ -

Πάροδος Σωκράτους 41Τ Παλαιά Πόλη, Ρόδος
TEL. +30-2241024272 & 27359 FAX +30-22410 43057
e-mail: melathron@fotisgroup.com



ΠΡΟΣ ΠΕΙΡΑΙΑ

ΑΝΑΧΩΡΗΣΗ ΑΠΟ							ΑΦΙΞΗ ΠΕΙΡΑΙΑ
ΡΟΔΟ	ΚΩ	ΛΕΡΟ	ΠΑΤΜΟ	ΜΥΚΟΝΟ	ΣΥΡΟ	ΑΜΟΡΓΟΣ/ΑΣΤΑΠΑΙΑ	
ΤΡΙΤΗ 20:00	ΤΡΙΤΗ 22:55	...	...	ΤΕΤΑΡΤΗ 03:30	...	...	ΤΕΤΑΡΤΗ 07:20
ΠΕΜΠΤΗ 20:00	ΠΕΜΠΤΗ 22:55	...	...	...	ΠΑΡΑΣΚΕΥΗ 03:45	...	ΠΑΡΑΣΚΕΥΗ 07:05
ΣΑΒΒΑΤΟ 10:00	ΣΑΒΒΑΤΟ 12:50	...	...	...	...	ΣΑΒΒΑΤΟ 16:20	ΣΑΒΒΑΤΟ 21:30
ΚΥΡΙΑΚΗ 18:30	ΚΥΡΙΑΚΗ 21:25	ΚΥΡΙΑΚΗ 23:05	ΔΕΥΤΕΡΑ 00:15	...	ΔΕΥΤΕΡΑ 03:45	...	ΔΕΥΤΕΡΑ 07:05

ΑΝΕΚΤΕΛΕΣΤΑ ΔΡΟΜΟΛΟΓΙΑ: 25/12/03, 01/01/04, 11/04/04 (αναχώρηση από Ρόδο 18:30 για Πειραιά).

ΑΠΟ ΠΕΙΡΑΙΑ

ΑΝΑΧΩΡΗΣΗ ΑΠΟ ΠΕΙΡΑΙΑ	ΑΦΙΞΗ						
	ΣΥΡΟ	ΜΥΚΟΝΟ	ΑΜΟΡΓΟΣ/ΑΣΤΑΠΑΙΑ	ΠΑΤΜΟ	ΛΕΡΟ	ΚΩ	ΡΟΔΟ
ΔΕΥΤΕΡΑ 20:00	ΔΕΥΤΕΡΑ 23:20	...	...	...	...	ΤΡΙΤΗ 04:10	ΤΡΙΤΗ 07:10
ΤΕΤΑΡΤΗ 20:00	ΤΕΤΑΡΤΗ 23:20	...	...	...	...	ΠΕΜΠΤΗ 04:10	ΠΕΜΠΤΗ 07:10
ΠΑΡΑΣΚΕΥΗ 20:00	...	ΠΑΡΑΣΚΕΥΗ 23:50	...	...	...	ΣΑΒΒΑΤΟ 04:20	ΣΑΒΒΑΤΟ 07:15
ΣΑΒΒΑΤΟ 23:30	...	...	ΚΥΡΙΑΚΗ 04:45	ΚΥΡΙΑΚΗ 07:00	ΚΥΡΙΑΚΗ 08:10	ΚΥΡΙΑΚΗ 09:50	ΚΥΡΙΑΚΗ 12:45

ΑΝΕΚΤΕΛΕΣΤΑ ΔΡΟΜΟΛΟΓΙΑ: 24/12/03, 31/12/03, 10/04/04 (αναχώρηση από Πειραιά 23:30 για Ρόδο).

SKEVO'S TRAVEL AGENCY

ΚΑΝΤΕ ΚΡΑΤΗΣΗ ΤΩΡΑ!

ΠΛΗΡΟΦΟΡΙΕΣ ΚΑΙ ΚΡΑΤΗΣΕΙΣ ΘΕΣΕΩΝ ΣΤΟΝ ΤΑΞΙΔΙΩΤΙΚΟ ΣΑΣ ΠΡΑΚΤΟΡΑ Η SKEVO'S TRAVEL AGENCY: ΑΜΕΡΙΚΗΣ 111, ΡΟΔΟΣ, ΤΗΛ. ΚΡΑΤΗΣΕΩΝ ΕΠΙΒΑΤΩΝ ΚΑΙ Ι.Χ.: 22410-22461, 22410-75655, 22410-75310, ΤΗΛ. ΚΡΑΤΗΣΕΩΝ ΦΟΡΤΗΓΩΝ: 22410-76600

ΤΟΥΡΙΣΤΙΚΟΙ ΠΡΑΚΤΟΡΕΣ

ΕΛΑΧΙΣΤΗ ΠΡΟΜΗΘΕΙΑ 7%
στα αεροπορικά εισιτήρια

Ελάχιστο ποσοστό προμήθειας 7% στα τουριστικά και ταξιδιωτικά γραφεία στις πωλήσεις αεροπορικών εισιτηρίων ορίζει δικαστική απόφαση.

Η απόφαση εκδόθηκε μετά από αίτηση ασφαλιστικών μέτρων, που είχε καταθέσει προ μηνών ο Σύνδεσμος Τουριστικών Γραφείων (ΗΑΤΤΑ), κατά των αεροπορικών εταιρειών KLM, Air France, Lufthansa, Austrian Airlines, οι οποίες αποφάσισαν να μειώσουν τις προμήθειές τους προς τα τουριστικά γραφεία σε 5% από 9%, που ήταν μέχρι τότε.

Ανάλογη προσφυγή κατά της KLM είχαν καταθέσει η Πανελλήνια Ομοσπονδία Επιχειρήσεων Τουρισμού (ΠΟΕΤ) και οι ενώσεις ταξιδιωτικών γραφείων αερομεταφοράς (ΠΕΤΑΓΑ) και Μακεδονίας - Θράκης.

Σύμφωνα με την απόφαση του Μονομελούς Πρωτοδικείου Αθηνών απαγορεύεται ποσοστό προμήθειας κάτω του 7% στην έκδοση, διάθεση και διανομή εισιτηρίων και για κάθε παράβαση αιωρείται η απειλή χρηματικής ποινής σε βάρος των αεροπορικών εταιρειών 500 ευρώ.

Μετά την κοινοποίηση της δικαστικής απόφασης, πρώτη η KLM γνωστοποίησε ότι αποδέχεται το 7% και ακολούθησε η Air France , η οποία αναφέρει ότι δέχεται προσωρινά το όριο της δικαστικής απόφασης, από 1ης Μαρτίου 2004.

Ο ΗΑΤΤΑ, με ανακοίνωσή του, τονίζει ότι η δικαστική απόφαση αναμένεται να γίνει δεκτή και από τις άλλες αεροπορικές εταιρείες, επισημαίνοντας παράλληλα ότι τόσο ο ίδιος ο φορέας εκπροσώπησης του κλάδου, όσο και τα ταξιδιωτικά γραφεία δεν έχουν κανένα λόγο να θεωρούν τις αεροπορικές εταιρείες ανταγωνιστές και να τις αντιμάχονται.

Ωστόσο, όλος ο κλάδος διεκδικεί μια πιο σωστή αντιμετώπιση από τις αεροπορικές εταιρείες, στο πλαίσιο των σύγχρονων δεδομένων της αγοράς.

Πρέπει, πάντως, να υπογραμμισθεί ότι το ζήτημα των προμηθειών στα ταξιδιωτικά γραφεία αποτελεί ένα παγκόσμιο πρόβλημα, καθώς παντού οι αεροπορικές εταιρείες επιδιώκουν την αύξηση των εσόδων τους και τον περιορισμό των δαπανών.

Χαρακτηριστικά αναφέρεται ότι στη Γερμανία η Lufthansa ανακοίνωσε ότι από 1ης Σεπτεμβρίου καταργεί όλες τις προμήθειες και θα διαθέτει τα αεροπορικά εισιτήρια με καθαρές τιμές, προκαλώντας αναβρασμό κυρίως στα μικρά ταξιδιωτικά γραφεία.

Ορισμένοι από τους μεγάλους οργανισμούς, όπως το τουριστικό τμήμα της American Express έσπευσε να αποδεχθεί την απόφαση (εκτιμώντας, προφανώς, ότι το μέτρο αυτό θα πλήξει τα μικρά γραφεία και - εν καιρώ - θα βγάλει εκτός αγοράς αρκετά από αυτά...).

Σύμφωνα με τον δικηγόρο, Ευάγγελο Παπαγεωργίου, που χειρίσθηκε το θέμα για λογαριασμό της ΠΟΕΤ, ΠΕΤΑΓΑ, και Συνδέσμου Μακεδονίας - Θράκης, η δικαστική απόφαση είναι καινοτόμος και ανοίγει το δρόμο στους τουριστικούς πράκτορες να προστατεύσουν τα δικαιώματά τους απέναντι στη «μονοπωλιακή τακτική» των αεροπορικών εταιρειών, που στοχεύουν, όπως τονίζει, στην «εξαφάνιση του θεσμού του τουριστικού πράκτορα».

ΣΤΑ ΠΕΡΥΣΙΝΑ ΕΠΙΠΕΔΑ ΟΙ ΑΦΙΞΕΙΣ
Γερμανών τουριστών το 2004

Οι Ολυμπιακοί Αγώνες δεν φαίνεται, επί του παρόντος τουλάχιστον, να προσθέτουν «αμιγή» τουριστική κίνηση στη χώρα μας εφέτος από τη γερμανική αγορά. Σύμφωνα με τις εκτιμήσεις τουριστικών παραγόντων, που βρέθηκαν στην έκθεση ITB του Βερολίνου, οι προσδοκώμενες αφίξεις Γερμανών τουριστών το 2004 θα κινηθούν στα περυσινά επίπεδα, που ήταν σημαντικά μειωμένες σε σχέση με την προηγούμενη χρονιά. Γενικώς, το κλίμα, για τη χώρα μας ήταν υποτονικό, συγκρινόμενο ακόμη και με την περυσινή έκθεση που είχε σημαδευτεί από την έναρξη του πολέμου στο Ιράκ.

Ως προς της ελληνική παρουσία στην ITB, γενική ήταν η διαπίστωση ότι το ελληνικό περίπτερο δεν προσέλκυε το ενδιαφέρον του κοινού, σε αντίθεση π.χ. με το διπλανό της Πορτογαλίας, που πρόβαλλε τους ευρωπαϊκούς αγώνες ποδοσφαίρου τον προσεχή Ιούνιο ή τα περίπτερα των ασιατικών χωρών που ήταν γεμάτα.

Το υποτονικό κλίμα αποδίδεται: α) στο αναχρονιστικό στιλ του ελληνικού περιπτέρου (χωρίς γιγαντοοθόνες προβολής εικόνων κ.ά.), β) στην «ήρεμη» (σε βαθμό απάθειας...) παρουσία της «Αθήνα 2004», οι εκπρόσωποι της οποίας δεν θέλησαν να παραστούν ούτε στην ελληνική συνέντευξη Τύπου και γ) στην έλλειψη διαφημιστικών γιγαντοαφισών της Ελλάδας, σε αντίθεση με την Τουρκία, Αίγυπτο, Τυνησία και άλλες χώρες, που κυριαρχούσαν στα περισσότερα σημεία του Βερολίνου.

Η συνέντευξη Τύπου, εξάλλου, παρά τις φιλότιμες προσπάθειες των υπηρεσιακών παραγόντων (ελλείψει του τυπικού κενού εξουσίας στον τουρισμό) που παρέστησαν, άφησε ανικανοποίητους τους Γερμανούς δημοσιογράφους, αφού δεν έλαβαν απαντήσεις σε καίρια ερωτήματα, όπως πληροφόρηση γύρω από τους Ολυμπιακούς Αγώνες, για το πότε θα ολοκληρωθούν τα έργα στην Αθήνα, που έχουν διαμορφώσει στο γερμανικό κοινό μια εικόνα ενός ατελείωτου εργοταξίου κ.ά.

Zorpidis
ΤΟΥΡΙΣΤΙΚΟΣ ΟΡΓΑΝΙΣΜΟΣ
Αλεξ. Διάκου 38
Τηλ. 22410 30054, 31833 FAX 22410 26745

ΠΑΣΧΑ ΣΤΗ ΘΕΣΣΑΛΟΝΙΚΗ

ΑΕΡΟΠΟΡΙΚΩΣ
κατευθείαν από ΡΟΔΟ
από 8/4 έως 12/4
Από 9/4 έως 12/4



1η μέρα: ΡΟΔΟΣ - ΘΕΣΣΑΛΟΝΙΚΗ - ΧΑΛΚΙΔΙΚΗ (PORTO CARRAS)
Αναχώρηση με AEGEAN Μ. Πέμπτη στις 22.00 Αφιξη στις 23.00, τακτοποίηση στο ξενοδοχείο. Διανυκτέρευση.

2η μέρα: ΧΑΛΚΙΔΙΚΗ - ΘΕΣΣΑΛΟΝΙΚΗ.
Πρόγευμα και ημερήσια εκδρομή στη Θεσσαλονίκη. Το βράδυ παρακολούθηση του επιτάφιου. Δείπνο. Διανυκτέρευση.

3η μέρα: ΧΑΛΚΙΔΙΚΗ.
Πρόγευμα και εκδρομή μισής μέρας στο πρώτο πόδι της Χαλκιδικής. Το βράδυ παρακολούθηση της Αναστάσεως. Αμέσως μετά δείπνο με μαγειρίτσα στο ξενοδοχείο.

4η μέρα: ΧΑΛΚΙΔΙΚΗ (ΠΑΣΧΑΛΙΝΟ ΓΛΕΝΤΙ).
Πρόγευμα και ελεύθερη μέρα για να συμμετέχετε στο πασχαλινό γλέντι του ξενοδοχείου.

5η μέρα: ΧΑΛΚΙΔΙΚΗ - ΟΛΥΜΠΟΣ - ΡΟΔΟΣ.
Πρόγευμα και αναχώρηση για ολοήμερη εκδρομή στον Όλυμπο. Θα επισκεφθούμε το Δίον, το Λιτόχωρο και προαιρετικό γεύμα στο παραδοσιακό χωριό Παλαιός Παντελεήμονας. Το βράδυ πτήση για Ρόδο στις 23.00-24.00.



Ηλεκτρομιο
ΜΙΧΑΛΗΣ Ν. ΧΑΤΖΗΜΑΡΚΟΣ
ΗΛΕΚΤΡΙΚΑ ΕΙΔΗ & ΗΛΕΚ. ΕΓΚΑΤΑΣΤΑΣΕΙΣ

ΗΛΙΑΚΑ ΣΥΣΤΗΜΑΤΑ
STIBETHERM σειρά **P**



Γρηγορίου Ε' (7 Βαγιές) - 85100 ΡΟΔΟΣ
Τηλ. (22410) 29411, 33340, 36278 - Fax: (22410) 33340

ΠΡΟΤΕΡΑΙΟΤΗΤΑ ΣΤΑ ΚΑΥΤΑ ΠΡΟΒΛΗΜΑΤΑ ΤΗΣ ΥΓΕΙΑΣ

«ΚΟΚΚΙΝΗ ΓΡΑΜΜΗ» ΓΙΑ ΦΑΚΕΛΑΚΙΑ ΚΑΙ ΡΑΝΤΖΑ

Στο υπουργείο Υγείας εγκαθίσταται ο «Συνήγορος του Ασθενή». Στο τετραψήφιο νούμερο θα αναφέρονται τα προβλήματα και θα δίδονται άμεσες λύσεις. Η βελτίωση της καθημερινότητας των πολιτών αποτελεί άμεση προτεραιότητα της κυβέρνησης και προσωπικό στοίχημα του υφυπουργού Αθ. Γιαννόπουλου.

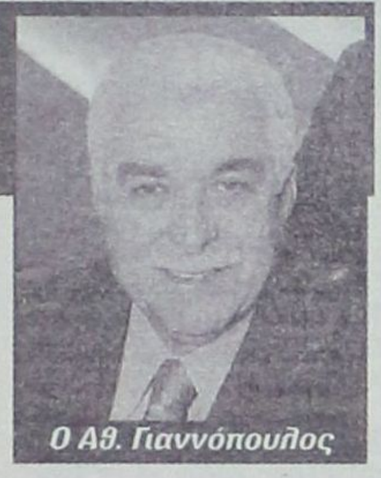

Ο Αθ. Γιαννόπουλος

Κόκκινη γραμμή για την αντιμετώπιση των καυτών προβλημάτων της Υγείας, όπως είναι τα ράντζα , το «φακελάκι» και οι λίστες αναμονής, ανοίγει το υπουργείο Υγείας.

Ο «Συνήγορος του Ασθενή» εγκαθίσταται, από δω και στο εξής, μέσα στο υπουργείο! Ο κάθε πολίτης θα μπορεί να καλέσει ένα τετραψήφιο νούμερο, να καταγγείλει το πρόβλημά του και άμεσα θα βρεθούν λύσεις.

Σε περίπτωση που κάποιος ασθενής έχει π.χ. εμπλακεί στη μεγάλη λίστα αναμονής για να κάνει μια ιατρική πράξη, οι υπάλληλοι θα ψάξουν να βρουν σε ποιο άλλο νοσοκομείο μπορεί να εξυπηρετηθεί πιο γρήγορα.

Η ενημέρωση

Η σωστή ενημέρωση του ασθενούς για τις δυνατότητες επιλογής που έχει στο Εθνικό Σύστημα Υγείας θα λύσει πολλά από τα προβλήματα που δυσχεραίνουν την καθημερινότητά του.

Η προσπάθεια ν' αντιμετωπισθούν οι τεράστιες λίστες αναμονής θα ξεκινήσει από τον «Αγιο Σάββα», καθώς ανάμεσα στις προτεραιότητες του υπουργείου είναι η σωστή αντιμετώπιση των ογκολογικών περιστατικών.

Η αναμονή

Ειδική υπηρεσία μέσα στο νοσοκομείο θα ενημερώνει τους ασθενείς για το χρόνο που πρέπει να περιμένουν, καθώς και σε ποιά άλλα νοσοκομεία μπορούν να απευθυνθούν για να εξυπηρετηθούν πιο γρήγορα.

Η βελτίωση της καθημερινότητας του Ελληνα ασθενούς – εκτός από προτεραιότητα της κυβέρνησης – αποτελεί και ένα προσωπικό στοίχημα που έχει θέσει ο υφυπουργός Υγείας, Αθανάσιος Γιαννόπουλος.

Οι εφημερίες

Την περασμένη εβδομάδα ο κ. Γιαννόπουλος είχε καθημερινές συσκέψεις με τους διοικητές των νοσοκομείων που εφημέρευαν την επόμενη ημέρα, τους διευθυντές των κλινικών και τους προέδρους των ΠεΣΥΠ.

Ο υφυπουργός ζήτησε από τους διευθυντές των κλινικών να συνεργαστούν για την καλύτερη διαχείριση των κλινών του νοσοκομείου, ώστε να μην πλημμυρίζουν οι διάδρομοι από ράντζα. Παράλληλα, έγινε σύσταση στο ΕΚΑΒ για τη διευκόλυνση της διακίνησης των περιστατικών. Ο κ. Γιαννόπουλος ζήτησε να εξαντληθούν πρώτα οι δυνατότητες στα δορυφορικά νοσοκομεία και στη συνέχεια να διοχετεύονται τα περιστατικά στο μεγαλύτερο νοσοκομείο, που αποτελεί τον κορμό της εφημερίας.

Αποτελεσματικότητα

Ολες αυτές οι παρεμβάσεις, αν και ήταν πυροσβεστικές, είχαν κάποιο αποτέλεσμα. Είναι χαρακτηριστικό ότι στο Λαϊκό, από τα 50 ράντζα που είχε κατά μέσον όρο κάθε εφημερία, στην εφημερία της Παρασκευής βγήκαν μόνο 14.

Τα επείγοντα

Οπως επισημαίνει ο υφυπουργός Υγείας, σε βραχυπρόθεσμο ορίζοντα το πρόβλημα των ράντζων θα αντιμετωπισθεί με επαγρύπνηση και σωστό συντονισμό στη διακίνηση των περιστατικών, τόσο με εσωτερικές όσο και με εξωτερικές διακομιδές και παρεμβάσεις στα δορυφορικά νοσοκομεία. «Η οριστική, όμως, επίλυση του προβλήματος θα γίνει με την ανάπτυξη Τμημάτων Επειγόντων Περιστατικών Βραχείας Νοσηλείας, την ανάπτυξη των περιφερειακών νοσοκομείων, ώστε να μη μεταφέρονται τα περιστατικά στην Αθήνα, τη δημιουργία νέων τμημάτων στα ογκολογικά νοσοκομεία και μέσω άλλων μέτρων, τα οποία θα αλλάξουν την υποδομή του συστήματος» κατέληξε ο κ. Γιαννόπουλος.

G.A. FERRIES

ΤΑΞΙΔΕΨΤΕ ΜΕ ΤΟ ΝΕΟ ΜΑΣ ΠΛΟΙΟ

Ε/Γ-Ο/Γ ΑΝΘΗ ΜΑΡΙΝΑ

ΓΡΗΓΟΡΑ - ΑΝΕΤΑ - ΕΥΧΑΡΙΣΤΑ

ΜΟΝΟ ΣΕ 13 ΩΡΕΣ!!!

• ΑΠΟ ΡΟΔΟ ΠΡΟΣ ΠΕΙΡΑΙΑ
ΚΑΘΕ ΤΡΙΤΗ - ΠΕΜΠΤΗ - ΣΑΒΒΑΤΟ
• ΑΠΟ ΠΕΙΡΑΙΑ ΠΡΟΣ ΡΟΔΟ
ΚΑΘΕ ΔΕΥΤΕΡΑ - ΤΕΤΑΡΤΗ - ΠΑΡΑΣΚΕΥΗ

ΠΡΟΣΦΟΡΑ
ΟΛΑ ΤΑ ΕΙΣΙΤΗΡΙΑ ΣΕ ΜΙΣΗ ΤΙΜΗ!
• ΕΠΙΒΑΤΗΣ 16,90 ΕΥΡΩ

Εκδόσεις εισιτηρίων
σε όλα τα ταξιδιωτικά πρακτορεία

Κεντρικό πρακτορείο
TSAGARIS TRAVEL
Ακτή Σαχτούρη 5
Τηλ: 2241036170/28597/35066/30406
Fax: 2241039839

INEMA

ΙΑΤΡΙΚΟΣ & ΝΟΣΟΚΟΜΕΙΑΚΟΣ ΕΞΟΠΛΙΣΜΟΣ

15 ΧΡΟΝΙΑ ΕΜΠΕΙΡΙΑΣ από το 1988

ΕΙΜΑΣΤΕ ΟΙ ΜΕΓΑΛΥΤΕΡΟΙ ΠΡΟΜΗΘΕΥΤΕΣ
ΙΑΤΡΙΚΟΥ - ΟΡΘΟΠΕΔΙΚΟΥ
ΚΑΙ ΝΟΣΟΚΟΜΕΙΑΚΟΥ ΥΛΙΚΟΥ
ΣΤΗ ΔΩΔΕΚΑΝΗΣΟ ΕΜΠΙΣΤΕΥΘΕΙΤΕ ΜΑΣ!!!

ΠΙΣΤΟΠΟΙΗΣΗ ΠΟΙΟΤΗΤΑΣ ISO9002 EN4600 E3/833
ΛΕΜΕΣΣΟΥ 2 ΡΟΔΟΣ ΤΗΛ. 32238 - FAX 28484



ΑΝΑΠΗΡΙΚΑ ΚΑΡΟΤΣΙΑ - ΒΑΔΙΣΤΙΚΑ ΒΟΗΘΗΜΑΤΑ -
ΟΡΘΟΠΕΔΙΚΑ ΕΙΔΗ - ΜΠΑΟΥΖΕΣ ΙΑΤΡΙΚΕΣ -
ΚΑΛΤΣΕΣ ΦΛΕΒΙΤΙΔΑΣ - ΠΕΛΜΑΤΑ -
ΟΡΘΟΠΕΔΙΚΑ ΜΑΞΙΛΑΡΙΑ - ΚΡΕΒΑΤΙΑ
ΝΟΣΟΚΟΜΕΙΑΚΑ - ΙΑΤΡΙΚΟΣ ΕΞΟΠΛΙΣΜΟΣ
ΚΑΙ ΑΝΑΛΩΣΙΜΑ - ΟΡΓΑΝΑ ΧΗΜΕΙΟΥ ΚΑΙ
ΚΑΘΕ ΑΛΛΟ ΕΙΔΟΣ ΓΙΑ ΚΑΤ' ΟΙΚΟ ΝΟΣΗΛΕΙΑ.



ΕΚΜΕΤΑΛΛΕΥΤΕΙΤΕ
ΤΙΣ ΕΠΕΝΔΥΤΙΚΕΣ ΕΥΚΑΙΡΙΕΣ
ΓΙΑ ΤΗΝ ΑΝΑΠΤΥΞΗ
ΤΗΣ ΕΠΙΧΕΙΡΗΣΗΣ ΣΑΣ
Ή ΤΗΝ ΔΗΜΙΟΥΡΓΙΑ
ΜΙΑΣ ΝΕΑΣ ΕΠΙΧΕΙΡΗΣΗΣ!

Βρίσκονται ήδη σε εξέλιξη προγράμματα επιδοτήσεων για:

Μεταποιητικές Επιχειρήσεις
(Μονάδες Τροφίμων, Αρτοποιεία, Ξυλουργεία, Επιπλοποιεία, Αλουμινοκατασκευές Τυπογραφεία κτλ)

Τουριστικές Επιχειρήσεις
(Ξενοδοχεία, Ενοικιαζόμενα Δωμάτια και Διαμερίσματα, Τουριστικά Γραφεία κτλ)

Αναλαμβάνουμε την υποστήριξη προγραμμάτων του Υπουργείου Ανάπτυξης και του Υπουργείου Οικονομίας (μέσω Τραπεζών).

Η ΕΛΕΛΙΞΙΣ-Σύμβουλοι Ανάπτυξης Επιχειρήσεων παρέχει, επιπλέον, συμβουλευτικές υπηρεσίες από εξειδικευμένα στελέχη στους τομείς:

• Ανάπτυξης Συστημάτων Ποιότητας (ISO 9000) και Ασφάλειας Τροφίμων (HACCP)

• Ανάπτυξης Επενδυτικών Μελετών στο πρόγραμμα Leader+

• Σύνταξης Οικονομοτεχνικών Μελετών στα πλαίσια του Αναπτυξιακού Νόμου (Ν. 2601/98)

Η Πολύχρονη εμπειρία των στελεχών μας και ο μακρύς κατάλογος των επιτυχημένων συνεργασιών μας αποτελούν την καλύτερη Εγγύηση για την επιτυχία και της δικής σας επένδυσης!

ΥΠΕΥΘΥΝΟΙ ΕΠΙΧΕΙΡΗΣΗΣ

Αριστέα Αλεξίου
Διπλ. Χημικός Μηχανικός ΕΜΠ

Ιάκωβος Γρύλλης
Διπλ.Πολιτικός Μηχανικός ΕΜΠ

Διαγοριδών 2-4 (Έναντι ΔΟΝΑ)
Τηλ:2241 031532, 070171-3 Fax: 2241 070175
info@exelixis.net.gr

Μικρές αγγελίες

δωρεάν στη «δ» τηλ: 22410-37500 fax: 22410-37333

ΕΝΟΙΚΙΑΣΕΙΣ

ΕΝΟΙΚΙΑΖΕΤΑΙ κατάστημα σε τουριστική περιοχή στο Νιοχώρι 55 τ.μ. με υπόγειο, καινούργιο, ανακαινισμένο, με αντικείμενο εργασιών είδη λαϊκής τέχνης με εμπόρευμα ή χωρίς εμπόρευμα. Τηλ. 6942 649952

ΕΝΟΙΚΙΑΖΟΝΤΑΙ στους Τρεις, βίλα επιπλωμένη και εξοπλισμένη με ηλεκτρικές συσκευές, air condition, ανεξάρτητη είσοδος, χώρος πάρκινγκ, κήπος, με το μήνα ή σεζόν. Σοβαρές προτάσεις τηλ. 6932 481851

ΕΝΟΙΚΙΑΖΕΤΑΙ στα Κοσκινού επιπλωμένη γκαρσονιέρα 50 τ.μ. Τηλ. 6946 681508

ΕΝΟΙΚΙΑΖΕΤΑΙ εξοχική μονοκατοικία πολυτελείας 120 τ.μ. στην Ε.Ο Μαριτσά - Κρεμαστής (Μαριτσά) με μεγάλους υπαίθριους χώρους, κήπους, πάργκινγκ αυτοκινήτων κ.λ.π.. Τηλέφωνα επικοινωνίας: 22410 52845 Κιν.: 6942 693052 & 6932 377284

ΕΝΟΙΚΙΑΖΕΤΑΙ επιπλωμένη γκαρσονιέρα στο Παραδείσι. Πληροφορίες τηλ.: 22410 81884

ΕΝΟΙΚΙΑΖΕΤΑΙ: ισόγειο διαμέρισμα 3 υπνοδωματίων επί της οδού Καλαμάτας 16. Ενοίκιο 400 ευρώ Τηλ: 6947327299 Ώρες από 18.00 μ.μ.

ΕΝΟΙΚΙΑΖΟΝΤΑΙ επιπλωμένα διαμερίσματα (γκαρσονιέρες) των 35 και 45 τ.μ. με κλιματισμό, βεράντες και άνετο πάρκινγκ επί της λεωφόρου Ρόδου - Καλλιθέας και σε απόσταση 200 μέτρα από το ξενοδοχείο Paradise. Πληροφορίες στα τηλέφωνα κιν. 6946 790515, 6946 680174 και 6945 105247.

ΕΝΟΙΚΙΑΖΕΤΑΙ στούντιο στην οδό Νικηταρά 11, επιπλωμένο στον τρίτο όροφο της οικοδομής για ένα άτομο. Τηλ. 22410 24336 εργάσιμες ώρες.

ΕΝΟΙΚΙΑΖΕΤΑΙ διαμέρισμα τριάρι 80 τ.μ. Πληρ. 2241035464

ΕΝΟΙΚΙΑΖΕΤΑΙ εξοχική μονοκατοικία, ολοκαίνουργια πολυτελείας 120 τ.μ. με αυτόνομη θέρμανση, αυλές, κήπος κ.λπ. στα Μαριτσά (ε.ο. Μαριτσών - Κρεμαστής) Τηλ. 6932 377284 και 6942 693052.

ΕΝΟΙΚΙΑΖΕΤΑΙ διαμέρισμα Α' ορόφου, καινούργιο 112 τ.μ. επί της οδού Μεγ. Κωνσταντίνου. Πληροφορίες κ. Βασίλης 19.00 - 21.00 Τηλ. 22410 28640.

ΕΝΟΙΚΙΑΖΕΤΑΙ Ισόγειο δυάρι διαμέρισμα, με χωριστή είσοδο, με νυκτερινό ρεύμα, χωρίς κοινόχρηστα, με σύνδεση στο αποχετευτικό, στο Καρακόνερο και αποτελείται από δύο υπνοδωμάτια μεγάλη κουζίνα καθιστικό ενιαίο και μπάνιο. Τηλ. 22410-65471 από 11π.μ-8μ.μ.

ΕΝΟΙΚΙΑΖΕΤΑΙ λουξ διαμερίσματα δίκλινα, τρίκλινα, τετράκλινα επιπλωμένα και με air - condition με την ημέρα ή με το μήνα έως 30/6/2004 στην περιοχή Μητροπόλεως. Τηλ. 29452 και 6977896444.

ΕΝΟΙΚΙΑΖΟΝΤΑΙ στην Ιαλυσό πλάι στο ξενοδοχείο Ηλέκτρα, επιπλωμένα δίχωρα και μονόχωρα διαμερίσματα με θέρμανση. Πληροφορίες: Τηλ. 22410-22050 και 22410-33441

ΕΝΟΙΚΙΑΖΕΤΑΙ ημιυπόγειο επιφάνειας 80 Μ2 στην οδό Μανδηλαρά 4 πεζόδρομος (Νιοχώρι) ενοίκιο 200 ευρώ μηνιαίως. Πληρ. 9-1 τηλ. 2241034583

ΕΝΟΙΚΙΑΖΕΤΑΙ ή **ΠΩΛΕΙΤΑΙ** μαγαζί για επαγγελματικό χώρο ή αποθήκη 102 τ.μ. περιοχή Ανάληψη, Ζαννή 2 τηλ. 6947 941026.

ΕΝΟΙΚΙΑΖΟΝΤΑΙ επιπλωμένες γκαρσονιέρες στα Κοσκινού 2 δωματίων (υπνοδωμάτιο - κουζίνα - χωλ - WC). Πληρ. τηλ. 22410 21644, 6946 681508.

ΕΝΟΙΚΙΑΖΟΝΤΑΙ μεζονέτες και μία βίλα στους Τρεις πλήρως επιπλωμένες με air condition, χώρος πάρκινγκ, κήπος, με το μήνα ή σεζόν. Τηλ. 22410-95416

ΕΝΟΙΚΙΑΖΕΤΑΙ Στην Κρεμαστή διόροφη μονοκατοικία, 100 τ.μ., κοντά σε φούρνο και παντοπωλείο κατάλληλη για σοβαρή ολιγομελή οικογένεια ή ανδρόγυνο. Πληροφ. κ. Σπύρο Τηλεφ.: 22410 43941 και 61285 Οδός Παπαγιάννη 49

ΕΝΟΙΚΙΑΖΕΤΑΙ Μεγάλο Διώροφο Κατάστημα με Υπόγειο Επί της οδού Κοδριγκτώνος αρ.78 Ισόγειο 250 τ.μ., Υπόγειο 250 τ.μ., Α' όροφος 200 τ.μ. Πληροφορίες στα τηλέφωνα **22410-33938 & 22410- 26771 & 6944-32-33-39**

ΕΝΟΙΚΙΑΖΕΤΑΙ διαμέρισμα 90 τ.μ. με δύο υπνοδωμάτια, κεντρική θέρμανση, επί της οδού Κέννεντυ 45, 1ος όροφος. Πληροφορίες στο τηλ. 22410 64464.

ΕΝΟΙΚΙΑΖΕΤΑΙ διαμέρισμα επί της οδού Γεωργίου Σεφέρη 92, 3άρι Πληρ. τηλ. 22410-64659. κ. Μένη

ΕΝΟΙΚΙΑΖΕΤΑΙ: Γκαρσονιέρα επιπλωμένη με πολυκουζινάκι TV (1 δωμάτιο, κουζίνα, WC) στην οδό Παναγιώτη Ροδίου 65 (Παράλληλη Αννης Μαρίας). Για περισσότερες πληροφορίες τηλ.22410-39268 και 6994217168

ΕΝΟΙΚΙΑΖΕΤΑΙ: 1) 160 τ.μ. διαμπερές ισόγειο σε κεντρικό δρόμο του Ροδινιού για βιοτεχνικό, αποθηκευτικό χώρο ή για γραφεία με w.c. 2) Χώρος 40 τ.μ. με w.c. σε κεντρικό δρόμο, Κ. Παλαιολόγου, για εργαστήριο υποδηματοποιάς ή αποθηκευτικό χώρο. Τηλ: 2241078994

ΕΝΟΙΚΙΑΖΕΤΑΙ εξοχική κατοικία πλησίον Γκολφ Αφάντου αποτελούμενη από 3 υπνοδωμάτια, σαλοτραπεζαρία κλπ., βοηθητικούς χώρους, λουξ κατασκευής επί της λεωφόρου Ρόδου - Λίνδου αρ. 91 που απέχει από τη θάλασσα 600 μ. περίπου. Πληροφ. τηλ. 22410 34123 και 22410 33774.

ΕΝΟΙΚΙΑΖΟΝΤΑΙ δωμάτια επιπλωμένα, με θέα στη θάλασσα στο κέντρο της πόλης της Ρόδου (περιοχή «ΕΛΛΗ»), με ατομικό μπάνιο και με ψυγείο. Στο μηνιαίο μίσθωμα περιλαμβάνεται η κατανάλωση νερού, ηλεκτρ. ρεύματος και δημ. φόροι. Πληροφορίες στα τηλ. 2241020012 και 2241024242 (Ώρες 10 π.μ-3 μ.μ, 7 μ.μ-10 μ.μ.)

ΕΝΟΙΚΙΑΖΕΤΑΙ στους Τρεις ένα καινούργιο λουξ κατασκευής δυάρι (μέσα σε μεγάλο κήπο), πλήρως επιπλωμένο με τηλέφωνο, θέρμανση, ανεμιστήρας, μεγάλη βεράντα και πάρκινγκ. Τηλ. 22410 92714

ΕΝΟΙΚΙΑΖΟΝΤΑΙ στη λεωφόρο Ιαλυσού Κρεμαστής πέντε (5) διαμερίσματα των 2 δωματίων κουζίνας & WC επιπλωμένα. με ηλιακούς & πάρκινγκ και οκτώ (8) γκαρσονιέρες (studios) του ενός δωματίου κουζίνας & WC για απεριόριστο χρόνο. Τιμές λογικές. Τηλ. 22410 95255, 22410 92428.

ΕΝΟΙΚΙΑΖΕΤΑΙ ένα διαμέρισμα τριάρι 95 τ.μ. επιπλωμένο ή μη και μια ημιυπόγεια γκαρσονιέρα στην οδό Αγ. Αναργύρων 20. Πληροφ. τηλ. 22410 28710.

ΕΝΟΙΚΙΑΖΕΤΑΙ «Studio» σε μια ήσυχη περιοχή της Ρόδου στο ΚΑΝΔΥΛΙ (κοντά στους Τρεις). Επιπλωμένο με διπλό κρεβάτι, πολυκουζινάκι, σαλονάκι, μπάνιο και aircondition. Ενοίκιο 300 ευρώ φως - νερό πληρωμένα. Τηλ. 22410 31833, 6974 757957.

ΕΝΟΙΚΙΑΖΕΤΑΙ διαμέρισμα σε διώροφη πολυκατοικία 110 τετραγωνικών με 2 υπνοδωμάτια - σαλοτραπεζαρία - κουζίνα - αποθήκη επί της οδού Μαλλιαράκη 7. Τιμή 350 ευρώ. Πληροφορίες: 6946 367599.

ΕΝΟΙΚΙΑΖΕΤΑΙ Δίχωρη Γκαρσονιέρα στην Κρεμαστή κ. Κωνσταντίνα Τηλ. 6942 049139

ΕΝΟΙΚΙΑΖΕΤΑΙ επαγγελματικός χώρος (υπερυψωμένο ισόγειο) επί της Άννης Μαρίας 90 τ.μ., (πρώην Ασφάλειες Καρυδάκη), κατάλληλο για Ιατρείο, Λογιστικό γραφείο, Πρακτορείο ταξιδίων, Κέντρο αισθητικής κ.α. (Πωλείται και ο εξοπλισμός του). Πληροφορίες τηλ. 22410 24920 Κο Καρυδάκη, ώρες γραφείου.

ΕΝΟΙΚΙΑΖΕΤΑΙ σπίτι 70τ.μ. στα Μαριτσά με κουζίνα, σαλόνι, δύο δωμάτια και μπάνιο. Τηλ. 2241047191

ΕΝΟΙΚΙΑΖΟΝΤΑΙ στο Παραδείσι επί της κεντρικής λεωφόρου μικρά επιπλωμένα διαμερίσματα (40 τ.μ. έκαστο) διαμπερή με διπλές βεράντες, ηλιακούς, σε κήπο 4 στρεμμάτων με πάρκινγκ, κιόσκι. Προτιμούνται εκπαιδευτικοί, στρατιωτικοί, δημόσιοι υπάλληλοι. Τηλ. 2241081175 6934015603

ΕΝΟΙΚΙΑΖΕΤΑΙ αποθηκευτικός χώρος 250 τ.μ. στο Ροδίνι, στην οδό Κωνσταντινουπόλεως αρ. 34. Πληρ. τηλ. 22410-61000, 61689

ΕΝΟΙΚΙΑΖΕΤΑΙ Κατάστημα 79 τ.μ. με δωμάτιο 21 τ.μ. στον πρώτο όροφο, στην Ρόδο (οδός Ορφανίδου) κατάλληλο για Μπαρ, Κέντρο Διασκεδάσεως, Σουβλατζίδικο, Πιτσαρία, Μίνι Μάρκετ, Καφετέρια, Πρακτορείο Προ-Πο, Κομμωτήριο ή οποιαδήποτε άλλη χρήση. Πληροφορίες από 09.00 έως 13.000 και από 19.00 έως 21.00 στα τηλέφωνα: (22410)35450 και 6977781111.

ΣΤΗΝ πανέμορφη βίλλα OLYMPIA στα Κοσκινού ενοικιάζω STUDIOS πλήρως εξοπλισμένα και διαμέρισμα. Θέα, πάρκιγκ απεριόριστα. **Τηλ: 22410 62523.**

ΑΥΤΟΚΙΝΗΤΑ

ΠΩΛΕΙΤΑΙ: Hundai Praim γαλάζιο μοντέλο 2002 με 20.000 χλμ. σε άριστη κατάσταση 5.500 ευρώ. Τηλ: 6937268255

ΠΩΛΕΙΤΑΙ αυτοκίνητο ΚΙΑ ΣΠΟΡΤΑΖ τζιπάκι 14 μηνών 32.000 χιλ. Τηλ. 6946 120712

ΠΩΛΕΙΤΑΙ: Honda Magna 250cc μπλε ηλεκτρικ 26.000 χιλιόμετρα. Τιμή 3.200 ευρώ. Τηλ. 6937225585

ΠΩΛΕΙΤΑΙ: αυτοκίνητο μάρκας LANDA LIBRA 1600 κιβ. μοντέλο 2001 σε άριστη κατάσταση και σε τιμή ευκαιρίας. Τηλ: 6974933496

ΠΩΛΕΙΤΑΙ: αυτοκίνητο I.X. όπελ κόρσα λευκό, σε καλή κατάσταση και λογική τιμή τηλ. 43941, 61285 κ. Σπύρο.

ΠΩΛΕΙΤΑΙ αυτοκίνητο μάρκας Hundai με 29.000 χλμ. σε καλή κατάσταση. Τηλ. 6944314724 κος Μπεκάκης.

ΠΩΛΕΙΤΑΙ μηχανάκι Piaggio τύπου ZIP SP 50cc χρώμα κίτρινο ατρακάριστο σε άριστη κατάσταση 23.000 km. Τιμή 1.500 ευρώ. Πληροφορίες τηλ. 6945004212

ΠΩΛΕΙΤΑΙ SMART ενός έτους με όλα τα αξεσουάρ. Πληρ. τηλ. 6972600762

ΠΩΛΕΙΤΑΙ μηχανή BMW 650js, ενός έτους, 4.000 χλμ, 6.500 ευρώ. Δεκτές και ευκολίες πληρωμής. Πληρ. τηλ. 2241035610 ώρες καταστημάτων, 6977 715565

ΠΩΛΕΙΤΑΙ αυτοκίνητο Mercedes αυτόματο 2.000 κυβικά. Πληροφορίες τηλ. 22410 32368. κιν. 6973 526900

ΠΩΛΕΙΤΑΙ αυτοκίνητο FORD FIESTA μοντέλο 10ο του '86 1.000 κυβ. στην τιμή των 1.500 ευρώ πληρ. τηλ. 6972405788 ή 2241081377.

ΠΩΛΕΙΤΑΙ κλούβα VW, TRANSPORTER ψυγείο, σε άριστη κατάσταση. Πληρ. 6944509741.

ΠΩΛΕΙΤΑΙ Ducati munster 600cc, μοντέλο 2001, 7000 χιλ. μαύρη, μπαγκαζιέρα, συναγερμός, καινούργια 4.500 ευρώ. Τηλ. 6932 337276, 22410 90502.

ΠΩΛΕΙΤΑΙ μοτοσικλέτα τύπου HONDA REBEL 250 κυβικά. Τιμή 1.000 ευρώ. Τηλ. 6932 090167

ΠΩΛΕΙΤΑΙ αυτοκίνητο Hyunday Lantra μοντέλο 1995, 126.000 χιλ. με ABS, ηλεκτρικά παράθυρα, κεντρικό κλείδωμα. Πληροφορίες: Τηλ. 6974471584, 6937289368 Μαρίνος

ΠΩΛΕΙΤΑΙ ΜΗΧΑΝΗ TRIUMPH ΤΥΠΟΥ TIGER (ON-OF) 900cc ΧΡΩΜΑΤΟΣ ΜΑΥΡΟ ΦΥΛΑΣΣΟΜΕΝΗ ΣΕ ΓΚΑΡΑΖ ΜΕ ΜΠΑΓΚΑΖΙΕΡΑ ΣΕ ΑΡΙΣΤΗ ΚΑΤΑΣΤΑΣΗ. ΤΙΜΗ ΣΥΖΗΤΗΣΙΜΗ. ΠΛΗΡΟΦΟΡΙΕΣ ΤΗΛ. 6937996090.

ΠΩΛΕΙΤΑΙ africa twan 750 cc, μοντέλο '98, άσπρο - μπλέ - κόκκινο, φυλασσόμενο σε γκαράζ 30.000 χλ. Φούλ έξτρα, άριστη κατάσταση. Τιμή: 7.000 ευρώ. Τηλ. 6972 723033

ΠΩΛΕΙΤΑΙ OPEL VECTRA 1600 κυβ. σε αρίστη κατάσταση, 100.000 χλμ. Πρώτο χέρι από ιδιώτη. Τηλ. 6932941980. Τιμή 3.900 ευρώ. Δεκτός κάθε έλεγχος.

ΠΩΛΕΙΤΑΙ HONDA GCX 72.450 ευρώ. Πληρ. τηλ. 2241067181

ΠΩΛΕΙΤΑΙ MG ROVER CABRIO χρώματος κόκκινο 1.800 C.C. FULL EXTRA MONTELO '99 σε άριστη κατάσταση 65.000 χλμ. Πληροφορίες: 6944332889.

ΠΩΛΕΙΤΑΙ BMW 5.18i '92 75.000 klm χρώμα μαύρο μεταλλικό σε καλή κατάσταση. Πληρ. τηλ. 6945236060 κ. Φόντα.

ΠΩΛΟΥΝΤΑΙ αυτοκίνητα τύπου FIAT PANDA HYUNDAI ATOS. Πληροφορίες 22440 22406 κ. Μίκα.

ΠΩΛΕΙΤΑΙ μοτοσυκλέτα YAMAHA MAZESTY 250 κυβ. μοντέλο 99 2ος, σε άριστη κατάσταση με μουσική συναγερμό, μπαγαζιέρα πλάτη οδηγού, συνοδηγού. Πληρ. τηλ. 6936833606 κος Βάκης.

ΠΩΛΕΙΤΑΙ αυτοκίνητο μάρκας Volkswagen πρόσφατα γενικό σέρβις ΚΤΕΟ. Τηλ. 6932 161989.

ΠΩΛΕΙΤΑΙ μηχανάκι GALLERA 180 κ.ε. σε άριστη κατάσταση 1800 ευρώ. Πληρ. τηλ. 6974933496.

ΠΩΛΕΙΤΑΙ Μηχανή HONDA CB SUPER FOUR μοντέλο 93, 1.400 ευρώ. Τηλ. 6937 268489 Έξαρχος.

ΠΩΛΕΙΤΑΙ BMV 318 1800 κυβικά με ηλεκτρική οροφή, ηχοσύστημα, ζαντολάστιχα, μοντέλο 1993 σε αρίστη κατάσταση. Τιμή 13.500 Ευρώ. Πληρ. Τηλ.: 6944104028

ΠΩΛΕΙΤΑΙ Rover 414 si, ημερομηνία πρώτης κυκλοφορίας 25-11-95, 1.400 κυβικά, 103 ίπποι, 87.300 χιλιόμετρα. Διαθέτει ηλιοροφή, ABS, μπρος πίσω ηλεκτρικά παράθυρα, αερόσακο οδηγού, δισκόφρενα μπρος και πίσω, ηχοσύστημα SONY (CD, RADIO). Τηλ. 6974 786555

ΖΗΤΟΥΝ ΠΡΟΣΩΠΙΚΟ

ΖΗΤΕΙΤΑΙ: Οδηγός - πωλητής για πλήρη ή μερική απασχόληση από εταιρεία τροφίμων. Τηλ. 6946336623

ΖΗΤΕΙΤΑΙ πωλήτρια για κατάστημα ρούχων στην Παλιά Πόλη Τηλ. 6937 818177 κ. Κώστα

ΖΗΤΕΙΤΑΙ κοπέλα κατά προτίμηση νηπιαγωγός για να βλέπει κοριτσάκια 6 ετών. Απογευματινές ώρες (από Απρίλιο - Οκτώβριο). Τηλ.6946 681508

ΖΗΤΕΙΤΑΙ μάγειρας και βοηθός μαγείρου πεπειραμένοι για εστιατόριο στην Λίνδο. Τηλ. 6977 444683

Από την **ΚΑΛΛΙΓΑΣ ΑΕΒΕ** ζητείται πωλητής με τεχνική κατάρτιση σε μηχανές θαλάσσης, γεωργικά μηχανήματα και ηλεκτρογεννήτριες για πλήρη απασχόληση. Πληρ. Τηλ. 2241067440

ΖΗΤΕΙΤΑΙ νηπιαγωγός του Πανεπιστημίου Αιγαίου για παιδικό σταθμό. Τηλ. 6973 394166

ΖΗΤΕΙΤΑΙ νέος από γραφείο ενοικιάσεως αυτοκινήτων. Ωράριο σπαστό. Μισθός ικανοποιητικός Τηλ. 6937 191320

ΖΗΤΕΙΤΑΙ κοπέλα ελληνίδα ή ξένη που να γνωρίζει καλά τα ελληνικά να εργαστεί ως μόνιμη για φύλαξη παιδιού 2 ετών και καθαρισμό σπιτιού. Πληρ. Τηλ.: 6944 202409

ΑΠΟ εμπορική εταιρεία ζητούνται 7 άτομα για την στελέχωση του τμήματος επιλογής ανθρωπίνου δυναμικού. Αποδοχές 1000 - 3000 ευρώ το μήνα. Πληρ. Τηλ. 210 7714842

ΖΗΤΟΥΝΤΑΙ αντιπρόσωποι από πολυεθνική εταιρεία για την επέκτασή της. Υψηλές αποδοχές και bonus. Πληρ. Τηλ. 2107714738

ΞΕΝΟΔΟΧΕΙΟ στην περιοχή Λάρδου ζητεί συντηρητή. Για περισσότερες πληροφορίες απευθυνθείτε πρωινές ώρες στο 22440-44203 και 5-8 στο 6947724040

ΖΗΤΕΙΤΑΙ κοπέλα έως 45 χρονών με πείρα στα παιδιά για να μένει μόνιμα μέσα σε σπίτι για τον καθαρισμό και τη φύλαξη 2 μωρών - 2,5 χρονών και 3 μηνών. Μόνιμη εργασία. Απαραίτητη προϋπόθεση να μιλάει και ελληνικά. Τηλ. 6944 333749.

ΖΗΤΕΙΤΑΙ βοηθός γραφείου. Απαραίτητα να γνωρίζει καλά Αγγλικά και προϋπηρεσία σε ανάλογη θέση. Αποστείλατε βιογραφικό σημείωμα στο FAX: 22410 90878

ΣΥΝΤΑΞΙΟΥΧΟΣ ζητά ανάλογη εργασία, όχι οικοδομές. Τηλ. 6944 684410.

ΑΠΟ μεγάλη τουριστική μονάδα στη Ν. Ρόδο, **ζητούνται** για 2004 σαιζόν Υπάλληλοι Υποδοχής. Γερμανικά - Αγγλικά - Προϋπηρεσία τουλάχιστον 2 χρόνια απαραίτητα προσόντα. Βιογραφικά φαξ 2244029245 ή e-mail fun and joy@hotmail. com.

ΗΜΙΑΠΑΣΧΟΛΗΣΗ Άτομα ζητούνται από πολυεθνική εταιρεία για συνεργασία σε διάφορους τομείς. Δυνατότητες μερικής ή πλήρους απασχόλησης. Αποδοχές από 700 - 2600 ευρώ Τηλ. 210 7714754.

ΗΜΙΑΠΑΣΧΟΛΗΣΗ Πολυεθνική εταιρεία ζητά σοβαρά άτομα άνω των 23 ετών για τη στελέχωση των τμημάτων της. Ημιαπασχόληση - πλήρης απασχόληση. Τηλ. 210 7714843.

ΗΜΙΑΠΑΣΧΟΛΗΣΗ Εταιρεία πρωτοπόρος στον τομέα της ζητά σοβαρά άτομα για την επέκτασή της σε Ελλάδα και Κύπρο. Δυνατότητα κερδών άνω 2.000 ευρώ το μήνα. Τηλ. 210 7714702.

ΔΙΑΦΟΡΕΣ ΕΙΔΙΚΟΤΗΤΕΣ Άτομα ζητούνται για στελέχωση πολυεθνικής εταιρείας, ευέλικτο ωράριο, υψηλές αποδοχές και μπόνους παραγωγικότητας. Τηλ. 210 7714277.

ΔΙΑΦΟΡΕΣ ΕΙΔΙΚΟΤΗΤΕΣ Αναπτυσσόμενη πολυεθνική εταιρεία ζητά άτομα για τη στελέχωση των τμημάτων της. Αποδοχές από 1000 έως 3000 ευρώ ανά μήνα. Τηλ. 210 7714185.

ΔΙΑΦΟΡΕΣ ΕΙΔΙΚΟΤΗΤΕΣ Από εμπορική εταιρεία ζητούνται 7 άτομα για στελέχωση του τμήματος επιλογής ανθρωπίνου δυναμικού. Αποδοχές 1.000 έως 3.000 το μήνα. Τηλ. 210 7714738.

ΔΙΑΦΟΡΕΣ ΕΙΔΙΚΟΤΗΤΕΣ Εταιρεία πολυεθνική ζητά άτομα άνω των 24 ετών για την ανάπτυξή της σε διάφορα τμήματα. Δυνατότητες μερικής ή πλήρους απασχόλησης. Τηλ. 210 7714842.

ΔΙΑΦΟΡΑ ΣΤΕΛΕΧΗ Από πολυεθνική εταιρεία ζητούνται σοβαρά άτομα με οργανωτικές ικανότητες για την ανάπτυξή της. Τηλ. 210 7714815.

ΔΙΑΦΟΡΑ ΣΤΕΛΕΧΗ Άτομα δραστήρια ζητούνται για την εκπροσώπηση αναπτυσσόμενης εταιρείας με δυνατότητες διεθνούς καριέρας. Υψηλές αποδοχές. Μόνο σοβαρές προτάσεις. Τηλ. 210 7714151.

ΖΗΤΟΥΝΤΑΙ άτομα που νιώθουν φυλακισμένοι στη δουλειά τους και θέλουν να κάνουν τα όνειρά τους πραγματικότητα. Εργασία με ελεύθερο ωράριο, χωρίς αφεντικά και μεγάλες προοπτικές εξέλιξης. Τηλ. 6947 948544

ΖΗΤΟΥΝΤΑΙ άτομα που θέλουν EXTRA εισόδημα για εργασία μέσα από το χώρο τους. ΟΧΙ ΜΙΣΘΟΣ, ΟΧΙ ΦΑΣΟΝ, ΟΧΙ ΜΕΡΕΜΕΤΙΑ Τηλ. 6974 977768

ΖΗΤΟΥΝΤΑΙ άτομα με καλή συμπεριφορά για εργασία μέσα από το χώρο τους, από 18 έως 65 ετών. Μερική απασχόληση από 300 - 750 ευρώ/μήνα. Ολική απασχόληση από 750 - 3000 ευρώ/μήνα, με προοπτικές ανόδου. Τηλ.: 2310 488511

ΖΗΤΟΥΝΤΑΙ άτομα για να εργασθούν σε γραφείο ενοικιάσεως αυτ/των με γνώση της γερμανικής ή αγγλικής. Πληρ. τηλ. 22410 51171, 6936656816.

ΑΤΟΜΑ ηλικίας 25 έως 35 ετών κάτοικοι Ρόδου **ζητούνται** για εξωτερικές εργασίες Τραπεζών ολική απασχόληση με υψηλές αποδοχές - bonus. Τηλέφωνο επικοινωνίας 6979007677-6979007676.

ΔΙΑΦΟΡΑ

«Η εταιρεία NewspaperDirect Hellas **ΖΗΤΑ** αντιπρόσωπο για εκτύπωση και διανομή Ξένου Τύπου. Τηλ. Επικοινωνίας: 210 2774201, 210 2774846»

ΠΩΛΟΥΝΤΑΙ πλυντήριο πιάτων 100 ευρώ και πλυντήριο ρούχων 150 ευρώ σε καλή κατάσταση. Πληρ. τηλ. 2241092785

ΤΡΑΠΕΖΙΚΟΣ ΥΠΑΛΛΗΛΟΣ ΖΗΤΑ να αγοράσει διαμέρισμα καινούργιο ή ημιτελές (σε μαρμαροσοβά) έως το ποσό των 112.000 ευρώ ή 73.500 ευρώ αντίστοιχα. Πληρ. τηλ. 6947327299

ΑΔΥΝΑΤΙΣΤΕ ΥΓΙΕΙΝΑ, χωρίς πείνα , τρώτε ό,τι θέλετε , χάνετε πόντους σαν τρελοί, νιώθετε τόνωση και ενέργεια και όλα αυτά μέσα στο χώρο σας. Δωρεάν παρακολούθηση και λιπομέτρηση. Τηλ. 2310 486585

ΠΩΛΟΥΝΤΑΙ μπαούλο μαόνι μεγάλο 300 ευρώ, μπαούλα x 2 πιό μικρά, καρυδιάς 99 ευρώ το ένα, διπλό κρεβάτι /τουαλέτα 300 ευρώ, Συμφωνιέρα 6 συρτάρια βαθιά 200 ευρώ,στρώμα (μονό κρεβάτι) mediastrom 40 ευρώ, μονό κρεβάτι 150 ευρώ (μέρος σετ όλα μαζί 514), ντουλάπι (κρέμασμα ρούχων & συρτάρια) 150 ευρώ (μέρος σετ), Γραφείο 75 ευρώ (μέρος σετ), Βιβλιοθήκη 99 ευρώ (μέρος σετ), Μηχανή ραψίματος/ καρέκλα Singer 300 ευρώ, τραπέζι στρογγυλό κουζίνας/ 5 καρέκλες 300 ευρώ, Ντουλάπια θαλάσσιο ξύλο για βεράντες x 2 90 ευρώ το ένα, Επιπλο για hall με καθρέπτη 120 ευρώ, πλυντήριο πιάτων bosche 60' 230 ευρώ, γωνία για γραφείο 75 ευρώ, T.V. Trolley 35 ευρώ, Ηλεκτρική κουζίνα candy 200 ευρώ, Οθόνη computer/σκληρό δίσκο 280 ευρώ. Πληροφορίες τηλέφωνο 6944618027

ΠΩΛΟΥΝΤΑΙ Μερίδες στην Τράπεζα Δωδ/νήσου αξίας 2.300 ευρώ στην τιμή των 1900 ευρώ. Τηλ: 22410-34640

ΕΜΠΕΙΡΟΤΕΧΝΗΣ ελαιοχρωματιστής αναλαμβάνει παντός είδους ελαιοχρωματισμούς. Τηλ: 6946204157

ΕΝΟΙΚΙΑΖΕΤΑΙ μισή βάρδια ταξί. Τηλ. 6944 267931

ΠΩΛΟΥΝΤΑΙ 22 γαλακτοπαραγωγικές αγελάδες με την ποσόστωση γάλακτος στην Κατταβιά». Πληροφορίες τηλ. 6936608045 - 2244091028 κ. Αρνάς Κυριάκος

ΠΩΛΕΙΤΑΙ κρεβάτι (κουκέτα) ενσωματωμένη με ντουλάπα, γραφείο 450 ευρώ.

ΠΩΛΕΙΤΑΙ μπαρ (ημικυκλικό) 1,50 μ. 400 ευρώ. Τηλ. 6973 394166

ΠΩΛΟΥΝΤΑΙ διθέσιος καναπές που γίνεται κρεβάτι 170 ευρώ, επίσης ένα ολοκαίνουργιο κρεβάτι 5 μηνών 1,40x2,00 200 ευρώ χωρίς στρώμα ή με στρώμα ορθοπαιδικό 370 ευρώ. Τηλ. 6942 711996.

ΠΩΛΕΙΤΑΙ εξοπλισμός χρυσοχοείου, βιτρίνες, ντουλάπες, στάντ, γνωστής εταιρείας φρανσάις όλα μαζί ή μεμονωμένα, σε λογική τιμή. Πληρ. Τηλ. 6944 844177

ΠΩΛΟΥΝΤΑΙ ΣΕ ΑΡΙΣΤΗ ΚΑΤΑΣΤΑΣΗ: 1) Καναπές που γίνεται διπλό κρεβάτι και έξτρα στρώμα αφρολέξ: 300 ευρώ **2)** 4 ντουλάπες από μελαμίνη οφενδάμου, διαστάσεις 2Χ1: 100 ευρώ εκάστη **3)** Διπλό κρεβάτι NEOSET 1,60x2,00μ., με στρώμα ανατομικό GALAXY: 250 ευρώ **4)** Κουζίνα PITSOS P1 7602 ws: 200 ευρώ **5)** Ψυγείο ELCO DE -29 TROPIC: 200 ευρώ. **6)** Πλυντήριο ρούχων PITSOS VARIO 700: 150 ευρώ. Παρακαλούμε επικοινωνήστε σύντομα στο 6932729845 και το 22410 29094

ΠΩΛΕΙΤΑΙ: Επαγγελματική φούσκα (2.10) μοτέρ 1,5. Αχρησιμοποίητα σε τιμή ευκαιρίας. Τηλ. 22410 -39268 και 6994217168

ΠΩΛΕΙΤΑΙ: γνήσιο και ανόθευτο ελαιόλαδο, φετεινής παραγωγής, από Κρεμαστή. Τηλ. 22410-43941, 61285 κ. Σπύρο.

ΠΩΛΕΙΤΑΙ διθέσιος καναπές και κρεβάτι. Σε καλή τιμή. Πληροφορίες τηλ. 6942711996

ΕΝΟΙΚΙΑΖΕΤΑΙ 8ωρη βάρδια ταξί. Τηλ: 22410-34640

ΚΑΙΝΟΥΡΙΟ ΓΡΑΦΕΙΟ ΣΤΗ ΡΟΔΟ. Διαθέτουμε επιλεγμένο και έμπειρο προσωπικό απολύτου εμπιστοσύνης:οικιακούς βοηθούς, Babysitters- γεροκόμους. Τηλ.6973455678

ΠΩΛΟΥΝΤΑΙ τα κάτωθι μετακειρισμένα: 6 καρέκλες παλιό στυλ Γαλλικές για τραπεζαρία ή σαλόνι 80 ευρώ, Έπιπλο Bar αντίκα 150 ευρώ, Έπιπλο ιταλικό για TV + Video κ.λπ. 200 ευρώ, Καθρέπτης παλιός 150 ευρώ. Πληροφορίες τηλ. 22410 95498.

ΠΩΛΕΙΤΑΙ ηλεκτρικό επαγγελματικό grill αχρησιμοποίητο, λόγω έλλειψης χώρου. Πληροφορίες στο: 2241039275 - 6936761262

ΠΩΛΟΥΝΤΑΙ ΕΠΙΠΛΑ (τραπεζαρία, συνθετικό, καναπές, κρεβατοκάμαρες, βιβλιοθήκη) και ΗΛΕΚΤΡΙΚΕΣ ΣΥΣΚΕΥΕΣ (TV, Stereo, Air condition, πλυντήριο ρούχων και πιάτων, φούρνος, ψυγείο) σε άριστη κατάσταση και σε τιμές ευκαιρίας λόγω αναχωρήσεως στο εξωτερικό. Πληρ. τηλ. 6944 994245.

ΠΩΛΕΙΤΑΙ Βάρκα πλαστική, τρικάρινη 3,80 x 1,55 ταχύπλοη με τρέιλερ γαλβανιζέ 800,00 ευρώ τηλ. 694392413

ΜΑΘΗΜΑΤΑ

ΑΠΟΦΟΙΤΟΣ Αριστοτελείου Πανεπιστημίου Θεσ/νίκης, τμήματος Μαθηματικών παραδίδει μαθήματα Μαθηματικών-Φυσικής-Χημείας. Επίσης αναλαμβάνει προετοιμασία υποψηφίων για τράπεζες κ.τ.λ.. Τηλ. 22410.21963 & 6947-401508

ΑΡΙΣΤΟΥΧΟΣ - ΠΤΥΧΙΟΥΧΟΣ πιάνου του Εθνικού Ωδείου παραδίδει κατ' οίκον μαθήματα. Πληρ. τηλ. 6945418711

ΚΑΘΗΓΗΤΗΣ ΓΕΡΜΑΝΙΚΩΝ παραδίδει μαθήματα κατ' οίκον. Εντατικά μαθήματα για αυτούς που ασχολούνται με τον τουρισμό. Πληρ. τηλ. 2241091163 κ. Λαζαρίδης, ώρες 7-9μ.μ.

ΤΕΛΕΙΟΦΟΙΤΟΣ Φιλοσοφικής Αθηνών προετοιμάζει και παραδίδει μαθήματα Ελληνικής σε μαθητές Δημοτικού και Γυμνασίου Τηλ. 6942 295288 Δίδα Νίκη.

ΔΑΣΚΑΛΑ αγγλικής γλώσσας πτυχιούχος Παιδαγωγικού Τμήματος και Ψυχολογίας παιδιού Πανεπιστημίου KEIN N.J Η.Π.Α. αναλαμβάνει παιδιά σε όλα τα επίπεδα και από την αρχή σε μικρές ηλικίες. Εκμάθηση της αγγλικής ως μητρικής γλώσσας. Πληροφορίες: τηλ. 22410 29602-33125

ΠΑΡΑΔΙΔΟΝΤΑΙ μαθήματα Πληροφορικής & Αγγλικών με χρήση πολυμέσων όλων των επιπέδων από έμπειρο καθηγητή πτυχιούχο Michigan Proficiency σε τμήματα ή μεμονωμένα. Επίσης γίνονται μεταφράσεις & δακτυλογραφήσεις κάθε τύπου κειμένου. Τιμές προσιτές. Πληρ. 22410 66304, 31560, 6946 283008, 6972419715, 6936277851. Ηλ. Ταχ. (e-mail) : emmanoue@otenet.gr

ΦΙΛΟΛΟΓΟΣ με πολυετή πείρα και μεταπτυχιακές σπουδές παραδίδει μαθήματα σε μαθητές Γυμνασίου - Λυκείου. Τηλ. 6945 812189.

ΜΑΘΗΜΑΤΙΚΟΣ απόφοιτη Α.Π.Θ. με άριστη μεταδοτικότητα παραδίδει ιδιαίτερα μαθήματα Μαθηματικών σε μαθητές Γυμνασίου, Λυκείου καθώς και Φυσικής Χημείας, σε μαθητές Γυμνασίου. Υπεύθυνη προετοιμασία, άριστα αποτελέσματα. Τηλ. 6946 748585.

ΠΩΛΗΣΕΙΣ ΑΚΙΝΗΤΩΝ

ΠΩΛΟΥΝΤΑΙ
ΣΠΙΤΙ ΜΑΛΩΝΑ
ΟΙΚΟΠΕΔΟ ΜΑΛΩΝΑ 132 τ.μ.
ΟΙΚΟΠΕΔΟ ΚΑΤΩ ΑΛΩΝΙΑ ΜΑΛΩΝΑ 250 τ.μ.
ΓΙΑΛΙΑ ΧΩΡΑΦΙ 2320 τ.μ.
ΠΟΤΑΜΙΑ ΜΑΛΩΝΑ 530 τ.μ.
ΤΗΛΕΦΩΝΟ 22410 51219
ΚΙΝΗΤΟ 6939356340

ΠΩΛΕΙΤΑΙ σπίτι στην Παλιά Πόλη με αυλή. Τηλ. 6936271471.

ΠΩΛΕΙΤΑΙ μάντρα στη Μαλώνα με 150 κατοίκες και 100 δικαιώματα. Πληρ. τηλ. 22440 51698.

ΠΩΛΕΙΤΑΙ οικόπεδο στα Κρητικά 3.000 τ.μ. οικοδομήσιμο. Τηλ. 6936271471.

ΠΩΛΕΙΤΑΙ διαμέρισμα 85 τ.μ. πλήρως ανακαινισμένο Μιχ. Πετρίδη 96. Τιμή 83.000 Ευρώ. Τηλ: 6942409776, 6945795224

ΠΩΛΟΥΝΤΑΙ τέσσερα στρέμματα σε καταπληκτική τοποθεσία πλησίον του χωριού Παστίδα. Τηλ. 22410 47470 10.00 π.μ. - 20.00 μ.μ.

ΠΩΛΕΙΤΑΙ κατάστημα επί της Αλ. Διάκου 17 τ.μ. με δικό του προαύλιο στην τιμή των 11.000.000 δρχ. Τηλέφωνο 22410 30550.

ΠΩΛΕΙΤΑΙ παρά του ιδιοκτήτου διαμέρισμα δυάρι 57 τ.μ. έτος κατασκευής 1980 σε πολυκατοικία ισόγειο σε εξαιρετικά χαμηλή τιμή, στην οδό Αγ. Αναργύρων 20. Πληρ. τηλ. 22410 28710

ΠΩΛΟΥΝΤΑΙ 2 διαμερίσματα στη Λάρδο 105 τ.μ. έκαστο στην τιμή 352.164 ευρώ και τα δύο μαζί, πολυτελούς κατασκευής. Τηλ. 6938644166

ΠΩΛΕΙΤΑΙ διαμέρισμα στην Ιαλυσό 3 δωματίων δευτέρου ορόφου, δάνεια δεκτά και ευκολίες πληρωμής. Τηλ. 22410 95255, 92428.

ΚΑΡΑΚΟΝΕΡΟ Διαμερίσματα λουξ κατασκευής απεριόριστη θέα (ισόγειο 111 Μ2 Α' Όροφος 111 Μ2, Α' όροφος 96 Μ2 x 550 τ.μ. Δρχ. Β' όροφος 90 Μ2), Ακίνητα νέας χιλιετίας κα MITTON 22410 22142 κιν. 6945 668060

RODOS PALACE
★★★★★
Resort Hotel • Convention Center

Το Ξενοδοχειακό & Συνεδριακό συγκρότημα πολυτελείας της Ρόδου ζητεί το ακόλουθο προσωπικό:

- **Food & Beverage Manager**
  Με ανάλογη προϋπηρεσία σε ξενοδοχεία πολυτελείας
- **Banqueting Manager-Υπεύθυνο Εκδηλώσεων**
  Με ανάλογη προϋπηρεσία σε ξενοδοχεία πολυτελείας
- **Προϊσταμένη Ορόφων**
  Με ανάλογη προϋπηρεσία σε ξενοδοχεία πολυτελείας
- **Υπαλλήλους Υποδοχής**
  Γνώσεις Αγγλικών, Γερμανικών, με ανάλογη προϋπηρεσία

Οι ενδιαφερόμενοι για τις ανωτέρω θέσεις μπορούν να στείλουν ένα βιογραφικό τους σημείωμα με μία πρόσφατη φωτογραφία στην Διεύθυνση της εταιρείας υπ' όψιν Κου Π. Ρούμπη

Επίσης ζητούνται:

- Chef	- Μπάρμεν & βοηθοί
- Μάγειροι Α', Β' & βοηθοί	- Τηλεφωνήτριες
- Ζαχαροπλάστες	- Ταμπλάδες
- Μπουφετζήδες Α' & Β'	- Καμαριέρες
- Κόπτης Κρεάτων	- Καθαρίστριες
- Σερβιτόροι & βοηθοί	- Hostesses
	- Κηπουροί

Για τις ανωτέρω θέσεις οι ενδιαφερόμενοι μπορούν να απευθύνονται στο τμήμα προσωπικού του ξενοδοχείου καθημερινά από 09:00-15:00.

Ξενοδοχείο Ρόδος Παλάς
Λεωφ. Ιαλυσού, Τ.Θ. 121, Ιξιά, Ρόδος
Τηλ. 22410 25222, Fax: 22410 25350
E-mail: info@rodos-palace.gr

ΠΩΛΟΥΝΤΑΙ

1) Καταστήματα και χώροι για γραφεία στην οδό Κωνσταντινίδη, στο Ζέφυρο (κοντά στην Εφορία).
2) Διαμερίσματα 98, 132 και 148 τ.μ. με θέση πάρκινγκ, αποθήκη και αυτόνομη θέρμανση στην οδό Κωνσταντινίδη.
3) Εξοχικές κατοικίες 100 τ.μ., διόροφες, με χίλια μέτρα οικόπεδο η κάθε μία, στον κεντρικό δρόμο του Γενναδίου, κοντά στη θάλασσα.
4) Μονοκατοικίες στην Ιαλυσό, οδός Μυκηνών, διόροφες με σοφίτα, 4 υπνοδωματίων, 3 μπάνιων και W.C., θέρμανση, σε οικόπεδο από 260 έως 415 τ.μ.
5) Μαιζονέτα στο Ροδίνι, οδός Στοκχόλμης, 180 τ.μ. διόροφη με υπόγειο.

ΠΛΗΡΟΦΟΡΙΕΣ: ΑΝΑΣΤΑΣΙΟΣ ΑΤΣΙΔΗΣ
ΣΤΕΦΑΝΟΥ ΚΑΖΟΥΛΗ 74 - ΡΟΔΟΣ
Τηλ. 2241028616 - 2241037848

ΟΙΚΟΔΟΜΙΚΕΣ-ΤΕΧΝΙΚΕΣ
ΕΜΠΟΡΙΚΕΣ-ΕΠΙΧΕΙΡΗΣΕΙΣ

ΑΦΟΙ ΑΣΒΕΣΤΗ Ο.Ε.

Αθηνών-Καβάλας 3 Ανάληψη Ρόδου
Τηλ.. 22410/60678-60679
και fax: 22410/66028

ΠΩΛΟΥΝΤΑΙ

• ΔΙΑΜΕΡΙΣΜΑΤΑ
υπερλούξ διαφόρων διαστάσεων
ΕΓΓΥΗΣΗ Η ΠΟΛΥΕΤΗΣ ΠΕΙΡΑ ΜΑΣ

ΟΙΚΟΔΟΜΙΚΕΣ ΕΠΙΧΕΙΡΗΣΕΙΣ
ΔΙΑΚΟΓΕΩΡΓΙΟΥ ΚΑΛΛΙΣΤΟΣ

ΕΘΝ. ΑΝΤΙΣΤΑΣΕΩΣ 11 (πρώην Αννης Μαρίας)

ΠΩΛΗΣΕΙΣ ΔΙΑΜΕΡΙΣΜΑΤΩΝ
ΚΑΤΑΣΤΗΜΑΤΑ - ΑΠΟΘΗΚΕΣ
ΑΝΤΑΛΛΑΓΕΣ ΑΚΙΝΗΤΩΝ
ΑΓΟΡΕΣ ΟΙΚΟΠΕΔΩΝ
ΑΝΑΛΑΜΒΑΝΟΥΜΕ ΑΝΤΙΠΑΡΟΧΕΣ

Πωλούνται διαμερίσματα λουξ κατασκευής με απεριόριστη θέα. Τα διαμερίσματα διαθέτουν θωρακισμένες πόρτες - εντοιχισμένες κουζίνες - ντουλάπες - εντοιχισμένο νιπτήρα με ντουλάπι - κεντρική θέρμανση αυτόνομη - ανοιγόμενα ανακλινόμενα κουφώματα με διπλά τζάμια - σίτες - ρολά - υδραυλικό ασανσέρ - τριφασικό ρεύμα.

Ολοι οι χώροι σπατουλαριστοί - εσωτερικές πόρτες M.D.F. με σχέδιο.

ΓΡΑΦΕΙΑ ΙΑΤΡΕΙΑ
1) Επί της οδού Μεγ. Κων/νου - Κων/νου Παλαιολόγου των 80 τ.μ.
2) Επί της οδού Κων/νου Παλαιολόγου και Θεοτοκοπούλου 60-80 τ.μ.
3) Επί της οδού Ρήγα Φεραίου στο πάρκο 60-80-100 τ.μ.

ΚΑΤΑΣΤΗΜΑΤΑ
1) Επί της οδού Κων/νου Παλαιολόγου και Θεοτοκοπούλου 60-80 τ.μ.
2) Επί της οδού Λεωφόρου Καλλιθέας (Καρακόνερο) 90 τ.μ.

ΔΙΑΜΕΡΙΣΜΑΤΑ
1) Επί της οδού Χρ. Φέσσα (Κάθετος Αποστ. Παύλου) 90τ.μ. τριάρια.
Επίσης οροφοδιαμερίσματα των 90 τ.μ. (οικοδομή μόνο τριών διαμερισμάτων).

ΟΙΚΟΔΟΜΕΣ
1) Οικοδομή επί της οδού Πτολεμαίων και Χρ.Φέσσα των 117-125 τ.μ.
2) Οικοδομή υπό ανέγερση επί της οδού Ρήγα Φεραίου στο Πάρκο.Διαμερίσματα τριάρια - τεσσάρια.
3) Οικοδομή υπό ανέγερση επί της οδού Κ. Παλαιολόγου και Θεοτοκοπούλου. Διαμερίσματα δυάρια - τριάρια - τεσσάρια - καταστήματα.
5) Επί της οδού Β. Ηρακλείου οικοδομή τεσσάρων διαμερισμάτων. Οροφοδιαμερίσματα των 133τ.μ. Η οικοδομή έχει πιλοτή για πάρκινγκ

ΑΠΟΘΗΚΕΣ
1) Πλησίον Στέλιου Κωτιάδη των 130τ.μ.
2) Στη Λεωφόρο Καλλιθέας (Καρακόνερο) των 80-300τ.μ.

• *Οι πωλήσεις μπορούν να γίνουν και με όλα τα Δάνεια Τράπεζας και οργανισμών.*
• *Αναλαμβάνουμε ΑΝΤΙΠΑΡΟΧΕΣ και Αγορές οικοπέδων.*
• *Δεχόμαστε ανταλλαγές ακινήτων.*

ΠΛΗΡΟΦΟΡΙΕΣ:
ΔΙΑΚΟΓΕΩΡΓΙΟΥ ΚΑΛΛΙΣΤΟΣ
ΤΗΛΕΦΩΝΟ: 29318 - 34598 - ΤΗΛ. 78501 - 78502

RHODES - GREECE
CAIRO PALACE

Ενοικιάζονται επαγγελματικοί
χώροι στο κέντρο της πόλης
στο εμπορικό κέντρο Cairo Palace

• **Κατάστημα** ισόγειο **55** τ.μ.
(επί της Εθνάρχου Μακαρίου)
• **Γραφείο** 3ου ορόφου **135** τ.μ.
• **Γραφείο** 3ου ορόφου **190** τ.μ.
• **Γραφείο** 2ου ορόφου **190** τ.μ.

Πληροφορίες
κ. ΝΙΟΤΗ ΦΡΑΝΣΙΣ

ΤΗΛ. - ΦΑΞ. 2241027600
ΚΙΝ. 6944618757 - 6973572262

ΝΤΕΤΕΚΤΙΒΣ
30 ΧΡΟΝΙΑ ΜΟΝΙΜΑ
ΚΑΙ ΣΤΗ ΡΟΔΟ
35354
ΠΛΑΤΕΙΑ ΑΓΙΟΥ ΙΩΑΝΝΟΥ
Η ΛΥΣΗ!!!
ΣΕ ΚΑΘΕ ΣΑΣ ΠΡΟΒΛΗΜΑ
EXPRESS SECURITY

ΝΤΕΤΕΚΤΙΒΣ
Συνταξιούχος Αστυνομικός Ασφάλειας
ΑΝΑΛΑΜΒΑΝΟΥΜΕ
Υποθέσεις ανηλίκων,
οικογενειακές, προσωπικές κ.τλ.
ΔΙΑΘΕΤΟΥΜΕ ΤΑ ΠΛΕΟΝ
ΣΥΓΧΡΟΝΑ ΟΠΤΙΚΟΑΚΟΥΣΤΙΚΑ
ΣΥΣΤΗΜΑΤΑ
100% ΕΧΕΜΥΘΕΙΑ
ΡΩΜΗΣ 22, - ΡΟΔΙΝΙ • ΤΗΛ. 2241 0 68985
Κιν. 094 6997967

Pefki Islands Resort
Lindia Thalassa

ΠΑΡΑΝΤΑΙΣ ΠΕΥΚΟΙ ΛΙΝΔΟΣ Α.Ε.
ΛΙΝΔΙΑ ΠΕΥΚΟΙ ΛΙΝΔΟΣ Α.Ε.
ΠΕΥΚΟΙ - ΛΙΝΔΟΣ
ΖΗΤΟΥΝΤΑΙ

Από τα ξενοδοχεία «PEFKI ISLANDS RESORT» και «LINDIA THALASSA» στους Πεύκους ζητούνται για τη σαιζόν 2004 (01/05/2004 - 31/10/2004) οι ακόλουθες ειδικότητες:
1. Προϊσταμένη Ορόφων (με προϋπηρεσία τελευταίων 6 ετών)
2. Βοηθός Λογιστηρίου (με γνώσεις SINGULAR)
3. Υπάλληλοι υποδοχής
4. Πωλήτριες (με γνώση Η/Υ)
5. Μπάρμαν
6. Βοηθοί Σερβιτόρου
7. Καμαριέρες
8. Βοηθός Αποθηκάριου (με ανάλογη προϋπηρεσία)
9. Κηπουρός
10. Συντηρητής (γενικών γνώσεων και κλιματιστικών)

Οι ενδιαφερόμενοι θα πρέπει να έχουν καλή γνώση της αγγλικής γλώσσας και προϋπηρεσία το λιγότερο 2 χρόνια.

Για τη συμπλήρωση των αιτήσεων θα πρέπει ο/η ενδιαφερόμενος/η να έχει βιογραφικό και ή να απευθυνθεί στο ξενοδοχείο «LINDIA-THALASSA» καθημερινά 09:00 - 14:00 εκτός Κυριακής ή με e-mail: pefkiislands@rho.forthnet.gr ή ταχυδρομικώς: Χειμάρας 70Α - Ρόδος 85100.

Τηλ. 22440 29380 - 22440 48181 ΦΑΞ: 22440 48416 - 22440 48184.

ΓΡΑΦΕΙΟ ΤΕΛΕΤΩΝ &
ΜΝΗΜΟΣΥΝΩΝ ΡΟΔΟΥ
ΣΤΕΦΑΝΑ - ΣΤΟΛΙΣΜΟΙ
«ΑΜΕΡΙΚΑΝΟΥ»

Αμεση εξυπηρέτηση
ΟΛΟ ΤΟ 24ΩΡΟ

Αναλαμβάνουμε την τελετή
και με τα έξοδα
που χορηγούν τα ταμεία
χωρίς καμία επιβάρυνση
ΙΚΑ, ΤΕΒΕ, ΤΑΞΥ, ΔΗΜΟΣΙΟΥ,
ΛΙΜΕΝΙΚΩΝ, ΟΓΑ και λοιπά ταμεία.

Τους ΑΠΟΡΟΥΣ ΔΩΡΕΑΝ
Πλατεία Βρούχου στη Μητρόπολη
Τηλέφωνα:28901 - 33400

TOP PROPERTIES
GEORGE and SAVAS PIPINOS
ΓΕΩΡΓΙΟΣ και ΣΑΒΒΑΣ ΠΙΠΙΝΟΣ
ΣΥΜΒΟΥΛΟΙ και ΕΚΤΙΜΗΤΕΣ ΑΚΙΝΗΤΩΝ
REAL ESTATE AGENT - MEMBER OF F.I.A.B.C.I. - N.A.E.A. - C.E.I.
E-mail:gpipinos@otenet.gr.
URL:www.rhodestop-properties.com and www.pipinos.gr

Από το 1971



Η "TOP PROPERTIES" είναι ατομική επιχείρηση και ανήκει στους Γεώργιο και Σάββα Πιπίνο. Το γραφείο ασχολείται από το 1971 αποκλειστικά και μόνο με επενδύσεις και REAL ESTATE, στο νησί της Ρόδου, καθώς και στην ευρύτερη περιοχή της Δωδεκανήσου.

ΑΠΕΥΘΥΝΟΜΑΣΤΕ: Στους **σοβαρούς, απαιτητικούς και επιλεκτικούς** επενδυτές - επιχειρηματίες - ελεύθερους επαγγελματίες, Έλληνες και ξένους, υψηλού εισοδηματικού επιπέδου, που ενδιαφέρονται να κάνουν μια σοβαρή επένδυση **προβολής** στο νησί της Ρόδου.

ΠΡΟΣΦΕΡΟΥΜΕ: Α) Υπηρεσίες και πληροφορίες που γίνονται σε προσωπικό επίπεδο με **εχεμύθεια, διακριτικότητα και σοβαρότητα.**
Β) Μεγάλη **γκάμα** υψηλής ποιότητας ακινήτων, όπως: 1) Ξενοδοχεία Α' και Β' κατηγορίας των 600 - 500 - 350 - 300 κλινών 2) Κεντρικά αστικά ακίνητα κατάλληλα για Τράπεζες - καταστήματα - γραφεία 3) Παραλιακές εκτάσεις, κατάλληλες για τουριστικές επενδύσεις των 150.000 - 100.000 - 70.000 - 50.000 - 36.000 τ.μ. και 4) Διαμερίσματα και μαιζονέτες **προβολής.**

ΣΤΟΧΟΣ ΜΑΣ ΕΙΝΑΙ: Να προσφέρουμε στο αγοραστικό μας κοινό **υψηλής ποιότητας ακίνητα και ευκαιρίες** στο νησί της Ρόδου. Η τριακονταετής και πλέον πείρα μας στον τομέα αυτό αποτελεί εγγύηση.

ΣΥΝΘΗΜΑ ΜΑΣ ΕΙΝΑΙ: Επενδύστε στην ΡΟΔΟ ΤΩΡΑ, σε ακίνητα που **ΑΝΤΕΧΟΥΝ ΣΤΟ ΧΡΟΝΟ.**

Γεώργιος και Σάββας Πιπίνος
ΜΕΣΙΤΕΣ ΑΣΤΙΚΩΝ ΣΥΜΒΑΣΕΩΝ
Γιατί εμείς γνωρίζουμε καλύτερα!

SINCE 1971

TOP PROPERTIES is a father and son business. The senior, Mr George S. Pipinos, the founder of the office, has carved, over the years, a reputation for integrity and excellence in the world of Real Estate in the Dodecanese.

At Top Properties we try hard to attract important and selective investors: high calibre businessmen/women and discerning professional people, both Greek and foreign, who wish to acquire substantial and valuable property on Rhodes.

We offer our expertise and advice privately, discreetly and in strict confidence.

We keep a compehensive list of real estate of the highest specifications:
a. A' and B' class hotels (600, 500, 350, 300 beds capacity).
b. Centrally situated office buildings and other business premises.
c. Seaside land, ideal for development (hotels, holiday resorts, etc.), of 150.000, 100.000, 70.000, 50.000, 36.000 sq.m.
d. Luxury appartments, maisonettes, detached, semi - detached and terraced houses.

Our aim is to give our clients the opportunity to acquire value for money, first class real estate on Rhodes. Our 30- year - old experience in Real Estate is our warranty.

Our moto is: Invest in Rhodes. Invest in property.
It stands the test of time.



TOP PROPERTIES
George and Savas Pipinos
Because we Know best

ΚΕΝΝΕΝΤΥ 38, ΡΟΔΟΣ, 85 100, ΤΗΛ. 22410- 23895, 38243 και 6944-676003, 6944-390803 FAX: 22410-20883
38 KENNEDY STR., RHODES, 85 100, TEL. 22410- 23895, 38243, and 6944-676003, 6944-390803 FAX: 22410-20883
U.K. Direct Line: 08717115396

ΔΙΕΥΘΥΝΣΗ ΔΑΣΩΝ ΔΩΔΕΚΑΝΗΣΟΥ
ΑΝΑΚΟΙΝΩΣΗ

Γνωστοποιείται κατά το άρθρο 14 του Ν.998/79, η αποστολή για δημοσίευση στον **Δήμο Λέρου** η αριθμ. **8446/03/06-02-2004** Πράξη χαρακτηρισμού έκτασης που εκδόθηκε από τον Δ/ντή Δασών Δωδ/νήσου. Η έκταση συνολικού εμβαδού **2.584,68 τ.μ.** που βρίσκεται στην θέση **«Ράχη» Κριθωνίου**, Δήμου **Λέρου**, Νήσου **Λέρου**, χαρακτηρίζεται ως **γεωργική έκταση**.

Ο Δ/ΝΤΗΣ ΔΑΣΩΝ ΔΩΔ/ΝΗΣΟΥ
Κοντίτσης Φίλιππος
Δασολόγος με βαθμό Δ/ντή

ΔΙΕΥΘΥΝΣΗ ΔΑΣΩΝ ΔΩΔΕΚΑΝΗΣΟΥ
ΑΝΑΚΟΙΝΩΣΗ

Γνωστοποιείται κατά το άρθρο 14 του Ν.998/79, η αποστολή για δημοσίευση στον **Δήμο Λέρου** η αριθμ. **272/24-02-2004** Πράξη χαρακτηρισμού έκτασης που εκδόθηκε από τον Δ/ντή Δασών Δωδ/νήσου. Η έκταση συνολικού εμβαδού **2.044,84 τ.μ.** που βρίσκεται στην θέση **«Σκεπαρνιά» Κριθωνίου**, Δήμου **Λέρου**, Νήσου **Λέρου**, χαρακτηρίζεται ως **γεωργική έκταση**.

Ο Δ/ΝΤΗΣ ΔΑΣΩΝ ΔΩΔ/ΝΗΣΟΥ
Κοντίτσης Φίλιππος
Δασολόγος με βαθμό Δ/ντή

Από το ΞΕΝΟΔΟΧΕΙΟ
Miramare Wonderland, Ιξιά, Ρόδος

Ζητούνται:

- Σερβιτόροι & Βοηθοί με προϋπηρεσία σε ξενοδοχεία πολυτελείας
- Γκρουμ με ανάλογα προσόντα και προϋπηρεσία

Αιτήσεις εντός του ξενοδοχείου από Δευτ.-Παρ. ώρες 10:00 - 14:00

Βιογραφικά μπορούν να σταλούν στο fax: 22410-95954

Ξενοδοχείο
ΚΟΛΥΜΠΙΑ ΜΠΗΤΣ
Κολύμπια

ΖΗΤΟΥΝΤΑΙ

- Σερβιτόροι
- Βοηθοί σερβιτόροι
- Καμαριέρες
- Σερβιτόρες και βοηθοί Bar
- Βοηθός Λογιστού

Πληροφορίες 12.00-14.00
Τηλ.: 22410 56247-56225

IRENE PALACE HOTEL

www.irenepalace.gr

Ενόψει της τουριστικής σαιζόν 2004 δεχόμαστε αιτήσεις στις παρακάτω ειδικότητες:

- Υπεύθυνο Εστιατορίων & Εκδηλώσεων
- Νυχτερινό Υποδοχής
- Σερβιτόρους Α' και Β'
- Μπουφετζήδες Α' και Β'
- Λαντζέρη / Λαντζέρα

Οι ενδιαφερόμενοι μπορούν να κάνουν αίτηση από Δευτέρα εώς Σάββατο 10:00 - 14:00 στο Ξενοδοχείο ή με αποστολή βιογραφικού στον αριθμό Fax ή στην διεύθυνση e-mail το αργότερο έως 27 Μαρτίου 2004. Απαραίτητη φωτογραφία διαβατηρίου.
Περισσότερες πληροφορίες στα τηλέφωνα του ξενοδοχείου πρωινές ώρες κ. Σμαραγδής Μιχάλης.

Irene Palace Hotel - Κολύμπια - Ρόδος
E-mail: info@irenepalace.gr -
Τηλ. (22410) 56246 - Fax (22410) 56262

ΠΟΛΙΤΙΣΤΙΚΟΣ ΣΥΛΛΟΓΟΣ ΑΡΧΑΓΓΕΛΟΥ
«Ο ΑΙΘΩΝΑΣ»

ΠΡΟΣΚΛΗΣΗ

Ο Πολιτιστικός Σύλλογος Αρχαγγέλου «Ο ΑΙΘΩΝΑΣ» προσκαλεί τα μέλη του σε τακτική Γενική Συνέλευση που θα γίνει στα γραφεία του Συλλόγου την Κυριακή 21 Μαρτίου 2004 και ώρα 18:30 μ.μ. με θέμα «**Απολογισμός Απερχόμενου Διοικητικού Συμβουλίου - Αρχαιρεσίες για την ανάδειξη Νέου Διοικητικού Συμβουλίου & Εξελεγκτικής Επιτροπής**». Σε περίπτωση μη απαρτίας η Γενική Συνέλευση θα πραγματοποιηθεί στον ίδιο χώρο την επόμενη Κυριακή 28 Μαρτίου στις 18:30 μ.μ..

το Δ.Σ.
του «ΑΙΘΩΝΑ»

ΣΥΛΛΟΓΟΣ ΠΑΤΜΙΩΝ ΡΟΔΟΥ
«ΟΣΙΟΣ ΧΡΙΣΤΟΔΟΥΛΟΣ»
ΡΟΔΟΣ

ΠΡΟΣΚΛΗΣΗ

Ο Σύλλογος Πατμίων Ρόδου **«Ο ΟΣΙΟΣ ΧΡΙΣΤΟΔΟΥΛΟΣ»** προσκαλεί τα μέλη και τους φίλους του την **Κυριακή 21 Μαρτίου 2004** στον ιερό ναό του **Αγίου Παντελεήμονα** (Παλιάς Πόλης) όπου με πανηγυρική Θεία Λειτουργία και αρτοκλασία, θα τιμηθεί η μνήμη του Οσίου Χριστοδούλου του Λατρηνού, ιδρυτή της Ιεράς Μονής Πάτμου.

Θα ακολουθήσει ομιλία του καθηγητού κ. **Ηλία Σιδερέα** με θέμα **«Πάτμος: Ενα Πολιτισμικό Σύμβολο»**.

Το Διοικητικό Συμβούλιο

ΖΗΤΕΙΤΑΙ
ΠΩΛΗΤΗΣ/ΤΡΙΑ ΚΑΤΑΣΤΗΜΑΤΟΣ
ΚΙΝΗΤΗΣ ΤΗΛΕΦΩΝΙΑΣ
με έδρα τη Ρόδο

Ο/Η κάτοχος της θέσης θα είναι υπεύθυνος/η για την ολοκληρωμένη εξυπηρέτηση των καταναλωτών που επισκέπτονται το σημείο πώλησης με σκοπό την προώθηση προϊόντων και υπηρεσιών.

Απαραίτητα προσόντα:
- Άριστη ικανότητα στην επικοινωνία και στις διαπροσωπικές σχέσεις.
- Πολύ καλή χρήση, γραπτά και προφορικά, της Ελληνικής και Αγγλικής γλώσσας.
- Εξοικείωση στην Πληροφορική σε περιβάλλον Windows & MS Office.
- Ομαδικό πνεύμα εργασίας.

Επιθυμητά προσόντα:
- Πτυχίο Α.Ε.Ι. ή Τ.Ε.Ι.
- Προηγούμενη εργασιακή εμπειρία στο χώρο των πωλήσεων (ιδανικά στον χώρο των νέων τεχνολογιών) σε εταιρεία λιανικής πώλησης.
- Γνώση του λογιστικού συστήματος EUROFASMA
- Γνώση της αγοράς κινητής τηλεφωνίας.

Οι ενδιαφερόμενοι μπορούν να στείλουν βιογραφικό σημείωμα, στον αριθμό fax: 22410-75822 ή στο email: s-pardalou@panafonet.gr ή στη διεύθυνση: Εθν. Αντίστασης 31. Υπ' όψη: κ. Παρδαλού Σταματίας

ΔΗΜΟΣΙΑ ΕΠΙΧΕΙΡΗΣΗ ΗΛΕΚΤΡΙΣΜΟΥ Α.Ε.

ΑΝΑΚΟΙΝΩΣΗ

Γνωστοποιούμε ότι εκδόθηκαν τα αποτελέσματα για την πλήρωση **πενήντα επτά (57) θέσεων Δευτεροβάθμιας Εκπαίδευσης, κατηγορίας Τεχνικών (γενικά) της ειδικότητας Τεχνικοί Ορυχείων (Τ4/θ) για τη ΔΛΚΜ και τη ΔΛΚΔΜ, έντεκα (11) θέσεων Δευτεροβάθμιας Εκπαίδευσης, κατηγορίας Τεχνικών (γενικά) της ειδικότητας Μηχανοτεχνικοί ΜΕΚ (Τ4/Ε) για τον ΑΗΣ Ρόδου, είκοσι μίας (21) θέσεων Δευτεροβάθμιας Εκπαίδευσης, κατηγορίας Τεχνικών (γενικά) της ειδικότητας Μηχανοτεχνικοί Εγκαταστάσεων και Εξοπλισμού (Τ4/ΣΤ), επτά (7) θέσεων της ειδικότητας Μηχανοτεχνικοί Εγκαταστάσεων και Εξοπλισμού (Τεχνίτες Ηλεκτροσυγκολλητές) (Τ4/ΣΤ), έξι (6) θέσεων της ειδικότητας Μηχανοτεχνικοί Εγκαταστάσεων και Εξοπλισμού (Τεχνίτες Εργαλειομηχανών-Τορναδόροι) (Τ4/ΣΤ) και μίας (1) θέσης της ειδικότητας Μηχανοτεχνικοί Εγκαταστάσεων και Εξοπλισμού (Τεχνίτες Μονώσεων) (Τ4/ΣΤ)** εκ των εξακοσίων εβδομήντα πέντε (675) θέσεων διαφόρων κατηγορίων και ειδικοτήτων Πανεπιστημιακής, Τεχνολογικής, Δευτεροβάθμιας και Υποχρεωτικής Εκπαίδευσης **που είχαν προκηρυχθεί με την υπ' αριθ. 4/2002 Προκήρυξη που δημοσιεύθηκε στο με αριθ. 346/19.12.02 ΦΕΚ (Τεύχος Προκηρύξεων ΑΣΕΠ).**

Οι πίνακες των επιτυχόντων, κατάταξης-αξιολόγησης υποψηφίων και αποκλειομένων θα αναρτηθούν στα κεντρικά γραφεία της ΔΕΗ Α.Ε., στα κατά τόπους καταστήματά της όπου υπεβλήθηκαν οι αιτήσεις των υποψηφίων και στις Νομαρχιακές Αυτοδιοικήσεις των Νομών στους οποίους προκηρύχθηκαν οι θέσεις της Προκήρυξης.

ΔΗΜΟΣΙΑ ΕΠΙΧΕΙΡΗΣΗ ΗΛΕΚΤΡΙΣΜΟΥ Α.Ε.
ΔΙΕΥΘΥΝΣΗ ΑΝΘΡΩΠΙΝΩΝ ΠΟΡΩΝ

ΠΡΑΚΤΟΡΕΙΟ ΠΡΟΠΟ ΛΥΡΙΣΤΗΣ ΤΑΣΟΣ
ΣΤ. ΚΩΠΑΔΗ 64 ΡΟΔΟΣ ΦΑΞ. 36407 ΤΗΛ.: 36407
ΛΑΪΚΟ ΛΑΧΕΙΟ. ΚΑΤΑΛΟΓΟΣ ΚΕΡΔΩΝ
11η ΚΛΗΡΩΣΗ ΤΗΣ 16ης ΜΑΡΤΙΟΥ 2004 ΚΥΚΛΟΦΟΡΗΣΑΝ ΣΕΙΡΕΣ 10

		Σειρά	Αριθμός	ΣΤΟΙΧΕΙΟ	Ευρώ	Φόρος	Καθ. Κέρδος
Α' Λαχνός τριδύμου	Μεγάλος Λαχνός	1η	69698	Ε	500.000,00	49.990,00	450.010,00
	Υπόλοιπα στοιχεία	1η	69698	Α+Β+Γ+Δ	120.000,00	11.960,00	108.040,00
	Σύνολο			Α - Ε	620.000,00	61.950,00	558.050,00
Β' Λαχνός τριδύμου		2η	69698	Α - Ε	150.000,00	14.950,00	135.050,00
Γ' Λαχνός τριδύμου		10η	69698	Α - Ε	150.000,00	14.950,00	135.050,00
Σε όλες τις άλλες σειρές			69698	Α - Ε	60.000,00	5.950,00	54.050,00

ΚΕΡΔΗ ΠΟΥ ΦΟΡΟΛΟΓΟΥΝΤΑΙ

ΑΡΙΘ.	ΕΥΡΩ	ΦΟΡΟΣ	ΚΑΘ. ΚΕΡ.	ΑΡΙΘ.	ΕΥΡΩ	ΦΟΡΟΣ	ΚΑΘ. ΚΕΡ.
29595	7.000,00	650,00	6.350,00	36742	750,00	25,00	725,00
45511	3.500,00	300,00	3.200,00	41504	750,00	25,00	725,00
390	750,00	25,00	725,00	52256	750,00	25,00	725,00
5568	750,00	25,00	725,00	57595	750,00	25,00	725,00
12455	750,00	25,00	725,00	61638	750,00	25,00	725,00
16672	750,00	25,00	725,00	64422	750,00	25,00	725,00
19821	750,00	25,00	725,00	74293	750,00	25,00	725,00
25128	750,00	25,00	725,00	78671	750,00	25,00	725,00
32496	750,00	25,00	725,00				

ΚΕΡΔΗ ΑΦΟΡΟΛΟΓΗΤΑ

ΑΡΙΘ.	ΕΥΡΩ	ΑΡΙΘ.	ΕΥΡΩ	ΑΡΙΘ	ΕΥΡΩ	ΑΡΙΘ.	ΕΥΡΩ	ΑΡΙΘ.	ΕΥΡΩ
390	Φορ'ται	15380	250,00	32496	Φορ'ται	48496	250,00	64422	Φορ'ται
1181	250,00	16051	250,00	33037	250,00	49377	375,00	65073	250,00
1662	375,00	16672	Φορ'ται	33768	250,00	49924	250,00	65544	250,00
2273	250,00	17593	250,00	34549	250,00	51685	250,00	66155	375,00
2964	250,00	18834	250,00	35300	375,00	52256	Φορ'ται	66706	250,00
3675	375,00	19821	Φορ'ται	36051	250,00	52837	250,00	67474	375,00
4356	250,00	20592	250,00	36742	Φορ'ται	53588	250,00	68337	250,00
4887	250,00	21373	250,00	37493	250,00	54369	375,00	69688	250,00
5568	Φορ'ται	22084	375,00	38374	250,00	54890	250,00	69698	Φορ'ται
6339	250,00	22745	250,00	39005	250,00	54971	250,00	70448	250,00
7150	250,00	23576	250,00	39616	375,00	55252	250,00	71199	250,00
7731	375,00	24377	250,00	40693	250,00	55823	375,00	71950	375,00
8622	250,00	25128	Φορ'ται	41504	Φορ'ται	56654	250,00	72701	250,00
9403	375,00	25839	250,00	42365	250,00	57595	Φορ'ται	73472	250,00
10190	250,00	26590	250,00	42696	250,00	58046	250,00	74293	Φορ'ται
10621	250,00	27321	250,00	43517	250,00	58797	250,00	75084	250,00
11332	375,00	28002	375,00	44328	375,00	59528	375,00	75705	375,00
11543	250,00	28053	250,00	45079	250,00	59705	375,00	76656	250,00
12214	250,00	29564	250,00	45511	Φορ'ται	60466	250,00	77377	250,00
12455	Φορ'ται	29595	Φορ'ται	45640	250,00	61177	250,00	78049	250,00
13376	250,00	29742	250,00	45892	250,00	61638	Φορ'ται	78671	Φορ'ται
13927	250,00	30483	250,00	46363	250,00	62359	250,00	79093	250,00
14478	250,00	31054	375,00	47084	250,00	62840	250,00	79685	250,00
14889	375,00	31665	250,00	47745	375,00	63511	250,00	79709	250,00

ΑΡΙΘΜΟΣ ΠΡΟΣΘΕΤΗΣ ΧΡΗΜΑΤΟΔΟΤΗΣΗΣ ΜΕΓΑΛΟΥ ΛΑΧΝΟΥ: 99.
Επίσης κερδίζουν: α) Από 30,00 ευρώ όλοι οι αριθμοί που λήγουν σε 98. β) Από 15,00 ευρώ όλοι οι αριθμοί που λήγουν σε 8. γ) Από 7,50 ευρώ όλοι οι αριθμοί από 69000 έως 69999, 29000 έως 29999 και 45000 έως 45999. Τα παραπάνω κέρδη αντιστοιχούν σε ακέραια γραμμάτια των 7,50 ευρώ.
ΠΡΟΣΟΧΗ: Σε περίπτωση πολλαπλού κέρδους καταβάλλεται ΤΟ ΜΕΓΑΛΥΤΕΡΟ Τα κέρδη παραγράφονται μετά ΤΕΤΡΑΜΗΝΟ



MULTI • CINEMA
ODEON
METROPOL

Ενημερωθείτε στο Internet...www.RodosVitrina.gr/Metropol.htm
Εβδομ. Πρόγραμμα... 12/03/2004 - 18/03/2004

Για πρώτη φορά στη Ρόδο
Δείτε Κυριακή 14/03/2004 στις 15:00, μια βδομάδα πριν την 1η Πανελλήνια Προβολή, την ειδική προβολή της οικογενειακής κωμωδίας που... θα κλείσει σπίτια!
ΜΙΑ ΝΤΟΥΖΙΝΑ ΜΠΕΛΑΔΕΣ
CHEAPER BY THE DOZEN
12 παιδιά. 2 γονείς. Ένα σπίτι. Τα απόλυτα χάος
Πρωταγωνιστούν: STEVE MARTIN, Μπόνι Χαντ, Χίλαρι Ντάφ
ΚΑΤΑΛΛΗΛΟ
Σε 1η Πανελλήνια Προβολή
ΕΠΙΣΤΡΟΦΗ ΣΤΟ COLD MOUNTAIN
Όποιο κι αν είναι το τίμημα, βρες τον δρόμο του γυρισμού...
ΑΙΘΟΥΣΑ 2
ΩΡΕΣ ΕΝΑΡΞΗΣ SHOW TIMES
18:45 • 22:00

Η Walt Disney Pictures παρουσιάζει τον ΕΝΤΙ ΜΕΡΦΙ στην ξεκαρδιστική κωμωδία με τα πλούσια ειδικά εφέ!
Ο Στοιχειωμένος Πύργος
Ελέγξτε τον σφυγμό σας στην είσοδο... εάν έχετε!
ΑΙΘΟΥΣΑ 3
ΩΡΕΣ ΕΝΑΡΞΗΣ SHOW TIMES
16:30 • 18:30 • 20:30

Σε 1η Παγκόσμια Προβολή
ΤΑ ΠΑΘΗ ΤΟΥ ΧΡΙΣΤΟΥ
THE PASSION OF THE CHRIST
Η υπερπαραγωγή του ΜΕΛ ΓΚΙΜΠΣΟΝ, που έχει συζητηθεί ακόμη και πριν την προβολή της. Αποτελεί την πιο ρεαλιστική απεικόνιση των τελευταίων ωρών της ζωής του Χριστού στη γη.
Πρωταγωνιστούν: Μην τη χάσετε!
Τζιμ Καβίζελ "Ο Κόμης Μόντε Κρίστο", Μόνικα Μπελούτσι, Μόνικα Μόργκενστερν
ΑΙΘΟΥΣΑ 1
ΩΡΕΣ ΕΝΑΡΞΗΣ SHOW TIMES
17:00 • 19:45 • 22:20

21 ΓΡΑΜΜΑΡΙΑ
21 Grams
Η κορυφαία ταινία της χρονιάς. Συγκινητική και παιγμένη με πάθος!
Πόσο ζυγίζει η ενοχή; Πόσο ζυγίζει η εκδίκηση; Πόσο ζυγίζει η αγάπη;
Πρωταγωνιστούν: Σον Πεν, Μπενίσιο Ντελ Τόρο, Ναόμι Γουάτς
ΑΙΘΟΥΣΑ 3
ΩΡΑ ΕΝΑΡΞΗΣ SHOW TIME
22:30

Brother Bear
Ο ΑΔΕΛΦΟΣ ΜΟΥ Ο ΑΡΚΟΥΔΟΣ
Σε 1η Πανελλήνια Προβολή
Η Walt Disney Pictures παρουσιάζει μια νέα, μεγαλειώδη περιπέτεια κινουμένων σχεδίων!
Με καινούριους χαριτωμένους ήρωες και χαρούμενα τραγούδια του βραβευμένου με ΟΣΚΑΡ Φιλ Κόλινς.
ΣΤΑ ΕΛΛΗΝΙΚΑ
ΚΑΤΑΛΛΗΛΟ
ΑΙΘΟΥΣΑ 2
ΩΡΑ ΕΝΑΡΞΗΣ SHOW TIME
17:00

• 3 LUXURY DESIGN SCREENS •
• DOLBY DIGITAL EX • FULLY AIR-CONDITIONED •
Πληροφορίες • Κρατήσεις 22410.28400

ΠΑΛΛΑΣ 5 CINEMAS CENTER
...και φέτος τα Όσκαρ πάνε στο Παλλάς
12/03/2004 έως 18/03/2004
Για κρατήσεις 22410 24475 και 70670

ΑΙΘΟΥΣΑ 2
MONSTER
Η βραβευμένη με ΟΣΚΑΡ Α' ΓΥΝΑΙΚΕΙΟΥ ΡΟΛΟΥ 2004 ταινία, βασισμένη στην αληθινή ιστορία της 1ης κατά συρροή δολοφόνου στην Αμερική με μια Σαρλίζ Θέρον απόλυτα μεταμορφωμένη για τις ανάγκες του ρόλου!
ΠΡΩΤΑΓΩΝΙΣΤΟΥΝ: ΣΑΡΛΙΖ ΘΕΡΟΝ, ΚΡΙΣΤΙΝΑ ΡΙΤΣΙ, ΜΠΡΙΤΑΝΙ ΜΕΡΦΙ
Ώρες Έναρξης: *16:00, 18:10, 20:20, 22:40
* Ειδική επιπλέον παράσταση, μόνο Σάββατο & Κυριακή

ΑΙΘΟΥΣΑ 5
Σε 1η Πανελλήνια Προβολή!
Οι μεγάλες Τριλογίες είναι πάντα τρεις!!! Αυτή την εβδομάδα αναλογιστείτε τις πολιτικές σας ευθύνες... ψηφίστε SCARY MOVIE 3!
ΠΡΩΤΑΓΩΝΙΣΤΟΥΝ: CHARLIE SHEEN, DENISE RICHARDS, LESLIE NIELSEN, QUEEN LATIFAH
Ώρες Έναρξης: *16:10, 18:05, 20:10, 22:25
* Ειδική επιπλέον παράσταση, μόνο Σάββατο & Κυριακή

ΑΙΘΟΥΣΑ 1
ΤΟ ΛΙΒΑΔΙ ΠΟΥ ΔΑΚΡΥΖΕΙ
Κατευθείαν από το φεστιβάλ Βερολίνου, ένα κινηματογραφικό ποίημα, το πρώτο της τριλογίας του μεγάλου Έλληνα δημιουργού Θόδωρου Αγγελόπουλου! Προσφυγιά, Έρωτας, Εμφύλιος, Κατοχή...
Ώρες Έναρξης: 18:50, 22:20

ΑΙΘΟΥΣΑ 3
ΟΤΑΝ ΓΝΩΡΙΣΑ ΤΗΝ ΠΟΛΥ
Σε 1η Πανελλήνια Προβολή!
Ο ξεκαρδιστικός Μπεν Στίλερ και η Τζένιφερ Άνιστον στην κωμωδία της χρονιάς!! Κάντε έγκαιρα κρατήσεις!
Ώρες Έναρξης: *16:15, 18:15, 20:15, 22:30
* Ειδική επιπλέον παράσταση, μόνο Σάββατο & Κυριακή

ΑΙΘΟΥΣΑ 4
ΣΚΟΤΕΙΝΟ ΠΟΤΑΜΙ / MYSTIC RIVER
Σε 1η Πανελλήνια Προβολή
Ο Σον Πεν σε ένα ρόλο για τον οποίο οι κριτικοί είπαν οτι "είναι η καλύτερη ερμηνεία Α' Ανδρικού Ρόλου στην ιστορία του κινηματογράφου"!!
Ένα τραγικό έγκλημα "ζητά" τον δράστη του, 25 χρόνια μετά!
Όσκαρ Α' & Β' Ανδρικού Ρόλου 2004
Ώρες Έναρξης: 17:10, 20:00, 22:40

Το Πρόγραμμα

ΕΤ1

07.00 ΤΕΛΕΤΑΜΠΙΣ
07.30 ΤΑ ΔΙΔΥΜΑΚΙΑ
08.00 ΚΟΥΚΛΟΜΕΓΑΛΟΙ ΚΑΙ ΠΟΛΥΣΠΟΡΙΑ
10.15 ΒΙΟΓΡΑΦΙΕΣ (Ε): «ΝΑΠΟΛΕΩΝ ΚΑΙ ΓΟΥΕΛΙΝΓΚΤΟΝ»
11.10 ΙΣΤΟΡΙΑ (Ε): «ΚΛΕΟΠΑΤΡΑ»
12.00 ΤΑΞΙΔΙ ΣΤΟΝ ΚΟΣΜΟ
13.00 ΤΑΞΙΔΙΑ
14.00 ΤΑ ΜΥΣΤΗΡΙΑ ΤΩΝ ΩΚΕΑΝΩΝ
14.30 ΜΕΓΑΛΑ ΠΑΡΚΑ ΤΟΥ ΚΟΣΜΟΥ
15.00 ΙΤΑΛΙΑ ΚΑΙ ΜΟΔΑ
15.30 Ο ΝΤΑΓΚΛΑΣ ΤΣΙΟΥ ΣΕ ΑΣΙΑΤΙΚΕΣ ΣΥΝΤΑΓΕΣ
16.00 ΕΧΕΙ ΓΟΥΣΤΟ
18.00 ΤΕΛΙΚΗ ΕΥΘΕΙΑ
19.00 ΤΑΞΙΔΙ ΣΤΟΝ ΠΟΛΙΤΙΣΜΟ
20.00 ΤΑΞΙΔΙ ΣΤΟΝ ΚΟΣΜΟ
21.00 ΒΙΟΓΡΑΦΙΕΣ: ΣΤΑΡ ΤΟΥ ΧΟΛΙΓΟΥΝΤ «ΤΖΟΡΤΖ ΛΟΥΚΑΣ»
22.00 ΙΣΤΟΡΙΑ: «ΒΙΝΤΕΟΠΑΙΧΝΙΔΙΑ»
23.00 **ΕΙΔΗΣΕΙΣ**
00.00 ΜΕΓΑΛΕΣ ΠΑΡΑΣΤΑΣΕΙΣ

NET

05.45 ΠΡΩΤΗ ΓΡΑΜΜΗ
10.00 ΑΛΛΗ ΔΙΑΣΤΑΣΗ
12.00 **ΕΙΔΗΣΕΙΣ**
13.00 1 ΜΕ 2
14.50 ΣΑΝ ΣΗΜΕΡΑ
15.00 **ΕΙΔΗΣΕΙΣ**
16.00 ΑΤΙΘΑΣΑ ΝΙΑΤΑ
17.00 ΣΤΑ ΦΤΕΡΑ ΤΟΥ ΕΡΩΤΑ (Ε)
17.50 ΣΑΝ ΣΗΜΕΡΑ
18.00 **ΕΙΔΗΣΕΙΣ**
18.30 ΕΛΛΗΝΙΚΗ ΤΑΙΝΙΑ: Ο ΔΡΑΠΕΤΗΣ
20.10 ΠΟΙΟΣ ΘΕΛΕΙ ΝΑ ΓΙΝΕΙ ΕΚΑΤΟΜΜΥΡΙΟΥΧΟΣ;
21.00 **ΕΙΔΗΣΕΙΣ**
22.00 ΓΙΟΥΡΟΣΤΑΡ ΒΟΝΤΑΦΟΝ
00.00 ΑΠΕΝΑΝΤΙ
01.00 **ΕΙΔΗΣΕΙΣ**
ΔΙΛΕΠΤΑ ΔΕΛΤΙΑ ΕΙΔΗΣΕΩΝ ΜΕΤΑΔΙΔΟΝΤΑΙ ΣΤΙΣ 10.00π.μ., 11.00 πμ., 2.00 μ.μ., 5.00 μ.μ., 7.00 μ.μ. και 8.00 μ.μ.
ΤΟ ΠΡΟΓΡΑΜΜΑ ΣΥΝΕΧ. ΜΕ ΕΚΠΟΜΠΕΣ ΣΕ ΕΠΑΝΑΛ.

ΕΤ 3

08.00 ΟΙ ΜΥΘΟΙ ΤΟΥ ΑΙΣΩΠΟΥ
08.45 ΤΑ ΑΡΚΟΥΔΑΚΙΑ ΤΗΣ ΑΓΑΠΗΣ
09.10 ΤΣΑΚ Ο ΚΑΣΤΟΡΑΣ
09.30 Ο ΚΟΣΜΟΣ ΤΟΥ ΜΠΛΑΣΤΕΡ
10.00 Η ΑΛΛΗ ΜΕΡΑ
12.00 ΤΟ ΑΞΙΟΝ ΕΣΤΙ ΣΤΗ ΘΕΣΣΑΛΟΝΙΚΗ (Ε)
13.00 **ΕΙΔΗΣΕΙΣ**
13.55 Ο ΚΟΣΜΟΣ ΤΩΝ ΣΠΟΡ
14.30 ΜΕ ΜΙΑ ΤΡΙΤΗ ΜΑΤΙΑ
16.30 Η ΖΩΗ ΕΙΝΑΙ ΩΡΑΙΑ
18.00 ΦΡΕΝΤΙ
19.00 ΠΕΡΙΜΕΤΡΟΣ
19.30 ΥΔΡΟΓΕΙΟΣ
19.55 ΑΘΛΗΤΙΚΟ ΗΜΙΩΡΟ
20.30 **ΕΙΔΗΣΕΙΣ**
21.30 ΜΑΚΡΙΝΕΣ ΦΙΛΙΕΣ
22.00 ΞΕΝΗ ΤΑΙΝΙΑ: «ΚΟΝΣΕΡΤΟ ΓΙΑ ΤΗΝ ΑΛΙΚΗ»
00.00 **ΕΙΔΗΣΕΙΣ**
00.30 Η ΤΗΛΕΟΡΑΣΗ ΕΧΕΙ ΜΕΣΑΝΥΧΤΑ
01.00 GAVIN CRAWFORD SHOW
01.30 ΖΑΚ ΚΟΥΣΤΟ - Ο ΥΠΟΘΑΛΑΣΣΙΟΣ ΚΟΣΜΟΣ

MEGA

06.00 ΠΕΡΙ ΑΝΕΜΩΝ ΚΑΙ ΥΔΑΤΩΝ (Ε)
07.00 ΠΡΩΙΝΟ ΜΕΓΚΑ
10.00 ΤΑ ΜΥΣΤΙΚΑ ΤΗΣ ΒΕΦΑΣ
11.00 ΟΜΟΡΦΟΣ ΚΟΣΜΟΣ ΤΟ ΠΡΩΙ
14.00 **ΕΙΔΗΣΕΙΣ**
15.00 ΚΑΠΟΥ ΣΕ ΞΕΡΩ (Ε)
16.00 ΣΤΗΝ ΚΟΥΖΙΝΑ ΟΛΟΤΑΧΩΣ
16.50 ΔΕΚΑ ΛΕΠΤΑ ΚΗΡΥΓΜΑ (Ε)
18.00 **ΕΙΔΗΣΕΙΣ**
18.10 ΑΠΑΓΟΡΕΥΜΕΝΗ ΑΓΑΠΗ
18.50 ΦΙΛΟΔΟΞΙΕΣ
19.20 Ο ΠΙΟ ΕΞΥΠΝΟΣ
20.00 **ΕΙΔΗΣΕΙΣ**
21.00 Η ΦΑΡΜΑ
22.00 ΚΕΙΤ ΚΑΙ ΛΕΟΠΟΛΝΤ
00.15 **ΕΙΔΗΣΕΙΣ**
01.15 ΞΕΝΗ ΤΑΙΝΙΑ: «ΚΡΙΣΤΙΝ»
03.50 ΤΗΛΕΜΑΡΚΕΤΙΝΓΚ
04.00 ΤΟ ΝΗΣΙ ΤΩΝ ΤΡΕΛΩΝ ΝΑΥΑΓΩΝ
05.00 ΠΑΡΑΛΛΗΛΟΙ ΔΡΟΜΟΙ (Ε)

ANT 1

06.00 ΟΙ ΠΕΡΙΠΕΤΕΙΕΣ ΤΟΥ ΟΛΙΒΕΡ ΤΟΥΙΣΤ
06.30 ΡΕΝΑΤΑ Η ΑΤΙΘΑΣΗ
06.50 ΚΑΛΗΜΕΡΑ ΕΛΛΑΔΑ
10.00 ΠΡΩΙΝΟΣ ΚΑΦΕΣ
13.05 SUPER GAME
13.15 ΝΤΑΝΤΑ ΓΙΑ ΟΛΕΣ ΤΙΣ ΔΟΥΛΕΙΕΣ (Ε)
14.00 **ΕΙΔΗΣΕΙΣ**
14.50 ΣΟΦΙΑ ΟΡΘΗ
15.30 ΚΑΙ ΟΙ ΠΑΝΤΡΕΜΕΝΟΙ ΕΧΟΥΝ ΨΥΧΗ (Ε)
16.25 SUPER GAME
16.30 ΚΩΝΣΤΑΝΤΙΝΟΥ ΚΑΙ ΕΛΕΝΗΣ (Ε)
17.30 **ΕΙΔΗΣΕΙΣ - ΕΙΔΗΣΕΙΣ ΣΤΗ ΝΟΗΜΑΤΙΚΗ ΓΛΩΣΣΑ**
17.40 Ο ΚΑΙΡΟΣ ΤΗΣ ΕΒΔΟΜΑΔΑΣ
17.45 SUPER GAME
17.50 ΚΑΛΗΜΕΡΑ ΖΩΗ
18.40 ΘΗΣΑΥΡΟΦΥΛΑΚΙΟ
19.20 Η ΛΑΜΨΗ
20.00 **ΕΙΔΗΣΕΙΣ**
21.00 ΦΕΙΜ ΣΤΟΡΥ
23.00 ΞΕΝΗ ΤΑΙΝΙΑ: ΜΟΝΤΕΛΟ ΓΙΑ ΦΟΝΟ
00.20 ΑΡΕΝΑ
01.30 **ΕΙΔΗΣΕΙΣ**
02.00 ΔΙΑΓΝΩΣΗ: ΦΟΝΟΣ
03.00 π.μ.2004
04.00 ΦΕΙΜ ΣΤΟΡΙ (Ε)
05.00 ΤΑΥΡΟΣ ΜΕ ΤΟΞΟΤΗ (Ε)

ALPHA

05.40 ΚΑΙΝΟΥΡΓΙΑ ΜΕΡΑ
06.50 ΚΑΛΗΜΕΡΑ ΣΑΣ
10.00 ΚΑΛΩΣ ΤΟΥΣ
13.00 ΜΑΡΙΑ (Ε)
14.00 **ΕΙΔΗΣΕΙΣ**
14.50 ΠΑΟΥΛΙΝΑ (Ε)
15.45 ΜΕΤΑΞΥ ΑΓΑΠΗΣ ΚΑΙ ΜΙΣΟΥΣ
16.40 **ΕΙΔΗΣΕΙΣ**
16.50 ΘΑ ΣΕ ΔΩ ΣΤΟ ΠΛΟΙΟ
17.30 ΜΠΟΡΩ
19.15 ΟΛΑ ΕΔΩ ΠΛΗΡΩΝΟΝΤΑΙ
20.00 **ΕΙΔΗΣΕΙΣ**
21.00 ΓΙΑ ΠΑΝΤΑ ΦΙΛΕΣ
22.00 ΜΙΑ ΑΓΑΠΗ, ΜΙΑ ΖΩΗ
23.00 ΧΟΡΕΥΟΝΤΑΣ ΣΤΗ ΣΙΩΠΗ (Ε)
01.00 **ΕΙΔΗΣΕΙΣ**
01.15 PACIFIC BLUE
02.15 ΚΟΛΠΟ ΓΚΡΟΣΟ (Ε)
03.15 ΤΗΛΕΑΓΟΡΕΣ
03.45 ΜΠΟΡΩ (Ε)

STAR

06.15 ΜΕΣΑ ΚΑΙ ΕΞΩ
06.45 ΚΑΘΕ ΜΕΡΑ ΚΑΛΗΜΕΡΑ
10.00 ΛΟΓΙΑ STARATA
12.00 ΕΧΩ ΘΕΜΑ
13.00 **ΕΙΔΗΣΕΙΣ**
14.00 SUPER STAR
16.15 ΛΑΟΥΡΑ
17.15 Σ' ΑΓΑΠΩ ΡΟΖΙΤΑ
18.10 **ΕΙΔΗΣΕΙΣ**
18.15 ΜΟΝΟΜΑΧΟΣ
19.15 **ΕΙΔΗΣΕΙΣ**
21.00 ΕΛΛΗΝΙΚΗ ΤΑΙΝΙΑ: «ΜΑΚΡΥΚΩΣΤΑΙΟΙ ΚΑΙ ΚΟΝΤΟΓΙΩΡΓΗΔΕΣ»
23.00 ΓΚΑΛΑ
00.00 ΞΕΝΗ ΤΑΙΝΙΑ: «ΧΩΡΙΣ ΑΛΛΟΘΙ»
02.15 **ΕΙΔΗΣΕΙΣ**
02.30 ΞΕΝΗ ΤΑΙΝΙΑ: «ΡΕΙΝΤΖΕΡΣ»
04.30 ΑΣΤΕΡΙΑ ΣΤΟ ΠΕΝΤΑΓΡΑΜΜΟ

FILMNET

06.00 «ΒΙΝΤΕΟΦΑΣΙΟΝ»
06.30 «ΤΑ ΣΑΓΟΝΙΑ ΤΟΥ ΤΡΟΜΟΥ»
08.05 «ΑΣΤΕΡΙΞ ΚΑΙ ΟΒΕΛΙΞ: ΕΠΙΧΕΙΡΗΣΗ ΚΛΕΟΠΑΤΡΑ»
09.55 E! ENTERTAINMENT
10.50 «ΟΙ ΔΥΟ ΛΗΣΤΕΣ»
12.45 «ΠΡΟΣΟΧΗ ΑΠΑΡΑΙΤΗΤΗ Η ΓΟΝΙΚΗ ΣΥΝΑΙΝΕΣΗ»
14.15 ΣΚΗΝΕΣ ΑΠΟ ΤΟΝ ΚΙΝΗΜΑΤΟΓΡΑΦΟ
14.50 «ΟΡΓΙΣΜΕΝΕΣ ΓΡΟΘΙΕΣ ΤΟΥ ΒΑΡΑΤΕ»
16.20 «Ο ΑΝΘΡΩΠΟΣ ΑΠΟ ΤΟ ΧΙΟΝΙΣΜΕΝΟ ΠΟΤΑΜΙ»
18.10 «Ο ΑΝΤΙΖΗΛΟΣ»
20.25 ΣΤΑ ΠΑΡΑΣΚΗΝΙΑ ΤΟΥ ΧΟΛΙΓΟΥΝΤ
21.00 SEX ENT THE CITY
21.30 ΜΗΝ ΤΡΕΛΑΙΝΕΣΑΙ
22.15 «ΓΙΑ ΠΑΝΤΑ ΦΙΛΕΣ»
00.00 «Η ΓΡΑΜΜΑΤΕΑΣ»
01.55 «ΤΟ ΘΕΡΑΠΕΥΤΗΡΙΟ ΤΗΣ ΗΔΟΝΗΣ»
03.50 «ΑΡΑΡΑΤ»

ALTER

06.00 ΑΛΤΕΡ ΚΙΝΤΣ-ΠΑΙΔΙΚΟ ΠΡΟΓΡΑΜΜΑ
08.55 ΤΡΩΩ ΥΓΙΕΙΝΑ
09.00 **ΕΙΔΗΣΕΙΣ**
09.30 ΤΑ ΠΑΡΑΤΡΑΓΟΥΔΑ
11.30 ΜΠΛΑΚ ΑΟΥΤ
13.00 **ΕΙΔΗΣΕΙΣ**
14.00 ΑΠΟΚΛΕΙΣΤΙΚΑ
16.30 **ΕΙΔΗΣΕΙΣ**
16.45 ΕΛΛΗΝΙΚΗ ΤΑΙΝΙΑ: «ΕΠΑΓΓΕΛΜΑ ΓΥΝΑΙΚΑ»
18.45 ΤΟ ΠΡΩΤΟ ΘΕΜΑ
19.00 **ΕΙΔΗΣΕΙΣ**
20.00 Η ΦΩΝΗ ΤΟΥ ΠΟΛΙΤΗ
20.55 ΟΤΟ ΑΛΤΕΡ
21.00 ΧΟΡΕΥΟΝΤΑΣ ΜΕ ΤΟΥΣ ΖΑΡΑΛΥΚΟΥΣ
22.00 ΛΑΪΦΣΤΑΙΛ (Ε)
23.00 ΑΫΠΝΙΕΣ
01.30 SEX AND THE CITY
02.00 ΞΕΝΗ ΤΑΙΝΙΑ: «ΤΟ ΠΟΤΑΜΙ ΤΟΥ ΘΑΝΑΤΟΥ»
03.45 «ΑΦΡΟΝΤΙΣΙΑ»
04.00 ΞΕΝΗ ΤΑΙΝΙΑ: «ΩΚΕΑΝΟΣ ΟΝΕΙΡΩΝ»

ΡΟΣΚΟΠΙΟ

ΚΡΙΟΣ:
21 ΜΑΡΤΙΟΥ - 20 ΑΠΡΙΛΙΟΥ

Μην αφήσετε όμως τον εαυτό σας να παρασυρθεί από την μεγάλη επιτυχία ή τα ικανοποιητικά αποτελέσματα κάποιας ουσιαστικής αλλαγής στην ενασχόλησή σας. Η υπερ-εμπιστοσύνη στον εαυτό σας και η αισιοδοξία πιθανό να σας κάνουν να γίνετε υπερβολικοί με τα έξοδά σας ή να επενδύσετε περισσότερα απ'ότι θα λάβετε σε καταστάσεις και ανθρώπους με πιθανό αποτέλεσμα να απογοητευτείτε. Γενικά αυτή είναι μια πολύ καλή ημέρα, αλλά αποφύγετε τις υπερβολές ή μην επενδύετε περισσότερα απ' ότι μπορείτε να πάρετε.

ΤΑΥΡΟΣ
20 ΑΠΡΙΛΙΟΥ - 20 ΜΑΪΟΥ

Είστε πολύ σοβαροί σήμερα και ενδιαφέρεστε για πράγματα που τα χαρακτηρίζει η υπευθυνότητα και η πειθαρχία. Η βαθιά σκέψη και ανάλυση μπορεί να σας βοηθήσει σήμερα να κάνετε μια πολύ σοβαρή ανακάλυψη, . Αν και οι άλλοι μπορεί να σας κατηγορήσουν ότι είστε ή έχετε γίνει πολύ μονόπλευροι σήμερα, εσείς δεν πρέπει να λάβετε την γνώμη τους στα σοβαρά. Βρίσκεστε σε μια πνευματική ημέρα, η οποία σας υποχρεώνει να δείτε την άλλη άποψη της ζωής και να ξεκαθαρίσετε χωρίς συναισθηματισμούς το τι είναι αξιόλογο για σας και το τι δεν είναι.

ΔΙΔΥΜΟΙ
21 ΜΑΪΟΥ - 21 ΙΟΥΝΙΟΥ

Μπορεί να νιώσετε πως είναι η ώρα να αλλάξετε τη δουλειά σας, να μετακομίσετε, να συναντήσετε καινούργιους ανθρώπους. Στην πραγματικότητα είναι πάρα πολύ πιθανό να κάνετε τουλάχιστο κάποια απ'αυτά τα πράγματα και κάποια άλλα μπορεί να συμβούν ακόμα κι αν εσείς δεν είστε διατεθειμένοι να τα ενεργοποιήσετε. Μπορεί να δεχτείτε μια προσφορά για μια νέα δουλειά, να βρείτε νέο σπίτι, να απολυθείτε από τη δουλειά σας χωρίς ιδιαίτερο λόγο ή ακόμα και να βρεθείτε μάρτυρες σε υποθέσεις που δεν είχατε καμία σχέση μαζί τους.

ΚΑΡΚΙΝΟΣ
22 ΙΟΥΝΙΟΥ - 20 ΙΟΥΛΙΟΥ

Μπορεί να δείτε ένα άτομο, το οποίο βρίσκεται πολύ κοντά σας να προσπαθεί να σας εξουσιάσει ή να είναι πάρα πολύ δεσποτικό και κριτικό απέναντί σας. Επειδή αυτές τις ημέρες βρίσκεστε σε μια κατάσταση αβεβαιότητας σε σχέση με κάποια πράγματα, οι άλλοι πιστεύουν πως από την φύση σας είστε "ένα εύκολο θύμα" και προσπαθούν να σας εκμεταλλευτούν. Καθόλου απίθανο σε τέτοιες περιπτώσεις να αντιδράσετε δυναμικά και να γυρίσετε "τα πάνω κάτω".

ΛΕΩΝ
23 ΙΟΥΛΙΟΥ - 21 ΑΥΓΟΥΣΤΟΥ

Αυξημένη ανησυχία για τις ανάγκες των άλλων και μια επιθυμία για να δώσετε κάτι περισσότερο από τον εαυτό σας στους άλλους χαρακτηρίζει αυτή την χρονική ημέρα της ζωής σας. Ακόμα, προσπαθήστε να δέχεστε με ευχαρίστηση τις συμβουλές των μεγαλυτέρων σας, οι οποίες μπορεί να σας φανούν πολύ χρήσιμες στο άμεσο μέλλον. Το να σπαταλάτε τον χρόνο σας με θέματα ή και οργανώσεις, τα οποία πολύ σύντομα λόγω των καταστάσεων θα πάψουν να σας ενδιαφέρουν είναι καθαρό χάσιμο χρόνου.

ΠΑΡΘΕΝΟΣ
22 ΑΥΓΟΥΣΤΟΥ - 22 ΣΕΠΤΕΜΒΡΙΟΥ

Είστε ασυνήθιστα ανυπόμονοι σήμερα και θέλετε να κάνετε κάτι στη ζωή σας που θα σας διεγείρει πραγματικά. Γίνεστε πιο τολμηροί σε πράγματα που δεν τα φανταζόσασταν πιο πριν και δεν σας αρέσει καθόλου η ιδέα της δέσμευσης. Επαγγελματικής ή πολύ προσωπικής. Δηλαδή στις σχέσεις σας με τους άλλους.

ΖΥΓΟΣ:
23 ΣΕΠΤΕΜΒΡΙΟΥ - 22 ΟΚΤΩΒΡΙΟΥ

Οι ερωτικές και αισθηματικές σας σχέσεις θα περάσουν μέσα από μια ημέρα αλλαγών αυτές τις ημέρες. Σε μια ήδη υπάρχουσα σχέση ένα είδος αναγέννησης θα της δώσει μια καινούργια κατεύθυνση. Σε μια άλλη περίπτωση μια πραγματική ένταση στα συναισθηματικά μπορεί να παρατηρηθεί σήμερα ή οποία μπορεί να οδηγήσει σε προσωρινή διακοπή ή και χωρισμό. Καταστάσεις οι οποίες πολύ πιθανόν να είναι άμεσα συνδεδεμένες με το σπίτι ή τους συγγενείς θα προσπαθήσουν να περιορίσουν την αίσθησή σας για αισθηματική ανεξαρτησία. Κάτι που πολύ πιθανόν να αλλάξει την συμπεριφορά σας απέναντι στους άλλους ή να σας κάνει υπερβολικά ευερέθιστους. Η ψυχραιμία, υπομονή και αποφυγή οριστικών και αμετάκλητων αποφάσεων ίσως αποδειχτούν μια σανίδα σωτηρίας σε αυτή την δύσκολη ή έντονη για τα αισθηματικά σας ημέρα.

ΣΚΟΡΠΙΟΣ:
23 ΟΚΤΩΒΡΙΟΥ - 22 ΝΟΕΜΒΡΙΟΥ

Απελευθέρωση από περιοριστικές και πιεστικές καταστάσεις είναι αυτό που προσπαθείτε να πετύχετε σήμερα. Πολλά πράγματα που θα γίνουν στην ζωή σας σήμερα θα σας δώσουν την ευκαιρία να βρείτε περισσότερο χρόνο για τον εαυτό σας ή την ενασχόλησή σας. Πράγματα που σχεδιάζατε από καιρό θα σας δοθεί η ευκαιρία και η δυνατότητα να τα ξεκινήσετε σήμερα.

ΤΟΞΟΤΗΣ:
23 ΝΟΕΜΒΡΙΟΥ - 20 ΔΕΚΕΜΒΡΙΟΥ

Οι στενές σας σχέσεις με τους άλλους θα υποστούν κάποιες ξαφνικές αλλαγές αυτό το διάστημα. Η κινητήρια δύναμη πίσω απ'αυτές τις αλλαγές, είναι η ανυπομονησία, η επιτακτική ανάγκη να επιτύχετε μεγαλύτερη ειλικρίνεια, τιμιότητα και κατανόηση ανάμεσα σε σας και τους άλλους. Σε μια ερωτική σχέση ή σ'έναν γάμο, είναι πιθανό να φέρετε στην επιφάνεια ζήλιες και άσχημα συναισθήματα προερχόμενα από γεγονότα που συνέβησαν πριν από αρκετό καιρό.

ΑΙΓΟΚΕΡΩΣ:
21 ΔΕΚΕΜΒΡΙΟΥ - 19 ΙΑΝΟΥΑΡΙΟΥ

Αυτή είναι μια εξαιρετική ημέρα, για να έχετε μια συζήτηση εμπιστευτική μ'ανθρώπους που δεν αισθάνεστε άνετα μαζί τους. Αυτή επίσης είναι η ημέρα, όπου μπορείτε να δεχτείτε βοήθεια από κάποιον δικηγόρο ή σύμβουλο, για θέματα προσωπικού περιεχομένου ή θέματα που αφορούν μια προσωπική σχέση. Αυτή είναι κατάλληλη ημέρα για διακοπές ή για ένα διάλειμμα απ'την καθημερινή ρουτίνα. Θ' ανακαλύψετε πως ένα διάλειμμα απ'τις συνηθισμένες σας υποχρεώσεις, θα σας δώσει εσωτερική, πνευματική ανανέωση και έμπνευση.

ΥΔΡΟΧΟΟΣ:
20 ΙΑΝΟΥΑΡΙΟΥ - 18 ΦΕΒΡΟΥΑΡΙΟΥ

Οποιαδήποτε σημαντική απόφαση, όπως αυτή της επαγγελματικής εκλογής ή των μεταρρυθμίσεων, ή αλλαγές μέσα στο σπίτι σας, είναι πολύ δύσκολη σήμερα, λόγω του μεγάλου αριθμού παραγόντων, που πιθανόν να αγνοήσετε να λάβετε υπ'όψη και να οδηγηθείτε σε λάθη. Με το να καθίσετε και να επανεξετάσετε όλες τις λεπτομέρειες, μπορείτε να αποφύγετε πολλά προβλήματα και επιπλοκές.

ΙΧΘΥΕΣ:
19 ΦΕΒΡΟΥΑΡΙΟΥ - 20 ΜΑΡΤΙΟΥ

Στην πραγματικότητα, αυτή είναι καλή ημέρα, για να κερδίσετε νέες προοπτικές, για το πώς θα πετύχετε τους στόχους σας. Τείνετε να ρισκάρετε, να παραβλέπετε λεπτομέρειες και να έχετε μια όχι ρεαλιστική άποψη, για το τι μπορεί να επιτευχθεί. Είστε ευάλωτοι, στο να πειστείτε σε σενάρια του πώς μπορείτε, να γίνετε γρήγορα πλούσιοι και να κόψετε δρόμο για την επιτυχία κι αυτά δεν αποδίδουν.

Γραφείο Συνοικεσίων & Γνωριμιών
"Harris"
Αθήνα - Ρόδος

Η πολυετής πείρα μας τώρα και στη Ρόδο, αλλά και σε όλη τη Δωδεκάνησο, σας εγγυάται επιλεγμένες γνωριμίες υψηλού επιπέδου με σκοπό το γάμο. Κύριοι και δεσποινίδες, κυρίες καλών οικογενειών, επιστήμονες, επιχειρηματίες, δημόσιοι υπάλληλοι, ιδιωτικοί υπάλληλοι, συνταξιούχοι κτλ. επιθυμούν γνωριμία, συμβίωση, γάμο. Δεκτοί και γονείς.
ΑΠΟΛΥΤΗ ΕΧΕΜΥΘΕΙΑ
Φιλικό, πολιτισμένο περιβάλλον.
Γραφεία Ρόδου:
Στ. Κωτιάδη 51 & Κων/νου Υδραίου γωνία
(είσοδος από Κωτιάδη)
Ανοικτά και το Σάββατο.
Τηλ. 22410 26013, 22410 24035
fax: 22410 24035, κιν. 6942-297109

ΜΑΘΗΜΑΤΑ ΡΩΣΙΚΗΣ ΓΛΩΣΣΑΣ ΜΕ ΤΗ ΜΕΘΟΔΟ «ΛΟΜΟΝΟΣΟΒ»

Για όλες τις ηλικίες και επαγγέλματα

Πληρ.: Οικοδιδασκαλείο Ρωσικής Γλώσσας
ΦΑΙΔΡΑΣ ΜΑΛΑΝΔΡΗ
Τηλ.: 22410 30836, κιν. 6976 346593

RODOGAZ
Στη Ρόδο από το 1963



✓ Διανομή φιαλών υγραερίου κατ' οίκον
τηλέφωνα παραγγελιών: 64409 - 094-4-528212
✓ Διανομή χύμα υγραερίου
✓ Πώληση καυστήρων και λεβήτων υγραερίου για κεντρικά συστήματα θέρμανσης
✓ Θερμαντικά σώματα



Διεύθυνση εργοστασίου: Καναμάτ Ρόδου • τηλ. 62649
Διεύθυνση πρατηρίου: Στεφάνου Καζούλη 15 • τηλ. 35797 - 35868 - 38509

ΤΗΝ ΤΕΤΑΡΤΗ Η ΕΠΙΣΗΜΗ ΣΥΖΗΤΗΣΗ

ΚΑΤΑΡΧΗΝ ΘΕΤΙΚΗ Η ΑΝΤΑΠΟΚΡΙΣΗ ΤΟΥ ΝΑΤΟ

στο αίτημα συνδρομής στην ασφάλεια των Αγώνων



Το αίτημα συνδρομής αφορά, μεταξύ άλλων, περιπολίες από συμμαχικά ιπτάμενα ραντάρ Awacs



Ενεργοποιήθηκε την Τρίτη στις Βρυξέλλες η διαδικασία εξέτασης σε νατοϊκό επίπεδο, του ελληνικού αιτήματος για συνδρομή της Συμμαχίας στην ασφάλεια των Ολυμπιακών Αγώνων της Αθήνας.

Όπως έγινε γνωστό από διπλωματικές πηγές, ο Ολλανδός γενικός γραμματέας του ΝΑΤΟ Γιαπ ντε Χοπ Σέφερ ενημέρωσε τα κράτη-μέλη της Συμμαχίας για το ελληνικό αίτημα στην άτυπη συνάντηση των μονίμων αντιπροσώπων, που πραγματοποιήθηκε το πρωί της Τρίτης, τονίζοντας ότι το αίτημα αυτό θα αντιμετωπιστεί «άμεσα και θετικά».

Συμφωνήθηκε ακόμη ότι η επίσημη σχετική συζήτηση στο Συμβούλιο των Μονίμων Αντιπροσώπων θα διεξαχθεί την Τετάρτη.

Σημειώνεται ότι μόλις αποφασισθεί στο πολιτικό επίπεδο η συνδρομή του ΝΑΤΟ στην Ελλάδα, θα αρχίσει η προετοιμασία υλοποίησης του σχεδίου μεταξύ του υπουργείου Αμυνας και της στρατιωτικής επιτροπής της Συμμαχίας.

Υπενθμίζεται ότι το ελληνικό αίτημα αφορά την κάλυψη του εθνικού εναέριου χώρου από συμμαχικά ιπτάμενα ραντάρ Awacs, την κάλυψη του θαλάσσιου χώρου από νατοϊκά πλοία και την πλήρη ετοιμότητα του τάγματος βιοχημικού πολέμου να επέμβει εάν ζητηθεί από τις ελληνικές αρχές.

Αυτή την εβδομάδα το θέμα θα συζητηθεί και στην Ευρωπαϊκή Ένωση, στο πλαίσιο της έκτακτης συνόδου των υπουργών Δημόσιας Τάξης και Δικαιοσύνης για την αντιμετώπιση της τρομοκρατίας.

Διαψεύδει η κυβέρνηση ότι τέθηκε ζήτημα αποστολής δυνάμεων στο Ιράκ

Αρμόδια πηγή του υπουργείου Εθνικής Αμυνας διέψευσε κατηγορηματικά ότι τέθηκε θέμα αποστολής ελληνικών δυνάμεων στο Ιράκ κατά τη συνάντηση του υπουργού Σπήλιου Σπηλιωτόπουλου με τον Αμερικανό πρέσβη στην Αθήνα Τόμας Μίλερ, τη Δευτέρα.

Η ίδια πηγή γνωστοποίησε ότι η Ελλάδα θα δώσει αρνητική απάντηση στο αίτημα του ΝΑΤΟ για την αποστολή μέσων και δυνάμεων στο Αφγανιστάν, λόγω των αυξημένων καθηκόντων των Ενόπλων Δυνάμεων στην ασφάλεια των Ολυμπιακών Αγώνων.

Τη σχετική απόφαση έλαβε ο υπουργός Εθνικής Αμυνας αφού ενημερώθηκε για τις πολλαπλές δραστηριότητες που έχουν αναλάβει οι Ένοπλες Δυνάμεις στο πλαίσιο των μέτρων που λαμβάνονται για την ασφάλεια των Αγώνων.

Ο αρχηγός ΓΕΕΘΑ, στρατηγός Γεώργιος Αντωνακόπουλος, θα ενημερώσει σχετικά το ΝΑΤΟ.

Διαδοχικές επαφές στο ΠΑΣΟΚ για τη χάραξη της αντιπολιτευτικής τακτικής

Η στρατηγική εν όψει ευρωεκλογών συζητήθηκε στη συνάντηση Παπανδρέου - Τσοχατζόπουλου

Η αντιπολιτευτική τακτική και οι επόμενες κινήσεις του ΠΑΣΟΚ στην πολιτική «σκακιέρα» ήταν το αντικείμενο των συναντήσεων του προέδρου του Κινήματος Γιώργου Παπανδρέου με τους Απόστολο Κακλαμάνη, Ακη Τσοχατζόπουλο, Γιάννο Παπαντωνίου, Μιλένα Αποστολάκη και Χάρη Καστανίδη την Τρίτη.

Εν όψει της έναρξης των εργασιών της Βουλής την Πέμπτη, ο κ. Κακλαμάνης επισήμανε ότι συζήτησε με τον κ. Παπανδρέου διαδικαστικά ζητήματα.

Από την πλευρά του ο κ. Τσοχατζόπουλος ανέφερε ότι είχε συνεργασία με τον πρόεδρο του ΠΑΣΟΚ για την προετοιμασία των θέσεων του κόμματος εν όψει του Συνεδρίου του Ευρωπαϊκού Σοσιαλιστικού Κόμματος στις 23 και 24 Απριλίου, αλλά και για τη στρατηγική που θα ακολουθήσει το κόμμα της αξιωματικής αντιπολίτευσης στις ευρωεκλογές.

Όπως είπε χαρακτηριστικά ο κ. Τσοχατζόπουλος, στις ευρωεκλογές θα κριθούν πολύ σημαντικές πολιτικές για θέματα δικαιωμάτων του πολίτη, ανάπτυξης και δημοκρατικών δικαιωμάτων.

Απαντώντας σε ερωτήσεις, ο κ. Τσοχατζόπουλος θεώρησε φυσιολογική την κριτική που ασκείται από στελέχη του Κινήματος για αλαζονεία της εξουσίας κατά τη διακυβέρνηση της χώρας από το ΠΑΣΟΚ και προσέθεσε ότι αυτή η συζήτηση θα γίνει μέχρι τέλους θεσμικά και συντεταγμένα και θα πάρει μέρος η βάση του κόμματος.

Με τη σειρά του ο κ. Παπαντωνίου ανέφερε ότι συζήτησε με τον κ. Παπανδρέου την «επόμενη μέρα», την ανασυγκρότηση του ΠΑΣΟΚ και τη δημιουργία ενός κόμματος ανοιχτού στην κοινωνία, καθώς και για την ανανέωση του πολιτικού λόγου. Ανέφερε επίσης ότι η μάχη στη Βουλή θα δοθεί συντεταγμένα από όλα τα στελέχη του Κινήματος, προκειμένου να περάσουν στο λαό οι θέσεις που θα υποστηρίξει.

Αίσθηση πάντως προκάλεσε η δήλωση του μέλους της Εκτελεστικής Επιτροπής της Αριστερής Πρωτοβουλίας, Γιώργου Παναγιωτακόπουλου, ο οποίος ανέφερε ότι «ήρθε η ώρα το ΠΑΣΟΚ να θέσει το δάκτυλο επί των τύπων των ήλων, χωρίς εξωραϊσμούς» και προσέθεσε ότι «δεν μπορούν να γίνουν αλλαγές και ανατροπές με αυτούς που ευθύνονται για την ήττα».

Λύση στο θέμα των συμβασιούχων του Δημοσίου μέχρι τα τέλη Μαΐου

Για μοριοδότηση των συμβασιούχων σε διαγωνισμούς του Δημοσίου έκανε λόγο ο Πρ.Παυλόπουλος

Λύση στο θέμα των χιλιάδων συμβασιούχων που καλύπτουν πάγιες και διαρκείς ανάγκες στο δημόσιο τομέα αναμένεται να δοθεί μέχρι το τέλος Μαΐου, οπότε θα εκδοθεί το σχετικό Προεδρικό Διάταγμα.

Στο μεταξύ θα συσταθεί τριμερής επιτροπή αποτελούμενη από εκπροσώπους του υπουργείου Εσωτερικών, του υπουργείου Απασχόλησης και Κοινωνικής Προστασίας και της ΑΔΕΔΥ που θα μελετήσουν το ζήτημα.

Ο υπουργός Εσωτερικών Προκόπης Παυλόπουλος συζήτησε το θέμα των συμβασιούχων με τον πρόεδρο της ΑΔΕΔΥ Σπύρο Παπασπύρου, σε συνάντηση που είχαν την Τρίτη.

«Θα προχωρήσουμε σε συνεννόηση έτσι ώστε και ο κόσμος εκείνος ο οποίος παραμένει όμηρος να μην έχει αυτά τα δεσμά γιὰ το μέλλον αλλά και να μην βρεθούμε έκθετοι απέναντι στην ΕΕ σε ένα θέμα το οποίο αφορά στην ίδια την εικόνα της δημόσιας διοίκησης και του κράτους» είπε ο κ. Παυλόπουλος.

Από την πλευρά του ο κ. Παπασπύρου τόνισε πως θα αντιμετωπιστεί το μεγάλο ζήτημα που αφορά στην ενσωμάτωση στην ελληνική νομοθεσία της κοινοτικής οδηγίας για την αντιμετώπιση με δίκαιο τρόπο και με διαφάνεια του θέματος των συμβασιούχων.

Τέλος, ο υπουργός Εσωτερικών έκανε λόγο για μοριοδότηση των συμβασιούχων σε διαγωνισμούς του Δημοσίου και επισήμανε ότι λεπτομερείς ανακοινώσεις θα γίνουν κατά την ανάγνωση των προγραμματικών δηλώσεων στη Βουλή από τον πρωθυπουργό.

Παυλόπουλος: Οχι» στους αιφνιδιασμούς των συνδικάτων

Ο κ. Παυλόπουλος υποσχέθηκε ότι θα ακολουθήσει πολιτική κοινωνικού διαλόγου χωρίς αιφνιδιασμούς των συνδικάτων και υπογράμμισε ότι πρώτοι στόχοι της κυβέρνησης θα είναι η πάταξη της γραφειοκρατίας και της διαφθοράς στη δημόσια διοίκηση.

Ο υπουργός Εσωτερικών σημείωσε επίσης ότι θα αναπτυχθεί διάλογος με συμμετοχή και του υπουργείου Απασχόλησης για τη διευκρίνηση του καθεστώτος των βαρέων και ανθυγιεινών στο Δημόσιο.

ΕΝΟΙΚΙΑΖΟΝΤΑΙ ΚΑΤΑΣΤΗΜΑΤΑ
ΠΕΥΚΟΙ-ΛΙΝΔΟΣ
ΕΜΠΟΡΙΚΟ ΚΕΝΤΡΟ «ΚΟΥΡΟΣ»

Στην πιο τουριστική περιοχή της Ρόδου, ανάμεσα στους τρεις κεντρικούς δρόμους που οδηγούν στη μοναδική παραλία των Πεύκων και στο μεγαλύτερο εμπορικό κέντρο του νησιού ενοικιάζονται για όλες τις χρήσεις μεγάλα διαμπερή καταστήματα με δύο αυλές και υπόγεια καθώς και πισίνα με mini-golf.

Πληροφορίες κ. Γιάννη Κούρο
Τηλ.: 22440 29300, 22440 48170,
κινητό: 6944 436963

ΠΡΟΣΚΛΗΣΗ

Ο Κυνηγετικός Σύλλογος Ρόδου, «ΡΟΔΙΑ ΕΛΑΦΟΣ» προσκαλεί τα μέλη και τους φίλους του, στην χοροεσπερίδα που διοργανώνει το Σάββατο 20 Μαρτίου 2004, στις 8.00 μ.μ. στο «Faliraki Beach».

Τιμή εισόδου 20,00 ευρώ

ΝΟΜΑΡΧΙΑΚΗ ΑΥΤΟΔΙΟΙΚΗΣΗ ΔΩΔΕΚΑΝΗΣΟΥ

ΠΡΟΣΚΛΗΣΗ

Ο Νομάρχης Δωδεκανήσου **Ιωάννης Μαχαιρίδης** σας προσκαλεί στις 19/03/04, ημέρα Παρασκευή και ώρα 09:30 στην Ημερίδα με θέμα:

• ΒΙΟΛΟΓΙΚΟΙ ΚΑΘΑΡΙΣΜΟΙ
• ΘΑΛΑΣΣΙΟ ΠΕΡΙΒΑΛΛΟΝ

που θα πραγματοποιηθεί στην αίθουσα ΑΚΤΑΙΟΝ του Δήμου Ροδίων

Η Ημερίδα απευθύνεται σε:
- υπευθύνους συντήρησης Βιολογικών Ξενοδοχειακών Μονάδων
- εκπροσώπους Ξενοδοχειακών Μονάδων
- επιστήμονες που έχουν σχέση με το αντικείμενο
- εκπροσώπους των ΟΤΑ

ΨΑΡΟΤΑΒΕΡΝΑ
«ΑΒΑΝΤΗΣ»

(στην κοσμοπολίτικη παραλία Αφάντου, κοντά στο Γκολφ)

Καθημερινά ανοικτά μεσημέρι και βράδυ

Πλούσια κουζίνα, καθημερινά με φρέσκα ψάρια, θαλασσινά και κρέατα, μεγάλη ποικιλία λαχανικών και μεζέδων, όλα ντόπιας παραγωγής.

«ΑΒΑΝΤΗΣ»

Η ΤΑΒΕΡΝΑ ΤΗΝ ΟΠΟΙΑ ΕΜΠΙΣΤΕΥΟΝΤΑΙ ΟΛΟΙ, ΓΙΑΤΙ ΔΙΝΕΙ ΚΑΘΗΜΕΡΙΝΑ ΕΞΕΤΑΣΕΙΣ ΚΑΙ ΑΡΙΣΤΕΥΕΙ

Για κρατήσεις τηλ: 2241051280

