η δημοκρατική της Ρόδου

στην υπηρεσία του δωδεκανησιακού λαού

Αρ. φύλλου 6521 - **ΤΡΙΤΗ 23 ΜΑΡΤΙΟΥ 2004** - Τιμή 0,70 ΕΥΡΩ - **www.dimokratiki.gr**

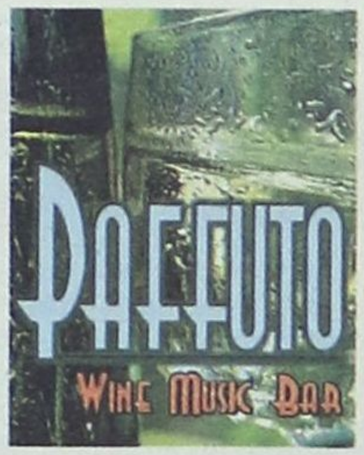



ΔΕΝ ΣΥΜΒΙΒΑΖΕΤΑΙ Η ΝΕΑ ΚΥΒΕΡΝΗΣΗ

ΚΟΡΥΦΑΙΑ ΕΠΙΔΙΩΞΗ Η ΚΑΤΑΠΟΛΕΜΗΣΗ

της διαφθοράς και της διαπλοκής

Στις κυβερνητικές προτεραιότητες και η υγειονομική θωράκιση της χώρας

• ΣΕΛ. 32

ΑΚΗΣ ΤΣΟΧΑΤΖΟΠΟΥΛΟΣ

«Η νέα εποχή θέλει καθαρό πολιτικό λόγο»

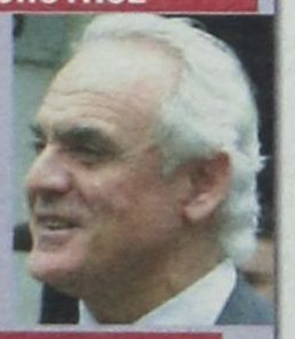

• ΣΕΛ. 13

ΟΙ ΠΡΟΤΑΣΕΙΣ ΔΙΑΜΑΝΤΟΠΟΥΛΟΥ



Το νέο καταστατικό του «ανοικτού» ΠΑΣΟΚ

• ΣΕΛ. 12

ΑΠΟ ΚΑΤΕΣΤΗΜΕΝΕΣ ΔΟΜΕΣ

Πολλά περίεργα πράγματα στις εκλογές του ΤΕΕ

• ΣΕΛ. 8



ΜΕΤΕΙΧΕ ΜΑΘΗΤΙΚΗΣ ΕΚΔΡΟΜΗΣ

Σοβαρός τραυματισμός μαθήτριας λυκείου

Ηταν μεθυσμένη;

• ΣΕΛ. 3

ΡΕΥΣΤΗ ΑΚΟΜΑ Η ΚΑΤΑΣΤΑΣΗ

Αντικρουόμενα τα μηνύματα από τη γερμανική αγορά

• ΣΕΛ. 11

ΤΙ ΠΡΟΒΛΕΠΕΙ ΤΟ «ΜΙΝΙ ΑΣΦΑΛΙΣΤΙΚΟ»

ΙΚΑ: 12 ΑΛΛΑΓΕΣ σε δηλώσεις - πρόστιμα

✓ ***Οι υποχρεώσεις των εργοδοτών και οι μεταβολές στο σύστημα κυρώσεων***

Δώδεκα βασικές αλλαγές στο θεσμό των αναλυτικών περιοδικών δηλώσεων, στο σύστημα κυρώσεων εκπρόθεσμης καταβολής εισφορών και αυτοτελών προστίμων επέρχονται στον κανονισμό του ΙΚΑ με βάση τον πρόσφατο «μίνι» ασφαλιστικό νόμο 3232/2004

• ΣΕΛ. 10





ΧΡΕΙΑΖΕΤΑΙ ΝΑ ΕΠΙΔΕΙΧΘΕΙ ΣΥΝΕΣΗ

ΜΟΝΟΔΡΟΜΟΣ ΠΛΕΟΝ ΟΙ ΑΠΟΦΑΣΕΙΣ

για το «ενεργειακό» της Ρόδου

3 «δύσκολες» περιοχές ονομάζει η υπουργική απόφαση για εγκατάσταση μηχανών

• ΣΕΛ. 5

Η ΥΠΟΘΕΣΗ ΣΤΑ ΔΙΚΑΣΤΗΡΙΑ

Σύγκρουση Τζων Τάραμας με το Καζίνο Ρόδου

• ΣΕΛ. 7



«ΠΛΗΡΩΝΕΙ» ΤΗΝ ΚΑΚΟΔΙΟΙΚΗΣΗ

Στένεψαν ασφυκτικά τα περιθώρια για την ΕΑΣΔ

• ΣΕΛ. 3





Ο ΝΟΜΑΡΧΗΣ ΔΩΔ/ΝΗΣΟΥ Γ. ΜΑΧΑΙΡΙΔΗΣ

ΑΠΕΙΛΕΙ ΝΑ ΔΙΑΚΟΨΕΙ ΑΜΕΣΑ

τα δρομολόγια του πλωτού πολυιατρείου

Τώρα ξαφνικά θυμήθηκε και τα χρέη του Σκανδαλίδη και απειλεί τον νέο υπουργό Εσωτερικών!

• ΣΕΛ. 4

η άποψη της ημέρας

Σύγχρονη μορφή τρομοκρατίας

Στο παρελθόν η ατομική τρομοκρατία ήταν η ακραία μορφή της ιδεολογικής ή και εθνικής πάλης. Δυνάμεις που επιζητούσαν την εθνική, ή και πολιτική, χειραφέτηση κατέφευγαν σε ακραίες μορφές πάλης με την «ελπίδα» ότι θα μπορούσαν να επιβάλουν τις «απελευθερωτικές» τους προτάσεις και σχέδια. Πίστευαν, ακόμα, ότι μέσω πράξεων τρομοκρατίας θα ξεσηκώνονταν οι λαϊκές μάζες και θα διεκδικούσαν με αυταπάρνηση τους πολιτικούς-εθνικούς στόχους εκείνων που χρησιμοποίησαν την ατομική τρομοκρατία. Ότι θα φόβιζαν τον εχθρό και θα δημιουργούσαν ελπίδες στους «φίλους». Τέλος, η παραδοσιακή τρομοκρατία ήταν προσανατολισμένη στο εσωτερικό της χώρας στο οποία πάλευε, είτε τους «ντόπιους εχθρούς» είτε εχθρούς που είχαν καταλάβει «εθνικό χώρο».

Η σύγχρονη θρησκόληπτη τρομοκρατία διαφέρει σε πολλά από εκείνη του προηγούμενου αιώνα. Δεν χτυπά μόνο στρατιωτικούς στόχους και δεν περιορίζεται στον «εθνικό χώρο». Δεν επιδιώκει να φοβίσει τον αντίπαλο, αλλά και ολόκληρη την κοινωνία που τοποθετεί ως εχθρό. Δεν επιδιώκει να απαλλάξει ένα χώρο από τον αντίπαλο, αλλά θεωρεί συνολικούς εξωτερικούς χώρους ως πεδίο δράσης. Οι επιθέσεις της δεν αφορούν άτομα, αλλά μάζες άμαχου λαού. Στόχος της δεν είναι η εθνική ανεξαρτησία ή η χειραφέτηση ενός λαού. Κάθε άλλο. Στόχος της είναι η καταστροφή ενός ή και περισσοτέρων λαών και η επιβολή στην κοινωνία προέλευσής τους σκοταδιστικών καθεστώτων, ιδιαίτερα σε βάρος της γυναίκας και των νέων.

Η μαζική θεοκρατούμενη τρομοκρατία έχει μετατρέψει τη βία σε αυτοσκοπό. Η βία χρησιμοποιείται για τη βία. Ο φόβος διαχέεται προκειμένου να γίνουν οι κοινωνίες φοβικές. Δεν είναι μια ακραία μορφή πάλης που αποσκοπεί στη δημιουργία κάποιου, έστω εντελώς ουτοπικού, χειραφετημένου μέλλοντος. Γι' αυτό, όσοι σκέφτονται κριτικά ως προς την πολιτική των ΗΠΑ, δεν πρέπει με κανένα τρόπο να ταυτίζονται με τον κοινωνικό σκοταδισμό, φορέας του οποίου είναι ο θρησκευτικός φανατισμός που μορφοποιείται ως μαζική τρομοκρατία. Διότι ως ορθώς έχουν εντοπίσει οι μαρξιστές στο γερμανόφωνο και αγγλοσαξονικό χώρο, δεν είναι κάθε μορφή αντιαμερικανισμού προοδευτική και σύμμαχος για την Αριστερά. Αντίθετα, ο θρησκευτικός φανατισμός είναι ένα κίνημα ολοκληρωτικό που επιδιώκει -όπως και ο ναζισμός- την καταστροφή του υπάρχοντος όχι προκειμένου να δημιουργηθεί μια «νέα κοινωνία», αλλά προκειμένου να επιστρέψει η κοινωνία σε ένα μεσαίωνα, ακόμα και στη βαρβαρότητα.

ο καιρός

Γενική πρόγνωση για σήμερα Τρίτη 23-3-2004 Γενικά χαρακτηριστικά - Προειδοποιήσεις Στη Δυτική Ελλάδα και τη Μακεδονία τοπικές βροχές. Το απόγευμα καταιγίδες στα βορειοδυτικά. Άνεμοι: από νότιες διευθύνσεις ισχυροί έως πολύ ισχυροί και τοπικά στο Ιόνιο θυελλώδεις. Θερμοκρασία: σε μικρή πτώση ως προς τις μέγιστες τιμές κυρίως στα δυτικά και βόρεια. Νησιά ανατολικού Αιγαίου, Δωδεκάνησα Καιρός: τοπικές νεφώσεις. Άνεμοι: νότιοι ισχυροί μέχρι πολύ ισχυροί. Θερμοκρασία: από 11 έως 21 βαθμούς.



ΗΜΕΡΗΣΙΑ ΕΦΗΜΕΡΙΔΑ
η δημοκρατική της Ρόδου
Ετος ιδρύσεως 1982
Θεμ. Σοφούλη 77
Ταχ. Θυρίδα 339
85100 Ρόδος
Εκδότης - ιδιοκτήτης
ΒΑΣΙΛΗΣ Δ. ΑΘΑΝΑΣΙΟΥ
Διευθυντής:
ΔΑΜΙΑΝΟΣ Β. ΑΘΑΝΑΣΙΟΥ
Τηλέφωνα: 22410-34722, 76655, 37500, 26728, 27919
Telefax: 2241037333
www.dimokratiki.gr
e-mail:contact@dimokratiki.gr



αναδρομή στο παρελθόν


η δημοκρατική
Κίνδυνος πέπρας, πάλι στη Ν. Αγαράκ

Δευτέρα 23 Μαρτίου 1992

Η ανακοίνωση μιας πολύ σοβαρής δωρεάς στο Δήμο Ρόδου από συμπολίτισσά μας, ήταν η πιο ευχάριστη έκπληξη στην προχθεσινοβραδινή συνεδρίαση του δημοτικού συμβουλίου. Πρόκειται για ένα σπίτι, συνολικής επιφανείας 500 τ.μ. (μαζί με τον κήπο), που βρίσκεται στην συμβολή των οδών 28ης Οκτωβρίου και Ιωνος Δραγούμη και είναι ιδιοκτησίας της κ. Μαρίτσας Καβαρινού, χήρας Νικολάου. Η ανακοίνωση της δωρεάς, που χαιρετίσθηκε απ' όλες τις πτέρυγες του δημοτικού συμβουλίου έγινε από τη δημοτική σύμβουλο κ. Φωτεινή Τσιμπιδάκη, νονά της οποίας είναι η δωρήτρια. Σύμφωνα με τις εκτιμήσεις της οικογένειας Τσιμπιδάκη, στην οποίαν ανήκει και η ιδέα της δωρεάς, το ακίνητο στοιχίζει σήμερα πάνω από 150 εκ. δρχ. Παραχωρείται δε στο Δήμο Ρόδου, υπό τον όρο να χρησιμοποιηθεί ως βρεφονηπιακός σταθμός ή νηπιαγωγείο και εν πάση περιπτώσει για την κάλυψη αναγκών παιδιών της πόλης μας. Ενας άλλος όρος που τίθεται είναι, στο διοικητικό συμβούλιο του φορέα που θα διαχειρίζεται το κτίριο, να μετέχουν οπωσδήποτε ο μητροπολίτης Ρόδου, ο Εισαγγελέας Εφετών, η κ. Φωτεινή Τσιμπιδάκη, ο κ. Βασ. Τσιμπιδάκης και η κ. Καίτη Κούφη. Μετά τις ανακοινώσεις της κ. Τσιμπιδάκη το λόγο πήρε ο δήμαρχος κ. Μάνος Κόκκινος, που χαιρέτισε το γεγονός, χαρακτηρίζοντάς το μάλιστα ως πρωτοφανές. Οπως δήλωσε, είχε ήδη σχετική συνεργασία με την δωρήτρια για τους όρους παραχωρήσεως του ακινήτου, ενώ πρόσθεσε: «Αυτή καθ' εαυτή η ενέργειά μας φανερώνει ότι δεν χάθηκαν οι αξίες και στη σημερινή εποχή που είναι υλιστική». Ο κ. Κόκκινος ευχήθηκε «το παράδειγμα της κ. Καβαρινού να το μιμηθούν και άλλοι συμπολίτες μας».

πριν 12 χρόνια

πληροφορίες

Η ΤΑΥΤΟΤΗΤΑ ΤΗΣ ΗΜΕΡΑΣ

ΤΡΙΤΗ 23 ΜΑΡΤΙΟΥ
ΝΙΚΩΝΟΣ ΚΑΙ 199 ΜΑΡΤΥΡΩΝ, ΛΟΥΚΑ ΝΕΟΜ.
Ανατολή ηλίου 6.24 Δύση ηλίου 18.40 ΣΕΛΗΝΗ 3 ΗΜΕΡΩΝ

ΦΑΡΜΑΚΕΙΑ

ΣΗΜΕΡΑ διημερεύει το φαρμακείο ΜΑΓΚΑΚΗΣ ΕΜΜ., Αμερικής 34 μεταξύ ΟΤΕ και Παντελαίου, τηλ. 32770
ΣΗΜΕΡΑ διανυκτερεύει το φαρμακείο ΠΑΠΑΛΑΖΑΡΟΥ Κυρ. Καναδά 80 (έναντι εκκλησίας Αγ. Νικολάου) τηλ. 74260

ΚΑΥΣΙΜΑ

ΣΗΜΕΡΑ: Διανυκτερεύουν τα πρατήρια καυσίμων 1) Σταυριανάκης Π. SHELL Ψαροπούλα **2)** Τζωρτζής Γ. ΒΡ Ροδίνι **3)** Τζωρτζής Ι. ΒΡ Ιαλυσός **4)** Κεφαλάς Στ. ΕΚΟ Κρεμαστή **5)** Κοιλιάς Α. Ι. ΒΡ Αφάντου **6)** Νεσγός Μ. ΕΚΟ Μάσαρη **7)** Διακοστεργάκης Γ. ΕΚΟ Μανδρικό **8)** Σαββάκης Μ. ΒΡ Θεολόγος

ΧΡΗΣΙΜΑ ΤΗΛΕΦΩΝΑ

Άμεση δράση	100	Πληρ. ΟΤΕ	131
Άμεση Επέμβαση Πυροσβεστικής	199	Ώρα	141
Νοσοκομείο	80000	Φαρμακεία (Διημ.-Διαν.)	1434
Οδική Ασφάλεια:		ΠΡΟ-ΠΟ • ΛΟΤΤΟ	1444
EXRESS SERVICE	154	ΠΑΜΕ ΣΤΟΙΧΗΜΑ	1400
HELLAS SERVICE	1057	ΡΟΔΑ	26300
HOULIS SERVICE	30165	ΚΤΕΥΛ	27706
ΑΦΟΙ Σιέχ	25776	ΕΒΕΔ	22281
Ράδιο Ταξί	64712	Δικηγορικός Σύλλογος	27469
Αστυν. Διεύθυνση	27653	Εμπορικός Σύλλογος	35255
Ασφάλεια	23294	Ολυμπιακή - Κρατήσεις	24555
Τμήμα Τάξης	23849	ΔΑΝΕ (πρακτορείο)	43150
Τροχαία	44131-32	ΙΚΑ	64912
Λιμεναρχείο	28888	ΤΕΒΕ	22688-77034
Δασαρχείο	191	ΤΑΞΥ	68701-3
Τελωνείο	27703	ΟΑΕΔ	23265
Υγειονομείο	26666	Εργατικό Κέντρο	24730
Μητρόπολη	23274	Αρχαιολογία	34719
Νομαρχία	46501	Περιφ. Δ/ντής	38174-38175
Δήμος Ρόδου	46200	AIRGREECE	36095
Βλάβες ΟΤΕ	121	Aegean Airlins	98345
Βλάβες ΔΕΗ	125	ΔΗΜ. ΕΠΙΧ. ΚΑΘ. ΡΟΔΟΥ	77600
ΒΛΑΒΕΣ ΔΕΥΑΡ	68755	ΥΠΗΡ. ΑΠΟΚΟΜΙΔΗΣ	61057

ΔΕΧΟΝΤΑΙ ΤΟ ΚΟΙΝΟ

- Ο Νομάρχης Δωδεκανήσου **Γιάννης Μαχαιρίδης** και οι βοηθοί Νομάρχη **Στάθης Κουσουρνάς** και **Νίκος Ζωίδης** δέχονται το κοινό κάθε **Τρίτη και Πέμπτη, από τις 11:00-13:00 το μεσημέρι**

ΑΚΤΟΠΛΟΪΚΑ ΔΡΟΜΟΛΟΓΙΑ

ΙΕΡΑΠΕΤΡΑ: Απόπλους **08.00** δια Χάλκη, Διαφάνι, Πηγάδια, Κάσο, Σητεία, Αγ. Νικόλαο, Πειραιά **ΔΙΑΓΟΡΑΣ:** Απόπλους **15.00** δια Κω, Κάλυμνο, Λέρο, Πάτμο, Πειραιά **ΑΝΘΗ ΜΑΡΙΝΑ:** Απόπλους **18.00** δια Κω, Πειραιά **ΜΠΛΟΥ ΣΤΑΡ:** Απόπλους **20.00** δια Κω, Μύκονο, Πειραιά

ΑΕΡΟΠΟΡΙΚΑ ΔΡΟΜΟΛΟΓΙΑ

ΠΤΗΣΕΙΣ ΟΛΥΜΠΙΑΚΗΣ
ΡΟΔΟΣ - ΑΘΗΝΑ: Καθημερινά **07.10, 10.40, 13.40, 19.45, 22.35**
ΡΟΔΟΣ - ΚΑΡΠΑΘΟΣ: (Τρίτη, Σάββατο) **16.15** (Πέμπτη - Κυριακή)
ΡΟΔΟΣ - ΚΑΣΟΣ: (Τρίτη - Σάββατο) **16.15**
ΡΟΔΟΣ - ΗΡΑΚΛΕΙΟ: (Δευτέρα, Παρασκευή) **16.10** (Τετάρτη) **17.20**
ΡΟΔΟΣ - ΘΕΣΣΑΛΟΝΙΚΗ: (Δευτέρα, Παρασκευή) **18.40** (Τετάρτη) **17.20**
ΡΟΔΟΣ - ΜΕΓΙΣΤΗ: (Δευτέρα,Τετάρτη, Παρασκευή, Σάββατο Κυριακή) **07.00**
ΠΤΗΣΕΙΣ AEGEAN - CRONUS AIRLINES
ΡΟΔΟΣ - ΑΘΗΝΑ: Καθημερινά **07.10 (πλην Κυριακής) 11-10 - 16.25 - 18.10 -21.35**
ΡΟΔΟΣ - ΗΡΑΚΛΕΙΟ: Καθημερινά 14.30
ΡΟΔΟΣ - ΘΕΣΣΑΛΟΝΙΚΗ: Καθημερινά 17.45

ΣΥΝΑΛΛΑΓΜΑ

USA Dollar	1,2404	Switzerland Franc	1,5595
Denmark Crown	7,4513	Norway Crown	8,5351
UK Pound	0,6754	Cyprus Pound	0,5865
Sweden Crown	9,2834	Canada Dollar	1,6493
Japan Yen (100)	132,11	Australia Dollar	1,6548

ΠΛΗΡΩΝΕΙ ΤΩΡΑ ΑΝΑΔΡΟΜΙΚΑ ΤΗΝ ΚΑΚΟΔΙΟΙΚΗΣΗ

ΣΤΕΝΕΨΑΝ ΑΣΦΥΚΤΙΚΑ ΤΑ ΠΕΡΙΘΩΡΙΑ

για την σωτηρία της Γεωργοένωσης

Ισχύει γι αυτήν η λαϊκή ρήση «εμπρός γκρεμός και πίσω ρέμα»

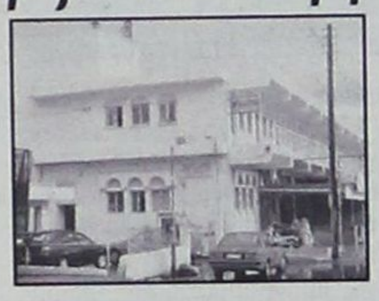

Ασφυκτικά πιέζει ο χρόνος την Ενωση Αγροτικών Συνεταιρισμών Δωδεκανήσου (ΕΑΣΔ) για να προχωρήσει στην εφαρμογή ειδικού σχεδίου για την εξυγίανσή της καθώς έχουν εξαντληθεί προ πολλού οι προθεσμίες και η περίοδος χάριτος σχετικά με την αποπληρωμή ληξιπρόθεσμων οφειλών στην Αγροτική Τράπεζα, σε προμηθευτές και σε πιστωτές.

Η ΕΠΣΔ πρέπει να καταβάλει ειδικότερα και μάλιστα άμεσα 1,2 εκατ. ευρώ που αφορούν ληξιπρόθεσμες οφειλές στην ΑΤΕ για το δάνειο των 4,2 εκατ. ευρώ που έχει συνάψει, να εξασφαλίσει 4 εκατ. ευρώ. περίπου για την αποπληρωμή οφειλών σε προμηθευτές και τρίτους αλλά και να βρίσκεται σε ετοιμότητα, για παν ενδεχόμενο, για την αποπληρωμή των δόσεων του προστίμου ύψους 3,6 εκατ. ευρώ που της επέβαλε το ΠΕΚ Πειραιά για φορολογικές παραβάσεις.

Η υλοποίηση του πρώτου στόχου, στο σχέδιο εξυγίανσης, που αποφασίστηκε την Κυριακή στη γενική συνέλευση της οργάνωσης, της εκποίησης δηλαδή των ακινήτων της παλαιάς «ΡΟΔΟΓΑΛ» και της «ΡΟΔΙΑ» καθίσταται δυσχερής αν και εκτιμάται ότι από την πώληση αυτών των περιουσιακών στοιχείων θα εισρεύσουν στα ταμεία της περίπου 4,1 εκατ. ευρώ.

Η ΕΑΣΔ που ευλπιστεί ειδικότερα να πουλήσει το ακίνητο της παλαιάς «ΡΟΔΙΑ», έναντι ποσού 2,3 εκατ. ευρώ, όπως έγινε γνωστό, οφείλει να αποζημιώσει την εταιρεία «MONDE ΕΠΕ» στην οποία το είχε επιμισθώσει, προ διετίας περίπου για 12 έτη, για να «σπάσει» το μισθωτήριο συμβόλαιο. Το γεγονός αυτό σε συνδυασμό με την πρόσφατη απόφαση του διοικητικού συμβουλίου της ΕΑΣΔ να επιτρέψει στην εταιρεία «MONDE ΕΠΕ» να προχωρήσει στην κατεδάφιση κτισμάτων που κατασκευάστηκαν στην «ΡΟΔΙΑ», με την οικοδομική άδεια του 79' και την αναθεώρησή της το 82', συνολικού εμβαδού 1500 τ.μ. περίπου, προκειμένου να εξασφαλίσει την αλλαγή χρήσης του ακινήτου από βιομηχανικό σε κέντρο ψυχαγωγίας και αναψυχής, έχει δημιουργήσει εύλογη ανησυχία στην ΕΑΣΔ που δεσμεύεται από τις αποφάσεις της.

Στις σκέψεις του Διοικητικού Συμβουλίου είναι για το λόγο αυτόν να προχωρήσει στην εκποίηση του ακινήτου, συνολικού εμβαδού 20 στρεμμάτων με την ευχή ότι ο νέος ιδιοκτήτης που ήθελε προκύψει, να διατηρήσει τη μισθωτική σχέση με την «MONDE ΕΠΕ» ή ακόμη να ζητηθεί από την «MONDE ΕΠΕ» να προχωρήσει στην αγορά του ακινήτου. Και τα δύο αυτά σενάρια ωστόσο είναι ιδιαίτερα δύσκολο να υλοποιηθούν αφού στην πρώτη περίπτωση ο νέος ιδιοκτήτης δεσμεύεται να μην προχωρήσει στην αξιοποίηση του ακινήτου του όπως αυτός την φαντάζεται για 10 χρόνια τουλάχιστον ενώ στη δεύτερη θεωρείται δύσκολο για την «MONDE ΕΠΕ» να εξασφαλίσει δάνειο ύψους 2,3 εκατ. ευρώ για την αγορά του ακινήτου, παρά την δέσμευση της ΑΤΕ να χρηματοδοτήσει τον όποιο ενδιαφερόμενο.

Δεν αποκλείεται λοιπόν η ΑΤΕ ή οι προμηθευτές προκειμένου να εξασφαλίσουν τις απαιτήσεις τους να προχωρήσουν σε κατάσχεση περιουσιακών στοιχείων της ΕΑΣΔ μεταξύ των οποίων και του ακινήτου της παλαιάς «ΡΟΔΙΑ».

Σε ότι αφορά τώρα το ακίνητο της «ΡΟΔΟΓΑΛ» η αξία του, μετά και την «απελευθέρωσή» του από την κεραία της ΕΡΑ που προκαλούσε εύλογη ανησυχία και στάθηκε αναστολτικός παράγοντας για την εκποίησή του στο παρελθόν, φέρεται να αγγίζει τα 2 εκατ. ευρώ.

Το ακίνητο της «ΡΟΔΟΓΑΛ» αναμένεται να εκποιηθεί άμεσα και μάλιστα εντός του προσεχούς μηνός.

Τον Απρίλιο αναμένεται εξάλλου η προκήρυξη διαγωνισμού για την μίσθωση των δύο σούπερ μάρκετ της ΕΑΣΔ σε ιδιώτη ή σε εταιρεία έναντι μισθώματος που θα προσδιοριστεί με μελέτη η οποία θα εκπονηθεί άμεσα.

Αξίζει τέλος να σημειωθεί ότι η ΕΑΣΔ θα προχωρήσει σε απολύσεις προσωπικού, σε μια προσπάθεια περιορισμού των λειτουργικών της δαπανών, γεγονός που έχει προκαλέσει αναστάτωση. Για την ΕΑΣΔ ισχύει δηλαδή η λαϊκή ρήση, «εμπρός γκρεμός και πίσω ρέμα».

ΜΕΤΕΧΕΙ ΜΑΘΗΤΙΚΗΣ ΕΚΔΡΟΜΗΣ

ΣΟΒΑΡΟΣ ΤΡΑΥΜΑΤΙΣΜΟΣ ΜΑΘΗΤΡΙΑΣ ΛΥΚΕΙΟΥ

Φέρεται να ήταν μεθυσμένη και να έπεσε από σκάλα ξενοδοχείου

Μια πάρα πολύ περίεργη όσο και «θολή» υπόθεση (λόγω των μέχρι τώρα αντιφατικών δηλώσεων) σοβαρού τραυματισμού μαθήτριας, το σχολείο της οποίας πραγματοποεί εκδρομή στο νησί μας, απασχολεί από χθες το πρωί τις τοπικές αρχές. Ταυτόχρονα πλείστα όσα ερωτήματα προκύπτουν, τα οποία, αναμφιβόλως θα διευρευνήσουν στην πορεία οι εισαγγελικές αρχές, και τα οποία σχετίζονται με τα όσα συνήθως συμβαίνουν στη διάρκεια των μαθητικών εκδρομών.

Η 18χρονη κοπέλα Τζ. Δ. του Δημ. στο μεταξύ, που είναι μαθήτρια του 1ου ΤΕΕ Φλώρινας μεταφέρθηκε χθες το μεσημέρι με το ΕΚΑΒ στο Ηράκλειο Κρήτης και εισήχθη, διασωληνωμένη, σε Νοσοκομείο με σοβαρά τραύματα. Φέρει ειδικότερα συντριπτικά κατάγματα στη γνάθο ύστερα από πτώση της από κυλιόμενη σκάλα του ξενοδοχείου στο οποίο διέμενε (περιοχή Ιαλυσού). Κατά μια άλλη εκδοχή έπεσε από φράχτη, αυτό όμως δεν πρέπει να ευσταθεί.

Σύμφωνα με τις πληροφορίες που συγκεντρώθηκαν και οι οποίες μεταφέρονται με επιφύλαξη, καθώς δεν υπάρχει ακόμα επίσημη εκδοχή, ο βαρύς τραυματισμός της μαθήτριας σημειώθηκε κάτω από τις ακόλουθες συνθήκες: Προχθές το βράδυ και πιο συγκεκριμένα περί ώραν 10:00 περίπου η μαθήτρια επροτίθετο να επισκεφθεί κέντρο διασκέδασης, μαζί με άλλους συμμαθητές της. Φέρεται, όμως, να ήταν μεθυσμένη και έτσι οι καθηγητές-συνοδοί, της απαγόρευσαν την έξοδο. Εμεινε, λοιπόν στο ξενοδοχείο, μαζί με δύο άλλους συμμαθητές της.

Περί ώραν 4.30 πρωινή (χθες) επέστρεψαν οι συμμαθητές της από την νυκτερινή τους έξοδο και αποφάσισαν να πάνε για πάρτυ στην παραλία, πράγμα το οποίο και έγινε. Παραμένει άγνωστο αν αυτό το γνώριζαν οι καθηγητές-συνοδοί. Περί ώραν 06.30 επέστρεψαν στο ξενοδοχείο και η μαθήτρια, άγνωστο πως, έπεσε στο έδαφος από την σκάλα, με αποτέλεσμα το σοβαρό τραυματισμό της.



Μεταφέρθηκε αμέσως στο Νοσοκομείο, όπου της παρασχέθηκαν οι πρώτες βοήθειες, από γιατρούς διαφόρων ειδικοτήτων, αλλά λόγω της σοβαρότητας των τραυμάτων της μεταφέρθηκε με το ΕΚΑΒ στο Ηράκλειο Κρήτης.

Προανάκριση διενεργεί το Α.Τ. Ιαλυσού, ενώ αίμα της εστάλη για τοξικολογικές εξετάσεις.



REKA

ΡΟΔΙΑΚΗ ΕΤΑΙΡΕΙΑ ΚΑΤΕΨΥΓΜΕΝΩΝ ΠΡΟΪΟΝΤΩΝ

Α154.ΕΕ

Αρ. εγκρίσεως τυποποιητηρίου Ευρωπαϊκής Ενωσης

Η πρώτη εταιρεία
παραγωγής προϊόντων κρέατος στη Δωδεκάνησο
με επίσημη πιστοποίηση
ISO 9001:2000 και HACCP

Η εταιρεία P.E.KA A.E είναι μια σύγχρονη εταιρεία παραγωγής-τυποποίησης προϊόντων κρέατος και εμπορίας κατεψυγμένων προϊόντων. Εδρεύει στη Ρόδο στο 3ο χμ Ταιϊρι-Αεροδρόμιο σε ιδιόκτητες εγκαταστάσεις 1.300 τμ και λειτουργεί με τα υψηλότερα Ευρωπαϊκά και Διεθνή Standards ποιότητας και υγιεινής.

...γιατί εμείς, δεν διαπραγματευόμαστε την ποιότητα των προϊόντων μας !

Υπεύθυνος Ανάπτυξης Συστήματος Ποιότητας: Εξέλιξις Σύμβουλοι Ανάπτυξης Επιχειρήσεων

IQNet

3ο χμ. Ταιϊρι - Αεροδρόμιο - 85105 ΡΟΔΟΣ - Τηλ. 22410 48300/48301 - Fax : 22410 48302

Ο ΝΟΜΑΡΧΗΣ ΔΩΔ/ΝΗΣΟΥ κ. Γ. ΜΑΧΑΙΡΙΔΗΣ

ΑΠΕΙΛΕΙ ΝΑ ΔΙΑΚΟΨΕΙ ΑΜΕΣΑ

τα δρομολόγια του πλωτού πολυιατρείου!

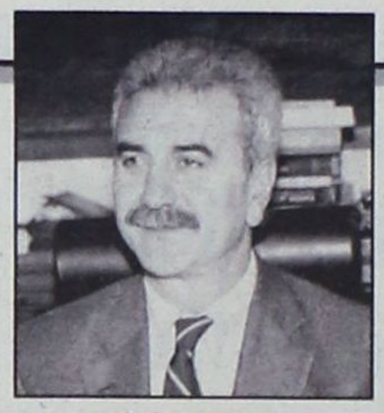

✓ Προσκρούει, όμως, στην αντίσταση των φορέων ✓ Τώρα, ξαφνικά, θυμήθηκε τα χρέη του Σκανδαλίδη και... «απειλεί» τον νέο υπουργό!!

Τώρα σκέφθηκε τα χρέη του υπουργείου Εσωτερικών στο Δήμο Πάτμου, για τη φιλοξενία των λαθρομεταναστών, ο νομάρχης κ. Γ. Μαχαιρίδης και παρότρυνε τον ξενοδόχο (που τους παραχώρησε στέγη) να αφήσει ελεύθερους τους λαθρομετανάστες να φύγουν «αν δεν δοθούν τα χρήματα»! Όσο καιρό ήταν υπουργός Εσωτερικών ο κ. Κ. Σκανδαλίδης δεν έκρινε σκόπιμο να τον «ενοχλήσει» ούτε και να ζητήσει τα βερεσέδια.

Ο κ. Γ. Μαχαιρίδης, κατά την επίσκεψή του στην Πάτμο απείλησε επίσης ότι θα διακόψει τα δρομολόγια του πλωτού πολυιατρείου της Νομαρχίας, χαρακτηρίζοντάς τα, ως ασύμφορα, προσέκρουσε, όμως, στην αντίσταση των φορέων του νησιού.

Σχετικά με την επίσκεψη του νομάρχη στην Πάτμο η **Σμαράγδα Μουλιάτη** μεταδίδει:

Ανέβηκαν οι τόνοι από το δήμαρχο Πάτμου όταν η συζήτηση στη σύσκεψη με το Νομάρχη Δωδεκανήσου στο Δήμο έφθασε στο θέμα των λαθρομεταναστών και στα χρήματα που οφείλει η Νομαρχία στο δήμο από τα έξοδα της φιλοξενίας των λαθρομεταναστών, τα οποία ξεπερνάνε τα 100.000 ευρώ και τα οποία έπρεπε να είχε καταβάλει το υπουργείο Εσωτερικών.

«Τα μόνα χρήματα που πήραμε για τους λαθρομετανάστες που φιλοξενούμε εδώ και τρεις μήνες είναι 10.000 ευρώ από το υπουργείο Δημόσιας Τάξης.

«Και μυρμήγκια να θέλαμε να ταΐσουμε δεν μας φθάνανε αυτά τα χρήματα» είπε χαρακτηριστικά ο δήμαρχος κ. Καμπόσος στο νομάρχη κ. Γιάννη Μαχαιρίδη, στη σύσκεψη που έγινε στο δήμο κατά τη διάρκεια της επίσκεψής του στο νησί την Πέμπτη 18 Μαρτίου.

Στην Πάτμο δεν υπάρχουν κτίρια φιλοξενίας λαθρομεταναστών και ο δήμος φιλοξενεί τους λαθρομετανάστες σε ξενοδοχεία. Πλήρωσε μέχρι στιγμής 100.000,00 ευρώ από δικά του χρήματα ενώ χρωστάει άλλα 90 000,00 ευρώ, αφού φιλοξενούσε λαθρομετανάστες για τρεις μήνες και εξακολουθεί να φιλοξενεί άλλους 55.

«Τι έπρεπε να κάνουμε. Ο επιχειρηματίας που τους φιλοξενεί χρειάζεται τα λεφτά της φιλοξενίας και της σίτισής τους είπε ο κ. Καμπόσος σε υψηλούς τόνους.

Το αποτέλεσμα της έντονης αυτής συζήτησης ήταν ο κ. νομάρχης να πει ότι θα ζητήσει από το υπουργείο Εσωτερικών την άμεση καταβολή των χρημάτων εντός ολίγων ημερών, αλλιώς θα βγει ο ίδιος να καταγγείλει την όλη απαράδεκτη κατάσταση. Απευθυνόμενος δε στον επιχειρηματία που ήταν εκεί, τον παρότρυνε, πως αν δεν δοθούν τα χρήματα, να αφήσει τους λαθρομετανάστες ελεύθερους να φύγουν. Δεν είναι δυνατόν είπε χαρακτηριστικά να μου ζητάει ένα σχολείο 5 εκατ. και να μην έχω να τους δώσω και να δαπανά ο δήμος της Πάτμου μόνο για τους λαθρομετανάστες 70 εκατομ. δρχ. Είναι απαράδεκτο, κάτι πρέπει να γίνει.

Σίγουρα κάτι πρέπει να γίνει και θα έπρεπε να είχε γίνει από καιρό.

Ο νομάρχης Δωδεκανήσου κ. Γιάννης Μαχαιρίδης ήρθε στο νησί μας στα πλαίσια περιοδείας του στα νησιά του βορείου συγκροτήματος, συνοδευόμενος από την έπαρχο Καλύμνου Χρυσούλα Συφουνιού και την νομαρχιακή.

Κατά την επίσκεψή του στην Πάτμο, που είναι η δεύτερη μετά την ανάληψη των καθηκόντων του τον Ιανουάριο του 2003, πραγματοποιήθηκε σύσκεψη με το δήμαρχο, το Δημοτικό Συμβούλιο και φορείς του νησιού. Στη σύσκεψη αυτή ο νομάρχης μεταξύ άλλων ανέφερε, πως χάρη στη δραστηριότητα της δημοτικής αρχής υπάρχουν έτοιμες 5 μελέτες για χρηματοδότηση.

Ο βιολογικός καθαρισμός, ο αγωγός μεταφοράς του νερού από το φράγμα, η Β' φάση του λιμανιού, το ΤΕΕ και ο ΧΥΤΑ.

Στη συνέχεια επικεντρώθηκε στα τρέχοντα προβλήματα και εκτός από το θέμα των λαθρομεταναστών σε δύο ακόμα θέματα που απασχολούν τον πολίτη της Πάτμου και τη δημοτική αρχή. Στα προβλήματα υγείας, και συγκοινωνίας . Όσον αφορά το πρόβλημα υγείας η Νομαρχία, είπε ο κ. Μαχαιρίδης, θα πιέσει για τη στελέχωση του Κέντρου Υγείας Πάτμου με έναν ακόμη γιατρό γενικής ιατρικής.

Να σημειώσουμε εδώ πως η έλλειψη ενός ειδικού παθολόγου ή γενικής ιατρικής είναι ζήτημα που συζητείται δύο ολόκληρα χρόνια και είμαστε στο περίμενε αλλά η προκήρυξη που νόμιζαν έγινε και η οποία γίνεται από μέρα σε μέρα ακόμα δεν έγινε.

Δημοτικοί σύμβουλοι ζήτησαν επίσης να πληροφορηθούν αν το Δελφίνι της Ζωής και της Ελπίδας θα επισκέπτεται και εφέτος τα νησιά μας.

Γι αυτό το θέμα ο νομάρχης τόνισε πως υπάρχει προβληματισμός για τη λειτουργία του δελφινιού αφού το κόστος του μόνο για τους καλοκαιρινούς μήνες είναι 250 εκατ. δραχμές εκ των οποίων μόνο 90 εκατ. είναι το κόστος των γιατρών ενώ τα υπόλοιπα πηγαίνουν για τα λειτουργικά έξοδα. Καπετάνιο, πλήρωμα μεταφορά, καύσιμα κ.λ.π. Κάθε επίσκεψη του ασθενούς στο δελφίνι, είπε ο κ. νομάρχης κοστίζει 50 χιλ. δραχμές. Συμφέρει όπως είπε χαρακτηριστικά να στείλει η Νομαρχία δύο γιατρούς επί πλέον στην Πάτμο και ανάλογα στα άλλα μικρά νησιά παρά να λειτουργεί με αυτό τον τρόπο το Δελφίνι της ζωής και της Ελπίδας.

Το όλο θέμα θα το εξετάσει όπως είπε η επιτροπή Υγείας της Νομαρχίας και θα παρθούν αποφάσεις.

Αντίθετη άποψη είχαν πολλοί από τους παρευρισκόμενους. Το Δελφίνι της Ζωής και της Ελπίδας μπορεί να έχει υψηλό λειτουργικό κόστος αλλά έχει πολλές ειδικότητες οι οποίες δεν υπάρχουν στο Κέντρο Υγείας Πάτμου. Και αφού πρότειναν να παραμείνει ζήτησαν:

Πρώτον να επισκέπτεται το νησί και κατά τη διάρκεια του χειμώνα, διότι τότε έχουμε το μεγάλο πρόβλημα και δεύτερον να παραμένει στο νησί περισσότερο χρόνο για να μπορεί να εξετάζει περισσότερους ασθενείς.

Πολύς λόγος έγινε επίσης για τη συγκοινωνία, αφού οι ξενοδόχοι τόνιζαν πως οι επισκέπτες από διάφορες χώρες του εξωτερικού δεν μπορούν να προγραμματίσουν εκδρομές αφού καμιά εταιρεία δεν έχει εκδώσει πρόγραμμα δρομολογίων.

Από τη συζήτηση προέκυψε ότι οι προοπτικές δεν είναι αισιόδοξες για τα μικρά νησιά αφού οι εταιρείες έχουν στραμμένο το ενδιαφέρον τους στις γραμμές φιλέτο και το μόνο ενθαρρυντικό είναι ότι κάποιες άλλες εταιρείες έχουν δείξει ενδιαφέρον γι αυτή τη γραμμή ενώ τονίστηκε πως και ο σημερινός υπουργός Αιγαίου κ. Αριστοτέλης Παυλίδης που είναι γνώστης του θέματος θα βοηθήσει για την επίλυση του συγκοινωνιακού προβλήματος.

Ένα άλλο θέμα που ετέθη στον κ. νομάρχη από τον πρώην δήμαρχο κ. Ματθαίο Μελιανό ήταν η μεγάλη καθυστέρηση στην αυτοψία και στην έκδοση των αδειών καταστημάτων υγειονομικού ενδιαφέροντος με αποτέλεσμα να λειτουργούν καταστήματα χωρίς άδεια.

Όσον αφορά το Φεστιβάλ Θρησκευτικής Μουσικής ο κ. νομάρχης είπε ότι το ύψος της επιχορήγησής του από τη Νομαρχία θα είναι 30.000 ευρώ.

ΤΟ ΠΡΟΣΕΧΕΣ ΣΑΒΒΑΤΟ, 27 ΜΑΡΤΙΟΥ

ΣΤΗΝ ΚΩ ΘΑ ΣΥΝΕΔΡΙΑΣΕΙ

το νομαρχιακό συμβούλιο Δωδ/σου

Οδηγίες του προέδρου κ. Φ. Χατζηδιάκου προς τους νομαρχιακούς συμβούλους



Στην Κω θα διεξαχθεί η επόμενη συνεδρίαση του νομαρχιακού συμβουλίου Δωδ/νήσου.

Η συνεδρίαση θα γίνει το προσεχές Σάββατο, 27 Μαρτίου (ώρα ενάρξεως 10.30 π.μ.) και στην ημερήσια διάταξη έχουν εγγραφεί τα ακόλουθα θέματα:

Θέμα 1ο: Αναπτυξιακή πορεία - Σχεδιασμός και προοπτικές ανάπτυξης Επαρχείου Κω - Νισύρου

Θέμα 2ο: Λήψη απόφασης για ανέγερση Νέου Νοσοκομείου στην Κω.

Θέμα 3ο: Ιδρυση Μουσείου Νεότερης Ιστορίας Επαρχίας Κω

Θέμα 4ο: Έγκριση τεχνικού Προγράμματος Επαρχείου Κω έτους 2004.

Θέμα 5ο: Παραχώρηση ακινήτου με αριθμό Κ.Μ. 499 γαιών Πυλίου Κω στο Δήμο Δικαίου για κατασκευή Αθλητικού Κέντρου.

Θέμα 6ο: Συγκρότηση και χρηματοδότηση συνεργείου σύλληψης αδέσποτων ζώων στη Νίσυρο.

Θέμα 7ο: Κήρυξη του Νομού Δωδεκανήσου ελευθέρου από την παραγωγή, διακίνηση και κατανάλωση γενετικά τροποποιημένων (μεταλλαγμένων) προϊόντων - Πρόταση GREENPEACE.

Ενόψει της συνεδριάσεως αυτής, ο πρόεδρος του Νομαρχιακού Συμβουλίου κ. Φώτης Χατζηδιάκος, ενημερώνει τους συναδέλφους του για τα ακόλουθα:

Κυρίες - Κύριοι συνάδελφοι

Σχετικά με τη συνεδρίαση του Ν.Σ. στην Κω στις 27/3/2004 σας γνωρίζουμε τα ακόλουθα:

- Οι Νομαρχιακοί Σύμβουλοι Ρόδου και Καρπάθου και οι εκπρόσωποι κομμάτων και Μ.Μ.Ε. θα αναχωρήσουν από τη Ρόδο:

α) Είτε την Παρασκευή 26/3/2004 και ώρα 15.00 μ.μ. με πλοίο της ΔΑΝΕ.

β) Είτε το Σάββατο 08.30 π.μ. με το καταμαράν «ΔΩΔΕΚΑΝΗΣΟΣ EXPRESS».

Οι συνάδελφοι της Επαρχίας Καλύμνου θα μετακινηθούν προς Κω είτε Παρασκευή απόγευμα είτε Σάββατο πρωί.

Η επιστροφή μπορεί να γίνει είτε την Κυριακή πρωί (03.00 π.μ.) με το πλοίο της ΔΑΝΕ είτε το Σάββατο με το «ΔΩΔΕΚΑΝΗΣΟΣ EXPRESS» ώρα 16.00 μ.μ. Η διανυκτέρευση Παρασκευή & Σάββατο 26 και 27/3/2004 αντίστοιχα των Νομαρχιακών Συμβούλων και των εκπροσώπων θα γίνει στο ξενοδοχείο «ΚΩΣ» όπου θα πραγματοποιηθεί και η συνεδρίαση του Ν.Σ.

Ο πρόεδρος του Ν.Σ.
Φώτης Χατζηδιάκος





LANE

ΜΕ ΣΥΝΕΠΕΙΑ ΕΚΕΙ ΠΟΥ
ΟΙ ΜΕΓΑΛΟΙ ΔΕΝ ΧΩΡΟΥΝ

Πάσχα στο ΚΑΣΤΕΛΛΟΡΙΖΟ
με το ΙΕΡΑΠΕΤΡΑ

Μ. ΣΑΒΒΑΤΟ
Ωρα αναχώρησης: 14.00
Από ΚΑΣΤΕΛΛΟΡΙΖΟ αργά το βράδυ της
ΚΥΡΙΑΚΗΣ ΤΟΥ ΠΑΣΧΑ (Μετά τις 24.00).
Παραμονή μέσα στο πλοίο σε
καμπίνες της επιλογής σας

Αναστάσιμο δείπνο - Γλέντι

Πληροφορίες Πρακτορείο STEFANAKIS
Αλεξ. Διάκου 38
Τηλ. 22410 30054, 31833 FAX 22410 26745

ΧΡΕΙΑΖΕΤΑΙ ΝΑ ΕΠΙΔΕΙΧΘΕΙ ΣΥΝΕΣΗ

ΜΟΝΟΔΡΟΜΟΣ ΟΙ ΑΠΟΦΑΣΕΙΣ *για το ενεργειακό της Ρόδου*

Τρεις «δύσκολες» περιοχές ονομάζει η υπουργική απόφαση

Τρεις θέσεις στο νησί της Ρόδου για την εγατάσταση ηλεκτροπαραγωγού ζεύγους με κινητήρα ντίζελ προβλέπει η υπουργική απόφαση η οποία υπεγράφη από τον κ. Άκη Τσοχατζόπουλο, δύο ημέρες πριν από τις γενικές εκλογές.

Με την υπ' αριθμ. ΑΠ Δ5/ΗΛ/Α/Φ17/176/2736/5-3-2004 ειδικότερα απόφαση για την «άδεια παραγωγής στην ΔΕΗ για την νήσο Ρόδο σχύος 20 MW» προβλέπονται εναλλακτικά οι εξής θέσεις εγκατάστασης: Υ/Σ Αφάντου, Υ/Σ Ιαλυσού και παλαιός ΑΣΠ Ρόδου (εργοστάσιο Αγίου Νικολάου). Ομως, απ' εδώ και πέρα αρχίζουν τα δύσκολα.

Να λειτουργήσει το παλαιό εργοστάσιο της ΔΕΗ στην πόλη της Ρόδου θεωρείται απίθανο γιατί θα «ξεσηκωθούν και οι πέτρες» λόγω της μεγάλης επιβαρύνσεως της περιοχής. Ο Δήμος Αφάντου, με απόφαση του δημοτικού συμβουλίου αρνείται την εγκατάσταση, ο δε Δήμος Ιαλυσού διεκδικεί «αντισταθμιστικά οφέλη» προ πάσης συζητήσεως. Πιο συγκεκριμένα θέτει ως προϋποθέσεις α) να προχωρήσουν άμεσα οι εργασίες για την εγκατάσταση δικτύου από την ΔΕΗ, β) να παραχωρηθεί το πρώτο στρατόπεδο της 299 ΤΕ και γ) να παρέχεται από την ΔΕΗ δωρεάν ηλεκτροδότηση των δημοσίων και δημοτικών κτιρίων.

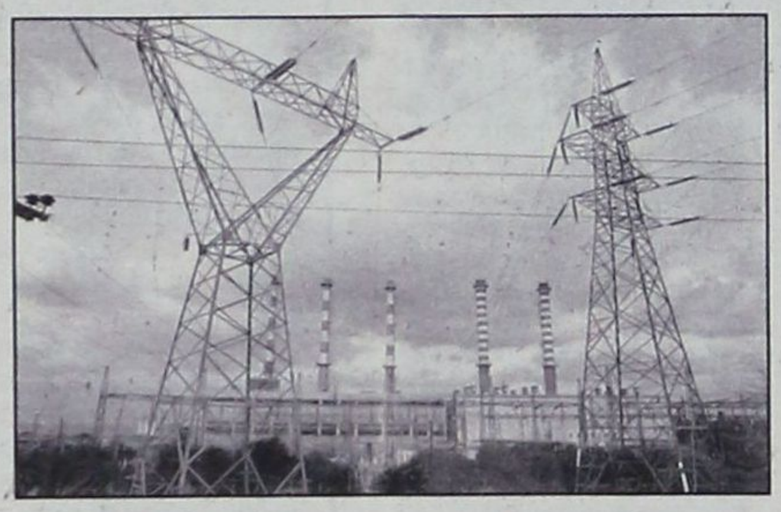

Εν πάση περιπτώσει η υπουργική απόφαση έχει, ως εξής:

ΘΕΜΑ: Αδεια παραγωγής στην ΔΕΗ Α.Ε. για την νήσο Ρόδο ισχύος 20 MW.

Εχοντας υπ' όψη:

1. Τον Ν. 1558/85 (ΦΕΚ 137Α/26.7.85) «Κυβέρνηση και Κυβερνητικά Οργανα» σε συνδυασμό με το Π.Δ. 381/89 «Οργανισμός του Υπουργείου Βιομηχανίας Ενέργειας και Τεχνολογίας» (ΦΕΚ 168Α/16.689).

2. Το Π.Δ. 223/85 (ΦΕΚ 83/Α/9.5.85) «Συμμόρφωση Ελληνικής Νομοθεσίας με οδηγίες της ΕΟΚ».

3. Τον Ν. 2244/94 «Ρύθμιση θεμάτων Ηλεκτροπαραγωγής από ανανεώσιμες πηγές ενέργειας και από συμβατικά καύσιμα και άλλες διατάξεις» (ΦΕΚ 168Α/7.10.94).

4. Το Π.Δ. 27/1996 (ΦΕΚ 19Α) «Συγχώνευση των Υπουργείων Τουρισμού, Βιομηχανίας, Ενέργειας και Τεχνολογίας και Εμπορίου στο Υπουργείο Ανάπτυξης» (ΦΕΚ 19Α).

5. Τις διατάξεις του Ν.

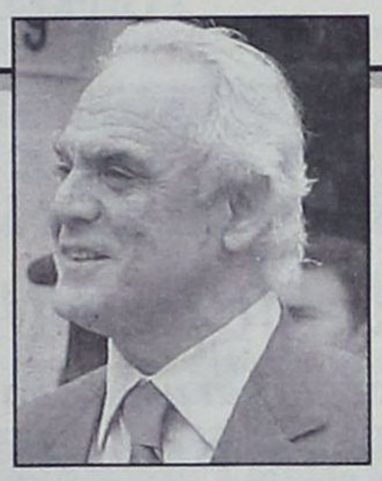

2773/1999 (ΦΕΚ 286Α/22.12.1999) «Απελευθέρωση της αγοράς ηλεκτρικής ενέργειας - Ρύθμιση θεμάτων ενεργειακής πολιτικής και λοιπές διατάξεις».

6. Την με αρ. πρ. ΠΔ13/Β/Φ9.5.10/8965/22.6.2000 Απόφαση του Υπουργού Ανάπτυξης περί διορισμού μελών της ΡΑΕ (ΦΕΚ ΤΝΠΔΔ 160/28.6.2000).

7. Τις διατάξεις του Κανονισμού Αδειών Παραγωγής και Προμήθειας Ηλεκτρικής Ενέργειας (ΦΕΚ 1498Β/8.12.2000).

8. Τον Ν. 2941/2001 «Απλοποίηση διαδικασιών ίδρυσης εταιρειών, αδειοδότησης Ανανεώσιμων Πηγών Ενέργειας, ρύθμιση θεμάτων της Α.Ε. «ΕΛΛΗΝΙΚΑ ΝΑΥΠΗΓΕΙΑ» και άλλες διατάξεις» (ΦΕΚ 201/12-9-2001).

9. Την Δ5/Β/Φ1/1085/24-01-2002 απόφαση του Υπουργού Ανάπτυξης «Οροι και περιορισμοί ενιαίας άδειας παραγωγής που χορηγείται στην ΔΕΗ Α.Ε.».

10. Τη Δ5/ΗΛ/Α/Φ17/23837/22-12-2003 απόφαση του υπουργού Ανάπτυξης «Άδεια παραγωγής της ΔΕΗ Α.Ε. για 120 MW στη Νήσο Ρόδο».

11. Τη ΓΔΝΣ/85/15-01-2004 αίτηση της ΔΕΗ Α.Ε. προς τη ΡΑΕ.

12. Τη ΡΑ-1759 (Ο-5602)/03-02-2004 γνωμοδότηση της ΡΑΕ προς τον Υπουργό Ανάπτυξης.

13. Την από 18-02-04 Εισήγηση της Διεύθυνσης Ηλεκτροπαραγωγής του υπουργείου Ανάπτυξης.

14. Το γεγονός ότι η από 23-12-2003 Προσωρινή Διαταγή του ΣτΕ σχετικά με μη χορήγηση Άδειας Παραγωγής στη Νήσο Ρόδο αφορά αποκλειστικά στη διαδικασία που περιγράφεται στη 2/04-10-01 Διακήρυξη του υπουργού Ανάπτυξης (ΦΕΚ 323/12-10-01) και

15. Την άμεση ανάγκη κάλυψης των εκτάκτων αναγκών των νήσων που τροφοδοτεί ο ΑΗΣ Ρόδου με ηλεκτρική ενέργεια, κατά το θέρος του 2004, όπως αυτές περιγράφονται στην ανωτέρω αίτηση της ΔΕΗ Α.Ε. και γνωμοδότηση της ΡΑΕ,

ΑΠΟΦΑΣΙΖΟΥΜΕ

Τη χορήγηση άδειας παραγωγής στη ΔΕΗ Α.Ε. σύμφωνα με τον Πίνακα που ακολουθεί:

Η παρούσα άδεια τελεί υπό τους όρους και περιορισμούς της ενιαίας άδειας παραγωγής που έχει χορηγηθεί στη ΔΕΗ ΑΕ με την υπ' αρ. ΥΑΔ5/Β/Φ1/1085/24.1.2002 καθώς και υπό τους ακόλουθους πρόσθετους όρους:

1. Οι εν λόγω μονάδες θα εγκατασταθούν έτσι ώστε να διασφαλίζεται ο απρόσκοπτος εφοδιασμός των νήσων που τροφοδοτεί ο ΑΗΣ Ρόδου με ηλεκτρική ενέργεια και σύμφωνα με τα προβλεπόμενα στο ανωτέρω σχετικό έγγραφο της ΔΕΗ Α.Ε.

2. Η εν λόγω μονάδα ηλεκτροπαραγωγής πρέπει να λειτουργεί κατά τρόπο ώστε να τηρούνται οι εκάστοτε ισχύουσες εθνικές και κοινοτικές διατάξεις που αποβλέπουν στην προστασία του περιβάλλοντος.

Ο Υπουργός
Α. Τσοχατζόπουλος

ΟΝΟΜΑ ΚΑΤΟΧΟΥ	ΔΕΗ Α.Ε.
Τεχνολογία	Ηλεκτροπαραγωγό Ζεύγος με Κινητήρα Ντήζελ
Καύσιμο	Πετρέλαιο Ντήζελ
Ονομαστική Ισχύς	Η/Ζ συνολικής ισχύος 20 MW
Θέση	Μία ή περισσότερες από τις εξής: Υ/Σ Αφάντου, Υ/Σ Ιαλυσού και παλαιός ΑΣΠ Ρόδου
Δήμοι, Νομός	Αφάντου/Ιαλυσού/Ρόδου, Νομός Δωδεκανήσων
Ημερομηνία Έναρξης ισχύος	15η Ιουνίου 2004
Ημερομηνία Λήξης ισχύος	15η Σεπτεμβρίου 2004
Παρατηρήσεις	Η ακριβής σύνθεση και θέση εγκατάστασης του νέου δυναμικού θα καθοριστεί μετά την οριστικοποίησή τους από τη ΔΕΗ Α.Ε.



AnaGenesis
Thalasso Spa Center

Το *Atrium Palace* εγκαινιάζει σε δύο μήνες τις πολυτελείς **βίλλες** με τις ατομικές θερμαινόμενες πισίνες, το νέο παραλιακό **Θεματικό - Εστιατόριο** και το Υπερσύγχρονο **Κέντρο Θαλασσοθεραπείας** σε επιφάνεια 2.500 τ.μ. Υπό την καθοδήγηση και το management της Γαλλικής *Thalgo*, της μεγαλύτερης και πλέον ειδικής στην Ευρώπη σε αντίστοιχα κέντρα με τα κορυφαία προϊόντα θαλασσοθεραπείας, απευθύνεται σε απαιτητικούς πελάτες που επιζητούν την ψυχοσωματική τους αναγέννηση.

Για να στελεχώσει τα τμήματα Υδροθεραπείας, Φυσιοθεραπείας, Αισθητικής, Γυμναστικής, Υποδοχής, Marketing ζητά νέους και νέες για τις παρακάτω ειδικότητες:
Θέση Διευθυντή - manager Κέντρου Θαλασσοθεραπείας,
Διαιτολόγο, Υδροθεραπευτές, Φυσιοθεραπευτές, Μασέρ, Αισθητικούς, Κομμωτές Γυμναστές , Υπεύθυνους Υποδοχής, Τεχνικούς - συντηρητές, με εμπειρία σε αντίστοιχα κέντρα.

Τηλέφωνα πληροφοριών : 22410 - 28307, 22410 - 31832, (Κα. Πλατή), e-mail: info@atrium.gr

Atrium Palace
RESORT HOTEL







Quality Label for Swiss Tourism 2003

ΚΑΤΑΡΤΙΣΘΗΚΕ ΑΠΟ ΤΗΝ ΝΟΜΑΡΧΙΑ

ΤΟ ΕΠΙΣΗΜΟ ΠΡΟΓΡΑΜΜΑ *εορτασμού της 25ης Μαρτίου*

Ποιές εκδηλώσεις προβλέπονται για αύριο και μεθαύριο



Αρχίζει αύριο ο διήμερος εορτασμός της 183ης Επετείου της Εθνικής μας παλιγγενεσίας, που θα κορυφωθεί την 25η Μαρτίου με την δοξολογία στον Μητροπολιτικό Ναό του Ευαγγελισμού και (εν συνεχεία) την παραδοσιακή παρέλαση. Δοθέντος ότι ταυτόχρονα εορτάζεται και ο Ευαγγελισμός της θεοτόκου, που είναι μια από τις πιο μεγάλες εορτές της Ορθοδοξίας, αναμένεται να σημειωθεί κοσμοσυρροή στις εκκλησίες και ιδιαιτέρως στον Ευαγγελισμό αλλά και στο Μαντράκι για την παρέλαση, καθώς μάλιστα προμηνύεται να είναι μέχρι τότε πολύ καλός ο καιρός.

Σύμφωνα με το πρόγραμμα που κατάρτισε η νομαρχιακή αυτοδίοικηση Δωδ/νήσου κατά το διήμερο προβλέπονται οι ακόλουθες εορταστικές εκδηλώσεις:

ΤΕΤΑΡΤΗ 24 ΜΑΡΤΙΟΥ

1. Γενικός σημαιοστολισμός από της ογδόης πρωϊνής ώρας της 23ης μέχρι και της δύσης του ήλιου της 25ης Μαρτίου 2003, όλων των δημόσιων, δημοτικών και κοινοτικών καταστημάτων των ΝΠΔΔ, τραπεζών, ιδιωτικών καταστημάτων, των οικιών και των πλοίων που θα βρίσκονται στο λιμάνι.

2. Φωταγώγηση των δημοσίων και δημοτικών καταστημάτων των ΝΠΔΔ και των τραπεζών κατά τις βραδινές ώρες της 24ης και 25ης Μαρτίου 2003.

• Ωρα 11:00 Εκδηλώσεις στα σχολεία για την επέτειο.

• ΩΡΑ 12:00 Καταθέσεις στεφάνων από σωματεία, οργανώσεις και προσκόπους - οδηγούς της πόλεως Ρόδου στο ΒΩΜΟ ΤΗΣ ΠΑΤΡΙΔΑΣ, στον ΑΝΔΡΙΑΝΤΑ ΤΟΥ ΗΡΩΑ ΑΛΕΞΑΝΔΡΟΥ ΔΙΑΚΟΥ, στο ΗΡΩΟ ΤΩΝ ΙΕΡΟΛΟΧΙΤΩΝ, στο ΜΝΗΜΕΙΟ ΤΟΥ ΠΑΠΑ ΚΑΙ ΔΑΣΚΑΛΟΥ, στην ΠΡΟΤΟΜΗ του ΕΛΕΥΘΕΡΙΟΥ ΒΕΝΙΖΕΛΟΥ, στη ΠΡΟΤΟΜΗ ΤΟΥ ΣΤΕΦΑΝΟΥ ΚΑΖΟΥΛΗ, στην ΠΡΟΤΟΜΗ ΤΟΥ ΕΥΣΤΑΘΙΟΥ ΓΕΩΡΓΙΟΥ, από αντιπροσωπείες σπουδαστών και μαθητών.

- Στις καταθέσεις των σχολείων, προσκόπων, οδηγών, αναπήρων, εφεδροπολεμιστικών οργανώσεων, συλλόγων, σωματείων, και ιδρυμάτων υπεύθυνοι καθηγητές Φυσικής Αγωγής του τμήμαος Αθλητικής Διευκόλυνσης ορίζονται κατά περίπτωση οι κκ: Ζήκας, Μαντικός Μ., Φραγκεσκάκης, Μαντικός Ν., Παπαντωνάκης Μ., Αρβανίτης Γ...

- Καταθέσεις επίσης από τους ανάπηρους και τα θύματα πολέμου, τις εφεδροπολεμιστικές οργανώσεις, ΕΕΣ Ρόδου, Σώμα Ελλήνων Προσκόπων, συλλόγους και σωματεία, στο Βωμό της Πατρίδας, παρουσία εκπροσώπων των αρχών και με τη συνοδεία της Φιλαρμονικής του Δήμου της Ρόδου.

Οι καταθέσεις στεφάνων θα γίνουν ταυτόχρονα σ' όλους τους χώρους στι 12:00 η ώρα

ΠΕΜΠΤΗ 25 ΜΑΡΤΙΟΥ 2003

• Ωρα **08.00** π.μ. Επίσημη έπαρση της Σημαίας στο Βωμό της Πατρίδας με τη συμμετοχή τιμητικού αποσπάσματος και της Φιλαρμονικής της 95 ΑΔΤΕ.

• Ωρα **2:30 μ.μ.** Επίσημη Δοξολογία στον Ιερό Ναό του Ευαγγελισμού Ρόδου. Πέρας προσέλευσης επισήμων για τη Δοξολογία ώρα **2:25μ.μ.**

Αμέσως μετά τη Δοξολογία εκφώνηση πανηγυρικού

- Ακολουθεί επιμνημόσυνη δέση και κατάθεση στεφάνου στο Βωμό της Πατρίδας.

• Ωρα **3:30μ.μ.** ΠΑΡΕΛΑΣΗ, με επικεφαλής της Φιλαρμονική του Δήμου Ροδίων, των αναπήρων, παλαιών πολεμιστών, του ΕΕΣ (παραρτήματος Ρόδου), του Λυκείου Ελληνίδων, «Εργάνη Αθηνά» και των λοιπών σωματείων, προσκόπων, οδηγών, μαθητών και μαθητριών, κέντρου παιδιής μέριμνας θηλέων Ρόδου, του Διεθνούς Σχολείου Ρόδου, των δημοτικών σχολείων, λυκείων, τεχνικών σχολών, ΑΣΤΕ Ρόδου, ΤΕΣΤΕ Ρόδου. Κλείνει, η Φιλαρμονική της 95 ΑΔΤΕ, επικεφαλής των μηχανοκίνητων τμημάτων της Ελληνικής Αστυνομίας, της Πυροσβεστικής Υπηρεσίας, της Δημοτικής Αστυνομίας, των πεζοπόρων τμημάτων των Δυνάμεων Εθνοφυλακής και του έφιππου τμήματος της Δημοτικής Αστυνομίας Ρόδου.

Το γενικό πρόσταγμα της παρέλασης για τα τμήματα και των Σχολείων, Σωματείων, Οργανώσεων κ.λ.π. θα έχει ο υπεύθυνος καθηγητής Φυσικής Αγωγής Βασίλειος Ζήκας.

Επίσης θα βοηθήσουν οι καθηγητές κ.κ.: Ζήκας, Μαντικός Μ., Φραγκεσκάκης, Μαντικός Ν., Παπαντωνάκης Μ., Αρβανίτης Γ....

Κατά τη δοξολογία της Επετείου και την κατάθεση στεφάνων θα αποδώσει τιμές η Φιλαρμονική της 95 ΑΔΤΕ.

• Μετά το τέλος της παρέλασης, ο κος Νομάρχης θα δεχθεί στο Νομαρχιακό Μέγαρο τις αρχές και το λαό της Δωδεκανήσου.

• Ωρα 6:30 μ.μ. Επίσημη υποστολή σημαίας στο Βωμό της Πατρίδας με συμμετοχή τιμητικού αποσπάσματος και της Φιλαρμονικής της 95 ΑΔΤΕ.

• Ωρα 7:00 μ.μ. Συναυλία από τη Μικτή Χορωδία του Δήμου Ροδίων και Χοροί απ' όλη την Ελλάδα στο Εθνικό Θέατρο Ρόδου.

ΨΕΥΔΕΙΣ ΟΙ ΚΑΤΑΓΓΕΛΙΕΣ ΠΟΥ ΕΓΙΝΑΝ

Η ΠΕΡΙΦΡΑΞΗ ΤΗΣ ΕΚΚΛΗΣΙΑΣ *έγινε με άδεια της Πολεοδομίας*

Ανακοίνωση της εκκλησιαστικής επιτροπής Λίνδου

Η κατασκευή τοιχίου περίφραξης του Ιερού Ναού Αγίου Νεκταρίου στους Πεύκους-Λίνδου έγινε νομίμως, με την έκδοση της προβλεπόμενης άδειας από την Πολεοδομία υποστηρίζει και σε γραπτή ανακοίνωσή της η Εκκλησιαστική Επιτροπή. Ταυτόχρονα δηλώνει ότι επιφυλάσσεται για νόμιμες ενέργειες κατά της δημοτικής αρχής Λίνδου για τις «ψευδείς καταγγελίες» που έκανε ενώπιον της Εισαγγελικής αρχής:

Αναλυτικά στην ανακοίνωση αναφέρονται τα εξής:

Σε σχέση με τα δημοσιεύματα που αφορούν στην περίφραξη του Ιερού Ναού του Αγίου Νεκταρίου στους Πεύκους Λίνδου, έχουμε να δηλώσουμε τα εξής:

1. Μετά από απόφαση της Εκκλησιαστικής Επιτροπής και έγκρισης του Μητροπολίτη και αφού έγιναν όλες οι νόμιμες ενέργειες εκδόθηκε η υπ' αριθμ. 1837/2004 άδεια από την Πολεοδομία για την ανέγερση τοιχίου στον περιβάλλοντα την εκκλησία χώρο.

2. Η απόφαση για αυτήν την περιτοίχιση πάρθηκε διότι αυτός είχε μετατραπεί σε ένα απέραντο σκουπιδότοπο απαράδεκτο και από θρησκευτικής αλλά και από αισθητικής πλευράς. Στόχος μας είναι μετά την ολοκλήρωση του έργου αυτού να δημιουργθεί παιδική χαρά και να γίνει φύτευση, ενώ προβλέπεται και επέκταση του ναού.

3. Εντελώς ξαφνικά η Δημοτική Αρχή, χωρίς ευκόλως εξηγήσιμους λόγους, με παρέμβασή της στην Εισαγγελία Πρωτοδικών Ρόδου και χωρίς την υποβολή οποιουδήποτε γραπτού αιτήματος κατήγγειλε τον Ιερέα του Ναού για αυθαίρετες ενέργειες και έτσι οδήγησε σε εισαγγελική εντολή παύσης των εκτελουμένων εργασιών.

4. Πιστεύουμε ότι οι ενέργειες της Δημοτικής Αρχής δεν διευκολύνουν την οποιαδήποτε συζήτηση και επίλυση του θέματος που έχει δημιουργθεί και για το λόγο αυτό επιφυλασσόμαστε για κάθε νόμιμη ενέργειά μας προκειμένου να διαφυλάξουμε το κύρος και το όνομα της Εκκλησίας.

Με τιμή,
Η Εκκλησιαστική Επιτροπή



HELIOUSSA RESIDENCE

Σε μια ήσυχη καταπράσινη περιοχή κοντά στους Τρεις Ιαλυσσού, δίπλα στο λόφο "Μαχάνη", βρίσκεται ο οικισμός ΗΛΙΟΥΣΑ.
Οι οικισμός αποτελείται από 8 πολυτελείς κατοικίες σε έκταση 16 στρεμμάτων.
Κάθε μονοκατοικία (από 180 τ.μ. έως και 250 τ.μ.) έχει σχεδιασθεί με τα υψηλότερα στάνταρ ποιότητας και αισθητικής και περιβάλλεται από οικόπεδο έκτασης 2000 τ.μ.

Οι κατοικίες παραδίδονται ολοκληρωμένες.
Αρχιτεκτονική Μελέτη: Γραφείο Ανδρέα Μιχαηλίδη

Για περισσότερες πληροφορίες παρακαλώ επικοινωνήστε
Κινητό: 6944 940959, Τηλ: 22410 63983 & 64623



■ ΟΜΟΦΩΝΙΑ ΕΙΣΑΓΓΕΛΕΑ ΚΑΙ ΑΝΑΚΡΙΤΗ

ΠΡΟΣΩΡΙΝΑ ΚΡΑΤΟΥΜΕΝΟΣ
έμπορος ναρκωτικών

3 μήνες φυλάκιση σε γυναίκα - «βαποράκι»



Προσωρινά κρατούμενος στις δικαστικές φυλακές της Κω κρίθηκε χθες με ομόφωνη απόφαση της τακτικής Ανακρίτριας κ. Π. Καρκατζούνη και του Εισαγγελέα Πλημμελειοδικών Ρόδου κ. Γ. Οικονόμου ο 27χρονος Ροδίτης Γεώργιος Κουλουμπρής του Νικολάου, σε βάρος του οποίου είχε ασκηθεί ποινική δίωξη για αγορά και χρήση ναρκωτικών με σκοπό την πώληση και για αντίσταση κατά της αρχής.

Ο Κουλουμπρής συνελήφθη την 17η Μαρτίου από αστυνομικούς του Τμήματος Δίωξης Ναρκωτικών στα Ασγούρου, μετά από 3ήμερη παρακολούθηση και αφού αξιοποίησαν πληροφορίες σχετικά με την δράση του, που είχε δώσει ο Στέργος Λελές του Αντωνίου, ο 34χρονος κομμωτής που συνελήφθη την 12 Μαρτίου στον Αρχάγγελο, έχοντας στην κατοχή του 530 γρ. κάνναβης. Αξιο μνείας είναι το γεγονός ότι μετά τον εντοπισμό του επεχείρησε να εγκαταλείψει το αυτοκίνητο που οδηγούσε και να διαφύγει, αφού προηγουμένως διασκόρπισε στο έδαφος δύο νάυλον συσκευασίες με 26 γρ. ηρωίνης! Κατά την επιχείρηση μάλιστα της συλλήψεώς του από αστυνομικούς σημειώθηκε συμπλοκή.

Ακολούθησε έρευνα στο χωράφι του πατέρα του, στην Ιαλυσό, όπου βρέθηκε η θαμμένη «καβάτζα» του. Οι αστυνομικοί ξέθαψαν ειδικότερα δύο σακ βουαγιάζ που περιείχαν 21 συσκευασίες με 23.590 γραμμ. ινδικής κάνναβης και ένα πλαστικό δοχείο με 8 γρ. ηρωίνης.

Απολογούμενος ισχυρίσθηκε ότι η ποσότητα της κάνναβης που βρέθηκε στο χωράφι του πατέρα του δεν του ανήκει και ότι την έκρυψε κάποιος εκεί για να τον ενοχοποιήσει. Ομολόγησε ότι είχε προμηθευτεί την ηρωίνη από Αλβανό, έναντι ποσού 400 ευρώ. Ο Κουλουμπρής έχει απασχολήσει και στο παρελθόν τις αρχές σε δύο υποθέσεις εμπορίας κάνναβης, συνολικού βάρους 10 κιλών!

• Ποινή φυλάκισης 3 μηνών μετατρέψιμη προς 4,40 ευρώ ημερησίως και με ανασταλτικό ως προς την έφεση αποτέλεσμα επέβαλε χθες το Αυτόφωρο Τριμελές Πλημμελειοδικείο Ρόδου στην 29χρονη Ροδίτισσα Δικαία Αποκούραστου του Ιωάννη που συνελήφθη την 21 Μαρτίου 2004 και ώρα 13:45 από άνδρες του Λιμεναρχείου, αμέσως μετά τον κατάπλου του Blue Star στο λιμάνι της Ρόδου, με την κατηγορία της κατοχής ναρκωτικών.

Σε έρευνα που της έγινε συγκεκριμένα διαπιστώθηκε ότι είχε κρύψει μεταξύ του παντελονιού και του εσωρούχου της, ποσότητα 3 γρ. ηρωίνης. Απολογούμενη ισχυρίσθηκε ότι την ναρκωτική ουσία της την είχε παραδώσει ο φίλος της Κώστας Μακρίδης μέσα στο πλοίο και ότι θα την χρησιμοποιούσε εκείνος. Είπε, τέλος, ότι και η ίδια έκανε χρήση ηρωίνης στο παρελθόν.

ΑΠΟ ΚΑΤΟΙΚΟΥΣ ΤΗΣ ΠΕΡΙΟΧΗΣ ΑΓ. ΣΤΕΦΑΝΟΥ

ΑΣΦΑΛΙΣΤΙΚΑ ΜΕΤΡΑ ΣΕ ΒΑΡΟΣ
3 εταιρειών κινητής τηλεφωνίας

Επικίνδυνη η ακτινοβολία που εκπέμπουν οι κεραίες

Συζητήθηκε χθες ενώπιον του Μονομελούς Πρωτοδικείου Ρόδου η αίτηση ασφαλιστικών μέτρων 130 κατοίκων της περιοχής Αγίου Στεφάνου (Μόντε Σμιθ) κατά των εταιρειών κινητής τηλεφωνίας «Cosmote», «Panafon» και «Telestet».

Με την αίτησή τους οι 130 κάτοικοι ζητούν την απαγόρευση της λειτουργίας των κεραιών κινητής τηλεφωνίας των τριών εταιρειών που είχαν εγκατασταθεί στη συμβολή των οδών Βορείου Ηπείρου και Κέννεντυ, στην οδό Ενόπλων Δυνάμεων και να απειληθεί χρηματική ποινή 5.900 ευρώ σε κάθε εταιρεία για κάθε ημερήσια παράβαση μη διακοπής λειτουργίας των κεραιών.

Υποστηρίζουν ειδικότερα ότι η λειτουργία των τριών κεραιών απειλεί την υγεία τους και μάλιστα πολλαπλασιαστικά αφού έχουν εγκατασταθεί σε απόσταση μικρότερη των 270 μέτρων από τις κατοίκιες τους. Τονίζουν επίσης ότι και οι τρεις κεραίες έχουν χαρακτηριστεί αυθαίρετες από την Πολεοδομία του Δήμου Ροδίων και παρόλο που οι άδειές τους έχουν ανακληθεί αυτές συνεχίζουν να λειτουργούν παράνομα. Οι εκπρόσωποι των τριών εταιρειών υποστήριξαν ότι από μετρήσεις που έγιναν η ακτινοβολία εκπομπής των κεραιών είναι τέτοια που δεν εγκυμονεί κίνδυνο για την υγεία των κατοίκων οι τελευταίοι, όμως δήλωσαν ότι οι μετρήσεις αυτές είναι λανθασμένες.

Τονίστηκε εξάλλου για ακόμη μια φορά και ενώπιον του δικαστηρίου η ανάγκη για άμεση λειτουργία πάρκου κεραιών στην πόλη της Ρόδου μακριά από κατοικίες.

ΥΣΤΕΡΑ ΑΠΟ ΠΡΟΣΦΥΓΗ ΤΟΥ ΤΖΩΝ ΤΑΡΑΜΑΣ

ΣΥΖΗΤΗΘΗΚΕ ΧΘΕΣ Η ΑΙΤΗΣΗ
ασφαλιστικών μέτρων κατά του Καζίνο Ρόδου

Είχε απαγορεύσει την είσοδο στον γνωστό παίκτη

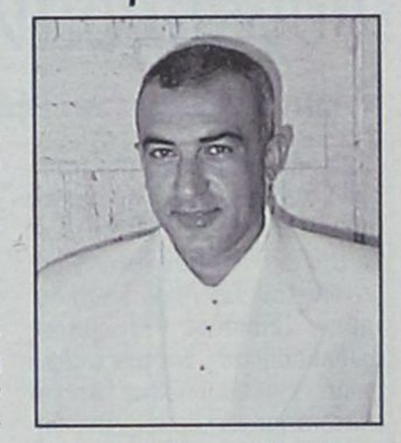

Συζητήθηκε χθες ενώπιον του Μονομελούς Πρωτοδικείου Ρόδου η αίτηση ασφαλιστικών μέτρων του βιρτουόζου του Black-jack, αριθμομνήμονα και επαγγελματία παίκτη κ. Τζων Τάραμα κατά της απόφασης του Καζίνο της Ρόδου να του απαγορεύσει την είσοδο από την 14η Αυγούστου 2003 και εντεύθεν.

Μετά τις δικαστικές περιπέτειες του κ. Τάραμα με τα καζίνο Λουτρακίου και HYATT και την απόφαση της Δικαιοσύνης ότι εσφαλμένα του είχαν απαγορεύσει την είσοδο, το αρμόδιο Δικαστήριο της Ρόδου καλείται με την σειρά του να αποφασίσει αν ο επαγγελματίας του black-jack έχει δικαίωμα... «να κερδίζει στο καζίνο της Ρόδου», όπως ο ίδιος υποστηρίζει, ή «την υποχρέωση να χάνει»!

Ο κ. Τάραμας που εκπροσωπήθηκε από τον δικηγόρο Αθηνών κ. Δ. Νεμέτη ισχυρίζεται ειδικότερα, στην αίτηση ασφαλιστικών μέτρων που κατέθεσε ότι το καζίνο της Ρόδου σκοπίμως πήρε την απόφαση να μην του επιτρέψει την είσοδο χρησιμοποιώντας ως πρόφαση ένα περιστατικό που συνέβη περί ώραν 21.00 της 13ης Αυγούστου 2003 με έναν άλλο παίκτη ονόματι Κώστα Ζαχαρόπουλο.

Ο κ. Ζαχαρόπουλος φέρεται ειδικότερα να κατήγγειλε τον κ. Τάραμα για εξύβριση στη διοίκηση του καζίνο αν και την ημέρα του περιστατικού ο ίδιος ο κ. Τάραμας είχε ενημερώσει τον υπεύθυνο παίγνιων κ. Bradford για το περιστατικό και είχε ζητήσει την παρέμβασή του, για να σταματήσει να τον ενοχλεί ο κ. Ζαχαρόπουλος. Αυτά, τουλάχιστον, ισχυρίζεται. Ο κ. Τάραμας θεωρεί επιπλέον ότι το καζίνο της Ρόδου επικαλέστηκε το περιστατικό αυτό ως πρόφαση προκειμένου να τον αποβάλει, «για να μην κερδίζει»!

Η κ. Πόλακ, σύζυγος του κ. Τάραμα, που κατέθεσε χθες ενώπιον του δικαστηρίου τόνισε ότι η καταγγελία του κ. Ζαχαρόπουλου σε βάρος του συζύγου της είναι ψευδής. Πρόσθεσε επίσης ότι ουδέποτε έλαβαν γνώση της καταγγελίας αυτής προκειμένου να στραφούν και εναντίον του κ. Ζαχαρόπουλου αλλά ότι το καζίνο, με εξώδικο που τους απέστειλε, έκανε μνεία μόνο αόριστα στην καταγγελία αυτή. Η κ. Πόλακ υποστήριξε επίσης ότι το καζίνο κατ' επανάληψη προσπάθησε να αποτρέψει τον σύζυγό της από το να κερδίζει, ασκώντας και καταχρηστικά το δικαίωμα των dealers για το κόψιμο της τράπουλας.

Οι δικηγόροι του καζίνο κ.κ. Άκης Δημητριάδης, Π. Καμαρινός και Γ. Λιάπης υποστήριξαν ότι ο κ. Τάραμας δημιουργούσε κατ' επανάληψη προβλήματα στο καζίνο και στους dealers και ότι το περιστατικό της 13ης Αυγούστου ήταν απλώς «το κερασάκι στην τούρτα». Η απόφαση του Δικαστηρίου αναμένεται με ενδιαφέρον.



ΠΡΟΣ ΠΕΙΡΑΙΑ

ΑΝΑΧΩΡΗΣΗ ΑΠΟ							ΑΦΙΞΗ ΠΕΙΡΑΙΑ
ΡΟΔΟ	ΚΩ	ΛΕΡΟ	ΠΑΤΜΟ	ΜΥΚΟΝΟ	ΣΥΡΟ	ΑΜΟΡΓΟΣ/ΚΑΛΥΨΩ	
ΤΡΙΤΗ 20:00	ΤΡΙΤΗ 22:55	...	...	ΤΕΤΑΡΤΗ 03:30	...	...	ΤΕΤΑΡΤΗ 07:20
ΠΕΜΠΤΗ 20:00	ΠΕΜΠΤΗ 22:55	...	...	...	ΠΑΡΑΣΚΕΥΗ 03:45	...	ΠΑΡΑΣΚΕΥΗ 07:05
ΣΑΒΒΑΤΟ 10:00	ΣΑΒΒΑΤΟ 12:50	...	...	...	...	ΣΑΒΒΑΤΟ 16:20	ΣΑΒΒΑΤΟ 21:30
ΚΥΡΙΑΚΗ 18:30	ΚΥΡΙΑΚΗ 21:25	ΚΥΡΙΑΚΗ 23:05	ΔΕΥΤΕΡΑ 00:15	...	ΔΕΥΤΕΡΑ 03:45	...	ΔΕΥΤΕΡΑ 07:05

ΑΝΕΚΤΕΛΕΣΤΑ ΔΡΟΜΟΛΟΓΙΑ: 25/12/03, 01/01/04, 11/04/04 (αναχώρηση από Ρόδο 18:30 για Πειραιά).

ΑΠΟ ΠΕΙΡΑΙΑ

ΑΝΑΧΩΡΗΣΗ ΑΠΟ ΠΕΙΡΑΙΑ	ΑΦΙΞΗ						
	ΣΥΡΟ	ΜΥΚΟΝΟ	ΑΜΟΡΓΟΣ/ΚΑΛΥΨΩ	ΠΑΤΜΟ	ΛΕΡΟ	ΚΩ	ΡΟΔΟ
ΔΕΥΤΕΡΑ 20:00	ΔΕΥΤΕΡΑ 23:20	...	...	...	...	ΤΡΙΤΗ 04:10	ΤΡΙΤΗ 07:10
ΤΕΤΑΡΤΗ 20:00	ΤΕΤΑΡΤΗ 23:20	...	...	...	...	ΠΕΜΠΤΗ 04:10	ΠΕΜΠΤΗ 07:10
ΠΑΡΑΣΚΕΥΗ 20:00	...	ΠΑΡΑΣΚΕΥΗ 23:50	...	...	...	ΣΑΒΒΑΤΟ 04:20	ΣΑΒΒΑΤΟ 07:15
ΣΑΒΒΑΤΟ 23:30	...	...	ΚΥΡΙΑΚΗ 04:45	ΚΥΡΙΑΚΗ 07:00	ΚΥΡΙΑΚΗ 08:10	ΚΥΡΙΑΚΗ 09:50	ΚΥΡΙΑΚΗ 12:45

ΑΝΕΚΤΕΛΕΣΤΑ ΔΡΟΜΟΛΟΓΙΑ: 24/12/03, 31/12/03, 10/04/04 (αναχώρηση από Πειραιά 23:30 για Ρόδο).

SKEVO'S TRAVEL AGENCY

ΚΑΝΤΕ ΚΡΑΤΗΣΗ ΤΩΡΑ!

ΠΛΗΡΟΦΟΡΙΕΣ ΚΑΙ ΚΡΑΤΗΣΕΙΣ ΘΕΣΕΩΝ ΣΤΟΝ ΤΑΞΙΔΙΩΤΙΚΟ ΣΑΣ ΠΡΑΚΤΟΡΑ Η SKEVO'S TRAVEL AGENCY: ΑΜΕΡΙΚΗΣ 111, ΡΟΔΟΣ, ΤΗΛ. ΚΡΑΤΗΣΕΩΝ ΕΠΙΒΑΤΩΝ ΚΑΙ Ι.Χ.: 22410-22461, 22410-75655, 22410-75310, ΤΗΛ. ΚΡΑΤΗΣΕΩΝ ΦΟΡΤΗΓΩΝ: 22410-76600



ΒΑΘΙΕΣ ΟΙ ΡΙΖΕΣ ΤΩΝ «ΚΑΤΕΣΤΗΜΕΝΩΝ ΔΟΜΩΝ»

ΠΟΛΛΑ ΠΕΡΙΕΡΓΑ ΠΡΑΓΜΑΤΑ

συνέβησαν στις εκλογές του ΤΕΕ

Η κοινή γνώμη έχει εξάγει για άλλη μια φορά χρήσιμα συμπεράσματα

Πολλά περίεργα και «ακαταλαβίστικα» πράγματα σημειώθηκαν το Σάββατο , κατά την εκλογή των (νέων) οργάνων του Τεχνικού Επιμελητηρίου Ελλάδος -Τμήματος Δωδεκανήσου . Για μια ακόμα φορά επιβεβαιώθηκε ότι οι «κατεστημένες δομές» στο νησί μας έχουν βαθιες ρίζες, και δεν έχει σημασία ποιά κυβέρνηση είναι στα πράγματα και ποιό κόμμα.

Έτσι, δεν εξέπληξε κανέναν, εκτός από ορισμένους ... αφελείς το γεγονός ότι 3 στελέχη της (τοπικής) ΝΔ, στήριξαν το ΠΑΣΟΚ για να συνεχίσει να ελέγχει το ΤΕΕ ενώ προσφερόταν η μοναδική ευκαιρία να γίνει το ΤΕΕ ένα πραγματικά ανεξάρτητο όργανο, μακριά από αγκυλώσεις, εξαρτήσεις και δεσμεύσεις. Φυσικά η κοινή γνώμη έχει βγάλει και πάλι τα συμπεράσματά της. Μεγαλύτερη σημασία έχει, όμως, να εξάγουν χρήσιμα συμπεράσματα και τα ίδια τα κόμματα.

ΑΝΑΚΟΙΝΩΣΗ της ΠΑΝΕΠΙΣΤΗΜΟΝΙΚΗΣ Σ.Κ.

Από την συνδικαλιστική παράταξη «Πανεπιστημονική» εκδόθηκε η ακόλουθη ανακοίνωση:

Έγιναν να το Σάββατο 20 Μάρτη οι εκλογές για την ανάδειξη προεδρείου της αντιπροσωπείας και Διοικούσας Επιτροπής στο Τεχνικό Επιμελητήριο τμήμα Δωδεκανήσου.

Το κύριο χαρακτηριστικό των εκλογών αυτών ήταν η συναίνεση και συνεργασία των παρατάξεων ΔΩ.ΠΡΩ.ΜΗ και Δ.Κ.Μ. και η συνεργασία των παρατάξεων Δ.Κ.Μ. και ΑΝΕΞΑΡΤΗΤΩΝ με σκοπό να αφαιρέσουν την μία έδρα που δικαιωματικά με βάση την απλή αναλογική ανήκε στην ΠΑΝΕΠΙΣΤΗΜΟΝΙΚΗ Σ.Κ.

Τα 29 μέλη της Αντιπροσωπείας έπρεπε να εκλέξουν 9 μέλη της Διοικούσας επιτροπής. Το μέτρο ήταν 3,22. Η ΔΩ.ΠΡΩ.ΜΗ είχε 12 αντιπροσώπους, οι ΑΝΕΞΑΡΤΗΤΟΙ 8, η Δ.Κ.Μ. 7 και η ΠΑΝΕΠΙΣΤΗΜΟΝΙ9ΚΗ 2 . Επόμενα με βάση την απλή αναλογική έπρεπε να εκλέξουν: 4 μέλη η ΔΩ.ΠΡΩ.ΜΗ, 2 μέλη οι ΑΝΕΞΑΡΤΗΤΟΙ και της έμενε ένα υπόλοιπο 0,48, δύο μέλη η Δ.Κ.Μ. με υπόλοιπο 0,17 και 1 μέλος η ΠΑΝΕΠΙΣΤΗΜΟΝΙΚΗ διότι με βάση το μέτρο είχε 0,68.

Για να αποκλειστεί λοιπόν η ΠΑΝΕΠΙΣΤΗΜΟΝΙΚΗ κατέβασαν δύο κοινά ψηφοδέλτια οι ΑΝΕΞΑΡΤΗΤΟΙ και η Δ.Κ.Μ. με κάποια συμφωνία μεταξύ τους.

Η ΠΑΝΕΠΙΣΤΗΜΟΝΙΚΗ Σ.Κ.καταγγέλλει στους συναδέλφους, στο Ροδιακό λαό τις απαράδεκτες αυτές μεθοδεύσεις οι οποίες καμία σχέση δεν έχουν με τα πραγματικά προβλήματα των συναδέλφων αλλά εκφράζουν μόνο μικροπολιτικές σκοπιμότητες, οι οποίες προδιαγραφών και την παραπέρα λειτουργία των παρατάξεων αυτών στο Τ.Ε.Ε.

Η ανεργία , η ετεροαπασχόληση, η εξαφάνιση των μικρών γραφείων, η εξάρτηση των συναδέλφων με τις συμβάσεις



έργου από υπηρεσίας και ΟΤΑ με εξευτελιστικές αμοιβές, είναι υπαρκτά προβλήματα που θα ενταθούν στα χρόνια που έρχονται . Όλα αυτά, καθώς και η ποινικοποίηση του επαγγέλματος μας . η ιδιωτικοποίηση του ελέγχου των μελετών και κατασκευών, η ματαίωση ουσιαστικά της δημιουργίας κτηματολόγιου και η είσοδος των ασφαλιστικών εταιριών ουσιαστικά της δημιουργίας κτηματολόγιου και η είσοδος των ασφαλιστικών εταιριών στα τεχνικά έργα φαίνεται ότι δεν απασχολούν καθόλου τις παρατάξεις αυτές και τα εκλεγμένα μέλη τους. Διαφορετικά οι αλληλοϋποστηρίξεις θα είχαν τουλάχιστον κάποιες προγραμματικές δεσμεύσεις.

Η ΠΑΝΕΠΙΣΤΗΜΟΝΙΚΗ Σ.Κ. καλεί τους συναδέλφους να επαγρυπνούν. Από παρατάξεις που χρησιμοποιούν τέτοιες μεθόδους δεν [περιμένουμε να επιδείξουν τήν απαραίτητη σήμερα αγωνιστική διάθεση και να εμπνεύσουν ενωτικό πνεύμα μεταξύ των συναδέλφων.

Η ΠΑΝΕΠΙΣΤΗΜΟΝΙΚΗ Σ.Κ. στο μέτρο των δυνάμεων της θα παρακολουθεί τις δραστηριότητες του ΤΕΕ και θα παρεμβαίνει με θέσεις και προτάσεις, θα εκτιμά κριτικά από την σκοπιά των συμφερόντων του λαού, του τόπου και των μηχανικών την δράση της Δ.Ε.

Ο κ. Π. ΒΕΝΕΡΗΣ

Ο πρόεδρος του ΤΕΕ, Τμήματος Δωδεκανήσου κ. Πάνος Βενέρης, προέβη στην ακόλουθη δήλωση:

« Με την ευκαιρία των αρχαιρεσιών της 20ης Μαρτίου για τη συγκρότηση σε σώμα των νέων οργάνων διοίκησης του φορέα μας, θα ήθελα θερμά να συγχαρώ όλα τα νεοεκλεγέντα μέλη της Διοικούσας Επιτροπής και του Προεδρείου της Αντιπροσωπείας και να τους ευχηθώ καλή και δημιουργική θητεία. Θέλω επίσης να ευχαριστήσω τους συναδέλφους που με τίμησαν με την εμπιστοσύνη τους και τέλος να δηλώσω ότι θα καταβάλω κάθε δυνατή προσπάθεια να φανώ αντάξιος κάθε προσδοκίας.

Από τις καθολικές εκλογές της 30ης Νοεμβρίου 2003 μέχρι τη συγκρότηση σε σώμα των νέων οργάνων διοίκησης, περάσαμε μια τετράμηνη περίοδο έντονης εσωστρέφειας, απόρροια του πολύπλοκου και αναχρονιστικού εκλογικού μας συστήματος.

Τον πολύτιμο αυτό χρόνο οφείλουμε να αναπληρώσουμε με γοργά βήματα, ενωμένοι και δυνατοί.

Καλώ σε συμπαράταξη και κοινή πορεία όλους τους συναδέλφους Μηχανικούς για να αναδείξουμε όλοι μαζί τα ποιοτικά χαρακτηριστικά του κλάδου μας, να συμβάλουμε στην ανάπτυξη του τόπου μας και να επιλύσουμε τα επαγγελματικά μας προβλήματα.

Με ενότητα, με ευπρέπεια, με ήθος και εμπιστοσύνη . Όπως ακριβώς μας αξίζει.»

ΣΩΜΑΤΕΙΟ ΕΡΓΑΖΟΜΕΝΩΝ ΣΤΑ ΞΕΝΟΔΟΧΕΙΑ

«Ο ΑΔΕΛΦΟΚΤΟΝΟΣ ΠΟΛΕΜΟΣ

είναι η χειρότερη μορφή πολέμου»

«Οι εργαζόμενοι διεκδικούν με δύναμη τις θέσεις εργασίας τους»

Από το Σωματείο Εργαζομένων στα Ξενοδοχεία και Επισιτιστικά Καταστήματα Ρόδου «Η Ενότητα» μας απεστάλη προς δημοσίευση η ακόλουθη επιστολή:

Κύριε Διευθυντά

Με την παρούσα επιστολή μας απευθυνόμαστε προς «πάντα αρμόδιο», πολιτική ηγεσία, Νομαρχιακή Αυτοδιοίκηση, δημάρχους και φορείς του τόπου.

Εδώ και ένα χρόνο περίπου, με αφορμή τις επιχειρήσεις ΑΤΛΑΝΤΙΚΑ ακούμε και διαβάζουμε διάφορα και διάφορους... ειδικούς, νομιμόφρονες και άφρονες, αρμόδιους και αναρμόδιους και κυρίως γεμάτους έκπληξη, για όσα συμβαίνουν γύρω τους!... Ελεος!... Ολοι ξαφνικά «εν μία νυκτί» διαπιστώσαμε διάφορες πολεοδομικές παραβάσεις σε επιχειρήσεις που λειτουργούσαν δύο χρόνια... Και τώρα ερευνώνται από την Εισαγγελική Αρχή ενδεχόμενες παρανομίες σε μεγάλο αριθμό ξενοδοχειακών επιχειρήσεων της Ρόδου, που όλοι καυχόμαστε ότι είναι πρώτης γραμμής για τον τουρισμό μας...

Απευθυνόμαστε, προς τους ξενοδόχους, για να τους θυμίσουμε ότι ο «αδελφοκτόνος πόλεμος» είναι η χειρότερη μορφή πολέμου. Οι ολέθριες καταστροφές που πολύ δύσκολα αποκαθίστανται.

Απευθυνόμαστε σε όλους τους αρμόδιους «όλων των βαθμίδων», και τους ερωτούμε: όταν οι παρανομίες αυτές που απαιτούν μεγάλο χρονικό διάστημα διαπράττονταν, που ευρίσκονταν;

Οταν με τις πράξεις και τις παραλείψεις τους, δημιουργούσαν σ' όλους μας την αίσθηση της νομιμότητας, αλήθεια, δεν ανησυχούσαν;

Απευθυνόμαστε στην απέλθουσα Γενική Γραμματεία της περιφέρειας Ν. Αιγαίου και ερωτούμε: με την εφαρμογή «των κειμένων διατάξεων» ΜΟΝΟ στην περίπτωση της ΑΤΛΑΝΤΙΚΑ, εξεπλήρωσε το καθήκον της και την υποχρέωσή της για ισονομία και ισότητα απέναντι σε ίσους πολίτες του Αιγαίου;

Απευθυνόμαστε στο νομάρχη Δωδεκανήσου και ζητούμε να υλοποιήσει τις δημόσιες δεσμεύσεις του. Να καλέσει όλους τους εκπροσώπους των φορέων και από κοινού να βρούμε λύσεις. Οι θέσεις του νομάρχη, ήσαν οι μόνες σοβαρές και συνετές, που ακούστηκαν όλο αυτό το διάστημα.

Εμείς οι εργαζόμενοι, δηλώνουμε ότι διεκδικούμε με δύναμη τις θέσεις εργασίας μας και θα αγωνισθούμε προς αυτή την κατεύθυνση. Είμαστε αυτοί που έχουμε το ιερό και συνταγματικό δικαίωμα της εργασίας και το διεκδικούμε με κάθε τρόπο.

«Σε αυτή τη φάση, καλό είναι να κρατούν οι πάντες χαμηλούς τόνους...»

(αντιγραφή από την εφημερίδα ΡΟΔΙΑΚΗ 20/3/2004).

Απευθυνόμαστε στον Υπουργό Απασχόλησης και του ζητούμε την κοινωνική προστασία του, ώστε να μη βρεθούμε στους δρόμους, χωρίς δουλειά. Βοηθήστε μας να μην υποχρεωθούμε σε ενέργειες, που μόνο αναταραχή και βλάβη θα προκαλέσουν στον τόπο.

Ο Πρόεδρος
Γεώργιος Ορφανός

Grand Hotel Rhodes
★★★★★
Το γνωστό σημείο συνάντησης
στο κέντρο της Πόλης με τη μουσική
συντροφιά του πιανίστα Τάκη Τσώνη *
απολαύστε μοναδικά κοκτέιλ
και χαλαρώστε δίπλα στο τζάκι
Κρατήσεις - πληροφορίες τηλ. 2241054700
Διεύθυνση: Ακτής Μιαούλη 1 και Γ. Παπανικολάου
A Member of
MITSIS HOTELS
GR
* Κάθε Παρασκευή, Σάββατο και Κυριακή

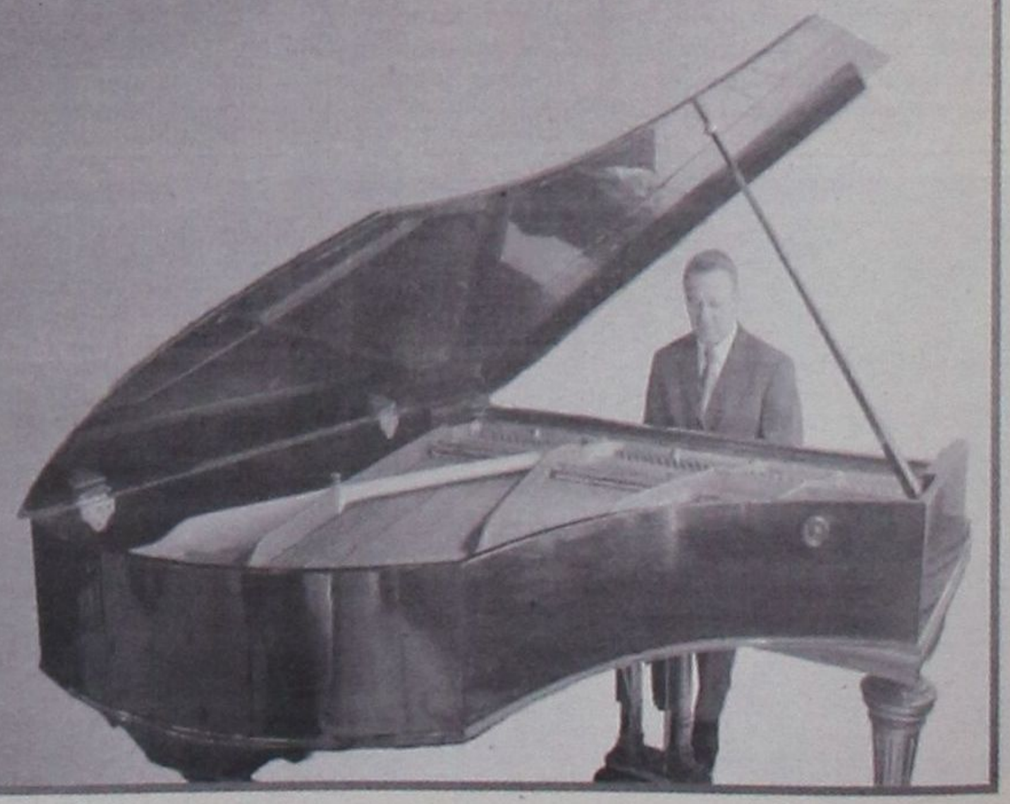

ΑΚΡΙΤΙΚΑ

κουβεντούλες με κάποιο νόημα

Θ άρσει· λέγων τ' αληθές σου σφαλεί ποτέ
ΣΟΦΟΚΛΗΣ

«Η φοβερότερη εκδίκηση είναι να περιφρονείς αυτούς που σε εχθρεύονται, αν και είσαι βέβαιος ότι μπορείς να τους συντρίψεις».
ΜΠΑΛΖΑΚ

ΠΑΣΧΑΛΙΝΑ ΔΑΝΕΙΑ

Πιστές στην παράδοση οι τράπεζες ξεκίνησαν τη διάθεση των πασχαλινών δανείων, όπως κάνουν εδώ και αρκετά χρόνια, χορηγώντας ποσά μέχρι 6.000 ευρώ σε χρόνο - ρεκόρ. Οι καταναλωτικές ανάγκες αυτή την περίοδο είναι μεν αυξημένες, αλλά τόσο η λήψη δανείων όσο και η χρήση των πιστωτικών καρτών θα πρέπει να γίνεται με σύνεση, ώστε η...νηστεία να μην κρατήσει παραπάνω από 40 ημέρες. Ο τραπεζικός μεσολαβητής εφιστά την προσοχή των καταναλωτών και συμβουλεύει να μελετούν τους όρους των συμβάσεων πριν υπογράψουν, ενώ συνιστά στις τράπεζες να ενημερώνουν πλήρως τους πελάτες τους.

ΕΠΙΣΠΕΥΣΗ ΣΥΝΕΔΡΙΟΥ;

Το ενδεχόμενο να επισπεύσει το τακτικό συνέδριο του κόμματος απασχολεί τον πρόεδρο του ΠαΣοΚ κ. Γ. Παπανδρέου καθώς έχει ήδη δεχθεί εισηγήσεις για τη διοργάνωσή του προ των ευρωεκλογών του Ιουνίου αντί για τον προσεχή Νοέμβριο. Ο λόγος που εξετάζονται αυτές οι εισηγήσεις είναι προφανής: ο κ. Παπανδρέου επιθυμεί να ολοκληρώσει το ταχύτερο δυνατόν το μοντέλο κομματικής οργάνωσης και λειτουργίας που έχει κατά νου και βάσει αυτού να αναδείξει τη νέα δομή, τα όργανα και τα πρόσωπα που θα αναλάβουν να δώσουν τη μάχη για την επιστροφή στην εξουσία. Ο Νοέμβριος φαίνεται μακριά και ορισμένοι συνεργάτες του προβάλλουν το επιχείρημα ότι το διάστημα που μεσολαβεί θα είναι «χαμένος χρόνος». Επιπλέον ελλοχεύει ο κίνδυνος να παγιωθούν στο εσωτερικό του Κινήματος καταστάσεις των οποίων η αλλαγή θα είναι επώδυνη σε μερικούς μήνες. Κατά συνέπεια, τονίζουν όσοι εισηγούνται την επίσπευση, είναι σκόπιμο να συγκληθεί τώρα το συνέδριο και να αποφασίσει εγκαίρως για τη φυσιογνωμία του ΠαΣοΚ.

ΟΙ ΤΡΟΜΟΚΡΑΤΕΣ

Όταν καλύπτεις και μάλιστα εργολαβικά όλους τους απατεώνες και μια ζωή κάνεις το μαύρο - άσπρο και το άσπρο - μαύρο και ταυτόχρονα τρομοκρατείς, απειλείς και εκβιάζεις τις αρχές, μέλημα των οποίων είναι η εφαρμογή των νόμων, τότε θα πρέπει να είσαι και ο ίδιος μεγάλος απατεώνας ή φασίστας και τραμπούκος ή όλα μαζί.

Φταίνε, όμως, οι αρχές που δεν καθίζουν στο σκαμνί τους ελεεινούς τρομοκράτες αλλά τους ανέχονται. Όπως εξελίσσονται, όμως, τα πράγματα και επειδή οι πολίτες μένουν απροστάτευτοι, όπως και κατά την περίοδο της χούντας, κάποτε θα αντιδράσουν. Και θα γίνει το «έλα να δεις» με ΑΠΟΚΛΕΙΣΤΙΚΗ ευθύνη των αρχών.

ΤΗΣ... ΝΕΑΣ ΔΗΜΟΚΡΑΤΙΑΣ

Κάποια τοπικά στελέχη της Νέας Δημοκρατίας και μάλιστα κορυφαία, δεν έχουν, ως φαίνεται καταλάβει ότι το κόμμα τους είναι στην Κυβέρνηση. Αυτά που έγιναν στο ΤΕΕ το Σάββατο, πρέπει να απασχολήσουν κάποτε το κόμμα τους και μάλιστα στο πιο υψηλό επίπεδο γιατί πρόκειται περί φαινομένου που επαναλαμβάνεται σε όλες σχεδόν τις εκλογές. Τελευταίο παράδειγμα οι νομαρχιακές και δημοτικές εκλογές. Φαίνεται ότι έχει δημιουργηθεί στο νησί ένα ιδιότυπο καθεστώς μέσα από το οποίο βολεύονται πολλοί.

ΝΟΜΟΣ ΕΙΝΑΙ ΝΟΜΟΣ

Ο νόμος είναι νόμος. Μόνο επί χούντας υπήρχαν νόμοι και δεν εφαρμόζοντο ή εφαρμόζοντο όπως τους συνέφερε. Στις δημοκρατίες οι νόμοι είναι εδώ για να εφαρμόζονται. Και να καταργούνται αν δεν έχουν λόγο υπάρξεως. Να γίνει νομοθετική ρύθμιση, με γειά τους και με χαρά τους, πρώτοι εμείς το προτείναμε. Μέχρι τότε, όμως, το κράτος νόμου και δικαίου πρέπει να γίνεται σεβαστό. Αν κάποιοι έμειναν στην 21η Απριλίου, δικό τους το πρόβλημα.

ΟΙ ΠΡΟΓΡΑΜΜΑΤΙΚΕΣ

Με τις προγραμματικές δηλώσεις του ο πρωθυπουργός Κώστας Καραμανλής επανέλαβε την εμμονή του στην πιστή τήρηση των προεκλογικών δεσμεύσεων και διαβεβαίωσε ότι είναι αποφασισμένος να τις εκπληρώσει το συντομότερο δυνατόν. Γι' αυτό άλλωστε και τόνισε: «Δεν ζητώ περίοδο χάριτος».

Συναινετικός ο πρωθυπουργός και με ήρεμη αποφασιστικότητα επαναβεβαίωσε τη δέσμευσή του για την οικονομική ανάπτυξη και το κοινωνικό πρόσωπο του κράτους. Επίσης δεσμεύτηκε, εκτός των άλλων, για μείωση των φόρων τους προσεχείς μήνες, για την κατάργηση του «μαθηματικού τύπου», την αύξηση του ΕΚΑΣ και των αγροτικών συντάξεων.

Δεσμεύτηκε, επίσης, για την μονιμοποίηση των συμβασιούχων που καλύπτουν πάγιες και διαρκείς ανάγκες και τη ρύθμιση του θέματος των πανωτοκίων. Φυσικά στις προτεραιότητες της κυβέρνησης παραμένουν το Κυπριακό και οι Ολυμπιακοί αγώνες.

Παράλληλα, επιδίωξη είναι ο ρυθμός ανάπτυξης πάνω από 5% η μείωση της ανεργίας κατά 3% η προώθηση των αποκρατικοποιήσεων. Σαφής και λακωνικός ο πρωθυπουργός, δεν άφησε περιθώρια αμφισβητήσεων. Η ομιλία του ικανοποίησε πλήρως το δημόσιο αίσθημα και έπεισε και τους πιο κακόπιστους ότι άρχισε να εφαρμόζεται ήδη μια άλλη πολιτική.

ΟΙ ΤΡΑΜΠΟΥΚΟΙ

Οι γνωστοί τραμπούκοι της πόλης μας που ζουν και βασιλεύουν εκβιάζοντας και τρομοκρατώντας τους πάντες και τα πάντα (εν πλήρει δημοκρατία, παρακαλώ) έχουν την εντύπωση ότι θα γράφουμε κι εμείς καθ' υπαγόρευση. Να κοιτάξουν τα ρεζίλια την αυθεντιά τους και στις δικές μας δουλειές κουμάντο κάνουμε εμείς. Ταυτόχρονα προσπαθούν να πείσουν περισσότερον ανόητους απ' αυτούς ότι η... «δημοκρατική» φταίει γιατί εφαρμόζονται οι νόμοι. Μπράβο μας. Δείχνει δύναμη η εμμονή στην τήρηση των νόμων. Εμείς όμως είμαστε αυτοί που άσκησαν τις ποινικές διώξεις; Εμείς είμαστε τα μέλη της Επιτροπής που επέβαλαν τα πρόστιμα; Εμείς είμαστε η Περιφέρεια και ο ΕΟΤ που διέταξαν τα λουκέτα; Εμείς είμαστε το Συμβούλιο της Επικρατείας; Εμείς είμαστε τα Δικαστήρια;

Κύριε εισαγγελέα αν όλα αυτά δεν είναι υποκίνηση σε στάση κατά των νόμων και της συντεταγμένης πολιτείας, αν όλα αυτά δεν είναι προτροπή και σύμπραξη στην μη εφαρμογή των νόμων τότε τι είναι;

«ΝΕΟΦΙΛΕΛΕΥΘΕΡΙΣΜΟΣ»

«Δεν θα σας κρίνουμε με ιδεολογική προκατάληψη», τόνισε απευθυνόμενος στον πρωθυπουργό, ο αρχηγός του Συνασπισμού της υπόλοιπης Αριστεράς, Νίκος Κωνσταντόπουλος, εννοώντας προφανώς ότι οι ιδεοληψίες που διατρέχουν την Αριστερά είναι παρελθόν, τουλάχιστον σε επίπεδο κοινοβουλευτικής αντιπαράθεσης. Βεβαίως, αυτό δεν ήταν το μήνυμα που έστειλε με τις περίτεχνες αφίσες ο ΣΥΝ, οι οποίες είχαν ως εικαστικό πρότυπο την «Κόλαση» του Ιερώνυμου Μπος, και οι οποίες κατέληγαν στο συμπέρασμα ότι ο «νεοφιλελευθερισμός μας απειλεί». Και ο νεοφιλελευθερισμός μας απειλούσε άσχετα με το ποιό από τα δύο μεγάλα κόμματα ερχόταν στην εξουσία.

ΝΕΑ ΕΠΟΧΗ;

Όσοι παρακολούθησαν τη συζήτηση των προγραμματικών δηλώσεων κατάλαβαν ότι η Ελλάδα γύρισε σελίδα. Η συμφωνία των πολιτικών αρχηγών των δύο μεγαλύτερων κομμάτων σε οχτώ ζητήματα δείχνει ότι αυτή η χώρα άρχισε να αντιλαμβάνεται το γεγονός ότι υπάρχει αντικειμενικό -υπεράνω των κομματικών επιδιώξεων- συμφέρον. Η διαφωνία τους σε τρία ζητήματα δείχνει ότι η Δημοκρατία στον τόπο λειτουργεί. Αλίμονο, αν όλοι συμφωνούσαν σε όλα. Τότε κάποιοι δεν σκέφτονται. Η Δημοκρατία θέλει τη διαφωνία και την αντιπαράθεση. Με βάση τις αρχές που τέθηκαν πριν από χιλιετίες στην Αρχαία Αθήνα και επαναβεβαιώθηκαν πριν από μερικούς αιώνες με την επανάσταση της Αναγέννησης και το ρηξικέλευθο κίνημα του Διαφωτισμού. Η Ελλάδα γύρισε σελίδα. Φάνηκε ανάγλυφα στη Βουλή. Η αλλαγή δεν είναι απλώς πολιτική. Είναι το πρώτο βήμα για αλλαγή βαθύτατων αντιδραστικών πολιτικών πρακτικών. Είναι η διαδικασία της πραγματικής πολιτικής, όπου κάποιοι κυβερνούν και κάποιοι αντιπολιτεύονται, έχοντας στόχο το καλό του τόπου κι όχι του κόμματός τους. Είναι η απαρχή μιας νέας περιόδου της χώρας. Καθαρά ευρωπαϊκής και όχι ραγιάδικης...

ΗΠΟΛΙΤΙΚΗ ΟΥΣΙΑ

Σε επίπεδο πολιτικής ουσίας: Οι Καραμανλής και Παπανδρέου μπορούν να αποτελέσουν ένα λυτρωτικό δίδυμο για τη χώρα. Εδειξαν, παρά τους σχετικά υψηλούς τόνους, ότι μπορούν να συνεννοηθούν και να ανταποκριθούν στους ρόλους που τους έταξε ο ελληνικός λαός. Ο ένας μπορεί να είναι ένας καλός πρωθυπουργός και ο άλλος δείχνει ότι μπορεί να εξελιχθεί σε έναν καλό αρχηγό αντιπολίτευσης. Αν δεν επικρατήσει το γονίδιο του πατέρα του μέσα του, μπορεί να είναι αξιόπιστος συνομιλητής.

Εχουν, βεβαίως, βασικές διαφορές πολιτικής φιλοσοφίας (λ.χ. ο Καραμανλής είναι περισσότερο φιλοευρωπαίος, ο Παπανδρέου περισσότερο φιλοαμερικανός), ωστόσο ανήκουν στην ίδια γενιά, γι' αυτό και μπορούν να συνεννοηθούν στα ελάχιστα. Ο πρωθυπουργός λογικά αισθάνεται πολύ πιο άνετα και βολικά απέναντι στο συνομήλικο Γιώργο, σε σχέση με το «γηραιό» Σημίτη. Σε επίπεδο στρατηγικής θα δώσουν τη μάχη του κέντρου με αντεπιθέσεις.

Πότε ο Καραμανλής θα βγαίνει από αριστερά (συμμαχία με μη προνομιούχους), πότε ο Γιώργος από δεξιά (που είναι το λιγότερο κράτος;). Ας έχουμε κατά νου ένα: Οι διαχωριστικές γραμμές επαναχαράσσονται πλέον από μηδενική βάση. Ο πρωθυπουργός επιθυμεί να γκρεμίσει τη «δεξιά» που περιέγραφε προεκλογικώς το ΠΑΣΟΚ, ο πρόεδρος του ΠΑΣΟΚ θέλει να φτιάξει ένα νέο κόμμα. Είναι, λοιπόν, βέβαιον ότι δεν θα πλήξουμε....

ΜΟΝΑ - ΖΥΓΑ

Από την «Ελευθεροτυπία»

«.....Εκείνο πάντως που δεν βλεπότανε ήταν η προσπάθεια του Γιωργάκη να χαιρετήσει αντιπολεμικούς διαδηλωτές (πράγματι η Ελλάδα δεν έλαβε μέρος στον πόλεμο του Ιράκ, έλαβε η Σούδα). Αλλά, ως πότε οι απλοί άνθρωποι, οι οπαδοί του ΠΑΣΟΚ θα είναι το άλλοθι της ηγεσίας τους να είναι και με τον βομβαρδιστή και με τον βομβαρδισμένο; Κι ως πότε οι απλοί άνθρωποι της Αριστεράς θα είναι με τη σειρά τους το άλλοθι των οπαδών του ΠΑΣΟΚ (δίπλα-δίπλα στις ίδιες πορείες ειρήνης) να ζουν αυτόν τον διχασμό της λογικής και της ηθικής-να είναι δηλαδή και με τον χωροφύλαξ και με τον αστυφύλαξ....

Καλώς σας βρήκα! (Και ο Μπίστης στο Κόσσοβο)...

ΑΜΗΧΑΝΙΑ

Οτι ο Κ. Καραμανλής στις προγραμματικές δηλώσεις έκανε μια εξαιρετική ομιλία ήταν εμφανές στα αμήχανα πρόσωπα των στελεχών του ΠΑΣΟΚ και τις... τετριμμένες δηλώσεις τους. «Θα είναι δύσκολο να τον αντιμετωπίσουμε», σχολίαζαν ορισμένοι. «Είπε όλα όσα δεν τολμήσαμε εμείς να κάνουμε τα προηγούμενα χρόνια». Αν και είναι νωρίς ακόμη, στελέχη του ΠΑΣΟΚ παραδέχονταν ότι «αν ο Κ. Καραμανλής συνεχίσει στην ίδια τακτική, τα περιθώρια σκληρής αντιπολίτευσης στενεύουν». Τι τους «στρίμωξε» περισσότερο; Μα η αποστροφή του πρωθυπουργού ότι δεν ζητεί τη σιωπή, αλλά την κριτική της αντιπολίτευσης.

ΦΗΝΙΑΣΕ Η «ΑΥΡΙΑΝΗ»

Αφηνίασε και χθες η «Αυριανή»:

«5 διο. πλαστά τιμολόγια - Μεγάλο Σημιταίικο σκάνδαλο - Βρέθηκε εικονικό τιμολόγιο ότι αγόρασαν γιαούρτια 500.000.000 για τους αρχηγούς της Ευρωπαϊκής Ενωσης!»

Και πιο κάτω: «Πρέπει να διαλυθούν γρήγορα όλες οι τοπικές και νομαρχιακές με βρωμόπαιδα, ανυπόληπτους και οικονομισάριους.....»

Οπως δείχνουν τα πράγματα, έρχονται μπόρες, μεγάλες μπόρες!!

Υ.Τ.Ε.

ΜΙΝΙ ΑΣΦΑΛΙΣΤΙΚΟ: ΟΙ ΝΕΕΣ ΥΠΟΧΡΕΩΣΕΙΣ ΤΩΝ ΕΡΓΟΔΟΤΩΝ/ ΟΛΕΣ ΟΙ ΜΕΤΑΒΟΛΕΣ ΣΤΟ ΣΥΣΤΗΜΑ ΚΥΡΩΣΕΩΝ

ΙΚΑ: 12 ΑΛΛΑΓΕΣ ΣΕ ΑΝΑΛΥΤΙΚΕΣ ΠΕΡΙΟΔΙΚΕΣ ΔΗΛΩΣΕΙΣ ΚΑΙ ΠΡΟΣΤΙΜΑ

• Δώδεκα βασικές αλλαγές στο θεσμό των Αναλυτικών Περιοδικών Δηλώσεων, στο σύστημα κυρώσεων εκπρόθεσμης καταβολής εισφορών και αυτοτελών προστίμων επέρχονται στον κανονισμό του ΙΚΑ με βάση τον πρόσφατο «μίνι» ασφαλιστικό νόμο 3232/2004

• Το πρόστιμο για την έλλειψη Ειδικού Βιβλίου νεοπροσλαμβανόμενου προσωπικού μειώνεται από τα 1.000 ευρώ στα 500 ευρώ

Το ΙΚΑ, στο πλαίσιο εφαρμογής του νέου «μίνι» ασφαλιστικού νόμου 3232/2004, προχωρά στην αλλαγή του νέου συστήματος ασφάλισης και της βελτίωσης του κανονισμού κυρώσεων. Οι νέες αλλαγές έχουν ως εξής:

Α) Ρυθμίσεις για την Αναλυτική Περιοδική Δήλωση

Η Αναλυτική Περιοδική Δήλωση (ΑΠΔ) είναι ένας θεσμός ο οποίος καθιερώθηκε για πρώτη φορά με το νόμο 2972/2001 και άρχισε να ισχύει από την 1η Ιανουαρίου 2002. Με το νέο νόμο, όσον αφορά την ΑΠΔ, ρυθμίζονται τα εξής θέματα:

1. Συχνότητα υποβολής ΑΠΔ (θα ισχύσει από την 1η Ιουλίου 2004): Καθιερώνεται η τριμηνιαία υποβολή ΑΠΔ για όλους τους εργοδότες, με εξαίρεση τους εργοδότες δημόσιων έργων και τους εργοδότες ιδιωτικών οικοδομικών και τεχνικών έργων, ανεξαρτήτως του τρόπου με τον οποίο αυτά εκτελούνται. Για τους τελευταίους εξακολουθεί να ισχύει η μηνιαία υποβολή ΑΠΔ.

2. Προθεσμία ορθής υποβολής και επανυποβολής ΑΠΔ (θα ισχύσει από τη δημοσίευση της τροποποίησης του Κανονισμού Διαδικασιών Ασφάλισης για την εφαρμογή της ΑΠΔ): Με τη ρύθμιση αυτή επιμηκύνεται η προθεσμία ορθής υποβολής και επανυποβολής των ΑΠΔ από 3 σε 5 εργάσιμες ημέρες τις περιπτώσεις που διαπιστωθούν λάθη που εμποδίζουν την παραλαβή ή την επεξεργασία των.

3. Ρυθμίσεις για τους εργοδότες που απασχολούν οικιακό προσωπικό. Με τη ρύθμιση αυτή θεσπίζεται η υποχρέωση υποβολής μόνο της πρώτης Κανονικής ΑΠΔ της χρονικής περιόδου έναρξης της απασχόλησης κάθε απασχολούμενου και της Κανονικής ΑΠΔ του πρώτου τριμήνου κάθε επόμενου ημερολογιακού έτους.

Αν υπάρξει οποιαδήποτε μεταβολή στα στοιχεία της απασχόλησης – ασφάλισης, αυτή θα δηλώνεται με το έντυπο γνωστοποίησης μεταβολών.

4. Θέσπιση εξαιρέσεων από την υποβολή ΑΠΔ: Με την τροποποίηση του Κανονισμού επεκτείνεται η προσωρινή εξαίρεση και σε άλλες κατηγορίες εργοδοτών που ασφαλίζουν για τον κλάδο παροχών ασθενείας σε είδος ή και για επαγγελματικό κίνδυνο πρόσωπα που παρακολουθούν εκπαιδευτικά κυρίως προγράμματα για περιορισμένο χρόνο.

5. Κατάργηση της έκτακτης ΑΠΔ (αναδρομικά από την 1η Ιανουαρίου 2004): Η κατάργηση της έκτακτης ΑΠΔ επιφέρει και την κατάργηση του αυτοτελούς προστίμου που συνδεόταν με παραβάσεις κατά την υποβολή της.

6. Παραβάσεις σχετικές με την υποβολή ΑΠΔ (ισχύει αναδρομικά από τις 12 Φεβρουαρίου 2004): Οι εργοδότες που έχουν υποχρέωση υποβολής ΑΠΔ παραβαίνουν τη συγκεκριμένη υποχρέωση όταν:

α) Δεν υποβάλλουν ΑΠΔ, παρά το γεγονός ότι υποχρεούνται.

β) Υποβάλλουν την ΑΠΔ, μετά όμως τη λήξη της προθεσμίας υποβολής της επόμενης, μηνιαίας ή τριμηνιαίας ΑΠΔ κατά περίπτωση,

γ) Υποβάλλουν την ΑΠΔ, μετά όμως τη λήξη της προθεσμίας υποβολής της επόμενης, μηνιαίας ή τριμηνιαίας ΑΠΔ κατά περίπτωση.

δ) Υποβάλλουν ΑΠΔ, πλην όμως αυτή δεν περιλαμβάνει κάποιον ή κάποιους εργαζομένους και

ε) Υποβάλλουν ΑΠΔ, όμως αυτή περιέχει ανακριβή στοιχεία.

Σήμερα, μετά τη διετή εφαρμογή του νέου συστήματος, κρίθηκε σκόπιμη η δραστική μείωση των ποσοστών πρόσθετων επιβαρύνσεων.

Επιπλέον για τον υπολογισμό του ποσού της πρόσθετης επιβάρυνσης καθορίζονται ως βάση, αντί των καταλογιζόμενων, οι εισφορές που δηλώνονται στην ΑΠΔ αν αυτή έχει υποβληθεί μετά την παρέλευση της προθεσμίας υποβολής της ή οι εισφορές που αντιστοιχούν στην ΑΠΔ που έπρεπε να υποβληθεί, ενώ παράλληλα ομαδοποιήθηκαν οι περιπτώσεις στις οποίες επιβάλλονται πρόσθετη επιβάρυνση εισφορών λόγω παραλείψεων στην υποβληθείς ΑΠΔ ή λόγω εκπρόθεσμης υποβολής ή μη υποβολήσα ΑΠΔ.

Β) Αυτοτελή πρόστιμα

1. Ειδικό βιβλίο καταχώρησης νεοπροσλαμβανόμενου προσωπικού.

Εκτός των ρυθμίσεων του νόμου σχετικά με το Ειδικό Βιβλίο, προωθείται και η τροποποίηση της ισχύουσας υπουργικής απόφασης που εκδόθηκε κατ' εξουσιοδότηση του νόμου 2556/1997 με την οποία μειώνεται σημαντικά το ύψος του προστίμου από 1.000 σε 500 ευρώ.

2. Παράβαση της υποχρέωσης γνωστοποίησης μεταβολών (ισχύει αναδρομικά από τις 12 Φεβρουαρίου 2004)

Οι κυρώσεις που προβλέπονται για την παράβαση αυτή είναι οι εξής:

- Αλλαγή της επωνυμίας, πρόστιμο 300 ευρώ.
- Αλλαγή της νομικής μορφής, πρόστιμο 150 ευρώ.
- Αλλαγή των κατά νόμο υπευθύνων, πρόστιμο 300 ευρώ.
- Αλλαγή των στοιχείων των υπευθύνων και του τόπου κατοικίας ή διαμονής τους, πρόστιμο 150 ευρώ.
- Έναρξη απασχόλησης προσωπικού σε παράρτημα του εργοδότη, πρόστιμο 150 ευρώ.
- Οριστική διακοπή των εργασιών της επιχείρησης ή παραρτήματός της, πρόστιμο 150 ευρώ.
- Επαναλειτουργία της επιχείρησης που συνοδεύεται με έναρξη απασχόλησης προσωπικού στην έδρα ή και σε παράρτημα του εργοδότη, πρόστιμο 150 ευρώ.
- Μεταφορά έδρας ή παραρτήματος του εργοδότη πρόστιμο 150 ευρώ.

Σε περίπτωση διαπίστωσης περισσότερων παραβάσεων για τις οποίες υπάρχει υποχρέωση γνωστοποίησης μέσα στην ίδια προθεσμία επιβάλλεται ένα μόνο πρόστιμο και αν αυτά είναι διαφορετικά επιβάλλεται το μεγαλύτερο.

3. Παράβαση της υποχρέωσης υποβολής έκτακτης ΑΠΔ (ισχύει αναδρομικά από την 1η Ιανουαρίου 2004).

Το αυτοτελές πρόστιμο που συνδεόταν με παραβάσεις κατά την υποβολή της έκτακτης ΑΠΔ καταργήθηκε λόγω της κατάργησης της έκτακτης ΑΠΔ από την 1η Ιανουαρίου 2004.

ΟΙ ΝΕΕΣ ΚΥΡΩΣΕΙΣ ΓΙΑ ΠΑΡΑΒΑΣΕΙΣ ΣΧΕΤΙΚΑ ΜΕ ΤΗΝ ΤΗΡΗΣΗ ΤΟΥ ΕΙΔΙΚΟΥ ΒΙΒΛΙΟΥ

ΠΑΡΑΒΑΣΗ	ΠΡΟΗΓΟΥΜΕΝΟ ΚΑΘΕΣΤΩΣ	ΙΣΧΥΟΥΣΕΣ ΚΥΡΩΣΕΙΣ *
Μη καταχώρηση στο Ειδικό Βιβλίο των απασχολουμένων αμέσως μετά την πρόσληψη και πριν αυτοί αναλάβουν εργασία	12.5 τεκμαρτά ημερομίσθια της ανώτατης ασφαλιστικής κλάσης (σήμερα 1.000 ευρώ) για κάθε ακαταχώρητο	500 ευρώ για κάθε ακαταχώρητο
Μη επίδειξη του Ειδικού Βιβλίου	12.5 τεκμαρτά ημερομίσθια της ανώτατης ασφαλιστικής κλάσης (σήμερα 1.000 ευρώ) για κάθε απασχολούμενο	500 ευρώ για κάθε ακαταχώρητο που βρίσκεται απασχολούμενος κατά τον έλεγχο
Απώλεια του Ειδικού Βιβλίου		500 ευρώ για κάθε απασχολούμενο που περιλαμβάνεται στην τελευταία ΑΠΔ που υποβλήθηκε
Απώλεια φύλλου του Ειδικού Βιβλίου		500 ευρώ για κάθε πρόσωπο που δαπιστώνεται ότι απασχολείται, εκτός εκείνων οι οποίοι είναι καταχωρημένοι σε προηγούμενα ή σε επόμενο φύλλο

• Αναμένεται η δημοσίευση της τροποποίησης της σχετικής υπουργικής απόφασης

ΕΚΠΡΟΘΕΣΜΗ ΚΑΤΑΒΟΛΗ ΕΙΣΦΟΡΩΝ

Αναδρομικά από τις 12 Φεβρουαρίου 2004 το ποσοστό του πρόσθετου τέλους μειώνεται για κάθε επόμενο μετά τον πρώτο μήνα καθυστέρησης από 1.5% σε 1%, ενώ διατηρείται το ποσοστό του 3% για τον πρώτο μήνα καθυστέρησης και το ποσοστό του 120% ως ανωτάτου ορίου της επιβαλλόμενης προσαύξησης.

Κυρώσεις για μη απογραφή, εκπρόθεσμη, ανακριβή και μη υποβολή ΑΠΔ

1. Ποσοστά πρόσθετων επιβαρύνσεων εισφορών (ισχύει αναδρομικά από τις 12 Φεβρουαρίου 2004):

- Για τη μη απογραφή στο Μητρώο Εργοδοτών το ποσοστό της πρόσθετης επιβάρυνσης από 70% μειώνεται σε 45%.
- Για τη μη υποβολή ΑΠΔ το ποσοστό της πρόσθετης επιβάρυνσης από 50% μειώνεται σε 45%.
- Για την εκπρόθεσμη υποβολή ΑΠΔ πριν από τη λήξη της προθεσμίας της επόμενης ΑΠΔ το ποσοστό της πρόσθετης επιβάρυνσης από 30% μειώνεται σε 10%.
- Για την εκπρόθεσμη υποβολή ΑΠΔ μετά τη λήξη της προθεσμίας υποβολής της επόμενης κατά περίπτωση ΑΠΔ το ποσοστό της πρόσθετης επιβάρυνσης από 50% μειώνεται σε 30%.
- Για την ανακριβή υποβολή ΑΠΔ το ποσοστό της πρόσθετης επιβάρυνσης παραμένει 30%.
- Για την περίπτωση που καταλογίζονται εισφορές πέραν των αναγραφόμενων στις ΑΠΔ, με βάση τους συντελεστές του άρθρου 38 του Κ.Α.-ΙΚΑ το ποσοστό της πρόσθετης επιβάρυνσης από 50% μειώνεται σε 30%.
- Για την παράλειψη δήλωσης στην ΑΠΔ εργαζόμενου ή εργαζομένων το ποσοστό της πρόσθετης επιβάρυνσης από 50% μειώνεται σε 30%.

2. Συρροή παραβάσεων (ισχύει αναδρομικά από τις 12 Φεβρουαρίου 2004)

3. Ρητά προβλέπεται ότι σε περίπτωση συρροής περισσότερων της μιας περιπτώσεων επιβολής πρόσθετης επιβάρυνσης εισφορών για παραβάσεις που αφορούν ΑΠΔ ίδιας χρονικής περιόδου επιβάλλεται το ένα μόνο ποσοστό πρόσθετης επιβάρυνσης και αν αυτά είναι διαφορετικά, επιβάλλεται το μεγαλύτερο.

ΕΚΠΟΙΗΣΗ

Στο βιβλιοπωλείο

Αικ. Χατζηιωάννου

θα βρείτε

• Βιβλία - 50%
• Κατάλογοι εστιατορίων «ΜΕΝΟΥ»

Από 27 και πολλές άλλες προσφορές

Τ. Σπρινγκς 29, τηλ. 22410 24219.

ΑΛΑΛΑΕ

Zorpidis

ΤΟΥΡΙΣΤΙΚΟΣ ΟΡΓΑΝΙΣΜΟΣ

Αλεξ. Διάκου 38

Τηλ. 22410 30054, 31833 FAX 22410 26745

ΠΑΣΧΑ ΣΤΗ ΘΕΣΣΑΛΟΝΙΚΗ

ΑΕΡΟΠΟΡΙΚΩΣ
κατευθείαν από ΡΟΔΟ
από 8/4 έως 12/4
Από 9/4 έως 12/4



Πρόγραμμα:

1η μέρα: ΡΟΔΟΣ - ΘΕΣΣΑΛΟΝΙΚΗ - ΧΑΛΚΙΔΙΚΗ (PORTO CARRAS)

Αναχώρηση με AEGEAN Μ. Πέμπτη στις 22.00
Αφιξη στις 23.00, τακτοποίηση στο ξενοδοχείο. Διανυκτέρευση.

2η μέρα: ΧΑΛΚΙΔΙΚΗ - ΘΕΣΣΑΛΟΝΙΚΗ.

Πρόγευμα και ημερήσια εκδρομή στη Θεσσαλονίκη. Το βράδυ παρακολούθηση του επιτάφιου. Δείπνο. Διανυκτέρευση.

3η μέρα: ΧΑΛΚΙΔΙΚΗ.

Πρόγευμα και εκδρομή μισής μέρας στο πρώτο πόδι της Χαλκιδικής. Το βράδυ παρακολούθηση της Αναστάσεως. Αμέσως μετά δείπνο με μαγειρίτσα στο ξενοδοχείο.

4η μέρα: ΧΑΛΚΙΔΙΚΗ (ΠΑΣΧΑΛΙΝΟ ΓΛΕΝΤΙ).

Πρόγευμα και ελεύθερη μέρα για να συμμετέχετε στο πασχαλινό γλέντι του ξενοδοχείου.

5η μέρα: ΧΑΛΚΙΔΙΚΗ - ΟΛΥΜΠΟΣ - ΡΟΔΟΣ.

Πρόγευμα και αναχώρηση για ολοήμερη εκδρομή στον Όλυμπο. Θα επισκεφθούμε το Δίον, το Λιτόχωρο και προαιρετικό γεύμα στο παραδοσιακό χωριό Παλαιός Παντελεήμονας. Το βράδυ πτήση για Ρόδο στις 23.00-24.00.

ΑΝΤΙΚΡΟΥΟΜΕΝΑ ΜΗΝΥΜΑΤΑ ΑΠΟ ΤΗ ΓΕΡΜΑΝΙΚΗ ΑΓΟΡΑ

Αντικρουόμενα είναι τα μηνύματα για την πορεία της τουριστικής κίνησης προς τη χώρα μας φέτος, τα οποία προέρχονται από την χώρα της Γερμανίας. Οι επιχειρηματίες επέστρεψαν στην Ελλάδα μετά την ολοκλήρωση της Διεθνούς Τουριστικής Εκθεσης ITB 2004, η οποία πραγματοποιήθηκε πρόσφατα στο Βερολίνο με έκδηλη την ανησυχία για το μέλλον του ελληνικού τουρισμού δεδομένης και της διεθνούς αναστάτωσης που επικρατεί μετά και το δεύτερο μεγάλο τρομοκρατικό χτύπημα στην Ισπανία στις 11 Μαρτίου. Ωστόσο, οι έρευνες για τις προθέσεις των Γερμανών τουριστών φέρνουν την Ελλάδα πρώτη σε προτιμήσεις.



Σύμφωνα με τις πρώτες εκτιμήσεις των επιχειρηματιών, η κίνηση από την πολύ σημαντική αγορά της Γερμανίας εμφανίζεται στα ίδια με πέρυσι επίπεδα, ενδεχομένως να σημειώσει μια ελαφρά άνοδο λόγω των Ολυμπιακών Αγώνων. Για τη διαφοροποίηση της ήδη υπάρχουσας εικόνας της Ελλάδας ως ακριβού τουριστικού προορισμού θα χρειασθεί και η παρέμβαση της νέας πολιτικής ηγεσίας. Οπως επισημαίνουν οι κυριότεροι τουριστικοί φορείς της Ελλάδας, τα μέτρα που πρέπει να ληφθούν θα πρέπει να είναι άμεσα και σε επίπεδο επαφών με τους μεγάλους tour operators.

Η αγορά της Γερμανίας

Η Ελλάδα προβλέπεται να είναι ο νικητής της τρέχουσας χρονιάς, όπως προκύπτει από την έρευνα αγοράς που πραγματοποίησε στο πλαίσιο της ITB 2004 η διεύθυνση ΕΟΤ Βερολίνου. Τον προηγούμενο χρόνο από το σύνολο των Γερμανών που πραγματοποίησαν ταξίδι διακοπών ποσοστό 3,2% επισκέφθηκε την Ελλάδα.

Το τρέχον έτος 2004 το ποσοστό των Γερμανών τουριστών που προγραμματίζει να επισκεφθεί κατά τη διάρκεια των διακοπών την Ελλάδα ανέρχεται σε 5,2%, ακολουθεί η Τουρκία με 5,1%, ενώ ελκυστικοί προορισμοί εξακολουθούν να παραμένουν η Κροατία και η Σλοβενία με 3,8% και τα σκανδιναβικά κράτη με 3,2% Από τους εκτός Ευρώπης προορισμούς, αύξηση της ζήτησης παρουσιάζουν οι ΗΠΑ με 2% και η Αίγυπτος με 1,5%. Οι μακρινοί εξωτικοί προορισμοί υφίστανται περισσότερο σαν όνειρο ή επιθυμία παρά πραγματικότητα.

Ποσοστό 22,4% από τους Γερμανούς πολίτες που προγραμματίζουν ταξίδι διακοπών σκοπεύει να παραμείνει στη Γερμανία.

Το υπόλοιπο ποσοστό, δηλαδή το 77,6%, από τους Γερμανούς πολίτες που προγραμματίζουν ταξίδι διακοπών σκοπεύει να ταξιδέψει στο εξωτερικό και δη:

- Το 12,6% στην Ισπανία, που εξακολουθεί να βρίσκεται στην πρώτη θέση προτίμησης των Γερμανών.
- Το 8,4% στην Ιταλία, που καταλαμβάνει τη δεύτερη θέση.
- Το 6,2% στην Αυστρία.
- Στην Ελλάδα , η οποία εκτοπίζει το 2004 την Τουρκία από την τέταρτη θέση.

Συγκρατημένες προβλέψεις

Γενικότερα, πάντως, οι προβλέψεις για το τουριστικό έτος 2004 εκ πρώτης όψεως είναι γενικά συγκρατημένες.

Δημοσκοπήσεις που έγιναν στη αρχή του έτους έδειξαν ότι το ποσοστό των Γερμανών που δηλώνει ότι σίγουρα θα πραγματοποιήσει ταξίδι διακοπών το 2004 είναι το μικρότερο της δεκαετίας.

Ενα παρόμοιο μικρό ποσοστό σημειώθηκε ένα χρόνο μετά την ένωση του γερμανικού κράτους, το 1991:41%. Τα επόμενα χρόνια το ποσοστό αυτό αυξήθηκε και έφτασε το έτος 2001 σε 49%. Τα δύο προηγούμενα χρόνια, το 2002 και το 2003, το ποσοστό των Γερμανών που δήλωνε ότι σίγουρα θα πραγματοποιήσει ταξίδι διακοπών μειώθηκε σε 47% και το τρέχον έτος 2004 σε 42%.

Παράλληλα, ενθαρρυντικό είναι το γεγονός ότι το ποσοστό των Γερμανών που δηλώνει ότι δεν πρόκειται να πραγματοποιήσει ταξίδι διακοπών όχι μόνο δεν παρουσιάζει περαιτέρω αύξηση, αλλά αντίθετα το 2004 σημείωσε μικρή μείωση: 1999:23%, 2001:24%, 2003:26%, 2004:25%.

Πολλοί εκπρόσωποι της γερμανικής τουριστικής αγοράς υποστηρίζουν την άποψη ότι η τουριστική κίνηση το 2004 θα επιστρέψει με αυξητικούς ρυθμούς. Σε μια ανάκαμψη της γερμανικής τουριστικής αγοράς συνηγορούν κατ' αρχάς και οι γενικοί δείκτες της οικονομίας. Τους τελευταίους μήνες όλοι οι οικονομικοί δείκτες δείχνουν ότι έπειτα από τρία χρόνια στασιμότητας, η γερμανική οικονομία βρίσκεται σε πορεία ανόδου, γεγονός το οποίο διαπιστώνεται και στη βελτίωση του δείκτη μετοχών του χρηματιστηρίου.

Ο ΗΑΤΤΑ ΕΛΠΙΖΕΙ ΣΕ ΝΕΑ *εποχή για τον τουρισμό*

Την ηγεσία του νέου υπουργείου Τουρισμού για την ανάληψη των καθηκόντων τους συγχαίρει ο Σύνδεσμος των εν Ελλάδι Τουριστικών και Ταξιδιωτικών Γραφείων (ΗΑΤΤΑ), ενώ παράλληλα επισημαίνει ότι θα σταθεί στο πλευρό της ηγεσίας του υπουργείου γι' αυτόν τον στρατηγικής σημασίας τομέα για τη χώρα μας.

Ο Σύνδεσμος «εύχεται στον νέο υπουργό Τουρισμού Δημήτρη Αβραμόπουλο και τον υφυπουργό Τουρισμού Αναστάσιο Λιάσκο καλή επιτυχία στο νεοσύστατο υπουργείο τονίζοντας ότι είναι έτοιμος να βοηθήσει τη νέα τουριστική ηγεσία με κάθε τρόπο και με όλες του τις δυνάμεις και την τεχνογνωσία που διαθέτει στο δύσκολο έργο της, που αφορά στην ανάπτυξη, προβολή και προώθηση του ελληνικού τουρισμού», αναφέρεται σε σχετική ανακοίνωση του ΗΑΤΤΑ.

Ο Σύνδεσμος υπογραμμίζει πως η δημιουργία υπουργείου Τουρισμού αποτελεί ζητούμενο από τις παραγωγικές τάξεις. Πρέπει να έχει αυξημένες αρμοδιότητες και αποφασιστικό ρόλο για όλους τους τομείς που επηρεάζουν άμεσα ή έμμεσα τον τουρισμό. Ακόμη επισημαίνεται ότι η αναδιάρθρωση του τομέα «Τουρισμός» για να είναι αποτελεσματική συνεπάγεται - μεταξύ άλλων - την αλλαγή αρμοδιοτήτων και ρόλων των φορέων και τη δημιουργία νέων δομών που θα καλύψουν τις σύγχρονες και εξειδικευμένες ανάγκες του τομέα.

Κρίσιμο είναι το πρόβλημα της έλλειψης συντονισμού μεταξύ κεντρικής διοίκησης (Γεν. Γραμμ.Τουρισμού/ΕΟΤ) και Περιφερειών που για να λυθεί θα πρέπει να θεσμοθετηθούν τόσο το περιεχόμενο όσο και η μεθόδευση της συνεργασίας τους. Η νέα τουριστική ηγεσία πρέπει να αντιμετωπίσει επίσης άμεσα μια σειρά θεμάτων που αφορούν στην Τουριστική Πολιτική και την Τουριστική Ανάπτυξη της χώρας, την Προβολή του Ελληνικού Τουρισμού, την Ενίσχυση της Επιχειρηματικότητας, την Απασχόληση στον τουριστικό τομέα και την Τουριστική Εκπαίδευση - Κατάρτιση. Οι Τουριστικοί φορείς έχουν συγκεκριμένες προτάσεις και κάθε διάθεση να βοηθήσουν τη νέα ηγεσία να χαράξει μια νέα εποχή στον ελληνικό τουρισμό.

MITSIS
HOTELS

Rodos Maris
Resort Complex

ULTRA ALL-INCLUSIVE HOTEL

Οπως κάθε χρόνο έτσι και φέτος πιστοί στα έθιμα
και τις παραδόσεις, το ξενοδοχείο μας διοργανώνει
ένα πλούσιο εορταστικό πρόγραμμα
τις ημέρες του Πάσχα.
Ελάτε κοντά μας σε ένα ιδιαίτερα ευχάριστο,
οικογενειακό και γιορτινό περιβάλλον
και αφήστε τα υπόλοιπα σε εμάς.

ΤΙΜΕΣ

Παραμονή 6 ημερών 345 ευρώ ανά άτομο
Παραμονή 4 ημερών 235 ευρώ ανά άτομο
Παραμονή μικρότερη των 4 ημερών 65 ευρώ ανά άτομο



Ειδική προσφορά του ξενοδοχείου μας
το πρώτο παιδί έως 12 ετών δωρεάν το δεύτερο παιδί
έως 12 ετών -50%. Το τρίτο άτομο στο δωμάτιο -30%.

Στην τιμή συμπεριλαμβάνονται το ανάστασιμο δείπνο,
το πασχαλινό γεύμα και όλα τα γεύματα των ημερών διαμονής,
τα ποτά και όλες οι έξτρα υπηρεσίες

Τηλ. κρατήσεων: 22440 / 4700 & 22440 / 47001
FAX: 2240 / 47051
Ηλεκτρονική διεύθυνση: info@mitsis-rodosmaris.com

δημοκρατικά
ΥΠΑΡΧΕΙ ΑΝΤΙΚΕΙΜΕΝΙΚΗ ΠΡΑΓΜΑΤΙΚΟΤΗΤΑ Η ΟΠΟΙΑ ΔΙΝΕΙ ΤΟ ΜΕΤΡΟ ΤΗΣ ΑΛΗΘΕΙΑΣ (ΑΡΙΣΤΟΤΕΛΗΣ)

ΤΟ ΚΥΡΙΑΡΧΟ ΚΟΜΜΑ ΤΗΣ 20ΕΤΙΑΣ ΒΡΙΣΚΕΤΑΙ ΣΕ ΣΟΚ

ΚΡΙΣΗ ΣΤΡΑΤΗΓΙΚΗΣ ΠΕΡΝΑ ΤΟ ΠΑΣΟΚ



Γράφει ο Γιάννης ΛΟΥΛΗΣ

Το ότι το ΠΑΣΟΚ βρίσκεται σε σταυροδρόμι είναι δεδομένο. Όπως είναι επίσης δεδομένο όπως βρίσκεται σε βαθύτατη κρίση. Βεβαίως, στη χώρα μας οι κομματικές κρίσεις τείνουν να ταυτίζονται με τις αμφισβητήσεις ηγεσιών. Η λεγόμενη «εσωστρέφεια» των κομμάτων, οι σκληροί ανταγωνισμοί προσώπων για περισσότερη εξουσία μέσα στο κόμμα, οι δημόσιες ενδοκομματικές αντιπαραθέσεις, όλα αυτά θεωρούνται ως κεντρικά συμπτώματα μιας κρίσης. Κι όμως στο ΠΑΣΟΚ δεν υπάρχουν (για την ώρα έστω) τέτοια φαινόμενα.

Ο Γιώργος Παπανδρέου δεν αμφισβητείται. Η όποια γκρίνια είναι υπόκωφη. Οι αναταράξεις στο κόμμα είναι μηδαμινές. Πως είναι δυνατόν λοιπόν να γίνεται λόγος περί κρίσης στο ΠΑΣΟΚ και μάλιστα βαθιάς;

Τα παραπάνω συμπτώματα δεν υπάρχουν, όχι διότι το ΠΑΣΟΚ δεν είναι σε κρίση, αλλά διότι οι πάντες φοβούνται τις συνέπειες της αν εκδηλωνόταν με ένταση. Με μια βαριά ήττα, μια τραυματισμένη ηγεσία και νέες εκλογές σε λίγους μήνες, το πάλαι ποτέ κυρίαρχο κόμμα της εικοσαετίας βρίσκεται σε κατάσταση «σοκ». Και ουδείς αναλαμβάνει την ευθύνη να ταρακουνήσει ένα πολλαπλά ραγισμένο γυαλί.

Κάτω από την επιφάνεια όλων αυτών όμως, υπάρχει το σοβαρότερο είδος κρίσης: Η κρίση στρατηγικής . Διότι σε τέτοιες περιπτώσεις, αν λυθεί το πρόβλημα, οι πολιτικές επιπτώσεις δεν είναι πεπερασμένες. Αλλά έχουν βάθος χρόνου.

Όταν ένα μεγάλο κόμμα αντιμετωπίσει μία κρίση στρατηγικής και δεν την επιλύσει, τότε δεν χάνει μόνο μια μάχη, αλλά πολλές μάχες σε βάθος χρόνου. Μια τέτοια κρίση αντιμετώπισε άλλωστε και η ΝΔ που την κράτησε για πολλά χρόνια στην άκρη, μέχρι ο Κώστας Καραμανλής να της δώσει στρατηγική προοπτική. Το ίδιο συνέβη με το σοσιαλιστικό κόμμα της Ισπανίας που μόλις πρόσφατα βγήκε από την « πολιτική εξορία» του χάρη στο ολέθριο λάθος του Αθνάρ να ταυτιστεί με την πολιτική Μπους στο Ιράκ, καθώς και την προσπάθεια του κόμματος του να παραπλανήσει την κοινή γνώμη με ψευδείς ισχυρισμούς για το τρομοκρατικό χτύπημα. Το ίδιο συμβαίνει με το Συντηρητικό κόμμα της Αγγλίας που για χρόνια έμεινε «κολλημένο» σε έναν ξεπερασμένο δογματικό «νεοφιλελευθερισμό», την κληρονομία της θατσερικής περιόδου που είχε πλέον κλείσει τον κύκλο της. Με δύο λόγια, όλα αυτά τα μεγάλα κόμματα που έμειναν για πολλά χρόνια εκτός εξουσίας είχαν έναν κοινό παρανομαστή : Μία κρίση στρατηγικής.

Παρόμοιες κρίσεις εκδηλώνονται 'όταν ο πολιτικός σου αντίπαλος με ευελιξία και πειστικότητα καταλαμβάνει ένα δικό σου «ζωτικό χώρο». Τούτο συνέβη στη Βρετανία, όταν ο Μπλερ παρουσίασε ένα μίγμα ήπιου θατσερισμού και μετριοπαθούς σοσιαλδημοκρατίας.

Οι Συντηρητικοί έτσι έχασαν ένα κρίσιμο κομμάτι του πολιτικού ζωτικού χώρου τους και περιορίστηκαν σε μια πολιτική «γωνία» ανακυκλώνοντας τον πεπερασμένο ιδεολογικό δογματισμό τους.

Το ίδιο συνέβη στην Ισπανία όταν ο Αθνάρ έγινε ο «κεντρώος» και οι Σοσιαλιστές εγκλωβίστηκαν σε μια αριστερή περιχαράκωση. Το ίδιο έγινε στις τελευταίες εκλογές στη χώρα μας, όταν ο Καραμανλής άλλαξε τη φυσιογνωμία του κόμματος του (μετά από μια στρατηγική επένδυση βάθους χρόνου) και το μετακίνησε προς το Κέντρο. Έτσι, κέρδισε κατά κράτος τη μάχη του μεσαίου χώρου .

Το αποτέλεσμα δεν είναι απλώς ότι το ΠΑΣΟΚ έχει χάσει τον ζωτικό χώρο του όπου κυριαρχούσε μακροχρόνια. Αλλά και ότι τόσο στο δίμηνο του Γιώργου Παπανδρέου, αλλά και την δεύτερη τετραετία Σημίτη ήταν ορατή μια κρίση στρατηγικής που δεν θα μπορούσε παρά να οδηγήσει σε απώλεια «ζωτικού χώρου». Και μάλιστα όχι πρόσκαιρη.

Στη δεύτερη τετραετία του ο κ. Σημίτης έχασε το διαχειριστικό -τεχνοκρατικό του πλεονέκτημα, έχασε πρόσθετο έδαφος στο πεδίο της κοινωνικής ευαισθησίας, ενώ αυτοτραυματίστηκε με τη ρητορική του «σκληρού ροκ», που γύρισε το ΠΑΣΟΚ πίσω αντί να το πάει μπροστά. Με τη σειρά του ένας απροετοίμαστος Γιώργος Παπανδρέου (πρόθυμο θύμα των επιλογών Σημίτη της δωδέκατης ώρας) μέσα σε δύο μήνες υιοθέτησε τρεις αντιφατικές στρατηγικές: την υπερεπένδυση σε μια απολιτική εικόνα, το φλερτ με δογματικούς «νεοφιλελεύθερους» πολιτικούς και την επιστροφή στο «σκληρό ροκ» του πιο παλαιού ΠΑΣΟΚ. Βεβαίως, τρεις στρατηγικές σημαίνουν μηδέν στρατηγική! Και τούτο χαρακτήρισε το ΠΑΣΟΚ της προεκλογικής περιόδου. Χωρίς να έχει κανείς πειστεί πως όλα τούτα γίνονται αντιληπτά, ώστε τώρα κάπως να αντιμετωπιστούν. Εδώ λοιπόν βρίσκεται η ουσία της βαθιάς κρίσης στο κόμμα της Αξιωματικής Αντιπολίτευσης.

Και εδώ καλείται να δώσει απάντηση μια πολιτική τραυματισμένη -αλλά μη αμφισβητούμενη- ηγεσία πείθοντας ότι διαθέτει στρατηγική. Η έστω ότι είναι σε θέση κάποια στιγμή (σύντομα) να την διαμορφώσει.

ΟΙ ΠΡΟΤΑΣΕΙΣ ΠΟΥ ΣΤΗΡΙΖΟΝΤΑΙ ΣΤΑ ΠΟΡΙΣΜΑΤΑ ΤΗΣ ΕΠΙΤΡΟΠΗΣ ΔΙΑΜΑΝΤΟΠΟΥΛΟΥ

ΤΟ ΝΕΟ ΚΑΤΑΣΤΑΤΙΚΟ ΤΟΥ «ΑΝΟΙΚΤΟΥ» ΠΑΣΟΚ

«ΠΑΣΟΚ δύο ομόκεντρων κύκλων» από μέλη και από ενεργούς υποστηρικτές, με εκλογή όλων των οργάνων από τη βάση, περιλαμβάνει η πρόταση για το νέο καταστατικό του κόμματος της αξιωματικής αντιπολίτευσης που έχουν στο συρτάρι τους ο πρόεδρος του κόμματος Γ. Παπανδρέου και ο γραμματέας της ΚΕ Μιχ. Χρυσοχοΐδης.

Ενός σχεδίου Καταστατικού, που σύμφωνα με τις πληροφορίες, στηρίζεται στα πορίσματα της Επιτροπής Διαμαντοπούλου, πορίσματα που είχαν κατατεθεί προεκλογικά - πριν από την εκλογή Παπανδρέου.

Για λόγους προεκλογικών ισορροπιών, το σχέδιο Καταστατικού δεν είχε διαρρεύσει, τα βασικά του όμως σημεία θα παρουσιάσει ο πρόεδρος του κόμματος στο Εθνικό Συμβούλιο, που θα πραγματοποιηθεί στις 2 και 3 Απριλίου.

1. ΟΡΓΑΝΩΣΗ ΚΑΙ ΛΕΙΤΟΥΡΓΙΑ

Προτείνεται ένα ΠΑΣΟΚ δύο ομόκεντρων κύκλων: α) Μελών και β) ενεργών υποστηρικτών ή φίλων του ΠΑΣΟΚ. Τα μέλη έχουν αυξημένα και σαφώς προσδιορισμένα δικαιώματα και υποχρεώσεις, ενώ υπόκεινται σε διαδικασίες αξιολόγησης και σε πειθαρχικές διαδικασίες. Αντιθέτως, οι ενεργοί υποστηρικτές του κόμματος έχουν δικαίωμα συμμετοχής σε διαδικασίες ενημέρωσης και διαμόρφωσης αποφάσεων για θέματα πολιτικής, δεν υπόκεινται σε πειθαρχικές υποχρεώσεις, σέβονται όμως τους κανόνες λειτουργίας, όταν προεσέρχονται για να συμμετάσχουν στις δραστηριότητες του κόμματος. Λόγω αυτής της συμμετοχής, αποκτούν δικαίωμα ψήφου στις διαδικασίες λήψης αποφάσεων που αφορούν τους πολίτες και την κοινωνία, όπως πχ. ψηφοδέλτια, δημοψηφίσματα, πολιτικές θέσεις κλπ.

Προτείνεται, η δημιουργία ανεξάρτητου μητρώου μελών και οργανώσεων αποτελούμενο από στελέχη με καθολική αποδοχή στο ΠΑΣΟΚ, ενώ ενδιαφέρον εμφανίζουν δύο ακόμα προτάσεις.

➤ Πολίτες άλλων κρατών, που μόνιμα και νόμιμα διαβιούν στη χώρα, έχουν δικαίωμα συμμετοχής στην οργάνωση.

➤ Ενισχύεται η ισότητα στις τάξεις του ΠΑΣΟΚ με την αύξηση του ελαχίστου ποσοστού εκπροσώπησης των γυναικών, από 20% - 25% στα όργανα και σε όλα τα ψηφοδέλτια.



3 ΣΕΝΑΡΙΑ ΓΙΑ ΤΗΝ ΕΚΛΟΓΗ ΠΡΟΕΔΡΟΥ

➤ **Σενάριο 1ο:** Ο πρόεδρος του Κινήματος και υποψήφιος πρωθυπουργός της παράταξης αντλεί την εξουσία του από το σύνολο της οργάνωσης του ΠΑΣΟΚ. Εκλέγεται για τέσσερα χρόνια μια εβδομάδα πριν από τη διεξαγωγή του Συνεδρίου με καθολική ψηφοφορία των μελών.

➤ **Σενάριο 2ο:** Ο πρόεδρος και υποψήφιος πρωθυπουργός αντλεί την εξουσία του από το σύνολο της οργάνωσης του ΠΑΣΟΚ. Εκλέγεται για τέσσερα χρόνια μια εβδομάδα μετά τη διεξαγωγή του Συνεδρίου με καθολική ψηφοφορία των μελών. Το Συνέδριο επικυρώνει τις όποιες υποψηφιότητες.

➤ **Σενάριο 3ο:** Ο πρόεδρος εκλέγεται από το ανώτατο όργανο του κόμματος που είναι το Συνέδριο.

2. ΟΡΓΑΝΩΣΗ - ΔΟΜΗ

Α. Αναβάθμιση Εθνικού Συμβουλίου: Συνεδριάζει υποχρεωτικά κάθε Σεπτέμβριο και Μάρτιο και έκτακτα με απόφαση του προέδρου και του ΕΓ για επιμέρους θέματα. Μεταξύ των άλλων, το Εθνικό Συμβούλιο θα έχει την αρμοδιότητα του εξαμηνιαίου γενικού πολιτικού σχεδιασμού και της χάραξης της στρατηγικής, καθώς και τις αποφάσεις επιμέρους πολιτικών.

Β. Περιφερειακή οργάνωση: Ενισχύεται αποφασιστικά η περιφερειακή συγκρότηση με εκλογή ισχυρής Περιφερειακής Επιτροπής και γραμματέα με καθολική ψηφοφορία. Ο γραμματέας της Περιφέρειακής Επιτροπής προτείνεται να είναι και αυτοδίκαια μέλος της Κεντρικής Επιτροπής ή όπως αλλιώς θα ονομαστεί.

Ο πολιτικός σχεδιασμός μεταφέρεται από τον νομό στην περιφέρεια, αν και εναλλακτικά προτείνεται και η διατήρηση των Νομαρχιακών Επιτροπών.

Γ. Κεντρική Επιτροπή: Προτείνεται να συρρικνωθεί δραστικά ο αριθμός των μελών της, ώστε από αυτά να προέρχονται ο γραμματέας, το ΕΓ. οι υπεύθυνοι Τομέων και οι πολιτικοί υπεύθυνοι των περιφερειών της χώρας, ενώ κάθε μέλος της να έχει εξατομικευμένη πολιτική ευθύνη. Στη βάση του σκεπτικού αυτού, προτείνονται δύο σενάρια:

➤ Η μείωση του αριθμού των μελών της ΚΕ σε 110 (+13) Γραμματείς περιφερειών και η συγκρότηση του Εθνικού Συμβουλίου από έναν αριθμό που δεν θα υπερβαίνει περίπου τα 350 μέλη, εκ των οποίων τα 110 θα είναι τα μέλη της ΚΕ, ενώ περίπου τα 220 θα προέρχονται από την ΚΟ, τους γραμματείς των Περιφερειακών Επιτροπών, καθώς επίσης και από τις Τριτοβάθμιες Οργανώσεις των Κοινωνικών Θεσμών και Εκπροσωπήσεων.

➤ Η κατάργηση της ΚΕ με τη μορφή που την ξέρουμε σήμερα. Το Εθνικό Συμβούλιο αποτελείται: Από 130 εκλεγμένους από το Συνέδριο (όχι βουλευτών), τα μέλη της ΚΟ, τους γραμματείς των ΠΕ και τις τριτοβάθμιες οργανώσεις. Το Ε.Σ. εκλέγει 35 μέλη και τον γραμματέα του Ε.Σ. που αποτελούν μαζί με τους γραμματείς των Π.Ο. το όργανο που έχει τη συνολική πολιτική ευθύνη και λειτουργία του κόμματος, το οποίο συνεδριάζει σε μηνιαία βάση και όλα τα μέλη του έχουν Περιφερειακές και Τομεακές πολιτικές αρμοδιότητες. Το όργανο αυτό είναι το Κεντρικό Συμβούλιο με επικεφαλής τον γραμματέα του Εθνικού Συμβουλίου και συντονιστικό όργανο ένα 7μελές Εκτελεστικό.

Δ. Τάσεις - ρεύματα: Κατοχυρώνεται η δυνατότητα ύπαρξης τάσεων και ρευμάτων ιδεών και η δυνατότητα οριζόντιας επικοινωνίας και ελεύθερης διακίνησης των προτάσεων μέσα στο κίνημα. Η δημιουργία οργανωμένων ομάδων με δική τους δομή, για την επιβολή των απόψεων τους δεν είναι αποδεκτή.

3. ΑΣΥΜΒΙΒΑΣΤΑ

Επαναξιολογούνται συνολικά οι προβλέψεις για τα ασυμβίβαστα ώστε να εξειδικεύεται καλύτερα η αυτονομία του ΠΑΣΟΚ από το κράτος και τους θεσμούς του, καθώς επίσης και από τα ιδιωτικά συμφέροντα.

ΤΡΙΠΛΗ ΚΑΡΑΜΠΟΛΑ ΣΤΗ ΝΕΑ ΕΘΝΙΚΗ ΟΔΟ

Στο Γενικό Νοσοκομείο Ρόδου νοσηλεύονται με ελαφρά τραύματα δύο αλλοδαποί και ένας Ροδίτης θύματα τριπλής καραμπόλας που σημειώθηκε περί ώραν 10.00 το πρωί της Δευτέρας στο 8ο χιλιόμετρο της νέας Εθνικής Οδού Ανατολικών Ακτών - Αερολιμένα.

Το υπ' αριθμ. ΡΟΜ 3195 ΙΧ αυτοκίνητο τύπου Volkswagen που οδηγούσε ο 53χρονος Άγγλος υπήκοος Webster George του William που έβγαινε στη νέα Εθνική Οδό από την Παστίδα, με κατεύθυνση προς το Τσαΐρι, συγκρούστηκε με το υπ' αριθμ. ΙΝΚ 9210 ΙΧ αυτοκίνητο τύπου Ford Focus που οδηγούσε ο 27χρονος Ροδίτης Παν. Ζαγαλίκης του Χρήστου που κατευθυνόταν την ώρα εκείνη προς το αεροδρόμιο. Το αυτοκίνητο του Ζαγαλίκη ακολουθούσε με μεγάλη ταχύτητα το υπ' αριθμόν ΡΟΖ 1425 ΙΧ αυτοκίνητο τύπου Suzuki που οδηγούσε ο 28χρονος Π. Γκιόνης του Αθανασίου. Ο Γκιόνης για να αποφύγει τη σύγκρουση εξετράπη δεξιά της πορείας του και προσέκρουσε σε κολώνα της ΔΕΗ με αποτέλεσμα την ανατροπή του αυτοκινήτου του. 3Στο νοσοκομείο νοσηλεύονται ο 53χρονος Άγγλος και η 59χρονη γυναίκα του που επέβαινε του ίδιου αυτοκινήτου και ο Γκιόνης.

Η κατάστασή τους σύμφωνα με το Τμήμα Τροχαίας Ρόδου δεν εμπνέει ανησυχία.

ΠΡΟΣΛΗΨΕΙΣ ΕΠΙΣΤΗΜΟΝΩΝ ΣΤΟ ΥΠΟΥΡΓΕΙΟ ΑΙΓΑΙΟΥ

Από το ΑΣΕΠ ανακοινώθηκαν τα ακόλουθα:

«Γνωστοποιείται ότι εκδόθηκε η 12/2Ε/2004 Προκήρυξη του ΑΣΕΠ ΦΕΚ 37/9-2-2004 (Τεύχος Προκηρύξεων ΑΣΕΠ), που αφορά την πλήρωση επτά (7) θέσεων Ειδικού Επιστημονικού Προσωπικού του Υπουργείου Αιγαίου, με σχέση εργασίας ιδιωτικού δικαίου ορισμένου χρόνου, διάρκειας τριών (3) ετών, με δυνατότητα ανανέωσης.

Ειδικότερα, τρεις (3) θέσεις με γνωστικό αντικείμενο Αναστήλωση ή Συντήρηση ή Ανάπλαση Κτιρίων ή Μνημείων ή Οικιστικών Συνόλων, (κωδ.00001), μία (1) θέση με γνωστικό αντικείμενο Αναστήλωση ή Συντήρηση ή Ανάπλαση Κτιρίων ή Μνημείων ή Οικιστικών Συνόλων, (κωδ. 00002), μία (1) θέση με το γνωστικό αντικείμενο Χωροταξικός Σχεδιασμός και σε περίπτωση που δεν βρεθούν υποψήφιοι με το ανωτέρω γνωστικό αντικείμενο, θα γίνουν δεκτοί υποψήφιοι με το γνωστικό αντικείμενο του Πολεοδομικού Σχεδιασμού (κωδ.00003), μία (1) θέση με γνωστικό αντικείμενο Αναβάθμιση πλοίων Ακτοπλοΐας (κωδ. 00005) και μία (1) θέση με γνωστικό αντικείμενο Οικονομία Νησιωτικού Χώρου (χρηματοδότηση Ευρωπαϊκών Προγραμμάτων ή MARKETING σχετιζόμενο με την προβολή Νησιώτικων Χώρων), (κωδ. 00006).

Το Φ.Ε.Κ. της προκήρυξης διατίθεται δωρεάν από το Εθνικό Τυπογραφείο (Μάρνη 8, Αθήνα) και από τους υπολόγους του Εθνικού Τυπογραφείου σε όλες τις Νομαρχιακές Αυτοδιοικήσεις της Χώρας.

Οι υποψήφιοι επίσης μπορούν να αναζητήσουν την προκήρυξη και στο διαδίκτυο, στον ηλεκτρονικό τόπο του ΑΣΕΠ (www.asep.gr).

Η προθεσμία υποβολής των αιτήσεων είναι 20 ημερών και αρχίζει την 19η Μαρτίου 2004, ημέρα Παρασκευή και λήγει την 7η Απριλίου 2004, ημέρα Τετάρτη.

Η αίτηση απευθύνεται στο ΑΣΕΠ και υποβάλλεται μόνο ταχυδρομικώς με συστημένη επιστολή, σε φάκελο μεγέθους Α4, στη Διεύθυνση:

Α.Σ.Ε.Π.
ΠΡΟΚΗΡΥΞΗ 12/2Ε/2004
Ταχυδρομική Θυρίδα: 14303
Τ.Κ. 11510 Αθήνα
Από το ΑΣΕΠ
Αθήνα 12 Μαρτίου 200

ΑΚΗΣ ΤΣΟΧΑΤΖΟΠΟΥΛΟΣ

«Η ΝΕΑ ΕΠΟΧΗ ΘΕΛΕΙ ΚΑΘΑΡΟ ΛΟΓΟ»

«Το ΠΑΣΟΚ δεν μπόρεσε να απαντήσει αξιόπιστα, ούτε με τον Γιώργο Παπανδρέου. Αντιφατικές επιλογές κατά την προεκλογική εκστρατεία έφεραν μεγάλη σύγχυση στους ψηφοφόρους μας».

Πρέπει να διαμορφώσουμε έναν καθαρό πολιτικό λόγο που δεν θα χάνεται στις γκρίζες περιοχές μιας αμφίβολης πολιτικής αναζήτησης χωρίς θεμελιώδεις αξίες και αρχές». Πρόταση για το μέλλον από τον Ακη Τσοχατζόπουλο με σαφείς αιχμές για τη νεφελώδη πολιτική γραμμή που επικράτησε στο κόμμα μετά την ανάδειξη του Γ. Παπανδρέου στην ηγεσία του.

Συνέντευξη στον ΤΑΣΟ ΠΑΠΠΑ

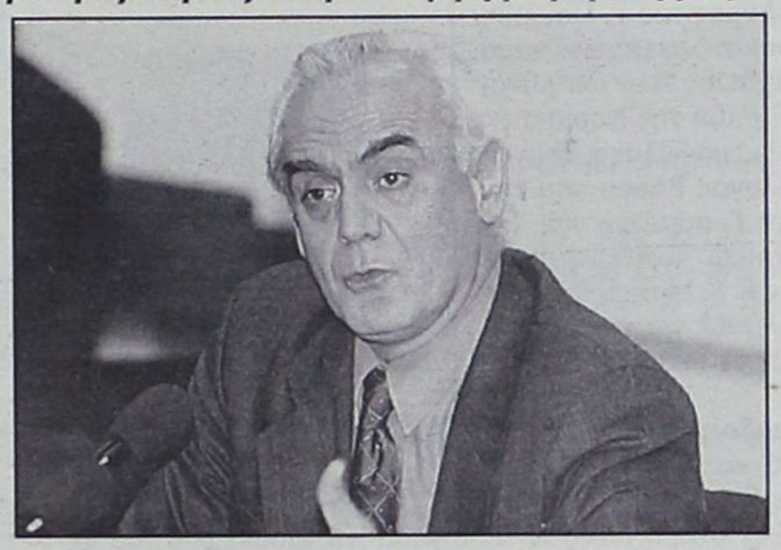

Ο πρώην υπουργός πιστεύει ότι η διαδοχή ήρθε καθυστερημένα, ότι η συνεργασία με Μάνο και Ανδριανόπουλο αποπροσανατόλισε, τον κόσμο του ΠΑΣΟΚ, αλλά ελπίζει σε γρήγορη ανάκαμψη «γιατί δεν υπάρχει ένα συγκροτημένο ιδεολογικό ρεύμα υπέρ της δεξιάς».

• Πως αισθανθήκατε όταν είδατε το χάρτη της Ελλάδας να βάφεται μπλε;

Δεν περίμενα βέβαια να βαφτεί και τελείως πράσινος, όμως πρέπει να παραδεχθώ ότι υπήρξε μια βαριά ήττα και σε έκταση πολύ μεγαλύτερη από ό,τι θα μπορούσε να φοβηθεί κανείς.

• Ποιές ήταν οι αιτίες αυτής της μεγάλης υποχώρησης του ΠΑΣΟΚ; Φταίει η πολιτική των κυβερνήσεων Σημίτη ή ότι η διαδοχή έγινε καθυστερημένα;

Θα έλεγα ότι η δεύτερη τετραετία του Κ. Σημίτη, ενώ δημιούργησε πιο μεγάλες και πιο σημαντικές επιτυχίες από την πρώτη τετραετία, και οδήγησε σταθερά στο δρόμο να γίνει η Ελλάδα μια ισχυρή χώρα, με ισχυρή οικονομία και κοινωνία, παράλληλα κυριάρχησε η εντύπωση ότι ο πολίτης έμεινε στο δρόμο, δεν μπόρεσε να ακολουθήσει την εξέλιξη. Ο έντονα τεχνοκρατικός λόγος και ο τρόπος διακυβέρνησης που ακολουθήθηκε είχε ως συνέπεια να διαρραγούν οι σχέσεις του ΠΑΣΟΚ με κοινωνικά στρώματα που ιστορικά αποτελούσαν τη βάση του. Επιπλέον, η αδυναμία διάχυσης σε ευρύτερα και ευπαθή κοινωνικά στρώματα δεν έδωσε τη δυνατότητα συμμετοχής του πολίτη στο αναπτυξιακό αποτέλεσμα - παρ' όλο που πραγματώθηκε με τους κόπους και τις θυσίες του ελληνικού λαού - με συνέπεια να έχουμε μια εντυπωσιακή απομάκρυνση του ΠΑΣΟΚ από τον πολίτη, και μια διαρκή ανικανοποίητη απαίτηση από τους πολίτες για συμμετοχή στο ορατό προϊόν που διαμορφωνόταν, αλλά αφορούσε άλλους.

• Δεν τα κατάφερε στο πεδίο αυτό ο Γιώργος Παπανδρέου;

Αυτό το αίτημα, δυστυχώς, το ΠΑΣΟΚ δεν μπόρεσε να το απαντήσει αξιόπιστα, ούτε και με την νέα ηγεσία του Γ. Παπανδρέου. Αρχικά δημιουργήθηκε η ελπίδα για μια άλλου είδους οικονομική και κοινωνική εξέλιξη, για μια νέα αντίληψη πολιτικής, πιο δημοκρατική και πιο συμμετοχική. Αμφισημία και αντιφατικές επιλογές στην προεκλογική εκστρατεία, και ως προς το στίγμα και τη φυσιογνωμία του ΠΑΣΟΚ, δημιούργησαν σύγχυση και αμηχανία στους ψηφοφόρους, με συνέπεια να αποδεχθούν την αδυναμία μας να πείσουμε ότι εγγυώμαστε δικαιότερο μέλλον, καλύτερο εισόδημα, μεγαλύτερη ασφάλεια για κάθε Ελληνα και κάθε Ελληνίδα. Φαίνεται ότι μας βάραινε το παρελθόν, η τετραετία, που είχε δείξει πλέον εικόνα κόπωσης για το ΠΑΣΟΚ. Ετσι, ένα κομμάτι της λαϊκής μας βάσης στράφηκε στη Ν.Δ. Μιά κι αυτή διεκδίκησε, όλα αυτά τα χρόνια, να παρουσιάσει στο λαό ένα φιλολαϊκό, κοινωνικό και ανθρώπινο πρόσωπο, με συνέπεια να πειστεί πλέον ο πολίτης ότι θα μπορέσει με κυβέρνηση της Ν.Δ. να πάρει αυτά που δεν μπορέσαμε, υποτίθεται, να του προσφέρουμε εμείς.

• Ο Γ. Παπανδρέου δεν έκανε λάθη; Υπάρχει θέμα αμφισβήτησής του;

Η αιφνιδιαστική διαδοχή στην ηγεσία του ΠΑΣΟΚ αν γινόταν νωρίτερα, θα ήταν πολύ πιο αποτελεσματική. Δημιούργησε αμέσως ελπίδα ανάκαμψης. Τούτο φάνηκε και από την εντυπωσιακή συμμετοχή του κόσμου στην εκλογή ως προέδρου του Γ. Παπανδρέου. Βέβαια,ο χρόνος ήταν ελάχιστος και, επομένως, μόνο ένα θαύμα θα έπρεπε να περιμένει κανείς αν νόμιζε ότι θα μπορούσε να ανατραπεί το επί μακρόν καταλαγιασμένο κλίμα.

• Επαιξε ρόλο η διεύρυνση προς τα δεξιά με Μάνο - Ανδριανόπουλο;

Αντιφατικό δυστυχώς. Πλαγιοκοπήθηκε και αμφισβητήθηκε αυτή η προοπτική διεμβολισμού του χώρου της δεξιάς, μιά και επιφανή στελέχη της την εγκαταλείπουν και στηρίζουν ανοιχτά το ΠΑΣΟΚ, κάτω απ την αμφισημία αντιφατικών μηνυμάτων που δόθηκαν και που είχαν να κάνουν με την επιστροφή στο σκληρό ροκ της αντιπαράθεσης με τη δεξιά, όταν συγχρόνως προχωρούσαμε σε εκλογική συνεργασία με συμβολικά στελέχη του νεοφιλελευθερισμού, ιδεολογικούς αντιπάλους του ΠΑΣΟΚ. Αυτό αποπροσανατόλισε και δεν βοήθησε να αναδειχθεί σε κεντρικό στοιχείο της αντιπαράθεσης.

• Μόνο με θαύμα θα κερδίζατε;

Ο Γ. Παπανδρέου προσπάθησε να εκφράσει ένα νέο όραμα, που το έχει ανάγκη η ελληνική κοινωνία. Με αυτό επιδιώχθηκε να αντιστρέψουμε την «κόπωση», που είχε δημιουργήσει η μακροχρόνια παραμονή του ΠΑΣΟΚ στην εξουσία. Ομως δεν μπόρεσε ούτε ο ίδιος ούτε το ΠΑΣΟΚ αυτό να το ωριμάσουμε, να το κάνουμε κτήμα του πολίτη, με συνέπεια τελικά να πληρώσουμε διπλά το κόστος αυτής της αδυναμίας. Το γεγονός ότι μας γύρισαν την πλάτη οι πολίτες των αστικών κέντρων και όλες οι ηλικίες πλην των νέων, 18-24 ετών, δείχνει ότι υπήρξε μια ομοιόμορφη μετακίνηση σε όλες τις κοινωνικές ομάδες και ότι η αντίληψη ότι το ΠΑΣΟΚ έχει κουραστεί και δεν δίνει στον πολίτη αυτά που δικαιούται και επομένως πρέπει να αναζητήσει αλλού την ελπίδα ήταν διαμορφωμένη σε γερή βάση, δεν ανατρεπόταν εύκολα, παρά μόνο με θαύμα. Αυτό κλονίστηκε προς στιγμήν με την εκλογή του Γ. Παπανδρέου, όμως ήρθαν και τα γεγονότα της Χαλκιδικής και της διεύρυνσης, που ανέκοψαν κάθε ελπίδα ανατροπής της κατάστασης.

• Σε επίπεδο κόμματος τι πρέπει να γίνει; Ενα συνέδριο δεν θα ήταν μια λύση;

Το καλό είναι ότι δεν υπάρχει κάποιο συγκροτημένο ιδεολογικό ρεύμα υπέρ της δεξιάς και της συντήρησης. Ο λαός ψήφισε ενάντια στο ΠΑΣΟΚ και αυτή ακριβώς είναι και η ελπίδα μας για σύντομη ανάκαμψη. Θα εξαρτηθεί από την ικανότητά του να ανασυντάξει γρήγορα τις δυνάμεις του, κυρίως με τη διαμόρφωση ενός σύγχρονου καθαρού πολιτικού λόγου, που δεν χάνεται στις γκρίζες περιοχές μιας αμφίβολης πολιτικής αναζήτησης, χωρίς θεμελιώδεις αξίες και αρχές, που προσδιορίζουν και ορίζουν το πολιτικό και ιδεολογικό του στίγμα. Ο διάλογος θα είναι το εργαλείο μας. Και η ηγεσία του ΠΑΣΟΚ, αλλά και όλα τα στελέχη μας, έχουμε την ευθύνη να αναλάβουμε άμεσα πρωτοβουλίες σε αυτή την κατεύθυνση, ώστε να πάμε συντεταγμένα και στο προγραμματισμένο μας συνέδριο και να πάρουμε τις αποφάσεις για το νέο δρόμο μας.

• Για την κακή προσωπική επίδοσή σας στη Θεσσαλονίκη τι έφταιξε;

Προσωπικά, πλήρωσα διπλά το κόστος της αποτυχίας του ΠΑΣΟΚ. Πρώτον, γιατί οι ψηφοφόροι που μας έφυγαν προέρχονται από το λαϊκό κομμάτι του ΠΑΣΟΚ, που είχε απαίτηση από εμένα προσωπικά την ικανοποίηση αυτών των λαϊκών αιτημάτων, γεγονός που το είχα εγγυηθεί ως δέσμευση από τις εκλογές του 2000, αλλά και είχε συμφωνηθεί έπειτα από πρότασή μου, στο συνέδριο του 2001. Το γεγονός ότι αυτό δεν κατάφερα να το πετύχω στο ΠΑΣΟΚ, παρά τη συμφωνία στα λόγια στο συνέδριο, ήταν κάτι που μου χρεώθηκε ως άλλοθι του εκσυγχρονισμού να τους αγνοήσει.

• Κάποιοι έλεγαν ότι είστε το «παλιό ΠΑΣΟΚ».

Επιπλέον, χρεώθηκα και την αντιπαλότητα εκείνων που δεν ήθελαν και κατήγγειλαν ως «παλιό ΠΑΣΟΚ» τη στροφή μας στον πολίτη και τον άνθρωπο και την ανάδειξη της κοινωνικής μας πολιτικής, εμμένοντας απλά στη συνέχεια και την ολοκλήρωση της πολιτικής του εκσυγχρονισμού, του ορθολογισμού και του εξευρωπαϊσμού, ως επαρκές πλαίσιο πορείας για το ΠΑΣΟΚ και την Ελλάδα. Νέα εποχή, χωρίς προσδιορισμένο πλαίσιο πολιτικών και κοινωνικών αλλαγών, αλλά και των αγώνων που θα τις κάνουν πράξη, δεν έχει σαφές περιεχόμενο και προσανατολισμό.

Δρομολόγια του Ταχύπλοου Καταμαράν "ΔΩΔΕΚΑΝΗΣΟΣ ΕΞΠΡΕΣ"

Από: 23-03-2004 μέχρι 20-05-2004

DODEKANISOS EXPRESS

Αναχωρίσεις από την Κολώνα (Θαλασσινή πύλη)

ΚΥΡΙΑΚΗ

ΛΙΜΑΝΙ	ΑΦΙΞΗ	ΑΝΑΧ.
ΡΟΔΟΣ		08.30
ΚΩΣ	10.40	10.50
ΚΑΛΥΜΝΟΣ	11.30	11.40
ΛΕΡΟΣ	12.30	12.40
ΠΑΤΜΟΣ	13.20	13.30
ΛΕΙΨΟΙ	13.50	14.00
ΛΕΡΟΣ	14.20	14.30
ΚΑΛΥΜΝΟΣ	15.20	15.30
ΚΩΣ	16.10	16.20
ΡΟΔΟΣ	18.30	

ΔΕΥΤΕΡΑ

ΛΙΜΑΝΙ	ΑΦΙΞΗ	ΑΝΑΧ.
ΡΟΔΟΣ		08.30
ΣΥΜΗ	09.20	09.30
ΚΩΣ	11.00	11.10
ΚΑΛΥΜΝΟΣ	11.50	12.00
ΛΕΡΟΣ	12.50	14.30
ΚΑΛΥΜΝΟΣ	15.20	15.30
ΚΩΣ	16.10	16.20
ΣΥΜΗ	17.40	17.50
ΡΟΔΟΣ	18.30	

ΤΡΙΤΗ

ΛΙΜΑΝΙ	ΑΦΙΞΗ	ΑΝΑΧ.
ΡΟΔΟΣ		08.30
ΚΩΣ	10.40	10.50
ΚΑΛΥΜΝΟΣ	11.30	11.40
ΛΕΡΟΣ	12.30	12.40
ΛΕΙΨΟΙΙ	13.00	13.10
ΠΑΤΜΟΣ	13.30	13.40
ΛΕΡΟΣ	14.20	14.30
ΚΑΛΥΜΝΟΣ	15.20	15.30
ΚΩΣ	16.10	16.20
ΡΟΔΟΣ	18.30	

ΤΕΤΑΡΤΗ

ΛΙΜΑΝΙ	ΑΦΙΞΗ	ΑΝΑΧ.
ΡΟΔΟΣ		08.30
ΚΩΣ	10.40	10.50
ΚΑΛΥΜΝΟΣ	11.30	11.40
ΛΕΡΟΣ	12.30	14.20
ΚΑΛΥΜΝΟΣ	15.20	15.30
ΚΩΣ	16.10	16.30
ΡΟΔΟΣ	18.30	



• Ταξιδέψτε με το μέλλον στο χώρο
• Fully air-conditioned

ΠΕΜΠΤΗ

ΛΙΜΑΝΙ	ΑΦΙΞΗ	ΑΝΑΧ.
ΡΟΔΟΣ		08.30
ΚΩΣ	10.40	10.50
ΚΑΛΥΜΝΟΣ	11.30	11.40
ΛΕΡΟΣ	12.30	14.30
ΚΑΛΥΜΝΟΣ	15.20	15.30
ΚΩΣ	16.10	16.20
ΡΟΔΟΣ	18.30	

ΠΑΡΑΣΚΕΥΗ

ΛΙΜΑΝΙ	ΑΦΙΞΗ	ΑΝΑΧ.
ΡΟΔΟΣ		08.30
ΣΥΜΗ	09.20	09.30
ΚΩΣ	11.00	11.10
ΚΑΛΥΜΝΟΣ	11.50	12.00
ΛΕΡΟΣ	12.50	14.30
ΚΑΛΥΜΝΟΣ	15.20	15.30
ΚΩΣ	16.10	16.20
ΣΥΜΗ	17.40	17.50
ΡΟΔΟΣ	18.30	

ΣΑΒΒΑΤΟ

ΛΙΜΑΝΙ	ΑΦΙΞΗ	ΑΝΑΧ.
ΡΟΔΟΣ		08.30
ΚΩΣ	10.40	10.50
ΚΑΛΥΜΝΟΣ	11.30	11.40
ΛΕΡΟΣ	12.30	12.40
ΛΕΙΨΟΙ	13.00	13.10
ΠΑΤΜΟΣ	13.30	13.40
ΛΕΡΟΣ	14.20	14.30
ΚΑΛΥΜΝΟΣ	15.20	15.30
ΚΩΣ	16.10	16.20
ΡΟΔΟΣ	18.30	

Πληροφορίες: Δωδεκάνησος Ναυτιλιακή Ν.Ε.
Αυστραλίας 3, 85100 Ρόδος
Τηλ: 22410 70 590 - Fax: 22410 70 591

website: www.12ne.gr
e-mail: info@12ne.gr



ΜΙΑ ΠΑΡΟΥΣΙΑΣΗ...

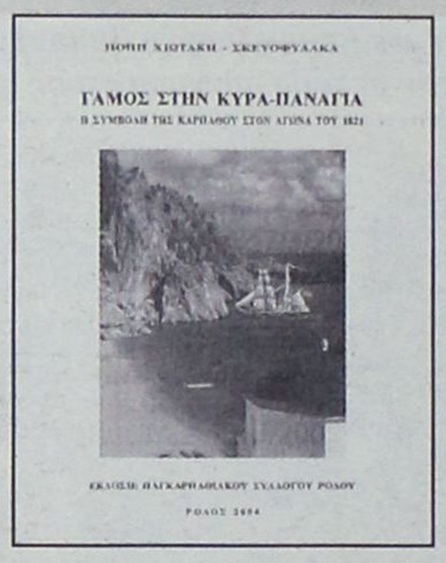

... που ολοκληρώνεται με τους ήχους της καρπάθικης Λύρας του Γ. Παυλίδη και του Λαούτου με τον Ν. Αναστασιάδη και Μ. Μπαλασκά, δεν μπορεί παρά να αφήσει μια «γεύση πατρίδας» στους πολλούς Καρπάθιους -και όχι μόνο- που γέμισαν ασφυκτικά την αίθουσα του ΑΚΤΑΙΟΝ το βράδυ της Κυριακής.

Η Παρουσίαση του βιβλίου της κ. Πόπης Χιωτάκη-Σκευοφύλακα ήταν η αφορμή και όπως ήταν φυσικό ο Παγκαρπαθιακός Σύλλογος Ρόδου που την διοργάνωσε σε συνεργασία με τον ΠΟΔΡ και την Στέγη Γραμμάτων και Τεχνών, φρόντισε να πλαισιώσει τη βραδιά με παραδοσιακά κεράσματα και Μουσική. Ανάμεσα στους παρευρισκόμενους ο νομάρχης κ. Γ. Μαχαιρίδης και ο Δήμαρχος κ. Γ. Γιαννόπουλος, και στο βάθρο των ομιλητών για την παρουσίαση του βιβλίου η συγγραφέας κ. Τίτσα Πιπίνου και οι εκπαιδευτικοί κ. Αντώνης Παυλίδης κ. Μιχ. Μιχαηλίδης.

Το βιβλίο **«ΓΑΜΟΣ ΣΤΗΝ ΚΥΡΑ-ΠΑΝΑΓΙΑ» και η Συμβολή της Καρπάθου στον Αγώνα του 1821,** είναι ένα ιστορικό-ηθογραφικό και θεατρικό έργο, «που στηρίζεται πάνω σε κείμενα που αναφέρουν τη συμβολή της Καρπάθου ευθύς εξ' αρχής, στον απελευθερωτικό αγώνα του έθνους το 1821 και στην από στόμα σε στόμα σωζόμενη διήγηση της επίσκεψης του αντιναυάρχου και μετέπειτα πρωθυπουργού της ελεύθερης Ελλάδας Αντώνη Κριεζή στην «Κυρά-Παναγιά», στο εκκλησάκι που βρίσκεται ακόμη στην ακρογιαλιά του ομώνυμου κόλπου, ανάμεσα στις περιοχές που ανήκουν στο Απέρι και τη Βολάδα», αναφέρει στην εισαγωγή της η συγγραφέας, παραθέτοντας μια μικρή ιστορική αναφορά παρμένη από πηγές, όπως ο Μ. Νουάρος, για να γίνει περισσότερο κατανοητό το θεατρικό έργο που ακολουθεί στις υπόλοιπες 45 σελίδες του βιβλίου.

Ένα θεατρικό έργο που όπως ανέφερε η κα Πόπη Χιωτάκη-Σκευοφύλακα θ' ανέβει στη Σκηνή του Εθνικού Θεάτρου στη διάρκεια του ερχόμενου Μαΐου.

Τον πρόλογο του βιβλίου υπογράφει ο κ.Κων/νος Μηνάς, τονίζοντας μεταξύ άλλων «...πάντοτε θαύμαζα την κοπέλα εκείνη της Καρπάθου που πρόσφερε αυθόρμητα την κολαΐνα της για τις ανάγκες του απελευθερωτικού αγώνα του 1821.

Η Κολαΐνα, ιδιαίτερα σε παλαιότερες εποχές, απαιτούσε μεγάλη προσπάθεια πολλών γενεών για να απαρτισθεί και - πέρα από τη χρηματική - είχε και συναισθηματική αξία για την κοπέλα, την κανακαριά που τη φορούσε, γιατί ήταν το κόσμημα και της μητέρας και της γιαγιάς και της προγιαγιάς της...το γεγονός αυτό, η πράξη της Καρπαθιάς νέας, είναι νομίζω μοναδική στην ελληνική ιστορία και δικαιολογημένα, αξίζει να εξαρθεί ως πράξη γενναία όχι μόνον αυτάρεσκα, για μας τους Καρπάθιους, αλλά γενικότερα ως μια παραδειγματική πράξη εθνικού φρονηματισμού...»

ΑΤΖΕΝΤΑ

• **ΕΚΘΕΣΗ ΦΩΤΟΓΡΑΦΙΑΣ,** πραγματοποιείται στο Πνευματικό Κέντρο Αθηνών έως τις 28 Μαρτίου μ' ένα «ειδικό Ροδίτικο ενδιαφέρον» καθώς συμμετέχουν σ' αυτή η Αναστασία Γραμματικοπούλου, ο Νίκος Κασέρης, ο Βασίλης Κολτούκης, η Μάρω Κουρή και ο Σπύρος Τσακίρης.

Η έκθεση ονομάζεται «Έχε το νου σου στο παιδί» και διοργανώνεται από τον Πολιτιστικό Οργανισμό του Δήμου Αθηναίων και το περιοδικό «Δίφωνο». Με χρωστήρα το μάτι τους, οι φωτογράφοι - συνεργάτες του περιοδικού, εμπνέονται από τα στοιχεία του περιβάλλοντος κόσμου με πρωταγωνιστή το παιδί και δημιουργούν τις δικές τους φωτογραφικές πραγματικότητες.

Τα έσοδα της εκδήλωσης θα διατεθούν στο Σύλλογο «Το Χαμόγελο του Παιδιού».

• **Ο ΒΑΣΙΛΗΣ ΛΕΚΚΑΣ**, συμμετέχει σε ειδική βραδιά που διοργανώνει το Καζίνο της Ρόδου την Τρίτη 30 Μαρτίου.

• **«Η ΠΟΛΙΤΙΣΤΙΚΗ ΑΥΡΑ»** σε συνεργασία με τη **«Δωδεκανησιακή Μέλισσα»** παρουσιάζουν την Ελένη Τσαλιγοπούλου και τον Γιώργο Ανδρέου, σε μια διαφορετική μουσική βραδιά, την Τετάρτη 31 Μαρτίου στην Παναγιά του Κάστρου, ενώ ανακοινώθηκαν και τα ονόματα των καλλιτεχνών που θα έρθουν στη Ρόδο με πρωτοβουλία τους, ανάμεσά τους η Ελευθερία Αρβανιτάκη, ο Μιχάλης Χατζηγιάννης, ο Αλκίνοος Ιωαννίδης, η Μαριώ και ο Λάμπρος Καρελάς, ο Μπάμπης Τσέρτος και άλλοι.

• **«ΟΙ ΣΚΕΨΕΙΣ».** Το Video - θεατρικό ποίημα του Άγγελου Σπάρταλη, συνεχίζει τις παραστάσεις του έως και αύριο στην Πειραματική Σκηνή του ΔΗΠΕΘΕ Ρόδου, εγκαινιάζοντας παράλληλα και τη λειτουργία της.

ΚΟΥΖΙΝΕΣ ΣΕ ΤΙΜΕΣ
ΠΟΥ... ΠΡΟ - ΚΑΛΟΥΝ!



πλαίσιο

ΠΛΗΡΕΣ ΣΕΤ ΕΠΙΠΛΩΝ ΚΟΥΖΙΝΑΣ (14 μ. ΠΕΡΙΠΟΥ) ΜΕ ΤΡΟΦΟΘΗΚΗ ΚΑΙ ΜΗΧΑΝΙΣΜΟΥΣ

ΜΟΝΟ 2990 € (ΣΥΜΠΕΡΙΛΑΜΒΑΝΕΙ ΦΠΑ ΚΑΙ ΤΟΠΟΘΕΤΗΣΗ)

ΔΩΡΟ ΤΡΑΠΕΖΙ ΑΝΟΙΓΟΜΕΝΟ 100Χ140+40 (MOD 7510)



ΜΕΓΑΛΗ ΓΚΑΜΑ ΣΕ ΤΡΑΠΕΖΙΑ ΚΟΥΖΙΝΑΣ ΚΑΡΕΚΛΕΣ ΚΑΙ ΕΣΩΤΕΡΙΚΕΣ ΠΟΡΤΕΣ ΑΠΟ ΠΑΛΙΑ

ΑΞΙΑΣ 440 €

Ειδικές προγράμματα απόσυρσης. Ηλεκτρικές συσκευές σε χαμηλές τιμές.

ΒΟΛΑΣ ΚΟΥΖΙΝΕΣ

Μ. ΒΟΛΑΣ & ΥΙΟΙ Ο.Ε.

Λ. ΕΛΕΥΘΕΡΙΑΣ 43-45 ΚΡΕΜΑΣΤΗ ΡΟΔΟΣ - ΤΗΛ. (22410) 91275
FAX (22410) 94370 --- www.volas.net --- e-mail volas@hol.gr



Η κεντρική θέρμανση είναι πολυτέλεια;;;

ΟΧΙ ΠΙΑ!!!

πλαίσιο

ΤΙΜΗ ΕΚΠΛΗΞΗ 1750 €

ΑΠΟ ΤΗΝ ΕΝΕΡΓΕΙΑ - ΒΟΛΑΣ

ΣΥΣΤΗΜΑ ΚΕΝΤΡΙΚΗΣ ΘΕΡΜΑΝΣΗΣ ΠΛΗΡΕΣ
6 σώματα panel Superia® 800Χ900, 800Χ750, 800Χ750, 600Χ1050, 600Χ900, 600Χ450
Λέβητας Siris 20.000 θερμίδων-καυστήρας Ecoflam-κυκλοφορητής Wilo ή Nocchi
Δεξαμενή 500 λίτρα, θερμοστάτης χώρου SIEMENS & όλα τα υπόλοιπα εξαρτήματα πλην καμινάδας και σωληνώσεων.
(Στην τιμή περιλαμβάνεται και η μεταφορά στο χώρο σας)

Υπεύθυνοι: Σ. Βόλας Ηλ. Μηχ. BEng, MSc
Ν. Μάλιακκας Ηλ. Μηχ. ΑΠΘ
Τηλ. (22410) 98070 - 6973990806

www.volas.net

sports

Επιμέλεια: Ηλίας Λοΐζος - Τάσος Κώστας - Μαρία Κολεζάκη

ΠΑΕ ΡΟΔΟΣ

ΕΠΙΣΤΡΟΦΗ ΜΕ ΤΑΛΑΙΠΩΡΙΑ

Η πυκνή ομίχλη κράτησε τα ελάφια στη συμπρωτεύουσα μέχρι χθες το απόγευμα



Η απαγόρευση των πτήσεων χθες το πρωί λόγω ομίχλης ανάγκασε την αποστολή της Ρόδου να παραμείνει για πολλές ώρες στο αεροδρόμιο της Θεσσαλονίκης «Μακεδονία» αφού έπρεπε μα βρίσκεται σε ετοιμότητα εάν δινόταν η άδεια για την αναχώρηση του αεροσκάφους.

Τελικά η ταλαιπωρία των ελαφιών πήρε τέλος γύρω στις 2:30 το απόγευμα καθώς εκείνη την ώρα πήραν τον δρόμο της επιστροφής για το νησί μας. Η καθυστερημένη άφιξη στην Ρόδο και η κούραση των ποδοσφαιριστών ήταν η αιτία που ανάγκασε τον Δημήτρη Σκούνα ν' αναβάλει την χθεσινή προγραμματισμένη προπόνηση.

Ωστόσο ο έμπειρος τεχνικός συναντήθηκε με τους παίκτες του οι οποίοι έκαναν μασάζ.

Οι υπόλοιποι ποδοσφαιριστές που είχαν μείνει εκτός αποστολής γυμνάσθηκαν με την καθοδήγηση του Νίκου Μαντικού. Η προετοιμασία της Ρόδου για το Κυριακάτικο παιχνίδι με τον Ηλυσιακό θα ξεκινήσει σήμερα το απόγευμα στις 3:00 στο βοηθητικό γήπεδο του στίβου με τον τεχνικό των ελαφιών να αντιμετωπίζει αγωνιστικά προβλήματα με τους τραυματίες Νεντέλκοβιτς και Σταμάτη Καντιμοίρη ενώ στην διάθεση του θα είναι ο Νικήτας Μαλλιάκας που εξέτισε την ποινή του.

Για τον αγώνα με τον Ποντιακό και την συνέχεια στο πρωτάθλημα ο Δημήτρης Σκούνας τόνισε: «Ήταν ένα παιχνίδι που εγώ προσωπικά το φοβόμουν πολύ, διότι ο αντίπαλος ήταν φαινομενικά αδιάφορος. Τέτοια παιχνίδια είναι επικίνδυνα κι ας μην ξεχνάμε ότι ο αντίπαλος μας τις τελευταίες αγωνιστικές είχε κερδίσει Αγροτικό Αστέρα, Καβάλα και Αγ. Δημήτριο. Πιστεύω ότι κερδίσαμε δίκαια, πήραμε τους τρεις βαθμούς της νίκης που επιθυμούσαμε, γι' ακόμη μια φορά εκτός έδρας, και μάλιστα σ' ένα πολύ κακό αγωνιστικό χώρο. Το παιχνίδι με τον Ποντιακό τελείωσε και πλέον βλέπουμε τον αγώνα της Κυριακής με τον Ηλυσιακό και βέβαια περιμένουμε πάλι την βοήθεια των φιλάθλων μιας και οπωσδήποτε με την δική μας ετοιμότητα, τα παιδιά είναι έτοιμα για να μπορέσουν ν' ανταπεξέλθουν και σ' αυτό το δύσκολο παιχνίδι. Η Ρόδος δεν έχει τίποτα να φοβηθεί από τον Ηλυσιακό παρά μόνο τον κακό της εαυτό.

ΠΑΟ ΔΙΑΓΟΡΑΣ

Αρχίζει σήμερα ο Ρουτζιέρης

Τα πλάνα του για τον μεγάλο τελικό του κυπέλλου Δωδεκανήσου, που θα γίνει αύριο το βράδυ στην Κάρπαθο, θα σχεδιάσει μαζί του με τους ποδοσφαιριστές του ο Ανδρέας Σταυρου στην σημερινή προπόνηση στο βοηθητικό του στίβου. Όπως είναι γνωστό αντίπαλος του γηραιού είναι η ΑΕ ΚΩΣ την οποία θ' αντιμετωπίσει μετά από τέσσερις ημέρες και στο πρωτάθλημα .

Το ευχάριστο γεγονός για τον έμπειρο τεχνικό είναι ότι θα έχει όλους τους ποδοσφαιριστές στην διάθεσή του καθώς κανένας δεν τραυματίσθηκε στο ματς με την Μύκονο.



ΣΤΙΣ ΠΡΟΠΟΝΗΣΕΙΣ Ο Π. ΡΟΥΤΖΙΕΡΗΣ

Μετά από αρκετό διάστημα ο έμπειρος αμυντικός του γηραιού Πέτρος Ρουτζιέρης επιστρέφει στις προπονήσεις .

Όπως είναι γνωστό ο Ρουτζιέρης είχε τραυματισθεί στον αγώνα με τον Απόλλωνα Καλυθιών και πλέον μετά τις κατάλληλες θεραπείες αρχίζει ήμερα το τρέξιμο. Βέβαια θ' απουσιάσει από τον αυριανό τελικό και ενδεχομένως από το παιχνίδι της Κυριακής. Για την εμφάνιση του γηραιού στην Μύκονο ο Ανδρέας Σταυρού τόνισε τα εξής:

«Έγινε ένα παιχνίδι χωρίς ποιότητα με πολύ δύναμη βέβαια και πολλές λάθος μεταβιβάσεις λόγω του δυνατού αέρα, μπορούμε να πούμε ότι η Μύκονος είχε ελαφρά υπεροχή στην κατοχή της μπάλας, όμως τις καλές ευκαιρίες για γκολ, τις είχαμε εμείς. Κοιτάμε μπροστά καθώς ο αγώνας της Μυκόνου ανήκει στο παρελθόν.

Έχουμε δύο παιχνίδια με την Κω το ένα για το Κύπελλο και ο άλλο στο πρωτάθλημα. Πιστεύω ότι τα παιδιά θα δώσουν τον καλύτερο τους εαυτό, για να πάρουμε το απόλυτο των δύο παιχνιδιών».

ΑΕ ΚΩΣ

Εβδομάδα μετακινήσεων

Με πολύ καλή εμφάνιση συνέχισε την παρουσία της στο Περιφερειακό Πρωτάθλημα η ΑΕ Κως.

Το συγκρότημα του Δημήτρη Οικονόμου νίκησε τον Πύργο Χίου 4-0 και βρίσκεται στην 6η θέση του βαθμολογικού πίνακα με 35 βαθμούς. Η ΑΕ Κως στα δύο τελευταία παιχνίδια πέτυχε συνολικά 13 τέρματα δείχνοντας ότι βρίσκεται σε πολύ καλή αγωνιστική κατάσταση.

Πλέον το ενδιαφέρον είναι στραμμένο στις δύο μονομαχίες με τον Διαγόρα για Κύπελλο και Πρωτάθλημα.

Σήμερα το απόγευμα η αποστολή της Κω θα ταξιδέψει με πλοίο στη Ρόδο, όπου και θα διανυκτερεύσει απόψε. Αύριο το μεσημέρι θα μεταβεί αεροπορικώς στην Κάρπαθο όπου το βράδυ θα αντιμετωπίσει τον Διαγόρα στον τελικό .

Η διοίκηση κάνει προσπάθεια ώστε ο αγώνας πρωταθλήματος με τον Διαγόρα να οριστεί το μεσημέρι του Σαββάτου για να μην χρειαστεί να επιστρέψει στην Κω και να ταξιδέψει εκ νέου στη Ρόδο.

Το πρόβλημα είναι ότι την Κυριακή υπάρχει το παιχνίδι της Γ Εθνικής ανάμεσα στην Ρόδο και τον Ηλυσιακό και η ΕΠΑΕ ζητάει το Στάδιο ελεύθερο τουλάχιστον 24 ώρες πριν την έναρξη του.

Αν η ΕΠΟ δεχθεί το αίτημα της Κω και ορίσει τον αγώνα πρωταθλήματος με τον Διαγόρα για το μεσημέρι του Σαββάτου τότε η αποστολή μετά τον τελικό της Καρπάθου θα μείνει στη Ρόδο για δύο ημέρες. (Πέμπτη- Παρασκευή).

Αρκετές πιθανότητες υπάρχουν η ΕΠΟ να μεταθέσει τον αγώνα για το απόγευμα της Δευτέρας κάτι που σημαίνει ότι η Κως μετά τον τελικό θα επιστρέψει στην βάση της και θα ξαναταξιδέψει στη Ρόδο μετά τα μεσάνυχτα της Κυριακής ακτοπλοϊκώς. Για τον αυριανό τελικό ο Δημήτρης Οικονόμου θα πάρει μαζί του όλους τους παίκτες που έχει στη διάθεσή του καθώς δεν υπάρχουν τιμωρημένοι ή τραυματίες.

«Στόχος μας είναι να παίξουμε καλή μπάλλα, να προσφέρουμε θέαμα στους φιλάθλους της Καρπάθου που θα δουν πρώτη φορά τελικό και να ευχαριστηθούμε όλοι την γιορτή που ετοιμάζει η ΕΠΣΔ», δήλωσε στην «δοπορ» ο τεχνικός της ομάδας.

• Η ΑΕ Κως θα διεκδικήσει νίκη σε όλα τα επόμενα παιχνίδια πρωταθλήματος καθώς κυκλοφορούν έντονες φήμες στους διαδρόμους της ΕΠΟ για αναδιάρθρωση (δύο όμιλοι στην Γ' εθνική) με άνοδο 5 ομάδων από κάθε όμιλο του Περιφερειακού Πρωταθλήματος.

ΔΙΓΕΝΗΣ

Συνεχίζει μέχρι το τέλος

Μπορεί η ήττα με τον Αιολικό να σκόρπισε και πάλι την πίκρα στην ομάδα του Διγενή, ωστόσο διοίκηση, τεχνική ηγεσία και ποδοσφαιριστές είναι αποφασισμένοι να συνεχίσουν την προσπάθειά τους μέχρι το τέλος του πρωταθλήματος.

Η στενοχώρια από την ήττα , από την ομάδα της Μυτιλήνης, έγινε θυμός για τους ανθρώπους του Διγενή που είχε για αποδέκτη τον διαιτητή της συνάντησης Παπαθανασίου, οποίος κατελόγισε ανύπαρκτο πέναλτι υπέρ του Αιολικού σε τέτοιο χρονικό σημείο που η ομάδα του νησιού μας δεν είχε τα περιθώρια να αντιδράσει. Αυτό που εξοργίζει περισσότερο την διοίκηση είναι ότι οι ποδοσφαιριστές υπερβάλλουν τους εαυτούς τους στον αγωνιστικό χώρο, όμως κάποιες εχθρικές διαιτησίες τους κόβουν τα πόδια και η ομάδα δέχεται γκολ στα τελευταία λεπτά ή στις καθυστερήσεις των αγώνων με αποτέλεσμα να χαθούν πολύτιμοι βαθμοί, οι οποίοι θα βοηθούσαν τον Διγενή για την πραγματοποίηση της παραμονής στην κατηγορία. Στην τελευταία περίεργη διαιτησία του Παπαθανασίου φάνηκε ότι δεν έπρεπε ο Αιολικός να έχει βαθμολογικές απώλειες στις Καλυθιές.

Έτσι όπως ήλθε τελικά η ήττα προχθές πείσμωσε ακόμη περισσότερο τους Κοσκινιάτες, οι οποίοι με πάθος θα πολεμήσουν μέχρι το τέλος του πρωταθλήματος για να διατηρηθεί η ομάδα στην κατηγορία.



Η Ε.Π.Σ.Δ. ... στα περίπτερα

Κυκλοφορεί σύντομα δωρεάν το περιοδικό της Ένωσης

Μια διαφορετική πλευρά της Ένωσης Ποδοσφαιρικών Σωματείων Δωδεκανήσου πρόκειται να γνωρίσουν σύντομα οι φίλαθλοι του νομού μας και βέβαια τα σωματεία που αποτελούν τη δύναμη της.

Ενδεχομένως από αύριο να τεθεί σε κυκλοφορία το πρώτο διμηνιαίο ενημερωτικό περιοδικό της ΕΠΣΔ που θα διανέμεται βέβαια δωρεάν.

Η ιδέα ουσιαστικά ανήκει στον αθλητικογράφο Γιώργο Αθανασίου, του οποίου η πρόταση προς το Δ.Σ. της Ένωσης έγινε πριν από αρκετό καιρό αποδεκτή με την προϋπόθεση η ΕΠΣΔ να μην επιβαρυνθεί οικονομικά.

Το περιοδικό περιέχει αρκετά ενδιαφέροντα θέματα και ασφαλώς τις Μικτές ομάδες Παίδων και Νέων.

Τη σύνθεση της ύλης που περιέχεται στο περιοδικό την έχει η τετραμελής επιτροπή που απαρτίζεται από τους Μιχάλη Βεργωτή, Σπύρο Τιβριντίδη, Σεβαστό Μανιά και Μανώλη Παπαβασιλείου.

Σίγουρα σε όλους τους συντελεστές αυτής της έκδοσης αξίζουν συγχαρητήρια και βέβαια αυτό που θα πρέπει να προσεχθεί είναι η συνέχιση της προσπάθειας που άρχισε και η οποία πρέπει να αγκαλιασθεί απ' όλους τους ανθρώπους του ποδοσφαίρου.

Στο χαιρετισμό του ο πρόεδρος της ΕΠΣΔ στην πρώτη έκδοση αναφέρει τα εξής:

«Με ιδιαίτερη χαρά και ικανοποίηση, χαιρετίζω την έκδοση του περιοδικού «Τοπικό Ποδόσφαιρο», μέσω του οποίου ο Ποδοσφαιρικός κόσμος της Δωδεκανήσου και κατ' επέκταση οι προϊστάμενες Αθλητικές Αρχές και οι Αθλητικές Ενώσεις της χώρας, θα έχουν τη δυνατότητα να ενημερώνονται για τις δραστηριότητες της Δωδεκανησιακής Αθλητικής Αρχής.

Θέλω να πιστεύω ότι το παρόν περιοδικό, το οποίο εκδίδεται για πρώτη φορά θα τύχει της Καθολικής αποδοχής του φιλάθλου κόσμου, πέραν της πλήρους ενημέρωσης της οποίας πράγματι τυγχάνει από τον Τοπικό Αθλητικό Τύπο.

Συγχαίρω και ευχαριστώ τους συντελεστές της έκδοσης του παρόντος περιοδικού και ιδιαίτερα του Αθλητικού Συντάκτη και μέλος της Επιτροπής Τύπου και Δημοσίων Σχέσεων της Ε.Π.Σ.Δ. κ. Γιώργο Αθανασίου.

Ένα μεγάλο ευχαριστώ στους χορηγούς - μέσω των καταχωρήσεων - του πρώτου τεύχους, ειδικά στο Δημοτικό Οργανισμό Νεολαίας και Άθλησης Καρπάθου, στην Επιτροπή Αθλητισμού του Δήμου Νότιας Ρόδου, στο Νομαρχιακό Αθλητικό Οργανισμό Δωδεκανήσου και στο Συνεπίκουρο Δημάρχου Ροδίων κ. Κάλλιστο Διακογεωργίου».

Κλεόβουλος Χατζηγεωργίου
Πρόεδρος Ε.Π.Σ.Δ.

ΑΠΟΛΛΩΝ ΚΑΛΥΘΙΩΝ

Ποντάρει στην έδρα

Σε δεινή βαθμολογική περιήλθε ο Απόλλων Καλυθιών μετά την ήττα του στη Μυτιλήνη από τον Ατρόμητο Αγίας Μαρίνας.

Για άλλη μια φορά φάνηκε η ανεπάρκεια στις εκτός έδρας αναμετρήσεις. Μακριά από τις Καλυθιές ο Απόλλων σε 12 παιχνίδια έχει γνωρίσει 9 ήττες, έχει αποσπάσει μία ισοπαλία (2-2 στη Μύκονο) και νίκησε τους αδύναμους Πόντιους και Αναγέννηση Σάμου.

Το μόνο ευχάριστο είναι ότι στις τελευταίες 8 αγωνιστικές θα δώσει 6 παιχνίδια στη φυσική του έδρα. Πέντε φορές θα είναι γηπεδούχος (με Εθνικό, Κερατσίνι, Πόντιους, Ερμή Κορυδαλλού και Μύκονο) ενώ θα φιλοξενηθεί από τον Διγενή με τον οποίο έχουν κοινή έδρα. Μόνο ταξίδι ξανά στη Μυτιλήνη για το παιχνίδι κόντρα στον Αιολικό.

Ο Απόλλων μετά τη συμπλήρωση και της 22ης αγωνιστικής βρίσκεται στην 12η θέση με συγκομιδή 19 βαθμών και για να σωθεί πρέπει να υποσκελίσει ένα εκ των Πύργο Χίου (23 βαθμοί) και Ατρόμητο Αγίας Μαρίνας (24 βαθμούς). Οι Καλυθενοί μειονεκτούν σε περίπτωση ισοβαθμίας καθώς παραχώρησαν ισοπαλίες εντός έδρας και έχασαν σε Χίο και Μυτιλήνη.

Ο Απόλλων μπορεί να διεκδικήσει τη σωτηρία τις τελευταίες τρεις αγωνιστικές όταν ο Ατρόμητος Αγίας Μαρίνας θα παίξει με Πύργο Χίου (εκτός), Διαγόρα (εντός) και ΑΟ Μάνης (εκτός).

ΝΙΚΗ ΜΕ ΕΘΝΙΚΟ

Για να έχει ελπίδες σωτηρίας ο Απόλλων θα πρέπει υποχρεωτικά να νικήσει την Κυριακή τον αδιάφορο Εθνικό.

Στον πάγκο των Πειραιωτών κάθεται ο πρώην τεχνικός του Απόλλωνα Γιάννης Γκαϊτατζής κάτι που δίνει ξεχωριστό ενδιαφέρον στην αναμέτρηση. Ο Κώστας Λεπτοκαρίδης θα έχει στη διάθεσή του τους Βλάσση Πάλλα (τραυματίας), Γιώργο Καρτάλη (στρατευμένος) που δεν αγωνίστηκαν κόντρα στον Ατρόμητο Αγίας Μαρίνας. Τις επόμενες ημέρες θα κριθεί εάν ο Κώστας Πολυχρονίου θέσει τον εαυτό του ξανά στη διάθεση της ομάδας. Ο έμπειρος τεχνικός το βράδυ της Παρασκευής αρνήθηκε να ταξιδέψει στη Μυτιλήνη καθώς δεν δέχθηκε τον οικονομικό διακανονισμό που του πρότεινε η διοίκηση.

• Δύσκολη αλλά όχι ακατόρθωτη η παραμονή στο Περιφερειακό

Τραυματίες παραμένουν και οι Σήφης Παπαδογιαννάκης, Νεκτάριος Χατζηπέτρος.

ΛΕΠΤΟΚΑΡΙΔΗΣ: ΑΞΙΖΑΜΕ ΚΑΤΙ ΚΑΛΥΤΕΡΟ

Ο τεχνικός του Απόλλωνα με δηλώσεις του αναφέρθηκε στην ήττα της Κυριακής από τον Ατρόμητο Αγίας Μαρίνας με 3-1.

«Πιστεύω ότι αξίζαμε κάτι καλύτερο από την ήττα με 3-1. Στο πρώτο ημίχρονο σταθήκαμε αρκετά καλά.

Στην επανάληψη μετά το 2-1 ο διαιτητής αρνήθηκε δύο πέναλτι υπέρ μας και δεν μας έδωσε το δικαίωμα τουλάχιστον να ισοφαρίσουμε. Στο τέλος βγήκαμε μπροστά για να πετύχουμε το 2-2 αλλά τελικά φάγαμε γκολ στις καθυστερήσεις.

Πλέον για να σωθούμε πρέπει να πετύχουμε έξι νίκες στα παιχνίδια που θα δώσουμε στις Καλυθιές. Είμαστε σε δύσκολη θέση αλλά δεν τα παρατάμε. Θα παλέψουμε και πιστεύω ότι θα καταφέρουμε να παραμείνουμε στην κατηγορία.

• Η αποστολή του Απόλλωνα επέστρεψε χθες το πρωί από τη Μυτιλήνη και η προετοιμασία για τον αγώνα με τον Εθνικό ξεκινάει σήμερα.

ΓΚΟΛΦ ΜΕ ΧΑΜΟΓΕΛΑ

Με ικανοποιητικές επιδόσεις και σε ευχάριστο κλίμα πραγματοποιήθηκε την Κυριακή ο καθιερωμένος Μηνιαίος αγώνας του Αθλητικού Ομίλου Γκολφ Αφάντου.

Στον αγώνα συμμετείχαν 35 μέλη, αθλητές και αθλήτριες του Ομίλου. Σημαντικά βοήθησε και ο καλός καιρός κάτι που ώθησε όλους τους συμμετέχοντες να πραγματοποιήσουν καλές επιδόσεις.

Ιδιαίτερη όμορφιά στη διοργάνωση έδωσε η συμμετοχή 11 γυναικών στον αγώνα, οι οποίες για πρώτη φορά έπαιξαν 9 τρύπες, σύμφωνα μάλιστα και με τους αυστηρούς κανονισμούς του Γκολφ!!! Νικήτρια στην κατηγορία των γυναικών αναδείχτηκε ύστερα από μεγάλο συναγωνισμό η **Διάκου Ντομινίκ**, κερδίζοντας με μόλις ένα κτύπημα διαφορά τη δεύτερη **Νικόπουλου Σέβα**.



Στην κατηγορία ανδρών - juniors είχαμε 24 συμμετοχές με τον **Βασιλικής Μιχάλη** και τον **Παναγιά Λευτέρη** (μόλις 12 ετών και οι δύο), να κερδίζουν την πρώτη και δεύτερη θέση αντίστοιχα. Ο **Βασιλικής Μιχάλης** μάλιστα κέρδισε τον πρώτο του αγώνα ύστερα από εντυπωσιακή απόδοση, άξια πολλών επαίνων. Αξίζει να σημειωθεί, πως 14 από τους 24 συμμετέχοντες έπαιξαν καλύτερα από το χάντικάπ τους, αποδεικνύοντας έτσι και στην πράξη, τη σημαντική πρόοδο που έχουν οι αθλητές και τα μέλη του Ομίλου, τον τελευταίο καιρό.

Νικητής στο Gross αναδείχτηκε ουσιαστικά χωρίς αντίπαλο, ο πρωταθλητής Ελλάδος **Χρήστος Νικόπουλος**, πραγματοποιώντας αρκετά καλή εμφάνιση. Το καλοκαίρι σύμφωνα με πληροφορίες, ο **Νικόπουλος** θα αγωνιστεί σε μίνι πρωτάθλημα της Γερμανίας. Ετσι η προχθεσινή του εμφάνιση αποτελεί ουσιαστικά την αφετηρία της προετοιμασίας του ενόψει των προκλήσεων που έπονται...

Τέλος, την επόμενη Κυριακή στις 10 θα πραγματοποιηθεί ο **τελικός του Match Play** (αγώνες νοκ-άουτ), μεταξύ του **Τσιμέττα Στέφανου** και **Andrew Harvey**. Θα πρέπει να πούμε πως στα ημιτελικά ο Στέφανος απέκλεισε τον **Παναγιά Νίκο**, ενώ ο Andrew τον **Παναγιά Λευτέρη**. Ετσι στέρησαν την ευκαιρία από τα δύο αδέλφια να αναμετρηθούν στο μεγάλο τελικό της Κυριακής, κάτι όμως που θα γίνει στο μικρό τελικό, το Σάββατο την ίδια ώρα.

Τους δύο τελικούς θα έχουν την ευκαιρία να παρακολουθήσουν τα μέλη και οι αθλητές της Ακαδημίας μαζί με την προπονητική ομάδα του Ομίλου.



ΚΟΛΟΣΣΟΣ

ΘΕΤΙΚΟ ΜΟΝΟ το αποτέλεσμα

Δικα θα προσπαθούσε να βρει κανείς ελαφρυντικά για το κάκιστο πρόσωπο του Κολοσσού κατά τη διάρκεια του Σαββατιάτικου αγώνα.

Οι παίκτες των «θαλασσί» που όσο περνάει ο καιρός και φτάνουμε προς το τέλος της αγωνιστικής δράσης τόσο αρχίζουν να βλέπουν «δυσκολοχώνευτη» την «ουρά» που έχει μείνει αντιμετώπισαν τη συνάντηση αρκετά...χαλαρά με αποτέλεσμα να κινδυνέψουν από τον Ιωνικό Νικαίας.

Παρά την κάκιστη εμφάνιση της 23ης αγωνιστικής οι θαλασσί κρατάνε μόνο το αποτέλεσμα. Άλλωστε το γεγονός και μόνο ότι παρά το απογοητευτικό πρόσωπο που έδειξε στον αγώνα κατάφερε να πάρει το ροζ φύλλο αγώνα και να συνεχίσει να βρίσκεται στην τέταρτη θέση της βαθμολογίας. Η συνέχεια θα είναι αρκετά δύσκολη για τον Βασίλη Φραγκιά και σίγουρα τον περιμένει επίπονο έργο αφού θα πρέπει να βρει τρόπο να πείσει τους παίκτες του να συγκεντρωθούν για το ερχόμενο και προτελευταίο εκτός έδρας παιχνίδι της ομάδας με αντίπαλο το Παλαιό Φάληρο.

Σ' έναν αγώνα που θα πρέπει να κατακτήσουν τη νίκη, οι θαλασσί αφού τους περιμένει δύσκολο έργο στην τελευταία αγωνιστική καθώς αγωνίζονται εκτός έδρας με αντίπαλο τον Γ.Σ. Λάρισας και ήδη ο ΔΑΣ Άνω Λιοσίων τους ακολουθεί σε απόσταση ανάσας στο βαθμολογικό πίνακα. Αλλωστε το γεγονός και μόνο ότι ο Κολοσσός βρίσκεται τόσο κοντά στη «βρύση» δεν αφήνει αδιάφορο κανέναν και ιδίως τον προπονητή της ομάδας που επιθυμεί να κλείσει με τον καλύτερο δυνατό τρόπο την πρώτη εμφάνιση της ομάδας στην Α2 κατηγορία.

Στη χθεσινή πρώτη προπόνηση της ομάδας γι' αυτή την εβδομάδα ο Βασίλης Φραγκιάς ξεκίνησε τη νέα προετοιμασία της ομάδας ενόψει του επόμενου δύσκολου παιχνιδιού με αντίπαλο το Παλαιό Φάληρο αφού προηγουμένως τα έψαλλε στους αθλητές του για την κακή εμφάνιση της ομάδας με τον ουραγό Ιωνικό Νικαίας.

Στο Βενετόκλειο προσήλθαν όλοι οι παίκτες της ομάδας γεγονός που χαροποίησε ιδιαίτερα τον τεχνικό της ομάδας, ο οποίος βλέπει πως ενόψει ενός κρίσιμου αγώνα θα έχει τη βοήθεια όλων των παικτών του.

Από τη χθεσινή προπόνηση έλειπε ο Γιώργος Κουκλάκης, γεγονός που δεν κρίνεται ανησυχητικό αφού η απουσία του κάθε Δευτέρα θεωρείται δεδομένη πλέον. Και αυτό γιατί το τεχνικό επιτελείο έχει επιλέξει να προφυλάσσει τον παίκτη, πραγματοποιώντας ένα ξεχωριστό πρόγραμμα με τη βοήθεια του φυσικοθεραπευτή.

Αύριο 24 Μαρτίου η διοίκηση του Κολοσσού θα πραγματοποιήσει την ετήσια χοροεσπερίδα του συλλόγου στο «Castello Rosso» με καλεσμένο τον Λευτέρη Πανταζή.

ΠΡΟΒΑΔΙΣΜΑ ψυχολογίας ο Ιβίσκος

Τι θα μπορούσε να συμβεί σ' έναν τελικό που αγωνίζονται δύο από τις καλύτερες ομάδες της Α' κατηγορίας ανδρών.

Προφανώς να γεμίσουν οι εξέδρες από κόσμο, ο οποίος θα έβλεπε ένα παιχνίδι διαφήμιση για το τοπικό μπάσκετ. Αντιμέτωπες οι δύο πρώτες ομάδες της κανονικής διάρκειας, ο μέχρι τώρα αήττητος Ιβίσκος και ο ΠΑΟ Διαγόρας, δύο ομάδες που σαφώς θέλουν να αναδειχθούν πρωταθλήτριες.

Το παιχνίδι έκρυβε πολλές εκπλήξεις για όσους το παρακολούθησαν. Πάθος, ένταση και πολλές διακυμάνσεις ήταν τα κύρια χαρακτηριστικά του.

Αυτό όμως που διαπίστωσαν όσοι βρέθηκαν στο γήπεδο του Βενετοκλείου είναι πως ο Ιβίσκος έχει καθιερώσει το νούμερο έξι ως τον τυχερό αριθμό της ομάδας, αλλιώς δεν εξηγείται αυτό που συμβαίνει φέτος. Τρία στα τρία παιχνίδια με αντίπαλο τον ΠΑΟ Διαγόρα έληξαν με την ίδια διαφορά (+6) για την ομάδα της Ανάληψης.



Η επόμενη αναμέτρηση των δύο ομάδων το ερχόμενο Σάββατο ουσιαστικά θα κρίνει τη συνέχεια του πρωταθλήματος, αφού με δεύτερη νίκη ο Ιβίσκος κατέκτησε το πρωτάθλημα της Α' Ανδρών ενώ σε περίπτωση επικράτησης του «γηραιού» το πρωτάθλημα παίρνει νέα τροπή. Η νίκη αυτή αναμφίβολα έχει δώσει φτερά στα πόδια του Ιβίσκου που αισιοδοξεί για νίκη μέσα στην «τέντα».

Άλλωστε το γεγονός της «ψυχολογίας» όπως ανέφερε και πριν λίγο καιρό ο προπονητής της ομάδας, Γιώργος Πετσάλης, θεωρείται μεγάλο αβαντάζ για την ομάδα που θα πάρει την πρώτη νίκη.

Στην αντίπερα όχθη, ο τεχνικός των «κυανέρυθρων», Σάκης Καλαμπόκας, είναι εμφανώς οργισμένος με τη διαιτησία που όπως θεωρεί αδίκησε την ομάδα του και ήδη προσπαθεί να πείσει τους παίκτες του να αφήσουν το προηγούμενο παιχνίδι στο παρελθόν και να δώσουν τη δέουσα προσοχή στο επόμενο παιχνίδι της ομάδας με αντίπαλο τον Ιβίσκο.

Τρίτο μάτι

• Πλάκωσε για τα καλά η άνοιξη και στα ελάφια έχει πέσει μεγάλη όρεξη για κάτι περισσότερο και υψηλότερο. Την ώρα που οι άλλοι τρώγονται μεταξύ τους αυτά καλπάζουν προς το άγνωστο.

• Επειδή στο ποδόσφαιρο και ιδιαίτερα το ελληνικό όλα μπορούν να συμβούν, τι θα γίνει αν τα ελάφια κάνουν το τελευταίο μεγάλο τους άλμα και βρεθούν εκεί που δεν τα υπολογίζει κανένας.

• Ποιοί είναι οι παράγοντες εκείνοι που θα αναλάβουν τα κουπιά και θα σπρώξουν τη βάρκα από το πέλαγος στον ωκεανό. Η κινητικότητα των τελευταίων ημερών είχε αποτέλεσμα, αφού ακόμη δύο επιχειρηματίες χαμηλού βεληνεκούς μπήκαν στη βάρκα.

• Τα οβριόπουλα τα σταμάτησαν οι αέρηδες, καθώς τα τουβλάκια που έπεσαν στο νησί τους από το πέλαγος, ανέβασαν τα μποφόρια και ότι να έκαναν ο Αντρίκος με τα παιδιά του δεν επρόκειτο να φύγουν με τρίποντο στις βαλίτσες τους.

• Τη σφυρίχτρα στη Μυτιλήνη την είχαν γεμίσει με ντόπιου ούζο και γι' αυτό το λόγο έβλεπε και πρόσεχε τους τοπικούς μεζέδες. Οι Απολλωνιστές ήταν το επιδόρπιο στο τραπέζι.

• Ότι μπορούσαν έκαναν οι Κοσκινιάτες και μάλιστα ξεπέρασαν τον εαυτό τους αλλά ο Αθηναίος είχε διαφορετική άποψη, αφού ότι δεν είδε σε κάποια στιγμή του παιχνιδιού το ανακάλυψε αργότερα.

• Ντουζένια είχαν πάλι οι ντομάτες γι' αυτό κέρασαν με τέσσερα αγγουράκια τους Χιώτες. Βοήθησαν την κατάσταση για Καλυθενούς και Κοσκινιάτες αλλά η βοήθεια πήγε στράφι αφού και οι δύο μάζεψαν τη μπάλα από τα δίχτυα.

• Πολλά τα «παρακαλετά» που έπεσαν το Σαββατοκύριακο στα γήπεδα του νησιού μας αλλά πολλοί από τους αποδέκτες είχαν βάλει στ' αυτιά τους ωτασπίδες για να μην κάνουν χατήρι σε κανέναν.

• Όταν τα μικρά παιδιά παρεκτρέπονται στους αγωνιστικούς χώρους τότε η ευθύνη πέφτει κατακόρυφα στους προπονητές τους και μετά στα σωματεία και τους γονείς τους.

• Το τελευταίο εικοσαήμερο η κατασκοπεία στο πρωτάθλημα της Γού τοπικού ήταν στην πρώτη γραμμή. Σε ορισμένα κόουτς έκανε καλό και σε άλλους τίποτα. Προσέξτε και λίγο αυτήν την κατηγορία. Προσφέρει σε αρκετές περιπτώσεις περισσότερα από τις μεγαλύτερες.

ΗΛΙΑΣ Κ.

ΚΟΥΝΕΛΛΕΣ: Προκλητικός ο Καλαμπόκας

Τη δική του σκληρή απάντηση έδωσε στο Σάκη Καλαμπόκα και των όσων είπε περί οργανωμένου σχεδίου από τη διαιτησία της Δωδεκανήσου, προκειμένου να «κυνηγήσει» τον Διαγόρα, ο πρόεδρος του συνδέσμου διαιτητών Δημήτρης Κουνελλές ο οποίος παράλληλα εξήρε τα σφυρίγματα του διαιτητικού δίδυμου Βιτζηλαίου - Κουνελλέ Ν.

Ο πρόεδρος των διαιτητών του μπάσκετ μιλώντας σε εκπομπή του ραδιοφωνικού σταθμού LOVE NRG (98) δεν μπόρεσε να κρύψει την οργή του και ανέφερε:

«Η δική μου παρέμβαση έγκειται στο γεγονός ότι με μεγάλη μου θλίψη διάβασα σήμερα στον Τύπο κάποιες δηλώσεις του κυρίου Καλαμπόκα οι οποίες είναι το λιγότερο προκλητικές.

Και αναφέρω προκλητικές διότι αυτά τα οποία λέει πρέπει να εξεταστούν ακόμη και από τον Εισαγγελέα.

Ανέφερε ότι οι διαιτητές έχουν κάποια γραμμή για να κυνηγήσουν τον Διαγόρα. Τέτοιες υπόνοιες δεν τις δεχόμαστε και τις επιστρέφουμε από'κει που έρχονται.

Ο Σύνδεσμος Διαιτητών υπάρχει από το 1980 στη Δωδεκάνησο και δεν θα επιτρέψει σε κανέναν να του αποδίδει τέτοιες μομφές και πολύ περισσότερο στον κύριο Καλαμπόκα, ο οποίος είναι εδώ και ένα χρόνο φιλοξενούμενος στο νησί μας και θα πρέπει να σέβεται το χώρο στον οποίο βρίσκεται.

Επίσης πρέπει να ξέρει ότι οι διαιτητές είναι ερασιτέχνες και όχι επαγγελματίες όπως ο κύριος Καλαμπόκας ο οποίος πληρώνεται αδρά. Εάν λοιπόν θέλει να δικαιολογήσει τα αδικαιολόγητα είναι πρόβλημα δικό του όχι όμως μ' αυτό τον τρόπο.

Εγώ προκαλώ τον οποιονδήποτε, να στείλουμε την κασέτα του αγώνα στην ΚΕΔ και αν πει ότι οι διαιτητές δεν έπαιξαν καλά δεχόμαστε σαν σύνδεσμος να πληρώσουμε με δικά μας χρήματα διαιτητές από την Αθήνα να έρθουν να τους παίξουν εδώ κάτω.

Είμαστε καθαροί, δεν φοβόμαστε και δεν φοβηθήκαμε ποτέ κανέναν.

Δεν θέλω να θεωρηθεί πως ο Ν. Κουνελλές είναι γιός μου και πως τον καλύπτω, αλλά θα απαντήσω με μια παροιμία που λέει πως «όσα δεν φτάνει η αλεπού τα κάνει κρεμαστάρια».

Αυτό να ξέρει ο κύριος Καλαμπόκας».

ΙΠΠΟΚΡΑΤΗΣ

Οσο... ζει ελπίζει!

Απογοητευμένος από την καταδικαστική εκτός έδρας ήττα από τον Πανερυθραϊκό δηλώνει ο προπονητής του Ιπποκράτη Γιώργος Κετσελίδης.

Ο έμπειρος τεχνικός έκανε αναφορά στην επιπολαιότητα της ομάδας του καθώς και στη συνέχεια του πρωταθλήματος που αναμφίβολα θα είναι αρκετά δύσκολη και αγωνιώδης.

«Η διαφορά των 12 πόντων ήταν πλασματική κατά τη γνώμη μου. Κάναμε καλό πρώτο δεκάλεπτο και καταφέραμε να προηγηθούμε. Κάναμε κακό δεύτερο δεκάλεπτο κυρίως στην άμυνά μας με αποτέλεσμα να ξεφύγουν.

Στην τρίτη περίοδο ισορροπήσαμε το παιχνίδι και καταφέραμε να μειώσουμε!

Στο τελευταίο δεκάλεπτο καταφέραμε να μειώσουμε ακόμη περισσότερο φτάνοντας στους τέσσερις πόντους τη διαφορά ωστόσο τρία **παιδαριώδη** λάθη έδωσαν το δικαίωμα στον αντίπαλο να ξεφύγει.



Στόχος μας πλέον είναι να κερδίσουμε τα επόμενα παιχνίδια αρχής γενομένης από την εντός έδρας αναμέτρηση με την Α.Ε. Ταύρου.

Δεν θέλουμε να απωλέσουμε και άλλους βαθμούς γι' αυτό το λόγο θα προσπαθήσουμε για νίκες στα επόμενα παιχνίδια».

Μοιρασιά στο 92'

• Η Τήλος στις καθυστερήσεις πανηγύρισε πολύτιμο βαθμό ισοφαρίζοντας 2-2 τον Ερμή στις Καλυθιές



Βαθμό σωτηρίας πήρε χθες η Τήλος στις Καλυθιές

Ακόμη έναν πολύτιμο βαθμό κέρδισε χθες ο ΑΣ Τήλου στην προσπάθεια που κάνει για παραμονή στη Β' κατηγορία.

Αντίθετα ο Ερμής Καλυθιών δεν μπόρεσε να εκμεταλλευτεί τη δυνατή του έδρα και έχασε πολύτιμο έδαφος στην προσπάθεια που κάνει να βρεθεί πιο κοντά στις πρώτες θέσεις.

Το τελικό 2-2 διαμορφώθηκε στα τελευταία λεπτά της αναμέτρησης που πρόσφερε «άγριο» θέαμα σε όσους βρέθηκαν στο γήπεδο Καλυθιών.

Ο Ερμής παρουσιάστηκε καλύτερος στο Α' ημίχρονο και κατάφερε να προηγηθεί στο 30' με κοντινό σουτ του νεαρού Αποστόλη Κασταμούλα.

Οι Καλυθενοί έχασαν μεγάλη ευκαιρία στο 40' όταν η σέντρα σουτ του Στάθη είχε κατάληξη το οριζόντιο δοκάρι της εστίας που υπερασπιζόταν ο Χατζηγεωργίου.

Στην επανάληψη το σκηνικό άλλαξε με την Τήλο να ισορροπεί το παιχνίδι και τους δύο αντιπάλους να παλεύουν μέχρι το τελευταίο σφύριγμα.

Στο 65' μετά από σέντρα του Κ.Τ. Σακελλάρη η μπάλα στάματησε στο χέρι του Στέργου Σταυρή και ο διαιτητής Μιχαλάκης σφύριξε πέναλτι δίχως να σημειωθούν αντιδράσεις.

Ο Ηλίας Σακελλάρης το εκτέλεσε εύστοχα ισοφαρίζοντας σε 1-1.

Ο Ερμής άγγιξε τη νίκη στο 83' όταν μετά από εκτέλεση κόρνερ του Ευγένιου Καταξενού η μπάλλα έφτασε στον Στέργο Σταυρή που με σουτ πανηγύρισε το 2-1.

Η Τήλος έκλεψε τον πολύτιμο βαθμό στο 92' όταν μετά από κεφαλιά - πάσα του παίκτη - προπονητή της Γιάννη Μηλιού ο Κ. Τ. Σακελλάρης βρέθηκε στην περιοχή και με την βοηθειά του κάθετου δοκαριού διαμόρφωσε το τελικό 2-2.

Χωρίς προβλήματα η διαιτησία των Μιχαλάκη - Μίχα - Λάμπρου.

ΕΡΜΗΣ ΚΑΛΘΙΩΝ:

Χατζηνικολάου, Σ. Σταυρής, Νικολός, Παπαγεωργίου, Στατιού, Π. Ηλίας, Κασταμούλας, Μ. Σταυρής (57' Μαργαρίτης), Στάθης (71' Χατζηγεωργίου), Καταξενός, Κουβουσανάκης (83' Ε. Ηλίας).

ΑΣ ΤΗΛΟΣ:

Χατζηγεωργίου, Ορφανός, Μηλιός, Αλιφέρης, Κ. Σακκελάρης (55' Θεοδοσίου), Χριστοφής, Χριστοφίδης, Η. Σακκελάρης, Κ. Τ. Σακελλάρης, Καβουκλής (70' Νικολής), Οικονόμου (85' Κ. Σακελλάρης).

• Η ομάδα της Τήλου παρέμεινε στη Ρόδο καθώς αύριο θα δώσει νέο εξ αναβολής αγώνα με τον Αγιο Γεώργιο στη Μαλώνα.

Η ΒΑΘΜΟΛΟΓΙΑ

ΟΜΑΔΕΣ	Β.	ΑΓ.	ΤΕΡΜ.
1. Κατταβιά	48	22	47-17
2. Ασκληπιός	47	22	58-23
3. Αγ. Γεώργιος	44	20	39-18
4. Αντίμαχος	42	21	37-19
5. Ακουσίλαος	41	22	39-25
6. Ερμής	38	22	40-28
7. Δόξα Ψ.	36	22	40-28
8. Πυλί	31	20	37-22
9. Θύελλα	29	22	32-47
10. Ξάνθος	28	21	26-34
11. Ποσειδών	22	20	30-45
12. Ορφέας	22	22	18-40
13. Δόξα Κ.	15	22	24-55
14. Τήλος	15	20	35-56
15. Ευκλής	14	22	18-40
16. Δόξα Λ.	-	-	-

ΤΕΛΙΚΟΣ ΚΥΠΕΛΛΟΥ και εξ αναβολής

Στην Κάρπαθο θα... μετακομίσει αύριο η ΕΠΣΔ καθώς το βράδυ της Τετάρτης θα διεξαχθεί στο νησί ο Τελικός Κυπέλλου. Το τρόπαιο θα διεκδικήσουν Διαγόρας και ΑΕ Κως, που θα αναμετρηθούν εκ νέου την Κυριακή για το Περιφερειακό Πρωτάθλημα.

Στον περσινό τελικό που φιλοξενήθηκε στο γήπεδο Αρχαγγέλου ο Απόλλων Καλυθιών νίκησε 1-0 την Α.Ε. Κως.

Στο ημίχρονο του αυριανού τελικού η Διοίκηση της ΕΠΣΔ θα τιμήσει με αναμνηστικές πλακέτες τους κάτωθι:

Α. ΤΣΕΡΚΗ ΝΙΚΟΛΑΟ, πρώτο πρόεδρο του ΠΟΣΕΙΔΩΝΑ ΚΑΡΠΑΘΟΥ

Β. ΒΑΣΙΛΑΡΑΚΗ ΓΕΩΡΓΙΟ, διαιτητή του Σ.Δ.Π.Δ. και επί αρκετό χρονικό διάστημα προσφέροντα τις υπηρεσίες του στην Κάρπαθο.

Γ. ΒΑΣΙΛΑΡΑΚΗ ΗΛΙΑ, νυν προπονητή και πρώην ποδ/στή.

Δ. ΚΑΡΑΜΗΝΑ ΓΙΑΝΝΗ, προπονητή και ποδ/στή, όλους καταγόμενους από την Κάρπαθο.

Διαιτητής του τελικού (ώρα έναρξης 20:00) θα είναι ο Βαγγέλης Κατδιδώνης με βοηθούς τους Γιώργο Βασιλαράκη και Αλέκο Μιτζιρίκη. Αναπληρωματικός διαιτητής ορίστηκε ο κ. Διαμαντέας και παρατηρητής ο κ. Σπανός.

Εξ αναβολής

Η ΕΠΣΔ ανακοίνωσε το πρόγραμμα των εξ αναβολής αγώνων που θα διεξαχθούν σήμερα και αύριο.

Αναλυτικά:

ΤΡΙΤΗ 23/3/2004

Γηπ.: Αντιμάχειας
Ωρα: 14:45
Αντίμαχος - Ξάνθος
Διαιτητές: Βασιλείου - Μουστάκας - Δοδούς

ΤΕΤΑΡΤΗ 24/3/2004

Γηπ.: Μαλώνας
Ωρα: 12.00 Αγ. Γεώργιος - ΑΣ Τήλου
Διαιτητές: Παπαδόπουλος - Γενής - Φουκαράς
Παρ. Διαιτ.: Χατζημανώλης
Γηπ.: Καλύμνου
Ωρα: 12.00 Ολυμπιακός Καλ. - Πολυβώτης
Γηπ.: Αγ. Αποστόλων
Ωρα: 15:00 /Παιδικό/ Ρόδος -Απόλλων Καλ.
Γηπ.: Αρχαγγέλου
Ωρα: 16:00 /Παιδικό/ Πετρώνας - ΑΕΡΑ

ΤΕΤΑΡΤΗ 31/3/2004

Γηπ.: Μαλώνας
Αγ. Γεώργιος - Πυλί
η ώρα θα οριστεί

ΕΦΗΒΙΚΟΥ ΠΡΩΤ/ΤΟΣ 24Η ΑΓΩΝ/ΚΗ ΠΕΜΠΤΗ 25-3-2004

Γηπ.: Αγ. Αποστόλων
Ωρα: 11.00
Ρόδος - Ορφέας

ΠΑΙΔΙΚΟ ΠΡΩΤ/ΜΑ 20Η ΑΓΩΝ/ΚΗ 1ος ΟΜΙΛΟΣ ΠΕΜΠΤΗ 25-3-2004

Γηπ.: Φανών
Ωρα: 12.00 /Παιδικό/ Ευκλής - Δωριέας

Δ. & Κ. ΜΑΝΤΙΚΟΣ
• ΔΙΑΚΟΣΜΗΤΙΚΑ ΕΣΩΤΕΡΙΚΩΝ ΚΑΙ ΕΞΩΤΕΡΙΚΩΝ ΧΩΡΩΝ
• ΜΑΡΜΑΡΑ ΠΑΝΤΟΣ ΤΥΠΟΥ
• ΓΡΑΝΙΤΕΣ
• ΠΟΡΟΛΙΘΟΣ ΤΕΧΝΗΤΟΣ & ΦΥΣΙΚΟΣ
• ΟΙΚΟΔΟΜΙΚΕΣ ΕΠΙΧΕΙΡΗΣΕΙΣ
• ΕΡΓΟΛΑΒΙΕΣ
• ΑΝΤΙΠΑΡΟΧΕΣ
• ΑΝΑΛΑΜΒΑΝΟΥΜΕ ΟΙΚΟΔΟΜΙΚΕΣ ΚΑΤΑΣΚΕΥΕΣ ΠΑΝΤΟΣ ΕΙΔΟΥΣ
ΜΟΝΟΚΑΤΟΙΚΙΕΣ ΣΕ ΣΥΜΦΕΡΟΥΣΕΣ ΤΙΜΕΣ
ΓΡΑΦΕΙΟ: 7ο ΧΛΜ. ΡΟΔΟΥ ΛΙΝΔΟΥ - ΤΗΛ: 22410 62932, 60494 dkmantikos@yahoo.gr

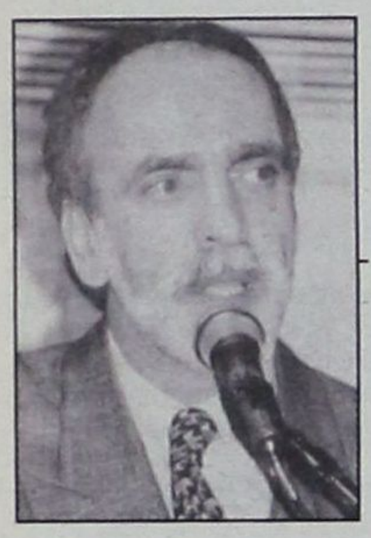

Επίδειξη δύναμης από τον Σεβαστή

Σχεδόν ομόφωνα η γενική συνέλευση στήριξε τον πρόεδρο του ΣΕΓΑΣ

Οπως ήταν, γενικά, αναμενόμενο, στην τακτική συνέλευσή τους τα σωματεία τα οποία υπάγονται στη δύναμη του ΣΕΓΑΣ στήριξαν τα έως τώρα πεπραγμένα της παρούσας διοίκησης υπό τον Βασίλη Σεβαστή, εξέφρασαν τη δυσαρέσκειά τους για την πρακτική την οποία ακολούθησε η απελθούσα πολιτική ηγεσία του αθλητισμού στον τομέα των οικονομικών επιχορηγήσεων και ανέδειξαν (έστω και καθυστερημένα) ένα πολύ ουσιαστικό ζήτημα μέσω συγκεκριμένης πρωτοβουλίας.

Με απόφαση της γενικής συνέλευσης του ΣΕΓΑΣ, θα διοργανωθεί συνέδριο με τα θέματα: «Ελληνικός αθλητισμός - Η πορεία προς τους Ολυμπιακούς Αγώνες της Αθήνας και το ελληνικό αθλητικό κίνημα - Το παρόν και το μέλλον του ελληνικού αθλητισμού (δομή, περιεχόμενο, χρηματοδοτήσεις, υποδομές, προοπτικές)».

Πρόεδρος της οργανωτικής επιτροπής του παραπάνω συνεδρίου ψηφίστηκε ο κ. Γ. Κατσιμπάρδης, ο τέως -και νυν επίτιμος- πρόεδρος του ΣΕΓΑΣ. Ο γενικότερος στόχος είναι, μέσα και από το συνέδριο, όπως σοφά είπε ο κ. Κατσιμπάρδης: «Μέσα από τους Ολυμπιακούς Αγώνες της Αθήνας να αναδειχθεί ακόμα περισσότερο ο αθλητισμός στην Ελλάδα και να σταθεροποιηθεί σε νέες βάσεις ανάπτυξης μετά την εμπειρία που θα υπάρξει».

Στο συνέδριο θα προσκληθούν να μετάσχουν εκπρόσωποι από όλες τις αθλητικές ομοσπονδίες, όπως και αθλητές και προπονητές όλων των αθλημάτων, και εκτός στίβου.

ΜΑΡΑΣΜΟΣ

Σε ότι αφορά το θέμα της οικονομικής ενίσχυσης, είναι ενδεικτική η παρακάτω θέση.

Ο Γυμναστικός Σύλλογος Δεσκάτης κατέθεσε ψήφισμα που εγκρίθηκε ομόφωνα ως θέση η οποία εκφράζει την πλειονότητα των σωματείων ΣΕΓΑΣ και αναφέρει τα εξής:

«Σήμερα, 21/3/04, τα σωματεία στίβου που συμμετέχουν στη Γ.Σ. του ΣΕΓΑΣ εκφράζουν ομόθυμα τη στήριξη και εμπιστοσύνη τους στη διοίκηση της ομοσπονδίας.

Παράλληλα, εκφράζουν τη διαμαρτυρία τους για τη μεγάλη καθυστέρηση στην καταβολή των τακτικών επιχορηγήσεων, με ευθύνη και παραλείψεις της προηγούμενης αθλητικής ηγεσίας, που έχει ως αποτέλεσμα τον οικονομικό μαρασμό των σωματείων. Αναγνωρίζουν τις προσπάθειες που κατέβαλε η διοίκηση του ΣΕΓΑΣ προς την κατεύθυνση επίλυσης του προβλήματος αυτού, που προκάλεσε ακόμα και συγκρούσεις με την προηγούμενη αθλητική ηγεσία, και καλούν την νέα αθλητική ηγεσία να αντιμετωπίσει ως υψίστης προτεραιότητας το ζήτημα της άμεσης καταβολής των τακτικών επιχορηγήσεων των σωματείων στίβου, ώστε να συνεχίσουν να λειτουργούν ως πρωτογενή κύτταρα του αθλητισμού».

Τέλος, σε ότι αφορά τα διαδικαστικά, εγκρίθηκε ο διοικητικός (ψήφοι 195 υπέρ, 3 λευκά) και οικονομικός (ομόφωνα) απολογισμός του προηγούμενου έτους, ο προϋπολογισμός της ομοσπονδίας για το 2004 (ομόφωνα), αλλά και η τροποποίηση της εγκυκλίου περί μεταγραφών (ομόφωνα).

Η τακτική γενική συνέλευση του ΣΕΓΑΣ πραγματοποιήθηκε στο δημαρχείο Δραπετσώνας, όπου παρευρέθηκαν 198 σωματεία (από τα 272, συνολικά, που έχουν δικαίωμα ψήφου) από ολόκληρη τη χώρα που ανήκουν στη δύναμη του ΣΕΓΑΣ.

Όπως αναμενόταν όλα τα σωματεία της Δωδεκανήσου στήριξαν τον Βασίλη Σεβαστή.

ΠΟΔΗΛΑΣΙΑ

Τοπικό πρωτάθλημα το Σαββατοκύριακο

Η Τοπική Επιτροπή Ποδηλασίας Δωδεκανήσου διοργανώνει στα πλαίσια του Τοπικού Πρωταθλήματος στις 27 και 28/3/04 αγώνα ατομικής χρονομέτρησης και αγώνα αντοχής για τις κατηγορίες Παίδων-Γυναικών.

Πόλη: Ρόδος

Ημερομηνίες - Αποστάσεις - εκκίνηση: 27/3/04 ατομικό χρονόμετρο 13 χλμ., ώρα 16.00 Εκκίνηση Δήμος Καλλιθέας, οδός Ρόδου-Λίνδου τοποθεσία Φαληράκι. Αναστροφή στη γέφυρα Αφάντου.

28/4/04: αγώνας αντοχής 65 χλμ., ώρα 10.00

Προεκκίνηση Πάρκο Κυκλοφοριακής Αγωγής Δήμου Ρόδου συνέχεια στην οδό Μ. Κων/νου, Άννης Μαρίας, δεξιά Ρόδου-Λίνδου.

Εκκίνηση: Ροδίνι, Φαληράκι, Αφάντου, Κολύμπια, Αρχίπολη, Ελεούσα, Πλατάνια, Απόλλωνα, Σάλακο, τερματισμός Καλαβάρδα.

Όροι συμμετοχής: Δικαίωμα συμμετοχής έχουν όλοι οι αθλητές ποδηλάτες της Τ.Ε. Δωσ/σου η οποία δεν φέρει ουδεμία ευθύνη για οποιαδήποτε ατύχημα ή καταστροφή υλικού, οποιουδήποτε συμμετέχει στον αγώνα με οποιαδήποτε ιδιότητα.

Οικονομικοί Όροι: Η Τ.Ε. Δωδ/σου καλύπτει τα έξοδα μετακίνησης ακτοπλοϊκώς και μία διανυκτέρευση για τους αθλητές, καθώς και τα έξοδα ενός (1) συνοδού.

Κανονισμοί αγώνα: Ισχύουν οι κανονισμοί της Ε.Ο.Π. για την ατομική χρονομέτρηση και τους αγώνες αντοχής.

Δηλώσεις συμμετοχής: Οι δηλώσεις συμμετοχής να αποσταλούν από τα σωματεία στα γραφεία της Τ.Ε. μέχρι την Πέμπτη 25/04/04 και ώρα 17.00.

Ρύθμιση απροβλέπτων: Για οτιδήποτε δεν προβλέπεται από την προκήρυξη και του βασικού κανονισμού της Ε.Ο.Π. αποφασίζει επί τόπου η Αγωνόδικος Επιτροπή η οποία έχει το δικαίωμα τροποποίησης του αγώνα.

Βραβεύσεις: Ο 1ος νικητής Κύπελλο, χρυσό μετάλλιο και δίπλωμα. Ο 2ος νικητής αργυρό μετάλλιο και δίπλωμα, ο 3ος νικητής χάλκινο μετάλλιο και δίπλωμα, ο 4ος, 5ος και 6ος δίπλωμα.

Πληροφορίες: Τηλέφωνα επικοινωνίας Αχ. Καραγιάννης 6972288995 Πρόεδρος Τ.Ε., Βαγ. Χατζηιωάννου Τεχνική Επιτροπή 6936497328, Μ. Κελεπέρα Γ. Γραμματέας 2241026846-2241038817.

ΓΕΝΙΚΗ ΤΕΧΝΙΚΗ
ΟΜΙΛΟΣ ΕΤΑΙΡΕΙΩΝ

ΑΝΑΝΕΩΜΕΝΟΙ ΚΑΙ ΠΑΝΤΑ ΠΡΩΤΟΠΟΡΟΙ
ΜΑΖΙ ΣΑΣ ΜΕ ΣΤΟΧΟ ΤΙΣ ΚΑΛΥΤΕΡΕΣ
ΤΕΧΝΙΚΕΣ ΛΥΣΕΙΣ

• ΕΤΟΙΜΟ ΣΚΥΡΟΔΕΜΑ
με ανανεωμένες -
σύγχρονες εγκαταστάσεις

• ΑΔΡΑΝΗ ΥΛΙΚΑ
υψηλών προδιαγραφών και
απαιτήσεων από
το ΝΕΟ Λατομείο μας

ΕΡΓΟΣΤΑΣΙΑ ΣΚΥΡΟΔΕΜΑΤΟΣ:
ΡΟΔΟΣ: 6ο χλμ. λεωφ. Ρόδου - Λίνδου,τηλ. 22410 - 60560/62323 FAX: 22410 60561
ΓΕΝΝΑΔΙ: 2ο χλμ. οδού ΓΕΝΝΑΔΙΟΥ - ΒΑΤΙΟΥ, τηλ. 22440 - 43470 FAX: 22440 43470
ΛΑΤΟΜΕΙΟ: Θέση Στραβόλαιμο ΚΑΛΥΘΙΩΝ
ΓΡΑΦΕΙΑ: Ρόδος Αρκαδίου 2, Τηλ. 22410-22186/22968/28058 FAX: 22410 - 33021

ΕΒΔΟΜΑΔΑ ΕΦΑΡΜΟΓΗΣ ΤΟΥ ΝΕΟΥ *νόμου για τη διαδοχική ασφάλιση*

Ο υφυπουργός Κοινωνικής Προστασίας, υπό την εποπτεία του οποίου βρίσκονται τα ασφαλιστικά ταμεία, μέχρι το τέλος της εβδομάδας θα υπογράψει και θα αποστείλει σε όλες τις αρμόδιες υπηρεσίες τη σχετική εγκύκλιο

Τίθεται σε εφαρμογή μέχρι το τέλος της εβδομάδας το νέο καθεστώς που θα διέπει τους ασφαλισμένους που έχουν ασφαλιστεί διαδοχικά, κατά τη διάρκεια του ασφαλιστικού τους βίου, σε περισσότερα του ενός ταμεία.

Σύμφωνα με πληροφορίες, ο υφυπουργός Κοινωνικής Προστασίας, υπό την εποπτεία του οποίου βρίσκονται τα ασφαλιστικά ταμεία, μέχρι το τέλος της εβδομάδας θα υπογράψει και θα αποστείλει σε όλες τις αρμόδιες υπηρεσίες τη σχετική εγκύκλιο. Με βάση τις διατάξεις του Ν. 3232/2004 που ψήφισε η προηγούμενη Βουλή, θα απλοποιηθεί η διαδικασία συνταξιοδότησης όσων είναι ασφαλισμένοι σε περισσότερα του ενός ταμεία, αλλά και θα βελτιωθεί ελαφρώς σε ορισμένες περιπτώσεις το χορηγούμενο ποσό της σύνταξης.

Πρέπει να επισημάνουμε ότι οι ρυθμίσεις της διαδοχικής ασφάλισης αφορούν μόνο ομοειδή ταμεία. Ετσι εφαρμόζονται μεταξύ ταμείων κύριας ασφάλισης συμπεριλαμβανομένου και του Δημοσίου, μεταξύ επικουρικών, μεταξύ ταμείων πρόνοιας και μεταξύ φορέων υγειονομικής περίθαλψης. Οι σχετικές διατάξεις δεν εφαρμόζονται μεταξύ ταμείου κύριας ασφάλισης με επικουρικό ταμείο ή μεταξύ επικουρικού και ταμείου πρόνοιας κ.λπ. Ειδικά σε ότι αφορά το Δημόσιο (κύρια σύνταξη) οι διατάξεις της διαδοχικής ασφάλισης εφαρμόζονται μόνο για όσους έχουν προσληφθεί μετά την 1/1/ 83. Για τους μέχρι την 31/12/ 82 προσληφθέντες συνεχίζουν να ισχύουν οι διατάξεις για αναγνώριση του χρόνου με εξαγορά.

Μία από τις αλλαγές που επιφέρει ο νέος νόμος είναι ότι η αίτηση υποβάλλεται στο τελευταίο ταμείο στο οποίο είναι ασφαλισμένος ο εργαζόμενος πριν τη διακοπή της εργασίας του. Το ταμείο στο οποίο έχει ασφαλιστεί ο εργαζόμενος αλλά δεν είναι, με βάση τη νομοθεσία, το αρμόδιο για τη χορήγηση της σύνταξης συμμετέχει μόνο στη δαπάνη για τη χορήγηση της σύνταξης από τον απονέμοντα φορέα.

Επιπλέον ο ασφαλισμένος έχει τη διακριτική ευχέρεια να κάνει επιλογή του φορέα από τον οποίο θα συνταξιοδοτηθεί, αλλά μόνο στις περιπτώσεις που έχει θεμελιώσει αυτοτελές δικαίωμα σε φορείς που έχει ασφαλιστεί. Ετσι το δικαίωμα συνταξιοδότησης υπάρχει μόνο για το χρόνο ασφάλισης που έχει πραγματοποιήσει σε κάθε φορέα ξεχωριστά. Πάντως αν έχει θεμελιώσει δικαίωμα ο ασφαλισμένος μπορεί να συνταξιοδοτηθεί από τους

• Οι ρυθμίσεις της διαδοχικής ασφάλισης αφορούν μόνο ομοειδή ταμεία. Ετσι εφαρμόζονται μεταξύ ταμείων κύριας ασφάλισης συμπεριλαμβανομένου και του Δημοσίου, μεταξύ επικουρικών, μεταξύ ταμείων πρόνοιας και μεταξύ φορέων υγειονομικής περίθαλψης

φορείς κύριας ασφάλισης χωρίς την εφαρμογή των διατάξεων που ισχύουν για τη διαδοχική ασφάλιση.

Ο υπολογισμός του συνταξίμου μισθού υπολογίζεται από τον απονέμοντα φορέα. Για τα χρόνια ασφάλισης που έχουν διανυθεί στον απονέμοντα φορέα η σύνταξη υπολογίζεται όπως και σήμερα με βάση τη νομοθεσία του φορέα αυτού. Το μέρος της σύνταξης που αναλογεί σε κάθε συμμετέχοντα φορέα υπολογίζεται με τους συντελεστές που έχουν οριστεί και οι οποίοι αντιστοιχούν στο επίπεδο συντάξεων που δίνει το κάθε ταμείο.

Οι συντελεστές

Συγκεκριμένα οι συντελεστές που χρησιμοποιούνται για τον υπολογισμό της σύνταξης, μόνο συμμετεχόντων φορέων, είναι:

Για ΙΚΑ, ΤΣΑ, ΝΑΤ 2% για κάθε χρόνο ασφάλισης.

Για ΤΕΒΕ 3% για κάθε χρόνο ασφάλισης.

Για Ταμείο Εμπόρων 2,85% για κάθε χρόνο ασφάλισης.

Για το Δημόσιο και όλα τα άλλα ταμεία 2,286% για κάθε χρόνο ασφάλισης.

Ο υπολογισμός της σύνταξης

Οι συντάξεις υπολογίζονται με βάση τις αποδοχές που προβλέπονται και σήμερα από τα καταστατικά των ταμείων. Με τη θέση σε ισχύ του νέου νόμου η μόνη διαφορά που επέρχεται είναι ότι στην περίπτωση που συμμετέχων φορέας είναι φορέας μισθωτών, οι αποδοχές αυτές αναπροσαρμόζονται με βάση τη μεταβολή του Δείκτη Τιμών Καταναλωτή και όχι με βάση τα ποσοστά αυξήσεων των συντάξεων, όπως συνέβαινε μέχρι σήμερα στα περισσότερα ταμεία. Να σημειωθεί ότι το ταμείο που θα δώσει τη σύνταξη στον ασφαλισμένο και το οποίο στη νομοθεσία αναφέρεται ως απονέμων φορέας δεν είναι πάντοτε το τελευταίο.

Για να είναι το τελευταίο ταμείο αυτό το οποίο θα χορηγήσει τη σύνταξη, θα πρέπει ο ασφαλισμένος να έχει συμπληρώσει σε αυτό 1.500 ημέρες ασφάλισης από τις οποίες 500 ημέρες μέσα στην τελευταία πενταετία πριν την υποβολή της αίτησης ή τη διακοπή της ασφάλισης. Εφόσον δεν υπάρχει η προϋπόθεση αυτή η δυνατότητα συνταξιοδότησης εξετάζεται από τους άλλους φορείς στους οποίους έχει ασφαλιστεί ο εργαζόμενος με πρώτον εκείνο στο οποίο έχει ο εργαζόμενος τον περισσότερο χρόνο ασφάλισης (εξαιρουμένου του τελευταίου φορέα). Ο κάθε φορέας, λοιπόν, εξετάζει με βάση τη νομοθεσία του το αίτημα και εφόσον ο εργαζόμενος συμπληρώνει τις προϋποθέσεις του, ο φορέας αυτός καθίσταται απονέμων, δηλαδή αναλαμβάνει την υποχρέωση για τη χορήγηση της σύνταξης.

Εάν κανένας από τους άλλους φορείς δεν μπορεί να χορηγήσει σύνταξη με βάση τη νομοθεσία του, τότε ο τελευταίος φορέας χορηγεί τη σύνταξη με 1.000 τουλάχιστον ημέρες στην ασφάλισή του, εκ των οποίων 300 την τελευταία πενταετία. Βέβαια η χορήγηση της σύνταξης προϋποθέτει πέρα από τις 1.500 και 500 ή τις 1.000 και 300 ημέρες αντίστοιχα, ο εργαζόμενος να έχει συμπληρώσει τις προβλεπόμενες λοιπές προϋποθέσεις του απονέμοντα φορέα (όριο ηλικίας και έτη ασφάλισης).

ΠΑΡΑΔΕΙΓΜΑΤΑ

1. Εργαζόμενος ηλικίας 62 ετών, ασφαλισμένος στο ΙΚΑ, έχει συμπληρώσει στην ασφάλιση του συγκεκριμένου ταμείου 3.000 ημέρες ασφάλισης εκ των οποίων 1.000 ημέρες τα τελευταία 5 έτη. Πριν την ασφάλιση στο ΙΚΑ είχε ασφάλιση στο ΤΕΒΕ για 15 έτη και στο ΤΣΑ για 10 έτη. Ποιος φορέας είναι αρμόδιος για τη χορήγηση της σύνταξης;

- Τελευταίος φορέας είναι το ΙΚΑ στο οποίο ο εργαζόμενος έχει συμπληρώσει συμπεριλαμβανομένου και του χρόνου των άλλων ταμείων τις γενικές προϋποθέσεις (10.000 ημέρες ασφάλισης και το 62ο έτος της ηλικίας), καθώς επίσης και την προϋπόθεση των 1.500 ημερών ασφάλισης εκ των οποίων 500 τουλάχιστον την τελευταία πενταετία. Ετσι λοιπόν αρμόδιος φορέας για τη συνταξιοδότηση του εργαζομένου είναι το ΙΚΑ.

2. Επαγγελματίας γυναίκα, ηλικίας 60 ετών, είναι ασφαλισμένη στο ΤΕΒΕ όπου έχει συμπληρώσει 10 έτη ασφάλισης από τα οποία 4 έτη την τελευταία πενταετία. Πριν την ασφάλισή της στο ΤΕΒΕ είχε ασφάλιση ΙΚΑ για 5 έτη. Μπορεί να συνταξιοδοτηθεί και από ποιόν φορέα η παραπάνω ασφαλισμένη;

- Η ασφαλισμένη, παρά το γεγονός ότι έχει ασφάλιση στο ΤΕΒΕ για περισσότερα από 5 χρόνια (1.500 ημέρες) και περισσότερες από 500 ημέρες ασφάλισης την τελευταία πενταετία, δεν μπορεί να πάρει σύνταξη από το ΤΕΒΕ αφού το συγκεκριμένο ταμείο δεν χορηγεί σύνταξη σε ηλικία 60 ετών εφόσον ο ασφαλισμένος δεν έχει συμπληρώσει παράλληλα 35 έτη ασφάλισης. Ετσι λοιπόν το αίτημα διαβιβάζεται στο ΙΚΑ το οποίο τελικά καθίσταται αρμόδιο για τη χορήγηση της σύνταξης αφού η ασφαλισμένη συμπληρώνει τις προϋποθέσεις του (15 έτη ασφάλισης και ηλικία 60 ετών).

3. Εργαζόμενη στο Δημόσιο, ηλικίας 50 ετών, που προσελήφθη το 1983 έχει συμπληρώσει σε αυτό 21 συντάξιμα έτη. Πριν την πρόσληψή της στο Δημόσιο είχε ασφάλιση στο ΙΚΑ για 4 έτη. Είναι μητέρα ανήλικου παιδιού. Μπορεί να συνταξιοδοτηθεί και από ποιόν φορέα;

- Η εργαζόμενη θα συνταξιοδοτηθεί από το Δημόσιο στην ηλικία των 50 ετών με συνυπολογισμό του χρόνου ασφάλισης του ΙΚΑ για τη θεμελίωση του δικαιώματος (25 έτη ασφάλισης και το 50 έτος της ηλικίας).



ΚΑΠΟΙΕΣ ΕΤΑΙΡΕΙΕΣ ΗΔΗ ΕΧΟΥΝ ΠΡΟΧΩΡΗΣΕΙ ΣΤΗΝ ΕΦΑΡΜΟΓΗ ΔΙΑΔΙΚΑΣΙΩΝ ΑΣΦΑΛΕΙΑΣ ΣΕ ΠΟΛΛΑ ΔΡΟΜΟΛΟΓΙΑ ΤΟΥ ΑΙΓΑΙΟΥ

ΜΕΤΡΑ ΑΣΦΑΛΕΙΑΣ ΚΑΙ *στα πλοία της ακτοπλοΐας*

Την ανάγκη να μεταφέρουν ένα μέρος των διαδικασιών ασφαλείας που προβλέπει ο Κώδικας ISPS εκτός των πλοίων που εκτελούν διεθνείς πλόες και στα πλοία τς εσωτερικής ακτοπλοΐας διαπιστώνουν οι εταιρείες του κλάδου, κάποιες εκ των οποίων ήδη έχουν προχωρήσει στην εφαρμογή διαδικασιών ασφαλείας σε πολλά δρομολόγια του Αιγαίου.

Χαρακτηριστική είναι η περίπτωση της Blue Star Ferries που ήδη εφαρμόζει διαδικασίες ασφαλείας στα πλοία της που ταξιδεύουν στο Αιγαίο, οι οποίες προέρχονται από την εμπειρία που αποκτήθηκε από την εφαρμογή του Κώδικα ISPS στα πλοία του μητρικού Ομίλου Επιχειρήσεων Αττικής που εκτελούν πλόες στη γραμμή Ελλάδος - Ιταλίας.

Ανάλογα βήματα ήδη κάνουν και άλλες εταιρείες της ακτοπλοΐας , επιδιώκοντας με τον τρόπο αυτόν να αυξήσουν, διακριτικά και χωρίς να προκαλέσουν δυσφορία στο επιβατηγό κοινό, τα επίπεδα ασφαλείας.

Ωστόσο ένα από τα σημαντικότερα θέματα που καλούνται να διαχειριστούν οι εταιρείες της ακτοπλοΐας, συνδέεται με την αδυναμία που προς το παρόν καταγράφεται στις κατά τόπους λιμενικές αρχές των νησιών του Αιγαίου να αναγνωρίζουν τα επίπεδα ασφαλείας εφαρμόζοντας κατά περίπτωση άλλες διαδικασίες.

Το πρόβλημα αυτό εκτιμάται ότι θα λυθεί σύντομα καθώς η αρμόδια διεύθυνση του υπουργείου Εμπορικής Ναυτιλίας έχει ήδη οργανώσει και προωθεί σειρά σεμιναρίων εκπαίδευσης ανδρών του Λιμενικού Σώματος στις απαιτήσεις του Κώδικα ISPS.

Εξάλλου παραμένουν ακόμη ανοικτά και άλλα σοβαρά θέματα που συνδέονται με την ασφάλεια, όπως το πλαίσιο υπό το οποίο οι νατοϊκές δυνάμεις θα δραστηριοποιηθούν στο Αιγαίο κατά την περίοδο των Ολυμπιακών Αγώνων, αλλά και το τι θα γίνει τελικά με το λιμάνι του Πειραιά σε σχέση με το αν θα είναι ανοικτό για την ακτοπλοΐα κατά την ίδια περίοδο.

Σύμφωνα με τις πληροφορίες η Blue Star Ferries μετά την εφαρμογή του Κώδικα ISPS στα πλοία που εκτελούν διεθνείς πλόες, μετέφερε ένα σημαντικό μέρος των διαδικασιών αυτών και στα πλοία της που εκτελούν δρομολόγια στην εσωτερική ακτοπλοΐα.

Η πρώτη φορά κατά τη διάρκεια της οποίας ελέγχθησαν στην πράξη οι διαδικασίες ασφαλείας στις εσωτερικές ακτοπλοϊκές γραμμές ήταν η 11η Μαρτίου μετά το πολύνεκρο τρομοκρατικό χτύπημα στη Μαδρίτη.

Οι πληροφορίες υποστηρίζουν ότι αμέσως μετά το χτύπημα στη Μαδρίτη η Blue Star Ferries κάλεσε τους πλοιάρχους των πλοίων της να ανεβάσουν άμεσα τα επίπεδα ασφαλείας και να ενημερώσουν ταυτόχρονα τις αρμόδιες λιμενικές αρχές για την κατάσταση στην οποία βρίσκονται.

Η αντίδραση των κατά τόπους Λιμενικών Αρχών στα νησιά που προσέγγιζαν τα πλοία της, σύμφωνα πάντα με τις ίδιες πληροφορίες, υπήρξε από υποτονική ως και ανύπαρκτη, με τα στελέχη των Λιμεναρχείων να δηλώνουν όλοι άγνοια για τον Κωδικό ISPS και άλλοι ότι δεν δέχονται έγγραφα που είναι γραμμένα στην αγγλική γλώσσα (Ο Κώδικας ISPS προβλέπει ότι η επίσημη γλώσσα των διαδικασιών ασφαλείας είναι η αγγλική).

Αυτό το σοβαρό έλλειμμα ενημέρωσης που καταγράφεται ως προς τις νέες απαιτήσεις ασφαλείας στις κατά τόπους Λιμενικές Αρχές έχει απασχολήσει έντονα την αρμόδια διεύθυνση του υπουργείου Εμπορικής Ναυτιλίας, η οποία έχει ήδη ετοιμάσει σειρά σεμιναρίων τα οποία θα κληθούν να παρακολουθήσουν στελέχη των Λιμεναρχείων, που θα γνωρίζουν την αγγλική γλώσσα.

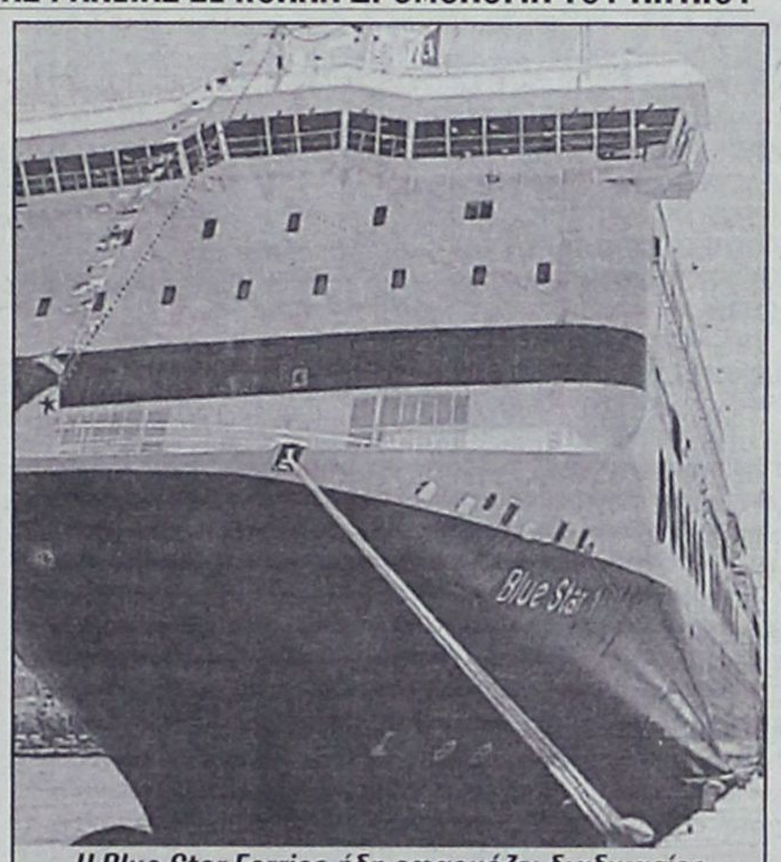

Η Blue Star Ferries ήδη εφαρμόζει διαδικασίες ασφαλείας στα πλοία της που ταξιδεύουν στο Αιγαίο.

Πού θα βρίσκονται τα πλοία στη διάρκεια των Αγώνων;

Ενα ακόμη σοβαρό πρόβλημα που είναι ικανό να τινάξει στον αέρα τα προγράμματα της ελληνικής ακτοπλοΐας συνδέεται με το λιμάνι του Πειραιά και την εξυπηρέτηση των πλοίων της ακτοπλοΐας.

Υψηλόβαθμα στελέχη ακτοπλοϊκών εταιρειών διαμαρτύρονται ότι δεν έχουν καμία απολύτως επίσημη ενημέρωση για το τι μέλλει γενέσθαι για την ακτοπλοΐα κατά τη διάρκεια των Ολυμπιακών Αγώνων, όταν στο λιμάνι θα βρίσκονται τα κρουαζιερόπλοια που θα φιλοξενούν τις ολυμπιακές αποστολές.

Το αρχικό πλάνο προέβλεπε ότι τα πλοία της ακτοπλοΐας θα αποβίβαζαν τους επιβάτες τους στον σταθμό υποδοχής εμπορευματοκιβωτίων του Νέου Ικονίου ή στις εγκαταστάσεις του Αγίου Γεωργίου και ακολούθως θα κατέπλεαν στο κεντρικό λιμάνι του Πειραιά προκειμένου να παραλάβουν τους νέους επιβάτες τους.

Η λύση αυτή είχε επιλεγεί γιατί οι υπεύθυνοι του λιμένα εκτιμούσαν την περίοδο εκείνη ότι μπορούν να ελέγξουν αποτελεσματικά όλους όσοι εισέρχονται στο λιμάνι, αλλά δεν μπορούν ελέγξουν εκείνους που καταφθάνουν προερχόμενοι από τα νησιά του Αιγαίου Πελάγους στο οποίο ως συνήθως κατά τη θερινή περίοδο κινούνται περισσότερα από 40.000 ιστιοπλοϊκά σκάφη, τα οποία είναι αδύνατον να ελεγχθούν, με ό,τι αυτό συνεπάγεται για την ασφάλεια.

Ως προς την ομπρέλα ασφαλείας που προτίθεται να δημιουργήσει το ΝΑΤΟ στο Αιγαίο στη διάρκεια των Ολυμπιακών Αγώνων από κοινού με τις ελληνικές αρχές η ελληνική ακτοπλοΐα σε πρώτη φάση δείχνει να μην επηρεάζεται.

Ωστόσο οι περισσότεροι άνθρωποι της ελληνικής ακτοπλοΐας ευελπιστούν ότι δεν θα επαναληφθεί στο Αιγαίο Πέλαγος το φαινόμενο της ζώνης υψηλού κινδύνου που οριοθέτησαν οι νατοϊκές δυνάμεις στην Αδριατική κατά τη διάρκεια των επιχειρήσεων στη Σερβία η οποία έφθανε ως και την Κέρκυρα, με συνέπεια οι ασφαλιστικές εταιρείες να αυξήσουν τα ασφάλιστρα των πλοίων που ταξίδευαν στην περιοχή.

Οπως αναφέρουν οι πληροφορίες, κατά την περίοδο εκείνη τα πλοία κινούνταν πολύ μακριά από το θέατρο των επιχειρήσεων αλλά εξαιτίας της οριοθέτησης της ζώνης υψηλού κινδύνου αναγκάστηκαν να καταβάλουν επιπλέον ασφάλιστρα.

Kalithies Palace

ΑΙΘΟΥΣΑ ΔΕΞΙΩΣΕΩΝ



Εμπιστευθείτε σ' εμάς την γαμήλια δεξίωση του γάμου σας
Σε ένα χώρο, σχεδιασμένο αμφιθεατρικά, κλιματιζόμενο, με δυνατότητα να φιλοξενήσει έως 800 άτομα.
Απολαμβάνοντας ένα από τα μενού μας που εσείς θα επιλέξετε.
Προσιτές τιμές.
Τηλ. κρατήσεων: 2241085641, 2241085515, 2241086778

INEMA

ΙΑΤΡΙΚΟΣ & ΝΟΣΟΚΟΜΕΙΑΚΟΣ ΕΞΟΠΛΙΣΜΟΣ
15 ΧΡΟΝΙΑ ΕΜΠΕΙΡΙΑΣ από το 1988
ΕΙΜΑΣΤΕ ΟΙ ΜΕΓΑΛΥΤΕΡΟΙ ΠΡΟΜΗΘΕΥΤΕΣ ΙΑΤΡΙΚΟΥ - ΟΡΘΟΠΕΔΙΚΟΥ ΚΑΙ ΝΟΣΟΚΟΜΕΙΑΚΟΥ ΥΛΙΚΟΥ ΣΤΗ ΔΩΔΕΚΑΝΗΣΟ ΕΜΠΙΣΤΕΥΘΕΙΤΕ ΜΑΣ!!!
ΠΙΣΤΟΠΟΙΗΣΗ ΠΟΙΟΤΗΤΑΣ ISO9002 EN4600 E3/833
ΛΕΜΕΣΣΟΥ 2 ΡΟΔΟΣ ΤΗΛ. 32238 - FAX 28484

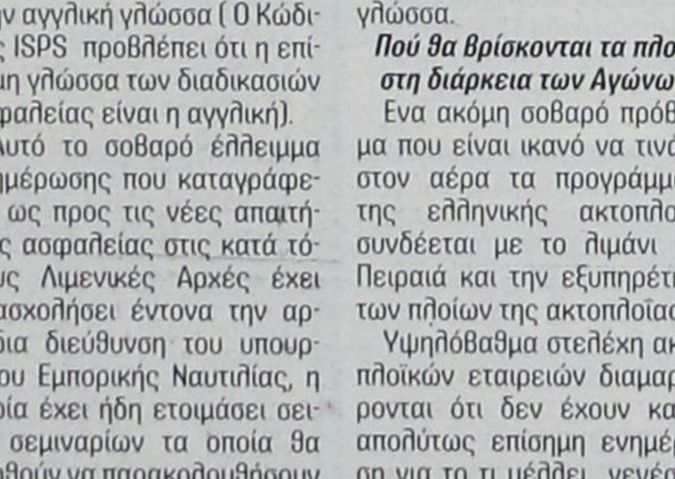

ΑΝΑΠΗΡΙΚΑ ΚΑΡΟΤΣΙΑ - ΒΑΛΙΣΤΙΚΑ ΒΟΗΘΗΜΑΤΑ - ΟΡΘΟΠΕΔΙΚΑ ΕΙΔΗ - ΜΠΑΟΥΖΕΣ ΙΑΤΡΙΚΕΣ - ΚΑΛΤΣΕΣ ΦΛΕΒΙΤΙΔΑΣ - ΠΕΛΜΑΤΑ - ΟΡΘΟΠΕΔΙΚΑ ΜΑΞΙΛΑΡΙΑ - ΚΡΕΒΑΤΙΑ ΝΟΣΟΚΟΜΕΙΑΚΑ - ΙΑΤΡΙΚΟΣ ΕΞΟΠΛΙΣΜΟΣ ΚΑΙ ΑΝΑΛΩΣΙΜΑ - ΟΡΓΑΝΑ ΧΗΜΕΙΟΥ ΚΑΙ ΚΑΘΕ ΑΛΛΟ ΕΙΔΟΣ ΓΙΑ ΚΑΤ' ΟΙΚΟ ΝΟΣΗΛΕΙΑ.

ANA FERRIES

ΠΑΣΧΑΛΙΝΗ ΕΚΔΡΟΜΗ
Ε/Γ - Ο/Γ ΜΑΡΙΝΑ

Μ. ΠΑΡΑΣΚΕΥΗ 09.06.2006
Αναχώρηση από Ρόδο 15:00
Αφιξη στην Κάλυμνο 19:00
Παραμονή στην Κάλυμνο
έως Κυριακή του Πάσχα 05:00

ΚΥΡΙΑΚΗ ΤΟΥ ΠΑΣΧΑ 11.06.2006
Αναχώρηση από Κάλυμνο 05:00
Άφιξη στην Πάτμο 07:00

ΔΕΥΤΕΡΑ ΤΟΥ ΠΑΣΧΑ 12.06.2006
Αναχώρηση από Πάτμο 01:00
για Λέρο 02:30 -02:50
Κάλυμνο 04:00 - 04:30
Κω 05:30 - 06:00
Ρόδο 09:30

Τιμή κατ' άτομο: 140 ευρώ σε 2κλινη εξωτερική καμπίνα
Τιμή κατ' άτομο: 120 ευρώ σε 4κλινη εξωτερική καμπίνα
Τιμή κατ' άτομο: 100 ευρώ σε 4κλινη εσωτερική καμπίνα
Στην τιμή κατ' άτομο περιλαμβάνονται το δείπνο της Αναστάσεως (μαγειρίτσα, αρνάκι κ.λπ.)

ΕΛΛΗΝΙΚΗ ΔΗΜΟΚΡΑΤΙΑ
ΑΝΩΤΑΤΟ ΣΥΜΒΟΥΛΙΟ ΕΠΙΛΟΓΗΣ ΠΡΟΣΩΠΙΚΟΥ
ΑΝΑΚΟΙΝΩΣΗ

Γνωστοποιείται ότι εκδόθηκε η **8/6Κ/2004** Προκήρυξη του Α.Σ.Ε.Π., **Φ.Ε.Κ. 32/5.2.2004** (Τεύχος Προκηρύξεων Α.Σ.Ε.Π.) που αφορά την πλήρωση με σειρά προτεραιότητας **εξήντα δύο (62)** συνολικά θέσεων προσωπικού **Π.Ε.** και **Τ.Ε.** κατηγορίας για το **Υπουργείο Υγείας και Κοινωνικής Αλληλεγγύης (Εθνικό Σύστημα Κοινωνικής Φροντίδας)**, εκ των οποίων για την **Περιφέρεια Νοτίου Αιγαίου** αντιστοιχούν **7 θέσεις**.

Αναλυτικότερα:

ΚΩΔ. ΘΕΣ.: 101, **ΚΛΑΔΟΣ ΕΙΔΙΚΟΤΗΤΑ:** ΠΕ ΚΟΙΝΩΝΙΟΛΟΓΩΝ, **ΦΟΡΕΑΣ:** ΚΕΝΤΡΑ ΚΟΙΝΩΝΙΚΗΣ ΥΠΟΣΤΗΡΙΞΗΣ ΚΑΙ ΚΑΤΑΡΤΙΣΗΣ ΑΤΟΜΩΝ ΜΕ ΑΝΑΠΗΡΙΕΣ (ΚΕΚΥΚΑΜΕΑ), **ΕΔΡΑ ΝΟΜΑΡΧΙΑ:** ΔΩΔΕΚΑΝΗΣΟΥ (ΡΟΔΟΣ), **ΑΠΟΔΕΚΤΟΙ ΤΙΤΛΟΙ:** 151, **ΠΡΟΣΘΕΤΑ ΠΡΟΣΟΝΤΑ:** 001, **ΕΝΤΟΠΙΟΤΗΤΑ:** 03, 04, **ΘΕΣΕΙΣ:** 1

ΚΩΔ. ΘΕΣ.: 109, **ΚΛΑΔΟΣ ΕΙΔΙΚΟΤΗΤΑ:** ΠΕ ΨΥΧΟΛΟΓΩΝ, **ΦΟΡΕΑΣ:** ΚΕΝΤΡΑ ΚΟΙΝΩΝΙΚΗΣ ΥΠΟΣΤΗΡΙΞΗΣ ΚΑΙ ΚΑΤΑΡΤΙΣΗΣ ΑΤΟΜΩΝ ΜΕ ΑΝΑΠΗΡΙΕΣ (ΚΕΚΥΚΑΜΕΑ), **ΕΔΡΑ ΝΟΜΑΡΧΙΑ:** ΔΩΔΕΚΑΝΗΣΟΥ (ΡΟΔΟΣ), **ΑΠΟΔΕΚΤΟΙ ΤΙΤΛΟΙ:** 153, 154, **ΠΡΟΣΘΕΤΑ ΠΡΟΣΟΝΤΑ:** 001, 002, **ΕΝΤΟΠΙΟΤΗΤΑ:** 03, 04, **ΘΕΣΕΙΣ:** 1

ΚΩΔ. ΘΕΣ.: 201, **ΚΛΑΔΟΣ ΕΙΔΙΚΟΤΗΤΑ:** ΤΕ ΕΠΙΣΚΕΠΤΩΝ, **ΦΟΡΕΑΣ:** ΚΕΝΤΡΑ ΚΟΙΝΩΝΙΚΗΣ ΥΠΟΣΤΗΡΙΞΗΣ ΚΑΙ ΚΑΤΑΡΤΙΣΗΣ ΑΤΟΜΩΝ ΜΕ ΑΝΑΠΗΡΙΕΣ (ΚΕΚΥΚΑΜΕΑ), **ΕΔΡΑ ΝΟΜΑΡΧΙΑ:** ΔΩΔΕΚΑΝΗΣΟΥ (ΡΟΔΟΣ), **ΑΠΟΔΕΚΤΟΙ ΤΙΤΛΟΙ:** 271, **ΠΡΟΣΘΕΤΑ ΠΡΟΣΟΝΤΑ:** 001, 009, **ΕΝΤΟΠΙΟΤΗΤΑ:** 03, 04, **ΘΕΣΕΙΣ:** 1

ΚΩΔ. ΘΕΣ.: 208, **ΚΛΑΔΟΣ ΕΙΔΙΚΟΤΗΤΑ:** ΤΕ ΕΡΓΟΘΕΡΑΠΕΙΑΣ, **ΦΟΡΕΑΣ:** ΚΕΝΤΡΑ ΚΟΙΝΩΝΙΚΗΣ ΥΠΟΣΤΗΡΙΞΗΣ ΚΑΙ ΚΑΤΑΡΤΙΣΗΣ ΑΤΟΜΩΝ ΜΕ ΑΝΑΠΗΡΙΕΣ (ΚΕΚΥΚΑΜΕΑ), **ΕΔΡΑ ΝΟΜΑΡΧΙΑ:** ΔΩΔΕΚΑΝΗΣΟΥ (ΡΟΔΟΣ), **ΑΠΟΔΕΚΤΟΙ ΤΙΤΛΟΙ:** 272, **ΠΡΟΣΘΕΤΑ ΠΡΟΣΟΝΤΑ:** 001, 011, **ΕΝΤΟΠΙΟΤΗΤΑ:** 03, 04, **ΘΕΣΕΙΣ:** 1

ΚΩΔ. ΘΕΣ.: 216, **ΚΛΑΔΟΣ ΕΙΔΙΚΟΤΗΤΑ:** ΤΕ ΚΟΙΝΩΝΙΚΗΣ ΕΡΓΑΣΙΑΣ, **ΦΟΡΕΑΣ:** ΚΕΝΤΡΑ ΚΟΙΝΩΝΙΚΗΣ ΥΠΟΣΤΗΡΙΞΗΣ ΚΑΙ ΚΑΤΑΡΤΙΣΗΣ ΑΤΟΜΩΝ ΜΕ ΑΝΑΠΗΡΙΕΣ (ΚΕΚΥΚΑΜΕΑ), **ΕΔΡΑ ΝΟΜΑΡΧΙΑ:** ΔΩΔΕΚΑΝΗΣΟΥ (ΡΟΔΟΣ), **ΑΠΟΔΕΚΤΟΙ ΤΙΤΛΟΙ:** 273, **ΠΡΟΣΘΕΤΑ ΠΡΟΣΟΝΤΑ:** 001, 010, **ΕΝΤΟΠΙΟΤΗΤΑ:** 03, 04, **ΘΕΣΕΙΣ:** 1

ΚΩΔ. ΘΕΣ.: 227, **ΚΛΑΔΟΣ ΕΙΔΙΚΟΤΗΤΑ:** ΤΕ ΝΟΣΗΛΕΥΤΙΚΗΣ, **ΦΟΡΕΑΣ:** ΚΕΝΤΡΑ ΚΟΙΝΩΝΙΚΗΣ ΥΠΟΣΤΗΡΙΞΗΣ ΚΑΙ ΚΑΤΑΡΤΙΣΗΣ ΑΤΟΜΩΝ ΜΕ ΑΝΑΠΗΡΙΕΣ (ΚΕΚΥΚΑΜΕΑ), **ΕΔΡΑ ΝΟΜΑΡΧΙΑ:** ΔΩΔΕΚΑΝΗΣΟΥ (ΡΟΔΟΣ), **ΑΠΟΔΕΚΤΟΙ ΤΙΤΛΟΙ:** 275, **ΠΡΟΣΘΕΤΑ ΠΡΟΣΟΝΤΑ:** 001, 008, **ΕΝΤΟΠΙΟΤΗΤΑ:** 03, 04, **ΘΕΣΕΙΣ:** 1

ΚΩΔ. ΘΕΣ.: 236, **ΚΛΑΔΟΣ ΕΙΔΙΚΟΤΗΤΑ:** ΤΕ ΦΥΣΙΟΘΕΡΑΠΕΙΑΣ, **ΦΟΡΕΑΣ:** ΚΕΝΤΡΑ ΚΟΙΝΩΝΙΚΗΣ ΥΠΟΣΤΗΡΙΞΗΣ ΚΑΙ ΚΑΤΑΡΤΙΣΗΣ ΑΤΟΜΩΝ ΜΕ ΑΝΑΠΗΡΙΕΣ (ΚΕΚΥΚΑΜΕΑ), **ΕΔΡΑ ΝΟΜΑΡΧΙΑ:** ΔΩΔΕΚΑΝΗΣΟΥ (ΡΟΔΟΣ), **ΑΠΟΔΕΚΤΟΙ ΤΙΤΛΟΙ:** 276, **ΠΡΟΣΘΕΤΑ ΠΡΟΣΟΝΤΑ:** 001, 012, **ΕΝΤΟΠΙΟΤΗΤΑ:** 03, 04, **ΘΕΣΕΙΣ:** 1

Το σύνολο των θέσεων ανά φορέα και κλάδο / ειδικότητα αναφέρεται αναλυτικά στην προκήρυξη την οποία οι υποψήφιοι μπορούν να προμηθεύονται δωρεάν από το Εθνικό Τυπογραφείο (Μάρνη 8, Αθήνα) και από τους κατά τόπους υπεύθυνους στις διάφορες Νομαρχίες και Περιφέρειες της Χώρας.

Οι υποψήφιοι επίσης μπορεί να αναζητήσουν την προκήρυξη και στο διαδίκτυο στον ηλεκτρονικό τόπο του Α.Σ.Ε.Π. (www.asep.gr).

Τα **έντυπα των αιτήσεων συμμετοχής** διατίθενται από τα καταστήματα των Νομαρχιακών Αυτοδιοικήσεων και Επαρχείων της Χώρας. Για τη Νομαρχία Αθηνών, έντυπα αιτήσεων διατίθενται από το Γραφείο Ενημέρωσης Κοινού του ΑΣΕΠ (Πουλίου 6, Αθήνα) και από το Κέντρο Εξυπηρέτησης Πολιτών της Πλατείας Συντάγματος (Αμαλίας 2, Αθήνα). Οι υποψήφιοι επίσης μπορούν να αναζητήσουν το έντυπο της αιτήσεως και στην ιστοσελίδα του ΑΣΕΠ (www.asep.gr).

Η **προθεσμία υποβολής των αιτήσεων** αρχίζει την **24η Μαρτίου 2004** και λήγει με την πάροδο της **13ης Απριλίου 2004**.

Η αίτηση υποβάλλεται στο Α.Σ.Ε.Π. **μόνο ταχυδρομικώς** με συστημένη επιστολή σε φάκελο μεγέθους Α4, στην ακόλουθη διεύθυνση:

Α.Σ.Ε.Π.
Προκήρυξη: 8/6Κ/2004
Τ.Θ. 14308
Τ.Κ. 115 10
ΑΘΗΝΑ

Αθήνα 19 Μαρτίου 2004
Από το Α.Σ.Ε.Π.

ΕΛΛΗΝΙΚΗ ΔΗΜΟΚΡΑΤΙΑ
ΥΠΟΥΡΓΕΙΟ ΥΓΕΙΑΣ & ΠΡΟΝΟΙΑΣ
Β' Πε.Σ.Υ.Π. ΝΟΤΙΟΥ ΑΙΓΑΙΟΥ
ΚΡΑΤΙΚΟ ΘΕΡΑΠΕΥΤΗΡΙΟ ΚΕΝΤΡΟ ΥΓΕΙΑΣ ΛΕΡΟΥ
ΟΙΚΟΝΟΜΙΚΕΣ ΥΠΗΡΕΣΙΕΣ
ΓΡΑΦΕΙΟ ΠΡΟΜΗΘΕΙΩΝ

Το Κρατικό Θεραπευτήριο - Κέντρο Υγείας Λέρου ύστερα από την αριθμ. 2/09-02-04 Απόφαση του Συμβουλίου Διοίκησης

ΠΡΟΚΗΡΥΣΣΕΙ

τους παρακάτω δημόσιους μειοδοτικούς διαγωνισμούς, που θα γίνουν στην αίθουσα συνεδριάσεων του ΤΓΠ ως εξής:

Την 29η Απριλίου 2004, ημέρα Πέμπτη και ώρες:

1) 10:00 - 10:15 Υγειονομικό υλικό (επιδεσμικού-ορθοπεδικό-ακτινολογικό)

2) 10:30 - 10:45 Μικροβιολογικό υλικό

Τα έξοδα δημοσίευσης βαραίνουν την Υπηρεσία.

Το κόστος παράδοσης των διακηρύξεων έχει ως εξής:

α) Παράδοση διακήρυξης τακτικού διαγωνισμού 6 ευρώ

β) Παράδοση διακήρυξης πρόχειρου διαγωνισμού 5 ευρώ

γ) Παράδοση διακήρυξης διαγωνισμού έργου 15 ευρώ

δ) Έξοδα αποστολής διακηρύξεων εκτός Λέρου-επιπλέον

Οι διαγωνισμοί θα γίνουν σύμφωνα με τους όρους και προδιαγραφές των σχετικών διακηρύξεων του θερ/ρίου, τις οποίες οι ενδιαφερόμενοι μπορούν να παίρνουν από το γραφείο προμηθειών **τηλ. 22470-23019, 22131 και fax.**

Ο ΔΙΟΙΚΗΤΗΣ
ΤΟΥ Κ.Θ.Κ.Υ. ΛΕΡΟΥ
ΚΑΡΑΦΟΥΛΙΔΗΣ ΧΡΗΣΤΟΣ

ΠΑΝΕΠΙΣΤΗΜΙΟ ΑΙΓΑΙΟΥ
ΠΡΥΤΑΝΕΙΑ
Μυτιλήνη, 1/3/2004
Α.Π.: 1083
ΑΝΑΚΟΙΝΩΣΗ
ΠΡΟΚΗΡΥΞΗΣ ΘΕΣΕΩΝ Δ.Ε.Π.

Το Πανεπιστήμιο Αιγαίου ανακοινώνει την προκήρυξη των παρακάτω θέσεων Δ.Ε.Π.:

Παιδαγωγικό Τμήμα Δημοτικής Εκπαίδευσης (Πληρ.: Δημοκρατίας 1, 85100 Ρόδος, κ. Σμαρούλα Κατσαρά, τηλ: 22410 99210 και 22410 99211, φαξ: 22410 99209 email: katsara@rhodes.aegean.gr).

-Μία θέση ΔΕΠ στη βαθμίδα του Αναπληρωτή Καθηγητή με γνωστικό αντικείμενο **«Ιστορία και η Διδακτική της»**.

Η προκήρυξη της θέσης ΔΕΠ δημοσιεύθηκε στο ΦΕΚ με αριθ. 37/11.02.2004, τ. παράρτημα.

Η προθεσμία υποβολής υποψηφιοτήτων με τα απαραίτητα δικαιολογητικά λήγει στις **03/05/2004.**

Για περισσότερες πληροφορίες οι ενδιαφερόμενοι μπορούν να απευθύνονται στη Γραμματεία του Τμήματος Δημοτικής Εκπαίδευσης.

Ο Πρύτανης
Καθηγητής
Σωκράτης Κάτσικας

Zorpidis

ΔΡΟΜΟΛΟΓΙΑ

ΙΕΡΑΠΕΤΡΑ

Τρίτη 16/03/2004 από Ρόδο 12.00 για Καστελλόριζο 16.00 - 16.15, Ρόδο 20.15
Τετάρτη 17/3/2004 από Ρόδο 12.00 για Καστελλόριζο 16.00 - 16.15, Ρόδο 20.15
Πέμπτη 18/3/2004 από Ρόδο 04.30 για Χάλκη 06.35-06.45, Διαφάνι 08.35-08.45, Κάρπαθο 09.45-10.00, Κάσο 11.15-11.30, Σητεία 14.00-14.30, Ηράκλειο 17.30-18.15, Μήλο 0025.-0045, Πειραιάς 05.40.
Σάββατο 20/3/2004 από Ρόδο 21.00 για Κω 00.30-00.45, Σάμο 05.00-05.10, Χίο 08.20-08.40, Μυτιλήνη 11.45-12.00, Λήμνο 17.15-17.30, Αλεξ/πολη 21.30.
Τρίτη 23/3/2004 από Ρόδο 08.00 για Χάλκη 10.05-10.15, Διαφάνι 12.00-12.10, Κάρπαθο 13.00-13.20, Κάσο 15.00-15.10, Σητεία 17.40-17.55, Αγ. Νικόλαο 19.30-19.50, Πειραιά 06.50.
Παρασκευή 26/3/2004 από Ρόδο 12.00 για Καστελλόριζο 16.00-16.15, Ρόδο 20.15
Σάββατο 27/3/2004 από Ρόδο 21.00 για Κω, 00.30-00.45, Σάμο 05.00-05.10, Χίο 08.20-08.40, Μυτιλήνη 11.45-12.00, Λήμνο 17.15-17.30, Αλεξ/πολη 21.30.
Τρίτη 30/3/2004 από Ρόδο 12.00 για Καστελλόριζο 16.00-16.15, Ρόδο 20.15.
Τετάρτη 31/3/2004 από Ρόδο 12.00 για Καστελλόριζο 16.00-16.15, Ρόδο 20.15.
Πέμπτη 1/4/2004 από Ρόδο 04.30 για Χάλκη 06.35-06.45, Διαφάνι 08.35-08.45, Κάρπαθο 09.45-10.00, Κάσο 11.15-11.30, Σητεία 14.00-14.30, Ηράκλειο 17.30-18.15, Μήλο 00.25-00.45, Πειραιάς 05.40.
Σάββατο 03/4/2004 από Ρόδο 21.00 για Κω 00.30-00.45, Σάμο 05.00-05.10, Χίο 08.20-08.40, Μυτιλήνη 11.45-12.00, Λήμνο 17.15-17.30, Αλεξ/πολη 21.30.
Μ. Τρίτη 6/4/2004 από Ρόδο 12.00 για Καστελλόριζο 16.00-16.15, Ρόδο 20.15.
Μ. Τετάρτη 7/4/2004 από Ρόδο 12.00 για Καστελλόριζο 16.00-16.15, Ρόδο 20.15.
Μ. Πέμπτη 8/4/2004 από Ρόδο 04.30 για Χάλκη 06.35-06.45, Διαφάνι 08.35-08.45, Κάρπαθο 09.45-10.00, Κάσο 11.15-11.30, Σητεία 14.00-14.30, Ηράκλειο 17.30-18.15, Μήλο 00.25-00.45, Πειραιάς 05.40.
Μ. Σάββατο 10/4/2004 από Ρόδο 14.30 για Καστελλόριζο 18.00-18.15, Ρόδο 22.15.
Κυριακή ΠΑΣΧΑ 11/4/2004 ΠΑΡΑΜΟΝΗ
Δευτέρα 12/4/2004 από Ρόδο 04.30 για Χάλκη 06.35-06.45, Διαφάνι 08.35-08.45, Κάρπαθο 09.45-10.15, Κάσο 11.50-12.00, Σητεία 14.30-15.30, Αγ. Νικόλαος 17.00-18.00, Μήλος 01.00-01.15, Πειραιάς 06.15.
Πέμπτη 15/4/2004 Ρόδο 04.30 για Χάλκη 06.35-06.45, Διαφάνι 08.35-08.45, Κάρπαθο 09.45-10.00, Κάσο 11.15-11.30, Σητεία 14.00-14.30, Ηράκλειο 17.30-18.15, Μήλο 00.25-00.45, Πειραιάς 05.40.
Σάββατο 17/4/2004 από Ρόδο 21.00 για Κω 00.30-00.45, Σάμο 05.00-05.10, Χίο 08.20-08.40, Μυτιλήνη 11.45-12.00, Λήμνο 17.15-17.30, Αλεξ/πολη 21.30.

Β. ΚΟΡΝΑΡΟΣ

Τετάρτη 17/3/2004 από Ρόδο 04.30 για Χάλκη 06.35-06.45, Διαφάνι 08.35-08.45, Κάρπαθο 09.45-10.15, Κάσο 11.50-12.00, Σητεία 14.30-15.30, Αγ. Νικόλαος 17.00-18.00, Θήρα 22.05-22.15, Μήλος 01.30-01.45, Πειραιάς 06.40.
Σάββατο 20/3/2004 από Ρόδο 12.00 για Καστελλόριζο 16.10-16.15, Ρόδο 20.15.
Κυριακή 21/3/2004 από Ρόδο 04.30 για Χάλκη 06.35-06.45, Διαφάνι 08.35-08.45, Κάρπαθο 09.45-10.15, Κάσο 11.50-12.00, Σητεία 14.30-15.30, Αγ. Νικόλαος 17.00-18.00, Μήλος 01.00-01.15, Πειραιάς 06.15.
Τετάρτη 24/3/2004 από Ρόδο 12.00 για Καστελλόριζο 16.10-16.15, Ρόδο 20.15.
Πέμπτη 25/3/2004 από Ρόδο 04.30 για Χάλκη 06.35-06.45, Διαφάνι 08.35-08.45, Κάρπαθο 09.45-10.15, Κάσο 11.50-12.00, Σητεία 14.30-15.30, Αγ. Νικόλαος 17.00-18.00, Μήλος 01.00-01.15, Πειραιάς 06.15.
Κυριακή 28/3/2004 από Ρόδο 04.30 για Χάλκη 06.35-06.45, Διαφάνι 08.35-08.45, Κάρπαθο 09.45-10.15, Κάσο 11.50-12.00, Σητεία 14.30-15.30, Αγ. Νικόλαος 17.00-18.00, Μήλος 01.00-01.15, Πειραιάς 06.15.
Τετάρτη 31/3/2004 από Ρόδο 04.30 για Χάλκη 06.35-06.45, Διαφάνι 08.35-08.45, Κάρπαθο 09.45-10.15, Κάσο 11.50-12.00, Σητεία 14.30-15.30, Αγ. Νικόλαος 17.00-18.00, Θήρα 22.05-22.15, Μήλος 01.30-01.45, Πειραιάς 06.40.
Σάββατο 3/4/2004 από Ρόδο 12.00 για Καστελλόριζο 16.10-16.15, Ρόδο 20.15.
Κυριακή 4/4/2004 από Ρόδο 04.30 για Χάλκη 06.35-06.45, Διαφάνι 08.35-08.45, Κάρπαθο 09.45-10.15, Κάσο 11.50-12.00, Σητεία 14.30-15.30, Αγ. Νικόλαος 17.00-18.00, Μήλος 01.00-01.15, Πειραιάς 06.15.
Μ. Τετάρτη 7/4/2004 από Ρόδο 04.30 για Χάλκη 06.35-06.45, Διαφάνι 08.35-08.45, Κάρπαθο 09.45-10.15, Κάσο 11.50-12.00, Σητεία 14.30-15.30, Αγ. Νικόλαος 17.00-18.00, Θήρα 22.05-22.15, Μήλος 01.30-01.45, Πειραιάς 06.40.
Μ. Παρασκευή 9/4/2004 από Ρόδο 21.00 για Κω 00.30-00.45, Σάμο 05.00-05.10, Χίο 08.20-08.40, Μυτιλήνη 11.45-12.00, Λήμνο 17.15-17.30, Αλεξανδρούπολη 21.30 Μ. Σάββατο
Κυριακή ΠΑΣΧΑ 11/4/04 ΠΑΡΑΜΟΝΗ
Τρίτη 13/4/2004 από Ρόδο 12.00 για Καστελλόριζο 16.10-16.15, Ρόδο 20.15.
Τετάρτη 14/4/2004 από Ρόδο 04.30 για Χάλκη 06.35-06.45, Διαφάνι 08.35-08.45, Κάρπαθο 09.45-10.15, Κάσο 11.50-12.00, Σητεία 14.30-15.30, Αγ. Νικόλαος 17.00-18.00, Θήρα 22.05-22.15, Μήλος 01.30-01.45, Πειραιάς 06.40.
Σάββατο 16/4/2004 από Ρόδο 12.00 για Καστελλόριζο 16.10-16.15, Ρόδο 20.15.
Κυριακή 17/4/2004 από Ρόδο 04.30 για Χάλκη 06.35-06.45, Διαφάνι 08.35-08.45, Κάρπαθο 09.45-10.15, Κάσο 11.50-12.00, Σητεία 14.30-15.30, Αγ. Νικόλαος 17.00-18.00, Μήλος 01.00-01.15, Πειραιάς 06.15.

ΠΛΗΡΟΦΟΡΙΕΣ: **Αλεξ. Διάκου 38**
Τηλ. 22410 20625, 30054

ΤΟ ΥΠΟΥΡΓΕΙΟ ΔΙΑΨΕΥΔΕΙ
την επιβολή ΦΠΑ στα ακίνητα

Στόχος η μείωση της φορολογικής επιβάρυνσης της αγοράς και η προστασία των υποψήφιων αγοραστών - Από μηδενική βάση θα επανεξετασθεί το θέμα.

«Καμιά απόφαση δεν υπάρχει για επιβολή ΦΠΑ στα νεόδμητα ακίνητα από την 1η Ιανουαρίου 2005», δήλωναν κατηγορηματικά ανώτερα στελέχη του υπουργείου Οικονομίας και Οικονομικών, προσθέτοντας ότι οι οριστικές αποφάσεις για τις αλλαγές στη φορολογία των ακινήτων θα ληφθούν το φθινόπωρο στο πλαίσιο της φορολογικής μεταρρύθμισης που σχεδιάζει η κυβέρνηση.

Οι ίδιοι τονίζουν ότι σε κάθε περίπτωση πρόθεση του υπουργείου Οικονομικών είναι να μειωθεί η φορολογική επιβάρυνση των ακινήτων και να μην πληγούν οι υποψήφιοι αγοραστές.

Πάντως η επιβολή του ΦΠΑ στις μεταβιβάσεις των νέων οικοδομών αποτελεί υποχρέωση που απορρέει από την 6η κοινοτική οδηγία και ήδη έπρεπε να έχει εφαρμοστεί από το 1987. Μέχρι σήμερα το μέτρο αυτό αναβάλλεται.

Η τελευταία αναβολή για την εισαγωγή του ΦΠΑ στα ακίνητα λήγει στις 31 Δεκεμβρίου 2004 και μέχρι τότε η κυβέρνηση θα πρέπει να έχει ξεκαθαρίσει το τοπίο στην φορολογία της ακίνητης περιουσίας.

Αν και το μέτρο εφαρμογής του ΦΠΑ στα νεόδμητα ακίνητα από 1 Ιανουαρίου 2005 βρίσκει υποστηρικτές στο οικονομικό επιτελείο, δεδομένου ότι εντάσσεται στο προεκλογικό πρόγραμμα της κυβέρνησης, εντούτοις κύκλοι του υπουργείου αφήνουν ανοιχτό το ενδεχόμενο να υπάρξει νέα αναβολή αν «οι αρμόδιες υπηρεσίες μας πείσουν ότι υπάρχουν τεχνικά προβλήματα που δυσχεραίνουν την εφαρμογή του ΦΠΑ στα νέα ακίνητα».


Ο κ. Γ. Αλογοσκούφης

Αλλωστε, οι υπηρεσίες Φορολογίας Κεφαλαίου και ΦΠΑ του υπουργείου Οικονομικών έχουν εκφράσει επανειλημμένως την άποψη ότι για την ομαλή εισαγωγή του νέου φόρου πρέπει να προηγηθεί η επανεξέταση από μηδενική βάση του όλου συστήματος φορολογίας ακινήτων.

Αποψη η οποία στηρίζεται και στο γεγονός ότι η σχετική κοινοτική οδηγία δεν είναι δεσμευτική, οπότε δεν είναι απαραίτητο να εφαρμοστεί ο ΦΠΑ, που αν μη τι άλλο θεωρούν ότι, σε συνδυασμό με το ισχύον καθεστώς, μπορεί να προκαλέσει παρενέργειες στην αγορά ακινήτων, αφού επιβάλλεται υποχρεωτικώς στις τιμές της αγοράς.

ΤΡΙΑ ΑΓΚΑΘΙΑ ΑΝΑΖΗΤΟΥΝ ΛΥΣΕΙΣ

Σε κάθε περίπτωση πριν από την επιβολή του ΦΠΑ στις μεταβιβάσεις νέων οικοδομών το οικονομικό επιτελείο θα πρέπει να έχει δώσει λύση σε τρία «αγκάθια»:

1. Στην αύξηση πάνω από 30% των αντικειμενικών αξιών των ακινήτων σε όλη τη χώρα. Από τον Μάρτιο του 2001 που έγινε η τελευταία αναπροσαρμογή των αντικειμενικών αξιών έχει ανοίξει κατά πολύ η ψαλίδα μεταξύ αντικειμενικών και αγοραίων τιμών, με αποτέλεσμα σε πολλές περιπτώσεις η διαφορά να ξεπερνά ακόμη και το 50%.

2. Στην ενίσχυση των οικογενειών που αγοράζουν πρώτη κατοικία δεδομένου ότι η Κοινοτική Νομοθεσία δεν επιτρέπει απαλλαγή από το ΦΠΑ όπως γίνεται σήμερα με την απαλλαγή από το φόρο μεταβίβασης. Ο ισχύων σήμερα συντελεστής ΦΠΑ για τα ακίνητα είναι για την Ελλάδα 18% και η προηγούμενη κυβέρνηση ενόψει της προετοιμασίας εισαγωγής του ΦΠΑ έχει υποβάλει αίτημα στις κοινοτικές υπηρεσίες για μείωση του 18% στο 8% για τις περιπτώσεις πρώτης κατοικίας. Μέχρι τώρα δεν υπάρχει απάντηση στο σχετικό αίτημα, κάτι που όμως αναμένεται να συμβεί ως το τέλος του χρόνου.

3. Στην κατάργηση του φόρου μεταβίβασης του φόρου υπερτιμήματος που θα επιβάλλεται στη διαφορά μεταξύ τιμής αγοράς και τιμής κτήσης του μεταβιβαζόμενου ακινήτου. Αν και ο φόρος αυτός θα βαρύνει τον πωλητή που ως τώρα απολάμβανε αφορολόγητη αυτή τη διαφορά, η εμπειρία από την προηγούμενη εφαρμογή του φόρου την περίοδο 1990-1995 δείχνει ότι η επιβάρυνση αυτή θα μετακυλιστεί στον αγοραστή.

Σύμφωνα με τους σχεδιασμούς του οικονομικού επιτελείου οι συντελεστές για τον υπολογισμό του φόρου υπερτιμήματος θα κλιμακώνονται αντιστρόφως ανάλογα με το χρόνο που μεσολαβεί από την απόκτηση μέχρι την μεταβίβαση του ακινήτου, δηλαδή από το πόσο χρόνο το ακίνητο ήταν στην ιδιοκτησία του πωλητή. Το ύψος των συντελεστών θα καθοριστεί κατά τη διάρκεια κατάρτισης του νέου φορολογικού νομοσχεδίου που θα ψηφιστεί το φθινόπωρο.

ΕΛΛΗΝΙΚΗ ΔΗΜΟΚΡΑΤΙΑ
ΠΕΡΙΦΕΡΕΙΑ ΝΟΤΙΟΥ ΑΙΓΑΙΟΥ
ΝΟΜΟΣ ΔΩΔΕΚΑΝΗΣΟΥ
ΝΟΜΑΡΧΙΑΚΗ ΑΥΤ/ΣΗ ΔΩΔΕΚΑΝΗΣΟΥ
Δ/ΝΣΗ ΜΕΤΑΦΟΡΩΝ ΚΑΙ ΕΠΙΚΟΙΝΩΝΙΩΝ
ΤΜΗΜΑ Κ.Τ.Ε.Ο.

Ταχ. Δ/νση: 6ο χιλ. Ρόδου - Λίνδου
Ταχ. Κώδικας 85100, Telefax: 2241069544
Πληροφορίες: Γεώργιος Αργύρης-Κων/νος Χριστοφάκης
Τηλέφωνο: 2241065385 ΕΣΩΤΕΡΙΚΟ 22-23



ΠΡΟΓΡΑΜΜΑ ΠΡΟΣΚΛΗΣΗΣ ΓΙΑ ΔΙΕΝΕΡΓΕΙΑ ΤΕΧΝΙΚΟΥ ΕΛΕΓΧΟΥ ΟΧΗΜΑΤΩΝ ΜΕ ΕΔΡΑ ΤΟ Ν. ΔΩΔΕΚΑΝΗΣΟΥ

ΧΡΟΝΙΚΗ ΠΕΡΙΟΔΟΣ	ΕΙΔΟΣ ΟΧΗΜΑΤΟΣ
ΑΠΟ 01/03/2004 ΕΩΣ 30/04/2004	Παντός είδους οχήματα με αριθμούς κυκλοφορίας ΡΟΒ 4501 έως και 5000

• Επίσης θα ελέγχονται όσα οχήματα υποχρεούνται βάσει παλαιότερων προγραμμάτων πρόσκλησης.

Ε.Ν.
Ο ΠΡΟΪΣΤΑΜΕΝΟΣ
ΧΑΤΖΗΚΩΝΣΤΑΝΤΙΝΟΥ ΑΝΤΩΝΙΟΣ
ΜΗΧΑΝΟΛΟΓΟΣ - ΜΗΧΑΝΙΚΟΣ

Ηλεκτρονιο

ΜΙΧΑΛΗΣ Ν. ΧΑΤΖΗΜΑΡΚΟΣ
ΗΛΕΚΤΡΙΚΑ ΕΙΔΗ & ΗΛΕΚ. ΕΓΚΑΤΑΣΤΑΣΕΙΣ

ΗΛΙΑΚΑ ΣΥΣΤΗΜΑΤΑ
STIBETHERM σειρά **P**

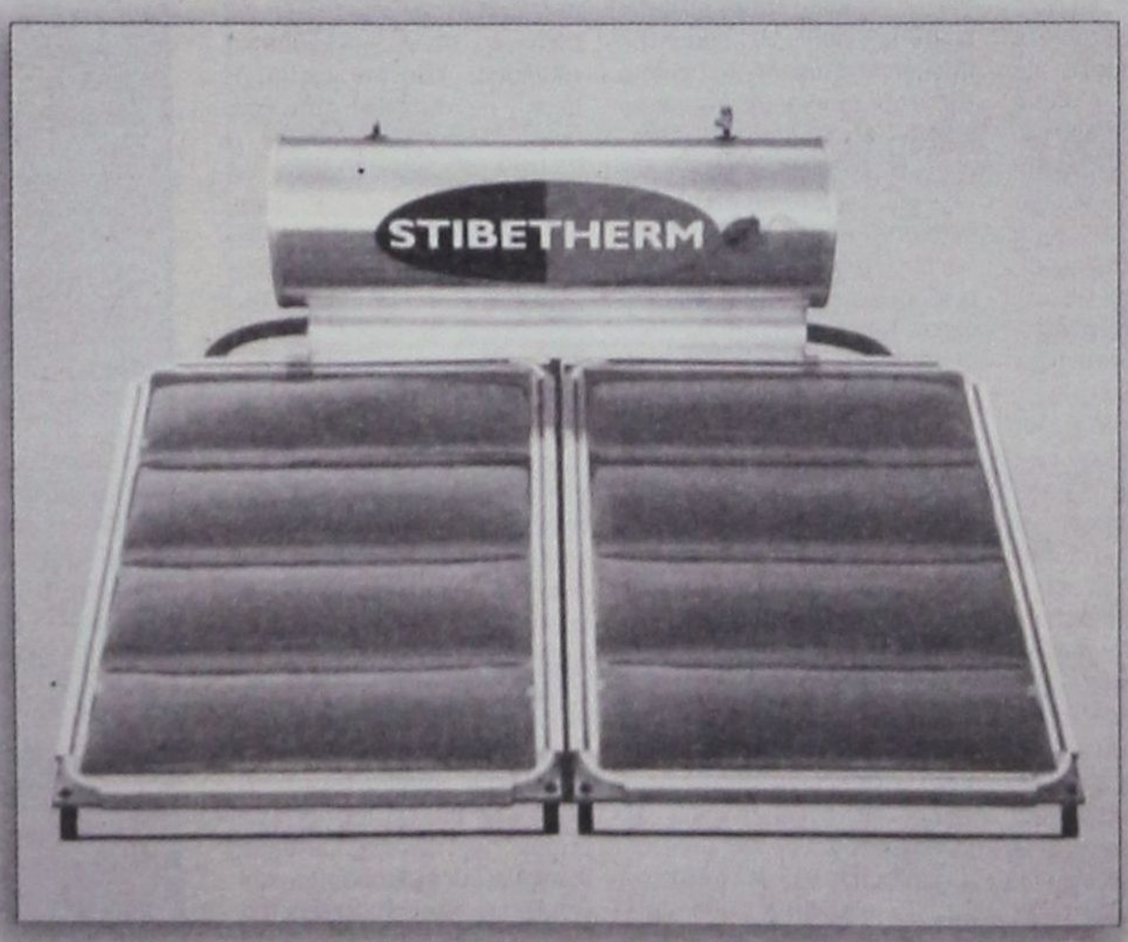

Γρηγορίου Ε' (7 Βαγιές) - 85100 ΡΟΔΟΣ
Τηλ.. (22410) 29411, 33340, 36278-- Fax: (22410) 33340

ΜΕΓΑΛΟ ΛΑΘΟΣ Η ΠΑΡΑΛΕΙΨΗ ΤΟΥ ΤΟΥΡΙΣΜΟΥ

από το προσχέδιο του Ευρωπαϊκού Συντάγματος

Η αναγνώριση της σημαντικότητας του τουριστικού τομέα και η ένταξή του στους θεματικούς άξονες πάνω στους οποίους θα βασίζεται το τελικό κείμενο του υπό διαμόρφωση Ευρωπαϊκού Συντάγματος αποτελεί δύο από τους βασικότερους, άμεσους στόχους του Παγκοσμίου Οργανισμού Τουρισμού (WTO). Εξάλλου, για το λόγο αυτό, ο Οργανισμός ασκεί ήδη όλη του την επιρροή στα σχετικά όργανα της Ε.Ε., έτσι ώστε να συμπεριληφθεί ειδική αναφορά στον τουρισμό, όταν βεβαίως οι χώρες - μέλη της Ε.Ε. ξεπεράσουν το ναυάγιο της 13ης Δεκεμβρίου και αποφασίσουν να θέσουν ξανά το ζήτημα του Ευρωπαϊκού Συντάγματος σε μια από τις επόμενες συνδιασκέψεις κορυφής, η οποία θα πραγματοποιηθεί στο πλαίσιο της ιρλανδικής πλέον προεδρίας και, αν όλα πάνε καλά, πριν από την επίσημη είσοδο των 10 νέων μελών της Ε.Ε..

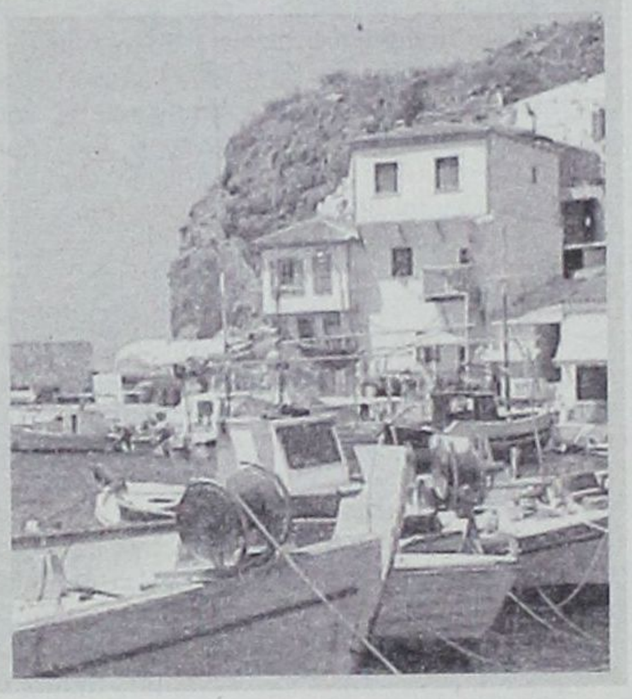

Η πρώτη, επίσημη αναφορά για την ανάγκη ειδικής αναφοράς στον τουρισμό στο πλαίσιο του υπό κατάρτιση Ευρωπαϊκού Συντάγματος έγινε κατά τη διάρκεια του Forum για τον Ευρωπαϊκό Τουρισμό, το οποίο πραγματοποιήθηκε στο «Abano Terme - Montegrotto» της Βενετίας στις 28 και 29 του περασμένου Νοεμβρίου, ένα Forum που ήταν ενταγμένο στις προγραμματισμένες εκδηλώσεις της ιταλικής προεδρίας στην Ε.Ε..

Κατά την ομιλία του στο εν λόγω Forum, ο Γενικός Γραμματέας του WTO κ. Francesco Frangialli δήλωσε χαρακτηριστικά, απευθυνόμενος σε αντιπροσωπεία ευρωβουλευτών: «Ελπίζουμε ότι η μη αναφορά στον τουρισμό κατά το τελευταίο προσχέδιο Συντάγματος που δόθηκε πρόσφατα στη δημοσιότητα υπήρξε μια ατυχής παράλειψη, η οποία μπορεί ακόμη να διορθωθεί».

Σύμφωνα με το Γενικό Γραμματέα του WTO, «το να συμπεριλάβουμε και τον τουρισμό στους πλουτοπαραγωγικούς πόρους που πρόκειται να μοιραστούν μεταξύ των μελών, παλαιότερων και καινούργιων, της Ευρωπαϊκής Ενωσης, δεν πρόκειται να διαταράξει τις ισορροπίες που έχουν επιτευχθεί στο προσχέδιο του συνταγματικού κειμένου, το οποίο έχει προετοιμαστεί από την Ευρωπαϊκή Συνέλευση.». Ωστόσο, όπως προσέθεσε χαρακτηριστικά ο κ. Frangialli, «με το να παραλείψουμε τον τουρισμό από το τελικό προσχέδιο, η Ευρώπη διακινδυνεύει να «χάσει έδαφος» και μαζί μ' αυτό, να αγνοήσει όλο τον πλούτο και την εργασιακή εμπειρία που συνεπάγεται ο τουρισμός, αφού η πρωτοκαθεδρία θα καταλήξει σε προορισμούς ανταγωνιστικούς προς την Ευρώπη, σε διάφορα σημεία του πλανήτη.». Βεβαίως, τώρα πια που η πρώτη προσπάθεια σύστασης ενός Ευρωπαϊκού Συντάγματος απέτυχε παταγωδώς, οι τουριστικοί φορείς των κρατών - μελών της Ε.Ε. δείχνουν πλέον αρκετά «προσγειωμένοι» ως προς το τι μπορούν να περιμένουν από μια προσπάθεια που αντιμετωπίζει ιδιαίτερα σοβαρά προβλήματα εν τη γενέσει της.

Στο πλαίσιο της παραπάνω τοποθέτησης, ο Γενικός Γραμματέας του WTO υπενθύμισε την εκτίμηση της Ευρωπαϊκής Επιτροπής, σύμφωνα με την οποία ο τουρισμός αντιπροσωπεύει το 5% του συνολικού ΑΕΠ της Ε.Ε., ενώ μεταφράζεται σε 2,2 εκατ. επιχειρήσεις και 7,7 εκατ. θέσεις εργασίας στις χώρες της Ενωσης. Ωστόσο, όπως τόνισε χαρακτηριστικά, παρ' όλο που η Ευρώπη συνολικά υποδέχεται το 60% περίπου των διεθνών εσόδων σε παγκόσμιο επίπεδο, το μερίδιο της στον παγκόσμιο τουρισμό εμφανίζεται να συρρικνώνεται, την ίδια στιγμή που η παγκόσμια τουριστική κοινότητα βρίσκεται σε μια πορεία διεύρυνσης, αφού καταγράφεται η είσοδος νέων προορισμών στην παγκόσμια τουριστική αγορά.

«Το μέλλον του ευρωπαϊκού τουρισμού εξαρτάται από το επίπεδο της συνειδητοποίησης που διαθέτουν οι Ευρωπαίοι πολιτικοί ηγέτες, σε συνάρτηση με τη σημασία που είναι διατεθειμένοι να προσδώσουν σε αυτό τον τομέα» δήλωσε σχετικά ο κ. Frangialli απευθυνόμενος στα μέλη της ευρωπαϊκής βουλής και συμπλήρωσε: «Η ενδεχόμενη αποτυχία της Ευρώπης να διατηρήσει τα «ηνία» σε έναν τόσο σημαντικό για την οικονομία αλλά και την κοινωνία τομέα, θα σήμαινε ότι ουσιαστικά αγνοεί μια πολύ μεγάλη ευκαιρία, ενώ θα της ήταν πολύ εύκολο να την αξιοποιήσει». Πριν να ξεκινήσει αυτός ο διάλογος, στο πλαίσιο της πρώτης και τελικά αποτυχημένης προσπάθειας κατάρτισης ενός Ευρωπαϊκού Συντάγματος, επίσημη αναφορά στον τουρισμό σε ευρωπαϊκό επίπεδο είχε γίνει μόνο στην Ευρωπαϊκή Συνθήκη του Maastricht. Ωστόσο, ακόμη και σ' αυτήν την περίπτωση, ο τουρισμός δεν αντιμετωπιζόταν ως μια πλουτοπαραγωγική πηγή καθ' εαυτή, ακόμη και αν τόσο η Ευρωπαϊκή Επιτροπή, όσο και το Ευρωπαϊκό Κοινοβούλιο δείχνουν ένα αυξανόμενο ενδιαφέρον για τον συγκεκριμένο τομέα.

Σύμφωνα με τον κ. Frangialli, ο WTO μπορεί να υπερηφανεύεται για το γεγονός ότι έχει συνεργαστεί με τα επίσημα όργανα της Ε.Ε. σε μια σειρά πρωτοβουλιών, συμπεριλαμβανομένων και των προγραμμάτων για τη «μάχη» ενάντια στον «σεξουαλικό τουρισμό» και την εκμετάλλευση των παιδιών στην τουριστική βιομηχανία. Επίσης, ο Οργανισμός είναι έτοιμος να προβεί σε νέες συνεργασίες, προκειμένου να συμβάλει στην προώθηση της βιώσιμης ανάπτυξης στον τομέα του τουρισμού. Βεβαίως, η Ε.Ε. έχει ήδη ενεργοποιήσει αρκετά προγράμματα σε σχέση με τον τουρισμό, υπό τη μορφή διαφόρων κοινοτικών πολιτικών, οι οποίες επηρεάζουν άμεσα την τουριστική βιομηχανία. Ωστόσο, αυτή η επιρροή ασκείται χωρίς να έχει διαμορφωθεί μια συνολική «στρατηγική», η οποία θα μπορούσε να εμπεδωθεί μόνο σε μια στέρεα, νομική βάση. Οπως τόνισε χαρακτηριστικά ο Γενικός Γραμματέας του WTO, «το υπό κατάρτιση Σύνταγμα της Ευρώπης αντιπροσωπεύει μια ευκαιρία προκειμένου να κατορθώσουμε να δημιουργήσουμε μια τέτοια νομική βάση. Πρόκειται για μια ευκαιρία την οποία δεν πρέπει σε καμία περίπτωση να χάσουμε.».

LANE
ΚΕΝΤΡΙΚΟ ΠΡΑΚΤΟΡΕΙΟ ΡΟΔΟΥ
ΣΤΕΦΑΝΑΚΗ

Zorpidis
ΤΟΥΡΙΣΤΙΚΟΣ ΟΡΓΑΝΙΣΜΟΣ

ΕΚΔΡΟΜΗ ΣΤΗΝ ΚΥΠΡΟ

ΑΕΡΟΠΟΡΙΚΩΣ
κατευθείαν
από ΡΟΔΟ
από 13/4 έως 17/4

Τιμή ΣΟΚ!
Μόνο 330 ευρώ

Περιλαμβάνει:
- Αεροπορικά εισιτήρια Ρόδο - Λάρνακα - Ρόδο
- Παραμονή στο ξενοδοχείο AJAX 4* αστέρων στη Λεμεσό με πρωινό μπουφέ και δείπνο.
- Μεταφορές - εκδρομές - ξεναγήσεις όπως αναφέρονται στο πρόγραμμα
- Χάρτες - έντυπα της Κύπρου

Δεν περιλαμβάνονται
- Είσοδοι μουσείων και αρχαιολογικών χώρων
- Φόροι αεροδρομίου

Πτήσεις: Ρόδο - Λάρνακα 13/04 στις 23:00 και άφιξη 24:00
Λάρνακα - Ρόδο 17/04 στις 21:00 και άφιξη στις 22:00

ΤΟ ΠΡΟΓΡΑΜΜΑ

1η μέρα: 13/04 ΡΟΔΟ-ΛΑΡΝΑΚΑ-ΛΕΜΕΣΟΣ
Συγκέντρωση στο αεροδρόμιο της Ρόδου και αναχώρηση με απευθείας πτήση για Λάρνακα. Αφιξη, υποδοχή από τους αντιπροσώπους μας. Μεταφορά στη Λεμεσό και τακτοποίηση στο ξενοδοχείο. Διανυκτέρευση.

2η μέρα: 14/04 ΛΕΜΕΣΟΣ-ΜΟΝΗ ΚΥΚΚΟΥ
Πρόγευμα και αναχώρηση για ολοήμερη εκδρομή στα ορεινά καταπράσινα θέρετρα της Κύπρου, όπου τα γραφικά χωριουδάκια, οι βυζαντινές εκκλησίες και τα γάργαρα νερά συνθέτουν ένα καταπληκτικό τοπίο. Διασχίζοντας την οροσειρά του Τρόοδος φτάνουμε στη Μονή του Κύκκου όπου στο θρονί της Παναγιάς βρίσκεται ο ταφός του Εθνάρχη Μακαρίου. Θα επισκεφθούμε ακόμα τις χιλιοτραγουδισμένες Πλάτρες το πιο ξακουστό θέρετρο στη Μέση Ανατολή. Επιστροφή στη Λεμεσό, δείπνο, διανυκτέρευση.

3η μέρα: 15/04 ΕΚΔΡΟΜΗ ΣΤΗ ΛΕΥΚΩΣΙΑ
Πρόγευμα και αναχωρούμε για μια ολοήμερη εκδρομή στη «μοιρασμένη» Κυπριακή πρωτεύουσα, τη Λευκωσία με επίσημο ξεναγό. Μια πόλη περιτριγυρισμένη από Βενετσιάνικα Τείχη με την «εντός των τειχών» παλιά πόλη. Επίσκεψη στο Αρχαιολογικό Μουσείο, τον Καθεδρικό Ναό του Αγίου Ιωάννη με τις Θαυμάσιες τοιχογραφίες, το κέντρο Λαϊκής Τέχνης και Χειροτεχνίας. Ακολουθώντας την πράσινη γραμμή, φτάνουμε στον Τύμβο της Μακεδονίτισσας, το μνημείο των πεσόντων Ελλήνων από την τουρκική εισβολή. Επίσκεψη στα φυλακισμένα μνήματα, όπου βρίσκονται οι τάφοι των γενναίων του αντιαποικιακού αγώνα. Σας προτείνουμε γεύμα στην γραφική «Λαϊκή Γειτονιά», μια συνοικία του 19ου αιώνα. Το απόγευμα χρόνος ελεύθερος για ψώνια στην πλούσια αγορά της Λευκωσίας, όπου μπορείτε να αγοράσετε όλα τα ευρωπαϊκά προϊόντα σε πολύ χαμηλές τιμές. Επιστροφή στη Λεμεσό.

4η μέρα: 16/04 ΛΕΜΕΣΟΣ -ΠΑΦΟΣ
Μετά το πρόγευμα θα έχουμε μια ολοήμερη εκδρομή στην Πάφο. Διασχίζοντας τους αμπελώνες και πορτοκαλεώνες του Φασουρίου, φτάνουμε στον Πύργο των Ιπποτών στο Κολόσσι. Ο δρόμος μετά μας φέρνει στην Πέτρα του Ρωμιού, όπου κατά την παράδοση μέσα από τους αφρούς των κυμάτων αναδύθηκε η Θεά της ομορφιάς και του έρωτα Αφροδίτη. Φτάνουμε στην Πάφο, όπου θα ξεναγηθούμε στην Επαυλη του Διονύσου, με τα υπέροχα μωσαϊκά και τη στήλη του Αποστόλου Παύλου. Το μεσημέρι καταλήγουμε στο γραφικό λιμανάκι της Κάτω Πάφου και σας προτείνουμε γεύμα στις γραφικές ταβέρνες με τους παραδοσιακούς ψαρομεζέδες. Επιστροφή στη Λεμεσό.

5η μέρα: 17/04 ΛΕΜΕΣΟΣ-ΛΑΡΝΑΚΑ-ΡΟΔΟΣ
Πρόγευμα και ημέρα ελεύθερη για να ξεκουραστείτε ή να ανακαλύψετε καλύτερα την πόλη της Λεμεσού που με την ανεξάντλητη αγορά της έχει πολλά να προσφέρει.
Μπορείτε να επισκεφθείτε το Ζωολογικό Κήπο ή ακόμη το Μουσείο Λαϊκής Τέχνης με την ενδιαφέρουσα συλλογή κυπριακών αντικειμένων του 19ου αιώνα.
Το απόγευμα μεταφορά στο αεροδρόμιο της Λάρνακας και επιστροφή με απευθείας πτήση στη Ρόδο, με τις καλύτερες εντυπώσεις από το νησί της Αφροδίτης.

LANE - ZORPIDIS
Αλεξ. Διάκου 38 • Τηλ. 22410 30054, 31833 FAX 22410 26745

ΚΕΚ ΔΩΔΕΚΑΝΗΣΟΥ ΠΕΡΙΦΕΡΕΙΑΚΗΣ ΕΜΒΕΛΕΙΑΣ

ΠΡΟΣΚΛΗΣΗ ΕΚΔΗΛΩΣΗΣ ΕΝΔΙΑΦΕΡΟΝΤΟΣ ΕΠΙΔΟΤΟΥΜΕΝΑ ΠΡΟΓΡΑΜΜΑΤΑ ΕΠΑΓΓΕΛΜΑΤΙΚΗΣ ΚΑΤΑΡΤΙΣΗΣ ΑΝΕΡΓΩΝ, ΕΡΓΑΖΟΜΕΝΩΝ ΚΑΙ ΑΥΤΟΑΠΑΣΧΟΛΟΥΜΕΝΩΝ ΠΕΠ ΝΟΤΙΟΥ ΑΙΓΑΙΟΥ 2000-2006

(Συγχρηματοδότηση 75% ΕΚΤ και 25% Περιφέρεια Νοτίου Αιγαίου).
Τόπος υλοποίησης: Ρόδος, Χάλκη
Προβλεπόμενη ημερομηνία Εναρξης προγραμμάτων: 20/04/2004

Α/Α	ΚΩΔ	ΑΝΤΙΚΕΙΜΕΝΟ ΚΑΤΑΡΤΙΣΗΣ	ΤΟΠΟΣ ΥΛΟΠΟΙΗΣΗΣ	ΔΙΑΡΚΕΙΑ	ΑΡΙΘΜΟΣ ΚΑΤ/ΝΩΝ	ΕΠΙΠΕΔΟ ΕΚΠ/ΝΩΝ
1	5.3.1	Ανάπτυξη δεξιοτήτων πωλήσεων	ΡΟΔΟΣ	300	15	ΛΥΚΕΙΟ
2	5.4.1	Εφαρμογές μηχανογράφησης στο λιανικό και χονδρικό εμπόριο	ΡΟΔΟΣ	300	15	ΛΥΚΕΙΟ
3	5.4.3	Τεχνικές οργάνωσης και γραφείου και εφαρμογές word-excel - διαδίκτυο	ΡΟΔΟΣ	300	15	ΛΥΚΕΙΟ
4	6.3.1	Συντήρηση και αποκατάσταση λειτουργίας δικτύων Η/Υ	ΡΟΔΟΣ	300	15	ΛΥΚΕΙΟ
5	8.2.2	Παρασκευή - τυποποίηση και προώθηση γλυκών κουταλιού	ΧΑΛΚΗ	300	15	ΓΥΜΝΑΣΙΟ ΛΥΚΕΙΟ

ΠΛΗΡΟΦΟΡΙΕΣ-ΑΙΤΗΣΕΙΣ: ΚΕΚ ΔΩΔΕΚΑΝΗΣΟΥ
Τηλ. 22410 66389
Δευτέρα-Παρασκευή, ώρες 8.00 - 20.00



νέα εμφάνιση!
νέες διεθνείς διακρίσεις!

Ο πετυχημένος συνδυασμός της ερυθρής Μανδηλαριάς με το μοναδικό Μοσχάτο Τράνι, προσφέρει με το εντυπωσιακό ροζιμπινί χρώμα και τα γοητευτικά άρώματα κόκκινων φρούτων και τριαντάφυλλου. Συνοδεύει ιδανικά λευκά κρέατα, θαλασσινά, ζυμαρικά, πιάτα ανατολικής κουζίνας, sushi, σαλάτες και ορεκτικά.

ΕΝΑ ΑΠΟ ΤΑ 12 ΒΡΑΒΕΥΜΕΝΑ ΡΟΖΕ ΤΟΠΙΚΑ ΚΡΑΣΙΑ ΤΟΥ ΔΙΕΘΝΗ ΔΙΑΓΩΝΙΣΜΟΥ ΤΗΣ VINITALY *που πραγματοποιήθηκε στην Βερόνα της Ιταλίας τον Απρίλιο του 2003.*

CAIR
RODOS
δημιουργίες ικανότητας

ΚΑΙΡ Α.Ε. Τη γρ. Λινού Ρόδου-Καβος Ρόδος
Τηλ. 22410 68779-3, Fax: 22410 67525, e-mail: info@cair.gr

Διεύθυνση Αθηνών Νέο Φάληρο
Τηλ. 210 4814516, Fax: 210 4814595, e-mail: cair2@otenet.gr

Εξέλιξις
Σύμβουλοι Ανάπτυξης Επιχειρήσεων

Η ΕΞΕΛΙΞΙΣ-Σύμβουλοι Ανάπτυξης Επιχειρήσεων ευχαριστεί όλες τις επιχειρήσεις και φορείς, για την εμπιστοσύνη που επέδειξαν , αναθέτοντας σε αυτήν την εκπόνηση μελετών για ένταξή τους σε επιδοτούμενα προγράμματα.

Διάστημα: 2002-2003 • Εγκεκριμένες Επενδύσεις: 54
Συνολικός Εγκεκριμένος Προϋπολογισμός: 6.783.927€

Π.Ε.Π. ΝΟΤΙΟΥ ΑΙΓΑΙΟΥ (ΜΕΤΡΟ 3.3 ΜΕΣΩ ΤΡΑΠΕΖΩΝ) Επιδότηση 45%-ΚΤΙΡΙΑΚΑ, ΠΕΡΙΒΑΛΛΩΝ ΧΩΡΟΣ, ΕΞΟΠΛΙΣΜΟΣ κτλ		
ΕΠΩΝΥΜΙΑ	ΚΑΤΗΓΟΡΙΑ	ΠΕΡΙΟΧΗ
Ι.&Ν.ΔΟΥΛΓΑΡΟΓΛΟΥ Ο.Ε.	ΞΕΝΟΔΟΧΕΙΟ ΕΠΙΠΛ. ΔΙΑΜ. Γ' ΤΑΞΗΣ	ΚΑΣΤΕΛΛΟΡΙΖΟ
ΣΤΕΦΑΝΟΣ ΘΑΡΡΕΝΟΣ Α.Ε.	ΞΕΝΟΔΟΧΕΙΟ ΕΠΙΠΛ. ΔΙΑΜ. Δ' ΤΑΞΗΣ	ΡΟΔΟΣ
ΚΥΠΡΙΩΤΗΣ ΕΥΑΓΓΕΛΟΣ	ΞΕΝΟΔΟΧΕΙΟ Γ' ΤΑΞΗΣ	ΡΟΔΟΣ
ΤΖΩΡΤΖΗ ΑΙΚΑΤΕΡΙΝΗ	ΞΕΝΟΔΟΧΕΙΟ Δ' ΤΑΞΗΣ	ΡΟΔΟΣ
Ξ.Τ.Ε.Ε. ΤΣΙΚΚΗ Ε.Π.Ε.	ΞΕΝΟΔΟΧΕΙΟ Γ' ΤΑΞΗΣ	ΡΟΔΟΣ
ΚΑΤΡΑΜΑΔΟΣ ΔΗΜΗΤΡΙΟΣ	ΕΝΟΙΚΙΑΖΟΜΕΝΑ ΕΠΙΠΛ. ΔΙΑΜΕΡΙΣΜΑΤΑ	ΡΟΔΟΣ
ΚΟΥΡΤΗΣ ΘΑΡΡΕΝΟΣ	ΞΕΝΟΔΟΧΕΙΟ ΕΠΙΠΛ. ΔΙΑΜΕΡΙΣΜΑΤΩΝ	ΡΟΔΟΣ
ΣΑΒΒΙΟΥ ΜΙΧΑΗΛ	ΞΕΝΟΔΟΧΕΙΟ Δ' ΤΑΞΗΣ	ΡΟΔΟΣ
ΠΟΙΟΤΙΚΟΣ ΕΚΣΥΓΧΡΟΝΙΣΜΟΣ ΚΑΤΑΛΥΜΑΤΩΝ (ΕΠΑΝ ΜΕΤΡΟ 2.2.2) Επιδότηση 40%-ΚΤΙΡΙΑΚΑ, ΠΕΡΙΒΑΛΛΩΝ ΧΩΡΟΣ, ΕΞΟΠΛΙΣΜΟΣ κτλ		
ΝΙΚΟΛΑΚΗ ΜΑΡΓΑΡΙΤΑ	ΕΝΟΙΚΙΑΖΟΜΕΝΑ ΔΙΑΜΕΡΙΣΜΑΤΑ	ΑΣΤΥΠΑΛΑΙΑ
ΔΑΛΑΡΗ ΜΑΡΙΑ	ΞΕΝΟΔΟΧΕΙΟ Γ'	ΠΑΤΜΟΣ
ΜΑΘΙΟΥΔΑΚΗ ΜΑΡΙΑ	ΞΕΝΟΔΟΧΕΙΟ Γ'	ΛΕΡΟΣ
ΠΕΡΙΔΗ ΤΣΑΜΠΙΚΑ	ΕΝΟΙΚΙΑΖΟΜΕΝΑ ΔΙΑΜΕΡΙΣΜΑΤΑ	ΡΟΔΟΣ
ΓΚΙΝΝΗΣ ΑΝΑΣΤΑΣΙΟΣ	ΕΝΟΙΚΙΑΖΟΜΕΝΑ ΔΙΑΜΕΡΙΣΜΑΤΑ	ΛΕΡΟΣ
ΓΚΙΝΝΗΣ ΑΝΑΣΤΑΣΙΟΣ	ΕΝΟΙΚΙΑΖΟΜΕΝΑ ΔΩΜΑΤΙΑ	ΛΕΡΟΣ
ΓΡΥΛΛΗΣ ΔΗΜΗΤΡΙΟΣ	ΞΕΝΟΔΟΧΕΙΟ Δ'	ΠΑΤΜΟΣ
ΚΑΛΗΣ ΑΝΝΑ	ΕΝΟΙΚΙΑΖΟΜΕΝΑ ΔΙΑΜΕΡΙΣΜΑΤΑ	ΑΣΤΥΠΑΛΑΙΑ
ΠΑΠΑΜΙΧΑΗΛ ΙΩΑΝΝΗΣ	ΞΕΝΟΔΟΧΕΙΟ Δ'	ΡΟΔΟΣ
ΣΩΤΗΡΟΓΛΟΥ ΧΡΥΣΑΝΘΗ	ΕΝΟΙΚΙΑΖΟΜΕΝΑ ΔΙΑΜΕΡΙΣΜΑΤΑ	ΡΟΔΟΣ
ΣΑΒΒΙΟΥ Ε. & Σ. Ο.Ε.	ΕΝΟΙΚΙΑΖΟΜΕΝΑ ΔΙΑΜΕΡΙΣΜΑΤΑ	ΡΟΔΟΣ
ΓΑΛΙΤΗΣ ΙΩΑΝΝΗΣ	ΕΝΟΙΚΙΑΖΟΜΕΝΑ ΔΙΑΜΕΡΙΣΜΑΤΑ	ΠΑΤΜΟΣ
ΛΕΒΕΝΤΗ ΦΩΤΕΙΝΗ	ΕΝΟΙΚΙΑΖΟΜΕΝΑ ΔΩΜΑΤΙΑ	ΡΟΔΟΣ
ΑΓΓΕΛΙΔΟΥ ΑΙΚΑΤΕΡΙΝΗ	ΞΕΝΟΔΟΧΕΙΟ Δ'	ΑΣΤΥΠΑΛΑΙΑ
ΔΙΑΜΑΝΤΟΓΛΟΥ ΣΑΒΒΑΣ	ΕΝΟΙΚΙΑΖΟΜΕΝΑ ΔΙΑΜΕΡΙΣΜΑΤΑ	ΡΟΔΟΣ
ΚΑΜΑΡΑΤΟΣ ΒΑΣΙΛΕΙΟΣ	ΕΝΟΙΚΙΑΖΟΜΕΝΑ ΔΙΑΜΕΡΙΣΜΑΤΑ	ΚΑΡΠΑΘΟΣ
ΓΙΑΛΙΖΗΣ ΜΗΝΑΣ	ΕΝΟΙΚΙΑΖΟΜΕΝΑ ΔΩΜΑΤΙΑ	ΚΑΡΠΑΘΟΣ
ΠΕΤΡΙΔΕΝΑ ΑΣΗΜΙΝΑ	ΕΝΟΙΚΙΑΖΟΜΕΝΑ ΔΩΜΑΤΙΑ	ΑΣΤΥΠΑΛΑΙΑ
ΝΙΚΟΛΑΚΗΣ ΔΗΜΗΤΡΙΟΣ	ΕΝΟΙΚΙΑΖΟΜΕΝΑ ΔΩΜΑΤΙΑ	ΑΣΤΥΠΑΛΑΙΑ
ΑΓΓΕΛΙΔΗ ΑΓΓΕΛΙΚΗ	ΕΝΟΙΚΙΑΖΟΜΕΝΑ ΔΩΜΑΤΙΑ	ΑΣΤΥΠΑΛΑΙΑ
ΠΑΠΑΔΗΜΗΤΡΙΟΥ ΕΜΜ.	ΕΝΟΙΚΙΑΖΟΜΕΝΑ ΔΩΜΑΤΙΑ	ΡΟΔΟΣ
ΑΦΟΙ ΓΡΗΓΟΡΑ Ο.Ε.	ΞΕΝΟΔΟΧΕΙΟ Ε'	ΡΟΔΟΣ
Μ&Φ ΜΑΓΡΙΠΛΗ Α.Ε.	ΞΕΝΟΔΟΧΕΙΟ ΕΠΙΠΛ. ΔΙΑΜΕΡΙΣΜΑΤΩΝ	ΚΑΡΠΑΘΟΣ
ΣΑΒΒΙΔΗΣ Α.Ε. Ξ.Τ.Ε.Ε	ΞΕΝΟΔΟΧΕΙΟ ΕΠΙΠΛ. ΔΙΑΜΕΡΙΣΜΑΤΩΝ	ΚΑΡΠΑΘΟΣ
ΞΤΕΕ Μ.ΝΙΚΟΛΑΟΥ Α.Ε.	ΕΝΟΙΚΙΑΖΟΜΕΝΑ ΔΙΑΜΕΡΙΣΜΑΤΑ	ΡΟΔΟΣ
ΞΤΕΕ Μ.ΝΙΚΟΛΑΟΥ Α.Ε.	ΕΝΟΙΚΙΑΖΟΜΕΝΑ ΔΩΜΑΤΙΑ	ΡΟΔΟΣ
ΜΠΕΡΤΟΥ ΣΟΦΙΑ &ΣΙΑ Ο.Ε.Τ.Ξ.Ε	ΞΕΝΟΔΟΧΕΙΟ ΕΠΙΠΛ. ΔΙΑΜΕΡΙΣΜΑΤΩΝ	ΚΑΡΠΑΘΟΣ
ΑΝΔΡΕΟΥ ΓΙΑΝΝΑ ΑΝΝΑ_	ΕΝΟΙΚΙΑΖΟΜΕΝΑ ΔΩΜΑΤΙΑ Α'	ΡΟΔΟΣ
ΕΝΙΣΧΥΣΗ ΑΝΤΑΓΩΝΙΣΤΙΚΟΤΗΤΑΣ ΤΟΥΡΙΣΤΙΚΩΝ ΜΜΕ (ΕΠΑΝ ΜΕΤΡΟ 2.2.3) Επιδότηση 40% ΕΞΟΠΛΙΣΜΟΣ ΜΗΧΑΝ/ΣΗΣ, ΠΡΟΒΟΛΗ-ΠΡΟΩΘΗΣΗ κτλ		
ΣΕΒΑΣΤΑΚΗΣ Α.Ε. (IALYSOS TRAVEL)	ΠΡΑΚΤΟΡΕΙΟ ΓΕΝΙΚΟΥ ΤΟΥΡΙΣΜΟΥ	ΡΟΔΟΣ
ΜΟΥΓΚΡΟΣ ΣΚΕΥΟΣ (SKEVOS TRAVEL)	ΠΡΑΚΤΟΡΕΙΟ ΓΕΝΙΚΟΥ ΤΟΥΡΙΣΜΟΥ	ΡΟΔΟΣ
ΦΙΛΙΠΠΙΔΗΣ Α.Ε. (POSSI TRAVEL HOLIDAYS)	ΓΡΑΦΕΙΟ ΓΕΝΙΚΟΥ ΤΟΥΡΙΣΜΟΥ	ΚΑΡΠΑΘΟΣ
Π.Ε.Π. ΝΟΤΙΟΥ ΑΙΓΑΙΟΥ (ΜΕΤΡΟ 4.3 & 4.5 ΜΕΣΩ ΤΡΑΠΕΖΩΝ) Επιδότηση 45% ΚΤΙΡΙΑΚΑ, ΕΞΟΠΛΙΣΜΟΣ κτλ		
ΠΑΠΑΔΗΜΗΤΡΙΟΥ ΕΜΜΑΝΟΥΗΛ	ΕΡΓΑΣΤΗΡΙΟ ΣΥΣΚΕΥΑΣΙΑΣ ΧΥΜΩΝ	ΡΟΔΟΣ
Π.& Κ.ΝΙΚΟΛΑΟΥ Ε.Π.Ε.	ΒΙΟΤΕΧΝΙΑ ΚΑΤΑΣΚΕΥΗΣ ΕΠΙΠΛΩΝ	ΡΟΔΟΣ
ΑΘΑΝΑΣΙΟΥ ΒΑΣΙΛΕΙΟΣ	ΕΦΗΜ. «Η ΔΗΜΟΚΡΑΤΙΚΗ ΤΗΣ ΡΟΔΟΥ»	ΡΟΔΟΣ
Π. ΚΑΡΑΣΑΒΒΑΣ&ΣΙΑ Ο.Ε.	ΕΙΔΩΝ ΛΑΪΚ.ΤΕΧΝΗΣ ΚΑΙ ΔΙΑΚΟΣΜΗΣΗΣ	ΡΟΔΟΣ
ΑΝΑΠΤΥΞΙΑΚΟΣ Ν.2601/98 Επιδότηση 40% ΑΝΕΓΕΡΣΗ ΚΤΙΡΙΑΚΩΝ ΕΓΚΑΤΑΣΤΑΣΕΩΝ, ΕΞΟΠΛΙΣΜΟΣ κτλ		
ΧΟΝΔΡΟΣ ΑΝΤΩΝΙΟΣ	ΒΙΟΤ. ΚΑΤ. & ΕΜΠ. ΑΛΟΥΜ.-ΣΙΔ.&ΥΑΛ	ΚΩΣ
ΤΡΙΑΣ Ο.Ε.	ΕΤ. ΠΑΡΑΓ. & ΔΙΑΘ. ΕΤ. ΣΚΥΡΟΔΕΜΑΤΟΣ	ΛΕΡΟΣ
ΣΑΒΒΙΓΚΟΣ ΚΩΝ/ΝΟΣ & ΥΙΟΙ	ΒΙΟΤ. ΚΑΤ. & ΜΕΤΑΠ. PLEX.-ΞΥΛ-ΜΕΤ.	ΡΟΔΟΣ
ΠΙΣΤΟΠΟΙΗΘΕΙΤΕ (ΣΥΣΤΗΜΑΤΑ ΔΙΑΧΕΙΡΙΣΗΣ ΠΟΙΟΤΗΤΑΣ ISO 9001:2000) Επιδότηση 40% ΠΙΣΤΟΠΟΙΗΣΗ ΚΑΤΑ ISO 9001 ΚΑΙ HACCP		
RODOS AIR	ΤΕΧΝ.- ΕΜΠ. ΕΤ. ΚΛΙΜΑΤΙΣΤ. & Η/Μ ΕΞΟΠΛ.	ΡΟΔΟΣ
Γ.ΦΡΟΝΑΣ & ΣΙΑ Ο.Ε.	ΦΑΡΜ/ΘΗΚΗ- ΕΜΠ.ΚΑΛ/ΚΩΝ,ΙΑΤΡΟΤΕΧΝ.ΠΡ.	ΡΟΔΟΣ
ΑΦΟΙ ΦΡΟΝΑ Α.Ε.	ΧΟΝΔΡΙΚΟ ΕΜΠΟΡΙΟ ΤΡΟΦΙΜΩΝ	ΡΟΔΟΣ
ΠΑΝΑΓΙΩΤΑΣ Α.Ε.	ΓΕΝΙΚΟ ΕΜΠΟΡΙΟ ΤΡΟΦΙΜΩΝ	ΡΟΔΟΣ
ΕΥΡΟΔΟΜΙΚΗ Α.Ε.	ΕΜΠ. ΔΟΜ. ΥΛΙΚΩΝ ΚΑΙ ΜΗΧΑΝΗΜΑΤΩΝ	ΡΟΔΟΣ
ΕΠΙΧΕΙΡΕΙΤΕ ΗΛΕΚΤΡΟΝΙΚΑ (ΜΕΤΡΟ 3.2) Επιδότηση 40% ΕΞΟΠΛΙΣΜΟΣ ΜΗΧΑΝΟΡΓΑΝΩΣΗΣ, ΛΟΓΙΣΜΙΚΟ κτλ		
RODOS AIR	ΤΕΧΝ.- ΕΜΠ. ΕΤ. ΚΛΙΜ. & Η/Μ ΕΞΟΠΛ.	ΡΟΔΟΣ
ΡΟΔΟΓΚΑΖ Α.Ε	ΑΠΟΘΗΚ., ΕΜΦΙΑΛ. & ΕΜΠ. ΥΓΡΑΕΡΙΟΥ	ΡΟΔΟΣ

Οι επιδοτήσεις συνεχίζονται!

ΕΚΜΕΤΑΛΛΕΥΤΕΙΤΕ ΚΑΙ ΕΣΕΙΣ ΤΙΣ ΝΕΕΣ ΕΠΕΝΔΥΤΙΚΕΣ ΕΥΚΑΙΡΙΕΣ ΓΙΑ ΤΗΝ ΑΝΑΠΤΥΞΗ ΤΗΣ ΕΠΙΧΕΙΡΗΣΗΣ ΣΑΣ! Η πολυετής εμπειρία της ΕΞΕΛΙΞΙΣ και ο μακρύς κατάλογος των επιτυχημένων συνεργασιών της αποτελεί την καλύτερη Εγγύηση για την επιτυχία και της δικής σας επένδυσης!

Υπευθυνοι: Αριστέα Αλεξίου (Διπλ. Χημ. Μηχανικός ΕΜΠ) • Ιάκωβος Γρύλλης (Διπλ.Πολ. Μηχανικός ΕΜΠ)
Διαγοριδών 2-4, Ρόδος - Τηλ:2241031532, 2241070171-3 - Fax:2241070175 - info@exelixis.net.gr

Μικρές αγγελίες

δωρεάν στη «δ» τηλ: 22410-37500 fax: 22410-37333

Ενοικιασεις

ΕΝΟΙΚΙΑΖΟΝΤΑΙ στους Τρεις, βίλα επιπλωμένη και εξοπλισμένη με ηλεκτρικές συσκευές, air condition, ανεξάρτητη είσοδος, χώρος πάρκινγκ, κήπος, με το μήνα ή σεζόν. Σοβαρές προτάσεις τηλ. 6932 481851

ΕΝΟΙΚΙΑΖΕΤΑΙ στα Κοσκινού επιπλωμένη γκαρσονιέρα 50 τ.μ. Τηλ. 6946 681508

ΕΝΟΙΚΙΑΖΕΤΑΙ επιπλωμένη γκαρσονιέρα στο Παραδείσι. Πληροφορίες τηλ.: 22410 81884

ΕΝΟΙΚΙΑΖΕΤΑΙ: ισόγειο διαμέρισμα 3 υπνοδωματίων επί της οδού Καλαμάτας 16. Ενοίκιο - 400 ευρώ Τηλ: 6947327299 Ώρες από 18.00 μ.μ.

ΕΝΟΙΚΙΑΖΟΝΤΑΙ επιπλωμένα διαμερίσματα (γκαρσονιέρες) των 35 και 45 τ.μ. με κλιματισμό, βεράντες και άνετο πάρκινγκ επί της λεωφόρου Ρόδου - Καλλιθέας και σε απόσταση 200 μέτρα από το ξενοδοχείο Paradise. Πληροφορίες στα τηλέφωνα κιν. 6946 790515, 6946 680174 και 6945 105247.

ΕΝΟΙΚΙΑΖΕΤΑΙ στούντιο στην οδό Νικηταρά 11, επιπλωμένο στον τρίτο όροφο της οικοδομής για ένα άτομο. Τηλ. 22410 24336 εργάσιμες ώρες.

ΕΝΟΙΚΙΑΖΕΤΑΙ διαμέρισμα τριάρι 80 τ.μ. Πληρ. 2241035464

ΕΝΟΙΚΙΑΖΕΤΑΙ ή **ΠΩΛΕΙΤΑΙ** μαγαζί για επαγγελματικό χώρο ή αποθήκη 102 τ.μ. περιοχή Ανάληψη, Ζαννή 2 τηλ. 6947 941026.

ΕΝΟΙΚΙΑΖΟΝΤΑΙ μεζονέτες και μία βίλα στους Τρεις πλήρως επιπλωμένες με air condition, χώρος πάρκινγκ, κήπος, με το μήνα ή σεζόν. Τηλ. 22410-95416

ΕΝΟΙΚΙΑΖΕΤΑΙ ένα διαμέρισμα τριάρι 95 τ.μ. επιπλωμένο ή μη και μια ημιυπόγεια γκαρσονιέρα στην οδό Αγ. Αναργύρων 20. Πληροφ. τηλ. 22410 28710.

ΕΝΟΙΚΙΑΖΕΤΑΙ Στην Κρεμαστή διόροφη μονοκατοικία, 100 τ.μ., κοντά σε φούρνο και παντοπωλείο κατάλληλη για σοβαρή ολιγομελή οικογένεια ή ανδρόγυνο. Πληροφ. κ. Σπύρο Τηλεφ.: 22410 43941 και 61285 Οδός Παπαγιάννη 49

ΕΝΟΙΚΙΑΖΕΤΑΙ Μεγάλο Διώροφο Κατάστημα με Υπόγειο Επί της οδού Κοδριγκτώνος αρ.78 Ισόγειο 250 τ.μ., Υπόγειο 250 τ.μ. , Α' όροφος 200 τ.μ. Πληροφορίες στα τηλέφωνα **22410-33938 & 22410- 26771 & 6944-32-33-39**

ΕΝΟΙΚΙΑΖΕΤΑΙ διαμέρισμα 90 τ.μ. με δύο υπνοδωμάτια, κεντρική θέρμανση, επί της οδού Κέννεντυ 45, 1ος όροφος. Πληροφορίες στο τηλ. 22410 64464.

ΕΝΟΙΚΙΑΖΕΤΑΙ: 1) 160 τ.μ. διαμπερές ισόγειο σε κεντρικό δρόμο του Ροδινιού για βιοτεχνικό, αποθηκευτικό χώρο ή για γραφεία με w.c. 2) Χώρος 40 τ.μ. με w.c. σε κεντρικό δρόμο, Κ. Παλαιολόγου, για εργαστήριο υποδηματοποιίας ή αποθηκευτικό χώρο. Τηλ: 2241078994

ΕΝΟΙΚΙΑΖΕΤΑΙ στους Τρεις ένα καινούργιο λουξ κατασκευής δυάρι (μέσα σε μεγάλο κήπο), πλήρως επιπλωμένο με τηλέφωνο, θέρμανση, ανεμιστήρας, μεγάλη βεράντα και πάρκινγκ. Τηλ. 22410 92714

ΕΝΟΙΚΙΑΖΟΝΤΑΙ στη λεωφόρο Ιαλυσού Κρεμαστής πέντε (5) διαμερίσματα των 2 δωματίων κουζίνας & WC επιπλωμένα. με ηλιακούς & πάρκινγκ και οκτώ (8) γκαρσονιέρες (studios) του ενός δωματίου κουζίνας & WC για απεριόριστο χρόνο. Τιμές λογικές. Τηλ. 22410 95255, 22410 92428.

ΕΝΟΙΚΙΑΖΕΤΑΙ Δίχωρη Γκαρσονιέρα στην Κρεμαστή κ. Κωνσταντίνα Τηλ. 6942 049139

ΕΝΟΙΚΙΑΖΕΤΑΙ διαμέρισμα σε διώροφη πολυκατοικία 110 τετραγωνικών με 2 υπνοδωμάτια - σαλοτραπεζαρία - κουζίνα - αποθήκη επί της οδού Μαλλιαράκη 7. Τιμή 350 ευρώ. Πληροφορίες: 6946 367599.

ΕΝΟΙΚΙΑΖΕΤΑΙ αποθηκευτικός χώρος 250 τ.μ. στο Ροδίνι, στην οδό Κωνσταντινουπόλεως αρ. 34. Πληρ. τηλ. 22410-61000, 61689

ΕΝΟΙΚΙΑΖΕΤΑΙ επαγγελματικός χώρος (υπερυψωμένο ισόγειο) επί της Άννης Μαρίας 90 τ.μ., (πρώην Ασφάλειες Καρυδάκη), κατάλληλο για Ιατρείο, Λογιστικό γραφείο, Πρακτορείο ταξιδίων, Κέντρο αισθητικής κ.α. (Πωλείται και ο εξοπλισμός του). Πληροφορίες τηλ. 22410 24920 Κο Καρυδάκη, ώρες γραφείου.

ΕΝΟΙΚΙΑΖΕΤΑΙ σπίτι 70τ.μ. στα Μαριτσά με κουζίνα, σαλόνι, δύο δωμάτια και μπάνιο. Τηλ. 2241047191

ΕΝΟΙΚΙΑΖΕΤΑΙ: Γκαρσονιέρα επιπλωμένη με πολυκουζινάκι TV (1 δωμάτιο, κουζίνα, WC) στην οδό Παναγιώτη Ροδίου 65 (Παράλληλη Αννης Μαρίας). Για περισσότερες πληροφορίες τηλ.22410-39268 και 6994217168

Αυτοκινητα

ΠΩΛΕΙΤΑΙ: αυτοκίνητο ROVER σε άριστη κατάσταση, τιμή 3000 ευρώ. Πληρ. τηλ. 6932 612037 κ. Γιώργο

ΠΩΛΕΙΤΑΙ: Hundai Praim γαλάζιο μοντέλο 2002 με 20.000 χλμ. σε άριστη κατάσταση 5.500 ευρώ. Τηλ: 6937268255

ΠΩΛΕΙΤΑΙ: Honda Magna 250cc μπλε ηλεκτρικ 26.000 χιλιόμετρα. Τιμή 3.200 ευρώ. Τηλ. 6937225585

ΠΩΛΕΙΤΑΙ: αυτοκίνητο μάρκας LANDA LIBRA 1600 κιβ. μοντέλο 2001 σε άριστη κατάσταση και σε τιμή ευκαιρίας. Τηλ: 6974933496

ΠΩΛΕΙΤΑΙ SMART ενός έτους με όλα τα αξεσουάρ. Πληρ. τηλ. 6972600762

ΠΩΛΕΙΤΑΙ μηχανή BMW 650js, ενός έτους, 4.000 χλμ, 6.500 ευρώ. Δεκτές και ευκολίες πληρωμής. Πληρ. τηλ. 2241035610 ώρες καταστημάτων, 6977 715565

ΠΩΛΕΙΤΑΙ Ducati munster 600cc, μοντέλο 2001, 7000 χιλ. μαύρη, μπαγκαζιέρα, συναγερμός, καινούργια 4.500 ευρώ. Τηλ. 6932 337276, 22410 90502.

ΠΩΛΕΙΤΑΙ αυτοκίνητο Hyunday Lantra μοντέλο 1995, 126.000 χιλ. με ABS, ηλεκτρικά παράθυρα, κεντρικό κλείδωμα. Πληροφορίες: Τηλ. 6974471584, 6937289368 Μαρίνος

ΕΥΚΑΙΡΙΑ Πωλείται alfa romeo 147 (39υρο) 10/2002 1600cc 105hp, abs, 8 αερόσακοι, clima, ηχοσύστημα. Τιμή έκπληξη Τηλ. 2241-076912 κιν. 6973-333787

ΠΩΛΕΙΤΑΙ αυτοκίνητο ΚΙΑ ΣΠΟΡΤΑΤΖ τζιπάκι 14 μηνών 32.000 χιλ. Τηλ. 6946 120712

ΠΩΛΕΙΤΑΙ ΜΗΧΑΝΗ TRIUMPH ΤΥΠΟΥ TIGER (ON-OF) 900cc ΧΡΩΜΑΤΟΣ ΜΑΥΡΟ ΦΥΛΑΣΣΟΜΕΝΗ ΣΕ ΓΚΑΡΑΖ ΜΕ ΜΠΑΓΚΑΖΙΕΡΑ ΣΕ ΑΡΙΣΤΗ ΚΑΤΑΣΤΑΣΗ. ΤΙΜΗ ΣΥΖΗΤΗΣΙΜΗ. ΠΛΗΡΟΦΟΡΙΕΣ ΤΗΛ. 6937996090.

ΠΩΛΕΙΤΑΙ africa twan 750 cc, μοντέλο '98, άσπρο - μπλέ - κόκκινο, φυλασσόμενο σε γκαράζ 30.000 χλ. Φούλ έξτρα, άριστη κατάσταση. Τιμή: 7.000 ευρώ. Τηλ. 6972 723033

ΠΩΛΕΙΤΑΙ BMW 5.18i '92 75.000 klm χρώμα μαύρο μεταλλικό σε καλή κατάσταση. Πληρ. τηλ. 6945236060 κ. Φόντα.

Ζητουν Προσωπικο

ΖΗΤΕΙΤΑΙ πωλήτρια για κατάστημα ρούχων στην Παλιά Πόλη Τηλ. 6937 818177 κ. Κώστα

ΖΗΤΕΙΤΑΙ μάγειρας και βοηθός μαγείρου πεπειραμένοι για εστιατόριο στην Λίνδο. Τηλ. 6977 444683

ΖΗΤΕΙΤΑΙ νέος από γραφείο ενοικιάσεως αυτοκινήτων. Ωράριο σπαστό. Μισθός ικανοποιητικός Τηλ. 6937 191320.

ΖΗΤΟΥΝΤΑΙ άτομα για να εργασθούν σε γραφείο ενοικιάσεως αυτ/των με γνώση της γερμανικής ή αγγλικής. Πληρ. τηλ. 22410 51171, 6936656816.

Διαφορα

«Η εταιρεία NewspaperDirect Hellas **ΖΗΤΑ** αντιπρόσωπο για εκτύπωση και διανομή Ξένου Τύπου. Τηλ. Επικοινωνίας: 210 2774201, 210 2774846»

ΕΜΠΕΙΡΟΤΕΧΝΗΣ ελαιοχρωματιστής αναλαμβάνει παντός είδους ελαιοχρωματισμούς. Τηλ: 6946204157

ΤΡΑΚΤΕΡ εισαγωγής Ιαπωνίας KUBOTA - ISEKI (4x4) (20-25-30-35-45) HP με φορτωτή (ΚΟΥΒΑ) - φρέζα - άροτρο - κ.τ.λ. Τιμές χονδρικής Τηλ.: (2310) 512-428 Κιν.: 6937-944633 http://www.hasapetis.gr

ΤΡΑΚΤΕΡΑΚΙΑ KUBOTA (4X4) ΙΑΠΩΝΙΑΣ από (12HP) έως (35HP) με φρέζα από (1400 ευρώ). Πώληση Χονδρική - Λιανική Τηλ.: (2310) 512-418, (2310) 510-068 http://www.hasapetis.gr

ΕΝΟΙΚΙΑΖΕΤΑΙ μισή βάρδια ταξί. Τηλ. 6944 267931

ΠΩΛΕΙΤΑΙ κρεβάτι (κουκέτα) ενσωματωμένη με ντουλάπα, γραφείο 450 ευρώ.

ΠΩΛΕΙΤΑΙ μπαρ (ημικυκλικό) 1,50 μ.- 400 ευρώ. Τηλ. 6973 394166

ΠΩΛΟΥΝΤΑΙ διθέσιος καναπές που γίνεται κρεβάτι 170 ευρώ, επίσης ένα ολοκαίνουργιο κρεβάτι 5 μηνών 1,40x2,00 200 ευρώ χωρίς στρώμα ή με στρώμα ορθοπαιδικό 370 ευρώ. Τηλ. 6942 711996.

ΠΩΛΕΙΤΑΙ εξοπλισμός χρυσοχοείου, βιτρίνες, ντουλάπες, στάντ, γνωστής εταιρείας φρανσάϊς όλα μαζί ή μεμονωμένα, σε λογική τιμή. Πληρ. Τηλ. 6944 844177

ΠΩΛΕΙΤΑΙ διθέσιος καναπές και κρεβάτι. Σε καλή τιμή. Πληροφορίες τηλ. 6942711996

ΕΝΟΙΚΙΑΖΕΤΑΙ 8ωρη βάρδια ταξί. Τηλ: 22410-34640

ΠΩΛΟΥΝΤΑΙ ΣΕ ΑΡΙΣΤΗ ΚΑΤΑΣΤΑΣΗ: 1) Καναπές που γίνεται διπλό κρεβάτι και έξτρα στρώμα αφρολέξ: 300 ευρώ **2)** 4 ντουλάπες από μελαμίνη σφενδάμου, διαστάσεις 2Χ1: 100 ευρώ εκάστη **3)** Διπλό κρεβάτι NEOSET 1,60x2,00μ., με στρώμα ανατομικό GALAXY: 250 ευρώ **4)** Κουζίνα PITSOS P1 7602 ws: 200 ευρώ **5)** Ψυγείο ELCO DE -29 TROPIC: 200 ευρώ. **6)** Πλυντήριο ρούχων PITSOS VARIO 700: 150 ευρώ. Παρακαλούμε επικοινωνήστε σύντομα στο 6932729845 και το 22410 29094

ΠΩΛΕΙΤΑΙ: Επαγγελματική φούσκα (2.10) μοτέρ 1,5. Αχρησιμοποίητα σε τιμή ευκαιρίας. Τηλ. 22410 -39268 και 6994217168

ΠΩΛΕΙΤΑΙ: γνήσιο και ανόθευτο ελαιόλαδο, φετεινής παραγωγής, από Κρεμαστή. Τηλ. 22410-43941, 61285 κ. Σπύρο.

ΠΩΛΟΥΝΤΑΙ 22 γαλακτοπαραγωγικές αγελάδες με την ποσόστωση γάλακτος στην Κατταβιά». Πληροφορίες τηλ. 6936608045 - 2244091028 κ. Αρνάς Κυριάκος

ΚΑΙΝΟΥΡΙΟ ΓΡΑΦΕΙΟ ΣΤΗ ΡΟΔΟ. Διαθέτουμε επιλεγμένο και έμπειρο προσωπικό απολύτου εμπιστοσύνης:οικιακούς βοηθούς, Babysitters- γεροκόμους. Τηλ.6973455678

ΠΩΛΕΙΤΑΙ ηλεκτρικό επαγγελματικό grill αχρησιμοποίητο, λόγω έλλειψης χώρου. Πληροφορίες στο: 2241039275 -6936761262

ΠΩΛΟΥΝΤΑΙ ΕΠΙΠΛΑ (τραπεζαρία, συνθετικό, καναπές, κρεβατοκάμαρες, βιβλιοθήκη) και ΗΛΕΚΤΡΙΚΕΣ ΣΥΣΚΕΥΕΣ (TV, Stereo, Air condition, πλυντήριο ρούχων και πιάτων, φούρνος, ψυγείο) σε άριστη κατάσταση και σε τιμές ευκαιρίας λόγω αναχωρήσεως στο εξωτερικό. Πληρ. τηλ. 6944 994245.

ΠΩΛΕΙΤΑΙ Βάρκα πλαστική, τρικάρινη 3,80 x 1,55 ταχύπλοη με τρέιλερ γαλβανιζέ 800,00 ευρώ τηλ. 694392413

ΠΩΛΟΥΝΤΑΙ τα κάτωθι μεταχειρισμένα: 6 καρέκλες παλιό στυλ Γαλλικές για τραπεζαρία ή σαλόνι 80 ευρώ, Επιπλο Bar αντίκα 150 ευρώ, Επιπλο ιταλικό για TV + Video κ.λπ. 200 ευρώ, Καθρέπτης παλιός 150 ευρώ. Πληροφορίες τηλ. 22410 95498.

Μαθηματα

ΑΠΟΦΟΙΤΟΣ Αριστοτελείου Πανεπιστημίου Θεσ/νίκης, τμήματος Μαθηματικών παραδίδει μαθήματα Μαθηματικών-Φυσικής-Χημείας. Επίσης αναλαμβάνει προετοιμασία υποψηφίων για τράπεζες κ.τ.λ.. Τηλ. 22410.21963 & 6947-401508

ΑΡΙΣΤΟΥΧΟΣ - ΠΤΥΧΙΟΥΧΟΣ πιάνου του Εθνικού Ωδείου παραδίδει κατ' οίκον μαθήματα. Πληρ. τηλ. 6945418711

ΤΕΛΕΙΟΦΟΙΤΟΣ Φιλοσοφικής Αθηνών προετοιμάζει και παραδίδει μαθήματα Ελληνικής σε μαθητές Δημοτικού και Γυμνασίου Τηλ. 6942 295288 Δίδα Νίκη.

ΚΑΘΗΓΗΤΗΣ ΓΕΡΜΑΝΙΚΩΝ παραδίδει μαθήματα κατ' οίκον. Εντατικά μαθήματα για αυτούς που ασχολούνται με τον τουρισμό. Πληρ. τηλ. 2241091163 κ. Λαζαρίδης, ώρες 7-9μ.μ.

ΔΑΣΚΑΛΑ αγγλικής γλώσσας πτυχιούχος Παιδαγωγικού Τμήματος και Ψυχολογίας παιδιού Πανεπιστημίου ΚΕΙΝ Ν.Υ Η.Π.Α. αναλαμβάνει παιδιά σε όλα τα επίπεδα και από την αρχή σε μικρές ηλικίες. Εκμάθηση της αγγλικής ως μητρικής γλώσσας. Πληροφορίες: τηλ. 22410 29602-33125

ΦΙΛΟΛΟΓΟΣ με πολυετή πείρα και μεταπτυχιακές σπουδές παραδίδει μαθήματα σε μαθητές Γυμνασίου - Λυκείου. Τηλ. 6945 812189.

ΠΑΡΑΔΙΔΟΝΤΑΙ μαθήματα Πληροφορικής & Αγγλικών με χρήση πολυμέσων όλων των επιπέδων από έμπειρο καθηγητή πτυχιούχο Michigan Proficiency σε τμήματα ή μεμονωμένα. Επίσης γίνονται μεταφράσεις & δακτυλογραφήσεις κάθε τύπου κειμένου. Τιμές προσιτές. Πληρ. 22410 66304, 31560, 6946 283008, 6972419715, 6936277851. Ηλ. Ταχ. (e-mail) : emmanoue@otenet.gr

ΜΑΘΗΜΑΤΙΚΟΣ απόφοιτη Α.Π.Θ. με άριστη μεταδοτικότητα παραδίδει ιδιαίτερα μαθήματα Μαθηματικών σε μαθητές Γυμνασίου, Λυκείου καθώς και Φυσικής Χημείας, σε μαθητές Γυμνασίου. Υπεύθυνη προετοιμασία, άριστα αποτελέσματα. Τηλ. 6946 748585.

Πωλησεις Ακινητων

ΠΩΛΕΙΤΑΙ διαμέρισμα στην Ιαλυσό 3 δωματίων δευτέρου ορόφου, δάνεια δεκτά και ευκολίες πληρωμής. Τηλ. 22410 95255, 92428.

ΠΩΛΟΥΝΤΑΙ
ΣΠΙΤΙ ΜΑΛΩΝΑ
ΟΙΚΟΠΕΔΟ ΜΑΛΩΝΑ 132 τ.μ.
ΟΙΚΟΠΕΔΟ ΚΑΤΩ ΑΛΩΝΙΑ
ΜΑΛΩΝΑ 250 τ.μ.
ΓΙΑΛΙΑ ΧΩΡΑΦΙ 2320 τ.μ.
ΠΟΤΑΜΙΑ ΜΑΛΩΝΑ 530 τ.μ.
ΤΗΛΕΦΩΝΟ 22410 51219
ΚΙΝΗΤΟ 6939356340

ΠΩΛΕΙΤΑΙ μάντρα στη Μαλώνα με 150 κατσίκες και 100 δικαιώματα. Πληρ. τηλ. 22440 51698.

ΠΩΛΕΙΤΑΙ οικόπεδο στα Κρητικά 3.000 τ.μ. οικοδομήσιμο. Τηλ. 6936271471.

ΠΩΛΕΙΤΑΙ σπίτι στην Παλιά Πόλη με αυλή. Τηλ. 6936271471.

ΠΩΛΕΙΤΑΙ διαμέρισμα 85 τ.μ. πλήρως ανακαινισμένο Μιχ. Πετρίδη 96. Τιμή 83.000 Ευρώ. Τηλ: 6942409776, 6945795224

ΠΩΛΟΥΝΤΑΙ τέσσερα στρέμματα σε καταπληκτική τοποθεσία πλησίον του χωριού Παστίδα. Τηλ. 22410 47470 10.00 π.μ. - 20.00 μ.μ.

ΠΩΛΕΙΤΑΙ κατάστημα επί της Αλ. Διάκου 17 τ.μ.. με δικό του προαύλιο στην τιμή των 11.000.000 δρχ. Τηλέφωνο 22410 30550.

ΠΩΛΕΙΤΑΙ παρά του ιδιοκτήτου διαμέρισμα δυάρι 57 τ.μ. έτος κατασκευής 1980 σε πολυκατοικία ισόγειο σε εξαιρετικά χαμηλή τιμή, στην οδό Αγ. Αναργύρων 20. Πληρ. τηλ. 22410 28710

ΠΩΛΟΥΝΤΑΙ 2 διαμερίσματα στη Λάρδο 105 τ.μ. έκαστο στην τιμή 352.164 ευρώ και τα δύο μαζί, πολυτελούς κατασκευής. Τηλ. 6938644166

ΚΑΡΑΚΟΝΕΡΟ Διαμερίσματα λουξ κατασκευής απεριόριστη θέα (ισόγειο 111 Μ2 Α' Όροφος 111 Μ2, Α' όροφος 96 Μ2 x 550 τ.μ. Δρχ. Β' όροφος 90 Μ2), Ακίνητα νέας χιλιετίας κα MITTON 22410 22142 κιν. 6945 668060

RODOS PALACE
Resort Hotel • Convention Center

Το Ξενοδοχειακό & Συνεδριακό συγκρότημα πολυτελείας της Ρόδου ζητεί το ακόλουθο προσωπικό:

- **Food & Beverage Manager**
  Με ανάλογη προϋπηρεσία σε ξενοδοχεία πολυτελείας
- **Banqueting Manager-Υπεύθυνο Εκδηλώσεων**
  Με ανάλογη προϋπηρεσία σε ξενοδοχεία πολυτελείας
- **Προϊσταμένη Ορόφων**
  Με ανάλογη προϋπηρεσία σε ξενοδοχεία πολυτελείας
- **Υπαλλήλους Υποδοχής**
  Γνώσεις Αγγλικών, Γερμανικών, με ανάλογη προϋπηρεσία

Οι ενδιαφερόμενοι για τις ανωτέρω θέσεις μπορούν να στείλουν ένα βιογραφικό τους σημείωμα με μία πρόσφατη φωτογραφία στην Διεύθυνση της εταιρείας υπ' όψιν Κου Π. Ρούμπη

Επίσης ζητούνται:

- Chef	- Μπάρμεν & βοηθοί
- Μάγειροι Α', Β' & βοηθοί	- Τηλεφωνήτριες
- Ζαχαροπλάστες	- Ταμπλάδες
- Μπουφετζήδες Α' & Β'	- Καμαριέρες
- Κόπτης Κρεάτων	- Καθαρίστριες
- Σερβιτόροι & βοηθοί	- Hostesses
	- Κηπουροί

Για τις ανωτέρω θέσεις οι ενδιαφερόμενοι μπορούν να απευθύνονται στο τμήμα προσωπικού του ξενοδοχείου καθημερινά από 09:00-15:00.

Ξενοδοχείο Ρόδος Παλάς
Λεωφ. Ιαλυσού, Τ.Θ. 121, Ιξιά, Ρόδος
Τηλ. 22410 25222, Fax: 22410 25350
E-mail: info@rodos-palace.gr

ΟΙΚΟΔΟΜΙΚΕΣ-ΤΕΧΝΙΚΕΣ ΕΜΠΟΡΙΚΕΣ-ΕΠΙΧΕΙΡΗΣΕΙΣ

ΑΦΟΙ ΑΣΒΕΣΤΗ Ο.Ε.

Αθηνών-Καβάλας 3 Ανάληψη Ρόδου
Τηλ. 22410/60678-60679
και fax: 22410/66028

ΠΩΛΟΥΝΤΑΙ

• ΔΙΑΜΕΡΙΣΜΑΤΑ
υπερλούξ διαφόρων διαστάσεων
ΕΓΓΥΗΣΗ Η ΠΟΛΥΕΤΗΣ ΠΕΙΡΑ ΜΑΣ

ΠΩΛΟΥΝΤΑΙ

1) Καταστήματα και χώροι για γραφεία στην οδό Κωνσταντινίδη, στο Ζέφυρο (κοντά στην Εφορία).

2) Διαμερίσματα 98, 132 και 148 τ.μ. με θέση πάρκινγκ, αποθήκη και αυτόνομη θέρμανση στην οδό Κωνσταντινίδη.

3) Εξοχικές κατοικίες 100 τ.μ., διόροφες, με χίλια μέτρα οικόπεδο η κάθε μία, στον κεντρικό δρόμο του Γενναδίου, κοντά στη θάλασσα.

4) Μονοκατοικίες στην Ιαλυσό, οδός Μυκηνών, διόροφες με σοφίτα, 4 υπνοδωματίων, 3 μπάνιων και W.C., θέρμανση, σε οικόπεδο από 260 έως 415 τ.μ.

5) Μαιζονέτα στο Ροδίνι, οδός Στοκχόλμης, 180 τ.μ. διόροφη με υπόγειο.

ΠΛΗΡΟΦΟΡΙΕΣ: ΑΝΑΣΤΑΣΙΟΣ ΑΤΣΙΔΗΣ
ΣΤΕΦΑΝΟΥ ΚΑΖΟΥΛΛΗ 74 - ΡΟΔΟΣ
Τηλ. 2241028616 - 2241037848

TUI Hellas

ΖΗΤΑ

Συνοδό με πολύ καλή γνώση της γαλλικής, ολλανδικής και αγγλικής γλώσσας για την τουριστική περίοδο 2004,

Καθώς επίσης και υπάλληλο γραφείου που να ομιλεί καλά την αγγλική γλώσσα, να χειρίζεται Η/Υ και να είναι κάτοχος διπλώματος αυτοκινήτου.

Πληροφορίες στο τηλ. 22410. 89501
Δευτέρα - Παρασκευή:
από 09.30 έως 15.00 η ώρα
Αυστραλίας 114

IRENE PALACE HOTEL

www.irenepalace.gr

Ενόψει της τουριστικής σαιζόν 2004 δεχόμαστε αιτήσεις στις παρακάτω ειδικότητες:

- Υπεύθυνο Εστιατορίων & Εκδηλώσεων
- Νυχτερινό Υποδοχής
- Σερβιτόρους Α' και Β'
- Μπουφετζήδες Α' και Β'
- Λαντζέρη / Λαντζέρα

Οι ενδιαφερόμενοι μπορούν να κάνουν αίτηση από Δευτέρα εώς Σάββατο 10:00 - 14:00 στο Ξενοδοχείο ή με αποστολή βιογραφικού στον αριθμό Fax ή στην διεύθυνση e-mail το αργότερο έως 27 Μαρτίου 2004. Απαραίτητη φωτογραφία διαβατηρίου.
Περισσότερες πληροφορίες στα τηλέφωνα του ξενοδοχείου πρωινές ώρες κ. Σμαραγδής Μιχάλης.

Irene Palace Hotel - Κολύμπια - Ρόδος
E-mail: info@irenepalace.gr -
Τηλ. (22410) 56246 - Fax (22410) 56262

ΖΗΤΕΙΤΑΙ

ΠΩΛΗΤΗΣ/ΤΡΙΑ ΚΑΤΑΣΤΗΜΑΤΟΣ ΚΙΝΗΤΗΣ ΤΗΛΕΦΩΝΙΑΣ
με έδρα τη Ρόδο

Ο/Η κάτοχος της θέσης θα είναι υπεύθυνος/η για την ολοκληρωμένη εξυπηρέτηση των καταναλωτών που επισκέπτονται το σημείο πώλησης με σκοπό την προώθηση προϊόντων και υπηρεσιών.

Απαραίτητα προσόντα:
- Άριστη ικανότητα στην επικοινωνία και στις διαπροσωπικές σχέσεις.
- Πολύ καλή χρήση, γραπτά και προφορικά, της Ελληνικής και Αγγλικής γλώσσας.
- Εξοικείωση στην Πληροφορική σε περιβάλλον Windows & MS Office.
- Ομαδικό πνεύμα εργασίας.

Επιθυμητά προσόντα:
- Πτυχίο Α.Ε.Ι. ή Τ.Ε.Ι.
- Προηγούμενη εργασιακή εμπειρία στο χώρο των πωλήσεων (ιδανικά στον χώρο των νέων τεχνολογιών) σε εταιρεία λιανικής πώλησης.
- Γνώση του λογιστικού συστήματος EUROFASMA
- Γνώση της αγοράς κινητής τηλεφωνίας.

Οι ενδιαφερόμενοι μπορούν να στείλουν βιογραφικό σημείωμα, στον αριθμό fax: 22410-75822 ή στο email: s-pardalou@panafonet.gr ή στη διεύθυνση: Εθν. Αντίστασης 31.- Υπ' όψη: κ. Παρδαλού Σταματίας

ΖΗΤΕΙΤΑΙ ΠΩΛΗΤΗΣ/ ΠΩΛΗΤΡΙΑ

Ροδίτικη εταιρεία **ζητεί** την πρόσληψη πωλητή/πωλήτριας. Προσόντα 2 χρόνια προϋπηρεσίας, ευχέρεια λόγου, Ελληνική υπηκοότητα, ηλικία από 25-45 ετών, γνώση της Ροδίτικης αγοράς.

Πληρωμή με ποσοστά. Τηλ. 62682 από 09.00 έως 14.30.

FOTIS MELATHRON

Το εστιατόριο Μέλαθρον ζητεί το ακόλουθο προσωπικό :

1. Μετρ –υπεύθυνος προσωπικού με εμπειρία και γνώσεις
2. Σερβιτόρους –ες με γνώση ξένων γλωσσών και ανάλογη προϋπηρεσία.
3. Βοηθοί σερβιτόρων με γνώση της Αγγλικής και ανάλογη προϋπηρεσία.

Οι ενδιαφερόμενοι μπορούν να απευθύνονται στα παρακάτω τηλέφωνα καθημερινά από 14:00 -23:00 για την αποστολή βιογραφικού τούς.
Για ραντεβού Κιν. 6944438708 Κα Λύδια .

- ΕΣΤΙΑΤΟΡΙΟ -
Πάροδος Σωκράτους 41Τ Παλαιά Πόλη, Ρόδος
TEL. +30-2241024272 & 27359 FAX +30-22410 43057
e-mail: melathron@fotisgroup.com

ΟΙΚΟΔΟΜΙΚΕΣ ΕΠΙΧΕΙΡΗΣΕΙΣ ΔΙΑΚΟΓΕΩΡΓΙΟΥ ΚΑΛΛΙΣΤΟΣ

ΕΘΝ. ΑΝΤΙΣΤΑΣΕΩΣ 11 (πρώην Αννης Μαρίας)

ΠΩΛΗΣΕΙΣ ΔΙΑΜΕΡΙΣΜΑΤΩΝ
ΚΑΤΑΣΤΗΜΑΤΑ - ΑΠΟΘΗΚΕΣ
ΑΝΤΑΛΛΑΓΕΣ ΑΚΙΝΗΤΩΝ
ΑΓΟΡΕΣ ΟΙΚΟΠΕΔΩΝ
ΑΝΑΛΑΜΒΑΝΟΥΜΕ ΑΝΤΙΠΑΡΟΧΕΣ

Πωλούνται διαμερίσματα λουξ κατασκευής με απεριόριστη θέα. Τα διαμερίσματα διαθέτουν θωρακισμένες πόρτες - εντοιχισμένες κουζίνες - ντουλάπες - εντοιχισμένο νιπτήρα με ντουλάπι - κεντρική θέρμανση αυτόνομη - ανοιγόμενα ανακλινόμενα κουφώματα με διπλά τζάμια - σίτες - ρολά - υδραυλικό ασανσέρ - τριφασικό ρεύμα.

Ολοι οι χώροι σπατουλαριστοί - εσωτερικές πόρτες M.D.F. με σχέδιο.

ΓΡΑΦΕΙΑ ΙΑΤΡΕΙΑ
1) Επί της οδού Μεγ. Κων/νου - Κων/νου Παλαιολόγου των 80 τ.μ.
2) Επί της οδού Κων/νου Παλαιολόγου και Θεοτοκοπούλου 60-80 τ.μ.
3) Επί της οδού Ρήγα Φεραίου στο πάρκο 60-80-100 τ.μ.

ΚΑΤΑΣΤΗΜΑΤΑ
1) Επί της οδού Κων/νου Παλαιολόγου και Θεοτοκοπούλου 60-80 τ.μ.
2) Επί της οδού Λεωφόρου Καλλιθέας (Καρακόνερο) 90 τ.μ.

ΔΙΑΜΕΡΙΣΜΑΤΑ
1) Επί της οδού Χρ. Φέσσα (Κάθετος Αποστ. Παύλου) 90τ.μ. τριάρια.
Επίσης οροφοδιαμερίσματα των 90 τ.μ. (οικοδομή μόνο τριών διαμερισμάτων).

ΟΙΚΟΔΟΜΕΣ
1) Οικοδομή επί της οδού Πτολεμαίων και Χρ.Φέσσα των 117-125 τ.μ.
2) Οικοδομή υπό ανέγερση επί της οδού Ρήγα Φεραίου στο Πάρκο.Διαμερίσματα τριάρια - τεσσάρια.
3) Οικοδομή υπό ανέγερση επί της οδού Κ. Παλαιολόγου και Θεοτοκοπούλου. Διαμερίσματα δυάρια - τριάρια - τεσσάρια - καταστήματα.
5) Επί της οδού Β. Ηρακλείου οικοδομή τεσσάρων διαμερισμάτων. Οροφοδιαμερίσματα των 133τ.μ. Η οικοδομή έχει πιλοτή για πάρκινγκ

ΑΠΟΘΗΚΕΣ
1) Πλησίον Στέλιου Κωτιάδη των 130τ.μ.
2) Στη Λεωφόρο Καλλιθέας (Καρακόνερο) των 80-300τ.μ.

• Οι πωλήσεις μπορούν να γίνουν και με όλα τα Δάνεια Τράπεζας και οργανισμών. • Αναλαμβάνουμε ΑΝΤΙΠΑΡΟΧΕΣ και Αγορές οικοπέδων. • Δεχόμαστε ανταλλαγές ακινήτων.

ΠΛΗΡΟΦΟΡΙΕΣ: ΔΙΑΚΟΓΕΩΡΓΙΟΥ ΚΑΛΛΙΣΤΟΣ
ΤΗΛΕΦΩΝΟ: 29318 - 34598 - ΤΗΛ. 78501 - 78502

RHODES - GREECE
CAIRO PALACE

Ενοικιάζονται επαγγελματικοί
χώροι στο κέντρο της πόλης
στο εμπορικό κέντρο Cairo Palace

- **Κατάστημα** ισόγειο **55** τ.μ.
(επί της Εθνάρχου Μακαρίου)
- **Γραφείο** 3ου ορόφου **135** τ.μ.
- **Γραφείο** 3ου ορόφου **190** τ.μ.
- **Γραφείο** 2ου ορόφου **190** τ.μ.

Πληροφορίες
κ. ΝΙΟΤΗ ΦΡΑΝΣΙΣ

ΤΗΛ. - ΦΑΞ. 2241027600
ΚΙΝ. 6944618757 - 6973572262

ΝΤΕΤΕΚΤΙΒΣ

30 ΧΡΟΝΙΑ ΜΟΝΙΜΑ
ΚΑΙ ΣΤΗ ΡΟΔΟ
35354
ΠΛΑΤΕΙΑ ΑΓΙΟΥ ΙΩΑΝΝΟΥ
Η ΛΥΣΗ!!!
ΣΕ ΚΑΘΕ ΣΑΣ ΠΡΟΒΛΗΜΑ
EXPRESS SECURITY

ΝΤΕΤΕΚΤΙΒΣ

Συνταξιούχος Αστυνομικός Ασφάλειας
ΑΝΑΛΑΜΒΑΝΟΥΜΕ
Υποθέσεις ανηλίκων,
οικογενειακές, προσωπικές κ.τλ.
ΔΙΑΘΕΤΟΥΜΕ ΤΑ ΠΛΕΟΝ
ΣΥΓΧΡΟΝΑ ΟΠΤΙΚΟΑΚΟΥΣΤΙΚΑ
ΣΥΣΤΗΜΑΤΑ
100% ΕΧΕΜΥΘΕΙΑ
ΡΩΜΗΣ 22, - ΡΟΔΙΝΙ • ΤΗΛ. 2241 0 68985
Κιν. 094 6997967

Pefki Islands Resort
Lindia Thalassa

ΠΑΡΑΝΤΑΙΣ ΠΕΥΚΟΙ ΛΙΝΔΟΣ Α.Ε.
ΛΙΝΔΙΑ ΠΕΥΚΟΙ ΛΙΝΔΟΣ Α.Ε.
ΠΕΥΚΟΙ - ΛΙΝΔΟΣ
ΖΗΤΟΥΝΤΑΙ

Από τα ξενοδοχεία «PEFKI ISLANDS RESORT» και «LINDIA THALASSA» στους Πεύκους ζητούνται για τη σαιζόν 2004 (01/05/2004 - 31/10/2004) οι ακόλουθες ειδικότητες:

1. Προϊσταμένη Ορόφων (με προϋπηρεσία τελευταίων 6 ετών)
2. Βοηθός Λογιστηρίου (με γνώσεις SINGULAR)
3. Υπάλληλοι υποδοχής
4. Πωλήτριες (με γνώση Η/Υ)
5. Μπάρμαν
6. Βοηθοί Σερβιτόρου
7. Καμαριέρες
8. Βοηθός Αποθηκάριου (με ανάλογη προϋπηρεσία)
9. Κηπουρός
10. Συντηρητής (γενικών γνώσεων και κλιματιστικών)

Οι ενδιαφερόμενοι θα πρέπει να έχουν καλή γνώση της αγγλικής γλώσσας και προϋπηρεσία το λιγότερο 2 χρόνια.

Για τη συμπλήρωση των αιτήσεων θα πρέπει ο/η ενδιαφερόμενος/η να έχει βιογραφικό και ή να απευθυνθεί στο ξενοδοχείο «LINDIA THALASSA» καθημερινά 09:00 - 14:00 εκτός Κυριακής ή με e-mail: pefkiislands@rho.forthnet.gr ή ταχυδρομικώς: Χειμάρας 70Α - Ρόδος 85100.

Τηλ. 22440 29380 - 22440 48181 ΦΑΞ: 22440 48416 - 22440 48184.

ΓΡΑΦΕΙΟ ΤΕΛΕΤΩΝ & ΜΝΗΜΟΣΥΝΩΝ ΡΟΔΟΥ
ΣΤΕΦΑΝΑ - ΣΤΟΛΙΣΜΟΙ
«ΑΜΕΡΙΚΑΝΟΥ»

Αμεση εξυπηρέτηση
ΟΛΟ ΤΟ 24ΩΡΟ

Αναλαμβάνουμε την τελετή
και με τα έξοδα
που χορηγούν τα ταμεία
χωρίς καμία επιβάρυνση
ΙΚΑ, ΤΕΒΕ, ΤΑΞΥ, ΔΗΜΟΣΙΟΥ,
ΛΙΜΕΝΙΚΩΝ, ΟΓΑ και λοιπά ταμεία.

Τους ΑΠΟΡΟΥΣ ΔΩΡΕΑΝ
Πλατεία Βρούχου στη Μητρόπολη
Τηλέφωνα:28901 - 33400

TOP PROPERTIES

GEORGE and SAVAS PIPINOS
ΓΕΩΡΓΙΟΣ και ΣΑΒΒΑΣ ΠΙΠΙΝΟΣ

ΣΥΜΒΟΥΛΟΙ και ΕΚΤΙΜΗΤΕΣ ΑΚΙΝΗΤΩΝ

REAL ESTATE AGENT - MEMBER OF F.I.A.B.C.I. - N.A.E.A. - C.E.I.

E-mail:gpipinos@otenet.gr.
URL:www.rhodestop-properties.com and www.pipinos.gr

Από το 1971



Η "TOP PROPERTIES" είναι ατομική επιχείρηση και ανήκει στους Γεώργιο και Σάββα Πιπίνο. Το γραφείο ασχολείται από το 1971 αποκλειστικά και μόνο με επενδύσεις και REAL ESTATE, στο νησί της Ρόδου, καθώς και στην ευρύτερη περιοχή της Δωδεκανήσου.

ΑΠΕΥΘΥΝΟΜΑΣΤΕ: Στους **σοβαρούς, απαιτητικούς και επιλεκτικούς** επενδυτές - επιχειρηματίες - ελεύθερους επαγγελματίες, Έλληνες και ξένους, υψηλού εισοδηματικού επιπέδου, που ενδιαφέρονται να κάνουν μια σοβαρή επένδυση **προβολής** στο νησί της Ρόδου.

ΠΡΟΣΦΕΡΟΥΜΕ: Α) Υπηρεσίες και πληροφορίες που γίνονται σε προσωπικό επίπεδο με **εχεμύθεια, διακριτικότητα και σοβαρότητα.**

Β) Μεγάλη **γκάμα** υψηλής ποιότητας ακινήτων, όπως: 1) Ξενοδοχεία Α' και Β' κατηγορίας των 600 - 500 - 350 - 300 κλινών 2) Κεντρικά αστικά ακίνητα κατάλληλα για Τράπεζες - καταστήματα - γραφεία 3) Παραλιακές εκτάσεις, κατάλληλες για τουριστικές επενδύσεις των 150.000 - 100.000 - 70.000 - 50.000 - 36.000 τ.μ. και 4) Διαμερίσματα και μαιζονέτες **προβολής.**

ΣΤΟΧΟΣ ΜΑΣ ΕΙΝΑΙ: Να προσφέρουμε στο αγοραστικό μας κοινό **υψηλής ποιότητας ακίνητα** και **ευκαιρίες** στο νησί της Ρόδου. Η τριακονταετής και πλέον πείρα μας στον τομέα αυτό αποτελεί εγγύηση.

ΣΥΝΘΗΜΑ ΜΑΣ ΕΙΝΑΙ: Επενδύστε στην ΡΟΔΟ ΤΩΡΑ, σε ακίνητα που **ΑΝΤΕΧΟΥΝ ΣΤΟ ΧΡΟΝΟ.**

SINCE 1971

Γεώργιος και Σάββας Πιπίνος
ΜΕΣΙΤΕΣ ΑΣΤΙΚΩΝ ΣΥΜΒΑΣΕΩΝ
Γιατί εμείς γνωρίζουμε καλύτερα!

TOP PROPERTIES is a father and son business. The senior, Mr George S. Pipinos, the founder of the office, has carved, over the years, a reputation for integrity and excellence in the world of Real Estate in the Dodecanese.

At Top Properties we try hard to attract important and selective investors: high calibre businessmen/women and discerning professional people, both Greek and foreign, who wish to acquire substantial and valuable property on Rhodes.

We offer our expertise and advice privately, discreetly and in strict confidence.

We keep a compehensive list of real estate of the highest specifications:

a. A' and B' class hotels (600, 500, 350, 300 beds capacity).
b. Centrally situated office buildings and other business premises.
c. Seaside land, ideal for development (hotels, holiday resorts, etc.), of 150.000, 100.000, 70.000, 50.000, 36.000 sq.m.
d. Luxury appartments, maisonettes, detached, semi - detached and terraced houses.

Our aim is to give our clients the opportunity to acquire value for money, first class real estate on Rhodes. Our 30- year - old experience in Real Estate is our warranty.

Our moto is: Invest in Rhodes. Invest in property.
It stands the test of time.



TOP PROPERTIES
George and Savas Pipinos
Because we Know best

KENNENTY 38, ΡΟΔΟΣ, 85 100, ΤΗΛ. 22410- 23895, 38243 και 6944-676003, 6944-390803 FAX: 22410-20883
38 KENNEDY STR., RHODES, 85 100, TEL. 22410- 23895, 38243, and 6944-676003, 6944-390803 FAX: 22410-20883

U.K. Direct Line: 08717115396



ΜΝΗΜΟΣΥΝΟ

Την 23η μηνός Μαρτίου ημέρα Τρίτη και ώρα 5.30 μ.μ εις τον Ιερό Ναό Αγίου Χαραλάμπους Ελεούσας τελούμε 9ήμερο μνημόσυνο υπέρ αναπαύσεως της ψυχής του λατρευτού μας συζύγου, πατέρα, αδελφού, παππού και θείου.

ΑΝΤΩΝΙΟΥ ΠΑΝ. ΓΙΟΡΔΑΜΝΗ

Η σύζυγος: Μαρία
Τα παιδιά: Σταύρος - Δέσποινα Κουφαλλάκης,
Παναγιώτης - Δέσποινα,
Λουκάς - Βαρβάρα Νεοφύτου.
Τα εγγόνια, τα αδέλφια, τα ανήψια
και οι λοιποί συγγενείς



ΕΥΧΑΡΙΣΤΗΡΙΟ ΠΕΝΘΟΥΣ

Ευχαριστούμε θερμά όλους τους συγγενείς, φίλους και γνωστούς που με κάθε τρόπο συμπαραστάθηκαν στο βαρύ πένθος μας, για την απώλεια του λατρευτού μας πατέρα και παππού

ΑΝΤΩΝΙΟΥ ΠΑΝ. ΓΙΟΡΔΑΜΝΗ

Οικογένεια
ΑΝΤΩΝΙΟΥ ΠΑΝ. ΓΙΟΡΔΑΜΝΗ

ΚΥΝΗΓΕΤΙΚΟΣ ΣΥΛΛΟΓΟΣ ΡΟΔΟΥ
ΤΗΛ. 2241021481

ΑΝΑΚΟΙΝΩΣΗ

Ο Κυνηγετικός Σύλλογος Ρόδου, ενημερώνει τα μέλη του, ότι οι κληρωθέντες αριθμοί της λαχειαγοράς της χοροεσπερίδας της 20/3/2004, βρίσκονται στα γραφεία του Συλλόγου.

Εκ του Διοικητικού Συμβουλίου

ΔΩΔΕΚΑΝΗΣΙΑΚΗ ΜΕΛΙΣΣΑ
ΠΑΡΑΡΤΗΜΑ ΡΟΔΟΥ

Πασχαλιάτικο και ανοιξιάτικο μπαζάρ
στο Ακταίον

Διοργάνωση: Σωματείο Υποτροφιών

Δωδεκανησιακή Μέλισσα.

Πέμπτη 25 Μαρτίου ώρα 12.00 το μεσημέρι
Παρασκευή 26 Μαρτίου από 10.00 το πρωί
μέχρι 10.00 το βράδυ.

Θα βρείτε: Χειροποίητα παραδοσιακά φαγώσιμα γλυκά και αλμυρά για το Πάσχα και τη νηστεία - Πασχαλιάτικα διακοσμητικά για το σπίτι σας - λαμπάδες για τα παιδιά και τα βαφτιστήρια σας.

Ολα είναι δημιουργίες και προσφορές των μελών και των φίλων μας!

Βοηθείστε το έργο της Δωδεκανησιακής Μέλισσας.

Τα χρήματά σας επιστρέφουν στα παιδιά μας που σπουδάζουν!!

ΑΝΑΚΟΙΝΩΣΗ

Ειδοποιούνται οι κάτοικοι των παρακάτω περιοχών ότι για να εκτελεστούν απαραίτητες τεχνικές εργασίες της ΔΕΗ στον υποσταθμό υψηλής τάσης Αφάντου θα γίνει διακοπή στις

24/3/04 ημέρα ΤΕΤΑΡΤΗ
26/3/04 ημέρα ΠΑΡΑΣΚΕΥΗ
28/3/04 ημέρα ΚΥΡΙΑΚΗ
Από 06.15 έως 06.30 στις περιοχές:
Στη Νοτιανατολική πλευρά της Ρόδου (Από Φαληράκι - Καλυθιές έως και Κατταβιά).

Αν οι εργασίες τελειώσουν νωρίτερα, το ρεύμα θα ξαναδοθεί πριν από το χρόνο λήξης της διακοπής που αναφέρεται πιο πάνω.

Γι'αυτό το λόγο οι ηλεκτρικές εγκαταστάσεις και τα δίκτυα της ΔΕΗ θα πρέπει να θεωρούνται ότι έχουν συνέχεια ρεύμα.

Ετσι για λόγους ασφαλείας, απαγορεύεται η προσέγγιση σε αγωγούς ή άλλα στοιχεία του δικτύου που βρίσκονται καταγής γιατί υπάρχει σοβαρός κίνδυνος ατυχήματος.

ΑΠΟ ΤΗ ΔΕΗ

ΑΣΤΙΚΟΣ ΟΙΚΟΔΟΜΙΚΟΣ ΣΥΝΕΤΑΙΡΙΣΜΟΣ
ΠΟΛΥΤΕΚΝΩΝ «Η Θεοτόκος»
Οδός Λοχαγού ΦΑΝΟΥΡΑΚΗ 34
τηλ./fax (22410) 75870 85 100 ΡΟΔΟΣ

ΠΡΟΣΚΛΗΣΗ

Το Διοικητικό Συμβούλιο (Δ.Σ.) του ΑΣΤΙΚΟΥ ΟΙΚΟΔΟΜΙΚΟΥ ΣΥΝΕΤΑΙΡΙΣΜΟΥ ΠΟΛΥΤΕΚΝΩΝ «Η Θεοτόκος», Σας καλεί σε Γενική Συνέλευση (Γ.Σ.) την Κυριακή 21η Μαρτίου 2004 και ώρα: 10.30 π.μ., στην αίθουσα του «Ακταίον», με τα ως κάτωθι θέματα ημερησίας διάταξης:

- Απολογισμός Πεπραγμένων
- Εγκριση ισολογισμού - απολογισμού
- Πορεία εκτέλεσης των έργων υποδομής
- Εγκριση διαγραφής μελών λόγω οφειλών
- Εγκριση διαγραφής και εγγραφής μελών
- Θέματα συνεταιριστών
- Εκκρεμή ζητήματα
- Εκλογή εφορευτικής επιτροπής
- Εκλογές για την ανάδειξη νέου Διοικητικού Συμβουλίου (Δ.Σ.) και Ελεγκτικής Επιτροπής (Ε.Ε)

Σε περίπτωση μη επίτευξης απαρτίας η Γενική Συνέλευση (Γ.Σ.) θα διεξαχθεί την επομένη Κυριακή, 28η Μαρτίου 2004, την ίδια ώρα, στην ίδια αίθουσα.

(ώρα 10.30 π.μ., αίθουσα του «Ακταίον»)

Η ΠΑΡΟΥΣΙΑ ΟΛΩΝ ΕΠΙΒΑΛΛΕΤΑΙ!!!

Ρόδος Μάρτιος 2004
Για το Διοικητικό Συμβούλιο

Ο Πρόεδρος — **Αντώνης Σ.ΧΑΤΖΗΙΩΑΝΝΟΥ**
Ο Γραμματέας — **Ηλίας ΣΩΤΗΡΑΚΗΣ**

ΜΑΘΗΜΑΤΑ ΡΩΣΙΚΗΣ ΓΛΩΣΣΑΣ ΜΕ ΤΗ ΜΕΘΟΔΟ «ΛΟΜΟΝΟΣΟΒ»

Για όλες τις ηλικίες και επαγγέλματα

Πληρ.: Οικοδιδασκαλείο
Ρωσικής Γλώσσας

ΦΑΙΔΡΑΣ
ΜΑΛΑΝΔΡΗ

Τηλ.: 22410 30836, κιν. 6976 346593

G.A. FERRIES

ΤΑΞΙΔΕΨΤΕ ΜΕ ΤΟ ΝΕΟ ΜΑΣ ΠΛΟΙΟ

Ε/Γ-Ο/Γ ΑΝΘΗ ΜΑΡΙΝΑ

ΓΡΗΓΟΡΑ - ΑΝΕΤΑ - ΕΥΧΑΡΙΣΤΑ

ΜΟΝΟ ΣΕ 13 ΩΡΕΣ!!!

• ΑΠΟ ΡΟΔΟ ΠΡΟΣ ΠΕΙΡΑΙΑ
ΚΑΘΕ ΤΡΙΤΗ - ΠΕΜΠΤΗ - ΣΑΒΒΑΤΟ
• ΑΠΟ ΠΕΙΡΑΙΑ ΠΡΟΣ ΡΟΔΟ
ΚΑΘΕ ΔΕΥΤΕΡΑ - ΤΕΤΑΡΤΗ - ΠΑΡΑΣΚΕΥΗ

ΠΡΟΣΦΟΡΑ
ΟΛΑ ΤΑ ΕΙΣΙΤΗΡΙΑ ΣΕ ΜΙΣΗ ΤΙΜΗ!
• ΕΠΙΒΑΤΗΣ 16,90 ΕΥΡΩ

Εκδόσεις εισιτηρίων
σε όλα τα ταξιδιωτικά πρακτορεία

Κεντρικό πρακτορείο
TSAGARIS TRAVEL
Ακτή Σαχτούρη 5
Τηλ: 2241036170/28597/35066/30406
Fax: 2241039839

ANA FERRIES

Ε/Γ-Ο/Γ ΑΝΘΗ ΜΑΡΙΝΑ •• •• Ε/Γ-Ο/Γ ΜΑΡΙΝΑ
ΡΟΔΟΣ-ΠΕΙΡΑΙΑΣ 22/03/04 -31/03/04)

ΚΥΡΙΑΚΗ 21/03	----	----
ΔΕΥΤΕΡΑ 22/03		
ΜΑΡΙΝΑ	16.00	ΣΥΜΗ-ΤΗΛΟ-ΝΙΣΥΡΟ-ΚΩ -ΚΑΛΥΜΝΟ-ΛΕΡΟ-ΠΑΤΜΟ-ΠΕΙΡΑΙΑ (Τρίτη 12.10)
ΤΡΙΤΗ 23/03		
ΑΝΘΗ-ΜΑΡΙΝΑ	18.00	ΚΩ-ΠΕΙΡΑΙΑ (Τετάρτη 06.30)
ΤΕΤΑΡΤΗ 24/03		
ΜΑΡΙΝΑ	16.00	ΣΥΜΗ-ΤΗΛΟ-ΝΙΣΥΡΟ-ΚΩ-ΚΑΛΥΜΝΟ-ΛΕΡΟ-ΠΑΤΜΟ-ΠΕΙΡΑΙΑ (Πέμπτη 12.00)
ΠΕΜΠΤΗ 25/03		
ΑΝΘΗ-ΜΑΡΙΝΑ	18.00	ΚΩ-ΛΕΡΟ-ΠΑΤΜΟ-ΠΕΙΡΑΙΑ (Παρασκευή 08.10)
ΠΑΡΑΣΚΕΥΗ 26/03		
ΜΑΡΙΝΑ	16.00	ΚΩ-ΚΑΛΥΜΝΟ-ΛΕΡΟ-ΠΑΤΜΟ-ΠΕΙΡΑΙΑ (Σάββατο 09.30)
ΔΗΜΗΤΡΟΥΛΑ	18.00	ΣΥΜΗ-ΤΗΛΟ-ΝΙΣΥΡΟ-ΚΩ-ΚΑΛΥΜΝΟ-ΑΣΤΥΠΑΛΑΙΑ-ΠΕΙΡΑΙΑ (Σάββατο 13.30)
ΣΑΒΒΑΤΟ 27/03		
ΑΝΘΗ-ΜΑΡΙΝΑ	18.00	ΚΩ-ΛΕΡΟ-ΠΑΤΜΟ-ΤΗΝΟ-ΠΕΙΡΑΙΑ (09.00)
ΚΥΡΙΑΚΗ 28/03	----	----
ΔΕΥΤΕΡΑ 29/03		
ΜΑΡΙΝΑ	16.00	ΣΥΜΗ-ΤΗΛΟ-ΝΙΣΥΡΟ-ΚΩ -ΚΑΛΥΜΝΟ-ΛΕΡΟ-ΠΑΤΜΟ-ΠΕΙΡΑΙΑ (Τρίτη 12.10)
ΤΡΙΤΗ 30/03		
ΑΝΘΗ-ΜΑΡΙΝΑ	18.00	ΚΩ-ΛΕΡΟ-ΠΑΤΜΟ-ΠΕΙΡΑΙΑ (Τετάρτη 08.10)
ΤΕΤΑΡΤΗ 31/03		
ΜΑΡΙΝΑ	16.00	ΣΥΜΗ-ΤΗΛΟ-ΝΙΣΥΡΟ-ΚΩ-ΚΑΛΥΜΝΟ-ΛΕΡΟ-ΠΑΤΜΟ-ΠΕΙΡΑΙΑ (Πέμπτη 12.00)

****ΠΡΟΣΦΟΡΑ****
Πακέτα εισιτηρίων άνω των 300,00 ευρώ, μπορείτε να τα εξοφλήσετε σε 4 άτοκες μηνιαίες δόσεις με την πιστωτική σας κάρτα VISA ή MASTER! ! !
***** Η εταιρεία μας βρίσκεται στην ευχάριστη θέση να σας ενημερώσει ότι : 1) Θα προσφέρονται ειδικές τιμές σε όλες τις θέσεις για οικογενειακά πακέτα. 2) Εισιτήρια ΜΕΤ' ΕΠΙΣΤΡΟΦΗΣ, ειδικές τιμές. 3)Πολλαπλά εισιτήρια minimum 5, 50% έκπτωση**



MULTI • CINEMA
ODEON
METROPOL

Ενημερωθείτε στο Internet...www.RodosVitrina.gr/Metropol.htm
Εβδομ. Πρόγραμμα... 19/03/2004 - 25/03/2004

Σε 1η Πανελλήνια Προβολή
η ξεκαρδιστική οικογενειακή κωμωδία
ΜΙΑ ΝΤΟΥΖΙΝΑ ΜΠΕΛΑΔΕΣ
12 παιδιά. 2 γονείς. Ένα σπίτι. Το απόλυτο χάος!
Πρωταγωνιστεί ΣΤΙΒ ΜΑΡΤΙΝ Μπόνι Χαντ, Χίλαρι Νταφ
ΑΙΘΟΥΣΑ 3
Παρασκ. έως και Τρίτη 16:00•18:15•20:30
Τετάρτη & Πέμπτη 15:45

Σε 1η Πανελλήνια Προβολή
ΕΠΙΣΤΡΟΦΗ ΣΤΟ COLD MOUNTAIN
ΝΙΚΟΛ ΚΙΝΤΜΑΝ & ΡΕΝΕ ΖΕΛΒΕΓΚΕΡ που σας έσωσαν ΟΣΚΑΡ και Χρυσή Σφαίρα Β' Γυναικείου Ρόλου 2004.
Ένα μεγαλειώδες έπος!
ΑΙΘΟΥΣΑ 2
Παρασ.-Δευτ. 18:45•22:00
Τρίτη & Τετάρτη 22:10
Πέμπτη 18:45•22:00

Ο Στοιχειωμένος Πύργος
Ο ΕΝΤΙ ΜΕΡΦΙ στην ξεκαρδιστική κωμωδία με τα πλούσια ειδικά εφέ!
Ελέγξτε τον σφυγμό σας στην εισοδο... εάν έχετε!
ΑΙΘΟΥΣΑ 2 • 3
Παρασ.-Δευτ. 16:45•22:40
Τρίτη & Τετάρτη 22:40
Πέμπτη 16:45•22:40

Σε 1η Παγκόσμια Προβολή
ΤΑ ΠΑΘΗ ΤΟΥ ΧΡΙΣΤΟΥ
THE PASSION OF THE CHRIST
Η υπερπαραγωγή του ΜΕΛ ΓΚΙΜΠΣΟΝ
ΑΙΘΟΥΣΑ 1 • 2
Παρασ. -Δευτ. 19:45•22:20
Τρίτη & Τετάρτη 19:45
Πέμπτη 19:45•22:20

Brother Bear
Ο ΑΔΕΛΦΟΣ ΜΟΥ Ο ΑΡΚΟΥΔΟΣ
Walt Disney
Η νέα μεγαλειώδη περιπέτεια κινουμένων σχεδίων!
ΑΙΘΟΥΣΑ 1 • 2
ΩΡΑ ΕΝΑΡΞΗΣ SHOW TIME 18:00

Τρίτη & Τετάρτη • 23-24/3/2004
Θέατρο
"Τώρα πάρε τη ντουντούκα και τροχούδα...τη Τζουτζούκα"
Πρωταγωνιστούν: Ψάλτης, Αλιφέρη, Μόσιος, Ζενώρος, Γκίνη, Κουτσουδάκη, Ψάλτη
ΙΣΧΥΟΥΝ ΕΡΓΑΤΙΚΑ ΕΙΣΙΤΗΡΙΑ
Ώρες Παραστάσεων: 18:30 • 21:30

1η Πανελλήνια Προβολή
Κατάλληλο
Έρχεται Τετάρτη 24 Μαρτίου 2004
Ο θρύλος που νομίζατε ότι γνωρίζετε, γίνεται μια περιπέτεια που δεν είχατε φανταστεί ποτέ.
Πήτερ Παν
Όλη η μαγεία του αγαπημένου βιβλίου πλημμυρίζει την οθόνη του σινεμά σε μια παραμυθένια υπερπαραγωγή.
ΑΙΘΟΥΣΑ 3
ΩΡΕΣ ΕΝΑΡΞΗΣ - SHOW TIMES 17:45 • 20:15

→ •3 LUXURY DESIGN SCREENS•
•DOLBY DIGITAL EX•FULLY AIR-CONDITIONED•
Πληροφορίες • Κρατήσεις 22410.28400

ΠΑΛΛΑΣ 5 CINEMAS CENTER
19/03/2004 έως 25/03/2004
Για κρατήσεις 22410 24475 και 70670
Κερδίστε ΕΙΣΙΤΗΡΙΑ ή ΔΩΡΕΑΝ ΠΟΠ ΚΟΡΝ & ΑΝΑΨΥΚΤΙΚΟ και αυτή την εβδομάδα...

ΑΙΘΟΥΣΑ 5
ΚΛΕΜΜΕΝΕΣ ΖΩΕΣ / TAKING LIVES
Σε 1η Παγκόσμια Προβολή
...κάθε ζωή και μία κλεμμένη ταυτότητα!!
ΠΡΩΤΑΓΩΝΙΣΤΟΥΝ: ANGELINA JOLIE, ETHAN HAWKE
Ώρες Έναρξης: *16:00, 18:10, 20:20, 22:30
* Ειδική επιπλέον παράσταση, μόνο Σάββατο & Κυριακή

ΑΙΘΟΥΣΑ 2
ΕΝΑ ΣΧΟΛΕΙΟ ΠΟΛΥ...ΡΟΚ
Σε 1η Πανελλήνια Προβολή
Η νεανική κωμωδία που θα σας... απογειώσει!!!
ΠΡΩΤΑΓΩΝΙΣΤΟΥΝ: JACK BLACK, JOAN CUSACK
Ώρες Έναρξης: *16:00, 18:00, 20:15, 22:30
* Ειδική επιπλέον παράσταση, μόνο Σάββατο & Κυριακή

ΑΙΘΟΥΣΑ 1
SCARY MOVIE Σε 1η Πανελλήνια Προβολή!
Οι μεγάλες Τριλογίες είναι πάντα τρεις!!!
ΠΡΩΤΑΓΩΝΙΣΤΟΥΝ: CHARLIE SHEEN, LESLIE NIELSEN
Ώρες Έναρξης: *16:10, 18:15, 20:10, 22:25
* Ειδική επιπλέον παράσταση, μόνο Σάββατο & Κυριακή

ΑΙΘΟΥΣΑ 3
ΣΚΟΤΕΙΝΟ ΠΟΤΑΜΙ / MYSTIC RIVER
Σε 1η Πανελλήνια Προβολή
Ένα τραγικό έγκλημα "ζητά" τον δράστη του, 25 χρόνια μετά!
Όσκαρ Α' & Β' Ανδρικού Ρόλου 2004
ΠΡΩΤΑΓΩΝΙΣΤΟΥΝ: SEAN PENN, TIM ROBBINS, KEVIN BACON
Ώρες Έναρξης: 17:10, 22:20

ΑΙΘΟΥΣΑ 4
ΟΤΑΝ ΓΝΩΡΙΣΑ ΤΗΝ ΠΟΛΥ
Σε 1η Πανελλήνια Προβολή!
Ο ξεκαρδιστικός Μπεν Στίλερ και η Τζένιφερ Άνιστον στην κωμωδία της χρονιάς!!
Ώρες Έναρξης: *16:15, 18:15, 20:15
* Ειδική επιπλέον παράσταση, μόνο Σάββατο & Κυριακή

ΑΙΘΟΥΣΑ 3 & 4
MONSTER
Η βραβευμένη με ΟΣΚΑΡ Α' ΓΥΝΑΙΚΕΙΟΥ ΡΟΛΟΥ 2004 ταινία!
ΠΡΩΤΑΓΩΝΙΣΤΟΥΝ: ΣΑΡΛΙΖ ΘΕΡΟΝ, ΚΡΙΣΤΙΝΑ ΡΙΤΣΙ
ΑΙΘΟΥΣΑ 3: 19:50 • ΑΙΘΟΥΣΑ 4: 22:30

Τηλεπρόγραμμα

ΕΤ1

07.00 ΤΕΛΕΤΑΜΠΙΣ
07.30 ΤΑ ΔΙΔΥΜΑΚΙΑ
08.00 ΚΟΥΚΛΟΜΕΓΑΛΟΙ ΚΑΙ ΠΟΛΥΣΠΟΡΙΑ
10.15 ΤΟ ΔΩΡΟ ΤΟΥ ΜΟΥΣΩΝΑ
11.10 ΣΑΝ ΠΑΡΑΜΥΘΙ (Ε)
12.00 ΤΑΞΙΔΙ ΣΤΟΝ ΚΟΣΜΟ
13.00 ΤΑΞΙΔΙΑ: «ΤΕΡΓΕΣΤΗ»
14.00 ΤΑ ΜΥΣΤΗΡΙΑ ΤΩΝ ΩΚΕΑΝΩΝ
14.30 ΤΑ ΜΕΓΑΛΑ ΠΑΡΚΑ ΤΟΥ ΚΟΣΜΟΥ
15.00 ΙΤΑΛΙΑ ΚΑΙ ΜΟΔΑ
15.30 Ο ΝΤΑΚΓΚΛΑΣ ΤΣΟΥ ΣΕ ΑΣΙΑΤΙΚΕΣ ΣΥΝΤΑΓΕΣ
16.00 ΕΧΕΙ ΓΟΥΣΤΟ
18.00 ΤΕΛΙΚΗ ΕΥΘΕΙΑ
19.00 ΚΛΗΡΩΣΗ ΛΑΙΚΟΥ ΛΑΧΕΙΟΥ
19.10 ΠΑΓΚΟΣΜΙΟ ΠΡΩΤΑΘΛΗΜΑ ΚΑΛΛΙΤΕΧΝΙΚΟΥ ΠΑΤΙΝΑΖ
23.00 **ΕΙΔΗΣΕΙΣ - ΑΘΛΗΤΙΚΑ- ΧΡΗΜΑΤΙΣΤΗΡΙΟ- ΚΑΙΡΟΣ**
00.00 ΠΑΓΚΟΣΜΙΟ ΠΡΩΤΑΘΛΗΜΑ ΚΑΛΛΙΤΕΧΝΙΚΟΥ ΠΑΤΙΝΑΖ
12.30 ΡΥΘΜΙΚΗ ΓΥΜΝΑΣΤΙΚΗ

NET

05.45 ΠΡΩΤΗ ΓΡΑΜΜΗ
10.00 ΑΛΛΗ ΔΙΑΣΤΑΣΗ
12.00 **ΕΙΔΗΣΕΙΣ- ΑΘΛΗΤΙΚΑ- ΟΙΚΟΝΟΜΙΑ- ΚΑΙΡΟΣ**
13.00 1 ΜΕ 2
14.50 ΣΑΝ ΣΗΜΕΡΑ
15.00 **ΕΙΔΗΣΕΙΣ**
16.00 ΑΤΙΘΑΣΑ ΝΙΑΤΑ
17.00 ΣΤΑ ΦΤΕΡΑ ΤΟΥ ΕΡΩΤΑ (Ε)
17.50 ΣΑΝ ΣΗΜΕΡΑ
18.00 **ΕΙΔΗΣΕΙΣ - ΔΕΛΤΙΟ ΣΤΗ ΝΟΗΜΑΤΙΚΗ**
18.30 ΕΛΛΗΝΙΚΗ ΤΑΙΝΙΑ: «ΑΕΤΟΝΥΧΗΔΕΣ»
20.00 **ΕΙΔΗΣΕΙΣ**
21.00 ΠΡΙ ΓΚΕΪΜ
21.45 ΤΣΑΜΠΙΟΝΣ ΛΙΓΚ
23.45 ΤΣΑΜΠΙΟΝΣ ΛΙΓΚ

ΕΤ 3

08.00 ΟΙ ΜΥΘΟΙ ΤΟΥ ΑΙΣΩΠΟΥ
08.45 ΣΚΥΛΟΥΠΟΛΗ
09.10 ΤΣΑΚ Ο ΚΑΣΤΟΡΑΣ
09.30 Ο ΚΟΣΜΟΣ ΤΟΥ ΜΠΛΑΣΤΕΡ
10.00 Η ΑΛΛΗ ΜΕΡΑ
12.00 ΘΑΛΑΣΣΑ Ο ΥΔΑΤΙΝΟΣ ΚΟΣΜΟΣ
12.30 Η ΜΕΡΑ ΤΟΥ ΠΑΙΔΙΟΥ
13.00 **ΕΙΔΗΣΕΙΣ**
13.55 Ο ΚΟΣΜΟΣ ΤΩΝ ΣΠΟΡ
14.30 ΜΕ ΜΙΑ ΤΡΙΤΗ ΜΑΤΙΑ
16.30 Η ΖΩΗ ΕΙΝΑΙ ΩΡΑΙΑ
18.00 Η ΟΔΟΣ ΤΩΝ ΥΔΑΤΩΝ
19.00 ΠΕΡΙΜΕΤΡΟΣ
19.30 ΥΔΡΟΓΕΙΟΣ
19.55 ΑΘΛΗΤΙΚΑ
20.30 **ΕΙΔΗΣΕΙΣ**
21.30 ΜΑΚΡΙΝΕΣ ΦΙΛΙΕΣ
21.40 ΣΤΟΧΟΣ ΤΟ 2004
22.00 ΤΑΙΝΙΑ: ΟΙ ΗΘΟΠΟΙΟΙ ΕΝ ΔΡΑΣΕΙ
00.00 **ΕΙΔΗΣΕΙΣ**
00.30 ΣΥΓΧΡΟΝΟΣ ΚΟΣΜΟΣ
01.30 ΙΣΟΒΙΑ ΚΑΤΑΔΙΚΑΣΜΕΝΟΙ
02.30 ΜΕ ΜΙΑ ΤΡΙΤΗ ΜΑΤΙΑ
04.30 Η ΑΛΛΗ ΜΕΡΑ(Ε)
06.30 Η ΖΩΗ ΕΙΝΑΙ ΩΡΑΙΑ

MEGA

06.00 ΠΕΡΙ ΑΝΕΜΩΝ ΚΑΙ ΥΔΑΤΩΝ (Ε)
07.00 ΠΡΩΙΝΟ ΜΕΓΚΑ
10.00 ΤΑ ΜΥΣΤΙΚΑ ΤΗΣ ΒΕΦΑΣ
11.00 ΟΜΟΡΦΟΣ ΚΟΣΜΟΣ ΤΟ ΠΡΩΙ
14.00 **ΕΙΔΗΣΕΙΣ**
15.00 ΚΑΠΟΥ ΣΕ ΞΕΡΩ (Ε)
16.00 ΣΤΗΝ ΚΟΥΖΙΝΑ ΟΛΟΤΑΧΩΣ
16.50 ΔΕΚΑ ΛΕΠΤΑ ΚΗΡΥΓΜΑ (Ε)
18.00 **ΕΙΔΗΣΕΙΣ**
18.10 ΑΠΑΓΟΡΕΥΜΕΝΗ ΑΓΑΠΗ
18.50 ΦΙΛΟΔΟΞΙΕΣ
19.20 Ο ΠΙΟ ΕΞΥΠΝΟΣ
20.00 **ΕΙΔΗΣΕΙΣ**
21.00 Η ΝΤΑΝΤΑ
21.40 ΕΠΤΑ ΘΑΝΑΣΙΜΕΣ ΠΕΘΕΡΕΣ
22.40 Η ΦΑΡΜΑ ΙΙ
23.40 ΣΕ ΑΠΟΣΤΑΣΗ ΑΝΑΠΝΟΗΣ
00.15 **ΕΙΔΗΣΕΙΣ**
01.15 ΜΟΥΣΙΚΟ ΑΦΙΕΡΩΜΑ: «ΑΛΚΙΝΟΟΣ ΙΩΑΝΝΙΔΗΣ»
02.00 ΜΑΛΙΣΤΑ ΚΥΡΙΕ ΔΗΜΑΡΧΕ
02.30 ΤΖΙΝΑ
03.00 ΤΟ ΝΗΣΙ ΤΩΝ ΤΡΕΛΩΝ ΝΑΥΑΓΩΝ
03.30 ΤΗΛΕΜΑΡΚΕΤΙΝΓΚ
04.00 ΤΖΙΝΑ
04.30 ΠΑΡΑΛΛΗΛΟΙ ΔΡΟΜΟΙ (Ε)

ANT 1

06.00 ΟΙ ΠΕΡΙΠΕΤΕΙΕΣ ΤΟΥ ΟΛΙΒΕΡ ΤΟΥΙΣΤ
06.30 ΡΕΝΑΤΑ, Η ΑΤΙΘΑΣΗ
07.00 ΚΑΛΗΜΕΡΑ ΕΛΛΑΔΑ
10.00 ΠΡΩΙΝΟΣ ΚΑΦΕΣ
13.05 SUPER GAME
13.15 ΝΤΑΝΤΑ ΓΙΑ ΟΛΕΣ ΤΙΣ ΔΟΥΛΕΙΕΣ (Ε)
14.00 **ΕΙΔΗΣΕΙΣ**
14.50 ΤΗΣ ΕΛΛΑΔΟΣ ΤΑ ΠΑΙΔΙΑ(Ε)
15.30 ΚΑΙ ΟΙ ΠΑΝΤΡΕΜΕΝΟΙ ΕΧΟΥΝ ΨΥΧΗ
16.25 SUPER GAME
16.30 ΚΩΝΣΤΑΝΤΙΝΟΥ ΚΑΙ ΕΛΕΝΗΣ (Ε)
17.30 **ΕΙΔΗΣΕΙΣ**
17.40 Ο ΚΑΙΡΟΣ ΤΗΣ ΕΒΔΟΜΑΔΑΣ
17.45 SUPER GAME
17.50 ΚΑΛΗΜΕΡΑ ΖΩΗ
18.40 ΘΗΣΑΥΡΟΦΥΛΑΚΙΟ
19.20 Η ΛΑΜΨΗ
20.00 **ΕΙΔΗΣΕΙΣ**
21.00 ΤΟ ΠΙΟ ΓΛΥΚΟ ΜΟΥ ΨΕΜΑ
21.45 ΓΥΝΑΙΚΕΣ ΕΝ ΔΡΑΣΕΙ
22.45 ΤΑ ΝΕΑ ΤΟΥ ΑΝΤ1 ΣΕ '1
22.50 ΦΕΙΜ ΣΤΟΡ
23.50 ΚΑΤΣΕ ΚΑΛΑ... ΔΑΓΚΩΝΕΙ
00.50 **ΕΙΔΗΣΕΙΣ**
01.20 ΞΕΝΗ ΤΑΙΝΙΑ: Η ΕΚΔΙΚΗΣΗ ΤΩΝ ΝΕΡΤΣ
03.20 ΦΕΙΜ ΣΤΟΡ (Ε)
04.20 ΜΟΜΠΑΙΛ ΦΑΝ
04.40 ΤΗΛΕΜΑΡΚΕΤΙΝΓΚ
05.20 Η ΚΑΛΗ ΠΕΘΕΡΑ (Ε)

ALPHA

05.40 ΚΑΙΝΟΥΡΓΙΑ ΜΕΡΑ
06.50 ΚΑΛΗΜΕΡΑ ΣΑΣ
10.00 ΚΑΛΩΣ ΤΟΥΣ
13.00 ΜΑΡΙΑ (Ε)
14.00 **ΕΙΔΗΣΕΙΣ**
14.50 NINA
15.45 ΜΕΤΑΞΥ ΑΓΑΠΗΣ ΚΑΙ ΜΙΣΟΥΣ
16.40 **ΕΙΔΗΣΕΙΣ**
16.50 ΘΑ ΣΕ ΔΩ ΣΤΟ ΠΛΟΙΟ (Ε)
17.30 ΜΠΟΡΟ
19.15 ΟΛΑ ΕΔΩ ΠΛΗΡΩΝΟΝΤΑΙ
20.00 **ΕΙΔΗΣΕΙΣ**
21.00 ΒΟΗΘΕΙΑ ΓΕΙΟΤΝΟΙ
22.00 ΑΚΡΟΒΑΤΩΝΤΑΣ
23.00 ΑΧΙ ΚΑΙ ΞΕΡΕΣ (Ε)
00.00 ΤΟΚ ΣΟΟΥ
01.15 **ΕΙΔΗΣΕΙΣ**
01.30 ΓΙΟΥΡΟΓΚΟΛ
02.00 ΠΑΣΙΦΙΚ ΜΠΛΟΥ (Ε)
04.00 ΤΗΛΕΑΓΟΡΕΣ
04.15 ΜΠΟΡΩ (Ε)

STAR

06.15 ΜΕΣΑ ΚΙ ΕΞΩ
06.45 ΚΑΘΕ ΜΕΡΑ ΚΑΛΗΜΕΡΑ
10.00 ΛΟΓΙΑ STARATA
12.00 ΕΧΩ ΘΕΜΑ
13.00 **ΕΙΔΗΣΕΙΣ**
14.00 SUPER STAR
16.15 ΛΑΟΥΡΑ
17.15 Σ' ΑΓΑΠΩ ΡΟΖΙΤΑ
18.10 **ΕΙΔΗΣΕΙΣ**
18.15 ΜΟΝΟΜΑΧΟΣ
19.15 **ΕΙΔΗΣΕΙΣ**
21.00 ΕΛΛΗΝΙΚΗ ΤΑΙΝΙΑ: Η ΔΑΣΚΑΛΑ ΜΕ ΤΑ ΧΡΥΣΑ ΜΑΛΛΙΑ
23.15 ΠΡΩΤΑΓΩΝΙΣΤΕΣ
00.30 ΞΕΝΗ ΤΑΙΝΙΑ: Η ΖΩΗ ΤΗΣ ΝΑΤΑΛΙ
02.15 **ΕΙΔΗΣΕΙΣ**
02.30 ΞΕΝΗ ΤΑΙΝΙΑ: ΤΟ ΚΟΚΚΙΝΟ ΒΙΟΛΙ
05.00 ΑΣΤΕΡΙΑ ΣΤΟ ΠΕΝΤΑΓΡΑΜΜΟ

FILMNET

05.45 ΗΜΑΣΤΑΝ ΚΑΠΟΤΕ ΣΤΡΑΤΙΩΤΕΣ
08.05 ΠΡΟΣΟΧΗ: ΑΠΑΡΑΙΤΗΤΗ Η ΓΟΝΙΚΗ ΣΥΝΑΙΝΕΣΗ
09.35 Η ΠΡΟΒΑ
11.15 ΡΦΚ
12.55 ΠΡΟΣΕΧΩΣ ΣΤΟ ΣΙΝΕΜΑ
13.30 ΠΙΣΩ ΑΠΟΤΗΝ ΚΟΚΙΝΗ ΠΟΡΤΑ
15.20 ΓΙΑ ΠΑΝΤΑ ΦΙΛΕΣ
17.00 ΑΚΥΡΗΧΤΟΣ ΠΟΛΕΜΟΣ
19.10 ΣΚΗΝΕΣ ΑΠΟ ΤΟΝ ΚΙΝΗΜΑΤΟΓΡΑΦΟ
19.45 ΔΙΠΛΟ ΚΑΚΟ»
21.30 ΕΙΣΒΟΛΗ
22.15 Ο ΡΟΖ ΠΑΝΘΗΡΑΣ
00.15 ΑΠΑΤΕΩΝΕΣ ΓΙΑ ΠΤΥΧΙΟ
01.45 ΣΚΟΤΕΙΝΟΣ ΘΑΛΑΜΟΣ
03.25 ΓΙΑ ΠΑΝΤΑ ΦΙΛΕΣ

ALTER

06.00 ΑΛΤΕΡ ΚΙΝΤΣ
08.55 ΤΑ ΜΥΣΤΙΚΑ ΤΗΣ ΥΓΕΙΑΣ
09.00 **ΕΙΔΗΣΕΙΣ**
09.30 ΤΑ ΠΑΡΑΤΡΑΓΟΥΔΑ
11.30 ΜΠΛΑΚ ΑΟΥΤ
13.00 **ΕΙΔΗΣΕΙΣ**
14.00 ΑΠΟΚΛΕΙΣΤΙΚΑ
16.30 **ΕΙΔΗΣΕΙΣ**
16.45 ΕΛΛΗΝΙΚΗ ΤΑΙΝΙΑ: ΕΡΩΤΟΓΥΦΤΟΣ ΚΑΙ ΤΟ ΝΤΑΤΣΟΥΝ
18.45 ΤΟ ΠΡΩΤΟ ΘΕΜΑ
19.00 **ΕΙΔΗΣΕΙΣ**
20.00 Η ΦΩΝΗ ΤΟΥ ΠΟΛΙΤΗ
20.55 ΟΤΟ ΑΛΤΕΡ
21.00 ΕΛΛΗΝΙΚΗ ΤΑΙΝΙΑ: ΡΑΚΟΣ ΝΟ14
23.00 ΑΘΕΑΤΟΣ ΚΟΣΜΟΣ
01.30 SEX AND THE CITY
02.00 ΞΕΝΗ ΤΑΙΝΙΑ: Η ΠΡΩΗΝ
03.45 APHRODISIA
04.00 ΞΕΝΗ ΤΑΙΝΙΑ: ΤΟ ΧΡΥΣΟ ΚΟΡΙΤΣΙ

μια ξεχωριστή δόση στη θάλασσα

ΔΡΟΜΟΛΟΓΙΑ
ΠΕΡΙΟΔΟΥ 22/03/04-18/04/04

ΗΜ/ΝΙΑ	ΠΛΟΙΟ	ΩΡΑ	ΠΡΟΟΡΙΣΜΟΣ
ΑΝΑΧΩΡΗΣΕΙΣ ΑΠΟ ΡΟΔΟ			
22/3 ΔΕΥΤΕΡΑ	-------	-----	----------
23/3 ΤΡΙΤΗ	ΔΙΑΓΟΡΑΣ	15.00	ΚΩΣ-ΚΑΛΥΜΝΟΣ-ΛΕΡΟΣ-ΠΑΤΜΟΣ-ΠΕΙΡΑΙΑΣ
24/3 ΤΕΤΑΡΤΗ	ΠΑΤΜΟΣ	15.00	ΣΥΜΗ-ΚΩΣ-ΚΑΛΥΜΝΟΣ-ΑΣΤΥΠΑΛΑΙΑ-ΠΕΙΡΑΙΑΣ
25/3 ΠΕΜΠΤΗ	ΔΙΑΓΟΡΑΣ	10.00	ΠΕΙΡΑΙΑΣ
26/3 ΠΑΡΑΣΚΕΥΗ	ΔΙΑΓΟΡΑΣ	15.00	ΚΩΣ-ΚΑΛΥΜΝΟΣ-ΛΕΡΟΣ-ΠΑΤΜΟΣ-ΠΕΙΡΑΙΑΣ
27/3 ΣΑΒΒΑΤΟ	ΡΟΔΟΣ	15.00	ΚΩΣ-ΚΑΛΥΜΝΟΣ-ΛΕΡΟΣ-ΠΑΤΜΟΣ-ΠΕΙΡΑΙΑΣ
	ΠΑΤΜΟΣ	17.00	ΤΗΛΟΣ-ΚΩΣ-ΠΕΙΡΑΙΑΣ
28/3 ΚΥΡΙΑΚΗ	ΔΙΑΓΟΡΑΣ	14.00	ΝΙΣΥΡΟΣ-ΚΩΣ-ΚΑΛΥΜΝΟΣ-ΛΕΡΟΣ-ΠΑΤΜΟΣ-ΠΕΙΡΑΙΑΣ
29/3 ΔΕΥΤΕΡΑ	-------	-----	----------
30/3 ΤΡΙΤΗ	ΔΙΑΓΟΡΑΣ	15.00	ΚΩΣ-ΚΑΛΥΜΝΟΣ-ΛΕΡΟΣ-ΠΑΤΜΟΣ-ΠΕΙΡΑΙΑΣ
31/3 ΤΕΤΑΡΤΗ	-------	-----	----------
1/4 ΠΕΜΠΤΗ	ΠΑΤΜΟΣ	15.00	ΚΩΣ-ΚΑΛΥΜΝΟΣ-ΛΕΡΟΣ-ΛΕΙΨΟΙ-ΠΑΤΜΟΣ-ΠΕΙΡΑΙΑΣ
2/4 ΠΑΡΑΣΚΕΥΗ	-------	-----	----------
3/4 ΣΑΒΒΑΤΟ	-------	-----	----------
4/4 ΚΥΡΙΑΚΗ	-------	-----	----------
5/4 ΔΕΥΤΕΡΑ	ΡΟΔΟΣ	15.00	ΚΩΣ-ΚΑΛΥΜΝΟΣ-ΑΣΤΥΠΑΛΑΙΑ-ΠΕΙΡΑΙΑΣ
6/4 ΤΡΙΤΗ	ΠΑΤΜΟΣ	15.00	ΚΩΣ-ΚΑΛΥΜΝΟΣ-ΛΕΡΟΣ-ΠΑΤΜΟΣ-ΠΕΙΡΑΙΑΣ
7/4 ΤΕΤΑΡΤΗ	ΡΟΔΟΣ	15.00	ΣΥΜΗ-ΚΩΣ-ΚΑΛΥΜΝΟΣ-ΑΣΤΥΠΑΛΑΙΑ-ΠΕΙΡΑΙΑΣ
	ΔΙΑΓΟΡΑΣ	18.00	ΚΩΣ- ΠΕΙΡΑΙΑΣ
8/4 ΠΕΜΠΤΗ	ΠΑΤΜΟΣ	15.00	ΚΩΣ-ΚΑΛΥΜΝΟΣ-ΛΕΡΟΣ-ΠΑΤΜΟΣ-ΠΕΙΡΑΙΑΣ
9/4 ΠΑΡΑΣΚΕΥΗ	ΡΟΔΟΣ	15.00	ΤΗΛΟΣ-ΚΩΣ-ΚΑΛΥΜΝΟΣ-ΛΕΙΨΟΙ-ΠΑΤΜΟΣ-ΠΕΙΡΑΙΑΣ
10/4 ΣΑΒΒΑΤΟ	-------	-----	----------
11/4 ΚΥΡΙΑΚΗ	-------	-----	ΠΑΣΧΑ
12/4 ΔΕΥΤΕΡΑ	ΠΑΤΜΟΣ	15.00	ΚΩΣ-ΚΑΛΥΜΝΟΣ-ΛΕΡΟΣ-ΠΑΤΜΟΣ-ΠΕΙΡΑΙΑΣ
13/4 ΤΡΙΤΗ	ΡΟΔΟΣ	15.00	ΚΩΣ-ΚΑΛΥΜΝΟΣ-ΛΕΡΟΣ-ΛΕΙΨΟΙ-ΠΑΤΜΟΣ-ΠΕΙΡΑΙΑΣ
14/4 ΤΕΤΑΡΤΗ	ΠΑΤΜΟΣ	15.00	ΣΥΜΗ-ΚΩΣ-ΚΑΛΥΜΝΟΣ-ΑΣΤΥΠΑΛΑΙΑ-ΠΕΙΡΑΙΑΣ
	ΔΙΑΓΟΡΑΣ	18.00	ΚΩΣ-ΠΕΙΡΑΙΑΣ
15/4 ΠΕΜΠΤΗ	ΡΟΔΟΣ	15.00	ΚΩΣ-ΚΑΛΥΜΝΟΣ-ΛΕΡΟΣ-ΠΑΤΜΟΣ-ΠΕΙΡΑΙΑΣ
16/4 ΠΑΡΑΣΚΕΥΗ	ΠΑΤΜΟΣ	15.00	ΚΩΣ-ΚΑΛΥΜΝΟΣ-ΛΕΡΟΣ-ΠΑΤΜΟΣ-ΠΕΙΡΑΙΑΣ
	ΔΙΑΓΟΡΑΣ	18.00	ΚΩΣ-ΠΕΙΡΑΙΑΣ
17/4 ΣΑΒΒΑΤΟ	ΡΟΔΟΣ	15.00	ΤΗΛΟΣ-ΚΩΣ-ΚΑΛΥΜΝΟΣ-ΛΕΡΟΣ-ΠΑΤΜΟΣ-ΠΕΙΡΑΙΑΣ
18/4 ΚΥΡΙΑΚΗ	ΡΟΔΟΣ	14.00	ΝΙΣΥΡΟΣ-ΚΩΣ-ΚΑΛΥΜΝΟΣ-ΛΕΡΟΣ-ΠΑΤΜΟΣ-ΠΕΙΡΑΙΑΣ

Κεντρικό Πρακτορείο ΔΑΝΕ SEA LINE Αυστραλίας 92
Ωρες λειτουργίας 08.00 - 20.00 ΤΗΛ. 43150 (10 γραμμές)

Δ·Α·Ν·Ε· SEA LINE
ΔΩΔΕΚΑΝΗΣΙΑΚΗ ΑΝΩΝΥΜΗ ΝΑΥΤΙΛΙΑΚΗ ΕΤΑΙΡΙΑ



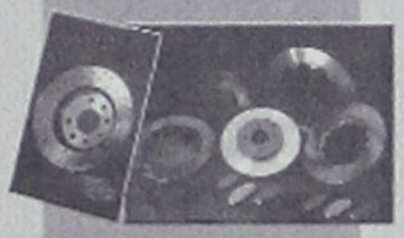



ΔΗΜ. ΧΑΤΖΗΠΕΤΡΟΣ

ΖΑΝΤΕΣ - ΕΛΑΣΤΙΚΑ
ΑΜΟΡΤΙΣΕΡ - ΕΛΑΤΗΡΙΑ

GOODYEAR
BRIDGESTONE
MICHELIN
YELLOW
PIRELLI
DUNLOP

ΕΙΔΙΚΕΣ ΤΙΜΕΣ
ΓΙΑ ΑΜΟΡΤΙΣΕΡ
ΚΑΙ ΕΛΑΤΗΡΙΑ
τοποθέτηση,
ευθυγράμμιση δωρεάν

ΕΙΔΙΚΕΣ ΤΙΜΕΣ

ΓΙΑ ΤΑΞΙ

Με μηδέν προκαταβολή
έως και 36 δόσεις

Οδός Μιχ. Πετρίδη 30 - Τηλ. 38889

RODOGAZ

Στη Ρόδο από το 1963



✓ Διανομή φιαλών υγραερίου κατ' οίκον
τηλέφωνα παραγγελιών: 64409 - 094-4-528212

✓ Διανομή χύμα υγραερίου

✓ Πώληση καυστήρων και λεβήτων υγραερίου
για κεντρικά συστήματα θέρμανσης

✓ Θερμαντικά σώματα



Διεύθυνση εργοστασίου: Καναμάτ Ρόδου • τηλ. 62649
Διεύθυνση πρατηρίου: Στεφάνου Καζούλη 15 • τηλ. 35797 - 35868 - 38509

ΔΕΝ ΣΥΜΒΙΒΑΖΕΤΑΙ Η ΝΕΑ ΚΥΒΕΡΝΗΣΗ

ΚΟΡΥΦΑΙΑ ΕΠΙΔΙΩΞΗ Η ΚΑΤΑΠΟΛΕΜΗΣΗ ΔΙΑΦΘΟΡΑΣ ΚΑΙ ΔΙΑΠΛΟΚΗΣ

• Στις προτεραιότητες και η υγειονομική θωράκιση της χώρας

Με την ονομαστική ψηφοφορία για την παροχή ψήφου εμπιστοσύνης στην Κυβέρνηση αναμενόταν να ολοκληρωθεί χθες τα μεσάνυκτα στη Βουλή η συζήτηση επί των προγραμματικών δηλώσεων, που παρουσίασε ο Πρωθυπουργός Κ. Καραμανλής.

Με ιδιαίτερο ενδιαφέρον αναμενόταν εξάλλου η ομιλία του υπουργού Οικονομίας Γ. Αλογοσκούφη ο οποίος θα εξειδίκευε την οικονομική πολιτική.

Η καταπολέμηση διαφθοράς και διαπλοκής στις προτεραιότητες του υπουργείου Δικαιοσύνης

Την κατάργηση των «νόμων της διαπλοκής» εξήγγειλε ο υπουργός Δικαιοσύνης Αναστάσιος Παπαληγούρας στο πλαίσιο της συζήτησης των προγραμματικών δηλώσεων της κυβέρνησης.

«Προσβλέπουμε σε μια ανεξάρτητη Δικαιοσύνη, αρωγό στην προσπάθεια της κυβέρνησης για να ανασυντάξει την Ελληνική Πολιτεία με όρους ευνομίας, ισονομίας, χρηστής διαχείρισης, ήθους και κοινωνικής ευθύνης», τόνισε ο υπουργός.

Παραθέτοντας τις προτεραιότητες της πολιτικής της κυβέρνησης στο χώρο της Δικαιοσύνης, ανέφερε την καταπολέμηση της διαφθοράς, την ταχύτητα στην απονομή της Δικαιοσύνης, τις ανθρώπινες φυλακές, την καταπολέμηση του οργανωμένου εγκλήματος και την κωδικοποίηση της νομοθεσίας. Όπως είπε ο κ. Παπαληγούρας «ένα ολόκληρο νομοθετικό πλαίσιο -που περιλαμβάνει νόμους, όπως η μετατροπή του αδικήματος της απιστίας περί την υπηρεσία των δημοσίων λειτουργών από κακούργημα σε πλημμέλημα- συνέβαλε στο να καλλιεργηθεί ένα απαράδεκτο κλίμα ουσιαστικής ατιμωρησίας, που ενίσχυσε τη διαπλοκή στα δημόσια έργα και τις κρατικές προμήθειες και εγκαθίδρυσε ένα καθεστώς συναλλαγής και διαφθοράς στο δημόσιο βίο».

Για την ταχύτητα στην απονομή της Δικαιοσύνης είπε ότι θα εντατικοποιηθεί το πρόγραμμα κτιριακών υποδομών, θα υπάρξει ορθολογική χωροταξική κατανομή και εξειδίκευση των δικαστών, θα δοθούν κίνητρα για τη βελτίωση της ποιότητας και της αποτελεσματικότητας των λειτουργών της Δικαιοσύνης, θα περιοριστεί η δικαστική ύλη (λέγοντας ότι ο παραβιάσεις του ΚΟΚ ή της Αγορανομίας σε όλη την Ευρώπη αντιμετωπίζονται με διοικητικές κυρώσεις) και ότι θα δημιουργηθεί δικαστική αστυνομία.

Επίσης, ο κ. Παπαληγούρας δέχθηκε ότι υπάρχει ανάγκη για νέα σωφρονιστικά καταστήματα, με ιδιαίτερη έμφαση στα καταστήματα για εξαρτημένα από ουσίες άτομα, και παράλληλα για εφαρμογή σύγχρονων μέτρων αντιεγκληματικής και σωφρονιστικής πολιτικής.





Μιλώντας για το οργανωμένο έγκλημα είπε ότι «το πρόσφατο, βάρβαρο τρομοκρατικό χτύπημα στη Μαδρίτη κατέδειξε ότι ο ευρωπαϊκός χώρος είναι 'προνομιακός' στόχος του τρομομηδενισμού», αλλά και «έδωσε το έναυσμα για τη χάραξη μιας κοινής ευρωπαϊκής πολιτικής για την καταπολέμηση της τρομοκρατίας».

«Η Ελλάδα, λόγω των Ολυμπιακών Αγώνων έχει κάθε συμφέρον να συμβάλει ενεργά στη σύμπηξη ενός ευρωπαϊκού μετώπου κατά της τρομοκρατίας, που θα διέπεται από κοινό νομοθετικό πλαίσιο με αναβαθμισμένα μέσα», τόνισε.

Τέλος, είπε ότι η κωδικοποίηση της νομοθεσίας θα αντιμετωπίσει το απαράδεκτο καθεστώς της πολυνομίας, η οποία αποτελεί στραγγαλιστική τροχοπέδη στην απονομή της Δικαιοσύνης.

Πρώτη προτεραιότητα η υγειονομική θωράκιση της χώρας, λέει ο Νικήτας Κακλαμάνης

Πρώτη προτεραιότητα του υπουργείου Υγείας θα είναι η υγειονομική θωράκιση της χώρας εν όψει των Ολυμπιακών Αγώνων, όπως εξήγγειλε τη Δευτέρα στη Βουλή ο υπουργός Υγείας Νικήτας Κακλαμάνης.

Σύντομα η κατάργηση της λίστας φαρμάκων.

Ο κ. Κακλαμάνης ενημέρωσε τη Βουλή ότι το νέο συντονιστικό κέντρο του ΕΚΑΒ έχει καθυστερήσει σημαντικά και ότι προκειμένου να μπορέσει να παραδοθεί μέχρι τον Ιούλιο είναι αναγκασμένος αντί για προκήρυξη διαγωνισμού να προχωρήσει σε ανάθεση. Επίσης, ανέφερε ότι από τα 270 ασθενοφόρα του ΕΚΑΒ όπως τον ενημέρωσε ο πρόεδρος του ΕΚΑΒ μόνο τα 200 θα μπορέσουν να παραδοθούν τώρα, με απόκλιση 44% και 27%, σε σχέση με όσα προβλέπει ο διαγωνισμός. Ο κ. Κακλαμάνης εξέφρασε την ελπίδα να μην έρθει για έλεγχο η Ευρωπαϊκή Επιτροπή στο θέμα αυτό μέχρι να έρθουν τα ασθενοφόρα και προσέθεσε ότι αυτή τη στιγμή βρίσκονται ήδη στο τελωνείο 20 ασθενοφόρα που δεν εκτελωνίζονται αν δεν δοθούν άμεσα τα χρήματα για τον εκτελωνισμό τους. Γι' αυτό επισήμανε ότι στο πρώτο νομοσχέδιο που θα έρθει προς ψήφιση στη Βουλή θα καταθέσει σχετική τροπολογία προκειμένου να προχωρήσει το θέμα του εκτελωνισμού τους.

Ακόμα είπε ότι πιστεύει ότι μέχρι την έναρξη των Ολυμπιακών Αγώνων θα μπορέσουν να λειτουργήσουν τρία έως τέσσερα Ολυμπιακά νοσοκομεία, ενώ για την πολυκλινική ανέφερε ότι η παράδοσή της θα γίνει στις 10 Ιουλίου στην «Αθήνα 2004» και θα λειτουργήσει μέχρι το τέλος Σεπτεμβρίου με εθελοντές. Συμπλήρωσε δε ότι η πολυκλινική αποτελεί εκπληκτικό κέντρο υγείας αστικού τύπου, για το οποίο όμως δεν υπάρχει επιχειρησιακό σχέδιο, με αποτέλεσμα μέχρι το πρώτο τρίμηνο του 2005 αναγκαστικά να μείνει κλειστό.

Όσον αφορά τις άλλες προτεραιότητες του υπουργείου Υγείας, μεταξύ άλλων ανέφερε την απορρόφηση προγραμμάτων από το Γ' ΚΠΣ στον τομέα της Υγείας, που σήμερα είναι μικρότερη του 12%, την κατάθεση μέσα στην άνοιξη νομοσχεδίου για το νέο τρόπο διοίκησης των νοσοκομείων, την κατάθεση νομοσχεδίου για την αλλαγή του τρόπου προμηθειών και την οικονομική εξυγίανση των νοσοκομείων, την κατάθεση μέσα στο φθινόπωρο νομοσχεδίου για την πρωτοβάθμια φροντίδα Υγείας, στο οποίο θα περιληφθούν και πολλά μέτρα που προέβλεπε νομοσχέδιο του 1997 του Κώστα Γείτονα και το οποίο όπως είπε ο κ. Κακλαμάνης ουδέποτε εφαρμόστηκε.

Επίσης, δήλωσε ότι η λίστα φαρμάκων σύντομα θα καταργηθεί, ενώ όσον αφορά τους διοικητές των νοσοκομείων είπε ότι «όσοι το επιθυμούν θα διατηρηθούν, αφού περάσουν βέβαια από αξιολόγηση, και εφόσον δεν υπονομεύουν το έργο της νέας κυβέρνησης».

ΨΑΡΟΤΑΒΕΡΝΑ

«ΑΒΑΝΤΗΣ»

(στην κοσμοπολίτικη παραλία Αφάντου, κοντά στο Γκολφ)

Καθημερινά ανοικτά μεσημέρι και βράδυ

Πλούσια κουζίνα, καθημερινά με φρέσκα ψάρια, θαλασσινά και κρέατα, μεγάλη ποικιλία λαχανικών και μεζέδων, όλα ντόπιας παραγωγής.

«ΑΒΑΝΤΗΣ»

Η ΤΑΒΕΡΝΑ ΤΗΝ ΟΠΟΙΑ ΕΜΠΙΣΤΕΥΟΝΤΑΙ ΟΛΟΙ, ΓΙΑΤΙ ΔΙΝΕΙ ΚΑΘΗΜΕΡΙΝΑ ΕΞΕΤΑΣΕΙΣ ΚΑΙ ΑΡΙΣΤΕΥΕΙ

Για κρατήσεις τηλ: 2241051280



ΚΡΙΚΟΣ ΑΥΤΟΚΙΝΗΤΑ

Ανοιξε και λειτουργεί το μοναδικό SUPER MARKET ΑΥΤΟΚΙΝΗΤΩΝ στην Ρόδο.

ΚΡΙΚΟΣ ΑΥΤΟΚΙΝΗΤΑ

Με όλες τις μάρκες καινούργιων και μεταχειρισμένων αυτοκινήτων.

AUDI - V.W. - TOYOTA - MAZDA - CITROEN - CHRYSLER - SKODA κ.α.

ΚΡΙΚΟΣ ΑΥΤΟΚΙΝΗΤΑ

13ο χλμ ΡΟΔΟΥ - ΑΕΡΟΔΡΟΜΙΟΥ
(Απέναντι από την HERTZ)
Τηλέφωνο Εξυπηρέτησης: 22410 82222

Φέτος το Πάσχα θα είναι ξεχωριστό...

με το Εορτοδάνειο της ΤΡΑΠΕΖΑΣ ΔΩΔΕΚΑΝΗΣΟΥ



— Εως 9.000 €
— Με τελικό Επιτόκιο 9,9%
— Με περίοδο χάριτος 6 μηνών
— Με χρόνο εξόφλησης έως και 60 μήνες
— Διαθέσιμο την περίοδο των εορτών από 22-3-2004 έως 16-4-2004
— Χωρίς έξοδα φακέλου



ΣΥΝΕΤΑΙΡΙΣΤΙΚΗ ΤΡΑΠΕΖΑ ΔΩΔΕΚΑΝΗΣΟΥ
η δική μας τράπεζα

ΡΟΔΟΣ - ΚΩΣ - ΚΑΛΥΜΝΟΣ - ΙΑΛΥΣΟΣ - ΑΡΧΑΓΓΕΛΟΣ - ΛΑΡΔΟΣ - ΣΟΡΩΝΗ - ΝΙΣΥΡΟΣ - ΚΑΡΠΑΘΟΣ - ΚΑΣΟΣ