η δημοκρατική της Ρόδου

στην υπηρεσία του δωδεκανησιακού λαού

Αρ. φύλλου 6527 - **ΤΕΤΑΡΤΗ 31 ΜΑΡΤΙΟΥ 2004** - Τιμή 0,70 ΕΥΡΩ - **www.dimokratiki.gr**

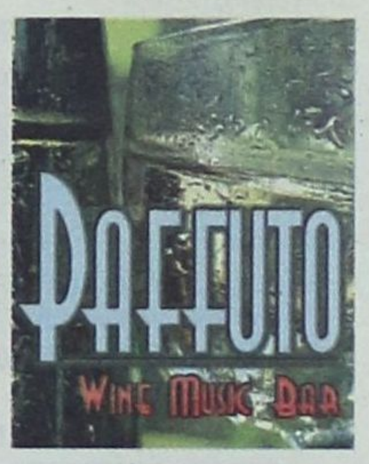



ΓΙΑ ΤΟ ΤΕΤΑΡΤΟ ΣΧΕΔΙΟ ΛΥΣΗΣ ΤΟΥ ΚΟΦΙ ΑΝΑΝ

ΣΥΜΦΩΝΗΣΑΝ ΟΤΙ ΔΙΑΦΩΝΟΥΝ

Καραμανλής - Ερντογάν

Ποιά είναι τα βασικά σημεία του κειμένου που παρουσιάσθηκε • ΣΕΛ. 32

ΑΠΟ ΤΗΝ ΥΠΟΔΙΕΥΘΥΝΣΗ ΑΣΦΑΛΕΙΑΣ ΡΟΔΟΥ

ΕΞΑΡΘΡΩΘΗΚΕ κύκλωμα που λυμαίνεται τις μαθητικές εκδρομές

Συνελήφθησαν τρία άτομα που φέρονται να εκβίαζαν επιχειρηματίες για «μίζες» και να εισέπρατταν και προκαταβολές • Αντιμετωπίζουν βαρύτατες κατηγορίες • Χρειάζεται εδώ και τώρα κάθαρση το βρώμικο κύκλωμα των εκδρομών • Καθολική απαίτηση η προστασία των ανυπεράσπιστων παιδιών • ΣΕΛ. 7

Υστερα από καταγγελίες εστιατόρων και ιδιοκτητών νυκτερινών κέντρων



ΥΠΟΥΡΓΟΣ ΔΗΜΟΣΙΑΣ ΤΑΞΗΣ

Η Αστυνομία πρέπει να κερδίσει την εμπιστοσύνη του πολίτη



• ΣΕΛ. 10

ΓΙΑ ΝΑ ΣΤΑΜΑΤΗΣΕΙ Η ΕΡΗΜΩΣΗ

Η οικονομική ανάπτυξη των νησιών πρώτος στόχος του κ. Αρ. Παυλίδη



• ΣΕΛ. 4

ΓΙΑ ΤΗΝ ΠΟΡΕΙΑ ΤΩΝ ΚΡΑΤΗΣΕΩΝ

ΑΠΟΓΟΗΤΕΥΣΗ ΕΠΙΧΕΙΡΗΜΑΤΙΩΝ

Ελάχιστοι ημεδαποί θα πάνε εκδρομή το Πάσχα



• ΣΕΛ. 3

ΜΙΜΗΣ ΑΝΔΡΟΥΛΑΚΗΣ

Το ΠΑΣΟΚ θα πρέπει να αποκρατικοποιηθεί



• ΣΕΛ. 13

ΔΙΟΡΙΣΘΗΚΕ ΧΘΕΣ

Δάσκαλος ο νέος Περιφερειάρχης Νοτίου Αιγαίου

• ΣΕΛ. 32



ΓΙΑ ΝΑ ΜΗΝ ΟΔΗΓΗΘΟΥΝ ΣΕ ΧΡΕΟΚΟΠΙΑ

ΑΠΟΦΑΣΙΣΜΕΝΟΙ ΟΙ ΞΕΝΟΔΟΧΟΙ ΤΗΣ ΡΟΔΟΥ *να αντισταθούν στις πιέσεις των Τ.Ο.*

Συνεδρίασε χθες το δ.σ. της Ενώσεως Ξενοδόχων και έλαβε σοβαρές αποφάσεις • ΣΕΛ. 14

ΕΧΕΙ «ΠΛΗΜΜΥΡΙΣΕΙ» ΤΟ ΝΗΣΙ

Μαζικές είναι πλέον οι αφίξεις εκδρομέων μαθητών

Αύριο τα πρώτα τσάρτερ • ΣΕΛ. 3

ΒΑΡΥ ΚΑΙ ΠΑΛΙ ΤΟ ΚΛΙΜΑ

Επιρρίπτονται ευθύνες στο Δήμο Αφάντου για το Γκολφ • ΣΕΛ. 5

ΕΒΑΛΑΝ ΟΛΟΙ, ΤΕΛΙΚΑ, ΝΕΡΟ ΣΤΟ ΚΡΑΣΙ ΤΟΥΣ

ΔΟΘΗΚΕ ΝΕΑ ΠΡΟΣΩΡΙΝΗ ΛΥΣΗ *στο ενεργειακό πρόβλημα της Ρόδου*

θα εγκατασταθούν από την ΔΕΗ τα ηλεκτροπαραγωγά ζεύγη • ΣΕΛ. 6



η άποψη της ημέρας

Η συντριπτική εκλογική επικράτηση της σημερινής Νέας Δημοκρατίας της δίνει την δυνατότητα να ξεκαθαρίσει το οικονομικό σκηνικό από τις στρεβλώσεις, τις σχέσεις και τις διαπλοκές που τελικά ωφέλησαν μόνο ορισμένους.

Στα βαθιά νερά ξεκίνησε η νέα κυβέρνηση τόσο στο οικονομικό όσο και στο διπλωματικό πεδίο. Φαίνεται όμως ότι η κυβέρνηση Καραμανλή τηρεί κατά γράμμα την προεκλογική της γραμμή, αφού γίνεται αντιληπτό ότι δεν είναι διατεθειμένη να συνάψει τις «φιλικές» σχέσεις, που κατά κανόνα καλλιέργησε η προηγούμενη κυβέρνηση.

Παράλληλα, ο πρωθυπουργός αναφέρθηκε και πάλι στο πρότυπο όσον αφορά το ύφος της εξουσίας, που χαρακτηρίζεται από χαμηλούς τόνους και απόσταση από τα «κοινωνικά» φαινόμενα του παρελθόντος.

Η αποκάλυψη των μεγάλων δημοσιονομικών ελλειμμάτων που κανείς δεν φαίνεται να διαψεύδει, δικαιώνοντας τους φόβους του Πέδρο Σόλμπες, δείχνει το μέγεθος της αναξιοπιστίας της πολιτικής Σημίτη – Χριστοδουλάκη στην οικονομία.

Πολλά κακά αναμένεται να βρουν στα διακά την εξήγησή τους, καθώς ενώ τα μεγέθη ευημερούσαν, σε όλους, από τον μέσο επιχειρηματία μέχρι τον μέσο υπάλληλο, είχαν γίνει αντιληπτά τα βαθύτερα προβλήματα της οικονομίας. Δυστυχώς ή ευτυχώς ούτε αυτά έφεραν το ποθητό αποτέλεσμα στο ΠΑΣΟΚ κι ενώ οι άνθρωποί του αποχώρησαν από την εξουσία, η χώρα καλείται τώρα να αντιμετωπίσει και να ξεπεράσει τις συνέπειες μιας πολιτικής που, όπως αποδείχθηκε, δεν είχε αρχή, μέση και τέλος.

Από τις τεράστιες καθυστερήσεις στα Ολυμπιακά Εργα μέχρι το νοικοκύρεμα του Δημοσίου, η κυβέρνηση έχει ξεκινήσει έναν Μαραθώνιο για να μπορέσει να καλύψει τις ανειλημμένες υποχρεώσεις και να εδραιώσει τον έλεγχο της κατάστασης.

Στα βαθιά νερά

Η συντριπτική εκλογική επικράτηση της σημερινής Νέας Δημοκρατίας της δίνει την δυνατότητα να ξεκαθαρίσει το οικονομικό σκηνικό από τις στρεβλώσεις, τις σχέσεις και τις διαπλοκές που τελικά ωφέλησαν ορισμένους αλλά δεν λειτούργησαν σε μιά συνολικά υγιή κατεύθυνση. Και εδώ θα φανεί πόσο τελικά επιβαρύνθηκε το Δημόσιο από αυτού του είδους τις συναλλαγές και πόσο τρώθηκε ο πραγματικός ανταγωνισμός που θα μπορούσε να είχε οδηγήσει στην διάχυση της ανάπτυξης. Το κρίσιμο θέμα με την οικονομία είναι ότι, όπως έχει αποδειχθεί , δεν μπορεί να περιμένει. Και η συνολική βελτίωσή της θα πρέπει να περάσει μέσα από την εξισορρόπηση της κοινωνίας που θα διασφαλίσει την εγχώρια ζήτηση και για τις μικρότερες επιχειρήσεις.

Σημαντικός παράγοντας είναι το τμήμα του οικονομικού κύκλου στο οποίο βρισκόμαστε. Διεθνώς, η Ευρώπη φαίνεται ότι και λόγω της έλλειψης πολιτικών ηγετών μεγάλου διαμετρήματος, μένει πίσω σε σχέση τόσο με την Αμερική, όσο και με την Ιαπωνία αλλά και τη Βρετανία, που διατηρεί στην οικονομία την δική της αυτονομία. Δημιουργείται έτσι ένα περιβάλλον σχετικά επισφαλές για την μικρή Ελλάδα. Από αυτήν την πλευρά το ποτήρι είναι μισοάδειο.

Από την άλλη πλευρά, οι εξελίξεις μπορεί να ενέχουν δυσκολίες δεν είναι όμως και καταδικαστικές, φτάνει να μπει το μαχαίρι βαθιά μέχρι το κόκαλο εκεί που πρέπει και να αξιοποιηθούν όλες οι δυνατότητες σε επίπεδο ανταγωνιστικότητας αλλά και στρατηγικής, γεωπολιτικής ανάπτυξης με εκμετάλλευση των υπαρχουσών προϋποθέσεων.

Την ίδια στιγμή, στο Κυπριακό , η απρονοησία της προηγούμενης κυβέρνησης να μην ζητήσει αναστολή των διαδικασιών (όπως έχει κάνει πολλές φορές η Τουρκία σε αντίστοιχες περιπτώσεις) έχει φέρει την ελληνοκυπριακή πλευρά αντιμέτωπη με κρίσιμα διλήμματα που θα εξελιχθούν το προσεχές διήμερο στην Ελβετία. Θετική για την ελληνική πλευρά παραμένει η προσήλωση του πρωθυπουργού στην θετική επίλυση του ζητήματος, αλλά και το αναβαθμισμένο πεδίο επικοινωνίας με την Λευκωσία.

ο καιρός



Γενική πρόγνωση για σήμερα Τετάρτη 31-3-2004 Ανεμοι στα δυτικά ανατολικοί-Νοτιοανατολικοί μέτριοι και απο τη νύχτα ισχυροί,και στα ανατολικά βόρειοι-βορειοανατολικοί μέτριοι μέχρι ισχυροί και τοπικά πολύ ισχυροί. Θερμοκρασία χωρίς αξιόλογη μεταβολή. Νησιά ανατολικού Αιγαίου, Δωδεκάνησα λίγες πρόσκαιρες νεφώσεις . Άνεμοι: βόρειοι βορειοδυτικοί μέτριοι μέχρι ισχυροί. Θερμοκρασία: από 10 έως 19 βαθμούς

ΗΜΕΡΗΣΙΑ ΕΦΗΜΕΡΙΔΑ
η δημοκρατική
της Ρόδου
Ετος ιδρύσεως 1982
Θεμ. Σοφούλη 77
Ταχ. Θυρίδα 339
85100 Ρόδος
Εκδότης - ιδιοκτήτης
ΒΑΣΙΛΗΣ Δ. ΑΘΑΝΑΣΙΟΥ
Διευθυντής:
ΔΑΜΙΑΝΟΣ Β. ΑΘΑΝΑΣΙΟΥ
Τηλέφωνα: 22410-34722, 76655, 37500, 26728, 27919
Telefax: 2241037333
www.dimokratiki.gr
e-mail:contact@dimokratiki.gr



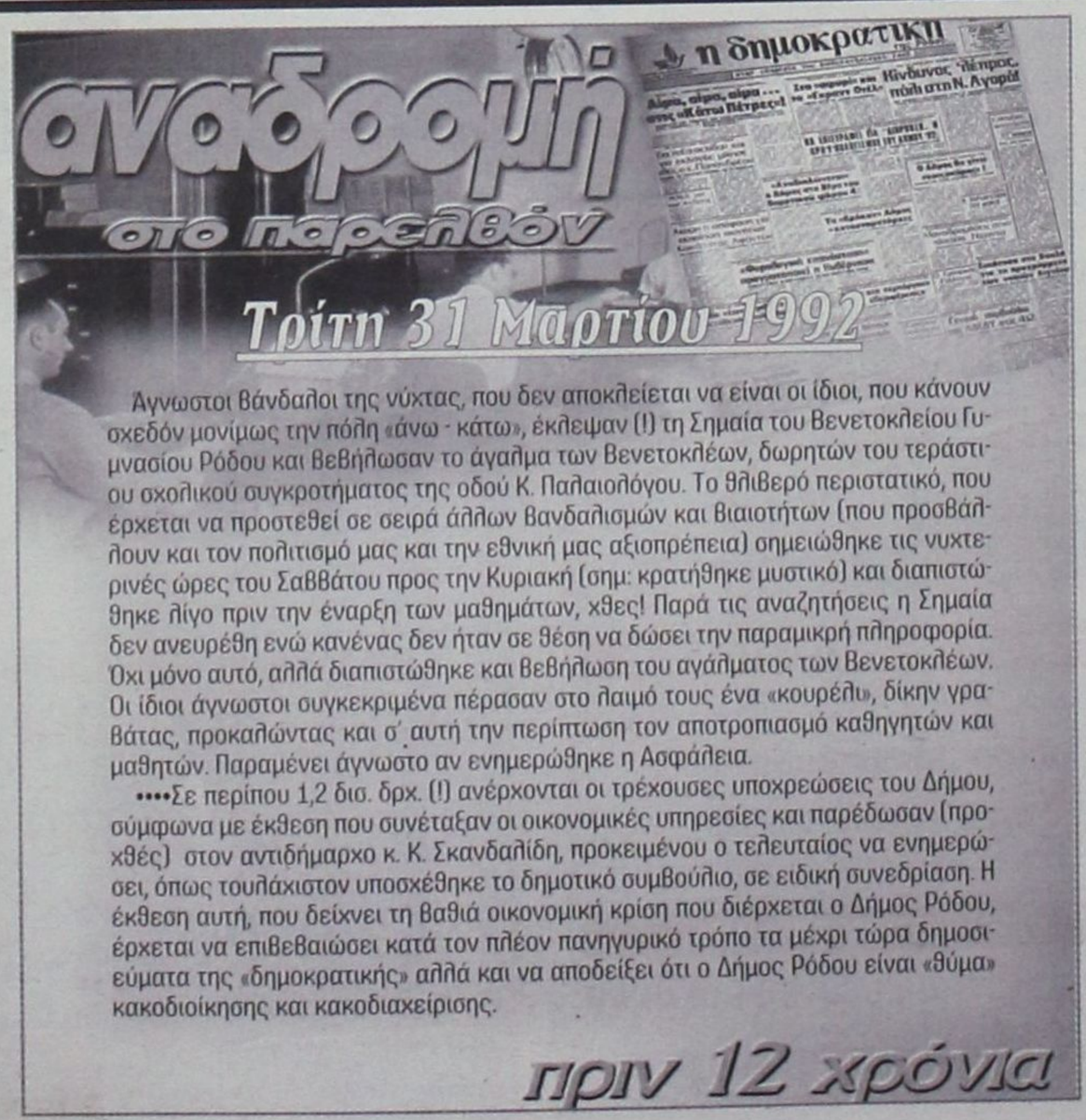

Αγνωστοι βάνδαλοι της νύχτας, που δεν αποκλείεται να είναι οι ίδιοι, που κάνουν σχεδόν μονίμως την πόλη «άνω - κάτω», έκλεψαν (!) τη Σημαία του Βενετοκλείου Γυμνασίου Ρόδου και βεβήλωσαν το άγαλμα των Βενετοκλέων, δωρητών του τεράστιου σχολικού συγκροτήματος της οδού Κ. Παλαιολόγου. Το θλιβερό περιστατικό, που έρχεται να προστεθεί σε σειρά άλλων βανδαλισμών και βιαιοτήτων (που προσβάλλουν και τον πολιτισμό μας και την εθνική μας αξιοπρέπεια) σημειώθηκε τις νυχτερινές ώρες του Σαββάτου προς την Κυριακή (σημ: κρατήθηκε μυστικό) και διαπιστώθηκε λίγο πριν την έναρξη των μαθημάτων, χθες! Παρά τις αναζητήσεις η Σημαία δεν ανευρέθη ενώ κανένας δεν ήταν σε θέση να δώσει την παραμικρή πληροφορία. Οχι μόνο αυτό, αλλά διαπιστώθηκε και βεβήλωση του αγάλματος των Βενετοκλέων. Οι ίδιοι άγνωστοι συγκεκριμένα πέρασαν στο λαιμό τους ένα «κουρέλι», δίκην γραβάτας, προκαλώντας και σ΄αυτή την περίπτωση τον αποτροπιασμό καθηγητών και μαθητών. Παραμένει άγνωστο αν ενημερώθηκε η Ασφάλεια.

••••Σε περίπου 1,2 δισ. δρχ. (!) ανέρχονται οι τρέχουσες υποχρεώσεις του Δήμου, σύμφωνα με έκθεση που συνέταξαν οι οικονομικές υπηρεσίες και παρέδωσαν (προχθές) στον αντιδήμαρχο κ. Κ. Σκανδαλίδη, προκειμένου ο τελευταίος να ενημερώσει, όπως τουλάχιστον υποσχέθηκε το δημοτικό συμβούλιο, σε ειδική συνεδρίαση. Η έκθεση αυτή, που δείχνει τη βαθιά οικονομική κρίση που διέρχεται ο Δήμος Ρόδου, έρχεται να επιβεβαιώσει κατά τον πλέον πανηγυρικό τρόπο τα μέχρι τώρα δημοσιεύματα της «δημοκρατικής» αλλά και να αποδείξει ότι ο Δήμος Ρόδου είναι «θύμα» κακοδιοίκησης και κακοδιαχείρισης.

πριν 12 χρόνια

πληροφορίες

Η ΤΑΥΤΟΤΗΤΑ ΤΗΣ ΗΜΕΡΑΣ

ΤΕΤΑΡΤΗ 31 ΜΑΡΤΙΟΥ
ΥΠΑΤΙΟΥ ΚΑΙ ΑΚΑΚΙΟΥ ΙΕΡΟΜΑΡΤΥΡΩΝ
Ανατολή ηλίου 6.12 Δύση ηλίου 18.47 ΣΕΛΗΝΗ 11 ΗΜΕΡΩΝ

ΦΑΡΜΑΚΕΙΑ

ΣΗΜΕΡΑ διημερεύει το φαρμακείο ΠΑΠΠΟΥ Ε.-ΣΤΑΥΡΟΠΟΥΛΟΣ Χ., πλατεία Ακαδημίας (δίπλα από την Τράπεζα Δωδ/σου) τηλ. 75747
ΣΗΜΕΡΑ διανυκτερεύει το φαρμακείο ΜΙΧΑΛΑΚΗΣ Β., Αγ. Αναστασίας 81 (δίπλα στην εκκλησία Αγ. Αναστασίας) τηλ. 34282

ΚΑΥΣΙΜΑ

ΣΗΜΕΡΑ: Διανυκτερεύουν τα πρατήρια καυσίμων 1) Σταυριανάκης Π. SHELL Ψαροπούλα **2)** Τζωρτζής Γ. ΒΡ Ροδίνι **3)** Γαβριλιώτης Γ. ΕΚΟ Ιαλυσός **4)** Τσουμπλέκας Γ. ΕΚΟ Παραδείσι **5)** Παπαοικονόμου Μ. ΕΚΟ Αφάντου **6)** Οίκουτας Μ. ΕΚΟ Αρχάγγελος **7)** Διακοστεργάκης Γ. ΕΚΟ Μανδρικό **8)** Σαββάκης Μ. ΒΡ Θεολόγος

ΧΡΗΣΙΜΑ ΤΗΛΕΦΩΝΑ

Άμεση δράση	100	Πληρ. ΟΤΕ	131
Αμεση Επέμβαση		Ώρα	141
Πυροσβεστικής	199	Φαρμακεία (Διημ.-Διαν.)	1434
Νοσοκομείο	80000	ΠΡΟ-ΠΟ • ΛΟΤΤΟ	1444
Οδική Ασφάλεια:		ΠΑΜΕ ΣΤΟΙΧΗΜΑ	1400
EXRESS SERVICE	154	ΡΟΔΑ	26300
HELLAS SERVICE	1057	ΚΤΕΥΛ	27706
HOULIS SERVICE	30165	ΕΒΕΔ	22281
ΑΦΟΙ Σιέχ	25776	Δικηγορικός Σύλλογος	27469
Ράδιο Ταξί	64712	Εμπορικός Σύλλογος	35255
Αστυν. Διεύθυνση	27653	Ολυμπιακή - Κρατήσεις	24555
Ασφάλεια	23294	ΔΑΝΕ (πρακτορείο)	43150
Τμήμα Τάξης	23849	ΙΚΑ	64912
Τροχαία	44131-32	ΤΕΒΕ	22688-77034
Λιμεναρχείο	28888	ΤΑΞΥ	68701-3
Δασαρχείο	191	ΟΑΕΔ	23265
Τελωνείο	27703	Εργατικό Κέντρο	24730
Υγειονομείο	26666	Αρχαιολογία	34719
Μητρόπολη	23274	Περιφ. Δ/ντής	38174 - 38175
Νομαρχία	46501		
Δήμος Ρόδου	46200	AIRGREECE	36095
Βλάβες ΟΤΕ	121	Aegean Airlins	98345
Βλάβες ΔΕΗ	125	ΔΗΜ. ΕΠΙΧ. ΚΑΘ. ΡΟΔΟΥ	77600
ΒΛΑΒΕΣ ΔΕΥΑΡ	68755	ΥΠΗΡ. ΑΠΟΚΟΜΙΔΗΣ	61057

ΔΕΧΟΝΤΑΙ ΤΟ ΚΟΙΝΟ

- Ο Νομάρχης Δωδεκανήσου **Γιάννης Μαχαιρίδης** και οι βοηθοί Νομάρχη **Στάθης Κουσουρνάς** και **Νίκος Ζωίδης** δέχονται το κοινό κάθε **Τρίτη και Πέμπτη, από τις 11:00-13:00 το μεσημέρι**

ΑΚΤΟΠΛΟΪΚΑ ΔΡΟΜΟΛΟΓΙΑ

Β. ΚΟΡΝΑΡΟΣ: Απόπλους **04.30** δια Χάλκη, Διαφάνι, Νηγάδια, Κάσο, Σητεία, Αγ. Νικόλαο, Θήρα, Μήλο, Πειραιά
ΙΕΡΑΠΕΤΡΑ: Απόπλους **12.00** δια Καστελλόριζο και επιστροφή **ΜΑΡΙΝΑ:** Απόπλους **16.00** δια Σύμη, Τήλο, Νίσυρο, Κω, Κάλυμνο, Λέρο, Πάτμο, Πειραιά

ΑΕΡΟΠΟΡΙΚΑ ΔΡΟΜΟΛΟΓΙΑ

ΠΤΗΣΕΙΣ ΟΛΥΜΠΙΑΚΗΣ
ΡΟΔΟΣ - ΑΘΗΝΑ: Καθημερινά **07.10; 10.40, 13.40, 19.45, 22.55**
Κάθε Σάββατο 16.40
ΡΟΔΟΣ - ΚΑΡΠΑΘΟΣ: (Τρίτη, Σάββατο) **16.15** (Πέμπτη - Κυριακή)
ΡΟΔΟΣ - ΚΑΣΟΣ: (Τρίτη -Σάββατο) **16.15**
ΡΟΔΟΣ - ΗΡΑΚΛΕΙΟ: Δευτέρα **15.30** , Τρίτη **06.30 - 20.50**, Τετάρτη **20.50**, Πέμπτη **06.30 - 20.50** Παρασκευή **15.30**, Σάββατο **20.50**, Κυριακή **19.15**
ΡΟΔΟΣ - ΘΕΣΣΑΛΟΝΙΚΗ: (Δευτέρα, Τετάρτη, Παρασκευή, Σάββατο) **19.40**
ΡΟΔΟΣ - ΜΕΓΙΣΤΗ: (Δευτέρα,Τετάρτη, Παρασκευή, Σάββατο Κυριακή) **07.00**
ΠΤΗΣΕΙΣ AEGEAN - CRONUS AIRLINES
ΡΟΔΟΣ - ΑΘΗΝΑ: Καθημερινά **07.10 (πλην Κυριακής)**
11-10 - 16.25 - 18.10 -21.35
ΡΟΔΟΣ - ΗΡΑΚΛΕΙΟ: Καθημερινά 14.30
ΡΟΔΟΣ - ΘΕΣΣΑΛΟΝΙΚΗ: Καθημερινά 17.45

ΣΥΝΑΛΛΑΓΜΑ

USA Dollar	1,2160	Switzerland Franc	1,5607
Denmark Crown	7,4459	Norway Crown	8,4481
UK Pound	0,6678	Cyprus Pound	0,5864
Sweden Crown	9,2786	Canada Dollar	1,5965
Japan Yen (100)	128,28	Australia Dollar	1,6302

ΤΑ ΠΕΡΙΣΣΟΤΕΡΑ ΞΕΝΟΔΟΧΕΙΑ ΕΙΝΑΙ ΚΛΕΙΣΤΑ

ΑΠΟΓΟΗΤΕΥΜΕΝΟΙ ΟΙ ΕΠΑΓΓΕΛΜΑΤΙΕΣ από την πορεία των κρατήσεων *για τις διακοπές του Πάσχα*

Λόγω ελλείψεως χρημάτων θα μείνουν στα σπίτια τους οι Ελληνες

Σε απόγνωση βρίσκονται τις τελευταίες μέρες οι επαγγελματίες του τουρισμού. Δέκα μέρες έμειναν για να ξεκινήσουν οι διακοπές του Πάσχα και οι πάλαι ποτέ «δημοφιλείς προορισμοί» παραμένουν μισογεμάτοι εκτός ελάχιστων εξαιρέσεων.

Οι φίλοι και οι συγγενείς στο χωριό θα είναι κάποια λύση και αυτό το Πάσχα... Ξενοδοχεία δεν έχουν ανοίξει καν για την περίοδο των εορτών, εστιάτορες αποφάσισαν να μην ανοίξουν κι αυτοί και οι τουριστικοί πράκτορες αναγκάζονται να προβούν σε τεράστιες εκπτώσεις για να μη σημειώσουν ζημιά οι επιχειρήσεις τους. Οι ίδιοι χαρακτηρίζουν την κατάσταση από απογοητευτική έως τραγική. Ελλειψη ρευστού σε συνδυασμό με το γεγονός ότι το Πάσχα πέφτει πολύ νωρίς, οι κύριες αιτίες. Οπως πολύ σωστά λέει ο λαός, ήτανε στραβό το κλήμα, το 'φαγε κι ο γάιδαρος...

Λύση τα εξοχικά

«Σε λίγο έχουμε Μεγάλη Εβδομάδα και ο κόσμος τώρα, τις τελευταίες μέρες, άρχισε να κοιτάει τα φυλλάδια με τα προγράμματα για το εσωτερικό της χώρας. Πόσο μάλλον για το εξωτερικό. Δεν υπάρχουν χρήματα. Θα προτιμηθούν για άλλη μια φορά τα εξοχικά, οι φίλοι, τα πατρογονικά εδάφη. Κι αυτό δεν σώζει κανέναν από μας». Ο πρόεδρος της Πανελλήνιας Ενωσης Ταξιδιωτικών Πρακτόρων και Αερομεταφορέων Σπύρος Γκίνης περιγράφει με τα πιο μελανά χρώματα τη φετινή τουριστική κίνηση σε Ελλάδα και εξωτερικό. «Το Πάσχα φέτος έχει πεθάνει για μας. Τελείωσε. Είχαμε τις εκλογές. Μετά βρεθήκαμε από τα Χριστούγεννα στο Πάσχα χωρίς να το καταλάβουμε. Εγινε ό,τι έγινε στη Μαδρίτη, ακολούθησε το Κοσυφοπέδιο και τώρα έχουμε τη Μέση Ανατολή να φλέγεται. Εχουμε αρχίσει πάλι να τρέμουμε. Δεν ξέρω τι να πω... Τα πράγματα είναι από δυσοίωνα έως απογοητευτικά»...

Σύμφωνα με τα στοιχεία των πρακτορείων, εάν εξαιρέσει κανείς την Κέρκυρα, όπου η πληρότητα στα ξενοδοχεία αγγίζει το 90%, και τη Μύκονο που φτάνει το 75%, στις άλλες τουριστικές περιοχές δεν ξεπερνά το 70%, ενώ στις περισσότερες ανέρχεται στο 60-65%. Τραγική χαρακτηρίζεται η κατάσταση στα Δωδεκάνησα, και ιδιαίτερα στη Ρόδο, όπου οι κρατήσεις δεν καλύπτουν πάνω από το 40% της υποδομής. Και το σημαντικό σε όλα αυτά είναι ότι στις παραπάνω περιοχές περίπου το 30% των ξενοδοχείων παραμένει κλειστό.

«Υπάρχουν καταπληκτικές προσφορές για Ρόδο, Κρήτη, Μυτιλήνη και Σάμο όπου η κίνηση είναι ελάχιστη, αλλά εδώ υπεισέρχεται ο παράγοντας αεροπορικό εισιτήριο που είναι πολύ ακριβό ή εισιτήριο πλοίου, το οποίο, μαζί με αυτοκίνητο, είναι επίσης ακριβό, αλλά και δυσεύρετο», τονίζουν οι ξενοδόχοι των περιοχών αυτών και προσθέτουν: «Τα περισσότερα από αυτά τα εισιτήρια είναι κλεισμένα καιρό πριν από αυτούς που γυρνούν στις ιδιαίτερες πατρίδες τους για το Πάσχα. Υπάρχουν λοιπόν δωμάτια και συνήθως δεν υπάρχουν εισιτήρια... Η Κρήτη, για παράδειγμα, έχει μισό εκατομμύριο κόσμο να πηγαινοέρχεται στην Αθήνα και 25 συλλόγους. Πώς θα βολευτούν και αυτοί αλλά και οι τουρίστες;».

Απαισιοδοξία

Τα παραπάνω επιβεβαιώνει και ο πρόεδρος του Ινστιτούτου Τουριστικών Ερευνών και Προβλέψεων κ. Παναγιώτης Παυλόπουλος: «Τα μηνύματα που παίρνουμε από τους ξενοδόχους ανά την επικράτεια δεν είναι καθόλου ενθαρρυντικά. Οι επιχειρηματίες της Ρόδου, για παράδειγμα, είτε κάνουν μεγάλες προσφορές εάν είναι οι ίδιοι ιδιοκτήτες, ή εάν νοικιάζουν τις επιχειρήσεις τους, αναγκάζονται να ρίξουν τα ενοίκια ειδάλλως θα κλείσουν. Αυτή η κατάσταση μόνο αισιοδοξία δεν προκαλεί».

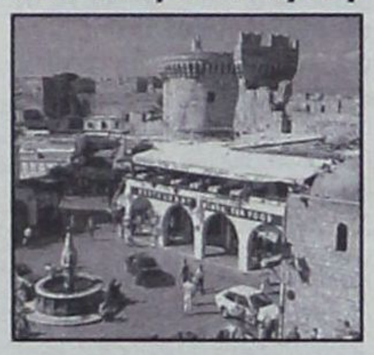

Οσον αφορά την Ευρώπη η κίνηση είναι ακόμη πιο πεσμένη. Στην Ισπανία λόγω των βομβιστικών επιθέσεων μετράμε ήδη μείωση 25%. Παρίσι, Ρώμη, Λονδίνο περνούν κρίση λόγω των απειλών για συνέχιση των τρομοκρατικών επιθέσεων εκεί. «Είναι λογικό. Ο κόσμος φοβάται. Για εξωτικούς προορισμούς ούτε λόγος να γίνεται. Το κόστος υπερβαίνει κατά πολύ την τσέπη του Ελληνα στη δεδομένη χρονική στιγμή», εξηγεί ο Σπύρος Γκίνης και προσθέτει: «Αγιοι Τόποι και Μέση Ανατολή δεν συζητιούνται καν. Εγώ δεν στέλνω κανέναν εκεί. Εχουμε και κάποια ευθύνη. Αν θα αρχίσει να τινάζεται ένα λεωφορείο την εβδομάδα, εγώ πώς να στείλω κόσμο εκεί; Τώρα αν κάποιος το 'χει τάξει να πάει να τιναχθεί στον αέρα, εγώ δεν θα τον σταματήσω... Αλλά για οργανωμένες εκδρομές, εγώ λέω να μην πάει ο κόσμος και ας με κατηγορήσουν. Μετά απ' ό,τι έγινε τα πράγματα είναι πολύ δύσκολα όχι μόνο για την περιοχή, αλλά για όλο τον κόσμο».

ΕΧΕΙ «ΠΛΗΜΜΥΡΙΣΕΙ» ΤΟ ΝΗΣΙ

ΜΑΖΙΚΕΣ ΕΙΝΑΙ ΠΛΕΟΝ ΟΙ ΑΦΙΞΕΙΣ *εκδρομέων μαθητών λυκείων*

Αύριο ανοίγει δειλά - δειλά και η αυλαία της σαιζόν με τα πρώτα τσάρτερ



Περίπου 5.000 εκδρομείς μαθητές έφτασαν χθες στο νησί μας, με αεροπλάνα και πλοία, ενώ οι αφίξεις θα κορυφωθούν σήμερα και αύριο, με αποτέλεσμα ως το τέλος της εβδομάδας να έχουν αφιχθεί συνολικά ως τώρα πάνω από 12.000.

Σίγουρα οι εκδρομές αυτές αποτελούν «τονωτική ένεση» για την τοπική οικονομία, φαίνεται όμως ότι κάθε χρόνο θα φθίνουν, καθώς οξύνονται συνεχώς τα προβλήματα και η εκμετάλλευση έχει προσλάβει χαρακτήρα επιδημίας.

Είναι πλέον ηλίου φαεινότερον ότι πολύς κόσμος κερδίζει πολλά χρήματα από τις εκδρομές αυτές χωρίς και να προσφέρει ουσιαστικά καμία υπηρεσία (μεσάζοντες πάσης φύσεως, εκτός και εντός Ρόδου). Είναι πραγματικά εκπληκτικά τα όσα καταγγέλλονται και τα όσα συμβαίνουν.

Αύριο αρχίζουν και οι πρώτες (δύο) πτήσεις τσάρτερ από τη Γερμανία και σταδιακά «ανοίγει» η τουριστική σαιζόν λόγω και του κοινού εφέτος εορτασμού του Πάσχα, Καθολικών και Ορθοδόξων με αποκορύφωμα το διήμερο 6-7 Απριλίου, που αναμένονται αφίξεις τουριστών απ' όλες σχεδόν τις χώρες προελεύσεως των τουριστών μας, συμπεριλαμβανομένου και του Ισραήλ.

Σύμφωνα με τα υπάρχοντα στοιχεία, ως και την παραμονή του Πάσχα θα εκτελεσθούν περίπου 80 πτήσεις τσάρτερ. Η συνέχεια δεν προβλέπεται να είναι ιδιαιτέρως καλή παρά τις χαμηλές τιμές των ξενοδοχείων, η σαιζόν όμως θα σταθεροποιηθεί από τις αρχές Μαΐου και θα «φουλάρει» μετά τις 20 του ίδιου μήνα, που θα κινηθεί σε ικανοποιητικά επίπεδα.

ΣΤΗΝ ΠΕΡΙΟΧΗ ΤΩΝ ΔΩΔΕΚΑΝΗΣΩΝ

«ΚΥΜΑ» ΠΑΡΑΒΙΑΣΕΩΝ ΤΟΥ ΕΘΝΙΚΟΥ *εναέριου χώρου από τουρκικά μαχητικά*

Τέσσερις σχηματισμοί τουρκικών αεροσκαφών προέβησαν τη Δευτέρα σε ισάριθμες παραβάσεις των κανόνων εναέριας κυκλοφορίας στο FIR Αθηνών που εξελίχθηκαν σε 20 παραβιάσεις του εθνικού εναέριου χώρου στην περιοχή των Δωδεκανήσων μεταξύ Πάτμου και Κω.

Σε όλες τις περιπτώσεις τα 12 τουρκικά αεροσκάφη αναγνωρίσθηκαν και αναχαιτίσθηκαν από αντίστοιχα ελληνικά μαχητικά, ενώ σε δύο περιπτώσεις η διαδικασία της αναχαίτισης εξελίχθηκε σε εικονική αερομαχία (εμπλοκή). Οπως έγινε γνωστό, δύο από τα τουρκικά αεροσκάφη ήταν οπλισμένα.

Σύμφωνα με πληροφορίες, ο υπουργός Εθνικής Αμυνας Σπήλιος Σπηλιωτόπουλος έδωσε εντολή στο αρχηγείο της Πολεμικής Αεροπορίας, τα ελληνικά μαχητικά να αντιμετωπίζουν τα τουρκικά «πιο δυναμικά» και να μην τους επιτρέπουν να εισέρχονται σε απόσταση μικρότερη των 12 ναυτικών μιλίων από τις ελληνικές ακτές.



ΠΡΟΣ ΠΕΙΡΑΙΑ

ΑΝΑΧΩΡΗΣΗ ΑΠΟ							ΑΦΙΞΗ
ΡΟΔΟ	ΚΩ	ΛΕΡΟ	ΠΑΤΜΟ	ΜΥΚΟΝΟ	ΣΥΡΟ	ΔΙΟΡΥΚΤΑΙΟΝΙΑ	ΠΕΙΡΑΙΑ
ΤΡΙΤΗ 20:00	ΤΡΙΤΗ 22:55	...	...	ΤΕΤΑΡΤΗ 03:30	...	...	ΤΕΤΑΡΤΗ 07:20
ΠΕΜΠΤΗ 20:00	ΠΕΜΠΤΗ 22:55	...	...	...	ΠΑΡΑΣΚΕΥΗ 03:45	...	ΠΑΡΑΣΚΕΥΗ 07:05
ΣΑΒΒΑΤΟ 10:00	ΣΑΒΒΑΤΟ 12:50	...	...	...	...	ΣΑΒΒΑΤΟ 16:20	ΣΑΒΒΑΤΟ 21:30
ΚΥΡΙΑΚΗ 18:30	ΚΥΡΙΑΚΗ 21:25	ΚΥΡΙΑΚΗ 23:05	ΔΕΥΤΕΡΑ 00:15	...	ΔΕΥΤΕΡΑ 03:45	...	ΔΕΥΤΕΡΑ 07:05

ΑΝΕΚΤΕΛΕΣΤΑ ΔΡΟΜΟΛΟΓΙΑ: 25/12/03, 01/01/04, 11/04/04 (αναχώρηση από Ρόδο 18:30 για Πειραιά).

ΑΠΟ ΠΕΙΡΑΙΑ

ΑΝΑΧΩΡΗΣΗ ΑΠΟ ΠΕΙΡΑΙΑ	ΑΦΙΞΗ						
	ΣΥΡΟ	ΜΥΚΟΝΟ	ΔΙΟΡΥΚΤΑΙΟΝΙΑ	ΠΑΤΜΟ	ΛΕΡΟ	ΚΩ	ΡΟΔΟ
ΔΕΥΤΕΡΑ 20:00	ΔΕΥΤΕΡΑ 23:20	...	...	...	...	ΤΡΙΤΗ 04:10	ΤΡΙΤΗ 07:10
ΤΕΤΑΡΤΗ 20:00	ΤΕΤΑΡΤΗ 23:20	...	...	...	...	ΠΕΜΠΤΗ 04:10	ΠΕΜΠΤΗ 07:10
ΠΑΡΑΣΚΕΥΗ 20:00	...	ΠΑΡΑΣΚΕΥΗ 23:50	...	...	...	ΣΑΒΒΑΤΟ 04:20	ΣΑΒΒΑΤΟ 07:15
ΣΑΒΒΑΤΟ 23:30	...	...	ΚΥΡΙΑΚΗ 04:45	ΚΥΡΙΑΚΗ 07:00	ΚΥΡΙΑΚΗ 08:10	ΚΥΡΙΑΚΗ 09:50	ΚΥΡΙΑΚΗ 12:45

ΑΝΕΚΤΕΛΕΣΤΑ ΔΡΟΜΟΛΟΓΙΑ: 24/12/03, 31/12/03, 10/04/04 (αναχώρηση από Πειραιά 23:30 για Ρόδο).

SKEVO'S TRAVEL AGENCY

ΚΑΝΤΕ ΚΡΑΤΗΣΗ ΤΩΡΑ!

ΠΛΗΡΟΦΟΡΙΕΣ ΚΑΙ ΚΡΑΤΗΣΕΙΣ ΘΕΣΕΩΝ ΣΤΟΝ ΤΑΞΙΔΙΩΤΙΚΟ ΣΑΣ ΠΡΑΚΤΟΡΑ Ή SKEVO'S TRAVEL AGENCY: ΑΜΕΡΙΚΗΣ 111, ΡΟΔΟΣ, ΤΗΛ. ΚΡΑΤΗΣΕΩΝ ΕΠΙΒΑΤΩΝ ΚΑΙ Ι.Χ.: 22410-22461, 22410-75655, 22410-75310, ΤΗΛ. ΚΡΑΤΗΣΕΩΝ ΦΟΡΤΗΓΩΝ: 22410-76600



ΠΟΙΟΣ ΘΑ ΠΛΗΡΩΣΕΙ ΤΑ 800 ΕΚΑΤΟΜΜΥΡΙΑ ΕΥΡΩ ΤΩΝ ΤΟΥΡΙΣΤΙΚΩΝ ΠΡΟΜΕΤΟΧΩΝ ΑΝ ΑΚΥΡΩΘΕΙ Η ΕΙΣΟΔΟΣ ΤΩΝ ΕΤΑ ΣΤΟ ΧΡΗΜΑΤΙΣΤΗΡΙΟ;

ΤΕΣΣΕΡΑ ΜΕΓΑΛΑ ΑΓΚΑΘΙΑ *στα τουριστικά ακίνητα*



Επικροτεί την απόφαση ο Συνασπισμός

Το πάγωμα της διαδικασίας εισαγωγής της εταιρείας Ελληνικά Τουριστικά Ακίνητα ΑΕ στο Χρηματιστήριο Αθηνών και η επιστροφή της διαχείρισης των περιουσιακών στοιχείων από τα ΕΤΑ στον ΕΟΤ, που εξήγγειλε ο υπουργός Τουρισμού κ. Δ. Αβραμόπουλος, έχουν δημιουργήσει τέσσερα σημαντικά προβλήματα τα οποία οφείλει να αντιμετωπίσει η νέα πολιτική ηγεσία του τουρισμού.

Ο υπουργός Οικονομίας κ. Γ. Αλογοσκούφης είπε βεβαίως ότι «το πρόγραμμα αποκρατικοποιήσεων είναι υπό αναθεώρηση», αλλά δεν θέλησε να ανοίξει τα χαρτιά του λέγοντας ότι δεν σχολιάζει δηλώσεις συναδέλφων του υπουργών.

Σύμφωνα με πληροφορίες, ο κ. Αλογοσκούφης πληροφορήθηκε τις προθέσεις του κ. Αβραμόπουλου από τον Τύπο.

Ας δούμε όμως τα πρακτικά προβλήματα που δημιουργούνται από τις συγκεκριμένες αναφορές σύμφωνα με χθεσινό ρεπορτάζ του «Βήματος».

Πρώτον, σύμφωνα με τον κ. Αβραμόπουλο, έχουν δοθεί οδηγίες να σταματήσει κάθε διαδικασία (εισαγωγής των μετοχών), «διότι αυτό θα συνιστούσε στην πράξη ξεπούλημα της περιουσίας του ελληνικού κράτους...».

Το πρόβλημα όμως που δημιουργείται είναι ότι η συγκεκριμένη φράση θα κοστίσει στο Ελληνικό Δημόσιο - εκτός των άλλων - 800 εκατ. ευρώ. Και αυτό, διότι, όπως είναι γνωστό, το οικονομικό επιτελείο της προηγούμενης κυβέρνησης είχε αποφασίσει να εκδώσει τα λεγόμενα τουριστικά προμέτοχα, που διατέθηκαν στο ευρύ κοινό και τα οποία προεξοφλούσαν υπεραξίες από τη διαχείριση των περιουσιακών στοιχείων του ΕΟΤ. Τα τουριστικά προμέτοχα που είχαν διατεθεί τον Αύγουστο του 2001 είναι τριετούς διάρκειας και λήγουν την 3η Αυγούστου 2004. Ποιός λοιπόν θα πληρώσει τη νύφη;

Δεύτερον, η μη εισαγωγή της ΑΕ ΕΤΑ στο Χρηματιστήριο Αθηνών θα σημάνει επίσης την οριστική απώλεια - από μέρους της δημόσιας αυτής επιχείρησης - εσόδων της τάξεως των 180 εκατ. ευρώ. Τα έσοδα αυτά θα προέκυπταν από τη διάθεση συνολικά 33 εκατομμυρίων μετοχών, που αντιπροσωπεύουν ποσοστό 27,33% του μετοχικού κεφαλαίου της ΑΕ ΕΤΑ. Από αυτές, 31,5 εκατομμύρια μετοχές (ήτοι ποσοστό 26,089% του μετοχικού κεφαλαίου) θα διετίθεντο με δημόσια εγγραφή και 1,5% εκατομμύρια μετοχές (ήτοι ποσοστό 1,242% του μετοχικού κεφαλαίου) με ιδιωτική τοποθέτηση στους εργαζομένους της εταιρείας.

Τρίτον, η δήλωση περί επιστροφής της περιουσίας των ΕΤΑ στον ΕΟΤ δημιουργεί σοβαρά προβλήματα στο Ελληνικό Δημόσιο, το οποίο μπορεί να απωλέσει κάποια περιουσιακά του στοιχεία. Αυτή τη στιγμή εκκρεμούν προσφυγές ιδιωτών οι οποίοι διεκδικούν την επιστροφή απαλλοτριωθεισών εκτάσεων σε περιοχές όπως η Ανάβυσσος και το Παλιούρι. Τις προσφυγές αυτές τις είχε αντιμετωπίσει με επιτυχία η διοίκηση των ΕΤΑ. Κατανοεί λοιπόν κανείς ότι, αν ανακοινωθεί θέμα επιστροφής των εκτάσεων αυτών στον ΕΟΤ, ενισχύεται η προσπάθεια των ιδιωτών αυτών για επανάκτηση των συγκεκριμένων εκτάσεων, που όπως προαναφέρθηκε απαλλοτριώθηκαν για λογαριασμό του Ελληνικού Δημοσίου.

Τέταρτον, η επιστροφή των εκτάσεων στον ΕΟΤ δημιουργεί επίσης ένα μεγάλο αγκάθι στις σχέσεις του Ελληνικού Δημοσίου και των ιδιωτικών επιχειρήσεων που ήδη έχουν αναλάβει τη διαχείριση συγκεκριμένων περιουσιακών στοιχείων του ελληνικού τουρισμού.

Ο ΣΥΝΑΣΠΙΣΜΟΣ

Η Ν.Ε. Δωδ/νήσου του ΣΥΝ επικροτεί την απόφαση του υπουργείου Τουρισμού για ματαίωση της διαδικασίας εισαγωγής της ΕΤΑ στο ΧΑΑ, διαφωνεί, όμως, με την επιστροφή της περιουσίας στον ΕΟΤ.

Σχετικά εξέδωσε χθες την ακόλουθη ανακοίνωση:

1. Ο Συνασπισμός της Ριζοσπαστικής Αριστεράς χαιρετίζει τη χθεσινή εξαγγελία του Υπουργού Τουρισμού για τη ματαίωση της διαδικασίας εισαγωγής της ΕΤΑ στο Χρηματιστήριο και τη διακηρυχθείσα διάθεση της πολιτικής ηγεσίας του Υπουργείου να βρεθούν από κοινού με τις τοπικές κοινωνίες νέοι τρόποι αξιοποίησης των τουριστικών ακινήτων.

2. Η εξέλιξη αυτή δικαιώνει το Συνασπισμό για τους πολύχρονους και πολύμορφους αγώνες που έκανε από τις αρχές της δεκαετίας του '90 για να διαφυλάξει την ακίνητη περιουσία του Δημοσίου.

3. Ο Συνασπισμός επισημαίνει ωστόσο ότι η λύση για τη σωστή αξιοποίηση της ακίνητης περιουσίας και ειδικότερα αυτής που είναι άμεσα συνδεδεμένη με τον Τουρισμό (παραλίες, τουριστικά ακίνητα κλπ), δεν βρίσκεται στην επιστροφή στο καθεστώς του ΕΟΤ που υπήρχε πριν από τη δημιουργία της ΕΤΑ.

4. Ο Συνασπισμός επαναφέρει για άλλη μια φορά την πρότασή του για σύσταση από την Αυτοδιοίκηση της Δωδεκανήσου με τη συμμετοχή και ιδιωτικών κεφαλαίων μιας Ανώνυμης Εταιρείας η οποία θα διαχειρίζεται τα τουριστικά ακίνητα της Δωδεκανήσου, με σκοπό την αναβάθμιση του τουριστικού προϊόντος και των προσφερόμενων υπηρεσιών.

ΓΙΑ ΝΑ ΣΤΑΜΑΤΗΣΕΙ Η ΕΡΗΜΩΣΗ ΤΟΥΣ

Η ΟΙΚΟΝΟΜΙΚΗ ΑΝΑΠΤΥΞΗ ΤΩΝ ΝΗΣΙΩΝ *πρώτος στόχος του κ. Αρ. Παυλίδη*

Πως θα αντιμετωπισθούν τα υπάρχοντα προβλήματα



Με έμφαση στην αναπτυξιακή διαδικασία στα νησιά, το άλυτο ενεργειακό και το μείζον πρόβλημα της λειψυδρίας ξεκινά το έργο του στο Αρχιπέλαγος ο νέος υπουργός Αιγαίου κ. Αριστοτέλης Παυλίδης, ενώ δηλώνει ότι θα αντιμετωπίσει με προσοχή, αφού ακούσει όλους τους εμπλεκόμενους φορείς, όλα όσα επιχειρήθηκαν από την προηγούμενη ηγεσία του υπουργείου.

Σύμφωνα με πληροφορίες, ο νόμος που αφορά στην απόσυρση των κτιρίων δεν θα καταργηθεί, αλλά κρίνεται εξαιρετικά δύσκολο να εφαρμοστεί, καθώς τα απαραίτητα κονδύλια θεωρούνται εξαιρετικά... δυσεύρετα. Παράλληλα, θα επανεξετασθούν με ιδιαίτερη προσοχή τα Προεδρικά Διατάγματα που αφορούν τους όρους δόμησης στα 27 «μικρά» και «μεσαία» νησιά του Αιγαίου, ενώ θα κληθούν να αποφανθούν κατά περίπτωση όλοι οι εμπλεκόμενοι φορείς. Στο μικροσκόπιο του νέου υπουργού θα τεθεί ο νόμος της απόσυρσης των κτιρίων που προσβάλλουν την αισθητική των νησιών. Ο νόμος δεν θα καταργηθεί, απλώς θα επιδιωχθεί να βελτιωθεί, καθώς, όπως όλα δείχνουν, δεν είχαν εξασφαλιστεί τα απαιτούμενα, ιδιαιτέρως υψηλά κονδύλια που απαιτούνται για την ολοκλήρωση ενός τέτοιου εγχειρήματος. Όσον αφορά τα Προεδρικά Διατάγματα που ορίζουν τους όρους δόμησης στα νησιά, ο κ. Παυλίδης δήλωσε ότι «με όλα αυτά επιχειρήθηκε -και δικαίως άλλωστε- να αντιμετωπισθεί το πρόβλημα της ασύδοτης δόμησης στο Αιγαίο. Δυστυχώς, όμως, σε πολλές περιπτώσεις από το ένα άκρο φτάσαμε στο άλλο, με αποτέλεσμα σήμερα να περιορίζεται «απαγορευτικά» η δόμηση. Για τον λόγο αυτό ζήτησα απ' όλους τους εμπλεκόμενους φορείς τις Νομαρχίες, τους Δήμους και τις Ενώσεις Ξενοδόχων, τα Επιμελητήρια, να συνεκτιμήσουν το πρόβλημα και εγγράφως να καταθέσουν τις δικές τους απόψεις».

Βασικός στόχος της νέας πολιτικής ηγεσίας του υπουργείου Αιγαίου θα είναι η οικονομική ανάπτυξη των νησιών προκειμένου να βρουν οι νέοι άνθρωποι θέσεις εργασίας, ώστε να μην εγκαταλείψουν τον τόπο τους. Θα επιδιωχθεί λοιπόν να βρεθεί η «χρυσή τομή» ανάμεσα στην αισθητική αναβάθμιση του τοπίου και την οικονομική ανάπτυξη, που συνεπάγεται επενδύσεις και νέες δουλειές για όλους.

ΑΝΕΣ

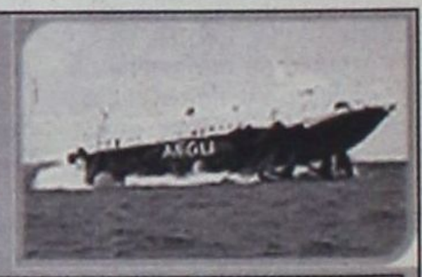

ΠΡΟΓΡΑΜΜΑ ΔΡΟΜΟΛΟΓΙΩΝ
ΑΠΟ 22 ΜΑΡΤΙΟΥ ΕΩΣ 30 ΑΠΡΙΛΙΟΥ 2004

ΗΜΕΡΟΜΗΝΙΑ	Ε/Γ ΣΥΜΗ ΙΙ		Ε/Β ΑΙΓΛΗ	
	ΣΥΜΗ-ΡΟΔΟ	ΡΟΔΟ-ΣΥΜΗ	ΣΥΜΗ - ΡΟΔΟ	ΡΟΔΟ-ΣΥΜΗ
22 ΜΑΡ. Δευτέρα			08.00	15.00
23 Μαρ. Τρίτη			08.00	15.00
24 Μαρ.Τεταρτη			08.00	15.00
25 Μαρ. Πέμπτη			16.00	
26 Μαρ. Παρασκευή	07.00	15.00	15.00	09.00
27 Μαρ. Σάββατο	07.30	15.00	15.00	09.00
28 Μάρ. Κυριακή	15.30	18.00	15.00	09.00
29 Μαρ. Δευτέρα	07.30	15.00	15.00	09.00
30 Μαρ. Τρίτη	07.30	15.00		
31 Μαρ. Τετάρτη	07.30			15.00
1 Απρ. Πέμπτη			07.30	15.00
2 Απρ. Παρασκευή			07.30	15.00
3 Απρ. Σάββατο		18.00	07.30, 15.00	09.00
4 Απρ. Κυριακή	06.30			18.00
5 Απρ. Δευτέρα			07.30, 15.00	09.00,18.00
6 Απρ. Τρίτη		18.00	07.30	
7 Απρ. Τετάρτη	06.30	18.00	15.00	09.00
8 Απρ Πέμπτη	06.30	18.00	15.00	09.00
9 Απρ. Παρασκευή	06.30	18.00	15.00	09.00
10 Απρ. Σάββατο	06.30	18.00	15.00	09.00
11 Απρ. Κυριακή	17.00			19.00
12 Απρ. Δευτέρα	17.00	09.00	07.30,17.00	09.00, 18.00
13 Απρ. Τρίτη		18.00	07.30	
14 Απρ. Τετάρτη	06.30	18.00	15.00	09.00
15 Απρ Πέμπτη	06.30		15.00	09.00, 18.00
16 Απρ. Παρασκευή			07.30	18.00
17 Απρ. Σάββατο		18.00	07.30	
18 Απρ. Κυριακή	06.30			18.00
19 Απρ. Δευτέρα			07.30, 15.00	09.00, 18.00
20 Απρ. Τρίτη		18.00	07.30	
21 Απρ. Τετάρτη	06.30	18.00	15.00	09.00
22 Απρ Πέμπτη	06.30		15.00	09.00, 18.00
23 Απρ. Παρασκευή			07.30	18.00
24 Απρ. Σάββατο		18.00	07.30	
25 Απρ. Κυριακή	06.30			18.00
26 Απρ. Δευτέρα			07.30,15.00	09.00, 18.00
27 Απρ. Τρίτη		18.00	07.30	
28 Απρ. Τετάρτη	06.30	18.00	15.00	09.00
29 Απρ Πέμπτη	06.30		15.00	09.00, 18.00
30 Απρ. Παρασκευή			07.30	18.00

Τα δρομολόγια μπορούν να τροποποιηθούν
λόγω εκτάκτων συγκοινωνιακών αναγκών ή καιρικών συνθηκών.
Παρακολούμε πριν ταξιδέψετε επικοινωνήστε με την εταιρεία:
Γραφείο Σύμης: Τηλ. 2246071444 Φαξ 2246071373
Γραφείο Ρόδου: Τηλ. 2241037769 Φαξ 2241034493, www.anes.gr

ΒΑΡΥ ΤΟ ΚΛΙΜΑ ΜΕΤΑ ΚΑΙ ΤΙΣ ΝΕΕΣ ΕΞΕΛΙΞΕΙΣ

ΕΠΙΡΡΙΠΤΟΝΤΑΙ ΕΥΘΥΝΕΣ

στο Δήμο Αφάντου για το Γκολφ

Είχε συναινέσει με Χωμενίδη και Ομιλο Grecotel



Πολύ βαρύ είναι και πάλι το κλίμα στο Δήμο Αφάντου μετά τις διαπιστώσεις ότι «πάει πίσω» η αξιοποίηση του Γκόλφ, λόγω των εσφαλμένων και ταυτόχρονα επιζήμιων για το δημόσιο συμφέρον επιλογών της απερχόμενης διοίκησης της ΑΕ «Ελληνικά Τουριστικά Ακίνητα» (ΕΤΑ).

Στο στόχαστρο της κριτικής βρίσκεται μάλιστα και ο δήμαρχος κ. Σταμ. Καββάδας, ο οποίος κατηγορείται ότι «ελαφρά τη καρδία» υποτάχθηκε στις «ορέξεις» του κ. Τάσου Χωμενίδη και ότι «κάνει του κεφαλιού του», ερήμην του δημοτικού συμβουλίου.

Ιδιαιτέρως οξύς είναι ο επικεφαλής της Συντονιστικής Επιτροπής για την αξιοποίηση του Γκολφ κ. Ν. Δοντάς, ο οποίος καλεί τον δήμαρχο να αναλάβει τις ευθύνες του. Ο τελευταίος, όμως, αρνείται κάθε ευθύνη και διαψεύδει ότι συναίνεσε με τον κ. Α. Χωμενίδη και τον επενδυτή « Ομιλο Grecotel – ΑΕΓΕΚ»! τα πράγματα, όμως, δεν είναι έτσι, όπως προκύπτει και από το κοινό ανακοινωθέν που είχε εκδοθεί την Δευτέρα, 16 Φεβρουαρίου 2004 και δημοσιεύθηκε την επόμενη ημέρα στη «δημοκρατική».

Για του λόγου το αληθές, η «δ» επαναδημοσιεύει σήμερα το κοινό ανακοινωθέν, που έχει, ως εξής:

Σήμερα στις 16-02-2004, ημέρα Δευτέρα και ώρα



11:00 π.μ. πραγματοποιήθηκε στα γραφεία της ΕΤΑ Α.Ε. στην Αθήνα ενημερωτική σύσκεψη, στην οποία έλαβαν μέρος οι δήμαρχοί Αφάντου και Καλλιθέας Ρόδου, οι νομικοί σύμβουλοί τους ο Διευθύνων Σύμβουλος της Εταιρείας ΕΤΑ Α.Ε. κ. Χωμενίδης και η εκπρόσωπος του Ανάδοχου- Επενδυτή του έργου αξιοποίησης του Γκολφ Αφάντου , με θέμα το επενδυτικό σχέδιο της υλοποίησης του εν λόγω έργου. Η εκπρόσωπος του Αναδόχου – Επενδυτή « Ομιλοι Grecotel-ΑΕΓΕΚ» κα Δασκαλαντωνάκη , έθεσε στην διάθεση των Δημάρχων το σχέδιο ανάπτυξης της τελικής δεσμευτικής προσφοράς, το οποίο προβλέπει την εξής επενδυτική πρόταση:

• Αναβάθμιση και εκσυγχρονισμό του υφιστάμενου γηπέδου γκολφ, 18 οπών και των εγκαταστάσεών του προκειμένου να καταστεί εφάμιλλο αντιστοίχων γηπέδων υψηλών προδιαγραφών του εξωτερικού.

• Δημιουργία ξενοδοχειακής μονάδας πέντε αστέρων δυναμικότητας 200 δωματίων ή τετρακοσίων κλινών και ξενοδοχείο τεσσάρων αστέρων δυναμικότητας εξακοσίων κλινών.

• Δημιουργία ξενοδοχειακής μονάδας τεσσάρων αστέρων δυναμικότητας τριακοσίων δωματίων ή εξακοσίων κλινών.

• Ανέγερση 180 πολυτελών τουριστικών κατοικιών

• Ανέγερση κέντρου θαλασσοθεραπείας δυναμικότητας 200 ατόμων ημερησίως.

ΣΥΝΟΛΙΚΗ ΠΡΑΓΜΑΤΟΠΟΙΟΥΜΕΝΗ ΕΚΜΕΤΑΛΛΕΥΣΗ (ΔΟΜΗΣΗ)

• Ξενοδοχεία = 37.226 μ2 ‹ 43.641, 20 μ2

• Κατοικίες = 19.800, 0 ‹ 0,35 Χ 57026, 0 με =19,595,00 μ2

• Σύνολο = 57.026,00 μ2‹ 141.833,90 μ2

Δηλαδή η συνολική εκμετάλλευση που δεσμεύεται ο Ανάδοχος – Επενδυτής να πραγματοποιηθεί ανέρχεται σε 5,2 % της συνολικής δόμησης , η οποία σύμφωνα με τα τεύχη Διαγωνισμού , τα οποία συνοδεύονται από τα θεωρημένα από την αρμόδια Πολεοδομική Υπηρεσία σχέδια σε 13%.

Ο διαγωνισμός βρίσκεται σήμερα στο στάδιο της επιλογής του επικρατέστερου Ανάδοχου – Επενδυτή, η δε υπογραφή της Σύμβασης – Συνεργασίας μεταξύ αυτού και της ΕΤΑ Α.Ε. αναμένεται να γίνει στα τέλη Μαρτίου 2004.

Αφού διευκρινίστηκε από τους Δημάρχους ότι η νόμιμη εισφορά , την οποία δικαιούνται δηλ. το 20% του γηπέδου, θα είναι σε γη και διασφαλιστούν οι ελεύθερες προσβάσεις στην παραλία , αυτά έγιναν απόλυτα αποδεκτά από την εκπρόσωπο του Ανάδοχου- Επενδυτή κα Δασκαλαντωνάκη.

Αναφορικά με την χωροθέτηση των εγκαταστάσεων του έργου , αυτή θα πραγματοποιηθεί αφού ολοκληρωθούν από τις αρμόδιες υπηρεσίες οι οριοθετήσεις του αιγιαλού, των ρεμάτων, και των αρχαιολογικών χώρων. Ο Ανάδοχος- Επενδυτής δεσμεύτηκε διά της εκπροσώπου του, ότι θα ενημερώσει από κοινού με εκπρόσωπο της ΕΤΑ τις τοπικές κοινωνίες, μέσω των Δημοτικών τους Συμβουλίων , προ της υπογραφής της σύμβασης συνεργασίας της με την ΕΤΑ Α.Ε.

Η ΕΤΑ Α.Ε. στα πλαίσια της πάγιάς της πολιτικής για την αντιποδοτική ανάπλαση κοινόχρηστων χώρων , εκεί που γίνεται μια επιτυχής επένδυση, θα εξετάσει με τους όμορους δήμους Αφάντου και Καλλιθέας Ρόδου την εκτέλεση έργων ανάδειξης αρχαιολογικών χώρων και πρασίνου στους χώρους που θα γίνει εισφορά γης στους εν λόγω δήμους.

Επίσης η ΕΤΑ Α.Ε. εξετάζει θετικά την δυνατότητα εκπροσώπησης της τακτικής κοινωνίας στο Δ.Σ. της Εταιρείας Ανάπτυξης του Γκολφ Αφάντου.

ΓΙΑ ΤΗΝ ΕΤΑ Α.Ε.
ΑΝΑΣΤΑΣΙΟΣ ΧΩΜΕΝΙΔΗΣ
ΓΙΑ ΤΗΝ ΑΝΑΔΟΧΟ
ΜΑΡΙ ΔΑΣΚΑΛΑΝΤΩΝΑΚΗ
Ο ΔΗΜΑΡΧΟΣ ΑΦΑΝΤΟΥ ΡΟΔΟΥ
ΣΤΑΜΑΤΙΟΣ ΚΑΒΒΑΔΑΣ
Ο ΔΗΜΑΡΧΟΣ ΚΑΛΛΙΘΕΑΣ ΡΟΔΟΥ
ΙΩΑΝΝΗΣ ΙΑΤΡΙΔΗΣ



HELIOUSSA RESIDENCE

Σε μια ήσυχη καταπράσινη περιοχή κοντά στους Τρεις Ιαλυσσού, δίπλα στο λόφο "Μαχάνη", βρίσκεται ο οικισμός ΗΛΙΟΥΣΑ.
Οι οικισμός αποτελείται από 8 πολυτελείς κατοικίες σε έκταση 16 στρεμμάτων.
Κάθε μονοκατοικία (από 180 τ.μ. έως και 250 τ.μ.) έχει σχεδιασθεί με τα υψηλότερα στάνταρ ποιότητας και αισθητικής και περιβάλλεται από οικόπεδο έκτασης 2000 τ.μ.

Οι κατοικίες παραδίδονται ολοκληρωμένες.
Αρχιτεκτονική Μελέτη: Γραφείο Ανδρέα Μιχαηλίδη

Για περισσότερες πληροφορίες παρακαλώ επικοινωνήστε
Κινητό: 6944 940959, Τηλ: 22410 63983 & 64623

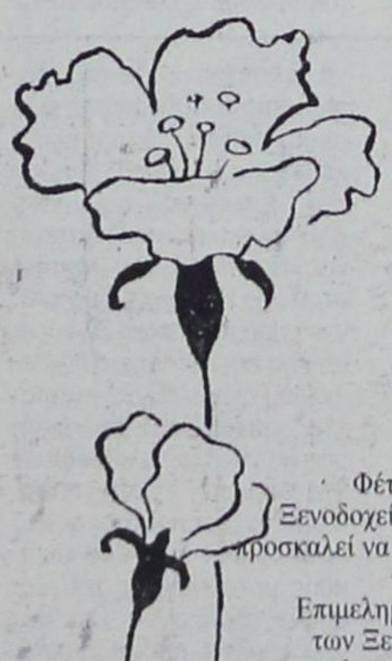

Lindos Princess
BEACH ★★★★ HOTEL

SUPERIOR ALL-INCLUSIVE
ΠΑΣΧΑ 2004

Φέτος το Πάσχα για πρώτη φορά το πολυτελές Ξενοδοχείο LINDOS PRINCESS, ανοίγει φιλόξενα και σας προσκαλεί να «ταξιδέψετε» τόσο μακριά, εκεί που μοιάζει νά'ναι η γιορτή των αισθήσεων σε «φως Ιλαρό».
Επιμελημένες λεπτομέρειες, στην ποιότητα που ο όμιλος των Ξενοδοχείων PRINCESS έχει παγιώσει σε διεθνή πελατειακή αγορά, εγγυώνται αυτό που προσδοκείτε.
Το ξενοδοχείο μας φέτος σας προσφέρει για διαμονή 4 ημερων την τιμή των 55 Ευρώ το άτομο ανά ημέρα, για διαμονή μικρότερη των 4 ημερών την τιμή των 60 Ευρώ το άτομο ανά ημέρα.
Στην τιμή συμπεριλαμβάνονται:
• Όλα τα γεύματα των ημερών
• Το Αναστάσιμο δείπνο (Μεγάλο Σάββατο προς Κυριακή Πάσχα).
• Ο εορταστικός Μπουφές με ζωντανή μουσική και το Πασχαλινό γεύμα.
• Όλα τα ποτά.
• Οι υπηρεσίες όπως Jacuzzi, Hamm am, Sauna, θερμαινόμενη πίσινα, Soccer 5x5, Mini Bar είναι στην επιλογή σας.

Για τα παιδιά προσφέρονται οι παρακάτω εκπτώσεις:
- Δωρεάν το πρώτο παιδί έως 12 ετών
- Έκπτωση 50% για το δεύτερο παιδί έως 12 ετών
- Έκπτωση 30% για τον τρίτο ενήλικα στο ίδιο δωμάτιο.

Για όσους επιθυμούν μόνο να δειπνήσουν ή να γευματίσουν προσφέρουμε:
- Αναστάσιμο δείπνο, 24 ευρώ για κάθε άτομο
- Πασχαλινό γεύμα: 30 ευρώ .
- Τα παιδιά έχουν έκπτωση 50%
- Τα ποτά προσφέρονται δωρεάν.

Για πληροφορίες και κρατήσεις :
Κος Φιλ. Μακρογιάννης, Καθημερινά: 09:00-18:00
Τηλ.: 22440-29230 Fax: 22440-29231
Web-Site: www.lindosprincess.com
Ηλεκτρονική Διεύθυνση: info@lindosprincess.com

ΣΕ ΕΦΑΡΜΟΓΗ ΤΗΣ ΠΡΑΞΕΩΣ ΝΟΜΟΘΕΤΙΚΟΥ ΠΕΡΙΕΧΟΜΕΝΟΥ

ΔΙΚΑΖΕΤΑΙ ΜΑΘΗΤΗΣ ΠΟΥ ΜΕΤΕΙΧΕ *καταλήψεως του 3ου Λυκείου*

Τα γεγονότα σημειώθηκαν την 10 Δεκεμβρίου 1999

Στο εδώλιο του Τριμελούς Πλημμελειοδικείου Ρόδου κατηγορούμενος για παράβαση της από 4 Δεκεμβρίου 1999 Πράξεως Νομοθετικού Περιεχομένου της κυβέρνησης του ΠΑΣΟΚ που προέβλεπε ότι «όποιος παρεμποδίζει καθ' οιονδήποτε τρόπο, διαταράσσει ή διακόπτει την ομαλή λειτουργία των δημοσίων σχολείων πρωτοβάθμιας ή δευτεροβάθμιας εκπαίδευσης ή παρανόμως παραμένει στους χώρους λειτουργίας αυτών τιμωρείται με φυλάκιση τουλάχιστον έξι μηνών» θα καθίσει ο Γεώργιος Κωνσταντέλλος του Βαΐου που μετείχε των καταλήψεων Λυκείων της Ρόδου σε ένδειξη διαμαρτυρίας κατά της εκπαιδευτικής μεταρρύθμισης του κ. Γεράσιμου Αρσένη.

Υπενθυμίζουμε ότι η κυβέρνηση του ΠΑΣΟΚ τον Δεκέμβριο του 1999 σε μια απέλπιδα προσπάθεια να σταματήσει τις κινητοποιήσεις των μαθητών σε όλη τη χώρα είχε εκδώσει την παραπάνω πράξη προκαλώντας την άμεση αντίδραση και της ΟΛΜΕ που την χαρακτήρισε ως «παιδονόμο» και ζήτησε ευθύς αμέσως την ανάκλησή της.

Οι εισαγγελείς, ως όφειλαν, αναγκάστηκαν τότε να διαμηνύσουν προς πάσαν κατεύθυνση ότι πρέπει να τερματισθούν οι καταλήψεις των σχολείων καθώς ο νέος νόμος προβλέπει συλλήψεις.

Την 10 Δεκεμβρίου 1999, επειδή οι καταλήψεις δεν είχαν σταματήσει στο σύνολο των σχολείων, οι αστυνομικοί αναγκάστηκαν να προχωρήσουν σε προσαγωγές μαθητών. Ενας εξ αυτών, που τελικά θα καθίσει στο εδώλιο ήταν ο Γεώργιος Κωνσταντέλλος, που φέρεται, σύμφωνα με το κατηγορητήριο να παρέβη την 10 Δεκεμβρίου 1999 την Πράξη Νομοθετικού Περιεχομένου.

Ειδικότερα κατηγορείται ότι «όντας μαθητής του 3ου Λυκείου Ρόδου προέβη σε κατάληψη αυτού, έχοντας αποκλείσει την πρόσβαση στο σχολείο, ασφαλίζοντας τις πόρτες και παραμένοντας παράνομα στον εσωτερικό χώρο του κτιρίου, με αποτέλεσμα να καθίσταται αδύνατη η προσέλευση των λοιπών μαθητών και η ομαλή διεξαγωγή των μαθημάτων. Κατ' αυτό δε τον τρόπο, διατάραξε και παρεμπόδισε την ομαλή λειτουργία του ως άνω δημοσίου σχολείου δευτεροβάθμιας εκπαίδευσης».

ΚΑΤΑΔΙΚΗ ΥΠΟΤΡΟΠΟΥ ΣΕ ΥΠΟΘΕΣΕΙΣ ΚΛΟΠΩΝ

Ποινή φυλάκισης 25 μηνών μετατρέψιμη προς 4,40 ευρώ ημερησίως με ανασταλτικό ως προς την έφεση αποτέλεσμα υπό τον όρο καταβολής χρηματικής εγγύησης 1000 ευρώ και χρηματική ποινή 700 ευρώ επέβαλε χθές το Αυτόφωρο Τριμελές Πλημμελειοδικείο Ρόδου στον Ιωάννη Γανωτάκη του Αχιλλέα 28 ετών που κρίθηκε ένοχος για διάπραξη κλοπών κατ' εξακολούθηση.

Ο 28χρονος υπότροπος σε υποθέσεις κλοπών συνελήφθη την 28 Μαρτίου 2004 από αστυνομικούς της Υποδιεύθυνσης Ασφαλείας Ρόδου.

Σύμφωνα με τη δικογραφία σε βάρος του την Κυριακή αφαίρεσε το υπ' αριθμόν κυκλοφορίας ΡΟΖ 2371 ΙΧ αυτοκίνητο του Αθ. Κατσαρά του Γεωργίου, που ήταν σταθμευμένο στην οδό Τροίας και ότι κινούμενος επί της οδού Καππαδοκίας προξένησε υλικές ζημίες στα υπ' αριθμόν κυκλ. ΡΟΑ 3590 και ΡΟΚ 2883 ΙΧ αυτοκίνητα των Heorhiy Sarchyk του Valeria υπηκόου Ουκρανίας και Ιωάννη Κουτσάγια του Θεοφάνη, που ήταν σταθμευμένα. Στη συνέχεια αφού εγκατέλειψε το κλεμμένο αυτοκίνητο επιχείρησε να διαφύγει αλλά συνελήφθη από αστυνομικούς που προσέτρεξαν. Διαπιστώθηκε επίσης ότι νωρίς το πρωί της Κυριακής αφαίρεσε από την οικία της Αικατερίνης Νικολίτση του Μιχαήλ στην οδό Κυρήνης, δύο τσάντες που περιείχαν 20 ευρώ καθώς και ένα κινητό τηλέφωνο, έγινε όμως αντιληπτός και κατά την αποχώρησή του πέταξε τα κλοπιμαία στο έδαφος. Επίσης παραβίασε το γυουλαπάκι της υπ' αριθμ. κυκλ. ΡΚΖ 140 δίκυκλης μοτοσικλέτας του Κυριακού Δράπανου του Παντελεήμονα και αφαίρεσε έγγραφα και ένα Zippo.Ο 28χρονος ομολόγησε τις πράξεις του.

ΕΒΑΛΑΝ ΟΛΟΙ ΝΕΡΟ ΣΤΟ ΚΡΑΣΙ ΤΟΥΣ

ΔΟΘΗΚΕ ΝΕΑ ΠΡΟΣΩΡΙΝΗ ΛΥΣΗ *στο ενεργειακό πρόβλημα της Ρόδου*

θα εγκατασταθούν από την ΔΕΗ τα ηλεκτροπαραγωγά ζεύγη

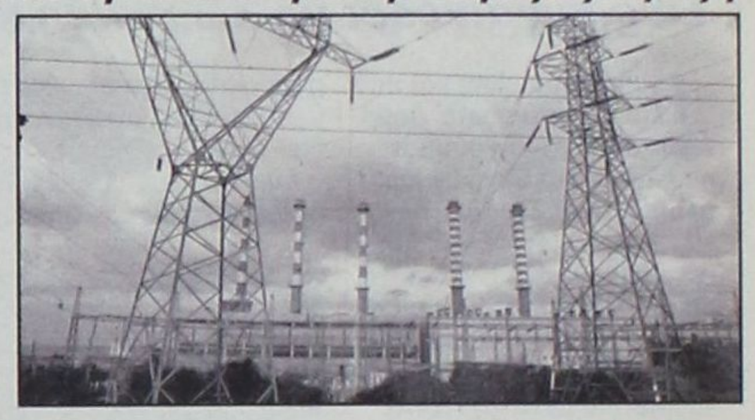

Κάμφθηκαν τελικά οι αντιρήσεις των δημάρχων Ροδίων κ. Γ. Γιαννόπουλου, Ιαλυσού κ. Στ. Στάγκα, Αφάντου κ. Στ. Καββάδα και Πεταλούδων κ. Μ. Κορδίνα σχετικά με την τοποθέτηση ηλεκτροπαραγωγών ζευγών στα όρια των δήμων τους σε μια προσπάθεια προσωρινής αντιμετώπισης του ενεργειακού προβλήματος του νησιού μετά από πολύωρη συνεργασία που είχαν χθες, παρουσία του Νομάρχη Δωδεκανήσου κ. Γ. Μαχαιρίδη, με τους εκπροσώπους της ΔΕΗ κ.κ. Γ. Φιλόπουλο και Σπ. Πλατή.

Σε συνέντευξη που έδωσε ο Νομάρχης Δωδεκανήσου, παρουσία και των προαναφερθέντων μετά το πέρας της σύσκεψης έκανε γνωστό ότι οι δήμαρχοι θα εισηγηθούν στα οικεία δημοτικά συμβούλια την τοποθέτηση των ηλεκτροπαραγωγών ζευγών στα όρια των δήμων τους, που θα εξασφαλίσουν μια πρόσθετη ισχύ στο δίκτυο ηλεκτροδότησης του νησιού, της τάξεως των 20MW.

Η θετική ανταπόκριση των δημάρχων επιτεύχθηκε, αφού δόθηκαν διαβεβαιώσεις από τους εκπροσώπους της ΔΕΗ ότι οι μονάδες αυτές είναι φιλικές προς το περιβάλλον, έχουν ισχύ μόλις 1,2 MW η κάθε μια και ότι παρόμοιες λειτουργούν ήδη σε ξενοδοχεία του νησιού. Διευκρινίσθηκε επίσης ότι οι μονάδες αυτές θα λειτουργήσουν μόνο στο χρονικό διάστημα από 15 Ιουλίου έως 15 Σεπτεμβρίου και για ένα 3ωρο καθημερινά (2100 έως 0000).

Οπως δηλώθηκε το κόστος μίσθωσης των μονάδων αυτών θα το επωμιστεί η ΔΕΗ και ότι είναι της τάξεως των 800 εκατ. δρχ. τον μήνα ενώ το κόστος της κιλοβατώρας θα ανέρχεται στις 500 δρχ.

Ανακοινώθηκε επίσης ότι την ερχόμενη εβδομάδα θα τεθεί σε λειτουργία και το Αιολικό Πάρκο Ρόδου που θα ενισχύσει περαιτέρω το δίκτυο του νησιού με ηλεκτρική ενέργεια.

Στο μεταξύ θετική εξέλιξη για την οριστική διευθέτηση της εμπλοκής που σημειώθηκε με την κατασκευή του νέου εργοστασίου της ΔΕΗ στη Νότια Ρόδο, την οποίαν, «μπλόκαρε», μετά από προσφυγή στο ΣτΕ κατά της απόφασης του πρώην Υπουργού Ανάπτυξης κ. Ακη Τσοχατζόπουλου,να αναθέσει απ' ευθείας του έργο στην ΔΕΗ ΑΕ, η εταιρεία «Η&D» που συμμετείχε στο διεθνή διαγωνισμό, αποτελεί η είδηση ότι ο δικαστικός λειτουργός που ανέλαβε να εισηγηθεί το θέμα στην ολομέλεια του ΣτΕ γνωμοδοτεί θετικά για να ανατεθεί η κατασκευή του εργοστασίου στη ΔΕΗ.

Διαβεβαιώσεις για την ανωτέρω εξέλιξη έδωσαν στον Νομάρχη οι εκπρόσωποι της ΔΕΗ που μετείχαν στη σύσκεψη.



LANE
ΚΕΝΤΡΙΚΟ ΠΡΑΚΤΟΡΕΙΟ ΡΟΔΟΥ
ΣΤΕΦΑΝΑΚΗ

Zorpidis
ΤΟΥΡΙΣΤΙΚΟΣ ΟΡΓΑΝΙΣΜΟΣ

ΕΚΔΡΟΜΗ ΣΤΗΝ ΚΥΠΡΟ

ΑΕΡΟΠΟΡΙΚΩΣ
κατευθείαν
από ΡΟΔΟ
από 13/4 έως 17/4

Τιμή ΣΟΚ!
Μόνο 330 ευρώ

Περιλαμβάνει:
- Αεροπορικά εισιτήρια Ρόδο - Λάρνακα - Ρόδο
- Παραμονή στο ξενοδοχείο AJAX 4* αστέρων στη Λεμεσό με πρωινό μπουφέ και δείπνο.
- Μεταφορές - εκδρομές - ξεναγήσεις όπως αναφέρονται στο πρόγραμμα
- Χάρτες - έντυπα της Κύπρου

Δεν περιλαμβάνονται
- Είσοδοι μουσείων και αρχαιολογικών χώρων
- Φόροι αεροδρομίου

Πτήσεις: Ρόδο - Λάρνακα 13/04 στις 23:00 και άφιξη 24:00
Λάρνακα - Ρόδο 17/04 στις 21:00 και άφιξη στις 22:00

LANE - ZORPIDIS
Αλεξ. Διάκου 38 • Τηλ. 22410 30054, 31833 FAX 22410 26745

■ ΑΠΟ ΤΗΝ ΥΠΟΔΙΕΥΘΥΝΣΗ ΑΣΦΑΛΕΙΑΣ ΡΟΔΟΥ

ΕΞΑΡΘΡΩΘΗΚΕ ΚΥΚΛΩΜΑ ΣΤΗ ΡΟΔΟ

που λυμαίνεται τις μαθητικές εκδρομές

Υστερα από καταγγελίες εστιατόρων και ιδιοκτητών νυχτερινών κέντρων



Καίριο πλήγμα στην δράση κυκλωμάτων που λυμαίνονται το μαθητικό χαρτζηλίκι και εκμεταλλεύονται συστηματικά εκδρομείς μαθητές και ιδιοκτήτες καταστημάτων υγειονομικού ενδιαφέροντος για να εξασφαλίσουν παράνομα οφέλη από «μίζες» κατάφερε χθες σύμφωνα με πληροφορίες η Υποδιεύθυνση Ασφαλείας Ρόδου.

Η έρευνα για την εξάρθρωση του κυκλώματος ξεκίνησε από την Υποδιεύθυνση Ασφαλείας Ρόδου το μεσημέρι της 29ης Μαρτίου μετά από καταγγελίες των 5 ιδιοκτητών νυχτερινών κέντρων που έχουν συστήσει «κοινοπραξία» για να διαχειρίζονται από κοινού τις κρατήσεις των σχολείων στα καταστήματά τους και να ρυθμίζουν τα θέματα της προμήθειας των τουριστικών πρακτορείων.

Ο κ. Μ. Πανάγος του Ιωάννη, 46 ετών, ιδιοκτήτης του κέντρου «Ποσειδώνιο» κατήγγειλε ειδικότερα ότι οι **Δημήτριος Καραγγέλης του Ευαγγέλου 40 ετών, κάτοικος Τρικάλων** και **Χρήστος Χρήστου του Αλεξάνδρου, 24 ετών, κάτοικος Βόλου,** που διαμένουν προσωρινά στο ξενοδοχείο «ΚΟΛΟΣΣΟΣ», τον συνάντησαν την 24η Μαρτίου 2004 και αφού του συστήθηκαν ως τουριστικοί πράκτορες του είπαν ότι αν επιθυμεί συνεργασία μαζί τους θα έπρεπε να αυξήσει την τιμή του εισιτηρίου εισόδου στο κέντρο του από 10 σε 12 ευρώ και να τους δίνει προμήθεια 7 ευρώ, χωρίς τιμολόγιο, για κάθε μαθητή που θα του πηγαίνουν! Τον απείλησαν, μάλιστα, όπως κατήγγειλε, ότι εάν δεν συμμορφωθεί ο ίδιος και οι άλλοι καταστηματάρχες της «κοινοπραξίας» δεν θα ξαναδούν μαθητές στα κέντρα τους από το ξενοδοχείο «ΚΟΛΟΣΣΟΣ» και ότι δεν θα επέτρεπαν με τη βία ή με απειλή βίας την είσοδο εκπροσώπων τους στο ξενοδοχείο για να έχουν επαφή με τους μαθητές. Κατά δήλωσή του; ο κ. Πανάγος υπέστη ζημία συνολικού ύψους 4.500 ευρώ από την παράνομη δραστηριότητα των μεσαζόντων.

Ο κ. Μερκ. Κρανίδης του Βασιλείου, 36 ετών, ιδιοκτήτης του κέντρου «Millenioum», ο κ. Μ. Ταχλιαμπούρης του Νικολάου 50 ετών ιδιοκτήτης του κέντρου «Colorado», ο κ. Χρ. Κουλούρας του Φωτίου 39 ετών συνιδιοκτήτης των κέντρων «Paradiso» και «Studio 54» και ο κ. Σ. Ρούσσος του Ιωάννη, 42 ετών, ιδιοκτήτης του κέντρου «Pesnuda» επιβεβαίωσαν τις καταγγελίες του κ. Πανάγου.

Στα πλαίσια της ίδιας έρευνας της οποίας επιλήφθηκε το απογευμα της ίδιας ημέρας ο Αντεισαγγελέας Πλημμελειοδικών Ρόδου κ. Μ. Αντωναράκος που έχει αναλάβει τη διενέργεια προκαταρκτικής εξέτασης σε αναζήτηση στοιχείων για τη λειτουργία κυκλωμάτων που λυμαίνονται τις μαθητικές εκδρομές, κατέθεσαν δύο φοιτήτριες ηλικίας 22 και 21 ετών που υποστήριξαν ότι το απόγευμα της 28ης Μαρτίου μετέβησαν στο ξενοδοχείο «ΚΟΛΟΣΣΟΣ» προκειμένου να μοιράσουν στους μαθητές διαφημιστικά φυλλάδια και ότι οι Χρήστου και Καραγγέλης τις παρεμπόδισαν, ενώ ο πρώτος φέρεται επιπλέον να τις παρακράτησε για λίγο χρονικό διάστημα παρανόμως σε χώρο εντός του ξενοδοχείου.

Το βράδυ της 29ης Μαρτίου ξεκίνησε νέος κύκλος καταγγελιών για την δράση του κυκλώματος αυτού από εστιάτορες!

Ο κ. Γ. Παπαγεωργίου του Νικολάου, 40 ετών, ιδιοκτήτης του εστιατορίου «Μύθος» στο Φαληράκι κατήγγειλε ειδικότερα ότι ο Καραγγέλης, ο Χρήστου και ο Δημήτριος Νούλας του Βησσαρίωνα, 37 ετών, γεννηθείς στη Λάρισα, κάτοικος Αφάντου, την 26η Μαρτίου τον πλησίασαν στο εστιατόριό του και αφού του συστήθηκαν ως τουριστικοί πράκτορες, του πρότειναν, όπως υποστηρίζει, να συνεργαστεί μαζί τους προκειμένου να φέρνουν στο εστιατόριο μαθητές εκδρομείς από 200 έως 400 άτομα ημερησίως έναντι «μίζας» 3 ευρώ κατ' άτομο. Του ζήτησαν μάλιστα σύμφωνα με όσα κατέθεσε προκαταβολή για τη συνεργασία τους 500 ευρώ τα οποία και τους παρέδωσε.

Το πρωί της 30ης Μαρτίου ο κ. Ν. Σαρρής του Νικ., 63 ετών, ιδιοκτήτης εστιατορίου στη Μεσαιωνική Πόλη (οδός Ιπποκράτους) κατήγγειλε ότι την 25η Μαρτίου τα ίδια άτομα τον επισκέφθηκαν και του ζήτησαν μίζα 2 ευρώ κατ' άτομο για κάθε μαθητή που θα του έπαιρναν στο εστιατόριό του, και ότι τους έδωσε και 400 ευρώ ως προκαταβολή. Όπως κατέθεσε ο κ. Σαρρής μέχρι και χθες δεν είχαν πάρει ωστόσο στο εστιατόριό του, ούτε έναν μαθητή.

Αστυνομικοί της Υποδιεύθυνσης Ασφαλείας συνέλαβαν τους Καραγγέλη και Χρήστου λίγο πριν τα μεσάνυχτα της Δευτέρας στο ξενοδοχείο «ΚΟΛΟΣΣΟΣ». Στην κατοχή του πρώτου βρέθηκε το χρηματικό ποσό των 130 ευρώ και ένας σουγιάς με μήκος λεπίδας 8 εκατοστών και στην κατοχή του δευτέρου το χρηματικό ποσό των 260 ευρώ.

Προανακρινόμενοι υπεστήριξαν ότι είχαν προσληφθεί από το ξενοδοχείο για να προστατεύουν τους εκδρομείς μαθητές που διέμεναν εκεί με ημερομίσθιο 75 ευρώ ο καθένας.

Ο Καραγγέλης ομολόγησε ότι μαζί με τον Χρήστου και τον Νούλα επισκέφθηκαν διάφορα καταστήματα και έλαβαν διάφορα χρηματικά ποσά ως προκαταβολές για μεταφορά μαθητών από το ξενοδοχείο τα οποία και μοιράστηκαν. Αρνήθηκε όμως ότι παρακράτησε παράνομα τις φοιτήτριες και ότι εκβίασε τους καταστηματάρχες, ενώ παρόμοια στάση κράτησε και ο Χρήστου. Ο Νούλας από την άλλη αρνήθηκε κατηγορηματικά τα καταγγελλόμενα σε βάρος του. Αξίζει να σημειωθεί ότι τόσο ο Καραγγέλης όσο και ο Χρήστου δεν είχαν άδεια για να ασκούν το επάγγελμα του «security».

Οι 3 κατηγορούμενοι αναμενόταν να οδηγηθούν χθες το απόγευμα ενώπιον του Εισαγγελέα Πλημμελειοδικών Ρόδου κ. Γ. Οικονόμου για τα περαιτέρω.

Πληροφορίες αναφέρουν ότι με βάση τη δικογραφία που σχηματίστηκε εις βάρος τους είναι πολύ πιθανή η δίωξή τους σε βαθμό κακουργήματος χωρίς μάλιστα να αποκλείεται και το ενδεχόμενο να παραπεμφθούν ακόμη και για σύσταση συμμορίας!

Η ΚΟΙΝΟΠΡΑΞΙΑ ΚΑΙ ΟΙ...ΑΛΛΟΙ

Στο μεταξύ έντονη διαμάχη μεταξύ των ιδιοκτητών των νυχτερινών κέντρων που διεκδικούν την «πίτα» των μαθητικών εκδρομών έχει ξεσπάσει το τελευταίο κυρίως διάστημα.

Οι ιδιοκτήτες των νυχτερινών κέντρων έχουν χωριστεί σε δύο στρατόπεδα στους μετέχοντες στην κοινοπραξία και στους... υπόλοιπους, που είτε δεν έγιναν δεκτοί από την «κοινοπραξία» είτε δεν επιθυμούσαν οι ίδιοι να μετέχουν σ' αυτή.

Όπως έγινε γνωστό για τους ιδιοκτήτες κέντρων που δεν μετέχουν στην «κοινοπραξία» πλην ορισμένων εξαιρέσεων, είναι εξαιρετικά δύσκολο να κλείσουν συμφωνίες με σχολεία.

Ορισμένοι ιδιοκτήτες κέντρων κατήγγειλαν ειδικότερα ότι η κοινοπραξία στην οποία μετέχουν και τα μπουζουκτσίδικα έχει διαμηνύσει στους τουριστικούς πράκτορες ότι δεν θα επιτρέψει την είσοδο των μαθητών στα κέντρα της αν επιλεγούν άλλα κέντρα για τη διασκέδαση των μαθητών.

ΟΙ ΔΙΩΞΕΙΣ

Αργά χθες το απόγευμα έγινε γνωστό ότι ο Εισαγγελέας Πλημμελειοδικών Ρόδου κ Γ. Οικονόμου προχώρησε στην άσκηση ποινικών διώξεων σε βάρος των Καραγγέλη, Χρήστου και Νούλα για απόπειρα εκβίασης και εκβίαση κατ' εξακολούθηση από πρόσωπα που διαπράττουν τέτοιες πράξεις κατ' επάγγελμα και κατά συνήθεια, για παράνομη κατακράτηση, παράνομη οπλοφορία και παράνομη παροχή υπηρεσιών ιδιωτικής ασφάλειας σε βαθμό κακουργήματος.

Οι τρεις συλληφθέντες οδηγήθηκαν ενώπιον της τακτικής Ανακρίτριας κ. Π. Καρκατζούνη και ζήτησαν προθεσμία για να απολογηθούν το μεσημέρι της Πέμπτης.

ΟΙ ΥΠΕΡΑΡΙΘΜΟΙ

Ανενόχλητοι συνεχίζουν στο μεταξύ ορισμένοι ιδιοκτήτες κέντρων να «σαρδελοποιούν» τους μαθητές, αφού έχουν εξασφαλίσει ότι τις συνέπειες του νόμου θα τις υποστεί ο «αυτοφωράκιας» που προσέλαβαν.

Το «Paradiso» βρέθηκε να φιλοξενεί προχθές το βράδυ 400 μαθητές έναντι 70 που προβλέπει η άδειά του, το «Taj Mahal» 700 έναντι 182 και το «Colorado» 600 έναντι 537 της αδείας του.



AnaGenesis
Thalasso Spa Center



Το *Atrium Palace* εγκαινιάζει σε δύο μήνες τις πολυτελείς **βίλλες** με τις ατομικές θερμαινόμενες πισίνες, το νέο παραλιακό **Θεματικό - Εστιατόριο** και το Υπερσύγχρονο **Κέντρο Θαλασσοθεραπείας** σε επιφάνεια 2.500 τ.μ. Υπό την καθοδήγηση και το management της Γαλλικής *Thalgo*, της μεγαλύτερης και πλέον ειδικής στην Ευρώπη σε αντίστοιχα κέντρα με τα κορυφαία προϊόντα θαλασσοθεραπείας, απευθύνεται σε απαιτητικούς πελάτες που επιζητούν την ψυχοσωματική τους αναγέννηση.

Για να στελεχώσει τα τμήματα Υδροθεραπείας, Φυσιοθεραπείας, Αισθητικής, Γυμναστικής, Υποδοχής, Marketing ζητά νέους και νέες για τις παρακάτω ειδικότητες:
Θέση Διευθυντή - manager Κέντρου Θαλασσοθεραπείας,
Διαιτολόγο, Υδροθεραπευτές, Φυσιοθεραπευτές, Μασέρ, Αισθητικούς, Κομμωτές Γυμναστές , Υπεύθυνους Υποδοχής, Τεχνικούς - συντηρητές, με εμπειρία σε αντίστοιχα κέντρα.

Τηλέφωνα πληροφοριών : 22410 - 28307, 22410 - 31832, (Κα. Πλατή), e-mail: info@atrium.gr



Atrium Palace
RESORT HOTEL



Quality Label for Swiss Tourism 2003

ΟΠΩΣ ΑΝΑΚΟΙΝΩΣΕ ΤΟ ΘΕΡΑΠΕΥΤΗΡΙΟ ΛΕΡΟΥ

ΠΑΝΕ ΤΕΧΝΙΚΟΙ ΣΤΗΝ ΠΑΤΜΟ

για να επισκευάσουν βλάβη στο ακτινολογικό του Κ.Υ.

Σπεύδουν, τελικά, μετά την επισήμανση του προβλήματος

Ο διοικητής του Κρατικού Θεραπευτηρίου Λέρου κ. Χρ. Καραφουλίδης, απαντώντας σε ανταπόκριση από την Πάτμο, σχετικά με βλάβη που υπέστη το ακτινολογικό μηχάνημα του Κέντρου Υγείας, αναφέρει, ότι έγιναν αμέσως οι απαραίτητες ενέργειες αλλά δεν κατέστη δυνατή η επισκευή του. Και, ότι η εταιρεία, ύστερα απ' αυτό στέλλει τεχνικούς στην Πάτμο για την πλήρη επισκευή του. Χαιρόμαστε που η εταιρεία στέλλει τεχνικούς για την αποκατάσταση της βλάβης, έστω και μετά τα δημοσιεύματα.

Αναλυτικά στην επιστολή αναφέρονται τα εξής:

Σχετικά με το δημοσίευμα της έγκριτης εφημερίδας σας, προς αποκατάσταση της αλήθειας, και ενημέρωσή σας, σας αναφέρουμε για τη βλάβη του ακτινολογικού, τα παρακάτω:

1. Η πρώτη έγγραφη ενημέρωση ήλθε από το Κ.Υ. Πάτμου το μεσημέρι στις 18/3 με παράλληλη ενημέρωση προγενέστερων δυσλειτουργιών του.

Η αντίδρασή μας ήταν άμεση στην προμηθεύτρια εταιρεία, η οποία μας συμβούλευσε να μετακινηθεί συνεργείο από το Κ.Θ.Λ. μήπως με τις υποδείξεις του Τεχνικού Εμφανιστού της εταιρείας αποκατασταθεί η βλάβη.

Φυσικά ζητήθηκε να είναι και ηλεκτρολόγος για διάφορες μετρήσεις που χρειαζόταν.

Παρά τις προσπάθειες που έγιναν επί διήμερο πάντα με την καθοδήγηση των τεχνικών της εταιρείας δεν κατέστη δυνατή η πλήρης αποκατάσταση της βλάβης.

Το ακτινολογικό μηχάνημα παρουσίασε περιοδικά την ίδια βλάβη. Ετσι η εταιρεία στέλνει δύο τεχνικούς σήμερα στην Πάτμο για την πλήρη αποκατάσταση της βλάβης του.

2. Η συνεργασία Κ.Θ. Λέρου και Κ.Υ. Πάτμου, είναι σε πολύ καλό επίπεδο και θα σας παρακαλούσα να μας δώσετε την ευκαιρία σε επόμενο χρόνο, να σας δώσουμε πλήρη απολογισμό της τελευταίας διετίας για να τον φιλοξενήσετε στις στήλες της εφημερίδας σας.

Πιστεύουμε ότι καλόπιστα θα διαπιστώσετε την σε μέγιστο βαθμό επιμέλεια και φροντίδα όλων των δυνάμεων του Κ.Θ. Λέρου για την φροντίδα υγείας των πολιτών της Πάτμου.

Επιθυμία μας θα ήταν να μας δίνατε την ευκαιρία μαζί με τη δημοσίευση του κειμένου από τον (την) ανώνυμη δημοσιογράφο, να υπήρχε και η δική μας άποψη για να μπορούν εσείς και οι αναγνώστες σας να έχουν πλήρη και αντικειμενική πληροφόρηση.

Αυτά προς το παρόν και σας ευχαριστώ για τη φιλοξενία.

Για το Σ/λιο Δ/σης του ΚΘ-ΚΥΛ
Ο ΔΙΟΙΚΗΤΗΣ
ΧΡ. ΚΑΡΑΦΟΥΛΙΔΗΣ

ΤΟΝΩΤΙΚΗ ΕΝΕΣΗ ΣΤΟ ΞΕΚΙΝΗΜΑ ΤΗΣ ΣΕΖΟΝ 4 ΜΕΓΑΛΑ ΣΥΝΕΔΡΙΑ

ΣΤΗΝ ΚΩ ΚΟΡΥΦΑΙΟΙ ΤΗΣ ΝΑΣΑ ΣΥΖΗΤΟΥΝ ΓΙΑ ΤΟ ΟΖΟΝ!

• Ευρωπαίοι τραπεζίτες χαράσσουν πολιτικές • Ποια άλλα συνέδρια θα γίνουν φέτος

Μεγάλου και διεθνούς ενδιαφέροντος συνέδρια θα γίνουν φέτος στο νησί της Κω δίνοντας έτσι μια τονωτική ένεση στην αμφιλεγόμενη τουριστική περίοδο, αλλά και προβάλλοντας την Κω, αφού τα περισσότερα θα απασχολήσουν τα μεγάλα ευρωπαϊκά και αμερικανικά μέσα.

• Το πρώτο θα γίνει 13-18 Απριλίου στο «Κυπριώτης», και αφορά το Διεθνές Συνέδριο Γενικής Ιατρικής με 2.000 συνέδρους.

• Από 13-18/5 η Κως θα φιλοξενήσει κοντά στους 2.000 ψυχιάτρους.

• Από 31/5 έως 8/6 θα γίνει στην Κω το Παγκόσμιο Συνέδριο για την προστασία του όζοντος, θέμα που ενδιαφέρει τα μέγιστα την παγκόσμια κοινότητα, γι' αυτό και θα το παρακολουθήσουν διακεκριμένοι επιστήμονες, μεταξύ των οποίων κορυφαίοι περιβαλλοντολόγοι της ΝΑΣΑ και αρκετοί Ευρωπαίοι, συνολικά 800 άτομα.

• Εξαιρετικού ενδιαφέροντος επίσης είναι η ετήσια σύνοδος των Ευρωπαίων Τραπεζιτών, που εφέτος επέλεξαν να την κάνουν στην Κω («Κυπριώτη») από 20-30 Ιουνίου.

• Πρόκειται για μια συνάντηση κορυφαίων τραπεζιτών, που θα συζητήσουν νέες πολιτικές στη «διαχείριση των πιστωτικών κινδύνων», καθορίζοντας ένα «νέο σύμφωνο για την κεφαλαιακή επάρκεια».

Ανάμεσα σ' αυτούς που θα έρθουν είναι ο Υπ/τής της Κεντρικής Ευρωπαϊκής Τράπεζας κ. Λουκάς Παπαδήμος, ο Πρόεδρος του Σ/λίου Οικ. Εμπειρογνωμόνων κ. Β. Ράπανος, πολλοί διοικητές τραπεζών κ.α..



• Ακολουθούν πλείστα όσα ιατρικά, φαρμακευτικά κ.α. συνέδρια, τόσο στο «Κυπριώτης» όσο και στο «Νέπτουν», μεταξύ των οποίων του «Δημόκριτου», των Αιμοδοτών κ.α..

INEMA

ΙΑΤΡΙΚΟΣ & ΝΟΣΟΚΟΜΕΙΑΚΟΣ ΕΞΟΠΛΙΣΜΟΣ

15 ΧΡΟΝΙΑ ΕΜΠΕΙΡΙΑΣ από το 1988

ΕΙΜΑΣΤΕ ΟΙ ΜΕΓΑΛΥΤΕΡΟΙ ΠΡΟΜΗΘΕΥΤΕΣ ΙΑΤΡΙΚΟΥ - ΟΡΘΟΠΕΔΙΚΟΥ ΚΑΙ ΝΟΣΟΚΟΜΕΙΑΚΟΥ ΥΛΙΚΟΥ ΣΤΗ ΔΩΔΕΚΑΝΗΣΟ ΕΜΠΙΣΤΕΥΘΕΙΤΕ ΜΑΣ!!!

ΠΙΣΤΟΠΟΙΗΣΗ ΠΟΙΟΤΗΤΑΣ ISO9002 EN4600 E3/833
ΛΕΜΕΣΣΟΥ 2 ΡΟΔΟΣ ΤΗΛ. 32238 - FAX 28484



ΑΝΑΠΗΡΙΚΑ ΚΑΡΟΤΣΙΑ - ΒΑΔΙΣΤΙΚΑ ΒΟΗΘΗΜΑΤΑ - ΟΡΘΟΠΕΔΙΚΑ ΕΙΔΗ - ΜΠΛΟΥΖΕΣ ΙΑΤΡΙΚΕΣ - ΚΑΛΤΣΕΣ ΦΛΕΒΙΤΙΔΑΣ - ΠΕΛΜΑΤΑ - ΟΡΘΟΠΕΔΙΚΑ ΜΑΞΙΛΑΡΙΑ - ΚΡΕΒΑΤΙΑ ΝΟΣΟΚΟΜΕΙΑΚΑ - ΙΑΤΡΙΚΟΣ ΕΞΟΠΛΙΣΜΟΣ ΚΑΙ ΑΝΑΛΩΣΙΜΑ - ΟΡΓΑΝΑ ΧΗΜΕΙΟΥ ΚΑΙ ΚΑΘΕ ΑΛΛΟ ΕΙΔΟΣ ΓΙΑ ΚΑΤ' ΟΙΚΟ ΝΟΣΗΛΕΙΑ.



LANE

ΜΕ ΣΥΝΕΠΕΙΑ ΕΚΕΙ ΠΟΥ ΟΙ ΜΕΓΑΛΟΙ ΔΕΝ ΧΩΡΟΥΝ

Πάσχα στο ΚΑΣΤΕΛΛΟΡΙΖΟ με το ΙΕΡΑΠΕΤΡΑ

Μ. ΣΑΒΒΑΤΟ
Ωρα αναχώρησης: 14.00
Από ΚΑΣΤΕΛΛΟΡΙΖΟ αργά το βράδυ της ΚΥΡΙΑΚΗΣ ΤΟΥ ΠΑΣΧΑ (Μετά τις 24.00).
Παραμονή μέσα στο πλοίο σε καμπίνες της επιλογής σας

Αναστάσιμο δείπνο - Γλέντι

Πληροφορίες Πρακτορείο STEFANAKIS
Αλεξ. Διάκου 38
Τηλ. 22410 30054, 31833 FAX 22410 26745

ΑΠΟ ΤΗΝ ΜΑΘΗΜΑΤΙΚΗ ΕΤΑΙΡΕΙΑ

ΤΙΜΗΤΙΚΕΣ ΔΙΑΚΡΙΣΕΙΣ

σε καθηγητές και μαθητές

Σε εκδηλώσεις που έγιναν στην Κω

Μεγάλη επιτυχία σημείωσαν οι εκδηλώσεις που πραγματοποίησε το Παράρτημα Δωδ/σου της Ελληνικής Μαθηματικής Εταιρείας το διήμερο 27-28 Μαρτίου στην Κω, στην αίθουσα εκδηλώσεων του ξενοδοχείου «ΚΩΣ». Την πρώτη ημέρα βραβεύτηκαν παλαιοί Μαθηματικοί του Βορείου συγκροτήματος και μαθητές από όλη τη Δωδεκάνησο που διακρίθηκαν στους Πανελλήνιους μαθητικούς Μαθηματικούς διαγωνισμούς «Ο ΘΑΛΗΣ» και «Ο ΕΥΚΛΕΙΔΗΣ».

Στην εκδήλωση παρευρέθηκαν και χαιρέτησαν ο πρόεδρος του Νομαρχιακού συμβουλίου κ. Φώτης Χατζηδιάκος, ο Δήμαρχος Κω κ. Μιλτιάδης Φάκος, ο Δ/ντής Β/θμιας εκπαίδευσης κ. Αναστάσιος Μαυρόπουλος, ο προϊστάμενος του γραφείου Β/θμιας εκπαίδευσης στην Κω κ. Μανόλης Χατζηστέργος, η σχολική σύμβουλος των Φιλολόγων κ. Χριστίνα Πετροπούλου, ο εκπρόσωπος της Ελληνικής Μαθηματικής Εταιρείας μέλος του εποπτικού συμβουλίου και πρώην γεν. γραμματέας κ. Ι. Τυρλής , γονείς , μαθητές και αρκετοί εκπαιδευτικοί.

Ο πρόεδρος του παραρτήματος κ. Σταύρος Κοκκαλίδης ανέπτυξε τη δράση του Παραρτήματος Δωδ/σου που δεν περιορίζεται στα στενά όρια της Ρόδου, επεσήμανε την ανάγκη της επιμόρφωσης που επιζητούν τα μέλη του συλλόγου , τόνισε τη σημασία που έχει η βράβευση των παλαιών Μαθηματικών και των διακριθέντων μαθητών για τη συνέχιση της μαθηματικής παράδοσης στον τόπο μας συνδέοντας το παρελθόν με το μέλλον. Ευχαρίστησε τους συνδιοργανωτές, τη Νομαρχιακή αυτοδιοίκηση Δωδ/σου, το Δήμο της Κω και τους χορηγούς, το Δήμο Δικαίου και το Δήμο Ηρακλειδών που συνέβαλαν τα μέγιστα στην επιτυχία των εκδηλώσεων.

Στη δύσκολη προσπάθεια και τη διαρκή δράση του παραρτήματος για ουσιαστική διάδοση της «μαθηματικής σκέψης» που αποτελεί «τρόπο ζωής» έκαναν λόγο και οι υπόλοιποι προσκεκλημένοι στο χαιρετισμό τους.

Οι Μαθηματικοί που τιμήθηκαν για την προσφορά τους στην Μαθηματική παιδεία της Δωδ/σου με αναμνηστικές πλακέτες είναι οι κ.κ. Σωμός Μιχαήλ, Τσαταλιός Μιχαήλ από την Κω, Μαμής Αντώνιος , Παλαμαριτζής Μιχαήλ , Αυγουστίνος Γεώργιος από την Κάλυμνο και

Οικονόμου Βασίλης από την Πάτμο.

Οι μαθητές που διακρίθηκαν στους διαγωνισμούς και βραβεύτηκαν με αναμνηστικά διπλώματα είναι:

Β' Γυμνασίου: Σμαργιανάκης Γλαύκος (Μουσικό Γυμν.)

Γ' Γυμνασίου: Σταματιάδης Γ. (Γυμν. Ιαλυσού)

Τσαγκάρης Μιχ. (Κάλυμνος)

Ντραπάτσεβα Μαργαρίτα (Γυμν. Καλυθιών)

Α' Λυκείου: Γιαννούρης Χρήστος (2ο Λ. Κώ)

Κουλιάς Μαν. (Κάλυμνος)

Λιάπης Δρόσος (Κάλυμνος)

Ρωμαίος Φώτης (3ο Λ. Ρόδου)

Χαλβατζάκη Γεωργία(3ο Λ. Ρόδου)

Χριστοφή Γεωργία(3ο Λ. Ρόδου)

Β' Λυκείου: Γεροσταθόπουλος Ηλίας(2ο Λ. Κώ)

Μακρής Γεώργιος (2ο Λ. Ρόδου)

Νίνης Γεώργιος (2ο Λ. Ρόδου)

Παπανικόλας - Ταραλής Γεώργιος (Λ .Αρχαγγέλου)

Πιστόλα Καθολική (Λ. Κρεμαστής)

Γ' Λυκείου: Γιώτη Μαρία (2ο Λ. Ρόδου)

Καλαφατά Πηνελόπη (3ο Λ. Ρόδου)

Καματερός Αναστ. (2ο Λ. Κώ)

Πολίτου Χριστ. (1ο Λ. Κώ)

Ριζόπουλος Μιχ. (2ο Λ. Ρόδου)

Χρύσαλλος Μανόλης (2ο Λ. Ρόδου)

Μετά τις βραβεύσεις ξεκίνησε η επιμορφωτική διημερίδα με θέμα: «ΑΝΑΡΡΙΧΗΣΗ ΣΤΙΣ ΕΞΕΛΙΞΕΙΣ ΤΟΥ ΣΥΓΧΡΟΝΟΥ ΣΧΟΛΕΙΟΥ» επικεντρώνοντας στην ανάγκη αλλαγών των αναλυτικών προγραμμάτων των Μαθηματικών ώστε να ανταποκρίνονται στις απαιτήσεις της σύγχρονης εποχής και στην εφαρμογή των νέων τεχνολογιών στην εκπαίδευση.

Κύριοι ομιλητές ήταν οι κ. Φραγκίσκος Καλαβάσης καθηγητής στο Πανεπιστήμιο Αιγαίου, οι κ.κ Γ. Παπαδόπουλος και Γ . Πολύζος σύμβουλοι του Παιδαγωγικού Ινστιτούτου., ο κ. Ι. Κοντακίδης π. σύμβουλος του Υ.Π.Ε.Π.Θ. και υπεύθυνος της ενδοσχολικής επιμόρφωσης και ο κ. Ι. Τυρλής μέλος της ΕΜΕ.

Την επόμενη ημέρα το σεμινάριο συνεχίστηκε στο «ΙΠΠΟΚΡΑΤΕΙΟ ΘΗΣΑΥΡΟΦΥΛΑΚΙΟ ΤΟΥ ΠΝΕΥΜΑΤΟΣ» και το παρακολούθησαν αρκετοί εκπαιδευτικοί όχι μόνο από την Κω αλλά και από τη Ρόδο, Κάλυμνο και Λέρο.

Στα πλαίσια των επιμέρους συζητήσεων θα θέλαμε να αναφέρουμε ότι ξεκίνησε η διερεύνηση της οργάνωσης ενός Ελληνοτουρκικού συνεδρίου Μαθηματικής Παιδείας στην Κω.

Οφείλουμε ακόμη να ευχαριστήσουμε ξεχωριστά την τριμελή επιτροπή των μελών του Παραρτήματος στην Κω τους κ. Ορφανάκη Σπύρο, Ανδρέα Χατζημιχαήλ και Ιωάννου Κων/νο που επιμελήθηκαν με τον καλύτερο τρόπο την οργάνωση των εκδηλώσεων.

Για τη Δ.Ε του Παραρτήματος
Σεϊτης Βασίλης
Υπεύθυνος Οργάνωσης

ΑΚΡΙΤΙΚΑ

κουβεντούλες με κάποιο νόημα

«Η φοβερότερη εκδίκηση είναι να περιφρονείς αυτούς που σε εχθρεύονται, αν και είσαι βέβαιος ότι μπορείς να τους συντρίψεις».
ΜΠΑΛΖΑΚ

Θάρσει· λέγων τ' αληθές συ σφαλεί ποτέ
ΣΟΦΟΚΛΗΣ

ΠΑΤΑΞΤΕ ΤΟΥΣ!

Κάποτε θα πρέπει να τεθεί τέρμα στην ασυδοσία και τις προκλήσεις κάποιων αδιόρθωτων «επιχειρηματιών». Δεν είναι δυνατόν να είναι ΜΟΝΙΜΩΣ υπεράνω των νόμων, δεν είναι δυνατόν να δυσφημούν ΜΟΝΙΜΩΣ το νησί και να τινάζουν τον τουρισμό στον αέρα. Δεν είναι δυνατόν να θέτουν σε κίνδυνο την ζωή των μαθητών (με «σαρδελοποιήσεις») στα κέντρα, ούτε και την υγεία τους με την προσφορά ακατάλληλων ειδών και μάλιστα σε εξαιρετικά υψηλές τιμές. Πρέπει κάποτε να παταχθούν γιατί μυαλό δεν βάζουν. Αν δεν μπει λουκέτο στα κέντρα αυτά, καθώς είναι μάλιστα υπότροπα, ο τουρισμός θα συνεχίσει να διολισθαίνει και το νησί να εξευτελίζεται, με τελική κατάληξη την ολοκληρωτική καταστροφή της τοπικής οικονομίας.

ΚΡΙΣΙΜΗ ΚΑΜΠΗ

Σε κρίσιμη καμπή βρίσκονται και πάλι τα εθνικά μας θέματα. Χρειάζεται περισυλλογή, σύνεση, ψυχραιμία, ενότητα και ετοιμότητα, καθώς μάλιστα οι «αιώνιοι φίλοι μας», μόνο για θυσίες μας χρειάζονται. Σήμερα κρίνεται σε γενικές γραμμές το μέλλον της Κύπρου (είναι κρίσιμη ημέρα) και αν ο ΟΗΕ και οι μεγάλες δυνάμεις δεν παίξουν σωστά το ρόλο και την αποστολή τους, αν η Ευρώπη δεν ορθώσει τείχη και δεν υπεραμυνθεί των κεκτημένων της, το Ισλάμ θα αποτελέσει το μεγάλο κίνδυνο, και με αμερικανικό δάκτυλο.

Να ευχόμαστε όλοι και να προσευχόμαστε.

ΟΙ ΠΑΡΑΛΙΕΣ

Πολύς κόσμος ρωτά αλλά απάντηση δεν παίρνει. Δεν πρέπει σιγά – σιγά να αρχίσουν οι Δήμοι να καθαρίζουν τις παραλίες; Οι τουρίστες άρχισαν να έρχονται και σε λίγο θα κατακλύζουν τις παραλίες, βοηθούντος και του καιρού. Μόνο να εισπράττουν είναι οι Δήμοι και να ξοδεύουν μόνο για απόκτηση εκλογικής πελατείας; Πως έγινε στ' αλήθεια και τα ταμεία όλων των δήμων είναι άδεια; Εχουν καταφεσώσει κόσμο και κοσμάκη αλλά «καρφί» δεν τους καίγεται.

ΤΟ «ΔΕΛΦΙΝΙ»

Αρμόδιοι για να κρίνουν, αν το «πλωτό πολυιατρείο» της Νομαρχίας επιτελεί έργο και ως εκτούτου είναι χρειαζούμενο, είναι οι κάτοικοι των νησιών, οι ακρίτες. Αυτούς θα πρέπει να ρωτήσει η νομαρχιακή αρχή, καθώς μάλιστα έχει πάρει ήδη μια πρώτη γεύση από την Πάτμο και άλλα νησιά. Αν είναι «περιττό εργαλείο», να παροπλισθεί, όπως έγινε και με τον «Ιπποκράτη» και κλαίνε οι ακρίτες έκτοτε την μοίρα τους.

Θα πρέπει να υπενθυμίσουμε πάντως ότι προεκλογικά ο νομάρχης άλλα έλεγε, όπως άλλα έλεγε και για πολλά άλλα θέματα.

Και μια... αφελέστατη απορία: Μέχρι πρότινος μας λέγανε ότι η Ελλάδα είναι μια... πολύ πλούσια χώρα! Τώρα φτώχανε, μετά τις εκλογές;

ΙΔΟΥ Η ΡΟΔΟΣ (1)

Από τα θετικά ασφαλώς στοιχεία της συζήτησης επί των προγραμματικών δηλώσεων της κυβέρνησης, για τις οποίες πήρε ψήφο εμπιστοσύνης, ήταν το συναινετικό κλίμα που επικράτησε σε δύο καίριους τομείς της εθνικής πολιτικής. Στη Παιδεία και την εξωτερική πολιτική. Ελπίζουμε ότι η δέσμευση αυτών των δύο κομμάτων θα αποδειχθεί και στην πράξη. Ομως έχει σημασία και μία άλλη πρόταση για συναίνεση, την οποία έκανε ο Κώστας Καραμανλής. Η πρόταση έχει να κάνει με τους νόμους της διαπλοκής και το νομικό πλαίσιο, το οποίο επειδή είναι ελαστικό, δημιουργεί όλες τις προϋποθέσεις για να καλλιεργηθούν και να εξαπλωθούν φαινόμενα διαφθοράς.

ΙΔΟΥ Η ΡΟΔΟΣ (2)

Η πάταξη της διαφθοράς στην κρατική μηχανή δεν είναι μόνο δέσμευση της κυβέρνησης. Είναι, πλέον προαπαιτούμενο για να δημιουργηθεί ένα άλλου είδους κράτος, το οποίο θα υπηρετεί τους πολίτες και δεν θα είναι δυνάστης τους. Διότι, πέραν όλων των άλλων, η διαφθορά στο δημόσιο τομέα έχει ένα πολύ υψηλό κόστος, το οποίο καταβάλλει ο πολίτης και ως φορολογούμενος και ως συναλλασσόμενος με το Δημόσιο. Στην πρόσκληση αυτή για την από κοινού πάταξη της βαριάς ηθικής διάβρωσης της κρατικής μηχανής πρέπει να ανταποκριθεί η αντιπολίτευση. Για να μη μείνουν σκιές και πολύ περισσότερο για να αποδείξει το ΠΑΣΟΚ ότι η διαφθορά που εξαπλώθηκε επί των ημερών του έγινε ερήμην του και όχι με την ανοχή του.

ΗΑΠΟΓΡΑΦΗ

Η απογραφή της κατάστασης που παρέλαβε η κυβέρνηση και ο τρόπος παρουσίασής της γίνεται συχνά θέμα κριτικής από την αξιωματική αντιπολίτευση και από το φιλικό της Τύπο. Η πρόοδος των ολυμπιακών έργων αποτέλεσε πεδίο έντονης αντιπαράθεσης, επειδή οι νέοι υπουργοί επισήμαναν μεγάλες καθυστερήσεις, που θα έχουν αρνητικές επιπτώσεις στη μεγαλύτερη διοργάνωση του κόσμου.

Ο τομέας της οικονομίας, όπου άρχισαν να έρχονται στην επιφάνεια τα κρυφά ελλείμματα του Προϋπολογισμού και η συγκαλυμμένη ανεργία, προκάλεσαν επίσης επικρίσεις ότι η κυβέρνηση της Ν.Δ. θα ενοχοποιήσει την απελθούσα κυβέρνηση απλώς για να εμφανίσει ότι το έργο της είναι δυσκολότερο απ' ό,τι είναι στην πραγματικότητα.

Η κριτική αυτή δεν αντέχει σε σοβαρή επιχειρηματολογία, αφού έχει ως αφετηρία της ότι είναι επιτρεπτό να αποκρύπτονται από τους πολίτες πραγματικά δεδομένα που τους αφορούν, στο όνομα κάποιου δήθεν ανώτερου σκοπού.

Στην περίπτωση των Ολυμπιακών Αγώνων δεν πρέπει, λέει η επιχειρηματολογία του ΠΑΣΟΚ , να γίνεται κριτική επειδή πλήττεται το γόητρο της χώρας, λες και οι καθυστερήσεις δεν είναι γνωστές στην Διεθνή Ολυμπιακή Επιτροπή και στον διεθνή Τύπο.

Οταν πάλι η συζήτηση αφορά στην οικονομία, ο ανώτερος σκοπός που «αγιάζει τα μέσα» είναι να μην επιβληθούν κυρώσεις για υπερβολικό έλλειμμα από την Ευρωπαϊκή Επιτροπή ή να μην υποβαθμιστεί η ελληνική οικονομία στα μάτια των ξένων επενδυτών, κάτι όμως που έχει ήδη γίνει εκ των πραγμάτων, αφού δεν γίνονται επί πολλά χρόνια παραγωγικές επενδύσεις στη χώρα μας.

Η προηγούμενη κυβέρνηση εφθάρη υπερβολικά, διότι, μεταξύ άλλων, υποστήριζε ότι είχε καταστήσει την οικονομία ισχυρή και είχε ωφελήσει τους εργαζομένους, την ώρα που αυτοί αγκομαχούσαν για να διατηρήσουν με δανεικά το επίπεδο ζωής που είχαν πριν από είκοσι χρόνια. Αυτή την κατάσταση δεν είναι δυνατόν να τη συντηρήσει η σημερινή κυβέρνηση, χωρίς να υποστεί και η ίδια σοβαρή κρίση αξιοπιστίας.

Το πρώτο πράγμα που ζητούν οι πολίτες από την κυβέρνησή τους είναι να μιλάει τη γλώσσα της αλήθειας, διότι προφανώς αυτή είναι και η προϋπόθεση για να αντιμετωπισθούν τα προβλήματά τους. Διαφορετικά, τίποτε θετικό δεν θα μπορέσει να γίνει, αφού όλα θα έχουν τακτοποιηθεί στα «χαρτιά», μέσα από αμφίβολης αξίας στατιστικά στοιχεία.

Η μάχη της νέας κυβέρνησης δεν μπορεί να δοθεί μέσα από τους αριθμούς, που δεν σημαίνουν τίποτε για τον κόσμο, αλλά μέσα από την πραγματική βελτίωση της οικονομίας και των δυνατοτήτων εξεύρεσης εργασίας που θα αμείβεται ικανοποιητικά.

Οι αριθμοί έχουν σημασία μόνο όταν δείχνουν πώς έχουν πραγματικά τα προβλήματα και ότι πρέπει να αντιδράσει η κυβέρνηση. Ολα τα άλλα είναι δευτερεύοντα και ασήμαντα.

ΗΝΕΑ ΕΞΟΥΣΙΑ

Η κυβέρνηση φαίνεται να έχει πάρει το μήνυμα ότι σε σύντομο και κρίσιμο πολιτικό χρόνο, πριν από τις ευρωεκλογές και τη διοργάνωση των Ολυμπιακών Αγώνων, πρέπει αφενός μεν να παγιώσει την πολιτική των συναινέσεων και να πείσει την ελληνική κοινωνία ότι καταργεί τις διαχωριστικές γραμμές στα μεγάλα θέματα της εθνικής εμβέλειας αλλά και στην καθημερινή ζωή των πολιτών, αφετέρου δε να δώσει δείγματα γραφής νέου τύπου διαχείρισης του δημόσιου βίου και του δημόσιου χρήματος, με επιλογές εντιμότητας και αξιοσύνης, που θα απηχούν το ύφος και το ήθος της νέας εξουσίας.

Η εξίσωση λοιπόν ανάληψης της πολιτικής ευθύνης διοίκησης και διαχείρισης των κρατικών υπηρεσιών και φορέων από τη νέα κυβέρνηση με δήθεν «κομματική έφοδο» είναι εκ του πονηρού.

Εκτοξεύεται μαζί με νουθεσίες και απειλητικού τύπου προειδοποιήσεις προς τη νέα κυβέρνηση για το είδος και το βάθος της απογραφής που θα πρέπει να κάνει στους τομείς, κυρίως, της διαχείρισης του δημόσιου χρήματος και της προετοιμασίας των ολυμπιακών έργων.

Οι στόχοι προφανείς: να κερδίσουν έδαφος τα κάστρα πολιτικών και οικονομικών συμφερόντων του απερχόμενου συστήματος εξουσίας, αλλά και να περάσει μήνυμα συγκάλυψης πολιτικών και όπου υπάρχουν ποινικών ευθυνών.

ΤΟΥ... ΣΗΜΙΤΗ



Οσοι στο ΠΑΣΟΚ πίστευαν ή ήλπιζαν ότι ο Κ. Σημίτης μετά την παραίτησή του από την αρχηγία θα πήγαινε σπίτι του σύντομα θα απογοητευτούν.

Στενοί συνεργάτες του επισημαίνουν ότι ο τέως πρωθυπουργός θα είναι παρών στις εξελίξεις και θα λέει τις απόψεις του όταν και όπου κρίνει σκόπιμο. Κάτι σαν... Μητσοτάκης του ΠΑΣΟΚ, ας πούμε.

Οι ίδιοι οι συνεργάτες υποστηρίζουν ότι περί τον κ. Σημίτη κινούνται περί τους (30) βουλευτές, υπολόγισε (20) για να είσαι πιο κοντά στην πραγματικότητα.

ΤΗΣ... ΕΥΡΩΠΗΣ

Κοινή πεποίθηση στην Ευρώπη είναι ότι το νέο «αντιτρομοκρατικό σχέδιο», που ενέκρινε προ ημερών η Σύνοδος Κορυφής της Ευρωπαϊκής Ενωσης, είναι απλώς διατύπωση καλών προθέσεων και όχι συγκεκριμένα μέτρα. Πολύ περισσότερο, τίποτε δεν δείχνει ότι η «γηραιά ήπειρος» θέλει να διαμορφώσει μια κοινή πολιτική ασφαλείας. Την ίδια αδυναμία της να χαράξει κοινή εξωτερική και αμυντική πολιτική ανέδειξε τόσο η περιθωριοποίησή της κατά τον πόλεμο στο Ιράκ όσο και η μετατροπή της σε «βοηθό σερίφη» στην περίπτωση των βομβαρδισμών της Γιουγκοσλαβίας.

Στο μεταξύ, η αυτο- καταστροφικά αδικαιολόγητη βιασύνη της να εντάξει στους κόλπους της τη «νέα Ευρώπη» - κεντροευρωπαϊκές χώρες κατά την αμερικανική διατύπωση – εκτιμάται ότι θα δυσκολέψει αισθητά την ευρωπαϊκή ολοκλήρωση. Ετσι, μπορεί να υιοθετήθηκε ένας νέος θεσμός, ο «κύριος τρομοκρατία», ο οποίος θα συντονίζει τη συνεργασία των κρατών – μελών και την ανταλλαγή πληροφοριών αλλά όλα δείχνουν ότι το πάνω χέρι θα το έχει και πάλι ένας «σκληρός πυρήνας» κρατών. Των πιο ισχυρών. Με ό,τι αυτό σημαίνει.

ΕΥΡΟΕΚΛΟΓΕΣ

Στις 8 Απριλίου λήγει η προθεσμία υποβολής αιτήσεων για όσους Ελληνες κατοικούν στις χώρες – μέλη της Ευρωπαϊκής Ενωσης και επιθυμούν να ψηφίσουν στις ευρωεκλογές. Οι Ελληνες αυτοί θα ψηφίσουν στις 12 Ιουνίου, δηλαδή μία μέρα νωρίτερα από την κανονική διεξαγωγή των ευρωεκλογών.

Την αίτηση τους μπορούν να υποβάλουν ηλεκτρονικά στην ιστοσελίδα του υπουργείου Εσωτερικών (w.w.w. ypes.gr.) όπου ο εκλογέας καταχωρίζει τα στοιχεία του καθώς και την πόλη στην οποία θα ψηφίσει. Στην ιστοσελίδα οι ενδιαφερόμενοι θα βρουν λίστα με τις επιλεγμένες πόλεις ψηφοφορίας και στις 24 χώρες – μέλη της Ε.Ε.

Ο ενδιαφερόμενος εκτυπώνει την αίτηση σε τρία αντίγραφα. Τα δύο υποβάλλονται, μαζί με το φωτοαντίγραφο του διαβατηρίου, στο οικείο προξενείο.

Βασική προϋπόθεση για την άσκηση του εκλογικού δικαιώματος είναι οι Ελληνες που διαμένουν σε άλλη χώρα να είναι εγγεγραμμένοι στους εκλογικούς καταλόγους δήμου ή κοινότητας της Ελλάδας.

Υ.Τ.Ε.

ΠΟΤΕ ΑΛΛΟΤΕ Η ΑΝΑΓΚΗ ΤΗΣ ΣΥΝΕΡΓΑΣΙΑΣ ΟΛΩΝ ΔΕΝ ΥΠΗΡΞΕ ΤΟΣΟ ΜΕΓΑΛΗ

Η ΑΣΤΥΝΟΜΙΑ ΠΡΕΠΕΙ ΝΑ ΚΕΡΔΙΣΕΙ *την εμπιστοσύνη του πολίτη*

«Η σύγχρονη Αστυνομία πρέπει να αποδεικνύει καθημερινά το κοινωνικό της πρόσωπο και την κοινωνική της ευαισθησία»



Αρθρο του Γιώργου Βουλγαράκη Υπουργού Δημόσιας Τάξης

Το κοινωνικό αγαθό της δημόσιας ασφάλειας υπήρξε ανέκαθεν cine qua non προϋπόθεση κάθε δημοκρατικής και ευνομούμενης πολιτείας. Η διαφύλαξη και ενίσχυση της δημόσιας ασφάλειας της χώρας και η διασφάλιση της κοινωνικής ειρήνης, ώστε ο πολίτης να είναι και να αισθάνεται ασφαλής σε κάθε του οικονομική, πολιτική και κοινωνική δραστηριότητα, αποτελούν το κύριο μέλημα κάθε δημοκρατίας.

Η δημιουργία κλίματος εμπιστοσύνης και ασφάλειας των πολιτών αποτελεί δύσκολο, επίπονο, αλλά καίριας σημασίας έργο, εφόσον η εξασφάλιση αυτού του κλίματος αποτελεί ταυτόχρονα προϋπόθεση για την απρόσκοπτη λειτουργία των δημοκρατικών θεσμών.

Και τούτο γιατί το αίσθημα της ανασφάλειας δεν αποτελεί μόνο μια θρυαλλίδα στον συνεκτικό ιστό της κοινωνίας, αλλά ταυτόχρονα μπορεί να αποτελέσει αφετηρία και επίκληση για πρακτικές και πολιτικές ανελεύθερες, δικαιολογία για τον περιορισμό των ατομικών και ανθρώπινων δικαιωμάτων, αφορμή για αντιδημοκρατικές συμπεριφορές.

Εκκινώντας από τη διαπίστωση ότι το αίσθημα της ανασφάλειας αποτελεί υποβόσκουσα απειλή κάθε ελεύθερης κοινωνίας συνάγεται εύκολα το συμπέρασμα ότι η εξασφάλιση της δημόσιας ασφάλειας και της ασφάλειας των πολιτών αποτελεί υπόθεση όλων. Και επειδή η υπόθεση αυτή είναι μείζονος σημασίας, δεν είναι δυνατόν να αποτελεί αντικείμενο μικροκομματικών διαφορών, ιδεολογικών αντιπαραθέσεων και άλλων κοντόφθαλμων μικροπολιτικών. Αντίθετα, η εμπέδωση της ασφάλειας απαιτείται να αντιμετωπιστεί ενιαία, συναινετικά και ορθολογικά από όλους: πολίτες , πολιτικά κόμματα, ΜΜΕ και άλλους αρμόδιους φορείς.

Η ανάγκη της συνεργασίας όλων για την εξασφάλιση κλίματος ειρήνης και ασφάλειας των πολιτών ποτέ ίσως δεν υπήρξε τόσο μεγάλη όσο στις μέρες μας. Και αυτό γιατί η νέα χιλιετία βρήκε την ανθρωπότητα σε ένα νέο διεθνές περιβάλλον που διαμορφώνεται ως συνέπεια της άρσης του διπολισμού.

Οι σημαντικές ανακατατάξεις και αλλαγές είχαν ως λογικό επακόλουθο και τον επηρεασμό και του διεθνούς περιβάλλοντος ασφάλειας , εφόσον τα πάντα – ιδεολογίες, αξίες πολιτικές και τα γενικότερα κοινωνικά και οικονομικά δεδομένα- τελούν πλέον κάτω από την ανάγκη του επαναπροσδιορισμού των εννοιών τους.

Τα τελευταία χρόνια συνειδητοποιούμε ολοένα και περισσότερο ότι η αίσθηση ασφάλειας των πολιτών της Δύσης μειώνεται . Τα αίτια της μείωσης αυτής πρέπει να αναζητηθούν σε φαινόμενα όπως:

- η τρομοκρατία
- οι ασύμμετρες απειλές,
- οι παλιές και νέες μορφές εγκληματικότητας,
- η διαρκώς ογκούμενη παράνομη μετανάστευση,
- η εμπορία ανθρώπων,
- τα εγκλήματα κατά των παιδιών,
- η παράνομη διακίνηση ναρκωτικών και όπλων,
- η δωροδοκία,
- η απάτη

εγκληματικές πράξεις,δηλαδή , που οι τεράστιες δυνατότητες της τεχνολογίας έχουν «μικρύνει» τον κόσμο μας και απειλούν την ανθρωπότητα στο σύνολό της.

Τα γενεσιουργά αίτια της ανασφάλειας των πολιτών έχουν ένα κοινό χαρακτηριστικό: τη βία. Μάλιστα, η βία που εκδηλώνεται από μη κρατικές εγκληματικές πράξεις, έχει προσλάβει ιδιαίτερα ανησυχητικές διαστάσεις στις μέρες μας. Αυτή η μορφή βίας εμφανίζει μια διαφορετική υφή, νέες ιδιότητες και νέους προσανατολισμούς. Έτσι, ο μέχρι πρόσφατα « γνωστός αντίπαλος» άλλαξε στιλ και εμφανίζεται με διαφορετικά κατά περίσταση προσωπείο. Αποτελεί για το λόγο αυτό μέγιστο εθνικό και διεθνές πρόβλημα ασφάλειας, οφειλόμενο αφενός στην ευρύτητα των ποιοτικών στοιχείων που καλύπτει και αφετέρου στην επέκταση το σε κάθε γωνιά του πλανήτη.

Η γενικευμένη ασάφεια και ανασφάλεια από τις πολύμορφες εκδηλώσεις βίας μετατράπηκαν τα τελευταία χρόνια σε μείζονα εθνικά και διεθνή προβλήματα και βρίσκονται γι' αυτό στην πρώτη θέση της πολιτικής ατζέντας όλων σχεδόν των χωρών της Δύσης.

Η αντιμετώπιση των νέων αυτών δεδομένων απαιτεί μια κοινή ευρωπαϊκή και διεθνή συνεργασία, η οποία δεν θα πρέπει να περιοριστεί στην καταστολή και μόνον των εγκληματικών πράξεων, αλλά πολύ περισσότερο στην εξάλειψη όλων των αιτιών που προκαλούν τα φαινόμενα αυτά.

Παράλληλα, απαιτείται η λειτουργική και οργανωτική μετεξέλιξη των Σωμάτων Ασφαλείας σε ικανούς, θεσμικούς μηχανισμούς, ώστε να είναι σε θέση να ανταποκριθούν στις νέες προκλήσεις των καιρών.

Στις μέρες μας, όμως χρειάζεται και κάτι επιπλέον. Οι σημερινές Αστυνομίες πρέπει παράλληλα να αποδεικνύουν καθημερινά το κοινωνικό τους πρόσωπο και την κοινωνική τους ευαισθησία. Πρέπει να σταθούν επάξια δίπλα στον πολίτη, ο οποίος σήμερα είναι περισσότερο ευάλωτος, περισσότερο μόνος και περισσότερο φοβισμένος. Και ο φόβος απέναντι στο έγκλημα είναι πολλές ο φορές σημαντικότερος και απότο ίδιο ο έγλημα.

Σήμερα προπάντων απαιτείται η δημιουργία ενός περιβάλλοντος ασφαλείας και εμπιστοσύνης μεταξύ πολιτών και Αστυνομίας. Ο πολίτης βιώνει σήμερα ένα περιβάλλον ολοένα και πιο περίπλοκο, πιο απαιτητικό, πιο δύστροπο, πιο αδιάφορο και πιο ξένο, ενώ η νέα, καλυμμένη βαρβαρότητα» του οργανωμένου εγκλήματος τείνει να εξαφανίσει τα τελευταία απομεινάρια της εμπιστοσύνης του προς κάθε μορφή εξουσίας. Οι νέες μορφές βίας του διεθνοποιημένου μας περιβάλλοντος κάνουν τον πολίτη ανήσυχο και στο τέλος καχύποπτο απέναντι σε κάθε μορφή της Δημόσιας Διοίκησης. Γι' αυτό και είναι επιβεβλημένο να υπάρχει αυτό το ήθος των προσώπων της εξουσίας, αλλά και να φαίνεται.

Απέναντι στα νέα προβλήματα της παγκοσμιοποιημένης μας κοινωνίας και προκειμένου να εδραιωθεί το αίσθημα ασφάλειας στις πόλεις και τα χωριά, στις γειτονιές και την ύπαιθρο , τα Σώματα Ασφαλείας πρέπει να επιλέξουν τη φυγή προς τα εμπρός.

Πρέπει να ανοίξουν και να επιταχύνουν το βηματισμό τους. Τα γεγονότα τρέχουν ακάθεκτα και οι Αστυνομίες πρέπει να προηγηθούν των γεγονότων.

Η επίλυση των σημερινών μεταλλαγμένων προβλημάτων απαιτεί ιδέες, γνώσεις οργάνωση και εξειδίκευση. Πάνω απ' όλα όμως απαιτούν παιδεία, ήθος και ικανότητα.

Οι νέες εξελίξεις απαιτούν πραγματική σύγκλιση των Σωμάτων Ασφαλείας και της κοινωνίας. Απαιτούν Σώματα που υπάρχουν και δρουν για τους πολίτες, παρέχοντας ασφάλεια, βοήθεια και εξυπηρέτηση στους πολίτες και ιδιαίτερα στις ασθενέστερες ομάδες του πληθυσμού που έχουν μεγαλύτερες ανάγκες από την κρατική φροντίδα.

Με λίγα λόγια , για την αντιμετώπιση της εγκληματικότητας και των νέων διεθνών απειλών χρειάζεται σήμερα αλλαγή φιλοσοφίας. Απαιτείται μια νέα πολιτική και στρατηγική, οι οποίες εκτός των άλλων, θα βασίζονται στη συνεργασία Αστυνομίας και πολιτών.

Για την άσκηση της νέας αυτής πολιτικής όσα μέτρα και αν χρειαστεί να ληφθούν, πρέπει να ληφθούν με βάση την αμετακίνητη αρχή της προστασίας των ανθρωπίνων και ατομικών δικαιωμάτων.

Γιατί αυτά αποτελούν ακρογωνιαίο λίθο της Δημοκρατίας, είναι αδιαπραγμάτευτα και χρήζουν ακόμη μεγαλύτερης εμπέδωσης. Η καταπάτησή τους οδηγεί στη βαρβαρότητα, στη φθίση και την αποσάθρωση της ανθρώπινης συνείδησης.





ΠΕΝΘΗΜΕΡΕΣ ΜΑΘΗΤΙΚΕΣ ΕΚΔΡΟΜΕΣ

ΠΡΟΧΕΙΡΗ ΟΡΓΑΝΩΣΗ ΚΑΙ *ελλιπή μέτρα ασφαλείας*

Τι προβλέπει η εγκύκλιος του '86 και ποιά είναι η πραγματικότητα

Μια επανάσταση εναντίον της ίδιας της μαθητικής τους ιδιότητας, λίγους μήνες πριν την αποχωριστούν οριστικά, λίγο πριν σπάσουν το κέλυφος και ανοίξουν τα φτερά τους. Η πενθήμερη, κορυφαία στιγμή της σχολικής ζωής, σηματοδοτεί ακριβώς το τέλος της, την έξοδο των τελειοφοίτων στον κόσμο των ενηλίκων.

Το «υλικό» είναι εκρηκτικό και τα μέτρα για την ασφάλειά του ελλιπή. Επιτήδειοι πράκτορες διεισδύουν στα σχολεία και διαπραγματεύονται με τα μαθητικά συμβούλια φτηνά πακέτα προσφέροντας άθλιες παροχές στις μετακινήσεις, στον ύπνο, στο φαγητό - συχνά είναι τα μαζικά κρούσματα τροφικής δηλητηρίασης - στη διασκέδαση.

Εγκύκλιος του '86 περιέχει σχετικές συστάσεις: «Επειδή», αναφέρει, «κατά την επιλογή του τόπου πραγματοποίησης των πολυήμερων εκδρομών των μαθητών της Γ' Λυκείου, η προτίμησή τους σε αρκετές περιπτώσεις γίνεται με κριτήριο την τουριστική δημοσιότητά του, με αποτέλεσμα να προτιμώνται επίμονα και συνέχεια από τους μαθητές τα ίδια μέρη και να παρατηρείται σε αυτά μεγάλος συνωστισμός, με συνέπεια να δημιουργούνται προβλήματα στον ύπνο, στο φαγητό, στις μορφωτικές εκδηλώσεις, στην ψυχαγωγία των μαθητών, παρακαλούνται οι διευθυντές και οι σύλλογοι των διδασκόντων σε συνεργασία με τις μαθητικές κοινότητες να στρέφουν το ενδιαφέρον και την προσοχή των μαθητών σε άλλα μέρη, τα οποία, αν δεν είναι ίσως τόσο γνωστά τουριστικά, ωστόσο έχουν τη δυνατότητα να ικανοποιήσουν τους στόχους και τις ανάγκες των εκδρομών αυτών».

Ως τέτοιες περιοχές το υπουργείο Παιδείας συνιστούσε το '86 στα σχολεία τους ακριτικούς νομούς Εβρου, Ροδόπης, Ξάνθης και Δράμας.

- Να μαζευτούμε να... πάτε, απάντησαν οι μαθητές στους λυκειάρχες, αν υποθέσουμε ότι κάποιοι εξ αυτών τόλμησαν να προτείνουν στα μαθητικά συμβούλια πενθήμερη στα σύνορα.

Οι μαθητές θέλουν να πάνε Ρόδο και Κρήτη, επειδή είναι κοσμικά νησιά και προσφέρουν πλούσια διασκέδαση, έχουν ωραία καφέ και μεγάλη ποικιλία νυχτερινών κέντρων. Σύμφωνα με εκτιμήσεις ταξιδιωτικών πρακτορείων, περίπου το 60% των σχολείων προτιμά τη Ρόδο, το 30% την Κρήτη και μόλις ένα 10% επιλέγει άλλους προορισμούς, όπως η Κέρκυρα, η Χαλκιδική, η Ζάκυνθος και λιγότερο η Κύπρος.

Συμμετοχή

Για την πραγματοποίηση πολυήμερης εκδρομής απαιτείται η συμμετοχή τουλάχιστον των 3/4 των μαθητών της τάξης ή του σχολείου, καθώς και η απόφαση του συλλόγου διδασκόντων του σχολείου, στην οποία πρέπει να ορίζονται ο αρχηγός της εκδρομής, οι συνοδοί καθηγητές σε αναλογία 1 ανά 40 μαθητές, ο τόπος προορισμού και κάθε λεπτομέρεια προγραμματισμού, «ώστε να επιτυγχάνεται τόσο ο σκοπός της που είναι κατά κύριο λόγο εκπαιδευτικός και μορφωτικός όσο και η ασφαλής διακίνηση των μαθητών».

Οι κηδεμόνες των μαθητών πρέπει να εγκρίνουν ενυπόγραφα τη συμμετοχή των παιδιών τους. Σύμφωνα με την υπουργική απόφαση του '90, «οι απαραίτητες συμφωνίες για τα λεωφορεία, ξενοδοχεία, ασφάλιση εκδρομέων κ.λ.π. κλείνονται και υπογράφονται από επιτροπή αποτελούμενη από εκπροσώπους του συμβουλίου της μαθητικής κοινότητας, το διευθυντή του σχολείου, έναν εκπαιδευτικό κι έναν εκπρόσωπο του συλλόγου γονέων.

Για την επιλογή του πρακτορείου ταξιδίων απαιτούνται περισσότερες από μία προσφορές, όπου αυτό είναι δυνατό». Τα έξοδα της εκδρομής καλύπτονται από πόρους των μαθητικών κοινοτήτων, οι οποίοι συνήθως προέρχονται είτε από το «χορό της πενθήμερης», είτε από πώληση μικροαντικειμένων, ημερολογίων, άλμπουμ κ.λ.π..

Τι τηρείται από τα παραπάνω; Μόνο τα απολύτως τυπικά. Το μαθητικό συμβούλιο επιλέγει προορισμό μεταξύ Ρόδου και Κρήτης, ακολούθως επιλέγει το πρακτορείο που θα κάνει την οικονομικότερη προσφορά και ο σύλλογος εγκρίνει.

ΑΥΡΙΟ ΤΟ ΜΕΣΗΜΕΡΙ, ΣΤΟ ΝΟΜΑΡΧΙΑΚΟ ΜΕΓΑΡΟ

ΣΥΝΕΡΧΕΤΑΙ ΣΕ ΣΥΝΕΔΡΙΑΣΗ *η νομαρχιακή επιτροπή της Ν.Α.*

Τα θέματα της ημερήσιας διάταξης



Την προσεχή Πέμπτη, 1 Απριλίου (αύριο) θα συνέλθει σε συνεδρίαση η Νομαρχιακή Επιτροπή της Νομαρχιακής Αυτοδιοίκησης Δωδ/νήσου με τα ακόλουθα θέματα στην ημερήσιά της διάταξη:

1.1. Έγκριση οριστικής μελέτης του έργου «Κατασκευή 1ου Δημοτικού Σχολείου Κω». Προϋπ. 3.450.000,00 ευρώ.

2.2. Έγκριση πρακτικών δημοπρασίας του έργου «Κατασκευή Νηπιαγωγείου Αρχαγγέλου, Οικοδομικές Εργασίες - Η/Μ Εγκαταστάσεις». Προϋπ. 335.000,00 ευρώ

3.3. Έγκριση πρακτικών δημοπρασίας του έργου «Συντήρηση Επαρχιακής Οδού Ρόδου - Ιαλύσου - Κρεμαστής - Αεροδρομίου». Προϋπ. 200.000, ευρώ

4.4. Έγκριση πρακτικών δημοπρασίας του έργου « Συντήρηση τμημάτων οδικού δικτύου Δήμου Αρχαγγέλου». Προϋπ. 76.000,00 ευρώ

5.5. Έγκριση 1ου λογαριασμού του έργου «Συμπληρωματικές εργασίες στον περιβάλλοντα χώρο του σχολείου στην Ψιλλιανή»

6.6. Έγκριση 1ου ΠΚΤΜΝΕ και 1ου ΑΠ του έργου «Επισκευή Δημοτικού σχολείου Λακκίου Ν.Λέρου».

7.7. Έγκριση 1ου ΑΠ, 1ης ΣΣ, 1ου ΠΚΤΜΝΕ και παράταση προθεσμίας του έργου «Επισκευή - συντήρηση μαρκιζών στο κτίριο Κέντρο Παιδικής Μέριμνας Θηλέων Ρόδου και επισκευή - συντήρηση κουφωμάτων και χρωματισμών της Βόρειας όψης».

8.8. Έγκριση δαπάνης για την μετατόπιση στύλων της ΔΕΗ για την εκτέλεση του έργου «Βελτίωση οδικού άξονα Αρκάσα-Αεροδρόμιο Καρπάθου».

9.9. Έγκριση δαπάνης για την μετατόπιση στύλων της ΔΕΗ για την εκτέλεση του έργου «Νέα οδός Αργυρώντα - Βαθύ Ν. Καλύμνου, Ν. Δωδεκανήσου (Χ.Θ.0 + 000 μέχρι Χ.Θ. 4 + 176)».

10.10. Έγκριση ανοικτού μειοδοτικού διαγωνισμού για την εκτέλεση του έργου «Καταπολέμηση του Δάκου της ελιάς, έτους 2004».

11.11. Έγκριση προγραμματικής σύμβασης μεταξύ Ν.Α. Δωδεκανήσου και του ΝΑΟΔ για συνδιοργανώσεις αθλητικών εκδηλώσεων.

12.12. Έγκριση διακήρυξης για την προμήθεια γραφικής ύλης - χαρτικών για τις ανάγκες των υπηρεσιών της Ν.Α.Δ. Προϋπ. 90.000,00 ευρώ

13.13. Έγκριση διακήρυξης για την προμήθεια αναλωσίμων φωτοαντιγραφικών μηχανημάτων και εκτυπωτών (γραφίτες) για τις ανάγκες της Ν.Α.Δ. Προϋπ. 44.000,00 ευρώ .

14.14. Ψήφιση διαφόρων πιστώσεων.

15.15. Έγκριση μελέτης περιβαλλοντικών επιπτώσεων του έργου «Υφιστάμενη ξενοδοχειακή μονάδα, αυτόνομων επιπλωμένων τουριστικών κατοικιών με τίτλο «POTALI APTS», συνολικής δυναμικότητας 15 κλινών, στην περιοχή Λευκός του Δ. Καρπάθου, ιδιοκτησίας του «ΓΕΩΡΓΙΟΥ ΕΜΜ. ΠΡΩΤΟΨΑΛΤΗ».

16.16. Έγκριση μελέτης περιβαλλοντικών επιπτώσεων του έργου «Αποκατάσταση χώρου διάθεσης απορριμμάτων στην θέση 'Τρεις' της περιοχής Τσαΐρι του Δήμου Ροδίων».

17.17. Έγκριση μελέτης περιβαλλοντικών επιπτώσεων του έργου «Υφιστάμενη ξενοδοχειακή μονάδα, Β' κατηγορίας, συνολικής δυναμικότητας 96 κλινών, στην περιοχή Λοθιάρικα της Λάρδου, ιδιοκτησίας της «Γ. Θαρρενός - Ζ. Θαρρενού Α.Ε.».

18.18. Έγκριση μελέτης περιβαλλοντικών επιπτώσεων του έργου «Ανάπτυξη αιολικού πάρκου 1.8MW στην θέση Βουτσάνι του Δ. Καλύμνου.

19.19. Έγκριση προγραμματικής σύμβασης μεταξύ της Ν.Α. Δωδεκανήσου και της ΑΝΑΠΤΥΞΙΑΚΗΣ ΕΤΑΙΡΙΑΣ ΠΡΟΟΔΟΥ Α.Ε. για την εκτέλεση του έργου «Συντήρηση του Εθνικού και Επαρχιακού οδικού δικτύου νήσου Ρόδου». Προϋπ. 150.000,00 ευρώ.

Ο Νομάρχης
Γιάννης Μαχαιρίδης

MITSIS HOTELS

Rodos Maris Resort Complex

ULTRA ALL-INCLUSIVE HOTEL

Οπως κάθε χρόνο έτσι και φέτος πιστοί στα έθιμα και τις παραδόσεις, το ξενοδοχείο μας διοργανώνει ένα πλούσιο εορταστικό πρόγραμμα τις ημέρες του Πάσχα.
Ελάτε κοντά μας σε ένα ιδιαίτερα ευχάριστο, οικογενειακό και γιορτινό περιβάλλον και αφήστε τα υπόλοιπα σε εμάς.

ΤΙΜΕΣ

Παραμονή 6 ημερών 345 ευρώ ανά άτομο
Παραμονή 4 ημερών 235 ευρώ ανά άτομο
Παραμονή μικρότερη των 4 ημερών 65 ευρώ ανά άτομο



Ειδική προσφορά του ξενοδοχείου μας το πρώτο παιδί έως 12 ετών δωρεάν το δεύτερο παιδί έως 12 ετών -50%. Το τρίτο άτομο στο δωμάτιο -30%.

Στην τιμή συμπεριλαμβάνονται το ανάστασιμο δείπνο, το πασχαλινό γεύμα και όλα τα γεύματα των ημερών διαμονής, τα ποτά και όλες οι έξτρα υπηρεσίες

Τηλ. κρατήσεων: 22440 / 4700 & 22440 / 47001
FAX: 2240 / 47051
Ηλεκτρονική διεύθυνση: **info@mitsis-rodosmaris.com**

δημοκρατικά
ΥΠΑΡΧΕΙ ΑΝΤΙΚΕΙΜΕΝΙΚΗ ΠΡΑΓΜΑΤΙΚΟΤΗΤΑ Η ΟΠΟΙΑ ΔΙΝΕΙ ΤΟ ΜΕΤΡΟ ΤΗΣ ΑΛΗΘΕΙΑΣ (ΑΡΙΣΤΟΤΕΛΗΣ)

ΜΕΙΖΟΝ ΘΕΜΑ Η ΕΞΥΓΙΑΝΣΗ *του πολιτικού κλίματος*

Τα μεγάλα δημοσιονομικά προβλήματα που παραλαμβάνει η νέα κυβέρνηση, σε συνδυασμό με την εφαρμογή του υπεσχημένου, κατά την προεκλογική περίοδο, προγράμματος κοινωνικής προστασίας, αποτελούν τους βασικούς τομείς δράσης που εξαγγέλθηκαν πρόσφατα στις προγραμματικές δηλώσεις.

Η πρώτη παρουσίαση του έργου της κυβέρνησης διά στόματος Πρωθυπουργού οδήγησε πάντως, και σε μία αποτίμηση με κριτήρια, πολιτικού ήθους.

Οι προγραμματικές δηλώσεις ανέδειξαν το προφίλ ενός Πρωθυπουργού, ο οποίος τήρησε το μετριοπαθές ύφος, σε αντιδιαστολή με τα όσα ισχυρίστηκε προεκλογικά η ηγεσία του ΠΑΣΟΚ περί εφαρμογής χωρίς παρεκκλίσεις του «πολιτικού πολιτισμού».

Και αυτό, διότι οι υψηλοί τόνοι και η αμηχανία στην πτέρυγα της αξιωματικής αντιπολίτευσης ήταν ορατή. Παρατήρηση που επιβεβαίωναν λίγο αργότερα πρώην κυβερνητικά στελέχη με δηλώσεις τους ότι «πολλοί στο ΠΑΣΟΚ δεν ανέμεναν το εκλογικό αποτέλεσμα». Οι αντιπολιτευτικοί στόχοι περιγράφησαν με σαφήνεια όταν διατυπώθηκε η προειδοποίηση «θα σας ελέγχουμε συνεχώς, διότι την ψήφο δεν την πήρατε με προϋποθέσεις».

Ο κ. Καραμανλής, πάντως, έδωσε έμφαση στο ύφος της εξουσίας, αναδεικνύοντάς το ως πρωταρχικής σημασίας θέμα. «Είμαστε υπηρέτες των συμπολιτών μας και όχι εξουσιαστές τους».

Αισίως απέρριψε την παγίδα να μην ακολουθήσει τα όσα προεκλογικώς εξαγγέλθηκαν για σεβασμό του πολίτη και μετριοπάθεια σε όλες τις εκφάνσεις της πολιτικής ζωής, αποδεικνύοντας με αυτόν τον τρόπο ότι βρίσκεται κοντά στην επιθυμία του πολίτη για εξυγίανση του πολιτικού κλίματος.

Οι επιδείξεις πλούτου, οι προκλητικές δεξιώσεις και οι σπατάλες παντός είδους έρχονται σε αντίθεση με το νέο ύφος που εγκαινιάζει η κυβέρνηση για συμπεριφορά χωρίς «έπαρση, αλαζονεία, με ταπεινότητα και σεμνότητα».

Τα προαναφερόμενα κατέστησε σαφή στα μέλη της κυβέρνησης ο κ. Καραμανλής, όπως και ότι δεν θα ανεχθεί παρόμοιες συμπεριφορές με αναφορές στην προηγούμενη διακυβέρνηση της χώρας, αποδεικνύοντας ότι οι διαχωριστικές γραμμές, του «νέου ύφους» είναι κάτι επιπλέον από ορατές. Η αποτίμηση του πολιτικού ήθους της νέας κυβέρνησης κρίνεται ακόμη και από την επικοινωνιακή πολιτική που εφάρμοσαν στη διάρκεια του προεκλογικού τους αγώνα.

Οι «θερμοί χαιρετισμοί» που αντάλλασσε ο πρόεδρος του ΠΑΣΟΚ, Γιώργος Παπανδρέου, με τα πλήθη των ψηφοφόρων, εκδηλώσεις που παρέπεμπαν στην αναβίωση του κλίματος επί Ανδρέα Παπανδρέου, βρέθηκαν σε αντιδιαστολή με τη «συνεπή, ήρεμη μετριοπάθεια του Κ. Καραμανλή», η οποία όμως δεν συσκότισε τις ασαφείς ιδεολογικές διαχωριστικές γραμμές μεταξύ των πολιτικών δυνάμεων και δεν αφαίρεσε το αναγκαίο «οξυγόνο» της διαφωνίας και των εναλλακτικών προτάσεων διακυβέρνησης της χώρας.

Τα εγκαίνια του νέου πολιτικού ήθους δεν απέχουν από μία πραγματικότητα που θέτει ως προαπαιτούμενο για οποιαδήποτε εκδήλωση πολιτικής πράξης τη σύμπνοια και εναρμόνιση των μελών της κυβέρνησης για την ολοκλήρωση του έργου. Οπως και οι επιλογές προσώπων, τα οποία ανήκουν στο στενό περιβάλλον του Κ. Καραμανλή, οι οποίες έγιναν με κριτήρια το «χαμηλό προφίλ και την αποτελεσματική δουλειά» (Θ. Ρουσσόπουλος Γ. Ανδριανός, και Β. Μεϊμαράκης στο κόμμα).

Αντιθέτως, το ΠΑΣΟΚ βρέθηκε αρκετές φορές εκτεθειμένο εξαιτίας της συμπεριφοράς στελεχών του, τα οποία υποκατέστησαν χωρίς μεγάλες αντιστάσεις τη βούληση του κόμματός τους.

Ως πρόσφατα παραδείγματα μπορούν να αναφερθούν οι περιπτώσεις του Γ. Πανταγιά, στενού συνεργάτη του πρώην πρωθυπουργού Κ. Σημίτη, η αρθρογραφία του οποίου για την επίλυση του Κυπριακού προβλήματος υπερέβη τη γραμμή του κόμματός του προκαλώντας στο εσωτερικό του, αμηχανία και έντονη δυσαρέσκεια.

Επιπροσθέτως, η μεσολάβησή του για την τακτοποίηση φορολογικών εκκρεμοτήτων γνωστού τραγουδιστή του στέρησε τη θέση του εξ απορρήτων του πρωθυπουργού.

Οι περιπτώσεις ακόμη του Θ. Τσουκάτου, ο οποίος αν και χρησιμοποίησε αποτελεσματικά το μηχανισμό του κόμματος για την επάνοδο του ΠΑΣΟΚ στην εξουσία προκάλεσε τον αρνητικό σχολιασμό του Τύπου, η συναναστροφή του με οικονομικούς παράγοντες της χώρας. Γνωστές ακόμη και οι περιπτώσεις των κ.κ. Νεονάκη και Μανίκα, οι οποίοι παραιτήθηκαν με αφορμή δημοσιεύματα του Τύπου για παράνομο πλουτισμό τους από το Χρηματιστήριο. Η εξυγίανση του πολιτικού κλίματος αναδεικνύεται σε μείζον θέμα για τη νέα κυβέρνηση.

Το αποτέλεσμα των όσων εξαγγέλθηκαν είναι αναμενόμενο: Η αναθεώρηση της πολιτικής συμπεριφοράς επιβεβαιώνει την ανάγκη «οξυγόνωσης» της βαθύτατης κρίσης που ταλανίζει το πολιτικό μας σύστημα.

Ως εκ τούτου διακρίνεται η διάθεση, οι όποιες πολιτικές πρωτοβουλίες να συμβάλλουν στην υπέρβαση της κρίσης και στην «αναβίωση της πολιτικής».

ΣΤΗΝ ΠΡΩΤΟΒΑΘΜΙΑ ΚΑΙ ΔΕΥΤΕΡΟΒΑΘΜΙΑ ΕΚΠΑΙΔΕΥΣΗ

ΑΠΟΤΕΛΕΣΜΑΤΑ ΜΑΘΗΤΙΚΟΥ ΔΙΑΓΩΝΙΣΜΟΥ ΜΕ ΘΕΜΑ «ΤΟ ΟΛΥΜΠΙΑΚΟ ΠΝΕΥΜΑ»

Οι Ολυμπιακοί Αγώνες αποτελούν πηγή έμπνευσης τόσο για τους Καλλιτεχνικούς Μαθητικούς Αγώνες Ζωγραφικής 2003-04, που πλησιάζουν (30 Απριλίου), όσο και για άλλα Προγράμματα, που βρίσκονται σε εξέλιξη, ή ήδη δρέπουν καρπούς, όπως θα φανεί παρακάτω.

Το Πρόγραμμα ***«Το Ολυμπιακό Πνεύμα: Η φωνή των παιδιών»,*** διοργανώθηκε από το Κέντρο Έρευνας και Εφαρμογών Σχολικής Ψυχολογίας του Παν/μίου της Αθήνας, σε συνεργασία με το Διεθνή Σύλλογο Σχολικής Ψυχολογίας καθώς και ψυχολόγους και εκπαιδευτικούς από διάφορες χώρες, σε μια προσπάθεια ευαισθητοποίησης παιδιών και εφήβων στο Ολυμπιακό πνεύμα και στην Ολυμπιακή ιδέα σε διεθνές επίπεδο και ανάπτυξης ενός διεθνούς δικτύου επικοινωνίας. Πήραν μέρος μαθητές από τις Ολυμπιακές πόλεις (Αθήνα, Θεσσαλονίκη, Βόλος, Ηράκλειο, Πάτρα), την Ολυμπία και τη Ρόδο, αλλά και από δέκα ακόμη χώρες απ' όλο τον κόσμο: παιδιά από διαφορετικά πολιτισμικά και εκπαιδευτικά πλαίσια (νηπιαγωγεία, σχολεία Α/θμιας και Β/θμιας εκπαίδευσης) κλήθηκαν να εκφραστούν δημιουργικά, αντλώντας έμπνευση από το Ολυμπιακό ιδεώδες.

Στο Ν. Δωδεκανήσου το Πρόγραμμα προωθήθηκε από το Τμήμα Πολιτιστικών Θεμάτων και Καλλιτεχνικών Αγώνων της Α/θμιας και Β/θμιας Εκπ/σης Δωδ/σου και υλοποιήθηκε σε συνεργασία με τα Παν/μια Αιγαίου και Αθηνών.

ΣΤΟΙΧΕΙΑ ΣΥΜΜΕΤΟΧΩΝ ΜΑΘΗΤΩΝ

Α/θμιας Εκπ/σης Ν. Δωδ/σου στο Πρόγραμμα **«Το Ολυμπιακό πνεύμα: η φωνή των παιδιών»**

Στο πρόγραμμα πήραν μέρος συνολικά **58 τμήματα Δημοτικών** Σχολείων και **Νηπιαγωγείων** από **22 Σχολικές μονάδες.**

Σύνολο παιδιών που πήραν μέρος: **χίλια δέκα τέσσερα (1014).**

ΒΡΑΒΕΥΜΕΝΑ ΕΡΓΑ ΜΑΘΗΤΩΝ
Α' ΒΑΘΜΙΑΣ ΕΚΠΑΙΔΕΥΣΗΣ
Α'ΚΑΤΗΓΟΡΙΑ: (Ν/Γ, Α', Β', Γ', Δ' τάξεις)

ΖΩΓΡΑΦΙΚΗ

1. 6/θ Δ.Σ. Έμπωνα, τάξη Α', **Χουρδάκη Εύη**
2. 7ο 6/θ Δ.Σ. Πόλεως Ρόδου, τάξη Α', **Χατζηγεωργίου Δέσποινα**
3. Νηπιαγωγίο Αγ. Ισιδώρου, **Διακογιαννάκης Λευτέρης**

ΟΜΑΔΙΚΗ ΕΡΓΑΣΙΑ

1. **Νηπιαγωγείο Άγιου Ισιδώρου**

ΠΟΙΗΜΑΤΑ

1. 1ο Πειραμ. Δ.Σ. Πόλεως Ρόδου, τάξη Β', **Καπνουλά Γεωργία**
2. Δ.Σ. Καλυθιών, τάξη Β', **Καφετζής Δημήτρης**

Β'ΚΑΤΗΓΟΡΙΑ: (Ε'& ΣΤ' τάξεις)

ΖΩΓΡΑΦΙΚΗ

1. 2ο 12/θ Δ.Σ. Αρχαγγέλου, τάξη Στ', **Μπενέκος Χρήστος**
2. 1ο Πειραμ. Δ.Σ. Πόλεως Ρόδου, τάξη Ε', **Τζανετής Νίκος**
3. 1ο Πειραμ. Δ.Σ. Πόλεως Ρόδου, τάξη Ε', **Παπακωνσταντίνου Παναγιώτης**

ΓΡΑΠΤΑ

1. Κείμενο: 6/θ Δ.Σ. Μαλώνας, τάξη Στ', **Χαρτερός Λευτέρης**
2. Σύνθημα: 2ο12/θ Δ.Σ Αρχαγγέλου, τάξη Στ', **Πολυζώη Μαρία**

ΣΥΝΘΕΣΕΙΣ

1. 6/θ Δ.Σ. Γενναδίου, τάξη Στ', **Αρνά Δέσποινα**
2. Δ.Σ. Καλυθιών, τάξη Γ1, **Λεβέντη Γεωργία**
3. Δ.Σ. Καλυθιών, τάξη Γ1, **Σταματίου Γεωργία**

ΑΚΟΜΗ ΔΙΑΚΡΙΘΗΚΑΝ **ΜΕ ΕΠΑΙΝΟ:**

2/θ Πειρ. Νηπιαγωγείο, **Μηναΐδη Βάσω & Παπαδοπούλου- Μαχαιρά Κατερίνα**

7Ο Δ.Σ. Πόλεως Ρόδου, **Φράγκου Μαριλένα (Β'τάξη),**

Εγινε σε συνεργασία με τα Πανεπιστήμια Αιγαίου και Αθηνών

8ο Δ.Σ. Πόλεως Ρόδου, **Αγάς Αριστείδης & Κοκκινάκου Φιλένια,**

6/θ Δ.Σ. Γενναδίου, **Χρυσαφίνα Μαρία, Χατζηφώτης Δημήτρης, Ζαϊμάη Δέσποινα & Κολτσινάκου Ριγέλτ (Α'τάξη), Λουκάκη Φούλα & Αγόλλι Ανέστης (ΣΤ' τάξη)**

3/θ Δ.Σ. Δαματριάς, **Κασαννής Λουκάς (Α' τάξη) & Συρίνης Μαρτίνος (ΣΤ'τάξη)**

6/θ Δ.Σ. Έμπωνα, **Μαυρουδής Στέργος, Μυριαλλάκη Θεοδώρα, Παπαθεοδωράκη Δέσποινα & Ρουσακάκη Ελένη (Α'τάξη)**

10 Δ.Σ. Ιαλυσού, **Κορωναίος Γιώργος & Δήμας Χρήστος (Β'τάξη)**

Δ.Σ. Καλυθιών, Ομαδική Εργασία Α'τάξης, **Μιχαλά Μαρία (Β'τάξη) & Κοντίτση Μαρία (Γ'τάξη)**

3/θ Δ.Σ. Φανών, **Κεφαλάς Γιάννης (ΣΤ' τάξη)**

Υπεύθυνοι εκπαιδευτικοί για τις συμμετοχές των μαθητών στο εν λόγω Πρόγραμμα είναι:

ΓΙΑΝΝΟΥΣΤΑ ΖΩΗ, **ΚΥΡΙΤΣΗ** ΕΛΙΣΑΒΕΤ, **ΖΙΑΚΑ** ΔΗΜΗΤΡΑ- ΙΣΜΗΝΗ, **ΜΟΥΣΤΑΚΑ** ΑΓΓΕΛΙΚΗ, **ΑΝΤΩΝΙΑΔΗΣ** ΜΙΧΑΗΛ, **ΚΑΡΑΠΙΠΕΡΗ** ΘΕΟΔΩΡΑ, **ΦΡΕΤΣΙΟΥ** ΟΥΡΑΝΙΑ, **ΜΥΛΩΝΑ** ΒΑΣΙΛΙΚΗ, **ΜΠΥΡΟΥ** ΕΛΕΝΗ, **ΑΡΒΑΝΙΤΑΚΗ** ΜΑΡΙΑ, **ΕΥΘΥΜΙΟΥ** ΧΡΥΣΑΥΓΗ, **ΓΡΗΓΟΡΑΤΟΥ** ΣΤΑΥΡΟΥΛΑ, **ΤΥΡΕΚΙΔΗΣ** ΔΑΜΙΑΝΟΣ, **ΤΣΕΛΙΟΣ** ΚΩΝΣΤΑΝΤΙΝΟΣ, **ΣΚΙΦΤΗ** ΜΑΤΙΝΑ, **ΛΑΜΠΡΙΑΝΟΥ** ΑΝΘΟΥΛΑ, **ΚΟΖΑ** ΜΑΡΙΑ, **ΚΑΣΙΜΑΤΗ** ΕΥΑΓΓΕΛΙΑ, **ΠΕΤΡΟΠΟΥΛΟΥ** ΚΥΡΙΑΚΗ, **ΓΟΔΕΒΕΝΟΣ** ΔΗΜΗΤΡΗΣ, **ΖΟΥΓΛΗ** ΑΝΑΣΤΑΣΙΑ, **ΔΗΜΗΤΡΙΑΔΗΣ** ΑΛΕΞΑΝΔΡΟΣ, **ΡΑΤΣΟΥ** ΑΝΑΣΤΑΣΙΑ, **ΠΑΠΑΖΑΧΑΡΙΟΥ** ΑΝΔΡΕΑΣ-ΝΕΚΤΑΡΙΟΣ, **ΤΣΟΜΠΑΝΟΠΟΥΛΟΣ** ΝΙΚΟΛΑΟΣ, **ΔΙΑΚΑΝΤΩΝΗΣ** ΗΛΙΑΣ, **ΤΣΑΟΥΣΟΓΛΟΥ** ΗΛΙΑΝΑ, **ΓΚΟΥΜΠΛΙΑ** ΕΙΡΗΝΗ, **ΒΟΤΣΙΟΥ** ΕΥΑΓΓΕΛΙΑ, **ΧΑΤΖΗΧΡΙΣΤΟΔΟΥΛΟΥ** ΜΑΡΙΕΤΑ, **ΚΑΝΤΙΔΕΝΟΥ** ΜΑΡΙΑ, **ΜΕΤΑΛΛΙΔΟΥ** ΕΥΔΟΞΙΑ, **ΓΑΛΑΤΑ** ΒΑΣΙΛΙΚΗ, **ΓΑΛΟΥΖΗ** ΓΑΛΑΤΙΑΝΗ, **ΚΑΚΙΟΥ** ΔΕΣΠΟΙΝΑ, **ΚΑΡΡΑ** ΑΙΚΑΤΕΡΙΝΗ, **ΜΠΑΡΚΟΥΤΑΣ** ΑΝΑΣΤΑΣΙΟΣ, **ΜΑΓΓΑΝΑ** ΑΝΑΣΤΑΣΙΑ, **ΧΡΙΣΤΟΓΙΑΝΝΗΣ** ΧΡΗΣΤΟΣ, **ΓΚΙΚΑΣ** ΝΙΚΟΣ, **ΤΣΙΤΣΙΠΑΛΗΣ** ΒΑΓΓΕΛΗΣ, **ΤΑΜΠΑ** ΣΤΑΜΑΤΙΝΑ, **ΥΦΑΝΤΗ** ΔΗΜΗΤΡΑ, **ΓΚΟΡΑΤΣΑ** ΑΝΑΣΤΑΣΙΑ, **ΨΑΛΛΙΔΑΚΟΥ** ΑΔΑΜΑΝΤΙΑ, **ΣΤΕΦΑΝΟΥ** ΒΑΣΙΛΕΙΑ, **ΓΑΛΕΤΣΑ** ΚΥΡΙΑΚΗ, **ΧΑΤΖΗΓΙΑΝΝΗ** ΜΥΡΤΩ, **ΟΡΦΑΝΙΔΟΥ** ΑΝΑΣΤΑΣΙΑ, **ΠΑΪΚΑ** ΚΩΝΣΤΑΝΤΙΝΑ, **ΚΑΦΑΝΕΛΗ** ΕΛΕΝΗ, ΣΠΑΝΟΠΟΥΛΟΥ ΑΙΚΑΤΕΡΙΝΗ, **ΜΑΝΤΙΚΟΥ** ΣΕΒΑΣΤΗ, **ΑΝΔΡΟΥΔΗ** ΕΥΑΓΓΕΛΙΑ, **ΠΑΤΣΙΑΤΖΗΣ** ΕΛΕΥΘΕΡΙΟΣ, **ΣΚΟΥΤΕΡΗΣ** ΔΗΜΗΤΡΙΟΣ

ΣΤΟΙΧΕΙΑ ΣΥΜΜΕΤΟΧΩΝ ΜΑΘΗΤΩΝ

Β/θμιας Εκπ/σης Ν. Δωδ/σου στο Πρόγραμμα **«Το Ολυμπιακό πνεύμα: η φωνή των παιδιών»**

Πήραν μέρος μαθητές και μαθήτριες **δέκα** (10) **Σχολείων, εννέα** (09) **Γυμνασίων** και ενός (01) Λυκείου (4ο Ενιαίο Λ. Ρόδου).

Σύνολο παιδιών που πήραν μέρος: **διακόσια εξήντα** (260). Από αυτά:

Καλλιτεχνικές εργασίες παρέδωσαν **ογδόντα πέντε** (85).

Γραπτά κείμενα παρέδωσαν εκατόν **εξήντα πέντε** (165).

Ποιήματα έγραψαν **δέκα** (10).

ΒΡΑΒΕΥΜΕΝΑ ΕΡΓΑ ΜΑΘΗΤΩΝ Β' ΒΑΘΜΙΑΣ ΕΚΠΑΙΔΕΥΣΗΣ

Α' ΚΑΤΗΓΟΡΙΑ: (Καλλιτεχνικές Δημιουργίες)

Για τη **ζωγραφιά τους ΒΡΑΒΕΥΟΝΤΑΙ** οι εξής μαθητ-ές/ριες:

1. **Μαυρίγιαννη** Αντωνία και **Μαυρίγιαννη** Ασπασία, της **Α1** τάξης **Γ/σίου Αφάντου**
2. **Κλωνάρης Μανώλης**, της **Β1** τάξης **7ου Γ/σίου Ρόδου**
3. **Γρηγορόπουλος** Διονύσης, της **Β1** τάξης **4ου Γ/σίου Ρόδου**

Β' ΚΑΤΗΓΟΡΙΑ: (Γραπτές εργασίες)

Για τα **κείμενά τους ΒΡΑΒΕΥΟΝΤΑΙ** οι εξής μαθήτριες:

1. **Τραμπατσέβα** Μαργαρίτα, της **Γ3**'τάξης **Γ/σίου Καλυθιών Ρόδου**
2. **Τσάκου** Γεωργία, της **Β3** τάξης **6ου Γ/σίου Ρόδου**
3. **Καυκάκη** Μαρία, της **Α**'τάξης **Γ/σίου Μασσάρων Ρόδου**

ΕΡΓΑ ΠΟΥ ΔΙΑΚΡΙΘΗΚΑΝ ΜΕ **ΕΠΑΙΝΟ:**

Α' ΚΑΤΗΓΟΡΙΑ: (Καλλιτεχνικές Δημιουργίες)

Για τη ζωγραφιά τους ΕΠΑΙΝΟΥΝΤΑΙ οι εξής μαθητ-ές/ριες:

1. **Κραμβουσανού** Χριστίνα, της **Β**'τάξης **Γ/σίου Λειψών**
2. **Σεβδαλάκη** Αφροδίτη, της **Γ**'τάξης **Γ/σίου Έμπωνας**
3. **Γεωργιλλά** Κωνσταντίνα, της **Α1** τάξης **Γ/σίου Αφάντου**
4. **Φλεβάρης** Λευτέρης, της **Β2** τάξης του **7ου Γ/σίου Ρόδου**
5. **Μαντικού** Μαρία της **Γ1** τάξης του **7ου Γ/σίου Ρόδου**

Β' ΚΑΤΗΓΟΡΙΑ: (Γραπτές εργασίες)

ΕΠΑΙΝΕΙΤΑΙ η **Μωραΐτη** Αλικιάννα της **Α4** τάξης **6ου Γ/σίου Ρόδου** για το **ποίημά της «Έλα κι εσύ»**

Υπεύθυνοι καθηγητές για τις συμμετοχές των μαθητών στο εν λόγω Πρόγραμμα είναι **δεκατέσσερις** (14), **δέκα** (10) φιλόλογοι και **τέσσερις** των **Καλλιτεχνικών,** οι εξής:

Καλλιτεχνικών:

1.**Χάιτα** Σοφία, Δ/ντρια του **Γ/σίου Λειψών Δωδ/σου.**

2.**Τσακίρης** Αντώνιος, **Γ/σιο Αφάντου Ρόδου.**

3.**Βασιλείου** Δημήτριος, **7ο Γ/σιο, 4ο Ενιαίο Λύκειο Ρόδου.**

4.**Γιαμαλάκης** Νικόλαος, **4ο Γ/σιο Ρόδου**

Φιλόλογοι:

1.**Τσάκωνα** Μαρία και **Λούκα** Κωνσταντίνα, **Γ/σιο Έμπωνας Ρόδου.**

2. **Μπαϊρακτάρης** Γρηγόρης, **Γ/σιο Ιαλυσού Ρόδου.**

3.**Τσαρούχα** Κωνσταντίνα, **Γ/σιο Μασσάρων Ρόδου.**

4. **Ρεβελιώτης** Παναγιώτης, **Σαββιού** Μιχάλης, **Καλαμάτα** Φωτεινή, **Σίμου** Άννα, **Γ/σιο Καλυθιών Ρόδου.**

5. **Ρωμαίου** Ευαγγελία, **Καραταπάνης, 6ο Γ/σιο Ρόδου**

Έπειτα από συνεννόηση των υπευθύνων Πολιτιστικών Θεμάτων και Καλλιτεχνικών Αγώνων της Α/θμιας και Β/θμιας Εκπ/σης Δωδ/σου με τον κ. Κάλλιστο Διακογεωργίου, συνεπίκουρο Δημάρχου, τομέα Αθλητισμού και Αθλητικών Υποδομών και σύμβουλο ΓΟΥΔ, εκτέθηκαν, το πρώτο εικοσαήμερο του Μαρτίου, στο Γραφείο Ολυμπιακής Υποστήριξης «Αθήνα 2004», στο κέντρο της πόλης μας, κάποια από τα έργα Ζωγραφικής παιδιών που πήραν μέρος στο Πρόγραμμα.

Έργα Ζωγραφικής πρόκειται να εκτεθούν και στα πλαίσια του Συνεδρίου **«Αθλητισμός και Παιδί»** που διοργανώνει το Παν/μιο του Αιγαίου στις 21 με 24 Απριλίου στη Ρόδο, οπότε και θα απονεμηθούν από το Δήμο Ροδίων **Αναμνηστικά Διπλώματα** σε όλα τα παιδιά που πήραν μέρος, **Έπαινοι** και **Βραβεία** για τις επιλεγμένες Καλλιτεχνικές ή γραπτές τους εργασίες.

Ακόμη, αντιπροσωπευτικά κείμενα και ζωγραφιές παιδιών και των δέκα χωρών που συμμετείχαν στο Πρόγραμμα θα δημοσιευθούν σε διεθνές έντυπο, ένα ειδικό βιβλίο-αφιέρωμα. Επί πλέον, έργα μαθητών θα παρουσιαστούν σε έκθεση, η οποία θα πραγματοποιηθεί στη διάρκεια του Διεθνούς Συνεδρίου Σχολικής Ψυχολογίας, που θα διεξαχθεί το καλοκαίρι του 2005 στην Αθήνα.

Οι υπεύθυνες Πολιτιστικών Θεμάτων και Καλλιτεχνικών Αγώνων Δωδ/σου
Α/θμιας Εκπ/σης Λόη Ποθητή
Β/θμιας Εκπ/σης Καλλιγά Παρασκευή

ΜΙΜΗΣ ΑΝΔΡΟΥΛΑΚΗΣ

Πάντα ανήκε σε ένα κόμμα που δεν υπήρχε. Τώρα είναι στο «διαφορετικό» ΠΑΣΟΚ, «ένα ΠΑΣΟΚ που αυτοσχηματίζεται». Ζητούμενο, η πτώση των τειχών ανάμεσα στους «μέσα» και στους «έξω» αλλά και η επανίδρυση της ευρύτερης Αριστεράς. Να μετατραπεί το ΠΑΣΟΚ στην «κυβερνώσα μεταρρυθμιστική αντιπολίτευση» και να υλοποιήσει τα όσα υποσχέθηκε ο πρόεδρός του προεκλογικά. Ο «αιρετικός» Μίμης Ανδρουλάκης δίνει την πρώτη του συνέντευξη μετά τις εκλογές και την ήττα του ΠΑΣΟΚ και όπως συνηθίζει μιλά χωρίς υπεκφυγές και περιστροφές για το όραμά του, για την ανασυγκρότηση και το δρόμο του ΠΑΣΟΚ. Ακόμη: Για τον Γ. Παπανδρέου: «Ο Γ. Παπανδρέου έχει μια μόνο επιλογή. Να φέρει σε πέρας την εντολή της 8ης Φεβρουαρίου για το ανοιχτό κόμμα». Για την Αριστερά και το Συνασπισμό: «Να μη συμπεριφέρεται σαν κακέκτυπο του ΚΚΕ».



«ΤΟ ΠΑΣΟΚ ΠΡΕΠΕΙ ΝΑ ΑΠΟΚΡΑΤΙΚΟΠΟΙΗΘΕΙ»

Είμαι κατά των ομαδοποιήσεων, των κλειστών υποσυνόλων, υπέρ της ελεύθερης κίνησης των ιδεών και των προσώπων, δίχως προκαταλήψεις

Συνέντευξη στην
ΣΤΕΛΙΟ ΜΠΑΜΙΑΤΖΗ

- Θα ήθελα να ξεκινούσαμε με την αποτίμηση του εκλογικού αποτελέσματος. Η νίκη της Νέας Δημοκρατίας και δη η τελική διαφορά ήταν αναμενόμενες; Πού νομίζετε ότι έχασε το ΠΑΣΟΚ;

- Το Ρεύμα υπέρ της κυβερνητικής εναλλαγής, έπειτα από τη μακρόχρονη διακυβέρνηση του ΠΑΣΟΚ, αγκάλιασε και ανερχόμενα στρώματα και φτωχότερα λαϊκά. Στο μέγεθος της ήττας υπήρχαν διαφορετικές εκτιμήσεις.

- Η επόμενη μέρα βρήκε το ΠΑΣΟΚ στην αντιπολίτευση, μετά σχεδόν οκτώ χρόνια. Εκτιμάτε ότι έχει εξοικειωθεί με το ρόλο του και πόσος χρόνος πιστεύετε ότι χρειάζεται για να μπορέσει να ασκήσει έναν ουσιαστικό αντιπολιτευτικό λόγο;

- Οχι, δεν έχει εξοικειωθεί. Πρώτη φορά γνωρίζει ήττα σε κανονικές συνθήκες, πρέπει να μάθει να κάνει σύγχρονη πολιτική, ενώ θα αποκρατικοποιείται. Προς το παρόν η ΝΔ συνεχίζει τον αντιπολιτευτικό της λόγο με άλλα μέσα, κυβερνητικά, ενώ το ΠΑΣΟΚ έχει την τάση να καθηλωθεί στον προηγούμενο κυβερνητικό του λόγο με άλλα μέσα, αντιπολιτευτικά.

- Είστε από τους ανθρώπους εκείνους που χαρακτηρίζονται «αιρετικοί». Πολλές φορές ο λόγος σας είθισται να είναι τέτοιος. Στο ΠΑΣΟΚ όπως είναι διαρθρωμένο και παρά την αλλαγή ηγεσίας, χωράγατε τελικά εσείς, κύριε Ανδρουλάκη; Ταίριαζε το πολιτικό σας προφίλ με αυτό του ΠΑΣΟΚ;

- Πάντα ανήκα σε ένα κόμμα το οποίο δεν υπήρχε ακόμη. Και τώρα μπορώ να ταιριάζω μόνο με ένα ΠΑΣΟΚ που αυτομετασχηματίζεται σε ανοιχτό κόμμα με διαφορετικά χαρακτηριστικά. Ποντάρω στην αλλαγή του κι όχι στην αποδοχή του status quo. Προφανώς υπάρχει ρίσκο.

- Είναι εμφανές πως μετά την εβδόμη Μαρτίου εμφανίστηκαν οι πρώτες εσωκομματικές αναταράξεις, με αφορμή βέβαια το αποτέλεσμα αλλά και εξαιτίας της σύγκρουσης που παρατηρείται μεταξύ των λεγόμενων εκσυγχρονιστών και του μπλοκ των «παπανδρεϊκών». Ποιά εκτιμάται ότι θα είναι η απάντηση Παπανδρέου; Θα χρεωθεί σε κάποιους η ήττα που γνώρισε το ΠΑΣΟΚ;

- Ο Γ. Παπανδρέου έχει μια μόνο επιλογή. Να φέρει σε πέρας την εντολή της 8ης Φεβρουαρίου για το ανοιχτό κόμμα, για μια ριζική επανίδρυση του χώρου της ευρύτερης Κεντροαριστεράς, να ρίξει τα τείχη ανάμεσα στους «μέσα» και στους «έξω», όχι μόνο στην εκλογή ηγεσίας αλλά και στη χάραξη της πολιτικής, να σπάσει το φράγμα ανάμεσα στους «πάνω» και στους «κάτω», να ανατρέψει το ηλιακό status quo, να ανοιχτεί σε νέα ρεύματα και να τα ενοποιήσει προγραμματικά, να...., να... Δεν είδα όμως καμιά σύγκρουση και μάλιστα συντεταγμένων ομάδων. Είμαι κατά των ομαδοποιήσεων, των κλειστών υποσυνόλων, υπέρ της ελεύθερης κίνησης των ιδεών και των προσώπων, δίχως προκαταλήψεις.

- Οι διαφορές εκφράζουν μόνο τα διαφορετικά μπλοκ ή έχουμε να κάνουμε και με αλλαγές νοοτροπίας; Θέλω να πω, κάποιοι θέλουν να σταθούν εμπόδιο στη μεταρρύθμιση που ευαγγελίζεται ο κ. Παπανδρέου;

- Είναι ανθρώπινο να θέλουμε να αλλάξουν τα πάντα, πλην της δικής μας θέσης.

- Πιστεύετε ότι υπάρχει περιθώριο για μια ευρύτερη συνεργασία με άλλες «δημοκρατικές δυνάμεις», όπως για παράδειγμα με το Συνασπισμό; Κάτω από ποιές προϋποθέσεις μπορεί να γίνει αυτό;

- Η πρώτη προϋπόθεση για το ΣΥΝ είναι να βρει ξανά την ευρωπαϊκή μεταρρυθμιστική του ταυτότητα, να μη συμπεριφέρεται σαν κακέκτυπο του ΚΚΕ. Από εκεί και πέρα μπορεί να υπάρξει συνεργασία – ακόμη και εκλογική – στη βάση της αμοιβαίας αυτονομίας και της προγραμματικής σύγκλισης.

- Τον Ιούνιο έχουμε τις ευρωεκλογές. Είναι σχεδόν βέβαιο ότι αφενός το κλίμα δεν μπορεί να αλλάξει ριζικά, επομένως η υπεροχή της ΝΔ πρέπει να θεωρείται σίγουρη, αφετέρου ο χρόνος είναι πολύ λίγος για να γίνουν δραστικές κινήσεις και αλλαγή στρατηγικής. Ποιός είναι ο στόχος του ΠΑΣΟΚ; Θα αναζητηθούν συνεργασίες με άλλες δυνάμεις γι' αυτήν την αναμέτρηση;

- Οχι, η υπεροχή της Ν.Δ. δεν είναι δεδομένη. Πρέπει να εμφανιστεί εκλογικά ένα ευρύτερο φάσμα δυνάμεων με το αίτημα να αλλάξουμε την Ελλάδα, αλλάζοντας και την ίδια την Ευρώπη που βρίσκεται σε φάση στασιμότητας. Για μια Ευρώπη της γνώσης, της έρευνας, της καινοτομίας, της νέας επιχειρηματικότητας, της απασχόλησης. Γνώση, καινοτομία, δουλειά σε αυτούς που μπορούν, αλληλεγγύη σε αυτούς που πράγματι δεν μπορούν.

- Σε ποιούς τομείς θα επικεντρωθεί η αντιπολιτευτική κριτική του ΠΑΣΟΚ;

- Πρέπει να αναδειχθεί σε «κυβερνώσα» μεταρρυθμιστική αντιπολίτευση, η οποία θα συγκεκριμενοποιήσει τις προγραμματικές καινοτομίες που εμφάνισε στην προεκλογική εκστρατεία και θα τις κάνει πλειοψηφικές στην κοινωνία.

- Ο Μίμης Ανδρουλάκης, ο «ακραίος», ο «αιρετικός», ο «ασυμβίβαστος», τι θέση έχει μέσα σε αυτό το ΠΑΣΟΚ; Ποιές είναι οι πολιτικές σας επιδιώξεις; Θα ακολουθήσετε κοινή πορεία με την κ. Δαμανάκη;

- Φτάσαμε στο σημείο η κοινή λογική να θεωρείται αίρεση σε μια χώρα που ζει στον κόσμο της, στις ψευδαισθήσεις και αδράνειές της. Η θέση μου στο ζητούμενο ανοιχτό κόμμά θα είναι τολμηρή στις ιδέες και στις προτάσεις, διακριτική όμως όσον αφορά στη συμμετοχή μου σε θέσεις υψηλής ευθύνης. Ασφαλώς «κοινή πορεία» με τη Μαρία και με κάθε άλλον με τον οποίο υπάρχει συναντίληψη, ανεξάρτητα από το πολιτικό ρεύμα που προέρχεται. Οχι, συνεπώς, κοινή πορεία με κριτήριο το παρελθόν.

Δρομολόγια του Ταχύπλοου Καταμαράν "ΔΩΔΕΚΑΝΗΣΟΣ ΕΞΠΡΕΣ"
Από: 23-03-2004 μέχρι 20-05-2004

DODEKANISOS NAFTILIAKI
Αναχωρίσεις από την Κολώνα (Θαλασσινή πύλη)

ΚΥΡΙΑΚΗ		
ΛΙΜΑΝΙ	ΑΦΙΞΗ	ΑΝΑΧ.
ΡΟΔΟΣ		08.30
ΚΩΣ	10.40	10.50
ΚΑΛΥΜΝΟΣ	11.30	11.40
ΛΕΡΟΣ	12.30	12.40
ΠΑΤΜΟΣ	13.20	13.30
ΛΕΙΨΟΙ	13.50	14.00
ΛΕΡΟΣ	14.20	14.30
ΚΑΛΥΜΝΟΣ	15.20	15.30
ΚΩΣ	16.10	16.20
ΡΟΔΟΣ	18.30	

ΔΕΥΤΕΡΑ		
ΛΙΜΑΝΙ	ΑΦΙΞΗ	ΑΝΑΧ.
ΡΟΔΟΣ		08.30
ΣΥΜΗ	09.20	09.30
ΚΩΣ	11.00	11.10
ΚΑΛΥΜΝΟΣ	11.50	12.00
ΛΕΡΟΣ	12.50	14.30
ΚΑΛΥΜΝΟΣ	15.20	15.30
ΚΩΣ	16.10	16.20
ΣΥΜΗ	17.40	17.50
ΡΟΔΟΣ	18.30	

ΤΡΙΤΗ		
ΛΙΜΑΝΙ	ΑΦΙΞΗ	ΑΝΑΧ.
ΡΟΔΟΣ		08.30
ΚΩΣ	10.40	10.50
ΚΑΛΥΜΝΟΣ	11.30	11.40
ΛΕΡΟΣ	12.30	12.40
ΛΕΙΨΟΙΙ	13.00	13.10
ΠΑΤΜΟΣ	13.30	13.40
ΛΕΡΟΣ	14.20	14.30
ΚΑΛΥΜΝΟΣ	15.20	15.30
ΚΩΣ	16.10	16.20
ΡΟΔΟΣ	18.30	

ΤΕΤΑΡΤΗ		
ΛΙΜΑΝΙ	ΑΦΙΞΗ	ΑΝΑΧ.
ΡΟΔΟΣ		08.30
ΚΩΣ	10.40	10.50
ΚΑΛΥΜΝΟΣ	11.30	11.40
ΛΕΡΟΣ	12.30	14.20
ΚΑΛΥΜΝΟΣ	15.20	15.30
ΚΩΣ	16.10	16.30
ΡΟΔΟΣ	18.30	



• Ταξιδέψτε με 30 μίλια την ώρα
• Fully air-conditioned

ΠΕΜΠΤΗ		
ΛΙΜΑΝΙ	ΑΦΙΞΗ	ΑΝΑΧ.
ΡΟΔΟΣ		08.30
ΚΩΣ	10.40	10.50
ΚΑΛΥΜΝΟΣ	11.30	11.40
ΛΕΡΟΣ	12.30	14.30
ΚΑΛΥΜΝΟΣ	15.20	15.30
ΚΩΣ	16.10	16.20
ΡΟΔΟΣ	18.30	

ΠΑΡΑΣΚΕΥΗ		
ΛΙΜΑΝΙ	ΑΦΙΞΗ	ΑΝΑΧ.
ΡΟΔΟΣ		08.30
ΣΥΜΗ	09.20	09.30
ΚΩΣ	11.00	11.10
ΚΑΛΥΜΝΟΣ	11.50	12.00
ΛΕΡΟΣ	12.50	14.30
ΚΑΛΥΜΝΟΣ	15.20	15.30
ΚΩΣ	16.10	16.20
ΣΥΜΗ	17.40	17.50
ΡΟΔΟΣ	18.30	

ΣΑΒΒΑΤΟ		
ΛΙΜΑΝΙ	ΑΦΙΞΗ	ΑΝΑΧ.
ΡΟΔΟΣ		08.30
ΚΩΣ	10.40	10.50
ΚΑΛΥΜΝΟΣ	11.30	11.40
ΛΕΡΟΣ	12.30	12.40
ΛΕΙΨΟΙ	13.00	13.10
ΠΑΤΜΟΣ	13.30	13.40
ΛΕΡΟΣ	14.20	14.30
ΚΑΛΥΜΝΟΣ	15.20	15.30
ΚΩΣ	16.10	16.20
ΡΟΔΟΣ	18.30	

Πληροφορίες: Δωδεκάνησος Ναυτιλιακή Ν.Ε.
Αυστραλίας 3, 85100 Ρόδος
Τηλ: 22410 70 590 - Fax: 22410 70 591

website: www.12ne.gr
e-mail: info@12ne.gr

ΓΙΑ ΝΑ ΜΗΝ ΟΔΗΓΗΘΟΥΝ ΣΕ ΧΡΕΟΚΟΠΙΑ

ΑΠΟΦΑΣΙΣΜΕΝΟΙ ΟΙ ΞΕΝΟΔΟΧΟΙ *να αντισταθούν στις πιέσεις*

Συνεδρίασε χθες το δ.σ. της ΕΞΡ και έλαβε σοβαρές αποφάσεις

Συντονισμένη δράση για τη συγκράτηση των τιμών στα ξενοδοχεία και για τη διεκδίκηση αυξήσεων στα συμβόλαια του 2005 με τους Tour Operators σε ποσοστό της τάξεως του 5% αναλαμβάνει η Ένωση Ξενοδόχων Ρόδου με απόφαση που πήρε χθες το διοικητικό της συμβούλιο.



Όπως δήλωσε ειδικότερα σε συντάκτη της «δ» ο πρόεδρος της ΕΞΡ κ. Β. Μηναΐδης ο κλάδος στην περιοχή έχει υποστεί μεγάλο πλήγμα από τις συνεχείς πιέσεις των Tour Operators για μείωση των τιμών, στα μεταξύ τους συμβόλαια, με αποτέλεσμα να κινδυνεύουν πλέον πολλά ξενοδοχεία λόγω των αυξημένων εξόδων ακόμη και με χρεοκοπία.

«Η πίεση που υφιστάμεθα από τους tour operators είναι ασφυκτική και πολλαπλασιαστική. Είναι απαραίτητο πλέον να αντισταθούμε με μια σώφρονα πολιτική που θα περιλαμβάνει μεταξύ άλλων και αναβάθμιση του προϊόντος που πουλάμε ώστε να είναι ανταγωνιστικό και ελκυστικό για τις ξένες αγορές», δήλωσε σχετικά ο κ. Μηναΐδης, τονίζοντας ταυτόχρονα ότι «όλοι οι ξενοδόχοι της περιοχής θα πρέπει να σταθούν αρωγοί στην προσπάθειά μας αυτή και να μην υποκύψουν σε πιέσεις αν θέλουμε τελικά να διασώσουμε το σύνολο των ξενοδοχείων και να εξασφαλίσουμε το επιθυμητό αποτέλεσμα».

Στην ίδια συνεδρίαση του Δ.Σ. της ΕΞΡ επισημάνθηκε ότι απαιτείται άμεσα να ληφθεί μέριμνα από τη νέα κυβέρνηση για την αναστολή της καταληκτικής ημερομηνίας της 30ης Απριλίου 2004 σχετικά με την υποβολή δικαιολογητικών για την εξασφάλιση σήματος λειτουργίας των ξενοδοχείων με βάση το νέο σύστημα κατηγοριοποίησης των μονάδων σε «αστέρια».

«Ο χρόνος δεν επαρκεί για να εξασφαλίσουν όλα τα ξενοδοχεία τα απαραίτητα δικαιολογητικά και δεν είναι δυνατόν να μην τους επιτραπεί να λειτουργήσουν φέτος» δήλωσε ο κ. Μηναΐδης.

Συζήτηση έγινε στην ίδια συνεδρίαση και για το θέμα της υπογραφής της νέας τοπικής σύμβασης εργασίας με τους ξενοδοχοϋπαλλήλους. Αφού εκφράστηκαν διάφορες απόψεις για το ποσοστό αυξήσεων που διεκδικούν οι ξενοδοχοϋπάλληλοι αποφασίστηκε, η ΕΞΡ να επανέλθει στο θέμα μετά την υπογραφή, παρουσία διαμεσολαβητή της πανελλήνιας σύμβασης της ομοσπονδίας με την ΠΟΞ, την 20η Απριλίου 2004.

ΣΥΝΕΔΡΙΑΣΗ ΤΟΥ ΠΡΟΤΟΥΡ

Χθες συνεδρίασε εξάλλου στα γραφεία της ΕΞΡ και το διοικητικό συμβούλιο του ΠΡΟΤΟΥΡ. Το κύριο θέμα συζήτησης ήταν οι μαθητικές εκδρομές και οι καταγγελίες που είδαν το φως της δημοσιότητας για τη λειτουργία κυκλωμάτων που καθοδηγούν έναντι «μίζας» τους μαθητές σε συγκεκριμένα καταστήματα αλλά και για φαινόμενα αισχροκέρδειας σε βάρος τους. Το Δ.Σ. του ΠΡΟΤΟΥΡ καταδίκασε την τακτική που ακολουθούν ορισμένοι καταστηματάρχες. για να εξασφαλίσουν εφήμερο κέρδος αδιαφορώντας για τη δυσφήμιση του νησιού και απεφάσισε να ζητήσει από το ΕΒΕΔ και τον Εμπορικό Σύλλογο Ρόδου να καταδικάσουν δημόσια το φαινόμενο και να απευθύνουν σχετικές συστάσεις προς τα μέλη τους.

Στην ίδια συνεδρίαση συζητήθηκαν και οργανωτικά ζητήματα εν όψει της συμμετοχής του ΠΡΟΤΟΥΡ στην έκθεση «Τουριστικό Πανόραμα» που θα πραγματοποιηθεί στον ΟΛΠ στο χρονικό διάστημα από 22 έως 25 Απριλίου και στην έκθεση Ντορίλ της Γαλλίας τον Σεπτέμβριο.

Συζητήθηκαν επίσης και θέματα που άπτονται της νέας διαφημιστικής καμπάνιας που θα ξεκινήσει την 25η Μαΐου και θα ολοκληρωθεί την 25η Ιουνίου, στο χρονικό διάστημα δηλαδή μεταξύ των πανελλήνιων εξετάσεων και της έναρξης των Ολυμπιακών Αγώνων που θα αποσκοπεί στην προσέλκυση ημεδαπών τουριστών.

A.N.A FERRIES

ΕΛΓ-ΟΛΓ ΑΝΘΗ ΜΑΡΙΝΑ •• •• ΕΛΓ-ΟΛΓ ΜΑΡΙΝΑ
ΡΟΔΟΣ-ΠΕΙΡΑΙΑΣ 25/03/04 -31/03/04)

ΠΕΜΠΤΗ 25/03		
ΑΝΘΗ-ΜΑΡΙΝΑ	18.00	ΚΩ-ΛΕΡΟ-ΠΑΤΜΟ-ΠΕΙΡΑΙΑ (Παρασκευή 08.10)
ΠΑΡΑΣΚΕΥΗ 26/03		
ΜΑΡΙΝΑ	16.00	ΚΩ-ΚΑΛΥΜΝΟ-ΛΕΡΟ-ΠΑΤΜΟ-ΠΕΙΡΑΙΑ (Σάββατο 09:30)
ΔΗΜΗΤΡΟΥΛΑ	18.00	ΣΥΜΗ-ΤΗΛΟ-ΝΙΣΥΡΟ-ΚΩ-ΚΑΛΥΜΝΟ-ΑΣΤΥΠΑΛΑΙΑ-ΠΕΙΡΑΙΑ (Σάββατο 13.30)
ΣΑΒΒΑΤΟ 27/03		
ΑΝΘΗ-ΜΑΡΙΝΑ	18.00	ΚΩ-ΛΕΡΟ-ΠΑΤΜΟ-ΤΗΝΟ-ΠΕΙΡΑΙΑ (09.00)
ΚΥΡΙΑΚΗ 28/03	—	—
ΔΕΥΤΕΡΑ 29/03		
ΜΑΡΙΝΑ	16.00	ΣΥΜΗ-ΤΗΛΟ-ΝΙΣΥΡΟ-ΚΩ -ΚΑΛΥΜΝΟ-ΛΕΡΟ-ΠΑΤΜΟ-ΠΕΙΡΑΙΑ (Τρίτη 12.10)
ΤΡΙΤΗ 30/03		
ΑΝΘΗ-ΜΑΡΙΝΑ	18.00	ΚΩ-ΛΕΡΟ-ΠΑΤΜΟ-ΠΕΙΡΑΙΑ (Τετάρτη 08.10)
ΤΕΤΑΡΤΗ 31/03		
ΜΑΡΙΝΑ	16.00	ΣΥΜΗ-ΤΗΛΟ-ΝΙΣΥΡΟ-ΚΩ-ΚΑΛΥΜΝΟ-ΛΕΡΟ-ΠΑΤΜΟ-ΠΕΙΡΑΙΑ (Πέμπτη 12.00)

ΠΡΟΣΦΟΡΑ

Πακέτα εισιτηρίων άνω των 300,00 ευρώ, μπορείτε να τα εξοφλήσετε σε 4 άτοκες μηνιαίες δόσεις με την πιστωτική σας κάρτα VISA ή MASTER! ! !

Η εταιρεία μας βρίσκεται στην ευχάριστη θέση να σας ενημερώσει ότι : 1) Θα προσφέρονται ειδικές τιμές σε όλες τις θέσεις για οικογενειακά πακέτα. 2) Εισιτήρια ΜΕΤ' ΕΠΙΣΤΡΟΦΗΣ, ειδικές τιμές. 3)Πολλαπλά εισιτήρια minimum 5, 50% έκπτωση

ΚΟΥΖΙΝΕΣ ΣΕ ΤΙΜΕΣ ΠΟΥ... ΠΡΟ - ΚΑΛΟΥΝ!



ΠΛΗΡΕΣ ΣΕΤ ΕΠΙΠΛΩΝ ΚΟΥΖΙΝΑΣ (14 μ. ΠΕΡΙΠΟΥ) ΜΕ ΤΡΟΦΟΘΗΚΗ ΚΑΙ ΜΗΧΑΝΙΣΜΟΥΣ

ΜΟΝΟ **2990 €** (ΣΥΜΠΕΡΙΛΑΜΒΑΝΕΙ ΦΠΑ ΚΑΙ ΤΟΠΟΘΕΤΗΣΗ)

ΔΩΡΟ ΤΡΑΠΕΖΙ ΑΝΟΙΓΟΜΕΝΟ 100Χ140+40 (MOD 7510)



ΜΕΓΑΛΗ ΓΚΑΜΑ ΣΕ ΤΡΑΠΕΖΙΑ ΚΟΥΖΙΝΑΣ ΚΑΡΕΚΛΕΣ ΚΑΙ ΕΣΩΤΕΡΙΚΕΣ ΠΟΡΤΕΣ ΑΠΟ ΙΤΑΛΙΑ

ΑΞΙΑΣ **440 €**

Ειδικές προγράμματα απόσυρσης. Ηλεκτρικές συσκευές σε χαμηλές τιμές.

ΒΟΛΑΣ ΚΟΥΖΙΝΕΣ

Μ. ΒΟΛΑΣ & ΥΙΟΙ Ο.Ε.

Λ. ΕΛΕΥΘΕΡΙΑΣ 43-45 ΚΡΕΜΑΣΤΗ ΡΟΔΟΣ - ΤΗΛ. (22410) 91275
FAX (22410) 94370 --- www.volas.net --- e-mail volas@hol.gr



Η κεντρική θέρμανση είναι πολυτέλεια;;;

ΟΧΙ ΠΙΑ!!!

ΤΙΜΗ ΕΚΠΛΗΞΗ 1750 €

ΑΠΟ ΤΗΝ ΕΝΕΡΓΕΙΑ - ΒΟΛΑΣ

ΣΥΣΤΗΜΑ ΚΕΝΤΡΙΚΗΣ ΘΕΡΜΑΝΣΗΣ ΠΛΗΡΕΣ
6 σώματα panel Superia® 800Χ900, 800Χ750, 800Χ750, 600Χ1050, 600Χ900, 600Χ450
Λέβητας Siris 20.000 θερμίδων-καυστήρας Ecoflam-κυκλοφορητής Wilo ή Nocchi
Δεξαμενή 500 λίτρα, θερμοστάτης χώρου SIEMENS & όλα τα υπόλοιπα εξαρτήματα πλην καμινάδας και σωληνώσεων.
(Στην τιμή περιλαμβάνεται και η μεταφορά στο χώρο σας)

Υπεύθυνοι: Σ. Βόλας Ηλ. Μηχ. BEng, MSc
Ν. Μάλιακκας Ηλ. Μηχ. ΑΠΘ
Τηλ. (22410) 98070 - 6973990806

www.volas.net

sports

Επιμέλεια: Ηλίας Λοϊζος - Τάσος Κώστας - Μαρία Κολεζάκη

✓ Πανδαισία τένις στον Αγιο Σουλά
✓Το ενδιαφέρον στον Δούκα
Σελ.16-17
✓Οι νικητές στα στιβικά τρίαλθα
Σελ.18
✓ Νικητές οι παλαίμαχοι Καλύμνου
Σελ.19

ΠΑΕ ΡΟΔΟΣ

Στο μυαλό των Ελαφιών η ρεβάνς με τον «Αγιο»



Για την «ρεβάνς» με την ομάδα του Μπραχαμίου προετοιμάζονται τα ελάφια καθώς η ήττα με 4-3 από τον Αγιο Δημήτριο στο δημοτικό γήπεδο της πόλης μας έχει μείνει βαθιά στην σκέψη τους.

Βέβαια σ' αυτά το αρνητικό αποτέλεσμα, που ήταν και το πρώτο εντός έδρας για τα ελάφια, ρόλο έπαιξε και η εχθρική διαιτησία.

Εκείνη την περίοδο η ομάδα της Ρόδου ήταν σ' απόσταση αναπνοής από την κορυφή και η απρόσμενη ήττα από τον «Αγιο» λειτούργησε πάρα πολύ αρνητικά στην συνέχεια του πρωταθλήματος για τους ποδοσφαιριστές των ελαφιών που στα παιχνίδια τα οποία ακολούθησαν είχαν συνεχόμενα ατυχή αποτελέσματα και πάλι εντός έδρας κάτι που έπαιξε σημαντικό ρόλο στην πορεία της ομάδας στο πρωτάθλημα.

Σίγουρα η αποστολή του Δημήτρη Σκούνα και των ποδοσφαιριστών του είναι πάρα πολύ δύσκολη αφού ο αντίπαλος θα επιδιώξει με κάθε τρόπο την νίκη για ν' αποδείξει ότι το αποτέλεσμα του πρώτου γύρου δεν ήταν καθόλου τυχαίο.

Το γεγονός ότι θ' απουσιάσει από τον Κυριακάτικο αγώνα ο Γιάννης Βασιλόπουλος που συμπλήρωσε τέσσερις κίτρινες κάρτες δεν απασχολεί ιδιαίτερα τον έμπειρο τεχνικό, ο οποίος έχει συνηθίσει πλέον να βρίσκει λύσεις με τους παίκτες που έχει στη διάθεσή του. Απών απ αυτή τη αναμέτρηση θα είναι και ο έμπειρος μέσος Σάκης Ναλμπάντης, ο οποίος και χθες προπονήθηκε ακολουθώντας ατομικό πρόγραμμα δείχνοντας πολύ καλά σημάδια βελτίωσης μετά την εγχείρηση στην οποία υποβλήθηκε .

Η προπόνηση των ελαφιών έγινε στον μισό αγωνιστικό χώρο του δημοτικού σταδίου ο «Διαγόρας» με τον Δημήτρη Σκούνα να έχει στην διάθεσή του όλους τους ποδοσφαιριστές καθώς και τον Ιβάν Νεντέλκοβιτς που «κληρονόμησε» αιμάτωμα στον μηρό από το ματς με τον Ηλυσιακό.

Γ' Εθνική

Δύο παιχνίδια εξ' αναβολής θα γίνουν σήμερα το απόγευμα για το πρωτάθλημα της Γ' Εθνικής κατηγορίας όπου η πρωτοπόρος της βαθμολογίας Καστοριά θ' αντιμετωπίσει τον Αγροτικό Αστέρα ενώ η Καβάλα θα φιλοξενήσει τον Ηλυσιακό

ΑΠΟΛΛΩΝ ΚΑΛΥΘΙΩΝ

Αρχίζει προπονήσεις ο Παπαδογιαννάκης

Με τον Σήφη Παπαδογιαννάκη όπως δείχνουν τα πράγματα θ' αντιμετωπίσει τον Διγενή ο Απόλλωνας Καλυθιών στο Κυριακάτικο παιχνίδι που θεωρείται και ντέρμπι συνδημοτών. Ο στρατευμένος ποδοσφαιριστής φτάνει σήμερα το απόγευμα στο νησί μας και θα τεθεί στην διάθεση του Κώστα Λεπτοκαρίδη.



Όπως είναι γνωστό ο Παπαδογιάνακης αντιμετώπιζε πρόβλημα τραυματισμού (κάταγμα σε δάχτυλο του ποδιού) και έμεινε μακριά από τους αγωνιστικούς όρους τουλάχιστον για πέντε παιχνίδια . Βέβαια για την χρησιμοποίησή του θ' αποφασίσει ο προπονητής της ομάδας, αφού σήμερα και τις επόμενες ημέρες διαπιστώσει σε τι αγωνιστική κατάσταση βρίσκεται ο ποδοσφαιριστής. Η παρουσία του Παπαδογιαννάκη στο ματς με τον Διγενή θα δώσει άλλη δυναμική στην ομάδα των Καλυθιών που θα επιδιώξει να πάρει τους τρεις βαθμούς της νίκης για να διατηρήσει ζωντανές τις ελπίδες της παραμονής. Οι Απολλωνιστές γυμνάσθηκαν χθες κανονικά με τον έμπειρο τεχνικό να έχει απόντες τους Νικολή- Σταθόπουλο εξ' αιτίας επαγγελματικών λόγων.

Η τιμωρία που επέβαλε η ΕΠΟ στον Απόλλωνα για το παιχνίδι με τον Α.Ο. Μάνης θα κοστίσει ακριβά . Σύμφωνα με έγκυρες πηγές οι πόρτες του γηπέδου Καλυθιών θα κλείσουν για τους φιλάθλους στον αγώνα με το Κερατσίνι. Το πρόστιμο των 500 ευρώ που επιβλήθηκε και η απώλεια των εισιτηρίων θα ζημιώσει την ομάδα τουλάχιστον με 1200 ευρώ κάτι που σίγουρα κανένας από την διοίκηση δεν το επιθυμούσε.

ΔΙΓΕΝΗΣ

ΑΞΙΟΠΡΕΠΕΙΑ ΜΕΧΡΙ ΤΟ ΤΕΛΟΣ

Η κατάκτηση των τριών πολύτιμων βαθμών από τον Διγενή την περασμένη Κυριακή ανανέωσε τις ελπίδες της ομάδας για παραμονή στην κατηγορία. Σίγουρα η κατάσταση είναι πάρα πολύ δύσκολη για την ομάδα του Κοσκινού, όμως οι προσπάθειες θα συνεχισθούν μέχρι το τέλος και πάνω απ' όλα όπως λένε στα Κοσκινού μετρά η αξιοπρεπής στάση που πρέπει να δείξει η ομάδα μέχρι την ολοκλήρωση των υποχρεώσεών της στο πρωτάθλημα.



Ο Σαλβατόρε Γκιούντιτσε και οι ποδοσφαιριστές του υιοθετούν την επιθυμία της διοίκησης και θα πράξουν το καθήκον τους μέχρι την τελευταία αγωνιστική όπως το κάνουν από την έναρξη του πρωταθλήματος. Ότι και να συμβεί στο τέλος αυτό που ακούγεται στις τάξεις των Κοσκινιατών και δίνουν μεγάλη σημασία αφορά την στάση που θα δείξει η ομάδα . Μετρούν τον κάθε αντίπαλο το ίδιο κι αυτό πρόκειται να γίνει και την Κυριακή με τον Απόλλωνα Καλυθιών.

Από χθες ο Σαλβατόρε Γκιούντιτσε ξεκίνησε την προετοιμασία των ποδοσφαιριστών του και παράλληλα έκανε τους υπολογισμούς του ποιούς παίκτες θα έχει την Κυριακή στην διάθεσή του. Η συμμετοχή των Πατρού- Γαλουζή κρίνεται αμφίβολη στο ματς με τον Απόλλωνα αφού συνεχίζουν να έχουν ενοχλήσεις στα τραύματά τους.

Αμφίβολη η συμμετοχή Πατρού - Γαλουζή στο ματς με τον Απόλλωνα

Στο ίδιο μήκος κύματος και ο Σκουλούδης που ακόμη υποφέρει με την μέση του ενώ πιο σοβαρή είναι η κατάσταση με τον νεαρό Γιώργο Κώτσο που υποβάλλεται σε εντατικές θεραπείες (ραχιαίους μυς) και αν η κατάστασή του δεν βελτιωθεί τότε θα υποβληθεί σε χειρουργική επέμβαση.

Το μόνο ευχάριστο για τον έμπειρο τεχνικό του Διγενή είναι ότι επιστρέφει ο Αντώνης Διακάκης ο οποίος εξέτισε την ποινή του . Βέβαια εκτός ομάδας συνεχίζει να βρίσκεται ο Διακίδης που υπηρετεί την θητεία του εκτός Ρόδου ενώ δεν υπολογίζεται για την Κυριακή και ο Λιόλιος.

ΠΑΟ ΔΙΑΓΟΡΑΣ

«Ξενητεύεται» στην Νάξο

Με εικοσιένα ποδοσφαιριστές στην αποστολή που αναχωρεί σήμερα το βράδυ

Χθες το απόγευμα ολοκληρώθηκε η προετοιμασία του γηραιού ενόψει των υποχρεώσεών του που έχει να δώσει στο κύπελλο ερασιτεχνών και στο πρωτάθλημα με αντίπαλο τον Παναξιακό.

Και οι δύο αγώνες θα διεξαχθούν στην Νάξο αύριο το ματς κυπέλλου και την Κυριακή πρωτάθλημα . Ο Ανδρέας Σταύρου παίρνει μαζί του εικοσιένα ποδοσφαιριστές που ταξιδεύουν σήμερα το βράδυ στις 11:00 και η αποστολή του γηραιού θα διανυκτερεύσει στην Αθήνα. Αύριο το πρωί η ομάδα θα ταξιδέψει για την Νάξο όπου θα παραμείνει εκεί μέχρι την Κυριακή και μετά το παιχνίδι θα πάρει πάλι τον δρόμο της επιστροφής για το νησί μας . Οι ποδοσφαιριστές που θα έχει στην διάθεσή του ο Κύπριος τεχνικός για τα δύο παιχνίδια είναι οι Αμπελάς, Βασιλάκης, Γαλανός, Δημητρόπουλος, Έλληνας, Καραβόλιας, Καστρουνής, Καραμαλίκης, Κεφάλας, Κρεμμύδας, Κωστάκης, Ξύπας, Ορφανός, Ορφανίδης, Παφιάκης, Παπαδημήτρης, Σάββενας, Σαββιδάκης, Σπάρταλης, Φωτεινής, Χατζηθεοδωράκης.

ΤΟΥΡΝΟΥΑ ΠΑΛΑΙΜΑΧΩΝ ΣΤΗΝ ΚΑΡΠΑΘΟ

Οι βετεράνοι ποδοσφαιριστές Ρόδου/Διαγόρα και εκ μέρους των παλαιμάχων Καλύμνου-Λέρου και Καρπάθου αισθάνονται την υποχρέωση να εκφράσουν τις ευχαριστίες τους στην πρόεδρο του ΝΑΟΔ Ανδριάνα Μπαφίτη, στον έπαρχο Καρπάθου - Κάσου Μιχάλη Ερωτόκριτο και στον πρόεδρο του ΡΟΔΑ Γιάννη Τσιγάρο που συνέβαλαν ο καθένας από την πλευρά του για την διοργάνωση του ετήσιου καθιερωμένου τουρνουά των παλαιμάχων ποδοσφαιριστών στην Κάρπαθο στις 26 Μαρτίου.

Επίσης ευχαριστούμε τον κόσμο της Καρπάθου για την φιλοξενία του.

Πανδαισία τένις στον Αγιο Σουλά

Μεγάλη επιτυχία σημείωσε το τουρνουά τένις που πραγματοποιήθηκε το περασμένο Σαββατοκύριακο στα γήπεδα του Αγίου Σουλά με τη συμβολή του Ομίλου Αντισφαίρισης Αγίου Σούλά Σορωνής, στα πλαίσια των εκδηλώσεων εορτασμού της 25ης Μαρτίου

Περισσότεροι από 60 αθλητές των ομίλων ΟΑΑΣ, ΡΟΑ, ΟΑΙ, ΔΟΑΝ Καλλιθέας και ΔΟΠΑ Καμείρου, καθώς και πλήθος θεατών κατέκλυσαν το χώρο του Αγίου Σουλά από το απόγευμα της Παρασκευής έως και το μεσημέρι της Κυριακής όπου ολοκληρώθηκε το τουρνουά, απολαμβάνοντας πραγματικά αθλητές όλων των κατηγοριών να δίνουν τον καλύτερό τους εαυτό.

Τα αποτελέσματα έχουν ως εξής:

Αγόρια 8 ετών (γενν. 1996-1997)
1ος Γιωργιού Μιχαήλ (Ιάλυσος)
2ος Γιώρτσος Αιμίλιος (Ιάλυσος)
3ος Κρητικός Κων/νος (Σορωνή)
4ος Καραβόλιας Νίκος (Ιάλυσος)

Κορίτσια 8 ετών (γενν. 1996-1997)
1η Κοντάκη Ειρήνη (Ιάλυσος)
2η Τύπου Μαρία (Ιάλυσος)
3η Καλαμαρά Ειρήνη (Σορωνή)
4η Μαριέττου Δέσποινα ΔΟΠΑ Καμείρου

Αγόρια 10 ετών (γενν. 1994-1995)
1ος Κρητικός Στέφανος ΡΟΑ
2ος Καλούδης Στέφανος (Ιάλυσος)
3ος Σταύρας Φίλιππος (Ιάλυσος)
4ος Αγγελος Κων/νος ΟΑΑΣ (Σορωνή)

Κορίτσια 10 ετών (γενν. 1994-1995)
1η Παπαοικονόμου Κων/να (Ιάλυσος)
2η Σταμούλη Χριστίνα (Ιάλυσος)


Οι νικητές του τουρνουά ποζάρουν χαρούμενοι με τα κύπελλα

3η Τομάζου Χριστίνα (Σορωνή)
4η Γκιούντιτσε Γεωργία (Σορωνή)

Αγόρια 12 ετών (γενν. 1992-1993)
1ος Διακονικόλας Παντελής (Σορωνή)
2ος Κοντονικόλας Ηλίας ΡΟΑ
3ος Σταμούλης Ανδρέας (Ιάλυσος)
4ος Κυπραίος Μερκούρης ΔΟΑΝ Καλλιθέας

Κορίτσια 12 ετών (γενν. 1992-1993)
1η Καραβόλια Βασιλική (Ιάλυσος)
2η Γκιούντιτσε Αστέρω (Σορωνή)
3η Χατζημάρτη Άννα (Σορωνή)
4η Κυριακέα Μαρία (Ιάλυσος)

Κορίτσια 14 ετών (γενν. 1990-91)
1η Παπαδοπούλου Δανάη (Ιάλυσος)
2η Μαυρικάκη Βασιλική (Ιάλυσος)
3η Καλαμαρά Ελευθερία ΡΟΑ
4η Γεωργιάδη Μένια (Σορωνή)

Αγόρια 14 ετών (γενν. 1990-1991)
1ος Χατζησάββας Σταύρος (Σορωνή)
2ος Σταύρας Φάνης (Ιάλυσος)
3ος Καραβόλιας Γιάννης (Ιάλυσος)
4ος Πολεμικός Μάριος (Σορωνή)

Αγόρια 16 ετών (γενν. 1988-1989)
1ος Κοντάκης Νίκος (Ιάλυσος)
2ος Κλούβας Θεόδωρος ΡΟΑ
3ος Κωνσταντάρας Θεοδόσης ΡΟΑ
4ος Καστρήσιος Μάριος ΡΟΑ

Κορίτσια 16 ετών (γενν. 1988-1989)
1η Μαστρογιάννη Μαίρη (Ιάλυσος)
2η Γιώρτσου Ναταλί ΡΟΑ

Ο ΔΟΠΑ Καμείρου και ο ΟΑΑΣ ευχαριστούν όλους τους ομίλους και τους προπονητές τους καθώς και όλους τους αθλητές που πήραν μέρος στο τουρνουά τένις.

Επίσης ο ΔΟΠΑ Καμείρου ευχαριστεί όλους όσους βοήθησαν στη διεξαγωγή των εκδηλώσεων της 25ης Μαρτίου καθώς και τους Πολιτιστικούς Συλλόγους των Δ.Δ. του Δήμου, για τη συμμετοχή τους σ' αυτές και για τη συμβολή τους στο πρόγραμμα φιλοξενίας των αντιπροσώπων των αδελφοποιημένων με το Δήμο μας κοινοτήτων Δρομολαξιάς και Μενεού Κύπρου.

Οι μαθητές βλέπουν τελικό

Την πρόκριση στον τελικό του πανελλήνιου πρωταθλήματος Λυκείων θα διεκδικήσει σήμερα η ποδοσφαιρική ομάδα του 1ου ΤΕΕ Ρόδου.

Την καθοδήγηση της ομάδας έχει ο Νίκος Ματικός και αποτελείται από τους παρακάτω ποδοσφαιριστές:

Δημήτρης Καραγιάννης (Ρόδος), Βίκτωρ Παππάς (Ρόδος), Γιάννης Κουμπιός (Κατταβιά), Νάκου (Ηλιος Ιαλυσού), Στέργος Νικολός (Ερμής Καλυθιών), Φανούρης Καρπαθάκης (Διαγόρας Βατίου), Φώντας Μαννάκης (Διαγόρας), Νίκος Τσαλώλης (Ηρακλής Μαριτσών), Αποστόλης Κασταμούλας (Ερμής Καλυθιών), Γιώργος Παπαγεωργίου (Ερμής Καλυθιών), Μιχάλης Απτόγλου (Ρόδος), Αμπελάς (Κατταβιά), Ηλιάδης (Διγενής), Π. Αναστασάς (Διαγόρας Βατίου).

Το παιχνίδι με το Λύκειο Λήμνου θα διεξαχθεί στο Δημοτικό στάδιο Ρόδου με ώρα έναρξης 12.30.

ΑΓΩΝΕΣ Πινγκ - Πονγκ στις Καλυθιές

Ο Δ.Ο.Α.Ν. Δήμου Καλλιθέας διοργανώνει διαδημοτικό τουρνουά επιτραπέζιας αντισφαίρισης (πινγκ-πονγκ) την Κυριακή 4 Απριλίου και ώρα 16:00 μ.μ. στην αίθουσα πολλαπλών χρήσεων στις Καλυθιές (αίθουσα ΜΕΚΤΟ).

Οι ομάδες του ΔΟΑΝ Καλλιθέας είναι οι εξής:

ΠΡΩΤΗ ΟΜΑΔΑ:
Μανιάς Μιχάλης
Παπαγεωργίου Μιχάλης
Μανιά Τούλα
Μερκούρης Κυπραίος.

ΔΕΥΤΕΡΗ ΟΜΑΔΑ:
Στατιού Τάσος
Σαράντης Γιώργος
Αντωνάς Σταμάτης
Κιόττου Μιχάλης

ΤΡΙΤΗ ΟΜΑΔΑ:
Αντωνάς Απόστολος
Φιλιππάκη Γεωργία
Κίτσιος Χρήστος
Γρηγοράς Γιώργος



ΣΥΓΧΑΡΗΤΗΡΙΟ

Το Δ.Σ. και τα μέλη του Συνδέσμου Διαιτητών Ποδοσφαίρου Δωδ/νήσου συγχαίρουν το μέλος του Συνδέσμου Φουκαρά Άγγελο για την απόκτηση του δεύτερου υιού του και του εύχονται να του ζήσει.

Για το Δ.Σ.
Ο πρόεδρος
Κάπρος Δημ
Ο Γ. Γραμματέας
Καψάσκης Κων.

ΑΝΑΚΟΙΝΩΣΗ ΚΛΕΟΒΟΥΛΟΥ

Με χθεσινή ανακοίνωση το διοικητικό συμβούλιο του Κλεόβουλου Λίνδου ευχαριστεί θερμά το δήμαρχο Λινδίων κ. θαρρενό Γεώργιο και το Δημοτικό Συμβούλιο για την περάτωση εργασιών του έργου «Κατασκευή κερκίδων ΛΙΝΔΟΥ», την οικονομική ενίσχυση προς το Σύλλογό μας καθώς και στην ασφαλτόστρωση της πλατείας του Δημοτικού Γηπέδου Λίνδου η οποία θα κατασκευασθεί τις προσεχείς ημέρες.

ΕΙΔΗΣΕΙΣ ΚΑΙ ΣΧΟΛΙΑ

• Ολα τριγύρω αλλάζουνε και όλα τα ίδια μένουν τελικά... Γκρίνια, μιζέρια παντού στο ποδόσφαιρο και καμία κίνηση ανάπτυξης από κανέναν.

• Στον Διαγόρα πρέπει να ξεκαθαρίσουν αν ενδιαφέρονται για την άνοδο. Οι μισοί λένε ναι, οι υπόλοιποι δεν μας νοιάζει... Οταν όμως στραβοπατούν γκρινιάζουν και ψάχνουν ποιός φταίει...

• Είναι παγκόσμια πρωτοτυπία να βγαίνεις σε ραδιοφωνική αντιπαράθεση και να κατηγορείς παράγοντα άλλης ομάδας γιατί δεν κάθισε να χάσει. Φράσεις όπως «πέρσι σας δώσαμε το παιχνίδι, εσείς φέτος γιατί δεν μας το δώσατε», κρύβουν μεγάλους κινδύνους ακόμα και για επέμβαση εισαγγελέα.

• Αλήθεια αν ο διάλογος Ηρακλείδη-Σαράντη φτάσει σε Αθηναϊκές εφημερίδες πως θα σχολιαστεί; Μήπως θα ξεχαστούν αμέσως οι κινήσεις fair play στο παιχνίδι με το Κερατσίνι για τις οποίες όλοι καμαρώναμε...

• Χρειάζεται ψυχολογική εξήγηση για να κατανοήσει κανείς τις συνεχόμενες γκέλες της Ρόδου στο νησί. Οι παίκτες μπαίνουν στο γήπεδο με αρνητική διάθεση λες και περιμένουν το στραβοπάτημα.

Εχω την εντύπωση ότι ο Δημήτρης Σκούνας αδυνατεί να βρεί το... κουμπί τους για να διώξει το άγχος. Οι ανεγκέφαλοι στην εξέδρα δεν αλλάζουν. Η Ρόδος πρέπει να μάθει να νικάει και αυτούς.

• Την Κυριακή Διγενής και Απόλλων αγωνίζονται σε παιχνίδι-σωτηρίας. Οποιος έχει παρακολουθήσει από κοντά τις δύο ομάδες διαπιστώνει ότι δεν αξίζει να βρίσκονται στο Περιφερειακό Πρωτάθλημα.

• Οι Κοσκινιάτες αν και νεοφώτιστοι στην κατηγορία έδειξαν από πολύ νωρίς «κουρασμένοι» αφού η έλλειψη γηπέδου και η αναγκαστική μετακόμιση στις Καλυθιές στέρησε από την διοίκηση πολύτιμα έσοδα.

• Οταν αναφερόμαστε σε διοίκηση του Διγενή εννοούμε τους 2-3 ήρωες που επιμένουν να τρέχουν για να μην γίνει ρεζίλι το σωματείο.

• Υπήρχαν πολλές προπονήσεις που δεν παρουσιαζόταν περισσότεροι από 8 ποδοσφαιριστές με αποτέλεσμα να μην γίνεται δουλειά. Ο Διγενής αν και ξεκίνησε φιλόδοξα το καλοκαίρι παραμένει ζωντανός χάρη σε δύο ανέλπιστες νίκες που πέτυχε, εκτός έδρας με τον Εθνικό και εντός με τον ΑΟ Μάνης.

• Οι Καλυθενοί μετά από πέντε χρόνια στην Δ' εθνική έφτασε η ώρα να επιστρέψουν στο τοπικό πρωτάθλημα. Ο σύλλογος έκανε εγκλήματα στα τμήματα υποδομής με αποτέλεσμα να χρειάζεται πολλές μεταγραφές κάθε χρόνο. Κάποιοι παίκτες που δόθηκαν δανεικοί δεν επέστρεψαν και πλέον το καλοκαίρι θα χρειαστεί νέα μυαλά στη διοίκηση και συνεργασία με τον Ερμή για να μην συνεχιστεί η κατρακύλα.

• Οικονομικά ο σύλλογος στηρίζεται σε «δωρεές» των λίγων που έχουν απομείνει στη διοίκηση και καλύπτονται μόνο τα έξοδα μετακινήσεων αφού οι παίκτες αγωνίζονται απλήρωτοι.

• Νομίζω ότι μία ισοπαλία στο παιχνίδι της Κυριακής θα βοηθήσει Διγενή και Απόλλωνα να επιστρέψουν χέρι - χέρι στο τοπικό πρωτάθλημα αφού και να παραμείνουν στο Περιφερειακό απλά θα μεγαλώσουν την τρύπα στα άδεια τους ταμεία.

• Προσοχή, αύριο είναι Πρωταπριλιά και οι ψεύτες καραδοκούν!

Το ενδιαφέρον στον Δούκα

Στην τελική ευθεία μπήκε πλέον το πρωτάθλημα της Α2 κατηγορίας καθώς απομένουν δύο μόλις παιχνίδια, προκειμένου να ολοκληρωθεί και επίσημα.

Αυτό που λειτουργεί «αρνητικά» είναι πως η προετοιμασία για τη συνάντηση του Σαββάτου με το Δούκα και την επόμενη και τελευταία με το Γυμναστικό θεωρείται από πολλούς σαν καταναγκαστικό έργο.

Εάν κάτι συνεχίζει να κρατάει σε εγρήγορση τους παίκτες του Κολοσσού είναι η επόμενη αναμέτρηση με την ομάδα της Λάρισας και αυτό γιατί οι δύο ομάδες όπως δείχνουν τα πράγματα θα



ξεκαθαρίσουν τους λογαριασμούς τους την τελευταία αγωνιστική του πρωταθλήματος.

Βέβαια έως τότε εκκρεμεί το εντός έδρας παιχνίδι της ομάδας με αντίπαλο τον ΑΣΕ Δούκα γι' αυτό και όλοι πλέον έχουν στρέψει το ενδιαφέρον τους σ' αυτό.

Δεν είναι μόνο το γεγονός ότι οι θαλασσί πρέπει να επιστρέψουν στις νίκες εάν θέλουν να ελπίζουν για άνοδο μέσω της τέταρτης θέσης αλλά θέλουν το ροζ φύλλο αγώνα για να κλείσουν με επιτυχία τις εντός έδρας υποχρεώσεις τους στο φετινό πρωτάθλημα.

Ο τεχνικός των «θαλασσί» έχει στρέψει όλη του την προσοχή στην προετοιμασία της ομάδας αφού δεν θέλει σε καμία περίπτωση να αφήσει τους παίκτες του να χαλαρώσουν καθώς είναι ήδη νωπές οι μνήμες από το εντός έδρας παιχνίδι με τον Ιωνικό Νίκαιας που λίγο έλειψε να κάνει την έκπληξη.

Για άλλη μια μέρα η απουσία του Χρήστου Γκογκίδη συνεχίζει να ανησυχεί τον τεχνικό του Κολοσσού που ελπίζει να τον έχει στη διάθεσή του για τον αγώνα με το Δούκα αφού ο αρχηγός μέχρι τώρα έχει βοηθήσει πάρα πολύ στη μεγάλη πορεία της ομάδας έως τώρα.

ΑΝΤΙΔΡΑΣΕΙΣ ΓΙΑ ΤΙΣ ΚΛΗΡΩΣΕΙΣ

Δύσκολες χαρακτηρίζονται οι κληρώσεις για τους εκπροσώπους του δωδεκανησιακού μπάσκετ αφού η κληρωτίδα έβγαλε αρκετά δύσκολες και δυνατές ομάδες για αντιπάλους των πρωταθλητών μας.

Οι ομάδες των γυναικών, των κορασίδων και των παίδων θα φύγουν στο τέλος της εβδομάδας προκειμένου να δώσουν το παρόν στον πρώτο αγώνα που θα γίνει το Σάββατο 3 Απριλίου, ενώ οι νεάνιδες και οι έφηβοι θα ταξιδέψουν στην πρωτεύουσα περίπου στα μέσα του μήνα αφού από τις 15 έως τις 18 διεξάγεται η προκριματική φάση των πανελληνίων πρωταθλημάτων για τις δύο κατηγορίες.

Εκεί θα βρίσκεται ήδη η πρωταθλήτρια ομάδα των ανδρών αφού 14 Απριλίου ξεκινάνε οι αγώνες μπαράζ για την άνοδο στην Γ' Εθνική.

Η κληρωτίδα έβγαλε αρκετά δύσκολους αντιπάλους αφού ο πρωταθλητής ανδρών της Δωδεκανήσου δοκιμάζεται σε δυνατό όμιλο κόντρα σε Αρίωνα Μυτιλήνης, Όμηρο Χίου, Ικαρο Σάμου και Πανναξιακό.

Η ομάδα του Ιπποκράτη δοκιμάζεται στον 1ο όμιλο μαζί με τον Ποσειδώνα Καλαμάτας και τους Αγ. Αναργύρους.

Στις νεανίδες ο πρωταθλητής Δωδεκανήσου (Ιάλυσος ή Ιβίσκος) θα τεθεί αντιμέτωπος στον 4ο όμιλο με αντιπάλους τον Ακάδημο Καλαμάτας και την ΑΓΕ Χαλκίδας.

Το συγκρότημα του Γιώργου Χατζηκαλημέρη αντιμετωπίζει στο πρωτάθλημα των Κορασίδων την Άμιλλα Τρίπολης και το Ρέθυμνο.

Ο Διαγόρας που στέφθηκε πρωταθλητής εφήβων πριν λίγες ημέρες θα βρει στο δρόμο του τον πρωταθλητή της Αθήνας και τον ΑΓΣ Ιωαννίνων.

Ενώ όσον αφορά στους παίδες, και το έργο του Κολοσσού θα είναι εύκολο αφού έχει να αντιμετωπίσει την ΑΕΚ Τζιτζιφιών και το Ηράκλειο.

Για το πρωτάθλημα των γυναικών ο προπονητής του Ιπποκράτη τόνισε:

«Θεωρώ πως είναι ένας αρκετά δύσκολος όμιλος και κατά τη γνώμη μου ο δυσκολότερος απ' όλους.

Θα πάμε να τα δώσουμε όλα και στόχος μας είναι να πραγματοποιήσουμε μια καλή εμφάνιση και να αποκομίσουμε εμπειρίες.

Εγώ από την πλευρά μου προετοίμασα τις αθλήτριές μου πως εάν κληρωθούμε με κάποια δυσκολότερη ομάδα να μην επηρεαστούν. Ωστόσο τέτοιο πρόβλημα δεν αντιμετωπίζω κι αυτό γιατί υπάρχει διάχυτη αισιοδοξία στην ομάδα και οι παίκτριές μου πιστεύουν πολύ στον εαυτό τους.

Πάντως πρέπει να τονιστεί ότι η ομάδα πάει με ένα μειονέκτημα στην Αθήνα, δώσαμε πάρα πολύ λίγα παιχνίδια στο πρωτάθλημά μας σε σχέση με τις ομάδες της Αθήνας που έχουν δώσει τουλάχιστον τα διπλάσια από μας. Η ομάδα αναχωρεί το Σάββατο με το Blue Star αφού την Κυριακή έχουμε το πρώτο παιχνίδι με Αγ. Αναργύρους και τη Δευτέρα το δεύτερο με τον Ποσειδώνα Καλαμάτας».

Ο Γιώργος Χατζηκαλημέρης, προπονητής της πρωταθλήτριας ομάδας στις κορασίδες Ιάλυσου ανέφερε:

«Οι αντίπαλοι είναι ισχυρές ομάδες όμως εμείς έχουμε γίνει ισχυρότεροι. Το γνωρίζουμε ότι είναι δύσκολο παιχνίδι, ωστόσο θα το παλέψουμε, στόχος μας είναι οι δύο νίκες έτσι ώστε να περάσουμε ως πρώτοι στην επόμενη φάση αν όμως δεν τα καταφέρουμε θα πάμε για μια νίκη που θα μας περάσει ως δεύτερους στην επόμενη φάση. Εάν όμως τελικά δεν τα καταφέρουμε, θα έχουμε εκπληρώσει το μεγάλο μας στόχο, να καταφέρουμε δηλαδή να μαζέψουμε όσο μεγαλύτερες εμπειρίες γίνεται.

Εμείς θα ταξιδέψουμε την Πέμπτη αφού δεν βρίσκουμε θέσεις για την Παρασκευή ή το Σάββατο. Την Κυριακή αγωνιζόμαστε με το Ηράκλειο και τη Δευτέρα με την Άμιλλα».

Από την πλευρά του πρωταθλητή των παίδων Κολοσσού, ο Κυριάκος Μάγος ανέφερε:

«Η κλήρωση είναι αρκετά δύσκολη. Οι αντίπαλοι είναι καλές και δυνατές ομάδες και εμείς καλούμαστε με λίγα παιχνίδια και ένα μέτριο έως κακό πρωτάθλημα στη διάθεσή μας να αντιμετωπίσουμε ομάδες που έχουν δώσει αρκετούς αγώνες έως τώρα. Τα πράγματα θα είναι δύσκολα ωστόσο εμείς θα προσπαθήσουμε.

Εχω ήδη αρχίσει να μαζεύω διάφορες πληροφορίες για τους αντιπάλους και ιδίως για το Ηράκλειο γιατί εκεί πιστεύω ότι θα κριθεί για μας η συνέχεια.

Το Σάββατο στις τρεις το μεσημέρι αντιμετωπίζουμε το Ηράκλειο και την Κυριακή την ίδια ώρα παίζουμε με την ΑΕΚ Τζιτζιφιών».

Τέλος, ο προπονητής του Διαγόρα Βαγγέλης Αθανασιάδης χαρακτήρισε μάλλον δυσάρεστη την κλήρωση: «Για μας δεν ήταν ευχάριστη, έχουμε ιδιαίτερα δύσκολη αποστολή στην Αθήνα αν και η ομάδα της πρωτεύουσας θα είναι αρκετά δύσκολος αντίπαλος για μας, εμείς θα πάμε να χτυπήσουμε τα Γιάννενα.

Αυτό όμως που επιθυμώ από το πρωτάθλημα είναι να κάνουμε μια καλή εμφάνιση και να μείνουμε ομάδα μέσα στο γήπεδο.

Από τη Ρόδο θα φύγουμε τουλάχιστον το αργότερο ως τις 14 Απριλίου».

ΔΥΣΚΟΛΗ ΑΠΟΣΤΟΛΗ ΓΙΑ τον πρωταθλητή

Ντέρμπι έβγαλε η κληρωτίδα της ΕΟΚ για τον όμιλο που βρίσκεται η Δωδεκάνησος .

Στο διάστημα 14 με 18 Απριλίου πέντε ομάδες ανάμεσά τους και ο πρωταθλητής ανδρών της Δωδεκανήσου διεκδικούν επί ίσοις όροις το ένα και μοναδικό εισιτήριο του ομίλου για την άνοδο στη Γ' κατηγορία.

Αναλυτικά το πρόγραμμα των αγώνων μπαράζ για την άνοδο είναι :

Τετάρτη 14/4

- Ίκαρος Σάμου- Όμηρος Χίου
- Πρωταθλητής Δωδεκανήσου – Πανναξιακός

Ρεπό Αρίωνας Μυτιλήνης

Πέμπτη 15/4

- Αρίωνας Μυτιλήνης- Πρωταθλητής Δωδεκανήσου
- Πανναξιακός – Ίκαρος

Ρεπό: Όμηρος Χίου

Παρασκευή 16/4

- Όμηρος Χίου-Πανναξιακός
- Ίκαρος Σάμου- Αρίωνας Μυτιλήνης

Ρεπό: Πρωταθλητής Δωδεκανήσου

Σάββατο 17/4

- Πρωταθλητής Δωδεκανήσου- Ίκαρος Σάμου
- Αρίωνας Μυτιλήνης- Όμηρος Χίου

Ρεπό: Πανναξιακός

Κυριακή 18/4

- Πανναξιακός - Αρίωνας Μυτιλήνης
- Όμηρος Χίου- Πρωταθλητής Δωδεκανήσου

Ρεπό: Ίκαρος Σάμου

Τρίτο μάτι

- Κατάληψη της Νάξου θα κάνουν από αύριο το πρωί τα οβριόπουλα. Θα μείνουν εκεί μέχρι την Κυριακή αφού αγώνες του Κυπέλλου και του πρωταθλήματος τους υποχρεώνουν ν' αντιμετωπίσουν δύο φορές την ομάδα του νησιού.
- Την Παρασκευή το πρωί θα μάθουμε αν οι Ναξιώτες κάνουν δεκτό πιθανό αίτημα του γηραιού για προπόνηση και του παραχωρήσουν γήπεδο.
- Αντε να δούμε πως μοιάζει τελικά αυτή η νησιώτικη ποδοσφαιρική φιλοξενία γιατί πολλά ακούγονται αλλά λίγα τελικά μαθαίνονται που ν' ανταποκρίνονται στην αλήθεια.
- Μετά το Πάσχα κανόνισε η ΕΠΑΕ να γίνει το εξ' αναβολής ματς των ελαφιών με την Καβάλα. Και οι δύο πλευρές θα έχουν στην τσίτα τους παίκτες τους για να μην πάρουν κιλά.
- Διάβασα στους διπλανούς μου ότι έγινε στην Κάρπαθο το ετήσιο ποδοσφαιρικό τουρνουά παλαιμάχων την Παρασκευή 26 Μαρτίου.
- Κανένας δεν πήρε είδηση αλλά ούτε και οι διοργανωτές έτσι για την ιστορία μπήκαν στον κόπο να δώσουν κάποια αγωνιστικά αποτελέσματα.
- Ούτε οι διάφορες στοές δεν λειτουργούν με τόση μυστικότητα σε άλλα θέματα. Αυτό ήταν αθλητικό γεγονός και είναι άδικο να περνά έτσι απαρατήρητο.
- Πληρώνουν ακριβά το μάρμαρο του βαθμού με την Μάνη οι Απολλωνιστές. Στο ματς με το Κερατσίνι που όλο και κάποια ευρώ θα μάζευαν από τα εισιτήρια, η Συγγρού έκλεισε τις πόρτες στους φιλάθλους που θα ήταν αρκετοί σε τέτοιο κρίσιμο ματς.

ΗΛΙΑΣ Κ.

Οι νικητές στα στιβικά τρίαλθα

Η Τ.Ε. ΣΕΓΑΣ Δωδεκανήσου ανακοίνωσε τα αποτελέσματα του διασυλλογικού πρωταθλήματος σύνθετων (τρίαθλα) στις κατηγορίες Παμπαίδων - Παγκορασίδων Β' στον όμιλο Ρόδου.



Α' ΤΡΙΑΘΛΟ (60 μ. - Μήκος - 1000μ.) ΠΑΜΠΑΙΔΕΣ

	60 μ.	Μήκος	1000μ.	Βαθ.
1. Π. Νικηταράς (Ηρακλ.Λαρδ.)	8.7	5.03	3.10.09	1267
2. Αντώνης Νικολής (Διαγ.)	9.3	3.89	3.41.08	698
3. Χρήστος Τσιώνης (Διαγόρας)	9.3	3.64	3.37.4	692
4. Εντρις Καραγιάννης (ΥΓΕΙΑ)	9.3	4.05	-	410
5. Χ. Αθανασάκης (Ηρακλ. Λαρδ.)	9.3	3.87	-	381
6. Παντελής Διάκου (ΥΓΕΙΑ)	10.7	3.52	4.09.0	304
7. Γιάννης Χίντζιος (ΥΓΕΙΑ)	10.0	3.54	-	224

ΠΑΓΚΟΡΑΣΙΔΕΣ

1. Μαρία Ντάσκα (Διαγόρας)	9.44	4.14	3.30.3	1185
2. Αννα Ντάσκα (Διαγόρας)	9.39	3.82	3.33.8	1102
3. Μαρία Παπασάββα (Ηρακλ.Λ.)	9.32	3.90	3.38.9	10.75
4. Αν. Γανωτάκη (Ηρακλ.Λ)	9.28	3.82	3.53.6	953
5. Αυγ. Αθανασάκη (Ηρακλ. Λ.)	9.47	3.80	4.0.7	834
6. Δήμητρα Σφακιού (ΥΓΕΙΑ)	9.79	3.90	4.00.3	805
7. Ειρήνη Διακονικόλα (ΥΓΕΙΑ)	9.96	3.28	4.02.2	625
8. Μαργαρίτα Κουφού (ΥΓΕΙΑ)	10.26	3.12	4.05.3	519
9. Χριστίνα Κουρμαδιά (ΥΓΕΙΑΣ)	10.60	2.90	4.14.5	382

Β' ΤΡΙΑΘΛΟ ΠΑΜΠΑΙΔΩΝ (60 Μ. Εμπόδια - Υψος - Μήκος)

	60 μ. Εμπ.	Υψος	Μήκος	Βαθ.
1. Σάββας Λαουδίκος (ΥΓΕΙΑ)	11.5	4.44	1.25	7.58
2. Μαρίνος Μώρος (ΥΓΕΙΑ)	11.6	4.33	1.30	758

Γ' ΤΡΙΑΘΛΟ (60 μ. - Μπαλάκι - Σφαίρα) ΠΑΜΠΑΙΔΕΣ

	60 μ.	Μπαλάκι	Σφαίρα	Βαθ.
1. Π. Σπηλιόπουλος (ΥΓΕΙΑ)	8.49	42.57	7.56	1227
2. Γ. Κουκουβής (Ηρακλ.Λ.)	8.23	35.97	8.87	1215
3. Αγαπ. Τσοπανάκης (ΥΓΕΙΑ)	8.39	38.64	6.90	1111
4. Γ. Μερκούρης (Διαγόρας)	9.36	36.30	7.30	892
5. Ανδρ. Καρπαθάκης (Διαγ.)	9.20	25.45	5.95	696
6. Χαραλ. Γαλουζής (Διαγ.)	9.05	18.118	6.96	675
7. Νίκος Κλωνάρης (Διαγ.)	9.21	19.69	6.36	623

ΠΑΓΚΟΡΑΣΙΔΕΣ

1. Ελ. Μαρκοπούλου (ΥΓΕΙΑ)	8.91	34.03	9.12	1438
2. Σταματία Χαρίτου (Ηρακλ.Λ.)	9.92	25.99	6.41	894
3. Βασ. Τσιμοπούλου (Διαγ.)	10.11	24.16	4.10	680
4. Ελένη Γιακουμάκη (Ηρακλ.Λ.)	12.75	23.40	6.26	640
5. Αρχ. Εμμανουηλίδη (Διαγ.)	-	16.26	5.73	474
6. Χρ. Μελένου (Ηρακλ.Λ.)	11.29	14.13	5.08	421



Μετάλλια στους αγώνες γυμνασίων

Μία πρώτη θέση, δύο δεύτερες και μία τρίτη ήταν ο απολογισμός της αποστολής της Δωδεκανήσου στο Σχολικό πρωτάθλημα Στίβου Γυμνασίων που φιλοξενήθηκε το Σάββατοκύριακο στον Πύργο.

Στα 80μ. εμπόδια η Ειρήνη Ζούνη του Γυμνασίου Ζηπαρίου Κω, τερμάτισε 1η με χρόνο 12.49 βελτιώνοντας την ατομική της επίδοση. Στα 300μ. η Αγγελική Ζαγοριανού του 1ου Γυμνασίου Καλύμνου, ήταν 2η με χρόνο 42.96. Την 2η θέση κατέκτησε και η Ουρανία Ρεμπούλη του Γυμνασίου Λέρου στα 2000 μ. με επίδοση 6.54.29.

Στον ακοντισμό ο Γ. Τρούμπας του Γυμνασίου Μασσάρων πήρε την 3η θέση με καλύτερη βολή στα 50.46 μέτρα.

Βλέπει Ολυμπιάδα και η Ιακώβου



Μετά από δύο μήνες και 14 ημέρες προετοιμασία σε απομακρυσμένο χωριό της Νότιας Αφρικής, η Χρυσούλα Ιακώβου επέστρεψε στη βάση της.

Η Καλύμνια πρωταθλήτρια των μεγάλων αποστάσεων, ετοιμάστηκε υπό τις οδηγίες του ομοσπονδιακού τεχνικού Νίκου Δημητριάδη για το Ευρωπαϊκό Κύπελλο 10.000 μέτρων, που θα γίνει το Σαββατοκύριακο στην Σλοβενία.

Η πρώην αθλήτρια του Καζώνη Καλύμνου και νυν του Πανελληνίου, δήλωσε ικανοποιημένη από τις 74 ημέρες σκληρής δουλειάς στη Νότια Αφρική.

«Είχαμε καλή θέα και αυτό μας έκανε να μην νιώσουμε μονοτονία. Τρέχαμε σε γρασίδι με φόντο μια λίμνη.

Κουράστηκα από την προπόνηση αλλά πλέον είμαι έτοιμη για τους επίσημους αγώνες. Στην Σλοβενία θα επιδιώξω να κάνω για αρχή μία επίδοση κάτω από το 32.17, γεγονός που σημαίνει πανελλήνιο ρεκόρ και όριο πρόκρισης για τους Ολυμπιακούς αγώνες».

Δ. & Κ. ΜΑΝΤΙΚΟΣ

• ΔΙΑΚΟΣΜΗΤΙΚΑ ΕΣΩΤΕΡΙΚΩΝ ΚΑΙ ΕΞΩΤΕΡΙΚΩΝ ΧΩΡΩΝ
• ΜΑΡΜΑΡΑ ΠΑΝΤΟΣ ΤΥΠΟΥ
• ΓΡΑΝΙΤΕΣ
• ΠΟΡΟΛΙΘΟΣ ΤΕΧΝΗΤΟΣ & ΦΥΣΙΚΟΣ
• ΟΙΚΟΔΟΜΙΚΕΣ ΕΠΙΧΕΙΡΗΣΕΙΣ

• ΕΡΓΟΛΑΒΙΕΣ
• ΑΝΤΙΠΑΡΟΧΕΣ

• ΑΝΑΛΑΜΒΑΝΟΥΜΕ ΟΙΚΟΔΟΜΙΚΕΣ ΚΑΤΑΣΚΕΥΕΣ ΠΑΝΤΟΣ ΕΙΔΟΥΣ

ΜΟΝΟΚΑΤΟΙΚΙΕΣ ΣΕ ΣΥΜΦΕΡΟΥΣΕΣ ΤΙΜΕΣ

ΓΡΑΦΕΙΟ: 7ο ΧΛΜ. ΡΟΔΟΥ ΛΙΝΔΟΥ - ΤΗΛ: 22410 62932, 60494 dkmantikos@yahoo.gr

Νικητές οι παλαίμαχοι Καλύμνου

Με επιτυχία ολοκληρώθηκε στην Κάρπαθο, το καθιερωμένο πλέον τουρνουά παλαίμαχων που διεξάγεται εδώ και 5η συνεχή χρονιά. Φέτος διεξήχθη στο πλαίσιο του τελικού Κυπέλλου Δωδεκανήσου.

Το τουρνουά διεξήχθη, όπως άλλωστε και ο τελικός στο Δημοτικό Στάδιο Απερίου Καρπάθου που διαθέτει καινούργια αποδυτήρια και εξέδρες 2000 θεατών.

Σ' αυτό συμμετέχουν τέσσερις ομάδες, οι βετεράνοι Ρόδου - Διαγόρα, οι Παλαίμαχοι Καλύμνου, Λέρου και Καρπάθου.

Τους αγώνες παρακολούθησαν αρκετοί φίλαθλοι που θαύμασαν σε αρκετά σημεία τους παλαίμαχους παίκτες, που απέδειξαν για πολλοστή φορά ότι η τέχνη της μπάλας δεν ξεχνιέται εύκολα.

Το τουρνουά ήταν μια συνδιοργάνωση του Επαρχείου Καρπάθου - Κάσου (μέσω της αθλητικής του επιτροπής) και του Ν.Α.Ο.Δ.

Νικήτρια ομάδα αναδείχθηκε αυτή των Παλαίμαχων Καλύμνου που κέρδισε στον τελικό την ομάδα της Καρπάθου στην διαδικασία των πέναλτι (κανονικός αγώνας 2-2).

Την τρίτη θέση πήραν οι βετεράνοι Ρόδου - Διαγόρα που επικράτησαν της ομάδας της Λέρου με 4-2 στον μικρό τελικό.

Είχαν προηγηθεί οι αγώνες Καλύμνου - Ρόδου (νικητές οι πρώτοι στα πέναλτι) και ο νικηφόρος αγώνας της Καρπάθου επί της Λέρου.

Το βράδυ της Παρασκευής σε κεντρικό εστιατόριο των Πηγαδίων έγινε η καθιερωμένη συνεστίαση κατά τη διάρκεια της οποίας έγιναν οι ανταλλαγές αναμνηστικών δώρων μεταξύ των αποστολών των ομάδων, καθώς επίσης τιμήθηκαν ο κ. Βασιλαράς Γεώργιος και ο κ. Βασιλαράκης Ηλίας ως βετεράνοι επαγγελματίες ποδοσφαιριστές, οι οποίοι έχουν αγωνισθεί σε ομάδες της Α' Εθνικής κατηγορίας.

Στην βραδινή συνεστίαση εκτός από τον οικοδεσπότη Έπαρχο Καρπάθου - Κάσου Μιχάλη Ερωτόκριτο, παρέστησαν και χαιρέτησαν η Πρόεδρος του Ν.Α.Ο.Δ. κα. Αντριάνα Μπαφίτη και ο νομαρχιακός σύμβουλος Μιχάλης Χανιώτης.

Το Σάββατο το πρωί με πρωτοβουλία των βετεράνων της Ρόδου συγκλήθηκε σύσκεψη στο Επαρχείο με τη συμμετοχή του Επάρχου, της Προέδρου του Ν.Α.Ο.Δ. και εκπροσώπων των παλαίμαχων ποδοσφαιριστών όλων των ομάδων.

Κατά τη σύσκεψη αυτή εξετάσθηκαν τα προβλήματα που αντιμετωπίζει το ποδόσφαιρο στα νησιά της Δωδεκανήσου (Κάλυμνος, Λέρος, Κάρπαθος, Σύμη, Λειψοί κ.α.) και προτάθηκαν τρόποι αντιμετώπισής τους. (Σύσταση επιτροπής παλαιμάχων που θα περιέλθει στα νησιά).

ΚΥΠΕΛΛΟΥΧΟΣ ΓΚΟΛΦ Ο ΤΣΙΜΕΤΤΑΣ

Το κύπελλο του Αθλητικού Ομίλου Γκολφ Αφάντου στο Match Play κέρδισε ο Στέφανος Τσιμέττας την Κυριακή κερδίζοντας με 5/4 τον Andrew Harvey.

Ο Andrew δεν μπόρεσε να εκμεταλλευτεί τα 10 κτυπήματα που του έδινε ο αντίπαλός του υποκύπτοντας έτσι στον πιο έμπειρο Στέφανο Τσιμέττα. Ο Στέφανος απέκτησε ισχυρό προβάδισμα πολύ νωρίς μια και προηγήθηκε με 4 up στις πρώτες 6 τρύπες. Η συνέχεια ήταν μια τυπική διαδικασία για τον τελικό τον οποίο όμως παρακολούθησαν με ιδιαίτερο ενδιαφέρον αρκετά μέλη, αθλητές και φίλοι του Ομίλου.



Στο μικρό τελικό του Σαββάτου, ο Λευτέρης Παναγιάς κέρδισε τον κατά δύο χρόνια μεγαλύτερο αδερφό του Νίκο με 1 up. Ο μικρός κάνοντας ένα εκπληκτικό ξεκίνημα στις πρώτες 7 τρύπες, προηγήθηκε με 4 up. Ο Νίκος Παναγιάς πήγε να γυρίσει το παιχνίδι στο τέλος, όμως τα λάθη που έκανε στην αρχή του στοίχισαν τον αγώνα...

Ο επόμενος αγώνας του Ομίλου είναι προγραμματισμένος για το Σάββατο και Κυριακή μετά το Πάσχα. Ο αγώνας θα είναι eclectic, δηλαδή σε κάθε τρύπα θα μετράει μετά από δύο ημέρες, το καλύτερο σκορ του κάθε αθλητή.

Με ιδιαίτερο ενδιαφέρον εξάλλου αναμένεται και ο αγώνας Afandou Proam, ο οποίος είναι υπό την αιγίδα της Πανελλήνιας Ένωσης Επαγγελματικών του Γκολφ και του Δήμου Αφάντου, στις 23-26 Απριλίου, με τη συμμετοχή ερασιτεχνών και επαγγελματιών!!

ΑΥΡΙΟ ΑΓ. ΓΕΩΡΓΙΟΣ - ΠΥΛΙ

Η ΕΠΣΔ ανακοίνωσε τους διαιτητές του εξ' αναβολής παιχνιδιού ανάμεσα στον Άγιο Γεώργιο και το Πυλί που θα διεξαχθεί αύριο στο γήπεδο Μαλώνας με ώρα έναρξης 14:45.

Διαιτητής θα είναι ο Βασίλης Τσαγγάρης με συνεργάτες τους Φουκάρα και Ρουμάνη.

Παρατηρητής τους ορίστηκε ο κ. Χατζημανώλης.

• Ο Μιχάλης Φραγκίνης κληρώθηκε ως πρώτος βοηθός στο Σαββατιάτικο παιχνίδι Α' εθνικής Αιγάλεω - Ξάνθη.

• Σήμερα στο Δημοτικό Στάδιο Ρόδου (12:30) θα διεξαχθεί το παιχνίδι ανάμεσα στην ομάδα του 1ου ΤΕΕ Ρόδου και την αντίστοιχη του Επαγγελματικού Λυκείου Λήμνου στα πλαίσια του πανελληνίου πρωταθλήματος Λυκείων.



ΓΕΝΙΚΗ ΤΕΧΝΙΚΗ
ΟΜΙΛΟΣ ΕΤΑΙΡΕΙΩΝ

ΑΝΑΝΕΩΜΕΝΟΙ ΚΑΙ ΠΑΝΤΑ ΠΡΩΤΟΠΟΡΟΙ
ΜΑΖΙ ΣΑΣ ΜΕ ΣΤΟΧΟ ΤΙΣ ΚΑΛΥΤΕΡΕΣ
ΤΕΧΝΙΚΕΣ ΛΥΣΕΙΣ

• ΕΤΟΙΜΟ ΣΚΥΡΟΔΕΜΑ
με ανανεωμένες -
σύγχρονες εγκαταστάσεις

• ΑΔΡΑΝΗ ΥΛΙΚΑ
υψηλών προδιαγραφών και
απαιτήσεων από
το ΝΕΟ Λατομείο μας

ΕΡΓΟΣΤΑΣΙΑ ΣΚΥΡΟΔΕΜΑΤΟΣ:
ΡΟΔΟΣ: 6ο χλμ. Παλαιάς Ρόδου - Λίνδου, τηλ. 22410 - 60560/62323 FAX: 22410 60561
ΓΕΝΝΑΔΙ: 2ο χλμ. οδού ΓΕΝΝΑΔΙΟΥ - ΒΑΤΙΟΥ, τηλ. 22440 - 43470 FAX: 22440 43470
ΛΑΤΟΜΕΙΟ: Θέση Στραβόλαιμο ΚΑΛΥΘΙΩΝ
ΓΡΑΦΕΙΑ: Ρόδος Αρκαδίου 2, Τηλ. 22410-22186/22968/28058 FAX: 22410 - 33021

ΣτΕ

ΝΕΟ ΔΙΚΑΣΤΙΚΟ ΜΠΛΟΚΟ ΣΤΗ ΔΟΜΗΣΗ

δασικών και γεωργικών εκτάσεων

«Ασπίδα προστασίας» για τα δάση και τη γεωργική γη εξακολουθεί να υψώνει το Συμβούλιο της Επικρατείας, παρά τις πρόσφατες νομοθετικές ρυθμίσεις, που άνοιξαν τον δρόμο για την συρρίκνωση του φυσικού πλούτου της χώρας.

Το ανώτατο δικαστήριο «μπλόκαρε» ως αντισυνταγματικές και παράνομες, διατάξεις σχεδίων Προεδρικών Διαταγμάτων, που επέτρεπαν τη δόμηση σε περιοχές ιδιωτικών και δημοσίων δασικών εκτάσεων, κρίνοντας ότι είναι ανεπίτρεπτη ακόμα και η δημιουργία μικρών κτηνοτροφικών μονάδων, εγκαταστάσεων σταβλισμού κλπ, ενώ για την ουσιαστική προστασία σημαντικών δασικών ζωνών απέκρουσε και τη δημιουργία κατασκηνώσεων, δασικών χωριών κλπ.

Ταυτόχρονα, απέτρεψε τη δημιουργία κατοικιών σε περιοχές γεωργικών χρήσεων και μάλιστα κάποιες ζώνες όπου καλλιεργούνται προϊόντα με ονομασία προέλευσης, σημειώνοντας ότι η γεωργική γη αποτελεί όριο της βιώσιμης ανάπτυξης και πρέπει να διαφυλάσσεται. Η κατοικία, υπογραμμίζει το ΣτΕ, αποτελεί χρήση ανταγωνιστική προς τη γεωργική και οδηγεί σε απώλεια πολύτιμου φυσικού πόρου, ζητώντας να διαγραφούν ως παράνομες όλες οι διατάξεις που επιτρέπουν τη δόμηση σε δασικές και γεωργικές εκτάσεις.

Χρήσεις

Παράλληλα, το ανώτατο δικαστήριο έκρινε ότι πρέπει να απομακρύνονται όλες οι χρήσεις που δεν συμβαδίζουν με τα προστατευτικά μέτρα που λαμβάνονται σε μια περιοχή με τη θέσπιση Ζώνης Οικιστικού Ελέγχου (ΖΟΕ). Μάλιστα σε περιοχές της ΖΟΕ όπου απαγορεύεται η δόμηση, δέχθηκε ότι πρέπει να θεσπίζεται ένα πολύ υψηλό όριο κατάτμησης (π.χ. ότι κάτω των 20 στρεμμάτων) και ανάλογο με ότι ισχύει για τις γειτονικές εκτάσεις.

Το Ε' τμήμα ΣτΕ υπό τον πρόεδρό του Κ. Μενουδάκο έκρινε παράνομες και διαγραπτέες πολλές ρυθμίσεις σχεδίου Π.Δ., που επιχειρούσε να τροποποιήσει τη ΖΟΕ σε εκτός σχεδίου περιοχές των δήμων Πλαστήρα, Νευρόπολης, Αγράφων, Ιτάμου.

Με αφορμή ειδική μελέτη, όπου επισημαίνεται ότι ο τουρισμός και η αναψυχή αποτελούν τη μόνη δυναμική αναπτυξιακή προοπτική για την περιοχή της λίμνης και τους γύρω οικισμούς, το ΣτΕ έκρινε ότι η συγκεκριμένη ζώνη αποτελεί τοπίο φυσικού κάλλους και ευπαθές οικοσύστημα, όπου μόνο η ήπια ανάπτυξη είναι επιτρεπτή.

Στην ίδια μελέτη αναφέρεται ότι υπάρχει σοβαρό πρόβλημα στην υλοποίηση των αναδασώσεων και στη βελτίωση των υποβαθμισμένων δασών εξαιτίας της κτηνοτροφίας, η οποία αναπτύσσεται ανταγωνιστικά προς την εξάπλωση των δασών.

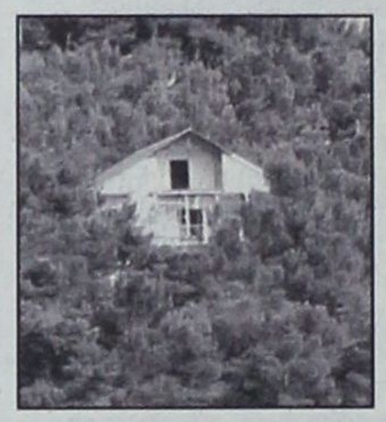

Γι' αυτό και το ΣτΕ έκρινε ότι οποιαδήποτε δόμηση μέσα σε δασική έκταση έρχεται σε αντίθεση προς τη συνταγματική επιταγή για την προστασία τόσο των ιδιωτικών, όσο και των δημοσίων δασών (129/04) ζητώντας να διαγραφούν οι σχετικές διατάξεις ως παράνομες. Εξίσου παράνομες και διαγραπτέες έκρινε το ΣτΕ διατάξεις που πρόσθεσαν και τη χρήση κατοικιών σε όλες τις περιοχές της γεωργικής γης, ειδικών καλλιεργειών και χρήσεων αναψυχής, τονίζοντας ότι η δημιουργία κατοικίας και μάλιστα αδιακρίτως επιβαρύνει ανεπίτρεπτα την ευαίσθητη παραλίμνια έκταση.

Απαγόρευση

Το ίδιο ακριβώς διαπίστωσε και για ζώνες γεωργικής γης πρώτης προτεραιότητας, όπου καλλιεργούνται προϊόντα με ονομασία προέλευσης, επιβάλλοντας να απαγορευθεί η δημιουργία κατοικιών.

Σε περιοχές οργανωμένης κτηνοτροφίας το ΣτΕ απέτρεψε τη δημιουργία κατοικιών και αυτοεξυπηρετούμενων τουριστικών καταλυμάτων, ενώ σε άλλες περιοχές όπου επιτρέπεται η δόμηση, το δικαστήριο έκρινε υπερβολικό το ανώτατο όριο των 200 τ.μ. για τις κατοικίες, επιβάλλοντας τη μείωση του σε 120 τ.μ.

Παράλληλα, υπέδειξε να περιοριστούν στο απολύτως αναγκαίο μέτρο οι φωτεινές επιγραφές και διαφημίσεις, αφού πρώτα καθοριστούν κριτήρια για την προστασία της αρχιτεκτονικής φυσιογνωμίας των οικισμών, για την οποία πρέπει να φροντίζουν οι αρμόδιες ΕΠΑΕ (Επιτροπές Αρχιτεκτονικού Ελέγχου).

Σε άλλη περίπτωση δημιουργίας ΖΟΕ, σε εκτός σχεδίου περιοχή της Χαλκιδικής (στα όρια των δήμων Αρναίας, Κασσάνδας, Μουδανιών, Ορμυλίας, Παλλήνης, Παναγίας Πολύγυρου, Σιθωνίας, Σταγείρων - Ακάνθου και Τορώνης) ζήτησε να οριοθετηθούν με σαφήνεια τα όρια όλων των οικισμών και να τεθεί ως κατώτατο όριο κατάτμησης τα 20 στρέμματα, αφού έχει επιβληθεί και σε όμορες περιοχές (115/04).

Παράλληλα, το ΣτΕ ζήτησε την άμεση απομάκρυνση των μη νόμιμων χρήσεων, μόλις δημοσιευθεί το Ν.Δ. στην Εφημερίδα της Κυβερνήσεως, αλλά και την επανεξέταση των προϋφισταμένων χρήσεων ώστε να μη θίγονται το περιβάλλον και οι όροι διαβίωσης, ενώ έκρινε ότι πρέπει να διαγραφούν τα «γήπεδα αθλοπαιδιών», «γιατί δεν προσιδιάζουν στον χαρακτήρα των περιοχών προστασίας του φυσικού περιβάλλοντος στη ΖΟΕ».

ΓΕΝΙΚΗ ΚΙΝΗΤΟΠΟΙΗΣΗ

ΜΕ ΔΥΟ ΣΥΓΚΕΝΤΡΩΣΕΙΣ ΚΑΙ ΠΟΡΕΙΑ

στη Βουλή η μεγάλη απεργία της ΓΣΕΕ την Τετάρτη

Με δύο συγκεντρώσεις, μια της ΓΣΕΕ στο Πεδίον του Αρεως (11:00) και μία του ΠΑΜΕ στην πλατεία Κοτζιά (10:00), θα πλαισιωθεί η μεγάλη 24ωρη απεργία της ΓΣΕΕ την Τετάρτη. Στη συνέχεια, οι απεργοί θα κατευθυνθούν προς τη Βουλή, στην πλατεία Συντάγματος.

Λόγω των κινητοποιήσεων κλειστοί θα είναι από τις 10 το πρωί έως τις 3 το μεσημέρι οι περισσότεροι δρόμοι της Αθήνας. Οι απεργοί θα κατευθυνθούν προς τη Βουλή μέσω των οδών Πατησίων, Αιόλου και Σταδίου.

Στην απεργία της Τετάρτης συμμετέχουν όλοι οι εργαζόμενοι στις αστικές συγκοινωνίες (αστικά λεωφορεία, τρόλεϊ, ΗΣΑΠ, Μετρό), οι εργαζόμενοι στην ακτοπλοΐα και στα λιμάνια, οι εργαζόμενοι στις τράπεζες, οι εργαζόμενοι σε ΟΤΕ, ΔΕΗ, ΕΥΔΑΠ και ΕΛΤΑ, οι εργαζόμενοι στην καθαριότητα, καθώς και οι εργαζόμενοι στον ΟΣΕ.

Εξάλλου, η Πανελλήνια Ναυτική Ομοσπονδία κήρυξε απεργία απότα μεσάνυχτα και για 24 ώρες. Οι εργαζόμενοι στα τρένα του ΟΣΕ συμμετέχουν στην 24ωρη απεργία, ωστόσο ορισμένοι συρμοί θαεκτελέσουν δρομολόγια με προσωπικό ασφαλείας. Όσοι ενδιαφέρονται να ταξιδέψουν με τρένο πρέπει να επικοινωνήσουν με τα κατά τόπους γραφεία του ΟΣΕ. Συγκεκριμένα θα κυκλοφορήσουν μόνο οι αμαξοστοιχίες 500, 501, στον άξονα Αθηνών-Θεσσαλονίκης, 604, 613 στον άξονα Θεσσαλονίκης-Δικαίων 730, 755 στον άξονα Εδέσσης-Θεσσαλονίκης-Εδέσσης, 302, 301, 1356, 1351 στον άξονα Πειραιώς-Κυπαρισσίας-Πειραιώς και 420, 421 στον άξονα Πειραιώς-Τριπόλεως-Καλαμάτας-Πειραιώς. Επίσης θα κυκλοφορήσουν οι αμαξοστοιχίες 6602 Πειραιώς-Αθηνών-Δικαίων και Πειραιώς-Θεσσαλονίκης με αναχώρηση από Αγιο Ιωάννη. Οι τράπεζες θα παραμείνουν την Τετάρτη κλειστές, ενώ δεν θα λειτουργήσουν και οι υπηρεσίες του ΟΤΕ, της ΔΕΗ, της ΕΥΔΑΠ και των ΕΛΤΑ.

Η Θεσσαλονίκη θα μείνει χωρίς αστικά λεωφορεία από την αρχή της βάρδιας έως τις 9 το πρωί και από τις 9 το βράδυ έως το τέλος της βάρδιας. Από τον επιβατικό σιδηροδρομικό σταθμό της Θεσσαλονίκης θα πραγματοποιηθούν μόνο δύο δρομολόγια, κοινωνικών αναγκών, ενώ τροποποιήσεις θα υπάρξουν και στις πτήσεις στο αεροδρόμιο «Μακεδονία».

Στο χώρο της καθαριότητας, τα απορριμματοφόρα θα θα ακινητοποιηθούν όλο το 24ωρο, λόγω της συμμετοχής στην απεργία των εργαζομένων στους δήμους.

Τρίωρη στάση εργασίας από τις 11:00 έως τις 14:00 έχει κηρύξει και η Ενωση Συντακτών Ημερησίων Εφημερίδων Αθηνών.

Ιδιαίτερα αυξημένη αναμένεται η συμμετοχή στην απεργία των τραπεζοϋπαλλήλων. Οι διαπραγματεύσεις για τη σύμβαση εργασίας μεταξύ ΟΤΟΕ και Ενωσης Ελληνικών Τραπεζών βρίσκεται στον αέρα μετά την πρόταση των εργοδοτών για αυξήσεις στους μισθούς των τραπεζοϋπαλλήλων της τάξης του 2,2%, με το επιχείρημα της κάλυψης του μέσου πληθωρισμού των χωρών της ΕΕ.

Η τελευταία πρόταση των εργοδοτικών οργανώσεων (βιομήχανοι, έμποροι, επαγγελματοβιοτέχνες) είχε χαρακτηριστεί προκλητική από την ΓΣΕΕ, καθώς προέβλεπε αυξήσεις ύψους 3,2%. Οι εργαζόμενοι από την πλευρά τους ζητούν αυξήσεις 8%, χαρακτηρίζοντας δίκαιο το αίτημα τους καθώς, όπως υποστηρίζουν, υπάρχει σημαντική ανισοκατανομή του πλούτου στην Ελλάδα. Ζητούνε επίσης τη μείωση του εβδομαδιαίου εργάσιμου χρόνου σε 39 ώρες.

ΕΘΝΙΚΟ ΛΑΧΕΙΟ. ΚΑΤΑΛΟΓΟΣ ΚΕΡΔΩΝ ΣΤ' ΚΛΗΡΩΣΗ ΤΗΣ 195ης ΕΚΔΟΣΗΣ 30 ΜΑΡΤΙΟΥ 2004 ΗΜΕΡΑ 2η

ΚΕΡΔΗ ΠΟΥ ΦΟΡΟΛΟΓΟΥΝΤΑΙ

ΑΡΙΘ.	ΕΥΡΩ	ΦΟΡΟΣ	ΚΑΘ.ΚΕΡ.	ΑΡΙΘ.	ΕΥΡΩ	ΦΟΡΟΣ	ΚΑΘ.ΚΕΡ.
106012	30.000,00	2.900,00	27.100,00	106034	2.000,00	100,00	1.900,00
19766	10.000,00	900,00	9.100,00	19499	1.500,00	50,00	1.450,00
57031	10.000,00	900,00	9.100,00	57764	1.500,00	50,00	1.450,00
19788	2.000,00	100,00	1.900,00	106745	1.500,00	50,00	1.450,00
57053	2.000,00	100,00	1.900,00				

ΚΕΡΔΗ ΑΦΟΡΟΛΟΓΗΤΑ

ΑΡΙΘ	ΕΥΡΩ	ΑΡΙΘ.	ΕΥΡΩ	ΑΡΙΘ	ΕΥΡΩ	ΑΡΙΘ.	ΕΥΡΩ	ΑΡΙΘ.	ΕΥΡΩ
19016	300,00	19677	300,00	57184	300,00	57866	300,00	106443	300,00
19021	600,00	19682	900,00	57185	300,00	57898	300,00	106452	600,00
19030	600,00	19700	300,00	57251	300,00	57926	300,00	106500	300,00
19071	300,00	19703	600,00	57258	300,00	57930	300,00	106503	300,00
19082	600,00	19727	900,00	57281	300,00	57942	300,00	106513	300,00
19098	300,00	19728	300,00	57286	600,00	57947	900,00	106533	600,00
19118	300,00	19731	900,00	57295	600,00	57965	300,00	106551	300,00
19168	300,00	19733	300,00	57336	300,00	57968	600,00	106566	300,00
19170	600,00	19753	900,00	57347	600,00	57992	900,00	106573	300,00
19197	300,00	19758	300,00	57363	300,00	57993	300,00	106603	300,00
19206	600,00	19766	Φορ'ται	57383	300,00	57996	900,00	106607	900,00
19254	300,00	19774	300,00	57433	300,00	57998	300,00	106612	300,00
19257	300,00	19788	Φορ'ται	57435	600,00	106004	300,00	106631	900,00
19267	300,00	19796	300,00	57462	300,00	106012	Φορ'ται	106654	300,00
19287	600,00	19806	300,00	57471	600,00	106020	300,00	106705	300,00
19305	300,00	19847	300,00	57519	300,00	106034	Φορ'ται	106745	Φορ'ται
19320	300,00	19851	900,00	57522	300,00	106042	300,00	106758	300,00
19327	300,00	19883	600,00	57532	300,00	106052	300,00	106768	600,00
19357	300,00	19888	600,00	57552	600,00	106093	300,00	106791	300,00
19361	900,00	19915	300,00	57570	300,00	106097	900,00	106797	300,00
19366	300,00	19919	300,00	57585	300,00	106129	600,00	106799	300,00
19385	900,00	19920	300,00	57592	300,00	106134	600,00	106838	300,00
19408	300,00	19986	300,00	57622	300,00	106161	300,00	106846	300,00
19459	300,00	19993	300,00	57626	900,00	106165	300,00	106847	300,00
19499	Φορ'ται	57018	900,00	57631	300,00	106166	300,00	106879	300,00
19512	300,00	57023	300,00	57650	900,00	106232	300,00	106907	300,00
19522	600,00	57031	Φορ'ται	57673	300,00	106239	300,00	106911	300,00
19545	300,00	57039	300,00	57724	300,00	106262	300,00	106923	300,00
19551	300,00	57053	Φορ'ται	57764	Φορ'ται	106267	600,00	106928	900,00
19553	300,00	57061	300,00	57777	300,00	106276	600,00	106946	300,00
19592	300,00	57071	300,00	57787	600,00	106317	300,00	106949	600,00
19600	300,00	57112	300,00	57810	300,00	106328	600,00	106973	900,00
19601	300,00	57116	900,00	57816	300,00	106344	300,00	106974	300,00
19633	300,00	57148	600,00	57818	300,00	106364	300,00	106977	900,00
19661	300,00	57153	600,00	57857	300,00	106414	300,00	106979	300,00
19665	300,00	57180	300,00	57865	300,00	106416	600,00	106999	900,00

ΤΥΧΕΡΕΣ ΧΙΛΙΑΔΕΣ ΣΗΜΕΡΑ ΟΙ: 19, 57 και 106.
Τέλος, από 180,00 ευρώ κερδίζουν όλοι οι άλλοι αριθμοί από 19000 έως 19999, από 57000 έως 57999 και από 106000 έως 106999 που δεν αναγράφονται στον παραπάνω πίνακα. Τα παραπάνω κέρδη αντιστοιχούν σε ακέραια γραμμάτια (10/10) των 30,00 ευρώ.

ΠΡΑΚΤΟΡΕΙΟ ΠΡΟΠΟ ΛΥΡΙΣΤΗΣ ΤΑΣΟΣ

ΣΤ. ΚΩΤΙΑΔΗ 64 ΡΟΔΟΣ ΦΑΞ. 36407 ΤΗΛ.: 36407
ΛΑΪΚΟ ΛΑΧΕΙΟ. ΚΑΤΑΛΟΓΟΣ ΚΕΡΔΩΝ
13η ΚΛΗΡΩΣΗ ΤΗΣ 30ης ΜΑΡΤΙΟΥ 2004 ΚΥΚΛΟΦΟΡΗΣΑΝ ΣΕΙΡΕΣ 10

		Σειρά	Αριθμός	ΣΤΟΙΧΕΙΟ	Ευρώ	Φόρος	ΚΑΘ.ΚΕΡΔΟΣ
Α' Λαχνός τριδύμου	Μεγάλος Λαχνός	10η	15917	Α	700.000,00	69.990,00	630.010,00
	Υπόλοιπα στοιχεία	10η	15917	Β+Γ+Δ+Ε	340.000,00	33.960,00	306.040,00
	Σύνολο			Α - Ε	1.040.000,00	103.950,00	936.050,00
Β' Λαχνός τριδύμου		1η	15917	Α - Ε	250.000,00	24.950,00	225.050,00
Γ' Λαχνός τριδύμου		9η	15917	Α - Ε	250.000,00	24.950,00	225.050,00
Σε όλες τις άλλες σειρές			15917	Α - Ε	60.000,00	5.950,00	54.050,00

ΚΕΡΔΗ ΠΟΥ ΦΟΡΟΛΟΓΟΥΝΤΑΙ

ΑΡΙΘ.	ΕΥΡΩ	ΦΟΡΟΣ	ΚΑΘ. ΚΕΡ.	ΑΡΙΘ.	ΕΥΡΩ	ΦΟΡΟΣ	ΚΑΘ. ΚΕΡ.
55814	7.000,00	650,00	6.350,00	38674	750,00	25,00	725,00
71730	3.500,00	300,00	3.200,00	42891	750,00	25,00	725,00
3814	750,00	25,00	725,00	46040	750,00	25,00	725,00
7857	750,00	25,00	725,00	51347	750,00	25,00	725,00
10641	750,00	25,00	725,00	58715	750,00	25,00	725,00
20512	750,00	25,00	725,00	62961	750,00	25,00	725,00
24890	750,00	25,00	725,00	67723	750,00	25,00	725,00
26609	750,00	25,00	725,00	78475	750,00	25,00	725,00
31787	750,00	25,00	725,00				

ΚΕΡΔΗ ΑΦΟΡΟΛΟΓΗΤΑ

ΑΡΙΘ.	ΕΥΡΩ	ΑΡΙΘ.	ΕΥΡΩ	ΑΡΙΘ	ΕΥΡΩ	ΑΡΙΘ.	ΕΥΡΩ	ΑΡΙΘ.	ΕΥΡΩ
588	375,00	15907	250,00	31106	250,00	47592	250,00	63712	250,00
1109	250,00	15917	Φορ'ται	31787	Φορ'ται	48303	375,00	64593	250,00
1190	250,00	16667	250,00	32558	250,00	48964	250,00	65224	250,00
1471	250,00	17418	250,00	33369	250,00	49795	250,00	65835	375,00
2042	375,00	18169	375,00	33950	375,00	50596	250,00	66912	250,00
2873	250,00	18920	250,00	34841	250,00	51347	Φορ'ται	67723	Φορ'ται
3814	Φορ'ται	19691	250,00	35622	375,00	52058	250,00	68584	250,00
4265	250,00	20512	Φορ'ται	36409	250,00	52809	250,00	68915	250,00
5016	250,00	21303	250,00	36840	250,00	53540	250,00	69736	250,00
5747	375,00	21924	375,00	37551	375,00	54221	375,00	70547	375,00
5924	375,00	22875	250,00	37762	250,00	54272	250,00	71298	250,00
6685	250,00	23596	250,00	38433	250,00	55783	250,00	71730	Φορ'ται
7396	250,00	24268	250,00	38674	Φορ'ται	55814	Φορ'ται	71859	250,00
7857	Φορ'ται	24890	Φορ'ται	39595	250,00	55961	250,00	72111	250,00
8578	250,00	25312	250,00	40146	250,00	56702	250,00	72582	250,00
9059	250,00	25904	250,00	40697	250,00	57273	375,00	73303	250,00
9730	250,00	25928	250,00	41108	375,00	57884	250,00	73964	375,00
10641	Φορ'ται	26609	Φορ'ται	41599	250,00	58715	Φορ'ται	74715	250,00
11292	250,00	27400	250,00	42270	250,00	59256	250,00	75596	375,00
11763	250,00	27881	375,00	42891	Φορ'ται	59987	250,00	76143	250,00
12374	375,00	28492	250,00	43812	250,00	60768	250,00	77904	250,00
12925	250,00	29183	250,00	45053	250,00	61519	375,00	78475	Φορ'ται
13693	375,00	29894	375,00	46040	Φορ'ται	62270	250,00	79056	250,00
14556	250,00	30575	250,00	46811	250,00	62961	Φορ'ται	79807	250,00

ΑΡΙΘΜΟΣ ΠΡΟΣΘΕΤΗΣ ΧΡΗΜΑΤΟΔΟΤΗΣΗΣ ΜΕΓΑΛΟΥ ΛΑΧΝΟΥ: 49.
Επίσης κερδίζουν: α) Από 30,00 ευρώ όλοι οι αριθμοί που λήγουν σε 17. β) Από 15,00 ευρώ όλοι οι αριθμοί που λήγουν σε 7. γ) Από 7,50 ευρώ όλοι οι αριθμοί από 15000 έως 15999, 55000 έως 55999 και 71000 έως 71999. Τα παραπάνω κέρδη αντιστοιχούν σε ακέραια γραμμάτια των 7,50 ευρώ. ΠΡΟΣΟΧΗ: Σε περίπτωση πολλαπλού κέρδους καταβάλλεται ΤΟ ΜΕΓΑΛΥΤΕΡΟ
Τα κέρδη παραγράφονται μετά ΤΕΤΡΑΜΗΝΟ

ΦΟΡΟΛΟΓΙΚΕΣ ΔΗΛΩΣΕΙΣ 2004

ΤΙ ΔΗΛΩΝΟΥΝ ΟΙ ΑΓΡΟΤΕΣ

Αντικειμενικά κριτήρια φορολόγησης και φέτος για τους 400.000 γεωργούς, κτηνοτρόφους και αλιείς. Δηλώσεις από 1-19 Απριλίου

Αντίστροφα αρχίζει να μετράει ο χρόνος υποβολής των φορολογικών δηλώσεων για τους περίπου 400.000 αγρότες. Οι φορολογούμενοι αυτοί θα υποβάλλουν τις δηλώσεις τους από την Πέμπτη 1η Απριλίου μέχρι τις 19 Απριλίου ανάλογα με το τελευταίο ψηφίο του ΑΦΜ.

Τα αντικειμενικά κριτήρια φορολόγησης διατηρήθηκαν για τους αγρότες. Από το αντικειμενικό σύστημα εξαιρούνται όσοι τηρούν λογιστικά βιβλία Γ' κατηγορίας, οι οποίοι θα προσδιορίζουν το εισόδημά τους μόνο λογιστικά (έσοδα μείον έξοδα).

Οι γεωργοί, οι κτηνοτρόφοι και οι αλιείς αλλά και όσοι δεν είναι κατά κύριο επάγγελμα αγρότες, αλλά καλλιεργούν κτήματα ή λαμβάνουν επιδοτήσεις θα πρέπει κατά τη συμπλήρωση της φορολογικής τους δήλωσης να γνωρίζουν τα εξής:

1. Φορολογική δήλωση υποβάλλουν όσοι:

- Είναι κατά κύριο επάγγελμα αγρότες και έχουν ετήσιο καθαρό εισόδημα πάνω από 3.000 ευρώ.

Επιδοτήσεις

- Είναι κατά κύριο επάγγελμα αγρότες και λαμβάνουν επιδοτήσεις πάνω από 1.500 ευρώ για προϊόντα φυτικής παραγωγής ή πάνω από 2.250 ευρώ για προϊόντα ζωικής παραγωγής.

- Παίρνουν καλλιεργητικά δάνεια πάνω από 5.900 ευρώ ή όταν το χρεωστικό υπόλοιπο του λογαριασμού αυτής της κατηγορίας στην τράπεζα την 31η Δεκεμβρίου είναι πάνω από 5.900 ευρώ.

- Είναι κύριοι ή επικαρπωτές ή νομείς ή κάτοχοι γεωργικής γης και την καλλιεργούν υπό μορφή θερμοκηπίων σε έκταση από 2 στρέμματα και πάνω.

2. Νέοι αγρότες χαρακτηρίζονται τα φυσικά πρόσωπα ηλικίας μέχρι 40 ετών.

3. Βάση για τον προσδιορισμό του καθαρού γεωργικού εισοδήματος με αντικειμενικό σύστημα αποτελούν οι πίνακες του υπουργείου Οικονομίας και Οικονομικών, στους οποίους καταγράφονται όλα τα καλλιεργούμενα αγροτικά προϊόντα κατά νομό. Οι τιμές που καθόριοε φέτος η αρμόδια επιτροπή παρέμειναν στα επίπεδα του 2003, σχεδόν για το σύνολο των προϊόντων.

4. Για τον υπολογισμό του συνολικού καθαρού εισοδήματος λαμβάνεται το καθαρό γεωργικό εισόδημα ανά στρέμμα καλλιεργούμενης έκτασης και είδος προϊόντος ή κατά κεφαλήν και είδος εκτρεφόμενου ζώου ή κατ' άλλη μονάδα παραγωγής όπως αλιευτικής, δασικής, μελισσοκομικής ή άλλης. Το ανά μονάδα παραγωγής καθαρού γεωργικού εισοδήματος πολλαπλασιάζεται επί των αριθμό των στρεμμάτων ή των εκτρεφόμενων ζώων ή άλλων μονάδων παραγωγής ή συνδυασμό αυτών και το γινόμενο που προκύπτει από τον πολλαπλασιασμό αποτελεί το καθαρό εισόδημα, το οποίο δηλώνεται από τον φορολογούμενο.

Καλλιέργειες

Για παράδειγμα αγρότης καλλιέργησε 50 στρέμματα αραβόσιτο ποτιστικό και για το προϊόν με βάση τους πίνακες το καθαρό εισόδημα ανά στρέμμα καλλιεργούμενης έκτασης είναι 40 ευρώ. Το συνολικό καθαρό εισόδημά του για τη χρήση 2003 θα είναι:50 Χ40 =2.000 ευρώ.

5. Από το καθαρό γεωργικό εισόδημα αφαιρούνται:

- Το ποσό του ενοικίου που πληρώνεται για την εκμίσθωση της γεωργικής γης.

- Το 25% της δαπάνης αγοράς καινούργιου πάγιου εξοπλισμού, ο οποίος χρησιμοποιείται αποκλειστικά για την κάλυψη αναγκών της γεωργικής εκμετάλλευσης. Ειδικά για τους νέους αγρότες, το αφαιρούμενο ποσό ανέρχεται σε 50% αντί 25%.

6. Επίσης, από το καθαρό γεωργικό εισόδημα αφαιρούνται ορισμένα ποσά, εφόσον το εισόδημα αυτό αποκτάται από φυσικά πρόσωπα κατά κύριο επάγγελμα αγρότες. Ειδικότερα, αφαιρούνται:

- 1.500 ευρώ από το εισόδημα όλων των κατά κύριο επάγγελμα αγροτών. Το ποσό αυτό αυξάνεται σε 3.000 ευρώ για τους αγρότες που λαμβάνουν εξισωτικές αποζημιώσεις.

- Ειδικά για αυτούς που στην αρχή του 2003 ήταν νέοι αγρότες, τα ποσά γίνονται 2.250 και 4.500 ευρώ αντίστοιχα για τα πρώτα πέντε συνεχή χρόνια άσκησης του επαγγέλματός τους και 1.875 ευρώ και 3.750 ευρώ για τα επόμενα πέντε χρόνια.

7. Όσοι αποκτούν γεωργικά εισοδήματα θα πρέπει να συμπληρώσουν τον πίνακα 4Β του εντύπου Ε1 της φορολογικής δήλωσης.

ΟΙ ΑΓΡΟΤΙΚΕΣ ΤΙΜΕΣ ΓΙΑ ΤΟ 2004

Είδος	Πεδινή ζώνη Μέση τιμή (σε ευρώ)	
Φυτική Παραγωγή	**Μη αρδεύομενα**	**Αρδεύομενα**
Αραβόσιτος	14,97	40,34
Βρώμη - Σίκαλη	13,38	15,16
Κριθάρι	15,08	12,21
Ρύζι	-	50,52
Σπάρι μαλακό	16,16	14,5
Σπάρι σκληρό	26,16	-
Αραβόσιτος χλωρός	-	71,53
Βίκος	18,59	20,15
Ρεβίθια - Φακή	32,28	29,35
Φασόλια ξερά	83,64	147,15
Λοιπά όσπρια βρώσιμα	36,19	40,79
Αραχίδα	55,76	59,06
Αρωματικά φυτά	58,69	122,28
Βαμβάκι	26,5	65,5
Γλυκάνισο	51,36	81
Ζαχαρότευτλα	-	71,14
Ηλίανθος	18,69	29,35
Καπνά Μπασμά	187,97	245,86
Καπνά ανατολικού τύπου	212,88	269,7
Καπνά Καμπά - Κουλάκ	139,4	211,26
Καπνά μαύρα, τσεμπέλια	-	50
Καπνά Μπέρλεϊ	294,94	243,24
Καπνός Virginia	-	266,27
Καρπούζι	26,41	186,75
Κολοκυθάκια θερμοκηπίου	-	602,35
Κουνουπίδι	-	274,79
Κρεμμυδάκια - σκορδάκια νωπά	110,05	324,26
Κρεμμύδια ξερά	93,91	184,35
Λάχανο	82,17	245,29
Μαρούλι	93,91	288,7
Μπάμια	146,74	337,25
Πατάτα	79,03	159,57
Πεπόνι θερμοκηπίου	-	457,32
Πεπόνι υπαίθρου	76,64	188,62
Πιπεριές θερμοκηπίου	-	593,94
Πιπεριές υπαίθρου	-	274,31
Σκόρδα ξερά	103,69	251,71
Σπαράγγια	-	223
Τομάτα βιομηχανική	-	167,95
Τομάτα επιτραπέζια υπαίθρου	-	391,12
Τομάτα θερμοκηπίου	-	1.088,90
Τοματοπιπεριά	-	221,86
Φασολάκια θερμοκηπίου	79,24	564,19
Φασολάκια υπαίθρου	-	253,32
Φράουλες	-	315,85
Φράουλες χαμηλής κάλυψης	-	352,16
Λοιπά κηπευτικά θερμοκηπίου	-	585,4
Λοιπά κηπευτικά υπαίθρου	68,48	269,34
Σποροπαραγωγή (μπάμιας-πιπεριάς)	-	181,95
Αβοκάντο	-	117,39
Ακτινίδια	-	125,68
Αμπέλι VQPRD	114,53	134,02
Αμπέλι οινοποίας κανό	69,18	105,97
Αμπέλια επιτραπέζια	86,47	149,52
Αμύγδαλα	46,9	83,93
Ακλάδια	132,06	194,94
Ακλάδια κοντούλες	-	352,16
Βατόμουρα	-	201,52
Βερίκοκα	-	197,88
Βύσσινα	57,72	133,94
Δαμάσκηνα νωπά	-	200,85
Δαμάσκηνα ξηραμένα	163,46	132,06
Ελιά ελαιοποίησιμη	27,66	41,17
Ελιές βρώσιμες	42,43	60
Καρύδια	107,12	142,29
Κάστανα	94,24	145,27
Κεράσια	108,09	203,66
Κορόμηλα - τζάντερα	-	140,28
Κυδώνια	88,04	169,43
Λεμόνια, μανταρίνια, γκρέιπ φρουτ κλπ.	63,1	86,64
Λωτοί	-	322,82
Μέσπιλα (μούσμουλα)	-	249,45
Μήλα	94,35	191,25
Μπανάνες	-	831,99
Μπανάνες θερμοκηπίου	-	1.027,15
Νεκταρίνια	-	191,64
Πορτοκάλια Βαλέντσια	-	95,34
Πορτοκάλια κανά	51,36	74,38
Πορτοκάλια ομφαλοφόρα	44,02	80,49
Ροδάκινα	66,52	165,38
Ροδάκινα βιομηχανικά	-	140,87
Στραφίδα κορινθιακή (ξερή)	120,81	190,76
Στραφίδα σουλτανίνα (ξερή)	102,71	110,05
Σύκα νωπά	-	230,37
Σύκα ξερά	30,81	44,02
Φουντούκια	41,09	78,77
Φιστίκι κελυφωτό	-	137,78
Φιστίκι Αιγίνης	-	262,07

Kalithies Palace
ΑΙΘΟΥΣΑ ΔΕΞΙΩΣΕΩΝ



Εμπιστευθείτε σ' εμάς την γαμήλια δεξίωση του γάμου σας
Σε ένα χώρο, σχεδιασμένο αμφιθεατρικά, κλιματιζόμενο, με δυνατότητα να φιλοξενήσει έως 800 άτομα.
Απολαμβάνοντας ένα από τα μενού μας που εσείς θα επιλέξετε.
Προσιτές τιμές.
Τηλ. κρατήσεων: 2241085641, 2241085515, 2241086778

ΕΡΓΑΤΟΫΠΑΛΛΗΛΙΚΟ ΚΕΝΤΡΟ ΡΟΔΟΥ ΜΕΛΟΣ Γ.Σ.Ε.Ε.

ΟΡΓΑΝΩΤΙΚΗ ΕΓΚΥΚΛΙΟΣ

ΠΡΟΣ ΟΛΑ ΤΑ ΣΩΜΑΤΕΙΑ ΤΗΣ ΔΥΝΑΜΗΣ ΤΟΥ ΕΚΡ

Συνάδελφοι,

Η Διοίκηση της Γενικής Συνομοσπονδίας Εργατών Ελλάδας (ΓΣΕΕ) έχει προκηρύξει για την προσεχή Τετάρτη, 31/3/04, 24ωρη πανελλαδική, πανεργατική απεργιακή κινητοποίηση, με κεντρικό αίτημά της την υπογραφή νέας Εθνικής Συλλογικής Σύμβασης Εργασίας (ΕΓΣΣΕ).

Ανεξάρτητα από το περιεχόμενο της πρότασής της και τα αιτήματα που προβάλλει με το διεκδικητικό της πλαίσιο η ΓΣΕΕ, σ' αυτήν την απεργιακή κινητοποίηση τα σωματεία έχουν τη δυνατότητα να διευρύνουν τον κύκλο συμπεριλαμβάνοντας και δικούς τους στόχους.

Οπως καταλαβαίνετε η επιτυχία της απεργιακής κινητοποίησης θα σηματοδοτήσει παραπέρα και την υπογραφή ικανοποιητικών κλαδικών επιχειρησιακών και τοπικών συμβάσεων εργασίας. Από την άποψη αυτή θα πρέπει τα σωματεία να κάνουν δική τους υπόθεση την επιτυχία της απεργίας και να πάρουν όλα τα απαραίτητα οργανωτικά μέτρα για να υπάρξει καθολική συμμετοχή των εργαζομένων στην 24ωρη αυτή απεργία.

Η Διοίκηση του ΕΚΡ σας καλεί πέραν των άλλων μέτρων που πρέπει να πάρετε, να ενημερώσετε τους εργαζομένους, για να προσέλθουν στη συγκέντρωση που θα γίνει την Τετάρτη, 31/3/04, στις 10 π.μ., στο χώρο των εκδηλώσεών της. (Στ. Καζούλη 30).

Συνάδελφοι,

Στην αδιαλλαξία που επιδεικνύεται από μέρους της εργοδοτικής πλευράς και την πρόκλησή της για πενιχρές αυξήσεις στους ήδη μισθούς πείνας, μέσα από την υπογραφή της ΕΓΣΣΕ, πρέπει να απαντήσουμε με τον ενωμένο και ταξικά προσανατολισμένο αγώνα μας.

Τη νίκη τη φέρνουν οι αγώνες και όχι οι κοινωνικοί διάλογοι.
Να μη λείψει κανείς από αυτό το προσκλητήριο μάχης.

Με εντολή του 25ου Συνεδρίου της 28ης/3/04
Η ΔΙΟΙΚΗΣΗ ΤΟΥ ΕΚΡ

Δωδεκανησιακός Σύλλογος Αυτοάνοσων Νοσημάτων Αρθρίτιδας και Λύκου «ΘΑΛΕΙΑ»

ΠΡΟΣΚΛΗΣΗ

Ο Δωδ/κός Σύλλογος Αυτοάνοσων Νοσημάτων «θάλεια» με συνοργανωτή τον Πολιτιστικό Λαογραφικό Σύλλογο «Πήγασος» Αφάντου πραγματοποιεί στο πλαίσιο των Ιατροκοινωνικών εκδηλώσεών του, ενημερωτική διάλεξη με θέμα την «οστεοπόρωση» και ομιλητή τον κ. Μιχάλη Μακέστα, ορθοπεδικό, επιμελητή της ορθοπεδικής κλινικής του Γ.Π.Νοσοκομείου Ρόδου.

Η ως άνω ομιλία θα γίνει στην αιθ. Πελλού - Αφάντου, το Σάββατο 3 Απριλίου 2004 και ώρα 19.30

Η παρουσία σας ιδιαιτέρως επιθυμητή θα ενθαρρύνει το κοινωφελές έργο του Συλλόγου μας.

Δια το Δ.Σ.

Η Γ. Γραμματέας — **Η Πρόεδρος**
Ι. Στεφάνου — **Θ. Γεωργά**

ΙΑΤΡΙΚΗ ΑΝΑΚΟΙΝΩΣΗ

Το Μικροβιολογικό Ιατρείο της

κ. ΒΑΡΛΑΜΗ-ΦΙΛΙΠΠΟΥ ΕΥΗΣ

(Δ. ΝΕΟΛΑΙΑΣ 20 Οπισθεν Κιν/φου «ΜΕΤΡΟΠΟΛ» τηλ.: 22410-23256) θα είναι κλειστό Πέμπτη 1/4 και Παρασκευή 2/4 λόγω απουσίας της γιατρού στο Πανελλήνιο Συνέδριο Μικροβιολογίας - Ιατρικής Βιοπαθολογίας.

G.A.N.A. FERRIES

ΠΑΣΧΑΛΙΝΗ ΕΚΔΡΟΜΗ
Ε/Γ - Ο/Γ ΜΑΡΙΝΑ

Μ. ΠΑΡΑΣΚΕΥΗ 09.04.2004

Αναχώρηση από Ρόδο 15:00
Αφιξη στην Κάλυμνο 19:00
Παραμονή στην Κάλυμνο
έως Κυριακή του Πάσχα 05:00

ΚΥΡΙΑΚΗ ΤΟΥ ΠΑΣΧΑ 11.04.2004

Αναχώρηση από Κάλυμνο 05:00
Άφιξη στην Πάτμο 07:00

ΔΕΥΤΕΡΑ ΤΟΥ ΠΑΣΧΑ 12.04.2004

Αναχώρηση από Πάτμο 01:00
για Λέρο 02:30 -02:50
Κάλυμνο 04:00 - 04:30
Κω 05:30 - 06:00
Ρόδο 09:30

Τιμή κατ' άτομο: 140 ευρώ
σε 2κλινη εξωτερική καμπίνα
Τιμή κατ' άτομο: 120 ευρώ
σε 4κλινη εξωτερική καμπίνα
Τιμή κατ' άτομο: 100 ευρώ
σε 4κλινη εσωτερική καμπίνα
Στην τιμή κατ' άτομο περιλαμβάνονται το δείπνο της Αναστάσεως (μαγειρίτσα, αρνάκι κ.λπ.)

ΙΑΤΡΙΚΟΣ ΣΥΛΛΟΓΟΣ ΡΟΔΟΥ

ΨΗΦΙΣΜΑ

Στην αναγγελία θανάτου του

Κωνσταντίνου Γ. Χαλιπίλια

Ιατρού συνταξιούχου

Το Δ.Σ. συνήλθε εκτάκτως και απεφάσισε ομόφωνα τα κάτωθι:

1. Να εκφράσει τα θερμά συλληπτήρια στην οικογένεια του συναδέλφου.
2. Να παραστεί με τον Προεδρο , τον Γενικό Γραμματέα και τα μέλη του Προεδρείου στην εξώδιο ακολουθία.
3. Να κατατεθεί στο ίδρυμα Αγίας Ειρήνης « Η ορφανοτρόφος» το ποσό των 150 ευρώ στην μνήμη του συναδέλφου μας.
4. Το παρόν ψήφισμα να δημοσιευθεί σε όλο τον τοπικό τύπο και στην εφημερίδα του συλλόγου μας .

Για το Δ.Σ

Ο Πρόεδρος — **Ο Γενικός Γραμματέας**
Νίκος Τ. Φρόνας — **Χρήστος Απ. Μαντάς**

ΨΑΡΟΤΑΒΕΡΝΑ «ΑΒΑΝΤΗΣ»

(στην κοσμοπολίτικη παραλία Αφάντου, κοντά στο Γκολφ)

Καθημερινά ανοικτά μεσημέρι και βράδυ

Πλούσια κουζίνα, καθημερινά με φρέσκα ψάρια, θαλασσινά και κρέατα, μεγάλη ποικιλία λαχανικών και μεζέδων, όλα ντόπιας παραγωγής.

«ΑΒΑΝΤΗΣ»

Η ΤΑΒΕΡΝΑ ΤΗΝ ΟΠΟΙΑ ΕΜΠΙΣΤΕΥΟΝΤΑΙ ΟΛΟΙ, ΓΙΑΤΙ ΔΙΝΕΙ ΚΑΘΗΜΕΡΙΝΑ ΕΞΕΤΑΣΕΙΣ ΚΑΙ ΑΡΙΣΤΕΥΕΙ

Για κρατήσεις τηλ: 2241051280





ΕΚΜΕΤΑΛΛΕΥΤΕΙΤΕ ΤΙΣ ΕΠΕΝΔΥΤΙΚΕΣ ΕΥΚΑΙΡΙΕΣ ΓΙΑ ΤΗΝ ΑΝΑΠΤΥΞΗ ΤΗΣ ΕΠΙΧΕΙΡΗΣΗΣ ΣΑΣ ή ΤΗΝ ΔΗΜΙΟΥΡΓΙΑ ΜΙΑΣ ΝΕΑΣ ΕΠΙΧΕΙΡΗΣΗΣ!

Βρίσκονται ήδη σε εξέλιξη προγράμματα επιδοτήσεων για:

Μεταποιητικές Επιχειρήσεις
(Μονάδες Τροφίμων, Αρτοποιεία, Ξυλουργεία, Επιπλοποιεία, Αλουμινοκατασκευές Τυπογραφεία κτλ)

Τουριστικές Επιχειρήσεις
(Ξενοδοχεία, Ενοικιαζόμενα Δωμάτια και Διαμερίσματα, Τουριστικά Γραφεία κτλ)

Αναλαμβάνουμε την υποστήριξη προγραμμάτων του Υπουργείου Ανάπτυξης και του Υπουργείου Οικονομίας (μέσω Τραπεζών).

Η ΕΛΕΛΙΞΙΣ-Σύμβουλοι Ανάπτυξης Επιχειρήσεων παρέχει, επιπλέον, συμβουλευτικές υπηρεσίες από εξειδικευμένα στελέχη στους τομείς:

- Ανάπτυξης Συστημάτων Ποιότητας (ISO 9000) και Ασφάλειας Τροφίμων (HACCP)
- Ανάπτυξης Επενδυτικών Μελετών στο πρόγραμμα Leader+
- Σύνταξης Οικονομοτεχνικών Μελετών στα πλαίσια του Αναπτυξιακού Νόμου (Ν. 2601/98)

Η Πολύχρονη εμπειρία των στελεχών μας και ο μακρύς κατάλογος των επιτυχημένων συνεργασιών μας αποτελούν την καλύτερη Εγγύηση για την επιτυχία και της δικής σας επένδυσης!

ΥΠΕΥΘΥΝΟΙ ΕΠΙΧΕΙΡΗΣΗΣ

Αριστέα Αλεξίου
Διπλ. Χημικός Μηχανικός ΕΜΠ

Ιάκωβος Γρύλλης
Διπλ.Πολιτικός Μηχανικός ΕΜΠ

Διαγοριδών 2-4 (Έναντι ΔΟΝΑ)
Τηλ:2241 031532, 070171-3 Fax: 2241 070175
info@exelixis.net.gr

ΕΝΑΣ ΦΟΡΟΣ ΜΕ ΧΑΜΗΛΟ ΣΥΝΤΕΛΕΣΤΗ ΘΑ ΑΝΤΙΚΑΤΑΣΤΗΣΕΙ ΤΟΥΣ 22 ΠΟΥ ΥΠΑΡΧΟΥΝ ΣΗΜΕΡΑ

ΑΠΛΟΠΟΙΗΣΗ - ΣΤΑΘΜΟΣ *στη φορολογία ακινήτων*

Με ένα γενικό φόρο, με χαμηλό συντελεστή θα αντικατασταθούν οι 22 φόροι που βαρύνουν σήμερα τα ακίνητα. Στο πλαίσιο της απλοποίησης της φορολογίας των ακινήτων, το υπουργείο Οικονομίας και Οικονομικών θα ζητήσει από την Επιτροπή αναμόρφωσης του φορολογικού συστήματος, να διερευνήσει τις δυνατότητες υποκατάστασης των πολλών φορολογιών που επιβάλλονται σήμερα στα ακίνητα με ένα νέο φόρο, τα έσοδα του οποίου θα αποδίδονται στην Τοπική Αυτοδιοίκηση.

Ταυτόχρονα όμως θα αλλάξει ριζικά και η διαδικασία ελέγχου των οικονομικών της Τοπικής Αυτοδιοίκησης, με στόχο να αποκλείονται στο μέλλον φαινόμενα σπατάλης και κακοδιαχείρισης, ενώ θα τεθούν ως οροφές συγκεκριμένα ποσοστά αύξησης των κονδυλίων κάθε έτος, τα οποία δεν μπορούν να υπερβαίνουν τα αντίστοιχα ποσοστά που ισχύουν για τις δαπάνες του συνόλου των υπουργείων. Αναλυτικότερα, με βάση το σχέδιο, στο νέο φόρο, θα ενσωματωθούν όλοι οι φόροι που επιβαρύνουν τους κατόχους των ακινήτων, μεταξύ των οποίων είναι ο Φόρος Μεγάλης Ακίνητης Περιουσίας, το Τέλος Ακίνητης Περιουσίας, ο Φόρος Ηλεκτροδοτούμενων Χωρών, το Τέλος Αδειας Οικοδόμησης κ.λ.π.

Ο συντελεστής του νέου φόρου, προτείνεται να είναι χαμηλός 0,1%, για τα αστικά ακίνητα και 0,05% για τα αγροτικά, βιομηχανικά και εμπορικά, ενώ οι συντελεστές θα εφαρμόζονται επί των εκάστοτε αντικειμενικών αξιών.

Τα έσοδα από το νέο φόρο, θα αποτελούν αποκλειστικό έσοδο της Τοπικής Αυτοδιοίκησης αλλά ο έλεγχος και η είσπραξη του φόρου θα γίνεται από το υπουργείο Οικονομικών, μέχρι οι δήμοι να αποκτήσουν μηχανισμούς είσπραξης των φόρων.

Κάθε δήμος, θα εισπράττει το φόρο που αναλογεί στην ακίνητη περιουσία που υπάρχει στα όριά του, ανεξάρτητα από τη μόνιμη κατοικία των κατόχων τους.

Ο υπολογισμός του φόρου πιθανότατα θα γίνεται απ' ευθείας από τη Γενική Γραμματεία Πληροφορικών Συστημάτων (ΚΕΠΥΟ) επί της συνολικής αξίας της περιουσίας κάθε υπόχρεου και θα αποστέλλεται το σχετικό εκκαθαριστικό σημείωμα. Σύμφωνα με πληροφορίες, θα εξεταστεί η δυνατότητα εξαίρεσης της πρώτης κατοικίας και των αγροτικών εκτάσεων, που βρίσκονται σε ορεινές περιοχές.

Διάλογος

Η ενοποίηση των φόρων των ακινήτων επιχειρήθηκε να γίνει και από την προηγούμενη κυβέρνηση, αλλά προσέκρουσε στις αντιδράσεις της Κεντρικής Ενωσης Δήμων και Κοινοτήτων, ενώ σημειώνεται ότι συμφωνούσε κατ' αρχήν η Πανελλήνια Ομοσπονδία Ιδιοκτητών Ακινήτων (ΠΟΜΙΔΑ).

Το πρόβλημα που θα αντιμετωπίσει και η παρούσα κυβέρνηση οφείλεται στο ότι σήμερα δεν είναι ενιαία, από όλους τους δήμους της χώρας η φορολογική αντιμετώπιση των ακινήτων, αλλά κάθε δήμος εφαρμόζει δικούς τους τοπικούς φόρους, πέραν των γενικών. Τα γεγονός αυτό καθιστά δύσκολη τη συναίνεση στην επιβολή ενός μόνο φόρου, αφού κάποιοι δήμοι ενδεχομένως χάσουν έσοδα.

Παράγοντες του υπουργείου Οικονομίας και Οικονομικών εκτιμούν ότι μέσα από το διάλογο, θα γεφυρωθούν οι αντιθέσεις. Οι ίδιοι παράγοντες τονίζουν ότι ο ενιαίος φόρος ακινήτων εφαρμόζεται με επιτυχία, στις περισσότερες χώρες της Ευρωπαϊκής Ενωσης, ενώ το σημερινό σύστημα της πολυφορολόγησης των ακινήτων αυξάνει σημαντικά το κόστος είσπραξης των φόρων και οδηγεί σε στρεβλώσεις την αγορά.

Παράλληλα, η Επιτροπή θα εξετάσει και τη δυνατότητα επιβολής φόρου επιτηδεύματος, ο οποίος θα αφορά στις επιχειρήσεις που δραστηριοποιούνται στα όρια κάθε δήμου. Δεν πρόκειται για νέο φόρο, αλλά για ενοποίηση των υφισταμένων φόρων και τελών που ήδη βαρύνουν τις επιχειρήσεις και οι οποίοι επίσης ποικίλλουν από περιοχή σε περιοχή.

Παράγοντες του υπουργείου Οικονομικών υποστηρίζουν ότι το ύψος του φορολογικού συντελεστή θα είναι τέτοιο που θα αποδίδει τα ίδια έσοδα με τους υφιστάμενους φόρους που θα απορροφηθούν.

Εξετάζεται, όπως η βάση του υπολογισμού του φόρου θα είναι τα ακαθάριστα έσοδα της επιχείρησης ή τα καθαρά κέρδη ή ένας σύνθετος δείκτης, ο οποίος θα λαμβάνει υπόψη περισσότερους παράγοντες.

Ο ΥΠΟΛΟΓΙΣΜΟΣ ΤΟΥ ΔΩΡΟΥ ΠΑΣΧΑ

Δημοσιεύουμε τον σχετικό πίνακα για την εξεύρεση του Δώρου Πάσχα 2004 των αμειβόμενων με μισθό ή ημερομίσθιο που δεν απασχολήθηκαν όλο το διάστημα από 1.1.2004 έως 30.4.2004.

Για την εξεύρεση του συντελεστή μισθού διαιρείται ο μέσος μισθός διά των 120 ημερών. Για την εξεύρεση του συντελεστή ημερομισθίου διαιρούνται 15 ημερομίσθια διά των 120 ημερών. Ο Φεβρουάριος υπολογίζεται σε 28 ημέρες. Στον πίνακα, τέλος, δεν περιλαμβάνεται η προσαύξηση 0,04166 που αποτελεί την αναλογία του επιδόματος αδείας.

ΗΜΕΡΕΣ	ΣΥΝΤΕΛΕΣΤΗΣ Μισθών	ΣΥΝΤΕΛΕΣΤΗΣ Ημερομισθίων	ΗΜΕΡΕΣ	ΣΥΝΤΕΛΕΣΤΗΣ Μισθών	ΣΥΝΤΕΛΕΣΤΗΣ Ημερομισθίων	ΗΜΕΡΕΣ	ΣΥΝΤΕΛΕΣΤΗΣ Μισθών	ΣΥΝΤΕΛΕΣΤΗΣ Ημερομισθίων	ΗΜΕΡΕΣ	ΣΥΝΤΕΛΕΣΤΗΣ Μισθών	ΣΥΝΤΕΛΕΣΤΗΣ Ημερομισθίων
1	0,00416	0,125	31	0,12916	3,875	61	0,25416	7,625	91	0,37916	11,375
2	0,00833	0,25	32	0,13333	4	62	0,25832	7,75	92	0,38332	11,5
3	0,0125	0,375	33	0,13749	4,125	63	0,26249	7,875	93	0,38749	11,625
4	0,01666	0,5	34	0,14166	4,25	64	0,26666	8	94	0,39166	11,75
5	0,02083	0,625	35	0,14583	4,375	65	0,27082	8,125	95	0,39582	11,875
6	0,025	0,75	36	0,15	4,5	66	0,275	8,25	96	0,4	12
7	0,02916	0,875	37	0,15416	4,625	67	0,27916	8,375	97	0,40416	12,125
8	0,03333	1	38	0,15833	4,75	68	0,28332	8,5	98	0,40833	12,25
9	0,0375	1,125	39	0,16249	4,875	69	0,28749	8,625	99	0,41249	12,375
10	0,04166	1,25	40	0,16666	5	70	0,29166	8,75	100	0,41666	12,5
11	0,04583	1,375	41	0,17083	5,125	71	0,29582	8,875	101	0,42082	12,625
12	0,05	1,5	42	0,175	5,25	72	0,3	9	102	0,425	12,75
13	0,05416	1,625	43	0,17916	5,375	73	0,30416	9,125	103	0,42916	12,875
14	0,05833	1,75	44	0,18333	5,5	74	0,30833	9,25	104	0,43332	13
15	0,0625	1,875	45	0,18749	5,625	75	0,31249	9,375	105	0,43749	13,125
16	0,06666	2	46	0,19166	5,75	76	0,31666	9,5	106	0,44165	13,25
17	0,07083	2,125	47	0,19583	5,875	77	0,32082	9,625	107	0,44582	13,375
18	0,075	2,25	48	0,2	6	78	0,325	9,75	108	0,45	13,5
19	0,07916	2,375	49	0,20416	6,125	79	0,32916	9,875	109	0,45415	13,625
20	0,08333	2,5	50	0,20833	6,25	80	0,33332	10	110	0,45833	13,75
21	0,08749	2,625	51	0,21249	6,375	81	0,33749	10,125	111	0,46249	13,875
22	0,09166	2,75	52	0,21666	6,5	82	0,34166	10,25	112	0,46665	14
23	0,09583	2,875	53	0,22082	6,625	83	0,34582	10,375	113	0,47082	14,125
24	0,1	3	54	0,225	6,75	84	0,35	10,5	114	0,475	14,25
25	0,10416	3,125	55	0,22916	6,875	85	0,35416	10,625	115	0,47915	14,375
26	0,10833	3,25	56	0,23332	7	86	0,35832	10,75	116	0,48332	14,5
27	0,11249	3,375	57	0,23749	7,125	87	0,36249	10,875	117	0,48749	14,625
28	0,11666	3,5	58	0,24166	7,25	88	0,36666	11	118	0,49165	14,75
29	0,12083	3,625	59	0,24582	7,375	89	0,37082	11,125	119	0,49582	14,875
30	0,125	3,75	60	0,25	7,5	90	0,375	11,25	120	0,5	15

Grand Hotel Rhodes
★★★★★
Το γνωστό σημείο συνάντησης
στο κέντρο της Πόλης με τη μουσική
συντροφιά του πιανίστα Τάκη Τσώνη *
απολαύστε μοναδικά κοκτέιλ
και χαλαρώστε δίπλα στο τζάκι
Κρατήσεις - πληροφορίες τηλ. 2241054700
Διεύθυνση: Ακτής Μιαούλη 1 και Γ. Παπανικολάου
A Member of
MITSIS HOTELS
GR
* Κάθε Παρασκευή, Σάββατο και Κυριακή

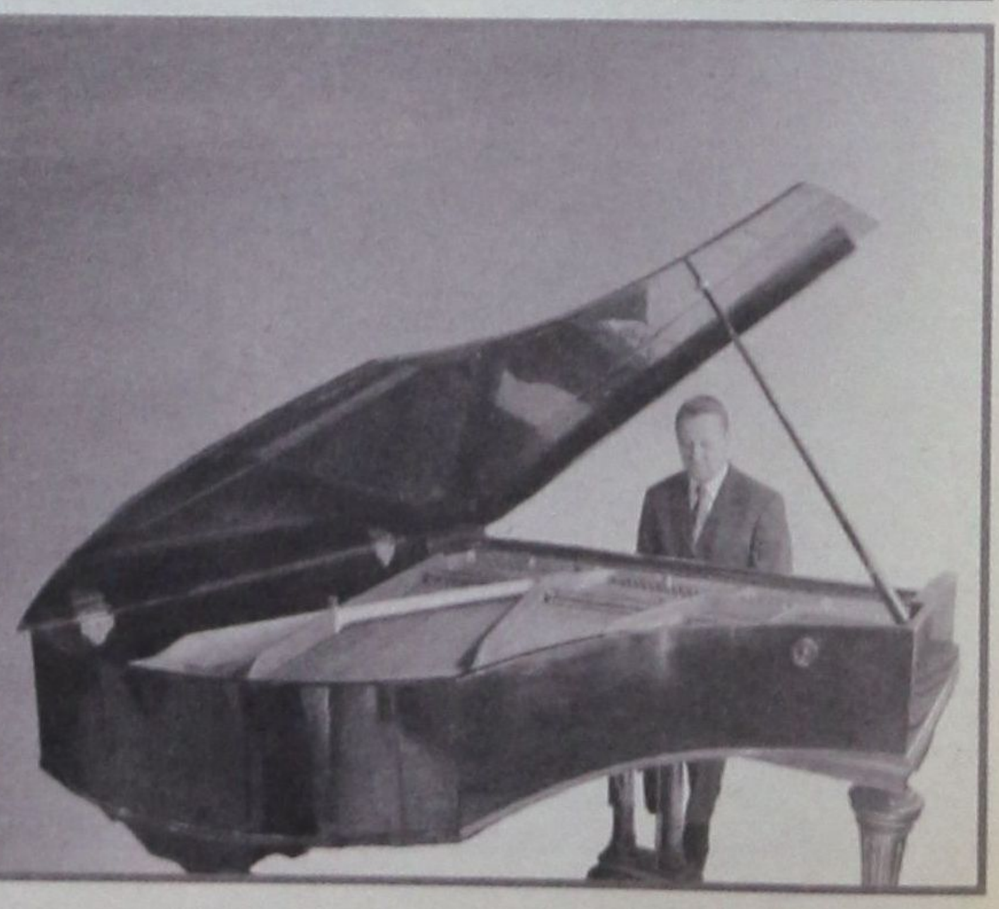

ΜΙΑ ΑΠΟ ΤΑ ΙΔΙΑ ΚΑΙ ΤΟ 2004, *η τουριστική κίνηση από Ρωσία*

• Γιατί η Ελλάδα προσελκύει μόλις το 0,15% των εξερχόμενων Ρώσων τουριστών • Η καθυστέρηση και τα αδικαιολόγητα εμπόδια στην έκδοση βίζας, το υπ' αριθμόν ένα πρόβλημα των κρατικών υπηρεσιών



«Τη στιγμή που ο μέσος Γερμανός τουρίστας ξοδεύει 150 ευρώ το 10ήμερο, ο Ρώσος φθάνει τα 600 με 700 ευρώ. Στο γεύμα του θα ξοδέψει κατά μέσο 25 ευρώ το άτομο, ποσό κατά πολύ μεγαλύτερο από τα περίπου 10 ευρώ που ξοδεύει ο Ευρωπαίος τουρίστας», υπογραμμίζει ένας ειδικός του εισερχόμενου τουρισμού από τη Ρωσία, ο κ. Αντύπας Σηφάκης, ιδιοκτήτης του Millennium Travel Center. Για να μπορέσει μάλιστα κανείς να δει και το πραγματικό «κόντραστ», αξίζει να αναφέρει ένα μόνον παράδειγμα: την Τουρκία επισκέπτονται κάθε χρόνο περίπου 2 εκατομμύρια Ρώσοι. Το ίδιο ισχύει και για την Ισπανία.

Μία απ' τα ίδια

Οι 156.000 Ρώσοι τουρίστες που επισκέφτηκαν τη χώρα μας το 2003, βάσει των στοιχείων που δίνουν οι προξενικές αρχές ως προς τη θεώρηση τουριστικής βίζας, δίνουν το μέτρο σύγκρισης και για τη φετινή σεζόν.

Σύμφωνα με το γραφείο του ΕΟΤ, η Μόσχα παρουσίασε αύξηση 2,2% πέρυσι σε σχέση με την προηγούμενη σεζόν και δεν προβλέπεται κάποια σημαντική αλλαγή στον αριθμό των Ρώσων τουριστών που θα επιλέξουν φέτος την Ελλάδα ως τόπο διακοπών. Τούτο προκύπτει άλλωστε και από τη φετινή MITT (η έκθεση τουρισμού της Μόσχας), που άνοιξε τις πύλες της την περασμένη Πέμπτη, ενώ από προχθές την ελληνική κυβέρνηση εκπροσωπεί ο υφυπουργός Τουρισμού κ. Αναστάσιος Λιάσκος.

Μοναδικό θετικό σημείο φέτος θα μπορούσε να ισχυριστεί κανείς ότι είναι μόνο η διαφήμιση, η οποία ξεκίνησε από τον ΕΟΤ, σε μεγάλης κυκλοφορίας εφημερίδες, καθώς και η εντατικότερη διαφημιστική παρουσία μεμονωμένων επιχειρήσεων.

Γιατί, όμως συμβαίνει αυτό; «Για τον απλούστατο λόγο ότι είμαστε αδιάφοροι και δεν βαδίζουμε με συγκεκριμένο πρόγραμμα και στόχο» λέει απαντώντας στα παραπάνω ερωτήματα ένας από τους ελάχιστους ανθρώπους που οργώνουν επιχειρηματικά τη Ρωσία.

Ο κ. Στέλιος Ιορδανίδης, διευθυντής πωλήσεων του ομίλου επιχειρήσεων Μαντωνανάκη (Elounda Beach, Elounda Bay, Grand Resort Lagonnissi, Nafplia Palace, Kernos Beach και Kalimera Kriti), είναι ίσως ο πρώτος εκπρόσωπος ελληνικής ξενοδοχειακής επιχείρησης που επιδόθηκε σε μια door to door αναζήτηση πελατών στη ρωσική αγορά.

«Οταν το 1995», λέει ο κ. Ιορδανίδης, «κλείσαμε μια συμφωνία με μια μεγάλη ρωσική εταιρεία από το χώρο της ενέργειας, καταλάβαμε ότι οι Ρώσοι δεν γνώριζαν το ελληνικό τουριστικό προϊόν. Θα ήθελα μάλιστα στο σημείο αυτό να επισημάνω ότι αντίστοιχες κινήσεις κάνουμε και στην Ουκρανία, όπου μιλάμε για μια νέα αγορά 60 εκατομμυρίων κατοίκων.

Αποτέλεσμα αυτών των ενεργειών είναι ότι το 2003 στο Elounda Beach είχαμε μια αύξηση διανυκτερεύσεων Ρώσων τουριστών της τάξεως του 35-40% και μια αύξηση εισοδήματος ύψους 50%.

Η ΒΙΖΑ, ΤΟ ΜΕΓΑΛΥΤΕΡΟ ΠΡΟΒΛΗΜΑ

Οι ενέργειες των ξενοδόχων και των τουριστικών πρακτόρων είναι ωστόσο η μία πλευρά του νομίσματος. Το άνοιγμα της μεγάλης ρωσικής αγοράς σε μεγάλο βαθμό εξαρτάται και από τις αποφάσεις του ελληνικού κράτους. Κι εδώ τα πράγματα δεν είναι ιδιαίτερα ρόδινα. Αναφερόμενος στο θέμα αυτό, εκπρόσωπος μεγάλου ταξιδιωτικού γραφείου έλεγε με μια δόση ειρωνείας «Για να καταλάβουμε πόσο μας «καίει» το πρόβλημα θα σας πω τούτο: οι δύο ανώτεροι κρατικοί λειτουργοί από τους οποίους εξαρτάται το θέμα του ρωσικού τουρισμού προς την Ελλάδα πήραν άδεια πέρυσι το μήνα Αύγουστο».

Το μεγαλύτερο πρόβλημα της ρωσικής αγοράς εξακολουθεί πάντως να είναι η εξασφάλιση βίζας. Η μεγάλη καθυστέρηση για την έκδοση της πολυπόθητης βίζας όχι σε λίγες περιπτώσεις αποτελεί και την αιτία που οι Ρώσοι – που είναι και αυτοί τουρίστες της τελευταίας στιγμής – να διαλέγουν έναν άλλο προορισμό για τις διακοπές τους. «Συνήθως ο Ρώσος που θέλει να επισκεφθεί την Ελλάδα χρειάζεται από 5 ως 8 ημέρες για να πάρει τη βίζα του», λέει ο κ. Ιορδανίδης προσθέτοντας ότι «αυτό, όπως καταλαβαίνετε, είναι απαγορευτικό όταν υπάρχουν χώρες, όπως η Γαλλία, που δίνουν βίζα σε 2 ημέρες».

Ο χρόνος δεν είναι όμως το μοναδικό πρόβλημα στην έκδοση βίζας. Τα εμπόδια που θέτουν οι προξενικές αρχές είναι σε πολλές περιπτώσεις υπερβολικά: «Σε αίτηση ενός ζευγαριού που είχε και μωρό για έκδοση βίζας», λέει κορυφαίος τουριστικός παράγοντας, «το προξενείο στο Κίεβο δεν έδωσε βίζα στο μωρό...». Στις 25 Φεβρουαρίου ο όμιλος Grecotel έκανε ένα βήμα μπροστά εγκαινιάζοντας γραφεία στη Μόσχα σε μια προσπάθεια να εδραιώσει την παρουσία του στη ρωσική αγορά και να παρακολουθεί από κοντά τις εξελίξεις. Ηδη, το 2003 ο ρωσικός τουρισμός αποτέλεσε το 5% της συνολικής δραστηριότητας του ομίλου, γεγονός που δείχνει τη σημασία αυτής της αγοράς.

Με πρώτη συμμετοχή στη MITT το 1995, ο όμιλος Grecotel έχει συνεχή παρουσία σε αυτή την αγορά αλλά και αυξανόμενη πελατεία. Οι περιορισμένες αρχικά αφίξεις έφθασαν, για πρώτη φορά το 2001, το 2% του 2002, ενώ το 2003 αποτέλεσαν το 5%. Για φέτος και τις επόμενες χρονιές, οι υπεύθυνοι του ομίλου σκοπεύουν σε συνεχή αύξηση κατά 1-2% ετησίως με στόχο, σε μια τριετία, οι Ρώσοι τουρίστες να αποτελούν το 10% των συνολικών πελατών.

Ηλεκτρονιο

ΜΙΧΑΛΗΣ Ν. ΧΑΤΖΗΜΑΡΚΟΣ
ΗΛΕΚΤΡΙΚΑ ΕΙΔΗ & ΗΛΕΚ. ΕΓΚΑΤΑΣΤΑΣΕΙΣ
ΗΛΙΑΚΑ ΣΥΣΤΗΜΑΤΑ
STIBETHERM σειρά **P**

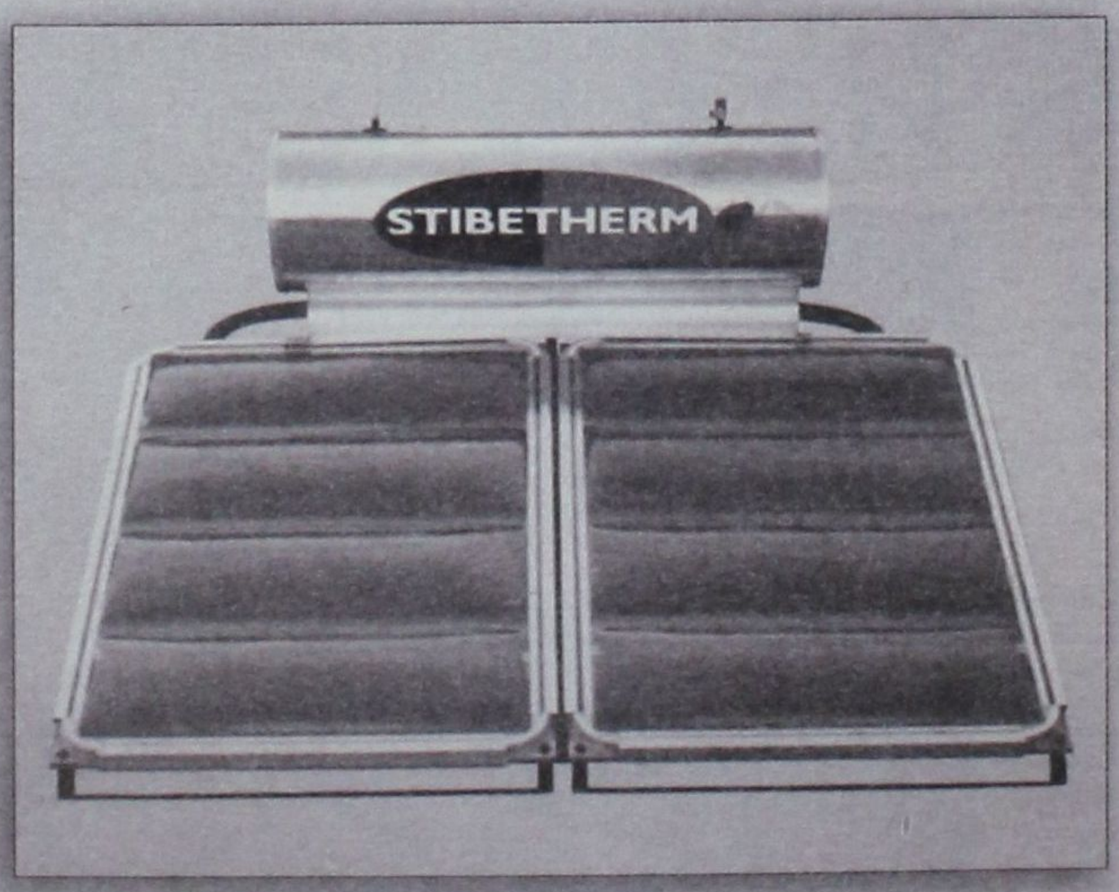

Γρηγορίου Ε' (7 Βαγιές) - 85100 ΡΟΔΟΣ
Τηλ.. (22410) 29411, 33340, 36278 - Fax: (22410) 33340

G.A. FERRIES
ΤΑΞΙΔΕΨΤΕ ΜΕ ΤΟ ΝΕΟ ΜΑΣ ΠΛΟΙΟ
Ε/Γ-Ο/Γ ΑΝΘΗ ΜΑΡΙΝΑ
ΓΡΗΓΟΡΑ - ΑΝΕΤΑ - ΕΥΧΑΡΙΣΤΑ
ΜΟΝΟ ΣΕ 13 ΩΡΕΣ!!!

• ΑΠΟ ΡΟΔΟ ΠΡΟΣ ΠΕΙΡΑΙΑ
ΚΑΘΕ ΤΡΙΤΗ - ΠΕΜΠΤΗ - ΣΑΒΒΑΤΟ
• ΑΠΟ ΠΕΙΡΑΙΑ ΠΡΟΣ ΡΟΔΟ
ΚΑΘΕ ΔΕΥΤΕΡΑ - ΤΕΤΑΡΤΗ - ΠΑΡΑΣΚΕΥΗ

ΠΡΟΣΦΟΡΑ
ΟΛΑ ΤΑ ΕΙΣΙΤΗΡΙΑ ΣΕ ΜΙΣΗ ΤΙΜΗ!
• ΕΠΙΒΑΤΗΣ 16,90 ΕΥΡΩ

Εκδόσεις εισιτηρίων
σε όλα τα ταξιδιωτικά πρακτορεία
Κεντρικό πρακτορείο
TSAGARIS TRAVEL
Ακτή Σαχτούρη 5
Τηλ: 2241036170/28597/35066/30406
Fax: 2241039839

ΠΟΙΕΣ ΟΙ ΔΙΑΔΙΚΑΣΙΕΣ ΧΟΡΗΓΗΣΗΣ, ΤΙ ΠΡΕΠΕΙ ΝΑ ΠΡΟΣΕΞΕΤΕ

ΚΑΤΑΝΑΛΩΤΙΚΟ ΔΑΝΕΙΟ 30.000-50.000 *ευρώ με υποθήκευση ακινήτου*

Η απελευθέρωση των καταναλωτικών δανείων, όπως ήταν αναμενόμενο, άλλαξε τα δεδομένα. Σήμερα οι τράπεζες, προκειμένου να χορηγήσουν δάνειο αυτής της μορφής ύψους 30.000-50.000 ευρώ, ζητούν ως εξασφάλιση την υποθήκευση ακινήτου

Η χορήγηση τόσο μεγάλων ποσών γίνεται με επιτόκια πιο υψηλά από των στεγαστικών δανείων, αλλά απαιτεί εξασφαλίσεις και μπορεί να ενέχει κινδύνους.

Η απελευθέρωση των ορίων στην καταναλωτική πίστη έφερε νέα προϊόντα στην αγορά, τα οποία χρηματοδοτούν ανάγκες πολλών χιλιάδων ευρώ. Η χορήγηση ποσού από 30.000 ευρώ και πλέον γίνεται με ιδιαίτερη τιμολογιακή πολιτική, ανάλογη με την οικονομική επιφάνεια του πελάτη. Σε κάποιες περιπτώσεις τα επιτόκια είναι κατά μια μονάδα υψηλότερα από τα αντίστοιχα των στεγαστικών δανείων, γεγονός που καθιστά αυτά τα δάνεια ιδιαίτερα ελκυστικά.

Το επιτόκιο είναι εξατομικευμένο για κάθε συγκεκριμένο δάνειο, δηλαδή διαμορφώνεται με βάση την πιστοληπτική ικανότητα του συγκεκριμένου πελάτη και τις σχέσεις του με την τράπεζα, ενώ συνδυάζεται και με τα ειδικά στοιχεία (ποσό, διάρκεια, σταθερό ή κυμαινόμενο επιτόκιο) και το σκοπό του δανείου. Ενας άλλος λόγος για την προνομιακή επιτοκιακή μεταχείριση των μεγάλων καταναλωτικών δανείων είναι οι αυξημένες εξασφαλίσεις τις οποίες ζητεί η τράπεζα, όπως προσημείωση ακινήτου, δέσμευση τίτλων κ.λ.π.

Προς το παρόν δεν έχει δοθεί πολύ μεγάλος αριθμός δανείων με εξασφάλιση, καθώς οι περισσότερες καταναλωτικές ανάγκες των πελατών συνήθως ικανοποιούνται με τα μικρότερα ποσά.

Το γεγονός όμως ότι ένα ακίνητο μπορεί να «δεσμευτεί» προκειμένου να χορηγηθεί ένα καταναλωτικό δάνειο, ενέχει κινδύνους.

Ο τραπεζικός μεσολαβητής εφιστά την προσοχή των καταναλωτών και συμβουλεύει να μελετούν τις οικονομικές τους δυνατότητες και ανάγκες με σύνεση. Η λήψη ενός τέτοιου δανείου θα πρέπει να γίνεται κατόπιν ωρίμου σκέψεως ώστε να μη διακινδυνεύουν να χάσουν το σπίτι τους για ένα καταναλωτικό δάνειο.

Ακόμη, κάνει συστάσεις προς τους καταναλωτές να μελετούν πριν τις υπογράψουν, και προς τους τραπεζικούς υπαλλήλους να εφιστούν την προσοχή των πελατών τους.

Οπως και για κάθε τύπο και ύψος δανείου, οι δανειολήπτες θα πρέπει να υπολογίσουν με σύνεση τον μηνιαίο τους προϋπολογισμό, έτσι ώστε να μπορούν να αποπληρώνουν άνετα και χωρίς καθυστερήσεις τις δανειακές τους υποχρεώσεις, οπότε και δεν θα έχουν κανένα πρόβλημα.

Ακόμη, δεν θα πρέπει να αποκρύπτουν από την Τράπεζα από την οποία ζητούν δάνειο τυχόν άλλες δανειακές υποχρεώσεις που έχουν, διότι ο τραπεζικός σύμβουλος μπορεί να τους βοηθήσει να καταλήξουν στον σωστό τύπο και ύψος δανείου για τη δική τους περίπτωση.

Για καταναλωτικά δάνεια μεγαλύτερα των 30.000 ευρώ, η Τράπεζα Πειραιώς ζητεί υποχρεωτικά εξασφαλίσεις. Οι εξασφαλίσεις μπορεί να είναι είτε ακίνητο, ή μετρητά ή τίτλοι.

Τα ποσά των δανείων κυμαίνονται από 1.500 έως 50.000 ευρώ, η διάρκειά τους από 6 έως 180 μήνες, ενώ τα επιτόκια κυμαίνονται από 7,5% έως 12%. Η Emporiki Bank δημιούργησε τα CASH 4U, στα οποία περιλαμβάνεται καταναλωτικό δάνειο με εξασφαλίσεις για ποσά άνω των 25.000 ευρώ, με επιτόκιο αναφοράς το Βασικό Επιτόκιο της Ευρωπαϊκής Κεντρικής Τράπεζας(σήμερα 2%). Τα επιτόκια του δανείου διαμορφώνονται βάσει του ποσού του δανείου σε 7,25% από 25.000 έως 50.000 ευρώ και σε 6,75% από 50.000 έως 100.000 ευρώ. Η Γενική Τράπεζα ζητεί πρόσθετες εξασφαλίσεις (προσημείωση ακινήτου κ.λ.π.) για δάνεια άνω των 20.000 ευρώ, στα οποία προσφέρει επιτόκιο 6,90% κυμαινόμενο και 7,40% σταθερό.

Τα καταναλωτικά δάνεια με προσημείωση ακινήτου

Τράπεζα	Προϊόν	Επιτόκιο
Emporiki Bank	CASH 4 U	Από 25.000 έως 50.000 ευρώ 7,25% Από 50.000,01 έως 100.000 ευρώ 6,75%
Τράπεζα Πειραιώς	Δανειακές επιλογές	Η τιμολόγηση κλιμακώνεται από 12% έως 7,50% ανάλογα με το ποσό και το οικονομικό προφίλ του πελάτη
Γενική Τράπεζα	Γενική Classic	Από 20.000 ευρώ και πάνω κυμαινόμενο 6,90%, σταθερό 7,40%
EFG Eurobank Ergasias	Νέο Προσωπικό Δάνειο Πάνω από 30.000 ευρώ απαιτούνται εξασφαλίσεις	8%-11,5% ανάλογα με το ποσό
Λαϊκή Τράπεζα	Δάνειο με προσημείωση 15.000-75.000 ευρώ	7,50%



ΚΕΚ ΔΩΔΕΚΑΝΗΣΟΥ ΠΕΡΙΦΕΡΕΙΑΚΗΣ ΕΜΒΕΛΕΙΑΣ

ΠΡΟΣΚΛΗΣΗ ΕΚΔΗΛΩΣΗΣ ΕΝΔΙΑΦΕΡΟΝΤΟΣ
ΕΠΙΔΟΤΟΥΜΕΝΑ ΠΡΟΓΡΑΜΜΑΤΑ ΕΠΑΓΓΕΛΜΑΤΙΚΗΣ ΚΑΤΑΡΤΙΣΗΣ
ΑΝΕΡΓΩΝ, ΕΡΓΑΖΟΜΕΝΩΝ ΚΑΙ ΑΥΤΟΑΠΑΣΧΟΛΟΥΜΕΝΩΝ
ΠΕΠ ΝΟΤΙΟΥ ΑΙΓΑΙΟΥ 2000-2006

(Συγχρηματοδότηση 75% ΕΚΤ και 25% Περιφέρεια Νοτίου Αιγαίου).
Τόπος υλοποίησης: Ρόδος, Χάλκη
Προβλεπόμενη ημερομηνία Εναρξης προγραμμάτων: 20/04/2004

Α/Α	ΚΩΔ	ΑΝΤΙΚΕΙΜΕΝΟ ΚΑΤΑΡΤΙΣΗΣ	ΤΟΠΟΣ ΥΛΟΠΟΙΗΣΗΣ	ΔΙΑΡΚΕΙΑ	ΑΡΙΘΜΟΣ ΚΑΤ/ΝΩΝ	ΕΠΙΠΕΔΟ ΕΚΠ/ΝΩΝ
1	5.3.1	Ανάπτυξη δεξιοτήτων πωλήσεων	ΡΟΔΟΣ	300	15	ΛΥΚΕΙΟ
2	5.4.1	Εφαρμογές μηχανογράφησης στο λιανικό και χονδρικό εμπόριο	ΡΟΔΟΣ	300	15	ΛΥΚΕΙΟ
3	5.4.3	Τεχνικές οργάνωσης και γραφείου και εφαρμογές word-excel - διαδίκτυο	ΡΟΔΟΣ	300	15	ΛΥΚΕΙΟ
4	6.3.1	Συντήρηση και αποκατάσταση λειτουργίας δικτύων Η/Υ	ΡΟΔΟΣ	300	15	ΛΥΚΕΙΟ
5	8.2.2	Παρασκευή - τυποποίηση και προώθηση γλυκών κουταλιού	ΧΑΛΚΗ	300	15	ΓΥΜΝΑΣΙΟ ΛΥΚΕΙΟ

ΠΛΗΡΟΦΟΡΙΕΣ-ΑΙΤΗΣΕΙΣ: ΚΕΚ ΔΩΔΕΚΑΝΗΣΟΥ
Τηλ. 22410 66389
Δευτέρα-Παρασκευή, ώρες 8.00 - 20.00

νέα εμφάνιση!
νέες διεθνείς διακρίσεις!



Ο πετυχημένος συνδυασμός
της ερυθρής Μανδηλαριάς
με το μοναδικό Μοσχάτο Τράνι,
προσαλεί με το εντυπωσιακό ρουμπινί
χρώμα και τα γοητευτικά
άρωματα κόκκινων φρούτων
και τριαντάφυλλου.
Συνοδεύει ιδανικά λευκά κρέατα,
θαλασσινά, ζυμαρικά,
πιάτα κινέζικης κουζίνας,
sushi, σαλάτες και ορεκτικά.

ΕΝΑ ΑΠΟ ΤΑ 12 ΒΡΑΒΕΥΜΕΝΑ ΡΟΖΕ ΤΟΠΙΚΑ ΚΡΑΣΙΑ ΤΟΥ ΔΙΕΘΝΟΥΣ ΔΙΑΓΩΝΙΣΜΟΥ ΤΗΣ VINITALY *που πραγματοποιήθηκε στην Βερόνα της Ιταλίας τον Απρίλιο του 2003.*

C·A·I·R
ROBOS
δημιουργίες ποιότητας

Μικρές αγγελίες

δωρεάν στη «δ» τηλ: 22410-37500 fax: 22410-37333

Ενοικιάσεις

ΕΝΟΙΚΙΑΖΟΝΤΑΙ στους Τρεις, βίλα επιπλωμένη και εξοπλισμένη με ηλεκτρικές συσκευές, air condition, ανεξάρτητη είσοδος, χώρος πάρκινγκ, κήπος, με το μήνα ή σεζόν. Σοβαρές προτάσεις τηλ. 6932 481851

ΕΝΟΙΚΙΑΖΕΤΑΙ στα Κοσκινού επιπλωμένη γκαρσονιέρα 50 τ.μ. Τηλ. 6946 681508

ΕΝΟΙΚΙΑΖΕΤΑΙ διαμέρισμα επιπλωμένο, ισόγειο στη θέση Βουνάρα, Ιαλυσού, Πάροδος Ακροπόλεως 4.Πληροφορίες στο τηλ. 92696 από τις ώρες 8-1 και 5-8

ΕΝΟΙΚΙΑΖΕΤΑΙ: ισόγειο διαμέρισμα 3 υπνοδωματίων επί της οδού Καλαμάτας 16. Ενοίκιο 400 ευρώ Τηλ: 6947327299 Ώρες από 18.00 μ.μ.

ΕΝΟΙΚΙΑΖΟΝΤΑΙ επιπλωμένα διαμερίσματα (γκαρσονιέρες) των 35 και 45 τ.μ. με κλιματισμό, βεράντες και άνετο πάρκινγκ επί της λεωφόρου Ρόδου - Καλλιθέας και σε απόσταση 200 μέτρα από το ξενοδοχείο Paradise. Πληροφορίες στα τηλέφωνα κιν. 6946 790515, 6946 680174 και 6945 105247.

ΕΝΟΙΚΙΑΖΕΤΑΙ στούντιο στην οδό Νικηταρά 11, επιπλωμένο στον τρίτο όροφο της οικοδομής για ένα άτομο. Τηλ. 22410 24336 εργάσιμες ώρες.

ΕΝΟΙΚΙΑΖΕΤΑΙ διαμέρισμα τριάρι 80 τ.μ. Πληρ. 2241035464

ΕΝΟΙΚΙΑΖΕΤΑΙ ή **ΠΩΛΕΙΤΑΙ** μαγαζί για επαγγελματικό χώρο ή αποθήκη 102 τ.μ. περιοχή Ανάληψη, Ζαννή 2 τηλ. 6947 941026.

ΕΝΟΙΚΙΑΖΟΝΤΑΙ μεζονέτες και μία βίλα στους Τρεις πλήρως επιπλωμένες με air condition, χώρος πάρκινγκ, κήπος, με το μήνα ή σεζόν. Τηλ. 22410-95416

ΕΝΟΙΚΙΑΖΕΤΑΙ ένα διαμέρισμα τριάρι 95 τ.μ. επιπλωμένο ή μη και μια ημιυπόγεια γκαρσονιέρα στην οδό Αγ. Αναργύρων 20. Πληροφ. τηλ. 22410 28710.

ΕΝΟΙΚΙΑΖΕΤΑΙ Στην Κρεμαστή διόροφη μονοκατοικία, 100 τ.μ., κοντά σε φούρνο και παντοπωλείο κατάλληλη για σοβαρή ολιγομελή οικογένεια ή ανδρόγυνο. Πληροφ. κ. Σπύρο Τηλεφ.: 22410 43941 και 61285 Οδός Παπαγιάννη 49

ΕΝΟΙΚΙΑΖΕΤΑΙ: 1) 160 τ.μ. διαμπερές ισόγειο σε κεντρικό δρόμο του Ροδινού για βιοτεχνικό, αποθηκευτικό χώρο ή για γραφεία με w.c. 2) Χώρος 40 τ.μ. με w.c. σε κεντρικό δρόμο, Κ. Παλαιολόγου, για εργαστήριο υποδηματοποιίας ή αποθηκευτικό χώρο. Τηλ: 2241078994

ΕΝΟΙΚΙΑΖΕΤΑΙ στους Τρεις ένα καινούργιο λουξ κατασκευής δυάρι (μέσα σε μεγάλο κήπο), πλήρως επιπλωμένο με τηλέφωνο, θέρμανση, ανεμιστήρας, μεγάλη βεράντα και πάρκινγκ. Τηλ. 22410 92714

ΕΝΟΙΚΙΑΖΕΤΑΙ Μεγάλο Διώροφο Κατάστημα με Υπόγειο Επί της οδού Κοδριγκτώνος αρ.78 Ισόγειο 250 τ.μ., Υπόγειο 250 τ.μ. , Α' όροφος 200 τ.μ. Πληροφορίες στα τηλέφωνα **22410-33938 & 22410- 26771 & 6944-32-33-39**

ΕΝΟΙΚΙΑΖΕΤΑΙ επιπλωμένη γκαρσονιέρα στο Παραδείσι. Πληροφορίες τηλ.: 22410 81884

ΕΝΟΙΚΙΑΖΕΤΑΙ διαμέρισμα 90 τ.μ. με δύο υπνοδωμάτια, κεντρική θέρμανση, επί της οδού Κέννεντυ 45, 1ος όροφος. Πληροφορίες στο τηλ. 22410 64464.

ΕΝΟΙΚΙΑΖΕΤΑΙ Δίχωρη Γκαρσονιέρα στην Κρεμαστή κ. Κωνσταντίνα Τηλ. 6942 049139

ΕΝΟΙΚΙΑΖΕΤΑΙ διαμέρισμα σε διώροφη πολυκατοικία 110 τετραγωνικών με 2 υπνοδωμάτια - σαλοτραπεζαρία - κουζίνα - αποθήκη επί της οδού Μαλλιαράκη 7. Τιμή 350 ευρώ. Πληροφορίες: 6946 367599.

ΕΝΟΙΚΙΑΖΟΝΤΑΙ στη λεωφόρο Ιαλυσού Κρεμαστής πέντε (5) διαμερίσματα των 2 δωματίων κουζίνας & WC επιπλωμένα. με ηλιακούς & πάρκινγκ και οκτώ (8) γκαρσονιέρες (studios) του ενός δωματίου κουζίνας & WC για απεριόριστο χρόνο. Τιμές λογικές. Τηλ. 22410 95255, 22410 92428.

ΕΝΟΙΚΙΑΖΕΤΑΙ αποθηκευτικός χώρος 250 τ.μ. στο Ροδίνι, στην οδό Κωνσταντινουπόλεως αρ. 34. Πληρ. τηλ. 22410-61000, 61689

ΕΝΟΙΚΙΑΖΕΤΑΙ επαγγελματικός χώρος (υπερυψωμένο ισόγειο) επί της Άννης Μαρίας 90 τ.μ., (πρώην Ασφάλειες Καρυδάκη), κατάλληλο για Ιατρείο, Λογιστικό γραφείο, Πρακτορείο ταξιδίων, Κέντρο αισθητικής κ.α. (Πωλείται και ο εξοπλισμός του). Πληροφορίες τηλ. 22410 24920 Κο Καρυδάκη, ώρες γραφείου.

ΕΝΟΙΚΙΑΖΕΤΑΙ σπίτι 70τ.μ. στα Μαριτσά με κουζίνα, σαλόνι, δύο δωμάτια και μπάνιο. Τηλ. 2241047191

ΕΝΟΙΚΙΑΖΕΤΑΙ: Γκαρσονιέρα επιπλωμένη με πολυκουζινάκι TV (1 δωμάτιο, κουζίνα, WC) στην οδό Παναγιώτη Ροδίου 65 (Παράλληλη Αννης Μαρίας). Για περισσότερες πληροφορίες τηλ.22410-39268 και 6994217168

Αυτοκίνητα

ΠΩΛΕΙΤΑΙ: αυτοκίνητο ROVER σε άριστη κατάσταση, τιμή 3000 ευρώ. Πληρ. τηλ. 6932 612037 κ. Γιώργο

ΠΩΛΕΙΤΑΙ: Hundai Praim γαλάζιο μοντέλο 2002 με 20.000 χλμ. σε άριστη κατάσταση 5.500 ευρώ. Τηλ: 6937268255

ΠΩΛΕΙΤΑΙ: αυτοκίνητο μάρκας LANDA LIBRA 1600 κιβ. μοντέλο 2001 σε άριστη κατάσταση και σε τιμή ευκαιρίας.Τηλ: 6974933496

ΠΩΛΕΙΤΑΙ μηχανή BMW 650js, ενός έτους, 4.000 χλμ, 6.500 ευρώ. Δεκτές και ευκολίες πληρωμής. Πληρ. τηλ. 2241035610 ώρες καταστημάτων, 6977 715565

ΠΩΛΕΙΤΑΙ SMART ενός έτους με όλα τα αξεσουάρ. Πληρ. τηλ. 6972600762

ΠΩΛΕΙΤΑΙ Ducati munster 600cc, μοντέλο 2001, 7000 χιλ. μαύρη, μπαγκαζιέρα, συναγερμός, καινούργια 4.500 ευρώ. Τηλ. 6932 337276, 22410 90502.

ΠΩΛΕΙΤΑΙ: Honda Magna 250cc μπλε ηλεκτρικ 26.000 χιλιόμετρα. Τιμή 3.200 ευρώ. Τηλ. 6937225585

ΠΩΛΕΙΤΑΙ αυτοκίνητο Hyunday Lantra μοντέλο 1995, 126.000 χιλ. με ABS, ηλεκτρικά παράθυρα, κεντρικό κλείδωμα. Πληροφορίες: Τηλ. 6974471584, 6937289368 Μαρίνος

ΕΥΚΑΙΡΙΑ Πωλείται alfa romeo 147 (3θυρο) 10/2002 1600cc 105hp, abs, 8 αερόσακοι, clima, ηχοσύστημα. Τιμή έκπληξη Τηλ. 2241-076912 κιν. 6973-333787

ΠΩΛΕΙΤΑΙ αυτοκίνητο ΚΙΑ ΣΠΟΡΤΑΖ τζιπάκι 14 μηνών 32.000 χιλ. Τηλ. 6946 120712

ΠΩΛΕΙΤΑΙ ΜΗΧΑΝΗ TRIUMPH ΤΥΠΟΥ TIGER (ON-OF) 900cc ΧΡΩΜΑΤΟΣ ΜΑΥΡΟ ΦΥΛΑΣΣΟΜΕΝΗ ΣΕ ΓΚΑΡΑΖ ΜΕ ΜΠΑΓΚΑΖΙΕΡΑ ΣΕ ΑΡΙΣΤΗ ΚΑΤΑΣΤΑΣΗ. ΤΙΜΗ ΣΥΖΗΤΗΣΙΜΗ. ΠΛΗΡΟΦΟΡΙΕΣ ΤΗΛ. 6937996090.

ΠΩΛΕΙΤΑΙ africa twan 750 cc, μοντέλο '98, άσπρο - μπλέ - κόκκινο, φυλασσόμενο σε γκαράζ 30.000 χλ. Φούλ έξτρα, άριστη κατάσταση. Τιμή: 7.000 ευρώ. Τηλ. 6972 723033

ΠΩΛΕΙΤΑΙ BMW 5.18i '92 75.000 klm χρώμα μαύρο μεταλλικό σε καλή κατάσταση. Πληρ. τηλ. 6945236060 κ. Φόντα.

Ζητούν Προσωπικό

ΖΗΤΕΙΤΑΙ κοπέλα να εργασθεί σε στούντιο αισθητικής νυχιών Τηλ. 22410 70660, 6944520887

ΖΗΤΕΙΤΑΙ πωλήτρια για κατάστημα ρούχων στην Παλιά Πόλη Τηλ. 6937 818177 κ. Κώστα

ΖΗΤΕΙΤΑΙ μάγειρας και βοηθός μαγείρου πεπειραμένοι για εστιατόριο στην Λίνδο. Τηλ. 6977 444683

ΖΗΤΕΙΤΑΙ νέος από γραφείο ενοικιάσεως αυτοκινήτων. Ωράριο σπαστό. Μισθός ικανοποιητικός Τηλ. 6937 191320.

ΖΗΤΟΥΝΤΑΙ άτομα για να εργασθούν σε γραφείο ενοικιάσεως αυτ/των με γνώση της γερμανικής ή αγγλικής. Πληρ. τηλ. 22410 51171, 6936656816.

Διάφορα

ΠΩΛΕΙΤΑΙ ράδιο-cd αυτοκινήτου Clarion σε πολύ καλή τιμή. Πληρ. τηλ: 6932 107298 Ωρες 19:00-21:00

ΕΝΟΙΚΙΑΖΕΤΑΙ μισή βάρδια ταξί. Τηλ. 6944 267931

«Η εταιρεία NewspaperDirect Hellas **ΖΗΤΑ** αντιπρόσωπο για εκτύπωση και διανομή Ξένου Τύπου. Τηλ. Επικοινωνίας: 210 2774201, 210 2774846»

ΠΩΛΕΙΤΑΙ κρεβάτι (κουκέτα) ενσωματωμένη με ντουλάπα, γραφείο 450 ευρώ.

ΠΩΛΕΙΤΑΙ ένα κινητό τηλέφωνο PANASONIC GD 87 σε πολή καλή κατάσταση μαζί με φορτιστή, φορτιστή αυτοκινήτου, καλώδιο USB για σύνδεση με ηλεκτρονικό υπολογιστή και δύο αυθεντικά παιχνίδια PS 2 (DRC 2, Silenthill 2) Τιμή 200 ευρώ. Πληρ. τηλ. 6937268749.

ΕΜΠΕΙΡΟΤΕΧΝΗΣ ελαιοχρωματιστής αναλαμβάνει παντός είδους ελαιοχρωματισμούς. Τηλ: 6946204157

ΤΡΑΚΤΕΡ εισαγωγής Ιαπωνίας KUBOTA - ISEKI (4x4) (20-25-30-35-45) HP με φορτωτή (ΚΟΥΒΑ) - φρέζα - άροτρο - κ.τ.λ. Τιμές χονδρικής Τηλ.: (2310) 512-428 Κιν.: 6937-944633 http://www.hasapetis.gr

ΤΡΑΚΤΕΡΑΚΙΑ KUBOTA (4X4) ΙΑΠΩΝΙΑΣ από (12HP) έως (35HP) με φρέζα από (1400 ευρώ). Πώληση Χονδρική - Λιανική Τηλ.: (2310) 512-418, (2310) 510-068 http://www.hasapetis.gr

ΠΩΛΕΙΤΑΙ μπαρ (ημικυκλικό) 1,50 μ. 400 ευρώ. Τηλ. 6973 394166

ΠΩΛΟΥΝΤΑΙ διθέσιος καναπές που γίνεται κρεβάτι 170 ευρώ, επίσης ένα ολοκαίνουργιο κρεβάτι 5 μηνών 1,40x2,00 200 ευρώ χωρίς στρώμα ή με στρώμα ορθοπαιδικό 370 ευρώ. Τηλ. 6942 711996.

ΠΩΛΟΥΝΤΑΙ ΣΕ ΑΡΙΣΤΗ ΚΑΤΑΣΤΑΣΗ: 1) Καναπές που γίνεται διπλό κρεβάτι και έξτρα στρώμα αφρολέξ: 300 ευρώ **2)** 4 ντουλάπες από μελαμίνη σφενδάμου, διαστάσεις 2Χ1: 100 ευρώ εκάστη **3)** Διπλό κρεβάτι NEOSET 1,60x2,00μ., με στρώμα ανατομικό GALAXY: 250 ευρώ **4)** Κουζίνα PITSOS P1 7602 ws: 200 ευρώ **5)** Ψυγείο ELCO DE -29 TROPIC: 200 ευρώ. **6)** Πλυντήριο ρούχων PITSOS VARIO 700: 150 ευρώ. Παρακαλούμε επικοινωνήστε σύντομα στο 6932729845 και το 22410 29094

ΠΩΛΕΙΤΑΙ διθέσιος καναπές και κρεβάτι. Σε καλή τιμή. Πληροφορίες τηλ. 6942711996

ΠΩΛΕΙΤΑΙ εξοπλισμός χρυσοχοείου, βιτρίνες, ντουλάπες, στάντ, γνωστής εταιρείας φρανσάις όλα μαζί ή μεμονωμένα, σε λογική τιμή. Πληρ. Τηλ. 6944 844177

ΠΩΛΕΙΤΑΙ: Επαγγελματική φούσκα (2.10) μοτέρ 1,5. Αχρησιμοποίητα σε τιμή ευκαιρίας. Τηλ. 22410 -39268 και 6994217168

ΕΝΟΙΚΙΑΖΕΤΑΙ 8ωρη βάρδια ταξί. Τηλ: 22410-34640

ΠΩΛΕΙΤΑΙ: γνήσιο και ανόθευτο ελαιόλαδο, φετεινής παραγωγής, από Κρεμαστή. Τηλ. 22410-43941, 61285 κ. Σπύρο.

ΠΩΛΟΥΝΤΑΙ 22 γαλακτοπαραγωγικές αγελάδες με την ποσόστωση γάλακτος στην Κατταβιά». Πληροφορίες τηλ. 6936608045 - 2244091028 κ. Αρνάς Κυριάκος

ΚΑΙΝΟΥΡΙΟ ΓΡΑΦΕΙΟ ΣΤΗ ΡΟΔΟ. Διαθέτουμε επιλεγμένο και έμπειρο προσωπικό απολύτου εμπιστοσύνης:οικιακούς βοηθούς, Babysitters- γεροκόμους. Τηλ.6973455678

ΠΩΛΕΙΤΑΙ ηλεκτρικό επαγγελματικό grill αχρησιμοποίητο, λόγω έλλειψης χώρου. Πληροφορίες στο: 2241039275 -6936761262

ΠΩΛΟΥΝΤΑΙ ΕΠΙΠΛΑ (τραπεζαρία, συνθετικό, καναπές, κρεβατοκάμαρες, βιβλιοθήκη) και ΗΛΕΚΤΡΙΚΕΣ ΣΥΣΚΕΥΕΣ (TV, Stereo, Air condition, πλυντήριο ρούχων και πιάτων, φούρνος, ψυγείο) σε άριστη κατάσταση και σε τιμές ευκαιρίας λόγω αναχωρήσεως στο εξωτερικό. Πληρ. τηλ. 6944 994245.

ΠΩΛΟΥΝΤΑΙ τα κάτωθι μεταχειρισμένα: 6 καρέκλες παλιό στυλ Γαλλικές για τραπεζαρία ή σαλόνι 80 ευρώ, Επιπλο Bar αντίκα 150 ευρώ, Επιπλο ιταλικό για TV + Video κ.λπ. 200 ευρώ, Καθρέπτης παλιός 150 ευρώ. Πληροφορίες τηλ. 22410 95498.

Μαθήματα

ΑΠΟΦΟΙΤΟΣ Αριστοτελείου Πανεπιστημίου Θεσ/νίκης, τμήματος Μαθηματικών παραδίδει μαθήματα Μαθηματικών-Φυσικής-Χημείας. Επίσης αναλαμβάνει προετοιμασία υποψηφίων για τράπεζες κ.τ.λ..Τηλ. 22410.21963 & 6947-401508

ΑΡΙΣΤΟΥΧΟΣ - ΠΤΥΧΙΟΥΧΟΣ πιάνου του Εθνικού Ωδείου παραδίδει κατ' οίκον μαθήματα. Πληρ. τηλ. 6945418711

ΤΕΛΕΙΟΦΟΙΤΟΣ Φιλοσοφικής Αθηνών προετοιμάζει και παραδίδει μαθήματα Ελληνικής σε μαθητές Δημοτικού και Γυμνασίου Τηλ. 6942 295288 Δίδα Νίκη.

ΦΙΛΟΛΟΓΟΣ με πολυετή πείρα και μεταπτυχιακές σπουδές παραδίδει μαθήματα σε μαθητές Γυμνασίου - Λυκείου. Τηλ. 6945 812189.

ΚΑΘΗΓΗΤΗΣ ΓΕΡΜΑΝΙΚΩΝ παραδίδει μαθήματα κατ' οίκον. Εντατικά μαθήματα για αυτούς που ασχολούνται με τον τουρισμό. Πληρ. τηλ. 2241091163 κ. Λαζαρίδης, ώρες 7-9μ.μ.

ΠΑΡΑΔΙΔΟΝΤΑΙ μαθήματα Πληροφορικής & Αγγλικών με χρήση πολυμέσων όλων των επιπέδων από έμπειρο καθηγητή πτυχιούχο Michigan Proficiency σε τμήματα ή μεμονωμένα. Επίσης γίνονται μεταφράσεις & δακτυλογραφήσεις κάθε τύπου κειμένου. Τιμές προσιτές. Πληρ. 22410 66304, 31560, 6946 283008, 6972419715, 6936277851. Ηλ. Ταχ. (e-mail) : emmanoue@otenet.gr

ΔΑΣΚΑΛΑ αγγλικής γλώσσας πτυχιούχος Παιδαγωγικού Τμήματος και Ψυχολογίας παιδιού Πανεπιστημίου ΚΕΙΝ Ν.J Η.Π.Α. αναλαμβάνει παιδιά σε όλα τα επίπεδα και από την αρχή σε μικρές ηλικίες. Εκμάθηση της αγγλικής ως μητρικής γλώσσας. Πληροφορίες: τηλ. 22410 29602-33125

ΜΑΘΗΜΑΤΙΚΟΣ απόφοιτη Α.Π.Θ. με άριστη μεταδοτικότητα παραδίδει ιδιαίτερα μαθήματα Μαθηματικών σε μαθητές Γυμνασίου, Λυκείου καθώς και Φυσικής Χημείας, σε μαθητές Γυμνασίου. Υπεύθυνη προετοιμασία, άριστα αποτελέσματα. Τηλ. 6946 748585.

Πωλήσεις Ακινήτων

ΠΩΛΕΙΤΑΙ μάντρα στη Μαλώνα με 150 κατσίκες και 100 δικαιώματα. Πληρ. τηλ. 22440 51698.

ΠΩΛΕΙΤΑΙ διαμέρισμα στην Ιαλυσό 3 δωματίων δευτέρου ορόφου, δάνεια δεκτά και ευκολίες πληρωμής. Τηλ. 22410 95255, 92428.

ΠΩΛΕΙΤΑΙ οικόπεδο στα Κρητικά 3.000 τ.μ. οικοδομήσιμο. Τηλ. 6936271471.

ΠΩΛΕΙΤΑΙ σπίτι στην Παλιά Πόλη με αυλή. Τηλ. 6936271471.

ΠΩΛΟΥΝΤΑΙ
ΣΠΙΤΙ ΜΑΛΩΝΑ
ΟΙΚΟΠΕΔΟ ΜΑΛΩΝΑ 132 τ.μ.
ΟΙΚΟΠΕΔΟ ΚΑΤΩ ΑΛΩΝΙΑ
ΜΑΛΩΝΑ 250 τ.μ.
ΓΙΑΛΙΑ ΧΩΡΑΦΙ 2320 τ.μ.
ΠΟΤΑΜΙΑ ΜΑΛΩΝΑ 530 τ.μ.
ΤΗΛΕΦΩΝΟ 22410 51219
ΚΙΝΗΤΟ 6939356340

ΠΩΛΕΙΤΑΙ διαμέρισμα 85 τ.μ. πλήρως ανακαινισμένο Μιχ. Πετρίδη 96. Τιμή 83.000 Ευρώ. Τηλ: 6942409776, 6945795224

ΠΩΛΟΥΝΤΑΙ τέσσερα στρέμματα σε καταπληκτική τοποθεσία πλησίον του χωριού Παστίδα. Τηλ. 22410 47470 10.00 π.μ. - 20.00 μ.μ.

ΠΩΛΕΙΤΑΙ κατάστημα επί της Αλ. Διάκου 17 τ.μ. με δικό του προαύλιο στην τιμή των 11.000.000 δρχ. Τηλέφωνο 22410 30550.

ΠΩΛΕΙΤΑΙ παρά του ιδιοκτήτου διαμέρισμα δυάρι 57 τ.μ. έτος κατασκευής 1980 σε πολυκατοικία ισόγειο σε εξαιρετικά χαμηλή τιμή, στην οδό Αγ. Αναργύρων 20. Πληρ. τηλ. 22410 28710

ΠΩΛΟΥΝΤΑΙ 2 διαμερίσματα στη Λάρδο 105 τ.μ. έκαστο στην τιμή 352.164 ευρώ και τα δύο μαζί, πολυτελούς κατασκευής. Τηλ. 6938644166

ΚΑΡΑΚΟΝΕΡΟ Διαμερίσματα λουξ κατασκευής απεριόριστη θέα (ισόγειο 111 Μ2 Α' Όροφος 111 Μ2, Α' όροφος 96 Μ2 x 550 τ.μ. Δρχ. Β' όροφος 90 Μ2), Ακίνητα νέας χιλιετίας κα MITTON 22410 22142 κιν. 6945 668060

ΟΙΚΟΔΟΜΙΚΕΣ-ΤΕΧΝΙΚΕΣ
ΕΜΠΟΡΙΚΕΣ-ΕΠΙΧΕΙΡΗΣΕΙΣ

ΑΦΟΙ ΑΣΒΕΣΤΗ Ο.Ε.

Αθηνών-Καβάλας 3 Ανάληψη Ρόδου
Τηλ. 22410/60678-60679
και fax: 22410/66028

ΠΩΛΟΥΝΤΑΙ

• ΔΙΑΜΕΡΙΣΜΑΤΑ
υπερλούξ διαφόρων διαστάσεων
ΕΓΓΥΗΣΗ Η ΠΟΛΥΕΤΗΣ ΠΕΙΡΑ ΜΑΣ

RHODES-GREECE
CAIRO PALACE

Ενοικιάζονται επαγγελματικοί χώροι στο κέντρο της πόλης στο εμπορικό κέντρο Cairo Palace

• **Κατάστημα** ισόγειο 30 τ.μ.
στην Εθ. Δωδεκανησίων
• **Γραφείο** 3ου ορόφου **135 τ.μ.**
στην Εθ. Δωδεκανησίων και Εθ. Δωδεκανησίων
• **Γραφείο** 3ου ορόφου **190 τ.μ.**
στην Εθν. Μακαρίου και Εθ. Δωδεκανησίων
• **Γραφείο 2ου** ορόφου **190 τ.μ.**
στην Εθν. Μακαρίου και Εθ. Δωδεκανησίων
• **Γραφείο 2ου** ορόφου **90 τ.μ.**
στην Εθ. Δωδεκανησίων
• **Γραφείο 3ου** ορόφου **90 τ.μ.**
στην Εθ. Δωδεκανησίων

Πληροφορίες
κ. ΝΙΟΤΗ ΦΡΑΝΣΙΣ
ΤΗΛ. - ΦΑΞ. 2241027600
ΚΙΝ. 6944618757 - 6973572262

ΖΗΤΕΙΤΑΙ

ΠΩΛΗΤΗΣ/ΤΡΙΑ ΚΑΤΑΣΤΗΜΑΤΟΣ
ΚΙΝΗΤΗΣ ΤΗΛΕΦΩΝΙΑΣ
με έδρα τη Ρόδο

Ο/Η κάτοχος της θέσης θα είναι υπεύθυνος/η για την ολοκληρωμένη εξυπηρέτηση των καταναλωτών που επισκέπτονται το σημείο πώλησης με σκοπό την προώθηση προϊόντων και υπηρεσιών.

Απαραίτητα προσόντα:
• Άριστη ικανότητα στην επικοινωνία και στις διαπροσωπικές σχέσεις.
• Πολύ καλή χρήση, γραπτά και προφορικά, της Ελληνικής και Αγγλικής γλώσσας.
• Εξοικείωση στην Πληροφορική σε περιβάλλον Windows & MS Office.
• Ομαδικό πνεύμα εργασίας.

Επιθυμητά προσόντα:
• Πτυχίο Α.Ε.Ι. ή Τ.Ε.Ι.
• Προηγούμενη εργασιακή εμπειρία στο χώρο των πωλήσεων (ιδανικά στον χώρο των νέων τεχνολογιών) σε εταιρεία λιανικής πώλησης.
• Γνώση του λογιστικού συστήματος EUROFASMA
• Γνώση της αγοράς κινητής τηλεφωνίας.

Οι ενδιαφερόμενοι μπορούν να στείλουν βιογραφικό σημείωμα, στον αριθμό fax: 22410-75822 ή στο email: s-pardalou@panafonet.gr ή στη διεύθυνση: Εθν. Αντίστασης 31. Υπ' όψη: κ. Παρδαλού Σταματίας

ΠΩΛΟΥΝΤΑΙ

1) Καταστήματα και χώροι για γραφεία στην οδό Κωνσταντινίδη, στο Ζέφυρο (κοντά στην Εφορία).

2) Διαμερίσματα 98, 132 και 148 τ.μ. με θέση πάρκινγκ, αποθήκη και αυτόνομη θέρμανση στην οδό Κωνσταντινίδη.

3) Εξοχικές κατοικίες 100 τ.μ., διόροφες, με χίλια μέτρα οικόπεδο η κάθε μία, στον κεντρικό δρόμο του Γενναδίου, κοντά στη θάλασσα.

4) Μονοκατοικίες στην Ιαλυσό, οδός Μυκηνών, διόροφες με σοφίτα, 4 υπνοδωματίων, 3 μπάνιων και W.C., θέρμανση, σε οικόπεδο από 260 έως 415 τ.μ.

5) Μαιζονέτα στο Ροδίνι, οδός Στοκχόλμης, 180 τ.μ. διόροφη με υπόγειο.

ΠΛΗΡΟΦΟΡΙΕΣ: ΑΝΑΣΤΑΣΙΟΣ ΑΤΣΙΔΗΣ
ΣΤΕΦΑΝΟΥ ΚΑΖΟΥΛΛΗ 74 - ΡΟΔΟΣ
Τηλ. 2241028616 - 2241037848

ΜΑΘΗΜΑΤΑ ΡΩΣΙΚΗΣ ΓΛΩΣΣΑΣ ΜΕ ΤΗ ΜΕΘΟΔΟ «ΛΟΜΟΝΟΣΟΒ»

Για όλες τις ηλικίες και επαγγέλματα

Πληρ.: Οικοδιδασκαλείο Ρωσικής Γλώσσας
ΦΑΙΔΡΑΣ ΜΑΛΑΝΔΡΗ
Τηλ.: 22410 30836, κιν. 6976 346593

ΟΙΚΟΔΟΜΙΚΕΣ ΕΠΙΧΕΙΡΗΣΕΙΣ ΔΙΑΚΟΓΕΩΡΓΙΟΥ ΚΑΛΛΙΣΤΟΣ

ΕΘΝ. ΑΝΤΙΣΤΑΣΕΩΣ 11 (πρώην Αννης Μαρίας)

ΠΩΛΗΣΕΙΣ ΔΙΑΜΕΡΙΣΜΑΤΩΝ
ΚΑΤΑΣΤΗΜΑΤΑ - ΑΠΟΘΗΚΕΣ
ΑΝΤΑΛΛΑΓΕΣ ΑΚΙΝΗΤΩΝ
ΑΓΟΡΕΣ ΟΙΚΟΠΕΔΩΝ
ΑΝΑΛΑΜΒΑΝΟΥΜΕ ΑΝΤΙΠΑΡΟΧΕΣ

Πωλούνται διαμερίσματα λουξ κατασκευής με απεριόριστη θέα. Τα διαμερίσματα διαθέτουν θωρακισμένες πόρτες - εντοιχισμένες κουζίνες - ντουλάπες - εντοιχισμένο νιπτήρα με ντουλάπι - κεντρική θέρμανση αυτόνομη - ανοιγόμενα ανακλινόμενα κουφώματα με διπλά τζάμια - σίτες - ρολά - υδραυλικό ασανσέρ - τριφασικό ρεύμα.

Ολοι οι χώροι σπατουλαριστοί - εσωτερικές πόρτες M.D.F. με σχέδιο.

ΓΡΑΦΕΙΑ ΙΑΤΡΕΙΑ

1) Επί της οδού Μεγ. Κων/νου - Κων/νου Παλαιολόγου των 80 τ.μ.
2) Επί της οδού Κων/νου Παλαιολόγου και Θεοτοκοπούλου 60-80 τ.μ.
3) Επί της οδού Ρήγα Φεραίου στο πάρκο 60-80-100 τ.μ.

ΚΑΤΑΣΤΗΜΑΤΑ

1) Επί της οδού Κων/νου Παλαιολόγου και Θεοτοκοπούλου 60-80 τ.μ.
2) Επί της οδού Λεωφόρου Καλλιθέας (Καρακόνερο) 90 τ.μ.

ΔΙΑΜΕΡΙΣΜΑΤΑ

1) Επί της οδού Χρ. Φέσσα (Κάθετος Αποστ. Παύλου) 90τ.μ. τριάρια.

Επίσης οροφοδιαμερίσματα των 90 τ.μ. (οικοδομή μόνο τριών διαμερισμάτων).

ΟΙΚΟΔΟΜΕΣ

1) Οικοδομή επί της οδού Πτολεμαίων και Χρ.Φέσσα των 117-125 τ.μ.
2) Οικοδομή υπό ανέγερση επί της οδού Ρήγα Φεραίου στο Πάρκο.Διαμερίσματα τριάρια - τεσσάρια.
3) Οικοδομή υπό ανέγερση επί της οδού Κ. Παλαιολόγου και Θεοτοκοπούλου. Διαμερίσματα δυάρια - τριάρια - τεσσάρια - καταστήματα.
5) Επί της οδού Β. Ηρακλείου οικοδομή τεσσάρων διαμεριομάτων. Οροφοδιαμερίσματα των 133τ.μ. Η οικοδομή έχει πιλοτή για πάρκινγκ

ΑΠΟΘΗΚΕΣ

1) Πληοίον Στέλιου Κωτιάδη των 130τ.μ.
2) Στη Λεωφόρο Καλλιθέας (Καρακόνερο) των 80-300τ.μ.

• Οι πωλήσεις μπορούν να γίνουν και με όλα τα Δάνεια Τράπεζας και οργανισμών. • Αναλαμβάνουμε ΑΝΤΙΠΑΡΟΧΕΣ και Αγορές οικοπέδων. • Δεχόμαστε ανταλλαγές ακινήτων.

ΠΛΗΡΟΦΟΡΙΕΣ: ΔΙΑΚΟΓΕΩΡΓΙΟΥ ΚΑΛΛΙΣΤΟΣ
ΤΗΛΕΦΩΝΟ: 29318 - 34598 - ΤΗΛ. 78501 - 78502

ΖΗΤΕΙΤΑΙ ΠΩΛΗΤΗΣ/ ΠΩΛΗΤΡΙΑ

Ροδίτικη εταιρεία **ζητεί** την πρόσληψη πωλητή/πωλήτριας. Προσόντα 2 χρόνια προϋπηρεσίας, ευχέρεια λόγου, Ελληνική υπηκοότητα, ηλικία από 25-45 ετών, γνώση της Ροδίτικης αγοράς.

Πληρωμή με ποσοστά. Τηλ. 62682 από 09.00 έως 14.30.

FOTIS MELATHRON

Το εστιατόριο Μέλαθρον ζητεί το ακόλουθο προσωπικό :

1. Μετρ –υπεύθυνος προσωπικού με εμπειρία και γνώσεις
2. Σερβιτόρους –ες με γνώση ξένων γλωσσών και ανάλογη προϋπηρεσία.
3. Βοηθοί σερβιτόρων με γνώση της Αγγλικής και ανάλογη προϋπηρεσία.

Οι ενδιαφερόμενοι μπορούν να απευθύνονται στα παρακάτω τηλέφωνα καθημερινά από 14:00 -23:00 για την αποστολή βιογραφικού τούς.
Για ραντεβού Κιν. 6944438708 Κα Λύδια .

- ΕΣΤΙΑΤΟΡΙΟ -

Πάροδος Σωκράτους 41Τ Παλαιά Πόλη, Ρόδος
TEL. +30-2241024272 & 27359 FAX +30-22410 43057
e-mail: melathron@fotisgroup.com

ΓΡΑΦΕΙΟ ΤΕΛΕΤΩΝ & ΜΝΗΜΟΣΥΝΩΝ ΡΟΔΟΥ

ΣΤΕΦΑΝΑ - ΣΤΟΛΙΣΜΟΙ

«ΑΜΕΡΙΚΑΝΟΥ»

Αμεση εξυπηρέτηση

ΟΛΟ ΤΟ 24ΩΡΟ

Αναλαμβάνουμε την τελετή
και με τα έξοδα
που χορηγούν τα ταμεία
χωρίς καμία επιβάρυνση
ΙΚΑ, ΤΕΒΕ, ΤΑΞΥ, ΔΗΜΟΣΙΟΥ,
ΛΙΜΕΝΙΚΩΝ, ΟΓΑ
και λοιπά ταμεία.

Τους ΑΠΟΡΟΥΣ ΔΩΡΕΑΝ
Πλατεία Βρούχου στη Μητρόπολη
Τηλέφωνα:28901 - 33400

ΝΤΕΤΕΚΤΙΒΣ

30 ΧΡΟΝΙΑ ΜΟΝΙΜΑ ΚΑΙ ΣΤΗ ΡΟΔΟ

35354

ΠΛΑΤΕΙΑ ΑΓΙΟΥ ΙΩΑΝΝΟΥ
Η ΛΥΣΗ!!!
ΣΕ ΚΑΘΕ ΣΑΣ ΠΡΟΒΛΗΜΑ

EXPRESS SECURITY

ΝΤΕΤΕΚΤΙΒΣ

Συνταξιούχος Αστυνομικός Ασφάλειας

ΑΝΑΛΑΜΒΑΝΟΥΜΕ

Υποθέσεις ανηλίκων,
οικογενειακές, προσωπικές κ.τλ.

ΔΙΑΘΕΤΟΥΜΕ ΤΑ ΠΛΕΟΝ ΣΥΓΧΡΟΝΑ ΟΠΤΙΚΟΑΚΟΥΣΤΙΚΑ ΣΥΣΤΗΜΑΤΑ

100% ΕΧΕΜΥΘΕΙΑ

ΡΩΜΗΣ 22, - ΡΟΔΙΝΙ • ΤΗΛ. 2241 0 68985
Κιν. 094 6997967

ΕΛΛΗΝΙΚΗ ΔΗΜΟΚΡΑΤΙΑ
ΠΕΡΙΦΕΡΕΙΑ ΝΟΤΙΟΥ ΑΙΓΑΙΟΥ
ΝΟΜΟΣ ΔΩΔΕΚΑΝΗΣΟΥ
ΝΟΜΑΡΧΙΑΚΗ ΑΥΤ/ΣΗ ΔΩΔΕΚΑΝΗΣΟΥ
Δ/ΝΣΗ ΜΕΤΑΦΟΡΩΝ ΚΑΙ ΕΠΙΚΟΙΝΩΝΙΩΝ
ΤΜΗΜΑ Κ.Τ.Ε.Ο.

Ταχ. Δ/νση: 6ο χιλ. Ρόδου - Λίνδου
Ταχ. Κώδικας 85100, Telefax: 2241069544
Πληροφορίες: Γεώργιος Αργύρης-Κων/νος Χριστοφάκης
Τηλέφωνο: 2241065385 ΕΣΩΤΕΡΙΚΟ 22-23



ΠΡΟΓΡΑΜΜΑ ΠΡΟΣΚΛΗΣΗΣ ΓΙΑ ΔΙΕΝΕΡΓΕΙΑ ΤΕΧΝΙΚΟΥ ΕΛΕΓΧΟΥ ΟΧΗΜΑΤΩΝ ΜΕ ΕΔΡΑ ΤΟ Ν. ΔΩΔΕΚΑΝΗΣΟΥ

• Επίσης θα ελέγχονται όσα οχήματα υποχρεούνται βάσει παλαιότερων προγραμμάτων πρόσκλησης.

ΧΡΟΝΙΚΗ ΠΕΡΙΟΔΟΣ	ΕΙΔΟΣ ΟΧΗΜΑΤΟΣ
ΑΠΟ 01/03/2004	Παντός είδους οχήματα
ΕΩΣ 30/04/2004	με αριθμούς
	κυκλοφορίας ΡΟΒ 4501
	έως και 5000

Ε.Ν.
Ο ΠΡΟΪΣΤΑΜΕΝΟΣ
ΧΑΤΖΗΚΩΝΣΤΑΝΤΙΝΟΥ ΑΝΤΩΝΙΟΣ
ΜΗΧΑΝΟΛΟΓΟΣ - ΜΗΧΑΝΙΚΟΣ

TOP PROPERTIES

GEORGE and SAVAS PIPINOS

ΓΕΩΡΓΙΟΣ και ΣΑΒΒΑΣ ΠΙΠΙΝΟΣ

ΣΥΜΒΟΥΛΟΙ και ΕΚΤΙΜΗΤΕΣ ΑΚΙΝΗΤΩΝ

REAL ESTATE AGENT - MEMBER OF F.I.A.B.C.I. - N.A.E.A. - C.E.I.

Από το 1971

E-mail:gpipinos@otenet.gr.

URL:www.rhodestop-properties.com and www.pipinos.gr



Η "TOP PROPERTIES" είναι ατομική επιχείρηση και ανήκει στους Γεώργιο και Σάββα Πιπίνο. Το γραφείο ασχολείται από το 1971 αποκλειστικά και μόνο με επενδύσεις και REAL ESTATE, στο νησί της Ρόδου, καθώς και στην ευρύτερη περιοχή της Δωδεκανήσου.

ΑΠΕΥΘΥΝΟΜΑΣΤΕ: Στους **σοβαρούς, απαιτητικούς** και **επιλεκτικούς** επενδυτές - επιχειρηματίες - ελεύθερους επαγγελματίες, Ελληνες και ξένους, υψηλού εισοδηματικού επιπέδου, που ενδιαφέρονται να κάνουν μια σοβαρή επένδυση **προβολής** στο νησί της Ρόδου.

ΠΡΟΣΦΕΡΟΥΜΕ: Α) Υπηρεσίες και πληροφορίες που γίνονται σε προσωπικό επίπεδο με **εχεμύθεια, διακριτικότητα** και **σοβαρότητα.**

Β) Μεγάλη **γκάμα** υψηλής ποιότητας ακινήτων, όπως: 1) Ξενοδοχεία Α' και Β' κατηγορίας των 600 - 500 - 350 - 300 κλινών 2) Κεντρικά αστικά ακίνητα κατάλληλα για Τράπεζες - καταστήματα - γραφεία 3) Παραλιακές εκτάσεις, κατάλληλες για τουριστικές επενδύσεις των 150.000 - 100.000 - 70.000 - 50.000 - 36.000 τ.μ. και 4) Διαμερίσματα και μαιζονέτες **προβολής.**

ΣΤΟΧΟΣ ΜΑΣ ΕΙΝΑΙ: Να προσφέρουμε στο αγοραστικό μας κοινό **υψηλής ποιότητας ακίνητα** και **ευκαιρίες** στο νησί της Ρόδου. Η τριακονταετής και πλέον πείρα μας στον τομέα αυτό αποτελεί εγγύηση.

ΣΥΝΘΗΜΑ ΜΑΣ ΕΙΝΑΙ: Επενδύστε στην ΡΟΔΟ ΤΩΡΑ, σε ακίνητα που **ΑΝΤΕΧΟΥΝ ΣΤΟ ΧΡΟΝΟ.**

Γεώργιος και Σάββας Πιπίνος
ΜΕΣΙΤΕΣ ΑΣΤΙΚΩΝ ΣΥΜΒΑΣΕΩΝ
Γιατί εμείς γνωρίζουμε καλύτερα!

SINCE 1971

TOP PROPERTIES is a father and son business. The senior, Mr George S. Pipinos, the founder of the office, has carved, over the years, a reputation for integrity and excellence in the world of Real Estate in the Dodecanese.

At Top Properties we try hard to attract important and selective investors: high calibre businessmen/women and discerning professional people, both Greek and foreign, who wish to acquire substantial and valuable property on Rhodes.

We offer our expertise and advice privately, discreetly and in strict confidence.

We keep a compehensive list of real estate of the highest specifications:

a. A' and B' class hotels (600, 500, 350, 300 beds capacity).

b. Centrally situated office buildings and other business premises.

c. Seaside land, ideal for development (hotels, holiday resorts, etc.), of 150.000, 100.000, 70.000, 50.000, 36.000 sq.m.

d. Luxury appartments, maisonettes, detached, semi - detached and terraced houses.

Our aim is to give our clients the opportunity to acquire value for money, first class real estate on Rhodes. Our 30- year - old experience in Real Estate is our warranty.

Our moto is: Invest in Rhodes. Invest in property.
It stands the test of time.



TOP PROPERTIES
George and Savas Pipinos
Because we Know best

KENNENTY 38, ΡΟΔΟΣ, 85 100, ΤΗΛ. 22410- 23895, 38243 και 6944-676003, 6944-390803 FAX: 22410-20883

38 KENNEDY STR., RHODES, 85 100, TEL. 22410- 23895, 38243, and 6944-676003, 6944-390803 FAX: 22410-20883

U.K. Direct Line: 08717115396

ΔΙΕΥΘΥΝΣΗ ΔΑΣΩΝ ΔΩΔΕΚΑΝΗΣΟΥ
ΑΝΑΚΟΙΝΩΣΗ

Γνωστοποιείται κατά το άρθρο 14 του Ν. 998/79, η αποστολή για ανάρτηση στο Δήμο Λέρου, η αριθμ. 1621/16-03-2004 Πράξη χαρακτηρισμού έκταση που εκδόθηκε από τον Δ/ντή Δασών Δωδ/νήσου. Τμήμα της Κ.Μ. 1717 γαιών Λακκίου Λέρου εμβαδού 26374 τ.μ. που βρίσκεται στην θέση «Ξηρόκαμπος» Περιφέρειας Δήμου Λέρου Νήσου Λέρου χαρακτηρίζεται ως γεωργική.

Ο Δ/ΝΤΗΣ ΔΑΣΩΝ ΔΩΔ/ΝΗΣΟΥ
Κοντίτσης Φίλιππος
Δασολόγος με βαθμό Δ/ντή

Απόσπασμα
Αριθμός 935 Β/2004
ΕΠΙΣΠΕΥΔΟΥΣΑ, Alpha Τράπεζα Πίστεως Α.Ε. ΗΔΗ ALPHA BANK κατ 640

ΟΦΕΙΛΕΤΗΣ ΑΝΩΝΥΜΗ ΞΕΝΟΔΟΧΕΙΑΚΗ ΕΤΑΙΡΕΙΑ Α.Ξ.Ε. ΑΕ **νόμιμα εκπ/νη**

ΠΛΕΙΣΤΗΡΙΑΣΜΟΣ 28 **ΑΠΡΙΛΙΟΥ 2004**

Συμβ/φος Μαίρη Παπαδάκη

ΤΟΠΟΣ Η αίθουσα ΔΟΝΑ Ρόδου

ΟΙΚΟΠΕΔΟ, έκτασης 1053 τμ στην περιοχή «ΝΕΟΧΩΡΙ» της κτηματικής περιφέρειας Ρόδου με Κτηματολογικά στοιχεία Τόμος 46 (54) ΟΙΚ ΡΟΔΟΥ, **Φύλλο 56 (170) Μερίδα ΙΙ-458 Α και Φάκελλος 7276Α**

Επί του ανωτέρω-ήδη οικοπέδου, κτίστηκε οικοδομή χρησιμοποιούμενη ως ξενοδοχείο με

Α) ΥΠΟΓΕΙΟ Α' ΣΤΑΘΜΗΣ με ξενοδοχειακό χώρο με στοιχείο Β Υπόγειο Υ 3 επιφανείας 486,50 τμ.-

Β) ΙΣΟΓΕΙΟ με ξενοδοχειακό χώρο με στοιχείο πίνακα ΙΣΟΓΕΙΟ Ι 2 επιφανείας 462,22 τμ κλίμακα και 10 δωμάτια

Γ) ΗΜΙΟΡΟΦΟ με ξενοδοχειακό χώρο με στοιχεία πίνακα ΗΜΙΟΡΟΦΟΣ Η 2 επιφανείας 312,74 τμ με 10 δωμάτια

Δ) Α' ΟΡΟΦΟ με στοιχείο πίνακα Α επιφανείας 633,14 τμ με 22 δωμάτια

Ε) Β' ΟΡΟΦΟ επιφανείας 633,14 τμ με 22 δωμάτια

Ζ) Γ' ΟΡΟΦΟ με στοιχείο πίνακα Γ επιφανείας 633,14 τμ με 22 δωμάτια

Η) Δ' ΟΡΟΦΟ-ΔΩΜΑ με στοιχείο πίνακα Δ επιφανείας 128,54 τμ έχει επωνυμία **«ΑΜ FITRION»**

ΕΚΤΙΜΗΘΗΚΕ δε: ως **ΕΝΙΑΙΟ ΣΥΝΟΛΟ** με την **915/00** Απόφ του Μον Πρωτοδ Ρόδου, 2.201.027,71 ευρώ ή **750.000.000** δρχ

Ο πλειστηριασμός θα γίνει με πρώτη προσφορά ως ενιαίο σύνολο με την 798/24.02.2002 Απόφαση του Μον Πρωτ Ρόδου 880.410,86 ευρώ ή 300.000.000 δραχμές

Σύνταξα την παρούσα, σήμερα στις **26.02.2004** στο γραφείο μου στην οδό Εθν. Μακαρίου 45.

Ο ΔΗΛΟΠΟΙΩΝ ΔΙΚΑΣΤΙΚΟΣ ΕΠΙΜΕΛΗΤΗΣ
ΜΙΧΑΛΗΣ ΣΤΕΦΑΝΟΥ
ΜΕΛΛΙΝΗΣ

ΚΗΔΕΙΑ

Τον λατρευτό μας σύζυγο, πατέρα, αδελφό και θείο

ΕΛΕΥΘΕΡΙΟ Ι. ΔΙΑΚΟΓΙΑΝΝΗ
Οδοντίατρο
που γεννήθηκε το 1923 στη Σύμη Δωδεκανήσου

κηδεύουμε σήμερα Τέταρτη 31 Μαρτίου 2004 και ώρα 15:30 μ.μ., από τον Ιερό Ναό Αγίου Ισιδώρου του Β' Κοιμητηρίου Αθηνών.

Η σύζυγος Αθηνά,
τα παιδιά Γιάννης-Δημήτρης,
η αδελφή Αννα,
οι λοιποί συγγενείς, οι φίλοι,
οι συνάδελφοι, οι συναγωνιστές.

OH - LA - LA
BIJOUX

Ζητούνται πωλήτριες
για πλήρη και μόνιμη
απασχόληση.

Πληροφορίες: 22410-39514
FAX: 22410-70225

Ε.Μ.Δ.Υ.Δ.Α.Σ. ΔΩΔ/ΣΟΥ

ΕΝΩΣΕΩΝ ΜΗΧΑΝΙΚΩΝ ΔΗΜΟΣΙΩΝ ΥΠΑΛΛΗΛΩΝ ΔΙΠΛΩΜΑΤΟΥΧΩΝ ΑΝΩΤΑΤΩΝ ΣΧΟΛΩΝ

ΑΝΑΚΟΙΝΩΣΗ

Το Δ.Σ. της ΕΜΔΥΔΑΣ ΔΩΔ/ΣΟΥ διερευνώντας δημοσίευμα τοπικής εφημερίδας που αφορούσε χορήγηση επιδόματος σε συνάδελφο ύστερα και από προσωπική συνάντηση μαζί του και με τα στοιχεία που δόθηκαν προκύπτει ότι το επίδομα δόθηκε από την Δ/νση Οικονομικού της Γ. Γραμματείας Δημοσίων Εργων η οποία και είναι αρμόδια για την διερεύνηση του όλου θέματος από πλευράς διοίκησης.

Η παρούσα απόφαση να δοθεί σε όλο τον τοπικό τύπο.

Για το Δ.Σ.

Η πρόεδρος **Ο γραμματέας**
Σταυρούλη Βάσω **Τρέχας Κωνσταντίνος**

Ε.Μ.Δ.Υ.Δ.Α.Σ. Ν. ΔΩΔ/ΣΟΥ

ΓΕΝΙΚΗ ΣΥΝΕΛΕΥΣΗ

Το Δ.Σ. της ΕΜΔΥΔΑΣ Ν. ΔΩΔ/ΣΟΥ καλεί τα μέλη της σε τακτική γενική συνέλευση που θα πραγματοποιηθεί στο κτίριο του ΤΕΕ ΔΩΔ/ΣΟΥ την **Τρίτη 20 Απριλίου 2004 στις 10 π.μ.** με τα εξής θέματα:

1. Εγκριση διοικητικού απολογισμού Δ.Σ.
2. Εγκριση οικονομικού απολογισμού Δ.Σ.
3. Εκλογή νέων οργάνων διοίκησης και αντιπροσώπων για την ομοσπονδία.

Για το Δ.Σ.

Η πρόεδρος **Ο γραμματέας**
Σταυρούλη Βάσω **Τρέχας Κωνσταντίνος**

Zorpidis

ΔΡΟΜΟΛΟΓΙΑ

ΙΕΡΑΠΕΤΡΑ

Τρίτη 16/03/2004 από Ρόδο 12.00 για Καστελλόριζο 16.00 - 16.15, Ρόδο 20.15
Τετάρτη 17/3/2004 από Ρόδο 12.00 για Καστελλόριζο 16.00 - 16.15, Ρόδο 20.15
Πέμπτη 18/3/2004 από Ρόδο 04.30 για Χάλκη 06.35-06.45, Διαφάνι 08.35-08.45, Κάρπαθο 09.45-10.00, Κάσο 11.15-11.30, Σητεία 14.00-14.30, Ηράκλειο 17.30-18.15, Μήλο 0025.-0045, Πειραιάς 05.40.
Σάββατο 20/3/2004 από Ρόδο 21.00 για Κω 00.30-00.45, Σάμο 05.00-05.10, Χίο 08.20-08.40, Μυτιλήνη 11.45-12.00, Λήμνο 17.15-17.30, Αλεξ/πολη 21.30.
Τρίτη 23/3/2004 από Ρόδο 08.00 για Χάλκη 10.05-10.15, Διαφάνι 12.00-12.10, Κάρπαθο 13.00-13.20, Κάσο 15.00-15.10, Σητεία 17.40-17.55, Αγ. Νικόλαο 19.30-19.50, Πειραιά 06.50.
Παρασκευή 26/3/2004 από Ρόδο 12.00 για Καστελλόριζο 16.00-16.15, Ρόδο 20.15
Σάββατο 27/3/2004 από Ρόδο 21.00 για Κω, 00.30-00.45, Σάμο 05.00-05.10, Χίο 08.20-08.40, Μυτιλήνη 11.45-12.00, Λήμνο 17.15-17.30, Αλεξ/πολη 21.30.
Τρίτη 30/3/2004 από Ρόδο 12.00 για Καστελλόριζο 16.00-16.15, Ρόδο 20.15.
Τετάρτη 31/3/2004 από Ρόδο 12.00 για Καστελλόριζο 16.00-16.15, Ρόδο 20.15.
Πέμπτη 1/4/2004 από Ρόδο 04.30 για Χάλκη 06.35-06.45, Διαφάνι 08.35-08.45, Κάρπαθο 09.45-10.00, Κάσο 11.15-11.30, Σητεία 14.00-14.30, Ηράκλειο 17.30-18.15, Μήλο 00.25-00.45, Πειραιάς 05.40.
Σάββατο 03/4/2004 από Ρόδο 21.00 για Κω 00.30-00.45, Σάμο 05.00-05.10, Χίο 08.20-08.40, Μυτιλήνη 11.45-12.00, Λήμνο 17.15-17.30, Αλεξ/πολη 21.30.
Μ. Τρίτη 6/4/2004 από Ρόδο 12.00 για Καστελλόριζο 16.00-16.15, Ρόδο 20.15.
Μ. Τετάρτη 7/4/2004 από Ρόδο 12.00 για Καστελλόριζο 16.00-16.15, Ρόδο 20.15.
Μ. Πέμπτη 8/4/2004 από Ρόδο 04.30 για Χάλκη 06.35-06.45, Διαφάνι 08.35-08.45, Κάρπαθο 09.45-10.00, Κάσο 11.15-11.30, Σητεία 14.00-14.30, Ηράκλειο 17.30-18.15, Μήλο 00.25-00.45, Πειραιάς 05.40.
Μ. Σάββατο 10/4/2004 από Ρόδο 14.30 για Καστελλόριζο 18.00-18.15, Ρόδο 22.15.
Κυριακή ΠΑΣΧΑ 11/4/2004 ΠΑΡΑΜΟΝΗ
Δευτέρα 12/4/2004 από Ρόδο 04.30 για Χάλκη 06.35-06.45, Διαφάνι 08.35-08.45, Κάρπαθο 09.45-10.15, Κάσο 11.50-12.00, Σητεία 14.30-15.30, Αγ. Νικόλαος 17.00-18.00, Μήλος 01.00-01.15, Πειραιάς 06.15.
Πέμπτη 15/4/2004 Ρόδο 04.30 για Χάλκη 06.35-06.45, Διαφάνι 08.35-08.45, Κάρπαθο 09.45-10.00, Κάσο 11.15-11.30, Σητεία 14.00-14.30, Ηράκλειο 17.30-18.15, Μήλο 00.25-00.45, Πειραιάς 05.40.
Σάββατο 17/4/2004 από Ρόδο 21.00 για Κω 00.30-00.45, Σάμο 05.00-05.10, Χίο 08.20-08.40, Μυτιλήνη 11.45-12.00, Λήμνο 17.15-17.30, Αλεξ/πολη 21.30.

Β. ΚΟΡΝΑΡΟΣ

Τετάρτη 17/3/2004 από Ρόδο 04.30 για Χάλκη 06.35-06.45, Διαφάνι 08.35-08.45, Κάρπαθο 09.45-10.15, Κάσο 11.50-12.00, Σητεία 14.30-15.30, Αγ. Νικόλαος 17.00-18.00, Θήρα 22.05-22.15, Μήλος 01.30-01.45, Πειραιάς 06.40.
Σάββατο 20/3/2004 από Ρόδο 12.00 για Καστελλόριζο 16.10-16.15, Ρόδο 20.15.
Κυριακή 21/3/2004 από Ρόδο 04.30 για Χάλκη 06.35-06.45, Διαφάνι 08.35-08.45, Κάρπαθο 09.45-10.15, Κάσο 11.50-12.00, Σητεία 14.30-15.30, Αγ. Νικόλαος 17.00-18.00, Μήλος 01.00-01.15, Πειραιάς 06.15.
Τετάρτη 24/3/2004 από Ρόδο 12.00 για Καστελλόριζο 16.10-16.15, Ρόδο 20.15.
Πέμπτη 25/3/2004 από Ρόδο 04.30 για Χάλκη 06.35-06.45, Διαφάνι 08.35-08.45, Κάρπαθο 09.45-10.15, Κάσο 11.50-12.00, Σητεία 14.30-15.30, Αγ. Νικόλαος 17.00-18.00, Μήλος 01.00-01.15, Πειραιάς 06.15.
Κυριακή 28/3/2004 από Ρόδο 04.30 για Χάλκη 06.35-06.45, Διαφάνι 08.35-08.45, Κάρπαθο 09.45-10.15, Κάσο 11.50-12.00, Σητεία 14.30-15.30, Αγ. Νικόλαος 17.00-18.00, Μήλος 01.00-01.15, Πειραιάς 06.15.
Τετάρτη 31/3/2004 από Ρόδο 04.30 για Χάλκη 06.35-06.45, Διαφάνι 08.35-08.45, Κάρπαθο 09.45-10.15, Κάσο 11.50-12.00, Σητεία 14.30-15.30, Αγ. Νικόλαος 17.00-18.00, Θήρα 22.05-22.15, Μήλος 01.30-01.45, Πειραιάς 06.40.
Σάββατο 3/4/2004 από Ρόδο 12.00 για Καστελλόριζο 16.10-16.15, Ρόδο 20.15.
Κυριακή 4/4/2004 από Ρόδο 04.30 για Χάλκη 06.35-06.45, Διαφάνι 08.35-08.45, Κάρπαθο 09.45-10.15, Κάσο 11.50-12.00, Σητεία 14.30-15.30, Αγ. Νικόλαος 17.00-18.00, Μήλος 01.00-01.15, Πειραιάς 06.15.
Μ. Τετάρτη 7/4/2004 από Ρόδο 04.30 για Χάλκη 06.35-06.45, Διαφάνι 08.35-08.45, Κάρπαθο 09.45-10.15, Κάσο 11.50-12.00, Σητεία 14.30-15.30, Αγ. Νικόλαος 17.00-18.00, Θήρα 22.05-22.15, Μήλος 01.30-01.45, Πειραιάς 06.40.
Μ. Παρασκευή 9/4/2004 από Ρόδο 21.00 για Κω 00.30-00.45, Σάμο 05.00-05.10, Χίο 08.20-08.40, Μυτιλήνη 11.45-12.00, Λήμνο 17.15-17.30, Αλεξανδρούπολη 21.30 Μ. Σάββατο
Κυριακή ΠΑΣΧΑ 11/4/04 ΠΑΡΑΜΟΝΗ
Τρίτη 13/4/2004 από Ρόδο 12.00 για Καστελλόριζο 16.10-16.15, Ρόδο 20.15.
Τετάρτη 14/4/2004 από Ρόδο 04.30 για Χάλκη 06.35-06.45, Διαφάνι 08.35-08.45, Κάρπαθο 09.45-10.15, Κάσο 11.50-12.00, Σητεία 14.30-15.30, Αγ. Νικόλαος 17.00-18.00, Θήρα 22.05-22.15, Μήλος 01.30-01.45, Πειραιάς 06.40.
Σάββατο 16/4/2004 από Ρόδο 12.00 για Καστελλόριζο 16.10-16.15, Ρόδο 20.15.
Κυριακή 17/4/2004 από Ρόδο 04.30 για Χάλκη 06.35-06.45, Διαφάνι 08.35-08.45, Κάρπαθο 09.45-10.15, Κάσο 11.50-12.00, Σητεία 14.30-15.30, Αγ. Νικόλαος 17.00-18.00, Μήλος 01.00-01.15, Πειραιάς 06.15.

ΠΛΗΡΟΦΟΡΙΕΣ: **Αλεξ. Διάκου 38**
Τηλ. 22410 20625, 30054



MULTI • CINEMA
ODEON
METROPOL

Ενημερωθείτε στο Internet...www.RodosVitrina.gr/Metropol.htm
Εβδομ. Πρόγραμμα... 26/03/2004 - 07/04/2004

Σε 1η Πανελλήνια Προβολή
Κάποτε στο Μεξικό
Once upon a time in Mexico
Ο θρυλικός περιπλανώμενος τιμωρός ΑΝΤΟΝΙΟ ΜΠΑΝΤΕΡΑΣ επιστρέφει στην περιπέτεια.
Μην τη χάσετε!
ΑΚΑΤΑΛΛΗΛΟ ΑΙΘΟΥΣΑ 1 ΩΡΕΣ ΕΝΑΡΞΗΣ SHOW TIMES 18:00 • 20:15 • 22:30

Σε 1η Πανελλήνια Προβολή
Πήτερ Παν
Ο θρύλος που νομίζατε ότι γνωρίζετε, γίνεται μια περιπέτεια που δεν είχατε φανταστεί ποτέ.
Μην τη χάσετε!
ΚΑΤΑΛΛΗΛΟ ΑΙΘΟΥΣΑ 3 ΩΡΕΣ ΕΝΑΡΞΗΣ SHOW TIMES 17:00 • 19:30

Σε 1η Πανελλήνια Προβολή
ΕΠΙΣΤΡΟΦΗ ΣΤΟ COLD MOUNTAIN
Ένα μεγαλειώδες έπος!
Με την ΝΙΚΟΛ ΚΙΝΤΜΑΝ & ΡΕΝΕ ΖΕΛΒΕΓΚΕΡ που απέσπασε ΟΣΚΑΡ & Χρυσή Σφαίρα Β' Γυναικείου Ρόλου 2004.
Όποιο κι αν είναι το τίμημα, βρες τον δρόμο του γυρισμού...
ΚΑΤ. ΑΝΩ ΤΩΝ 13 ΑΙΘΟΥΣΑ 3 ΩΡΑ ΕΝΑΡΞΗΣ SHOW TIME 22:00

Σε 1η Παγκόσμια Προβολή
ΤΑ ΠΑΘΗ ΤΟΥ ΧΡΙΣΤΟΥ
THE PASSION OF THE CHRIST
Η υπερπαραγωγή του ΜΕΛ ΓΚΙΜΠΣΟΝ, που έχει συζητηθεί ακόμη και πριν την προβολή της. Αποτελεί την πιο ρεαλιστική απεικόνιση των τελευταίων ωρών της ζωής του Χριστού στη γη.
Πρωταγωνιστούν: Τζιμ Καβιζέλ, Μόνικα Μπελούτσι, Μάγια Μόργκενστερν
ΑΚΑΤΑΛΛΗΛΟ ΑΙΘΟΥΣΑ 2 ΩΡΕΣ ΕΝΑΡΞΗΣ SHOW TIMES 19:45 • 22:20

Σε 1η Πανελλήνια Προβολή
Brother Bear
Ο ΑΔΕΛΦΟΣ μου Ο ΑΡΚΟΥΔΟΣ
Η νέα μεγαλειώδη περιπέτεια κινουμένων σχεδίων!
Walt Disney
ΚΑΤΑΛΛΗΛΟ ΑΙΘΟΥΣΑ 1 ΩΡΑ ΕΝΑΡΞΗΣ SHOW TIME 16:15

Σε 1η Πανελλήνια Προβολή
η ξεκαρδιστική οικογενειακή κωμωδία
ΜΙΑ ΝΤΟΥΖΙΝΑ ΜΠΕΛΑΔΕΣ
12 παιδιά. 2 γονείς. Ένα σπίτι. Το απόλυτο χάος!
Πρωταγωνιστεί: Στιβ Μάρτιν, Μπόνι Χαντ, Χίλαρι Νταφ
ΚΑΤΑΛΛΗΛΟ ΑΙΘΟΥΣΑ 2 ΩΡΑ ΕΝΑΡΞΗΣ SHOW TIME 17:30

Το Μετροπόλ θα παραμείνει Μεγάλη Πέμπτη και Μεγάλη Παρασκευή 08 και 09 Απριλίου 2004 κλειστο.
Πληροφορίες • Κρατήσεις 22410.28400

ΠΑΛΛΑΣ 5 CINEMAS CENTER
19/03/2004 έως 25/03/2004
Για κρατήσεις 22410 24475 και 70670
Κερδίστε ΕΙΣΙΤΗΡΙΑ η ΔΩΡΕΑΝ ΠΟΠ ΚΟΡΝ & ΑΝΑΨΥΚΤΙΚΟ και αυτή την εβδομάδα...

ΑΙΘΟΥΣΑ 5
ΚΛΕΜΜΕΝΕΣ ΖΩΕΣ / TAKING LIVES
Σε 1η Παγκόσμια Προβολή
...κάθε ζωή και μία κλεμμένη ταυτότητα!!
ΠΡΩΤΑΓΩΝΙΣΤΟΥΝ: ANGELINA JOLIE, ETHAN HAWKE
Ώρες Έναρξης: *16:00, 18:10, 20:20, 22:30
* Ειδική επιπλέον παράσταση, μόνο Σάββατο & Κυριακή

ΑΙΘΟΥΣΑ 2
ΕΝΑ ΣΧΟΛΕΙΟ ΠΟΛΥ...ΡΟΚ
Σε 1η Πανελλήνια Προβολή
Η νεανική κωμωδία που θα σας... απογειώσει!!!
ΠΡΩΤΑΓΩΝΙΣΤΟΥΝ: JACK BLACK, JOAN CUSACK
Ώρες Έναρξης: *16:00, 18:00, 20:15, 22:30
* Ειδική επιπλέον παράσταση, μόνο Σάββατο & Κυριακή

ΑΙΘΟΥΣΑ 1
SCARY MOVIE Σε 1η Πανελλήνια Προβολή!
Οι μεγάλες Τριλογίες είναι πάντα τρεις!!!
ΠΡΩΤΑΓΩΝΙΣΤΟΥΝ: CHARLIE SHEEN, LESLIE NIELSEN
Ώρες Έναρξης: *16:10, 18:15, 20:10, 22:25
* Ειδική επιπλέον παράσταση, μόνο Σάββατο & Κυριακή

ΑΙΘΟΥΣΑ 3
ΣΚΟΤΕΙΝΟ ΠΟΤΑΜΙ / MYSTIC RIVER
Σε 1η Πανελλήνια Προβολή
Ένα τραγικό έγκλημα "ζητά" τον δράστη του, 25 χρόνια μετά!
Όσκαρ Α' & Β' Ανδρικού Ρόλου 2004
ΠΡΩΤΑΓΩΝΙΣΤΟΥΝ: SEAN PENN, TIM ROBBINS, KEVIN BACON
Ώρες Έναρξης: 17:10, 22:20

ΑΙΘΟΥΣΑ 4
ΟΤΑΝ ΓΝΩΡΙΣΑ ΤΗΝ ΠΟΛΥ
Σε 1η Πανελλήνια Προβολή!
Ο ξεκαρδιστικός Μπεν Στίλερ και η Τζένιφερ Άνιστον στην κωμωδία της χρονιάς!!
Ώρες Έναρξης: *16:15, 18:15, 20:15
* Ειδική επιπλέον παράσταση, μόνο Σάββατο & Κυριακή

ΑΙΘΟΥΣΑ 3 & 4
MONSTER
Η βραβευμένη με ΟΣΚΑΡ Α' ΓΥΝΑΙΚΕΙΟΥ ΡΟΛΟΥ 2004 ταινία!
ΠΡΩΤΑΓΩΝΙΣΤΟΥΝ: ΣΑΡΛΙΖ ΘΕΡΟΝ, ΚΡΙΣΤΙΝΑ ΡΙΤΣΙ
ΑΙΘΟΥΣΑ 3: 19:50 • ΑΙΘΟΥΣΑ 4: 22:30

Τα Προγράμματα

ΕΤ1

07.00 ΤΕΛΕΤΑΜΠΙΣ
07.30 ΤΑ ΔΙΔΥΜΑΚΙΑ
08.00 ΚΟΥΚΛΟΜΕΓΑΛΟΙ ΚΑΙ ΠΟΛΥΣΠΟΡΙΑ
10.15 ΒΙΟΓΡΑΦΙΕΣ: ΣΤΑΡ ΗΓΕΤΕΣ ΚΑΙ ΘΡΥΛΟΙ ΑΤΤΙΛΑΣ
11.10 ΙΣΤΟΡΙΑ (Ε): Ο ΑΛΗΘΙΝΟΣ ΒΑΣΙΛΙΑΣ ΣΚΟΡΠΙΟΣ
12.00 ΤΑΞΙΔΙ ΣΤΟΝ ΚΟΣΜΟ
13.00 ΤΑΞΙΔΙΑ
14.00 ΤΑ ΜΥΣΤΗΡΙΑ ΤΩΝ ΩΚΕΑΝΩΝ
14.30 ΜΕΓΑΛΑ ΠΑΡΚΑ ΤΟΥ ΚΟΣΜΟΥ
15.00 ΜΕΓΑΛΟΙ ΣΧΕΔΙΑΣΤΕΣ
15.30 ΓΕΥΣΕΙΣ ΤΗΣ ΕΥΡΩΠΗΣ
16.00 ΕΧΕΙ ΓΟΥΣΤΟ
18.00 ΤΕΛΙΚΗ ΕΥΘΕΙΑ
19.00 ΤΑΞΙΔΙ ΣΤΟΝ ΠΟΛΙΤΙΣΜΟ
20.00 ΤΑΞΙΔΙ ΣΤΟΝ ΚΟΣΜΟ
21.00 ΒΙΟΓΡΑΦΙΕΣ: ΣΤΑΡ ΤΟΥ ΧΟΛΙΓΟΥΝΤ ΡΙΒΕΡ ΦΟΙΝΙΞ
22.00 ΟΛΥΜΠΙΑΚΗ ΦΛΟΓΑ
23.00 **ΕΙΔΗΣΕΙΣ**
00.00 ΜΕΓΑΛΕΣ ΠΑΡΑΣΤΑΣΕΙΣ

NET

05.45 ΠΡΩΤΗ ΓΡΑΜΜΗ
10.00 ΑΛΛΗ ΔΙΑΣΤΑΣΗ
12.00 **ΕΙΔΗΣΕΙΣ**
13.00 1 ΜΕ 2
14.50 ΣΑΝ ΣΗΜΕΡΑ
15.00 **ΕΙΔΗΣΕΙΣ**
16.00 ΑΤΙΘΑΣΑ ΝΙΑΤΑ
17.00 ΣΤΑ ΦΤΕΡΑ ΤΟΥ ΕΡΩΤΑ (Ε)
17.50 ΣΑΝ ΣΗΜΕΡΑ
18.00 **ΕΙΔΗΣΕΙΣ**
18.30 ΕΛΛΗΝΙΚΗ ΤΑΙΝΙΑ: ΑΓΑΠΗ ΚΑΙ ΘΥΕΛΛΑ
20.10 ΠΟΙΟΣ ΘΕΛΕΙ ΝΑ ΓΙΝΕΙ ΕΚΑΤΟΜΜΥΡΙΟΥΧΟΣ;
21.00 **ΕΙΔΗΣΕΙΣ**
22.00 ΜΕΤΑ ΤΙΣ ΕΙΔΗΣΕΙΣ
22.30 ΕΡΩΤΑΣ, ΟΠΩΣ ΕΡΗΜΟΣ
00.30 **ΕΙΔΗΣΕΙΣ**
00.45 ΜΑΤΛΟΚ
ΔΙΛΕΠΤΑ ΔΕΛΤΙΑ ΕΙΔΗΣΕΩΝ
ΤΟ ΠΡΟΓΡΑΜΜΑ ΣΥΝΕΧΙΖ. ΜΕ ΕΚΠΟΜΠΕΣ ΣΕ ΕΠΑΝΑΛ.

ΕΤ 3

08.00 ΟΙ ΜΥΘΟΙ ΤΟΥ ΑΙΣΩΠΟΥ
08.45 ΣΚΥΛΟΥΠΟΛΗ
09.30 ΦΛΟΓΕΡΟΙ ΔΡΑΚΟΙ
10.00 Η ΑΛΛΗ ΜΕΡΑ
12.00 ΤΟ ΑΞΙΟΝ ΕΣΤΙ ΣΤΗ ΘΕΣΣΑΛΟΝΙΚΗ (Ε)
13.00 **ΕΙΔΗΣΕΙΣ**
13.55 Ο ΚΟΣΜΟΣ ΤΩΝ ΣΠΟΡ
14.30 ΜΕ ΜΙΑ ΤΡΙΤΗ ΜΑΤΙΑ
16.30 Η ΖΩΗ ΕΙΝΑΙ ΩΡΑΙΑ
18.00 ΤΟ ΚΥΝΗΓΙ ΤΗΣ ΑΛΗΘΕΙΑΣ
18.30 ΤΟ ΕΞΠΡΕΣ ΤΗΣ ΜΟΥΣΙΚΗΣ
19.00 ΠΕΡΙΜΕΤΡΟΣ
19.30 ΥΔΡΟΓΕΙΟΣ
19.55 ΑΘΛΗΤΙΚΟ ΗΜΙΩΡΟ
20.30 **ΕΙΔΗΣΕΙΣ**
21.30 ΜΑΚΡΙΝΕΣ ΦΙΛΙΕΣ
22.00 ΞΕΝΗ ΤΑΙΝΙΑ: ΣΥΓΧΡΟΝΗ ΣΕΧΡΑΖΑΝΤ
00.00 **ΕΙΔΗΣΕΙΣ**
00.30 GAVIN CRAWFORD SHOW
01.00 ΠΡΟΟΡΙΣΜΟΣ ΣΥΜΠΑΝ
01.30 ΖΑΚ ΚΟΥΣΤΟ - Ο ΥΠΟΘΑΛΑΣΣΙΟΣ ΚΟΣΜΟΣ
02.30 ΜΕ ΜΙΑ ΤΡΙΤΗ ΜΑΤΙΑ
04.30 Η ΑΛΛΗ ΜΕΡΑ (Ε)
06.30 Η ΖΩΗ ΕΙΝΑΙ ΩΡΑΙΑ

MEGA

06.00 ΠΕΡΙ ΑΝΕΜΩΝ ΚΑΙ ΥΔΑΤΩΝ (Ε)
07.00 ΠΡΩΙΝΟ ΜΕΓΚΑ
10.00 ΤΑ ΜΥΣΤΙΚΑ ΤΗΣ ΒΕΦΑΣ
11.00 ΟΜΟΡΦΟΣ ΚΟΣΜΟΣ ΤΟ ΠΡΟΙ
14.00 **ΕΙΔΗΣΕΙΣ**
15.00 ΚΑΠΟΥ ΣΕ ΞΕΡΩ (Ε)
16.00 ΣΤΗΝ ΚΟΥΖΙΝΑ ΟΛΟΤΑΧΩΣ
16.50 ΔΕΚΑ ΛΕΠΤΑ ΚΗΡΥΓΜΑ (Ε)
18.00 **ΕΙΔΗΣΕΙΣ**
18.10 ΑΠΑΓΟΡΕΥΜΕΝΗ ΑΓΑΠΗ
18.50 ΦΙΛΟΔΟΞΙΕΣ
19.20 Ο ΠΙΟ ΕΞΥΠΝΟΣ
20.00 **ΕΙΔΗΣΕΙΣ**
21.00 Η ΦΑΡΜΑ
22.00 ΕΠΤΑ ΘΑΝΑΣΙΜΕΣ ΠΕΘΕΡΕΣ
23.00 ΑΥΤΟΠΤΗΣ ΜΑΡΤΥΡΑΣ
01.15 **ΕΙΔΗΣΕΙΣ**
01.30 ΜΑΙΡΗ ΡΑΙΛΙ
03.30 ΜΑΛΙΣΤΑ ΚΥΡΙΕ ΔΗΜΑΡΧΕ
04.00 ΤΖΙΝΑ
04.30 ΤΗΛΕΜΑΡΚΕΤΙΝΓΚ
05.30 ΤΟ ΝΗΣΙ ΤΩΝ ΤΡΕΛΛΩΝ ΝΑΥΑΓΩΝ

ΑΝΤ 1

06.00 ΦΛΙΝΤ, Ο ΤΑΞΙΔΙΩΤΗΣ ΤΟΥ ΧΡΟΝΟΥ
06.30 ΡΕΝΑΤΑ Η ΑΤΙΘΑΣΗ
06.50 ΚΑΛΗΜΕΡΑ ΕΛΛΑΔΑ
10.00 ΠΡΩΙΝΟΣ ΚΑΦΕΣ
13.05 SUPER GAME
13.15 ΝΤΑΝΤΑ ΓΙΑ ΟΛΕΣ ΤΙΣ ΔΟΥΛΕΙΕΣ (Ε)
14.00 **ΕΙΔΗΣΕΙΣ**
14.50 ΤΗΣ ΕΛΛΑΔΑΣ ΤΑ ΠΑΙΔΙΑ (Ε)
15.30 ΚΑΙ ΟΙ ΠΑΝΤΡΕΜΕΝΟΙ ΕΧΟΥΝ ΨΥΧΗ (Ε)
16.25 SUPER GAME
16.30 ΚΩΝΣΤΑΝΤΙΝΟΥ ΚΑΙ ΕΛΕΝΗΣ (Ε)
17.30 **ΕΙΔΗΣΕΙΣ - ΕΙΔΗΣΕΙΣ ΣΤΗ ΝΟΗΜΑΤΙΚΗ ΓΛΩΣΣΑ**
17.40 Ο ΚΑΙΡΟΣ ΤΗΣ ΕΒΔΟΜΑΔΑΣ
17.45 SUPER GAME
17.50 ΚΑΛΗΜΕΡΑ ΖΩΗ
18.40 ΘΗΣΑΥΡΟΦΥΛΑΚΙΟ
19.20 Η ΛΑΜΨΗ
20.00 **ΕΙΔΗΣΕΙΣ**
21.00 ΦΕΙΜ ΣΤΟΡΥ
22.00 ΞΕΝΗ ΤΑΙΝΙΑ: Ο ΓΙΑΤΡΟΣ ΤΡΕΛΛΑΘΗΚΕ
00.00 ΑΡΕΝΑ
01.00 ΕΙΔΗΣΕΙΣ
01.30 ΔΙΑΓΝΩΣΗ: ΦΟΝΟΣ
02.30 π.μ. 2004
03.30 ΦΕΙΜ ΣΤΟΡΙ (Ε)
04.30 ΜΟΜΠΑΙΛ ΦΑΝ
04.50 ΤΗΛΕΜΑΡΚΕΤΙΝΓΚ
05.20 Η ΚΑΛΗ ΠΕΘΕΡΑ

ALPHA

05.40 ΚΑΙΝΟΥΡΓΙΑ ΜΕΡΑ
06.50 ΚΑΛΗΜΕΡΑ ΣΑΣ
10.00 ΚΑΛΩΣ ΤΟΥΣ
13.00 ΜΑΡΙΑ (Ε)
14.00 **ΕΙΔΗΣΕΙΣ**
14.50 ΝΙΝΑ (Ε)
15.45 ΜΕΤΑΞΥ ΑΓΑΠΗΣ ΚΑΙ ΜΙΣΟΥΣ
16.40 **ΕΙΔΗΣΕΙΣ**
16.45 ΓΕΝΕΣΙΣ
17.30 ΜΠΟΡΩ
19.15 ΟΛΑ ΕΔΩ ΠΛΗΡΩΝΟΝΤΑΙ
20.00 **ΕΙΔΗΣΕΙΣ**
21.00 ΓΙΑ ΠΑΝΤΑ ΦΙΛΕΣ
22.00 ΜΙΑ ΑΓΑΠΗ, ΜΙΑ ΖΩΗ
23.00 ΠΟΔΟΣΦΑΙΡΟ: ΙΣΠΑΝΙΑ - ΔΑΝΙΑ
01.00 **ΕΙΔΗΣΕΙΣ**
01.15 PACIFIC BLUE
03.15 ΤΗΛΕΑΓΟΡΕΣ
03.45 ΜΠΟΡΩ (Ε)

STAR

06.15 ΜΕΣΑ ΚΑΙ ΕΞΩ
06.45 ΚΑΘΕ ΜΕΡΑ ΚΑΛΗΜΕΡΑ
10.00 ΛΟΓΙΑ STARATA
12.00 ΕΧΩ ΘΕΜΑ
13.00 **ΕΙΔΗΣΕΙΣ**
14.00 SUPER STAR
16.30 ΛΑΟΥΡΑ
17.30 Σ' ΑΓΑΠΩ ΡΟΖΙΤΑ
18.30 ΜΟΝΟΜΑΧΟΣ
19.30 **ΕΙΔΗΣΕΙΣ**
21.00 ΕΛΛΗΝΙΚΗ ΤΑΙΝΙΑ: ΓΙΑ ΠΟΙΟΝ ΧΤΥΠΑΕΙ Η ΚΟΥΔΟΥΝΑ
23.00 ΓΚΑΛΑ
00.00 ΞΕΝΗ ΤΑΙΝΙΑ: ΑΠΟΔΡΑΣΗ ΑΠΟ ΤΗ ΝΕΑ ΥΟΡΚΗ
02.00 **ΕΙΔΗΣΕΙΣ**
02.15 ΞΕΝΗ ΤΑΙΝΙΑ: Ο ΑΝΘΡΩΠΟΣ ΠΟΥ ΕΚΛΕΨΕ ΤΗ ΜΑΦΙΑ
04.30 ΑΣΤΕΡΙΑ ΣΤΟ ΠΕΝΤΑΓΡΑΜΜΟ

FILMNET

05.45 Ο ΠΙΑΝΙΣΤΑΣ
08.15 ΤΥΧΕΡΗ ΚΥΡΙΑ
10.15 E! ENTERTAINMENT
10.55 ΟΙ ΠΕΡΑΣΤΙΚΟΙ
12.30 Ο ΒΑΣΙΛΙΑΣ ΤΟΥ ΜΑΝΧΑΤΑΝ
14.25 ΣΚΗΝΕΣ ΑΠΟ ΤΟΝ ΚΙΝΗΜΑΤΟΓΡΑΦΟ
15.00 ΑΚΡΩΣ ΤΡΕΛΛΟ ΚΑΙ ΑΠΟΡΡΗΤΟ
16.35 ΙΝΣΤΙΤΟΥΤΟ ΟΜΟΡΦΙΑΣ
18.25 ΚΑΚΕΣ ΠΑΡΕΕΣ
20.25 ΣΤΑ ΠΑΡΑΣΚΗΝΙΑ ΤΟΥ ΧΟΛΙΓΟΥΝΤ
21.00 SEX AND THE CITY
21.30 ΜΗΝ ΤΡΕΛΑΙΝΕΣΑΙ
22.15 Μ' ΑΓΑΠΑ ΔΕΝ Μ' ΑΓΑΠΑ
00.00 ΧΑΝΙΜΠΑΛ
02.10 ΣΕΝΤΟΥΣΙΝΤΑ Ι ΑΜΠΑΝΤΟΝΑΝΤΑ
04.00 ΣΚΟΤΕΙΝΟΣ ΘΑΛΑΜΟΣ

ALTER

06.00 ΑΛΤΕΡ ΚΙΝΤΣ-ΠΑΙΔΙΚΟ ΠΡΟΓΡΑΜΜΑ
08.55 ΤΡΩΩ ΥΓΙΕΙΝΑ
09.00 **ΕΙΔΗΣΕΙΣ**
09.30 ΤΑ ΠΑΡΑ-ΤΡΑΓΟΥΔΑ (Ε)
11.30 ΜΠΛΑΚ ΑΟΥΤ
13.00 **ΕΙΔΗΣΕΙΣ**
14.00 ΑΠΟΚΛΕΙΣΤΙΚΑ
16.30 **ΕΙΔΗΣΕΙΣ**
16.45 ΕΛΛΗΝΙΚΗ ΤΑΙΝΙΑ: Ο ΓΛΥΚΟΨΕΥΤΗΣ
18.45 ΤΟ ΠΡΩΤΟ ΘΕΜΑ
19.00 **ΕΙΔΗΣΕΙΣ**
20.00 Η ΦΩΝΗ ΤΟΥ ΠΟΛΙΤΗ
20.55 ΟΤΟ ΑΛΤΕΡ
21.00 ΖΟΥΓΚΑ ΣΙΜΟΡΙ (Ε)
22.00 ΛΑΪΦΣΤΑΙΛ (Ε)
23.00 ΑΥΠΝΙΕΣ
01.30 SEX AND THE CITY
02.00 ΞΕΝΗ ΤΑΙΝΙΑ: Η ΑΓΑΠΗΜΕΝΗ
03.45 ΑΦΡΟΝΤΙΣΙΑ
04.00 ΞΕΝΗ ΤΑΙΝΙΑ: ΕΡΩΤΑΣ ΚΑΛΟΚΑΙΡΙΝΗΣ ΝΥΧΤΑΣ

μια ξεχωριστή ιδέα στη διάθεσή σας

ΔΡΟΜΟΛΟΓΙΑ
ΠΕΡΙΟΔΟΥ 22/03/04-18/04/04

ΗΜ/ΝΙΑ	ΠΛΟΙΟ	ΩΡΑ	ΠΡΟΟΡΙΣΜΟΣ
ΑΝΑΧΩΡΗΣΕΙΣ ΑΠΟ ΡΟΔΟ			
22/3 ΔΕΥΤΕΡΑ	-------	----	----------
23/3 ΤΡΙΤΗ	ΔΙΑΓΟΡΑΣ	15.00	ΚΩΣ-ΚΑΛΥΜΝΟΣ-ΛΕΡΟΣ-ΠΑΤΜΟΣ-ΠΕΙΡΑΙΑΣ
24/3 ΤΕΤΑΡΤΗ	ΠΑΤΜΟΣ	15.00	ΣΥΜΗ-ΚΩΣ-ΚΑΛΥΜΝΟΣ-ΑΣΤΥΠΑΛΑΙΑ-ΠΕΙΡΑΙΑΣ
25/3 ΠΕΜΠΤΗ	ΔΙΑΓΟΡΑΣ	10.00	ΠΕΙΡΑΙΑΣ
26/3 ΠΑΡΑΣΚΕΥΗ	ΔΙΑΓΟΡΑΣ	15.00	ΚΩΣ-ΚΑΛΥΜΝΟΣ-ΛΕΡΟΣ-ΠΑΤΜΟΣ-ΠΕΙΡΑΙΑΣ
27/3 ΣΑΒΒΑΤΟ	ΡΟΔΟΣ	15.00	ΚΩΣ-ΚΑΛΥΜΝΟΣ-ΛΕΡΟΣ-ΠΑΤΜΟΣ-ΠΕΙΡΑΙΑΣ
	ΠΑΤΜΟΣ	17.00	ΤΗΛΟΣ-ΚΩΣ-ΠΕΙΡΑΙΑΣ
28/3 ΚΥΡΙΑΚΗ	ΔΙΑΓΟΡΑΣ	14.00	ΝΙΣΥΡΟΣ-ΚΩΣ-ΚΑΛΥΜΝΟΣ-ΛΕΡΟΣ-ΠΑΤΜΟΣ-ΠΕΙΡΑΙΑΣ
29/3 ΔΕΥΤΕΡΑ	-------	----	----------
30/3 ΤΡΙΤΗ	ΔΙΑΓΟΡΑΣ	15.00	ΚΩΣ-ΚΑΛΥΜΝΟΣ-ΛΕΡΟΣ-ΠΑΤΜΟΣ-ΠΕΙΡΑΙΑΣ
31/3 ΤΕΤΑΡΤΗ	-------	----	----------
1/4 ΠΕΜΠΤΗ	ΠΑΤΜΟΣ	15.00	ΚΩΣ-ΚΑΛΥΜΝΟΣ-ΛΕΡΟΣ-ΛΕΙΨΟΙ-ΠΑΤΜΟΣ-ΠΕΙΡΑΙΑΣ
2/4 ΠΑΡΑΣΚΕΥΗ	-------	----	----------
3/4 ΣΑΒΒΑΤΟ	-------	----	----------
4/4 ΚΥΡΙΑΚΗ	-------	----	----------
5/4 ΔΕΥΤΕΡΑ	ΡΟΔΟΣ	15.00	ΚΩΣ-ΚΑΛΥΜΝΟΣ-ΑΣΤΥΠΑΛΑΙΑ-ΠΕΙΡΑΙΑΣ
6/4 ΤΡΙΤΗ	ΠΑΤΜΟΣ	15.00	ΚΩΣ-ΚΑΛΥΜΝΟΣ-ΛΕΡΟΣ-ΠΑΤΜΟΣ-ΠΕΙΡΑΙΑΣ
7/4 ΤΕΤΑΡΤΗ	ΡΟΔΟΣ	15.00	ΣΥΜΗ-ΚΩΣ-ΚΑΛΥΜΝΟΣ-ΑΣΤΥΠΑΛΑΙΑ-ΠΕΙΡΑΙΑΣ
	ΔΙΑΓΟΡΑΣ	18.00	ΚΩΣ- ΠΕΙΡΑΙΑΣ
8/4 ΠΕΜΠΤΗ	ΠΑΤΜΟΣ	15.00	ΚΩΣ-ΚΑΛΥΜΝΟΣ-ΛΕΡΟΣ-ΠΑΤΜΟΣ-ΠΕΙΡΑΙΑΣ
9/4 ΠΑΡΑΣΚΕΥΗ	ΡΟΔΟΣ	15.00	ΤΗΛΟΣ-ΚΩΣ-ΚΑΛΥΜΝΟΣ-ΛΕΙΨΟΙ-ΠΑΤΜΟΣ-ΠΕΙΡΑΙΑΣ
10/4 ΣΑΒΒΑΤΟ	-------	----	----------
11/4 ΚΥΡΙΑΚΗ	-------	----	ΠΑΣΧΑ
12/4 ΔΕΥΤΕΡΑ	ΠΑΤΜΟΣ	15.00	ΚΩΣ-ΚΑΛΥΜΝΟΣ-ΛΕΡΟΣ-ΠΑΤΜΟΣ-ΠΕΙΡΑΙΑΣ
13/4 ΤΡΙΤΗ	ΡΟΔΟΣ	15.00	ΚΩΣ-ΚΑΛΥΜΝΟΣ-ΛΕΡΟΣ-ΛΕΙΨΟΙ-ΠΑΤΜΟΣ-ΠΕΙΡΑΙΑΣ
14/4 ΤΕΤΑΡΤΗ	ΠΑΤΜΟΣ	15.00	ΣΥΜΗ-ΚΩΣ-ΚΑΛΥΜΝΟΣ-ΑΣΤΥΠΑΛΑΙΑ-ΠΕΙΡΑΙΑΣ
	ΔΙΑΓΟΡΑΣ	18.00	ΚΩΣ-ΠΕΙΡΑΙΑΣ
15/4 ΠΕΜΠΤΗ	ΡΟΔΟΣ	15.00	ΚΩΣ-ΚΑΛΥΜΝΟΣ-ΛΕΡΟΣ-ΠΑΤΜΟΣ-ΠΕΙΡΑΙΑΣ
16/4 ΠΑΡΑΣΚΕΥΗ	ΠΑΤΜΟΣ	15.00	ΚΩΣ-ΚΑΛΥΜΝΟΣ-ΛΕΡΟΣ-ΠΑΤΜΟΣ-ΠΕΙΡΑΙΑΣ
	ΔΙΑΓΟΡΑΣ	18.00	ΚΩΣ-ΠΕΙΡΑΙΑΣ
17/4 ΣΑΒΒΑΤΟ	ΡΟΔΟΣ	15.00	ΤΗΛΟΣ-ΚΩΣ-ΚΑΛΥΜΝΟΣ-ΛΕΡΟΣ-ΠΑΤΜΟΣ-ΠΕΙΡΑΙΑΣ
18/4 ΚΥΡΙΑΚΗ	ΡΟΔΟΣ	14.00	ΝΙΣΥΡΟΣ-ΚΩΣ-ΚΑΛΥΜΝΟΣ-ΛΕΡΟΣ-ΠΑΤΜΟΣ-ΠΕΙΡΑΙΑΣ

Κεντρικό Πρακτορείο ΔΑΝΕ SEA LINE Αυστραλίας 92
Ωρες λειτουργίας 08.00 - 20.00 ΤΗΛ. 43150 (10 γραμμές)

Δ·Α·Ν·Ε· SEA LINE
ΔΩΔΕΚΑΝΗΣΙΑΚΗ ΑΝΩΝΥΜΗ ΝΑΥΤΙΛΙΑΚΗ ΕΤΑΙΡΙΑ


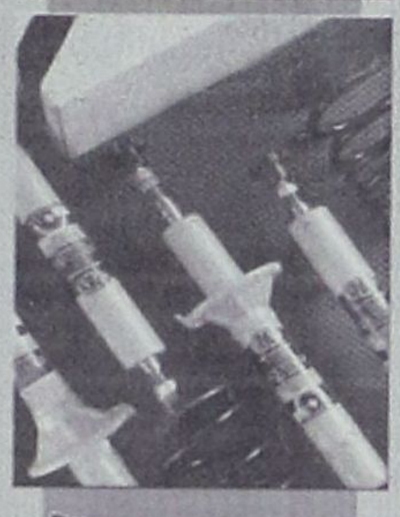




ΔΗΜ. ΧΑΤΖΗΠΕΤΡΟΣ

ΖΑΝΤΕΣ - ΕΛΑΣΤΙΚΑ
ΑΜΟΡΤΙΣΕΡ - ΕΛΑΤΗΡΙΑ

GOODYEAR
BRIDGESTONE
MICHELIN
PIRELLI
YELLOW
DUNLOP

ΕΙΔΙΚΕΣ ΤΙΜΕΣ
ΓΙΑ ΑΜΟΡΤΙΣΕΡ
ΚΑΙ ΕΛΑΤΗΡΙΑ
τοποθέτηση,
ευθυγράμμιση δωρεάν

ΕΙΔΙΚΕΣ ΤΙΜΕΣ

ΓΙΑ ΤΑΞΙ

Με μηδέν προκαταβολή
έως και 36 δόσεις

Οδός Μιχ. Πετρίδη 30 - Τηλ. 38889

RODOGAZ

Στη Ρόδο από το 1963



✓ Διανομή φιαλών υγραερίου κατ' οίκον
τηλέφωνα παραγγελιών: 64409 - 094-4-528212

✓ Διανομή χύμα υγραερίου

✓ Πώληση καυστήρων και λεβήτων υγραερίου
για κεντρικά συστήματα θέρμανσης

✓ Θερμαντικά σώματα



Διεύθυνση εργοστασίου: Καναμάτ Ρόδου • τηλ. 62649
Διεύθυνση πρατηρίου: Στεφάνου Καζούλη 15 • τηλ. 35797 - 35868 - 38509

ΓΙΑ ΤΟ ΤΕΤΑΡΤΟ ΣΧΕΔΙΟ ΛΥΣΗΣ ΤΟΥ ΚΟΦΙ ΑΝΑΝ

ΣΥΜΦΩΝΗΣΑΝ ΟΤΙ ΔΙΑΦΩΝΟΥΝ

Καραμανλής - Ερντογάν

Ποιά είναι τα βασικά σημεία του κειμένου που παρουσιάσθηκε



ΑΘΗΝΑ, 30

Κείμενο με σχόλια και παρατηρήσεις για την αλλαγή σημείων του τέταρτου σχεδίου λύσης του Κυπριακού παρέδωσε την Τρίτη στον ΓΓ του ΟΗΕ Κόφι Ανάν ο Κύπριος πρόεδρος Τάσσος Παπαδόπουλος.

Σύμφωνα με πληροφορίες, τα σημεία αυτά αφορούν την μείωση του αριθμού των εποίκων που θα παραμείνουν στην Κύπρο, την αύξηση του ποσοστού των προσφύγων οι οποίοι θα επιστρέψουν, από 18% σε 22%, την πλήρη αποστρατιωτικοποίηση του νησιού, όχι μόνιμες αποκλίσεις από το κοινοτικό κεκτημένο και αναπροσαρμογές στο εδαφικό με εγγύηση των Ηνωμένων Εθνών και όχι με έλεγχο από το τουρκοκυπριακό συστατικό κράτος. Επίσης, η ελληνοκυπριακή πλευρά ζητά την ολοκλήρωση της διαδικασίας προσφυγών στο Δικαστήριο Ανθρωπίνων Δικαιωμάτων.

Νωρίτερα, ο Κύπριος πρόεδρος είχε σύσκεψη με τον πρωθυπουργό Κώστα Καραμανλή. Αντικείμενο της συνάντησης των δύο ανδρών ήταν η γραμμή της διαπραγματευτικής ομάδας, κατά τις διαβουλεύσεις που θα ακολουθήσουν, μετά την κατάθεση του εγγράφου με τα σημεία προς τροποποίηση.

Πληροφορίες αναφέρουν ότι η ελληνοκυπριακή πλευρά καθόλη τη διάρκεια της νύχτας μελετούσε το σχέδιο, το οποίο δεν ικανοποιεί τη Λευκωσία, καθώς «μερικά πολύ σημαντικά για εμάς θέματα δόθηκαν στην άλλη πλευρά», όπως δήλωσε ο Κύπριος κυβερνητικός εκπρόσωπος Κύπρος Χρυσοστομίδης. Ο Κύπριος υπουργός Εξωτερικών Γιώργος Ιακώβου εξήγησε ότι η απάντηση που θα δοθεί στον ΓΓ του ΟΗΕ σε σχέση με το τέταρτο σχέδιο του για λύση του Κυπριακού δεν θα είναι ένα «ναι» ή ένα «όχι», αλλά ένας σχολιασμός επί των αλλαγών που έγιναν σε σχέση με το προηγούμενο σχέδιο Ανάν.

Ο κ. Ιακώβου παρατήρησε ότι σε ορισμένα θέματα υπάρχουν βελτιώσεις, βάσει των εισηγήσεων της ελληνοκυπριακής πλευράς, οι οποίες δεν αφαιρούσαν από την τουρκοκυπριακή πλευρά, αλλά βοηθούσαν στη λειτουργικότητα του κράτους, και υπογράμμισε ότι την ίδια ώρα έχουν ικανοποιηθεί πολλές τουρκικές απαιτήσεις, οι οποίες αφαιρούν από την ελληνοκυπριακή πλευρά, όπως η ενισχυμένη διζωνικότητα, η μόνιμη παραμονή των τουρκικών στρατευμάτων και η μείωση του αριθμού των προσφύγων που θα επιστρέψουν.

Ο Κύπριος υπουργός Εξωτερικών τόνισε ότι η ελληνοκυπριακή πλευρά «αισθάνεται πολύ έντονα στο θέμα της συγκαλυμμένης μόνιμης παρέκκλισης από το ευρωπαϊκό κεκτημένο», και παρατήρησε ότι το θέμα αυτό συζήτησε επί μακρόν ο Τάσσος Παπαδόπουλος με τον αρμόδιο για τη διεύρυνση της ΕΕ επίτροπο Γκίντερ Φερχόιγκεν.

Ο κ. Ιακώβου προιδέασε, δε, για σκληρό εικοσιτετράωρο διαπραγμάτευσης, μετά την επίδοση των απαντήσεων. Όπως σημείωσε, υπάρχει η δυνατότητα κάποιων αλλαγών, αλλά ο χρόνος είναι πολύ περιορισμένος.

Συμφώνησαν ότι διαφωνούν Καραμανλής-Ερντογάν για το νέο σχέδιο Ανάν

Με τον Τούρκο ομόλογό του Ταγίπ Ερντογάν συναντήθηκε το βράδυ της Δευτέρας ο Έλληνας πρωθυπουργός Κώστας Καραμανλής. Οι δύο άνδρες συνομίλησαν για 20 λεπτά της ώρας και -όπως αναμενόταν- συμφώνησαν ότι διαφωνούν για το νέο σχέδιο Ανάν.

Παρόντες στη συνάντηση ήταν οι υπουργοί Εξωτερικών Ελλάδας και Τουρκίας, Πέτρος Μολυβιάτης και Αμπντουλάχ Γκιουλ.

Τα πρώτα πέντε λεπτά της συνάντησης αναλώθηκαν σε φιλοφρονήσεις με συγχαρητήρια για τις εκλογικές νίκες των κ. Καραμανλή και Ερντογάν.

Ο πρωθυπουργός επανέλαβε τη διάθεση της Ελλάδας να βοηθήσει για να βρεθεί λύση, ενώ και ο κ. Ερντογάν ανέφερε ότι έχει την πολιτική βούληση να επιλυθεί το Κυπριακό.

«Θέλουμε να βοηθήσουμε, για αυτό είμαστε εδώ, για να προσφέρουμε ενεργό στήριξη, ώστε να βρεθεί βιώσιμη και λειτουργική λύση» φέρεται να τόνισε ο κ. Καραμανλής. Οι δύο πρωθυπουργοί εξέφρασαν τις διαφωνίες τους για ορισμένα σημεία του αναθεωρημένου σχεδίου Ανάν, χαρακτηρίζοντάς τα προβληματικά, αλλά χωρίς να τα διευκρινίσουν.

Νωρίτερα, και σύμφωνα με Τούρκο διπλωμάτη, ο Ταγίπ Ερντογάν είχε τηλεφωνική επικοινωνία με τον Αμερικανό πρόεδρο Τζορτζ Ο.Μπους.

«Η τηλεφωνική συνομιλία Ερντογάν - Μπους επικεντρώθηκε στην αναζήτηση μιας λύσης στο Κυπριακό πρόβλημα και στους φόβους της Τουρκίας» όσον αφορά το θέμα των εγγυήσεων, διευκρίνισε η ίδια πηγή, προσθέτοντας: «Ο κ. Ερντογάν εξήγησε τις ανησυχίες του στον Αμερικανό πρόεδρο».

Οι πιέσεις που ασκούν οι Ηνωμένες Πολιτείες για λύση του Κυπριακού είναι ασφυκτικές.

Τη Δευτέρα, ο εκπρόσωπος του Στέιτ Ντιπάρτμεντ Ρίτσαρντ Μπάουτσερ επανέλαβε ότι οι ΗΠΑ παρακολουθούν τις συνομιλίες στη Λουκέρνη με προσοχή και είναι έτοιμες να πράξουν οτιδήποτε και εάν χρειασθεί.

Ο κ. Μπάουτσερ δήλωσε ότι ο υπουργός Εξωτερικών Κόλιν Πάουελ θα βρίσκεται αυτή την εβδομάδα στην Ευρώπη, αλλά δεν διευκρίνισε εάν θα μεταβεί στην Ελβετία, αφήνοντας έτσι όλα τα ενδεχόμενα ανοικτά.

Επιβεβαίωσε, πάντως, ότι ο επικεφαλής της αμερικανικής διπλωματίας συζήτησε με τον Γενικό Γραμματέα του ΟΗΕ Κόφι Ανάν και με τον υπουργό Εξωτερικών της Τουρκίας Αμπντουλάχ Γκιουλ για την εξέλιξη των συνομιλιών, συμπληρώνοντας «προσπαθούμε να εργασθούμε σκληρά για να υποστηρίξουμε την προσπάθεια του Γενικού Γραμματέα στην Ελβετία».

Επίσης, ανέφερε ότι «θα συνεχίσουμε να κάνουμε τη δουλειά μας με τα εμπλεκόμενα μέρη, ώστε να πετύχουμε την αποδοχή των προτάσεων του ΓΓ του ΟΗΕ».

Τι προβλέπει το τέταρτο σχέδιο του Γενικού Γραμματέα των Ηνωμένων Εθνών Στα χέρια Ελληνοκυπρίων και Τουρκοκυπρίων βρίσκεται ήδη το τέταρτο σχέδιο του Κόφι Ανάν για την επίλυση του Κυπριακού. Το συνολικό κείμενο αποτελείται από 9.000 σελίδες, ενώ τα κυριότερα σημεία του σχεδίου αναλύονται σε 900 σελίδες.

Σύμφωνα με διπλωματικές πηγές, τα βασικά σημεία του κειμένου έχουν ως εξής:

Ασφάλεια

Στο νέο σχέδιο προβλέπεται η παραμονή τουρκικών και ελληνικών στρατευμάτων στην Κύπρο ακόμη και μετά την ένταξη της Τουρκίας στην ΕΕ. Ο αριθμός των τουρκικών στρατευμάτων θα μειωθεί από 35.000 που είναι σήμερα, σε 6.000 μέχρι το 2011 και σε 3.000 μέχρι το 2018.

Προβλέπεται, ωστόσο, μόνιμη παραμονή αγήματος στρατευμάτων σύμφωνα με τη Συνθήκη Συμμαχίας του 1960 και παραμονή 950 Ελλήνων στρατιωτών και 650 Τούρκων, ακόμη και μετά την ένταξη της Τουρκίας στην ΕΕ. Η αναθεώρηση της στρατιωτικής παρουσίας στο νησί θα γίνεται κάθε πέντε χρόνια.

Παρεκκλίσεις

Οι πρόνοιες του νέου σχεδίου όσον αφορά στις παρεκκλίσεις από το κοινοτικό κεκτημένο της ΕΕ καταργούνται όταν και εφόσον το κατά κεφαλήν εισόδημα του τουρκοκυπριακού συνιστώντος κρατιδίου φθάσει στο 85% του αντίστοιχου ελληνοκυπριακού.

Χάρτης

Δεν έχει διαφοροποιηθεί σχεδόν καθόλου ο χάρτης στο νέο σχέδιο, παρά μόνο στο σημείο, όπου αναφέρεται η επιστροφή επιπλέον εδάφους από τη βρετανική Βάση Ακρωτηρίου και αφαιρείται από τη Βάση της Δεκέλειας.

Λειτουργικότητα

Σχετικά με το ζήτημα αυτό, αρμόδιες πηγές από τη Λευκωσία καταλήγουν στο συμπέρασμα ότι το τελικό αποτέλεσμα του νέου σχεδίου δεν εγγυάται πλήρη λειτουργικότητα, που θα επιτρέψει στο κράτος να λειτουργήσει ομαλά εντός της ΕΕ.

Επιστροφή προσφύγων

Η οροφή του 21% που προβλέπονταν για επιστροφή και εγκατάσταση Ελληνοκυπρίων στο τουρκοκυπριακό συνιστών κράτος, μειώνεται στο 18%, γεγονός που ενισχύει την «εθνική ομοιογένεια».

Ωστόσο, η οροφή του 18% καταργείται όταν και εφόσον το κατά κεφαλήν εισόδημα του τουρκοκυπριακού συνιστώντος κρατιδίου φθάσει στο 85% του αντίστοιχου ελληνοκυπριακού. Σημειώνεται ότι αυτή τη στιγμή το κατά κεφαλήν εισόδημα των Τουρκοκυπρίων αντιστοιχεί στο 30% του εισοδήματος των Ελληνοκυπρίων. Με αυτή την πρόνοια φαίνεται να είναι σύμφωνη και η ΕΕ.

Έποικοι

Δεν υπάρχει διαφοροποίηση στο θέμα των εποίκων, γεγονός που σημαίνει την παραμονή όλων των εποίκων.

Διζωνικότητα

Το αίτημα της τουρκοκυπριακής πλευράς για διζωνικότητα ικανοποιείται καθώς δίνει στους Τουρκοκύπριους τον κοινοτικό και εθνικό διαχωρισμό στο επίπεδο της Γερουσίας, όπου 24 γερουσιαστές πρέπει πάντα να προέρχονται από τη μία κοινότητα και 24 από την άλλη, στη βάση της εθνικής καταγωγής.

Η ελληνοκυπριακή πλευρά επιθυμούσε την δημιουργία μιας πολυπολιτισμικής κοινωνίας που να μπορεί να λειτουργήσει από κοινού στη βάση των ομοσπονδιακών κανόνων της συνεργασίας και του συντονισμού χωρίς να υπάρχει ο εθνικός διαχωρισμός που επεδίωκαν οι Τούρκοι. Διπλωματικές πηγές σημειώνουν ότι η απαίτηση για διζωνικότητα ενισχύεται και από τη μείωση του ποσοστού των Ελληνοκυπρίων που θα μπορούν να επιστρέψουν στο τουρκοκυπριακό συνιστών κράτος.

Περιουσίες και ΕΔΑΔ

Όσον αφορά το θέμα των περιουσιών, το νέο σχέδιο προνοεί την απόσυρση των προσφυγών εκ μέρους Ελληνοκυπρίων στο Ευρωπαϊκό Δικαστήριο Ανθρωπίνων Δικαιωμάτων και επιζητείται μια κοινή επιστολή των δύο συμπροέδρων προς το ΕΔΑΔ, με την οποία την ευθύνη για την απώλεια χρήσης περιουσίας θα την αναλαμβάνει το ομόσπονδο κράτος.

Προεδρικό Συμβούλιο

Την εκτελεστική εξουσία του ομόσπονδου κράτους θα την ασκεί το προεδρικό συμβούλιο με συμπροεδρία για την πρώτη πενταετία, η οποία θα εναλλάσσεται κάθε 10 μήνες. Τη δεύτερη πενταετία θα εκλέγεται ένας πρόεδρος και ένας αντιπρόεδρος, οι οποίοι θα προεδρεύουν εναλλάξ ανά 20 μήνες με πρώτο πρόεδρο ένα μέλος από την ελληνοκυπριακή κοινότητα, λόγω της πληθυσμιακής διαφοράς.

Εδάφη υπό προσαρμογή

Τα εδάφη που θα επιστραφούν υπό τη διοίκηση του ελληνοκυπριακού συνιστώντος κρατιδίου θα παραμείνουν υπό τουρκοκυπριακή διοίκηση για τα πρώτα 3,5 χρόνια και στη συνέχεια ο ΟΗΕ θα αναλάβει τη διοίκηση και την επίβλεψη της εκκένωσης των εδαφών. Σημειώνεται ότι η ελληνοκυπριακή πλευρά ζητούσε όπως από την πρώτη ημέρα το υπό προσαρμογή έδαφος τεθεί υπό τη διοίκηση των Ηνωμένων Εθνών.

ΕΓΙΝΕ Ο ΔΙΟΡΙΣΜΟΣ

ΔΑΣΚΑΛΟΣ Ο ΝΕΟΣ ΠΕΡΙΦΕΡΕΙΑΡΧΗΣ

Είναι στενός συνεργάτης του υπουργού Εσωτερικών

Ως έκπληξη «πρώτου μεγέθους» χαρακτηριζόταν χθες η απόφαση διορισμού ενός 39χρονου δασκάλου, ως γ.γ. της Περιφέρειας Νοτίου Αιγαίου, το δε πρώτο ερώτημα που ετίθετο ήταν, «τι μπορεί να γνωρίζει από ανάπτυξη». Σιγά-σιγά, ωστόσο, τα πράγματα αποκαταστάθηκαν, καθώς οι πληροφορίες που έρχονταν ήταν θετικές.

Πρόκειται πιο συγκεκριμένα για τον κ. Χαράλαμπο Κόκκινο, από τη Φωκίδα στενό συνεργάτη επί 15 συναπτά έτη του υπουργού Εσωτερικών κ. Πρσκόπη Παυλόπουλου και στα τελευταία χρόνια διευθυντή του πολιτικού γραφείου του. Θεωρείται έμπειρο, ικανό και έμπιστο πρόσωπο και καθώς θα στελεχωθεί από ειδήμονες, πιστεύεται ότι θα επιτύχει στο έργο του. Διετέλεσε ταμίας της ΔΟΕ.

Επισήμως ο διορισμός ανακοινώθηκε χθες βράδυ, οι δε πληροφορίες αναφέρουν ότι σήμερα θα επισκεφθεί την Σύρο για μια πρώτη γνωριμία, ενόψει της αναλήψεως των καθηκόντων του.

ΤΕΕ ΔΩΔΕΚΑΝΗΣΟΥ

ΑΝΑΚΟΙΝΩΣΗ

Το ΤΕΕ Δωδεκανήσου ενημερώνει τα μέλη του ότι όσα έχουν διδακτική εμπειρία (κατ' ελάχιστην 150 διδακτικές ώρες την τελευταία τριετία) μπορούν να διδάξουν μαθήματα της ειδικότητάς τους στα πλαίσια των προγραμμάτων Συνεχιζόμενης Επαγγελματικής Κατάρτισης τα οποία συγχρηματοδοτούνται από το Ευρωπαϊκό Κοινωνικό Ταμείο και οργανώνονται από το Κέντρο Επαγγελματικής Κατάρτισης Ινστιτούτου Εργασίας ΓΣΣΕ.

Η αίτηση ένταξης στο Μητρώο Εκπαιδευτών ανευρίσκεται στην ιστοσελίδα του Ε.ΚΕ.ΠΙΣ. www.ekepis.gr, στο τμήμα «Ενταξη στο Μητρώο Εκπαιδευτικών Σ.Ε.Κ. του Ε.ΚΕ.ΠΙΣ.».

Τα μέλη του ΤΕΕ που ενδιαφέρονται θα πρέπει να καταθέσουν σχετική αίτηση στα γραφεία του ΤΕΕ Δωδεκανήσου μαζί με τα αντίστοιχα αποδεικτικά στοιχεία, έως και τις 8 Απριλίου.

ΚΡΙΚΟΣ ΑΥΤΟΚΙΝΗΤΑ

Ανοιξε και λειτουργεί το μοναδικό SUPER MARKET ΑΥΤΟΚΙΝΗΤΩΝ στην Ρόδο.

ΚΡΙΚΟΣ ΑΥΤΟΚΙΝΗΤΑ

Με όλες τις μάρκες καινούργιων και μεταχειρισμένων αυτοκινήτων.

AUDI - V.W. - TOYOTA - MAZDA - CITROEN - CHRYSLER - SKODA κ.α.

ΚΡΙΚΟΣ ΑΥΤΟΚΙΝΗΤΑ

13ο χλμ ΡΟΔΟΥ - ΑΕΡΟΔΡΟΜΙΟΥ
(Απέναντι από την HERTZ)
Τηλέφωνο Εξυπηρέτησης: 22410 82222