# η δημοκρατική της Ρόδου

στην υπηρεσία του δωδεκανησιακού λαού

Αρ. φύλλου 6528 - ΠΕΜΠΤΗ 1 ΑΠΡΙΛΙΟΥ 2004 - Τιμή 0,70 ΕΥΡΩ - www.dimokratiki.gr



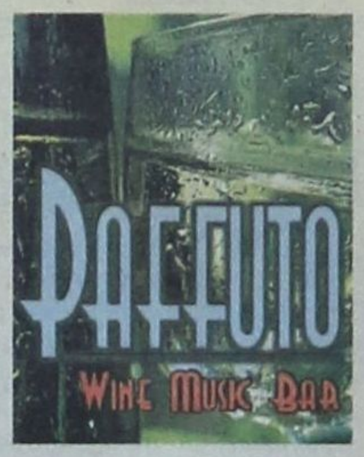





ΚΑΤΕΥΘΥΝΟΜΕΝΑ ΤΑ ΑΝΤΙΘΕΤΑ ΔΗΜΟΣΙΕΥΜΑΤΑ

## ΔΕΝ ΘΑ ΥΠΑΡΞΕΙ ΕΠΙΣΤΡΟΦΗ ΣΤΟ «ΑΜΑΡΤΩΛΟ»

### *καθεστώς με τα τουριστικά ακίνητα*

*Δεν διαπραγματεύεται την διαφάνεια και το δημόσιο συμφέρον η Κυβέρνηση*

• ΣΕΛ. 7



ΓΙΑ ΤΟΥΣ ΟΡΟΥΣ ΔΟΜΗΣΗΣ

## «Μονομαχία» στο Αιγαίο Ν. Σηφουνάκη - Α. Παυλίδη





• ΣΕΛ. 6

ΕΓΙΝΕ Η ΜΕΓΑΛΗ ΥΠΕΡΒΑΣΗ

## *Ο κ. Γ. Μαχαιρίδης νέος γ.γ. στο υπουργείο Αιγαίου*



• ΣΕΛ. 5

ΣΕ ΕΠΙΦΥΛΑΚΗ ΟΙ ΕΛΛΗΝΙΚΕΣ ΕΝΟΠΛΕΣ ΔΥΝΑΜΕΙΣ

## Οι Τούρκοι βγάζουν το στόλο στο Αιγαίο

• ΣΕΛ. 3



ΑΝΤΑ ΚΑΡΑΓΙΑΝΝΗ

## Η ΡΟΔΟΣ ΤΩΝ 4 ΕΠΟΧΩΝ



*Ενα μοναδικό προϊόν για όλο το χρόνο*

• ΣΕΛ. 12

ΠΑΡΑ ΤΙΣ ΑΠΕΓΝΩΣΜΕΝΕΣ ΠΡΟΣΠΑΘΕΙΕΣ

# ΛΙΓΕΣ ΠΙΘΑΝΟΤΗΤΕΣ (υπό τις παρούσες συνθήκες) για λύση του Κυπριακού

Οι πιέσεις που ασκούνται προς την Ελληνική πλευρά είναι μεγάλες • Ιστορικές ευθύνες αναλαμβάνουν ΟΗΕ και Ευρωπαϊκή Ενωση • Ο Πρωθυπουργός ενημερώνει διαρκώς τους πολιτικούς αρχηγούς • Ο κ. Γ. Παπανδρέου πρότεινε, «να συνεχισθεί η κινητικότητα στη Λουκέρνη, ως την τελευταία στιγμή» • ΣΕΛ. 32

***Συνάντηση Κ. Καραμανλή με Κόφι Ανάν αλλά χωρίς ουσιαστικό αποτέλεσμα***



ΜΕ ΑΠΟΦΑΣΗ ΤΗΣ ΝΟΜΑΡΧΙΑΣ

## ΣΦΡΑΓΙΣΘΗΚΕ ΕΠΙΧΕΙΡΗΣΗ *παροχής «εναλλακτικής ιατρικής»*

*Οπως διαπιστώθηκε από αρμόδια όργανα λειτουργούσε χωρίς άδεια* • ΣΕΛ. 11



ΜΕ ΑΠΟΦΑΣΗ ΤΟΥ ΥΠΟΥΡΓΟΥ ΤΟΥΡΙΣΜΟΥ

## ΘΑ ΛΕΙΤΟΥΡΓΗΣΟΥΝ ΚΑΝΟΝΙΚΑ *και τα δύο «Ατλάντικα»*



*Αναμένεται να νομιμοποιηθούν όλες οι πολεοδομικές παραβάσεις των ξενοδοχείων*

• ΣΕΛ. 3

ΑΠΟΛΟΓΙΣΤΙΚΟΥ ΧΑΡΑΚΤΗΡΑ

## Στις 29 Απριλίου η γ.σ. των μετόχων της ΔΑΝΕ

• ΣΕΛ.4



ΚΑΤΑΤΙΘΕΤΑΙ ΤΟ Ν/Σ

## Ευέλικτο το νέο διοικητικό μοντέλο των Νοσοκομείων

• ΣΕΛ. 5



ΠΑΡΑΙΤΗΣΗ ΑΝΤΙΔΗΜΑΡΧΟΥ

## Πρόωρη «δημαρχολογία» στο νησί του Ιπποκράτη

• ΣΕΛ. 4

# η άποψη της ημέρας

## Το στοίχημα της αξιοκρατίας

**Ο κ. Καραμανλής, ανάμεσα σε πολλές προτροπές, ζήτησε με ιδιαίτερη επιμονή σεμνότητα και αξιοκρατία. Για να επιβάλει τη σεμνότητα χρειάζεται τόσο το προσωπικό παράδειγμα όσο και συχνές συστάσεις προς την κυβέρνησή του. Ομως, με την αξιοκρατία δεν είναι τόσο εύκολα τα πράγματα. Εκεί δεν αρκούν οι συστάσεις. Γιατί η αξιοκρατία δεν θεσπίζεται ούτε εμπεδώνεται με συστάσεις και επικλήσεις. Κι αυτό γιατί η αξιοκρατία είναι θεμελιώδες πρόβλημα του υπάρχοντος πολιτικού συστήματος. Και ως συστημικό πρόβλημα δεν θεραπεύεται παρά μόνο με συγκεκριμένες θεσμικές παραβάσεις.**

Με άλλα λόγια, τα ζητήματα ύφους θέλουν προσωπικές συμβουλές και προσωπικές τιμωρίες. Αλλά τα συστημικά προβλήματα χρειάζονται τη θέσπιση συγκεκριμένων αξιών και σταθερών κανόνων. Χρειάζονται οργανωμένο έλεγχο, κίνητρα και ποινές.

Γιατί, άραγε, κατά κανόνα στις περισσότερες ιδιωτικές επιχειρήσεις οι αξιολογήσεις είναι καλές; Γιατί εκεί υπάρχουν συγκεκριμένες επιδιώξεις. Αλλά και ανάλογοι έλεγχοι, συνδυαζόμενοι από κίνητρα και ποινές. Π.χ. επιδίωξη κάθε ιδιωτικής επιχείρησης είναι το χρηματικό κέρδος και η εδραίωσή της στην αγορά. Κίνητρο κάθε καλού διευθυντή είναι η επιτυχία της επιχείρησης. Και, φυσικά, σε κάθε αποτυχία υπάρχουν οι ανάλογες συνέπειες στους διευθύνοντες.

Στο πολιτικό μας σύστημα δεν ορίζεται η επιτυχία και δεν προβλέπονται πρακτικές συνέπειες στην αποτυχία. Το χειρότερο είναι πως δεν υπάρχουν δεδομένοι στόχοι (χρονοδιαγράμματα, οικονομικό πλαφόν κ.λ.π.). Οι διοικούντες και οι επιλεγόμενοι από αυτούς κρίνονται με κάποια περισσότερο ιδιόμορφα κριτήρια (δημοφιλία από το κοινό και τους κατωτέρους τους, επικοινωνιακά τρικ, υποχωρητικότητα κ.λ.π.).

Συγχρόνως, όπως είναι διαμορφωμένο το πολιτικό και το κοινωνικό σύστημα, από τη μεταπολίτευση μέχρι σήμερα, δέχεται σφοδρές πιέσεις για να προωθεί «ημετέρους» στα διάφορα πόστα που υπάρχουν στη Δημόσια Διοίκηση. Και, βέβαια, σε κάθε αλλαγή οι πιέσεις είναι μεγάλες, καθώς πολλοί είναι αυτοί που επί χρόνια περιμένουν γι' αυτά.

Είναι προφανές πως η απάντηση σε ένα συστημικό πρόβλημα δεν μπορεί να είναι παραινέσεις. Αλλά η θεσμική παρέμβαση. Ο μόνος τρόπος για να ανανεωθεί ένα ξεπερασμένο σύστημα είναι η αλλαγή οργάνωσης, κωδικών και τρόπου λειτουργίας. Διαφορετικά, θα μείνουν οι επικλήσεις και οι συστάσεις. Κι αυτό γιατί με τα σημερινά δεδομένα, ικανοί άνθρωποι είναι αυτοί που ξέρουν τις τρύπες. Και αυτοί είναι όσοι διοικώντας τις έμαθαν! Αυτοί αναπαράγονται και μαζί τους το παλαιό και ξεπερασμένο σύστημα. Δεν είναι τυχαίο πως σε κάθε αλλαγή η ανάγκη άμεσης απόδοσης οδηγεί στη διατήρηση του προηγούμενου συστήματος, που τουλάχιστον δουλεύει. Οπως αυτό δουλεύει.

Ο λόγος της διατήρησης είναι, λοιπόν, και παραγωγικός ως ένα σημείο. Κάθε θεσμική αλλαγή χρειάζεται χρόνο. Χρειάζεται επιμονή και διάρκεια. Μόνον έτσι θα ανοίξουν οι πόρτες και θα δοθούν ευκαιρίες ώστε να αναδειχθούν οι καλύτεροι. Η διευρυμένη αξιοκρατία θέλει κανόνες. Οι κανόνες θέλουν χρόνο. Ο χρόνος χρειάζεται επιμονή και σταθερότητα. Ομως, μόνον έτσι ανοίγει πρακτικά το παιχνίδι και δίδονται περισσότερες ευκαιρίες, ώστε να υπάρξει η δυνατότητα να αναδειχθούν και να επιλεγούν οι άξιοι.

Αν ο πρωθυπουργός θέλει να κερδίσει το χαμένο στοίχημα της αξιοκρατίας στην ελληνική Δημόσια Διοίκηση θα πρέπει να κάνει πράξη αυτό που έλεγε προεκλογικά για την επανίδρυση του κράτους. Τουλάχιστον, σε αυτό το δύσκολο, μα καίριο, πεδίο. Διαφορετικά το στοίχημα της αξιοκρατίας θα χαθεί ακόμα μία φορά...

## ο καιρός




Γενική πρόγνωση για σήμερα Πέμπτη 1-4-2004 Καιρός: νεφώσεις με βροχές αρχικά στα δυτικά, κεντρικά και νότια και αργότερα στην υπόλοιπη χώρα. Τοπικές καταιγίδες θα εκδηλωθούν κυρίως στα δυτικά και νότια. Πάντως Από το βράδυ στα δυτικά ο καιρός θα βελτιωθεί. Ανεμοι:στα κεντρικά και βόρεια βόρειοι βορειοανατολικοί μέτριοι έως ισχυροί και στις υπόλοιπες περιοχές ανατολικοί νοτιοανατολικοί ισχυροί μέχρι πολύ ισχυροί και στο νότιο Αιγαίο πιθανώς θυελλώδεις. Από το βράδυ και από τα δυτικά οι ανεμοι θα αρχίσουν να στρέφονται σε βόρειους βορειοδυτικούς. Θερμοκρασία: σε μικρή πτώση ως προς τις μέγιστες τιμές

ΗΜΕΡΗΣΙΑ ΕΦΗΜΕΡΙΔΑ
η δημοκρατική
της Ρόδου
Ετος ιδρύσεως 1982
Θεμ. Σοφούλη 77
Ταχ. Θυρίδα 339
85100 Ρόδος
*Εκδότης - ιδιοκτήτης*
ΒΑΣΙΛΗΣ Δ. ΑΘΑΝΑΣΙΟΥ
**Διευθυντής:**
ΔΑΜΙΑΝΟΣ Β. ΑΘΑΝΑΣΙΟΥ
Τηλέφωνα: 22410-34722, 76655, 37500, 26728, 27919
Telefax: 2241037333
*www.dimokratiki.gr*
*e-mail:contact@dimokratiki.gr*







Στο θέμα του, «οβερμπούκινγκ» επανέρχεται η Ενωση Ξενοδόχων Ρόδου με εγκύκλιο προς τα μέλη της, ενόψει και της ειδικής συσκέψεως της Αθήνας, της 11ης Απριλίου, με συμμετοχή του γ.γ. το ΕΟΤ κ. Κ Πυλαρινού και εκπροσώπων της Διεθνούς Ομοσπονδίας Τουρ Οπερέϊτορ (IFTO). Τούτο αποδεικνύει δεδομένης, μάλιστα και της εμμονής, ότι το πρόβλημα είναι υπαρκτό και οξύτατο και ότι δικαίως το αναδεικνύει εδώ και καιρό, η «δημοκρατική». Το επισημαίνει μάλιστα με σαφήνεια τώρα και η Ενωση Ξενοδόχων, προς τα μέλη της: «Εάν η έκκλησή μας αυτή δεν ληφθεί εκ μέρους σας σοβαρά υπόψιν θα φέρετε ακεραία την ευθύνη για όποιες επιπτώσεις ήθελαν προκύψει στην επιχείρησή σας και στο ροδιακό τουρισμό γενικότερα».

Αναλυτικά στην εγκύκλιο της Ένωσης Ξενοδόχων Ρόδου προς τα μέλη της αναφέρονται τα εξής: «Εν συνεχεία της υπ' αριθμ. Πρωτ. 1429 ) 8-2-1992 εγγράφου της ΠΟΞ, το οποίο σας επισυνάπτουμε παρακαλούμε όπως εάν έχετε πρόβλημα «οβερμπούκινγκ» στο ξενοδοχείο σας, να μας ενημερώσετε το αργότερο μέχρι τις 5 Απριλίου 1992 ώστε να έχουμε την δυνατότητα να το λύσουμε σε τοπικό επίπεδο στην επι τούτου σύσκεψη που θα λάβει χώρα στην Αθήνα στις 11 Απριλιού 1992 μεταξύ ΕΟΤ, ΠΟΞ, ΞΕΕ και IFTO. Σημειώνουμε ότι τα στοιχεία τα οποία θα μας γνωρίσετε θα είναι εμπιστευτικά και μη κοινοποιήσιμα. Τέλος, σας πληροφορούμε ότι εάν η έκκληση μας αυτή δεν ληφθεί εκ μέρους σας σοβαρά υπόψιν θα φέρετε ακέραια την ευθύνη για τις όποιες επιπτώσεις ήθελαν προκύψει στην επιχείρησή σας και στον ροδιακό τουρισμό γενικότερα».

πριν 12 χρόνια

# πληροφορίες

## Η ΤΑΥΤΟΤΗΤΑ ΤΗΣ ΗΜΕΡΑΣ

**ΠΕΜΠΤΗ 1 ΑΠΡΙΛΙΟΥ**
ΜΑΡΙΑΣ ΤΗΣ ΑΙΓΥΠΤΙΑΣ, ΓΕΡΟΝΤΙΟΥ & ΒΑΣΙΛΕΙΔΟΥ ΜΑΡ.
Ανατολή ηλίου 6.10 Δύση ηλίου 18.48 ΣΕΛΗΝΗ 12 ΗΜΕΡΩΝ

## ΦΑΡΜΑΚΕΙΑ

**ΣΗΜΕΡΑ διημερεύει το φαρμακείο** ΓΙΑΝΝΟΥΛΗ ΕΥΑΝΘΙΑ, Δαμασκηνού 48 Μητρόπολη, τηλ. 20246
**ΣΗΜΕΡΑ διανυκτερεύει το φαρμακείο** ΠΑΝΤΑΖΗΣ Β., Αριστοτέλους 26, Παλιά πόλη 1ο- 2ο συντριβάνι, τηλ. 33910

## ΚΑΥΣΙΜΑ

**ΣΗΜΕΡΑ: Διανυκτερεύουν τα πρατήρια καυσίμων 1)** Τζωρτζής Δ. BP Αγ. Φραγκίσκος **2)** Καύσιμα Ρόδου SHELL Λ. Καλλιθέας **3)** Κορωναίος Δ. SHELL Ιαλυσός **4)** Πισσαδάκης Δ. JET OIL Παραδείσι **5)** Μάστορης Α. Τσαϊρι **6)** Νεγός Μ. ΕΚΟ Μάσαρη **7)** Φλοσκάκης Κ. JET OIL Εμπωνα **8)** Καραγιάννης Ε. SHELL Σορωνή

## ΧΡΗΣΙΜΑ ΤΗΛΕΦΩΝΑ

| | | | |
|---|---|---|---|
| Αμεση δράση | 100 | Πληρ. ΟΤΕ | 131 |
| Αμεση Επέμβαση Πυροσβεστικής | 199 | Ώρα | 141 |
| Νοσοκομείο | 80000 | Φαρμακεία (Διημ.-Διαν.) | 1434 |
| **Οδική Ασφάλεια:** | | ΠΡΟ-ΠΟ • ΛΟΤΤΟ | 1444 |
| EXRESS SERVICE | 154 | ΠΑΜΕ ΣΤΟΙΧΗΜΑ | 1400 |
| HELLAS SERVICE | 1057 | ΡΟΔΑ | 26300 |
| HOULIS SERVICE | 30165 | ΚΤΕΥΛ | 27706 |
| ΑΦΟΙ Σιέχ | 25776 | ΕΒΕΔ | 22281 |
| Ράδιο Ταξί | 64712 | Δικηγορικός Σύλλογος | 27469 |
| Αστυν. Διεύθυνση | 27653 | Εμπορικός Σύλλογος | 35255 |
| Ασφάλεια | 23294 | Ολυμπιακή - Κρατήσεις | 24555 |
| Τμήμα Τάξης | 23849 | ΔΑΝΕ (πρακτορείο) | 43150 |
| Τροχαία | 44131-32 | ΙΚΑ | 64912 |
| Λιμεναρχείο | 28888 | ΤΕΒΕ | 22688-77034 |
| Δασαρχείο | 191 | ΤΑΞΥ | 68701-3 |
| Τελωνείο | 27703 | ΟΑΕΔ | 23265 |
| Υγειονομείο | 26666 | Εργατικό Κέντρο | 24730 |
| Μητρόπολη | 23274 | Αρχαιολογία | 34719 |
| Νομαρχία | 46501 | Περιφ. Δ/ντής | 38174-38175 |
| Δήμος Ρόδου | 46200 | AIRGREECE | 36095 |
| Βλάβες ΟΤΕ | 121 | Aegean Airlins | 98345 |
| Βλάβες ΔΕΗ | 125 | ΔΗΜ. ΕΠΙΧ. ΚΑΘ. ΡΟΔΟΥ | 77600 |
| ΒΛΑΒΕΣ ΔΕΥΑΡ | 68755 | ΥΠΗΡ. ΑΠΟΚΟΜΙΔΗΣ | 61057 |

## ΔΕΧΟΝΤΑΙ ΤΟ ΚΟΙΝΟ

- Ο Νομάρχης Δωδεκανήσου **Γιάννης Μαχαιρίδης** και οι βοηθοί Νομάρχη **Στάθης Κουσουρνάς** και **Νίκος Ζωίδης** δέχονται το κοινό κάθε **Τρίτη και Πέμπτη, από τις 11:00-13:00 το μεσημέρι**

## ΑΚΤΟΠΛΟΪΚΑ ΔΡΟΜΟΛΟΓΙΑ

**ΙΕΡΑΠΕΤΡΑ:** Απόπλους **04.30** δια Χάλκη, Διαφάνι, Πηγάδια, Κάσο, Σητεία, Ηράκλειο, Μήλο, Πειραιά **ΠΑΤΜΟΣ:** Απόπλους **15.00** δια Κω, Κάλυμνο, Λέρο, Λειψούς, Πάτμο, Πειραιά **ΑΝΘΗ ΜΑΡΙΝΑ:** Απόπλους **18.00** δια Κω, Λέρο, Πάτμο, Σύρο, Πειραιά **ΜΠΛΟΥ ΣΤΑΡ:** Απόπλους **20.00** δια Κω, Σύρο, Πειραιά

## ΑΕΡΟΠΟΡΙΚΑ ΔΡΟΜΟΛΟΓΙΑ

**ΠΤΗΣΕΙΣ ΟΛΥΜΠΙΑΚΗΣ**
**ΡΟΔΟΣ - ΑΘΗΝΑ:** Καθημερινά **07.10, 10.40, 13.40, 19.45, 22.55**
Κάθε Σάββατο 16.40
**ΡΟΔΟΣ - ΚΑΡΠΑΘΟΣ:** (Τρίτη, Σάββατο) **16.15** (Πέμπτη - Κυριακή)
**ΡΟΔΟΣ - ΚΑΣΟΣ:** (Τρίτη -Σάββατο) **16.15**
**ΡΟΔΟΣ - ΗΡΑΚΛΕΙΟ:** Δευτέρα **15.30** , Τρίτη **06.30 - 20.50, Τετάρτη 20.50, Πέμπτη 06.30 - 20.50 Παρασκευή 15.30, Σάββατο 20.50, Κυριακή 19.15**
**ΡΟΔΟΣ - ΘΕΣΣΑΛΟΝΙΚΗ:** (Δευτέρα, Τετάρτη, Παρασκευή, Σάββατο) **19.40**
**ΡΟΔΟΣ - ΜΕΓΙΣΤΗ:** (Δευτέρα,Τετάρτη, Παρασκευή, Σάββατο Κυριακή) **07.00**
**ΠΤΗΣΕΙΣ AEGEAN - CRONUS AIRLINES**
**ΡΟΔΟΣ - ΑΘΗΝΑ:** Καθημερινά **07.10 (πλην Κυριακής) 11-10 - 16.25 - 18.10 -21.35**
**ΡΟΔΟΣ - ΗΡΑΚΛΕΙΟ:** Καθημερινά 14.30
**ΡΟΔΟΣ - ΘΕΣΣΑΛΟΝΙΚΗ:** Καθημερινά 17.45

## ΣΥΝΑΛΛΑΓΜΑ

| | | | |
|---|---|---|---|
| USA Dollar | 1,2185 | Switzerland Franc | 1,5603 |
| Denmark Crown | 7,4453 | Norway Crown | 8,4313 |
| UK Pound | 0,6670 | Cyprus Pound | 0,5861 |
| Sweden Crown | 9,2658 | Canada Dollar | 1,5928 |
| Japan Yen (100) | 128,71 | Australia Dollar | 1,6158 |

**ΜΕ ΑΠΟΦΑΣΗ ΤΟΥ ΥΠΟΥΡΓΟΥ ΤΟΥΡΙΣΜΟΥ**

# ΘΑ ΛΕΙΤΟΥΡΓΗΣΟΥΝ ΚΑΝΟΝΙΚΑ *και τα δύο «Ατλάντικα»!*

***Αναμένεται να νομιμοποιηθούν όλες οι πολεοδομικές παραβάσεις των ξενοδοχείων***



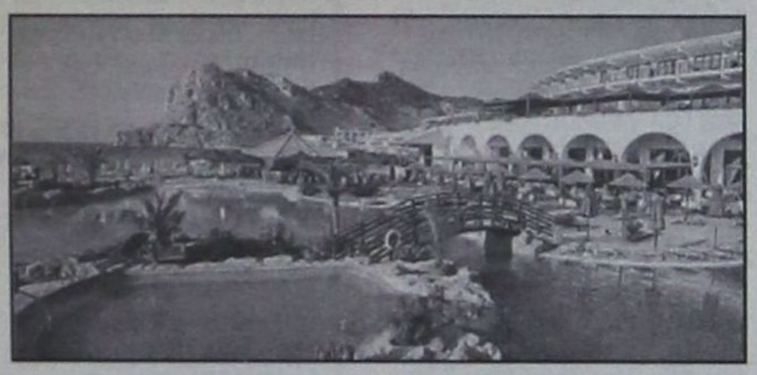

**Με απόφαση που υπέγραψε χθες ο υπουργός Τουρισμού κ. Δημ. Αβραμόπουλος, δίνεται η δυνατότητα στον Κύπριο επιχειρηματία κ. Νικολή Νικολαΐδη, να λειτουργήσει προσωρινά και τα δύο ξενοδοχεία του στα Κολύμπια, υπό την προϋπόθεση ότι θα λάβει όλα τα απαραίτητα μέτρα για την ασφάλεια των πελατών του, υπογράφοντας σχετική υπεύθυνη δήλωση και καταθέτοντας στον ΕΟΤ εγγυητική επιστολή Τραπέζης, ύψους 2.000.000 ευρώ.**

Η υπουργική απόφαση η οποία αναμένεται να δημοσιευθεί αύριο στην Εφημερίδα της Κυβερνήσεως, έχει προσωρινή ισχύ, και συγκεκριμένα από την 1η Απριλίου μέχρι την 15η Νοεμβρίου 2004, όσο θα διαρκεί δηλαδή η τουριστική σαιζόν. Η απόφαση εκδόθηκε με το σκεπτικό ότι κινδύνευε να δυσφημισθεί η Ελλάδα από ενδεχόμενες ακυρώσεις, καθώς ο ξενοδόχος έχει συνάψει συμβόλαια με μεγάλο τουρ οπερέιτορ! Τόσο στον τουρ οπερέιτορ όσο και στον ξενοδόχο θα επιβληθούν ωστόσο διοικητικές κυρώσεις, γιατί ενήργησαν από κοινού παρανόμως (υπέγραψαν δηλαδή συμβόλαια μολονότι τα ξενοδοχεία στερούνται άδειας λειτουργίας).

Σύμφωνα με τις πληροφορίες μέχρι το τέλος του χρόνου θα κατατεθεί στη Βουλή προς ψήφιση νόμος ο οποίος θα ρυθμίζει τις πολεοδομικές παραβάσεις όλων των ξενοδοχειακών μονάδων της χώρας ώστε να τεθεί τέρμα στην ανωμαλία αυτήν. Ο νόμος θα θέτει πάντως συγκεκριμένους όρους και προϋποθέσεις και κατά πάσαν πιθανότητα θα εξαρτά την νομιμοποίηση από την καταβολή χρηματικού προστίμου, ανάλογα με την παράβαση. Προς τούτο θα προβλέπει και την συγκρότηση ειδικής επιτροπής κατά Περιφέρεια η οποία θα καθορίσει το ύψος των προστίμων. Μάλιστα η απόφαση της Επιτροπής θα είναι τελεσίδικη δεν θα χωρεί δηλαδή προσφυγή. Σε περίπτωση που ο ξενοδόχος δεν αποδεχθεί το ύψος του προστίμου, τα αυθαίρετα κτίσματα θα κατεδαφίζονται.

**ΣΕ ΕΠΙΦΥΛΑΚΗ ΟΙ ΕΛΛΗΝΙΚΕΣ ΕΝΟΠΛΕΣ ΔΥΝΑΜΕΙΣ**

# ΟΙ ΤΟΥΡΚΟΙ ΒΓΑΖΟΥΝ *το στόλο στο Αιγαίο*

***Νέες παραβιάσεις με μεγαλύτερη ένταση***



**Δυναμικό come back, ύστερα από μία μικρή ανάπαυλα, ξανακάνουν οι Τούρκοι τις τελευταίες ημέρες στον εναέριο και θαλάσσιο χώρο του Αιγαίου, με ναυτικές και αεροπορικές δυνάμεις. Ετσι μετά το προχθεσινό μπαράζ παραβιάσεων, που επαναλήφθηκε χθες με μεγαλύτερη ένταση από τα τουρκικά μαχητικά, στο χορό μπαίνει και το τουρκικό πολεμικό ναυτικό.**

Με την επωνυμία «Acik Deniz» («Ανοικτή Θάλασσα»), από σήμερα και μέχρι τις 30 Απριλίου ξαναβγάζουν το σύνολο των τουρκικών πολεμικών πλοίων, για την πραγματοποίηση αεροναυτικών ασκήσεων, με τη συμμετοχή μαχητικών και μεταγωγικών αεροσκαφών και ελικοπτέρων.



### 4 αερομαχίες

Το γεγονός αυτό σε συνδυασμό με το νέο μπαράζ παραβιάσεων που πραγματοποίησαν πάλι 12 τουρκικά μαχητικά σε όλο το χώρο του Αιγαίου, την ώρα μάλιστα που εξακολουθούν να διεξάγονται οι κρίσιμες συνομιλίες της Λουκέρνης, έχει σημάνει αυξημένη ετοιμότητα στο ελληνικό Πεντάγωνο, που όπως σε κάθε παρόμοια περίπτωση έχει θέσει στο μικροσκόπιο και την παραμικρή τουρκική κίνηση. Προχθές σημειώθηκαν επίσης 4 επικίνδυνες εμπλοκές, ενώ 5 από τα τουρκικά μαχητικά ήταν πλήρως οπλισμένα.

### *Επτά δεσμευμένες περιοχές*

Οι τουρκικές δραστηριότητες της αεροναυτικής άσκησης θα εκδηλωθούν σταδιακά και εκ περιτροπής στο βόρειο, το κεντρικό και το νοτιοανατολικό Αιγαίο και για το σκοπό αυτόν οι Τούρκοι έχουν δεσμεύσει επτά συνολικά περιοχές, που καλύπτουν το σύνολο σχεδόν των διεθνών υδάτων του Αιγαίου, δημιουργώντας κωλύματα ακόμα και στη ναυσιπλοΐα. Οι περιοχές που έχουν δεσμευτεί βρίσκονται στο βόρειο Αιγαίο, μεταξύ Μυτιλήνης και Λήμνου, μεταξύ Μυτιλήνης, Χίου και Σκύρου, στο κεντρικό Αιγαίο, ολόκληρο σχεδόν το χώρο που περιλαμβάνεται μεταξύ της γραμμής Ανδρου, Τήνου, Μυκόνου και των νησιών. Χίου, Σάμου και Ικαρίας. Στο νότιο και νοτιοανατολικό Αιγαίο μεγάλες περιοχές ανατολικά και κατά μήκος της Ρόδου και τη θαλάσσια περιοχή της Καρπάθου.

### *Σε επαγρύπνηση*

Ολες οι περιοχές έχουν εγκριθεί από τις αρμόδιες ελληνικές αρχές,αφού ο σκοπός, όπως αυτός δηλώθηκε από την τουρκική πλευρά, είναι πραγματοποίηση των ασκήσεων για τον έλεγχο και το συντονισμό των αεροναυτικών τους δυνάμεων. Ανεξάρτητα όμως από αυτό, οι ελληνικές Ενοπλες Δυνάμεις δεν εφησυχάζουν, αφού στα τέλη Ιανουαρίου, σε παρόμοια άσκηση, οι τουρκικές δυνάμεις δεν τήρησαν τις προδιαγραφές της και παραβίασαν πολλές φορές τα ελληνικά χωρικά ύδατα και τον εναέριο χώρο, ειδικά στο πεδίο βολής Κρήτης.

**ΘΑ ΕΙΝΑΙ ΑΠΟΛΟΓΙΣΤΙΚΟΥ ΧΑΡΑΚΤΗΡΑ**

# ΣΤΙΣ 29 ΑΠΡΙΛΙΟΥ Η ΓΕΝΙΚΗ

## *συνέλευση των μετόχων της ΔΑΝΕ*

***Θα εκλεγεί και νέο διοικητικό συμβούλιο***

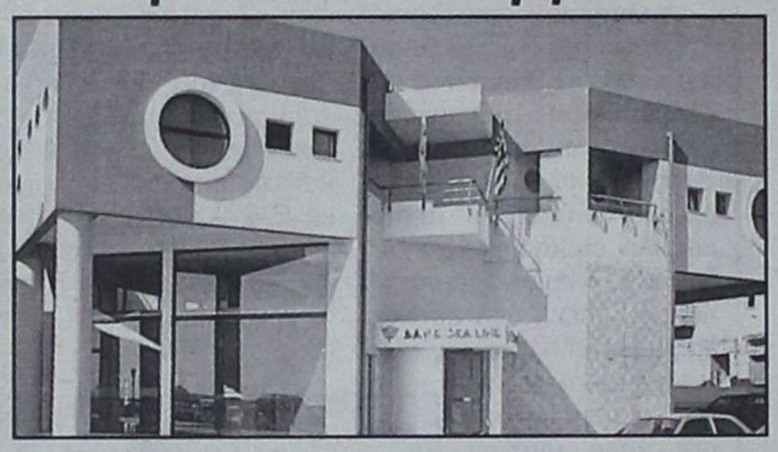

**Την 29η Απριλίου, ημέρα Πέμπτη, θα διεξαχθεί η ετήσια τακτική γενική συνέλευση των μετόχων της ΔΑΝΕ, απολογιστικού χαρακτήρα, ενώ ταυτόχρονα θα διενεργηθούν και εκλογές για την ανάδειξη νέου διοκητικού συμβουλίου.**

Αναλυτικά τα θέματα της ημερήσιας διάταξης:

1. Εγκριση της υπ' αριθμ. 453/10-10-03 αποφάσεως του Δ.Σ., περί συμπληρώσεως κενωθείσης θέσεως λόγω παραιτήσεως του μέλους του Μιχαήλ Τσιγαρίδη και ορισμού ως εκτελεστικού μέλους του Εμμανουήλ Πιτταροκοίλη.

2. Υποβολή και έγκριση των Ετησίων Οικονομικών Καταστάσεων (Ισολογισμού, Αποτελεσμάτων Χρήσεως, Πίνακα Διαθέσεως Αποτελεσμάτων, Προσαρτήματος κ.λ.π.) της χρήσεως 2003, μετά από ακρόαση των σχετικών Εκθέσεων του Διοικητικού Συμβουλίου και των Ορκωτών Ελεγκτών.

3. Απαλλαγή ή όχι των μελών του Διοικητικού Συμβουλίου και των ελεγκτών της χρήσεως 2003 από κάθε ευθύνη και αποζημίωση.

4. Εκλογή ενός (1) τακτικού και ενός (1) αναπληρωματικού Ορκωτού Ελεγκτού για την χρήση 2004.

5. Εκλογή νέου Δωδεκαμελούς Διοικητικού Συμβουλίου, τριετούς θητείας και αναπληρωματικών μελών, σύμφωνα με το νόμο και το καταστατικό εκ των οποίων τα δύο (2) ανεξάρτητα μη εκτελεστικά, σύμφωνα με το ν. 3016/2002 όπως ισχύει τροποποιηθείς με το ν. 3091/2002.

Οι μέτοχοι που επιθυμούν να μετάσχουν στη Γενική Συνέλευση πρέπει, σύμφωνα με το Καταστατικό της Εταιρείας, **να καταθέσουν μέχρι την 15η ώρα της 23ης Απριλίου 2004,** ήτοι πέντε (5) τουλάχιστον μέρες πριν από την Γενική Συνέλευση τους Αποθετηρίους ή τους προσωρινούς τίτλους των μετοχών τους στα Γραφεία της Εταιρείας (Αυστραλίας 92 - Ρόδος) ή στο Ταμείο Παρακαταθηκών και Δανείων ή σε οποιαδήποτε αναγνωρισμένη Τράπεζα στην Ελλάδα και να προσκομίσουν μέσα στην ίδια προθεσμία τις αποδείξεις καταθέσεως και τυχόν έγγραφα αντιπροσωπεύσεώς τους στα Γραφεία της εταιρείας, για την έκδοση βεβαίωσης (εισιτηρίου) συμμετοχής τους στη Γεν. Συνέλευση.

Οσοι επιθυμούν να θέσουν υποψηφιότητα για το Διοικ. Συμβούλιο, πρέπει απαραιτήτως να το δηλώσουν εγγράφως και επί αποδείξει στα γραφεία της εταιρείας στη Ρόδο **μέχρι και την 15η ώρα της 23ης Απριλίου 2004.** Οι υποψήφιοι για την εκλογή των δύο (2) ανεξαρτήτων μη εκτελεστικών μελών, πρέπει **να μην υπάγονται στα κωλύματα και τις απαγορεύσεις του άρθρου 4 του Ν. 3016/2002,** όπως αντικαταστάθηκε με τις παραγράφους 1β και 1γ του Ν. 3091/2002.

# ΑΡΧΙΖΕΙ ΣΗΜΕΡΑ ΤΟ ΣΥΝΕΔΡΙΟ

## *των Δικαστικών Υπαλλήλων*

**Παρουσία του Γενικού Γραμματέα του Υπουργείου Δικαιοσύνης κ. Π. Πανούρα και του Γενικού Γραμματέα της Ενωσης Δικαστών και Εισαγγελέων κ. Χ. Αθανασίου ξεκινούν το πρωί στο «Grand Hotel» οι εργασίες του 3ήμερου τακτικού συνεδρίου της Ομοσπονδίας Δικαστικών Υπαλλήλων Ελλάδος.**

Το πρόγραμμα του συνεδρίου έχει ως εξής:

**1η Απριλίου 2004**

09.00 Εναρξη - Συνέχιση νομιμοποιήσεων συνέδρων. Εγγραφή νέων μελών ΟΔΥΕ.
10.00 Διαπίστωση απαρτίας - εκλογή Προεδρείου
10.30 Εναρξη Εργασιών Συνεδρίου
12.00 Χαιρετισμοί
14.00 Διάλειμμα - Γεύμα
**Απογευματινή Συνεδρίαση**
16.00 Οικονομικός απολογισμός - Εκθεση εξελεγκτικής επιτροπής
17.00 Απολογισμός πεπραγμένων Συμβουλίου
19.00 Τοποθετήσεις συνέδρων
20.30 Λήξη εργασιών

**2 Απριλίου 2004**

09.30 Συνέχιση τοποθετήσεων
12.00 Εγκριση πεπραγμένων - ψηφοφορία
12.30 Τοποθετήσεις για το διεκδικητικό πλαίσιο και προτάσεις για το πρόγραμμα δράσης
14.00 Διάλειμμα - Γεύμα
16.00 Συνέχιση τοποθετήσεων
19.00 Εκλογή Εφορευτικής Επιτροπής
19.30 Ψηφοφορίες για πρόγραμμα δράσης
20.30 Λήξη εργασιών

**3 Απριλίου 2004**

09.00 Αρχαιρεσίες για ανάδειξη νέου Δ.Σ., Εξελεγκτικής Επιτροπής και αντιπροσώπων στην ΑΔΕΔΥ.

**ΜΕ ΑΦΟΡΜΗ ΤΗΝ ΠΑΡΑΙΤΗΣΗ ΑΝΤΙΔΗΜΑΡΧΟΥ...**

# ΠΡΟΩΡΗ «ΔΗΜΑΡΧΟΛΟΓΙΑ» ΣΤΟ ΝΗΣΙ ΤΟΥ ΙΠΠΟΚΡΑΤΗ!

***Κρατούν αποστάσεις και προσχήματα οι κ.κ. Μιλτ. Φάκκος και Ν. Κανταρζής***



**Αν και δεν έχουν συμπληρωθεί παρά μόνο 15 μήνες από την έναρξη της θητείας των νέων δημοτικών αρχών, στην Κω πήρε φωτιά η «δημαρχολογία»!**

Αφορμή για τις συζητήσεις έδωσε η υποβολή παραίτησης του αντιδημάρχου Κω κ. Νίκου Κανταρζή, αρμόδιου σε θέματα κοινωνικής πολιτικής, εδώ και αρκετό καιρό (στις αρχές Μαρτίου) και οι φήμες που τη συνόδευσαν ότι αυτή αποτελούσε πρόσχημα για την αυτονόμησή του και εν συνεχεία τη δημιουργία παρατάξεως με σκοπό τη διεκδίκηση της δημοτικής αρχής στις επόμενες εκλογές.

Σύμφωνα με τις πληροφορίες, ο κ. Κανταρζής, ο οποίος σημειωτέον, δεν έχει προβεί σε καμία δήλωση μετά την παραίτησή του, επικαλείται στην επιστολή του προς το δήμαρχο κ. Μιλτ. Φάκκο «περιθωριοποίησή» του με αποψίλωση αρμοδιοτήτων, με αποτέλεσμα να είναι απλώς και μόνο «διακοσμητικό στοιχείο».

Ο δήμαρχος Κω κ. Μιλτ. Φάκκος, που είναι προφανώς ενήμερος για τις προθέσεις και τις κινήσεις του αντιδημάρχου του, δεν απάντησε στην επιστολή παραίτησης, ούτε και την σχολίασε, προφανώς για να υποχρεώσει τον κ. Κανταρζή να «εκδηλωθεί» πλήρως. Ο τελευταίος, όμως, δεν αντιδρά, ούτε και ενεργεί και έτσι τα πράγματα παραμένουν, ως έχουν!

Ο μεν αντιδήμαρχος προσέρχεται στο Δημαρχείο κανονικά, περιμένοντας την απάντηση του δημάρχου, ο δε δήμαρχος περιμένει να αναλάβει «πολιτικές πρωτοβουλίες» ο κ. Ν. Κανταρζής.

Επειδή, όμως, όλα αυτά τα «εκπληκτικά πράγματα» έχουν επιπτώσεις στη λειτουργία του Δήμου, ξέχωρα από το γεγονός ότι γίνονται και αντικείμενο σχολίων, αναμένεται ότι αργά ή γρήγορα θα ξεκαθαρίσει πλήρως το τοπίο.

Στο μεταξύ, όμως, κυκλοφορούν φήμες ότι για τη δημαρχία της Κω ενδιαφέρονται ακόμα ο τέως έπαρχος κ. Βασ. Ξυπολιτάς, ο κ. Αλκ. Χατζηνικολάου, ο κ. Νικ. Πουλιού, ο κ. Κώστας Ασλάνης, κ.α.

Αγνωστες παραμένουν ακόμα οι προθέσεις του κ. Γ. Κυρίτση, ο οποίος, πάντως δεν είχε κρύψει παλαιότερα το ενδιαφέρον του για το Δήμο Κω.


# ΑΝΕΣ

**ΠΡΟΓΡΑΜΜΑ ΔΡΟΜΟΛΟΓΙΩΝ**
**ΑΠΟ 22 ΜΑΡΤΙΟΥ ΕΩΣ 30 ΑΠΡΙΛΙΟΥ 2004**



| ΗΜΕΡΟΜΗΝΙΑ | Ε/Γ ΣΥΜΗ ΙΙ | | Ε/Β ΑΙΓΛΗ | |
|---|---|---|---|---|
| | ΣΥΜΗ-ΡΟΔΟ | ΡΟΔΟ-ΣΥΜΗ | ΣΥΜΗ - ΡΟΔΟ | ΡΟΔΟ-ΣΥΜΗ |
| 22 ΜΑΡ. Δευτέρα | | | 08.00 | 15.00 |
| 23 Μαρ. Τρίτη | | | 08.00 | 15.00 |
| 24 Μαρ.Τεταρτη | | | 08.00 | 15.00 |
| 25 Μαρ. Πέμπτη | | | 16.00 | |
| 26 Μαρ. Παρασκευή | 07.00 | 15.00 | 15.00 | 09.00 |
| 27 Μαρ. Σάββατο | 07.30 | 15.00 | 15.00 | 09.00 |
| 28 Μάρ. Κυριακή | 15.30 | 18.00 | 15.00 | 09.00 |
| 29 Μαρ. Δευτέρα | 07.30 | 15.00 | 15.00 | 09.00 |
| 30 Μαρ. Τρίτη | 07.30 | 15.00 | | |
| 31 Μαρ. Τετάρτη | 07.30 | | | 15.00 |
| 1 Απρ. Πέμπτη | | | 07.30 | 15.00 |
| 2 Απρ. Παρασκευή | | | 07.30 | 15.00 |
| 3 Απρ. Σάββατο | | 18.00 | 07.30, 15.00 | 09.00 |
| 4 Απρ. Κυριακή | 06.30 | | | 18.00 |
| 5 Απρ. Δευτέρα | | | 07.30, 15.00 | 09.00,18.00 |
| 6 Απρ. Τρίτη | | 18.00 | 07.30 | |
| 7 Απρ. Τετάρτη | 06.30 | 18.00 | 15.00 | 09.00 |
| 8 Απρ Πέμπτη | 06.30 | 18.00 | 15.00 | 09.00 |
| 9 Απρ. Παρασκευή | 06.30 | 18.00 | 15.00 | 09.00 |
| 10 Απρ. Σάββατο | 06.30 | 18.00 | 15.00 | 09.00 |
| 11 Απρ. Κυριακή | 17.00 | | | 19.00 |
| 12 Απρ. Δευτέρα | 17.00 | 09.00 | 07.30,17.00 | 09.00, 18.00 |
| 13 Απρ. Τρίτη | | 18.00 | 07.30 | |
| 14 Απρ. Τετάρτη | 06.30 | 18.00 | 15.00 | 09.00 |
| 15 Απρ Πέμπτη | 06.30 | | 15.00 | 09.00, 18.00 |
| 16 Απρ. Παρασκευή | | | 07.30 | 18.00 |
| 17 Απρ. Σάββατο | | 18.00 | 07.30 | |
| 18 Απρ. Κυριακή | 06.30 | | | 18.00 |
| 19 Απρ. Δευτέρα | | | 07.30, 15.00 | 09.00, 18.00 |
| 20 Απρ. Τρίτη | | 18.00 | 07.30 | |
| 21 Απρ. Τετάρτη | 06.30 | 18.00 | 15.00 | 09.00 |
| 22 Απρ Πέμπτη | 06.30 | | 15.00 | 09.00, 18.00 |
| 23 Απρ. Παρασκευή | | | 07.30 | 18.00 |
| 24 Απρ. Σάββατο | | 18.00 | 07.30 | |
| 25 Απρ. Κυριακή | 06.30 | | | 18.00 |
| 26 Απρ. Δευτέρα | | | 07.30,15.00 | 09.00, 18.00 |
| 27 Απρ. Τρίτη | | 18.00 | 07.30 | |
| 28 Απρ. Τετάρτη | 06.30 | 18.00 | 15.00 | 09.00 |
| 29 Απρ Πέμπτη | 06.30 | | 15.00 | 09.00, 18.00 |
| 30 Απρ. Παρασκευή | | | 07.30 | 18.00 |

**Τα δρομολόγια μπορούν να τροποποιηθούν**
**λόγω εκτάκτων συγκοινωνιακών αναγκών ή καιρικών συνθηκών.**
**Παρακολούμε πριν ταξιδέψετε επικοινωνήστε με την εταιρεία:**
**Γραφείο Σύμης: Τηλ. 2246071444 Φαξ 2246071373**
**Γραφείο Ρόδου: Τηλ. 2241037769 Φαξ 2241034493, www.anes.gr**

**ΚΑΤΑΤΙΘΕΤΑΙ ΜΕΤΑ ΤΟ ΠΑΣΧΑ ΤΟ Ν/Σ**

# ΕΥΕΛΙΚΤΟ ΤΟ ΝΕΟ ΔΙΟΙΚΗΤΙΚΟ

## *μοντέλο των νοσοκομείων*

***✓ Τα 30 μεγάλα νοσηλευτήρια θα υπαχθούν στο υπουργείο Υγείας, καταργούνται τα ΠεΣΥΠ, ενώ ένα 7μελές συμβούλιο θα αντικαταστήσει τους μάνατζερ***

**ΣΥΝΕΝΤΕΥΞΗ ΤΗΣ ΠΕΣΥΠΑΡΧΗ**



**Αλλάζει το διοικητικό μοντέλο των νοσοκομείων με μίνι νομοσχέδιο που πρόκειται να καταθέσει το υπουργείο Υγείας και Κοινωνικής Αλληλεγγύης μετά το Πάσχα.**

Το νομοσχέδιο προβλέπει ότι τα τριάντα μεγάλα νοσοκομεία θα υπαχθούν απευθείας στη διοίκηση του υπουργείου Υγείας ως Νομικά Πρόσωπα Δημοσίου Δικαίου, ενώ τα υπόλοιπα πρόκειται να υπαχθούν στις περιφέρειες όταν ολοκληρωθεί από το υπουργείο Εσωτερικών η διοικητική διαίρεση των περιφερειών.

Το νομοσχέδιο προβλέπει επιπλέον, έπειτα από ένα μεταβατικό στάδιο, την κατάργηση των Περιφερειακών Συστημάτων Υγείας Πρόνοιας, τα οποία θα μεταφερθούν στις περιφέρειες ως Διευθύνσεις Υγείας.

Επίσης, καταργούνται οι μάνατζερ των νοσοκομείων. Το νέο μοντέλο διοίκησης προβλέπει ένα επταμελές συμβούλιο (5μελές για τα μικρότερα νοσοκομεία), στο οποίο θα συμμετέχει εκπρόσωπος των γιατρών και των εργαζομένων.

Ακόμα δεν έχει αποφασιστεί αν ο γενικός διευθυντής θα είναι η όχι μέλος του διοικητικού συμβουλίου.

***✓ Συνέντευξη δίνει σήμερα η ΠεΣΥΠάρχης Αικ. Αποστόλου***

Οπως επισήμανε ο υπουργός Υγείας στη συνάντησή του με τους εκπροσώπους των εργαζομένων στα δημόσια νοσοκομεία (ΠΟΕΔΙΝ και ΕΙΝΑΠ), προσωπική του άποψη είναι ο γενικός διευθυντής να είναι μέλος του διοικητικού συμβουλίου.

Στο μεταξύ, προχθές έγινε πολύωρη σύσκεψη των προέδρων των ΠεΣΥΠ με τον υφυπουργό Υγείας και Κοινωνικής Αλληλεγγύης **Γ. Κωνσταντόπουλο** και το γ. γραμματέα του υπουργείου **Π. Μπουχώρη**.

Οι ΠεΣΥΠάρχες έκαναν έναν πρόχειρο απολογισμό του έργου τους και συζήτησαν τις εκκρεμότητες που υπάρχουν σχετικά με τις προμήθειες των νοσοκομείων, τα ολυμπιακά έργα, τα χρέη και τους διαγωνισμούς.

Στη σύσκεψη -αν και δεν προβλεπόταν από τον Κανονισμό- παρευρέθη για λίγο και ο κ. **Κακλαμάνης**, ο οποίος ευχαρίστησε για την προσπάθειά τους τους προέδρους των ΠεΣΥΠ, που υπέβαλαν διπλή παραίτηση και επρόκειτο να αποχωρήσουν.

Ενόψει της αποχωρήσεώς της, συνέντευξη τύπου θα δώσει σήμερα στα γραφεία του Β' ΠΕΣΥΠ Νοτίου Αιγαίου η πρόεδρος του δ.σ. και γενική διευθύντρια κ. Κατερίνα Αποστόλου, η οποία είχε ήδη υποβάλει την παραίτησή της στον υπουργό Υγείας.

Η κ. Αποστόλου αναμένεται να αναφερθεί στο έργο που επετέλεσε κατά την σύντομη παραμονή της στην περιοχή καθώς και για τα ανοικτά προβλήματα που αφήνει πίσω της.

## ΟΙΚΟΝΟΜΙΚΟΣ ΚΑΙ ΔΙΑΧΕΙΡΙΣΤΙΚΟΣ ΕΛΕΓΧΟΣ ΣΤΑ ΠεΣΥΠ

**Εντολή για τη διενέργεια ελέγχων στα Περιφερειακά Συστήματα Υγείας Πρόνοιας (ΠεΣΥΠ) έδωσε ο υπουργός Υγείας και Κοινωνικής Αλληλεγγύης, Νικήτας Κακλαμάνης.**

Στη χθεσινή του συνάντηση με τον πρόεδρο του Σώματος Επιθεωρητών Υγείας, Νικήτα Μπάλα, ο υπουργός ζήτησε να γίνει οικονομικός και διαχειριστικός έλεγχος στα ΠεΣΥΠ όλης της χώρας.

Πριν από μερικές ημέρες παραδόθηκε στον υπουργό η αποτύπωση των έργων και των μελετών της ΔΕΠΑΝΟΜ, που έκανε το σώμα των επιθεωρητών ύστερα από εντολή του. Ο υπουργός ζήτησε να γίνει περαιτέρω διαχειριστικός έλεγχος και να του παραδοθεί άμεσα το πόρισμα. Επίσης, ο κ. Κακλαμάνης ζήτησε να ενταθούν οι έλεγχοι ώστε να εξασφαλιστεί διαφάνεια σε όλες τις βαθμίδες της διοίκησης.

Πρέπει να επισημανθεί ότι η εξυγίανση του χώρου της υγείας από τα συμφέροντα που τον λυμαίνονται είναι από τις βασικές προτεραιότητες της νέας ηγεσίας του υπουργείου. Μάλιστα, έχουν συσταθεί ομάδες εργασίας οι οποίες μελετούν σειρά μέτρων για να σταματήσει η κακοδιαχείριση και η σπατάλη πόρων.

Πολλά από αυτά τα μέτρα θα συμπεριληφθούν σε νομοσχέδιο που πρόκειται να κατατεθεί από το υπουργείο μέσα στους επόμενους μήνες.

Πρόθεση του υπουργείου είναι η δημιουργία όλων των απαραίτητων ελεγκτικών μηχανισμών που θα διασφαλίσουν διαφάνεια και αποτελεσματικότητά, ώστε οι πόροι που διατίθενται για τη δημόσια υγεία να αξιοποιούνται σωστά.

**Ο κ ΑΡ. ΠΑΥΛΙΔΗΣ ΕΚΑΝΕ ΤΗ ΜΕΓΑΛΗ ΥΠΕΡΒΑΣΗ**

# Ο κ. Γ. ΜΑΧΑΙΡΙΔΗΣ ΔΙΟΡΙΣΘΗΚΕ

## *γεν. γραμματέας στο υπουργείο Αιγαίου!*

***Παραιτείται από νομάρχης και θα είναι υποψήφιος βουλευτής στις επόμενες εκλογές***





**Ο νομάρχης Δωδ/νήσου κ. Γιάννης Μαχαιρίδης θα είναι ο νέος γενικός γραμματέας του υπουργείου Αιγαίου και Νησιωτικής Πολιτικής, ύστερα από σχετική πρόταση του κ. Αρ. Παυλίδη, την οποίαν αποδέχθηκε τελικά ο υπουργός Εσωτερικών κ. Προκόπης Παυλόπουλος (σύμφωνα με δημοσιογραφικές πληροφορίες ο κ. Παυλόπουλος είχε αρχικώς πολλές επιφυλάξεις οι οποίες, όμως, τελικά εκάμφθησαν).**

Η απόφαση διορισμού του κ. Γιάννη Μαχαιρίδη ως γ.γ. στο υπουργείο Αιγαίου αναμένεται να ανακοινωθεί επισήμως σήμερα ή το αργότερο αύριο, ενώ μέχρι την 15η Απριλίου θα πρέπει να υποβάλει την παραίτησή του από νομάρχης Δωδεκανήσου.

Σύμφωνα με αποκλειστική δήλωση του κ. Αρ. Παυλίδη προς την «δημοκρατική», ο κ. Γ. Μαχαιρίδης εκρίθη ως το πλέον κατάλληλο πρόσωπο για να αναλάβει την συγκεκριμένη θέση, πρώτον γιατί διετέλεσε και στο παρελθόν γενικός γραμματέας και δεύτερον, γιατί γνωρίζει τα προβλήματα των νησιών, και επομένως, πιστεύεται ότι θα βοηθήσει για την άμεση εφαρμογή των ειδικών - ολοκληρωμένων νησιωτικών πολιτικών.

Η αποδοχή της θέσεως από τον κ. Γιάννη Μαχαιρίδη προκάλεσε, σύμφωνα με τις πληροφορίες, σοβαρές αντιδράσεις στο ΠΑΣΟΚ, αλλά φέρεται αποφασισμένος να προχωρήσει, καθώς μάλιστα ανοίγονται τώρα προοπτικές για να είναι υποψήφιος βουλευτής με τη Ν.Δ., στις επόμενες εκλογές.

Ο κ. Γ. Μαχαιρίδης αναμένεται μέσα στις επόμενες ώρες ή ημέρες να εκχωρήσει προσωρινά όλες τις αρμοδιότητές του στον αντινομάρχη κ. Στάθη Κούσουρνά, τον οποίο προτείνει ως διάδοχό του, μέχρι να συνέλθει η πλειοψηφία του νομαρχιακού συμβουλίου (δηλαδή τα μέλη της παρατάξεώς του) προκειμένου να εκλέξει νέο νομάρχη από τις τάξεις της. Εγινε, πάντως, γνωστό ότι για την θέση ενδιαφέρον θα εκδηλώσουν ακόμα οι κ.κ. Νίκος Ζωίδης, Δημ. Κρεμαστινός και Βασ. Δημητρακόπουλος

Grand Hotel Rhodes
★★★★★
Το γνωστό σημείο συνάντησης
στο κέντρο της Πόλης με τη μουσική
συντροφιά του πιανίστα Τάκη Τσώνη *
απολαύστε μοναδικά κοκτέιλ
και χαλαρώστε δίπλα στο τζάκι
Κρατήσεις - πληροφορίες τηλ. 2241054700
Διεύθυνση: Ακτής Μιαούλη 1 και Γ. Παπανικολάου
A Member of
MITSIS HOTELS
GR
* Κάθε Παρασκευή, Σάββατο και Κυριακή
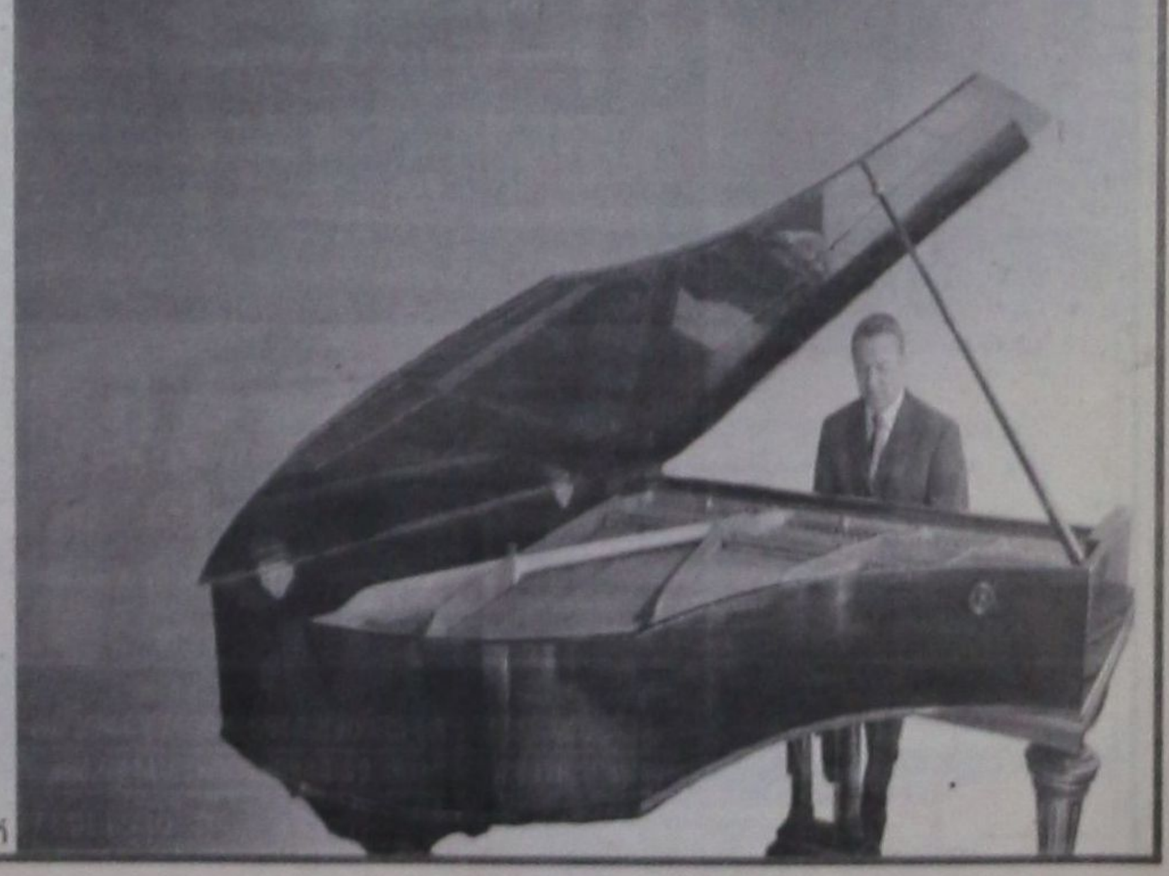

**ΓΙΑ ΤΟΥΣ ΟΡΟΥΣ ΔΟΜΗΣΗΣ ΣΤΑ ΝΗΣΙΑ...**

# «ΜΟΝΟΜΑΧΙΑ» ΣΤΟ ΑΙΓΑΙΟ

## Ν. Σηφουνάκη - Αρ. Παυλίδη

***Ο νομάρχης κ. Γ. Μαχαιρίδης διεχώρισε τη θέση του από την κριτική Σηφουνάκη***

**Απάντηση στο χθεσινό δημοσίευμα της «Ελευθεροτυπίας» που τον εμφάνιζε να προχωρεί στην κατάργηση των αυστηρών όρων δόμησης στα νησιά, που είχε επιβάλει ο προκάτοχός του κ. Ν. Σηφουνάκης έδωσε χθες με δηλώσεις του στον Ρ/Σ «ΠΑΛΜΟΣ», ο συμπατριώτης μας υπουργός Αιγαίου και Νησιωτικής Πολιτικής κ. Αρ. Παυλίδης.**

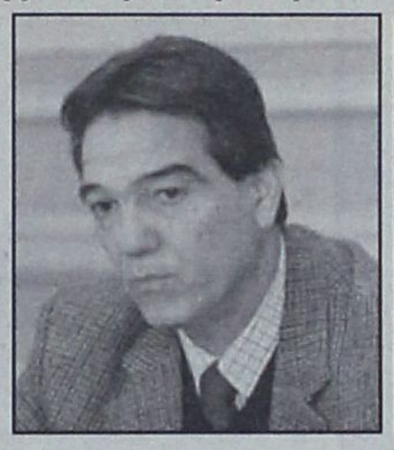



Σύμφωνα με το δημοσίευμα της «Ελευθεροτυπίας», ο κ. Παυλίδης «αντί να υπερασπιστεί των νόμων, ενάντια στα τοπικά συμφέροντα, πολεοδομικών αυθαιρεσιών εργολάβων και πολιτικών μηχανικών», άναψε το «πράσινο φως» για την κατάργησή τους, με το σκεπτικό ότι «είναι ασφυκτικοί και διώχνουν τους κατοίκους από τα νησιά».

Όπως αναφερόταν στο ίδιο δημοσίευμα...

«...Οι προθέσεις του κ. Παυλίδη προκάλεσαν την έντονη αντίδραση του κ. Σηφουνάκη, ο οποίος κατηγορεί τον υπουργό Αιγαίου για πλήρη άγνοια του θέματος, υπενθυμίζει ότι τα Π.Δ. για τους όρους δόμησης στα νησιά θεσπίστηκαν σε συνεργασία με όλους τους φορείς του Αιγαίου και με γνώμονα την προστασία του περιβάλλοντος και την ανάδειξη της πολιτιστικής κληρονομιάς.

Επίσης, ο κ. Σηφουνάκης επισημαίνει ότι τα Π.Δ., που φέρουν την υπογραφή του Προέδρου της Δημοκρατίας, δεν μπορούν να τροποποιηθούν για να «διευκολυνθεί» η δόμηση στα νησιά, αφού με την πάγια νομολογία του ΣτΕ απαγορεύεται επιδείνωση των όρων προστασίας του περιβάλλοντος.

Την πρόθεσή του για αλλαγή των όρων δόμησης στα νησιά του Αρχιπελάγους ο κ. Παυλίδης εκδήλωσε όταν στις προγραμματικές του δηλώσεις έκανε λόγο για «περίεργες», όπως τις χαρακτήρισε, παρεμβάσεις του προκατόχου του «στα χωροταξικά των παραδοσιακών οικισμών, που είχαν αποτέλεσμα τη δημιουργία προβλημάτων στις τοπικές κοινωνικές των νησιών μας».

Ο κ. Παυλίδης απαντώντας στα όσα ανέφερε ο κ. Σηφουνάκης και υιοθέτησε η «Ελευθεροτυπία», δήλωσε «φανατικός θιασώτης της προστασίας του περιβάλλοντος», έσπευσε ωστόσο να συμπληρώσει ότι «δεν πρέπει όμως να προχωρήσουμε και σε υπερβολές».

Οπως εξήγησε, «αλλαγές θα γίνουν μόνο εκεί που θα χρειαστεί» ενώ κατέστησε σαφές ότι της όποιας απόφασής του, θα προηγηθεί διάλογος με την τοπική αυτοδιοίκηση, τους φορείς, τις Ενώσεις Ξενοδόχων και τα Επιμελητήρια ενώ δήλωσε διατεθειμένος να συζητήσει ακόμη και με «τους προκατόχους του για το τι θα πρέπει να γίνει στα μικρά νησιά του Αιγαίου».

Ο Νομάρχης Δωδεκανήσου κ. Γ. Μαχαιρίδης, πρώην γενικός γραμματέας του Υπουργείου Αιγαίου, με δηλώσεις του χθες προς τους δημοσιογράφους τόνισε ότι και ο ίδιος εκτιμά ότι δεν θα υπάρξουν διαφοροποιήσεις σημαντικές στην μέχρι πρότινος πολιτική του Υπουργείου Αιγαίου από τον κ. Παυλίδη, και διευκρίνισε ότι «στις συζητήσεις που είχε μαζί του δεν είχε εκφράσει αυτές τις προθέσεις». Ο κ. Γ. Μαχαιρίδης διεχώρισε δηλαδή την θέση του από την κριτική που άσκησε ο κ. Σηφουνάκης κατά του κ. Αρ. Παυλίδη.

Τα Π.Δ. που προώθησε ο κ. Σηφουνάκης αφορούν τους όρους δόμησης σε 25 νησιά (Σέριφος, Κύθνος, Αμοργός, Κίμωλος, Δονούσα, Ανω Κουφονήσι, Ηρακλειά, Σχοινούσα, Ανάφη, Σίκινος, Φολέγανδρος, Τήλος, Νίσυρος, Χάλκη, Μεγίστη, Κάσος, Τέλενδος, Ψέριμος, Αστυπάλαια, Λειψοί, Αγαθονήσι, Αρκιοί, Αγιος Ευστράτιος, Οινούσες και Φούρνοι). Καταργούνται συγκεκριμένα όλες οι παρεκκλίσεις για την εκτός σχεδίου δόμηση και πλέον χορηγούνται άδειες οικοδομής μόνο για 4 στρέμματα και μειώνεται η επιφάνεια της οικοδομής από τα 200 στα 150 τετραγωνικά μέτρα.

Επίσης, τα μονώροφα κτίσματα δεν επιτρέπεται να ξεπερνούν σε ύψος τα 4,50 μέτρα, απαγορεύονται οι πισίνες και η δόμηση σε οικόπεδα με κλίση εδάφους άνω του 35%, στα οποία μπορούν να χτίζονται μόνο γεωργικές αποθήκες μεγίστου εμβαδού 15 τετραγωνικών μέτρων. Ακόμη δεν επιτρέπεται η οργανωμένη δόμηση μέσω οικοδομικών συνεταιρισμών και δεν χορηγείται άδεια για δόμηση σε κορυφογραμμές και σε οικόπεδα με υψόμετρο άνω των 280 μέτρων από την επιφάνεια της θάλασσας.

Με τα ίδια Π.Δ. δίνεται ιδιαίτερη μέριμνα στη διατήρηση της ποιοτικής τεχνογνωσίας και την ορθή χρήση νέων υλικών.

Προβλεπόταν επιπλέον «απόσυρση παλαιών κτιρίων» απόφαση που πολύ δύσκολα θα μπορούσε να εφαρμοσθεί, αφού τα απαραίτητα κονδύλια είναι εξαιρετικά δυσεύρετα.

# ΠΑΡΑΠΕΜΠΟΝΤΑΙ ΣΕ ΔΙΚΗ

## *με την κατηγορία της απάτης*

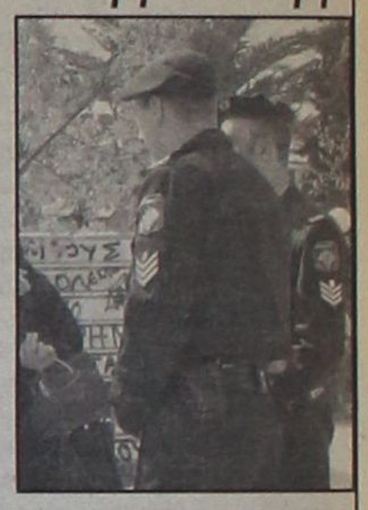

**Με την κατηγορία της απάτης κατά συναυτουργία παραπέμπονται σε δίκη ενώπιον του Τριμελούς Πλημμελειοδικείου Ρόδου οι κ.κ. Γ. Λύτρας του Θεοδώρου, Γ. Λώλος του Παντελεήμονα, Ελ. Κατσαρός του Φιλίππου και Φ. Κατσαρός του Ελευθερίου. Η παραπομπή φέρει την υπογραφή της Αντεισαγγελέως Πλημμελειοδικών Ρόδου κ. Π. Βαρσάμου.**

Οι ανωτέρω φέρονται ειδικότερα την 15 Ιουνίου 2003 να παρέστησαν, εν γνώσει τους, ψευδώς στους κ.κ. Γ. Πεταυράκη και Γ. Μιχαλάκη ότι είναι απόστρατοι αστυνομικοί, μέλη του Πανελληνίου Συλλόγου Απόστρατων Ελληνικής Αστυνομίας και με την ιδιότητα αυτήν διέθεταν στο κοινό προσκλήσεις για θεατρική παράσταση που θα λάμβανε χώρα την 1/7/ 2003 στο κινηματογράφο «Μετροπόλ» χωρίς να είναι εφοδιασμένοι με σχετική άδεια από τον αρχηγό της Αστυνομίας.

Με τον τρόπο αυτό τους έπεισαν να καταβάλουν το ποσό των ογδόντα ευρώ όσο και το αντίτιμο των προσκλήσεων που διέθεταν, με αποτέλεσμα να αποκομίσουν παράνομο όφελος κατά το ποσό των ογδόντα ευρώ, με αντίστοιχη ζημιά της περιουσίας των παθόντων, οι οποίοι αν γνώριζαν ότι οι προεκτεθέντες ισχυρισμοί και διαβεβαιώσεις των κατηγορουμένων ήταν ψευδείς, δεν θα προέβαιναν στην καταβολή αυτή.

Αποκαλύψεις για την διάπραξη παρόμοιων αδικημάτων από άτομα που προσποιούνται τους αστυνομικούς έγιναν μόλις πρόσφατα και από τα Αθηναϊκά ΜΜΕ.





LANE
ΚΕΝΤΡΙΚΟ ΠΡΑΚΤΟΡΕΙΟ ΡΟΔΟΥ
ΣΤΕΦΑΝΑΚΗ

Zorpidis
ΤΟΥΡΙΣΤΙΚΟΣ ΟΡΓΑΝΙΣΜΟΣ

ΕΚΔΡΟΜΗ ΣΤΗΝ ΚΥΠΡΟ

ΑΕΡΟΠΟΡΙΚΩΣ
κατευθείαν
από ΡΟΔΟ
από 13/4 έως 17/4

Τιμή ΣΟΚ!
Μόνο 330 ευρώ

*Περιλαμβάνει:*
- Αεροπορικά εισιτήρια Ρόδο - Λάρνακα - Ρόδο
- Παραμονή στο ξενοδοχείο AJAX 4* αστέρων στη Λεμεσό με πρωινό μπουφέ και δείπνο.
- Μεταφορές - εκδρομές - ξεναγήσεις όπως αναφέρονται στο πρόγραμμα
- Χάρτες - έντυπα της Κύπρου

*Δεν περιλαμβάνονται*
- Είσοδοι μουσείων και αρχαιολογικών χώρων
- Φόροι αεροδρομίου

**Πτήσεις:** Ρόδο - Λάρνακα 13/04 στις 23:00 και άφιξη 24:00
Λάρνακα - Ρόδο 17/04 στις 21:00 και άφιξη στις 22:00

**LANE - ZORPIDIS**
Αλεξ. Διάκου 38 • Τηλ. 22410 30054, 31833 FAX 22410 26745

■ ΚΑΤΕΥΘΥΝΟΜΕΝΑ ΤΑ ΑΝΤΙΘΕΤΑ ΔΗΜΟΣΙΕΥΜΑΤΑ

# ΔΕΝ ΘΑ ΥΠΑΡΞΕΙ ΕΠΙΣΤΡΟΦΗ στο «αμαρτωλό» καθεστώς *με τα τουριστικά ακίνητα*

***Δεν διαπραγματεύεται την διαφάνεια και το δημόσιο συμφέρον η κυβέρνηση***





**Διασκεδάσθηκαν χθες και μάλιστα πλήρως οι εντυπώσει, από δημοσιεύματα αθηναϊκών εφημερίδων ότι υπήρχε, «διάσταση απόψεων» μεταξύ των υπουργών Οικονομικών κ. Γ. Αλογοσκούφη και Τουρισμού κ. Δημ. Αβραμόπουλου σχετικά με την τύχη της εταιρείας «Ελληνικά Τουριστικά Ακίνητα» (ΕΤΑ) και ειδικότερα για την μη εισαγωγή της στο Χρηματιστήριο και την απ' εδώ κι εμπρός πολιτική της. Κατέστη χθες σαφές ότι τα δημοσιεύματα ήταν κατευθυνόμενα (από θιγόμενα συμφέροντα) και αποσκοπούσαν στη δημιουργία «κλίματος», με τελική κατάληξη την διατήρηση του παλαιού «αμαρτωλού» καθεστώτος.**

Χθες είχαν συνεργασία οι κ.κ. Γ. Αλογοσκούφης και Δημ. Αβραμόπουλος επί του θέματος, η ενιαία κυβερνητική πολιτική επιβεβαιώθηκε (όπως ακριβώς παρουσιάσθηκε από την «δημοκρατική») και τα πράγματα αποκαταστάθηκαν πλήρως. Μάλιστα από το υπουργείο Οικονομίας και Οικονομικών εκδόθηκε (χθες) η ακόλουθη ενημερωτική ανακοίνωση:

«Ο Υπουργός Οικονομίας και Οικονομικών Γιώργος Αλογοσκούφης είχε σύσκεψη το μεσημέρι με τον Υπουργό Τουρισμού Δημήτρη Αβραμόπουλο για θέματα κοινής αρμοδιότητας των Υπουργείων τους. Η σύσκεψη, στην οποία συμμετείχε και ο Υφυπουργός Οικονομικών Πέτρος Δούκας, επιβεβαίωσε τη μεγάλη σημασία που αποδίδει η Κυβέρνηση στον τομέα του τουρισμού για την ανάπτυξη της οικονομίας.

Η ΕΤΑ μετεξελίσσεται, με νέο νόμο, σε εταιρεία τουριστικής ανάπτυξης και περιβάλλοντος και θα έχει νέα Διοίκηση. Στόχος της θα είναι η αξιοποίηση της περιουσίας του Δημοσίου στο πλαίσιο μίας νέας και διαφανούς στρατηγικής ανάπτυξης της χώρας. Στο πλαίσιο της νέας πολιτικής, αναστέλλεται η διαδικασία εισαγωγής της ΕΤΑ στο ΧΑΑ. Αποφασίσθηκε η σύσταση συντονιστικού οργάνου, το οποίο θα προετοιμάζει τις εισηγήσεις για θέματα συναρμοδιότητας των δύο Υπουργείων.»

ΣΕ ΣΥΣΚΕΨΗ «ΜΙΑ ΑΠΟ ΤΑ ΙΔΙΑ»

# ΤΕΘΗΚΑΝ ΠΑΛΙ «ΕΠΙ ΤΑΠΗΤΟΣ» *τα προβλήματα του νησιού*

***Θα ξανασυζητηθούν του... χρόνου τέτοιο καιρό!***



**Οι χιλιοειπωμένες απόψεις των τοπικών φορέων σε μια σειρά από θέματα που αφορούν τη λειτουργία, την εικόνα και τα προβλήματα της αγοράς του νησιού μονοπώλησαν μια ακόμη σύσκεψη «εκτόνωσης» που πραγματοποιήθηκε χθες στο Νομαρχιακό Μέγαρο υπό τον Νομάρχη κ. Γ. Μαχαιρίδη με τη συμμετοχή εκπροσώπων της Ενωσης Ξενοδόχων Ρόδου (Β. Μηναΐδης και Λ. Βογιατζής) του ΕΒΕΔ (Ηλ. Κωτιάδης και Σ. Παρασκευάς) του Εμπορικού Συλλόγου Ρόδου (Ε. Μπόνης και Γ. Παρασκευάς) της Αστυνομικής Διεύθυνσης Δωδεκανήσου (Δ. Λερογιάννης) του Κεντρικού Λιμεναρχείου Ρόδου (Π. Γαλάνης) καθώς και των δύο βοηθών του Νομάρχη κ.κ. Στ. Κουσουρνά και Ν. Ζωίδη.**

Στη σύσκεψη από την οποία απείχαν ο δήμαρχος Ροδίων κ. Γ. Γιαννόπουλος και οι τρείς αντιδήμαρχοι, γεγονός που σχολιάστηκε δυσμενώς, ο κ. Νομάρχης ενημέρωσε αρχικώς τους φορείς και τις τάξεις σχετικά με την εξέλιξη της κατασκευής των μεγάλων έργων του νομού (ΔΕΗ, Φράγμα Γαδουρά, Λιμενικά Εργα, Περιμετρικός κ.ά.π.) την εξασφάλιση πόρων ύψους 9 εκατ. ευρώ, από το «σπατόσημο», την Κτηματική Υπηρεσία του Δημοσίου και την «Φωνή της Αμερικής» και συνέχισε με αναφορά στα προβλήματα που αντιμετωπίζει ο ξενοδοχειακός κλάδος, και τα οποία έχουν επικινδύνως οξυνθεί.

Ο κ. Μαχαιρίδης με αφορμή την εξέλιξη της υπόθεσης του ξενοδοχείου «Atlantica» και των καταγγελιών που διαδέχθηκαν την εισαγγελική έρευνα για αυθαιρεσίες και σε άλλες μονάδες του νησιού, επαναδιατύπωσε την πρότασή του για νομοθετική ρύθμιση, προκειμένου να καταστεί δυνατή η θεραπεία όλων των πολεοδομικών παραβάσεων των ξενοδοχείων τονίζοντας ωστόσο ότι η ρύθμιση αυτή δεν θα πρέπει να δώσει «άφεση αμαρτιών» στους παρανομούντες αλλά θα πρέπει να προβλέπει την επιβολή προστίμου για τις αυθαίρετες κατασκευές στις οποίες προέβησαν.

Εξέφρασε επίσης την άποψη ότι είναι ανεφάρμοστες οι διατάξεις περί λειτουργίας πισίνων στα ξενοδοχεία και ως εκ τούτου θα πρέπει ο νόμος να τροποποιηθεί.

Η σύσκεψη συνεχίστηκε με διαλογική συζήτηση πάνω στα γνωστά προβλήματα της αγοράς του νησιού. Εμφαση δόθηκε στα φαινόμενα ακρίβειας που παρατηρούνται, κυρίως σε καταστήματα υγειονομικού ενδιαφερόντος, στην άγρα πελατών, στη λειτουργία παράνομων περιπτέρων και καντίνων, στο παρεμπόριο και στην λειτουργία των λαϊκών αγορών. Η σύσκεψη κατέληξε στο συμπέρασμα ότι είναι απαραίτητο η κυβέρνηση να προχωρήσει στην τροποποίηση του ισχύοντος νόμου ώστε όλες οι παραβάσεις της παραπάνω μορής από πταίσμα να μετατραπούν σε Πλημμέλημα για να επιβάλλονται αυστηρότατερες ποινές. Τονίσθηκε επίσης η ανάγκη εντάσεως των ελέγχων από τις διοικητικές υπηρεσίες της Νομαρχίας και του Δήμου Ροδίων σε τέτοιο βαθμό που να ανατραπεί το φαινόμενο του υποτροπιασμού.








AnaGenesis
Thalasso Spa Center

Το *Atrium Palace* εγκαινιάζει σε δύο μήνες τις πολυτελείς **βίλλες** με τις ατομικές θερμαινόμενες πισίνες, το νέο παραλιακό **Θεματικό - Εστιατόριο** και το Υπερσύγχρονο **Κέντρο Θαλασσοθεραπείας** σε επιφάνεια 2.500 τ.μ. Υπό την καθοδήγηση και το management της Γαλλικής *Thalgo*, της μεγαλύτερης και πλέον ειδικής στην Ευρώπη σε αντίστοιχα κέντρα με τα κορυφαία προϊόντα θαλασσοθεραπείας, απευθύνεται σε απαιτητικούς πελάτες που επιζητούν την ψυχοσωματική τους αναγέννηση.

Για να στελεχώσει τα τμήματα Υδροθεραπείας, Φυσιοθεραπείας, Αισθητικής, Γυμναστικής, Υποδοχής, Marketing ζητά νέους και νέες για τις παρακάτω ειδικότητες:
Θέση Διευθυντή - manager Κέντρου Θαλασσοθεραπείας,
Διαιτολόγο, Υδροθεραπευτές, Φυσιοθεραπευτές, Μασέρ, Αισθητικούς, Κομμωτές Γυμναστές , Υπεύθυνους Υποδοχής, Τεχνικούς - συντηρητές, με εμπειρία σε αντίστοιχα κέντρα.

Τηλέφωνα πληροφοριών : 22410 - 28307, 22410 - 31832, (Κα. Πλατή), e-mail: info@atrium.gr

Atrium Palace
RESORT HOTEL



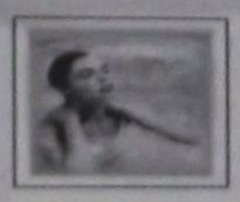







Quality Label for Swiss Tourism 2003

# ΑΠΕΡΓΙΑ ΠΕΙΝΑΣ ΕΚΑΝΑΝ ΟΙ 27 ΛΑΘΡΟΜΕΤΑΝΑΣΤΕΣ

## στην Πάτμο εξαιτίας του φαγητού και των συνθηκών διαβίωσης

***Διέκοψαν την απεργία πείνας μόνο αφού παρενέβη το Αστυν. Τμήμα για βελτίωση τουλάχιστον του φαγητού αλλά τα προβλήματα παραμένουν για όλες τις πλευρές***




**Οι 27 λαθρομετανάστες που βρίσκονται τις τελευταίες μέρες στο νησί μας, κατέφυγαν σε απεργία πείνας διαμαρτυρόμενοι για την κακή ποιότητα σίτισης και με αίτημα τη μετακίνησή τους σε άλλο νησί που να έχει κτίριο λειτουργικότερο και με καλύτερες συνθήκες διαβίωσης.**

**Σύνταξη**
**Σμαράγδα Μουλιάτη**
**Aegeantimes**

Η απεργία πείνας κράτησε δύο μέρες Πέμπτη 25 και Παρασκευή 26 Μαρτίου και διεκόπη το Σάββατο 27 Μαρτίου μετά από παρέμβαση του Αστυν. Τμήματος στον επιχειρηματία που τους παρασκευάζει το φαγητό για τη βελτίωσή του.

Όλοι οι λαθρομετανάστες που πέρασαν από το νησί μας και είναι πάρα πολλοί, πάνω από 150 συνολικά τους τελευταίους μήνες, φιλοξενήθηκαν στην αίθουσα κέντρου διασκέδασης στην περιοχή του παραθαλάσσιου οικισμού Γροίκου, ο οποίος το καλοκαίρι σφύζει από ζωντάνια γιατί φιλοξενεί πολλούς επισκέπτες στα πολλά ξενοδοχεία του. Οι συγκεκριμένοι που έμειναν είναι 27 άνδρες και δύο γυναίκες από την Ακτή του Ελεφαντοστούν. Η μία γυναίκα που είναι παντρεμένη είναι μαζί με τον άνδρα της και η άλλη είναι ελεύθερη.

Επικοινωνήσαμε με το αστυνομικό τμήμα και μας επιβεβαίωσαν τις πληροφορίες για την απεργία πείνας, τους λόγους και την παρέμβασή τους.

Επισκεφθήκαμε τους λαθρομετανάστες τους είδαμε και είχαμε μια κουβέντα μαζί τους , εμείς στα σκαλοπάτια κάτω από το κέντρο διασκέδασης και κάποιοι από αυτούς, όσοι χώραγαν, στο θολωτό παράθυρο του νυχτερινού κέντρου, που βλέπει στον κεντρικό δρόμο του Γροίκου..

Μας μίλησαν για τους λόγους που τους οδήγησαν στην απεργία πείνας και τα προβλήματα που αντιμετωπίζουν.

«Είμαστε εδώ 38 μέρες και τρώγαμε συνεχώς σούπα ρύζι με ντομάτα και μακαρόνια σούπα με ντομάτα. Κάποια μέρα μας κάνανε και φάβα. Που και που λίγο κρέας. Το πρωί δεν τρώμε τίποτα. Καφέ δεν πίνουμε.

Κάνουμε μπάνιο με κρύο νερό. Κοιμόμαστε όλοι μαζί άνδρες και γυναίκες. Δεν μπορούμε να βγούμε έξω στο φως. Είμαστε κλεισμένοι.

Ακόμα και οι φυλακισμένοι βγαίνουν σε ένα προαύλιο. Εμείς δεν έχουμε ούτε αυτή την πολυτέλεια είπαν.» «Είμαι αισθητικός μας είπε μία νέα γυναίκα είκοσι ετών και πλήρωσα 2.500 δολάρια στον δουλέμπορο όπως και όλοι οι άλλοι για να μας μεταφέρουν στην Ιταλία. Εγώ πήγαινα εκεί για να βρω τον αδελφό μου. Μας άφησαν σε ένα ξερονήσι και μας είπαν εδώ είναι η Ιταλία. Έτσι βρεθήκαμε εδώ. Τα σεντόνια βρώμικα τα βρήκαμε και βρώμικα είναι. Σιχαινόμαστε να κοιμηθούμε. Θέλουμε να φύγουμε να πάμε στη Ρόδο όπου εκεί υπάρχει κτίριο με προδιαγραφές για λαθρομετανάστες»

***15 euro η διαμονή και η σίτιση για κάθε άτομο***

Από αυτά τα 5,00 είναι η διατροφή και επιδοτούνται από το υπουργείο Εθνικής Άμυνας και τα υπόλοιπα είναι για τη διαμονή τα οποία επιδοτεί το υπουργείο Εσωτερικών.

Διαμονή και σίτιση παρέχονται από τον ίδιο επιχειρηματία. Συνολικά καθημερινά ο επιχειρηματίας εισπράττει 405 euro (138.000 δρχ) για τους 27 λαθρομετανάστες. Βέβαια δεν τα έχει εισπράξει όπως δεν έχει εισπράξει 100.000 euro από τα συνολικά χρωστούμενα 190.000 euro.

Ρωτήσαμε τον επιχειρηματία κ. Γιάννη Πετρίδη στο νυχτερινό κέντρο του οποίου φιλοξενούνται και ο οποίος έχει αναλάβει το κέτεριγκ για τη σίτισή τους αν είναι έτσι τα πράγματα και μας είπε «Στο μενού υπάρχει ποικιλία. Την μία μέρα μακαρόνια με κιμά, την άλλη όσπρια την άλλη πατάτες με κοτόπουλο. Δεν μπορούμε να τους κάνουμε κάθε μέρα μπριζόλα. Τους διαθέτουμε air-condition. Νερό ζεστό υπάρχει γιατί έχουμε ηλιακούς θερμοσίφωνες αλλά δεν είναι δυνατόν να επαρκέσει για τόσους ανθρώπους. Όσο αφορά τα σεντόνια δεν τους διαθέτουμε παρά μόνο κουβέρτες .»

Τον ρωτήσαμε επίσης τι θα κάνει αν εξακολουθήσει να μην παίρνει τα χρήματα του από τη Νομαρχία.

Θα ακολουθήσει τη συμβουλή του κ. Νομάρχη να τους βγάλει και να τους διώξει και κείνος μας απάντησε

Από το Αστ. Τμήμα μου είπαν ότι αυτούς που απέμειναν θα τους έπαιρναν σε ένα μήνα αλλά ο μήνας πέρασε και δυστυχώς δεν τους πήραν. Θα πάω στο τμήμα να ενημερωθώ για τις προθέσεις τους και ανάλογα θα πράξω.

Η φιλοξενία και η παραμονή των λαθρομεταναστών έπρεπε από την αρχή πάση θυσία να μη γίνει αποδεκτή στο νησί μας γιατί δεν υπήρχε το κατάλληλο κτίριο.

Κι αυτή η αίθουσα που διατέθηκε δεν πληροί τους όρους για μια ανθρώπινη διαβίωση κρατουμένων, με την έννοια όπως πολύ σωστά ισχυρίζονται οι λαθρομετανάστες δεν έχει ένα προαύλιο να βγουν να περπατήσουν φρουρούμενοι, να κάνουν μια βόλτα να δουν τον ήλιο. Επίσης η αστυνομική δύναμη στο νησί δεν είναι επαρκής και η διάθεση αστυφύλακα για τη φρούρηση τους, δημιουργεί κενά στο αστυνομικό τμήμα.

Ένα άλλο επίσης πολύ σοβαρό θέμα που έχει ενοχλήσει και τους κατοίκους της γύρω περιοχής, είναι ότι όλοι γνωρίζουν, πως ο Γροίκος δεν διαθέτει αποχέτευση και το συγκεκριμένο κτίριο δεν έχει επαρκή βόθρο για ένα τόσο μεγάλο αριθμό ατόμων. Κάποια στιγμή, που έφθασαν να συγκατοικούν 60 άτομα μαζί, το αποτέλεσμα ήταν να ξεχειλίζουν τα λήμματα στον κεντρικό δρόμο να απλώνεται δυσοσμία, υποβαθμίζοντας τον οικισμό.

Ο Δήμος για να λύσει αυτό το πρόβλημα, δημιούργησε ένα χαντάκι παράλληλα στη βάση του κτιρίου μέσα από το οποίο περνάνε τα λήμματα και πέφτουν σε ένα ποτάμι.

Αυτό αποτελεί εστία μόλυνσης και δημιουργεί δυσοσμία σε μεγάλη ακτίνα.

Αυτά όλα δείχνουν πως οι λαθρομετανάστες δεν έπρεπε να είναι εδώ και δεν μπορούν να μένουν άλλο στην Πάτμο. Πρέπει να φύγουν οπωσδήποτε.

Αλλά που να πάνε αφού στην περιφέρεια Νοτίου Αιγαίου δεν έγιναν καταλύματα όπως είχαν προβλεφθεί.

Να πάνε στη Ρόδο που ζητούν, αφού σύμφωνα με τη Γενική αστυνομική διεύθυνση Δωδεκανήσου επικοινωνήσαμε, και κει οι λαθρομετανάστες φιλοξενούνται στον εγκαταλελειμμένο ραδιοφωνικό σταθμό «Η φωνή της Αμερικής» Το ίδιο συμβαίνει στην Κω, στη Λέρο κ.λ.π.

Όπως και να έχει το θέμα η λύση πρέπει να δοθεί σύντομα.

# ΑΠΛΟΠΟΙΗΣΗ ΔΙΑΔΙΚΑΣΙΩΝ για κατάταξη σε «κλειδιά» και για χρηματοδοτήσεις

## των ενοικιαζόμενων καταλυμάτων

**Αμεση κατηγοριοποίηση των ενοικιαζομένων δωματίων και διαμερισμάτων σε `κλειδιά` υποσχέθηκε μεταξύ άλλων ο υφυπουργός Τουρισμού Αναστάσιος Λιάσκος κατά τη διάρκεια της Ετήσιας Γενικής Συνέλευσης της Συνομοσπονδίας Επιχειρηματιών Ενοικιαζόμενων Δωματίων Διαμερισμάτων Ελλάδος (Σ.Ε.Ε.Δ.Δ.Ε) που πραγματοποιήθηκε πρόσφατα στο Ξενοδοχείο Divani Palace Acropolis.**

Στη Γενική Συνέλευση που είχε μεγάλη προσέλευση τόσο από μέλη της Σ.Ε.Ε.Δ.Δ.Ε όσο και από εκπροσώπους τουριστικών φορέων ο κ. Λιάσκος αναφέρθηκε σε θέματα Τουρισμού και αφού αναγνώρισε ότι ο κλάδος των ενοικιαζομένων δωματίων και διαμερισμάτων έχει σημαντική συμβολή στην Τουριστική ανάπτυξη της Ελλάδας, ανέφερε ότι τα σημαντικότερα θέματα που ταλανίζουν τον κλάδο επί σειρά ετών, θα επιλυθούν το συντομότερο δυνατό.

Σχετικά με το ασφαλιστικό μετέφερε την θέση της Κυβέρνησης ότι τα μέλη της Σ.Ε.Ε.Δ.Δ.Ε θα εντάσσονται μόνο σε έναν κύριο ασφαλιστικό φορέα. Πέραν αυτού, επεσήμανε ότι τα περιττά δικαιολογητικά για την διατήρηση - χορήγηση και ανανέωση αδειών λειτουργίας θα καταργηθούν, η ένταξη σε κατηγορίες κλειδιών θα πραγματοποιηθεί με απλές διαδικασίες και η ένταξη μας σε προγράμματα εκσυγχρονισμού (ΕΠΑΝ - ΕΠΕ) θα απλοποιηθεί.

Όπως αναφέρει η Σ.Ε.Ε.Δ.Δ.Ε σε επιστολή της "Δείγμα αξιοπιστίας για τα όσα υποσχέθηκε ο κ. Λιάσκος είχαμε στην συνάντηση που πραγματοποιήθηκε στις 29-03-2004 στο Υπουργείο Τουρισμού κι εντός των ημερών θα εκδοθεί διευκρινιστική επιστολή με υπογραφή του Υπουργού Τουρισμού κ. Αβραμόπουλο με θέμα την απλοποίηση των διαδικασιών ένταξης των καταλυμάτων μας σε κατηγορίες κλειδιών μέχρι τις 30-04-2004".

Τη γενική συνέλευση τίμησαν με την παρουσία τους ο Υπουργός Αιγαίου Αριστοτέλης Παυλίδης, ο Υφυπουργός Τουρισμού Αναστάσιος Λιάσκος και ο βουλευτής Πιερίας της Ν.Δ. Αντώνιος Καρπούζας.

Επίσης στην εκδήλωση παρευρέθηκαν ο πρώην Γενικός Γραμματέας του ΕΟΤ ο κ. Αγγλος, ο πρόεδρος του Ξενοδοχειακού Επιμελητηρίου Ελλάδος κ. Φωκάς, ο γενικός Γραμματέας του ΣΕΤΕ κ. Βερνίκος, ο πρόεδρος των εκθέσεων ΞΕΝΙΑ κ. Κούμανης καθώς και ο καθηγητής Εργατικού Δικαίου κ. Μητρόπουλος.

**INEMA**

ΙΑΤΡΙΚΟΣ & ΝΟΣΟΚΟΜΕΙΑΚΟΣ ΕΞΟΠΛΙΣΜΟΣ
**15 ΧΡΟΝΙΑ ΕΜΠΕΙΡΙΑΣ από το 1988**
*ΕΙΜΑΣΤΕ ΟΙ ΜΕΓΑΛΥΤΕΡΟΙ ΠΡΟΜΗΘΕΥΤΕΣ ΙΑΤΡΙΚΟΥ - ΟΡΘΟΠΕΔΙΚΟΥ ΚΑΙ ΝΟΣΟΚΟΜΕΙΑΚΟΥ ΥΛΙΚΟΥ ΣΤΗ ΔΩΔΕΚΑΝΗΣΟ ΕΜΠΙΣΤΕΥΘΕΙΤΕ ΜΑΣ!!!*
**ΠΙΣΤΟΠΟΙΗΣΗ ΠΟΙΟΤΗΤΑΣ ISO9002 EN4600 E3/833**
**ΛΕΜΕΣΣΟΥ 2 ΡΟΔΟΣ ΤΗΛ. 32238 - FAX 28484**

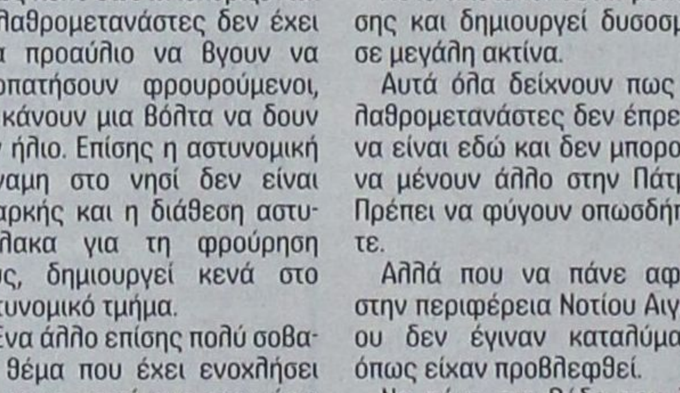

**ΑΝΑΠΗΡΙΚΑ ΚΑΡΟΤΣΙΑ - ΒΑΔΙΣΤΙΚΑ ΒΟΗΘΗΜΑΤΑ - ΟΡΘΟΠΕΔΙΚΑ ΕΙΔΗ - ΜΠΛΟΥΖΕΣ ΙΑΤΡΙΚΕΣ - ΚΑΛΤΣΕΣ ΦΛΕΒΙΤΙΔΑΣ - ΠΕΛΜΑΤΑ - ΟΡΘΟΠΕΔΙΚΑ ΜΑΞΙΛΑΡΙΑ - ΚΡΕΒΑΤΙΑ ΝΟΣΟΚΟΜΕΙΑΚΑ - ΙΑΤΡΙΚΟΣ ΕΞΟΠΛΙΣΜΟΣ ΚΑΙ ΑΝΑΛΩΣΙΜΑ - ΟΡΓΑΝΑ ΧΗΜΕΙΟΥ ΚΑΙ ΚΑΘΕ ΑΛΛΟ ΕΙΔΟΣ ΓΙΑ ΚΑΤ' ΟΙΚΟ ΝΟΣΗΛΕΙΑ.**



**LANE**

**ΜΕ ΣΥΝΕΠΕΙΑ ΕΚΕΙ ΠΟΥ ΟΙ ΜΕΓΑΛΟΙ ΔΕΝ ΧΩΡΟΥΝ**

***Πάσχα στο ΚΑΣΤΕΛΛΟΡΙΖΟ με το ΙΕΡΑΠΕΤΡΑ***

Μ. ΣΑΒΒΑΤΟ
Ωρα αναχώρησης: 14.00
Από ΚΑΣΤΕΛΛΟΡΙΖΟ αργά το βράδυ της ΚΥΡΙΑΚΗΣ ΤΟΥ ΠΑΣΧΑ (Μετά τις 24.00).
Παραμονή μέσα στο πλοίο σε καμπίνες της επιλογής σας

Αναστάσιμο δείπνο - Γλέντι

Πληροφορίες Πρακτορείο STEFANAKIS
Αλεξ. Διάκου 38
Τηλ. 22410-30054, 31833 FAX 22410 26745

# ΑΚΡΙΤΙΚΑ

κουβεντούλες με κάποιο νόημα

Θ άρσει· λέγων τ᾽ αληθές σου σφαλεί ποτέ
ΣΟΦΟΚΛΗΣ

«Η φοβερότερη εκδίκηση είναι να περιφρονείς αυτούς που σε εχθρεύονται, αν και είσαι βέβαιος ότι μπορείς να τους συντρίψεις».
ΜΠΑΛΖΑΚ

## Ε ΠΙΣΤΡΟΦΗ ΣΤΗΝ ΠΡΑΓΜΑΤΙΚΟΤΗΤΑ

Επιστροφή στην πραγματικότητα της οικονομίας διαμηνύει η Τράπεζα της Ελλάδας (Τ.Ε.), η αντίληψη της οποίας για την οικονομία πάντα διέφερε αρκετά από αυτήν της προηγούμενης κυβέρνησης, ωστόσο ποτέ άλλοτε δεν είχε διαφοροποιηθεί τόσο πολύ από την οικονομική πολιτική του παρελθόντος. Τι ζητεί στην έκθεσή της η Τ.Ε.; Ούτε λίγο, ούτε πολύ, γενική αυτοσυγκράτηση. Συγκράτηση μισθολογικών αυξήσεων, συγκράτηση επιχειρηματικού κόστους και τιμών, περικοπές δημοσίων (πρωτογενών) δαπανών και ελλειμμάτων, αυτοσυγκράτηση νοικοκυριών στη σύναψη δανείων. Μόνος τομέας που δεν επιζητείται αυτοσυγκράτηση είναι η οικονομική πολιτική των μεταρρυθμίσεων, όπου η Τ.Ε. επαναφέρει προς συζήτηση τις εργασιακές σχέσεις και το ασφαλιστικό.

Επίσης, αξίζει να τονισθεί πως η Τ.Ε. «αδειάζει» σε τρία σημεία την προηγούμενη οικονομική πολιτική. Πρώτον, σε ό,τι αφορά τα πραγματικά μεγέθη της οικονομίας (ΑΕΠ, έλλειμμα, ανεργία κλπ) για τα οποία, μετά τις πρόσφατες αναθεωρήσεις, εμφανίζεται πιο επιφυλακτική και από τον κ. Αλογοσκούφη. Δεύτερον, στο ότι η δημοσιονομική εξυγίανση δεν επιτυγχάνεται με ευκαιριακή αύξηση εσόδων ή εξοικονόμηση δαπανών για τόκους (πολιτική Χριστοδουλάκη), αλλά με μείωση των πρωτογενών δαπανών η οποία ουδέποτε επετεύχθη. Τέλος, πέραν των χαμηλών επιτοκίων, η τάση υπερχρέωσης των νοικοκυριών οφείλεται στις υπερβολικές προσδοκίες αύξησης και σύγκλισης των πραγματικών εισοδημάτων που δημιουργήθηκαν... με ευθύνη της κυβέρνησης Σημίτη (συμπλήρωση δική μας).

## Π ΕΡΙ... ΔΙΚΑΙΟΥ ΚΑΙ ΗΘΙΚΗΣ

Διαβάζοντας κανείς τις ελληνικές εφημερίδες διαπιστώνει πως στις περισσότερες περιπτώσεις διεθνών κρίσεων οι Ελληνες αναλυτές τοποθετούνται, σε όλες σχεδόν τις περιπτώσεις, με βάση τις έννοιες περί δικαίου και ηθικής. Δυστυχώς, όμως, στις διεθνείς σχέσεις οι νομικές αντιλήψεις ελάχιστη αξία έχουν. Ισχύουν πάντα οι σκληροί κανόνες του ρεαλισμού, που δικαιώνουν κατά κανόνα τον ισχυρότερο.

Περιέργως πως, στο μόνο διεθνές ζήτημα που η συντριπτική πλειοψηφία των ελληνικών ΜΜΕ μοιάζει να επιζητεί λύση συμβιβασμού, έξω και πέρα από κάθε έννοια διεθνούς δικαίου και ηθικής, είναι το... Κυπριακό! Το μόνο δηλαδή που αφορά την Ελλάδα! Μοιάζει παράξενο, αλλά όταν αναφερόμαστε σε Παλαιστίνιους, Ιρακινούς, Λατινοαμερικάνους, τα ελληνικά ΜΜΕ είναι σταθερά προσηλωμένα με άκρατο ιδεαλισμό στο δίκαιο και στη διεθνή ηθική, αγνοώντας κάθε ρεαλιστική προσέγγιση. Κάθε υποψία παρέμβασης ξένης δύναμης (των ΗΠΑ εν προκειμένω) σε μια αραβική χώρα δημιουργεί τρικυμία στα ελληνικά ΜΜΕ. Αντιθέτως στο Κυπριακό η πλειονότητα των διαμορφωτών γνώμης της ελληνικής κοινής γνώμης επιζητεί με πάθος το «ρεαλισμό» της υποχώρησης και του συμβιβασμού. Εστω και αν αυτό προϋποθέτει ακόμα και τη μετατροπή της Κύπρου ανοιχτά σε προτεκτοράτο. Εδώ όλοι ξαφνικά «ξεχνούν» τις αρχές που επικαλούνται για όλους τους άλλους. Είναι αντιαμερικανοί, σε όλες τις περιπτώσεις, εκτός από το Κυπριακό, που είναι ελληνικό εθνικό θέμα. Εκεί, στο όνομα ενός ηττοπαθούς «ρεαλισμού» προτείνουν ακόμα και την αποδοχή του απαράδεκτου από κάθε άποψη σχεδίου του Κόφι Ανάν.

Ολα δείχνουν πως το μόνο ζήτημα που πρέπει να «δουν» ρεαλιστικά οι Ελληνες είναι το Κυπριακό. Μόνο στην Κύπρο πρέπει να υπάρξει «ρεαλισμός». Σε όλες τις άλλες περιπτώσεις, ο ιδεαλισμός, το δίκαιο και η ηθική, πρέπει να κυριαρχήσουν!

## Σ ΤΗΛΗ ΑΛΑΤΟΣ

Από την «Ελευθεροτυπία»

«Κι εν τέλει ο κ. Χριστοδουλάκης παραδέχθηκε ότι το περιώνυμο έλλειμμα υπερβαίνει το περίφημο 3%.

Δεν έχει σημασία (για τον ίδιο και τους ιπποπόταμους του Ανω Νείλου) ότι μέχρι χθες ισχυριζόταν μετά μανίας πως το έλλειμμα έφτανε στο 1,5% άντε το 1,7%.

Δεν έχουν σημασία οι αιτιάσεις της Κομισιόν, οι μετρήσεις της Eurostat , η τελική παραδοχή της Τράπεζας της Ελλάδος για το έλλειμμα.

Ούτε ότι ο προϋπολογισμός στηρίχθηκε στον αέρα, ούτε οι κατηγορίες για διπλά βιβλία, ούτε οι καταγγελίες για τους ειδικούς λογαριασμούς, την περίφημη «δημιουργική λογιστική», τον συνεχή και υπέρογκο δανεισμό )για την εξυπηρέτηση τρεχουσών αναγκών), την εξαγρίωση των δημοσίων δαπανών, τίποτα.

Ο κ. Χριστοδουλάκης εκεί!

Το έλλειμμα είναι 1,5% !

Μπορεί η πραγματικότης να βοούσε. Μπορεί να μας έγινε το συκώτι μπαλλόνι να γράφουμε (για άχαρα πράγματα, τα ψεύδη τους - να γράφουμε με θλίψη) ο κ. Χριστοδουλάκης (και πίσω του ο κ. Σημίτης) εκεί! Ακλόνητοι σε αίολα στοιχεία , που όμως επέπρωτο να βγουν στο φως, σκάρτα· να φανούν καλπικά - αναπόδραστον, αναπόφευκτον - όμως αυτοί εκεί, να κερδίσουν την ημέρα, την βδομάδα, τον μήνα, ίσως και τις εκλογές και ας πήγαινε η χώρα κατά διαόλου.

Τώρα η αλήθεια εφάνη.

Κι αντί ο κ. Χριστοδουλάκης να βρει τρύπα να κρυφτεί. Αντί, έστω, αιδημόνως να σιωπήσει. Τίποτα.

Βγήκε και με την ίδια ευκολία παραδέχθηκε το πραγματικό μέγεθος του ελλείμματος, πλην, όμως, δήλωσε, αν επιμέναμε στην πολιτική μείωσης του ελλείμματος δεν θα είχαμε ανάπτυξη!!!

Είναι να μείνει κανείς άφωνος. Κάγκελο. Στήλη άλατος. Αλαλος. Οι άνθρωποι δεν έχουν καταλάβει τίποτα ακόμα! Και μάλλον θ᾽ αργήσουν. Αν η ζημιά που έχουν πάθει δεν είναι ανήκεστος.

Για την ώρα, οι περισσότεροι εξ αυτών κινούνται ακόμα και προς τις τέσσερις κατευθύνσεις της γελοιότητος, ανερυθρίαστοι κι αμετανόητοι, άνευ τσίπας και το ίδιο θράσος.

Οσο ήταν στην εξουσία πάσαραν εικονική πραγματικότητα με τα παπαγαλάκια τους ή διέφθειραν όσους δημοσιογράφους τους κάθονταν (με αργομισθίες και πολυθεσίες κρατικοδίαιτες) και διέβαλλαν τους αντιλέγοντες ασυστόλως.

Θα κάνουν , φαίνεται, πολλοί εξ αυτών χρόνια να συνέλθουν, αν συνέλθουν, και ποτέ να μη συνέλθουν, δεν χάνει η Βενετιά βελόνι ουδέ η πατρίδα κάστανο...»

## Κ ΥΠΡΟΣ Ι

Η ώρα της αλήθειας για την Κύπρο και τον Ελληνισμό έφθασε. Πρέπει να δώσουμε (την ώρα που γραφόταν οι γραμμές αυτές οι στιγμές ήταν κρίσιμες), απάντηση για το αν θα αποδεχθούμε ή όχι τη λύση που επιβάλλει το σχέδιο Ανάν. Να σκεφθούμε και να συζητήσουμε για ένα καυτό πρόβλημα που μας πληγώνει. Για ένα θέμα που δεν συζητήσαμε προεκλογικά αν και οι εκλογές έγιναν ακριβώς «για την Κύπρο». Για την Κύπρο που ξεχάσαμε όλα αυτά τα χρόνια πνιγμένοι στους δείκτες ευημερίας της Μεγαλονήσου και στο μεγαλοϊδεατισμό της ένταξής της στην Ευρωπαϊκή Ενωση, που μας τροφοδότησαν το προηγούμενο διάστημα οι Κυβερνήσεις του ΠΑΣΟΚ

## Κ ΥΠΡΟΣ ΙΙ

Το 1974 ο Ελληνισμός ηττήθηκε με την εισβολή των Τούρκων στην Κύπρο και τα δικά μας λάθη. Χάσαμε τον πόλεμο και τριάντα χρόνια τώρα προσπαθούμε με πολιτικά και οικονομικά μέσα να ανατρέψουμε την κατάσταση. Η Τουρκία νίκησε όμως στην Κύπρο καθ᾽ αποτελεί αυτό ένα ακόμα στίγμα για τον Ελληνισμό μετά την Μικρασιατική καταστροφή.

Από το 1974 έως σήμερα προσπαθήσαμε να διεθνοποιήσουμε το Κυπριακό πρόβλημα ,να το θέσουμε υπό την αιγίδα του ΟΗΕ και να δοθεί λύση στο πλαίσιο της Ευρωπαϊκής Ενωσης που παρευρίσκεται στις διαπραγματεύσεις στη Λουκέρνη. Είναι λοιπόν σήμερα ώρα ευθύνης και ψυχραιμίας. Χρειάζεται βαθιά μελέτη και συνυπολογισμός όλων των παραμέτρων πριν εκπέσουμε πάλι σ᾽ ένα ακραίο και ανώφελο εθνικισμό, που μπορεί να βλάψει μακροπρόθεσμα τα εθνικά μας συμφέροντα. Πρέπει να ζυγίσουμε καλά ποιο θα είναι το κόστος για τον Ελληνισμό αν αποδεχθούμε το Σχέδιο Ανάν ή αν θα πούμε όχι. Πρέπει να ακούσουμε την πολιτική ηγεσία, να γίνει συζήτηση μέχρι τα δημοψηφίσματα ώστε όλοι να αναλάβουν τις ευθύνες τους. Αν πούμε «ναι» ποιες θα είναι οι επιπτώσεις για τον Ελληνισμό; Θα υπάρξει και ανάλογος συμβιβασμός στα θέματα του Αιγαίου; Θα κινδυνεύσουν τα εθνικά μας συμφέροντα;

Αν πούμε «όχι» θα διαταράξουμε τις σχέσεις μας με τον ΟΗΕ, την Ευρωπαϊκή Ενωση, τις ΗΠΑ; Θα υπάρξει και «ντε γιούρε» διχοτόμηση με αναγνώριση ψευδοκράτους; Θα επηρεασθούν οι καλές ελληνοτουρκικές σχέσεις ή θα ανοίξει η όρεξη στο τουρκικό στρατιωτικό κατεστημένο και στα ακραία σοβινιστικά στοιχεία της γειτονικής μας χώρας για να γίνουν πιο διεκδικητικοί εις βάρος μας; Ολα αυτά τα ερωτήματα πρέπει να τα σταθμίσουμε καλά πριν πούμε το μεγάλο «ΝΑΙ» ή «ΟΧΙ». Και το κυριότερο: Να συνειδητοποιήσουμε το κόστος της κάθε απάντησης αποδεσμευμένοι από το μύθο της «ισχυρής Ελλάδας» που είχε καλλιεργήσει η κυβέρνηση Σημίτη και ο Γ. Παπανδρέου. Είναι ώρες ευθύνης και ψυχραιμίας. Χρειαζόμαστε νηφάλια σκέψη για να διαμορφωθεί μια ενιαία εθνική συνείδηση για το Σχέδιο Ανάν και τις επιπτώσεις του.

## Ο Ι ΜΑΘΗΤΙΚΕΣ ΕΚΔΡΟΜΕΣ

Δεν περνά ώρα, δεν περνά μέρα που να μην επιβεβαιώνεται ότι οι εκδρομείς - μαθητές λυκείων είναι θύματα μιας καλοστημένης επιχείρησης άγριας εκμετάλλευσής τους. Ενός κυκλώματος «επιτήδειων», που αρχίζει από τις παρυφές των σχολείων (με όχι άμοιρους ευθυνών και τους ίδιους τους καθηγητές), διαπερνά το τουριστικό κύκλωμα και καταλήγει στα εστιατόρια και τα νυκτερινά κέντρα. Σε τελευταία ανάλυση ο μαθητής πληρώνει τουλάχιστον 4πλάσια απ᾽ όσα κανονικά θα έπρεπε να πληρώσει. Και μάλιστα χωρίς να του παρέχεται το μίνιμουμ των υπηρεσιών. Αν δεν ληφθούν, έστω εφέτος, τα επιβαλλόμενα εκ των πραγμάτων πλέον μέτρα, θα ζήσουμε ακόμα πιο απάνθρωπες καταστάσεις, θα θρηνήσουμε ενδεχομένως ανθρώπινα θύματα και η Ρόδος θα χάσει οριστικά τις μαθητικές εκδρομές.

## Α ΑΝΑΒΡΟΧΙΑ

Πέρασε αρκετός καιρός, πάνω από ένας μήνας, χωρίς να βρέξει (κάποιες σταγόνες που έπεσαν στην αρχή ήταν ανάξιες λόγου και αναφοράς). Και αυτό είναι κακό, πολύ κακό για τις καλλιέργειες, καθώς η περίοδος είναι κρίσιμη για την άνθιση και την βλάστηση, αλλά και την παραγωγή. Οι αγρότες ανησυχούν και κάθε μέρα κάνουν τον σταυρό τους για λίγες σταγόνες. Πράγματι, μια βροχή τους σώζει. Ας ευχηθούμε να ανοίξουν οι ουρανοί.

## Χ ΑΩΔΗΣ ΚΑΤΑΣΤΑΣΗ

Χαώδης κατάσταση επικρατεί σε όλους τους δρόμους και τις πλατείες της πόλεως. Η πόλη έχει μετατραπεί σε ζούγκλα, τίποτα δεν λειτουργεί. Η κίνηση πεζών και οχημάτων έχει καταστεί πλέον αδύνατη, αστυνόμευση δεν υπάρχει, ο τσαμπουκάς έχει υποκαταστήσει τους νόμους. Ολα ξεκινάνε από την ανυπαρξία της δημοτικής αρχής σε όλους τους τομείς και τα επίπεδα. Καρφί δεν της καίγεται. Η σημερινή δημοτική αρχή, του αλαζόνος και υπερόπτη ηγεμόνος, είναι η χειρότερη που πέρασε ποτέ από την πόλη της Ρόδου. Το πιο εκπληκτικό, όμως, είναι ότι ακόμα και την πλήρη απραξία της θα την πληρώσει ο ροδιακός λαός επί σειράν ετών ακόμη. Είδατε, όμως, να συγκινείται κανείς και να διαμαρτύρεται; Πως να συγκινούνται όμως και να διαμαρτύρονται αφού είναι όλοι μπασμένοι μέσα στο σύστημα;

Ενα σύστημα διαπλοκής που δεν γνώρισε ποτέ άλλοτε αυτός ο τόπος.

## Κ ΟΛΛΗΜΕΝΟΙ ΜΕ ΤΑ ΒΛΙΤΑ

Το αγαπημένο σίριαλ του πόπολου... συνεχίζεται από τα μίντια. Η ακρίβεια. Κολλημένοι με τα βλίτα. Αρρωστοι με τα μαρούλια. Παραλήρημα με τα αγγουράκια. Μου είχε λείψει η ακρίβεια. Οχι η κανονική, αυτή με τσούζει κάθε μέρα, αλλά η εποχιακή, η τηλεοπτική. Αυτή των Χριστουγέννων («απλησίαστο το ρεβεγιόν»), της Τσικνοπέμπτης (πανάκριβα τα παιδάκια), της Σαρακοστής (στα ύψη η λαγάνα) και, φυσικά η τρέχουσα η Προ-πασχαλινή («στα ύψη» τα κατσικάκια).

Είχαμε κι άλλες δουλειές. Δουλειές με φούντες. Να κάνουμε εκλογές, να προσλάβουμε τον Αλέφαντο, να ανάψουμε τη Φλόγα, να ολιαθήσουμε το μικρό Καλατράβα (το Καλατραβάκι). Να προσλάβουμε τους συμβασιούχους. Είχαμε να λύσουμε το Κυπριακό. Εχετε δίκιο, μη βρίζετε. Είναι και άγιες μέρες. Οπότε; Ξανά - ανακαλύψαμε την ακρίβεια. Είναι θέμα μόνιμο, πασσάρικο και ποτέ δεν μας απογοητεύει με τα «ευρήματα» των εμπόρων. Τελευταίο γκραν σουξέ, το θεσπέσιο επιχείρημα ότι, επειδή φέτος το Καθολικό Πάσχα συμπίπτει με το ορθόδοξο, πλάκωσαν οι Ιταλοί στα ελληνικά αμνοερίφια και τα βούτηξαν σε υψηλές τιμές, οπότε εμείς θα τα αγοράσουμε σε... ακόμα υψηλότερες. Δεν είναι, μα πείτε μου, δεν είναι, υπέροχο;

Δεν θέλω να συγκύζεστε. Είπαμε, έρχονται άγιες μέρες. Να είστε ήρεμοι, να μην εκνευρίζεσθε, ψυχραιμία και, πάνω απ᾽ όλα.

Υ.Τ.Ε.

**ΤΟ ΒΡΑΔΥ ΤΗΣ ΤΡΙΤΗΣ, 30 ΜΑΡΤΙΟΥ**

# «ΚΑΥΤΑ» ΘΕΜΑΤΑ ΣΥΖΗΤΗΘΗΚΑΝ

## στα δημοτικά συμβούλια Καλλιθέας και Αφάντου

***- Θα διασφαλιστούν τα συμφέροντα των ομπρελάδων Φαληρακίου***
***- «Βαρύ κλίμα» και πάλι στ' Αφάντου***

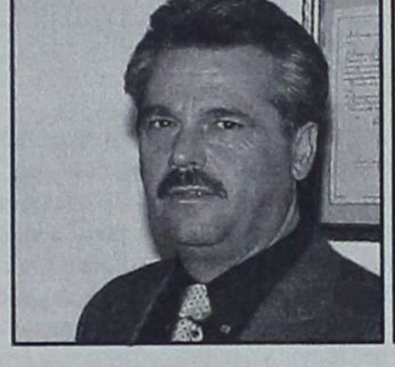



**Συνεδρίασε προχθές το βράδυ το Δημοτικό Συμβούλιο Καλλιθέας με την παρουσία των Ομπρελάδων της περιοχής οι οποίοι αντιδρούν στην απόφαση του Υπουργείου Οικονομικών για την παρακράτηση των τελών της παραλίας σε ποσοστό 20%.**

Η Δημοτική Αρχή και ο δήμαρχος Καλλιθέας συνεχίζοντας την πίεση προς το Υπουργείο δεσμεύτηκε ότι μετά τις συναντήσεις που θα έχει με τους αρμοδίους στην Αθήνα στις 15 και 16 Απριλίου, θα ενημερώσει το Σύλλογο προκειμένου να αποφασισθούν οι επόμενες κινήσεις.

Ο κ. Ιατρίδης διαβεβαίωσε τους Ομπρελάδες ότι θα διασφαλίσει με κάθε τρόπο τα συμφέροντά τους στην παραλία κάτι που γινόταν πάντα μέχρι σήμερα.

Να σημειωθεί ότι παρά τις νέες εξελίξεις δεν θα υπάρξει αύξηση στην τιμή του εισιτηρίου στις παραλίες το οποίο θα παραμείνει στα 3,5 ευρώ.

Κατά πλειοψηφία ψηφίσθηκε το θέμα της ανάθεσης (ύστερα από διαγωνισμό) της αποκομιδής των απορριμμάτων του Δήμου στην ιδιωτική εταιρεία «Περιβαλλοντική Α.Ε.».

Ο δήμαρχος ενημέρωσε για την πορεία έργων του Δήμου μεταξύ των οποίων:

• Το γήπεδο Κοσκινού που θα δημοπρατηθεί σε 20 μέρες.

• Η ανάπλαση της πλατείας Ψίνθου που θα δημοπρατηθεί εντός των επόμενων ημερών.

• Τα αντιπλημμυρικά του Φαληρακίου.

• Το δασικό της Καλλιθέας και τη ροτόντα.

Στο μεταξύ πλούσιο είναι το πολιτιστικό πρόγραμμα του Δήμου για το επόμενο διάστημα.

**Από τις 6 Απριλίου** και για πέντε εβδομάδες θα έρθουν στην περιοχή του Φαληρακίου **12.500 χιλιάδες Αυστριακοί τουρίστες** Κάθε Πέμπτη ο Πολιτιστικός Σύλλογος Καλλιθέας θα τους κρατάει συντροφιά με το πρόγραμμά του.

**Στις 9-12 Μαΐου** θα βρίσκονται στην περιοχή 150 μέλη του **Ομίλου Γκάρντιαν-Ομπζέρβερ** για την ετήσια εκδήλωσή τους γεγονός που θα συμβάλει στην προβολή του νησιού.

**Από τις 15-21 Μαΐου** θα διεξαχθούν στο Φαληράκι οι **Special Olympics** με τη συμμετοχή αθλητών από 47 χώρες.

Στην τελετή λήξης θα παρευρεθεί ο πρόεδρος της Δημοκρατίας Κωστής Στεφανόπουλος.

**Από τις 21-29 Μαΐου** θα πραγματοποιηθεί **ο Διεθνής Διαγωνισμός Πιάνου** με τη συμμετοχή διεθνούς φήμης καλλιτεχνών.

Οι συναυλίες θα δοθούν στην Παναγία του Κάστρου και το Εθνικό Θέατρο.

***ΤΟ ΔΗΜΟΤΙΚΟ ΣΥΜΒΟΥΛΙΟ ΑΦΑΝΤΟΥ***

Το θέμα της εγκαταστάσεως ηλεκτροπαραγωγών ζευγών της ΔΕΗ και στην περιοχή Αφάντου, για την προσωρινή αντιμετώπιση των προβλημάτων (ενίσχυση της παραγωγής ενέργειας), απασχόλησε προχθές το βράδυ το δημοτικό συμβούλιο, αλλά απόφαση δεν ελήφθη. Η αντιπολίτευση συγκεκριμένα προέβαλε «βέτο», επικαλούμενη «πρόσθετη επιβάρυνση του περιβάλλοντος» και έτσι η λήψη αποφάσεως ανεβλήθη για την επόμενη συνεδρίαση, καθώς μάλιστα είχε δημιουργηθεί «βαρύ κλίμα» (σύνηθες το φαινόμενο).

Στη συνεδρίαση παρέστησαν ο αντινομάρχης κ. Στάθης Κουσουρνάς και εκπρόσωποι της ΔΕΗ, οι οποίοι ενημέρωσαν τόσο για τα τεχνικά δεδομένα των μηχανών όσο και για τις επιπτώσεις, που δεν θα είναι επιβλαβείς -όπως είπαν για το περιβάλλον και τους κατοίκους, ενώ διαβεβαίωσαν ότι η λειτουργία τους θα είναι περιοδική (για λίγες ώρες) και μόνο για το χρονικό διάστημα από 15 Ιουνίου έως 15 Σεπτεμβρίου.

Εγινε λόγος για περίπου 8 μηχανές και διευκρινίσθηκε ότι και για τεχνικούς λόγους πρέπει να εγκατασταθούν στην περιοχή.

Ο δήμαρχος κ. Σταμ. Καββαδάς και η πλειοψηφία τελικά συναίνεσαν, αλλά, η λήψη αποφάσεως ανεβλήθη, όπως προαναφέρθηκε.

**ΤΗΝ ΠΡΟΣΕΧΗ ΔΕΥΤΕΡΑ, 5 ΑΠΡΙΛΙΟΥ**

# ΣΥΝΕΡΧΕΤΑΙ ΣΕ ΣΥΝΕΔΡΙΑΣΗ

## το δημοτ. συμβούλιο Νότιας Ρόδου

***Τα θέματα της ημερήσιας διάταξης***

**Την προσεχή Δευτέρα, 5 Απριλίου, θα συνέλθει σε συνεδρίαση το δημοτικό συμβούλιο Νότιας Ρόδου με τα ακόλουθα θέματα στην ημερήσια διάταξη:**

1. Παρουσίαση και έγκριση μελέτης «ΕΝΔΟΣΥΓΚΟΙΝΩΝΙΑ ΣΤΟ ΔΗΜΟ ΝΟΤΙΑΣ ΡΟΔΟΥ».

2. Εγκριση μελέτης και καθορισμός των όρων διακήρυξης της δημοπρασίας του έργου (Α.Μ. 2/2004): ΠΡΟΜΗΘΕΙΑ ΥΔΡΟΜΕΤΡΗΤΩΝ.

3. Εγκριση μελέτης και καθορισμός των όρων διακήρυξης της δημοπρασίας του έργου (Α.Μ. 3/2004): ΠΡΟΜΗΘΕΙΑ ΚΑΙ ΕΓΚΑΤΑΣΤΑΣΗ ΑΝΤΛΗΤΙΚΩΝ ΣΥΓΚΡΟΤΗΜΑΤΩΝ

4. Εγκριση μελέτης και καθορισμός των όρων διακήρυξης της δημοπρασίας του έργου (Α.Μ. 8/2004): ΕΠΕΚΤΑΣΕΙΣ ΔΙΚΤΥΩΝ ΔΗΜΟΤΙΚΟΥ ΦΩΤΙΣΜΟΥ Δ.Δ. (Ασκληπιειό-Απολακκιά-Βάτι-Μεσαναγρός) ΤΟΥ ΔΗΜΟΥ ΝΟΤΙΑΣ ΡΟΔΟΥ.

5. Παράταση μελέτης ΣΧΟΟΑΠ.

6. Παράταση Πολεοδομικής μελέτης Απολακκιάς.

7. Εξέταση ενστάσεων της πράξης εφαρμογής της Πολεοδομικής μελέτης Απολακκιάς.

8. Εγκριση χωροθέτησης βιολογικού στην Κατταβιά και έγκριση αίτησης παραχώρησης του οικοπέδου από Κ.Ε.Δ..

9. Ψήφιση πίστωσης για εξόφληση 2ου λογαριασμού του έργου του Ε.Π.Τ.Α.: ΣΥΝΤΗΡΗΣΗ ΔΡΟΜΟΥ ΙΣΤΡΙΟΥ-ΔΙΑΚΛΑΔΩΣΗ ΒΑΤΙΟΥ.

10. Εθελοντικές δράσεις.

11. Ψήφιση πίστωσης για πληρωμή εισφοράς του Δήμου μας στον Σύνδεσμο Ορεινών Δήμων Ρόδου (Σ.Ο.Δ.Ρ.).

12. Τροποποίηση κανονισμού Υδρευσης και λήψη μέτρων για είσπραξη ληξιπρόθεσμων οφειλών.

13. Εκτακτη οικονομική ενίσχυση στην Περιβαλλοντική Ομάδα του Γυμνασίου Γενναδίου.

14. Εκτακτη οικονομική ενίσχυση Δημοτικού Σχολείου Γενναδίου.

15. Ανάθεση μελέτης «ΔΙΑΜΟΡΦΩΣΗ ΚΟΙΝΟΧΡΗΣΤΩΝ ΧΩΡΩΝ Δ.Δ. ΠΡΟΦΥΛΙΑΣ»

16. Εγκριση όρων διακήρυξης για τη δημιουργία ηλεκτρονικής σελίδας (portal) του Δήμου Νότιας Ρόδου.

17. Σύσταση Δημοτικού Συμβουλίου Νέων του Δήμου Νότιας Ρόδου και ορισμός Επιτροπής γι' αυτό το θέμα.

18. Ψήφιση πιστώσεων για εξόφληση δαπανών (άρθρου 218 παρ. 4 ΔΚΚ).


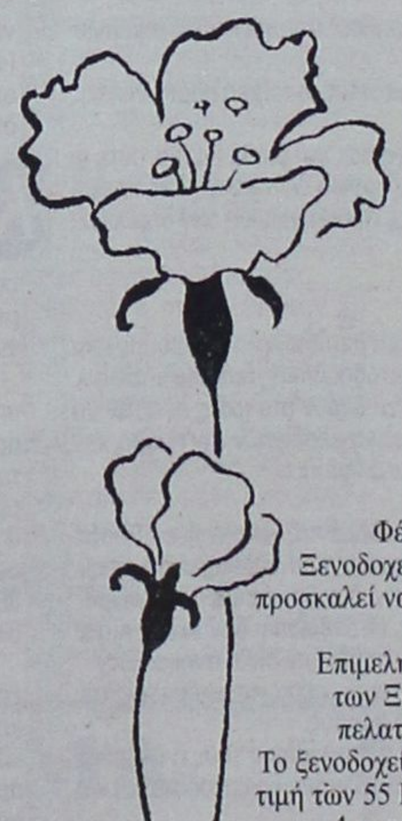

Lindos Princess
BEACH ★★★★ HOTEL

SUPERIOR ALL-INCLUSIVE
**ΠΑΣΧΑ 2004**

Φέτος το Πάσχα για πρώτη φορά το πολυτελές Ξενοδοχείο LINDOS PRINCESS, ανοίγει φιλόξενα και σας προσκαλεί να «ταξιδέψετε» τόσο μακριά, εκεί που μοιάζει νά'ναι η γιορτή των αισθήσεων σε «φως Ιλαρό».
Επιμελημένες λεπτομέρειες, στην ποιότητα που ο όμιλος των Ξενοδοχείων PRINCESS έχει παγιώσει σε διεθνή πελατειακή αγορά, εγγυώνται αυτό που προσδοκείτε.
Το ξενοδοχείο μας φέτος σας προσφέρει για διαμονή 4 ημερων την τιμή τών 55 Ευρώ το άτομο ανά ημέρα, για διαμονή μικρότερη των 4 ημερών την τιμή των 60 Ευρώ το άτομο ανά ημέρα.
Στην τιμή συμπεριλαμβάνονται:
• Όλα τα γεύματα των ημερών
• Το Αναστάσιμο δείπνο (Μεγάλο Σάββατο προς Κυριακή Πάσχα).
• Ο εορταστικός Μπουφές με ζωντανή μουσική και το Πασχαλινό γεύμα.
• Όλα τα ποτά.
• Οι υπηρεσίες όπως Jacuzzi, Hamm am, Sauna, θερμαινόμενη πισίνα, Soccer 5x5, Mini Bar είναι στην επιλογή σας.

Για τα παιδιά προσφέρονται οι παρακάτω εκπτώσεις:
- Δωρεάν το πρώτο παιδί έως 12 ετών
- Έκπτωση 50% για το δεύτερο παιδί έως 12 ετών
- Έκπτωση 30% για τον τρίτο ενήλικα στο ίδιο δωμάτιο.

Για όσους επιθυμούν μόνο να δειπνήσουν ή να γευματίσουν προσφέρουμε:
- Αναστάσιμο δείπνο, 24 ευρώ για κάθε άτομο
- Πασχαλινό γεύμα: 30 ευρώ .
- Τα παιδιά έχουν έκπτωση 50%
- Τα ποτά προσφέρονται δωρεάν.

Για πληροφορίες και κρατήσεις :
Κος Φιλ. Μακρογιάννης, Καθημερινά: 09:00-18:00
Τηλ.: 22440-29230 Fax: 22440-29231
Web-Site: www.lindosprincess.com
Ηλεκτρονική Διεύθυνση: info@lindosprincess.com





**ΜΕ ΑΠΟΦΑΣΗ ΤΗΣ ΝΟΜΑΡΧΙΑΣ**

# ΣΦΡΑΓΙΣΤΗΚΕ ΕΠΙΧΕΙΡΗΣΗ *παροχής «εναλλακτικής ιατρικής»*



***Οπως διαπιστώθηκε, λειτουργούσε παρανόμως***

**Στη σφράγιση επιχείρησης με την επωνυμία «IRIDOANALYSIS» που λειτουργούσε στη Ρόδο και πιο συγκεκριμένα στη συμβολή των οδών Εθνικής Αντίστασης και Παν. Τσαλδάρη προχώρησε χθες το Τμήμα Υγείας της Νομαρχιακής Αυτοδιοίκησης Δωδεκανήσου.**

Με απόφαση που υπέγραψε την 17 Μαρτίου 2004 ο επίκουρος Νομάρχης κ. Δημ. Κρεμαστινός διατάχθηκε ειδικότερα η παύση λειτουργίας της συγκεκριμένης επιχείρησης γιατί παρείχε «παράνομες ιατρικές υπηρεσίες» σύμφωνα με τον Ιατρικό Σύλλογο Ρόδου, στη ζώνη ευθύνης του.

Στην απόφαση που υπέγραψε ο κ. Κρεμαστινός μεταξύ άλλων αναφέρεται ότι, «από έλεγχο που διενεργήθηκε από την υπηρεσία (Τμήμα Υγείας) στις 9 Φεβρουαρίου 2004 διαπιστώθηκε ότι στο Iridoanalysis διενεργούνται ιατρικές πράξεις χωρίς η επιχείρηση να έχει λάβει από τις αρμόδιες υπηρεσίες τις απαραίτητες άδειες που προβλέπονται από την κείμενη νομοθεσία»

Της απόφασης του κ. Κρεμαστινού προηγήθηκε το από 27 Φεβρουαρίου 2004 έγγραφο του Ι.Σ.Ρ. στο οποίο γίνεται γνωστό ότι «κατά αναφορά της υπαλλήλου του Iridoanalysis γίνονται πράξεις γνωματεύσεων και θεραπειών δια αλληλογραφίας από κάποιο ιατρό ονόματι Νταϊλάκη Μιχάλη» και επισημαίνονται τα ακόλουθα:

1. Ο ιατρός αυτός δεν ανήκει στα εγγεγραμμένα μέλη του Ι.Σ.Ρ. σύμφωνα με το άρθρο 3 και 5 παρ. 1 του Α.Ν. 1565/1939

2. Η έκδοση ιατρικού πιστοποιητικού και πάσης φύσεως γνωματεύσεως αποτελεί ιατρική πράξη Άρθρον 22 ( κώδικας ασκήσεως ιατρικού επαγγέλματος)

3. Απαγορεύεται η πλανοδιακή άσκηση επαγγέλματος Άρθρον 14 (Κώδικας ασκήσεως ιατρικού επαγγέλματος)

4. Απαγορεύεται ο ιατρός να διατηρεί πλιότερα του ενός ιατρεία Άρθρον 17 (Κώδικας ασκήσεως ιατρικού επαγγέλματος)

5. Απαγορεύεται στον ιατρό ν' ασκεί το επάγγελμα κατά τρόπον πλανόδιον Άρθρον 23 (Κανονισμός Ιατρικής Δεοντολογίας)

6. Ο Ι.Σ.Ρ. δεν μπορεί να δώσει άδεια, όταν δεν έχει κανένα στοιχείο από τον ως άνω ιατρό πλην ενός αναφερόμενου ονόματος ( ειδικότητα, Άδεια εξασκήσεως επαγγέλματος, Διεύθυνση και γενικά ότι περιέχει ο φάκελος του Ιατρού σύμφωνα με τις διατάξεις ως ΝΠΔΔ).

7. Επισημαίνουμε ότι ουδείς ιατρός δύναται να είναι συγχρόνως μέλος δύο ιατρικών συλλόγων (Άρθρο 3 παράγραφος 3, νομοθεσία περί Ιατρικών συλλόγων- Πειθαρχικών συμβουλίων)

Ως εκ τούτου θεωρούμε ότι δεν είναι σύννομη η άσκηση του ιατρικού επαγγέλματος στα όρια ευθύνης του Ι.Σ.Ρ. από τον παραπάνω ιατρό, πριν υπάρξει νομιμοποίησή του. Κατόπιν τούτου παρακαλούμε για τις δικές σας ενέργειες.

Για το Δ.Σ.
Ο Πρόεδρος
Δρ. Φρόνας Τ. Νικόλαος
Ο Γενικός Γραμματέας
Χρήστος Απ. Μαντάς

Όπως έγινε γνωστό η συγκεκριμένη επιχείρηση παρείχε υπηρεσίες εναλλακτικής ιατρικής και συγκεκριμένα, «ιριδολογίας».

Η «ιριδολογία», σύμφωνα με την ιστοσελίδα της επιχείρησης, που λειτουργεί 8 καταστήματα με τη μέθοδο του Franchise σε όλη την Ελλάδα

«Είναι η επιστημονική ανάλυση των περιοχών και των δομών της ίριδας των ματιών.

Η ίρις αποκαλύπτει την εξέλιξη όλων των τμημάτων του σώματος. Κάθε όργανο και σύστημα του σώματος αντιπροσωπεύεται από την ίριδα σε μια καλά καθορισμένη περιοχή της. Μέσα από διάφορα σημάδια, χρωματισμούς και σχήματα της ίριδας, βρίσκονται οι αδυναμίες ή τα ισχυρά σημεία του οργανισμού.

Με τη μέθοδο αυτή, ο ιριδολόγος γιατρός μπορεί να έχει γνώμη για την γενική κατάσταση του οργανισμού αλλά και του κάθε οργάνου ξεχωριστά.

Η Ιριδοανάλυση δεν μπορεί να κατονομάσει μια συγκεκριμένη ασθένεια αλλά μπορεί να μας δώσει πληροφορίες για την «υπέρ» ή «υπό» -λειτουργία συγκεκριμένων περιοχών του σώματος. Για παράδειγμα, αν βρεθεί μια υπολειτουργία στο πάγκρεας, μπορεί να είναι ένδειξη για ύπαρξη διαβήτη.»

Αξίζει να σημειωθεί ότι στην υπόθεση αυτήν σημειώθηκε και παρέμβαση του Εισαγγελέα Πλημμελειοδικών Ρόδου κ. Γ. Οικονόμου, οποίος παρήγγειλε τη διενέργεια προκαταρκτικής εξέτασης στην Υποδιεύθυνση Ασφαλείας Ρόδου προκειμένου να διαπιστωθεί εάν τυχόν τελέσθηκε και το αδίκημα της απάτης.

# Γ. ΧΑΛΑΣ: «ΘΑ ΕΙΜΑΣΤΕ *έτοιμοι για αντιδράσεις...»*

****θετική η πρώτη συνάντηση Κεφαλογιάννη-ναυτεργασίας***

**Ανοικτό άφησε το ενδεχόμενο δυναμικών αντιδράσεων, σε περίπτωση που δεν ικανοποιηθούν τα αιτήματα του κλάδου, ο πρόεδρος της Πανελλήνιας Ναυτικής Ομοσπονδίας κ. Γιάννης Χαλάς με δηλώσεις του στη «δημοκρατική».**

Στην πρώτη συνάντηση που πραγματοποιήθηκε με εκπροσώπους της ΠΝΟ και των ναυτεργατικών σωματείων με τον Υπουργό Εμπορικής Ναυτιλίας κ. Μανώλη Κεφαλογιάννη, η ΠΝΟ υπέβαλε ένα υπόμνημα 30 σελίδων στο οποίο δίνεται προτεραιότητα στους τρεις βασικούς άξονες των προβλημάτων που αντιμετωπίζει η ναυτεργασία. «Οι άξονες αυτοί είναι κυρίως η διασφάλιση των θέσεων εργασίας των Ελλήνων ναυτεργατών και η καταπολέμηση της ανεργίας, η κοινωνικοασφαλιστική προστασία και η επαναφορά του ειδικού φορολογικού καθεστώτος» δηλώνει χαρακτηριστικά ο κ. Χαλάς. «Ο κ. Κεφαλογιάννης, έδειξε σε πρώτη φάση ότι έχει διάθεση και πρόθεση να ασχοληθεί με τη ναυτεργασία και κυρίως να φέρει και πάλι την ελληνική σημαία στην πρώτη θέση, με το να δώσει κίνητρα στον Ελληνα ναυτεργάτη να ασχοληθεί με τη ναυτιλία» τόνισε ο κ. Χαλάς, ο οποίος προειδοποίησε ότι «σε περίπτωση που ο κ. Κεφαλογιάννης δεν ασχοληθεί ουσιαστικά με τα προβλήματα των ναυτεργατών θα μας βρει απέναντί του». Να σημειωθεί ακόμη, ότι ο ΥΕΝ κ. Κεφαλογιάννης έχει ξεκινήσει μια σειρά από επαφές και συναντήσεις με θεσμικούς παράγοντες και εκπροσώπους που ασχολούνται συνολικά με τη ναυτιλία. Στη συνάντησή του με την ΠΝΟ, δεσμεύτηκε ότι θα εφαρμόσει άμεσα τις οργανικές συνθέσεις στα επιβατηγά πλοία (πάγιο αίτημα της ΠΝΟ).

***Επιφυλακτική η ΠΕΝΕΝ***

Από την πλευρά της ΠΕΝΕΝ (Πανελλήνια Ένωση Ναυτών Εμπορικού Ναυτικού) ο πρόεδρός της κ. Γ. Νταλακογιώργος, εμφανίσθηκε ιδιαίτερα επιφυλακτικός για τις προθέσεις της νέας πολιτικής ηγεσίας του ΥΕΝ, λέγοντας πως «ο κ. Κεφαλογιάννης ακόμη και στις προγραμματικές του δηλώσεις δεν αναφέρθηκε πουθενά στα προβλήματα της ναυτεργασίας κι αυτό μάς ανησυχεί. Μέχρι στιγμής ασχολείται μόνον με τους εφοπλιστές και τα αιτήματά τους. Αν και στη συνάντηση που είχαμε μαζί του έδειξε να έχει θετική διάθεση για να επιλύσει τα προβλήματά μας, δεν είναι ακόμη τίποτε σίγουρο. Εμείς, θα περιμένουμε να δούμε τις επόμενες κινήσεις του και θα αντιδράσουμε ανάλογα» κατέληξε χαρακτηριστικά.

***Πέγκυ Ντόκου***

MITSIS HOTELS

Rodos Maris Resort Complex

**ULTRA ALL-INCLUSIVE HOTEL**

Οπως κάθε χρόνο έτσι και φέτος πιστοί στα έθιμα και τις παραδόσεις, το ξενοδοχείο μας διοργανώνει ένα πλούσιο εορταστικό πρόγραμμα τις ημέρες του Πάσχα.
Ελάτε κοντά μας σε ένα ιδιαίτερα ευχάριστο, οικογενειακό και γιορτινό περιβάλλον και αφήστε τα υπόλοιπα σε εμάς.

**ΤΙΜΕΣ**

Παραμονή 6 ημερών 345 ευρώ ανά άτομο
Παραμονή 4 ημερών 235 ευρώ ανά άτομο
Παραμονή μικρότερη των 4 ημερών 65 ευρώ ανά άτομο



***Ειδική προσφορά του ξενοδοχείου μας***
***το πρώτο παιδί έως 12 ετών δωρεάν το δεύτερο παιδί έως 12 ετών -50%. Το τρίτο άτομο στο δωμάτιο -30%.***

Στην τιμή συμπεριλαμβάνονται το ανάστασιμο δείπνο, το πασχαλινό γεύμα και όλα τα γεύματα των ημερών διαμονής, τα ποτά και όλες οι έξτρα υπηρεσίες

Τηλ. κρατήσεων: 22440 / 4700 & 22440 / 47001
FAX: 2240 / 47051
Ηλεκτρονική διεύθυνση: **info@mitsis-rodosmaris.com**

δημοκρατικά
ΥΠΑΡΧΕΙ ΑΝΤΙΚΕΙΜΕΝΙΚΗ ΠΡΑΓΜΑΤΙΚΟΤΗΤΑ Η ΟΠΟΙΑ ΔΙΝΕΙ ΤΟ ΜΕΤΡΟ ΤΗΣ ΑΛΗΘΕΙΑΣ (ΑΡΙΣΤΟΤΕΛΗΣ)

# ΙΔΟΥ Η ΡΟΔΟΣ...!

**Η έννοια της αξιοκρατίας είναι πολύ σχετική στην πατρίδα μας . Και για να είμαι απολύτως ειλικρινής , νιώθω πως είναι αρκετά δύσκολο – βουνό ολόκληρο μου μοιάζει- να την επιβάλουμε στο δημόσιο βίο.**

Αν θέλουμε να κατανοήσουμε το «γιατί» μην, το ψάχνετε και πολύ: Ζούμε σε μία χώρα όπου οι κατεστημένες νοοτροπίες νικούν διαρκώς τους θεσμούς. Τι νικούν, δηλαδή, τους κατατροπώνουν! Καμιά φορά, δικαίως... Διότι οι θεσμοί, οι διατάξεις, οι νόμοι, τα Συντάγματα φτιάχνονται μέσα στα κλειστά δωμάτια της εξουσίας και αυτοί που τα δημιουργούν αγνοούν τις εξελίξεις στην κοινωνία.

Οι «ασκήσεις» σε πραγματικές συνθήκες υπερτερούν των νομικισμών...Οι κυβερνήσεις πολλές φορές την ανάγκην φιλοτιμίαν ποιούν και υπερβαίνουν τους νόμους και τα Συντάγματα, επειδή το πολύτιμο και κοινωνικό κόστος είναι πολλαπλάσιο . Άλλωστε, στη Νομική Σχολή το πρώτο που μας μάθαιναν είναι ότι η λέξη «ΝΟΜΙΜΟΝ» διαβάζεται και ανάποδα....

*«Εχοντας εξασφαλίσει «άκρες» σε υπουργικά γραφεία και κομματικούς φίλους, παρέκαμψαν κάποιους άλλους Ελληνες που είχαν ανάγκη για δουλειά»*

Επειδή δεν μου αρέσει να μιλώ γενικά και αφηρημένα, σας καλώ να μετάσχουμε μαζί σε μία άσκηση κοινωνικής πραγματικότητας. Να δούμε την υπόθεση των συμβασιούχων.

Αν σεβόμαστε στοιχειωδώς τους εαυτούς μας, οφείλουμε να αναγνωρίσουμε:

Πρώτον : οι προλήψεις των συμβασιούχων, όταν εκείνοι έπιασαν δουλειά, έγινε κατά τρόπο που παραβιάζει κάθε έννοια αξιοκρατίας. Οι συμβασιούχοι χρησιμοποίησαν «μέσον» και δεν μπήκαν στη διαδικασία αξιολόγησης. Το Σύνταγμα μας μπορεί να λέει ότι οι προσλήψεις γίνονται με αντικειμενικό σύστημα ( άρθρο 103) και ότι όλοι οι Έλληνες είναι ίσοι ενώπιον του νόμου (άρθρο 4) , αλλά μερικοί «ξύπνιοι» αποδείχθηκε ότι είναι πιο... ίσοι από τους άλλους. Έχοντας εξασφαλίσει «άκρες» σε υπουργικά γραφεία και κομματικούς φίλους, παρέκαμψαν κάποιους άλλους Έλληνες που είχαν ανάγκη για δουλειά.

Δεύτερον : Η προτεινόμενη ρύθμιση για τη μονιμοποίηση τους καταπατά όχι μόνον το σχετικό άρθρο του Συντάγματος , που απαγορεύει τη μετατροπή των συμβάσεών τους, αλλά και την ίδια τη φιλοσοφία του.

Το ερώτημα είναι απλό : Θα επιβραβεύσει η πολιτεία αυτούς που καταπάτησαν θεσμούς, νόμους , αξίες; Χμμ... εκεί που τελειώνουν οι θεσμοί αρχίζει η κοινωνική πραγματικότητα. Αυτή στο Σύνταγμα δεν καθρεφτίζεται, διότι οι κήνσορες της ηθικής δεν θέλησαν να νομοθετήσουν μεταβατικές διατάξεις . Και τι λέει η πραγματικότητα: Ότι όλοι αυτοί οι άνθρωποι, ζώντας σε συνθήκες σκληρής ανεργίας, έψαχναν να βρουν μεροκάματο.

Όχι να περιφρουρήσουν αξίες, νόμους και θεσμούς. Αυτή είναι δουλειά της εκάστοτε κυβέρνησης. Και όταν ο άνεργος που δοκιμάζεται βρίσκει δουλειά, το να του, «πουλάμε» εμείς ηθική για αξιοκρατία του περισσεύει... Δεν τον αφορά. Η αλήθεια είναι πικρή: Το ελληνικό κράτος (που οφείλει να έχει συνέχεια) έπαιξε μαζί τους: Διαπραγματεύθηκε τη ψήφο τους έναντι της αξιοπρέπειάς τους. Τους έδωσε ένα κομμάτι ψωμί χωρίς εξασφάλιση, χωρίς υπερωρίες , χωρίς επιδόματα εορτών και αδείας κι από πάνω είχε την απαίτηση να του χρωστούν πολιτική χάρη! Εδώ το ερώτημα αντιστρέφεται: Ποιός καταπατά αρχές, αξίες και ηθική; Οι συμβασιούχοι ή ο εργοδότης τους; Η απάντηση είναι σαφής : Ο εργοδότης.

Αυτός, λοιπόν, πρέπει να, «κόψει το λαιμό» του για να βρει λύση. Να ερμηνεύσει τους νόμους και τα Συντάγματα, να φέρει τα πάνω κάτω, να αναποδογυρίσει τον κόσμο για να βρει λύση. Κι αυτό θα συμβεί..Τώρα αν το πολιτικό μας σύστημα επιθυμεί εις το μέλλον να ανασάνει από τέτοιες πρακτικές , δεν έχει παρά έναν μόνο δρόμο: Να καταργήσει ολοσχερώς τις συμβάσεις ορισμένου χρόνου. Ιδού η Ρόδος, λοιπόν...

# Η ΡΟΔΟΣ ΤΩΝ 4 ΕΠΟΧΩΝ

## *Ενα μοναδικό τουριστικό «προϊόν» για όλο τον χρόνο*

***ΑΡΘΡΟ της Αντας Καραγιάννη***

**ΜΑΘΗΤΙΚΕΣ ΕΚΔΡΟΜΕΣ**

Με αφορμή τις μαθητικές εκδρομές, η Ρόδος γίνεται πρώτο θέμα στις ειδήσεις. Η αισχροκέρδεια και η πλημμελής προστασία των μαθητών γίνεται αντικείμενο δημόσιων συζητήσεων σε όλη την Ελλάδα.

Η άμυνά μας είναι :

• η προστασία των μαθητών, από κάθε τι που θα τους φέρει σε δύσκολη θέση, γιατί γονείς είμαστε και καταλαβαίνουμε,

• ο σεβασμός στον πελάτη μαθητή,

• η αποθάρρυνση των μεσαζόντων για «μίζες»,

• η ποιότητα σε κάθε υπηρεσία που τους προσφέρουμε,

• το ήθος σαν παράδειγμα επαγγελματιών που πρωτίστως σέβονται τον εαυτό τους.

Χρόνο με τον χρόνο, οι αφίξεις μαθητών μειώνονται και τα παρατράγουδα αυξάνονται. Μοιάζει να «κλωτσάμε το γάλα» μετά από τόσο κόπο και προσπάθεια, αφήνοντας ελάχιστους κακούς επαγγελματίες να καθορίζουν την τύχη και την εικόνα του τόπου.

Η πρόληψη βέβαια είναι προτιμότερη. Αφορά στην υποδομή διασφάλισης των ανωτέρω, και στην επικοινωνία μας προς τα κοινά που έχουν σχέση και η δημιουργία στάσης θετικής απέναντι στην **Ρόδο σαν μαθητικού προορισμού με μεγάλη εκπαιδευτική αξία.**

Η Ρόδος είναι ένα εξαιρετικό «προϊόν» για τον μαθητικό τουρισμό. Αυτό πρέπει να γίνει γνωστό στους μαθητές, εκπαιδευτικούς, γονείς, ΜΜΕ, όχι μόνο με διαφήμιση αλλά με επικοινωνία που θα πείθει και θα δημιουργεί εμπιστοσύνη στην αξιοπιστία του προορισμού και θα πραγματοποιείται όλο τον χρόνο, απλά και ειλικρινά με την μορφή πληροφόρησης.

**1. ΠΑΣΧΑ ΣΤΗ ΡΟΔΟ**

• Η Ρόδος προσφέρει ένα πολύ καλό Πασχαλιάτικο προϊόν για την Ελληνική αγορά. Αυτό περιλαμβάνει τα ξενοδοχεία της, τα πολιτιστικά δρώμενα, τις θρησκευτικές τελετές σε κάθε πόλη, χωριό και εκκλησία με τις ιδιαιτερότητές τους, τα ήθη και τα έθιμα ανά περιοχή, τον πολύ καλό καιρό και το εξαιρετικό περιβάλλον σε συνδυασμό με τον πλούτο της ιστορίας, τα μνημεία, τις εκδρομές, την ζεστή θάλασσα κλπ.

• Εάν αυτό το ολοκληρωμένο προϊόν δεν το **«επικοινωνήσουμε» μέσα από την διανομή του** να το συμπεριλάβουν στα προγράμματά τους τα Ελληνικά τουριστικά γραφεία και να το πουλήσουν, αφού έως τώρα δεν συγκαταλέγεται στους παραδοσιακούς πασχαλιάτικους προορισμούς. Χρόνος για να γίνει αυτό: πριν τα Χριστούγεννα.

• Απαιτείται στρατηγική μάρκετινγκ που θα **«τοποθετήσει»** το προϊόν/προορισμό στην αντίληψη των δυνητικών πελατών και θα το προωθήσει με στόχο την διείσδυση στην αγορά. Χρειάζονται μεγάλα νούμερα πωλήσεων για να καθιερωθεί σαν προορισμός για Πάσχα και αυτό σημαίνει συντονισμένη προσπάθεια.

• Η επικοινωνία θα περιλαμβάνει όλη την πληροφόρηση σχετικά με το πως εορτάζεται το Πάσχα στο νησί στην κάθε περιοχή, τα έθιμα, τις παραδόσεις, λειτουργία κλπ, πολιτιστικά, εκδηλώσεις (φεστιβάλ χορωδιών, εκδηλώσεις στον Ευαγγελισμό), για να έχουν επιλογή οι επισκέπτες και να συμμετέχουν στα δρώμενα και στις Ιερές Ακολουθίες.

• Ενα σημαντικό πρόβλημα που πρέπει να αντιμετωπιστεί είναι η μεταφορά. Τα εισιτήρια των αεροπλάνων είναι πολύ υψηλά για την μικρή διάρκεια των διακοπών ( 3-4 ημέρες) και το πλοίο δεν το προτιμούν εάν δεν είναι ταχύπλοο. Η συνεργασία με τις αεροπορικές και ακτοπλοϊκές εταιρείες θα δώσει λύσεις για πωλήσεις και αύξηση των εσόδων και για τα δύο μέρη.

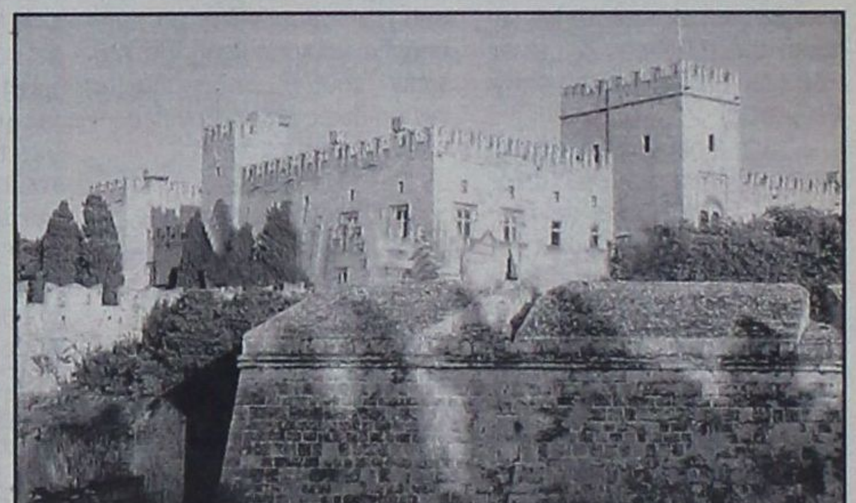

**2. ΟΛΥΜΠΙΑΚΟ ΚΑΛΟΚΑΙΡΙ 2004 – ΕΛΛΗΝΙΚΗ ΑΓΟΡΑ**

Δεν φαίνεται να έχει ξεκαθαρίσει το τοπίο σχετικά με το πως θα κατανεμηθούν οι διακοπές των Αθηναίων στο καλοκαίρι των Ολυμπιακών Αγώνων. Δεν έχει καθοριστεί το ποιοί θα μείνουν, ποιοί θα φύγουν, πότε και πως θα πάρουν τις άδειές τους. Ο προβληματισμός μπορεί να γίνει ευκαιρία για την Ρόδο.

• Με στρατηγική μάρκετινγκ και επικοινωνία μπορούμε να προωθήσουμε την Ρόδο σαν τον καλύτερο προορισμό των διακοπών των Αθηναίων από τον Ιούνιο μέχρι τον Σεπτέμβριο. Τον Ιούλιο, Αύγουστο θα υπάρχει επί πλέον ζήτηση από όλη την Ελλάδα.

• Χρειάζεται συνεργασία με μεγάλα τουριστικά γραφεία, καταχωρήσεις στις μπροσούρες τους με αφιέρωμα στον προορισμό, ώστε να καταλάβει η Ρόδος την πρώτη θέση στις προτιμήσεις.

• Αρθρογραφία, ρεπορτάζ , ένθετα και καταχωρήσεις στα ΜΜΕ είναι απαραίτητα και συμπληρώνουν την προβολή, εξασφαλίζοντας **«μερίδιο καρδιάς»** στο νησί.

• Το Τουριστικό Πανόραμα πρέπει να δώσει μια συγκεκριμένη πρόταση για τη Ρόδο. Οι επισκέπτες να πάρουν κάτι περισσότερο από τις μπροσούρες που βρίσκουν κάθε χρόνο. Να φύγουν με την επιθυμία που θα γίνει απόφαση για διακοπές στη Ρόδο. Να προφέρουμε **«έτοιμες λύσεις»** γι' αυτό το καλοκαίρι.

• Η Ρόδος έχει την δική της Ιστορία στους Ολυμπιακούς Αγώνες. Να γνωρίσουμε σε όλη την Ελλάδα τους Ολυμπιονίκες μας και την μοναδική γυναίκα που βρέθηκε στον ιερό χώρο: **την Ροδίτισσα Καλλιπάτειρα.** Από τότε, για πρώτη φορά στον ιερό χώρο της αρχαίας Ολυμπίας, γυναίκες θα λάβουν μέρος σε αγώνες, εφέτος στους Ολυμπιακούς αγώνες της Αθήνας. **Το αρχαίο στάδιο πρέπει τη χρονιά αυτή να γίνει χώρος επίσκεψης και εκδηλώσεων για όλους τους επισκέπτες Ελληνες και ξένους και για τους ντόπιους.**

• Να αξιοποιήσουμε κάθε ευκαιρία επικοινωνίας, προβολής, δημοσίων σχέσεων.

• Η ολοκληρωμένη **«πρόταση αξίας»** για την Ελληνική αγορά πρέπει να περιλαμβάνει και την μεταφορά τους. Η συνεννόηση με τις αεροπορικές εταιρείες Aegean & Ολυμπιακή, αρχικά για πτήσεις χαμηλού κόστους σε συγκεκριμένες ημέρες την εβδομάδα, σε νυχτερινές ή πολύ πρωινές ώρες θα δώσει διέξοδο χαμηλού ρίσκου και στα τουριστικά γραφεία και τους καταναλωτές. Επικοινωνία και με νέες εταιρείες στον χώρο που παρουσιάζουν ανταγωνιστικά πακέτα για να δώσουν προτάσεις για την Ρόδο. Το ίδιο ισχύει και για τις ναυτιλιακές εταιρείες.

**3. Η ΡΟΔΟΣ ΟΛΟ ΤΟΝ ΧΡΟΝΟ**

• Η Ρόδος είναι προορισμός ευλογημένος να δέχεται επισκέπτες όλο τον χρόνο. Το τριήμερο της 28ης Οκτωβρίου θα βοηθήσει σε ένα εορταστικό κλείσιμο της σαιζόν.

• Από το καλοκαίρι πρέπει να ετοιμαστεί το **«Χριστουγεννιάτικο προϊόν»** πλούσιο με πολιτιστικές και θρησκευτικές διοργανώσεις, με τις φάτνες για τα παιδιά, θέατρο, χορωδίες, την μπάντα, στολισμένη γιορτινά με τον μοναδικό τρόπο που απολαμβάνουμε μόνο οι ντόπιοι έως τώρα.

• Ακολουθούν οι Απόκριες με θεματικά δρώμενα στην Παλιά Πόλη που δημιουργούν ένα διαφοροποιημένο προϊόν που δεν συγκρίνεται με ό,τι γίνεται στην άλλη Ελλάδα και μπορεί να γίνει πόλος έλξης.

• Τα παραπάνω αποτελούν ενδεικτικές μόνο ευκαιρίες για την Ρόδο να είναι στο προσκήνιο, ξεχωριστή, με μοναδικές προτάσεις για τους Ελληνες ώστε να αποτελεί την πρώτη σκέψη για τους επαγγελματίες αλλά και τους πελάτες στην επιλογή τους.

Σας ευχαριστώ
για την φιλοξενία,
Με εκτίμηση,
Αντα Καραγιάννη

## ΟΦΘΑΛΜΟΛΟΓΙΚΑ ΣΤΡΑΒΙΣΜΟΣ

*Μας κοιτάζει, αλλά... δεν μας βλέπει. Το ένα μάτι πάει ευθεία, το άλλο λοξοδρομεί. Αυτός είναι ο στραβισμός και δεν είναι καθόλου σπάνιος. Πρόκειται για πρόβλημα λειτουργικό αλλά και αισθητικό, όμως αυτό που απασχολεί τα άτομα με στραβισμό είναι το αισθητικό πρόβλημα. Θεραπεύεται οι στραβισμός; Η απάντηση είναι καταφατική. Και ιδού:*

# ΑΝ ΤΑ ΜΑΤΙΑ ΑΠΟΚΛΙΝΟΥΝ...

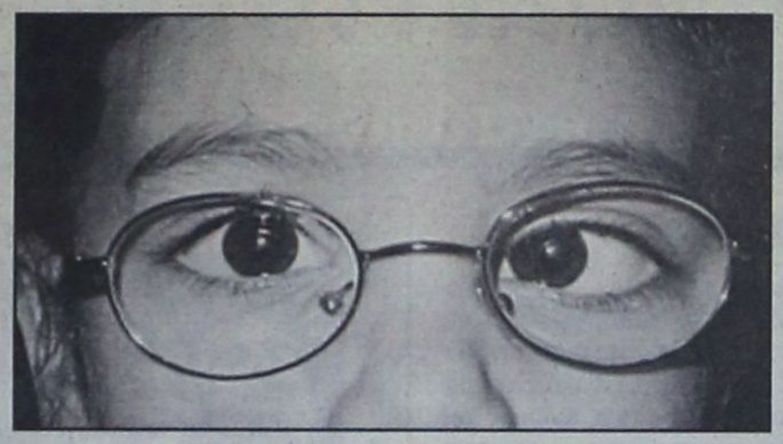

***• Υπάρχουν πολλά είδη στραβισμού και η αντιμετώπιση κάθε περίπτωσης είναι διαφορετική και εξατομικευμένη***
***• Αν εμφανισθεί ξαφνικά στραβισμός σε ανήλικο, απλώς απαιτείται διερεύνηση, μήπως οφείλεται σε κάτι άλλο***

*Γράφει ο* **ΑΛΕΞΑΝΔΡΟΣ Γ. ΔΑΜΑΝΑΚΙΣ**
*Αναπληρωτής καθηγητής Οφθαλμολογίας στο Πανεπιστήμιο Αθηνών*

**Φυσιολογικά, όταν κοιτάζουμε ένα αντικείμενο, και τα δυο μας μάτια είναι στραμμένα προς αυτό. Με άλλα λόγια, και τα δυο μάτια κοιτάζουν στο ίδιο σημείο του χώρου. Όταν υπάρχει στραβισμός, το ένα μάτι κοιτάζει το αντικείμενο, ενώ το άλλο μάτι «ξεφεύγει», κοιτώντας προς κάποια άλλη κατεύθυνση.**

Οταν μας κοιτάζει κάποιος που έχει στραβισμό, το ένα του μάτι μας φαίνεται ίσιο. Αυτό είναι το μάτι με το οποίο μας κοιτάζει. Το άλλο μάτι ξεφεύγει και μπορεί να είναι γυρισμένο προς τα μέσα (συγκλίνων στραβισμός) ή προς τα έξω (αποκλίνων στραβισμός) ή, πιο σπάνια, προς τα πάνω ή προς τα κάτω (κάθετος στραβισμός).

**Φυσιολογικά,** όταν τα μάτια είναι ίσια - δεν υπάρχει δηλαδή στραβισμός - και κοιτάζουν κάποιο αντικείμενο, η εικόνα του αντικειμένου σχηματίζεται μέσα σε κάθε μάτι και από εκεί μεταφέρεται στον εγκέφαλο. Οι δύο εικόνες φτάνοντας στον εγκέφαλο ενώνονται και γίνονται μία. Αυτό ονομάζεται διόφθαλμη όραση και δίνει τη δυνατότητα αντίληψης του χώρου σε τρεις διαστάσεις (στερεοσκοπική όραση). Προϋπόθεση για την ύπαρξη στερεοσκοπικής όρασης είναι η ταυτόχρονη χρήση των δύο ματιών. Με το κάθε μάτι ξεχωριστά (π.χ. όταν το ένα μάτι είναι καλυμμένο) δεν υπάρχει στερεοσκοπική όραση.

**Οταν υπάρχει** στραβισμός μέσα στο κάθε μάτι σχηματίζεται από μία εικόνα, οι δύο όμως αυτές εικόνες δεν είναι όμοιες, αφού τα μάτια κοιτάζουν σε διαφορετικές κατευθύνσεις. Αν οι δύο αυτές εικόνες φτάσουν στον εγκέφαλο, δεν θα είναι δυνατόν να ενωθούν σε μία και το άτομο με στραβισμό βλέπει τα πράγματα μπερδεμένα (σύγχυση) και διπλά (διπλωπία).

Η σύγχυση και η διπλωπία είναι πολύ ενοχλητικά συμπτώματα, ευτυχώς όμως δεν εμφανίζονται όταν ο στραβισμός υπάρχει από τη γέννηση ή όταν παρουσιαστεί κατά τα πρώτα χρόνια της ζωής.

**Στο μικρό** παιδί ο εγκέφαλος μαθαίνει να προσέχει μόνο την εικόνα του ίσιου ματιού και να αγνοεί την εικόνα του ματιού που ξεφεύγει. Το «σβήσιμο» αυτό της εικόνας του ματιού που ξεφεύγει ονομάζεται απώθηση και είναι διαδικασία πολύ χρήσιμη, αφού προστατεύει το παιδί από τα συμπτώματα της σύγχυσης και της διπλωπίας. Το κακό με την απώθηση είναι ότι αποκλείει τη στερεοσκοπική όραση και μπορεί να μειώσει την όραση του ματιού που δεν χρησιμοποιείται (αμβλυωπία).

**• Πως θεραπεύεται ο στραβισμός;**

Για την θεραπευτική αντιμετώπιση του στραβισμού χρησιμοποιούνται τα διορθωτικά γυαλιά, η κάλυψη το καλού ματιού και η εγχείρηση. Επειδή υπάρχουν πάρα πολλά είδη στραβισμού, η αντιμετώπιση της κάθε περίπτωσης είναι διαφορετική κι εξατομικευμένη. Έτσι, ένας ασθενής μπορεί να χρειάζεται μόνο γυαλιά ή μόνο εγχείρηση ή και τα δύο. Η κάλυψη του καλού ματιού γίνεται για την αντιμετώπιση της αμβλυωπίας η οποία συχνά συνοδεύει το στραβισμό.

Μολονότι ο στραβισμός είναι πρόβλημα λειτουργικό, αφού επηρεάζει τη λειτουργία της όρασης, και αισθητικό αυτό που κυρίως απασχολεί τα άτομα με στραβισμό, ή τους γονείς τους, είναι το αισθητικό πρόβλημα. Το πρώτο λοιπόν ερώτημα στο γιατρό είναι: Μπορεί να διορθωθεί ο στραβισμός και τα μάτια να γίνουν ίσια; Η απάντηση είναι: Ναι, ο στραβισμός διορθώνεται.

Στις περιπτώσεις που ο στραβισμός οφείλεται σε υπερμετρωπία, δίνουμε γυαλιά. Στις περιπτώσεις αυτές δεν γίνεται εγχείρηση στραβισμού και αν ο ασθενής θέλει να απαλλαγεί από τα γυαλιά του, μπορεί να χρησιμοποιεί φακούς επαφής ή όταν ενηλικιωθεί, μπορεί να διορθώσει την υπερμετρωπία του με εγχείρηση.

Στις περισσότερες περιπτώσεις ο στραβισμός διορθώνεται με εγχείρηση. Οι εγχειρήσεις του στραβισμού έχουν ένα πλεονέκτημα κι ένα μειονέκτημα. Το πλεονέκτημα είναι ότι είναι πρακτικά ακίνδυνες, ενώ το μειονέκτημα ότι το αποτέλεσμα δεν είναι πάντα το αναμενόμενο.

Σε ποσοστό περίπου 80% με την εγχείρηση επιτυγχάνεται το ίσιωμα των ματιών, ωστόσο, περίπου στο 20%, το αποτέλεσμα δεν είναι ικανοποιητικό και χρειάζεται κάποια συμπληρωματική εγχείρηση.

**• Στους ενήλικους μπορεί να διορθωθεί ο στραβισμός;**

Παρ' ότι ο στραβισμός είναι συνήθως πρόβλημα της παιδικής ηλικίας, μπορεί να υπάρχει και σε ενήλικους. Αν σε ένα ενήλικο άτομο παρουσιαστεί ξαφνικά στραβισμός, πρέπει να υποβληθεί σε νευρολογική διερεύνηση, γιατί ο στραβισμός μπορεί να είναι εκδήλωση κάποιας άλλης πάθησης. Αυτό όμως δεν είναι συχνό. Συνήθως, οι ενήλικοι με στραβισμό είτε τον έχουν από την παιδική τους ηλικία, και η αντιμετώπισή του παραμελήθηκε, είτε χειρουργήθηκαν σε παιδική ηλικία, αλλά το μάτι με την πάροδο των χρόνων «ξαναέφυγε». Στους ασθενείς αυτούς το αισθητικό πρόβλημα του στραβισμού μπορεί να αντιμετωπιστεί και η εγχείρηση είναι το ίδιο αποτελεσματική όπως και στην παιδική ηλικία.

**Στους ενήλικους** υπάρχει η δυνατότητα να εφαρμοστεί μια τεχνική που μπορεί να αυξήσει σημαντικά το ποσοστό επιτυχίας της εγχείρησης και ονομάζεται εγχείρηση με ρυθμιζόμενα ράμματα. Μ' αυτήν την τεχνική μπορούμε, την επομένη της εγχείρησης μέρα, αν το αποτέλεσμα δεν είναι ικανοποιητικό , να το τροποποιήσουμε και να επιτύχουμε έτσι την καλύτερη δυνατή θέση των ματιών, γιατί απαιτεί κάποια συνεργασία του ασθενούς κατά τη ρύθμιση.


Δρομολόγια του Ταχύπλοου Καταμαράν "ΔΩΔΕΚΑΝΗΣΟΣ ΕΞΠΡΕΣ"
Από: 23-03-2004 μέχρι 20-05-2004

DODEKANISOS NAVTILIAKI
Αναχωρίσεις από την Κολώνα (Θαλασσινή πύλη)

ΚΥΡΙΑΚΗ

| ΛΙΜΑΝΙ | ΑΦΙΞΗ | ΑΝΑΧ. |
|---|---|---|
| ΡΟΔΟΣ | | 08.30 |
| ΚΩΣ | 10.40 | 10.50 |
| ΚΑΛΥΜΝΟΣ | 11.30 | 11.40 |
| ΛΕΡΟΣ | 12.30 | 12.40 |
| ΠΑΤΜΟΣ | 13.20 | 13.30 |
| ΛΕΙΨΟΙ | 13.50 | 14.00 |
| ΛΕΡΟΣ | 14.20 | 14.30 |
| ΚΑΛΥΜΝΟΣ | 15.20 | 15.30 |
| ΚΩΣ | 16.10 | 16.20 |
| ΡΟΔΟΣ | 18.30 | |

ΔΕΥΤΕΡΑ

| ΛΙΜΑΝΙ | ΑΦΙΞΗ | ΑΝΑΧ. |
|---|---|---|
| ΡΟΔΟΣ | | 08.30 |
| ΣΥΜΗ | 09.20 | 09.30 |
| ΚΩΣ | 11.00 | 11.10 |
| ΚΑΛΥΜΝΟΣ | 11.50 | 12.00 |
| ΛΕΡΟΣ | 12.50 | 14.30 |
| ΚΑΛΥΜΝΟΣ | 15.20 | 15.30 |
| ΚΩΣ | 16.10 | 16.20 |
| ΣΥΜΗ | 17.40 | 17.50 |
| ΡΟΔΟΣ | 18.30 | |

ΤΡΙΤΗ

| ΛΙΜΑΝΙ | ΑΦΙΞΗ | ΑΝΑΧ. |
|---|---|---|
| ΡΟΔΟΣ | | 08.30 |
| ΚΩΣ | 10.40 | 10.50 |
| ΚΑΛΥΜΝΟΣ | 11.30 | 11.40 |
| ΛΕΡΟΣ | 12.30 | 12.40 |
| ΛΕΙΨΟΙΙ | 13.00 | 13.10 |
| ΠΑΤΜΟΣ | 13.30 | 13.40 |
| ΛΕΡΟΣ | 14.20 | 14.30 |
| ΚΑΛΥΜΝΟΣ | 15.20 | 15.30 |
| ΚΩΣ | 16.10 | 16.20 |
| ΡΟΔΟΣ | 18.30 | |

ΤΕΤΑΡΤΗ

| ΛΙΜΑΝΙ | ΑΦΙΞΗ | ΑΝΑΧ. |
|---|---|---|
| ΡΟΔΟΣ | | 08.30 |
| ΚΩΣ | 10.40 | 10.50 |
| ΚΑΛΥΜΝΟΣ | 11.30 | 11.40 |
| ΛΕΡΟΣ | 12.30 | 14.20 |
| ΚΑΛΥΜΝΟΣ | 15.20 | 15.30 |
| ΚΩΣ | 16.10 | 16.30 |
| ΡΟΔΟΣ | 18.30 | |



• Ταξιδέψτε με το μέλλον την τώρα
• Fully air-conditioned

ΠΕΜΠΤΗ

| ΛΙΜΑΝΙ | ΑΦΙΞΗ | ΑΝΑΧ. |
|---|---|---|
| ΡΟΔΟΣ | | 08.30 |
| ΚΩΣ | 10.40 | 10.50 |
| ΚΑΛΥΜΝΟΣ | 11.30 | 11.40 |
| ΛΕΡΟΣ | 12.30 | 14.30 |
| ΚΑΛΥΜΝΟΣ | 15.20 | 15.30 |
| ΚΩΣ | 16.10 | 16.20 |
| ΡΟΔΟΣ | 18.30 | |

ΠΑΡΑΣΚΕΥΗ

| ΛΙΜΑΝΙ | ΑΦΙΞΗ | ΑΝΑΧ. |
|---|---|---|
| ΡΟΔΟΣ | | 08.30 |
| ΣΥΜΗ | 09.20 | 09.30 |
| ΚΩΣ | 11.00 | 11.10 |
| ΚΑΛΥΜΝΟΣ | 11.50 | 12.00 |
| ΛΕΡΟΣ | 12.50 | 14.30 |
| ΚΑΛΥΜΝΟΣ | 15.20 | 15.30 |
| ΚΩΣ | 16.10 | 16.20 |
| ΣΥΜΗ | 17.40 | 17.50 |
| ΡΟΔΟΣ | 18.30 | |

ΣΑΒΒΑΤΟ

| ΛΙΜΑΝΙ | ΑΦΙΞΗ | ΑΝΑΧ. |
|---|---|---|
| ΡΟΔΟΣ | | 08.30 |
| ΚΩΣ | 10.40 | 10.50 |
| ΚΑΛΥΜΝΟΣ | 11.30 | 11.40 |
| ΛΕΡΟΣ | 12.30 | 12.40 |
| ΛΕΙΨΟΙ | 13.00 | 13.10 |
| ΠΑΤΜΟΣ | 13.30 | 13.40 |
| ΛΕΡΟΣ | 14.20 | 14.30 |
| ΚΑΛΥΜΝΟΣ | 15.20 | 15.30 |
| ΚΩΣ | 16.10 | 16.20 |
| ΡΟΔΟΣ | 18.30 | |

Πληροφορίες: Δωδεκάνησος Ναυτιλιακή Ν.Ε.
Αυστραλίας 3, 85100 Ρόδος
Τηλ: 22410 70 590 - Fax: 22410 70 591

website: www.12ne.gr
e-mail: info@12ne.gr

# υπόθεση: Πολιτισμός



υπογραφή: Δέσποινα Διαμαντή

## ΑΤΖΕΝΤΑ



• **Τελευταία παράσταση** σήμερα για το έργο «Το οδοιπορικό των Μυρμηγκιών ή Η ζωή σαν θέατρο» του Αυστριακού σκηνοθέτη Martin Scharmorst, που παρουσιάζει η Πειραματική Σκηνή του ΔΗΠΕΘΕ Ρόδου, στο Εθνικό Θέατρο.

Μια παράσταση που παίζεται σ' όλους τους χώρους του θεάτρου σε ένα οδοιπορικό ηθοποιών και θεατών μέσα στο θεατρικό «ψέμα».

Είναι ιστορίες «μικρού μήκους», ιστορίες που περιδιαβαίνουν ανάμεσα σε ρόλους και περιπτώσεις της καθημερινότητας, ακροβατώντας ανάμεσα στις συμβάσεις, τα προσωπεία της ζωής, τη γελοιότητα και το ξεγύμνωμα. Μια παράσταση για δύο ηθοποιούς και ένα κομπέρ-σαμποτέρ που μας ξεναγεί στους χώρους του θεάτρου που κι αυτοί με τη σειρά τους μεταμορφώνονται σε κάτι άλλο ανάλογα με την ιστορία.

Η ιδέα, το μοντάζ, οι φωτισμοί, τα σκηνικά και η σκηνοθεσία είναι του Martin Scharmorst, οι μεταφράσεις της Γιάννας Τσόκου ενώ «παίζουν» και οδοιπορούν οι: Έβελυν Αντωνίου, Κοσμάς Χειράκης και Άγγελος Σπάρταλης.

• **Δύο παραστάσεις της «Λίμνης των κύκνων»,** με τις Αθηναϊκές Μαριονέτες, ανεβαίνουν για τα παιδιά στο Εθνικό Θέατρο την Παρασκευή 2 Απριλίου, στις 5:00 και στις 7:30 το απόγευμα.

Η πρωτοβουλία στις διοργανώσεις ανήκει στο Σώμα Ελληνίδων Οδηγών, σαν μια πασχαλιάτικη προσφορά στα παιδιά.

Η λίμνη των κύκνων, το πασίγνωστο ρωσικό παραμύθι, πάνω στο οποίο έγραψε τη θαυμάσια μουσική για μπαλέτο ο Τσαϊκόφσκι, ζωντανεύει επί σκηνής, αποκλειστικά από μαριονέτες και τις φωνές των ηθοποιών. Για το λόγο αυτό επιστρατεύονται σαράντα χειροποίητες κούκλες, ενώ τα κείμενα και η σκηνοθεσία είναι της **Κάρμεν Ρουγγέρη,** γνωστής από τη μεγάλη προσφορά της στο παιδικό θέατρο και άλλες παραστάσεις -κυρίως από το «παιδικό στέκι» του Εθνικού Θεάτρου- που είχαμε την ευκαιρία να παρακολουθήσουμε και στη Ρόδο. Οι «Αθηναϊκές Μαριονέτες» ιδρύθηκαν το 1999 από τον Βασίλη Αθανασάκη και την Τιτίκα Βόβορα και ασχολούνται αποκλειστικά με το θέατρο Μαριονέτας έχοντας στο ενεργητικό τους πολλές αξιόλογες παραστάσεις.

Το έργο «Η λίμνη των κύκνων» είναι η μεγαλύτερη μέχρι στιγμής παραγωγή του θιάσου με περιοδείες σε πολλές πόλεις της Ελλάδος καθώς και στο εξωτερικό, ξεχωρίζοντας για τη μαγεία που μεταφέρει στους μικρούς θεατές και την κατάλληλα διασκευασμένη μουσική του, ενώ στο τέλος της παράστασης, δίνεται στα παιδιά η ευκαιρία να δουν τους κουκλοπαίκτες και να γνωρίσουν την τεχνική τους.

• **Η Θεατρική Παράσταση** σε τοπική Παραδοσιακή φανενή διάλεκτο «Τα γεννητούργια της Πηνιώς» από τον Πολιτιστικό Σύλλογο Φανών «Ο Πρόδρομος» παρουσιάζεται το Σάββατο 3 Απριλίου, στις 8:00 μ.μ. στο Εθνικό Θέατρο Ρόδου.

## Η ΠΑΙΔΙΚΗ ΛΟΓΟΤΕΧΝΙΑ...

... στο προσκήνιο, λόγω της αυριανής παγκόσμιας μέρας του παιδικού βιβλίου, αλλά πέραν αυτού, ουδέν!

Αποσπασματικές εκδηλώσεις με πρωτοβουλία των γονέων και κηδεμόνων σε κάποια σχολεία, και αλλού σκόρπια παιδικά βιβλία, ριγμένα πάνω σε πάγκους και τραπέζια, με τα παιδιά να τ' ανακατεύουν με την προσοχή τους στραμμένη κυρίως στις πολύχρωμες ζωγραφιές.

Κι όμως... θυμάμαι ακόμα τη χρονιά που ο μεγάλος παραμυθάς ο **Ευγένιος Τριβιζάς** ήρθε στη Ρόδο προσκεκλημένος του Συλλόγου των βιβλιοπωλών σε μια εκδήλωση που γέμισε ασφυκτικά το Εθνικό Θέατρο, από παιδιά και μεγάλους που ρούφηξαν στην κυριολεξία την προσέγγισή του για την παιδική λογοτεχνία. Κάποτε, γινόταν και μια έκθεση βιβλίου στη Ρόδο -στον πεζόδρομο του ΑΚΤΑΙΟΝ- που παρ' όλες τις αδυναμίες της, έφερνε το βιβλίο στο προσκήνιο και θα μπορούσε να εμπλουτιστεί με παράλληλες εκδηλώσεις - διαλέξεις, συγγραφείς, αφιερώματα- για να καθιερωθεί σαν θεσμός πολιτισμού.

Δυστυχώς αυτές οι πρωτοβουλίες έμειναν στη μέση και εν τέλει εγκαταλείφθηκαν χωρίς στήριξη -οικονομική και όχι μόνο-.

Μπορούμε να παραθέσουμε σήμερα και με την ευκαιρία της αυριανής παγκόσμιας μέρας του Παιδικού Βιβλίου, τίτλους και συγγραφείς, το μόνο βέβαιο είναι ότι η παραγωγή είναι πλούσια και πολυποίκιλη, άλλωστε πρόκειται για το πιο δυναμικό κομμάτι καταναλωτών που είναι τα παιδιά, όμως αυτό ξέρουμε ότι δεν αρκεί. Η παρότρυνση για να διαβάζουν τα παιδιά λογοτεχνικά βιβλία, είναι εύκολη αλλά άγονη όταν δεν συνοδεύεται από τα κατάλληλα ερεθίσματα.

Δεν θα αναφέρουμε περιπτώσεις σχολείων του εξωτερικού, εμπλουτισμένα με ειδικές αίθουσες ανάγνωσης και βιβλιοθήκες που ακόμα ονειρευόμαστε εδώ, γιατί δεν ωφελεί όταν ακόμα το κτιριακό πρόβλημα των σχολείων δεν έχει λυθεί...

Οσο για τις σχολικές βιβλιοθήκες -που υπήρξε ένα φιλόδοξο εκπαιδευτικό πρόγραμμα της προηγούμενης ηγεσίας του Υπουργείου Παιδείας- ο αριθμός τους δεν κρίνεται ικανοποιητικός μέχρι στιγμής, ενώ από τη νέα ηγεσία θα περιμένουμε να πραγματοποιήσει την προεκλογική της εξαγγελία για σχολικές βιβλιοθήκες σε όλα τα σχολεία!

Οι γονείς μπορούν να μείνουν αυτή την περίοδο -το Πάσχα και ο ελεύθερος χρόνος των παιδιών ενδείκνυται- με τα ερωτηματικά τους, μπροστά στους πάγκους των βιβλιοπωλείων, για το ποιά βιβλία είναι τελικά τα κατάλληλα για τα παιδιά και ποιές είναι οι προϋποθέσεις επιλογής τους.


ΚΟΥΖΙΝΕΣ ΣΕ ΤΙΜΕΣ
ΠΟΥ... ΠΡΟ - ΚΑΛΟΥΝ!



ΠΛΗΡΕΣ ΣΕΤ ΕΠΙΠΛΩΝ ΚΟΥΖΙΝΑΣ (14 μ. ΠΕΡΙΠΟΥ) ΜΕ ΤΡΟΦΟΘΗΚΗ ΚΑΙ ΜΗΧΑΝΙΣΜΟΥΣ

ΜΟΝΟ 2990 € (ΣΥΜΠΕΡΙΛΑΜΒΑΝΕΙ ΦΠΑ ΚΑΙ ΤΟΠΟΘΕΤΗΣΗ)

ΜΕΓΑΛΗ ΓΚΑΜΑ ΣΕ ΤΡΑΠΕΖΙΑ ΚΟΥΖΙΝΑΣ ΚΑΡΕΚΛΕΣ ΚΑΙ ΕΣΩΤΕΡΙΚΕΣ ΠΟΡΤΕΣ ΑΠΟ ΙΤΑΛΙΑ

ΔΩΡΟ ΤΡΑΠΕΖΙ ΑΝΟΙΓΟΜΕΝΟ 100Χ140+40 (MOD 7510)



ΑΞΙΑΣ 440 €

Ειδικές προγράμματα απόσυρσης. Ηλεκτρικές συσκευές σε χαμηλές τιμές.

ΒΟΛΑΣ ΚΟΥΖΙΝΕΣ

Μ. ΒΟΛΑΣ & ΥΙΟΙ Ο.Ε.

Λ. ΕΛΕΥΘΕΡΙΑΣ 43-45 ΚΡΕΜΑΣΤΗ ΡΟΔΟΣ - ΤΗΛ. (22410) 91275
FAX (22410) 94370 --- www.volas.net --- e-mail volas@hol.gr



Η κεντρική θέρμανση είναι πολυτέλεια;;;

ΟΧΙ ΠΙΑ!!!

ΤΙΜΗ ΕΚΠΛΗΞΗ 1750 €

ΑΠΟ ΤΗΝ ΕΝΕΡΓΕΙΑ - ΒΟΛΑΣ

ΣΥΣΤΗΜΑ ΚΕΝΤΡΙΚΗΣ ΘΕΡΜΑΝΣΗΣ ΠΛΗΡΕΣ
6 σώματα panel Superia® 800Χ900, 800Χ750, 800Χ750, 600Χ1050, 600Χ900, 600Χ450
Λέβητας Siris 20.000 θερμίδων-καυστήρας Ecoflam-κυκλοφορητής Wilo ή Nocchi
Δεξαμενή 500 λίτρα, θερμοστάτης χώρου SIEMENS & όλα τα υπόλοιπα εξαρτήματα πλην καμινάδας και σωληνώσεων.
(Στην τιμή περιλαμβάνεται και η μεταφορά στο χώρο σας)

Υπεύθυνοι: Σ. Βόλας Ηλ. Μηχ. BEng, MSc
Ν. Μάλιακκας Ηλ. Μηχ. ΑΠΘ
Τηλ. (22410) 98070 - 6973990806

www.volas.net

sports
Επιμέλεια: Ηλίας Λοΐζος - Τάσος Κώστας - Μαρία Κολεζάκη

✓ Εχασε την πρόκριση το 1ο ΤΕΕ Ρόδου
✓ ΦΑΒΟΡΙ Ο ΚΟΛΟΣΣΟΣ
Σελ.16-17
✓Η προκήρυξη του τουρνουά Υπηρεσιών
Σελ.18
✓ Παρέμβαση παλαιμάχων για τα προβλήματα
Σελ.19

ΠΑΟ ΔΙΑΓΟΡΑΣ



# ΓΙΑ ΔΙΠΛΗ ΕΠΙΤΥΧΙΑ ΣΤΗ ΝΑΞΟ

**•Στις 4:30 σήμερα το απόγευμα η αναμέτρηση με τον Πανναξιακό για το κύπελλο ερασιτεχνών.**

**• Πρωϊνό (11:30) θα είναι το παιχνίδι της Κυριακής για το πρωτάθλημα.**

**Με την σκέψη στον κυριακάτικο αγώνα του πρωταθλήματος Θ' αντιμετωπίσει σήμερα το απόγευμα ο γηραιός τον Πανναξιακό στο πλαίσιο του κυπέλλου ερασιτεχνών Ελλάδας. Ο κυπελλούχος Δωδεκανήσου θα προσπαθήσει να πάρει την πρόκριση για την επόμενη φάση του θεσμού χωρίς να έχει απώλειες από τραυματισμούς και κάρτες των ποδοσφαιριστών του, καθώς ο βασικός στόχος των «κυανέρυθρων» είναι να καλύψουν το χαμένο έδαφος και να βρεθούν ακόμη ψηλότερα στον βαθμολογικό πίνακα.**

Η αποστολή του γηραιού αναμενόταν να πετάξει χθες το βράδυ στις 11:00 για την πρωτεύουσα , όμως υπήρχαν επιφυλάξεις για την αναχώρηση καθώς η χθεσινή απεργία της Γ.Σ.Ε.Ε. έληγε στις 12:00 τα μεσάνυχτα. Ο Ανδρέας Σταύρου και οι ποδοσφαιριστές του θα καταβάλουν κάθε δυνατή προσπάθεια να κερδίσουν σήμερα το απόγευμα στις 4:30 τον αντίπαλό τους και παράλληλα να τον «ακτινογραφήσουν» και να ετοιμάσουν τα πλάνα τους για τον αγώνα του πρωταθλήματος, ο οποίος θα διεξαχθεί την Κυριακή το πρωί στις 11:30 μετά από απόφαση της ΕΠΟ.

Η διοίκηση του ΠΑΟ Διαγόρα είχε υποβάλει εγκαίρως αίτημα στην Ελληνική Ποδοσφαιρική Ομοσπονδία , ώστε το παιχνίδι του πρωταθλήματος να ξεκινήσει στις 2:00 το μεσημέρι και να προλάβει η ομάδα την πτήση που φεύγει από τη Νάξο στις 5:20 το απόγευμα.

Το αίτημα δεν έγινε δεκτό και η ομοσπονδία όρισε τον αγώνα Κυριακή πρωί. Ο Κύπριος τεχνικός δεν αντιμετωπίζει αγωνιστικά προβλήματα και η μοναδική απουσία που θα έχει στα δύο παιχνίδια είναι του ανέτοιμου Πέτρου Ρουτζιέρη που προέρχεται από τραυματισμό και γι' αυτό τον λόγο έχει χάσει τα τελευταία παιχνίδια της ομάδας του. Ο γηραιός θα παραμείνει στην Νάξο μέχρι την Κυριακή και ο Ανδρέας Σταύρου φρόντισε να πάρει μαζί του περισσότερους ποδοσφαιριστές για τις δύο δύσκολες αναμετρήσεις με τον Πανναξιακό και είναι οι: Αμπελάς, Βασιλάκης, Γαλανός, Δημητρόπουλος, Έλληνας, Καραβόλιας, Καστρουνής, Καραμαλίκης, Κεφαλάς, Κρεμμυδάς, Κωστάκης, Ξύπας, Ορφανός, Ορφανίδης, Παφιάκης, Παπαδημήτρης, Σάββενας, Σαββιδάκης, Σπάρταλης, Φωτεινής, Χατζηθεοδωράκης.

ΠΑΕ ΡΟΔΟΣ

## ΞΕΚΟΥΡΑΣΤΟ ΑΠΟΓΕΥΜΑ

*Πρωινή προπόνηση στο γυμναστήριο είχε το χθεσινό πρόγραμμα των ελαφιών*

**Ανάσες ξεκούρασης έδωσε χθες το απόγευμα στους ποδοσφαιριστές του ο Δημήτρης Σκούνας καθώς τους έδωσε ρεπό.**

Το πρόγραμμα είχε γυμναστήριο το πρωί όπου παραβρέθηκαν όλοι οι ποδοσφαιριστές και έκυσαν αρκετό ιδρώτα από τα κιλά που σήκωσαν.

Βέβαια σήμερα το απόγευμα ο έμπειρος τεχνικτες του στο δημοτικό γήπεδο για να συνεχίσουν την προετοιμασία τους καθώς στο παιχνίδι της Κυριακής η αποστολή τους θα είναι δύσκολη.

Θα προσπαθήσουν να πάρουν τη νίκη από τον Άγιο Δημήτριο που μέσα στην έδρα του είναι ισχυρός και θα επιδιώξει για λόγους γοήτρου να επιβληθεί της Ρόδου για δεύτερη φορά. Βέβαια από την αναμέτρηση στο Μπραχάμι θα απουσιάσει ο τιμωρούμενος Νίκος Σακηνάρης καθώς και ο Σάκης Ναλμπάντης που χθες ήταν στο γυμναστήριο κανονικά με τους συμπαίκτες του και δείχνει θεαματική βελτίωση μετά το σοβαρό τραυματισμό του και την εγχείρηση που έκανε.

Στο μεταξύ χθες μετά την πρωινή προπόνηση οι αρχηγοί της ομάδας Κώστας Πάττας και Στέλιος Θέμελης είχαν συνάντηση με τον διευθύνοντα σύμβουλο της ΠΑΕ Χρυσόστομο Ψέλλα και τον μάνατζερ της ομάδας Κώστα Παπαστεργίου και συζήτησαν θέματα που αφορούν τους ποδοσφαιριστές.

Πιστεύεται ότι τα αιτήματα που έθεσαν οι δύο αρχηγοί στον κ. Ψέλλα θα μεταφερθούν προς συζήτηση στον πρόεδρο της ΠΑΕ Μάκη Ντουρουτίδη και τα μέλη του διοικητικού συμβουλίου, το οποίο σύμφωνα με πληροφορίες θα συνεδρίαζε χθες αργά το βράδυ, προκειμένου να ληφθούν κάποιες αποφάσεις που αφορούν την οικονομική κατάσταση της ΠΑΕ για να σχεδιασθεί και η νέα ποδοσφαιρική περίοδος.

## Νίκες Καστοριάς, Ηλυσιακού

**Σε χθεσινά παιχνίδια της Γ' εθνικής σημειώθηκαν τα παρακάτω αποτελέσματα:**
Καστοριά - Αγροτικός Αστέρας 1-0
Καβάλα - Ηλυσιακός 1-2
Η βαθμολογία διαμορφώθηκε ως εξής:

**Η ΒΑΘΜΟΛΟΓΙΑ**

| ΟΜΑΔΕΣ | Β. | ΤΕΡΜ. | ΑΓ. |
|---|---|---|---|
| 1. Καστοριά | 61 | 51-24 | 30 |
| 2. Λάρισα | 58 | 44-30 | 31 |
| 3. Θρασύβουλος | 56 | 41-25 | 31 |
| 4. Ηλυσιακός | 55 | 42-22 | 31 |
| 5. Ρόδος | 48 | 45-34 | 30 |
| 6. Αγροτικός Αστέρας | 47 | 42-28 | 28 |
| 7. Αχαρναϊκός | 44 | 35-28 | 30 |
| 8. Μαρκό | 44 | 38-34 | 31 |
| 9. Αγιος Δημήτριος | 44 | 41-40 | 31 |
| 10. Χαλκίδα | 44 | 35-43 | 31 |
| 11. Ατσαλένιος | 43 | 39-36 | 31 |
| 12. Θύελλα Πατρών | 42 | 27-29 | 31 |
| 13. Βέροια | 41 | 35-33 | 31 |
| 14. Δόξα Δράμας | 40 | 31-28 | 31 |
| 15. Βύζας Μεγάρων | 35 | 29-42 | 30 |
| 16. Καβάλα | 33 | 18-27 | 28 |
| 17. Λύκοι | 33 | 33-38 | 31 |
| 18. Λεωνίδιο | 31 | 23-37 | 30 |
| 19. Κιλκισιακός | 22 | 20-53 | 30 |
| 20. Ποντιακός Ν.Σ. | 18 | 11-59 | 31 |

## *Πατρινός σφυρίζει τη Ρόδο*

**Διαιτητής από την Πάτρα κληρώθηκε να διευθύνει το Κυριακάτικο παιχνίδι ανάμεσα στον Αγιο Δημήτριο και την Ρόδο.**

Αναλυτικά οι διαιτητές της 32ης αγωνιστικής στην Γ' εθνική:

**ΑΓΙΟΣ ΔΗΜΗΤΡΙΟΣ – ΡΟΔΟΣ** : Γκουλεμάνης Γ. (Αχαΐας), Γασπαράτος Γ. (Κεφ/νίας), Πινιώτης Η. (Κορίνθου), Δελφάκης Ι. (Αρκαδίας)- Στάθας Γ. (Καρδίτσας), Μαϊστρέλης Ε. (Λέσβου),

**ΘΡΑΣΥΒΟΥΛΟΣ- ΒΕΡΟΙΑ:** Βασιλόπουλος Ι. (Αχαΐας), Φεσσάρας Ν. (Δωδ/νήσου), Ανδρώνης Β. (Πειραιά), Σικελιανός Α. (Αχαΐας)- Μπεκιάρης Β. (Λάρισας), Χασάπης Ι. (Πειραιά),

**ΗΛΥΣΙΑΚΟΣ- ΑΧΑΡΝΑΪΚΟΣ:** Μαχαιράς Γ. , Καρατζίκας Α., Μελαμπιανάκης Ε., Τσινιάρης Μ. (Αθηνών) - Κουτσορινάκης Ν. (Χανίων), Χαλάφτρης Σ. (Πρέβεζας),

**ΛΑΡΙΣΑ – ΑΓΡΟΤΙΚΟΣ ΑΣΤΕΡΑΣ:** Σπάθας Η., Ποτόγλου Ν. , Χατζημμανουήλ Ε (Πειραιά), Μάμαλης Ε. (Τρικάλων) - Τσιαμήτρος Δ. (Γρεβενών), Τσίλης Ν. (Ηπείρου),

**ΠΟΝΤΙΑΚΟΣ Α.Π.Σ. - ΚΑΣΤΟΡΙΑ:** Δημόπουλος Ν. (Θεσ/νίκης), Πίττος Π. (Ημαθίας), Κεκλίκογλου Σ. (Δράμας), Τσαρτσαμπαλίδης Δ. (Ημαθίας) - Λαζαρίδης Φ. (Καβάλας), Παντελέρης Χ. (Χαλκιδικής),

**ΑΤΣΑΛΕΝΙΟΣ - ΧΑΛΚΙΔΑ:** Λαγογιάννης Β. (Πειραιά), Χατζόπουλος Κ., Ζερβός Σ. (Αθηνών), Καραλάκης Γ. - Στεφανάκης Ν. (Λασιθίου), Αλογδιανάκης Γ. (Χανίων),

**ΛΥΚΟΙ - ΚΙΛΚΙΣΙΑΚΟΣ:** Τερψιάδης Β. (Δράμας), Βλάχος Κ., Τρικαλίδης Ε. (Γρεβενών), Κόζας Γ. (Δράμας), - Παπαδόπουλος Λ. (Κοζάνης), Κρεμμύδας Ι. (Χαλκιδικής),

**ΔΟΞΑ ΔΡΑΜΑΣ - ΘΥΕΛΛΑ ΠΑΤΡΩΝ:** Σιδηρόπουλος Κ. (Θεσ/νίκης), Παυλίδης Α. (Χαλκιδικής), Κεμεντσενίδης Ι. (Κιλκίς), Τεβεκέλης Ν. (Θεσ/νίκης), - Γκουντής Ε. (Θεσσαλίας), Κωνσταντινίδης Λ. (Καβάλας).

**ΜΑΡΚΟ - ΛΕΩΝΙΔΙΟ:** Μπόζας Ι. (Φωκίδας), Παπαδέλλης Σ. (Λέσβου), Μήτση Ε. (Πειραιά), Κυρίου Ε. (Αρκαδίας) - Προβατάς Χ. (Κέρκυρας), Κατρίνης Ε. (Λασιθίου),

**ΒΥΖΑΣ ΜΕΓΑΡΩΝ - ΚΑΒΑΛΑ:** Πανάς Σ. (Αιτ/νίας), Τσέκερης Η. (Αθηνών), Μπαλωμένος Γ., Γονέης Α. (Αργολίδας) - Τριανταφύλλης Α. (Αχαΐας), Τσαρούχας Ι. (Αθηνών).

ΠΡΩΤΑΘΛΗΜΑ ΛΥΚΕΙΩΝ

# Εχασε την πρόκριση το 1ο ΤΕΕ Ρόδου

## Ηττήθηκε χθες το μεσημέρι με 2-0 από το ΤΕΕ Λήμνου στο δημοτικό γήπεδο της πόλης μας



Καλή στιγμή για το 1ο ΤΕΕ Ρόδου χωρίς αποτέλεσμα

**Τη χειρότερη του φετινή εμφάνιση πραγματοποίησε χθες το 1ο ΤΕΕ Ρόδου στην πιο κρίσιμη φάση του ποδοσφαιρικού πρωταθλήματος Λυκείων της χώρας μας.**

Γι' αυτό το λόγο και η ήττα με 2-0 από το ΤΕΕ Λήμνου ήλθε φυσιολογικά καθώς ο άγραφος νόμος του ποδοσφαίρου επαληθεύτηκε γι' ακόμη μια φορά.

Οι μαθητές - ποδοσφαιριστές του ΤΕΕ Ρόδου είχαν τον έλεγχο του παιχνιδιού, έχασαν κλασικές ευκαιρίες και πέναλτυ και παρ' όλα αυτά δεν κατάφεραν ν' ανατρέψουν το εις βάρος τους σκορ (0-2)



Η εξέδρα των φιλοξενουμένων

που είχε διαμορφωθεί από το 9' κι αυτό όχι από οργανωμένες επιθέσεις των αντιπάλων τους αλλά από δικά τους λάθη. Οι φιλοξενούμενοι ήταν καλά στημένοι στον αγωνιστικό χώρο και εκμεταλλεύτηκαν σε απόλυτο ποσοστό τα λάθη του αντιπάλου τους και με δύο γκολ υπέρ τους από το πρώτο δεκάλεπτο κατάφεραν να φτάσουν στη νίκη που τους δίνει το δικαίωμα να συνεχίσουν στην επόμενη φάση του σχολικού πρωταθλήματος.

**ΚΕΡΚΙΔΑ**
**ΟΙ ΦΙΛΟΞΕΝΟΥΜΕΝΟΙ**

Μια ευχάριστη νότα στο χθεσινό παιχνίδι ήταν η παρουσία εκδρομέων μαθητών από το ακριτικό νησί της Λήμνου. Τα παιδιά είχαν αναρτήσει ένα μεγάλο πανώ που έγραφε «Λήμνος» και με την παραδοσιακή «ντουντούκα» συμπαραστάθηκαν στους συμμαθητές τους, κερδίζοντας έτσι και τη μάχη της κερκίδας.

Τον αγώνα παρακολούθησε ο προϊστάμενος Φυσικής Αγωγής Δωδεκανήσου Πασχάλης Γκογκίδης και αρκετοί καθηγητές Φυσικής Αγωγής.

Στο δημοτικό γήπεδο βρέθηκε και η Έφη Κοκκίνου καθηγήτρια Φυσικής Αγωγής που τα προηγούμενα χρόνια ήταν στο νησί μας και μαζί με την ομάδα του 1ου ΤΕΕ Ρόδου γνώρισε επιτυχίες στο ανάλογο πρωτάθλημα.

**ΦΑΣΕΙΣ ΚΑΙ ΓΚΟΛ**

**3'** Σε σέντρα του Λουλάκη, ο Καραγιάννης έδιωξε άσχημα την μπάλα που έφτασε στον Σοφιανόπουλο κι αυτός με σουτ την έστειλε στα δίχτυα, 0-1.

**8'** Ο Νάκος έβγαλε από δεξιά τη σέντρα στο δεύτερο δοκάρι, κεφαλιά του Κασταμούλα δίπλα από το δεξί δοκάρι του Καραθύμιου.

**10'** Ο Κρίκης εκμεταλλεύτηκε λάθος του Καρπαθάκη, πρόλαβε την έξοδο του Καραγιάννη και με σουτ πέτυχε το 0-2.

**12'** Απ' ευθείας εκτέλεση φάουλ του Τσαλώλη, από καλή θέση, μπλόκαρε ο τερματοφύλακας.

**15'** Σέντρα του Παπαγεωργίου από δεξιά, γυριστό μονοκόμματο σουτ του Νάκου μέσα από την περιοχή, απέκρουσε με εκπληκτικά σε κόρνερ ο Καραθύμιος.

**21'** Σε κάθετη μπαλιά του Τσαλώλη, ο Νάκος έφυγε από κανονική θέση, όμως ο δεύτερος βοηθός Ορφανός τον σταμάτησε υποδεικνύοντας τον «οφσάϊντ»!

**25'** Από κάθετη πάσα του Νάκου, ο Τσαλώλης μπήκε στη μεγάλη περιοχή κι ανατράπηκε. Το πέναλτυ που καταλόγισε αμέσως ο διαιτητής Κόττορος το εκτέλεσε ο παθών, «στέλνοντας» τον τερματοφύλακα στη μια γωνιά και την μπάλα στην αντίθετη πλευρά άουτ.

**51'** Ο Πάπα απέφυγε τον τερματοφύλακα της Λήμνου και μόνος του σε κενή εστία πλάσαρε άουτ.

**53'** Πάλι ο Πάπα μόνος του σούταρε χλιαρά στην αγκαλιά του Καραθύμιου.

**68'** Συρτή σέντρα από δεξιά του Νάκου, σουτ του Κασταμούλα από καλή θέση άουτ.

Από το ΤΕΕ Ρόδου άρεσαν οι Τσαλώλης, Νάκος, Πάπα, Τερεζάκης ενώ από τη Λήμνο ξεχώρισαν οι Κρίκης, Σοφιανόπουλος, Τσελέπης, Μαχαιρούδης Γ.

Καλό ήταν το διαιτητικό τρίο Κόττορου - Καραχανή - Ορφανού με τον τελευταίο να ελέγχεται για τη φάση του 21'.

**ΤΕΕ ΡΟΔΟΥ**

*Καραγιάννης, Καρπαθάκης, Κουμπιός, Πάπα, Τερεζάκης, Κασταμούλας, Παπαγεωργίου (28' Δάμος 55' Αμπελάς 65' Απτόγλου), Νάκος, Τσαλώλης, Νικολός, Μαννάκης.*

**ΤΕΕ ΛΗΜΝΟΥ**

*Καραθύμιος, Λουλάκης (69' Χιώτης), Σοφιανόπουλος, Διαματάρης, Κακαρνιάς, Κρίκης, Μαχαιρούδης Γ., Μαχαιρούδης Ν. (56' Τσιάρης), Ντινενής (58' Κουκλίδης), Σεβαστός, Τσελέπης.*

# Ο ΣΚΟΥΝΑΣ ΣΤΟΝ ΟΛΥΜΠΙΑΚΟ

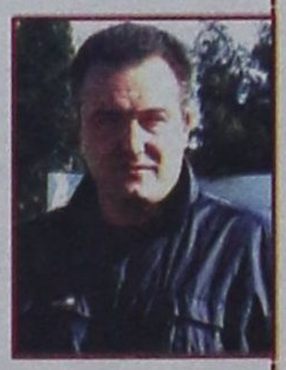

**Ετοιμος να πει αντίο στη Ρόδο και μάλιστα άμεσα είναι ο Δημήτρης Σκούνας. Σύμφωνα με αποκλειστικές πληροφορίες της «δσπορ» ο έμπειρος τεχνικός δέχθηκε πρόταση να ενταχθεί από τώρα στο τεχνικό τιμ του Ολυμπιακού με την προοπτική να αναλάβει το καλοκαίρι την εκγύμναση των τερματοφυλάκων.**

Ο Σκούνας αρχικά σκέφθηκε να απαντήσει αρνητικά αφού έχει συνηθίσει να είναι πρώτος προπονητής σε ομάδες αλλά μετά από ώριμη σκέψη κατέληξε στο συμπέρασμα ότι είναι μεγάλη ευκαιρία για την καριέρα του. Αλλωστε στον Πειραιά συνηθίζουν να αναβαθμίζουν τους βοηθούς σε πρώτους προπονητές. Να σημειωθεί ότι ο Σκούνας διατηρεί καλές σχέσεις με το περιβάλλον Κόκκαλη από την εποχή που ήταν προπονητής στα Χανιά, χορηγός των οποίων ήταν ο ιδιοκτήτης του Ολυμπιακού. Σήμερα 1η Απριλίου αναμένεται να συναντηθούν Σκούνας - Ντουρουτλής για να οριστικοποιηθεί το ξαφνικό διαζύγιο.

# Ο πρόεδρος του ΑΕΡΑ διευκρινίζει

**Με χθεσινή γραπτή δήλωση στα ΜΜΕ ο πρόεδρος του ΑΕΡΑ κ. Κουμνάκης δίνει απαντήσεις για κάποια μικροεπεισόδια που δημιουργήθηκαν στα τελευταία παιχνίδια της ομάδας:**

«Σχετικά με κάποια δημοσίευση, αλλά και με τα ρεπορτάζ που είδαν το φως της δημοσιότητας μέσα από τον τοπικό μας Τύπο τη Δευτέρα 29/03/04 δεν μπορούν να μας αφήσουν αδιάφορους.

Δεν έχουμε κρίνει μέχρι τώρα, αλλά και ούτε και πρόκειται τη Διαιτησία, υπάρχουν τα αρμόδια όργανα τα οποία εμπιστευόμαστε και σεβόμαστε απόλυτα. Θέλουμε να αντιμετωπιζόμαστε ισόνομα, ισότιμα, ισάξια από όλους τους εμπλεκόμενους. Έχουμε μάθει να κερδίζουμε και να χάνουμε. Χάσαμε στο γήπεδό μας από την Ασπίδα Απολακκιάς, δεν έγινε τίποτα, συνεχίσαμε να βλέπουμε μπροστά και να έχουμε ψηλά το κεφάλι.

Για το παιχνίδι με τον Ηρακλή Μαριτσών υπήρχε στο γήπεδο παρατηρητής Αγώνος, υπήρχαν δημοσιογράφοι, παρατηρητής διαιτησίας, διαιτητές. Για του λόγου το αληθές σας παραπέμπω στα ρεπορτάζ της περασμένης Δευτέρας των τοπικών εφημερίδων αλλά και στο Φύλλο Αγώνος που δεν αναφέρεται κάτι το αρνητικό, κάτι που να μην τιμά το άθλημα.

Θέλω να σταθώ σε δύο σημεία. Στην πρώτη διακοπή του παιχνιδιού όταν υπήρχε ένταση εντός του αγωνιστικού χώρου πήρα την απόφαση να εισέλθω στο γήπεδο με σκοπό να ηρεμήσω τους ποδοσφαιριστές μου (έτσι ενεργώ συνήθως όταν υπάρχει ένταση) και να τους πω να σταθούν στο ύψος τους και να παίξουν ποδόσφαιρο για τους εαυτούς τους.

Και στο δεύτερο και πιο σημαντικό ότι κανένας φίλαθλος δεν πείραξε ούτε τους διαιτητές αλλά ούτε τους ποδοσφαιριστές της φιλοξενούμενης ομάδας. Θα πρέπει να επισημάνω ότι κατά τη διάρκεια του αγώνα ο αρχηγός ποδοσφαιριστής της φιλοξενούμενης ομάδας, κύριος Μανωλάς Μ. ήταν εριστικός και προκλητικός προς τους φιλάθλους μας. Κάποιες αποφάσεις των διαιτητών δεν βρήκαν σύμφωνους τους φιλάθλους μας πού είχε σαν αποτέλεσμα να διαμαρτυρηθούν κόσμια με ήπιο τόνο και μέσα σε αθλητικά πλαίσια. Το Δ.Σ. και εγώ κατεβάλαμε προσπάθεια προς αποφυγήν επεισοδίων, κάτι που τελικά καταφέραμε.

Θέλουμε να πιστεύουμε ότι όσες ομάδες πέρασαν από το γήπεδό μας έτυχαν καλής φιλοξενίας και αντιμετώπισης.

Το ίδιο πράξαμε και με τον Ηρακλή Μαριτσών, η φιλοξενία ήταν υποδειγματική. Είναι γνωστό ότι εγώ και η σημερινή διοίκηση δεν έχουμε δώσει το δικαίωμα μέχρι σήμερα να φερθούμε και να κάνουμε πράγματα που δεν τιμάνε το άθλημα και γενικότερα το ποδόσφαιρο. Έχουμε κατανοήσει ότι στο ποδόσφαιρο υπάρχουν τρία αποτελέσματα, (η νίκη, η ισοπαλία και η ήττα). Δεν κερδίζει πάντα ο καλύτερος, από τη μια έως την άλλη στιγμή τα πάντα μπορούν να ανατραπούν, και αυτό είναι που κάνει το ποδόσφαιρο μαγικό.

Θα πρέπει να καταλάβουμε και να κατανοήσουμε όλοι εμείς που εμπλεκόμαστε με τον **βασιλιά** των σπορ ότι το γήπεδο είναι χώρος διασκέδασης, ανεμελιάς, και ξενοιασιάς και όχι ο χώρος των αντιπαραθέσεων των διαφωνιών, και της εξωτερίκευσης των απωθημένων. Όλοι εμείς που αγαπάμε και υπηρετούμε αυτόν τον χώρο και που αφιερώνουμε σχεδόν τα πάντα, ας γίνουμε αρωγοί μίας προσπάθειας που μοναδικό σκοπό και στόχο να έχει την βελτίωση και καλυτέρευση του Δωδεκανησιακού μας ποδοσφαίρου».

**Ο Πρόεδρος**




# ΦΑΒΟΡΙ Ο ΚΟΛΟΣΣΟΣ

**Για τη ρεβάνς της ήττας στον πρώτο γύρο από τον Δούκα ετοιμάζονται στο στρατόπεδο του Κολοσσού.**

Οι παίκτες της ομάδας, επιθυμούν μάλιστα να κλείσουν με τον καλύτερο δυνατό τρόπο τις εντός έδρας εμφανίσεις τους για το φετινό πρωτάθλημα.

Θυμίζουμε πως στον πρώτον αγώνα οι «θαλασσί» είχαν χάσει από την ομάδα της Αθήνας με σκορ 81-77 και είχαν τερματίσει το αήττητο σερί των εφτά νικών.

Το γεγονός ότι διανύουμε την προτελευταία αγωνιστική του πρωταθλήματος και με δεδομένο ότι έχει ήδη ξεκαθαρίσει ποιοί ανεβαίνουν και ποιοί πέφτουν κατηγορία κάνει το έργο των «θαλασσί» πιο εύκολο σε ότι αφορά τον αγώνα του Σαββάτου.

Ο αντίπαλος θα εμφανιστεί αδιάφορος αφού μετά από ένα δύσκολο πρωτάθλημα κατάφερε να παραμείνει στην κατηγορία και έχει ήδη αρχίσει να κάνει νέα σχέδια για την επόμενη χρονιά.

Το παιχνίδι αυτό όμως αντίθετα δεν είναι αδιάφορο για τον Κολοσσό που θέλει να επιστρέψει στις νίκες προσφέροντας μάλιστα και θέαμα στους φιλάθλους που θα βρεθούν στο γήπεδο του Βενετοκλείου για τελευταία φορά στο φετινό πρωτάθλημα.

Από την αναμέτρηση που θα ξεκινήσει στις 17.30 το απόγευμα θα απουσιάσει ο αρχηγός των «θαλασσί» Χρήστος Γκογκίδης.

Ο νεαρός παίκτης ταλαιπωρείται από σοβαρό τραυματισμό γι' αυτό και δεν θα δώσει το παρόν στα δύο τελευταία παιχνίδια καθώς ο τεχνικός της ομάδας θεώρησε πιο συνετό να τον προφυλάξει από πιθανή υποτροπή.

Ευτυχώς για τον Βασίλη Φραγκιά τα προβλήματα σταματούν εδώ αφού ο Μαρουλλάκης που ήταν εκτός Ρόδου επέστρεψε στις προπονήσεις.

Το παρόν στη χθεσινή προετοιμασία έδωσε και ο Κουκλάκης, ο οποίος επανήλθε ενεργά στις προπονήσεις μετά το χαλαρό ατομικό πρόγραμμα που ακολούθησε την περασμένη Δευτέρα.

## Στα γρανάζια της γραφειοκρατίας το κλειστό του Βενετοκλείου




**Στη γνωστή ελληνική γραφειοκρατία έχει μπλέξει ο Κολοσσός, προκειμένου να αυξήσει τη χωρητικότητα του Βενετοκλείου.**

Από τη στιγμή που ανακάλυψε έστω και καθυστερημένα η Πολεοδομία ότι το γήπεδο είναι αυθαίρετο έχει στηθεί μεγάλη επιχείρηση από πλευράς διοίκησης της ομάδας, προκειμένου να πάρουν τα πολυπόθητα χαρτιά που νομιμοποιούν το γήπεδο, προκειμένου να ξεκινήσουν τις εργασίες ανακατασκευής τους.

Τα χρονικά περιθώρια πιέζουν τους υπεύθυνους των «θαλασσί» που πρέπει να βρουν άμεσα τη λύση του προβλήματος.

Ήδη οι πρώτες ενέργειες έχουν γίνει και οι «θαλασσί» πέρασαν τη δυσκολότερη φάση της πρώτης επιτροπής και τώρα καλούνται να περάσουν από μια δεύτερη στην οποία χρειάζονται οι μελέτες κατασκευής του γηπέδου κάτι που ήδη προσπαθεί να βρει η ομάδα με δική της επιβάρυνση.

Η διοίκηση του ΤΑΚ θα πρέπει να περιμένει για τουλάχιστον 2-3 μήνες, χρονικό διάστημα που ελπίζουν να έχει ξεπεραστεί η γραφειοκρατία έτσι ώστε να είναι πλέον όλα έτοιμα για την επανακατασκευή του γηπέδου η οποία αναμένεται να κρατήσει για τουλάχιστον δύο μήνες οκληρής εργασίας.

# ΒΑΣΙΛΗΣ ΦΡΑΓΚΙΑΣ: «Θέλουμε τον κόσμο δίπλα μας»



**Την πρόθεσή του να αφήσει εκτός αποστολών τον τραυματία Χρήστο Γκογκίδη προκειμένου να τον προστατεύσει έκανε σαφή δια μέσου της εκπομπής «Παράθυρο στα σπορ» του LOVE NRG ο προπονητής του Κολοσσού Βασίλης Φραγκιάς.**

Ο έμπειρος κόουτς μίλησε για την προετοιμασία της ομάδας και παράλληλα αναφέρθηκε με κολακευτικά λόγια στη βοήθεια του κόσμου προς την ομάδα, ενώ άφησε μάλιστα το ενδεχόμενο να συνεχίσει και τη νέα χρονιά με τους «θαλασσί»:

«Όσον αφορά το θέμα της τελικής λήξης του πρωταθλήματος δεν υπάρχει ακόμη καμιά ενημέρωση. Έως τώρα υπάρχουν δύο ημερομηνίες που συζητιούνται, άλλοι λένε τη Μ.Τετάρτη, ενώ άλλοι λένε για τις 17 Απριλίου. Ουσιαστικά για μας δεν υπάρχει θέμα γιατί είτε τη μεν είτε τη δε ημερομηνία, το παιχνίδι με τον Γυμναστικό θα το δώσουμε, ωστόσο καλό είναι όσο το δυνατόν νωρίτερα, προκειμένου να ξεκουραστούμε λίγο γιατί δουλεύουμε από τον Αύγουστο. Αυτό ζητάνε και οι παίκτες μου γιατί τον τελευταίο μήνα άρχισαν να συσσωρεύονται πολλά προβλήματα. Αφενός είναι ο σοβαρός τραυματισμός του Γκογκίδη που ουσιαστικά τον έθεσε εκτός των δύο τελευταίων παιχνιδιών και αυτό γιατί δεν θέλω να ρισκάρω πιθανή επιδείνωση της κατάστασης που ίσως χρειαστεί εγχείρηση και αφετέρου γιατί ο Αλμπερτ θέλει να φύγει το συντομότερο για να πάει στην Ισπανία για τα play offs. Όμως η τελική απόφαση δεν εξαρτάται από μας αλλά από την ΕΟΚ. Υπάρχουν κάποιες ομάδες που θέλουν να γίνει η τελευταία αγωνιστική μετά το Πάσχα ωστόσο δεν υπάρχει σοβαρό κίνητρο αφού ήδη οι δύο θέσεις που οδηγούν στην Α1 και οι δύο που οδηγούν στην Β Εθνική έχουν ήδη «καπαρωθεί». Οσον αφορά την προετοιμασία θέλουμε να επιστρέψουμε στις νίκες γι' αυτό και έχουμε ξεκινήσει την προετοιμασία.

Εμείς από την πλευρά μας περιμένουμε τον κόσμο στο γήπεδο έτσι ώστε με την εμφάνισή μας να τον ευχαριστήσουμε. Φέτος η στήριξή του ήταν μεγάλη για μας και μας βοήθησε πάρα πολύ στη διάρκεια του πρωταθλήματος, άλλωστε αυτό είναι το τελευταίο επίσημο παιχνίδι εντός έδρας και θα κάνουν αρκετό καιρό να ξαναδούν παιχνίδι της ομάδας. Το παιχνίδι με τον Δούκα είναι ανοικτό.

Την περασμένη αγωνιστική ο αντίπαλος μας έχασε δύσκολα στην έδρα του από τον Πανελλήνιο και πιστεύω ότι θα γίνει ένα καλό παιχνίδι χωρίς άγχος, αφού ήδη και οι φιλοξενούμενοι έχουν παραμείνει στην κατηγορία της Α2'.

Οσον αφορά την παραμονή του στη Ρόδο για ακόμη ένα χρόνο ο Αθηναίος τεχνικός αναφέρει:

«Έχουμε μιλήσει με τον πρόεδρο. Οι πρώτες επαφές έγιναν μέσα σε ένα πολύ καλό κλίμα και από τις δύο πλευρές. Ακόμη είναι νωρίς να μιλάμε για ανανέωση συμβολαίου αφού το πρωτάθλημα δεν έχει ολοκληρωθεί ακόμη. Για το τι μέλλει γενέσθαι θα δούμε στο μέλλον».

# ΞΕΧΩΡΙΖΕΙ Ο ΤΕΛΙΚΟΣ

**Το μεγάλο ντέρμπι του τρίτου κατά σειρά τελικού ανδρών ξεχωρίζει από τη φτωχή αγωνιστική του Σαββατοκύριακου.**

Το άλλο παιχνίδι που θα πραγματοποιηθεί στη Λίνδο κλείνει ουσιαστικά τις υποχρεώσεις των ομάδων στη Β' κατηγορία.

Το πρόγραμμα έχει ως εξής:

**Σάββατο 3/4/04**

**Λίνδος ώρα 11.00** Κλεόβουλος - Σύμη (Α)
**Β.Κ.Γ. ώρα 20.00** Ιβίσκος - Διαγόρας (Α) - 3ος τελικός

**Κυριακή 4/4/04**

**Κρεμαστή ώρα 11.00** Διαγόρας Β. - Ήλιος
**Κρεμαστή ώρα 12.30** Κολοσσός Β. - Διγενής

## Τρίτο μάτι

• Τη φετινή ποδοσφαιρική περίοδο θα την θυμούνται για πολλά χρόνια οι ομάδες του νησιού μας. Και για την αγωνιστική τους κατάσταση αλλά και την οικονομική που είναι η πιο σπουδαία.

• Ποδοσφαιριστές απλήρωτοι, άλλοι με υποσχέσεις και η διοικητική κρίση στο φόρτε της με τις ομάδες να διοικούνται από τρία - τέσσερα άτομα που κι αυτά είναι έτοιμα ν' ανοίξουν την έξοδο κινδύνου μόλις τελειώσουν τα πρωταθλήματα.

• Όσο πλησιάζουμε προς το τέλος οι φωνές των εργαζόμενων ποδοσφαιριστών θα μεγαλώνουν και οι διοικήσεις ως εργοδότες θα λένε τα δικά τους.

• Άντε να βρεθεί η αλήθεια αν δεν υπάρχουν χαρτιά που ν' αποδεικνύουν ποιός λέει αλήθεια και ποιός ψέμματα.

• Χαρτάκι συλλόγου που δόθηκε σε άλλο σύλλογο και δεν ήταν προσωπικό βρέθηκε στην μπάνκα χωρίς ψιλά.

• Ασφαλίσθηκε το χαρτί αφού είναι συλλογικό και οι ιδιοκτήτες του δεν μπορούν να κάνουν τίποτα, ούτε να το σφραγίσουν δεν μπορούν.

• Το φυσούν και δεν κρυώνει έτσι που την πατήσανε αλλά τώρα πια το πάθημα τους έγινε μάθημα.

• Τα ίδια οικονομικά στενέματα και στους αθλητικούς οργανισμούς και γι' αυτό τον λόγο εντός των ημερών θ' ανακοινωθεί η συγχώνευση του ΔΟΝΑ Ρόδου με το γραφείο του συνεπίκουρου.

ΗΛΙΑΣ Κ.

sports

# Η προκήρυξη του τουρνουά Υπηρεσιών

**Ο Δημοτικός Οργανισμός Ρόδου διοργανώνει για την 13η συνεχόμενη χρονιά τουρνουά Ποδοσφαίρου Υπηρεσιών και Επιχειρήσεων στη μορφή πλέον 5x5.**

Η προκήρυξη έχει ως εξής:

**Αρθρο 1ο**

**ΣΤΟΧΟΣ ΤΟΥ ΤΟΥΡΝΟΥΑ**

Το τουρνουά Υπηρεσιών και Επιχειρήσεων ποδοσφαίρου Ρόδου σαν θεσμός έχει στόχο την άθληση των υπαλλήλων που συμμετέχουν και τη γνωριμία μεταξύ τους.

Λόγω της σημασίας του είναι επιβεβλημένο να διεξάγεται κάτω από ορισμένους σταθερούς και διαρκείς κανόνες ώστε να καθίσταται κατ' αυτόν τον τρόπο ωφελιμότερη η διεξαγωγή του.

**Αρθρο 2ο**

**ΔΙΟΡΓΑΝΩΤΗΣ ΦΟΡΕΑΣ**

Την διοργάνωση του Τουρνουά αυτού αναλαμβάνει ο Δ.Ο.Ν.Α. (Δημοτικός Οργανισμός Νεολαίας & Αθλησης) Ρόδου με υπεύθυνη την επιτροπή ποδοσφαίρου.

**Αρθρο 3ο**

**ΧΡΟΝΟΣ ΔΙΕΞΑΓΩΓΗΣ**

Το Τουρνουά θα ξεκινήσει την τελευταία εβδομάδα του Μαΐου σε ημερομηνία που θα επιλέξει η Επιτροπή Ποδοσφαίρου του Δ.Ο.Ν.Α..

**Αρθρο 4ο**

**ΣΥΣΤΗΜΑ ΔΙΕΞΑΓΩΓΗΣ**

Το Τουρνουά θα διεξάγεται σε ένα ή δύο ομίλους ανάλογα με τις συμμετοχές που θα υποβληθούν.

Στην περίπτωση των δύο ομίλων θα γίνει κλήρωση μεταξύ των ομάδων για τον καταρτισμό των ομίλων.

Η βαθμολογία για μεν την νίκη είναι τρεις (3) βαθμοί, ένας (1) για την ισοπαλία και μηδέν (0) για την ήττα.

Στην περίπτωση των δύο ομίλων στην ημιτελική φάση θα προκριθούν οι δύο πρώτοι του κάθε ομίλου σε μονούς αγώνες με την εξής σειρά: Α1-Β2, Α2-Β1. Σε περίπτωση ισοπαλίας θα ακολουθείται 15λεπτη παράταση (2x7,30 λεπτά) και αν έχουμε πάλι ισόπαλο αποτέλεσμα θα εκτελεσθούν από πέντε πέναλτι.

Οι νικητές θα προκριθούν στον μεγάλο τελικό και οι ηττημένοι στον μικρο τελικό.

**Αρθρο 5ο**

**ΓΗΠΕΔΑ - ΔΙΑΙΤΗΤΕΣ - ΔΙΑΡΚΕΙΑ ΑΓΩΝΩΝ**

**1.** Ολοι οι αγώνες θα διεξάγονται στα γήπεδα 5x5 του Δ.Ο.Ν.Α. ΡΟΔΙΩΝ & ΠΑΝΕΠΙΣΤΗΜΙΟΥ ΑΙΓΑΙΟΥ.

**2.** Υπεύθυνη για την εξασφάλιση του γηπέδου είναι η επιτροπή του Δ.Ο.Ν.Α..

**3.** Η διάρκεια των αγώνων θα είναι 60' σε δύο ημίχρονα των 30' το καθένα.

**4.** Σε περίπτωση που ισοβαθμήσουν δύο ομάδες για την πρόκριση στην τελική τετράδα θα μετρήσει πρώτα απ' όλα το αποτέλεσμα που έφεραν στον μεταξύ τους αγώνα και εάν έφεραν και εκεί ισόπαλο αποτέλεσμα θα μετρήσει η συνολική διαφορά τερμάτων εαν και εκεί έχουμε ισοπαλία θα κτυπηθούν από 5 πέναλτι.

**5.** Κάθε ομάδα θα δηλώνει στο Φ.Α. μέχρι 15 ποδοσφαιριστές 9' αγωνίζονται 6 ποδοσφαιριστές με απεριόριστες αλλαγές. Οι αλλαγές θα γίνονται χωρίς να σταματάει ο χρόνος κατά την διάρκεια του αγώνα.

Σε περίπτωση ισοβαθμίας περισσότερων των δύο ομάδων θα προκριθεί η ομάδα η οποία θα συγκεντρώσει τους περισσότερους βαθμούς από την μεταξύ τους ειδική βαθμολογία στους αγώνες κατάταξης.

**6.** Οι ημέρες διεξαγωγής των αγώνων θα ανακοινωθούν από την Επιτροπή Ποδοσφαίρου. Η ημέρα αυτή μπορεί ν' αλλάξει λόγω βεβαιωμένης ανωτέρας βίας κάποιας ομάδας μόνο από την Επιτροπή Ποδοσφαίρου.

**7.** Σε πειθαρχικά παραπτώματα των αγωνιζομένων θα επιβάλλονται ποινές σύμφωνα με τις διατάξεις του Κ.Α.Π..

**8.** Οτι δεν προβλέπεται στην παρούσα προκήρυξη θα εφαρμόζονται οι διατάξεις του Κ.Α.Π..

**Αρθρο 6ο**

**ΦΥΛΛΑ ΑΓΩΝΩΝ**

**1.** Το σχετικό φύλλο αγώνα θα συντάσσεται από τον Διαιτητή σε τρία (3) αντίτυπα. Το ένα θα προσκομίζει ο διαιτητής την επόμενη ημέρα στα γραφεία του Δ.Ο.Ν.Α. οι δε αρχηγοί των διαγωνιζομένων ομάδων θα λαμβάνουν από ένα αντίγραφο.

**Αρθρο 7ο**

**ΑΔΥΝΑΜΙΑ ΣΥΜΜΕΤΟΧΗΣ-ΔΙΑΚΟΠΗ ΑΓΩΝΑ**

**1.** Ομάδα που δεν μπορεί να πάρει μέρος σε κάποιο αγώνα πρέπει να ειδοποιήσει την Επιτροπή Ποδοσφαίρου δύο (2) τουλάχιστον ημέρες πριν την τέλεση του αγώνα.

**2.** Αν η μη συμμετοχή δεν οφείλεται σε λόγους ανωτέρας βίας, η υπαίτια ομάδα θα χάνει τον αγώνα και από την βαθμολογία της θα αφαιρούνται τρείς (3) βαθμοί, ο δε αγώνας θα κατακυρώνεται υπέρ της άλλης ομάδας με τέρματα δύο (2)-μηδέν (0).

**3.** Ομάδα που δεν αγωνίστηκε αδικαιολόγητα σε δύο (2) αγώνες, θα αποκλείεται από την συνέχεια του τουρνουά. Σε περίπτωση που υπολείπονται αγώνες θα κατακυρωθούν υπέρ των αντιπάλων της με τέρματα και 7βαθμούς 2-0.

**Αρθρο 8ο**

**ΟΡΟΙ ΣΥΜΜΕΤΟΧΗΣ ΣΤΟΥΣ ΑΓΩΝΕΣ**

**1.** Σε κάθε ομάδα μπορούν να αγωνίζονται μόνο μέλη - εργαζόμενοι της Υπηρεσίας και Επιχειρήσεων.

**2.** Κάθε ομάδα οφείλει έγκαιρα να υποβάλλει κατάσταση απεριορίστου αριθμού αθλουμένων μελών με την ταυτότητά τους και φωτογραφίες για την έκδοση των δελτίων.

**3.** Η κατάσταση των αθλουμένων μελών θα υπογράφεται από τον προϊστάμενο της υπηρεσίας Οικονομικής Εκκαθάρισης και θα βεβαιώνεται η υπαλληλική σχέση από τον Διευθυντή της υπηρεσίες ή την Επιχείρηση. Επίσης η ανωτέρω κατάσταση θα υπογράφεται από Ιατρό Ειδικό Παθολόγο ή Καρδιολόγο ο οποίος θα επιβεβαιώνει την υγεία των δηλωθέντων αθλητών.

**4.** Σε περίπτωση που αποδειχθεί ότι από κάποια ομάδα δηλώθηκε αθλούμενος ο οποίος δεν ανήκει στην Υπηρεσία ή την Α.Ε. που έχει υπαβάλει δήλωση αυτή θ' αποβάλλεται άμεσα από το τουρνουά και θ' απαγορευθεί η συμμετοχή της και σε μελλοντικά τουρνουά του Δ.Ο.Ν.Α..

**5. ΑΠΑΓΟΡΕΥΕΤΑΙ Ν' ΑΓΩΝΙΖΟΝΤΑΙ ΣΤΟ ΤΟΥΡΝΟΥΑ ΕΝ' ΕΝΕΡΓΕΙΑ ΠΟΔΟΣΦΑΙΡΙΣΤΕΣ. ΕΝ' ΕΝΕΡΓΕΙΑ ΕΙΝΑΙ Ο ΠΟΔΟΣΦΑΙΡΙΣΤΗΣ ΠΟΥ ΣΤΗΝ ΠΟΔΟΣΦΑΙΡΙΚΗ ΠΕΡΙΟΔΟ 2002-2003 ΣΥΜΜΕΤΕΙΧΕ ΣΕ ΕΠΙΣΗΜΟΥΣ ΑΓΩΝΕΣ ΠΟΥ ΔΙΟΡΓΑΝΩΣΕ Η Ε.Π.Σ.Δ..**

**Αρθρο 9ο**

**ΕΝΣΤΑΣΕΙΣ**

Ενστάσεις υποβάλλονται από τον εκπρόσωπο των διαγωνιζομέν ων ομάδων εντός 24ώρου από την τέλεση του αγώνα εκτός των περιπτώσεων που ορίζει ο Κ.Α.Π. οι οποίες αναγράφονται στο Φύλλο Αγώνα από τον αρχηγό της ομάδας κατά την τέλεσή του. Οι ενστάσεις θα εκδικάζονται από τον Επιτροπή Ποδοσφαίρου εφ' όσον έχουν υποστηριχθεί.

Σε περίπτωση που η επόμενη ημέρα της τέλεσης του αγώνα είναι αργία οι ενστάσεις μπορούν να υποβληθούν την αμέσως επόμενη εργάσιμη.

**Αρθρο 10ο**

**Οικονομικές Υποχρεώσεις**

**1.** Κάθε ομάδα πριν την έναρξη του τουρνουά και με την δήλωση συμμετοχής της θα καταβάλει παράβολο 100 ευρώ στον Δ.Ο.Ν.Α. και θα της εκδίδεται σχετική απόδειξη είσπραξης.

**2.** Η ένσταση θα υποστηρίζεται με παράβολο 50 ευρώ.

**3.** Κάθε ομάδα που δεν έχει εκπληρώσει τις οικονομικές της υποχρεώσεις δεν έχει δικαίωμα συμμετοχής.

**Αρθρο 11ο**

**Επαλθα**

Στις τρεις πρώτες ομάδες 9' απονεμηθούν ΚΥΠΕΛΛΑ.

Επίσης ειδικό ΕΠΑΘΛΟ θα δοθεί στην ομάδα που θα συγκεντρώσει τις περισσότερες ΜΠΛΕ κάρτες τις οποίες θα δείχνουν οι διαιτητές σε αθλητές που με τις ενέργειες τους προβάλλουν το «ΕΥ ΑΓΩΝΙΖΕΣΘΑΙ»

**Αρθρο 12ο**

**Οργανωτική Επιτροπή**

Την καλή και ομαλή διεξαγωγή του τουρνουά θα ελέγχει η Επιτροπή Ποδοσφαίρου του Δ.Ο.Ν.Α. ΡΟΔΙΩΝ.

## ΕΥΚΟΛΟ ΕΡΓΟ ο Αγιος Γεώργιος

**Την ευκαιρία να ισχυροποιήσει την θέση του στην διεκδίκηση της ανόδου στην Α' κατηγορία έχει σήμερα ο Αγιος Γεώργιος.**

Οι Μαλωνίτες φιλοξενούν το αδιάφορο Πυλί σε εξ αναβολής αγώνα της Β' κατηγορίας. Ο Αγιος Γεώργιος προέρχεται από εκτός έδρας νίκη επί του Ορφέα με 3-0 και βρίσκεται στην 3η θέση της βαθμολογίας με συγκομιδή 47 βαθμών.

Η ομάδα της Μαλώνας δεν έχει περιθώρια για νέα εντός έδρας ήττα καθώς την περασμένη εβδομάδα ηττήθηκε από την Τήλο με 1-0.

Το Πυλί βρίσκεται στην 8η θέση του βαθμολογικού πίνακα με 31 βαθμούς και δεν έχει ανάγκη τους βαθμούς.

Το παιχνίδι θα ξεκινήσει στις 14:45 και έχουν οριστεί να το διευθύνουν οι Τσαγγάρης-Φουκάρας-Ρουμάνης.

• Η ΕΠΣΔ με χθεσινή ανακοίνωση ενημερώνει τα σωματεία ότι αύριο στις 14.00 λήγει η προθεσμία για τις δηλώσεις συμμετοχής στο παιδικό τουρνουά ΠΑΣΧΑ 2004.




# Παρέμβαση παλαιμάχων για τα προβλήματα

**Λύσεις στα χρόνια προβλήματα του Δωδεκανησιακού ποδοσφαίρου προσπάθησαν να βρουν οι παλαίμαχοι ποδοσφαιριστές που αγωνίστηκαν στο πρόσφατο τουρνουά της Καρπάθου.**

Στο νησί έγινε συγκέντρωση υπό την αιγίδα της προέδρου του ΝΑΟΔ κ. Ανδριάνα Μπαφίτη και τη συμμετοχή του έπαρχου κ. Μιχάλη Ερωτόκριτου στο επαρχείο Καρπάθου το Σάββατο 27 Μάρτη.

Παρευρέθησαν οι παλαίμαχοι ποδοσφαιριστές Καρπάθου-Καλύμνου-Λέρου και οι βετεράνοι Ρόδου και Διαγόρα με κύριο θέμα συζήτησης την τραγική κατάσταση που βρίσκεται το ποδόσφαιρο στην Δωδεκάνησο και ειδικά στα νησιά της Καρπάθου-Καλύμνου και Λέρου.

Στη σύσκεψη έγινε πρόταση από τους βετεράνους Ρόδου και Διαγόρα να αναλάβουν πρωτοβουλίες να ευαισθητοποιήσουν τους λοιπούς παλαίμαχους Καρπάθου-Καλύμνου και Λέρου με στόχο την επανίδρυση των ομάδων των νησιών που αποχώρησαν από το πρωτάθλημα και την παράλληλη ευαισθητοποίηση του φιλάθλου κόσμου των νησιών.

Η Πρόεδρος του ΝΑΟΔ κ. Ανδριάνα Μπαφίτη έκανε πρόταση να δοθεί μεγάλο βάρος στην υποδομή και ζήτησε από τους βετεράνους να βοηθήσουν τόσο στον οργανωτικό όσο και στον εκπαιδευτικό τομέα.

Οι βετεράνοι ποδοσφαιριστές Ρόδου και Διαγόρα απεδέχθησαν τις προτάσεις και αντιπροσωπεία τους θα επισκεφθεί τα νησιά όπου μαζί με τους παλαίμαχους των νήσων θα αναλάβουν πρωτοβουλίες τόσο για τις ομάδες όσο και για τις υποδομές.

Με την διοργάνωση σεμιναρίων και τουρνουά με την συμμετοχή των μικρών παιδιών.

# ΝΕΑ ΜΕΤΑΛΛΙΑ στους αγώνες Γυμνασίων

**Σημαντικές ήταν οι επιδόσεις των μαθητών από την Δωδεκάνησο και στην 2η ημέρα του Σχολικού πρωταθλήματος Γυμνασίων που φιλοξενήθηκε στον Πύργο.**

Ο Κωνσταντίνος Ιτσινές από το 1ο Γυμνάσιο Κω πήρε την 2η θέση στην δισκοβολία με καλύτερη βολή στα 42.98 μ.

Η Μελίνα Τουμπάζη από το Γυμνάσιο Ζηπαρίου έτρεξε στα 600 μ. και τερμάτισε 2η με χρόνο 1.40.45.

Στα 1000 μ. αγωνίστηκε η Μελίνα Λοΐζου του ΤΑΔ Ρόδου και πήρε το χρυσό μετάλλιο με χρόνο 3.05.20.

Τέλος στον ακοντισμό η Ελένη Μούτσα του 4ου γυμνασίου Ρόδου με βολή 34.88 τερμάτισε στην 2η θέση.

# ΠΕΖΟΠΟΡΙΑ ΣΤΗΝ ΜΑΛΩΝΑ

**Ο Δ.Ο.Α. Αρχαγγέλου ανακοινώνει ότι την Κυριακή 4 Απριλίου θα πραγματοποιηθεί περίπατος - πεζοπορία, Μαλώνα - Προφήτη Ηλία.**

Ωρα έναρξης περιπάτου 11:00 π.μ.

Τόπος συνάντησης γέφυρα Μαλώνα - Μασάρων. Το λεωφορείο του Δήμου θα μεταφέρει από το Δημοτικό Διαμέρισμα Αρχαγγέλου όσους θέλουν να συμμετάσχουν στον περίπατο.



Θα βρίσκεται στις 10:30 το πρωί της Κυριακής έξω από το Γυμνάσιο Αρχαγγέλου.

Θα δοθούν σε όλους μπλουζάκια του Δ.Ο.Α.

# Εκδήλωση της ακαδημίας του ΥΓΕΙΑ



**Τα πρώτα τους αγωνιστικά βήματα θα κάνουν σήμερα οι λιλιπούτειοι αθλητές και αθλήτριες που συγκροτούν την ακαδημία στίβου του ΓΑΣ ΥΓΕΙΑ Ρόδου.**

Στο στάδιο στίβου «ΔΙΑΓΟΡΑΣ» σήμερα το μεσημέρι (15:00) φίλοι του στίβου, οι διοικούντες τον σύλλογο και οι προπονητές θα έχουν την δυνατότητα να δουν τις προσπάθειες των παιδιών μέσα από τις οποίες θα αναδειχθούν οι μεγάλοι πρωταγωνιστές του μέλλοντος.

Σε όλα τα παιδιά θα προσφερθούν συμβολικά δωράκια.

• Με χθεσινή ανακοίνωση η διοίκηση του ΥΓΕΙΑ καλεί όλους τους γονείς να τακτοποιήσουν τις συνδρομές τους.

ΓΕΝΙΚΗ ΤΕΧΝΙΚΗ
ΟΜΙΛΟΣ ΕΤΑΙΡΕΙΩΝ

ΑΝΑΝΕΩΜΕΝΟΙ ΚΑΙ ΠΑΝΤΑ ΠΡΩΤΟΠΟΡΟΙ
ΜΑΖΙ ΣΑΣ ΜΕ ΣΤΟΧΟ ΤΙΣ ΚΑΛΥΤΕΡΕΣ
ΤΕΧΝΙΚΕΣ ΛΥΣΕΙΣ

• ΕΤΟΙΜΟ ΣΚΥΡΟΔΕΜΑ
με ανανεωμένες -
σύγχρονες εγκαταστάσεις

• ΑΔΡΑΝΗ ΥΛΙΚΑ
υψηλών προδιαγραφών και
απαιτήσεων από
το ΝΕΟ Λατομείο μας

ΕΡΓΟΣΤΑΣΙΑ ΣΚΥΡΟΔΕΜΑΤΟΣ:
ΡΟΔΟΣ: 6ο χλμ. λεωφ. Ρόδου - Λίνδου,τηλ. 22410 - 60560/62323 FAX: 22410 60561
ΓΕΝΝΑΔΙ: 2ο χλμ. οδού ΓΕΝΝΑΔΙΟΥ - ΒΑΤΙΟΥ, τηλ. 22440 - 43470 FAX: 22440 43470
ΛΑΤΟΜΕΙΟ: Θέση Στραβόλαιμο ΚΑΛΥΘΙΩΝ
ΓΡΑΦΕΙΑ: Ρόδος Αρκαδίου 2, Τηλ. 22410-22186/22968/28058 FAX: 22410 - 33021




## Απαγορεύσεις

**Να απαγορεύεται** η αναγραφή διπλών τιμών ή οποιαδήποτε πρακτική, που οδηγεί σε ισοδύναμο αποτέλεσμα, κατά την πραγματοποίηση προσφορών. Κατά τη σχετική διενέργεια να επιτρέπεται μόνο η αναγραφή μίας και μοναδικής τιμής.

Να απαγορεύεται η πραγματοποίηση προσφορών για χρονικό διάστημα ενός μηνός προ των περιόδων των τακτικών εκπτώσεων και ενός μηνός προ των εορτών του Πάσχα.

Να απαγορεύεται η πώληση εμπορευμάτων σε τιμή κατώτερη της αξίας που αναγράφεται στο τιμολόγιο αγοράς, προκειμένου για εγχώρια προϊόντα, προσαυξημένης της σχετικής αξίας, κατά τον αναλογούντα ΦΠΑ. Η διάταξη αυτή πρέπει να ισχύει τόσο για τις εκπτώσεις όσο και για τις προσφορές.

**ΘΑ ΤΕΘΕΙ ΑΙΤΗΜΑ ΓΙΑ ΡΙΖΙΚΗ ΑΝΑΜΟΡΦΩΣΗ ΤΟΥ ΘΕΣΜΟΥ**

# ΠΡΟΤΑΣΕΙΣ ΤΟΥ ΕΜΠΟΡΙΟΥ *για εκπτώσεις - προσφορές*

**Από τα πρώτα ζητήματα που θα θέσουν οι εμπορικές οργανώσεις στο νέο υφυπουργό Ανάπτυξης κ. Γιάννη Παπαθανασίου, γνώστη της αγοράς και των εμπορικών θεμάτων, θα είναι η ριζική αναμόρφωση του θεσμού των προσφορών και των εκπτώσεων, σε τρόπο ώστε να εξυπηρετούν τόσο τον καταναλωτή, αλλά και να αποτρέπουν τον αθέμιτο ανταγωνισμό που δημιουργούν ορισμένες εμπορικές επιχειρήσεις, καταστρατηγώντας το θεσμό.**

Είναι χαρακτηριστικό πως η άποψη του εμπορίου με τις πρακτικές που ακολουθήθηκαν τα τελευταία χρόνια, είναι πως ο θεσμός των εκπτώσεων κινδυνεύει να «ευτελιστεί» με την μεταχείριση που έχει από την Πολιτεία.

Επισημαίνουν, ειδικότερα πως το υπουργείο δεν απέβλεπε, έως τώρα, στην τόνωση της αγοράς, ούτε στη διευκόλυνση των καταναλωτών να πραγματοποιήσουν συμφέρουσες αγορές, αλλά στη διατήρηση του πληθωρισμού σε χαμηλά επίπεδα, όταν η «συνεισφορά» των ειδών των εμπορικών καταστημάτων, προς την κατεύθυνση αυτή, είναι ασήμαντη.

Ο ανταγωνισμός και η υποτονικότητα της κατανάλωσης έχουν κάνει καλύτερη δουλειά από τις εκπτώσεις, συμπληρώνουν και προσθέτουν πως οι εκπτώσεις πρέπει να γίνονται σε συγκεκριμένες ημερομηνίες, που θα διατηρούνται με αυστηρότατες ποινές για τους παραβάτες και με απώτερο στόχο να ξαναγίνουν, τελικά, οι εκπτώσεις ένα 20ήμερο,

***Ο θεσμός των εκπτώσεων κινδυνεύει να «ευτελιστεί» με τη μεταχείριση που έχει από την Πολιτεία***

όπως συμβαίνει σε όλες τις χώρες του εξωτερικού, ενώ οι προσφορές να είναι ένα 10ήμερο το χειμώνα και ένα το καλοκαίρι, με περιορισμένο αριθμό επιλεγμένων προϊόντων.

Η έως τώρα θέση του υπουργείου ήταν πως οι εκπτώσεις λειτουργούν ως « ατμομηχανή» της αγοράς σε μια εποχή έντονης οικονομικής δυσπραγίας των καταναλωτών και των εμπόρων, όπου το κυρίαρχο στοιχείο είναι ο ανταγωνισμός. Αυτό το καταλαβαίνουν οι επιχειρηματίες.

Εκείνο που δεν μπορούν να καταλάβουν είναι πώς είναι δυνατό να επιχειρείται να στηριχθεί ο τιμάριθμος, μέσω των εκπτώσεων, όταν:

Οι τιμές των βασικών καταναλωτικών αγαθών παραμένουν καθηλωμένες σε χαμηλά επίπεδα, λόγω του έντονου ανταγωνισμού.

Ο τιμάριθμος επηρεάζεται, κυρίως, από τις αυξήσεις των τιμών των υγρών καυσίμων, των τιμολογίων των ΔΕΚΟ και των ... οπωροκηπευτικών, που δεν έχουν καμία σχέση με τις εκπτώσεις.

Οι καταναλωτές επωφελούνται από τις εναλλασσόμενες προσφορές των εμπορικών καταστημάτων, σχεδόν ολόκληρο το χρόνο.

Κατά την άποψη του οργανωμένου εμπορίου η περίοδος των εκπτώσεων πρέπει να καθορισθεί με βάση τη σωστή εξυπηρέτηση των καταναλωτών, αλλά και των ξένων τουριστών, που επισκέπτονται , κάθε χρόνο, την Ελλάδα. Είναι μια καταναλωτική μάζα την οποία θα πρέπει να λαμβάνουν υπόψη τους οι ιθύνοντες, τώρα, μάλιστα, που έχουμε κοινό νόμισμα με τις περισσότερες ευρωπαϊκές χώρες.


ΡΑΔΙΟΜΑΡΑΘΩΝΙΟΣ




NET 105,8 • ANT1 • FLASH • ALPHA RADIO • ΑΘΗΝΑ 9.84 • PLANET
ΚΑΙ ΜΕ ΤΗ ΣΥΜΠΑΡΑΣΤΑΣΗ ΔΕΚΑΔΩΝ ΑΛΛΩΝ ΣΤΑΘΜΩΝ

ΠΕΜΠΤΗ 1 ΑΠΡΙΛΙΟΥ
ΑΠΟ ΤΙΣ 9.00 ΤΟ ΠΡΩΪ

unicef
ΞΕΝΙΑΣ 1, ΑΘΗΝΑ 115 27, www.unicef.gr

ΤΗΛΕΦΩΝΟ ΓΙΑ ΔΩΡΕΕΣ: 210 9556400

ΚΑΤΑΘΕΣΤΕ ΣΗΜΕΡΑ ΤΗ ΒΟΗΘΕΙΑ ΣΑΣ ΣΤΙΣ ΤΡΑΠΕΖΕΣ: Εθνική 169/480020-64, Αγροτική 017 04 0044 16-70 Εμπορική 031/80 191 081, Πειραιώς 5049-001837-211, Alpha Bank 115 00 2002 017649 (Διαδικασία Κ03) Nova Bank 519829, Αττικής 069/54799691, Citibank 55 02 346484, HSBC 002-066694-130 και σε όλα τα μηχανήματα αυτόματης συναλλαγής (ATM) της Εθνικής Τράπεζας



*Kalithies Palace*
*ΑΙΘΟΥΣΑ ΔΕΞΙΩΣΕΩΝ*



*Εμπιστευθείτε σ' εμάς την γαμήλια δεξίωση του γάμου σας*
*Σε ένα χώρο, σχεδιασμένο αμφιθεατρικά, κλιματιζόμενο, με δυνατότητα να φιλοξενήσει έως 800 άτομα.*
*Απολαμβάνοντας ένα από τα μενού μας που εσείς θα επιλέξετε.*
*Προσιτές τιμές.*
*Τηλ. κρατήσεων: 2241085641, 2241085515, 2241086778*

Ο θεσμός, προσθέτουν, πρέπει να είναι διαφανής και να εξυπηρετεί τους σκοπούς για τους οποίους καθιερώθηκε, εδώ και πολλές δεκαετίες. Δεν νοείται να παραμερίζονται τα συμφέροντα των καταναλωτών και των εμπόρων στο όνομα της τιθάσευσης του πληθωρισμού, που και αυτό είναι αμφισβητούμενο.

***Οι προτάσεις***

Προς την κατεύθυνση αυτή η Εθνική Συνομοσπονδία Ελληνικού Εμπορίου θα επαναφέρει τις προτάσεις της για μια οριστική και ουσιαστική ρύθμιση του ζητήματος, προς τις ακόλουθες κατευθύνσεις.

1. Να επιτρέπεται η πώληση εμπορευμάτων με μειωμένες τιμές μόνο δύο φορές το χρόνο, λόγω τέλους εποχής (τακτικές εκπτώσεις) κατά τις περιόδους:

Α. την πρώτη Δευτέρα μετά τα Θεοφάνεια έως 28 Φεβρουαρίου (χειμερινές εκπτώσεις) και

Β. την πρώτη Δευτέρα μετά τις 10 Ιουλίου έως 31 Αυγούστου (θερινές εκπτώσεις) σε όλη την Ελλάδα.

2. Κατά την πραγματοποίηση των εκπτώσεων, επιβάλλεται η αναγραφή διπλών τιμών και όχι οποιαδήποτε ισοδύναμη με τις διπλές τιμές πρακτική (π.χ. αναγραφή ποσοστού). Επίσης θα αναρτάται έγγραφη αναγγελία του καταστήματος ότι πραγματοποιεί τακτικές χειμερινές ή θερινές εκπτώσεις.




Για τις προσφορές επιβάλλεται να δοθεί ιδιαίτερη προσοχή, καθώς ο παρατεταμένος χρόνος διεξαγωγής δημιουργεί πολλαπλά προβλήματα στην αγορά, στη διατήρηση του κλίματος του υγιούς ανταγωνισμού μεταξύ των επιχειρήσεων, καθώς και στη γενικότερη εικόνα της αξιοπιστίας του εμπορίου.

Ειδικότερα να επιτρέπεται σε κάθε εμπορική επιχείρηση, μετά από γνωστοποίηση - ενημέρωση του τοπικού εμπορικού συλλόγου ή ελλείψει αυτού του πλησιέστερου, επτά εργάσιμες ημέρες προ της έναρξης, να διαθέτει αγαθά σε τιμές μειωμένες, μία εβδομάδα το μήνα, για τους μήνες Σεπτέμβριο, Οκτώβριο, Νοέμβριο, Μάρτιο και Μάιο.

Από τον περιορισμό αυτό να εξαιρούνται τα προϊόντα γης και θάλασσας για τα οποία μπορεί να πραγματοποιούνται προσφορές ελεύθερα.

Οι προσφορές πρέπει να αφορούν μεμονωμένα αγαθά, σαφώς καθορισμένα, τα οποία - σε ποσότητα - δεν θα υπερβαίνουν το 30% των διατιθέμενων προϊόντων από την εμπορική επιχείρηση που τις διενεργεί.

Η γνωστοποίηση - ενημέρωση θα πρέπει να περιέχει πίνακα με τα προσφερόμενα αγαθά και εφόσον η επιχείρηση έχει υποκαταστήματα και σε άλλες περιοχές εκτός έδρας της, θα πρέπει να κοινοποιείται και στον τοπικό εμπορικό σύλλογο όπου λειτουργεί το υποκατάστημα που θα πραγματοποιήσει τις προσφορές ή - ελλείψει αυτού - στον πλησιέστερο εμπορικό σύλλογο.

Χωρίς τις ως άνω διατυπώσεις, δεν θα πρέπει να επιτρέπεται η διενέργεια προσφορών, είτε η επιχείρηση αποτελεί μέλος του εμπορικού συλλόγου είτε όχι. Η τήρηση των διατυπώσεων αυτών θα αποδεικνύεται από την κατοχή αντιγράφου της γνωστοποίησης - ενημέρωσης, επικυρωμένου από τον αρμόδιο εμπορικό σύλλογο, με αριθμό καταχώρησης στο ειδικό βιβλίο που θα τηρείται στους εμπορικούς συλλόγους και την υπογραφή του εντεταλμένου για την παραλαβή υπαλλήλου.

Αφού ολοκληρωθούν οι ως άνω διατυπώσεις, θα παραδίδεται αντίγραφο του συνημμένου στη γνωστοποίηση - ενημέρωση πίνακα με τα προσφερόμενα είδη, θεωρημένο από τον εμπορικό σύλλογο, το οποίο υποχρεωτικά θα αναρτάται σε εμφανές σημείο του καταστήματος ή του υποκαταστήματος.

## ΚΥΡΩΣΕΙΣ

***Ο παραβάτης των διατάξεων του νόμου να διώκεται αυτεπαγγέλτως ή κατόπιν καταγγελίας με διοικητικό πρόστιμο, το οποίο θα εισπράττεται κατά τον ΚΕΔΕ από τις οικείες ΔΟΥ σε ποσοστό 3% του κύκλου εργασιών της επιχείρησης του προηγούμενου έτους.***

***Στην περίπτωση της ύπαρξης υποκαταστημάτων, εάν καταγραφεί παράβαση σε ένα εξ αυτών, το πρόστιμο να βαρύνει μόνο τον κύκλο εργασιών του εν λόγω καταστήματος και όχι το σύνολο του κύκλου εργασιών της μητέρας - εταιρείας.***

***Ο έλεγχος να πραγματοποιείται κατόπιν εντολής των αρμόδιων Διευθύνσεων Εμπορίου των κατά τόπους Νομαρχιακών Αυτοδιοικήσεων.***

ANEK FERRIES

ΠΑΣΧΑΛΙΝΗ ΕΚΔΡΟΜΗ

Ε/Γ - Ο/Γ ΜΑΡΙΝΑ

Μ. ΠΑΡΑΣΚΕΥΗ 09.06.2006

Αναχώρηση από Ρόδο 15:00
Άφιξη στην Κάλυμνο 19:00
Παραμονή στην Κάλυμνο
έως Κυριακή του Πάσχα 05:00

ΚΥΡΙΑΚΗ ΤΟΥ ΠΑΣΧΑ 11.06.2006

Αναχώρηση από Κάλυμνο 05:00
Άφιξη στην Πάτμο 07:00

ΔΕΥΤΕΡΑ ΤΟΥ ΠΑΣΧΑ 12.06.2006

Αναχώρηση από Πάτμο 01:00
για Λέρο 02:30 -02:50
Κάλυμνο 04:00 - 04:30
Κω 05:30 - 06:00
Ρόδο 09:30

*Τιμή κατ' άτομο: 140 ευρώ*
*σε 2κλινη εξωτερική καμπίνα*
*Τιμή κατ' άτομο: 120 ευρώ*
*σε 4κλινη εξωτερική καμπίνα*
*Τιμή κατ' άτομο: 100 ευρώ*
*σε 4κλινη εσωτερική καμπίνα*
*Στην τιμή κατ' άτομο περιλαμβάνονται το δείπνο της Αναστάσεως (μαγειρίτσα, αρνάκι κ.λπ.)*

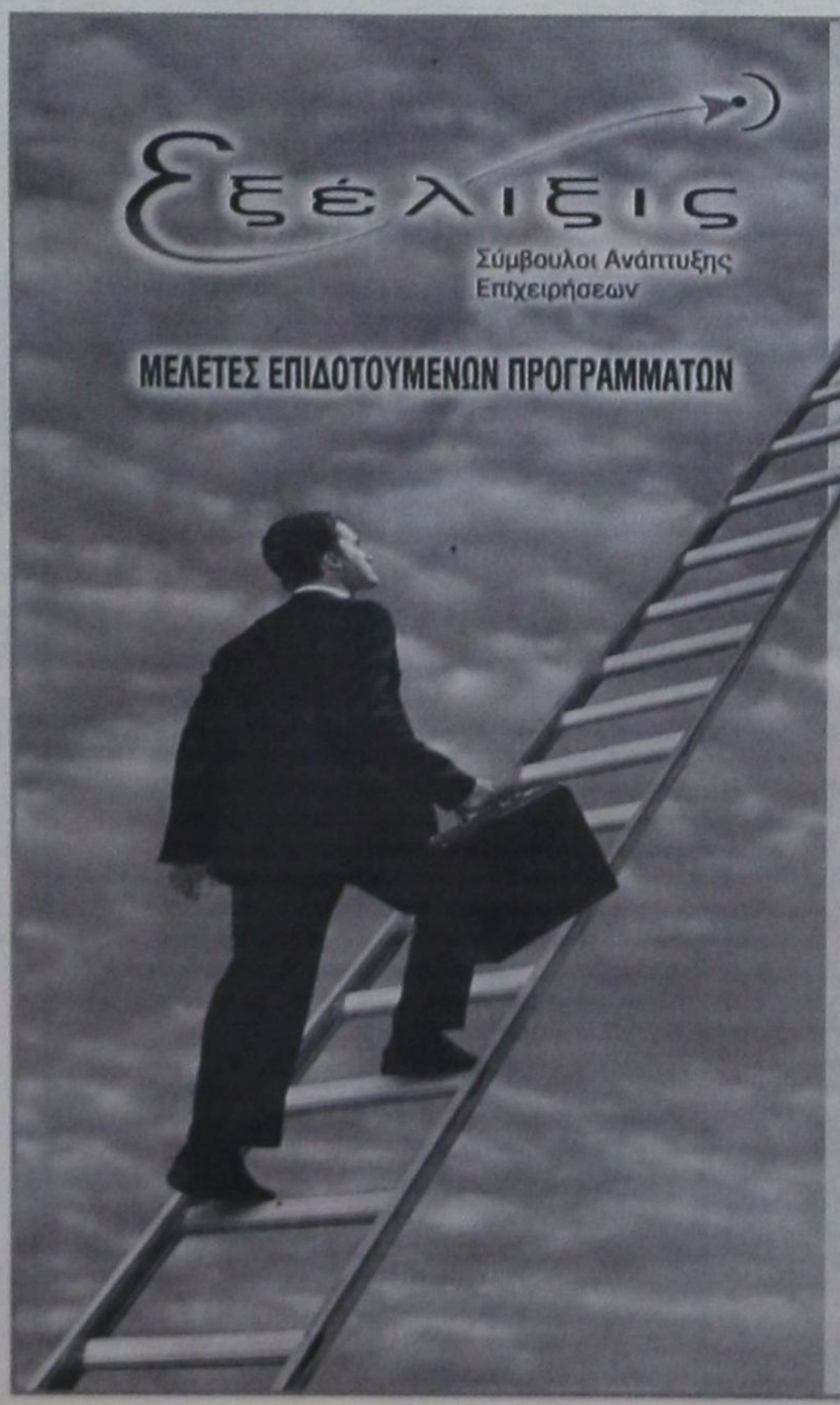

Εξέλιξις
Σύμβουλοι Ανάπτυξης Επιχειρήσεων

ΜΕΛΕΤΕΣ ΕΠΙΔΟΤΟΥΜΕΝΩΝ ΠΡΟΓΡΑΜΜΑΤΩΝ

ΕΚΜΕΤΑΛΛΕΥΤΕΙΤΕ
ΤΙΣ ΕΠΕΝΔΥΤΙΚΕΣ ΕΥΚΑΙΡΙΕΣ
ΓΙΑ ΤΗΝ ΑΝΑΠΤΥΞΗ
ΤΗΣ ΕΠΙΧΕΙΡΗΣΗΣ ΣΑΣ
Ή ΤΗΝ ΔΗΜΙΟΥΡΓΙΑ
ΜΙΑΣ ΝΕΑΣ ΕΠΙΧΕΙΡΗΣΗΣ!

Βρίσκονται ήδη σε εξέλιξη προγράμματα επιδοτήσεων για:

**Μεταποιητικές Επιχειρήσεις**
(Μονάδες Τροφίμων, Αρτοποιεία, Ξυλουργεία, Επιπλοποιεία, Αλουμινοκατασκευές Τυπογραφεία κτλ)

**Τουριστικές Επιχειρήσεις**
(Ξενοδοχεία, Ενοικιαζόμενα Δωμάτια και Διαμερίσματα, Τουριστικά Γραφεία κτλ)

**Αναλαμβάνουμε την υποστήριξη προγραμμάτων του Υπουργείου Ανάπτυξης και του Υπουργείου Οικονομίας (μέσω Τραπεζών).**

Η ΕΛΕΛΙΞΙΣ-Σύμβουλοι Ανάπτυξης Επιχειρήσεων παρέχει, επιπλέον, συμβουλευτικές υπηρεσίες **από εξειδικευμένα στελέχη** στους τομείς:

- Ανάπτυξης Συστημάτων Ποιότητας **(ISO 9000)** και Ασφάλειας Τροφίμων **(HACCP)**
- Ανάπτυξης Επενδυτικών Μελετών στο πρόγραμμα **Leader+**
- Σύνταξης Οικονομοτεχνικών Μελετών στα πλαίσια του Αναπτυξιακού Νόμου (Ν. 2601/98)

**Η Πολύχρονη εμπειρία των στελεχών μας και ο μακρύς κατάλογος των επιτυχημένων συνεργασιών μας αποτελούν την καλύτερη Εγγύηση για την επιτυχία και της δικής σας επένδυσης!**

ΥΠΕΥΘΥΝΟΙ ΕΠΙΧΕΙΡΗΣΗΣ

**Αριστέα Αλεξίου**
*Διπλ. Χημικός Μηχανικός ΕΜΠ*

**Ιάκωβος Γρύλλης**
*Διπλ.Πολιτικός Μηχανικός ΕΜΠ*

Διαγοριδών 2-4 (Έναντι ΔΟΝΑ)
Τηλ:2241 031532, 070171-3 Fax: 2241 070175
info@exelixis.net.gr

**ΕΛΛΗΝΙΚΗ ΔΗΜΟΚΡΑΤΙΑ**
**ΝΟΜΑΡΧΙΑΚΗ ΑΥΤΟΔΙΟΙΚΗΣΗ ΔΩΔΕΚΑΝΗΣΟΥ**
**Δ/ΝΣΗ ΥΠΟΔΟΜΩΝ & ΤΕΧΝΙΚΩΝ ΕΡΓΩΝ**
**ΤΜΗΜΑ ΜΕΛΕΤΩΝ**

**ΠΕΡΙΛΗΨΗ ΔΙΑΚΗΡΥΞΗΣ ΜΕΙΟΔΟΤΙΚΟΥ ΔΙΑΓΩΝΙΣΜΟΥ**

Ο Νομάρχης Δωδεκανήσου προκηρύσσει Δημόσιο Ανοικτό μειοδοτικό Διαγωνισμό, με το σύστημα δημοπρασίας **«προσφορά με επιμέρους ποσοστά έκπτωσης»**, για την ανάδειξη αναδόχου εκτέλεσης του έργου: **«Επισκευή των όψεων του Πρωτοδικείου Ρόδου»**, προϋπολογιζόμενης συνολικής δαπάνης κατά τη μελέτη **57.000,00 ευρώ**, (συμπεριλαμβανομένου του Φ.Π.Α.) σύμφωνα με το άρθρο **7** του **Π.Δ. 609/85** περί «Κατασκευής Δημοσίων Έργων», εκτελεστικού του **Ν. 1418/84** «Δημόσια Έργα και ρυθμίσεις συναφών θεμάτων», όπως ισχύει μετά την τροποποίησή του και τη συμπλήρωσή του από τους Νόμους **2229/94, 2308/95, 2338/95, 2372/96, 2940/01** (ΦΕΚ 180Α/6-8-2001), **3021/02** (ΦΕΚ 143Α/19-6-2002) «Περιορισμοί στη σύναψη δημοσίων συμβάσεων με πρόσωπα που δραστηριοποιούνται ή συμμετέχουν σε επιχειρήσεις μέσων ενημέρωσης και άλλες διατάξεις» και σύμφωνα με τον **Ν. 2576/98** (ΦΕΚ 25Α/9-2-1998) περί «Βελτίωσης των διαδικασιών για την ανάθεση της κατασκευής των Δημοσίων έργων και άλλες διατάξεις» των εκτελεστικών τους **Π.Δ. 609/85** και **472/85** όπως ισχύουν μετά την τροποποίησή τους από τα **Π.Δ. 368/94, 285/97, 402/96, 210/97, 218/99** καθώς και την απόφαση **Δ17α/08/16/Φ.Ν. 402/10-2-98 (ΦΕΚ 116Β'/12-2-98)**, «Διαδικασία για την ανάδειξη αναδόχου κατασκευής Δημοσίων έργων», όπως αυτή τροποποιήθηκε με την απόφαση **Δ17α/10/65/Φ.Ν. 402/24-7-98** (Φ.Ε.Κ. 835Β/12-8-98), και με τις εγκυκλίους ΥΠΕΧΩΔΕ - Γ.Γ.Δ.Ε./Δ/νση Νομοθετικού Συντονισμού & Κωδικοποίησης, **Ε27/1998** με αριθμό πρωτ. **Δ17α/03/71/Φ.Ν. 402/28-8-1998, Ε16/1999** με αριθμό πρωτ. **Δ17α/05/35/Φ.Ν. 402/26-4-1999** και **Ε23/2000** με αριθμό πρωτ. **Δ17α/05/42/Φ.Ν. 402/2-8-2000,** καθώς και τις **Ε22/Δ17α/03/45/Φ.Ν.430/30-8-2001, Ε24/Δ17α/01/46/ΦΝ430/4-9-2001, Ε25/2001, Ε32/Δ17α/09/61/ΦΝ430/14-11-2001, Ε34/18046/27-11-2001, Ε37/Δ17α/03/67/ΦΝ/18-12-2001** περί οδηγιών για την εφαρμογή του **Ν. 2940/01, Ε36/Δ11δ/518/3/13-12-2001, Ε21/Δ17α/04/59 /Φ.Ν. 402/8-8-2002** περί οδηγιών για τη λειτουργία των δημοσίων συμβάσεων έργων και μελετών σε περιβάλλον Ευρώ, καθώς και την **Ε21/Δ17α/04/59/ΦΝ402/8-8-2002** περί κοινοποίησης της απόφασης **Δ17α/07/53/ΦΝ402/16-7-2002** (ΦΕΚ 919Β/19-7-2002) και παροχή οδηγιών για θέματα υποβολής και ελέγχου προσφορών σε δημοπρασίες Δημ. Έργων.

1. Η χρηματοδότηση του έργου είναι από πόρους της ΤΑΧ. ΔΙΚ.

2. Ο Διαγωνισμός θα διεξαχθεί την **28/04/2004** ημέρα **Τετάρτη** και ώρα **11η** πρωινή (λήξη επίδοσης προσφορών) στα γραφεία της ΔΥΤΕ στη Ρόδο - Νομαρχιακό Μέγαρο.

3. Για την ανάδειξη Αναδόχου κριτήριο ανάθεσης αποτελεί η χαμηλότερη τιμή (οικονομική προσφορά), όπως αυτή θα προκύψει μετά την οικονομική αξιολόγηση των προσφορών ύστερα από την εφαρμογή των διατάξεων των άρθρων 1 και 2 του Ν. 2756/98 και των σχετικών αποφάσεων που τον συνοδεύουν. Το έργο εντάσσεται στην **(δ)** κατηγορία του άρθρου 1 της Απόφασης Δ17α/10/65/ΦΝ402/24.7.98 (ΦΕΚ 835Β'/12.8.98) του ΥΠΕΧΩΔΕ.

Υπό τις προϋποθέσεις του άρθρου 21 της Διακήρυξης, στη δημοπρασία γίνονται δεκτές

α. Μεμονωμένες Εργοληπτικές Επιχειρήσεις εγγεγραμμένες στο ελληνικό μητρώο ΜΕΕΠ στην **Α1** τάξη για κατηγορία έργων **ΟΙΚΟΔΟΜΙΚΑ,** καθώς και εργοληπτικές επιχειρήσεις εγγεγραμμένες στα Νομαρχιακά μητρώα.

β. Κοινοπραξίες, σύμφωνα με τις ισχύουσες διατάξεις της Ελληνικής Νομοθεσίας (άρθρο 35 ΠΔ 609/85), μεταξύ των καλουμένων Εργοληπτικών Επιχειρήσεων της παραπάνω παρ. α.

4. Η εγγύηση συμμετοχής ορίζεται στο **2%** (δύο επί τοις εκατό) του ανωτέρω προϋπολογισμού (χωρίς το ΦΠΑ), **1.010,00 ευρώ (χίλια δέκα ευρώ),** και θα απευθύνεται προς τη **«ΝΟΜΑΡΧΙΑΚΗ ΑΥΤΟΔΙΟΙΚΗΣΗ ΔΩΔΕΚΑΝΗΣΟΥ - ΔΙΕΥΘΥΝΣΗ ΥΠΟΔΟΜΩΝ ΚΑΙ ΤΕΧΝΙΚΩΝ ΕΡΓΩΝ»**.

5. Οι διαγωνιζόμενοι υποχρεούνται να συμμορφωθούν με το άρθρο 5 της απόφασης ΕΔ/2Α/01/Φ.Ν. 294/18-3-85 (ΦΕΚ 170Β') και την παρ. 45 του άρθρου 4 του Ν. 2940/01.

6. Τα τεύχη μειοδοτικού διαγωνισμού χορηγούνται όλες τις εργάσιμες ημέρες και ώρες στα γραφεία της Δ.Υ. & Τ.Ε. Δωδεκανήσου, μέχρι την **26/04/2004** μετά την προσκόμιση τριπλότυπης απόδειξης της Ταμειακής Υπηρεσίας της Ν.Α. Δωδεκανήσου, ποσού **10 ευρώ**, πληροφορίες κ. Μιχάλη Περνάρη τηλ.: 22410-46580/Fax: 22410-46581.

**Ρόδος 31/3/2004**
**ΜΕ ΕΝΤΟΛΗ ΝΟΜΑΡΧΗ**
**Ο ΒΟΗΘΟΣ ΝΟΜΑΡΧΗ**
**Ευστάθιος Κουσουρνάς**

---

**Β' Πε.Σ.Υ.Π. ΝΟΤΙΟΥ ΑΙΓΑΙΟΥ**
**ΓΕΝΙΚΟ ΝΟΣΟΚΟΜΕΙΟ ΡΟΔΟΥ**
**«ΑΝΔΡΕΑΣ ΠΑΠΑΝΔΡΕΟΥ»**

**ΠΡΟΚΗΡΥΞΗ**

Το Γενικό Νοσοκομείο Ρόδου προκηρύσσει δημόσιο ανοικτό διαγωνισμό με θέμα: «ΑΝΑΘΕΣΗ ΤΗΣ ΦΥΛΑΞΗΣ ΤΟΥ ΝΟΣΟΚΟΜΕΙΟΥ ΣΕ ΙΔΙΩΤΙΚΗ ΕΤΑΙΡΕΙΑ ΓΙΑ ΕΝΑ (1) ΕΤΟΣ» με κριτήριο κατακύρωσης τη χαμηλότερη τιμή προϋπολογισμού 310.000,00 ευρώ.

Ο διαγωνισμός θα γίνει στις 21.5.2004 ημέρα Παρασκευή και ώρα λήξης κατάθεσης προσφορών την 12.00, ενώπιον αρμόδιας επιτροπής.

Πληροφορίες για όσους ενδιαφέρονται θα δίδονται από το Λογιστήριο του Νοσοκομείου (υπεύθυνος κ. Μιχ. Χριστοδούλου τηλ. (22410) 80162 και FAX (22410) 80026, κατά τις εργάσιμες ημέρες και ώρες.

Η διακήρυξη θα διατίθεται από το Λογιστήριο έναντι απόδειξης ή αντικαταβολής (για όσες διακηρύξεις θα στέλνονται ταχυδρομικά), με την καταβολή του ποσού των 15,00 ευρώ.

**Ρόδος, 31.3.2004**
**Ο ΔΙΟΙΚΗΤΗΣ ΓΕΝΙΚΟΥ ΝΟΣΟΚΟΜΕΙΟΥ ΡΟΔΟΥ**
**ΤΖΙΟΥΜΗΣ ΤΡΙΑΝΤΑΦΥΛΛΟΣ**

---

**ΔΗΜΟΣ ΑΦΑΝΤΟΥ**

***ΑΝΑΚΟΙΝΩΣΗ***

Ειδοποιούνται οι εργολάβοι και οι προμηθευτές στους οποίους οφείλει ο Δήμος Αφάντου και έχουν εκδώσει τιμολόγια μέχρι 31-12-2002 να προσέλθουν στην Οικονομική Υπηρεσία έως τις 6/4/2004 προσκομίζοντας υπεύθυνη δήλωση του Ν. 1599/86 στην οποία θα αναφέρεται το ακριβές ποσό της απαίτησής τους για τη λήψη δανείου από το Ταμείο Παρακαταθηκών και Δανείων.

**Ο Δήμαρχος Αφάντου**
**Σταμάτιος Γ. ΚΑΒΑΔΑΣ**

---

***Δωδεκανησιακός Σύλλογος Αυτοάνοσων Νοσημάτων Αρθριτίδας και Λύκου «ΘΑΛΕΙΑ»***

**ΠΡΟΣΚΛΗΣΗ**

Ο Δωδ/κός Σύλλογος Αυτοάνοσων Νοσημάτων «Θάλεια» με συνοργανωτή τον Πολιτιστικό Λαογραφικό Σύλλογο «Πήγασος» Αφάντου πραγματοποιεί στο πλαίσιο των Ιατροκοινωνικών εκδηλώσεών του, ενημερωτική διάλεξη με θέμα την «οστεοπόρωση» και ομιλητή τον κ. Μιχάλη Μακέστα, ορθοπεδικό, επιμελητή της ορθοπεδικής κλινικής του Γ.Π.Νοσοκομείου Ρόδου.

Η ως άνω ομιλία θα γίνει στην αιθ. Πελλού - Αφάντου, το Σάββατο 3 Απριλίου 2004 και ώρα 19.30

Η παρουσία σας ιδιαιτέρως επιθυμητή θα ενθαρρύνει το κοινωφελές έργο του Συλλόγου μας.

**Δια το Δ.Σ.**

**Η Γ. Γραμματέας** — **Η Πρόεδρος**
**Ι. Στεφάνου** — **Θ. Γεωργά**

---

**ΑΝΑΚΟΙΝΩΣΗ**

Ειδοποιούνται οι κάτοικοι των παρακάτω περιοχών ότι για να εκτελεστούν απαραίτητες τεχνικές εργασίες της ΔΕΗ, στον υποσταθμό υψηλής τάσης Αφάντου θα γίνει διακοπή στις 2/04/04 ημέρα Παρασκευή 4/4/04 ημέρα Κυριακή από 06.15 έως 06.30 στις περιοχές: Ιαλυσός (Ιξιά - Τρεις - Κανδυλί) - Κρεμαστή - Παστίδα - Τσαΐρι - Φαληράκι.

Αν οι εργασίες τελειώσουν νωρίτερα, το ρεύμα θα ξαναδοθεί πριν από το χρόνο λήξης της διακοπής που αναφέρεται πιο πάνω.

Γι'αυτό το λόγο οι ηλεκτρικές εγκαταστάσεις και τα δίκτυα της ΔΕΗ θα πρέπει να θεωρούνται ότι έχουν συνέχεια ρεύμα.

Ετσι για λόγους ασφαλείας, απαγορεύεται η προσέγγιση σε αγωγούς ή άλλα στοιχεία του δικτύου που βρίσκονται καταγής γιατί υπάρχει σοβαρός κίνδυνος ατυχήματος.

**ΑΠΟ ΤΗ ΔΕΗ**

---

**Δ·Α·Ν·Ε· SEA LINE**
**ΔΩΔΕΚΑΝΗΣΙΑΚΗ ΑΝΩΝΥΜΗ ΝΑΥΤΙΛΙΑΚΗ ΕΤΑΙΡΙΑ**
**ΑΜΑΕ 12158/06/Β'/86/12**

***ΠΡΟΣΚΛΗΣΗ***
***ΕΤΗΣΙΑΣ ΤΑΚΤΙΚΗΣ ΓΕΝΙΚΗΣ ΣΥΝΕΛΕΥΣΗΣ***

Των μετόχων της Ανώνυμης Εταιρείας με την επωνυμία ΔΩΔΕΚΑΝΗΣΙΑΚΗ ΑΝΩΝΥΜΗ ΝΑΥΤΙΛΙΑΚΗ ΕΤΑΙΡΕΙΑ (Δ.Α.Ν.Ε. SEA LINE) σε ετήσια Τακτική Γενική Συνέλευση.

Σύμφωνα με το Νόμο και το Καταστατικό της Εταιρείας και κατόπιν της από 17ης Μαρτίου 2004 αποφάσεως του Διοικητικού Συμβουλίου της, καλούνται οι μέτοχοι της Δ.Α.Ν.Ε., σε Τακτική Γενική Συνέλευση **την 29ην Απριλίου 2004 ημέρα της εβδομάδος Πέμπτη και ώρα 12η μεσημβρινή** στη συνεδριακή αίθουσα του Δημοτικού Κέντρου του Δήμου Ρόδου ΑΚΤΑΙΟΝ, Πλατεία Ελευθερίας Ρόδος, για συζήτηση και λήψη αποφάσεων επί των κατωτέρω θεμάτων ημερησίας διατάξεως, ήτοι:

**ΘΕΜΑΤΑ ΗΜΕΡΗΣΙΑΣ ΔΙΑΤΑΞΗΣ**

1. Έγκριση της υπ' αριθμ. 453/10-10-03 αποφάσεως του Δ.Σ., περί συμπληρώσεως κενωθείσης θέσεως λόγω παραιτήσεως του μέλους του Μιχαήλ Τσιγαρίδη και ορισμού ως εκτελεστικού μέλους του Εμμανουήλ Πιτταροκοίλη.
2. Υποβολή και έγκριση των Ετησίων Οικονομικών Καταστάσεων (Ισολογισμού, Αποτελεσμάτων Χρήσεως, Πίνακα Διαθέσεως Αποτελεσμάτων, Προσαρτήματος κ.λπ.) της χρήσεως 2003, μετά από ακρόαση των σχετικών Εκθέσεων του Διοικητικού Συμβουλίου και των Ορκωτών Ελεγκτών.
3. Απαλλαγή ή όχι των μελών του Διοικητικού Συμβουλίου και των Ελεγκτών της χρήσεως 2003 από κάθε ευθύνη και αποζημίωση.
4. Εκλογή ενός (1) τακτικού και ενός (1) αναπληρωματικού Ορκωτού Ελεγκτού για τη χρήση 2004.
5. Εκλογή νέου Δωδεκαμελούς Διοικητικού Συμβουλίου, τριετούς θητείας και αναπληρωματικών μελών, σύμφωνα με το νόμο και το καταστατικό εκ των οποίων τα δύο (2) ανεξάρτητα μη εκτελεστικά, σύμφωνα με το ν. 3016/2002 όπως ισχύει τροποποιηθείς με το ν. 3091/2002.

Οι μέτοχοι που επιθυμούν να μετάσχουν στη Γενική Συνέλευση πρέπει, σύμφωνα με το Καταστατικό της Εταιρείας, **να καταθέσουν μέχρι και την 15η ώρα της 23ης Απριλίου 2004**, ήτοι πέντε (5) τουλάχιστον μέρες πριν από την Γενική Συνέλευση τους Αποθετηρίους ή τους προσωρινούς τίτλους των μετοχών τους στα Γραφεία της Εταιρείας (Αυστραλίας 92-Ρόδος) ή στο Ταμείο Παρακαταθηκών και Δανείων ή σε οποιαδήποτε αναγνωρισμένη Τράπεζα στην Ελλάδα και να προσκομίσουν μέσα στην ίδια προθεσμία τις αποδείξεις καταθέσεως και τυχόν έγγραφα αντιπροσωπεύσεώς τους στα Γραφεία της εταιρείας για την έκδοση βεβαίωσης (εισιτηρίου) συμμετοχής τους στη Γεν. Συνέλευση.

Οσοι επιθυμούν να θέσουν υποψηφιότητα για το Διοικ. Συμβούλιο, πρέπει απαραιτήτως να το δηλώσουν εγγράφως και επί αποδείξει στα γραφεία της εταιρείας στη Ρόδο **μέχρι και την 15η ώρα της 23ης Απριλίου 2004**. Οι υποψήφιοι για την εκλογή των δύο (2) ανεξαρτήτων μη εκτελεστικών μελών πρέπει **να μην υπάγονται στα κωλύματα και τις απαγορεύσεις του άρθρου 4 του Ν. 3016/2002**, όπως αντικαταστάθηκε με τις παραγράφους 1β και 1γ του Ν. 3091/2002.

**Ρόδος, 17 Μαρτίου 2004**
**Με την εντολή του Διοικητικού Συμβουλίου**
**Ο Πρόεδρος του Δ.Σ.**
**Ιάκωβος Ν. Γερονικόλας**

# ΔΩΡΟ 8.400 ΕΥΡΩ ΣΕ ΠΡΩΤΑΡΗΔΕΣ ΕΠΑΓΓΕΛΜΑΤΙΕΣ

***• Πρόγραμμα του ΟΑΕΔ ενισχύει τα αρχικά βήματα των νέων δικηγόρων, γιατρών, μηχανικών ΑΕΙ***

***• Οι ενδιαφερόμενοι πρέπει να υποβάλουν τις αιτήσεις και τα δικαιολογητικά μέχρι το τέλος του 2004***

**Οικονομική ενίσχυση έως 8.400 ευρώ μπορούν να διεκδικήσουν, αν και μετ' εμποδίων, δικηγόροι και άλλοι επιστήμονες (γιατροί, μηχανικοί ΑΕΙ), που αποφασίζουν να δημιουργήσουν τη δική τους ατομική ή εταιρική επιχείρηση, στο πλαίσιο του επιχορηγούμενου από το Γ' ΚΠΣ προγράμματος ενίσχυσης Νέων Ελεύθερων Επαγγελματιών του ΟΑΕΔ.**

Η εγκύκλιος που περιλαμβάνει τις προϋποθέσεις για την υπαγωγή των επιστημόνων στο πρόγραμμα απεστάλη ήδη από το υπουργείο Απασχόλησης -κατ' εφαρμογή της κοινής υπουργικής απόφασης 33391/13-1-2004- στον Οργανισμό Απασχόλησης Εργατικού Δυναμικού και οι ενδιαφερόμενοι καλούνται να υποβάλουν τις σχετικές αιτήσεις και τα απαραίτητα δικαιολογητικά μέχρι το τέλος του 2004.

Το πρόβλημα που εντοπίζεται, τουλάχιστον από δικηγόρους συνδικαλιστές, είναι ότι σύμφωνα με την εγκύκλιο για την ένταξη στο πρόγραμμα τίθεται ως όρος ο ενδιαφερόμενος να είναι εγγεγραμμένος στα Μητρώα Ανέργων του ΟΑΕΔ, κάτι που μπορεί να ισχύσει για τις συγκεκριμένες κατηγορίες επαγγελματιών - επιστημόνων.

Σύμφωνα με τις διαβεβαιώσεις που είχαν λάβει οι φορείς των ελεύθερων επαγγελματιών από την προηγούμενη κυβέρνηση, το πρόβλημα αυτό θα αντιμετωπιζόταν με τη χορήγηση ειδικών βεβαιώσεων από τον ΟΑΕΔ στους νέους επιστήμονες, τελικά όμως μετά την αλλαγή του πολιτικού «σκηνικού» το ζήτημα θα κληθεί να αντιμετωπίσει η νέα κυβέρνηση.

Μεταξύ των προϋποθέσεων που τίθενται για την υπαγωγή δικηγόρων, γιατρών και μηχανικών στο πρόγραμμα οικονομικής ενίσχυσης (διάρκειας 12 μηνών), εκτός από την εγγραφή στα Μητρώα του ΟΑΕΔ, είναι η κατοχή νόμιμων πιστοποιητικών για την άσκηση του επαγγέλματος (άδεια άσκησης και άδεια λειτουργίας επιχείρησης όπου απαιτείται, εκδοθείσες μετά την 1/1/2004). Οι δικηγόροι, ειδικότερα, θα πρέπει να διαθέτουν το σχετικό ΦΕΚ το οποίο δημοσιεύει το διορισμό τους σε περιφέρεια πρωτοδικείου για την άσκηση του δικηγορικού λειτουργήματος, αλλά και να καταθέσουν υπεύθυνη δήλωση (του Ν. 1599/86) ότι δεν απασχολούνται με έμμισθη εντολή εργασίας. Θα πρέπει επίσης, μεταξύ άλλων, να διαθέτουν τα νόμιμα έγγραφα που πιστοποιούν την κατοχή αριθμού φορολογικού μητρώου.

***«Δελτίο ανεργίας»***

Πάντως για την υπαγωγή τους στο πρόγραμμα οι ενδιαφερόμενοι επιστήμονες θα πρέπει, σύμφωνα με την εγκύκλιο, εκτός από την έκδοση «δελτίου ανεργίας» να εμπλακούν σε διαδικασίες που ακολουθούνται από τον ΟΑΕΔ, στις οποίες μέχρι σήμερα δεν μπορούσαν να έχουν συμμετοχή.

Συγκεκριμένα θα πρέπει να ακολουθήσουν τη διαδικασία της εξατομικευμένης παρέμβασης, πριν από τη δημιουργία της δικής τους επαγγελματικής στέγης.

Δηλαδή, ο ενδιαφερόμενος θα πρέπει να προσέρχεται στην Υπηρεσία του ΟΑΕΔ της περιοχής του, να συμπληρώνει το τυποποιημένο έντυπο εξατομικευμένης παρέμβασης, προκειμένου να λάβει την απαραίτητη για την ένταξη στο πρόγραμμα βεβαίωση - χορηγείται από Εργασιακό Σύμβουλο της Υπηρεσίας Απασχόλησης ή άλλο αρμόδιο υπάλληλο που ασχολείται με τις τοποθετήσεις ανέργων- ότι έχει ολοκληρώσει τη διαδικασία εξατομίκευσης και έχει συμφωνήσει σε ατομικό σχέδιο δράσης.

***Οι προϋποθέσεις***



Ο ενδιαφερόμενος θα μπορεί να προχωρεί στην έναρξη της επιχείρησής του -απαραίτητος όρος να δημιουργείται επαγγελματική στέγη για πρώτη φορά- και τότε μόνον να υποβάλλει αίτηση υπαγωγής στο πρόγραμμα ενίσχυσης στον ΟΑΕΔ της περιοχής όπου θα βρίσκεται η έδρα του.

Τονίζεται δε ότι η επιχείρηση θα πρέπει να λειτουργεί σε χώρο ανεξάρτητο και κατάλληλα διαμορφωμένο, εκτός του τόπου κατοικίας του ενδιαφερομένου.

Θα διενεργείται δε επιτόπιος έλεγχος, εντός ενός μήνα από την κατάθεση της αίτησης και των δικαιολογητικών, από υπαλλήλους του ΟΑΕΔ ώστε να εξασφαλίζεται η τήρηση των προϋποθέσεων λειτουργίας της. Οι... τυχεροί που θα ενταχθούν στο πρόγραμμα θα' λάβουν το ποσό της επιχορήγησης με δόσεις και συγκεκριμένα μία προκαταβολή 3.000 ευρώ και τα υπόλοιπα σε δύο εξαμηνιαίες δόσεις.


ANA FERRIES

ΕΓΓ-ΟΓΓ ΑΝΘΗ ΜΑΡΙΝΑ •• •• ΕΓΓ-ΟΓΓ ΜΑΡΙΝΑ
ΡΟΔΟΣ-ΠΕΙΡΑΙΑΣ 26/03/04 -01/04/04)

| | | |
|---|---|---|
| ΠΑΡΑΣΚΕΥΗ 26/03 | | |
| ΜΑΡΙΝΑ | 16.00 | ΚΩ-ΚΑΛΥΜΝΟ-ΛΕΡΟ-ΠΑΤΜΟ-ΠΕΙΡΑΙΑ (Σάββατο 09:30) |
| ΔΗΜΗΤΡΟΥΛΑ | 18.00 | ΣΥΜΗ-ΤΗΛΟ-ΝΙΣΥΡΟ-ΚΩ-ΚΑΛΥΜΝΟ-ΑΣΤΥΠΑΛΑΙΑ-ΠΕΙΡΑΙΑ (Σάββατο 13.30) |
| ΣΑΒΒΑΤΟ 27/03 | | |
| ΑΝΘΗ-ΜΑΡΙΝΑ | 18.00 | ΚΩ-ΛΕΡΟ-ΠΑΤΜΟ-ΤΗΝΟ-ΠΕΙΡΑΙΑ (09.00) |
| ΚΥΡΙΑΚΗ 28/03 | ------ | ---------- |
| ΔΕΥΤΕΡΑ 29/03 | | |
| ΜΑΡΙΝΑ | 16.00 | ΣΥΜΗ-ΤΗΛΟ-ΝΙΣΥΡΟ-ΚΩ -ΚΑΛΥΜΝΟ-ΛΕΡΟ-ΠΑΤΜΟ-ΠΕΙΡΑΙΑ (Τρίτη 12.10) |
| ΤΡΙΤΗ 30/03 | | |
| ΑΝΘΗ-ΜΑΡΙΝΑ | 18.00 | ΚΩ-ΛΕΡΟ-ΠΑΤΜΟ-ΠΕΙΡΑΙΑ (Τετάρτη 08.10) |
| ΤΕΤΑΡΤΗ 31/03 | | |
| ΜΑΡΙΝΑ | 16.00 | ΣΥΜΗ-ΤΗΛΟ-ΝΙΣΥΡΟ-ΚΩ-ΚΑΛΥΜΝΟ-ΛΕΡΟ-ΠΑΤΜΟ-ΠΕΙΡΑΙΑ (Πέμπτη 12.00) |
| ΠΕΜΠΤΗ 01/04 | | |
| ΑΝΘΗ-ΜΑΡΙΝΑ | 18.00 | ΚΩ-ΛΕΡΟ-ΠΑΤΜΟ-ΣΥΡΟ-ΠΕΙΡΑΙΑ |

**ΠΡΟΣΦΟΡΑ**

Πακέτα εισιτηρίων άνω των 300,00 ευρώ, μπορείτε να τα εξοφλήσετε σε 4 άτοκες μηνιαίες δόσεις με την πιστωτική σας κάρτα VISA ή MASTER!!!

*** Η εταιρεία μας βρίσκεται στην ευχάριστη θέση να σας ενημερώσει ότι : 1) Θα προσφέρονται ειδικές τιμές σε όλες τις θέσεις για οικογενειακά πακέτα. 2) Εισιτήρια ΜΕΤ' ΕΠΙΣΤΡΟΦΗΣ, ειδικές τιμές. 3)Πολλαπλά εισιτήρια minimum 5, 50% έκπτωση



Ανακαλύψτε με τα Blue Star Ferries το καλύτερο ταξίδι!




ΕΚΤΑΚΤΑ ΔΡΟΜΟΛΟΓΙΑ ΠΑΣΧΑ - F/B BLUE STAR 1

- **Μ. ΤΕΤΑΡΤΗ 07/04/04**
  Από Πειραιά 20:00, ΣΥΡΟ 23:20-23:30, ΠΑΤΜΟ 02:50-03:05, ΛΕΡΟ 04:00-04:15, ΚΩ 05:40-06:05, ΡΟΔΟ 08:35
- **Μ. ΣΑΒΒΑΤΟ 10/04/04**
  Το δρομολόγιο από ΡΟΔΟ 10:00 ακυρώνεται
- **ΔΕΥΤΕΡΑ 12/04/04**
  Από ΡΟΔΟ 08:00, ΚΩ 10:55, ΛΕΡΟ 12:35, ΠΑΤΜΟ 13:45, ΜΥΚΟΝΟ 16:55, άφιξη ΠΕΙΡΑΙΑ 20:45
- **ΔΕΥΤΕΡΑ 12/04/04**
  Το πλοίο θα αναχωρήσει από ΠΕΙΡΑΙΑ ώρα 22:00 για το προγραμματιζόμενο δρομολόγιο ΣΥΡΟ-ΚΩ-ΡΟΔΟ
- **ΤΡΙΤΗ 13/04/04**
  Κατά την αναχώρηση από ΡΟΔΟ το πλοίο θα προσεγγίσει και ΛΕΡΟ, ΠΑΤΜΟ ως ακολούθως:
  Από ΡΟΔΟ 20:00, ΚΩ 22:55, ΛΕΡΟ 00:35, ΠΑΤΜΟ 01:45, ΜΥΚΟΝΟ 04:55, άφιξη ΠΕΙΡΑΙΑ 08:45

**SKEVO'S TRAVEL AGENCY** Shipping & Tourist Bureau
Tel.: 22241022461- 2241075655 • FAX: 2241022354
• Telex: 29268 SKEV • 111, Amerikis str. - 85100 RHODES-GREECE
• e-mail: skeyos@info.forthnet.gr





**Ο Α. ΛΙΑΣΚΟΣ ΕΠΙΣΚΕΦΘΗΚΕ ΤΗ ΜΟΣΧΑ**

# ΑΝΤΙΚΙΝΗΤΡΟ ΓΙΑ ΤΟΥΣ ΡΩΣΟΥΣ *τουρίστες η έκδοση βίζας*

**Δυναμική αντιμετώπιση των χρόνιων προβλημάτων και αγκυλώσεων στις διαδικασίες χορήγησης βίζας στους Ρώσους πολίτες που επιθυμούν να επισκεφθούν την Ελλάδα, απαιτούν πλέον από την ελληνική κυβέρνηση Ελληνες και Ρώσοι τουριστικοί επιχειρηματίες. Οπως υπογράμμισαν τουριστικοί πράκτορες και ξενοδόχοι κατά τη διάρκεια ειδικής συνάντησης που διοργανώθηκε με πρωτοβουλία του Συνδέσμου Τουριστικών και Ταξιδιωτικών Γραφείων στη Μόσχα, στο περιθώριο της έκθεσης MITT 2004, με την πολιτική που ακολουθείται τα τελευταία χρόνια από τις εκάστοτε κυβερνήσεις, παρά τις αλλεπάλληλες επισημάνσεις και καταγγελίες των ενδιαφερόμενων φορέων και επιχειρήσεων, ουσιαστικά απορρίπτεται η ομολογουμένως μεγάλη ζήτηση που υπάρχει στη ρωσική τουριστική αγορά για τη χώρα μας και απαξιώνονται οι επίπονες προσπάθειες – με σημαντικά κεφάλαια, χρόνο και κόπο – που καταβάλλουν οι επιχειρηματίες προκειμένου να προσελκύσουν τους αναγνωρισμένα υψηλής εισοδηματικής τάξης, Ρώσους-τουρίστες.**

Παρά τις δεσμεύσεις, και σε ορισμένες περιπτώσεις και συγκεκριμένες προτάσεις που έγιναν κατά καιρούς από τις πολιτικές ηγεσίες του τουρισμού προς την πλέον αρμόδια αρχή, το υπουργείο Εξωτερικών, το πρόβλημα δεν έχει αντιμετωπιστεί αποτελεσματικά. Ως εκ τούτου, η διαιωνιζόμενη αυτή κατάσταση έχει ωθήσει τους τουριστικούς επιχειρηματίες σε ποικίλες εικασίες και υποθέσεις ως προς τα πραγματικά της αίτια, από τη στιγμή που άλλες χώρες, εντός της Ευρωπαϊκής Ενωσης και της Συνθήκης Σένγκεν, έχουν κατορθώσει να απλουστεύσουν τις σχετικές διαδικασίες.

Η ενδυνάμωση της τουριστικής συνεργασίας Ελλάδας – Ρωσίας και η αντιμετώπιση λειτουργικών προβλημάτων που θα διευκολύνει την επίσκεψη Ρώσων τουριστών σε τουριστικούς προορισμούς της Ελλάδας, ήταν και τα βασικά θέματα των συνομιλιών που είχε ο υφυπουργός Τουρισμού Α. Λιάσκος στη Μόσχα με εκπροσώπους της ρωσικής κυβέρνησης και ταξιδιωτικών οργανισμών στο πλαίσιο της MITT 2004.



Ο κ. Λιάσκος υπογράμμισε ότι θα προωθηθούν άμεσα ενέργειες που θα αφορούν την αποτελεσματικότερη εφαρμογή της τουριστικής πολιτικής, καθώς και την απλούστευση των διαδικασιών για την πραγματοποίηση ταξιδιών στην Ελλάδα. Στο πλαίσιο των επαφών και των συνομιλιών του, ο κ. Λιάσκος συναντήθηκε με τον υπεύθυνο Εξωτερικών Σχέσεων του δήμου της Μόσχας Γκ. Μουρατόφ, ο οποίος πρότεινε την υπογραφή πρωτοκόλλου τουριστικής συνεργασίας. Σύμφωνα με τον κ. Μουράτοφ, το γεγονός αυτό μπορεί να πραγματοποιηθεί κατά τη διάρκεια της έκθεσης τουρισμού της πόλης της Μόσχας τον ερχόμενο Μάιο. Για την προβολή του ελληνικού τουρισμού στη ρωσική αγορά, ο κ. Λιάσκος είχε διαδοχικές συναντήσεις με εκπροσώπους των τοπικών μέσων επικοινωνίας παραχωρώντας συνεντεύξεις σε ηλεκτρονικά και έντυπα μέσα επικοινωνίας.

Οι Ρώσοι τουρίστες που επισκέφτηκαν το 2003 την Ελλάδα άγγιξαν τις 140.000, σημειώνοντας αύξηση 2% σε σχέση με το 2002, ενώ φέτος εκτιμάται ότι θα υπάρξει περαιτέρω αύξηση με αφορμή τους Ολυμπιακούς Αγώνες. Ο ΕΟΤ συμμετείχε για 11η συνεχή χρονιά στην έκθεση MITT με περίπτερο 700τ.μ. και 49 συνεκθέτες.

**ΤΟΥΡΙΣΜΟΣ**

## ΠΡΩΤΑΘΛΗΤΕΣ ΠΑΣΧΑ ΚΕΡΚΥΡΑ ΚΑΙ ΑΙΓΑΙΟ

**Με μεγάλη καθυστέρηση σε σχέση με προηγούμενες χρονιές ξεκίνησε η τουριστική κίνηση για την περίοδο του Πάσχα.**

Μόλις μία εβδομάδα πριν από τη Μεγάλη Εβδομάδα έγιναν οι κρατήσεις των υποψήφιων ταξιδιωτών σε ταξιδιωτικά γραφεία και στη συντριπτική πλειοψηφία τους αφορούν πασχαλινά ταξίδια στην Ελλάδα και ελάχιστα στο εξωτερικό.

Το πρόσφατο τρομοκρατικό χτύπημα στη Μαδρίτη λειτούργησε αρνητικά στην ψυχολογία των περισσότερων Ελλήνων τουριστών, οι οποίοι φέτος θα προτιμήσουν τη χώρα για τις ολιγοήμερες, ανοιξιάτικες διακοπές τους.

Τα μέρη που έρχονται πρώτα στην προτίμηση των υποψήφιων τουριστών είναι η Κέρκυρα, η Ρόδος, η Κρήτη και οι Κυκλάδες, με πρωταγωνιστές τη Μύκονο, τη Σύρο και την Τήνο.

Το κόστος των πακέτων ποικίλλει ανάλογα με τις μέρες, το αν περιλαμβάνει μεταφορικό μέσο ή όχι, την κατηγορία του ξενοδοχείου καθώς και τον τύπο της διατροφής που θα επιλέξετε.

Σε γενικές γραμμές, τα πακέτα για τις παραπάνω περιοχές της Ελλάδας, που προτιμούνται συνήθως, κυμαίνονται στα 200 ευρώ το άτομο σε δίκλινο δωμάτιο, ενώ οι τιμές για ένα αεροπορικό ταξίδι στο εξωτερικό ξεκινούν από 400 ευρώ το άτομο, επίσης σε δίκλινο δωμάτιο.

Παράλληλα με τις κρατήσεις σε πακέτα διακοπών στα τουριστικά γραφεία, έχουν ξεκινήσει και μάλιστα σε εντατικούς ρυθμούς, οι κρατήσεις εισιτηρίων στα πλοία και αεροπλάνα.

***Μεγάλη ζήτηση στα πλοία***

Στα πλοία που εκτελούν δρομολόγια στα νησιά της χώρας μας υπάρχει μεγάλη ζήτηση εισιτηρίων, ενώ σε κάποιες γραμμές έχουν ήδη πουληθεί τα εισιτήρια των καμπινών και δεν υπάρχουν πλέον ελεύθερες καμπίνες για όσους θέλουν να ταξιδέψουν.

Κάποιες ακτοπλοϊκές εταιρείες, μάλιστα ζητούν άδεια να προγραμματίσουν και έκτακτα δρομολόγια, προκειμένου να εξυπηρετηθούν οι επιβάτες.

Οσο για τα αεροπορικά εισιτήρια, αυξημένη ζήτηση έχουν οι οικονομικές θέσεις, στις οποίες εμφανίζεται πληρότητα σε αρκετά μεγάλο ποσοστό (περίπου 70%).

Σχετικά με τον εισερχόμενο τουρισμό , οι άμεσα εμπλεκόμενοι φορείς (πράκτορες και ξενοδόχοι) δεν περιμένουν πολλά πράγματα.

«Το Πάσχα, η αγορά παραδοσιακά κινείται κυρίως με τους Ελληνες τουρίστες και σε ελάχιστο βαθμό με τους αλλοδαπούς», τονίζει ο πρόεδρος της ΗΑΤΤΑ, κ. Γιάννης Ευαγγέλου.

Φέτος, μάλιστα που το Πάσχα των Καθολικών συμπίπτει με το Πάσχα των Ορθοδόξων, ίσως να λειτουργήσει αποτρεπτικά στο να μετακινηθούν οι ξένοι έξω από τη χώρα τους.

Πολλοί, βέβαια, είναι και οι Ελληνες που προτιμούν να περάσουν τις διακοπές του Πάσχα στα πατρικά τους σπίτια στην επαρχία – όσοι έχουν φυσικά -, σε συγγενικά ή σε φιλικά σπίτια ως φιλοξενούμενοι.

Στο μεταξύ, με σκοπό να εξετάσει τις πιθανότητες συνεργασίας και να ενημερωθεί για τις εξελίξεις και τις προοπτικές της ρωσικής αγοράς τουρισμού, ο υφυπουργός Τουρισμού κ. Αναστάσιος Λιάσκος επισκέπτεται τη διεθνή έκθεση τουρισμού MITT 2004 στη Μόσχα, στην οποία η χώρα μας συμμετέχει για δέκατη συνεχή χρονιά.


G.A. FERRIES

ΤΑΞΙΔΕΨΤΕ ΜΕ ΤΟ ΝΕΟ ΜΑΣ ΠΛΟΙΟ

**Ε/Γ-Ο/Γ ΑΝΘΗ ΜΑΡΙΝΑ**

ΓΡΗΓΟΡΑ - ΑΝΕΤΑ - ΕΥΧΑΡΙΣΤΑ

**ΜΟΝΟ ΣΕ 13 ΩΡΕΣ!!!**

• ΑΠΟ ΡΟΔΟ ΠΡΟΣ ΠΕΙΡΑΙΑ
ΚΑΘΕ ΤΡΙΤΗ - ΠΕΜΠΤΗ - ΣΑΒΒΑΤΟ
• ΑΠΟ ΠΕΙΡΑΙΑ ΠΡΟΣ ΡΟΔΟ
ΚΑΘΕ ΔΕΥΤΕΡΑ - ΤΕΤΑΡΤΗ - ΠΑΡΑΣΚΕΥΗ

**ΠΡΟΣΦΟΡΑ**
**ΟΛΑ ΤΑ ΕΙΣΙΤΗΡΙΑ ΣΕ ΜΙΣΗ ΤΙΜΗ!**
**• ΕΠΙΒΑΤΗΣ 16,90 ΕΥΡΩ**

Εκδόσεις εισιτηρίων
σε όλα τα ταξιδιωτικά πρακτορεία

Κεντρικό πρακτορείο
TSAGARIS TRAVEL
Ακτή Σαχτούρη 5
Τηλ: 2241036170/28597/35066/30406
Fax: 2241039839



Ηλεκτρομιο

**ΜΙΧΑΛΗΣ Ν. ΧΑΤΖΗΜΑΡΚΟΣ**

ΗΛΕΚΤΡΙΚΑ ΕΙΔΗ & ΗΛΕΚ. ΕΓΚΑΤΑΣΤΑΣΕΙΣ

ΗΛΙΑΚΑ ΣΥΣΤΗΜΑΤΑ
**STIBETHERM** σειρά **P**

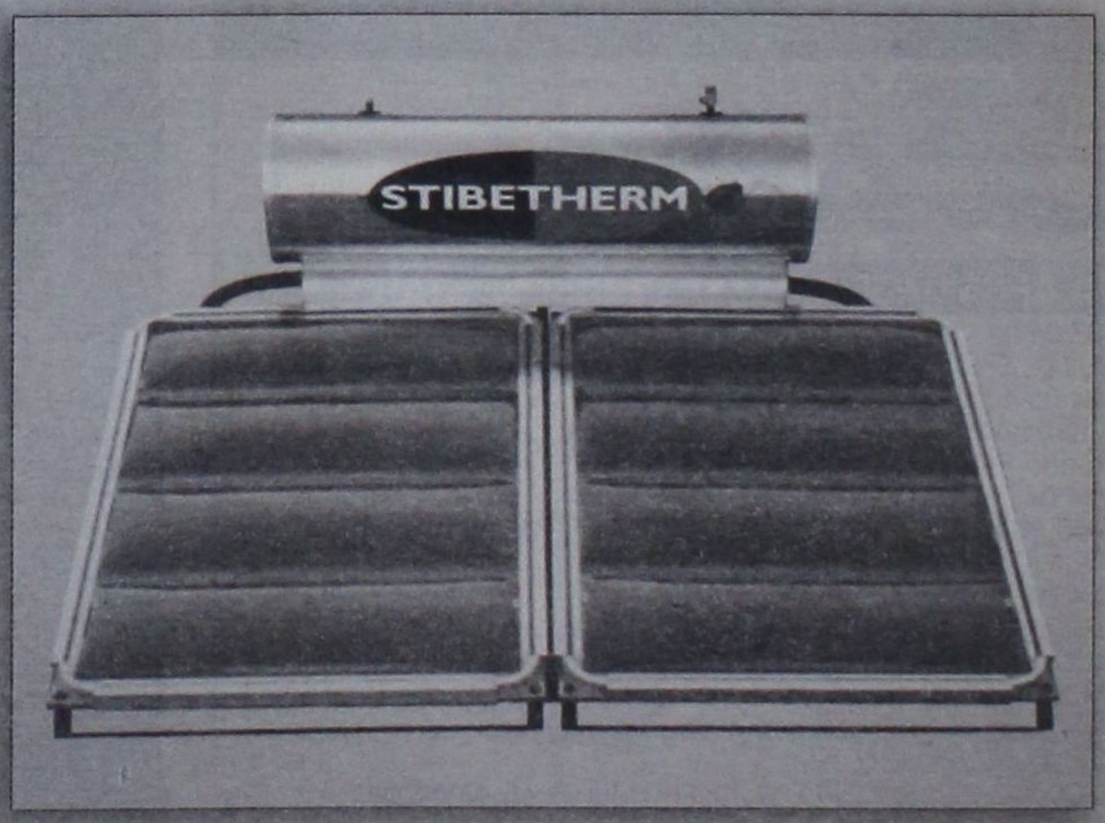


Γρηγορίου Ε' (7 Βαγιές) - 85100 ΡΟΔΟΣ
Τηλ.. (22410) 29411, 33340, 36278 - Fax: (22410) 33340

# «ΑΝΑΣΤΑΣΗ» ΤΟΥ ΕΣΥ ΜΕΤΑ ΤΟ ΠΑΣΧΑ

***- Ριζικές αλλαγές προωθεί με νομοσχέδιο ο Ν. Κακλαμάνης - Καταργούνται τα ΠΕΣΥΠ, αποκτούν Δ.Σ. τα νοσοκομεία***

**Αμέσως μετά το Πάσχα η κυβέρνηση φιλοδοξεί να κάνει «ανάσταση» στο ΕΣΥ. Οι επιτελείς του Ν. Κακλαμάνη ήδη επεξεργάζονται μίνι νομοσχέδιο, το οποίο θα περιλαμβάνει ριζικές αλλαγές στο ΕΣΥ και θα καταργεί μέρος των ρυθμίσεων του Αλ. Παπαδόπουλου. Ανάμεσα στα άλλα, καταργούνται οριστικά τα (Περιφερειακά Συστήματα Υγείας Πρόνοιας) ΠεΣΥΠ και επανέρχονται Δ.Σ. στα νοσοκομεία, με μέλη που θα διορίζονται από τον υπουργό Υγείας.**

Τη Δευτέρα, ο κ. Κακλαμάνης έχει συγκαλέσει το ΣΥΠεΣΥΠ, στο οποίο μετέχουν οι πρόεδροι και οι αναπληρωτές γενικοί διευθυντές των ΠεΣΥΠ, όπου πιθανότατα θα τους ενημερώσει για τις προθέσεις του. Από την άλλη, περίπου 14-15 πρόεδροι ΠεΣΥΠ φέρεται ότι έχουν αποφασίσει να υποβάλουν ομαδικώς την παραίτησή τους και διά ζώσης, καθώς ήδη οι περισσότεροι έχουν θέση την παραίτησή τους στη διάθεση του κ. Κακλαμάνη και εγγράφως.

***Προ μεταρρύθμισης...***

Σύμφωνα με έγκυρες πληροφορίες, το νέο νομοσχέδιο θα προβλέπει ότι ο αριθμός των μελών των Δ.Σ. θα είναι επτά για τα μεγάλα νοσοκομεία (άνω των 400 κλινών) και πέντε για τα μικρότερα. Ωστόσο, ο υπουργός Υγείας δεν θα διορίζει το σύνολο των μελών, καθώς σε κάθε Δ.Σ. θα συμμετέχουν οι πρόεδροι της ιατρικής και της νοσηλευτικής υπηρεσίας.

***Επτά θα είναι τα μέλη του Δ.Σ. για τα μεγάλα νοσοκομεία και πέντε για τα μικρότερα***

Με άλλα λόγια, τα νοσοκομεία του ΕΣΥ θα επανέλθουν σχεδόν πλήρως στο σύστημα διοίκησης που ίσχυε πριν ξεκινήσει η μεταρρύθμιση του Αλ. Παπαδόπουλου με το Ν.2899 του 2001. Από την άλλη, λαμβάνοντας υπόψη λοιπόν ότι υπάρχουν σχεδόν 130 νοσοκομεία, από τα οποία περίπου 30 έχουν δυναμικότητα άνω των 400 κλινών, συνάγεται το συμπέρασμα ότι το προσεχές διάστημα η κυβέρνηση αναμένεται να διορίσει περίπου 450 άτομα στις διοικήσεις των νοσοκομείων! Και το ερώτημα που γεννιέται αβίαστα είναι: Πού θα βρεθεί τόσο μεγάλος αριθμός προσώπων, που αφενός να έχουν κάποια γνώση για τον τρόπο λειτουργίας των νοσοκομείων και αφετέρου να είναι ηθικά ακέραιοι;

***Οι «ημέτεροι»***

Αναμφίβολα, υπάρχουν πολλά ερωτήματα για το εάν και κατά πόσον το νέο διοικητικό σχήμα (με τη δυαρχία μεταξύ Δ.Σ. και γενικού διευθυντή) θα είναι λειτουργικό. Από την άλλη, και στις μεγάλες ιδιωτικές επιχειρήσεις παρατηρείται συνύπαρξη Δ.Σ. και διευθύνοντος συμβούλου. Ομως, κατά γενική ομολογία, στο παρελθόν τα Δ.Σ. «ημετέρων» αποδείχθηκαν αναποτελεσματικά και συχνά εκκολαπτήρια διαφθοράς και κομματικών σκοπιμοτήτων.

Φυσικά, πολλά θα εξαρτηθούν από την επιλογή των προσώπων και από το αν η πολιτική ηγεσία του υπουργείου Υγείας καταφέρει να ελέγχει τον τρόπο λειτουργίας των νοσοκομείων.



## Τι θα γίνει με τους διοικητές

Οι υπηρετούντες διοικητές και υποδιοικητές φαίνεται ότι θα παραμείνουν στη θέση τους μέχρι νεωτέρας. Αλλωστε, έχουν προσληφθεί κατόπιν διαγωνισμού και με σύμβαση. Ωστόσο, ο όρος «διοικητής» θα καταργηθεί και πιθανότατα θα αντικατασταθεί από το «γενικός διευθυντής», ενώ ο ρόλος του θα υποβαθμιστεί, καθώς δεν θα διαθέτει δικαίωμα ψήφου. Σύμφωνα με το προεκλογικό πρόγραμμα της Ν.Δ, ο γενικός διευθυντής θα εισηγείται προς το Δ.Σ., που θα λαμβάνει τις αποφάσεις, τις οποίες κατόπιν θα εκτελεί ο γενικός διευθυντής.

Αξίζει να σημειωθεί ότι ο τελευταίος νόμος που ψήφισε ο Κ. Στεφανής παρέχει το δικαίωμα στον υπουργό Υγείας να μετακινεί διοικητές από νοσοκομείο σε νοσοκομείο. Εγκυρες πληροφορίες αναφέρουν ότι ο Ν. Κακλαμάνης σκοπεύει να εκμεταλλευτεί τις ρυθμίσεις αυτές, ώστε να τοποθετήσει ορισμένους διοικητές τους οποίους θεωρεί ικανούς σε νοσοκομεία - κλειδιά. Ωστόσο, οι ρυθμίσεις παρέχουν στον υπουργό Υγείας και ένα εργαλείο εξώθησης κάποιων διοικητών σε παραίτηση. Διότι, π.χ., αν ζητήσει από ένα διοικητή μεγάλου νοσοκομείου να μετακινηθεί σε ένα μικρότερης εμβέλειας, είναι πολύ πιθανό αυτός να υποβάλει την παραίτησή του...


**ΚΕΚ ΔΩΔΕΚΑΝΗΣΟΥ ΠΕΡΙΦΕΡΕΙΑΚΗΣ ΕΜΒΕΛΕΙΑΣ**

**ΠΡΟΣΚΛΗΣΗ ΕΚΔΗΛΩΣΗΣ ΕΝΔΙΑΦΕΡΟΝΤΟΣ**
**ΕΠΙΔΟΤΟΥΜΕΝΑ ΠΡΟΓΡΑΜΜΑΤΑ ΕΠΑΓΓΕΛΜΑΤΙΚΗΣ ΚΑΤΑΡΤΙΣΗΣ**
**ΑΝΕΡΓΩΝ, ΕΡΓΑΖΟΜΕΝΩΝ ΚΑΙ ΑΥΤΟΑΠΑΣΧΟΛΟΥΜΕΝΩΝ**
**ΠΕΠ ΝΟΤΙΟΥ ΑΙΓΑΙΟΥ 2000-2006**

(Συγχρηματοδότηση 75% ΕΚΤ και 25% Περιφέρεια Νοτίου Αιγαίου).
Τόπος υλοποίησης: Ρόδος, Χάλκη
Προβλεπόμενη ημερομηνία Εναρξης προγραμμάτων: 20/04/2004

| Α/Α | ΚΩΔ | ΑΝΤΙΚΕΙΜΕΝΟ ΚΑΤΑΡΤΙΣΗΣ | ΤΟΠΟΣ ΥΛΟΠΟΙΗΣΗΣ | ΔΙΑΡΚΕΙΑ | ΑΡΙΘΜΟΣ ΚΑΤ/ΝΩΝ | ΕΠΙΠΕΔΟ ΕΚΠ/ΝΩΝ |
|---|---|---|---|---|---|---|
| 1 | 5.3.1 | Ανάπτυξη δεξιοτήτων πωλήσεων | ΡΟΔΟΣ | 300 | 15 | ΛΥΚΕΙΟ |
| 2 | 5.4.1 | Εφαρμογές μηχανογράφησης στο λιανικό και χονδρικό εμπόριο | ΡΟΔΟΣ | 300 | 15 | ΛΥΚΕΙΟ |
| 3 | 5.4.3 | Τεχνικές οργάνωσης και γραφείου και εφαρμογές word-excel - διαδίκτυο | ΡΟΔΟΣ | 300 | 15 | ΛΥΚΕΙΟ |
| 4 | 6.3.1 | Συντήρηση και αποκατάσταση λειτουργίας δικτύων Η/Υ | ΡΟΔΟΣ | 300 | 15 | ΛΥΚΕΙΟ |
| 5 | 8.2.2 | Παρασκευή - τυποποίηση και προώθηση γλυκών κουταλιού | ΧΑΛΚΗ | 300 | 15 | ΓΥΜΝΑΣΙΟ ΛΥΚΕΙΟ |

ΠΛΗΡΟΦΟΡΙΕΣ-ΑΙΤΗΣΕΙΣ: ΚΕΚ ΔΩΔΕΚΑΝΗΣΟΥ
Τηλ. 22410 66389
Δευτέρα-Παρασκευή, ώρες 8.00 - 20.00





# Μικρές αγγελίες

δωρεάν στη «δ» τηλ: 22410-37500 fax: 22410-37333

## Ενοικιάσεις

**ΕΝΟΙΚΙΑΖΟΝΤΑΙ** στους Τρεις, βίλα επιπλωμένη και εξοπλισμένη με ηλεκτρικές συσκευσές, air condition, ανεξάρτητη είσοδος, χώρος πάρκινγκ, κήπος, με το μήνα ή σεζόν. Σοβαρές προτάσεις τηλ. 6932 481851

**ΕΝΟΙΚΙΑΖΕΤΑΙ** το ξενοδοχείο «ΦΟΙΒΟΣ» στον Αρχάγγελο 16 δωματίων, κουζίνα, σαλόνι, μπαρ, πάρκινγκ και με δενδρόκηπο 2.800 τ.μ. Τιμή 1.800 ευρώ το μήνα. Τηλ. 22410 27578, 22440 22600.

**ΕΝΟΙΚΙΑΖΕΤΑΙ** στα Κοσκινού επιπλωμένη γκαρσονιέρα 50 τ.μ. Τηλ. 6946 681508

**ΕΝΟΙΚΙΑΖΕΤΑΙ** διαμέρισμα επιπλωμένο, ισόγειο στη θέση Βουνάρα, Ιαλυσού, Πάροδος Ακροπόλεως 4.Πληροφορίες στο τηλ. 92696 από τις ώρες 8-1 και 5-8

**ΕΝΟΙΚΙΑΖΕΤΑΙ:** ισόγειο διαμέρισμα 3 υπνοδωματίων επί της οδού Καλαμάτας 16. Ενοίκιο 400 ευρώ Τηλ: 6947327299 Ώρες από 18.00 μ.μ.

**ΕΝΟΙΚΙΑΖΟΝΤΑΙ** επιπλωμένα διαμερίσματα (γκαρσονιέρες) των 35 και 45 τ.μ. με κλιματισμό, βεράντες και άνετο πάρκινγκ επί της λεωφόρου Ρόδου - Καλλιθέας και σε απόσταση 200 μέτρα από το ξενοδοχείο Paradise. Πληροφορίες στα τηλέφωνα κιν. 6946 790515, 6946 680174 και 6945 105247.

**ΕΝΟΙΚΙΑΖΕΤΑΙ** στούντιο στην οδό Νικηταρά 11, επιπλωμένο στον τρίτο όροφο της οικοδομής για ένα άτομο. Τηλ. 22410 24336 εργάσιμες ώρες.

**ΕΝΟΙΚΙΑΖΕΤΑΙ** διαμέρισμα τριάρι 80 τ.μ. Πληρ. 2241035464

**ΕΝΟΙΚΙΑΖΟΝΤΑΙ** μεζονέτες και μία βίλα στους Τρεις πλήρως επιπλωμένες με air condition, χώρος πάρκινγκ, κήπος, με το μήνα ή σεζόν. Τηλ. 22410-95416

**ΕΝΟΙΚΙΑΖΕΤΑΙ** ένα διαμέρισμα τριάρι 95 τ.μ. επιπλωμένο ή μη και μια ημιυπόγεια γκαρσονιέρα στην οδό Αγ. Αναργύρων 20. Πληροφ. τηλ. 22410 28710.

**ΕΝΟΙΚΙΑΖΕΤΑΙ** Στην Κρεμαστή διόροφη μονοκατοικία, 100 τ.μ., κοντά σε φούρνο και παντοπωλείο κατάλληλη για σοβαρή ολιγομελή οικογένεια ή ανδρόγυνο. Πληροφ. κ. Σπύρο Τηλεφ.: 22410 43941 και 61285 Οδός Παπαγιάννη 49

**ΕΝΟΙΚΙΑΖΕΤΑΙ** ή **ΠΩΛΕΙΤΑΙ** μαγαζί για επαγγελματικό χώρο ή αποθήκη 102 τ.μ. περιοχή Ανάληψη, Ζαννή 2 τηλ. 6947 941026.

**ΕΝΟΙΚΙΑΖΕΤΑΙ:** 1) 160 τ.μ. διαμπερές ισόγειο σε κεντρικό δρόμο του Ροδινιού για βιοτεχνικό, αποθηκευτικό χώρο ή για γραφεία με w.c. 2) Χώρος 40 τ.μ. με w.c. σε κεντρικό δρόμο, Κ. Παλαιολόγου, για εργαστήριο υποδηματοποιίας ή αποθηκευτικό χώρο. Τηλ: 2241078994

**ΕΝΟΙΚΙΑΖΕΤΑΙ** στους Τρεις ένα καινούργιο λουξ κατασκευής δυάρι (μέσα σε μεγάλο κήπο), πλήρως επιπλωμένο με τηλέφωνο, θέρμανση, ανεμιστήρας, μεγάλη βεράντα και πάρκινγκ. Τηλ. 22410 92714

**ΕΝΟΙΚΙΑΖΕΤΑΙ Μεγάλο Διώροφο Κατάστημα με Υπόγειο** Επί της οδού Κοδριγκτώνος αρ.78 Ισόγειο 250 τ.μ., Υπόγειο 250 τ.μ. , Α' όροφος 200 τ.μ. Πληροφορίες στα τηλέφωνα **22410-33938 & 22410- 26771 & 6944-32-33-39**

**ΕΝΟΙΚΙΑΖΕΤΑΙ** επιπλωμένη γκαρσονιέρα στο Παραδείσι. Πληροφορίες τηλ.: 22410 81884

**ΕΝΟΙΚΙΑΖΕΤΑΙ** διαμέρισμα 90 τ.μ. με δύο υπνοδωμάτια, κεντρική θέρμανση, επί της οδού Κέννεντυ 45, 1ος όροφος. Πληροφορίες στο τηλ. 22410 64464.

**ΕΝΟΙΚΙΑΖΕΤΑΙ** Δίχωρη Γκαρσονιέρα στην Κρεμαστή κ. Κωνσταντίνα Τηλ. 6942 049139

**ΕΝΟΙΚΙΑΖΕΤΑΙ** διαμέρισμα σε διώροφη πολυκατοικία 110 τετραγωνικών με 2 υπνοδωμάτια - σαλοτραπεζαρία - κουζίνα - αποθήκη επί της οδού Μαλλιαράκη 7. Τιμή 350 ευρώ. Πληροφορίες: 6946 367599.

**ΕΝΟΙΚΙΑΖΟΝΤΑΙ** στη λεωφόρο Ιαλυσού Κρεμαστής πέντε (5) διαμερίσματα των 2 δωματίων κουζίνας & WC επιπλωμένα. με ηλιακούς & πάρκινγκ και οκτώ (8) γκαρσονιέρες (studios) του ενός δωματίου κουζίνας & WC για απεριόριστο χρόνο. Τιμές λογικές. Τηλ. 22410 95255, 22410 92428.

**ΕΝΟΙΚΙΑΖΕΤΑΙ** επαγγελματικός χώρος (υπερυψωμένο ισόγειο) επί της Άννης Μαρίας 90 τ.μ., (πρώην Ασφάλειες Καρυδάκη), κατάλληλο για Ιατρείο, Λογιστικό γραφείο, Πρακτορείο ταξιδίων, Κέντρο αισθητικής κ.α. (Πωλείται και ο εξοπλισμός του). Πληροφορίες τηλ. 22410 24920 Κο Καρυδάκη, ώρες γραφείου.

**ΕΝΟΙΚΙΑΖΕΤΑΙ** αποθηκευτικός χώρος 250 τ.μ. στο Ροδίνι, στην οδό Κωνσταντινουπόλεως αρ. 34. Πληρ. τηλ. 22410-61000, 61689

**ΕΝΟΙΚΙΑΖΕΤΑΙ** σπίτι 70τ.μ. στα Μαριτσά με κουζίνα, σαλόνι, δύο δωμάτια και μπάνιο. Τηλ. 2241047191

**ΕΝΟΙΚΙΑΖΕΤΑΙ:** Γκαρσονιέρα επιπλωμένη με πολυκουζινάκι TV (1 δωμάτιο, κουζίνα, WC) στην οδό Παναγιώτη Ροδίου 65 (Παράλληλη Αννης Μαρίας). Για περισσότερες πληροφορίες τηλ.22410-39268 και 6994217168

## Αυτοκίνητα

**ΠΩΛΕΙΤΑΙ:** αυτοκίνητο ROVER σε άριστη κατάσταση, τιμή 3000 ευρώ. Πληρ. τηλ. 6932 612037 κ. Γιώργο

**ΠΩΛΕΙΤΑΙ:** Hundai Praim γαλάζιο μοντέλο 2002 με 20.000 χλμ. σε άριστη κατάσταση 5.500 ευρώ. Τηλ: 6937268255

**ΠΩΛΕΙΤΑΙ** μηχανή BMW 650js, ενός έτους, 4.000 χλμ, 6.500 ευρώ. Δεκτές και ευκολίες πληρωμής. Πληρ. τηλ. 2241035610 ώρες καταστημάτων, 6977 715565

**ΠΩΛΕΙΤΑΙ** SMART ενός έτους με όλα τα αξεσουάρ. Πληρ. τηλ. 6972600762

**ΠΩΛΕΙΤΑΙ** Ducati munster 600cc, μοντέλο 2001, 7000 χιλ. μαύρη, μπαγκαζιέρα, συναγερμός, καινούργια 4.500 ευρώ. Τηλ. 6932 337276, 22410 90502.

**ΠΩΛΕΙΤΑΙ:** Honda Magna 250cc μπλε ηλεκτρικ 26.000 χιλιόμετρα. Τιμή 3.200 ευρώ. Τηλ. 6937225585

**ΠΩΛΕΙΤΑΙ** αυτοκίνητο Hyunday Lantra μοντέλο 1995, 126.000 χιλ. με ABS, ηλεκτρικά παράθυρα, κεντρικό κλείδωμα. Πληροφορίες: Τηλ. 6974471584, 6937289368 Μαρίνος

**ΕΥΚΑΙΡΙΑ** Πωλείται alfa romeo 147 (3θυρο) 10/2002 1600cc 105hp, abs, 8 αερόσακοι, clima, ηχοσύστημα. Τιμή έκπληξη Τηλ. 2241-076912 κιν. 6973-333787

**ΠΩΛΕΙΤΑΙ:** αυτοκίνητο μάρκας LANDA LIBRA 1600 κιβ. μοντέλο 2001 σε άριστη κατάσταση και σε τιμή ευκαιρίας.Τηλ: 6974933496

**ΠΩΛΕΙΤΑΙ** αυτοκίνητο ΚΙΑ ΣΠΟΡΤΑΤΖ τζιπάκι 14 μηνών 32.000 χιλ. Τηλ. 6946 120712

**ΠΩΛΕΙΤΑΙ** ΜΗΧΑΝΗ TRIUMPH ΤΥΠΟΥ TIGER (ON-OF) 900cc ΧΡΩΜΑΤΟΣ ΜΑΥΡΟ ΦΥΛΑΣΣΟΜΕΝΗ ΣΕ ΓΚΑΡΑΖ ΜΕ ΜΠΑΓΚΑΖΙΕΡΑ ΣΕ ΑΡΙΣΤΗ ΚΑΤΑΣΤΑΣΗ. ΤΙΜΗ ΣΥΖΗΤΗΣΙΜΗ. ΠΛΗΡΟΦΟΡΙΕΣ ΤΗΛ. 6937996090.

**ΠΩΛΕΙΤΑΙ** africa twan 750 cc, μοντέλο '98, άσπρο - μπλέ - κόκκινο, φυλασσόμενο σε γκαράζ 30.000 χλ. Φούλ έξτρα, άριστη κατάσταση. Τιμή: 7.000 ευρώ. Τηλ. 6972 723033

**ΠΩΛΕΙΤΑΙ** BMW 5.18i '92 75.000 klm χρώμα μαύρο μεταλλικό σε καλή κατάσταση. Πληρ. τηλ. 6945236060 κ. Φόντα.

## Ζητουν Προσωπικο

**ΖΗΤΕΙΤΑΙ** κοπέλα να εργασθεί σε στούντιο αισθητικής νυχιών Τηλ. 22410 70660, 6944520887

**ΖΗΤΟΥΝΤΑΙ** άτομα για δουλειά από το χώρο τους. Εκπληκτική συνεργασία! Κέρδη τουλάχιστον 3.000 ευρώ/μηνιαία. Τηλ. 2310 516281.

**ΖΗΤΕΙΤΑΙ** πωλήτρια για κατάστημα ρούχων στην Παλιά Πόλη Τηλ. 6937 818177 κ. Κώστα

**ΖΗΤΕΙΤΑΙ** μάγειρας και βοηθός μαγείρου πεπειραμένοι για εστιατόριο στην Λίνδο. Τηλ. 6977 444683

**ΖΗΤΕΙΤΑΙ** νέος από γραφείο ενοικιάσεως αυτοκινήτων. Ωράριο σπαστό. Μισθός ικανοποιητικός Τηλ. 6937 191320.

**ΖΗΤΟΥΝΤΑΙ** άτομα για να εργασθούν σε γραφείο ενοικιάσεως αυτ/των με γνώση της γερμανικής ή αγγλικής. Πληρ. τηλ. 22410 51171, 6936656816..

## Διαφορα

**ΠΩΛΕΙΤΑΙ** ράδιο-cd αυτοκινήτου Clarion σε πολύ καλή τιμή. Πληρ. τηλ: 6932 107298 Ωρες 19:00-21:00

**ΕΝΟΙΚΙΑΖΕΤΑΙ** μισή βάρδια ταξί. Τηλ. 6944 267931

«Η εταιρεία NewspaperDirect Hellas **ΖΗΤΑ** αντιπρόσωπο για εκτύπωση και διανομή Ξένου Τύπου. Τηλ. Επικοινωνίας: 210 2774201, 210 2774846»

**ΠΩΛΕΙΤΑΙ** κρεβάτι (κουκέτα) ενσωματωμένη με ντουλάπα, γραφείο 450 ευρώ.

**ΠΩΛΕΙΤΑΙ** ένα κινητό τηλέφωνο PANASONIC GD 87 σε πολή καλή κατάσταση μαζί με φορτιστή, φορτιστή αυτοκινήτου, καλώδιο USB για σύνδεση με ηλεκτρονικό υπολογιστή και δύο αυθεντικά παιχνίδια PS 2 (DRC 2, Silenthill 2) Τιμή 200 ευρώ. Πληρ. τηλ. 6937268749.

**ΕΜΠΕΙΡΟΤΕΧΝΗΣ** ελαιοχρωματιστής αναλαμβάνει παντός είδους ελαιοχρωματισμούς. Τηλ: 6946204157

**ΤΡΑΚΤΕΡ** εισαγωγής Ιαπωνίας KUBOTA - ISEKI (4x4) (20-25-30-35-45) HP με φορτωτή (ΚΟΥΒΑ) - φρέζα - άροτρο - κ.τ.λ. Τιμές χονδρικής Τηλ.: (2310) 512-428 Κιν.: 6937-944633 http://www.hasapetis.gr

**ΤΡΑΚΤΕΡΑΚΙΑ** KUBOTA (4X4) ΙΑΠΩΝΙΑΣ από (12HP) έως (35HP) με φρέζα από (1400 ευρώ). Πώληση Χονδρική - Λιανική Τηλ.: (2310) 512-418, (2310) 510-068 http://www.hasapetis.gr

**ΠΩΛΕΙΤΑΙ** μπαρ (ημικυκλικό) 1,50 μ. 400 ευρώ. Τηλ. 6973 394166

**ΠΩΛΟΥΝΤΑΙ ΣΕ ΑΡΙΣΤΗ ΚΑΤΑΣΤΑΣΗ: 1)** Καναπές που γίνεται διπλό κρεβάτι και έξτρα στρώμα αφρολέξ: 300 ευρώ **2)** 4 ντουλάπες από μελαμίνη σφενδάμου, διαστάσεις 2Χ1: 100 ευρώ εκάστη **3)** Διπλό κρεβάτι NEOSET 1,60x2,00μ., με στρώμα ανατομικό GALAXY: 250 ευρώ **4)** Κουζίνα PITSOS P1 7602 ws: 200 ευρώ **5)** Ψυγείο ELCO DE -29 TROPIC: 200 ευρώ. **6)** Πλυντήριο ρούχων PITSOS VARIO 700: 150 ευρώ. Παρακαλούμε επικοινωνήστε σύντομα στο 6932729845 και το 22410 29094

**ΠΩΛΟΥΝΤΑΙ** διθέσιος καναπές που γίνεται κρεβάτι 170 ευρώ, επίσης ένα ολοκαίνουργιο κρεβάτι 5 μηνών 1,40x2,00 200 ευρώ χωρίς στρώμα ή με στρώμα ορθοπαιδικό 370 ευρώ. Τηλ. 6942 711996.

**ΠΩΛΕΙΤΑΙ** διθέσιος καναπές και κρεβάτι. Σε καλή τιμή. Πληροφορίες τηλ. 6942711996

**ΠΩΛΕΙΤΑΙ** εξοπλισμός χρυσοχοείου, βιτρίνες, ντουλάπες, στάντ, γνωστής εταιρείας φρανσάις όλα μαζί ή μεμονωμένα, σε λογική τιμή. Πληρ. Τηλ. 6944 844177

**ΠΩΛΕΙΤΑΙ:** Επαγγελματική φούσκα (2.10) μοτέρ 1,5. Αχρησιμοποίητα σε τιμή ευκαιρίας. Τηλ. 22410 -39268 και 6994217168

**ΠΩΛΕΙΤΑΙ:** γνήσιο και ανόθευτο ελαιόλαδο, φετεινής παραγωγής, από Κρεμαστή. Τηλ. 22410-43941, 61285 κ. Σπύρο.

**ΠΩΛΟΥΝΤΑΙ** 22 γαλακτοπαραγωγικές αγελάδες με την ποσόστωση γάλακτος στην Κατταβιά». Πληροφορίες τηλ. 6936608045 - 2244091028 κ. Αρνάς Κυριάκος

**ΚΑΙΝΟΥΡΙΟ ΓΡΑΦΕΙΟ ΣΤΗ ΡΟΔΟ.** Διαθέτουμε επιλεγμένο και έμπειρο προσωπικό απολύτου εμπιστοσύνης:οικιακούς βοηθούς, Babysitters-γεροκόμους. Τηλ.6973455678

**ΠΩΛΕΙΤΑΙ** ηλεκτρικό επαγγελματικό grill αχρησιμοποίητο, λόγω έλλειψης χώρου. Πληροφορίες στο: 2241039275 - 6936761262

**ΠΩΛΟΥΝΤΑΙ** ΕΠΙΠΛΑ (τραπεζαρία, συνθετικό, καναπές, κρεβατοκάμαρες, βιβλιοθήκη) και ΗΛΕΚΤΡΙΚΕΣ ΣΥΣΚΕΥΕΣ ( TV, Stereo, Air condition, πλυντήριο ρούχων και πιάτων, φούρνος, ψυγείο) σε άριστη κατάσταση και σε τιμές ευκαιρίας λόγω αναχωρήσεως στο εξωτερικό. Πληρ. τηλ. 6944 994245.

**ΠΩΛΟΥΝΤΑΙ** τα κάτωθι μεταχειρισμένα: 6 καρέκλες παλιό στυλ Γαλλικές για τραπεζαρία ή σαλόνι 80 ευρώ, Έπιπλο Bar αντίκα 150 ευρώ, Έπιπλο ιταλικό για TV + Video κ.λπ. 200 ευρώ, Καθρέπτης παλιός 150 ευρώ. Πληροφορίες τηλ. 22410 95498.

**ΕΝΟΙΚΙΑΖΕΤΑΙ** 8ωρη βάρδια ταξί. Τηλ: 22410-34640

## ΜΑΘΗΜΑΤΑ

**ΑΠΟΦΟΙΤΟΣ** Αριστοτελείου Πανεπιστημίου Θεσ/νίκης, τμήματος Μαθηματικών παραδίδει μαθήματα Μαθηματικών-Φυσικής-Χημείας. Επίσης αναλαμβάνει προετοιμασία υποψηφίων για τράπεζες κ.τ.λ..Τηλ. 22410.21963 & 6947-401508

**ΑΡΙΣΤΟΥΧΟΣ - ΠΤΥΧΙΟΥΧΟΣ** πιάνου του Εθνικού Ωδείου παραδίδει κατ' οίκον μαθήματα. Πληρ. τηλ. 6945418711

**ΦΙΛΟΛΟΓΟΣ** με πολυετή πείρα και μεταπτυχιακές σπουδές παραδίδει μαθήματα σε μαθητές Γυμνασίου - Λυκείου. Τηλ. 6945 812189.

**ΠΑΡΑΔΙΔΟΝΤΑΙ** μαθήματα Πληροφορικής & Αγγλικών με χρήση πολυμέσων όλων των επιπέδων από έμπειρο καθηγητή πτυχιούχο Michigan Proficiency σε τμήματα ή μεμονωμένα. Επίσης γίνονται μεταφράσεις & δακτυλογραφήσεις κάθε τύπου κειμένου. Τιμές προσιτές. Πληρ. 22410 66304, 31560, 6946 283008, 6972419715, 6936277851. Ηλ. Ταχ. (e-mail) : emmanoue@otenet.gr

**ΚΑΘΗΓΗΤΗΣ ΓΕΡΜΑΝΙΚΩΝ** παραδίδει μαθήματα κατ' οίκον. Εντατικά μαθήματα για αυτούς που ασχολούνται με τον τουρισμό. Πληρ. τηλ. 2241091163 κ. Λαζαρίδης, ώρες 7-9μ.μ.

**ΤΕΛΕΙΟΦΟΙΤΟΣ** Φιλοσοφικής Αθηνών προετοιμάζει και παραδίδει μαθήματα Ελληνικής σε μαθητές Δημοτικού και Γυμνασίου Τηλ. 6942 295288 Δίδα Νίκη.

**ΔΑΣΚΑΛΑ** αγγλικής γλώσσας πτυχιούχος Παιδαγωγικού Τμήματος και Ψυχολογίας παιδιού Πανεπιστημίου ΚΕΙΝ Ν.Ι Η.Π.Α. αναλαμβάνει παιδιά σε όλα τα επίπεδα και από την αρχή σε μικρές ηλικίες. Εκμάθηση της αγγλικής ως μητρικής γλώσσας. Πληροφορίες: τηλ. 22410 29602-33125

**ΜΑΘΗΜΑΤΙΚΟΣ**. απόφοιτη Α.Π.Θ. με άριστη μεταδοτικότητα παραδίδει ιδιαίτερα μαθήματα Μαθηματικών σε μαθητές Γυμνασίου, Λυκείου καθώς και Φυσικής Χημείας, σε μαθητές Γυμνασίου. Υπεύθυνη προετοιμασία, άριστα αποτελέσματα. Τηλ. 6946 748585.

## ΠΩΛΗΣΕΙΣ ΑΚΙΝΗΤΩΝ

**ΠΩΛΕΙΤΑΙ** μάντρα στη Μαλώνα με 150 κατσίκες και 100 δικαιώματα. Πληρ. τηλ. 22440 51698.

**ΠΩΛΕΙΤΑΙ** διαμέρισμα στην Ιαλυσό 3 δωματίων δευτέρου ορόφου, δάνεια δεκτά και ευκολίες πληρωμής. Τηλ. 22410 95255, 92428.

**ΠΩΛΕΙΤΑΙ** σπίτι στην Παλιά Πόλη με αυλή. Τηλ. 6936271471.

**ΠΩΛΕΙΤΑΙ** διαμέρισμα 85 τ.μ. πλήρως ανακαινισμένο Μιχ. Πετρίδη 96. Τιμή 83.000 Ευρώ. Τηλ: 6942409776, 6945795224

**ΠΩΛΟΥΝΤΑΙ** τέσσερα στρέμματα σε καταπληκτική τοποθεσία πλησίον του χωριού Παστίδα. Τηλ. 22410 47470 10.00 π.μ. - 20.00 μ.μ.

**ΠΩΛΕΙΤΑΙ** κατάστημα επί της Αλ. Διάκου 17 τ.μ. με δικό του προαύλιο στην τιμή των 11.000.000 δρχ. Τηλέφωνο 22410 30550.

**ΠΩΛΕΙΤΑΙ** οικόπεδο στα Κρητικά 3.000 τ.μ. οικοδομήσιμο. Τηλ. 6936271471.

**ΠΩΛΕΙΤΑΙ** παρά του ιδιοκτήτου διαμέρισμα δυάρι 57 τ.μ. έτος κατασκευής 1980 σε πολυκατοικία ισόγειο σε εξαιρετικά χαμηλή τιμή, στην οδό Αγ. Αναργύρων 20. Πληρ. τηλ. 22410 28710

**ΠΩΛΟΥΝΤΑΙ**
ΣΠΙΤΙ ΜΑΛΩΝΑ
ΟΙΚΟΠΕΔΟ ΜΑΛΩΝΑ 132 τ.μ.
ΟΙΚΟΠΕΔΟ ΚΑΤΩ ΑΛΩΝΙΑ ΜΑΛΩΝΑ 250 τ.μ.
ΓΙΑΛΙΑ ΧΩΡΑΦΙ 2320 τ.μ.
ΠΟΤΑΜΙΑ ΜΑΛΩΝΑ 530 τ.μ.
**ΤΗΛΕΦΩΝΟ** 22410 51219
**ΚΙΝΗΤΟ** 6939356340

**ΠΩΛΟΥΝΤΑΙ** 2 διαμερίσματα στη Λάρδο 105 τ.μ. έκαστο στην τιμή 352.164 ευρώ και τα δύο μαζί, πολυτελούς κατασκευής. Τηλ. 6938644166

**ΚΑΡΑΚΟΝΕΡΟ** Διαμερίσματα λουξ κατασκευής απεριόριστη θέα (ισόγειο 111 Μ2 Α' Όροφος 111 Μ2, Α' όροφος 96 Μ2 x 550 τ.μ. Δρχ. Β' όροφος 90 Μ2), Ακίνητα νέας χιλιετίας κα MITTON 22410 22142 κιν. 6945 668060


# ΠΩΛΟΥΝΤΑΙ

1) Καταστήματα και χώροι για γραφεία στην οδό Κωνσταντινίδη, στο Ζέφυρο (κοντά στην Εφορία).

2) Διαμερίσματα 98, 132 και 148 τ.μ. με θέση πάρκινγκ, αποθήκη και αυτόνομη θέρμανση στην οδό Κωνσταντινίδη.

3) Εξοχικές κατοικίες 100 τ.μ., διόροφες, με χίλια μέτρα οικόπεδο η κάθε μία, στον κεντρικό δρόμο του Γενναδίου, κοντά στη θάλασσα.

4) Μονοκατοικίες στην Ιαλυσό, οδός Μυκηνών, διόροφες με σοφίτα, 4 υπνοδωματίων, 3 μπάνιων και W.C., θέρμανση, σε οικόπεδο από 260 έως 415 τ.μ.

5) Μαιζονέτα στο Ροδίνι, οδός Στοκχόλμης, 180 τ.μ. διόροφη με υπόγειο.

**ΠΛΗΡΟΦΟΡΙΕΣ: ΑΝΑΣΤΑΣΙΟΣ ΑΤΣΙΔΗΣ**
**ΣΤΕΦΑΝΟΥ ΚΑΖΟΥΛΛΗ 74 - ΡΟΔΟΣ**
**Τηλ. 2241028616 - 2241037848**



# ΕΝΟΙΚΙΑΖΕΤΑΙ ΝΕΟΚΛΑΣΣΙΚΟ

Ενοικιάζεται.. Επί της 28ης Οκτωβρίου - Γεωργίου Γρίβα για επαγγελματική χρήση, νεοκλασσικό κτίριο διώροφο 184², υπόγειο 47², σοφίτα 12² και αυλή 145², κατάλληλο για εστιατόριο, μπαρ, πολυκατάστημα, γραφεία εταιρείας, κ.λ.π.

Μεσίτες δεκτοί. Πληροφορίες 6974 382419 - 6932 289120



# ΖΗΤΕΙΤΑΙ ΠΩΛΗΤΗΣ/ ΠΩΛΗΤΡΙΑ

Ροδίτικη εταιρεία **ζητεί** την πρόσληψη πωλητή/πωλήτριας. Προσόντα 2 χρόνια προϋπηρεσίας, ευχέρεια λόγου, Ελληνική υπηκοότητα, ηλικία από 25-45 ετών, γνώση της Ροδίτικης αγοράς.

Πληρωμή με ποσοστά.
Τηλ. 62682 από 09.00 έως 14.30.



# ΟΙΚΟΔΟΜΙΚΕΣ ΕΠΙΧΕΙΡΗΣΕΙΣ ΔΙΑΚΟΓΕΩΡΓΙΟΥ ΚΑΛΛΙΣΤΟΣ

*ΕΘΝ. ΑΝΤΙΣΤΑΣΕΩΣ 11 (πρώην Αννης Μαρίας)*

***ΠΩΛΗΣΕΙΣ ΔΙΑΜΕΡΙΣΜΑΤΩΝ***
***ΚΑΤΑΣΤΗΜΑΤΑ - ΑΠΟΘΗΚΕΣ***
***ΑΝΤΑΛΛΑΓΕΣ ΑΚΙΝΗΤΩΝ***
***ΑΓΟΡΕΣ ΟΙΚΟΠΕΔΩΝ***
***ΑΝΑΛΑΜΒΑΝΟΥΜΕ ΑΝΤΙΠΑΡΟΧΕΣ***

**Πωλούνται διαμερίσματα** λουξ κατασκευής με απεριόριστη θέα. Τα διαμερίσματα διαθέτουν θωρακισμένες πόρτες - εντοιχισμένες κουζίνες - ντουλάπες - εντοιχισμένο νιπτήρα με ντουλάπι - κεντρική θέρμανση αυτόνομη - ανοιγόμενα ανακλινόμενα κουφώματα με διπλά τζάμια - σίτες - ρολά - υδραυλικό ασανσέρ - τριφασικό ρεύμα.

Ολοι οι χώροι σπατουλαριστοί - εσωτερικές πόρτες M.D.F. - με σχέδιο.

**ΓΡΑΦΕΙΑ ΙΑΤΡΕΙΑ**

1) Επί της οδού Μεγ. Κων/νου - Κων/νου Παλαιολόγου των 80 τ.μ.

2) Επί της οδού Κων/νου Παλαιολόγου και Θεοτοκοπούλου 60-80 τ.μ.

3) Επί της οδού Ρήγα Φεραίου στο πάρκο 60-80-100 τ.μ.

**ΚΑΤΑΣΤΗΜΑΤΑ**

1) Επί της οδού Κων/νου Παλαιολόγου και Θεοτοκοπούλου 60-80 τ.μ.

2) Επί της οδού Λεωφόρου Καλλιθέας (Καρακόνερο) 90 τ.μ.

**ΔΙΑΜΕΡΙΣΜΑΤΑ**

1) Επί της οδού Χρ. Φέσσα (Κάθετος Αποστ. Παύλου) 90τ.μ. τριάρια.

Επίσης οροφοδιαμερίσματα των 90 τ.μ. (οικοδομή μόνο τριών διαμερισμάτων).

**ΟΙΚΟΔΟΜΕΣ**

1) Οικοδομή επί της οδού Πτολεμαίων και Χρ.Φέσσα των 117-125 τ.μ.

2) Οικοδομή υπό ανέγερση επί της οδού Ρήγα Φεραίου στο Πάρκο.Διαμερίσματα τριάρια - τεσσάρια.

3) Οικοδομή υπό ανέγερση επί της οδού Κ. Παλαιολόγου και Θεοτοκοπούλου. Διαμερίσματα δυάρια - τριάρια - τεσσάρια - καταστήματα.

5) Επί της οδού Β. Ηρακλείου οικοδομή τεσσάρων διαμερισμάτων. Οροφοδιαμερίσματα των 133τ.μ. Η οικοδομή έχει πιλοτή για πάρκινγκ

**ΑΠΟΘΗΚΕΣ**

1) Πλησίον Στέλιου Κωτιάδη των 130τ.μ.

2) Στη Λεωφόρο Καλλιθέας (Καρακόνερο) των 80-300τ.μ.

***• Οι πωλήσεις μπορούν να γίνουν και με όλα τα Δάνεια Τράπεζας και οργανισμών. • Αναλαμβάνουμε ΑΝΤΙΠΑΡΟΧΕΣ και Αγορές οικοπέδων. • Δεχόμαστε ανταλλαγές ακινήτων.***

**ΠΛΗΡΟΦΟΡΙΕΣ: ΔΙΑΚΟΓΕΩΡΓΙΟΥ ΚΑΛΛΙΣΤΟΣ**
**ΤΗΛΕΦΩΝΟ: 29318 - 34598 - ΤΗΛ. 78501 - 78502**



# ΟΙΚΟΔΟΜΙΚΕΣ-ΤΕΧΝΙΚΕΣ ΕΜΠΟΡΙΚΕΣ-ΕΠΙΧΕΙΡΗΣΕΙΣ

## ΑΦΟΙ ΑΣΒΕΣΤΗ Ο.Ε.

**Αθηνών-Καβάλας 3 Ανάληψη Ρόδου**
**Τηλ., 22410/60678-60679**
**και fax: 22410/66028**

## ΠΩΛΟΥΝΤΑΙ

• ΔΙΑΜΕΡΙΣΜΑΤΑ
υπερλούξ διαφόρων διαστάσεων
ΕΓΓΥΗΣΗ Η ΠΟΛΥΕΤΗΣ ΠΕΙΡΑ ΜΑΣ



# ΜΑΘΗΜΑΤΑ ΡΩΣΙΚΗΣ ΓΛΩΣΣΑΣ ΜΕ ΤΗ ΜΕΘΟΔΟ «ΛΟΜΟΝΟΣΟΒ»

Για όλες τις ηλικίες και επαγγέλματα

Πληρ.: Οικοδιδασκαλείο Ρωσικής Γλώσσας
**ΦΑΙΔΡΑΣ ΜΑΛΑΝΔΡΗ**
Τηλ.: 22410 30836, κιν. 6976 346593

***ΓΡΑΦΕΙΟ ΤΕΛΕΤΩΝ & ΜΝΗΜΟΣΥΝΩΝ ΡΟΔΟΥ***

***ΣΤΕΦΑΝΑ - ΣΤΟΛΙΣΜΟΙ***

***«ΑΜΕΡΙΚΑΝΟΥ»***

*Αμεση εξυπηρέτηση*

***ΟΛΟ ΤΟ 24ΩΡΟ***

Αναλαμβάνουμε την τελετή
και με τα έξοδα
που χορηγούν τα ταμεία
χωρίς καμία επιβάρυνση
ΙΚΑ, ΤΕΒΕ, ΤΑΞΥ, ΔΗΜΟΣΙΟΥ,
ΛΙΜΕΝΙΚΩΝ, ΟΓΑ
και λοιπά ταμεία.

Τους ΑΠΟΡΟΥΣ ΔΩΡΕΑΝ
Πλατεία Βρούχου στη Μητρόπολη
Τηλέφωνα:28901 - 33400



**ΝΤΕΤΕΚΤΙΒΣ**

**30 ΧΡΟΝΙΑ ΜΟΝΙΜΑ ΚΑΙ ΣΤΗ ΡΟΔΟ**

**35354**

**ΠΛΑΤΕΙΑ ΑΓΙΟΥ ΙΩΑΝΝΟΥ**
**Η ΛΥΣΗ!!!**
**ΣΕ ΚΑΘΕ ΣΑΣ ΠΡΟΒΛΗΜΑ**

**EXPRESS SECURITY**



**ΝΤΕΤΕΚΤΙΒΣ**

Συνταξιούχος Αστυνομικός Ασφάλειας

**ΑΝΑΛΑΜΒΑΝΟΥΜΕ**
*Υποθέσεις ανηλίκων,*
*οικογενειακές, προσωπικές κ.τλ.*
**ΔΙΑΘΕΤΟΥΜΕ ΤΑ ΠΛΕΟΝ ΣΥΓΧΡΟΝΑ ΟΠΤΙΚΟΑΚΟΥΣΤΙΚΑ ΣΥΣΤΗΜΑΤΑ**

**100% ΕΧΕΜΥΘΕΙΑ**

ΡΩΜΗΣ 22, - ΡΟΔΙΝΙ • ΤΗΛ. 2241 0 68985
Κιν. 094 6997967



**ΕΛΛΗΝΙΚΗ ΔΗΜΟΚΡΑΤΙΑ**
**ΠΕΡΙΦΕΡΕΙΑ ΝΟΤΙΟΥ ΑΙΓΑΙΟΥ**
**ΝΟΜΟΣ ΔΩΔΕΚΑΝΗΣΟΥ**
**ΝΟΜΑΡΧΙΑΚΗ ΑΥΤ/ΣΗ ΔΩΔΕΚΑΝΗΣΟΥ**
**Δ/ΝΣΗ ΜΕΤΑΦΟΡΩΝ ΚΑΙ ΕΠΙΚΟΙΝΩΝΙΩΝ**
**ΤΜΗΜΑ Κ.Τ.Ε.Ο.**

Ταχ. Δ/νση: 6ο χιλ. Ρόδου - Λίνδου
Ταχ. Κώδικας 85100, Telefax: 2241069544
Πληροφορίες: Γεώργιος Αργύρης-Κων/νος Χριστοφάκης
Τηλέφωνο: 2241065385 ΕΣΩΤΕΡΙΚΟ 22-23

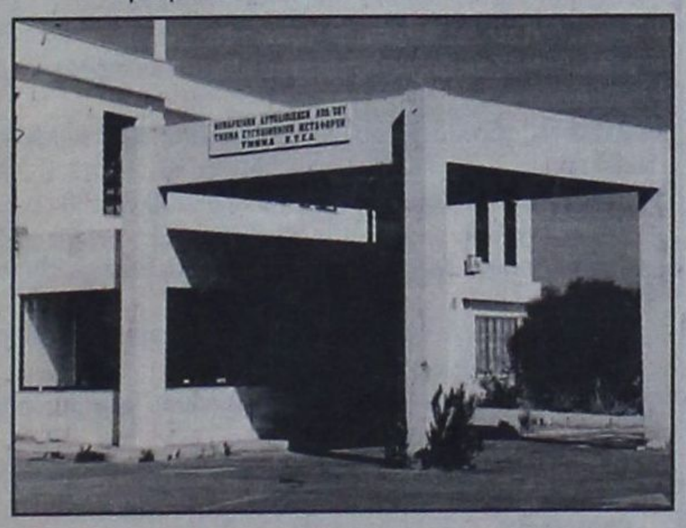

**ΠΡΟΓΡΑΜΜΑ ΠΡΟΣΚΛΗΣΗΣ ΓΙΑ ΔΙΕΝΕΡΓΕΙΑ ΤΕΧΝΙΚΟΥ ΕΛΕΓΧΟΥ ΟΧΗΜΑΤΩΝ ΜΕ ΕΔΡΑ ΤΟ Ν. ΔΩΔΕΚΑΝΗΣΟΥ**

• Επίσης θα ελέγχονται όσα οχήματα υποχρεούνται βάσει παλαιότερων προγραμμάτων πρόσκλησης.

| ΧΡΟΝΙΚΗ ΠΕΡΙΟΔΟΣ | ΕΙΔΟΣ ΟΧΗΜΑΤΟΣ |
|---|---|
| ΑΠΟ 01/03/2004 | Παντός είδους οχήματα |
| ΕΩΣ 30/04/2004 | με αριθμούς |
| | κυκλοφορίας ΡΟΒ 4501 |
| | έως και 5000 |

**Ε.Ν.**
**Ο ΠΡΟΪΣΤΑΜΕΝΟΣ**
**ΧΑΤΖΗΚΩΝΣΤΑΝΤΙΝΟΥ ΑΝΤΩΝΙΟΣ**
**ΜΗΧΑΝΟΛΟΓΟΣ - ΜΗΧΑΝΙΚΟΣ**



***TOP PROPERTIES***

**GEORGE and SAVAS PIPINOS**

**ΓΕΩΡΓΙΟΣ και ΣΑΒΒΑΣ ΠΙΠΙΝΟΣ**

*ΣΥΜΒΟΥΛΟΙ και ΕΚΤΙΜΗΤΕΣ ΑΚΙΝΗΤΩΝ*

*REAL ESTATE AGENT - MEMBER OF F.I.A.B.C.I. - N.A.E.A. - C.E.I.*

*E-mail:gpipinos@otenet.gr.*

*URL:www.rhodestop-properties.com and www.pipinos.gr*

***Από το 1971***



**Η "TOP PROPERTIES"** είναι ατομική επιχείρηση και ανήκει στους Γεώργιο και Σάββα Πιπίνο. Το γραφείο ασχολείται από το 1971 αποκλειστικά και μόνο με επενδύσεις και REAL ESTATE, στο νησί της Ρόδου, καθώς και στην ευρύτερη περιοχή της Δωδεκανήσου.

**ΑΠΕΥΘΥΝΟΜΑΣΤΕ:** Στους **σοβαρούς, απαιτητικούς** και **επιλεκτικούς** επενδυτές - επιχειρηματίες - ελεύθερους επαγγελματίες, Ελληνες και ξένους, υψηλού εισοδηματικού επιπέδου, που ενδιαφέρονται να κάνουν μια σοβαρή επένδυση **προβολής** στο νησί της Ρόδου.

**ΠΡΟΣΦΕΡΟΥΜΕ:** Α) Υπηρεσίες και πληροφορίες που γίνονται σε προσωπικό επίπεδο με **εχεμύθεια, διακριτικότητα** και **σοβαρότητα.**
Β) Μεγάλη **γκάμα** υψηλής ποιότητας ακινήτων, όπως: 1) Ξενοδοχεία Α' και Β' κατηγορίας των 600 - 500 - 350 - 300 κλινών 2) Κεντρικά αστικά ακίνητα κατάλληλα για Τράπεζες - καταστήματα - γραφεία 3) Παραλιακές εκτάσεις, κατάλληλες για τουριστικές επενδύσεις των 150.000 - 100.000 - 70.000 - 50.000 - 36.000 τ.μ. και 4) Διαμερίσματα και μαιζονέτες **προβολής.**

**ΣΤΟΧΟΣ ΜΑΣ ΕΙΝΑΙ:** Να προσφέρουμε στο αγοραστικό μας κοινό **υψηλής ποιότητας ακίνητα** και **ευκαιρίες** στο νησί της Ρόδου. Η τριακονταετής και πλέον πείρα μας στον τομέα αυτό αποτελεί εγγύηση.

**ΣΥΝΘΗΜΑ ΜΑΣ ΕΙΝΑΙ: Επενδύστε στην ΡΟΔΟ ΤΩΡΑ,** σε ακίνητα που **ΑΝΤΕΧΟΥΝ ΣΤΟ ΧΡΟΝΟ.**

*Γεώργιος και Σάββας Πιπίνος*
*ΜΕΣΙΤΕΣ ΑΣΤΙΚΩΝ ΣΥΜΒΑΣΕΩΝ*
*Γιατί εμείς γνωρίζουμε καλύτερα!*

***SINCE 1971***

**TOP PROPERTIES** is a father and son business. The senior, Mr George S. Pipinos, the founder of the office, has carved, over the years, a reputation for integrity and excellence in the world of Real Estate in the Dodecanese.

**At Top Properties** we try hard to attract important and selective investors: high calibre businessmen/women and discerning professional people, both Greek and foreign, who wish to acquire substantial and valuable property on Rhodes.

**We offer** our expertise and advice privately, discreetly and in strict confidence.

**We keep** a compehensive list of real estate of the highest specifications:

a. A' and B' class hotels (600, 500, 350, 300 beds capacity).
b. Centrally situated office buildings and other business premises.
c. Seaside land, ideal for development (hotels, holiday resorts, etc.), of 150.000, 100.000, 70.000, 50.000, 36.000 sq.m.
d. Luxury appartments, maisonettes, detached, semi - detached and terraced houses.

**Our aim** is to give our clients the opportunity to acquire value for money, first class real estate on Rhodes. Our 30- year - old experience in Real Estate is our warranty.

**Our moto is: Invest in Rhodes. Invest in property.**
**It stands the test of time.**




*TOP PROPERTIES*
*George and Savas Pipinos*
*Because we Know best*

**ΚΕΝΝΕΝΤΥ 38, ΡΟΔΟΣ, 85 100, ΤΗΛ. 22410- 23895, 38243 και 6944-676003, 6944-390803 FAX: 22410-20883**
**38 KENNEDY STR., RHODES, 85 100, TEL. 22410- 23895, 38243, and 6944-676003, 6944-390803 FAX: 22410-20883**

**U.K. Direct Line: 08717115396**

**ΔΙΕΥΘΥΝΣΗ ΔΑΣΩΝ ΔΩΔΕΚΑΝΗΣΟΥ ΑΝΑΚΟΙΝΩΣΗ**

Γνωστοποιείται κατά το άρθρο 14 του Ν.998/79, η αποστολή για ανάρτηση στο Δήμο Λινδίων της αριθμ. 1722/22-03-04 Πράξης χαρακτηρισμού έκτασης που εκδόθηκε από το Δ/ντή Δασών Δωδ/σου.

Η Κ.Μ. 860 γαιών Καλάθου χαρακτηρίζεται ως γεωργική έκταση.

**Ο Δ/ντής Δασών Δωδ/σου**
**Φίλιππος Κοντίτσης**
**Δασολόγος με βαθμό Δ/ντή**

**ΠΕΡΙΛΗΨΗ**

Την 30η Ιανουαρίου 2002 ο δικαστικός επιμελητής του Πρωτοδικείου Ρόδου Νικ. Σ. Χρυσανθής, με εντολή μου και ως πληρεξούσιος δικηγόρος της ενάγουσας Ιωάννας συζ. Βασ. Χατζή, το γένος Παύλου Παπαεμμανουήλ ή Χατζηδιάκου, επέδωσα στον Εισαγγελέα Πρωτοδικών διά τους Γεώργιο Παπαζαχαρίου του Εμμανουήλ, Μιχαήλ Παπαζαχαρίου του Εμμανουήλ, Αναστάσιο Παπαζαχαρίου του Εμμανουήλ πρώην κατοίκων Ρόδου και ήδη αγνώστου διαμονής και διευθύνσεως αντίγραφον της υπ' αριθμ. 900/1989 αποφάσεως του Ειρηνοδικείου Ρόδου, διά της οποίας αναγνωρίσθηκε στο πρόσωπο της ενάγουσας ο νόμιμος χρόνος κτητικής παραγραφής για την απόκτηση με χρησικτησία του ακινήτου με κτηματολογικά στοιχεία: Τόμος Γαιών Γενναδίου 17, φύλλο 98, μερίς 5471, και φάκελλος 1749.

**Ρόδος 30-3-2004**
**Ο Πληρεξούσιος Δικηγόρος**
**(Αθανάσιος Παπαδόπουλος)**


OH - LA - LA
bijoux

Ζητούνται πωλήτριες για πλήρη και μόνιμη απασχόληση.

Πληροφορίες: 22410-39514
FAX: 22410-70225



RHODES - GREECE
CAIRO PALACE

***Ενοικιάζονται επαγγελματικοί χώροι στο κέντρο της πόλης στο εμπορικό κέντρο Cairo Palace***

- **Κατάστημα** ισόγειο 30 τ.μ. στην Εθ. Δωδεκανησίων
- **Γραφείο** 3ου ορόφου **135 τ.μ.** στην Εθ. Δωδεκανησίων και Εθ. Δωδεκανησίων
- **Γραφείο** 3ου ορόφου **190 τ.μ.** στην Εθν. Μακαρίου και Εθ. Δωδεκανησίων
- **Γραφείο 2ου** ορόφου **190 τ.μ.** στην Εθν. Μακαρίου και Εθ. Δωδεκανησίων
- **Γραφείο 2ου** ορόφου **90 τ.μ.** στην Εθ. Δωδεκανησίων
- **Γραφείο 3ου** ορόφου **90 τ.μ.** στην Εθ. Δωδεκανησίων

Πληροφορίες
κ. ΝΙΟΤΗ ΦΡΑΝΣΙΣ
ΤΗΛ. - ΦΑΞ. 2241027600
ΚΙΝ. 6944618757 - 6973572262



# FOTIS MELATHRON

Το εστιατόριο Μέλαθρον ζητεί το ακόλουθο προσωπικό :

1. Μετρ –υπεύθυνος προσωπικού με εμπειρία και γνώσεις
2. Σερβιτόρους –ες με γνώση ξένων γλωσσών και ανάλογη προϋπηρεσία.
3. Βοηθοί σερβιτόρων με γνώση της Αγγλικής και ανάλογη προϋπηρεσία.

Οι ενδιαφερόμενοι μπορούν να απευθύνονται στα παρακάτω τηλέφωνα καθημερινά από 14:00 -23:00 για την αποστολή βιογραφικού τούς.

Για ραντεβού Κιν. 6944438708 Κα Λύδια .

**- ΕΣΤΙΑΤΟΡΙΟ -**

Πάροδος Σωκράτους 41Τ Παλαιά Πόλη, Ρόδος

TEL. +30-2241024272 & 27359 FAX +30-22410 43057

e-mail: melathron@fotisgroup.com



# Zorpidis

## ΔΡΟΜΟΛΟΓΙΑ

### ΙΕΡΑΠΕΤΡΑ

**Τρίτη 16/03/2004** από Ρόδο 12.00 για Καστελλόριζο 16.00 - 16.15, Ρόδο 20.15
**Τετάρτη 17/3/2004** από Ρόδο 12.00 για Καστελλόριζο 16.00 - 16.15, Ρόδο 20.15
**Πέμπτη 18/3/2004** από Ρόδο 04.30 για Χάλκη 06.35-06.45, Διαφάνι 08.35-08.45, Κάρπαθο 09.45-10.00, Κάσο 11.15-11.30, Σητεία 14.00-14.30, Ηράκλειο 17.30-18.15, Μήλο 0025.-0045, Πειραιάς 05.40.
**Σάββατο 20/3/2004** από Ρόδο 21.00 για Κω 00.30-00.45, Σάμο 05.00-05.10, Χίο 08.20-08.40, Μυτιλήνη 11.45-12.00, Λήμνο 17.15-17.30, Αλεξ/πολη 21.30.
**Τρίτη 23/3/2004** από Ρόδο 08.00 για Χάλκη 10.05-10.15, Διαφάνι 12.00-12.10, Κάρπαθο 13.00-13.20, Κάσο 15.00-15.10, Σητεία 17.40-17.55, Αγ. Νικόλαο 19.30-19.50, Πειραιά 06.50.
**Παρασκευή 26/3/2004** από Ρόδο 12.00 για Καστελλόριζο 16.00-16.15, Ρόδο 20.15
**Σάββατο 27/3/2004** από Ρόδο 21.00 για Κω, 00.30-00.45, Σάμο 05.00-05.10, Χίο 08.20-08.40, Μυτιλήνη 11.45-12.00, Λήμνο 17.15-17.30, Αλεξ/πολη 21.30.
**Τρίτη 30/3/2004** από Ρόδο 12.00 για Καστελλόριζο 16.00-16.15, Ρόδο 20.15.
**Τετάρτη** 31/3/2004 από Ρόδο 12.00 για Καστελλόριζο 16.00-16.15, Ρόδο 20.15.
**Πέμπτη 1/4/2004** από Ρόδο 04.30 για Χάλκη 06.35-06.45, Διαφάνι 08.35-08.45, Κάρπαθο 09.45-10.00, Κάσο 11.15-11.30, Σητεία 14.00-14.30, Ηράκλειο 17.30-18.15, Μήλο 00.25-00.45, Πειραιάς 05.40.
**Σάββατο 03/4/2004** από Ρόδο 21.00 για Κω 00.30-00.45, Σάμο 05.00-05.10, Χίο 08.20-08.40, Μυτιλήνη 11.45-12.00, Λήμνο 17.15-17.30, Αλεξ/πολη 21.30.
**Μ. Τρίτη 6/4/2004** από Ρόδο 12.00 για Καστελλόριζο 16.00-16.15, Ρόδο 20.15.
**Μ. Τετάρτη 7/4/2004** από Ρόδο 12.00 για Καστελλόριζο 16.00-16.15, Ρόδο 20.15.
**Μ. Πέμπτη 8/4/2004** από Ρόδο 04.30 για Χάλκη 06.35-06.45, Διαφάνι 08.35-08.45, Κάρπαθο 09.45-10.00, Κάσο 11.15-11.30, Σητεία 14.00-14.30, Ηράκλειο 17.30-18.15, Μήλο 00.25-00.45, Πειραιάς 05.40.
**Μ. Σάββατο 10/4/2004** από Ρόδο 14.30 για Καστελλόριζο 18.00-18.15, Ρόδο 22.15.
**Κυριακή ΠΑΣΧΑ 11/4/2004** ΠΑΡΑΜΟΝΗ
**Δευτέρα 12/4/2004** από Ρόδο 04.30 για Χάλκη 06.35-06.45, Διαφάνι 08.35-08.45, Κάρπαθο 09.45-10.15, Κάσο 11.50-12.00, Σητεία 14.30-15.30, Αγ. Νικόλαος 17.00-18.00, Μήλος 01.00-01.15, Πειραιάς 06.15.
**Πέμπτη 15/4/2004** Ρόδο 04.30 για Χάλκη 06.35-06.45, Διαφάνι 08.35-08.45, Κάρπαθο 09.45-10.00, Κάσο 11.15-11.30, Σητεία 14.00-14.30, Ηράκλειο 17.30-18.15, Μήλο 00.25-00.45, Πειραιάς 05.40.
**Σάββατο 17/4/2004** από Ρόδο 21.00 για Κω 00.30-00.45, Σάμο 05.00-05.10, Χίο 08.20-08.40, Μυτιλήνη 11.45-12.00, Λήμνο 17.15-17.30, Αλεξ/πολη 21.30.

### Β. ΚΟΡΝΑΡΟΣ

**Τετάρτη 17/3/2004** από Ρόδο 04.30 για Χάλκη 06.35-06.45, Διαφάνι 08.35-08.45, Κάρπαθο 09.45-10.15, Κάσο 11.50-12.00, Σητεία 14.30-15.30, Αγ. Νικόλαος 17.00-18.00, Θήρα 22.05-22.15, Μήλος 01.30-01.45, Πειραιάς 06.40.
**Σάββατο 20/3/2004** από Ρόδο 12.00 για Καστελλόριζο 16.10-16.15, Ρόδο 20.15
**Κυριακή 21/3/2004** από Ρόδο 04.30 για Χάλκη 06.35-06.45, Διαφάνι 08.35-08.45, Κάρπαθο 09.45-10.15, Κάσο 11.50-12.00, Σητεία 14.30-15.30, Αγ. Νικόλαος 17.00-18.00, Μήλος 01.00-01.15, Πειραιάς 06.15.
**Τετάρτη 24/3/2004** από Ρόδο 12.00 για Καστελλόριζο 16.10-16.15, Ρόδο 20.15.
**Πέμπτη 25/3/2004** από Ρόδο 04.30 για Χάλκη 06.35-06.45, Διαφάνι 08.35-08.45, Κάρπαθο 09.45-10.15, Κάσο 11.50-12.00, Σητεία 14.30-15.30, Αγ. Νικόλαος 17.00-18.00, Μήλος 01.00-01.15, Πειραιάς 06.15.
**Κυριακή 28/3/2004** από Ρόδο 04.30 για Χάλκη 06.35-06.45, Διαφάνι 08.35-08.45, Κάρπαθο 09.45-10.15, Κάσο 11.50-12.00, Σητεία 14.30-15.30, Αγ. Νικόλαος 17.00-18.00, Μήλος 01.00-01.15, Πειραιάς 06.15.
**Τετάρτη 31/3/2004** από Ρόδο 04.30 για Χάλκη 06.35-06.45, Διαφάνι 08.35-08.45, Κάρπαθο 09.45-10.15, Κάσο 11.50-12.00, Σητεία 14.30-15.30, Αγ. Νικόλαος 17.00-18.00, Θήρα 22.05-22.15, Μήλος 01.30-01.45, Πειραιάς 06.40.
**Σάββατο 3/4/2004** από Ρόδο 12.00 για Καστελλόριζο 16.10-16.15, Ρόδο 20.15.
**Κυριακή 4/4/2004** από Ρόδο 04.30 για Χάλκη 06.35-06.45, Διαφάνι 08.35-08.45, Κάρπαθο 09.45-10.15, Κάσο 11.50-12.00, Σητεία 14.30-15.30, Αγ. Νικόλαος 17.00-18.00, Μήλος 01.00-01.15, Πειραιάς 06.15.
**Μ. Τετάρτη 7/4/2004** από Ρόδο 04.30 για Χάλκη 06.35-06.45, Διαφάνι 08.35-08.45, Κάρπαθο 09.45-10.15, Κάσο 11.50-12.00, Σητεία 14.30-15.30, Αγ. Νικόλαος 17.00-18.00, Θήρα 22.05-22.15, Μήλος 01.30-01.45, Πειραιάς 06.40.
**Μ. Παρασκευή 9/4/2004** από Ρόδο 21.00 για Κω 00.30-00.45, Σάμο 05.00-05.10, Χίο 08.20-08.40, Μυτιλήνη 11.45-12.00, Λήμνο 17.15-17.30, Αλεξανδρούπολη 21.30 Μ. Σάββατο
**Κυριακή ΠΑΣΧΑ 11/4/04** ΠΑΡΑΜΟΝΗ
**Τρίτη 13/4/2004** από Ρόδο 12.00 για Καστελλόριζο 16.10-16.15, Ρόδο 20.15.
**Τετάρτη 14/4/2004** από Ρόδο 04.30 για Χάλκη 06.35-06.45, Διαφάνι 08.35-08.45, Κάρπαθο 09.45-10.15, Κάσο 11.50-12.00, Σητεία 14.30-15.30, Αγ. Νικόλαος 17.00-18.00, Θήρα 22.05-22.15, Μήλος 01.30-01.45, Πειραιάς 06.40.
**Σάββατο 16/4/2004** από Ρόδο 12.00 για Καστελλόριζο 16.10-16.15, Ρόδο 20.15.
**Κυριακή 17/4/2004** από Ρόδο 04.30 για Χάλκη 06.35-06.45, Διαφάνι 08.35-08.45, Κάρπαθο 09.45-10.15, Κάσο 11.50-12.00, Σητεία 14.30-15.30, Αγ. Νικόλαος 17.00-18.00, Μήλος 01.00-01.15, Πειραιάς 06.15.

ΠΛΗΡΟΦΟΡΙΕΣ: **Αλεξ. Διάκου 38**
**Τηλ. 22410 20625, 30054**




MULTI • CINEMA
ODEON
METROPOL

Ενημερωθείτε στο Internet...www.RodosVitrina.gr/Metropol.htm
Εβδομ. Πρόγραμμα... 26/03/2004 - 07/04/2004

Σε 1η Πανελλήνια Προβολή
**Κάποτε στο Μεξικό**
**Once upon a time in Mexico**
Ο θρυλικός περιπλανώμενος τιμωρός ΑΝΤΟΝΙΟ ΜΠΑΝΤΕΡΑΣ επιστρέφει στην περιπέτεια.
Μην τη χάσετε!
ΑΚΑΤΑΛΛΗΛΟ ΑΙΘΟΥΣΑ 1
ΩΡΕΣ ΕΝΑΡΞΗΣ SHOW TIMES
18:00 • 20:15 • 22:30

Σε 1η Πανελλήνια Προβολή
**Πήτερ Παν**
Ο θρύλος που νομίζατε ότι γνωρίζετε, γίνεται μια περιπέτεια που δεν είχατε φανταστεί ποτέ.
Μην τη χάσετε!
ΚΑΤΑΛΛΗΛΟ ΑΙΘΟΥΣΑ 3
ΩΡΕΣ ΕΝΑΡΞΗΣ SHOW TIMES
17:00 • 19:30

Σε 1η Πανελλήνια Προβολή
**ΕΠΙΣΤΡΟΦΗ ΣΤΟ COLD MOUNTAIN**
Ένα μεγαλειώδες έπος!
Με την ΝΙΚΟΛ ΚΙΝΤΜΑΝ & ΡΕΝΕ ΖΕΛΒΕΓΚΕΡ
που απέσπασε ΟΣΚΑΡ & Χρυσή Σφαίρα
Β' Γυναικείου Ρόλου 2004.
Όποιο κι αν είναι το τίμημα, βρες τον δρόμο του γυρισμού...
ΚΑΤ' ΑΝΟ ΤΟΝ 13 ΑΙΘΟΥΣΑ 3
ΩΡΑ ΕΝΑΡΞΗΣ SHOW TIME
22:00

Σε 1η Παγκόσμια Προβολή
**ΤΑ ΠΑΘΗ ΤΟΥ ΧΡΙΣΤΟΥ**
**THE PASSION OF THE CHRIST**
Η υπερπαραγωγή του ΜΕΛ ΓΚΙΜΠΣΟΝ, που έχει συζητηθεί ακόμη και πριν την προβολή της.
Απεικονίζει την πιο ρεαλιστική απεικόνιση των τελευταίων ωρών της ζωής του Χριστού στη γη.
Πρωταγωνιστούν: Τζιμ Καβίζελ, Μόνικα Μπελούτσι, Μαγια Μόργκενστερν
ΑΚΑΤΑΛΛΗΛΟ ΑΙΘΟΥΣΑ 2
ΩΡΕΣ ΕΝΑΡΞΗΣ SHOW TIMES
19:45 • 22:20

Σε 1η Πανελλήνια Προβολή
**Brother Bear**
**Ο ΑΔΕΛΦΟΣ ΜΟΥ Ο ΑΡΚΟΥΔΟΣ**
Η νέα μεγαλειώδη περιπέτεια κινουμένων σχεδίων!
Walt Disney
ΚΑΤΑΛΛΗΛΟ ΑΙΘΟΥΣΑ 1
ΩΡΑ ΕΝΑΡΞΗΣ SHOW TIME
16:15

Σε 1η Πανελλήνια Προβολή
η ξεκαρδιστική οικογενειακή κωμωδία
**ΜΙΑ ΝΤΟΥΖΙΝΑ ΜΠΕΛΑΔΕΣ**
12 παιδιά. 2 γονείς. Ένα σπίτι. Το απόλυτο χάος!
Πρωταγωνιστεί: Στιβ Μάρτιν, Μπόνι Χαντ, Χίλαρι Μταφ
ΚΑΤΑΛΛΗΛΟ ΑΙΘΟΥΣΑ 2
ΩΡΑ ΕΝΑΡΞΗΣ SHOW TIME
17:30

Το Μετροπόλ θα παραμείνει Μεγάλη Πέμπτη και Μεγάλη Παρασκευή 08 και 09 Απριλίου 2004 κλειστό.
Πληροφορίες • Κρατήσεις ✆22410.28400

ΠΑΛΛΑΣ 5 CINEMAS CENTER
19/03/2004 έως 25/03/2004
Για κρατήσεις 22410 24475 και 70670
Κερδίστε ΕΙΣΙΤΗΡΙΑ ή ΔΩΡΕΑΝ ΠΟΠ ΚΟΡΝ & ΑΝΑΨΥΚΤΙΚΟ και αυτή την εβδομάδα...

ΑΙΘΟΥΣΑ 5
**ΚΛΕΜΜΕΝΕΣ ΖΩΕΣ / TAKING LIVES**
**Σε 1η Παγκόσμια Προβολή**
...κάθε ζωή και μία κλεμμένη ταυτότητα!!
ΠΡΩΤΑΓΩΝΙΣΤΟΥΝ: ANGELINA JOLIE, ETHAN HAWKE
Ώρες Έναρξης: *16:00, 18:10, 20:20, 22:30
* Ειδική επιπλέον παράσταση, μόνο Σάββατο & Κυριακή

ΑΙΘΟΥΣΑ 2
**ΕΝΑ ΣΧΟΛΕΙΟ ΠΟΛΥ...ΡΟΚ**
**Σε 1η Πανελλήνια Προβολή**
Η νεανική κωμωδία που θα σας... απογειώσει!!!
ΠΡΩΤΑΓΩΝΙΣΤΟΥΝ: JACK BLACK, JOAN CUSACK
Ώρες Έναρξης: *16:00, 18:00, 20:15, 22:30
* Ειδική επιπλέον παράσταση, μόνο Σάββατο & Κυριακή

ΑΙΘΟΥΣΑ 1
**SCARY MOVIE** Σε 1η Πανελλήνια Προβολή!
Οι μεγάλες Τριλογίες είναι πάντα τρεις!!!
ΠΡΩΤΑΓΩΝΙΣΤΟΥΝ: CHARLIE SHEEN, LESLIE NIELSEN
Ώρες Έναρξης: *16:10, 18:15, 20:10, 22:25
* Ειδική επιπλέον παράσταση, μόνο Σάββατο & Κυριακή

ΑΙΘΟΥΣΑ 3
**ΣΚΟΤΕΙΝΟ ΠΟΤΑΜΙ / MYSTIC RIVER**
**Σε 1η Πανελλήνια Προβολή**
Ένα τραγικό έγκλημα "ζητά" τον δράστη του, 25 χρόνια μετά!
**Όσκαρ Α' & Β' Ανδρικού Ρόλου 2004**
ΠΡΩΤΑΓΩΝΙΣΤΟΥΝ: SEAN PENN, TIM ROBBINS, KEVIN BACON
Ώρες Έναρξης: 17:10, 22:20

ΑΙΘΟΥΣΑ 4
**ΟΤΑΝ ΓΝΩΡΙΣΑ ΤΗΝ ΠΟΛΥ**
**Σε 1η Πανελλήνια Προβολή!**
Ο ξεκαρδιστικός Μπεν Στίλερ και η Τζένιφερ Άνιστον στην κωμωδία της χρονιάς!!
Ώρες Έναρξης: *16:15, 18:15, 20:15
* Ειδική επιπλέον παράσταση, μόνο Σάββατο & Κυριακή

ΑΙΘΟΥΣΑ 3 & 4
**MONSTER**
Η βραβευμένη με **ΟΣΚΑΡ Α' ΓΥΝΑΙΚΕΙΟΥ ΡΟΛΟΥ 2004** ταινία!
ΠΡΩΤΑΓΩΝΙΣΤΟΥΝ: ΣΑΡΛΙΖ ΘΕΡΟΝ, ΚΡΙΣΤΙΝΑ ΡΙΤΣΙ
ΑΙΘΟΥΣΑ 3: 19:50 • ΑΙΘΟΥΣΑ 4: 22:30


# Το Πρόγραμμα

## ΕΤ1

07.00 ΤΕΛΕΤΑΜΠΙΣ
07.30 ΤΑ ΔΙΔΥΜΑΚΙΑ
08.00 ΚΟΥΚΛΟΜΕΓΑΛΟΙ ΚΑΙ ΠΟΛΥΣΠΟΡΙΑ
10.15 ΒΙΟΓΡΑΦΙΕΣ: ΣΤΑΡ ΤΟΥ ΧΟΛΙΓΟΥΝΤ (Ε) «ΡΙΒΕΡ ΦΟΙΝΙΞ»
11.10 ΙΣΤΟΡΙΑ
12.00 ΤΑΞΙΔΙ ΣΤΟΝ ΚΟΣΜΟ
13.00 Ο ΑΝΘΡΩΠΙΝΟΣ ΠΛΑΝΗΤΗΣ
14.00 ΤΑ ΜΥΣΤΗΡΙΑ ΤΩΝ ΩΚΕΑΝΩΝ
14.30 ΦΡΟΝΤΙΖΟΝΤΑΣ ΤΗ ΦΥΣΗ
15.00 ΜΟΔΑ ΟΙ ΜΕΓΑΛΟΙ ΣΧΕΔΙΑΣΤΕΣ
15.30 ΟΙ ΓΕΥΣΕΙΣ ΤΗΣ ΕΥΡΩΠΗΣ: ΙΣΠΑΝΙΑ
16.00 ΕΧΕΙ ΓΟΥΣΤΟ
18.00 ΤΕΛΙΚΗ ΕΥΘΕΙΑ
19.00 ΟΛΥΜΠΙΑΚΑ ΝΤΟΚΙΜΑΝΤΕΡ
20.00 ΤΑΞΙΔΙ ΣΤΟΝ ΚΟΣΜΟ
21.00 ΒΙΟΓΡΑΦΙΕΣ ΖΩΓΡΑΦΟΙ «ΜΙΧΑΗΛ ΑΓΓΕΛΟΣ»
22.00 ΙΣΤΟΡΙΑ: ΣΥΓΧΡΟΝΑ ΘΑΥΜΑΤΑ ΣΑΜΟΥΡΑΙ
23.00 **ΕΙΔΗΣΕΙΣ**
00.00 ΣΤΑ ΜΟΝΟΠΑΤΙΑ ΤΗΣ ΣΚΕΨΗΣ

## NET

05.45 ΠΡΩΤΗ ΓΡΑΜΜΗ
10.00 ΑΛΛΗ ΔΙΑΣΤΑΣΗ
12.00 **ΕΙΔΗΣΕΙΣ**
13.00 1 ΜΕ ΔΥΟ
14.50 ΣΑΝ ΣΗΜΕΡΑ
12.00 **ΕΙΔΗΣΕΙΣ**
15.00 **ΕΙΔΗΣΕΙΣ**
16.00 ΑΤΙΘΑΣΑ ΝΙΑΤΑ
17.00 ΣΤΑ ΦΤΕΡΑ ΤΟΥ ΕΡΩΤΑ (Ε)
17.50 ΣΑΝ ΣΗΜΕΡΑ
18.00 **ΕΙΔΗΣΕΙΣ- ΔΕΛΤΙΟ ΣΤΗ ΝΟΗΜΑΤΙΚΗ**
18.30 ΟΙΚΟΓΕΝΕΙΑ ΧΩΡΑΦΑ
20.10 ΠΟΙΟΣ ΘΕΛΕΙ ΝΑ ΓΙΝΕΙ ΕΚΑΤΟΜΜΥΡΙΟΥΧΟΣ;
21.00 **ΕΙΔΗΣΕΙΣ**
22.00 ΜΕΤΑ ΤΙΣ ΕΙΔΗΣΕΙΣ
22.30 ΛΙΣΤΑ ΓΑΜΟΥ
23.30 ΣΟΠΡΑΝΟΣ
00.30 **ΕΙΔΗΣΕΙΣ**
00:45 ΜΑΤΛΟΚ
**ΤΟ ΠΡΟΓΡΑΜΜΑ ΣΥΝΕΧ. ΜΕ ΕΚΠΟΜΠΕΣ ΣΕ ΕΠΑΝΑΛ.**

## ΕΤ 3

08.00 ΤΑ ΠΟΥΛΙΑ
08.30 ΣΚΥΛΟΥΠΟΛΗ
09.30 ΦΛΟΓΕΡΟΙ ΔΡΑΚΟΙ
10.00 Η ΑΛΛΗ ΜΕΡΑ
12.00 ΝΤΙΖΑΙΝ ΓΟΥΟΡΛΝΤ
13.00 **ΕΙΔΗΣΕΙΣ**
13.55 Ο ΚΟΣΜΟΣ ΤΩΝ ΣΠΟΡ
14.30 ΜΕ ΜΙΑ ΤΡΙΤΗ ΜΑΤΙΑ
16.30 Η ΖΩΗ ΕΙΝΑΙ ΩΡΑΙΑ
18.00 ΙΣΤΟΡΙΕΣ ΤΗΣ ΘΑΛΑΣΣΑΣ
19.00 ΠΕΡΙΜΕΤΡΟΣ
19.30 ΥΔΡΟΓΕΙΟΣ
19.55 ΑΘΛΗΤΙΚΑ
20.30 **ΕΙΔΗΣΕΙΣ**
21.30 ΜΑΚΡΙΝΕΣ ΦΙΛΙΕΣ
22.00 ΞΕΝΗ ΤΑΙΝΙΑ: «Κ2»
00.00 **ΕΙΔΗΣΕΙΣ**
00.30 ΕΠΙ ΤΡΟΧΩΝ (Ε)
01.00 ΣΤΗ ΖΩΗ ΜΟΥ
02.00 ΖΩ ΣΤΗΝ ΕΥΡΩΠΗ
02.30 ΜΕ ΜΙΑ ΤΡΙΤΗ ΜΑΤΙΑ
04.30 Η ΑΛΛΗ ΜΕΡΑ (Ε)
06.30 Η ΖΩΗ ΕΙΝΑΙ ΩΡΑΙΑ

## MEGA

06.00 ΠΕΡΙ ΑΝΕΜΩΝ ΚΑΙ ΥΔΑΤΩΝ (Ε)
07.00 ΠΡΩΙΝΟ ΜΕΓΚΑ
10.00 ΤΑ ΜΥΣΤΙΚΑ ΤΗΣ ΒΕΦΑΣ
11.00 ΟΜΟΡΦΟΣ ΚΟΣΜΟΣ ΤΟ ΠΡΩΙ
14.00 **ΕΙΔΗΣΕΙΣ**
15.00 ΚΑΠΟΥ ΣΕ ΞΕΡΩ (Ε)
16.00 ΣΤΗΝ ΚΟΥΖΙΝΑ ΟΛΟΤΑΧΩΣ
16.50 ΔΕΚΑ ΛΕΠΤΑ ΚΗΡΥΓΜΑ Ε)
18.00 **ΕΙΔΗΣΕΙΣ**
18.10 ΑΠΑΓΟΡΕΥΜΕΝΗ ΑΓΑΠΗ
18.50 ΦΙΛΟΔΟΞΙΕΣ
19.20 Ο ΠΙΟ ΕΞΥΠΝΟΣ
20.00 **ΕΙΔΗΣΕΙΣ**
21.00 ΣΟΥΠΕΡ ΑΪΝΤΟΛ ΛΑΪΒ
22.10 Η ΦΑΡΜΑ
23.10 ΣΟΥΠΕΡ ΑΪΝΤΟΛ ΛΑΪΒ
23.50 ΟΙ ΦΑΚΕΛΟΙ
01.15 **ΕΙΔΗΣΕΙΣ**
01.30 3 ΙΡΛΑΝΔΟΙ ΣΤΗ ΝΕΑ ΥΟΡΚΗ
02.30 ΟΛΑ ΓΙΑ ΤΗΝ ΑΓΑΠΗ ΣΟΥ
03.30 ΤΗΛΕΜΑΡΚΕΤΙΝΓΚ
04.00 ΤΟ ΝΗΣΙ ΤΩΝ ΤΡΕΛΛΩΝ ΝΑΥΑΓΩΝ
05.00 ΠΑΡΑΛΛΗΛΟΙ ΔΡΟΜΟΙ (Ε)

## ANT 1

06.00 ΦΛΙΝΤ Ο ΤΑΞΙΔΙΩΤΗΣ ΤΟΥ ΧΡΟΝΟΥ
06.30 ΡΕΝΑΤΑ, Η ΑΤΙΘΑΣΗ
06.50 ΚΑΛΗΜΕΡΑ ΕΛΛΑΔΑ
10.00 ΠΡΩΙΝΟΣ ΚΑΦΕΣ
13.05 SUPER GAME
13.15 ΝΤΑΝΤΑ ΓΙΑ ΟΛΕΣ ΤΙΣ ΔΟΥΛΕΙΕΣ
14.00 **ΕΙΔΗΣΕΙΣ**
14.50 ΤΗΣ ΕΛΛΑΔΟΣ ΤΑ ΠΑΙΔΙΑ (Ε)
15.30 ΚΑΙ ΟΙ ΠΑΝΤΡΕΜΕΝΟΙ ΕΧΟΥΝ ΨΥΧΗ
16.25 SUPER GAME
16.30 ΚΩΝΣΤΑΝΤΙΝΟΥ ΚΑΙ ΕΛΕΝΗΣ (Ε)
17.30 **ΕΙΔΗΣΕΙΣ - ΚΑΙ ΣΤΗ ΝΟΗΜΑΤΙΚΗ ΓΛΩΣΣΑ**
17.40 Ο ΚΑΙΡΟΣ ΤΗΣ ΕΒΔΟΜΑΔΑΣ
17.45 SUPER GAME
17.50 ΚΑΛΗΜΕΡΑ ΖΩΗ
18.40 ΘΗΣΑΥΡΟΦΥΛΑΚΙΟ
19.20 Η ΛΑΜΨΗ
20.00 **ΕΙΔΗΣΕΙΣ**
21.00 ΣΑΝ ΤΟ ΣΚΥΛΟ ΜΕ ΤΗ ΓΑΤΑ
22.00 ΦΙΛΙ ΖΩΗΣ
22.55 **ΕΙΔΗΣΕΙΣ**
23.00 ΦΕΙΜ ΣΤΟΡΙ
00.00 **ΕΙΔΗΣΕΙΣ**
00.30 ΑΝΤΙΣΤΡΟΦΗ ΜΕΤΡΗΣΗ
01.30 ΞΕΝΗ ΤΑΙΝΙΑ: Η ΒΑΣΙΛΙΣΣΑ ΤΗΣ ΣΑΠΟΥΝΟΠΕΡΑΣ
03.30 ΦΕΙΜ ΣΤΟΡΙ (Ε)
04.20 ΜΟΜΠΑΪΛ ΦΑΝ
04.50 ΤΗΛΕΜΑΡΚΕΤΙΝΓΚ
05.20 Η ΚΑΛΗ ΠΕΘΕΡΑ (Ε)

## ALPHA

05.40 ΚΑΙΝΟΥΡΓΙΑ ΜΕΡΑ
06.50 ΚΑΛΗΜΕΡΑ ΣΑΣ
10.00 ΚΑΛΩΣ ΤΟΥΣ
13.00 ΜΑΡΙΑ (Ε)
14.00 **ΕΙΔΗΣΕΙΣ**
14.50 ΝΙΝΑ
15.45 ΜΕΤΑΞΥ ΑΓΑΠΗΣ ΚΑΙ ΜΙΣΟΥΣ
16.40 **ΕΙΔΗΣΕΙΣ**
16.50 ΓΕΝΕΣΙΣ
17.30 ΜΠΟΡΩ
19.15 ΟΛΑ ΕΔΩ ΠΛΗΡΩΝΟΝΤΑΙ
20.00 **ΕΙΔΗΣΕΙΣ**
21.00 ΟΙ ΤΣΙΜΠΑΕΙ
21.45 ΕΛΛΗΝΙΚΗ ΤΑΙΝΙΑ: ΕΝΑ ΑΣΤΕΙΟ ΚΟΡΙΤΣΙ
23.45 ΠΡΟΣΩΠΑ
01.15 **ΕΙΔΗΣΕΙΣ**
01.30 ΗΡΘΕ Η ΩΡΑ ΝΑ ΠΕΘΑΝΕΙΣ
03.30 ΤΗΛΕΑΓΟΡΕΣ
04.00 ΜΠΟΡΩ (Ε)

## STAR

06.15 ΜΕΣΑ ΚΑΙ ΕΞΩ
06.45 ΚΑΘΕ ΜΕΡΑ ΚΑΛΗΜΕΡΑ
10.00 ΛΟΓΙΑ ΣΤΑΡΑΤΑ
12.00 ΕΧΩ ΘΕΜΑ
13.00 **ΕΙΔΗΣΕΙΣ**
14.00 SUPER STAR
16.30 ΛΑΟΥΡΑ
17.30 Σ' ΑΓΑΠΩ ΡΟΖΙΤΑ
18.30 ΜΟΝΟΜΑΧΟΣ
19.30 **ΕΙΔΗΣΕΙΣ**
21.00 ΞΕΝΗ ΤΑΙΝΙΑ: ΑΠΟΛΥΤΗ ΔΥΝΑΜΗ
23.00 ΚΟΡΜΙΑ ΣΕ ΔΡΑΣΗ
01.30 ΞΕΝΗ ΤΑΙΝΙΑ: Η ΜΕΓΑΛΗ ΣΥΓΚΡΟΥΣΗ
03.30 **ΕΙΔΗΣΕΙΣ**
03.45 ΞΕΝΗ ΤΑΙΝΙΑ: Η ΘΗΛΙΑ.
05.30 ΑΣΤΕΡΙΑ ΣΤΟ ΠΕΝΤΑΓΡΑΜΜΟ

## FILMNET

05.45 ΑΣΥΛΛΗΠΤΗ ΣΥΜΜΟΡΙΑ
07.05 ΜΙΚΡΑ ΨΕΜΑΤΑ, ΜΕΓΑΛΕΣ ΑΠΙΣΤΙΕΣ
09.00 Η ΕΠΙΣΤΡΟΦΗ»
11.05 Η ΓΙΟΡΤΗ ΤΩΝ ΦΑΝΤΑΣΜΑΤΩΝ
12.45 ΣΚΟΤΕΙΝΗ ΑΝΑΜΕΤΡΗΣΗ
14.15 ΣΤΑ ΠΑΡΑΣΚΗΝΙΑ ΤΟΥ ΧΟΛΛΙΓΟΥΝΤ
14.50 Η ΜΑΜΑ ΑΠΕΡΓΕΙ
16.30 ΠΑΙΧΝΙΔΙ ΓΙΑ ΔΥΟ
18.05 ΤΑ ΣΑΪΝΙΑ ΤΟΥ ΚΟΛΙΝΓΟΥΝΤ
19.40 ΟΛΑ ΓΙΑ ΤΗΝ ΑΓΑΠΗ
21.30 ΔΕ ΜΟΥΒΙ ΣΟΟΥ
22.15 ΤΟ ΒΑΣΙΛΕΙΟ ΤΗΣ ΦΩΤΙΑΣ
00.05 ΕΛΕΥΘΕΡΟΣ ΩΡΑΡΙΟΥ
02.25 ΤΟΛΜΗ ΚΑΙ ΕΡΩΤΑΣ
03.55 ΤΟ ΜΑΤΙ

## ALTER

06.00 ΑΛΤΕΡ ΚΙΝΤΣ
08.55 ΤΑ ΜΥΣΤΙΚΑ ΤΗΣ ΥΓΕΙΑΣ
09.00 **ΕΙΔΗΣΕΙΣ**
09.30 ΤΑ ΠΑΡΑΤΡΑΓΟΥΔΑ (Ε)
11.30 ΜΠΛΑΚ ΑΟΥΤ
13.00 **ΕΙΔΗΣΕΙΣ**
14.00 ΑΠΟΚΛΕΙΣΤΙΚΑ
16.30 **ΕΙΔΗΣΕΙΣ**
16.45 ΕΛΛΗΝΙΚΗ ΤΑΙΝΙΑ: Η ΔΗΜΟΚΡΑΤΙΑ ΤΟΥ ΝΕΦΟΥΣ
18.45 ΤΟ ΠΡΩΤΟ ΘΕΜΑ
19.00 **ΕΙΔΗΣΕΙΣ**
20.00 Η ΦΩΝΗ ΤΟΥ ΠΟΛΙΤΗ
21.00 ΜΗΤΣΙ-ΧΩΣΤΑ
22.30 ΖΟΥΓΚΛΑ
01.00 SEX AND THE CITY
01.30 ΞΕΝΗ ΤΑΙΝΙΑ: ΦΟΝΙΚΟ ΑΤΣΑΛΙ
03.30 APHRODISIA
03.45 ΞΕΝΗ ΤΑΙΝΙΑ: Η ΚΟΡΗ ΤΟΥ ΕΡΩΤΑ

μια ξεχωριστη δουλειά στη θάλασσα

ΔΡΟΜΟΛΟΓΙΑ
ΠΕΡΙΟΔΟΥ 22/03/04-18/04/04

| ΗΜ/ΝΙΑ | ΠΛΟΙΟ | ΩΡΑ | ΠΡΟΟΡΙΣΜΟΣ |
|---|---|---|---|
| **ΑΝΑΧΩΡΗΣΕΙΣ ΑΠΟ ΡΟΔΟ** | | | |
| 22/3 ΔΕΥΤΕΡΑ | ——— | ——— | ——— |
| 23/3 ΤΡΙΤΗ | ΔΙΑΓΟΡΑΣ | 15.00 | ΚΩΣ-ΚΑΛΥΜΝΟΣ-ΛΕΡΟΣ-ΠΑΤΜΟΣ-ΠΕΙΡΑΙΑΣ |
| 24/3 ΤΕΤΑΡΤΗ | ΠΑΤΜΟΣ | 15.00 | ΣΥΜΗ-ΚΩΣ-ΚΑΛΥΜΝΟΣ-ΑΣΤΥΠΑΛΑΙΑ-ΠΕΙΡΑΙΑΣ |
| 25/3 ΠΕΜΠΤΗ | ΔΙΑΓΟΡΑΣ | 10.00 | ΠΕΙΡΑΙΑΣ |
| 26/3 ΠΑΡΑΣΚΕΥΗ | ΔΙΑΓΟΡΑΣ | 15.00 | ΚΩΣ-ΚΑΛΥΜΝΟΣ-ΛΕΡΟΣ-ΠΑΤΜΟΣ-ΠΕΙΡΑΙΑΣ |
| 27/3 ΣΑΒΒΑΤΟ | ΡΟΔΟΣ | 15.00 | ΚΩΣ-ΚΑΛΥΜΝΟΣ-ΛΕΡΟΣ-ΠΑΤΜΟΣ-ΠΕΙΡΑΙΑΣ |
| | ΠΑΤΜΟΣ | 17.00 | ΤΗΛΟΣ-ΚΩΣ-ΠΕΙΡΑΙΑΣ |
| 28/3 ΚΥΡΙΑΚΗ | ΔΙΑΓΟΡΑΣ | 14.00 | ΝΙΣΥΡΟΣ-ΚΩΣ-ΚΑΛΥΜΝΟΣ-ΛΕΡΟΣ-ΠΑΤΜΟΣ-ΠΕΙΡΑΙΑΣ |
| 29/3 ΔΕΥΤΕΡΑ | ——— | ——— | ——— |
| 30/3 ΤΡΙΤΗ | ΔΙΑΓΟΡΑΣ | 15.00 | ΚΩΣ-ΚΑΛΥΜΝΟΣ-ΛΕΡΟΣ-ΠΑΤΜΟΣ-ΠΕΙΡΑΙΑΣ |
| 31/3 ΤΕΤΑΡΤΗ | ——— | ——— | ——— |
| 1/4 ΠΕΜΠΤΗ | ΠΑΤΜΟΣ | 15.00 | ΚΩΣ-ΚΑΛΥΜΝΟΣ-ΛΕΡΟΣ-ΛΕΙΨΟΙ-ΠΑΤΜΟΣ-ΠΕΙΡΑΙΑΣ |
| 2/4 ΠΑΡΑΣΚΕΥΗ | ——— | ——— | ——— |
| 3/4 ΣΑΒΒΑΤΟ | ——— | ——— | ——— |
| 4/4 ΚΥΡΙΑΚΗ | ——— | ——— | ——— |
| 5/4 ΔΕΥΤΕΡΑ | ΡΟΔΟΣ | 15.00 | ΚΩΣ-ΚΑΛΥΜΝΟΣ-ΑΣΤΥΠΑΛΑΙΑ-ΠΕΙΡΑΙΑΣ |
| 6/4 ΤΡΙΤΗ | ΠΑΤΜΟΣ | 15.00 | ΚΩΣ-ΚΑΛΥΜΝΟΣ-ΛΕΡΟΣ-ΠΑΤΜΟΣ-ΠΕΙΡΑΙΑΣ |
| 7/4 ΤΕΤΑΡΤΗ | ΡΟΔΟΣ | 15.00 | ΣΥΜΗ-ΚΩΣ-ΚΑΛΥΜΝΟΣ-ΑΣΤΥΠΑΛΑΙΑ-ΠΕΙΡΑΙΑΣ |
| | ΔΙΑΓΟΡΑΣ | 18.00 | ΚΩΣ- ΠΕΙΡΑΙΑΣ |
| 8/4 ΠΕΜΠΤΗ | ΠΑΤΜΟΣ | 15.00 | ΚΩΣ-ΚΑΛΥΜΝΟΣ-ΛΕΡΟΣ-ΠΑΤΜΟΣ-ΠΕΙΡΑΙΑΣ |
| 9/4 ΠΑΡΑΣΚΕΥΗ | ΡΟΔΟΣ | 15.00 | ΤΗΛΟΣ-ΚΩΣ-ΚΑΛΥΜΝΟΣ-ΛΕΙΨΟΙ-ΠΑΤΜΟΣ-ΠΕΙΡΑΙΑΣ |
| 10/4 ΣΑΒΒΑΤΟ | ——— | ——— | ——— |
| 11/4 ΚΥΡΙΑΚΗ | ——— | ——— | ΠΑΣΧΑ |
| 12/4 ΔΕΥΤΕΡΑ | ΠΑΤΜΟΣ | 15.00 | ΚΩΣ-ΚΑΛΥΜΝΟΣ-ΛΕΡΟΣ-ΠΑΤΜΟΣ-ΠΕΙΡΑΙΑΣ |
| 13/4 ΤΡΙΤΗ | ΡΟΔΟΣ | 15.00 | ΚΩΣ-ΚΑΛΥΜΝΟΣ-ΛΕΡΟΣ-ΛΕΙΨΟΙ-ΠΑΤΜΟΣ-ΠΕΙΡΑΙΑΣ |
| 14/4 ΤΕΤΑΡΤΗ | ΠΑΤΜΟΣ | 15.00 | ΣΥΜΗ-ΚΩΣ-ΚΑΛΥΜΝΟΣ-ΑΣΤΥΠΑΛΑΙΑ-ΠΕΙΡΑΙΑΣ |
| | ΔΙΑΓΟΡΑΣ | 18.00 | ΚΩΣ-ΠΕΙΡΑΙΑΣ |
| 15/4 ΠΕΜΠΤΗ | ΡΟΔΟΣ | 15.00 | ΚΩΣ-ΚΑΛΥΜΝΟΣ-ΛΕΡΟΣ-ΠΑΤΜΟΣ-ΠΕΙΡΑΙΑΣ |
| 16/4 ΠΑΡΑΣΚΕΥΗ | ΠΑΤΜΟΣ | 15.00 | ΚΩΣ-ΚΑΛΥΜΝΟΣ-ΛΕΡΟΣ-ΠΑΤΜΟΣ-ΠΕΙΡΑΙΑΣ |
| | ΔΙΑΓΟΡΑΣ | 18.00 | ΚΩΣ-ΠΕΙΡΑΙΑΣ |
| 17/4 ΣΑΒΒΑΤΟ | ΡΟΔΟΣ | 15.00 | ΤΗΛΟΣ-ΚΩΣ-ΚΑΛΥΜΝΟΣ-ΛΕΡΟΣ-ΠΑΤΜΟΣ-ΠΕΙΡΑΙΑΣ |
| 18/4 ΚΥΡΙΑΚΗ | ΡΟΔΟΣ | 14.00 | ΝΙΣΥΡΟΣ-ΚΩΣ-ΚΑΛΥΜΝΟΣ-ΛΕΡΟΣ-ΠΑΤΜΟΣ-ΠΕΙΡΑΙΑΣ |

Κεντρικό Πρακτορείο ΔΑΝΕ SEA LINE Αυστραλίας 92
Ωρες λειτουργίας 08.00 - 20.00 ΤΗΛ. 43150 (10 γραμμές)

Δ·Α·Ν·Ε· SEA LINE
ΔΩΔΕΚΑΝΗΣΙΑΚΗ ΑΝΩΝΥΜΗ ΝΑΥΤΙΛΙΑΚΗ ΕΤΑΙΡΙΑ









ΔΗΜ. ΧΑΤΖΗΠΕΤΡΟΣ

ΖΑΝΤΕΣ - ΕΛΑΣΤΙΚΑ
ΑΜΟΡΤΙΣΕΡ -, ΕΛΑΤΗΡΙΑ

GOODYEAR
BRIDGESTONE
MICHELIN
YELLOW
PIRELLI
DUNLOP

ΕΙΔΙΚΕΣ ΤΙΜΕΣ
ΓΙΑ ΑΜΟΡΤΙΣΕΡ
ΚΑΙ ΕΛΑΤΗΡΙΑ
τοποθέτηση,
ευθυγράμμιση δωρεάν

ΕΙΔΙΚΕΣ ΤΙΜΕΣ

ΓΙΑ ΤΑΞΙ

Με μηδέν προκαταβολή
έως και 36 δόσεις

Οδός Μιχ. Πετρίδη 30 - Τηλ. 38889



RODOGAZ

*Στη Ρόδο από το 1963*




✓ Διανομή φιαλών υγραερίου κατ' οίκον
τηλέφωνα παραγγελιών: 64409 - 094-4-528212

✓ Διανομή χύμα υγραερίου

✓ Πώληση καυστήρων και λεβήτων υγραερίου
για κεντρικά συστήματα θέρμανσης

✓ Θερμαντικά σώματα



Διεύθυνση εργοστασίου: Καναμάτ Ρόδου • τηλ. 62649
Διεύθυνση πρατηρίου: Στεφάνου Καζούλη 15 • τηλ. 35797 - 35868 - 38509

ΥΣΤΑΤΕΣ ΠΡΟΣΠΑΘΕΙΕΣ

# ΛΙΓΕΣ ΠΙΘΑΝΟΤΗΤΕΣ ΓΙΑ ΛΥΣΗ ΣΤΟ ΚΥΠΡΙΑΚΟ

## *βλέπει υπό τις παρούσες συνθήκες η Αθήνα*

***Ο πρωθυπουργός Κ.Καραμανλής συναντήθηκε το μεσημέρι της Τετάρτης με το ΓΓ του ΟΗΕ Κ.Ανάν***



**«Η εκτίμηση της ελληνικής κυβέρνησης είναι ότι με τα σημερινά δεδομένα δεν είναι μεγάλες οι πιθανότητες εξεύρεσης μιας συμφωνημένης λύσης» δήλωσε στο Μπούργκενστοκ ο κυβερνητικός εκπρόσωπος Θόδωρος Ρουσόπουλος λίγο πριν παραδοθεί στις εμπλεκόμενες πλευρές το τελικό και οριστικό κείμενο του σχεδίου Ανάν για το Κυπριακό.**

Κατά την ενημέρωση των δημοσιογράφων, ο κυβερνητικός εκπρόσωπος ανέγνωσε τη συγκεκριμένη φράση και στα αγγλικά.

Συνάντηση με το ΓΓ του ΟΗΕ Κόφι Ανάν είχε το μεσημέρι της Τετάρτης ο πρωθυπουργός Κώστας Καραμανλής. Κατά τη διάρκεια της συνάντησης που διήρκεσε 35 λεπτά της ώρας, όπως ανέφερε ο κ. Ρουσόπουλος, «η ελληνική πλευρά εξέφρασε και πάλι την επιθυμία να υπάρξουν βελτιώσεις στο τελικό σχέδιο κυρίως στα θέματα της ασφάλειας και του κοινοτικού κεκτημένου ώστε να αυξηθούν οι πιθανότητες εξεύρεσης μιας συμφωνημένης λύσης».

Σύμφωνα με πληροφορίες του Κυπριακού Πρακτορείου Ειδήσεων, η συνάντηση πραγματοποιήθηκε έπειτα από πρωτοβουλία του πρωθυπουργού. Προηγήθηκε συνάντηση του Κώστα Καραμανλή με τον Πρόεδρο [illegible] Δημοκρατίας Τάσσο Παπαδόπουλο.

***Στενά τα περιθώρια***

Πάντως, οι εκτιμήσεις ελληνικών διπλωματικών πηγών για τις συνεχιζόμενες διαπραγματεύσεις είναι ότι «τα περιθώρια είναι στενά αλλά όπως προσέθεταν η ελπίδα πεθαίνει τελευταία. Οι ίδιες πηγές τόνιζαν πως σε ότι αφορά τις ελληνοτουρκικές σχέσεις «θέλουμε και πιστεύουμε ότι θα είναι καλές».

Οι εκτιμήσεις της ελληνικής κυβέρνησης σύμφωνα με τις ίδιες πηγές έγιναν σε συντονισμό με την Κυπριακή Δημοκρατία. Αν και τα Ηνωμένα Εθνη έχουν προετοιμαστεί για την τελετή παράδοσης του κειμένου εντούτοις ακόμη είναι ασαφές τι ώρα θα κρίνει ο ΓΓ ότι θα λήξουν οι συνομιλίες, με ποιό τρόπο και πότε θα παραδώσει το τελικό κείμενο.



***Επαφές Μολυβιάτη***

Οι πιέσεις που ασκούνται και προς την ελληνική πλευρά είναι μεγάλες και ξεκίνησαν χωρίς το πρωί με τηλεφώνημα του Βρετανού υπουργού Εξωτερικών Τζάκ Στρό προς τον Έλληνα ομόλογό του Πέτρο Μολυβιάτη. Ο Βρετανός υπουργός όπως δήλωσε ο κ. Ρουσόπουλος «εξέφρασε το ενδιαφέρον του για την εξεύρεση μιας συμφωνημένης λύσης», ενώ ανάλογο ήταν και το αίτημα του Αμερικανού υπουργού Εξωτερικών Κόλιν Πάουελ ο οποίος τηλεφώνησε επίσης στον κ. Μολυβιάτη.

Εξάλλου, ο υπουργός Εξωτερικών Πέτρος Μολυβιάτης επικοινώνησε και με τον αρμόδιο για τη διεύρυνση επίτροπο της ΕΕ Γκίντερ Φερχόιγκεν.

Ο υπουργός Εξωτερικών ενημέρωσε τηλεφωνικά τους αρχηγούς όλων των πολιτικών κομμάτων στην Αθήνα και τους ενημέρωσε για τις εξελίξεις στη Λουκέρνη, όπως αποφασίστηκε νωρίτερα σε σύσκεψη υπό τον πρωθυπουργό Κώστα Καραμανλή.

Τέλος, ο Γενικός Γραμματέας του ΟΗΕ κάλεσε το μεσημέρι σε γεύμα τον Πρόεδρο της Κύπρου, τους εκπροσώπους των κατεχομένων και τους δύο πρωθυπουργούς Ελλάδας και Τουρκίας.

***Συμφωνία για ειρηνευτικό σχέδιο ζητά ο Ντενκτάς***

Ο κατοχικός ηγέτης Ραούφ Ντενκτάς δήλωσε πως η διεξαγωγή ενός δημοψηφίσματος για το μέλλον της Κύπρου χωρίς να υπάρχει προηγουμένως συμφωνία πάνω σε ένα ειρηνευτικό σχέδιο κινδυνεύει να αναζωπυρώσει της εθνοτικές εντάσεις στο νησί.

«Είναι ορθό, απαραίτητο, βάσιμο και δίκαιο να βρεθεί μια συμφωνία (πάνω στο ειρηνευτικό σχέδιο) και να υποβληθεί σε δημοψήφισμα. Το να τεθεί σε ψηφοφορία ένα σχέδιο που κανένα από τα μέρη δεν έχει δεχθεί, σημαίνει την επανάληψη των διενέξεων» στο νησί, δήλωσε ο Ραούφ Ντενκτάς σε συνέντευξή του στο τουρκικό τηλεοπτικό δίκτυο NTV.

***Να συνεχισθεί η κινητικότητα στη Λουκέρνη ως την ύστατη στιγμή ζήτησε ο Γ.Παπανδρέου***

Οι διαπραγματεύσεις και η κινητικότητα στη Λουκέρνη πρέπει να συνεχισθούν μέχρι και την τελευταία στιγμή, καθώς μπορεί τελικώς να δούμε βελτιώσεις στο σχέδιο Ανάν, δήλωσε την Τετάρτη ο αρχηγός της αξιωματικής αντιπολίτευσης Γιώργος Παπανδρέου έπειτα από συνεδρίαση με τα μέλη του Εκτελεστικού Γραφείου με θέμα τη διοργάνωση του Εθνικού Συμβουλίου.

***«Σκληρή» συνομιλία με Ντε Σότο***

Ο κ. Παπανδρέου τόνισε ότι παρακολουθεί στενά τις διαπραγματεύσεις στην Ελβετία και με συχνές προσωπικές επαφές. Στο σημείο αυτό πρέπει να αναφερθεί ότι ο κ. Παπανδρέου είχε το βράδυ της Τρίτης τηλεφωνική επικοινωνία με τον ειδικό σύμβουλο του ΓΓ του ΟΗΕ για το Κυπριακό Αλβαρο ντε Σότο, κατά την οποία τον «ενημέρωσε με σθεναρότητα» για τις θέσεις, που πρέπει να αποτυπωθούν στο τελικό κείμενο του σχεδίου, έτσι όπως αυτές διαμορφώνονται σε συνεννόηση με την ελληνοκυπριακή ηγεσία.

Συνεργάτες του κ. Παπανδρέου χαρακτήριζαν τη συζήτηση, η οποία διήρκεσε 30 λεπτά, καθόλου εύκολη και πρόσθεταν ότι έγινε σε συγκρουσιακό κλίμα. Σύμφωνα με τους ίδιους, ο κ. Παπανδρέου ζήτησε να γίνουν σημαντικές αλλαγές στο σχέδιο Ανάν αλλιώς, με τη σημερινή του μορφή, δεν μπορεί να γίνει δεκτό ούτε από τους Ελληνοκύπριους, αλλά ούτε από την ελληνική πλευρά.

Σε περίπτωση που δεν γίνουν οι αλλαγές, ο ΟΗΕ θα πρέπει να θεωρεί δεδομένη την αρνητική απάντηση και η όλη διαδικασία θα οδηγηθεί σε ναυάγιο. Κατά τους συνεργάτες του προέδρου του ΠΑΣΟΚ, ο κ. Παπανδρέου έκανε λόγο για ιστορική ευθύνη του Οργανισμού Ηνωμένων Εθνών και του ΓΓ και τόνισε ότι διακυβεύεται το κύρος και η αξιοπιστία του Οργανισμού σε ό,τι αφορά στις περιφερειακές συγκρούσεις.

Ο κ. Παπανδρέου συνομίλησε και με τον πρόεδρο της Κύπρου Τάσσο Παπαδόπουλο, ο οποίος τον ενημέρωσε για τα σημεία που έθεσε προς τον ΓΓ του ΟΗΕ, προκειμένου να υπάρξουν αλλαγές στο σχέδιο συμφωνίας.

***Ισχύουν τα περί «ουδέτερης αμηχανίας»***

Συνεχίζοντας τις δηλώσεις του την Τετάρτη, μετά τη συνεδρίαση του Εκτελεστικού Γραφείου, ο κ. Παπανδρέου δήλωσε ότι ενημερώθηκε για τις τελευταίες εξελίξεις με πρωτοβουλία του κ. Μολυβιάτη. Παράλληλα, συνέστησε ψυχραιμία μέχρι να υπάρξει το τελικό κείμενο και τόνισε ότι τότε «θα πρέπει να έχουμε τον χρόνο να το αξιολογήσουμε με νηφαλιότητα». Προσέθεσε ότι θα πρέπει να γίνει συζήτηση στη Βουλή και να υπάρξει δημόσια ενημέρωση.

Τέλος, τόνισε ότι από τη στιγμή που το αποτέλεσμα δεν είναι ακόμη δεδομένο, δεν θέλει να κρίνει τις κινήσεις της κυβέρνησης, ωστόσο προσέθεσε ότι οι πρόσφατες επισημάνσεις του περί «ουδέτερης αμηχανίας» ισχύουν.


**ΤΕΕ ΔΩΔΕΚΑΝΗΣΟΥ**

**ΑΝΑΚΟΙΝΩΣΗ**

Το ΤΕΕ Δωδεκανήσου ενημερώνει τα μέλη του ότι όσα έχουν διδακτική εμπειρία (κατ' ελάχιστην 150 διδακτικές ώρες την τελευταία τριετία) μπορούν να διδάξουν μαθήματα της ειδικότητάς τους στα πλαίσια των προγραμμάτων Συνεχιζόμενης Επαγγελματικής Κατάρτισης τα οποία συγχρηματοδοτούνται από το Ευρωπαϊκό Κοινωνικό Ταμείο και οργανώνονται από το Κέντρο Επαγγελματικής Κατάρτισης Ινστιτούτου Εργασίας ΓΣΣΕ.

Η αίτηση ένταξης στο Μητρώο Εκπαιδευτών ανευρίσκεται στην ιστοσελίδα του Ε.ΚΕ.ΠΙΣ. www.ekepis.gr, στο τμήμα «Ενταξη στο Μητρώο Εκπαιδευτικών Σ.Ε.Κ. του Ε.ΚΕ.ΠΙΣ.».

Τα μέλη του ΤΕΕ που ενδιαφέρονται θα πρέπει να καταθέσουν σχετική αίτηση στα γραφεία του ΤΕΕ Δωδεκανήσου μαζί με τα αντίστοιχα αποδεικτικά στοιχεία, έως και τις 8 Απριλίου.

**ΚΡΙΚΟΣ ΑΥΤΟΚΙΝΗΤΑ**

Ανοιξε και λειτουργεί το μοναδικό SUPER MARKET ΑΥΤΟΚΙΝΗΤΩΝ στην Ρόδο.

**ΚΡΙΚΟΣ ΑΥΤΟΚΙΝΗΤΑ**

Με όλες τις μάρκες καινούργιων και μεταχειρισμένων αυτοκινήτων.

**AUDI - V.W. - TOYOTA - MAZDA - CITROEN - CHRYSLER - SKODA κ.α.**

**ΚΡΙΚΟΣ ΑΥΤΟΚΙΝΗΤΑ**

13ο χλμ ΡΟΔΟΥ - ΑΕΡΟΔΡΟΜΙΟΥ
(Απέναντι από την HERTZ)
Τηλέφωνο Εξυπηρέτησης: 22410 82222

**ΨΑΡΟΤΑΒΕΡΝΑ**

**«ΑΒΑΝΤΗΣ»**

(στην κοσμοπολίτικη παραλία Αφάντου, κοντά στο Γκολφ)

Καθημερινά ανοικτά μεσημέρι και βράδυ

Πλούσια κουζίνα, καθημερινά με φρέσκα ψάρια, θαλασσινά και κρέατα, μεγάλη ποικιλία λαχανικών και μεζέδων, όλα ντόπιας παραγωγής.

**«ΑΒΑΝΤΗΣ»**

Η ΤΑΒΕΡΝΑ ΤΗΝ ΟΠΟΙΑ ΕΜΠΙΣΤΕΥΟΝΤΑΙ ΟΛΟΙ, ΓΙΑΤΙ ΔΙΝΕΙ ΚΑΘΗΜΕΡΙΝΑ ΕΞΕΤΑΣΕΙΣ ΚΑΙ ΑΡΙΣΤΕΥΕΙ

Για κρατήσεις τηλ: 2241051280

