η δημοκρατική της Ρόδου

στην υπηρεσία του δωδεκανησιακού λαού

Αρ. φύλλου 6531 - **ΚΥΡΙΑΚΗ 4 ΑΠΡΙΛΙΟΥ 2004** - Τιμή 0,70 ΕΥΡΩ - **www.dimokratiki.gr**

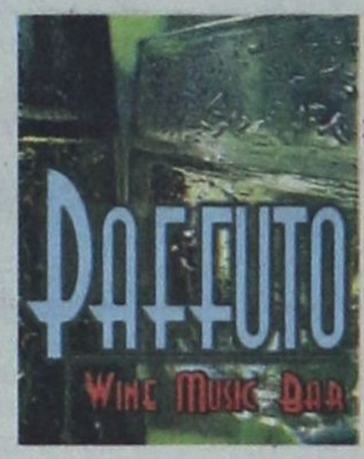

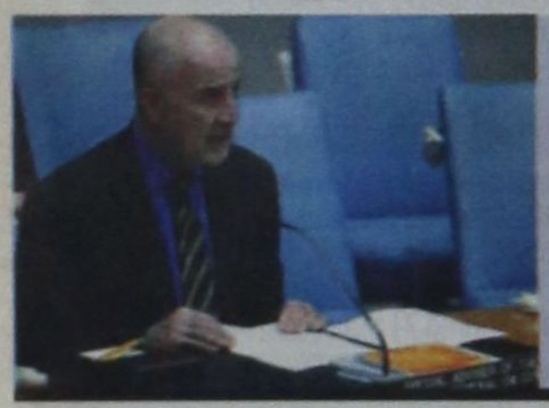

ΣΥΝΕΧΕΙΣ ΚΑΙ ΕΝΤΟΝΕΣ ΟΙ ΠΙΕΣΕΙΣ ΤΩΝ ΜΕΓΑΛΩΝ ΔΥΝΑΜΕΩΝ

ΠΟΛΛΑ ΚΑΙ «ΚΑΥΤΑ» ΕΙΝΑΙ ΤΑ ΕΡΩΤΗΜΑΤΑ της «επόμενης ημέρας» για το Κυπριακό

Τρία είναι τα πιθανότερα σενάρια που διαφαίνονται στον ορίζοντα

• ΣΕΛ. 3

Μ. ΓΙΑΝΝΑΚΟΥ, ΥΠΟΥΡΓΟΣ ΠΑΙΔΕΙΑΣ

Πως θα αναδιαταχθεί ο τομέας της Εκπαίδευσης



• ΣΕΛ. 13

ΜΙΧ. ΧΡΥΣΟΧΟΪΔΗΣ

Το ΠΑΣΟΚ χρειάζεται μια νέα πολιτική συμμαχία



• ΣΕΛ. 12

Α. ΑΝΔΡΙΑΝΟΠΟΥΛΟΣ

Ο Γ. Παπανδρέου πρέπει να επιμείνει στις ρήξεις



• ΣΕΛ. 7

Ν. ΣΑΛΑΓΙΑΝΝΗΣ

Το ΠΑΣΟΚ στην αντιπολίτευση δεν θα κάνει μίζερη κριτική



• ΣΕΛ. 6

ΔΕΝ ΠΗΡΕ ΘΕΣΗ ΕΠΙ ΤΟΥ ΣΧΕΔΙΟΥ ΑΝΑΝ

ΣΥΜΒΟΥΛΙΟ ΑΣΦΑΛΕΙΑΣ: Ο λαός της Κύπρου θα πάρει την απόφαση



✓ ***Ωρα περισυλλογής για τα κυπριακά κόμματα και το Εθνικό Συμβούλιο***

Το Συμβούλιο Ασφαλείας έβαλε τα πράγματα στη θέση τους, καταδικάζοντας με τον τρόπο του τις πιέσεις και παρεμβάσεις • Διαψεύδεται ότι υπέβαλε παραίτηση ο Κύπριος Πρόεδρος • Καμιά ουσιαστική παρατήρηση της κυβέρνησης δεν πέρασε στο Σχέδιο Ανάν

• ΣΕΛ. 40

ΠΡΩΤΟΦΑΝΕΙΣ ΜΕΘΟΔΕΥΣΕΙΣ ΤΗΣ ΔΗΜΟΤΙΚΗΣ ΑΡΧΗΣ



ΜΟΝΙΜΟΠΟΙΗΣΗ ΜΕ... *απολύσεις στα ΚΕΠ του Δήμου Ροδίων*

Καταγγέλλονται παράνομες προσλήψεις, απολύσεις δικαιούχων και διατήρηση «ημετέρων» • ΣΕΛ. 11

ΑΝΤΩΝΗΣ ΚΑΜΠΟΥΡΑΚΗΣ, ΞΕΝΟΔΟΧΟΣ

ΝΑ ΣΤΡΩΘΟΥΜΕ ΟΛΟΙ ΣΤΗ ΔΟΥΛΕΙΑ *και να πάψουμε να κλαίμε τη μοίρα μας!*



Η κατάσταση που επικρατεί στο Μαντράκι και στη Μεσαιωνική Πόλη πληγώνει τον τουρίστα

• ΣΕΛ. 4-5

ΤΣ. ΤΡΙΟΜΜΑΤΗΣ, ΑΝΤ/ΔΡΟΣ ΝΟΔΕ

Ποιές πολιτικές θα ασκήσει στα νησιά η Ν.Δ.



• ΣΕΛ. 14-15

ΜΠΑΡΑΖ ΕΠΙΘΕΣΕΩΝ

Ανενόχλητοι δρουν στην Ρόδο οι διαρρήκτες χρυσοχοείων



• ΣΕΛ. 8

ΑΠΟ ΤΙΣ ΔΙΚΑΣΤΙΚΕΣ ΑΡΧΕΣ

Σε πλήρη εξέλιξη η έρευνα για την νέα τραπεζική απάτη



• ΣΕΛ. 23

η άποψη της ημέρας

Οι τελευταίες εξελίξεις στο Κυπριακό αποτελούν ίσως την πιο αποφασιστική στροφή στην ιστορία του ζητήματος κατά την τελευταία τριακονταετία. Οι Ελληνοκύπριοι καλούνται ανα λάβουν απόφαση επί του σκληρού διλήμματος: Αποδοχή επώδυνου συμβιβασμού που συνιστά το σχέδιο των Ηνωμένων Εθνών ή μη λύση, η οποία μπορεί να σημαίνει παγίωση και οριστικοποίηση της διχοτόμησης.

Αναμφίβολα επικρατεί αυτή τη στιγμή στην ελληνική κοινότητα της Κύπρου το αίσθημα της ιστορικής αδικίας. Πλην, όμως μια ψυχρή ματιά οδηγεί σε πιο θετικά συμπεράσματα για το περιεχόμενο του σχεδίου: Το έδαφος υπό ελληνοκυπριακή διοίκηση θα αυξηθεί σε 72% περίπου, από 63% που είναι σήμερα με τη γραμμή του Αττίλα. Αυτό σημαίνει ότι θα επιστρέψουν στις εστίες τους περισσότεροι από 90.000 Ελληνοκύπριοι, από το σύνολο των 160.000 προσφύγων που δημιούργησε η τουρκική εισβολή του 1974.

Πέραν αυτών, παρά τις αποκλίσεις από το κοινοτικό κεκτημένο που προβλέπει το Σχέδιο Ανάν, ένας αδιευκρίνιστος, αλλά σημαντικός αριθμός Ελληνοκυπρίων προσφύγων μπορεί να επιστρέψει

Λύση ή μη λύση;

σε εδάφη που θα παραμείνουν υπό τουρκοκυπριακή διοίκηση.

Παράλληλα, ο τουρκικός στρατός κατοχής θα μειωθεί σε 6.000 από 35.000 που είναι σήμερα και από το 2011 θα μειωθεί περαιτέρω, με προοπτική το 2018 να απομείνει μια συμβολική δύναμη 650 ανδρών.

Έναντι αυτών, παραμένουν επαχθείς δεσμεύσεις των μακρών μεταβατικών διατάξεων που αφορούν την ελευθερία εγκατάστασης και απόκτησης περιουσίας, οι οποίες συνιστούσαν απαιτήσεις της τουρκοκυπριακής πλευράς. Ισως όμως οι δυσμενείς αυτές ρυθμίσεις να απαλυνθούν ως προς τις συνέπειές τους μέσω της συμμετοχής στην Ευρωπαϊκή Ενωση, η οποία θα μεταβάλει ασφαλώς το πλαίσιο και την οπτική των δύο κοινοτήτων του νησιού, εφόσον τεθεί σε εφαρμογή ο συμβιβασμός αυτός.

Οι επιπτώσεις σε περίπτωση αρνητικής ψήφου των Ελληνοκυπρίων δεν μπορούν να εκτιμηθούν στη φάση αυτή. Πρέπει, όμως να θεωρείται δεδομένο ότι αν η αρνητική ψήφος των Ελληνοκυπρίων συνδυαστεί με θετική ψήφο των Τουρκοκυπρίων, η διεθνής κοινότητα θα θεωρήσει υπεύθυνη για το ναυάγιο της προσπάθειας των Ηνωμένων Εθνών την ελληνοκυπριακή πλευρά.

Πέραν αυτού το γεγονός ότι το Σχέδιο Ανάν θα έχει απορριφθεί με τη λαϊκή ψήφο καθιστά δύσκολη, αν όχι αδύνατη, την ανάληψη μιας νέας μεσολαβητικής προσπάθειας, με συνέπεια την εδραίωση της διχοτόμησης.

ο καιρός

Γενική πρόγνωση για σήμερα Κυριακή 4/4/2004. Γενικά αίθριος καιρός με τοπικές νεφώσεις στα δυτικά. Ανεμοι βόρειοι στο αιγαίο πολύ ισχυροί με γρήγορη εξασθένηση. Θερμοκρασία χωρίς αξιόλογη μεταβολή. Κυκλάδες, Κρήτη καιρός: γενικά αίθριος. άνεμοι: βόρειοι ισχυροί έως πολύ ισχυροί και τοπικά στις Κυκλάδες θυελλώδεις με γρήγορη εξασθένηση . θερμοκρασία: από 10 έως 17 βαθμούς. νησιά ανατολικού Αιγαιου, Δωδεκάνησα καιρός: γενικά αίθριος. άνεμοι: βόρειοι βορειοδυτικοί ισχυροί έως πολύ ισχυροί με γρήγορη εξασθένηση. θερμοκρασία: από 9 έως 18 βαθμούς.



ΗΜΕΡΗΣΙΑ ΕΦΗΜΕΡΙΔΑ
η δημοκρατική
της Ρόδου
Ετος ιδρύσεως 1982
Θεμ. Σοφούλη 77
Ταχ. Θυρίδα 339
85100 Ρόδος
Εκδότης - ιδιοκτήτης -
ΒΑΣΙΛΗΣ Δ. ΑΘΑΝΑΣΙΟΥ
διευθυντής:
ΔΑΜΙΑΝΟΣ Β. ΑΘΑΝΑΣΙΟΥ
Τηλέφωνα: 22410-34722, 76655, 37500, 26728, 27919
Telefax: 2241037333
www.dimokratiki.gr
e-mail:contact@dimokratiki.gr



αναδρομή στο παρελθόν

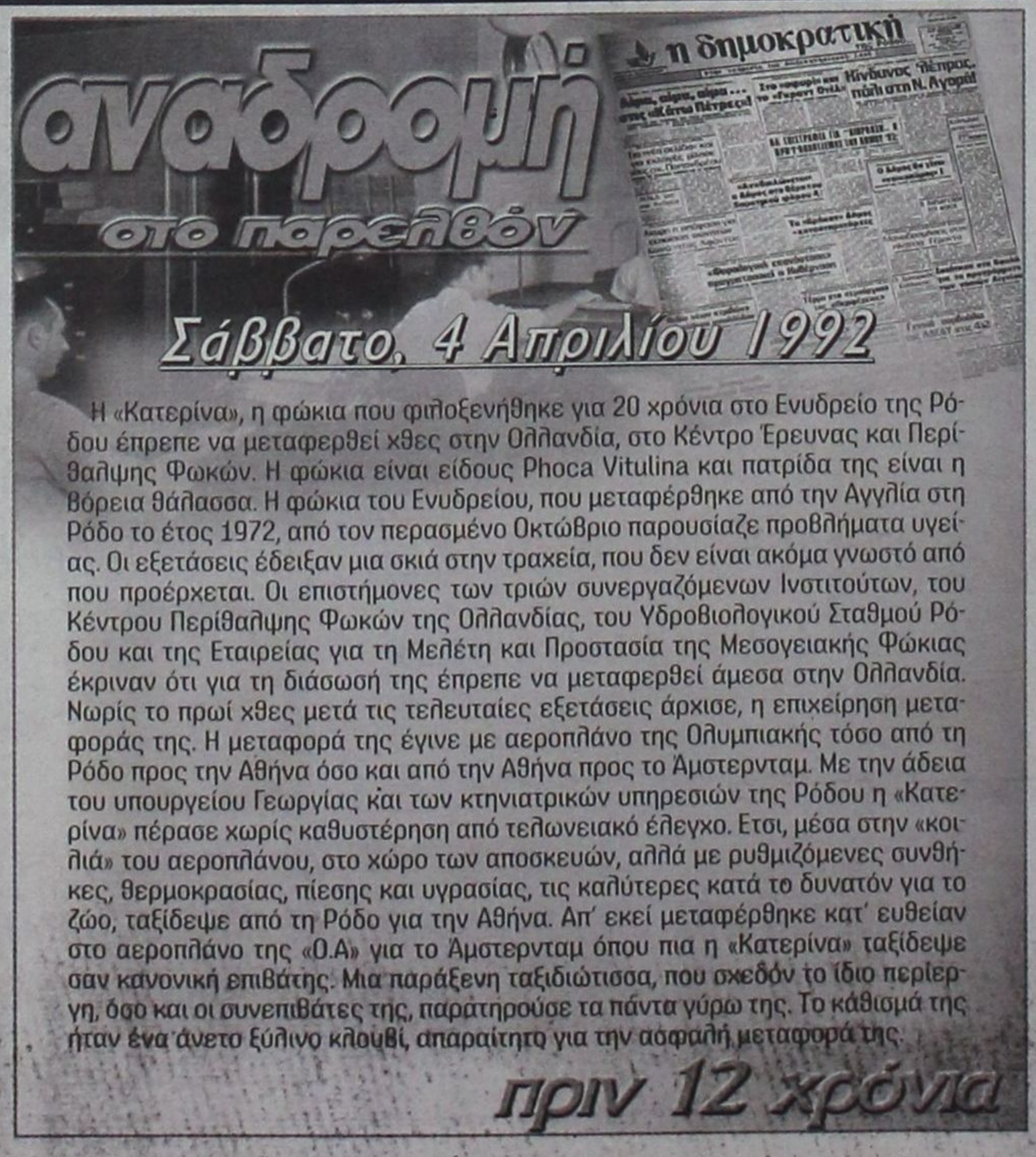
η δημοκρατική

Κίνδυνος πέτρες πάνω στη Ν. Αγορά!

Σάββατο, 4 Απριλίου 1992

Η «Κατερίνα», η φώκια που φιλοξενήθηκε για 20 χρόνια στο Ενυδρείο της Ρόδου έπρεπε να μεταφερθεί χθες στην Ολλανδία, στο Κέντρο Έρευνας και Περίθαλψης Φωκών. Η φώκια είναι είδους Phoca Vitulina και πατρίδα της είναι η βόρεια θάλασσα. Η φώκια του Ενυδρείου, που μεταφέρθηκε από την Αγγλία στη Ρόδο το έτος 1972, από τον περασμένο Οκτώβριο παρουσίαζε προβλήματα υγείας. Οι εξετάσεις έδειξαν μια σκιά στην τραχεία, που δεν είναι ακόμα γνωστό από που προέρχεται. Οι επιστήμονες των τριών συνεργαζόμενων Ινστιτούτων, του Κέντρου Περίθαλψης Φωκών της Ολλανδίας, του Υδροβιολογικού Σταθμού Ρόδου και της Εταιρείας για τη Μελέτη και Προστασία της Μεσογειακής Φώκιας έκριναν ότι για τη διάσωσή της έπρεπε να μεταφερθεί άμεσα στην Ολλανδία. Νωρίς το πρωί χθες μετά τις τελευταίες εξετάσεις άρχισε, η επιχείρηση μεταφοράς της. Η μεταφορά της έγινε με αεροπλάνο της Ολυμπιακής τόσο από τη Ρόδο προς την Αθήνα όσο και από την Αθήνα προς το Άμστερνταμ. Με την άδεια του υπουργείου Γεωργίας και των κτηνιατρικών υπηρεσιών της Ρόδου η «Κατερίνα» πέρασε χωρίς καθυστέρηση από τελωνειακό έλεγχο. Ετσι, μέσα στην «κοιλιά» του αεροπλάνου, στο χώρο των αποσκευών, αλλά με ρυθμιζόμενες συνθήκες, θερμοκρασίας, πίεσης και υγρασίας, τις καλύτερες κατά το δυνατόν για το ζώο, ταξίδεψε από τη Ρόδο για την Αθήνα. Απ' εκεί μεταφέρθηκε κατ' ευθείαν στο αεροπλάνο της «Ο.Α» για το Άμστερνταμ όπου πια η «Κατερίνα» ταξίδεψε σαν κανονική επιβάτης. Μια παράξενη ταξιδιώτισσα, που σχεδόν το ίδιο περίεργη, όσο και οι συνεπιβάτες της, παρατηρούσε τα πάντα γύρω της. Το κάθισμά της ήταν ένα άνετο ξύλινο κλουβί, απαραίτητο για την ασφαλή μεταφορά της.

πριν 12 χρόνια

πληροφορίες

Η ΤΑΥΤΟΤΗΤΑ ΤΗΣ ΗΜΕΡΑΣ

ΚΥΡΙΑΚΗ 4 ΑΠΡΙΛΙΟΥ
ΤΩΝ ΒΑΪΩΝ, ΘΕΩΝΑ, ΠΛΑΤΩΝΟΣ ΜΑΡΤ.
Ανατολή ηλίου 6.06 Δύση ηλίου 18.51 ΣΕΛΗΝΗ 15 ΗΜΕΡΩΝ

ΦΑΡΜΑΚΕΙΑ

ΣΗΜΕΡΑ: διημερεύει το φαρμακείο ΠΟΑΛΑΣ ΘΕΟΔ., Ηρώων Πολυτεχνείου 1Γ, τηλ. 28858
ΣΗΜΕΡΑ: διανυκτερεύει το φαρμακείο ΠΑΝΑΣ ΑΡΤΕΜΙΟΣ, Αννης Μαρίας 82, τηλ. 30585

ΚΑΥΣΙΜΑ

ΣΗΜΕΡΑ: Διανυκτερεύουν τα πρατήρια καυσίμων 1) Σαρικάς Μ. SHELL Αννης Μαρίας **2)** Τζωρτζής Ι. ΒΡ Ιαλυσός **3)** Κεφαλάς Στ. ΕΚΟ Κρεμαστή **4)** Κωνσταντινίδης Αφάντου **5)** Νεσγός Μ. ΕΚΟ Μάσαρη **6)** Διακοστεργάκης Γ. ΕΚΟ Μανδρικό **7)** Νικολίτση Αικ. ΒΡ Φάνες

ΧΡΗΣΙΜΑ ΤΗΛΕΦΩΝΑ

Αμεση δράση	100	Πληρ. ΟΤΕ	131
Αμεση Επέμβαση		Ώρα	141
Πυροσβεστικής	199	Φαρμακεία (Διημ.-Διαν.)	1434
Νοσοκομείο	80000	ΠΡΟ-ΠΟ • ΛΟΤΤΟ	1444
Οδική Ασφάλεια:		ΠΑΜΕ ΣΤΟΙΧΗΜΑ	1400
EXRESS SERVICE	154	ΡΟΔΑ	26300
HELLAS SERVICE	1057	ΚΤΕΥΛ	27706
HOULIS SERVICE	30165	ΕΒΕΔ	22281
ΑΦΟΙ Σιέχ	25776	Δικηγορικός Σύλλογος	27469
Ράδιο Ταξί	64712	Εμπορικός Σύλλογος	35255
Αστυν. Διεύθυνση	27653	Ολυμπιακή - Κρατήσεις	24555
Ασφάλεια	23294	ΔΑΝΕ (πρακτορείο)	43150
Τμήμα Τάξης	23849	ΙΚΑ	64912
Τροχαία	44131-32	ΤΕΒΕ	22688-77034
Λιμεναρχείο	28888	ΤΑΞΥ	68701-3
Δασαρχείο	191	ΟΑΕΔ	23265
Τελωνείο	27703	Εργατικό Κέντρο	24730
Υγειονομείο	26666	Αρχαιολογία	34719
Μητρόπολη	23274	Περιφ. Δ/ντής	38174 - 38175
Νομαρχία	46501		
Δήμος Ρόδου	46200	AIRGREECE	36095
Βλάβες ΟΤΕ	121	Aegean Airlins	98345
Βλάβες ΔΕΗ	125	ΔΗΜ. ΕΠΙΧ. ΚΑΘ. ΡΟΔΟΥ	77600
ΒΛΑΒΕΣ ΔΕΥΑΡ	68755	ΥΠΗΡ. ΑΠΟΚΟΜΙΔΗΣ	61057

ΔΕΧΟΝΤΑΙ ΤΟ ΚΟΙΝΟ

- Ο Νομάρχης Δωδεκανήσου **Γιάννης Μαχαιρίδης** και οι βοηθοί Νομάρχη **Στάθης Κουσουρνάς** και **Νίκος Ζωίδης** δέχονται το κοινό κάθε **Τρίτη και Πέμπτη, από τις 11:00-13:00 το μεσημέρι**

ΑΚΤΟΠΛΟΪΚΑ ΔΡΟΜΟΛΟΓΙΑ

Β. ΚΟΡΝΑΡΟΣ: Απόπλους 04.30 δια Χάλκη, Διαφάνι, Πηγάδια, Κάσο, Σητεία, Αγ. Νικόλαο, Μήλο, Πειραιά
ΑΝΘΗ ΜΑΡΙΝΑ: Απόπλους 16.00 δια Κω, Λέρο, Πάτμο, Πειραιά **ΜΠΛΟΥ ΣΤΑΡ: Απόπλους 18.30 δια** Κω, Λέρο, Πάτμο, Σύρο, Πειραιά

ΑΕΡΟΠΟΡΙΚΑ ΔΡΟΜΟΛΟΓΙΑ

ΠΤΗΣΕΙΣ ΟΛΥΜΠΙΑΚΗΣ
ΡΟΔΟΣ - ΑΘΗΝΑ: Καθημερινά **07.10, 10.40, 13.40, 20.25, 22.55**
ΡΟΔΟΣ - ΚΑΡΠΑΘΟΣ: (Τρίτη, Σάββατο) **16.15** (Πέμπτη - Κυριακή)
ΡΟΔΟΣ - ΚΑΣΟΣ: (Τρίτη - Σάββατο) **16.15**
ΡΟΔΟΣ - ΗΡΑΚΛΕΙΟ: (Δευτέρα, Παρασκευή) **16.10** (Τετάρτη) **17.20**
ΡΟΔΟΣ - ΘΕΣΣΑΛΟΝΙΚΗ: (Δευτέρα, Παρασκευή) **18.40** (Τετάρτη) **17.20**
ΡΟΔΟΣ - ΜΕΓΙΣΤΗ: (Δευτέρα, Τετάρτη, Παρασκευή, Σάββατο, Κυριακή) **07.00**
ΠΤΗΣΕΙΣ AEGEAN - CRONUS AIRLINES
ΡΟΔΟΣ - ΑΘΗΝΑ: Καθημερινά **07.10 (πλην Κυριακής) 11-10 - 16.25 - 18.10 -21.35**
ΡΟΔΟΣ - ΗΡΑΚΛΕΙΟ: Καθημερινά 14.30
ΡΟΔΟΣ - ΘΕΣΣΑΛΟΝΙΚΗ: Καθημερινά 17.45

ΣΥΝΑΛΛΑΓΜΑ

USA Dollar	1,2357	Switzerland Franc	1,5604
Denmark Crown	7,4447	Norway Crown	8,4222
UK Pound	0,6654	Cyprus Pound	0,5865
Sweden Crown	9,2302	Canada Dollar	1,6274
Japan Yen (100)	128,28	Australia Dollar	1,6120

ΣΥΝΕΧΕΙΣ ΚΑΙ ΕΝΤΟΝΕΣ ΟΙ ΠΙΕΣΕΙΣ ΤΩΝ ΜΕΓΑΛΩΝ ΔΥΝΑΜΕΩΝ

ΠΟΛΛΑ ΚΑΙ «ΚΑΥΤΑ» ΕΙΝΑΙ ΤΑ ΕΡΩΤΗΜΑΤΑ
της «επόμενης μέρας» για το Κυπριακό



Τρία είναι τα πιθανότερα σενάρια που διαφαίνονται στον ορίζοντα

Αυτό είναι το ερώτημα που κυριαρχεί όχι μόνον μεταξύ των πολιτικών και των διπλωματών αλλά μεταξύ και των απλών πολιτών.

Δηλαδή ποιές θα είναι οι επιπτώσεις σε Ελλάδα και Κύπρο από τις διαφαινόμενες εξελίξεις στο θέμα αλλά και ποιά είναι τα σενάρια για τα επόμενα ζητήματα.

Ας δούμε πρώτα τα σενάρια που υπάρχουν και μετά τις επιπτώσεις.

ΣΕΝΑΡΙΟ ΠΡΩΤΟ (ΚΑΙ ΟΠΩΣ ΦΑΙΝΕΤΑΙ ΤΟ ΠΙΟ ΠΙΘΑΝΟ)

Το σχέδιο Ανάν καταψηφίζεται από τους Ελληνοκύπριους ενώ υπερψηφίζεται από τους Τουρκοκύπριους.

Αυτό λοιπόν, το πιο πιθανό σενάριο, είναι και το χειρότερο δυνατό για την ελληνική και ελληνοκυπριακή πλευρά.

Θα είναι η πρώτη φορά που και εμπράκτως θα βρεθεί η ελληνοκυπριακή πλευρά στη θέση αυτού που λέει όχι σε κάτι που προωθεί ο ΟΗΕ.

Σε αυτή λοιπόν την περίπτωση είναι σαφές ότι θα έχουμε ένα μεγάλο πρόβλημα στην διεθνή παρουσία μας, τουλάχιστον για το πρώτο διάστημα.

Η αμερικανική πλευρά, που δίνει μεγάλη σημασία στο Κυπριακό, όπως φαίνεται και από τις συνεχείς επικοινωνίες Μπους με Κ. Καραμανλή και Ταγίπ Ερντογάν, είναι βέβαιο ότι θα ενοχληθεί και θα το εκφράσει με πολλούς τρόπους, πράγμα συνηθισμένο για την αμερικανική πολιτική. Μάλιστα δεν θα είναι απίθανο να υπάρξει και οικονομικό κόστος.

Παράλληλα, φαίνεται ότι αρνητικό θα είναι το κλίμα, σε μια τέτοια περίπτωση και στην Ευρωπαϊκή Ένωση. Και αυτό, καθώς πέραν της ειδικής περίπτωσης της Μ. Βρετανίας, οι περισσότερες ευρωπαϊκές κυβερνήσεις ενοχλούνται γιατί λόγω της εισόδου της Κύπρου στην Ένωση «η Ένωση κληρονομεί και το πρόβλημα».

Αυτή είναι η γενική κατεύθυνση που υπάρχει στην Ένωση, όπου φαίνεται γενικώς υπέρ της χώρας μας να είναι η Γαλλία και εν μέρει για δικούς της λόγους η Γερμανία, ενώ ορισμένες άλλες χώρες διατηρούν ουδετερότητα στην καλύτερη περίπτωση (π.χ. Ισπανία).

Πρακτικά η ευρωπαϊκή ενόχληση μπορεί να σημαίνει, τουλάχιστον βραχυπρόθεσμα προβλήματα και εμπλοκές σε θέματα που αφορούν την Ελλάδα και μεγαλύτερα σαφώς προβλήματα για την Λευκωσία που όπως είπε απειλητικά ο Φερχόιγκεν «χρειάζεται φίλους».

Το μεγάλο ερώτημα εδώ είναι πόσο θα διαρκέσουν τα προβλήματα και τι εύρος θα έχουν. Κυρίως με τις ΗΠΑ μια και τα της ΕΕ λύνονται λόγω της εκεί άμεσης συμμετοχής μας, ή τουλάχιστον ελέγχονται.

ΣΕΝΑΡΙΟ ΔΕΥΤΕΡΟ

Το σχέδιο ψηφίζεται και από τις δύο κοινότητες. Δύσκολο έως αδύνατο με τα σημερινά δεδομένα.

Εδώ τα πράγματα ακολουθούν ένα άλλο τελείως διαφορετικό δρόμο. Ολοι εκτός Ελλάδος, ΗΠΑ, ΟΗΕ, και ΕΕ είναι ικανοποιημένοι και χαρούμενοι. Υπογράφουν σχέδια με τελετές και φανφάρες και αμέσως μετά «πάνε σπίτι τους» αφήνοντας την εφαρμογή των σύνθετων ρυθμίσεων στις δύο κοινότητες. Για τον ΟΗΕ αλλά και τις ΗΠΑ το θέμα θα έχει βγει από την ατζέντα των εκκρεμοτήτων. Ετσι πολύ δύσκολα θα μπορέσουμε να παρέμβουμε προς τα εκεί αν κάτι πάει στραβά.

Αποφεύγουμε όμως άλλου είδους πιέσεις σε όλα τα επίπεδα και αυτό είναι ιδιαίτερα θετικό στην σημερινή συγκυρία. Από την άλλη, έχουμε σαφώς να ασχοληθούμε με ζητήματα στην Κύπρο που μπορεί να προκαλέσουν νέες εντάσεις με την Άγκυρα.

ΣΕΝΑΡΙΟ ΤΡΙΤΟ

Καταψηφίζουν και οι δύο κοινότητες. Το πιο «θετικό» ίσως για την ελληνική πλευρά στην συγκεκριμένη φάση. Το κόστος μοιράζεται και η ελληνική πλευρά δεν βρίσκεται να είναι το κακό παιδί που δεν ακούει τις παραινέσεις του ΟΗΕ. Η Κύπρος μπαίνει στην ΕΕ και από εκεί και πέρα ξεκινά ένας νέος δρόμος διαπραγματεύσεων για το τι θα γίνει στο μέλλον. Ενας δρόμος που μπορεί, αν όλα εξελιχθούν ομαλά, να φέρει και πάλι στο προσκήνιο το ζήτημα και μάλιστα με «αίτημα» πια των Τουρκοκυπρίων.

Σημαντικό ρόλο εδώ θα παίξει η τακτική και η στάση της Ευρωπαϊκής Ένωσης και το πως θα χειρισθεί το ζήτημα.

Υπάρχει βέβαια και το τέταρτο σενάριο, αυτό που προβλέπει να λέμε εμείς ναι και οι Τουρκοκύπριοι όχι αλλά δεν είναι καν προς εξέταση αφού δεν έχει καθόλου πιθανότητες.

Το μέγα ζήτημα που προκύπτει είναι πόσο μεγάλο μπορεί να είναι το διάστημα των επιπτώσεων από μια αρνητική απόφαση στο δημοψήφισμα.

Με τα όσα ως αυτή την στιγμή γνωρίζουμε ευτυχώς όχι ιδιαίτερα μεγάλο. Η αμερικανική πλευρά θα ενοχληθεί βέβαια όμως αυτό δεν σημαίνει ότι μπορεί να κρατήσει αρκετά τον «θυμό» αυτό. Γεωστρατηγικές ισορροπίες αλλά και το ότι το Κυπριακό θα βγει από την λίστα του αρμόδιου βοηθού υφυπουργού Εξωτερικών, σημαίνει ότι αρκετά σύντομα θα ξεχαστεί. Θα μείνει ίσως ένα σημείο επισήμανσης σε διμερείς επαφές για να δημιουργείται ένα κλίμα εναντίον μας όμως μάλλον τίποτα παραπάνω, σε πρώτη τουλάχιστον ανάγνωση.

Παράλληλα, τα ζητήματα στην Ευρωπαϊκή Ένωση ίσως είναι πιο ευνοϊκά. Παρά την σημερινή ενόχληση, η πορεία της λειτουργίας της Ένωσης αλλά και τα εσωτερικά δεδομένα και κεκτημένα, δεν αφήνουν περιθώρια τέτοια ζητήματα να επηρεάσουν για πολύ καιρό τις σχέσεις των χωρών.

Ολοι κάποια στιγμή χρειάζονται όλους στην δημιουργία των συμμαχιών των συμμαχιών και αυτό λειτουργεί άμεσα και καταλυτικά.

Εξάλλου δεν είναι βέβαιο ότι όλοι επιθυμούν την γρήγορη προώθηση των σχέσεων Άγκυρας-Ε.Ε. Ισως αυτό είναι μια ανώδυνη για πολλούς αφορμή.

ΟΙ ΔΙΠΛΩΜΑΤΙΚΕΣ «ΠΑΓΙΔΕΣ» ΠΟΥ ΠΡΟΚΥΠΤΟΥΝ
στις ελληνοτουρκικές σχέσεις μετά το «ναυάγιο»

Ενα ζήτημα που έχει να κάνει με το αποτέλεσμα των διαπραγματεύσεων και των δημοψηφισμάτων αφορά τις ελληνοτουρκικές σχέσεις και το πόσο θα επηρεαστούν.

Αγνωστο βέβαια ακόμα αφού οι παράγοντες που επηρεάζουν το όλο ζήτημα είναι προς το παρόν απροσδιόριστοι και μη προβλέψιμοι.

Ομως η Αθήνα και η Άγκυρα δείχνουν να θέλουν να επηρεασθούν οι σχέσεις τους από το ζήτημα. Είναι σαφές ότι θα υπάρξει ένα πάγωμα των σχέσεων για κάποιο διάστημα. Δεν είναι απίθανο, την ώρα της εισδοχής της Κύπρου στην Ένωση να έχουμε και κάποιου είδους «τραβηγμένες» τουρκικές ενέργειες, όπως π.χ. ανακοίνωση της προώθησης της ένωσης των οικονομιών Τουρκίας και Κατεχόμενων. Ομως δεν φαίνεται ότι θα υπάρξει κάτι πιο προχωρημένο.

Η Άγκυρα θέλει για πολλούς λόγους με πρώτο την προοπτική των σχέσεών της με την Ένωση, να έχει καλές σχέσεις με τις Βρυξέλλες. Δεν θέλει να δώσει αφορμές, κυρίως τώρα που θεωρεί ότι «βρίσκεται από πάνω» από την Αθήνα λόγω της «θετικής της στάσης» στο σχέδιο Ανάν.

Αρα, επιδείνωση με τα προβλέψιμα δεδομένα στις ελληνοτουρκικές σχέσεις είναι δύσκολη.

Τέλος, προκύπτει το ερώτημα, αν η ευκαιρία αυτή είναι η τελευταία και αν ο ΟΗΕ δεν θα ξανασχοληθεί με το ζήτημα. Βεβαίως ως απειλή έχει την σημασία της, όμως ο ΟΗΕ ασχολήθηκε το τελευταίο διάστημα γιατί οι ΗΠΑ θεώρησαν πως και οι συνθήκες είναι κατάλληλες και πρέπει να λυθεί το ζήτημα για γεωστρατηγικούς λόγους.

Αρα λοιπόν, αν οι ΗΠΑ (και άλλες χώρες) κάποια στιγμή αργά ή γρήγορα για όποιους δικούς τους λόγους θελήσουν να πιέσουν τα πράγματα για νέο γύρο διαπραγματεύσεων, τότε είναι βέβαιο ότι ο ΟΗΕ θα αναλάβει και πάλι πρωτοβουλία.

Ισως μάλιστα η κίνηση των δεδομένων γίνει αυτή την φορά και με άλλους όρους από την ΕΕ και με προώθηση του περίφημου κοινοτικού κεκτημένου.





ΠΡΟΣ ΠΕΙΡΑΙΑ

ΑΝΑΧΩΡΗΣΗ ΑΠΟ							ΑΦΙΞΗ ΠΕΙΡΑΙΑ
ΡΟΔΟ	ΚΩ	ΛΕΡΟ	ΠΑΤΜΟ	ΜΥΚΟΝΟ	ΣΥΡΟ	ΑΝΟΡΓΟΣΙΑΛΟΝΙΑ	
ΤΡΙΤΗ 20:00	ΤΡΙΤΗ 22:55	...	...	ΤΕΤΑΡΤΗ 03:30	...	...	ΤΕΤΑΡΤΗ 07:20
ΠΕΜΠΤΗ 20:00	ΠΕΜΠΤΗ 22:55	...	...	...	ΠΑΡΑΣΚΕΥΗ 03:45	...	ΠΑΡΑΣΚΕΥΗ 07:05
ΣΑΒΒΑΤΟ 10:00	ΣΑΒΒΑΤΟ 12:50	...	...	...	...	ΣΑΒΒΑΤΟ 16:20	ΣΑΒΒΑΤΟ 21:30
ΚΥΡΙΑΚΗ 18:30	ΚΥΡΙΑΚΗ 21:25	ΚΥΡΙΑΚΗ 23:05	ΔΕΥΤΕΡΑ 00:15	...	ΔΕΥΤΕΡΑ 03:45	...	ΔΕΥΤΕΡΑ 07:05

ΑΝΕΚΤΕΛΕΣΤΑ ΔΡΟΜΟΛΟΓΙΑ: 25/12/03, 01/01/04, 11/04/04 (αναχώρηση από Ρόδο 18:30 για Πειραιά).

ΑΠΟ ΠΕΙΡΑΙΑ

ΑΝΑΧΩΡΗΣΗ ΑΠΟ ΠΕΙΡΑΙΑ	ΑΦΙΞΗ						
	ΣΥΡΟ	ΜΥΚΟΝΟ	ΑΝΟΡΓΟΣΙΑΛΟΝΙΑ	ΠΑΤΜΟ	ΛΕΡΟ	ΚΩ	ΡΟΔΟ
ΔΕΥΤΕΡΑ 20:00	ΔΕΥΤΕΡΑ 23:20	...	...	...	...	ΤΡΙΤΗ 04:10	ΤΡΙΤΗ 07:10
ΤΕΤΑΡΤΗ 20:00	ΤΕΤΑΡΤΗ 23:20	...	...	...	...	ΠΕΜΠΤΗ 04:10	ΠΕΜΠΤΗ 07:10
ΠΑΡΑΣΚΕΥΗ 20:00	...	ΠΑΡΑΣΚΕΥΗ 23:50	...	...	...	ΣΑΒΒΑΤΟ 04:20	ΣΑΒΒΑΤΟ 07:15
ΣΑΒΒΑΤΟ 23:30	...	...	ΚΥΡΙΑΚΗ 04:45	ΚΥΡΙΑΚΗ 07:00	ΚΥΡΙΑΚΗ 08:10	ΚΥΡΙΑΚΗ 09:50	ΚΥΡΙΑΚΗ 12:45

ΑΝΕΚΤΕΛΕΣΤΑ ΔΡΟΜΟΛΟΓΙΑ: 24/12/03, 31/12/03, 10/04/04 (αναχώρηση από Πειραιά 23:30 για Ρόδο).

SKEVO'S TRAVEL AGENCY

ΚΑΝΤΕ ΚΡΑΤΗΣΗ ΤΩΡΑ!

ΠΛΗΡΟΦΟΡΙΕΣ ΚΑΙ ΚΡΑΤΗΣΕΙΣ ΘΕΣΕΩΝ ΣΤΟΝ ΤΑΞΙΔΙΩΤΙΚΟ ΣΑΣ ΠΡΑΚΤΟΡΑ Η SKEVO'S TRAVEL AGENCY: ΑΜΕΡΙΚΗΣ 111, ΡΟΔΟΣ, ΤΗΛ. ΚΡΑΤΗΣΕΩΝ ΕΠΙΒΑΤΩΝ ΚΑΙ Ι.Χ.: 22410-22461, 22410-75655, 22410-76310, ΤΗΛ. ΚΡΑΤΗΣΕΩΝ ΦΟΡΤΗΓΩΝ: 22410-76600



■ ΑΝΤΩΝΗΣ ΚΑΜΠΟΥΡΑΚΗΣ, ΞΕΝΟΔΟΧΟΣ

«ΝΑ ΣΤΡΩΘΟΥΜΕ ΟΛΟΙ ΣΤΗ ΔΟΥΛΕΙΑ *και να πάψουμε να κλαίμε τη μοίρα μας»*

Η κατάσταση που υπάρχει στο Μαντράκι και στη Μεσαιωνική Πόλη πληγώνει τον τουρίστα

Μια συνέντευξη με τον κ. Αντώνη Καμπουράκη στην έναρξη της νέας τουριστικής περιόδου, που με βάση τα πρώτα στοιχεία εμφανίζεται «αναιμική» στο ξεκίνημα της, παρουσιάζει σίγουρα εξαιρετικό ενδιαφέρον.

Συνέντευξη στον Διαμαντή Διαμαντή

Ο κος Αντ. Καμπουράκης εκτιμά ότι η χρονιά θα είναι δύσκολη, συνιστά, όμως ψύχραιμία, όχι πανικό, λίγα λόγια και πολλή δουλειά.

Μας μιλά για το Μανδράκι και το πως θα μπορούσε να είναι το σημείο προορισμού για τον κάθε τουρίστα, δηλώνει αισιόδοξος για το μέλλον του συνεδριακού τουρισμού και επικροτεί τη δημιουργία του Υπουργείου Τουρισμού από το οποίο περιμένει να χαράξει μακροπρόθεσμη στρατηγική.

Στη συζήτησή μας, θέματα, όπως το σήμα του ΕΟΤ, η υπόθεση «Ατλάντικα» κ.α., δεν θα μπορούσαν να λείπουν.

Τέλος, ενδιαφέρον έχουν και τα επενδυτικά σχέδια που μας εκθέτει ο κος Αντώνης Καμπουράκης.

Η συνέντευξη αναλυτικά....

Ερ.: Κύριε Καμπουράκη, με βάση τα στοιχεία και την πληροφόρηση που έχετε, τι περιμένετε για τη νέα τουριστική περίοδο, που μόλις αρχίζει;

Απ.: Στη συγκεκριμένη ερώτηση θα σας απαντήσω διπλά. Ως Αντώνης Καμπουράκης, εκπροσωπώντας μια οικογένεια με μια πείρα και ως ξενοδόχος του «ΡΟΔΟΣ ΠΑΛΑΣ», ενός ξενοδοχείου της Ρόδου. Από τη θέση του ξενοδόχου θα σας πω ότι τα πράγματα δεν πάνε καλά. Δηλαδή ξεκινά η σαιζόν πάρα πολύ αναιμικά, με πολύ μικρές κρατήσεις και με μειώσεις. Δεν μιλώ με προοπτική Αυγούστου -τότε παίζει και ο παράγοντας των Ολυμπιακών αγώνων. Μιλώ για την αρχή της περιόδου. Οταν δουλεύεις 7 μήνες και ένα μήνα να χάσεις είναι πρόβλημα. Ετσι και αλλιώς τον Ιούλιο ή τον Αύγουστο είμαστε γεμάτοι. Φτάνουμε μάλιστα κάποιες φορές και στο over booking. Το θέμα είναι πως θα ενισχύσεις τους αδύνατους μήνες. Δυστυχώς ο πρώτος μήνας είναι σχεδόν άδειος. Ως Αντώνης Καμπουράκης, με την πείρα της οικογένειας μου, μπορώ να σας πω ότι υπάρχουν προβλήματα οικονομικά στις τροφοδότριες αγορές, υπάρχουν τα θέματα της τρομοκρατίας παγκόσμια, που αποθαρρύνουν κάποιους ανθρώπους. Αυτός για τη φετινή χρονιά είναι ένας ανασταλτικός παράγοντας. Στο πρόβλημα αυτό εγώ απαντώ ξεκάθαρα ότι είμαστε μια χώρα ασφαλής, το θέμα της τρομοκρατίας που είχαμε στην Ελλάδα (17Ν) το αντιμετωπίσαμε, το λύσαμε. Προβλήματα δεν υπάρχουν, η εξωτερική μας πολιτική πάει από το καλό στο καλύτερο. Ολα αυτά είναι στοιχεία υπέρ μας, που πρέπει να αξιοποιήσουμε.

Ερ.: Εχουμε και τους Ολυμπιακούς αγώνες. Πόσο μπορούμε να τους αξιοποιήσουμε στην περιοχή μας;

Απ.: Οι Ολυμπιακοί αγώνες είναι κάτι που δεν μπορείς να προσπεράσεις. Δεν περιμένω να γίνω πλούσιος από την Ολυμπιάδα, αλλά σίγουρα ένα δώρο θα πάρουμε. Θα κερδίσουμε από τη μεγάλη προβολή της χώρας μας, θα κερδίσουμε κάποιους τουρίστες θεατές των αγώνων, που θα θελήσουν να επισκεφτούν τα νησιά μας, θα κερδίσουμε ένα κομμάτι της Ελληνικής αγοράς. Βεβαίως «συν Αθηνά και χείρα κίνει». Πρέπει να δραστηριοποιηθούμε, να εντείνουμε τη διαφημιστική μας πολιτική. Η προβολή της Ρόδου -όπως ήδη έχει τονισθεί- απουσιάζει από τον Αθηναϊκό τύπο. Αν δουλέψουμε συντονισμένα θα βγούμε κερδισμένοι από τους Ολυμπιακούς Αγώνες. Σε πλούσια γειτονιά όλοι μπορούν να είναι πλούσιοι.

Ερ.: Σε σύγκριση με την περσινή περίοδο θα υπάρξουν διαφοροποιήσεις ως προς τις τουριστικές αγορές και τους αριθμούς;

Απ.: Με βάση τα στοιχεία, τη λογική και την πρόβλεψη που μπορούμε να κάνουμε αυτήν τη στιγμή, θα είναι μια δύσκολη χρονιά. Αυτό ακούμε από τις τουριστικούς πράκτορες. Δεχόμαστε μεγάλες πιέσεις όλοι μας στην Ρόδο. Οι ασθενέστεροι περισσότερες, οι δυνατότεροι λιγότερες. Σίγουρα αυτοί που προσπάθησαν σοβαρά τα προηγούμενα χρόνια ζημιώνονται λιγότερο, αυτοί που έδωσαν βάρος στο εφήμερο -για να μην πω «αρπακολλατζίδικο» κέρδος- πληγώνονται περισσότερο. Τα πράγματα λοιπόν είναι δύσκολα, οι προβλέψεις δεν είναι ευοίωνες. Ας μην είμαστε όμως και υπερβολικοί Εχουμε φτάσει στην Ελλάδα να θεωρούμε τη μείωση του 5% θανατηφόρα και του 10% κοσμοϊστορική. Δεν είμαι οπαδός αυτών των θεωριών, θα σας πω όμως ότι οι τιμές μας από πέρσι και από πρόπερσι, πλησιάζουμε να δουλεύουμε με τιμές 89-90, το προϊόν μας είναι αισθητά καλύτερο, τα ξενοδοχεία έχουν βελτιωθεί η προσφορά υπηρεσιών υψηλότερη, αυτά είναι αντικειμενικά...

Ερ.: Χωρίς να διαφωνώ με τις επισημάνσεις σας, να σας υπενθυμίσω τις κακές πλευρές μας που βγήκαν στην επιφάνεια μόλις έφτασαν τα πρώτα γκρουπ των μαθητών. Τα φαινόμενα αισχροκέρδειας έγιναν θέματα στις εφημερίδες και τα κανάλια..

Απ.: Η θέση μου πάνω στο θέμα είναι εντελώς διαφορετική. Δεν θεωρώ ότι φέτος τα πράγματα στο μαθητικό τουρισμό ήταν χειρότερα από τις προηγούμενες χρονιές. Ισως σε περιόδους οικονομικής στενότητας και δυσπραξίας κάποιος να είναι πιο επιρρεπής σε «αρρυθμίες» Ισως ο ανταγωνισμός να βγάζει τις περίεργες κατάστασεις στην επιφάνεια. Γνώμη μου είναι ότι τα πράγματα ήταν τα ίδια και τα περασμένα χρόνια για να μην πω χειρότερα. Πιστεύω λοιπόν ότι το πρόβλημα υπήρχε. Τα Μ.Μ.Ε. καλά κάνουν και αναδεικνύουν το θέμα, όπως και ο εισαγγελέας που πρέπει να ασκήσει τα καθήκοντα του σε περιπτώσεις παραπτωμάτων. Επισημαίνεται ένα πρόβλημα που εμείς πρέπει να αντιμετωπίσουμε. Διαφωνώ με την άποψη ότι τα σχετικά σχόλια και ρεπορτάζ μας δυσφημούν. Μας δίνουν την ευκαιρία να γίνουμε καλύτεροι και σε τελευταία ανάλυση όποιος επιχειρηματίας παρανομεί να «αποβάλλεται» από την επαγγελμαική του ομάδα. Εγώ δεν χαίρομαι όταν οι καφετερίες και τα μπαρ της Ρόδου αισχροκερδούν. Εγώ δεν θεωρώ προορισμό του τουρίστα το ξενοδοχείο μου. Προορισμός είναι το νησί μας. Ο επισκέπτης θα' ρθει στη Ρόδο θα μείνει στο ΡΟΔΟΣ ΠΑΛΑΣ, θα βγεί βόλτα στην Παλιά Πόλη θα δειπνήσει σ' ένα ωραίο εστιατόριο,θα πιεί και θα διασκεδάσει σε κάποιο μπαρ. Ολοι μαζί θα του προσφέρουμε το τουριστικό προϊόν «ΡΟΔΟΣ». Δεν είμαι της άποψης να ταξιδεύει κάποιος Σκανδιναβός π.χ. στη Ρόδο, να μένει κλεισμένος 10-15 ημέρες στο ξενοδοχείο μου και να επιστρέφει στη πατρίδα του.

Ερ.: Πιστεύετε ότι η πόλη μας στο σύνολό της προσφέρεται για μια τέτοια αντίληψη, είναι μια πόλη που αγκαλιάζει τους επισκέπτες της;

Απ.: Σίγουρα οι προσδοκίες είναι μεγάλες και ο πήχυς ψηλά. Παλιότερα είμασταν ευχαριστημένοι με δύο-τρία πράγματα. Με όρους αυστηρούς, όχι δεν είμαι ευχαριστημένος. Οταν πηγαίνω στο εξωτερικό, ζηλεύω, παίρνω ιδέες και προσπαθώ να εφαρμόσω πράγματα που βλέπω σε διάφορα μέρη. Είμαστε ένας ευλογημένος τόπος και έχουμε πετύχει πολλά. Ομως δεν είμαι ευχαριστημένος με την κατάσταση της πόλης. Πιστεύω ότι πολλά μπορούν να γίνουν. Το μεγάλο μου παράπονο είναι το Μανδράκι. Η Παλιά Πόλη και το Μανδράκι είναι οι κύριοι προορισμοί του τουρίστα στην πόλη της Ρόδου. Θα' θελα το Μανδράκι να είναι γεμάτο από κόσμο κάθε βράδυ και όχι από τις 12 τα μεσάνυχτα να είναι νεκροταφείο. Το 1992 όταν ως επιχείρηση διεκδικήσαμε το καζίνο στο ξενοδοχείο μας, μετά και από πρόταση αμερικανικής εταιρείας -κολοσσού υποχωρήσαμε για τη σημερινή θέση με το σκεπτικό ότι αν υπολογίσεις 100.000 πελάτες για το καζίνο στο ξενοδοχείο μας, στο Μανδράκι μπορείς να προσδοκάς 1.000.000. Αυτά από ένα ξένο αντικειμενικό το 1992. Το Μανδράκι λοιπον θα έπρεπε να είναι τελείως διαφορετικό. Κριτική κάνω καλοπροαίρετη. Ιδέες και προτάσεις υπάρχουν για να ζωντανέψει το Μανδράκι.

Ερ.: Με τιμές προσιτές.... γιατί φτάσαμε να πίνουμε τον πιο ακριβό καφέ στην Ευρώπη...

Απ.: Ισως να έχουν δίκιο αυτοί που διαμαρτύρονται για την τιμή του καφέ στην Παλιά Πόλη π.χ. αλλά αναρωτήθηκε κανείς ποιό είναι το ενοίκιο που πληρώνει ο καταστηματάρχης στον Δήμο ή στο Κράτος; Οταν την ώρα του πλειστηριασμού μοναδικός στόχος του ενοικιαστή ήταν το ύψος του μισθώματος, πως να τα βγάλει πέρα στη συνέχεια ο έμπορος ή ο επιχειρηματίας. Θα έπρεπε στα δημοτικά και κρατικά ακίνητα να λογίζεται ως προτεραιότητα στη διαδικασία του πλειστηριασμού και η

ΑΝΕΣ

ΠΡΟΓΡΑΜΜΑ ΔΡΟΜΟΛΟΓΙΩΝ
ΑΠΟ 22 ΜΑΡΤΙΟΥ ΕΩΣ 30 ΑΠΡΙΛΙΟΥ 2004



ΗΜΕΡΟΜΗΝΙΑ	Ε/Γ ΣΥΜΗ ΙΙ		Ε/Β ΑΙΓΛΗ	
	ΣΥΜΗ-ΡΟΔΟ	ΡΟΔΟ-ΣΥΜΗ	ΣΥΜΗ - ΡΟΔΟ	ΡΟΔΟ-ΣΥΜΗ
22 ΜΑΡ. Δευτέρα			08.00	15.00
23 Μαρ. Τρίτη			08.00	15.00
24 Μαρ.Τεταρτη			08.00	15.00
25 Μαρ. Πέμπτη			16.00	
26 Μαρ. Παρασκευή	07.00	15.00	15.00	09.00
27 Μαρ. Σάββατο	07.30	15.00	15.00	09.00
28 Μάρ. Κυριακή	15.30	18.00	15.00	09.00
29 Μαρ. Δευτέρα	07.30	15.00	15.00	09.00
30 Μαρ. Τρίτη	07.30	15.00		
31 Μαρ. Τετάρτη	07.30			15.00
1 Απρ. Πέμπτη			07.30	15.00
2 Απρ. Παρασκευή			07.30	15.00
3 Απρ. Σάββατο		18.00	07.30, 15.00	09.00
4 Απρ. Κυριακή	06.30			18.00
5 Απρ. Δευτέρα			07.30, 15.00	09.00,18.00
6 Απρ. Τρίτη		18.00	07.30	
7 Απρ. Τετάρτη	06.30	18.00	15.00	09.00
8 Απρ Πέμπτη	06.30	18.00	15.00	09.00
9 Απρ. Παρασκευή	06.30	18.00	15.00	09.00
10 Απρ. Σάββατο	06.30	18.00	15.00	09.00
11 Απρ. Κυριακή	17.00			19.00
12 Απρ. Δευτέρα	17.00	09.00	07.30,17.00	09.00, 18.00
13 Απρ. Τρίτη		18.00	07.30	
14 Απρ. Τετάρτη	06.30	18.00	15.00	09.00
15 Απρ Πέμπτη	06.30		15.00	09.00, 18.00
16 Απρ. Παρασκευή			07.30	18.00
17 Απρ. Σάββατο		18.00	07.30	
18 Απρ. Κυριακή	06.30			18.00
19 Απρ. Δευτέρα			07.30, 15.00	09.00, 18.00
20 Απρ. Τρίτη		18.00	07.30	
21 Απρ. Τετάρτη	06.30	18.00	15.00	09.00
22 Απρ Πέμπτη	06.30		15.00	09.00, 18.00
23 Απρ. Παρασκευή			07.30	18.00
24 Απρ. Σάββατο		18.00	07.30	
25 Απρ. Κυριακή	06.30			18.00
26 Απρ. Δευτέρα			07.30,15.00	09.00, 18.00
27 Απρ. Τρίτη		18.00	07.30	
28 Απρ. Τετάρτη	06.30	18.00	15.00	09.00
29 Απρ Πέμπτη	06.30		15.00	09.00, 18.00
30 Απρ. Παρασκευή			07.30	18.00

Τα δρομολόγια μπορούν να τροποποιηθούν λόγω εκτάκτων συγκοινωνιακών αναγκών ή καιρικών συνθηκών.
Παρακολούμε πριν ταξιδέψετε επικοινωνήστε με την εταιρεία:
Γραφείο Σύμης: Τηλ. 2246071444 Φαξ 2246071373
Γραφείο Ρόδου: Τηλ. 2241037769 Φαξ 2241034493, www.anes.gr



ποιότητα των προσφερόμενων υπηρεσιών σε χαμηλές τιμές. Σκεφτείτε π.χ. το «Ακταίον» να προσφέρει καλής ποιότητας καφέδες σε φτηνές τιμές και με προσωπικό που να ξεχωρίζει με την ευγένεια και το χαμόγελό του.

Φανταστείτε τι διαφήμιση θα ήταν αυτό για την Πόλη μας. Πήγα στο Μαρμαρίς και ζήλεψα. Ο παραλιακός τους δρόμος ήταν πλημμυρισμένος από κόσμο.

Εμείς γιατί να μην μπορούμε; Το Μανδράκι για μένα είναι πρώτη προτεραιότητα.

Ερ.: Πως θα κινηθεί φέτος ο συνεδριακός τουρισμός στο νησί μας; Είσθε ο πιο κατάλληλος για να μας δώσετε την εικόνα του για τη φετεινή περίοδο.

Απ.: Σας ευχαριστώ για την αβροφροσύνη... Κοιτάξτε ακούω και διαβάζω σχόλια ότι ο συνεδριακός τουρισμός αντιμετωπίζει προβλήματα. Εγώ είμαι ευνοημένος συνεδριακά γιατί διαθέτω ένα προϊόν επώνυμο. Ταυτόχρονα η περιοχή της Ιξιάς έχει αναβαθμιστεί πάρα πολύ με μικρές ή μεγάλες μονάδες οι οποίες δίνουν ένα σοβαρό αγώνα για να φέρουν συνέδρια στη Ρόδο.

Στο συνεδριακό τουρισμό μπορεί σε κρίσιμες χρονιές να πας καλύτερα και σε καλές γενικές χρονιές να πας χειρότερα. Η περιοχή μας έχει να επιδείξει αυτήν τη στιγμή παραδειγματική υποδομή και δυνατότητες που δεν υπάρχουν σχεδόν πουθενά. Στα δύο χιλιόμετρα έχουμε 11.000 κλίνες πολυτελείας και α' κατηγορίας πλήρως ανακαινισμένα. Υπάρχει πράγματι ένα πρόβλημα, το πρόβλημα της τρομοκρατίας. Ενας παράγοντας αποτρεπτικός για συνέδρια αφού ο άλλος δεν ρισκάρει να συγκεντρώσει τα στελέχη του και να τα θέσει σε κίνδυνο. Με βάση τα στοιχεία μας, υπάρχει ενδιαφέρον για συνέδρια στην πόλη μας, οι τιμές μας είναι πολύ καλές, η προσφορά υπηρεσιών μας σε υψηλό επίπεδο, πιστεύω να είναι μια καλή χρονιά. Δύο θέματα θέλω να θίξω, να επισημάνω, δύο προτάσεις θα έλεγα. Η μια πρόταση είναι μια προτροπή να σταματήσουμε να σκεπτόμαστε με το δικό μας «μυαλό».

Πρέπει να σκεπτόμαστε με το μυαλό αυτού που μας ακούει. Δεν είναι όφελος κανενός να βγαίνει και να διαλαλεί ότι η σαιζόν είναι κακή. Να το πεις στον εαυτό σου για να πάρεις τα μέτρα σου όπως για παράδειγμα, εντονότερη διαφημιστική εκστρατεία, αναβάθμιση υπηρεσιών, περιορισμό στα οικονομικά σου ανοίγματα δικαιολογείσαι. Αλλα να το λες στον πελάτη ότι π.χ. θα έχουμε χαμηλές πληρότητες το Πάσχα αυτό σημαίνει ότι ο Αθηναίος που σ' ακούει και ίσως ερχόταν στο νησί θ' αλλάξει γνώμη. Τι να κάνει σ' ένα νησί άδειο. Θα προτιμήσει τελικά ένα άλλο νησί της μόδας. Καιρός λοιπόν να σταματήσουμε να κλαίμε τη μοίρα μας. Δεν μας αξίζει τέτοια στάση. Η δεύτερη μου πρόταση - συμβουλή είναι να προσέχουμε τι λέμε στα M.M.E.. Να ακολουθήσουμε μια πολιτική που να είναι παραγωγική. Οι κινήσεις να γίνονται με στρατηγική και όραμα πάνω σε πρόγραμμα που δυστυχώς λείπει. Τις προάλλες έγινε στη Ρόδο ένα συνέδριο του Παγκόσμιου Οργανισμού Τουρισμού με κυρίαρχο θέμα πως πρέπει να αντιδράσει ο καθένας στην περίπτωση τρομοκρατικής ενέργειας.

Εμείς αντί να σχολιάζουμε και να δημιουργούμε ένα αίσθημα φόβου χωρίς λόγο θα μπορούσαμε να είμαστε προετοιμασμένοι δια παν ενδεχόμενο.

Για παράδειγμα τα περσινά προβλήματα στο Φαληράκι αν κάνουμε ένα απολογισμό πιστεύετε ότι το χειριστήκαμε σωστά; Βγήκαμε προς τα έξω σαν μια γροθιά; Ο καθένας έλεγε ό,τι ήθελε και φτάσαμε στο σημείο το Φαληράκι να θεωρείται από κάποιους μη ασφαλής προορισμός. Να καταλήξω: πρέπει σίγουρα να είμαστε προετοιμασμένοι για κάτι στραβό που μπορεί να συμβεί αλλά δεν χρειάζονται ούτε υπερβολές, ούτε φοβίες απίστευτες.

Ερ.: Τι περιμένετε από την «επανίδρυση» του Υπουργείου Τουρισμού και από τον κύριο Αβραμόπουλο;

Απ.: Εχω μεγάλες προσδοκίες από τη νέα τουριστική αρχή. Δεν πιστεύω ότι οι προηγούμενοι υπεύθυνοι δεν έκαναν καλά τη δουλειά τους. Ομως δεν υπήρχε ένα συντονιστικό όργανο υπουργικού επιπέδου που να χαράξει στρατηγική δεκαετίας. Ευελπιστώ ότι ο συγκεκριμένος υπουργός θα τα καταφέρει γιατί είναι ένας άνθρωπος που θέλει να έχει επιτυχίες όπου πηγαίνει. Θα κάνει καλή δουλειά στον τομέα του τουρισμού. Ο υπουργικός θώκος θα λύσει πολλά προβλήματα που χρονίζουν.

Ερ.: Ενα θέμα που έχει προκύψει είναι οι παραβάσεις και οι αυθαιρεσίες των ξενοδόχων και η στάση του Ε.Ο.Τ. για τη χορηγήση του σήματος. Πως αντιμετωπίζετε το συγκεκριμένο ζήτημα.

Απ.: Θα σας πω τη δική μου άποψη για το θέμα. Θεωρώ ότι σαν κατεύθυνση είναι σωστό το κράτος να θέτει πλαίσια και να μας οδηγεί προς το καλύτερο. Οι υψηλότερες προδιαγραφές αναβαθμίζουν τα τουριστικά μας πράγματα. Και οι απαιτήσεις του Ε.Ο.Τ. για την απόκτηση του σήματος αυτόν το στόχο εξυπηρετούν.

Αυτή είναι η θετική πλευρά του θέματος. Η αρνητική έχει να κάνει με το μεσογειακό μας ταμπεραμέντο κι όταν κάτι κάνουμε, το κάνουμε στο ποδάρι, σήμερα, αύριο. Θα έπρεπε να υπάρχει μια πολιτική σταδιακής εφαρμογής. Κρίνω θετική την όλη διαδικασία, θετικές τις προϋποθέσεις αλλά πρέπει να αναθεωρήσεις το ισχύον νομοθετικό πλαίσιο.

Για παράδειγμα για να νομιμοποιήσεις τις πισινές πρέπει να επανεξετάσεις όλο το νομικό πλαίσιο. Πρώτα το κράτος επιλύει τα προβλήματα που προκύπτουν, διαμορφώνει το πλαίσιο ξεκάθαρα και μετά απαιτεί από τον πολίτη να είναι νόμιμος.

Σε τελευταία ανάλυση, καλά όλα αυτά, αλλά να δοθεί ο απαραίτητος χρόνος και να προσαρμοσθεί το θεσμικό πλαίσιο.

Ερ.: Αλήθεια πως σχολιάζετε την υπόθεση Νικολαΐδη που απασχολεί τις αρχές εδώ και πολλούς μήνες;

Απ.: Η άποψή μου πάνω στο θέμα Νικολαΐδη κατηγορήθηκε κάποιες φορές. Με χαρακτήρισαν υπερασπιστή ενός ανθρώπου που σε τελευταία ανάλυση δεν γνωρίζω. Δεν θα μιλήσω λοιπόν για τον άνθρωπο Νικολαΐδη. Θεωρώ όμως ότι ένας έξυπνος και επιτυχημένος επιχειρηματίας δεν μπορεί να υποστηρίζει ότι έπεσε θύμα κάποιων επιτήδειων. Στο πακέτο «επιτυχημένος» θεωρώ ότι περιλαμβάνεται και ο άνθρωπος που δεν πιάνεται απροετοίμαστος. Από την άλλη πρέπει να πω με αφορμή την υπόθεση Νικολαΐδη ότι στην Ελλάδα παραμελούμε παγκόσμιες τουριστικές τάσεις, τις προτιμήσεις του τουρίστα. Ο καλός ποιοτικός τουρίστας θα' ρθει στη Ρόδο αν του δώσουμε αυτά που θέλει. Είναι λοιπόν δεδομένο ότι ο τουρίστας υψηλής εισοδηματικής στάθμης θέλει το κύμα, θέλει να είναι μέσα στο νερό. Να ξεπουληθούμε λοιπόν θα μου πείτε; οχι δεν εννοώ αυτό και σε καμία περίπτωση δεν είμαι οπαδός τη παρανομίας. Για παράδειγμα η Ελούντα είναι νόμιμη, στην Κέρκυρα υπάρχουν ξενοδοχεία πάνω στο κύμα. Σε καμία περίπτωση δεν συμφωνώ ότι ο κάθε ξενοδόχος μπορεί να παρανομεί και μετά να φωνάζει ότι διώκεται και αδικείται. Πρέπει όμως κάποια στιγμή η Ελληνική Πολιτεία να πάρει τις αποφάσεις με σεβασμό στο περιβάλλον και τον πολιτισμό που θα ανατρέψει το υπάρχον ξεπερασμένο νομικό πλαίσιο. Είμαι ο τελευταίος που θα υποστηρίξει ότι πρέπει κάποιος παράνομος να νομιμοποιηθεί. Είμαι ο τελευταίος που θα ισχυριστεί ότι οι νόμοι δεν πρέπει να τηρούνται. Να υπάρχουν οι προδιαγραφές για να τις ακολουθήσουμε.

Ερ.: Παρ' ότι οι εποχές είναι δύσκολες ένας επιχειρηματικός όμιλος σαν το δικό σας, από τους τελευταίους τοπικούς ξενοδοχειακούς ομίλους κάνει σχέδια και επενδύσεις για το μέλλον. Μπορείτε να μας πείτε τι σχεδιάζετε;

Απ.: Κοιτάξτε, είναι εποχές που το χρήμα δανειστικά-τραπεζικά κυκλοφορεί εύκολα. Δεν λείπει το χρήμα και υπάρχουν οι δυνατότητες για επιχειρήσεις. Ομως το περιβάλλον (αναπτυξιακό, φορολογικό, νομικό) δημιουργεί προβλήματα, αν θέλεις να είσαι νόμιμος.

Αυτά τα θέματα περιμένουμε από τη νέα κυβέρνηση να ξεκαθαρίσει ώστε οι νέες επενδύσεις να μη πλέκουν στο λαβύρινθο της γραφειοκρατίας και σε μια αντιαναπτυξιακή πολιτική. Σκέψεις και ιδέες για νέες επενδύσεις έχουμε. Υπάρχουν όμως σ' αυτές τις επενδυτικές ιδέες λεπτομέρειες που αν δεν προσεχθούν μπορούν να τινάξουν στον αέρα όχι μόνο τη νέα επένδυση αλλά και την παλιά. Οταν οι προσδοκίες για μένα είναι να πετύχω 10 φορές αυτά που έφτιαξε ο πατέρας μου, όπως καταλαβαίνετε δεν έχω «δικαίωμα» να αποτύχω. Τα βήματα μου πρέπει να είναι μελετημένα και προσεκτικά.

Οι επενδύσεις μου πρέπει να είναι επιτυχημένες.

Πιο συγκεκριμένα τώρα στα επενδυτικά μου σχέδια θέλω να επεκταθώ εντός των ορίων του οικοπέδου μου, όχι με αύξηση δωματίων -είμαι κάθετα αρνητικός στο να αυξάνουμε τις κλίνες όταν η ζήτηση είναι μειωμένη- θέλω λοιπόν με το σημερινό αριθμό δωματίων που διαθέτω να απευθυνθώ σε μια διαφορετική πελατεία, πελατεία που δεν έχει καθόλου η Ρόδος, κάνοντας τις απαιτούμενες παρεμβάσεις. Είναι μικρές «επαναστάσεις» που στοιχίζουν οικονομικα και δεν φαίνονται με την πρώτη ματιά. Είναι υψηλού επιπέδο προσφορά υπηρεσιών για πελάτες «πολυτελείας».

Η δεύτερη επιδίωξή μου είναι να πάρω στα χέρια μου την επιχείρηση και να αποδείξω αν είμαι επιτυχημένος. Αυτή την στιγμή ο πατέρας, αυτός που τα έφτιαξε όλα παραμένει μέσα στην επιχείρηση. Η πρώτη μου επιχειρηματική προτεραιότητα είναι να γίνω μόνος μου καλός και επιτυχημένος επιχειρηματίας. Μπορεί ν' ακούγεται αστείο, αλλά πιστέψτε με είναι πάρα πολύ δύσκολο να είσαι ο καπετάνιος στο τιμόνι του επιχειρηματικού μας ομίλου.

expert...ευκαιρίες!

Μια σύγκριση θα σας πείσει!

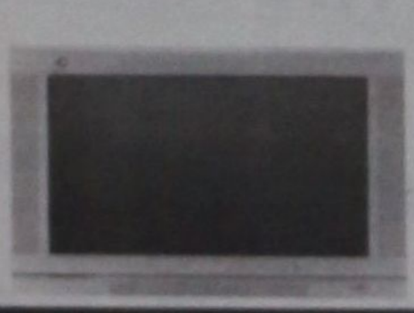

PHILIPS 32PW9528

ΜΟΝΟ €1490

ή σε 36 δόσεις Χ €47

Οθόνη Real Flat 32"
100 Hz
Digital Natural Motion
6 Ενσωματωμένα Ηχεία
Ήχος Dolby Pro-Logic 3D Surround
Διπλή οθόνη με Text



THOMSON 20 LCDM 03B

ΜΟΝΟ €1399

ή σε όσες δόσεις θέλετε

Τηλεόραση με LCD οθόνη 20"
με ενσωματωμένο δέκτη TV
Contrast 500:1 - SVGA
Σύνδεση με Η/Υ
Συμβατή με παιχνίδια
Αρθρωτή βάση

expert
Οι ειδικοί.

ΚΩΣΤΑΡΙΩΗΣ ΚΑΝΑΔΑ 12 ΡΟΔΟΣ

ΑΝΑΚΟΙΝΩΣΗ

Στις 20, 21 και 22 Μαρτίου έγιναν οι πρώτες συνεντεύξεις για την επιλογή επιστημονικού προσωπικού από το Κολλέγιο Ρόδου.
Διεξήχθησαν από τον κύριο Ελευθέριο Γείτονα, με επιτελείο των Εκπαιδευτηρίων του και του Κολλεγίου Ρόδου.

Ευχαριστούμε όσους έλαβαν μέρος στις συνεντεύξεις, οι οποίες θα συνεχιστούν μετά το Πάσχα για τους υπόλοιπους εκπαιδευτικούς.

Οι επιλεγέντες εκπαιδευτικοί θα μεταβούν στα Εκπαιδευτήρια Γείτονα για πλήρη ενημέρωση στα Προγράμματα και στην Εκπαιδευτική Φιλοσοφία του Κολλεγίου Ρόδου.

Για το Κολλέγιο Ρόδου

Δημήτριος Παπανδρέου
Γενικός Διευθυντής Εκπαίδευσης και Προγραμμάτων



ΚΟΛΛΕΓΙΟ ΡΟΔΟΥ "Ο ΠΥΘΑΓΟΡΑΣ"
Με την Τεχνογνωσία των Εκπαιδευτηρίων Γείτονα

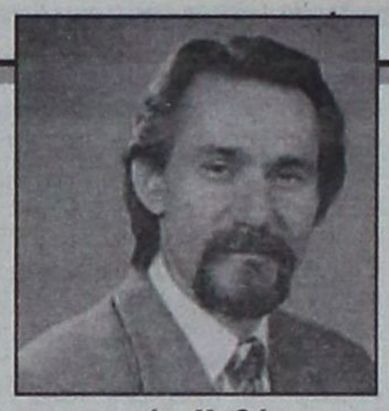

ΝΙΚΟΣ ΣΑΛΑΓΙΑΝΝΗΣ, ΓΡΑΜΜΑΤΕΑΣ ΑΥΤΟΔΙΟΙΚΗΣΗΣ ΤΟΥ ΠΑΣΟΚ

«ΤΟ ΠΑΣΟΚ ΣΑΝ ΑΝΤΙΠΟΛΙΤΕΥΣΗ *δεν θα κάνει μίζερη κριτική»*

«Θα παλαίψουμε, όμως, σκληρά για θέματα που έχει υποσχεθεί και δεν πραγματοποιεί η Κυβέρνηση»

Ο κ. Νίκος Σαλαγιάννης, παραμένει στο «τιμόνι» του Τομέα Αυτοδιοίκησης του ΠΑΣΟΚ πάνω από τέσσερα χρόνια. Μετά τις εκλογές της 7ης Μαρτίου, μιλά αποκλειστικά στη «δημοκρατική» για τις ενέργειες και τα σχέδια της κυβέρνησης στον τομέα της αυτοδιοίκησης α' και β' βαθμού ενώ προειδοποιεί τη Ν.Δ. ότι «θα νιώθει την... καυτή ανάσα του ΠΑΣΟΚ» σε κάθε της βήμα.

Συνέντευξη στην Πέγκυ Ντόκου

• Εκφράζει την πεποίθηση ότι πρέπει να προχωρήσουν οι διαδικασίες πραγματικής αποκέντρωσης.

• Εμφανίζεται επιφυλακτικός στις δεσμεύσεις του υπουργού Εσωτερικών για απόδοση πόρων 1τρισ.δρχ. στους δήμους.

• Αφήνει ανοικτό το ενδεχόμενο νέου Καποδίστρια επειδή σε μερικές περιπτώσεις ίσως να είναι επιβεβλημένος.

• Κύριε Σαλαγιάννη, ο τέως υπουργός Εσωτερικών κ. Κώστας Σκανδαλίδης είχε ξεκινήσει μια σειρά από αλλαγές στην αυτοδιοίκηση με πρώτη την περίφημη «Χάρτα». Σας ανησυχεί η αλλαγή της κυβέρνησης;

«Θεωρώ ότι όποια κυβέρνηση κι αν είναι στην εξουσία, αν θέλουμε να έχουμε μια αποτελεσματικότερη λειτουργία του κράτους στο σύνολό του, δεν μπορεί παρά οι διαδικασίες πραγματικής αποκέντρωσης να συνεχιστούν. Θα έλεγα ότι οι ρυθμοί αυτών των αλλαγών πρέπει να είναι ταχύτατοι. Είναι από τα κρισιμότερα μεγέθη για να μπορέσει να αξιοποιηθεί ό,τι πλεονέκτημα έχει η πολιτεία σήμερα, προκειμένου να μπορέσει να αλλάξει το μοντέλο ανάπτυξης της χώρας, ώστε ο πολίτης να νιώθει πιο κοντά του την πολιτεία -και την διοίκηση και την αυτοδιοίκηση. Αν η νέα κυβέρνηση δεν προχωρήσει άμεσα σε αυτές τις αλλαγές, δεν θα μπορέσει να αλλάξει το τοπίο».

• Η Νέα Δημοκρατία σαν αντιπολίτευση εκτιμούσε πως οι κυβερνήσεις του ΠΑΣΟΚ είχαν 'υπεξαιρέσει' από τους δήμους, 1τρις δρχ. Εκτιμάτε ότι μπορούν να εξευρεθούν τόσο εύκολα αυτοί οι πόροι και με ποιό τρόπο θα αποδοθούν πίσω στην αυτοδιοίκηση;

«Εγώ δεν ξέρω αν αυτό είναι δύσκολο ή εύκολο, αλλά από τη στιγμή που η νέα κυβέρνηση θεωρεί ότι αυτό είναι 'υπεξαίρεση' -μια πάρα πολύ βαριά κουβέντα- τότε υποχρεούται να τηρήσει αυτή την υπόσχεση. Αναμένουμε τις επόμενες ενέργειες και πολιτικές αποφάσεις του υπουργείου Εσωτερικών. Και πάλι όμως, πιστεύω ότι δεν είναι αυτό που περιμένει η αυτοδιοίκηση. Κατά την άποψή μου, πρέπει να δούμε τα πράγματα από μηδενική βάση. Πρέπει να υπάρξει πραγματική, ουσιαστική αποκέντρωση με αρμοδιότητες και πόρους τόσο προς τους δήμους, όσο και προς τις περιφέρειες».

• Πάνω σ' αυτό, κύριε Σαλαγιάννη ο β' βαθμός παραμένει ασαφής. Αν και έχει κατοχυρωθεί θεσμικά -κατά την αναθεώρηση του Συντάγματος- απομένει να διευκρινιστεί η νέα μορφή που θα έχει. Αιρετή περιφέρεια, με συμβούλιο και νομάρχη ή κάτι άλλο;

«Ακόμη δεν ξέρουμε πώς θα εξελιχθεί, και πώς θα λειτουργήσει. Κατά την άποψή μου, αυτό το μοντέλο περιφέρειας είναι εντελώς ερμαφρόδιτο. Τι σημαίνει αιρετός περιφερειάρχης με αιρετό συμβούλιο, ποιός θα έχει το πάνω χέρι στην κατανομή των κονδυλίων ανά περιφέρεια, τι σχέση θα έχει με το σημερινό νομάρχη και το νομαρχιακό συμβούλιο κλπ. Και ο σημερινός νομάρχης, τι θέση θα έχει στη νέα δομή; Μήπως παραμείνει ξεκρέμαστος ξαφνικά; Αν δεν αποφασιστούν οριστικές κινήσεις για αποκέντρωση, δεν θα μπορέσει να αλλάξει το μοντέλο διακυβέρνησης -το οποίο είναι πλέον ξεπερασμένο και δεν μπορεί να λειτουργήσει τώρα πια- ούτε και να προχωρήσει το μοντέλο ανάπτυξης της χώρας για να δώσει δυνατότητα στην περιφέρεια να αναπτυχθεί».

• Υπάρχει περίπτωση να έχουμε έναν Καποδίστρια Νο-2; Ο Πρόεδρος της ΚΕΔΚΕ κ. Πάρης Κουκουλόπουλος, δεν το έχει αποκλείσει.

«Κοιτάξτε. Κανένας από εμάς δεν παραβλέπει το γεγονός, ότι υπάρχουν πάρα πολλοί Καποδιστριακοί δήμοι που είναι ακόμη αδύναμοι. Για παράδειγμα, αδυνατούν να οργανώσουν μια τεχνική υπηρεσία, ή να οργανώσουν μια υπηρεσία με ευρύτερους όρους (π.χ. για το συγκοινωνιακό, για το χωροταξικό, τις επενδύσεις κλπ). Πιστεύω ότι ο νέος Καποδίστριας δεν θα έχει μορφή επιτακτικού χαρακτήρα που θα επιβάλει η πολιτεία. Γι' αυτό και το ΠΑΣΟΚ είχε προτείνει στους αδύναμους δήμους να προχωρήσουν σε Συμπολιτείες, συνεργασίες δηλαδή με όμορους δήμους για διάφορες υπηρεσίες. Σε αυτό το επίπεδο, χρειάζονται όμως και κίνητρα αλλά και αντικίνητρα για να είναι μια διαδημοτική συνεργασία ουσιαστική. Κι αυτό είναι ένα κρίσιμο θέμα που απαιτεί διάλογο κυρίως μεταξύ των τοπικών αρχόντων, με ευρύτερο πνεύμα».

• Υπάρχει αμφιβολία και επιφυλακτικότητα από την πλευρά του ΠΑΣΟΚ για τις ενέργειες της νέας κυβέρνησης στα θέματα αυτοδιοίκησης;

«Να σας πω κάτι; Οι άνθρωποι που εμφανίζονται υπέρμαχοι της συγκεντρωτικότητας αρμοδιοτήτων, βρίσκονται και μέσα στο ΠΑΣΟΚ. Όμως επειδή οι τοπικές κοινωνίες έχουν εκφράσει την ανάγκη, να αποφασίζουν από μόνες τους για τα προβλήματα που τις αφορούν, όσοι έχουν αυτή τη νοοτροπία πρέπει να την αποβάλλουν. Και δεν μιλάω μόνο για ανθρώπους που είναι σε αξιώματα. Πρέπει να κατανοήσουμε ότι είναι αναγκαίο να πάμε κοντά στον πολίτη και να αλλάξουμε τους τρόπους του παιχνιδιού. Μέσα στο ΠΑΣΟΚ η αυτοδιοικητική νοοτροπία και κουλτούρα είναι πολύ αναπτυγμένη. Γι' αυτό πιστεύω ότι και ο ίδιος ο Γιώργος Παπανδρέου βιώνει μια λογική ουσιαστικής αποκέντρωσης και συμμετοχικής δημοκρατίας».

• Μην ξεχνάτε όμως ότι κατά τη διάρκεια των κυβερνήσεων ΠΑΣΟΚ ήρθαν σε οικονομικό αδιέξοδο οι δήμοι.

«Θα είμαι ειλικρινής. Πιστεύω ότι οι δήμοι και οι νομαρχίες πρέπει να έχουν θεσμοθετημένους πόρους, πέρα από τους ΚΑΠ (Κεντρικούς Αυτοτελείς Πόρους). Είμαστε από τις χώρες της Ευρώπης που στην αυτοδιοίκηση αναλογούν πολύ λίγοι πόροι από τον προϋπολογισμό του κράτους. Γι' αυτό εκτιμώ ότι πρέπει να συνδεθεί μια νέα φορολογική μεταρρύθμιση με τη δυνατότητα στην αυτοδιοίκηση να διαχειρίζεται πόρους».

• Σαν υπεύθυνος του Τομέα Αυτοδιοίκησης του ΠΑΣΟΚ, θα δώσετε κάποια πίστωση χρόνου στη νέα κυβέρνηση για να προχωρήσει όσα υποσχέθηκε;

«Ασφαλώς μια νέα κυβέρνηση πρέπει να έχει τη δυνατότητα να σχεδιάσει και να ιεραρχήσει τις προτεραιότητές της. Η Νέα Δημοκρατία, πρέπει να ξέρει όμως ότι δεν θα επιτρέψουμε σε κανέναν να διακινδυνεύσει τις κατακτήσεις που έκανε το ΠΑΣΟΚ τόσα χρόνια στην αυτοδιοίκηση. Βέβαια, η κυβέρνηση θα μάς βρει συνεργάσιμους αν αποφασίσει να προχωρήσει στις απαραίτητες αλλαγές, αλλά και μαχητικούς στο να διευρυνθεί η αποκέντρωση με ουσιαστική 'αυτοδιοίκηση'. Και δεν μιλάμε για διοίκηση ή διαχείριση τοπικών υποθέσεων, αλλά αυτο-διοίκηση που σημαίνει δυνατότητα στον πολίτη να συμμετέχει, να ελέγχει και να κρίνει».

• Αποφασίστηκε ότι το Συνέδριο του ΠΑΣΟΚ θα διεξαχθεί το Φθινόπωρο. Πρωταρχικός στόχος είναι οι Ευρωεκλογές;

«Οι Ευρωεκλογές είναι ένα πολύ σημαντικό ζήτημα για το ΠΑΣΟΚ. Θα δώσουμε το στίγμα μας για την παρουσία μας στη νέα ευρωπαϊκή οικογένεια, αλλά θέλουμε να στηρίξουμε και τη μεγάλη προσπάθεια για την ολοκλήρωση των Ολυμπιακών Αγώνων. Η κυβέρνηση πρέπει να ξέρει ότι σαν αντιπολίτευση δεν θα κάνουμε μίζερη κριτική, όμως δεν υπάρχει αμφιβολία ότι θα παλέψουμε πολύ σκληρά για θέματα που έχει υποσχεθεί και δεν πραγματοποιεί. Να ξέρουν ότι θα νιώθουν πολύ... καυτή την ανάσα μας!»

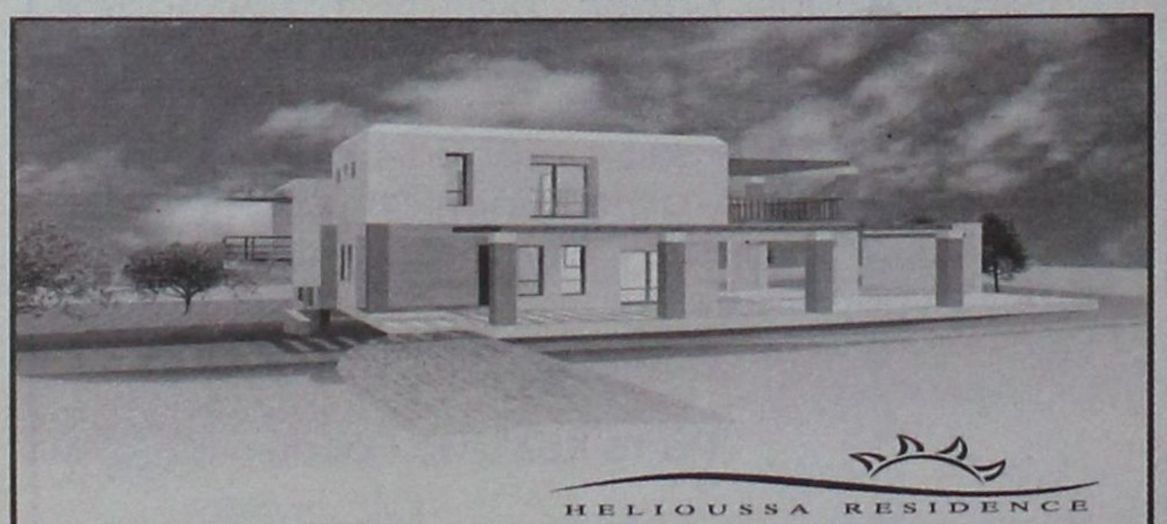

Σε μια ήσυχη καταπράσινη περιοχή κοντά στους Τρείς Ιαλυσσού, δίπλα στο λόφο "Μαχάνη", βρίσκεται ο οικισμός ΗΛΙΟΥΣΑ.
Οι οικισμός αποτελείται από 8 πολυτελείς κατοικίες σε έκταση 16 στρεμμάτων.
Κάθε μονοκατοικία (από 180 τ.μ. έως και 250 τ.μ.) έχει σχεδιασθεί με τα υψηλότερα στάνταρ ποιότητας και αισθητικής και περιβάλλεται από οικόπεδο έκτασης 2000 τ.μ.

Οι κατοικίες παραδίδονται ολοκληρωμένες.
Αρχιτεκτονική Μελέτη: Γραφείο Ανδρέα Μιχαηλίδη

Για περισσότερες πληροφορίες παρακαλώ επικοινωνήστε
Κινητό: 6944 940959, Τηλ: 22410 63983 & 64623

ΚΕΝΤΡΙΚΟ ΠΡΑΚΤΟΡΕΙΟ ΡΟΔΟΥ
ΣΤΕΦΑΝΑΚΗ

Zorpidis

ΤΟΥΡΙΣΤΙΚΟΣ ΟΡΓΑΝΙΣΜΟΣ

ΕΚΔΡΟΜΗ ΣΤΗΝ ΚΥΠΡΟ

ΑΕΡΟΠΟΡΙΚΩΣ
κατευθείαν
από ΡΟΔΟ
από 13/4 έως 17/4

Τιμή ΣΟΚ!
Μόνο 330 ευρώ

Περιλαμβάνει:
• Αεροπορικά εισιτήρια Ρόδο - Λάρνακα - Ρόδο
• Παραμονή στο ξενοδοχείο AJAX 4* αστέρων στη Λεμεσό με πρωινό μπουφέ και δείπνο.
• Μεταφορές - εκδρομές - ξεναγήσεις όπως αναφέρονται στο πρόγραμμα
• Χάρτες - έντυπα της Κύπρου

Δεν περιλαμβάνονται
• Είσοδοι μουσείων και αρχαιολογικών χώρων
• Φόροι αεροδρομίου

Πτήσεις: Ρόδο - Λάρνακα 13/04 στις 23:00 και άφιξη 24:00
Λάρνακα - Ρόδο 17/04 στις 21:00 και άφιξη στις 22:00

LANE - ZORPIDIS
Αλεξ. Διάκου 38 • Τηλ. 22410 30054, 31833 FAX 22410 26745

ΑΝΔΡΕΑΣ ΑΝΔΡΙΑΝΟΠΟΥΛΟΣ, ΣΕ ΣΥΝΕΝΤΕΥΞΗ ΤΟΥ ΠΡΟΣ ΤΗΝ «δ»

«Ο κ. Γ. ΠΑΠΑΝΔΡΕΟΥ ΝΑ ΕΠΙΜΕΙΝΕΙ ΣΤΙΣ ΠΟΛΙΤΙΚΕΣ *των ρήξεων και των ριζοσπαστικών αλλαγών»*

Η Νέα Δημοκρατία δεν έχει μέσα της δυναμισμό μεταρρυθμίσεων και απόφασης για ουσιαστικές αλλαγές



Ο βουλευτής πλέον Επικρατείας του ΠΑΣΟΚ και έμπειρος πολιτικός, κ. Ανδρέας Ανδριανόπουλος, μιλάει αποκλειστικά στη «δημοκρατική» για την επόμενη μέρα των εκλογών που βρήκε το ΠΑΣΟΚ στην αντιπολίτευση και εξηγεί τους λόγους της ήττας. Διαχωρίζει ωστόσο, τη θέση του επισημαίνοντας πως 'δεν μετέχει στο ΠΑΣΟΚ' ξεκαθαρίζοντας πως παραμένει φιλελεύθερος που συνεργάζεται με σοσιαλδημοκράτες.

Συνέντευξη στην Πέγκυ Ντόκου

Ο κ. Ανδριανόπουλος:

- Εκτιμά πως ο κόσμος ήθελε αλλαγή στο πολιτικό προσωπικό της χώρας.

- Πιστεύει πως το ΠΑΣΟΚ έχασε ψήφους προς τα δεξιά και όχι προς τα αριστερά.

- Επιμένει πως ο πρόεδρος του ΠΑΣΟΚ κ. Γιώργος Παπανδρέου, αποτελεί το μέλλον της χώρας.

- Συνιστά στον αρχηγό του ΠΑΣΟΚ να προχωρήσει σε ρήξεις και ριζοσπαστικές αλλαγές στο εσωτερικό του κόμματος.

- Εμφανίζεται ιδιαίτερα επικριτικός για τις κινήσεις της νέας κυβέρνησης.

- Επισημαίνει πως «δεν υπάρχει άνεμος αλλαγών από τη Νέα Δημοκρατία» αφού ο Κώστας Καραμανλής δεν έχει δώσει πολιτικό στίγμα και σαφή χαρακτήρα,

και κυρίως σε θέματα εξωτερικής πολιτικής όπως οι χειρισμοί στο Κυπριακό.

Τέλος, εκτιμά πως υπάρχουν ελπίδες για να κερδίσει το ΠΑΣΟΚ τις Ευρωεκλογές, αλλά με την προϋπόθεση να υπάρξει νέα στρατηγική και πρωτοβουλίες που να διαμορφώνουν πολιτικές συνθήκες όπως το ίδιο το Κίνημα τις θέλει και όχι όπως η κυβέρνηση.

• Κύριε Ανδριανόπουλε, θα ήθελα να ξεκινήσουμε από το αποτέλεσμα των εκλογών της 7ης Μαρτίου. Γιατί έχασε το ΠΑΣΟΚ και μάλιστα με τόση διαφορά;

«Οι λόγοι δεν είναι λίγοι. Ούτε όμως κι ευκολο-εξήγητοι. Βασικά νομίζω πως ο κόσμος ήθελε μιά αλλαγή στο πολιτικό προσωπικό της χώρας. Και το πέτυχε επιλέγοντας την μόνη διαθέσιμη εναλλακτική λύση. Το κόμμα δηλαδή της τότε αξιωματικής αντιπολίτευσης. Ρόλο επίσης έπαιξε και η απογοήτευση μεγάλων στρωμάτων του πληθυσμού από την διάψευση προσδοκιών για την πορεία της προσωπικής τους οικονομικής τύχης. Είναι επίσης χαρακτηριστικό πως η ελληνική κοινωνία κινείται σε περισσότερο συντηρητική τροχιά. Κι αυτό εκφράστηκε στις εκλογές εφ' όσον το ΠΑΣΟΚ επανέκαμψε τις τελευταίες 10 ημέρες σε θέσεις μάλλον παλαιοαριστερές κι αντιδεξιές που έδιωξαν δεξιούς ψήφους. Κάποιοι λένε πως έφταιξε και η διεύρυνση. Ψήφοι όμως χάθηκαν προς τα δεξιά κι όχι προς τα αριστερά. Δεν μπορώ λοιπόν να δεχθώ αυτόν τον ισχυρισμό σαν σωστό...»

• Κατά την εκτίμησή σας, το προφίλ του Γιώργου Παπανδρέου δεν κατάφερε να πείσει το εκλογικό σώμα; Είναι ωστόσο υπαρκτή η δυνατότητά του να αλλάξει το πολιτικό σκηνικό και να προχωρήσει σε ανατροπές στο εσωτερικό του ΠΑΣΟΚ;

«Η νεωτερικότητα που εκφράζει ο Πρόεδρος του ΠΑΣΟΚ είναι αυτό ακριβώς που χρειάζεται η ελληνική κοινωνία για το μέλλον. Δεν πρόλαβε όμως να αναδειχθεί αυτή η προσωπικότητά του στο μικρό διάστημα της προεκλογικής εκστρατείας. Και κάποιοι φόβοι του είδους 'θα χάσουμε τους δικούς μας' επέβαλαν παλαιομοδίτικες τακτικές στην προεκλογική εκστρατεία - κυρίως τις τελευταίες 10 ημέρες - κι έτσι το δυναμικό προφίλ του νέου ηγέτη χλώμιασε επισκιαζόμενο από αντιδεξιές φωνές και παρελθοντολογικά συνθήματα. Εγώ επιμένω πως ο Γιώργος Παπανδρέου είναι το μέλλον για τον τόπο. Χρειάζεται όμως να επιμείνει στις πολιτικές του των ρήξεων και των ριζοσπαστικών αλλαγών».

• Πώς είδατε τις προγραμματικές δηλώσεις του πρωθυπουργού Κώστα Καραμανλή τη στιγμή που ήδη έχουν αρχίσει να αυτοαναιρούνται σε πολλά σημεία (π.χ. συμβασιούχοι); Τελικά μπορεί αυτή η κυβέρνηση να πραγματοποιήσει όσα υποσχέθηκε;

«Δεν φυσάει άνεμος αλλαγών. Η Νέα Δημοκρατία είναι αυτό που περίμενα. Μιά πολιτική οντότητα διαχείρισης, και φοβισμένης μάλιστα. Δεν έχει μέσα της δυναμισμό μεταρρυθμίσεων κι απόφασης για ουσιαστικές αλλαγές. Δεν έχει πολιτικό στίγμα και σαφή χαρακτήρα. Έχει υποσχεθεί στους πάντες τα πάντα. Δίχως κανείς τους να γνωρίζει τις εσωτερικές λειτουργίες του κράτους. Κι έτσι τώρα σχεδόν τίποτα δεν θα μπορεί να υλοποιηθεί. Υπάρχει επίσης διστακτικότητα. Κανένας δεν αποφασίζει μήπως και τυχόν υπάρξουν αντιδράσεις που θα δυσαρεστήσουν τον Πρωθυπουργό. Δέστε την στάση τους στο Κυπριακό. Αδράνεια και στατικότητα. 'Δεν κάνουμε τίποτα, κι ό,τι πούν οι Κύπριοι'. Μα είναι αυτό πολιτική; Εμείς είμαστε στην Ευρωπαϊκή Ένωση. Δεν είναι ακόμη η Κύπρος. Εμείς οφείλουμε να κινηθούμε για να τους βοηθήσουμε. Γιατί πήγαμε τότε στην Ελβετία; Για να κοιτάμε τους Κυπρίους να δούμε αν τα κάνουν καλά;»

• Γιατί η Αριστερά δεν μπορεί να εκφραστεί συγκροτημένα στην Ελλάδα; Ποιός... φταίει επιτέλους;

«Λυπάμαι που θα λυπήσω φίλους καλούς αλλά πολιτικά αντίθετους. Διότι η Αριστερά, με την παραδοσιακή της μορφή, δεν έχει σήμερα απαντήσεις για τα πιεστικά προβλήματα του γύρω κόσμου. Απαντάει με χθεσινές προτάσεις σε αυριανές αγωνίες. Πολεμάει ανεμόμυλους, όταν δίπλα της χάσκουν ανοιχτά κοινωνικά αδιέξοδα που όμως αναφέρονται σε μιά άλλη εποχή από εκείνη στην οποία νομίζει πως ζεί».

• Υπάρχουν ελπίδες για το ΠΑΣΟΚ να κερδίσει τις Ευρωεκλογές;

«Ελπίδες υπάρχουν πάντα. Κι εγώ εκτιμώ πως είναι πολλές. Χρειάζεται όμως νεύρο, νέα στρατηγική και πρωτοβουλίες που να διαμορφώνουν πολιτικές συνθήκες όπως αυτό θα τις ήθελε κι όχι η κυβέρνηση. Κοντολογίς, η προεκλογική ατζέντα οφείλει να διαμορφωθεί από την αντιπολίτευση πάνω σε στρατηγικές οραματικές και πολιτικά ανατρεπτικές. Το μέλλον κι όχι το παρελθόν πρέπει να είναι το αντικείμενο συζήτησης σε όλη την προεκλογική εκστρατεία. Βέβαια εγώ δεν μετέχω στο ΠΑΣΟΚ και δεν μου πέφτει άμεσα λόγος. Σαν φιλελεύθερος όμως που συνεργάζεται με τους σοσιαλδημοκράτες, σε τέτοιες απόψεις θα συνεισέφερα».



AnaGenesis
Thalasso Spa Center

Το Atrium Palace εγκαινιάζει σε δύο μήνες τις πολυτελείς **βίλλες** με τις ατομικές θερμαινόμενες πισίνες, το νέο παραλιακό **Θεματικό - Εστιατόριο** και το Υπερσύγχρονο **Κέντρο Θαλασσοθεραπείας** σε επιφάνεια 2.500 τ.μ. Υπό την καθοδήγηση και το management της Γαλλικής *Thalgo*, της μεγαλύτερης και πλέον ειδικής στην Ευρώπη σε αντίστοιχα κέντρα με τα κορυφαία προϊόντα θαλασσοθεραπείας, απευθύνεται σε απαιτητικούς πελάτες που επιζητούν την ψυχοσωματική τους αναγέννηση.

Για να στελεχώσει τα τμήματα Υδροθεραπείας, Φυσιοθεραπείας, Αισθητικής, Γυμναστικής, Υποδοχής, Marketing ζητά νέους και νέες για τις παρακάτω ειδικότητες:
Θέση Διευθυντή - manager Κέντρου Θαλασσοθεραπείας,
Διαιτολόγο, Υδροθεραπευτές, Φυσιοθεραπευτές, Μασέρ, Αισθητικούς, Κομμωτές Γυμναστές , Υπεύθυνους Υποδοχής, Τεχνικούς - συντηρητές, με εμπειρία σε αντίστοιχα κέντρα.

Τηλέφωνα πληροφοριών : 22410 - 28307, 22410 - 31832, (Κα. Πλατή), e-mail: info@atrium.gr





Atrium Palace
RESORT HOTEL



Quality Label for Swiss Tourism 2003

ΠΡΟΣΠΑΘΕΙΑ ΑΠΑΛΛΑΓΗΣ ΑΠΟ ΤΟ ΦΟΡΤΟ ΕΡΓΑΣΙΑΣ ΤΩΝ ΠΟΙΝΙΚΩΝ ΔΙΚΑΣΤΗΡΙΩΝ

ΤΕΛΟΣ ΣΤΙΣ ΔΙΚΕΣ ΓΙΑ *μη καταβολή εισφορών*

Οικονομικά αδικήματα προς ΙΚΑ, ΤΕΒΕ, αλλά και παραβάσεις του Υγειονομικού Κώδικα, θα τιμωρούνται πλέον με την επιβολή κυρώσεων διοικητικού χαρακτήρα



«Φρένο» στις δίκες για μη καταβολή εισφορών στα ασφαλιστικά ταμεία, αλλά και υγειονομικές παραβάσεις, προτίθεται να βάλει το υπουργείο Δικαιοσύνης».

Σύμφωνα με πληροφορίες, ο υπουργός Δικαιοσύνης, Αναστάσιος Παπαληγούρας, μελετά σοβαρά το ενδεχόμενο, στο πλαίσιο της άμεσης προτεραιότητας για την εξασφάλιση της επιτάχυνσης στην απονομή της Δικαιοσύνης, να αποποινικοποιήσει αδικήματα, τα οποία πλέον θα τιμωρούνται με την επιβολή κυρώσεων διοικητικού χαρακτήρα.

Οπως είναι γνωστό, ο κ. Παπαληγούρας ήδη εξήγγειλε την αποποινικοποίηση των παραβάσεων του Κώδικα Οδικής Κυκλοφορίας και Αγορανομίας, ώστε να μη φορτώνονται πλέον - ασκόπως - τα δικαστήρια, ιδίως στον πρώτο βαθμό με υποθέσεις ασήμαντης κοινωνικής απαξίας.

Ο κ. Παπαληγούρας, πριν από λίγες ημέρες, άκουσε τις προτάσεις όλων των φορέων της Δικαιοσύνης, με τους οποίους είχε σειρά από επαφές, οι οποίες δεν έχουν ακόμη ολοκληρωθεί και μία από τις θέσεις που στήριξε, σύμφωνα πάντα με πληροφορίες, με κύριο στόχο να εξασφαλιστεί η κατεύθυνση της επιτάχυνσης της απονομής Δικαιοσύνης, ήταν η αποποινικοποίηση της «μη καταβολής εισφορών» στο ΙΚΑ, ΤΕΒΕ, αλλά και των παραβάσεων του Υγειονομικού Κώδικα.

Αυτό, βέβαια, αν τελικά προωθηθεί, δεν σημαίνει ότι ο μη καταβάλλων τις ασφαλιστικές εισφορές ή ο παραβάτης των υγειονομικών διατάξεων θα παραμένει ατιμώρητος.

Η οφειλή δεν θα παραπέμπεται στις... καλένδες, αλλά θα τιμωρείται με την επιβολή διοικητικού προστίμου.

Η διαφορά είναι ότι δεν θα οδηγείται στο εδώλιο του δικαστηρίου ο υπόχρεος ή ο παραβάτης, ενώ ουδείς εκ των ασφαλιστικών φορέων θα πρέπει να ανησυχεί για τη μη καταβολή της εισφοράς. Ο υπουργός Δικαιοσύνης έχει ξεκαθαρίσει ότι θα υπάρξει προηγουμένως μία νομοπαρασκευαστική επιτροπή, που θα έχει κύριο έργο να μελετήσει όλα τα παραπάνω.

Ο δρόμος της διοικητικής αντιμετώπισης με κάποιες αυτοματοποιημένες κυρώσεις, ώστε να μην απασχολούν σε τακτική βάση και σε κανονική διαδικασία την ποινική δικαιοσύνη τέτοιες υποθέσεις, συνεπάγεται μια νομοθετική πρωτοβουλία.

ΦΟΒΟΣ ΑΔΙΑΦΟΡΙΑΣ ΤΩΝ ΠΑΡΑΒΑΤΩΝ

Ο φόβος της μετάθεσης του φόρτου εργασίας στα διοικητικά δικαστήρια, αλλά και η ενδεχόμενη αδιαφορία του παραβάτη για την καταβολή του προστίμου, αφού δεν θα βρίσκεται υπό την πίεση του κατηγορουμένου στο εδώλιο, τέθηκε από τους φορείς της Δικαιοσύνης στον κ. Παπαληγούρα.

Ο υπουργός Δικαιοσύνης έχει επισημάνει ότι κρισιμότερη είναι η επιτάχυνση στην απονομή της Δικαιοσύνης, έστω και με το κόστος του να μην έχει την αποτρεπτική σημασία που είχε εάν έφτανε ενώπιον του ποινικού δικαστηρίου.

Ωστόσο, ο κ. Παπαληγούρας έχει επισημάνει ότι «πρέπει να το αντιμετωπίσουμε ως κίνδυνο, ώστε να μη μεταφέρουμε το βάρος στο διοικητικό σκέλος» είχε τονίσει πρόσφατα σε συνέντευξη Τύπου ο υπουργός Δικαιοσύνης.

Γρηγορότερη Δικαιοσύνη

Αλλωστε, με τους ειδικούς και διάφορους φορείς και παράγοντες ο υπουργός Δικαιοσύνης συζητεί μέτρα για την επιτάχυνση στην απονομή της δικαιοσύνης, με στόχο όχι απλώς να καταγραφούν ιδέες και μέτρα, αλλά να αναφερθεί και το κόστος τους, στο μέτρο που μπορεί να προσδιοριστεί, αλλά και το όφελος που θα υπάρξει από την υιοθέτησή τους. Δηλαδή, να γίνει αναφορά στο ποιός θα είναι ο χρόνος κατά τον οποίο θα επιταχυνθεί η απονομή της Δικαιοσύνης, ώστε να έχουν τη δυνατότητα να μετρήσουν αν αξίζει το κόστος, σε σχέση με το όφελος.

«Οσο και αν ακούγεται οικονομίστικη αυτή η προσέγγιση, είναι η μόνη που μπορεί να δώσει απάντηση συγκεκριμένη στο ποια είναι τα μέτρα που θα ανακουφίσουν πραγματικά και ποια όχι στην κατεύθυνση της απονομής» τόνισε ο κ. Παπαληγούρας.

ΜΠΑΡΑΖ ΟΡΓΑΝΩΜΕΝΩΝ ΕΠΙΘΕΣΕΩΝ

«ΑΝΕΝΟΧΛΗΤΟΙ» ΔΡΟΥΝ ΣΤΗ ΡΟΔΟ *οι διαρρήκτες χρυσοχοείων!*

Εντονος προβληματισμός και ανησυχία στις τάξεις των επαγγελματιών

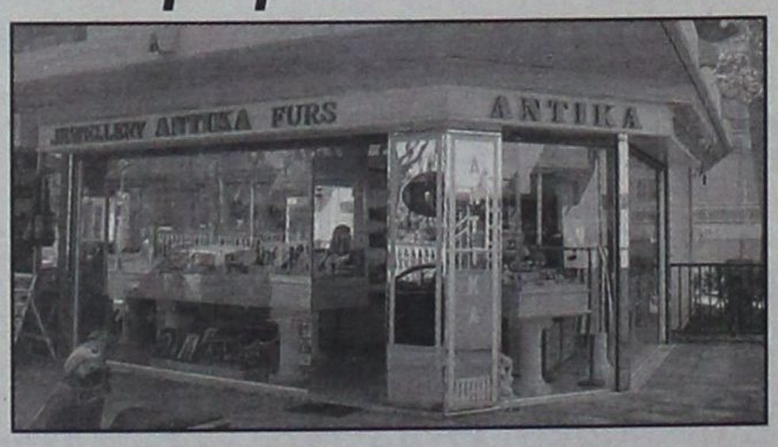

Καμία, μα καμία απολύτως πρόοδος δεν έχει σημειωθεί στην έρευνα που ξεκίνησε από πέρσι το καλοκαίρι η Υποδιεύθυνση Ασφαλείας Ρόδου για την εξάρθρωση κυκλώματος επαγγελματιών διαρρηκτών που δραστηριοποιείται στο νησί της Ρόδου και ευθύνεται για την διάπραξη κλοπών σε δύο χρυσοχοεία (Νέα και Παλαιά Πόλή), ένα στη Λίνδο, ένα στην περιοχή της Ιξιάς, ένα στη Σύμη και μόλις την 31η Μαρτίου σε χρυσοχοείο της Νότιας Ρόδου.

ΡΕΠΟΡΤΑΖ
Δ. ΑΘΑΝΑΣΙΟΥ

Ενδεικτική του τρόπου με τον οποίο ενεργούν οι επαγγελματίες διαρρήκτες είναι η μεθοδολογία που ακολούθησαν μια μέρα πριν τη κλοπή των κοσμημάτων αξίας 150.000 ευρώ από το χρυσοχοείο του κ. Πιννή στο Γεννάδι, και στην απόπειρά τους να διαρρήξουν το χρυσοχοείο του κ. Γ. Καρρίκα στην οδό Παπανικολάου στη Ρόδο, απέναντι από το Καζίνο.

Οπως έγινε χθες γνωστό τα ξημερώματα της 30 Μαρτίου άγνωστοι δράστες τοποθέτησαν σκάλα και σκαρφάλωσαν στο παρτέρι που βρίσκεται πάνω από την γυάλινη προθήκη του χρυσοχοείου, έβγαλαν τη σειρήνα του συναγερμού από τον τοίχο και την βραχυκύκλωσαν, βάζοντάς την σε ένα κουβά με νέρο! Είναι προφανές ότι σε όλες τις περιπτώσεις οι διαρρήκτες δρουν κατά τρόπο επαγγελματικό και οργανωμένο.

Επειδή ως γνωστόν τα συστήματα συναγερμού επικοινωνούν τηλεφωνικά με την αστυνομία ή με την εταιρεία Security που τα έχει εγκαταστήσει οι ίδιοι οι δράστες προηγουμένως αφού διέρρηξαν την είσοδο της πολυκατοικίας, όπου στεγάζεται το χρυσοχοείο «Antica» του κ. Καρρίκα, βρήκαν το κεντρικό καλώδιο του ΟΤΕ και το έκοψαν!

Προσπάθησαν ακολούθως να εισέλθουν στο χρυσοχοείο παραβιάζοντας παράθυρο αλλά την στιγμή εκείνη άνοιξε τα φώτα της κουζίνας ο ιδιοκτήτης του σπιτιού που βρίσκεται ακριβώς πάνω από το χρυσοχοείο, φοβήθηκαν και τράπηκαν σε φυγή.

Την επομένη ακολουθώντας παρόμοια μεθοδολογία εισήλθαν στο χρυσοχοείο του κ. Πιννή στο Γεννάδι και αφού απενεργοποίησαν τον συναγερμό αφαίρεσαν κοσμήματα αξίας 150.000 ευρώ. Τα υπόλοιπα χρυσοχοεία που «χτύπησαν», όπως έγραψε η «δ», δεν είχαν εγκαταστήσει συναγερμούς.

Θυμίζουμε ότι την 7η Μαρτίου 2004 οι ίδιοι δράστες αφαίρεσαν κοσμήματα αξίας 150.000 ευρώ από το χρυσοχοείο του κ. Κ. Γεράκη στην οδό Κωστή Παλαμά. Την προηγούμενη ημέρα είχαν προσπαθήσει να εισέλθουν στο χρυσοχοείο με η μέθοδο του ριφιφί διανοίγοντας τρύπα σε τοίχο που συγκοινωνούσε με το χρυσοχοείο.

Αξίζει να σημειωθεί ότι η Αστυνομική Διεύθυνση Δωδεκανήσου παρά την έκταση που έχουν προσλάβει οι κλοπές σε βάρος χρυσοχόων δεν ανακοίνωσε καμία προκειμένου να λάβουν μέτρα προστασίας τα μέλη του κλάδου.

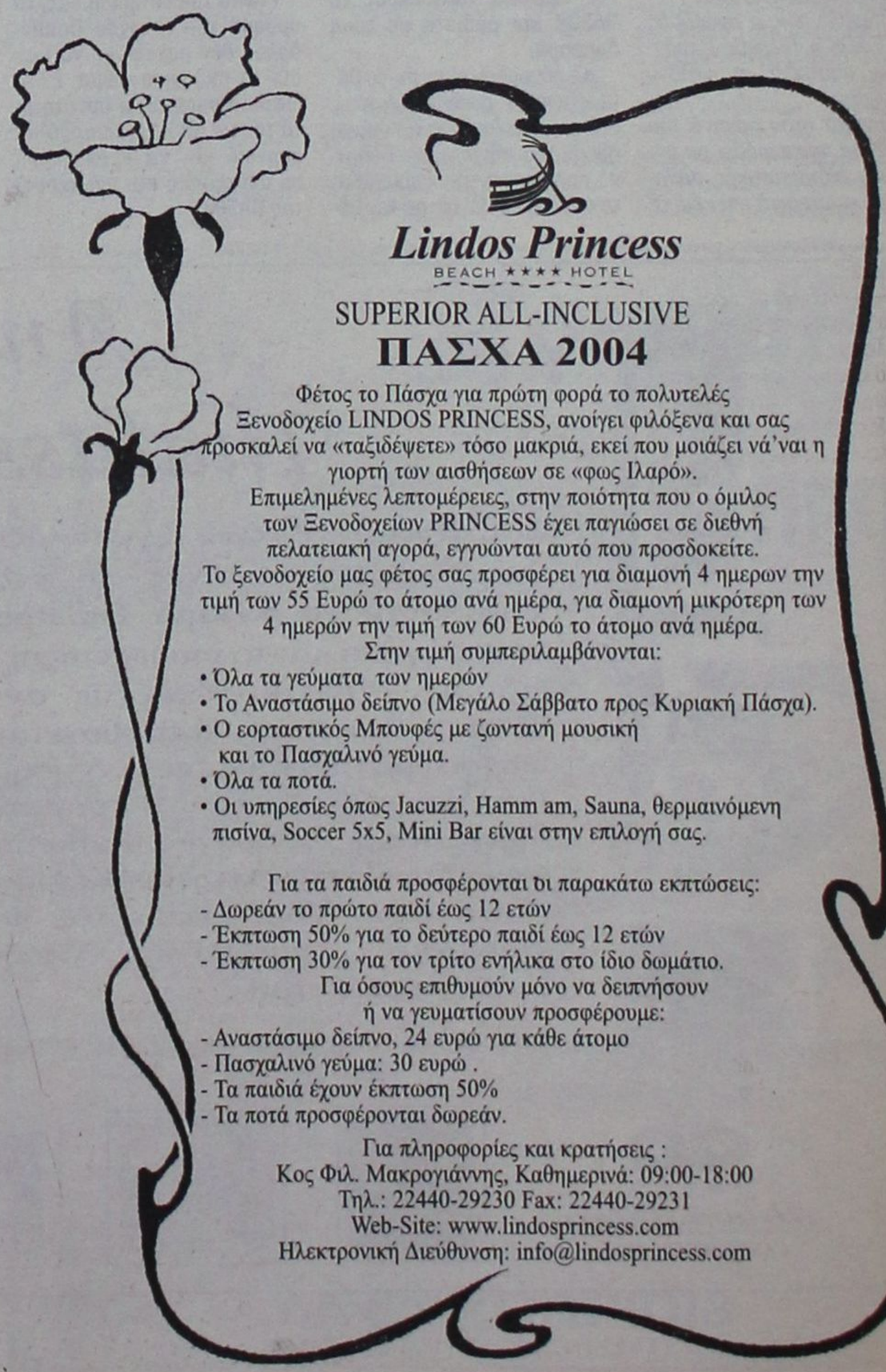

ΑΚΡΙΤΙΚΑ

κουβεντούλες με κάποιο νόημα

Θάρρει· λέγων τ' αληθές σου σφαλεί ποτέ
ΣΟΦΟΚΛΗΣ

«Η φοβερότερη εκδίκηση είναι να περιφρονείς αυτούς που σε εχθρεύονται, αν και είσαι βέβαιος ότι μπορείς να τους συντρίψεις».
ΜΠΑΛΖΑΚ

ΟΜΟΨΥΧΙΑ Ι

Με την έκτακτη σύγκληση της Βουλής διαπιστώθηκε ότι επικρατεί εθνική ομοψυχία στο μεγάλο εθνικό πρόβλημα της Κύπρου και αυτό είναι ένα θετικό βήμα που πιστοποιεί ότι πράγματι διαμορφώθηκε ένα νέο πολιτικό κλίμα. Η συζήτηση έγινε σε ένα πρωτόγνωρο συναινετικό κλίμα, χωρίς καταγγελτικούς λόγους, χωρίς εύκολα συνθήματα και κορόνες πατριωτισμού, αλλά με νηφαλιότητα, ψυχραιμία και υπεύθυνο λόγο, όπως απαιτεί η κρισιμότητα του προβλήματος. Ο πρωθυπουργός εξέφρασε την ικανοποίησή του τόσο για την αποδοχή της πρότασής του να συγκληθεί το Συμβούλιο Αρχηγών υπό τον Πρόεδρο της Δημοκρατίας όσο και για το επίπεδο της συζήτησης.

Γενική είναι η ευχή και η ελπίδα να συνεχιστεί το καλό κλίμα ώστε στα μεγάλα εθνικά θέματα να χαράσσεται εθνική στρατηγική, με την παρουσία όλων. Όλα τα κόμματα εξεδήλωσαν την πλήρη συμπαράστασή τους προς την Κύπρο, της οποίας τις αποφάσεις θα στηρίξουν, όποιες και αν είναι. Στο μεγάλο αυτό θέμα, οι Κύπριοι έχουν τον πρώτο λόγο. Η Ελλάδα δεν επιδιώκει να επιβάλλει απόψεις στον κυπριακό λαό. Αλλά στηρίζει, συμμετέχει ενεργά και αναλαμβάνει πρωτοβουλίες, πάντα βέβαια σε συνεννόηση με τη Λευκωσία. Τη στιγμή αυτή το ζητούμενο είναι η τοποθέτηση του λαού της Κύπρου με το δημοψήφισμα.

Προέχει λοιπόν η σωστή ενημέρωση των Κυπρίων, για να μπορέσουν να πάρουν τη σωστή απόφαση, γιατί αυτοί θα ζήσουν με τη νέα πραγματικότητα. Αυτό είναι το χρέος όλων όσοι μπορούν να προσφέρουν προς αυτήν την κατεύθυνση. Για να μπορέσουν οι άμεσα ενδιαφερόμενοι να σταθμίσουν τα υπέρ και τα κατά, να ενημερωθούν υπεύθυνα για τις προοπτικές που ανοίγονται, με την αποδοχή ή την απόρριψη του σχεδίου Ανάν, ώστε να διευκολυνθούν στην κρίση τους και να πάρουν σωστή απόφαση για το μέλλον της μαρτυρικής Μεγαλονήσου. Προ παντός, όμως, πρέπει να αποφευχθεί η παραπληροφόρηση, που φαίνεται να υπάρχει δυστυχώς σε μεγάλο βαθμό.

ΟΜΟΨΥΧΙΑ ΙΙ

Η εθνική ομοψυχία που επέδειξαν οι πολιτικοί αρχηγοί, αποτελεί εγγύηση ότι θα αποφευχθούν στείρες αντιπαραθέσεις για μικροκομματικές σκοπιμότητες, πράγμα που θα ζημίωνε σοβαρά την εθνική υπόθεση και θα προκαλούσε σύγχυση περί του πρακτέου στο επικείμενο δημοψήφισμα.

Η εθνική ομοψυχία στο Κυπριακό αποδεικνύει αίσθημα υψηλής ευθύνης και η υπεύθυνη στάση των κομμάτων θα συμβάλει αποφασιστικά στο να σκεφθούν με ψυχραιμία και νηφαλιότητα οι αδελφοί μας Κύπριοι τι είναι το ωφελιμότερο για το μέλλον τους. Θα σταθμίσουν σωστότερα εάν συμφέρει το «ναι» ή το «όχι». Η ελληνική κυβέρνηση και ο πολιτικός κόσμος ξεκαθάρισαν ότι ούτε μπορούν ούτε θέλουν να επιβάλουν απόψεις για το κρίσιμο αυτό εθνικό θέμα στους άμεσα ενδιαφερόμενους. Το βάρος της προσπάθειας πρέπει να δοθεί τώρα κυρίως από τον πολιτικό κόσμο της Κύπρου στη σωστή ενημέρωση των πολιτών. Να επιδιωχθεί από όλους να αποφασίσουν οι πολίτες της Κύπρου με αποκλειστικό γνώμονα τη λογική. Γιατί η απόφαση αυτή θα αποτελέσει ορόσημο για τις περαιτέρω εξελίξεις.



ΑΠΟΥΣΙΕΣ ΜΕ ΣΗΜΑΣΙΑ

Απουσίες και παρουσίες με σημασία στο Εθνικό Συμβούλιο του ΠΑΣΟΚ χθες, όπου ο κ. Παπανδρέου περιέγραψε το νέο μοντέλο του κόμματος.

Απουσίασαν λοιπόν οι κ.κ. Λαλιώτης και Αρσένης. Προσήλθαν όμως οι κ.κ. Πάχτας, Χρυσανθακόπουλος.

ΠΕΡΙ...ΤΟΥΡΙΣΜΟΥ

Ανέκαθεν η χώρα αυτή έτρεφε πολλές ελπίδες για τον τουρισμό. Τις τρεις τελευταίες, μάλιστα, δεκαετίες, η επονομαζόμενη και βιομηχανία του τουρισμού γνώρισε τρομερή ανάπτυξη με τις γνωστές στρεβλώσεις, υπερβολές και ακρότητες που γίνονται συνήθως τα πράγματα στη χώρα αυτή.

Αποτέλεσμα αυτής της ραγδαίας και ανεξέλεγκτης ανάπτυξης ήταν η καταστροφή του φυσικού κάλλους, της παραδοσιακής αρχιτεκτονικής και, κυριότερο, των σεμνών αλλά και μεγαλειωδών εκείνων παραδόσεων με τις οποίες ζούσαν οι κάτοικοι πολλών τουριστικών πια σήμερα, περιοχών.

Μεγάλοι αρωγοί και συμπαραστάτες αυτής της καταστροφής, δυστυχώς, αποδείχθηκαν οι τοπικοί άρχοντες, οι οποίοι διακατέχονται από το σύνδρομο του βλαχομπαρόκ παράγοντα και τοπικού φεουδάρχη, ανέχθηκαν, ενθάρρυναν, βοήθησαν αλλά και συμμετείχαν οι ίδιοι στον πολυπόθητο «εκσυγχρονισμό» των τοπικών κοινωνιών.

Είναι δυστύχημα για τον τόπο τούτο η ύπαρξη δειλών, ιδιοτελών, ανίκανων και «λίγων» ανθρώπων που στρογγυλοκάθονται στους τοπικούς θρόνους και αποδεικνύονται όχι οι ευεργέτες του τόπου που τους ανέδειξε αλλά οι καταστροφείς του.

Οι ελάχιστες φωνές αντίστασης αντιμετωπίζονται πλέον ως γραφικές φιγούρες ενός παρελθόντος.

ΧΑΡΙΝ ΤΗΣ ΙΣΤΟΡΙΑΣ

Για 30 χρόνια το Κυπριακό παρέμεινε ανοικτό γιατί καμία κυβέρνηση – ελληνική και κυπριακή – δεν βρήκε το θάρρος να αναλάβει το πολιτικό κόστος, να προχωρήσει σε έναν επώδυνο συμβιβασμό και να το κλείσει.

Στις συνομιλίες της Νέας Υόρκης, αλλά και της Λουκέρνης επί της ουσίας συρθήκαμε κάτω από την πίεση της διεθνούς κοινότητας για λύση πριν από την ένταξη της Κύπρου στην Ε.Ε. Η αλήθεια είναι πως δεν επιθυμούμε να βρούμε λύση. Γιατί γνωρίζουμε από πριν ότι θα είναι επώδυνη. Μας αρέσει να κρύβουμε το πρόβλημα κάτω από το χαλί και να περιμένουμε πως κάποια στιγμή η διεθνής κοινότητα ως από μηχανής θεός θα παρέμβει και με βάση τα δίκαια των λαών θα δώσει τη λύση: θα τιμωρήσει τους κακούς Τούρκους και θα μας δικαιώσει...Ιστορίες γι' αγρίους!

Το ίδιο έχουμε πράξει επανειλημμένα με το σύνολο των μεγάλων – εθνικών ή μη – ζητημάτων. Να θυμίσουμε το Μακεδονικό. Ουδέποτε καθίσαμε στο τραπέζι να διαπραγματευθούμε συμβιβασμό στο όνομα. Οχυρωθήκαμε πίσω από τα «αδιαπραγμάτευτα ιστορικά δίκαιά μας», αρνηθήκαμε το διάλογο για το όνομα ή τα παράγωγά του και γνωρίζουμε όλοι πού καταλήξαμε...

Στο πλαίσιο, λοιπόν, αυτής της τακτικής της στρουθοκαμήλου, έχουμε μάθει να διαστρέφουμε και τις έννοιες των λέξεων που χρειαζόμαστε για να αποκρύπτουμε την πραγματικότητα. Λέμε «διάλογος» και εννοούμε να αποδεχθεί τις απόψεις μας ο αντίπαλος. Λέμε «διαπραγμάτευση» και εννοούμε να κάνει πίσω ο αντίπαλος. Μιλάμε για τα «δίκαια» των λαών και εννοούμε την επιβολή των δικών μας συμφερόντων έναντι του αντιπάλου, ενώ στην πραγματικότητα στις διεθνείς σχέσεις κυριαρχούν τα συμφέροντα και ο νόμος του ισχυρού.

Για το Κυπριακό δε, η μαγική λέξη είναι το «πολιτικό κόστος». Ουδείς θέλει να αναλάβει την ευθύνη απέναντι στο εκλογικό σώμα αλλά και την ιστορία, να καθίσει στο τραπέζι του διαλόγου με τους Τουρκοκυπρίους και να δεχθεί έναν συμβιβασμό στον οποίο κάποια πράγματα θα κερδίσει και κάποια πράγματα θα χάσει. Οι πολιτικοί μας μπροστά στο πολιτικό κόστος που συνεπάγεται το «κάτι θα χαθεί», προτιμούν να μην ακουμπούν τα καυτά σημεία, να μην προχωρούν σε διαπραγματεύσεις και να χρονίζει το πρόβλημα. Κατά κάποιον περίεργο τρόπο έχουμε μάθει να προσάπτουμε το «πολιτικό κόστος» μόνον σε όσους πολιτικούς τολμούν να παίρνουν αποφάσεις και δίνουν λύσεις, έστω και επώδυνες.

Δεν μπορώ να καταλάβω, γιατί δεν χρεώνεται «πολιτικό κόστος» και σε όσους πολιτικούς κάθονται με σταυρωμένα τα χέρια περιμένοντας τη λύση ως μάννα εξ ουρανού;

Γιατί δεν χρεώσαμε πολιτικό κόστος σε όσες κυβερνήσεις μέχρι σήμερα άφησαν το Κυπριακό να «παγώσει»;

Είναι καιρός, πλέον, στη βάση του πολιτικού ρεαλισμού να συμμετέχουμε στο τραπέζι του διαλόγου, να δούμε τι κερδίζουμε, τι χάνουμε (χωρίς κορώνες και φοβίες μη γίνουμε τα «κακά παιδιά»), να δούμε πόσο μας συμφέρει και να προχωρήσουμε πια σε μια επόμενη ιστορική φάση τόσο για τα Ελληνοτουρκικά όσο και για την Κύπρο.

ΤΟΥ... ΙΣΤΑΜΕ

Αληθεύουν οι πληροφορίες ότι για τη θέση του επικεφαλής του ΙΣΤΑΜΕ «οφάζονται παλικάρια»; Κι επειδή αδυνατώ να εξηγήσω το ενδιαφέρον για μία θέση που μέχρι τώρα κατείχε ο πρώην ευρωβουλευτής κ. Σουλαδάκης, τείνω να υιοθετήσω δύο εκδοχές: Η ότι το ΙΣΤΑΜΕ θα αναβαθμιστεί σε τέτοιο επίπεδο που ειλικρινά αδυνατώ να προβλέψω, ή ότι η επίδειξη ενδιαφέροντος οφείλεται στο μη ευκαταφρόνητο ποσό κάποιων εκατομμυρίων με τα οποία επιδοτείται από κοινοτικά προγράμματα το «think-tank» του ΠΑΣΟΚ. (Το ό,τι ενδιαφέρεται και ο κ. Κ. Σκανδαλίδης, αυτό είναι σίγουρα, απλή σύμπτωση).

ΟΙ ΑΛΗΘΕΙΕΣ ΤΟΥ ΜΗΤΣΟΤΑΚΗ

Δεν είναι τυχαίο ότι ο μόνος πολιτικός ηγέτης, τόσο στην Ελλάδα όσο και στην Κύπρο που τόλμησε δημοσίως να τοποθετηθεί υπέρ του Σχεδίου Ανάν ήταν ο κ. Κ. Μητσοτάκης. Δεν είναι μόνο ότι ο Επίτιμος εδώ και πολλά χρόνια κινείται σταθερά και χωρίς «οκαμπανεβάσματα» στη στρατηγική της ελληνοτουρκικής προσέγγισης. Στην απόφασή του σημαντικό ρόλο έπαιξε και ένα προσωπικό βίωμα. Θυμάται έντονα την υστερία που κατέλαβε την ελληνική κοινή γνώμη για την υπόθεση των Σκοπίων την περίοδο 1989-93 και τον τρόπο που αυτή η κατάσταση παγίδεψε το σύνολο της πολιτικής ηγεσίας και τον ίδιο βέβαια σε αδιέξοδες επιλογές. Μάλιστα σε πρόσφατη επίσκεψή του στη Μεγαλόνησο ο κ. Μητσοτάκης διέκρινε έντονα συμπτώματα υστερίας στην ελληνοκυπριακή κοινή γνώμη και εγκλωβισμό των πολιτικών αρχηγών σε ποικίλες φοβίες πολιτικού κόστους. Αρα, η στάση της τολμηρής τοποθέτησης υπέρ του Σχεδίου Ανάν είναι μονόδρομος για τον Επίτιμο. Και δεν θα διστάσει να δυσαρεστήσει πολλούς, ακόμη και μέσα στο κόμμα του.

ΧΡΥΣΗ ΕΥΚΑΙΡΙΑ

Θεωρείται χρυσή ευκαιρία για την προβολή της χώρας μας στο εξωτερικό, αλλά κινδυνεύει να μετατραπεί σε μπούμερανγκ και να επιφέρει τα αντίθετα από τα επιδιωκόμενα αποτελέσματα. Ο λόγος για την Ολυμπιάδα, που από όχημα προβολής του ελληνικού τουρισμού απειλεί με βαριά πλήγματα το μεγάλο αιμοδότη της εθνικής μας οικονομίας, την ελληνική τουριστική βιομηχανία. Κι αυτό, εξαιτίας των ακριβών τουριστικών πακέτων που πωλούνται στο εξωτερικό, καθώς προωθούνται κατά προτεραιότητα τα ξενοδοχεία πολυτελείας χωρίς να δίδονται εναλλακτικές λύσεις για τις μικρομεσαίες μονάδες, που αποτελούν και τη ραχοκοκαλιά του τουρισμού μας. Με αυτήν τη λογική, ένα πακέτο για την περίοδο των Ολυμπιακών Αγώνων, συμπεριλαμβανομένων και των εισιτηρίων για τα αθλήματα, μπορεί να φτάσει κατ' άτομο και τα τρία εκατ. δρχ. (περίπου 8.800 ευρώ).

Δαπάνη εξωπραγματική για την πλειονότητα των υποψήφιων επισκεπτών της χώρας και εν δυνάμει πελατών χιλιάδων οικογενειακών επιχειρήσεων που μπορούν να προσφέρουν οικονομικά τις υπηρεσίες τους, προβάλλοντας την Ελλάδα ως ένα φθηνό και ποιοτικό προορισμό διακοπών.

Υ.Τ.Ε.

δημοκρατικά

ΥΠΑΡΧΕΙ ΑΝΤΙΚΕΙΜΕΝΙΚΗ ΠΡΑΓΜΑΤΙΚΟΤΗΤΑ Η ΟΠΟΙΑ ΔΙΝΕΙ ΤΟ ΜΕΤΡΟ ΤΗΣ ΑΛΗΘΕΙΑΣ (ΑΡΙΣΤΟΤΕΛΗΣ)

Ο ΦΟΝΤΑΜΕΝΤΑΛΙΣΜΟΣ ΚΑΙ ΤΟ ΚΡΑΤΟΣ ΔΙΚΑΙΟΥ

Ο Habermas έχει εύστοχα επισημάνει πως ο φονταμενταλισμός και το κράτος δικαίου είναι ασύμβατα όταν ο πρώτος οδηγεί σε μια πρακτική χωρίς ανεκτικότητα..

Στη Λουκέρνη επιβεβαιώθηκε πως ο αγγλοαμερικανικός φονταμενταλισμός (συμπράττων με την Τουρκία) ως γεωπολιτική στρατηγική και δοξασία είναι ασύμβατος με το κράτος δικαίου.

Προεκτείνοντας, θα λέγαμε πως η συγχώνευση των γεωπολιτικών συμφερόντων Αγγλίας - Τουρκίας για το αμερικανικής εμπνεύσεως Σχέδιο Μεγάλης Μέσης Ανατολής (ΣΜΜΑ) παρήγαγε στη Λουκέρνη – με την επικάλυψη του ΟΗΕ – το τελικό πέμπτο κείμενο της 31ης Μαρτίου, με το οποίο διαλύεται η Κυπριακή Δημοκρατία και στη θέση της αναφύεται ένα «κράτος – μαριονέτα» ή άλλως «κράτος – προτεκτοράτο».

Το πέρασμα από το φονταμενταλισμό της Νέας Τάξης Πραγμάτων στην επικύρωση των αποτελεσμάτων της τουρκικής εισβολής και κατοχής – μέσω του τελικού κειμένου – όχι μόνο καταλύει την Κυπριακή Δημοκρατία, αλλά και προσβάλλει κάθε δημοκρατικό κράτος δικαίου. Πιο συγκεκριμένα, στη Λουκέρνη η πολιτική και διπλωματική γραφειοκρατία του ΟΗΕ, στην προσπάθειά της να ικανοποιήσει τον πυρήνα του νεοιοαποικιοκρατικού φονταμενταλισμού, εισηγείται την καταβολή ή και απαγόρευση βασικών ατομικών και πολιτικών δικαιωμάτων που ίδιος ο Καταστατικός Χάρτης των Ηνωμένων Εθνών κατοχυρώνει.

Το σχέδιο της Λουκέρνης για το Κυπριακό παραπέμπει σε καθεστώς απαρτχάιντ εντός της Ε.Ε.

Ενα χαρακτηριστικό παράδειγμα παραβίασης των προνοιών του χάρτη, αλλά και της Ευρωπαϊκής Σύμβασης Ανθρωπίνων Δικαιωμάτων, αποτελεί η προβλεπόμενη από το σχέδιο της Λουκέρνης σύνθεση της Ομοσπονδιακής Γερουσίας. Η εν λόγω Γερουσία θα αποτελείται από 24 Ελληνοκύπριους, και 24 Τουρκοκύπριους, όπου η εκλογή στην τουρκική πλευρά θα γίνεται με αμιγώς εθνικά – φυλετικά κριτήρια. Με άλλα λόγια απαγορεύεται το δικαίωμα του εκλέγειν και εκλέγεσθαι σε Ελληνοκύπριους. Υπό την έννοια αυτή, το σχέδιο της Λουκέρνης για επίλυση του Κυπριακού παραπέμπει σε καθεστώς απαρτχάιντ εντός της Ευρωπαϊκής Ενωσης – γίνεται εκκολαπτήριο ρατσισμού και εθνικισμού. Οι συνέπειες μιας τέτοια εξέλιξης εκτείνονται μέχρι και στην ιδιωτική σφαίρα των δικαιωμάτων της ελεύθερης εκλογής τόπου διαμονής κυκλοφορίας, εστίας, επιστροφής κο.κ.

Εν πάση περιπτώσει, το πιο πάνω παράδειγμα απαγόρευσης πολιτικών δικαιωμάτων δεν δημιουργεί μόνο φυλετικό διαχωρισμό, αλλά- ως τέτοιο – δρομολογεί τις κατ' ουσίαν προϋποθέσεις και τους όρους εκφασισμού της πολιτικής ζωής. Τέτοιες πρόνοιες αποκαλύπτουν με τον πιο καθαρό τρόπο τις πολιτικοϊδεολογικές θέσεις των δημιουργών και συντακτών τους. Πραγματικά, υπάρχει κάτι πολύ σοβαρό – ο κίνδυνος εκφασισμού στην καθημερινή κοινωνική και πολιτική ζωή με την υιοθέτηση του σχεδίου της Λουκέρνης. Ενας λόγος λοιπόν παραπάνω για να επιδειχθεί από τους πολίτες αυξημένη επαγρύπνηση απέναντι σ' εκείνη την απατηλή ή εφησυχαστική προπαγάνδα που θα ασκηθεί μέχρι τα δημοψηφίσματα της 24ης Απριλίου.

Πέραν τούτων, και καθαρά από γεωπολιτική άποψη, στην επίλυση του κυπριακού προβλήματος οφείλουμε να συνυπολογίσουμε και την παράμετρο εκείνην των εδαφών (φερ' ειπείν, των βρετανικών στρατιωτικών βάσεων), που βρίσκονται σε εξάρτηση υπό την ηγεμονία της Αγγλίας και συνεπώς , δημιουργούν ένα τετρακέφαλο καθεστώς κυριαρχιών. Βεβαίως πέραν των αναφερθέντων, υπάρχουν και οι επανειλημμένες αποφάσεις της γενικής συνέλευσης του ΟΗΕ, που ρητώς θεωρούν τα δικαιώματα πρώην αποικιοκρατιών δυνάμεων σε πρώην αποικίες κατάλοιπα αποικισμού, και ως εκ τούτου παράνομα. Αυτή ακριβώς την παρανομία εκτρέφει το σχέδιο της Λουκέρνης, αποδεικνύοντας πως ο ΟΗΕ καταστρατηγεί όσα ο ίδιος, ως οργανισμός νομιμότητας ,έχει υποχρέωση να διαφυλάξει.

Ετσι, υπό συνθήκες φεουδαλισμού και πρακτικές διπλής επικυριαρχίας, η Κύπρος (σε περίπτωση αποδοχής του σχεδίου) θα ενταχθεί στην Ευρώπη ως δημοκρατία τύπου Ανδόρας. Οπως μας θυμίζει ο Hobsbawm. Ανδόρα βρίσκεται υπό τη διττή επί κυριαρχία του Ισπανού επισκόπου του Urgel και του προέδρου της Γαλλικής Δημοκρατίας. Απέναντι σε όλα τούτα τα φαινόμενα εκφασισμού και νεοαποικιοκρατισμού καλείται να λάβει θέση ο κόσμος της Κύπρου στο σκληρό μήνα τ' Απρίλη

ΜΕ ΕΠΙΣΤΟΛΗ ΤΗΣ ΠΡΟΣ ΑΛΛΗ ΕΦΗΜΕΡΙΔΑ

ΓΙΑ «ΑΠΑΞΙΩΣΗ» ΤΟΥ ΠΡΟΣΩΠΟΥ αλλά και του έργου της κάνει λόγο η ΠΕΣΥΠάρχης κ. Αικ. Αποστόλου

Εχουν γίνει σημαντικά πράγματα στην περιοχή, στον τομέα της υγείας



Απαξιωτικό για το πρόσωπό της αλλά και για το συνολικό έργο το οποίο έχει επιτευχθεί στα πλαίσια του θεσμού των ΠΕΣΥΠ, θεωρεί η πρόεδρος (του ΠΕΣΥΠ Νοτίου Αιγαίου) κ. Αικ. Αποστόλου δημοσίευμα της «Ροδιακής», προς την οποία απηύθυνε την ακόλουθη επιστολή και κοινοποίησε στα υπόλοιπα ΜΜΕ.

Κύριε Διευθυντά,

Με έκπληξη, αλλά και λύπη, διάβασα το δημοσίευμά σας την Παρασκευή 02/04/04 σχετικά με τη συνέντευξη τύπου που έδωσα την 01/04/04.

Εκπληξη γιατί από μια συνέντευξη που κράτησε πάνω από μια ώρα και στην οποία με αίσθημα ευθύνης κοινοποίησα τους λόγους παραίτησής μου από την θέση της Προέδρου, ανέπτυξα προφορικά αλλά και χορήγησα κείμενα τόσο απολογιστικά της δράσης, όσο και του πενταετούς σχεδιασμού και ανάπτυξης των μονάδων υγείας του Β'Πε.Σ.Υ.Π. Νοτίου Αιγαίου, επιλέξατε να αναφερθείτε, κυρίως και μάλιστα με απαξιωτικούς χαρακτηρισμούς, στο πρόσωπό μου.

Λύπη, γιατί με το δημοσίευμα σας, δώσατε στους αναγνώστες σας στρεβλή εικόνα της πραγματικότητας, αγνοήσατε συλλογική δουλειά πολλών ανθρώπων, δεν αναφερθήκατε ούτε στον απολογισμό, ούτε και στον προγραμματισμό του Πε.Σ.Υ.Π.. Για την πλήρη και αντικειμενική ενημέρωση των αναγνωστών σας, σας γνωρίζω τα εξής:

1. Είναι σε όλους γνωστό ότι είμαι γιατρός (παιδίατρος) του ΙΚΑ όπου θα επανέλθω με την αποχώρησή μου από το Πε.Σ.Υ.Π., από το 1974, με βαθμό Διευθυντή και με τις ίδιες εργασιακές σχέσεις που έχουν οι γιατροί του νοσοκομείου του Ε.Σ.Υ. (ανέρχονται στις 3.500,-4.000,00 ευρώ τον μήνα περίπου).

2. Ο μισθός που λάμβανα στο Πε.Σ.Υ.Π. είναι αυτός που προβλέπεται από την σχετική νομοθεσία και το καθαρό μηνιαίο ύψος ήταν 4.000,00 ευρώ.

(Αν τα 4.000,00 ευρώ μετατρέπονται σε 2,5 εκ. δρχ. μάλλον κάποιος δεν έκανε σωστό.... πολλαπλασιασμό).

3. Την παραίτηση από τη θέση όπου πρέπει να εφαρμόσεις πολιτικές με τις οποίες διαφωνείς, την θεωρώ πράξη ευθύνης, αξιοπρέπειας και αυτοσεβασμού. Εξάλλου έτσι το είδε και ο ίδιος ο Υπουργός Υγείας κ. Νικήτας Κακλαμάνης, όταν στην συνεδρίαση του ΣΥΠΕΣΥΠ την Δευτέρα 29/03/04, και πάνω από μια φορά, ανέφερε ότι εκτιμά ιδιαίτερα την ενέργεια όσων Προέδρων Πε.Σ.Υ.Π. του υπέβαλλαν τις παραιτήσεις τους. Η αυθαίρετη ερμηνεία του συντάκτη σας όλων των παραπάνω σε «θυμό», γιατί «έχασε τον μπεζαχτά», προφανώς εκφράζουν αποκλειστικά τον ίδιο.

4. Η Δημοκρατία στη χώρα μας, δίνει το αναφαίρετο δικαίωμα στους πολίτες της και να έχουν τις απόψεις τους και ελεύθερα να τις εκφράζουν. Και βεβαίως το δικαίωμα να κρίνουν, να συμφωνούν, να διαφωνούν. Σε αυτό το πλαίσιο, εκτός και αν θεωρείτε ότι δεν πρέπει να υπάρχουν διαφωνούντες, εξέφρασα τις απόψεις μου για την πολιτική στην Υγεία, της νέας Κυβέρνησης. Και διαφωνώ για όσα προεκλογικά εξήγγειλε, για όσα ελάχιστα στις προγραμματικές δηλώσεις δεσμεύτηκε, για όσα στους φορείς των γιατρών και των εργαζομένων, στον χώρο της Υγείας ανέπτυξε. (Βλ. δημοσιεύματα εφημερίδων «ΤΑ ΝΕΑ», «ΤΟ ΒΗΜΑ» 02/04/04).

5. Η μη δημοσίευση στοιχείων του απολογισμού και του 5ετούς Στρατηγικού Επιχειρησιακού Σχεδίου (ύψους 33 εκ. ευρώ περίπου) του Β'Πε.Σ.Υ.Π. Νοτίου Αιγαίου εκτιμώ ότι αδικεί και απαξιώνει συλλογική δουλειά πολλών ανθρώπων που εργάστηκαν για τον σκοπό αυτό.

Αδικεί και απαξιώνει τους εργαζομένους στις μονάδες Υγείας, τα μέλη Διοικητικού Συμβουλίου του Πε.Σ.Υ.Π., τους ίδιους του Δωδεκανησίους εν τέλει.

Γιατί μόνο μέσα από τη γνώση των δράσεων μπορεί να διαμορφώνεται ορθή και αντικειμενική κρίση.

6. Σχετικά με το Στρατηγικό Επιχειρησιακό Σχέδιο, αναφέρω μερικές συγκεκριμένες δράσεις που αναπτύσσονται και οι οποίες κατά την ομόφωνη απόφαση του Διοικητικού Συμβουλίου του Πε.Σ.Υ.Π. θα μεγιστοποιούν την αυτάρκεια των Υπηρεσιών Υγείας της Δωδεκανήσου και θα εξασφάλιζουν το βέλτιστο αποτέλεσμα, ισότιμα και για κάθε χρήστη.

1. Εκσυγχρονισμός και ανάβαθμιση υπηρεσιών, υποδομών και εξοπλισμό όλων των μονάδων υγείας.

2. Πρόσληψη, εκπαίδευση, κατάρτιση, αξιόλογηση ανθρώπινου δυναμικού.

3. Δημιουργία Δυναμικού Νοσοκομείου Κ.Υ. στην Κάρπαθο, Κ.Υ. στην Αντιμάχεια, αναβάθμιση σε Πολυδύναμο Περιφερειακό Ιατρείο στη Λίνδο, Γεννάδι, Σορωνή, Ολυμπο Καρπάθου.

4. Ανάπτυξη δικτύου υπηρεσιών Τηλεματικής και Τηλεϊατρικής και ολοκληρωμένου πληροφοριακού συστήματος. (ΟΠΣ).

5. Ανάπτυξη και λειτουργία νέων τμημάτων στο Νοσοκομείο Ρόδου: μονάδα εντατικής νοσηλείας νεογνών, ειδικά εξωτερικά ιατρεία (όπως σκολίωσης, οστεοπόρωσης, αθλητικών κακώσεων κ.λ.π.).

6. Ανάπτυξη και λειτουργία νέων τμημάτων στο Νοσοκομείο Κω: ολοκληρωμένο οφθαλμολογικό χειρουργείο, συνεχής φορητή περιτοναϊκή κάθαρση κ.λ.π..

7. Ανάπτυξη και λειτουργία στο Νοσοκομείο Καλύμνου: Τραυματιολογική Μονάδα με περιφερειακή εμβέλεια, αναβάθμιση του θαλάμου αποσυμπίεσης σε Μονάδα Υπερβαρικής Ιατρικής που θα καλύπτει όλο το Βόρειο και Νότιο Αιγαίο κ.λ.π..

8. Ανάπτυξη και λειτουργία στο Νοσοκομείο Λέρου: Μονάδα Τεχνητού Νερφού, Μονάδα Αυξημένης Φροντίδας κ.λ.π..

9. Ανάπτυξη και λειτουργία από την Κεντρική Υπηρεσία του Β'Πε.Σ.Υ.Π. Νοτίου Αιγαίου:

α) Πιλοτικό πρόγραμμα για στέγαση και διαμονή των συνοδών ασθενών στην πόλη της Ρόδου.

β) Δημιουργία παιδικού σταθμού στο Γ.Ν. Ρόδου.

γ) Δημιουργία υποστηρικτικής δομής για την κακοποίηση γυναικών και παιδιών.

Κύριε Διευθυντά,

Προσβλέποντας στη δημοκρατική σας ευαισθησία αναμένω τη δημοσίευση της επιστολής μου στην εφημερίδα σας.

Με Εκτίμηση
Κατερίνα Αποστόλου

ΜΑΘΗΜΑΤΑ ΡΩΣΙΚΗΣ ΓΛΩΣΣΑΣ ΜΕ ΤΗ ΜΕΘΟΔΟ «ΛΟΜΟΝΟΣΟΒ»

Για όλες τις ηλικίες και επαγγέλματα

Πληρ.: Οικοδιδασκαλείο Ρωσικής Γλώσσας
ΦΑΙΔΡΑΣ ΜΑΛΑΝΔΡΗ
Τηλ.: 22410 30836, κιν. 6976 346593

ΦΑΡΣΑ ΓΙΑ ΒΟΜΒΑ ΣΤΟ BLUE STAR

Πρωτοφανή ταλαιπωρία περίμενε λόγω φάρσας για βόμβα τους επιβάτες του Ο/Ε πλοίου «Blue Star» που ταξίδευαν προχθές το βράδυ για Ρόδο.

Ανόητος φαρσέρ προειδοποίησε για ύπαρξη βόμβας στο καράβι λίγη ώρα μετά τον απόπλου του από το λιμάνι στον Πειραιά, περί ώρα 20.30 το βράδυ της Παρασκευής. Το πλοίο αναγκάστηκε να επιστρέψει στο λιμάνι και τελικά μετά την ολοκλήρωση των ελέγχων από την αντιτρομοκρατική απέπλευσε περί ώρα 23.00.

Λόγω των δυσμενών καιρικών συνθηκών που έπλεαν στο Αιγαίο, αντί στη Ρόδο...έδεσε στη Μύκονο και τελικά απέπλευσε χθες για το νησί μας.

Εσβησαν πρόωρα οι ελπίδες συμβασιούχων του Δήμου Ροδίων να εξασφαλίσουν την μονιμοποίησή τους στο Δημόσιο μετά την ξεκάθαρη δέσμευση του Υπουργού Εσωτερικών και Δημόσιας Διοίκησης κ. Πρ. Παυλόπουλου για την μετατροπή των συμβάσεων ορισμένου χρόνου σε αορίστου χωρίς χρονοτριβή και εμπόδια αλλά και με σεβασμό του Συντάγματος.

ΠΡΩΤΟΦΑΝΕΙΣ ΜΕΘΟΔΕΥΣΕΙΣ ΤΗΣ ΔΗΜΟΤΙΚΗΣ ΑΡΧΗΣ

ΜΟΝΙΜΟΠΟΙΗΣΗ ΜΕ... ΑΠΟΛΥΣΕΙΣ ΣΤΑ ΚΕΠ ΤΟΥ ΔΗΜΟΥ ΡΟΔΙΩΝ

Καταγγέλλονται παράνομες προσλήψεις, απολύσεις δικαιούχων και διατήρηση «ημετέρων»

ΡΕΠΟΡΤΑΖ Δ. ΑΘΑΝΑΣΙΟΥ

Μπορεί ο κ. Υπουργός ταυτόχρονα να διαβεβαίωσε προχθές ότι η κυβέρνηση της Νέας Δημοκρατίας «θα κάνει τα πάντα για να μην κλείσει ούτε ένα Κέντρο Εξυπηρέτησης Πολιτών, και να μην φύγει ούτε ένας εργαζόμενος», αλλά στο Δήμο Ροδίων η «μονιμοποίηση» υπαλλήλων με σύμβαση ορισμένου χρόνου στα ΚΕΠ έγινε με... απολύσεις!

Ενώπιον των νέων πολιτικών εξελίξεων και των δεσμεύσεων της κυβέρνησης η δημοτική αρχή Ρόδου αναγκάστηκε υπό το βάρος των αποκαλύψεων για παράνομες προσλήψεις, προς εξυπηρέτηση προφανώς προεκλογικών της «εξυπηρετήσεων», να θέσει τέρμα στα όνειρα συμπολιτών μας που εργάστηκαν στα ΚΕΠ, την 29η Μαρτίου 2004, και να κρατήσει, όπως καταγγέλλεται, «ημετέρους» αν και δεν συγκεντρώνουν τα απαραίτητα προσόντα!

Το ιστορικό της υπόθεσης των εργαζομένων στα ΚΕΠ, που δεν αποκλείεται μάλιστα να απασχολήσει στο προσεχές διάστημα και την Εισαγγελία Πλημμελειοδικών Ρόδου, καθώς απειλούν με προσφυγή οι απολυθέντες υπάλληλοι, έχει ως εξής:

Τον Αύγουστο του 2002 ο Δήμος Ροδίων μετά από έγκριση του Υπουργείου Εσωτερικών για πρόσληψη 8 υπαλλήλων στα ΚΕΠ με χρηματοδότηση της εργασίας τους, μέσω της Ευρωπαϊκής Ένωσης, δημοσίευσε την σχετική προκήρυξη που προέβλεπε την κατάταξη των υποψηφίων με προτεραιότητα αυτών που κατείχαν πτυχίο πανεπιστημίου (ΠΕ), αν δεν υπήρχαν «ΠΕ» με επιλογή ατόμων Τεχνολογικής Εκπαίδευσης (ΤΕ) και τέλος αν δεν συμπληρώνονταν ο απαιτούμενος αριθμός υποψηφίων να επέλεγε αποφοίτους της δευτεροβάθμιας εκπαίδευσης (ΔΕ).

Οι υποψήφιοι που ανταποκρίθηκαν στην προκήρυξη ήταν αρκετοί και η επιλογή τους έγινε κατόπιν συνεντεύξεως από επιτροπή που όρισε η δημοτική αρχή.

Κατά παράβαση των όρων της προκήρυξης ο Δήμος Ροδίων προέβη, όμως, σύμφωνα με τις καταγγελίες στην πρόσληψη ατόμων που δεν είχαν τα απαραίτητα προσόντα και ειδικότερα επέλεξε «ΔΕ» και «ΤΕ» την ίδια ώρα που είχαν διεκδικήσει και θέσεις υποψήφιοι «ΠΕ».

Οι υπόλοιποι, που φυσικά είχαν την δυνατότητα να αντιδράσουν τότε, και συγκεκριμένα ακόμη 8 άτομα αν και έπρεπε να προσληφθούν με την προκήρυξη αυτή αφού έπρεπε να συμπεριλαμβάνονται στην κατάταξη μπήκαν στα ΚΕΠ... δια της πλαγίας, με σύμβαση έργου ορισμένου χρόνο στον «ΗΦΑΙΣΤΟ» εμφανιζόμενοι ότι δήθεν παρείχαν βοηθητική εργασία, χωρίς πλήρες ωράριο εργασίας, με αποτέλεσμα να μην μπορούν πλέον να εξασφαλίσουν την μονιμοποίησή τους αποδεικνύοντας ότι κάλυπταν διαρκείς και πάγιες ανάγκες του Δήμου Ροδίων.



Ροδιτόπουλα δηλαδή που είχαν πανεπιστημιακή ή τεχνολογική εκπαίδευση προσλήφθηκαν με πρωτοφανείς μεθοδεύσεις στα ΚΕΠ μέσω της Αστικής εταιρείας «Ήφαιστος» που δημιουργήθηκε για την εξυπηρέτηση και μόνο ατόμων με ειδικές ανάγκες!

ΤΙ ΠΡΟΒΛΕΠΕΙ Η ΣΥΜΒΑΣΗ

Στην σύμβαση που υπέγραψαν οι 8 εργαζόμενοι στα ΚΕΠ με την «Ήφαιστος» αναφέρεται ότι η εταιρεία αναθέτει στον εργαζόμενο «το έργο της υποστήριξης και της παραγωγικής λειτουργίας του ΚΕΠ» λόγω «αδυναμίας εκτέλεσης του ανωτέρω έργου από τις υπηρεσίες της εταιρείας δεδομένου ότι το έργο τούτο δεν ανάγεται στον κύκλο καθηκόντων των υπαλλήλων της εταιρείας».

Με λίγα λόγια δηλαδή για την στελέχωση των ΚΕΠ ο Δήμος προσέλαβε με την προκήρυξη 8 άτομα που θα πληρωνόντουσαν μέσω του Υπουργίου Εσωτερικών και ακόμη 8 μέσω της «Ήφαιστος» για να εξυπηρετούν μόνο τα άτομα με ειδικές ανάγκες. Σημειώνεται ότι σε απόσταση 10 μέτρων από τα ιατρεία και τα γραφεία της «Ήφαιστος», στους Αγίους Αποστόλους, όπου μεταφέρονται άτομα με ειδικές ανάγκες και με λεωφορείο του δήμου λειτουργεί ένα γραφείο των ΚΕΠ!

Η λήξη της σύμβασης ορίστηκε την 31 Μαρτίου 2003 και η αμοιβή των 8 εργαζομένων εκτιμήθηκε περίπου στα 15.000 ευρώ.

Προβλέπονται ακόμη και τα ακόλουθα:

«• Για την είσπραξη της αμοιβής ο ανάδοχος υποχρεούται στην έκδοση θεωρημένης φορολογικά απόδειξης παροχής υπηρεσιών.

• Ο ανάδοχος δεν δικαιούται επιδόματα εορτών, αδείας και δεν υπάρχει υποχρέωση της εταιρείας για ασφάλισή του σε φορέα κύριας ή επικουρικής ασφάλισης.

• Η εταιρεία διατηρεί το δικαίωμα καταγγελίας της παρούσας για κάθε παράβαση εκ μέρους του αναδόχου των όρων αυτής ή για τυχόν πλημμελή εκτέλεση του έργου.

• Η εκτέλεση του έργου δεν συνδέεται με το ωράριο εργασίας της υπηρεσίας ενώ απαγορεύεται η απασχόληση του αναδόχου σε έργα άσχετα ή ξένα προς τα ανατιθεμένα».

ΤΙ ΛΕΕΙ Η ΝΟΜΙΚΗ ΥΠΗΡΕΣΙΑ ΤΟΥ ΔΗΜΟΥ

Ενδιαφέρον παρουσιάζει η άποψη της Νομικής Υπηρεσίας για τις επίμαχες 8 συμβάσεις του Δήμου Ροδίων μέσω της «Ήφαιστος».

«Σύμφωνα με τις διευκρινίσεις που μας δόθηκαν από τις Υπηρεσίες σας, όσον αφορά τη σύναψη σύμβασης έργου, προκειμένου να παρέχει υπηρεσίες στο «Κέντρο Εξυπηρέτησης του Πολίτη», ειδικότερα δε τη διαβεβαίωση ότι θα παρέχει τις υπηρεσίες του εκτός των συνήθων καθηκόντων των υπαλλήλων του Δήμου, όχι με πλήρες ωράριο εργασίας και χωρίς ασφαλιστική κάλυψη ΙΚΑ, αλλά ως ελεύθερος επαγγελματίας με έκδοση δελτίου παροχής υπηρεσιών, χωρίς υποχρέωση του Δήμου για ασφαλιστική κάλυψη και σε χρόνους παροχής έργου που με συνεργασία θα καθορίζεται, όχι πάντως κατά πλήρες ωράριο προσωπικού, και ότι θα έχει αυτός αποκλειστικά την ευθύνη του έργου για κάθε τι που θα προκύψει από πλημμελή εκτέλεση των καθηκόντων του (όλοι οι ανωτέρω όροι θα πρέπει να περιληφθούν στη σύμβαση του έργου). **Γνωματεύουμε** ότι σύμφωνα με τις διατάξεις του άρθρου 681 επομ. Α.Κ. η προαναφερόμενη σύμβαση πρόκειται για γνήσια σύμβαση έργου που δεν υποκρύπτει εξαρτημένη εργασία, όπως άλλωστε και ο ίδιος ο ελεύθερος επαγγελματίας θα πρέπει να αποδεχθεί ως τελευταίο όρο της συμβάσεως έργου που θα συναφθεί».

ΚΑΙ... ΒΕΒΑΙΩΣΗ ΑΠΟ ΤΟ ΕΒΕΔ

Οι υπάλληλοι του «Ήφαιστου» που εργάστηκαν στα ΚΕΠ κλήθηκαν να προσκομίσουν, όπως καταγγέλθηκε, και βεβαίωση του ΕΒΕΔ (τμήμα Μητρώου και Μηχανογραφικών Εφαρμογών) στην οποία αναφέρεται ότι έχουν «αντικείμενο εργασιών «ΒΟΗΘΗΤΙΚΕΣ ΥΠΗΡΕΣΙΕΣ ΓΙΑ ΤΟ ΔΗΜΟΣΙΟ ΣΤΟ ΣΥΝΟΛΟ ΤΟΥ» και κατά συνέπεια δεν προβλέπεται η εγγραφή στο Επιμελητήριό μας, σύμφωνα με το άρθρο 4 παρ. 1α του Ν. 2081/1992 της σχετικής εγκυκλίου με αριθμ. 1132507/1068/0015/ΠΟΛ/1284/23.12.92»

ΟΙ ΑΠΟΛΥΣΕΙΣ

Την 29 Μαρτίου 2004 και ενώ περίμεναν οι εργαζόμενοι αυτοί να γίνει ορθή επανάληψη της σύμβασής τους, που «ανανεώθηκε» για να μην... «μείνουν χωρίς προσωπικό τα ΚΕΠ», τηλεφωνικά απολύθηκαν! Ο Δήμος Ροδίων πέραν του ότι τους «εξαπάτησε» τους οφείλει και τα δεδουλευμένα 3 μηνών, τα οποία προσπαθεί να καταβάλει με αύξηση του μετοχικού κεφαλαίου της «ΗΦΑΙΣΤΟΣ» κατά 100.000 ευρώ και με έγκριση του Δημοτικού Συμβουλίου!

Η επίμαχη εισήγηση αποσύρθηκε την τελευταία στιγμή από την ημερήσια διάταξη της πρόσφατης συνεδρίασης του Δημοτικού Συμβουλίου.

Την ίδια στιγμή όπως καταγγέλλεται στα ΚΕΠ εργάζονται

• Ασκούμενος δικηγόρος αδελφός μέλους της επιτροπής που επέλεξε τους εργαζομένους που εξασφάλισαν πρόσληψη δια της νόμιμης οδού.

• Λογίστρια με εξαρτημένη εργασία.

• Αποσπασμένος από το Λιμενικό Ταμείο.

• Υπάλληλος που εμφανίζεται να υπέπεσε σε πειθαρχικό αδίκημα για το οποίο δεν παραγγέλθηκε ΕΔΕ (παράνομες υπογραφές).

MITSIS HOTELS

Rodos Maris Resort Complex

ULTRA ALL-INCLUSIVE HOTEL

Οπως κάθε χρόνο έτσι και φέτος πιστοί στα έθιμα και τις παραδόσεις, το ξενοδοχείο μας διοργανώνει ένα πλούσιο εορταστικό πρόγραμμα τις ημέρες του Πάσχα.
Ελάτε κοντά μας σε ένα ιδιαίτερα ευχάριστο, οικογενειακό και γιορτινό περιβάλλον και αφήστε τα υπόλοιπα σε εμάς.

ΤΙΜΕΣ
Παραμονή 6 ημερών 345 ευρώ ανά άτομο
Παραμονή 4 ημερών 235 ευρώ ανά άτομο
Παραμονή μικρότερη των 4 ημερών 65 ευρώ ανά άτομο



Ειδική προσφορά του ξενοδοχείου μας
το πρώτο παιδί έως 12 ετών δωρεάν το δεύτερο παιδί έως 12 ετών -50%. Το τρίτο άτομο στο δωμάτιο -30%.

Στην τιμή συμπεριλαμβάνονται το ανάστασιμο δείπνο, το πασχαλινό γεύμα και όλα τα γεύματα των ημερών διαμονής, τα ποτά και όλες οι έξτρα υπηρεσίες

Τηλ. κρατήσεων: 22440 / 4700 & 22440 / 47001
FAX: 2240 / 47051
Ηλεκτρονική διεύθυνση: info@mitsis-rodosmaris.com

ΤΟ ΣΥΜΠΕΡΑΣΜΑ ΜΟΥ *είναι ότι ο λαός καταδίκασε εν συ; νόλω το ΠΑΣΟΚ κι αυτό γιατί διέγνωσε αδυναμία σχέσης των πολιτικών μας με τα προβλήματα της κοινωνίας.*

Η ΚΙΝΗΤΙΚΟΤΗΤΑ *των μεσαίων στρωμάτων επιβάλλει επαναδιατυπώσεις πολιτικών. Με τα μεσαία στρώματα δεν τελειώνεις μιά για πάντα. Από εδώ απορρέει το αίτημα αλλαγής και ανανέωσης*

ΠΡΟΤΕΙΝΟΥΜΕ *το σχέδιο σφυρηλάτησης νέας πολιτικής συμμαχίας μεταξύ των μεσαίων και των λαϊκών στρωμάτων, που θα περιλαμβάνει συγκεκριμένες πολιτικές*

ΧΡΕΙΑΖΕΤΑΙ *ένα ζωντανό πολιτικό κόμμα που να έχει ισχυρή πολιτική ταυτότητα του δημοκρατικού σοσιαλισμού, του εκσυγχρονισμού και της μεταρρύθμισης*

Ο Γ. ΠΑΠΑΝΔΡΕΟΥ *εισηγείται ένα κόμμα ανοικτό στην κοινωνία. Στο συνέδριο θα δοθούν απαντήσεις για την επανασύνδεση του ΠΑΣΟΚ με τις τοπικές κοινωνίες*

ΜΙΧ. ΧΡΥΣΟΧΟΪΔΗΣ, ΓΡΑΜΜΑΤΕΑΣ ΤΟΥ ΠΑΣΟΚ

ΧΡΕΙΑΖΟΜΑΣΤΕ ΜΙΑ ΝΕΑ ΠΟΛΙΤΙΚΗ ΣΥΜΜΑΧΙΑ

- ***«Νέο πολιτικό σχέδιο για τη σύγχρονη Ελλάδα πρέπει να διατυπώνει ένα κόμμα του Δημοκρατικού Σοσιαλισμού που θα βρίσκει την ιδανική ισορροπία μεταξύ της κυβερνητικής πρακτικής και των προσδοκιών των πολιτών»***
- ***Μπορεί και πρέπει να υπάρξει σύγκλιση για να υπάρξει εν τέλει η πολιτική έκφραση της ευρύτερης κεντροαριστεράς***



ΣΥΝΕΝΤΕΥΞΗ ΣΤΟΝ ΤΡΙΑΝΤΑΦΥΛΛΟ ΔΡΑΒΑΛΙΑΡΗ

• Αν στις εκλογές δεν ηττήθηκε η πολιτική της κυβέρνησης, τότε ποιόν «τιμώρησαν» οι ψηφοφόροι;

Το συμπέρασμά μου είναι ότι ο λαός καταδίκασε εν συνόλω το ΠΑΣΟΚ κι αυτό γιατί ανέγνωσε αδυναμία σχέσης των πολιτικών μας με τα προβλήματα της κοινωνίας. Δεν διερμήνευσε πολιτικά τις ανάγκες και τις επιδιώξεις των μικρών και μεσαίων στρωμάτων.

Γι' αυτή τη διερμηνεία χρειάζεται ένα ζωντανό κόμμα, που έχει ισχυρή και ευανάγνωστη πολιτική ταυτότητα του δημοκρατικού σοσιαλισμού, του εκσυγχρονισμού και της μεταρρύθμισης. Ενα κόμμα της κεντροαριστεράς με οργανικούς δεσμούς με τα αδελφά ευρωπαϊκά κόμματα.

• Πως εννοείτε σήμερα ένα κόμμα του Δημοκρατικού Σοσιαλισμού με τις παραμέτρους που αναφέρετε;

Εννοώ ένα κόμμα που θα διατυπώνει ένα νέο πολιτικό σχέδιο για τη σύγχρονη Ελλάδα. Που θα βρίσκει την ιδανική ισορροπία μεταξύ της κυβερνητικής πρακτικής και των προσδοκιών των πολιτών. Μοναχά τότε τροφοδοτείται το λαϊκό αίσθημα και σηματοδοτείται ένα νέο πολιτικό ήθος. Ενα κόμμα που θα αναγνώσει τη νέα σύνθεση της χώρας. Χρειάζεται επίσης νέα οργανωτική πλατφόρμα, που θα μπορέσει να απαντήσει σ' αυτές τις απαιτήσεις.

• Μετεκλογικά «λύθηκε η γλώσσα» πολλών στελεχών σας για την «αλαζονεία» και την «αποξένωση» του ΠΑΣΟΚ από τη λαϊκή του βάση. Τελικά «χρειαζόταν μια ήττα για να συνέλθει το ΠΑΣΟΚ»;

Το ορθόν είναι πως η πολιτική χρησιμοποιεί όλα τα μέσα για να υποδείξει και να ορθογραφήσει τις ανάγκες του κοινωνικού σώματος. Και το ΠΑΣΟΚ, στο βαθμό που καθυστερούσε να απαντήσει στις νέες κοινωνικές προτεραιότητες και αιτήματα με συγκροτημένες πολιτικές και όχι μόνο με αποσπασματικά μέτρα, η κοινωνία το οδήγησε μέσω της ήττας στην ανεύρεση όλου εκείνου του αναγκαίου χρόνου για να μελετήσει σε βάθος και να αντιπροτείνει στην κοινωνία.



• Ποιά είναι αυτή η περίφημη «βάση» του ΠΑΣΟΚ; Ποιές είναι εκείνες οι κοινωνικές δυνάμεις που την πολιτική τους εκπροσώπηση θα πρέπει να δικαιώσει το ΠΑΣΟΚ;

Είναι τα αγροτικά και λαϊκά στρώματα, συν τα μεσαία στρωματα του φιλελεύθερου κέντρου που από το 1977 συντάχθηκαν με το ΠΑΣΟΚ δίνοντάς του την πολιτική ηγεμονία. Επειδή όμως ο μεσαίος χώρος είναι χώρος κινούμενος, δίνει την εντύπωση της αστάθειας όταν οι πολιτικές του φορέα του δεν τόν αντιπροσωπεύουν εξ ολοκλήρου. Κάπου εδώ νομίζω μπορούμε να ψάξουμε τα αίτια της ήττας του ΠΑΣΟΚ.

• Με ποιά πολιτική; Για αλλαγές ακούμε, για ανανέωση και ανατροπές επίσης, αλλά ελάχιστα για το περιεχόμενο αυτών των συνθημάτων.

Οπως είπαμε και παραπάνω, η κινητικότητα των μεσαίων στρωμάτων επιβάλλει διαρκείς επαναδιατυπώσεις πολιτικών. Με τα μεσαία στρώματα δεν τελειώνεις μιά για πάντα. Από δω απορρέει το αίτημα αλλαγής και ανανέωσης. Ξέρετε, τα μεσαία στρώματα είναι αυτά που δίνουν μορφή στο ευρύτερο λαϊκό αίσθημα και χαρακτήρα στον πολιτισμό. Κάπως έτσι μεταφράζω και την κλασική ρήση του Hegel: «Η αισθητική είναι η ηθική του μέλλοντος».

Επαναπροσδιορίζεται λοιπόν διαρκώς το δημόσιο ήθος. Στην περίπτωσή μας, το ήθος μας εκφρασμένο σαν δημόσια αισθητική, απορρίφθηκε. Και από αυτό απορρέει επίσης το αίσθημα αλλαγών και ανατροπών. Βλέπετε, δεν είναι συνθήματα κενά περιεχομένων, αλλά βαθιά συναίσθηση αυτών που συμβαίνουν. Με ρωτάτε με ποιές πολιτικές. Πέρα από τις διαπιστώσεις, ενόψει του Συνεδρίου μας προτείνουμε, όπως επανειλημμένα έχω πει, το σχέδιο σφυρηλάτησης νέας πολιτικής συμμαχίας μεταξύ των μεσαίων και των λαϊκών στρωμάτων, που θα περιλαμβάνει συγκεκριμένες πολιτικές για την παιδεία, την υγεία, την απασχόληση, το ασφαλιστικό σύστημα, το περιβάλλον, την αύξηση της ανταγωνιστικότητας, την οργάνωση του κράτος. Και όλα αυτά μέσα από ένα νέο δημόσιο ήθος.

• Αν μιλάμε για προοδευτικό πλειοψηφικό ρεύμα δεν μπορούμε να αγνοούμε υπαρκτές πολιτικές δυνάμεις της χώρας που έχουν σημεία αναφοράς την έκφραση του ίδιου κοινωνικού χώρου. Μπορεί να υπάρξει σύγκλιση με αυτές τις δυνάμεις;

Δεν είναι στις προθέσεις μας να αγνοήσουμε υπαρκτές πολιτικές δυνάμεις. Αντίθετα, στις προθέσεις μας είναι να συγκλίνουμε. Το έχουμε πει πολλές φορές, το ξαναλέμε και τώρα: Μπορεί και πρέπει να υπάρξει σύγκλιση για να υπάρξει εν τέλει η πολιτική έκφραση της ευρύτερης κεντροαριστεράς. Και τη σύγκλιση αυτή την αντιλαμβάνομαι επί τη βάσει αρχών, κυρίως όμως την αντιλαμβάνομαι ως έκφραση της κοινωνικής συμμαχίας που προανέφερα. Το εγχείρημα το θεωρώ στοίχημα που επανατίθεται σαν ανασύνθεση της κεντροαριστεράς.

• Μετά από πολλά χρόνια το ΠΑΣΟΚ στην αντιπολίτευση. Τι είδους αντιπολίτευση;

Ουσιαστική!

• «Για πολλά χρόνια το ΠΑΣΟΚ στην αντιπολίτευση», λένε στελέχη της Ν.Δ.

Ευσεβείς πόθοι, που θα εξαρτηθούν όμως, απολύτως από εμάς.

• «Ξαφνικά» οι Ισπανοί σοσιαλιστές επικρατούν στις εκλογές και οι Γάλλοι ψηφοφόροι στέλνουν μήνυμα αποδοκιμασίας στην κυβέρνηση. Μήπως απλώς «έχασαν οι συντηρητικοί και δεν κέρδισαν οι σοσιαλιστές»;

Ας αποφύγουμε την πολιτική λογοτεχνία. Στην πραγματικότητα κάποιοι παίρνουν την εξουσία μετά από απόφαση του λαού. Αυτό είναι το ουσιώδες. Λέγοντας αυτό, δεν έχω την πρόθεση να καλύψω την πραγματικότητα μιας πολύχρονης κρίσης που διέρχονται τα σοσιαλιστικά κόμματα της Ευρώπης σ' έναν κόσμο που έχει ριζικά αλλάξει.

• Η «δημοκρατική παράταξη» που προτείνατε πολύ πριν τις εκλογές πρέπει να δομηθεί σήμερα, στο σκηνικό μιας εκλογικής ήττας. Πρόκληση ή ότι χειρότερο για έναν Γραμματέα του ΠΑΣΟΚ;

Οι προκλήσεις είναι το τοπίο των πολιτικών σε οποιοδήποτε χρόνο και από οποιαδήποτε θέση. Σαν έτσι την αποδέχομαι. Η Δημοκρατική Παράταξη που πρότεινα χθες, σήμερα είναι δύο φορές αναγκαιότητα.

Κόμμα ανοικτό στην κοινωνία

• Τα αρνητικά φαινόμενα που καταλογίζονται στο ΠΑΣΟΚ είχαν ως φορείς τους συγκεκριμένα πρόσωπα. Τα περιλαμβάνει η επιθυμητή «αλλαγή» του ΠΑΣΟΚ για την οποία έχει δεσμευτεί ο πρόεδρός του;

Νομίζω ότι σ' αυτήν την ερώτηση σας έχω απαντήσει σε αρκετή έκταση πριν. Μίλησα για δημόσια αισθητική-ηθική, με την υπογράμμιση επιπλέον ότι για πρόσωπα κρίνει και επικρίνει το κοινωνικό σώμα.

• Το ΠΑΣΟΚ δεν είναι μόνο η ηγεσία του, είναι και οι τοπικές ηγεσίες του. Το ΠΑΣΟΚ είναι και τα «τοπικά ΠΑΣΟΚ». Αυτά που θα «επανασυνδέσουν» το ΠΑΣΟΚ με τις τοπικές κοινωνίες. Αισιοδοξείτε;

Εχουμε ουσιώδες πρόβλημα. Ο πρόεδρός μας, ο Γιώργος Παπανδρέου εισηγείται ένα κόμμα ανοιχτό στην κοινωνία. Το Συνέδριό μας θα επεξεργαστεί και θα δώσει απάντηση στο ζήτημα αυτό.

• Θα υπάρξει -πρέπει να υπάρξει- συνέχεια στην πολιτική της λεγόμενης «αμφίπλευρης διεύρυνσης»; Κάποιοι οραματίζονται για την Ελλάδα έναν πολιτικό σχηματισμό τύπου «Ελιάς». Εσείς;

Δεν είμαι της άποψης εισαγωγής προτύπων. Πρέπει εμείς να χαράξουμε τα σχήματα και να τα εμπλουτίσουμε με τα περιεχόμενα της δικής μας κοινωνικής πραγματικότητας. Σε κάθε περίπτωση, τη δεύρυνση τη θεωρώ πολιτική αναγκαιότητα και έκφραση πολιτικής ισχύος αυτού που την κάνει.

ΣΥΝΕΝΤΕΥΞΗ ΜΕ ΤΗ ΜΑΡΙΕΤΤΑ ΓΙΑΝΝΑΚΟΥ

ΟΙ ΤΑΥΤΟΤΗΤΕΣ ΔΕΝ ΕΙΝΑΙ *θέμα προτεραιότητας*



Πλήθος άλλων σημαντικότερων θεμάτων Εκκλησίας-Κράτους μπορούν να ρυθμιστούν

Η νέα υπουργός Παιδείας Μαριέττα Γιαννάκου διευκρινίζει ότι - παρά τις δημόσιες αντιπαραθέσεις - η νέα κυβέρνηση δεν παρέλαβε «καμένη γη» και τονίζει ότι πρέπει να υπάρχει συνέχεια στο κράτος.

ΤΗΣ ΚΑΤΕΡΙΝΑΣ ΜΠΑΚΟΓΙΑΝΝΗ

Όσον αφορά στο επίμαχο ζήτημα των σχέσεων της νέας κυβέρνησης με την Εκκλησία , η κ. Γιαννάκου δηλώνει ότι η πλειοψηφία του ελληνικού λαού επιθυμεί καλές σχέσεις ανάμεσα στην πολιτεία και την Εκκλησία και αποφεύγει να τοποθετηθεί ευθέως στο ζήτημα των ταυτοτήτων, τονίζοντας ότι υπάρχουν πλήθος άλλων σημαντικότερων θεμάτων που μπορούν να ρυθμιστούν με συναίνεση.

• Οι προγραμματικές δηλώσεις της κυβέρνησης - όχι μόνο για το δικό σας υπουργείο - ήταν μια επανάληψη του προεκλογικού σας προγράμματος. Η κυβέρνηση δεν ήταν σε θέση ή δεν επιθυμούσε να εξειδικεύσει με συγκεκριμένα χρονοδιαγράμματα;

Οι προγραμματικές δηλώσεις ενός σοβαρού κόμματος πρέπει να αντιστοιχούν στο κυβερνητικό του πρόγραμμα. Ποτέ καμία κυβέρνηση δεν είπε ότι θα κάνει κάτι την τάδε ή τη δείνα του μηνός...

Δεσμευτήκαμε για να γίνουν τα βήματα που πρέπει να γίνουν μέσα στην τετραετία.

Από εκεί και πέρα το κάθε υπουργείο θα απευθυνθεί στον ελληνικό λαό και θα καθορίσει ένα συγκεκριμένο χρονοδιάγραμμα για διάφορες ενέργειες, οι οποίες, βέβαια, θα πρέπει να συντονιστούν μεταξύ τους.

• Επίσης αποφύγατε να καταλογήσετε τις επιμέρους εξαγγελίες της κυβέρνησής σας. Δηλαδή εάν δεν βρεθούν οι πόροι, μπορεί και να μην εφαρμοστούν κάποιες από αυτές;

Ποτέ δεν έχει υπάρξει κυβέρνηση η οποία να αναφέρει οικονομική αποτίμηση στις προγραμματικές δηλώσεις. Από εκεί και πέρα πρέπει να γίνει απογραφή.

Παραδείγματος χάριν, εδώ βρέθηκαν να μην έχουν πληρωθεί οι ωρομίσθιοι που έχουν κάνει δουλειά. Να μην έχουν πληρωθεί υπερωρίες εκπαιδευτικών από το 2002. Και μια σειρά άλλα θέματα. Δεν εννοώ ότι υπήρξε κακή πρόθεση, αλλά ανοίχτηκαν πολιτικές για τις οποίες δεν είχε εξασφαλιστεί ο προϋπολογισμός.

• Μέσα σε λιγότερο από έναν μήνα έχετε συναντηθεί ήδη δύο φορές με τον Αρχιεπίσκοπο Χριστόδουλο και μία φορά ο πρωθυπουργός. Εάν χρειαστεί, είσαστε έτοιμοι να έρθετε σε ρήξη με την Εκκλησία ως πολιτεία;

Είδα δύο φορές τον Αρχιεπίσκοπο. Τον επισκέφτηκα και με επισκέφτηκε. Και τα αιτήματα που μου έθεσε ήταν σωστά. Παραδείγματος χάριν, η εκκλησιαστική παιδεία για την οποία είναι έτοιμο ένα σχέδιο νόμου.

Είπαμε ότι σε κάθε περίπτωση θα δημιουργούμε μια επιτροπή εκκλησιαστικών και πολιτικών παραγόντων του υπουργείου για να επιδιώκεται μια συναίνεση.

Αυτή είναι μια πάρα πολύ σωστή μέθοδος δουλειάς. Είπαμε, επίσης, να μην επικοινωνούμε μέσω τρίτων. Να έχουμε ευθεία συνεννόηση.

Μπορεί να υπάρξουν ζητήματα που θα διαφωνήσουμε. Αλλά η διαφωνία είναι θεμιτή στη δημοκρατία. Αλλά δεν θα αρχίσουμε διαφωνώντας επί όλων των θεμάτων...και επί αυτών που στην ουσία πρέπει να συμφωνούμε.

ΔΙΑΚΡΙΤΟΙ ΡΟΛΟΙ

• Προς το παρόν, ο Αρχιεπίσκοπος δεν επαναφέρει το θέμα των ταυτοτήτων αλλά το αφήνει ανοιχτό. Εάν στο μέλλον ζητήσει από τον πρωθυπουργό να προχωρήσει σε προαιρετική αναγραφή του θρησκεύματος, θα πρέπει κατά τη γνώμη σας ο πρωθυπουργός να τιμήσει την προεκλογική δέσμευσή του;

Ό,τι και εάν ζητήσει ο Αρχιεπίσκοπος θα το εκτιμήσει ο πρωθυπουργός και θα απαντήσει.

• Εσείς, ως γνωστόν, είχατε ταχθεί κατά της προαιρετικής αναγραφής. Αλλά ο σημερινός πρωθυπουργός είχε υπογράψει τότε στο δημοψήφισμα της Εκκλησίας.

Βεβαίως. Νομίζω ότι ο καθένας είναι ελεύθερος να έχει τη δική του άποψη και να παίρνει μια συγκεκριμένη θέση. Έχω, όμως, την εντύπωση ότι υπάρχει ένα πλήθος άλλων σημαντικότερων θεμάτων που μπορούν να ρυθμιστούν με συναίνεση της Εκκλησίας και της πολιτείας.

Δεν θεωρώ ότι οι ταυτότητες είναι θέμα προτεραιότητας.

Η Εκκλησία, και ο ρόλος της, έχει σχέση με την πολύ μεγάλη πλειοψηφία του ελληνικού λαού - σχεδόν το σύνολο.

Και νομίζω ότι αυτός ο κόσμος, όπου και εάν ανήκει πολιτικά θέλει καλές σχέσεις μεταξύ της Εκκλησίας και της πολιτείας και διακριτούς ρόλους. Νομίζω, επίσης, ότι και η Εκκλησία το θέλει αυτό. Δεν νομίζω ότι η Εκκλησία φιλοδοξεί να υποκαταστήσει την κυβέρνηση.

• Θα μπορούσε στο μέλλον τα θρησκευτικά να είναι μη υποχρεωτικό μάθημα στο σχολείο όπως συμβαίνει σε άλλες ευρωπαϊκές χώρες;

Δεν νομίζω ότι είναι ώρα για μια τέτοια κίνηση. Σε άλλες χώρες της Ευρωπαϊκής Ένωσης είναι μη υποχρεωτικά και σε άλλες υπάρχουν θρησκευτικά για όλα τα δόγματα. Δεν νομίζω ότι αυτήν τη στιγμή πρέπει να θίξουμε αυτό το ζήτημα.

Δεν είναι κακό πράγμα να υπάρχουν τα θρησκευτικά στο σχολείο. Αλλωστε διδάσκονται από καθηγητές θεολόγους και στην ουσία πρόκειται για μια ιστορική προσέγγιση των πραγμάτων. Και υπάρχουν και εξαιρέσεις για όποιον δεν θέλει να παρακολουθήσει.

• Μήπως στην περίπτωση της Εκκλησίας θα μπορούσε να αρθεί και το συνταγματικό κώλυμα για την ίδρυση μη κρατικών πανεπιστημίων;

Δεν το έχουμε δει ακόμη. Αλλά δεν έχει τεθεί τέτοιο θέμα.

Δεν λέμε ότι παραλάβαμε καμένη γη από το ΠΑΣΟΚ

• Από τις πρώτες ημέρες είδαμε δημόσιες αντιπαραθέσεις με τους απερχόμενους υπουργούς. Μήπως επιχειρείτε να καλλιεργήσετε την εντύπωση ότι παραλαμβάνετε «καμένη γη»;

Κανένας δεν παρέλαβε «καμένη γη». Αλλά υπάρχει ένα γεγονός: ο λαός έστειλε το ΠΑΣΟΚ στην αντιπολίτευση και υπάρχουν αρκετές εκκρεμότητες. Μερικές από αυτές είναι δικαιολογημένες. Αλλες όχι. Ολοι βλέπουμε ότι υπήρξαν καθυστερήσεις στα ολυμπιακά έργα, οι οποίες δεν ήταν θεμιτές. Δεν είναι όλα εντάξει. Αλλά αλίμονο. Εμείς δεν λέμε ότι παραλάβαμε «καμένη γη». Οποιο θετικό έργο έχει γίνει θα διατηρηθεί.

• Ποιός πρέπει να είναι ο ρόλος του κόμματος της Ν.Δ. τώρα που είναι στην κυβέρνηση;

Εχουν αλλάξει οι εποχές και πρέπει και το κόμμα να προσαρμόζεται συνεχώς στην εποχή του. Ο κόσμος δεν τρέχει να κινητοποιηθεί όπως παλιά για ορισμένα θέματα. Αλλά βέβαια το κόμμα πρέπει να έχει τον διακριτό του ρόλο σε σχέση με την κυβέρνηση.

ΣΥΝΑΙΝΕΣΗ ΟΧΙ ΑΠΡΑΓΙΑ

• Ποιές είναι οι πρώτες αναγκαίες ρήξεις στις οποίες θα πρέπει να προβεί η νέα κυβέρνηση για να εφαρμόσει το πρόγραμμά της;

Η πολιτική ηγεσία δίνει αυτήν τη στιγμή ένα μήνυμα ιδεολογικό - δεν εννοώ κομματικό - ότι το περιεχόμενο της πολιτικής μας είναι η μείζων προσπάθεια και όχι η ελάσσων προσπάθεια. Νομίζω ότι πάρα πολλοί θα ακολουθήσουν. Και πιστεύω ότι είναι πάρα πολύ σημαντικό όλα να γίνονται με πολιτικές ισότητας και πολιτικής δικαιοσύνης. Θέλουμε ένα κράτος διαφορετικό απέναντι στον πολίτη.

• Μπορείς, όμως, να κάνεις ομελέτα χωρίς να σπάσεις αυγά; Κάποιοι θα δυσαρεστηθούν.

Βεβαίως. Αλλά εγώ πιστεύω ότι η πλειοψηφία θα χαρεί βλέποντας την αξιοκρατική ισότιμη αντιμετώπιση.

• Πώς ακριβώς εννοείτε στην κυβέρνηση τη λέξη «συναίνεση»; Μέχρι στιγμής μοιάζει σαν να θέλετε να τα έχετε καλά με όλους.

Οταν λέμε συναίνεση δεν σημαίνει ότι, εάν δεν συμφωνήσουν, όλοι εμείς δεν θα κάνουμε τίποτα. Αλλά γιατί να μην επιδιώξουμε σε ορισμένες πολιτικές μια συνεννόηση με μακρύτερο ορίζοντα;

Η σημαία τιμά τον φέροντα και όχι ο φέρων τη σημαία

• Συμφωνείτε να σηκώνει την ελληνική σημαία στις εθνικές εορτές αριστούχος μαθητής άλλης εθνικότητας;

Υπήρχε στο παρελθόν μια απόφαση του υφυπουργού κ. Ανθόπουλου που έδινε αυτό το δικαίωμα μόνο σε Ελληνες ή σε παιδιά που είχαν μείνει δύο χρόνια στην Ελλάδα σε ανάδοχες οικογένειες. Αυτή η απόφαση δεν είχε σωστή νομική βάση και χρειάστηκε καινούργια απόφαση. Στην καινούργια απόφαση, ο κ. Ευθυμίου θεώρησε ότι έπρεπε να δοθεί αυτό το δικαίωμα σε όλους. Με τη λογική - και συμφωνώ σε αυτό - ότι η σημαία τιμά τον φέροντα και όχι ο φέρων τη σημαία. Απαξ και τιμά η σημαία τον φέροντα και αυτός θέλει να φέρει σημαία άλλου έθνους νομίζω ότι δεν πρέπει να έχουμε πρόβλημα. Βέβαια στις περισσότερες ευρωπαϊκές χώρες το κάθε σχολείο έχει τη δική του σημαία και τα δικά του σύμβολα μαζί με την εθνική σημαία και έτσι δεν δημιουργούνται προβλήματα.

Παιδεία: Μεταρρύθμιση στο... κυβερνητικό πρόγραμμα της Ν.Δ.

Προαναγγέλλει πιθανή αλλαγή της πρότασης του κόμματος για την αξιολόγηση των καθηγητών

Στα θέματα του υπουργείου της, η κ. Γιαννάκου αφήνει ανοικτό το ενδεχόμενο να μονιμοποιηθούν οι αναπληρωτές και οι ωρομίσθιοι καθηγητές - εφόσον πληρούν πάγιες και διαρκείς ανάγκες-, αλλά απαντά και για τη μισθολογική αύξηση.

Εμφανίζεται, επίσης, προβληματισμένη στο ζήτημα της αξιολόγησης των καθηγητών από τους σχολικούς συμβούλους και τους διευθυντές των σχολείων και τονίζει ότι θα πρέπει να βρεθεί ένα αδιάβλητο σύστημα.

Σε πιο προσωπικό επίπεδο δηλώνει ότι ως μητέρα μπορεί να καταλάβει πολύ καλά την αγωνία των γονέων για τα παιδιά τους. Αλλωστε, όπως μας είπε στην αρχή της συνέντευξης, η πρώτη κριτική που δέχτηκε ως νέα υπουργός ήρθε από την κόρη της...η οποία της ζητά να ξεκινά η σχολική μέρα πιο αργά το πρωί...

• Η αύξηση των δαπανών για την παιδεία θα ισχύσει από τον επόμενο προϋπολογισμό ή θα το δούμε στο τέλος της τετραετίας;

Εδώ έχουμε ένα μεγάλο πρόβλημα. Σχεδόν το 90% του προϋπολογισμού πηγαίνει σε μισθούς.

Εάν δεν υπήρχαν τα κοινοτικά προγράμματα και τα κοινοτικά χρήματα, θα κινδυνεύαμε στην κυριολεξία να κλείσει το υπουργείο - εάν μπορώ να το πω έτσι. Δηλαδή να φτάσουμε στο σημείο που να μην μπορούμε να χρηματοδοτήσουμε καμία πολιτική. Αλλά δεν θα υπάρχουν πάντα τα προγράμματα της Ευρωπαϊκής Ένωσης και θα πρέπει να έρθει το κράτος να τα υποκαταστήσει. Διότι υπάρχουν άνθρωποι που εργάζονται σε αυτά.

• Θα αυξηθούν του χρόνου τα χρήματα για την παιδεία;

Κάθε χρόνο θα αυξάνονται μέχρι να φτάσει το 5% του ΑΕΠ.

ΠΟΡΟΙ ΓΙΑ ΜΙΣΘΟΥΣ ΚΑΙ ΠΟΛΙΤΙΚΕΣ

• Θα δούμε αυξήσεις και στις αποδοχές των εκπαιδευτικών, όπως αναφερόταν στο πρόγραμμά σας;

Θα κάνουμε μια αναλογιστική μελέτη και θα δούμε στο πλαίσιο του προϋπολογισμού μας πώς θα κινηθούμε. Βέβαια πρόθεσή μας δεν είναι όλη η αύξηση της χρηματοδότησης να πηγαίνει πάλι στους μισθούς. Πρόθεσή μας είναι να υπάρξει και επαρκές χρήμα για πολιτικές και νέες κατευθύνσεις.

• Η δέσμευση του κόμματός σας να μονιμοποιηθούν οι συμβασιούχοι ισχύει και για τους αναπληρωτές καθηγητές ή τους ωρομίσθιους;

Αυτό το εξετάζει αυτήν τη στιγμή το υπουργείο Εσωτερικών. Είχαμε πει ότι θα μονιμοποιηθούν με βάση επιταγή της Ευρωπαϊκής Ένωσης οι συμβασιούχοι που πληρούν πάγιες και διαρκείς ανάγκες. Περιμένουμε από τον υπουργό Εσωτερικών κ. Παυλόπουλο να κάνει μια γενικότερη μελέτη για να δούμε ποιοί πληρούν πάγιες και διαρκείς ανάγκες.

• Από πότε θα αρχίσει να εφαρμόζεται το σύστημα της αξιολόγησης των καθηγητών; Πρόκειται για ένα μέτρο που έχουν αναγγείλει χωρίς επιτυχία όλοι σχεδόν οι προκάτοχοί σας.

Πρέπει να το δούμε πολύ σύντομα. Η αξιολόγηση θα πρέπει να διατρέχει όλο το εκπαιδευτικό σύστημα. Θα βρούμε τον τρόπο να γίνει σωστά και με επιστημονικά κριτήρια.

Υπάρχει εμπειρία ευρωπαϊκή από άλλες χώρες. Εγώ νομίζω ότι πρέπει να το ζητούν οι ίδιοι οι εκπαιδευτικοί και ιδιαίτερα αυτοί που είναι εκ των πραγμάτων ικανοί και μελετημένοι. Μήπως έμμεσα τώρα δεν αξιολογούνται από τους σχολικούς συμβούλους και από τους διευθυντές;

• Μα αυτό προβλέπεται και στο πρόγραμμά σας και λένε ότι δεν πρόκειται για αντικειμενικό σύστημα.

Συμφωνώ. Πρέπει να βρούμε ένα σύστημα αξιολόγησης αδιάβλητο.

• Μέχρι το Μάϊο θα έχει έρθει το νομοσχέδιο για τις εξετάσεις;

Ναι. Εμείς ήδη είπαμε - διότι έπρεπε να καθησυχάσουμε τους γονείς - ότι τα παιδιά δεν θα δίνουν εξετάσεις στη Β' Λυκείου. Θα δίνουν στην Γ' Λυκείου και σε έξι μαθήματα.

Αλλά θα ισχύσει το παλιό σύστημα για εκείνους που είναι σήμερα στη Β' Λυκείου. Νομίζω ότι είναι δίκαιο να έχουν αυτή την ευκαιρία, εφόσον έχουν κάνει τα φροντιστήριά τους και έχουν επενδύσει.

• Και θα δώσουν εξετάσεις και του χρόνου στην Γ' Λυκείου και στα εννέα μαθήματα.

Βεβαίως ναι. Διότι αλλιώς εκεί θα υπήρχε πιθανώς και νομικό πρόβλημα.

• Είναι μέσα στις προθέσεις σας οι πολλαπλές εξετάσεις από το δημοτικό;

Εχουμε μιλήσει για ανακεφαλαιωτικές εξετάσεις στις δύο τελευταίες τάξεις του δημοτικού. Θα δούμε πως θα γίνει αυτό. Αλλωστε και τώρα έχουμε εξετάσεις. Αυτό δεν πρέπει να ανησυχεί κανέναν.

Πρέπει να έχουμε στο νού μας ότι δεν είναι σωστό συνεχώς να υπάρχουν επίσημες εξετάσεις για τα παιδιά - αλλά δεν είναι και σωστό να μην υπάρχουν καθόλου εξετάσεις. Επομένως θα βρούμε τη χρυσή τομή.

• Αυτό ίσως τρομάξει τους μαθητές...

Τα παιδιά δεν πρέπει να φοβούνται. Νομίζω πολλές φορές τα παραούρουν οι γονείς και δημιουργείται το πρόβλημα. Επειδή ένας αριθμός είναι και μονακοπαίδια...

Εγώ καταλαβαίνω πολύ καλά πως αισθάνονται οι γονείς για τα παιδιά τους. Οταν το παιδί τους δεν είναι ούτε σε δημιουργική απασχόληση ούτε σε σωστό σχολείο. Το καλό δημόσιο σχολείο είναι σοβαρό κοινωνικό αγαθό.



ΤΣΑΜΠ. ΤΡΙΟΜΜΑΤΗΣ, ΑΝΤ/ΔΡΟΣ ΝΟΔΕ ΔΩΔ/ΣΟΥ

«ΠΟΙΕΣ ΠΟΛΙΤΙΚΕΣ ΘΑ ΑΣΚΗΣΕΙ *στα νησιά η Νέα Δημοκρατία»*

✓ Η κυβέρνηση δεν προτίθεται να αθετήσει καμιά από τις προεκλογικές δεσμεύσεις της

✓ Δεν είναι λύση τα δάνεια για το Δήμο Ρόδου, πρέπει να βάλει τάξη στα οικονομικά του

Ικανοποιημένος δηλώνει ο αντιπρόεδρος της Ν.Ε. της Ν.Δ. στα Δωδεκάνησα κ. Τσαμπίκος Τριομμάτης από τον πρωθυπουργό Κώστα Καραμανλή, την Κυβέρνηση και το Κόμμα για το πρώτο διάστημα των 25 ημερών διακυβέρνησης της χώρας.

Συνέντευξη στον Διαμαντή Διαμαντή

Σε συνέντευξή του σήμερα προς τη «δημοκρατική» ο κ. Τσαμπίκος Τριομμάτης

• Τονίζει ότι οι ιδιαιτερότητες του Δωδεκανησιακού χώρου επιβάλλουν σχεδιασμό και υλοποίηση μιας «ολοκληρωμένης νησιωτικής πολιτικής» την οποία και αναλυτικά παρουσιάζει.

• Εκφράζει τις απόψεις του για τα εσωκομματικά της Ν.Δ. και δηλώνει ότι στις εκλογές, όποτε κι αν γίνουν, θα συμπαραταχθεί με τον σημερινό πρόεδρο Δημήτρη Καραχάλιο «γιατί το αξίζει και γιατί του το οφείλουμε», όπως λέει χαρακτηριστικά.

• θεωρεί ότι το «κλείσιμο» της Εταιρείας «Ελληνικά Τουριστικά Ακίνητα» ήταν ο μόνος τρόπος για να ματαιωθεί η καταλήστευση της δημόσιας περιουσίας.

• Πιστεύει για το Δήμο της Ρόδου και την οικονομική κρίση που διέρχεται ότι είναι λάθος να θεραπεύεται η κατάσταση αυτή με τη λήψη δανείων ή με άλλα διαχειριστικά τεχνάσματα. «θέλουμε να υποχρεώσουμε το Δήμο να νοικοκυρέψει τα οικονομικά του...Η τακτική να καταναλώνουμε περισσότερα απ' όσα εισπράττουμε θα μας οδηγήσει στην καταστροφή».

Η συνέντευξη αναλυτικά...

• Κύριε Τριομμάτη, πως κρίνετε τις πρώτες ημέρες διακυβέρνησης της Ν.Δ.;

Η Ν.Δ. κλείνει 25 ημέρες που κρατά στα χέρια τη διακυβέρνηση της χώρας. Το μεγάλο εθνικό μας θέμα, το Κυπριακό, απορρόφησε το μεγαλύτερο ποσοστό δραστηριότητας τόσο του πρωθυπουργού, όσο και μιας μεγάλης μερίδας του νεοσύστατου κυβερνητικού επιτελείου. Παρ' όλα αυτά η κυβέρνηση της ΝΔ κέρδισε μέσα στο μικρό αυτό χρονικό διάστημα το μεγάλο στοίχημα. Πέτυχε να εδραιώσει την πίστη και την εμπιστοσύνη του συντριπτικού ποσοστού του ελληνικού λαού στο πρόσωπο του πρωθυπουργού και των συνεργατών του. Η δημοτικότητα του κ. Καραμανλή έφτασε το 80%. Έπεισε ακόμη και τους αντιπάλους της η κυβέρνηση ότι απορρίπτει την οξύτητα και την πόλωση, ότι είναι υπεύθυνη δύναμη του μέτρου και της μετριοπάθειας, αφήνει σε άλλους τα άκρα και τις ακρότητες, προτάσσει την ενίσχυση της ενότητας του λαού και σέβεται και τους πολίτες που δεν την ψήφισαν. Διαμόρφωσε ήδη ένα ιδανικό πολιτικό κλίμα που όλοι οι Έλληνες ανεξάρτητα με τι ψήφισαν και τι πιστεύουν, μπορούν να ελπίζουν σ' ένα καλύτερο αύριο για τους ίδιους, τις οικογένειές τους και την κοινωνία ολόκληρη.

• Τι να περιμένουν τα Δωδεκάνησα από τη νέα Κυβέρνηση και κυρίως από τον υπουργό Αιγαίου και Νησιωτικής Πολιτικής κ. Αριστοτέλη Παυλίδη;

Οι ιδιαιτερότητες του νησιωτικού δωδεκανησιακού χώρου επιβάλλουν σχεδιασμό και υλοποίηση μιας «ολοκληρωμένης νησιωτικής πολιτικής». Είναι εθνική και κοινωνική επιταγή να δοθεί έμφαση στην οικονομική ανάπτυξη της Δωδεκανήσου και των άλλων νησιών. Επιβάλλεται επαναπροσδιορισμός των διατάξεων του αναπτυξιακού νόμου ώστε να δοθούν αποτελεσματικά κίνητρα στα νησιά μας δίχως όρια υπαγωγής των επενδύσεων και δίχως διακρίσεις μεταξύ νέων και παλαιών επενδυτών. Επείγει η υλοποίηση συγκεκριμένων μέτρων για την αναβάθμιση του τουριστικού προϊόντος και την επέκταση της τουριστικής περιόδου. Έχουμε τις προϋποθέσεις για τουρισμό 12 μηνών. Αρκεί να προωθήσουμε νέες μορφές τουρισμού και προσέλκυση νέων επισκεπτών (νέες αγορές, συνέδρια, σεμινάρια, αθλητικές δραστηριότητες κ.λπ.). Άμεσα επιβεβλημένη είναι η ενίσχυση των μικρομεσαίων εμπορικών και τουριστικών επιχειρήσεων που κλείνουν η μια μετά την άλλη που πνίγονται στα χρέη, που βρίσκονται στα όρια της αντοχής. Επιβάλλεται άμεση αναδιάρθρωση των ακτοπλοϊκών συγκοινωνιών με σκοπό την κάλυψη όλων των νησιών σε καθημερινή βάση. Ιδιαίτερα αποτελεσματική για τη συγκράτηση του πληθυσμού και τη στελέχωση των δημόσιων υπηρεσιών μπορεί να αποδειχθεί η αυξημένη μοριοδότηση στους διαγωνισμούς του Δημοσίου για τους νέους που κατοικούν μόνιμα στα νησιά μας. Απαιτείται παράλληλα γενική κινητοποίηση για την ολοκλήρωση των έργων υποδομής που βρίσκονται ημιτελή αυτή την ώρα, όπως λιμάνια, αεροδρόμια, μαρίνες, φράγματα, βιολογικοί καθαρισμοί, καθώς και ειδική μέριμνα για την παιδεία και την υγεία που νοσεί διαχρονικά. Ο υπουργός Αιγαίου και Νησιωτικής Πολιτικής, γνώστης μοναδικός των προβλημάτων των νησιών, είμαι σίγουρος ότι δεν θα διαψεύσει τις ελπίδες και τις προσδοκίες κανενός.

• Ποιά είναι τα βασικά συμπεράσματα που προκύπτουν από την ανάλυση του εκλογικού αποτελέσματος σε επίπεδο Νομού; Υπάρχουν περιθώρια ανόδου της Ν.Δ. εν όψει και των Ευρωεκλογών;

Στο Νομό μας το ποσοστό αύξησης του εκλογικού αποτελέσματος της Ν.Δ. είναι από τα μεγαλύτερα της χώρας. Το κόμμα μας πήρε 53.000 ψήφους (ποσοστό 44%) από 43.000 ψήφους που πήραμε το 2000 (ποσοστό 40%). Είμαστε απόλυτα ικανοποιημένοι χωρίς να εφησυχάζουμε ή να επαναπαυόμαστε στις δάφνες μας. Άλλωστε οι Ευρωεκλογές που σύντομα ακολουθούν είναι για μας ένα ακόμη στοίχημα που πρέπει να κερδηθεί. Ο αγώνας και σ' αυτή την εκλογική αναμέτρηση θα είναι πιο δύσκολος αφού δεν θα έχουμε δίπλα μας-τους μηχανισμούς των υποψηφίων βουλευτών που στις βουλευτικές εκλογές κινούνται παράλληλα με μας και προσφέρουν πολύτιμες υπηρεσίες. Εχουμε βεβαίως υπόψη μας ότι η ψήφος των Ευρωεκλογών είναι πολύ πιο χαλαρή και ευνοεί την αύξηση του ποσοστού των μικρών κομμάτων. Προσδοκούμε και ελπίζουμε ότι το κόμμα μας θα είναι πρώτο και στις επερχόμενες εκλογές με μια διαφορά που θα εδραιώσει την πίστη του λαού στον Κ. Καραμανλή, στη Ν.Δ. και στην Κυβέρνηση.

• Ήδη το κόμμα της Ν.Δ. ετοιμάζεται για τις εσωκομματικές εκλογές και την ανάδειξη των τοπικών οργάνων του. Τι αλλαγές να περιμένουμε;

Υπάρχει πράγματι η σκέψη στο κόμμα να διενεργηθούν εσωκομματικές εκλογές πριν από το έκτακτο συνέδριο του κόμματος που θα πραγματοποιηθεί το δεύτερο 15νθήμερο του Μαΐου. Προσωπικά έχω αντίθετη γνώμη και άποψη αφού τα χρονικά περιθώρια για την υλοποίηση μιας τέτοιας απόφασης είναι πολύ περιορισμένα. Άποψή μου επίσης είναι ότι οι εσωκομματικές εκλογές, όποτε αυτές πραγματοποιηθούν, να προετοιμασθούν κατάλληλα με στόχο τόσο την επανεργοποίηση όλων των οργανώσεων του νομού και τον εμπλουτισμό και ανανέωση του στελεχιακού δυναμικού της παράταξης που σε πολλές περιπτώσεις προέρχεται από τους ηρωϊκούς αγώνες της δεκαετίας του '80. Είνα αδήριτη ανάγκη να μπουν νέοι άνθρωποι στις οργανώσεις, με όρεξη για δουλειά, με νέες ιδέες και οράματα και γιατί όχι με φιλοδοξίες για πολιτικούς στόχους. Προς αυτή την κατεύθυνση φιλοδοξώ να εργασθώ και θα είμαι ευτυχής αν το αποτέλεσμα με δικαιώσει.

• Εσείς κύριε Τριομμάτη σκέπτεσθε να διεκδικήσετε τη θέση του προέδρου της Νομαρχιακής Επιτροπής;

Την τελευταία πενταετία η Νομαρχιακή Επιτροπή ευτύχησε να έχει πρόεδρο ένα καταξιωμένο στέλεχος αδιαμφισβήτητου κύρους, ήθους και ύφους που με την αγωνιστικότητα, τη συνέπεια και την πίστη στο κόμμα, ενέπνευσε όλους εμάς και τα αποτελέσματα είναι γνωστά. Η Δωδεκάνησος από έναν βουλευτή που είχε, κατόρθωσε να κερδίσει τρεις. Η προσωπική συμβολή του Δημήτρη Καραχάλιου στη διαμόρφωση των συγκεκριμένων αποτελεσμάτων υπήρξε πολύτιμη και καθοριστική. Με τον πολιτικό πολιτισμό που καθιέρωσε στην οργάνωση και με την αξιοπρεπή του παρουσία κέρδισε την εκτίμηση και την αγάπη ακόμη και των κομματικών μας αντιπάλων. Προσωπικά αισθάνομαι χαρά και ικανοποίηση που είχα την τύχη να συνεργασθώ στενά μαζί του από τη θέση του αντιπροέδρου. Στις εκλογές λοιπόν που θα γίνουν, όποτε αυτό αποφασισθεί, θα συμπαραταχθώ μαζί του και γιατί το αξίζει και γιατί του το οφείλουμε.

• Πόσο δύσκολο είναι για τις οργανώσεις της Ν.Δ. να προσαρμοσθούν στο νέο τους ρόλο, να περάσουν από την αντιπολίτευση στη συμπολίτευση;

Οι οργανώσεις της Ν.Δ. στο νομό μας είναι πανέτοιμες να παίξουν τον καινούργιο ρόλο που τους επεφύλαξε το εκλογικό αποτέλεσμα και το πράττουν ήδη με επιτυχία. Έχουμε συνειδητοποιήσει και εμπεδώσει τη νέα μας αποστολή και θα την υπηρετήσουμε έτσι όπως ο πρωθυπουργός την έχει προσδιορίσει. Η εργατικότητα, η ταπεινότητα, η τιμιότητα και το ήθος που εξήγγειλε ο πρωθυπουργός έχουν γίνει τρόπος ζωής για τα κομματικά μας στελέχη σ' όλες τις εκδηλώσεις της πολιτικής τους συμπεριφοράς. Καμιά ανάμειξη στην αποστολή των κυβερνητικών μας στελεχών. Αντίθετα παρακολουθούμε τα προβλήματα του λαού και ενημερώνουμε γι' αυτά τα κέντρα εξουσίας για να λάβουν τα κατάλληλα μέτρα. Ο λόγος μας είναι κριτικός, εποικοδομητικός, συμβουλευτικός. Έχουμε παράδειγμα προς αποφυγή τη συμπεριφορά των κομματικών στελεχών του ΠΑΣΟΚ που σε πολλές περιπτώσεις εξόργιζε το λαό. Έτσι αντιλαμβανόμαστε την αποστολή μας κι έτσι θα την υπηρετήσουμε.

• Ο πολιτικός πολιτισμός που έχει επιβάλει ο πρωθυπουργός εκπλήσσει πολλούς. Κάποιοι από το ΠΑΣΟΚ υποστηρίζουν ότι η Ν.Δ. θα δείξει το πραγματικό της πρόσωπο αμέσως μετά τους Ολυμπιακούς Αγώνες. Τι απαντάτε;

Λυπάμαι ειλικρινά που ο πολιτικός πολιτισμός που επέβαλε ο Κ. Καραμανλής και τα άλλα κυβερνητικά και κομματικά μας στελέχη εκπλήσσουν κάποιους στο ΠΑΣΟΚ. Προφανώς περίμεναν άλλου είδους συμπεριφορές και τακτικές κρίνοντας «εξ ιδίων τα αλλότρια». Μάταια θα περιμένουν να τους μιμηθούμε. Η περίοδος που ακολουθεί είναι κρίσιμη. Η επέκταση της φτώχειας και η έκρηξη της ανεργίας χρήζουν άμεσης αντιμετώπισης. Το κράτος της ασυδοσίας, της αυθαιρεσίας, της διαφθοράς και της ατιμωρησίας περιμένει την επανίδρυσή του. Οι διαπλεκόμενες σχέσεις της παρέας που μας κυβερνούσε διαμόρφωσαν ένα αυταρχικό και αλαζονικό κράτος που καταδυναστεύει τους πολίτες. Ο κόσμος που ασφυκτιά απ' όλα αυτά περιμένει από εμάς να δώσουμε λύσεις. Γνωρίζουμε τι έγινε στο παρελθόν. Τίποτα δεν λησμονείται, τίποτα δεν παραγράφεται. Είναι υποχρέωση της κυβέρνησης να τα διαλευκάνει και να επιβάλει αυστηρούς κανόνες για το μέλλον. Τώρα όμως είναι ώρα η Ν.Δ. να σταθεί υπεύθυνα, προτάσσοντας τα συμφέροντα του τόπου και του λαού. Να φέρει όλους τους Έλληνες τον ένα πιο κοντά στον άλλο. Έχει χρέος η Ν.Δ. σ' όλους τους πολίτες της χώρας

Grand Hotel Rhodes

★★★★★

Το γνωστό σημείο συνάντησης
στο κέντρο της Πόλης με τη μουσική
συντροφιά του πιανίστα Τάκη Τσώνη *
απολαύστε μοναδικά κοκτέιλ
και χαλαρώστε δίπλα στο τζάκι

Κρατήσεις - πληροφορίες τηλ. 2241054700
Διεύθυνση: Ακτής Μιαούλη 1 και Γ. Παπανικολάου

A Member of
MITSIS HOTELS

GR

* Κάθε Παρασκευή, Σάββατο και Κυριακή



που προσδοκούν επιτέλους να γυρίσουμε σελίδα. Δώσαμε το λόγο μας και δεν τον παίρνουμε πίσω.

• Πως σχολιάζετε την απόφαση του υπουργού Τουρισμού να υπογράψει τη ληξιαρχική πράξη της ΕΤΑ ΑΕ. Να περιμένουμε άλλη πρόταση αξιοποίησης των τουριστικών ακινήτων της περιοχής;

Η απόφαση του υπουργού Τουρισμού να υπογράψει τη ληξιαρχική πράξη της ΕΤΑ που κύρια αποστολή της είχε να παραχωρήσει σκανδαλωδώς το φυσικό πλούτο της χώρας σε ημέτερους, ήταν ο μόνος τρόπος για να ματαιωθούν τα σχέδια καταλήστευσης για μια ακόμη φορά της κρατικής περιουσίας που σε τελική ανάλυση ανήκει στον ελληνικό λαό. Εδώ στη Ρόδο ζήσαμε στο πετσί μας προσπάθειες ξεπουλήματος των πιο όμορφων φυσικών τοπίων του νησιού μας. Λόγω τύχης και εκλογικού αποτελέσματος δεν θα υποστούμε τις συνέπειες όχι μόνο της διαπλοκής και της διαφθοράς αλλά και της καταστροφής του περιβάλλοντος σε περιοχές ιδιαίτερου φυσικού κάλλους. Κανένας Έλληνας δεν μπορεί να διαφωνεί με τη διαφάνεια, τη χρηστή διαχείριση, την προστασία της περιουσίας του ελληνικού λαού, αρχές άγνωστες στους υπεύθυνους της ΕΤΑ. Όσον αφορά τον τρόπο αξιοποίησης για το καλό του τόπου υπάρχουν πολλές προτάσεις που οι εμπλεκόμενοι φορείς θα κληθούν να επιλέξουν με τη συμμετοχή της κατά περίπτωση τοπικής κοινωνίας.

• Τι γίνεται με το Δήμο της Ρόδου και την υπόθεση του δανείου;

Είναι πανθομολογούμενο ότι ο Δήμος Ρόδου τον οποίο υπηρετώ από τη θέση του δημοτικού συμβούλου της μειοψηφίας διέρχεται σοβαρότατη οικονομική κρίση, με αποτέλεσμα να κινδυνεύει να χάσει την οικονομική του αξιοπιστία, αλλά και να παρασύρει στην οικονομική καταστροφή εργολάβους και προμηθευτές που τον εμπιστεύθηκαν και τον πίστωσαν κατά περίπτωση. Η κατάσταση αυτή και οι συνέπειες της θεραπεύονται βραχυπρόθεσμα με τη λήψη δανείων ή με άλλα διαχειριστικά τεχνάσματα (π.χ. αλληλόχρεοι λογαριασμοί).

Η παράταξή μας κατόπιν σοβαρής μελέτης κατέληξε στην πολιτική απόφαση να μην συμπράξει άλλο στον τρόπο της οικονομικής διαχείρισης των πραγμάτων του Δήμου. Αρνήθηκε να ψηφίσει τη συνομολόγηση δανείου ύψους 10.000.000 ευρώ γιατί το μόνο που θα πετύχουμε είναι η επιβάρυνση του Δήμου μας μ' ένα ακόμη οικονομικό φορτίο. Θέλουμε να υποχρεώσουμε το Δήμο να νοικοκυρέψει τα οικονομικά του και να πάρει προς τούτο ακόμη και αντιλαϊκά και επώδυνα μέτρα. Η τακτική του να καταναλώνουμε περισσότερα απ' όλα εισπράττουμε με αποτέλεσμα να δανειζόμαστε συνεχώς για να καλύπτουμε τα ανοίγματα θα μας οδηγήσει σε οικονομική καταστροφή. Πιστεύω ότι αν και η πλειοψηφία το θελήσει τότε μπορούμε να επιτύχουμε το στόχο μας.

• Κατά την άποψή σας τι φταίει και δεν μπορεί να βρεθεί μια γραμμή συναινετική ανάμεσα στην πλειοψηφία και τη μειοψηφία στα βασικά και μεγάλα θέματα του Δήμου;

Κύριε Διαμάντη, είμαι σε θέση να σας βεβαιώσω ότι το σύνολο των συναδέλφων μου της μειοψηφίας προσήλθαν στο Δήμο για να υπηρετήσουν την πόλη και το λαό που εκπροσωπούν. Ατυχώς η πλειοψηφία αντί να προσπαθήσει να μας έχει δίπλα της, στην προσπάθεια που κι αυτή καταβάλλει, προτιμά με την τακτική που ακολουθεί να μας έχει απέναντί της. Αποκλείοντάς μας παντελώς από τα Δ.Σ. ιδρυμάτων και οργανισμών όπου μπορούσε να το πράξει και τοποθετώντας έναν (1) μόνο εκπρόσωπό μας σε 11μελή συμβούλια όπου ο νόμος υποχρέωνε, κατόρθωσε να διοικεί τα πάντα ανεξέλεγκτα και χωρίς αντιπολιτευτικό λόγο.

Με ένα αναχρονιστικό κανονισμό Δημοτικού Συμβουλίου φιμώνει όποτε θέλει τη μειοψηφία με αποτέλεσμα να μην υπάρχει ούτε ο στοιχειώδης δημοκρατικός διάλογος. Το χειρότερο είναι αυτή η θλιβερή κατάσταση όχι μόνο δεν προβληματίζει κανέναν αλλά δείχνει ότι βολεύει. Δεν είναι ώρα και κατάλληλος χρόνος να περιγράψω τα επακόλουθα αυτής της τακτικής. Από την πλευρά μου προσπαθώ να δημιουργώ κλίμα καλής συνεργασίας με όλους τους συναδέλφους και ελπίζω στο χρόνο που μας απομένει να βελτιωθεί η κατάσταση η οποία πρωτίστως δεν ταιριάζει στον πολιτισμό του Ροδιακού λαού.

Ο ΚΥΒΟΣ ΕΡΡΙΦΘΗ ΓΙΑ ΤΟ ΚΥΠΡΙΑΚΟ

• Οι πολιτικές ηγεσίες στην Κύπρο αλλά και την Ελλάδα έχουν υποχρέωση να καταθέσουν καθαρή θέση σε σχέση με το δημοψήφισμα • Το «ναι» ή το «όχι» πρέπει να αξιολογηθούν βλέποντας σε βάθος χρόνου με αυτοπεποίθηση και αποβάλλοντας νοοτροπίες και φοβίες του παρελθόντος

Ο κύβος ερρίφθη. Ο κυπριακός ελληνισμός θα κληθεί να δώσει στις 24 Απριλίου την ετυμηγορία του για το σχέδιο συνολικης συμφωνίας του Κόφι Ανάν. Δεν πρέπει, ωστόσο, να εναποτεθεί όλο το βάρος της ευθύνης στους ώμους του κυπριακού ελληνισμού. Οι πολιτικές ηγεσίες στην Κύπρο αλλά και την Ελλάδα έχουν υποχρέωση να καταθέσουν καθαρή θέση σε σχέση με το δημοψήφισμα και να ενημερώσουν τους πολίτες γι' αυτή.

Αξιολογώντας τα θετικά και τα αρνητικά ενός επώδυνου, αλλά σωτήριου «ναι», και ενός εύκολου αλλά επικίνδυνου «όχι», οι πολίτες αλλά και οι πολιτικές ηγεσίες σε Λευκωσία και Αθήνα πρέπει να λάβουν υπόψη τα πιο κάτω δεδομένα:

1. Το τελικό Σχέδιο Ανάν έχει τη σφραγίδα της Ε.Ε. Η Συμμετοχή του Ευρωπαίου Επίτροπου Γκίντερ Φέρχοιγκεν στη διαδικασία των συνομιλιών στη Λουκέρνη ήταν ουσιαστική και επηρέασε καθοριστικά το τελικό προϊόν που προέκυψε από τη διαδικασία. Επίσης, το Σχέδιο που ετοιμάστηκε εξετάστηκε διεξοδικά από τις διάφορες υπηρεσίες της Ε.Ε. και κρίθηκε ως συμβατό με το «ευρωπαϊκό κεκτημένο». Ως εκ τούτου, το επιχείρημα ότι θα ήταν προτιμότερο να περιμένουμε την ένταξη έτσι ώστε να εξασφαλίσουμε μια «καλύτερη» λύση στο απώτερο μέλλον είναι έωλο.

2. Το σχέδιο λύσης υποστηρίζεται ουσιαστικα από τη διεθνή κοινότητα, η οποία θεωρεί την ευκαιρία αυτή ως μοναδική και ίσως την τελευταία. Το Συμβούλιο Ασφαλείας έχει ξεκινήσει τη συζήτηση για τα όσα έγιναν στη Λουκέρνη και είναι πιθανόν πολύ σύντομα να υιοθετήσει το Σχέδιο Ανάν. Ο Γ. Γ. του ΟΗΕ είναι σαφής: Η επιλογή είναι μεταξύ του Σχεδίου του για λύση ή τίποτα, με ό,τι αυτό συνεπάγεται. Είναι αμφίβολο εάν ο διεθνής παράγοντας θα ασχοληθεί ξανά σοβαρά με το Κυπριακό στο εγγύς μέλλον. Το πιο πιθανόν είναι ότι θα οδηγηθεί σε αναθεώρηση της στάσης του αναζητώντας άλλες «λύσεις» που δεν υπηρετούν το σκοπό της επανένωσης της Κύπρου. Μια λύση τύπου Ταϊβάν, όπου, δηλαδή, μια οντότητα έχει διεθνείς οικονομικές και άλλες δραστηριότητες, έστω κι αν δεν αναγνωρίζεται διεθνώς, είναι ένα πιθανό ενδεχόμενο.

3. Με δεδομένη την απόφαση της Τουρκίας να λύσει το Κυπριακό μέχρι την 1η Μαίου και τη θετική απάντησή της στο Σχέδιο του Γ.Γ., μια απόρριψη του Σχεδίου από τους Ελληνοκύπριους θα μετέθετε την ευθύνη μιας τέτοιας εξέλιξης στους ώμους της ελληνοκυπριακής πλευράς. Σ' αυτή την περίπτωση η Κυπριακή Δημοκρατία θα ενταχθεί μεν στην Ε.Ε., αλλά θα κληθεί, ταυτόχρονα, να πληρώσει το λογαριασμό του αδιεξόδου. Ο Επίτροπος Φερχόιγκεν ήταν ξεκάθαρος ότι ο λογαριασμος θα είναι ψηλός για τους Ελληνοκύπριους.

4. Μια θετική απάντηση στο δημοψήφισμα θα εξασφαλίσει ότι το ευρωπαϊκό κεκτημένο και ειδικά η Συνθήκη του Σένγκεν θα εφαρμοστεί σε ολόκληρη την επικράτεια της Κύπρου. Έτσι, θα αποτραπεί εντελώς ο κίνδυνος ενός νέου εποικισμού, ο οποίος θα δημιουργήσει αρνητικά δεδομένα, με αποτέλεσμα οι συνθήκες λύσης στο απώτερο μέλλον να είναι σαφώς δυσμενέστερες.

5. Λύση του Κυπριακού τώρα εξασφαλίζει επίσης ότι αποχωρούν σταδιακά τα τουρκικά στρατεύματα κατοχής και επιστρέφουν πάνω από 90.000 πρόσφυγες υπό ελληνοκυπριακή διοίκηση. Ταυτόχρονα, επιστρέφεται σημαντικό ποσοστό εδάφους ενώ το θέμα των περιουσιών διευθετείται με θετικά για την πλευρά μας στοιχεία.

Με βάση τα πιο πάνω, γίνεται φανερό ότι η λύση του Κυπριακού πριν από την 1η Μαΐου αποτρέπει περιπλοκές και κινδύνους που θα μπορούσαν ενδεχομένως να οδηγήσουν την Κυπριακή Δημοκρατία και την ελληνοκυπριακή πλευρά σε απομόνωση. Ταυτόχρονα, δημιουργεί ένα θετικό κλίμα στις ελληνοτουρκικές σχέσεις, έτσι ώστε να οδηγηθεί και το θέμα της υφαλοκρηπίδας του Αιγαίου σε διευθέτηση πριν από το τέλος του χρόνου.

Εχουμε μπροστά μας μια μεγάλη ευκαιρία. Ο κυπριακός ελληνισμός πρέπει να αποφασίσει, χωρίς συναισθηματισμούς, για το μέλλον του. Το «ναι» ή το «όχι» πρέπει να αξιολογηθούν βλέποντας σε βάθος χρόνου με αυτοπεποίθηση και αποβάλλοντας νοοτροπίες και φοβίες του παρελθόντος. Το ιστορικό δίλημμα που βρίσκεται μπροστά μας είναι σαφές: Μια λύση με οδυνηρές πτυχές αλλά με ουσιαστικές προοπτικές βελτίωσης μέσα στην Ε.Ε. ή μη λύσης που θα συνοδεύεται από αβεβαιότητα και κινδύνους.

Δρομολόγια του Ταχύπλοου Καταμαράν "ΔΩΔΕΚΑΝΗΣΟΣ ΕΞΠΡΕΣ"
Από: 23-03-2004 μέχρι 20-05-2004

DODEKANISOS EXPRESS
Αναχωρίσεις από την Κολώνα (Θαλασσινή πύλη)

ΚΥΡΙΑΚΗ		
ΛΙΜΑΝΙ	ΑΦΙΞΗ	ΑΝΑΧ.
ΡΟΔΟΣ		08.30
ΚΩΣ	10.40	10.50
ΚΑΛΥΜΝΟΣ	11.30	11.40
ΛΕΡΟΣ	12.30	12.40
ΠΑΤΜΟΣ	13.20	13.30
ΛΕΙΨΟΙ	13.50	14.00
ΛΕΡΟΣ	14.20	14.30
ΚΑΛΥΜΝΟΣ	15.20	15.30
ΚΩΣ	16.10	16.20
ΡΟΔΟΣ	18.30	

ΔΕΥΤΕΡΑ		
ΛΙΜΑΝΙ	ΑΦΙΞΗ	ΑΝΑΧ.
ΡΟΔΟΣ		08.30
ΣΥΜΗ	09.20	09.30
ΚΩΣ	11.00	11.10
ΚΑΛΥΜΝΟΣ	11.50	12.00
ΛΕΡΟΣ	12.50	14.30
ΚΑΛΥΜΝΟΣ	15.20	15.30
ΚΩΣ	16.10	16.20
ΣΥΜΗ	17.40	17.50
ΡΟΔΟΣ	18.30	

ΤΡΙΤΗ		
ΛΙΜΑΝΙ	ΑΦΙΞΗ	ΑΝΑΧ.
ΡΟΔΟΣ		08.30
ΚΩΣ	10.40	10.50
ΚΑΛΥΜΝΟΣ	11.30	11.40
ΛΕΡΟΣ	12.30	12.40
ΛΕΙΨΟΙΙ	13.00	13.10
ΠΑΤΜΟΣ	13.30	13.40
ΛΕΡΟΣ	14.20	14.30
ΚΑΛΥΜΝΟΣ	15.20	15.30
ΚΩΣ	16.10	16.20
ΡΟΔΟΣ	18.30	

ΤΕΤΑΡΤΗ		
ΛΙΜΑΝΙ	ΑΦΙΞΗ	ΑΝΑΧ.
ΡΟΔΟΣ		08.30
ΚΩΣ	10.40	10.50
ΚΑΛΥΜΝΟΣ	11.30	11.40
ΛΕΡΟΣ	12.30	14.20
ΚΑΛΥΜΝΟΣ	15.20	15.30
ΚΩΣ	16.10	16.30
ΡΟΔΟΣ	18.30	



• Ταξιδέψτε με 30 μίλια την ώρα
• Fully air-conditioned

ΠΕΜΠΤΗ		
ΛΙΜΑΝΙ	ΑΦΙΞΗ	ΑΝΑΧ.
ΡΟΔΟΣ		08.30
ΚΩΣ	10.40	10.50
ΚΑΛΥΜΝΟΣ	11.30	11.40
ΛΕΡΟΣ	12.30	14.30
ΚΑΛΥΜΝΟΣ	15.20	15.30
ΚΩΣ	16.10	16.20
ΡΟΔΟΣ	18.30	

ΠΑΡΑΣΚΕΥΗ		
ΛΙΜΑΝΙ	ΑΦΙΞΗ	ΑΝΑΧ.
ΡΟΔΟΣ		08.30
ΣΥΜΗ	09.20	09.30
ΚΩΣ	11.00	11.10
ΚΑΛΥΜΝΟΣ	11.50	12.00
ΛΕΡΟΣ	12.50	14.30
ΚΑΛΥΜΝΟΣ	15.20	15.30
ΚΩΣ	16.10	16.20
ΣΥΜΗ	17.40	17.50
ΡΟΔΟΣ	18.30	

ΣΑΒΒΑΤΟ		
ΛΙΜΑΝΙ	ΑΦΙΞΗ	ΑΝΑΧ.
ΡΟΔΟΣ		08.30
ΚΩΣ	10.40	10.50
ΚΑΛΥΜΝΟΣ	11.30	11.40
ΛΕΡΟΣ	12.30	12.40
ΛΕΙΨΟΙ	13.00	13.10
ΠΑΤΜΟΣ	13.30	13.40
ΛΕΡΟΣ	14.20	14.30
ΚΑΛΥΜΝΟΣ	15.20	15.30
ΚΩΣ	16.10	16.20
ΡΟΔΟΣ	18.30	

Πληροφορίες: Δωδεκάνησος Ναυτιλιακή Ν.Ε.
Αυστραλίας 3, 85100 Ρόδος
Τηλ.: 22410 70 590 - Fax: 22410 70 591

website: www.12ne.gr
e-mail: info@12ne.gr

από τα γραπτά και τα άγραφα

γράφει ο Α-γραφος



ΤΑ ΑΥΤΟΚΙΝΗΤΑ ΤΩΝ ΒΟΥΛΕΥΤΩΝ

Ο Κώστας Κάισερλης ήταν ο «τυχερός» της διαδικασίας κλήρωσης στους νέους βουλευτές των αυτοκινήτων που αναγκάστηκαν να επιστρέψουν στη Βουλή 133 βουλευτές που έχασαν την έδρα τους, συμπεριλαμβανομένου και του Βασίλη Παπανικόλα που επέστρεψε ένα κομψό «Volvo».

Ο Κάισερλης κληρώθηκε για να πάρει ένα ολοκαίνουργιο αυτοκίνητο της αρεσκείας του με έξοδα της Βουλής.

Ο Γιάννης Παρασκευάς πήρε μια μεταχειρισμένη Mercedes σε άριστη κατάσταση, ο Βασίλης Χρύσης ένα «SAAB» και ο Τάσος Καραμάριος «σνόμπαρε» τη διαδικασία, δεν συμμετείχε στην κλήρωση και δεν γνωρίζει ακόμη το αυτοκίνητο που του έδωσαν.

Δεν αποκλείεται όπως αναφέρουν οι πληροφορίες ο Καραμάριος να πήρε τελικά το mini bus που είχε παραγγείλει ο Γιώργος Καρατζαραφέρης για να εξυπηρετούνται οι κάτοικοι της Αθήνας!

ΣΥΝΕΝΤΕΥΞΗ ΜΕ ΔΩΡΑ

Προκειμένου να «δελεάσει» τους δημοσιογράφους το γραφείο τύπου της Νομαρχίας να προσέλθουν στην κοινή συνέντευξη τύπου των κ.κ. Γ. Χριστοφάκη, Γ. Γιαννόπουλου και Γ. Μαχαιρίδη με θέμα την λειτουργία και τις δράσεις των ΚΕΚ προσφέρει και... δώρα.

Το είδαμε και αυτό αναρτημένο σε πίνακα ανακοινώσεων! Δώρα χάριν προβολής και διαφήμισης των τοπικών μας αρχόντων!

ΟΙ «ΜΙΖΑΔΟΡΟΙ» ΚΑΙ ΟΙ ΑΛΛΟΙ...

Τελικά θα τρελαθούμε σε αυτό τον τόπο. Είδατε τι κατέθεσαν οι τρείς «μιζαδόροι» που καταγγέλθηκαν από ιδιοκτήτες νυχτερινών κέντρων που μετέχουν στην «κοινοπραξία» για τη «διαχείριση» των εκδρομέων μαθητών.

Γιατί αν αληθεύουν αυτά που κατέθεσαν συνάγεται το συμπέρασμα ότι κάποιοι ιδιοκτήτες κέντρων που μετέχουν στην «κοινοπραξία» προσπάθησαν να τους στρατολογήσουν για να «τ' αρπάξουν» για να μεταφέρουν μαθητές και τελικά... «τσατίστηκαν» γιατί δεν τα βρήκαν στο ύψος της «μίζας»!

Μετά φωνάζουν οι τοπικοί παράγοντες γιατί καταγράφεται μια μείωση στον αριθμό των μαθητών που επιλέγουν τη Ρόδο για την 5ήμερη. Μόνοι μας βγάζουμε τα μάτια μας.

ΤΟΥ ΚΥΠΡΙΑΚΟΥ

Σε περιπέτειες μπαίνουν ως φαίνεται οι Ελληνοκύπριοι όσον αφορά την έγκριση ή όχι του σχεδίου Ανάν στο δημοψήφισμα της 24ης Απριλίου. Ηδη υπάρχουν ορισμένοι που αποκαλούν κάποιους προδότες και αυτό είναι ένα δείγμα του τι θα ακολουθήσει.

Στην Ελλάδα τώρα η Εθνική μας υπόθεση τείνει να εξελιχθεί σε προεκλογική διαμάχη επί του πρακτέου μεταξύ του ΠΑΣΟΚ και της ΝΔ εν όψει... των ευρωεκλογών.

Ντροπή σε όλους!

ΤΟΥ ΠΕΡΙΦΕΡΕΙΑΡΧΗ

Τα πάνω κάτω έφερε στην τοπική ΝΔ η απόφαση του Υπουργού Εσωτερικών και Δημόσιας Διοίκησης να τοποθετήσει στη θέση του Γενικού Γραμματέα της Περιφέρειας Νοτίου Αιγαίου τον φίλο του Χαράλαμπο Κόκκινο.

Οσοι προσέβλεπαν σε μια θέση «ειδικού συμβούλου» του νέου Περιφερειάρχη έδειχναν λυπημένοι αφού έμαθαν ότι ο νέος Περιφερειάρχης έχει τους.... δικούς του ανθρώπους στη Ρόδο.

ΤΟΥ ΣΑΡΡΗ

Σε φοβερό δημεγέρτη έχει εξελιχθεί ο Κώστας Σαρρής γεγονός που αναδεικνύει για ακόμη μια φορά ότι ήταν λάθος της ΝΔ να μην τον συμπεριλάβει στο ψηφοδέλτιό της.

Πέραν του ήθους και της σοβαρότητας που τον διακρίνει το χάρισμά του να ξεσηκώνει τα πλήθη το απέδειξε στο σύντομο χαιρετισμό που απηύθυνε σε 300 περίπου δικαστικούς υπαλλήλους κατά την έναρξη των εργασιών του συνεδρίου της Ομοσπονδίας τους προ 3ημέρου στο Grand Hotel.

Σηκώθηκαν από τα καθίσματά τους και φώναζαν «εσένα θέλουμε για πρόεδρό μας» όταν οι θέσεις που εξέφρασε περί ωραρίου ήταν αυτές που εξέφραζαν τον κλάδο.

Και ο Σαρρής αντί να αισθανθεί αμήχανα συνέχισε ανεβάζοντας κι άλλο τους τόνους!

Ο Γενικός Γραμματέας του Υπουργείου Δικαιοσύνης Π.Πατούνης μάλλον «θαμπώθηκε».....

Ο Α-ΓΡΑΦΟΣ

ΚΟΥΖΙΝΕΣ ΣΕ ΤΙΜΕΣ ΠΟΥ... ΠΡΟ - ΚΑΛΟΥΝ!



πλαίσιο

ΠΛΗΡΕΣ ΣΕΤ ΕΠΙΠΛΩΝ ΚΟΥΖΙΝΑΣ (14 μ. ΠΕΡΙΠΟΥ) ΜΕ ΤΡΟΦΟΘΗΚΗ ΚΑΙ ΜΗΧΑΝΙΣΜΟΥΣ

ΜΟΝΟ 2990 € (ΣΥΜΠΕΡΙΛΑΜΒΑΝΕΙ ΦΠΑ ΚΑΙ ΤΟΠΟΘΕΤΗΣΗ)

ΜΕΓΑΛΗ ΓΚΑΜΑ ΣΕ ΤΡΑΠΕΖΙΑ ΚΟΥΖΙΝΑΣ ΚΑΡΕΚΛΕΣ ΚΑΙ ΕΣΩΤΕΡΙΚΕΣ ΠΟΡΤΕΣ ΑΠΟ ΙΤΑΛΙΑ

ΔΩΡΟ ΤΡΑΠΕΖΙ ΑΝΟΙΓΟΜΕΝΟ 100Χ140+40 (MOD 7510)



ΑΞΙΑΣ 440 €

Ειδικές προγράμματα απόσυρσης. Ηλεκτρικές συσκευές σε χαμηλές τιμές.

ΒΟΛΑΣ ΚΟΥΖΙΝΕΣ

Μ. ΒΟΛΑΣ & ΥΙΟΙ Ο.Ε.

Λ. ΕΛΕΥΘΕΡΙΑΣ 43-45 ΚΡΕΜΑΣΤΗ ΡΟΔΟΣ - ΤΗΛ. (22410) 91275
FAX (22410) 94370 --- www.volas.net --- e-mail volas@hol.gr



Η κεντρική θέρμανση είναι πολυτέλεια;;;

ΟΧΙ ΠΙΑ!!!

πλαίσιο

ΤΙΜΗ ΕΚΠΛΗΞΗ 1750 €

ΑΠΟ ΤΗΝ ΕΝΕΡΓΕΙΑ - ΒΟΛΑΣ

ΣΥΣΤΗΜΑ ΚΕΝΤΡΙΚΗΣ ΘΕΡΜΑΝΣΗΣ ΠΛΗΡΕΣ
6 σώματα panel Superia® 800Χ900, 800Χ750, 800Χ750, 600Χ1050, 600Χ900, 600Χ450
Λέβητας Siris 20.000 θερμίδων-καυστήρας Ecoflam-κυκλοφορητής Wilo ή Nocchi
Δεξαμενή 500 λίτρα, θερμοστάτης χώρου SIEMENS & όλα τα υπόλοιπα εξαρτήματα πλην καμινάδας και σωληνώσεων.
(Στην τιμή περιλαμβάνεται και η μεταφορά στο χώρο σας)

Υπεύθυνοι: Σ. Βόλας Ηλ. Μηχ. BEng, MSc
Ν. Μάλιακκας Ηλ. Μηχ. ΑΠΘ
Τηλ. (22410) 98070 - 6973990806

www.volas.net

δsports

ΕΠΙΜΕΛΕΙΑ:
Ηλίας Λοϊζος
Τάσος Κώστας
Μαρία Κολεζάκη

ΠΕΡΙΦΕΡΕΙΑΚΟ ΠΡΩΤΑΘΛΗΜΑ

✓ Ο Δήμος Καλλιθέας έχει... εμφύλιο Διγενής - Απόλλων σε μετωπική σύγκρουση παραμονής στις Καλυθιές (17:00)

✓ Δοκιμασία No 2 για τον Διαγόρα στη Νάξο (11:30)

✓ Η ΑΕ Κως θέλει να βάλει... φρένο και στον ΑΟ Μάνης (16:00)

ΦΩΤΟΡΕΠΟΡΤΑΖ

Οι εικόνες που ... λένε πολλά



ΜΠΑΣΚΕΤ

Οι πρωταθλήτριες ομάδες Δωδεκανήσου δοκιμάζονται σε πανελλήνιο επίπεδο

ΕΚΔΙΚΗΣΗ ΨΑΧΝΟΥΝ ΤΑ «ΕΛΑΦΙΑ» για την «σφαλιάρα» του πρώτου γύρου



Διαβάστε στη «δσπορ» ανάλυση για τις πιθανότητες της Ρόδου να διεκδικήσει άνοδο στην Β' Εθνική

- ***Δύσκολο παιχνίδι στον Αγιο Δημήτριο***



ΤΟΠΙΚΟ ΠΟΔΟΣΦΑΙΡΟ

Η συγκλονιστική εξέλιξη στην Β' κατηγορία συνεχίζεται...

ΠΑΕ ΡΟΔΟΣ

ΓΙΑ ΤΗΝ «ΡΕΒΑΝΣ» ΣΤΟ ΜΠΡΑΧΑΜΙ

• Δεκαοχτώ ετοιμοπόλεμοι ποδοσφαιριστές θα δώσουν σήμερα το απόγευμα την μάχη για την νίκη

• Το παιχνίδι θα μεταδοθεί από τον ραδιοφωνικό σταθμό «LOVE N.R.G. 98'»

Την βαριά ήττα με 4-3 που είχαν δεχτεί τα ελάφια από τον Αγιο Δημήτριο στο δημοτικό γήπεδο της πόλης μας στον πρώτο γύρο του πρωταθλήματος θα προσπαθήσουν να «ισοφαρίσουν» σήμερα το απόγευμα ο Δημήτρης Σκούνας και οι ποδοσφαιριστές του.



Για όσους δεν θυμούνται ή δεν παρακολούθησαν εκείνο το παιχνίδι αξίζει να υπενθυμίσουμε πως η Ρόδος από τα πρώτα 15' του αγώνα ήταν μπροστά στο σκορ με 2-0, όμως στην συνέχεια και μέχρι την λήξη του παιχνιδιού η εχθρική διαιτησία και τα λάθη των ελαφιών συντέλεσαν, ώστε να πάρει ο «Αγιος» το νικηφόρο αποτέλεσμα που σκόρπισε μεγάλη πίκρα στους οπαδούς των ελαφιών.

Σήμερα όλοι οι φίλαθλοι του νησιού μας θα έχουν στραμμένη την προσοχή τους στις συχνότητες του ραδιοφωνικού σταθμού «LOVE N.G.R. 98'» για να ακούσουν λεπτό προς λεπτό την εξέλιξη του αγώνα που θα δώσει η Ρόδος στο Μπραχάμι. Σίγουρα το έργο των ποδοσφαιριστών και της τεχνικής ηγεσίας δεν είναι εύκολο καθώς καλούνται ν' αγωνισθούν σε μια δύσκολη και παθιασμένη έδρα, η οποία θα ζητήσει την ήττα των ελαφιών που παραδόξως είναι το «κόκκινο πανί» σε αρκετά γήπεδα της χώρας μας. Η ομάδα του νησιού μας θα καταβάλει κάθε δυνατή προσπάθεια να πάρει την «ρεβάνς» και βέβαια είναι γνωστό ότι το μόνο που έχει να φοβηθεί είναι ο κακός της εαυτός. Η καλή και πειθαρχημένη Ρόδος χωρίς την «μεσολάβηση» τρίτων παραγόντων είναι σε θέση να κερδίσει κάθε αντίπαλο και αυτό βέβαια εξαρτάται από τους ίδιους τους ποδοσφαιριστές. Απελευθερωμένοι από το άγχος και σε συνδυασμό με το γεγονός ότι βρίσκονται σε καλή αγωνιστική κατάσταση μπορούν να πάρουν σήμερα το απόγευμα το αποτέλεσμα που επιθυμούν. Η αποστολή των ελαφιών βρίσκεται από χθες το απόγευμα στην πρωτεύουσα και ο έμπειρος τεχνικός θα έχει στην διάθεση του τους παρακάτω ποδοσφαιριστές: Θέμελη, Ροδανάκη, Μαλλιάκα, Νάκου, Γιόνοβιτς, Πάττα, Νεντέλκοβιτς, Μαΐλλη, Κλοκίδη, Γ. Καντιμοίρη, Τσουκαλίδη, Σαλαμαστράκη, Νικηφόρο, Στ. Καντιμοίρη, Βιτεβή, Ισκά, Μητράκα, Τσουκαλίδη.

«Να διατηρήσουμε το αήττητο»

Για την σημερινή αναμέτρηση της Ρόδου με τον Αγιο Δημήτριο στο Μπραχάμι ο προπονητής των ελαφιών Δημήτρης Σκούνας τόνισε στην «δσπορ» τα εξής:

«Εμείς θα παίξουμε όπως έχουμε πει μέχρι το τέλος με την ίδια σοβαρότητα αλλά και αγωνιστική πειθαρχία σ' όλα τα παιχνίδια, ώστε να μπορέσουμε να έχουμε μεγαλύτερη συγκομιδή βαθμών, για να έχουμε το δικαίωμα να είμαστε κοντά στους πρωτοπόρους. Επειδή στα τελευταία πέντε παιχνίδια έχουμε το αήττητο, στόχος μας είναι να το διατηρήσουμε και σήμερα το απόγευμα στο παιχνίδι με τον Αγιο Δημήτριο».

Α.Ε. ΚΩΣ

Τρία τα προβλήματα για τον Δ. Οικονόμου



Την πρωτοπόρο ομάδα του πρωταθλήματος Α.Ο. Μάνης θα αντιμετωπίσει σήμερα το απόγευμα η Α.Ε. Κως με μοναδικό στόχο την νίκη.

Οι ποδοσφαιριστές και η τεχνική ηγεσία επιθυμούν να δώσουν μια ιδιαίτερη ικανοποίηση στους φιλάθλους της ομάδας πραγματοποιώντας καλή εμφάνιση και παράλληλα να πάρουν την νίκη, η οποία μπορεί να μην έχει βαθμολογικό ενδιαφέρον όμως είνα θέμα γοήτρου για τους «βυσσινί». Η αγωνιστική άνοδος της ομάδας στα τελευταία παιχνίδια είναι αυτό που έχει κινητοποιήσει τους φιλάθλους του νησιού για την αναμέτρηση με τον Α.Ο. Μάνης που φιλοδοξεί να περάσει από το νησί του Ιπποκράτη χωρίς βαθμολογικές απώλειες.

Η κατάσταση στην Α.Ε. Κως είναι πάρα πολύ καλή και παρά το γεγονός ότι η ομάδα έχει αποκλίνει από τον αρχικό της στόχο αυτό δεν σημαίνει τίποτα.

Ωστόσο ο τεχνικός της ομάδας Δημήτρης Οικονόμου αντιμετωπίζει τρία αγωνιστικά προβλήματα με τους ποδοσφαιριστές Μαυρίδη, Ανδριώτη και Ζ. Μποϊλή, οι οποίοι δεν είναι 100% έτοιμοι ν' αγωνισθούν.

Ο έμπειρος τεχνικός πραγματοποίησε χθες το πρωί την τελευταία προπόνηση των ποδοσφαιριστών του και τους κάλεσε να βρίσκονται σήμερα όλοι στ' αποδυτήρια.

Για την χρησιμοποίηση του τερματοφύλακα Μαυρίδη και των Ανδριώτη-Ζ. Μποϊλή ο προπονητής των «βυσσινί» θα πάρει την απόφαση του λίγο πριν την έναρξη του αγώνα που θα ξεκινήσει στις 4.30 το απόγευμα.

Γ' ΕΘΝΙΚΗ

• Τα σημερινά παιχνίδια και οι διαιτητές

Στην 32 αγωνιστική έφτασε το πρωτάθλημα της Γ' Εθνικής κατηγορίας και το ενδιαφέρον στην κορυφή της βαθμολογίας αλλά και στην ουρά εξακολουθεί να παραμένει αμείωτο.

Το πρόγραμμα των σημερινών αγώνων έχει ως εξής:

ΑΓΙΟΣ ΔΗΜΗΤΡΙΟΣ – ΡΟΔΟΣ : Γκουλεμάνης Γ. (Αχαΐας), Γασπαράτος Γ. (Κεφ/νίας), Πινιώτης Η. (Κορίνθου), Δελφάκης Ι. (Αρκαδίας)- Στάθας Γ. (Καρδίτσας), Μαϊστρέλης Ε. (Λέσβου),

ΘΡΑΣΥΒΟΥΛΟΣ- ΒΕΡΟΙΑ: Βασιλόπουλος Ι. (Αχαΐας), Φεσσάρας Ν. (Δωδ/νήσου), Ανδρώνης Β. (Πειραιά), Σικελιανός Α. (Αχαΐας)- Μπεκιάρης Β. (Λάρισας), Χασάπης Ι. (Πειραιά),

ΗΛΥΣΙΑΚΟΣ- ΑΧΑΡΝΑΪΚΟΣ: Μαχαιράς Γ. , Καρατζίκας Α., Μελαμπιανάκης Ε., Τσινιάρης Μ. (Αθηνών) - Κουτσορινάκης Ν. (Χανίων), Χαλάφτρης Σ. (Πρέβεζας),

ΛΑΡΙΣΑ – ΑΓΡΟΤΙΚΟΣ ΑΣΤΕΡΑΣ: Σπάθας Η., Ποτόγλου Ν. , Χατζηεμμανουήλ Ε (Πειραιά), Μάμαλης Ε. (Τρικάλων) - Τσιαμήτρος Δ. (Γρεβενών), Τσίλης Ν. (Ηπείρου),

ΠΟΝΤΙΑΚΟΣ Α.Π.Σ. - ΚΑΣΤΟΡΙΑ: Δημόπουλος Ν. (Θεσ/νίκης), Πίττος Π. (Ημαθίας), Κεκλίκογλου Σ. (Δράμας), Τσαρτσαμπαλίδης Δ. (Ημαθίας) - Λαζαρίδης Φ. (Καβάλας), Παντελέρης Χ. (Χαλκιδικής),

ΑΤΣΑΛΕΝΙΟΣ - ΧΑΛΚΙΔΑ: Λαγογιάννης Β. (Πειραιά), Χατζόπουλος Κ., Ζερβός Σ. (Αθηνών), Καραλάκης Γ. - Στεφανάκης Ν. (Λασιθίου), Αλογδιανάκης Γ. (Χανίων),

ΛΥΚΟΙ - ΚΙΛΚΙΣΙΑΚΟΣ: Τερψιάδης Β. (Δράμας), Βλάχος Κ., Τρικαλίδης Ε. (Γρεβενών), Κύζας Γ. (Δράμας), - Παπαδόπουλος Λ. (Κοζάνης), Κρεμμύδας Ι. (Χαλκιδικής),

ΔΟΞΑ ΔΡΑΜΑΣ - ΘΥΕΛΛΑ ΠΑΤΡΩΝ: Σιδηρόπουλος Κ. (Θεσ/νίκης), Παυλίδης Α. (Χαλκιδικής), Κεμεντσενίδης Ι. (Κιλκίς), Τεβεκέλης Ν. (Θεσ/νίκης), - Γκουντής Ε. (Θεσσαλίας), Κωνσταντινίδης Λ. (Καβάλας).

ΜΑΡΚΟ - ΛΕΩΝΙΔΙΟ: Μπόζας Ι. (Φωκίδας), Παπαδέλλης Σ. (Λέσβου), Μήτση Ε. (Πειραιά), Κυρίου Ε. (Αρκαδίας) - Προβατάς Χ. (Κέρκυρας), Κατρίνης Ε. (Λασιθίου),

ΒΥΖΑΣ ΜΕΓΑΡΩΝ - ΚΑΒΑΛΑ: Πανάς Σ. (Αιτ/νίας), Τσέκερης Η. (Αθηνών), Μπαλωμένος Γ., Γονείς Α. (Αργολίδας) - Τριανταφύλλης Α. (Αχαΐας), Τσαρούχας Ι. (Αθηνών).

Η ΒΑΘΜΟΛΟΓΙΑ

ΟΜΑΔΕΣ	Β.	ΤΕΡΜ.	ΑΓ.
1. Καστοριά	61	51-24	30
2. Λάρισα	58	44-30	31
3. Θρασύβουλος	56	41-25	31
4. Ηλυσιακός	55	42-22	31
5. Ρόδος	48	45-34	30
6. Αγροτικός Αστέρας	47	42-28	28
7. Αχαρναϊκός	44	35-28	30
8. Μαρκό	44	38-34	31
9. Αγιος Δημήτριος	44	41-40	31
10. Χαλκίδα	44	35-43	31
11. Ατσαλένιος	43	39-36	31
12. Θύελλα Πατρών	42	27-29	31
13. Βέροια	41	35-33	31
14. Δόξα Δράμας	40	31-28	31
15. Βύζας Μεγάρων	35	29-42	30
16. Καβάλα	33	18-27	28
17. Λύκοι	33	33-38	31
18. Λεωνίδιο	31	23-37	30
19. Κιλκισιακός	22	20-53	30
20. Ποντιακός Ν.Σ.	18	11-59	31

ΓΕΙΤΟΝΕΣ ΣΕ ΘΕΣΗ ΜΑΧΗΣ

Διγενής και Απόλλων σε μονομαχία δίχως αύριο για τον ηττημένο το απόγευμα στις Καλυθιές (17:00)

Ποιός το περίμενε στο ξεκίνημα της περιόδου ότι οι συνδημότες Διγενής και Απόλλων Καλυθιών θα έφταναν στη σημείο να... βγάλουν τα ποδοσφαιρικά «μάτια» τους για να διεκδικήσουν την παραμονή στο προβληματικό περιφερειακό πρωτάθλημα.

Αυτό θα γίνει σήμερα στο γήπεδο Καλυθιών (17:00) την κοινή τους έδρα με τον Διγενή να είναι τυπικά γηπεδούχος, αλλά χωρίς ουσιαστικό πλεονέκτημα.

Απλά οι Κοσκινιάτες θα καθίσουν στον πάγκο πίσω από τον πρώτο επόπτη προσπαθώντας να τον επηρεάσουν -όπως συνηθίζεται στο ποδόσφαιρο- με τις φωνές τους.

Σήμερα στις Καλυθιές ο νικητής θα χαμογελάει ελπίζοντας ότι μπορεί να ανατρέψει τα προγνωστικά διεκδικώντας δυναμικά την σωτηρία ενώ ο χαμένος λέει αντίο στις εθνικές κατηγορίες και κάνει σκέψεις για ομαλή επιστροφή στην Α΄ κατηγορία Δωδεκανήσου.

Πιθανή ισοπαλία θα «κάψει» και τους δύο!

Σε καλύτερη βαθμολογική θέση με αβαντάζ δύο πόντων βρίσκεται ο Απόλλων Καλυθιών, αλλά και στον Διγενή πιστεύουν ότι με νίκη σήμερα μπορούν να πετύχουν το θαύμα αφού στην συνέχεια αντιμετωπίζουν αδιάφορους αντιπάλους.

Στο παιχνίδι του πρώτου γύρου ο Διγενής είχε επικρατήσει 2-0.

Ο Σαλβατόρε Γκιούντιτσε θα αποφασίσει λίγο πριν την έναρξη αν θα χρησιμοποιήσει τους Πατρού και Σιέχ που αντιμετωπίζουν προβλήματα τραυματισμών αλλά πιστεύεται ότι η κρισιμότητα του αγώνα θα τους κάνει να «σφίξουν» τα δόντια!

Απόντες θα είναι οι στρατευμένοι Διακίδης και Λιόλιος και ο τραυματίας Γαλουζής.

Πιθανή ενδεκάδα: Λιάνι, Ψύλλου, Πατρού, Ζωάννου, Αχιολάς, Αττιτής, Δανάς, Εμίρογλου, Γιοβάνι, Παπαχριστοδούλου και Διακάκης.

Στον πάγκο θα κάθονται οι Ζουρίδης, Κουτσουμπάρης, Ηλιάδης, Σιέχ.

Στον Απόλλωνα ο Κώστας Λεπτοκαρύδης δεν υπολογίζει τον τραυματία Πάλλα και τον τιμωρημένο Κουρμαδιά.

Το αρχικό σχήμα θα αποτελούν οι:

Ψαρράς, Πιτσουρδάκης, Μαριάς, Κυριαζής, Νικολής, Σταθόπουλος, Παπαδογιαννάκης, Δημητριάδης, Σπάρταλης, Καρτάλης και Πλίγκος.

Στον πάγκο θα βρίσκονται οι Κώστας, Νταηλιάνης, Κουφαλάκης, Γρηγοράς, Μπριζνόβαλης και Χατζηπέτρος.

ΜΙΚΤΕΣ ΕΠΣΔ

Προπονούνται αύριο Προπαίδες και Τζούνιορ

Την προετοιμασία τους στο Δημοτικό Αθλητικό Κέντρο «Καλλιπάτειρα» θα συνεχίσουν αύριο Μεγάλη Δευτέρα οι Μικτές ομάδες Προπαίδων και Τζούνιορ.

Σύμφωνα με όσα έχουν γίνει γνωστά τα αντιπροσωπευτικά συγκροτήματα της Δωδεκανήσου αναμένεται να μπουν σε αγωνιστική δράση περίπου προς το τέλος του μήνα καθώς οι ημερομηνίες του τουρνουά θα οριστικοποιηθούν στην Χαλκιδική όπου θα διεξαχθεί η τελική φάση του πρωταθλήματος των Ενώσεων στις κατηγορίες Παίδων και Νέων.

Για την αυριανή προπόνηση οι ενωσιακοί τεχνικοί Χρήστος Καλαϊτζίδης και Γιώργος Μποσγανάς καλούν τους παρακάτω ποδοσφαιριστές:

ΠΡΟΠΑΙΔΕΣ

Αξιώτης, Μπιλιάς (Φοίβος Κρεμαστής), Τσακισίρης, Φασάκης, Πισσάς, Κλάψης, Καρπαθάκης, Νικολέτος (Διαγόρα), Λιβισιανός, Κοκιαντώνης (Νίκη Ρόδου), Μαχραμάς, Κούρτης (Ασκληπιειού), Καρπαθάκης, Π. Καρπαθάκης (Διαγόρα Βατίου), Συράκος, Τριανταφύλλου (Ιαλυσού), Μανιάς (Ερμή), Φράγκος (Ευαγόρα), Πάττας, Καρδούλιας (Αστέρα Παστίδας), Ζαμαντάκης Κουτσονικόλας (Ήλιου Ιαλυσού) και Πέρος (ΑΕΡΑ).

ΤΖΟΥΝΙΟΡ

Αθανασίου, Μ. Αυγενικός (Αστέρα Παστίδας), Α. Κασέρης (Ευκλή), Δελαπόρτας, Καστρινάκης (Φοίβου), Αλβάνος (Ιαλυσού), Πεταυράκης, Μαριετάκης (Διαγόρα), Λερογιάννης (Διαγόρα Βατίου), Καραγιάννης, Καλιώρας (Δωριέα), Χατζηγιαννάκης (Αναγέννησης Έμπωνα), Χατζηνικόλας (Ευαγόρα), Καστελοριζιός, Νικολής (ΑΕΡΑ), Χάρτλ (Ρόδου), Σέντης, Νέσκης (Νίκης Ρόδου), Κούφαλης (Απόλλων Καλυθιών), Κλαδάς, Κώτης (Διγενή), Γ. Στεφανάκης (Ακουσιλάου), Γ. Μ. Τσούλος (Δόξας Ψίνθου), Συμεωνίδης (Ευαγόρα) και Χατζηκοσμάς (Απόλλων Απολλώνων).

ΠΑΟ ΔΙΑΓΟΡΑΣ

Ψάχνει το τρίποντο στις 11:30 το πρωί

Το δεύτερο παιχνίδι του κόντρα στον Πανναξιακό θα δώσει σήμερα το πρωί στις 11:30 ο γηραιός, το οποίο γίνεται στο πλαίσιο της 24ης αγωνιστικής του περιφερειακού πρωταθλήματος.

Η ομάδα του ΠΑΟ Διαγόρα βρίσκεται στο νησί της Νάξου από την Πέμπτη όπου το απόγευμα της ίδιας ημέρας είχε αγωνισθεί για το κύπελλο ερασιτεχνών Ελλάδος και είχε ηττηθεί με 1-0 κάτι που σήμανε και τον αποκλεισμό του από τη συνέχεια του θεσμού.

Σήμερα όμως τα πράγματα είναι διαφορετικά και ο ΠΑΟ Διαγόρας θα μπει στο γήπεδο με άλλο πρόσωπο καθώς ο Ανδρέας Σταύρου και οι ποδοσφαιριστές του είναι αποφασισμένοι να πάρουν τους τρεις βαθμούς της νίκης για να κρατηθεί η ομάδα κοντά στους προπορευόμενους της βαθμολογίας.

Ο Κύπριος τεχνικός έκανε χθες το πρωί την τελευταία προπόνηση της ομάδας του στο γήπεδο όπου θα διεξαχθεί η συνάντηση με τον Πανναξιακό.

Αυτό που προβληματίζει γι' άλλη μια φορά τον έμπειρο προπονητή είναι η πολύ κακή κατάσταση στην οποία βρίσκεται ο αγωνιστικός χώρος αφού θυμίζει κάτι σαν χωράφι με αγριόχορτα.

Παρ' όλα αυτά ο «γηραιός» θα προσπαθήσει να ξεπεράσει κι αυτό το εμπόδιο και να κατακτήσει τους τρεις πολύτιμους βαθμούς απέναντι σ' ένα αντίπαλο που θ' αγωνισθεί χωρίς άγχος και παράλληλα βρίσκεται σε καλή αγωνιστική κατάσταση έχοντας αρκετούς έμπειρους παίκτες στην σύνθεσή του.

ΤΟΠΙΚΟ ΠΟΔΟΣΦΑΙΡΟ

Μπάλλα και μετά... διακοπές

Με το μυαλό των ποδοσφαιριστών στις Πασχαλιάτικες διακοπές συνεχίζονται σήμερα τα τοπικά πρωταθλήματα.

Αναλυτικά το πρόγραμμα:

Β΄ ΚΑΤΗΓΟΡΙΑ

Γήπεδο: Πυλώνας
Ώρα: 16:30μ.μ.
Θύελλα Πυλ.-Ορφέας
Διαιτητές: Φραγκάνης-Ορφανός-Ασημακόπουλος
Παρατηρητής: Ντάκας Σ.
Παρατ. διαιτησίας: Κάζας
Γήπεδο: Πυλίου
Ώρα: 12:30μ.μ.
Α.Ο. Πυλίου-Ξάνθος
Διαιτητές: Βασιλείου-Αργυρίου-Φραγκιαδάκης
Παρατηρητής: Παριανός
Γήπεδο: Ψίνθου
Ώρα: 15:00μ.μ.
Δόξα Ψ.-Ασκληπιός Κω
Διαιτητές: Μιχαλάκης-Πηδιάκης-Γιαννούλης
Παρατηρητής: Δημητράς Δ.
Παρατ. διαιτ.: Καραμαρίας
Γήπεδο: Μαλώνας Ώρα: 12:30
Αγ. Γεώργιος-Ποσειδών Κ.
Διαιτητές: Σάββενας-Κόκκινος-Συμιακός
Παρατηρ.: Μπακίρης Στ.
Παρ. διαιτ.: Χατζημανώλης
Γήπεδο: Καρδάμαινας
Ώρα: 16:30μ.μ.
Δόξα Καρδ.-Αντίμαχος
Διαιτητές: Κουτσοχέρας-Μουστάκας-Δοδούς
Παρατηρητής: Ράπανος

Δευτέρα 5/4/2004
Γήπεδο: Φανών
Ώρα: 12:45μ.μ.
Ακουσίλαος-Α.Σ. Τήλου
Διαιτητές: Τσαγκάρης-Καραχανής-Μοντιάδης
Παρατηρητής: Σταματίου
Παρ.. διαιτ.: Λουλουδάκης

Γ΄ ΚΑΤΗΓΟΡΙΑ
Α΄ ΟΜΙΛΟΣ
Κυριακή 4/4/2004
Γήπεδο: Αγ. Ισιδώρου
Ώρα: 16:30μ.μ. Αγ. Ισίδωρος - Εθνικός Αρχιπ.
Διαιτητές: Στεφανάκης-Χατζηνικόλας-Γαγάνης
Παρατηρητής: Σεβδαλάκης
Γήπεδο: Καλάθου
Ώρα: 16:30
Ταξιάρχης-Δωριέας
Διαιτητές: Αντωνάς-Λάμπρου-Σαββιδάκης
Παρατηρητής: Τόπος Ισ.
Γήπεδο: Αγ. Αποστόλων
Ώρα: 16:30μ.μ.
ΖΕΥΣ-Πολύστρατος
Διαιτητές: Λιάπη-Κόττορος-Διαμαντέας
Παρατηρητής: Μπακαρής

Β΄ ΟΜΙΛΟΣ
Γήπεδο: Αγ. Αποστόλων
Ώρα: 11:00π.μ.
Πήγασος-Αναγέννηση Ν.Ρ.
Διαιτητές: Κόττορος-Καραχανής-Μοντιάδης
Παρατηρητής: Περαντινός
Παρατ. διαιτησίας: Κωνσταντίνου
Γήπεδο: Λύκειο Ιαλυσού
Ώρα: 11:00π.μ.
Ήλιος Ιαλ.-Αστέρας Παστ.
Διαιτητές: Παπαδόπουλος-Σιδηρόπουλος-Ζανεττής
Παρατηρητής: Μανέγας
Γήπεδο: Λάρδου
Ώρα: 16:30μ.μ.
Ηρακλής Α.-Δήμητρα
Διαιτ.: Ρουμάνης-Παπανικολάου-Παπαγιαννίδης
Παρατηρ.: Εγγλέζης Εμμ.
Γήπεδο: Αρχαγγέλου
Ώρα: 16:30μ.μ. Πετρώνας-ΠΑΣ Ασκληπιείου
Διαιτητές: Κατσιδώνης Π.-Τσαγκάρης-Μοσχούς
Παρατηρητής: Παυλούς Σ.

Γ΄ ΟΜΙΛΟΣ ΝΗΣΩΝ
Γήπεδο: Κω Ώρα: 16:30μ.μ.
ΠΑΟ Κω-Νικαγόρας
Διαιτητές: Μουστάκας-Κουτσοχέρας-Δοδούς
Παρατηρητής: Βραχνάς
Γήπεδο: Ασφενδιού
Ώρα: 11:30π.μ. Αναγέννηση Ασφ.-Α.Σ.Ε. Λέρου
Διαιτητές: Αργυρίου-Βασιλείου-Φραγκιαδάκης
Παρατηρητής: Γιμελάς
• Α.Ο. Λειψοί-Α.Ο. Βαθύ 0-2 α.α.
• Ποσειδών Καλ.-Πολυβώτης 0-2 α.α.

ΕΦΗΒΙΚΟ ΠΡΩΤΑΘΛΗΜΑ
Γήπεδο: Κατταβιάς
Ώρα: 13:00μ.μ. ΑΕ Κατταβιάς-Α.Σ. Ρόδος
Διαιτητής: Γκιούντιτσε
Γιατρός: Συμεωνίδης

ΠΑΙΔΙΚΟ ΠΡΩΤΑΘΛΗΜΑ
1ος ΟΜΙΛΟΣ
Γήπεδο: Αγ. Αποστόλων
Ώρα: 19:00μ.μ.
ΠΑΟ Διαγόρας-Ευκλής
Διαιτητής: Μοντιάδης
Γιατρός: Τσιβγούλης
Γήπεδο: Λύκειο Ιαλυσού
Ώρα: 13:30μ.μ. Ιάλυσος '97-Αναγέννηση Εμπ.
Διαιτητής: Τσουρούτης
Γιατρός: Δημητραδιού
Γήπεδο: Κρεμαστής
Ώρα: 11:00π.μ.
Φοίβος-Αγ. Ισίδωρος
Διαιτητής: Γαγάνης
Γιατρός: Νικολάου

2ος ΟΜΙΛΟΣ
Γήπεδο: Ψίνθου Ώρα: 11:30
Δόξα Ψίνθου - Πετρώνας Α.
Διαιτητής: Βαλκάνος
Γιατρός: Τσιβγούλης
Γήπεδο: Αγ. Αποστόλων
Ώρα: 14:00μ.μ.
Ευαγόρας-Απόλλων Καλ.
Διαιτητής: Κλιάρη
Γιατρός: Γκίνη
Γήπεδο: Αρχαγγέλου
Ώρα: 11:30π.μ.
Αρης Αρχ.-Πετρώνας
Διαιτητής: Μοσχούς
Γιατρός: Νικολού

Για...τρεις θέσεις στον ήλιο

Οι έξι μονομάχοι της κορυφής στην Γ' Εθνική μπαίνουν στην τελική ευθεία
• Η Ρόδος σε ρόλο αουτσάιντερ

Η ΜΑΧΗ ΤΗΣ ΑΝΟΔΟΥ

	32η	33η	34η	35η	36η	37η	38η
ΚΑΣΤΟΡΙΑ 61 β.	ΠΟΝΤΙΑΚΟΣ	ΗΛΥΣΙΑΚΟΣ	ΡΟΔΟΣ	ΑΧΑΡΝΑΪΚΟΣ	Αγ. ΔΗΜΗΤΡΙΟΣ	ΚΙΛΚΙΣΙΑΚΟΣ	ΛΕΩΝΙΔΙΟ
ΛΑΡΙΣΑ 58 β.	ΑΓΡΟΤΙΚΟΣ	ΧΑΛΚΙΔΑ	ΘΥΕΛΛΑ	ΚΑΒΑΛΑ	ΜΑΡΚΟ	ΛΥΚΟΥ	ΠΟΝΤΙΑΚΟΣ
ΘΡΑΣΥΒΟΥΛΟΣ 56 β.	ΒΕΡΟΙΑ	ΑΓΡΟΤΙΚΟΣ	ΧΑΛΚΙΔΑ	ΘΥΕΛΛΑ	ΚΑΒΑΛΑ	ΜΑΡΚΟ	ΛΥΚΟΥ
ΗΛΥΣΙΑΚΟΣ 52 β.	ΑΧΑΡΝΑΪΚΟΣ	ΚΙΛΚΙΣΙΑΚΟΣ	ΚΙΛΚΙΣΙΑΚΟΣ	ΛΕΩΝΙΔΙΟ	ΒΥΖΑΣ	ΔΟΞΑ	ΑΤΣΑΛΕΝΙΟΣ
ΡΟΔΟΣ 48 β.	Αγ. ΔΗΜΗΤΡΙΟΣ	ΑΧΑΡΝΑΪΚΟΣ	ΚΑΣΤΟΡΙΑ	ΚΙΛΚΙΣΙΑΚΟΣ	ΛΕΩΝΙΔΙΟ	ΒΥΖΑΣ	ΔΟΞΑ
ΑΓΡΟΤΙΚΟΣ ΑΣΤ. 47 β.	ΧΑΛΚΙΔΑ	ΘΥΕΛΛΑ	ΒΕΡΟΙΑ	Αγ. ΔΗΜΗΤΡΙΟΣ	ΧΑΛΚΙΔΑ	ΘΥΕΛΛΑ	ΚΑΒΑΛΑ

* Με αστερίσκο οι εκτός έδρας αγώνες

Το πλέον αμφίρροπο πρωτάθλημα των τελευταίων ετών παρακολουθούμε φέτος στην Γ' Εθνική, καθώς μόλις επτά αγωνιστικές πριν τη λήξη του «μαραθωνίου» και ακόμη δεν έχει ξεκαθαρίσει η κατάσταση σε ό,τι αφορά τις ομάδες που στα τέλη του Μαΐου θα κρατούν το πολυπόθητο εισιτήριο για την παραπάνω κατηγορία...

Φυσικά, κάποιοι έχουν αποκτήσει προβάδισμα, μικρό ή μεγαλύτερο, αλλά στην πράξη έχει αποδειχτεί ότι καμία ομάδα δεν πρέπει να εφησυχάσει πρόωρα.

Από σήμερα το πρωτάθλημα μπαίνει ουσιαστικά στην τελική του ευθεία, εκεί όπου θα διαφανεί ποιός αξίζει την άνοδο (ή τουλάχιστον την τρίτη θέση που δίνει την ευκαιρία μέσω του μπαράζ) και ποιός απλώς...θα φτάσει στην πηγή, αλλά δεν θα καταφέρει να πιει νερό...

Και επειδή το πρόγραμμα των αγώνων που έχουν να δώσουν οι έξι «μονομάχοι», δηλαδή η Καστοριά, η Λάρισα, ο Θρασύβουλος, ο Ηλυσιακός, η Ρόδος και ο Αγροτικός Αστέρας, καθορίζει στο μέγιστο βαθμό το βαθμό δυσκολίας, αλλά και τις πιθανότητες επίτευξης του στόχου, ακολούθως, παραθέτουμε όλους τους προσεχείς αντιπάλους ανά ομάδα και δίνουμε και ένα στίγμα, έχοντας πλέον ασφαλή εικόνα μετά το πέρας 31 αγωνιστικών.

Τέλος, να υποσημειώσουμε ότι ακόμη υφίσταται η «εκκρεμότητα» των εξ αναβολής ματς...

ΚΑΣΤΟΡΙΑ

Από θέση ισχύος

Είναι το σούπερ φαβορί. Κατ' αρχάς, το ένα ματς περισσότερο (εξ ανάβολής με την Καβάλα στην Καστοριά) αποτελεί ατού, αφού είναι εξαιρετικά πιθανή η προσθήκη των τριών βαθμών.

Σε ό,τι αφορά το υπόλοιπο πρόγραμμα, από τους τέσσερις εκτός έδρας αγώνες οι μισοί είναι με αντίπαλο τις δύο ομάδες του Κιλκίς, ενώ οι υπόλοιποι στους δυσκολοκατάβλητους Ρόδο και Αγ. Δημήτριο. Αντίθετα, στο «σπίτι» τους, οι «ερυθροκίτρινοι» έχουν να δώσουν ένα ντέρμπι (Ηλυσιακός), αλλά και δύο βατά ματς (Αχαρναϊκός, Λεωνίδιο).

Η...«νάρκη»: Όλα τα λεφτά» για την Καστοριά δείχνουν να είναι οι αγώνες της 33ης και 34ης αγωνιστικής, όπου η ομάδα του Σημαιοφορίδη αρχικώς υποδέχεται τον Ηλυσιακό και ακολούθως δοκιμάζεται στη Ρόδο, καλείται δηλαδή να αντιμετωπίσει την 4η και 5η ομάδα του πρωταθλήματος.

ΛΑΡΙΣΑ

Το ντέρμπι και η Χαλκίδα

Το πρόγραμμα της ΑΕΛ χωρίζεται σε τρεις «ενότητες»: Το επικείμενο ντέρμπι με τον Αγροτικό Αστέρα στο Αλκαζάρ, τα τρία βατά (θεωρητικώς) παιχνίδια εντός έδρας (με Θύελλα την 34η, με Μαρκό την 36η και Ποντιακό την 38η) και τα ισάριθμα «επικίνδυνα» ματς μακριά από τη Λάρισα (στη Χαλκίδα, την Καβάλα και το Καλοχώρι).

Η...«νάρκη»: Τα δύο προσεχή παιχνίδια αποτελούν τους μεγαλύτερες σκοπέλους των «βυσσινί» στην προσπάθειά τους να παραμείνουν στην πρώτη δυάδα. Η «βασίλισσα του κάμπου» υποδέχεται τον Αγροτικό Αστέρα, ενώ ακολούθως, την 33η αγωνιστική, θα μεταβούν στη Χαλκίδα, όπου και θα φιλοξενηθούν από τον τοπικό και σκληροτράχηλο ΑΟΧ. Αν καταφέρει η ΑΕΛ να περάσει αλώβητη τότε θα χριστεί ως ένα από τα ακλόνητα φαβορί για την άνοδο.

ΘΡΑΣΥΒΟΥΛΟΣ

Βατά μέσα, δύσκολα έξω

Όσο βατά είναι τα παιχνίδια εντός έδρας για το συγκρότημα της Φυλής τόσο δύσκολα είναι μακριά από το «σπίτι» του. Από τη μία, λοιπόν, ο Θρασύβουλος θα υποδεχτεί διαδοχικά Βέροια, Χαλκίδα, Καβάλα και Λύκους, με τις δύο πρώτες ομάδες να είναι αξιόμαχες, πλην όμως αδιάφορες βαθμολογικά, και τις δύο τελευταίες να καίγονται για βαθμούς, ώστε να εξασφαλίσουν τη σωτηρία, αλλά να παρουσιάζονται αδύναμες εκτός έδρας.

Από την άλλη, πάντως, μακριά από τη Φυλή, οι «πράσινοι» έχουν...επικίνδυνες αποστολές, καθώς ενδιάμεσα των αγώνων στο «σπίτι» τους αντιμετωπίζουν Αγροτικό Αστέρα στον Εύοσμο, Θύελλα Πατρών στο Αίγιο και Μαρκό στα Μεσόγεια.

Η...«νάρκη»: Η παραπάνω αναφορά στα εκτός έδρας ματς αποτελεί και το μεγάλο σκόπελο που πρέπει να αποφύγει ο Θρασύβουλος.

ΗΛΥΣΙΑΚΟΣ

Ευνοϊκό πρόγραμμα

Η ομάδα των Ιλισίων, που μπήκε σε τροχιά ανόδου μετά το σπουδαίο διπλό στην Καβάλα, έχει να αντιμετωπίσει εντός έδρας αντιπάλους στα μέτρα του, όπως ο Αχαρναϊκός, ο Κιλκισιακός, ο Βύζας Μεγάρων και ο Ατσαλένιος. Ως εκ τούτου, οι «κιτρινόμαυροι» έχουν την ευκαιρία να πάρουν διψήφιο αριθμό βαθμών από τους αγώνες στο δημοτικό γήπεδο του Ταύρου και από κει και πέρα να τα δώσουν όλα στα παιχνίδια τους που θα αγωνιστούν ως φιλοξενούμενοι. Συγκεκριμένα, ο Ηλυσιακός θα βρει στο δρόμο του την Καστοριά που πάει για άνοδο, το Λεωνίδιο που δίνει αγώνα για τη σωτηρία και τη Δόξα Δράμας, που...δεν πάει πλέον για τίποτα.

Η...«νάρκη»: Το παιχνίδι της 33ης αγωνιστικής χρήζει ιδιαίτερης αναφοράς και προσοχής για τους παίκτες του Δώνη, αφού ο Ηλυσιακός θα συγκρουστεί με την Καστοριά στην πόλη των «γουναράδων».

ΡΟΔΟΣ

Το λογικό αουτσάιντερ

Τελευταία η Ρόδος τα πάει αρκετά καλά στα παιχνίδια της μακριά από το «σμαραγδένιο νησί». Όλα τα εκτός έδρας ματς των «ελαφιών» χαρακτηρίζονται, αν μη τι άλλο, «δύσβατα» και το παραπάνω αποδεικνύεται από τα ονόματα των αντιπάλων: Αγιος Δημήτριος, Αχαρναϊκός, Κιλκισιακός, Βύζας Μεγάρων.

Αντίθετα, οι εντός έδρας αγώνες περιλαμβάνουν ένα ντέρμπι με την Καστοριά και τρεις αντιπάλους στα μέτρα της Ρόδου (Λεωνίδιο, Δόξα και Καβάλα στο εξ αναβολής).

Η...«νάρκη»: Ό,τι και να λέμε για το σύνολο των αγώνων που υπολείπονται, αν οι «πράσινοι» δεν «δείξουν χαρακτήρα» στα τρία προσεχή παιχνίδια τους, τότε ουσιαστικά χάνουν κάθε ελπίδα. Ο λόγος για τα εκτός ματς με Αγιο Δημήτριο και Αχαρναϊκό και ακολούθως το παιχνίδι με τους «γουναράδες».

ΑΓΡΟΤΙΚΟΣ ΑΣΤ.

Δύο ματς, μία χρονιά

Η πρώτη μάχη χάθηκε, όχι και ο πόλεμος για τον Αγροτικό Αστέρα...Η ομάδα του Ευόσμου έχει περιθώρια για την τελική αντεπίθεση, με τον κίνδυνο της κούρασης από τα συνεχή ματς.

Από πλευράς προγράμματος, οι «πράσινοι» έχουν να δώσουν ιδιαιτέρως δύσκολα παιχνίδια εκτός έδρας (Λάρισα, Βέροια, Θύελλα), ενώ στο «σπίτι» τους ξεκινούν με ντέρμπι (Θρασύβουλος) και συνεχίζουν με τους πιο βατούς, Αγιο Δημήτριο, Χαλκίδα και Καβάλα.

Ενδιάμεσα, βέβαια, θα δοθούν και τα εξ αναβολής ματς, τρία στον αριθμό κόντρα σε ομάδες που βρίσκονται χαμηλά στο βαθμολογικό πίνακα (Κιλκισιακός, Λεωνίδιο, Βύζας).

Η...«νάρκη»: «Στριμωγμένος» είναι ο Αστέρας, καθώς πλέον οι απώλειες...απαγορεύονται, αν θέλει να μπει σφήνα στους πρώτους. Έχοντας 47 βαθμούς, οι Ευοσμιώτες δίνουν δύο κρίσιμες απανωτές μάχες την 32η και 33η αγωνιστική, με Λάρισα εκτός και Θρασύβουλο εντός, παιχνίδια που θα τα κρίνουν όλα. Παράλληλα, πρέπει να κερδίσει και όλα τα εξ αναβολής...



Ο Κώστας (αριστερά) συνεχίζει στα «ελάφια» ενώ ο Βαγγέλης έφυγε από τον «γηραιό» και την αστυνομία



Άνετες στιγμές για τον Θόδωρα Θεοδώρου που βρήκε την ευκαιρία να πάρει τα παιδιά του και να δει το ματς Διαγόρα - ΑΕ Κως

Το Φωτορεπορτάζ της Κυριακής



Πολλά είχαν να συζητήσουν οι τέως συμπαίκτες στην Προοδευτική Ρουτζιέρης - Ναστόπουλος το περασμένο Σάββατο στο δημοτικό γήπεδο



Γίνεται να μην είναι χαρούμενη η Βάσω; Σήμερα παίρνει το βάπτισμα ως διαιτητής στο ματς Ζευς - Πολύστρατου

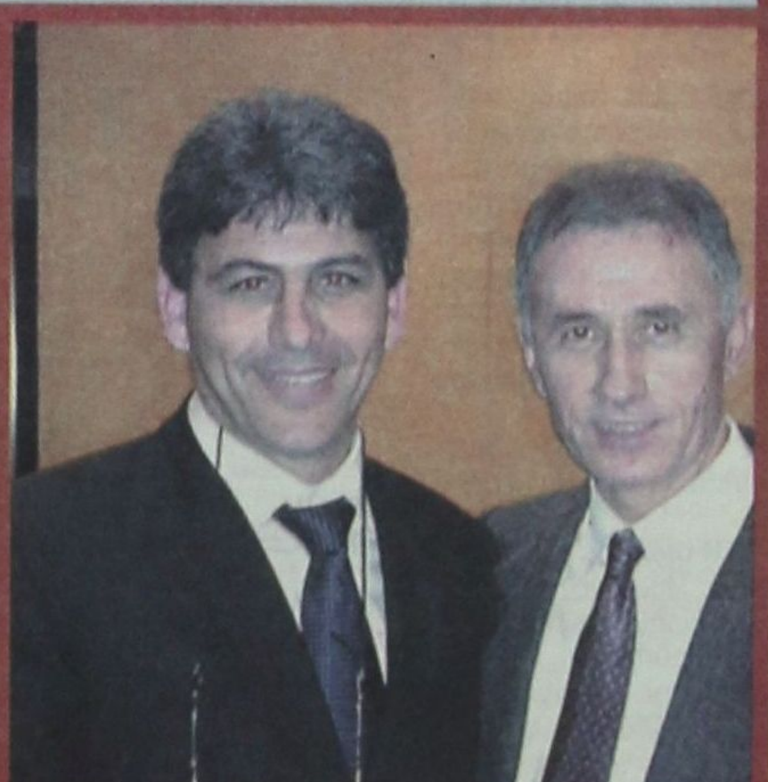

Πολλές πιέσεις για ν' αναλάβουν την ΕΠΣΔ δέχονται Γ. Κακούλης (αριστερά) και Π. Γκογκίδης



Όταν βρεθούν σε γήπεδο κάνουν καλό δίδυμο. Ο Γιάννης παρατηρητής και η Μάγδα ως γιατρός αγώνα



Σ. Παυλούς και Β. Γαμβρούδης έχουν στριμώξει τον Βαγγέλη Χοσάδα και δεν τον αφήνουν να φύγει από τον ΑΕΡΑ

Play off στο τουρνουά 5Χ5

Στην τελική ευθεία έχει μπει πλέον το πανελλαδικό τουρνουά «WASH & GO - Supersport» που συνδιοργανώνουν το «OASIS» soccer club 5x5, το Supersport Bele και ο Δήμος Ροδίων.

Στον Α' όμιλο άρχισαν οι πρώτοι αγώνες των play offs ενώ στους δύο άλλους ομίλους τα παιχνίδια θα αρχίσουν μετά το Πάσχα.

Στην πρώτη αναμέτρηση των μπαράζ η Δυναμό στηριζόμενη στη σφικτή της άμυνα και στις ξαφνικές αντεπιθέσεις επικράτησε της πολύ καλής Γιούβε με τέσσερα γκολ διαφορά (7-3).

Στο δεύτερο παιχνίδι η Γιούβε παρά το γεγονός ότι ήθελε να ανατρέψει την εις βάρος της κατάσταση των τεσσάρων γκολ δεν τα κατάφερε τελικά γνωρίζοντας τη δεύτερη ήττα από τη Δυναμό με σκορ 9-8 με αποτέλεσμα να μην περάσει στην επόμενη φάση στην οποία ωστόσο πέρασε η νικήτρια Δυναμό που θα αντιμετωπίσει τη Γωνία.

Στο δεύτερο όμιλο μετά τα αποτελέσματα και της τελευταίας αγωνιστικής τα ζευγάρια που θα αναμετρηθούν στα play offs είναι:

Ολυμπος - Ελπίς
Επιπλα Δρακιού - GOOD MAN
Dragons - Μπουκμέϊκερς
Ιντερ - Αμείλικτοι.

Οι ομάδες του Γ' Ομίλου που θα λάβουν μέρος στα play offs για το τρίτο όμιλο είναι:

Σφυριά- Ρεμάλια
Συντρίμμια - Κανονιέρηδες
Διάβολοι - Εντυπο
Gallery - Ανακόντα

Θυμίζουμε με βάση τη τελική βαθμολογία οι ομάδες που προκρίνονται απευθείας τους ημιτελικούς για το Β' και Γ' όμιλο είναι: Havana, Σκουπίδια και Smart.

Αναλυτικά αποτελέσματα και τελικές βαθμολογίες:

Α' ΟΜΙΛΟΣ

ΔΥΝΑΜΟ - ΓΙΟΥΒΕ (1ος ΑΓ.)	7-3
ΓΙΟΥΒΕ - ΔΥΝΑΜΟ (2ος ΑΓ.)	8-9
ΙΠΠΟΤΕΣ - ΠΑΡΤΙΖΑΝΟΙ (1ος ΑΓ)	6-4

Β' ΟΜΙΛΟΣ

DRAGONS -GOODMAN	3-0
ΕΠΙΠΛΑ ΔΡΑΚΙΟΥ - HAVANA	3-3
ΤΣΙΟΝΑΤΟΙ - ΟΛΥΜΠΟΣ	1-3
ΕΛΠΙΣ - ΜΠΟΥΚΜΕΪΚΕΡΣ	0-3
ΑΜΕΙΛΙΚΤΟΙ - INTEP	5-8

ΤΕΛΙΚΗ ΒΑΘΜΟΛΟΓΙΑ

ΟΜΑΔΕΣ	ΑΓ.	Β.	ΤΕΡΜ.
1.Havana	18	46	92-43
2. Τσιονάτοι	18	42	91-57
3. Ολυμπος	18	33	80-71
4. Επιπλα Δρακιού	18	30	101-79
5. Dragons	18	28	116-108
6. INTEP	18	24	83-90
7. Αμείλικτοι	18	21	69-94
8. ΜΠΟΥΚΜΕΪΚΕΡΣ	18	9	77-101
9. GOOD MAN	18	13	67-86
10. Ελπίς Κρεμαστής	17	0	64-108

Γ' ΟΜΙΛΟΣ

ΔΙΑΒΟΛΟΙ-GALLERY	5-8
SMART - ΣΥΝΤΡΙΜΜΙΑ	10-5
ΣΚΟΥΠΙΔΙΑ - ΣΦΥΡΙΑ	6-3
ΕΝΤΥΠΟ-ΡΕΜΑΛΙΑ	11-5
ΚΑΝΟΝΙΕΡΗΔΕΣ - ΑΝΑΚΟΝΤΑ	1-3
SMART - ΔΙΑΒΟΛΟΙ	4-9
ΣΦΥΡΙΑ - ΣΥΝΤΡΙΜΜΙΑ	3-6
GALLERY - ΕΝΤΥΠΟ	8-1
ΑΝΑΚΟΝΤΑ - ΡΕΜΑΛΙΑ	4-2
ΚΑΝΟΝΙΕΡΗΔΕΣ - ΣΚΟΥΠΙΔΙΑ	4-10

ΤΕΛΙΚΗ ΒΑΘΜΟΛΟΓΙΑ

ΟΜΑΔΕΣ	ΑΓ.	Β.	ΤΕΡΜ.
1. ΣΚΟΥΠΙΔΙΑ	18	49	121-53
2. SMART	18	41	146-88
3. Σφυριά	18	33	91-82
4.Συντρίμμια	18	32	81-74
5. Διάβολοι	18	28	83-79
6. GALLERY	18	25	75-83
7. Ανακόντα	18	18	69-64
8. Έντυπο	18	15	61-99
9. Κανονιέρηδες	18	10	56-94
10. Ρεμάλια	18	6	46-121

ΑΓΩΝΕΣ ΠΙΝΓΚ - ΠΟΝΓΚ στις Καλυθιές

Ο Δ.Ο.Α.Ν. Δήμου Καλλιθέας διοργανώνει σήμερα διαδημοτικό τουρνουά επιτραπέζιας αντισφαίρισης (πινγκ-πονγκ) με ώρα έναρξης 16:00 μ.μ. στην αίθουσα πολλαπλών χρήσεων στις Καλυθιές (αίθουσα ΜΕΚΤΟ).

Οι ομάδες του ΔΟΑΝ Καλλιθέας είναι οι εξής:

ΠΡΩΤΗ ΟΜΑΔΑ:
Μανιάς Μιχάλης
Παπαγεωργίου Μιχάλης
Μανιά Τούλα
Μερκούρης Κυπραίος.
ΔΕΥΤΕΡΗ ΟΜΑΔΑ:



Στατιού Τάσος
Σαράντης Γιώργος
Αντωνάς Σταμάτης
Κιόττου Μιχάλης
ΤΡΙΤΗ ΟΜΑΔΑ:
Αντωνάς Απόστολος
Φιλιππάκη Γεωργία
Κίτσιος Χρήστος
Γρηγοράς Γιώργος

Οι γυναίκες του Ιπποκράτη ονειρεύονται Α2

Για την πρωτεύουσα αναχώρησαν χθες βράδυ οι παίκτριες και το προπονητικό τιμ του Ιπποκράτη προκειμένου να λάβουν μέρος στους αγώνες μπαράζ για την άνοδο στην Α2 γυναικών που ξεκίνησαν σήμερα με την αναμέτρηση με τους Αγ. Αναργύρους. Το γεγονός της δύσκολης κλήρωσης για τον εκπρόσωπο της Κω δεν επηρέασε καθόλου την ομάδα του Γιώργου Κεφάλα.

Ηδη η χρονιά έκλεισε με τους καλύτερους οιωνούς γι' αυτή και αυτό γιατί ο βασικός στόχος που είχαν θέσει από την αρχή της χρονιάς πραγματοποιήθηκε στο έπακρον.

Αλλωστε το γεγονός ότι το συγκρότημα της Κω βρίσκεται στην πρωτεύουσα για να εκπροσωπήσει τη Δωδεκάνησο στους αγώνες ειναι ήδη αρκετά σημαντικό γεγονός.

Για τη δύσκολη αποστολή ο προπονητής του Ιπποκράτη επέλεξε τις εξής αθλήτριες: Δρετάκη, Δανελλάκη, Σβύνου, Πλατέλλα, Ζαντά, Χαλκίτη, Πατμιού, Κεφαλιανού, Αυγούλη, Μάρκογλου, Κούσιαντα και Στάκκου. Εκτός αποστολής έμεινε η Χριστίνα Κωνσταντίνου η οποία λαμβάνει μέρος σε άλλους αγώνες.

Δύσκολη αποστολή

Ο Γιώργος Κεφαλάς, προπονητής της ομάδας του Ιπποκράτη μιλώντας στη «δσπορ» επεσήμανε τις δυσκολίες του αγώνα και στην προετοιμασία του συγκροτήματος.

«Αύριο (σήμερα) ξεκινάει ένα δύσκολο πρόγραμμα για την ομάδα. Αρχικά αντιμετωπίζουμε την ομάδα των Αγ. Αναργύρων και έπειτα τον Ποσειδώνα Καλαμάτας. Παρά το γεγονός ότι υπάρχει ένα αρκετά δύσκολο πρόγραμμα που μας περιμένει στην πρωτεύουσα υπάρχει διάχυτη αισιοδοξία στην ομάδα.

Περιμένουμε τα παιχνίδια εναγωνίως και είμαστε χαρούμενοι που θα λάβουμε μέρος σε μια τέτοια διοργάνωση.

Δεν έχουμε άγχος, βασικός μας στόχος ήταν το πρωτάθλημα και η είσοδος στους αγώνες μπαράζ και αυτό το πραγματοποιήσαμε. Τα παιχνίδια είναι δύσκολα και οι αντίπαλοι δυνατοί εμείς θα προσπαθήσουμε για το καλύτερο και απο 'κει και πέρα ότι προκύψει. Εάν έρθει η πρόκριση φυσικά θα χαρούμε αλλά εάν δεν έρθει θα ξέρουμε ότι το παλέψαμε».

ΠΕΖΟΠΟΡΙΑ ΣΤΗΝ ΜΑΛΩΝΑ

Ο Δ.Ο.Α. Αρχαγγέλου πραγματοποιεί σημερα περίπατο - πεζοπορία, Μαλώνα - Προφήτη Ηλία.

Ωρα έναρξης περιπάτου 11:00 π.μ.

Τόπος συνάντησης γέφυρα Μαλώνα - Μασάρων. Το λεωφορείο του Δήμου θα μεταφέρει από το Δημοτικό Διαμέρισμα Αρχαγγέλου όσους θέλουν να συμμετάσχουν στον περίπατο.

Θα βρίσκεται στις 10:30 το πρωί της Κυριακής έξω από το Γυμνάσιο Αρχαγγέλου.

Θα δοθούν σε όλους μπλουζάκια του Δ.Ο.Α.



ΠΑΡΕΜΒΑΣΗ ΚΑΙ ΤΟΥ ΣΥΜΒΟΥΛΙΟΥ ΠΛΗΜΜΕΛΕΙΟΔΙΚΩΝ

ΣΕ ΠΛΗΡΗ ΕΞΕΛΙΞΗ Η ΕΡΕΥΝΑ *για τη νέα τραπεζική απάτη*

✓ 5.713.515 ευρώ αναζητούν οι αρχές του Μιλάνου✓ Αμεση ανταπόκριση των δικαστικών αρχών της Ρόδου στο αίτημα για συνδρομή της Interpol ✓ Ηρθη το τραπεζικό απόρρητο λογαριασμού στην Κάρπαθο, δεσμεύθηκαν τα κεφάλαια και απαγορεύθηκαν αναλήψεις - καταθέσεις

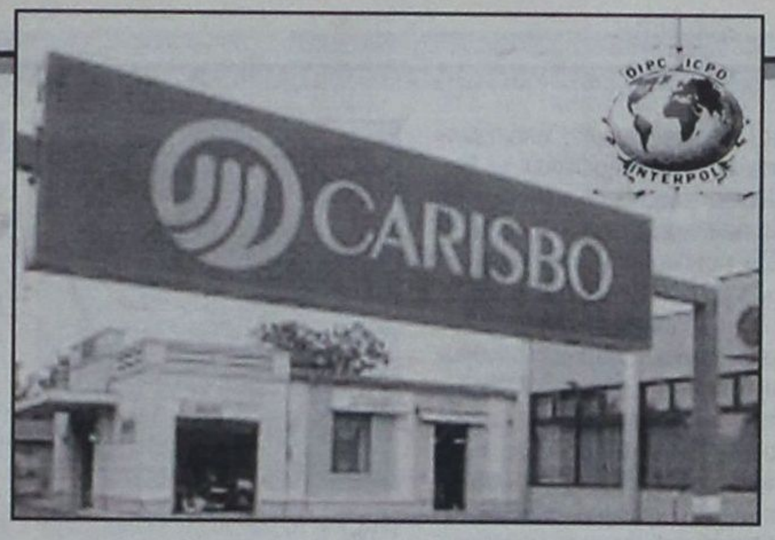

ΡΕΠΟΡΤΑΖ Δ. ΑΘΑΝΑΣΙΟΥ

Την άρση του τραπεζικού απορρήτου λογαριασμού που τηρείται στην Αγροτική Τράπεζα της Ελλάδος και συγκεκριμένα στο υποκατάστημα της Καρπάθου για το χρονικό διάστημα από 25 Ιουλίου 2003 έως και σήμερα, την απαγόρευση της κίνησης των χρημάτων που είναι κατατεθειμένα σ' αυτόν και την διενέργεια κατεπείγουσας έρευνας για να διαπιστωθεί ποιός είναι ο κάτοχος ή οι κάτοχοι του λογαριασμού αυτού και ποιοί έχουν προβεί σε αναλήψεις, αποφάσισαν το Συμβούλιο Πλημμελειοδικών Ρόδου και η τακτική Ανακρίτρια Ρόδου κ. Π. Καρκατζούνη ύστερα από σχετική πρόταση του Εισαγγελέα Πλημμελειοδικών Ρόδου κ. Γ. Οικονόμου, ανταποκρινόμενοι πλήρως στο αίτημα δικαστικής συνδρομής της Εισαγγελίας του Μιλάνου για την διαλεύκανση μιας πρωτοφανούς απάτης που ζημίωσε κατά 5.713.515 ευρώ την τράπεζα «Carisbo» της Ιταλίας, υπόθεση που δημοσιοποίησε «η δημοκρατική».

Η έρευνα των δικαστικών αρχών της Ιταλίας ξεκίνησε τον Αύγουστο του 2003 και έχει προκαλέσει μεγάλο σάλο στην Ιταλία. Η Εισαγγελία του Μιλάνου μέσω της Interpol ζήτησε την διενέργεια περαιτέρω ερευνών στην Κάρπαθο και την Βουλγαρία, την συντηρητική κατάσχεση των αποθεματικών δύο λογαριασμών, την σύλληψη και την έκδοση στην Ιταλία των δραστών, που κατηγορούνται ότι απεκόμισαν 5.713.515 ευρώ εξαπατώντας υπαλλήλους της τράπεζας της Ιταλίας, οι οποίοι έμβασαν το ανωτέρω ποσό σε λογαριασμούς με... τηλεφωνικές παραγγελίες!

Ηδη πέραν και της παρέμβασης των δικαστών του Πρωτοδικείου Ρόδου ο Εισαγγελέας Πλημμελειοδικών Ρόδου κ. Γ. Οικονόμου έχει παραγγείλει τη διενέργεια τακτικής ανάκρισης για νομιμοποίηση εσόδων από εγκληματική δραστηριότητα και ταυτόχρονα έχει αναθέσει στο Αστυνομικό Τμήμα Καρπάθου την διενέργεια κατεπείγουσας προκαταρκτικής εξέτασης με λήψη καταθέσεων από έναν Καρπάθιο ταβερνιάρη, που φέρεται να διατηρεί τον επίμαχο λογαριασμό στο υποκατάστημα της Αγροτικής Τράπεζας και υπαλλήλων της τράπεζας.

Στον λογαριασμό του Καρπάθιου, όπως προέκυψε από την έρευνα της Εισαγγελίας του Μιλάνου, έχουν εμβαστεί από την Ιταλική τράπεζα «Carisbo» 4.857.813 ευρώ για την εξόφληση τιμολογίων παράλληλης εισαγωγής αυτοκινήτων την 27η Ιουλίου 2003, αν και το άτομο αυτό, όπως προέκυψε και από έρευνα της «δ», ως μόνη δραστηριότητα έχει το... ψάρεμα και τη λειτουργία μιας μικρής παραλιακής ταβέρνας!

ΤΟ ΙΣΤΟΡΙΚΟ ΤΗΣ ΥΠΟΘΕΣΗΣ

Το απόγευμα της 22ας Ιουλίου 2003 ένα άγνωστο άτομο επικοινώνησε με τον υπεύθυνο εταιρικών λογαριασμών του υποκαταστήματος της τράπεζας «Caza di Rispasmio in Bologna - Carisbo» στο Μιλάνο κ. C. Bellia και του συστήθηκε ως ο στενός συνεργάτης του διευθυντή Οικονομικών της εταιρείας αυτοκινήτων «KOELLIKER», A. Scalamgna ισχυριζόμενος μάλιστα ότι ο τελευταίος βρισκόταν δίπλα του την ώρα του τηλεφωνήματος.

Ο τραπεζικός υπάλληλος του ζήτησε τα απόρρητα στοιχεία του λογαριασμού της εταιρείας «KOELLIKER» και το άτομο αυτό του τα έδωσε, γεγονός που τον έπεισε ότι πράγματι πρόκειται για «γνήσιο» τηλεφώνημα. Στη συνέχεια ενημέρωσε τον τραπεζικό υπάλληλο ότι η εταιρεία ζητεί πίστωση προκειμένου να προχωρήσει με την «MM Automibilli» σε παράλληλη εισαγωγή αυτοκινήτων. Διαπραγματεύθηκε μάλιστα επιτόκιο της χρηματοδότησης για 90 ημέρες 2,8%. Ο τραπεζικός υπάλληλος πήρε τις σχετικές εγκρίσεις και αμέσως μετά το τηλεφώνημα το άγνωστο άτομο απέστειλε φαξ στην τράπεζα σε επιστολόχαρτο της «MM Automibilli» που έδινε εντολή για έμβασμα ποσού 855.702 ευρώ σε διαταγή πληρωμής της εταιρείας «CHIM TRANS COMPLET» σε λογαριασμό της στην τράπεζα «ROSEXIMBANK» στην Βουλγαρία. Λίγα λεπτά αργότερα του τηλεφώνησε εκ νέου για να βεβαιωθεί ότι είχε παραλάβει το Fax και έκλεισαν ραντεβού γνωριμίας για την 4η Αυγούστου 2003 στα γραφεία της «MM Automibilli». Η εντολή εκτελέστηκε και τα χρήματα εμβάστηκαν στην τράπεζα της Βουλγαρίας.

Πέντε μέρες αργότερα το ίδιο άτομο τηλεφώνησε στον κ. Bellia ζητώντας του να εμβάσει το ποσό των 4.857.813 ευρώ (έστελε παρόμοιο φαξ) υπέρ ενός κατοίκου της Καρπάθου και πιο συγκεκριμένα στο λογαριασμό που διατηρούσε στην Αγροτική Τράπεζα. Στο φαξ αναφερόταν ότι το ποσό αυτό αφορούσε την εξόφληση τιμολογίων που εκδόθηκαν το δεύτερο 15νθήμερο του Ιουνίου για την πώληση αυτοκινήτων.

Αξιον μνείας είναι και το γεγονός ότι στα φαξ-εντολές για τα εμβάσματα στους δύο λογαριασμούς, συνολικού ποσού 5.713.515 ευρώ, είχε πλαστογραφηθεί άριστα η υπογραφή των εκπροσώπων της εταιρείας «KOELLIKER», Η τράπεζα «Carisbo» που αναγνώρισε ότι έπεσε θύμα απατεώνα δεν προσέφυγε όμως για δικούς της λόγους κατά της εταιρείας «KOELLIKER» και ως εκ τούτου έχει υποστεί την ζημία.

ΛΟΓΩ ΤΩΝ ΘΕΜΑΤΩΝ ΤΗΣ ΗΜΕΡΗΣΙΑΣ ΔΙΑΤΑΞΗΣ

«ΚΑΥΤΕΣ» ΚΑΙ ΠΑΛΙ ΟΙ ΣΥΝΕΔΡΙΑΣΕΙΣ *των δημοτ. συμβουλίων Κω - Καλύμνου*

✓ Διαφωνίες για το «κυκλοφοριακό» της Κω✓ «Ζεματιστό» δάνειο από το Δήμο Καλυμνίων



Το δάνειο με το ΤΑΠΑ, ο οικονομικός έλεγχος ορκωτών ελεγκτών, το κυκλοφοριακό της πόλης και η χωροθέτηση των νέων σφαγείων ήταν τα κύρια θέματα τα οποία συζητήθηκαν στα Δημοτικά Συμβούλια Καλύμνου και Κω αντίστοιχα. Πιο συγκεκριμένα:

ΚΑΛΥΜΝΟΣ

Την έντονη αντίδραση της μειοψηφίας, προκάλεσαν οι χειρισμοί της Δημοτικής Αρχής του κ. Γιώργου Ρούσσου, όταν έφερε προ ημερήσιας διάταξης με τη διαδικασία του κατεπείγοντος, το πόρισμα του οικονομικού ελέγχου που διενήργησε η ιταλική ιδιωτική εταιρία ορκωτών λογιστών «Γκραν Θόρτον» για την ΔΕΥΑΚ.

Η παράταξη «Αγώνας για την Κάλυμνό μας» του τέως Δημάρχου κ. Δημήτρη Διακομιχάλη, αντέδρασε έντονα ζητώντας να δοθεί το πόρισμα σε όλους τους συμβούλους. «Δεν είναι δυνατό να μην μας έχει δοθεί μερικές μέρες νωρίτερα για να το μελετήσουμε, τη στιγμή που το πόρισμα αναφέρεται στην δική μας θητεία» τόνισε στη «δημοκρατική» ο κ. Γιώργος Θανάτσης. Επιπροσθέτως, η μειοψηφία έφερε το επιχείρημα ότι ο διευθυντής τής εν λόγω εταιρείας βρίσκεται στη... φυλακή για ανάμειξή του σε οικονομικό σκάνδαλο, ενώ θα έπρεπε η Δημοτική Αρχή να είχε ζητήσει (όπως πρότεινε και η μειοψηφία σε προηγούμενη συνεδρίαση) τη διενέργεια οικονομικού ελέγχου από το αρμόδιο σώμα ορκωτών ελεγκτών όπως γίνεται σε όλους τους δήμους της χώρας. Το πόρισμα φέρει την ΔΕΥΑΚ να έχει χρέος 370.000 Ευρώ ενώ η μειοψηφία εκτιμά πως αυτά έχουν εισπραχθεί από τον Δήμο.

Να σημειωθεί ότι ο κ. Ρούσσος συγκαλεί εκ νέου Δημοτικό Συμβούλιο για την παρουσίαση του πορίσματος σχετικά και με την οικονομική κατάσταση του Δήμου Καλύμνου.

Το έτερο θέμα που ήρθε προς συζήτηση (και όχι προς ψήφιση) είναι το δάνειο που προτίθεται να συνάψει με το Ταμείο Παρακαταθηκών και Δανείων, ύψους 2εκ. Ευρώ. Και πάλι η μειοψηφία αντέδρασε έντονα, κατηγορώντας τον Δήμαρχο κ. Ρούσσο ότι θα έπρεπε να είχε φέρει το θέμα σε ξεχωριστή συνεδρίαση και όχι να το συμπεριλάβει στην αναθεώρηση του προϋπολογισμού του δήμου. «Ο κ. Ρούσσος θεώρησε αυτό το δάνειο ως... έσοδο και το ενέταξε στην αναθεώρηση του προϋπολογισμού χωρίς να έχουμε πάρει καμία απόφαση!» τόνισε ο κ. Θανάτσης, επισημαίνοντας την αυθαιρεσία στον τρόπο λήψης αποφάσεων. Η μειοψηφία επικαλέστηκε μάλιστα, πληροφορίες που έφεραν τις ημερομηνίες να έχουν ληξει για την σύναψη αυτού του δανείου, πράγμα που ο Δήμαρχος δεν δέχτηκε.

«Ο δήμος έχει άλλες ανάγκες και δεν είναι δυνατό ο κ. Ρούσσος να υποθηκεύσει το μέλλον των Καλυμνίων με αυτό το δάνειο. Μπορεί να ρυθμίσει τα χρέη του με άλλο τρόπο, εφόσον υπάρχουν έσοδα» δήλωσε με τη σειρά του ο κ. Διακομιχάλης.

Το Δ.Σ. θα συνέλθει εκ νέου την Μεγάλη Τετάρτη για να πάρει απόφαση για το εν λόγω δάνειο.

ΚΩΣ

Στο νησί του Ιπποκράτη πάντως, το κυκλοφοριακό πρόβλημα ήταν εκείνο που απασχόλησε τη συνεδρίαση του πολιτικού οργάνου και ενόψει της έναρξης της τουριστικής περιόδου. Με δηλώσεις του στη «δ» ο Δήμαρχος κ. Μιλτιάδης Φάκκος, επισήμανε πως «για πρώτη φορά φέτος θα θέσουμε σε εφαρμογή την κυκλοφοριακή μελέτη που έχει συντάξει ο κ. Φραντζεσκάκης, γνωστός συγκοινωνιολόγος, για την αποσυμφόρηση κεντρικών δρόμων». Πιο συγκεκριμένα, θα κλείνουν καθημερινά κεντρικοί δρόμοι στην πόλη της Κω, ενώ θα απαγορευτεί η στάθμευση στο λιμάνι. «Θέλουμε να γίνει η πόλη μας πιο ανθρώπινη και κυρίως την θερινή περίοδο που δεχόμαστε τόσους επισκέπτες» δήλωσε ο κ. Φάκκος. Τα μέτρα που θα παρθούν για το κυκλοφοριακό σύμφωνα με την μελέτη, δεν ψήφισε η μειοψηφία, την οποία κατηγόρησε ο Δήμαρχος για «μικροψυχία και μικροπολιτικές πρακτικές». Απαντώντας από την πλευρά του, ο επικεφαλής της, κ. Γιώργος Κυρίτσης δήλωσε πως «δεν ψηφίσαμε τα μέτρα, επειδή αυτά δεν αποτελούν μέτρα για την επίλυση του προβλήματος αλλά αποσπασματική αντιμετώπιση. Ο κ. Φάκκος θεωρεί σωστό να φέρνει το θέμα κάθε χρόνο δέκα μόλις μέρες πριν από την έναρξη της τουριστικής σεζόν. Δεν είμαστε αντίθετοι με τη μελέτη Φραντζεσκάκη. Επισημάναμε όμως ότι χρειάζεται επικαιροποίηση για να προσαρμοστεί στα νέα δεδομένα της πόλης της Κω» και επισήμανε πως η επίλυση του κυκλοφοριακού χρειάζεται μακροπρόθεσμο σχεδιασμό.

Το επίσης σοβαρό ζήτημα που τέθηκε στη συνεδρίαση του Δ.Σ. ήταν η απαλλοτρίωση μια έκτασης 13 στρεμμάτων -περιοχή Άγιος Βασίλειος- για τη δημιουργία των νέων σφαγείων στο νησί της Κω. «Αποφασίσαμε να προχωρήσουμε στη δημιουργία μιας διαδημοτικής επιχείρησης με τους Δήμους Ηρακλειδών και Δικαίου για την κατασκευή των νέων σφαγείων, βασιζόμενοι στη μελέτη την οποία έχουμε κάνει με τη Νομαρχιακή Αυτοδιοίκηση Δωδεκανήσου» τόνισε ο κ. Φάκκος. Η μελέτη αυτή, είναι ύψους 500εκ. Ευρώ και χρηματοδοτείται κατά 65% από την Ε.Ε. ενώ το υπόλοιπο 35% από ίδιους πόρους του Δήμου Κω. Και σε αυτό το θέμα, η μειοψηφία εμφανίσθηκε αντίθετη, κατηγορώντας τη Δημοτική Αρχή ότι έπρεπε να είχε μεριμνήσει εδώ και χρόνια. Το θέμα των σφαγείων είναι περισσότερο επίκαιρο αυτή την περίοδο, αφού πλησιάζουν οι μέρες του Πάσχα και η ζήτηση μεγάλων ποσοτήτων κρέατος είναι αυξημένη.

Να σημειωθεί τέλος, ότι μόλις πριν από λίγο καιρό, είχαν μεταβεί στην Κω, εκπρόσωποι από το Ε.Ε. (σε συνεργασία με το υπουργείο Υγείας) για δειγματοληπτικούς ελέγχους σχετικά με τον μελιταίο πυρετό, χωρίς αρνητικά αποτελέσματα.

Πέγκυ Ντόκου

ΑΠΟΚΑΤΑΣΤΑΣΗ

Οσοι αναρρώνουν από ένα έμφραγμα μυοκαρδίου, αλλά και η οικογένειά τους έχουν πολλές απορίες. Στις σελίδες αυτές έχουν επιλεγεί οι πιο συνηθισμένες απορίες. Κατά κανόνα, όσα περισσότερα μαθαίνει κάποιος τόσο καλύτερα αισθάνεται, γιατί τον ανησυχούν λιγότερα πράγματα. Αν υπάρχουν επιπλέον απορίες, η καλύτερη πηγή πληροφοριών είναι ο ειδικός γιατρός.

Η ΖΩΗ ΜΕΤΑ ΤΟ ΕΜΦΡΑΓΜΑ

Οδηγίες της αμερικανικής καρδιολογικής εταιρείας

Οποιος έχει υποστεί ένα έμφραγμα, έχει περάσει μια οδυνηρή εμπειρία. Απειλήθηκε η ζωή του και αυτό προκαλεί φόβο στον καθένα. Τώρα, ακόμη και αν ο γιατρός είναι καθησυχαστικός, δεν παύει να ανησυχεί. Υστερα από αυτή την εμπειρία το να αισθάνεται κάποιος τρομαγμένος είναι φυσιολογικό. Αλλά μέρα με τη μέρα η καρδιά βελτιώνεται και ο ασθενής επανέρχεται στους φυσιολογικούς ρυθμούς. Τα χειρότερα έχουν περάσει.

Κάθε χρόνο δεκάδες χιλιάδες άνθρωποι επιζούν ύστερα από ένα έμφραγμα. Η πλειονότητά τους επιστρέφουν στην εργασία και εξακολουθούν να απολαμβάνουν τη ζωή. Ενα έμφραγμα μπορεί να συμβεί οποιαδήποτε στιγμή: στη δουλειά ή στο παιχνίδι, κατά την ανάπαυση ή κατά τη διάρκεια μιας έντονης άσκησης. Τα εμφράγματα συμβαίνουν πολύ ξαφνικά, αλλά οι προϋποθέσεις έχουν δημιουργηθεί πολύ πιο πριν. Είναι αποτέλεσμα αθηροσκλήρωσης των αρτηριών που μεταφέρουν αίμα (ως εκ τούτου θρεπτικές ουσίες και οξυγόνο) στον καρδιακό μυ.

Η αθηροσκλήρωση αναπτύσσεται συχνά επί πολλά χρόνια χωρίς συμπτώματα. Ο λόγος για τον οποίο δεν υπάρχουν προειδοποιητικά συμπτώματα είναι ότι αν μια στεφανιαία αρτηρία στενέψει, άλλα παρακείμενα αγγεία (που επίσης αιματώνουν την καρδιά) μερικές φορές επεκτείνονται και αναπληρώνουν τη λειτουργία της. Ετσι, σχηματίζεται μια παράκαμψη που επαναφέρει αίμα στην καρδιά. Αυτό ονομάζεται παράπλευρη κυκλοφορία.

Η παράπλευρη κυκλοφορία προστατεύει κάποιους ανθρώπους από το έμφραγμα, βοηθώντας την καρδιά να έχει το αίμα που χρειάζεται. Σε άλλες περιπτώσεις αναπτύσσεται ύστερα από ένα έμφραγμα και βοηθάει τον καρδιακό μυ να ανακάμψει.

Οταν κάποιος παθαίνει έμφραγμα, ένα μικρό μέρος της καρδιάς νεκρώνεται, επειδή διακόπτεται η παροχή οξυγονωμένου αίματος. Αλλά η καρδιά είναι ένα εξαιρετικά ανθεκτικό όργανο. Ακόμη και αν ένα μέρος της έχει νεκρωθεί, το υπόλοιπο εξακολουθεί να λειτουργεί.

Κατά τις πρώτες ημέρες, έπειτα από ένα έμφραγμα, η ανάπαυση είναι απαραίτητη. Αλλά ακόμη και μετά το πρώτο στάδιο της ανάρρωσης πρέπει να περιορίσετε τις δραστηριότητές σας, για να δώσετε χρόνο στην καρδιά σας να αναρρώσει. Οταν η καρδιά σας είναι πάλι υγιής, μπορείτε να επιστρέψετε στον κανονικό ρυθμό ζωής. Καθώς το μέρος της καρδιάς που έχει υποστεί τη βλάβη επουλώνεται, σχηματίζεται μια σκληρή ουλή. Αυτό απαιτεί χρόνο: εξακολουθεί να σχηματίζεται ακόμη και όταν ο ασθενής αρχίζει να αισθάνεται καλά. Συνήθως σε διάστημα 4-6 εβδομάδων η καρδιά έχει αποκαταστήσει τη βλάβη. Ο απαιτούμενος χρόνος εξαρτάται από την έκταση της ζημιάς και το ρυθμό επούλωσης. Για το λόγο αυτό οι γιατροί συνιστούν διαφορετικό βαθμό δραστηριοτήτων για κάθε ασθενή που έχει υποστεί έμφραγμα.



• Ποια συναισθήματα είναι φυσιολογικά;

Υστερα από ένα έμφραγμα ο ασθενής πιθανόν να νιώθει διάφορα συναισθήματα. Τρία από τα πιο κοινά είναι ο φόβος, ο θυμός και η μελαγχολία.

Ο φόβος μπορεί να είναι το πιο κοινό συναίσθημα και το πιο κατανοητό. Αν ανήκει στην πλειονότητα, πιθανόν να κάνει σκέψεις όπως οι παρακάτω: «Θα πεθάνω; Εχω απλώς πάρει παράταση ζωής; Υπάρχει περίπτωση να επανέλθει ο πόνος στο στήθος ή το λαχάνιασμα;» Αυτές είναι μερικές ανησυχητικές σκέψεις, αλλά, καθώς ο χρόνος κυλάει, οι ανησυχίες θα μειωθούν.

Φυσιολογικά συμπτώματα μπορούν να αναζωπυρώσουν τους φόβους. Για παράδειγμα, πριν από το έμφραγμα πιθανόν να μην έδινε σημασία σε μικρούς φευγαλέους πόνους. Τώρα, όμως, ο παραμικρός σουβλερός πόνος στο στήθος τον ανησυχεί. Είναι φυσικό. Με το πέρασμα του χρόνου οι φόβοι θα καταλαγιάσουν.

Ο θυμός είναι άλλο ένα κοινό συναίσθημα. «Γιατί να συμβεί αυτό σε μένα; Και γιατί τώρα, στην πιο ακατάλληλη στιγμή;».

Η πικρία και η δυσαρέσκια εμφανίζονται συχνά ύστερα από ένα έμφραγμα. Μπορεί ο ασθενής να χάνει την υπομονή του. Οι φίλοι και η οικογένειά του μπορεί να τον εκνευρίζουν. Πριν ξεσπάσει σ'αυτούς, πρέπει να θυμάται ότι η κακοτυχία του δεν είναι δικό τους λάθος. Το να αισθάνεται θυμό είναι ένα στάδιο της πορείας ανάρρωσης.

Τέλος, μπορεί να αισθάνεται μελαγχολία και να νομίζει ότι έχει πάθει ανεπανόρθωτη βλάβη ή ότι είναι ανάπηρος. Μπορεί ακόμη να σκέφτεται: «Τι νόημα έχει;» ή «Μέχρι εδώ ήταν». Αυτό επίσης είναι φυσικό.

Ενας από τους μεγαλύτερους φόβους του πιθανόν να είναι ότι δεν θα είναι πια ο ίδιος άνθρωπος. Πιθανόν να φοβάται ότι δεν θα μπορεί να δουλεύει τόσο σκληρά, ότι δεν θα είναι τόσο σφριγηλός ή ένας άξιος σύζυγος ή γονιός. Πιθανόν ακόμη να σκέφτεται ότι τώρα είναι πολύ αργά για να κάνει όλα τα πράγματα που έχει ονειρευτεί. Σε έναν βαθμό όλοι όσοι έχουν πάθει έμφραγμα αισθάνονται κάπως έτσι. Ακόμη δεν έχει δώσει την ευκαιρία στον εαυτό του να αναρρώσει κι έτσι είναι πολύ νωρίς να καταλήξει σε αυθαίρετα συμπεράσματα.

Είναι πολύ πιθανό το έμφραγμα που έπαθε κάποιος να έχει μεγάλη συναισθηματική επίδραση στην οικογένεια. Αυτό συμβαίνει συνήθως. Τα μέλη της οικογένειας πιθανόν να φοβήθηκαν πολύ στη μονάδα εμφραγμάτων. Τώρα μπορεί να αισθάνονται δυσαρέσκεια, σκεφτόμενοι ότι το έμφραγμα συνέβη σε μια κακή συγκυρία. Αυτό είναι φυσικό.

Είναι επίσης σύνηθες για τα μέλη της οικογένειας να αισθάνονται ενοχές. Μπορεί να αισθάνονται κάπως υπεύθυνοι για κάτι που έκαναν και πιθανώς να επηρέασε το έμφραγμα του δικού τους ανθρώπου. Οι έφηβοι, κυρίως, μπορεί να αισθάνονται κάπως έτσι. Αν υπάρχουν φόβοι και δυσαρέσκειες στην οικογένεια, είναι καλύτερα να συζητούνται ανοιχτά, να μην αφήνονται τα άσχημα συναισθήματα να υποβόσκουν - είναι καταστρεπτικά.

Πόσο διαρκεί η μελαγχολιά; Πώς εκδηλώνεται;

Συνήθως διαρκεί δύο - έξι μήνες. Είναι στάδιο δοκιμαστικό και όλο το περιβάλλον πρέπει να δείξει κατανόηση. Εκδηλώνεται ως εξής:

• **Προβλήματα ύπνου.** Δεν κοιμάται ήρεμα ή θέλει να κοιμάται συνέχεια.

• **Προβλήματα όρεξης.** Το φαγητό είναι άγευστο και/ ή δεν έχει όρεξη.

• **Κόπωση.** Κουράζεται πολύ εύκολα και δεν έχει ενέργεια.

• **Συναισθηματική ένταση.** Είναι πιεσμένος, ευερέθιστος ή ταραγμένος ή αισθάνεται αδιάφορος και απαθής.

• **Εχει πρόβλημα συγκέντρωσης.**

• **Απάθεια.** Χάνει το ενδιαφέρον για πράγματα που αγαπά (θέατρο, διάβασμα, σπορ κ.λ.π.)

• **Χαμηλή αυτοεκτίμηση.** Αισθάνεται άχρηστος ή ανεπαρκής.

• **Απελπισία.** Εχει επανερχόμενες σκέψεις θανάτου ή αυτοκτονίας.

SELECT BAZAAR ΠΡΟΪΟΝΤΑ. ΤΑ ΠΙΟ ΦΘΗΝΑ ΤΗΣ ΑΓΟΡΑΣ!

BAZAAR θεωρία! και χια το ΠΑΣΧΑ!

Αλεύρι Ιταλίας Antonio-Amato, 1kg. 55 λεπτά
Μπύρα BREDA. 500cc, 52 λεπτά
Super Value Cola, 1.5lt. 68 λεπτά
Fantastico Πορτοκαλάδα, 1.5lt. 68 λεπτά
Fantastico Λεμονάδα, 1.5lt. 68 λεπτά
FARMER Ρύζι καρολίνα, 500gr. 78 λεπτά
FARMER Ρύζι γλασσέ, 500gr. 78 λεπτά
Corn Flakes Bruggen Γερμανίας, 375gr. 1,45
Κόκκινα κρασιά Ουγγαρίας, το μπουκάλι, 2,95
FARMER Ηλιέλαιο, το 3lt 3,95
FARMER Σοχιέλαιο, το 3lt, 3,18
FARMER Αραβοσιτέλαιο, το 3lt, 4,30
Χαλβάς ΜΕΖΑΠ Σοκολάτα, Βανίλια, Φυστίκι, το κιλό 3,45

BAZAAR DISCOUNT - SUPER MARKET
διαφέρει λόγω τιμής

1ο κατάστημα: Εργάνης Αθηνάς 50 (συνοικισμό Δασκάλων), 2ο ΝΕΟ κατάστημα: Χατζηευαγγέλου 11-13 (τέρμα Κορδικτώνος), Ρόδος

• **Ατημελησία.** Δεν προσέχει την εμφάνισή του και δεν φροντίζει τον εαυτό του. Αν έχει κάποια από αυτά τα συμπτώματα, πρέπει να ενημερώσετε τον γιατρό.

Ο ασθενής αισθάνεται αδύναμος, γιατί κατά το διάστημα παραμονής στο νοσοκομείο οι μύες ατόνησαν. Χωρίς άσκηση οι μύες χάνουν το 15% της δύναμής τους σε μία εβδομάδα. Γι'αυτό ο γιατρός δίνει ειδικό πρόγραμμα άσκησης, που θα τον επαναφέρει σε καλή σωματική κατάσταση σε διάστημα δύο - έξι εβδομάδων. Οσο πιο γυμνασμένος ήταν πριν από το έμφραγμα τόσο περισσότερο χρόνο θέλει για να επανέλθει στην προ του εμφράγματος κατάσταση. Οι περισσότεροι άνθρωποι που έχουν πάθει έμφραγμα μπορούν να ξαναρχίσουν τις δραστηριότητές τους σε λίγες εβδομάδες ή μήνες. Οταν η καρδιά έχει θεραπευτεί, η ουλή συνήθως δεν είναι τόσο μεγάλη, ώστε να επηρεάζει την ικανότητα της καρδιάς να αντλεί αίμα. Αυτό σημαίνει ότι δεν χρειάζεται να περικοπούν δραστηριότητες πάρα πολύ, αν όχι καθόλου. Μπορεί όμως να χρειαστούν κάποιες αλλαγές στον τρόπο ζωής. Η πλειονότητα αυτών που παθαίνουν έμφραγμα επιζούν. Οι περισσότεροι από αυτούς αναρρώνουν εντελώς και απολαμβάνουν πολλά χρόνια δημιουργικής ζωής.

Τι ασκήσεις μπορώ να κάνω;

Οι περισσότεροι άνθρωποι που αναρρώνουν έπειτα από ένα έμφραγμα μπορούν να περπατούν, να παίζουν μπάλα να ψαρεύουν, να κολυμπούν και γενικά να απολαμβάνουν παρόμοιες δραστηριότητες χωρίς κανένα πρόβλημα. Στην πραγματικότητα η άσκηση προσφέρει στην υγεία και συνίσταται για τους περισσότερους ασθενείς με προβλήματα καρδιάς. Ομως ο ασθενής δεν πρέπει ν' αρχίσει οποιασδήποτε μορφής άσκηση πριν μιλήσει με το γιατρό, για να διαπιστώσει το πόση και ποιού τύπου άσκηση είναι κατάλληλη.

Για να κρατήσει το σωστό βάρος μπορεί να χρειαστεί να τρώει λιγότερο από πριν. Είναι σημαντικό να διατηρεί το κανονικό του βάρος, αν όχι λίγο λιγότερο. Είναι επίσης σημαντικό να ακολουθεί μια καλά ισορροπημένη διατροφή, με σωστές δόσεις πρωτεϊνών, βιταμινών και μετάλλων και αρκετή τροφή, που παρέχει ενέργεια για τις δραστηριότητές του.

Αν στο παρελθόν έτρωγε πολύ, τώρα είναι μια καλή ευκαιρία να αναμορφώσει το διαιτολόγιό του, για να διατηρήσει χαμηλό βάρος. Τα βαριά γεύματα κουράζουν την καρδιά και αυτό είναι κάτι το οποίο δεν χρειάζεται. Ειναι καλύτερα τα πολλά, σχετικά ελαφρά γεύματα αντί για τρία γεύματα. Αν αυτό δεν είναι εφικτό είναι προτιμότερο τρία μέτρια γεύματα, αντί για τρία βαριά.

Η διαίτα βοηθάει να περιοριστούν θερμίδες από λίπη, ειδικότερα από κρέας, πολύ λιπαρά γαλακτοκομικά και κορεσμένα λίπη. θα περιορίσει επίσης την πρόσληψη τροφικής χοληστερόλης από κρόκους αυγών, κρέας και άλλα ζωικά προϊόντα.

Ο στόχος της δίαιτας αυτής είναι ο περιορισμός της χοληστερόλης και άλλων λιπαρών ουσιών στο αίμα, ώστε να περιοριστεί ο κίνδυνος εμφράγματος.

Τα πολυακόρεστα και μονοακόρεστα λίπη και οι μαργαρίνες που γίνονται με όχι περισσότερο από 2 γρ. λίπους ανά κουταλιά της σούπας, χρησιμοποιούνται ως μερικά υποκατάστατα των κορεσμένων λιπών, όπως είναι το βούτυρο, το λαρδί και οι σταθεροποιημένες μαργαρίνες, που κυριαρχούν στο διαιτολόγιο της δυτικής κοινωνίας. Ο λόγος είναι ότι τα ακόρεστα λίπη έχουν τάση να μειώνουν το επίπεδο της χοληστερόλης του αίματος.

Τα κυριότερα σημεία των διαιτητικών προδιαγραφών της Αμερικανικής Καρδιολογικής Εταιρείας είναι:

• Η συνολική πρόσληψη λίπους δεν πρέπει να υπερβαίνει το 30% των θερμίδων.

• Η πρόσληψη κορεσμένων λιπαρών οξέων πρέπει να είναι μικρότερη του 10% των θερμίδων.

• Η πρόσληψη πολυακόρεστων λιπαρών οξέων δεν πρέπει να υπερβαίνει το 10% των θερμίδων (αραβοσιτέλαιο, σογιέλαιο και ηλιέλαιο).

• Τα μονοακόρεστα λιπαρά οξέα αποτελούν το 10-15% των θερμίδων που πρέπει να προσλαμβάνουμε (ελαιόλαδο).

• Η πρόσληψη χοληστερόλης δεν πρέπει να υπερβαίνει τα 300mg την ημέρα.

• Η πρόσληψη νατρίου δεν πρέπει να είναι περισσότερο από 3γρ. την ημέρα. Και να μειώσετε το αλάτι, αντικαταστήστε το με αρωματικά βότανα και μπαχαρικά.

• Διαβάζετε τις ετικέτες των τροφών, για να αποφύγετε συστατικά που περιέχουν αλάτι.

Αν ο ασθενής είναι υπέρβαρος, τότε η απώλεια βάρους μπορεί να τον βοηθήσει να μειώσει τη χοληστερόλη του αίματος, να κατεβάσει την αρτηριακή πίεση και να βελτιώσει την ανοχή γλυκόζης. Αν κάνει κατά καιρούς μια εξέταση αίματος, το αποτέλεσμά της θα δείξει πόσο αποτελεσματική ήταν η αλλαγή της δίαιτας (και η απώλεια βάρους). Καμιά φορά πρέπει να τροποποιήσει τη δίαιτά του ακόμη πιο πολύ, για να φτάσει στο επιθυμητό αποτέλεσμα.

Ο γιατρός μπορεί επίσης να χορηγήσει φάρμακα για τη μείωση της χοληστερόλης του αίματος.

Για να αναπληρωθεί η μείωση του λίπους στο διαιτολόγιο πρέπει να παίρνει λίγο περισσότερους υδατάνθρακες. Το ιδανικό ειναι οι υδατάνθρακες να προέρχονται από λαχανικά, φρούτα και δημητριακά. Ο γιατρός θα πει στον ασθενή από έμφραγμα ότι μπορεί να πίνει μέτρια ποσότητα αλκοόλ. Αν προσπαθήσει , όμως να χάσει βάρος, πρέπει να θυμάται ότι τα αλκοολούχα ποτά περιέχουν πολλές θερμίδες. Οι επιστήμονες ερευνούν αν άλλοι παράγοντες διατροφής, όπως φυτικές ίνες, ο καφές, τα ιχνοστοιχεία, η σκληρότητα του νερού και οι βιταμίνες παίζουν ρόλο στην ανάπτυξη καρδιακών παθήσεων. Αλλά μέχρι τώρα δεν υπάρχουν αρκετά στοιχεία για να μπορούν οι γιατροί να συστήσουν οτιδήποτε.

Κάπνισμα και πίεση

Το κάπνισμα είναι ανθυγιεινό για όλους. Και είναι ακόμα πιο επικίνδυνο για άτομα που πάσχουν από στεφανιαία νόσο. Γεγονός είναι ότι αν ξαναρχίσει κάποιος το κάπνισμα ύστερα από έμφραγμα, η πιθανότητα να πάθει δεύτερο διπλασιάζεται.

Το κάπνισμα αυξάνει την ένταση της καρδιάς, επειδή προκαλεί σύσπαση των αγγείων, μερικά από τα οποία έχουν ήδη στένωση και βλάβη. Το κάπνισμα κάνει επίσης την καρδιά να χτυπάει πιο γρήγορα ενώ αυξάνει τα επίπεδα μονοξειδίου του άνθρακα στο αίμα κι έτσι στερεί από την καρδιά το οξυγόνο που χρειάζεται.

Η αρτηριακή υπέρταση είναι ένας παράγοντας κινδύνου για έμφραγμα και εγκεφαλικό επεισόδιο. Γι' αυτό ο γιατρός θα συστήσει να ελέγχεται τακτικά.

Αν η πίεση είναι υψηλή ο γιατρός θα λάβει μέτρα για να την κατεβάσει. Συνήθως συνιστάται ένα συνδυασμός από δίαιτα άσκηση και φάρμακα για το έλεγχό της. Πολλά άτομα με αρτηριακή υπέρταση είναι υπέρβαρα. Αν ο ασθενής ανήκει σ' αυτή την ομάδα, ο γιατρός θα δώσει μια δίαιτα με λιγότερες θερμίδες, για να χάσει βάρος. Και η άσκηση βοηθάει τον ασθενή από έμφραγμα να χάσει βάρος και να μειώσει την αρτηριακή πίεση. Ομως, απαιτείται η συμβουλή γιατρού πριν από ένα πρόγραμμα ασκήσεων.

Για μερικούς ανθρώπους δεν είναι αρκετό το να χάσουν βάρος, να μειώσουν το νάτριο και να αλλάξουν τρόπο ζωής για να κατεβάσουν την πίεση. Αυτοί πρέπει να πάρουν φάρμακα. Αν ο γιατρός δώσει φάρμακα, θα πρέπει ο ασθενής να τα παίρνει τακτικά. Αν δεν αισθάνεται καλά ύστερα από τη λήψη του φαρμάκου, να πει στο γιατρό του τι ακριβώς νιώθει. Μπορεί να προσαρμόσει τα φάρμακα, έτσι ώστε να αποφευχθούν δυσάρεστες παρενέργειες.

Είναι πολύ σημαντικό να ρυθμίζεται η αρτηριακή πίεση, γι' αυτό πρέπει να ακολουθούνται πιστά οι συμβουλές του γιατρού.

— Το σεξ —

Οι περισσότεροι άνθρωποι μπορούν να ακολουθήσουν την ίδια σεξουαλική ζωή μετά την ανάρρρωση από το έμφραγμα. Αν ο ασθενής ανησυχεί ή ο σεξουαλικός του σύντροφος ανησυχεί γι' αυτό, χρειάζεται συζήτηση με το γιατρό. Αν νιώθει πόνο στηθάγχης στη διάρκεια του σεξ, ο γιατρός μπορεί να χορηγήσει νιτρογλυκερίνη, που θα την παίρνει πριν από τη σεξουαλική επαφή.

Ο γιατρός επίσης μπορεί να αποφασίσει να χορηγήσει αντιπηκτικά φάρμακα, ανάλογα με τις συνθήκες. Για ορισμένα περιστατικά τέτοια φάρμακα είναι ωφέλιμα, γι' άλλα δεν χριάζονται ή μπορεί να είναι και βλαβερά. Ο γιατρός θα αποφασίσει ποιός ασθενής χρειάζεται αντιπηκτικά. Φυσικά, δεν μπορεί να ξέρει κάποιος αν θα πάθει άλλο έμφραγμα. Αλλά αν ακολουθήσει τις συμβουλές του γιατρού, δηλαδή προσέχει το βάρος του, τη διατροφή του, τη δουλειά, τα φάρμακα, την άσκηση και την ξεκούραση, θα έχει περισσότερες πιθανότητες να ζήσει άνετα και να αποφύγει μελλοντικό έμφραγμα.

Η έρευνα στον τομέα της στεφανιαίας νόσου ανακαλύπτει κάθε μέρα καινούργια πράγματα. Η προοπτική για ασθενείς με στεφανιαία νόσο είναι καλύτερη σήμερα απ' ότι ήταν μόλις πριν από λίγα χρόνια. Και θα συνεχίσει να βελτιώνεται.

Ανακαλύψτε
με τα Blue Star Ferries
το καλύτερο ταξίδι!



ΕΚΤΑΚΤΑ ΔΡΟΜΟΛΟΓΙΑ ΠΑΣΧΑ - F/B BLUE STAR 1

• **Μ. ΤΕΤΑΡΤΗ 07/04/04**
Από Πειραιά 20:00, ΣΥΡΟ 23:20-23:30, ΠΑΤΜΟ 02:50-03:05, ΛΕΡΟ 04:00-04:15, ΚΩ 05:40-06:05, ΡΟΔΟ 08:35
• **Μ. ΣΑΒΒΑΤΟ 10/04/04**
Το δρομολόγιο από ΡΟΔΟ 10:00 ακυρώνεται
• **ΔΕΥΤΕΡΑ 12/04/04**
Από ΡΟΔΟ 08:00, ΚΩ 10:55, ΛΕΡΟ 12:35, ΠΑΤΜΟ 13:45, ΜΥΚΟΝΟ 16:55, άφιξη ΠΕΙΡΑΙΑ 20:45
• **ΔΕΥΤΕΡΑ 12/04/04**
Το πλοίο θα αναχωρήσει από ΠΕΙΡΑΙΑ ώρα 22:00 για το προγραμματιζόμενο δρομολόγιο ΣΥΡΟ-ΚΩ-ΡΟΔΟ
• **ΤΡΙΤΗ 13/04/04**
Κατά την αναχώρηση από ΡΟΔΟ το πλοίο θα προσεγγίσει και ΛΕΡΟ, ΠΑΤΜΟ ως ακολούθως:
Από ΡΟΔΟ 20:00, ΚΩ 22:55, ΛΕΡΟ 00:35, ΠΑΤΜΟ 01:45, ΜΥΚΟΝΟ 04:55, άφιξη ΠΕΙΡΑΙΑ 08:45

SKEVO'S TRAVEL AGENCY Shipping & Tourist Bureau
Tel.: 22241022461- 2241075655 • FAX: 2241022354
• Telex: 29268 SKEV • 111, Amerikis str. - 85100 RHODES-GREECE
• e-mail: skeyos@info.forthnet.gr

ΚΕΚ ΔΩΔΕΚΑΝΗΣΟΥ ΠΕΡΙΦΕΡΕΙΑΚΗΣ ΕΜΒΕΛΕΙΑΣ

ΠΡΟΣΚΛΗΣΗ ΕΚΔΗΛΩΣΗΣ ΕΝΔΙΑΦΕΡΟΝΤΟΣ ΕΠΙΔΟΤΟΥΜΕΝΑ ΠΡΟΓΡΑΜΜΑΤΑ ΕΠΑΓΓΕΛΜΑΤΙΚΗΣ ΚΑΤΑΡΤΙΣΗΣ ΑΝΕΡΓΩΝ, ΕΡΓΑΖΟΜΕΝΩΝ ΚΑΙ ΑΥΤΟΑΠΑΣΧΟΛΟΥΜΕΝΩΝ ΠΕΠ ΝΟΤΙΟΥ ΑΙΓΑΙΟΥ 2000-2006

(Συγχρηματοδότηση 75% ΕΚΤ και 25% Περιφέρεια Νοτίου Αιγαίου).
Τόπος υλοποίησης: Ρόδος, Χάλκη
Προβλεπόμενη ημερομηνία Εναρξης προγραμμάτων: 20/04/2004

Α/Α	ΚΩΔ	ΑΝΤΙΚΕΙΜΕΝΟ ΚΑΤΑΡΤΙΣΗΣ	ΤΟΠΟΣ ΥΛΟΠΟΙΗΣΗΣ	ΔΙΑΡΚΕΙΑ	ΑΡΙΘΜΟΣ ΚΑΤ/ΝΩΝ	ΕΠΙΠΕΔΟ ΕΚΠ/ΝΩΝ
1	5.3.1	Ανάπτυξη δεξιοτήτων πωλήσεων	ΡΟΔΟΣ	300	15	ΛΥΚΕΙΟ
2	5.4.1	Εφαρμογές μηχανογράφησης στο λιανικό και χονδρικό εμπόριο	ΡΟΔΟΣ	300	15	ΛΥΚΕΙΟ
3	5.4.3	Τεχνικές οργάνωσης και γραφείου και εφαρμογές word-excel - διαδίκτυο	ΡΟΔΟΣ	300	15	ΛΥΚΕΙΟ
4	6.3.1	Συντήρηση και αποκατάσταση λειτουργίας δικτύων Η/Υ	ΡΟΔΟΣ	300	15	ΛΥΚΕΙΟ
5	8.2.2	Παρασκευή - συποποίηση και προώθηση γλυκών κουταλιού	ΧΑΛΚΗ	300	15	ΓΥΜΝΑΣΙΟ ΛΥΚΕΙΟ

ΠΛΗΡΟΦΟΡΙΕΣ-ΑΙΤΗΣΕΙΣ: ΚΕΚ ΔΩΔΕΚΑΝΗΣΟΥ
Τηλ. 22410 66389
Δευτέρα-Παρασκευή, ώρες 8.00 - 20.00

ΝΕΕΣ ΕΥΚΑΙΡΙΕΣ ΓΙΑ ΤΗΝ ΑΠΟΚΤΗΣΗ ΠΡΩΤΗΣ ΚΑΤΟΙΚΙΑΣ

• Απλοποιούνται οι διαδικασίες για τις μεταβιβάσεις ακινήτων

• Καταργείται ο φόρος άτυπης δωρεάς για ακίνητα που ανήκουν σε offshore

Με τον νέο φορολογικό νόμο απλοποιούνται οι μεταβιβάσεις ακινήτων, καταργείται ο φόρος άτυπης δωρεάς γα ακίνητα που ανήκουν σε offshore εταιρείες ενώ ξεκαθαρίζει το τοπίο για τη φορολογική μεταχείριση του δικαιώματος αποκλειστικής χρήσης κοινόχρηστων χώρων.

Σύμφωνα με τις νέες διατάξεις:

1. Καταργείται ο φόρος άτυπης δωρεάς για τη μεταβίβαση ακινήτων από εταιρείες που υπόκεινται στον ειδικό φόρο 3% προς τον πραγματικό κύριο του ακινήτου ή προς τον σύζυγο αυτού ή προς συγγενείς μέχρι δεύτερου βαθμού του πραγματικού κύριου, ο οποίος δεν έχει την οικονομική δυνατότητα για την αγορά αυτή.

Απαραίτητη προϋπόθεση, κατά τον χρόνο κτήσης του ακινήτου από την εταιρεία δεν είχαν εφαρμογή οι διατάξεις του «πόθεν έσχες». Αν οι φορολογούμενοι είχαν υπαχθεί σε φόρο άτυπης δωρεάς τώρα έχουν τη δυνατότητα να απαλλαχθούν προσκομίζοντας στην εφορία αποδεικτικά στοιχεία και υποβάλλοντας ανακλητική δήλωση.

Παράδειγμα

Εταιρεία που υπόκειται στον ειδικό φόρο επί των ακινήτων 3%, της οποίας πραγματικός κύριος είναι ο Α, έχει στην κυριότητά της ακίνητο αξίας 500.000 ευρώ. Η εταιρεία στις 15-11-2003, μεταβιβάζει με αντάλλαγμα το ακίνητο στο Β, ανήλικο γιο του Α, ο οποίος στερείται εισοδημάτων. Κατά τον χρόνο της αγοράς του ακινήτου από την εταιρεία, στο πρόσωπο του Α δεν είχαν εφαρμογή οι διατάξεις του «πόθεν έσχες» γιατί αυτός είχε εισοδήματα, με τα οποία μπορούσε να καλύψει την αξία της αγοράς του ακινήτου, δηλαδή τα 500.000 ευρώ. Εφόσον όμως ο αγοραστής Β δεν είχε εισοδήματα για την αγορά του ακινήτου θα έπρεπε να του επιβληθεί φόρος άτυπης δωρεάς. Με τις νέες διατάξεις δεν επιβάλλεται φόρος άτυπης δωρεάς στον αγοραστή που δεν έχει εισοδήματα.

2. Στο 15% της αγοράς ή αντικειμενικής αξίας της πλήρους κυριότητας υπολογίζεται η φορολογητέα αξία του δικαιώματος αποκλειστικής χρήσης κοινόχρηστων χώρων. Η φορολογητέα αξία του δικαιώματος αποκλειστικής χρήσης επί κοινόκτητων κύριων, βοηθητικών ή ειδικών χώρων κτισμάτων είναι η αξία που προκύπτει από την εφαρμογή του αντικειμενικού συστήματος προσδιορισμού της φορολογητέας αξίας αυτών στις εξής περιπτώσεις:

- Επί χώρου στάθμευσης σε κοινόχρηστη επιφάνεια υπογείου, πυλωτής, ασκεπούς ορόφου, δώματος ή ακάλυπτου χώρου του οικοπέδου.
- Επί βοηθητικών ή αποθηκευτικών χώρων κοινόχρηστων κτισμάτων που δεν χρησιμοποιούνται ως χώροι κύριας χρήσης.
- Επί κοινόχρηστων αθλητικών εγκαταστάσεων.
- Επί κατοικίας ή επαγγελματικής στέγης ή ειδικών κτιρίων.

Δηλαδή, στις περιπτώσεις αυτές, για τον υπολογισμό της φορολογητέας αξίας του δικαιώματος αποκλειστικής χρήσης, θα συμπληρωθεί το αντίστοιχο φύλλο υπολογισμού αντικειμενικής αξίας (έντυπα 1,2,4,5Κ1,Κ2,Κ3, Κ4, Κ5, Κ6,Κ7, Κ8 και Κ9), χωρίς καμία περαιτέρω μείωση.

Αν η αποκλειστική χρήση επί κοινόκτητων κύριων, βοηθητικών ή ειδικών χώρων κτισμάτων ή επί του κοινόκτητου ασκεπούς ορόφου, δώματος ή πυλωτής της οικοδομής ή επί του κοινόκτητου ακάλυπτου χώρου οικοπέδου ή αγροτεμαχίου ανήκει σε δύο ή περισσότερες ιδιοκτησίες, τότε η φορολογητέα αξία επιμερίζεται ανάλογα με τον αριθμό αυτών. Στις περιπτώσεις αυτές, όπου στα οικεία φύλλα υπολογισμού υπάρχει ο μειωτικός συντελεστής λόγω συνιδιοκτησίας, εφαρμόζεται και αυτός ο μειωτικός συντελεστής.

Παραδείγματα

1. Μαζί με το Α3 διαμέρισμα νεόκτιστης πολυώροφης οικοδομής μεταβιβάζεται και η αποκλειστική χρήση:

- Χώρου στάθμευσης 12 τ.μ. σε κλειστό υπόγειο χώρο της οικοδομής, με είσοδο από ακάλυπτο χώρο του οικοπέδου.
- Χώρου στάθμευσης 15τ.μ. στην πυλωτή της οικοδομής.
- Χώρου στάθμευσης 20 τ.μ. στον ακάλυπτο χώρο του οικοπέδου.

Αν η τιμή ζώνης της περιοχής είναι 1.000 ευρώ και ο Σ.Ε. είναι ίσος με 1,0, η φορολογητέα αξία καθενός από τους παραπάνω χώρους στάθμευσης υπολογίζεται με τη συμπλήρωση του εντύπου 5 αντίστοιχα ως εξής:

- Τ.Ζ.Χ. επιφάνεια Χ0,20 = 1.000 Χ12Χ0,20=2.400 ευρώ.
- Τ.Ζ.Χ. επιφάνεια Χ0,15 = 1.000 Χ15Χ0,0,15=2.250 ευρώ.
- Τ.Ζ.Χ. επιφάνεια Χ0,10 = 1.000 Χ20Χ0,10=2.000 ευρώ.

2. Μαζί με το Α1 διαμέρισμα πολυκατοικίας (σε περιοχή όπου έχει εφαρμογή το μεικτό σύστημα προσδιορισμού της φορολογητέας αξίας των ακινήτων και η αγοραία αξία ανά τ.μ. οικοπέδου είναι 100 ευρώ μεταβιβάζεται η αποκλειστική χρήση.

- υπαίθριου χώρου στάθμευσης επιφάνειας 20 τ.μ. και
- κήπου επιφάνειας 100 τ.μ. επί του κοινόκτητου οικοπέδου.

Η αξία των επιφανειών αυτών προσδιορίζεται αντίστοιχα ως εξής:

- Αγοραία αξία ανά τ.μ. οικοπέδου Χ20τ.μ. Χ0,15=100Χ20Χ0,15=300 ευρώ.
- Αγοραία αξία ανά τ.μ. οικοπέδου Χ100τ.μ. Χ0,15=100Χ100Χ 0,15=1.500 ευρώ.

3. Δικαίωμα απαλλαγής από τον φόρο κατά την αγορά πρώτης κατοικίας μπορεί να έχει ο φορολογούμενος και δεύτερη φορά εφόσον πληρώσει τον φόρο που αναλογούσε στο πρώτο ακίνητο.

Παράδειγμα

Εγγαμος με δύο ανήλικα τέκνα αγόρασε το 1999 διαμέρισμα αντικειμενικής αξίας 50.000 ευρώ και κατά δήλωση του 80.000. Για την αγορά αυτή έτυχε πλήρους απαλλαγής. Σήμερα μεταβιβάζει το εν λόγω ακίνητο σε τρίτο και υποβάλλει δήλωση άρσης της απαλλαγής, στην οποία δηλώνει ως τίμημα την αντικειμενική αξία του ακινήτου που ανέρχεται σε 70.000 ευρώ. Ο υπολογισμός του φόρου θα γίνει ως εξής:

α) φόρος που αναλογεί κατά τον χρόνο χορήγησης της απαλλαγής.

Σε αξία 11.739 ευρώ(4.000.000 δρχ.)Χ11%=1.291 ευρώ.

Σε αξία 68.261 ευρώΧ13%=8.874 ευρώ.

Σύνολο απαλλασσόμενου φόρου κατά την αγορά: 1.291+8.874=10.165 ευρώ.

β) φόρος που αναλογεί κατά τον χρόνο άρσης της απαλλαγής

Σε αξία 11.739 ευρώΧ11%=1.291 ευρώ.

Σε αξία 58.261 ευρώΧ13%=7.574 ευρώ.

Φόρος που αναλογεί σήμερα:1.291+7.574=8.865 ευρώ.

Επειδή το ποσό του φόρου για το οποίο έτυχε απαλλαγής ο αγοραστής είναι μεγαλύτερο εκείνου που αναλογεί κατά τον χρόνο άρσης της απαλλαγής, θα καταβληθεί ο μεγαλύτερος των 10.165 ευρώ.

ΔΙΚΑΙΟΛΟΓΗΤΙΚΑ

ΜΕΤΑΒΙΒΑΣΗ ΑΚΙΝΗΤΟΥ ΜΕ ΑΠΛΗ ΔΗΛΩΣΗ

Με μία απλή υπεύθυνη δήλωση γίνονται πλέον οι αγοραπωλησίες ακινήτων. Η υπεύθυνη δήλωση αντικατέστησε τα δύο πιστοποιητικά της εφορίας κατά τη σύνταξη συμβολαίων μεταβίβασης ακινήτων. Στη δήλωση θα αναγράφεται ότι τα μισθώματα του ακινήτου, που μεταβιβάζονται ή υποθηκεύεται, δηλώθηκαν εμπρόθεσμα στη φορολογία εισοδήματος της τελευταίας διετίας (προ μεταβίβασης), καθώς και τυχόν εγγραφή υποθήκης ή αν πρόκειται για γεωργικό ακίνητο ότι δηλώθηκε κατά την τελευταία διετία το εισόδημα από την εκμετάλλευσή του. Στην ίδια υπεύθυνη δήλωση θα αναγράφεται ότι το μεταβιβαζόμενο ή υποθηκευόμενο ακίνητο δεν απέφερε εισόδημα κατά τον χρόνο που ήταν κύριος, επικαρπωτής ή νομέας του και πάντως όχι πέραν των 5 ετών από τον χρόνο της μεταβίβασης ή εγγραφής της υποθήκης. Αν η δήλωση της μεταβίβασης υποβληθεί εκπρόθεσμα, τότε παραμένει η υποχρέωση της υποβολής πιστοποιητικού της εφορίας, από το οποίο προκύπτει επίσης ότι δηλώθηκαν τα μισθώματα του μεταβιβαζόμενου ή υποθηκευόμενου ακινήτου την τελευταία διετία πρό της σύνταξης του συμβολαίου ή την εγγραφή της υποθήκης.



LANE

ΜΕ ΣΥΝΕΠΕΙΑ ΕΚΕΙ ΠΟΥ ΟΙ ΜΕΓΑΛΟΙ ΔΕΝ ΧΩΡΟΥΝ

Πάσχα στο ΚΑΣΤΕΛΛΟΡΙΖΟ με το ΙΕΡΑΠΕΤΡΑ

Μ. ΣΑΒΒΑΤΟ
Ωρα αναχώρησης: 14.00
Από ΚΑΣΤΕΛΛΟΡΙΖΟ αργά το βράδυ της ΚΥΡΙΑΚΗΣ ΤΟΥ ΠΑΣΧΑ (Μετά τις 24.00).
Παραμονή μέσα στο πλοίο σε καμπίνες της επιλογής σας

Αναστάσιμο δείπνο - Γλέντι

Πληροφορίες Πρακτορείο STEFANAKIS
Αλεξ. Διάκου 38
Τηλ. 22410 30054, 31833 FAX 22410 26745

G.A. FERRIES

ΤΑΞΙΔΕΨΤΕ ΜΕ ΤΟ ΝΕΟ ΜΑΣ ΠΛΟΙΟ

Ε/Γ-Ο/Γ ΑΝΘΗ ΜΑΡΙΝΑ

ΓΡΗΓΟΡΑ - ΑΝΕΤΑ - ΕΥΧΑΡΙΣΤΑ

ΜΟΝΟ ΣΕ 13 ΩΡΕΣ!!!

• ΑΠΟ ΡΟΔΟ ΠΡΟΣ ΠΕΙΡΑΙΑ
ΚΑΘΕ ΤΡΙΤΗ - ΠΕΜΠΤΗ - ΣΑΒΒΑΤΟ
• ΑΠΟ ΠΕΙΡΑΙΑ ΠΡΟΣ ΡΟΔΟ
ΚΑΘΕ ΔΕΥΤΕΡΑ - ΤΕΤΑΡΤΗ - ΠΑΡΑΣΚΕΥΗ

ΠΡΟΣΦΟΡΑ
ΟΛΑ ΤΑ ΕΙΣΙΤΗΡΙΑ ΣΕ ΜΙΣΗ ΤΙΜΗ!
• ΕΠΙΒΑΤΗΣ 16,90 ΕΥΡΩ

Εκδόσεις εισιτηρίων
σε όλα τα ταξιδιωτικά πρακτορεία

Κεντρικό πρακτορείο
TSAGARIS TRAVEL
Ακτή Σαχτούρη 5
Τηλ: 2241036170/28597/35066/30406
Fax: 2241039839

Kalithies Palace

ΑΙΘΟΥΣΑ ΔΕΞΙΩΣΕΩΝ



Εμπιστευθείτε σ' εμάς την γαμήλια δεξίωση του γάμου σας
Σε ένα χώρο, σχεδιασμένο αμφιθεατρικά, κλιματιζόμενο, με δυνατότητα να φιλοξενήσει έως 800 άτομα.
Απολαμβάνοντας ένα από τα μενού μας που εσείς θα επιλέξετε.
Προσιτές τιμές.
Τηλ. κρατήσεων: 2241085641, 2241085515, 2241086778

INEMA

ΙΑΤΡΙΚΟΣ & ΝΟΣΟΚΟΜΕΙΑΚΟΣ ΕΞΟΠΛΙΣΜΟΣ
15 ΧΡΟΝΙΑ ΕΜΠΕΙΡΙΑΣ από το 1988
ΕΙΜΑΣΤΕ ΟΙ ΜΕΓΑΛΥΤΕΡΟΙ ΠΡΟΜΗΘΕΥΤΕΣ ΙΑΤΡΙΚΟΥ - ΟΡΘΟΠΕΔΙΚΟΥ ΚΑΙ ΝΟΣΟΚΟΜΕΙΑΚΟΥ ΥΛΙΚΟΥ ΣΤΗ ΔΩΔΕΚΑΝΗΣΟ ΕΜΠΙΣΤΕΥΘΕΙΤΕ ΜΑΣ!!!
ΠΙΣΤΟΠΟΙΗΣΗ ΠΟΙΟΤΗΤΑΣ ISO9002 EN4600 E3/833
ΛΕΜΕΣΣΟΥ 2 ΡΟΔΟΣ ΤΗΛ. 32238 - FAX 28484



ΑΝΑΠΗΡΙΚΑ ΚΑΡΟΤΣΙΑ - ΒΑΔΙΣΤΙΚΑ ΒΟΗΘΗΜΑΤΑ - ΟΡΘΟΠΕΔΙΚΑ ΕΙΔΗ - ΜΠΛΟΥΖΕΣ ΙΑΤΡΙΚΕΣ - ΚΑΛΤΣΕΣ ΦΛΕΒΙΤΙΔΑΣ - ΠΕΛΜΑΤΑ - ΟΡΘΟΠΕΔΙΚΑ ΜΑΞΙΛΑΡΙΑ - ΚΡΕΒΑΤΙΑ ΝΟΣΟΚΟΜΕΙΑΚΑ - ΙΑΤΡΙΚΟΣ ΕΞΟΠΛΙΣΜΟΣ ΚΑΙ ΑΝΑΛΩΣΙΜΑ - ΟΡΓΑΝΑ ΧΗΜΕΙΟΥ ΚΑΙ ΚΑΘΕ ΑΛΛΟ ΕΙΔΟΣ ΓΙΑ ΚΑΤ' ΟΙΚΟ ΝΟΣΗΛΕΙΑ.

Η ΑΥΞΗΣΗ ΣΤΟ ΑΦΟΡΟΛΟΓΗΤΟ ΚΛΗΡΟΝΟΜΙΩΝ ΕΛΑΦΡΥΝΕΙ ΜΟΝΟ ΟΣΟΥΣ ΑΠΟΚΤΟΥΝ ΜΙΚΡΗΣ ΑΞΙΑΣ ΑΚΙΝΗΤΑ

ΓΟΝΙΚΕΣ ΠΑΡΟΧΕΣ, ΤΕΛΟΣ

Την κατάργηση στην πράξη του φόρου γονικών παροχών συνεπάγεται η προωθούμενη μείωση των φόρων κληρονομιών και δωρεών.

Η προεκλογική δέσμευση του πρωθυπουργού να αυξηθεί το αφορολόγητο όριο των κληρονομιών στα 80.000 ευρώ - η οποία επαναλήφθηκε κατά την εκφώνηση των προγραμματικών δηλώσεων - καθιστά ασύμφορη οικονομικά την γονική παροχή και απαλλάσσει τους γονείς από το άγχος να μεταβιβάσουν άμεσα την περιουσία στα παιδιά τους. Έτσι, στο πλαίσιο απλοποίησης του φορολογικού συστήματος ο φόρος γονικών παροχών αναμένεται να καταργηθεί και στα χαρτιά.

Όλες οι μεταβιβάσεις ακινήτων μεταξύ συγγενών θα γίνεται είτε μέσω δωρεάς είτε μέσω κληρονομιάς. Το φορολογικό νομοσχέδιο του Σεπτεμβρίου θα προβλέπει και... ευκολίες αποπληρωμής. Οι οφειλές θα αποπληρώνονται σε 24 διμηνιαίες δόσεις (σε 4 χρόνια) αντί σε 24 μηνιαίες δόσεις όπως σήμερα.

Σύμφωνα με στελέχη του υπουργείου Οικονομίας, η κατάργηση του φόρου γονικών παροχών και η αύξηση του αφορολόγητου για τις κληρονομιές πρώτου βαθμού δεν προκαλεί μεγάλη επιβάρυνση στον κρατικό προϋπολογισμό. Πέρυσι βεβαιώθηκαν φόροι ύψους 484 εκατ. ευρώ αλλά εισπράχτηκαν - κυρίως λόγω του συστήματος των δόσεων - μόλις 259 εκατ. ευρώ.

Η αύξηση στο αφορολόγητο των κληρονομιών ελαφρύνει κυρίως όσους έχουν να κληρονομήσουν ακίνητα μικρής αξίας.

Μικρή ελάφρυνση

Στις μεγάλες περιουσίες, άνω των 300.000 ευρώ, δηλαδή σε αυτές που φέρνουν και τα πολλά έσοδα στον κρατικό κορβανά, η ελάφρυνση δεν υπερβαίνει το 10%. Μάλιστα, με την προωθούμενη αύξηση στις αντικειμενικές αξίες των ακινήτων (σ.σ. το θέμα αναμένεται να ξανανοίξει μετά τις ευρωεκλογές) οι κληρονόμοι μεγάλων περιουσιών όχι μόνο δεν θα ελαφρυνθούν αλλά αντίθετα θα κληθούν να πληρώσουν περισσότερα.

Με τους φόρους των ακινήτων, ειδικά αυτών της κληρονομιάς, τίθεται και θέμα «διαφυγόντων εσόδων» για το Δημόσιο. Πολλές φορές, εξηγούν από το υπουργείο Οικονομίας, βεβαιωμένοι φόροι κληρονομιών δεν εισπράττονται καθώς οι κληρονόμοι αδυνατούν να φανούν συνεπείς. Κάπως έτσι έχει σχηματιστεί η λίστα με τις περίπου ένα εκατομμύριο εκκρεμείς υποθέσεις ακινήτων, οι περισσότερες εκ των οποίων αφορούν κληρονομικές υποθέσεις. Οι υπόχρεοι δεν πληρώνουν τις δόσεις με αποτέλεσμα οι οφειλές να χαρακτηρίζονται ληξιπρόθεσμες και να βαρύνονται με τόκους. Αργά ή γρήγορα το νέο οικονομικό επιτελείο θα κληθεί να αντιμετωπίσει αυτό το ζήτημα προωθώντας ευνοϊκή ρύθμιση για τα χρέη από φόρους ακινήτων. Η τελευταία φορά που υπήρξε τέτοια ρύθμιση ήταν πριν από πέντε χρόνια.

Με βάση τις σημερινές αντικειμενικές αξίες ο τετραπλασιασμός του αφορολόγητου (από τα 20.000 ευρώ στα 80.000 ευρώ) θα έχει τα ακόλουθα αποτελέσματα:

• Το μέτρο δεν θα έχει καμία συνέπεια για όσους κληρονομούν περιουσία αξίας έως 20.000 ευρώ, καθώς ούτως ή άλλως δεν υπήρχε φορολογική επιβάρυνση. Επίσης, δεν θα υπάρξει κανένα πρόσθετο όφελος για τους ανήλικους κληρονόμους, αλλά και για τις συζύγους. Στο πλαίσιο της προηγούμενης φορολογικής μεταρρύθμισης η κυβέρνηση αύξησε το αφορολόγητο για τις κληρονομιές που αφορούν ανηλίκους και συζύγους στα 320.000 ευρώ.

• Μηδενίζεται ο φόρος για κληρονομιές έως και 80.000 ευρώ. Φορολογούμενος που κληρονομεί ακίνητο αξίας 75.000 ευρώ γλιτώνει φόρους ύψους 3.500 ευρώ.

• Το όφελος για κληρονομιά άνω των 80.000 ευρώ θα εξαρτηθεί από την τελική μορφή της φορολογικής κλίμακας. Αν τα υπόλοιπα κλιμάκια παραμείνουν αμετάβλητα, τότε το όφελος θα είναι πολύ μεγάλο.

Ψαλίδισμα

Αν η αύξηση του αφορολόγητου συνοδευθεί από ισόποση μείωση των υπόλοιπων κλιμακίων, το όφελος θα ψαλιδιστεί. Πάντως, πληροφορίες φέρουν το υπουργείο Οικονομικών να προχωρά στην πρώτη και περισσότερο «γενναιόδωρη» λύση.

Το «πακέτο» των κληρονομιών περιλαμβάνει σημαντικότατες μειώσεις φόρου και για τους κληρονόμους δεύτερου βαθμού (αδέλφια, γαμπροί, νύφες κτλ). Το αφορολόγητο όριο θα αυξηθεί, ενώ ο ανώτατος συντελεστής της κλίμακας θα μειωθεί από το 30% που βρίσκεται σήμερα στο 20%.

Επιπτώσεις από την προτεινόμενη αλλαγή της φορολογικής κλίμακας κληρονομιάς

ΑΞΙΑ ΑΚΙΝΗΤΟΥ	ΦΟΡΟΣ ΚΛΗΡΟΝΟΜΙΑΣ (ΣΗΜΕΡΑ)	ΦΟΡΟΣ ΓΟΝΙΚΗΣ ΠΑΡΟΧΗΣ (ΣΗΜΕΡΑ)	ΦΟΡΟΣ ΚΛΗΡΟΝΟΜΙΑΣ*	ΜΕΤΑΒΟΛΗ (%) ΦΟΡΟΥ ΚΛΗΡΟΝΟΜΙΑΣ
35.000	750	375	0	-
45.000	1.250	625	0	-
70.000	3.000	1.500	0	-
80.000	4.000	2.000	0	-
90.000	5.000	2.500	1.000	-80,00%
100.000	6.000	3.500	2.000	-66,67%
105.000	6.500	4.000	2.500	-61,54%
110.000	7.000	4.500	3.000	-57,14%
115.000	7.500	5.000	3.500	-53,33%
120.000	8.000	5.500	4.000	-50,00%
125.000	8.500	6.000	4.500	-47,06%
130.000	9.000	6.500	5.000	-44,44%
135.000	9.500	7.000	5.500	-42,11%
140.000	10.000	7.500	6.000	-40,00%
145.000	10.500	8.000	6.500	-38,10%
150.000	11.000	8.500	7.000	-36,36%
160.000	12.000	9.500	8.000	-33,33%
170.000	13.000	10.500	9.000	-30,77%
180.000	14.000	11.500	10.000	-28,57%
190.000	15.000	12.500	11.000	-26,67%
200.000	16.000	13.500	12.000	-25,00%
250.000	24.000	21.500	20.000	-16,67%
300.000	34.000	31.500	30.000	-11,76%
400.000	54.000	51.500	50.000	-7,41%

*Με βάση το σενάριο που προβλέπει αύξηση του αφορολογήτου στις 80.000 και προσαρμογή των υπόλοιπων κλιμακίων.

ΟΙ ΑΛΛΑΓΕΣ ΣΤΙΣ ΔΟΣΕΙΣ

Στην πράξη λίγοι είναι σήμερα οι φορολογούμενοι που μπορούν να εξοφλήσουν τον φόρο κληρονομιών σε 24 μηνιαίες δόσεις, όσες δηλαδή προβλέπει τώρα ο νόμος. Σύμφωνα με την ισχύουσα νομοθεσία, καμιά δόση δεν μπορεί να είναι μικρότερη των 300 ευρώ. Έτσι, αν κάποιος κληρονομήσει σήμερα διαμέρισμα με αντικειμενική αξία 60.000 ευρώ τότε ο συνολικός φόρος ύψους 2.000 ευρώ πρέπει να καταβληθεί σε επτά μηνιαίες δόσεις και όχι σε 24.

Μόνον όσοι κληρονομούν περιουσία άνω των 110.000 ευρώ αποκτούν το δικαίωμα αποπληρωμής σε δύο χρόνια. Η ισχύουσα νομοθεσία προβλέπει και ότι αν ο κληρονόμος αμφισβητήσει το ύψος του φόρου κληρονομίας προσφεύγοντας στα διοικητικά δικαστήρια, το προνόμιο εξόφλησης σε 24 δόσεις χάνεται. Η νέα κυβέρνηση υποσχέθηκε αποπληρωμή των φόρων κληρονομιάς σε 24 διμηνιαίες δόσεις.

Να σημειωθεί ότι το νέο οικονομικό επιτελείο δεν έχει διευκρινίσει ακόμη αν θα κάνει ευκολίες πληρωμής και για τους φόρους δωρεών.

Zorpidis

ΔΡΟΜΟΛΟΓΙΑ

ΙΕΡΑΠΕΤΡΑ

Τρίτη 16/03/2004 από Ρόδο 12.00 για Καστελλόριζο 16.00 - 16.15, Ρόδο 20.15
Τετάρτη 17/3/2004 από Ρόδο 12.00 για Καστελλόριζο 16.00 - 16.15, Ρόδο 20.15
Πέμπτη 18/3/2004 από Ρόδο 04.30 για Χάλκη 06.35-06.45, Διαφάνι 08.35-08.45, Κάρπαθο 09.45-10.00, Κάσο 11.15-11.30, Σητεία 14.00-14.30, Ηράκλειο 17.30-18.15, Μήλο 0025.-0045, Πειραιάς 05.40.
Σάββατο 20/3/2004 από Ρόδο 21.00 για Κω 00.30-00.45, Σάμο 05.00-05.10, Χίο 08.20-08.40, Μυτιλήνη 11.45-12.00, Λήμνο 17.15-17.30, Αλεξ/πολη 21.30.
Τρίτη 23/3/2004 από Ρόδο 08.00 για Χάλκη 10.05-10.15, Διαφάνι 12.00-12.10, Κάρπαθο 13.00-13.20, Κάσο 15.00-15.10, Σητεία 17.40-17.55, Αγ. Νικόλαο 19.30-19.50, Πειραιά 06.50.
Παρασκευή 26/3/2004 από Ρόδο 12.00 για Καστελλόριζο 16.00-16.15, Ρόδο 20.15
Σάββατο 27/3/2004 από Ρόδο 21.00 για Κω, 00.30-00.45, Σάμο 05.00-05.10, Χίο 08.20-08.40, Μυτιλήνη 11.45-12.00, Λήμνο 17.15-17.30, Αλεξ/πολη 21.30.
Τρίτη 30/3/2004 από Ρόδο 12.00 για Καστελλόριζο 16.00-16.15, Ρόδο 20.15.
Τετάρτη 31/3/2004 από Ρόδο 12.00 για Καστελλόριζο 16.00-16.15, Ρόδο 20.15.
Πέμπτη 1/4/2004 από Ρόδο 04.30 για Χάλκη 06.35-06.45, Διαφάνι 08.35-08.45, Κάρπαθο 09.45-10.00, Κάσο 11.15-11.30, Σητεία 14.00-14.30, Ηράκλειο 17.30-18.15, Μήλο 00.25-00.45, Πειραιάς 05.40.
Σάββατο 03/4/2004 από Ρόδο 21.00 για Κω 00.30-00.45, Σάμο 05.00-05.10, Χίο 08.20-08.40, Μυτιλήνη 11.45-12.00, Λήμνο 17.15-17.30, Αλεξ/πολη 21.30.
Μ. Τρίτη 6/4/2004 από Ρόδο 12.00 για Καστελλόριζο 16.00-16.15, Ρόδο 20.15.
Μ. Τετάρτη 7/4/2004 από Ρόδο 12.00 για Καστελλόριζο 16.00-16.15, Ρόδο 20.15.
Μ. Πέμπτη 8/4/2004 από Ρόδο 04.30 για Χάλκη 06.35-06.45, Διαφάνι 08.35-08.45, Κάρπαθο 09.45-10.00, Κάσο 11.15-11.30, Σητεία 14.00-14.30, Ηράκλειο 17.30-18.15, Μήλο 00.25-00.45, Πειραιάς 05.40.
Μ. Σάββατο 10/4/2004 από Ρόδο 14.30 για Καστελλόριζο 18.00-18.15, Ρόδο 22.15.
Κυριακή ΠΑΣΧΑ 11/4/2004 ΠΑΡΑΜΟΝΗ
Δευτέρα 12/4/2004 από Ρόδο 04.30 για Χάλκη 06.35-06.45, Διαφάνι 08.35-08.45, Κάρπαθο 09.45-10.15, Κάσο 11.50-12.00, Σητεία 14.30-15.30, Αγ. Νικόλαος 17.00-18.00, Μήλος 01.00-01.15, Πειραιάς 06.15.
Πέμπτη 15/4/2004 Ρόδο 04.30 για Χάλκη 06.35-06.45, Διαφάνι 08.35-08.45, Κάρπαθο 09.45-10.00, Κάσο 11.15-11.30, Σητεία 14.00-14.30, Ηράκλειο 17.30-18.15, Μήλο 00.25-00.45, Πειραιάς 05.40.
Σάββατο 17/4/2004 από Ρόδο 21.00 για Κω 00.30-00.45, Σάμο 05.00-05.10, Χίο 08.20-08.40, Μυτιλήνη 11.45-12.00, Λήμνο 17.15-17.30, Αλεξ/πολη 21.30.

Β. ΚΟΡΝΑΡΟΣ

Τετάρτη 17/3/2004 από Ρόδο 04.30 για Χάλκη 06.35-06.45, Διαφάνι 08.35-08.45, Κάρπαθο 09.45-10.15, Κάσο 11.50-12.00, Σητεία 14.30-15.30, Αγ. Νικόλαος 17.00-18.00, Θήρα 22.05-22.15, Μήλος 01.30-01.45, Πειραιάς 06.40.
Σάββατο 20/3/2004 από Ρόδο 12.00 για Καστελλόριζο 16.10-16.15, Ρόδο 20.15.
Κυριακή 21/3/2004 από Ρόδο 04.30 για Χάλκη 06.35-06.45, Διαφάνι 08.35-08.45, Κάρπαθο 09.45-10.15, Κάσο 11.50-12.00, Σητεία 14.30-15.30, Αγ. Νικόλαος 17.00-18.00, Μήλος 01.00-01.15, Πειραιάς 06.15.
Τετάρτη 24/3/2004 από Ρόδο 12.00 για Καστελλόριζο 16.10-16.15, Ρόδο 20.15.
Πέμπτη 25/3/2004 από Ρόδο 04.30 για Χάλκη 06.35-06.45, Διαφάνι 08.35-08.45, Κάρπαθο 09.45-10.15, Κάσο 11.50-12.00, Σητεία 14.30-15.30, Αγ. Νικόλαος 17.00-18.00, Μήλος 01.00-01.15, Πειραιάς 06.15.
Κυριακή 28/3/2004 από Ρόδο 04.30 για Χάλκη 06.35-06.45, Διαφάνι 08.35-08.45, Κάρπαθο 09.45-10.15, Κάσο 11.50-12.00, Σητεία 14.30-15.30, Αγ. Νικόλαος 17.00-18.00, Μήλος 01.00-01.15, Πειραιάς 06.15.
Τετάρτη 31/3/2004 από Ρόδο 04.30 για Χάλκη 06.35-06.45, Διαφάνι 08.35-08.45, Κάρπαθο 09.45-10.15, Κάσο 11.50-12.00, Σητεία 14.30-15.30, Αγ. Νικόλαος 17.00-18.00, Θήρα 22.05-22.15, Μήλος 01.30-01.45, Πειραιάς 06.40.
Σάββατο 3/4/2004 από Ρόδο 12.00 για Καστελλόριζο 16.10-16.15, Ρόδο 20.15.
Κυριακή 4/4/2004 από Ρόδο 04.30 για Χάλκη 06.35-06.45, Διαφάνι 08.35-08.45, Κάρπαθο 09.45-10.15, Κάσο 11.50-12.00, Σητεία 14.30-15.30, Αγ. Νικόλαος 17.00-18.00, Μήλος 01.00-01.15, Πειραιάς 06.15.
Μ. Τετάρτη 7/4/2004 από Ρόδο 04.30 για Χάλκη 06.35-06.45, Διαφάνι 08.35-08.45, Κάρπαθο 09.45-10.15, Κάσο 11.50-12.00, Σητεία 14.30-15.30, Αγ. Νικόλαος 17.00-18.00, Θήρα 22.05-22.15, Μήλος 01.30-01.45, Πειραιάς 06.40.
Μ. Παρασκευή 9/4/2004 από Ρόδο 21.00 για Κω 00.30-00.45, Σάμο 05.00-05.10, Χίο 08.20-08.40, Μυτιλήνη 11.45-12.00, Λήμνο 17.15-17.30, Αλεξανδρούπολη 21.30 Μ. Σάββατο
Κυριακή ΠΑΣΧΑ 11/4/04 ΠΑΡΑΜΟΝΗ
Τρίτη 13/4/2004 από Ρόδο 12.00 για Καστελλόριζο 16.10-16.15, Ρόδο 20.15.
Τετάρτη 14/4/2004 από Ρόδο 04.30 για Χάλκη 06.35-06.45, Διαφάνι 08.35-08.45, Κάρπαθο 09.45-10.15, Κάσο 11.50-12.00, Σητεία 14.30-15.30, Αγ. Νικόλαος 17.00-18.00, Θήρα 22.05-22.15, Μήλος 01.30-01.45, Πειραιάς 06.40.
Σάββατο 16/4/2004 από Ρόδο 12.00 για Καστελλόριζο 16.10-16.15, Ρόδο 20.15.
Κυριακή 17/4/2004 από Ρόδο 04.30 για Χάλκη 06.35-06.45, Διαφάνι 08.35-08.45, Κάρπαθο 09.45-10.15, Κάσο 11.50-12.00, Σητεία 14.30-15.30, Αγ. Νικόλαος 17.00-18.00, Μήλος 01.00-01.15, Πειραιάς 06.15.

ΠΛΗΡΟΦΟΡΙΕΣ: **Αλεξ. Διάκου 38**
Τηλ. 22410 20625, 30054

η Βαθμολογία της εβδομάδας



Οπου να' ναι θα τους δούμε και στην τηλεόραση και στα καλύτερα κέντρα της Αθήνας.

Ο ένας, αριστερά (Σεργ. Αναστασιάδης), μεγάλος παίκτης στην κιθάρα, ο άλλος, δεξιά (Στ. Καζούλλης) με φωνή που θα την ζήλευε και ο Στέλιος Μπιθικώτσης.



Εγκυροι νομικοί κύκλοι υποστηρίζουν ότι σε λίγο καιρό θα μιλά γιαυτούς όλη η Ελλάδα.

Για τις μεγάλες επιτυχίες που έρχονται και στους δύο ΔΕΚΑ (10) άριστα.

Μέχρι και πρότινος γνωρίζαμε ότι ο Γιάννης Ζερβός, ο εκ Καμειρίου ορμώμενος, ήταν άριστος (αριστερός) ψάλτης, μαθητεύσας παρά Ιωάννη τω Παρασκευά, και... ολίγον ψαράς.



Τώρα αποδεικνύεται ότι είναι εξαίρετος τραγουδιστής και μάλιστα σε τραγούδια που κρύβουν μέσα τους πάθος για έρωτα και πολλή αγάπη.

Μέχρι και ο proedros ενθουσιάστηκε και παίζει παλαμάκια.

Σε όσους υμνούν τον έρωτα τραγουδιστά, ΔΕΚΑ (10) άριστα.

Αρε, Χόλυγουντ, γιατί να' σαι τόσο μακρυά! Και γιατί να μην έχεις ζωντανό παράρτημα και στη Ρόδο! Δεν θα' ξερες ποιόν να πρωτοδιαλέξεις για πρωταγωνιστή, είτε με μουστάκια, είτε χωρίς. Είτε με φαλάκρα είτε με πυκνή κόμη!



Στο Χόλυγουντ που χάνει βλακωδώς πολλές ευκαιρίες ένα ΜΗΔΕΝΙΚΟ (0)

Αν είναι δυνατόν να λείψει ο Μάρτης από την... Σαρακοστή, ήγουν, τουτέστιν, δηλαδή, με λίγους λόγους ήτοι, ο Don Christo de Pinni, από γιορτές και πανηγύρια.



Βέβαια, θα παρακαλούσε να ήταν, τουλάχιστον σαράντα χρόνια νεότερος, αλλά που να τον ακούσει ο θεός, με τόσες αμαρτίες που σέρνει πίσω του!

Στον Christo De Pinni που γεννήθηκε πολύ νωρίς και ταλαιπωρήθηκε αφάνταστα, ένα ΜΗΔΕΝΙΚΟ (0)

Από την μια οι καλές γλώσσες και από την άλλη οι κακιές λένε και ισχυρίζονται ότι ο ένας φεύγει από σύμβουλος (αριστερά, Πόκκιας) και ο άλλος έρχεται (δεξιά, Αλεξίου).



Είναι, λέει, ο... δεξιός γαλάζιος πολύ κολλητός του Κόκκινου. Του Λάμπη δηλαδή, που παίρνει τη θέση της Μάρθας. (Λέτε, να γίνεται γι' αυτόν το λόγο η... ενημέρωση»;)

Μεγάλη... τεχνίστρα τελικά αυτός ο Πόκκιας, όπως τα θέλει τα μαγειρεύει!

Με το... σπαθί του, ΔΕΚΑ (10) άριστα.

Οσο και να μας πιέζετε, όνομα δεν πρόκειται να αποκαλύψουμε!

Πρώτον, γιατί είναι copyright της στήλης και δεύτερον, γιατί... πόλη που φαίνεται κολαούζο δεν θέλει.

Εν πάση περιπτώσει, στην... ανεμοβροχιά, καλό είναι και το... ψιχάλισμα στις ρίζες των δέντρων!

Στον Αντώνη, αγνώστων λοιπών στοιχείων, ΔΕΚΑ (10) άριστα.



Στήλη άλατος, έμεινε ο Γιώργης ο Καρυδάκης, ένα από τα πιο μεγάλα θύματα του Καρπάθιου!

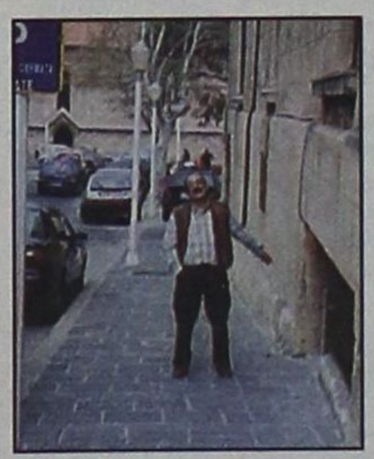

Το 'χει η μοίρα του, μόλις βγει έξω να πέφτει πάνω στο φακό της στήλης!

Ο Χρήστος ο Πιννής τον ψάχνει, η στήλη τον βρίσκει!!

Στον άτυχο Πιννή ένα ΜΗΔΕΝΙΚΟ (0), στην τυχερή στήλη ΔΕΚΑ (10) άριστα.

Ευτυχώς και δεν έχουν καμιά απολύτως σχέση με την... Μασωνία! Γιατί αλλιώς, οι άσπονδοι φίλοι τους θα ισχυρίζοντο ότι... εν κρυπτώ και παραβύστω, κάτι μαγειρεύουν!

Ουδέν ψευδέστερον. Απλώς ο Γρηγόρης λέει στον Στέργο ότι θα γίνει τελικά δήμαρχος στην Σύμη και ο Στέργος λέει στο Γρηγόρη ότι θα γίνει δήμαρχος στα Τριάντα. Το 'χει δηλαδή ο κόσμος τούμπανο κι αυτοί κρυφό καμάρι.

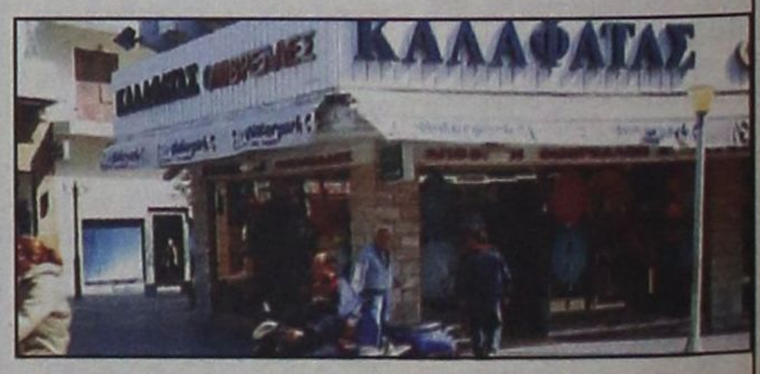



Υστερα από παραμονή ενός ολόκληρου χρόνου εις το Σικάγο για να αναπληρώσει τις χαμένες σεξουαλικές δυνάμεις του, με ειδική θεραπεία, επέστρεψε στο νησί ο διάσημος ομογενής και ηλεκτρολόγος της πλάκας, Antonio Musta-Kelli.

Εξαντλημένος ρίχνει πολύωρους υπνάκους μέσα στο υπερπολυτελές αυτοκίνητο που έφερε **(φωτο αριστερά)** και για να ξυπνήσει χρειάστηκε την επέμβαση ειδικών κομμάντος **(φωτο δεξιά)**.

Στον διάσημο άνδρα, που καταδέχθηκε να επιστρέψει στα πάτρια εδάφη ΔΕΚΑ (10) άριστα.





Στη Σύμη και στα Τριάντα ΔΕΚΑ (10) άριστα.

Απονη ζωή, μας πέταξες στου δρόμου την άκρη, μας αδίκησες...!



Μια από τις παλιές... δόξες της καλλιτεχνικής ζωής, ο Κουρτ Ουζέλ, στέκεται λυπημένος σε μια γωνιά και αναμιμνήσκεται αρχαίων ημερών, σιγοτραγουδώντας, για να... ξεδίνει ο νούς του!

Είναι αυτό που λένε «ακμή και παρακμή», ακόμα και των πιο μεγάλων αυτοκρατοριών.

Ευτυχώς που βλέπει και την «πτώση» του Φεμζή Μπεκάκη και... παρηγοριέται!

Για πρόσθετη παρηγοριά ΔΕΚΑ (10) άριστα.

Ο άνθρωπος δεν παίζεται με τι-πο-τα!! Μέχρι την Σιβηρία έφθασε η χάρη του, αφού πρώτα έκανε «φύλλο και φτερό» ολόκληρη την Ρωσία για να φέρει, λέει, τουρίστες, ο θεός και η χάρη του.

Εν πάση περιπτώσει την φωτογραφία την μετέδωσε το Rusk CNN και είναι αυθεντική.



Ο Νίκος Σεβαστάκης ψήνει τουρίστες στη Σιβηρία για να έρθουν για διακοπές στη Ρόδο!!

Για το μεγάλο εγχείρημα, ΔΕΚΑ (10) άριστα.

Που θα τον γυρέψεις και που θα τον βρεις, μετά την εξαφάνιση του Ρουμπά;

Μα που αλλού; Στου Νίκου Καλαφατά, του ομοίως μεγάλου... ψαρά... κυνηγού και ... χρηματιστή!

Αν δεν εμοιάζανε δεν θα συμπεθεριάζανε.

Ο Γιώργος Παπαδόπουλος - Μαχαιράς, ο μεγαλύτερος ψεύτης που γέννησε το βόρειο ημισφαίριο της Γης, κρατάει σκοπιά έξω από τις ομπρέλες!

Επειδή πρόκειται για καλή δουλειά, ΔΕΚΑ (10) άριστα.

paparazzi
by marianna

beautiful people




















ο ρυθμός της πόλης

τα τελευταία μουσικά νέα

Επιμέλεια Γ. Κιουκιουκάλης
Rythmos Music Store
Αλ. Διάκου 50 - Τήλ: 2241037046



• ΝΕΕΣ ΚΥΚΛΟΦΟΡΙΕΣ - ΝΕΕΣ ΠΑΡΑΛΑΒΕΣ

- ΣΤΕΦΑΝΟΣ ΚΟΡΚΟΛΗΣ - «ΑΝΕΜΟΠΤΕΡΟ» (ΤΡΑΓΟΥΔΟΥΝ: Δ.ΓΑΛΑΝΗ, Α.ΜΠΑΜΠΑΛΗ, Γ.ΝΤΑΛΑΡΑΣ, Κ.Α.)
- ΠΑΝΟΣ ΚΑΤΣΙΜΙΧΑΣ - ΜΠΑΛΑΝΤΕΣ ΤΩΝ ΠΟΛΥΚΑΤΟΙΚΙΩΝ»
- ΔΙΑΦΟΡΟΙ - «ΤΡΑΓΟΥΔΗΣΕ ΤΟ» (ΣΥΛΛΟΓΗ ΜΕ ΤΟΥΣ: Μ. ΑΣΛΑΝΙΔΟΥ, Π. ΘΑΛΑΣΣΙΝΟ, Μ. ΛΙΔΑΚΗ, κ.α.)
- ΓΙΑΝΝΗΣ ΚΟΤΣΙΡΑΣ - «ΝΑ ΤΟ ΦΩΣ - PASS THE FLAME (ΤΟ ΤΡΑΓΟΥΔΙ ΤΩΝ ΟΛΥΜΠΙΑΚΩΝ ΑΓΩΝΩΝ ΤΟΥ 2004)
- GOIN' THROUGH - «LA SAGRADA FAMILIA»
- GUNS-N-ROSES - «GREATEST HITS
- VARIOUS - «HIP-HOP II-THE COLLECTION»
- AEROSMITH - «HONKIN' ON BOBO»
- CYPRESS HILL - «TILL DEATH TO US PART»
- IN FLAMES - «SOUNDRACK TO YOUR ESCAPE»

• Ο ΡΥΘΜΟΣ... ΠΡΟΤΕΙΝΕΙ...

- ΜΙΧΑΛΗΣ ΧΑΤΖΗΓΙΑΝΝΗΣ - «ΑΚΑΤΑΛΛΗΛΗ ΣΚΗΝΗ»
- ΣΤΕΦΑΝΟΣ ΚΟΡΚΟΛΗΣ - «ΑΝΕΜΟΠΤΕΡΟ»
- ΜΑΡΙΝΕΛΛΑ - «ΑΜΜΟΣ ΗΤΑΝΕ»
- VARIOUS - «POST MODERN BOSSA»
- KAORU INOUE - «IN TIME»
- SOULSTICE - «MIXXED ILLUSIONS»
- PACO FERNANDEZ - «SAL Y SOL»
- VARIOUS - «SOUNDS OF OM-3RD EDITION»
- AXEL KRYGIER - «ECHALE SEMILLA»
- VARIOUS. - «BADKROOM SESSIONS»

Ελληνικό Top

1. ΓΙΩΡΓΟΣ ΜΑΖΩΝΑΚΗΣ - ΣΑΒΒΑΤΟ
2. ΘΑΝΟΣ ΠΕΤΡΕΛΗΣ - ΕΙΧΕ ΤΟ ΧΡΩΜΑ Τ' ΟΥΡΑΝΟΥ
3. ΑΝΝΑ ΒΙΣΣΗ - ΠΑΡΑΞΕΝΕΣ ΕΙΚΟΝΕΣ
4. ΔΕΣΠΟΙΝΑ ΒΑΝΔΗ - LIVE
5. ΓΙΑΝΝΗΣ ΠΑΡΙΟΣ - 35 ΧΡΟΝΙΑ
6. ΧΑΡΙΣ ΑΛΕΞΙΟΥ - ΩΣ ΤΗΝ ΑΚΡΗ ΤΟΥ ΟΥΡΑΝΟΥ ΣΟΥ
7. ΜΑΡΙΝΕΛΛΑ - ΑΜΜΟΣ ΗΤΑΝΕ... (ΝΕΟ)
8. ΜΙΧΑΛΗΣ ΧΑΤΖΗΓΙΑΝΝΗΣ - ΑΚΑΤΑΛΛΗΛΗ ΣΚΗΝΗ (ΝΕΟ)
9. ΓΙΩΡΓΟΣ ΝΤΑΛΑΡΑΣ - ΑΦΙΕΡΩΜΑ ΣΤΟΝ ΤΣΙΤΣΑΝΗ
10. ΔΙΑΦΟΡΟΙ - ΤΑ ΝΟ1

Ξένο Top

1. VARIOUS - CLUB ANNUAL VOL 3
2. VARIOUS - VENUE 7
3. VARIOUS - PRIVELEGE WINTER SENSATION
4. EVANESCENCE - FALLEN
5. BEYONCE - DANGEROUSLY IN LOVE
6. GEORGE MICHAEL - PATIENCE
7. EROS RAMAZZOTI - 9
8. HERMAN CATTANEO - RENAISSANCE
9. MARIO FRANGOULIS - SOMETIMES I DREAM
10. VANGELIS - ODYSSEY

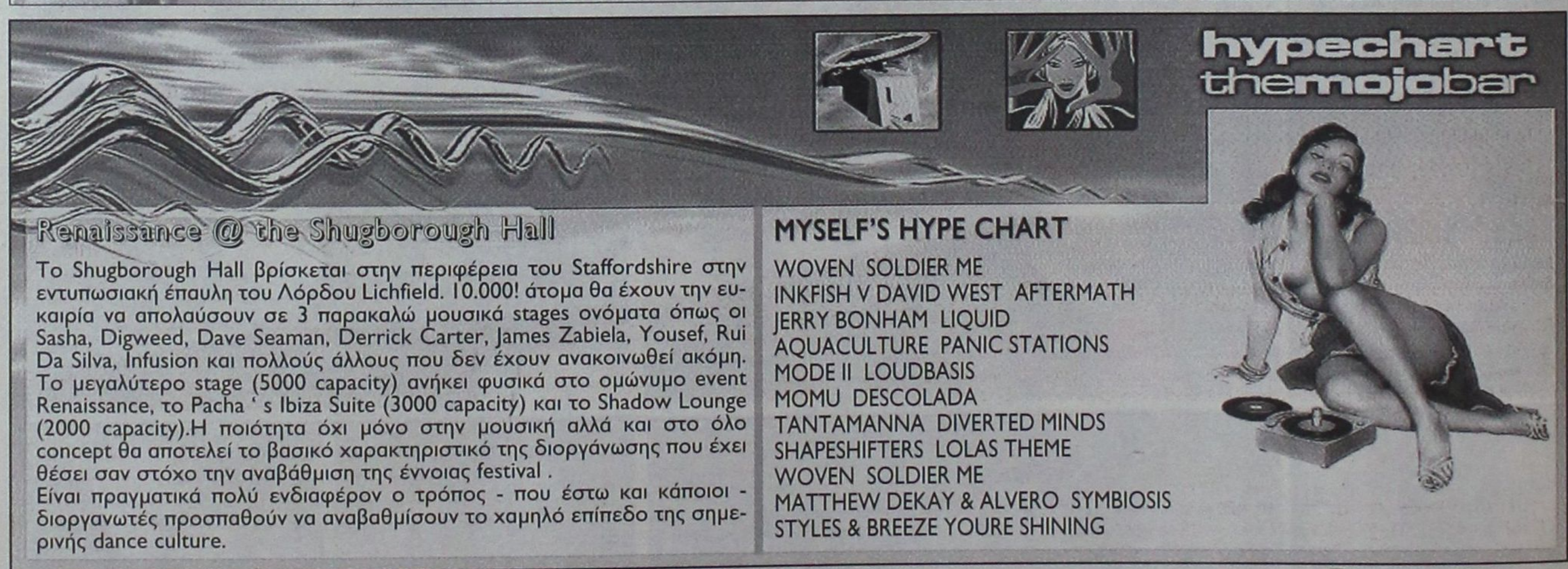

Renaissance @ the Shugborough Hall

Το Shugborough Hall βρίσκεται στην περιφέρεια του Staffordshire στην εντυπωσιακή έπαυλη του Λόρδου Lichfield. 10.000! άτομα θα έχουν την ευκαιρία να απολαύσουν σε 3 παρακαλώ μουσικά stages ονόματα όπως οι Sasha, Digweed, Dave Seaman, Derrick Carter, James Zabiela, Yousef, Rui Da Silva, Infusion και πολλούς άλλους που δεν έχουν ανακοινωθεί ακόμη. Το μεγαλύτερο stage (5000 capacity) ανήκει φυσικά στο ομώνυμο event Renaissance, το Pacha ' s Ibiza Suite (3000 capacity) και το Shadow Lounge (2000 capacity).Η ποιότητα όχι μόνο στην μουσική αλλά και στο όλο concept θα αποτελεί το βασικό χαρακτηριστικό της διοργάνωσης που έχει θέσει σαν στόχο την αναβάθμιση της έννοιας festival .
Είναι πραγματικά πολύ ενδιαφέρον ο τρόπος - που έστω και κάποιοι - διοργανωτές προσπαθούν να αναβαθμίσουν το χαμηλό επίπεδο της σημερινής dance culture.

MYSELF'S HYPE CHART

WOVEN SOLDIER ME
INKFISH V DAVID WEST AFTERMATH
JERRY BONHAM LIQUID
AQUACULTURE PANIC STATIONS
MODE II LOUDBASIS
MOMU DESCOLADA
TANTAMANNA DIVERTED MINDS
SHAPESHIFTERS LOLAS THEME
WOVEN SOLDIER ME
MATTHEW DEKAY & ALVERO SYMBIOSIS
STYLES & BREEZE YOURE SHINING

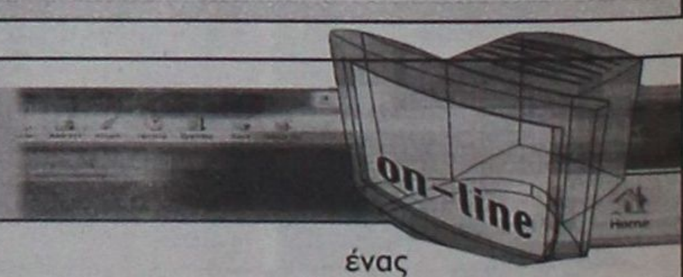

Internet news

Ευρύχωρα γραμματοκιβώτια

Δωρεάν email με χώρο ένα Gigabyte θα προσφέρει το Google

Η μηχανή αναζήτησης Google ανταγωνίζεται τις υπηρεσίες email του Yahoo! και της Microsoft προσφέροντας δωρεάν την υπηρεσία Gmail με ηλεκτρονικά γραμματοκιβώτια μεγαλύτερα κατά 250 και 500 φορές αντίστοιχα.

Το Gmail, με αποθηκευτικό χώρο ένα GB, διατίθεται από την Πέμπτη σε 1.000 προεπιλεγμένους χρήστες και σε διάστημα μερικών εβδομάδων θα είναι διαθέσιμο σε όλους τους ενδιαφερόμενους, ανακοίνωσε η εταιρεία από την έδρα της στο Μάουντεν Βιου της Καλιφόρνια.

Το Google θα αντλεί έσοδα από την υπηρεσία αναλύοντας τα κείμενα των email για να προωθεί στους χρήστες διαφημίσεις που σχετίζονται με το περιεχόμενο των μηνυμάτων τους. Για παράδειγμα, ένας χρήστης που ανοίγει email με θέμα κάποιο μουσικό συγκρότημα είναι πιθανό να δει ταυτόχρονα στην οθόνη του διαφημίσεις διαδικτυακών δισκοπωλείων.

Το Gmail επιτρέπει επίσης στους χρήστες να αναζητούν λέξεις-κλειδιά στα αποθηκευμένα τους μηνύματα.

Το Yahoo! Mail, με πάνω από 52 εκατ. χρήστες στις ΗΠΑ, προσφέρει αποθηκευτικό χώρο 4 MB, ενώ το Hotmail της Microsoft, με πάνω από 45 εκατ. συνδρομητές, μόλις 2 MB.

Το Gmail όχι μόνο προσφέρει μεγαλύτερα γραμματοκιβώτια, αλλά ανεβάζει και το μέγιστο μέγεθος των συνημμένων αρχείων στα δέκα MB.

υπόθεση: Πολιτισμός



υπογραφή: Δέσποινα Διαμαντή

ΕΠΙΚΑΙΡΑ !

• Μεγάλη εβδομάδα από αύριο...Η αποθέωση της προσμονής, της ελπίδας και του ονείρου. Ένα διάλειμμα ιδεαλισμού σε μια σκληρή και πεζή καθημερινότητα.

«Όμως, για μένα είναι πιο απλά πράγματα η εβδομάδα που έρχεται. Είναι το παιδικό ξενύχτι (το μόνο που επιτρεπόταν) στην εκκλησία. Το παιχνίδι - άναμμα των κεριών. Το φίλημα της εικόνας με πάθος. Το μεθυστικό άρωμα του λιβανιού. Ο Νυμφίος που, ιδού, έρχεται εν τω μέσω της νυκτός. Η εν πολλαίς αμαρτίαις περιπεσούσα γυνή. Τα δώδεκα ευαγγέλια. Το έραναν τον τάφο.

Η εβδομάδα που έρχεται είναι το βάψιμο των κόκκινων αυγών. Είναι τα κουλουράκια που έφτιαχνε η μαμά μου. Είναι το μικρό αρνάκι που είχε αγοράσει από τον Ιανουάριο ο πατέρας μας και, αφού ήταν για μένα και τ' αδέλφιά μου το αγαπημένο μας ζωάκι για δυο, τρεις μήνες, το Μέγα Σάββατο το πρωί πότιζε με το αίμα του τον κήπο. Είναι οι μέρες της ξεγνοιασιάς, χωρίς σχολείο και υποχρεώσεις. Είναι μια παράξενη, αλέγκρα εβδομάδα. Μια εβδομάδα που σε αποδιοργανώνει. Μια εβδομάδα γεμάτη μυρωδιές, λουλούδια, ψαλμούς, αγορές και δώρα».

Ν.Φ.

ΔΩΔΕΚΑΝΗΣΙΑΚΑ ΧΡΟΝΙΚΑ

Ο 18ος τόμος, προστέθηκε και επισήμως στην αλυσίδα των περιοδικών εκδόσεων της Στέγης Γραμμάτων και Τεχνών Δωδ/σου, την Τετάρτη 31 Μαρτίου στην αίθουσα εκδηλώσεων της ΑΣΤΕΡ, παρουσία του νομάρχη Γιάννη Μαχαιρίδη, του προέδρου της Στέγης Ν. Νικολάου και πολλών μελών και φίλων του Σωματείου.

Η παρουσίαση του 18ου τόμου έγινε από τον τ. έφορο Κλασσικών Αρχαιοτήτων και αντιπρόεδρο της Σ.Γ.Τ.Δ. Δρα Γιάννη Παπαχριστοδούλου, ο οποίος αναλυτικά και εμπεριστατωμένα αναφέρθηκε στο περιεχόμενό του, ένα περιεχόμενο που στο μεγαλύτερό του μέρος περιλαμβάνει ανακοινώσεις που έγιναν στον Γ' Πολιτιστικό Συμπόσιο της Κω (27-30 Αυγούστου 1997). Ο 18ος τόμος των Δωδεκανησιακών Χρονικών μας έρχεται με μεγάλη καθυστέρηση, ενώ εκκρεμούν ακόμα οι εκδόσεις, με ανακοινώσεις από τα Πολιτιστικά Συμπόσια της Αστυπάλαιας και των Λειψών, ωστόσο όπως αναφέρεται και στον πρόλογο που υπογράφεται από το νέο Δ.Σ. της Σ.Γ.Τ.Δ. «η Στέγη δεσμεύεται να συνεχίσει τις προσπάθειες που, στα 40 χρόνια ζωής και δράσης, κατέβαλαν τα μέλη των προηγούμενων συμβουλίων. Πιστεύει δε ότι με τις δημιουργικές υποδείξεις και επισημάνσεις των μελών και φίλων της, θα μπορέσει να επιφέρει, όπου απαιτείται, τις απαιτούμενες βελτιώσεις, προκειμένου να αναβαθμιστούν ποιοτικά τα Συμπόσια και τα πρακτικά των εργασιών τους να φτάσουν, όχι μόνο στις βιβλιοθήκες των Πνευματικών Ιδρυμάτων, αλλά να γίνουν κτήμα και άλλων νέων, ερευνητών και όσων αγαπούν τον τόπο μας και αγωνίζονται για την ανάπτυξη και την προκοπή του».

ΑΤΖΕΝΤΑ

• **Μια έκδοση, αφιερωμένη στην αντίσταση του λαού της Τήλου**, γραμμένη από τον πρωταγωνιστή της Βασίλη Φιλίππου, θα παρουσιαστεί σήμερα στις 5.00 μ.μ. στο ΑΚΤΑΙΟΝ.

Το βιβλίο με τίτλο «Μια μορφή της Εθνικής Αντίστασης» που αποτελεί έκδοση του Δήμου της Τήλου, «αποτελεί έναν ελάχιστο φόρο τιμής και αναγνώρισης στο πρόσωπο του **Βασίλη Φιλίππου** και των συντρόφων του που με τον αγώνα τους μας έδωσαν τη δυνατότητα να ζούμε ως ελεύθεροι άνθρωποι» σημειώνει ο δήμαρχος Τήλου Τάσος Αλιφέρης που θα προλογίσει την εκδήλωση.

• **Συναυλία - Αφιέρωμα στον Μάνο Χατζιδάκι**, οργανώνει την Πέμπτη 15 Απριλίου, στο Εθνικό Θέατρο Ρόδου ο ΠΟΔΡ.

Στη συναυλία συμμετέχουν: Η Πειραματική Χορωδία Δήμου Ροδίων, η Νένα Βενετσάνου, ο Γιάννης Ιδομενέας, η Καλλιόπη Γερμανού, η Άντζελα Σπανού-Καστρουνή, ο Δημήτρης Ιωσήφ και ο Λεωνίδας Σακελλαρίδης. Τη διδασκαλία και τη διεύθυνση των χορωδιών έχει ο Γιώργος Σακελλαρίδης.

Στο 1ο μέρος της συναυλίας θα παρουσιαστεί ο **«Ματωμένος Γάμος»** σε ποίηση Λόρκα και θα κλείσει με επτά τραγούδια για τον κινηματογράφο και το θέατρο, για να ακολουθήσει «Ο κύκλος του CNS», που γράφτηκε το 1954 και αποτελείται από έξι τραγούδια βασισμένα σε στίχους του ίδιου του συνθέτη. Στο 2ο μέρος θα ακουστεί ο **«Μεγάλος Ερωτικός»**, που γράφτηκε το 1972 και περιλαμβάνει μελοποιήσεις 11 ποιημάτων. Η βραδιά πραγματοποιείται στο πλαίσιο του 6ου Διεθνούς Μουσικού Φεστιβάλ Ρόδου, που διοργανώνεται από τον ΠΟΔΡ και την Αθηναϊκή Πολυφωνία.

E-MAIL

• **Η Ομοσπονδία Δωδεκανησιακών Σωματείων Αθηνών - Πειραιώς**, σε ένα διήμερο εορταστικών εκδηλώσεων (20-21/3) τίμησε την 56η Επέτειο της Ενσωμάτωσης της Δωδ/σου. Με την παρουσία πολιτικών και στρατιωτικών αρχών καθώς και εκπροσώπων της Τοπικής Αυτοδιοίκησης, πραγματοποιήθηκε την περασμένη Κυριακή μια μεγάλη πολιτιστική εκδήλωση στην πρωτεύουσα, με χορευτικά συγκροτήματα με παραδοσιακές ενδυμασίες κάθε νησιού, τραγούδια και χορούς. Το μήνυμα της επετείου απέδωσε ο καθηγητής κ. Θεόφιλος Μουζουράκης, ενώ την παρουσίαση και επιμέλεια της εκδήλωσης είχε ο κ. Ηλίας Μαλανδρής.

• **Η εικαστική έκθεση «Αποκαλύπτοντας το πρόσωπο - Γυναίκες Ζωγράφοι από τον Ισλαμικό κόσμο»** εγκαινιάσθηκε στις 17 Μαρτίου στην Αλμερία της Ισπανίας.

Μια εβδομάδα μετά το τρομοκρατικό χτύπημα της Μαδρίτης, αυτή η κίνηση των Ισπανών διοργανωτών αποκτά μια ιδιαίτερη σημασία, καθώς όπως τόνισαν στη συνέντευξη τύπου «δεν θέλησαν να υποκύψουν σε οποιαδήποτε μορφή φόβου και μισαλλοδοξίας. Η έκθεση που ξεκίνησε το μεγάλο της ταξίδι από τη Ρόδο, το Σεπτέμβριο του 2002, έχει ήδη διανύσει μια μεγάλη απόσταση σε μεγάλα ευρωπαϊκά μουσεία. Η Αλμερία είναι ο έβδομος κατά σειρά σταθμός της περιοδείας της, ενώ στη συνέχεια η έκθεση θα μεταφερθεί στην Ιταλία και Γερμανία. Το Δίκτυο F.A.M. και η πρόεδρός του κ. Αλίκη Μοσχή που έχει την ευθύνη της διοργάνωσης παρευρέθηκε στα εγκαίνια της έκθεσης που σημειωτέον επιλέχθηκε από τους Ισπανούς για να ανοίξει την αυλαία των καλλιτεχνικών εκδηλώσεων των Μεσογειακών Αγώνων του 2005.

• **Τα βραβεία Ελληνικής Μουσικής Αρίων**, αποτελούν πλέον παρελθόν, ωστόσο ο απόηχος και το παρασκήνιό τους καλά κρατεί...

Την παρακολουθήσαμε ως τηλεθεατές την όλη εκδήλωση αλλά η συμμετοχή μας και στη διαδικασία της ψηφοφορίας πέρα από τις επι μέρους αντιρρήσεις, μας καθιστούν υπεύθυνους για το αποτέλεσμα. Το συμπέρασμα πάντως που βγαίνει πέρα από τα ονόματα, τη λάμψη και τα βραβεία είναι ότι τα σύνορα και οι διαχωριστικές γραμμές όσον αφορά τα είδη και τις κατηγορίες των τραγουδιών, συνεχώς απαλύνονται...και μόνο η παρουσία της Χαρούλας (Αλεξίου) και η διάθεσή της να συνυπάρξει αρμονικά με τους υπόλοιπους αρκεί! Όπως και το βάρος των δηλώσεων του Μίκη Θεοδωράκη: «Νομίζω ότι θα πρέπει να δούμε τα Βραβεία Αρίων σαν μια μεγάλη γιορτή που ενώνει όλους τους ανθρώπους της Μουσικής. Σε αυτή τη γιορτή δεν υπάρχουν διακρίσεις μεταξύ έντεχνης ή μη μουσικής. Γιατί η μουσική είναι μία...»

Δ.Α.Ν.Ε. SEA LINE
ΔΩΔΕΚΑΝΗΣΙΑΚΗ ΑΝΩΝΥΜΗ ΝΑΥΤΙΛΙΑΚΗ ΕΤΑΙΡΙΑ

ΑΜΑΕ 12158/06/Β'/86/12

ΠΡΟΣΚΛΗΣΗ
ΕΤΗΣΙΑΣ ΤΑΚΤΙΚΗΣ ΓΕΝΙΚΗΣ ΣΥΝΕΛΕΥΣΗΣ

Των μετόχων της Ανώνυμης Εταιρείας με την επωνυμία ΔΩΔΕΚΑΝΗΣΙΑΚΗ ΑΝΩΝΥΜΗ ΝΑΥΤΙΛΙΑΚΗ ΕΤΑΙΡΕΙΑ (Δ.Α.Ν.Ε. SEA LINE) σε ετήσια Τακτική Γενική Συνέλευση.

Σύμφωνα με το Νόμο και το Καταστατικό της Εταιρείας και κατόπιν της από 17ης Μαρτίου 2004 αποφάσεως του Διοικητικού Συμβουλίου της, καλούνται οι μέτοχοι της Δ.Α.Ν.Ε., σε Τακτική Γενική Συνέλευση **την 29ην Απριλίου 2004 ημέρα της εβδομάδος Πέμπτη και ώρα 12η μεσημβρινή** στη συνεδριακή αίθουσα του Δημοτικού Κέντρου του Δήμου Ρόδου ΑΚΤΑΙΟΝ, Πλατεία Ελευθερίας Ρόδος, για συζήτηση και λήψη αποφάσεων επί των κατωτέρω θεμάτων ημερησίας διατάξεως, ήτοι:

ΘΕΜΑΤΑ ΗΜΕΡΗΣΙΑΣ ΔΙΑΤΑΞΗΣ

1. Έγκριση της υπ' αριθμ. 453/10-10-03 αποφάσεως του Δ.Σ., περί συμπληρώσεως κενωθείσης θέσεως λόγω παραιτήσεως του μέλους του Μιχαήλ Τσιγαρίδη και ορισμού ως εκτελεστικού μέλους του Εμμανουήλ Πιτταροκοίλη.
2. Υποβολή και έγκριση των Ετησίων Οικονομικών Καταστάσεων (Ισολογισμού, Αποτελεσμάτων Χρήσεως, Πίνακα Διαθέσεως Αποτελεσμάτων, Προσαρτήματος κ.λπ.) της χρήσεως 2003, μετά από ακρόαση των σχετικών Εκθέσεων του Διοικητικού Συμβουλίου και των Ορκωτών Ελεγκτών.
3. Απαλλαγή ή όχι των μελών του Διοικητικού Συμβουλίου και των Ελεγκτών της χρήσεως 2003 από κάθε ευθύνη και αποζημίωση.
4. Εκλογή ενός (1) τακτικού και ενός (1) αναπληρωματικού Ορκωτού Ελεγκτού για τη χρήση 2004.
5. Εκλογή νέου Δωδεκαμελούς Διοικητικού Συμβουλίου, τριετούς θητείας και αναπληρωματικών μελών, σύμφωνα με το νόμο και το καταστατικό εκ των οποίων τα δύο (2) ανεξάρτητα μη εκτελεστικά, σύμφωνα με το ν. 3016/2002 όπως ισχύει τροποποιηθείς με το ν. 3091/2002.

Οι μέτοχοι που επιθυμούν να μετάσχουν στη Γενική Συνέλευση πρέπει, σύμφωνα με το Καταστατικό της Εταιρείας, **να καταθέσουν μέχρι και την 15η ώρα της 23ης Απριλίου 2004**, ήτοι πέντε (5) τουλάχιστον μέρες πριν από την Γενική Συνέλευση τους Αποθετηρίους ή τους προσωρινούς τίτλους των μετοχών τους στα Γραφεία της Εταιρείας (Αυστραλίας 92-Ρόδος) ή στο Ταμείο Παρακαταθηκών και Δανείων ή σε οποιαδήποτε αναγνωρισμένη Τράπεζα στην Ελλάδα και να προσκομίσουν μέσα στην ίδια προθεσμία τις αποδείξεις καταθέσεως και τυχόν έγγραφα αντιπροσωπεύσεώς τους στα Γραφεία της εταιρείας για την έκδοση βεβαίωσης (εισιτηρίου) συμμετοχής τους στη Γεν. Συνέλευση.

Όσοι επιθυμούν να θέσουν υποψηφιότητα για το Διοικ. Συμβούλιο, πρέπει απαραιτήτως να το δηλώσουν εγγράφως και επί αποδείξει στα γραφεία της εταιρείας στη Ρόδο **μέχρι και την 15η ώρα της 23ης Απριλίου 2004**. Οι υποψήφιοι για την εκλογή των δύο (2) ανεξαρτήτων μη εκτελεστικών μελών πρέπει **να μην υπάγονται στα κωλύματα και τις απαγορεύσεις του άρθρου 4 του Ν. 3016/2002**, όπως αντικαταστάθηκε με τις παραγράφους 1β και 1γ του Ν. 3091/2002.

Ρόδος, 17 Μαρτίου 2004
Με την εντολή του Διοικητικού Συμβουλίου
Ο Πρόεδρος του Δ.Σ.
Ιάκωβος Ν. Γερονικόλας

μια ξεχωριστή δόση στη θάλασσα

ΔΡΟΜΟΛΟΓΙΑ
ΠΕΡΙΟΔΟΥ 22/03/04-18/04/04

ΗΜ/ΝΙΑ	ΠΛΟΙΟ	ΩΡΑ	ΠΡΟΟΡΙΣΜΟΣ
ΑΝΑΧΩΡΗΣΕΙΣ ΑΠΟ ΡΟΔΟ			
22/3 ΔΕΥΤΕΡΑ	----------	------	----------
23/3 ΤΡΙΤΗ	ΔΙΑΓΟΡΑΣ	15.00	ΚΩΣ-ΚΑΛΥΜΝΟΣ-ΛΕΡΟΣ-ΠΑΤΜΟΣ-ΠΕΙΡΑΙΑΣ
24/3 ΤΕΤΑΡΤΗ	ΠΑΤΜΟΣ	15.00	ΣΥΜΗ-ΚΩΣ-ΚΑΛΥΜΝΟΣ-ΑΣΤΥΠΑΛΑΙΑ-ΠΕΙΡΑΙΑΣ
25/3 ΠΕΜΠΤΗ	ΔΙΑΓΟΡΑΣ	10.00	ΠΕΙΡΑΙΑΣ
26/3 ΠΑΡΑΣΚΕΥΗ	ΔΙΑΓΟΡΑΣ	15.00	ΚΩΣ-ΚΑΛΥΜΝΟΣ-ΛΕΡΟΣ-ΠΑΤΜΟΣ-ΠΕΙΡΑΙΑΣ
27/3 ΣΑΒΒΑΤΟ	ΡΟΔΟΣ	15.00	ΚΩΣ-ΚΑΛΥΜΝΟΣ-ΛΕΡΟΣ-ΠΑΤΜΟΣ-ΠΕΙΡΑΙΑΣ
	ΠΑΤΜΟΣ	17.00	ΤΗΛΟΣ-ΚΩΣ-ΠΕΙΡΑΙΑΣ
28/3 ΚΥΡΙΑΚΗ	ΔΙΑΓΟΡΑΣ	14.00	ΝΙΣΥΡΟΣ-ΚΩΣ-ΚΑΛΥΜΝΟΣ-ΛΕΡΟΣ-ΠΑΤΜΟΣ-ΠΕΙΡΑΙΑΣ
29/3 ΔΕΥΤΕΡΑ	----------	------	----------
30/3 ΤΡΙΤΗ	ΔΙΑΓΟΡΑΣ	15.00	ΚΩΣ-ΚΑΛΥΜΝΟΣ-ΛΕΡΟΣ-ΠΑΤΜΟΣ-ΠΕΙΡΑΙΑΣ
31/3 ΤΕΤΑΡΤΗ	----------	------	----------
1/4 ΠΕΜΠΤΗ	ΠΑΤΜΟΣ	15.00	ΚΩΣ-ΚΑΛΥΜΝΟΣ-ΛΕΡΟΣ-ΛΕΙΨΟΙ-ΠΑΤΜΟΣ-ΠΕΙΡΑΙΑΣ
2/4 ΠΑΡΑΣΚΕΥΗ	----------	------	----------
3/4 ΣΑΒΒΑΤΟ	----------	------	----------
4/4 ΚΥΡΙΑΚΗ	----------	------	----------
5/4 ΔΕΥΤΕΡΑ	ΡΟΔΟΣ	15.00	ΚΩΣ-ΚΑΛΥΜΝΟΣ-ΑΣΤΥΠΑΛΑΙΑ-ΠΕΙΡΑΙΑΣ
6/4 ΤΡΙΤΗ	ΠΑΤΜΟΣ	15.00	ΚΩΣ-ΚΑΛΥΜΝΟΣ-ΛΕΡΟΣ-ΠΑΤΜΟΣ-ΠΕΙΡΑΙΑΣ
7/4 ΤΕΤΑΡΤΗ	ΡΟΔΟΣ	15.00	ΣΥΜΗ-ΚΩΣ-ΚΑΛΥΜΝΟΣ-ΑΣΤΥΠΑΛΑΙΑ-ΠΕΙΡΑΙΑΣ
	ΔΙΑΓΟΡΑΣ	18.00	ΚΩΣ- ΠΕΙΡΑΙΑΣ
8/4 ΠΕΜΠΤΗ	ΠΑΤΜΟΣ	15.00	ΚΩΣ-ΚΑΛΥΜΝΟΣ-ΛΕΡΟΣ-ΠΑΤΜΟΣ-ΠΕΙΡΑΙΑΣ
9/4 ΠΑΡΑΣΚΕΥΗ	ΡΟΔΟΣ	15.00	ΤΗΛΟΣ-ΚΩΣ-ΚΑΛΥΜΝΟΣ-ΛΕΙΨΟΙ-ΠΑΤΜΟΣ-ΠΕΙΡΑΙΑΣ
10/4 ΣΑΒΒΑΤΟ	----------	------	----------
11/4 ΚΥΡΙΑΚΗ	----------	------	ΠΑΣΧΑ
12/4 ΔΕΥΤΕΡΑ	ΠΑΤΜΟΣ	15.00	ΚΩΣ-ΚΑΛΥΜΝΟΣ-ΛΕΡΟΣ-ΠΑΤΜΟΣ-ΠΕΙΡΑΙΑΣ
13/4 ΤΡΙΤΗ	ΡΟΔΟΣ	15.00	ΚΩΣ-ΚΑΛΥΜΝΟΣ-ΛΕΡΟΣ-ΛΕΙΨΟΙ-ΠΑΤΜΟΣ-ΠΕΙΡΑΙΑΣ
14/4 ΤΕΤΑΡΤΗ	ΠΑΤΜΟΣ	15.00	ΣΥΜΗ-ΚΩΣ-ΚΑΛΥΜΝΟΣ-ΑΣΤΥΠΑΛΑΙΑ-ΠΕΙΡΑΙΑΣ
	ΔΙΑΓΟΡΑΣ	18.00	ΚΩΣ-ΠΕΙΡΑΙΑΣ
15/4 ΠΕΜΠΤΗ	ΡΟΔΟΣ	15.00	ΚΩΣ-ΚΑΛΥΜΝΟΣ-ΛΕΡΟΣ-ΠΑΤΜΟΣ-ΠΕΙΡΑΙΑΣ
16/4 ΠΑΡΑΣΚΕΥΗ	ΠΑΤΜΟΣ	15.00	ΚΩΣ-ΚΑΛΥΜΝΟΣ-ΛΕΡΟΣ-ΠΑΤΜΟΣ-ΠΕΙΡΑΙΑΣ
	ΔΙΑΓΟΡΑΣ	18.00	ΚΩΣ-ΠΕΙΡΑΙΑΣ
17/4 ΣΑΒΒΑΤΟ	ΡΟΔΟΣ	15.00	ΤΗΛΟΣ-ΚΩΣ-ΚΑΛΥΜΝΟΣ-ΛΕΡΟΣ-ΠΑΤΜΟΣ-ΠΕΙΡΑΙΑΣ
18/4 ΚΥΡΙΑΚΗ	ΡΟΔΟΣ	14.00	ΝΙΣΥΡΟΣ-ΚΩΣ-ΚΑΛΥΜΝΟΣ-ΛΕΡΟΣ-ΠΑΤΜΟΣ-ΠΕΙΡΑΙΑΣ

Κεντρικό Πρακτορείο ΔΑΝΕ SEA LINE Αυστραλίας 92
Ωρες λειτουργίας 08.00 - 20.00 ΤΗΛ. 43150 (10 γραμμές)

Δ·Α·Ν·Ε· SEA LINE
ΔΩΔΕΚΑΝΗΣΙΑΚΗ ΑΝΩΝΥΜΗ ΝΑΥΤΙΛΙΑΚΗ ΕΤΑΙΡΙΑ


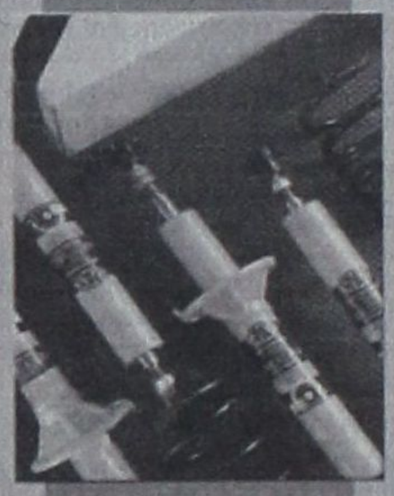




ΔΗΜ. ΧΑΤΖΗΠΕΤΡΟΣ

ΖΑΝΤΕΣ - ΕΛΑΣΤΙΚΑ
ΑΜΟΡΤΙΣΕΡ - ΕΛΑΤΗΡΙΑ

GOODYEAR
BRIDGESTONE
MICHELIN
PIRELLI
YELLOW
DUNLOP

ΕΙΔΙΚΕΣ ΤΙΜΕΣ
ΓΙΑ ΑΜΟΡΤΙΣΕΡ
ΚΑΙ ΕΛΑΤΗΡΙΑ
τοποθέτηση,
ευθυγράμμιση δωρεάν

ΕΙΔΙΚΕΣ ΤΙΜΕΣ

ΓΙΑ ΤΑΞΙ

Με μηδέν προκαταβολή
έως και 36 δόσεις

Οδός Μιχ. Πετρίδη 30 - Τηλ. 38889

RODOGAZ

Στη Ρόδο από το 1963



✓ Διανομή φιαλών υγραερίου κατ' οίκον
τηλέφωνα παραγγελιών: 64409 - 094-4-528212

✓ Διανομή χύμα υγραερίου

✓ Πώληση καυστήρων και λεβήτων υγραερίου
για κεντρικά συστήματα θέρμανσης

✓ Θερμαντικά σώματα

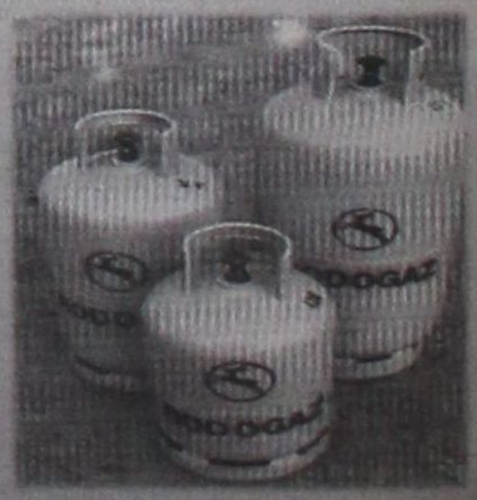

Διεύθυνση εργοστασίου: Καναμάτ Ρόδου • τηλ. 62649
Διεύθυνση πρατηρίου: Στεφάνου Καζούλη 15 • τηλ. 35797 - 35868 - 38509



MULTI • CINEMA
ODEON
METROPOL

Ενημερωθειτε στο Internet...www.RodosVitrina.gr/Metropol.htm
Εβδομ. Προγραμμα... 26/03/2004 - 07/04/2004

Σε 1η Πανελλήνια Προβολή
Κάποτε στο Μεξικό
Once upon a time in Mexico
Ο θρυλικός περιπλανώμενος τηρωάς ΑΝΤΟΝΙΟ ΜΠΑΝΤΕΡΑΣ επιστρέφει στην περιπέτεια.
Μην τη χάσετε!
ΑΙΘΟΥΣΑ 1
ΩΡΕΣ ΕΝΑΡΞΗΣ SHOW TIMES
15:00 • 20:15 • 22:30

Σε 1η Πανελλήνια Προβολή
Πήτερ Παν
Ο θρύλος που νομίζετε ότι γνωρίζετε, γίνεται μια περιπέτεια που δεν είχατε φανταστεί ποτέ.
Μην τη χάσετε!
ΑΙΘΟΥΣΑ 3
ΩΡΕΣ ΕΝΑΡΞΗΣ SHOW TIMES
17:00 • 19:30

Σε 1η Πανελλήνια Προβολή
ΕΠΙΣΤΡΟΦΗ ΣΤΟ COLD MOUNTAIN
Ένα μεγαλειώδες έπος!
ΑΙΘΟΥΣΑ 3
ΩΡΕΣ ΕΝΑΡΞΗΣ SHOW TIME
22:00

Σε 1η Παγκόσμια Προβολή
ΤΑ ΠΑΘΗ ΤΟΥ ΧΡΙΣΤΟΥ
THE PASSION OF THE CHRIST
ΑΙΘΟΥΣΑ 2
ΩΡΕΣ ΕΝΑΡΞΗΣ SHOW TIMES
19:45 • 22:20

Σε 1η Πανελλήνια Προβολή
Brother Bear
Ο ΑΔΕΛΦΟΣ μου ο ΑΡΚΟΥΔΟΣ
Η νέα μεγαλειώδη περιπέτεια κινουμένων σχεδίων!
Walt Disney
ΑΙΘΟΥΣΑ 1
ΩΡΕΣ ΕΝΑΡΞΗΣ SHOW TIME
16:15

Σε 1η Πανελλήνια Προβολή
η ξεκαρδιστική οικογενειακή κωμωδία
ΜΙΑ ΝΤΟΥΖΙΝΑ ΜΠΕΛΑΔΕΣ
12 παιδιά. 2 γονείς. Ένα σπίτι. Το απόλυτο χάος!
ΑΙΘΟΥΣΑ 2
ΩΡΕΣ ΕΝΑΡΞΗΣ SHOW TIME
17:30

Το Μετροπόλ θα παραμείνει Μεγάλη Πέμπτη και Μεγάλη Παρασκευή 08 και 09 Απριλίου 2004 κλειστό.
Πληροφορίες • Κρατήσεις 22410.28400

ΠΑΛΛΑΣ 5 CINEMAS CENTER
02/04/2004 έως 07/04/2004
Για κρατήσεις 22410 24475 και 70670
ΜΕΓΑΛΗ ΠΕΜΠΤΗ & ΜΕΓΑΛΗ ΠΑΡΑΣΚΕΥΗ ΚΛΕΙΣΤΑ

ΑΙΘΟΥΣΑ 5
ΜΕΓΙΣΤΗ ΤΑΧΥΤΗΤΑ / TORQUE
Σε 1η Πανελλήνια Προβολή
Από τον παραγωγό των FAST & FURIOUS, S.W.A.T. και XXX μια ξέφρενη περιπέτεια ταχύτητας!
ΠΡΩΤΑΓΩΝΙΣΤΟΥΝ: MARTINE HENDERSON, ICE CUBE κ.α.
Ώρες Έναρξης: 16:10, 18:05, 20:00, 22:20

ΑΙΘΟΥΣΑ 1 & 2
SCOOBY DOO 2: ΤΑ ΤΕΡΑΤΑ ΑΠΕΛΕΥΘΕΡΩΘΗΚΑΝ!
Σε 1η Πανελλήνια Προβολή
Φιλαράκια είναι κάθε! Οι καταπληκτικοί ήρωές σας θα τα αντιμετωπίσουν. Κάντε έγκαιρα τις κρατήσεις σας!
ΑΙΘΟΥΣΑ 1 (ΣΤΑ ΑΓΓΛΙΚΑ): 16:30, 18:30, 20:30, 22:30
ΑΙΘΟΥΣΑ 2 (ΣΤΑ ΕΛΛΗΝΙΚΑ): 16:00, 18:00, 20:00

ΑΙΘΟΥΣΑ 3
ΚΛΕΜΜΕΝΕΣ ΖΩΕΣ / TAKING LIVES
3η εβδομάδα επιτυχίας! Σε 1η Παγκόσμια Προβολή
Η Αντζελίνα Τζολί σε ένα δυνατό αστυνομικό θρίλλερ που θα σας καθηλώσει!
ΠΡΩΤΑΓΩΝΙΣΤΟΥΝ: ANGELINA JOLIE, ETHAN HAWKE κ.α.
Ώρες Έναρξης: 20:20, 22:30

ΑΙΘΟΥΣΑ 4
ΟΙ ΣΠΕΣΙΑΛΙΣΤΕΣ 2η εβδομάδα επιτυχίας!
Το φοβερότερο δίδυμο που θα μπορούσε να σκεφτεί κανείς! Ζεράρ Ντεπαρντιέ και Ζαν Ρενό!!! Μην τη χάσετε!
Ώρες Έναρξης: 16:10, 18:15, 22:30

ΑΙΘΟΥΣΑ 3 & 4
ΕΝΑ ΣΧΟΛΕΙΟ ΠΟΛΥ...ΡΟΚ
3η εβδομάδα επιτυχίας! Σε 1η Πανελλήνια Προβολή
Η νεανική κωμωδία που θα σας... απογειώσει!!!
Σημειώστε στο τετράδιο: Κάντε έγκαιρα τις κρατήσεις σας!
ΠΡΩΤΑΓΩΝΙΣΤΟΥΝ: JACK BLACK, JOAN CUSACK κ.α
ΑΙΘΟΥΣΑ 3: 16:00, 18:10 • ΑΙΘΟΥΣΑ 4: 20:20

ΑΙΘΟΥΣΑ 2
ΣΚΟΤΕΙΝΟ ΠΟΤΑΜΙ
6η εβδομάδα επιτυχίας! Σε 1η Πανελλήνια Προβολή
Ένα τραγικό έγκλημα "ζητά" τον δράστη του, 25 χρόνια μετά!
Όσκαρ Α' & Β' Ανδρικού Ρόλου 2004
ΠΡΩΤΑΓΩΝΙΣΤΟΥΝ: SEAN PENN, TIM ROBBINS
Ώρες Έναρξης: 22:20

Τα Προγράμματα

ΕΤ 1

07.00 ΚΛΑΣΙΚΗ ΜΟΥΣΙΚΗ
08.00 ΘΕΙΑ ΛΕΙΤΟΥΡΓΙΑ
11.00 ΑΡΧΟΝΤΑΡΙΚΙ
12.00 ΒΟΥΛΗ ΤΩΝ ΕΛΛΗΝΩΝ
13.00 ΣΤΟΝ ΚΟΣΜΟ ΤΗΣ ΟΙΚΟΝΟΜΙΑΣ
13.30 ΕΥΡΩ-ΚΕΝΤΡΙΚΟΤΗΤΕΣ
14.00 ΟΛΥΜΠΙΑΔΑ 2004: Η ΑΝΤΙΣΤΡΟΦΗ ΜΕΤΡΗΣΗ
15.00 ΘΕΑΤΡΟΠΛΗΞΙΑ
16.00 Η ΕΠΟΧΗ ΤΩΝ ΕΙΚΟΝΩΝ
16.45 PRE GAME
17.00 ΠΡΩΤΑΘΛΗΜΑ ΜΠΑΣΚΕΤ: ΑΠΟΛΛΩΝ ΠΑΤΡΩΝ- ΠΕΡΙΣΤΕΡΙ
19.00 ΑΚΟΛΟΥΘΙΑ ΤΟΥ ΝΥΜΦΙΟΥ
21.10 ΞΕΝΗ ΤΑΙΝΙΑ: ΑΡΧΙΣΤΕ ΤΗΝ ΕΠΑΝΑΣΤΑΣΗ ΧΩΡΙΣ ΕΜΕΝΑ
22.50 ΕΝ ΑΡΧΗ ΗΝ Ο ΛΟΓΟΣ
23.00 **ΕΙΔΗΣΕΙΣ**
00.00 Η ΖΩΗ ΕΙΝΑΙ ΑΛΛΟΥ
13.00 **ΕΙΔΗΣΕΙΣ**
13.30 ΡΕΠΟ
15.00 ΟΙΚΟΝΟΜΙΚΗ ΕΠΙΘΕΩΡΗΣΗ
15.30 +10 ΜΕΓΑΛΗ ΔΙΕΥΡΥΝΣΗ
16.00 ΧΑΝΤΜΠΟΛ ΦΙΛΙΠΠΟΣ - ΑΘΗΝΑΪΚΟΣ
17.30 DESIGN WORLD
18.00 ΟΙ ΜΟΥΣΙΚΟΙ ΤΟΥ ΡΕΙΣ ΝΤΕΡΕ ΣΤΗ ΛΗΜΝΟ
18.30 ΤΑΞΙΔΙΩΤΕΣ
19.00 ΕΠΙ ΤΡΟΧΩΝ
19.30 ΤΟ ΜΥΣΤΙΚΟ ΙΕΡΟΔΙΚΕΙΟ
20.30 **ΕΙΔΗΣΕΙΣ**
21.45 ΠΟΔΟΣΦΑΙΡΟ ΓΚΡΕΝΓΚΑΜΠ - ΟΣΕΡ
23.45 ΣΠΟΡ ΣΤΟ 3
00.00 **ΕΙΔΗΣΕΙΣ**
00.30 ΣΠΟΡ ΣΤΟ 3 (ΣΥΝ.)
01.30 ΦΑΝΙ ΚΑΙ ΑΛΕΞΑΝΔΡΟΣ
02.30 ΚΑΙΝΟΤΟΜΙΕΣ
03.00 ΡΕΠΟ (Ε)
04.30 ΝΤΟΚΙΜΑΝΤΕΡ (Ε)
05.30 ΥΠΕΡΑΣΤΙΚΕΣ ΔΙΑΔΡΟΜΕΣ (Ε)
06.30 ΣΠΟΡ ΣΤΟ 3 (Ε)

NET

07.00 ΚΑΤΣΕ ΦΡΟΝΙΜΑ
09.00 ΣΑΒΒΑΤΟ-ΚΥΡΙΑΚΟ
12.00 **ΕΙΔΗΣΕΙΣ**
13.00 ΕΒΔΟΜΗ ΜΕΡΑ
14.00 ΚΤΙΡΙΑ, ΓΕΦΥΡΕΣ ΚΑΙ ΣΗΡΑΓΓΕΣ
15.00 **ΕΙΔΗΣΕΙΣ**
16.00 ΕΥΡΩΠΗ EXPRESS
16.30 ΦΥΣΗ ΚΑΙ ΠΡΩΤΑΘΛΗΤΕΣ
17.00 ΜΕΓΑΛΕΣ ΑΘΛΗΤΙΚΕΣ ΜΟΝΟΜΑΧΙΕΣ
18.00 ΠΟΔΟΣΦΑΙΡΟ: ΟΦΗ - ΠΑΝΗΛΕΙΑΚΟΣ
20.00 ΑΠΟΣΤΟΛΗ ΣΤΟ ΔΙΑΣΤΗΜΑ
21.00 **ΕΙΔΗΣΕΙΣ**
22.00 ΕΞΑΝΤΑΣ
23.00 ΑΘΛΗΤΙΚΗ ΚΥΡΙΑΚΗ
00.30 **ΕΙΔΗΣΕΙΣ**
00.45 ΜΑΤΛΟΚ

ΕΤ 3

07.30 ΑΠΟ ΤΟΝ ΙΗΣΟΥ ΕΩΣ ΤΟΝ ΧΡΙΣΤΟ: ΟΙ ΠΡΩΤΟΙ ΧΡΙΣΤΙΑΝΟΙ
08.30 ΘΕΙΑ ΛΕΙΤΟΥΡΓΙΑ
10.00 ΖΙΖΕΛ
11.00 ΕΝΕΡΓΕΙΑΚΟ ΠΕΔΙΟ
11.30 ΥΠΕΡΑΣΤΙΚΕΣ ΔΙΑΔΡΟΜΕΣ
12.30 ΧΟΡΟΙ ΚΑΙ ΤΡΑΓΟΥΔΙΑ ΤΗΣ ΟΡΦΙΚΗΣ ΓΗΣ

ΜΕGA

06.00 ΠΕΡΙ ΑΝΕΜΩΝ ΚΑΙ ΥΔΑΤΩΝ (Ε)
07.00 ΟΛΑ ΓΙΑ ΤΗΝ ΥΓΕΙΑ
08.00 ΕΛΛΗΝΙΚΗ ΣΕΙΡΑ (Ε)
09.20 ΜΠΑΖ, Ο ΗΡΩΑΣ ΤΟΥ ΓΑΛΑΞΙΑ
09.50 ΤΟ ΠΑΙΔΙ ΜΟΥ ΚΙ ΕΓΩ
10.00 Ο ΘΡΥΛΟΣ ΤΟΥ ΤΑΡΖΑΝ
10.30 ΔΕΝ ΞΕΡΕΙΣ ΤΙ ΣΟΥ ΓΙΝΕΤΑΙ
11.00 ΟΙ ΠΥΛΕΣ ΤΟΥ ΟΥΡΑΝΟΥ
12.00 ΝΕΑΝΙΚΕΣ ΑΝΗΣΥΧΙΕΣ
13.00 BACKSTAGE
14.00 **ΕΙΔΗΣΕΙΣ**
14.50 ΟΣΑ ΦΕΡΝΕΙ Η ΩΡΑ
15.50 ΞΕΝΗ ΤΑΙΝΙΑ: ΤΟ ΚΟΡΙΤΣΙ ΜΟΥ
17.55 **ΕΙΔΗΣΕΙΣ**
18.00 ΕΛΛΗΝΙΚΗ ΤΑΙΝΙΑ: Ο ΤΣΑΝΑΜΠΕΤΗΣ
20.00 **ΕΙΔΗΣΕΙΣ**
21.00 Η ΦΑΡΜΑ ΙΙ
23.00 ΞΕΝΗ ΤΑΙΝΙΑ: «ΕΝΟΧΗ ΣΙΩΠΗ»
00.15 **ΕΙΔΗΣΕΙΣ**
00.30 ΤΑΙΝΙΑ (ΣΥΝ)
01.30 Η ΚΥΡΙΑΡΧΙΑ ΤΗΣ ΠΡΟΦΗΤΕΙΑΣ
03.30 ΤΗΛΕΜΑΡΚΕΤΙΝΓΚ
04.00 ΤΟ ΝΗΣΙ ΤΩΝ ΤΡΕΛΛΩΝ ΝΑΥΑΓΩΝ
05.00 ΟΛΑ ΓΙΑ ΤΗΝ ΑΓΑΠΗ ΣΟΥ
05.00 ΠΑΡΑΛΛΗΛΟΙ ΔΡΟΜΟΙ (Ε)

ΑΝΤ 1

06.00 ΑΛΙ (Ε)
06.50 ΣΤΟΥΝΤΙΟ ΜΕ ΘΕΑ
10.30 ΟΙ ΜΕΝ ΚΑΙ ΟΙ ΔΕΝ
11.00 ΕΚΕΙΝΕΣ ΚΑΙ ΕΓΩ (Ε)
12.00 ΣΕ ΦΟΡΜΑ
12.55 SUPER GAME
13.00 ΚΩΝΣΤΑΝΤΙΝΟΥ ΚΑΙ ΕΛΕΝΗΣ (Ε)
14.00 **ΕΙΔΗΣΕΙΣ**
14.40 ΞΕΝΗ ΤΑΙΝΙΑ: ΚΟΚΟΥΝ ΙΙ: Η ΕΠΙΣΤΡΟΦΗ
17.00 FAME STORY BEST OF
17.30 **ΕΙΔΗΣΕΙΣ**
17.40 FAME STORY BEST OF
18.00 ΕΛΛΗΝΙΚΗ ΤΑΙΝΙΑ:
20.00 **ΕΙΔΗΣΕΙΣ**
21.00 FAME STORY - IN CONCERT
23.00 24 (ΝΕΑ ΣΕΙΡΑ)
00.15 **ΕΙΔΗΣΕΙΣ**
00.40 ΣΑΝΤΕΡΛΑΝΤ - ΜΙΛΓΟΥΟΛ
02.40 FAME STORY - IN CONCERT (Ε)
04.30 MOBILE FUN
04.50 ΤΗΛΕΜΑΡΚΕΤΙΝΓΚ
05.30 Η ΚΑΛΗ ΠΕΘΕΡΑ

ALPHA

05.45 ΠΕΡΑ ΑΠΟ ΤΟΝ ΟΡΙΖΟΝΤΑ (Ε)
06.45 ΠΡΩΙΝΕΣ ΣΕΛΙΔΕΣ
10.30 7 ΗΜΕΡΕΣ ALPHA
11.30 ΛΟΓΩ... ΖΩΗΣ
12.30 ΩΡΑΙΟΙ... ΩΣ ΕΛΛΗΝΕΣ
14.00 **ΕΙΔΗΣΕΙΣ**
14.15 ΦΟΡΜΟΥΛΑ Ι
16.00 THIRD WATCH
17.00 **ΕΙΔΗΣΕΙΣ**
17.15 ΕΝΑΣ ΤΡΕΛΟΣ, ΤΡΕΛΟΣ ΠΛΑΝΗΤΗΣ
19.00 ΠΑΙΞΕ, ΓΟΓΟ, ΠΑΙΞΕ
20.00 **ΕΙΔΗΣΕΙΣ**
21.00 Η ΒΙΒΛΟΣ: ΑΒΡΑΑΜ
23.00 ΞΕΝΗ ΤΑΙΝΙΑ: ΣΤΗΜΕΝΟ ΠΑΙΧΝΙΔΙ
01.15 **ΕΙΔΗΣΕΙΣ**
01.30 ΕΚΠΟΜΠΗ ΓΙΑ ΤΗ ΦΟΡΜΟΥΛΑ Ι
02.00 ΤΟ ΚΑΦΕΝΕΙΟ ΤΩΝ ΦΙΛΑΘΛΩΝ
03.30 ΚΟΛΠΟ GROSSO (Ε)
04.30 ΤΗΛΕΑΓΟΡΕΣ
04.45 7 ΗΜΕΡΕΣ ALPHA

STAR

06.00 ΙΣΤΟΡΙΕΣ ΑΠΟ ΤΗ ΒΙΒΛΟ
06.30 ΜΠΑΡΝΕΪ
07.00 Ο ΖΟΟΛΟΓΙΚΟΣ ΚΗΠΟΣ ΤΗΣ ΑΛΙΚΗΣ
07.30 ΤΟΥΝΣΙΛΒΑΝΙΑ
08.00 ΚΛΙΦΟΡΝΤ
08.30 ΜΠΑΜΠΑΡ
09.00 ΣΠΑΙΝΤΕΡΜΑΝ
09.30 ΜΠΕΙΜΠΙ ΛΟΥΝΕΙ ΤΟΥΝΣ
10.00 ΣΚΟΥΜΠΙ ΝΤΟΥ
10.30 ΝΤΕΞΤΕΡ
11.00 Η ΛΕΓΕΩΝΑ ΤΩΝ ΥΠΕΡΗΡΩΝ
11.30 ΠΟΚΕΜΟΝ
12.00 ΓΙΟΥ-ΓΚΙ-Ο
12.30 ΤΑ ΣΤΡΟΥΜΦΑΚΙΑ
13.00 **ΕΙΔΗΣΕΙΣ**
13.30 ΣΤΟΝ ΕΒΔΟΜΟ ΟΥΡΑΝΟ
14.30 ΤΑ ΦΙΛΑΡΑΚΙΑ
15.30 ΣΟΥΠΕΡΜΑΝ ΤΑ ΧΡΟΝΙΑ ΤΗΣ ΝΙΟΤΗΣ
16.30 Ο ΜΑΧΗΤΗΣ ΤΟΥ ΗΛΙΟΥ
17.26 **ΕΙΔΗΣΕΙΣ**
17.30 ΞΕΝΗ ΤΑΙΝΙΑ: Η ΜΕΓΑΛΗ ΤΩΝ ΜΠΑΤΣΩΝ ΣΧΟΛΗ
19.30 **ΕΙΔΗΣΕΙΣ**
21.00 ΞΕΝΗ ΤΑΙΝΙΑ: Ο ΤΖΑΚ ΚΑΙ Η ΦΑΣΟΛΙΑ
01.00 ΞΕΝΗ ΤΑΙΝΙΑ: ΣΙΔΗΡΟΥΣ ΣΤΑΥΡΟΣ
03.45 ΞΕΝΗ ΤΑΙΝΙΑ: ΤΑ ΟΥΡΛΙΑΧΤΑ
05.45 ΑΣΤΕΡΙΑ ΣΤΟ ΠΕΝΤΑΓΡΑΜΜΟ

FILMNET

05.10 ΔΥΟ ΚΑΘΑΡΜΑΤΑ ΣΤΟΝ ΙΔΙΟ ΚΟΣΜΟ
06.50 ΤΥΧΗ ΒΟΥΝΟ
08.40 ΣΡΕΚ»
10.15 ΜΠΙΓΚ
12.00 DREAMWEEK
12.40 LEADERS & LIFE
13.55 SPEED 2: ΚΡΟΥΑΖΙΕΡΑ ΜΕ ΤΟΝ ΚΙΝΔΥΝΟ
16.05 ΠΤΗΣΗ ΓΙΑ ΔΥΟ
17.50 Ο ΒΡΑΧΟΣ
20.10 Ο ΜΙΚΡΟΣ ΛΙΑΜ
21.45 PREVIEW
22.15 ΣΙΚΑΓΟ
00.20 ΜΕΓΑΛΟ ΕΓΚΛΗΜΑ ΣΤΗ ΜΙΚΡΗ ΠΟΛΗ
02.05 ΧΩΡΙΣ ΤΑΥΤΟΤΗΤΑ
04.00 ΑΠΟΛΥΤΟΣ ΠΕΙΡΑΣΜΟΣ

ALTER

06.15 ΠΑΙΔΙΚΟ ΠΡΟΓΡΑΜΜΑ
12.45 BANDSTAND
13.30 LIFESTYLE (Ε)
14.30 ΕΛΛΗΝΙΚΗ ΤΑΙΝΙΑ: ΑΛΛΟΣ ΓΙΑ ΤΟ ΕΚΑΤΟΜΜΥΡΙΟ
16.15 ΠΑΡΑΤΡΑΓΟΥΔΑ
18.45 ΤΟ ΠΡΩΤΟ ΘΕΜΑ
19.00 **ΕΙΔΗΣΕΙΣ**
20.00 Η ΦΩΝΗ ΤΟΥ ΠΟΛΙΤΗ
21.00 VIP
22.30 ΚΙΤΡΙΝΟΣ ΤΥΠΟΣ
01.00 ΞΕΝΗ ΤΑΙΝΙΑ: ΤΟ ΑΠΟΛΙΘΩΜΑ
03.00 APHRODISIA
03.15 ΞΕΝΗ ΤΑΙΝΙΑ: ΤΑΜΠΟΥ

ΟΡΓΑΝΙΣΜΟΣ ΕΡΓΑΤΙΚΗΣ ΕΣΤΙΑΣ
ΚΟΥΠΟΝΙΑ ΓΙΑ ΒΙΒΛΙΑ

Από το Περιφερειακό Γραφείο Οργανισμού Εργατικής Εστίας Ρόδου ανακοινώνεται ότι: κατόπιν απόφασης του Διοικητικού Συμβουλίου, από τη **Μ. Δευτέρα 5 Απριλίου 2004,** αρχίζει η διανομή κουπονιών για την αγορά βιβλίων, μέχρι να εξαντληθούν. Η απόφαση ισχύει πανελλαδικά.

Από το Π.Γ.Θ.Ε.Ε. Ρόδου

ΠΡΟΣΚΛΗΣΗ

Ελάτε να γελάσετε
με τα καμώματά μας
Ελάτε να γνωρίσετε
και' σείς τα εθίματά μας.
Θα' χει γιατρούς με δίπλωμα
μαμμή που το Μαράσι
και όποιος έχει τη βάφτιση
σίουρα ε νναχάσει.

ΘΕΑΤΡΙΚΗ ΠΑΡΑΣΤΑΣΗ ΣΕ ΤΟΠΙΚΗ ΠΑΡΑΔΟΣΙΑΚΗ ΦΑΝΕΝΗ ΔΙΑΛΕΚΤΟ

Η ΚΩΜΩΔΙΑ :
«ΤΑ ΓΕΝΝΗΤΟΥΡΙΑ ΤΗΣ ΠΗΝΙΩΣ»

ΓΙΑ ΜΙΑ ΜΟΝΟ ΦΟΡΑ
ΕΘΝΙΚΟ ΘΕΑΤΡΟ ΡΟΔΟΥ
ΣΑΒΒΑΤΟ 3 ΑΠΡΙΛΙΟΥ
ΩΡΑ ΕΝΑΡΞΗΣ: **8μ.μ.**

ΤΙΜΗ ΕΙΣΙΤΗΡΙΟΥ: 5 Ευρώ

ΠΟΛΙΤΙΣΤΙΚΟΣ ΣΥΛΛΟΓΟΣ ΦΑΝΩΝ
«Ο ΠΡΟΔΡΟΜΟΣ»

ANA FERRIES

ΠΑΣΧΑΛΙΝΗ ΕΚΔΡΟΜΗ
Ε/Γ - Ο/Γ ΜΑΡΙΝΑ

Μ. ΠΑΡΑΣΚΕΥΗ 09.04.2004

Αναχώρηση από Ρόδο 15:00
Αφιξη στην Κάλυμνο 19:00
Παραμονή στην Κάλυμνο
έως Κυριακή του Πάσχα 05:00

ΚΥΡΙΑΚΗ ΤΟΥ ΠΑΣΧΑ 11.04.2004

Αναχώρηση από Κάλυμνο 05:00
Άφιξη στην Πάτμο 07:00

ΔΕΥΤΕΡΑ ΤΟΥ ΠΑΣΧΑ 12.04.2004

Αναχώρηση από Πάτμο 01:00
για Λέρο 02:30 -02:50
Κάλυμνο 04:00 - 04:30
Κω 05:30 - 06:00
Ρόδο 09:30

Τιμή κατ' άτομο: 140 ευρώ
σε 2κλινη εξωτερική καμπίνα
Τιμή κατ' άτομο: 120 ευρώ
σε 4κλινη εξωτερική καμπίνα
Τιμή κατ' άτομο: 100 ευρώ
σε 4κλινη εσωτερική καμπίνα
Στην τιμή κατ' άτομο περιλαμβάνονται το δείπνο της Αναστάσεως (μαγειρίτσα, αρνάκι κ.λπ.)

ANA FERRIES

Ε/Γ-Ο/Γ ΑΝΘΗ ΜΑΡΙΝΑ •• •• Ε/Γ-Ο/Γ ΜΑΡΙΝΑ
ΡΟΔΟΣ-ΠΕΙΡΑΙΑΣ 27/03/04 -04/04/04)

ΣΑΒΒΑΤΟ 27/03		
ΑΝΘΗ-ΜΑΡΙΝΑ	18.00	ΚΩ-ΛΕΡΟ-ΠΑΤΜΟ-ΤΗΝΟ-ΠΕΙΡΑΙΑ (09.00)
ΚΥΡΙΑΚΗ 28/03	----	----------
ΔΕΥΤΕΡΑ 29/03		
ΜΑΡΙΝΑ	16.00	ΣΥΜΗ-ΤΗΛΟ-ΝΙΣΥΡΟ-ΚΩ -ΚΑΛΥΜΝΟ-ΛΕΡΟ-ΠΑΤΜΟ-ΠΕΙΡΑΙΑ (Τρίτη 12.10)
ΤΡΙΤΗ 30/03		
ΑΝΘΗ-ΜΑΡΙΝΑ	18.00	ΚΩ-ΛΕΡΟ-ΠΑΤΜΟ-ΠΕΙΡΑΙΑ (Τετάρτη 08.10)
ΤΕΤΑΡΤΗ 31/03		
ΜΑΡΙΝΑ	16.00	ΣΥΜΗ-ΤΗΛΟ-ΝΙΣΥΡΟ-ΚΩ-ΚΑΛΥΜΝΟ-ΛΕΡΟ-ΠΑΤΜΟ-ΠΕΙΡΑΙΑ (Πέμπτη 12.00)
ΠΕΜΠΤΗ 01/04		
ΑΝΘΗ-ΜΑΡΙΝΑ	18.00	ΚΩ-ΛΕΡΟ-ΠΑΤΜΟ-ΣΥΡΟ-ΠΕΙΡΑΙΑ
ΠΑΡΑΣΚΕΥΗ 02/04		
ΜΑΡΙΝΑ	22.00	ΣΥΜΗ-ΤΗΛΟ-ΝΙΣΥΡΟ-ΚΩ-ΚΑΛΥΜΝΟ-ΛΕΡΟ-ΠΑΤΜΟ-ΣΥΡΟ-ΠΕΙΡΑΙΑ
ΣΑΒΒΑΤΟ 03/04		
ΑΝΘΗ ΜΑΡΙΝΑ	10.00	ΚΩ - ΠΕΙΡΑΙΑ
ΡΟΔΑΝΘΗ	17.00	ΚΩ - ΠΕΙΡΑΙΑ
ΚΥΡΙΑΚΗ 04/04		
ΑΘΗΝΗ ΜΑΡΙΝΑ	16.00	ΚΩ-ΛΕΡΟ-ΠΑΤΜΟ-ΠΕΙΡΑΙΑ

••ΠΡΟΣΦΟΡΑ••
Πακέτα εισιτηρίων άνω των 300,00 ευρώ, μπορείτε να τα εξοφλήσετε σε 4 άτοκες μηνιαίες δόσεις με την πιστωτική σας κάρτα VISA ή MASTER! ! !
••• Η εταιρεία μας βρίσκεται στην ευχάριστη θέση να σας ενημερώσει ότι : 1) Θα προσφέρονται ειδικές τιμές σε όλες τις θέσεις για οικογενειακά πακέτα. 2) Εισιτήρια ΜΕΤ' ΕΠΙΣΤΡΟΦΗΣ, ειδικές τιμές. 3)Πολλαπλά εισιτήρια minimum 5, 50% έκπτωση

ΓΕΝΙΚΗ ΤΕΧΝΙΚΗ
ΟΜΙΛΟΣ ΕΤΑΙΡΕΙΩΝ

ΑΝΑΝΕΩΜΕΝΟΙ ΚΑΙ ΠΑΝΤΑ ΠΡΩΤΟΠΟΡΟΙ
ΜΑΖΙ ΣΑΣ ΜΕ ΣΤΟΧΟ ΤΙΣ ΚΑΛΥΤΕΡΕΣ
ΤΕΧΝΙΚΕΣ ΛΥΣΕΙΣ



- **ΕΤΟΙΜΟ ΣΚΥΡΟΔΕΜΑ** με ανανεωμένες - σύγχρονες εγκαταστάσεις
- **ΑΔΡΑΝΗ ΥΛΙΚΑ** υψηλών προδιαγραφών και απαιτήσεων από το ΝΕΟ Λατομείο μας

ΕΡΓΟΣΤΑΣΙΑ ΣΚΥΡΟΔΕΜΑΤΟΣ:
ΡΟΔΟΣ: 6ο χλμ. παλαιάς εθν. οδού Ρόδου - Λίνδου,τηλ. 22410 - 60560/62323 FAX: 22410 60561
ΓΕΝΝΑΔΙ: 2ο χλμ. οδού ΓΕΝΝΑΔΙΟΥ - ΒΑΤΙΟΥ, τηλ. 22440 - 43470 FAX: 22440 43470
ΛΑΤΟΜΕΙΟ: Θέση Στραβόλαιμο ΚΑΛΥΘΙΩΝ
ΓΡΑΦΕΙΑ: Ρόδος Αρκαδίου 2, Τηλ. 22410-22186/22968/28058 FAX: 22410 - 33021

Ευκαιρίες Σταδιοδρομίας στην

Cadbury HELLAS A.E.

Η Cadbury Hellas είναι μέλος της Cadbury Schweppes που κατέχει παγκοσμίως ηγετική θέση στον τομέα ζαχαρωδών προϊόντων. Στην Ελλάδα βρίσκεται στην πρώτη θέση στο χώρο της, παράγοντας και διακινώντας ζαχαρώδη προϊόντα ποιότητας , όπως **TRIDENT, HALLS, VITA-C, DENTYNE ICE, BUBBALOO, BUBBA XTREME** κλπ.

Με στόχο την περαιτέρω ανάπτυξή μας δημιουργούμε νέες θέσεις και ζητάμε τους καλύτερους νέους και νέες να σταδιοδρομήσουν ως:

ΠΩΛΗΤΕΣ/ΤΡΙΕΣ με έδρα:

Ρόδος - (Κωδ. 13Ρ)

ΑΠΑΡΑΙΤΗΤΑ ΠΡΟΣΟΝΤΑ:

- ❒ Απόφοιτος Λυκείου. Πτυχίο Ανώτερης ή Ανώτατης Σχολής, γνώση Αγγλικών και ευχέρεια στη χρήση Η/Υ θα θεωρηθούν πρόσθετα προσόντα
- ❒ Ηλικία έως 28 ετών
- ❒ Εκπληρωμένες στρατιωτικές υποχρεώσεις (για τους άνδρες υποψηφίους)
- ❒ Δυναμική και ευχάριστη προσωπικότητα με ικανότητες επικοινωνίας
- ❒ Άδεια οδήγησης αυτοκινήτου

ΠΡΟΣΦΕΡΟΝΤΑΙ:

- ❒ Ελκυστικός μισθός, αναλόγως προσόντων, και bonus
- ❒ Αυτοκίνητο Εταιρίας
- ❒ Πρόσθετη ιατροφαρμακευτική περίθαλψη
- ❒ Προοπτικές επαγγελματικής σταδιοδρομίας σε μια μεγάλη πολυεθνική εταιρία
- ❒ Άριστο εργασιακό περιβάλλον

Αν ενδιαφέρεστε για αυτή την προοπτική καριέρας, σας παρακαλούμε να στείλετε μέχρι 16 Απριλίου 2004 τα βιογραφικά σας σημειώματα στην παρακάτω διεύθυνση:

Cadbury Hellas A.E.,
Μαρίνου Αντύπα 41-45, 141 21 Ηράκλειο Αττικής
Υπ' όψιν Διευθυντού Προσλήψεων (Κωδ....), email: Recruiting.Greece@CSplc.com

νέα εμφάνιση!
νέες διεθνείς διακρίσεις!



Ο πετυχημένος συνδυασμός
της ερυθρής Μανδηλαριάς
με το μοναδικό Μοσχάτο Τράνι,
προκαλεί με το εντυπωσιακό ρουμπινί
χρώμα και τα γοητευτικά
άρωματα κόκκινων φρούτων
και τριαντάφυλλου.
Συναδεύει ιδανικά λευκά κρέατα,
θαλασσινά, ζυμαρικά,
πιάτα κινέζικης κουζίνας,
sushi, σαλάτες και ορεκτικά.

ΕΝΑ ΑΠΟ ΤΑ 12 ΒΡΑΒΕΥΜΕΝΑ ΡΟΖΕ ΤΟΠΙΚΑ ΚΡΑΣΙΑ ΤΟΥ ΔΙΕΘΝΗ ΔΙΑΓΩΝΙΣΜΟΥ ΤΗΣ VINITALY *που πραγματοποιήθηκε στην Βερόνα της Ιταλίας τον Απρίλιο του 2003.*

C·A·I·R
RODOS
δημιουργίες προϊόντος

ΚΑΙΡ Α.Ε. Βιομ. Περιοχή Λάκκων, Ρόδος-Λίνδος, Ρόδος
Τηλ. 22410 68770-3, Fax: 22410 62575, e-mail: info@cair.gr

Παράρτημα Αθηνών Λεωφ. Φιλίτης
Τηλ. 210 4813876, Fax: 210 4814655, e-mail: cair-2@hol.gr

Bright colors, modern design, high aesthetics.
Λαμπερά χρώματα, Μοντέρνοι σχεδιασμοί, Υψηλή αισθητική



Γαβριήλ Πλατής
Εξουσιοδοτημένος Αντιπ/πος Ρόδου
Κεντρικό: Βενετοκλέων 32 - Ρόδος Τηλ. 22410 22272
Εκθεση: Βενετοκλέων 73 - Ρόδος Τηλ. 22410 24037
DROMeas

Μικρές αγγελίες

δωρεάν στη «δ» τηλ: 22410-37500 fax: 22410-37333

ΕΝΟΙΚΙΑΣΕΙΣ

ΕΝΟΙΚΙΑΖΕΤΑΙ διαμέρισμα πλήρως εξοπλισμένο επιπλωμένο και με air condition. Πληρ. τηλ. 22410 21741 (από 2 έως 4 μ.μ.) και 6945534070

ΕΝΟΙΚΙΑΖΟΝΤΑΙ στους Τρεις, βίλα επιπλωμένη και εξοπλισμένη με ηλεκτρικές συσκευές, air condition, ανεξάρτητη είσοδος, χώρος πάρκινγκ, κήπος, με το μήνα ή σεζόν. Σοβαρές προτάσεις τηλ. 6932 481851

ΕΝΟΙΚΙΑΖΕΤΑΙ το ξενοδοχείο «ΦΟΙΒΟΣ» στον Αρχάγγελο 16 δωματίων, κουζίνα, σαλόνι, μπαρ, πάρκινγκ και με δενδρόκηπο 2.800 τ.μ. Τιμή 1.800 ευρώ το μήνα. Τηλ. 22410 27578, 22440 22600.

ΕΝΟΙΚΙΑΖΕΤΑΙ στα Κοσκινού επιπλωμένη γκαρσονιέρα 50 τ.μ. Τηλ. 6946 681508

ΕΝΟΙΚΙΑΖΕΤΑΙ διαμέρισμα επιπλωμένο, ισόγειο στη θέση Βουνάρα, Ιαλυσού, Πάροδος Ακροπόλεως 4.Πληροφορίες στο τηλ. 92696 από τις ώρες 8-1 και 5-8

ΕΝΟΙΚΙΑΖΕΤΑΙ: ισόγειο διαμέρισμα 3 υπνοδωματίων επί της οδού Καλαμάτας 16. Ενοίκιο 400 ευρώ Τηλ: 6947327299 Ώρες από 18.00 μ.μ.

ΕΝΟΙΚΙΑΖΟΝΤΑΙ επιπλωμένα διαμερίσματα (γκαρσονιέρες) των 35 και 45 τ.μ. με κλιματισμό, βεράντες και άνετο πάρκινγκ επί της λεωφόρου Ρόδου - Καλλιθέας και σε απόσταση 200 μέτρα από το ξενοδοχείο Paradise. Πληροφορίες στα τηλέφωνα κιν. 6946 790515, 6946 680174 και 6945 105247.

ΕΝΟΙΚΙΑΖΕΤΑΙ στούντιο στην οδό Νικηταρά 11, επιπλωμένο στον τρίτο όροφο της οικοδομής για ένα άτομο. Τηλ. 22410 24336 εργάσιμες ώρες.

ΕΝΟΙΚΙΑΖΕΤΑΙ διαμέρισμα τριάρι 80 τ.μ. Πληρ. 2241035464

ΕΝΟΙΚΙΑΖΟΝΤΑΙ μεζονέτες και μία βίλα στους Τρεις πλήρως επιπλωμένες με air condition, χώρος πάρκινγκ, κήπος, με το μήνα ή σεζόν. Τηλ. 22410-95416

ΕΝΟΙΚΙΑΖΕΤΑΙ ένα διαμέρισμα τριάρι 95 τ.μ. επιπλωμένο ή μη και μια ημιυπόγεια γκαρσονιέρα στην οδό Αγ. Αναργύρων 20. Πληροφ. τηλ. 22410 28710.

ΕΝΟΙΚΙΑΖΕΤΑΙ Στην Κρεμαστή διόροφη μονοκατοικία, 100 τ.μ., κοντά σε φούρνο και παντοπωλείο κατάλληλη για σοβαρή ολιγομελή οικογένεια ή ανδρόγυνο. Πληροφ. κ. Σπύρο Τηλεφ.: 22410 43941 και 61285 Οδός Παπαγιάννη 49
ΕΝΟΙΚΙΑΖΕΤΑΙ ή **ΠΩΛΕΙΤΑΙ** μαγαζί για επαγγελματικό χώρο ή αποθήκη 102 τ.μ. περιοχή Ανάληψη, Ζαννή 2 τηλ. 6947 941026.

ΕΝΟΙΚΙΑΖΕΤΑΙ: 1) 160 τ.μ. διαμπερές ισόγειο σε κεντρικό δρόμο του Ροδινιού για βιοτεχνικό, αποθηκευτικό χώρο ή για γραφεία με w.c. 2) Χώρος 40 τ.μ. με w.c. σε κεντρικό δρόμο, Κ. Παλαιολόγου, για εργαστήριο υποδηματοποιίας ή αποθηκευτικό χώρο. Τηλ: 2241078994

ΕΝΟΙΚΙΑΖΕΤΑΙ στους Τρεις ένα καινούργιο λουξ κατασκευής δυάρι (μέσα σε μεγάλο κήπο), πλήρως επιπλωμένο με τηλέφωνο, θέρμανση, ανεμιστήρας, μεγάλη βεράντα και πάρκινγκ. Τηλ. 22410 92714

ΕΝΟΙΚΙΑΖΕΤΑΙ αποθηκευτικός χώρος 250 τ.μ. στο Ροδίνι, στην οδό Κωνσταντινουπόλεως αρ. 34. Πληρ. τηλ. 22410-61000, 61689

ΕΝΟΙΚΙΑΖΕΤΑΙ Μεγάλο Διώροφο Κατάστημα με Υπόγειο Επί της οδού Κοδριγκτώνος αρ.78 Ισόγειο 250 τ.μ., Υπόγειο 250 τ.μ. , Α' όροφος 200 τ.μ. Πληροφορίες στα τηλέφωνα **22410-33938 & 22410- 26771 & 6944-32-33-39**

ΕΝΟΙΚΙΑΖΕΤΑΙ επιπλωμένη γκαρσονιέρα στο Παραδείσι. Πληροφορίες τηλ.: 22410 81884

ΕΝΟΙΚΙΑΖΕΤΑΙ διαμέρισμα 90 τ.μ. με δύο υπνοδωμάτια, κεντρική θέρμανση, επί της οδού Κέννεντυ 45, 1ος όροφος. Πληροφορίες στο τηλ. 22410 64464.

ΕΝΟΙΚΙΑΖΕΤΑΙ Δίχωρη Γκαρσονιέρα στην Κρεμαστή κ. Κωνσταντίνα Τηλ. 6942 049139

ΕΝΟΙΚΙΑΖΕΤΑΙ διαμέρισμα σε διώροφη πολυκατοικία 110 τετραγωνικών με 2 υπνοδωμάτια - σαλοτραπεζαρία - κουζίνα - αποθήκη επί της οδού Μαλλιαράκη 7. Τιμή 350 ευρώ. Πληροφορίες: 6946 367599.

ΕΝΟΙΚΙΑΖΟΝΤΑΙ στη λεωφόρο Ιαλυσού Κρεμαστής πέντε (5) διαμερίσματα των 2 δωματίων κουζίνας & WC επιπλωμένα. με ηλιακούς & πάρκινγκ και οκτώ (8) γκαρσονιέρες (studios) του ενός δωματίου κουζίνας & WC για απεριόριστο χρόνο. Τιμές λογικές. Τηλ. 22410 95255, 22410 92428.

ΕΝΟΙΚΙΑΖΕΤΑΙ επαγγελματικός χώρος (υπερυψωμένο ισόγειο) επί της Άννης Μαρίας 90 τ.μ., (πρώην Ασφάλειες Καρυδάκη), κατάλληλο για Ιατρείο, Λογιστικό γραφείο, Πρακτορείο ταξιδίων, Κέντρο αισθητικής κ.α. (Πωλείται και ο εξοπλισμός του). Πληροφορίες τηλ. 22410 24920 Κο Καρυδάκη, ώρες γραφείου.

ΕΝΟΙΚΙΑΖΕΤΑΙ σπίτι 70τ.μ. στα Μαριτσά με κουζίνα, σαλόνι, δύο δωμάτια και μπάνιο. Τηλ. 2241047191

ΕΝΟΙΚΙΑΖΕΤΑΙ: Γκαρσονιέρα επιπλωμένη με πολυκουζινάκι TV (1 δωμάτιο, κουζίνα, WC) στην οδό Παναγιώτη Ροδίου 65 (Παράλληλη Αννης Μαρίας). Για περισσότερες πληροφορίες τηλ.22410-39268 και 6994217168

ΑΥΤΟΚΙΝΗΤΑ

ΠΩΛΕΙΤΑΙ: αυτοκίνητο ROVER σε άριστη κατάσταση, τιμή 3000 ευρώ. Πληρ. τηλ. 6932 612037 κ. Γιώργο

ΠΩΛΕΙΤΑΙ: Hundai Praim γαλάζιο μοντέλο 2002 με 20.000 χλμ. σε άριστη κατάσταση 5.500 ευρώ. Τηλ: 6937268255

ΠΩΛΕΙΤΑΙ μηχανή BMW 650js, ενός έτους, 4.000 χλμ, 6.500 ευρώ. Δεκτές και ευκολίες πληρωμής. Πληρ. τηλ. 2241035610 ώρες καταστημάτων, 6977 715565

ΠΩΛΕΙΤΑΙ SMART ενός έτους με όλα τα αξεσουάρ. Πληρ. τηλ. 6972600762

ΠΩΛΕΙΤΑΙ Ducati munster 600cc, μοντέλο 2001, 7000 χιλ. μαύρη, μπαγκαζιέρα, συναγερμός, καινούργια 4.500 ευρώ. Τηλ. 6932 337276, 22410 90502.

ΠΩΛΕΙΤΑΙ αυτοκίνητο Hyunday Lantra μοντέλο 1995, 126.000 χιλ. με ABS, ηλεκτρικά παράθυρα, κεντρικό κλείδωμα. Πληροφορίες: Τηλ. 6974471584, 6937289368 Μαρίνος
ΠΩΛΕΙΤΑΙ: Honda Magna 250cc μπλε ηλεκτρικ 26.000 χιλιόμετρα. Τιμή 3.200 ευρώ. Τηλ. 6937225585

ΕΥΚΑΙΡΙΑ Πωλείται alfa romeo 147 (3θυρο) 10/2002 1600cc 105hp, abs, 8 αερόσακοι, clima, ηχοσύστημα. Τιμή έκπληξη Τηλ. 2241-076912 κιν. 6973-333787
ΠΩΛΕΙΤΑΙ: αυτοκίνητο μάρκας LANDA LIBRA 1600 κιβ. μοντέλο 2001 σε άριστη κατάσταση και σε τιμή ευκαιρίας.Τηλ: 6974933496

ΠΩΛΕΙΤΑΙ αυτοκίνητο ΚΙΑ ΣΠΟΡΤΑΤΖ τζιπάκι 14 μηνών 32.000 χιλ. Τηλ. 6946 120712

ΠΩΛΕΙΤΑΙ ΜΗΧΑΝΗ TRIUMPH ΤΥΠΟΥ TIGER (ON-OF) 900cc ΧΡΩΜΑΤΟΣ ΜΑΥΡΟ ΦΥΛΑΣΣΟΜΕΝΗ ΣΕ ΓΚΑΡΑΖ ΜΕ ΜΠΑΓΚΑΖΙΕΡΑ ΣΕ ΑΡΙΣΤΗ ΚΑΤΑΣΤΑΣΗ. ΤΙΜΗ ΣΥΖΗΤΗΣΙΜΗ. ΠΛΗΡΟΦΟΡΙΕΣ ΤΗΛ. 6937996090.

ΠΩΛΕΙΤΑΙ africa twan 750 cc, μοντέλο '98, άσπρο - μπλέ - κόκκινο, φυλασσόμενο σε γκαράζ 30.000 χλ. Φούλ έξτρα, άριστη κατάσταση. Τιμή: 7.000 ευρώ. Τηλ. 6972 723033
ΠΩΛΕΙΤΑΙ BMW 5.18i '92 75.000 klm χρώμα μαύρο μεταλλικό σε καλή κατάσταση. Πληρ. τηλ. 6945236060 κ. Φόντα.

ΖΗΤΟΥΝ ΠΡΟΣΩΠΙΚΟ

ΖΗΤΕΙΤΑΙ από το Υπερμάρκετ ΣΠΑΝΟΣ έμπειρος κρεοπώλης. Μισθός ικανοποιητικός. Τηλ. για πληροφορίες 2241060730

ΖΗΤΕΙΤΑΙ κοπέλα να εργασθεί σε στούντιο αισθητικής νυχιών Τηλ. 22410 70660, 6944520887

ΖΗΤΟΥΝΤΑΙ άτομα για δουλειά από το χώρο τους. Εκπληκτική συνεργασία! Κέρδη τουλάχιστον 3.000 ευρώ/μηνιαία. Τηλ. 2310 516281.

ΖΗΤΕΙΤΑΙ πωλήτρια για κατάστημα ρούχων στην Παλιά Πόλη Τηλ. 6937 818177 κ. Κώστα

ΖΗΤΕΙΤΑΙ μάγειρας και βοηθός μαγείρου πεπειραμένοι για εστιατόριο στην Λίνδο. Τηλ. 6977 444683

ΖΗΤΕΙΤΑΙ νέος από γραφείο ενοικιάσεως αυτοκινήτων. Ωράριο σπαστό. Μισθός ικανοποιητικός Τηλ. 6937 191320.

ΖΗΤΟΥΝΤΑΙ άτομα για να εργασθούν σε γραφείο ενοικιάσεως αυτ/των με γνώση της γερμανικής ή αγγλικής. Πληρ. τηλ. 22410 51171, 6936656816.

ΔΙΑΦΟΡΑ

ΠΩΛΕΙΤΑΙ ράδιο-cd αυτοκινήτου Clarion σε πολύ καλή τιμή. Πληρ. τηλ: 6932 107298 Ωρες 19:00-21:00
ΕΝΟΙΚΙΑΖΕΤΑΙ μισή βάρδια ταξί. Τηλ. 6944 267931

«Η εταιρεία NewspaperDirect Hellas **ΖΗΤΑ** αντιπρόσωπο για εκτύπωση και διανομή Ξένου Τύπου. Τηλ. Επικοινωνίας: 210 2774201, 210 2774846»
ΠΩΛΕΙΤΑΙ κρεβάτι (κουκέτα) ενσωματωμένη με ντουλάπα, γραφείο 450 ευρώ.

ΠΩΛΕΙΤΑΙ ένα κινητό τηλέφωνο PANASONIC GD 87 σε πολή καλή κατάσταση μαζί με φορτιστή, φορτιστή αυτοκινήτου, καλώδιο USB για σύνδεση με ηλεκτρονικό υπολογιστή και δύο αυθεντικά παιχνίδια PS 2 (DRC 2, Silenthill 2) Τιμή 200 ευρώ. Πληρ. τηλ. 6937268749.

ΕΜΠΕΙΡΟΤΕΧΝΗΣ ελαιοχρωματιστής αναλαμβάνει παντός είδους ελαιοχρωματισμούς. Τηλ: 6946204157

ΤΡΑΚΤΕΡ εισαγωγής Ιαπωνίας KUBOTA - ISEKI (4x4) (20-25-30-35-45) HP με φορτωτή (ΚΟΥΒΑ) - φρέζα - άροτρο - κ.τ.λ. Τιμές χονδρικής Τηλ.: (2310) 512-428 Κιν.: 6937-944633 http://www.hasapetis.gr

ΤΡΑΚΤΕΡΑΚΙΑ KUBOTA (4X4) ΙΑΠΩΝΙΑΣ από (12HP) έως (35HP) με φρέζα από (1400 ευρώ). Πώληση Χονδρική - Λιανική Τηλ.: (2310) 512-418, (2310) 510-068 http://www.hasapetis.gr

ΠΩΛΕΙΤΑΙ μπαρ (ημικυκλικό) 1,50 μ. 400 ευρώ. Τηλ. 6973 394166

ΠΩΛΟΥΝΤΑΙ ΣΕ ΑΡΙΣΤΗ ΚΑΤΑΣΤΑΣΗ: 1) Καναπές που γίνεται διπλό κρεβάτι και έξτρα στρώμα αφροπέξ: 300 ευρώ **2)** 4 ντουλάπες από μελαμίνη σφενδάμου, διαστάσεις 2Χ1: 100 ευρώ εκάστη **3)** Διπλό κρεβάτι NEOSET 1,60x2,00μ., με στρώμα ανατομικό GALAXY: 250 ευρώ **4)** Κουζίνα PITSOS P1 7602 ws: 200 ευρώ **5)** Ψυγείο ELCO DE -29 TROPIC: 200 ευρώ. **6)** Πλυντήριο ρούχων PITSOS VARIO 700: 150 ευρώ. Παρακαλούμε επικοινωνήστε σύντομα στο 6932729845 και το 22410 29094
ΠΩΛΟΥΝΤΑΙ διθέσιος καναπές που γίνεται κρεβάτι 170 ευρώ, επίσης ένα ολοκαίνουργιο κρεβάτι 5 μηνών 1,40x2,00 200 ευρώ χωρίς στρώμα ή με στρώμα ορθοπαιδικό 370 ευρώ. Τηλ. 6942 711996.

ΠΩΛΕΙΤΑΙ εξοπλισμός χρυσοχοείου, βιτρίνες, ντουλάπες, στάντ, γνωστής εταιρείας φρανσάις όλα μαζί ή μεμονωμένα, σε λογική τιμή. Πληρ. Τηλ. 6944 844177

ΠΩΛΕΙΤΑΙ: Επαγγελματική φούσκα (2.10) μοτέρ 1,5. Αχρησιμοποίητα σε τιμή ευκαιρίας. Τηλ. 22410 -39268 και 6994217168

ΠΩΛΕΙΤΑΙ: γνήσιο και ανόθευτο ελαιόλαδο, φετεινής παραγωγής, από Κρεμαστή. Τηλ. 22410-43941, 61285 κ. Σπύρο.

ΠΩΛΟΥΝΤΑΙ 22 γαλακτοπαραγωγικές αγελάδες με την ποσόστωση γάλακτος στην Κατταβιά». Πληροφορίες τηλ. 6936608045 - 2244091028 κ. Αρνάς Κυριάκος

ΚΑΙΝΟΥΡΙΟ ΓΡΑΦΕΙΟ ΣΤΗ ΡΟΔΟ. Διαθέτουμε επιλεγμένο και έμπειρο προσωπικό απολύτου εμπιστοσύνης:οικιακούς βοηθούς, Babysitters- γεροκόμους. Τηλ.6973455678

ΠΩΛΕΙΤΑΙ ηλεκτρικό επαγγελματικό grill αχρησιμοποίητο, λόγω έλλειψης χώρου. Πληροφορίες στο: 2241039275 -6936761262

ΠΩΛΟΥΝΤΑΙ ΕΠΙΠΛΑ (τραπεζαρία, συνθετικό, καναπές, κρεβατοκάμαρες, βιβλιοθήκη) και ΗΛΕΚΤΡΙΚΕΣ ΣΥΣΚΕΥΕΣ (TV, Stereo, Air condition, πλυντήριο ρούχων και πιάτων, φούρνος, ψυγείο) σε άριστη κατάσταση και σε τιμές ευκαιρίας λόγω αναχωρήσεως στο εξωτερικό. Πληρ. τηλ. 6944 994245.

ΠΩΛΟΥΝΤΑΙ τα κάτωθι μεταχειρισμένα: 6 καρέκλες παλιό στυλ Γαλλικές για τραπεζαρία ή σαλόνι 80 ευρώ, Έπιπλο Bar αντίκα 150 ευρώ, Έπιπλο ιταλικό για TV + Video κ.λπ. 200 ευρώ, Καθρέπτης παλιός 150 ευρώ. Πληροφορίες τηλ. 22410 95498.

ΕΝΟΙΚΙΑΖΕΤΑΙ 8ωρη βάρδια ταξί. Τηλ: 22410-34640

ΜΑΘΗΜΑΤΑ

ΑΠΟΦΟΙΤΟΣ Αριστοτελείου Πανεπιστημίου Θεσ/νίκης, τμήματος Μαθηματικών παραδίδει μαθήματα Μαθηματικών-Φυσικής-Χημείας. Επίσης αναλαμβάνει προετοιμασία υποψηφίων για τράπεζες κ.τ.λ..Τηλ. 22410.21963 & 6947-401508

ΑΡΙΣΤΟΥΧΟΣ - ΠΤΥΧΙΟΥΧΟΣ πιάνου του Εθνικού Ωδείου παραδίδει κατ' οίκον μαθήματα. Πληρ. τηλ. 6945418711

ΦΙΛΟΛΟΓΟΣ με πολυετή πείρα και μεταπτυχιακές σπουδές παραδίδει μαθήματα σε μαθητές Γυμνασίου - Λυκείου. Τηλ. 6945 812189.

ΠΑΡΑΔΙΔΟΝΤΑΙ μαθήματα Πληροφορικής & Αγγλικών με χρήση πολυμέσων όλων των επιπέδων από έμπειρο καθηγητή πτυχιούχο Michigan Proficiency σε τμήματα ή μεμονωμένα. Επίσης γίνονται μεταφράσεις & δακτυλογραφήσεις κάθε τύπου κειμένου. Τιμές προσιτές. Πληρ. 22410 66304, 31560, 6945 283008, 6972419715, 6936277851. Ηλ. Ταχ. (e-mail) : emmanoue@otenet.gr

ΚΑΘΗΓΗΤΗΣ ΓΕΡΜΑΝΙΚΩΝ παραδίδει μαθήματα κατ' οίκον. Εντατικά μαθήματα για αυτούς που ασχολούνται με τον τουρισμό. Πληρ. τηλ. 2241091163 κ. Λαζαρίδης, ώρες 7-9μ.μ.

ΤΕΛΕΙΟΦΟΙΤΟΣ Φιλοσοφικής Αθηνών προετοιμάζει και παραδίδει μαθήματα Ελληνικής σε μαθητές Δημοτικού και Γυμνασίου Τηλ. 6942 295288 Δίδα Νίκη.

ΔΑΣΚΑΛΑ αγγλικής γλώσσας πτυχιούχος Παιδαγωγικού Τμήματος και Ψυχολογίας παιδιού Πανεπιστημίου ΚΕΙΝ Ν.J Η.Π.Α. αναλαμβάνει παιδιά σε όλα τα επίπεδα και από την αρχή σε μικρές ηλικίες. Εκμάθηση της αγγλικής ως μητρικής γλώσσας. Πληροφορίες: τηλ. 22410 29602-33125

ΜΑΘΗΜΑΤΙΚΟΣ απόφοιτη Α.Π.Θ. με άριστη μεταδοτικότητα παραδίδει ιδιαίτερα μαθήματα Μαθηματικών σε μαθητές Γυμνασίου, Λυκείου καθώς και Φυσικής Χημείας, σε μαθητές Γυμνασίου. Υπεύθυνη προετοιμασία, άριστα αποτελέσματα. Τηλ. 6946 748585.

ΠΩΛΗΣΕΙΣ ΑΚΙΝΗΤΩΝ

ΠΩΛΕΙΤΑΙ μάντρα στη Μαλώνα με 150 κατσίκες και 100 δικαιώματα. Πληρ. τηλ. 22440 51698.

ΠΩΛΕΙΤΑΙ διαμέρισμα στην Ιαλυσό 3 δωματίων δευτέρου ορόφου, δάνεια δεκτά και ευκολίες πληρωμής. Τηλ. 22410 95255, 92428.

ΠΩΛΕΙΤΑΙ σπίτι στην Παλιά Πόλη με αυλή. Τηλ. 6936271471.

ΠΩΛΕΙΤΑΙ διαμέρισμα 85 τ.μ. πλήρως ανακαινισμένο Μιχ. Πετρίδη 96. Τιμή 83.000 Ευρώ. Τηλ: 6942409776, 6945795224

ΠΩΛΟΥΝΤΑΙ τέσσερα στρέμματα σε καταπληκτική τοποθεσία πλησίον του χωριού Παστίδα. Τηλ. 22410 47470 10.00 π.μ. - 20.00 μ.μ.

ΠΩΛΕΙΤΑΙ κατάστημα επί της Αλ. Διάκου 17 τ.μ. με δικό του προαύλιο στην τιμή των 11.000.000 δρχ. Τηλέφωνο 22410 30550.
ΠΩΛΕΙΤΑΙ οικόπεδο στα Κρητικά 3.000 τ.μ. οικοδομήσιμο. Τηλ. 6936271471.

ΠΩΛΕΙΤΑΙ παρά του ιδιοκτήτου διαμέρισμα δυάρι 57 τ.μ. έτος κατασκευής 1980 σε πολυκατοικία ισόγειο σε εξαιρετικά χαμηλή τιμή, στην οδό Αγ. Αναργύρων 20. Πληρ. τηλ. 22410 28710

ΠΩΛΟΥΝΤΑΙ
ΣΠΙΤΙ ΜΑΛΩΝΑ
ΟΙΚΟΠΕΔΟ ΜΑΛΩΝΑ 132 τ.μ.
ΟΙΚΟΠΕΔΟ ΚΑΤΩ ΑΛΩΝΙΑ
ΜΑΛΩΝΑ 250 τ.μ.
ΓΙΑΛΙΑ ΧΩΡΑΦΙ 2320 τ.μ.
ΠΟΤΑΜΙΑ ΜΑΛΩΝΑ 530 τ.μ.
ΤΗΛΕΦΩΝΟ 22410 51219
ΚΙΝΗΤΟ 6939356340

ΠΩΛΟΥΝΤΑΙ 2 διαμερίσματα στη Λάρδο 105 τ.μ. έκαστο στην τιμή 352.164 ευρώ και τα δύο μαζί, πολυτελούς κατασκευής. Τηλ. 6938644166

ΚΑΡΑΚΟΝΕΡΟ Διαμερίσματα λουξ κατασκευής απεριόριστη θέα (ισόγειο 111 Μ2 Α' Όροφος 111 Μ2, Α' όροφος 96 Μ2 x 550 τ.μ. Δρχ. Β' όροφος 90 Μ2), Ακίνητα νέας χιλιετίας κα MITTON 22410 22142 κιν. 6945 668060

OH - LA - LA
bijoux

Ζητούνται πωλήτριες
για πλήρη και μόνιμη απασχόληση.

Πληροφορίες: 22410-39514
FAX: 22410-70225

ΕΝΟΙΚΙΑΖΕΤΑΙ ΝΕΟΚΛΑΣΣΙΚΟ

Ενοικιάζεται.. Επί της 28ης Οκτωβρίου - Γεωργίου Γρίβα για επαγγελματική χρήση, νεοκλασσικό κτίριο διώροφο 184², υπόγειο 47², σοφίτα 12² και αυλή 145², κατάλληλο για εστιατόριο, μπαρ, πολυκατάστημα, γραφεία εταιρείας, κ.λ.π.

Μεσίτες δεκτοί. Πληροφορίες 6974 382419 - 6932 289120

ΠΩΛΟΥΝΤΑΙ

1) Καταστήματα και χώροι για γραφεία στην οδό Κωνσταντινίδη, στο Ζέφυρο (κοντά στην Εφορία).
2) Διαμερίσματα 98, 132 και 148 τ.μ. με θέση πάρκινγκ, αποθήκη και αυτόνομη θέρμανση στην οδό Κωνσταντινίδη.
3) Εξοχικές κατοικίες 100 τ.μ., διόροφες, με χίλια μέτρα οικόπεδο η κάθε μία, στον κεντρικό δρόμο του Γενναδίου, κοντά στη θάλασσα.
4) Μονοκατοικίες στην Ιαλυσό, οδός Μυκηνών, διόροφες με σοφίτα, 4 υπνοδωματίων, 3 μπάνιων και W.C., θέρμανση, σε οικόπεδο από 260 έως 415 τ.μ.
5) Μαιζονέτα στο Ροδίνι, οδός Στοκχόλμης, 180 τ.μ. διόροφη με υπόγειο.

ΠΛΗΡΟΦΟΡΙΕΣ: ΑΝΑΣΤΑΣΙΟΣ ΑΤΣΙΔΗΣ
ΣΤΕΦΑΝΟΥ ΚΑΖΟΥΛΛΗ 74 - ΡΟΔΟΣ
Τηλ. 2241028616 - 2241037848

ΖΗΤΕΙΤΑΙ ΠΩΛΗΤΗΣ/ ΠΩΛΗΤΡΙΑ

Ροδίτικη εταιρεία **ζητεί** την πρόσληψη πωλητή/πωλήτριας. Προσόντα 2 χρόνια προϋπηρεσίας, ευχέρεια λόγου, Ελληνική υπηκοότητα, ηλικία από 25-45 ετών, γνώση της Ροδίτικης αγοράς.

Πληρωμή με ποσοστά. Τηλ. 62682 από 09.00 έως 14.30.

ΟΙΚΟΔΟΜΙΚΕΣ-ΤΕΧΝΙΚΕΣ ΕΜΠΟΡΙΚΕΣ-ΕΠΙΧΕΙΡΗΣΕΙΣ

ΑΦΟΙ ΑΣΒΕΣΤΗ Ο.Ε.

Αθηνών-Καβάλας 3 Ανάληψη Ρόδου
Τηλ. 22410/60678-60679
και fax: 22410/66028

ΠΩΛΟΥΝΤΑΙ

• ΔΙΑΜΕΡΙΣΜΑΤΑ
υπερλούξ διαφόρων διαστάσεων
ΕΓΓΥΗΣΗ Η ΠΟΛΥΕΤΗΣ ΠΕΙΡΑ ΜΑΣ

RHODES - GREECE
CAIRO PALACE

Ενοικιάζονται επαγγελματικοί χώροι στο κέντρο της πόλης στο εμπορικό κέντρο Cairo Palace

• **Κατάστημα** ισόγειο 30 τ.μ.
στην Εθ. Δωδεκανησίων
• **Γραφείο** 3ου ορόφου **135 τ.μ.**
στην Εθ. Δωδεκανησίων και Εθ. Δωδεκανησίων
• **Γραφείο** 3ου ορόφου **190 τ.μ.**
στην Εθν. Μακαρίου και Εθ. Δωδεκανησίων
• **Γραφείο 2ου** ορόφου **190 τ.μ.**
στην Εθν. Μακαρίου και Εθ. Δωδεκανησίων
• **Γραφείο 2ου** ορόφου **90 τ.μ.**
στην Εθ. Δωδεκανησίων
• **Γραφείο 3ου** ορόφου **90 τ.μ.**
στην Εθ. Δωδεκανησίων

Πληροφορίες
κ. ΝΙΟΤΗ ΦΡΑΝΣΙΣ
ΤΗΛ. - ΦΑΞ. 2241027600
ΚΙΝ. 6944618757 - 6973572262

FOTIS MELATHRON

Το εστιατόριο Μέλαθρον ζητεί το ακόλουθο προσωπικό :

1. Μετρ –υπεύθυνος προσωπικού με εμπειρία και γνώσεις
2. Σερβιτόρους –ες με γνώση ξένων γλωσσών και ανάλογη προϋπηρεσία.
3. Βοηθοί σερβιτόρων με γνώση της Αγγλικής και ανάλογη προϋπηρεσία.

Οι ενδιαφερόμενοι μπορούν να απευθύνονται στα παρακάτω τηλέφωνα καθημερινά από 14:00 -23:00 για την αποστολή βιογραφικού τους.
Για ραντεβού Κιν. 6944438708 Κα Λύδια .

- ΕΣΤΙΑΤΟΡΙΟ -
Πάροδος Σωκράτους 41Τ Παλαιά Πόλη, Ρόδος
TEL. +30-2241024272 & 27359 FAX +30-22410 43057
e-mail: melathron@fotisgroup.com

ευσταθίου ΕΥΡΩΚΤΗΜΑΤΙΚΗ

ΚΤΗΜΑΤΟΜΕΣΙΤΙΚΟ ΓΡΑΦΕΙΟ

ΟΙΚΟΠΕΔΑ	€
300 τ.μ. - Οικοδομικό Συν/σμο " Ο Απόλλων " (Σ.Δ.= 0,6)	93.910
345 τ.μ. - Οικοδομικό Συν/σμο " ΑΥΤΟΣΤΕΓΑΣΗ " (Σ.Δ.= 0,6)	85.000
632 τ.μ. - Καρακόνερο (Σ.Δ.= 0,8)	176.082
437 τ.μ. - Ροδίνι (Σ.Δ. = 0,8)	220.000
350 τ.μ. - Καθηγητές (Σ.Δ. = 0,8)	102.700
500 τ.μ. - Ιαλυσός (Σ.Δ. = 0,4)	67.500
1.000 τ.μ. - Ιαλυσός με Άδεια Οικοδομής	105.650

ΔΙΑΜΕΡΙΣΜΑΤΑ		€
123 τ.μ. - Ροδίνι	(3 υπνοδωμάτια)	144.000
98 τ.μ. - Κοδρικτώνος	(3 υπνοδωμάτια)	140.000
80 τ.μ. - Ανάληψη	(2 υπνοδωμάτια)	105.000
77 τ.μ. - Ιαλυσός	(2 υπνοδωμάτια)	80.000
80 τ.μ. - Ιαλυσός	(2 υπνοδωμάτια)	119.000
122 τ.μ. - Αγ. Νικόλαος	(3 υπνοδωμάτια)	244.000
75 τ.μ. - Αγ. Νικόλαος	(2 υπνοδωμάτια)	147.000
80 τ.μ. - Δασκάλους	(2 υπνοδωμάτια)	105.000

ΜΟΝΟΚΑΤΟΙΚΙΕΣ / ΜΕΖΟΝΕΤΕΣ	€
110 τ.μ. - Ιαλυσός (μπετά)	102.714
160 τ.μ. - Ιαλυσός σε 360 τ.μ. Οικόπεδο	249.500
150 τ.μ. - Ιαλυσός σε 300 τ.μ. Οικόπεδο	322.000
120 τ.μ. - Παστίδα σε 300 τ.μ. Οικόπεδο (μπετά)	88.041
190 τ.μ. - Ιαλυσός σε 350 τ.μ. Οικόπεδο	322.817
185 τ.μ. - Ιαλυσός σε 2.000 τ.μ. Οικόπεδο	330.000
200 τ.μ. - Κοσκινού σε 1.000 Οικόπεδο (μπετά)	135.000
220 τ.μ. - Κοσκινού σε 1.000 Οικόπεδο (μπετά)	144.000

ΚΑΤΑΣΤΗΜΑΤΑ / ΓΡΑΦΕΙΑ	€
30 τ.μ. - Στο κέντρο Πόλεως	352.000
76 τ.μ. - Ιερού Λόχου - Ιαλυσός	252.000
50 τ.μ. - Ανάληψη	155.000
93 τ.μ. - Αγ. Νικόλαο	190.000
82 τ.μ. Ανθ. Ζερβού	366.000

Ευκολίες Πληρωμής - Δάνεια Δεκτά

ΕΘΝ. ΑΝΤΙΣΤΑΣΗΣ 83 - ΤΗΛ. 22410 73819, 74917 - FAX: 22410 38641
ΚΙΝ. 6944 374546, 6945 292030 - info@euroktimatiki.gr

ΟΙΚΟΔΟΜΙΚΕΣ ΕΠΙΧΕΙΡΗΣΕΙΣ ΔΙΑΚΟΓΕΩΡΓΙΟΥ ΚΑΛΛΙΣΤΟΣ

ΕΘΝ. ΑΝΤΙΣΤΑΣΕΩΣ 11 (πρώην Αννης Μαρίας)

ΠΩΛΗΣΕΙΣ ΔΙΑΜΕΡΙΣΜΑΤΩΝ ΚΑΤΑΣΤΗΜΑΤΑ -ΑΠΟΘΗΚΕΣ ΑΝΤΑΛΛΑΓΕΣ ΑΚΙΝΗΤΩΝ - ΑΓΟΡΕΣ ΟΙΚΟΠΕΔΩΝ ΑΝΑΛΑΜΒΑΝΟΥΜΕ ΑΝΤΙΠΑΡΟΧΕΣ

Πωλούνται διαμερίσματα λουξ κατασκευής με απεριόριστη θέα. Τα διαμερίσματα διαθέτουν θωρακισμένες πόρτες - εντοιχισμένες κουζίνες - ντουλάπες - εντοιχισμένο νιπτήρα με ντουλάπι - κεντρική θέρμανση αυτόνομη - ανοιγόμενα ανακλινόμενα κουφώματα με διπλά τζάμια - σίτες - ρολά - υδραυλικό ασανσέρ - τριφασικό ρεύμα.
Όλοι οι χώροι σπατουλαριστοί - εσωτερικές πόρτες M.D.F. με σχέδιο.

ΓΡΑΦΕΙΑ ΙΑΤΡΕΙΑ
1) Επί της οδού Μεγ. Κων/νου - Κων/νου Παλαιολόγου των 80 τ.μ.
2) Επί της οδού Κων/νου Παλαιολόγου και Θεοτοκοπούλου 60-80 τ.μ.
3) Επί της οδού Ρήγα Φεραίου στο πάρκο 60-80-100 τ.μ.

ΚΑΤΑΣΤΗΜΑΤΑ
1) Επί της οδού Κων/νου Παλαιολόγου και Θεοτοκοπούλου 60-80 τ.μ.
2) Επί της οδού Λεωφόρου Καλλιθέας (Καρακόνερο) 90 τ.μ.

ΔΙΑΜΕΡΙΣΜΑΤΑ
1) Επί της οδού Χρ. Φέσσα (Κάθετος Αποστ. Παύλου) 90τ.μ. τριάρια.
Επίσης οροφοδιαμερίσματα των 90 τ.μ. (οικοδομή μόνο τριών διαμερισμάτων).

ΟΙΚΟΔΟΜΕΣ
1) Οικοδομή επί της οδού Πτολεμαίων και Χρ.Φέσσα των 117-125 τ.μ.
2) Οικοδομή υπό ανέγερση επί της οδού Ρήγα Φεραίου στο Πάρκο.Διαμερίσματα τριάρια - τεσσάρια.
3) Οικοδομή υπό ανέγερση επί της οδού Κ. Παλαιολόγου και Θεοτοκοπούλου. Διαμερίσματα δυάρια - τριάρια - τεσσάρια - καταστήματα.
5) Επί της οδού Β. Ηρακλείου οικοδομή τεσσάρων διαμερισμάτων. Οροφοδιαμερίσματα των 133τ.μ. Η οικοδομή έχει πιλοτή για πάρκινγκ.

ΑΠΟΘΗΚΕΣ
1) Πλησίον Στέλιου Κωτιάδη των 130τ.μ.
2) Στη Λεωφόρο Καλλιθέας (Καρακόνερο) των 80-300τ.μ.

• Οι πωλήσεις μπορούν να γίνουν και με όλα τα Δάνεια Τράπεζας και οργανισμών. • Αναλαμβάνουμε ΑΝΤΙΠΑΡΟΧΕΣ και Αγορές οικοπέδων. • Δεχόμαστε ανταλλαγές ακινήτων.

ΠΛΗΡΟΦΟΡΙΕΣ: ΔΙΑΚΟΓΕΩΡΓΙΟΥ ΚΑΛΛΙΣΤΟΣ
ΤΗΛΕΦΩΝΟ: 29318 - 34598 - ΤΗΛ. 78501 - 78502

ΓΡΑΦΕΙΟ ΤΕΛΕΤΩΝ & ΜΝΗΜΟΣΥΝΩΝ ΡΟΔΟΥ ΣΤΕΦΑΝΑ - ΣΤΟΛΙΣΜΟΙ

«ΑΜΕΡΙΚΑΝΟΥ»

Αμεση εξυπηρέτηση
ΟΛΟ ΤΟ 24ΩΡΟ

Αναλαμβάνουμε την τελετή
και με τα έξοδα
που χορηγούν τα ταμεία
χωρίς καμία επιβάρυνση
ΙΚΑ, ΤΕΒΕ, ΤΑΞΥ, ΔΗΜΟΣΙΟΥ,
ΛΙΜΕΝΙΚΩΝ, ΟΓΑ
και λοιπά ταμεία.

Τους ΑΠΟΡΟΥΣ ΔΩΡΕΑΝ
Πλατεία Βρούχου στη Μητρόπολη
Τηλέφωνα:28901 - 33400

ΝΤΕΤΕΚΤΙΒΣ
30 ΧΡΟΝΙΑ ΜΟΝΙΜΑ ΚΑΙ ΣΤΗ ΡΟΔΟ
35354
ΠΛΑΤΕΙΑ ΑΓΙΟΥ ΙΩΑΝΝΟΥ
Η ΛΥΣΗ!!!
ΣΕ ΚΑΘΕ ΣΑΣ ΠΡΟΒΛΗΜΑ
EXPRESS SECURITY

ΝΤΕΤΕΚΤΙΒΣ
Συνταξιούχος Αστυνομικός Ασφάλειας
ΑΝΑΛΑΜΒΑΝΟΥΜΕ
Υποθέσεις ανηλίκων,
οικογενειακές, προσωπικές κ.τλ.
ΔΙΑΘΕΤΟΥΜΕ ΤΑ ΠΛΕΟΝ ΣΥΓΧΡΟΝΑ ΟΠΤΙΚΟΑΚΟΥΣΤΙΚΑ ΣΥΣΤΗΜΑΤΑ
100% ΕΧΕΜΥΘΕΙΑ
ΡΩΜΗΣ 22, - ΡΟΔΙΝΙ • ΤΗΛ. 2241 0 68985
Κιν. 094 6997967

ΕΛΛΗΝΙΚΗ ΔΗΜΟΚΡΑΤΙΑ
ΠΕΡΙΦΕΡΕΙΑ ΝΟΤΙΟΥ ΑΙΓΑΙΟΥ
ΝΟΜΟΣ ΔΩΔΕΚΑΝΗΣΟΥ
ΝΟΜΑΡΧΙΑΚΗ ΑΥΤ/ΣΗ ΔΩΔΕΚΑΝΗΣΟΥ
Δ/ΝΣΗ ΜΕΤΑΦΟΡΩΝ ΚΑΙ ΕΠΙΚΟΙΝΩΝΙΩΝ
ΤΜΗΜΑ Κ.Τ.Ε.Ο.
Ταχ. Δ/νση: 6ο χιλ. Ρόδου - Λίνδου
Ταχ. Κώδικας 85100, Telefax: 2241069544
Πληροφορίες: Γεώργιος Αργύρης-Κων/νος Χριστοφάκης
Τηλέφωνο: 2241065385 ΕΣΩΤΕΡΙΚΟ 22-23



ΠΡΟΓΡΑΜΜΑ ΠΡΟΣΚΛΗΣΗΣ ΓΙΑ ΔΙΕΝΕΡΓΕΙΑ ΤΕΧΝΙΚΟΥ ΕΛΕΓΧΟΥ ΟΧΗΜΑΤΩΝ ΜΕ ΕΔΡΑ ΤΟ Ν. ΔΩΔΕΚΑΝΗΣΟΥ

• Επίσης θα ελέγχονται όσα οχήματα υποχρεούνται βάσει παλαιότερων προγραμμάτων πρόσκλησης.

ΧΡΟΝΙΚΗ ΠΕΡΙΟΔΟΣ	ΕΙΔΟΣ ΟΧΗΜΑΤΟΣ
ΑΠΟ 01/03/2004	Παντός είδους οχήματα
ΕΩΣ 30/04/2004	με αριθμούς
	κυκλοφορίας ΡΟΒ 4501
	έως και 5000

Ε.Ν.
Ο ΠΡΟΪΣΤΑΜΕΝΟΣ
ΧΑΤΖΗΚΩΝΣΤΑΝΤΙΝΟΥ ΑΝΤΩΝΙΟΣ
ΜΗΧΑΝΟΛΟΓΟΣ - ΜΗΧΑΝΙΚΟΣ

TOP PROPERTIES
GEORGE and SAVAS PIPINOS
ΓΕΩΡΓΙΟΣ και ΣΑΒΒΑΣ ΠΙΠΙΝΟΣ
ΣΥΜΒΟΥΛΟΙ και ΕΚΤΙΜΗΤΕΣ ΑΚΙΝΗΤΩΝ
REAL ESTATE AGENT - MEMBER OF F.I.A.B.C.I. - N.A.E.A. - C.E.I.
E-mail:gpipinos@otenet.gr.
URL:www.rhodestop-properties.com and www.pipinos.gr
Από το 1971



Η "TOP PROPERTIES" είναι ατομική επιχείρηση και ανήκει στους Γεώργιο και Σάββα Πιπίνο. Το γραφείο ασχολείται από το 1971 αποκλειστικά και μόνο με επενδύσεις και REAL ESTATE, στο νησί της Ρόδου, καθώς και στην ευρύτερη περιοχή της Δωδεκανήσου.

ΑΠΕΥΘΥΝΟΜΑΣΤΕ: Στους **σοβαρούς, απαιτητικούς και επιλεκτικούς** επενδυτές - επιχειρηματίες - ελεύθερους επαγγελματίες, Ελληνες και ξένους, υψηλού εισοδηματικού επιπέδου, που ενδιαφέρονται να κάνουν μια σοβαρή επένδυση **προβολής** στο νησί της Ρόδου.

ΠΡΟΣΦΕΡΟΥΜΕ: Α) Υπηρεσίες και πληροφορίες που γίνονται σε προσωπικό επίπεδο με **εχεμύθεια, διακριτικότητα και σοβαρότητα.**
Β) Μεγάλη **γκάμα** υψηλής ποιότητας ακινήτων, όπως: 1) Ξενοδοχεία Α' και Β' κατηγορίας των 600 - 500 - 350 - 300 κλινών 2) Κεντρικά αστικά ακίνητα κατάλληλα για Τράπεζες - καταστήματα - γραφεία 3) Παραλιακές εκτάσεις, κατάλληλες για τουριστικές επενδύσεις των 150.000 - 100.000 - 70.000 - 50.000 - 36.000 τ.μ. και 4) Διαμερίσματα και μαιζονέτες **προβολής.**

ΣΤΟΧΟΣ ΜΑΣ ΕΙΝΑΙ: Να προσφέρουμε στο αγοραστικό μας κοινό **υψηλής ποιότητας ακίνητα και ευκαιρίες** στο νησί της Ρόδου. Η τριακονταετής και πλέον πείρα μας στον τομέα αυτό αποτελεί εγγύηση.

ΣΥΝΘΗΜΑ ΜΑΣ ΕΙΝΑΙ: Επενδύστε στην **ΡΟΔΟ ΤΩΡΑ**, σε ακίνητα που **ΑΝΤΕΧΟΥΝ ΣΤΟ ΧΡΟΝΟ.**

Γεώργιος και Σάββας Πιπίνος
ΜΕΣΙΤΕΣ ΑΣΤΙΚΩΝ ΣΥΜΒΑΣΕΩΝ
Γιατί εμείς γνωρίζουμε καλύτερα!

SINCE 1971

TOP PROPERTIES is a father and son business. The senior, Mr George S. Pipinos, the founder of the office, has carved, over the years, a reputation for integrity and excellence in the world of Real Estate in the Dodecanese.

At Top Properties we try hard to attract important and selective investors: high calibre businessmen/women and discerning professional people, both Greek and foreign, who wish to acquire substantial and valuable property on Rhodes.

We offer our expertise and advice privately, discreetly and in strict confidence.

We keep a compehensive list of real estate of the highest specifications:

a. A' and B' class hotels (600, 500, 350, 300 beds capacity).
b. Centrally situated office buildings and other business premises.
c. Seaside land, ideal for development (hotels, holiday resorts, etc.), of 150.000, 100.000, 70.000, 50.000, 36.000 sq.m.
d. Luxury appartments, maisonettes, detached, semi - detached and terraced houses.

Our aim is to give our clients the opportunity to acquire value for money, first class real estate on Rhodes. Our 30- year - old experience in Real Estate is our warranty.

Our moto is: Invest in Rhodes. Invest in property.
It stands the test of time.



TOP PROPERTIES
George and Savas Pipinos
Because we Know best

ΚΕΝΝΕΝΤΥ 38, ΡΟΔΟΣ, 85 100, ΤΗΛ. 22410- 23895, 38243 και 6944-676003, 6944-390803 FAX: 22410-20883
38 KENNEDY STR., RHODES, 85 100, TEL. 22410- 23895, 38243, and 6944-676003, 6944-390803 FAX: 22410-20883
U.K. Direct Line: 08717115396

ΕΛΛΗΝΙΚΗ ΔΗΜΟΚΡΑΤΙΑ
ΠΕΡΙΦΕΡΕΙΑ ΝΟΤΙΟΥ ΑΙΓΑΙΟΥ
ΝΟΜΟΣ ΔΩΔΕΚΑΝΗΣΟΥ
ΔΗΜΟΣ ΝΟΤΙΑΣ ΡΟΔΟΥ
Γραφείο Προσωπικού
Υπεύθυνη: Μάτση Αλεξάνδρα
Διεύθυνση: Γεννάδι-Ρόδος
Ταχ. Κωδ.: 85109
Τηλέφωνο: 22440-29124
FAX: 22440-29127

ΠΕΡΙΛΗΨΗ ΠΡΟΚΗΡΥΞΗΣ (Αριθμός 1/124Μ/2004)

Πλήρωσης οργανικών θέσεων μόνιμου προσωπικού με σειρά προτεραιότητας (Που δημοσιεύθηκε στο ΦΕΚ αριθ. 61/22-3-2004 Τεύχος προκηρύξεων Α.Σ.Ε.Π.)

Ο Δήμαρχος Νότιας Ρόδου Ν. Δωδεκανήσου ΠΡΟΚΗΡΥΣΣΕΙ

Την πλήρωση με σειρά προτεραιότητας δέκα (10) συνολικώς θέσεων των κατηγοριών Πανεπιστημιακής Εκπαίδευσης (ΠΕ), Δευτεροβάθμιας Εκπαίδευσης (ΔΕ) και Υποχρεωτικής Εκπαίδευσης (ΥΕ) ως εξής: ΠΕ: 4, ΔΕ: 3, ΥΕ: 3.

Οι προς πλήρωση θέσεις κατά κατηγορία, κλάδο και αριθμό είναι οι εξής:

Κατηγορία Πανεπιστημιακής Εκπαίδευσης

ΠΕ 3 Πολιτικών Μηχανικών, θέση μία (1)

ΠΕ 6 Τοπογράφων Μηχανικών, θέση μία (1)

ΠΕ 11 Πληροφορικής, θέση μία (1)

ΠΕ 5 Ηλεκτρολόγων Μηχανικών, θέση μία (1)

Κατηγορία Δευτεροβάθμιας Εκπαίδευσης

ΔΕ 38 Χειριστών Η/Υ, θέση μία (1)

ΔΕ 24 Ηλεκτρολόγων, θέσεις δύο (2)

Κατηγορία Υποχρεωτικής Εκπαίδευσης

ΥΕ 16 Εργατών Εσωτερικών Χώρων, θέση μία (1)

ΥΕ 16 Εργατών γενικά (υδρονομέων), θέσεις δύο (2)

ΠΡΟΘΕΣΜΙΑ ΥΠΟΒΟΛΗΣ ΑΙΤΗΣΕΩΝ

Οι ενδιαφερόμενοι μπορούν να υποβάλλουν αίτηση στα γραφεία της υπηρεσίας μας (ΔΗΜΟΣ ΝΟΤΙΑΣ ΡΟΔΟΥ) στο Γεννάδι και ειδικότερα στην υπηρεσία (Γραφείου Προσωπικού αρμόδια υπάλληλος και Μάτση Αλεξάνδρα τηλ. 22440-29124) **εντός προθεσμίας είκοσι (20) ημερών** που αρχίζει την Μ. Τρίτη 6 Απριλίου έως και 26 Απριλίου 2004.

Ο ΔΗΜΑΡΧΟΣ
ΣΑΒΒΗΣ ΕΜΜΑΝΟΥΗΛ

ΑΠΟΣΠΑΣΜΑ ΤΗΣ ΥΠ' ΑΡΙΘΜΟΝ 243/18-2-2004 Δ ΕΠΑΝΑΛΗΠΤΙΚΗΣ ΠΕΡΙΛΗΨΗΣ ΚΑΤΑΣΧΕΤΗΡΙΑΣ ΕΚΘΕΣΗΣ ΑΚΙΝΗΤΗΣ ΠΕΡΙΟΥΣΙΑΣ

ΔΙΚΑΣΤΙΚΟΣ ΕΠΙΜΕΛΗΤΗΣ: Κωνσταντίνος Αναστ. Γρηγοράκης κάτοικος Ρόδου οδός Αλεξάνδρου Διάκου 50 Ρόδος.

Επισπεύδουσα: ΣΥΝΕΤΑΙΡΙΣΤΙΚΗ ΤΡΑΠΕΖΑ ΔΩΔΕΚΑΝΗΣΟΥ που εδρεύει στη Ρόδο και εκπροσωπείται νόμιμα.

Οφειλέτης: Παρασκευή Τσαουσέλλη κάτοικος Σύμης Δωδεκανήσου.

Τίτλος εκτελεστός: 130/2003 Διαταγή πληρωμής του Μονομελούς Πρωτοδικείου Ρόδου.

Ποσό οφειλής: 7.869,40 ευρώ πλέον τόκων και εξόδων.

Ημερομηνία & τόπος πλειστηριασμού: Στις 21-4-2004 (εικοσιμία Απριλίου 2004) ημέρα Τετάρτη και από τις 12.00-2.00 μ.μ. στην Αίθουσα του ΔΗΜΟΥ ΣΥΜΗΣ συνήθης τόπος πλειστηριασμού του Δήμου Σύμης ήτοι το Δημοσιότερο μέρος του Δήμου της ΣΥΜΗΣ.

Υπάλληλος του πλειστηριασμού: Η Συμβολαιογράφος Σύμης Ευτυχία Μαυρουδή κάτοικος Σύμης.

Αντικείμενο πλειστηριασμού: 1. Οικία στη θέση «ΕΝΟΡΙΑ ΑΓΙΟΥ ΑΘΑΝΑΣΙΟΥ» του Δήμου Σύμης που αποτελείται από ισόγειο τ.μ., 31,60 και πρώτο όροφο τ.μ. 31,60 καθώς και αυλή τ.μ. 54,00 και η οποία συνορεύει βόρεια με ιδιοκτησία αγνώστου Νότια με ιδιωτικό δρόμο και ιδιοκτησία Ελευθερίου Τερεζάκη και Γ. Γιωργά Ανατολικά και Δυτικά με ιδιοκτησίες αγνώστων.

Το παραπάνω ακίνητο εκτιμήθηκε δυνάμει της υπαριθμ. 2357/03 Απόφασης του Μονομελούς Πρωτοδικείου Ρόδου με το ποσό των 30.000 ευρώ με τιμή πρώτης προσφοράς 15.000 ευρώ.

2. Αγροτεμάχιο στη θέση «ΔΡΑΚΟΤΟΥ» της Κτηματικής περιφέρειας της νήσου Σύμης επιφανείας τ.μ. 100,00 που συνορεύει ανατολικά επί πλευράς μήκους 10μ. με αγρό ιδιοκτησίας αγνώστου δυτικά επίπλευράς μέτρων 10 με βραχώδη περιοχή βόρεια επίπλευράς 10μ. με αγρόκτημα ιδιοκτησίας Δέσποινας Παπαντωνίου και Νότιας επίπλευράς 10μ. με ποταμό.

Το παραπάνω ακίνητο εκτιμήθηκε δυνάμει της υπαριθμ. 2357/03 Απόφασης του Μονομελούς Πρωτοδικείου Ρόδου με τον ποσό των 2.000 ευρώ με τιμή πρώτης προσφοράς 1.000 ευρώ.

Ρόδος 18-02-2004
Ο ΔΗΛΟΠΟΙΩΝ
ΔΙΚΑΣΤΙΚΟΣ ΕΠΙΜΕΛΗΤΗΣ
ΚΩΝΣΤΑΝΤΙΝΟΣ ΑΝΑΣΤ. ΓΡΗΓΟΡΑΚΗΣ
ΔΙΚΑΣΤΙΚΟΣ ΕΠΙΜΕΛΗΤΗΣ ΠΡΩΤΟΔΙΚΕΙΟΥ Ρόδου

ΑΠΟΣΠΑΣΜΑ ΤΗΣ ΥΠ' ΑΡΙΘΜΟΝ 241/4-2-2004 ΙΑ ΕΠΑΝΑΛΗΠΤΙΚΗΣ ΠΕΡΙΛΗΨΗΣ ΚΑΤΑΣΧΕΤΗΡΙΑΣ ΕΚΘΕΣΗΣ ΑΚΙΝΗΤΗΣ ΠΕΡΙΟΥΣΙΑΣ

ΔΙΚΑΣΤΙΚΟΣ ΕΠΙΜΕΛΗΤΗΣ: Κωνσταντίνος Αναστ. Γρηγοράκης κάτοικος Ρόδου οδός Αλεξάνδρου Διάκου 50 Ρόδος.

Επισπεύδουσα: «ALPHA BANK» που εδρεύει στην Αθήνα και εκπροσωπείται νόμιμα.

Οφειλέτης: Παναγιώτης Τσαλώλης του Νικολάου κάτοικος Θεολόγου Ρόδου.

Τίτλος εκτελεστός: 116/2001 Διαταγή πληρωμής του Ειρηνοδικείου Ρόδου.

Ποσό οφειλής: 4.052,85 ευρώ πλέον τόκων και εξόδων.

Ημερομηνία & τόπος πλειστηριασμού: Στις 28-4-2004 (εικοσιοχτώ Απριλίου 2004) ημέρα Τετάρτη και από τις 12.00-2.00 μ.μ. στην Αίθουσα του ΔΗΜΟΥ Πεταλούδων Ρόδου συνήθης τόπος πλειστηριασμού του Δήμου Πεταλούδων Ρόδου ήτοι το Δημοσιότερο μέρος του Δήμου Πεταλούδων Ρόδου.

Υπάλληλος του πλειστηριασμού: Η Συμβολαιογράφος Ρόδου Μαίρη Παπαδάκη Γιαννοπούλου κάτοικος Ρόδου.

Αντικείμενο πλειστηριασμού: Αγρός εκτάσεως 1.550 τ.μ. μέτρα με κτηματολογικά στοιχεία: Τόμος γιαών Θολού 1, φύλλο 21, μερίδα 148, φακέλος 28 νομικής φύσης Μουλκ συνορευόμενο Ανατολικά με την μερίδα 137 γαιών Θολού Νότια με την μερίδα 135 γαιών Θολού, Δυτικά με τη μερίδα 204 και 145 γαιών Θολού και Βόρεια με την μερίδα 145-147 γαιών Θολού. Επί του ακινήτου υπάρχει κτίσμα επιφανείας 250τ.μ. και το οποίο ακίνητο λεπτομερώς περιγράφεται στην παραπάνω αναφερόμενη έκθεση αναγκαστικής κατάσχεσης.

Το παραπάνω ακίνητο εκτιμήθηκε 100.000 ευρώ με τιμή πρώτης προσφοράς 50.000 ευρώ, δυνάμει της υπαριθμόν 93/2004 Απόφασης του Μονομελούς Πρωτοδικείου Ρόδου.

Ρόδος 4-02-2004
Ο ΔΗΛΟΠΟΙΩΝ
ΔΙΚΑΣΤΙΚΟΣ ΕΠΙΜΕΛΗΤΗΣ
ΚΩΝΣΤΑΝΤΙΝΟΣ ΑΝΑΣΤ. ΓΡΗΓΟΡΑΚΗΣ
ΔΙΚΑΣΤΙΚΟΣ ΕΠΙΜΕΛΗΤΗΣ ΠΡΩΤΟΔΙΚΕΙΟΥ Ρόδου

ΣΥΓΧΑΡΗΤΗΡΙΑ

Την **Μαρία Μανώλακα** κόρη των φίλων μας Γιάννη και Τασούλας Μανώλακα που έλαβε επάξια το πτυχίο της από το Πάντειο Πανεπιστήμιο Αθηνών, τμήμα Ψυχολογίας θερμά συγχαίρουμε ευχόμενοι καλή σταδιοδρομία και κάθε επιτυχία στη ζωή της.

Οικογ. Ανδρέα Κούκουλα

ΣΥΓΧΑΡΗΤΗΡΙΑ

Τον εξάδελφό μας **Κώστα Στεφανίδη** που κατέλαβε επάξια την θέση Λέκτορα Μαιευτικής-Γυναικολογίας της Ιατρικής Σχολής του Πανεπιστημίου Αθηνών θερμά συγχαίρουμε ευχόμενοι μια λαμπρή πανεπιστημιακή σταδιοδρομία.

Οικογ. Ανδρέα Κούκουλα

ΠΩΛΕΙΤΑΙ ΠΕΡΙΠΤΕΡΟ

Πωλείται περίπτερο
στη Νότια Ρόδο.
Δεκτές μόνο σοβαρές προτάσεις.

Πληρ. τηλ.: 2244043033 - 6939204389

ΚΗΔΕΙΑ

Τον λατρευτό μας σύζυγο, πατέρα, παππού, αδελφό και θείο

ΕΜΜΑΝΟΥΗΛ ΧΑΤΖΗΓΡΗΓΟΡΙΟΥ
Ετών 81

κηδεύουμε σήμερα Κυριακή 4 Απριλίου 2004 και ώρα 4μμ από τον Ιερό Ναό Ταξιαρχών Δήμου Αρχαγγέλου

Η σύζυγος Παρασκευή
τα παιδιά: Χαριστούλα-Μανόλης Βαρέλης
Ανθούλα Χατζηγρηγορίου
Τσαμπίκα-Μανόλης Θωμάς
τα εγγόνια, τα αδέλφια,
τα ανίψια και οι λοιποί συγγενείς.

ΠΑΡΑΚΛΗΣΗ ΤΗΣ ΟΙΚΟΓΕΝΕΙΑΣ ΑΝΤΙ ΣΤΕΦΑΝΩΝ ΤΑ ΧΡΗΜΑΤΑ ΝΑ ΚΑΤΑΤΕΘΟΥΝ ΣΤΟ ΣΥΛΛΟΓΟ ΑΤΟΜΩΝ ΜΕ ΕΙΔΙΚΕΣ ΑΝΑΓΚΕΣ

ΖΗΤΟΥΝΤΑΙ ΠΩΛΗΤΕΣ

Από την Βιομηχανική και Εμπορική Εταιρεία, ΒΑΠ Π. ΚΟΥΓΙΟΣ ΑΒΕΕ, ζητούνται:

Πωλητές/Merchandisers.

Ο ιδανικός υποψήφιος
πρέπει να πληροί τα κάτωθι.

Α. Έλληνας πολίτης.
Β. Απόφοιτος Λυκείου
Γ. Επιθυμητή η προϋπηρεσία στις πωλήσεις.

Προσφέρονται:
Αποδοχές ικανοποιητικές, bonus,
σύγχρονο περιβάλλον και προοπτικές
εξέλιξης στον χώρο των πωλήσεων.
Οι ενδιαφερόμενοι καλούνται
να επικοινωνήσουν στο 22410 61434, με την
κ. Παπανδρέου από τις 09:00 μέχρι 14:00.



ΔΕΝ ΠΗΡΕ ΘΕΣΗ ΕΠΙ ΤΟΥ ΤΕΛΙΚΟΥ ΣΧΕΔΙΟΥ

ΣΥΜΒΟΥΛΙΟ ΑΣΦΑΛΕΙΑΣ: Ο ΛΑΟΣ της Κύπρου θα πάρει την απόφαση

Ωρα περισυλλογής για τα κυπριακά κόμματα και το Εθνικό Συμβούλιο



Αθήνα, 3

Χωρίς να πάρει θέση επί του τελικού σχεδίου επίλυσης του Κυπριακού, που επέδωσε στις εμπλεκόμενες πλευρές ο ΓΓ των Ηνωμένων Εθνών, Κόφι Ανάν, το Συμβούλιο Ασφαλείας αποφάσισε την Παρασκευή ότι τον τελικό λόγο έχει ο λαός της Κύπρου.

Νωρίτερα, ο ειδικός απεσταλμένος του ΟΗΕ για το Κυπριακό, Αλβάρο ντε Σότο, είχε ενημερώσει τα μέλη του Σώματος για τις συνομιλίες στη Λουκέρνη.

Όπως μετέδωσε το Reuters, αν και ορισμένα από τα μέλη του Συμβουλίου ήλπιζαν πως το 15μελές Σώμα θα καλούσε τους Ελληνοκύπριους και τους Τουρκοκύπριους να ψηφίσουν υπέρ του σχεδίου στα δύο ταυτόχρονα δημοψηφίσματα που προγραμματίζονται για τις 24 Απριλίου, αυτό δεν κατέστη δυνατόν, εξαιτίας των διαφωνιών των δύο πλευρών για τα οφέλη του σχεδίου. Έτσι, το Συμβούλιο Ασφαλείας αρκέστηκε στην έκδοση ανακοίνωσης με την οποία ευχαριστεί τον Κόφι Ανάν και τον Αλβάρο ντε Σότο «για τις προσπάθειές τους και τη δέσμευσή τους», υπογραμμίζοντας ότι «τώρα οι Κύπριοι θα αποφασίσουν για το μέλλον τους, σε αυτή την κρίσιμη χρονική στιγμή».

Νωρίτερα, κατά την εισήγησή του ενώπιον των μελών του Συμβουλίου, ο Αλβάρο ντε Σότο περιέγραψε λεπτομερώς τις μαραθώνιες διαβουλεύσεις στο Μπούργκενστοκ της Ελβετίας.

«Για το λαό της Κύπρου ο επόμενος μήνας είναι ο πιο κρίσιμος των τελευταίων 30 χρόνων. Έχουν το δημοκρατικό δικαίωμα να αποφασίσουν αν θα επανενώσουν τη χώρα τους στη βάση που έχει προταθεί» ανέφερε, σημειώνοντας πως «εμείς, ως ΟΗΕ, είμαστε περήφανοι που μπορέσαμε να εργαστούμε με τους ηγέτες τους για να τους δώσουμε αυτήν την ευκαιρία».

Στη συνέχεια, ερωτηθείς από τους δημοσιογράφους εάν πιστεύει ότι το σχέδιο Ανάν πρέπει να γίνει αποδεκτό στα δημοψηφίσματα και από τις δύο πλευρές, ο Αλβαρο ντε Σότο απάντησε:

«Πιστεύω ότι ο λαός θα καταλάβει ότι εάν, πρόκειται να υπάρξει λύση, αυτή θα είναι πολύ κοντά σε αυτά που αναφέρει το σχέδιο. Πρόκειται για ένα μακροσκελές σχέδιο. Δόθηκε στις δύο πλευρές μόλις πριν από δύο ημέρες. Πρέπει να το μελετήσουν».

Τέλος, υποστήριξε ότι δεν εξεπλάγη που τα μέλη του Συμβουλίου δεν υιοθέτησαν το σχέδιο Ανάν, αφού -όπως είπε- αποτελείται από 200 και πλέον σελίδες και το Σώμα δεν είχε το χρόνο να το μελετήσει λεπτομερώς. Σχολιάζοντας την απόφαση του Συμβουλίου Ασφαλείας, ο εκπρόσωπος της κυπριακής κυβέρνησης, Κύπρος Χρυσοστομίδης, δήλωσε ότι το Συμβούλιο Ασφαλείας ανακοίνωσε το αυτονόητο, δηλαδή ότι ο κυπριακός λαός θα πάρει τις αποφάσεις του χωρίς παρεμβάσεις.

Ο κ. Χρυσοστομίδης ανέφερε ότι δεν έχει στα χέρια του το επίσημο κείμενο της δήλωσης του Συμβουλίου Ασφαλείας, αλλά -όπως είπε- εάν είναι αυτό που έχει δημοσιευθεί, τότε σημαίνει πως δεν θα υπάρξει περαιτέρω συζήτηση του θέματος πριν τη διενέργεια των δημοψηφισμάτων.

Ώρα αποφάσεων για το Εθνικό Συμβούλιο της Κύπρου και για τα κυπριακά κόμματα

Ολοκληρώθηκε λίγο πριν από το μεσημέρι του Σαββάτου η συνεδρίαση του Εθνικού Συμβουλίου, που συνήλθε για να μελετήσει το θέμα της διοργάνωσης και διεξαγωγής του δημοψηφίσματος της 24ης Απριλίου για το σχέδιο Ανάν.

Ο κυβερνητικός εκπρόσωπος Κύπρος Χρυσοστομίδης δήλωσε ότι ο πρόεδρος της Κύπρου, ως αρχηγός της ελληνοκυπριακής κοινότητας, αναλαμβάνει την οργάνωση και διεξαγωγή του δημοψηφίσματος, ώστε στις 24 Απριλίου να διεξαχθεί εγκύρως το δημοψήφισμα. Απαντώντας σε ερωτήσεις, ο κ. Χρυσοστομίδης είπε ότι η διαδικασία είναι καθορισμένη και θα γίνουν όλες οι τεχνικές διαδικασίες για την ομαλή διεξαγωγή του. Τόνισε ακόμα ότι είναι δημοκρατικό δικαίωμα του λαού η απόφαση στις 24 Απριλίου.

Ο πρόεδρος του ΔΗΣΥ Νίκος Αναστασιάδης δήλωσε μετά τη συνεδρίαση του Εθνικού Συμβουλίου ότι πρέπει να υπάρξει αντικειμενική προσέγγιση και κάλεσε τόσο εκείνους που τάσσονται υπέρ του σχεδίου Ανάν όσο και εκείνους που τάσσονται κατά να είναι πολύ προσεκτικοί και να μην παρασύρονται από συναισθηματισμούς.

Ο Δημοκρατικός Συναγερμός αποφάσισε τη σύγκληση παγκυπρίου συνεδρίου στις 15 Απριλίου για λήψη απόφασης.

Στις 14 Απριλίου θα τοποθετηθεί και το ΑΚΕΛ σε παγκύπριο συνέδριό του. Ο γγ του ΑΚΕΛ Δημήτρης Χριστόφιας δήλωσε ότι το πέμπτο σχέδιο Ανάν θεραπεύει κάποιες πληγές, θα πρέπει όμως να προσμετρηθεί εάν ανοίγει άλλες, μελετώντας και τα υπέρ και τα κατά. Επίσης, τόνισε ότι θα πρέπει η προσοχή όλων να επικεντρωθεί στο εάν η λύση μπορεί να λειτουργήσει και να εξυπηρετήσει το λαό της Κύπρου. Ο κ. Χριστόφιας είπε επίσης ότι «θα πρέπει να εξετασθεί κατά πόσον ο λαός της Κύπρου θα μπορεί σε κοινό, ταξικό και όχι εθνικό, επίπεδο να δοκιμάσει να ζήσει μαζί». Απαντώντας σε σχετική ερώτηση, ο γγ του ΑΚΕΛ ανέφερε ότι κανένας εκτός Κύπρου δεν θα πρέπει να προσπαθήσει να επηρεάσει τη θέληση του Κυπριακού λαού κατά τα δημοψηφίσματα. Ο κ. Χριστόφιας απέκλεισε ακόμη και την παρέμβαση των πολιτικών κομμάτων της Ελλάδας. Εκτιμούμε, είπε, πάρα πολύ την βοήθεια της Ελλάδας, αλλά δεν θα πρέπει να υπάρξει καμιά παρέμβαση.

Καμία ουσιαστική παρατήρηση της ελληνικής κυβέρνησης δεν «πέρασε» στο σχέδιο Ανάν

Η κυβέρνηση έδωσε την Παρασκευή στη δημοσιότητα τα δύο κείμενα με τις παρατηρήσεις της για α) τα θέματα ασφαλείας και β) την τήρηση του κοινοτικού κεκτημένου στο σχέδιο λύσης Ανάν, που παρουσιάστηκε στη συνάντηση της Λουκέρνης.

Σύμφωνα την εφημερίδα Ελευθεροτυπία το Σάββατο, ο ΓΓ του ΟΗΕ Κόφι Ανάν δεν έλαβε υπόψη του και δεν ενσωμάτωσε καμία ουσιαστική παρατήρηση της ελληνικής κυβέρνησης.

Συγκεκριμένα, στο θέμα της αποστρατιωτικοποίησης, το αρχικό σχέδιο Ανάν προέβλεπε ότι: Κάθε δύναμη θα έχει 6.000 άνδρες μέχρι το 2011, ενώ κάθε δύναμη δεν θα ξεπερνά τις 3.000 άνδρες μέχρι το 2018. Η ελληνική πρόταση έλεγε ότι η δύναμη της κάθε πλευράς δεν θα υπερβαίνει τους 2.500 άνδρες μέχρι 2011.

Το τελικό σχέδιο προβλέπει ότι κάθε δύναμη δεν θα ξεπερνά τους 6.000 άνδρες μέχρι το 2011.

Στο ίδιο θέμα, το αρχικό σχέδιο προέβλεπε ότι η ελληνική δύναμη δεν θα ξεπεράσει τους 950 άνδρες και η τουρκική τους 650 μέχρι το 2018 και θα υπόκειται σε αναθεώρηση ανά πενταετία, με στόχο την ολική απόσυρση, ενώ με την ένταξη της Τουρκίας στην ΕΕ τα ελληνικά και τα τουρκικά στρατεύματα θα αποσυρθούν από την Κύπρο εκτός αν αποφασιστεί διαφορετικά από Ελλάδα, Τουρκία, Κύπρου (την παράγραφο αυτή τη διέγραψε η Αθήνα).

Η πρόταση της Αθήνας έλεγε ότι η κάθε δύναμη δεν θα ξεπερνά τους 1.500 μέχρι το 2018 ή τη στιγμή της ένταξης της Τουρκίας της ΕΕ αν αυτή γίνει νωρίτερα. Οι ελληνικές και οι τουρκικές δυνάμεις θα αποσυρθούν όχι αργότερα από την 01/01/2018 ή και νωρίτερα αν ενταχθεί η Τουρκία στην ΕΕ.

Τελικά το σχέδιο προβλέπει ότι κάθε δύναμη δεν θα ξεπερνά τους 3.000 άνδρες μέχρι το 2018 ή μέχρι την ένταξη της Τουρκίας στην ΕΕ, αν αυτή γίνει νωρίτερα. Η ελληνική δύναμη δεν θα ξεπερνά τους 950 άνδρες και η τουρκική τους 650 με τρίχρονη αναθεώρηση και με στόχο τη συνολική απόσυρση.

Στο θέμα των στρατιωτικών επιχειρήσεων, το αρχικό σχέδιο προέβλεπε ότι η Κύπρος δεν θα διαθέτει το έδαφός της σε διεθνείς στρατιωτικές επιχειρήσεις, εκτός από αυτές που γίνονται με τη συναίνεση των δύο συνιστώντων κρατών. Μέχρι την ένταξη της Τουρκίας στην ΕΕ απαιτείται η συναίνεση Ελλάδας και Τουρκίας.

Η ελληνική πρόταση προέβλεπε ότι η Κύπρος δεν θα διαθέτει το έδαφός της σε διεθνείς στρατιωτικές επιχειρήσεις, εκτός από τις επιχειρήσεις της ΕΕ και άλλες έπειτα από απόφαση του προεδρικού συμβουλίου, με πλειψηφία 2/3 και με χωριστές πλειοψηφίες των μελών κάθε συνιστώντος κράτους.

Η τελική πρόταση Ανάν προβλέπει ό,τι και το αρχικό σχέδιο.

Σχετικά με το άρθρο 6 του υπό διαμόρφωση Συντάγματος, το αρχικό σχέδιο προέβλεπε ότι η Κύπρος δεν θα θέσει το έδαφός της στη διάθεση διεθνών στρατιωτικών επιχειρήσεων, παρά μόνο με τη συναίνεση των κυβερνήσεων και των δύο συνιστώντων κρατών. Η Ελλάδα πρότεινε ότι η η Κύπρος δεν θα θέσει το έδαφός της στη διάθεση διεθνών στρατιωτικών επιχειρήσεων εκτός από αυτές της ΕΕ, παρά μόνο με απόφαση του Προεδρικού Συμβουλίου, που θα ληφθεί με πλειοψηφία 2/3 με χωριστή πλειοψηφία των μελών κάθε συνιστώντος κράτους.

Η τελική πρόταση Ανάν προβλέπει ό,τι και το αρχικό σχέδιο.

Τέλος, σχετικά με το άρθρο 53 του υπό διαμόρφωση Συντάγματος, το αρχικό σχέδιο προέβλεπε ότι μέχρι την ένταξη της Τουρκίας στην ΕΕ η Ενωμένη Δημοκρατία Κύπρου δεν θα θέσει το έδαφός της στη διάθεση διεθνών στρατιωτικών επιχειρήσεων, παρά μόνο με τη συναίνεση Ελλάδας και Τουρκίας προστιθέμενη στη συναίνεση των κυβερνήσεων των δύο συνιστώντων κρατών.

Η Ελλάδα διέγραψε ολόκληρο το άρθρο 53, το οποίο τελικώς «πέρασε» ως είχε και στο τελικό σχέδιο.

ΣΥΓΧΑΡΗΤΗΡΙΟ

Στον αγαπημένο μας ξάδελφο **Κωνσταντίνο Στεφανίδη** του Σάββα, ιατρό γυναικολόγο, που εξελέγη ομόφωνα Λέκτορας της Ιατρικής Σχολής του Πανεπιστημίου Αθηνών, στην έδρα της Μαιευτικής-Γυναικολογίας, ευχόμαστε συγχαρητήρια, καλή σταδιοδρομία και εις ανώτερα.

Μπάμπης-Ευαγγελία Σταυροπούλου
Γιάννης-Μαριάννα Πάππου
Νάση Πάππου

ΕΝΩΣΗ ΑΓΡΟΤΙΚΩΝ ΣΥΝΕΤΑΙΡΙΣΜΩΝ ΔΩΔΕΚΑΝΗΣΟΥ

ΠΡΟΣΚΛΗΣΗ ΕΚΔΗΛΩΣΗΣ ΕΝΔΙΑΦΕΡΟΝΤΟΣ ΓΙΑ ΚΑΛΥΨΗ ΔΙΕΥΘΥΝΤΙΚΗΣ ΘΕΣΗΣ

Η ΕΝΩΣΗ ΑΓΡΟΤΙΚΩΝ ΣΥΝΕΤΑΙΡΙΣΜΩΝ ΔΩΔΕΚΑΝΗΣΟΥ (Ε.Α.Σ.Δ.) προκειμένου να καλύψει τη θέση Διευθύντού της Οργάνωσης, καλεί κάθε ενδιαφερόμενο να καταθέσει σχετική αίτηση στην υπηρεσία προσωπικού στα γραφεία της, Κλαυδίου Πέππερ 1 (Λαχαναγορά).

Υπεύθυνος: Κουνάκης Κυριάκος

Τηλέφωνα επικοινωνίας: 2241 0 28374-7

Την αίτηση να συνοδεύει βιογραφικό σημείωμα καθώς και κάθε άλλο στοιχείο θετικής αξιολόγησης.

Η Υπηρεσία θα δέχεται αιτήσεις μέχρι 20 Απριλίου2004.

Για την
ΕΝΩΣΗ ΑΓΡΟΤΙΚΩΝ ΣΥΝ/ΜΩΝ
ΔΩΔΕΚΑΝΗΣΟΥ
Ο ΠΡΟΕΔΡΟΣ
ΔΗΜΗΤΡΑΣ ΓΕΩΡΓΙΟΣ

ΚΡΙΚΟΣ ΑΥΤΟΚΙΝΗΤΑ

Ανοιξε και λειτουργεί το μοναδικό SUPER MARKET ΑΥΤΟΚΙΝΗΤΩΝ στην Ρόδο.

ΚΡΙΚΟΣ ΑΥΤΟΚΙΝΗΤΑ

Με όλες τις μάρκες καινούργιων και μεταχειρισμένων αυτοκινήτων.

AUDI - V.W. - TOYOTA - MAZDA - CITROEN - CHRYSLER - SKODA κ.α.

ΚΡΙΚΟΣ ΑΥΤΟΚΙΝΗΤΑ

13ο χλμ ΡΟΔΟΥ - ΑΕΡΟΔΡΟΜΙΟΥ
(Απέναντι από την HERTZ)
Τηλέφωνο Εξυπηρέτησης: 22410 82222

ΨΑΡΟΤΑΒΕΡΝΑ «ΑΒΑΝΤΗΣ»

(στην κοσμοπολίτικη παραλία Αφάντου, κοντά στο Γκολφ)

Καθημερινά ανοικτά μεσημέρι και βράδυ

Πλούσια κουζίνα, καθημερινά με φρέσκα ψάρια, θαλασσινά και κρέατα, μεγάλη ποικιλία λαχανικών και μεζέδων, όλα ντόπιας παραγωγής.

«ΑΒΑΝΤΗΣ»

Η ΤΑΒΕΡΝΑ ΤΗΝ ΟΠΟΙΑ ΕΜΠΙΣΤΕΥΟΝΤΑΙ ΟΛΟΙ, ΓΙΑΤΙ ΔΙΝΕΙ ΚΑΘΗΜΕΡΙΝΑ ΕΞΕΤΑΣΕΙΣ ΚΑΙ ΑΡΙΣΤΕΥΕΙ

Για κρατήσεις τηλ: 2241051280

