η δημοκρατική
της Ρόδου

στην υπηρεσία του δωδεκανησιακού λαού

Αρ. φύλλου 6538 - ΠΕΜΠΤΗ 15 ΑΠΡΙΛΙΟΥ 2004 - Τιμή 0,70 ΕΥΡΩ - www.dimokratiki.gr

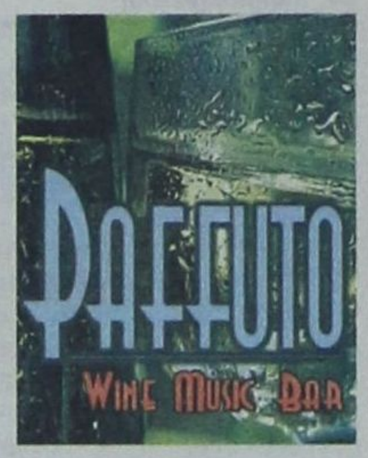



ΑΝΑΚΟΙΝΩΘΗΚΕ ΑΠΟ ΤΟ ΥΠΟΥΡΓΕΙΟ ΠΑΙΔΕΙΑΣ

ΤΟ ΠΡΟΓΡΑΜΜΑ ΕΞΕΤΑΣΕΩΝ
για τους μαθητές Β' και Γ' Λυκείου

Τα μαθήματα του Λυκείου θα λήξουν την Παρασκευή, 14 Μαΐου

• ΣΕΛ. 6-7



ΑΠΟ ΤΟΝ κ. ΔΗΜ. ΑΒΡΑΜΟΠΟΥΛΟ

ΑΓΩΝΑΣ ΔΡΟΜΟΥ ΓΙΑ ΝΑ «ΣΩΘΕΙ»
η φετινή τουριστική περίοδος

Συναντήσεις με φορείς του τουρισμού και με τουρ οπερέιτορς

• ΣΕΛ. 4

ΣΥΜΦΩΝΑ ΜΕ ΜΕΛΕΤΕΣ

«Αλυσιδωτές» αλλαγές στην ξενοδοχία το 2004

• ΣΕΛ. 10-11

ΓΙΑ ΝΑ ΕΝΗΜΕΡΩΘΕΙ

Αρχισε στη Ρόδο επαφές ο νέος Περιφερειάρχης



• ΣΕΛ. 13

ΚΥΚΛΟΦΟΡΟΥΝ ΣΧΕΤΙΚΕΣ ΦΗΜΕΣ



Αναζητείται στη Ρόδο εξοχικό για τον πρώην βασιλιά Κωνσταντίνο;

• ΣΕΛ. 3



ΟΛΑ ΤΑ ΒΛΕΜΜΑΤΑ ΣΤΡΑΜΜΕΝΑ ΠΡΟΣ ΤΗΝ ΑΘΗΝΑ

ΚΡΙΣΙΜΗ ΗΜΕΡΑ σήμερα για το Κυπριακό

Ο Πρωθυπουργός κ. Κ. Καραμανλής ανακοινώνει τις θέσεις της Κυβερνήσεως • Συνεδρίασε χθες η Κυβερνητική Επιτροπή και όπως φαίνεται, προς το «ναι» κλίνει η Κυβέρνηση • Σοβαρές οι εξελίξεις στην Κύπρο • Εντονες διαφωνίες στο ΠΑΣΟΚ • Με δέσμευση για εφαρμογή της λύσης οι ΗΠΑ πιέζουν για «ναι» στο σχέδιο Ανάν

• ΣΕΛ. 32

Συνέρχεται σε συνεδρίαση το Συμβούλιο των Πολιτικών Αρχηγών



ΕΝΤΕΙΝΕΤΑΙ Η ΣΧΕΤΙΚΗ ΦΗΜΟΛΟΓΙΑ



Κ. ΣΦΥΡΙΟΥ ΚΑΙ Γ. ΓΙΑΝΝΟΠΟΥΛΟΣ
ενδιαφέρονται για την Ευρωβουλή

Η πλάστιγγα φαίνεται ότι κλίνει υπέρ του τέως Βουλευτή

• ΣΕΛ. 3



ΑΠΟ ΤΗΝ ΚΥΒΕΡΝΗΣΗ

Λαμβάνονται ριζικά μέτρα για τις μαθητικές εκδρομές

• ΣΕΛ. 4



ΟΜΟΦΩΝΙΑ ΕΙΣΑΓΓΕΛΕΑ ΚΑΙ ΑΝΑΚΡΙΤΗ

Προσωρινά κρατούμενοι οι έμποροι κοκαΐνης

• ΣΕΛ. 5





ΜΑΖΙ ΜΕ ΤΟΝ ΠΑΥΛΙΔΗ

Στο νοσοκομείο της Κω ο υπουργός Υγείας Νικ. Κακλαμάνης

• ΣΕΛ. 13

ΘΑ ΤΟΝΩΘΕΙ Η ΤΟΥΡΙΣΤΙΚΗ ΚΙΝΗΣΗ



Πολλά συνέδρια στη Ρόδο μέσα στο καλοκαίρι

• ΣΕΛ. 8

η άποψη της ημέρας

Λίγες ημέρες πριν από το διπλό δημοψήφισμα της 24ης Απριλίου, συνέρχεται το συμβούλιο των πολιτικών αρχηγών στην Αθήνα, όπως είχε προτείνει ο πρωθυπουργός κ. Κώστας Καραμανλής. Το άτυπο αυτό συμβούλιο θα συνέλθει αύριο, υπό τον Πρόεδρο της Δημοκρατίας, και φυσικά η συζήτηση δεν θα είναι δεσμευτική. Ούτε ασφαλώς θα ληφθεί κάποια απόφαση που θα δεσμεύει την κυβέρνηση. Το άτυπο αυτό όργανο επανενεργοποιείται ασφαλώς όχι για τη λήψη αποφάσεων, αλλά για την ανταλλαγή απόψεων. Με τον τρόπο αυτό διερευνώνται οι δυνατότητες για τη μεγαλύτερη δυνατή συναίνεση στα μεγάλα εθνικά θέματα.

Η αρχή γίνεται με ένα μείζον εθνικό θέμα, το Κυπριακό, το οποίο περνά μια κρίσιμη καμπή και πολλά πρόκειται να κριθούν για το μέλλον της μαρτυρικής Μεγαλονήσου. Το άτυπο συμβούλιο των πολιτικών αρχηγών θα εξετάσει τα νέα δεδομένα που δημιουργεί η απόρριψη της πρότασης του κ. Χριστόφια για αναβολή του δημοψηφίσματος. Η απόρριψη της πρότασης από τον κ. Ανάν υπογραμμίζει την απόφαση να επιβληθεί λύση στο Κυπριακό, για να κλείσει και όχι να λυθεί το πρόβλημα.

Η τελική κρίση ανήκει στο μαρτυρικό λαό της Κύπρου, για τον οποίο συνεχίζεται η Εβδομάδα των Παθών. Πρέπει να γνωρίζουν οι Κύπριοι ότι, στην όποια απόφασή τους, θα έχουν την πλήρη στήριξη της ελληνικής κυβέρνησης αλλά και ολόκληρου του πολιτικού κόσμου της Ελλάδας. Εχουν, άλλωστε, δεσμευτεί σ' αυτό όλα τα ελληνικά κόμματα, άσχετα με τις επιμέρους διαφορετικές απόψεις τους.

Συμβούλιο Αρχηγών

Και οπωσδήποτε η ελληνική κυβέρνηση σε καμιά περίπτωση θα επιδιώξει να επηρεάσει και να χειραγωγήσει τους αδελφούς μας Κυπρίους. Έχουν υπογραμμιστεί τόσο τα κατά όσο και τα ελάχιστα υπέρ του διαβόητου σχεδίου Ανάν και έχει ενημερωθεί ο λαός της Κύπρου. Άλλωστε, ο υφυπουργός Εξωτερικών κ. Βαληνάκης τόνισε ότι η Ελληνική Κυβέρνηση είναι σε θέση να χειριστεί και το «ναι» και το «όχι» του λαού της Κύπρου.

Ωστόσο, αν έλειπαν τα ασφυκτικά περιθώρια, με τα εκβιαστικά διλήμματα, θα δινόταν η ευκαιρία να μελετηθεί ακόμα περισσότερο το σχέδιο και να αφομοιωθούν οι διάφορες απόψεις, ώστε η απόφαση να ληφθεί με περισσότερη ψυχραιμία και ηρεμία, για να είναι η σωστότερη δυνατή. Είναι φανερό όμως ότι είναι ειλημμένη απόφαση να κλείσει το θέμα και ότι επιδιώκουν να τελειώνουν με αυτό όσο το δυνατόν πιο σύντομα. Φυσικά με πλήρη αδιαφορία για το κατά πόσον θα λύσει το πρόβλημα και δεν θα δημιουργήσει περίπλοκα ζητήματα κατά την εφαρμογή του. Η αναβολή είναι επιβεβλημένη.

Η ελληνική πλευρά έδωσε τη μάχη στη Λουκέρνη να αποτρέψει ή έστω να μετριάσει τα τετελεσμένα. Η μάχη δόθηκε με το σωστότερο τρόπο, ανυποχώρητα, αλλά οι ειλημμένες αποφάσεις δεν ανατρέπονται, όσο ορθοί και να είναι οι χειρισμοί. Στην ανεπιθύμητη κατάσταση που έχει δημιουργηθεί, μοναδικό αντίδοτο είναι η εθνική ομοψυχία, που ευτυχώς όλα πιστοποιούν ότι υπάρχει. Η ομοψυχία αυτή επιβάλλεται να επικρατήσει τώρα περισσότερο παρά ποτέ. Το άτυπο συμβούλιο των πολιτικών αρχηγών είναι μια ακόμη ευκαιρία να επιδειχθεί και να τονιστεί η πλήρης εθνική ομοψυχία. Να γίνει κατανοητό προς κάθε κατεύθυνση ότι η στήριξη του ελληνικού πολιτικού κόσμου προς την όποια απόφαση των αδελφών μας Κυπρίων είναι δεδομένη και αδιαπραγμάτευτη. Και ότι οι αφόρητες πιέσεις δεν κάμπτουν την ελληνική κυβέρνηση, η οποία αποφασίζει πάντα και τοποθετείται με μοναδικό γνώμονα το εθνικό συμφέρον.

ο καιρός

Γενική πρόγνωση για σήμερα Πέμπτη 15-4-2004 Άνεμοι βόρειοι στα δυτικά ασθενείς μέχρι μέτριοι , στα ανατολικά μέτριοι μέχρι ισχυροί και στο Αιγαίο πολύ ισχυροί. Θερμοκρασία σε πτώση. Νησιά ανατολικού Αιγαίου, Δωδεκάνησα Καιρός: λίγες νεφώσεις. Άνεμοι: βόρειοι μέτριοι μέχρι ισχυροί και τοπικά πολύ ισχυροί. Θερμοκρασία: από 11 έως 19 βαθμούς.



ΗΜΕΡΗΣΙΑ ΕΦΗΜΕΡΙΔΑ
η δημοκρατική της Ρόδου
Ετος ιδρύσεως 1982
Θεμ. Σοφούλη 77
Ταχ. Θυρίδα 339
85100 Ρόδος
Εκδότης - ιδιοκτήτης
ΒΑΣΙΛΗΣ Δ. ΑΘΑΝΑΣΙΟΥ
Διευθυντής:
ΔΑΜΙΑΝΟΣ Β. ΑΘΑΝΑΣΙΟΥ
Τηλέφωνα: 22410-34722, 76655, 37500, 26728, 27919
Telefax: 2241037333

www.dimokratiki.gr
e-mail:contact@dimokratiki.gr



αναδρομή στο παρελθόν


η δημοκρατική

Τετάρτη 15 Απριλίου 1992

Στις 3.12 χθες το απόγευμα ο Πρωθυπουργός κ. Κων/νος Μητσοτάκης προέβη σε δηλώσεις στους πολιτικούς συντάκτες στο Μέγαρο Μαξίμου, όπου ανεκοίνωσε ότι αναλαμβάνει ο ίδιος το υπουργείο Εξωτερικών και άφησε να εννοηθεί ότι η Ελλάδα θα προβάλει βέτο στην Κοινοτική απόφαση που θα προβλέπει αναγνώριση των Σκοπίων χωρίς την πλήρωση των τριών όρων της 16ης Δεκεμβρίου. Ο πρωθυπουργός στις δηλώσεις του τόνισε ότι η Κυβέρνηση εμμένει στους τρεις όρους της ΕΟΚ και ιδιαίτερα στον τρίτο όρο με την ερμηνεία που δίνει η Αθήνα. Είναι αυτονόητο, είπε, ότι η λέξη Μακεδονία δεν θα υπάρχει στην ονομασία της Δημοκρατίας των Σκοπίων. Αναφερόμενος στην απόφαση του Συμβουλίου των Αρχηγών ο κ. Μητσοτάκης δήλωσε ότι «η Κυβέρνηση εξουσιοδοτήθηκε να αγωνιστεί στην κατεύθυνση αυτή και στη συνέχεια να συγκληθεί εκ νέου σύσκεψη προκειμένου να συζητηθεί η νέα πορεία. Ενόψει των δυσχερών περιστάσεων που αντιμετωπίζει η χώρα στα εθνικά θέματα και ιδιαίτερα στο θέμα των Σκοπίων αποφάσισα να αναλάβω προσωπικά το υπουργείο των Εξωτερικών για να μπορέσει η Ελλάδα να ακολουθήσει αποτελεσματικά και υπεύθυνα την πολιτική που ο λαός ζητεί». Με τη δήλωση αυτήν ο Πρωθυπουργός κ. Μητσοτάκης ανακοίνωσε την αλλαγή στο υπουργείο Εξωτερικών και πρόσθεσε ότι θα ορκιστεί στη θέση αυτή αύριο με τρίτο υφυπουργό των Εξωτερικών τον πρώην πρέσβη κ. Γιάννη Ζούνη. Ο πρωθυπουργός διευκρίνισε ότι εντός της ημέρας θα ζητήσει την παραίτηση του υπουργού Εξωτερικών ενώ, όταν του ζητήθηκαν διευκρινίσεις για το υπόμνημα των επτά σημείων που υπέβαλε ο Αντ. Σαμαράς στη σύσκεψη των αρχηγών, δήλωσε ότι: «Ο κ. Σαμαράς ενημέρωσε το Συμβούλιο των αρχηγών πλήρως και έκανε τις δικές του προτάσεις. Δεν είναι δυνατόν να υπάρχουν δύο πολιτικές στην Κυβέρνηση και γι' αυτό η Ελληνική πολιτική πρέπει να έχει ενότητα και καθαρότητα».

πριν 12 χρόνια

πληροφορίες

Η ΤΑΥΤΟΤΗΤΑ ΤΗΣ ΗΜΕΡΑΣ

ΠΕΜΠΤΗ 15 ΑΠΡΙΛΙΟΥ
ΛΕΩΝΙΔΟΥ ΕΠ. ΑΘΗΝΩΝ, ΚΡΗΣΚΕΝΤΟΣ ΜΑΡΤ.
Ανατολή ηλίου 5.50 Δύση ηλίου 19.01 ΣΕΛΗΝΗ 26 ΗΜΕΡΩΝ

ΦΑΡΜΑΚΕΙΑ

ΣΗΜΕΡΑ διημερεύει το φαρμακείο ΦΟΥΤΟΥΛΗΣ ΝΙΚΟΛΑΟΣ, Αθηνών 11, Ανάληψη τηλ. 67567
ΣΗΜΕΡΑ διανυκτερεύει το φαρμακείο ΚΑΖΟΥΛΛΑΚΗΣ Ι., Ερ. Σταυρού και Αλ. Διάκου 61 (Νοσοκομείο) τηλ. 33038

ΚΑΥΣΙΜΑ

ΣΗΜΕΡΑ: Διανυκτερεύουν τα πρατήρια καυσίμων 1) Ριζόπουλος Ν. ΒΡ Καναδά **2)** Πασχαλίδης - Μοσχής ΒΡ 4ο χλμ. Ρόδου - Λίνδου **3)** Πίπος Στ. SHELL Ιξιά **4)** Παπαστέργου Ανδρ. ΒΡ Κρεμαστή **5)** Μάστορης Α. Τσαΐρι **6)** Οίκουτας Μ. ΕΚΟ Αρχάγγελος **7)** Θεουλάκης Ι. ΕΚΟ Εμπωνα **8)** Πάππου Κ. ΕΚΟ Παραδείσι

ΧΡΗΣΙΜΑ ΤΗΛΕΦΩΝΑ

Άμεση δράση	100	Πληρ. ΟΤΕ	131
Αμεση Επέμβαση Πυροσβεστικής	199	Ώρα	141
Νοσοκομείο	80000	Φαρμακεία (Διημ.-Διαν.)	1434
Οδική Ασφάλεια:		ΠΡΟ-ΠΟ • ΛΟΤΤΟ	1444
EXRESS SERVICE	154	ΠΑΜΕ ΣΤΟΙΧΗΜΑ	1400
HELLAS SERVICE	1057	ΡΟΔΑ	26300
HOULIS SERVICE	30165	ΚΤΕΥΛ	27706
ΑΦΟΙ Σιέχ	25776	ΕΒΕΔ	22281
Ράδιο Ταξί	64712	Δικηγορικός Σύλλογος	27469
Αστυν. Διεύθυνση	27653	Εμπορικός Σύλλογος	35255
Ασφάλεια	23294	Ολυμπιακή - Κρατήσεις	24555
Τμήμα Τάξης	23849	ΔΑΝΕ (πρακτορείο)	43150
Τροχαία	44131-32	ΙΚΑ	64912
Λιμεναρχείο	28888	ΤΕΒΕ	22688-77034
Δασαρχείο	191	ΤΑΞΥ	68701-3
Τελωνείο	27703	ΟΑΕΔ	23265
Υγειονομείο	26666	Εργατικό Κέντρο	24730
Μητρόπολη	23274	Αρχαιολογία	34719
Νομαρχία	46501	Περιφ. Δ/ντής	38174 - 38175
Δήμος Ρόδου	46200	AIRGREECE	36095
Βλάβες ΟΤΕ	121	Aegean Airlins	98345
Βλάβες ΔΕΗ	125	ΔΗΜ. ΕΠΙΧ. ΚΑΘ. ΡΟΔΟΥ	77600
ΒΛΑΒΕΣ ΔΕΥΑΡ	68755	ΥΠΗΡ. ΑΠΟΚΟΜΙΔΗΣ	61057

ΔΕΧΟΝΤΑΙ ΤΟ ΚΟΙΝΟ

- Ο Νομάρχης Δωδεκανήσου **Γιάννης Μαχαιρίδης** και οι βοηθοί Νομάρχη **Στάθης Κουσουρνάς** και **Νίκος Ζωίδης** δέχονται το κοινό κάθε **Τρίτη και Πέμπτη, από τις 11:00-13:00 το μεσημέρι**

ΑΚΤΟΠΛΟΪΚΑ ΔΡΟΜΟΛΟΓΙΑ

ΙΕΡΑΠΕΤΡΑ: Απόπλους **04.30** δια Χάλκη, Διαφάνι, Πηγάδια, Κάσο, Σητεία, Ηράκλειο, Μήλο, Πειραιά **ΑΝΘΗ ΜΑΡΙΝΑ:** Απόπλους **18.00** δια Κω, Λέρο, Πάτμο, Πειραιά **ΜΠΛΟΥ ΣΤΑΡ:** Απόπλους **20.00** δια Κω, Σύρο, Πειραιά

ΑΕΡΟΠΟΡΙΚΑ ΔΡΟΜΟΛΟΓΙΑ

ΠΤΗΣΕΙΣ ΟΛΥΜΠΙΑΚΗΣ

ΡΟΔΟΣ - ΑΘΗΝΑ: Καθημερινά **07.10, 10.40, 13.40, 19.45, 22.55**
Κάθε Σάββατο 16.40
ΡΟΔΟΣ - ΚΑΡΠΑΘΟΣ: (Τρίτη, Σάββατο) **16.15** (Πέμπτη - Κυριακή)
ΡΟΔΟΣ - ΚΑΣΟΣ: (Τρίτη - Σάββατο) **16.15**
ΡΟΔΟΣ - ΗΡΑΚΛΕΙΟ: Δευτέρα **15.30** , Τρίτη **06.30 - 20.50**, Τετάρτη **20.50**, Πέμπτη **06.30 - 20.50** Παρασκευή **15.30**, Σάββατο **20.50**, Κυριακή **19.15**
ΡΟΔΟΣ - ΘΕΣΣΑΛΟΝΙΚΗ: (Δευτέρα, Τετάρτη, Παρασκευή, Σάββατο) **19.40**
ΡΟΔΟΣ - ΜΕΓΙΣΤΗ: (Δευτέρα,Τετάρτη, Παρασκευή, Σάββατο Κυριακή) **07.00**

ΠΤΗΣΕΙΣ AEGEAN - CRONUS AIRLINES

ΡΟΔΟΣ - ΑΘΗΝΑ: Καθημερινά **07.10 (πλην Κυριακής) 11-10 - 16.25 - 18.10 -21.35**
ΡΟΔΟΣ - ΗΡΑΚΛΕΙΟ: Καθημερινά 14.30
ΡΟΔΟΣ - ΘΕΣΣΑΛΟΝΙΚΗ: Καθημερινά 17.45

ΣΥΝΑΛΛΑΓΜΑ

USA Dollar	1,1934	Switzerland Franc	1,5537
Denmark Crown	7,4460	Norway Crown	8,2912
UK Pound	0,6579	Cyprus Pound	0,5869
Sweden Crown	9,1575	Canada Dollar	1,5931
Japan Yen (100)	127,20	Australia Dollar	1,5805

ΚΥΚΛΟΦΟΡΟΥΝ ΣΧΕΤΙΚΕΣ ΦΗΜΕΣ

ΑΝΑΖΗΤΕΙΤΑΙ ΣΤΗ ΡΟΔΟ ΕΞΟΧΙΚΟ *για τον πρώην βασιλιά Κων/νο;*

Λέγεται ότι το ενδιαφέρον επικεντρώνεται μεταξύ Καλάθου και Λαχανιάς

Κυκλοφορούν τις τελευταίες ημέρες σε συγκεκριμένα «στέκια» της Ρόδου φήμες, σύμφωνα με τις οποίες ο πρώην βασιλιάς της Ελλάδας Κωνσταντίνος αναζητεί για αγορά στην Ρόδο, εξοχικής-παραθεριστικής κατοικίας.

Σημειώνεται ότι εδώ και καιρό αναζητεί μόνιμη κατοικία στην Αθήνα, αλλά, όπως δείχνουν τα πράγματα, μέχρι στιγμής δεν έχει ανεύρει, τουλάχιστον κατάλληλη για μόνιμη εγκατάσταση. Και όλα αυτά παρά την μεγάλη δημοσιότητα που έχει δοθεί στο θέμα και τις αναζητήσεις κτηματομεσιτικών γραφείων.

Σύμφωνα με τις πληροφορίες που εν πάση περιπτώσει κυκλοφορούν στην Ρόδο, η αναζήτηση εξοχικής παραθεριστικής κατοικίας έχει ανατεθεί σε γνωστό κτηματομεσιτικό γραφείο, σε συνεργασία με δικηγορικό γραφείο της Ρόδου και των Αθηνών (υπό την καθοδήγηση γνωστού μεγαλοδικηγόρου).

Καθώς το όλο θέμα καλύπτει απόλυτη μυστικότητα δεν μπόρεσε να γίνει γνωστό, αν βρέθηκε και υποδείχθηκε κάτι το συγκεκριμένο. Αν, πάντως, βρεθεί θα έχει σαν αποτέλεσμα να επισκεφθεί το νησί μας ο πρώην βασιλιάς, ενδεχομένως και με άλλα μέλη της οικογενείας του, προκειμένου να δουν το εξοχικό, να συναινέσουν ή να το απορρίψουν. Αν οι



φήμες, πάντως, που κυκλοφορούν είναι ακριβείς το ενδιαφέρον εστιάζεται μεταξύ Καλάθου και Λαχανιάς, όπου μάλιστα υπάρχουν διαθέσιμα εξοχικά. Κατά πόσον, όμως, ικανοποιούν τις ανάγκες, παραμένει άγνωστο.

ΙΔΙΑΙΤΕΡΗ ΜΕΡΙΜΝΑ ΓΙΑ ΤΙΣ ΝΗΣΙΩΤΙΚΕΣ ΚΑΙ ΤΙΣ ΟΡΕΙΝΕΣ ΠΕΡΙΟΧΕΣ

Στο πλαίσιο της ακρόασης των υποψήφιων Επιτρόπων των δέκα νέων χωρών στο Ευρωπαϊκό Κοινοβούλιο, ο ευρωβουλευτής του ΠΑΣΟΚ κ. Μανώλης Μαστοράκης, υπέβαλε εκ μέρους της Σοσιαλιστικής Ομάδας σειρά ερωτήσεων στον υποψήφιο Ούγγρο Επίτροπο κ. Πήτερ Μπάλαζ, ο οποίος θα έχει την αρμοδιότητα της περιφερειακής πολιτικής.

Οι απαντήσεις του κ. Μπάλαζ ήταν ιδιαίτερα ικανοποιητικές, δεδομένου ότι:

- Δήλωσε απόλυτα αντίθετος σε κάθε σκέψη επανεθνικοποίησης της Περιφερειακής Πολιτικής.
- Αναγνώρισε την ανάγκη ιδιαίτερης μέριμνας για τις νησιωτικές και τις ορεινές περιοχές.
- Υποστήριξε τη βασική σημασία μιας αξιόπιστης Περιφερειακής πολιτικής για την ίδια την υπόσταση της Ευρωπαϊκής Ενωσης, ιδίως μετά τη διεύρυνσή της.
- Υποσχέθηκε ότι θα εργαστεί προς την κατεύθυνση εξασφάλισης των απαιτούμενων κονδυλίων, συνεχίζοντας στη γραμμή που και ο προκάτοχός του Επίτροπος κ. Μπαρνιέ επιτυχημένα ακολούθησε.

ΕΝΤΕΙΝΕΤΑΙ Η ΣΧΕΤΙΚΗ ΦΗΜΟΛΟΓΙΑ

Κ.ΣΦΥΡΙΟΥ ΚΑΙ Γ. ΓΙΑΝΝΟΠΟΥΛΟΣ *ενδιαφέρονται για την Ευρωβουλή!*

Η πλάστιγγα φαίνεται ότι κλίνει υπέρ του τέως βουλευτή

Νέα κατάσταση πραγμάτων δημιουργείται στις τάξεις του τοπικού ΠΑΣΟΚ, ενόψει των Ευρωεκλογών, μετά την απόφαση του τέως βουλευτή Δωδ/νήσου κ. Κοσμά Σφυρίου (όπως, τουλάχιστον, εντόνως φημολογείται) να διεκδικήσει μια θέση στο ψηφοδέλτιο και μάλιστα εκλόγιμη. Η σχετική φημολογία έρπει από πρόπερσι (σ' αυτήν είχε αναφερθεί κατ' επανάληψη «η δημοκρατική»), αλλά διαψεύσθηκε (χλιαρά) κατά καιρούς από τον κ. Κ. Σφυρίου, ο οποίος μάλιστα, πριν από τις βουλευτικές εκλογές της 7ης Μαρτίου είχε αφήσει να εννοηθεί ότι αποσυρόταν για να ιδιωτεύσει.

Μια αναδρομή, ωστόσο, στο παρελθόν και στις εν γένει κινήσεις και ενέργειες του κ. Κ. Σφυρίου αφήνει να εγερθούν υποψίες ότι προετοίμαζε συστηματικά το έδαφος. Οι επόμενες ημέρες θα δείξουν, σίγουρα, κατά πόσον ο κ. Σφυρίου ενδιαφέρεται και σήμερα για την Ευρωβουλή κι αν έχει λάβει προς τούτο υποσχέσεις.

Ενδιαφέρον, όμως, για μια θέση στο Ευρωψηφοδέλτιο του ΠΑΣΟΚ έχει εκδηλώσει, όπως και πρόσφατα απεκάλυψε «η δημοκρατική» και ο δήμαρχος Ροδίων κ. Γ. Γιαννόπουλος, ανοίγοντας μάλιστα προς τούτο και «διαύλους επικοινωνίας» με την νέα ηγεσία του ΠΑΣΟΚ, μέλλει, όμως να αποδειχθεί αν έχει πράγματι τόσον ισχυρά ερείσματα για να «εκτοπίσει» τον κ. Κοσμά Σφυρίου. Οι πληροφορίες αναφέρουν ότι στηρίζεται μόνο από τον κ. Κώστα Σκανδαλίδη ο οποίος επιδιώκει για τον κ. Γιαννόπουλο μια «ηρωική έξοδο» από τον Δήμο, σε μια προσπάθεια να αποφύγει και τις συνέπειες της μέχρι τώρα πολιτικής χρεοκοπίας που ακολούθησε. Πολλά τοπικά στελέχη του ΠΑΣΟΚ, με βλέψεις προς το Δήμο, υποστηρίζουν την υποψηφιότητα Γιαννόπουλου (για δικούς τους λόγους το ίδιο φέρονται να επιθυμούν βουλευτές και υποψήφιοι βουλευτές) τα





πράγματα, όμως, αυτήν τη στιγμή δείχνουν ότι η πλάστιγγα έχει γείρει υπέρ του κ. Κοσμά Σφυρίου. Ορισμένα στελέχη του ΠΑΣΟΚ πιθανολογούν, από την άλλη πλευρά ότι σε περίπτωση που για τον άλφα ή τον βήτα λόγο προκριθεί η υποψηφιότητα Γιαννόπουλου, ο κ. Σφυρίου, ενδεχομένως, να στραφεί προς τον Δήμο, οπότε θα ανατραπούν όλα τα δεδομένα και οι σχεδιασμοί των προσκηνίων και παρασκηνίων.

Είναι προφανές από την άλλη πλευρά ότι αν οι αποφάσεις της ηγεσίας του ΠΑΣΟΚ είναι διαφορετικές από τις προσδοκώμενες, τόσον ο κ. Σφυρίου, όσο και ο κ. Γιαννόπουλος, ή ένας εκ των δύο, κατά περίπτωση, θα δηλώσουν ότι δεν τους «ενδιέφερε» η Ευρωβουλή.



Δώστε γεύσεις...
πασχαλινές στη ζωή σας!



Τσουρέκια αμυγδάλου, τσουρέκια με φρέσκο βούτυρο και σμυρνέικα κουλουράκια σε 4 φανταστικές ποικιλίες περιμένουν να τα γευτείτε! Δώστε και στους φίλους σας αυτή τη χαρά μέσα από τα πασχαλινά καλάθια που εσείς μπορείτε να φτιάξετε στα Mike's! Γλυκές ευχές για ένα καλό Πάσχα!

Mike's

17 καταστήματα σ' όλη τη Δωδεκάνησο, ένα βρίσκεται κοντά σας!
τηλ. επικοινωνίας: 2241066510-60075

ΤΟΝ ΞΕΚΙΝΑ Ο ΥΠΟΥΡΓΟΣ ΤΟΥΡΙΣΜΟΥ Δ. ΑΒΡΑΜΟΠΟΥΛΟΣ

ΑΓΩΝΑΣ ΔΡΟΜΟΥ ΓΙΑ ΝΑ «ΣΩΘΟΥΝ» η τουριστική περίοδος και η Ολυμπιάδα

Θα έχει συναντήσεις και συσκέψεις με φορείς του Τουρισμού και εκπροσώπους των πανίσχυρων τουριστικών οργανισμών της Ευρώπης

Με «μάχες» σε τρία «ανοικτά» μέτωπα, εντός και εκτός Ελλάδας, επιταχύνει τους ρυθμούς της η ηγεσία του υπουργείου Τουρισμού, σε μία μεγαλεπήβολη, ομολογουμένως, προσπάθεια να ανακτήσει το χαμένο έδαφος και να διευθετήσει ζητήματα και εκκρεμότητες, κυρίως εν όψει της ιδιαίτερα σημαντικής και προβληματικής εφετινής περιόδου.

Ο υπουργός Τουρισμού, Δ. Αβραμόπουλος, έχει καταρτίσει ένα ιδιαίτερο «βαρύ» πρόγραμμα για το επόμενο δεκαπενθήμερο, το οποίο θα τον πάει από τους βασικούς τουριστικούς προορισμούς της χώρας, στις έδρες των πανίσχυρων τουριστικών οργανισμών της Ευρώπης.

Παράλληλα, ξεκίνησε χθες, με διαδοχικές συσκέψεις και συνεργασίες στον ΕΟΤ, τις παρεμβάσεις που απαιτούνται στο θέμα της διαφήμισης και προβολής εν όψει και των Ολυμπιακών Αγώνων αλλά και στη νέα δομή και οργάνωση του Οργανισμού, υπό το πρίσμα του νέου οργανογράμματος του υπουργείου.

Τις επόμενες ημέρες, και αφού προηγηθούν επαφές με παράγοντες του ξενοδοχειακού κλάδου, κατά τις οποίες θα συζητηθεί και το θέμα της τιμολογιακής πολιτικής της εφετινής αλλά και της επόμενης περιόδου, ο κ. Αβραμόπουλος θα ξεκινήσει περιοδεία στους κυριότερους ελληνικούς προορισμούς – Κρήτη, Κέρκυρα, Ρόδο, Χαλκιδική – όπου θα έχει συναντήσεις και συσκέψεις με τους φορείς της Τοπικής Αυτοδιοίκησης και του Τουρισμού, καθώς και με εκπροσώπους όλων των τομέων που συνδέονται με την τουριστική δραστηριότητα. Η περιοδεία αυτή θα αποτελεί στην ουσία και το «βάπτισμα του πυρός» στην τουριστική πραγματικότητα για τον κ. Αβραμόπουλο, μια πρώτης τάξεως ευκαιρία να διαπιστώσει ιδίοις όμμασι το βασικό τουριστικό προϊόν της χώρας, τα προβλήματα και τις δυνατότητές του.



Προς τα τέλη του μήνα, ο υπουργός Τουρισμού θα πραγματοποιήσει τις πρώτες συναντήσεις υψηλού επιπέδου που προγραμματίζει με τουριστικούς παράγοντες και ανώτατα στελέχη μεγάλων τουριστικών οργανισμών στη Γερμανία και στη Μ. Βρετανία.

Κατά τις συναντήσεις αυτές θα επιχειρήσει να δώσει νέα πνοή και διάσταση στις σοβαρά διαταραγμένες, το τελευταίο διάστημα, σχέσεις των tour operators με την ελληνική τουριστική αγορά και να δημιουργήσει νέες συνθήκες συνεργασίας με την ελληνική τουριστική επιχειρηματική κοινότητα. Βεβαίως, όπως επισημαίνουν και τουριστικοί παράγοντες που έχουν συζητήσει το θέμα αυτό με τον υπουργό Τουρισμού, πρόκειται για την αρχή μιας πολυσύνθετης και αρκετά δύσκολης διαδικασίας, που φιλοδοξεί μεν να θέσει κάποιες νέες βάσεις συνεννόησης αλλά απαιτεί και ιδιαίτερα προσεκτικούς χειρισμούς. Το άλλο μέτωπο στο οποίο προτίθεται να προσδώσει ειδική βαρύτητα ο υπουργός Τουρισμού είναι ο εσωτερικός τουρισμός.

Σύμφωνα με τα όσα έχει συζητήσει με συνεργάτες του και με τουριστικούς παράγοντες, οι παρεμβάσεις του υπουργείου θα στοχεύουν στην περαιτέρω ενίσχυση της εσωτερικής αγοράς αλλά και στη συστηματική ανάδειξη των πλεονεκτημάτων της, τόσο για τους ίδιους τους Ελληνες τουρίστες όσο και για τις τουριστικές επιχειρήσεις και τις τοπικές κοινωνίες της χώρας.

Ηδη, αυτές τις ημέρες ξεκινούν οι επαφές με τους εμπλεκόμενους τουριστικούς φορείς για την εκπόνηση συγκεκριμένου προγράμματος το οποίο θα έχει ως κεντρικό μήνυμα το «Ελληνες γνωρίστε την πατρίδα σας». Ιδιαίτερη αναφορά στο εν λόγω πρόγραμμα, αναμένεται να κάνει ο κ. Αβραμόπουλος στο πλαίσιο της έκθεσης «Τουριστικό Πανόραμα 2004», την οποία θα εγκαινιάσει και η οποία διοργανώνεται για ένατη συνεχή χρονιά την επόμενη εβδομάδα, από 22 έως 25 Απριλίου στον ΟΛΠ.

ΛΟΓΩ ΤΩΝ ΣΥΝΕΧΙΖΟΜΕΝΩΝ ΠΡΟΒΛΗΜΑΤΩΝ

ΡΙΖΙΚΑ ΜΕΤΡΑ ΠΡΟΤΕΙΝΕΙ Η ΟΛΜΕ για τις μαθητικές εκδρομές

Είναι αναγκαίο να ψηφισθεί ένα νέο θεσμικό πλαίσιο

Ριζικά μέτρα για την ασφαλή μετακίνηση των μαθητών κατά τη διάρκεια των σχολικών εκδρομών προτείνει η ΟΛΜΕ με χθεσινή ανακοίνωσή της. Η αναλογία ενός συνοδού καθηγητή ανά δέκα μαθητές αντί σαράντα που είναι σήμερα είναι από τα μέτρα που εισηγείται η ομοσπονδία των καθηγητών δημόσιων σχολείων «προκειμένου να υπάρχει σοβαρή δυνατότητα εποπτείας της εκδρομής συνολικά», όπως σημειώνεται χαρακτηριστικά στην ανακοίνωση.

Ειδικότερα, για την ασφαλέστερη διοργάνωση και διεξαγωγή των πενθήμερων εκδρομών η ΟΛΜΕ προτείνει:

• Την ύπαρξη και δεύτερου οδηγού σε κάθε λεωφορείο που μεταφέρει μαθητές, καθώς οι περισσότεροι κίνδυνοι κρύβονται στις οδικές μετακινήσεις. Οι πολλές ώρες οδήγησης και μάλιστα αρκετές από αυτές κατά τη διάρκεια της νύχτας κουράζουν τον ένα οδηγό ο οποίος δικαιολογημένα κάποια στιγμή έχει ανάγκη από ξεκούραση.

• Τη διενέργεια δημόσιων διαγωνισμών από το κράτος ή την Τοπική Αυτοδιοίκηση για την επιλογή του καταλληλότερου ταξιδιωτικού πρακτορείου και για να προστατευθούν οι μαθητές από την εκμετάλλευση ορισμένων επιτήδειων πρακτόρων, κέντρων ψυχαγωγίας κτλ.

• Τη διασπορά των επιλογών στους τόπους προορισμού αφού ως τώρα οι μαθητές επιλέγουν μαζικά νησιά όπως η Ρόδος, η Κέρκυρα και η Κρήτη.

• Επίσης, από την ομοσπονδία επισημαίνεται ότι η αναλογία ενός συνοδού καθηγητή ανά δέκα μαθητές αντί σαράντα που είναι σήμερα επιβάλλεται να γίνει γιατί είναι δύσκολο να εξασφαλισθεί η εποπτεία 40 μαθητών 24 ώρες το 24ωρο από έναν και μόνο καθηγητή και μάλιστα για πέντε συνολικά ημέρες. Οπως επίσης πρέπει να ξεκαθαρίσουν τα όρια των ευθυνών των συνοδών εκπαιδευτικών, κάτι που δεν συμβαίνει με το ισχύον καθεστώς.

Τέλος, η ΟΛΜΕ επισημαίνει ότι θα πρέπει να επανεξετασθεί το περιεχόμενο των σχολικών εκδρομών οι οποίες πλέον έχουν χαρακτήρα περισσότερο ψυχαγωγικό και λιγότερο επιμορφωτικό. Ετσι, καταλήγει η ομοσπονδία, είναι αναγκαίο να ψηφισθεί ένα νέο θεσμικό πλαίσιο μέσα από τη συνεργασία όλων των εμπλεκόμενων φορέων και της πολιτείας «ώστε να διασφαλισθεί στον μέγιστο βαθμό η προστασία των παιδιών από κάθε ενδεχόμενο κίνδυνο, αλλά και η αξιοποίηση των εκδρομών για μορφωτικούς, κοινωνικούς και ψυχαγωγικούς σκοπούς».

• Να συσταθεί εξεταστική επιτροπή της Βουλής για τη διερεύνηση όλων των πτυχών του περυσινού τραγικού δυστυχήματος στα Τέμπη, όπου έχασαν τη ζωή τους 21 μαθητές, και να αποδοθούν ευθύνες εκεί που πρέπει ζητούν με ψήφισμα που έστειλαν στον Πρωθυπουργό οι γονείς των μαθητών του Λυκείου Μακροχωρίου. Ακόμη ζητούν να εφαρμοστεί ο νόμος που απαγορεύει την κυκλοφορία φορτηγών στο εθνικό οδικό δίκτυο τα Σαββατοκύριακα και να θεσπιστούν αυστηρά πρόστιμα στους παραβάτες, καθώς και να γίνεται ουσιαστικός και υπεύθυνος τεχνικός έλεγχος σε όλα τα φορτηγά και λεωφορεία.

ΕΓΚΥΚΛΙΟΣ ΛΙΑΠΗ

Ενας τουλάχιστον έκτακτος έλεγχος θα πραγματοποιείται σε κάθε σχολική εκδρομή από τα Μικτά Κλιμάκια Ελέγχου με στόχο την ασφαλή διακίνηση των μαθητών, ανακοίνωσε ο υπουργός Μεταφορών & Επικοινωνιών Μιχάλης Λιάπης.

Με εγκύκλιο που έστειλε, σήμερα Τετάρτη, στις Νομαρχιακές Διοικήσεις της χώρας, ο υπουργός ζητά την εντατικοποίηση της διενέργειας οδικών ελέγχων, με ιδιαίτερη έμφαση στο διάστημα αυτό που διενεργούνται οι σχολικές εκδρομές, προκειμένου να διασφαλιστούν οι μετακινήσεις των μαθητών στο μέγιστο δυνατό βαθμό.

Το έγγραφο του υπουργού, στο οποίο αναφέρονται επίσης οδηγίες για τη διενέργεια ασφαλών σχολικών εκδρομών, κοινοποιήθηκε στα υπουργεία Εθνικής Παιδείας & Θρησκευμάτων, Δημόσιας Τάξης και Εμπορικής Ναυτιλίας καθώς και στην Πανελλήνια Συνομοσπονδία Γονέων και Κηδεμόνων, στην Ομοσπονδία Τουριστικών Λεωφορείων και στην Ομοσπονδία Υπεραστικών λεωφορείων –ΚΤΕΛ.

Σύμφωνα με τις οδηγίες του υπουργού Μεταφορών & Επικοινωνιών :

-Με βάση τις ισχύουσες διατάξεις οι πολυήμερες σχολικές εκδρομές γίνονται αποκλειστικά με τουριστικά λεωφορεία ενώ οι μονοήμερες και με υπεραστικά λεωφορεία των ΚΤΕΛ.

-Ο εντοπισμός των λεωφορείων των σχολικών εκδρομών μπορεί να γίνεται από εγκεκριμένα προγράμματα των σχολείων, που θα κοινοποιούνται υποχρεωτικά στις Νομαρχίες. Μπορεί επίσης να γίνεται και με συνεργασία εκπροσώπων των σχολείων και τους υπεύθυνους των Μικτών Κλιμακίων.

-Στη διάρκεια των ελέγχων από τα συνεργεία των Μικτών Κλιμακίων Ελέγχου, δίνεται ιδιαίτερη σημασία στα ακόλουθα σημεία:

Έλεγχος συστημάτων ασφαλείας, έλεγχος Δελτίου Τεχνικού Ελέγχου, καταγραφή φύλλων ταχογράφου, έλεγχος κατάστασης ελαστικών, εξέταση της άδειας οδήγησης και του ωραρίου οδηγού, εξέταση ύπαρξης και χρήσης των ζωνών ασφαλείας όπου αυτές είναι υποχρεωτικές κ.ά.

Όπως δήλωσε ο υπουργός Μεταφορών και Επικοινωνιών Μιχάλης Λιάπης, «αποφασίσαμε την εντατικοποίηση της διενέργειας ελέγχων στις μετακινήσεις των σχολικών εκδρομών σε όλο το διάστημα που πραγματοποιούνται. Ηδη ζήτησα από τους Νομάρχες να δραστηριοποιήσουν τα Μικτά Κλιμάκια Ελέγχου όλων των Νομαρχιών και να πραγματοποιούν τουλάχιστον ένα πρόσθετο έλεγχο σε κάθε εκδρομή με μαθητές.

Ζήτησα επίσης για το σκοπό αυτό και τη συμβολή του Υπουργείου Δημόσιας Τάξης αλλά και τη συνεργασία των Συλλόγων Γονέων και Κηδεμόνων ώστε η εφαρμογή του μέτρου να είναι αποτελεσματική. Πιστεύω ότι με τη συνεργασία όλων, οι σχολικές εκδρομές μπορούν να γίνονται με ασφάλεια».

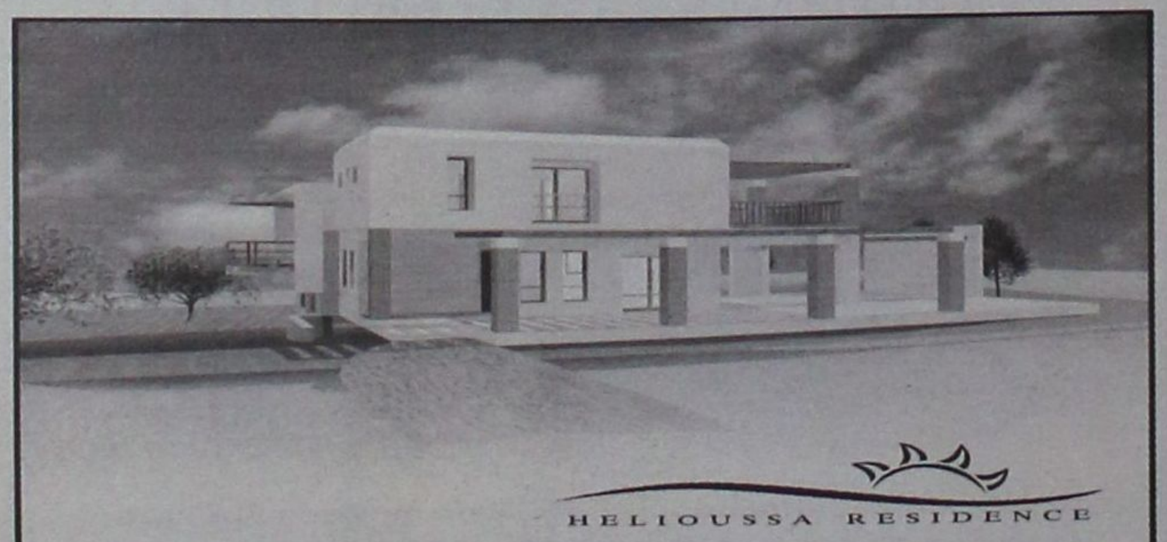

Σε μια ήσυχη καταπράσινη περιοχή κοντά στους Τρεις Ιαλυσσού, δίπλα στο λόφο "Μαχάνη", βρίσκεται ο οικισμός ΗΛΙΟΥΣΑ.
Οι οικισμός αποτελείται από 8 πολυτελείς κατοικίες σε έκταση 16 στρεμμάτων.
Κάθε μονοκατοικία (από 180 τ.μ. έως και 250 τ.μ.) έχει σχεδιασθεί με τα υψηλότερα στάνταρ ποιότητας και αισθητικής και περιβάλλεται από οικόπεδο έκτασης 2000 τ.μ.

Οι κατοικίες παραδίδονται ολοκληρωμένες.
Αρχιτεκτονική Μελέτη: Γραφείο Ανδρέα Μιχαηλίδη

Για περισσότερες πληροφορίες παρακαλώ επικοινωνήστε
Κινητό: 6944 940959, Τηλ: 22410 63983 & 64623



ΟΜΟΦΩΝΙΑ ΕΙΣΑΓΓΕΛΕΑ ΚΑΙ ΑΝΑΚΡΙΤΗ

ΚΡΙΘΗΚΑΝ ΠΡΟΣΩΡΙΝΑ ΚΡΑΤΟΥΜΕΝΟΙ οι δύο έμποροι της κοκαΐνης

Αφέθηκε ελεύθερος χωρίς περιοριστικούς όρους ο γυμναστής



Προσωρινά κρατούμενοι στις δικαστικές φυλακές της Κω κρίθηκαν μετά τις απολογίες τους, με ομόφωνη απόφαση του εκτελούντος χρέη τακτικού Ανακριτή κ Λ. Βαλσαμή και του Αντεισαγγελέα Πλημμελειοδικών Ρόδου κ Ν. Αντωναράκου, ο 29χρονος ταξιτζής Γ. Κοτσικάρης του Χριστόδουλου, κάτοικος Αφάντου, και ο 61χρονος Ιωάννης Ζώης του Γεωργίου, άεργος, κάτοικος Θεσσαλονίκης που διώκονται για αγορά, κατοχή και μεταφορά ναρκωτικών ουσιών με σκοπό την πώληση, κατ' εξακολούθηση.

Οι ανωτέρω συνελήφθησαν όπως έγραψε και χθές η «δ» την 12η Απριλίου 2004 από αστυνομικούς του Τμήματος Ναρκωτικών Ρόδου και εμπλέκονται στη διακίνηση ποσότητας 635 γραμμαρίων κοκαΐνης σε βραχώδη μορφή, η αξία της οποίας μετά από νόθευση, εκτιμάται ότι αγγίζει τα 100.000 ευρώ!

Ελεύθερος χωρίς περιοριστικούς όρους κρίθηκε στο μεταξύ ο 32χρονος γυμναστής Χαράλαμπος Αντωνιάδης του Νικολάου, κάτοικος Ρόδου, που βρέθηκε να κατέχει 8 γραμμάρια κοκαΐνης στο σπίτι του Κοτσικάρη και διώκεται για κατοχή ναρκωτικών για ιδίαν χρήση σε βαθμό πλημμελήματος.

Στο μεταξύ πληροφορίες αναφέρουν ότι ο Αντεισαγγελέας Πλημμελειοδικών Ρόδου κ Αντωναράκος μελετά το ενδεχόμενο να ασκήσει και συμπληρωματικές διώξεις σε βάρος του Ζώη γιατί μετά από σχετικό αίτημα των αστυνομικών του Τμήματος Δίωξης Ναρκωτικών προς την Interpol διαπιστώθηκε ότι έχει καταδικαστεί σε ποινή κάθειρξης 7 ετών από τις δικαστικές αρχές της Γερμανίας το 1987 για εμπόριο όπλων, ναρκωτικών, για κλοπές πολυτελών αυτοκινήτων και για απάτη. Πρόκειται δηλαδή για υπότροπο άτομο που εικάζεται ότι έχει διεθνείς διασυνδέσεις με το οργανωμένο έγκλημα.

Η σύλληψη των Κοτσικάρη και Ζώη έγινε κάτω από τις ακόλουθες συνθήκες:

Προ 10ημέρου περίπου, αστυνομικοί πληροφορήθηκαν από συνεργάτη τους ότι ο Κοτσικάρης, άτομο που δεν είχε απασχολήσει μέχρι τότε τις αρχές, επρόκειτο να παραλάβει από έναν θεσσαλονικιό μεγάλη ποσότητα κοκαΐνης και θα την έφερνε στη Ρόδο μέ πλοίο από την Κω. Οι ίδιες πληροφορίες έφεραν τον θεσσαλονικιό και τον Κοτσικάρη να έχουν κάποια σχέση με τους Μιχαήλ Διακίδη του Αντωνίου 43 ετών από τα Αφάντου, μόνιμο κάτοικο Γερμανίας και Παναγιώτη Χρήστου του Κω/νου, 43 ετών, κάτοικο Αρχαγγέλου, προσωρινά κρατούμενων στις δικαστικές φυλακές της Κω που συνελήφθησαν στις 22α Ιουνίου στον αεροδρόμιο της Αντιμάχειας Κω την ώρα που επιχειρούσαν να αναχωρήσουν για τη Γερμανία έχοντας στις αποσκευές τους 4 κιλά και 955 γραμμάρια ηρωίνης που είχαν αγοράσει στην Τουρκία.

Εν πάση περιπτώσει το σπίτι του Κοτσικάρη στ' Αφάντου τέθηκε υπό διακριτική παρακολούθηση και περί ώραν 01.30 τα ξημερώματα της Δευτέρας όταν διαπιστώθηκε ότι ο 32χρονος Αντωνιάδης πραγματοποιούσε επίσκεψη οι αστυνομικοί έκαναν έφοδο. Ο Κοτσικάρης ακολούθως οδήγησε τους αστυνομικούς σε αγρόκτημα ιδιοκτησίας της οικογενείας του στην παραλία Αφάντου και τους υπέδειξε το σημείο στο οποίο είχε θάψει μια νάυλον συσκευασία που περιείχε 4 γυάλινα βάζα στο εσωτερικό των οποίων υπήρχαν 14 νάυλον συσκευασίες με κοκαΐνη συνολικού βάρους 635 γραμμαρίων.

Από την προανάκριση που ακολούθησε, προέκυψε ότι ο Κοτσικάρης είχε προμηθευτεί την ουσία από τον Ζώη, ο οποίος διέμενε στο ξενοδοχείο «Chevalier». Οι αστυνομικοί προχώρησαν στις 0500 το πρωί της Δευτέρας στη σύλληψή του και τον οδήγησαν για προανάκριση στην υπηρεσία.

Από την προανάκριση φέρεται να προέκυψε ότι ο Ζώης αφού αγόρασε την κοκαΐνη στη Θεσσαλονίκη από άγνωστο άτομο πιθανότατα Αλβανό, έναντι 14.000 ευρώ, τη μετέφερε την 9η Απριλίου στη Ρόδο, με πλοίο που πήρε από τον Πειραιά σε αυτοκίνητο που ενοικίασε στη Θεσσαλονίκη και την 10η Απριλίου την πούλησε στον Κοτσικάρη έναντι ποσού 40.000 ευρώ, εισπράττοντας ως προκαταβολή 2.000 ευρώ.

Ο Κοτσικάρης φέρεται επίσης να αγόρασε τον Ιούνιο του 2003 από τον Ζώη 50 γρ. κοκαΐνης έναντι ποσού 4.000 ευρώ και να του κατέβαλε 2.000 ευρώ.

Προανακρινόμενος αλλά και απολογούμενος ενώπιον του Ανακριτή ο Κοτσικάρης υποστήριξε ότι αγόραζε κοκαΐνη από τον Ζώη για δική του χρήση, ενώ ισχυρίστηκε πως τα 635 γρ. κοκαΐνης δεν είναι δικά του αλλά του Ζώη και ότι ανέλαβε μόνο να του τα φυλάξει γιατί διέμενε σε ξενοδοχείο.

Ο Ζώης προανακρινόμενος ισχυρίστηκε ότι πούλησε δύο φορές κοκαΐνη στον Κοτσικάρη διότι αντιμετώπιζε οικονομικά προβλήματα, αρνήθηκε όμως να αποκαλύψει τον προμηθευτή του ενώ χθές ενώπιον του Ανακριτή άλλαξε την προανακριτική του κατάθεση.

Προς επιβεβαίωση των χθεσινών πληροφοριών της «δ» οι αστυνομικοί του Τμήματος Δίωξης Ναρκωτικών έχουν ήδη απευθύνει αίτημα για την άρση του τηλεφωνικού απορρήτου των Ζώη και Κοτσικάρη προκειμένου να διαπιστωθεί με ποιούς είχαν επικοινωνία και πιθανότατα δοσοληψίες. Ήδη μάλιστα οι αστυνομικοί φέρονται να έχουν πληροφορίες για την σχέση και άλλων Ροδιτών με το κύκλωμα και θα πρέπει να αναμένονται εξελίξεις στην ίδια υπόθεση.

ΓΙΑ ΠΑΡΑΒΑΣΗ ΚΑΘΗΚΟΝΤΟΣ

ΠΑΡΑΠΕΜΠΟΝΤΑΙ ΣΕ ΔΙΚΗ 3 υπάλληλοι του Νοσοκομείου

Εκαναν προμήθειες από εταιρείες με τις οποίες δεν υπήρχε σύμβαση

Για την 21η Απριλίου 2004 προσδιορίστηκε η εκδίκαση ενώπιον του Τριμελούς Πλημμελειοδικείου Ρόδου της υπόθεσης των «κατευθυνόμενων» προς συγκεκριμένες εταιρείες προμηθειών του Γενικού Νοσοκομείου Ρόδου με κατηγορούμενους τρεις υπαλλήλους για παράβαση καθήκοντος.

Σύμφωνα με το υπ' αριθμ. 188/2003 βούλευμα του Συμβουλίου Πλημμελειοδικών Ρόδου που εκδόθηκε την 25η Αυγούστου 2003 οι κ.κ. Μ. Χριστοδούλου του Δημητρίου προϊστάμενος των Οικονομικών Υπηρεσιών του νοσοκομείου, Σοφία Πετρούτσου του Γεωργίου διευθύντρια του νοσοκομειακού φαρμακείου και Ιωάννης Παγκαδάκης του Γεωργίου διοικητικός υποδιευθυντής του νοσοκομείου φέρονται να προέβησαν σε παραγγελίες και να συνυπέγραφαν στα δελτία παραγγελιών για την προμήθεια 26.250 κιλών χαρτοβάμβακα από την εταιρεία «ΠΑΠΑΕΛΛΗΝΑΣ», αντί τιμήματος 728 δρχ. / κιλό, με την οποία το Νοσοκομείο δεν είχε σύμβαση προμήθειας και δεν προμηθεύτηκαν αυτά από την εταιρεία «ΠΡΟΜΗΘΕΥΤΙΚΗ ΝΟΣΟΚΟΜΕΙΑΚΗ Α.Ε.», αντί τιμήματος 356 δρχ. / κιλό, με την οποία το Νοσοκομείο είχε σύμβαση προμήθειας για το χρονικό διάστημα 7.9.1998 έως 6.12.2000 και την εταιρεία «FINTECNICA ΕΠΕ», η οποία στη συνέχεια εκχώρησε τα δικαιώματα της σύμβασης με το Νοσοκομείο στην εταιρεία «MEDI - M ΕΠΕ», αντί τιμήματος 338 δρχ. / κιλό η οποία είχε σύμβαση προμήθειας με το Νοσοκομείο από 11.12.2000.

Κατά το ίδιο χρονικό διάστημα φέρονται να διέπραξαν το ίδιο και για τις ταινίες σύγκλισης τραυμάτων πέντε διαστάσεων και για τα αποστειρωμένα επιθέματα, τα οποία προμηθευόταν κυρίως από εταιρεία με την οποία το Νοσοκομείο δεν είχε συνάψει σύμβαση προμηθειών και σπανίως από τις εταιρείες «3M HELLAS» και «HOSPITAL SUPPLIES», οι οποίες είχαν σύμβαση προμήθειας των ανωτέρω ειδών αντίστοιχα με το Νοσοκομείο, με αποτέλεσμα αυτά να στοιχίσουν ακριβότερα.

Οι παραγγελίες αυτές σύμφωνα με το Δικαστικό Συμβούλιο γίνονταν επιλεκτικά από την κ Σοφία Πετρούτσου προς τις παραπάνω εκτός συμβάσεως εταιρείες, με αποτέλεσμα να υποστεί το Νοσοκομείο οικονομική ζημία συνολικού ύψους τουλάχιστον 32.790,33 Ευρώ. Οι κκ Μιχαήλ Χριστοδούλου, ως προϊστάμενος των Οικονομικών Υπηρεσιών του Νοσοκομείου και Ιωάννης Παγκαδάκης, ως Διοικητικός Υποδιευθυντής, συνυπέγραφαν τα επίμαχα δελτία παραγγελιών με την κ Σοφία Πετρούτσου χωρίς να ελέγχουν ως όφειλαν, λόγω της αρμοδιότητάς τους, αν επρόκειτο για συμβατική ή εξωσυμβατική παραγγελία, γεγονός που ήταν εύκολο να διαπιστωθεί με τη σύγκριση των τιμών των παραγγελθέντων ειδών στα δελτία παραγγελιών που συνυπέγραφαν, με αποτέλεσμα να υποστεί την ανωτέρω οικονομική ζημία το Νοσοκομείο.

Όπως απεκάλυψε εξάλλου η «δ» η κ. Σ. Πετρούτσου την 14η Μαΐου 2003 με απόφαση του Κεντρικού Πειθαρχικού Συμβουλίου του Υπουργείου Υγείας και Πρόνοιας κρίθηκε ένοχη διαπράξεως πειθαρχικών παραπτωμάτων και της επιβλήθηκε η ποινή της οριστικής παύσης εργασίας. Από την άλλη πλευρά οι κ.κ. Χριστοδούλου και Παγκαδάκης φέρονται και από επίσημα έγγραφα του Υπουργείου να είχαν παραπλανηθεί από την κ. Πετρούτσου.

Ο κ. Χριστοδούλου εμφανίζεται να ήταν το άτομο εκείνο που διαπίστωσε τις ατασθαλίες και να προκάλεσε τη σχετική έρευνα για τον εντοπισμό των υπευθύνων.

Grand Hotel Rhodes
★★★★★
Το γνωστό σημείο συνάντησης
στο κέντρο της Πόλης με τη μουσική
συντροφιά του πιανίστα Τάκη Τσώνη *
απολαύστε μοναδικά κοκτέιλ
και χαλαρώστε δίπλα στο τζάκι
Κρατήσεις - πληροφορίες τηλ. 2241054700
Διεύθυνση: Ακτής Μιαούλη 1 και Γ. Παπανικολάου
A Member of
MITSIS HOTELS
GR
* Κάθε Παρασκευή, Σάββατο και Κυριακή
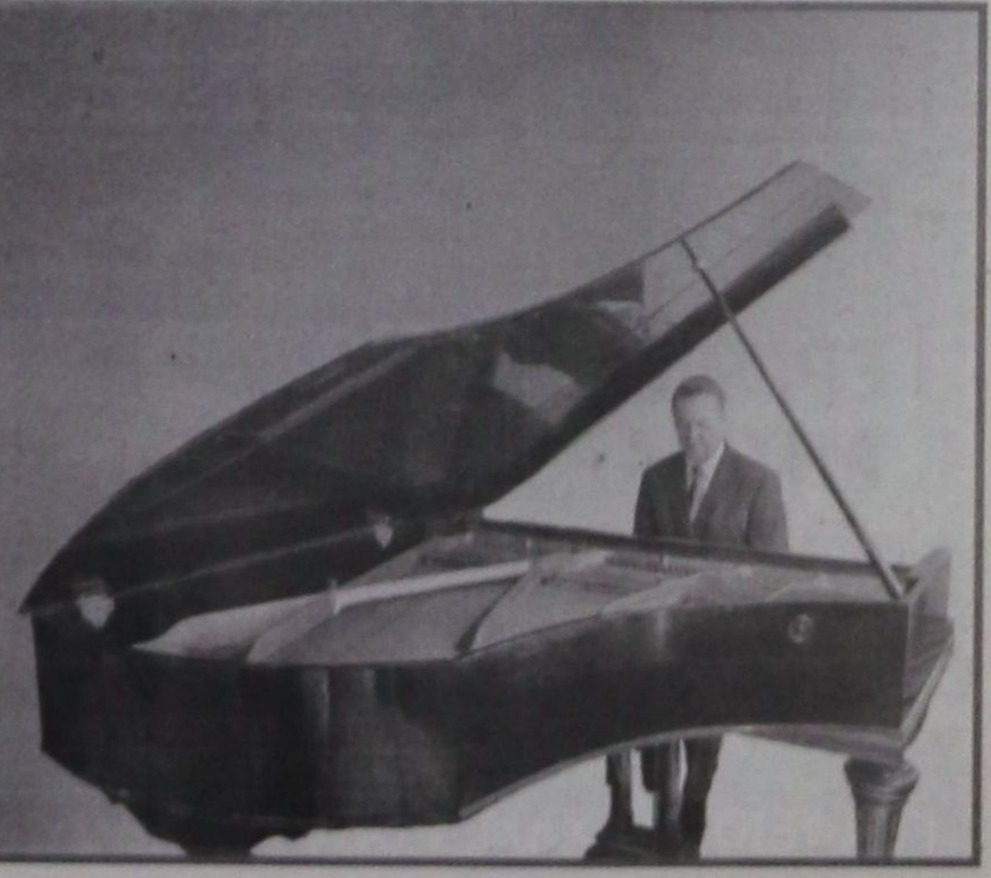

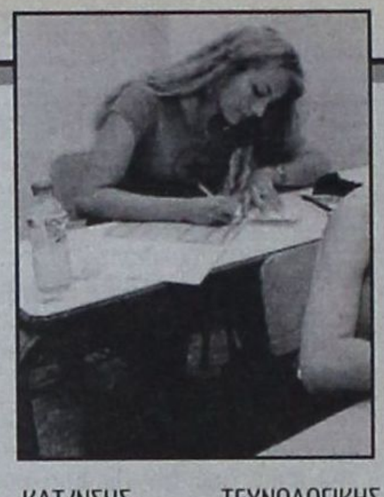

ΑΝΑΚΟΙΝΩΘΗΚΕ ΧΘΕΣ ΑΠΟ ΤΟ ΥΠΟΥΡΓΕΙΟ ΠΑΙΔΕΙΑΣ

ΤΟ ΠΡΟΓΡΑΜΜΑ ΕΞΕΤΑΣΕΩΝ

για τους μαθητές Β' και Γ' Λυκείου

Τα μαθήματα του λυκείου θα λήξουν την 14η Μαϊου

ΑΘΗΝΑ, 14

Το πρόγραμμα των προαγωγικών και απολυτηρίων εξετάσεων ανακοίνωσε το μεσημέρι ο γενικός γραμματέας του υπουργείου Παιδείας Ανδρέας Καραμάνος. Τα μαθήματα του λυκείου θα λήξουν την Παρασκευή, 14 Μαΐου, ενώ το πρόγραμμα των εξετάσεων έχει ως εξής: Για τους μαθητές της Β' Λυκείου, των ενιαίων λυκείων, οι εξετάσεις θα ξεκινήσουν στις 18 Μαΐου, με το μάθημα της Φυσικής (γενικής παιδείας) και θα ολοκληρωθούν στις 5 Ιουνίου με το μάθημα της Γεωμετρίας (γενικής παιδείας). Σε ό,τι αφορά τους μαθητές της Γ' Λυκείου, οι εξετάσεις θα ξεκινήσουν στις 18 Μαΐου, με την Ιστορία (γενικής παιδείας) και θα ολοκληρωθούν στις 7 Ιουνίου με τις Αρχές Οικονομικής Θεωρίας. Αναφορικά με τις ενδοσχολικές εξετάσεις, αυτές θα διενεργηθούν για τη Β' Λυκείου απο τις 7 έως τις 17 Ιουνίου και για την Γ' Λυκείου απο τις 8 έως τις 16 Ιουνίου. Αντίστοιχες ανακοινώσεις έγιναν και για το πρόγραμμα των εξετάσεων για τους μαθητές των Εσπερινών Λυκείων και αποφοίτων ΤΕΕ. Οι εξεταζόμενοι όλων των κατηγοριών ανέρχονται σε 204.400 περίπου, απο τους οποίους 77.000 είναι μαθητές της Β' λυκείου και 92.000 της Γ' λυκείου. Οι εισακτέοι υπολογίζονται περίπου σε 82.200. Οι βαθμολογίες θα γίνουν γνωστές απο τα τέλη Ιουνίου ως τις αρχές Ιουλίου, δήλωσε εξάλλου ο προϊστάμενος των εισιτηρίων εξετάσεων Κυριάκος Λίτινας, προσθέτοντας ότι τα μηχανογραφικά θα συμπληρωθούν αμέσως μετά και οι βάσεις θα γίνουν γνωστές τον Αύγουστο. Οι Ολυμπιακοί Αγώνες δεν θα επηρεάσουν τα χρονοδιαγράμματα, υπογράμμισε εξάλλου ο κ. Λίτινας.

Από το υπουργείο Εθνικής Παιδείας και Θρησκευμάτων ανακοινώθηκε το πρόγραμμα των προαγωγικών και απολυτηρίων εξετάσεων των δυο τελευταίων τάξεων των ημερήσιων και εσπερινών Ενιαίων Λυκείων στα μαθήματα που εξετάζονται σε εθνικό επίπεδο, των ειδικών εισιτηρίων εξετάσεων των αποφοίτων Β' κύκλου ΤΕΕ και κατόχων πτυχίου ειδικότητας των πρώην ΤΕΛ και των εξετάσεων των ειδικών μαθημάτων για το τρέχον έτος. Ειδικότερα οι εξετάσεις αυτές -όπως αναφέρει ανακοίνωση του υπουργείου Παιδείας- θα διενεργηθούν ως ακολούθως:

1. ΠΡΟΑΓΩΓΙΚΕΣ ΚΑΙ ΑΠΟΛΥΤΗΡΙΕΣ ΕΞΕΤΑΣΕΙΣ ΕΝΙΑΙΟΥ ΛΥΚΕΙΟΥ

Όπως είναι γνωστό τα μαθήματα στο Λύκειο κάθε χρόνο λήγουν την 16η Μαΐου. Επειδή φέτος η 16η Μαΐου είναι Κυριακή τα μαθήματα στα Ενιαία Λύκεια θα λήξουν την Παρασκευή 14 Μαΐου. Οι προαγωγικές και απολυτήριες εξετάσεις για τα μαθήματα που εξετάζονται σε επίπεδο σχολικής μονάδας θα διενεργηθούν για την Β' τάξη από 7 έως 17 Ιουνίου, για την Γ' τάξη των ημερήσιων Ενιαίων Λυκείων από 8 μέχρι 16 Ιουνίου, για την Γ' τάξη των εσπερινών Ενιαίων Λυκείων από 8 μέχρι και 17 Ιουνίου και για την Δ' τάξη των εσπερινών Ενιαίων Λυκείων από 10 μέχρι και 16 Ιουνίου, με βάση το αναλυτικό πρόγραμμα που καταρτίζει το κάθε λύκειο χωριστά. Οι προαγωγικές και απολυτήριες εξετάσεις για τα μαθήματα που εξετάζονται σε εθνικό επίπεδο θα διενεργηθούν κατά τάξη και μάθημα ως ακολούθως:

Α. ΤΗΣ Β' ΤΑΞΗΣ ΗΜΕΡΗΣΙΩΝ ΕΝΙΑΙΩΝ ΛΥΚΕΙΩΝ

ΗΜΕΡΑ: ΤΡΙΤΗ
ΗΜΕΡ/ΝΙΑ: 18 - 5 – 2004
ΜΑΘΗΜΑ: ΦΥΣΙΚΗ
ΚΑΤΗΓΟΡΙΑ ΜΑΘΗΜΑΤΟΣ: ΓΕΝΙΚΗΣ ΠΑΙΔΕΙΑΣ
ΗΜΕΡΑ: ΠΕΜΠΤΗ
ΗΜΕΡ/ΝΙΑ: 20 - 5 – 2004
ΜΑΘΗΜΑ: ΑΛΓΕΒΡΑ
ΚΑΤΗΓΟΡΙΑ ΜΑΘΗΜΑΤΟΣ: ΓΕΝΙΚΗΣ ΠΑΙΔΕΙΑΣ
ΗΜΕΡΑ: ΣΑΒΒΑΤΟ
ΗΜΕΡ/ΝΙΑ: 22 - 5 – 2004
ΜΑΘΗΜΑ: ΑΡΧΑΙΑ ΕΛΛΗΝΙΚΑ ΚΕΙΜΕΝΑ ΧΗΜΕΙΑ - ΤΕΧΝΟΛΟΓΙΑ ΕΠΙΚΟΙΝΩΝΙΩΝ
ΚΑΤΗΓΟΡΙΑ ΜΑΘΗΜΑΤΟΣ: ΘΕΩΡΗΤΙΚΗΣ ΚΑΤ/ΝΣΗΣ -ΘΕΤΙΚΗΣ ΚΑΤ/ΝΣΗΣ- ΤΕΧΝΟΛΟΓΙΚΗΣ ΚΑΤ/ΝΣΗΣ
ΗΜΕΡΑ: ΤΡΙΤΗ
ΗΜΕΡ/ΝΙΑ: 25 - 5 – 2004
ΜΑΘΗΜΑ: ΑΡΧΕΣ ΦΙΛΟΣΟΦΙΑΣ - ΦΥΣΙΚΗ - ΦΥΣΙΚΗ
ΚΑΤΗΓΟΡΙΑ ΜΑΘΗΜΑΤΟΣ: ΘΕΩΡΗΤΙΚΗΣ ΚΑΤ/ΝΣΗΣ -ΘΕΤΙΚΗΣ ΚΑΤΕΥΘΥΝΣΗΣ -ΤΕΧΝΟΛΟΓΙΚΗΣ ΚΑΤ/ΝΣΗΣ
ΗΜΕΡΑ: ΠΕΜΠΤΗ
ΗΜΕΡ/ΝΙΑ: 27 - 5 – 2004
ΜΑΘΗΜΑ: ΑΡΧΑΙΑ ΕΛΛΗΝΙΚΗ ΓΛΩΣΣΑ ΚΑΙ ΓΡΑΜΜΑΤΕΙΑ
ΚΑΤΗΓΟΡΙΑ ΜΑΘΗΜΑΤΟΣ: ΓΕΝΙΚΗΣ ΠΑΙΔΕΙΑΣ
ΗΜΕΡΑ: ΣΑΒΒΑΤΟ
ΗΜΕΡ/ΝΙΑ: 29 - 5 – 2004
ΜΑΘΗΜΑ: ΛΑΤΙΝΙΚΑ - ΜΑΘΗΜΑΤΙΚΑ - ΜΑΘΗΜΑΤΙΚΑ
ΚΑΤΗΓΟΡΙΑ ΜΑΘΗΜΑΤΟΣ: ΘΕΩΡΗΤΙΚΗΣ ΚΑΤ/ΝΣΗΣ - ΘΕΤΙΚΗΣ ΚΑΤΕΥΘΥΝΣΗΣ - ΤΕΧΝΟΛΟΓΙΚΗΣ ΚΑΤ/ΝΣΗΣ
ΗΜΕΡΑ: ΤΡΙΤΗ
ΗΜΕΡ/ΝΙΑ: 1 - 6 – 2004
ΜΑΘΗΜΑ: ΝΕΟΕΛΛΗΝΙΚΗ ΓΛΩΣΣΑ
ΚΑΤΗΓΟΡΙΑ ΜΑΘΗΜΑΤΟΣ: ΓΕΝΙΚΗΣ ΠΑΙΔΕΙΑΣ
ΗΜΕΡΑ: ΠΕΜΠΤΗ
ΗΜΕΡ/ΝΙΑ: 3 - 6 - 2004
ΜΑΘΗΜΑ: ΙΣΤΟΡΙΑ
ΚΑΤΗΓΟΡΙΑ ΜΑΘΗΜΑΤΟΣ: ΓΕΝΙΚΗΣ ΠΑΙΔΕΙΑΣ
ΗΜΕΡΑ: ΣΑΒΒΑΤΟ
ΗΜΕΡ/ΝΙΑ: 5 - 6 - 2004
ΜΑΘΗΜΑ: ΓΕΩΜΕΤΡΙΑ
ΚΑΤΗΓΟΡΙΑ ΜΑΘΗΜΑΤΟΣ: ΓΕΝΙΚΗΣ ΠΑΙΔΕΙΑΣ

Ως ώρα έναρξης εξέτασης ορίζεται η 08:30 π.μ. Οι υποψήφιοι πρέπει να προσέρχονται στις αίθουσες εξέτασης μέχρι τις 08.00 π.μ. Η διάρκεια εξέτασης κάθε μαθήματος είναι τρεις (3) ώρες.

Β. ΤΗΣ Γ' ΤΑΞΗΣ ΗΜΕΡΗΣΙΩΝ ΕΝΙΑΙΩΝ ΛΥΚΕΙΩΝ

ΗΜΕΡΑ: ΤΡΙΤΗ
ΗΜΕΡ/ΝΙΑ: 18 - 5 – 2004
ΜΑΘΗΜΑ: ΙΣΤΟΡΙΑ
ΚΑΤΗΓΟΡΙΑ ΜΑΘΗΜΑΤΟΣ: ΓΕΝΙΚΗΣ ΠΑΙΔΕΙΑΣ
ΗΜΕΡΑ: ΠΕΜΠΤΗ
ΗΜΕΡ/ΝΙΑ: 20 - 5 – 2004
ΜΑΘΗΜΑ: ΝΕΟΕΛΛΗΝΙΚΗ ΓΛΩΣΣΑ
ΚΑΤΗΓΟΡΙΑ ΜΑΘΗΜΑΤΟΣ: ΓΕΝΙΚΗΣ ΠΑΙΔΕΙΑΣ
ΗΜΕΡΑ: ΣΑΒΒΑΤΟ
ΗΜΕΡ/ΝΙΑ: 22 - 5 – 2004
ΜΑΘΗΜΑ: ΒΙΟΛΟΓΙΑ
ΚΑΤΗΓΟΡΙΑ ΜΑΘΗΜΑΤΟΣ: ΓΕΝΙΚΗΣ ΠΑΙΔΕΙΑΣ
ΗΜΕΡΑ: ΤΡΙΤΗ
ΗΜΕΡ/ΝΙΑ: 25 - 5 – 2004
ΜΑΘΗΜΑ: ΜΑΘΗΜΑΤΙΚΑ ΚΑΙ ΣΤΟΙΧΕΙΑ ΣΤΑΤΙΣΤΙΚΗΣ
ΚΑΤΗΓΟΡΙΑ ΜΑΘΗΜΑΤΟΣ: ΓΕΝΙΚΗΣ ΠΑΙΔΕΙΑΣ
ΗΜΕΡΑ: ΠΕΜΠΤΗ
ΗΜΕΡ/ΝΙΑ: 27 - 5 – 2004
ΜΑΘΗΜΑ: ΜΝΕΟΕΛΛΗΝΙΚΗ ΛΟΓΟΤΕΧΝΙΑ - ΜΑΘΗΜΑΤΙΚΑ - ΜΑΘΗΜΑΤΙΚΑ
ΚΑΤΗΓΟΡΙΑ ΜΑΘΗΜΑΤΟΣ: ΘΕΩΡΗΤΙΚΗΣ ΚΑΤ/ΝΣΗΣ - ΘΕΤΙΚΗΣ ΚΑΤΕΥΘΥΝΣΗΣ - ΤΕΧΝΟΛΟΓΙΚΗΣ ΚΑΤ/ΝΣΗΣ (ΚΑΙ ΤΩΝ ΔΥΟ ΚΥΚΛΩΝ)
ΗΜΕΡΑ: ΣΑΒΒΑΤΟ
ΗΜΕΡ/ΝΙΑ: 29 - 5 – 2004
ΜΑΘΗΜΑ: ΦΥΣΙΚΗ
ΚΑΤΗΓΟΡΙΑ ΜΑΘΗΜΑΤΟΣ: ΓΕΝΙΚΗΣ ΠΑΙΔΕΙΑΣ
ΗΜΕΡΑ: ΤΡΙΤΗ
ΗΜΕΡ/ΝΙΑ: 1 - 6 – 2004
ΜΑΘΗΜΑ: ΙΣΤΟΡΙΑ - ΒΙΟΛΟΓΙΑ - ΧΗΜΕΙΑ – ΒΙΟΧΗΜΕΙΑ - ΑΝΑΠΤΥΞΗ ΕΦΑΡΜΟΓΩΝ ΣΕ ΠΡΟΓΡΑΜΜΑΤΙΣΤΙΚΟ ΠΕΡΙΒΑΛΛΟΝ
ΚΑΤΗΓΟΡΙΑ ΜΑΘΗΜΑΤΟΣ: ΘΕΩΡΗΤΙΚΗΣ ΚΑΤ/ΝΣΗΣ -ΘΕΤΙΚΗΣ ΚΑΤΕΥΘΥΝΣΗΣ -ΤΕΧΝΟΛΟΓΙΚΗΣ ΚΑΤ/ΝΣΗΣ (ΚΥΚΛΟΣ ΤΕΧΝ/ΓΙΑΣ & ΠΑΡΑΓΩΓΗΣ)-ΤΕΧΝΟΛΟΓΙΚΗΣ ΚΑΤ/ΝΣΗΣ (ΚΥΚΛΟΣ ΠΛΗΡΟΦΟΡΙΚΗΣ & ΥΠΗΡΕΣΙΩΝ)
ΗΜΕΡΑ: ΠΕΜΠΤΗ
ΗΜΕΡ/ΝΙΑ: 3 - 6 – 2004
ΜΑΘΗΜΑ: ΑΡΧΑΙΑ ΕΛΛΗΝΙΚΑ - ΦΥΣΙΚΗ - ΦΥΣΙΚΗ
ΚΑΤΗΓΟΡΙΑ ΜΑΘΗΜΑΤΟΣ: ΘΕΩΡΗΤΙΚΗΣ ΚΑΤ/ΝΣΗΣ -ΘΕΤΙΚΗΣ ΚΑΤΕΥΘΥΝΣΗΣ -ΤΕΧΝΟΛΟΓΙΚΗΣ ΚΑΤ/ΝΣΗΣ (ΚΑΙ ΤΩΝ ΔΥΟ ΚΥΚΛΩΝ)
ΗΜΕΡΑ: ΣΑΒΒΑΤΟ
ΗΜΕΡ/ΝΙΑ: 5 - 6 - 2004
ΜΑΘΗΜΑ: ΛΑΤΙΝΙΚΑ - ΧΗΜΕΙΑ - ΗΛΕΚΤΡΟΛΟΓΙΑ - ΑΡΧΕΣ ΟΡΓΑΝΩΣΗΣ ΚΑΙ ΔΙΟΙΚΗΣΗΣ ΕΠΙΧΕΙΡΗΣΕΩΝ
ΚΑΤΗΓΟΡΙΑ ΜΑΘΗΜΑΤΟΣ: ΘΕΩΡΗΤΙΚΗΣ ΚΑΤ/ΝΣΗΣ -ΘΕΤΙΚΗΣ ΚΑΤΕΥΘΥΝΣΗΣ -ΤΕΧΝΟΛΟΓΙΚΗΣ ΚΑΤ/ΝΣΗΣ (ΚΥΚΛΟΣ ΤΕΧΝ/ΓΙΑΣ & ΠΑΡΑΓΩΓΗΣ) ΤΕΧΝΟΛΟΓΙΚΗΣ ΚΑΤ/ΝΣΗΣ (ΚΥΚΛΟΣ ΠΛΗΡΟΦΟΡΙΚΗΣ & ΥΠΗΡΕΣΙΩΝ)
ΗΜΕΡΑ: ΔΕΥΤΕΡΑ
ΗΜΕΡ/ΝΙΑ: 7 - 6 – 2004
ΜΑΘΗΜΑ: ΑΡΧΕΣ ΟΙΚΟΝΟΜΙΚΗΣ ΘΕΩΡΙΑΣ
ΚΑΤΗΓΟΡΙΑ ΜΑΘΗΜΑΤΟΣ: ΕΠΙΛΟΓΗΣ ΟΛΩΝ ΤΩΝ ΚΑΤ/ΝΣΕΩΝ

Ως ώρα έναρξης εξέτασης ορίζεται η 08:30 π.μ. Οι υποψήφιοι πρέπει να προσέρχονται στις αίθουσες εξέτασης μέχρι τις 08.00 π.μ. Η διάρκεια εξέτασης κάθε μαθήματος είναι τρεις (3) ώρες.

Γ. ΤΗΣ Γ' ΤΑΞΗΣ ΕΣΠΕΡΙΝΩΝ ΕΝΙΑΙΩΝ ΛΥΚΕΙΩΝ

ΗΜΕΡΑ: ΔΕΥΤΕΡΑ
ΗΜΕΡ/ΝΙΑ: 17 - 5 – 2004
ΜΑΘΗΜΑ: ΑΡΧΑΙΑ ΕΛΛΗΝΙΚΗ ΓΛΩΣΣΑ ΚΑΙ ΓΡΑΜΜΑΤΕΙΑ
ΚΑΤΗΓΟΡΙΑ ΜΑΘΗΜΑΤΟΣ: ΓΕΝ. ΠΑΙΔΕΙΑΣ
ΗΜΕΡΑ: ΤΕΤΑΡΤΗ
ΗΜΕΡ/ΝΙΑ: 19 - 5 – 2004
ΜΑΘΗΜΑ: ΑΡΧΕΣ ΦΙΛΟΣΟΦΙΑΣ - ΧΗΜΕΙΑ - ΤΕΧΝΟΛΟΓΙΑ ΕΠΙΚΟΙΝΩΝΙΩΝ
ΚΑΤΗΓΟΡΙΑ ΜΑΘΗΜΑΤΟΣ: ΘΕΩΡΗΤΙΚΗΣ ΚΑΤ/ΝΣΗΣ- ΘΕΤΙΚΗΣ ΚΑΤ/ΝΣΗΣ -ΤΕΧΝΟΛΟΓΙΚΗΣ ΚΑΤ/ΝΣΗΣ
ΗΜΕΡΑ: ΠΑΡΑΣΚΕΥΗ
ΗΜΕΡ/ΝΙΑ: 21 - 5 – 2004
ΜΑΘΗΜΑ: ΑΛΓΕΒΡΑ
ΚΑΤΗΓΟΡΙΑ ΜΑΘΗΜΑΤΟΣ: ΓΕΝ. ΠΑΙΔΕΙΑΣ
ΗΜΕΡΑ: ΔΕΥΤΕΡΑ
ΗΜΕΡ/ΝΙΑ: 24 - 5 – 2004
ΜΑΘΗΜΑ: ΛΑΤΙΝΙΚΑ - ΜΑΘΗΜΑΤΙΚΑ - ΜΑΘΗΜΑΤΙΚΑ
ΚΑΤΗΓΟΡΙΑ ΜΑΘΗΜΑΤΟΣ: ΘΕΩΡΗΤΙΚΗΣ ΚΑΤ/ΝΣΗΣ -ΘΕΤΙΚΗΣ ΚΑΤΕΥΘΥΝΣΗΣ -ΤΕΧΝΟΛΟΓΙΚΗΣ ΚΑΤ/ΝΣΗΣ
ΗΜΕΡΑ: ΤΕΤΑΡΤΗ
ΗΜΕΡ/ΝΙΑ: 26 - 5 – 2004
ΜΑΘΗΜΑ: ΝΕΟΕΛΛΗΝΙΚΗ ΓΛΩΣΣΑ
ΚΑΤΗΓΟΡΙΑ ΜΑΘΗΜΑΤΟΣ: ΓΕΝ. ΠΑΙΔΕΙΑΣ
ΗΜΕΡΑ: ΠΑΡΑΣΚΕΥΗ
ΗΜΕΡ/ΝΙΑ: 28 - 5 – 2004
ΜΑΘΗΜΑ: ΑΡΧΑΙΑ ΕΛΛΗΝΙΚΑ ΚΕΙΜΕΝΑ - ΦΥΣΙΚΗ - ΦΥΣΙΚΗ
ΚΑΤΗΓΟΡΙΑ ΜΑΘΗΜΑΤΟΣ: ΘΕΩΡΗΤΙΚΗΣ ΚΑΤ/ΝΣΗΣ- ΘΕΤΙΚΗΣ ΚΑΤΕΥΘΥΝΣΗΣ-ΤΕΧΝΟΛΟΓΙΚΗΣ ΚΑΤ/ΝΣΗΣ
ΗΜΕΡΑ: ΤΕΤΑΡΤΗ
ΗΜΕΡ/ΝΙΑ: 2 - 6 – 2004
ΜΑΘΗΜΑ: ΓΕΩΜΕΤΡΙΑ
ΚΑΤΗΓΟΡΙΑ ΜΑΘΗΜΑΤΟΣ: ΓΕΝΙΚΗΣ ΠΑΙΔΕΙΑΣ
ΗΜΕΡΑ: ΠΑΡΑΣΚΕΥΗ
ΗΜΕΡ/ΝΙΑ: 4 - 6 – 2004
ΜΑΘΗΜΑ: ΦΥΣΙΚΗ
ΚΑΤΗΓΟΡΙΑ ΜΑΘΗΜΑΤΟΣ: ΓΕΝΙΚΗΣ ΠΑΙΔΕΙΑΣ

Ως ώρα έναρξης εξέτασης ορίζεται η 19:00 μ.μ. Οι υποψήφιοι πρέπει να προσέρχονται στις αίθουσες εξέτασης μέχρι τις 18.30 μ.μ. Η διάρκεια εξέτασης κάθε μαθήματος είναι τρεις (3) ώρες.

Δ. ΤΗΣ Δ' ΤΑΞΗΣ ΕΣΠΕΡΙΝΩΝ ΕΝΙΑΙΩΝ ΛΥΚΕΙΩΝ



ΗΜΕΡΑ: ΔΕΥΤΕΡΑ
ΗΜΕΡ/ΝΙΑ: 17 - 5 - 2004
ΜΑΘΗΜΑ: ΜΑΘΗΜΑΤΙΚΑ ΚΑΙ ΣΤΟΙΧΕΙΑ ΣΤΑΤΙΣΤΙΚΗΣ
ΚΑΤΗΓΟΡΙΑ ΜΑΘΗΜΑΤΟΣ: ΓΕΝΙΚΗΣ ΠΑΙΔΕΙΑΣ
ΗΜΕΡΑ: ΤΕΤΑΡΤΗ
ΗΜΕΡ/ΝΙΑ: 19 - 5 - 2004
ΜΑΘΗΜΑ: ΒΙΟΛΟΓΙΑ
ΚΑΤΗΓΟΡΙΑ ΜΑΘΗΜΑΤΟΣ: ΓΕΝΙΚΗΣ ΠΑΙΔΕΙΑΣ
ΗΜΕΡΑ: ΠΑΡΑΣΚΕΥΗ
ΗΜΕΡ/ΝΙΑ: 21 - 5 - 2004
ΜΑΘΗΜΑ: ΦΥΣΙΚΗ
ΚΑΤΗΓΟΡΙΑ ΜΑΘΗΜΑΤΟΣ: ΓΕΝΙΚΗΣ ΠΑΙΔΕΙΑΣ
ΗΜΕΡΑ: ΔΕΥΤΕΡΑ
ΗΜΕΡ/ΝΙΑ: 24 - 5 - 2004
ΜΑΘΗΜΑ: ΙΣΤΟΡΙΑ
ΚΑΤΗΓΟΡΙΑ ΜΑΘΗΜΑΤΟΣ: ΓΕΝΙΚΗΣ ΠΑΙΔΕΙΑΣ
ΗΜΕΡΑ: ΤΕΤΑΡΤΗ
ΗΜΕΡ/ΝΙΑ: 26 - 5 - 2004
ΜΑΘΗΜΑ: ΛΑΤΙΝΙΚΑ - ΧΗΜΕΙΑ - ΗΛΕΚΤΡΟΛΟΓΙΑ - ΑΡΧΕΣ ΟΡΓΑΝΩΣΗΣ ΚΑΙ ΔΙΟΙΚΗΣΗ ΕΠΙΧΕΙΡΗΣΕΩΝ
ΚΑΤΗΓΟΡΙΑ ΜΑΘΗΜΑΤΟΣ: ΘΕΩΡΗΤΙΚΗΣ ΚΑΤ/ΝΣΗΣ -ΘΕΤΙΚΗΣ ΚΑΤΕΥΘΥΝΣΗΣ- ΤΕΧΝΟΛΟΓΙΚΗΣ ΚΑΤ/ΝΣΗΣ (ΚΥΚΛΟΣ ΤΕΧΝ/ΓΙΑΣ & ΠΑΡΑΓΩΓΗΣ) -ΤΕΧΝΟΛΟΓΙΚΗΣ ΚΑΤ/ΝΣΗΣ (ΚΥΚΛΟΣ ΠΛΗΡΟΦΟΡΙΚΗΣ & ΥΠΗΡΕΣΙΩΝ
ΗΜΕΡΑ: ΠΑΡΑΣΚΕΥΗ
ΗΜΕΡ/ΝΙΑ: 28 - 5 - 2004
ΜΑΘΗΜΑ: ΝΕΟΕΛΛΗΝΙΚΗ ΓΛΩΣΣΑ
ΚΑΤΗΓΟΡΙΑ ΜΑΘΗΜΑΤΟΣ: ΓΕΝΙΚΗΣ ΠΑΙΔΕΙΑΣ
ΗΜΕΡΑ: ΤΕΤΑΡΤΗ
ΗΜΕΡ/ΝΙΑ: 2 - 6 - 2004
ΜΑΘΗΜΑ: ΑΡΧΑΙΑ ΕΛΛΗΝΙΚΑ - ΦΥΣΙΚΗ - ΦΥΣΙΚΗ
ΚΑΤΗΓΟΡΙΑ ΜΑΘΗΜΑΤΟΣ: ΘΕΩΡΗΤΙΚΗΣ ΚΑΤ/ΝΣΗΣ -ΘΕΤΙΚΗΣ ΚΑΤΕΥΘΥΝΣΗΣ -ΤΕΧΝΟΛΟΓΙΚΗΣ ΚΑΤ/ΝΣΗΣ (ΚΑΙ ΤΩΝ ΔΥΟ ΚΥΚΛΩΝ)
ΗΜΕΡΑ: ΠΑΡΑΣΚΕΥΗ
ΗΜΕΡ/ΝΙΑ: 4 - 6 - 2004
ΜΑΘΗΜΑ: ΝΕΟΕΛΛΗΝΙΚΗ ΛΟΓΟΤΕΧΝΙΑ - ΜΑΘΗΜΑΤΙΚΑ - ΜΑΘΗΜΑΤΙΚΑ
ΚΑΤΗΓΟΡΙΑ ΜΑΘΗΜΑΤΟΣ: ΘΕΩΡΗΤΙΚΗΣ ΚΑΤ/ΝΣΗΣ -ΘΕΤΙΚΗΣ ΚΑΤΕΥΘΥΝΣΗΣ -ΤΕΧΝΟΛΟΓΙΚΗΣ ΚΑΤ/ΝΣΗΣ (ΚΑΙ ΤΩΝ ΔΥΟ ΚΥΚΛΩΝ)
ΗΜΕΡΑ: ΔΕΥΤΕΡΑ
ΗΜΕΡ/ΝΙΑ: 7 - 6 - 2004
ΜΑΘΗΜΑ: ΙΣΤΟΡΙΑ - ΒΙΟΛΟΓΙΑ - ΧΗΜΕΙΑ - ΒΙΟΧΗΜΕΙΑ - ΑΝΑΠΤΥΞΗ ΕΦΑΡΜΟΓΩΝ ΣΕ ΠΡΟΓΡ/ΤΙΣΤΙΚΟ ΠΕΡΙΒΑΛΛΟΝ
ΚΑΤΗΓΟΡΙΑ ΜΑΘΗΜΑΤΟΣ: ΘΕΩΡΗΤΙΚΗΣ ΚΑΤ/ΝΣΗΣ -ΘΕΤΙΚΗΣ ΚΑΤΕΥΘΥΝΣΗΣ -ΤΕΧΝΟΛΟΓΙΚΗΣ ΚΑΤ/ΝΣΗΣ (ΚΥΚΛΟΣ ΤΕΧΝ/ΓΙΑΣ & ΠΑΡΑΓΩΓΗΣ) -ΤΕΧΝΟΛΟΓΙΚΗΣ ΚΑΤ/ΝΣΗΣ (ΚΥΚΛΟΣ ΠΛΗΡΟΦΟΡΙΚΗΣ & ΥΠΗΡΕΣΙΩΝ)
ΗΜΕΡΑ: ΤΕΤΑΡΤΗ
ΗΜΕΡ/ΝΙΑ: 9 - 6 - 2043
ΜΑΘΗΜΑ: ΑΡΧΕΣ ΟΙΚΟΝΟΜΙΚΗΣ
ΚΑΤΗΓΟΡΙΑ ΜΑΘΗΜΑΤΟΣ: ΘΕΩΡΙΑΣ ΕΠΙΛΟΓΗΣ ΟΛΩΝ ΤΩΝ ΚΑΤΕΥΘΥΝΣΕΩΝ

Ως ώρα έναρξης εξέτασης ορίζεται η 19:00 μ.μ. Οι υποψήφιοι πρέπει να προσέρχονται στις αίθουσες εξέτασης μέχρι τις 18.30 μ.μ. Η διάρκεια εξέτασης κάθε μαθήματος είναι τρεις (3) ώρες.

2. ΕΙΔΙΚΕΣ ΕΙΣΙΤΗΡΙΕΣ ΕΞΕΤΑΣΕΙΣ ΑΠΟΦΟΙΤΩΝ ΤΕΕ ΚΑΙ ΕΙΔΙΚΟΤΗΤΩΝ ΠΡΩΗΝ ΤΕΛ ΓΙΑ ΤΑ ΤΕΙ

Οι εξετάσεις στα μαθήματα γενικής παιδείας και ειδικότητας των υποψηφίων για εισαγωγή στα ΤΕΙ με το σύστημα των ειδικών εισαγωγικών εξετάσεων των αποφοίτων Β' κύκλου ΤΕΕ και τμημάτων ειδικότητας των πρώην ΤΕΛ θα διενεργηθούν από 9 έως και 17 Ιουνίου ως ακολούθως:

Α' ΠΡΟΓΡΑΜΜΑ ΕΙΔΙΚΩΝ ΕΙΣΑΓΩΓΙΚΩΝ ΕΞΕΤΑΣΕΩΝ ΠΤΥΧΙΟΥΧΩΝ ΗΜΕΡΗΣΙΩΝ ΤΕΕ ΚΑΙ ΠΡΩΗΝ ΤΕΛ ΗΜΕΡΑ
ΗΜΕΡ/ΝΙΑ: ΤΕΤΑΡΤΗ 9 - 6 -2004
ΕΞΕΤΑΖΟΜΕΝΟ ΜΑΘΗΜΑ: ΜΑΘΗΜΑΤΙΚΑ
ΗΜΕΡ/ΝΙΑ: ΠΕΜΠΤΗ 10 -6-2004
ΕΞΕΤΑΖΟΜΕΝΟ ΜΑΘΗΜΑ: ΝΕΑ ΕΛΛΗΝΙΚΑ
ΗΜΕΡ/ΝΙΑ: ΤΡΙΤΗ 15-6 -2004
ΕΞΕΤΑΖΟΜΕΝΟ ΜΑΘΗΜΑ: ΜΕΤΑΔΟΣΗ ΔΕΔΟΜΕΝΩΝ ΚΑΙ ΔΙΚΤΥΑ ΥΠΟΛΟΓΙΣΤΩΝ ΙΙ - ΝΑΥΣΙΠΛΟΪΑ - ΑΡΧΕΣ ΟΙΚΟΝΟΜΙΚΗΣ ΘΕΩΡΙΑΣ -ΣΤΟΙΧΕΙΑ ΜΗΧΑΝΩΝ - ΣΤΟΙΧΕΙΑ ΕΙΔΙΚΗΣ ΔΙΑΤΡΟΦΗΣ
ΗΜΕΡ/ΝΙΑ: ΤΕΤΑΡΤΗ 16-6-2004
ΕΞΕΤΑΖΟΜΕΝΟ ΜΑΘΗΜΑ: ΟΙΚΟΔΟΜΙΚΗ -ΙΣΤΟΡΙΑ ΤΩΝ ΤΕΧΝΩΝ – ΕΡΓΑ ΚΑΙ ΔΗΜΙΟΥΡΓΟΙ ΙΙ -ΕΙΔΙΚΕΣ ΗΛΕΚΤΡΙΚΕΣ ΕΓΚΑΤΑΣΤΑΣΕΙΣ - ΠΟΙΟΤΙΚΟΣ ΕΛΕΓΧΟΣ ΥΦΑΣΜΑΤΟΣ - ΜΗΧΑΝΕΣ ΠΛΟΙΟΥ Ι -ΕΚΠΟΜΠΗ ΚΑΙ ΛΗΨΗ ΡΑΔΙΟΦΩΝΙΚΟΥ ΣΗΜΑΤΟΣ
ΗΜΕΡ/ΝΙΑ: ΠΕΜΠΤΗ 17-6-2004
ΕΞΕΤΑΖΟΜΕΝΟ ΜΑΘΗΜΑ: ΠΟΙΟΤΙΚΟΣ ΕΛΕΓΧΟΣ -ΣΤΟΙΧΕΙΑ ΝΟΣΟΛΟΓΙΑΣ - ΠΡΟΛΗΨΗ - ΣΥΓΧΡΟΝΕΣ ΓΕΩΡΓΙΚΕΣ ΕΠΙΧΕΙΡΗΣΕΙΣ - ΔΟΜΗ ΚΑΙ ΛΕΙΤΟΥΡΓΙΑ ΜΙΚΡΟΫΠΟΛΟΓΙΣΤΩΝ - ΗΛΕΚΤΡΟΜΗΧΑΝΙΚΑ ΚΑΙ ΗΛΕΚΤΡΟΝΙΚΑ ΣΥΣΤΗΜΑΤΑ ΑΥΤΟΚΙΝΗΤΟΥ -ΑΡΧΙΤΕΚΤΟΝΙΚΟ ΣΧΕΔΙΟ (ΠΟΛΕΟΔΟΜΙΑ ΚΑΙ ΟΙΚΟΔΟΜΙΚΕΣ ΛΕΠΤΟΜΕΡΕΙΕΣ)

Ως ώρα έναρξης εξέτασης ορίζεται η 08:30 π.μ. Οι υποψήφιοι πρέπει να προσέρχονται στις αίθουσες εξέτασης μέχρι τις 08.00 π.μ. Η διάρκεια εξέτασης κάθε μαθήματος είναι τρεις (3) ώρες, εκτός των μαθημάτων ειδικότητας: Αρχιτεκτονικό Σχέδιο, Σχεδίαση Επίπλου μέσω Η/Υ, Κατασκευαστικό Σχέδιο, Γραφιστικές Εφαρμογές και Σχέδιο Κοσμηματοποιίας στα οποία η διάρκεια εξέτασης είναι τέσσερις (4) ώρες.

Β' ΠΡΟΓΡΑΜΜΑ ΕΙΔΙΚΩΝ ΕΙΣΑΓΩΓΙΚΩΝ ΕΞΕΤΑΣΕΩΝ ΠΤΥΧΙΟΥΧΩΝ ΕΣΠΕΡΙΝΩΝ ΤΕΕ ΚΑΙ ΠΡΩΗΝ ΕΣΠΕΡΙΝΩΝ ΤΕΛ
ΗΜΕΡΑ ΗΜΕΡ/ΝΙΑ: ΤΕΤΑΡΤΗ 9 - 6 - 2004
ΕΞΕΤΑΖΟΜΕΝΟ ΜΑΘΗΜΑ: ΜΑΘΗΜΑΤΙΚΑ
ΗΜΕΡΑ ΗΜΕΡ/ΝΙΑ: ΠΕΜΠΤΗ 10 - 6 - 2004
ΕΞΕΤΑΖΟΜΕΝΟ ΜΑΘΗΜΑ: ΝΕΑ ΕΛΛΗΝΙΚΑ

Ως ώρα έναρξης εξέτασης ορίζεται η 08:30 π.μ. Οι υποψήφιοι πρέπει να προσέρχονται στις αίθουσες εξέτασης μέχρι τις 08.00 π.μ. Η διάρκεια εξέτασης κάθε μαθήματος είναι τρεις (3) ώρες.

3. ΠΡΟΓΡΑΜΜΑ ΕΞΕΤΑΣΕΩΝ ΕΙΔΙΚΩΝ ΜΑΘΗΜΑΤΩΝ ΚΑΙ ΠΡΑΚΤΙΚΩΝ ΔΟΚΙΜΑΣΙΩΝ

α) Οι εξετάσεις στα ειδικά μαθήματα των υποψηφίων για εισαγωγή στην τριτοβάθμια εκπαίδευση θα διενεργηθούν κατά μάθημα ως ακολούθως:

ΗΜΕΡΑ ΗΜΕΡ/ΝΙΑ ΠΡΩΙ
ΑΠΟΓΕΥΜΑ
ΠΑΡΑΣΚΕΥΗ 18 - 6 - 2004, ΑΓΓΛΙΚΑ
ΣΑΒΒΑΤΟ 19 - 6 - 2004, ΕΛΕΥΘΕΡΟ ΣΧΕΔΙΟ
ΔΕΥΤΕΡΑ 21 - 6 - 2004, ΓΡΑΜΜΙΚΟ ΣΧΕΔΙΟ
ΤΡΙΤΗ 22 - 6 - 2004, ΓΕΡΜΑΝΙΚΑ ΙΣΠΑΝΙΚΑ
ΤΕΤΑΡΤΗ 23 - 6 - 2004, ΓΑΛΛΙΚΑ
ΠΕΜΠΤΗ 24 - 6 - 2004, ΑΡΜΟΝΙΑ ΙΤΑΛΙΚΑ
ΠΑΡΑΣΚΕΥΗ 25 - 6 - 2004, ΕΛΕΓΧΟΣ ΜΟΥΣΙΚΩΝ ΑΚΟΥΣΤΙΚΩΝ ΙΚΑΝΟΤΗΤΩΝ

Ως ώρα έναρξης εξέτασης ορίζεται η 07.30 π.μ. για όλα τα μαθήματα εκτός των Ιταλικών και των Ισπανικών για τα οποία ορίζεται η 17.30 μ.μ. Οι Υποψήφιοι πρέπει να προσέρχονται στις αίθουσες εξέτασης μέχρι τις 07.00 π.μ. για όλα τα μαθήματα εκτός των Ιταλικών και των Ισπανικών για τα οποία πρέπει να προσέλθουν μέχρι τις 17.00 μ.μ. Η διάρκεια εξέτασης για τα μαθήματα: των ξένων γλωσσών και της Αρμονίας είναι τρεις (3) ώρες, των Σχεδίων (Ελεύθερο και Γραμμικό) είναι έξι (6) ώρες, ενώ η εξέταση του ειδικού μαθήματος «ΕΛΕΓΧΟΣ ΜΟΥΣΙΚΩΝ ΑΚΟΥΣΤΙΚΩΝ ΙΚΑΝΟΤΗΤΩΝ» διαρκεί περίπου είκοσι (20) λεπτά.

β) Η Υγειονομική Εξέταση και οι Πρακτικές Δοκιμασίες των υποψηφίων για εισαγωγή στα τμήματα Επιστήμης Φυσικής Αγωγής και Αθλητισμού (ΤΕΦΑΑ) θα διενεργηθούν από την Πέμπτη 17 - 6 - 2004 μέχρι και την Παρασκευή 25 - 6 - 2004 Στις εξετάσεις αναμένεται να λάβουν μέρος, με βάση το δυναμικό των μαθητών των δύο τελευταίων τάξεων των Λυκείων, τον αριθμό των αποφοίτων προηγούμενων ετών που υπέβαλαν αίτηση συμμετοχής στις εξετάσεις των μαθημάτων της τελευταίας τάξης του Λυκείου καθώς και των μαθητών και αποφοίτων Β' κύκλου ΤΕΕ που υπέβαλαν μηχανογραφικό δελτίο για συμμετοχή στις ειδικές εισαγωγικές εξετάσεις για τα ΤΕΙ, 204.400 περίπου.

Ειδικότερα κατά κατηγορία αναμένεται να λάβουν μέρος: - 77.000 μαθητές της Β' τάξης των ημερήσιων ενιαίων λυκείων και 1.000 μαθητές της Γ' τάξης των εσπερινών ενιαίων λυκείων, - 92.000 στις εξετάσεις της Γ' τάξης των ημερήσιων ενιαίων λυκείων από τους οποίους 18.200 είναι απόφοιτοι προηγούμενων ετών και 1.000 στις εξετάσεις της Δ' τάξης των εσπερινών από τους οποίους οι 260 είναι απόφοιτοι εσπερινών προηγούμενων ετών. Από το σύνολο αυτό που αναμένεται να λάβει μέρος στις εξετάσεις τελικά περίπου 85.000 θα είναι αυτοί που θα διεκδικήσουν τις 67.440 θέσεις (90%) και 600 περίπου θα διεκδικήσουν τις 497 θέσεις που αντιστοιχούν στην κατηγορία των υποψηφίων αποφοίτων εσπερινών λυκείων. - 33.400 τέλος (μαθητές και απόφοιτοι) υπέβαλαν μηχανογραφικό δελτίο για συμμετοχή στις ειδικές εισαγωγικές εξετάσεις των ΤΕΕ. Από τους οποίους περίπου 10.000 προβλέπεται να διεκδικήσουν τις 6.527 θέσεις των ΤΕΙ. - 35.000 συνολικά υποψήφιοι έχουν δηλώσει συμμετοχή στις εξετάσεις όλων μαζί των ειδικών μαθημάτων. Εκτός των ανωτέρω εκτιμάται ότι τις 8.270 θέσεις που αντιστοιχούν στην κατηγορία των υποψηφίων αποφοίτων λυκείων χωρίς νέα εξέταση (10%) θα τις διεκδικήσουν περίπου 15.000 υποψήφιοι που δεν περιλαμβάνονται στους παραπάνω αριθμούς. Οι διαδικασίες για την οργάνωση των εξετάσεων εξελίσσονται ικανοποιητικά και με απόλυτη τήρηση των σχετικών χρονοδιαγραμμάτων, από την προσεχή Δευτέρα αρχίζει η αποστολή του αναγκαίου έντυπου υλικού σε όλα τα σχολεία, αρχίζουν οι δοκιμαστικές εκπομπές για να τεθεί το σύστημα εκπομπής σε ετοιμότητα και γενικά λαμβάνονται τα ενδεδειγμένα μέτρα από πλευράς διοικητικής στήριξης των εξετάσεων αυτών ώστε και φέτος να διασφαλιστεί η ομαλή και αδιάβλητη διεξαγωγή τους. Υπενθυμίζεται τέλος -καταλήγει η ανακοίνωση του υπουργείου- ότι είναι επιβεβλημένο όλη αυτή τη περίοδο να κρατηθούν χαμηλοί τόνοι και ήρεμο κλίμα για το καλό τόσο των διαγωνιζομένων όσο και των οικογενειών τους. Από πλευράς Υπουργείου θα καταβληθεί κάθε προσπάθεια στην κατεύθυνση αυτή και καλούμε και τα μέσα ενημέρωσης να συνδράμουν στο μέτρο του δυνατού την προσπάθεια αυτή.





AnaGenesis
Thalasso Spa Center

Το *Atrium Palace* εγκαινιάζει σε δύο μήνες τις πολυτελείς **βίλλες** με τις ατομικές θερμαινόμενες πισίνες, το νέο παραλιακό **Θεματικό - Εστιατόριο** και το Υπερσύγχρονο **Κέντρο Θαλασσοθεραπείας** σε επιφάνεια 2.500 τ.μ. Υπό την καθοδήγηση και το management της Γαλλικής *Thalgo*, της μεγαλύτερης και πλέον ειδικής στην Ευρώπη σε αντίστοιχα κέντρα με τα κορυφαία προϊόντα θαλασσοθεραπείας, απευθύνεται σε απαιτητικούς πελάτες που επιζητούν την ψυχοσωματική τους αναγέννηση.
Για να στελεχώσει τα τμήματα Υδροθεραπείας, Φυσιοθεραπείας, Αισθητικής, Γυμναστικής, Υποδοχής, Marketing ζητά νέους και νέες για τις παρακάτω ειδικότητες:
Θέση Διευθυντή - manager Κέντρου Θαλασσοθεραπείας,
Διαιτολόγο, Υδροθεραπευτές, Φυσιοθεραπευτές, Μασέρ, Αισθητικούς, Κομμωτές Γυμναστές , Υπεύθυνους Υποδοχής, Τεχνικούς - συντηρητές, με εμπειρία σε αντίστοιχα κέντρα.

Τηλέφωνα πληροφοριών : 22410 - 28307, 22410 - 31832, (Κα. Πλατή), e-mail: info@atrium.gr

Atrium Palace
RESORT HOTEL







Quality Label for Swiss Tourism 2003

ΑΥΡΙΟ ΤΟ ΜΕΣΗΜΕΡΙ ΣΤΟ ΝΟΜΑΡΧΙΑΚΟ ΜΕΓΑΡΟ

ΣΥΝΕΡΧΕΤΑΙ ΣΕ ΣΥΝΕΔΡΙΑΣΗ *η νομαρχιακή επιτροπή της Ν.Α.*



Τα θέματα της ημερήσιας διάταξης

Αύριο το μεσημέρι θα συνέλθει σε συνεδρίαση η νομαρχιακή επιτροπή της Νομαρχιακής Αυτοδιοίκησης Δωδ/νήσου με τα ακόλουθα θέματα στην ημερήσιά του διάταξη:

1. Εγκριση μελέτης και δημοπράτηση του έργου «Βελτίωση επαρχιακής οδού από διασταύρωση Κρητηνία-Σιάννα προς Εμπωνα» Προϋπ. 420.000 Ευρώ.

2. Εγκριση πρακτικών αξιολόγησης μελέτης του έργου «Κατασκευή ΤΕΕ Δήμου Πεταλούδων». Προεκτ. Αμοιβής. 254.000,00 Ευρώ χωρίς ΦΠΑ.

3. Εγκριση πρακτικών δημοπρασίας του έργου «Συντήρηση παλαιάς Επαρχιακής οδού Παστίδα-Μαριτσά Νήσου Ρόδου» Προϋπ. 80.000 Ευρώ

4. Εγκριση 1ου ΠΚΤΜΝΕ, 1ου ΑΠ και χορήγηση παράτασης προθεσμίας του έργου «Βελτίωση βατότητας δρόμου προς Φτενάγια και Πανορμίτη Χάλκης».

5. Εγκριση 1ου ΠΚΤΜΝΕ, σύναψη 1ης ΣΣ και χορήγηση παράτασης προθεσμίας του έργου «Επισκευή-Συντήρηση φραγμάτων χειμάρου Σκυλά Νήσου Κάσου».

6. Εγκριση 1ου λογ/σμού του έργου «Στατική ενίσχυση του Νηπιαγωγείου Νήσου Χάλκης».

7. Εξέταση ένστασης κατά της διαδικασίας της επιτροπής δημοπρασίας του έργου «Βελτίωση-ασφαλτόστρωση επαρχιακής οδού Σπόα-Ολυμπος Ν. Καρπάθου».

8. Εγκριση προγραμματικής Σύμβασης μεταξύ Ν.Α. Δωδ/σου και ΔΟΤ για την προώθηση και ανάπτυξη δράσεων Τουριστικής προβολής της Δωδ/σου έτους 2004.

9. Εγκριση πρόχειρου διαγωνισμού για την ανάδειξη μειοδότη για την προμήθεια φωτιστικών σωμάτων για το Νομαρχιακό Μέγαρο.

10. Εγκριση πρόχειρου διαγωνισμού για την προμήθεια Ηλεκτρονικών Υπολογιστών, εκτυπωτών, SCANER, Φωτοτυπικών και FAX για τις ανάγκες της Πολεοδομίας και του ΚΕΠ της Ν.Α. Δωδ/σου.

11. Εγκριση δαπάνης προς ΟΤΕ για προμήθεια και εγκατάσταση τηλεφωνικού κέντρου στο Επαρχείο Καλύμνου.

12. Εγκριση διαφόρων πιστώσεων της Ν.Α.

13. Εγκριση μετακινήσεων.

14. Εγκριση 1ου λογαριασμού του έργου «Συντήρηση Ανατολικής όψεως και Εξωτερικός Φωτισμός του Νομαρχιακού Μεγάρου».

ΘΑ ΤΟΝΩΘΕΙ Η ΤΟΥΡΙΣΤΙΚΗ ΚΙΝΗΣΗ

ΠΟΛΛΑ ΣΥΝΕΔΡΙΑ ΣΤΗ ΡΟΔΟ ΜΕΣΑ ΣΤΟ ΚΑΛΟΚΑΙΡΙ

Πότε και που θα διεξαχθούν

Μετά το συνέδριο της Ομοσπονδίας Δικαστικών Υπαλλήλων Ελλάδας και το Πανελλήνιο Εκπαιδευτικό Συνέδριο, το οποίο βρίσκεται σε εξέλιξη, έχουν προγραμματιστεί και θα πραγματοποιηθούν στη Ρόδο, με τη συνεργασία και του Δήμου Ροδίων, τα παρακάτω συνέδρια:

• 22 Απριλίου (Grand Hotel): 16ο Πανελλήνιο Συνέδριο Ελληνικής Εταιρείας Κοινωνικής Παιδιατρικής. Σύνεδροι 320 εκτός των συνοδών.

• 25 Απριλίου-1 Μαΐου (Rodos Palace): 10ο Διεθνές Συνέδριο MEDECOS για τα χερσαία Μεσογειακά Οικοσυστήματα. 250 σύνεδροι εκτός των συνοδών.

• 31 Μαΐου-3 Ιουνίου (Rodos Palace): 11ο Ευρωπαϊκό Συνέδριο Σύνθετων Υλικών. Συμμετοχή 300 άτομα εκτός των συνοδών.

• 4-6 Ιουνίου (ξενοδ. Καψής): Συνέδριο Γαλλικής Εταιρείας Βοηθημάτων Ακοής. Σύνεδροι 800 εκτός των συνοδών.

• 7-11 Ιουνίου (Rodos Palace): Συνέδριο Πανευρωπαϊκού Οργανισμού Ερευνητικών Ακαδημαϊκών Δικτύων TERENA Network. Συμμετοχή 350 σύνεδροι εκτός συνοδών.

16-20 Ιουνίου (Χίλτον) 13ο Πανελλήνιο Νεφρολογικό Συνέδριο. Συμμετοχή 1000 συνέδρων εκτός συνοδών.

• 4-7 Ιουλίου: 20ο Πανευρωπαϊκό Συνέδριο Επιχειρησιακής Ερευνας Euro 2000. Συμμετοχή 1000 άτομα εκτός των συνοδών.

• 10-17 Ιουλίου (Rodos Palace): Συνέδριο Εταιρειών Μηχανών Yamaha.

• 21-23 Σεπτεμβρίου (Ξενοδ. Καψής): Συνέδριο Φαρμακευτικής Εταιρείας Astra Zenesca. Συμμετοχή 1000 ατόμων εκτός συνοδών.

• Τέλος Σεπτεμβρίου. Συνέδριο Πανελλήνιας Εταιρείας ΩΡΙΛΑ. Συμμετοχή 5000 ατόμων.

• 6-9 Οκτωβρίου: Παγκόσμιο Συνέδριο Κτηνιατρικής Μικρών Ζώων. Συμμετοχή 2500 άτομα συν συνοδοί μέλη.

Σε στάδιο διαπραγματεύσεων για την πραγματοποίησή τους, εξάλλου, βρίσκονται και μια σειρά από άλλα συνέδρια, ενώ υπενθυμίζουμε ότι από 19-23 Μαΐου θα διεξαχθεί το Παγκόσμιο Τουρνουά Γυναικών Beach Volley και στα τέλη Μαΐου εκδήλωση της Ελληνικής Εταιρείας Μαστολογίας με τίτλο «Πορεία για τη Ζωή» στην Πλατεία Δημαρχείου.

ΦΟΡΟΛΟΓΙΚΕΣ ΔΗΛΩΣΕΙΣ

Η ΩΡΑ ΜΙΣΘΩΤΩΝ -ΣΥΝΤΑΞΙΟΥΧΩΝ

• Από τις 4 Μαΐου ξεκινά η λήξη των προθεσμιών

Από τις 4 Μαΐου μέχρι και την 1η Ιουνίου θα υποβάλουν τις φορολογικές τους δηλώσεις οι μισθωτοί και οι συνταξιούχοι, βάσει του ψηφίου που λήγει ο Αριθμός του Φορολογικού τους Μητρώου.

Αυτό σημαίνει ότι όσοι μισθωτοί και συνταξιούχοι δεν έχουν πάρει τις σχετικές βεβαιώσεις των αποδοχών τους για την περασμένη χρονιά, το 2003, έχουν το περιθώριο του απαιτούμενου χρόνου να τις αναζητήσουν, ώστε να συμπληρώσουν τις φορολογικές τους δηλώσεις και να είναι έτοιμοι να τις υποβάλουν στις εφορίες τους στην ημερομηνία που προβλέπεται.

Οι φορολογούμενοι θα έχουν τη δυνατότητα να ταχυδρομήσουν τις φορολογικές τους δηλώσεις μέσω των ΕΛΤΑ με συστημένη επιστολή

Σημειώνεται ότι οι φορολογούμενοι μισθωτοί και συνταξιούχοι θα έχουν τη δυνατότητα να ταχυδρομήσουν τις φορολογικές τους δηλώσεις μέσω των ΕΛΤΑ με συστημένη επιστολή. Για το σκοπό αυτό μάλιστα σε κάθε γραφείο των ΕΛΤΑ θα υπάρχουν οι καταστάσεις των ΔΟΥ με τις διευθύνσεις και τους Ταχυδρομικούς Κώδικες, ώστε οι φορολογούμενοι να αναγράφουν τις σωστές διευθύνσεις των Εφοριών.

Οδηγίες

Σύμφωνα με τα όσα αναφέρονται στο βιβλιαράκι των οδηγιών για τη συμπλήρωση των φορολογικών δηλώσεων που έχει ο κάθε φορολογούμενος λάβει, μέχρι τις 4 Μαΐου προβλέπεται να υποβάλουν τις φορολογικές δηλώσεις οι φορολογούμενοι (μισθωτοί ή συνταξιούχοι) που ΑΦΜ τους λήγει σε 1. Μέχρι τις 6 Μαΐου οι υπόχρεοι των οποίων ο ΑΦΜ λήγει σε 2, μέχρι τις 10 Μαΐου οι υπόχρεοι των οποίων ο ΑΦΜ λήγει σε 3, μέχρι τις 12 Μαΐου οι φορολογούμενοι των οποίων ο ΑΦΜ λήγει στον αριθμό 4, μέχρι τις 14 Μαΐου, οι υπόχρεοι των οποίων ο ΑΦΜ λήγει σε 5, μέχρι τις 18 Μαΐου οι μισθωτοί και συνταξιούχοι των οποίων ο ΑΦΜ λήγει σε 6, μέχρι τις 20 Μαΐου οι υπόχρεοι των οποίων ο ΑΦΜ λήγει σε 7, μέχρι τις 24 Μαΐου οι υπόχρεοι των οποίων λήγει σε 8, μέχρι τις 26 Μαΐου οι υπόχρεοι των οποίων ο ΑΜΦ λήγει σε 9, μέχρι τις 28 Μαΐου οι μισθωτοί και συνταξιούχοι των οποίων οι ΑΦΜ λήγουν σε 10,20,30,40 και 50 και μέχρι την 1η Ιουνίου οι υπόχρεοι των οποίων οι ΑΦΜ λήγουν σε 60,70,80,90 και 00, καθώς και εκείνοι οι φορολογούμενοι που δεν έχουν ΑΦΜ.

Δρομολόγια του Ταχύπλοου Καταμαράν "ΔΩΔΕΚΑΝΗΣΟΣ ΕΞΠΡΕΣ"

Από: 23-03-2004 μέχρι 20-05-2004

DODEKANISOS NAFTILIAKI

Αναχωρίσεις από την Κολώνα (Θαλασσινή πύλη)

ΚΥΡΙΑΚΗ		
ΛΙΜΑΝΙ	ΑΦΙΞΗ	ΑΝΑΧ.
ΡΟΔΟΣ		08.30
ΚΩΣ	10.40	10.50
ΚΑΛΥΜΝΟΣ	11.30	11.40
ΛΕΡΟΣ	12.30	12.40
ΠΑΤΜΟΣ	13.20	13.30
ΛΕΙΨΟΙ	13.50	14.00
ΛΕΡΟΣ	14.20	14.30
ΚΑΛΥΜΝΟΣ	15.20	15.30
ΚΩΣ	16.10	16.20
ΡΟΔΟΣ	18.30	

ΔΕΥΤΕΡΑ		
ΛΙΜΑΝΙ	ΑΦΙΞΗ	ΑΝΑΧ.
ΡΟΔΟΣ		08.30
ΣΥΜΗ	09.20	09.30
ΚΩΣ	11.00	11.10
ΚΑΛΥΜΝΟΣ	11.50	12.00
ΛΕΡΟΣ	12.50	14.30
ΚΑΛΥΜΝΟΣ	15.20	15.30
ΚΩΣ	16.10	16.20
ΣΥΜΗ	17.40	17.50
ΡΟΔΟΣ	18.30	

ΤΡΙΤΗ		
ΛΙΜΑΝΙ	ΑΦΙΞΗ	ΑΝΑΧ.
ΡΟΔΟΣ		08.30
ΚΩΣ	10.40	10.50
ΚΑΛΥΜΝΟΣ	11.30	11.40
ΛΕΡΟΣ	12.30	12.40
ΛΕΙΨΟΙΙ	13.00	13.10
ΠΑΤΜΟΣ	13.30	13.40
ΛΕΡΟΣ	14.20	14.30
ΚΑΛΥΜΝΟΣ	15.20	15.30
ΚΩΣ	16.10	16.20
ΡΟΔΟΣ	18.30	

ΤΕΤΑΡΤΗ		
ΛΙΜΑΝΙ	ΑΦΙΞΗ	ΑΝΑΧ.
ΡΟΔΟΣ		08.30
ΚΩΣ	10.40	10.50
ΚΑΛΥΜΝΟΣ	11.30	11.40
ΛΕΡΟΣ	12.30	14.20
ΚΑΛΥΜΝΟΣ	15.20	15.30
ΚΩΣ	16.10	16.30
ΡΟΔΟΣ	18,30	



• Ταξιδέψτε με 30 μίλια την ώρα
• Fully air-conditioned

ΠΕΜΠΤΗ		
ΛΙΜΑΝΙ	ΑΦΙΞΗ	ΑΝΑΧ.
ΡΟΔΟΣ		08.30
ΚΩΣ	10.40	10.50
ΚΑΛΥΜΝΟΣ	11.30	11.40
ΛΕΡΟΣ	12.30	14.30
ΚΑΛΥΜΝΟΣ	15.20	15.30
ΚΩΣ	16.10	16.20
ΡΟΔΟΣ	18.30	

ΠΑΡΑΣΚΕΥΗ		
ΛΙΜΑΝΙ	ΑΦΙΞΗ	ΑΝΑΧ.
ΡΟΔΟΣ		08.30
ΣΥΜΗ	09.20	09.30
ΚΩΣ	11.00	11.10
ΚΑΛΥΜΝΟΣ	11.50	12.00
ΛΕΡΟΣ	12.50	14.30
ΚΑΛΥΜΝΟΣ	15.20	15.30
ΚΩΣ	16.10	16.20
ΣΥΜΗ	17.40	17.50
ΡΟΔΟΣ	18.30	

ΣΑΒΒΑΤΟ		
ΛΙΜΑΝΙ	ΑΦΙΞΗ	ΑΝΑΧ.
ΡΟΔΟΣ		08.30
ΚΩΣ	10.40	10.50
ΚΑΛΥΜΝΟΣ	11.30	11.40
ΛΕΡΟΣ	12.30	12.40
ΛΕΙΨΟΙ	13.00	13.10
ΠΑΤΜΟΣ	13.30	13.40
ΛΕΡΟΣ	14.20	14.30
ΚΑΛΥΜΝΟΣ	15.20	15.30
ΚΩΣ	16.10	16.20
ΡΟΔΟΣ	18.30	

Πληροφορίες: Δωδεκάνησος Ναυτιλιακή Ν.Ε.
Αυστραλίας 3. 85100 Ρόδος
Τηλ: 22410 70 590 - Fax: 22410 70 591

website: www.12ne.gr
e-mail: info@12ne.gr

ΑΚΡΙΤΙΚΑ

κουβεντούλες με κάποιο νόημα

Θ άρσει· λέγων τ' αληθές σου σφαλεί ποτέ
ΣΟΦΟΚΛΗΣ

«Η φοβερότερη εκδίκηση είναι να περιφρονείς αυτούς που σε εχθρεύονται, αν και είσαι βέβαιος ότι μπορείς να τους συντρίψεις».
ΜΠΑΛΖΑΚ

Το Συμβούλιο των Αρχηγών

Η σύγκληση του Συμβουλίου των Πολιτικών Αρχηγών υπό τον Πρόεδρο της Δημοκρατίας για το μεγάλο εθνικό θέμα του Κυπριακού γίνεται πλέον υπό το φως των νέων δεδομένων που δημιουργεί η πρόταση του ΑΚΕΛ για αναβολή της διεξαγωγής των δημοψηφισμάτων, ώστε να επιχειρηθούν βελτιώσεις στο πέμπτο σχέδιο Ανάν και να ενημερωθεί ο κυπριακός λαός για το περιεχόμενό του. Πρόταση που έτυχε θετικής υποδοχής στην Κύπρο αλλά απορρίφθηκε από τον ΟΗΕ. Ο προβληματισμός που επικρατεί στην Αθήνα είναι έντονος και δικαιολογημένος. Από τη μία εξετάζονται οι αρνητικές συνέπειες ενός πιθανότατου και προφανώς συντριπτικού «όχι», κυρίως σε ό,τι αφορά στο μέλλον των ελληνοτουρκικών σχέσεων αλλά και στις πραγματικές δυνατότητες για αποφυγή της δικοτόμησης της Κύπρου. Από την άλλη, η ελληνική κυβέρνηση αισθάνεται πολιτική, ηθική υποχρέωση να στηρίξει την όποια απόφαση του κυπριακού ελληνισμού, ο οποίος εν τέλει είναι αυτός που θα αποφασίσει για το μέλλον του.

Ετσι όπως έχουν διαμορφωθεί σήμερα τα δεδομένα, απαιτούνται ιδιαίτερα λεπτοί και επιδέξιοι χειρισμοί για να μην εξελιχθεί το Κυπριακό σε μια εθνική, διπλωματική περιπέτεια.

Η μεταστροφή του ΑΚΕΛ

Η εαφνική μεταστροφή του ΑΚΕΛ, που ζήτησε από τον ΟΗΕ αναβολή της διεξαγωγής των δημοψηφισμάτων της 24ης Απριλίου, συμβάλλει πλέον καθοριστικά υπέρ της αρνητικής, για το σχέδιο Ανάν, ετυμηγορίας του κυπριακού λαού.

Ολοι έχουν αρχίσει να προσμετρούν τις συνέπειες αυτής της εξέλιξης, θετικές και αρνητικές.

Το «όχι» των Ελληνοκυπρίων, που αναμένεται να συγκεντρώσει μεγάλη πλειοψηφία, ανοίγει αφενός μια νέα σελίδα στην ιστορία της Μεγαλονήσου, αλλά ταυτόχρονα οδηγεί και σε μια εξαιρετικά δύσκολη, ίσως πρωτόγνωρη, περίοδο, κατά την οποία οι κυβερνήσεις της Λευκωσίας και της Αθήνας θα πρέπει να επιδείξουν θάρρος και διπλωματική οξυδέρκεια, μακριά από εθνικισμούς και ανέξοδους σωβινισμούς.

Το «όχι» θα δυσαρεστήσει, πρωτίστως, τις Ηνωμένες Πολιτείες, που εξ αρχής επιχείρησαν να στοιχίσουν την επίλυση του Κυπριακού στις στρατηγικές τους προτεραιότητες στη Μέση Ανατολή και στην πολιτική αναβάθμισης του περιφερειακού ρόλου της Τουρκίας στην ευρύτερη περιοχή. Μεγαλύτερη, ωστόσο, θα είναι η δυσαρέσκεια της Αγκυρας, που αποτυγχάνει να εξασφαλίσει – διά των όρων ασφαλείας και των εγγυήσεων του σχεδίου – τον έλεγχο της Μεγαλονήσου και χάνει την «ενιαία» Κύπρο ως διαπραγματευτικό χαρτί για τη δική της ένταξη στην Ευρωπαϊκή Ενωση. Δεν αποκλείεται, λοιπόν, εκτός των απειλών για διεθνή απομόνωση της Κύπρου, να γίνουν, μετά το «όχι», κινήσεις μεθοδευμένης έντασης στο Αιγαίο και την Κύπρο, ή και να υπάρξουν δυσχέρειες στην πολιτική της ελληνοτουρκικής προσέγγισης.

Περι... ακαδημαϊκων ανδρων

Συνήθως οι ακαδημαϊκοί άνδρες είναι ανθρωπιστές και φιλειρηνιστές. Είναι δημοκράτες και παλεύουν κατά των εθνικισμών. Εχουν διαβάσει δυο πράγματα περισσότερα και ξέρουν από την ιστορία ότι οι εθνικισμοί και η μισαλλοδοξία δημιουργούν αντίπαλους εθνικισμούς και μισαλλοδοξίες. Ξέρουν ότι το αίμα φέρνει αίμα, και, αν ανοίξει ο φαύλος κύκλος του μίσους, δύσκολα κλείνει. Ο πρύτανης του Πανεπιστημίου της Κωνσταντινούπολης, Κεμάλ Αλεμντάρογλου, δεν είναι κάποιος πνευματικός άνθρωπος που κατέλαβε αυτήν τη θέση με ακαδημαϊκά κριτήρια. Κάθε πρύτανης τουρκικού πανεπιστημίου επιλέγεται από την Αγκυρα. Είναι ένας εγκάθετος του βαθύτατου κράτους της Τουρκίας. Εκείνου που υπάρχει και συντηρείται διά του μίσους προς τους γείτονες, εκείνου που δικαιολογεί την ύπαρξή του (και τις παχυλές χρηματοδοτήσεις που απομυζά από τους φορολογούμενους) επισημαίνοντας διαρκώς κινδύνους και ρίχνοντας λάδι στη φωτιά. Ο Κεμάλ Αλεμντάρογλου σόκαρε την ελληνική κοινή γνώμη, αλλά και την τουρκική, πριν από μερικές μέρες δηλώνοντας ότι είναι έτοιμος να θυσιάσει (ο... ίδιος;) 130.000 Τούρκους για να μην πέσει στα χέρια των Ελλήνων η Κύπρος, όπως επιχειρείται τώρα να γίνει διά του σχεδίου Ανάν. Κάποιοι πίστεψαν ότι μισεί τους Ελληνες. Λάθος, μισεί τους πάντες, ακόμη και τον εκλεγμένο διά της συντριπτικής πλειοψηφίας του λαού πρωθυπουργό του. Μισεί οποιονδήποτε αγαπά των άνθρωπο και θέλει να συμβιώσει ειρηνικά με το γείτονά του. Ασχέτως εθνικότητας, ο Κεμάλ Αλεμντάρογλου τους μισεί όλους.

Προχθές ζήτησε από τον τουρκικό στρατό να ανατρέψει τον Ταγίπ Ερντογάν, διότι προφανώς θεωρεί ότι ο τελευταίος «ξεπουλά» την Κύπρο στους Ελληνες. Δεν γνωρίζουμε αν θα υπάρξουν ανεγκέφαλοι στρατηγοί να ακούσουν τα κελεύσματά του, αλλά το όνομα Κεμάλ Αλεμντάρογλου πρέπει πάντα να το θυμόμαστε. Οχι ως έναν «κακό Τούρκο», αλλά ως έναν «μισαλλόδοξο άνθρωπο». Από κείνους που τρέφονται με το αίμα των άλλων. Εχουμε πολλούς τέτοιους ένθεν κακείθεν του Αιγαίου. Πρέπει να τους επιτρέπουμε να μιλούν – έστω υπερασπίζοντας το μίσος και προπαγανδίζοντας αντιδημοκρατικές λύσεις –, αλλά ας μας επιτρέψουν και οι ίδιοι να γελάμε μαζί τους. Δεν είναι πλέον επικίνδυνοι. Γραφικοί είναι...

Ο τουρισμος

Ο τουρισμός είναι παραδοσιακά ο πλέον συναλλαγματοφόρος και ο ισχυρότερος συγκριτικά κλάδος στην οικονομία της χώρας (15% του ΑΕΠ). Υποτίθεται πως αν επιδιώξαμε και πετύχαμε να οργανώσουμε τους Ολυμπιακούς Αγώνες ήταν για την ενίσχυση του τουρισμού και την προσέλκυση επιχειρηματικών επενδύσεων. Την τελευταία διετία, ωστόσο, ο τουρισμός αντί να ηγείται μιας ισχυρά αναπτυσσόμενης οικονομίας, έπεται, σημειώνοντας κάμψη τουριστικού συναλλάγματος και επισκεπτών –10% και -2% αντίστοιχα το 2003. Η μεταξύ των δύο αυτών μεγεθών απόκλιση οφείλεται στη μεγαλύτερη της τουριστικής εισροής μείωση των διανυκτερεύσεων. Γεγονός που υποδηλώνει ότι η χώρα είναι ακριβή για το προϊόν που διαθέτει.

Δηλαδή, δεδομένης της ευρωπαϊκής οικονομικής στασιμότητας και της ανατίμησης του ευρώ, το ελληνικό προϊόν δεν βελτιώθηκε σε ποιότητα και τιμές (έως και 30% ακριβότερο εφέτος αυτού άλλων ανταγωνιστριών χωρών), ώστε να ανταγωνιστεί αποτελεσματικά γειτονικές τουριστικές χώρες. Σύμφωνα με παράγοντες της τουριστικής αγοράς, και παρά την Ολυμπιάδα, οι εισροές από Γαλλία, Ολλανδία, Γερμανία, Ιταλία και Βέλγιο προβλέπονται μειωμένες 10% -20% εφέτος. Στο μεταξύ 30% των «ολυμπιακών» εισιτηρίων δεν έχει προπωληθεί, ενώ ακόμη μεγαλύτερο ποσοστό δεν έχει διατεθεί και υπάρχουν οργανισμοί που θέλουν να τα επιστρέψουν, διαπιστώνοντας υψηλότερη ζήτηση για το ευρωπαϊκό τουρνουά ποδοσφαίρου στην Πορτογαλία.

Είναι, λοιπόν, εμφανές πως ενώ π.χ. οι ξενοδόχοι της Αττικής επένδυσαν τα 900 εκατ. ευρώ προσδοκώντας «ολυμπιακά και μεταολυμπιακά οφέλη», η προβολή της χώρας μέσω της Ολυμπιάδας και η προετοιμασία για τη μεταολυμπιακή εκμετάλλευσή της από την προηγούμενη κυβέρνηση ήσαν μηδαμινές. Στη γερμανική αγορά, για παράδειγμα, οι δαπάνες προβολής του ελληνικού τουρισμού υπολείπονται σημαντικά των αντιστοίχων της Πορτογαλίας, της Ισπανίας και της Τουρκίας, ενώ στην έκθεση της Μόσχας το ελληνικό περίπτερο θύμιζε «μπακάλικο», όταν το πορτογαλικό ακτινοβολούσε λόγω ποδοσφαιρικού Ευρώ 2004.

Τώρα ο υπουργός Τουρισμού τρέχει να μπαλώσει τις τρύπες. Ομως εάν ο «κράχτης» της Ολυμπιάδας αποκαλύψει τη γύμνια μας σε έργα, υποδομές, διοργάνωση αγώνων και άλλες παρεχόμενες υπηρεσίες, τότε κινδυνεύουμε αντί ωφελειών να εισπράξουμε μόνον ζημιές. Εάν η Ολυμπιάδα γίνει μπούμερανγκ, μικρή σημασία θα έχει πλέον η αποκλειστική ευθύνη της κυβέρνησης Σημίτη.

Φοβουνται

Καθώς οι εκτιμήσεις για το αποτέλεσμα του δημοψηφίσματος στην Κύπρο συγκλίνουν συντριπτικά υπέρ του «ΟΧΙ», στην ηγετική ομάδα του εκσυγχρονιστικού λεγόμενου ΠΑΣΟΚ, στο οποίο ταυτίστηκαν αποκλειστικά η νέα και η παλαιά ηγεσία, επικρατεί πολιτικός πανικός. Και αυτό γιατί το δίδυμο Γ. Παπανδρέου – Κ. Σημίτη αρχίζει να φοβάται ότι η θέση του υπέρ του «ΝΑΙ» στο δημοψήφισμα για το σχέδιο Ανάν θα αποδειχθεί μοιραία για το ΠΑΣΟΚ στις ευρωεκλογές της 13ης Ιουνίου... Κάτι βέβαια που τα απλά στελέχη του ΠΑΣΟΚ δεν το κρύβουν στις μεταξύ τους συζητήσεις...

Πολιτικη οσφρησηι...

Τον κ. Λαλιώτη μπορεί να τον κατηγορήσει κανείς για πολλά πράγματα. Σίγουρα δεν θα βρεθεί εύκολα άνθρωπος να πει ότι δεν έχει ανεπτυγμένη πολιτική όσφρηση.

Το «όχι» που διατύπωσε για το σχέδιο Ανάν, δεν είναι μια μεμονωμένη, επιλεκτική αντίδραση κόντρα στη γραμμή της ηγεσίας του κόμματός του.

Ακόμη και σαν ευκαιρία να επανέλθει στο πολιτικό προσκήνιο, η θέση που διατύπωσε δεν είναι πλειοψηφούσα μόνο στην Κύπρο.

Εχω την εντύπωση πως σύντομα θα έχει την ίδια απήχηση και στο εσωτερικό του ΠΑΣΟΚ.

Το δημοσιογραφικο απορρητο

«Το δημοσιογραφικό απόρρητο θεμελιώνεται από το Ελληνικό Σύνταγμα, την Ευρωπαϊκή Σύμβαση Δικαιωμάτων του Ανθρώπου και τη νομολογία του Ευρωπαϊκού Δικαστηρίου και ο δημοσιογράφος δεν έχει υποχρέωση να αποκαλύπτει τις πηγές των πληροφοριών του». Αυτό έκρινε η Εισαγγελία Πρωτοδικών και έθεσε στο αρχείο τη δικογραφία που είχε σχηματιστεί κατά δύο δημοσιογράφων (από «Το Βήμα») και την («Ελευθεροτυπία») οι οποίοι είχαν κατηγορηθεί για «υπόθαλψη εγκληματία».

Πολλες πιεσεις

Τέσσερα τηλεφωνήματα μέσα σε έναν μήνα από τον πλανητάρχη Τζορτζ Μπους στον πρωθυπουργό της «μικρής Ελλάδας, για να πει «Ναι» στο σχέδιο Ανάν, είναι κάτι παραπάνω από υπερβολή. Ούτε δικό του σχέδιο να ήταν – τρόπος του λέγειν – δεν θα πίεζε τόσο πολύ για την Κύπρο, που ανάθεμα κι αν ξέρει κατά πού πέφτει. Πλην όμως, θέλετε η υπομονή, θέλετε η αίσθηση για το λαϊκό πολιτικό κλίμα στην Κύπρο, θέλετε η βιασύνη του αρχηγού της αξιωματικής αντιπολίτευσης, αποδεικνύονται παράμετρα που προστάτευσαν τον Ελληνα πρωθυπουργό και έχουν φέρει σε εξαιρετικά δύσκολη θέση το ΠΑΣΟΚ.

Μαθητικες εκδρομες

Την αλλαγή του πλαισίου των σχολικών εκδρομών, με τρόπο που θα διασφαλίζεται η ασφάλεια μεταφοράς και διαμονής των μαθητών και ο αναπροσανατολισμός του περιεχομένου τους, ζητά το Δ.Σ. της ΟΛΜΕ, το οποίο κοινοποίησε προς την ηγεσία του υπουργείου Παιδείας τις προτάσεις του προς την κατεύθυνση αυτή.

Οπως σημειώνει το Δ.Σ. της ΟΛΜΕ σε ανακοίνωσή του «Για μια ακόμη φορά η εκπαιδευτική κοινότητα και η κοινή γνώμη διαπιστώνουν με πόσο μεγάλη προσοχή πρέπει να αντιμετωπίζονται τα ζητήματα που σχετίζονται με τις σχολικές εκδρομές. Δεν πρέπει καθόλου, να απονήσει το ενδιαφέρον και η προσοχή μας για διάφορες πλευρές της οργάνωσης και της διεξαγωγής των σχολικών εκδρομών που εγκυμονούν πολλούς κινδύνους για τους συμμετέχοντες σε αυτές».

Αν ειναι δυνατον!

Αν είναι δυνατόν, δημοτικός σύμβουλος της μειοψηφίας να αποστασιοποιείται από την πολιτική γραμμή της παράταξής του γιατί (άκουσον, άκουσον) αισθάνεται υποχρέωση έναντι της δημοτικής αρχής για κάτι «χάρες» που του έκανε, αλλά και που θα του κάνει!!! Ωστε εκεί φτάσαμε;

Αλλά, θου Κύριε φυλακήν τω στόματί μου, τουλάχιστον για σήμερα.

Αληθευει;

Αληθεύει ότι κάποιος, χωρίς ιδιαίτερες γνώσεις και ικανότητες και χωρίς ιδιαίτερη προσφορά εισπράττει επισήμως από Ιδρυμα, του οποίου μάλιστα τα οικονομικά έχουν το μαύρο χάλι τους, πάνω από ένα εκατομμύριο δραχμές το μήνα;

Δηλαδή τινάξαμε τα πάντα στον αέρα χάριν των «δικών μας παιδιών»;

Πότε θα μπει, επιτέλους, τάξη στα Ιδρύματα; Τουλάχιστον στα χρεοκοπημένα;

Υ.Τ.Ε.

ΣΥΜΦΩΝΑ ΚΑΙ ΜΕ ΤΙΣ ΤΕΛΕΥΤΑΙΕΣ ΜΕΛΕΤΕΣ

«ΑΛΥΣΙΔΩΤΕΣ» ΑΛΛΑΓΕΣ ΣΤΗΝ ΞΕΝΟΔΟΧΙΑ ΤΟΥ 2004

• Καθιερώνονται οι κρατήσεις της τελευταίας στιγμής • Τα τελευταία χρόνια, οι δομικές αλλαγές στον τρόπο με τον οποίο οι άνθρωποι ταξιδεύουν, έχουν οδηγήσει σε ριζικές αλλαγές αναφορικά με τη διαμόρφωση της ζήτησης ξενοδοχειακών καταλυμάτων • Οι ρυθμοί «ανάρρωσης» της αμερικανικής οικονομίας επηρεάζουν σημαντικά τις επιδόσεις των ευρωπαϊκών προορισμών • Κατά το 2004 θα υπάρξουν σημαντικές ευκαιρίες, σε ό,τι αφορά στο ζήτημα της τουριστικής ανάπτυξης, ενώ θα σημειωθούν σημαντικές συμμαχίες, αγοραπωλησίες και μεταβιβάσεις στο ξενοδοχειακό τομέα • Η εφαρμογή ενός περισσότερο «επιθετικού» τουριστικού marketing σε τοπικό επίπεδο, θα μπορούσε να αποτελέσει μια αποτελεσματική επιχειρησιακή στρατηγική • Οι γενικοί διευθυντές των ξενοδοχείων εξακολουθούν να είναι «πιεσμένοι» από τη διαρκή ανάγκη να κρατούν χαμηλά τις τιμές • Προκειμένου να βελτιώσουν την εικόνα τους, τα ξενοδοχεία «πρώτης γραμμής» πρέπει να εφαρμόσουν αναπτυγμένες μορφές management αλλά και νέες μορφές κρατήσεων και διανομής.



Μπορεί κατά τα τελευταία τρία χρόνια οι ξενοδόχοι ανά τον κόσμο να έχουν πραγματοποιήσει δραστικότατες περικοπές, σε μια προσπάθεια να αντισταθμίσουν την απώλεια των εσόδων περιστέλλοντας ουσιαστικά τις δαπάνες, ωστόσο αυτό από μόνο του δεν δείχνει να αρκεί για να ξεπεραστεί η διεθνής κρίση. Βεβαίως, όλα πλέον δείχνουν ότι για τη χρονιά του 2004, οι φράσεις «απόδοση» και «διαχείριση κεφαλαίων» αποτελούν τις φράσεις - «κλειδιά» στον τομέα του ξενοδοχειακού management. Τώρα που τα βασικά κόστη έχουν μειωθεί στο ελάχιστο δυνατό, η δημιουργία συνθηκών που θα διασφαλίζουν την ύπαρξη σταθερών εσόδων είναι μια προτεραιότητα για τους διευθυντές των ξενοδοχειακών μονάδων. Για τους περισσότερους ξενοδόχους σε παγκόσμιο επίπεδο, η αληθινή «πρόκληση» για το 2004 εκτιμάται πλέον ότι είναι το πώς θα βρεθούν νέες, κερδοφόρες πηγές εισοδήματος, κυρίως μέσω της αξιοποίησης του internet αλλά και ορισμένων νέων, περισσότερο αποτελεσματικών μορφών matketing και διαχείρισης των πόρων αλλά και των εσόδων.

Αυτά είναι μερικά από τα βασικότερα σημεία τα οποία αναπτύσσονται στην Ειδική Εκθεση της κ. Mary Scoviac η οποία δημοσιεύτηκε στο διεθνούς κυκλοφορίας περιοδικό «Hotels» τον Ιανουάριο του 2004 με τον τίτλο «2004: The year of the top line» και αφορά στα νέα δεδομένα που ισχύουν διεθνώς στον τομέα των ξενοδοχειακών υπηρεσιών, κάνοντας χρήση και των συμπερασμάτων ορισμένων πρόσφατων σχετικών ερευνών, όπως είναι αυτή της PricewaterhouseCoopers (PwC). Σύμφωνα με την Εκθεση της κ. Scoviac οι ξενοδόχοι της σημερινής εποχής αισθάνονται πλέον ότι προσφέρουν τις υπηρεσίες τους σε μια κυριολεκτικά «νέα πραγματικότητα», ενώ την άποψη αυτή συνυπογράφουν και οι ειδικοί του τουριστικού τομέα, κατά τους οποίους το μεγάλο ζητούμενο σε όλη τη διάρκεια του 2004 θα είναι πλέον το πώς θα μπορέσουν τα στελέχη των ξενοδοχείων να διαχειριστούν τις βασικές αλλαγές που έχουν ήδη πραγματοποιηθεί στην ταξιδιωτική βιομηχανία.

Οπως εκτιμά χαρακτηριστικά η κ. Scoviac, ακόμη και αν ανακάμψουν τελικά οι «εθνικές οικονομίες», αυτό δεν θα μπορέσει να «σβήσει» κάτι που το ίδιο το κοινό έχει μάθει καλά μετά τις 11 Σεπτεμβρίου του 2001, το ότι δηλαδή όλα είναι πλέον «ρευστά» και διαπραγματεύσιμα, καθώς μάλιστα οι τουρίστες μπορούν να πραγματοποιούν κρατήσεις ακόμη και κυριολεκτικά την τελευταία στιγμή. Βεβαίως, οι ξενοδόχοι προσπαθούν να διατηρήσουν τον μεταξύ τους συναγωνισμό, ή καλύτερα ανταγωνισμό, κάτι που μεθοδεύουν προσθέτοντας στις ήδη υπάρχουσες υπηρεσίες τους και υπηρεσίες προστιθέμενης αξίας, καθώς και υπηρεσίες καθαρά «προσωποποιημένες», Ωστόσο, σύμφωνα και με τα στοιχεία που ακολουθούν, οι προκλήσεις που αντιμετώπιζαν τα τρία τελευταία χρόνια οι επαγγελματίες του ξενοδοχειακού χώρου παραμένουν παρούσες.

ΡΙΖΙΚΕΣ ΚΑΙ «ΑΛΥΣΙΔΩΤΕΣ» ΑΛΛΑΓΕΣ

Σύμφωνα με τον κ. Bjorn Hanson, πρόεδρο του Τομέα Εθνικής Βιομηχανίας της Φιλοξενείας της εταιρίας ερευνών Pricewaterhouse Coopers (PwC) με έδρα τη Νέα Υόρκη, «παρακολουθούμε μια διαρκή, δομική, αλλαγή στον τρόπο με τον οποίο οι άνθρωποι ταξιδεύουν και αυτό έχει οδηγήσει σε μια μόνιμη, δομική αλλαγή στη ζήτηση καταλυμάτων». Εξάλλου, από τα εν λόγω στοιχεία της PwC συνάγεται το συμπέρασμα ότι η τουριστική ζήτηση έχει πλέον παγιωθεί σε ένα χαμηλότερο επίπεδο, αφού υπολογίζεται ότι μόνο στις ΗΠΑ, κατά την περασμένη χρονιά χρησιμοποιήθηκαν 75.000 δωμάτια λιγότερα ανά νύχτα. Επίσης, καθώς η ζήτηση και στις αεροπορικές μεταφορές δείχνει να επιβραδύνεται, εκτιμάται ότι μια «γενναία» ώθηση του τοπικού marketing θα βοηθούσε και θα συνιστούσε μια καλή επιχειρηματική στρατηγική, σε ό,τι αφορά το άμεσο μέλλον, για το οποίο μπορούμε να κάνουμε προβλέψεις. Εξάλλου ο κ. Hanson ισχυρίζεται ότι ένας συνδυασμός της επιχειρηματικής δραστηριότητας με τις δραστηριότητες του ελεύθερου χρόνου οδηγεί τις ταξιδιωτικές κρατήσεις προς μια νέα κατεύθυνση, όχι μόνο σε ό,τι αφορά στον όγκο τους, αλλά και αναφορικά με τον τρόπο που οι κρατήσεις αυτές πραγματοποιούνται. Για παράδειγμα, όπως υπογραμμίζει σχετικά το στέλεχος της Pricewaterhouse Coopers κατά το τελευταίο διάστημα όσοι ταξιδεύουν σε επαγγελματικά - επιχειρηματικά ταξίδια, πραγματοποιούν τις σχετικές κρατήσεις με τον ίδιο σχεδόν τρόπο που αυτές πραγματοποιούνται όταν πρόκειται για ταξίδια διακοπών. Σύμφωνα με τον κ. Hanson «σε άλλες εποχές, όταν οι εταιρείες διαπραγματεύονταν ένα πρόγραμμα εταιρικών κρατήσεων, επρόκειτο πράγματι για εταιρικές κρατήσεις. Σήμερα αντίθετα, ο αριθμός των ημερών που αναλογούν στα επαγγελματικά ταξίδια λειτουργεί περισσότερο σαν ένα maximum ημερών εταιρικών ταξιδιών, τα οποία ωστόσο δεν είναι απαραίτητο να είναι αμιγώς επαγγελματικά. Εξάλλου, σήμερα πια, τα στελέχη που πραγματοποιούν επαγγελματικά ταξίδια, γνωρίζουν ότι μπορούν να πραγματοποιήσουν τις σχετικές κρατήσεις των επαγγελματικών ταξιδιών συγκεκριμένης κατηγορίας και διάρκειας, ακόμη και μέσω Internet. Μάλιστα, η τάση που δείχνει να επικρατεί τα τελευταία τρία περίπου χρόνια, είναι τα επαγγελματικά ταξίδια να «κλείνονται» απ' ευθείας από τέτοιου είδους ηλεκτρονικές υπηρεσίες, ενώ η τάση αυτή έχει αρχίσει να επηρεάζει και τη λειτουργία των Tour Operators, καθώς τα ταξιδιωτικά πρακτορεία δεν έχουν πια τον «αποκλειστικό λόγο» στα ταξίδια αυτού του είδους. Οπως τονίζει χαρακτηριστικά εξάλλου και ο διευθύνων σύμβουλος των ευρωπαϊκών ξενοδοχείων Jones Lang laSalle (JLL) k. mark Wynne - Smith, «κανείς πια δεν περιμένει για τηλεφωνικές κλήσεις από τους ανθρώπους που ταξιδεύουν για επαγγελματικούς ή επιχειρηματικούς λόγους. Οι υπεύθυνοι των ξενοδοχείων δεν μπορούν να λειτουργήσουν τις μονάδες τους σ' αυτή τη βάση. Οι γενικοί διευθυντές των ξενοδοχείων οφείλουν να καταλάβουν ότι θα πρέπει απ' εδώ και στο εξής να μάθουν να διαχειρίζονται μικρότερες περιόδους κρατήσεων, ειδικά σε ότι αφορά στην αγορά των συναντήσεων και των συνεδρίων, ενώ πρέπει παράλληλα να εναρμονίζουν ανάλογα και την τακτική τους αναφορικά με τη διαμόρφωση των τιμών τους. Το ό,τι μπορεί να προκύψουν κάποια στιγμή κάποιες «καλές ημέρες» για τη συγκεκριμένη αγορά, αυτό δεν μπορεί να δικαιολογεί ξαφνικές αυξήσεις στα τιμολόγια».

ΓΕΝΙΚΗ ΤΕΧΝΙΚΗ
ΟΜΙΛΟΣ ΕΤΑΙΡΕΙΩΝ

ΑΝΑΝΕΩΜΕΝΟΙ ΚΑΙ ΠΑΝΤΑ ΠΡΩΤΟΠΟΡΟΙ
ΜΑΖΙ ΣΑΣ ΜΕ ΣΤΟΧΟ ΤΙΣ ΚΑΛΥΤΕΡΕΣ
ΤΕΧΝΙΚΕΣ ΛΥΣΕΙΣ

• ΕΤΟΙΜΟ ΣΚΥΡΟΔΕΜΑ
με ανανεωμένες -
σύγχρονες εγκαταστάσεις

• ΑΔΡΑΝΗ ΥΛΙΚΑ
υψηλών προδιαγραφών και
απαιτήσεων από
το ΝΕΟ Λατομείο μας

ΕΡΓΟΣΤΑΣΙΑ ΣΚΥΡΟΔΕΜΑΤΟΣ:
ΡΟΔΟΣ: 6ο χλμ. παλαιάς εθν. οδού Ρόδου - Λίνδου, τηλ. 22410 - 60560/62323 FAX: 22410 60561
ΓΕΝΝΑΔΙ: 2ο χλμ. οδού ΓΕΝΝΑΔΙΟΥ - ΒΑΤΙΟΥ, τηλ. 22440 - 43470 FAX: 22440 43470
ΛΑΤΟΜΕΙΟ: Θέση Στραβόλαιμο ΚΑΛΥΘΙΩΝ
ΓΡΑΦΕΙΑ: Ρόδος Αρκαδίου 2, Τηλ. 22410-22186/22968/28058 FAX: 22410 - 33021

Ο Sam Winterbottom, αντιπρόεδρος της διεθνούς ξενοδοχειακής αλυσίδας Carlson Hotels Worldwide με έδρα την πόλη Minneapolis των ΗΠΑ, προβλέπει επίσης ότι στο εξής τα στελέχη του τουριστικού τομέα θα πρέπει να διαχειρίζονται με διαφορετικό τρόπο τα επαγγελματικά ταξίδια και διευκρινίζει: «Οι περισσότεροι επαγγελματίες βρίσκονται σε μια κατάσταση πίεσης για χαμηλές τιμές εισιτηρίων, μια πίεση που προέρχεται είτε από τους εργοδότες τους είτε από τον ίδιο τους τον προϋπολογισμό». Με τους παραπάνω όμως εναρμονίζεται και ο κ. Mike Fahner, αντιπρόεδρος στον τομέα πωλήσεων και marketing του ARAMARK Harrison Lodging με έδρα την πόλη Philadelphia των ΗΠΑ. Όπως υπογραμμίζει χαρακτηριστικά ο κ. Fahner «η τάση αυτή να επιβραδύνεται η αγορά επαγγελματικών ταξιδιών αναμένεται ότι θα διατηρηθεί και μέσα στο 2004. Παρ' όλο που η οικονομία παρουσιάζει σημάδια ανάκαμψης, οι κρατήσεις και τα νέα συμβόλαια για επαγγελματικά ταξίδια δείχνουν να προχωρούν με αργούς ρυθμούς, κρατώντας τα πρόγραμμάτα επαγγελματικών και εκπαιδευτικών ταξιδιών σε χαμηλά επίπεδα. Όλα δείχνουν ότι και μέσα στο 2004, η αγορά των συνεδρίων θα συνεχίσει να κινείται κάτω από τα «ιστορικά» και συνηθισμένα όρια. Αν και μπορεί κανείς να διακρίνει κάποιες προσπάθειες στρατηγικού σχεδιασμού αλλά και επαναφοράς στην αγορά των εξειδικευμένων προγραμμάτων στον συγκεκριμένο τομέα, είναι πολύ νωρίς για να ονομάσουμε αυτό το φαινόμενο τάση».

ΠΡΟΤΕΡΑΙΟΤΗΤΑ ΣΤΗ ΔΙΑΣΦΑΛΙΣΗ ΤΩΝ ΕΣΟΔΩΝ

Αν κάτι χαρακτηρίζει σε μεγάλο βαθμό την ξενοδοχειακή βιομηχανία σε παγκόσμιο επίπεδο, αυτό είναι αναμφίβολα το γεγονός ότι τόσο οι πληρότητες των δωματίων όσι και το εισόδημα που παρουσιάζουν οι μονάδες ανά διαθέσιμο δωμάτιο (RevPAR), εμφανίζονται να είναι είτε εντελώς «επίπεδα», είτε να αλλάζουν με πολύ αργό ρυθμό. Από την πλευρά τους, οι γενικοί διευθυντές και διαχειριστές των ξενοδοχειακών μονάδων εξακολουθούν να εμφανίζονται πιεσμένοι, ,τόσο για το καθήκον τους να κρατήσουν χαμηλά τις τιμές, όσο και από την προσπάθειά τους να «δρέψουν τους καρπούς» σε οικονομικό επίπεδο. Οπως μάλιστα τονίζει χαρακτηριστικά σε σχέση μ' αυτό ο κ. Bjorn Hanson, «το καλό νέο είναι ότι μέσα από αυτές τις δύσκολες καταστάσεις, οι περισσότεροι διευθυντές ξενοδοχείων έμαθαν κατά τα τελευταία τρία περίπου χρόνια, πολλά και χρήσιμα πράγματα σχετικά με το τι σημαίνει πραγματικά έλεγχος του κόστους μιας ξενοδοχειακής μονάδας».

Σε ό,τι αφορά στην αγορά των ΗΠΑ, οι διευθυντές των ξενοδοχείων έχουν χαμηλώσει αρκετά τον «πήχη» αναφορικά με το μέσο όρο του «ελάχιστου δυνατού κόστους» σε επίπεδο κάτω από το 50% ένα ποσοστό που μπορεί να θεωρείται ως αρκετά ικανοποιητικό για το 2004, αφού η Smith Travel Research προβλέπει περικοπές ότι ο μέσος όρος των πληροτήτων θα κυμανθεί στο 60%. Οι επιπλέον περικοπές στο κόστος θα προέλθουν πρωταρχικά από περισσότερο «αυστηρά» προγράμματα διαχείρισης του ρίσκου (risk management) τα οποία βοηθούν σημαντικά στο να υπάρχει έλεγχος στο κόστος των ασφαλιστικών υπηρεσιών, στις πρωτοβουλίες ενεργειακής διαχείρισης και αυξημένης εργασιακής απόδοσης, κυρίως σε τομείς όπως η διαχείριση των τηλεφωνικών υπηρεσιών, όπου τα έσοδα εμφανίζουν πτώση, σύμφωνα και με τον κ. Gerald Chase, πρόεδρο των ξενοδοχείων NewCastle Hotels στο Shelton του Connecticut των ΗΠΑ.

Ωστόσο, όπως έχει γίνει πλεόν φανερό, για να μπορέσουν να βελτιώσουν την εικόνα τους σε σχέση με τις παρεχόμενες υπηρεσίες τους, τα ξενοδοχεία «πρώτης γραμμής» θα πρέπει να εφαρμόσουν αναπτυγμένες μορφές management αλλά και νέες μορφές κρατήσεων και διανομής των τουριστικών προϊόντων και υπηρεσιών. Εξάλλου, η εμπειρία των τελευταίων ετών αποδεικνύει ότι οι περίοδοι «αιχμής» γαι τις κρατήσεις αυτές, ενδέχεται να γίνουν ελαφρώς μεγαλύτερες σε σχέση με τις αντίστοιχες των τριών ή τεσσάρων ημερών, όπως αυτές ίσχυαν πριν από δύο περίπου χρόνια. Ωστόσο, στο εξής οι ξενοδόχοι θα πρέπει να ακολουθήσουν μια περισσότερο «επιθετική» πολιτική, σε ότι αφορά στη διαχείριση των κρατήσεων που δέχονται κατά τη διάρκεια των περιόδων «αιχμής». Οπως δηλώνει χαρακτηριστικά ο κ. Mark Harmon, πρόεδρος της Auberge Resorts, στο Mill Valley της California, «το σχετικό "παράθυρο" των κρατήσεων μπορεί να εμφανιστεί περισσότερο διευρυμένο αυτή τη χρονιά, ωστόσο αυτό δεν θα συμβεί σε δραματικό βαθμό».

ΚΑΘΙΕΡΩΝΟΝΤΑΙ ΟΙ ΚΡΑΤΗΣΕΙΣ «ΤΕΛΕΥΤΑΙΑΣ ΣΤΙΓΜΗΣ»

Οι κρατήσεις της τελευταίας στιγμής αποτελούν πλέον μια πραγματικότητα για τον ξενοδοχειακό χώρο σε παγκόσμιο επίπεδο, και από τον κανόνα αυτό δεν εξαιρούνται φυσικά ούτε οι μεγάλες ξενοδοχειακές αλυσίδες, αλλά ούτε και τα μικρά, περισσότερο «προσωποποιημένα» ξενοδοχεία. Σύμφωνα με τον Euan McGlashan, διευθύνοντα σύμβουλο του ξενοδοχείου Barnsley Gardens, στην περιοχή Adairsville της Georgia των ΗΠΑ, ένα ξενοδοχείο που αποτελεί μέλος της αλυσίδας Small Luxury Hotels, «οι κρατήσεις της τελευταίας στιγμής αποτελούν χαρακτηριστικό της νέας πραγματικότητας που έχει διαμορφωθεί στον ξενοδοχειακό χώρο. Για τα τελευταία δύο χρόνια, έχουμε συνηθίσει σε βραχύτερες περιόδους κρατήσεων. Εχοντας πλέον αυτό το δεδομένο, μπορούμε να καταλήξουμε στην κατάλληλη προσαρμογή των ερευνητικών «εργαλείων» που διαθέτουμε για περισσότερο ασφαλείς προβλέψεις». Σύμφωνα με τον κ. McGlashan, αλλά και άλλους διευθύνοντες αναλόγων ξενοδοχειακών μονάδων, οι επικεφαλής των ξενοδοχείων διεθνώς χρησιμοποιούν μεθόδους προκειμένου να αναβαθμίσουν τις βασικές τους υπηρεσίες, όπως είναι τα web sites των ξενοδοχειακών μονάδων, αλλά και οι πρωτοβουλίες που αποσκοπούν στην αναβάθμιση ή την καλύτερη οργάνωση των τεχνικών πωλήσεων και marketing. Οπως προβλέπει μάλιστα ο διευθύνων σύμβουλος του ξενοδοχείου Barnsley Gardens, τα αποτελέσματα των παραπάνω προσπαθειών θα μπορούσαν να οδηγήσουν σε αύξηση των πληροτήτων κατά 5 ή 6 μονάδες σε σχέση με το 2003, ενώ παράλληλα συνεπάγεται μια ώθηση του μέσου εισοδήματος ανά διαθέσιμο δωμάτιο (RevPAR) της τάξης του 6%. Παρόμοιες απόψεις εμφανίζεται να έχει και ο κ. Roberto Cristadoro, γενικός διευθυντής του Golden Tulip Ambra Palace στη Ρώμη, ο οποίος βλέπει ότι κατά το άμεσο μέλλον, οι ξενοδόχοι θα διαθέσουν ένα πολύ σημαντικό ποσοστό των επενδύσεών τους, στην εγκατάσταση και εφαρμογή της κατάλληλης τεχνολογίας διαχείρισης κεφαλαίων και εσόδων (revenue management technology). Σύμφωνα με τον κ. Cristadoro, «οι ιδιοκτήτες των ξενοδοχείων θα έχουν στο εξής τη δυνατότητα να διασφαλίζουν περισσότερο την είσπραξη των κερδών τους, ειδικά σε ό,τι αφορά στις συμπράξεις που πραγματοποιούν με άλλες ξενοδοχειακές αλυσίδες για τη δημιουργία εταιρικών ιστοσελίδων στο inernet, αλλά και σε καταστάσεις κατά τις οποίες οι επιχειρηματίες μπορούν να υπολογίζουν στα οφέλη που τους παρέχουν οι ευπροσάρμοστες τιμές». Οπως τονίζει χαρακτηριστικά ο διευθυντής του Goledn Tulip Ambra Palace, «εάν η εξωτερική πολιτική του κ. Bush το επιτρέψει, ελπίζουμε ότι θα δούμε την ανάκαμψη που ξεκίνησε σταδιακά τον περασμένο Σεπτέμβρη να μετατρέπεται σε μια κυρίαρχη τάση μέσα στο 2004. Βάσει αυτής της προσδοκίας, περιμένουμε πως οι πληρότητες θα αυξηθούν κατά 2% φτάνοντας έτσι στο 82%, ενώ η αύξηση στις ξενοδοχειακές τιμές αναμένεται να φτάσει στο 8%».

ΑΝΑΚΑΜΨΗ ΤΟΥ ΔΟΛΑΡΙΟΥ ΠΡΟΣΔΟΚΑ Ο ΕΥΡΩΠΑΪΚΟΣ ΤΟΥΡΙΣΜΟΣ

Σε ότι αφορά στον ξενοδοχειακό χώρο της Ευρώπης, οι γενικοί διευθυντές των ξενοδοχείων γνωρίζουν, στη μεγάλη πλειοψηφία τους, ότι έχει πλέον συντελεστεί μια αλλαγή στη ζήτηση ξενοδοχειακών υπηρεσιών, καθώς η ζήτηση αυτή παρουσιάζει αύξηση σε ότι αφορά στις εταιρικές κρατήσεις. Οπως δηλώνει χαρακτηριστικά ο κ. Aileesh Carew, γενικός διευθυντής του Radisson SAS Royal Hotel το οποίο βρίσκεται στην Κοπενχάγη, «εμείς οι διευθυντές έχουμε ήδη διαπιστώσει ότι έχει συντελεστεί μια αλλαγή στον τομέα της ξενοδοχειακής ζήτησης με βασικότερο χαρακτηριστικό την αύξηση των κρατήσεων που πραγματοποιούνται στο πλαίσιο επιχειρηματικών ταξιδιών».

Σύμφωνα με όλους τους αναλυτές, οι ρυθμοί «ανάρρωσης» της αμερικανικής οικονομίας, αλλά και το πόσο ομαλά θα συντελεστεί αυτή η «ανάρρωση» θα έχουν σημαντική επίπτωση στην επίδοση των ευρωπαϊκών προορισμών στον τουρισμό. Οπως τονίζει σχετικά και ο πρόεδρος της ξενοδοχειακής αλυσίδας Rocco Forte Hotels στο Λονδίνο «Sir» Rocco Forte «οι Αμερικανοί ταξιδιώτες αντιπροσωπεύουν το 50% της συνολικής κίνησης των ξενοδοχείων στις σημαντικότερες ευρωπαϊκές πόλεις, οι οποίες αποτελούν παράλληλα και σημαντικούς τουριστικούς προορισμούς. Εάν η αμερικανική οικονομία ανάκαμψει πραγματικά, αυτό θα είναι καλό για όλους μας». Η αισιοδοξία αυτή φαίνεται να κερδίζει αρκετούς εκπροσώπους του ξενοδοχειακού χώρου. Είναι χαρακτηριστικό ότι και ο ίδιος ο κ. Forte προχώρησε πρόσφατα στην αγορά του ξενοδοχείου Brown's, ενώ έντονες φήμες τον θέλουν να βρίσκεται σε στάδιο διαπραγμάτευσης για μια ακόμη σχετική αγορά στο Βερολίνο, αλλά και για ένα πολυτελές golf and spa resort στη νότια Σικελία, αξίας 206,5 εκατ. δολαρίων. Σε γενικές γραμμές, πολλοί είναι οι διευθυντές μεγάλων ευρωπαϊκών ξενοδοχείων που δείχνουν αισιόδοξοι ως προς την πορεία που αναμένεται να έχει ο κλάδος το 2004, ωστόσο δεν είναι όλα τα στελέχη του χώρου το ίδιο αισιόδοξα. Οι προοπτικές τζίρου τέλος, εμφανίζονται να είναι επικεντρωμένες σε συγκεκριμένες μόνο περιοχές, ενώ και οι κρατήσεις παραμένουν όχι μόνο εξαιρετικά βραχείες, αλλά και αρκετά απρόβλεπτες.

ΝΑΥΤΙΛΙΑΚΗ ΕΤΑΙΡΕΙΑ
ΤΗΛΟΣ 21ος ΑΙΩΝΑΣ
ΤΗΛΟΣ:85002
ΤΗΛ.2246044000
FAX:2246044044

ΑΝΑΚΟΙΝΩΣΗ

Την Κυριακή 18 Απριλίου το «SEA STAR»
θα αναχωρήσει από τη Ρόδο
για Τήλο στις 09:00 το πρωί.

Με επιστροφή από Τήλο για Ρόδο
την ίδια μέρα στις 18:00 το απόγευμα.



Για περισσότερες πληροφορίες παρακαλούμε επικοινωνείτε
στα παρακάτω τηλέφωνα: 2246044000(ΤΗΛΟΣ), 2241078052 (ΡΟΔΟΣ)

Ανακαλύψτε
με τα Blue Star Ferries
το καλύτερο ταξίδι!



ΠΡΟΣ ΠΕΙΡΑΙΑ

ΑΝΑΧΩΡΗΣΗ ΑΠΟ							ΑΦΙΞΗ ΠΕΙΡΑΙΑ
ΡΟΔΟ	ΚΩ	ΛΕΡΟ	ΠΑΤΜΟ	ΜΥΚΟΝΟ	ΣΥΡΟ	ΑΜΟΡΓΟΚΑΛΑΓΩΝΑ	
ΤΡΙΤΗ 20:00	ΤΡΙΤΗ 22:55	...	...	ΤΕΤΑΡΤΗ 03:30	...	...	ΤΕΤΑΡΤΗ 07:20
ΠΕΜΠΤΗ 20:00	ΠΕΜΠΤΗ 22:55	...	...	...	ΠΑΡΑΣΚΕΥΗ 03:45	...	ΠΑΡΑΣΚΕΥΗ 07:05
ΣΑΒΒΑΤΟ 10:00	ΣΑΒΒΑΤΟ 12:50	...	...	...	...	ΣΑΒΒΑΤΟ 16:20	ΣΑΒΒΑΤΟ 21:20
ΚΥΡΙΑΚΗ 18:30	ΚΥΡΙΑΚΗ 21:25	ΚΥΡΙΑΚΗ 23:05	ΔΕΥΤΕΡΑ 00:15	...	ΔΕΥΤΕΡΑ 03:45	...	ΔΕΥΤΕΡΑ 07:05

ΑΝΕΚΤΕΛΕΣΤΑ ΔΡΟΜΟΛΟΓΙΑ: 25/12/03, 01/01/04, 11/04/04 (αναχώρηση από Ρόδο 18:30 για Πειραιά).

ΑΠΟ ΠΕΙΡΑΙΑ

ΑΝΑΧΩΡΗΣΗ ΑΠΟ ΠΕΙΡΑΙΑ	ΑΦΙΞΗ						
	ΣΥΡΟ	ΜΥΚΟΝΟ	ΑΜΟΡΓΟΚΑΛΑΓΩΝΑ	ΠΑΤΜΟ	ΛΕΡΟ	ΚΩ	ΡΟΔΟ
ΔΕΥΤΕΡΑ 20:00	ΔΕΥΤΕΡΑ 23:20	...	...	...	...	ΤΡΙΤΗ 04:10	ΤΡΙΤΗ 07:10
ΤΕΤΑΡΤΗ 20:00	ΤΕΤΑΡΤΗ 23:20	...	...	...	...	ΠΕΜΠΤΗ 04:10	ΠΕΜΠΤΗ 07:10
ΠΑΡΑΣΚΕΥΗ 20:00	...	ΠΑΡΑΣΚΕΥΗ 23:50	...	...	...	ΣΑΒΒΑΤΟ 04:20	ΣΑΒΒΑΤΟ 07:15
ΣΑΒΒΑΤΟ 22:30	...	...	ΚΥΡΙΑΚΗ 04:45	ΚΥΡΙΑΚΗ 07:00	ΚΥΡΙΑΚΗ 08:10	ΚΥΡΙΑΚΗ 09:50	ΚΥΡΙΑΚΗ 12:45

ΑΝΕΚΤΕΛΕΣΤΑ ΔΡΟΜΟΛΟΓΙΑ: 24/12/03, 31/12/03, 10/04/04 (αναχώρηση από Πειραιά 23:30 για Ρόδο).

SKEVO'S TRAVEL AGENCY

ΚΑΝΤΕ ΚΡΑΤΗΣΗ ΤΩΡΑ!

ΠΛΗΡΟΦΟΡΙΕΣ ΚΑΙ ΚΡΑΤΗΣΕΙΣ ΘΕΣΕΩΝ ΣΤΟΝ ΤΑΞΙΔΙΩΤΙΚΟ ΣΑΣ ΠΡΑΚΤΟΡΑ Η SKEVO'S TRAVEL AGENCY: ΑΜΕΡΙΚΗΣ 111, ΡΟΔΟΣ, ΤΗΛ. ΚΡΑΤΗΣΕΩΝ ΕΠΙΒΑΤΩΝ ΚΑΙ Ι.Χ.: 22410-22461, 22410-75655, 22410-75310, ΤΗΛ. ΚΡΑΤΗΣΕΩΝ ΦΟΡΤΗΓΩΝ: 22410-76600

δημοκρατικά

ΥΠΑΡΧΕΙ ΑΝΤΙΚΕΙΜΕΝΙΚΗ ΠΡΑΓΜΑΤΙΚΟΤΗΤΑ Η ΟΠΟΙΑ ΔΙΝΕΙ ΤΟ ΜΕΤΡΟ ΤΗΣ ΑΛΗΘΕΙΑΣ (ΑΡΙΣΤΟΤΕΛΗΣ)

ΕΧΥΣΑΝ ΔΑΚΡΥΑ ΓΙΑ ΤΟ ΣΧΕΔΙΟ ΑΝΑΝ

Δύο άνθρωποι έκλαψαν για το σχέδιο Ανάν στην Κύπρο, αλλά για εντελώς διαφορετικούς λόγους. Ο κ. Τάσσος Παπαδόπουλος δάκρυσε γιατί μένουν Τούρκοι στρατιώτες στην Κύπρο και ο κ. Ραούφ Ντενκτάς γιατί «φεύγουν οριστικά τα τουρκικά στρατεύματα».

Και οι δύο πολιτικοί απορρίπτουν το σχέδιο Ανάν για εντελώς διαφορετικούς λόγους. Ο κ. Ντενκτάς διότι διά του σχεδίου καταλύεται η κατ' αυτόν «Τουρκοκυπριακή Δημοκρατία της Βόρειας Κύπρου». Ο κ. Παπαδόπουλος διότι ενισχύεται το «ψευδοκράτος». Ο πρώτος διότι «ενώνεται» η Κύπρος, ο δεύτερος διότι «διχοτομείται» με σφραγίδα του ΟΗΕ. Ο Τουρκοκύπριος ηγέτης θεωρεί ανεπαρκή το διαχωρισμό των δύο κοινοτήτων. Ο Ελληνοκύπριος υπερβολικό. Ο πρώτος επιμένει ότι φεύγουν πολλοί έποικοι, ο δεύτερος ότι μένουν πάρα πολλοί.

Αντίστοιχα ο πρώτος λέει ότι γυρίζουν στα Κατεχόμενα πολλοί πρόσφυγες (οι μισοί), ο δεύτερος ότι επαναπατρίζονται λίγοι (οι μισοί). Ο πρώτος ισχυρίζεται ότι τα εδάφη που χάνουν οι Τουρκοκύπριοι είναι πάρα πολλά, ο δεύτερος λέει ότι αυτά που κερδίζουν οι Ελληνοκύπριοι είναι αμφίβολα.

Ο κ. Παπαδόπουλος θεωρεί ότι διά του σχεδίου Ανάν διαιωνίζεται η τουρκική παρουσία στη Μεγαλόνησο, ο κ. Ντενκτάς ότι οι Τούρκοι φεύγουν οριστικά. Ο πρώτος φοβάται ότι οι Τούρκοι θα καταπιούν την ελληνική πλειονότητα, ο δεύτερος φοβάται ότι οι Ελληνοκύπριοι θα καταπιούν τους Τουρκοκύπριους. Ο πρώτος θεωρεί υπερβολικές τις ρήτρες προστασίας της τουρκοκυπριακής μειονότητας, ο κ. Ντενκτάς ελάχιστες. Ο μεν δήλωσε ότι παραείναι πολλά τα 15 χρόνια μέχρι την πλήρη εφαρμογή του κοινοτικού κεκτημένου, ο δεύτερος τα θεωρεί λίγα.

Ο κ. Παπαδόπουλος δήλωσε ότι δεν υπάρχουν εγγυήσεις υπέρ των Ελληνοκυπρίων για την εφαρμογή του σχεδίου: «Αγοράζουμε ελπίδα», είπε χαρακτηριστικά. Ο κ. Ντενκτάς διευκρίνισε ότι δεν υπάρχουν εγγυήσεις υπέρ των Τουρκοκυπρίων για την εφαρμογή του σχεδίου, αφού δεν κατέστη πρωτογενές δίκαιο της Ε.Ε. «Η τουρκική πλευρά δεν μπορεί να δεχθεί τις υποσχέσεις των αρχών της Ε.Ε.» δήλωσε πριν από το Πάσχα.

Ο κ. Ντενκτάς διαφωνεί με το σχέδιο Ανάν διότι καταλύεται η «Τουρκοκυπριακή Δημοκρατία της Βόρειας Κύπρου», της οποίας είναι «πρόεδρος», ο δεύτερος διότι, ως πρόεδρος, «παρέλαβε κράτος και δεν θα παραδώσει κοινότητα».

Πέρα από το «όχι», όμως, οι δύο ηγέτες έχουν κι άλλα σημεία συμφωνίας. Συμφωνούν και οι δύο πως «το τελικό σχέδιο Ανάν δεν ήταν προϊόν διαπραγμάτευσης, αλλά επιδιαιτησίας», κάτι για το οποίο βέβαια είχαν συμφωνήσει και οι δύο στις συνομιλίες της Νέας Υόρκης. Είχαν αποδεχθεί ότι αν υπάρχουν αγκάθια στο τελικό κείμενο, τότε ο γ.γ. του ΟΗΕ θα συμπλήρωνε τα κενά.

Συμφωνούν, επίσης, ότι δεν πρέπει να υπάρξει αναβολή των δημοψηφισμάτων. Βέβαια, πριν από μια εβδομάδα, ο κ. Ντενκτάς ζητούσε αναβολή. Τώρα, που φαίνεται να παγιώνεται το ελληνοκυπριακό «όχι», είναι προφανές ότι δεν θα αφήσει την ευκαιρία να πάει χαμένη.

Παπαδόπουλος - Ντενκτάς συμφώνησαν επίσης - μαζί με κάποιους Ελλαδίτες δημοσιογράφους - πως πρέπει να υπάρξει συναισθηματική προσέγγιση στη διαδικασία λύσης του Κυπριακού. Οι πρώτοι έκλαψαν δημοσίως για το μέλλον του νησιού τους, οι δεύτεροι κλαψουρίζουν διότι ξεχνάμε το παρελθόν.

Τέλος, και ο κ. Παπαδόπουλος και ο κ. Ντενκτάς δήλωσαν ότι έκαναν ό,τι μπορούσαν για να λυθεί το Κυπριακό, αλλά ο γενικός γραμματέας του ΟΗΕ, Κόφι Ανάν, έκανε ένα ετεροβαρές σχέδιο, το οποίο - παρά τη δική τους καλή θέληση - δεν μπορεί να γίνει αποδεκτό.

Kalithies Palace
ΑΙΘΟΥΣΑ ΔΕΞΙΩΣΕΩΝ



Εμπιστευθείτε σ' εμάς την γαμήλια δεξίωση του γάμου σας
Σε ένα χώρο, σχεδιασμένο αμφιθεατρικά, κλιματιζόμενο, με δυνατότητα να φιλοξενήσει έως 800 άτομα.
Απολαμβάνοντας ένα από τα μενού μας που εσείς θα επιλέξετε.
Προσιτές τιμές.
Τηλ. κρατήσεων: 2241085641, 2241086778

■ ΑΠΟ ΤΟΝ ΔΙΕΥΘΥΝΤΗ κ. ΑΘ. ΣΤΑΜΟ

ΤΑ ΠΡΟΒΛΗΜΑΤΑ ΤΗΣ ΑΣΤΕΡ
τέθηκαν στον υπουργό Τουρισμού

Προτάθηκε η αναβάθμιση της σχολής και η δημιουργία τμήματος ξένων γλωσσών

Συνάντηση με τον υπουργό Τουρισμού κ. Δημήτρη Αβραμόπουλο, είχε ο γενικός διευθυντής της Ανωτάτης Σχολής Τουριστικών Επαγγελμάτων Ρόδου (ΑΣΤΕΡ) κ. Αθανάσιος Στάμος, στο πλαίσιο του κύκλου επαφών που έχει ξεκινήσει ο υπουργός με τους τουριστικούς φορείς αλλά και τους εκπροσώπους της τουριστικής εκπαίδευσης.



Μιλώντας προς την «δ» ο κ. Στάμος επισήμανε τα αιτήματα τα οποία έθεσε στον κ. Αβραμόπουλο, με πρώτο την αναβάθμιση της Σχολής αλλά και την δημιουργία τμήματος ξένων γλωσσών.

Πιο συγκεκριμένα δήλωσε: «Στην πρώτη μας συνάντηση με τον κ. Αβραμόπουλο, ενημέρωσα τον υπουργό για την ΑΣΤΕΡ και συζητήσαμε τα θέματα που μάς απασχολούν. Όπως είναι γνωστό η ΑΣΤΕΡ διοικείται από ένα επταμελές διοικητικό συμβούλιο, με πρόεδρο και αντιπρόεδρο που διορίζονται από την εκάστοτε κυβέρνηση. Τα υπόλοιπα πέντε μέλη, είναι δύο εκπρόσωποι του υπουργείου (Ανάπτυξης μέχρι πρότινος), ένας από τους εργαζομένους στα τουριστικά επαγγέλματα, ένας εκπρόσωπος της εργοδοσίας και ένας από το συνδικαλιστικό κλάδο. Τα μέλη του παλαιού διοικητικού συμβουλίου, υπέβαλαν ήδη τις παραιτήσεις τους και περιμένουν τον διορισμό των νέων μελών. Ως προτεραιότητα έθεσα την αναβάθμιση των σπουδών και τη δημιουργία τμημάτων διδασκαλίας σε ξένη γλώσσα» δήλωσε ο κ. Στάμος.

Αφορμή για το αίτημα αυτό, στάθηκε το ενδιαφέρον που έχουν εκφράσει σπουδαστές από άλλες χώρες, οι οποίοι θέλουν να έρθουν στην Ελλάδα για να παρακολουθήσουν τα μαθήματα της τουριστικής εκπαίδευσης, όπως η Τουρκία, η Κούβα, το Ιράκ, η Τσεχία, Ουγγαρία, Βουλγαρία, Ρουμανία κ.ά. «Η εκπαίδευση που παρέχεται στην ΑΣΤΕΡ είναι ισάξια με εκείνη των τουριστικών σχολών του εξωτερικού. Δεν είναι τυχαίο που πολλοί σπουδαστές, εκφράζουν την επιθυμία να φοιτήσουν στην Σχολή μας» λέει ο διευθυντής τής ΑΣΤΕΡ.

Αναγκαία κρίθηκε και η αναβάθμιση των πτυχίων της ΑΣΤΕΡ -τα οποία είναι ισότιμα με των ΤΕΙ. Αυτό άλλωστε είχε εξαγγείλει και ο πρωθυπουργός κ. Κώστας Καραμανλής κατά την προεκλογική του ομιλία στην Ρόδο ενώ στα σχέδια της κυβέρνησης είναι και η ίδρυση ενός πανεπιστημίου τουριστικής εκπαίδευσης. «Η ΑΣΤΕΡ λειτουργεί στο πρότυπο της διεθνούς αναγνωρισμένης τουριστικής σχολής της Λωζάνης και θέλουμε να διατηρηθεί έτσι. Όλη η τεχνολογική εκπαίδευση να διδάσκεται στη σχολή, και στη συνέχεια να ιδρυθεί κάποιο τμήμα ή κάποιο παρεμφερές αναβαθμισμένο όργανο, ώστε το πτυχίο να είναι πανεπιστημιακού επιπέδου. Όμως η διατήρηση της ΑΣΤΕΡ είναι επιβεβλημένη» δηλώνει ο κ. Στάμος, και προσθέτει:

«Μέχρι σήμερα, η παροχή εκπαίδευσης είναι υψηλού επιπέδου γι' αυτό και οι απόφοιτοί μας, απορροφώνται κατά προτεραιότητα από τα ξενοδοχεία. Ίσως να χρειαστεί ένα πανεπιστήμιο τουριστικής εκπαίδευσης, αλλά αυτό δεν μπορεί να αντικαταστήσει την λειτουργία της ΑΣΤΕΡ. Το πώς θα εξελιχθεί στη συνέχεια, είναι θέμα της πολιτείας».

Κάθε χρόνο, εισάγονται στην ΑΣΤΕΡ γύρω στους 60 σπουδαστές και η φοίτηση διαρκεί τρία χρόνια -συν ενέα μήνες που πρέπει να κάνουν πρακτική. Εκτός από την ΑΣΤΕΡ (στην Ρόδο), υπάρχει μία ακόμη Τουριστική Σχολή στον Άγιο Νικόλαο της Κρήτης, χωρίς όμως να είναι του επιπέδου της ΑΣΤΕΡ. Οι άλλες σχολές που είναι μέσης εκπαίδευσης, πιθανόν να γίνουν είτε ΤΕΕ, είτε άλλης μορφής την οποία θα αποφασίσει το υπουργείο Παιδείας.

■ ΠΕΝΤΕ ΜΕΛΗ ΣΠΕΙΡΑΣ

ΔΙΕΘΕΤΑΝ ΣΤΗΝ ΑΓΟΡΑ
της Ρόδου παραχαραγμένα ευρώ

Εγινε εισήγηση για την παραμπομπή τους στο Κακουργιοδικείο

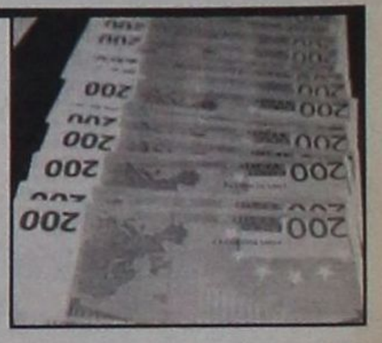

Την παραπομπή 5 προσωρινά κρατουμένων ατόμων ενώπιον του Τριμελούς Εφετείου Δωδεκανήσου επί κακουργημάτων με τις κατηγορίες της προμήθειας και κυκλοφορίας στην αγορά της Ρόδου παραχαραγμένων χαρτονομισμάτων των 200 ευρώ, και της παράνομης οπλοφορίας και την απαλλαγή τους από την κατηγορία της σύστασης εγκληματικής οργάνωσης πρότεινε χθες με εισήγησή του προς το Συμβούλιο Εφετών Δωδεκάνησου ο Εισαγγελέας Εφετών Δωδεκανήσου κ Εμμανουήλ - Ρούσσος Παπαδάκης.

Πρόκειται για τους Γεώργιο Πηλίδη του Δαμιανού, 23 ετών, Ζώη Καϊδαλίδου του Αναστασίου, 20 ετών, Ολγα Ρουζμέτοβα του Μπαχαδίρ, 18 ετών, Στέργο Αρχαντόπουλο του Μπαχπμπαί, 20 ετών, και Δημήτριο Μαξουδιάν του Ζαβένοβιζ, 21 ετών, που συνελήφθησαν στις αρχές Ιουνίου 2003 από αστυνομικούς της Υποδιεύθυνσης Ασφαλείας Ρόδου.

Ο Πηλίδης κατελήφθη κατά την έρευνα των αστυνομικών να κατέχει σε αυτοκίνητο που είχε ενοικιάσει από επιχείρηση στα Κολύμπια, 12 πλαστά χαρτονομίσματα των 200 ευρώ στο πατάκι του συνοδηγού και 380 σε δέμα τυλιγμένο με αλουμινόχαρτο στη μηχανή του αυτοκινήτου και φέρεται να πρόλαβε να ευρωποιήσει 18 πλαστά χαρτονομίσματα των 200 ευρώ σε επιχειρήσεις της Ρόδου. Κατείχε επίσης και ένα στιλέτο με λάμα μήκους 8 εκατοστών.

Οι υπόλοιποι 4 διαπιστώθηκε ότι διέθεσαν 28 πλαστά ευρώ των 200 σε επιχειρήσεις της Μεσαιωνικής Πόλης, του Φαληρακίου, των Κολυμπίων και της Ιαλυσού και ότι επιχειρούσαν να διαθέσουν ακόμη 17.

Όπως προέκυψε από την ανάκριση και την προανάκριση ο Πηλίδης προμηθεύτηκε τα παραχαραγμένα χαρτονομίσματα στην Αθήνα τον Ιούνιο του 2003 από τον Ιωάννη Μακρή αγνώστων λοιπών στοιχείων έναντι 30 ευρώ το «κομμάτι» και πούλησε στη συνέχεια στους υπόλοιπους 4, 45 παραχαραγμένα ευρώ έναντι 60 ευρώ.

Σύμφωνα με την εισήγηση του κ Εισαγγελέα προς το Συμβούλιο Εφετών η κατηγορία του οργανωμένου εγκλήματος στους 5 κατηγορούμενους δεν θεμελιώνεται γιατί οι οι 4 τελευταίοι έδρασαν ευκαιριακά. Από τα στοιχεία της δικογραφίας προέκυψε ειδικότερα ότι οι Ζώη Καϊδαλίδου και η Ολγα Ρουζμέτοβα προμηθεύτηκαν συνολικά 95 παραχαραγμένα χαρτονομίσματα και τα διέθεταν με την βοήθεια των δύο φίλων τους Στέργου Αρχαντόπουλου και Δημήτριου Μαξουδιάν.

Ως συνήγορος υπεράσπισης των κατηγορουμένων θα παραστεί ο δικηγόρος κ. Δημήτρης Ράπτης.

ΓΙΑ ΝΑ ΕΝΗΜΕΡΩΘΕΙ ΕΠΙ ΤΩΝ ΠΡΟΒΛΗΜΑΤΩΝ

ΑΡΧΙΣΕ ΣΤΗ ΡΟΔΟ ΤΙΣ ΕΠΑΦΕΣ

ο νέος περιφερειάρχης Ν. Αιγαίου

Οπως δήλωσε, «έχει συναίσθηση των ευθυνών του» και «θα πράξει το καθήκον του»

Τα γραφεία της περιφέρειας Νοτίου Αιγαίου στη Ρόδο, επισκέφθηκε χθες για πρώτη φορά από τότε που ανέλαβε τα καθήκοντά του, ο νέος γενικός γραμματέας κ. Χαράλαμπος Κόκκινος.

Ο κ. Κόκκινος στην πρώτη επαφή που είχε με τους δημοσιογράφους εξέφρασε μεταξύ άλλων την πρόθεσή του να εξετάσει όλα τα ζητήματα της περιοχής και να δώσει λύσεις ύστερα από εκτενή διάλογο με όλους τους φορείς και τις τοπικές αρχές. Απέφυγε όμως να προβεί σε οποιαδήποτε δήλωση σχετικά με την επιλογή των νέων συμβούλων και συνεργατών του.

"Είναι η πρώτη μου επαφή με το στελεχιακό δυναμικό της περιφέρειας προκειμένου να έχω μια πρώτη ενημέρωση. Οι συναντήσεις με τους φορείς και τις αρχές δεν θα σταματήσουν, μέχρι να τους δούμε όλους" δήλωσε μεταξύ άλλων ο νέος περιφερειάρχης και απηύθυνε έκκληση για συνεργασία προς όλα τα κόμματα, τους φορείς, τις τοπικές αρχές, τα πολιτικά πρόσωπα, αλλά και τους ενεργούς πολίτες προκειμένου να καταγραφούν τα προβλήματα της περιοχής και να προωθηθούν λύσεις.

Ερωτηθείς για τα προγράμματα του Γ΄ΚΠΣ ο κ. Κόκκινος είπε ότι δεν έχει ακόμη ενημερωθεί άρτια και επιφυλάχθηκε να δώσει στοιχεία στο αμέσως επόμενο χρονικό διάστημα. Δεσμεύτηκε δε, ότι θα επισκέπτεται συχνά τα Δωδεκάνησα και κάθε νησί ξεχωριστά για να έχει προσωπική εικόνα και ενημέρωση για όλα τα ζητήματα.

Να σημειωθεί ότι ο κ. Χαράλαμπος Κόκκινος, είχε ασχοληθεί στο παρελθόν με ευρωπαϊκά προγράμματα από τη θέση του συμβούλου στη Νομαρχία Αθηνών, επί θητείας Θεόδωρου Κατριβάνου "τον πρύτανη της αυτοδιοίκησης" όπως τον χαρακτήρισε, ενώ η παρουσία του στα κοινά έχει ξεκινήσει από το φοιτητικό κίνημα, σε πολύ νεαρή ηλικία.

"Ο πρωθυπουργός κ. Κώστας Καραμανλής και ο υπουργός Εσωτερικών κ. Προκόπης Παυλόπουλος, μού έκαναν την μεγάλη τιμή να είμαι σε αυτή τη θέση ευθύνης. Θα ανταποκριθώ σε αυτό το καθήκον. Έχω συναίσθηση των ευθυνών μου, έχω τις γνώσεις και σύντομα θα δείτε τους συνεργάτες με τους οποίους θα προχωρήσουμε μαζί" κατέληξε ο νέος περιφερειάρχης. Να σημειωθεί ότι προχθές το βράδυ ο Περιφερειάρχης παρέστη στη συνεδρίαση της Νομαρχιακής Επιτροπής της Νέας Δημοκρατίας η οποία είχε εθιμοτυπικό χαρακτήρα.



Χθες, ο κ. Κόκκινος παρακολούθησε τις εργασίες του 18ου Πανελληνίου Συνεδρίου της Διδασκαλικής Ομοσπονδίας Ελλάδας και της Παγκύπριας Ομοσπονδίας Ελλήνων Εκπαιδευτικών, που πραγματοποιείται στο «Ρόδος Παλάς».

Μετά τη συνάντηση με τους υπηρεσιακούς παράγοντες ο νέος περιφερειάρχης είχε εθιμοτυπική συνάντηση και με το Νομάρχη Δωδεκανήσου κ. Γιάννη Μαχαιρίδη. Ο Νομάρχης τον καλοσώρισε στην περιοχή μας και του ευχήθηκε καλή επιτυχία ενώ μιλώντας προς την "δ" ο κ. Μαχαιρίδης τόνισε ότι "θα σταθούμε δίπλα του και θα συνεργαστούμε". Στην πρώτη συνάντηση των δύο ανδρών τέθηκαν οι προτεραιότητες της Νομαρχιακής Αυτοδιοίκησης Δωδεκανήσου, και δόθηκε πίστωση χρόνου στον κ. Κόκκινο μέχρι να ενημερωθεί πλήρως. Τέλος, ο κ. Μαχαιρίδης έδωσε στο νέο περιφερειάρχη ένα άλμπουμ για τα Δωδεκάνησα, με φωτογραφικό υλικό από όλα τα νησιά.

Σήμερα το πρωί, ο κ. Κόκκνος θα συναντηθεί με τον Δήμαρχο Ροδίων κ. Γιώργο Γιαννόπουλο. Κατόπιν, θα αναχωρήσει για την Αθήνα και θα προγγραμματίσει τις επόμενες επισκέψεις του, σε Κυκλάδες και Δωδεκάνησα εκ νέου.

ΣΥΝΟΔΕΥΟΜΕΝΟΣ ΑΠΟ ΤΟΝ κ. ΑΡ. ΠΑΥΛΙΔΗ

ΕΠΙΣΚΕΨΗ ΣΤΟ ΝΟΣΟΚΟΜΕΙΟ ΚΩ

του υπουργού Υγείας Ν. Κακλαμάνη

Κήρυξε τις εργασίες του 16ου Πανελλήνιου Συνεδρίου Γενικής Ιατρικής

Δίωρη επίσκεψη στο Γενικό Νοσοκομείο της Κω, πραγματοποίησε χθες το μεσημέρι ο υπουργός Υγείας κ. Νικήτας Κακλαμάνης, ο οποίος βρέθηκε στο νησί με την ευκαιρία του 16ου Πανελλήνιου Συνεδρίου Γενικής Ιατρικής που διεξάγεται στο ξενοδοχείο «Κυπριώτης».

Τον κ. Κακλαμάνη συνόδευαν ο υπουργός Αιγαίου και Νησιωτικής Πολιτικής κ. Αριστοτέλης Παυλίδης και η Έπαρχος της Κω, κ. Μαρία Κυπραίου.

«Στόχος μας είναι να χαραχθεί ο χάρτης υγείας της Δωδεκανήσου με κατάλληλες υποδομές και υπηρεσίες» τόνισε μεταξύ άλλων ο υπουργός Υγείας, επισημαίνοντας πως τα νοσοκομεία που βρίσκονται στις νησιωτικές περιοχές δεν πρέπει να έχουν εικόνα εγκατάλειψης και υποβάθμισης. Ο κ. Κακλαμάνης επιθεώρησε όλους τους χώρους του νοσοκομείου και είχε συνεργασία με το νοσηλευτικό και ιατρικό προσωπικό.

Μιλώντας προς την «δ» ο διοικητής του Γενικού Νοσοκομείου της Κω κ. Κώστας Γύρας αναφέρθηκε στα αιτήματα που τέθηκαν στον υπουργό Υγείας, με πρώτο το νέο οργανισμό του νοσηλευτικού ιδρύματος για την στελέχωση του νοσηλευτικού και ιατρικού προσωπικού: «Ο κ. Κακλαμάνης ήταν πλήρως ενημερωμένος για το νέο οργανισμό και μάς ανακοίνωσε ότι η στελέχωση, βρίσκεται σε καλό δρόμο» δήλωσε χαρακτηριστικά. Σχετικά με την κατασκευή νέου νοσοκομείου, ο κ. Γύρας επισήμανε πως «αυτό δεν μπορεί να προχωρήσει χωρίς μελέτη σκοπιμότητας και χωρίς εξασφαλισμένη χρηματοδότηση. Ο κ. Κακλαμάνης είπε ότι δεν μπορούμε να λέμε μεγάλες κουβέντες. Το μόνο που



μπορούμε να προσπαθήσουμε είναι μετά την έγκριση της μελέτης σκοπιμότητας από το υπουργείο, να επιχειρήσουμε να εντάξουμε το έργο στο Δ'ΚΠΣ» κατέληξε ο κ. Γύρας.

Χθες, το βράδυ, επρόκειτο να ξεκινήσουν οι εργασίες του συνεδρίου με τον χαιρετισμό του κ. Κακλαμάνη.

Στο συνέδριο μετέχουν 2.000 άτομα και οι εργασίες που θα διαρκέσουν μέχρι και την Κυριακή, περιλαμβάνουν θέματα όλων των ειδικοτήτων, με έμφαση στην πρωτοβάθμια περίθαλψη.

ΜΕ ΔΟΤ ΚΑΙ ΠΡΟΤΟΥΡ

ΔΥΝΑΜΙΚΗ ΠΑΡΟΥΣΙΑ

της Δωδ/σου σε εκθέσεις

Και τα 12 νησιά στο Τουριστικό Πανόραμα

Συμμετοχή σε μια σειρά από εκθέσεις στην χώρα μας αλλά και στο εξωτερικό, προγραμματίζει ο Δωδεκανησιακός Οργανισμός Τουρισμού.

Μιλώντας προς την «δ» ο πρόεδρός του κ. **Δημόκριτος Παπαδόπουλος** τόνισε τον άμεσο στόχο που είναι η συμμετοχή στην έκθεση «**Τουριστικό Πανόραμα**» η οποία θα διεξαχθεί από τις 22 έως τις 25 Απριλίου στους χώρους του Οργανισμού Λιμένος Πειραιά. «Μέχρι στιγμής, έχουν δηλώσει συμμετοχή με δικά τους περίπτερα όλα τα νησιά της Δωδεκανήσου, εκτός από την Τήλο και το Αγαθονήσι. Εμείς προχωράμε ήδη στις κατασκευές των περιπτέρων» λέει ο κ. Παπαδόπουλος.

Στον χώρο της έκθεσης που είναι 208τ.μ,

η Δωδεκάνησος θα συμμετέχει με 12 δικά της περίπτερα και παράλληλες πολιτιστικές εκδηλώσεις με χορευτικά τοπικά συγκροτήματα κλπ, σε συνεργασία με την Ομοσπονδία Παροικιακών Σωματείων Αθηνών-Πειραιώς. «Τα περίπτερά μας και η φετινή συμμετοχή της Δωδεκανήσου είναι πολύ πιο αναβαθμισμένα σε σχέση με πέρσι. Τα νησιά μας, είχαν πολύ καλές παρουσίες και στην περσινή έκθεση που διοργανώνεται κάθε χρόνο στον ΟΛΠ» λέει ο πρόεδρος του ΔΟΤ. Στο «Τουριστικό Πανόραμα» συμμετέχει και ο **ΠΡΟΤΟΥΡ**, ως ένας από τους κύριους τοπικούς τουριστικούς φορείς.

Παράλληλα, ο ΔΟΤ συμμετέχει στην έκθεση που βρίσκεται σε εξέλιξη μέχρι το τέλος Απριλίου, στους σιδηροδρομικούς σταθμούς του Μονάχου: «Στην προσπάθεια αυτή συμμετείχαν όλα τα Επαρχεία του Νομού, από την Κάλυμνο, την Κω και την Κάρπαθο για να εκδώσουμε 10.000 φυλλάδια με γαστρονομικές γεύσεις της Δωδεκανήσου τα οποία διανέμονται στους σταθμούς. Επιπροσθέτως, ετοιμαζόμαστε να τυπώσουμε ακόμη 10.000 φυλλάδια στην ελληνική γλώσσα τα οποία θα διαθέσουμε στην έκθεση Τουριστικό Πανόραμα».



Ο ΔΟΤ σχεδιάζει αυτό τον καιρό, την έκδοση ενός νέου πολυτελούς τουριστικού οδηγού, που θα περιλαμβάνει όλα τα νησιά της Δωδεκανήσου και θα διανέμεται στις εκθέσεις του εσωτερικού και εξωτερικού. Τέλος, οι προσπάθειες προβολής των νησιών μας, στρέφονται προς τις αγορές της Αυστρίας και της Σκανδιναυίας με πιο δυναμική διαφήμιση στο διαδίκτυο, τις εφημερίδες και την τηλεόραση εκείνων των περιοχών. Η χρηματοδότηση των προγραμμάτων αυτών, προέρχεται από ίδιους πόρους της Νομαρχιακής Αυτοδιοίκησης Δωδεκανήσου και από τον Ειδικό Αναπτυξιακό Πόρο.

Lindos Princess
BEACH ★★★★ HOTEL

SUPERIOR ALL-INCLUSIVE
ΠΑΣΧΑ 2004

Φέτος το Πάσχα για πρώτη φορά το πολυτελές Ξενοδοχείο LINDOS PRINCESS, ανοίγει φιλόξενα και σας προσκαλεί να «ταξιδέψετε» τόσο μακριά, εκεί που μοιάζει νά'ναι η γιορτή των αισθήσεων σε «φως Ιλαρό».
Επιμελημένες λεπτομέρειες, στην ποιότητα που ο όμιλος των Ξενοδοχείων PRINCESS έχει παγιώσει σε διεθνή πελατειακή αγορά, εγγυώνται αυτό που προσδοκείτε.
Το ξενοδοχείο μας φέτος σας προσφέρει για διαμονή 4 ημερων την τιμή των 55 Ευρώ το άτομο ανά ημέρα, για διαμονή μικρότερη των 4 ημερών την τιμή των 60 Ευρώ το άτομο ανά ημέρα.
Στην τιμή συμπεριλαμβάνονται:
• Όλα τα γεύματα των ημερών
• Το Αναστάσιμο δείπνο (Μεγάλο Σάββατο προς Κυριακή Πάσχα).
• Ο εορταστικός Μπουφές με ζωντανή μουσική και το Πασχαλινό γεύμα.
• Όλα τα ποτά.
• Οι υπηρεσίες όπως Jacuzzi, Hamm am, Sauna, θερμαινόμενη πισίνα, Soccer 5x5, Mini Bar είναι στην επιλογή σας.

Για τα παιδιά προσφέρονται οι παρακάτω εκπτώσεις:
- Δωρεάν το πρώτο παιδί έως 12 ετών
- Έκπτωση 50% για το δεύτερο παιδί έως 12 ετών
- Έκπτωση 30% για τον τρίτο ενήλικα στο ίδιο δωμάτιο.

Για όσους επιθυμούν μόνο να δειπνήσουν ή να γευματίσουν προσφέρουμε:
- Αναστάσιμο δείπνο, 24 ευρώ για κάθε άτομο
- Πασχαλινό γεύμα: 30 ευρώ .
- Τα παιδιά έχουν έκπτωση 50%
- Τα ποτά προσφέρονται δωρεάν.

Για πληροφορίες και κρατήσεις :
Κος Φιλ. Μακρογιάννης, Καθημερινά: 09:00-18:00
Τηλ.: 22440-29230 Fax: 22440-29231
Web-Site: www.lindosprincess.com
Ηλεκτρονική Διεύθυνση: info@lindosprincess.com

υπόθεση: Πολιτισμός



υπογραφή: Δέσποινα Διαμαντή

ΒΡΑΔΙΑ ΜΑΝΟΥ ΧΑΤΖΙΔΑΚΙ...

...σήμερα, στα πλαίσια του 6ου Διεθνούς Μουσικού Φεστιβάλ Ρόδου, που άνοιξε την αυλαία του χθες στο Εθνικό Θέατρο Ρόδου.

Με την προοπτική του θεσμού κι ένα φιλόδοξο ξεκίνημα το Μουσικό - Χορωδιακό στην ουσία του - Φεστιβάλ, δεν είχε την εντυπωσιακή εξέλιξη που περιμέναμε στη διάρκεια των έξι χρόνων της λειτουργίας του.

Η Ρόδος μ' ένα εντυπωσιακό δυναμικό ήδη στα χορωδιακά της πράγματα, καλοδέχεται τις χορωδίες που συμμετέχουν στο Φεστιβάλ, χωρίς παρ' όλα αυτά να καταφέρει η διοργάνωση να δώσει την ξεχωριστή εκείνη παρουσία, που θα κεντρίσει το ενδιαφέρον του κοινού και θ' απλώσει τα όρια του Φεστιβάλ όχι μόνο στην πόλη, αλλά σε ολόκληρο το νησί. Η απόπειρα που έγινε πέρυσι, με αποκεντρωμένες εκδηλώσεις στους υπόλοιπους δήμους, μάλλον δεν κρίθηκε επιτυχής.

Φέτος, με συρρικνωμένες τις συμμετοχές - όπως αναφέρθηκε - λόγω του φόβου για τρομοκρατικά χτυπήματα, που εμπόδισε αρκετές, παιδικές κυρίως, χορωδίες να ταξιδέψουν, το Φεστιβάλ στηρίζεται κυρίως - πέρα από το διαγωνιστικό του μέρος - σε δύο βραδιές, που το κοινό θα κληθεί να πληρώσει και το ανάλογο χρηματικό αντίτιμο για να τις παρακολουθήσει, καθώς όλες οι υπόλοιπες δράσεις του, έχουν ελεύθερη είσοδο.

Η βραδιά Χατζιδάκι, σήμερα στις 9 μ.μ. στο Εθνικό Θέατρο, περιλαμβάνει επιλογές από κύκλους τραγουδιών του μεγάλου Έλληνα συνθέτη που θα εκτελεστούν από την **Πειραματική Χορωδία του Δήμου Ροδίων** με σολίστ τη **Νένα Βενετσάνου**, υπό τη διεύθυνση του **Γιώργου Σακελλαρίδη.**

Την Παρασκευή 16 Απριλίου στις 9 μ.μ. θα πραγματοποιηθεί η **Βραδιά Όπερας** με αποσπάσματα από τις πλέον δημοφιλείς όπερες του Βέρντι και εκτελεστές τους φιναλίστ του Διαγωνισμού Λυρικού Τραγουδιού και χορωδίες του Φεστιβάλ.

Όσον αφορά το διαγωνιστικό τμήμα, ο μηχανισμός βράβευσης των χορωδιών, παραμένει ο ίδιος, όπως και στις προηγούμενες διοργανώσεις με ανώτατη διάκριση, το GRAND PRIX, που θα απονεμηθεί στην καλλίτερη χορωδία του Φεστιβάλ, την οποία θα ανακηρύξει η ολομέλεια της Δ.Κ.Ε. έπειτα από τη διαγωνιστική διαδικασία, μεταξύ των χορωδιών με πρώτο βραβείο.

Το GRAND PRIX έχει αθλοθετηθεί από το Δήμο Ροδίων και απονέμεται από το δήμαρχο κ. Γ. Γιαννόπουλο μαζί με το χρηματικό έπαθλο των 3.000 ευρώ.

Η ΑΘΗΝΑΪΚΗ ΠΟΛΥΦΩΝΙΑ...

...είναι το σχήμα, που σε συνεργασία με τον ΠΟΔΡ έχει την ευθύνη της διοργάνωσης και φέτος με καλλιτεχνικό διευθυντή τον **κ. Θρασύβουλο Κάββουρα.**

Η Αθηναϊκή Πολυφωνία ιδρύθηκε το 1986 και αποτελεί ιδιωτική πρωτοβουλία σαν σωματείο αυτοδιοικούμενο και αυτοχρηματοδοτούμενο με στόχο την πρόοδο της χορωδιακής μουσικής. Συνδέεται με πολλούς χορωδιακούς πυρήνες σε ολόκληρο τον κόσμο και έχει στο ενεργητικό της τη διοργάνωση Φεστιβάλ ανάλογου περιεχομένου, περιοδείες σε αρκετές χώρες και την προετοιμασία της Χορωδιακής Ολυμπιάδας για φέτος, μια διοργάνωση στο πνεύμα των Ολυμπιακών Αγώνων του 2004.

ΜΙΑ ΓΕΥΣΗ...

...από το **Πολιτιστικό καλοκαίρι** του 2004 έδωσε ο πρόεδρος του ΠΟΔΡ κ. Μανώλης Αντώνογλου, στη συνέντευξη Τύπου που δόθηκε για την έναρξη του 6ου Διεθνούς Μουσικού Φεστιβάλ Ρόδου.

Με ζητούμενο την ποιότητα, η Ρόδος στοχεύει φέτος στο Αρχαίο Δράμα και τη μετάκληση επιλεγμένων παραστάσεων του Εθνικού Θεάτρου και όχι μόνο.

Με την Ολυμπιάδα και τη διοργάνωσή της στην ελληνική πρωτεύουσα να κυριαρχεί το φετινό καλοκαίρι και το «Αρχαίο Πνεύμα, Αθάνατο...» να κατακλύζει την ανθρωπότητα, το αρχαίο δράμα θα έχει μια δυνατή παρουσία και στη Ρόδο!

Ενδεικτικά αναφέρθηκαν:

- **«Οι Άθλοι του Ηρακλή»** σε διασκευή για παιδιά από την **Κάρμεν Ρουγγέρη.**
- **«Ο Πλούτος»** του Αριστοφάνη με τον **Λάκη Λαζόπουλο**
- **«Η Λυσιστράτη»** σε παραγωγή του Εθνικού Θεάτρου με τη **Λυδία Κονιόρδου** και την **Ελένη Καστάνη** σε σκηνοθεσία **Κώστα Τσιάνου.**
- **«Ο Ιππόλυτος»** σε παραγωγή του Εθνικού Θεάτρου με τον Κωνσταντίνο Μαρκουλάκη σε σκηνοθεσία Βασίλη Νικολαΐδη.
- **«Οι Όρνιθες»** σε διασκευή για παιδιά από τον Παναγιώτη Καλαντζόπουλο, σε παραγωγή επίσης του Εθνικού Θεάτρου.
- **«Οι Τρωάδες»**, σε σκηνοθεσία Διαγόρα Χρονόπουλου και μια πλειάδα γνωστών πρωταγωνιστών, όπως η Άννα Βαγενά, Πέγκυ Τρικαλιώτη, Γιάννης Βούρος, Τάνια Τρύπη κ.α.

Στα πλαίσια αυτού του αφιερώματος στο **Αρχαίο Δράμα** που θα ξεκινήσει αρχές Ιουλίου και θα διαρκέσει έως και τον Αύγουστο, προγραμματίζεται ένα Συμπόσιο με θέμα το Θέατρο στην Αρχαία Ελλάδα με προσκεκλημένους εισηγητές θεατρολόγους, κριτικούς και γνωστούς ηθοποιούς.

Καθώς στο πολιτιστικό μας παρελθόν δεν είχαμε - τουλάχιστον τα τελευταία χρόνια - παρόμοια εμπειρία ούτε ιδιαίτερη παιδεία όσον αφορά τέτοιου είδους εκδηλώσεις, θα παρακολουθήσουμε με ενδιαφέρον την προσπάθεια, ελπίζοντας ότι θα στηριχθεί με τον καλύτερο δυνατό τρόπο από τους αρμόδιους φορείς του Δήμου.

Το γεγονός ότι αναφέρονται ονόματα όπως αυτά της **Ειρήνης Παπά** και της **Άννας Συνοδινού** που θα βραβευθούν, όπως αναφέρθηκε, στη διάρκεια του Συμποσίου ως οι σημαντικότεροι εν ζωή εκπρόσωποι των μεγάλων τραγωδών, σίγουρα αποτελεί ένα ενθαρρυντικό σημείο για τη σοβαρότητα με την οποία πρέπει να αντιμετωπισθεί μια τέτοια διοργάνωση.

ΟΙ ΣΥΝΑΥΛΙΕΣ...

...που θα έχουμε την ευκαιρία να ζήσουμε φέτος το καλοκαίρι είναι μετρημένες στα δάκτυλα του ενός χεριού, δηλαδή οι εξής...δύο!

Τα Κινηματογραφικά και Θεατρικά τραγούδια του Μίκη Θεοδωράκη με την ορχήστρα που φέρει το όνομα του συνθέτη και συμμετοχή - έκπληξη του **Αντώνη Ρέμου.**

Επίσης το Σχήμα: **Χαρούλα Αλεξίου** - που θα τιμηθεί από το Δήμο Ροδίων - και **Γιάννης Κότσιρας.**

ΤΑ ΕΓΚΑΙΝΙΑ

...της έκθεσης με έργα του **Βαγγέλη Παυλίδη** και της **Κάρλα Χέντελ** στο Σχολείο της Λαχανιάς θα γίνουν την Παρασκευή 16 Απριλίου και η έκθεση θα διαρκέσει έως τις 30 Απριλίου.

ΚΟΥΖΙΝΕΣ ΣΕ ΤΙΜΕΣ ΠΟΥ... ΠΡΟ - ΚΑΛΟΥΝ!



ΠΛΗΡΕΣ ΣΕΤ ΕΠΙΠΛΩΝ ΚΟΥΖΙΝΑΣ (14 μ. ΠΕΡΙΠΟΥ) ΜΕ ΤΡΟΦΟΘΗΚΗ ΚΑΙ ΜΗΧΑΝΙΣΜΟΥΣ

ΜΟΝΟ 2990 € (ΣΥΜΠΕΡΙΛΑΜΒΑΝΕΙ ΦΠΑ ΚΑΙ ΤΟΠΟΘΕΤΗΣΗ)

ΜΕΓΑΛΗ ΓΚΑΜΑ ΣΕ ΤΡΑΠΕΖΙΑ ΚΟΥΖΙΝΑΣ ΚΑΡΕΚΛΕΣ ΚΑΙ ΕΣΩΤΕΡΙΚΕΣ ΠΟΡΤΕΣ ΑΠΟ ΙΤΑΛΙΑ

ΔΩΡΟ ΤΡΑΠΕΖΙ ΑΝΟΙΓΟΜΕΝΟ 100Χ140+40 (MOD 7510)



ΑΞΙΑΣ 440 €

Ειδικές προγράμματα απόσυρσης. Ηλεκτρικές συσκευές σε χαμηλές τιμές.

ΒΟΛΑΣ ΚΟΥΖΙΝΕΣ

Μ. ΒΟΛΑΣ & ΥΙΟΙ Ο.Ε.

Λ. ΕΛΕΥΘΕΡΙΑΣ 43-45 ΚΡΕΜΑΣΤΗ ΡΟΔΟΣ - ΤΗΛ. (22410) 91275
FAX (22410) 94370 — www.volas.net — e-mail volas@hol.gr



Η κεντρική θέρμανση είναι πολυτέλεια;;;

ΟΧΙ ΠΙΑ!!!

ΤΙΜΗ ΕΚΠΛΗΞΗ 1750 €

ΑΠΟ ΤΗΝ ΕΝΕΡΓΕΙΑ - ΒΟΛΑΣ

ΣΥΣΤΗΜΑ ΚΕΝΤΡΙΚΗΣ ΘΕΡΜΑΝΣΗΣ ΠΛΗΡΕΣ
6 σώματα panel Superia® 800Χ900, 800Χ750, 800Χ750, 600Χ1050, 600Χ900, 600Χ450
Λέβητας Siris 20.000 θερμίδων-καυστήρας Ecoflam-κυκλοφορητής Wilo ή Nocchi
Δεξαμενή 500 λίτρα, θερμοστάτης χώρου SIEMENS & όλα τα υπόλοιπα εξαρτήματα πλην καμινάδας και σωληνώσεων.
(Στην τιμή περιλαμβάνεται και η μεταφορά στο χώρο σας)

Υπεύθυνοι: Σ. Βόλας Ηλ. Μηχ. BEng, MSc
Ν. Μάλιακκας Ηλ. Μηχ. ΑΠΘ
Τηλ. (22410) 98070 - 6973990806

www.volas.net

sports

Επιμέλεια: Ηλίας Λοΐζος - Τάσος Κώστας - Μαρία Κολεζάκη

✔ ΜΕ ΤΗΝ ΕΥΧΗ ΜΑΣ!
✔ Φωτορεπορτάζ από το Παιδικό Τουρνουά ΠΑΣΧΑ 2004 **Σελ.16-17**
✔ ΘΕΑΜΑ ΣΤΟ ΒΕΝΕΤΟΚΛΕΙΟ **Σελ.18**
✔ Νίκη ανόδου ο Ιβίσκος **Σελ.19**

ΗΤΤΑ ΓΙΑ... ΓΕΛΙΑ!

•Η Ρόδος έπαιξε μονότερμα την Καβάλα, προηγήθηκε στο 84' με τον Κλοκίδη αλλά δέχθηκε δύο γκολ στο 88' και 89'

• Χαμένο πέναλτυ και δύο δοκάρια για τους «πράσινους»



Όταν παίζεις μονότερμα τον αντίπαλό σου επί 85', χάνεις πέναλτΥ, σημαδεύεις δύο φορές τα δοκάρια, πετυχαίνεις πρώτος γκολ στο 84' και τελικά φεύγεις ηττημένος από το γήπεδο τότε είσαι άξιος της μοίρας σου.

Όλα τα παραπάνω τα έκανε χθες η Ρόδος που...κατάφερε να χάσει (περί κατορθώματος πρόκειται) 2-1 από την ανύπαρκτη αγωνιστικά Καβάλα.

Οι φιλοξενούμενοι απλά δέχθηκαν δύο δώρα που τους έκαναν στα τελευταία λεπτά οι παίκτες της Ρόδου.

Ο Ελληνας αλλάζει γνώμη σε λίγα λεπτά και αυτό έγινε χθες στο Στάδιο. Στο 85' σύμφωνα με τους φιλάθλους, ο Δημήτρης Σκούνας ήταν σπουδαίος προπονητής και οι παίκτες του ψυχάρες αλλά στο 89' από τα ίδια στόματα άκουγες τις ίδιες λέξεις «άχρηστος» και «ανύπαρκτοι».

Για το μόνο που ευθύνεται ο τεχνικός της Ρόδου είναι ότι δεν κατάφερε μετά το 1-0 να ελέγξει τον ενθουσιασμό των παικτών του που ήθελαν να πετύχουν περισσότερα τέρματα, ξεχνώντας ότι δεν υπήρχε άμυνα μετά τις αλλαγές που έγιναν.

Ήταν ένα συγκλονιστικό φινάλε αλλά τη διαδρομή Παράδεισος - Κόλαση έκανε η Ρόδος. Η Καβάλα ακολούθησε αντίστροφο δρομολόγιο!

ΥΠΕΡΟΧΗ ΚΑΙ ΧΑΜΕΝΟ ΠΕΝΑΛΤΥ

Η «κατάρα» των εντός έδρας αγώνων κυνήγησε τη Ρόδο στο πρώτο ημίχρονο. Οι «πράσινοι» χωρίς να εντυπωσιάσουν κατάφεραν να ελέγχουν τον αγώνα και να δημιουργήσουν προϋποθέσεις για γκολ.

Οι ευκαιρίες δημιουργήθηκαν όταν η Ρόδος αναπτύχθηκε από τα πλάγια. Στον άξονα υπήρχε «μπλοκάρισμα» κάτι που κατάλαβε στο 30' ο Δημήτρης Σκούνας και διαφοροποίησε τα αρχικά του πλάνα.

Η Ρόδος ξεκίνησε με τρεις στην άμυνα (Νάκου, Μαλιάκας, Πάττας) τους Γιόνοβιτς, Βασιλόπουλο σε ρόλους αμυντικών χαφ και τους Καντιμοίρη (δεξιά), Μαΐλη (αριστερά) να προσπαθούν στα πλάγια. Ο Τσουκαλίδης προσπαθούσε να περάσει μπαλιές στους προωθημένους Νεντέλκοβιτς και Κλοκίδη.

Μετά το 30' ο Καντιμοίρης πέρασε δίπλα στον Κλοκίδη και τη θέση του δεξιά κάλυψε ο Βασιλόπουλος. Ο Τσουκαλίδης γύρισε πίσω για να ενώσει τις γραμμές και ο Νεντέλκοβιτς είχε ελεύθερο ρόλο στο κέντρο.

Η Ρόδος κινδύνεψε μόνο στο 13' όταν ο Θέμελης έπεσε στη δεξιά γωνία του για ν' απομακρύνει εκτέλεση φάουλ του Βεκόπουλου.

Στην αντεπίθεση ο Ρεΐσης Μαΐλης σέντραρε απ' αριστερά αλλά η προβολή του Γιώργου Καντιμοίρη είχε κατάληξη πάνω από το οριζόντιο δοκάρι. Καλή ευκαιρία χάθηκε στο 20' όταν μετά από σέντρα του Κλοκίδη ο Τσουκαλίδης έπιασε κεφαλιά και έστειλε την μπάλα δίπλα στο κάθετο δοκάρι.

Η μεγάλη στιγμή ήταν στο 23' όταν ο Νεντέλκοβιτς ταλαιπώρησε μέσα στην περιοχή τον Τσαλίκη και η μπάλα κτύπησε στο χέρι του αμυντικού της Καβάλας και ο Αθηναίος διαιτητής Παναγόπουλος υπέδειξε πέναλτυ. Την εκτέλεσή του ανέλαβε ο Κλοκίδης αλλά είδε την μπάλα να καταλήγει άουτ. Η Καβάλα είχε περιοριστεί σε παθητικό ρόλο αλλά το γκολ δεν ήρθε.

ΔΟΚΑΡΙΑ ΣΤΗΝ ΕΠΑΝΑΛΗΨΗ

Ο Δημήτρης Σκούνας συνέχισε και στην επανάληψη την αναζήτηση του ιδανικού σχήματος. Με την είσοδο του Γιάννη Βιτεβή ο Γιώργος Καντιμοίρης πέρασε στην αριστερή πλευρά.

Όταν αγωνίστηκε ως αμυντικό χαφ ο Χάρης Μοσχής γύρισε στην άμυνα ο Βασιλόπουλος, προωθήθηκε ο Τσουκαλίδης και κράτησαν τα άκρα οι Νεντέλκοβιτς (αριστερά) και Καντιμοίρης (δεξιά).

Το σχήμα της Ρόδου άλλαξε πολλές φορές αφού το γκολ δεν ερχόταν με αποτέλεσμα να μπερδεύονται και οι ποδοσφαιριστές.

Η Ρόδος έπαιξε φουλ επίθεση μετά το 75' όταν ο Γεωργαλής μπήκε στον αγωνιστικό χώρο παίρνοντας την θέση του Πάττα.

Αυτό που δεν μπορούσε να νικήσει η Ρόδος ήταν η ατυχία. Το χαμένο πέναλτι του πρώτου ημιχρόνου έδωσε την θέση του στα δοκάρια.

Στο 52' ο Νεντέλκοβιτς εκτέλεσε φάουλ στέλνοντας την μπάλα στο οριζόντιο δοκάρι.

Ακολούθησε στο 75' μακρινό σουτ του Γιόνοβιτς η μπάλα έφυγε από τα χέρια του Καραβελίδη και σταμάτησε στο κάθετο δοκάρι της εστίας του.

Το δεύτερο ημίχρονο είχε ξεκινήσει με σουτ του Καντιμοίρη από πλάγια θέση που εξουδετέρωσε δύσκολα ο γκολκίπερ της Καβάλας.

Ο Θέμελης στην επανάληψη περιορίστηκε σε ρόλο θεατή, αλλά όταν χρειάστηκε στο φινάλε ήταν «κρύος».

Λύτρωση στο 84', «παγωμάρα» στο φινάλε

Το Στάδιο πήρε «φωτιά» έξι λεπτά πριν το φινάλε. Ο Γιάννης Βιτεβής πήρε την μπάλλα από τον Νεντέλκοβιτς άδειασε δύο αμυντικούς από αριστερά και την κατάλληλη στιγμή γύρισε στην περιοχή εκεί όπου καραδοκούσε ο Κλοκίδης. Ο πρώτος σκόρερ της κατηγορίας σταμάτησε την μπάλα, γύρισε το σώμα του και με σουτ πήρε εκδίκηση για το χαμένο πέναλτι.

Η Ρόδος πανηγύρισε το 1-0 αλλά στα τελευταία λεπτά πλήρωσε τις αλλαγές που είχαν γίνει νωρίτερα (Πάττας, Μαλιάκας) για να έρθει το γκολ.

Στο 88' και 89' ο Μουρατίδης βρέθηκε ακάλυπτος στην περιοχή της Ρόδου και με δύο σουτ διαμόρφωσε το τελικό 1-2. Στο 1-1 οι αμυντικοί δεν κατόρθωσαν ν' απομακρύνουν την μπάλα ενώ στο 1-2 έκανε λάθος πάσα ο Βασιλόπουλος. Ηταν δύο μαχαιριές που χάλασαν την καλή εικόνα.

Το χειροκρότημα του κόσμου μετατράπηκε γρήγορα σε γκρίνια και αποδοκιμασίες.

Ηταν 10' έντονων συγκινήσεων και τελικά στο πράσινο στρατόπεδο έμεινε η πίκρα για την νέα εντός έδρας γκέλα.

Ο Αθηναίος διαιτητής Παναγόπουλος και οι βοηθοί του Χρήστου (Βοιωτίας), Τριάντος (Αθηνών) άγγιξαν το άριστα.

Κίτρινες κάρτες αντίκρισαν οι Μοσχής, Τσουκαλίδης και Ναγιέφσκι

ΡΟΔΟΣ:
Θέμελης, Νάκου, Πάττας (75' Γεωργαλής), Νεντέλκοβιτς, Μαΐλης (46' Βιτεβής), ΓιόΝοβιτς, Τσουκαλίδης, Καντιμοίρης, Κλοκίδης, Βασιλόπουλος, Μαλιάκας (65' Μοσχής).

ΚΑΒΑΛΑ:
Καραβελίδης, Ξανθός, Τσαλίκης, Ναγιέφσκι (80' Δημητριάδης), Πιτσίκος, Μουρατίδης, Ραντσιέρι (52' Ορφανίδης), Βεκόπουλος, Ρουμπίνιο, Γ. Κωνσταντινίδης, Μελίσσης (72' Λούκα).

ΒΑΘΜΟΛΟΓΙΑ

ΟΜΑΔΕΣ	ΑΓ.	Β	ΓΚΟΛ	Ν	Ι	Η
1. Καστοριά	31	62	51-24	19	5	7
2. Λάρισα	32	59	45-31	18	5	9
3. Θρασύβουλος	32	59	43-25	17	8	7
4. Ηλυσιακός	32	58	44-23	16	10	6
5. Αγρ. Αστέρας	30	51	46-30	14	9	7
6. Ρόδος	32	49	45-34	13	10	8
7. Μαρκό	32	47	39-33	14	5	13
8. Ατσαλένιος	32	46	42-36	12	10	10
9. Αγ. Δημήτριος	32	45	41-40	12	9	11
10. Αχαρναϊκός	31	44	36-30	11	11	9
11. Χαλκίδα	32	44	35-37	12	8	12
12. Δόξα Δράμας	32	43	32-28	12	7	13
13. Θύελλα Πατρών	32	42	27-30	11	9	12
14. Βέροια	32	41	35-35	10	11	11
15. Βύζας Μεγάρων	31	38	31-43	10	8	13
16. Λύκοι	32	36	35-38	9	9	14
17. Καβάλα	30	36	21-30	10	6	14
18. Λεωνίδιο	31	31	23-38	9	4	18
19. Κιλκισιακός	32	22	21-58	6	4	22
20. Ποντιακός Ν.Σ.	32	19	11-59*	5	4	23

ΠΑΟ ΔΙΑΓΟΡΑΣ

Αισιοδοξία για Ρουτζιέρη



Οι αγωνιστικοί ρυθμοί για τους ποδοσφαιριστές του γηραιού συνεχίσθηκαν χθες στο δημοτικό γήπεδο αλλά σε διαφορετική ώρα απ' ότι συνηθίζεται και αυτό επειδή υπήρχε το παιχνίδι της Ρόδου με την Καβάλα. Έτσι ο Ανδρέας Σταύρου ξεκίνησε την προπόνηση των παικτών του νωρίτερα κατά δύο ώρες (14.30μ.μ.). Ο έμπειρος προπονητής είχε όλους τους ποδοσφαιριστές στη διάθεσή του ενώ αισιόδοξα είναι τα μηνύματα που έρχονται από την πλευρά του Πέτρου Ρουτζιέρη.

Οπως είναι γνωστό ο έμπειρος αμυντικός είχε τραυματισθεί στό γόνατο και έμεινε εκτός αγωνιστικής δράσης σε πολλά παιχνίδια. Ομως εδώ και δύο εβδομάδες δείχνει ότι συνέρχεται και δεν αποκλείεται στο Κυριακάτικο παιχνίδι με την Αναγέννηση Σάμου να επανεμφανιστεί, αφού και από πλευράς φυσικής κατάστασης είναι σε καλά επίπεδα. Ωστόσο μπορεί ο Ανδρέας Σταύρου να έχει μαζί του τον Ρουτζιέρη αλλά θα στερηθεί την παρουσία τριών ποδοσφαιριστών του που είναι τιμωρημένοι. Οι Καραβόλιας και Παπαδημήτρης είχαν αποβληθεί στο προηγούμενο παιχνίδι με τον Πανναξιακό ενώ ο Παφιάκης συμπλήρωσε εφτά κίτρινες κάρτες.

Στο μεταξύ σύμφωνα με πληροφορίες το προγραμματισμένο παιχνίδι για την Κυριακή ενδέχεται να γίνει το Σάββατο το απόγευμα, μετά από αίτημα που κατέθεσε στην ΕΠΟ η Αναγέννηση Σάμου προκειμένου να εξυπηρετηθεί συγκοινωνιακά και να αναχωρήσει την ίδια ημέρα για την βάση της.

ΜΕ ΤΗΝ ΕΥΧΗ ΜΑΣ!

Η Νίκη Ξάνθου θυμάται τα παλιά και ονειρεύεται διάκριση στην Ελληνική Ολυμπιάδα

Η γνώμη του προπονητή

Ο Δημήτρης Χατζόπουλος, παλαιότερα πρωταθλητής στο μήκος και προπονητής (και σύζυγος της Νίκης Ξάνθου) πλέον, μιλώντας για την αθλήτρια Νίκη, τόνισε:

«Η πορεία της τόσα χρόνια δείχνει και την αθλητική ποιότητά της. Στις προπονήσεις δουλεύει σκληρά. Μπορώ να πω ότι δεν έχει δείξει τις πραγματικές δυνατότητές της με βάση τις επιδόσεις αλλά ξέρουμε πού χρειάζεται πλέον να επικεντρώσει ακόμα περισσότερο την προσπάθεια.

Είμαι σίγουρος ότι μπορεί να παρουσιάσει πραγματικά πολύ μεγάλα άλματα μόλις ξεπεραστούν ορισμένες βασικές λεπτομέρειες. Αυτό μας δείχνει η προπόνησή της πολύ καιρό τώρα».

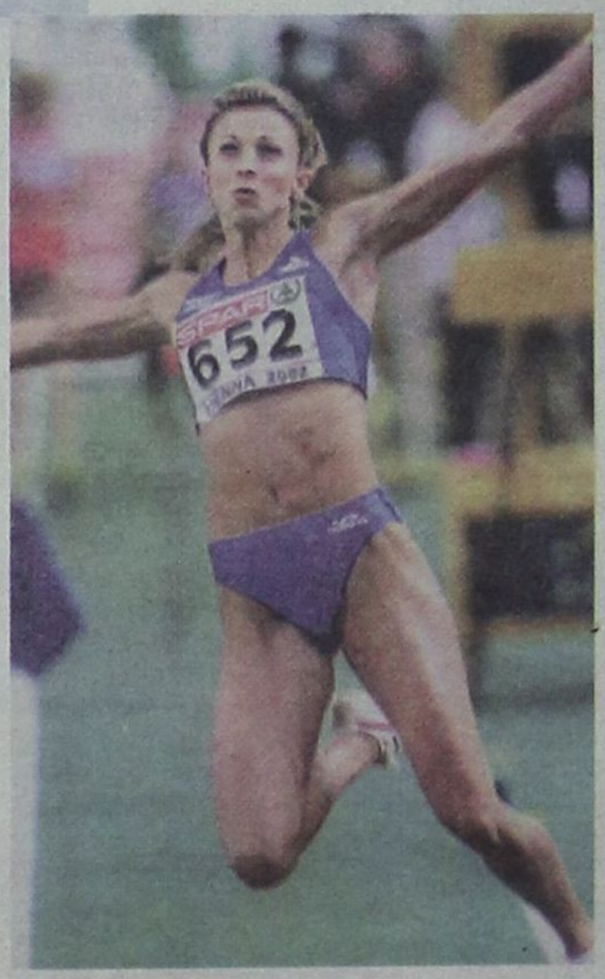

Στην Αρχαία Ρόδο συνήθιζαν να γκρεμίζουν τα τείχη για να υποδεχθούν τους Ολυμπιονίκες. Εν έτει 2004 μπορούμε να κάνουμε το ίδιο αρκεί η Νίκη Ξάνθου να θυμηθεί τα..νιάτα της και να ανέβει ξανά στις κορυφές του κόσμου.

Η Ροδίτισσα πρωταθλήτρια μίλησε στον συνάδελφο Κώστα Μπάκο στην εφημερίδα SPORTIME.

«Τώρα είναι ώρα για δουλειά και όχι για λόγια...Η σαιζόν του ανοικτού έχει Ολυμπιακούς Αγώνες στην Αθήνα και ξέρουμε όλοι τι σημαίνει αυτό».

Από την αρχή της σύντομης συνομιλίας μας, η Νίκη Ξάνθου έδειξε ξεκάθαρα το μεγάλο φετινό αγωνιστικό στόχο της.

Για πρωταθλήτρια του επιπέδου της δεν θα μπορούσε να είναι άλλος ο φετινός στόχος εκτός από τον παραπάνω.

«Έχουμε βάλει πολλή προπόνηση. Λίγες μέρες τώρα το Πάσχα ήταν λίγο πιο μειωμένος ο ρυθμός, αλλά τώρα...τέλος. Ξανά σκληρή δουλειά...».

Όταν καμιά φορά σκέφτεται, από τώρα, το αγωνιστικό ραντεβού του Αυγούστου, λέει ξεκάθαρα:

«Είμαι τυχερή που είχα την εμπειρία του '97 στην Αθήνα και περιμένω κάτι ανάλογο και τώρα το καλοκαίρι. Είναι φανταστικό συναίσθημα να αγωνίζεσαι μπροστά σε τόσους Έλληνες φιλάθλους. Σου δίνει φοβερή ενέργεια το χειροκρότημα, ειδικά πριν από το άλμα, και θέλεις να πετάξεις εκείνη την ώρα. Αν μάλιστα το χειροκρότημα το ακούσεις παρατεταμένο και μετά στο τέλος του αγώνα και ξέρεις ότι όλα πήγαν όπως τα ήθελες, αυτό είναι κάτι ασύγκριτο. Θα δούμε. Δεν θέλω τέτοια εποχή να ξεφεύγει το μυαλό μου από την προετοιμασία. Έχουμε ακόμα καιρό γι' αυτά».

ΚΑΛΥΤΕΡΑ ΑΚΥΡΑ ΚΑΙ ΜΕΓΑΛΑ...

Η ερώτηση για τα άκυρα άλματα δεν την ενοχλεί. Την ακούει από πολλούς και επειδή όσα...ξέρει ο νοικοκύρης δεν τα ξέρει ο κόσμος όλος, είπε χαρακτηριστικά γι' αυτό:

«Χίλια δυό μπορούν να συμβούν μέσα στον αγώνα και να βγουν άκυρα άλματα. Όλοι κάνουν και όλοι θα συνεχίσουν να κάνουν άκυρα. Το πιο απλό που μπορεί να συμβεί; Λίγο να αλλάξει ο αέρας σε ευνοϊκός, την ώρα που έχω ξεκινήσει να τρέχω με πετάει σε άκυρο. Αν πάλι γυρίσει κόντρα, την ώρα που τρέχω, και βάλω παραπάνω ταχύτητα, πάλι μπορεί να συμβεί. Όταν πάλι προσέχω τα άλματά μου και πάω «κρατημένη» προς το βατήρα, ναι μεν βγάζω έγκυρα, αλλά με επιδόσεις που...μου σπάνε τα νεύρα! Διότι ξέρω ότι δεν με αντιπροσωπεύουν.

Και να σας πω και κάτι άλλο, προτιμώ να έχω μεγάλα άλματα, έστω κι αν είναι άκυρα, παρά να...σέρνομαι σε επιδόσεις που δεν μου λένε τίποτε.

Τουλάχιστον τα μεγάλα άλματα εμένα μου δείχνουν ότι είμαι σε καλή κατάσταση και μπορώ να συνεχίζω και είναι απλώς θέμα...λεπτομερειών να βγουν άλματα που να τα πανηγυρίσουμε εγώ και όλοι οι φίλαθλοι».

ΜΕ ΠΕΙΡΑΖΕΙ ΠΕΡΙΣΣΟΤΕΡΟ...

«Και όταν ο αγώνας τελειώνει μόνο με άκυρα, τι μένει», τη ρωτάμε, για να γίνει πιο κατανοητό στους φιλάθλους όλο το περίγραμμα.

Σκέφτεται λίγα δευτερόλεπτα και απαντά με νόημα:

«Αισθάνομαι περήφανη που από το 1992 είμαι σ' ένα υψηλό επίπεδο πρωταθλητισμού. Εμένα όμως να ξέρετε ότι με πειράζει περισσότερο από τον καθέναν που παρακολουθεί απ' έξω το να φεύγω από έναν αγώνα μόνον με άκυρα άλματα. Εχουν υπάρξει στιγμές μεγάλης απογοήτευσης και πίκρας.

Διότι σου αφήνει μεγάλη πίκρα αυτή η εξέλιξη, όταν έχεις δουλέψει όλη τη χρονιά και δεν βγαίνει το αποτέλεσμα. Και όσο πιο μικρός είσαι σε ηλικία τόσο πιο πολύ σε επηρεάζει αυτό. Από την πλευρά μου, έχω ρίξει μεγάλο βάρος στον τομέα ψυχολογία. Προσπαθώ να αφήνω πίσω το χθες, παίρνοντας τα μηνύματά του και να ζω στο σήμερα. Δεν θέλω να πω κάτι παραπάνω γι' αυτό».

ΕΥΧΑΡΙΣΤΩ...

Η Νίκη Ξάνθου προετοιμάζεται. Σε μια χρονιά, με αυξημένες αγωνιστικές απαιτήσεις



φέτος, λόγω κυρίως των Ολυμπιακών Αγώνων, δείχνει από τώρα αποφασιστικά ήρεμη να παλέψει για το μέγιστο δυνατό θετικό αποτέλεσμα.

Κλείνοντας τη συνομιλία μας, δεν παρέλειψε να πει:

«Με την ευκαιρία να πω και δημόσια ένα μεγάλο ευχαριστώ για τη στήριξη στην PUMA και στον κ. Γλου και στη NIVEA, με την οποία έχουμε ξεκινήσει μια νέα συνεργασία. Η στήριξη στον πρωταθλητισμό χρειάζεται.

Εχει πολλές απαιτήσεις καθημερινά και αισθάνομαι τυχερή και χαρούμενη που έχω ορισμένους ανθρώπους που πιστεύουν σε μένα. Ένα μεγάλο ευχαριστώ και στον προπονητή και σύζυγό μου, τον Δημήτρη Χατζόπουλο, και συγγνώμη εάν αυτήν τη στιγμή ξεχνάω κάποιον».

Who is Who

Κόρη του Βασίλη και της Χαρούλας, γεννήθηκε την 1η Οκτωβρίου 1973 και έχει άλλα τρία αδέλφια. Τη Μίκα, τη Βίκυ και τον Ιωσήφ.

Η Νίκη Ξάνθου διαλέγει όλη τη Ρόδο ως αγαπημένο τόπο της, είναι η πατρίδα της άλλωστε και απολαμβάνει όσο μπορεί τα λιγοστά - λόγω πρωταθλητισμού - διαστήματα των διακοπών της.

Η καλύτερη Ελληνίδα στο μήκος φροντίζει πάντα από το 1992 και μετά να είναι παρούσα στις μεγάλες διοργανώσεις με τα χρώματα της Εθνικής ομάδας, αλλά και σε ατομικό επίπεδο στα σπουδαία διεθνή μίτινγκ.

Κατέχει τα πανελλήνια ρεκόρ σε ανοιχτό (7,03 μ. από τις 18/8/97) και σε κλειστό στίβο (6,91 μ. από τις 16/2/97).

Στις χαρακτηριστικές διακρίσεις της, το 1997 στο Παγκόσμιο Πρωτάθλημα είχε κατακτήσει στην Αθήνα το ασημένιο μετάλλιο. Ήταν 4η στην Ατλάντα στους Ολυμπιακούς Αγώνες του 1996 και κατέκτησε το χρυσό μετάλλιο στη Βιέννη το 2002 στο Πανευρωπαϊκό κλειστού.

Ήρεμος και ευγενικός άνθρωπος, αποφεύγει την πολλή δημοσιότητα, διότι, όπως λέει και η ίδια: «Καλύτερα να μιλάει η πορεία ενός αθλητή και όχι τόσο πολύ ο ίδιος».


Η αγωνία πριν από τα πέναλτυ για τους «φιναλίστ» Αστέρα Παστίδας και ΑΣ Ρόδος


Η κερκίδα (γονείς) έζησε την αγωνία των πέναλτυ


Ο πρόεδρος του Σ.Δ.Π.Δ. Δημήτρης Κάπρος απονέμει το κύπελλο στη δευτεραθλήτρια Ρόδο

Φωτορεπορτάζ από το Παιδικό Τουρνουά ΠΑΣΧΑ 2004


Ο πρωταθλητής Αστέρας Παστίδας με το Δήμαρχο Ιαλυσού κ. Στέργο Στάγκα


Η «φιναλίστ» του τελικού Ρόδος


Οι σαμπάνιες δεν έλειψαν από τα πανηγύρια


Η Νίκη Ρόδου


Οι λιλιπούτειοι ποδοσφαιριστές σε παράταξη πριν τις απονομές

ΑΝΑΠΤΥΞΙΑΚΟ ΠΡΩΤΑΘΛΗΜΑ

ΘΕΑΜΑ ΣΤΟ ΒΕΝΕΤΟΚΛΕΙΟ

Ανοιξε χθες η αυλαία του αναπτυξιακού πρωταθλήματος μικτών ομάδων Ενώσεων και Τοπικών Επιτροπών που θα διεξαχθεί το τριήμερο 14-17 Απριλίου.

Στους αγώνες του Β΄ ομίλου που διοργανώνονται στο Βενετόκλειο από την Ελληνική ομοσπονδία της Τ.Ε. ΕΟΚ Δωδεκανήσου, το ΝΑΟΔ και την ΤΕΔΚ με την αμέριστη συνεργασία του Δήμου Ροδίων παίρνουν μέρος οι ομάδες ΕΚΑΣΚΕΝΟΠ,ΕΣΚΑΝΑ, ΕΣΚΑ, ΕΣΚΑΣΕ, Μικτή Αιγαίου και Τ.Ε. Δωδεκανήσου.

Αναλυτικά οι δηλώσεις των φορέων στη χθεσινή συνέντευξη τύπου που διεξήχθη στο ξενοδοχείο «Αθήναιον»:

Πρέδρος Τ.Ε. ΕΟΚ Δωδεκανήσου κ. Θεοδόσης Κολιάδης

«Σας καλωσορίζω στην εκδήλωση που πραγματοποιείται για μια ακόμη φορά στα γήπεδα της Δωδεκανήσου.

Η εκδήλωση αυτή είναι ένας από τους στόχους που έχουμε βάλει στο νομό μας και αυτό γιατί θέλουμε να βοηθήσουμε στην ανάπτυξη του αθλητισμού.

Τα τελευταία χρόνια είμαστε πιο πλήρεις, έχουμε καλύτερους ρυθμούς και αντίστοιχα αποτελέσματα.

Οπως ξέρετε το αναπτυξιακό πρόγραμμα της Ελληνικής Ομοσπονδίας είναι ένα πρόγραμμα καταξιωμένο σ' όλη την Ευρώπη και είναι ένα καμάρι και ένα αποτέλεσμα μιας επίπονης και μακρόχρονης προσπάθειας.

Αυτή τη στιγμή το πρόγραμμα αυτό έχει αγκαλιάσει όλη την Ελληνική Επικράτεια και δίνουμε τη δυνατότητα σ' όλα τα παιδιά μιας ορισμένης ηλικίας να αγωνιστούν και να μπορέσουν να διεκδικήσουν μια θέση για καλύτερο αθλητικό αύριο.

Εμείς έχουμε την τιμή να έχουμε σαν τεχνικό επικεφαλής του νότου μια παλιά δόξα του Ελληνικού μπάσκετ, τον Αντώνη Χρηστέα ο οποίος είναι προπονητής της Εθνικής μας στο αναπτυξιακό και επικεφαλής όλου του προγράμματος είναι ο γνωστός «κόουτς» Κώστας Πολίτης.

Θα' θελα να ευχαριστήσω την τοπική αυτοδιοίκηση γιατί πραγματικά έπιασαν το μήνυμα και αγωνίζονται για την ανάπτυξη του τόπου τους.

Θερμά συγχαρητήρια και στο ΝΑΟΔ γιατί για δεύτερη συνεχόμενη χρονιά έχουμε μια άριστη συνεργασία όπως και παλαιότερα.

Τώρα μετά από εκδηλώσεις σε άλλα νησιά σειρά έχει και η Ρόδος η οποία έχει να φιλοξενήσει τέτοια διοργάνωση από το 1998.

Συγχαρητήρια και στην Τ.Ε.Δ.Κ. η οποία έχει χαράξει εδώ και αρκετά χρόνια ένα πρόγραμμα αθλητισμού-πολιτισμού μέσα στο οποίο πρωταρχικό ρόλο κατέχει η ανάπτυξη.



Απ' αριστερά Χρηστέας, Ζιάκη, Κολιάδης, Μπαφίτη

Η προσπάθεια της Τ.Ε. είναι να αγκαλιάσει κάθε γωνιά του δωδεκανησιακού μας συγκροτήματος και αυτό το καταφέρνουμε χάρη στην άριστη συνεργασίακαι την εμπιστοσύνη της ομοσπονδίας, κάθε φορά δίνουμε εξετάσεις και έχουμε αρκετά καλά αποτελέσματα.

Ευχαριστούμε τόσο το ΝΑΟΔ όσο και την ΤΕΔΚ για την βοήθεια τους στην προσπάθεια που γίνεται να μην στερήσουμε στα παιδιά μας αυτή την δυνατότητα να παίξουν μπάσκετ.

Ξέρετε ο νομός μας είναι νησιωτικό συγκρότημα με πάρα πολλά προβλήματα.

Θυμάμαι πως ξεκινήσαμε το μπάσκετ πριν 15 χρόνια, τότε δεν είχαμε ούτε γήπεδα ούτε διαιτητές, ούτε καν ομάδες τώρα όμως έχουμε κάνει κάποια βήματα και κάθε χρόνο έχουμε υποχρέωση μέσα από μια διαρκή αναζήτηση άλλων λύσεων να βάζουμε τον πήχη ψηλότερα και τα αποτελέσματα θα το δείχνουνε.

Ευχαριστώ θερμά όλους όσους βοηθάνε και ειδικά το δήμο Ροδίων που είναι συμπαραστάτης της εκδήλωσης καθώς και τους υπόλοιπους δήμους που έδωσαν εξετάσεις και ας μην ξεχνάμε την μεγάλη πρόκληση.

Το 2007 η Ρόδος θα δώσει εξετάσεις παγκοσμίως καθώς θα διοργανώσει τα «Island Games».

Πρόεδρος ΝΑΟΔ: Ανδριάνα Μπαφίτη

«Δε θα επεκταθώ σε πολλά θέματα στα οποία μ' έχει ήδη καλύψει ο πρόεδρος.

Είναι γνωστή η ιδεολογία του οργανισμού. Λέμε ναι στα αναπτυξιακά προγράμματα και όχι στις φιέστες. Εχει τύχει να παρακολουθήσω και πέρυσι στην Κω την αντίστοιχη διοργάνωση όπου είχα κάποιες επιμέρους συζητήσεις με τους εμπλεκόμενους και έχω να πω το έξης: τα παιδιά που είχαν πάρει μέρος πέρυσι στην διοργάνωση είχαν αποτελέσει υπόδειγμα.



Θεωρώ τον εαυτό μου λοιπόν πολύ τυχερό που είμαι σε θέση να γνωρίζω παιδιά που εικάζω ότι σε λίγα χρόνια θα αποτελούν τον κορμό της Εθνικής Ομάδας.

Ο οργανισμός ξεκίνησε από πέρυσι τα αναπτυξιακά προγράμματα, από το άθλημα του μπάσκετ και είχε ένα πολύ θετικό αποτέλεσμα.

Φέτος ευελπιστούμε και κάνουμε ένα άνοιγμα προς το ποδόσφαιρο και ελπίζουμε του χρόνου να στραφούμε προς ένα τρίτο άθλημα εφόσον είμαστε καλά. Ομως θα διατηρήσω μια επιφύλαξη, διότι εμείς την ευαισθητοποίηση την είχαμε, φέραμε εδώ παιδιά, κάναμε μια κίνηση να αναπτύξουμε το άθλημα, θέλω όμως να δω την συμπαράσταση που θα υπάρξει σ' αυτή την κίνηση από τους παράγοντες, από τα σωματεία και τους προπονητές, θέλω να δω ποιά παρουσία θα υπάρξει στην τέλεση αυτών των αγώνων για να δούμε εάν αυτή η κίνηση που γίνεται έχει αποτελέσματα και έχει αντικείμενο.

Ελπίζω τα παιδιά πέρα απ' τους αγώνες να έχουν μια ευχάριστη διαμονή στο νησί και να τους μείνει κάτι από την παρουσία τους και ελπίζω πραγματικά να μην πάψουν να αγαπούν το άθλημα και να το βλέπουν πρώτα σαν αγάπη προς αυτό και έπειτα ως επάγγελμα».

Πρόεδρος Επιτροπής Αθλητισμού Πολιτισμού ΤΕΔΚ Δωδεκανήσου κ. Σταματία Ζιάκη

«Να σας ευχαριστήσω και' γω με την σειρά μου που είσαστε μαζί μας και μαζί με αυτό το σημαντικό γεγονός για το νησί.

Από παλιά η Ρόδος έχει μάθει να φιλοξενεί τέτοια, αθλητικά γεγονότα, έχει μια ιστορία στον αθλητισμό και μια ιδιαίτερη κουλτούρα.

Το Δ.Σ. της Τοπικής Ενωσης Δήμων και Κοινοτήτων και ο πρόεδρος της Γιώργος Γιαννόπουλος έχουμε ιδιαίτερη ευαισθησία πάνω στον αθλητισμό και προσπαθούμε να στηρίξουμε αθλητικά γεγονότα.

Να ευχαριστήσω τους συντελεστές, να τους συγχαρώ για αυτή τους την πρωτοβουλία πάνω απ' όλα γιατί επέλεξαν το νησί μας γι' αυτή τη διοργάνωση. Αποδεικνύεται έμπρακτα ότι η Ρόδος έχει τις υποδομές, έχει την θέληση να διεξάγει τέτοιους αγώνες, να στηρίξει τα παιδιά και να μπορέσει να τα αποτρέψει από νοσηρά φαινόμενα της εποχής και να προάγει το αθλητικό πνεύμα.

Πιστεύουμε ότι θα είναι ένας ευγενής αγώνας ανάμεσα στις ομάδες, νικητής θα είναι στην ουσία το μπάσκετ και αυτό πιστεύω ότι έχει γίνει κατανοητό απ' όλες τις ομάδες των παιδιών.

Η ομάδα του μπάσκετ της Δωδεκανήσου έχει δείξει έμπρακτα την αξία της με την συμμετοχή της στους αγώνες νήσων και πιστεύουμε ότι η προετοιμασία για το 2007 θα είναι ακόμη καλύτερη.

Ηδη οργανωνόμαστε και φροντίζουμε όλοι να είμαστε έτοιμοι στις υποδομές για να μπορέσουμε να υποδεχτούμε και τα υπόλοιπα νησιά.

Θερμά συγχαρητήρια στην οργανωτική επιτροπή για την ιδιαίτερη προσπάθειά της όσον αφορά στον αθλητισμό».

Ομοσπονδιακός Προπονητής Αντώνης Χρηστέας

«Εγω έμεινα κατάπληκτος από την ενημέρωση που έχουν οι κυρίες και οπωσδήποτε ο πρόεδρος. Θίξανε θέματα που χτυπήσανε ακριβώς εκεί που πάσχει το αγώνισμά μας.

Θίχτηκε το θέμα της μη συμπαράστασης του αθλήματος από τους παράγοντες. Για το άθλημα μας η συμπαράσταση του κόσμου είναι ένα θέμα αρκετά σημαντικό.

Υπάρχει εδώ μια ομάδα, ο Κολοσσός που προχωράει πολύ καλά, αν όμως δεν έχει την συμπαράσταση παραγόντων του νησιού και του κόσμου δεν μπορεί να προχωρήσει.

Πρέπει να ευαισθητοποιηθεί πολύς κόσμος μ' αυτό που ήδη έχει η Ρόδος.

Επί παραδείγματι ο Περπέρογλου είναι Ροδίτης, ο Παπανικολάου είναι από την Κω, ο Γεωργαμλής είναι Ροδίτης, δυστυχώς αυτά τα παιδιά έφυγαν απ' εδώ. Διερωτηθήκαμε γιατί; Γιατί δεν τους αγκαλιάσαμε γιατί δεν βρήκανε τις κατάλληλες συνθήκες.

Πιστεύω ότι ο Κολοσσός πρέπει να εντάξει στην δύναμη του παιδιά από την Ρόδο, γιατί αυτοί είναι που θα πονέσουν την ομάδα και την Ρόδο.

Για το αναπτυξιακό θα πω δύο λόγια. Ολα όσα παιδιά είναι στην εθνική έχουν περάσει απ' αυτά τα τουρνουά. Δεν μπόρεσαν να διακριθούν και οι εκατό.

Εμείς ψάχνουμε να βρούμε τρεις ή πέντε από κάθε φουρνιά και αυτός είναι ο σκοπός μας.

Ολα τα παιδιά να παίξουν μπάσκετ προκειμένου να αποφύγουν πολλά πράγματα και να δημιουργήσουν μια σωστή νοοτροπία πάνω στον αθλητισμό».

Σήμερα

09.00-10.30 ΜΙΚΤΗ ΑΙΓΑΙΟΥ-ΕΚΑΣΚΕΝΟΠ
10.45-12.15 ΕΣΚΑ-Τ.Ε. ΔΩΔΕΚΑΝΗΣΟΥ
12.30-14.00 ΕΣΚΑΣΕ-ΕΣΚΑΝΑ
17.00-18.30 Τ.Ε. ΔΩΔΕΚΑΝΗΣΟΥ-ΜΙΚΤΗ ΑΙΓΑΙΟΥ
18.45-20.15 ΕΣΚΑΝΑ-ΕΣΚΑ
20.30-22.00 ΕΚΑΣΚΕΝΟΠ-ΕΣΚΑΣΕ

Νίκη ανόδου ο Ιβίσκος

Σημαντική νίκη πέτυχε μέσα στο κλειστό της Καισαριανής χθες ο Ιβίσκος με αντίπαλο τον Πανναξιακό με 77-50.

Το συγκρότημα της Ανάληψης οδήγησε τους πρωταθλητές Κυκλάδων στην πρώτη τους ήττα στην πρεμιέρα των αγώνων μπαράζ, ήττα που ίσως τους κοστίσει αρκετά για την συνέχεια όσον αφορά στην άνοδο στην Γ' Εθνική και ταυτόχρονα ίσως αποδειχθεί «χρυσαφί» για την ομάδα της Ρόδου. Οι «βυσσινί» έδειξαν ψυχή, χαρακτήρα και πάθος από το πρώτο κιόλας λεπτό μέχρι και την ολοκλήρωση του αγώνα και με τους Μπελάγια (20π.) και Βλαχοδήμο (18π.) να αναλαμβάνουν ρόλο... πρωταγωνιστών έπληξαν το γόητρο του Πανναξιακού κάνοντας το πρώτο βήμα για την άνοδο στην Γ' κατηγορία.

Ο Γιώργος Πετσάλης ξεκίνησε με τους: Μπελάγια, Παπακώστα, Βλαχοδήμο, Συντάγγελο και Δουβαλή ενώ οι αντίπαλοι άρχισαν τον αγώνα με τους: Ματσούκα, Ωνάσογλου Γ., Γκέκα, Μυλωνά και Πολύταρχο.

Στο πρώτο δεκάλεπτο υπήρχε ισορροπία με τους τυπικά γηπεδούχους να παίρνουν τελικά το προβάδισμα με σκορ 15-14.

Οτι δεν κατάφεραν στο πρώτο δεκάλεπτο το πέτυχαν στο δεύτερο.

Ο Ιβίσκος ανέβασε τις «μηχανές» και έδειξε στους παίχτες του πρωταθλητή Κυκλάδων πως στον αγώνα υπήρχε ένας μόνο ρόλος, αυτός του πρωταγωνιστή. Αποτέλεσμα του συνεχούς βομβαρδισμού του καλαθιού της αντίπαλης ομάδας ήταν να αυξηθεί η διαφορά κατά το τέλος του πρώτου ημιχρόνου στο +15, (39-24). Στην επανάληψη οι παίχτες του Γιώργου Πετσάλη με κύριους μοχλούς τον Μπελάγια και τον Βλαχοδήμο αύξησαν την διαφορά ακόμη περισσότερο η οποία στο τέλος και της τρίτης περιόδου είχε αγγίξει τους 23 πόντους (60-37).

Με τη διαφορά σκαρφαλωμένη σταθερά πάνω από τους 20 πόντους οι τυπικά φιλοξενούμενοι δεν είχαν να κάνουν και πολλά πράγματα.

Υπέκυψαν στην ανωτερότητα του αντιπάλου τους χάνοντας με το ευρύ σκορ 77-50, γεγονός που απέδειξε ότι οι Δωδεκανησιακές ομάδες έχουν γίνει ο φόβος και ο τρόμος για τον Πανναξιακό.

Από τους νικητές καλύτεροι ήταν οι Μπελάγιας και Βλαχοδήμος ενώ από τους φιλοξενούμενους άρεσε ο Γκέκας ενώ άξιοι συμπαραστάτες ήταν και οι Πολίτης και Φυρογένης.

Τα δεκάλεπτα: 15-14,39-24(ημ.), 60-37, 77-50

Οι διαιτητές: Ελευθεριάδης - Δικινούδης

ΑΣΚ ΙΒΙΣΚΟΣ (Πετσάλης): Καπιτάνος 1, Κουμνάκης 7(1), Γιωτόπουλος 4, Μπελάγιας 20 (2), Παπακώστας 1, Βλαχοδήμος 18 (3), Συντάγγελος 7 (2), Φιλιππόπουλος 4, Μπίλιας 4, Τσιτσούλας 2, Δούβαλης 9.

ΠΑΝΝΑΞΙΑΚΟΣ (Πολύταρχος): Πολίτης 8 (1), Φυρογένης 8, Ματσούκας 1, Μπενίσης 6 (2), Ωνάσογλου Γ., Ωνάσογλου Μ 5 (1), Γκέκας 10 (2), Μακαρής, Μαργαρίτης 3, Παπαϊωάννου 3, Μυλωνάς, Πολύταρχος 6.

Η πορεία του Ιβίσκου προς την Γ' Εθνική συνεχίζεται σήμερα με το παιχνίδι με αντίπαλο τον Αρίωνα Μυτιλήνης (10:00).

Απολλων Καλυθιων

Κλειστές πόρτες και προβλήματα

Η απουσία των φιλάθλων από το Κυριακάτικο παιχνίδι με το Κερατσίνι ναι μεν απασχολεί τους υπεύθυνους της ομάδας, όμως δεν αγγίζει ποδοσφαιριστές και τεχνική ηγεσία καθώς η αποστολή που έχουν είναι πάρα πολύ δύσκολη.

Σίγουρα η παρουσία των φιλάθλων θα βοηθούσε περισσότερο τις προσπάθειες των ποδοσφαιριστών, όμως οι Απολλωνιστές καλούνται να ξεπεράσουν κι αυτό το πρόβλημα.

Ο Κώστας Λεπτοκαρίδης ετοιμάζει την ομάδα του με μοναδικό στόχο την κατάκτηση των βαθμών της νίκης για να διατηρηθούν ζωντανές οι ελπίδες της παραμονής στην κατηγορία.

Και στη χθεσινή προπόνηση απουσίαζε ο Περικλής Σταθόπουλος που μάλλον πρέπει να θεωρείται παρελθόν για τον Απόλλωνα ενώ και ο Μιχάλης Σπάρταλης δεν θα μπορέσει να βοηθήσει την ομάδα του καθώς έχει συμπληρώσει εννέα κίτρινες κάρτες. Τώρα όσον αφορά το Νίκο Νικολή πιστεύεται ότι μέχρι την Κυριακή θα είναι έτοιμος για να τον υπολογίζει ο προπονητής του.

Η προετοιμασία των Απολλωνιστών θα συνεχισθεί και σήμερα ενώ αύριο θα γίνει η τελευταία προπόνηση.

ΣΤΗΝ ΚΡΕΜΑΣΤΗ ΠΑΙΖΟΥΝ Ποσειδώνας Καρπ. - ΑΣ Τήλου

Στις 2.30 σήμερα το απόγευμα στο γήπεδο Κρεμαστής θα διεξαχθεί το εξ' αναβολής παιχνίδι του πρωταθλήματος της Β' κατηγορίας ανάμεσα στον Ποσειδώνα Καρπάθου και τον ΑΣ Τήλου.

Επίσης σήμερα θα γίνει και ένα παιχνίδι του παιδικού πρωταθλήματος ενώ αύριο θα γίνουν τα υπόλοιπα αλλά και δύο αγώνες για το εφηβικό..

Αναλυτικά το πρόγραμμα όπως ανακοινώθηκε από την Επιτροπή Πρωταθλήματος έχει ως εξής:

Σήμερα (15/4/2004)

Β' Κατηγορία

Γήπεδο Κρεμαστής Ώρα 14.30 μ.μ.
Ποσειδών Κ. - ΑΣ Τήλου
Διαιτητές: Κόττορος - Γιαννούλης - Καραχανής
Παρατηρητής: Κατσουράκης
Παρατ. διαιτησίας: Κωνσταντίνου

ΠΑΙΔΙΚΟ

Γήπεδο Λύκειο Ιαλυσού, Ώρα 17.00 μ.μ.
Ήλιος - Ευκλής
Διαιτητής: Γαγάνης Γιατρός: Δημητραδιού

Παρασκευή 16/4/2004

ΕΦΗΒΙΚΟ

Γήπεδο Καλυθιών Ώρα 14.00 μ.μ.
Ερμής Καλ. - Αρης Αρχ.
Γήπεδο Αφάντου Ώρα 12.00 ΑΕΡΑ - ΑΣ Ρόδος

ΠΑΙΔΙΚΟ

Γήπεδο Κρεμαστής Ώρα 17.00 μ.μ.
Κλεάνθης - ΠΑΟ Διαγόρας
Γήπεδο Παστίδας Ώρα 14.30 μ.μ.
Αστέρας Πασ. - Ιάλυσος
Γήπεδο Αγ. Αποστόλων Ώρα 11.30 π.μ.
Διαγόρας Β. - Φοίβος

ΤΟΥΡΝΟΥΑ 5Χ5

ΣΤΗΝ ΚΟΡΥΦΗ Η «MATRIX»

Πήρε τον τίτλο του Τουρνουά 5x5 που διοργάνωσε το «Faliraki Mini Football»

Με μεγάλη επιτυχία ολοκληρώθηκε το πρώτο τουρνουά 5x5 που διοργάνωσε το Faliraki Mini Football με την συμμετοχή δέκα ομάδων και στο οποίο πρωταθλήτρια ομάδα αναδείχθηκε η «MATRIX».

Σ' αυτό συνετέλεσε και η απρόσμενη ήττα της πρωτοπόρου α' όλο το πρωτάθλημα B.G. United από την ομάδα της «Ανανέωσης» με σκορ 9-5. Το τουρνουά είχε μεγάλο ενδιαφέρον, αφού όλα ήταν ρευστά μέχρι και την τελευταία αγωνιστική. Η τελική κατάταξη των ομάδων έχει ως εξής:

ΒΑΘΜΟΛΟΓΙΑ

ΟΜΑΔΑ	ΓΚΟΛ	ΒΑΘΜΟΙ
1. Matrix	96-27	22
2. B.G United	60-38	20
3. Veterans England	65-30	19
4. Αίαντας	52α-42	18
5. Αλώνια	41-49	13
6. Kool FM 107.5	58-71	12
7. Ανανέωση	52-67	10
8. Αδιάφοροι	48-71	9
9. Champers Bar	41-72	2
10. Κλικ Cafe'	41-79	1

ΟΙ ΣΚΟΡΕΡ

Εκτός από τις μεγάλες μονομαχίες μεταξύ των ομάδων «μάχη» έγινε και για την κατάληψη της πρώτης θέσης των σκόρερ. Η κατάταξη των δέκα πρώτων έχει ως εξής:

Γκρίνγκο (B.G United) 39, Μαργαρίτης (Matrix) 30, Nicky (Veterans England) 28, Καρίπης (Matrix) 23, Τσίκκης (Αλώνια) 23, Τσαλίκης (Κλικ Cafe') 21, Κιόττος (Matrix) 17, Σαββούλης (Ανανέωση) 17, Σάκης (Αδιάφοροι) 17, Ηλίας Π. (Matrix) 15 Σήμερα Πέμπτη 15/4 θα γίνουν οι απονομές και θα υπάρχει μπουφές για όλες τις ομάδες στο Cafe Bar Barco που μαζί με την Σταυρής ΟΕ Εμπόριο Ηλεκτρονικών Υπολογιστών και κλιματιστικών και το εμπόριο ποτών Τάσος Κώστας ήταν οι χορηγοί του τουρνουά. Αυτή την εβδομάδα αναμένεται να ολοκληρωθεί και το τουρνουά Πάσχα 2004 με τη συμμετοχή παιδιών ηλικίας 13-15 ετών.

Επίσης με επιτυχία τελείωσε και το τουρνουά «Διεθνές Σχολείο» με την τελική κατάταξη των ομάδων να είναι η παρακάτω:

ΒΑΘΜΟΛΟΓΙΑ

ΟΜΑΔΑ	ΓΚΟΛ	ΒΑΘΜΟΙ
1. Ολλανδία	24-1	12
2. Γερμανία	10-8	7
3. Σουηδία	11-5	5
4.Φινλανδία	10-8	4
5. Αγγλία	1-34	0

• Η διεύθυνση του Faliraki Mini Football ευχαριστεί όλες τις ομάδες, το γιατρό των αγώνων Ανέστη Παρασκευόπουλο και ανανεώνει το ραντεβού στο 2ο τουρνουά 2004 σε δύο εβδομάδες.

ΤΟ ΝΕΟ ΑΣ. του Α.Σ.Ι.Α.Θ. Ρόδου

Μετά τις αρχαιρεσίες που έγιναν στον Αθλητικό Σύλλογο ιστιοπλόων Ανοικτής Θάλασσας Ρόδου, το νέο Διοικητικό Συμβούλιο απαρτίζουν οι παρακάτω:

Πρόεδρος: Σταύρας Σταμάτης
Αντιπρόεδρος & υπεύθ. Τύπου: Κουμνάκης Νικόλαος
Γραμματέας: Φώτης Αναστάσιος
Ταμίας: Βογιατζής Αντώνης
Εφορος Αγώνων: Κουμπιάδης Λευτέρης
Υπεύθ. Εκπαίδευσης: Κλείδωνας Γιάννης
Υπεύθ. Μελών: Ξανθός Παύλος
Υπεύθ. Υλικού: Σταματάς Δημήτριος
Υπεύθ. Εκδηλώσεων: Τσιμέτας Σωτήρης
Μέλη: Γουμαράς Γεώργιος, Σκλάβος Ιωσήφ, Σακελλαρίδου Αννα.

Φιλικό των Παλαίμαχων στα Μάσαρη

Ο ΔΟΑ Αρχαγγέλου στα πλαίσια εορτασμού της Ζωοδόχου Πηγής διοργανώνει φιλικό παιχνίδι μεταξύ των Παλαίμαχων του Δήμου Αρχαγγέλου και των Καλυθιών, στο δημοτικό γήπεδο Μασάρων την Παρασκευή 16 Απριλίου και ώρα έναρξης 5 μ.μ.

ΣΥΓΧΑΡΗΤΗΡΙΟ

Ο ΔΟΑΝ Ιαλυσού συγχαίρει την παιδική ομάδα ποδοσφαίρου του Ιάλυσου '97,τον προπονητή τους κ. Χ'Αντωνίου Βαγγέλη , καθώς και τους μικρούς αθλητές για την κατάκτηση της Γ! θέσης στο τουρνουά ποδοσφαίρου ΠΑΣΧΑ 2004 που διεξήχθη στο Οικονομίδειο Δημοτικό Στάδιο Ιαλυσού.

Ο Πρόεδρος του ΔΟΑΝ Ιαλυσού
Δήμαρχος Ιαλυσού
Στέργος Στάγκας

Συγχαρητήριο – Ευχαριστήριο

Ο Πρόεδρος και τα μέλη του Δ.Σ. της ΕΠΣΔ συγχαίρουν την ομάδα του ΑΣΤΕΡΑ ΠΑΣΤΙΔΑΣ για την κατάκτηση του παιδικού τουρνουά «ΠΑΣΧΑ 2004» όπως και τις άλλες έντεκα (11) ομάδες που συμμετείχαν. Ιδιαίτερα συγχαρητήρια στη ομάδα του ΑΣ ΡΟΔΟΣ Που κέρδισε το Κύπελλο FAIR PLAY συγκεντρώνοντας τι ς περισσότερες Μπλέ Κάρτες. Επίσης ευχαριστούν την Εφορία σταδίου του Οικονομίδειου Γηπέδου Ιαλύσου και ιδιαίτερα τον Δήμαρχο κ. Στάγκα για την άμεση φιλοξενία που παρείχαν τόσο στην επιτροπή της ΕΠΣΔ όσο και στις αγωνιζόμενες ομάδες. Τέλος ευχαριστούν τον ΣΔΠΔ και τους διαιτητές που διεύθυναν τους αγώνες.

■ ΤΑ ΞΗΜΕΡΩΜΑΤΑ ΤΗΣ ΔΕΥΤΕΡΑΣ ΤΟΥ ΠΑΣΧΑ...

«ΚΡΟΥΑΖΙΕΡΑ» ΣΤΟ ΑΙΓΑΙΟ

έκανε τουρκική τορπιλάκατος...

«Κρουαζιέρα» έκανε τουρκική τορπιλάκατος στο Αιγαίο! Την ώρα που ο ελληνισμός γιόρταζε τη μεγαλύτερη θρησκευτική γιορτή του, τα «γεράκια» της Αγκυρας έδειξαν μία ακόμα φορά τις διαθέσεις τους στέλνοντας στα ελληνικά χωρικά ύδατα ένα από τα πολεμικά τους πλοία.

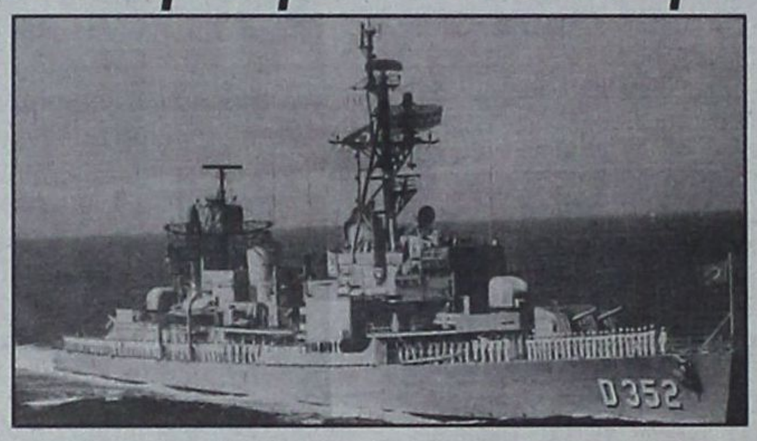

Το περιστατικό συνέβη στις 2.14 τα ξημερώματα της Δευτέρας του Πάσχα, όταν η τουρκική τορπιλάκατος DENIZKUSU βγήκε από τον τουρκικό σταθμό του ΑΚΣΑΖ και έβαλε πλώρη για τα βόρεια.

Με την εμφάνιση του τουρκικού σκάφους πήραν φωτιά τα επάκτια ραντάρ στα νησιά και από αυτά τα κέντρα επιχειρήσεων των επιτελείων. Παράλληλα σε πλήρη εγρήγορση τέθηκαν και όλα τα επίγεια παρατηρητήρια των νησιών, τα οποία έθεσαν σε στενή παρακολούθηση το τουρκικό σκάφος.

Η τορπιλάκατος μπήκε μέσα στα ελληνικά χωρικά ύδατα και χωρίς να ξεφύγει καθόλου από αυτά πέρασε ΝΑ της Σύμης, στη συνέχεια έστρεψε ανατολικά της νήσου Κω και από εκεί παραπλέοντας τα βόρεια Δωδεκάνησα, μέσα στα ελληνικά χωρικά ύδατα πάντα, έφτασε στο ΒΔ άκρο της Σάμου. Η πορεία της συνεχίστηκε με κατεύθυνση πάντα προς Βορρά, δυτικά της Χίου, όπου έκανε στροφή, περιέπλευσε τα νότια και ανατολικά παράλια της Μυτιλήνης, από όπου στη συνέχεια στο βόρειο άκρο της έστρεψε ανατολικά και μπήκε στα τουρκικά χωρικά ύδατα για να καταλήξει στον Κόλπο του Αϊβαλί. Το ταξίδι του ταχύπλοου τουρκικού πολεμικού πλοίου μέσα στα ελληνικά χωρικά ύδατα κράτησε περίπου μία ώρα και 20 λεπτά και όλο αυτό το διάστημα είχε τεθεί σε πλήρη επαγρύπνηση όλο το επάκτιο ελληνικό δίκτυο ασφαλείας.

Διακριτική παρακολούθηση έκαναν, η καθεμία στον τομέα της, οι δύο κανονιοφόροι του Πολεμικού Ναυτικού, που εκτελούν περιπολίες στο κεντρικό και βόρειο Αιγαίο.

Πρόκληση

Στρατιωτικοί κύκλοι σχολιάζοντας το γεγονός έκαναν λόγο για αβλαβή διέλευση στα ελληνικά χωρικά ύδατα, που είναι θεμιτή και προβλέπεται από το διεθνές δίκαιο, εφόσον το τουρκικό σκάφος δεν σταμάτησε και δεν έκανε άσκοπους ελιγμούς. Παρ' όλα αυτά η παρουσία ενός πολεμικού πλοίου κατά τη διάρκεια μιας μεγάλης γιορτής της Ελλάδας και δεδομένων των διεργασιών που βρίσκονται σε εξέλιξη για το Κυπριακό, σύμφωνα πάντα με τους ίδιους κύκλους, δεν παύει να αποτελεί γεγονός και πρόκληση.

Και παραβιάσεις

Στο μεταξύ με 4 σχηματισμούς συνέχισαν τις προκλήσεις τους και στον αέρα οι Τούρκοι χθες. Συνολικά 12 τουρκικά μαχητικά, εκ των οποίων τα 3 πλήρως οπλισμένα, πραγματοποίησαν 8 παραβιάσεις του ελληνικού εναέριου χώρου και 4 παραβάσεις.

Τα τουρκικά μαχητικά αναχαιτίστηκαν από τα ελληνικά, ενώ σε 3 περιπτώσεις σημειώθηκαν επικίνδυνες εμπλοκές.

INEMA

ΙΑΤΡΙΚΟΣ & ΝΟΣΟΚΟΜΕΙΑΚΟΣ ΕΞΟΠΛΙΣΜΟΣ

15 ΧΡΟΝΙΑ ΕΜΠΕΙΡΙΑΣ από το 1988

ΕΙΜΑΣΤΕ ΟΙ ΜΕΓΑΛΥΤΕΡΟΙ ΠΡΟΜΗΘΕΥΤΕΣ ΙΑΤΡΙΚΟΥ - ΟΡΘΟΠΕΔΙΚΟΥ ΚΑΙ ΝΟΣΟΚΟΜΕΙΑΚΟΥ ΥΛΙΚΟΥ ΣΤΗ ΔΩΔΕΚΑΝΗΣΟ ΕΜΠΙΣΤΕΥΘΕΙΤΕ ΜΑΣ!!!

ΠΙΣΤΟΠΟΙΗΣΗ ΠΟΙΟΤΗΤΑΣ ISO9002 EN4600 E3/833

ΛΕΜΕΣΣΟΥ 2 ΡΟΔΟΣ ΤΗΛ. 32238 - FAX 28484



ΑΝΑΠΗΡΙΚΑ ΚΑΡΟΤΣΙΑ - ΒΑΔΙΣΤΙΚΑ ΒΟΗΘΗΜΑΤΑ - ΟΡΘΟΠΕΔΙΚΑ ΕΙΔΗ - ΜΠΛΟΥΖΕΣ ΙΑΤΡΙΚΕΣ - ΚΑΛΤΣΕΣ ΦΛΕΒΙΤΙΔΑΣ - ΠΕΛΜΑΤΑ - ΟΡΘΟΠΕΔΙΚΑ ΜΑΞΙΛΑΡΙΑ - ΚΡΕΒΑΤΙΑ ΝΟΣΟΚΟΜΕΙΑΚΑ - ΙΑΤΡΙΚΟΣ ΕΞΟΠΛΙΣΜΟΣ ΚΑΙ ΑΝΑΛΩΣΙΜΑ - ΟΡΓΑΝΑ ΧΗΜΕΙΟΥ ΚΑΙ ΚΑΘΕ ΑΛΛΟ ΕΙΔΟΣ ΓΙΑ ΚΑΤ' ΟΙΚΟ ΝΟΣΗΛΕΙΑ.



ΕΚΜΕΤΑΛΛΕΥΤΕΙΤΕ ΤΙΣ ΕΠΕΝΔΥΤΙΚΕΣ ΕΥΚΑΙΡΙΕΣ ΓΙΑ ΤΗΝ ΑΝΑΠΤΥΞΗ ΤΗΣ ΕΠΙΧΕΙΡΗΣΗΣ ΣΑΣ ή ΤΗΝ ΔΗΜΙΟΥΡΓΙΑ ΜΙΑΣ ΝΕΑΣ ΕΠΙΧΕΙΡΗΣΗΣ!

Βρίσκονται ήδη σε εξέλιξη προγράμματα επιδοτήσεων για:

Μεταποιητικές Επιχειρήσεις
(Μονάδες Τροφίμων, Αρτοποιεία, Ξυλουργεία, Επιπλοποιεία, Αλουμινοκατασκευές Τυπογραφεία κτλ)

Τουριστικές Επιχειρήσεις
(Ξενοδοχεία, Ενοικιαζόμενα Δωμάτια και Διαμερίσματα, Τουριστικά Γραφεία κτλ)

Αναλαμβάνουμε την υποστήριξη προγραμμάτων του Υπουργείου Ανάπτυξης και του Υπουργείου Οικονομίας (μέσω Τραπεζών).

Η ΕΛΕΛΙΞΙΣ-Σύμβουλοι Ανάπτυξης Επιχειρήσεων παρέχει, επιπλέον, συμβουλευτικές υπηρεσίες από εξειδικευμένα στελέχη στους τομείς:

- Ανάπτυξης Συστημάτων Ποιότητας (ISO 9000) και Ασφάλειας Τροφίμων (HACCP)
- Ανάπτυξης Επενδυτικών Μελετών στο πρόγραμμα Leader+
- Σύνταξης Οικονομοτεχνικών Μελετών στα πλαίσια του Αναπτυξιακού Νόμου (Ν. 2601/98)

Η Πολύχρονη εμπειρία των στελεχών μας και ο μακρύς κατάλογος των επιτυχημένων συνεργασιών μας αποτελούν την καλύτερη Εγγύηση για την επιτυχία και της δικής σας επένδυσης!

ΥΠΕΥΘΥΝΟΙ ΕΠΙΧΕΙΡΗΣΗΣ

Αριστέα Αλεξίου
Διπλ. Χημικός Μηχανικός ΕΜΠ

Ιάκωβος Γρύλλης
Διπλ.Πολιτικός Μηχανικός ΕΜΠ

Διαγοριδών 2-4 (Έναντι ΔΟΝΑ)
Τηλ:2241 031532, 070171-3 Fax: 2241 070175
info@exelixis.net.gr

A.N.A FERRIES

ΕΛΓ-ΟΛΓ ΑΝΘΗ ΜΑΡΙΝΑ •• •• ΕΛΓ-ΟΛΓ ΜΑΡΙΝΑ
ΡΟΔΟΣ-ΠΕΙΡΑΙΑΣ 14/04/04 -30/04/04)

ΠΕΜΠΤΗ 15/04		
ΑΝΘΗ - ΜΑΡΙΝΑ	18.00	ΚΩ-ΛΕΡΟ-ΠΑΤΜΟ-ΠΕΙΡΑΙΑ (09.00)
ΠΑΡΑΣΚΕΥΗ 16/04		
ΜΑΡΙΝΑ	18.00	ΣΥΜΗ-ΤΗΛΟ-ΝΙΣΥΡΟ-ΚΩ-ΚΑΛΥΜΝΟ-ΑΣΤΥΠΑΛΑΙΑ-ΣΥΡΟ-ΠΕΙΡΑΙΑ (15.40)
ΣΑΒΒΑΤΟ 17/04		
ΑΝΘΗ-ΜΑΡΙΝΑ	18.00	ΚΩ-ΛΕΡΟ-ΠΑΤΜΟ-ΠΕΙΡΑΙ (09.00)
ΚΥΡΙΑΚΗ 18/04		
----------	-----	----------
ΔΕΥΤΕΡΑ 19/04		
ΜΑΡΙΝΑ	16.00	ΣΥΜΗ-ΤΗΛΟ-ΝΙΣΥΡΟ-ΚΩ-ΚΑΛΥΜΝΟ-ΛΕΡΟ-ΠΑΤΜΟ-ΠΕΙΡΑΙΑ (Τρίτη 12.00)
ΤΡΙΤΗ 20/04		
ΑΝΘΗ-ΜΑΡΙΝΑ	18.00	ΚΩ-ΠΕΙΡΑΙΑ (Τετάρτη 07.00)
ΤΕΤΑΡΤΗ 21/04		
ΜΑΡΙΝΑ	16.00	ΣΥΜΗ-ΤΗΛΟ-ΝΙΣΥΡΟ-ΚΩ-ΚΑΛΥΜΝΟ-ΛΕΡΟ -ΠΑΤΜΟ - ΠΕΙΡΑΙΑ (Πέμπτη 12.00)
ΠΕΜΠΤΗ 22/04		
ΑΝΘΗ - ΜΑΡΙΝΑ	18.00	ΚΩ-ΠΕΙΡΑΙΑ (07.00)
ΠΑΡΑΣΚΕΥΗ 23/04		
ΜΑΡΙΝΑ	18.00	ΣΥΜΗ-ΤΗΛΟ-ΝΙΣΥΡΟ-ΚΩ-ΚΑΛΥΜΝΟ-ΑΣΤΥΠΑΛΑΙΑ-ΣΥΡΟ-ΠΕΙΡΑΙΑ (15.40)
ΣΑΒΒΑΤΟ 24/04		
ΑΝΘΗ-ΜΑΡΙΝΑ	18.00	ΚΩ-ΛΕΡΟ-ΠΑΤΜΟ-ΠΕΙΡΑΙ (09.00)
ΚΥΡΙΑΚΗ 25/04		
----------	-----	----------
ΔΕΥΤΕΡΑ 26/04		
ΜΑΡΙΝΑ	16.00	ΣΥΜΗ-ΤΗΛΟ-ΝΙΣΥΡΟ-ΚΩ-ΚΑΛΥΜΝΟ-ΛΕΡΟ-ΠΑΤΜΟ-ΠΕΙΡΑΙΑ (Τρίτη 12.00)
ΤΡΙΤΗ 27/04		
ΑΝΘΗ-ΜΑΡΙΝΑ	18.00	ΚΩ-ΠΕΙΡΑΙΑ (Τετάρτη 07.00)
ΤΕΤΑΡΤΗ 28/04		
ΜΑΡΙΝΑ	16.00	ΣΥΜΗ-ΤΗΛΟ-ΝΙΣΥΡΟ-ΚΩ-ΚΑΛΥΜΝΟ-ΛΕΡΟ -ΠΑΤΜΟ - ΠΕΙΡΑΙΑ (Πέμπτη 12.00)
ΠΕΜΠΤΗ 29/04		
ΑΝΘΗ - ΜΑΡΙΝΑ	18.00	ΚΩ-ΠΕΙΡΑΙΑ (07.00)
ΠΑΡΑΣΚΕΥΗ 30/04		
ΜΑΡΙΝΑ	18.00	ΣΥΜΗ-ΤΗΛΟ-ΝΙΣΥΡΟ-ΚΩ-ΚΑΛΥΜΝΟ-ΑΣΤΥΠΑΛΑΙΑ-ΣΥΡΟ-ΠΕΙΡΑΙΑ (15.40)

••ΠΡΟΣΦΟΡΑ••

Πακέτα εισιτηρίων άνω των 300,00 ευρώ, μπορείτε να τα εξοφλήσετε σε 4 άτοκες μηνιαίες δόσεις με την πιστωτική σας κάρτα VISA ή MASTER!!!

••• Η εταιρεία μας βρίσκεται στην ευχάριστη θέση να σας ενημερώσει ότι : 1) Θα προσφέρονται ειδικές τιμές σε όλες τις θέσεις για οικογενειακά πακέτα. 2) Εισιτήρια ΜΕΤ' ΕΠΙΣΤΡΟΦΗΣ, ειδικές τιμές. 3)Πολλαπλά εισιτήρια minimum 5, 50% έκπτωση

ΟΔΟΝΤΙΑΤΡΙΚΑ

Συχνές, συχνότατες είναι οι παθήσεις του περιοδοντίου, που οδηγούν με μαθηματική ακρίβεια σε απώλεια των δοντιών του ασθενούς. Και τότε αρχίζει η ταλαιπωρία, που μπορεί να κρατήσει μεγάλο διάστημα, και το άτομο να μην αισθάνεται, φυσικά, άνετα. Γενικώς πάντως όλοι πρέπει να φροντίζουν για καλή και αποτελεσματική στοματική υγιεινή, για να προλάβουν τέτοιες καταστάσεις, διαφορετικά θα «παντρευτούν τον περιοδοντολόγο ή τον οδοντίατρο».

ΤΑ ΟΥΛΑ ΜΑΤΩΝΟΥΝ, ΤΑ ΔΟΝΤΙΑ ΧΑΝΟΝΤΑΙ...



Γράφει η ΜΑΡΙ ΚΑΤΣΟΥΓΙΑΝΝΗ
Χειρουργός οδοντίατρος του Πανεπιστημίου Karolinska της Σουηδίας, επιστημονική συνεργάτρια της Οδοντιατρικής Σχολής του Πανεπιστημίου Αθηνών

Οι νόσοι του περιοδοντίου έχουν μακρά ιστορία. Εχουν βρεθεί ανθρωπολογικά ευρήματα της προϊστορικής Κύπρου στην περιοχή της Χοιροκιτίας (5.800-6.000 π.Χ), τα οποία εμφάνιζαν περιοδοντική νόσο. Τα τελευταία 25 χρόνια η Περιοδοντολογία έχει κάνει μεγάλη πρόοδο σε ακαδημαϊκό και σε κλινικό επίπεδο.

Το περιοδόντιο αποτελείται από:

•**Τα ούλα.** Φυσιολογικά έχουν ρόδινο χρώμα και η επιφάνεια τους χαρακτηρίζεται από εικόνα φλούδας πορτοκαλιού.

•**Την οστεΐνη.** Η σκληρή εξωτερική ουσία της ρίζας.

•**Το οστό του φατνίου.** Είναι το μέρος του οστού της γνάθου μέσα στο οποίο βρίσκονται οι ρίζες των δοντιών.

•**Το περιρρίζιο.** Είναι ο χαλαρός ιστός μεταξύ της ρίζας του δοντιού και του οστού. Η σημαντικότερη λειτουργία του είναι ότι συγκρατεί το δόντι μέσα στο φατνίο και το προστατεύει από υπέρμετρες δυνάμεις που αναπτύσσονται στο στόμα.

Οι νόσοι του περιοδοντίου.

Οι νόσοι των περιοδοντικών ιστών διακρίνονται σε δύο μεγάλες κατηγορίες: τις νόσους των ούλων και τις νόσους του περιοδοντίου.

Ο κύριος αιτιολογικός παράγοντας της πρώτης κατηγορίας είναι η οδοντική μικροβιακή πλάκα, η οποία, εάν δεν αφαιρεθεί , μας οδηγεί στην ουλίτιδα, που είναι αντιστρεπτή, εάν εφαρμοστεί αποτελεσματική στοματική υγιεινή. Το ισχυρότερο κλινικό εύρημα αυτής είναι η αιμορραγία των ούλων, τόσο κατά τη διάρκεια της στοματικής υγιεινής όσο και κατά την εξέταση του οδοντιάτρου, ακόμα και αυτομάτως. Επίσης παρατηρείται αλλαγή στο χρώμα των ούλων, στην επιφάνειά τους και σημεία διόγκωσης (τοπικό οίδημα).

Στην κατηγορία αυτή περιλαμβάνονται και νόσοι που δεν έχουν ως κύριο αιτιολογικό παράγοντα τη μικροβιακή οδοντική πλάκα, αλλά μικρόβια που δεν αποτελούν μέρος της συνηθισμένης οδοντικής πλάκας, κληρονομικές ασθένειες, νόσοι που οφείλονται σε γενικά νοσήματα, αλλεργίες και νόσοι τραυματικής αιτιολογίας.

Οι νόσοι του περιοδοντίου είναι τοπικές φλεγμονώδες διεργασίες που εκτείνονται στους στηρικτικούς ιστούς και είναι εξέλιξη της ουλίτιδας. Αυτή η εξέλιξη μπορεί να οδηγήσει σε εκτεταμένη καταστροφή του περιρριζίου και του φατνιακό οστού και σε απώλεια δοντιών. Αυτό σημαίνει ότι αναπτύσσονται παθογόνα μικρόβια, αύξηση του βάθους της ουλοδοντικής σχισμής (ο χώρος ανάμεσα στο δόντι και το ούλο, που σε φυσιολογικά όρια κυμαίνεται μεταξύ δύο με τρία χιλιοστά) που ονομάζεται περιοδοντικός θύλακος και σταδιακά καταστρέφεται το φατνιακό οστό.

Η εξέλιξη και η πρόοδος της νόσου δεν είναι συνεχής, χαρακτηρίζεται από περιόδους έξαρσης και ύφεσης, διαφορετικής έντασης και διάρκειας για κάθε σημείο του στόματος και έκτασης. Τα κύρια παθογόνα μικρόβια που εμπλέκονται είναι τα περισσότερα αναερόβια gram αρνητικά ραβδόμορφα και σπειροχέτες.

Η περιοδοντίτιδα προσβάλλει το 10-15% περίπου του δυτικού πληθυσμού, με μεγαλύτερο ποσοστό τη μέση ηλικία και τους ηλικιωμένους (χρόνια περιοδοντίτιδα, βραδείας εξέλιξης). Υπάρχουν και περιπτώσεις που προσβάλλονται άτομα σε μικρότερες ηλικίες, με πιο επιθετικές μορφές περιοδοντίτιδας, που χαρακτηρίζονται από ταχύτερη περιοδοντική καταστροφή (χρόνια περιοδοντίτιδα ταχείας εξέλιξης). Επίσης υπάρχουν περιοδοντίτιδες που επηρεάζονται από γενικές νόσους, όπως αιματολογικές (π.χ. λευχαιμίες κ.α.), νοσήματα γενικής αιτιολογίας, όπως σύνδρομο Down, κα.

Εκτός από την οδοντική πλάκα, που είναι η κύρια αιτία της περιοδοντικής νόσου, υπάρχουν κι άλλοι παράγοντες που συμβάλλουν στην έναρξη και εξέλιξη αυτής, όπως η άμυνα του ανοσοποιητικού συστήματος.

Τα μικρόβια και η άμυνα του οργανισμού βρίσκονται σε έναν συνεχή ανταγωνισμό για το ποιός θα επικρατήσει. Ολα τα άτομα δεν έχουν την ίδια ευαισθησία και αντίδραση στα παθογόνα αίτια που προκαλούν τη νόσο και, αντίστοιχα, δεν παρουσιάζουν την ίδια βαρύτητα στη φλεγμονώδη αντίδραση.

Από τους πιο σημαντικούς, επιβαρυντικούς και τροποποιητικούς παράγοντες στην πρόοδο της νόσου είναι το κάπνισμα και οι επιδράσεις του.

Σε εργασίες όπου συγκρίνονται οι καπνιστές και οι μη καπνιστές τα αποτελέσματα έδειξαν ότι στους καπνιστές έχουμε εκτενέστερη και σοβαρότερη καταστροφή στους εμπλεκόμενους ιστούς.

Διάγνωση – θεραπεία.

Η διάγνωση της περιοδοντικής νόσου γίνεται κατά τη διάρκεια εξέτασης από τον οδοντίατρο με βοήθεια από ειδικά εργαλεία και ακτινογραφίες. Η περιοδοντίτιδα είναι δύσκολο να διαγνωσθεί εγκαίρως από τον ίδιο τον ασθενή. Τα μόνα συμπτώματα που μπορούν να ανησυχήσουν είναι η αιμορραγία των ούλων και η κινητικότητα των δοντιών.

Σκοπός της περιοδοντικής θεραπείας είναι η διατήρηση των φυσικών δοντιών για το μεγαλύτερο χρονικό διάστημα σε συνθήκες βιολογικά, λειτουργικά και αισθητικά αποδεκτές Αρχίζει πάντοτε με ενημέρωση του ασθενούς για το περιοδοντικό πρόβλημα που εμφανίζει, την ενεργοποίησή του για τη σημαντικότητα συμμετοχής του στη θεραπεία και την εκπαίδευσή του στην εφαρμογή αποτελεσματικής στοματικής υγιεινής.

Η περιοδοντική θεραπεία διαχωρίζεται σε δύο φάσεις: τη φάση ενεργού θεραπείας και τη φάση διατήρησης του αποτελέσματος. Στη φάση της ενεργού θεραπείας περιλαμβάνεται:

•Η φάση ελέγχου φλεγμονής ή συντηρητική θεραπεία, που σκοπό έχει την αφαίρεση της υπερ-ουλικής και υπο-ουλικής πλάκας και τρυγίας (πέτρα), την αντιμετώπιση της φλεγμονής των περιοδοντικών ιστών.

•Η φάση αντιμετώπισης και αποκατάστασης των βλαβών ή χειρουργική θεραπεία, με στόχο την αντιμετώπιση των προβλημάτων που προκλήθηκαν από την περιοδοντική νόσο, τόσο στους σκληρούς όσο και στους μαλακούς ιστούς. Τα τελευταία χρόνια δίνεται μεγάλη σημασία στη χειρουργική αποκατάσταση των βλαβών. Υλικά που χρησιμοποιούνται είναι οστικά μοσχεύματα (κατευθυνόμενη οστική ανάπλαση), μεμβράνες (κατευθυνόμενη ιστική αναγέννηση) και διάφορες ουσίες που ενισχύουν την αναγεννητική ικανότητα του οστού.

•Η φάση διατήρησης του θεραπευτικού αποτελέσματος ξεκινά από τη στιγμή που θα ολοκληρωθεί η πρώτη φάση και διαρκεί μέχρι τη στιγμή που ο ασθενής χρειαστεί ξανά (εάν χρειαστεί) περιοδοντική θεραπεία. Βασίζεται σε ένα εξατομικευμένο πρόγραμμα επανεξέτασης ανάλογα με τη βαρύτητα και τον τύπο θεραπευμένης περιοδοντικής νόσου του επιπέδου συνεργασίας του ασθενούς, και την ύπαρξη επιβαρυντικών παραγόντων.



Φυσιολογικό περιοδόντιο

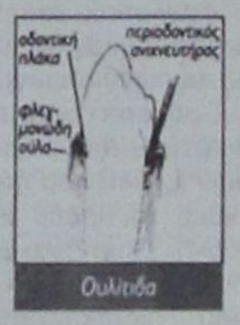

Ουλίτιδα



Περιοδοντίτιδα

Zorpidis

ΔΡΟΜΟΛΟΓΙΑ

ΙΕΡΑΠΕΤΡΑ

Δευτέρα 12/4/2004 από Ρόδο 04.30 για Χάλκη 06.35-06.45, Διαφάνι 08.35-08.45, Κάρπαθο 09.45-10.15, Κάσο 11.50-12.00, Σητεία 14.30-15.30, Αγ. Νικόλαος 17.00-18.00, Μήλος 01.00-01.15, Πειραιάς 06.15.
Πέμπτη 15/4/2004 Ρόδο 04.30 για Χάλκη 06.35-06.45, Διαφάνι 08.35-08.45, Κάρπαθο 09.45-10.00, Κάσο 11.15-11.30, Σητεία 14.00-14.30, Ηράκλειο 17.30-18.15, Μήλο 00.25-00.45, Πειραιάς 05.40.
Σάββατο 17/4/2004 από Ρόδο 21.00 για Κω 00.30-00.45, Σάμο 05.00-05.10, Χίο 08.20-08.40, Μυτιλήνη 11.45-12.00, Λήμνο 17.15-17.30, Αλεξ/πολη 21.30.

Β. ΚΟΡΝΑΡΟΣ

Τρίτη 13/4/2004 από Ρόδο 12.00 για Καστελλόριζο 16.10-16.15, Ρόδο 20.15.
Τετάρτη 14/4/2004 από Ρόδο 04.30 για Χάλκη 06.35-06.45, Διαφάνι 08.35-08.45, Κάρπαθο 09.45-10.15, Κάσο 11.50-12.00, Σητεία 14.30-15.30, Αγ. Νικόλαος 17.00-18.00, Θήρα 22.05-22.15, Μήλος 01.30-01.45, Πειραιάς 06.40.
Σάββατο 16/4/2004 από Ρόδο 12.00 για Καστελλόριζο 16.10-16.15, Ρόδο 20.15.
Κυριακή 17/4/2004 από Ρόδο 04.30 για Χάλκη 06.35-06.45, Διαφάνι 08.35-08.45, Κάρπαθο 09.45-10.15, Κάσο 11.50-12.00, Σητεία 14.30-15.30, Αγ. Νικόλαος 17.00-18.00, Μήλος 01.00-01.15, Πειραιάς 06.15.

ΠΛΗΡΟΦΟΡΙΕΣ: **Αλεξ. Διάκου 38 Τηλ. 22410 20625, 30054**

νέα εμφάνιση!
νέες διεθνείς διακρίσεις!



Ο εκτυχημένος συνδυασμός της εμφρής Μανδηλιανής με το μοναδικό Mastiha Tonic. προκαλεί με το εντυπωσιακό ροζαλινί χρώμα και το γοητευτικό άρωμα καλοκαιρινών τροπικών και τροπικαλιάν. Συνοδεύει άριστα λευκά κρέατα, θαλασσινά, ζυμαρικά, πιατα ανατολής και ζεστής κουζίνας, sushi, σαλάτες και ορεκτικά.

ΕΝΑ ΑΠΟ ΤΑ 12 ΒΡΑΒΕΥΜΕΝΑ ΡΟΖΕ ΤΟΠΙΚΑ ΚΡΑΣΙΑ ΤΟΥ ΔΙΕΘΝΗ ΔΙΑΓΩΝΙΣΜΟΥ ΤΗΣ VINITALY *που πραγματοποιήθηκε στην Βερόνα της Ιταλίας τον Απρίλιο του 2003.*

C·N·I·R
9 0 0 5
δημιουργός παλαίμπας

ΧΡΗΜΑΤΑΓΟΡΑ - ΕΥΡΩ - ΟΜΟΛΟΓΑ

Στο χαμηλότερο σημείο των τελευταίων τεσσάρων μηνών βρέθηκε σήμερα το ευρώ ακολουθώντας την καθοδική πορεία του πορεία έναντι του δολαρίου, στην οποία έχει εισέλθει τις τελευταίες ημέρες. Το ευρώ διαπραγματεύται σήμερα μεταξύ 1,1910- 1,1889 από το επίπεδο των 1,1940 που ήταν αργά χθες το βράδυ στη Νέα Υόρκη. Σημαντικό ρόλο στην ισχυροποίηση του δολαρίου διαδραμάτισαν τα καλύτερα των αναμενομένων στοιχεία που ανακοινώθηκαν χθες στις ΗΠΑ για τις λιανικές πωλήσεις Μαρτίου. Η παραπάνω εξέλιξη ενίσχυσε την εκτίμηση ότι η Fed θα επισπεύσει την αύξηση των αμερικανικών επιτοκίων. Το ευρώ υποχώρησε σήμερα το πρωί μέχρι τα 1,894 δολάρια για να ανακάμψει στη συνέχεια, καθώς είχε ολοκληρώσει τεχνικού χαρακτήρα κίνηση μέχρι τη διάσπαση του επιπέδου στηρίξεως των 1,970 δολαρίων. Στην ανάκαμψη του ευρώ συνέβαλε επίσης η πληροφορία ότι η Ρωσία θα παρακολουθεί πλέον και την εξέλιξη της συναλλαγματικής ισοτιμίας του ευρώ έναντι του ρουβλίου γεγονός που υποδηλώνει την αύξηση της συμμετοχής του ευρωπαϊκού νομίσματος στα συναλλαγματικά διαθέσιμα της χώρας. Την περαιτέρω ισχυροποίηση του δολαρίου περιορίζει η έξαρση της αναταραχής στο Ιράκ. Στη δευτερογενή αγορά το σύνολο των συναλλαγών στην ΗΔΑΤ διαμορφώθηκε στα 3.445 δις. ευρώ, εκ των οποίων τα 1.705 δις. ευρώ αφορούσαν εντολές αγοράς και τα 1.740 δις.ευρώ εντολές πώλησης. Τη μεγαλύτερη συναλλακτική δραστηριότητα συγκέντρωσε το δεκαετές ομόλογο (Μάιος 2014) με 1.335 δις. ευρώ καθώς και στα 10ετη ομόλογα της παλαιότερης έκδοσης (Μάιος 2012) με 280 εκατ. ευρώ. Το περιθώριο διαμορφώθηκε στο 0,204% με την απόδοση του 10ετους ομολόγου να αυξάνει στο 4,40% και του γερμανικού στο 4,20%. Στη διατραπεζική αγορά τα επιτόκια στις περισσότερες περιόδους δεν σημείωσαν αξιόλογη μεταβολή. Έτσι το επιτόκιο μίας ημέρας της Εθνικής διατηρήθηκε στο 2,05% Αμετάβλητο στο 2,05% διατηρήθηκε το επιτόκιο και στη διάρκεια των δύο ημερών. Στο ίδιο επίπεδο, 2,05% διατηρήθηκε και το επιτόκιο στη διάρκεια του ενός μήνος. Με περαιτέρω άνοδο στο 2,20% από 2,14% έκλεισε το επιτόκιο στη διάρκεια του ενός έτους. Στην αγορά συναλλάγματος η ενδεικτική τιμή της Ευρωπαϊκής Κεντρικής Τράπεζας για την ισοτιμία ευρώ-δολαρίου διαμορφώθηκε στα 1,1924 δολάρια έναντι 1,2096 δολάρια χθες. Ετσι σύμφωνα με την Εμπορική Τράπεζα η ενδεικτική τιμή για την ισοτιμία δολαρίου-δραχμής διαμορφώθηκε στις 285,768 δρχ. έναντι 281,705 δρχ. χθες.

ΧΡΗΜΑΤΙΣΤΗΡΙΟ - ΚΛΕΙΣΙΜΟ

Πιέσεις δέχθηκαν οι τιμές των μετοχών στη σημερινή συνεδρίαση του χρηματιστηρίου, με τους επενδυτές να προχωρούν σε αποκόμιση κερδών, με αφορμή την πτώση των διεθνών αγορών, καθώς οι διεθνείς εξελίξεις παραμένουν ο κύριος παράγοντας επιρροής της ελληνικής αγοράς. Θετική εξαίρεση στο αρνητικό κλίμα απετέλεσε η μετοχή του ΟΤΕ, η τιμή της οποίας ενισχύθηκε σε ποσοστό 1,20%, μετά την ανακοίνωση νέας διοίκησης στον οργανισμό. Σημαντικές απώλειες κατέγραψαν οι τραπεζικές μετοχές με τη μετοχή της Εθνικής να υποχωρεί σε ποσοστό 2,33%, της Alpha Bank σε ποσοστό 2%, της Eurobank έκλεισε με πτώση 2,06%, ενώ η μετοχή της Εμπορικής υποχώρησε σε ποσοστό 2,17%. Επίσης με σημαντική υποχώρηση σε ποσοστό 2,44% και 2,95% αντιστοίχως έκλεισαν οι μετοχές της ΔΕΗ και των ΕΛΠΕ. Ο Γενικός Δείκτης έκλεισε στις 2.440,64 μονάδες έναντι 2.475,59 μονάδων της προηγουμένης, σημειώνοντας πτώση 34,95 μονάδων η σε ποσοστό 1,41% Ο δείκτης FTSE/ASE 20 έκλεισε στις1.283,29 μονάδες, με πτώση σε ποσοστό 1,43%, ενώ ο δείκτης FTSE/ASE 40 έκλεισε στις 2.287,52 μονάδες με υποχώρηση σε ποσοστό 1,28%. Ο δείκτης FTSE/ASE SMALLCAP 80 έκλεισε στις 561,45 μονάδες, με πτώση 1,64%, ενώ ο δείκτης FTSE 140 έκλεισε στις 2.837,43 μονάδες, μειωμένος σε ποσοστό 1,43% Οι επιμέρους δείκτες έκλεισαν ως εξής:

Τραπεζικός:	4.618,95	-2,11%
Τηλεπικοινωνιών:	964,97	+0,10%
Ασφαλειών:	627,01	-1,50%
Επενδύσεων:	883,45	+0,27%
Κατασκευαστικών:	729,89	-2,40%
Κλωστοϋφαντουργίας:	282,72	-2,17%
Βιομηχανιών:	1.274,18	-1,31%
Συμμετοχών:	1.336,78	-1,34%
Εκδόσεις Εκτυπώσεις:	405,58	-1,58%
Βασικών Μετάλλων:	404,55	-1,36%
Μη μεταλλικών Ορυκτών:	822,37	-1,42%
Λιανικού Εμπορίου:	1.125,11	-0,38%
Πληροφορικής:	388,06	-2,01%
Ειδών Λύσεων Πληροφορικής:	251,29	-2,02%
Χονδρικό εμπόριο:	539,96	-2,10%
Τρόφιμα- ποτά:	465,82 -	1,37%
Παράλληλης Αγοράς:	149,69	-1,25%
Διυλιστήρια:	1.152,71	-2,40%
Ακίνητης Περιουσίας:	793,05	-0,56%

Από τις 350 μετοχές που διαπραγματεύθηκαν,41 κινήθηκαν ανοδικά, 266 πτωτικά, ενώ η τιμή 43 μετοχών παρέμεινε αμετάβλητη. Τη μεγαλύτερη ποσοστιαία άνοδο σημείωσαν οι μετοχές των εταιρειών:ΕΣΧΑ +9,09%, Rainbow +5,10%, Multirama +4,17%, Χαϊδεμένος +3,75%, Κωστόβολος +3,62%, Τεχνική Ολυμπιακή + 3,26%, Δρομέας +2,68%, Ιντεάλ (κο) +2,63%, Kego +2,23% και Moda Bagno +2,07%. Αντιθέτως τις μεγαλύτερες απώλειες σημείωσαν οι μετοχές των εταιρειών: Καρατζή -17,69%, Τεχνοδομή -11,43%, Ελβιεμέκ -11,30%, Εργάς -10,20%, Logic Dis -8,20%, Compucon -7,69%, Informatics -6,60%, Βιοσώλ (πο) -6,45% και Μπαλάφας -6,45%. Η αξία των συναλλαγών ανήλθε στα 96,009 εκατ. ευρώ, εκ των οποίων τα 13,16 εκατ. ευρώ, αφορούσαν προσυμφωνημένες συναλλαγές. Συγκεκριμένα, πραγματοποιήθηκαν, ένα πακέτο 600.000 τεμάχια του Φουρλή στα 4,12 ευρώ και 4 πακέτα του ΟΠΑΠ, τα δύο των 100.000 τεμαχίων στα 13,90 και 13,86 ευρώ, ενώ τα υπόλοιπα δύο των 3.500 και 100.000 τεμαχίων στα 14,27 και 13,84 ευρώ αντιστοίχως. Επίσης έγινε ένα πακέτο 143.330 τεμάχια της Alpha Bank στα 26,56 ευρώ, ένα πακέτο 104.510 τεμάχια της ΔΕΗ στα 22,02 ευρώ, ένα πακέτο 100 τεμάχια της Intracom στα 4,86 ευρώ και ένα πακέτο 100 τεμάχια της Nexans στα 3,26 ευρώ. Το μεγαλύτερο όγκο συναλλαγών κατέγραψαν οι μετοχές: Fourlis με 1.000.742 τεμάχια, Informatics με 901.507, Sex Form με 877.510 και ΟΤΕ με 858.590 τεμάχια. Την μεγαλύτερη αξία συναλλαγών σημείωσαν οι μετοχές των εταιρειών: ΟΤΕ με 10,124 εκατ. ευρώ, Alpha Bank με 9,001, ΔΕΗ με 7,469 και Εθνική με 7,185 εκατ. ευρώ. Η συνολική κεφαλαιοποίηση της αγοράς διαμορφώνεται στα 89,1δισ. ευρώ. Η τιμή των μετοχών του δείκτη MSCI έκλεισε ως εξής:

Alpha Bank: 26,40 Coca Cola: 21,64 Eurobank: 17,14 Cosmote: 12,88 Αλουμίνιο: 15,16 Βιοχάλκο: 5,44 ΔΕΗ:21,56 Εθνική: 22,60 ΕΛΠΕ: 7,24 Ελληνική Τεχνοδομική: 3,90 Εμπορική: 20,72 Επιχειρήσεις Αττικής: 3,92 ΕΥΔΑΠ: 5,78 Ιντρακόμ: 4,70 ΚΑΕ: 16,58 ΟΤΕ: 11,84 Τεχνική Ολυμπιακή: 3,80 Πειραιώς: 9,84 Τιτάν: 36,64 Motor Oil: 8,02 Folli-Follie: 23,96



ΔΗΜ. ΧΑΤΖΗΠΕΤΡΟΣ

ΖΑΝΤΕΣ - ΕΛΑΣΤΙΚΑ
ΑΜΟΡΤΙΣΕΡ - ΕΛΑΤΗΡΙΑ

GOODYEAR
BRIDGESTONE
MICHELIN
YELLOW
PIRELLI
DUNLOP

ΕΙΔΙΚΕΣ ΤΙΜΕΣ
ΓΙΑ ΑΜΟΡΤΙΣΕΡ
ΚΑΙ ΕΛΑΤΗΡΙΑ
τοποθέτηση,
ευθυγράμμιση δωρεάν
ΕΙΔΙΚΕΣ ΤΙΜΕΣ
ΓΙΑ ΤΑΞΙ
Με μηδέν προκαταβολή
έως και 36 δόσεις
Οδός Μιχ. Πετρίδη 30 - Τηλ. 38889

μια ξεχωριστη διαση στη θαλασσα

ΔΡΟΜΟΛΟΓΙΑ
ΠΕΡΙΟΔΟΥ 12/02/04-18/04/04

ΗΜ/ΝΙΑ	ΠΛΟΙΟ	ΩΡΑ	ΠΡΟΟΡΙΣΜΟΣ
ΑΝΑΧΩΡΗΣΕΙΣ ΑΠΟ ΡΟΔΟ			
12/4 ΔΕΥΤΕΡΑ	-------	-----	----------
13/4 ΤΡΙΤΗ	-------	-----	----------
14/4 ΤΕΤΑΡΤΗ	ΔΙΑΓΟΡΑΣ	18.00	ΚΩ-ΚΑΛΥΜΝΟ-ΛΕΡΟ-ΠΑΤΜΟ-ΑΣΤΥΠΑΛΑΙΑ-ΠΕΙΡΑΙΑ
15/4 ΠΕΜΠΤΗ	-------	-----	----------
16/4 ΠΑΡΑΣΚΕΥΗ	ΔΙΑΓΟΡΑΣ	18.00	ΚΩ-ΚΑΛΥΜΝΟ-ΛΕΡΟ-ΠΑΤΜΟ-ΠΕΙΡΑΙΑ
17/4 ΣΑΒΒΑΤΟ	-------	-----	----------
18/4 ΚΥΡΙΑΚΗ	ΔΙΑΓΟΡΑΣ	14.00	ΝΙΣΥΡΟΣ-ΚΩΣ-ΚΑΛΥΜΝΟΣ-ΛΕΡΟΣ-ΠΑΤΜΟΣ-ΠΕΙΡΑΙΑΣ
ΑΝΑΧΩΡΗΣΕΙΣ ΠΕΙΡΑΙΑ			
12/4 ΔΕΥΤΕΡΑ	-------	-----	----------
13/4 ΤΡΙΤΗ	ΔΙΑΓΟΡΑΣ	16.00	ΑΣΤΥΠΑΛΑΙΑ - ΚΑΛΥΜΝΟ - ΚΩ - ΡΟΔΟ
14/4 ΤΕΤΑΡΤΗ	-------	-----	----------
15/4 ΠΕΜΠΤΗ	ΔΙΑΓΟΡΑΣ	18.00	ΠΑΤΜΟ-ΛΕΡΟ- ΚΑΛΥΜΝΟ - ΚΩ - ΡΟΔΟ
16/4 ΠΑΡΑΣΚΕΥΗ	-------	-----	----------
17/4 ΣΑΒΒΑΤΟ	ΔΙΑΓΟΡΑΣ	15.00	ΠΑΤΜΟ-ΛΕΡΟ- ΚΑΛΥΜΝΟ - ΚΩ - ΝΙΣΥΡΟ - ΡΟΔΟ
18/4 ΚΥΡΙΑΚΗ	-------	-----	----------

Κεντρικό Πρακτορείο ΔΑΝΕ SEA LINE Αυστραλίας 92
Ωρες λειτουργίας 08.00 - 20.00 ΤΗΛ. 43150 (10 γραμμές)

Δ·Α·Ν·Ε· SEA LINE
ΔΩΔΕΚΑΝΗΣΙΑΚΗ ΑΝΩΝΥΜΗ ΝΑΥΤΙΛΙΑΚΗ ΕΤΑΙΡΙΑ

ΠΟΙΕΣ ΕΠΙΧΕΙΡΗΣΕΙΣ ΜΠΑΙΝΟΥΝ *στο «μικροσκόπιο» της Εφορίας*

Σε τρεις κατηγορίες επιχειρήσεων θα εστιαστούν φέτος οι φορολογικοί έλεγχοι των ελεγκτικών υπηρεσιών του υπουργείου Οικονομίας και Οικονομικών.

Συγκεκριμένα, σύμφωνα με την εγκύκλιο με θέμα «Απογραφή ανέλεγκτων υποθέσεων, προγραμματισμός ελέγχων και πιστή τήρηση διαδικασιών ελέγχου» που εξέδωσε ο υφυπουργός Οικονομίας - Οικονομικών Αδάμ Ρεγκούζας, οι επιχειρήσεις που θα ελεγχθούν κατά προτεραιότητα εντός του 2004 είναι οι εξής:

- Οι επιχειρήσεις με ανέλεγκτη τη χρήση 1998 (οικονομικό έτος 1999) καθώς η χρήση αυτή παραγράφεται στο τέλος του έτους.

- Οι επιχειρήσεις με ανέλεγκτη τη χρήση 1997 και παλαιότερες για τις οποίες έχει παραταθεί η παραγραφή λόγω έκδοσης και κοινοποίησης μέχρι τις 27 Φεβρουαρίου 2004 ΑΕΠ για πλαστά - εικονικά ή νοθευμένα φορολογικά στοιχεία ή λόγω ανεπίσημων βιβλίων που κατασχέθηκαν μέχρι 31/12/2003 ή 27/2/2004, κατά περίπτωση, ή λόγω άλλης αιτίας (π.χ., μη υποβολής δήλωσης).

- Οι επιχειρήσεις που βαρύνονται με ουσιαστικές παραβάσεις του κώδικα βιβλίων και στοιχείων, ανεξαρτήτως παλαιότητας των ανέλεγκτων χρήσεών τους.

Πρόκειται για επιχειρήσεις οι οποίες θα ελεγχθούν από τό εθνικό ελεγκτικό κέντρο, τα περιφερειακά ελεγκτικά κέντρα καθώς και τις ΔΟΥ ανωνύμων βιομηχανικών επιχειρήσεων και εμπορικών επιχειρήσεων, παράλληλα με τις επιχειρήσεις που έχουν ανέλεγκτες χρήσεις.

Σύμφωνα με την εγκύκλιο του υπουργείου Οικονομικών, τα ελεγκτικά κέντρα και οι ΔΟΥ αυτές υποχρεούνται μέχρι το τέλος του μήνα να έχουν πραγματοποιήσει απογραφή με όλες τις επιχειρήσεις που έχουν ανέλεγκτες χρήσεις και να έχουν καταρτίσει το πλάνο φορολογικών ελέγχων για το 2004 με βάση τις οδηγίες του υπουργείου.

Παράλληλα, οι υπόλοιπες ΔΟΥ, πλην δηλαδή των ΔΟΥ ΦΑΕ, και τα τοπικά ελεγκτικά κέντρα θα συνεχίσουν να πραγματοποιούν τακτικούς φορολογικούς ελέγχους, ενώ καλούνται να δώσουν ιδιαίτερη έμφαση στη διενέργεια προσωρινών ελέγχων, όπου αυτοί απαιτούνται, και κυρίως στον έλεγχο της ορθής απόδοσης του ΦΠΑ και των παρακρατούμενων φόρων. Οσον αφορά στην επιλογή υποθέσεων για έλεγχο στο πλαίσιο της απόφασης ΠΟΛ.1144/98, σημειώνεται ότι για το 2004 ένα ποσοστό 5% -10% των επιχειρήσεων που θα επιλεγούν από τις εφορίες για τακτικό έλεγχο, θα προέρχεται από επιτηδευματίες των οποίων ο αριθμός φορολογικού μητρώου λήγει στον αριθμό 9. Το φορολογικό έτος 2003 ελέχθησαν υποθέσεις επιτηδευματιών που το τελευταίο ψηφίο του ΑΦΜ ήταν το 6.

Οπως ανακοινώνει το υπουργείο, οι υποθέσεις για τις οποίες εξεδόθη ήδη εντολή ελέγχου με βάση το τυχαίο δείγμα του έτους 2003, για τις οποίες δεν άρχισε ή δεν ολοκληρώθηκε ο έλεγχος ή ολοκληρώθηκε αλλά δεν περαιώθηκε η υπόθεση με συμβιβασμό, ο έλεγχος θα συνεχιστεί και θα πρέπει να ολοκληρωθεί το συντομότερο δυνατό.

Φοιτητικό επίδομα

Εν τω μεταξύ, λήγει αύριο 15 Απριλίου η προθεσμία για την υποβολή της αίτησης για τη χορήγηση του στεγαστικού επιδόματος σε φοιτητές που σπουδάζουν σε άλλη πόλη, μακριά από την κύρια κατοικία τους.

Υπενθυμίζεται ότι το επίδομα των 1.000 ευρώ καταβάλλεται αυθημερόν από τις ΔΟΥ σε όλους τους φοιτητές εφόσον διαμένουν σε άλλη πόλη από αυτή της κύριας κατοικίας τους.

Η συγκρότηση του ΣΟΕ

Τέλος συγκροτήθηκε το Συμβούλιο Οικονομικών Εμπειρογνωμόνων στο υπουργείο Οικονομίας και Οικονομικών με τα εξής μέλη:

1. Πλούταρχο Σακελλάρη, καθηγητή του Τμήματος Οικονομικής Επιστήμης του Οικονομικού Πανεπιστημίου Αθηνών, ως Πρόεδρο.

2. Ελένη Λουρή - Δενδρινού, καθηγήτρια του Τμήματος Οικονομικής Επιστήμης του Οικονομικού Πανεπιστημίου Αθηνών και οικονομικό σύμβουλο του πρωθυπουργού, ως μέλος.

3. Απόστολο Φιλιππόπουλο, καθηγητή του Τμήματος Οικονομικής Επιστήμης του Οικονομικού Πανεπιστημίου Αθηνών, ως μέλος.

4. Νικήτα Πιττή, καθηγητή του Τμήματος Χρηματοοικονομικής και Τραπεζικής του Πανεπιστημίου Πειραιώς.

5. Ιωάννη Μουρμούρα, καθηγητή του Τμήματος Οικονομικής Επιστήμης του Οικονομικού Πανεπιστημίου Μακεδονίας.

ΑΕ - ΕΠΕ ΚΑΙ ΤΡΑΠΕΖΕΣ

ΤΑ ΔΙΚΑΙΟΛΟΓΗΤΙΚΑ ΓΙΑ ΤΗ ΔΗΛΩΣΗ

Δεκάξι δικαιολογητικά συνοδεύουν τις φορολογικές δηλώσεις που θα υποβάλουν τον Μάιο οι ΑΕ, Τράπεζες και ΕΠΕ. Σύμφωνα με εγκύκλιο του υπουργείου Οικονομίας τα δικαιολογητικά είναι:

1. Αντίγραφο ισολογισμού χρήσης.
2. Αντίγραφα δηλώσεων πραγματοποιούμενων επενδύσεων και αφορολόγητων εκπτώσεων.
3. Καταστάσεις με δαπάνες και ποσό που διατέθηκε το 2003, για παραγωγικές επενδύσεις προς κάλυψη του ειδικού αφορολογήτου αποθεματικού επενδύσεων των ετών 2001-2003.
4. Αίτηση και κατάσταση για τις επενδύσεις.
5. Κατάσταση των επενδύσεων από επιχειρήσεις, που σχημάτισαν αφορολόγητο αποθεματικό λόγω πραγματοποίησης επενδύσεων το 2003.
6. Υπεύθυνη δήλωση με καθαρά κέρδη χρήσεων 2002 και 2003, και καθαρά κέρδη που διατέθηκαν για το αποθεματικό αν η εταιρεία σχημάτισε αποθεματικό επενδύσεων, λόγω αυξημένης κερδοφορίας το 2003 έναντι του 2002.
7. Υπεύθυνη δήλωση για το ειδικό αποθεματικό επενδύσεων, που σχημάτισαν οι ΑΕ ή ΕΠΕ από τα αδιανέμητα κέρδη.
8. Απόσπασμα πρακτικών Δ.Σ. περί πρότασης διανομής κερδών.
9. Βεβαιώσεις παρακρατούμενων φόρων.
10. Υπεύθυνη δήλωση για τόκους από έντοκα γραμμάτια του δημοσίου, που απέκτησε το νομικό πρόσωπο στη χρήση 2003.
11. Εγγραφο εκπροσώπησης για αλλοδαπές επιχειρήσεις.
12. Βεβαίωση εφόρου για το υποκατάστημα, όταν το νομικό πρόσωπο επικαλείται μείωση κατά 40% του συντελεστή φορολογίας εισοδήματος, λόγω εγκατάστασης σε νησιά με πληθυσμό κάτω των 3.000 κατοίκων.
13. Υπεύθυνη δήλωση από ΑΕ για χρόνο ολοκλήρωσης συγχώνευσης ή απορρόφησης, καθώς και ότι δεν υπάρχει σύνδεση από 1997 και μετά των μετασχηματισθέντων επιχειρήσεων.
14. Κατάσταση ακαθαρίστων εσόδων και καθαρών κερδών από έργα τεχνικών εταιρειών.
15. Αντίγραφα εντύπων υπολογισμού ελάχιστου κόστους κατασκευής οικοδομής από οικοδομικές επιχειρήσεις.
16. Δήλωση κατοχής μηχανημάτων έργων.

Ηλεκτρομιο

ΜΙΧΑΛΗΣ Ν. ΧΑΤΖΗΜΑΡΚΟΣ
ΗΛΕΚΤΡΙΚΑ ΕΙΔΗ & ΗΛΕΚ. ΕΓΚΑΤΑΣΤΑΣΕΙΣ
ΗΛΙΑΚΑ ΣΥΣΤΗΜΑΤΑ
STIBETHERM σειρά **P**

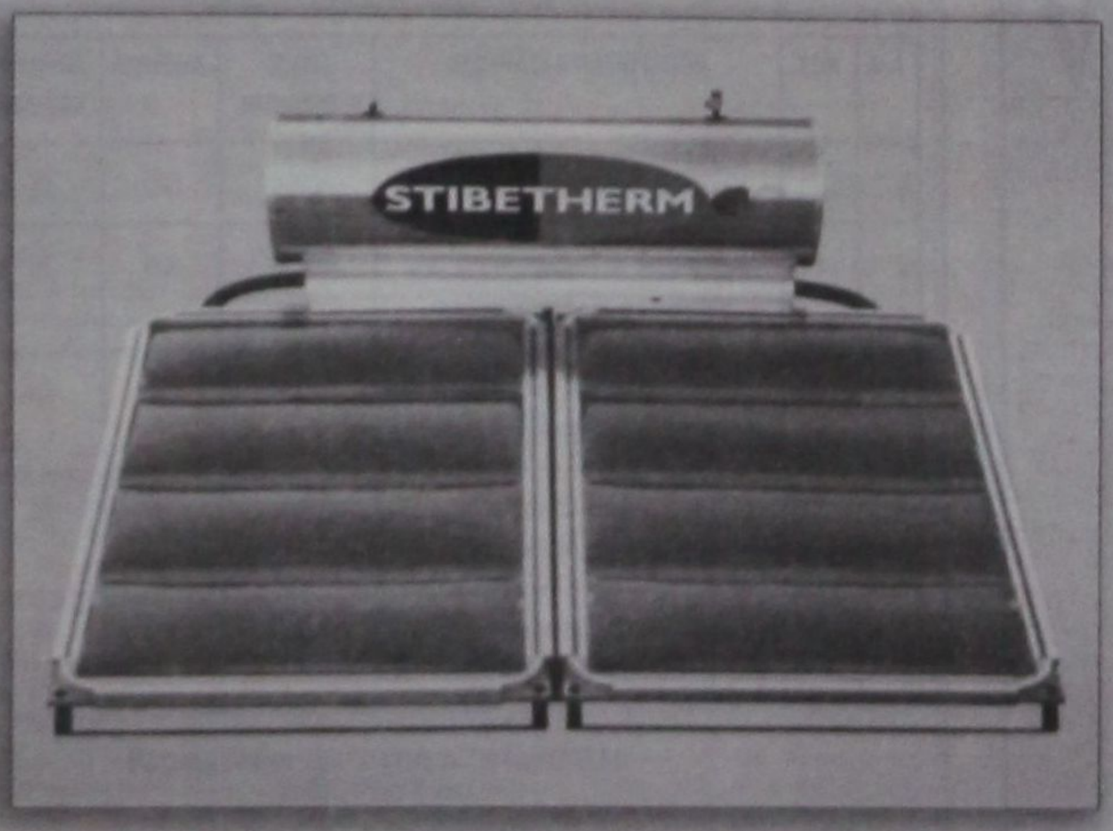

Γρηγορίου Ε' (7 Βαγιές) - 85100 ΡΟΔΟΣ
Τηλ.. (22410) 29411, 33340, 36278 - Fax: (22410) 33340

G.A. FERRIES
ΤΑΞΙΔΕΨΤΕ ΜΕ ΤΟ ΝΕΟ ΜΑΣ ΠΛΟΙΟ
Ε/Γ-Ο/Γ ΑΝΘΗ ΜΑΡΙΝΑ
ΓΡΗΓΟΡΑ - ΑΝΕΤΑ - ΕΥΧΑΡΙΣΤΑ
ΜΟΝΟ ΣΕ 13 ΩΡΕΣ!!!

• ΑΠΟ ΡΟΔΟ ΠΡΟΣ ΠΕΙΡΑΙΑ
ΚΑΘΕ ΤΡΙΤΗ - ΠΕΜΠΤΗ - ΣΑΒΒΑΤΟ
• ΑΠΟ ΠΕΙΡΑΙΑ ΠΡΟΣ ΡΟΔΟ
ΚΑΘΕ ΔΕΥΤΕΡΑ - ΤΕΤΑΡΤΗ - ΠΑΡΑΣΚΕΥΗ

ΠΡΟΣΦΟΡΑ
ΟΛΑ ΤΑ ΕΙΣΙΤΗΡΙΑ ΣΕ ΜΙΣΗ ΤΙΜΗ!
• ΕΠΙΒΑΤΗΣ 16,90 ΕΥΡΩ

Εκδόσεις εισιτηρίων
σε όλα τα ταξιδιωτικά πρακτορεία

Κεντρικό πρακτορείο
TSAGARIS TRAVEL
Ακτή Σαχτούρη 5
Τηλ: 2241036170/28597/35066/30406
Fax: 2241039839

ΜΕΤΡΑ ΤΟΝΩΣΗΣ ΤΟΥ ΤΟΥΡΙΣΜΟΥ *εν όψει των Ολυμπιακών*

Ενέργειες για την τόνωση του τουρισμού εν όψει των Ολυμπιακών Αγώνων αναμένεται άμεσα και κατά προτεραιότητα να προωθήσει το υπουργείο Τουρισμού.

Πρόκειται για το πρώτο ουσιαστικά μέτωπο με την έναρξη της φετινής τουριστικής σεζόν δεδομένου ότι κατά το υπουργείο δεν έχουν αναληφθεί εγκαίρως από την προηγούμενη κυβέρνηση οι πρωτοβουλίες για την καλύτερη δυνατή προβολή της χώρας στο εξωτερικό, θέση που ενστερνίζονται οι εκπρόσωποι του τουρισμού οι οποίοι διαπίστωσαν ήδη ότι η πορεία της τουριστικής κίνησης μέχρι στιγμής δεν συνάδει με την εικόνα μίας πόλης που οργανώνει Ολυμπιάδα.

Αποτελεί δε μία προσπάθεια που αν και πιέζει χρονικά εκτιμάται τόσο από το υπουργείο Τουρισμού όσο και από τους τουριστικούς φορείς όχι μόνο εφικτή αλλά ικανή να δημιουργήσει ιδιαίτερα θετικό κλίμα για την Ελλάδα ως προορισμό για το διάστημα που απομένει μέχρι τους Ολυμπιακούς Αγώνες.

Το θέμα εξάλλου έθεσε ως κυρίαρχο μέλημα της κυβέρνησης ο υπουργός Τουρισμού Δημ. Αβραμόπουλος, στην πρώτη ευρεία σύσκεψη που είχε με φορείς του κλάδου την προηγούμενη εβδομάδα και άμεσα αναμένεται να ξεκινήσει η εφαρμογή των σχετικών μέτρων.

Στο πλαίσιο αυτό, τους επόμενους μήνες θα αξιοποιηθούν διαφημιστικά κονδύλια για τη σύνδεση της κορυφαίας διεθνώς διοργάνωσης με τον ελληνικό τουρισμό, και με την άμεση υλοποίηση σχετικών διαφημιστικών προγραμμάτων στο εξωτερικό. Επίσης, μελετώνται ειδικά τουριστικά προγράμματα για την Ελλάδα που θα αφορούν μεταξύ άλλων και τους τουρίστες στο εσωτερικό της χώρας.

Επίσης στην άμεση επίβλεψη του υπουργείου τίθενται όλα τα θέματα που σχετίζονται με την προετοιμασία στο κομμάτι της φιλοξενίας και παράλληλα αναμένεται πλήρης συντονισμός με τα συναρμόδια υπουργεία και φορείς για την καλύτερη δυνατή εξυπηρέτηση των τουριστών κατά το διάστημα της επίσκεψής τους στη χώρα μας.

Στο πλαίσιο αυτό προβλέπεται η λειτουργία ανοιχτής τηλεφωνικής γραμμής εξυπηρέτησης των επισκεπτών σε ξένες γλώσσες, ενώ μέριμνα θα ληφθεί και για το θέμα των τιμών σε προϊόντα ευρείας κατανάλωσης και σε υπηρεσίες σε συνεργασία με το υπουργείο Ανάπτυξης.

Ξενοδοχεία

Η ανάγκη ενίσχυσης της προβολής της χώρας αποτελεί εξάλλου κυρίαρχο αίτημα των ξενοδοχείων των Αττικής αλλά και άλλων περιοχών της χώρας καθώς τα πρώτα δείγματα δεν ανταποκρίνονται στις αρχικές προσδοκίες. Η Ενωση Ξενοδόχων Αττικής, που τηρεί στατιστικά στοιχεία για την πορεία της τουριστικής κίνησης ανέδειξε πρόσφατα το θέμα της πληρότητας των ξενοδοχείων στην Αθήνα, επισημαίνοντας ότι το 2003 οι πληρότητες ήταν μικρότερες του 50% και οι ενδείξεις για το 2004 είναι ακόμη δυσμενέστερες. Σύμφωνα με την ΕΞΑ, ένα περίπου εξάμηνο πριν τη διοργάνωση των Ολυμπιακών Αγώνων στην Αυστραλία τα ξενοδοχεία του Σίδνεϊ παρουσίαζαν πληρότητες έως και κατά 35% μεγαλύτερες από αυτές των ξενοδοχείων της Αττικής, ενώ με βάση τα στατιστικά στοιχεία που έχει συγκεντρώσει τους δύο πρώτους μήνες του χρόνου η Ενωση επισημαίνει ότι αυτά «δεν συνάδουν με την εικόνα μιας πόλης που διοργανώνει Ολυμπιάδα».

Ενδεικτικό είναι το γεγονός ότι στα ξενοδοχεία πολυτελείας η πληρότητα δεν ξεπέρασε τον Φεβρουάριο το 40,84%, έναντι 43% τον αντίστοιχο μήνα του 2003, ενώ στις μονάδες Α' Κατηγορίας, το αντίστοιχο ποσοστό διαμορφώθηκε φέτος σε 51,321%, επίσης μειωμένο σε σχέση με πέρυσι (οπότε ήταν 53,82%).

«Οι ξενοδόχοι της Αττικής καλούμαστε να πληρώσουμε τα λάθη των τελευταίων ετών, την έλλειψη στοιχειώδους στρατηγικού σχεδιασμού και παράλληλα την σπατάλη των προοριζομένων για διαφήμιση πόρων σε άλλους σκοπούς και γενικά την ανυπαρξία συνεπούς και συστηματικής τουριστικής πολιτικής», υπογραμμίζει η διοίκηση της ΕΞΑ. Σύμφωνα με την ΕΞΑ ο ξενοδοχειακός κλάδος της Αττικής έχει να παρουσιάσει εντυπωσιακά αποτελέσματα στις υποδομές του και στο επίπεδο των παρεχομένων υπηρεσιών, χωρίς παράλληλα να έχει τύχει στο παρελθόν ουδεμίας στήριξης ούτε από τις πολιτειακές αρχές ούτε από κανένα άλλο φορέα, καίτοι συνεισέφερε τα μέγιστα στην εξασφάλιση του τομέα φιλοξενίας των Ολυμπιακών Αγώνων του 2004 προσφέροντας τα απαραίτητα δωμάτια σε τιμές σημαντικότατα χαμηλότερες των ισχυόντων στην ελεύθερη αγορά και μάλιστα από το έτος 2000.

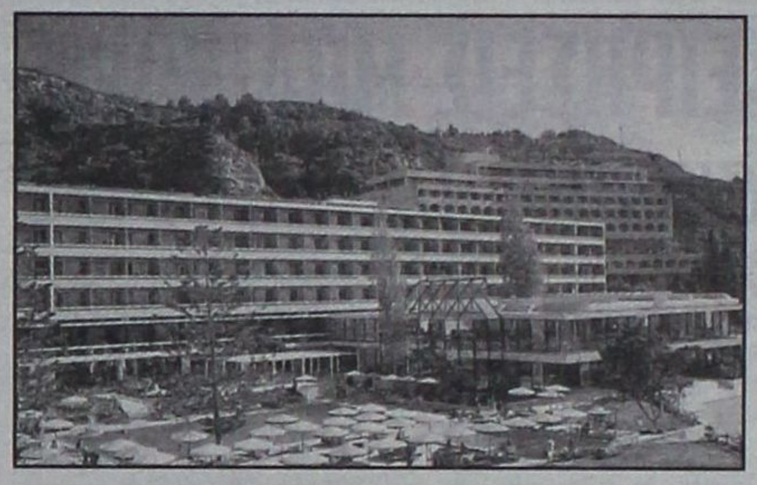

Τουριστικές επιχειρήσεις

Την ενίσχυση της προβολής της χώρας, τη βελτίωση των σχέσεων με τους τουρ οπερέιτορς του εξωτερικού και τη βελτίωση της ανταγωνιστικότητας του ελληνικού τουριστικού προϊόντος με αφορμή τη φετινή «ολυμπιακή χρονιά» ζητούν οι εκπρόσωποι των τουριστικών επιχειρήσεων.

Το θέμα έθεσαν οι εκπρόσωποι της Πανελλήνιας Ομοσπονδίας Επιχειρήσεων Τουρισμού (ΠΟΕΤ) στον υπουργό Τουρισμού κατά την πρώτη συνάντησή τους την προηγούμενη εβδομάδα, επισημαίνοντας ότι στην αρχή της φετινής τουριστικής περιόδου, υπάρχουν χώρες στις οποίες δεν έχει ξεκινήσει ακόμη η τουριστική προβολή, ενώ και τα ποσά που διατίθενται στη διαφήμιση είναι χαμηλότερα από ανταγωνιστές προορισμούς και δυσανάλογα των αφίξεων τουριστών και του παραγόμενου εισοδήματος.

Πρότειναν επίσης την οργάνωση εκστρατείας ενημέρωσης των τουριστικών Οργανισμών του εξωτερικού από τη νέα ηγεσία του υπουργείου Τουρισμού με επίσκεψη εντός του Απριλίου στις κυριότερες ευρωπαϊκές πρωτεύουσες με στόχο να αποκατασταθεί η σχέση που έχει διαρραγεί τα τελευταία χρόνια στην εμπιστοσύνη που επιδεικνύουν οι ξένοι φορείς στις αρμόδιες κρατικές αρχές, ενώ έθεσαν θέμα εκστρατείας ευαισθητοποίησης της ελληνικής τουριστικής γνώμης και μέτρα καταπολέμησης της αισχροκέρδειας εις βάρος των τουριστών.

Σημειώνεται εξάλλου, ότι ο υπουργός Τουρισμού Δημ. Αβραμόπουλος ήδη προγραμματίζει να επισκεφθεί τους εκπροσώπους των κορυφαίων διεθνώς τουριστικών Οργανισμών μέσα στο επόμενο διάστημα για να τους ενημερώσει προσωπικά για το ελληνικό τουριστικό προϊόν κατά τη φετινή χρονιά, για τα πλεονεκτήματα της χώρας ως προορισμού αλλά και για συγκεκριμένες πρωτοβουλίες που θα αναληφθούν στο κομμάτι της ποιότητας των διακοπών στην Ελλάδα.

FOTIS MELATHRON

Το εστιατόριο Μέλαθρον ζητεί το ακόλουθο προσωπικό :

1. Μετρ –υπεύθυνος προσωπικού με εμπειρία και γνώσεις
2. Σερβιτόρους –ες με γνώση ξένων γλωσσών και ανάλογη προϋπηρεσία.
3. Βοηθοί σερβιτόρων με γνώση της Αγγλικής και ανάλογη προϋπηρεσία.

Οι ενδιαφερόμενοι μπορούν να απευθύνονται στα παρακάτω τηλέφωνα καθημερινά από 14:00 -23:00 για την αποστολή βιογραφικού τούς.
Για ραντεβού Κιν. 6944438708 Κα Λύδια .

- ΕΣΤΙΑΤΟΡΙΟ -

Πάροδος Σωκράτους 41Τ Παλαιά Πόλη, Ρόδος
TEL. +30-2241024272 & 27359 FAX +30-22410 43057
e-mail: melathron@fotisgroup.com

ΚΕΚ ΔΩΔΕΚΑΝΗΣΟΥ ΠΕΡΙΦΕΡΕΙΑΚΗΣ ΕΜΒΕΛΕΙΑΣ

ΠΡΟΣΚΛΗΣΗ ΕΚΔΗΛΩΣΗΣ ΕΝΔΙΑΦΕΡΟΝΤΟΣ ΕΠΙΔΟΤΟΥΜΕΝΑ ΠΡΟΓΡΑΜΜΑΤΑ ΕΠΑΓΓΕΛΜΑΤΙΚΗΣ ΚΑΤΑΡΤΙΣΗΣ ΑΝΕΡΓΩΝ, ΕΡΓΑΖΟΜΕΝΩΝ ΚΑΙ ΑΥΤΟΑΠΑΣΧΟΛΟΥΜΕΝΩΝ ΠΕΠ ΝΟΤΙΟΥ ΑΙΓΑΙΟΥ 2000-2006

(Συγχρηματοδότηση 75% ΕΚΤ και 25% Περιφέρεια Νοτίου Αιγαίου).
Τόπος υλοποίησης: Ρόδος, Χάλκη
Προβλεπόμενη ημερομηνία Εναρξης προγραμμάτων: 20/04/2004

Α/Α	ΚΩΔ	ΑΝΤΙΚΕΙΜΕΝΟ ΚΑΤΑΡΤΙΣΗΣ	ΤΟΠΟΣ ΥΛΟΠΟΙΗΣΗΣ	ΔΙΑΡΚΕΙΑ	ΑΡΙΘΜΟΣ ΚΑΤ/ΝΩΝ	ΕΠΙΠΕΔΟ ΕΚΠ/ΝΩΝ
1	5.3.1	Ανάπτυξη δεξιοτήτων πωλήσεων	ΡΟΔΟΣ	300	15	ΛΥΚΕΙΟ
2	5.4.1	Εφαρμογές μηχανογράφησης στο λιανικό και χονδρικό εμπόριο	ΡΟΔΟΣ	300	15	ΛΥΚΕΙΟ
3	5.4.3	Τεχνικές οργάνωσης και γραφείου και εφαρμογές word-excel - διαδίκτυο	ΡΟΔΟΣ	300	15	ΛΥΚΕΙΟ
4	6.3.1	Συντήρηση και αποκατάσταση λειτουργίας δικτύων Η/Υ	ΡΟΔΟΣ	300	15	ΛΥΚΕΙΟ
5	8.2.2	Παρασκευή - τυποποίηση και προώθηση γλυκών κουταλιού	ΧΑΛΚΗ	300	15	ΓΥΜΝΑΣΙΟ ΛΥΚΕΙΟ

ΠΛΗΡΟΦΟΡΙΕΣ-ΑΙΤΗΣΕΙΣ: ΚΕΚ ΔΩΔΕΚΑΝΗΣΟΥ
Τηλ. 22410 66389
Δευτέρα-Παρασκευή, ώρες 8.00 - 20.00

■ ΓΥΝΑΙΚΟΛΟΓΙΚΑ

Τι πρέπει να κάνει, πώς πρέπει ν' αντιδράσει η γυναίκα, αν διαπιστώσει κάποια, μικρή ή μεγάλη, αιμορραγία που δεν μπορεί να αποδοθεί στην έμμηνο ρύση; Η απάντηση είναι μία και απλή: Να προσφύγει αμέσως στο γυναικολόγο της, για να διερευνηθούν οι αιτίες που προκάλεσαν την αιμορραγία. Μπορεί να είναι από τις πλέον απλές, ως πολύ σύνθετες, που απειλούν με τα χειρότερα.

Η ΑΙΜΟΡΡΑΓΙΑ ΠΟΥ ΔΕΝ ΕΙΝΑΙ ΕΜΜΗΝΟΣ ΡΥΣΗ

• Στην αναπαραγωγική ηλικία η αιμορραγία, τις πιο πολλές φορές, έχει σχέση με επιπλοκή της εγκυμοσύνης ή με κάποια αντισυλληπτική μέθοδο
• Αραιομηνόρροια, συχνομηνόρροια, μητρορραγία, ολιγομηνόρροια, μεσοκυκλική αιμορραγία είναι μερικές από τις περιπτώσεις «ύπουλης» αιμορραγίας.

Γράφει ο ΣΩΚΡΑΤΗΣ ΚΟΝΙΔΑΡΗΣ
Αναπληρωτής καθηγητής Πανεπιστημίου Αθηνών
Με την επιμέλεια της Β' ΜΑΙΕΥΤΙΚΗΣ ΚΑΙ ΓΥΝΑΙΚΟΛΟΓΙΚΗΣ ΚΛΙΝΙΚΗΣ ΤΟΥ ΠΑΝΕΠΙΣΤΗΜΙΟΥ ΑΘΗΝΩΝ
Διευθυντής:
Καθηγητής Γ. ΚΡΕΑΤΣΑΣ

Κάθε αιμορραγία που είναι εκσεσημασμένη σε διάρκεια, συχνότητα και ποσό για μια συγκεκριμένη ασθενή, πρέπει να θεωρείται ανώμαλη και να διερευνάται ανάλογα.

Κατά τη διαγνωστική και θεραπευτική προσέγγιση δύο πρέπει να είναι οι βασικοί σκοποί:

• η άμεση αντιμετώπιση της αιμορραγίας, ειδικά όταν είναι αρκετά σοβαρή κι επηρεάζει άμεσα την υγεία της ασθενούς, και

• η πρόληψη να μην επαναληφθούν παρόμοια επεισόδια, αποκαθιστώντας κυκλική εμφάνιση της περιόδου.

Επειδή τα αίτια μιας ανώμαλης αιμορραγίας από τη μήτρα είναι πολλά, γίνεται προσπάθεια να εξηγηθούν τα αίτια της αιμορραγίας επί τη βάσει τριών ερωτημάτων:

1. Εάν η αιμορραγία προέρχεται από τη μήτρα.

2. Εάν η αιμορραγία έχει σχέση με ωοθηλακιορρηκτικούς κύκλους και φαίνεται να είναι οργανικής αιτιολογίας, και,

3. Εάν η αιμορραγία έχει σχέση με ανωοθυλακιορρηκτικούς κύκλους. Ανάλογα με τη διάρκεια της αιμορραγίας, τη συχνότητα και την ποσότητα, έχουν καθιερωθεί διεθνώς οι κάτωθι τύποι ανώμαλης αιμορραγίας.

- **Αραιομηνόρροια.** Αιμορραγία που συμβαίνει σε ακανόνιστα και χωρίς ρυθμό διαστήματα, που υπερβαίνουν συνήθως τις 40 ημέρες.

- **Συχνομηνόρροια.** Η αιμορραγία συμβαίνει συχνά, είναι κανονική σε ποσότητα, αλλά σε διαστήματα 21 ημερών και λιγότερα.

- **Πολυμηνόρροια ή μηνορραγία.** Η αιμορραγία είναι μεγάλη σε ποσότητα και έχει μεγαλύτερη διάρκεια, συμβαίνει όμως σε κανονικά χρονικά διαστήματα.

- **Μητρορραγία.** Η αιμορραγία συμβαίνει σε ακανόνιστα χρονικά διαστήματα, η ποσότητα όμως δεν είναι μεγάλη.

- **Μηνομητρορραγία.** Η αιμορραγία είναι συνήθως μεγάλη σε ποσότητα και διάρκεια και συμβαίνει σε συχνά και σε ακανόνιστα χρονικά διαστήματα.

- **Ολιγομηνόρροια.** Η αιμορραγία είναι κανονική σε συχνότητα, αλλά η ποσότητα του αίματος, μειωμένη.

- **Μεσοκυκλική αιμορραγία.** Είναι η μικρή αιμορραγία που παρατηρείται στο μεσοδιάστημα δύο φυσιολογικών κύκλων.

Η πρώτη ενέργεια για την αντιμετώπιση μια ανώμαλης αιμορραγίας είναι να διευκρινισθεί εάν προέρχεται από τη μήτρα και να αποκλεισθεί άλλη προέλευση (τράχηλος, κόλπος, ουροδόχο κύστη, ορθό).

Η επόμενη ενέργεια αφορά τη διερεύνηση εάν η ασθενής έχει ωοθηλακιορρηκτικούς ή ανωθυλακιορρηκτικούς κύκλους και τέλος, εάν η αιμορραγία είναι οργανικής αιτιολογίας.

Με βάση αυτά τα κριτήρια οι ανώμαλες αιμορραγίες από τη μήτρα χωρίζονται σε δύο κατηγορίες:

- Ανώμαλες αιμορραγίες που έχουν σχέση με ωοθυλακιορρηκτικούς κύκλους. Οι αιμορραγίες αυτές συνήθως έχουν οργανική αιτιολογία, αλλά και ορμονική, όπως το επίμονο ωχρό σωμάτιο. Στην αναπαραγωγική ηλικία η αιμορραγία, τις περισσότερες φορές, έχει σχέση με επιπλοκή της εγκυμοσύνης ή με κάποια αντισυλληπτική μέθοδο, αλλά συχνά η αιτία μπορεί να είναι υποβλεννογόνιο ινομύωμα, ενδομητρικός ή τραχηλικός πολύποδας και ενδομητρίωσης (Πίνακας1).

- Ανώμαλες αιμορραγίες με ανωθυλακιορρηκτικούς κύκλους. Οι αιμορραγίες αυτές παρατηρούνται συχνότερα σε νεαρές γυναίκες κατά την αρχή της περιόδου, όπου κατά κανόνα οι κύκλοι είναι ανωοθυλακιορρηκτικοί, όπως επίσης και σε περιεμμηνοπαυσιακές γυναίκες, στις οποίες όμως σε μεγάλο ποσοστό η αιτία είναι οργανική (καρκίνος ενδομητρίου, πολύποδες) (πίνακας 2).

Διάγνωση

Το ιστορικό της ασθενούς προσφέρει σημαντική βοήθεια στην εκτίμηση της αιτίας μιας ανώμαλης αιμορραγίας από τη μήτρα, όπως και στον προσδιορισμό της σχέσης με ωοθηλακιορρηκτικό ή όχι κύκλο. Η ηλικία δίνει άμεσα τη δυνατότητα διαχωρισμού της αιμορραγίας, αφού αυτή οφείλεται σε διαφορετικά αίτια κατά την εφηβική ηλικία ή κατά την εμμηνόπαυση, και στις δύο όμως περιπτώσεις συμβαίνει σε ανωοθυλακιορρηκτικούς κύκλους.

Η λήψη φαρμάκων (κυρίως ορμονικά σκευάσματα οιστρογόνων και προγεστερόνης, γλυκοκορτικοειδή) ή υπέρταση, καρδιοπάθειες, νεφρική ανεπάρκεια, ψυχογενείς καταστάσεις, stress, παχυσαρκία είναι καταστάσεις που συχνά παρουσιάζουν ανώμαλες αιμορραγίες, όπως, για παράδειγμα, ασθενείς που υποβάλλονται σε αιμοκάθαρση εμφανίζουν πολυμηνόρροια (μηνορραγία).

Ιδιαίτερη προσοχή πρέπει να δίνεται στο μαιευτικό και γυναικολογικό ιστορικό.

Η κλινική εξέταση είναι βασικής σημασίας για κάθε ασθενή, όπως ενδείξεις ενδοκρινοπάθειας, σημεία παθήσεων του αίματος (πετέχειες, εκχυμώσεις), διόγκωση του ήπατος, σπληνός και νεφρών, καθώς και η διαπίστωση ενδοκοιλιακών και ενδοπυελικών όγκων.

Η γυναικολογική εξέταση σε σημαντικό βαθμό θα μας βοηθήσει στον προσδιορισμό της προέλευσης της αιμορραγίας (βλάβες τραχήλου, κόλπου, ινομυώματα, επιπλοκές εγκυμοσύνης, όγκοι των ωοθηκών κ.λ.π.).

Τη διάγνωση μιας ανώμαλης αιμορραγίας από τη μήτρα συμπληρώνουν κατά περίπτωση οι ειδικές εξετάσεις, όπως το υπερηχογράφημα, η υστεροσκόπηση, η υστερογραφία, η αξονική και η μαγνητική τομογραφία, η λαπαροσκόπηση και η διαγνωστική απόξεση.

Θεραπεία

Η αντιμετώπιση μιας ανώμαλης αιμορραγίας από τη μήτρα πρέπει να έχει δύο στόχους, τον άμεσο έλεγχο της σοβαρής και αιφνίδιας αιμορραγίας και την πρόληψη της υποτροπής παρόμοιου αιμορραγικού επεισοδίου.

Η άμεση αντιμετώπιση της αιμορραγίας, όταν είναι σοβαρή, θα γίνει με την απόξεση της μήτρας. Σχεδόν σε όλες τις περιπτώσεις η αιμορραγία σταματά, εκτός εάν πρόκειται για καρκίνο ή διαταραχές πήξης του αίματος.

Σαφνική μεγάλη αιμορραγία που έχει σχέση με ανωοθυλακιορρηκτικό κύκλο αντιμετωπίζεται με πολύ καλά αποτελέσματα., με ορμονική θεραπεία στις περισσότερες περιπτώσεις. Χορηγείται προγεστερόνη 100-200mg ενδομυϊκά και η δόση επαναλαμβάνεται ύστερα από 2-4 ώρες. Ακολουθεί χορήγηση προγεσταγόνου από το στόμα, π.χ. οξεική - προγεστερόνη 10-30 mg την ημέρα για 7-10 ημέρες.

Για τις γυναίκες που επιθυμούν αντισύλληψη, η πιο κατάλληλη θεραπεία είναι η χορήγηση αντισυλληπτικών δισκίων. Λόγω της επίδρασης αυτών στην έκκριση της θεϊκής δεϋδροεπιανδροστερόνης (DHEA-S) από τα επινεφρίδια, που είναι πρόδρομος ουσία ανδρογόνων, η χορήγησή του ρυθμίζει τις ανώμαλες αιμορραγίες αυτής της αιτιολογίας, όπως επίσης και τη συνυπάρχουσα υπερτρίχωση.

Σε ασθενείς με πολυμηνόρροια και κύκλους κάθε 16-22 ημέρες με βράχυνση της ωοθυλακικής φάσης χορηγείται αιθινύλ - οιστραδιόλη 0,2mg την ημέρα από την 1η έως την 13 ημέρα του κύκλου και συνήθως ακολουθεί ωοθυλακιορρηξία. Σε περιπτώσεις ανεπάρκειας του ώχρου σωματίου χορηγείται προγεστερόνη από το στόμα 10-20mg την ημέρα από τη 14η ημέρα του κύκλου και για 10 ημέρες ή 25mg δύο φορές την ημέρα σε κολπικά υπόθετα.

Στην αντιμετώπιση ανώμαλων αιμορραγιών από τη μήτρα, που έχουν σχέση με ωοθυλακιορρηκτικούς κύκλους και είναι τύπου μηνορραγίας χωρίς ειδική αιτιολογία, όπως ενδομητρικός πολύποδας, πολύ καλά θεραπευτικά αποτελέσματα προσφέρει η χορήγηση των αντισυλληπτικών δισκίων για 3-6 μήνες. Ακόμα, έχουν χρησιμοποιηθεί και σκευάσματα, όπως οι αναστολείς σύνθεσης των προσταγλανδινών. Τελευταία σοβαρές μηνορραγίες αντιμετωπίζονται με χρήση ακτίνων LASER ή θερμοκαυστήρα μέσω του υστεροσκοπίου, προκαλώντας εξάχνωση του ενδομητρίου.

Εάν η συντριπτική θεραπεία αποτύχει και οι αιμορραγίες είναι σοβαρές και ταλαιπωρούν την ασθενή, ανάλογα με την ηλικία της ασθενούς, συνίσταται η ολική υστερεκτομία μετά ή άνευ των εξαρτημάτων.

ΠΙΝΑΚΑΣ 1

ΑΙΤΙΑ ΑΙΜΟΡΡΑΓΙΑΣ ΠΟΥ ΕΧΕΙ *σχέση με ωοθηλακιορρηξία*

- Επιπλοκές εγκυμοσύνης (έκτοπη εγκυμοσύνη, αυτόματη ή τεχνητή έκτρωση).
- Νεοπλάσματα (καλοήθη ή κακοήθη): αδενοκαρκίνωμα ενδομητρίου, σάρκωμα, ινομύωμα, όγκοι ωοθηκών.
- Φλεγμονές πυέλου, φυματίωση,
- Ενδομητρίωση
- Λειτουργικές διαταραχές (ωοθυλακίου, ανεπάρκεια ωχρού σωματίου, επίμονο ωχρό σωμάτιο).
- Παθήσεις αίματος: ιδιοπαθής θρομβοπενική πορφύρα, νόσος non Hildebrand, λευχαιμία.
- Ιατρογενή: φάρμακα (αντιπηκτικά, ορμονικά), ενδομητρικό σπείραμα.

ΠΙΝΑΚΑΣ 2

ΑΙΤΙΑ ΑΝΩΜΑΛΗΣ ΑΙΜΟΡΡΑΓΙΑΣ *χωρίς ωοθηλακιορρηξία*

Κεντρικά αίτια

Λειτουργικά και οργανικά (σύνδρομο πολυκυστικών ωοθηκών, ανεπάρκεια υποθαλαμοϋποφυσιακού άξονα, τραυματικές και φλεγμονώδεις καταστάσεις).

Ψυχογενείς παράγοντες (stress, ψυχικό τραύμα).

Νευρογενείς παράγοντες.

Φάρμακα (ψυχότροπα, ορμονικά).

Ενδιάμεσα αίτια

Χρόνιες παθήσεις

Μεταβολικά και ενδοκρινολογικά νοσήματα.

Περιφερειακά αίτια

Οοθηκικά

(Λειτουργικές κύστες, ορμονοεκκριτικοί όγκοι, κυρίως οιστρογονοπαραγωγοί)

Πρόωρη ωοθηκική ανεπάρκεια

Φυσιολογικά αίτια (κατά την εμμηναρχή και κατά την εμμηνόπαυση).

Οργανικά αίτια

Τα οργανικά αίτια που προκαλούν ανώμαλες αιμορραγίες από τη μήτρα είναι:

- Βλάβες του τραχήλου (καρκίνος, πολύποδες, εκτρόπιο). Η αιμορραγία είναι ελαφρά ή υπό μορφή κηλίδων, συχνά ύστερα από επαφή.
- Πολύποδες ενδομητρίου.
- Υπολείμματα εγκυμοσύνης έπειτα από αυτόματη ή τεχνητή έκτρωση, πλακουντικός πολύποδας.
- Φλεγμονές (ενδομητρίτιδα, πυελική φλεγμονή, φυματίωση, IUD).
- Καρκίνος του ενδομητρίου και αδενωματώδης υπερπλασία κυρίως στις αιμορραγίες μετά την εμμηνόπαυση, που στην αρχή είναι μικρές και ακανόνιστες και μετά γίνονται βαρύτερες κι επίμονες.
- Ινομυώματα μήτρας (κυρίως τα υποβλεννογόνια)
- Εκτοπη εγκυμοσύνη
- Όγκοι των ωοθηκών, κυρίως οι ορμονοεκκριτικοί (θήκωμα, κοκκιοκυταρικοί όγκοι).

ΑΝΕΣ



ΠΡΟΓΡΑΜΜΑ ΔΡΟΜΟΛΟΓΙΩΝ
ΑΠΟ 22 ΜΑΡΤΙΟΥ ΕΩΣ 30 ΑΠΡΙΛΙΟΥ 2004

ΗΜΕΡΟΜΗΝΙΑ	Ε/Γ ΣΥΜΗ ΙΙ		Ε/Β ΑΙΓΛΗ	
	ΣΥΜΗ-ΡΟΔΟ	ΡΟΔΟ-ΣΥΜΗ	ΣΥΜΗ - ΡΟΔΟ	ΡΟΔΟ-ΣΥΜΗ
14 Απρ. Τετάρτη	06.30	18.00	15.00	09.00
15 Απρ Πέμπτη	06.30		15.00	09.00, 18.00
16 Απρ. Παρασκευή			07.30	18.00
17 Απρ. Σάββατο		18.00	07.30	
18 Απρ. Κυριακή	06.30			18.00
19 Απρ. Δευτέρα			07.30, 15.00	09.00, 18.00
20 Απρ. Τρίτη		18.00	07.30	
21 Απρ. Τετάρτη	06.30	18.00	15.00	09.00
22 Απρ Πέμπτη	06.30		15.00	09.00, 18.00
23 Απρ. Παρασκευή			07.30	18.00
24 Απρ. Σάββατο		18.00	07.30	
25 Απρ. Κυριακή	06.30			18.00
26 Απρ. Δευτέρα			07.30,15.00	09.00, 18.00
27 Απρ. Τρίτη		18.00	07.30	
28 Απρ. Τετάρτη	06.30	18.00	15.00	09.00
29 Απρ Πέμπτη	06.30		15.00	09.00, 18.00
30 Απρ. Παρασκευή			07.30	18.00

Τα δρομολόγια μπορούν να τροποποιηθούν λόγω εκτάκτων συγκοινωνιακών αναγκών ή καιρικών συνθηκών. Παρακολούμε πριν ταξιδέψετε επικοινωνήστε με την εταιρεία:
Γραφείο Σύμης: Τηλ. 2246071444 Φαξ 2246071373
Γραφείο Ρόδου: Τηλ. 2241037769 Φαξ 2241034493, www.anes.gr

Μικρές αγγελίες

δωρεάν στη «δ» τηλ: 22410-37500 fax: 22410-37333

ΕΝΟΙΚΙΑΣΕΙΣ

ΕΝΟΙΚΙΑΖΕΤΑΙ διαμέρισμα πλήρως εξοπλισμένο επιπλωμένο και με air condition. Πληρ. τηλ. 22410 21741 (από 2 έως 4 μ.μ.) και 6945534070

ΕΝΟΙΚΙΑΖΕΤΑΙ Διαμέρισμα - μεζονέτα 50 τ.μ., με υπνοδωμάτιο, 1 αποθήκη μικρή, τζάκι, κουζίνα, μπάνιο, με ηλεκτρικές συσκευές, καινούργιο στην Παλιά Πόλη. Ενοίκιο 400 ευρώ το μήνα. Τηλ. 6934 212190

ΕΝΟΙΚΙΑΖΟΝΤΑΙ διαμερίσματα 3 δωματίων επί της λεωφόρου Ηρακλειδών, 100 μέτρα πέραν του Αστυνομικού Τμήματος Ιαλυσού. Πληροφορίες Τηλ. 22410 21104 - 22410 25056

ΕΝΟΙΚΙΑΖΟΝΤΑΙ στους Τρεις, βίλα επιπλωμένη και εξοπλισμένη με ηλεκτρικές συσκευές, air condition, ανεξάρτητη είσοδος, χώρος πάρκινγκ, κήπος, με το μήνα ή σεζόν. Σοβαρές προτάσεις τηλ. 6932 481851

ΕΝΟΙΚΙΑΖΕΤΑΙ το ξενοδοχείο «ΦΟΙΒΟΣ» στον Αρχάγγελο 16 δωματίων, κουζίνα, σαλόνι, μπαρ, πάρκινγκ και με δενδρόκηπο 2.800 τ.μ. Τιμή 1.800 ευρώ το μήνα. Τηλ. 22410 27578, 22440 22600.

ΕΝΟΙΚΙΑΖΕΤΑΙ στα Κοσκινού επιπλωμένη γκαρσονιέρα 50 τ.μ. Τηλ. 6946 681508

ΕΝΟΙΚΙΑΖΕΤΑΙ διαμέρισμα επιπλωμένο, ισόγειο στη θέση Βουνάρα, Ιαλυσού, Πάροδος Ακροπόλεως 4.Πληροφορίες στο τηλ. 92696 από τις ώρες 8-1 και 5-8

ΕΝΟΙΚΙΑΖΕΤΑΙ: ισόγειο διαμέρισμα 3 υπνοδωματίων επί της οδού Καλαμάτας 16. Ενοίκιο 400 ευρώ Τηλ: 6947327299 Ώρες από 18.00 μ.μ.

ΕΝΟΙΚΙΑΖΟΝΤΑΙ επιπλωμένα διαμερίσματα (γκαρσονιέρες) των 35 και 45 τ.μ. με κλιματισμό, θεράντες και άνετο πάρκινγκ επί της λεωφόρου Ρόδου - Καλλιθέας και σε απόσταση 200 μέτρα από το ξενοδοχείο Paradise. Πληροφορίες στα τηλέφωνα κιν. 6946 790515, 6946 680174 και 6945 105247.

ΕΝΟΙΚΙΑΖΕΤΑΙ στούντιο στην οδό Νικηταρά 11, επιπλωμένο στον τρίτο όροφο της οικοδομής για ένα άτομο. Τηλ. 22410 24336 εργάσιμες ώρες.

ΕΝΟΙΚΙΑΖΕΤΑΙ διαμέρισμα τριάρι 80 τ.μ. Πληρ. 2241035464

ΕΝΟΙΚΙΑΖΟΝΤΑΙ μεζονέτες και μία βίλα στους Τρεις πλήρως επιπλωμένες με air condition, χώρος πάρκινγκ, κήπος, με το μήνα ή σεζόν. Τηλ. 22410-95416

ΕΝΟΙΚΙΑΖΕΤΑΙ ένα διαμέρισμα τριάρι 95 τ.μ. επιπλωμένο ή μη και μια ημιυπόγεια γκαρσονιέρα στην οδό Αγ. Αναργύρων 20. Πληροφ. τηλ. 22410 28710.

ΕΝΟΙΚΙΑΖΕΤΑΙ Στην Κρεμαστή διόροφη μονοκατοικία, 100 τ.μ., κοντά σε φούρνο και παντοπωλείο κατάλληλη για σοβαρή ολιγομελή οικογένεια ή ανδρόγυνο. Πληροφ. κ. Σπύρο Τηλεφ.: 22410 43941 και 61285 Οδός Παπαγιάννη 49

ΕΝΟΙΚΙΑΖΕΤΑΙ αποθηκευτικός χώρος 250 τ.μ. στο Ροδίνι, στην οδό Κωνσταντινουπόλεως αρ. 34. Πληρ. τηλ. 22410-61000, 61689

ΕΝΟΙΚΙΑΖΕΤΑΙ επιπλωμένη γκαρσονιέρα στο Παραδείσι. Πληροφορίες τηλ.: 22410 81884

ΕΝΟΙΚΙΑΖΕΤΑΙ ή **ΠΩΛΕΙΤΑΙ** μαγαζί για επαγγελματικό χώρο ή αποθήκη 102 τ.μ. περιοχή Ανάληψη, Ζαννή 2 τηλ. 6947 941026.

ΕΝΟΙΚΙΑΖΕΤΑΙ: 1) 160 τ.μ. διαμπερές ισόγειο σε κεντρικό δρόμο του Ροδινιού για βιοτεχνικό, αποθηκευτικό χώρο ή για γραφεία με w.c. 2) Χώρος 40 τ.μ. με w.c. σε κεντρικό δρόμο, Κ. Παλαιολόγου, για εργαστήριο υποδηματοποιίας ή αποθηκευτικό χώρο. Τηλ: 2241078994

ΕΝΟΙΚΙΑΖΕΤΑΙ Μεγάλο Διώροφο Κατάστημα με Υπόγειο Επί της οδού Κοδριγκτώνος αρ.78 Ισόγειο 250 τ.μ., Υπόγειο 250 τ.μ. , Α' όροφος 200 τ.μ. Πληροφορίες στα τηλέφωνα **22410-33938 & 22410- 26771 & 6944-32-33-39**

ΕΝΟΙΚΙΑΖΕΤΑΙ στους Τρεις ένα καινούργιο λουξ κατασκευής δυάρι (μέσα σε μεγάλο κήπο), πλήρως επιπλωμένο με τηλέφωνο, θέρμανση, ανεμιστήρας, μεγάλη βεράντα και πάρκινγκ. Τηλ. 22410 92714

ΕΝΟΙΚΙΑΖΕΤΑΙ διαμέρισμα 90 τ.μ. με δύο υπνοδωμάτια, κεντρική θέρμανση, επί της οδού Κέννεντυ 45, 1ος όροφος. Πληροφορίες στο τηλ. 22410 64464.

ΕΝΟΙΚΙΑΖΕΤΑΙ Δίχωρη Γκαρσονιέρα στην Κρεμαστή κ. Κωνσταντίνα Τηλ. 6942 049139

ΕΝΟΙΚΙΑΖΕΤΑΙ διαμέρισμα σε διώροφη πολυκατοικία 110 τετραγωνικών με 2 υπνοδωμάτια - σαλοτραπεζαρία - κουζίνα - αποθήκη επί της οδού Μαλλιαράκη 7. Τιμή 350 ευρώ. Πληροφορίες: 6946 367599.

ΕΝΟΙΚΙΑΖΟΝΤΑΙ στη λεωφόρο Ιαλυσού Κρεμαστής πέντε (5) διαμερίσματα των 2 δωματίων κουζίνας & WC επιπλωμένα. με ηλιακούς & πάρκινγκ και οκτώ (8) γκαρσονιέρες (studios) του ενός δωματίου κουζίνας & WC για απεριόριστο χρόνο. Τιμές λογικές. Τηλ. 22410 95255, 22410 92428.

ΕΝΟΙΚΙΑΖΕΤΑΙ επαγγελματικός χώρος (υπερυψωμένο ισόγειο) επί της Άννης Μαρίας 90 τ.μ., (πρώην Ασφάλειες Καρυδάκη), κατάλληλο για Ιατρείο, Λογιστικό γραφείο, Πρακτορείο ταξιδίων, Κέντρο αισθητικής κ.α. (Πωλείται και ο εξοπλισμός του). Πληροφορίες τηλ. 22410 24920 Κο Καρυδάκη, ώρες γραφείου.

ΕΝΟΙΚΙΑΖΕΤΑΙ σπίτι 70τ.μ. στα Μαριτσά με κουζίνα, σαλόνι, δύο δωμάτια και μπάνιο. Τηλ. 2241047191

ΕΝΟΙΚΙΑΖΕΤΑΙ: Γκαρσονιέρα επιπλωμένη με πολυκουζινάκι TV (1 δωμάτιο, κουζίνα, WC) στην οδό Παναγιώτη Ροδίου 65 (Παράλληλη Άννης Μαρίας). Για περισσότερες πληροφορίες τηλ.22410-39268 και 6994217168

ΑΥΤΟΚΙΝΗΤΑ

ΠΩΛΕΙΤΑΙ: αυτοκίνητο ROVER σε άριστη κατάσταση, τιμή 3000 ευρώ. Πληρ. τηλ. 6932 612037 κ. Γιώργο

ΠΩΛΕΙΤΑΙ: Hundai Praim γαλάζιο μοντέλο 2002 με 20.000 χλμ. σε άριστη κατάσταση 5.500 ευρώ. Τηλ: 6937268255

ΠΩΛΕΙΤΑΙ μηχανή BMW 650js, ενός έτους, 4.000 χλμ, 6.500 ευρώ. Δεκτές και ευκολίες πληρωμής. Πληρ. τηλ. 2241035610 ώρες καταστημάτων, 6977 715565

ΠΩΛΕΙΤΑΙ: Honda Magna 250cc μπλε ηλεκτρικ 26.000 χιλιόμετρα. Τιμή 3.200 ευρώ. Τηλ. 6937225585

ΠΩΛΕΙΤΑΙ SMART ενός έτους με όλα τα αξεσουάρ. Πληρ. τηλ. 6972600762

ΠΩΛΕΙΤΑΙ Ducati munster 600cc, μοντέλο 2001, 7000 χιλ. μαύρη, μπαγκαζιέρα, συναγερμός, καινούργια 4.500 ευρώ. Τηλ. 6932 337276, 22410 90502.

ΠΩΛΕΙΤΑΙ αυτοκίνητο Hyunday Lantra μοντέλο 1995, 126.000 χιλ. με ABS, ηλεκτρικά παράθυρα, κεντρικό κλείδωμα. Πληροφορίες: Τηλ. 6974471584, 6937289368 Μαρίνος

ΕΥΚΑΙΡΙΑ Πωλείται alfa romeo 147 (39υρο) 10/2002 1600cc 105hp, abs, 8 αερόσακοι, clima, ηχοσύστημα. Τιμή έκπληξη Τηλ. 2241-076912 κιν. 6973-333787

ΠΩΛΕΙΤΑΙ: αυτοκίνητο μάρκας LANDA LIBRA 1600 κιβ. μοντέλο 2001 σε άριστη κατάσταση και σε τιμή ευκαιρίας.Τηλ: 6974933496

ΠΩΛΕΙΤΑΙ αυτοκίνητο ΚΙΑ ΣΠΟΡΤΑΤΖ τζιπάκι 14 μηνών 32.000 χιλ. Τηλ. 6946 120712

ΠΩΛΕΙΤΑΙ ΜΗΧΑΝΗ TRIUMPH ΤΥΠΟΥ TIGER (ON-OF) 900cc ΧΡΩΜΑΤΟΣ ΜΑΥΡΟ ΦΥΛΑΣΣΟΜΕΝΗ ΣΕ ΓΚΑΡΑΖ ΜΕ ΜΠΑΓΚΑΖΙΕΡΑ ΣΕ ΑΡΙΣΤΗ ΚΑΤΑΣΤΑΣΗ. ΤΙΜΗ ΣΥΖΗΤΗΣΙΜΗ. ΠΛΗΡΟΦΟΡΙΕΣ ΤΗΛ. 6937996090.

ΠΩΛΕΙΤΑΙ africa twan 750 cc, μοντέλο '98, άσπρο - μπλέ - κόκκινο, φυλασσόμενο σε γκαράζ 30.000 χλ. Φούλ έξτρα, άριστη κατάσταση. Τιμή: 7.000 ευρώ. Τηλ. 6972 723033

ΠΩΛΕΙΤΑΙ BMW 5.18i '92 75.000 klm χρώμα μαύρο μεταλλικό σε καλή κατάσταση. Πληρ. τηλ. 6945236060 κ. Φόντα.

ΖΗΤΟΥΝ ΠΡΟΣΩΠΙΚΟ

ΖΗΤΕΙΤΑΙ νεαρή κοπέλα που να μιλάει τουλάχιστον μία ξένη γλώσσα για να εργαστεί σε χρυσοχοείο στην Παλιά Πόλη. Τηλ.: 22410 20964

ΚΥΡΙΟΣ ζητά απογευματινή απασχόληση σαν επιβλέπων παντού και για όλα στη Ρόδο. Τηλ. 6946830563

ΨΑΧΝΕΤΕ ΓΙΑ ΕΡΓΑΣΙΑ; Από ταχύτατα αναπτυσσόμενη εταιρεία ζητούνται άτομα για την στελέχωση ηγετικών θέσεων. Από 700-2.800 ευρώ μηνιαίως. Για πληροφορίες καλέστε στο τηλ. κέντρο 2271081063

ΖΗΤΕΙΤΑΙ από το Υπερμάρκετ ΣΠΑΝΟΣ έμπειρος κρεοπώλης. Μισθός ικανοποιητικός. Τηλ. για πληροφορίες 2241060730

ΖΗΤΕΙΤΑΙ κοπέλα να εργασθεί σε στούντιο αισθητικής νυχιών Τηλ. 22410 70660, 6944520887

ΖΗΤΟΥΝΤΑΙ άτομα για δουλειά από το χώρο τους. Εκπληκτική συνεργασία! Κέρδη τουλάχιστον 3.000 ευρώ/μηνιαία. Τηλ. 2310 516281.

ΖΗΤΕΙΤΑΙ πωλήτρια για κατάστημα ρούχων στην Παλιά Πόλη Τηλ. 6937 818177 κ. Κώστα

ΖΗΤΕΙΤΑΙ μάγειρας και βοηθός μαγείρου πεπειραμένοι για εστιατόριο στην Λίνδο. Τηλ. 6977 444683

ΖΗΤΕΙΤΑΙ νέος από γραφείο ενοικιάσεως αυτοκινήτων. Ωράριο σπαστό. Μισθός ικανοποιητικός Τηλ. 6937 191320.

ΖΗΤΟΥΝΤΑΙ άτομα για να εργασθούν σε γραφείο ενοικιάσεως αυτ/των με γνώση της γερμανικής ή αγγλικής. Πληρ. τηλ. 22410 51171, 6936656816.

ΔΙΑΦΟΡΑ

ΠΩΛΕΙΤΑΙ μπαρ (ημικυκλικό) 1,50 μ. 400 ευρώ. Τηλ. 6973 394166

ΠΩΛΕΙΤΑΙ: Επαγγελματική φούσκα (2.10) μοτέρ 1,5. Αχρησιμοποίητα σε τιμή ευκαιρίας. Τηλ. 22410 -39268 και 6994217168

ΠΩΛΕΙΤΑΙ ράδιο-cd αυτοκινήτου Clarion σε πολύ καλή τιμή. Πληρ. τηλ: 6932 107298 Ώρες 19:00-21:00

ΠΩΛΕΙΤΑΙ: κουζίνα BOSS μεγάλη σε άριστη κατάσταση, στερεοφωνικό Hitatsi μεγάλο σε άριστη κατάσταση, Toyota Corola σε άριστη κατάσταση Μόνο 6500 ευρώ λόγω μεγάλης ανάγκης. Τηλ. 6946830563

ΠΡΟΣΦΕΡΩ μασάζ στον χώρο μου και στον χώρο σας. Όλγα. Τηλ. 6972902821

ΠΩΛΕΙΤΑΙ: Κάρτα μνήμης 64 MB δισκέτα Σκληρός Δίσκος 7,5 GB DVD ROM 16x, CD ROM 52x. Τροφοδοτικό κουτί για Celleron 533 MHZ. Τιμή πώλησης: 50 ευρώ. Τηλ.: 6945 903436

ΕΝΟΙΚΙΑΖΕΤΑΙ μισή βάρδια ταξί. Τηλ. 6944 267931

«Η εταιρεία NewspaperDirect Hellas **ΖΗΤΑ** αντιπρόσωπο για εκτύπωση και διανομή Ξένου Τύπου. Τηλ. Επικοινωνίας: 210 2774201, 210 2774846»

ΠΩΛΕΙΤΑΙ κρεβάτι (κουκέτα) ενσωματωμένη με ντουλάπα, γραφείο 450 ευρώ.

ΠΩΛΕΙΤΑΙ ένα κινητό τηλέφωνο PANASONIC GD 87 σε πολή καλή κατάσταση μαζί με φορτιστή, φορτιστή αυτοκινήτου, καλώδιο USB για σύνδεση με ηλεκτρονικό υπολογιστή και δύο αυθεντικά παιχνίδια PS 2 (DRC 2, Silenthill 2) Τιμή 200 ευρώ. Πληρ. τηλ. 6937268749.

ΤΡΑΚΤΕΡ εισαγωγής Ιαπωνίας KUBOTA - ISEKI (4x4) (20-25-30-35-45) HP με φορτωτή (KOYBA) - φρέζα - άροτρο - κ.τ.λ. Τιμές χονδρικής Τηλ.: (2310) 512-428 Κιν.: 6937-944633 http://www.hasapetis.gr

ΤΡΑΚΤΕΡΑΚΙΑ KUBOTA (4X4) ΙΑΠΩΝΙΑΣ από (12HP) έως (35HP) με φρέζα από (1400 ευρώ). Πώληση Χονδρική - Λιανική Τηλ.: (2310) 512-418, (2310) 510-068 http://www.hasapetis.gr

ΠΩΛΕΙΤΑΙ εξοπλισμός χρυσοχοείου, βιτρίνες, ντουλάπες, στάντ, γνωστής εταιρείας φρανσάις όλα μαζί ή μεμονωμένα, σε λογική τιμή. Πληρ. Τηλ. 6944 844177

ΠΩΛΟΥΝΤΑΙ διθέσιος καναπές που γίνεται κρεβάτι 170 ευρώ, επίσης ένα ολοκαίνουργιο κρεβάτι 5 μηνών 1,40x2,00 200 ευρώ χωρίς στρώμα ή με στρώμα ορθοπαιδικό 370 ευρώ. Τηλ. 6942 711996.

ΕΜΠΕΙΡΟΤΕΧΝΗΣ ελαιοχρωματιστής αναλαμβάνει παντός είδους ελαιοχρωματισμούς. Τηλ: 6946204157

ΠΩΛΟΥΝΤΑΙ ΣΕ ΑΡΙΣΤΗ ΚΑΤΑΣΤΑΣΗ: 1) Καναπές που γίνεται διπλό κρεβάτι και έξτρα στρώμα αφρολέξ 300 ευρώ **2)** 4 ντουλάπες από μελαμίνη σφενδάμου, διαστάσεις 2Χ1: 100 ευρώ εκάστη **3)** Διπλό κρεβάτι NEOSET 1,60x2,00μ., με στρώμα ανατομικό GALAXY: 250 ευρώ **4)** Κουζίνα PITSOS P1 7602 ws: 200 ευρώ **5)** Ψυγείο ELCO DE -29 TROPIC: 200 ευρώ. **6)** Πλυντήριο ρούχων PITSOS VARIO 700: 150 ευρώ. Παρακαλούμε επικοινωνήστε σύντομα στο 6932729845 και το 22410 29094

ΠΩΛΟΥΝΤΑΙ 22 γαλακτοπαραγωγικές αγελάδες με την ποσόστωση γάλακτος στην Κατταβιά». Πληροφορίες τηλ. 6936608045 - 2244091028 κ. Αρνάς Κυριάκος

ΠΩΛΕΙΤΑΙ: γνήσιο και ανόθευτο ελαιόλαδο, φετεινής παραγωγής, από Κρεμαστή. Τηλ. 22410-43941, 61285 κ. Σπύρο.

ΚΑΙΝΟΥΡΙΟ ΓΡΑΦΕΙΟ ΣΤΗ ΡΟΔΟ. Διαθέτουμε επιλεγμένο και έμπειρο προσωπικό απολύτου εμπιστοσύνης:οικιακούς βοηθούς, Babysitters- γεροκόμους. Τηλ.6973455678

ΠΩΛΕΙΤΑΙ ηλεκτρικό επαγγελματικό grill αχρησιμοποίητο, λόγω έλλειψης χώρου. Πληροφορίες στο: 2241039275 - 6936761262

ΕΝΟΙΚΙΑΖΕΤΑΙ 8ωρη βάρδια ταξί. Τηλ: 22410-34640

ΠΩΛΟΥΝΤΑΙ

1) Καταστήματα και χώροι για γραφεία στην οδό Κωνσταντινίδη, στο Ζέφυρο (κοντά στην Εφορία).

2) Διαμερίσματα 98, 132 και 148 τ.μ. με θέση πάρκινγκ, αποθήκη και αυτόνομη θέρμανση στην οδό Κωνσταντινίδη.

3) Εξοχικές κατοικίες 100 τ.μ., διόροφες, με χίλια μέτρα οικόπεδο η κάθε μία, στον κεντρικό δρόμο του Γενναδίου, κοντά στη θάλασσα.

4) Μονοκατοικίες στην Ιαλυσό, οδός Μυκηνών, διόροφες με σοφίτα, 4 υπνοδωματίων, 3 μπάνιων και W.C., θέρμανση, σε οικόπεδο από 260 έως 415 τ.μ.

5) Μαιζονέτα στο Ροδίνι, οδός Στοκχόλμης, 180 τ.μ. διόροφη με υπόγειο.

ΠΛΗΡΟΦΟΡΙΕΣ: ΑΝΑΣΤΑΣΙΟΣ ΑΤΣΙΔΗΣ
ΣΤΕΦΑΝΟΥ ΚΑΖΟΥΛΛΗ 74 - ΡΟΔΟΣ
Τηλ. 2241028616 - 2241037848

RHODES-GREECE
CAIRO PALACE

Ενοικιάζονται επαγγελματικοί χώροι στο κέντρο της πόλης στο εμπορικό κέντρο Cairo Palace

• **Κατάστημα** ισόγειο 30 τ.μ. στην Εθ. Δωδεκανησίων
• **Γραφείο** 3ου ορόφου **135 τ.μ.** στην Εθ. Δωδεκανησίων και Εθ. Δωδεκανησίων
• **Γραφείο** 3ου ορόφου **190 τ.μ.** στην Εθν. Μακαρίου και Εθ. Δωδεκανησίων
• **Γραφείο 2ου** ορόφου **190 τ.μ.** στην Εθν. Μακαρίου και Εθ. Δωδεκανησίων
• **Γραφείο 2ου** ορόφου **90 τ.μ.** στην Εθ. Δωδεκανησίων
• **Γραφείο 3ου** ορόφου **90 τ.μ.** στην Εθ. Δωδεκανησίων

Πληροφορίες
κ. ΝΙΟΤΗ ΦΡΑΝΣΙΣ
ΤΗΛ. - ΦΑΞ. 2241027600
ΚΙΝ. 6944618757 - 6973572262

ΠΩΛΟΥΝΤΑΙ ΕΠΙΠΛΑ (τραπεζαρία, συνθετικό, καναπές, κρεβατοκάμαρες, βιβλιοθήκη) και ΗΛΕΚΤΡΙΚΕΣ ΣΥΣΚΕΥΕΣ (TV, Stereo, Air condition, πλυντήριο ρούχων και πιάτων, φούρνος, ψυγείο) σε άριστη κατάσταση και σε τιμές ευκαιρίας λόγω ανακωχήσεως στο εξωτερικό. Πληρ. τηλ. 6944 994245.

ΠΩΛΟΥΝΤΑΙ τα κάτωθι μεταχειρισμένα: 6 καρέκλες παλιό στυλ Γαλλικές για τραπεζαρία ή σαλόνι 80 ευρώ, Επιπλο Bar αντίκα 150 ευρώ, Επιπλο ιταλικό για TV + Video κ.λπ. 200 ευρώ, Καθρέπτης παλιός 150 ευρώ. Πληροφορίες τηλ. 22410 95498.

ΜΑΘΗΜΑΤΑ

ΑΠΟΦΟΙΤΟΣ Αριστοτελείου Πανεπιστημίου Θεσ/νίκης, τμήματος Μαθηματικών παραδίδει μαθήματα Μαθηματικών-Φυσικής-Χημείας. Επίσης αναλαμβάνει προετοιμασία υποψηφίων για τράπεζες κ.τ.λ. Τηλ. 2241021963 & 6947-401508

ΑΡΙΣΤΟΥΧΟΣ - ΠΤΥΧΙΟΥΧΟΣ πιάνου του Εθνικού Ωδείου παραδίδει κατ' οίκον μαθήματα. Πληρ. τηλ. 6945418711

ΦΙΛΟΛΟΓΟΣ με πολυετή πείρα και μεταπτυχιακές σπουδές παραδίδει μαθήματα σε μαθητές Γυμνασίου - Λυκείου. Τηλ. 6945 812189.

ΤΕΛΕΙΟΦΟΙΤΟΣ Φιλοσοφικής Αθηνών προετοιμάζει και παραδίδει μαθήματα Ελληνικής σε μαθητές Δημοτικού και Γυμνασίου Τηλ. 6942 295288 Δίδα Νίκη.

ΚΑΘΗΓΗΤΗΣ ΓΕΡΜΑΝΙΚΩΝ παραδίδει μαθήματα κατ' οίκον. Εντατικά μαθήματα για αυτούς που ασχολούνται με τον τουρισμό. Πληρ. τηλ. 2241091163 κ. Λαζαρίδης, ώρες 7-9μ.μ.

ΠΑΡΑΔΙΔΟΝΤΑΙ μαθήματα Πληροφορικής & Αγγλικών με χρήση πολυμέσων όλων των επιπέδων από έμπειρο καθηγητή πτυχιούχο Michigan Proficiency σε τμήματα ή μεμονωμένα. Επίσης γίνονται μεταφράσεις & δακτυλογραφήσεις κάθε τύπου κειμένου. Τιμές προσιτές. Πληρ. 22410 66304, 31560, 6946 283008, 6972419715, 6936277851. Ηλ. Ταχ. (e-mail) : emmanoue@otenet.gr

ΜΑΘΗΜΑΤΙΚΟΣ απόφοιτη Α.Π.Θ. με άριστη μεταδοτικότητα παραδίδει ιδιαίτερα μαθήματα Μαθηματικών σε μαθητές Γυμνασίου, Λυκείου καθώς και Φυσικής Χημείας, σε μαθητές Γυμνασίου. Υπεύθυνη προετοιμασία, άριστα αποτελέσματα. Τηλ. 6946 748585.

ΔΑΣΚΑΛΑ αγγλικής γλώσσας πτυχιούχος Παιδαγωγικού Τμήματος και Ψυχολογίας παιδιού Πανεπιστημίου KEIN N.J Η.Π.Α. αναλαμβάνει παιδιά σε όλα τα επίπεδα και από την αρχή σε μικρές ηλικίες. Εκμάθηση της αγγλικής ως μητρικής γλώσσας. Πληροφορίες: τηλ. 22410 29602-33125

ΠΩΛΗΣΕΙΣ ΑΚΙΝΗΤΩΝ

ΠΩΛΕΙΤΑΙ διαμέρισμα στην Ιαλυσό 3 δωματίων δευτέρου ορόφου, δάνεια δεκτά και ευκολίες πληρωμής. Τηλ. 22410 95255, 92428.

ΠΩΛΕΙΤΑΙ σπίτι στην Παλιά Πόλη με αυλή. Τηλ. 6936271471.

ΠΩΛΕΙΤΑΙ στον Πειραιά στην περιοχή Καλλίπολη δίπλα στη θάλασσα τριάρι εικοσαετίας 2ου ορόφου σε άριστη κατάσταση φρεσκοβαμμένο τιμή 116.000 Ευρώ τηλ. 210-2530132 - 6948519610

ΠΩΛΕΙΤΑΙ μάντρα στη Μαλώνα με 150 κατοίκες και 100 δικαιώματα. Πληρ. τηλ. 22440 51698.

ΠΩΛΕΙΤΑΙ διαμέρισμα 85 τ.μ. πλήρως ανακαινισμένο Μιχ. Πετρίδη 96. Τιμή 83.000 Ευρώ. Τηλ: 6942409776, 6945795224

ΠΩΛΟΥΝΤΑΙ τέσσερα στρέμματα σε καταπληκτική τοποθεσία πλησίον του χωριού Παστίδα. Τηλ. 22410 47470 10.00 π.μ. - 20.00 μ.μ.

ΠΩΛΕΙΤΑΙ παρά του ιδιοκτήτου διαμέρισμα δυάρι 57 τ.μ. έτος κατασκευής 1980 σε πολυκατοικία ισόγειο σε εξαιρετικά χαμηλή τιμή, στην οδό Αγ. Αναργύρων 20. Πληρ. τηλ. 22410 28710

ΠΩΛΕΙΤΑΙ κατάστημα επί της Αλ. Διάκου 17 τ.μ. με δικό του προαύλιο στην τιμή των 11.000.000 δρχ. Τηλέφωνο 22410 30550.

ΠΩΛΕΙΤΑΙ οικόπεδο στα Κρητικά 3.000 τ.μ. οικοδομήσιμο. Τηλ. 6936271471.

ΠΩΛΟΥΝΤΑΙ
ΣΠΙΤΙ ΜΑΛΩΝΑ
ΟΙΚΟΠΕΔΟ ΜΑΛΩΝΑ 132 τ.μ.
ΟΙΚΟΠΕΔΟ ΚΑΤΩ ΑΛΩΝΙΑ
ΜΑΛΩΝΑ 250 τ.μ.
ΓΙΑΛΙΑ ΧΩΡΑΦΙ 2320 τ.μ.
ΠΟΤΑΜΙΑ ΜΑΛΩΝΑ 530 τ.μ.
ΤΗΛΕΦΩΝΟ 22410 51219
ΚΙΝΗΤΟ 6939356340

ΠΩΛΟΥΝΤΑΙ 2 διαμερίσματα στη Λάρδο 105 τ.μ. έκαστο στην τιμή 352.164 ευρώ και τα δύο μαζί, πολυτελούς κατασκευής. Τηλ. 6938644166

ΚΑΡΑΚΟΝΕΡΟ Διαμερίσματα λουξ κατασκευής απεριόριστη θέα (ισόγειο 111 Μ2 Α' Όροφος 111 Μ2, Α' όροφος 96 Μ2 x 550 τ.μ. Δρχ. Β' όροφος 90 Μ2), Ακίνητα νέας χιλιετίας κα ΜΙΤΤΟΝ 22410 22142 κιν. 6945 668060

ΖΗΤΟΥΝΤΑΙ ΥΠΑΛΛΗΛΟΙ

Ζητούνται υπάλληλοι να εργασθούν εποχιακά για την καλοκαιρινή περίοδο σε Super Market - Τουριστικό κατάστημα στην περιοχή Ξενοδ. Blue Bay στην Κρεμαστή.

Απαραίτητη τουλάχιστον η γνώση της Αγγλικής.
Πληροφορίες τηλ. 22410-91836,
22410-94684, κ. Γιώργος.

ΜΑΘΗΜΑΤΑ ΡΩΣΙΚΗΣ ΓΛΩΣΣΑΣ ΜΕ ΤΗ ΜΕΘΟΔΟ «ΛΟΜΟΝΟΣΟΒ»

Για όλες τις ηλικίες και επαγγέλματα

Πληρ.: Οικοδιδασκαλείο Ρωσικής Γλώσσας
ΦΑΙΔΡΑΣ ΜΑΛΑΝΔΡΗ
Τηλ.: 22410 30836, κιν. 6976 346593

ΟΙΚΟΔΟΜΙΚΕΣ ΕΠΙΧΕΙΡΗΣΕΙΣ ΔΙΑΚΟΓΕΩΡΓΙΟΥ ΚΑΛΛΙΣΤΟΣ

ΕΘΝ. ΑΝΤΙΣΤΑΣΕΩΣ 11 (πρώην Αννης Μαρίας)

ΠΩΛΗΣΕΙΣ ΔΙΑΜΕΡΙΣΜΑΤΩΝ ΚΑΤΑΣΤΗΜΑΤΑ -ΑΠΟΘΗΚΕΣ ΑΝΤΑΛΛΑΓΕΣ ΑΚΙΝΗΤΩΝ - ΑΓΟΡΕΣ ΟΙΚΟΠΕΔΩΝ ΑΝΑΛΑΜΒΑΝΟΥΜΕ ΑΝΤΙΠΑΡΟΧΕΣ

Πωλούνται διαμερίσματα λουξ κατασκευής με απεριόριστη θέα. Τα διαμερίσματα διαθέτουν θωρακισμένες πόρτες - εντοιχισμένες κουζίνες - ντουλάπες - εντοιχισμένο νιπτήρα με ντουλάπι - κεντρική θέρμανση αυτόνομη - ανοιγόμενα ανακλινόμενα κουφώματα με διπλά τζάμια - σίτες - ρολά - υδραυλικό ασανσέρ - τριφασικό ρεύμα.

Όλοι οι χώροι σπατουλαριστοί - εσωτερικές πόρτες M.D.F. με σκέδιο.

ΓΡΑΦΕΙΑ ΙΑΤΡΕΙΑ
1) Επί της οδού Μεγ. Κων/νου - Κων/νου Παλαιολόγου των 80 τ.μ.
2) Επί της οδού Κων/νου Παλαιολόγου και Θεοτοκοπούλου 60-80 τ.μ.
3) Επί της οδού Ρήγα Φεραίου στο πάρκο 60-80-100 τ.μ.

ΚΑΤΑΣΤΗΜΑΤΑ
1) Επί της οδού Κων/νου Παλαιολόγου και Θεοτοκοπούλου 60-80 τ.μ.
2) Επί της οδού Λεωφόρου Καλλιθέας (Καρακόνερο) 90 τ.μ.

ΔΙΑΜΕΡΙΣΜΑΤΑ
1) Επί της οδού Χρ. Φέσσα (Κάθετος Αποστ. Παύλου) 90τ.μ. τριάρια.
Επίσης οροφοδιαμερίσματα των 90 τ.μ. (οικοδομή μόνο τριών διαμερισμάτων).

ΟΙΚΟΔΟΜΕΣ
1) Οικοδομή επί της οδού Πτολεμαίων και Χρ.Φέσσα των 117-125 τ.μ.
2) Οικοδομή υπό ανέγερση επί της οδού Ρήγα Φεραίου στο Πάρκο.Διαμερίσματα τριάρια - τεσσάρια.
3) Οικοδομή υπό ανέγερση επί της οδού Κ. Παλαιολόγου και Θεοτοκοπούλου. Διαμερίσματα δυάρια - τριάρια - τεσσάρια - καταστήματα.
5) Επί της οδού Β. Ηρακλείου οικοδομή τεσσάρων διαμερισμάτων. Οροφοδιαμερίσματα των 133τ.μ. Η οικοδομή έχει πιλοτή για πάρκινγκ

ΑΠΟΘΗΚΕΣ
1) Πλησίον Στέλιου Κωτιάδη των 130τ.μ.
2) Στη Λεωφόρο Καλλιθέας (Καρακόνερο) των 80-300τ.μ.

• Οι πωλήσεις μπορούν να γίνουν και με όλα τα Δάνεια Τράπεζας και οργανισμών. • Αναλαμβάνουμε ΑΝΤΙΠΑΡΟΧΕΣ και Αγορές οικοπέδων. • Δεχόμαστε ανταλλαγές ακινήτων.

ΠΛΗΡΟΦΟΡΙΕΣ: ΔΙΑΚΟΓΕΩΡΓΙΟΥ ΚΑΛΛΙΣΤΟΣ
ΤΗΛΕΦΩΝΟ: 29318 - 34598 - ΤΗΛ. 78501 - 78502

ΟΙΚΟΔΟΜΙΚΕΣ-ΤΕΧΝΙΚΕΣ ΕΜΠΟΡΙΚΕΣ-ΕΠΙΧΕΙΡΗΣΕΙΣ

ΑΦΟΙ ΑΣΒΕΣΤΗ Ο.Ε.

Αθηνών-Καβάλας 3 Ανάληψη Ρόδου
Τηλ. 22410/60678-60679
και fax: 22410/66028

ΠΩΛΟΥΝΤΑΙ
• ΔΙΑΜΕΡΙΣΜΑΤΑ
υπερλούξ διαφόρων διαστάσεων
ΕΓΓΥΗΣΗ Η ΠΟΛΥΕΤΗΣ ΠΕΙΡΑ ΜΑΣ

ΠΩΛΕΙΤΑΙ ΠΕΡΙΠΤΕΡΟ

Πωλείται περίπτερο
στη Νότια Ρόδο.
Δεκτές μόνο
σοβαρές προτάσεις.

Πληρ. τηλ.: 2244043033 - 6939204389

κρικος αυτοκίνητα

ΚΑΙΝΟΥΡΓΙΑ

TOYOTA-MAZDA-CITROEN
SKODA-CHRYSLER-AUDI
VOLKS WAGEN

ΜΕΤΑΧΕΙΡΙΣΜΕΝΑ

FIAT MAREA
Μπλε, 1.400 c.c., μον. 1998, ηλ. κλειδαριές, ηλ. παράθυρα εμπρός, υδραυλικό τιμόνι, A/C, P/K, αερόσακος οδηγού/συνοδηγού, προβολείς ομίχλης.

SUZUKI WAGONR
Πράσινο, 1.300 c.c., μον. 2001, ηλ. κλειδαριές, ηλ. παράθυρα εμπρός/πίσω, υδραυλικό τιμόνι, ηλ. καθρέπτες, P/K, αερόσακος οδηγού/συνοδηγού.

HYUNDAI ACCENT
Χρυσαφί, 1.300 c.c., μοντ. 2000, ηλ. κλειδαριές, ηλ. παράθυρα εμπρός/πίσω, υδραυλικό τιμόνι, A/C, ηλ. κλειδαριές, αερόσακος οδηγού, ηλ. κεραία.

SKODA FABIA
Μπλε, 1.400 c.c., μοντ. 2001. ηλ. παράθυρα εμπρός, υδραυλικό τιμόνι, κεντρ. κλείδωμα, αερόσακος οδηγού, A/C, R/K.

TOYOTA COROLLA
Πράσινο, 1.400 c.c., μοντ. 2001, ηλ. παράθυρα εμπρός, υδραυλικό τιμόνι, κεντρ. κλείδωμα, A/C, P/K.

OPEL ASTRA SW TD
Λευκό, 1.700 cc, επαγγελματικό.

SKODA REFLEX
1.400cc, μπλε, μον. 2002, ηλεκ. παράθ. εμπρός, κεντρικό κλείδωμα, A/C, R/C.

BMW 316 1.600cc κόκκινο, μον.11/1996, ηλεκτρ. κλειδαριές, R/C, ηλεκτρ. παράθ. εμπρός, ABS, προβολείς ομίχλης, ζάντες αλουμινίου, A/C, Y/T, ηλεκτρ. καθρέπτες, ηλεκτρ. κεραία, συναγερμός, αερόσακος οδηγού.

VW GOLF 1.400cc
Ασημί, μον.2000, αερόσακοι οδηγού, συν/γού, πλευρικοί, Y/T, ηλεκτ. παράθ., κεντρικό κλείδωμα, A/C, ABS, ηχοσύστημα.

CITROEN SAXO
1.100 cc, ασημί, μον.2002, αερόσακος οδηγού, ηλεκ. παράθ., R/C.

ROVER 414 SI, 1.400cc
μαύρο, μον. 8/1997, ηλεκτρ. κλειδαριές, R/C, YT, ηλεκτ. παράθ., ABS, προβολείς ομίχλης, συναγερμός, αερόσακος οδηγού. ηλεκτρ. καθρέπτες, ηλεκτρική ηλιοροφή

TOYOTA COROLLA SDN
ασημί, 1.400 cc, μοντ. 2002, ABS, A/C, αερόσακοι, οδηγού-συνοδηγού, ηλεκτρ. παράθυρα, CD,υδραυλικό τιμόνι

TOYOTA AVENSIS SDN
ασημί, 1.600 cc, μοντ. 2002, ABS, A/C, αερόσακοι, οδηγού-συνοδηγού, ηλεκτρ. παράθυρα, Immobilizer, CD, υδραυλικό τιμόνι

CITROEN XSARA H/B
1.400 cc, μοντ. 2001, υδραυλικό τιμόνι, A/C, R/C, ηλεκτρ. κλειδαριές, ηλεκτρ. παράθυρα εμπρός, αερόσακοι οδηγού-συνοδηγού

CITROEN C3 COMFORT
1.400 cc, μοντ. 2002, αερόσακοι οδηγού-συνοδηγού - πλαϊνοί, κεντρικό κλείδωμα A/C, ηχοσύστημα, υδαυλικό τιμόνι, ηλεκτρικά παράθυρα.

TOYOTA COROLA CDN
Ασημί, 1300 cc, μοντ. 1977, υδραυλικό τιμόνι, ηλεκτρικές κλειδαριές, ηλεκτρικά παράθυρα εμπρός, ABS, A/C, P/K.

Αγορές αυτοκινήτων απολύτως μετρητοίς

13ο χλμ ΡΟΔΟΥ - ΑΕΡΟΔΡΟΜΙΟΥ
(Απέναντι από την HERTZ)
Τηλ: 22410-82222 Fax: 22410-82521

0% ΠΡΟΚΑΤΑΒΟΛΗ ΕΩΣ 72 ΔΟΣΕΙΣ

ΓΡΑΦΕΙΟ ΤΕΛΕΤΩΝ & ΜΝΗΜΟΣΥΝΩΝ ΡΟΔΟΥ

ΣΤΕΦΑΝΑ - ΣΤΟΛΙΣΜΟΙ

«ΑΜΕΡΙΚΑΝΟΥ»

Αμεση εξυπηρέτηση

ΟΛΟ ΤΟ 24ΩΡΟ

Αναλαμβάνουμε την τελετή
και με τα έξοδα
που χορηγούν τα ταμεία
χωρίς καμία επιβάρυνση
ΙΚΑ, ΤΕΒΕ, ΤΑΞΥ, ΔΗΜΟΣΙΟΥ,
ΛΙΜΕΝΙΚΩΝ, ΟΓΑ
και λοιπά ταμεία.

Τους ΑΠΟΡΟΥΣ ΔΩΡΕΑΝ
Πλατεία Βρούχου στη Μητρόπολη
Τηλέφωνα:28901 - 33400

ΝΤΕΤΕΚΤΙΒΣ

30 ΧΡΟΝΙΑ ΜΟΝΙΜΑ ΚΑΙ ΣΤΗ ΡΟΔΟ

35354

ΠΛΑΤΕΙΑ ΑΓΙΟΥ ΙΩΑΝΝΟΥ
Η ΛΥΣΗ!!!
ΣΕ ΚΑΘΕ ΣΑΣ ΠΡΟΒΛΗΜΑ

EXPRESS SECURITY

ΝΤΕΤΕΚΤΙΒΣ

Συνταξιούχος Αστυνομικός Ασφάλειας

ΑΝΑΛΑΜΒΑΝΟΥΜΕ
Υποθέσεις ανηλίκων,
οικογενειακές, προσωπικές κ.τλ.
ΔΙΑΘΕΤΟΥΜΕ ΤΑ ΠΛΕΟΝ ΣΥΓΧΡΟΝΑ ΟΠΤΙΚΟΑΚΟΥΣΤΙΚΑ ΣΥΣΤΗΜΑΤΑ

100% ΕΧΕΜΥΘΕΙΑ

ΡΩΜΗΣ 22, - ΡΟΔΙΝΙ • ΤΗΛ. 2241 0 68985
Κιν. 094 6997967

ΕΛΛΗΝΙΚΗ ΔΗΜΟΚΡΑΤΙΑ
ΠΕΡΙΦΕΡΕΙΑ ΝΟΤΙΟΥ ΑΙΓΑΙΟΥ
ΝΟΜΟΣ ΔΩΔΕΚΑΝΗΣΟΥ
ΝΟΜΑΡΧΙΑΚΗ ΑΥΤ/ΣΗ ΔΩΔΕΚΑΝΗΣΟΥ
Δ/ΝΣΗ ΜΕΤΑΦΟΡΩΝ ΚΑΙ ΕΠΙΚΟΙΝΩΝΙΩΝ
ΤΜΗΜΑ Κ.Τ.Ε.Ο.

Ταχ. Δ/νση: 6ο χιλ. Ρόδου - Λίνδου
Ταχ. Κώδικας 85100, Telefax: 2241069544
Πληροφορίες: Γεώργιος Αργύρης-Κων/νος Χριστοφάκης
Τηλέφωνο: 2241065385 ΕΣΩΤΕΡΙΚΟ 22-23

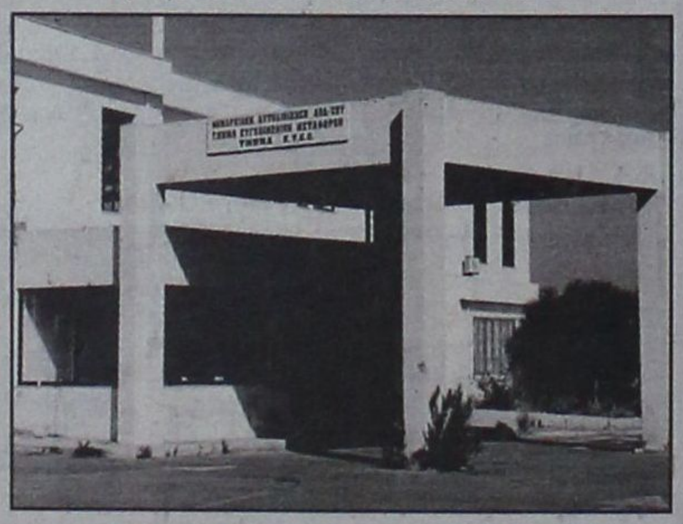

ΠΡΟΓΡΑΜΜΑ ΠΡΟΣΚΛΗΣΗΣ ΓΙΑ ΔΙΕΝΕΡΓΕΙΑ ΤΕΧΝΙΚΟΥ ΕΛΕΓΧΟΥ ΟΧΗΜΑΤΩΝ ΜΕ ΕΔΡΑ ΤΟ Ν. ΔΩΔΕΚΑΝΗΣΟΥ

• Επίσης θα ελέγχονται όσα οχήματα υποχρεούνται βάσει παλαιότερων προγραμμάτων πρόσκλησης.

ΧΡΟΝΙΚΗ ΠΕΡΙΟΔΟΣ	ΕΙΔΟΣ ΟΧΗΜΑΤΟΣ
ΑΠΟ 01/03/2004	Παντός είδους οχήματα
ΕΩΣ 30/04/2004	με αριθμούς
	κυκλοφορίας ΡΟΒ 4501
	έως και 5000

Ε.Ν.
Ο ΠΡΟΪΣΤΑΜΕΝΟΣ
ΧΑΤΖΗΚΩΝΣΤΑΝΤΙΝΟΥ ΑΝΤΩΝΙΟΣ
ΜΗΧΑΝΟΛΟΓΟΣ - ΜΗΧΑΝΙΚΟΣ

TOP PROPERTIES

GEORGE and SAVAS PIPINOS

ΓΕΩΡΓΙΟΣ και ΣΑΒΒΑΣ ΠΙΠΙΝΟΣ

ΣΥΜΒΟΥΛΟΙ και ΕΚΤΙΜΗΤΕΣ ΑΚΙΝΗΤΩΝ

REAL ESTATE AGENT - MEMBER OF F.I.A.B.C.I. - N.A.E.A. - C.E.I.

Από το 1971

E-mail:gpipinos@otenet.gr.

URL:www.rhodestop-properties.com and www.pipinos.gr



Η "TOP PROPERTIES" είναι ατομική επιχείρηση και ανήκει στους Γεώργιο και Σάββα Πιπίνο. Το γραφείο ασχολείται από το 1971 αποκλειστικά και μόνο με επενδύσεις και REAL ESTATE, στο νησί της Ρόδου, καθώς και στην ευρύτερη περιοχή της Δωδεκανήσου.

ΑΠΕΥΘΥΝΟΜΑΣΤΕ: Στους **σοβαρούς, απαιτητικούς και επιλεκτικούς** επενδυτές - επιχειρηματίες - ελεύθερους επαγγελματίες, Έλληνες και ξένους, υψηλού εισοδηματικού επιπέδου, που ενδιαφέρονται να κάνουν μια σοβαρή επένδυση **προβολής** στο νησί της Ρόδου.

ΠΡΟΣΦΕΡΟΥΜΕ: Α) Υπηρεσίες και πληροφορίες που γίνονται σε προσωπικό επίπεδο με **εχεμύθεια, διακριτικότητα και σοβαρότητα.**

Β) Μεγάλη **γκάμα** υψηλής ποιότητας ακινήτων, όπως: 1) Ξενοδοχεία Α' και Β' κατηγορίας των 600 - 500 - 350 - 300 κλινών 2) Κεντρικά αστικά ακίνητα κατάλληλα για Τράπεζες - καταστήματα - γραφεία 3) Παραλιακές εκτάσεις, κατάλληλες για τουριστικές επενδύσεις των 150.000 - 100.000 - 70.000 - 50.000 - 36.000 τ.μ. και 4) Διαμερίσματα και μαιζονέτες **προβολής.**

ΣΤΟΧΟΣ ΜΑΣ ΕΙΝΑΙ: Να προσφέρουμε στο αγοραστικό μας κοινό **υψηλής ποιότητας ακίνητα και ευκαιρίες** στο νησί της Ρόδου. Η τριακονταετής και πλέον πείρα μας στον τομέα αυτό αποτελεί εγγύηση.

ΣΥΝΘΗΜΑ ΜΑΣ ΕΙΝΑΙ: Επενδύστε στην ΡΟΔΟ ΤΩΡΑ, σε ακίνητα που **ΑΝΤΕΧΟΥΝ ΣΤΟ ΧΡΟΝΟ.**

Γεώργιος και Σάββας Πιπίνος
ΜΕΣΙΤΕΣ ΑΣΤΙΚΩΝ ΣΥΜΒΑΣΕΩΝ
Γιατί εμείς γνωρίζουμε καλύτερα!

SINCE 1971

TOP PROPERTIES is a father and son business. The senior, Mr George S. Pipinos, the founder of the office, has carved, over the years, a reputation for integrity and excellence in the world of Real Estate in the Dodecanese.

At Top Properties we try hard to attract important and selective investors: high calibre businessmen/women and discerning professional people, both Greek and foreign, who wish to acquire substantial and valuable property on Rhodes.

We offer our expertise and advice privately, discreetly and in strict confidence.

We keep a compehensive list of real estate of the highest specifications:

a. A' and B' class hotels (600, 500, 350, 300 beds capacity).

b. Centrally situated office buildings and other business premises.

c. Seaside land, ideal for development (hotels, holiday resorts, etc.), of 150.000, 100.000, 70.000, 50.000, 36.000 sq.m.

d. Luxury appartments, maisonettes, detached, semi - detached and terraced houses.

Our aim is to give our clients the opportunity to acquire value for money, first class real estate on Rhodes. Our 30- year - old experience in Real Estate is our warranty.

Our moto is: Invest in Rhodes. Invest in property.
It stands the test of time.



TOP PROPERTIES
George and Savas Pipinos
Because we Know best

KENNENTY 38, ΡΟΔΟΣ, 85 100, ΤΗΛ. 22410- 23895, 38243 και 6944-676003, 6944-390803 FAX: 22410-20883

38 KENNEDY STR., RHODES, 85 100, TEL. 22410- 23895, 38243, and 6944-676003, 6944-390803 FAX: 22410-20883

U.K. Direct Line: 08717115396

ΕΛΛΗΝΙΚΗ ΔΗΜΟΚΡΑΤΙΑ
ΥΠΟΥΡΓΕΙΟ ΥΓΕΙΑΣ & ΚΟΙΝΩΝΙΚΗΣ ΑΛΛΗΛΕΓΓΥΗΣ
Β' Πε.Σ.Υ.Π. Ν. Αιγαίου
Κρατικό Θερ/ριο Κ.Υ.Λέρου
Τμήμα Γραμματείας
ΛΕΡΟΣ, : 05/04/04
Αρ. Πρωτ.: 2783
ΠΡΟΚΗΡΥΞΗ

θέσεων κλάδου γιατρών του Ε.Σ.Υ.

Το Κρατικό Θεραπευτήριο-Κέντρο Υγείας Λέρου έχοντας υπόψη:

1. Τις διατάξεις του Ν.1397/83
2. Π.Δ. 131/87 (ΦΕΚ 73/87 τ.Α')
3. Τις διατάξεις της παραγράφου 2 του άρθρου 43 του Ν.1759/88 (ΦΕΚ50/88 τ.Α') όπως συμπληρώθηκε με το άρθρο 39 του Ν.2072/82 (ΦΕΚ125/92τ.Α)
4. Το Ν.1965/1991
5. Τις διατάξεις του άρθρου 84 του Ν. 2071/92
6. Τις διατάξεις του Ν.2519/97
7. Την ΔΥ13α/38832/97 (ΦΕΚ 1088/97τ.Β') απόφαση «ιεράρχηση κριτηρίων κρίσεως και συγκριτικής αξιολόγησης υποψηφίων για θέσεις του κλάδου γιατρών Ε.Σ.Υ.»
8. Την ΔΥ1γ/41255/92 (ΦΕΚ 97/93τ.Β) Υπουργική απόφαση, όπως τροποποιήθηκε με την ΔΥ1γ/οικ.25338/10-5-93 (ΦΕΚ 376/93 τ.Β) όπως συμπληρώθηκε με την ΔΥ13α/28804/15-9-97 (ΦΕΚ 859/97τ.Β)
9. Τις διατάξεις του άρθρου 28 του κεφ. Ε' του Ν.2190/94 (ΦΕΚ 28/94 τ.Α')
10. Τις διατάξεις της παρ. 1 του άρθρου 5 του Ν.2194/94.
11. Τον οργανισμό του Νοσοκομείου.
12. Την ΔΥ3(3-4)α/οικ. 72358/19-07-2002 «Υπουργική Εξουσιοδοτική απόφαση». (ΟΕΚ 995/τ.Β'/01-08-2002)
13. Τον Ν.2889/01 (ΦΕΚ 37τ.Α'/02-03-2001).
14. Τον Ν.2737/99.
15. Τον Ν.2955/01.
16. Τον Ν.2716/99
17. Τον Ν.3106/03.
18. Τον Ν.3172/03.
19. Τον Ν.3204/03.
20. Τα υπ'αριθμ. πρωτ. ΔΙΠΠ.Φ.ΕΓΚΡ.Β/12157/25-05-03 έγκριση θέσεων
21. Το υπ.αριθμ. πρωτ. 11902 έγγραφο του Κρατικού Θερ/ρίου - Κέντρου Υγείας Λέρου
22. Την αριθμ. Πρωτ. Υ10α/Γ.Π. 108934/06-11-2003, απόφαση του Υπουργείου Υγείας και Πρόνοιας.
23. Την αριθμ. πρωτ. 1353/01-03-04 Απόφαση-Προκήρυξη του Β' Πε.Σ.Υ.Π. Νοτίου Αιγαίου για επαναπροκήρυξη της θέσεως Επιμελητή Α' ή Β' Παιδιατρικής για το Κ.Θ.-Κ.Υ. Λέρου.
24. Την αριθμ. 1/21-01-04 (θέμα 31ο) και την αριθμό 3/23/03/04 (θέμα 7ο) απόφαση του ΣΔ του Θεραπευτηρίου μας

ΠΡΟΚΗΡΥΣΣΕΙ

Για το Κέντρο Υγείας Πάτμου:

1. Την πλήρωση μίας (1) θέσεως Επιμελητή Α' Γενικής Ιατρικής ή Παθολογίας επί θητεία

Για το Κρατικό Θεραπευτήριο - Κέντρο Υγείας Λέρου:

1. Την πλήρωση μίας (1) θέσεως Επιμελητού Α' ή Β' Παιδιατρικής επί θητεία.

Για την παραπάνω θέση γίνονται δεκτοί όσοι έχουν:

1. Ελληνική ιθαγένεια, πλην όσων προέρχονται από κράτη μέλη της Ε.Ο.Κ.
2. Αδεια άσκησης Ιατρικού Επαγγέλματος
3. Τίτλο αντίστοιχης με τη θέση ιατρικής ειδικότητας
4. Ηλικία που να μην υπερβαίνει για τους Επιμελητές Α' το 50ο έτος και τους Επιμελητές Β' το 45ο έτος της ηλικίας τους. Το ανωτέρω όριο δεν ισχύει για τους ήδη υπηρετούντες στο Ε.Σ.Υ..
5. Για το διορισμό στις παραπάνω θέσεις δεν απαιτείται προϋπηρεσία στην ειδικότητα άρθρο 13 παρ.2 Ν.1965/91. Για το διορισμό σε θέση του κλάδου γιατρών Ε.Σ.Υ. για τα Κέντρα Υγείας ή Νομαρχιακά Γενικά Νοσοκομεία - Κέντρα Υγείας άγονων και προβληματικών περιοχών δεν απαιτείται προϋπηρεσία στην ειδικότητα.

ΑΠΑΙΤΟΥΜΕΝΑ ΔΙΚΑΙΟΛΟΓΗΤΙΚΑ

Οι ενδιαφερόμενοι πρέπει να υποβάλλουν **εις τριπλούν** τα εξής δικαιολογητικά:

1. Αίτηση-δήλωση σε ειδικό έντυπο που χορηγείται στους ενδιαφερόμενους από το Νοσοκομείο. Το έντυπο αυτό συμπληρώνεται με ακρίβεια για όλα τα ζητούμενα στοιχεία. Αιτήσεις σε άλλο έντυπο δεν γίνονται δεκτές.
2. Αντίγραφο Πτυχίου
3. Αντίγραφο απόφασης άδειας τίτλου ειδικότητας
4. Αντίγραφο απόφασης άσκησης Ιατρικού Επαγγέλματος
5. Βεβαίωση του οικείου Ιατρικού συλλόγου που να φαίνεται:
   α) Ο συνολικός χρόνος άσκησης Ιατρικού Επαγγέλματος
   β) Η ασκούμενη ειδικότητα και
   γ) Ο συνολικός χρόνος άσκησης της
6. Πιστοποιητικό γέννησης.
7. Βιογραφικό σημείωμα στο οποίο να αναγράφονται τα ουσιαστικά προσόντα και ιδιαίτερα εκείνα που προβλέπονται με τα στοιχεία α'-δ' της παρ. 3 του άρθρου 69 του Ν.2071/92, δηλαδή:
   α) Η ιατρική προϋπηρεσία «σε Νοσοκομεία, ασφαλιστικούς οργανισμούς, ελεύθερο επάγγελμα».
   β) Το επιστημονικό έργο και επιστημονική δραστηριότητα
   γ) Η εκπαιδευτική δραστηριότητα (ως εκπαιδευτή ή εκπαιδευόμενου)
8. Για την απόδειξη των ουσιαστικών προσόντων υποβάλλονται επίσημα πιστοποιητικά ή βεβαιώσεις.
9. Οι επιστημονικές εργασίες αναφέρονται στο βιογραφικό σημείωμα του υποψηφίου περιληπτικά.

Ανάτυπα δημοσιεύσεων επιστημονικών εργασιών και επιστημονικά περιοδικά στα οποία έχουν δημοσιευθεί τέτοιες εργασίες υποβάλλονται κατά την κρίση του υποψηφίου.

Ο Εισηγητής στο Συμβούλιο Κρίσεως ή το ίδιο Συμβούλιο Κρίσεως μπορεί να ζητήσει από τον κρινόμενο υποψήφιο να προσκομίσει οποιαδήποτε πλήρη επιστημονική εργασία αναφέρει ο υποψήφιος στο βιογραφικό σημείωμα. Επιστημονικές εργασίες σε ξένη γλώσσα, πρέπει να υποβάλλονται μεταφρασμένες στην Ελληνική γλώσσα.

10. Βεβαίωση εκπλήρωσης της υποχρεωτικής υπηρεσίας υπαίθρου ή νόμιμης απαλλαγής αυτής. Εξαιρούνται οι υποψήφιοι που υποβάλλουν αιτήσεις για Νομαρχιακά Γενικά Νοσοκομεία-Κέντρα Υγείας, Κέντρα Υγείας και Πολυδύναμα Ιατρεία.
11. Υπεύθυνη δήλωση του υποψηφίου για διορισμό γιατρού στην οποία θα αναφέρονται:

α) Οτι δεν έχει αρνηθεί διορισμό σε θέση κλάδου γιατρών Ε.Σ.Υ. ή σε αντίθετη περίπτωση, ότι έχουν συμπληρωθεί δύο (2) χρόνια από την παρέλευση της προθεσμίας ανάληψης υπηρεσίας και

β) Οτι δεν έχει παραιτηθεί από θέση κλάδου γιατρών Ε.Σ.Υ. πριν από την συμπλήρωση ενός (1) χρόνου από το διορισμό του ή σε αντίθετη περίπτωση ότι έχουν συμπληρωθεί δύο (2) χρόνια από την ημερομηνία της παραίτησής του.

ΠΡΟΣΟΧΗ

Σύμφωνα με το άρθρο 5 παρ. 8 του Ν. 2606/98 (ΦΕΚ 89Α/22/4/98) τα οικονομικά κίνητρα για προσέλκυση και παραμονή ιατρικού προσωπικού σε προβληματικές περιοχές διατηρούνται στο ύψος που έχουν διαμορφωθεί στις 31/12/97 και ως εκ τούτου σύμφωνα με τις διατάξεις του άρθρου 11 του Ν. 1881/90 χορηγείται προσαύξηση 75% επί του βασικού μισθού, επιδόματος βιβλιοθήκης και Α.Τ.Α. του παλαιού μισθολογίου που ίσχυε στις 31/12/97.

Επίσης χορηγείται:

1) Μηνιαίο επίδομα στέγης:

α) Σε οικογένεια ενός (1) ατόμου δρχ. 20.000 ή 58.69 ευρώ.

β) Σε οικογένεια δύο (2) ατόμων δρχ. 25.000 ή 73.37 ευρώ.

γ) Σε οικογένεια τριών (3) ατόμων δρχ. 30.000 ή 80.04 ευρώ.

δ) Σε οικογένεια τεσσάρων (4) ατόμων δρχ. 35.000 ή 102.71 ευρώ.

ε) Σε οικογένεια πέντε (5) ατόμων δρχ. 40.000 ή 117.39 ευρώ.

2) Στους γιατρούς και τα μέλη της οικογένειάς του το αντίτιμο εισιτηρίου μετάβασης και επιστροφής τους από το μόνιμο τόπο κατοικίας τους (βάση αρχικής δήλωσης) για μία φορά το μήνα.

Δ. Η αίτηση-δήλωση και όλα τα δικαιολογητικά υποβάλλονται, **εις τριπλούν** στην Γραμματεία του Νοσοκομείου μας σε προθεσμία είκοσι ημερών από την επόμενη της τελευταίας δημοσίευσης της προκήρυξης **δηλαδή από 15/04/04 έως και 04/05/2004.**

Οι αιτήσεις μπορούν να υποβληθούν και ταχυδρομικώς μαζί με τα δικαιολογητικά στη Γραμματεία του Νοσοκομείου μας με συστημένο δέμα στη δ/νση:

ΚΡΑΤΙΚΟ ΘΕΡΑΠΕΥΤΗΡΙΟ - ΚΕΝΤΡΟ ΥΓΕΙΑΣ ΛΕΡΟΥ Τ.Κ. 85401 ΛΑΚΚΙ - ΛΕΡΟΣ μέσα στην καθορισμένη ημερομηνία/

Αιτήσεις - Δηλώσεις μετά τις οριζόμενες, ως ανωτέρω ημερομηνίες δεν γίνονται δεκτές.

Από το Νοσοκομείο μας οι ενδιαφερόμενοι θα μπορούν να παίρνουν κάθε συμπληρωματική πληροφορία κατά τις εργάσιμες ημέρες και ώρες στο τηλέφωνο 2247023300 ή 2247023251 (εσωτ. 191 & 192).

Ο ΔΙΟΙΚΗΤΗΣ
ΚΑΡΑΦΟΥΛΙΔΗΣ ΧΡΗΣΤΟΣ

ΔΗΜΟΤΙΚΗ ΕΠΙΧΕΙΡΗΣΗ ΠΟΛΙΤΙΣΤΙΚΗΣ ΚΟΙΝΩΝΙΚΗΣ-ΤΟΥΡΙΣΤΙΚΗΣ ΚΑΙ ΑΓΡΟΤΙΚΗΣ ΑΝΑΠΤΥΞΗΣ ΔΗΜΟΥ ΑΤΑΒΥΡΟΥ
Ταχ. Δ/νση: Εμπωνας-Ρόδου
85108 ΕΜΠΩΝΑΣ
Τηλέφωνο: 2246070310
2246070321
Φαξ: 2246041573
Εμπωνας 26 Μαρτίου 2004
Αριθ. Πρωτ. -12-
ΑΝΑΚΟΙΝΩΣΗ

Η Πρόεδρος της Δημοτικής Επιχείρησης Πολιτιστικής -Κοινωνικής- Τουριστικής και Αγροτικής Ανάπτυξης Δήμου Αταβύρου:

ανακοινώνει ότι θα προσλάβει προσωπικό με σύμβαση εργασίας Ιδιωτικού Δικαίου Ορισμένου χρόνου, συνολικού αριθμού δύο (2) ατόμων για την κάλυψη παροδικών αναγκών της Επιχείρησης για τις εξής, κατά αριθμό ατόμων, ειδικότητες, με τα αντίστοιχα ειδικά τυπικά προσόντα και την αντίστοιχη χρονική περίοδο.

Κατηγορία: ΔΕ, **Ειδικότητα:** Πωλητής Περιπτέρου στο Δ.Δ. Εμπωνα, **Αρ.:** 1, **Ειδικά τυπικά προσόντα:** Περιγράφονται παρακάτω, **Χρονική Διάρκεια:** 5 μήνες

Κατηγορία: ΔΕ, **Ειδικότητα:** Υπεύθυνος λειτουργίας Λαογραφικού Μουσείου Δ.Δ. Κρητηνίας, **Αρ.:** 1, **Ειδικά τυπικά προσόντα:** Περιγράφονται παρακάτω, **Χρονική Διάρκεια:** 5 μήνες

ΕΙΔΙΚΑ ΤΥΠΙΚΑ ΠΡΟΣΟΝΤΑ

Προσόν διορισμού ορίζεται οποιοδήποτε δίπλωμα Ι.Ε.Κ. (πιστοποιημένο από τον ΟΕΕΚ), ή απολυτήριος τίτλος οποιασδήποτε σχολικής μονάδας δευτεροβάθμιας εκπαίδευσης της ημεδαπής ή αλλοδαπής και καλή γνώση της Αγγλικής Γλώσσας.

ΠΡΟΘΕΣΜΙΑ ΥΠΟΒΟΛΗΣ ΑΙΤΗΣΕΩΝ

Οι ενδιαφερόμενοι μπορούν να υποβάλουν αίτηση στο Δημοτικό Κατάστημα Αταβύρου στον Εμπωνα, όπου στεγάζεται η Δημοτική Επιχείρηση και ειδικότερα στο Γραφείο Πρωτοκόλλου (αρμόδιος η Δημ. Υπάλληλος Αμβροσιάδη Χρυσαυγή τηλ. 22460-70318), εντός προθεσμίας δέκα (10) ημερών που αρχίζει από την επόμενη ημέρα της τελευταίας δημοσίευσης της παρούσας στις Τοπικές εφημερίδες ή της ανάρτησής της στο κατάστημα της υπηρεσίας και στο χώρο ανακοινώσεων του Δημοτικού Καταστήματος, εφόσον η ανάρτησή της είναι τυχόν μεταγενέστερη της δημοσίευσης στις εφημερίδες (παρ. 10 άρθρο 21 Ν. 2190/1994).

Η ΠΡΟΕΔΡΟΣ ΤΗΣ ΕΠΙΧΕΙΡΗΣΗΣ
ΧΑΤΖΗΣΤΑΜΑΤΗ ΙΩΑΝΝΑ
ΔΗΜΟΤΙΚΗ ΕΠΙΧΕΙΡΗΣΗ ΠΟΛΙΤΙΣΤΙΚΗΣ ΚΟΙΝΩΝΙΚΗΣ ΤΟΥΡΙΣΤΙΚΗΣ & ΑΓΡΟΤΙΚΗΣ ΑΝΑΠΤΥΞΗΣ ΔΗΜΟΥ ΑΤΑΒΥΡΟΥ
ΑΦΜ 090048735 ΔΟΥ ΡΟΔΟΥ

ΕΛΛΗΝΙΚΗ ΔΗΜΟΚΡΑΤΙΑ
Β' Πε.Σ.Υ.Π ΝΟΤΙΟΥ ΑΙΓΑΙΟΥ
ΓΕΝΙΚΟ ΝΟΣΟΚΟΜΕΙΟ ΡΟΔΟΥ
«ΑΝΔΡΕΑΣ ΠΑΠΑΝΔΡΕΟΥ»
Ταχ. Δ/νση: 85100 ΡΟΔΟΣ
Τ.Θ. 138 -ΡΟΔΟΣ
Πληροφορίες: Μιχ. Χριστοδούλου
Τηλέφωνο: (22410) 80162
FAX: (22410) 80026
ΠΡΟΚΗΡΥΞΗ

Το Γενικό Νοσοκομείο Ρόδου μετά την αριθμ. 6/15 & 16-3-2004 απόφαση του Συμβουλίου Διοίκησης, προκηρύσσει δημόσιο πλειοδοτικό διαγωνισμό για την εκμίσθωση καταστήματος του Νοσοκομείου ως ανθοπωλείου ή και για την πώληση ειδών ρουχισμού & δώρων για πέντε (5) έτη.

Ο διαγωνισμός θα γίνει στις 18-5-2004 ημέρα Τρίτη και ώρα 11.00 π.μ. στην αίθουσα δημοπρασιών του Νοσοκομείου. Πληροφορίες και διακήρυξη για όσους ενδιαφέρονται θα δίδονται από το Λογιστήριο, υπεύθυνος κ. Μιχ. Χριστοδούλου, τηλ. (22410) 80162 κατά τις εργάσιμες ημέρες και ώρες.

Τα τεύχη των διακηρύξεων θα διατίθενται επίσης από το Λογιστήριο έναντι αποδείξεως ή αντικαταβολής (για όσες διακηρύξεις θα στέλνονται ταχυδρομικά) με την καταβολή του ποσού των 15,00 Ευρώ.

Ρόδος 14-4-2004
Ο ΔΙΟΙΚΗΤΗΣ
ΤΟΥ ΓΕΝΙΚΟΥ ΝΟΣΟΚΟΜΕΙΟΥ
ΡΟΔΟΥ
ΤΖΙΟΥΜΗΣ ΤΡΙΑΝΤΑΦΥΛΛΟΣ

ΔΙΕΥΘΥΝΣΗ ΔΑΣΩΝ ΔΩΔΕΚΑΝΗΣΟΥ
ΑΝΑΚΟΙΝΩΣΗ

Γνωστοποιείται κατά το άρθρο 14 του Ν.998/79, η αποστολή για ανάρτηση στο **Δήμο Καλλιθέας** της αριθμ. **2064/08-4-04** Πράξης χαρακτηρισμού έκτασης που εκδόθηκε από τον Δ/ντή Δασών Δωδ/σου.

Η Κ.Μ. **409[ΑΑ]** γαιών **Κοσκινού** χαρακτηρίζεται ως **γεωργική** έκταση.

Ο Δ/ντής Δασών Δωδ/σου
Φίλιππος Κοντίτσης
Δασολόγος με βαθμό Δ/ντή

ΚΗΔΕΙΑ

Την λατρευτή μας σύζυγο, μητέρα, γιαγιά, αδελφή και θεία

ΑΝΑΣΤΑΣΙΑ ΠΑΠΑΝΔΡΕΟΥ
Ετών 63

κηδεύουμε σήμερα Πέμπτη 15 Απριλίου 2004 και ώρα 5μ.μ. από τον Ιερό Ναό Αγίας Μαρίνας Απολακκιάς

Ο σύζυγος: Ανδρέας
τα παιδιά: Στάθης-Μαρία, Αιμίλιος- Κωνσταντίνα
τα εγγόνια: Νατάσσα και Γαβρήλος
τα αδέλφια: Γιώργος-Μαρία, Γιάννης-Χιωτοπούλα, Μιχάλης-Ευφροσύνη, Σάββας - Κική, Δημήτρης-Ιουλία, Μιχάλης-Σάρον. Μανόλης
τα ανίψια και οι λοιποί συγγενείς

ευσταθίου
ΕΥΡΩΚΤΗΜΑΤΙΚΗ
ΚΤΗΜΑΤΟΜΕΣΙΤΙΚΟ ΓΡΑΦΕΙΟ

ΟΙΚΟΠΕΔΑ		€
300 τ.μ. - Οικοδομικό Συν/σμο " Ο Απόλλων " (Σ.Δ. = 0,6)		93.910
345 τ.μ. - Οικοδομικό Συν/σμο " ΑΥΤΟΣΤΕΓΑΣΗ " (Σ.Δ. = 0,6)		85.000
632 τ.μ. - Καρακόνερο (Σ.Δ. = 0,8)		176.082
437 τ.μ. - Ροδίνι (Σ.Δ. = 0,8)		220.000
350 τ.μ. - Καθηγητές (Σ.Δ. = 0,8)		102.700
500 τ.μ. - Ιαλυσός (Σ.Δ. = 0,4)		67.500
1.000 τ.μ. - Ιαλυσός με Άδεια Οικοδομής		105.650
ΔΙΑΜΕΡΙΣΜΑΤΑ		**€**
123 τ.μ. - Ροδίνι	(3 υπνοδωμάτια)	144.000
98 τ.μ. - Καδρικτώνος	(3 υπνοδωμάτια)	140.000
80 τ.μ. - Ανάληψη	(2 υπνοδωμάτια)	105.000
77 τ.μ. - Ιαλυσός	(2 υπνοδωμάτια)	80.000
80 τ.μ. - Ιαλυσός	(2 υπνοδωμάτια)	119.000
122 τ.μ. - Αγ. Νικόλαος	(3 υπνοδωμάτια)	244.000
75 τ.μ. - Αγ. Νικόλαος	(2 υπνοδωμάτια)	147.000
80 τ.μ. - Δασκάλους	(2 υπνοδωμάτια)	105.000
ΜΟΝΟΚΑΤΟΙΚΙΕΣ / ΜΕΖΟΝΕΤΕΣ		**€**
110 τ.μ. - Ιαλυσός (μπετά)		102.714
160 τ.μ. - Ιαλυσός σε 360 τ.μ. Οικόπεδο		249.500
150 τ.μ. - Ιαλυσός σε 300 τ.μ. Οικόπεδο		322.000
120 τ.μ. - Παστίδα σε 300 τ.μ. Οικόπεδο (μπετά)		88.041
190 τ.μ. - Ιαλυσός σε 350 τ.μ. Οικόπεδο		322.817
185 τ.μ. - Ιαλυσός σε 2.000 τ.μ. Οικόπεδο		330.000
200 τ.μ. - Κοσκινού σε 1.000 Οικόπεδο (μπετά)		135.000
220 τ.μ. - Κοσκινού σε 1.000 Οικόπεδο (μπετά)		144.000
ΚΑΤΑΣΤΗΜΑΤΑ / ΓΡΑΦΕΙΑ		**€**
30 τ.μ. - Στο κέντρο Πόλεως		352.000
76 τ.μ. - Ιερού Λόχου - Ιαλυσός		252.000
50 τ.μ. - Ανάληψη		155.000
93 τ.μ. - Αγ. Νικόλαο		190.000
82 τ.μ. Ανθ. Ζερβού		366.000

Ευκολίες Πληρωμής - Δάνεια Δεκτά

ΕΘΝ. ΑΝΤΙΣΤΑΣΗΣ 83 - ΤΗΛ. 22410 73819, 74917 - FAX: 22410 38641
ΚΙΝ. 6944 374546, 6945 292030 - info@euroktimatiki.gr



MULTI • CINEMA
ODEON
METROPOL

Ενημερωθείτε στο Internet...www.RodosVitrina.gr/Metropol.htm
Εβδομ. Πρόγραμμα... 10/04/2004 - 15/04/2004

Σε 1η Πανελλήνια Προβολή
ΧΙΝΤΑΛΓΚΟ
ΚΑΛΠΑΖΟΝΤΑΣ ΣΤΗΝ ΕΡΗΜΟ
Ο ΒΑΣΙΛΙΑΣ ΕΠΕΣΤΡΕΨΕ!
Ο ΒΙΓΚΟ ΜΟΡΤΕΝΣΕΝ πρωταγωνιστεί σε μια αληθινή ιστορία που έγινε θρύλος!
Μια φιλόδοξη εξωτική περιπέτεια.
ΚΑΤΑΛΛΗΛΟ ΑΙΘΟΥΣΑ 1
ΩΡΕΣ ΕΝΑΡΞΗΣ SHOW TIMES 19:30 • 22:15

Σε 1η Πανελλήνια Προβολή
GOTHIKA
Η βραβευμένη με ΟΣΚΑΡ ΧΑΛΙ ΜΠΕΡΙ
("Ο Χορός των Τεράτων")
πρωταγωνιστεί στο δυνατό θρίλερ...
Ξύπνησε σ'έναν εφιάλτη. Αλλά δεν θυμάται να κοιμήθηκε...
ΑΚΑΤΑΛΛΗΛΟ ΑΙΘΟΥΣΑ 3
ΩΡΕΣ ΕΝΑΡΞΗΣ SHOW TIMES 20:30 • 22:40

ΟΙ ΕΝΟΡΚΟΙ
Run Away Jury
ΤΖΙΝ ΧΑΚΜΑΝ και ΝΤΑΣΤΙΝ ΧΟΦΜΑΝ πρωταγωνιστούν στην αγωνιώδη ταινία!
Η αλήθεια. Η σιωπή. Ο φόνος. Όλα εξαγοράζονται.
ΚΑΤΑΛΛΗΛΟ ΑΙΘΟΥΣΑ 2
ΩΡΕΣ ΕΝΑΡΞΗΣ SHOW TIMES 20:00 • 22:30

Σε 1η Πανελλήνια Προβολή
Πήτερ Παν
Ο θρύλος που νομίζατε ότι γνωρίζετε, γίνεται μια περιπέτεια που δεν είχατε φανταστεί ποτέ.
ΚΑΤΑΛΛΗΛΟ ΑΙΘΟΥΣΑ 3
ΩΡΑ ΕΝΑΡΞΗΣ SHOW TIME 18:00

Σε 1η Πανελλήνια Προβολή
Κάποτε στο Μεξικό
Once upon a time in Mexico
Ο θρυλικός περιπλανώμενος τιμωρός ΑΝΤΟΝΙΟ ΜΠΑΝΤΕΡΑΣ επιστρέφει στην περιπέτεια.
ΑΚΑΤΑΛΛΗΛΟ ΑΙΘΟΥΣΑ 2
ΩΡΑ ΕΝΑΡΞΗΣ SHOW TIME 17:45

Σε 1η Πανελλήνια Προβολή
Brother Bear
Ο ΑΔΕΛΦΟΣ μου ΑΡΚΟΥΔΟΣ
Η νέα μεγαλειώδη περιπέτεια κινουμένων σχεδίων!
Walt Disney
ΣΤΑ ΕΛΛΗΝΙΚΑ
ΚΑΤΑΛΛΗΛΟ ΑΙΘΟΥΣΑ 1
ΩΡΑ ΕΝΑΡΞΗΣ SHOW TIME 17:45

Το Μεγάλο Σάββατο οι βραδινές προβολές (μετά τις 22:00) δεν θα πραγματοποιηθούν
Πληροφορίες • Κρατήσεις 22410.28400

ΠΑΛΛΑΣ 5 CINEMAS CENTER
ΠΡΟΓΡΑΜΜΑ ΕΒΔΟΜΑΔΑΣ 10/04/2004 - 15/04/2004
Για κρατήσεις 22410 24475 και 70670

ΑΙΘΟΥΣΑ 5
ΕΚΤΟΣ ΧΡΟΝΟΥ / OUT OF TIME
Σε 1η Πανελλήνια Προβολή
Ο βραβευμένος με ΟΣΚΑΡ Denzel Washington σε ένα δυνατό αστυνομικό θρίλερ μυστηρίου!
Ώρες Έναρξης: 16:00, 18:15, 20:25, 22:35
ΜΕΓΑΛΟ ΣΑΒΒΑΤΟ: 16:00, 18:15, 20:25 • ΚΥΡΙΑΚΗ ΤΟΥ ΠΑΣΧΑ: 18:15, 20:25, 22:35

ΑΙΘΟΥΣΑ 4
ΚΑΤΑΣΚΟΠΟΙ / AGENTS SECRETS
Σε 1η Πανελλήνια Προβολή
Μια συναρπαστική κατασκοπευτική περιπέτεια με το διάσημο ζευγάρι Μόνικα Μπελούτσι και Βενσάν Κασέλ!
Ώρες Έναρξης: 18:00, 20:15, 22:35
ΜΕΓΑΛΟ ΣΑΒΒΑΤΟ: 18:00, 20:15 • ΚΥΡΙΑΚΗ ΤΟΥ ΠΑΣΧΑ: 18:00, 20:15, 22:35

ΑΙΘΟΥΣΑ 2
ΜΕΓΙΣΤΗ ΤΑΧΥΤΗΤΑ / TORQUE
Σε 1η Πανελλήνια Προβολή
Απο τον παραγωγό των FAST & FURIOUS, S.W.A.T. και XXX μια ξέφρενη περιπέτεια ταχύτητας!!
Ώρες Έναρξης: 16:10, 20:05, 22:20
ΜΕΓΑΛΟ ΣΑΒΒΑΤΟ: 16:10, 20:05 • ΚΥΡΙΑΚΗ ΤΟΥ ΠΑΣΧΑ: 20:05, 22:20

ΑΙΘΟΥΣΑ 1
SCOOBY DOO 2: ΤΑ ΤΕΡΑΤΑ ΑΠΕΛΕΥΘΕΡΩΘΗΚΑΝ!
Σε 1η Πανελλήνια Προβολή
ΕΛΛΗΝΙΚΑ: 16:00, 18:00 • ΑΓΓΛΙΚΑ: 18:10, 20:10, 22:20
ΜΕΓΑΛΟ ΣΑΒΒΑΤΟ: ΕΛΛΗΝΙΚΑ: 16:00, 18:00 • ΑΓΓΛΙΚΑ: 18:10, 20:10
ΚΥΡΙΑΚΗ ΤΟΥ ΠΑΣΧΑ: ΕΛΛΗΝΙΚΑ: 18:00 • ΑΓΓΛΙΚΑ: 18:10, 20:10, 22:20

ΑΙΘΟΥΣΑ 3
ΑΝΤΙΡΙΞ & ΣΥΜΦΩΝΙΞ
ΣΤΑ ΕΛΛΗΝΙΚΑ Σε 1η Πανελλήνια Προβολή
Οι πιο διάσημοι άχρηστοι και γκαφατζήδες πράκτορες, σε μια ξεκαρδιστική περιπέτεια για όλους!
Ώρες Έναρξης: 16:00, 18:10, 20:20
ΜΕΓΑΛΟ ΣΑΒΒΑΤΟ: 16:00, 18:10, 20:20 • ΚΥΡΙΑΚΗ ΤΟΥ ΠΑΣΧΑ: 18:10, 20:20

ΑΙΘΟΥΣΑ 3
ΚΛΕΜΜΕΝΕΣ ΖΩΕΣ / TAKING LIVES
4η εβδομάδα επιτυχίας! Σε 1η Παγκόσμια Προβολή
Η Ατζελίνα Τζολί & ο Ήθαν Χωκ σε ένα δυνατό αστυνομικό θρίλερ που θα σας καθηλώσει!
Ώρες Έναρξης: 22:30
ΜΕΓΑΛΟ ΣΑΒΒΑΤΟ: Δεν θα γίνει προβολή • ΚΥΡΙΑΚΗ ΤΟΥ ΠΑΣΧΑ: 22:30

Τ Υ Πρόγραμμα

ΕΤ1

07.30 ΤΑ ΔΙΔΥΜΑΚΙΑ
08.00 ΚΟΥΚΛΟΜΕΓΑΛΟΙ ΚΑΙ ΠΟΛΥΣΠΟΡΙΑ
10.15 ΒΙΟΓΡΑΦΙΕΣ ΣΤΑΡ ΤΟΥ ΧΟΛΥΓΟΥΝΤ: «ΣΕΣΑΜΙ ΣΤΡΙΤ» (Ε)
11.10 ΙΣΤΟΡΙΑ: ΤΑ ΜΕΓΑΛΑ ΠΛΟΙΑ
12.00 ΠΕΡΠΑΤΩΝΤΑΣ ΜΕ ΤΟΥΣ ΔΕΙΝΟΣΑΥΡΟΥΣ
13.00 Ο ΑΝΘΡΩΠΟΣ ΤΟΥ ΚΟΝ ΤΙΚΙ
14.00 ΤΑ ΜΥΣΤΗΡΙΑ ΤΩΝ ΩΚΕΑΝΩΝ
14.00 ΦΡΟΝΤΙΖΟΝΤΑΣ ΤΗ ΦΥΣΗ
15.00 ΜΟΔΑ - ΟΙ ΜΕΓΑΛΟΙ ΣΧΕΔΙΑΣΤΕΣ
15.30 ΟΙ ΓΕΥΣΕΙΣ ΤΗΣ ΕΥΡΩΠΗΣ
16.00 ΕΧΕΙ ΓΟΥΣΤΟ
17.00 ΤΕΣΤ ΙΒΕΝΤΣ ΑΚΟΥΑΤΙΚΣ
18.15 ΠΟΛΟ ΦΑΪΝΑΛ ΕΙΤ ΤΟΥ ΚΥΠΕΛΛΟΥ ΕΛΛΑΔΟΣ
19.15 ΟΛΥΜΠΙΑΚΑ ΝΤΟΚΙΜΑΝΤΕΡ
20.15 ΟΙΚΟ TV
21.30 ΒΙΟΓΡΑΦΙΕΣ: ΖΩΓΡΑΦΟΙ «ΒΑΝ ΓΚΟΓΚ ΚΑΙ ΓΚΟΓΚΕΝ»
22.00 ΙΣΤΟΡΙΑ: ΣΥΓΧΡΟΝΑ ΘΕΜΑΤΑ «ΤΑ ΚΑΤΑΔΡΟΜΙΚΑ»
23.00 **ΕΙΔΗΣΕΙΣ**
00.00 ΣΤΑ ΜΟΝΟΠΑΤΙΑ ΤΗΣ ΣΚΕΨΗΣ

NET

05.45 ΠΡΩΤΗ ΓΡΑΜΜΗ
10.00 ΑΛΛΗ ΔΙΑΣΤΑΣΗ
12.00 **ΕΙΔΗΣΕΙΣ**
13.00 1 ΜΕ ΔΥΟ
14.50 ΣΑΝ ΣΗΜΕΡΑ
15.00 **ΕΙΔΗΣΕΙΣ**
16.00 ΑΤΙΘΑΣΑ ΝΙΑΤΑ
17.00 ΣΤΑ ΦΤΕΡΑ ΤΟΥ ΕΡΩΤΑ (Ε)
17.50 ΣΑΝ ΣΗΜΕΡΑ
18.00 **ΕΙΔΗΣΕΙΣ- ΔΕΛΤΙΟ ΣΤΗ ΝΟΗΜΑΤΙΚΗ**
18.30 ΕΛΛΗΝΙΚΗ ΤΑΙΝΙΑ: «Ο ΚΟΥΚΛΟΣ»
20.10 ΠΟΙΟΣ ΘΕΛΕΙ ΝΑ ΓΙΝΕΙ ΕΚΑΤΟΜΜΥΡΙΟΥΧΟΣ;
21.00 **ΕΙΔΗΣΕΙΣ**
22.00 ΟΝΕΙΡΟ ΗΤΑΝ (Ε)
23.00 ΣΟΠΡΑΝΟΣ
00.00 **ΕΙΔΗΣΕΙΣ**
00.15 ΜΑΤΛΟΚ
ΤΟ ΠΡΟΓΡΑΜΜΑ ΣΥΝΕΧ.ΜΕ ΕΚΠΟΜΠΕΣ ΣΕ ΕΠΑΝΑΛ.

ΕΤ 3

08.00 ΤΑ ΠΟΥΛΙΑ
08.30 ΣΚΥΛΟΥΠΟΛΗ
09.30 ΦΛΟΓΕΡΟΙ ΔΡΑΚΟΙ
10.00 Η ΑΛΛΗ ΜΕΡΑ
12.00 ΝΤΙΖΑΙΝ ΓΟΥΟΡΛΝΤ
12.30 Ο ΦΛΟΙΝΤ ΣΤΗ ΜΕΣΟΓΕΙΟ
13.00 **ΕΙΔΗΣΕΙΣ**
13.55 Ο ΚΟΣΜΟΣ ΤΩΝ ΣΠΟΡ
14.30 ΜΕ ΜΙΑ ΤΡΙΤΗ ΜΑΤΙΑ
16.30 Η ΖΩΗ ΕΙΝΑΙ ΩΡΑΙΑ
18.00 ΙΣΤΟΡΙΕΣ ΤΗΣ ΘΑΛΑΣΣΑΣ
19.00 ΠΕΡΙΜΕΤΡΟΣ
19.30 ΥΔΡΟΓΕΙΟΣ
19.55 ΑΘΛΗΤΙΚΟ ΗΜΙΩΡΟ
20.30 **ΕΙΔΗΣΕΙΣ**
21.30 ΜΑΚΡΙΝΕΣ ΦΙΛΙΕΣ
22.00 ΞΕΝΗ ΤΑΙΝΙΑ: «ΑΝΩΤΕΡΗ ΔΙΚΑΙΟΣΥΝΗ»
00.00 **ΕΙΔΗΣΕΙΣ**
00.30 ΕΠΙ ΤΡΟΧΩΝ
01.00 ΟΙ ΠΑΤΡΙΩΤΕΣ
02.00 ΖΩ ΣΤΗΝ ΕΥΡΩΠΗ
02.30 ΜΕ ΜΙΑ ΤΡΙΤΗ ΜΑΤΙΑ
04.30 Η ΑΛΛΗ ΜΕΡΑ (Ε)
06.30 Η ΖΩΗ ΕΙΝΑΙ ΩΡΑΙΑ

MEGA

06.00 ΠΕΡΙ ΑΝΕΜΩΝ ΚΑΙ ΥΔΑΤΩΝ (Ε)
07.00 ΠΡΩΙΝΟ ΜΕΓΚΑ
09.30 ΚΑΙ ΜΙΣΗ
10.00 ΤΑ ΜΥΣΤΙΚΑ ΤΗΣ ΒΕΦΑΣ
11.00 ΟΜΟΡΦΟΣ ΚΟΣΜΟΣ ΤΟ ΠΡΩΙ
14.00 **ΕΙΔΗΣΕΙΣ**
15.00 ΚΑΠΟΥ ΣΕ ΞΕΡΩ (Ε)
15.20 ΣΤΗΝ ΚΟΥΖΙΝΑ ΟΛΟΤΑΧΩΣ
16.20 Ο ΠΙΟ ΕΞΥΠΝΟΣ
17.00 ΔΕΚΑ ΛΕΠΤΑ ΚΗΡΥΓΜΑ Ε)
18.00 **ΕΙΔΗΣΕΙΣ**
18.10 ΑΠΑΓΟΡΕΥΜΕΝΗ ΑΓΑΠΗ
18.50 ΦΙΛΟΔΟΞΙΕΣ
19.20 ΕΙΣΑΙ ΤΟ ΤΑΙΡΙ ΜΟΥ
20.00 **ΕΙΔΗΣΕΙΣ**
21.00 ΣΟΥΠΕΡ ΑΪΝΤΟΛ ΛΑΙΒ
22.10 Η ΦΑΡΜΑ
23.10 ΣΟΥΠΕΡ ΑΪΝΤΟΛ ΛΑΙΒ
23.50 ΟΙ ΦΑΚΕΛΟΙ
01.15 **ΕΙΔΗΣΕΙΣ**
01.30 ΟΛΑ ΓΙΑ ΤΗΝ ΑΓΑΠΗ ΣΟΥ (Ε)
02.30 ΤΗΛΕΜΑΡΚΕΤΙΝΓΚ
03.15 ΤΟ ΝΗΣΙ ΤΩΝ ΤΡΕΛΛΩΝ ΝΑΥΑΓΩΝ
05.00 ΠΑΡΑΛΛΗΛΟΙ ΔΡΟΜΟΙ (Ε)

ANT 1

06.00 ΦΛΙΝΤ, Ο ΤΑΞΙΔΙΩΤΗΣ ΤΟΥ ΧΡΟΝΟΥ
06.30 Ο ΦΑΝΤΑΣΤΙΚΟΣ ΚΟΣΜΟΣ ΤΟΥ ΤΕΞ ΕΪΒΕΡΙ
06.50 ΚΑΛΗΜΕΡΑ ΕΛΛΑΔΑ
10.00 ΠΡΩΙΝΟΣ ΚΑΦΕΣ
13.05 SUPER GAME
13.15 ΤΟ ΠΙΟ ΓΛΥΚΟ ΜΟΥ ΨΕΜΑ (Ε)
14.00 **ΕΙΔΗΣΕΙΣ**
14.50 ΤΗΣ ΕΛΛΑΔΟΣ ΤΑ ΠΑΙΔΙΑ (Ε)
15.30 ΚΑΙ ΟΙ ΠΑΝΤΡΕΜΕΝΟΙ ΕΧΟΥΝ ΨΥΧΗ
16.25 SUPER GAME
16.30 ΚΩΝΣΤΑΝΤΙΝΟΥ ΚΑΙ ΕΛΕΝΗΣ (Ε)
17.30 **ΕΙΔΗΣΕΙΣ - ΚΑΙ ΣΤΗ ΝΟΗΜΑΤΙΚΗ ΓΛΩΣΣΑ**
17.40 Ο ΚΑΙΡΟΣ ΤΗΣ ΕΒΔΟΜΑΔΑΣ
17.45 SUPER GAME
17.50 ΚΑΛΗΜΕΡΑ ΖΩΗ
18.40 ΘΗΣΑΥΡΟΦΥΛΑΚΙΟ
19.20 Η ΛΑΜΨΗ
20.00 **ΕΙΔΗΣΕΙΣ**
21.00 ΣΑΝ ΤΟ ΣΚΥΛΟ ΜΕ ΤΗ ΓΑΤΑ
22.00 ΦΙΛΙ ΖΩΗΣ
22.55 **ΕΙΔΗΣΕΙΣ**
23.00 ΦΕΙΜ ΣΤΟΡΙ
00.00 **ΕΙΔΗΣΕΙΣ**
00.30 ΑΝΤΙΣΤΡΟΦΗ ΜΕΤΡΗΣΗ
01.30 ΞΕΝΗ ΤΑΙΝΙΑ: «ΤΖΙΜΙ ΧΟΛΥΓΟΥΝΤ»
03.50 ΦΕΙΜ ΣΤΟΡΙ (Ε)
04.50 MOBIBILE FUN
05.10 Η ΚΑΛΗ ΠΕΘΕΡΑ (Ε)

ALPHA

05.40 ΚΑΙΝΟΥΡΓΙΑ ΜΕΡΑ
06.50 ΚΑΛΗΜΕΡΑ ΣΑΣ
10.00 ΚΑΛΩΣ ΤΟΥΣ
13.00 ΜΑΡΙΑ (Ε)
14.00 **ΕΙΔΗΣΕΙΣ**
14.50 ΝΙΝΑ
15.45 «ΜΕΤΑΞΥ ΑΓΑΠΗΣ ΚΑΙ ΜΙΣΟΥΣ»
16.40 **ΕΙΔΗΣΕΙΣ**
16.50 ΟΥ ΜΟΙΧΕΥΣΕΙΣ (Ε)
17.30 ΜΠΟΡΩ (Ε)
19.15 ΟΛΑ ΕΔΩ ΠΛΗΡΩΝΟΝΤΑΙ (Ε)
20.00 **ΕΙΔΗΣΕΙΣ**
21.00 ΟΙ ΤΣΙΜΠΑΕΙ
21.45 ΕΛΛΗΝΙΚΗ ΤΑΙΝΙΑ: «ΕΝΑ ΑΣΤΕΙΟ ΚΟΡΙΤΣΙ»
23.45 ΕΠΙ ΤΟΥ ΚΑΝΑΠΕΩΣ
00.45 **ΕΙΔΗΣΕΙΣ**
01.00 ΞΕΝΗ ΤΑΙΝΙΑ: «ΑΤΣΑΛΙΝΑ ΣΥΝΟΡΑ»
03.00 ΜΙΟΥΖΙΚ ΜΑΡΚΕΤ (Ε)
04.00 ΤΗΛΕΑΓΟΡΕΣ (Ε)
04.15 ΜΠΟΡΩ

STAR

06.15 ΜΕΣΑ ΚΑΙ ΕΞΩ
06.45 ΚΑΘΕ ΜΕΡΑ ΚΑΛΗΜΕΡΑ
10.00 ΛΟΓΙΑ ΣΤΑΡΑΤΑ
12.00 ΕΧΩ ΘΕΜΑ
13.00 **ΕΙΔΗΣΕΙΣ**
14.00 ΣΟΥΠΕΡ ΣΤΑΡ
16.20 **ΕΙΔΗΣΕΙΣ**
16.30 ΛΑΟΥΡΑ
17.30 Σ' ΑΓΑΠΩ ΡΟΖΙΤΑ
18.30 ΜΟΝΟΜΑΧΟΣ
19.30 **ΕΙΔΗΣΕΙΣ**
21.00 ΞΕΝΗ ΤΑΙΝΙΑ: «Η ΝΥΦΗ ΤΟ' ΣΚΑΣΕ»
23.30 ΝΤΟΥ
00.30 ΞΕΝΗ ΤΑΙΝΙΑ: «Ο ΑΝΘΡΩΠΟΚΥΝΗΓΟΣ»
02.45 **ΕΙΔΗΣΕΙΣ**
03.00 ΞΕΝΗ ΤΑΙΝΙΑ: «ΟΔΥΝΗ»
05.00 ΑΣΤΕΡΙΑ ΣΤΟ ΠΕΝΤΑΓΡΑΜΜΟ

FILMNET

05.45 ΜΑΝΤ ΟΝ ΦΙΛΜΝΕΤ
06.15 «ΝΕΚΡΗ ΖΩΝΗ»
08.00 E! ENTERTAINMENT
08.45 «ΤΙ ΕΚΑΝΕΣ ΜΠΑΜΠΑ ΣΤΗΝ ΑΓΡΙΑ ΔΥΣΗ»
10.40 «ΑΠΑΤΕΩΝΕΣ ΓΙΑ ΠΤΥΧΙΟ»
12.10 «ΟΙ ΔΥΟ ΛΗΣΤΕΣ»
14.05 ΣΤΑ ΠΑΡΑΣΚΗΝΙΑ ΤΟΥ ΧΟΛΙΓΟΥΝΤ
14.40 «ΤΑ ΡΑΓΚΡΑΤΣ ΣΤΟ ΠΑΡΙΣΙ»
16.05 «ΚΑΤΑ ΛΑΘΟΣ ΔΟΛΟΦΟΝΟΣ»
17.50 «ΤΑ ΝΑΥΤΙΛΙΑΚΑ ΝΕΑ»
19.50 «Μ' ΑΓΑΠΑ ΔΕΝ Μ' ΑΓΑΠΑ»
21.30 «ΔΕ ΜΟΥΒΙ ΣΟΟΥ»
22.15 «ΓΚΡΙΖΑ ΖΩΝΗ»
00.10 «ΑΝΘΡΩΠΙΝΗ ΦΥΣΗ»
01.50 «Η 69Η ΑΙΣΘΗΣΗ»
03.40 «ΟΙ ΣΥΝΕΝΟΧΟΙ»

ALTER

06.00 ΑΛΤΕΡ ΚΙΝΤΣ
13.00 **ΕΙΔΗΣΕΙΣ**
14.00 ΑΠΟΚΛΕΙΣΤΙΚΑ
16.30 **ΕΙΔΗΣΕΙΣ**
16.45 ΕΛΛΗΝΙΚΗ ΤΑΙΝΙΑ: «ΤΟ ΔΙΔΥΜΟ ΤΗΣ ΣΥΜΦΟΡΑΣ»
18.45 ΤΟ ΠΡΩΤΟ ΘΕΜΑ
19.00 **ΕΙΔΗΣΕΙΣ**
20.00 Η ΦΩΝΗ ΤΟΥ ΠΟΛΙΤΗ
21.00 ΜΗΤΣΙΧΩΣΤΑ
10.30 ΖΟΥΓΚΛΑ
01.00 SEX AND THE SITY
03.00 ΞΕΝΗ ΤΑΙΝΙΑ: «ΕΠΙΧΕΙΡΗΣΗ ΣΤΗ ΡΩΣΙΑ»
03.30 «ΑΦΡΟΝΤΙΣΙΑ»
03.45 ΞΕΝΗ ΤΑΙΝΙΑ: «ΕΙΚΟΝΙΚΟΣ ΕΡΩΤΑΣ»

ΡΟΣΚΟΠΙΟ

ΚΡΙΟΣ:
21 ΜΑΡΤΙΟΥ - 20 ΑΠΡΙΛΙΟΥ

Θα ήταν σοφό να χρησιμοποιήσετε τις νέες εμπειρίες και ιδέες που σας έρχονται σήμερα σαν υλικό που θα προωθήσει τα νέα σχέδια και τους στόχους σας. Το μόνο αρνητικό αυτής της ημέρας είναι ότι υπάρχει πιθανότητα να παρασυρθείτε από την υπερ-αισιοδοξία και να κάνετε κάποιες υπερβολές στις επιδιώξεις σας, να αγνοήσετε κάποιες σημαντικές λεπτομέρειες οι οποίες θα σας καθυστερήσουν αδικαιολόγητα το να πετύχετε τους σκοπούς σας. Ακόμα αυτές τις ημέρες ευνοούνται οι συμφωνίες, οι συνεργασίες ή η υπογραφή συμβολαίων. Μια πολύ καλή ημέρα για πνευματική εναασχόληση ή κάποιο μακρινό ταξίδι

ΤΑΥΡΟΣ
20 ΑΠΡΙΛΙΟΥ - 20 ΜΑΪΟΥ

Θετικές εξελίξεις στην καριέρα, στη δουλειά και σε επαγγελματικές επιδιώξεις είναι πιθανές αυτές τις ημέρες. Μια προαγωγή, αύξηση, ή μια ευκαιρία επαγγελματικής προώθησης μπορεί να παρουσιαστεί αυτές τις ημέρες. Εάν κάποια προσφορά ή κάποια ευκαιρία δεν παρουσιαστεί από μόνη της, τότε ζητήστε μόνοι σας να πετύχετε το στόχο που θέλατε.

ΔΙΔΥΜΟΙ
21 ΜΑΪΟΥ - 21 ΙΟΥΝΙΟΥ

Ανήσυχοι και απελευθερωμένοι, θα αισθάνεστε σήμερα πως πρέπει να "σπάσετε" τους κανόνες και τους περιορισμούς στη ζωή σας αυτή την ημέρα. Θα αναζητάτε την ελευθερία και δεν θα έχετε πολύ υπομονή να ανεχτείτε τις κουραστικές καταστάσεις. Φυσιολογικά μπορείτε να ανεχτείτε κάποιες μπερδεμένες καταστάσεις αλλά όχι σήμερα. Δεν φαίνεται πως είστε διατεθειμένοι να αντιδράσετε με ένταση, απλά θέλετε να κάνετε κάτι πιο ευχάριστο, κάτι που σας τραβάει περισσότερο έστω και αν βρίσκεται σε αντίθεση από τις καθημερινές σας υποχρεώσεις και υπευθυνότητες.

ΚΑΡΚΙΝΟΣ
22 ΙΟΥΝΙΟΥ - 20 ΙΟΥΛΙΟΥ

Θα αποδειχτεί όμως αλήθεια το ότι αυτές τις ημέρες θα ανοίξουν καινούργιοι δρόμοι για σας και για τις φιλοδοξίες σας. Η αισιοδοξία και αυτοπεποίθηση σας θα είναι πολύ ανεβασμένες. Κάτι που θα πρέπει να το αποφύγετε και να προσπαθήσετε να βαδίζετε επάνω σε πράγματα που τα γνωρίζετε πολύ καλά ή έχουν πολύ μικρές πιθανότητες ρισκαρίσματος. Ανεξάρτητα αν πρόκειται για προσωπικές ή επαγγελματικές υποθέσεις.

ΛΕΩΝ
23 ΙΟΥΛΙΟΥ - 21 ΑΥΓΟΥΣΤΟΥ

Μια αρκετά δύσκολη ημέρα για το σπίτι και τα συναισθήματα σας σήμερα. Πολλά από τα σχέδια σας θα χρειαστεί να τα αλλάξετε ή να τα διαγράψετε εντελώς σήμερα. Αλλιώς τα υπολογίζατε στην αρχή και διαφορετικά διαμορφώθηκαν σήμερα. Το να συνεχίσετε να κάνετε κάποιες θυσίες για ανθρώπους ή καταστάσεις σήμερα δεν φαίνεται πως θα αποδώσει και πάρα πολύ. Ίσως είναι προτιμότερο να επιδιώξετε να βρεθείτε μόνοι σας για ένα μικρό χρονικό διάστημα.

ΠΑΡΘΕΝΟΣ
22 ΑΥΓΟΥΣΤΟΥ - 22 ΣΕΠΤΕΜΒΡΙΟΥ

Μακροπρόθεσμα σχέδια και σημαντικές υποχρεώσεις πληροφορούν σε ένα πολύ κρίσιμο σημείο σήμερα. Ίσως να αντιμετωπίσετε καταστάσεις καθόλου ευχάριστες σε σχέση με κάποια συνεργασία ή με τους στόχους σας και τις επαγγελματικές σας φιλοδοξίες. Αυτές οι καταστάσεις καθόλου απίθανο να σας κάνουν να χάσετε το θάρρος σας.

ΖΥΓΟΣ:
23 ΣΕΠΤΕΜΒΡΙΟΥ - 22 ΟΚΤΩΒΡΙΟΥ

Άτομα μέσα από το άμεσο περιβάλλον σας τα οποία φαίνεται πως η γνώμη και η βοήθειά τους είναι πολύτιμη θα πάρουν το μέρος σας σήμερα. Εσείς από την πλευρά σας το μόνο που έχετε να κάνετε είναι να δείξετε ότι έχετε την δυνατότητα να αντιμετωπίζετε τις καταστάσεις έστω και αν δεν εξελιχθούν ακριβώς όπως είχατε αρχικά υπολογίσει.

ΣΚΟΡΠΙΟΣ:
23 ΟΚΤΩΒΡΙΟΥ - 22 ΝΟΕΜΒΡΙΟΥ

Μια σημαντική απόφαση σε σχέση με την καριέρα σας θα χρειαστεί να πάρετε σήμερα. Γίνεται ξεκάθαρο για σας, ότι ορισμένες υποθέσεις οδηγούνται προς το τέλος τους, γι'αυτόν τον λόγο εκ των πραγμάτων χρειάζεται να βιαστείτε να τις εγκαταλείψετε πριν να είναι αργά. Πολλά πράγματα θα αλλάξουν σήμερα και στις σχέσεις σας με τους άλλους.

ΤΟΞΟΤΗΣ:
23 ΝΟΕΜΒΡΙΟΥ - 20 ΔΕΚΕΜΒΡΙΟΥ

Είναι πολύ καλή ημέρα για να σχεδιάσετε το τι πρέπει να κάνετε στο άμεσο μέλλον. Να σκεφτείτε με πιο τρόπο θα εκμεταλλευτείτε τις ήδη υπάρχουσες συνθήκες στον τρόπο ζωής σας και πως μπορείτε να τις προσαρμόσετε στις ανάγκες που θα παρουσιαστούν στο άμεσο μέλλον. Ιδέες και σχέδια που θα καταστρώσετε "σήμερα" έχουν μεγάλη πιθανότητα επιτυχίας "αύριο".

ΑΙΓΟΚΕΡΩΣ:
21 ΔΕΚΕΜΒΡΙΟΥ - 19 ΙΑΝΟΥΑΡΙΟΥ

Αναστατώσεις και απρόσμενες αλλαγές στον τρόπο ζωής σας θα αλλάξουν πολλά πράγματα στα σχέδιά σας. Παλιές συνήθειες ή καταστάσεις που δεν σας εξυπηρετούν σε τίποτα πια αναγκάζεστε εκ των περιστάσεων να τις αποβάλετε οριστικά από την ζωή σας. Για παράδειγμα: αλλαγή δουλειάς, τόπου διαμονής, ή το τέλος κάποιας μακρόχρονης σχέσης είναι μερικά πράγματα που μπορούν να σας συμβούν σήμερα. Ακόμα, μπορεί να ανακαλύψετε πως ορισμένες αλλαγές δεν εξαρτώνται και τόσο πολύ από την θέλησή σας ή ότι η συμμετοχή η δική σας ήταν πάρα πολύ ασήμαντη.

ΥΔΡΟΧΟΟΣ:
20 ΙΑΝΟΥΑΡΙΟΥ - 18 ΦΕΒΡΟΥΑΡΙΟΥ

Μπορεί να παρακολουθήσετε ένα πνευματικό καταφύγιο, ή εργαστήρι, το οποίο θα σας εμπνεύσει να αναζητήσετε τα ιδανικά και τα οράματά σας με περισσότερο ζήλο. Εν ολίγης, αυτή η χρονική ημέρα είναι θετική, κατά την οποία τα ιδανικά, η φαντασία, και η ευαισθησία σας αφυπνίζονται, ανυψώνονται, βοηθώντας σας να δημιουργήσετε τις κατάλληλες προϋποθέσεις ώστε να πετύχετε κάποιες σημαντικές αλλαγές στη ζωή σας.

ΙΧΘΥΕΣ:
19 ΦΕΒΡΟΥΑΡΙΟΥ - 20 ΜΑΡΤΙΟΥ

Αυτό που είναι βέβαιο είναι πως θα συμβούν αλλαγές στην καριέρα σας κατά την διάρκεια αυτής της ημέρας και ίσως παρατείνονται για μερικούς μήνες πέρα από την χρονική ημέρα που περιγράφεται παραπάνω γι' αυτή την αστρολογική επίδραση. Αν η δουλειά σας δεν είναι ενδιαφέρουσα ή όλη σας η καριέρα είναι ακαθόριστη, τότε η πιθανότητα για μια σημαντική επαγγελματική αλλαγή είναι ακόμα μεγαλύτερη. Αν προσπαθήσετε ν'αντισταθείτε στην παρόρμηση να κάνετε σημαντικές αλλαγές στην επαγγελματική σας ζωή σήμερα, θα γίνετε πολύ ανήσυχοι και δυσαρεστημένοι με την ζωή σας. Με λίγη δημιουργική φαντασία και εφευρετικότητα, πιθανό να μπορέσετε να κάνετε αλλαγές στη δουλειά και την καριέρα σας, οι οποίες επιτρέπουν πολύ περισσότερη δημιουργικότητα και ελευθερία.



ΠΟΛΕΜΟΣ

• Τόσο καλύτερος είναι κάποιος σαν στρατιώτης, όσο χειρότερος είναι σαν άνθρωπος.
(Ναπολέντας)

• Η επιστήμη της καταστροφής είναι ο πόλεμος.
(Ε. Αμπούτ)

• Ποτέ δε γράφεται στα βιβλία ο αληθινός πόλεμος.
(Ουάιτμαν)

• Η βασιλεία του εγκλήματος είναι ο εμφύλιος πόλεμος.
(Π. Κορνέιγ)

• Για τους φτωχούς είναι η μάχη και για τους πλούσιους είναι ο πόλεμος.
(Χ. Μόλτκε)

• Δεν πρέπει ποτέ να χύνεται το αίμα των λαών.
(Φρ. Φενελόν)

• Ενα τέλος σ' όλες τις ταινίες των πολέμων προτιμάται, περισσότερο από το τέλος του πολέμου.
(θ. Ρούσβελτ)

• Δύο τρόποι υπάρχουν για να πολεμούμε: ο ένας με τους νόμους, ο άλλος με τη δύναμη. Ο πρώτος είναι χαρακτηριστικό των ανθρώπων, ο άλλος μας παρομοιάζει με τα ζώα.
(Ν. Μακιαβέλι)

• Στον πόλεμο υπάρχει μια μόνο ευνοϊκή στιγμή. Ο στρατηγός αν επωφεληθεί απ' αυτή, τότε λέγεται ικανός.

• Ο πόλεμος είναι αναγκαία αρρώστια στα κράτη.
(Ο. Βίσμαρκ)

• Δεν υπάρχει όμορφος πόλεμος, όπως δεν υπάρχει άσχημη ειρήνη.
(Β. Φραγκλίνος)

• Το κυριότερο ελατήριο των πολέμων στάθηκε πάντα η κλοπή και η αρπαγή.
(Β. Σπινόζα)

RODOGAZ
Στη Ρόδο από το 1963



✓ Διανομή φιαλών υγραερίου κατ' οίκον
τηλέφωνα παραγγελιών: 64409 - 094-4-528212
✓ Διανομή χύμα υγραερίου
✓ Πώληση καυστήρων και λεβήτων υγραερίου για κεντρικά συστήματα θέρμανσης
✓ Θερμαντικά σώματα



Διεύθυνση εργοστασίου: Καναμάτ Ρόδου • τηλ. 62649
Διεύθυνση πρατηρίου: Στεφάνου Καζούλη 15 • τηλ. 35797 - 35868 - 38509

ΟΛΑ ΤΑ ΒΛΕΜΜΑΤΑ ΣΤΡΑΜΜΕΝΑ ΠΡΟΣ ΤΗΝ ΑΘΗΝΑ

ΚΡΙΣΙΜΗ ΗΜΕΡΑ ΣΗΜΕΡΑ ΓΙΑ ΤΟ ΚΥΠΡΙΑΚΟ

✓ *Συνέρχεται σε συνεδρίαση το Συμβούλιο των Πολιτικών Αρχηγών*
✓ *Ο κ. Καραμανλής ανακοινώνει τις θέσεις της Κυβερνήσεως*



Αθήνα, 14

Την Πέμπτη θα ανακοινώσει ο πρωθυπουργός τη στάση της κυβέρνησης έναντι του σχεδίου Ανάν «με γνώμονα το εθνικό συμφέρον» τόνισε ο κυβερνητικός εκπρόσωπος και υπουργός Επικρατείας θοδωρής Ρουσόπουλος μετά τη συνεδρίαση της Κυβερνητικής Επιτροπής.

Ο κ. Ρουσόπουλος ανέφερε ότι ο Κώστας Καραμανλής θα ανακοινώσει τις αποφάσεις του αφού προηγουμένως -όπως είχε δεσμευτεί στη Βουλή- ακούσει τις απόψεις όλων για το σχέδιο Ανάν.

Σύμφωνα με πληροφορίες, στη συνεδρίαση ο κ. Καραμανλής δεν ανακοίνωσε την τελική του θέση αλλά έγινε συζήτηση μεταξύ των κορυφαίων υπουργών για τα θετικά σημεία του σχεδίου και τις δυσκολίες που υπάρχουν σε θέματα λειτουργικότητας, ύστερα από την ενημέρωση που έκανε ο υπουργός Εξωτερικών Πέτρος Μολυβιάτης.

Κυβερνητικές πηγές ανέφεραν ότι η ελληνική κυβέρνηση δεν πρόκειται να αναλάβει πρωτοβουλία για αναβολή των δημοψηφισμάτων, αλλά προσέθεταν πως δεν έχει αντίρρηση εάν συμφωνήσουν όλες οι πλευρές.

Οι ίδιες πηγές απαντώντας στην ερώτηση εάν το εθνικό συμφέρον επιβάλλει στον κ. Καραμανλή να πει «ναι» στο σχέδιο Ανάν έλεγαν «αύριο θα έχετε την απάντηση». Ο εκπρόσωπος του υπουργείου Εξωτερικών Γιώργος Κουμουτσάκος δήλωσε χαρακτηριστικά το πρωί ότι θα υπάρξει συγκεκριμένη τοποθέτηση στο χρόνο που πρέπει και ο χρόνος αυτός έχει φτάσει.

Οι πληροφορίες επιμένουν ότι ο πρωθυπουργός σε καμία περίπτωση δεν πρόκειται να πει «όχι» στο σχέδιο Ανάν και η απάντηση, αφού θα τηρεί ισορροπίες, θα κλίνει υπέρ του «ναι».

Η κυβέρνηση θεωρεί πως είναι στη διακριτική ευχέρεια του Προέδρου της Δημοκρατίας Κωστή Στεφανόπουλου αν θα εκδοθεί την Πέμπτη κοινό ανακοινωθέν ή όχι, αλλά στελέχη ανέφεραν πως σε όλες τις προηγούμενες συνεδριάσεις του Συμβουλίου των Πολιτικών Αρχηγών εκδίδοταν κοινό ανακοινωθέν.

Εξελίξεις στην Κύπρο

Συγκεκριμένα, ύστερα από την απόφαση-έκπληξη της Κεντρικής Επιτροπής του ΑΚΕΛ το Μ.Σάββατο, με την οποία ζητά αναβολή των δημοψηφισμάτων, ενώ σε αντίθετη περίπτωση ξεκαθάρισε ότι δεν θα υποστηρίξει το σχέδιο λύσης, απόψε διεξάγεται το Εθνικό Συνέδριο του κόμματος, που θα πάρει και τις οριστικές αποφάσεις, υπό το φως των τελευταίων εξελίξεων, δηλαδή της πιθανότητας να διενεργηθούν αργότερα τα δημοψηφίσματα, εφόσον συμφωνήσουν όλες οι πλευρές, όπως άφησε να εννοηθεί χθες, Τρίτη, ο ΓΓ του ΟΗΕ Κόφι Ανάν.

Όπως σημειώνει η εφημερίδα Ελευθεροτυπία, το ΑΚΕΛ εμφανίζεται διχασμένο, καθώς υπάρχει ισχυρό ρεύμα που συντάσσεται με τον Κύπριο πρόεδρο Τάσσο Παπαδόπουλο, ενώ -πιθανότατα- η πλειοψηφία υποστηρίζει την αποδοχή της λύσης. Ενδεικτική είναι η παραίτηση του υπουργού Συγκοινωνιών και Έργων και στελέχους του ΑΚΕΛ Κίκη Καζαμία -επικαλούμενος λόγους συνείδησης- από την κυβέρνηση συνεργασίας του Τ.Παπαδόπουλου, ενώ δεν αποκλείεται να ακολουθήσει και ο υπουργός Εσωτερικών Ανδρέας Χρίστου.

Στο ΔΗΣΥ ανάλογο Παγκύπριο Συνέδριο πραγματοποιείται εκτάκτως την Πέμπτη, ενώ τα στελέχη του κόμματος εμφανίζονται διχασμένα. Ενδεικτικό είναι ότι οι αντιπρόεδροι του κόμματος και ιστορικά στελέχη έχουν λάβει αντίθετες θέσεις επί του σχεδίου Ανάν.

Εν τω μεταξύ, τηλεφωνική επικοινωνία είχε τα ξημερώματα της Τετάρτης ο Αμερικανός υπουργός Εξωτερικών Κόλιν Πάουελ με τον πρόεδρο της κυπριακής Βουλής και γγ του ΑΚΕΛ Δημήτρη Χριστόφια και τον πρόεδρο των Ενωμένων Δημοκρατών Γιώργο Βασιλείου, υπό την ιδιότητά του ως πρώην προέδρου της Κύπρου. Όπως είπε ο κ. Βασιλείου ο Κόλιν Πάουελ επανέλαβε ότι οι ΗΠΑ θεωρούν το σχέδιο Ανάν μοναδική ευκαιρία για επίλυση του Κυπριακού και τόνισε την ετοιμότητα της Ουάσινγκτον να βοηθήσουν και να συμπαρασταθούν στην εφαρμογή του σχεδίου.

Σε ανακοίνωσή του το ΑΚΕΛ αναφέρει ότι ο κ. Πάουελ τηλεφώνησε στον κ. Χριστόφια, για να του μεταφέρει τις απόψεις της αμερικανικής κυβέρνησης για την παρούσα φάση του Κυπριακού και ο κ. Χριστόφιας τού εξήγησε την πρόταση της Κεντρικής Επιτροπής του ΑΚΕΛ προς την Παγκύπρια Συνδιάσκεψη, που θα πραγματοποιηθεί το απόγευμα.

Ο κ. Πάουελ ανέφερε στον κ. Χριστόφια ότι θα συζητήσει την πρόταση του ΑΚΕΛ για αναβολή των δημοψηφισμάτων με συνεργάτες του.

Διαφωνίες στο ΠΑΣΟΚ

Όσον αφορά στο ΠΑΣΟΚ, ο Γιώργος Παπανδρέου θα έχει σύσκεψη προετοιμασίας με στενούς συνεργάτες του, εν όψει του Εθνικού Συμβουλίου Πολιτικών Αρχηγών, κατά το οποίο αναμένεται να ζητήσει από τον πρωθυπουργό να λάβει ξεκάθαρη θέση για το σχέδιο Ανάν. Ο πρόεδρος του ΠΑΣΟΚ παραμένει σταθερός στην άποψή του υπέρ του «ναι» στο σχέδιο λύσης του Κυπριακού, παρά τις αντιδράσεις που σημειώνονται στο εσωτερικό του κόμματος.

Τη διαφωνία τους με την επίσημη θέση του Κινήματος έχουν ήδη εκφράσει ο Κώστας Λαλιώτης, ο Γεράσιμος Αρσένης και ακόμη 150 στελέχη του κόμματος, που με επικεφαλής τον Παντελή Οικονόμου, αποτελούν ένα νέο ρεύμα εντός του ΠΑΣΟΚ με την επωνυμία «Ελεύθεροι Σοσιαλιστές». Οι τελευταίοι, δε, κοινοποίησαν τη θέση τους με επιστολή στον γραμματέα του ΠΑΣΟΚ Μιχάλη Χρυσοχοΐδη.

Παράλληλα, σήμερα, συνεδριάζει η Κεντρική Πολιτική Επιτροπή του ΣΥΝ, προκειμένου να καθορίσει την απόφαση του κόμματος για το σχέδιο λύσης. Όπως όλα δείχνουν, μετά και τη συνεδρίαση της Πολιτικής Γραμματείας, ο πρόεδρος του ΣΥΝ Νίκος Κωνσταντόπουλος στην εισήγησή του θα επισημάνει τα σημεία της απόφασης του ΑΚΕΛ, ωστόσο αναμένεται να πει «ναι» στο σχέδιο Ανάν και «ναι» στην αναβολή των δημοψηφισμάτων.

Ογκώδες συλλαλητήριο υπέρ του «ναι» στο κατεχόμενο τμήμα της Λευκωσίας

Σε διαδήλωση κατά του Ραούφ Ντενκτάς εξελίχθηκε το συλλαλητήριο υπέρ του σχεδίου Ανάν, το οποίο διοργάνωσαν οι Τουρκοκύπριοι στην κατεχόμενη Λευκωσία. Οι διαδηλωτές φώναξαν συνθήματα υπέρ του Τούρκου πρωθυπουργού.

Το συλλαλητήριο διοργάνωσε η Πλατφόρμα «Αυτή η χώρα είναι δική μας» και σε αυτό συμετείχαν αρκετές χιλιάδες Τουρκοκύπριων.

Οι διαδηλωτές συγκεντρώθηκαν στη λεωφόρο Ινονού της κατεχόμενης Λευκωσίας με σημαίες της ΕΕ καθώς και τη σημαία που έχουν προτείνει τα Ηνωμένα Έθνη, σε περίπτωση που το σχέδιο Ανάν εγκριθεί και από τις δύο κοινότητες.

Οι Τουρκοκύπριοι καταφέρθηκαν εναντίον του Ραούφ Ντενκτάς, αλλά και του προέδρου της Κυπριακής Δημοκρατίας Τάσσου Παπαδόπουλου, που έχει ταχθεί υπέρ του «όχι».

Με δέσμευση για εφαρμογή της λύσης οι ΗΠΑ πιέζουν για «ναι» στο σχέδιο Ανάν

Έτοιμες να εγγυηθούν την εφαρμογή της λύσης που προτείνει ο ΓΓ του ΟΗΕ Κόφι Ανάν για το Κυπριακό δηλώνουν οι ΗΠΑ διά στόματος του εκπροσώπου του Στέιτ Ντιπάρτμεντ, δίνοντας έμφαση στη διάσκεψη δωρητών που πραγματοποιείται την Πέμπτη στις Βρυξέλλες με σκοπό την οικονομική ενίσχυση της λύσης του Κυπριακού.

«Είμαστε πολύ αποφασισμένοι να διασφαλίσουμε ότι το σχέδιο θα λειτουργήσει και ότι όλα τα μέρη θα εκπληρώσουν τις υποχρεώσεις τους» τόνισε την Τρίτη ο εκπρόσωπος του Στέιτ Ντιπάρτμεντ Ρίτσαρντ Μπάουτσερ, ο οποίος μίλησε για «προσεκτική και πλήρη εφαρμογή» όλων των προνοιών αναφέροντας επιγραμματικά περιπτώσεις όπως είναι η μετακίνηση πληθυσμών, η επαναχάραξη γραμμών και η υλοποίηση των συμφωνηθέντων εντός συγκεκριμένων χρονοδιαγραμμάτων.

Προσέθεσε ότι «όλα τα μέτρα που περιλαμβάνονται στο σχέδιο πρέπει να εφαρμοσθούν με την ορθή και πλήρη υποστήριξη της διεθνούς κοινότητας» και αναφερόμενος στις μετακινήσεις πληθυσμών, είπε ότι «οφείλουν να αντιμετωπισθούν με βάση το σχέδιο αλλά και την πλήρη υποστήριξη της κοινότητας, και είμαστε δεσμευμένοι σε αυτό».

Ο κ. Μπάουτσερ ανέφερε ότι οι ΗΠΑ προτίθενται «να εργασθούν με άλλα μέλη των Ηνωμένων Εθνών για να διασφαλίσουν την υποστήριξη του Συμβουλίου Ασφαλείας για την εφαρμογή αυτού του σχεδίου». Έκανε, δε, γνωστό ότι ο Αμερικανός υπουργός Εξωτερικών Κόλιν Πάουελ είχε την Τρίτη τηλεφωνικές συνομιλίες για το Κυπριακό με τον Κόφι Ανάν και τον Τουρκοκύπριο «πρωθυπουργό» Μεχμέτ Αλί Ταλάτ, με τους οποίους συζήτησε την προώθηση της λύσης.

Ο Κόλιν Πάουελ θα συνεχίσει και τις επόμενες ημέρες τηλεφωνικές επαφές με άλλους ηγέτες και πρωταγωνιστές του Κυπριακού, αλλά και άλλες χώρες από τις οποίες θα ζητεί να υποστηρίξουν τη συγκεκριμένη διαδικασία και το σχέδιο Ανάν.

Ο εκπρόσωπος του Στέιτ Ντιπάρτμεντ εκτίμησε ότι η λύση περιλαμβάνει συμβιβασμούς και για τις δυο πλευρές, αλλά ταυτόχρονα παρουσιάζει σαφή εκατέρωθεν πλεονεκτήματα, ενώ επανέλαβε για πολλοστή φορά ότι θα υπάρξουν οφέλη για όλους από την ένταξη μιας ενωμένης Κύπρου στην ΕΕ. Σημείωσε ότι από τη μια πολλοί άνθρωποι επιστρέφουν στα σπίτια τους, ενώ από την άλλη οι Τουρκοκύπριοι αποκτούν ένα ορισμένο καθεστώς (defined status) στο νησί.

Τέλος, υπογράμμισε τη σημασία της προπαρασκευαστικής διάσκεψης δωρητών που πραγματοποιείται την Πέμπτη στις Βρυξέλλες για τη συγκέντρωση κονδυλίων, τα οποία θα χρησιμοποιηθούν για την οικονομική ανάπτυξη της ενωμένης Κύπρου. Στο πλαίσιο αυτό επισήμανε την πρόθεση των ΗΠΑ να καταβάλουν ένα σημαντικό ποσό για την στήριξη αυτής της «ιστορικής συμφωνίας» και για τον ίδιο σκοπό θα ενθαρρύνουν και άλλες χώρες να συμβάλουν.

Έσπευσε, πάντως, να σημειώσει ότι σε περίπτωση απόρριψης του σχεδίου και μη λύσης, τα χρήματα αυτά δεν θα χρειασθούν και δεν θα συγκεντρωθούν. Σε ό,τι αφορά την εκπροσώπηση των ΗΠΑ, αυτή θα γίνει από τον ελληνικής καταγωγής διευθυντή της Υπηρεσίας Ανάπτυξης, Αντριου Νάτσιος, και τον ειδικό συντονιστή για το Κυπριακό, Τομας Γουέστον.

Ο ΟΗΕ συζητά ενδεχόμενο αναβολής των δημοψηφισμάτων, αν συμφωνήσουν όλες οι πλευρές

Αν οι δύο πλευρές στην Κύπρο, καθώς και οι κυβερνήσεις της Ελλάδας και της Τουρκίας, συμφωνήσουν για την αναβολή των δημοψηφισμάτων, τότε ο ΓΓ των Ηνωμένων Εθνών είναι έτοιμος να συζητήσει αυτό το ενδεχόμενο.

Ερωτηθείς το απόγευμα της Τρίτης κατά την είσοδό του στην έδρα του ΟΗΕ στη Νέα Υόρκη ο Κόφι Ανάν δήλωσε ότι «αυτή τη στιγμή το σχέδιο είναι στα χέρια του λαού. Αν η μία πλευρά ψηφίσει εναντίον, οι Ελληνοκύπριοι εντάσσονται μόνοι (στην ΕΕ) και τότε θα χρειαστεί να δούμε τι θα γίνει».

»Εισηγήσεις υπήρχαν από τη μία πλευρά να αναβληθούν τα δημοψηφίσματα, για να δοθεί περισσότερος χρόνος για εκστρατεία. Αυτό δεν το ασπάστηκαν τα υπόλοιπα μέρη, που είναι στη συμφωνία. Αν οι Ελληνοκύπριοι και οι Τουρκοκύπριοι, με την υποστήριξη των κυβερνήσεων της Ελλάδας και της Τουρκίας, ζητήσουν αναβολή, είναι κάτι το οποίο θα πρέπει να εξετάσουμε».

Σε ερώτηση για την έκθεση που θα υποβάλει στο Συμβούλιο Ασφαλείας, τόνισε ότι «το Σώμα θα ενημερωθεί για το που είμαστε και τι συνέβη μετά τις συνομιλίες στην Ελβετία και τότε θα αποφασίσει ποια γραμμή θα ακολουθήσει. Δεν πρόκειται να καθοδηγήσω τα μέλη του. Αυτά θα πρέπει να λάβουν τις αποφάσεις τους».

Κατόπιν των δηλώσεων Ανάν, ο γενικός γραμματέας του ΑΚΕΛ Δ.Χριστόφιας ανέφερε ότι η πρόταση της Κεντρικής Επιτροπής του κόμματός του για αναβολή των δημοψηφισμάτων εξακολουθεί να βρίσκεται στο τραπέζι. «Όταν ο ΓΓ [του ΟΗΕ] δηλώνει πως η αναβολή των δημοψηφισμάτων εξαρτάται από όλα τα μέρη, θεωρώ ότι, ναι, βρίσκεται στο τραπέζι» τόνισε και προσέθεσε ότι αναμένει κάποια κίνηση επί του θέματος.

Από ελληνικής πλευράς, ο εκπρόσωπος Τύπου του υπουργείου Εξωτερικών δήλωσε -αναφερόμενος στις δηλώσεις του Κόφι Ανάν- ότι «στην περίπτωση που όλες οι πλευρές συμφωνούσαν θα συμφωνούσαμε και εμείς». Το υπουργείο Εξωτερικών δεν θέλησε να προβεί σε περαιτέρω σχόλια, εκτιμώντας ότι κάτι τέτοιο θα ήταν πρόωρο δεδομένου ότι δεν έχει τοποθετηθεί επί του ζητήματος ούτε καν η κυπριακή κυβέρνηση.

Δ·Α·Ν·Ε· SEA LINE
ΔΩΔΕΚΑΝΗΣΙΑΚΗ ΑΝΩΝΥΜΗ ΝΑΥΤΙΛΙΑΚΗ ΕΤΑΙΡΙΑ

Προς
Κεντρικό Λιμεναρχείο Ρόδου
Υπόψη Λιμενάρχη
κ. Παναγιώτη Γαλάνη

Ρόδος, 7 Απριλίου 2004
Αρ. Πρωτ.: 2140

Κύριε Λιμενάρχα,
Με την παρούσα επιθυμούμε να σας ευχαριστήσουμε θερμά για το υψηλό φρόνημα ευθύνης και την αποτελεσματικότητα που επιδείξατε το βράδυ του Σαββάτου 3/4/04, στην επιτυχή αντιμετώπιση του προβλήματος του πλοίου μας Ε/Γ-Ο/Γ ΡΟΔΟΣ.

Με εκτίμηση
Ο Πρόεδρος του Δ.Σ.
Ιάκωβος Ν. Γερονικόλας

ΕΛΛΗΝΙΚΗ ΔΗΜΟΚΡΑΤΙΑ
ΠΕΡΙΦΕΡΕΙΑ ΝΟΤΙΟΥ ΑΙΓΑΙΟΥ
ΔΗΜΟΣ ΝΟΤΙΑΣ ΡΟΔΟΥ

ΠΡΟΣΚΛΗΣΗ

Ο Δήμαρχος Νότιας Ρόδου κ.Μανώλης Σαββής και η Πρόεδρος της Επιτροπής Πολιτισμού Δήμου Νότιας Ρόδου κ.Τσαμπίκα Διακογιάννη – Ζαννετάκη σας καλούν **στα εγκαίνια της έκθεσης,** με έργα του **Βαγγέλη Παυλίδη και της Κάρλα Χέντελ,** στο Σχολείο της Λαχανιάς την Παρασκευή 16 Απριλίου στις 19:30.
Στα εγκαίνια θα παίξει μουσική η «Λαχανιάτικη Κομπανία».
Η διάρκεια της έκθεσης είναι από τις 16 έως και τις 30 Απριλίου.
Στις 24 Απριλίου στο χώρο της έκθεσης θα δοθεί χορευτική επίδειξη από το τμήμα της **Σχολής της Έλλης Παρασκευά.**
Στις 05 Μαΐου η έκθεση θα ανοίξει ειδικά για το Πανηγύρι της Αγίας Ειρήνης.
Ώρες Επίσκεψης : Καθημερινά
Το πρωί από τις 10:00 - 14:00
Και απόγευμα 17:00 – 20:00

Η Πρόεδρος Επιτροπής Πολιτισμού Τσαμπίκα Διακογιάννη - Ζαννετάκη
Ο Δήμαρχος Μανώλης Σαββής