η δημοκρατική
της Ρόδου

στην υπηρεσία του δωδεκανησιακού λαού

Αρ. φύλλου 6546 - ΣΑΒΒΑΤΟ 24 ΑΠΡΙΛΙΟΥ 2004 - Τιμή 0,70 ΕΥΡΩ - www.dimokratiki.gr

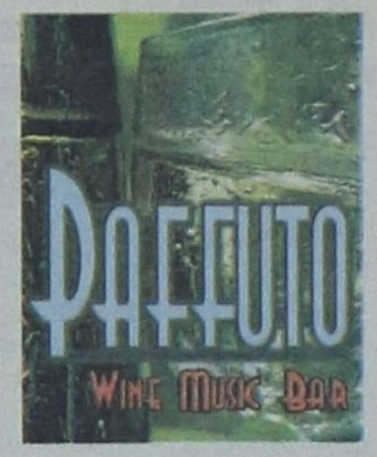



ΕΝΩΠΙΟΝ ΤΗΣ Κ.Ε. ΤΗΣ ΝΕΑΣ ΔΗΜΟΚΡΑΤΙΑΣ

Κ. ΚΑΡΑΜΑΝΛΗΣ: ΜΕΝΟΥΜΕ ΠΙΣΤΟΙ στις προεκλογικές μας δεσμεύσεις

Η Κυβέρνηση δεν θα συμβιβαστεί με φαινόμενα αλαζονείας και αδιαφάνειας • Στόχος μας να παραμείνει ανοιχτή η προοπτική λύσης

• ΣΕΛ. 3 του Κυπριακού

ΔΗΜ. ΑΒΡΑΜΟΠΟΥΛΟΣ

Τα Δωδεκάνησα θα είναι στις προτεραιότητες



• ΣΕΛ. 4

ΑΦΩΝΗ Η ΚΟΙΝΗ ΓΝΩΜΗ



Ανεπίτρεπτο ολίσθημα του μητροπολίτη Καλύμνου

• ΣΕΛ. 6

«ΑΦΑΝΤΟΙ» ΟΙ ΔΡΑΣΤΕΣ

Περιπλέκεται η υπόθεση με την τραπεζική απάτη



• ΣΕΛ. 7

ΣΥΝΕΔΡΙΑΣΕ Η ΟΛΟΜΕΛΕΙΑ



«Επί τάπητος» έθεσε το ΕΚΡ τα προβλήματα των εργαζομένων

• ΣΕΛ. 12-13

ΕΓΙΝΕ ΕΥΡΕΙΑ ΣΥΣΚΕΨΗ

Ψήφισμα φορέων της Καλύμνου για το «ακτοπλοϊκό»



• ΣΕΛ. 8

ΟΥΑΙ ΥΜΙΝ ΓΡΑΜΜΑΤΕΙΣ ΚΑΙ ΦΑΡΙΣΑΙΟΙ ΥΠΟΚΡΙΤΑΙ

ΣΥΜΦΩΝΗΜΕΝΕΣ οι αλλαγές που έγιναν στη Μητρόπολη Ρόδου



✓ *Ολα τα γνώριζε ο μητροπολίτης, συμφώνησε και υπέβαλε παραίτηση χωρίς πίεση*

Ο κ. Παΐσιος «φαγώθηκε» επιτηδείως από «φίλους» • Οριστική και αμετάκλητη η παραίτησή του • Πρέπει να ηρεμήσουμε όλοι γιατί το παιχνίδι ήταν «σικέ», απλώς μας «δουλεύουν» και μας «χρησιμοποιούν» • Η «δημοκρατική» θέτει τον δάκτυλον επί τον τύπον των ήλων και αποκαλύπτει όλα τα παρασκήνια (μέχρις εκεί που «επιτρέπεται»)!

• ΣΕΛ. 32





ΔΙΕΞΑΓΕΤΑΙ ΣΗΜΕΡΑ ΤΟ ΔΗΜΟΨΗΦΙΣΜΑ

ΓΛ. ΚΛΗΡΙΔΗΣ: ΤΟ «ΟΧΙ» ΟΔΗΓΕΙ ΣΕ παρατεταμένη διεθνή απομόνωση

Κ. Σημίτης: Αυταπάτη ο ισχυρισμός ότι δεν θα υπάρξουν επιπτώσεις από το «όχι» • ΣΕΛ. 14



ΜΕ ΥΠΟΥΡΓΙΚΗ ΑΠΟΦΑΣΗ

Η κ. Ε. Ζουρούδη-Βελέντζα διορίστηκε υπεύθυνη των τουριστικών σχολών

• ΣΕΛ. 4



ΑΠΟ ΤΗΝ ΜΕΙΟΨΗΦΙΑ

Ζητήθηκε η έκτακτη σύγκληση του δημοτικού συμβουλίου Ρόδου

• ΣΕΛ. 5

ΒΑΣ. ΜΗΝΑΪΔΗΣ, ΠΡΟΕΔΡΟΣ ΠΟΞ

ΤΕΛΕΥΤΑΙΟΣ ΣΕ ΑΝΤΑΓΩΝΙΣΤΙΚΟΤΗΤΑ ΕΙΝΑΙ ΣΗΜΕΡΑ Ο ΕΛΛΗΝΙΚΟΣ ΤΟΥΡΙΣΜΟΣ

• ΣΕΛ. 10-11

η άποψη της ημέρας

Τα Κυπριακά κόμματα τοποθετήθηκαν, ο Πρόεδρος της Κύπρου Τάσσος Παπαδόπουλος απηύθυνε διάγγελμα και σήμερα οι ψηφοφόροι αποφασίζουν για το μεγάλο «ναι» ή το μεγάλο «όχι». Σήμερα στην Κύπρο απαγορεύονται οι ομιλίες, τα πανό και γενικά ισχύουν οι γνωστές απαγορεύσεις της παραμονής των εκλογών. Οι τοποθετήσεις των κομμάτων και όλες οι δημοσκοπήσεις προοιωνίζονται την επικράτηση του «όχι». Αυτό έχει ενοχλήσει την Ε.Ε. και τις ΗΠΑ, που κατηγορούν την κυπριακή κυβέρνηση για αθέτηση υποσχέσεων. Ειδικά ο κοινοτικός Επίτροπος αρμόδιος για την Διεύρυνση κ. Φερχόιγκεν επιτέθηκε με ανεπίτρεπτη οξύτητα εναντίον του Κυπρίου Προέδρου, κατηγορώντας τον ότι δήθεν τον εξαπάτησε.

Στο σημείο αυτό θα πρέπει να διευκρινιστεί ότι οι όποιες συζητήσεις έγιναν με την προηγούμενη κυβέρνηση της Κύπρου, όταν Πρόεδρος ήταν ο κ. Κληρίδης. Ο διευθυντής του γραφείου του Προέδρου της Κυπριακής Δημοκρατίας κ. Μάριος Καρογιάν δήλωσε ότι ο Πρόεδρος Παπαδόπουλος είναι τώρα το εξιλαστήριο θύμα και θεωρείται αποδιοπομπαίος τράγος, επειδή είχε το θάρρος τεκμηριώνοντας τη θέση του να πει το «όχι», χωρίς να υπάρξουν από την πλευρά τού «ναι» ουσιαστικά επιχειρήματα. Ο κ. Καρογιάν πρόσθεσε ότι και το «ναι» και το «όχι» δημιουργούν προβλήματα. Επεσήμανε επίσης ότι ο Πρόεδρος Παπαδόπουλος εδώ και μέρες βρίσκεται σε συνεχή επαφή με τους φίλους της Κύπρου.

Η ΜΟΝΗ δέσμευση του Προέδρου Τάσσου Παπαδόπουλου, όπως διευκρίνισε ο διευθυντής του γραφείου του, προς την Ευρωπαϊκή Ενωση ήταν να υπάρξει ένας

Τελευταία ώρα

ουσιαστικός διάλογος και μία διαπραγμάτευση για επίλυση του Κυπριακού, χωρίς να είμαστε έξω από τις παραμέτρους και τη φιλοσοφία των Ηνωμένων Εθνών. Η ενόχληση του διαφαινόμενου «όχι» έγκειται στο ότι ο κ. Φερχόιγκεν πίστευε ότι με το να ενταχθεί η Κύπρος στην Ε.Ε. ήταν εξασφαλισμένο το «ναι», ενώ ήταν σίγουρος για το «όχι» της Τουρκίας. Για να εξευμενίσει την Τουρκία και να πει και αυτή το «ναι», ώστε να υπάρξει λύση την οποία ευνόησαν απροκάλυπτα. Και εκεί χάθηκε το παιχνίδι, γιατί παρασύρθηκαν ο Κόφι Ανάν και οι άλλοι στην ακραία υπερβολή.

Για να εξευμενίσουν την Τουρκία υιοθέτησαν περισσότερα από όσα διεκδικούσε και απορρίφθηκαν όλα όσα είχε ζητήσει η ελληνική πλευρά, με αποτέλεσμα να μεταβληθούν άρδην οι προϋποθέσεις. Η τουρκική πλευρά ασμένως προκρίνει το «ναι», διότι την ευνοεί σκανδαλωδώς, και η ελληνική πλευρά εξαναγκάστηκε αμυνόμενη να προσανατολιστεί στο «όχι» για να αποφύγει τα χειρότερα. Η υπερβολή στην προσπάθεια εξασφάλισης του «ναι» της τουρκικής πλευράς υπήρξε ακραία, με αποτέλεσμα να διαμορφωθεί το σημερινό κλίμα. Επιπλέον, οι απροκάλυπτες παρεμβάσεις και τα εκφοβιστικά διλήμματα για να αναγκασθεί ο κυπριακός λαός να ενδώσει, έφεραν αντίθετο αποτέλεσμα.

Οι λαοί δεν εκβιάζονται και αυτό συνέβη και τώρα, με ευθύνη της Ε.Ε. και του ΟΗΕ, ο οποίος ούτε καν εγγυήσεις δεν κατάφερε να προσφέρει. Παρά τις διαβεβαιώσεις ότι ο κυπριακός λαός πρέπει να αφεθεί να αποφασίσει απερίσπαστος, έγινε το ακριβώς αντίθετο. Οι πιέσεις που ασκήθηκαν δεν έχουν προηγούμενο. Οι εκβιασμοί υπήρξαν ωμοί. Αντί λοιπόν να πείσουν τον περήφανο κυπριακό λαό να ασπαστεί τις θέσεις τους, τον εξόργισαν, τον έκαμαν δύσπιστο και όπως ήταν επόμενο αντιμετώπισε με δυσπιστία τις προθέσεις τους. Επομένως, οι κατηγορίες εναντίον του Προέδρου της Κύπρου και απαράδεκτες είναι και άδικες και ωθούν τον Κυπριακό λαό να τοποθετείται αρνητικά. Τώρα ο λαός έχει μορφώσει γνώμη, έχει πάρει την απόφασή του και θα την εκφράσει αύριο κιόλας. Αυτό που επιβάλλεται τώρα, είναι να σκεφτόμαστε την επόμενη μέρα.

ο καιρός

Γενική πρόγνωση για σήμερα Παρασκευή 23-4-2004 Τοπικές βροχές και καταιγίδες στο Ιόνιο και τα ηπειρωτικά μετά το μεσημέρι. Άνεμοι ασθενείς μεταβλητοί και στα νότιο Αιγαίο βορειοδυτικοί μέχρι μέτριοι στρεφόμενοι σταδιακά σε όλη τη χώρα Νησιά ανατολικού Αιγαίου, Δωδεκάνησα Καιρός: γενικά αίθριος. Άνεμοι: δυτικοί βορειοδυτικοί ασθενείς μέχρι μέτριοι στρεφόμενοι το βράδυ σε ανατολικούς νοτιοανατολικούς με την ίδια ένταση. Θερμοκρασία: από 11 έως 19 βαθμούς.



ΗΜΕΡΗΣΙΑ ΕΦΗΜΕΡΙΔΑ
η δημοκρατική
της Ρόδου
Ετος ιδρύσεως 1982
Θεμ. Σοφούλη 77
Ταχ. Θυρίδα 339
85100 Ρόδος
Εκδότης - ιδιοκτήτης
ΒΑΣΙΛΗΣ Δ. ΑΘΑΝΑΣΙΟΥ
Διευθυντής:
ΔΑΜΙΑΝΟΣ Β. ΑΘΑΝΑΣΙΟΥ
Τηλέφωνα: 22410-34722, 76655, 37500, 26728, 27919
Telefax: 2241037333

www.dimokratiki.gr
e-mail:contact@dimokratiki.gr





Στα επίπεδα του 1990 βρίσκεται τις ημέρες αυτές η τουριστική κίνηση του νησιού μας, αλλά οι αλλοδαποί παρουσιάζουν ελαφρά αύξηση (12,4%). Αντιθέτως η κίνηση είναι αυξημένη έναντι του 1991 κατά ποσοστό 35% αλλά πέρσι τέτοια εποχή «ζούσαμε» ακόμα τις συνέπειες του πολέμου στον Κόλπο. Σύμφωνα συγκεκριμένα με τα στοιχεία του ΕΟΤ - Δωδεκανήσου που δόθηκαν στην δημοσιότητα, χθες παρεπιδημούσαν στο «σμαραγδένιο νησί» 22.727 τουρίστες από τους οποίους 21.797 αλλοδαποί και 930 ημεδαποί. Την προηγούμενη εβδομάδα η Ρόδος φιλοξενούσε 25.133 τουρίστες από τους οποίους 17.850 αλλοδαποί και 7.283 ημεδαποί, η διαφορά βρίσκεται, όμως, στους εκδρομείς μαθητές Λυκείων οι οποίοι στο μεταξύ έχουν επιστρέψει στα σπίτια τους. Οι αλλοδαποί σημείωσαν μέσα στην εβδομάδα αύξηση κατά ποσοστό 18,20% που οφείλεται στον εορτασμό του Καθολικού Πάσχα (την προηγούμενη Κυριακή). Πέρσι την αντίστοιχη ημέρα η Ρόδος φιλοξενούσε 14.789 τουρίστες, από τους οποίους 13.628 ήταν αλλοδαποί και 1.161 ημεδαποί, ενώ πρόπερσι, την αντίστοιχη ημέρα, φιλοξενούσε 22.817 τουρίστες, από τους οποίους 21.281 ήταν αλλοδαποί και 1.536 ημεδαποί. Εναντι του 1991 παρουσιάζεται δηλαδή αύξηση κατά ποσοστό 35% ενώ έναντι του 1990 η αύξηση είναι ανεπαίσθητη. Η τουριστική κίνηση αναμένεται να διατηρηθεί στα ίδια επίπεδα και κατά την εβδομάδα που διανύουμε, σύμφωνα με τα στοιχεία που έχουν τουλάχιστον στην διάθεσή τους οι τουριστικοί επιχειρηματίες, ξενοδόχοι και τουριστικοί πράκτορες, αλλά και η ΥΠΑ και η Ολυμπιακή.

πριν 12 χρόνια

πληροφορίες

Η ΤΑΥΤΟΤΗΤΑ ΤΗΣ ΗΜΕΡΑΣ

ΣΑΒΒΑΤΟ 24 ΑΠΡΙΛΙΟΥ
ΕΛΙΣΑΒΕΤ ΘΑΥΜΑΤΟΥΡΓΟΥ, ΣΑΒΒΑ ΣΤΡΑΤΗΛΑΤΟΥ
Ανατολή ηλίου 5.37 Δύση ηλίου 19.10 ΣΕΛΗΝΗ 5 ΗΜΕΡΩΝ

ΦΑΡΜΑΚΕΙΑ

ΣΗΜΕΡΑ διημερεύει το φαρμακείο ΓΑΝΩΤΑΚΗΣ Χ., Γ. Ευσταθίου (παραπλεύρως κλινικής Καραγιάννης), τηλ. 30772
ΣΗΜΕΡΑ διανυκτερεύει το φαρμακείο ΜΠΙΚΟΥ ΜΙΝΑ., Μεγ. Κων/νου (δίπλα στο Σ/Μ ΣΠΑΝΟΣ), τηλ. 30404

ΚΑΥΣΙΜΑ

ΣΗΜΕΡΑ: Διανυκτερεύουν τα πρατήρια καυσίμων
1) Σταυριανάκης Π. SHELL Ψαροπούλα **2)** Τζωρτζής Γ. ΒΡ Ροδίνι **3)** Γαβριλιώτης Γ. ΕΚΟ Ιαλυσός **4)** Τσουμπλέκας Γ. ΕΚΟ Παραδείσι **5)** Κούτρης Δ. ΕΚΟ 17ο χλμ. Ρόδου - Λίνδου **6)** Οίκουτας Μ. ΕΚΟ Αρχάγγελος **7)** Διακοστεργάκης Μ. ΒΡ Θεολόγος **8)** Σαββάκης Μ. ΒΡ Θεολόγος

ΧΡΗΣΙΜΑ ΤΗΛΕΦΩΝΑ

Άμεση δράση	100	Πληρ. ΟΤΕ	131
Αμεση Επέμβαση		Ώρα	141
Πυροσβεστικής	199	Φαρμακεία (Διημ.-Διαν.)	1434
Νοσοκομείο	80000	ΠΡΟ-ΠΟ • ΛΟΤΤΟ	1444
Οδική Ασφάλεια:		ΠΑΜΕ ΣΤΟΙΧΗΜΑ	1400
EXRESS SERVICE	154	ΡΟΔΑ	26300
HELLAS SERVICE	1057	ΚΤΕΥΛ	27706
HOULIS SERVICE	30165	ΕΒΕΔ	22281
ΑΦΟΙ Σιέχ	25776	Δικηγορικός Σύλλογος	27469
Ράδιο Ταξί	64712	Εμπορικός Σύλλογος	35255
Αστυν. Διεύθυνση	27653	Ολυμπιακή - Κρατήσεις	24555
Ασφάλεια	23294	ΔΑΝΕ (πρακτορείο)	43150
Τμήμα Τάξης	23849	ΙΚΑ	64912
Τροχαία	44131-32	ΤΕΒΕ	22688-77034
Λιμεναρχείο	28888	ΤΑΞΥ	68701-3
Δασαρχείο	191	ΟΑΕΔ	23265
Τελωνείο	27703	Εργατικό Κέντρο	24730
Υγειονομείο	26666	Αρχαιολογία	34719
Μητρόπολη	23274	Περιφ. Δ/ντής	38174 - 38175
Νομαρχία	46501		
Δήμος Ρόδου	46200	AIRGREECE	36095
Βλάβες ΟΤΕ	121	Aegean Airlins	98345
Βλάβες ΔΕΗ	125	ΔΗΜ. ΕΠΙΧ. ΚΑΘ. ΡΟΔΟΥ	77600
ΒΛΑΒΕΣ ΔΕΥΑΡ	68755	ΥΠΗΡ. ΑΠΟΚΟΜΙΔΗΣ	61057

ΔΕΧΟΝΤΑΙ ΤΟ ΚΟΙΝΟ

- Ο Νομάρχης Δωδεκανήσου **Γιάννης Μαχαιρίδης** και οι βοηθοί Νομάρχη **Στάθης Κουσουρνάς** και **Νίκος Ζωίδης** δέχονται το κοινό κάθε **Τρίτη και Πέμπτη, από τις 11:00-13:00 το μεσημέρι**

ΑΚΤΟΠΛΟΪΚΑ ΔΡΟΜΟΛΟΓΙΑ

ΜΠΛΟΥ ΣΤΑΡ: Απόπλους **10.00** δια Κω, Κατάπωλα, Πειραιά **Β. ΚΟΡΝΑΡΟΣ:** Απόπλους **12.00** δια Καστελλόριζο και επιστροφή **ΑΝΘΗ ΜΑΡΙΝΑ:** Απόπλους **18.00** δια Κω, Λέρο, Πάτμο, Πειραιά **ΙΕΡΑΠΕΤΡΑ:** Απόπλους **21.00** δια Κω, Σάμο, Χίο, Μυτιλήνη, Λήμνο, Αλεξανδρούπολη

ΑΕΡΟΠΟΡΙΚΑ ΔΡΟΜΟΛΟΓΙΑ

ΠΤΗΣΕΙΣ ΟΛΥΜΠΙΑΚΗΣ

ΡΟΔΟΣ - ΑΘΗΝΑ: Καθημερινά **07.10, 10.40, 13.40, 19.45, 22.55**
Κάθε Σάββατο 16.40
ΡΟΔΟΣ - ΚΑΡΠΑΘΟΣ: (Τρίτη, Σάββατο) **16.15** (Πέμπτη - Κυριακή)
ΡΟΔΟΣ - ΚΑΣΟΣ: (Τρίτη - Σάββατο) **16.15**
ΡΟΔΟΣ - ΗΡΑΚΛΕΙΟ: Δευτέρα **15.30** , Τρίτη **06.30 - 20.50**, Τετάρτη **20.50**, Πέμπτη **06.30 - 20.50** Παρασκευή **15.30**, Σάββατο **20.50**, Κυριακή **19.15**
ΡΟΔΟΣ - ΘΕΣΣΑΛΟΝΙΚΗ: (Δευτέρα, Τετάρτη, Παρασκευή, Σάββατο) **19.40**
ΡΟΔΟΣ - ΜΕΓΙΣΤΗ: (Δευτέρα,Τετάρτη, Παρασκευή, Σάββατο Κυριακή) **07.00**

ΠΤΗΣΕΙΣ AEGEAN - CRONUS AIRLINES

ΡΟΔΟΣ - ΑΘΗΝΑ: Καθημερινά **07.10** (πλην Κυριακής)
11-10 - 16.25 - 18.10 -21.35
ΡΟΔΟΣ - ΗΡΑΚΛΕΙΟ: Καθημερινά 14.30
ΡΟΔΟΣ - ΘΕΣΣΑΛΟΝΙΚΗ: Καθημερινά 17.45

ΣΥΝΑΛΛΑΓΜΑ

USA Dollar	1,1888	Switzerland Franc	1,5584
Denmark Crown	7,4448	Norway Crown	8,2397
UK Pound	0,6715	Cyprus Pound	0,5880
Sweden Crown	9,1495	Canada Dollar	1,6153
Japan Yen (100)	130,43	AustraliaDollar	1,6253

ΕΝΩΠΙΟΝ ΤΗΣ ΚΕΝΤΡΙΚΗΣ ΕΠΙΤΡΟΠΗΣ ΤΗΣ Ν.Δ.

Κ. ΚΑΡΑΜΑΝΛΗΣ: ΜΕΝΟΥΜΕ ΠΙΣΤΟΙ *στις προεκλογικές μας δεσμεύσεις*



✓ Η Κυβέρνηση δεν θα συμβιβαστεί με φαινόμενα αλαζονείας και αδιαφάνειας ✓ Στόχος μας να παραμείνει ανοιχτή η προοπτική λύσης του Κυπριακού

ΑΘΗΝΑ, 23

Η Ελλάδα θα καταβάλλει προσπάθειες ώστε να παραμείνει ανοιχτή η προοπτική επίλυσης του Κυπριακού, εφόσον οι Ελληνοκύπριοι απορρίψουν το σχέδιο Ανάν, ή στην αντίθετη περίπτωση, να σταθεί στα πόδια του το νέο κράτος, σημείωσε ο πρωθυπουργός Κώστας Καραμανλής, κατά την τοποθέτησή του στην Κεντρική Επιτροπή της ΝΔ.

Ο πρωθυπουργός διεμήνυσε ότι η κοινή προσπάθεια για την επίλυση του Κυπριακού δεν σταματά με τα δημοψηφίσματα το Σάββατο. Διευκρίνισε ότι εάν το αποτέλεσμα των δημοψηφισμάτων είναι θετικό, τότε η Ελλάδα θα ενθαρρύνει και θα συμβάλλει με όλες της τις δυνάμεις για να σταθεί στα πόδια του το νέο κράτος, ενώ αν το σχέδιο Ανάν απορριφθεί, η έκφραση της λαϊκής βούλησης θα είναι σεβαστή και θα γίνει προσπάθεια ώστε να παραμείνει ανοιχτή η προοπτική επίλυσης του Κυπριακού.

Ο Κ.Καραμανλής επανέλαβε ότι τα θετικά που υπάρχουν στο σχέδιο λύσης μπορεί να αποδειχθούν υπέρτερα των αρνητικών εντός της Ευρωπαϊκής Ένωσης. Επισήμανε, πάντως, ότι η τελική ευθύνη ανήκει στους πολίτες της Κύπρου, και επισήμανε: «Σε κάθε περίπτωση την επόμενη ημέρα θα είμαστε όλοι στο πλευρό της Κύπρου».

Επανέλαβε ότι σέβεται την πάγια αρχή πως η Κύπρος αποφασίζει και η Ελλάδα συμπαρίσταται, υπογραμμίζοντας ότι την επόμενη ημέρα πρέπει να υπάρξει εθνική σύμπνοια και ομοψυχία. Παράλληλα, ο πρωθυπουργός υπεραμύνθηκε της τακτικής του να ανακοινώσει τη θέση της κυβέρνησης επί του σχεδίου Ανάν αφού προηγουμένως είχαν τοποθετηθεί όλα τα κυπριακά κόμματα, σημειώνοντας ότι θα ήταν ανεύθυνη η στάση που θα προκαλούσε αντιπαραθέσεις και ρήγματα, ή θα αποσκοπούσε στην άσκηση πιέσεων για τον επηρεασμό της κρίσης των Κυπρίων πολιτών.

Αναφερόμενος στις ελληνοτουρκικές σχέσεις, ο κ. Καραμανλής είπε ότι επιμένει στην στρατηγική για βελτίωση και ενίσχυσή τους. Παρατήρησε ότι ανέφερε στον Τούρκο πρωθυπουργό Ταγίπ Ερντογάν πως στηρίζει την ευρωπαϊκή προοπτική της Τουρκίας και ότι η Ελλάδα θα είναι συμπαραστάτης της Αγκυρας σε κάθε προσπάθεια σύγκλισης με την Ευρωπαϊκή Ένωση.

Ενημέρωση από τον ΥΠΕΞ

Την Κεντρική Επιτροπή της ΝΔ ενημέρωσε για τις εξελίξεις στο Κυπριακό ο υπουργός Εξωτερικών Πέτρος Μολυβιάτης, κάνοντας μια ανασκόπηση από τη συμφωνία της Ν.Υόρκης μέχρι τη Λουκέρνη.

Ο κ. Μολυβιάτης παρατήρησε ότι στην πραγματικότητα δεν έγιναν ουσιαστικές διαπραγματεύσεις στην Λουκέρνη, αλλά υπήρξαν παράλληλοι μονόλογοι και τα Ηνωμένα Έθνη συμπλήρωσαν τα κενά. Ο υπουργός Εξωτερικών, κωδικοποιώντας τις θέσεις της κυβέρνησης, τόνισε ότι η τελική κρίση ανήκει στον κυπριακό λαό, πως θα πρέπει όλοι ανεξαιρέτως να σεβαστούν το αποτέλεσμα του δημοψηφίσματος και πως η Ελλάδα θα είναι στο πλάι της κυπριακής δημοκρατίας όποια απόφαση και αν λάβει. Ο υπουργός Εξωτερικών υπογράμμισε πως ανεξάρτητα από το αποτέλεσμα των δημοψηφισμάτων θα συνεχιστεί η βελτίωση των ελληνοτουρκικών σχέσεων.

Απαντώντας σε όσους ασκούν κριτική στην κυβέρνηση για αλλαγή της εθνικής στρατηγικής, σημείωσε: «Δεν υπάρχει καμία αλλαγή στην στρατηγική. Αλλοι έβαλαν το Κυπριακό στο ράφι. Εμείς δεν το βάζουμε. Το Κυπριακό είναι και θα εξακολουθεί να είναι στο επίκεντρο της εξωτερικής μας πολιτικής και σε αυτό συμφωνεί και η κυβέρνηση της Κύπρου».

Ο κ. Μολυβιάτης είπε ότι η θέση που έλαβε η ελληνική κυβέρνηση είχε θετική απήχηση στην Ευρωπαϊκή Ένωση, στην Κύπρο, τα Ηνωμένα Έθνη, τις Ηνωμένες Πολιτείες και την Τουρκία, αλλά και θετικό αντίκτυπο στον ελληνικό λαό.

Τέλος, ο Π.Μολυβιάτης τόνισε ότι σε συνεργασία με την Κυπριακή Δημοκρατία η Ελλάδα θα προσπαθήσει να ελαχιστοποιήσει τις όποιες δυσάρεστες επιπτώσεις θα έχει η ενδεχόμενη απόρριψη του σχεδίου Ανάν, και υπογράμμισε ότι πρέπει να παραμείνει ανοιχτή η προοπτική επίλυσης του Κυπριακού.

Πιστή στο προεκλογικό της πρόγραμμα η κυβέρνηση, τόνισε ο Κ.Καραμανλής

Στις 24 Ιουλίου το Συνέδριο της ΝΔ ανακοινώνει ο Κώστας Καραμανλής

Διαβεβαιώσεις ότι η κυβέρνηση θα εφαρμόσει το πρόγραμμα που εξήγγειλε προεκλογικά έδωσε ο πρωθυπουργός Κ.Καραμανλής στην πρώτη μετεκλογική συνεδρίαση της Κεντρικής Επιτροπής της Νέας Δημοκρατίας, την Παρασκευή. «Θα εφαρμόσουμε με συνέπεια το κυβερνητικό μας πρόγραμμα, χωρίς να διεκδικούμε το αλάθητο ή να εμφανιζόμαστε ως σωτήρες, αλλά είμαστε αποφασισμένοι να πετύχουμε» τόνισε ο κ. Καραμανλής.

Στη συνέχεια, ζήτησε τη συστράτευση όλων, ακόμη και την εμπιστοσύνη εκείνων που δεν ψήφισαν τη ΝΔ, ενώ τόνισε ότι το κυβερνών κόμμα είναι ανοιχτό σε προτάσεις, ιδέες και την κριτική των πολιτών που θέλουν την Ελλάδα να πάει μπροστά.

Ο πρωθυπουργός ανέφερε ότι η περίοδος που διανύουμε είναι εξαιρετικά δύσκολη με βάση όλα όσα κληροδότησε στην κυβέρνησή του η προηγούμενη περίοδος, σημειώνοντας ότι χρειάζονται άμεσες δράσεις και λεπτοί χειρισμοί. Αναφερόμενος στην οικονομία έκανε λόγο για προβλήματα από λανθασμένες πολιτικές των τελευταίων χρόνων, κυρίως στον προϋπολογισμό, ο οποίος, όπως είπε, είναι πλασματικός στο δημοσιονομικό έλλειμμα και τη χαμηλή απορροφητικότητα του Γ' ΚΠΣ.

«Σπάταλο και αντιπαραγωγικό κράτος»

Ο κ. Καραμανλής έκανε λόγο για ένα σπάταλο και αντιπαραγωγικό κράτος και προβλήματα που θέλουν, όπως είπε, χρόνο να ξεριζωθούν. Ανήγγειλε μεταρρυθμίσεις χωρίς αιφνιδιασμούς και συγκρούσεις, σημειώνοντας όμως ότι τίποτα δεν μπορεί να αντιμετωπιστεί απο τη μία ημέρα στην άλλη και πρόσθεσε: «Μαγικές λύσεις δεν υπάρχουν, αλλά είναι γεγονός ότι η χώρα μετά τις εκλογές έχει βρει άλλο βηματισμό και δεν έχουμε χάσει ούτε ώρα, ούτε μέρα.

Αναφερόμενος στους Ολυμπιακούς Αγώνες, ο κ. Καραμανλής τόνισε ότι παρά τα προβλήματα που υπάρχουν, θα διαψευσθούν όσοι αμφισβητούν τη θέληση και την αποφασιστικότητα των Ελλήνων να διοργανώσουμε επιτυχείς Ολυμπιακούς Αγώνες. Συνέχισε λέγοντας ότι έχει καλυφθεί σημαντικό έδαφος προετοιμασίας με τους νέους εντατικούς ρυθμούς εργασιών, ενώ υπογράμμισε ότι έχουν ληφθεί τα μέτρα για τη μέγιστη δυνατή ασφάλεια των αγώνων.

Στη συνέχεια, αναφέρθηκε και στην αναθεώρηση του κανονισμού για τις επιδοτήσεις στον καπνό, το λάδι και το βαμβάκι, που πέτυχε ο υπουργός Αγροτικής Ανάπτυξης Σάββας Τσιτουρίδης, σημειώνοντας ότι διασφαλίσαμε στους παραγωγούς το εισόδημά τους για το βαμβάκι και το ελαιόλαδο και υψηλές επιδοτήσεις στον καπνό. Δεσμευτήκαμε προεκλογικά, είπε ο πρωθυπουργός, ενώπιον των αγροτών και τηρήσαμε τη δέσμευσή μας.

Αλλά και ο αρμόδιος υπουργός Σάββας Τσιτουρίδης, που ενημέρωσε τα μέλη της Κεντρικής Επιτροπής, μίλησε για μία πολύ δύσκολη μάχη που κέρδισε η κυβέρνηση, σημειώνοντας ότι με βάση το πρόγραμμα της Νέας Δημοκρατίας μπορούμε να προχωρήσουμε μέσα από τις πολιτικές μας, για να πετύχουμε τους στόχους μας στον αγροτικό τομέα.

Ο κ. Καραμανλής επίσης στην ομιλία του επανέλαβε ότι θα συνεχιστεί ο διάλογος για θέματα εξωτερικής πολιτικής, αλλά και στον τομέα της Παιδείας, σημειώνοντας ότι η κυβέρνηση επιθυμεί αμφίδρομη επικοινωνία με όλες τις συνδικαλιστικές οργανώσεις και τους παραγωγικούς φορείς.

Τόνισε για άλλη μια φορά ότι δεν πρόκειται να συμβιβαστεί με φαινόμενα αλαζονίας και αδιαφάνειας, αναφέροντας ότι όσοι σκέφθηκαν ότι θα επαναληφθούν οι καταδικασμένες πρακτικές του παρελθόντος έχουν ήδη αρχίσει να απογοητεύονται.

Στο 2ο δεκαπενθήμερο του Ιουλίου το συνέδριο

Επίσης, ανακοίνωσε ότι στο δεύτερο δεπανθήμερο του Ιουλίου θα διεξαχθεί το τακτικό συνέδριο του κόμματος. Ο γραμματέας της Κεντρικής Επιτροπής Βαγγέλης Μεϊμαράκης τόνισε ότι το μέγεθος της εκλογικής νίκης της ΝΔ προσδιορίζει και το μέγεθος της ευθύνης όλων μας. Σημείωσε όμως ότι η δικαίωση των αγώνων θα κριθεί στις επόμενες εθνικές εκλογές, όταν θα πρέπει να ανανεωθεί ξανά η σχέση εμπιστοσύνης της ΝΔ με τον ελληνικό λαό.

Ο κ. Μεϊμαράκης επισήμανε ότι επίκεινται οι ευρωεκλογές, που είναι μια αναμέτρηση με τη δική της ατζέντα και την δική της σημασία. Τόνισε ότι οι ευρωεκλογές δεν είναι εύκολη υπόθεση και κανένα εκλογικό αποτέλεσμα δεν πρέπει να θεωρείται δεδομένο και γι' αυτό ο κομματικός μηχανισμός πρέπει να παραμείνει σε εγρήγορση και η βάση δεν πρέπει να χαλαρώσει.

Τις εκλογές αυτές, προσέθεσε, θα τις διεξάγουμε με μία ατζέντα ευρωπαϊκή, σύγχρονη και θετική, αλλά με οργανωτικούς όρους εθνικών εκλογών. Ο κ. Μεϊμαράκης ανέφερε μεταξύ άλλων, μιλώντας για το ρόλο του κόμματος, ότι «είμαστε υπέρ του διαχωρισμού κόμματος και κυβέρνησης, αλλά όχι υπέρ της αποξένωσης του ενός απο την άλλη. Καλούμε το κόμμα να στηρίζει το έργο των υπουργών και τους υπουργούς να αφουγκράζονται τη φωνή του κόμματος».

Η συνεδρίαση της Κεντρικής Επιτροπής ολοκληρώθηκε, αφού δεν είχαν ζητήσει άλλα στελέχη το λόγο.





ΑΝΑΜΕΝΕΤΑΙ ΜΕ ΕΚΔΗΛΟ ΤΟ ΕΝΔΙΑΦΕΡΟΝ

ΔΗΛΩΣΕΙΣ ΤΟΥ ΥΠΟΥΡΓΟΥ ΤΟΥΡΙΣΜΟΥ

εν όψει της επισκέψεώς του στη Ρόδο

Τα Δωδ/νησα θα είναι στις προτεραιότητες της νέας κυβερνητικής πολιτικής

Του υπουργού Τουρισμού κ. Δημήτρη Αβραμόπουλου στην Ρόδο, την ερχόμενη Δευτέρα. Μαζί με τον κ. Αβραμόπουλο, αναμένεται και ο υφυπουργός Τουρισμού κ. Αναστάσιος Λιάσκος.

Στις πρώτες δηλώσεις του χθες, ο κ. Αβραμόπουλος, κληθείς να σχολιάσει κατ' αρχήν την επανίδρυση του υπουργείου Τουρισμού, επισήμανε πως «η ιστορικής σημασίας απόφαση για τον ελληνικό τουρισμό, έρχεται με καθυστέρηση δεκαετιών. Και τούτο, διότι ο ελληνικός τουρισμός αποτελεί την αιχμή του δόρατος της αναπτυξιακής πορείας της χώρας. Από τον τουρισμό, ζουν περίπου 700.000 Ελληνες πολίτες, οι οποίοι εργάζονται σε διάφορους κλάδους. Ο τουρισμός δίνει το 20% του ακαθάριστου εθνικού προϊόντος, ενώ η βαριά βιομηχανία είναι κατά 2/3 κάτω σε ό,τι αφορά τη συμβολή της στην εθνική οικονομία».

Αναφερόμενος στο μείζον ζήτημα που είναι η αναβάθμιση των υπηρεσιών αλλά και του ρόλου, του Ελληνικού Οργανισμού Τουρισμού (ΕΟΤ) ο κ. Αβραμόπουλος, τόνισε πως:

«Ο ελληνικός τουρισμός ως γνωστόν, είχε έναν φορέα τον ΕΟΤ, τον οποίο πλέον αναβαθμίζουμε. Πρόκειται να συγκεκριμενοποιήσουμε και να επανακαθορίσουμε τον ρόλο του.

Ο κύριος ρόλος του ΕΟΤ είναι η προβολή και διαφήμιση της χώρας μας στο εξωτερικό. Ο ελληνικός τουρισμός αποκτά εφεξής πολιτική, οργανωτική και διοικητική υπόσταση. Με άλλα λόγια, το υπουργείο Τουρισμού, θα είναι το στρατηγείο που θα χαράσσει την τουριστική πολιτική. Η δική μας αντίληψη για τον τουρισμό είναι: α.) Ανάπτυξη β.) Πολιτισμός. Ανάπτυξη σημαίνει περισσότερη ευημερία και πολιτισμός σημαίνει ότι παρεμβαίνει σε όλες τις λειτουργίες της χώρας, που έχουν να κάνουν όχι μόνο με τη φιλοξενία αλλά και πώς μπορεί να τύχει αξιοποίησης το πολιτιστικό αγαθό. Ο πολιτισμός και η κληρονομιά μας, είναι συγχρόνως και ένα μέσον για να αναδεικνύεται και να προβάλλεται η σύγχρονη ελληνική ταυτότητα...» είπε χαρακτηριστικά.



Ο κ.. Αβραμόπουλος, κληθείς να σχολιάσει την δυσμενή λειτουργία και τις κακές παρεχόμενες υπηρεσίες του ΕΟΤ όλα αυτά τα χρόνια, επισήμανε πως:

«Ο ΕΟΤ πήρε κακό... βαθμό, διότι όλα αυτά τα χρόνια εξέλιπε η πολιτική βούληση, που θα έδινε σε αυτό το εργαλείο δυνατότητες και χρήματα για να ασκήσει μια πιο ουσιαστική πολιτική προβολή. Θέλετε ένα μέγεθος συγκριτικό; Ας πάρουμε δύο ανταγωνιστικές χώρες, στον τομέα του Τουρισμού. Την Ισπανία και την Τουρκία. Η Ισπανία διαθέτει 60δις δρχ. τον χρόνο για προβολή του τουρισμού της. Η Τουρκία διαθέτει 40δις δρχ. η Ελλάδα, ξέρετε πόσα χρήματα διατέθηκαν από τον ΕΟΤ για την προβολή και διαφήμιση της χώρας μας; Μόλις 2,7δις δρχ! Δυστυχώς δεν έχει γίνει αντιληπτό στην Ελλάδα, ότι η διαφήμιση και η προβολή, δεν είναι απλά δημόσιες σχέσεις. Είναι επένδυση. Είναι το μοναδικό μέσο που θα ανοίξει δρόμους, για να εισρεύσει τουρισμός στην Ελλάδα. Και ο τουρισμός που θα γυρίσει πίσω στο κράτος, 500 φορές περισσότερο κέρδος...»

Ο κ. Αβραμόπουλος εξέφρασε τον ενθουσιασμό του για την ανάληψη του υπουργείου Τουρισμού από την πρώτη στιγμή που ο πρωθυπουργός τού το ανακοίνωσε.

«Δουλεύουμε πολύ σκληρά και αυτή τη στιγμή, καταρτίζουμε το νομοσχέδιο βάσει του οποίου θα αποκτήσει την υπόστασή του ο ελληνικός τουρισμός και το καινούργιο υπουργειο. Οργανωνόμαστε με σύγχρονο τρόπο και κυρίως μέσα από μια σύγχρονη αντίληψη για το τι σημαίνει τουριστική πολιτική» τόνισε χαρακτηριστικά.

Διαβεβαίωσε ακόμη, ότι από τον επόμενο χρόνο, **«ο ελληνικός Τουρισμός θα απογειωθεί»** κι αυτό διότι φέτος ήταν μια δύσκολη χρονιά κατά την οποία θα τεθούν όλες οι βάσεις.

Ερωτηθείς για την επίσκεψή του στην Ρόδο την ερχόμενη Δευτέρα, ο υπουργός Τουρισμού τόνισε πως θα συναντηθεί σε μια διευρυμένη σύσκεψη φορέων, βεβαιώνοντας πως **«τα Δωδεκάνησα θα είναι στις πρώτες προτεραιότητες της νέας πολιτικής της κυβέρνησης»**.

ΚΑΤΑ ΔΗΛΩΣΗ ΠΑΛΟΓΙΑΝΝΙΔΗ

ΚΑΛΗ Η ΠΑΡΟΥΣΙΑ ΤΗΣ ΔΩΔ/ΣΟΥ

στο «Τουριστικό Πανόραμα»

Ικανοποίηση για τις «κινήσεις» Αβραμόπουλου



Την ικανοποίησή του για την παρουσία της Δωδεκανήσου και της Ρόδου, στην έκθεση «Τουριστικό Πανόραμα» που άνοιξε τις πύλες της στον Πειραιά, εξέφρασε με δηλώσεις του ο γενικός διευθυντής του ΠΡΟΤΟΥΡ κ. Μπάμπης Παλογιαννίδης.

Πιο συγκεκριμένα, ο κ. Παλογιαννίδης που παρέστη στα εγκαίνια της εκθέσεως, δήλωσε τα ακόλουθα:

«Η παρουσία της Δωδεκανήσου είναι η μεγαλύτερη σε αριθμό συμμετοχών, αφού συμμετέχουν όλα τα νησιά της περιοχής για πρώτη φορά. Σε ό,τι έχει να κάνει με την εκπροσώπηση των φορέων από όλα τα νησιά, είναι πάρα πολύ ικανοποιητική. Σ' αυτό έχει συντελέσει και η βοήθεια του Δωδεκανησιακού Οργανισμού Τουρισμού (ΔΟΤ) που έχει την εποπτεία και το κόστος για την κατασκευή των περιπτέρων για κάθε νησί. Σε ό,τι αφορά τον χώρο θα έλεγα ότι δεν είναι τόσο καλή η θέση που μάς έδωσαν σε σχέση με πέρσι. Στη συγκεκριμένη έκθεση, η Ρόδος για παράδειγμα που συμμετέχει από την πρώτη κιόλας φορά είχε προνομιακούς χώρους σε συνεργασία με τον Όμιλο Καλοφωλιά (διοργανωτή της εκθέσεως). Αυτή τη φορά η Περιφέρεια Νοτίου Αιγαίου, ήθελε να μετακινηθούμε και να μεταφερθούμε σε χώρους δίπλα από τα νησιά των Κυκλάδων προκειμένου να υπάρχει ενιαία προβολή για το Νότιο Αιγαίο. Αυτό είχε βέβαια ως συνέπεια να μην βρισκόμαστε σε προνομιακή θέση».

Στην έκθεση φιλοξενούνται και πολιτιστικές εκδηλώσεις από κάθε περιοχή ενώ τα νησιά του Νομού μας, θα πραγματοποιήσουν εκδηλώσεις σε συνεργασία και με τα παροικιακά Δωδεκανησιακά σωματεία Αθηνών-Πειραιώς.

Ο γενικός διευθυντής του ΠΡΟΤΟΥΡ εξέφρασε την ικανοποίησή του για τις εξαγγελίες του υπουργού Τουρισμού καθώς και για την αποτελεσματικότητα των μέχρι τώρα κινήσεων (όπως π.χ. το θέμα των αστεριών). «Οι κινήσεις που έγιναν για τα αστέρια, δείχνουν την πρόθεση και την λογική στην οποία κινείται η ηγεσία του υπουργείου Τουρισμού. Ενώ ήταν μια πολύ απλή κίνηση, ταλάνιζαν τον επιχειρηματικό κόσμο της χώρας. Πιστεύω ότι θα ακολουθήσουν και άλλες τέτοιες πρωτοβουλίες» επισήμανε.

Ο κ. Παλογιαννίδης είχε την ευκαιρία να παραστεί και στην εκδήλωση που έγινε χθες στο ξενοδοχείο «Μεγάλη Βρετανία» στην Αθήνα, όπου ο πρόεδρος του Ξενοδοχειακού Επιμελητηρίου Ελλάδας κ. Φωκάς, παραχώρησε συνέντευξη τύπου ενώ ακολούθησε απονομή τιμητικών διακρίσεων σε ανθρώπους οι οποίοι έχουν προσφέρει στον ελληνικό τουρισμό. Μεταξύ αυτών τιμήθηκαν και δύο Ροδίτες: ο ένας είναι ο κ. Βασίλης Καμπουράκης ενώ ο άλλος είναι ο κ. Γιάννης Στεφανίδης (διατελέσας πρόεδρος ΕΟΤ).

ΜΕ ΑΠΟΦΑΣΗ ΤΟΥ ΥΠΟΥΡΓΟΥ ΤΟΥΡΙΣΜΟΥ

Η κ. Ε. ΒΕΛΕΝΤΖΑ ΕΠΙΚΕΦΑΛΗΣ

των τουριστικών σχολών

Θα έρθει την Δευτέρα στη Ρόδο μαζί με τον κ. Δ. Αβραμόπουλο



Η Ευαγγελία Βελέντζα τοποθετήθηκε στην εποπτεία των τουριστικών σχολών της χώρας μας, αναλαμβάνοντας καθήκοντα διευθύνοντος συμβούλου.

Με δηλώσεις της η κυρία Βελέντζα επισήμανε τα ακόλουθα:

«Ο Δημήτρης Αβραμόπουλος, μου εμπιστεύθηκε ένα πολύ σοβαρό και υπεύθυνο πόστο για το οποίο, φυσικά είναι πάρα πολύ νωρίς ακόμη να μιλήσω, διότι δεν έχω πλήρη ενημέρωση. Θέλω να πιστεύω ότι σε πολύ λίγο χρονικό διάστημα θα μπορέσω να αναφερθώ στο πρόγραμμα του υπουργείου Τουρισμού που στόχο έχει την αναβάθμιση και ενίσχυση της τουριστικής εκπαίδευσης. Όπως και ο ίδιος ο υπουργός Τουρισμού, κ. Δημήτρης Αβραμόπουλος πιστεύει, η τουριστική εκπαίδευση είναι το υπαριθμόν ένα στοιχείο, για να μπορέσουμε να έχουμε σωστή υπηρεσία στον ελληνικό τουρισμό».

Η κυρία Βελέντζα, αναφερόμενη στις σχολές που λειτουργούν στην Ρόδο, τόνισε πως:

«Οι σχολές που υπάρχουν στη Ρόδο, λειτουργούν πάρα πολύ καλά. Αλλά εμείς ευελπιστούμε να γίνουν ακόμη καλύτερες. Πολύ σύντομα θα έχουμε τις απαραίτητες εξαγγελίες με νομοθετική ρύθμιση για την αναβάθμιση των τουριστικών σπουδών. Ο κ. Αβραμόπουλος ήρθε ήδη σε επαφή με την τουριστική σχολή του Ηρακλείου Κρήτης και επίκειται να συναντηθεί με τους εκπροσώπους της ΑΣΤΕΡ στην επίσκεψή του στην Ρόδο την ερχόμενη Δευτέρα». Να σημειωθεί ότι αυτή τη στιγμή στην Ελλάδα λειτουργούν 13 σχολές τουριστικών επαγγελμάτων, για κατώτερη, μέση και ανώτερη εκπαίδευση καθώς και η σχολή ξεναγών.

Η κυρία Βελέντζα, πρόκειται να επισκεφθεί την Ρόδο μαζί με τον υπουργό Τουρισμού κ. Δημήτρη Αβραμόπουλο.

Καλώς ορίσατε ...
στο Mike's
Executive Catering.

Λάμψη, αριστοκρατεία, κομφότητα, φινέτσα.
Λέξεις που αποκτούν νόημα και ουσία στο Mike's Executive Catering, που αναλαμβάνει πλήρως και οργανωμένα τις σημαντικότερες εκδηλώσεις της ζωής σας. Γαμήλια δεξίωση. Βάπτιση. Γενέθλια. Εγκαίνια. Η όποια άλλη δική σας ιδιαίτερη στιγμή. Το άψογο σέρβις, η άριστη ποιότητα των εδεσμάτων, γλυκών και αλμυρών, η σημασία στη λεπτομέρεια, εγγυώνται την επιτυχία της εκδήλωσής σας.
Κοντά σας από την πρώτη στιγμή...
Γιατί...

Μια οικογένεια είμαστε!



Γεωργίου Σεφέρη 108. Τηλ. 2241066510. Ρόδος.

ΑΠΟ ΤΗ ΔΗΜΟΤΙΚΗ ΜΕΙΟΨΗΦΙΑ

ΖΗΤΕΙΤΑΙ Η ΕΚΤΑΚΤΗ ΣΥΓΚΛΗΣΗ *του δημοτικού συμβουλίου Ρόδου*

Ποιά θέματα προτείνονται προς συζήτηση



Την έκτακτη συζήτηση του Δημοτικού Συμβουλίου Ρόδου, προκειμένου να συζητηθούν κρίσιμα θέματα, ζήτησε, με αίτησή του προς τον Πρόεδρο κ. Γιάννη Τσίγαρο, η υπό τον κ. Χ. Χατζηευθυμίου δημοτική μειοψηφία.

Στην επιστολή - αίτηση αναφέρονται τα εξής:

Κύριε Πρόεδρε,

Η παράταξή μας «πρώτα η Ρόδος» υποβάλλει αίτημα για την εντός 6 ημερών σύγκληση του Δημοτικού Συμβουλίου σύμφωνα με το άρθρο 108 του Κώδικα Δήμων και Κοινοτήτων.

Στην συνεδρίαση αυτή ζητούμε να τεθούν τα παρακάτω θέματα:

1. Εμφάνιση της Πόλης
2. Αντιμετώπιση Οικονομικών Προβλημάτων της ΡΟΔΑ και Λειτουργία της.
3. Ρύθμιση ωραρίου λειτουργίας των καταστημάτων διασκέδασης (Μπαρ).
4. Οριοθέτηση των χώρων δραστηριότητας των υπαίθριων στάσιμων εμπόρων.
5. Προσλήψεις και απολύσεις υπαλλήλων για την λειτουργία των Κ.Ε.Π..
6. Αποκατάσταση των όψεων του κτιρίου που στεγάζονται τα δημοτικά σχολεία 4ο, 5ο, 3ο και 9ο, για την ασφάλεια των παιδιών κατά την διάρκεια των διαλειμμάτων.
7. Τοποθέτηση συστήματος καταγραφής ήχου και εικόνας στην αίθουσα συνεδριάσεων του Δημοτικού Συμβουλίου.

ΔΗΛΩΣΗ ΤΟΥ ΠΡΟΕΔΡΟΥ ΔΗΜ. ΑΣΒΕΣΤΗ

«Η ΑΔΕΚΤ ΔΕΝ ΕΙΝΑΙ *φιλανθρωπικό ίδρυμα»*

θα γίνει περιστολή των δαπανών

Την μείωση του προσλαμβανόμενου εποχικού προσωπικού ως ένα από τα βασικά μέτρα για εξοικονόμηση πόρων, εισηγήθηκε στην προχθεσινή συνεδρίαση του διοικητικού συμβουλίου της ΑΔΕΚΤ, ο πρόεδρός της κ. Δημ. Ασβέστης.

Μιλώντας προς την «δ» ο κ. Ασβέστης διευκρίνισε πως «στη συνεδρίαση του δ.σ. μιλήσαμε για την πρόσληψη του εποχικού προσωπικού. Ενώ συνήθως προσλαμβάνονταν 40-45 άτομα, φέτος αποφασίσαμε να προσλάβουμε γύρω στα 20-24 άτομα διότι με αυτό τον τρόπο θα μπορέσουμε να κάνουμε και εσωτερικές μετακινήσεις ατόμων, τα οποία θα μπορούν να προσφέρουν σε κάποια τμήματα. Η μείωση των εξόδων του προσωπικού θα βοηθήσει τα μέγιστα την εταιρεία.

Έχουμε 650εκ. δρχ. τζίρο τον χρόνο, ποσό το οποίο ανέρχεται στο 84% επί του τζίρου στο προσωπικό. Οι μισθοί, ΙΚΑ άδειες, δώρα κλπ εκτός προμηθευτές κλπ. Καταλαβαίνετε ότι δεν θα μπορεί να λειτουργήσει η ΑΔΕΚΤ ως επιχείρηση αν δεν περιοριστούν τα έξοδά της. Πρόκειται για διαδημοτική επιχείρηση, και τα οικονομικά της πρέπει να μπουν κάποτε σε τάξη. Η ΑΔΕΚΤ δεν λειτουργεί σαν φιλανθρωπικό ίδρυμα. Γι' αυτό απαιτείται εξορθολογισμός των εσόδων και εξόδων...» τόνισε ο κ. Ασβέστης. Η ΑΔΕΚΤ ως γνωστό περιλαμβάνει το εμπορικό μέρος του Δήμου Ρόδου (Ακταίον, τις καντίνες, το εστιατόριο «Όαση», το συσσίτιο στην Παλιά Πόλη) καθώς και το τεχνικό μέρος όπως τα κράσπεδα και κάποια έργα από τις Τεχνικές Υπηρεσίες που ανατίθενται στην δημοτική επιχείρηση.

Να σημειωθεί τέλος, ότι το εποχικό προσωπικό που θα προσληφθεί θα είναι με εξάμηνες συμβάσεις.



ΣΥΝΕΔΡΙΑΣΕ ΤΟ Δ.Σ.

ΝΗΣΙΩΤΙΚΗ ΣΥΜΠΟΛΙΤΕΙΑ - ΙΣΟΤΙΜΗ ΠΡΟΣΒΑΣΗ

Ποιά συμπεράσματα προέκυψαν

Η πορεία του έργου «Νησιωτική Συμπολιτεία - Ισότιμη πρόσβαση», το οποίο υλοποιείται στο πλαίσιο της Κ.Π. EQUAL και συγχρηματοδοτείται από το Ευρωπαϊκό Κοινωνικό Ταμείο, απετέλεσε το κύριο θέμα συζήτησης στην συνεδρίαση του διοικητικού συμβουλίου της Αστικής Μη Κερδοσκοπικής Εταιρείας «Νησιωτική Συμπολιτεία Νοτίου Αιγαίου» που συνεδρίασε στη Ρόδο την Πέμπτη 22/4/2004, υπό την προεδρία του προέδρου της ΑΜΚΕ, δημάρχου Ροδίων Γιώργου Γιαννόπουλου και με τη συμμετοχή εκπροσώπων των εταίρων της από τους δύο νομούς, Δωδεκανήσου και Κυκλάδων, ενώ την προηγούμενη μέρα πραγματοποιήθηκε τεχνική σύσκεψη, στην αίθουσα συνεδριάσεων του Δημοτικού Συμβουλίου, στο Δημαρχιακό Μέγαρο της Ρόδου.

Το έργο «Νησιωτική Συμπολιτεία - Ισότιμη Πρόσβαση» στοχεύει στην καλλιέργεια, ανάπτυξη και προώθηση της επιχειρηματικότητας σε ομάδες πληθυσμού που χαρακτηρίζονται μειονεκτούσες, προτάσσοντας την έννοια της συμπληρωματικότητας των τοπικών νησιωτικών οικονομιών, υπό το πρίσμα της ανάπτυξης δικτύων, όχι μόνο σε επίπεδο φορέων, αλλά και μεταξύ μεμονωμένων νησιών, με σκοπό την συμπληρωματικότητα και την δικτύωση των επιχειρήσεων, αξιοποιώντας τη χρήση των Νέων Τεχνολογιών.

Το στοιχείο που προέκυψε ως συμπέρασμα από την διαδικασία είναι ότι γίνεται όλο και περισσότερο κατανοητή η ανάγκη για συνεργασία μεταξύ των εταίρων, ενώ παράλληλα διευρύνεται η δικτύωση μεταξύ τους, παρά τις δυσκολίες που παρατηρούνται - αναφέρθηκαν χαρακτηριστικά το συγκοινωνιακό πρόβλημα και η έλλειψη σαφούς και συγκεκριμένου αναπτυξιακού σχεδιασμού για τα νησιά του Νοτίου Αιγαίου - οι οποίες ωστόσο μπορούν να ξεπεραστούν με τις εφαρμογές της σύγχρονης τεχνολογίας, όπως Τηλεκέντρα Δικτυακών Τόπων, Συστήματα Πρόσβασης και Διαχείρισης της Πληροφορίας και της Γνώσης, Τηλε-διασκέψεις, Τηλε-εκπαίδευση κλπ

Ο πρόεδρος της ΑΜΚΕ, δήμαρχος Ροδίων Γιώργος Γιαννόπουλος δήλωσε χαρακτηριστικά ότι είναι κοινός τόπος πως «μέσα από την Κ.Π. EQUAL κατορθώσαμε να φθάσουμε σ' ένα θαυμαστό επίπεδο ενδοπεριφερειακής συνεννόησης» και πως η 4η συνάντηση των εταίρων της ΑΜΚΕ «ανέδειξε την αναγκαιότητα της ανταλλαγής καλών εμπειριών, για να έχουμε ακόμα καλύτερο αποτέλεσμα για τα νησιά μας». «Πρέπει - πρόσθεσε - να δώσουμε ιδιαίτερη έμφαση στην οριζόντια διασύνδεση μεταξύ μας και στην διάχυση της πληροφορίας, πρέπει να υπάρχει συνέργεια και υποστήριξη ανάμεσα στις ενέργειες και δράσεις του κάθε εταίρου και αυτή η διαδικασία να είναι συνεχής για να είναι και αποτελεσματική».

Το διοικητικό συμβούλιο της ΑΜΚΕ εξέλεξε ομόφωνα , μετά από εισήγηση του προέδρου, την κα Άννα Βασιλάκη, νομαρχιακή σύμβουλο Κυκλάδων, στη θέση του αντιπροέδρου, σε αντικατάσταση του πρώην νομάρχη Κυκλάδων Παναγιώτη Ρήγα, μετά την εκλογή του ως βουλευτή στις τελευταίες εκλογές.

Στη συνεδρίαση του διοικητικού συμβουλίου της ΑΜΚΕ συμμετείχαν μεταξύ άλλων οι κ.κ. Αντώνης Αλαβέρας, αντιδήμαρχος Ροδίων, Γιώργος Πουσσαίος, δήμαρχος Ίου, ως εκπρόσωπος της ΤΕΔΚ Κυκλάδων, Αντώνης Χατζηιάννου , πρόεδρος του συνδέσμου Ορεινών Δήμων, Γιάννης Παρασκευάς από το ΕΒΕΔ, Μανώλης Ζηδιανάκης, πρόεδρος του συλλόγου ΑΜΕΑ, Βασίλης Υψηλάντης από την Συνεταιριστική Τράπεζα Δωδεκανήσου, Κώστας Ντουβής από το Χειροτεχνικό Κέντρο Ρόδου, Ράνια Κοσσιώρη από την ΔΕΤΑΠ καθώς και οι επιστημονικοί υπεύθυνοι του έργου.

ΑΝΕΣ



ΠΡΟΓΡΑΜΜΑ ΔΡΟΜΟΛΟΓΙΩΝ
ΑΠΟ 22 ΜΑΡΤΙΟΥ ΕΩΣ 30 ΑΠΡΙΛΙΟΥ 2004

ΗΜΕΡΟΜΗΝΙΑ	Ε/Γ ΣΥΜΗ ΙΙ		Ε/Β ΑΙΓΛΗ	
	ΣΥΜΗ-ΡΟΔΟ	ΡΟΔΟ-ΣΥΜΗ	ΣΥΜΗ - ΡΟΔΟ	ΡΟΔΟ-ΣΥΜΗ
14 Απρ. Τετάρτη	06.30	18.00	15.00	09.00
15 Απρ Πέμπτη	06.30		15.00	09.00, 18.00
16 Απρ. Παρασκευή			07.30	18.00
17 Απρ. Σάββατο		18.00	07.30	
18 Απρ. Κυριακή	06.30			18.00
19 Απρ. Δευτέρα			07.30, 15.00	09.00, 18.00
20 Απρ. Τρίτη		18.00	07.30	
21 Απρ. Τετάρτη	06.30	18.00	15.00	09.00
22 Απρ Πέμπτη	06.30		15.00	09.00, 18.00
23 Απρ. Παρασκευή			07.30	18.00
24 Απρ. Σάββατο		18.00	07.30	
25 Απρ. Κυριακή	06.30			18.00
26 Απρ. Δευτέρα			07.30,15.00	09.00, 18.00
27 Απρ. Τρίτη		18.00	07.30	
28 Απρ. Τετάρτη	06.30	18.00	15.00	09.00
29 Απρ Πέμπτη	06.30		15.00	09.00, 18.00
30 Απρ. Παρασκευή			07.30	18.00

Τα δρομολόγια μπορούν να τροποποιηθούν λόγω εκτάκτων συγκοινωνιακών αναγκών ή καιρικών συνθηκών. Παρακολούμε πριν ταξιδέψετε επικοινωνήστε με την εταιρεία:
Γραφείο Σύμης: Τηλ. 2246071444 Φαξ 2246071373
Γραφείο Ρόδου: Τηλ. 2241037769 Φαξ 2241034493, www.anes.gr

ΔΕΝ ΕΠΙΤΡΕΠΟΝΤΑΙ ΤΕΤΟΙΕΣ ΣΥΜΠΕΡΙΦΟΡΕΣ

ΑΝΕΠΙΤΡΕΠΤΟ ΟΛΙΣΘΗΜΑ

του μητροπολίτη Καλύμνου κ. Νεκταρίου

Αφωνη η κοινή γνώμη από το αντιχριστιανικό κήρυγμα μισαλλοδοξίας του με αφορμή το Κοκκινοχώραφο



Αγανάκτηση και αποτροπιασμό προκάλεσε στην κοινή γνώμη της Καλύμνου το «κήρυγμα» του μητροπολίτη της Καλύμνου κ. Νεκταρίου κατά την διάρκεια του εσπερινού της Ζωοδόχου Πηγής στον εορτάζοντα ομώνυμο ναό στο κέντρο της πόλης της Καλύμνου, την περασμένη Πέμπτη, λίγες μόλις ημέρες μετά την κορυφαία γιορτή της Χριστιανοσύνης, την Ανάσταση του θεανθρώπου, το υπέρτατο δείγμα της αγάπης του θεού για τον άνθρωπο.

Της Ευαγγελίας Μπιλλήρη Γλυνάτση

Αφορμή για την πρωτοφανή παρεκτροπή του μητροπολίτη έδωσε για άλλη μια φορά το θέμα της ανέγερσης ναού στο Κοκκινοχώραφο της Παναγίας στο Βαθύ, για το οποίο εδώ και αρκετούς μήνες υπήρξε έντονη διαμάχη τόσο σε πολιτικό, όσο και κοινωνικό επίπεδο στο νησί της Καλύμνου.

Ο Μητροπολίτης στην συγκεκριμένη περίπτωση δεν περιορίστηκε στην μόνιμη τους τελευταίους μήνες επιτίμηση των Καλυμνίων, οι οποίοι κατά την άποψη του δεν θέλουν να κτιστεί το «σπίτι», ο ναός της Παναγίας στο Κοκκινοχώραφο, επειδή δεν αγαπούν την Παναγία, αλλά αναφέρθηκε δήθεν παραβολικά σε αρρώστιες και άλλες συμφορές που πλήττουν τους ανθρώπους που εναντιώνονται στην θέληση της Παναγίας!

Η διατύπωση των ισχυρισμών του μητροπολίτη δεν άφησε καμία αμφιβολία στο πολυπληθές εκκλησίασμα, το οποίο αποτελείτο από πολιτικά πρόσωπα, επιστήμονες και ενεργούς πολίτες του νησιού, για τον στόχο του κηρύγματος, ότι δηλαδή φωτογράφιζε την πρόσφατη περιπέτεια της υγείας του πολιτευτή της Νέας Δημοκρατίας κ Δρόσου Ταυλάριου.

Για όσους δεν παρακολούθησαν την τοπική επικαιρότητα θα πρέπει να επισημανθεί ότι ο κ Ταυλάριος έχοντας συναισθηματικούς δεσμούς με την περιοχή του Βαθύ και συγγενική σχέση με τον παραχωρήσαντα το Κοκκινοχώραφο στην δημογεροντία Καλύμνου πριν από αιώνες, αντέδρασε στην απαίτηση ενός ιδιώτη, της κ. Χαραλάμπη, για εκπλήρωση οράματος-τάματος της για ανέγερση ναού στο δημοτικό κτήμα, με ουσιαστική συνέπεια την κατάργηση του κηρυγμένου αρχαιολογικού μνημείου!

Το καρδιολογικό πρόβλημα του κ Ταυλάριου και η νοσηλεία του στο νοσοκομείο της Καλύμνου, το οποίο αποτέλεσε είδηση που διαδόθηκε ταχύτατα στην μικρή κοινωνία της Καλύμνου ενέσκηψε εν είδει τιμωρίας Ανωθεν, κατά την πεποίθηση του μητροπολίτη, όπως προκύπτει από τις μαρτυρίες των παρισταμένων, εξ αιτίας της αντίδρασης του τελευταίου στην ανέγερση του ναού.

Αλγεινότερη εντύπωση ακόμα προκάλεσε η συνέχεια του κηρύγματος του μητροπολίτη και η προσπάθεια «σωφρονισμού» του εκκλησιάσματος με την επισήμανση των συνεπειών που μπορεί να επιφέρει η κατάρα ενός ιερωμένου σε όποιον προκαλέσει την οργή του.

Το ιστορικό

Δεν είναι η πρώτη φορά που ο κ Νεκτάριος εκφράζεται με τρόπο απολύτως ασύμβατο με το σχήμα του και την θεολογική του κατάρτιση. Η συνολική στάση του στο θέμα του Κοκκινοχώραφου πάντως συνδέθηκε χαρακτηρίζεται από αλλεπάλληλα μελανά περιστατικά, τα οποία σχολιάστηκαν ευρύτατα και καταγράφηκαν στον τοπικό τύπο. Η αναδρομή στα γεγονότα που προηγήθηκαν έχει ξεχωριστό ενδιαφέρον.

Η δυναμική εμπλοκή του μητροπολίτη στο θέμα του Κοκκινοχώραφου ξεκίνησε τον Οκτώβριο του 2003, όταν παρά την ρητή απαγόρευση της αρχαιολογικής υπηρεσίας για ανέγερση ναού στο δημοτικό κτήμα, στο κηρυγμένο διατηρητέο μνημείο στο Κοκκινοχώραφο, η κ. Χαραλάμπη ξεκίνησε τις οικοδομικές εργασίες για να κατασκευάσει νέο ναό της Παναγίας, στην περιοχή όπου κατά παράδοση εδώ και δεκαετίες τιμάται πάνδημα και με λαμπρότητα η Παναγιά η Κυρά Ψηλή.

Στις 26 Οκτωβρίου του 2003, ο μητροπολίτης θεμελίωσε κατά το τυπικό της εκκλησίας τον ναό, παρουσία της κ Χαραλάμπη, παρά την απαγόρευση και την παρέμβαση των αστυνομικών, οι οποίοι νωρίτερα απομάκρυναν τα συνεργεία των οικοδόμων. Τότε, κατά τη διάρκεια της τελετής ο κ Νεκτάριος προκαλώντας αίσθηση στους παρισταμένους αναφέρθηκε στους «ρουφιάνους» που κατέγραφαν δημοσιογραφικά το γεγονός, επέλεξε να αναλύσει την παραβολή του «δαιμονισμένου» στο χωριό των Γαδαρηνών και για άλλη μια φορά επιτέθηκε φραστικά στον κ Ταυλάριο φωτογραφίζοντάς τον.

Το Σάββατο 31 Μαρτίου τις παραμονές των εθνικών εκλογών, ο μητροπολίτης επιχείρησε για δεύτερη φορά με την παρουσία του να νομιμοποιήσει την έναρξη αυθαίρετων οικοδομικών εργασιών στο Κοκκινοχώραφο με τη βεβαιότητα της μη εφαρμογής της αυτόφωρης διαδικασίας λόγω ημέρας αλλά και γενικότερης αναμπουμπούλας εξ αιτίας της προεκλογικής περιόδου.

Το γεγονός ότι η αστυνομία επενέβη αποφασιστικά δύο φορές την ίδια ημέρα, τη μία απομακρύνοντας τα συνεργεία και την δεύτερη όχι μόνο τα συνεργεία αλλά τόσο τον μητροπολίτη όσο και τους ιερείς που τον συνόδευαν, τον εξόργισε . Ετσι την επομένη, Κυριακή της Ορθοδοξίας, με το κήρυγμά του στον ναό του Αγίου Ιωάννου του Προδρόμου πήρε σαφή θέση στην εκλογική αναμέτρηση και προέτρεψε το εκκλησίασμα να μην ψηφίσει αυτόν «που δεν θέλει να κτιστεί το σπίτι της Παναγίας!» αφού τον θεώρησε υπαίτιο της ανατροπής των σχεδίων του.

Την Παρασκευή 12 Μαρτίου την ώρα που στους ναούς ψάλλονταν οι Χαιρετισμοί, ο μητροπολίτης παρίστατο στη συνεδρίαση του δημοτικού συμβουλίου όπου συζητείτο το θέμα του Κοκκινοχώραφου, υπεραμυνόμενος της επιβολής της θέλησης του ιδιώτη και κατ' ουσίαν της μετατροπής της δημοτικής περιουσίας σε εκκλησιαστική, αγνοώντας την νομιμότητα.

Παρά το ότι η Δημοτική αρχή συναίνεσε στο αίτημα του Μητροπολίτη, η ανέγερση του ναού μέχρι σήμερα δεν έχει ξεκινήσει καθώς παραμένει εν ισχύει η απαγόρευση της Εφορίας Βυζαντινών Αρχαιοτήτων, την οποία ο μητροπολίτης απροκάλυπτα δηλώνει ότι ευελπιστεί να παρακάμψει.

Συμπερασματικά

Η εμμονή του Μητροπολίτη στην ανέγερση του ναού όχι σε ένα από τα κτήματα της κ Χαραλάμπη, αλλά στο κηρυγμένο διατηρητέο μνημείο, παραμένει αδικαιολόγητη για τον μέσο πολίτη. Όπως αδικαιολόγητο είναι το ανηλεές σφυροκόπημα της κοινής γνώμης εκ μέρους του σε κάθε ευκαιρία, με μόνιμη επωδό των κηρυγμάτων του την επικαλούμενη από τον ίδιο έλλειψη αγάπης των Καλυμνίων για την Παναγία, σε μια προσπάθεια κάμψης της αντίστασης και εξασφάλισης ανοχής της τοπικής κοινωνίας στην υλοποίηση των προσωπικών σχεδίων του.

Αυτό που προκαλεί βαθιά ανησυχία και όπως εκτιμάται ενδέχεται να πυροδοτήσει γενικότερες αντιδράσεις προς κάθε κατεύθυνση και να δρομολογήσει εξελίξεις είναι η ευκολία με την οποία ειπώθηκαν από στόματος του Μητροπολίτη όσα ειπώθηκαν, ισχυρισμοί οι οποίοι δεν παραπέμπουν απλώς στον Μεσαίωνα.

Πρόκειται για ισχυρισμούς οι οποίοι συγκλόνισαν το εκκλησίασμα και την κοινή γνώμη της Καλύμνου. Τα ερωτηματικά σχετικά με το κατά πόσον συνάδει με την Χριστιανική θρησκεία η απόδοση από μεγαλόσχημο ιερωμένο ανθρώπινων παθών και αντιδράσεων στα θεία πρόσωπα αλλά και η δημόσια ομολογία ότι η οργή ενός ιερωμένου μπορεί να προκαλέσει κακό στους συνανθρώπους του, παραμένουν αναπάντητα.

Όταν ακόμα και στους πλέον αδαείς περί τα θεολογικά είναι γνωστό ότι η μόνη δύναμη που μπορούν να επικαλούνται οι Χριστιανοί είναι η δύναμη της Αγάπης και αυτή πάντα για παρηγοριά, ίαση, φώτιση καταφύγιο στην ταραγμένη ζωή τους, δεν θα πρέπει άραγε κάποιος ανώτερος ιεραρχικά να αναλάβει να αποκαταστήσει τα πράγματα στον χώρο της εκκλησίας στην Κάλυμνο;

ΣΥΣΚΕΨΗ ΤΟΥΡΙΣΜΟΥ

Με αφορμή την επίσκεψη στη Ρόδο του Υπουργού Τουρισμού κ. Δημήτρη Αβραμόπουλου, του Υφυπουργού κ. Αναστάσιου Λιάσκου και κλιμακίου του Υπουργείου, ο Γενικός Γραμματέας της Περιφέρειας Νοτίου Αιγαίου κ. Χαράλαμπος Κόκκινος, συγκαλεί σύσκεψη ώστε να πραγματοποιηθεί ένας εποικοδομητικός και αποτελεσματικός διάλογος για τα θέματα και τις προοπτικές του Τουρισμού στην Περιφέρεια του Νοτίου Αιγαίου.

Η σύσκεψη θα πραγματοποιηθεί την Δευτέρα 26 Απριλίου και ώρα 10:30π.μ. στο ΕΒΕΔ (Εμποροβιομηχανικό Επιμελητήριο Δωδεκανήσου), Γρ. Λαμπράκη 8 στην συνεδριακή αίθουσα «Γ. Καραγιάννης».

ΓΕΝΙΚΗ ΤΕΧΝΙΚΗ
ΟΜΙΛΟΣ ΕΤΑΙΡΕΙΩΝ

ΑΝΑΝΕΩΜΕΝΟΙ ΚΑΙ ΠΑΝΤΑ ΠΡΩΤΟΠΟΡΟΙ
ΜΑΖΙ ΣΑΣ ΜΕ ΣΤΟΧΟ ΤΙΣ ΚΑΛΥΤΕΡΕΣ
ΤΕΧΝΙΚΕΣ ΛΥΣΕΙΣ

• ΕΤΟΙΜΟ ΣΚΥΡΟΔΕΜΑ
με ανανεωμένες -
σύγχρονες εγκαταστάσεις

• ΑΔΡΑΝΗ ΥΛΙΚΑ
υψηλών προδιαγραφών και
απαιτήσεων από
το ΝΕΟ Λατομείο μας

ΕΡΓΟΣΤΑΣΙΑ ΣΚΥΡΟΔΕΜΑΤΟΣ:
ΡΟΔΟΣ: 6ο χλμ. λεωφ. Ρόδου - Λίνδου,τηλ. 22410 - 60560/62323 FAX: 22410 60561
ΓΕΝΝΑΔΙ: 2ο χλμ. οδού ΓΕΝΝΑΔΙΟΥ - ΒΑΤΙΟΥ, τηλ. 22440 - 43470 FAX: 22440 43470
ΛΑΤΟΜΕΙΟ: Θέση Στραβόλαιμο ΚΑΛΥΘΙΩΝ
ΓΡΑΦΕΙΑ: Ρόδος Αρκαδίου 2, Τηλ. 22410-22186/22968/28058 FAX: 22410 - 33021

ΑΠΟ ΑΥΤΟΦΩΡΟ ΔΙΚΑΣΤΗΡΙΟ ΤΗΣ ΡΟΔΟΥ

ΠΟΙΝΗ ΦΥΛΑΚΙΣΗΣ 8 ΜΗΝΩΝ
στο Γερμανό ομοφυλόφιλο!

Συνευρίσκετο στην Παλιά Πόλη με νεαρά άτομα



Ποινή φυλάκισης 8 μηνών μετατρέψιμη προς 4,40 ευρώ ημερησίως με ανασταλτικό ως προς την έφεση αποτέλεσμα επέβαλε χθες το Αυτόφωρο Τριμελές Πλημμελειοδικείο Ρόδου στον 60χρονο Γερμανό υπήκοο Bernd - Franz Huller του Rudolf κάτοικο Ceranieweg και προσωρινά κάτοικο Αγίου Φανουρίου στη Μεσαιωνική Πόλη της Ρόδου, που κρίθηκε ένοχος ομαδικής παρά φύση ασέλγειας από κερδοσκοπία.

Πρόκειται για τον πρωταγωνιστή του πρωτοφανούς «ροζ σκανδάλου» με αναμεμειγμένα 7 νεαρά αγόρια και έναν 17χρονο που ενέδιδαν έναντι αμοιβής 10 ευρώ για την ικανοποίηση των διεστραμμένων φαντασιώσεων του 60χρονου που κατεγράφοντο σε βιντεοκασέτες και σε φωτογραφίες που κατασχέθηκαν από αστυνομικούς της Υποδιεύθυνσης Ασφαλείας Ρόδου.

Όπως έγραψε και χθες η «δ» μετά από καταγγελίες κάτοικων της συνοικίας Αγίου Φανουρίου σε αστυνομικούς της Υποδιεύθυνσης Ασφαλείας Ρόδου για «ύποπτες» κινήσεις στο σπίτι του 60χρονου Γερμανού πραγματοποιήθηκε έφοδος κατά από την οποία διαπιστώθηκε ότι πάνω σε ένα κρεβάτι βρίσκονταν ξαπλωμένοι, τελείως γυμνοί ένας 21χρονος σερβιτόρος από τις Σέρρες και ένας 26χρονος συμπατριώτης του ιδιωτικός υπάλληλος και οι δύο προσωρινά κάτοικοι Ρόδου.

Ο 60χρονος είχε τοποθετήσει ακριβώς απέναντι από το κρεβάτι μια τηλεόραση που πρόβαλλε ταινία πορνό, δύο φωτογραφικές ψηφιακές μηχανές και μια βιντεοκάμερα που είχε τεθεί σε λειτουργία και τους βιντεοσκοπούσε την ώρα που προέβαιναν σε ακόλαστες πράξεις για λογαριασμό του.

Οι δύο νεαροί κατέθεσαν και χθες ενώπιον του δικαστηρίου ότι ο Γερμανός, που γνώριζαν ως «GEORGE» τους έβαζε να πλυθούν στο μπάνιο και στην συνέχεια, καθώς πρόβαλλε ταινίες πορνό στην τηλεόραση τους ζητούσε να αυνανίζονται και να προβαίνουν σε ασελγείς πράξεις μεταξύ τους και μαζί του, ενώ ταυτόχρονα τους βιντεοσκοπούσε και τους φωτογράφιζε. Κατέθεσαν επίσης ότι η συμφωνία που είχαν κάνει με το Γερμανό ήταν να εισπράττουν 10 ευρώ, κάθε φορά που εκσπερμάτωναν!

Προέκυψε επίσης ότι για τις ιδιαιτερότητες του Γερμανού τους ενημέρωσε ένας 18χρονος σήμερα συμπατριώτης τους ο οποίος από ηλικία 16 ετών τον επισκεπτόταν στο σπίτι του και ενέδιδε έναντι αμοιβής στις ορέξεις του!

Ο ίδιος απολογούμενος χθες κατέθεσε ότι είναι ομοφυλόφιλος και ότι αναζητούσε νεαρά αγόρια για παρέα ομολογώντας μάλιστα ότι τους πλήρωνε 10 ευρώ για να τον ικανοποιούν! Εξήγησε επίσης ότι είχε αγοράσει το σπίτι στον Αγιο Φανούριο για να συνευρίσκεται μαζί τους και να μην προσβάλλει τη δημόσια αιδώ!

Στο σπίτι του βρέθηκαν και κατασχέθηκαν 90 φωτογραφίες με πορνογραφικό υλικό στις οποίες απεικονίζονται 7 νεαρά αγόρια κυρίως Βορειοελλαδίτες σε άσεμνες πόζες, σε μεταξύ τους περιπτύξεις αλλά και με τον 60χρονο και οι οποίες έχουν τραβηχτεί στο σπίτι του, στο μπάνιο, και σε παραλία της Ρόδου. Βρέθηκαν επίσης 15 βιντεοκασέτες με πορνογραφικό υλικό που είχε τραβήξει ο ίδιος καθώς και πορνογραφικά περιοδικά .

ΔΥΣΚΟΛΟΣ Ο ΕΝΤΟΠΙΣΜΟΣ ΤΩΝ ΠΡΑΓΜΑΤΙΚΩΝ ΔΡΑΣΤΩΝ

ΠΕΡΙΠΛΕΚΕΤΑΙ Η ΥΠΟΘΕΣΗ
με την τραπεζική απάτη

Εμβάσθηκαν στον λογαριασμό Καρπάθου από την Ιταλία τεράστια ποσά

Περιπλέκεται ολοένα και περισσότερο η δικαστική διερεύνηση της πολύκροτης υπόθεσης απάτης που ζημίωσε κατά 5.713.515 ευρώ την τράπεζα «Carisbo» της Ιταλίας στην οποία φέρεται να εμπλέκεται ένας ταβερνιάρης της Καρπάθου, άτομο υπεράνω πάσης υποψίας, στο λογαριασμό του οποίου κατατέθηκε σημαντικό μέρος των χρημάτων που υπεξαιρέθηκαν. Από στοιχεία που προέκυψαν ειδικότερα από την έρευνα αρμοδίων στον τραπεζικό λογαριασμό του Καρπάθιου, υπάρχει έκδηλη πλέον η αίσθηση στο νησί ότι οι πραγματικοί δράστες του εγκλήματος θα παραμείνουν ασύλληπτοι!!

Όπως έγραψε ήδη η «δ» το Συμβούλιο Πλημμελειοδικών Ρόδου και η τακτική Ανακρίτρια Ρόδου κ. Π. Καρκατζούνη, στα πλαίσια δικαστικής συνδρομής που τους ζητήθηκε από την Εισαγγελία του Μιλάνου μέσω της Ιντερπόλ, διέταξαν την Αγροτική Τράπεζα της Ελλάδας να άρει το απόρρητο του λογαριασμού του Καρπάθιου που τηρείται στο υποκατάστημα της τράπεζας στο νησί για το χρονικό διάστημα από 25 Ιουλίου 2003 έως και σήμερα, την απαγόρευση της κίνησης των χρημάτων που είναι κατατεθειμένα σ' αυτόν και την διενέργεια κατεπείγουσας έρευνας για να διαπιστωθεί ποιοι έχουν προβεί σε αναλήψεις από τον λογαριασμό αυτό.

Η έρευνα για την υπόθεση ξεκίνησε τον Αύγουστο του 2003 από τις δικαστικές αρχές της Ιταλίας. Στον λογαριασμό του Καρπάθιου, όπως προέκυψε από την έρευνα της Εισαγγελίας του Μιλάνου, έχουν εμβαστεί από την Ιταλική τράπεζα «Carisbo» 4.857.813 ευρώ για την εξόφληση δήθεν τιμολογίων παράλληλης εισαγωγής αυτοκινήτων την 27η Ιουλίου 2003, αν και το άτομο αυτό, όπως προέκυψε και από έρευνα της «δ», ως μόνη δραστηριότητα έχει το... ψάρεμα και τη λειτουργία μιας μικρής παραλιακής ταβέρνας!

Από στοιχεία που συγκέντρωσε χθες η «δ» διαπιστώθηκε ότι πράγματι τα χρήματα αυτά κατατέθηκαν στον λογαριασμό του Καρπάθιου, ο οποίος σημειωτέον δεν έχει ταξιδέψει ποτέ εκτός του νησιού, αλλά ανελήφθησαν σταδιακά από τον λογαριασμό του όχι στην Κάρπαθο αλλά σε κεντρικά υποκαταστήματα της τράπεζας σε άλλη πόλη της Ελλάδας. Όπως αναφέρουν οι ίδιες πληροφορίες το άτομο που πραγματοποίησε τις αναλήψεις φέρεται να έχει πλαστογραφήσει την ταυτότητα του Καρπάθιου και την υπογραφή του στα σχετικά παραστατικά αναλήψεων πράγμα που αναμένεται να εξακριβωθεί ή να διαψευστεί και από την έρευνα της Εισαγγελίας Ρόδου. Πληροφορίες αναφέρουν ότι τα ποσά των αναλήψεων από την Αγροτική Τράπεζα είναι τέτοια ώστε να μην απαιτείται η έκδοση τραπεζικής επιταγής που ίσως να αποτελούσε και ανασταλτικό παράγοντα για την υπεξαίρεσή τους από τους δράστες που εμφανίζονται να τα έπαιρναν «cash» από το λογαριασμό. Τραπεζικοί κύκλοι της Καρπάθου θεωρούν ότι κάποιος πελάτης του ταβερνιάρη του ζήτησε εξυπηρέτηση για να εμβάσει χρήματα στο λογαριασμό του, ο ταβερνιάρης δέχτηκε και στη συνέχεια βρέθηκε αναμιγμένος στην απάτη. Σύμφωνα με άλλες πληροφορίες ο Κάρπαθιος έχει παρουσία στα πολιτικά πράγματα του νησιού.



ΤΟ ΙΣΤΟΡΙΚΟ ΤΗΣ ΥΠΟΘΕΣΗΣ

Το απόγευμα της 22ας Ιουλίου 2003 ένα άγνωστο άτομο επικοινώνησε με τον υπεύθυνο εταιρικών λογαριασμών του υποκαταστήματος της τράπεζας «Caza di Rispasmio in Bologna - Carisbo» στο Μιλάνο κ. C. Bellia και του συστήθηκε ως ο στενός συνεργάτης του διευθυντή Οικονομικών της εταιρείας αυτοκινήτων «KOELLIKER», A. Scalamgna ιοχυριζόμενος μάλιστα ότι ο τελευταίος βρισκόταν δίπλα του την ώρα του τηλεφωνήματος.

Ο τραπεζικός υπάλληλος του ζήτησε τα απόρρητα στοιχεία του λογαριασμού της εταιρείας «KOELLIKER» και το άτομο αυτό του τα έδωσε, γεγονός που τον έπεισε ότι πράγματι πρόκειται για «γνήσιο» τηλεφώνημα. Στη συνέχεια ενημέρωσε τον τραπεζικό υπάλληλο ότι η εταιρεία ζητεί πίστωση προκειμένου να προχωρήσει με την «MM Automibilli» σε παράλληλη εισαγωγή αυτοκινήτων. Διαπραγματεύθηκε μάλιστα επιτόκιο της χρηματοδότησης για 90 ημέρες 2,8%. Ο τραπεζικός υπάλληλος πήρε τις σχετικές εγκρίσεις και αμέσως μετά το τηλεφώνημα το άγνωστο άτομο απέστειλε φαξ στην τράπεζα σε επιστολόχαρτο της «MM Automibilli» που έδινε εντολή για έμβασμα ποσού 855.702 ευρώ σε διαταγή πληρωμής της εταιρείας «CHIM TRANS COMPLET» σε λογαριασμό της στην τράπεζα «ROSEXIMBANK» στην Βουλγαρία. Λίγα λεπτά αργότερα του τηλεφώνησε εκ νέου για να βεβαιωθεί ότι είχε παραλάβει το Fax και έκλεισαν ραντεβού γνωριμίας για την 4η Αυγούστου 2003 στα γραφεία της «MM Automibilli». Η εντολή εκτελέστηκε και τα χρήματα εμβάστηκαν στην τράπεζα της Βουλγαρίας.

Πέντε μέρες αργότερα το ίδιο άτομο τηλεφώνησε στον κ. Bellia ζητώντας του να εμβάσει το ποσό των 4.857.813 ευρώ (έστειλε παρόμοιο φαξ) υπέρ ενός κατοίκου της Καρπάθου και πιο συγκεκριμένα στο λογαριασμό που διατηρούσε στην Αγροτική Τράπεζα. Στο φαξ αναφερόταν ότι το ποσό αυτό αφορούσε την εξόφληση τιμολογίων που εκδόθηκαν το δεύτερο 15νθήμερο του Ιουνίου για την πώληση αυτοκινήτων.

Αξιον μνείας είναι και το γεγονός ότι στα φαξ-εντολές για τα εμβάσματα στους δύο λογαριασμούς, συνολικού ποσού 5.713.515 ευρώ, είχε πλαστογραφηθεί άριστα η υπογραφή των εκπροσώπων της εταιρείας «KOELLIKER». Η τράπεζα «Carisbo» που αναγνώρισε ότι έπεσε θύμα απατεώνα δεν προσέφυγε όμως για δικούς της λόγους κατά της εταιρείας «KOELLIKER» και ως εκ τούτου έχει υποστεί την ζημία.



ΠΡΑΓΜΑΤΟΠΟΙΗΘΗΚΕ ΕΥΡΕΙΑ ΣΥΣΚΕΨΗ

ΨΗΦΙΣΜΑ ΦΟΡΕΩΝ ΤΗΣ ΚΑΛΥΜΝΟΥ *για το ακτοπλοϊκό πρόβλημα*

Εκτακτες συνεδριάσεις του επαρχιακού και δημοτικού συμβουλίου



Πραγματοποιήθηκε προχθές, όπως έγραψε και χθες η «δ» υπό την προεδρία της Επάρχου κ. Χρ. Σιφουνιού ευρεία σύσκεψη εκπροσώπων φορέων και τάξεων, κατά την οποίαν ετέθη (ξανά) το συγκοινωνιακό πρόβλημα και εκδόθηκε σχετικό ψήφισμα το οποίο εστάλη στον ΥΕΝ κ. Μανώλη Κεφαλογιάννη (και κοινοποιήθηκε στον υπουργό Αιγαίου, τους βουλευτές του νομού, στον περιφερειάρχη και στο νομάρχη). Παρόμοιο ψήφισμα θα ενέκριναν χθες το απόγευμα το δημοτικό συμβούλιο και το επαρχιακό συμβούλιο Καλύμνου τα οποία συνεδρίασαν εκτάκτως, ενώ ο δήμαρχος κ. Γ. Ρούσσος σπεύδει στην Αθήνα για να έχει συνάντηση με τον υπουργό Εμπορικής Ναυτιλίας και με εκπροσώπους της ΛΑΝΕ για την δρομολόγηση του «Ιεράπετρα».

Αναλυτικά στο ψήφισμα των φορέων αναφέρονται τα εξής:

ΘΕΜΑ: Ακτοπλοϊκή σύνδεση Καλύμνου

Με αφορμή την κατάσταση που έχει διαμορφωθεί, ιδιαίτερα το τελευταίο διάστημα, όσον αφορά την ακτοπλοϊκή σύνδεση της Καλύμνου με τα λιμάνια του Πειραιά με την έδρα του Νομού και με τα γύρω νησιά, πραγματοποιήθηκε σήμερα 22-4-2004, σύσκεψη στο Επαρχείο Καλύμνου, με πρωτοβουλία της Επάρχου.

Συμμετείχαν Νομαρχιακοί Σύμβουλοι της Επαρχίας Καλύμνου, εκπρόσωποι του Δήμου

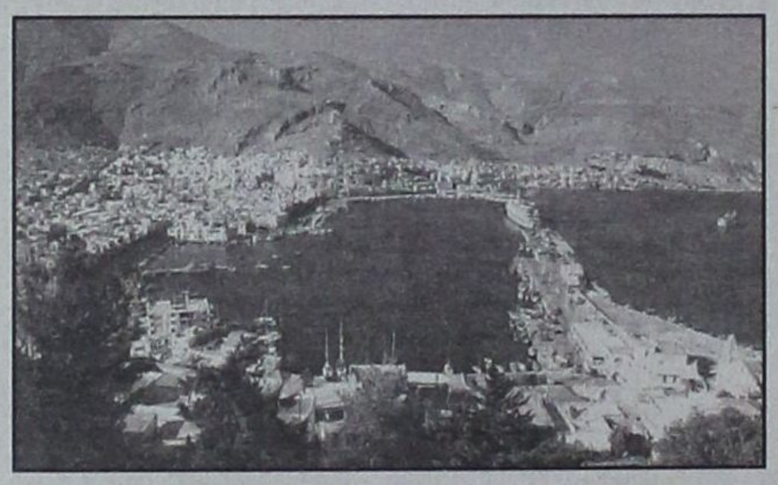

Καλυμνίων και φορέων του νησιού. Θέμα της συνάντησης ήταν **«η ανάληψη πρωτοβουλιών για την αντιμετώπιση του προβλήματος της ακτοπλοϊκής σύνδεσης του νησιού».**

Στη σύσκεψη διαπιστώθηκε το σοβαρό έλλειμμα που υπάρχει:

-στην κάλυψη των αναγκών ακτοπλοϊκής σύνδεσης της Καλύμνου με ικανό αριθμό δρομολογίων

-στην τήρηση των συμβατικών υποχρεώσεων των πλοιοκτητών, όσον αφορά την εκτέλεση των δρομολογίων από και προς το λιμάνι του Πειραιά και από και προς το λιμάνι της Ρόδου

-στο σωστό προγραμματισμό των δρομολογίων ώστε να υπάρχει καθημερινή σύνδεση της Καλύμνου με Πειραιά και Ρόδο

-Στην ποιότητα και αξιοπιστία των παρεχόμενων υπηρεσιών προς το επιβατικό κοινό και στην γρήγορη και με χαμηλό κόστος διακίνηση των αγαθών.

Επισημάνθηκαν οι δυσμενείς συνέπειες που έχει η ελλειπής και κακή συγκοινωνία στην οικονομία και στην κοινωνική ζωή του νησιού (τουρισμό, σημαντική επιβάρυνση της αξίας των αγαθών, εμπορική κίνηση, δυσκολία στην μετακίνηση των πολιτών κ.λ.π.).

Ομόφωνα οι συμμετέχοντες στη σύσκεψη:

Εκφράζουν προς τον Υπουργό Εμπορικής Ναυτιλίας την έντονη αγανάκτηση και διαμαρτυρία τους:

-για την ελλειπή και ολοένα υποβαθμιζόμενη ακτοπλοϊκή σύνδεση του νησιού της Καλύμνου με το λιμάνι του Πειραιά, τη Ρόδο και τα υπόλοιπα νησιά του Νομού, τη στιγμή μάλιστα που η οικονομία του νησιού διέρχεται κρίση και χρειάζεται ιδιαίτερη στήριξη για να μπορέσει να ανακάμψει

-ζητούν να ελέγχεται αυστηρά η τήρηση των συμβατικών υποχρεώσεων των πλοιοκτητριών εταιρειών που έχουν αναλάβει τη διεκπεραίωση της ακτοπλοϊκής σύνδεσης του νησιού, πραγματοποιώντας συγκεκριμένο αριθμό δρομολογίων κάθε εβδομάδα

-να αναβαθμιστούν οι παρεχόμενες ακτοπλοϊκές υπηρεσίες, με τη προσέγγιση και στην Κάλυμνο, όπως σε γειτονικά νησιά ταχύτερων και σύγχρονων πλοίων. Αλλωστε η επικοινωνία του νησιού εξαρτάται αποκλειστικά από την ακτοπλοϊκή του σύνδεση, αφού δεν υπάρχει αεροπορική.

Επίσης ζητούν από το Επαρχιακό και το Δημοτικό Συμβούλιο να συνεδριάσουν άμεσα και να αποφασίσουν για τις ενέργειες και τις πρωτοβουλίες που πρέπει να αναληφθούν ώστε να ανατραπεί η σημερινή δυσάρεστη κατάσταση.

Τέλος να επισκεφθεί τον Υπουργό Εμπορικής Ναυτιλίας αντιπροσωπεία με εκπροσώπους του Επαρχιακού Συμβουλίου, του Δημοτικού Συμβουλίου και φορέων του νησιού για να τον ενημερώσει προσωπικά και να υποβάλλει τα αιτήματά μας.

Ακολουθούν υπογραφές των συμμετεχόντων στη σύσκεψη:

Σιφουνιού Χρυσούλα, Επαρχος Καλύμνου

Ψαράς Γεώργιος, Αντιδήμαρχος Καλύμνου, ως εκπρόσωπος Δήμου Καλυμνίων

Μαύρου Καλλιόπη, Νομαρχιακή Σύμβουλος συμπολίτευσης

Αλαχούζος Μιχάλης, Νομαρχιακός Σύμβουλος αντιπολίτευσης

Ψαρομπά Σεμίραμις, Νομαρχιακή Σύμβουλος, Πρόεδρος Συλλόγου Πολυτέκνων

Θανάτσης Γεώργιος, εκπρόσωπος μείζονος αντιπολίτευσης Δήμου Καλυμνίων & εκπρόσωπος Β' ΕΛΜΕ Δωδ/σου

Ζερβός Σακελλάρης, αρχηγός Ελάσσονος Αντιπολίτευσης, Δημοτικός Σύμβουλος Καλύμνου, πρώην Επαρχος Καλύμνου

Μπούκης Μιχάλης, πρόεδρος Λιμενικού Ταμείου Δήμου Καλυμνίων, Δημοτικός Σύμβουλος

Μακρυλλός Μανόλης, Δημοτικός Σύμβουλος, σπογγέμπορος

Σισώης Γεώργιος, δημοτικός σύμβουλος

Σταυλάς Κώστας, εκπρόσωπος ομοσπονδίας εκπαιδευτικών Α/θμιας εκπ/σης

Οικονόμου Παρθένης, πρόεδρος Ενωσης Ξενοδόχων Καλύμνου

Καλαθιανάκης Αγγελος, πρόεδρος Εμπορικού Συλλόγου Καλύμνου

Ψαρομπάς Μιχάλης, ιδιοκτήτης εταιρείας πετρελαιοειδών

Πατέλλης Ιωάννης, πρόεδρος Ιατρικού Συλλόγου

Γιαμαίος Μανόλης, προϊστάμενος Γραφείου Α/θμιας Εκπ/σης

Γεωργιάδου Αγγελική, εκπαιδευτικός 2ου Λυκείου Καλύμνου

Μπιλλήρη Ευαγγελία, Πρόεδρος τοπικής επιτροπήςΤ.Ε.Ε. πολιτικός μηχανικός

Βεργής Σταύρος, Ξενοδόχος

Ξυλουράς Κώστας, προϊστάμενος παραρτήματος εμπορικού επιμελητηρίου Καλύμνου

Κουλιανός Γιάννης, πρόεδρος Συλλόγου Επαγγελματιών Ιδιωτ. ΤΑΧΙ

Καραγεωργίου Νίκος, μέλος Συλλόγου Επαγγελματιών Ιδιωτ. ΤΑΧΙ

Δημοψήφισμα στο Συνασπισμό

Διενεργείται την Κυριακή 25 και Δευτέρα 26 Απριλίου σε όλες τις οργανώσεις του ΣΥΝ, το εσωκομματικό δημοψήφισμα, από το οποίο θα προκύψει η σειρά εκλογής των υποψηφίων Ευρωβουλευτών στο ψηφοδέλτιο του Συνασπισμού, για τις Ευρωεκλογές της 13ης Ιουνίου. Στην περιοχή μας η ψηφοφορία των μελών των περιφερειακών Πολιτικών Κινήσεων του ΣΥΝ θα γίνει την Κυριακή, ενώ τα μέλη της Πολιτικής Κίνησης της Πόλης της Ρόδου θα ψηφίσουν στα Γραφεία της Ν.Ε. την Δευτέρα 26 Απριλίου. Η ψηφοφορία θα είναι μυστική και θα διαρκέσει από τις 9.00 το πρωί μέχρι τις 8.00 το βράδυ οπότε θα κλείσουν οι κάλπες σε όλη την Ελλάδα. Στο εσωκομματικό δημοψήφισμα, που είναι μια κορυφαία στιγμή για τον ΣΥΝ, δικαίωμα ψήφου έχουν όλα τα εγγεγραμμένα μέλη του Κόμματος.

Δρομολόγια του Ταχύπλοου Καταμαράν "ΔΩΔΕΚΑΝΗΣΟΣ ΕΞΠΡΕΣ"

Από: 23-03-2004 μέχρι 20-05-2004

DODEKANISOS NAFTILIAKI

Αναχωρίσεις από την Κολώνα (Θαλασσινή πύλη)

ΚΥΡΙΑΚΗ		
ΛΙΜΑΝΙ	ΑΦΙΞΗ	ΑΝΑΧ.
ΡΟΔΟΣ		08.30
ΚΩΣ	10.40	10.50
ΚΑΛΥΜΝΟΣ	11.30	11.40
ΛΕΡΟΣ	12.30	12.40
ΠΑΤΜΟΣ	13.20	13.30
ΛΕΙΨΟΙ	13.50	14.00
ΛΕΡΟΣ	14.20	14.30
ΚΑΛΥΜΝΟΣ	15.20	15.30
ΚΩΣ	16.10	16.20
ΡΟΔΟΣ	18.30	

ΔΕΥΤΕΡΑ		
ΛΙΜΑΝΙ	ΑΦΙΞΗ	ΑΝΑΧ.
ΡΟΔΟΣ		08.30
ΣΥΜΗ	09.20	09.30
ΚΩΣ	11.00	11.10
ΚΑΛΥΜΝΟΣ	11.50	12.00
ΛΕΡΟΣ	12.50	14.30
ΚΑΛΥΜΝΟΣ	15.20	15.30
ΚΩΣ	16.10	16.20
ΣΥΜΗ	17.40	17.50
ΡΟΔΟΣ	18.30	

ΤΡΙΤΗ		
ΛΙΜΑΝΙ	ΑΦΙΞΗ	ΑΝΑΧ.
ΡΟΔΟΣ		08.30
ΚΩΣ	10.40	10.50
ΚΑΛΥΜΝΟΣ	11.30	11.40
ΛΕΡΟΣ	12.30	12.40
ΛΕΙΨΟΙΙ	13.00	13.10
ΠΑΤΜΟΣ	13.30	13.40
ΛΕΡΟΣ	14.20	14.30
ΚΑΛΥΜΝΟΣ	15.20	15.30
ΚΩΣ	16.10	16.20
ΡΟΔΟΣ	18.30	

ΤΕΤΑΡΤΗ		
ΛΙΜΑΝΙ	ΑΦΙΞΗ	ΑΝΑΧ.
ΡΟΔΟΣ		08.30
ΚΩΣ	10.40	10.50
ΚΑΛΥΜΝΟΣ	11.30	11.40
ΛΕΡΟΣ	12.30	14.20
ΚΑΛΥΜΝΟΣ	15.20	15.30
ΚΩΣ	16.10	16.30
ΡΟΔΟΣ	18.30	



- Ταξιδέψτε με 30 μίλια την ώρα
- Fully air-conditioned

ΠΕΜΠΤΗ		
ΛΙΜΑΝΙ	ΑΦΙΞΗ	ΑΝΑΧ.
ΡΟΔΟΣ		08.30
ΚΩΣ	10.40	10.50
ΚΑΛΥΜΝΟΣ	11.30	11.40
ΛΕΡΟΣ	12.30	14.30
ΚΑΛΥΜΝΟΣ	15.20	15.30
ΚΩΣ	16.10	16.20
ΡΟΔΟΣ	18.30	

ΠΑΡΑΣΚΕΥΗ		
ΛΙΜΑΝΙ	ΑΦΙΞΗ	ΑΝΑΧ.
ΡΟΔΟΣ		08.30
ΣΥΜΗ	09.20	09.30
ΚΩΣ	11.00	11.10
ΚΑΛΥΜΝΟΣ	11.50	12.00
ΛΕΡΟΣ	12.50	14.30
ΚΑΛΥΜΝΟΣ	15.20	15.30
ΚΩΣ	16.10	16.20
ΣΥΜΗ	17.40	17.50
ΡΟΔΟΣ	18.30	

ΣΑΒΒΑΤΟ		
ΛΙΜΑΝΙ	ΑΦΙΞΗ	ΑΝΑΧ.
ΡΟΔΟΣ		08.30
ΚΩΣ	10.40	10.50
ΚΑΛΥΜΝΟΣ	11.30	11.40
ΛΕΡΟΣ	12.30	12.40
ΛΕΙΨΟΙ	13.00	13.10
ΠΑΤΜΟΣ	13.30	13.40
ΛΕΡΟΣ	14.20	14.30
ΚΑΛΥΜΝΟΣ	15.20	15.30
ΚΩΣ	16.10	16.20
ΡΟΔΟΣ	18.30	

Πληροφορίες: Δωδεκάνησος Ναυτιλιακή Ν.Ε.
Αυστραλίας 3. 85100 Ρόδος
Τηλ.: 22410 70 590 - Fax: 22410 70 591

website: www.12ne.gr
e-mail: info@12ne.gr

ΑΚΡΙΤΙΚΑ

κουβεντούλες με πάπλατο νόημα

Θ άρσει· λέγων τ' αληθές συ σφαλεί ποτέ
ΣΟΦΟΚΛΗΣ

«Η φοβερότερη εκδίκηση είναι να περιφρονείς αυτούς που σε εχθρεύονται, αν και είσαι βέβαιος ότι μπορείς να τους συντρίψεις».
ΜΠΑΛΖΑΚ

ΚΑΚΟ, ΣΤΡΑΒΟ ΚΑΙ ΑΝΑΠΟΔΟ

Κακό, στραβό, ανάποδο το σχέδιο Ανάν. Η αποδοχή του σημαίνει υποταγή στα κελεύσματα και στις επιλογές των Αμερικανών ιμπεριαλιστών. Η απόρριψή του όχι μόνο δεν κλείνει την πόρτα σε ένα νέο σχέδιο αλλά αντίθετα δημιουργεί καλύτερες προοπτικές για λύση του Κυπριακού, αφού η Κύπρος εντάσσεται έτσι κι αλλιώς στην Ευρώπη που είναι υποχρεωμένη να διαχειριστεί το πρόβλημα. Αυτά είναι τα επιχειρήματα, άλλα σε κόσμιους και άλλα σε απαράδεκτους τόνους, που προβάλλουν οι υποστηρικτές του «όχι», από τον Τ. Παπαδόπουλο μέχρι τον τουρκοφάγο μητροπολίτη Πάφου και από τον Αλαβάνο μέχρι τον Καραμπελιά, για να μη βάλω τον Καρατζαφέρη μέσα και κατηγορηθώ ότι τσουβαλιάζω... ανόμοιες απόψεις.

Ερχεται λοιπόν τώρα ο μέχρι χθες μεγάλος φίλος της Κύπρου, κ. Φερχόιγκεν, που έδωσε πραγματική μάχη για την ένταξή της, όπως δήλωναν σε όλους τους τόνους οι Κύπριοι ηγέτες, μηδέ του Παπαδόπουλου εξαιρουμένου, και ενώπιον του Ευρωκοινοβουλίου δηλώνει ότι αισθάνεται εξαπατημένος από την κυπριακή κυβέρνηση. Ερχεται ο πρόεδρος του Ευρωκοινοβουλίου Πατ Κοξ και εκφράζει την ανησυχία του για την εικόνα που παρουσιάζει η Κύπρος και την προληπτική λογοκρισία κατά του Ευρωπαίου επιτρόπου. Και πάνω απ' όλα, έρχονται 422 ευρωβουλευτές από όλες τις χώρες και από όλο το πολιτικό φάσμα που χαρακτηρίζουν το σχέδιο Ανάν ιστορικό συμβιβασμό που τερματίζει μία από τις πλέον μακροχρόνιες διενέξεις και εγκαθιδρύει ένα λειτουργικό ομοσπονδιακό σύστημα διακυβέρνησης. Αντίθετη άποψη εξέφρασαν μόλις 30 ευρωβουλευτές...

Ερχομαι λοιπόν και εγώ ο αφελής και αναρωτιέμαι ποιοι θα είναι εκείνοι που θα προωθήσουν ένα νέο δικαιότερο σχέδιο. Ποιοι θα είναι οι σύμμαχοί μας που θα βγουν πάλι μπροστά για να πιέσουν την Τουρκία και τους Τουρκοκυπρίους να κάνουν μεγαλύτερες παραχωρήσεις. Οι Αμερικανοί ιμπεριαλιστές εξ ορισμού διαγράφονται από τον κατάλογο των συμμάχων. Οσο για τους Ευρωπαίους, υπάρχει κανείς που να θεωρεί ότι μετά τα όσο έγιναν χθες θα τρέξουν πάλι να βγάλουν τα κάστανα από τη φωτιά; Εκτός κι αν πιστεύουμε ότι εμείς ως μάγκες πλέον θα καταφέρουμε πάλι να τους τουμπάρουμε και να τους βάλουμε να τρέχουν, να παζαρεύουν, γιατί έτσι μας αρέσει...

ΤΟΥ... ΠΑΪΣΙΟΥ

Διίστανται οι απόψεις μεταξύ των κληρικών σχετικά με τους λόγους παραίτησης του πρωτοσύγκελου της ΙΜΡ κ. Παΐσιου. Οι μεν επιμένουν ότι παραιτείται από πικρία και αποσύρεται, οι δε ότι πρόκειται για μια παραίτηση «τυπικού χαρακτήρα». Οτι δηλαδή για λόγους ηθικής τάξεως είναι υποχρεωμένος να υποβάλει την παραίτησή του στο νέο μητροπολίτη ώστε ο τελευταίος με «λυμένα χέρια» να μπορεί να πάρει τις όποιες αποφάσεις του.

Σίγουρα οι επόμενες ημέρες θα δείξουν τι απ' όλα ισχύει. Η «δημοκρατική» επιμένει, ωστόσο, ότι ο κ. Παΐσιος τελεί υπό παραίτηση.

ΠΕΡΙΣΣΕΥΕΙ ΡΕΥΜΑ

Σε λειτουργία ήταν προχθές, καθ' όλη την ημέρα τα φώτα εκατέρωθεν της Επαρχιακής οδού Ρόδου - Καμείρου, από το ύψος των Κρητικών, μέχρι και το κέντρο της Ιαλυσού. Και αναρωτιέται πραγματικά κανείς: Υπάρχει τόσο... πλεόνασμα ρεύματος; Και ποιος πληρώνει το λογαριασμό; Μήπως θα πρέπει να γίνει κάποια έρευνα (καθώς τέτοια φαινόμενα, μάλιστα, είναι συνήθη) για το «τις πταίει» και να του σταλεί ο λογαριασμός; Φθάσαμε στο σημείο να ανάβουν τα φώτα την ημέρα και να είναι κλειστά την νύκτα.

ΕΦΕΡΕ ΣΤΟ... ΦΩΣ

Πολλά έφερε στο «φως» και πάλι χθες η «λαλίστατη». Μόνο που τα έφερε στο φως, η «δ» και απλώς τα αντέγραψε ως συνήθως. Λίγο κράτει, παιδιά η κουτοπονηριά δεν περνά πια.

ΤΗΣ ΝΕΑΣ ΔΗΜΟΚΡΑΤΙΑΣ

Με αφορμή την συνεδρίαση (την Τρίτη το θράδυ) της ΝΟΔΕ - Δωδ/νήσου της Νέας Δημοκρατίας, για την οποίαν (προχθές) έγραψε η «δ», και κατά την οποίαν, όπως δηλώθηκε από πολλές πηγές συζητήθηκε και θέμα διεκδικήσεως αξιωμάτων, από την ΝΟΔΕ μας απεστάλη επιστολή στην οποίαν μεταξύ άλλων αναφέρονται και τα εξής:

«Θεωρούμε καθήκον μας να σας ευχαριστήσουμε θερμά για την προβολή των δραστηριοτήτων της ΝΟΔΕ αλλά και των άλλων οργανώσεων του κόμματός μας, μέσα από τις σελίδες της έγκριτης εφημερίδας σας.

Πραγματικά μας συγκινεί ιδιαίτερα τόσο η καλόπιστη και εποικοδομητική κριτική σας, όσο και ο τρόπος που προβάλλετε τις δραστηριότητές μας.

Οφείλουμε όμως, να σας πληροφορήσουμε ότι ο πληροφοριοδότης που σας μετέφερε αυτά που στο φύλλο της 22ας Απριλίου 2004 δημοσιεύετε, είναι και κακόβουλος και συκοφάντης.

Σας πληροφορούμε υπεύθυνα πως κατά την Συνεδρίαση της 21ης Απριλίου 2004 έγινε συζήτηση επί όλων των θεμάτων με πλήρη τάξη και κομματική συνείδηση όπως η κομματική Φιλελεύθερη ταυτότητά μας επιβάλλει.

Ουδεμία παρεξήγηση δημιουργήθηκε, ούτε έγινε αναφορά σε διορισμούς ή κάποιες θέσεις...».

Είναι προφανές, αν όχι αυτονόητο ότι η πληροφόρηση προήλθε μέσα από την ΝΟΔΕ και μάλιστα από περισσότερα του ενός πρόσωπα.

ΑΚΡΥΑ «ΠΟΝΗΡΩΝ»

Ας αφήσουν τα ... «δάκρυα» και τα παχειά λόγια κάποιοι «πονηροί», βουτηγμένοι στην ατιμία.

Δεν κλαίνε και οδύρονται για τον Παΐσιο επειδή τον αγαπάνε, αλλ' επειδή έτσι τους βολεύει.

Κάποιοι άλλοι, εξίσου πονηροί «κλαίνε» δήθεν για τον δεσπότη κ. Απόστολο, ενώ είναι αυτοί που τον έχουν λασπολογήσει για να καλύψουν τις ΔΙΚΕΣ τους αμαρτίες.

Να σταματήσουν το θέατρο οι Φαρισαίοι, και οι μεν και οι δε, γιατί αν... λαλήσουμε θα γίνει το «έλα να δεις».

Να γίνουν, επιτέλους, άνδρες, και πάνω απ' όλα σοβαροί και τίμιοι.

«ΔΙΧΟΤΟΜΗΣΗ»

Πολύ περίεργα πράγματα συμβαίνουν στην Κύπρο και περί την Κύπρο. Παράξενες φωνές ακούγονται, ερμηνείες και σχόλια χωρίς λογική συνοχή, ιστορίες για αγρίους.

Είναι τόση και τέτοια η σύγχυση που πραγματικά αναρωτιέται κανείς μήπως και υπάρχει τελικά συμφωνία όλων των πλευρών στο παρασκήνιο και για ντε γιούρε διχοτόμηση.

Είναι η μόνη λογική εξήγηση που μπορεί να δοθεί στα όσα απίθανα και εγκληματικά συμβαίνουν.

ΤΟΥΡΙΣΤΙΚΑ

Δυστυχώς βαδίζουμε ολοταχώς προς άλλη μία παγκόσμια πρωτοτυπία. Θα οργανώσουμε τους Ολυμπιακούς Αγώνες και θα μειωθούν οι τουρίστες που θα επισκεφθούν τη χώρα. Χρειάζεται πολύ μεγάλη προσπάθεια για να καταφέρουμε τέτοιον άθλο και, αλίμονο, τα μηνύματα δείχνουν ότι θα το πετύχουμε. Για όσους απορούν, η απάντηση βρίσκεται στην ανυπαρξία εθνικής τουριστικής πολιτικής. Δεν υπήρχε, ούτε υπάρχει σχέδιο, πρόγραμμα και στόχοι για υλοποίηση. Ενώ ο τουρισμός είναι το συγκριτικό πλεονέκτημα της χώρας μας, αντιμετωπιζόταν και αντιμετωπίζεται ως δεύτερης διαλογής οικονομικό ζήτημα. Βάζοντας τον... δάκτυλον επί τον τύπον των ήλων του τουρισμού θα διαπιστωθεί πως:

- Επιχειρηματίες που δραστηριοποιούνται στο τουριστικό κύκλωμα θέλουν να γίνουν πλούσιοι σε ένα καλοκαίρι.
- Καταλύματα δεν πληρούν τις μίνιμουμ προδιαγραφές.
- Η ποιότητα των υπηρεσιών είναι κατώτερες από εκείνες που προσφέρουν οι ανταγωνίστριες χώρες.
- Οι ίδιες υπηρεσίες είναι ακριβότερες.
- Ασχολούνται με τον τουρισμό άνθρωποι οι οποίοι δεν έχουν λάβει την κατάλληλη εκπαίδευση.
- Βλέπουμε τους τουρίστες ως υποψήφια θύματα για αφαίμαξη.

Ο κατάλογος των αδυναμιών είναι μακροσκελής. Αν θέλουμε τουρισμό και μάλιστα ποιοτικό, πρέπει πρωτίστως να αποκτήσουμε όραμα, να βάλουμε στόχους, να χαράξουμε στρατηγική και τακτική για την επιτυχία τους. Να αποκτήσουμε σύγχρονη μακροπρόθεσμη τουριστική πολιτική. Γιατί στην εποχή που ο τουρισμός αποδεικνύεται στη μεγαλύτερη βιομηχανία παγκοσμίως, είναι παράλογο να μην αξιοποιούμε τα πλεονεκτήματα της χώρας.

Ας σκεφτούμε λίγο ποια θα ήταν τα αποτελέσματα για την εθνική Οικονομία, την απασχόληση και την ευημερία του τόπου μας αν πετυχαίναμε όσα η Κύπρος, να έχουμε δηλαδή πέντε τουρίστες ανά κάτοικο. Θα άλλαζε η μορφή της χώρας. Και μπορούμε να πετύχουμε, αρκεί όλοι οι εμπλεκόμενοι να το επιθυμούν και να το κατανοήσουν ότι ο ήλιος, η θάλασσα, το σουβλάκι, η χωριάτικη και ο γκρικ λάβερ δεν κάνουν τη χώρα ελκυστική στα μάτια των τουριστών.

ΠΑΤΡΙΩΤΕΣ» ΚΑΙ «ΡΕΑΛΙΣΤΕΣ»

Μια κόντρα από το παρελθόν αλλά με... μέλλον, είναι η αντιπαράθεση «υπερπατριωτών» και «ρεαλιστών», όπως καταγράφεται στο Κυπριακό. Μια κόντρα που διαπερνά πλέον τα κόμματα οριζόντια και που δεν αποκλείεται να αποτελέσει στο μέλλον αφορμή - γιατί οι αιτίες είναι βαθύτερες - ακόμα και για ανακατατάξεις στο σημερινό κομματικό σύστημα.

Το τοπίο με τους «μεν και τους... δεν» διαμορφώθηκε ουσιαστικά στο «Μακεδονικό». Το «υπερπατριωτικό» ρεύμα ηττήθηκε πολιτικά, αφού προηγουμένως όμως οδήγησε τη χώρα σε έναν έξαλλο φανατισμό, αλλά και σε αδιέξοδο επί του πρακτέου, αφού η Αθήνα σπατάλησε όλα της τα ανταλλάγματα στη διπλωματία ενώ η FYROM ονομάζεται πλέον σε όλο τον κόσμο «Μακεδονία». Τα αδιέξοδα αυτά, ωστόσο, αργά αλλά σταθερά αποδυνάμωσαν πολιτικά το «υπερπατριωτικό» ρεύμα, με χαρακτηριστικότερο παράδειγμα την εξαφάνιση ουσιαστικά της «Πολιτικής Ανοιξης» του κ. Σαμαρά και την αλλαγή στάσης της ηγεσίας του ΣΥΝ.

Σ' αυτήν τη χώρα τα παθήματα ουδέποτε γίνονται μαθήματα.

ΚΑΤΑΛΑΒΑΜΕΙ

Οι αποκαλύψεις Φερχόιγκεν για άτυπη συμφωνία πακέτο «ένταξης» - «επίλυσης» είναι μια καλή εξήγηση για όσους απορούσαν πώς και το δο σχέδιο Ανάν ήταν τόσο ετεροβαρές, υπέρ των Τουρκοκυπρίων και κατά των Ελληνοκυπρίων.

Για την ελληνική πλευρά είχε συνυπολογισθεί και το «κόστος» της ένταξης. Απλό, ε;

ΕΧΕΙ... ΞΕΣΑΛΩΣΕΙ

Τελικά έχει... ξεσαλώσει. Πιστεύει πιο πέρα ότι απευθύνεται σε... ζαρζαβατικά με το ίδιο IQ σαν αυτήν! Τη μια μέρα αραδιάζει ένα σωρό αρλούμπες, την άλλη τις ανακαλεί, αναθημοσιεύει ό,τι γράφει η «δ» και το παίζει «έξυπνα και ενήμερη».

Είναι τόσα τα κόμπλεξ της και τόση η βλακεία της που κινδυνεύει να πάθει... εγκεφαλικό!

ΝΔΥΜΑΤΟΛΟΓΙΚΕΣ ΕΝΤΟΛΕΣ

Πανελλήνιο ανοικτό διαγωνισμό για το σχεδιασμό του εταιρικού σήματος του ελληνικού τουρισμού σκέπτεται να προκηρύξει ο υπουργός Τουρισμού, Δ. Αβραμόπουλος και φυσικά ο νικητής θα επιβραβευτεί με κάποιο σεβαστό ποσόν. Μέχρι τότε, ωστόσο, ο κ. Αβραμόπουλος καθόρισε την ενδυματολογική παρουσία των υπαλλήλων του ΕΟΤ στις τουριστικές εκθέσεις, ξεκινώντας από το «Τουριστικό Πανόραμα», που πραγματοποιείται αυτές τις ημέρες. Η ενδυμασία λοιπόν, είναι: Για τις λεπτές κυρίες μπλε κουστούμι με κίτρινο φουλάρι, στις έκουσες κάποια καλά το πανταλόνι του κουστουμιού αντικαθίσταται με φούστα (οι υπέρβαρες αποκλείονται από τις εκθέσεις και θα έλεγα σωστά - ο τουρισμός θέλει στιλ...), ενώ οι άνδρες θα φορούν μπλε κουστούμι με κίτρινη γραβάτα. Υποθέτω ότι η στολή είναι προσωρινή και τα ορισμένα χρώματα θα προσαρμοσθούν στα δεδομένα του σήματος, όταν επιλεγεί. Το μπλε - κίτρινο, ωστόσο, παραπέμπει - επί του παρόντος - στη Lufthansa (εκτός κι αν είναι σημειολογικό και εκφράζει μια επιθυμία... γερμανικής πειθαρχίας στον τουρισμό...).

ΤΗΝ ΙΣΤΟΡΙΑ ΓΙΑ ΑΤΑΚΕΣ

Τελικά ο Ντενκτάς θα μείνει στην ιστορία για τις ατάκες που λέει ο ίδιος - πολλές φορές και για λογαριασμό των Ελληνοκυπρίων. Χθες είχαμε δυο. Η πρώτη αφορά στο ρωσικό βέτο στο Συμβούλιο Ασφαλείας. «Ο Θεός να ευλογεί τη Ρωσία, η οποία μας έσωσε από την καταστροφή», είπε.

Η δεύτερη φορά στις δηλώσεις Φερχόιγκεν.

Ο Ντεντκάς είπε πως η πρακτική του Κοινοτικού επιτρόπου είναι συνήθης. «Τη μια βελάζει σαν αρνάκι και την άλλη βρυχάται σαν λιοντάρι».

Υ.Τ.Ε.



Β. ΜΗΝΑΪΔΗΣ, ΠΡΟΕΔΡΟΣ ΤΗΣ ΠΟΞ

ΤΕΛΕΥΤΑΙΟΣ ΣΕ ΑΝΤΑΓΩΝΙΣΤΙΚΟΤΗΤΑ *ο ελληνικός τουρισμός*

Παραξενοδοχία, υψηλό κόστος, φορολογία, γραφειοκρατία και η εξάρτηση από τους μεγάλους τουρ οπερέιτορ έχουν διαμορφώσει ένα εξαιρετικά δυσμενές κλίμα τονίσθηκε στη Γ.Σ. της Πανελλήνιας Ομοσπονδίας Ξενοδόχων

Εκτεταμένες διαστάσεις έχει λάβει σε όλη την τουριστική Ελλάδα το φαινόμενο της παραξενοδοχίας, όπως τονίσθηκε στην προχθεσινή γενική συνέλευση της Πανελλήνιας Ομοσπονδίας Ξενοδόχων (ΠΟΞ) από τους προέδρους των περιφερειακών ξενοδοχειακών ενώσεων της χώρας.

ΤΟΥ ΓΙΑΝΝΗ ΠΑΠΑΔΟΠΟΥΛΟΥ

Χαρακτηριστικά αναφέρθηκε ότι στην Πάρο οι καταγεγραμμένες παράνομες κλίνες ξεπερνούν τις 20.000, οι οποίες «πατρονάρονται» με... άγρια άγρα τουριστών στο λιμάνι, ενώ στη Μήλο τα παράνομα καταλύματα, με κάλυψη των αρμόδιων αρχών, τολμούν και εμφανίζονται με το συνθετικό «Hotel» στις ονομασίες τους, προσελκύοντας πελατεία. Το φαινόμενο της παραξενοδοχίας επιβαρύνει το πρόβλημα της μειωμένης ανταγωνιστικότητας του ελληνικού τουρισμού, το οποίο αναδείχθηκε από τον πρόεδρο της ΠΟΞ, Βασίλη Μηναΐδη, ως το μείζον ζήτημα για την ελληνική ξενοδοχία.

«Είμαστε οι τελευταίοι στην Ευρώπη από πλευράς ανταγωνιστικότητας» τόνισε χαρακτηριστικά ο κ. Μηναΐδης. Ο πρόεδρος της ΠΟΞ απέδωσε τη μειωμένη ανταγωνιστικότητα στο υψηλό κόστος παραγωγής, που προέρχεται κυρίως από το εργατικό κόστος και την ποικίλη υψηλή φορολογία, που υφίστανται οι ξενοδοχειακές μονάδες. Ως προς το εργατικό κόστος, ο κ. Μηναΐδης εξέφρασε την αντίθεσή του στη διεκδίκηση της ΓΣΕΕ για υψηλότερες αυξήσεις στους χαμηλόμισθους, επισημαίνοντας ότι το 90% των υπαλλήλων στα ξενοδοχεία είναι ανειδίκευτοι και, άρα, χαμηλόμισθοι.

Αν γίνει δεκτό το αίτημα της ΓΣΕΕ, είπε, τα ξενοδοχεία θα αναγκασθούν να μειώσουν το προσωπικό τους και έτσι θα σταματήσει ο τουρισμός να είναι ο πυλώνας της απασχόλησης, όπως συνέβη τα τελευταία 20 χρόνια, που απορρόφησε τους απολυμένους της βιομηχανίας. Οι συνδικαλιστές, επεσήμανε ο πρόεδρος της ΠΟΞ, ενδιαφέρονται μόνο για το τι θα πάρουν οι εργαζόμενοι και όχι τι θα γίνουν οι άνεργοι.

Ως προς τις φορολογικές επιβαρύνσεις οι ξενοδοχειακοί παράγοντες ζήτησαν μείωση, ξεκινώντας από το τέλος 2% παρεπιδημούντων, που δίνουν στην Τοπική Αυτοδιοίκηση.

Οπως είπε ο κ. Μηναΐδης, στις συζητήσεις με την ΚΕΔΚΕ έγινε πρόταση να περιορισθεί η επιβάρυνση των ξενοδόχων στο 1% και το υπόλοιπο 1% να καλύπτεται από τα υπόλοιπα επαγγέλματα.

Ο πρόεδρος της ΠΟΞ εξέφρασε, επίσης τον προβληματισμό του για την εξάρτηση του ελληνικού τουρισμού από τους «δυόμιση», όπως είπε, τουρ οπερέϊτορ, που ελέγχουν πλέον τον ευρωπαϊκό τουρισμό.

Αν κάποιο πρωί αποφασίσουν να μας βγάλουν από τα προγράμματά τους, τόνισε, η Ελλάδα θα βρεθεί με μια τεράστια οικονομική κρίση. Γι' αυτό πρέπει να ανοιχτούν κι άλλες αγορές, ώστε να περιοριστεί αυτή η εξάρτηση. Ο κ. Μηναΐδης, πάντως, προέτρεψε τον υπουργό Τουρισμού, Δ. Αβραμόπουλο, που απηύθυνε χαιρετισμό στη συνέλευση, να βρει τρόπο συνδιαφήμισης μαζί τους.

Ενα άλλο θέμα που έθεσαν οι ξενοδοχειακοί παράγοντες, αφορά στην αδυναμία λειτουργίας των Διευθύνσεων Τουρισμού στις Περιφέρειες, που ταλαιπωρούν τους επιχειρηματίες στη διεκπεραίωση και της πιο απλής δουλειάς.

Για το ζήτημα αυτό, ο κ. Αβραμόπουλος έχει ανακοινώσει ότι τα περιφερειακά Γραφεία Τουρισμού θα επανέλθουν υπό τη σκέπη του υπουργείου Τουρισμού, ενώ ο πρόεδρος του ΞΕΕ, Μ. Φωκάς, κατέθεσε στη συνέλευση την πληροφορία ότι οι αποφάσεις των Περιφερειακών Γραφείων θα υπόκεινται και σε δευτεροβάθμια κρίση.

Ο Μ. ΦΩΚΑΣ

Ο κ. Φωκάς γνωστοποίησε, επίσης, ότι το ΞΕΕ έχει καταθέσει ομαδικές δηλώσεις των ξενοδοχείων στις αρμόδιες Διευθύνσεις για την αστεροποίηση και πλέον καλύφθηκε το θέμα της ημερομηνίας. Οι επιχειρηματίες οφείλουν να καταθέσουν τη δήλωση του μηχανικού για να γίνει η κατάταξη σε αστέρες του ξενοδοχείου τους.

Ο Δ. ΑΒΡΑΜΟΠΟΥΛΟΣ

Ο κ. Αβραμόπουλος, στο χαιρετισμό του, τόνισε ότι το υπουργείο Τουρισμού θα είναι δίπλα στον επιχειρηματικό κόσμο, ότι όλα θα συναποφασίζονται, ενώ υπολογίζει ότι σε 15 ημέρες θα είναι έτοιμο το νομοσχέδιο για τη δομή του υπουργείου και του ΕΟΤ.

Θέματα ανά υπουργείο

ΤΟ ΠΑΚΕΤΟ ΤΩΝ ΑΙΤΗΜΑΤΩΝ

Στη συνέλευση, το προεδρείο της ΠΟΞ κατέθεσε αναλυτικά όλα τα αιτήματα του κλάδου, ανά υπουργείο, με πιο βασικά τα ακόλουθα:

- **Μεταφορά στο υπουργείο Τουρισμού όλων των αρμοδιοτήτων λειτουργίας και αδειοδότησης των τουριστικών εγκαταστάσεων.**
- Σύσταση ενιαίου κρατικού φορέα προβολής και διαφήμισης.
- **Περιορισμό της γραφειοκρατίας, με την κατάργηση όσων δικαιολογητικών δεν είναι αναγκαία.**
- Εκδοση προδιαγραφών των εγκαταστάσεων θεραπευτικού, χειμερινού και αθλητικού τουρισμού, ώστε να μπορούν να ενταχθούν αντίστοιχες επενδύσεις στον αναπτυξιακό νόμο.
- **Αυστηρότερες διατάξεις για άγρα πελατών και για ηχορύπανση.**
- Να επιτραπεί η παραγωγή ενέργειας και από συμβατικά καύσιμα στις ξενοδοχειακές μονάδες της νησιωτικής χώρας.
- **Επαναφορά του τιμήματος ενοικίου για απλή χρήση αιγιαλού στο 1/4 της τιμής δίκλινου δωματίου.**



ΔΗΜ. ΧΑΤΖΗΠΕΤΡΟΣ

ΖΑΝΤΕΣ - ΕΛΑΣΤΙΚΑ
ΑΜΟΡΤΙΣΕΡ - ΕΛΑΤΗΡΙΑ

GOODYEAR
BRIDGESTONE
MICHELIN
YELLOW
PIRELLI
DUNLOP

ΕΙΔΙΚΕΣ ΤΙΜΕΣ
ΓΙΑ ΑΜΟΡΤΙΣΕΡ
ΚΑΙ ΕΛΑΤΗΡΙΑ
τοποθέτηση,
ευθυγράμμιση δωρεάν

ΕΙΔΙΚΕΣ ΤΙΜΕΣ
ΓΙΑ ΤΑΞΙ

Με μηδέν προκαταβολή
έως και 36 δόσεις

Οδός Μιχ. Πετρίδη 30 - Τηλ. 38889

μια ξεχωριστή διαδρομή

ΔΡΟΜΟΛΟΓΙΑ
ΠΕΡΙΟΔΟΥ 19/04/04-02/05/04
ΔΙΑΓΟΡΑΣ

ΗΜ/ΝΙΑ	ΩΡΑ	ΠΡΟΟΡΙΣΜΟΣ
ΑΝΑΧΩΡΗΣΕΙΣ ΑΠΟ ΡΟΔΟ		
ΤΕΤΑΡΤΗ 21/4	15.00	ΚΩ-ΚΑΛΥΜΝΟ-ΑΣΤΥΠΑΛΑΙΑ-ΠΕΙΡΑΙΑ
ΠΑΡΑΣΚΕΥΗ 23/4	15.00	ΚΩ-ΚΑΛΥΜΝΟ-ΛΕΡΟ-ΠΑΤΜΟ-ΠΕΙΡΑΙΑ
ΚΥΡΙΑΚΗ 25/4	14.00	ΝΙΣΥΡΟ-ΚΩ-ΚΑΛΥΜΝΟ-ΛΕΡΟ-ΠΑΤΜΟ-ΠΕΙΡΑΙΑ
ΤΕΤΑΡΤΗ 28/4	15.00	ΚΩ-ΚΑΛΥΜΝΟ-ΑΣΤΥΠΑΛΑΙΑ-ΠΕΙΡΑΙΑ
ΠΑΡΑΣΚΕΥΗ 30/4	15.00	ΚΩ-ΚΑΛΥΜΝΟ-ΛΕΡΟ-ΠΑΤΜΟ-ΠΕΙΡΑΙΑ
ΚΥΡΙΑΚΗ 2/5	14.00	ΝΙΣΥΡΟ-ΚΩ-ΚΑΛΥΜΝΟ-ΛΕΡΟ-ΠΑΤΜΟ-ΠΕΙΡΑΙΑ
ΑΝΑΧΩΡΗΣΕΙΣ ΠΕΙΡΑΙΑ		
ΤΡΙΤΗ 20/4	16.00	ΑΣΤΥΠΑΛΑΙΑ-ΚΑΛΥΜΝΟ-ΚΩ-ΡΟΔΟ
ΠΕΜΠΤΗ 22/4	16.00	ΠΑΤΜΟ-ΛΕΡΟ-ΚΑΛΥΜΝΟ-ΚΩ-ΡΟΔΟ
ΣΑΒΒΑΤΟ 24/4	15.00	ΠΑΤΜΟ-ΛΕΡΟ-ΚΑΛΥΜΝΟ-ΚΩ-ΝΙΣΥΡΟ-ΡΟΔΟ
ΤΡΙΤΗ 27/4	16.00	ΑΣΤΥΠΑΛΑΙΑ-ΚΑΛΥΜΝΟ-ΚΩ-ΡΟΔΟ
ΠΕΜΠΤΗ 29/4	16.00	ΠΑΤΜΟ-ΛΕΡΟ-ΚΑΛΥΜΝΟ-ΚΩ-ΡΟΔΟ
ΣΑΒΒΑΤΟ 1/5	15.00	ΠΑΤΜΟ-ΛΕΡΟ-ΚΑΛΥΜΝΟ-ΚΩ-ΝΙΣΥΡΟ-ΡΟΔΟ

Κεντρικό Πρακτορείο ΔΑΝΕ SEA LINE Αυστραλίας 92
Ωρες λειτουργίας 08.00 - 20.00 ΤΗΛ. 43150 (10 γραμμές)

Δ·Α·Ν·Ε· SEA LINE
ΔΩΔΕΚΑΝΗΣΙΑΚΗ ΑΝΩΝΥΜΗ ΝΑΥΤΙΛΙΑΚΗ ΕΤΑΙΡΙΑ

•• Συγχώνευση των δημοτικών τελών και φόρων σε έναν, που να βαρύνει ισομερώς και κατά τρόπο δίκαιο όλους τους επαγγελματίες και τις επιχειρήσεις που λειτουργούν στα όρια κάθε ΟΤΑ. Το ίδιο να γίνει και για τους φόρους των ακινήτων.

•• Ο νέος αναπτυξιακός νόμος να δίνει τη δυνατότητα υπαγωγής σε όλες τις επιχειρήσεις, με αυξημένα κίνητρα (κατά 10%) για τον εκσυγχρονισμό των μικρών μονάδων και των επενδύσεων, που συμβάλλουν στην επιμήκυνση της περιόδου.

•• Εξομοίωση των συντελεστών ειδικού φόρου κατανάλωσης πετρελαίου, καθ' όλη τη διάρκεια του χρόνου.

•• Σύνταξη κλαδικού λογιστικού σχεδίου, προσαρμοσμένου στις ιδιαιτερότητες των ξενοδοχείων, δεδομένου ότι το ισχύον σύστημα δημιουργεί μεγάλες ασάφειες και δυσλειτουργίες.

•• Τακτοποίηση πολεοδομικών υπερβάσεων ξενοδοχειακών καταλυμάτων, χωρίς να νομιμοποιηθούν ακραίες περιπτώσεις καταστρατήγησης των υφισταμένων πολεοδομικών διατάξεων. Θα πρέπει όμως να υπάρξει νομιμοποίηση των περιπτώσεων αλλαγών χρήσης και ενός μικρού ποσοστού υπέρβασης των ορίων δόμησης. Το θέμα μελετά ήδη κοινή Επιτροπή.

•• Για τα ξενοδοχεία εκτός σχεδίου πόλης, θα πρέπει να προβλεφθεί η δυνατότητα επαύξησης της επιφάνειας των κοινόχρηστων χώρων πέρα από τις ελάχιστες προδιαγραφές του ΕΟΤ κατά 25%, χωρίς η επιφάνεια αυτή να προσμετράται στο συντελεστή δόμησης του κτιρίου. Με τον τρόπο αυτό θα βελτιωθεί σημαντικά η ποιότητα των παρεχομένων υπηρεσιών, χωρίς να σημειωθεί αύξηση της δυναμικότητας των μονάδων.

Ως προς το εργατικό κόστος, ο κ. Μηναΐδης εξέφρασε την αντίθεσή του στη διεκδίκηση της ΓΣΕΕ για υψηλότερες αυξήσεις στους χαμηλόμισθους, επισημαίνοντας ότι το 90% των υπαλλήλων στα ξενοδοχεία είναι ανειδίκευτοι και, άρα, χαμηλόμισθοι

•• Θα πρέπει να δοθεί η δυνατότητα σε ξενοδοχεία που λειτουργούν για πάνω από 25 έτη, να αλλάξουν τη χρήση των κτιρίων τους, χωρίς να επιβάλλεται αναγκαστική εφαρμογή του χαμηλότερου συντελεστή δόμησης που προβλέπεται για τις εναλλακτικές χρήσεις του κτιρίου.

•• Το ελάχιστο ύψος για ξενοδοχειακές επιχειρήσεις εντός και εκτός σχεδίου, θα πρέπει να ανέλθει στα 11,5 μ. όπου δεν συντρέχουν λόγοι προστασίας της ιδιομορφίας της ιδιαίτερης αρχιτεκτονικής και πολιτιστικής φυσιογνωμίας (π.χ. Κυκλάδες παραδοσιακοί οικισμοί κ.λ.π.).

•• Μείωση των ασφαλιστικών εισφορών.

•• Μετάταξη διαφόρων κλάδων εργαζομένων από τα βαρέα και ανθυγιεινά, σε χαμηλότερες κατηγορίες ασφάλισης, κατ' αναλογία με αυτά που ισχύουν στις υπόλοιπες ανταγωνίστριες χώρες.

•• Επιδότηση της δημιουργίας των επιπλέον θέσεων απασχόλησης και στις τουριστικές επιχειρήσεις που λειτουργούν εποχιακά.

•• Αντιμετώπιση του αθέμιτου ανταγωνισμού από αγροτουριστικά καταλύματα.

•• Εκσυγχρονισμό της νομοθεσίας περί πνευματικών και συγγενικών δικαιωμάτων.

•• Να ενισχυθούν οι αερομεταφορές χαμηλού κόστους.

•• Να αναλάβει η Ελλάδα πρωτοβουλία σε κοινοτικό επίπεδο, για την άμεση μετατροπή του άξονα Ε-10 (Μόναχο-Θεσσαλονίκη) σε κλειστό αυτοκινητόδρομο. Ετσι, θα αυξηθεί ο οδικός τουρισμός.

•• Να προωθηθεί η κατασκευή αεροδρομίων στους νέους τουριστικούς προορισμούς.

•• Να μειωθεί το τέλος αεροδρομίου στην περίοδο αιχμής.

ΑΠΟ ΤΟ ΕΦΕΤΕΙΟ ΔΩΔ/ΝΗΣΟΥ

ΚΑΤΑΔΙΚΗ ΑΛΛΟΔΑΠΩΝ
για διακεκριμένες κλοπές
«Ρήμαξαν» στη Ρόδο πολλά σπίτια



Ποινή κάθειρξης 6 ετών επέβαλε χθες το Τριμελές Εφετείο Δωδεκανήσου επί κακουργημάτων στους Yordan Yordanov του Dontcher και Porbi Todorov του Ivanov, υπηκόους Βουλγαρίας, γιατί κρίθηκαν ένοχοι χωρίς ελαφρυντικά διαπράξεως κλοπών στη Ρόδο το καλοκαίρι του 2003. Σε ποινή φυλάκισης 8 μηνών καταδικάσθηκαν εξάλλου η Lidiya Kostova του Zhelyazkov και Petkov Ivan του Zhelyazkov γιατί συνήργησαν με τους ανωτέρω στη διάπραξη των διακεκριμένων κλοπών.

Οι ανωτέρω, όπως προέκυψε από την ακροαματική διαδικασία ενώπιον του δικαστηρίου, ευθύνονται ειδικότερα για την διάπραξη των ακόλουθων κλοπών:

• Την 14η Ιουλίου 2003 διέρρηξαν την οικία της υπηκόου Βουλγαρίας Anna Kovantcheva και αφαίρεσαν χρυσά κοσμήματα αξίας 3.000 ευρώ.

• Την 7η Αυγούστου 2003 διέρρηξαν το γραφείο του Αντωνίου Θεοφίλη και αφαίρεσαν δύο τσάντες με 360 cd αξίας 4.000 ευρώ.

• Την 23η Ιουλίου 2003 διέρρηξαν την οικία της Μάρθα Ματαράγκα και αφαίρεσαν χρυσά κοσμήματα και διάφορα άλλα αντικείμενα.

• Την 1η Ιουλίου 2003 διέρρηξαν την οικία της Αλεξανδρή Ζαχαρούλας και αφαίρεσαν χρυσά κοσμήματα απροσδιόριστης αξίας.

• Την 12η Ιουλίου διέρρηξαν την οικία της υπηκόου Βουλγαρίας Yordanova Radiana και αφαίρεσαν μία βιντεοκάμερα και διάφορα άλλα χρυσά κοσμήματα αξίας 2.500 ευρώ.

• Τις βραδινές ώρες της 19ης Ιουλίου 2003 διέρρηξαν την οικία του Περίδη Χρήστου - Βαλάντη και αφαίρεσαν, δύο κινητά τηλέφωνα Nokia συνολικής αξίας 10.000 ευρώ.

• Τις βραδυνές ώρες της 3ης Αυγούστου 2003 διέρρηξαν την οικία του Σάσου Αλεξίου και αφαίρεσαν χρυσά κοσμήματα, συνολικής αξίας 8.000 ευρώ περίπου.

• Τις βραδυνές ώρες της 29ης Ιουλίου 2003 διέρρηξαν στην επιχείρηση ενοικιαζόμενων δωματίων EVITA το διαμέρισμα των Ολλανδών υπηκόων Huisint Veld Marcel, Tonnie Rikie Bongerman και Maitijn Willem Ria, και αφαίρεσαν από αυτό διάφορα ρούχα, κινητά τηλέφωνα Nokia και Sharp, μία ξυριστική μηχανή, μία φωτογραφική μηχανή και χρηματικό ποσόν 450 ευρώ και

• Αρχές Ιουλίου 2003 εισηλθαν σε δύο διαμερίσματα ενοικιαζομένων δωματίων από ανασφάλιστες θύρες και αφαίρεσαν μία βιντεοκάμερα μάρκας Shard, μία φωτογραφική μηχανή και χρηματικό ποσό 150 ευρώ.

ΚΑΛΛΙΕΡΓΟΥΣΕ ΚΑΝΝΑΒΗ

Η κατηγορία της κατοχής και της καλλιέργειας κάνναβης προς ιδίαν χρήση βαραίνει τον 25χρονο κάτοικο Κω Ιωάννη Κουρέτη του Νικολάου που συνελήφθη από αστυνομικούς της Υποδιεύθυνσης Ασφαλείας Κω την 22 Απριλίου και περί ώραν 2130 στο σπίτι του όταν μετά από έρευνα βρέθηκε να καλλιεργεί ένα δενδρύλλιο κάνναβης ύψους 30 εκατοστών.

Προανακρινόμενος εξήγησε ότι θα το χρησιμοποιούσε για προσωπική χρήση.



AnaGenesis
Thalasso Spa Center

Το *Atrium Palace* εγκαινιάζει σε δύο μήνες τις πολυτελείς **βίλλες** με τις ατομικές θερμαινόμενες πισίνες, το νέο παραλιακό **Θεματικό - Εστιατόριο** και το Υπερσύγχρονο **Κέντρο Θαλασσοθεραπείας** σε επιφάνεια 2.500 τ.μ. Υπό την καθοδήγηση και το management της Γαλλικής *Thalgo*, της μεγαλύτερης και πλέον ειδικής στην Ευρώπη σε αντίστοιχα κέντρα με τα κορυφαία προϊόντα θαλασσοθεραπείας, απευθύνεται σε απαιτητικούς πελάτες που επιζητούν την ψυχοσωματική τους αναγέννηση.

Για να στελεχώσει τα τμήματα Υδροθεραπείας, Φυσιοθεραπείας, Αισθητικής, Γυμναστικής, Υποδοχής, Marketing ζητά νέους και νέες για τις παρακάτω ειδικότητες:
Θέση Διευθυντή - manager Κέντρου Θαλασσοθεραπείας,
Διαιτολόγο, Υδροθεραπευτές, Φυσιοθεραπευτές, Μασέρ, Αισθητικούς, Κομμωτές Γυμναστές , Υπεύθυνους Υποδοχής, Τεχνικούς - συντηρητές, με εμπειρία σε αντίστοιχα κέντρα.



Τηλέφωνα πληροφοριών : 22410 - 28307, 22410 - 31832, (Κα. Πλατή), e-mail: info@atrium.gr

Atrium Palace
RESORT HOTEL







Quality Label for Swiss Tourism 2003

δημοκρατικά

ΥΠΑΡΧΕΙ ΑΝΤΙΚΕΙΜΕΝΙΚΗ ΠΡΑΓΜΑΤΙΚΟΤΗΤΑ
Η ΟΠΟΙΑ ΔΙΝΕΙ ΤΟ ΜΕΤΡΟ ΤΗΣ ΑΛΗΘΕΙΑΣ
(ΑΡΙΣΤΟΤΕΛΗΣ)

ΟΙ ΕΠΙΠΤΩΣΕΙΣ ΤΗΣ ΑΥΤΑΡΕΣΚΕΙΑΣ

Του ΓΙΩΡΓΟΥ ΚΟΡΟΠΟΥΛΗ

Αν αρνηθώ να χάψω το δόλωμα της «συμμετοχικής δημοκρατίας» του κ. Παπανδρέου, καλούμαι να απολογηθώ, σαν να απαρνήθηκα την ίδια την ιδέα της συμμετοχής και του ενεργού πολίτη – ενώ αποδοκίμασα μόνο ένα θέαμα «συμμετοχής», μιαν επίφαση που συγκαλύπτει το έλλειμμα ουσιώδους ελευθερίας. Αν εκβιαστώ και ασχοληθώ με την παραλογοτεχνική πρακτική του κ. Ανδρουλάκη, αρνηθώ όμως να χειροκροτήσω το trash show που ανεβάζει κάθε τόσο παίζοντας τον λογοτέχνη και τον ρηξικέλευθο, καλούμαι να απολογηθώ, σαν να αποδοκίμασα το σύστημα αξιών (την τέχνη, την ελευθεροφροσύνη) που ο κ. Ανδρουλάκης απαλλοτρίωσε για να στήσει το διαφημιστικό τρικ του. Ειδάλλως συμψηφίζομαι ερήμην μου: Είμαι «αντικειμενικά» υπέρ του παπαδαριού, της λογοκρισίας... Κι αν, πάλι, νοιαστώ για όσα μας νοιάζουν όλους, γιατί όλων η ζωή διακυβεύεται εκεί, και καταγγείλω το τείχος Σαρόν, δηλαδή την αναβίωση του απαρτχάιντ, στιγματίζομαι σαν (τάχα) «αντισημίτης». Το κόλπο είναι το ίδιο: να φανεί πως καταγγέλλω «Εβραίους» (γενικά, ρατσιστικά) κι όχι μια συγκεκριμένη πολιτική, η οποία τελικά στρέφεται και κατά των «Εβραίων». Γιατί «Εβραίοι» (αν έτσι το θέσουμε) είναι και οι αξιοθαύμαστοι πολίτες του Ισραήλ που, σήμερα, βρίσκονται στη δυσκολότερη θέση απ' όλους – στη θέση που βρέθηκε, όποτε άξιζε το όνομά της, και η Αριστερά: Καλούνται να υπηρετήσουν στο στρατό (δεν είναι πολίτες δεύτερης κατηγορίας, λοιπόν) και δέχονται. Αρνούνται όμως να υπηρετήσουν έξω από τα σύνορα του '67, δηλαδή να λειτουργήσουν σαν στρατός κατοχής ή μηχανισμός καταστολής – και τρώνε τη χειρότερη μπόρα. (Δείτε το βιβλιαράκι «Αρνούμαι» του Peretz Kidron, πρόσφατη έκδοση της Αντιπολεμικής Διεθνιστικής Κίνησης).

Δεν έπεσα λοιπόν κι απ' τα σύννεφα που το ίδιο κόλπο εφαρμόστηκε στην προνομιακή περίπτωση του σχεδίου Ανάν: ενός κυνικά στημένου θεάματος «αρχών», που συγκαλύπτει την καταστρατήγησή τους. Προπάντων εδώ, ήταν εύκολο, αν έλεγα «ΟΧΙ», να εκχωρηθώ (ερήμην μου: πριν καν μιλήσω) στους «κυριότερους» υποστηρικτές του «ΟΧΙ»: χριστιανοσταλινικούς, εθνικιστές, παπάδες – στο αντίπαλο (τάχα), ελληναράδικο θέαμα... Και πράγματι ενημερώθηκα, αρμοδίως και (το χειρότερο) εξ οικείων, πως, «αντικειμενικά», αν πω «ΟΧΙ», αποδοκιμάζω την προοπτική ισότιμης συμβίωσης Ελληνοκυπρίων και Τουρκοκυπρίων, την επανένωση της Κύπρου – κι εντέλει, τις ευρωπαϊκές αξίες: Προφανώς!... Το μόνο ελαφρυντικό μου, εδώ που κατήντησα, τόσο απομακρυσμένος απ' τις αρχές (μου) της Αριστεράς, είναι πως αντέδρασα συναισθηματικά. Μαύρο ελαφρυντικό όμως! Οφειλα να ξέρω πως, βάσει του εγκεκριμένου καταμερισμού ρόλων, ο έλλογος, πολλώ μάλλον ο αριστερός πολίτης, ψύχραιμος σαν τον Καρτέσιο (που βρήκε λίγη ζεστασιά μόνον τρυπώνοντας σε ολλανδικούς φούρνους), αναπτύσσει «επιχειρήματα» - τα οποία όμως καταναλώνουν μόνον διαχωρισμένα: Είναι εξ ορισμού αδύνατον να λειτουργήσουν σαν πυξίδα για την πικρία, την αγανάκτηση, το πάθος ή (και) τη λόξα: να πολιτικοποιήσουν την ασαφή εναντίωση. Αρα, για λόγους προστασίας του image του, ο έλλογος πολίτης καλό είναι να εκχωρεί εξαρχής τέτοιες θολές ύλες στη ρητορική των αντιπάλων του. Και να τους αφήνει να μιλάνε «στην καρδιά» του κόσμου – η οποία πάλλεται άλλωστε μόνο επειδή ο κόσμος είναι αδιαφώτιστη πλέμπα. Ο έλλογος πολίτης πρέπει να είναι σνομπ: να εκλέγει άλλον, θεωρητικό λαό – κρίνοντας τετελεσμένο, μοιραίο, τον εκφασισμό τούτου δω, του υπαρκτού, μες στα reality, τη life style ορθοδοξία και τη μελούρα...

> ***Το στρίμωγμα προήλθε ξανά εξ οικείων: απ' όσους κρατούν το κοπιράιτ για όσα πιστεύω κι εγώ***

Μια εκδοχή μεσαιωνικών μυστηρίων ήταν οι moralites, όπου δεν εμφανίζονταν επί σκηνής βιβλικά, έστω, πρόσωπα ή (ακόμη καλύτερα) κωμικοί διάβολοι, αλλ' απευθείας Αρετές και Κακίες: η Ευσπλαχνία, η Ευλάβεια – ή, πάλι, η Αμφιβολία, ο Πόθος... Η Αντιμεταρρύθμιση διάλεξε ν' αναζωπυρώσει αυτήν ακριβώς την εκδοχή του Collegio Romano και παραλλήλως στο άλλο εκείνο, που λεγόταν Propaganda Fide. Το θέατρο των Ιησουιτών παιζόταν πάντα «βάσει αρχών». Κι αυτό μπορεί να κατανοηθεί και ανάποδα: Η αυταρέσκεια, το καμάρι για το κοπιράιτ των «αρχών» και η πεποίθηση πως ό,τι κι αν κάνεις αποτελεί ευθεία προέκτασή τους, καταλήγουν πάντα σ' αυτό το είδος άδολου, αμόλυντου από την πραγματικότητα θεάματος. Η πραγματικότητα... ας ταιριάξει!

Στην περίπτωση του σχεδίου Ανάν λοιπόν, όλα ήταν ακόμη πιο βολικά – μιά και, στο κάτω – κάτω, η πραγματικότητα δεν αφορούσε εμάς εδώ: δεν χρειαζόταν καν να ταιριάξει. Ετσι, εκείνοι προπάντων που είναι βέβαιοι πως κρατούν το κοπιράιτ για όσα πιστεύω κι εγώ, βρέθηκαν να καταναλώνουν ένα θέαμα «εξευρωπαϊσμού» και «ισότητας», δίχως το άγχος μήπως κι αυτοί εκχωρηθούν στην «κυριότερη» εκδοχή του «ΝΑΙ» που είπαν – και πήγαν πέρα, όσο γίνεται μακρύτερα απ' την Κύπρο, στην τιμή και την πεποίθησή τους.

ΣΥΝΗΛΘΕ ΣΕ ΣΥΝΕΔΡΙΑΣΗ Η ΟΛΟΜΕΛΕΙΑ ΤΗΣ ΔΙΟΙΚΗΣΗΣ

«ΕΠΙ ΤΑΠΗΤΟΣ» ΕΘΕΣΕ ΤΟ ΕΚΡ

τα προβλήματα των εργαζομένων

Ποιά θέματα συζητήθηκαν και ποιές αποφάσεις ελήφθησαν

Συνεδρίασε προχθές η ολομέλεια της διοίκησης του ΕΚΡ και εξέτασε ορισμένα ζητήματα που απασχολούν τους εργαζόμενους και την περιοχή μας γενικότερα.

Ακόμα εκτίμησε την κατάσταση που έχει διαμορφωθεί σε ό,τι αφορά την απασχόληση των εποχιακά εργαζομένων, ιδιαίτερα των ξενοδοχοϋπαλλήλων και κατέληξε στη λήψη μιας σειράς αποφάσεων και ενεργειών με στόχο την προώθηση και άμεση επίλυση ορισμένων προβλημάτων. Ειδικότερα η ολομέλεια της διοίκησης κατέληξε ομοφώνως στα εξής, σύμφωνα με σχετική ανακοίνωση του Εργατικού Κέντρου:

- Να μην αποδεχθεί τη νέα πρόταση των εργοδοτών, που υπεβλήθη προς τη ΓΣΕΕ σχετικά με την υπογραφή συμφωνίας για τη νέα ΕΓΣΣΕ. Η διοίκηση του ΕΚΡ θεωρεί ότι αποτελεί εμπαιγμό και πρόκληση ταυτόχρονα, τα 23 ευρώ που είναι το κατώτερο μεροκάματο να συζητιέται αν θα φθάσει στα 26 ευρώ, την ώρα που οι ανάγκες της εργατικής οικογένειας το καθορίζουν να μην είναι μικρότερα από 44 ευρώ, όπως αντίστοιχος κατώτερος μισθός να είναι τα 1100 ευρώ και κατώτερη σύνταξη τα 880 ευρώ.

Καλεί τη ΓΣΕΕ να μην καταλήξει σε καμιά συμφωνία, που είναι έξω από τα παραπάνω όρια, γιατί τότε θα χρεωθεί για άλλη μια φορά την ευθύνη για την κατάντια που έχουν οι μισθοί στη χώρα μας, που αντί να συγκλίνουν με αυτούς της Ευρωπαϊκής Ενωσης, διαρκώς αποκλίνουν. Επιτέλους να αφουγκραστεί τις αγωνίες τις εργατικής οικογένειας και με βάση αυτές να διεκδικήσει με αγωνιστικό τρόπο, που είναι δοκιμασμένη μέθοδος, την υπογραφή της ΕΓΣΣΕ. Την καλούμε άμεσα να προχωρήσει σε αγωνιστική κινητοποίηση για την προώθηση του παραπάνω στόχου.

- Με ιδιαίτερη ανησυχία η διοίκηση του ΕΚΡ παρακολουθεί τη διαδικασία των επαναπροσλήψεων και της απορρόφησης των εργαζομένων στα ξενοδοχεία αλλά και στους άλλους τουριστικούς και εποχιακά λειτουργούντες κλάδους. Παρά το γεγονός ότι άνοιξαν τα ξενοδοχεία εντούτοις γίνεται πολύ επώδυνα η επαναπρόσληψη πολλών εργαζομένων. Με βάση τα παραπάνω η διοίκηση του ΕΚΡ κατέληξε να συγκαλέσει κοινή σύσκεψη με τα ελεγκτικά όργανα του κράτους απασχόλησης και ασφάλισης (ΣΕΠΕ, ΙΚΑ, ΤΑΞΥ, ΟΑΕΔ), το πρώτο δεκαήμερο του Μάη, με στόχο αφενός την αντιμετώπιση της παράνομης απασχόλησης, αφετέρου δε για την απορρόφηση των εργαζομένων από τις επιχειρήσεις. Ειδικά για το θέμα της απορρόφησης θα επιδιωχθεί συνάντηση με την Ενωση Ξενοδόχων Ρόδου, προκειμένου να πραγματοποιηθεί με τον προβλεπόμενο από τη νομοθεσία τρόπο. Σε διαφορετική περίπτωση το ΕΚΡ θα αντιδράσει κινητοποιώντας τις δυνάμεις του για την αντιμετώπιση της κατάστασης. Είναι φανερό και σε κάθε περίπτωση αυτό θα επιδιώξει η διοίκηση του ΕΚΡ, ο τουρισμός να αποτελέσει ατμομηχανή για την πραγματική ανάπτυξη που έχει ανάγκη η εργατική τάξη και η περιοχή μας γενικότερα και όχι όπως είναι σήμερα, που αποτελεί πέρα από τα όποια θετικά του και παράγοντα που γεννά σημαντικά και μεγάλα προβλήματα. Θέματα τουρισμού η διοίκηση του ΕΚΡ θα θέσει συνολικά στον αρμόδιο Υπουργό στην επικείμενη επίσκεψή του.



Η διοίκηση του ΕΚΡ καλεί τους εργαζόμενους να προστρέξουν στην υπηρεσία της Εργατικής Εστίας, για να μπουν στο πρόγραμμα του κοινωνικού τουρισμού και στις παροχές που χορηγεί ο Οργανισμός.

- Με αφορμή διάφορα γεγονότα γύρω από τις παροχές του ΤΑΞΥ προς τους ασφαλισμένους του, τις διαμαρτυρίες του Ιατρικού Συλλόγου Ρόδου, την ενημέρωση προς το σώμα από τον συνάδελφο Ι. Ορφανό, μέλους του διοικητικού συμβουλίου του ΤΑΞΥ και τις τοποθετήσεις των μελών της διοίκησης του ΕΚΡ, που προέρχονται από τον ξενοδοχοϋπαλληλικό κλάδο αποφάσισε να εκφράσει συνολικά τη διαμαρτυρία της για την κατάσταση που έχει προκύψει από τους περιορισμούς που τίθενται ειδικά στην περιοχή μας στην υγειονομική και ασφαλιστική προστασία των ασφαλισμένων στο ταμείο. Αντιπροσωπεία της διοίκησης του ΕΚΡ θα επισκεφθεί τη νέα διοίκηση που θα προκύψει στο ταμείο, προκειμένου να την ενημερώσει για την κατάσταση που έχει διαμορφωθεί και για τα μέτρα που πρέπει να πάρει, προκειμένου να ξεπεραστούν τα σημερινά προβλήματα και ο ιατρικός κόσμος, που είναι συμβεβλημένος με το ταμείο, να προσφέρει άρτιες υπηρεσίες, που δεν θα υπόκεινται σ' ένα αδιάκοπο κυνήγι των ιατρικών πράξεων, που παρέχει και οι οποίες θα στηρίζονται στην ιατρική δεοντολογία. Εάν παρά ταύτα συνεχιστεί η ίδια κατάσταση η διοίκηση του ΕΚΡ πήρε την απόφαση με δυναμικό τρόπο να αντιμετωπίσει όλες εκείνες τις ενέργειες του ταμείου, που αποτελούν πρόκληση σε βάρος των ασφαλισμένων του.

- Τέλος αποφασίστηκε ο φετινός εορτασμός της πρωτομαγιάς να πραγματοποιηθεί στο δρόμο έξω από την έδρα της διοίκησης του Εργατικού Κέντρου, Στεφάνου Καζούλη 30, από τις 9.30 πμ έως τις 12 μμ. Θα επιδιωχθεί να είναι ταξικός, αγωνιστικός, διεκδικητικός με βάση τις ιστορικές μνήμες και την παρακαταθήκη του ταξικού συνδικαλιστικού κινήματος. Θα υπάρξουν τοποθετήσεις μελών της διοίκησης και χαιρετισμοί οργανώσεων.



Το φετινό σύνθημα θα είναι το κεντρικό σύνθημα του πρόσφατου 25ου Τακτικού Συνεδρίου του ΕΚΡ: **«ΖΗΤΩ Η ΕΡΓΑΤΙΚΗ ΠΡΩΤΟΜΑΓΙΑ – ΕΜΠΡΟΣ ΓΙΑ ΤΟ ΔΥΝΑΜΩΝΑ ΤΗΣ ΤΑΞΙΚΗΣ ΠΑΛΗΣ ΚΑΙ ΤΟΥ ΜΕΤΩΠΟΥ ΑΝΤΙΣΤΑΣΗΣ ΚΑΙ ΑΝΤΕΠΙΘΕΣΗΣ».**

Η Διοίκηση του ΕΚΡ θα εκτυπώσει αφίσες και προκηρύξεις και θα πραγματοποιήσει περιοδείες σε χώρους δουλειάς για να τις διανείμει.

Καλούνται όλα τα σωματεία και οι εργαζόμενοι αυτήν την ξεχωριστή μέρα να ανταποκριθούν στο κάλεσμα του Εργατικού Κέντρου και στη συγκέντρωση που θα πραγματοποιηθεί μπροστά στα γραφεία του την 1η του Μάη, στις 10.00 πμ.

Επιπλέον το Εργατικό Κέντρο Ρόδου:

- Εκφράζει την αλληλεγγύη του στο λαό της Κύπρου στη δοκιμασία που διέρχεται και στέκεται όπως πάντα στο πλάι του σε όποια επιλογή κάνει σχετικά με το δημοψήφισμα. Καταγγέλλει και καταδικάζει τις οποιεσδήποτε παρεμβάσεις και πιέσεις, προκειμένου ο Κυπριακός λαός να καταλήξει σε αποφάσεις και επιλογές που ικανοποιούν τους ξένους παράγοντες και τους στόχους που έχουν και όχι την κυπριακή δημοκρατία στο σύνολό της. Η εκφρασμένη ήδη διάθεση των Ελληνοκυπρίων είναι γεγονός και θα πρέπει να υπάρξει σεβασμός προς αυτήν απ' όλους εκείνους που έχουν διαφορετική εκτίμηση.

- Η ολομέλεια της διοίκησης εκφράζει την απογοήτευσή της για το γεγονός της αντικατάστασης του Μητροπολίτη Ρόδου κ. Αποστόλου, ιδιαίτερα δε λυπεί η διαδικασία που ακολουθήθηκε ουσιαστικά για την απομάκρυνσή του. Εκείνο όμως που ιδιαίτερα προβλημάτισε και δεν είναι δυνατόν να μην σχολιαστεί δυσμενώς είναι η επιλογή του Πατριαρχείου να μην αναδείξει έναν ιεράρχη για τη Μητρόπολη της Ρόδου απ' αυτούς που γέννησε η περιοχή μας ή τους γαλούχησε όπως ο Πρωτοσύγκελλος Ρόδου κ. Παΐσιος.

- Σχετικά με την επικείμενη επίσκεψη του Υπουργού Τουρισμού κ. Αβραμόπουλου και την παρουσίασή του από τον Γεν. Γραμματέα της Περιφέρειας, την οποία καλωσορίζει η διοίκηση του ΕΚΡ, αν και θεωρεί ότι η σύσκεψη που θα γίνει με τον τρόπο που οργανώνεται δεν είναι δυνατόν να σημειώσει και μεγάλη επιτυχία. Από την άποψη αυτή η διοίκηση του ΕΚΡ θα ζητήσει να συζητήσει σε ειδικές συναντήσεις τους παραπάνω παράγοντες για την προώθηση θεμάτων της αρμοδιότητάς τους, που αφορούν το κορυφαίο ζήτημα του τουρισμού σε σχέση με τους εργαζόμενους και τις ανάγκες της περιοχής.

- Η διοίκηση του ΕΚΡ πληροφορήθηκε και διαπίστωσε στη συνέχεια, ότι σε παρακείμενο κτιριακό συγκρότημα από την έδρα της, Στεφάνου Καζούλη 30, έχει εγκατασταθεί κεραία κινητής τηλεφωνίας. Είναι γνωστή η θέση της διοίκησης του ΕΚΡ για την παρουσία κεραιών εντός της πόλης για το λόγο αυτό από την προηγούμενη τριετία έχει κινήσει τη διαδικασία για να αντιμετωπιστεί το πρόβλημα από την παρουσία τους σε κατοικημένες περιοχές. Θεωρεί τους οποιουσδήποτε αρμόδιους υπεύθυνους γι' αυτήν την τοποθέτηση και θα αναλάβει πρωτοβουλίες για την απομάκρυνσή αυτής και όποιας άλλης, μέχρις ότου επιστημονικά αποδειχθεί ότι δεν αποτελούν κίνδυνο, καθώς η πληροφόρηση που έχει η διοίκηση του ΕΚΡ είναι πολύ διαφορετική.

Κ. ΧΑΤΖΗΔΑΚΗΣ

ΕΠΙΠΛΕΟΝ ΚΟΝΔΥΛΙΑ ΑΠΟ ΤΟ Δ' ΚΠΣ

για νησιά και ορεινές περιοχές

Σημαντική επιτυχία στο πλαίσιο της «Τρίτης Εκθεσης Συνοχής»

Υψηλότερη χρηματοδότηση από το Δ' Κοινοτικό Πλαίσιο Στήριξης εξασφαλίζεται για τα νησιά και τις ορεινές περιοχές της Ελλάδας, ενώ παράλληλα δεν πρόκειται να γίνει αποδεκτή καμία μείωση στους κοινοτικούς πόρους που τελικά θα διατεθούν για το σκοπό αυτό. Η δέσμευση αυτή περιλαμβάνεται στην «Τρίτη Εκθεση Συνοχής», την οποία εισηγήθηκε ο ευρωβουλευτής της Ν.Δ. κ. Κ. Χατζηδάκης και η οποία εγκρίθηκε χθες με μεγάλη πλειοψηφία από την Ολομέλεια του Ευρωπαϊκού Κοινοβουλίου.

Πρόκειται για την Τρίτη Εκθεση Συνοχής, η οποία περιλαμβάνει τις προτάσεις της Ευρωπαϊκής Επιτροπής για τη διαμόρφωση της περιφερειακής πολιτικής της Ε.Ε. την περίοδο 2007-2013. Ειδικότερα, η έκθεση αναφέρεται στο νέο πλαίσιο προγραμματισμού και λειτουργίας του Δ' ΚΠΣ, τις πολιτικές προτεραιότητες, καθώς και τις οικονομικές προβλέψεις για τα Διαρθρωτικά Ταμεία και το Ταμείο Συνοχής. Κατά την άποψη του κ. Χατζηδάκη, το Ευρωπαϊκό Κοινοβούλιο έδωσε με την ψήφο του ξεκάθαρο μήνυμα ότι «η διεύρυνση δεν πρέπει να αποβεί σε βάρος των φτωχότερων κρατών – μελών της σημερινής ΕΕ, που παρουσιάζουν ακόμη υστέρηση της ανάπτυξής τους».

Στο Στόχο Σύγκλισης που κερδίζει τη μερίδα του λέοντος των κοινοτικών πόρων, είναι επιλέξιμες οι περισσότερες ελληνικές περιφέρειες

Οριο

Ενα από τα σημαντικότερα σημεία που εξασφαλίστηκαν με την έκθεση Χατζηδάκη είναι η αναγνώριση των ορίων (που επιβλήθηκαν με τη δημοσιονομική πειθαρχία) στις πιστώσεις του Προϋπολογισμού για την περιφερειακή πολιτική και την πολιτική συνοχής. Τα όρια αυτά παραμένουν στο 0,41% του Ακαθάριστου Εθνικού Εισοδήματος της Ε.Ε. Με τον τρόπο αυτό δεν πρόκειται να γίνει αποδεκτή καμία μείωση στους κοινοτικούς πόρους που τελικά θα διατεθούν για το σκοπό αυτό. Ενα άλλο σημείο που αφορά άμεσα την Ελλάδα είναι ο Στόχος Σύγκλισης (πρώην Στόχος 1) που κερδίζει τη μερίδα του λέοντος των κοινοτικών πόρων για την περιφερειακή πολιτική. Στο Στόχο αυτό είναι επιλέξιμες οι περισσότερες ελληνικές περιφέρειες.

Επιπλέον, ζητείται ουσιαστική στήριξη για τις περιφέρειες που θίγονται από την αποκαλούμενη «στατιστική επίπτωση της διεύρυνσης», λόγω της ένταξης δέκα φτωχότερων χωρών στην Ε.Ε. Με την έκθεση Χατζηδάκη δίνεται επίσης ιδιαίτερη έμφαση στις περιοχές που υποφέρουν από μόνιμο γεωγραφικό μειονέκτημα, δηλαδή κυρίως τα νησιά και οι ορεινές περιοχές. Για πρώτη φορά τονίζεται ότι οι ανάγκες των περιοχών αυτών πρέπει να καλυφθούν και από άλλες τομεακές πολιτικές της Ε.Ε. (πολιτική μεταφορών, ανταγωνισμού , κ.λ.π.).

ΚΟΥΖΙΝΕΣ ΣΕ ΤΙΜΕΣ ΠΟΥ... ΠΡΟ - ΚΑΛΟΥΝ!



ΠΛΗΡΕΣ ΣΕΤ ΕΠΙΠΛΩΝ ΚΟΥΖΙΝΑΣ (14 μ. ΠΕΡΙΠΟΥ) ΜΕ ΤΡΟΦΟΘΗΚΗ ΚΑΙ ΜΗΧΑΝΙΣΜΟΥΣ

ΜΟΝΟ 2990 € (ΣΥΜΠΕΡΙΛΑΜΒΑΝΕΙ ΦΠΑ ΚΑΙ ΤΟΠΟΘΕΤΗΣΗ)

ΜΕΓΑΛΗ ΓΚΑΜΑ ΣΕ ΤΡΑΠΕΖΙΑ ΚΟΥΖΙΝΑΣ ΚΑΡΕΚΛΕΣ ΚΑΙ ΕΣΩΤΕΡΙΚΕΣ ΠΟΡΤΕΣ ΑΠΟ ΙΤΑΛΙΑ

ΔΩΡΟ ΤΡΑΠΕΖΙ ΑΝΟΙΓΟΜΕΝΟ 100Χ140+40 (MOD 7510)

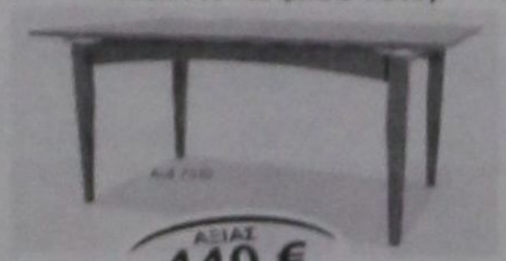

ΑΞΙΑΣ 440 €

Ειδικές προγράμματα απόσυρσης. Ηλεκτρικές συσκευές σε χαμηλές τιμές.

ΒΟΛΑΣ ΚΟΥΖΙΝΕΣ

Μ. ΒΟΛΑΣ & ΥΙΟΙ Ο.Ε.

Λ. ΕΛΕΥΘΕΡΙΑΣ 43-45 ΚΡΕΜΑΣΤΗ ΡΟΔΟΣ - ΤΗΛ. (22410) 91275
FAX (22410) 94370 — www.volas.net — e-mail volas@hol.gr



Η κεντρική θέρμανση είναι πολυτέλεια;;;

ΟΧΙ ΠΙΑ!!!

ΤΙΜΗ ΕΚΠΛΗΞΗ 1750 €

ΑΠΟ ΤΗΝ ΕΝΕΡΓΕΙΑ - ΒΟΛΑΣ

ΣΥΣΤΗΜΑ ΚΕΝΤΡΙΚΗΣ ΘΕΡΜΑΝΣΗΣ ΠΛΗΡΕΣ
6 σώματα panel Superia® 800Χ900, 800Χ750, 800Χ750, 600Χ1050, 600Χ900, 600Χ450
Λέβητας Siris 20.000 θερμίδων-καυστήρας Ecoflam-κυκλοφορητής Wilo ή Nocchi
Δεξαμενή 500 λίτρα, θερμοστάτης χώρου SIEMENS
& όλα τα υπόλοιπα εξαρτήματα πλην καμινάδας και σωληνώσεων.
(Στην τιμή περιλαμβάνεται και η μεταφορά στο χώρο σας)

Υπεύθυνοι: Σ. Βόλας Ηλ. Μηχ. BEng, MSc
Ν. Μάλιακκας Ηλ. Μηχ. ΑΠΘ
Τηλ. (22410) 98070 - 6973990806

www.volas.net

ΔΙΕΞΑΓΕΤΑΙ ΣΗΜΕΡΑ ΤΟ ΔΗΜΟΨΗΦΙΣΜΑ

ΓΛ. ΚΛΗΡΙΔΗΣ: ΤΟ «ΟΧΙ» ΟΔΗΓΕΙ

σε παρατεταμένη περίοδο διεθνούς απομόνωσης

Κ. ΣΗΜΙΤΗΣ: Αυταπάτη ο ισχυρισμός ότι δεν θα υπάρξουν επιπτώσεις από το «όχι»

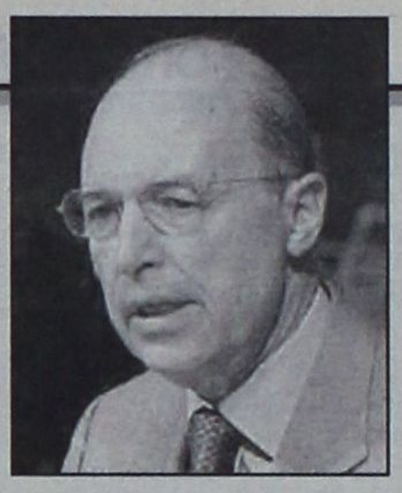

ΑΘΗΝΑ, 23

Το «όχι» οδηγεί σε παρατεταμένη περίοδο διεθνούς απομόνωσης, τόνισε ο Γλ.Κληρίδης

Την άποψη ότι η απόρριψη του σχεδίου Ανάν θα οδηγήσει σε μακρά περίοδο ανασφάλειας, αβεβαιότητας και διεθνούς απομόνωσης διατύπωσε ο τέως πρόεδρος της Κυπριακής Δημοκρατίας. Ο Γλ.Κληρίδης εκτίμησε ότι το «όχι» θα οδηγήσει σε αναγνώριση του ψευδοκράτους.

Μιλώντας στην εφημερίδα Φιλελεύθερος της Λευκωσίας, ο Γλαύκος Κληρίδης αναφέρθηκε στις συνέπειες που θα έχει για την Κυπριακή Δημοκρατία η απόρριψη του σχεδίου από την ελληνοκυπριακή πλευρά και η έγκρισή του από τους Τουρκοκύπριους.



Σε ερώτηση κατά πόσον υπάρχει κίνδυνος αναγνώρισης του ψευδοκράτους, ο τέως πρόεδρος απάντησε καταφατικά. «Ο κίνδυνος της αναγνώρισης του ψευδοκράτους από μία σειρά ισλαμικών κρατών και δεν θα πρέπει να υποτιμάται.

» Όμως θέλω να τονίσω ότι εάν περάσει το 'όχι', οι Τουρκοκύπριοι συμπατριώτες μας θα αρχίσουν να διεκδικούν τα σπίτια και τις περιουσίες τους στις ελεύθερες περιοχές, στις οποίες διαμένουν σήμερα Ελληνοκύπριοι.»

Ο κ. Κληρίδης προειδοποίησε για τη συνέχιση του εποικισμού από πλευράς Τουρκίας με «φοβερές συνέπειες» στη δημογραφική σύνθεση της Κύπρου.

Σε οικονομικά συμφέροντα αποδίδει το ελληνοκυπριακό «όχι» ο Γκ. Φερχόιγκεν

Την απογοήτευσή του για τη στάση της ελληνοκυπριακής πολιτικής ηγεσίας εν όψει του δημοψηφίσματος στην Κύπρο εξέφρασε εκ νέου ο Γερμανός επίτροπος Γκίντερ Φερχόιγκεν με δηλώσεις του την Παρασκευή στην κρατική τηλεόραση ARD.

Παράλληλα, διατύπωσε την υπόνοια ότι πίσω από την επιλογή υπέρ του «όχι» βρίσκονται συγκεκριμένα οικονομικά συμφέροντα των «πλούσιων ξενοδόχων του νότου», οι οποίοι φοβούνται ότι με την επανένωση «ο ελάχιστα μέχρι τώρα τουριστικά αναπτυγμένος, αλλά στην πραγματικότητα ελκυστικότερος, βορράς θα μπορούσε να τους ανταγωνιστεί».

Ταυτόχρονα, ο Φερχόιγκεν περιέγραψε με μελανά χρώματα τις συνέπειες του «όχι» υπογραμμίζοντας ότι σε αυτήν την περίπτωση θα ενταχθεί την 1η Μαΐου στην ΕΕ μία χώρα, «η κυβέρνηση της οποίας δεν θα έχει τον έλεγχο ενός τμήματός της, το οποίο επιπρόσθετα θα τελεί, κατά παράβαση του διεθνούς δικαίου, υπό την κατοχή τουρκικών στρατευμάτων».

Το γεγονός αυτό, τόνισε ο Φερχόιγκεν, θα δημιουργήσει μετά βεβαιότητος πολύ σοβαρά προβλήματα, όταν στο τέλος του χρόνου θα κληθεί η ΕΕ να αποφασίσει επί του θέματος της έναρξης ενταξιακών διαπραγματεύσεων μεταξύ ΕΕ και Τουρκίας.

Ο Γερμανός επίτροπος -ο οποίος ως αναπληρωτής υπουργός Εξωτερικών της γερμανικής κυβέρνησης είχε προσχωρήσει στο «στρατόπεδο» των υποστηρικτών της ένταξης της Κύπρου στην ΕΕ ύστερα από εντατικές διαβουλεύσεις και προσωπική «ζύμωση» με τον μακαρίτη Γιάννο Κρανιδιώτη- εμφανίστηκε ιδιαίτερα απογοητευμένος από την απορριπτική στάση, που υιοθέτησε ο πρόεδρος της Κυπριακής Δημοκρατίας Τάσσος Παπαδόπουλος, χαρακτηρίζοντας την εξέλιξη «εντελώς απρόβλεπτη» και αφήνοντας να εννοηθεί ότι προϋπόθεση της υποστήριξης της ένταξης της Κύπρου στην ΕΕ ήταν ότι η προσπάθεια για την επίλυση του πολιτικού προβλήματος δεν θα ναυαγούσε στην ελληνοκυπριακή πλευρά.

«Πρόκειται για μία μεγάλη, πάρα πολύ μεγάλη απογοήτευση» είπε, γιατί «οι Ελληνες ήταν εκείνοι που είχαν ασκήσει τη μεγαλύτερη πίεση για την ένταξη στην Ευρωπαϊκή Ένωση μιας ενωμένης Κύπρου και το πρόβλημα που είχαμε ήταν να πείσουμε τους Τούρκους...».

Ένα «όχι» των Ελληνοκυπρίων στο δημοψήφισμα θα είναι περίπου -πρόσθεσε ο Φερχόιγκεν- όπως αν σε ένα δημοψήφισμα για την επανένωση της Γερμανίας οι Γερμανοί ψήφιζαν «όχι» για την δική τους επανένωση.

Αυταπάτη ο ισχυρισμός ότι δεν υπάρχουν επιπτώσεις από το «όχι», λέει ο Κ. Σημίτης

Αυταπάτη χαρακτηρίζει ο τέως πρωθυπουργός Κώστας Σημίτης, σε άρθρο του στην εφημερίδα Τα Νέα την Παρασκευή, τον ισχυρισμό ορισμένων ότι η απόρριψη του σχεδίου Ανάν δεν θα έχει ουσιώδεις επιπτώσεις στη διεθνή θέση της ελληνικής και ελληνοκυπριακής πλευράς.

Ο κ. Σημίτης τονίζει: «Το σχέδιο Ανάν βασιζόταν στις θέσεις που πάγια υποστήριξε η ελληνοκυπριακή πλευρά, την άρνηση της συνομοσπονδίας δύο ανεξάρτητων κρατών και την αποδοχή της ενιαίας δικοινοτικής και διζωνικής ομοσπονδίας. Η τουρκική πλευρά εξαναγκάστηκε σε μία διαπραγμάτευση, που επί πολλά χρόνια αρνήθηκε».

Το συμπέρασμα, κατά τον κ. Σημίτη, είναι ότι η Ελλάδα πέτυχε να αλλάξει τα πράγματα, κατάφερε να εντάξει τις επιδιώξεις της μέσα σε μια ευρύτερη πολιτική της ΕΕ. Και αυτό γιατί εφάρμοσε μια άλλη στρατηγική από εκείνη της διμερούς συζήτησης και αντιπαλότητας, με το να έχει σχέδιο, διαρκή εγρήγορση και πρωτοβουλίες που ενέπλεκαν τον έναν μετά τον άλλο τους κρίκους μιας αλυσίδας -διεθνή κοινότητα, ΟΗΕ Ευρωπαϊκή Ένωση, εταίρους μας, Τουρκία, τουρκοκυπριακό λαό- στην ευρωπαϊκή λογική επίλυσης του Κυπριακού.

«Αυτή η ένταξη των επιδιώξεών μας στην ευρύτερη πολιτική της ΕΕ θα λήξει με την άρνηση της ελληνοκυπριακής πλευράς να αποδεχθεί το σχέδιο Ανάν. Θα λήξει, γιατί η άρνηση δεν είναι κατανοητή, μια που το σχέδιο Ανάν έχει περισσότερα θετικά από αρνητικά και η ελληνοκυπριακή πλευρά δεν τεκμηρίωσε πειστικά για τη διεθνή κοινότητα την άρνησή της.

»Τα προβλήματα της περιοχής θα μετατραπούν και πάλι σε θεμάτα διμερή, Ελλάδας και Τουρκίας, Ελληνοκυπρίων και Τουρκοκυπρίων. Η απόρριψη του σχεδίου Ανάν θα σηματοδοτήσει το τέλος της στρατηγικής που ακολουθήθηκε τα τελευταία οκτώ χρόνια» τονίζει και προσθέτει ότι «το 'όχι' ούτε κατανόηση θα βρει ούτε συμπάθεια θα προκαλέσει». Στη συνέχεια επισημαίνει ότι η Τουρκία εξεπλήρωσε τις αναμονές της ΕΕ με το να προτρέψει ενεργά τους Τουρκοκύπριους να ψηφίσουν «ναι» στη δημοψήφισμα, αλλά και με την ανοιχτή διαφωνία του Ερντογάν με τον Ντενκτάς. «Το Κυπριακό ως εκ τούτου δεν αποτελεί περαιτέρω κώλυμα για την ενταξιακή πορεία της Τουρκίας» συμπληρώνει.

«Η Ελλάδα παρακολουθούσε»

Από την άλλη, «η Ελλάδα απλώς 'συμπαρατάχθηκε' στην Κυπριακή Δημοκρατία. Ούτε στη Λουκέρνη, ούτε μετά έπαιξε ενεργό ρόλο. [...] Η άποψη της ελληνικής κυβέρνησης ότι τα θετικά του σχεδίου υπερτερούν των αρνητικών δεν ήταν ούτε ένα ηχηρό 'ναι' ούτε ένα χλιαρό 'ναι', αλλά μία γενική ανάλυση που ικανοποιούσε τους πάντες».

Καταλήγοντας τονίζει: «Η Ελλάδα και η Κύπρος δήλωσαν ήδη ότι δεν θα προβάλουν βέτο το Δεκέμβριο του 2004στο αίτημα της Τουρκίας για έναρξη ενταξιακών διαπραγματεύσεων. Φοβούνται μήπως 'παρατραβήξπουν το σκοινί'. Είναι επιτυχημένη, όμως, μια εξωτερική πολιτική που σε οδηγεί να μην κερδίσεις απολύτως τίποτα, να χάσεις αξιοπιστία και στο τέλος να φοβάσαι μήπως 'παρατραβήξεις το σκοινί';».

Και κλείνει λέγοντας: «Η Ελλάδα δεν δοξάζεται μόνο με θυσίες και ολοκαυτώματα. Αν ακολουθούσαν στην Ευρώπη τα άλλα κράτη τη συγκεκριμένη ελληνική νοοτροπία της θεοποίησης όλων ανεξαιρέτως των αρνήσεων, δεν θα υπήρχε σήμερα Ευρωπαϊκή Ένωση».

Ηρεμία στην Κύπρο, μία ημέρα πριν τα δημοψηφίσματα για το σχέδιο Ανάν

Με τις τελευταίες συγκεντρώσεις υπέρ του «όχι» και του «ναι», καθώς και τις τελικές τοποθετήσεις των κυπριακών κομμάτων ολοκληρώθηκαν τα μεσάνυχτα της Πέμπτης οι εκστρατείες εν όψει των κρίσιμων δημοψηφισμάτων για το σχέδιο Ανάν που θα διενεργηθούν το Σάββατο.

Την Παρασκευή στην Κύπρο επικρατεί ηρεμία, ύστερα από τις έντονες συζητήσεις των τελευταίων δύο εβδομάδων, καθώς ένα 24ωρο πριν από το άνοιγμα της κάλπης απαγορεύονται οι συγκεντρώσεις, οι ομιλίες και η δημόσια ανταλλαγή απόψεων που έχουν άμεση ή έμμεση σχέση με το δημοψήφισμα. Απαγορεύονται επίσης οι πολιτικές διαφημίσεις και η δημοσίευση ειδήσεων που έχουν σχέση με το δημοψήφισμα.

Ο Γενικός Έφορος Δημοψηφίσματος Κυριάκος Τριανταφυλλίδης δήλωσε ότι είναι όλα έτοιμα για τη διεξαγωγή του αυριανού δημοψηφίσματος. Ανέφερε ότι τα ψηφοδέλτια έχουν παραδοθεί στις επαρχιακές διοικήσεις και οι έφοροι στις επαρχίες ενημέρωσαν το προσωπικό και τους παρέδωσαν το υλικό. Για την ομαλή διεξαγωγή του δημοψηφίσματος θα εργαστούν περίπου 5.500 χιλιάδες υπάλληλοι.

Οι κάλπες του δημοψηφίσματος ανοίγουν στις 07:00 το Σάββατο και κλείνουν στις 18:00, οπότε υπάρχει η δυνατότητα δημοσιοποίησης exit polls. Η καταμέτρηση των ψηφοδελτίων θα γίνει στα κατά τόπους εκλογικά κέντρα, γεγονός που θα επιταχύνει τη διαδικασία. Το τελικό αποτέλεσμα θα ανακοινωθεί στις 19:30. Ακολούθως, το αποτέλεσμα να ανακοινωθεί στον Πρόεδρο της Κυπριακής Δημοκρατίας.

Στην ελληνοκυπριακή κοινότητα θα ψηφίσουν περίπου 480.000 άτομα και θα λειτουργήσουν 1.075 εκλογικά κέντρα. Η ψηφοφορία είναι υποχρεωτική. Η αστυνομία βρίσκεται επί ποδός, προκειμένου να διεξαχθεί ομαλώς το δημοψήφισμα.

Προειδοποιήσεις Ταλάτ

Η τουρκοκυπριακή πλευρά θα ζητήσει την άρση των διεθνών κυρώσεων εάν οι Ελληνοκύπριοι απορρίψουν το σχέδιο Ανάν, ξεκαθάρισε ο Μεχμέτ Αλί Ταλάτ.

«Θα ζητήσουμε την άρση των διεθνών κυρώσεων. Δεν θα δεχθούμε να υποταχθούμε στο 'όχι' των Ελληνοκυπρίων. Δεν θα δεχθούμε να τιμωρηθούμε για την απόφαση των άλλων» δήλωσε στους δημοσιογράφους.



δsports

Επιμέλεια: Ηλίας Λοΐζος - Τάσος Κώστας - Μαρία Κολεζάκη

✔ Αναχωρούν σήμερα για την Κω Προπαίδες και Τζούνιορ
✔ Βαδίζουμε ξυπόλητοι στ' αγκάθια **Σελ.16-17**
✔ «Αδιάφοροι» εναντίον «μελλοθάνατων» **Σελ.18**
✔ Ο ΣΤΙΒΟΣ ΣΕ ΠΛΗΡΗ ΔΡΑΣΗ **Σελ.19**



ΠΑΕ ΡΟΔΟΣ

ΣΗΜΕΡΑ Η ΤΕΛΕΥΤΑΙΑ ΠΡΟΠΟΝΗΣΗ

• Αμφίβολη η συμμετοχή του Κώστα Πάττα που δεν γυμνάσθηκε και χθες
• Στο γήπεδο Καλυθιών προπονήθηκε και χθες η Καστοριά

Αποφασισμένοι ν' ανατρέψουν όλα τα προγνωστικά στο αυριανό παιχνίδι με την Καστοριά είναι οι ποδοσφαιριστές της Ρόδου και καταβάλλοντας κάθε δυνατή προσπάθεια με την καθοδήγηση του προπονητή τους Μιχάλη Χαρίτου να πάρουν τη νίκη μόνο για λόγους γοήτρου.

Βέβαια η κατάσταση δεν είναι η ίδια στο «στρατόπεδο» της Καστοριάς καθώς «καίγεται» για τους βαθμούς ώστε να συνεχίσει να βρίσκεται σε θέση βολής για την κατάκτηση του πρωταθλήματος.

Η ομάδα της Καστοριάς διαγράφει το τελευταίο διάστημα μια καμπή, η οποία την έχει φέρει πίσω με αποτέλεσμα να κινδυνεύει να χάσει την άνοδο, αφού Λάρισα και Ηλυσιακός έχουν πάρει το προβάδισμα στη βαθμολογία.

Βέβαια την αγωνιστική κρίση στην Καστοριά την πλήρωσε όπως και στα ελάφια ο προπονητής της ομάδας.

Οι φιλοξενούμενοι που βρίσκονται από προχθές στο νησί μας προπονήθηκαν και χθες στο γήπεδο των Καλυθιών ενώ το ίδιο θα γίνει και σήμερα το πρωί όπου θα πραγματοποιήσουν την τελευταία τους προπόνηση.

Τώρα όσο αφορά την Ρόδο ο Μιχάλης Χαρίτος δεν θα έχει στην διάθεσή του τον πρώτο σκόρερ του πρωταθλήματος Μιχάλη Κλοκίδη ενώ αμφίβολη θεωρείται και η συμμετοχή στο παιχνίδι του Κώστα Πάττα, ο οποίος ούτε και χθες προπονήθηκε καθώς συνέχισε τις θεραπείες στον αυχενικό χώρο.

Η προπόνηση των ελαφιών πραγματοποιήθηκε στο δημοτικό γήπεδο ενώ στον ίδιο χώρο στις 12.00 το μεσημέρι θα γίνει η σημερινή όπου θα περιλαμβάνει ασκήσεις χαλάρωσης.

Καθαρή η τομογραφία του Γιάννη Νικηφόρου

Κοντά στους συμπαίκτες του θα προσπαθήσει να βρεθεί αύριο το απόγευμα ο Γιάννης Νικηφόρος εφ' όσον του το επιστρέψει ο γιατρός του Γιώργος Στεφανουδάκης.

Τα νέα για τον έμπειρο ποδοσφαιριστή είναι ευχάριστα καθώς η μαγνητική τομογραφία που έκανε χθες ήταν καθαρή και δεν έδειχνε κάτι αρνητικό ούτε στους χιαστούς, μηνίσκο και χόνδρο.

Την απόφαση για επιστροφή στην ενεργό δράση του Γιάννη Νικηφόρου θα την πάρει ο γιατρός του παίκτη εάν είναι σίγουρος ότι δεν υπάρχει περίπτωση να δημιουργηθεί φλεγμονή και πάλι στο γόνατο του Νικηφόρου.

ΠΑΟ ΔΙΑΓΟΡΑΣ

ΑΛΛΑΓΗ ΣΤΗΝ ΩΡΑ

Στις 2.00 το μεσημέρι θα ξεκινήσει το ματς με το Πυργί Χίου

Στο δημοτικό γήπεδο Χίου θα πραγματοποιηθεί τελικά η αυριανή συνάντηση ανάμεσα στο Πυργί και τον ΠΑΟ Διαγόρα.

Οι κυανέρυθροι ολοκλήρωσαν χθες το απόγευμα την προετοιμασία τους στο δημοτικό γήπεδο και σήμερα το απόγευμα στις 5.00 θ' αναχωρήσουν για την Αθήνα και στην συνέχεια στις 7.00 για την Χίο.

Μετά τον αρχικό ορισμό της έναρξης του αγώνα (11.30) η Επιτροπή Πρωταθλήματος της ΕΠΟ άλλαξε την ώρα και το παιχνίδι θα ξεκινήσει στις 2.00 το μεσημέρι.

Ο Ανδρέας Σταύρου επέλεξε τους δεκαοχτώ παίκτες που θα έχει μαζί του στην Χίο και είναι οι Αθανασίου, Αμπελάς, Βασιλάκης, Γαλανός, Ελληνας, Καστρουνής, Καραμαλίκης, Κεφαλάς, Κρομμύδας, Κοσμάς, Ξύπας, Ορφανός, Ορφανίδης, Ρουτζιέρης, Σάββενας, Σπάρταλης, Φωτεινής, Χατζηθεοδωράκης.

ΠΕΡΙΦΕΡΕΙΑΚΟ ΠΡΩΤΑΘΛΗΜΑ

Εσωσε την «παρτίδα» η ΕΠΟ

*Ανέβαλε τελικά μόνο δύο παιχνίδια του 7ου Ομίλου

Την τελευταία στιγμή η Επιτροπή Πρωταθλήματος της ΕΠΟ κατάφερε ν' αποσοβήσει τον ορατό κίνδυνο αναβολής όλων των παιχνιδιών της 2δης αγωνιστικής του Περιφερειακού Πρωταθλήματος κι αυτό γιατί οι υπεύθυνοι της παραπάνω επιτροπής δεν είχαν καταφέρει να εξασφαλίσουν τα αεροπορικά εισιτήρια των μετακινούμενων ομαδικών.

Τελικά δύο αγώνες δεν θα διεξαχθούν, αφού όσες προσπάθειες κι αν καταβλήθηκαν σε συνεργασία με το πρακτορείο δεν κατέστη δυνατόν να βρεθούν εισιτήρια για τις ομάδες του ΑΟ Μάνης και της Μυκόνου που θα ταξίδευαν για Σάμο και Ρόδο αντίστοιχα, για ν' αντιμετωπίσουν την Αναγέννηση και τον Διγενή.

Το έγγραφο που έστειλε χθες το μεσημέρι στα ενδιαφερόμενα σωματεία η Ομοσπονδία αναφέρει τα παρακάτω:

Κύριε Πρόεδρε,

Σας πληροφορούμε ότι η Επιτροπή Πρωταθλήματος της Δ' Εθνικής Ερασιτεχνικής Κατηγορίας μετά από την πάγια απόφαση του Δ.Σ. της ΕΠΟ στις 15-7-2002 που εκχωρεί όλες τις αρμοδιότητές του στην παραπάνω Επιτροπή για τη διεξαγωγή του Πρωταθλήματος, δια του Προέδρου της και αφού έλαβε υπόψη, ότι δεν βρέθηκαν εισιτήρια για τις μετακινήσεις των Σωματείων Μάνης Νίκαιας ΑΟ και Μυκόνου ΑΟ για τη διεξαγωγή των αγώνων της 25.04.04:

1) ΑΝΑΓΕΝΝΗΣΗ Α.Σ. ΜΑΝΗΣ ΝΙΚΑΙΑΣ Α.Ο. και
2) ΔΙΓΕΝΗΣ ΚΟΣΚΙΝΟΥ - ΜΥΚΟΝΟΥ ΑΟ

ως εκ τούτου προβαίνει στην αναβολή των ανωτέρω αγώνων και με νεότερο έγγραφό της, θα ορίσει την ημερομηνία διεξαγωγής τους.

Για την ΕΠΟ
Με εντολή Διοικήσεως
Ο Διευθυντής
Αγωνιστικού Τομέα
Γεώργιος Παπανικολάου

ΠΡΟΠΟΝΗΣΗ ΣΕ 5x5
Ο ΔΙΓΕΝΗΣ

Παρά την αναβολή του Κυριακάτικου παιχνιδιού με τη Μύκονο ο Σαλβατόρε Γκιούντιτσε συνέχισε την προετοιμασία των ποδοσφαιριστών του σε γήπεδο 5x5.

Συγκεκριμένα ο έμπειρος τεχνικός κατάφερε να βρει «καταφύγιο» για την ομάδα του στις αθλητικές εγκαταστάσεις του «OASIS SOCCER CLUB».

Σίγουρα η αναβολή του αγώνα με την Μύκονο δεν ήταν και ότι καλύτερο για την ομάδα του Κοσκινού, αφού τέτοιες καταστάσεις είναι μαρτύριο για όλους, εάν ο Διγενής υποχρεωθεί να δώσει το παιχνίδι καθημερινή.

Μετά τη γνωστοποίηση της ΕΠΟ ότι ο αυριανός αγώνας αναβάλλεται ο Σαλβατόρε Γκιούντιτσε άρχισε τις επαφές με ομάδες για τη διεξαγωγή φιλικού παιχνιδιού.

Οι ομάδες που είναι ελεύθερες από αγωνιστικές υποχρεώσεις σήμερα και αύριο στην Α' κατηγορία είναι Κλεόβουλος και Διαγόρας Β'.

Η επιστολή των Παλαίμαχων θα δημοσιευθεί στο κυριακάτικο φύλλο

ΑΠΟΛΛΩΝ ΚΑΛΥΘΙΩΝ

Πρωινή μάχη με τον Αιολικό

Χωρίς το Νίκο Ψαρά αναχωρεί η αποστολή για τη Μυτιλήνη

Με δώδεκα ποδοσφαιριστές πρόκειται να αναχωρήσει σήμερα για την Μυτιλήνη ο Απόλλων Καλυθιών για ν' αντιμετωπίσει αύριο το πρωί τον Αιολικό.

Οι πολλές απουσίες που έχει ο Κώστας Λεπτοκαρίδης οφείλονται σε τιμωρίες και τραυματισμούς ενώ ο τερματοφύλακας Νίκος Ψαράς δεν ακολουθεί την αποστολή για προσωπικούς του λόγους.

Ο έμπειρος τεχνικός του Απόλλωνα γύμνασε χθες για τελευταία φορά τους ποδοσφαιριστές του και τη δωδεκάδα που θα ταξιδέψει για την Μυτιλήνη την αποτελούν οι Κώστας, Κυριαζής, Χατζηπέτρος, Μπρισνόβαλης, Παπαδογιαννάκης, Γρηγοράς, Δημητριάδης, Κουρμαδιάς, Νταηλιάνης, Κουφαλάκης, Καρτάλης, Μαχαιρίδης. Η αποστολή των Απολλωνιστών θ' αναχωρήσει σήμερα στις 2.00 το μεσημέρι ενώ το αυριανό παιχνίδι θα ξεκινήσει στις 11.30 το πρωί.

Στο νησί μας ο Μίμης Παπαϊωάννου

Από την Τρίτη το μεσημέρι θα βρίσκεται στην Ρόδο η μεγάλη δόξα του Ελληνικού ποδοσφαίρου και της Α.Ε.Κ. Μίμης Παπαϊωάννου.

Οπως έγινε γνωστό την Τετάρτη το πρωί θα παρουσιάσει στο 1ο ΤΕΕ Ρόδου το βιβλίο με την αυτοβιογραφία του.

ΜΙΚΤΕΣ ΕΠΣΔ

ΑΝΑΧΩΡΟΥΝ ΣΗΜΕΡΑ ΓΙΑ την Κω Προπαίδες και Τζούνιορ

Την Κυριακή 25 Απριλίου θα πραγματοποιηθούν στο Δημοτικό Στάδιο ΑΝΤΑΓΟΡΑΣ της Κω οι αγώνες των Μικτών μας ομάδων ΤΖΟΥΝΙΟΡΣ (ώρα 11.00) και ΠΡΟΠΑΙΔΩΝ (ώρα 13.00), με τα αντίστοιχα συγκροτήματα της ΕΠΣ Αθηνών.

Η αποστολή των Μικτών μας ομάδων που θα έχει επικεφαλής τον πρόεδρο της Τεχνικής Επιτροπής κ. Κάτρη, αναχωρεί σήμερα Σάββατο για την Κω (ώρα 10.00 με το BLUE STAR) και θα επιστρέψει την Κυριακή, αμέσως μετά τους αγώνες με το ΚΑΤΑΜΑΡΑΝ.

Η τελευταία προπόνηση των Μικτών μας πραγματοποιήθηκε χθες το απόγευμα στο γήπεδο του Καρακόνερο και οι ενωσιακοί τεχνικοί Χρήστος Καλαϊτζίδης και Γιώργος Μποσγανάς επέλεξαν τους παρακάτω ποδοσφαιριστές για τα αυριανά παιχνίδια.

ΠΡΟΠΑΙΔΕΣ

Αξιώτης, Μπιλιάς (Φοίβος), Φασάκης, Πισσάς (ΠΑΟ Διαγόρας), Λιβισιανός (Νίκη Ρόδου), Συράκος (Ιάλυσος), Μανιάς (Ερμής), Πάττας, Καρδούλιας (Αστέρας Παστίδας), Κουτσονικόλας (Ήλιος Ιαλυσού), Πικώνης (Ασκληπιός Κω), Δραμουντάνης (ΑΕ ΚΩΣ), Χρύσης (Ανταγόρας), Διακογιάννης, Σακελλάρης, Πετρινώλης (Νικαγόρας), Ατσαλάκης (Αντίμαχος).



ΤΖΟΥΝΙΟΡ

Αθανασίου (Αστέρας Παστίδας), Αλβάνος, Σαχίνης (Ιάλυσος), Λερογιάννης (Διαγόρας Βατίου), Καραγιάννης, Καλιώρας (Δωριέας), Καστελλοριζιός, Νικολής (ΑΕΡΑ), Χάρτς (Ρόδος), Γ.Μ. Τσούλος (Δόξα Ψίνθου), Χατζηκοσμάς (Απόλλων Απολλώνων).

Η Επιτροπή Εφέσεων δικαίωσε τον Φραγκίνη!

Η «δσπορ» έχει στην κατοχή της το σκεπτικό σύμφωνα με το οποίο η Επιτροπή Εφέσεων της ΕΠΟ δεν άλλαξε την αρχική απόφαση της Πειθαρχικής Επιτροπής της ΕΠΣΔ και επικύρωσε το μηδενισμό του Φοίβου.

Στο σκεπτικό δικαιώνεται ο Μιχάλης Φραγκίνης καθώς αναφέρεται ότι δικαιολογημένα δεν μπόρεσε να συνεχίσει τον αγώνα μετά τον τραυματισμό του.

Αναλυτικά το σκεπτικό της Επιτροπής Εφέσεων της ΕΠΟ:

«Στην προκείμενη υπόθεση, από όλα τα έγγραφα της δικογραφίας μεταξύ των οποίων το Φύλλο Αγώνα που σύνταξε ο διαιτητής Μιχαλάκης, η έκθεση του παρατηρητή του αγώνα Ν. Παπαεμμανουήλ, η έκθεση του γιατρού του αγώνα Α. Παπαοικονόμου, το από 25-2-2004 έγγραφο απολογητικό υπόμνημα του εκκαλούντος προς την πρωτοβάθμια πειθαρχική Επιτροπή, η βίντεοκασέτα που προσκόμισε, επικαλέστηκε και παρέδωσε στην παρούσα Επιτροπή το εκκαλούν, την κατάθεση του μάρτυρα Εμ. Μπάτη, που με πρόταση του εκκαλούντος εξετάστηκε στην παρούσα επιτροπή και περιέχεται στα σχετικά πρακτικά, τα όσα εξέθεσαν οι πληρεξούσιοι δικηγόροι των διαδίκων που παραστάθηκαν, τα υπόλοιπα στοιχεία της δικογραφίας και την όλη διαδικασία, προκύπτουν, τα πραγματικά περιστατικά που ακολουθούν «ΚΑΚΩΣΗ ΚΕΦΑΛΗΣ» και σαν διάγνωση εξόδου «ΚΑΚΩΣΗ ΚΕΦΑΛΗΣ ΚΕΦΑΛΑΛΓΙΑ ΖΑΛΗ». Το εκκαλούν σωματείο - ενώ στο από 25-2-2004 έγγραφο απολογητικό του υπόμνημα προς την πρωτοβάθμια πειθαρχική Επιτροπή της Ε.Π.Σ. Δωδεκανήσου αποδέχεται ότι πραγματικά, αποτέλεσμα της εισόδου του παράγοντά του Χριστόφορου Μιχαήλ στον αγωνιστικό χώρο στο 71ο λεπτό του αγώνα και την αποβολή του από τον αγώνα, ήταν «η κατάσταση να καταστεί ανεξέλεγκτη», ότι «λόγω της έντασης που επικρατούσε ορισμένοι φίλαθλοι άρχισαν να εκτοξεύουν μπουκάλια προς το Βοηθό Διαιτητή κ. Φραγκίνη...», ότι «ήταν φύσει αδύνατον για τους υπεύθυνους του σωματείου μας να σταματήσουν τον καθένα που έρριπτε μπουκάλια στον αγωνιστικό χώρο, με αποτέλεσμα ένα από αυτά να χτυπήσει τον Βοηθό Διαιτητή κ. Φραγκίνη» - προβάλλει τον ισχυρισμό ότι «ο συγκεκριμένος ποδοσφαιρικός αγώνας δεν έπρεπε να διακοπεί, καθώς ο Βοηθός Διαιτητής κ. Φραγκίνης ήταν σε θέση να συνεχίσει, η δε αποχώρησή του δεν ενδείκνυτο για λόγους υγείας, αλλά οφείλονταν αποκλειστικά και μόνο στην κακή ψυχολογική του κατάσταση και σε κανένα άλλο γεγονός», και επικουρικά ότι σε κάθε περίπτωση ο φίλαθλος που με το μπουκάλι που πέταξε χτύπησε τον βοηθό διαιτητή, δεν ήταν φίλαθλος της ομάδας του αλλά τρίτο και ξένο προς αυτή άτομο, προσκόμισε δε με επίκληση την με αριθμό 14568/24-2-2004 ένορκη βεβαίωση της συμβολαιογράφου Ρόδου Κωνσταντίνας Δενδρινού Κουτσούκου, στην οποία εμφανίζεται ο Αγγελής Παπανθίμος, κάτοικος Αρχίπολης Ρόδου να βεβαιώνει ότι αυτός ήταν που «απερίσκεπτα» πέταξε το μπουκάλι στον βοηθό διαιτητή διότι «εκνευρίστηκε από τη γενικότερη εμφάνιση της διαιτησίας» και ότι δεν κατάγεται από την Κρεμαστή ούτε συνδέεται με άλλο τρόπο με το συγκεκριμένο μέρος, βρέθηκε δε στο γήπεδο γιατί του αρέσει το ποδόσφαιρο και παρακολουθεί συχνά αγώνες της Α' τοπικής κατηγορίας. Ο ίδιος όμως αυτός μάρτυρας, σε μεταγενέστερη όμοια ένορκη βεβαίωση (βλ. με αριθμό 14590/8-3-2004 ένορκη βεβαίωση της ίδιας παραπάνω συμβολαιογράφου Ρόδου Κων/νας Δενδρινού - Κουτσούκου), δηλώνει ότι είναι φίλαθλος που «τρέφει υπερβολική συμπάθεια προς το ερασιτεχνικό ποδόσφαιρο και ειδικότερα στην ερασιτεχνική ομάδα του Φοίβου Κρεμαστής», ότι δεν γνωρίζει «τίνος το μπουκάλι κτύπησε τον διαιτητή» και τέλος ότι έδωσε την αρχική του ένορκη βεβαίωση - την οποία αρνείται και ανακαλεί - «προκειμένου να μην τιμωρηθεί η αγαπημένη του ομάδα».

Τέλος πρέπει να σημειωθεί ότι η κασέτα βίντεο που παρέδωσε το εκκαλούν σωματείο στην παρούσα Επιτροπή, σαν νόμιμο ανταποδεικτικό μέσο, για όλα όσα συνέβησαν στον επίμαχο αγώνα, δεν περιλαμβάνει τον αγώνα αυτό, είναι δίχως ήχο («βουβή»), δεν προκύπτει ποιές ομάδες διαγωνίζονται και σε ποιό χρόνο και το κυριότερο αποτυπώνεται σε αυτή - πέρα από κάθε αμφιβολία - η ποδοσφαιρική συνάντηση δύο ομάδων σε αγώνα που λήγει κανονικά στο 90ό λεπτό του και μάλιστα με 2λεπτη περίπου καθυστέρηση, με τους ποδοσφαιριστές και των δύο ομάδων να συγχαίρουν τον διαιτητή μετά την κανονική λήξη του αγώνα. Ο αγώνας αυτός φαίνεται να συνεχίζεται κανονικά και πέρα από το 71ο λεπτό του μέχρι και το τέλος του και μάλιστα με τον διαιτητή να παρατηρεί από το χρονικό εκείνο σημείο και μέχρι τη λήξη του, με κίτρινες κάρτες ποδοσφαιριστές και των δύο ομάδων που διαγωνίζονται, και συγκεκριμένα στο 83ο λεπτό, στο 84ο λεπτό, στο 85ο λεπτό, στο 89ο λεπτό, αποβάλλοντας επιπρόσθετα και ποδοσφαιριστή με δεύτερη παρατήρηση (κίτρινη κάρτα) στο 81ο λεπτό του αγώνα.

Μετά από όλα όσα αναφέρονται παραπάνω, κατά την κρίση της παρούσας Επιτροπής Εφέσεων η αδυναμία του βοηθού διαιτητή να συνεχίσει τον αγώνα ήταν αντικειμενική, οφειλόταν στη σωματική του κάκωση και τη βάναυση συμπεριφορά προς αυτόν των φιλάθλων του γηπεδούχου εκκαλούντος σωματείου και στην ψυχολογική και σωματική βία που άσκησαν σε αυτόν. Και μπορεί μεν η πιο πάνω σωματική του κάκωση να μην ήταν, από ευτυχή συγκυρία ιδιαίτερα σοβαρή - γεγονός που επιβεβαιώνεται από τη μετέπειτα εξέλιξη και διαδρομή του παθόντα, δεδομένου ότι την επόμενη ημέρα από την έξοδό του από το νοσοκομείο (16-2-2004) εργάστηκε κανονικά στην υπηρεσία του (βλ. με αριθ. πρωτ. 317/17-3-2004 έγγραφο Πρωτοδικείου Ρόδου), έκανε προπόνηση και έλαβε μέρος στα τεστ Κούπερ στις 18-2-2004 - ήταν όμως αυτή ικανή να προκαλέσει, στον α' αυτό βοηθό διαιτητή, ζάλη και έντονη κεφαλαλγία, τα οποία, σε συνδυασμό με τη σωματική βία που δέχθηκε, τη συνακόλουθη αυτής ψυχολογική φόρτιση (την οποία συνομολογεί και το εκκαλούν σωματείο) και την αντικειμενικά αδιαμφισβήτητη ανάγκη μεταφοράς του στο νοσοκομείο για παραπέρα κλινικό και εργαστηριακό έλεγχο της κατάστασής του, να βρίσκεται αντικειμενικά, κατά την κρίση της Επιτροπής, σε πλήρη αδυναμία να συνεχίσει το διεξαγόμενο αγώνα. Το γηπεδούχο σωματείο υπέχει αντικειμενική ευθύνη για τη συμπεριφορά αυτή των φιλάθλων της και κατά συνέπεια πρέπει:

α) Να κατακυρωθεί ο αγώνας αυτός υπέρ του ανυπαίτιου φιλοξενούμενου εφε-σίβλητου σωματείου «ΙΑΛΥΣΟΣ Γ.Σ.» με τέρματα 2-0 (άρθρο 31 παρ. 3 Κ.Α.Π.) και

β) Να αφαιρεθούν τρεις (3) βαθμοί από το βαθμολογικό πίνακα της υπαίτιας εκκαλούσας ομάδας «ΦΟΙΒΟΣ ΚΡΕΜΑΣΤΗΣ» από το πρωτάθλημα της Α' Τοπικής Κατηγορίας».

Βαδίζουμε ξυπόλητοι στ' αγκάθια

Ο Ιβίσκος ανέβηκε στην Γ' Εθνική κατηγορία και κατάφερε να κάνει τα όνειρα πολλών φίλων του πραγματικότητα.

Μόνο χαρά έφερε η άνοδος σ' όλη τη Ρόδο αφού φυσικά μια ακόμη ομάδα του νησιού μας έκανε την...υπέρβαση και ξέφυγε από το τοπικό πρωτάθλημα.

Η άνοδος συνοδεύτηκε από αρκετά πανηγύρια, ωστόσο μπορεί να αναρωτηθεί κανείς: Φτάνει αυτό;

Μήπως τελικά η Ρόδος με τις υποδομές που έχει κυρίως στο μπάσκετ βαδίζει ξυπόλητη στ' αγκάθια;

Ωραίοι οι λόγοι και τα συγχαρητήρια των τοπικών φορέων τόσο για την πορεία του Κολοσσού όσο και για τον Ιβίσκο, ωστόσο δεν θα πρέπει να μείνουμε για άλλη μια φορά στα ευχολόγια. Ήδη η Ρόδος είναι πολύ πίσω σε θέματα αθλητικών εγκαταστάσεων και θεωρείται ο...φτωχός συγγενής σε σχέση με άλλες πόλεις.

Και για να αναφερθούμε στην πραγματικότητα και όχι σε αερολογίες ας αναρωτηθεί ο καθένας ξεχωριστά τι έχει να γίνει με την έναρξη της νέας χρονιάς.

Πραγματικά εάν το Βενετόκλειο συνεχίσει να είναι έδρα των δύο ομάδων θα υπάρξουν αρκετά



σοβαρά προβλήματα.

Μπορεί οι ημέρες των αγώνων να διαφέρουν, ωστόσο το μεγάλο...μπέρδεμα θα γίνει στις προπονήσεις.

Τουλάχιστον φέτος «κουτσά στραβά» ο πρωταθλητής και «νεοφώτιστος» στην Γ' Εθνική Ιβίσκος την έβγαλε με μισές προπονήσεις στο Βενετόκλειο, του χρόνου όμως οι απαιτήσεις αυξάνονται και η ομάδα της Ανάληψης θα διεκδικήσει ένα μεγαλύτερο κομμάτι στην πίτα του «λέοντος», εάν φυσικά δεν βρεθεί η χρυσή λύση στο γήπεδο της Ανάληψης, δηλαδή να γίνει κλειστό, πράγμα αρκετά δύσκολο αφού βρισκόμαστε στη χώρα της γραφειοκρατίας.

Σε μια τέτοια περίπτωση που ο Ιβίσκος συνεχίσει ν' αγωνίζεται στο Βενετόκλειο θα δημιουργηθούν αρκετά προβλήματα όχι μόνο αγωνιστικά αλλά και «εμπορικά» καθώς πρέπει να βρεθεί και η χρυσή τομή που αφορά τους χορηγούς (διαφημίσεις) των δύο ομάδων.

Τρίτο μάτι

• Μεγάλο παιχνίδι το αυριανό και αυτοί που θα μιλήσουν στο γήπεδο είναι οι ποδοσφαιριστές.

• Την περιμένουν την στιγμή πως και πως για να κλείσουν στόματα που βγάζουν έξω κακοήθειες.

• Από την Δευτέρα πρέπει να δρομολογηθούν εξελίξεις στα ελάφια και όλοι πρέπει να αναλάβουν τις ευθύνες τους και να μιλήσουν σ' ανοιχτή συνεδρίαση με όλα τα Μ.Μ.Ε. μπροστά.

• Η κάθε πλευρά λέει τα δικά της, όμως όταν όλοι βρεθούν αντιμέτωποι πρέπει να έχουν το θάρρος να πουν αυτά που τόσο καιρό σιγοψιθυρίζουν.

• Προέχει το καλό της ομάδας μέσα από ενότητα. Αν δεν μπορούν να την πετύχουν ας το ομολογήσουν δημόσια.

Η νέα χρονιά πρέπει να χαραχθεί με τέτοιο τρόπο που να μην υπάρχουν αμφιθυμίες σε κανένα θέμα.

• Σήμερα θα παίξει η Υπερακαδημία της Ρόδου στο γήπεδο των Αγ. Αποστόλων με αντίπαλο τα Γιάννενα.

• Ας ελπίσουμε τέτοια εποχή αυτή η ομάδα να υπάρχει αλλά ν' αγωνίζονται τα παιδιά στο χορτάρι. Γι' αυτό το χάλι κανένας δεν ενδιαφέρεται.

• Οτι και να λένε οι Κρεμαστενοί η πατάτα έγινε στην δευτεροβάθμια. Γιατί ο δικηγόρος τους δεν ζήτησε να δει την κασέτα μαζί με τους δικαστές, δεν πιστεύω να του έλεγαν όχι.

ΗΛΙΑΣ Κ.

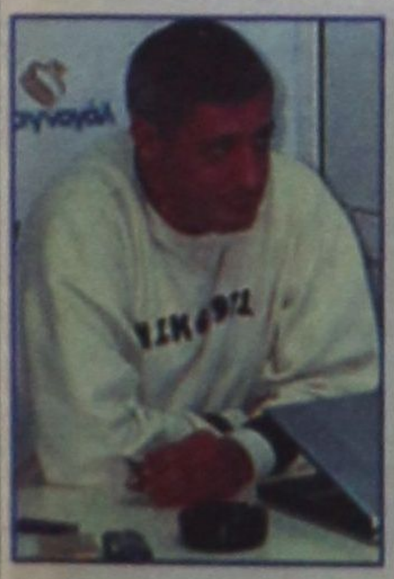

ΔΡΟΜΟΛΟΓΟΥΝΤΑΙ ΕΞΕΛΙΞΕΙΣ

• Σήμερα φτάνει στη Ρόδο ο Βασίλης Φραγκιάς και θα συναντηθεί με τη διοίκηση

Την προσεχή Τετάρτη σταματάνε πλέον οι διακοπές των παικτών του Κολοσσού και όλοι επιστρέφουν στα παρκέ του Βενετοκλείου, προκειμένου να ξαναξεκινήσουν την προετοιμασία για τη νέα χρονιά.

Βέβαια παράλληλα με τις προπονήσεις ο Βασίλης Φραγκιάς που εκτός απροόπτου θα επιστρέψει σήμερα στο νησί μας θα αρχίσει τις συνομιλίες με τους παίκτες του, προκειμένου να συναποφασίσει μαζί με τη διοίκηση ποιοί θα συνεχίσουν να απαρτίζουν το σχήμα της ομάδας για τη νέα χρονιά.

Ήδη στο μυαλό του «κόουτς» των θαλασσί, έχουν φτιαχτεί τα πλάνα για τη νέα χρονιά και καλείται να αποφασίσει με τις κατ' ιδίαν ουζητήσεις με τον κάθε παίκτη ξεχωριστά για το βασικό κορμό της ομάδας και τη νέα χρονιά.

Αυτό όμως που τίθεται ως σημαντικότερο θέμα τόσο της διοίκησης όσο και της ίδιας της τεχνικής ηγεσίας είναι η απάντηση του Ισπανού σέντερ, Αλφόνσο Άλμπερτ που βρίσκεται ήδη στην Ισπανία.

Οι θαλασσί θέλουν όσο τίποτα να παραμείνει ο μπασκετμπολίστας στις τάξεις της ομάδας και μάλιστα δεν κρύβουν την αισιοδοξία τους για την τελική έκβαση της υπόθεσης.

Αλλωστε ο έμπειρος παίκτης επιθυμεί να γυρίσει στη Ρόδο εάν δεν υπάρχει καμία καλύτερη πρόταση κυρίως από την Ισπανία.

Στη μεταγραφική λίστα του Αθηναίου τεχνικού είναι εδώ και αρκετό καιρό ο Σπύρος Κέκελης καθώς και ο Δημήτρης Καρατζιάς, ενώ το διάστημα που ήταν στην πρωτεύουσα είχε επαφές και με άλλους παίκτες της Α2.

Το θέμα όμως των μεταγραφών θα ολοκληρωθεί όταν συνομιλήσει με τους παίκτες και πάρει τις αποφάσεις του ποιοί θα μείνουν και ποιοί θα φύγουν.

Αξίζει να σημειωθεί ότι ο σχεδιασμός της ομάδας πραγματοποιείται για την Α2 και αυτό γιατί για την ώρα σύμφωνα με δηλώσεις του Γιώργου Βασιλακόπουλου η ομάδα της Ρόδου δεν θα πάρει εισιτήριο για την Α1 μέσω των καρτών ελευθέρας. Οστόσο αυτό μπορεί να μην είναι και η τελική απόφαση.

Παράπονα για την καθυστέρηση της επιχορήγησης

Μέχρι το τέλος του μήνα αναμένεται να συναντηθούν οι εκπρόσωποι των ομάδων της Α2 με τον υφυπουργό Αθλητισμού, κ. Γιώργο Ορφανό.

Οι άνθρωποι των ομάδων θα θέσουν για ακόμη μία φορά τα παράπονά τους για την καθυστέρηση της καταβολής της τακτικής επιχορήγησης της ΓΓΑ, η οποία έχει προκαλέσει έντονα οικονομικά προβλήματα στους περισσότερους συλλόγους.

Σε αγωνιστική δράση οι Παμπαίδες

Στο Τζάμπολ ρίχνονται και αυτή την εβδομάδα οι παμπαίδες.Το κυρίως πιάτο της αγωνιστικής σερβίρεται το Σάββατο ενώ μια ανάμετρηση θα διεξαχθεί και την Κυριακή.

Σάββατο 24/4

Κρεμαστή ώρα 13:00 Ηλιος-Κολοσσός Α'
Κρεμαστή ώρα 14:30 Ελπίς-Κολοσσός Β'
Κρεμαστή ώρα 16:00 Ιβίσκος-Κλεόβουλος

Κυριακή 25/4

Δ.Κ.Γ. ώρα 12:00: Διαγόρας Β'-Ζέφυρος



ΓΗΠΕΔΟ ΔΙΑΓΟΡΑ
Β' ΟΜΙΛΟΣ ΑΓΟΡΙΩΝ

ΕΝ ΛΥΚΕΙΟ ΚΑΛΛΙΚΡΑΤΕΙΑΣ - 2ο ΕΝ ΛΥΚΕΙΟ ΑΜΑΡΟΥΣΙΟΥ 51-58

Τα δεκαλέπτα: 15-14, 30-27(ημ.), 40-44, 51-58

Οι διαιτητές: Πετράκης, Τεφτίκης

ΕΝ ΛΥΚΕΙΟ ΚΑΛΛΙΚΡΑΤΕΙΑΣ (Αρχοντόπουλος): Χαμαντέ, Χατζηαυγερινός 8(2), Βαξεβάνης 9, Σιώτης 2, Χατζηγιοβανάκης 8, Βετόπουλος 17(2), Καλαθάς 2, Τσάιρωβ 5.

2ο ΕΝ ΛΥΚΕΙΟ ΑΜΑΡΟΥΣΙΟΥ (Τώτσικα): Ραχοβίτσας 8(2), Καμπάνης, Πετρίδης, Κανέλλης, Μαστοκωστόπουλος 14, Παναγόπουλος, Γιασούρτογλου 18, Πιτταράς 16, Σταυρόπουλος, Δατσώλης 2, Τζίλιος.

3ο ΕΝ. ΛΥΚΕΙΟ ΖΩΓΡΑΦΟΥ - 1ο ΕΝ.ΛΥΚΕΙΟ ΒΟΛΟΥ 23-52

Τα δεκαλέπτα: 2-7, 12-17 (ημ.), 17-32, 23-62

3ο ΕΝ ΛΥΚΕΙΟ ΖΩΓΡΑΦΟΥ (Λάκας): Χοντρού 4, Πετυχάκη Σ. 2, Πετυχάκη Χ. 15, Μπακάκου 2, Κρητικού, Σωφρονά.

1ο ΕΝ ΛΥΚΕΙΟ ΒΟΛΟΥ (Πανταζοπούλου): Τάχου 12, Κοντογιάννη 9, Παπαδάκη 27, Γερογιάννη 4, Αθανασίου, Δεσποπούλου, Παππου.

Τα αποτελέσματα των χθεσινών αγώνων:

2ο ΕΝ. Λύκειο Ναυπλίου - 2ο ΕΝ Λύκειο Αμαρουσίου 62-60

Αριστοτέλειο Κολλέγιο - 2ο Λύκειο Αθηνών 82-30

Αριστοτέλειο Κολλέγιο - Λύκειο Καλυβίων 84-25

• Οι αγώνες αυτοί ξεκίνησαν στις 5.

«Αδιάφοροι» εναντίον «μελλοθάνατων»

Αρης-Αναγέννηση και Ηρακλής-Απόλλων τα σούπερ παιχνίδια της 27ης αγωνιστικής

Τρεις και σήμερα. Σαν... φαντάροι οι ποδοσφαιριστές των ομάδων της Α΄ κατηγορίας μετράνε τις αγωνιστικές που απομένουν για την ολοκλήρωση του φετινού πρωταθλήματος.

Η 27η αγωνιστική περιλαμβάνει δύο σπουδαία παιχνίδια που θα επηρεάσουν την κατάσταση στην ουρά.

Ο Ευαγόρας έχει ουσιαστικά υποβιβαστεί, όπως και οι... εξαφανισμένοι ΑΕΛ και Καλυμνιακός. Αυτό σημαίνει ότι Αναγέννηση Εμπωνας και Απόλλων Απολλώνων μάχονται για να μην τους ακολουθήσουν στην Β΄ κατηγορία.

Σήμερα η Αναγέννηση αγωνίζεται στον Αρχάγγελο κόντρα στον τοπικό Αρη και ο Απόλλων στην Παστίδα κόντρα στον Ηρακλή Μαριτσών.

Τα δύο γηπεδούχα σωματεία είναι χωρίς βαθμολογικούς στόχους και θα προσπαθήσουν να απαντήσουν στους... ψιθύρους που ακούγονται τις τελευταίες ημέρες. Στην Ελλάδα δυστυχώς οι αδιάφοροι θεωρούνται «ευάλωτοι» και σήμερα Αρης και Ηρακλής καλούνται να αποδείξουν ότι δεν είναι ελέφαντες!

Οποια και αν είναι τα τελικά αποτελέσματα είναι σίγουρο ότι στα... καφενεία θα ακουστούν πολλές αβάσιμες κατηγορίες.



Από τα υπόλοιπα παιχνίδια ο υποψήφιος πρωταθλητής Ιάλυσος φιλοξενεί την Ασπίδα Απολακκιάς και θέλει μόνο νίκη για να μην αμφισβητηθεί η κυριαρχία του στις τελευταίες αγωνιστικές.

Ο Φοίβος έχει δύσκολο εκτός έδρας παιχνίδι με αντίπαλο το σκληροτράχηλο ΑΕΡΑ ενώ ο Κλεάνθης που επιθυμεί να διατηρηθεί στην 3η θέση φιλοξενεί τον Αστέρα Μασσάρων.

Η αγωνιστική θα ολοκληρωθεί αύριο με την αναμέτρηση Ευαγόρας-Ανταγόρας ενώ στα χαρτιά θα κριθούν υπέρ των φιλοξενούμενων τα παιχνίδια ΑΕΛ Λέρου-Κλεόβουλος και Καλυμνιακός-Διαγόρας Β.

Αναλυτικά το πρόγραμμα:

Α' ΚΑΤΗΓΟΡΙΑ
27η αγωνιστική
Σάββατο 24 Απριλίου
Γήπεδο Αρχαγγέλου
Ωρα 16:30
Αρης – Αναγέννηση Εμπ.
Διαιτητές: Τσαγγάρης – Πηδιάκης – Ζανεττής
Παρατηρ.: Μουστάκας
Παρατ. Διαιτησίας: Χ"μανώλης
Γήπεδο Αφάντου
Ωρα 16:30 ΑΕΡΑ - Φοίβος
Διαιτητές: Ε. Κατσιδώνης - Λάμπρου - Γκούμας
Παρατηρητής: Θεοδώρου
Παρατ. Διαιτησίας: Σαββάκης
Γήπεδο Ιαλυσού
Ωρα 16:30
Ιάλυσος – Ασπίδα Απ.
Διαιτητές: Παπαδόπουλος – Διαμαντέας - Κατέρης
Παρατηρητής: Μανέγας
Παρατ. Διαιτησίας: Κωνσταντίνου
Γήπεδο Παστίδας
Ωρα 16:30
Ηρακλής Μ. – Απόλλων Α.
Διαιτητές: Ζανεττίδης – Φραγκίνης - Καραχανής
Παρατηρητής: Βεργίδης
Παρατ. Διαιτησίας: Λουλουδάκης
Γήπεδο Κρεμαστής Ωρα 16:30 Κλεάνθης – Αστέρας Μασ.
Διαιτητές: Π. Κατσιδώνης – Μίχας - Σάββενας
Παρατηρητής: Κατσουράκης
Παρατ. Διαιτησίας: Σακελλαρίδη

Κυριακή 25 Απριλίου
Γήπεδο Αγ. Αποστόλων
Ωρα 15:00
Ευαγόρας – Ανταγόρας
Διαιτητές: Σάββενας – Χ' νικόλας - Ασημακόπουλος
Παρατηρητής: Δημητράς
Παρατ. Διαιτ.: Χρυσανθής
ΑΕ Λέρου – Κλεόβουλος 0-2 α.α.
Καλυμνιακός – Διαγόρας Β. 0-2 α.α.

Β' ΚΑΤΗΓΟΡΙΑ

Ολα τα παιχνίδια της 26ης αγωνιστικής θα διεξαχθούν αύριο με το εξής πρόγραμμα: Ποσειδών-Ασκληπιός Κω, Πυλί-Ερμής Καλ., Τήλος-Ορφέας, Αγ. Γεώργιος-Ξάνθος, Θύελλα-Αντίμαχος, Ακουσίλαος-Ευκλής και Δόξα Ψ.-Κατταβιά.

Γ' ΚΑΤΗΓΟΡΙΑ

Σήμερα και αύριο θα διεξαχθούν τα παιχνίδια της τελευταίας αγωνιστικής και των τριών ομίλων.

1ος ΟΜΙΛΟΣ

Ολα έχουν κριθεί καθώς η Ασπίδα Σαλάκου έχει εξασφαλίσει την 1η θέση.

Σήμερα θα παίξουν:
Γήπεδο Αγίου Ισίδωρου
Ωρα 17:00
Αγ. Ισίδωρος - Δαμάγητος
Διαιτητές: Ρουμάνης - Κίγκας - Γουλαράς
Παρατηρητής: Σεβδαλάκης
Γήπεδο Καλάθου
Ωρα 17:00
Ταξιάρχης - Πολύστρατος
Διαιτητές: Κλιάρη - Ασημακόπουλος - Αργυρόπουλος
Παρατηρητής: Τόππος
Αύριο έχουν προγραμματιστεί οι αγώνες ΟΦ Ιστρίου-Ιάλυσος '97, Μεσαναγρός-ΖΕΥΣ και Δωριέας-Εθνικός Αρχ..

2ος ΟΜΙΛΟΣ

Σήμερα θα κριθεί η άνοδος με τον πρωτοπόρο Πήγασο (47 βαθμοί) να κρατάει την τύχη στα... πόδια του και τον Αστέρα Παστίδας (46 βαθμοί) να καραδοκεί.
Με νίκη σήμερα κόντρα στον αδύναμο Ροδιακό ο Πήγασος ανεβαίνει στην Β' κατηγορία.
Το σημερινό πρόγραμμα:
Γήπεδο Θεολόγου
Ωρα 17:00
Αστέρας Π. - Αναγέννηση
Διαιτητές: Κόττορος - Στεφανάκης - Αντωνάς
Παρατηρητής: Νικολάου
Γήπεδο Αγ. Αποστόλων
Ωρα 17:00
Πήγασος - Ροδιακός
Διαιτητές: Κετσές - Χατζηνικόλας - Μοντιάδης
Παρατηρητής: Μπακαρής
Παρατ. Διαιτ.: Στέργου
Αύριο θα γίνουν οι αγώνες Αλθαιμένης-Πετρώνας και Ηλιος-ΠΑΣ Ασκληπειού.

ΕΦΗΒΙΚΟ ΠΡΩΤΑΘΛΗΜΑ
27η αγωνιστική
Σάββατο 24 Απριλίου
Γήπεδο Αρχαγγέλου
Ωρα 14:45
Αρης Αρχ. - Αναγέννηση Εμπ.
Διαιτητής: Γκιούντιτσε
Γιατρός: Νικολάου
Γήπεδο Αφάντου
Ωρα 14:15
ΑΕΡΑ - Φοίβος Κρ.
Διαιτητ.: Παπαγιαννίδης
Γιατρ.: Παρασκευόπουλος
Γήπεδο Παστίδας
Ωρα 14:15 Ηρακλής Μ. - Απόλλων Απ.
Διαιτητής: Μοσχούς
Γιατρός: Χατζάκης
Γήπεδο Κρεμαστής
Ωρα 14:15
Κλεάνθης - Διαγόρας
Διαιτητής: Κατταβενός
Γιατρός: Δημητριάδου

Α' ΚΑΤΗΓΟΡΙΑ
Η ΒΑΘΜΟΛΟΓΙΑ

ΟΜΑΔΕΣ	ΒΑΘΜ.	ΑΓ.	ΤΕΡΜ.
1. Ιάλυσος	61	26	50-12
2. Φοίβος	56	26	48-16
3. Κλεάνθης	49	26	47-25
4. Ανταγόρας	47	26	37-21
5. Διαγόρας Βατ.	45	26	40-27
6. Κλεόβουλος	43	26	40-29
7. Ασπίδα Απ.	42	26	33-34
8. ΑΕΡΑ	39	26	42-27
9. Αρης	39	26	41-32
10. Ηρακλής	39	26	36-19
11. Αστέρας Μ.	35	26	33-39
12. Αναγέννηση	26	26	25-38
13. Απόλλων Απ.	25	26	31-53
14. Ευαγόρας	16	26	24-51
15. ΑΕΛ	-	-	-
16. Καλυμνιακός	-	-	-

ΥΠΟΒΟΛΗ ΔΗΛΩΣΕΩΝ ΔΙΑΙΤΗΤΩΝ ΠΕΡΙΟΔΟΥ 2004-2005

Ο Σύνδεσμος Διαιτητών Ποδοσφαίρου Δωδεκανήσου ενημέρωσε όλα τα μέλη του εν ενεργεία και μη ότι άρχισε η υποβολή δηλώσεων για το έτος 2004-2005 και η προθεσμία λήγει στις 30-04-2004.

Οι **εν ενεργεία** διαιτητές υποχρεούνται να υποβάλουν στον σύνδεσμο Ιατρικές Γνωματεύσεις Ιατρών Παθολόγου, Καρδιολόγου και Οφθαλμίατρου από Δημόσια Νοσοκομεία ή Κέντρα Υγείας ή Ασφαλιστικά Ταμεία ή Ιδιώτες Γιατρούς.

Καμία δήλωση δεν γίνεται δεκτή εάν τα μέλη δεν είναι ταμιακώς εντάξει.

Ο Σύνδεσμος για το σκοπό αυτό γνωστοποιεί στα μέλη του ότι για την καλύτερη εξυπηρέτησή τους από Δευτέρα 26-04-2004 έως και Παρασκευή 30-04-2004 τα γραφεία θα είναι ανοικτά από 18:00 έως 20:00.

Επίσης έγινε γνωστό ότι οι διαιτητές που θα επιλεγούν για το Σεμινάριο Προεπιλογής Διαιτητών περιόδου 2004-2005 που θα διεξαχθεί στην ΛΕΠΤΟΚΑΡΥΑ ΠΙΕΡΙΑΣ HOTEL OLYMPIAN BAY από 31-05-2004 έως 06-06-2004 θα πρέπει να προσκομίσουν στην ΚΕΔ/ΕΠΟ τις παρακάτω ιατρικές εξετάσεις:

1. ΗΛΕΚΤΡΟΚΑΡΔΙΟΓΡΑΦΗΜΑ
2. ΑΚΤΙΝΑ ΘΩΡΑΚΟΣ-ΤΗΛΕΚΑΡΔΙΑΣ
3. ΤΕΣΤ ΚΟΠΟΣΕΩΣ
4. ΥΠΕΡΗΧΟΓΡΑΦΗΜΑ ΚΑΡΔΙΑΣ

Οι οποίες μπορούν να γίνουν και σε ιδιώτες γιατρούς.

Οσοι διαιτητές ΔΕΝ προσκομίσουν έστω και μια (1) από τις παραπάνω εξετάσεις θα αποκλεισθούν από τις εργασίες του σεμιναρίου

ΕΥΧΑΡΙΣΤΗΡΙΟ ΔΩΡΙΕΑ

Με χθεσινή ανακοίνωση ο ΔΑΝΣ Δωριέας ευχαριστεί την Δημοτική Επιχείρηση ΡΟΔΑ για την παραχώρηση λεωφορείου προκειμένου να μετακινηθεί η παιδική ομάδα του συλλόγου στην Κρητηνία.

Ο ΣΤΙΒΟΣ ΣΕ ΠΛΗΡΗ ΔΡΑΣΗ

Μία σειρά από αγωνιστικές εκδηλώσεις έχουν προγραμματισθεί να πραγματοποιηθούν το δίμηνο Απριλίου-Μαΐου, για τα Δωδ/κά Σωματεία Στίβου, καθώς και για τους μαθητές-τριες, στα πλαίσια των Σχολικών Πρωτ/των.

Το προσεχές Σαββατοκύριακο (24-25/4) θα διεξαχθεί στην Ρόδο στο Δημοτικό Στάδιο Στίβου «ΔΙΑΓΟΡΑΣ», το Διασυλλογικό Πρωτάθλημα Συνθέτων Αγωνισμάτων της κατηγορίας Παμπαίδων-Παγκορασίδων Α' (14-15 ετών).

Οι συμμετοχές δεν θα ξεπεράσουν συνολικά τα 40 παιδιά, αφού το αγώνισμα του 6θλου (αγόρια) και 5θλου (κορίτσια), προϋποθέτει πολύπλευρη εξειδίκευση στα διάφορα αγωνίσματα (εμπόδια - ρίψεις - άλματα - δρόμοι αντοχής).

Το ωρολόγιο πρόγραμμα θα πραγματοποιηθεί σε δύο μέρη, Σάββατο απόγευμα και Κυριακή πρωί.

-Στις 27/4 έως και 29/4/2004 θα διεξαχθεί το Πανελλήνιο Σχολικό Πρωτ/μα Στίβου Γυμνασίων - Λυκείων στην ακριτική Καστοριά, με τη συμμετοχή αρκετών μαθητών - αθλητών - τριών από τα Σχολεία της Δωδ/σου, με μεγάλες πιθανότητες διάκρισης από 7-8 αθλητές - τριες.

-Στις 9 Μαΐου 2004, ημέρα Κυριακή, θα πραγματοποιηθεί το Διασυλλογικό Πρωτ/μα Παίδων - Κορασίδων για τα Δωδ/κα Σωματεία, στο Δημοτικό Στάδιο Κω «Ο ΑΝΤΑΓΟΡΑΣ», με την υποστήριξη του Δημοτικού Οργανισμού Αθλητισμού του Δήμου Κω.



-Στις 15-16 Μαΐου 2004, στο Δημοτικό Στάδιο Ηρακλείου Κρήτης θ' αγωνισθούν Δωδ/σιοι αθλητές - τριες των κατηγοριών Α-Γ και Π-Κ στο Διασυλλογικό Πρωτάθλημα Συνθέτων, που πραγματοποιείται σε Ομίλους (Όμιλος Κρήτης - Αιγαίου).

-Στις 14 Μαΐου 2004, ημέρα Παρασκευή θα πραγματοποιηθούν οι Παρροδιακοί Σχολικοί αγώνες Δημοτικών Σχολείων, στο Δημοτικό Στάδιο Ρόδου «Ο ΔΙΑΓΟΡΑΣ» με ευθύνη του Γραφείου Φυσικής Αγωγής Δωδ/σου.

-Στις 15 Μαΐου 2004, ημέρα Σάββατο οι αθλητές - τριες των Δωδ/κών Σωματείων της κατηγορίας Παμπαίδων - Παγκορασίδων Β' (12-13 ετών) θα βρεθούν στην Κάλυμνο για να αγωνισθούν στο Διασυλλογικό Πρωτάθλημα ΠΠ-ΠΚ Β' (εαρινό).

Το πρωτάθλημα αυτό διοργανώνεται με την υποστήριξη του Νομαρχιακού Αθλητικού Οργανισμού Δωδ/σου (ΝΑΟΔ) που καλύπτει το μεγαλύτερο μέρος του προϋπολογισμού.

-Τέλος στις 29 Μαΐου 2004 θα πραγματοποιηθούν οι Πανδωδ/κοί Σχολικοί αγώνες Στίβου Δημοτικών Σχολείων στην Κάλυμνο.

ΕΑΣ ΣΕΓΑΣ ΔΩΔ/ΣΟΥ



«Κουράστηκε» ο Πέππας

Στην γειτονική Τουρκία βρέθηκε τις τελευταίες 10 ημέρες ο Ρόδιος τεννίστας Σόλων Πέππας.

Ο αθλητής του ΡΟΑ (νο 644 στην παγκόσμια κατάταξη) αγωνίστηκε στο διεθνές τουρνουά της Αττάλεια και εντυπωσίασε στα παιχνίδια της πρώτης εβδομάδας φτάνοντας στον τελικό.

Στους αγώνες όμως της δεύτερης εβδομάδας τον κατέβαλε η κούραση, με συνέπεια, να ηττηθεί, στον πρώτο γύρο από τον Ισπανό Ρούιθ Έκτορ Μαντένας (Νο 929) με 2-0 σετ (4-6, 5-7).

NOP

Συμμετοχές σε αγώνα τριάθλου

Σε αναπτυξιακό αγώνα Εφήβων - Νεανίδων Τριάθλου που γίνεται στην Ανάβυσσο θα αγωνιστούν σήμερα έξι αθλητές και αθλήτριες του NOP.

Ο αγώνας χαρακτηρίζεται ως 1ο εθνικό κριτήριο και χθες αναχώρησαν για την πρωτεύουσα οι:

Αριστείδης Αποστολόπουλος, Μαργαρίτα Γρηγοριάδη, Γιάννης Μαστροσαββάκης, Ελισάβετ Ντέντμαν, Μαρσέρ Μπρουκ, Περικλής Ποζιόπουλος και Μαρία Τζίνη

ΠΡΟΚΡΙΣΗ ΣΤΗΝ ΠΑΡΑΟΛΥΜΠΙΑΔΑ

Εκτός από τους Ολυμπιακούς Αγώνες η Αθήνα θα φιλοξενήσει το Σεπτέμβριο και την Παραολυμπιάδα.

Ήδη οι αθλητές του σωματείου ατόμων με ειδικές ανάγκες «ΔΩΔΕΚΑΝΗΣΟΣ» συμμετέχουν σε αγώνες προκειμένου να εξασφαλίσουν πρόκριση στη γιορτή της Αθήνας.

Χθες εκδόθηκε το παρακάτω ενημερωτικό δελτίο Τύπου:

«Παρασκευή 23 Απριλίου άρχισε το Πανελλήνιο Πρωτάθλημα Στίβου Ατόμων με Αναπηρίες, στο στάδιο της Χαλκίδας.

Παρά τις πολύ κακές συνθήκες μετακίνησης και διαμονής της αποστολής μας, στο πρωινό πρόγραμμα είχαμε την ευτυχία να απολαύσουμε πολύ καλές διακρίσεις ακόμα και την εξασφάλιση μιας ακόμα θέσης στην Ολυμπιάδα της Αθήνας.

Ο Γιάννης Πρώτος που μέχρι χθες ήταν μέλος της Προ Ολυμπιακής ομάδας, με την επίδοσή του 11,41" στα 100 μ. κατάφερε να σπάσει το προσωπικό του ρεκόρ αλλά και να κατακτήσει ταυτόχρονα το Α όριο για την Αθήνα.

Η εκπροσώπηση του Σωματείου μας είχουρα λοιπόν θα είναι από 5 αθλητές. Την ομάδα ποδηλασίας Καλημέρης - Τριομμάτης και από το Στίβο Μπαράκας - Γιαλλουράκης και Πρώτος.

Και ακόμα φυσικά υπάρχει συνέχεια...

Δεν ήταν μόνο η διάκριση του Γιάννη Πρώτου που μας έκανε ευτυχισμένους. Πολύ καλές θέσεις έλαβαν και πολλοί άλλοι αθλητές μας. Ο γνωστός σε όλους μας Θανάσης Μπαράκας που αποτελεί και για όλα τα παιδιά μας λαμπρό παράδειγμα, σε μια όχι και τόσο καλή του κούρσα, στα 100 μ. (12,84) πήρε την πρόκριση στη 2η φάση του Πρωταθλήματος ενώ το απόγευμα συμμετέχει στο άλμα εις μήκος, στο χρυσό του αγώνισμα.

Ο Γιώργος Πρώτος, στα 100 μ. τερμάτισε 2ος μετά τον αδερφό του με χρόνο 12,37 και πήρε και αυτός το εισιτήριο για τη 2η φάση.

Ο Νικόλαος Παναγιάς με χρόνο 12,58 τερμάτισε 1ος στην κατηγορία του στα 100 μ. και πέρασε και αυτός στη 2η φάση καθώς και τα τρία μας κορίτσια Αντωνάκη Αναστασία - 1η με 15.04 - Αντωνάκη Κυριακούλα - 2η με 16.64 - και Καραγιάννη Δέσποινα - 3η με 16.84 - όλες στο αγώνισμα των 100 μ.

Το θράδυ αγωνίζεται ο Παντελής Γιαννικουρής στη σφαιροβολία από τον οποίο περιμένουμε και το 5ο εισιτήριο.

Ευχόμαστε σε όλους καλή συνέχεια».

Ξεκινάει η σαιζόν για την Ξάνθου

Η προσπάθεια της Νίκης Ξάνθου για πετυχημένη παρουσία στην Ολυμπιάδα του Αυγούστου συνεχίζεται.

Η Ροδίτισσα πρωταθλήτρια που πλέον αγωνίζεται με τα χρώματα του Ολυμπιακού θα αγωνιστεί στο γκαλά αλμάτων της Φιλοθέης, κάνοντας πρεμιέρα στην περίοδο του ανοικτού στίβου.

Ο προπονητής και σύζυγός της Δημήτρης Χατζόπουλος έχει προγραμματίσει παρουσία σε μίτινγκ στο Μιλάνο στις 2 Ιουνίου και δύο ημέρες αργότερα στο Τορίνο.



ΥΠ. ΕΣΩΤΕΡΙΚΩΝ: ΕΝΤΟΛΗ ΑΝΔΡΕΟΥΛΑΚΟΥ ΠΡΟΣ ΤΟΥΣ ΔΗΜΑΡΧΟΥΣ

ΔΕΝ ΘΑ ΑΠΟΛΥΘΕΙ ΚΑΝΕΙΣ ΑΠΟ ΤΑ ΚΕΠ

Καμία απόλυση στα ΚΕΠ ζήτησε από τους δημάρχους της χώρας ο υφυπουργός Δημόσιας Διοίκησης Απόστολος Ανδρεουλάκος, με το σκεπτικό ότι τα Κέντρα Εξυπηρέτησης Πολιτών θα ενισχυθούν περαιτέρω. Παράλληλα, το υπουργείο ξεκίνησε την καταγραφή των συναλλαγών των ΚΕΠ προκειμένου να διαπιστώσει τις καθυστερήσεις.



Να μην απολυθεί κανείς από τα ΚΕΠ ζήτησε από τους δημάρχους ο υφυπουργός Δημόσιας Διοίκησης κ. Απ. Ανδρεουλάκος

Σαφείς εντολές στους δημάρχους να μην απολύσουν κανένα υπάλληλο των ΚΕΠ μέχρι να τελειώσει η διαδικασία τακτοποίησης των συμβασιούχων δίνει, σύμφωνα με ασφαλείς πληροφορίες, ο υφυπουργός Δημόσιας Διοίκησης Απόστολος Ανδρεουλάκος.

Ο υφυπουργός επισημαίνει στους δημάρχους που διατηρούν ΚΕΠ στις περιοχές τους ότι η κυβέρνηση ξεκίνησε την προσπάθεια με την κατάθεση του σχετικού νομοσχεδίου ενίσχυσης των Κέντρων Εξυπηρέτησης Πολιτών και γι' αυτό το λόγο θα χρειαστούν τουλάχιστον άλλοι 7.000 υπάλληλοι οι οποίοι θα στελεχώσουν τις υπηρεσίες μηχανογράφησης.

Σε ό,τι αφορά τα οικονομικά των ΚΕΠ, το υπουργείο Εσωτερικών έχει ξεκινήσει τις διαδικασίες αύξησης κατά 12% των Κεντρικών Αυτοτελών Πόρων ώστε να χρηματοδοτηθούν οι δήμοι για να πληρωθούν οι εργαζόμενοι των ΚΕΠ.

Στο μεταξύ, χθες, ο κ. Ανδρεουλάκος επισκέφθηκε τα γραφεία της Υπηρεσίας Ανάπτυξης Πληροφορικής στο πλαίσιο του συντονισμού των υπηρεσιών του υπουργείου που είναι υπεύθυνες για την εκτέλεση και παρακολούθηση των έργων πληροφορικής του επιχειρησιακού προγράμματος «Κοινωνία της Πληροφορίας».

«Στόχος της κυβέρνησης και του υπουργείου είναι η οργάνωση των φορέων για την κάλυψη του χαμένου εδάφους στην απορρόφηση του Επιχειρησιακού Προγράμματος «Κοινωνία της Πληροφορίας» με ταχείς ρυθμούς», είπε μεταξύ άλλων ο κ. Ανδρεουλάκος στα στελέχη της ΥΑΠ, στις ευθύνες της οποίας περιλαμβάνεται και η λειτουργία και υποστήριξη του τηλεφωνικού Κέντρου Εξυπηρέτησης Πολιτών, το γνωστό 1564.

Μετά την ενημέρωση και τον έλεγχο που έκανε ο κ. Ανδρεουλάκος στις υπηρεσίες ζήτησε από τους υπευθύνους τους:

Να συμπληρωθούν οι υπηρεσίες του τηλεφωνικού κέντρου υποστήριξης των ΚΕΠ, έτσι ώστε να καλύπτουν και τις διοικητικές πληροφορίε.ς

Να επεκταθεί το λογισμικό των ΚΕΠ, προκειμένου να καταργηθούν περιττές γραφειοκρατικές διαδικασίες και να βελτιωθούν οι χρόνοι εξυπηρέτησης πολιτών.

Να εντοπίζονται μέσω του συστήματος ηλεκτρονικής καταγραφής των συναλλαγών οι υπηρεσίες που καθυστερούν ώστε να υπάρχει αξιολόγηση των παρεχόμενων υπηρεσιών προς τους πολίτες.

Τα μυστικά της καρδιάς...



Του **ΔΗΜΗΤΡΙΟΥ Θ. ΚΡΕΜΑΣΤΙΝΟΥ**
Καθηγητή Καρδιολογίας Πανεπιστημίου Αθηνών,
Προέδρου Ελληνικού Κολεγίου Καρδιολογίας - Καρδιοχειρουργικής

ΠΡΟΕΙΔΟΠΟΙΕΙ ΤΟ ΕΜΦΡΑΓΜΑ

Ο κόσμος συνήθως διερωτάται: «Είναι δυνατόν να μην υπάρχουν συμπτώματα ή σημεία που να μας προειδοποιούν, ούτως ώστε να προλάβουμε το έμφραγμα; Είναι δυνατόν η ιατρική επιστήμη, με όλη τη σύγχρονη τεχνολογία, να μην μπορεί να αντιληφθεί πότε κινδυνεύει ένας άνθρωπος από έμφραγμα του μυοκαρδίου, ούτως ώστε το έμφραγμα να προληφθεί;»

Η απάντηση έρχεται από τις διαπιστώσεις του Παγκόσμιου Οργανισμού Υγείας, όπου τονίζεται ότι «το 50% των ανθρώπων που κάθε χρόνο πεθαίνουν από έμφραγμα του μυοκαρδίου καταλήγουν, χωρίς να έχουν αντιληφθεί ποτέ τους ότι έπασχαν από στεφανιαία νόσο ή ότι είχαν κάποιο προειδοποιητικό σύμπτωμα». Η διαπίστωση αυτή αναμφισβήτητα τρομάζει τον κόσμο, εντούτοις όμως τα πράγματα δεν είναι έτσι ακριβώς.

Οι άνθρωποι αυτοί πράγματι δεν είχαν κανένα προειδοποιητικό σύμπτωμα από την καρδιά τους, εν τούτοις, είχαν εκδηλώσεις αθηροσκλήρωσης των αρτηριών τους, τις οποίες δεν αξιολόγησαν σωστά και επακριβώς. Οταν υπάρχει αθηροσκλήρωση σε οποιοιδήποτε αγγείο, τότε ο ασθενής είναι δυνατό να πάθει οποιοδήποτε αγγειακό επεισόδιο χωρίς ποτέ να έχει οποιοδήποτε προειδοποιητικό ενόχλημα.

Η εξέλιξη της αθηροσκλήρωσης μπορεί να συνεχίζεται για πολλά χρόνια, χωρίς ο άνθρωπος να εμφανίζει κανένα σύμπτωμα. Συμπτώματα εμφανίζονται όταν η αθηροσκλήρωση δημιουργήσει μεγάλες αποφράξεις στις αρτηρίες. Ο αποφράξεις αυτές γίνονται από εναπόθεση κυρίως χοληστερίνης LDL στο τοίχωμα των αρτηριών. Οταν στενεύουν οι αρτηρίες, τότε οι μικρότεροι κλάδοι τους φαρδαίνουν και προεκτείνονται. Ετσι δημιουργούνται πολλές μικρές αρτηρίες που μεταφέρουν αίμα, παρακάμπτοντας τη στένωση που υπάρχει στη μεγάλη αρτηρία. Αυτό λέγεται «παράπλευρη κυκλοφορία».

Είναι το φυσικό by pass που κάνει ο ίδιος ο οργανισμός. Ετσι εξηγείται γιατί μερικοί άνθρωποι που πάσχουν από αθηροσκλήρωση και δεν έχουν ενοχλήματα, αιφνιδίως να παθαίνουν έμφραγμα του μυοκαρδίου. Οι μικρές πλάκες στο τοίχωμα των αρτηριών συνήθως σπάνε και δημιουργούν θρόμβο που αποφράζει τελείως την αρτηρία, προτού αναπτυχθεί το φυσικό by pass.

Οταν η πλάκα σπάσει και θρομβωθεί η αρτηρία, τότε δημιουργείται προσβολή ενός οργάνου (καρδιά - εγκέφαλος κ.τ.λ.) σε έναν απροστάτευτο από πλευράς φυσικού by pass οργανισμό. Δηλαδή σταματά απότομα η κυκλοφορία του αίματος μέσα στην αρτηρία και το αίμα παύει να φτάνει και να αιματώνει μια περιοχή ενός οργάνου, η οποία τελικά νεκρώνεται και καταστρέφεται. Ετσι δημιουργείται αυτό που ο κόσμος γνωρίζει ως «έμφραγμα» ή «εγκεφαλικό επεισόδιο».

Ομως θα πρέπει να λεχθεί ότι ο κάθε άνθρωπος που έχει ενδείξεις ότι έχει προσβληθεί από αθηροσκλήρωση (πχ. Εμφανίζει αυξημένη πίεση, υψηλή χοληστερίνη, πάσχει από σακχαρώδη διαβήτη, είναι καπνιστής) έχει πολλές πιθανότητες να πάθει αιφνιδίως έμφραγμα, χωρίς κανένα απολύτως προειδοποιητικό σύμπτωμα. Για το λόγο αυτό οφείλει να λαμβάνει σωστή θεραπεία προληπτικά, για να ελαχιστοποιεί την πιθανότητα εκδήλωσης αιφνίδιας καρδιακής προσβολής.

ΝΑΥΤΙΛΙΑΚΗ ΕΤΑΙΡΕΙΑ
ΤΗΛΟΣ 21ος ΑΙΩΝΑΣ
ΤΗΛΟΣ:85002
ΤΗΛ.2246044000
FAX:2246044044

ΑΝΑΚΟΙΝΩΣΗ

Την Κυριακή 25 Απριλίου το **«SEA STAR»**
θα αναχωρήσει από τη Ρόδο
για Τήλο στις 09:00 το πρωί.

Με επιστροφή από Τήλο για Ρόδο
την ίδια μέρα στις 6:00 το απόγευμα.



Για περισσότερες πληροφορίες και κρατήσεις θέσεων
παρακαλούμε όπως επικοινωνείτε στα εξής τηλέφωνα:
2246044000(ΤΗΛΟΣ), 2241078052 (ΡΟΔΟΣ)

Ανακαλύψτε
με τα Blue Star Ferries
το καλύτερο ταξίδι!



ΠΡΟΣ ΠΕΙΡΑΙΑ

ΑΝΑΧΩΡΗΣΗ ΑΠΟ							ΑΦΙΞΗ ΠΕΙΡΑΙΑ
ΡΟΔΟ	ΚΩ	ΛΕΡΟ	ΠΑΤΜΟ	ΜΥΚΟΝΟ	ΣΥΡΟ	ΑΜΟΡΓΟΣ(ΚΑΤΑΠΟΛΑ)	
ΤΡΙΤΗ 20:00	ΤΡΙΤΗ 22:55	...	...	ΤΕΤΑΡΤΗ 03:30	...	...	ΤΕΤΑΡΤΗ 07:20
ΠΕΜΠΤΗ 20:00	ΠΕΜΠΤΗ 22:55	...	...	...	ΠΑΡΑΣΚΕΥΗ 03:45	...	ΠΑΡΑΣΚΕΥΗ 07:05
ΣΑΒΒΑΤΟ 10:00	ΣΑΒΒΑΤΟ 12:50	...	...	...	...	ΣΑΒΒΑΤΟ 16:20	ΣΑΒΒΑΤΟ 21:30
ΚΥΡΙΑΚΗ 18:30	ΚΥΡΙΑΚΗ 21:25	ΚΥΡΙΑΚΗ 23:05	ΔΕΥΤΕΡΑ 00:15	...	ΔΕΥΤΕΡΑ 03:45	...	ΔΕΥΤΕΡΑ 07:05

ΑΝΕΚΤΕΛΕΣΤΑ ΔΡΟΜΟΛΟΓΙΑ: 25/12/03, 01/01/04, 11/04/04 (αναχώρηση από Ρόδο 18:30 για Πειραιά).

ΑΠΟ ΠΕΙΡΑΙΑ

ΑΝΑΧΩΡΗΣΗ ΑΠΟ ΠΕΙΡΑΙΑ	ΑΦΙΞΗ						
	ΣΥΡΟ	ΜΥΚΟΝΟ	ΑΜΟΡΓΟΣ(ΚΑΤΑΠΟΛΑ)	ΠΑΤΜΟ	ΛΕΡΟ	ΚΩ	ΡΟΔΟ
ΔΕΥΤΕΡΑ 20:00	ΔΕΥΤΕΡΑ 23:20	...	...	...	...	ΤΡΙΤΗ 04:10	ΤΡΙΤΗ 07:10
ΤΕΤΑΡΤΗ 20:00	ΤΕΤΑΡΤΗ 23:20	...	...	...	...	ΠΕΜΠΤΗ 04:10	ΠΕΜΠΤΗ 07:10
ΠΑΡΑΣΚΕΥΗ 20:00	...	ΠΑΡΑΣΚΕΥΗ 23:50	...	...	...	ΣΑΒΒΑΤΟ 04:20	ΣΑΒΒΑΤΟ 07:15
ΣΑΒΒΑΤΟ 23:30	...	...	ΚΥΡΙΑΚΗ 04:45	ΚΥΡΙΑΚΗ 07:00	ΚΥΡΙΑΚΗ 08:10	ΚΥΡΙΑΚΗ 09:50	ΚΥΡΙΑΚΗ 12:45

ΑΝΕΚΤΕΛΕΣΤΑ ΔΡΟΜΟΛΟΓΙΑ: 24/12/03, 31/12/03, 10/04/04 (αναχώρηση από Πειραιά 23:30 για Ρόδο).

SKEVO'S TRAVEL AGENCY

ΚΑΝΤΕ ΚΡΑΤΗΣΗ ΤΩΡΑ!

ΠΛΗΡΟΦΟΡΙΕΣ ΚΑΙ ΚΡΑΤΗΣΕΙΣ ΘΕΣΕΩΝ ΣΤΟΝ ΤΑΞΙΔΙΩΤΙΚΟ ΣΑΣ ΠΡΑΚΤΟΡΑ Η SKEVO'S TRAVEL AGENCY: ΑΜΕΡΙΚΗΣ 111, ΡΟΔΟΣ, ΤΗΛ. ΚΡΑΤΗΣΕΩΝ ΕΠΙΒΑΤΩΝ ΚΑΙ Ι.Χ.: 22410-22461, 22410-75653, 22410-75310, ΤΗΛ. ΚΡΑΤΗΣΕΩΝ ΦΟΡΤΗΓΩΝ: 22410-76600

Η ΑΠΟΨΗ ΤΩΝ ΑΝΑΓΝΩΣΤΩΝ

ΤΟ ΠΡΑΞΙΚΟΠΗΜΑ ΤΟΥ ΠΑΤΡΙΑΡΧΕΙΟΥ

Του ***ΜΙΧΑΛΗ ΚΟΚΚΙΝΟΥ***

Εχω επισημάνει εδώ και μερικές δεκαετίες κατά την ενεργό ενασχόλησή μου στα κοινά του τόπου μου, ότι εμάς τους Δωδεκανήσιους μας θεωρούν ένα εκ παραδόσεως πράο και φιλήσυχο λαό που απεχθάνεται τη βία και την κακομοιριά και που μόνος του χωρίς την συμπαράσταση που εδικαιούτο από την πολιτεία επέτυχε το οικονομικό θαύμα στην περιοχή μας που φίλοι και εχθροί παραδέχονται – Και είναι αλήθεια. Και το καυχώμεθα – Είμεθα πράγματι ένας πράος φιλήσυχος και αυτοδημιούργητος λαός που ουδέποτε δημιουργήσαμε προβλήματα στην μητέρα πατρίδα, παρά την άνιση μεταχείρισή μας από όλες ανεξαιρέτως τις μεταπολεμικές κυβερνήσεις – Ομως αυτή η ανοχή μας όπως πολλές φορές απεδείχθη μέχρι σήμερα και το έχω επισημάνει συνεχώς έχει εκληφθεί τόσο από την εκάστοτε πολιτική εξουσία όσο και από τους κρατικοδίαιτους μανδαρίνους των Αθηνών, ως αδυναμία μας διεκδίκησης των όσων δικαιούμεθα γι' αυτό και μας φέρονται πάντα απαξιωτικά.

Δεν περιμέναμε όμως ποτέ μα ποτέ από τη μητέρα εκκλησία από το Οικουμενικό Πατριαρχείο να μας φερθεί τόσο απαξιωτικά και τόσο βρώμικα (λυπούμαι που αναφέρω τη λέξη βρώμικα). Και αναφέρομαι βέβαια στο μέγα πραξικόπημα κατά της εκκλησίας της Δωδ/σου και συγκεκριμένα της Μητροπόλεως Ρόδου. Μέχρι σήμερα είχαμε το πραξικόπημα των συνταγματαρχών, τώρα έχομε το πραξικόπημα του Πατριαρχείου – βαριά κουβέντα όμως δυστυχώς είναι αλήθεια. Ειλικρινά αδυνατώ να κατανοήσω το σκεπτικό του Πατριαρχείου, για την καρατόμηση του σεπτού μας Μητροπολίτη κ.κ. Απόστολου – Πώς είναι δυνατόν έναν Ποιμενάρχη που χαίρει της καθολικής εκτίμησης του ποιμνίου του που αναβαθμίζεται σε μέλος του Πατριαρχικού Συμβουλίου, που μόνο εγκώμια λέγονται γι' αυτόν, να έρχεται στα κρυφά, στα μουλωκατά η ιερά σύνοδος του Πατριαρχείου και να τον καθαιρέσει. Σίγουρα ο Μητροπολίτης μας έχει πρόβλημα υγείας, όμως πόσοι Μητροπολίτες έχουν πολύ πιο μεγάλο πρόβλημα υγείας από τον Μητροπολίτη μας και παραμένουν στην θέση τους.

Θα υπήρχε πρόβλημα, μόνο όταν ο ίδιος Μητροπολίτης μας λόγω υγείας ζητούσε εγγράφως ο ίδιος την αποχώρησή του, από την ενεργό δράση, πράγμα που δεν έγινε και γι' αυτό η παύση του αποτελεί επαίσχυντη ενέργεια του Πατριαρχείου. Η μεγαλύτερη όμως αδικία που έγινε από το Πατριαρχείο αφορά τον Πρωτοσύγκελλό μας κ. Παίσιο.

Εδώ και μερικά χρόνια εγένοντο ενέργειες από τοπικούς παράγοντες προς το Πατριαρχείο να αποσπασθούν από την Μητρόπολη της Ρόδου τα νησιά Σύμη – Χάλκη και Τήλος και να ιδρυθεί νέα Μητρόπολη,με έδρα την Σύμη, και με την προϋπόθεση όμως ότι θα αναβαθμίζετο ο Πρωτοσύγκελλός μας σε μητροπολίτη Σύμης. – Και ενώ περιμέναμε όλοι κάποτε το χαρμόσυνο γεγονός να αναλαμβάνει την νέα Μητρόπολη της Σύμης, ο καταξιωμένος στην συνείδηση του Δωδεκανησιακού λαού Πρωτοσύγκελλός μας, ο άνθρωπος που υπηρέτησε όσο κανείς άλλος την εκκλησία της Δωδεκανήσου, που ήτο πατέρας και αδελφός της νεολαίας μας, που ήτο περισσότερο Δωδεκανήσιος από μας που γεννηθήκαμε εδώ που βρισκόταν δίπλα σε κάθε πάσχοντα, ξαφνικά παραμερίζεται και αναλαμβάνει ένας άγνωστος σε μας την Μητρόπολη Σύμης.

Και τίθεται εύλογα το ερώτημα. Γιατί αυτή η αδικία στον Μητροπολίτη μας, και στον πρωτοσύγκελλό μας. Μήπως πίσω από αυτόν τον παραγκωνισμό κρύβεται κάτι άλλο που πρέπει να διερευνηθεί;

Ομως ήλθε η ώρα να ξυπνήσουμε. Υπάρχουν και τα όρια της



ανοχής – Αρκετά χαστούκια μέχρι σήμερα δεχθήκαμε χωρίς να διαμαρτυρηθούμε όπως έπρεπε. Ηλθε ο καιρός να αλλάξουμε τροπάριο. Μια είναι η ενέργεια. Ειρηνικός ξεσηκωμός και εάν χρειασθεί και κάτι παραπάνω.

Εδώ και τώρα πρέπει:

1) Επειδή είναι αδύνατη η αλλαγή της απόφασης του Πατριαρχείου για την παύση του Μητροπολίτη μας αφού ήδη ορίστηκε αντικαταστάτης του τον οποίον και σεβόμαστε, οφείλει το Πατριαρχείο να αποκαταστήσει άμεσα τον Μητροπολίτη μας βάσει των ιερών κανόνων της εκκλησίας , και

2) Μα ορισθεί μητροπολίτης Σύμης ο Πρωτοσύγκελλος κ.Παΐσιος ανακαλούμενης οποιασδήποτε άλλης περί τούτου αποφάσεως του Πατριαρχείου, καθ' όσον κατά την γνώμη μου τούτο είναι εφικτό επειδή πρόκειται περί νέας Μητροπόλεως – Άλλως να εξευρεθείτρόπος αναβαθμίσεως και αποκαταστάσεως του Πρωτοσύγκελλού μας εντός ευλόγου χρονικού διαστήματος μέσα στην περιοχή της Δωδ/σου. Εμείς θα στενοχωρηθούμε που θα τον στερηθεί η Μητρόπολη Ρόδου όμως θα είμεθα χαρούμενοι και υπερήφανοι που θα ορισθεί Μητροπολίτης μέσα στο Δωδ/νησιακό χώρο.

Τελειώνοντας κάνω έκκληση στον Οικουμενικό μας Πατριάρχη κ.κ. Βαρθολομαίο τον οποίο σέβομαι και εκτιμώ και σαν θεσμό και σαν άνθρωπο να απομακρύνει από δίπλα του όσο πιο γρήγορα μπορεί εκείνους από τους συνεργάτες του που με τις αλλοπράσαλλες ενέργειές των, γίνονται αιτία να τίθεται υπό αμφισβήτηση το κύρος του Πατριαρχείου και κατ' επέκταση της Ορθοδοξίας.

ΜΙΧΑΗΛ ΚΟΚΚΙΝΟΣ

■ ΕΠΑΝΕΡΧΕΤΑΙ ΣΤΑ ΔΥΟ ΘΕΜΑΤΑ Ο κ. ΜΑΝ. ΣΑΒΒΗΣ ■

ΝΕΟ ΕΡΓΟΣΤΑΣΙΟ ΔΕΗ
- Κατοικίες αξιωματικών Στρατού

Επιστολές προς τον προέδρο της ΔΕΗ και τον Υπουργό Εθνικής Αμυνας

Θέμα νέου εργοστασίου της ΔΕΗ στη Νότια Ρόδο με «σεβασμό του περιβάλλοντος» και οριστικοποίηση των όρων συνεργασίας, θέτει με επιστολή του προς τον νέο πρόεδρο του δ.σ. της ΔΕΗ κ. Γιάννη Παλαιοκρασσά, ο δήμαρχος κ. Μανώλης Σαββής.

Με άλλη επιστολή του, προς τον υπουργό Εθνικής Αμυνας κ. Σπ. Σπηλιωτόπουλο ο κ. Μαν. Σαββής θέτει θέμα «ανέγερσης-αγοράς κατοικιών αξιωματικών στρατού» και ζητεί την υλοποίηση των συμφωνιών που είχαν γίνει με την προηγούμενη πολιτική ηγεσία του υπουργείου.

Αναλυτικά οι επιστολές για τα δύο θέματα:

ΕΡΓΟΣΤΑΣΙΟ ΔΕΗ

ΘΕΜΑ: «Νέο Εργοστάσιο παραγωγής ηλεκτρικής ενέργειας στη Νότια Ρόδο».

ΣΧΕΤΙΚΑ: Το υπ' αριθμ. Πρωτ. 10093/17.12.2003 έγγραφό μας προς τον τ. Υπουργό Ανάπτυξης κο. Α. Τσοχατζόπουλο.

Κύριε Πρόεδρε.

Κατ' αρχάς θα ήθελα να σας ευχηθώ στη νέα σας θέση, δημιουργική θητεία και κάθε επιτυχία στους μεγάλους και σημαντικούς στόχους του Δημόσιου φορέα που διοικείτε.

Με την παρούσα επιστολή μου επανέρχομαι για ένα σημαντικό θέμα που άπτεται του ενεργειακού προβλήματος στην περιοχή μας.

Με χαρά πληροφορούμεθα από τον τύπο ότι βρίσκεται σε θετική εξέλιξη η κατασκευή του νέου εργοστασίου παραγωγής ηλεκτρικής ενέργειας από την ΔΕΗ.

Η θετική μας αποδοχή, του νέου εργοστασίου στο Δήμο μας και μάλιστα πλησίον μας ευαίσθητης περιοχής όπως είναι το Πρασονήσι, προϋποθέτει την λήψη σοβαρών μέτρων περιβαλλοντολογικής προστασίας και επιπλέον προσδοκούμε αυτή η υποδομή να σημαίνει σημαντική ενίσχυση στην ανάπτυξη της περιοχής μας, όπως περιγράφονται στις σχετικές αποφάσεις του Δημοτικού Συμβουλίου τις οποίες σας επισυνάπτουμε, για τις οποίες πρέπει να ξεκινήσουμε από κοινού την συζήτηση υλοποίησής τους.

Πιστεύουμε ότι και εσείς ασπάζεστε την προσπάθειά μας, να συνδυασθεί η μεγάλη αυτή επένδυση από αναπτυξιακά οφέλη για την περιοχή μας, και



αναμένουμε σύντομα πρόσκλησή σας για να συναποφασίσουμε με τους τελικούς όρους συνεργασίας, προ της κατασκευής του νέου εργοστασίου.

Σας ευχαριστώ εκ των προτέρων και αναμένω πρόσκλησή σας.

ΚΑΤΟΙΚΙΕΣ ΑΞΙΩΜΑΤΙΚΩΝ

ΘΕΜΑ: «Ανέγερση – Αγορά Κατοικιών Αξιωματικών Στρατού».

ΣΧΕΤΙΚΑ:

1. Το υπ' αριθμό Πρωτ. 2010/28.03.2003 έγγραφό μας προς τον τ. Υπουργό Εθνικής Αμυνας κο. Ιωάννη Παπαντωνίου.
2. Το υπ' αριθμό πρωτ. Φ.900ª/2710/6475/07-05-2003 έγγραφο του Υπουργείου Εθνικής Αμυνας/ Επιτελείο Υπουργού, Γρ. Κοινοβουλ. Ελέγχου.
3. Το υπ' αριθμό πρωτ. Φ.900ª/2711/6476/12-05-2003 έγγραφο του Υπουργείου Εθνικής Αμυνας/ Επιτελείο Υπουργού, Γρ. Κοινοβουλ. Ελέγχου.
4. Το υπ' αριθμό πρωτ. 3037/26-05-2003 έγγραφο του Υπουργείου Εθνικής Αμυνας/ Επιτελείο Υπουργού.
5. Το υπ' αριθμό πρωτ. 9620/4-12-2003 έγγραφο μας προς τον Διοικητή της 95 ΑΔΤΕ Υποστράτηγο κο. Αριστείδη Τσουμάνη.

Κύριε Υπουργέ,

Κατ' αρχάς θα ήθελα να σας συγχαρώ για την εκλογή σας ως βουλευτής και για την ανάληψη της ηγεσίας του τόσου σημαντικού Υπουργείου για τον τόπο μας, ευχόμενος δημιουργική θητεία.

Με την παρούσα επιστολή μου, επανέρχομαι σε ένα θέμα το οποίο η προηγούμενη ηγεσία του Υπουργείου, σύμφωνα με τα παραπάνω σχετικά, αντιμετώπισε θετικά και ξεκίνησε τις διαδικασίες υλοποίησής τους.

Ως τοπική κοινωνία θεωρούμε την υλοποίηση του στρατοπέδου, σημαντικό στοιχείο ανάπτυξης της περιοχής μας και θα θέλαμε να ενημερωθούμε για τις προθέσεις σας, για την σύντομη ολοκλήρωσή του καθώς και την δημιουργία Κατοικιών Αξιωματικών Στρατού. Για άλλη μια φορά θα θέλαμε να σας διαβεβαιώσουμε ότι είμαστε στην διάθεσή σας για οποιαδήποτε βοήθεια, ώστε να καταλήξετε στην πιο συμφέρουσα και καλύτερη λύση.

Σας ευχαριστώ εκ των προτέρων.

Με εκτίμηση
Ο Δήμαρχος
Μανώλης Σαββής

ΕΠΙΣΤΗΜΟΝΙΚΗ ΕΚΔΗΛΩΣΗ
του Ιατρικού Συλλόγου Ρόδου

Ο Ιατρικός Σύλλογος Ρόδου διοργανώνει επιστημονική εκδήλωση με θέμα:

«Προβλήματα στην Καθημερινή Ιατρική Πράξη: Σύγχρονη Αντιμετώπιση»

Ομιλητές:

- Δρ. Νίκος Το Φρόνας, Πρόεδρος Ιατρικού Συλλόγου Ρόδου

Χαιρετισμός – Εισαγωγή .

- Γεώργιος Παπαθεοδωρίδης, Λέκτορας Πανεπιστημίου Αθηνών, Β' Παθολογική Κλινική, Ιπποκράτειο Νοσοκομείο.

«ΓαστροΟισοφαγική Παλινδρομική Νόσος – Νυκτερινή Υπεροξύτητα»

- Νικόλαος Κομιτόπουλος, Παθολόγος, Αν. Διευθυντής Παθολογικής Κλινικής Γ.Π.Ν Νέας Ιωνίας «Αγ. Όλγα»

«Αντιμετώπιση Λοιμώξεων Αναπνευστικού»

- Συζήτηση.

Η εκδήλωση θα διεξαχθεί το Σάββατο 24-04-2004 στο ξενοδοχείο Rhodos Palace και Ωρα 8:30 μ.μ

Kalithies Palace
ΑΙΘΟΥΣΑ ΔΕΞΙΩΣΕΩΝ



Εμπιστευθείτε σ' εμάς την γαμήλια δεξίωση του γάμου σας
Σε ένα χώρο, σχεδιασμένο αμφιθεατρικά, κλιματιζόμενο, με δυνατότητα να φιλοξενήσει έως 800 άτομα.
Απολαμβάνοντας ένα από τα μενού μας που εσείς θα επιλέξετε.
Προσιτές τιμές.
Τηλ. κρατήσεων: 2241085641, 2241085515, 2241086778

ΔΙΠΛΟ ΤΖΑΚ ΠΟΤ
ΣΤΗΝ ΚΛΗΡΩΣΗ ΤΟΥ
ΛΑΪΚΟΥ ΛΑΧΕΙΟΥ ΤΗΣ 20/4/2004

ΤΟ ΛΑΪΚΟ ΛΑΧΕΙΟ
ΚΛΗΡΩΝΕΙ ΚΑΘΕ ΤΡΙΤΗ

ΕΝΑΣ ΣΤΟΥΣ ΕΠΤΑ ΚΕΡΔΙΖΕΙ
71% ΤΟΥ ΚΑΘΑΡΟΥ ΤΖΙΡΟΥ
ΣΤΟΥΣ ΤΥΧΕΡΟΥΣ
ΜΕ 1,5 ΕΥΡΩ ΚΕΡΔΗ
ΜΕΧΡΙ 2.000.000 ΕΥΡΩ
ΚΕΡΔΗ ΤΖΑΚ-ΠΟΤ
ΜΕΧΡΙ 3.000.000 ΕΥΡΩ

ΧΙΛΙΑΔΕΣ ΑΛΛΟΙ ΤΥΧΕΡΟΙ
ΜΕ ΜΙΚΡΑ ΚΑΙ ΜΕΓΑΛΑ ΚΕΡΔΗ

νέα εμφάνιση!
νέες διεθνείς διακρίσεις!



Ο πετυχημένος συνδυασμός
της ερυθρής Μανδηλαριάς
με το μοναδικό Μοσχάτο Τράνι,
προσαλεί με το εντυπωσιακό ρουμπινί
χρώμα και τα γοητευτικά
αρώματα κόκκινων φρούτων
και τριαντάφυλλων.
Συνοδεύει ιδανικά λευκά κρέατα,
θαλασσινά, ζυμαρικά,
πιάτα κινέζικης κουζίνας,
sushi, σαλάτες και ορεκτικά.

ΕΝΑ ΑΠΟ ΤΑ 12 ΒΡΑΒΕΥΜΕΝΑ ΡΟΖΕ ΤΟΠΙΚΑ ΚΡΑΣΙΑ ΤΟΥ ΔΙΕΘΝΗ ΔΙΑΓΩΝΙΣΜΟΥ ΤΗΣ VINITALY *που πραγματοποιήθηκε στην Βερόνα της Ιταλίας τον Απρίλιο του 2003.*

C·A·I·R
RODOS
δημιουργίες ποιότητας

ΚΑΙΡ Α.Ε. 2ο χλμ. Λιμαν. Ρόδου-Λινδου, Ρόδος
Τηλ. 22410 68770-3, Fax: 22410 62578, e-mail: kair@otenet.gr

Περιφερειακό Αθηνών
Τηλ: 210 4813875, Fax: 210 4814698, e-mail: kair-2@hol.gr

ΠΕΡΙΣΣΟΤΕΡΟΙ ΧΩΡΟΙ
σε ανταγωνιστική τιμή

Ανασχεδιασμένο εξωτερικά, συντηρητικό εσωτερικά το νέο MAZDA MPV

Τη σκυτάλη στην ανανέωση των μοντέλων της Mazda παίρνει το MPV, το μεγαλύτερο όχημα της ιαπωνικής εταιρείας, με τη συμπλήρωση 13 χρόνων (!) αρκετά καλής πορείας στην ευρωπαϊκή αγορά. Το νέο MPV, που θα βρεθεί αντιμέτωπο με το Renault Espace, VW Sharan, Citroen C8, Lancia Phedra, Peugeot 807, αντιπαραθέτει μια αρκετά ανταγωνιστική τιμή (32.290 ευρώ), έναν καλό συνδυασμό άνεσης/ οδικής συμπεριφοράς, αλλά υστερεί στο γεγονός ότι είναι διαθέσιμο με έναν και μοναδικό κινητήρα (2.3 λίτρα). Σε σχέση με τον προκάτοχό του, το MPV, διαθέτει, ανασχεδιασμένους προφυλακτήρες στο εμπρόσθιο μέρος, φωτιστικά σώματα από διαυγές κρύσταλλο και πολυπρισματικούς καθρέφτες και νέες ζάντες ελαφρού κράματος.

Περνώντας κανείς στο εσωτερικό, αυτό που αμέσως θα αντιληφθεί είναι η ποιότητα των υλικών κατασκευής (πάνω από τον μέσο όρο της κατηγορίας), ωστόσο θα απογοητευθεί από τη συντηρητική αίσθηση που αποπνέουν τα σκουρόχρωμα πλαστικά μέρη. Καλοδεχούμενα είναι ωστόσο ο νέος πίνακας οργάνων, οι επενδύσεις των καθισμάτων και η απομίμηση ανθρακονήματος σε διάφορα μέρη του ταμπλό.

Αναφορικά με τους εσωτερικούς χώρους, το MPV μπορεί να φιλοξενήσει με αρκετή άνεση μέχρι και επτά επιβάτες, όμως στη Mazda θεωρούν ότι υπάρχει αγοραστικό κοινό που αναζητά ακόμη πιο πλούσιους εσωτερικούς χώρους, γι' αυτό και προχώρησε σε μια ακόμη έκδοση του MPV, την Karakuri, που είναι εξαθέσια (2+2+2). Σε αμφότερες τις εκδόσεις η είσοδος / έξοδος των επιβατών πραγματοποιείται από τις δύο πλαϊνές συρόμενες πόρτες.

Κινητήρας

Το Mazda MPV είναι διαθέσιμο στη χώρα μας αποκλειστικά με τον κινητήρα 2,3 λίτρων που αποδίδει 141 ίππους, καθώς ο έτερος κινητήρας που μπορεί να εφοδιαστεί είναι ντίζελ, άρα περιορισμένου ενδιαφέροντος. Το κινητήριο σύνολο, ως γνήσιο πολυβάλβιδο, αλλά και με δεδομένο το «έργο» των 1.655 κιλών του αμαξώματος, είναι νωθρό στη χαμηλή κλίμακα των στροφών και μόλις ο δείκτης τις ξεπεράσει τις 3.800 σ.α.λ. γίνεται πιο ζωηρός. Ο ρόλος του Mazda MPV, αναφορικά με τις επιδόσεις, δεν είναι να προσφέρει δόσεις... αδρεναλίνης, αλλά να μεταφέρει μέσα στα όρια της ασφάλειας τους επιβάτες, παρέχοντας την δυνατότητα μιας «γρήγορης» προσπέρασης στη δύσκολη στιγμή.

Οσον αφορά την οδική συμπεριφορά, αυτή είναι εφάμιλλη με των περισσοτέρων μεγάλων πολυμορφικών. Οι κλίσεις στις στροφές είναι έντονες, φαινόμενο φυσιολογικό για τον όγκο των 1.655 κιλών του αμαξώματος, αλλά και του αυξημένου ύψους του, ωστόσο, η απόσβεση των κραδασμών είναι πολύ καλή. Με μοναδική παραφωνία τη μέτρια αίσθηση του τιμονιού και του επιλογέα ταχυτήτων, ικανοποιημένους μας άφησε η πολύ καλή απόδοση των φρένων με αεριζόμενους δίσκους σε όλους τους τρόπους που, σημειωτέον, στον πίσω άξονα έχουν μεγαλύτερη διάμετρο (286 έναντι 274 χλστ.).

Η τιμή του Mazda MPV είτε πρόκειται για την επταθέσια έκδοση είτε για την εξαθέσια, έχει καθοριστεί στα 32.290 ευρώ, ενώ ο εξοπλισμός του περιλαμβάνει μετωπικούς και πλευρικούς αερόσακους ABS, σύστημα ελέγχου πρόσφυσης, air condition, ηλ. παράθυρα εμπρός και πίσω, ηλεκτρικά ρυθμιζόμενους και θερμαινόμενους καθρέφτες, κεντρικό κλείδωμα θυρών, ράδιο CD και υπολογιστή ταξιδιού.



MAZDA MPV	2.3
Κυβισμός (κ.εκ)	2.261
Ισχύς (ίπποι)/ σ.α.λ	141/6.000
Ροπή (Kgm)/ σ.α.λ	19,9/4.000
Επιτάχυνση (0-100 χλμ./ώρα)	12,7"
Τελική ταχύτητα (χλμ./ώρα)	180
Κατανάλωση (λίτρα/100 χλμ.)	10,1

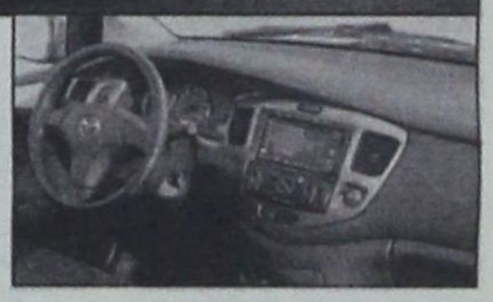

Επτά επιβάτες μπορούν να φιλοξενηθούν άνετα στο Mazda MPV, το οποίο στη χώρα μας είναι διαθέσιμο με κινητήρα 2.3 λίτρων. Σε ό,τι αφορά τον πίνακα οργάνων τα σκουρόχρωμα πλαστικά αποπνέουν μια συντηρητική αίσθηση.

ΠΡΑΚΤΙΚΟΤΗΤΑ

ΧΩΡΟΣ ΑΠΟΣΚΕΥΩΝ ΕΩΣ 1.600 ΛΙΤΡΑ



Η τελευταία σειρά καθισμάτων του MPV αναδιπλώνεται στο δάπεδο του πορτμπαγκάζ χωρίς να μειώνει τη χωρητικότητά του.

Οι χώροι που είναι το κύριο ζητούμενο από τα αυτοκίνητα της συγκεκριμένης κατηγορίας είναι επαρκείς για όσους επιβάτες επιτρέπουν τα ισάριθμα καθίσματα.

Το MPV Karakuri – εξαθέσια έκδοση με δύο σειρές καθισμάτων πίσω – προσφέρει ευκολία αφού το δεξί κάθισμα της δεύτερης σειράς μπορεί να μετακινηθεί κατά τον εγκάρσιο άξονα.

Σε αυτή την έκδοση, η τελευταία σειρά καθισμάτων μπορεί να αναδιπλωθεί στο δάπεδο του χώρου αποσκευών χωρίς να επηρεάζει τη χωρητικότητα του που φτάνει (με την πλήρη αναδίπλωση των καθισμάτων της δεύτερης και τρίτης σειράς) στα 1.600 λίτρα από τα 405 που είναι αρχικά.

Η επταθέσια έκδοση διαφέρει αφού τα καθίσματα της τελευταίας σειράς δεν εισχωρούν στο δάπεδο αλλά αναδιπλώνονται ή αφαιρούνται.

Τέλος, η φόρτωση μεγάλων σε όγκο αντικειμένων είναι πιο εύκολη λόγω του μεγάλου ανοίγματος της πίσω πόρτας, ενώ οι συρόμενες πλευρικές διευκολύνουν τους επιβάτες της δεύτερης αλλά και της τρίτης σειράς.

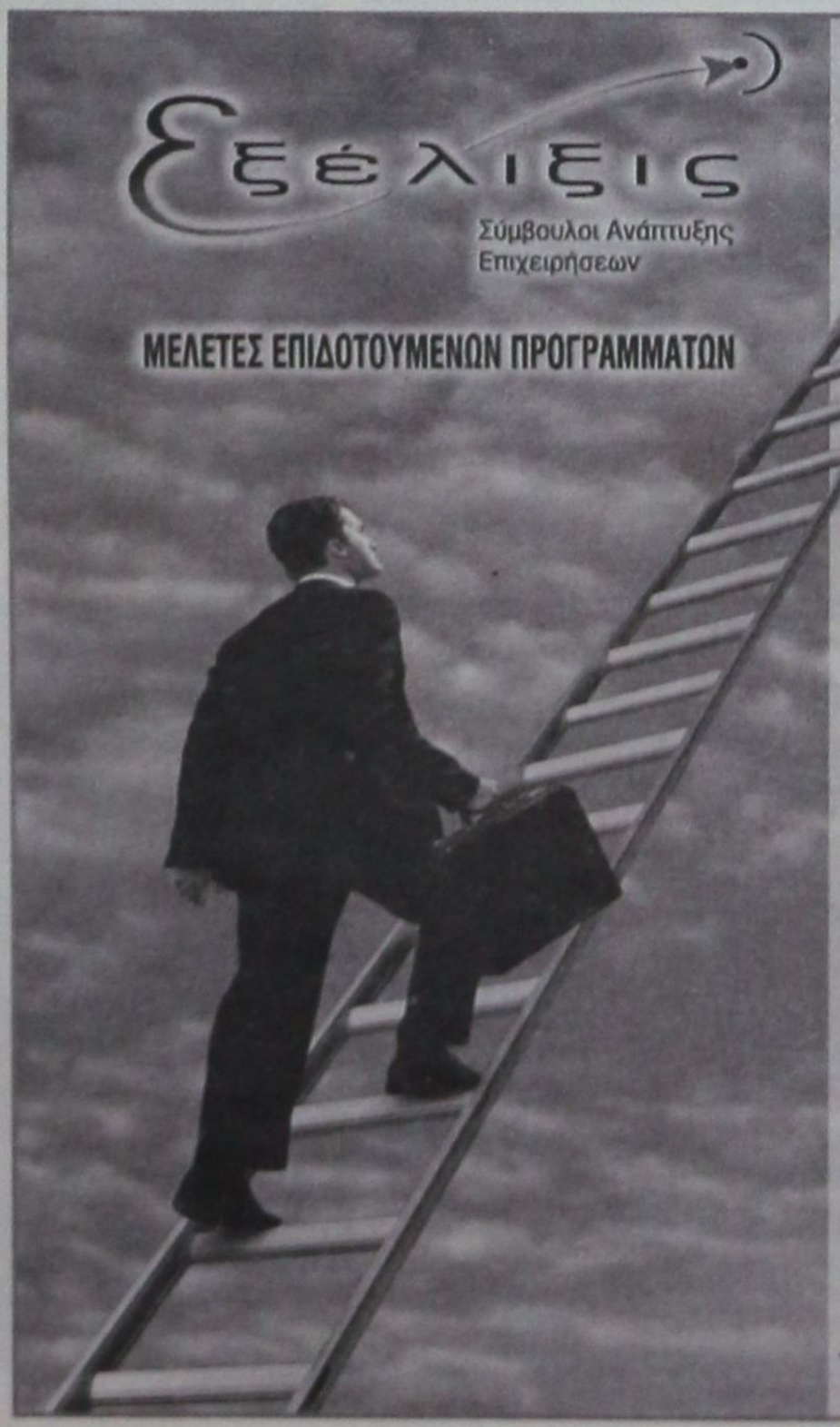

ΕΚΜΕΤΑΛΛΕΥΤΕΙΤΕ
ΤΙΣ ΕΠΕΝΔΥΤΙΚΕΣ ΕΥΚΑΙΡΙΕΣ
ΓΙΑ ΤΗΝ ΑΝΑΠΤΥΞΗ
ΤΗΣ ΕΠΙΧΕΙΡΗΣΗΣ ΣΑΣ
Ή ΤΗΝ ΔΗΜΙΟΥΡΓΙΑ
ΜΙΑΣ ΝΕΑΣ ΕΠΙΧΕΙΡΗΣΗΣ!

Βρίσκονται ήδη σε εξέλιξη προγράμματα επιδοτήσεων για:

Μεταποιητικές Επιχειρήσεις
(Μονάδες Τροφίμων, Αρτοποιεία, Ξυλουργεία, Επιπλοποιεία, Αλουμινοκατασκευές Τυπογραφεία κτλ)

Τουριστικές Επιχειρήσεις
(Ξενοδοχεία, Ενοικιαζόμενα Δωμάτια και Διαμερίσματα, Τουριστικά Γραφεία κτλ)

Αναλαμβάνουμε την υποστήριξη προγραμμάτων του Υπουργείου Ανάπτυξης και του Υπουργείου Οικονομίας (μέσω Τραπεζών).

Η ΕΛΕΛΙΞΙΣ-Σύμβουλοι Ανάπτυξης Επιχειρήσεων παρέχει, επιπλέον, συμβουλευτικές υπηρεσίες από **εξειδικευμένα στελέχη** στους τομείς:

- Ανάπτυξης Συστημάτων Ποιότητας (ISO 9000) και Ασφάλειας Τροφίμων (HACCP)
- Ανάπτυξης Επενδυτικών Μελετών στο πρόγραμμα Leader+
- Σύνταξης Οικονομοτεχνικών Μελετών στα πλαίσια του Αναπτυξιακού Νόμου (Ν. 2601/98)

Η Πολύχρονη εμπειρία των στελεχών μας και ο μακρύς κατάλογος των επιτυχημένων συνεργασιών μας αποτελούν την καλύτερη Εγγύηση για την επιτυχία και της δικής σας επένδυσης!

ΥΠΕΥΘΥΝΟΙ ΕΠΙΧΕΙΡΗΣΗ

Αριστέα Αλεξίου
Διπλ. Χημικός Μηχανικός ΕΜΠ

Ιάκωβος Γρύλλης
Διπλ.Πολιτικός Μηχανικός ΕΜΠ

Διαγοριδών 2-4 (Έναντι ΔΟΝΑ)
Τηλ:2241 031532, 070171-3 Fax: 2241 070175
info@exelixis.net.gr

ΔΥΣΛΕΞΙΑ

Τα δυσλεκτικά παιδιά έχουν συνήθως υψηλό δείκτη ευφυΐας και υστερούν σε μεμονωμένα μαθήματα, στα προφορικά ή στα γραπτά! Με βάση, ακριβώς, αυτή τη διαπίστωση τα παιδιά αυτά μπορούν να διδαχθούν και δεύτερη γλώσσα, κάτι βέβαια καινούργιο, και ακόμα δύσκολο για την Ελλάδα, αφού δεν έχουν αναπτυχθεί ειδικά προγράμματα.

Η ΔΕΥΤΕΡΗ ΓΛΩΣΣΑ ΣΤΑ ΔΥΣΛΕΚΤΙΚΑ



Γράφει η ΙΩΑΝΝΑ ΔΗΜΗΤΡΙΑΔΟΥ
Ειδική παιδαγωγός, PGD στη δυσλεξία και τις μαθησιακές δυσκολίες, Πανεπιστήμιο Swansea

Με την αρχή, συνήθως, κάθε σχολικής χρονιάς εκπαιδευτικοί και γονείς έρχονται αντιμέτωποι με παιδιά με μαθησιακές δυσκολίες. Οι δυσκολίες αυτές αναφέρονται κυρίως στην ανάγνωση και τη γραφή. Αναγνωρίζονται με τον όρο «δυσλεξία». Είναι ένας όρος που δεν θα πρέπει να τρομάζει τους γονείς. Οσο πιο γρήγορα και μεθοδικά γίνουν η διάγνωση και η θεραπεία τόσο καλύτερα θα είναι τα αποτελέσματα. Εξάλλου, υπάρχουν αρκετοί ειδικοί σε ολόκληρη την Ελλάδα που είναι έτοιμοι να προσφέρουν τις υπηρεσίες τους.

Τα χαρακτηριστικά των δυσλεκτικών παιδιών είναι κυρίως τα ακόλουθα:

- Δυσκολίες στην ανάγνωση (παραλείπει ή προσθέτει γράμματα, μπερδεύει λέξεις που μοιάζουν οπτικά ή ακουστικά, παραλείπει σημεία στίξης ή κάνει λάθος τονισμούς, συγχέει τα γράμματα π.χ. το φ με το β, το δ με το θ, διαβάζει διστακτικά).
- Δυσκολίες στην κατανόηση κειμένων (ιδιαίτερα στο μάθημα της Ιστορίας).
- Δυσκολίες στον προφορικό λόγο (αναγραμματισμοί, εκφραστικά λάθη).
- Δυσκολίες στην ορθογραφία (αυτές αναφέρονται κυρίως σε κανόνες της γραμματικής, π.χ. οι καταλήξεις των ουσιαστικών ή των ρημάτων).
- Δυσκολίες στο γραπτό λόγο (σκέφτομαι και γράφω, απάντηση ερωτήσεων).
- Δυσγραφία ή κακογραφία.
- Δυσκολίες στα Μαθηματικά (πολλαπλασιασμός, διαίρεση, προβλήματα με πολλαπλές πράξεις).
- Δυσκολίες στην εκμάθηση ξένης γλώσσας.
- Δυσκολίες στην οπτική και ακουστική αντίληψη των λέξεων (π.χ. φάρος – βάρος).
- Δυσκολίες στον προσανατολισμό, στο χώρο και το χρόνο.
- Μη καθορισμένη πλευρίωση (μπερδεύει την αριστερή κατεύθυνση με τη δεξιά ή το αντίθετο).
- Αδύναμη μνήμη ακολουθιών (οι μέρες της εβδομάδας, οι μήνες ή οι αριθμοί τηλεφώνου).

Αξίζει να σημειωθεί ότι δεν είναι απαραίτητο τα δυσλεκτικά παιδιά να αντιμετωπίζουν όλες τις παραπάνω δυσκολίες ή με την ίδια ένταση. Οπως δεν είναι απαραίτητο όσα παιδιά αντιμετωπίζουν τέτοιες δυσκολίες να είναι δυσλεκτικά. Τα παιδιά αυτά έχουν συνήθως υψηλή ευφυΐα και υστερούν σε μεμονωμένα μαθήματα στα προφορικά ή στα γραπτά.

Τα αίτια της δυσλεξίας χωρίζονται σε οργανικά και ψυχολογικά. Τα οργανικά αίτια αναφέρονται σε μια ελάχιστη νευρολογική δυσλειτουργία του εγκεφάλου ή έχουν γενετικό υπόβαθρο (π.χ 1ο, 2ο και 15ο χρωμόσωμα). Τα ψυχολογικά αίτια οφείλονται σε ενδοοικογενειακές καταστάσεις, όπως διαζύγιο ή ξαφνικός θάνατος, και σε τραυματικές εμπειρίες, όπως οι συνεχείς αποτυχίες στο σχολείο (σχολική φοβία).

• Οσο πιο έγκαιρα γίνουν η διάγνωση και η ένταξη τόσο πιο εποικοδομητική θα είναι η θεραπεία • Δεν έχουν αναπτυχθεί ακόμα στην Ελλάδα ειδικά προγράμματα για την εκμάθηση δεύτερης γλώσσας σε δυσλεκτικά παιδιά.

Η διάγνωση της δυσλεξίας μπορεί και πρέπει να γίνεται σε ιατροπαιδαγωγικά κέντρα (Παλλήνη, λεωφόρος Μαραθώνος 109, τηλ. 210 6667224, 210 6667382, Ν. Ηράκλειο, Γαρέφη 4, τηλ. 210 2816598, 210 2830312) ή κέντρα ψυχικής υγιεινής (Αραχώβης 17 και Ιπποκράτους, τηλ. 210 3604972, 2103604914, Βύρωνας – Καισαριανή, Δήλου 14 και Ανδριανουπόλεως, τηλ. 210 7640111, 2107644705).

Τέτοια κέντρα βρίσκονται σχεδόν σε κάθε δήμο. Εδώ αναφέρονται ενδεικτικά μόνον ορισμένες υπηρεσίες. Η διάγνωση γίνεται από μια ομάδα γιατρών (παιδοψυχιάτρων, παιδονευρολόγων και παιδιάτρων), ψυχολόγων, κοινωνικών λειτουργών και ειδικών παιδαγωγών. Τα τεστ που δίνονται είναι συνήθως ψυχολογικά και εκπαιδευτικά. Στην Ελλάδα υπάρχουν σταθμισμένα τεστ. Οταν τελειώσει η διάγνωση από την ομάδα ειδικών, τα παιδιά στέλνονται σε διάφορα θεραπευτικά κέντρα ή σε ιδιώτες για να ξεκινήσει η θεραπεία. Η θεραπεία ενδεχομένως καλύπτεται από τα οικεία ασφαλιστικά ταμεία.

Οσο πιο έγκαιρα γίνουν η διάγνωση και η ένταξη σε θεραπευτικά προγράμματα τόσο πιο εποικοδομητική θα είναι η θεραπεία. Συνήθως οι διαταραχές που εμφανίζουν τα δυσλεκτικά παιδιά φαίνονται από την νηπιακή ηλικία. Παρουσιάζουν δυσκολίες σε ασκήσεις ομοιοκαταληξίας, αναγνώρισης συλλαβών, φωνολογίας γραμμάτων και της διάκρισής τους, καθώς και δυσκολίες στην πραγματοποίηση διαφόρων εντολών. Γι' αυτό οι γονείς πρέπει να έχουν καθημερινή επαφή με τις νηπιαγωγούς, για να ενημερώνονται για την πρόοδο των παιδιών τους. Αν αναφερθούν τέτοιου είδους δυσκολίες, δεν χρειάζεται οι γονείς να τρέξουν αμέσως σε ειδικούς. Καλό θα είναι να περιμένουν να αρχίσουν τα παιδιά τους την πρώτη τάξη του Δημοτικού, να δουν την πορεία τους μέχρι τα Χριστούγεννα και ύστερα να αποφασίσουν. Ετσι, δίνουν μια δεύτερη ευκαιρία και στα παιδιά και στους ίδιους.

Είναι σημαντικό να σημειωθεί ότι η σωστή αντιμετώπιση της δυσλεξίας ξεκινάει από τη συνεργασία γονιού – παιδιού – ειδικού. Ο σκοπός της θεραπείας είναι να προσφέρει όλους τους δυνατούς τρόπους εκμάθησης γενικών και ειδικών μαθημάτων. Η διάρκεια της θεραπείας κρατάει συνήθως ένα με δύο χρόνια, δύο με τρεις ώρες την εβδομάδα. Εξαρτάται από τις δυσκολίες και το χρόνο που έχει κάθε παιδί. Τα περισσότερα θεραπευτικά προγράμματα στηρίζονται σε ασκήσεις οπτικής και ακουστικής αντίληψης, ανάγνωσης και γραφής, ορθογραφίας, μαθηματικών, κατανόησης κειμένων, γραμματικής και έκθεσης. Ετσι, τα παιδιά ανεβάζουν την αυτοπεποίθησή τους, αρχίζουν να αντιλαμβάνονται διαφορετικά τα θέματα του σχολείου και να γίνονται πιο συνεργάσιμα. Αυτές οι ασκήσεις μπορούν να συνοδεύονται πριν ή κατά τη διάρκεια του μαθήματος με χαλαρωτική μουσική (π.χ., ήχοι από τη θάλασσα) σε τέτοια ένταση που να ηρεμεί και να χαλαρώνει το παιδί. Στην Ελλάδα δεν έχουν ακόμα αναπτυχθεί ειδικά προγράμματα για την εκμάθηση δεύτερης γλώσσας σε δυσλεκτικά παιδιά. Αυτό αποτελεί μια αναγκαιότητα, αφού η δεύτερη γλώσσα είναι ένα από τα βασικά μαθήματα του σχολικού προγράμματος, ιδίως λόγω της συμμετοχής μας στην Ευρωπαϊκή Ενωση.

Γενικά, η εκμάθηση της δεύτερης γλώσσας σε δυσλεκτικά παιδιά είναι κάτι καινούργιο και ακόμα όχι ιδιαίτερα εφικτό για τα ελληνικά δεδομένα. Δεν υπάρχει η επαρκής ενημέρωση σε γονείς και δασκάλους ξένων γλωσσών. Γι' αυτό πολλές φορές οι γονείς διστάζουν να στείλουν το παιδί τους να μάθει μια ξένη γλώσσα και οι περισσότεροι δάσκαλοι αρνούνται να αναλάβουν μια τέτοια ευθύνη. Δεν πρέπει όμως. Τα παιδιά αυτά είναι ικανά να μάθουν και μία και δύο ξένες γλώσσες. Αρκεί να μην υπάρχει βιασύνη και πίεση.

Οι γονείς που επιθυμούν να στείλουν τα παιδιά τους για την εκμάθηση μια ξένης γλώσσας και οι καθηγητές που θα αναλάβουν την εκπαίδευσή τους, οφείλουν να προσέξουν ορισμένα θέματα:

- Την ηλικία που θα ξεκινήσουν τη δεύτερη γλώσσα (περίπου 9 – 10 χρονών, που θα έχουν ήδη προχωρήσει αρκετά στην ελληνική γλώσσα).
- Το επίπεδο που βρίσκεται το παιδί στην ανάγνωση και στη γραφή στην ελληνική γλώσσα.
- Το επίπεδο που βρίσκεται το παιδί στο να μη συγχέει την ελληνική με την αγγλική γλώσσα.
- Τις μεθόδους που θα χρησιμοποιήσουν οι καθηγητές ξένων γλωσσών, ώστε να κάνουν πιο κατανοητή τη μάθηση.

Οπως στην ελληνική έτσι και στην ξένη γλώσσα είναι σημαντικό οι γονείς και οι δάσκαλοι να δίνουν έμφαση στην προφορά των γραμμάτων, στη φωνολογική ενημερότητα των λέξεων καθώς και στην ορθογραφία βασικών λέξεων. Ολα αυτά μπορούν να μαθευτούν με απλές τεχνικές όπως:

- Παιχνίδια όπου χρησιμοποιούνται όλες οι αισθήσεις των παιδιών (μιμητικά παιχνίδια, κασέτες με απλούς ήχους, κάρτες με εικόνες των γραμμάτων, πλαστελίνη για την αφή των γραμμάτων κ.λ.π.).
- Φωνολογικά παιχνίδια με συλλαβές και λέξεις.
- Παιχνίδια μνήμης.
- Παιχνίδια ομοιοκαταληξίας.

Ολα τα παιδιά έχουν δικαίωμα στην πρόοδο και την εξέλιξη. Οι όποιες μαθησιακές δυσκολίες δεν πρέπει να σταθούν εμπόδιο στη ζωή των παιδιών ούτε να πανικοβάλλουν τους γονείς. Τα πράγματα έχουν πλέον εξελιχθεί σε τέτοιο βαθμό, που τα προβλήματα στη μάθηση, τόσο στην ελληνική όσο και στην ξένη γλώσσα, μπορούν να εξαλειφθούν. Το μόνο που χρειάζεται είναι να διαγνωσθούν εγκαίρως τα προβλήματα και να αντιμετωπιστούν σωστά. Και τα δυσλεκτικά παιδιά είναι εδώ για να μας υπενθυμίσουν τη σημασία της προόδου, τόσο στα σχολικά όσο και στα κοινωνικά δεδομένα.

Grand Hotel Rhodes
★★★★★
Το γνωστό σημείο συνάντησης
στο κέντρο της Πόλης με τη μουσική
συντροφιά του πιανίστα Τάκη Τσώνη *
απολαύστε μοναδικά κοκτέιλ
και χαλαρώστε δίπλα στο τζάκι
Κρατήσεις - πληροφορίες τηλ. 2241054700
Διεύθυνση: Ακτής Μιαούλη 1 και Γ. Παπανικολάου
A Member of
MITSIS HOTELS
GR
* Κάθε Παρασκευή, Σάββατο και Κυριακή


ΤΟΥΡΙΣΤΙΚΟ ΠΑΝΟΡΑΜΑ

Ο ΥΠΟΥΡΓΟΣ ΤΟΥΡΙΣΜΟΥ ΔΗΜΗΤΡΗΣ ΑΒΡΑΜΟΠΟΥΛΟΣ

τονισε: «Ολοι μαζί θα αντιμετωπίσουμε την κρίση»

Η νέα πολιτική ηγεσία του τουρισμού σκέφτεται παγκόσμια και ενεργεί τοπικά, σε συνεργασία και συνεννόηση με όλα τα επίπεδα της τοπικής αυτοδιοίκησης και με τους επαγγελματικούς φορείς. Αυτό τόνισε μεταξύ άλλων, σε ομιλία του κατά τη διάρκεια της τελετής εγκαινίων της έκθεσης «Τουριστικό Πανόραμα 2004», ο υπουργός Τουρισμού Δημήτρης Αβραμόπουλος. Τόνισε δε ότι για πρώτη φορά στην Ελλάδα αποτολμάται σχεδιασμός με χρονικό ορίζοντα τουλάχιστον τη δεκαετία, μέσω ενός προγράμματος ουσιαστικής μελέτης, προγραμματισμού, υποδομών και πρωτοβουλιών.

Ο κ. Αβραμόπουλος, αναφερόμενος στη φετινή χρονιά, τόνισε ότι αποτελεί παγκόσμια πρωτοτυπία μια χώρα που διοργανώνει Ολυμπιακούς Αγώνες να αντιμετωπίζει φαινόμενα κρίσης στον τουρισμό της, με μείωση της τουριστικής κίνησης σε ποσοστό που κυμαίνεται μεταξύ 10-15%. Πρόσθεσε ότι τα μέχρι σήμερα στοιχεία έχουν οδηγήσει σε βαθύ προβληματισμό, διότι βεβαιώνουν ότι η ασκηθείσα πολιτική και προβολή για τον τουρισμό δεν συνδέθηκε με τους Ολυμπιακούς Αγώνες, κάτι που μας αναγκάζει σε άμεσες πρωτοβουλίες αναχαίτισης της γενικευμένης αποθαρρυντικής εικόνας.

«Σίγουρα, δεν ευθύνεται ο επιχειρηματικός τουριστικός κόσμος της χώρας που πορεύεται μόνος του τα τελευταία χρόνια, χωρίς τη στήριξη της πολιτείας», ανέφερε χαρακτηριστικά ο υπουργός Τουρισμού και δήλωσε ότι «όλα αυτά τώρα αλλάζουν». «Θα κάνουμε ό,τι μπορούμε», είπε, «στο διάστημα που απομένει προκειμένου να αναστρέψουμε το αρνητικό κλίμα που έχει διαμορφωθεί στις ξένες τουριστικές αγορές για τον ελληνικό προορισμό. Θα είμαι προσωπικά κοντά σε όλον αυτόν τον κόσμο και τους επαγγελματίες του τουριστικού τομέα, που εγκαταλείφθηκαν τα τελευταία χρόνια».

Ο υπουργός Τουρισμού ανακοίνωσε ότι σύντομα θα τεθεί σε εφαρμογή »Κώδικας Τουριστικής Συμπεριφοράς» και θα ανασυσταθεί ο θεσμός του «Συνηγόρου του Τουρίστα», ένα σύστημα τηλεφωνικής και ηλεκτρονικής επικοινωνίας, στο οποίο όλοι θα μπορούν να έχουν άμεση πρόσβαση, Ελληνες και ξένοι, όχι μόνο για παράπονα αλλά και για πάσης φύσεως πληροφορίες σε έξι διαφορετικές γλώσσες.

Ιδιαίτερη έμφαση έδωσε ο κ. Αβραμόπουλος στην προώθηση μεγάλων επενδύσεων, που έχουν χαρακτηριστεί Μείζονος Τουριστικής Σημασίας, διευκρινίζοντας ότι ο χαρακτηρισμός θα πρέπει να έχει σχέση με το ύψος του προϋπολογισμού και το μέγεθος της οικοπεδικής έκτασης και της εξ αυτού του λόγου δυνατότητας πραγματοποίησης επενδύσεων μεγάλης κλίμακας. Θα μπορούσε δηλαδή ο χαρακτηρισμός να δίδεται σε όλες τις εκτάσεις τις προορισμένες για τουριστική αξιοποίηση που υπερβαίνουν το εμβαδόν των 300 στρεμμάτων και είναι προϋπολογισμού άνω των 70 εκατομμυρίων ευρώ και με βάση την περιοχή στην οποία πραγματοποιούνται ή τη γενικότερη συμβολή τους στην ελληνική οικονομία και την περιφερειακή ανάπτυξη.

Τέλος, ο υπουργός Τουρισμού αναφέρθηκε εκτενώς στους βασικούς άξονες της πολιτικής που θα υλοποιήσει η κυβέρνηση, μεταξύ των οποίων η αναβάθμιση και η αναδιοργάνωση του ΕΟΤ, η μετονομασία και η τροποποίηση του ρόλου και της αποστολής της ΕΤΑ, ενώ σκιαγράφησε και τους βασικούς στόχους που θα τεθούν για τον ελληνικό τουρισμό στην επόμενη δεκαετία.

Η δήμαρχος Αθηναίων Ντόρα Μπακογιάννη, στον χαιρετισμό της, εξέφρασε τον προβληματισμό της για την εξέλιξη του τουρισμού της Αθήνας, που είναι καθηλωμένος σε πληρότητες της τάξης του 50%, ποσοστό διόλου ικανοποιητικό. Η κ. Μπακογιάννη απηύθυνε έκκληση, εν όψει των Ολυμπιακών Αγώνων για το θέμα των τιμών και της ποιότητας των προσφερόμενων υπηρεσιών και προϊόντων και υπογράμμισε ότι αν οι επιχειρηματίες δουν τον τουρισμό ως μία προσπάθεια σε 15 ημέρες «να βγάλουν τα σπασμένα», θα έχουν χάσει το τρένο και μία μοναδική για τον κλάδο ευκαιρία.



Κατά τη διάρκεια της λαμπρής τελετής εγκαινίων, στην οποία παρέστη πλήθος προσωπικοτήτων και παραγόντων από τον πολιτικό, οικονομικό και τουριστικό χώρο, απηύθυναν χαιρετισμό ο νομάρχης Πειραιά Ιωάννης Μίχας, ο πρόεδρος του Οργανισμού Εργατικής Εστίας Στάθης Πεκιάς, καθώς και οι κ.κ. Ι. Σκουλαρίκης, δήμαρχος Αρχαίας Ολυμπίας, Κ. Μήτρου, δήμαρχος Βόλου, Π. Αγγελόπουλος, αντιδήμαρχος Πειραιώς και Δ. Πεφάνης, αντιδήμαρχος Πατρέων.

Το «Τουριστικό Πανόραμα 2004» θα διαρκέσει μέχρι την Κυριακή 25 Απριλίου και είναι η κορυφαία, μέχρι σήμερα, εκδήλωση με ειδική ενότητα και λογότυπο για την Ελλάδα του 2004 και αφιέρωμα στην Αθήνα και το Δίκτυο των Ολυμπιακών Πόλεων. Συγχρόνως φιλοδοξεί και προβάλλει όλους εκείνους τους φορείς που έχουν σχέση με τους Ολυμπιακούς Αγώνες, όπως ο ΕΟΤ, Πολιτιστική Ολυμπιάδα, Οργανωτική Επιτροπή Ολυμπιακών Αγώνων «Αθήνα 2004» , Δήμο Αθηναίων, Νομαρχία Πειραιά, Δήμο Βόλου και Νέας Ιωνίας Μαγνησίας κ.ά.

Και εφέτος οι χιλιάδες επισκέπτες της Εκθεσης θα έχουν την ευκαιρία να ενημερωθούν για πληθώρα προσφορών και επιλογών, για όλες τις περιοχές της Ελλάδας και να προγραμματίσουν , αν το επιθυμούν, τα ταξίδια των διακοπών τους έγκαιρα και οικονομικά. Οι συμμετέχοντες στην Εκθεση από φορείς, προορισμούς και επιχειρήσεις είναι και εφέτος πολλές και σημαντικές, με τον αριθμό των περιπτέρων να ξεπερνά τα 400, τους δε εκθέτες και συνεκθέτες να φθάνουν συνολικά τους 600.

Η Εκθεση, από το ξεκίνημά της το 1996, αναδεικνύει την συνεισφορά του Ελληνα ταξιδιώτη στην αύξηση του κύκλου εργασιών των τουριστικών επιχειρήσεων, αναδεικνύει την ελληνική περιφέρεια και εστιάζεται στις ειδικές μορφές τουρισμού αλλά και σε κάθε νέα προοπτική και τάση.

Ο Ομιλος Καλοφωλιά και η οικονομική εφημερίδα «Εξπρές», με αρχή την εφετινή διοργάνωση, θα τιμά κάθε χρόνο μία από τις χώρες που εμπιστεύθηκαν την Εκθεση και έχουν συνεχή παρουσία σε αυτή. Για το 2004, με την ευκαιρία της ένταξής της την 1η Μαΐου στην Ευρωπαϊκή Ενωση, τιμώμενη χώρα είναι η Κύπρος. Από πλευράς διεθνών προορισμών έχουν επίσης δηλώσει συμμετοχή η Ουγγαρία και η Πολωνία, η Τσεχία και η Τυνησία, η Κούβα, η Νότιος Αφρική και η Μάλτα.

Η Εκθεση τελεί υπό την αιγίδα του υπουργείου Τουρισμού και του Ελληνικού Οργανισμού Τουρισμού .

INEMA

ΙΑΤΡΙΚΟΣ & ΝΟΣΟΚΟΜΕΙΑΚΟΣ ΕΞΟΠΛΙΣΜΟΣ

15 ΧΡΟΝΙΑ ΕΜΠΕΙΡΙΑΣ από το 1988

ΕΙΜΑΣΤΕ ΟΙ ΜΕΓΑΛΥΤΕΡΟΙ ΠΡΟΜΗΘΕΥΤΕΣ ΙΑΤΡΙΚΟΥ - ΟΡΘΟΠΕΔΙΚΟΥ ΚΑΙ ΝΟΣΟΚΟΜΕΙΑΚΟΥ ΥΛΙΚΟΥ ΣΤΗ ΔΩΔΕΚΑΝΗΣΟ ΕΜΠΙΣΤΕΥΘΕΙΤΕ ΜΑΣ!!!

ΠΙΣΤΟΠΟΙΗΣΗ ΠΟΙΟΤΗΤΑΣ ISO9002 EN4600 E3/833



ΛΕΜΕΣΣΟΥ 2 ΡΟΔΟΣ ΤΗΛ. 32238 - FAX 28484
ΑΝΑΠΗΡΙΚΑ ΚΑΡΟΤΣΙΑ - ΒΑΛΙΣΤΙΚΑ ΒΟΗΘΗΜΑΤΑ - ΟΡΘΟΠΕΔΙΚΑ ΕΙΔΗ - ΜΠΑΟΥΖΕΣ ΙΑΤΡΙΚΕΣ - ΚΑΛΤΣΕΣ ΦΛΕΒΙΤΙΔΑΣ - ΠΕΔΗΜΑΤΑ - ΟΡΘΟΠΕΔΙΚΑ ΜΑΞΙΛΑΡΙΑ - ΚΡΕΒΑΤΙΑ ΝΟΣΟΚΟΜΕΙΑΚΑ - ΙΑΤΡΙΚΟΣ ΕΞΟΠΛΙΣΜΟΣ ΚΑΙ ΑΝΑΛΩΣΙΜΑ - ΟΡΓΑΝΑ ΧΗΜΕΙΟΥ ΚΑΙ ΚΑΘΕ ΑΛΛΟ ΕΙΔΟΣ ΓΙΑ ΚΑΤ' ΟΙΚΟ ΝΟΣΗΛΕΙΑ.

Ηλεκτρουιο

ΜΙΧΑΛΗΣ Ν. ΧΑΤΖΗΜΑΡΚΟΣ

ΗΛΕΚΤΡΙΚΑ ΕΙΔΗ & ΗΛΕΚ. ΕΓΚΑΤΑΣΤΑΣΕΙΣ

ΗΛΙΑΚΑ ΣΥΣΤΗΜΑΤΑ
STIBETHERM σειρά **P**

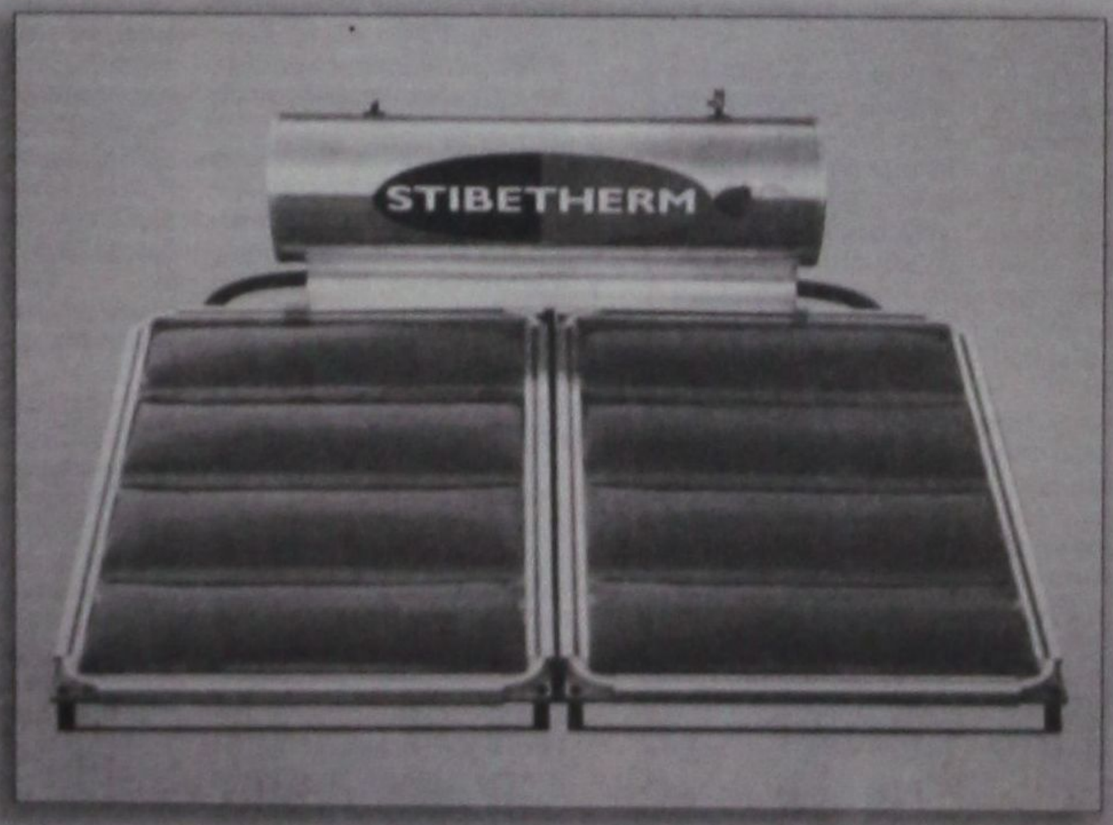

Γρηγορίου Ε' (7 Βαγιές) - 85100 ΡΟΔΟΣ
Τηλ. (22410) 29411, 33340, 36278 - Fax: (22410) 33340

Μικρές αγγελίες

Ενοικιασεις

ΕΝΟΙΚΙΑΖΕΤΑΙ διαμέρισμα πλήρως εξοπλισμένο επιπλωμένο και με air condition. Πληρ. τηλ. 22410 21741 (από 2 έως 4 μ.μ.) και 6945534070

ΖΕΥΓΑΡΙ ζητά προς ενοικίαση γκαρσονιέρα σε περιοχές Επτά Βαγιές, Αγ. Αναστασία ή Μητρόπολη. Τηλ. 6946 266904 κ. Θόδωρα.

ΕΝΟΙΚΙΑΖΕΤΑΙ Διαμέρισμα - μεζονέτα 50 τ.μ., με υπνοδωμάτιο, 1 αποθήκη μικρή, τζάκι, κουζίνα, μπάνιο, με ηλεκτρικές συσκευές, καινούργιο στην Παλιά Πόλη. Ενοίκιο 400 ευρώ το μήνα. Τηλ. 6934 212190

ΕΝΟΙΚΙΑΖΟΝΤΑΙ διαμερίσματα 3 δωματίων επί της λεωφόρου Ηρακλειδών, 100 μέτρα πέραν του Αστυνομικού Τμήματος Ιαλυσού. Πληροφορίες Τηλ. 22410 21104 - 22410 25056

ΕΝΟΙΚΙΑΖΟΝΤΑΙ στους Τρεις, βίλα επιπλωμένη και εξοπλισμένη με ηλεκτρικές συσκευές, air condition, ανεξάρτητη είσοδος, χώρος πάρκινγκ, κήπος, με το μήνα ή σεζόν. Σοβαρές προτάσεις τηλ. 6932 481851

ΕΝΟΙΚΙΑΖΕΤΑΙ το ξενοδοχείο «ΦΟΙΒΟΣ» στον Αρχάγγελο 16 δωματίων, κουζίνα, σαλόνι, μπαρ, πάρκινγκ και με δενδρόκηπο 2.800 τ.μ. Τιμή 1.800 ευρώ το μήνα. Τηλ. 22410 27578, 22440 22600.

ΕΝΟΙΚΙΑΖΕΤΑΙ κατάστημα στην Παλιά Πόλη πάροδος Σωκράτους 75. Πληρ. κ. Ελευθερία 69448057150, 69445436670, 22410 33219

ΕΝΟΙΚΙΑΖΕΤΑΙ στα Κοσκινού επιπλωμένη γκαρσονιέρα 50 τ.μ. Τηλ. 6946 681508

ΕΝΟΙΚΙΑΖΕΤΑΙ διαμέρισμα επιπλωμένο, ισόγειο στη θέση Βουνάρα, Ιαλυσού, Πάροδος Ακροπόλεως 4.Πληροφορίες στο τηλ. 92696 από τις ώρες 8-1 και 5-8

ΕΝΟΙΚΙΑΖΕΤΑΙ: ισόγειο διαμέρισμα 3 υπνοδωματίων επί της οδού Καλαμάτας 16. Ενοίκιο 400 ευρώ Τηλ: 6947327299 Ώρες από 18.00 μ.μ.

ΕΝΟΙΚΙΑΖΟΝΤΑΙ επιπλωμένα διαμερίσματα (γκαρσονιέρες) των 35 και 45 τ.μ. με κλιματισμό, θεράντες και άνετο πάρκινγκ επί της λεωφόρου Ρόδου - Καλλιθέας και σε απόσταση 200 μέτρα από το ξενοδοχείο Paradise. Πληροφορίες στα τηλέφωνα κιν. 6946 790515, 6946 680174 και 6945 105247.

ΕΝΟΙΚΙΑΖΕΤΑΙ διαμέρισμα τριάρι 80 τ.μ. Πληρ. 2241035464

ΕΝΟΙΚΙΑΖΟΝΤΑΙ μεζονέτες και μία βίλα στους Τρεις πλήρως επιπλωμένες με air condition, χώρος πάρκινγκ, κήπος, με το μήνα ή σεζόν. Τηλ. 22410-95416

ΕΝΟΙΚΙΑΖΕΤΑΙ ένα διαμέρισμα τριάρι 95 τ.μ. επιπλωμένο ή μη και μια ημιυπόγεια γκαρσονιέρα στην οδό Αγ. Αναργύρων 20. Πληροφ. τηλ. 22410 28710.

ΕΝΟΙΚΙΑΖΕΤΑΙ Στην Κρεμαστή διόροφη μονοκατοικία, 100 τ.μ., κοντά σε φούρνο και παντοπωλείο κατάλληλη για σοβαρή ολιγομελή οικογένεια ή ανδρόγυνο. Πληροφ. κ. Σπύρο Τηλεφ.: 22410 43941 και 61285 Οδός Παπαγιάννη 49

ΕΝΟΙΚΙΑΖΕΤΑΙ: 1) 160 τ.μ. διαμπερές ισόγειο σε κεντρικό δρόμο του Ροδινιού για βιοτεχνικό, αποθηκευτικό χώρο ή για γραφεία με w.c. 2) Χώρος 40 τ.μ. με w.c. σε κεντρικό δρόμο, Κ. Παλαιολόγου, για εργαστήριο υποδηματοποιίας ή αποθηκευτικό χώρο. Τηλ: 2241078994

ΕΝΟΙΚΙΑΖΕΤΑΙ Μεγάλο Διώροφο Κατάστημα με Υπόγειο Επί της οδού Κοδριγκτώνος αρ.78 Ισόγειο 250 τ.μ., Υπόγειο 250 τ.μ. , Α' όροφος 200 τ.μ. Πληροφορίες στα τηλέφωνα **22410-33938 & 22410- 26771 & 6944-32-33-39**

ΕΝΟΙΚΙΑΖΕΤΑΙ σπίτι 70τ.μ. στα Μαριτσά με κουζίνα, σαλόνι, δύο δωμάτια και μπάνιο. Τηλ. 2241047191

ΕΝΟΙΚΙΑΖΕΤΑΙ αποθηκευτικός χώρος 250 τ.μ. στο Ροδίνι, στην οδό Κωνσταντινουπόλεως αρ. 34. Πληρ. τηλ. 22410-61000, 61689

ΕΝΟΙΚΙΑΖΕΤΑΙ επιπλωμένη γκαρσονιέρα στο Παραδείσι. Πληροφορίες τηλ.: 22410 81884

ΕΝΟΙΚΙΑΖΕΤΑΙ ή **ΠΩΛΕΙΤΑΙ** μαγαζί για επαγγελματικό χώρο ή αποθήκη 102 τ.μ. περιοχή Ανάληψη, Ζαννή 2 τηλ. 6947 941026.

ΕΝΟΙΚΙΑΖΕΤΑΙ διαμέρισμα 90 τ.μ. με δύο υπνοδωμάτια, κεντρική θέρμανση, επί της οδού Κέννεντυ 45, 1ος όροφος. Πληροφορίες στο τηλ. 22410 64464.

ΕΝΟΙΚΙΑΖΕΤΑΙ στους Τρεις ένα καινούργιο λουξ κατασκευής δυάρι (μέσα σε μεγάλο κήπο), πλήρως επιπλωμένο με τηλέφωνο, θέρμανση, ανεμιστήρας, μεγάλη βεράντα και πάρκινγκ. Τηλ. 22410 92714

ΕΝΟΙΚΙΑΖΕΤΑΙ Δίχωρη Γκαρσονιέρα στην Κρεμαστή κ. Κωνσταντίνα Τηλ. 6942 049139

ΕΝΟΙΚΙΑΖΕΤΑΙ διαμέρισμα σε διώροφη πολυκατοικία 110 τετραγωνικών με 2 υπνοδωμάτια - σαλοτραπεζαρία - κουζίνα - αποθήκη επί της οδού Μαλλιαράκη 7. Τιμή 350 ευρώ. Πληροφορίες: 6946 367599.

ΕΝΟΙΚΙΑΖΟΝΤΑΙ στη λεωφόρο Ιαλυσού Κρεμαστής πέντε (5) διαμερίσματα των 2 δωματίων κουζίνας & WC επιπλωμένα. με ηλιακούς & πάρκινγκ και οκτώ (8) γκαρσονιέρες (studios) του ενός δωματίου κουζίνας & WC για απεριόριστο χρόνο. Τιμές λογικές. Τηλ. 22410 95255, 22410 92428.

ΕΝΟΙΚΙΑΖΕΤΑΙ επαγγελματικός χώρος (υπερυψωμένο ισόγειο) επί της Άννης Μαρίας 90 τ.μ., (πρώην Ασφάλειες Καρυδάκη), κατάλληλο για Ιατρείο, Λογιστικό γραφείο, Πρακτορείο ταξιδίων, Κέντρο αισθητικής κ.α. (Πωλείται και ο εξοπλισμός του). Πληροφορίες τηλ. 22410 24920 Κο Καρυδάκη, ώρες γραφείου.

ΕΝΟΙΚΙΑΖΕΤΑΙ: Γκαρσονιέρα επιπλωμένη με πολυκουζινάκι TV (1 δωμάτιο, κουζίνα, WC) στην οδό Παναγιώτη Ροδίου 65 (Παράλληλη Αννης Μαρίας). Για περισσότερες πληροφορίες τηλ.22410-39268 και 6994217168

Αυτοκινητα

ΠΩΛΕΙΤΑΙ μηχανή HONDA μοντέλο Magna 250 cc χρώματος μπλέ ελεκτρίκ με 25.000 χιλ. Τιμή 2.950 ευρώ. Τηλ. 6937 225585.

ΠΩΛΕΙΤΑΙ: αυτοκίνητο ROVER σε άριστη κατάσταση, τιμή 3000 ευρώ. Πληρ. τηλ. 6932 612037 κ. Γιώργο

ΠΩΛΕΙΤΑΙ αυτοκίνητο Hyunday Lantra μοντέλο 1995, 126.000 χιλ. με ABS, ηλεκτρικά παράθυρα, κεντρικό κλείδωμα. Πληροφορίες: Τηλ. 6974471584, 6937289368 Μαρίνος

ΠΩΛΕΙΤΑΙ: Hundai Praim γαλάζιο μοντέλο 2002 με 20.000 χλμ. σε άριστη κατάσταση 5.500 ευρώ. Τηλ: 6937268255

ΠΩΛΕΙΤΑΙ μηχανή BMW 650js, ενός έτους, 4.000 χλμ, 6.500 ευρώ. Δεκτές και ευκολίες πληρωμής. Πληρ. τηλ. 2241035610 ώρες καταστημάτων, 6977 715565

ΠΩΛΕΙΤΑΙ: Honda Magna 250cc μπλε ηλεκτρικ 26.000 χιλιόμετρα. Τιμή 3.200 ευρώ. Τηλ. 6937225585

ΠΩΛΕΙΤΑΙ Ducati munster 600cc, μοντέλο 2001, 7000 χιλ. μαύρη, μπαγκαζιέρα, συναγερμός, καινούργια 4.500 ευρώ. Τηλ. 6932 337276, 22410 90502.

ΕΥΚΑΙΡΙΑ Πωλείται alfa romeo 147 (3θυρο) 10/2002 1600cc 105hp, abs, 8 αερόσακοι, clima, ηχοσύστημα. Τιμή έκπληξη Τηλ. 2241-076912 κιν. 6973-333787

ΠΩΛΕΙΤΑΙ: αυτοκίνητο μάρκας LANDA LIBRA 1600 κιβ. μοντέλο 2001 σε άριστη κατάσταση και σε τιμή ευκαιρίας.Τηλ: 6974933496

ΠΩΛΕΙΤΑΙ αυτοκίνητο ΚΙΑ ΣΠΟΡΤΑΤΖ τζιπάκι 14 μηνών 32.000 χιλ. Τηλ. 6946 120712

ΠΩΛΕΙΤΑΙ SMART ενός έτους με όλα τα αξεσουάρ. Πληρ. τηλ. 6972600762

ΠΩΛΕΙΤΑΙ ΜΗΧΑΝΗ TRIUMPH ΤΥΠΟΥ TIGER (ON-OF) 900cc ΧΡΩΜΑΤΟΣ ΜΑΥΡΟ ΦΥΛΑΣΣΟΜΕΝΗ ΣΕ ΓΚΑΡΑΖ ΜΕ ΜΠΑΓΚΑΖΙΕΡΑ ΣΕ ΑΡΙΣΤΗ ΚΑΤΑΣΤΑΣΗ. ΤΙΜΗ ΣΥΖΗΤΗΣΙΜΗ. ΠΛΗΡΟΦΟΡΙΕΣ ΤΗΛ. 6937996090.

ΠΩΛΕΙΤΑΙ africa twan 750 cc, μοντέλο '98, άσπρο - μπλέ - κόκκινο, φυλασσόμενο σε γκαράζ 30.000 χλ. Φούλ έξτρα, άριστη κατάσταση. Τιμή: 7.000 ευρώ. Τηλ. 6972 723033

ΠΩΛΕΙΤΑΙ BMW 5.18i '92 75.000 klm χρώμα μαύρο μεταλλικό σε καλή κατάσταση. Πληρ. τηλ. 6945236060 κ. Φόντα.

Ζητουν Προσωπικο

ΠΩΛΕΙΤΑΙ μηχανάκι HAJKER χρώματος κίτρινο, σε πολύ καλή κατάσταση. Τιμή 600 ευρώ. Πληρ. τηλ. 2241091910, 6946721347

ΚΥΡΙΑ από Ρωσία 50 ετών με άδεια εργασίας και παραμονής ζητάει εργασία ως οικιακή βοηθός ή να επιβλέπει ηλικιωμένους. Τηλ. 22410 21952 ώρες καταστημάτων.

ΖΗΤΕΙ εργασία έμπειρος μάγειρας για ελληνική κουζίνα. Πληρ. τηλ. 6946266904 κ. ΘΟΔΩΡΑ.

ΖΗΤΕΙΤΑΙ υπάλληλος για δωδεκάμηνη απασχόληση από πρακτορείο ταξιδίων Απαιτούμενα προσόντα: απόφοιτοι τουριστικής σχολής, ξένες γλώσσες, γνώση Η/Υ. Ηλικία ως 25 ετών Ανάλογη προϋπηρεσία θα ληφθεί υπ' όψιν. Αποστολή βιογραφικών στην ταχ. θυρίδα 451

ΖΗΤΕΙΤΑΙ νεαρή κοπέλα που να μιλάει τουλάχιστον μία ξένη γλώσσα για να εργαστεί σε χρυσοχοείο στην Παλιά Πόλη. Τηλ.: 22410 20964

ΚΥΡΙΟΣ ζητά απογευματινή απασχόληση σαν επιβλέπων παντού και για όλα στη Ρόδο. Τηλ. 6946830563

ΨΑΧΝΕΤΕ ΓΙΑ ΕΡΓΑΣΙΑ; Από ταχύτατα αναπτυσσόμενη εταιρεία ζητούνται άτομα για την στελέχωση ηγετικών θέσεων. Από 700-2.800 ευρώ μηνιαίως. Για πληροφορίες καλέστε στο τηλ. κέντρο 2271081063

ΖΗΤΕΙΤΑΙ από το Υπερμάρκετ ΣΠΑΝΟΣ έμπειρος κρεοπώλης. Μισθός ικανοποιητικός. Τηλ. για πληροφορίες 2241060730

ΖΗΤΕΙΤΑΙ κοπέλα να εργασθεί σε στούντιο αισθητικής νυχιών Τηλ. 22410 70660, 6944520887

ΖΗΤΟΥΝΤΑΙ άτομα για δουλειά από το χώρο τους. Εκπληκτική συνεργασία! Κέρδη τουλάχιστον 3.000 ευρώ/μηνιαία. Τηλ. 2310 516281.

ΖΗΤΕΙΤΑΙ πωλήτρια για κατάστημα ρούχων στην Παλιά Πόλη Τηλ. 6937 818177 κ. Κώστα

ΖΗΤΕΙΤΑΙ μάγειρας και βοηθός μαγείρου πεπειραμένοι για εστιατόριο στην Λίνδο. Τηλ. 6977 444683

ΖΗΤΕΙΤΑΙ νέος από γραφείο ενοικιάσεως αυτοκινήτων. Ωράριο σπαστό. Μισθός ικανοποιητικός Τηλ. 6937 191320.

ΖΗΤΟΥΝΤΑΙ άτομα για να εργασθούν σε γραφείο ενοικιάσεως αυτ/των με γνώση της γερμανικής ή αγγλικής. Πληρ. τηλ. 22410 51171, 6936656816..

Διαφορα

YOGA

Για το μυαλό, το Σώμα και το πνεύμα

Όλες οι ηλικίες και οι σωματότυποι είναι ευπρόσδεκτοι. Η γιόγκα δεν είναι ανταγωνιστική. Σε διδάσκει πως ν' ανταποκρίνεσαι στις ανάγκες του σώματός σου. Τιμή μαθήματος 5 ευρώ. Μηνιαία πληρωμή δεκτή. Τηλ.: 6946984511

Άλλαξε τη ζωή σου τώρα! Με 2-4 ώρες/ημέρα κέρδισε από 1.000 - 3.000 ευρώ/μήνα και ξεκίνα να κάνεις τα όνειρά σου πραγματικότητα!

Τηλ. 2310 516 226

ΠΩΛΕΙΤΑΙ μπαρ (ημικυκλικό) 1,50 μ. 400 ευρώ. Τηλ. 6973 394166

ΠΩΛΕΙΤΑΙ: Επαγγελματική φούσκα (2.10) μοτέρ 1,5. Αχρησιμοποίητα σε τιμή ευκαιρίας. Τηλ. 22410 -39268 και 6994217168

ΠΩΛΕΙΤΑΙ: κουζίνα BOSS μεγάλη σε άριστη κατάσταση, στερεοφωνικό Hitatsi μεγάλο σε άριστη κατάσταση, Toyota Corola σε άριστη κατάσταση Μόνο 6500 ευρώ λόγω μεγάλης ανάγκης. Τηλ. 6946830563

ΠΡΟΣΦΕΡΩ μασάζ στον χώρο μου και στον χώρο σας. Ολγα. Τηλ. 6972902821

ΠΩΛΕΙΤΑΙ: Κάρτα μνήμης 64 MB δισκέτα Σκληρός Δίσκος 7,5 GB DVD ROM 16x, CD ROM 52x. Τροφοδοτικό κουτί για Celleron 533 MHZ. Τιμή πώλησης: 50 ευρώ. Τηλ.: 6945 903436

ΕΝΟΙΚΙΑΖΕΤΑΙ μισή βάρδια ταξί. Τηλ. 6944 267931

«Η εταιρεία NewspaperDirect Hellas ΖΗΤΑ αντιπρόσωπο για εκτύπωση και διανομή Ξένου Τύπου. Τηλ. Επικοινωνίας: 210 2774201, 210 2774846»

ΠΩΛΕΙΤΑΙ ένα κινητό τηλέφωνο PANASONIC GD 87 σε πολή καλή κατάσταση μαζί με φορτιστή, φορτιστή αυτοκινήτου, καλώδιο USB για σύνδεση με ηλεκτρονικό υπολογιστή και δύο αυθεντικά παιχνίδια PS 2 (DRC 2, Silenthill 2) Τιμή 200 ευρώ. Πληρ. τηλ. 6937268749.

ΤΡΑΚΤΕΡ εισαγωγής Ιαπωνίας KUBOTA - ISEKI (4x4) (20-25-30-35-45) HP με φορτωτή (ΚΟΥΒΑ) - φρέζα - άροτρο - κ.τ.λ. Τιμές χονδρικής Τηλ.: (2310) 512-428 Κιν.: 6937-944633 http://www.hasapetis.gr

ΤΡΑΚΤΕΡΑΚΙΑ KUBOTA (4X4) ΙΑΠΩΝΙΑΣ από (12HP) έως (35HP) με φρέζα από (1400 ευρώ). Πώληση Χονδρική - Λιανική Τηλ.: (2310) 512-418, (2310) 510-068 http://www.hasapetis.gr

ΠΩΛΕΙΤΑΙ εξοπλισμός χρυσοχοείου, βιτρίνες, ντουλάπες, στάντ, γνωστής εταιρείας φρανσάις όλα μαζί ή μεμονωμένα, σε λογική τιμή. Πληρ. Τηλ. 6944 844177

ΠΩΛΟΥΝΤΑΙ ΣΕ ΑΡΙΣΤΗ ΚΑΤΑΣΤΑΣΗ: 1) Καναπές που γίνεται διπλό κρεβάτι και έξτρα στρώμα αφρολέξ: 300 ευρώ **2)** 4 ντουλάπες από μελαμίνη σφενδάμου, διαστάσεις 2Χ1: 100 ευρώ εκάστη **3)** Διπλό κρεβάτι NEOSET 1,60x2,00μ., με στρώμα ανατομικό GALAXY: 250 ευρώ **4)** Κουζίνα PITSOS P1 7602 ws: 200 ευρώ **5)** Ψυγείο ELCO DE -29 TROPIC: 200 ευρώ. **6)** Πλυντήριο ρούχων PITSOS VARIO 700: 150 ευρώ. Παρακαλούμε επικοινωνήστε σύντομα στο 6932729845 και το 22410 29094

ΠΩΛΕΙΤΑΙ ράδιο-cd αυτοκινήτου Clarion σε πολύ καλή τιμή. Πληρ. τηλ: 6932 107298 Ωρες 19:00-21:00

ΕΜΠΕΙΡΟΤΕΧΝΗΣ ελαιοχρωματιστής αναλαμβάνει παντός είδους ελαιοχρωματισμούς. Τηλ: 6946204157

ΠΩΛΟΥΝΤΑΙ διθέσιος καναπές που γίνεται κρεβάτι 170 ευρώ, επίσης ένα ολοκαίνουργιο κρεβάτι 5 μηνών 1,40x2,00 200 ευρώ χωρίς στρώμα ή με στρώμα ορθοπαιδικό 370 ευρώ. Τηλ. 6942 711996.

ΠΩΛΕΙΤΑΙ κρεβάτι (κουκέτα) ενσωματωμένη με ντουλάπα, γραφείο 450 ευρώ.

ΠΩΛΕΙΤΑΙ ηλεκτρικό επαγγελματικό grill αχρησιμοποίητο, λόγω έλλειψης χώρου. Πληροφορίες στο: 2241039275 - 6936761262

ΠΩΛΟΥΝΤΑΙ 22 γαλακτοπαραγωγικές αγελάδες με την ποσόστωση γάλακτος στην Κατταβιά». Πληροφορίες τηλ. 6936608045 - 2244091028 κ. Αρνάς Κυριάκος

ΠΩΛΕΙΤΑΙ: γνήσιο και ανόθευτο ελαιόλαδο, φετεινής παραγωγής, από Κρεμαστή. Τηλ. 22410-43941, 61285 κ. Σπύρο.

ΚΑΙΝΟΥΡΙΟ ΓΡΑΦΕΙΟ ΣΤΗ ΡΟΔΟ. Διαθέτουμε επιλεγμένο και έμπειρο προσωπικό απολύτου εμπιστοσύνης:οικιακούς βοηθούς, Babysitters- γεροκόμους. Τηλ.6973455678

ΕΝΟΙΚΙΑΖΕΤΑΙ 8ωρη βάρδια ταξί. Τηλ: 22410-34640

ΠΩΛΟΥΝΤΑΙ ΕΠΙΠΛΑ (τραπεζαρία, συνθετικό, καναπές, κρεβατοκάμαρες, βιβλιοθήκη) και ΗΛΕΚΤΡΙΚΕΣ ΣΥΣΚΕΥΕΣ (TV, Stereo, Air condition, πλυντήριο ρούχων και πιάτων, φούρνος, ψυγείο) σε άριστη κατάσταση και σε τιμές ευκαιρίας λόγω αναχωρήσεως στο εξωτερικό. Πληρ. τηλ. 6944 994245.

ΠΩΛΟΥΝΤΑΙ τα κάτωθι μεταχειρισμένα: 6 καρέκλες παλιό στυλ Γαλλικές για τραπεζαρία ή σαλόνι 80 ευρώ, Έπιπλο Bar αντίκα 150 ευρώ, Έπιπλο ιταλικό για TV + Video κ.λπ. 200 ευρώ, Καθρέπτης παλιός 150 ευρώ. Πληροφορίες τηλ. 22410 95498.

Μαθηματα

ΑΠΟΦΟΙΤΟΣ Αριστοτελείου Πανεπιστημίου Θεσ/νίκης, τμήματος Μαθηματικών παραδίδει μαθήματα Μαθηματικών-Φυσικής-Χημείας. Επίσης αναλαμβάνει προετοιμασία υποψηφίων για τράπεζες κ.τ.λ..Τηλ. 22410.21963 & 6947-401508

ΚΑΘΗΓΗΤΗΣ ΓΕΡΜΑΝΙΚΩΝ παραδίδει μαθήματα κατ' οίκον. Εντατικά μαθήματα για αυτούς που ασχολούνται με τον τουρισμό. Πληρ. τηλ. 2241091163 κ. Λαζαρίδης, ώρες 7-9μ.μ.

ΜΑΘΗΜΑΤΙΚΟΣ απόφοιτη Α.Π.Θ. με άριστη μεταδοτικότητα παραδίδει ιδιαίτερα μαθήματα Μαθηματικών σε μαθητές Γυμνασίου, Λυκείου καθώς και Φυσικής Χημείας, σε μαθητές Γυμνασίου. Υπεύθυνη προετοιμασία, άριστα αποτελέσματα. Τηλ. 6946 748585.

ΦΙΛΟΛΟΓΟΣ με πολυετή πείρα και μεταπτυχιακές σπουδές παραδίδει μαθήματα σε μαθητές Γυμνασίου - Λυκείου. Τηλ. 6945 812189.

ΤΕΛΕΙΟΦΟΙΤΟΣ Φιλοσοφικής Αθηνών προετοιμάζει και παραδίδει μαθήματα Ελληνικής σε μαθητές Δημοτικού και Γυμνασίου Τηλ. 6942 295288 Δίδα Νίκη.

ΠΑΡΑΔΙΔΟΝΤΑΙ μαθήματα Πληροφορικής & Αγγλικών με χρήση πολυμέσων όλων των επιπέδων από έμπειρο καθηγητή πτυχιούχο Michigan Proficiency σε τμήματα ή μεμονωμένα. Επίσης γίνονται μεταφράσεις & δακτυλογραφήσεις κάθε τύπου κειμένου. Τιμές προσιτές. Πληρ. 22410 66304, 31560, 6946 283008, 6972419715, 6936277851. Ηλ. Ταχ. (e-mail) : emmanoue@otenet.gr

ΔΑΣΚΑΛΑ αγγλικής γλώσσας πτυχιούχος Παιδαγωγικού Τμήματος και Ψυχολογίας παιδιού Πανεπιστημίου KEIN N.J H.Π.Α. αναλαμβάνει παιδιά σε όλα τα επίπεδα και από την αρχή σε μικρές ηλικίες. Εκμάθηση της αγγλικής ως μητρικής γλώσσας. Πληροφορίες: τηλ. 22410 29602-33125

Πωλησεις Ακινητων

ΠΩΛΕΙΤΑΙ διαμέρισμα στην Ιαλυσό 3 δωματίων δευτέρου ορόφου, δάνεια δεκτά και ευκολίες πληρωμής. Τηλ. 22410 95255, 92428.

ΠΩΛΕΙΤΑΙ σπίτι στην Παλιά Πόλη με αυλή. Τηλ. 6936271471.

ΠΩΛΕΙΤΑΙ στον Πειραιά στην περιοχή Καλλίπολη δίπλα στη θάλασσα τριάρι εικοσαετίας 2ου ορόφου σε άριστη κατάσταση φρεσκοβαμμένο τιμή 116.000 Ευρώ τηλ. 210-2530132 - 6948519610

ΠΩΛΕΙΤΑΙ μάντρα στη Μαλώνα με 150 κατοίκες και 100 δικαιώματα. Πληρ. τηλ. 22440 51698.

ΠΩΛΕΙΤΑΙ διαμέρισμα 85 τ.μ. πλήρως ανακαινισμένο Mix. Πετρίδη 96. Τιμή 83.000 Ευρώ. Τηλ: 6942409776, 6945795224

ΠΩΛΟΥΝΤΑΙ τέσσερα στρέμματα σε καταπληκτική τοποθεσία πλησίον του χωριού Παστίδα. Τηλ. 22410 47470 10.00 π.μ - 20.00 μ.μ.

ΠΩΛΕΙΤΑΙ παρά του ιδιοκτήτου διαμέρισμα δυάρι 57 τ.μ. έτος κατασκευής 1980 σε πολυκατοικία ισόγειο σε εξαιρετικά χαμηλή τιμή, στην οδό Αγ. Αναργύρων 20. Πληρ. τηλ. 22410 28710

ΠΩΛΕΙΤΑΙ κατάστημα επί της Αλ. Διάκου 17 τ.μ. με δικό του προαύλιο στην τιμή των 11.000.000 δρχ. Τηλέφωνο 22410 30550.

ΠΩΛΕΙΤΑΙ οικόπεδο στα Κρητικά 3.000 τ.μ. οικοδομήσιμο. Τηλ. 6936271471.

ΠΩΛΟΥΝΤΑΙ
ΣΠΙΤΙ ΜΑΛΩΝΑ
ΟΙΚΟΠΕΔΟ ΜΑΛΩΝΑ 132 τ.μ.
ΟΙΚΟΠΕΔΟ ΚΑΤΩ ΑΛΩΝΙΑ
ΜΑΛΩΝΑ 250 τ.μ.
ΓΙΑΛΙΑ ΧΩΡΑΦΙ 2320 τ.μ.
ΠΟΤΑΜΙΑ ΜΑΛΩΝΑ 530 τ.μ.
ΤΗΛΕΦΩΝΟ 22410 51219
ΚΙΝΗΤΟ 6939356340

ΠΩΛΟΥΝΤΑΙ 2 διαμερίσματα στη Λάρδο 105 τ.μ. έκαστο στην τιμή 352.164 ευρώ και τα δύο μαζί, πολυτελούς κατασκευής. Τηλ. 6938644166

ΚΑΡΑΚΟΝΕΡΟ Διαμερίσματα λουξ κατασκευής απεριόριστη θέα (ισόγειο 111 Μ2 Α' Όροφος 111 Μ2, Α' όροφος 96 Μ2 x 550 τ.μ. Δρχ. Β' όροφος 90 Μ2), Ακίνητα νέας χιλιετίας κα MITTON 22410 22142 κιν. 6945 668060

ΤΡΑΚΤΕΡ ΕΙΣΑΓΩΓΗΣ ΙΑΠΩΝΙΑΣ
KUBOTA - ISEKI (4X4)
(20 - 25 - 30 - 35 - 45) HP
ΜΕ ΦΟΡΤΩΤΗ (ΚΟΥΒΑ) -
ΦΡΕΖΑ - ΑΡΟΤΡΟ - Κ.Τ.Λ.

ΤΙΜΕΣ ΧΟΝΔΡΙΚΗΣ



ΤΗΛ : (2310) - 512 - 428 ΚΙΝ : 6937 - 944633
http://www.hassapetis.gr

ΟΙΚΟΔΟΜΙΚΕΣ-ΤΕΧΝΙΚΕΣ ΕΜΠΟΡΙΚΕΣ-ΕΠΙΧΕΙΡΗΣΕΙΣ

ΑΦΟΙ ΑΣΒΕΣΤΗ Ο.Ε.

Αθηνών-Καβάλας 3
Ανάληψη Ρόδου
Τηλ.. 22410/60678-60679
και fax: 22410/66028

ΠΩΛΟΥΝΤΑΙ

• ΔΙΑΜΕΡΙΣΜΑΤΑ
υπερλούξ διαφόρων διαστάσεων
ΕΓΓΥΗΣΗ Η ΠΟΛΥΕΤΗΣ ΠΕΙΡΑ ΜΑΣ

RHODES-GREECE
CAIRO PALACE

Ενοικιάζονται επαγγελματικοί χώροι στο κέντρο της πόλης στο εμπορικό κέντρο Cairo Palace

• **Κατάστημα** ισόγειο 30 τ.μ.
στην Εθ. Δωδεκανησίων
• **Γραφείο** 3ου ορόφου **135 τ.μ.**
στην Εθ. Δωδεκανησίων και Εθ. Δωδεκανησίων
• **Γραφείο** 3ου ορόφου **190 τ.μ.**
στην Εθν. Μακαρίου και Εθ. Δωδεκανησίων
• **Γραφείο 2ου** ορόφου **190 τ.μ.**
στην Εθν. Μακαρίου και Εθ. Δωδεκανησίων
• **Γραφείο 2ου** ορόφου **90 τ.μ.**
στην Εθ. Δωδεκανησίων
• **Γραφείο 3ου** ορόφου **90 τ.μ.**
στην Εθ. Δωδεκανησίων

Πληροφορίες
κ. ΝΙΟΤΗ ΦΡΑΝΣΙΣ
ΤΗΛ. - ΦΑΞ. 2241027600
ΚΙΝ. 6944618757 - 6973572262

ευσταθίου
ΕΥΡΩΚΤΗΜΑΤΙΚΗ
ΚΤΗΜΑΤΟΜΕΣΙΤΙΚΟ ΓΡΑΦΕΙΟ

ΟΙΚΟΠΕΔΑ	€
300 τ.μ. - Οικοδομικό Συν/σμο " Ο Απόλλων " (Σ.Δ.= 0,6)	93.910
345 τ.μ. - Οικοδομικό Συν/σμο " ΑΥΤΟΣΤΕΓΑΣΗ " (Σ.Δ.= 0,6)	85.000
632 τ.μ. - Καρακόνερο (Σ.Δ.= 0,8)	176.082
437 τ.μ. - Ροδίνι (Σ.Δ. = 0,8)	220.000
350 τ.μ. - Καθηγητές (Σ.Δ. = 0,8)	102.700
500 τ.μ. - Ιαλυσός (Σ.Δ. = 0,4)	67.500
1.000 τ.μ. - Ιαλυσός με Άδεια Οικοδομής	105.650

ΔΙΑΜΕΡΙΣΜΑΤΑ		€
123 τ.μ. - Ροδίνι	(3 υπνοδωμάτια)	144.000
98 τ.μ. - Καδρικτώνος	(3 υπνοδωμάτια)	140.000
80 τ.μ. - Ανάληψη	(2 υπνοδωμάτια)	105.000
77 τ.μ. - Ιαλυσός	(2 υπνοδωμάτια)	80.000
80 τ.μ. - Ιαλυσός	(2 υπνοδωμάτια)	119.000
122 τ.μ. - Αγ. Νικόλαος	(3 υπνοδωμάτια)	244.000
75 τ.μ. - Αγ. Νικόλαος	(2 υπνοδωμάτια)	147.000
80 τ.μ. - Δασκάλους	(2 υπνοδωμάτια)	105.000

ΜΟΝΟΚΑΤΟΙΚΙΕΣ / ΜΕΖΟΝΕΤΕΣ	€
110 τ.μ. - Ιαλυσός (μπετά)	102.714
160 τ.μ. - Ιαλυσός σε 360 τ.μ. Οικόπεδο	249.500
150 τ.μ. - Ιαλυσός σε 300 τ.μ. Οικόπεδο	322.000
120 τ.μ. - Παστίδα σε 300 τ.μ. Οικόπεδο (μπετά)	88.041
190 τ.μ. - Ιαλυσός σε 350 τ.μ. Οικόπεδο	322.817
185 τ.μ. - Ιαλυσός σε 2.000 τ.μ. Οικόπεδο	330.000
200 τ.μ. - Κοσκινού σε 1.000 Οικόπεδο (μπετά)	135.000
220 τ.μ. - Κοσκινού σε 1.000 Οικόπεδο (μπετά)	144.000

ΚΑΤΑΣΤΗΜΑΤΑ / ΓΡΑΦΕΙΑ	€
30 τ.μ. - Στο κέντρο Πόλεως	352.000
76 τ.μ. - Ιερού Λόχου - Ιαλυσός	252.000
50 τ.μ. - Ανάληψη	155.000
93 τ.μ. - Αγ. Νικόλαο	190.000
82 τ.μ. Ανθ. Ζερβού	366.000

Ευκολίες Πληρωμής - Δάνεια Δεκτά

ΕΘΝ. ΑΝΤΙΣΤΑΣΗΣ 83 - ΤΗΛ. 22410 73819, 74917 - FAX: 22410 38641
ΚΙΝ. 6944 374546, 6945 292030 - info@euroktimatiki.gr

ΟΙΚΟΔΟΜΙΚΕΣ ΕΠΙΧΕΙΡΗΣΕΙΣ ΔΙΑΚΟΓΕΩΡΓΙΟΥ ΚΑΛΛΙΣΤΟΣ

ΕΘΝ. ΑΝΤΙΣΤΑΣΕΩΣ 11 (πρώην Αννης Μαρίας)

ΠΩΛΗΣΕΙΣ ΔΙΑΜΕΡΙΣΜΑΤΩΝ ΚΑΤΑΣΤΗΜΑΤΑ -ΑΠΟΘΗΚΕΣ ΑΝΤΑΛΛΑΓΕΣ ΑΚΙΝΗΤΩΝ - ΑΓΟΡΕΣ ΟΙΚΟΠΕΔΩΝ ΑΝΑΛΑΜΒΑΝΟΥΜΕ ΑΝΤΙΠΑΡΟΧΕΣ

Πωλούνται διαμερίσματα λουξ κατασκευής με απεριόριστη θέα. Τα διαμερίσματα διαθέτουν θωρακισμένες πόρτες - εντοιχισμένες κουζίνες - ντουλάπες - εντοιχισμένο νιπτήρα με ντουλάπι - κεντρική θέρμανση αυτόνομη - ανοιγόμενα ανακλινόμενα κουφώματα με διπλά τζάμια - σίτες - ρολά - υδραυλικό ασανσέρ - τριφασικό ρεύμα.

Όλοι οι χώροι σπατουλαριστοί - εσωτερικές πόρτες M.D.F. με σχέδιο.

ΓΡΑΦΕΙΑ ΙΑΤΡΕΙΑ

1) Επί της οδού Μεγ. Κων/νου - Κων/νου Παλαιολόγου των 80 τ.μ.
2) Επί της οδού Κων/νου Παλαιολόγου και Θεοτοκοπούλου 60-80 τ.μ.
3) Επί της οδού Ρήγα Φεραίου στο πάρκο 60-80-100 τ.μ.

ΚΑΤΑΣΤΗΜΑΤΑ

1) Επί της οδού Κων/νου Παλαιολόγου και Θεοτοκοπούλου 60-80 τ.μ.
2) Επί της οδού Λεωφόρου Καλλιθέας (Καρακόνερο) 90 τ.μ.

ΔΙΑΜΕΡΙΣΜΑΤΑ

1) Επί της οδού Χρ. Φέσσα (Κάθετος Αποστ. Παύλου) 90τ.μ. τριάρια. Επίσης οροφοδιαμερίσματα των 90 τ.μ. (οικοδομή μόνο τριών διαμερισμάτων).

ΟΙΚΟΔΟΜΕΣ

1) Οικοδομή επί της οδού Πτολεμαίων και Χρ.Φέσσα των 117-125 τ.μ.
2) Οικοδομή υπό ανέγερση επί της οδού Ρήγα Φεραίου στο Πάρκο Διαμερίσματα τριάρια - τεσσάρια.
3) Οικοδομή υπό ανέγερση επί της οδού Κ. Παλαιολόγου και Θεοτοκοπούλου. Διαμερίσματα δυάρια - τριάρια - τεσσάρια - καταστήματα.
5) Επί της οδού Β. Ηρακλείου οικοδομή τεσσάρων διαμερισμάτων. Οροφοδιαμερίσματα των 133τ.μ. Η οικοδομή έχει πιλοτή για πάρκινγκ

ΑΠΟΘΗΚΕΣ

1) Πλησίον Στέλιου Κωτιάδη των 130τ.μ.
2) Στη Λεωφόρο Καλλιθέας (Καρακόνερο) των 80-300τ.μ.

• Οι πωλήσεις μπορούν να γίνουν και με όλα τα Δάνεια Τράπεζας και οργανισμών. • Αναλαμβάνουμε ΑΝΤΙΠΑΡΟΧΕΣ και Αγορές οικοπέδων. • Δεχόμαστε ανταλλαγές ακινήτων.

ΠΛΗΡΟΦΟΡΙΕΣ: ΔΙΑΚΟΓΕΩΡΓΙΟΥ ΚΑΛΛΙΣΤΟΣ
ΤΗΛΕΦΩΝΟ: 29318 - 34598 - ΤΗΛ. 78501 - 78502

ΠΩΛΕΙΤΑΙ ΠΕΡΙΠΤΕΡΟ

Πωλείται περίπτερο
στη Νότια Ρόδο.
Δεκτές μόνο
σοβαρές προτάσεις.

Πληρ. τηλ.: 2244043033 - 6939204389

κρικος
αυτοκίνητα

ΚΑΙΝΟΥΡΓΙΑ
TOYOTA-MAZDA-CITROEN
SKODA-CHRYSLER-AUDI
VOLKS WAGEN-NISSAN-FORD
ΜΕΤΑΧΕΙΡΙΣΜΕΝΑ

*Αν θέλτε ένα αυτοκίνητο ελαφρά μεταχειρισμένο από ΓΕΡΜΑΝΙΑ επιβατικό ή φορτηγό... Μπορούμε να σας το φέρουμε **χωρίς καμία προκαταβολή** και αν πληροί τα συμφωνηθέντα, το πληρώνετε και το παίρνετε!*

1. FIAT MAREA,
1.600 cc, μοντ. 1997, χρυσαφί, P/S, ηλεκτρικά παράθυρα, ηλεκτρικοί καθρέπτες, A/C, R/C, αερόσακος οδηγού, κεντρικό κλείδωμα, ζάντες αλουμινίου

2. CITROEN SAXO
1.100 cc, μοντ. 2002, μπορντό, κεντρικό κλείδωμα, ηλεκτρικά παράθυρα, εμπρός, P/S, A/C/, R/C, αερόσακος οδηγού

3. CITROEN SAXO
1.100 cc, μοντε. 2001, κόκκινο, ηλεκτρικά παράθυρα εμπρός, P/S, A/C, R/C

4. CITROEN SAXO
1.100 cc, μοντ. 2000, λευκό, κεντρικό κλείδωμα, ηλεκτρικά παράθυρα εμπρός, P/S, A/C, R/C, αερόσακος οδηγού

5. FIAT MAREA
Μπλε, 1.400 c.c., μον. 1998, ηλ. κλειδαριές, ηλ. παράθυρα εμπρός, υδραυλικό τιμόνι, A/C, P/K, αερόσακος οδηγού/συνοδηγού, προβολείς ομίχλης.

6. SUZUKI WAGONR
Πράσινο, 1.300 c.c., μον. 2001, ηλ. κλειδαριές, ηλ. παράθυρα εμπρός/πίσω, υδραυλικό τιμόνι, ηλ. καθρέπτες, P/K, αερόσακος οδηγού/συνοδηγού.

7. HYUNDAI ACCENT
Χρυσαφί, 1.300 c.c., μοντ. 2000, ηλ. κλειδαριές, ηλ. παράθυρα εμπρός/πίσω, υδραυλικό τιμόνι, A/C, ηλ. κλειδαριές, αερόσακος οδηγού, ηλ. κεραία.

8. SKODA FABIA
Μπλε, 1.400 c.c., μοντ. 2001, ηλ. παράθυρα εμπρός, υδραυλικό τιμόνι, κεντρ. κλείδωμα, αερόσακος οδηγού, A/C, P/K.

9. TOYOTA COROLLA
Πράσινο, 1.400 c.c., μοντ. 2001, ηλ. παράθυρα εμπρός, υδραυλικό τιμόνι, κεντρ. κλείδωμα, A/C, P/K.

10. OPEL ASTRA SW TD
Λευκό, 1.700 cc, επαγγελματικό.

11. SKODA REFLEX
1.400cc, μπλε, μον. 2002, ηλεκ. παράθ. εμπρός, κεντρικό κλείδωμα, A/C, R/C.

12. VW GOLF 1.400cc
Ασημί, μον.2000, αερόσακοι οδηγού, συν/γου, πλευρικοί, Y/T, ηλεκτ. παράθ., κεντρικό κλείδωμα, A/C, ABS, ηχοσυστημα.

13. BMW 316 1.600cc
κόκκινο, μον.11/1996, ηλεκτρ. κλειδαριές, R/C, ηλεκτρ. παράθ. εμπρός, ABS, προβολείς ομίχλης, ζάντες αλουμινίου, A/C, Y/T, ηλεκτρ. καθρέπτες, ηλεκτρ. κεραία, συναγερμός, αερόσακος οδηγού.

14. CITROEN SAXO
1.100 cc, ασημί, μον.2002, αερόσακος οδηγού, ηλεκ. παράθ., R/C.

15. ROVER 414 SI, 1.400cc
μαύρο, μον. 8/1997, ηλεκτρ. κλειδαριές, R/C, YT, ηλεκτ. παράθ., ABS, προβολείς ομίχλης, συναγερμός, αερόσακος οδηγού, ηλεκτρ. καθρέπτες, ηλεκτρική ηλιοροφή

16. TOYOTA AVENSIS SDN
ασημί, 1.600 cc, μοντ. 2002, ABS, A/C, αερόσακοι, οδηγού-συνοδηγού, ηλεκτρ. παράθυρα, Immobilizer, CD, υδραυλικό τιμόνι

17. CITROEN XSARA H/B
1.400 cc, μοντ. 2001, υδραυλικό τιμόνι, A/C, R/C, ηλεκτρ. κλειδαριές, ηλεκτρ. παράθυρα εμπρός, αερόσακοι οδηγού-συνοδήγου

18. CITROEN C3 COMFORT
1.400 cc, μοντ. 2002, αερόσακοι οδηγού-συνοδήγου - πλαινοί, κεντρικό κλείδωμα A/C, ηχοσύστημα, υδραυλικό τιμόνι, ηλεκτρικά παράθυρα.

19. TOYOTA COROLLA SDN
Ασημί, 1300 cc, μοντ. του 1997, Υδρ. τιμόνι, Ηλ. κλειδαριές, Ηλ. παράθυρα, εμπρός, ABS, A/C, P/K

Αγορές αυτοκινήτων απολύτου μετρητοίς

Δεχόμαστε το αυτοκίνητο σας προς πώληση

13ο χλμ ΡΟΔΟΥ - ΑΕΡΟΔΡΟΜΙΟΥ
(Απέναντι από την HERTZ)
Τηλ: 22410-82222 Fax: 22410-82521

0% ΠΡΟΚΑΤΑΒΟΛΗ ΕΩΣ 72 ΔΟΣΕΙΣ

TUI
Hellas
ΖΗΤΑ
Υπάλληλο για εργασία στο αεροδρόμιο.
Απαραίτητη προϋπόθεση η γνώση
της αγγλικής γλώσσας καθώς και η κατοχή
διπλώματος οδήγησης αυτοκινήτου.
Προηγούμενη εμπειρία θα ληφθεί υπόψη.

Πληροφορίες στο τηλ. 22410 89501
Δευτέρα - Παρασκευή
από 09.30 έως 15.00 η ώρα
Αυστραλίας 114, Ρόδος

ΝΤΕΤΕΚΤΙΒΣ
30 ΧΡΟΝΙΑ ΜΟΝΙΜΑ
ΚΑΙ ΣΤΗ ΡΟΔΟ
35354
ΠΛΑΤΕΙΑ ΑΓΙΟΥ ΙΩΑΝΝΟΥ
Η ΛΥΣΗ!!!
ΣΕ ΚΑΘΕ ΣΑΣ ΠΡΟΒΛΗΜΑ
EXPRESS SECURITY

ΝΤΕΤΕΚΤΙΒΣ
Συνταξιούχος Αστυνομικός Ασφάλειας
ΑΝΑΛΑΜΒΑΝΟΥΜΕ
Υποθέσεις ανηλίκων,
οικογενειακές, προσωπικές κ.τλ.
ΔΙΑΘΕΤΟΥΜΕ ΤΑ ΠΛΕΟΝ
ΣΥΓΧΡΟΝΑ ΟΠΤΙΚΟΑΚΟΥΣΤΙΚΑ
ΣΥΣΤΗΜΑΤΑ
100% ΕΧΕΜΥΘΕΙΑ
ΡΩΜΗΣ 22, - ΡΟΔΙΝΙ • ΤΗΛ. 2241 0 68985
Κιν. 094 6997967

ΓΡΑΦΕΙΟ ΤΕΛΕΤΩΝ &
ΜΝΗΜΟΣΥΝΩΝ ΡΟΔΟΥ
ΣΤΕΦΑΝΑ - ΣΤΟΛΙΣΜΟΙ
«ΑΜΕΡΙΚΑΝΟΥ»
Αμεση εξυπηρέτηση
ΟΛΟ ΤΟ 24ΩΡΟ
Αναλαμβάνουμε την τελετή
και με τα έξοδα
που χορηγούν τα ταμεία
χωρίς καμία επιβάρυνση
ΙΚΑ, ΤΕΒΕ, ΤΑΞΥ, ΔΗΜΟΣΙΟΥ,
ΛΙΜΕΝΙΚΩΝ, ΟΓΑ
και λοιπά ταμεία.

Τους ΑΠΟΡΟΥΣ ΔΩΡΕΑΝ
Πλατεία Βρούχου στη Μητρόπολη
Τηλέφωνα:28901 - 33400

ΕΛΛΗΝΙΚΗ ΔΗΜΟΚΡΑΤΙΑ
ΠΕΡΙΦΕΡΕΙΑ ΝΟΤΙΟΥ ΑΙΓΑΙΟΥ
ΝΟΜΟΣ ΔΩΔΕΚΑΝΗΣΟΥ
ΝΟΜΑΡΧΙΑΚΗ ΑΥΤ/ΣΗ ΔΩΔΕΚΑΝΗΣΟΥ
Δ/ΝΣΗ ΜΕΤΑΦΟΡΩΝ ΚΑΙ ΕΠΙΚΟΙΝΩΝΙΩΝ
ΤΜΗΜΑ Κ.Τ.Ε.Ο.
Ταχ. Δ/νση: 6ο χιλ. Ρόδου - Λίνδου
Ταχ. Κώδικας 85100, Telefax: 2241069544
Πληροφορίες: Γεώργιος Αργύρης-Κων/νος Χριστοφάκης
Τηλέφωνο: 2241065385 ΕΣΩΤΕΡΙΚΟ 22-23



ΠΡΟΓΡΑΜΜΑ ΠΡΟΣΚΛΗΣΗΣ ΓΙΑ ΔΙΕΝΕΡΓΕΙΑ ΤΕΧΝΙΚΟΥ
ΕΛΕΓΧΟΥ ΟΧΗΜΑΤΩΝ ΜΕ ΕΔΡΑ ΤΟ Ν. ΔΩΔΕΚΑΝΗΣΟΥ
• Επίσης θα ελέγχονται όσα οχήματα υποχρεούνται βάσει παλαιότερων προγραμμάτων πρόσκλησης.

ΧΡΟΝΙΚΗ ΠΕΡΙΟΔΟΣ	ΕΙΔΟΣ ΟΧΗΜΑΤΟΣ
ΑΠΟ 01/03/2004 ΕΩΣ 30/04/2004	Παντός είδους οχήματα με αριθμούς κυκλοφορίας ΡΟΒ 4501 έως και 5000

Ε.Ν.
Ο ΠΡΟΪΣΤΑΜΕΝΟΣ
ΧΑΤΖΗΚΩΝΣΤΑΝΤΙΝΟΥ ΑΝΤΩΝΙΟΣ
ΜΗΧΑΝΟΛΟΓΟΣ - ΜΗΧΑΝΙΚΟΣ

TOP PROPERTIES
GEORGE and SAVAS PIPINOS
ΓΕΩΡΓΙΟΣ και ΣΑΒΒΑΣ ΠΙΠΙΝΟΣ
ΣΥΜΒΟΥΛΟΙ και ΕΚΤΙΜΗΤΕΣ ΑΚΙΝΗΤΩΝ
REAL ESTATE AGENT - MEMBER OF F.I.A.B.C.I. - N.A.E.A. - C.E.I.
Από το 1971
E-mail:gpipinos@otenet.gr.
URL:www.rhodestop-properties.com and www.pipinos.gr



Η "TOP PROPERTIES" είναι ατομική επιχείρηση και ανήκει στους Γεώργιο και Σάββα Πιπίνο. Το γραφείο ασχολείται από το 1971 αποκλειστικά και μόνο με επενδύσεις και REAL ESTATE, στο νησί της Ρόδου, καθώς και στην ευρύτερη περιοχή της Δωδεκανήσου.

ΑΠΕΥΘΥΝΟΜΑΣΤΕ: Στους σοβαρούς, απαιτητικούς και επιλεκτικούς επενδυτές - επιχειρηματίες - ελεύθερους επαγγελματίες, Ελληνες και ξένους, υψηλού εισοδηματικού επιπέδου, που ενδιαφέρονται να κάνουν μια σοβαρή επένδυση προβολής στο νησί της Ρόδου.

ΠΡΟΣΦΕΡΟΥΜΕ: Α) Υπηρεσίες και πληροφορίες που γίνονται σε προσωπικό επίπεδο με εχεμύθεια, διακριτικότητα και σοβαρότητα.
Β) Μεγάλη γκάμα υψηλής ποιότητας ακινήτων, όπως: 1) Ξενοδοχεία Α' και Β' κατηγορίας των 600 - 500 - 350 - 300 κλινών 2) Κεντρικά αστικά ακίνητα κατάλληλα για Τράπεζες - καταστήματα - γραφεία 3) Παραλιακές εκτάσεις, κατάλληλες για τουριστικές επενδύσεις των 150.000 - 100.000 - 70.000 - 50.000 - 36.000 τ.μ. και 4) Διαμερίσματα και μαιζονέτες προβολής.

ΣΤΟΧΟΣ ΜΑΣ ΕΙΝΑΙ: Να προσφέρουμε στο αγοραστικό μας κοινό υψηλής ποιότητας ακίνητα και ευκαιρίες στο νησί της Ρόδου. Η τριακονταετής και πλέον πείρα μας στον τομέα αυτό αποτελεί εγγύηση.

ΣΥΝΘΗΜΑ ΜΑΣ ΕΙΝΑΙ: Επενδύστε στην ΡΟΔΟ ΤΩΡΑ, σε ακίνητα που ΑΝΤΕΧΟΥΝ ΣΤΟ ΧΡΟΝΟ.

Γεώργιος και Σάββας Πιπίνος
ΜΕΣΙΤΕΣ ΑΣΤΙΚΩΝ ΣΥΜΒΑΣΕΩΝ
Γιατί εμείς γνωρίζουμε καλύτερα!

SINCE 1971

TOP PROPERTIES is a father and son business. The senior, Mr George S. Pipinos, the founder of the office, has carved, over the years, a reputation for integrity and excellence in the world of Real Estate in the Dodecanese.

At Top Properties we try hard to attract important and selective investors: high calibre businessmen/women and discerning professional people, both Greek and foreign, who wish to acquire substantial and valuable property on Rhodes.

We offer our expertise and advice privately, discreetly and in strict confidence.

We keep a compehensive list of real estate of the highest specifications:

a. A' and B' class hotels (600, 500, 350, 300 beds capacity).
b. Centrally situated office buildings and other business premises.
c. Seaside land, ideal for development (hotels, holiday resorts, etc.), of 150.000, 100.000, 70.000, 50.000, 36.000 sq.m.
d. Luxury appartments, maisonettes, detached, semi - detached and terraced houses.

Our aim is to give our clients the opportunity to acquire value for money, first class real estate on Rhodes. Our 30- year - old experience in Real Estate is our warranty.

Our moto is: Invest in Rhodes. Invest in property.
It stands the test of time.



TOP PROPERTIES
George and Savas Pipinos
Because we Know best

KENNENTY 38, ΡΟΔΟΣ, 85 100, ΤΗΛ. 22410- 23895, 38243 και 6944-676003, 6944-390803 FAX: 22410-20883
38 KENNEDY STR., RHODES, 85 100, TEL. 22410- 23895, 38243, and 6944-676003, 6944-390803 FAX: 22410-20883
U.K. Direct Line: 08717115396

ΕΛΛΗΝΙΚΗ ΔΗΜΟΚΡΑΤΙΑ
ΝΟΜ/ΚΗ ΑΥΤ/ΣΗ ΔΩΔΕΚΑΝΗΣΟΥ
ΕΠΑΡΧΙΑ ΚΑΡΠΑΘΟΥ
ΔΗΜΟΣ ΚΑΣΟΥ

Ταχ. Δ/νση: Κάσος 85800
Πληροφορίες: Δημ. Ερωτόκριτος
Τηλέφωνο:22450-41277
Telefax: 22450-41442
Κάσος 21 Απριλίου 2004
Αρ. Πρ.:884

ΔΙΑΚΗΡΥΞΗ

ΘΕΜΑ: Διακήρυξη πλειοδοτικού διαγωνισμού για εκμίσθωση κυλικείου Γυμνασίου & Λ.Τ. Κάσου.

Η Σχολική Επιτροπή του Γυμνασίου & Λυκειακών τάξεων Κάσου σύμφωνα με το υπ' αριθμ.4/23-3-2004 πρακτικό συνεδρίασης προκηρύσσει δημόσιο πλειοδοτικό διαγωνισμό με ενσφράγιστες προσφορές για τη μίσθωση του κυλικείου του Γυμνασίου και Λυκειακών Τάξεων Κάσου.

Καθορίζει τους όρους της διακήρυξης, σύμφωνα με τους οποίους θα διενεργηθεί ο διαγωνισμός, ως εξής:

Αρθρο 1ο

Ο διαγωνισμός θα γίνει στο γραφείο του Γυμνασίου στις 24/5/2004 και ώρα 13.

Αρθρο 2ο

Η διάρκεια της εκμίσθωσης θα είναι 4 χρόνια, θα αρχίσει την 1η Ιουλίου του έτους 2004 και θα λήξει την 30η Ιουνίου του έτους 2008.

Αρθρο 3ο

Ελάχιστο όριο προσφοράς ανά μαθητή ορίζεται με την παρ. 10 της Δ4/11927/04 Κοινής Απόφασης, το ποσό των 1,5 ευρώ το χρόνο.

Αρθρο 4ο

Για τη συμμετοχή στο διαγωνισμό, θα καταβληθεί ως εγγύηση το ποσό των 300 ευρώ.

Στους αποτυχόντες του διαγωνισμού, το ποσό θα επιστραφεί με τη λήξη του διαγωνισμού, στον δε πλειοδότη που καταχωρήθηκε η παραχώρηση του κυλικείου θα παρακρατηθεί καθόλη τη διάρκεια της σύμβασης και θα επιστραφεί με τη λήξη άτοκα, πλην της περίπτωσης καταγγελίας της σύμβασης, οπότε καταπίπτει υπέρ της Σχολικής Επιτροπής.

Αρθρο 5ο

Τα δικαιολογητικά συμμετοχής του κάθε ενδιαφερόμενου στον πλειοδοτικό διαγωνισμό είναι: (παρ. 6 της Δ4/355 2.6.1994 Κοινής Απόφασης).

Αρθρο 6ο

Το μίσθωμα θα καταβάλλεται σε δύο δόσεις το χρόνο, ήτοι 1η δόση 20 Δεκεμβρίου, 2η δόση 30 Απριλίου.

Αρθρο 7ο

Ο επιτυχών του διαγωνισμού υποχρεούται να ασφαλιστεί στο ΤΕΒΕ και στο κυλικείο να έχει Φορολογική Ταμειακή Μηχανή.

Αρθρο 8ο

Απαγορεύεται η υπερκίσθωση ή η καθοιονδήποτε τρόπο ολική ή μερική παραχώρησή του σε άλλο άτομο.

Αρθρο 9ο

Ο εκμεταλλευτής του κυλικείου πρέπει να τηρεί αυστηρά την ισχύουσα νομοθεσία και να συμμορφώνεται στις υποδείξεις της Επιτροπής Κυλικείου.

Ο Πρόεδρος
της Σχολικής Επιτροπής
Ο ΔΗΜΑΡΧΟΣ ΚΑΣΟΥ
ΔΗΜΗΤΡΙΟΣ ΕΜΜ. ΕΡΩΤΟΚΡΙΤΟΣ

ΕΛΛΗΝΙΚΗ ΔΗΜΟΚΡΑΤΙΑ
ΠΕΡΙΦΕΡΕΙΑ ΝΟΤΙΟΥ ΑΙΓΑΙΟΥ
ΝΟΜΟΣ ΔΩΔΕΚΑΝΗΣΟΥ
ΝΟΜΑΡΧΙΑΚΗ ΑΥΤΟΔΙΟΙΚΗΣΗ ΔΩΔ/ΣΟΥ
ΝΟΜΑΡΧΙΑΚΟ ΣΥΜΒΟΥΛΙΟ
Ρόδος, 22/4/2004
Αριθμ. Πρωτ.: Ν.Σ. 167

ΑΝΑΚΟΙΝΩΣΗ

Με την παρούσα ανακοινώνουμε ότι στις 19-4-2004 μας κοινοποιήθηκε για δημοσιοποίηση η με αριθμό 278/1-4-04 θετική γνωμοδότηση της Περιφέρειας Νοτίου Αιγαίου - Γενική Διεύθυνση Περιφέρειας - Τμήμα ΠΕ.ΧΩ. Δωδ/σου, η οποία αφορά «Προκαταρκτική περιβαλλοντική εκτίμηση και αξιολόγηση (ΠΠΕΑ) του έργου: «Βελτίωση - Κατασκευή δρόμου από τη θέση "Κατσιάς" προς το μοναστήρι Αγίου Γεωργίου του Ρυακιού» Νήσου Χάλκης Νομού Δωδεκανήσου».

Καλούμε κάθε ενδιαφερόμενο, προκειμένου να λάβει γνώση του περιεχομένου της ανωτέρω γνωμοδότησης και της συνοδευτικής αυτής σχετικής Μελέτης (Π.Π.Ε.), να αποταθεί στο Τοπικό Γραφείο Περιβάλλοντος του Τ. Π. και Π. Ε. της Ν. Α. Δωδ/σου (κ. Αρη Σκιαδόπουλο, τηλ. 22410-30413).

Η προαναφερόμενη γνωμοδότηση θα αναρτηθεί, για τις προσεχείς μέρες, στον πίνακα ανακοινώσεων της Νομαρχίας.

Ο Πρόεδρος του Ν.Σ. Δωδ/σου
Φώτης Χατζηδιάκος

ΑΡΙΘΜΟΣ 2.229/2004

ΕΠΙΣΠΕΥΔΩΝ: Ο Τριαντάφυλλος Κυπριώτης του Μιχαήλ κάτοικος Δήμου Ρόδου οδός Κολοκοτρώνη αρ. 3.

ΟΦΕΙΛΕΤΗΣ: Ο Κωνσταντίνος Παπαγιάννης, κάτοικος Δήμου Ρόδου οδός Κέννεντυ αρ. 7.

ΟΦΕΙΛΗ: 2.173,94 ευρώ πλέον τόκων και εξόδων.

ΧΡΟΝΟΣ &ΤΟΠΟΣ ΠΛΕΙΣΤΗΡΙΑΣΜΟΥ: Η 5η Μαΐου 2004 ημέρα Τετάρτη και από τις 12 το μεσημέρι μέχρι τις 2 μετά το μεσημέρι της ίδιας ημέρας στο Δημοτικό Κατάστημα του Δήμου Ρόδου στην αίθουσα του Δ.Ο.Ν.Α. Ρόδου στην οδό Διαγορίδων αρ. 1.

ΥΠΑΛΛΗΛΟΣ ΕΠΙ ΤΟΥ ΠΛΕΙΣΤΗΡΙΑΣΜΟΥ: Η Συμβολαιογράφος Ρόδου Μαρία Καρποδίνη - Καντιδενού κάτοικος Δήμου Ρόδου οδός Εθν. Μακαρίου αρ. 26 2ος όροφος τηλ. 2241078309.

ΠΕΡΙΓΡΑΦΗ: 1) Ενα σαλόνι μπαμπού, που αποτελείται από ένα καναπέ τριθέσιο δύο καναπέδες διθέσιους και μια πολυθρόνα. Εχει εμπριμέ μαξιλάρια. Εκτιμήθηκε 400 ευρώ. 2) Ενα όργανο γυμναστικής (διάδρομος) μάρκας Works, κατασκευής DYACO GROUP, 1150 Watt, με αριθμό BN 603354, χρώματος μαύρου. Εκτιμήθηκε 1000,00 ευρώ. Τιμή πρώτης προσφοράς ορίσθηκε το 1/2 της εκτιμήσεως για το καθένα.

Έγραψα το παρόν στις 23.04.2004.

Ο ΔΙΚΑΣΤΙΚΟΣ ΕΠΙΜΕΛΗΤΗΣ
ΧΡΥΣΟΣΤΟΜΟΣ ΣΤ. ΚΟΚΚΑΛΗΣ

ΚΕΔ
ΚΤΗΜΑΤΙΚΗ ΕΤΑΙΡΙΑ ΤΟΥ ΔΗΜΟΣΙΟΥ

ΠΕΡΙΛΗΨΗ ΔΙΑΚΗΡΥΞΗΣ ΔΗΜΟΠΡΑΣΙΑΣ ΕΚΠΟΙΗΣΗΣ ΑΚΙΝΗΤΟΥ
Η Κτηματική Εταιρία του Δημοσίου Α.Ε.

Προσφέρει για εκποίηση με προφορική πλειοδοτική δημοπρασία, που θα γίνει στα γραφεία του Κλιμακίου ΚΕΔ Ρόδου στις 27-4-2004, ημέρα Τρίτη και ώρα 10.00 με 11.00 το πρωί, το παρακάτω ακίνητο ιδιοκτησίας Ελληνικού Δημοσίου:

ΒΚ 570 (ΚΜ 555 γαιών Λακκί Λέρου) είναι οικόπεδο εμβαδού 107 τ.μ. εντός οικισμού άρτιο κατά παρέκκλιση αλλά μη οικοδομήσιμο που βρίσκεται στην τοποθεσία Λεπίδα του οικισμού Ξηροκάμπου στο Λακκί του Δήμου Λέρου.

Τιμή εκκίνησης της δημοπρασίας ορίσθηκε το ποσό των 1.400-.

Λεπτομερή διακήρυξη της δημοπρασίας με τους γενικούς και ειδικούς όρους της μπορούν οι ενδιαφερόμενοι να παραλάβουν από τα γραφεία της ΚΕΔ (Λ. Αλεξάνδρας 158 Α και Κόνιαρη 45 Αθήνα, Υπηρεσία Α2.1 τηλ. 6405135), της Κ.Υ Δωδ/νήσου, του Κλιμακίου ΚΕΔ Ρόδου (Αγίου Ιωάννου 1, τηλ. 2241035585 αρμόδιος κ. Ν. Βαρβάρης) και του Δήμου Λέρου.

ΑΘΗΝΑ 11-3-2004
Ο ΔΙΕΥΘΥΝΤΗΣ ΔΙΑΧΕΙΡΙΣΗΣ
ΔΗΜΗΤΡΗΣ ΚΑΣΤΑΝΑΣ



ΠΟΛΙΤΙΣΤΙΚΟΣ ΟΜΙΛΟΣ ΑΠΟΛΛΩΝΩΝ ΡΟΔΟΥ
«ΝΕΟΙ ΟΡΙΖΟΝΤΕΣ»
ΕΤΟΣ ΙΔΡΥΣΕΩΣ 1979

ΠΡΟΣΚΛΗΣΗ

Το Σάββατο 24/4/2004 και ώρα 19:30 ο Πολιτιστικός Ομιλος Απολλώνων Ρόδου «Νέοι Ορίζοντες» διοργανώνει στην κοινοτική αίθουσα Απολλώνων εκδήλωση με θέμα τη Δωδεκανησιακή μουσική παράδοση.

Η δημοτική χορωδία και ορχήστρα του Μουσικού Σχολείου Ρόδου, η οποία πρόσφατα κατέλαβε το Β' Βραβείο στους Πανελλήνιους μαθητικούς αγώνες μουσικής, θα παρουσιάσει τραγούδια από όλα τα Δωδεκάνησα.

Για το Δ.Σ.
Ο πρόεδρος
Εμμανουήλ Κυριαζάκος

ΜΑΘΗΜΑΤΑ ΡΩΣΙΚΗΣ ΓΛΩΣΣΑΣ ΜΕ ΤΗ ΜΕΘΟΔΟ «ΛΟΜΟΝΟΣΟΒ»

Για όλες τις ηλικίες και επαγγέλματα

Πληρ.: Οικοδιδασκαλείο Ρωσικής Γλώσσας
ΦΑΙΔΡΑΣ ΜΑΛΑΝΔΡΗ
Τηλ.: 22410 30836, κιν. 6976 346593

ΠΡΟΣΚΛΗΣΗ

Ο Δωδεκανησιακός Σύλλογος Αυτοάνοσων Νοσημάτων «ΘΑΛΕΙΑ» με την ευγενή φροντίδα του Δήμου Σύμης και συνδιοργανωτή το Πολυδύναμο Ιατρείο Σύμης πραγματοποιεί στο πλαίσιο των Ιατροκοινωνικών εκδηλώσεών του ενημερωτική διάλεξη με θέμα την «Οστεοπόρωση» και ομιλητή τον κ. Τάσο Αντωνιάδη, επιμελητή της ορθοπεδικής κλινικής του Γ.Π. Νοσοκομείου Ρόδου. Η ως άνω ομιλία θα γίνει στο Πνευματικό Κέντρο του Δήμου Σύμης το Σάββατο 24 Απριλίου και ώρα 18.00μ.μ.

Η παρουσία σας ιδιαιτέρως επιθυμητή θα ενθαρρύνει το κοινωφελές έργο του συλλόγου μας.

Η Πρόεδρος
Θ. Γεωργά

ΠΩΛΟΥΝΤΑΙ

1) Καταστήματα και χώροι για γραφεία στην οδό Κωνσταντινίδη, στο Ζέφυρο (κοντά στην Εφορία).

2) Διαμερίσματα 98, 132 και 148 τ.μ. με θέση πάρκινγκ, αποθήκη και αυτόνομη θέρμανση στην οδό Κωνσταντινίδη.

3) Εξοχικές κατοικίες 100 τ.μ., διόροφες, με χίλια μέτρα οικόπεδο η κάθε μία, στον κεντρικό δρόμο του Γενναδίου, κοντά στη θάλασσα.

4) Μονοκατοικίες στην Ιαλυσό, οδός Μυκηνών, διόροφες με σοφίτα, 4 υπνοδωματίων, 3 μπάνιων και W.C., θέρμανση, σε οικόπεδο από 260 έως 415 τ.μ.

5) Μαιζονέτα στο Ροδίνι, οδός Στοκχόλμης, 180 τ.μ. διόροφη με υπόγειο.

ΠΛΗΡΟΦΟΡΙΕΣ: ΑΝΑΣΤΑΣΙΟΣ ΑΤΣΙΔΗΣ
ΣΤΕΦΑΝΟΥ ΚΑΖΟΥΛΛΗ 74 - ΡΟΔΟΣ
Τηλ. 2241028616 - 2241037848

ΖΗΤΟΥΝΤΑΙ ΥΠΑΛΛΗΛΟΙ

Ζητούνται υπάλληλοι να εργασθούν εποχιακά για την καλοκαιρινή περίοδο σε Super Market - Τουριστικό κατάστημα στην περιοχή Ξενοδ. Blue Bay στην Κρεμαστή.

Απαραίτητη τουλάχιστον η γνώση της Αγγλικής.

Πληροφορίες τηλ. 22410-91836, 22410-94684, κ. Γιώργος.

G.A. FERRIES

ΤΑΞΙΔΕΨΤΕ ΜΕ ΤΟ ΝΕΟ ΜΑΣ ΠΛΟΙΟ

Ε/Γ-Ο/Γ ΑΝΘΗ ΜΑΡΙΝΑ

ΓΡΗΓΟΡΑ - ΑΝΕΤΑ - ΕΥΧΑΡΙΣΤΑ

ΜΟΝΟ ΣΕ 13 ΩΡΕΣ!!!

• ΑΠΟ ΡΟΔΟ ΠΡΟΣ ΠΕΙΡΑΙΑ
ΚΑΘΕ ΤΡΙΤΗ - ΠΕΜΠΤΗ - ΣΑΒΒΑΤΟ
• ΑΠΟ ΠΕΙΡΑΙΑ ΠΡΟΣ ΡΟΔΟ
ΚΑΘΕ ΔΕΥΤΕΡΑ - ΤΕΤΑΡΤΗ - ΠΑΡΑΣΚΕΥΗ

ΠΡΟΣΦΟΡΑ
ΟΛΑ ΤΑ ΕΙΣΙΤΗΡΙΑ ΣΕ ΜΙΣΗ ΤΙΜΗ!
• ΕΠΙΒΑΤΗΣ 16,90 ΕΥΡΩ

Εκδόσεις εισιτηρίων
σε όλα τα ταξιδιωτικά πρακτορεία

Κεντρικό πρακτορείο
TSAGARIS TRAVEL
Ακτή Σαχτούρη 5
Τηλ: 2241036170/28597/35066/30406
Fax: 2241039839



MULTI • CINEMA
ODEON
METROPOL

Εβδομαδιαίο Πρόγραμμα \\ Weekly Program
23.04.2004 - 29.04.2004
Ενημερωθείτε στο Internet...www.RodosVitrina.gr/Metropol.htm

Σε 1η Πανελλήνια Προβολή
ΜΥΣΤΙΚΟ ΠΑΡΑΘΥΡΟ
Ο ΤΖΟΝΙ ΝΤΕΠ πρωταγωνιστεί σε ένα δυνατό θρίλερ που θα σας καθηλώσει!

Κάποια παράθυρα πρέπει... να μένουν κλειστά.
New
ΑΚΑΤΑΛΛΗΛΟ ΑΙΘΟΥΣΑ 1
ΩΡΕΣ ΕΝΑΡΞΗΣ SHOW TIMES
20:15 • 22:30

Hardcore
New Ο Ντένης Ηλιάδης παρουσιάζει μια Ελληνική ταινία που θα συζητηθεί.

ΜΟΝΟ ΓΙΑ 1 ΒΔΟΜΑΔΑ
Τα άκρα είναι μόνο η αρχή...
ΑΚΑΤΑΛΛΗΛΟ ΑΙΘΟΥΣΑ 2
ΩΡΕΣ ΕΝΑΡΞΗΣ SHOW TIMES
16:45 • 21:00 • 23:00

Σε 1η Πανελλήνια Προβολή
GOTHIKA
Η βραβευμένη με ΟΣΚΑΡ ΧΑΛΙ ΜΠΕΡΙ ("Ο Χορός των Τεράτων") πρωταγωνιστεί στο θρίλερ...

Ξύπνησε σ'έναν εφιάλτη. Αλλά δεν θυμάται να κοιμήθηκε...
ΑΚΑΤΑΛΛΗΛΟ ΑΙΘΟΥΣΑ 3
ΩΡΕΣ ΕΝΑΡΞΗΣ SHOW TIMES
20:20 • 22:40

Σε 1η Πανελλήνια Προβολή
ΧΙΝΤΑΛΓΚΟ
ΚΑΛΠΑΖΟΝΤΑΣ ΣΤΗΝ ΕΡΗΜΟ
Ο ΒΑΣΙΛΙΑΣ ΕΠΕΣΤΡΕΨΕ!
Ο ΒΙΓΚΟ ΜΟΡΤΕΝΣΕΝ πρωταγωνιστεί σε μια αληθινή ιστορία που έγινε θρύλος!

ΤΕΛΕΥΤΑΙΑ ΒΔΟΜΑΔΑ ΠΡΟΒΟΛΗΣ
ΚΑΤΑΛΛΗΛΟ ΑΙΘΟΥΣΑ 1
ΩΡΑ ΕΝΑΡΞΗΣ SHOW TIME
17:45

Σε 1η Πανελλήνια Προβολή
Πήτερ Παν
Ο θρύλος που νομίζατε ότι γνωρίζετε, γίνεται μια περιπέτεια που δεν είχατε φανταστεί ποτέ.

Peter Pan
ΚΑΤΑΛΛΗΛΟ ΑΙΘΟΥΣΑ 3
ΩΡΑ ΕΝΑΡΞΗΣ SHOW TIME
18:00

Σε 1η Πανελλήνια Προβολή
Brother Bear
Ο ΑΔΕΛΦΟΣ ΜΟΥ Ο ΑΡΚΟΥΔΟΣ
Η νέα μεγαλειώδη περιπέτεια κινουμένων σχεδίων!
ΣΤΑ ΕΛΛΗΝΙΚΑ

Μόνο Παρασκευή Σάββατο και Κυριακή
ΚΑΤΑΛΛΗΛΟ ΑΙΘΟΥΣΑ 2
ΩΡΑ ΕΝΑΡΞΗΣ SHOW TIME
17:00

→ •3 LUXURY DESIGN SCREENS•
•DOLBY DIGITAL EX•FULLY AIR-CONDITIONED•
Πληροφορίες • Κρατήσεις 22410.28400

ΠΑΛΛΑΣ 5 CINEMAS CENTER
ΠΡΟΓΡΑΜΜΑ ΕΒΔΟΜΑΔΑΣ
23/04/2004 - 29/04/2004
Για κρατήσεις 22410 24475 και 70670


ΑΙΘΟΥΣΑ 5
ΠΟΛΙΤΙΚΗ ΚΟΥΖΙΝΑ
Μην χάσετε την ευκαιρία να (ξανά)δείτε την κατά γενική ομολογία καλύτερη ελληνική ταινία των τελευταίων χρόνων, που ξεπέρασε τα 1.250.000 εισιτήρια στην Ελλάδα!
Ώρες Έναρξης: 17:40, 20:00, 22:20


ΑΙΘΟΥΣΑ 2
ΠΕΡΑ ΑΠΟ ΤΑ ΣΥΝΟΡΑ / BEYOND BORDERS
Σε 1η Πανελλήνια Προβολή
Η αγάπη τους... αλλάζει τον κόσμο! Η Άντζελίνα Τζολί και ο Κλάιβ Όουεν σε μία ταινία που θα σας αγγίξει!!
Ώρες Έναρξης: 17:50, 20:10, 22:35


ΑΙΘΟΥΣΑ 1
ΤΟ ΚΥΝΗΓΙ ΤΟΥ ΔΟΛΟΦΟΝΟΥ
Σε 1η Πανελλήνια Προβολή
ΠΡΩΤΑΓΩΝΙΣΤΟΥΝ: VAL KILMER, KRISTIAN SLATER
Ώρες Έναρξης: 20:15, 22:30


ΑΙΘΟΥΣΑ 4
ΜΕΓΙΣΤΗ ΤΑΧΥΤΗΤΑ / TORQUE
Σε 1η Πανελλήνια Προβολή μια ξέφρενη περιπέτεια ταχύτητας!
Ώρες Έναρξης: 20:10, 22:25


ΑΙΘΟΥΣΑ 3
ΕΚΤΟΣ ΧΡΟΝΟΥ / OUT OF TIME
Σε 1η Πανελλήνια Προβολή ο βραβευμένος με ΟΣΚΑΡ Denzel Washington σε ένα δυνατό αστυνομικό θρίλερ μυστηρίου!
Ώρες Έναρξης: 22:20


ΑΙΘΟΥΣΑ 3
ΤΟ ΤΡΙΟ ΤΗΣ ΜΠΕΛΒΙΛ
Η πιο πρωτότυπη και διασκεδαστική περιπέτεια κινουμένων σχεδίων που είδατε ποτέ! Υποψήφια για ΟΣΚΑΡ 2004!
Ώρες Έναρξης: *16:20, 18:00, 20:00
* Ειδική επιπλέον παράσταση, μόνο Σάββατο & Κυριακή


ΑΙΘΟΥΣΑ 1
SCOOBY DOO 2: ΤΑ ΤΕΡΑΤΑ ΑΠΕΛΕΥΘΕΡΩΘΗΚΑΝ!
ΜΕΤΑΓΛΩΤΤΙΣΜΕΝΗ ΣΤΑ ΕΛΛΗΝΙΚΑ
Σε 1η Πανελλήνια Προβολή
ΕΛΛΗΝΙΚΑ: *16:15, 18:15
* Ειδική επιπλέον παράσταση, μόνο Σάββατο & Κυριακή


ΑΙΘΟΥΣΑ 4
ΓΑΤΟΣ ΚΑΠΕΛΑΤΟΣ ΚΑΙ ΣΤΥΛΑΤΟΣ
ΜΕΤΑΓΛΩΤΤΙΣΜΕΝΗ ΣΤΑ ΕΛΛΗΝΙΚΑ
Πρωτότυπη κωμική περιπέτεια για τους μικρούς μας φίλους!
Ώρες Έναρξης: *16:30, 18:20
* Ειδική επιπλέον παράσταση, μόνο Σάββατο & Κυριακή

Το Πρόγραμμα

ΕΤ1

06.00 ΕΚΠΑΙΔΕΥΤΙΚΗ ΤΗΛΕΟΡΑΣΗ
07.01 ΓΕΡΜΑΝΙΚΑ
07.10 ΓΑΛΛΙΚΑ
07.14 Η ΓΕΩΓΡΑΦΙΑ ΤΗΣ ΕΛΛΑΔΑΣ
07.17 ΑΡΙΘΜΗΤΙΚΗ
07.31 ΙΣΤΟΡΙΕΣ ΧΩΡΙΣ ΤΕΛΟΣ
07.40 ΖΩΗ ΚΑΙ ΑΝΑΠΤΥΞΗ
07.54 ΟΔΥΣΣΕΙΑ
08.08 ΕΠΙΣΤΗΜΗ ΓΙΑ ΠΑΙΔΙΑ
08.18 ΕΠΙΣΤΗΜΟΝΙΚΗ ΚΑΙ ΤΕΧΝΙΚΗ ΕΓΚΥΚΛΟΠΑΙΔΕΙΑ
08.22 ΦΥΣΗ-ΠΕΡΙΒΑΛΛΟΝ-ΟΙΚΟΛΟΓΙΑ
08.40 ΤΕΧΝΗ ΚΑΙ ΠΟΛΙΤΙΣΜΟΣ
08.46 ΕΠΙΣΤΗΜΗ ΚΑΙ ΤΕΧΝΟΛΟΓΙΑ
08.51 ΑΓΩΓΗ ΥΓΕΙΑΣ
08.59 ΚΟΙΝΩΝΙΚΗ ΚΑΙ ΠΟΛΙΤΙΚΗ ΑΓΩΓΗ
09.07 ΘΕΜΑΤΑ ΦΙΛΟΣΟΦΙΑΣ
09.25 ΟΛΥΜΠΙΑΚΗ ΠΑΙΔΕΙΑ
09.44 ΠΟΙΗΣΗ
10.00 ΜΑΙ ΜΠΙΟΥΤΙΦΟΥΛ ΧΑΟΥΣ
10.15 ΑΓΑΠΩ ΤΗ ΜΟΥΣΙΚΗ
10.30 ΤΟ ΖΩΑΚΙ ΜΟΥ ΚΑΙ ΕΓΩ
10.45 ΑΓΑΠΩ ΤΟ ΣΧΟΛΕΙΟ
11.00 ΑΣ ΧΟΡΕΨΟΥΜΕ
11.15 ΜΑΡΣΕΛΙΝΟ
11.45 ΚΟΚΚΙΝΟΓΕΝΗΣ, Ο ΠΕΙΡΑΤΗΣ
12.15 ΑΣ ΧΟΡΕΨΟΥΜΕ
12.00 ΥΠΑΙΘΡΟΣ ΧΩΡΑ
12.30 ΜΕ ΑΡΕΤΗ ΚΑΙ ΤΟΛΜΗ
13.00 ΚΟΙΝΟΒΟΥΛΙΟ ΑΙΧΜΗΣ
14.00 ΕΥΡΩΠΑΪΚΟ ΠΡΩΤΑΘΛΗΜΑ ΑΡΣΗΣ ΒΑΡΩΝ
16.00 ΕΛΛΑΔΑ-ΕΥΡΩΠΗ
16.30 ΣΠΟΡ ΙΒΕΝΤΣ
17.00 ΕΥΡΩΠΑΙΚΟ ΠΡΩΤΑΘΛΗΜΑ ΑΡΣΗΣ ΒΑΡΩΝ
19.00 ΤΕΣΤ ΙΒΕΝΤΣ ΑΚΟΥΑΤΙΚΣ
20.00 ΙΧΝΗΛΑΤΕΣ
21.00 ΜΕ ΑΡΩΜΑ ΓΥΝΑΙΚΑΣ
22.00 ΔΡΟΜΟΙ
22.55 ΟΛΥΜΠΙΣΜΟΣ ΕΘΕΛΟΝΤΙΣΜΟΣ
23.00 **ΕΙΔΗΣΕΙΣ**
00.00 ΑΜΑΚΟΡΝΤ

NET

07.00 ΟΥΡΑΝΙΟ ΤΟΞΟ
09.00 ΣΑΒΒΑΤΟΚΥΡΙΑΚΟ
12.00 **ΕΙΔΗΣΕΙΣ**
12.30 ΣΠΟΡ ΚΑΙ ΑΝΤΟΧΗ
13.00 ΣΠΟΡ ΙΣΤΟΡΙΕΣ
14.00 ΖΩΝΗ ΑΣΦΑΛΕΙΑΣ
15.00 **ΕΙΔΗΣΕΙΣ**
16.00 ΦΥΣΗ ΚΑΙ ΠΡΩΤΑΘΛΗΤΕΣ
16.15 PRE GAME
16.30 ΜΑΚΕΔΟΝΙΚΟΣ - ΟΛΥΜΠΙΑΚΟΣ
18.30 **ΕΙΔΗΣΕΙΣ**
19.00 ΕΛΛΑΔΑ-ΙΑΠΩΝΙΑ
21.00 **ΕΙΔΗΣΕΙΣ**
22.00 ΚΟΙΤΑ ΤΙ ΕΚΑΝΕΣ
00.00 ΣΤΑ ΑΚΡΑ
01.00 ΕΙΔΗΣΕΙΣ
01.15 ΞΕΝΗ ΤΑΙΝΙΑ: ΑΠΟΚΑΛΥΨΕΙΣ ΜΙΑΣ ΓΥΝΑΙΚΑΣ
ΤΟ ΠΡΟΓΡΑΜΜΑ ΣΥΝΕ. ΜΕ ΕΚΠΟΜΠΕΣ ΣΕ ΕΠΑΝΑΛ.

ΕΤ 3

08.00 Ο ΠΟΝΤΙΚΟΣ ΑΝΑΤΟΛ
08.30 Ο ΡΟΜΠΕΝ ΤΩΝ ΔΑΣΩΝ
09.00 ΠΕΛΕΖΙΝΙΟ, Ο ΜΙΚΡΟΣ ΠΕΛΕ
09.30 ΟΝΕΙΡΟΔΡΟΜΙΟ
10.30 ΔΙΑΣΩΣΗ
11.30 ΑΛΛΙΩΣ
12.00 ΕΙΚΟΝΕΣ ΤΟΥ ΠΑΓΚΟΣΜΙΟΥ ΠΟΛΙΤΙΣΜΟΥ
13.00 **ΕΙΔΗΣΕΙΣ**
13.30 ΑΦΙΕΡΩΜΑ ΣΤΟ ΔΙΔΥΜΟ ΧΟΝΤΡΟΣ-ΛΙΓΝΟΣ
15.00 ΤΟ ΑΞΙΟΝ ΕΣΤΙ ΣΤΗ ΘΕΣΣΑΛΟΝΙΚΗ
16.00 ΝΟΣΤΟΣ
17.30 ΑΡΧΑΙΟΛΟΓΙΚΗ ΣΚΑΠΑΝΗ
18.15 ΠΟΔΟΣΦΑΙΡΟ ΓΑΛΛΙΚΟ ΠΡΩΤΑΘΛΗΜΑ
20.30 **ΕΙΔΗΣΕΙΣ**
21.30 ΞΕΝΗ ΤΑΙΝΙΑ: ΑΥΤΟ ΕΙΝΑΙ ΤΟ ΣΩΜΑ ΜΟΥ
23.00 ΑΘΛΗΤΙΚΟ ΣΑΒΒΑΤΟΒΡΑΔΟ
00.00 **ΕΙΔΗΣΕΙΣ**
00.30 ΞΕΝΗ ΤΑΙΝΙΑ: ΔΥΟ ΓΟΗΤΕΥΤΙΚΑ ΤΕΡΑΤΑ
04.00 ΝΤΟΚΙΜΑΝΤΕΡ (Ε)

MEGA

06.00 ΠΕΡΙ ΑΝΕΜΩΝ ΚΑΙ ΥΔΑΤΩΝ (Ε)
07.00 ΟΣΑ ΦΕΡΝΕΙ Η ΩΡΑ
08.00 ΑΡΙΣΤΟΤΕΛΗΣ Ο ΑΡΙΣΤΟΣ (Ε)
08.50 ΑΧ ΕΛΕΝΗ (Ε)
09.20 ΜΠΑΖ, Ο ΗΡΩΑΣ ΤΟΥ ΓΑΛΑΞΙΑ
09.50 ΤΟ ΠΑΙΔΙ ΜΟΥ ΚΑΙ ΕΓΩ
10.00 Ο ΜΙΚΙ ΚΑΙ Η ΠΑΡΕΑ ΤΟΥ
10.30 ΜΠΑΜΠΑΣ ΓΙΑ ΟΛΕΣ ΤΙΣ ΔΟΥΛΕΙΕΣ
11.00 Ο ΜΙΚΡΟΜΕΓΑΛΟΣ
13.00 ΜΕΓΚΑ ΣΤΑΡ
14.00 **ΕΙΔΗΣΕΙΣ**
14.50 ΝΤΙΜΠΕΪΤ
15.50 ΤΡΑΞΙΟΝ
16.30 ΜΠΟΥΚΙΑ ΚΑΙ ΣΥΧΩΡΙΟ
17.30 ΕΥΡΗΚΑ!
18.05 ΜΑΤΙΕΣ ΣΤΑ ΓΕΓΟΝΟΤΑ
18.10 Ο ΚΥΡ ΓΙΩΡΓΗΣ ΕΚΠΑΙΔΕΥΕΤΑΙ
20.00 **ΕΙΔΗΣΕΙΣ**
21.00 Η ΦΑΡΜΑ ΙΙ
22.00 ΑΠΟ ΣΤΟΜΑ
23.50 ΠΡΙΒΕ
01.15 **ΕΙΔΗΣΕΙΣ**
01.30 ΞΕΝΗ ΤΑΙΝΙΑ: ΚΡΥΜΜΕΝΕΣ ΑΛΗΘΕΙΕΣ
03.30 ΤΗΛΕΜΑΡΚΕΤΙΝΓΚ
04.00 ΟΛΑ ΓΙΑ ΤΗΝ ΑΓΑΠΗ ΣΟΥ
05.00 ΤΟ ΝΗΣΙ ΤΩΝ ΤΡΕΛΩΝ ΝΑΥΑΓΩΝ
05.30 ΠΑΡΑΛΛΗΛΟΙ ΔΡΟΜΟΙ (Ε)

ANT 1

06.00 ΑΛΙ (Ε)
06.50 ΣΤΟΥΝΤΙΟ ΜΕ ΘΕΑ
10.30 ΕΚΕΙΝΕΣ ΚΑΙ ΕΓΩ (Ε)
11.30 ΟΙ ΜΕΝ ΚΑΙ ΟΙ ΔΕΝ
12.30 ΟΛΑ ΤΟΥ ΓΑΜΟΥ ΔΥΣΚΟΛΑ
12.55 SUPER GAME
13.00 ΣΟΥΠΕΡ ΣΑΒΒΑΤΟ
14.00 **ΤΑ ΝΕΑ ΤΟΥ ΑΝΤ1**
14.40 ΦΙΛΗΣΕ ΜΕ ΠΡΙΝ ΑΛΛΑΞΩ
16.50 FAME STORY: BEST OF
17.30 **ΕΙΔΗΣΕΙΣ**
18.00 ΕΛΛΗΝΙΚΗ ΤΑΙΝΙΑ
20.00 **ΕΙΔΗΣΕΙΣ**
21.00 FAME STORY
22.00 15ΟΣ ΔΙΑΓΩΝΙΣΜΟΣ ΟΜΟΡΦΙΑΣ 2004 (Ε)
01.00 **ΕΙΔΗΣΕΙΣ**
01.30 ΞΕΝΗ ΤΑΙΝΙΑ: ΕΝΝΕΑ ΜΕ ΠΕΝΤΕ
03.30 FAME STORY
04.30 ΜΟΜΠΑΪΛ ΦΑΝ
04.40 ΤΗΛΕΜΑΡΚΕΤΙΝΓΚ
05.20 Η ΚΑΛΗ ΠΕΘΕΡΑ (Ε)

ALPHA

05.45 ΜΠΟΡΩ (Ε)
06.45 ΠΡΩΙΝΕΣ ΣΕΛΙΔΕΣ
10.00 ΠΕΡΑ ΑΠΟ ΤΟΝ ΟΡΙΖΟΝΤΑ
11.00 ΠΑΡΑΠΛΗ-ΡΟΦΟΡΗΣΗ
12.00 ΕΛΛΗΝΙΚΗ ΤΑΙΝΙΑ: ΣΙΔΗΡΑ ΚΥΡΙΑ
14.00 **ΕΙΔΗΣΕΙΣ**
14.30 ΦΟΡΜΟΥΛΑ 1
14.50 **ΕΙΔΗΣΕΙΣ**
17.00 ΜΙΣΤΕΡ ΝΑΙΣ ΓΚΑΙ
19.00 ΠΑΙΞΕ ΓΟΓΟ ΠΑΙΞΕ
20.00 **ΕΙΔΗΣΕΙΣ**
21.00 Ο ΜΠΑΜΠΑΣ ΜΟΥ, Ο ΕΡΑΣΤΗΣ ΜΟΥ ΚΙ ΕΓΩ
23.15 ΠΟΔΟΣΦΑΙΡΟ
01.15 **ΕΙΔΗΣΕΙΣ**
01.30 ΤΟ ΚΑΦΕΝΕΙΟ ΤΩΝ ΦΙΛΑΘΛΩΝ
03.30 Ο ΙΟΥΔΑΣ ΦΙΛΟΥΣΕ ΥΠΕΡΟΧΑ (Ε)
04.30 ΤΗΛΕΑΓΟΡΕΣ
04.45 ΠΑΡΑΠΛΗ-ΡΟΦΟΡΗΣΗ (Ε)

STAR

06.00 ΜΠΑΡΝΕΪ
06.30 Ο ΖΩΟΛΟΓΙΚΟΣ ΚΗΠΟΣ ΤΗΣ ΑΛΙΚΗΣ
07.00 ΜΠΟΜΠ Ο ΜΑΣΤΟΡΑΣ
07.30 ΤΟΥΝΣΙΛΒΑΝΙΑ
08.00 ΚΛΙΦΟΡΝΤ
08.30 ΜΠΑΜΠΑΡ
09.00 Ο ΙΑΣΟΝΑΣ ΚΑΙ ΟΙ ΘΕΟΙ ΤΟΥ ΟΛΥΜΠΟΥ
09.30 ΜΠΕΪΜΠΙ ΛΟΥΝΕΪ ΤΟΥΝΣ
10.00 ΣΚΟΥΜΠΙ ΝΤΟΥ
10.30 ΝΤΕΞΤΕΡ
11.00 Η ΛΕΓΕΩΝΑ ΤΩΝ ΥΠΕΡΗΡΩΩΝ
11.30 ΠΟΚΕΜΟΝ - Η ΕΠΟΜΕΝΗ ΓΕΝΙΑ
12.00 ΓΙΟΥ ΓΚΙ Ο
12.30 ΤΑ ΣΤΡΟΥΜΦΑΚΙΑ
13.00 **ΕΙΔΗΣΕΙΣ**
13.30 ΕΒΕΡΓΟΥΝΤ: Η ΜΙΚΡΗ ΠΟΛΗ
14.30 ΤΑ ΦΙΛΑΡΑΚΙΑ
15.30 ΣΟΥΠΕΡΜΑΝ, ΤΑ ΧΡΟΝΙΑ ΤΗΣ ΝΙΟΤΗΣ
16.30 ΟΙ ΜΑΓΙΣΣΕΣ
17.26 **ΕΙΔΗΣΕΙΣ**
17.30 ΔΙΑΚΟΠΕΣ ΣΤΗΝ ΙΜΠΙΖΑ
19.30 **ΕΙΔΗΣΕΙΣ**
21.00 ΠΑΜΕ ΓΙΑ ΑΛΛΑ
22.30 ΞΕΝΗ ΤΑΙΝΙΑ: ΚΥΝΗΓΟΣ ΦΑΝΤΑΣΜΑΤΩΝ
00.30 ΞΕΝΗ ΤΑΙΝΙΑ: ΕΓΚΛΗΜΑ ΣΤΟΝ ΝΕΙΛΟ
02.30 ΞΕΝΗ ΤΑΙΝΙΑ: ΜΑΡΝΙ
04.30 ΑΣΤΕΡΙΑ ΣΤΟ ΠΕΝΤΑΓΡΑΜΜΟ

FILMNET

05.30 ΟΙ ΚΟΡΕΣ ΤΗΣ ΝΤΡΟΠΗΣ
07.30 Ο ΚΑΛΥΤΕΡΟΣ
09.50 E! ENTERTAINMENT
10.55 ΕΝΝΙΑ ΒΑΣΙΛΙΣΣΕΣ
12.50 MAD ON FILMNET
13.25 ΠΕΡΙΠΕΤΕΙΑ ΣΤΗΝ ΑΚΡΗ ΤΗΣ ΓΗΣ
15.20 ΟΙ ΔΙΔΥΜΟΙ
17.10 ΕΙΣΒΟΛΗ
17.45 ΤΟ ΒΑΣΙΛΕΙΟ ΤΗΣ ΦΩΤΙΑΣ
19.35 ΑΡΚΕΤΑ
21.30 ΟΙ ΚΑΛΥΤΕΡΕΣ ΤΑΙΝΙΕΣ ΤΗΣ ΕΒΔΟΜΑΔΑΣ
22.15 ΚΑΤΑΚΤΩΝΤΑΣ ΤΟ ΟΝΕΙΡΟ
00.30 ΜΑΪΝΟΡΙΤΙ ΡΙΠΟΡΤ
02.55 ΒΑΣΙΚΕΣ ΑΡΧΕΣ ΤΟΥ ΕΡΩΤΑ
04.20 ΤΑ ΔΑΚΡΥΑ ΤΟΥ ΜΑΥΡΟΥ ΤΙΓΡΗ

ALTER

06.15 ΑΛΤΕΡ ΚΙΝΤΣ
13.30 HIT-PARADE
14.30 ΕΠΤΑ ΜΕΡΕΣ ΨΕΜΑΤΑ
16.15 ΠΑΡΑΤΡΑΓΟΥΔΑ
18.45 ΤΟ ΠΡΩΤΟ ΘΕΜΑ
19.00 **ΕΙΔΗΣΕΙΣ**
20.00 Η ΦΩΝΗ ΤΟΥ ΠΟΛΙΤΗ
21.00 Ο ΠΑΠΑΤΡΕΧΑΣ
23.15 ΧΩΡΙΣ ΜΟΝΤΑΖ 2
01.30 Η ΠΟΛΗ ΤΗΣ ΝΤΡΟΠΗΣ
03.30 ΑΦΡΟΝΤΙΣΙΑ
03.45 ΞΕΝΗ ΤΑΙΝΙΑ: ΠΑΘΟΣ ΧΩΡΙΣ ΟΡΙΑ

ΡΟΣΚΟΠΙΟ

ΚΡΙΟΣ:
21 ΜΑΡΤΙΟΥ - 20 ΑΠΡΙΛΙΟΥ

Πολλές υποθέσεις αισθηματικής φύσης θα αρχίσουν να διαγράφονται θετικά για σας σήμερα. Θα βρείτε τον εαυτό σας περισσότερο δημιουργικό αλλά και ίσως απαιτητικό, ιδιαίτερα σε θέματα αισθηματικά. Οι ευκαιριακές αισθηματικές σχέσεις δεν θα λείψουν και στην περίπτωση κάποιου υπάρχοντος δεσμού τα αισθήματα θα αποκτήσουν μια ιδιαιτερότητα.

ΤΑΥΡΟΣ
20 ΑΠΡΙΛΙΟΥ - 20 ΜΑΪΟΥ

Καλή ημέρα να απλώσετε τα φτερά σας-ίσως ταξιδέψετε, διακοπές, ή να αναμιχθείτε σε κάτι καινούργιο. Αυτή είναι μια θαυμάσια ημέρα να κοινωνικοποιηθείτε και να συναντήσετε καινούργιους ανθρώπους. Αν δεν υπάρχουν άλλες αστρολογικές επιρροές που να δείχνουν κάτι διαφορετικό, θα είστε χαλαρωμένοι και θα έχετε μια γαλήνια διάθεση αυτές τις ημέρες.

ΔΙΔΥΜΟΙ
21 ΜΑΪΟΥ - 21 ΙΟΥΝΙΟΥ

Η φαντασία σας τρέχει αυτές τις ημέρες. Ελκεστε από πολλά πράγματα τα οποία δεν είχατε την ευκαιρία να ασχοληθείτε μαζί τους κατά το παρελθόν ή δεν τα γνωρίζατε. Η καθημερινή ρουτίνα, ή υποχρεώσεις μπορεί να σας κουράζουν σήμερα και να αναζητάτε τρόπους να ξεφύγετε από αυτά. Ανεξάρτητα από τα πιστεύω σας για κάποιους ανθρώπους, αυτές τις ημέρες θα ανακαλύψετε πλευρές του εαυτού τους που πριν δεν τις υποψιαζόσασταν.

ΚΑΡΚΙΝΟΣ
22 ΙΟΥΝΙΟΥ - 20 ΙΟΥΛΙΟΥ

Πετυχαίνετε μια σημαντική πρόοδο στην δουλειά σας, την καριέρα σας ή τους στόχους σας σήμερα. Θα αισθάνεστε έτοιμοι να αναλάβετε κάποιες καινούργιες αλλά φιλόδοξες υποχρεώσεις που θα σας αποδώσουν σημαντικά οφέλη στο άμεσο μέλλον. Αν είστε υπάλληλος να περιμένετε κάποια σημαντική αναγνώριση ή προαγωγή. Αν όμως είστε αυτο-απασχολούμενοι μια σημαντική συνεργασία ή προσφορά θα σας δώσει την ευκαιρία να πραγματοποιήσετε πολλά πράγματα που είχατε σχεδιάσει κατά το παρελθόν.

ΛΕΩΝ
23 ΙΟΥΛΙΟΥ - 21 ΑΥΓΟΥΣΤΟΥ

Η έλλειψη διανοητικής πειθαρχίας ή και αυτο-συγκέντρωσης είναι πολύ πιθανή σήμερα. Πνευματική καταπίεση εξαιτίας κάποιας ιδιαίτερα δύσκολης πνευματικής εργασίας πολύ πιθανόν μέσα στο χώρο της ενασχόλησής θα σας αλλάξει πολλές από τις καθημερινές σας συνήθειες. Διανοητική καταπίεση, άσχημα νέα και προβλήματα με τους εργοδότες είναι πολύ πιθανά σήμερα. Οι σχέσεις σας με το άμεσο περιβάλλον θα περάσουν μέσα από μια δύσκολη ημέρα και ειδικά σε θέματα κατανόησης. Αποφύγετε την κριτική, τις συμφωνίες και διαπραγματεύσεις σήμερα.

ΠΑΡΘΕΝΟΣ
22 ΑΥΓΟΥΣΤΟΥ - 22 ΣΕΠΤΕΜΒΡΙΟΥ

Εχετε μια προαίσθηση ότι πλησιάζετε μια κρίσιμη ημέρα στη ζωή σας σήμερα. Προσπαθήστε να περιορίσετε τις ανάγκες σας στα απαραίτητα και αποφύγετε τα μεγάλα οικονομικά ή επαγγελματικά ανοίγματα. Προλάβετε οποιεσδήποτε απώλειες αποφεύγοντας τις πωλήσεις ή αγορές σε σχέση με ακίνητη περιουσία. Απαραίτητος ο αυτοέλεγχος σήμερα επάνω στους περισσότερους τομείς της ζωής σας.

ΖΥΓΟΣ:
23 ΣΕΠΤΕΜΒΡΙΟΥ - 22 ΟΚΤΩΒΡΙΟΥ

Κάντε τις επιλογές σας προσεκτικά σήμερα και κρατήστε τις ιδέες σας για κάπως αργότερα, όταν η ημέρα θα δείχνει πως μπορείτε να περάσετε από την θεωρία στην πράξη. Αυτή η αστρολογική επιρροή δεν είναι πάρα πολύ σημαντική σε σχέση με τα εξωτερικά γεγονότα αλλά αντίστροφα αποκτά ιδιαίτερη σπουδαιότητα όταν είναι άμεσα συνδεδεμένες οι πράξεις σας με τον πνευματισμό σας και τις ιδεολογίες σας.

ΣΚΟΡΠΙΟΣ:
23 ΟΚΤΩΒΡΙΟΥ - 22 ΝΟΕΜΒΡΙΟΥ

Η επιθυμία σας να σταθεροποιήσετε ή εξασφαλίσετε κάτι για το μέλλον θα σας οδηγήσει σε μία πιο πρακτική συμπεριφορά αλλά με ασυνήθιστους τρόπους (Σε πολύ μεμονωμένες περιπτώσεις και αν το δείχνουν και άλλοι αστρολογικοί παράγοντες, μία ξαφνική κρίση στην ζωή κάποιου με πολύ δυσάρεστα αποτελέσματα. Σε περίπτωση ασθένειας πιθανότητα εγχείρησης. Ενταση ή σύγκρουση με κάποιον άνδρα ή το σύζυγο).

ΤΟΞΟΤΗΣ:
23 ΝΟΕΜΒΡΙΟΥ - 20 ΔΕΚΕΜΒΡΙΟΥ

Η ένταση αυτές τις ημέρες θα είναι κάτι που δύσκολα θα μπορέσετε να το αποφύγετε και η αισθηματική σας πλευρά θα είναι αυτή η οποία θα υποφέρει περισσότερο. Οπως και να έχουν όμως τα πράγματα αποφύγετε τον αισθηματικό εγωισμό και προσπαθήστε να προσαρμοστείτε έστω και προσωρινά στην νέα κατάσταση όπως θα δημιουργηθεί σήμερα

ΑΙΓΟΚΕΡΩΣ:
21 ΔΕΚΕΜΒΡΙΟΥ - 19 ΙΑΝΟΥΑΡΙΟΥ

Αυτή είναι μια ημέρα που η ευκαιρία για να δημιουργήσετε μια καινούργια βάση δραστηριοτήτων ή ενασχόλησης είναι πάρα πολύ κοντά. Οπωσδήποτε υπάρχουν ακόμα πολλά πράγματα που πρέπει να γίνουν μέχρι να καταλήξετε σε οριστικά σχέδια αλλά την ευκαιρία που θα σας παρουσιαστεί σήμερα δεν θα πρέπει να την αφήσετε ανεκμετάλλευτη. Οι οργανωτικές σας ικανότητες θα αποτελέσουν μια πηγή για δημιουργικές αλλαγές οι οποίες θα σας αποδώσουν σημαντικά οφέλη μακροπρόθεσμα.

ΥΔΡΟΧΟΟΣ:
Μια προειδοποίηση, μην είστε πολύ αυστηροί και αδιάκριτοι στις συναλλαγές σας με τους άλλους. Τείνετε να εκφράζεστε με τέτοιο τρόπο που σας φέρνει αντιμέτωπους με τους άλλους και τους προκαλεί να αισθάνονται σαν αντίπαλοί σας. Ενα διακριτικό και αρμονικό στιλ συνήθως θα αποφέρει ευκολότερα τις επιτυχίες σας. Σήμερα είναι η ημέρα για να ξεχάσετε τις παλιές σας συνήθειες και να αποκτήσετε άλλες. Να είστε προσεκτικοί ωστόσο, όταν παίρνετε σημαντικές επαγγελματικές αποφάσεις ή συμφωνίες. Γιατί μια και αυτή είναι μια ασταθής ημέρα με πολλές αλλαγές, είναι συχνά προτιμότερο να περιμένετε μέχρι να καταλαγιάσουν καλύτερα τα πράγματα, και να μπορείτε να διακρίνετε τις καλύτερες εναλλακτικές λύσεις

ΙΧΘΥΕΣ:
19 ΦΕΒΡΟΥΑΡΙΟΥ - 20 ΜΑΡΤΙΟΥ

Σήμερα είναι η στιγμή να ανανεώσετε τις απόψεις για το ποιοι είστε και για το τι κάνετε. Προσπαθήστε να καταλάβετε αν η αναζωογόνηση της δουλειάς ή μιας σχέσης είναι δυνατή και προχωρήστε. Συναρπαστικές εξελίξεις στα επαγγελματικά σας κάνουν αυτή την ημέρα πολύ θετική. Ενα μείγμα ενθουσιασμού και ζωτικότητας στη δουλειά ή ενασχόλησή σας, σας ξυπνάει το πνεύμα και σας δίνει χειροπιαστές αποδείξεις ώστε να ανεβάσετε τον ενθουσιασμό σας. Σήμερα είναι η στιγμή να αναζητήσετε περισσότερο δημιουργικές διεξόδους, πιο συναρπαστική και ενδιαφέρουσα δουλειά ή ενασχόληση.

A.N.A FERRIES

ΕΛ-ΟΛ ΑΝΘΗ ΜΑΡΙΝΑ •• •• ΕΛ-ΟΛ ΜΑΡΙΝΑ
ΡΟΔΟΣ-ΠΕΙΡΑΙΑΣ 21/04/04 -30/04/04)

ΤΕΤΑΡΤΗ 21/04		
ΜΑΡΙΝΑ	16.00	ΣΥΜΗ-ΤΗΛΟ-ΝΙΣΥΡΟ-ΚΩ-ΚΑΛΥΜΝΟ-ΛΕΡΟ-ΠΑΤΜΟ-ΠΕΙΡΑΙΑ (Πέμπτη 12.00)
ΠΕΜΠΤΗ 22/04		
ΑΝΘΗ - ΜΑΡΙΝΑ	18.00	ΚΩ-ΠΕΙΡΑΙΑ (07.00)
ΠΑΡΑΣΚΕΥΗ 23/04		
ΜΑΡΙΝΑ	18.00	ΣΥΜΗ-ΤΗΛΟ-ΝΙΣΥΡΟ-ΚΩ-ΚΑΛΥΜΝΟ-ΑΣΤΥΠΑΛΑΙΑ-ΣΥΡΟ-ΠΕΙΡΑΙΑ (15.40)
ΣΑΒΒΑΤΟ 24/04		
ΑΝΘΗ-ΜΑΡΙΝΑ	18.00	ΚΩ-ΛΕΡΟ-ΠΑΤΜΟ-ΠΕΙΡΑΙ (09.00)
ΚΥΡΙΑΚΗ 25/04		
----------	-----	----------
ΔΕΥΤΕΡΑ 26/04		
ΜΑΡΙΝΑ	16.00	ΣΥΜΗ-ΤΗΛΟ-ΝΙΣΥΡΟ-ΚΩ-ΚΑΛΥΜΝΟ-ΛΕΡΟ-ΠΑΤΜΟ-ΠΕΙΡΑΙΑ (Τρίτη 12.00)
ΤΡΙΤΗ 27/04		
ΑΝΘΗ-ΜΑΡΙΝΑ	18.00	ΚΩ-ΠΕΙΡΑΙΑ (Τετάρτη 07.00)
ΤΕΤΑΡΤΗ 28/04		
ΜΑΡΙΝΑ	16.00	ΣΥΜΗ-ΤΗΛΟ-ΝΙΣΥΡΟ-ΚΩ-ΚΑΛΥΜΝΟ-ΛΕΡΟ-ΠΑΤΜΟ-ΠΕΙΡΑΙΑ (Πέμπτη 12.00)
ΠΕΜΠΤΗ 29/04		
ΑΝΘΗ - ΜΑΡΙΝΑ	18.00	ΚΩ-ΠΕΙΡΑΙΑ (07.00)
ΠΑΡΑΣΚΕΥΗ 30/04		
ΜΑΡΙΝΑ	18.00	ΣΥΜΗ-ΤΗΛΟ-ΝΙΣΥΡΟ-ΚΩ-ΚΑΛΥΜΝΟ-ΑΣΤΥΠΑΛΑΙΑ-ΣΥΡΟ-ΠΕΙΡΑΙΑ (15.40)

****ΠΡΟΣΦΟΡΑ****
Πακέτα εισιτηρίων άνω των 300,00 ευρώ,
μπορείτε να τα εξοφλήσετε
σε 4 άτοκες μηνιαίες δόσεις
με την πιστωτική σας κάρτα VISA ή MASTER! ! !
***** Η εταιρεία μας βρίσκεται**
στην ευχάριστη θέση να σας ενημερώσει ότι :
1) Θα προσφέρονται ειδικές τιμές
σε όλες τις θέσεις για οικογενειακά πακέτα.
2) Εισιτήρια ΜΕΤ' ΕΠΙΣΤΡΟΦΗΣ, ειδικές τιμές.
3)Πολλαπλά εισιτήρια minimum 5, 50% έκπτωση

RODOGAZ

Στη Ρόδο από το 1963



✓ Διανομή φιαλών υγραερίου κατ' οίκον
τηλέφωνα παραγγελιών: 64409 - 094-4-528212
✓ Διανομή χύμα υγραερίου
✓ Πώληση καυστήρων και λεβήτων υγραερίου για κεντρικά συστήματα θέρμανσης
✓ Θερμαντικά σώματα



Διεύθυνση εργοστασίου: Καναμάτ Ρόδου • τηλ. 62649
Διεύθυνση πρατηρίου: Στεφάνου Καζούλη 15 • τηλ. 35797 - 35868 - 38509

ΟΥΑΙ ΥΜΙΝ ΓΡΑΜΜΑΤΕΙΣ ΚΑΙ ΦΑΡΙΣΑΙΟΙ ΥΠΟΚΡΙΤΑΙ

«ΣΥΜΦΩΝΗΜΕΝΕΣ» ΟΙ ΑΛΛΑΓΕΣ
που έγιναν στη Μητρόπολη Ρόδου





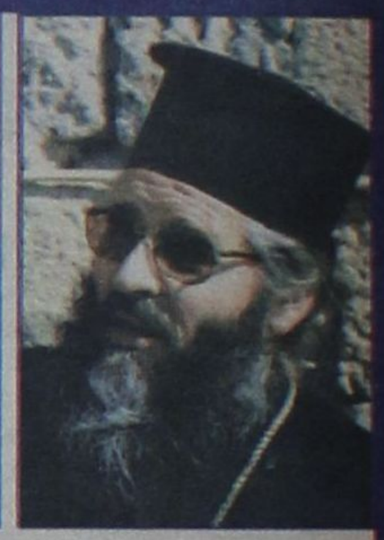

✓ Ολα τα γνώριζε ο Μητροπολίτης, συμφώνησε και υπέβαλε παραίτηση χωρίς πίεση ✓ Ο Παΐσιος «φαγώθηκε» επιτηδείως από «φίλους» ✓ Οριστική και αμετάκλητη η παραίτησή του ✓ Πρέπει να ηρεμήσουμε όλοι γιατί το «παιχνίδι» ήταν «σικέ», απλώς μας «δουλεύουν» και μας «χρησιμοποιούν» ✓ Η «δημοκρατική» θέτει τον δάκτυλον επί των τύπον των ήλων και αποκαλύπτει όλα τα παρασκήνια (μέχρις εκεί που «επιτρέπεται»)

Η «δημοκρατική» από την πρώτη στιγμή που έγιναν οι ανακοινώσεις του Πατριαρχείου για αλλαγές στη Μητρόπολη Ρόδου, αν και εγνώριζε ότι είχαν αναληφθεί δεσμεύσεις και υπήρχε η σύμφωνη γνώμη του τοπικού εκκλησιαστικού και πολιτικού παράγοντα, αντέδρασε έντονα με τα επιχειρήματα ότι 1) δεν ήταν ενήμερος ο Μητροπολίτης κ. Απόστολος, όπως είχε διαβεβαιώσει, για αλλαγές σ' αυτήν την φάση (σημ.: οι παρασκηνιακές συμφωνίες αφορούσαν μεταγενέστερο χρόνο και περιελάμβαναν και τις μητροπόλεις Καρπάθου - Κάσου και Κω) β) αγνοήθηκαν επιδεικτικά και προκλητικά οι ποιμενάρχες της Δωδ/νήσου, αν και καθ' όλα άξιοι και διαπρεπείς και γ) γιατί δεν τηρήθηκαν οι υποσχέσεις που είχαν δοθεί στον Πρωτοσύγκελλο κ. Παΐσιο για ανάληψη της «Μητροπόλεως Αιγαίου» (όπως προέβλεπε το αρχικό σχέδιο τα αποσπαζόμενα νησιά θα συγκροτούσαν τη «Μητρόπολη Αιγαίου», η οποία τελικά ονομάζεται Σύμης).

Φαίνεται όμως ότι πέσαμε ξανά όλοι θύματα του συναισθηματισμού, του πατριωτισμού και της αγάπης προς τους συμπατριώτες μας (στην προκειμένη περίπτωση ποιμενάρχες) όπως την είχαμε «πάθει» και με τον διορισμό του κ. Αποστόλου και είχαμε κατέβει στους δρόμους υπεραμυνόμενοι της εκλογής του κ. Γενναδίου, ενώ, όπως αποδείχθηκε λίγο αργότερα υπήρχαν παρασκηνιακές συμφωνίες. (σημ.: οι αποκαλύψεις της «δ» τότε, επιβεβαιώθηκαν στην πορεία από τα ίδια τα πράγματα). Μόλις πέρασε η «μπόρα» όλοι αγκαλιάσαμε και αγαπήσαμε τον κ. Απόστολο και ξεχάσαμε τον κ. Γεννάδιο καθώς και όλους τους υπολοίπους, για να τους θυμηθούμε και πάλι τώρα. Αυτό θα γίνει, σίγουρα, και στην πορεία.

Οπως απεκάλυψε προχθές και χθες «η δημοκρατική», επικαλούμενη κορυφαίους παράγοντες (της Εκκλησίας και της πολιτικής, αλλά και του Οικουμενικού Πατριαρχείου), ο Μητροπολίτης Ρόδου κ. Απόστολος, όχι μόνο δεν αγνοούσε τις αλλαγές, αλλά συναίνεσε και σ' αυτές ενώ υπέβαλε πράγματι και παραίτηση, για να διευκολύνει το Πατριαρχείο και μάλιστα χωρίς να πιεσθεί. Προτίμησε επί πλέον να αποκτήσει τον τίτλο του «πρώην μητροπολίτη Ρόδου» και όχι του «τιτουλάριου της Αμασείας» για να μην έχει προβλήματα με τη σύνταξή του.

Παραπληροφορήθηκε δηλαδή και παραπλανήθηκε τεχνηέντως ο ροδιακός λαός για να δημιουργηθεί κλίμα και να μην βγουν στο φως όσα συντελέσθηκαν στο παρασκήνιο.

Σε, ό,τι αφορά την επίσπευση των αποφάσεων για τις αλλαγές στη Μητρόπολη Ρόδου, αποφασιστικό ρόλο έπαιξαν και τοπικοί παράγοντες, εκκλησιαστικοί, εξωεκκλησιαστικοί, πολιτικοί και αυτοδιοικητικοί, καθώς και ορισμένα ΜΜΕ (που «καρπώθηκαν» μεταξύ άλλων και εκκλησιαστικά κτήματα) αν και τα κίνητρα ήταν διαφορετικά. Ορισμένοι επικαλούντο «αδυναμία του Μητροπολίτη να διοικήσει και να διαχειρισθεί τα πράγματα της εκκλησίας», άλλοι ότι «έγινε αντικείμενο εκμεταλλεύσεως από «πονηρούς», άλλοι ότι «δεν προστάσευε την εκκλησιαστική περιουσία»! Υπάρχουν, όμως, στοιχεία ότι ορισμένοι επιβουλεύοντο κτήματα αλλά προσέκρουαν στην αντίσταση του δεσπότη, ενώ άλλοι ετύγχαναν της υποστήριξής του. Τα όσα συνέβησαν επίσης με το Πατριαρχικό Κέντρο επηρέασαν ΣΗΜΑΝΤΙΚΑ τις αποφάσεις, αν και όπως δείχνουν τα πράγματα δεν έχει αποδοθεί δικαιοσύνη προς την σωστή κατεύθυνση.

Ειδικότερα σε ό,τι αφορά τον παραγκωνισμό του Πρωτοσύγκελλου κ. Παΐσιου, υπάρχουν ισχυρές ενδείξεις ότι σ'αυτό συνέβαλαν αποφασιστικά, ο ίδιος ο Μητροπολίτης, κάποιοι εκ των φερόμενων ως «φίλων» του καθώς και κληρικοί και λαϊκοί που προέβησαν εις βάρος του σε διάφορες καταγγελίες.

Σχετικά με τα εκκλησιαστικά κτήματα, θέμα με το οποίο είχε ασχοληθεί κατά καιρούς «η δημοκρατική», υπάρχουν δύο ειδών απόψεις (όπως και προχθές έγραψε η «δ»): Σύμφωνα με την μια, το Πατριαρχείο «ενδιαφέρεται» γι' αυτά, σύμφωνα με την άλλη τα είχαν βάλει στο «μάτι» διάφοροι «επιτήδειοι» (επί του τελευταίου υπάρχουν ακλόνητα στοιχεία, ενώ έχει επέμβει και ο εισαγγελέας, ο οποίος μάλιστα έχει ασκήσει και ποινικές διώξεις).

Για τις συγκεντρώσεις που πραγματοποίησε στην Ρόδο ο Φιλαδελφείας Μελίτων (στην ΑΣΤΕΡ και στο Grand Hotel) με κληρικούς και συμβολαιογράφους είχε γράψει αποκλειστικά στις 24 Φεβρ. 2004 και στις 3 Μαρτίου 2004 «η δημοκρατική» (οι εμφανιζόμενοι ότι τάχα τα έφεραν στο... «φως», απλώς αντιγράφουν, ως συνήθως). Ολες οι συγκεντρώσεις αποσκοπούσαν στην ΠΡΟΣΤΑΣΙΑ των εκκλησιαστικών κτημάτων από τα «αρπακτικά» και όχι στο ξεπούλημά τους από το Πατριαρχείο το οποίο μάλιστα είχε δώσει αυστηρές οδηγίες για πλήρη «αποχή» από πωλήσεις και υποχρέωσε τους εφημέριους να υπογράψουν σχετικές υπεύθυνες δηλώσεις, δίνοντας ταυτόχρονα σχετικές οδηγίες και προς τους συμβολαιογράφους, όπως απεκάλυψε η «δ» (τα αποκόμματα των σχετικών εφημερίδων που αναδημοσιεύονται σήμερα είναι αποκαλυπτικά).

Σε ό,τι αφορά τον παραγκωνισμό άλλων ιεραρχών, όπως προέκυψε και πάλι (το ίδιο είχε συμβεί και την εποχή που εξελέγη ο κ. Απόστολος) υπήρχαν έντονες διαφωνίες για το ποιός έπρεπε να επιλεγεί. Μάλιστα οι κατηγορίες και οι καταγγελίες έπεφταν σαν «βροχή», με αποτέλεσμα να βρεθεί ξανά προ αδιεξόδων το Πατριαρχείο και να υποχρεωθεί τελικά να «προτιμήσει» έναν «ξένο», πρώτον για να μην υπάρξουν και πάλι αντιδράσεις και δεύτερον για να μην «φαγωθούμε» ξανά μεταξύ μας (για το Πατριαρχείο ήταν δηλαδή «εμπρός γκρεμός και πίσω ρέμα»).

Ενώπιον, αυτής της καταστάσεως («η δημοκρατική» έχει αδιάσειστα στοιχεία κι αν κάποιος διαφωνεί για τις θέσεις μας δεν έχει παρά να αντιτάξει επωνύμως τα δικά του στοιχεία) θα πρέπει να αποκατασταθεί η ηρεμία και η γαλήνη γιατί απλώς «μας χρησιμοποιούν κάποιοι «ξύπνιοι» για να κάνουν όμορφα κι ωραία τις δουλειές τους» εις βάρος των «κορόιδων» κατά τα κοινώς λεγόμενα. **Και για να τελειώνουμε επί του θέματος: Ο μεν Μητροπολίτης συμφώνησε για τις αλλαγές και πράγματι παραιτήθηκε, ο δε Πρωτοσύγκελλος κ. Παΐσιος αγνοήθηκε γιατί διεσύρθη στην κυριολεξία από τοπικούς παράγοντες και από εκκλησιαστικούς κύκλους.**

ΟΡΙΣΤΙΚΗ Η ΠΑΡΑΙΤΗΣΗ

Επιβεβαιώθηκε στο μεταξύ χθες κατά τον πλέον αναμφισβήτητο τρόπο ότι ο Πρωτοσύγκελλος κ. Παΐσιος τελεί υπό παραίτηση. Η παραίτηση αναμένεται να υποβληθεί στο νέο μητροπολίτη κ. Κύριλλο, μόλις αφιχθεί στη Ρόδο. Και είναι οριστική και αμετάκλητη, όπως δηλώθηκε χθες στη «δ» από κορυφαίους εκκλησιαστικούς κύκλους, εντός και εκτός Ρόδου. Ο ίδιος ο κ. Παΐσιος αρνήθηκε να προβεί σε κάποια δήλωση, παρά τις πιέσεις που δέχθηκε.

Συγκλίνουσες πληροφορίες αναφέρουν ότι ο κ. Παΐσιος θα περιορισθεί σε ρόλο εφημέριου στον Ευαγγελισμό (ενδεχομένως και σε άλλη Εκκλησία) και μέχρι να αναλάβει καθήκοντα ο κ. Κύριλλος θα ασκεί τις αρμοδιότητες του τέως Μητροπολίτη Ρόδου κ. Αποστόλου, περιοριζόμενος όμως στη διεκπεραίωση θεμάτων «τρεχούσης φύσεως».

Θυμίζουμε ότι η χειροτονία του κ. Κυρίλλου θα γίνει αύριο στο Φανάρι από τον Πατριάρχη κ. Βαρθολομαίο και την Ιερά Σύνοδο. Στο Φανάρι σπεύδουν στο μεταξύ πολλοί μητροπολίτες από διάφορα μέρη του κόσμου καθώς και πολλοι Κρητικοί. Στη Ρόδο αναμένεται να έρθει μετά από 10 μέρες περίπου, ενώ ενδέχεται να τον συνοδεύουν και εκατοντάδες Κρητικοί, που προτίθενται να μισθώσουν πλοίο (όπως έγραψε χθες η «δ»).

6, η δημοκρατική Τετάρτη 3 Μαρτίου 2004



Εκκλησιαστικά πράγματα συμβαίνουν πράγματι στο νησί της Ρόδου με τα εκκλησιαστικά και μοναστηριακά κτήματα, προς επιβεβαίωση των μέχρι τώρα δημοσευμάτων της «δημοκρατικής».

Οι πρώτοι έλεγχοι που έγιναν στο νησί από τον Φιλαδελφείας Μελίτωνα, που ήρθε στη Ρόδο κατ' εντολήν του Παναγιωτάτου Οικουμενικού Πατριάρχη κ.κ. Βαρθολομαίου για να διερευνήσει το θέμα

☑ ΕΠΙΒΕΒΑΙΩΝΟΝΤΑΙ ΣΤΟ ΑΚΕΡΑΙΟ ΤΑ ΣΧΕΤΙΚΑ ΡΕΠΟΡΤΑΖ ΤΗΣ «δημοκρατικής»

«ΤΕΡΑΤΑ ΚΑΙ ΣΗΜΕΙΑ» ΣΥΜΒΑΙΝΟΥΝ
στη Ρόδο με τα εκκλησιαστικά κτήματα!

✓ Συγκλονιστικά στοιχεία φέρονται να περιήλθαν σε γνώση του Πατριαρχείου ✓ Συνάντηση Μελίτωνος με ιερείς και συμβολαιογράφους ✓ Εγκύκλιοι οδηγίες του Οικουμενικού Πατριάρχη ✓ Κάτι δεν πάει καλά με το «Πανορθόδοξο» ✓ Νέο αποκαλυπτικό ρεπορτάζ της «δημοκρατικής»

Τοπικές Ειδήσεις 29 Φεβρ. 2004 η δημοκρατική, 7

ΥΠΕΓΡΑΨΑΝ ΔΗΛΩΣΗ ΟΛΟΙ ΟΙ ΕΦΗΜΕΡΙΟΙ

ΠΡΟΕΙΔΟΠΟΙΗΣΗ ΠΑΤΡΙΑΡΧΕΙΟΥ ΓΙΑ ΤΑ ΕΚΚΛΗΣΙΑΣΤΙΚΑ ΚΤΗΜΑΤΑ

✓ Όργιο χρησιτροιών και παράνομες καταλήψεις ✓ Συγκέντρωση κληρικών και ομιλία του Φιλαδελφείας Μελίτωνος

Πραγματοποιήθηκε χθες το πρωί, σε αίθουσα της ΑΣΤΕΡ, όπως είχε προαναγγείλει την Κυριακή «η δημοκρατική», συγκέντρωση όλων των εφημερίων της Ρόδου (και κοντινών νησιών) προς τους οποίους ομίλησε ο Φιλαδελφείας Μελίτων ως εκπρόσωπος του Παναγιωτάτου Οικουμενικού Πατριάρχη Κωνσταντινουπόλεως κ.κ. Βαρθολομαίου.

Προς επιβεβαίωση της «δ» η συζήτηση περιεστράφη περί τα εκκλησιαστικά κτήματα και μεταφέρθηκαν οι απόψεις καθώς και εγκύκλιοι οδηγίες του Πατριαρχείου προς, τον τοπικό κλήρο, στον οποίον, εμμέσως πλην σαφώς καταλογίζονται ευθύνες (χωρίς να γίνεται γενίκευση) ότι δεν προστατεύει τα εκκλησιαστικά και μοναστηριακά κτήματα από διάφορα «αρπακτικά». Ιδιαίτερη έμφαση δόθηκε, σύμφωνα με τις πληροφορίες (σημ: δεν επετράπη ειδικά στους δημοσιογράφους να παρακολουθήσουν την συζήτηση) στην «λαύλα των χρησικτησιών», που ειδικά στο νησί της Ρόδου «δίνουν και παίρνουν» γιατί τα μέλη των Εκκλησιαστικών Επιτροπών απέκουν επιδεικτικά από τις διαδικασίες ενωσιων των Δικαστηρίων.

Ελέχθη ότι μόνο από το 1989 ως σήμερα, περιήλθαν στη γνώση του Πατριαρχείου από καταγγελίες 128 τέτοιες περιπτώσεις, αλλά η πραγματική κατάσταση είναι διαφορετική. Τα εκκλησιαστικά κτήματα έχουν αφεθεί στο έλεος των «επιτηδείων», οι οποίοι πρέπει να βρίσκουν και συνεργους. Ο κ. Μελίτων μετέφερε την πικρία και θλίψη του Οικουμενικού Πατριάρχη για όλα αυτά τα απαράδεκτα πράγματα, που μάλιστα εκανδαλίζουν τους πιστους, και θίγουν το κυρος της Εκκλησίας. Το Πατριαρχείο, αποφασισμένο να θέσει οριστικό τέρμα στην φαύλη αυτή κατάσταση υποκρέωσε τους εφημέριους να υπογράψουν δήλωση ότι του λοιπού θα προστατεύουν την εκκλησιαστικη περιουσία και θα εμφανίζονται, ενώπιον των αρμοδίων Δικαστηρίων στις περιπτώσεις που επισειρείται χρησικτησία και ταυτόχρονα να ενημερώνουν την Μητρόπολη Ρόδου και το Πατριαρχείο. Σε αντίθετη περίπτωση θα υφίστανται κυρώσεις.

Η «δημοκρατική» ασχολείται επι σειρόν ετών με τα εκκλησιαστικά κτήματα (μετά την αποκάλυψη του μεγάλου σκανδάλου με τα κτήματα της Πάτμου, από την ίδια) και τις αθρόες καταπατήσεις από «επιτήδειους» ή και το ξεπούλημά τους αντί «πινακίου φακής» και έχει εκφράσει την απόψη ότι τα κτήματα αυτά θα πρέπει να εκποιηθούν με διαφανείς διαδικασίες και δημόσιους διαγωνισμούς (για να σταματήσει η καταπάτηση), ώστε με τα έσοδα που θα προκύψουν να επιτελέσει το κοινωνικό έργο της η εκκλησία και ταυτόχρονα να καλύπτει τις δαπάνες της και να μην επαιτεί.

Και ενώ αυτή είναι η ΜΟΝΗ ΛΥΣΗ για την προστασία της αμύθητης αξίας εκκλησιαστικής περιουσίας (καθώς μάλιστα η Εκκλησία στερείται μηχανισμών καταστολής ή και προλήψεως και στις περισσότερες των περιπτώσεων αγνοεί την περιουσία της) συνεχίζει να αδρανεί. Επειδή η κατάσταση με τους καταπατητές έχει φτάσει στο απροχώρητο, η Εκκλησία οφείλει εκ των πραγμάτων πλέον να προχωρήσει σε απογραφή της περιουσίας της και να αποφασίσει ποια κτήματα θα κρατήσει και ποιά θα εκποιήσει γιατί με την ανοχή της συμπράττει στο έγκλημα. Είναι άλλωστε γνωστό ότι κανένας από τους απατεώνες αυτούς δεν τιμωρήθηκε ως τώρα, για τον απλούστατο λόγο, γιατί δεν έχουν κινηθεί εις βάρος τους οι προβλεπόμενες από το νόμο διαδικασίες