η δημοκρατική της Ρόδου

στην υπηρεσία του δωδεκανησιακού λαού

Αρ. φύλλου 6555 - **ΠΕΜΠΤΗ 6 ΜΑΪΟΥ 2004** - Τιμή 0,70 ΕΥΡΩ - **www.dimokratiki.gr**

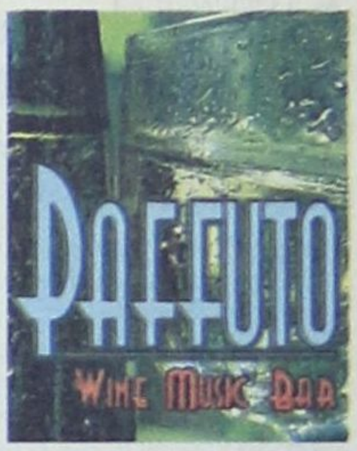



Ο κ. ΧΑΤΖΗΣ ΧΑΤΖΗΕΥΘΥΜΙΟΥ

ΖΗΤΕΙ ΕΞΟΝΥΧΙΣΤΙΚΟ ΕΛΕΓΧΟ

στα οικονομικά του Δήμου Ροδίων

Τι αναφέρεται σε επιστολή του προς το Ελεγκτικό Συνέδριο

• ΣΕΛ. 3



«ΠΙΝΟΥΝ ΤΟ ΑΙΜΑ» ΤΩΝ ΣΥΝΑΛΛΑΣΣΟΜΕΝΩΝ

ΟΙ ΤΡΑΠΕΖΕΣ ΕΞΕΛΙΧΘΗΚΑΝ

σε στυγνούς εκμεταλλευτές

Σε λίγο θα βάλουν «διόδια» και για την είσοδο του κοινού στα υποκαταστήματα

• ΣΕΛ. 5

ΝΕΟ ΤΡΑΠΕΖΙΚΟ ΣΚΑΝΔΑΛΟ

Εκαναν φτερά 300.000 ευρώ από λογαριασμό καταθέτη



«Βρωμάει» η υπόθεση

• ΣΕΛ. 7

ΣΥΝΕΡΧΕΤΑΙ ΤΟ ΝΟΜΑΡΧΙΑΚΟ ΣΥΜΒΟΥΛΙΟ

Προβληματισμός στο ΠΑΣΟΚ ενόψει των Ευρωεκλογών

• ΣΕΛ. 4

ΣΑΛΟΣ ΑΠΟ ΡΕΠΟΡΤΑΖ ΤΗΣ «δ»

Στο φως οι επιστολές Καλογηράτου προς ΑΝΕΚ και Εγνατία Τράπεζα

• ΣΕΛ. 6-7

ΜΑΛΛΟΝ, ΑΠΟ ΕΛΛΗΝΙΚΗ ΤΡΟΜΟΚΡΑΤΙΚΗ ΟΡΓΑΝΩΣΗ

ΠΡΟΒΟΚΑΤΟΡΙΚΕΣ εκρήξεις στην Αθήνα

✓ ***Μεμονωμένο το γεγονός, εκτιμά η Κυβέρνηση***

Ισως να πρόκειται για ενέργεια του «Επαναστατικού Αγώνα» • Σύσσωμος ο πολιτικός κόσμος καταδικάζει και ταυτόχρονα εγγυάται την ομαλή διεξαγωγή των Ολυμπιακών Αγώνων • Προκλήθηκε διεθνώς μεγάλος θόρυβος • 2 ανθυπολοχαγοί νεκροί και 3 τραυματίες στο στρατόπεδο Περάματος Ιωαννίνων • Υπαξιωματικός νεκρός στο αεροδρόμιο Τανάγρας

• ΣΕΛ. 32

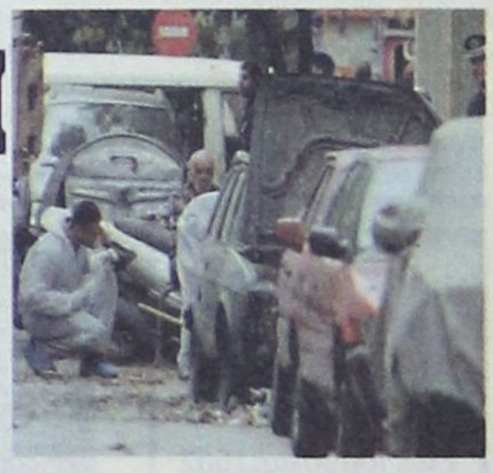

ΟΥΤΕ ΣΕ ΤΡΙΤΟΚΟΣΜΙΚΕΣ ΧΩΡΕΣ

Υπερσύγχρονο ασθενοφόρο σκουριάζει λόγω βλακείας

• ΣΕΛ. 4



ΣΥΜΦΩΝΑ ΜΕ ΣΤΟΙΧΕΙΑ ΤΗΣ ΥΠΑ

Μειωμένη ήταν τον Απρίλιο η τουριστική κίνηση

• ΣΕΛ. 5



Αγαπητοί φίλοι

Η καφετέρια ΣΤΑΝΗ άνοιξε και σας περιμένει:

- **με τις γλυκές γεύσεις**
- **την απαράμιλλη ποιότητα**
- **και την άψογη εξυπηρέτηση**

Τα ζαχαροπλαστεία ΣΤΑΝΗ σας εύχονται ΚΑΛΟ ΚΑΛΟΚΑΙΡΙ

ΣΤΑΝΗ

Απ' το Λονδίνο στη Ρόδο

fcuk®

FRENCH CONNECTION

Dialogos Aylas

ΣΩΚΡΑΤΟΥΣ 78-80/ΤΗΛ: 22410 70067/FAX: 22410 36576

ΠΑΣΟΚ

Ν.Ε. ΠΑ.ΣΟ.Κ ΝΟΤ. ΣΥΓ/ΤΟΣ ΔΩΔ/ΣΟΥ
ΠΛΑΤΕΙΑ ΑΝΔΡΕΑ ΠΑΠΑΝΔΡΕΟΥ
ΤΗΛ. (22410) 28806 – FAX (22410) 29989

ΠΡΟΣΚΛΗΣΗ

Καλούνται όλα τα μέλη και οι φίλοι του **ΠΑ.ΣΟ.Κ.** στα Νότια Δωδεκάνησα στο **ΝΟΜΑΡΧΙΑΚΟ ΣΥΜΒΟΥΛΙΟ** του **ΠΑ.ΣΟ.Κ: ΝΟΤ. ΔΩΔ/ΣΩΝ** που θα γίνει την **Κυριακή 9 Μαΐου 2004** και στις **10 π.μ.** στην αίθουσα εκδηλώσεων του Ροδινίου με θέμα την

«Πορεία του κινήματος προς τις Ευρωεκλογές»

Στο Νομαρχιακό συμβούλιο θα παρευρεθεί κλιμάκιο της Κεντρικής Επιτροπής του **ΠΑ.ΣΟ.Κ.** με επικεφαλής τον **Βουλευτή** και **Π. Υπουργό κ. Πέτρο Ευθυμίου.**

Για την Ν.Ε. ΠΑΣΟΚ ΝΟΤ. ΔΩΔ/ΣΩΝ
Ο ΓΡΑΜΜΑΤΕΑΣ
Τιμόθεος Παρασκευάς

η άποψη της ημέρας

Οι ευρωεκλογές και... ο αυτόματος πιλότος

Η κυβέρνηση θεωρεί την αναμέτρηση των ευρωεκλογών ως μια ευκαιρία επιστροφής στα ζητήματα της καθημερινότητας και μια μοναδική ευκαιρία να ενισχύσει την κοινωνική της εικόνα. Την ίδια στιγμή όμως γνωρίζοντας ότι μάλλον πηγαίνει σε μια άνετη νίκη και στις ευρωεκλογές, αρχίζει να σκέπτεται με τη λογική του αυτόματου πιλότου. Ψήγματα – ακόμα ψήγματα – αυτής της λογικής συναντάμε συχνά τελευταία. Είναι γεγονός ότι η κυβέρνηση Καραμανλή πέρασε με άριστα τις εξετάσεις που αναγκάστηκε να δώσει μέσω Κυπριακού.

Είναι επίσης γεγονός ότι η κοινή γνώμη είναι πεπεισμένη σήμερα ότι τα ολυμπιακά έργα θα ολοκληρωθούν και θα ολοκληρωθούν γιατί «η κυβέρνηση Καραμανλή ξέρει να δουλεύει».

Τα δύο αυτά μεγάλα ζητήματα τα οποία αντιμετώπισε επιτυχώς η κυβέρνηση και επικοινωνιακά και πρακτικά διεύρυναν την περίοδο χάριτος και σίγουρα εδραίωσαν την εμπιστοσύνη των πολιτών. Από δω και πέρα όμως αρχίζει η φάση του συγκεκριμένου.

Η εμπιστοσύνη των πολιτών σε μια κυβέρνηση είναι ένα ισχυρό όπλο αλλά ένα όπλο με ημερομηνία λήξης. Υπάρχει όσο ο πολίτης επιβεβαιώνει την εκτίμησή του μέσα από συγκεκριμένες αποφάσεις και πράξεις.

Η περίοδος μέχρι τις ευρωεκλογές αποτελεί για την κυβέρνηση πράγματι ευκαιρία να μιλήσει και να προχωρήσει επί συγκεκριμένου.

Είναι η ευκαιρία για την οικοδόμηση και νέων κοινωνικών συμμαχιών που θα εξασφαλίσουν μια σχετική άνεση κινήσεων στις δύσκολες εποχές που θα ακολουθήσουν.

Την περίοδο μετά τους Ολυμπιακούς Αγώνες, το θερμό φθινόπωρο και τον ακόμα θερμότερο χειμώνα. Είναι επίσης η ευκαιρία να βάλει τον πήχυ στο ύψος του εφικτού. Γιατί αυτή η κυβέρνηση πέτυχε το εξής παράδοξο.

Από τη μια να δίνει την εντύπωση ότι σε πολλά ζήτημα πηγαίνει με τον «αυτόματο» και μάλλον με αργούς ρυθμούς και την ίδια στιγμή να περνά την εικόνα της κυβέρνησης με το μαγικό ραβδάκι.

Που μπορεί να λύσει τα πάντα ή τουλάχιστον θα καταπιαστεί για να λύσει τα πάντα. Ο Μάιος και το έτσι κι αλλιώς προεκλογικό κλίμα είναι λοιπόν η ευκαιρία η κυβέρνηση να θέσει το μέτρο. Θεωρητικά και πρακτικά. Και πρέπει να το κάνει μόνη της. Ευτυχώς ή δυστυχώς η αντιπολίτευση που θα «βοηθούσε» να βρεθεί το μέτρο δεν υπάρχει.

Το ΠΑΣΟΚ «δεν αντιδρά», βρίσκεται σε νάρκη και η Αριστερά βρίσκεται στον κόσμο της. Η κυβέρνηση παίζει μόνη της σε ένα γήπεδο χωρίς «κερκίδα» να δίνει το ρυθμό και να επιβάλλει «γρήγορη μπάλα».

ο καιρός

Γενική πρόγνωση για σήμερα Πέμπτη 6-5-2004 Γενικα χαρακτηριστικά - προειδοποιήσεις Στα νησιά του ανατολικού Αιγαιου παροδικές νεφώσεις με βροχές και καταιγίδες κυρίως στα βορειοδυτικά. Στην υπόλοιπη χώρα λίγες νεφώσεις. άνεμοι νότιοι νοτιοδυτικοί μέτριοι μέχρι ισχυροί και στο ανατολικό αιγαιο πρόσκαιρα πολύ ισχυροί. θερμοκρασία χωρίς αξιόλογη μεταβολή. νησιά ανατολικού Αιγαιου, Δωδεκάνησα καιρός: νεφώσεις με πρόσκαιρες βροχές κυρίως στις βορειότερες περιοχές τις πρωινές ώρες. άνεμοι: νότιοι ισχυροί μέχρι πολύ ισχυροί, που αργότερα θα στραφούν σε δυτικούς νοτιοδυτικούς και θα εξασθενήσουν. θερμοκρασία: από 16 έως 24 βαθμούς.



ΗΜΕΡΗΣΙΑ ΕΦΗΜΕΡΙΔΑ
η δημοκρατική της Ρόδου
Ετος ιδρύσεως1982
Θεμ. Σοφούλη 77
Ταχ. Θυρίδα 339
85100 Ρόδος
Εκδότης - ιδιοκτήτης
ΒΑΣΙΛΗΣ Δ. ΑΘΑΝΑΣΙΟΥ
Διευθυντής:
ΔΑΜΙΑΝΟΣ Β. ΑΘΑΝΑΣΙΟΥ
Τηλέφωνα: 22410-34722, 76655, 37500, 26728, 27919
Telefax: 2241037333
www.dimokratiki.gr
e-mail:contact@dimokratiki.gr



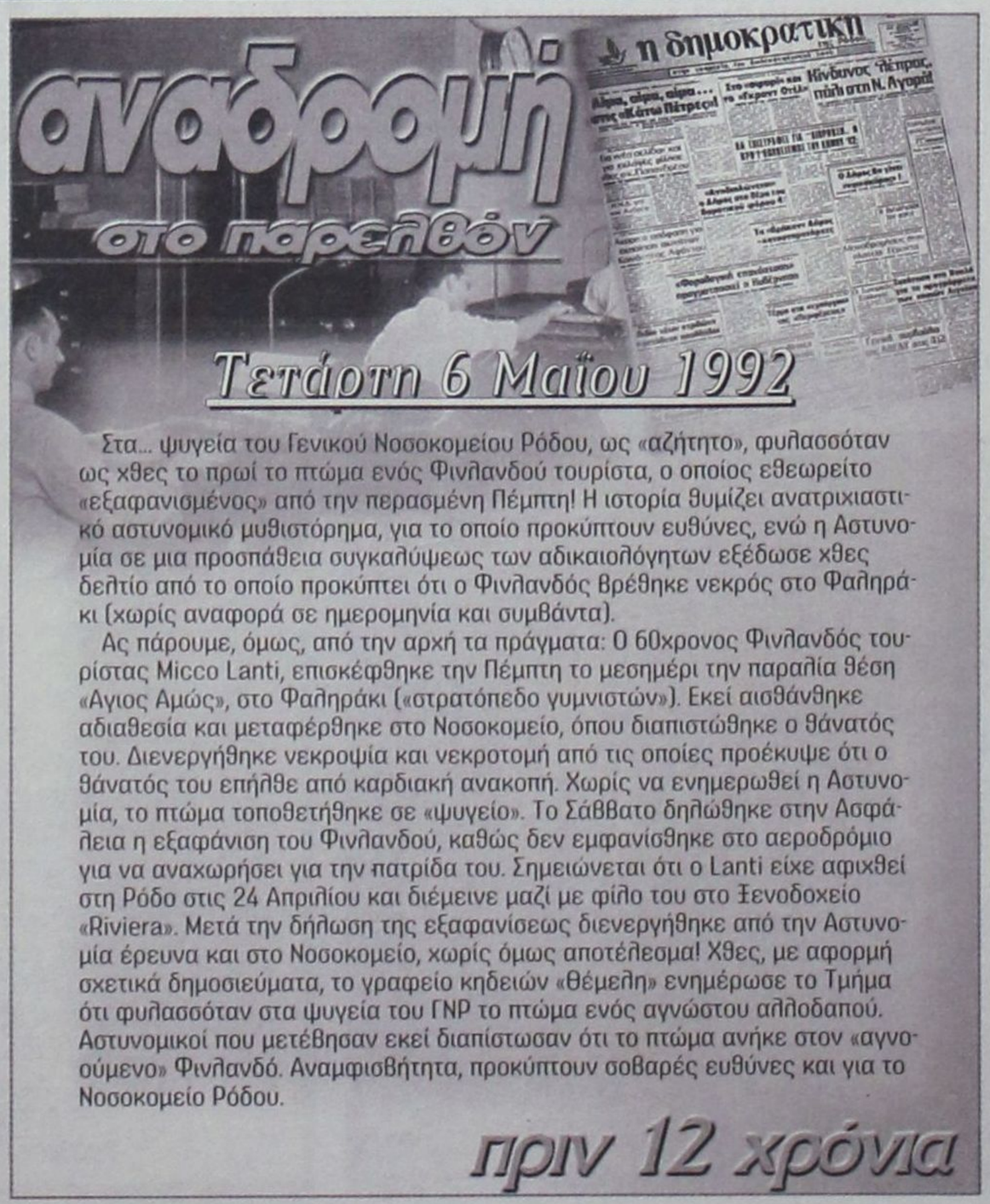

Στα... ψυγεία του Γενικού Νοσοκομείου Ρόδου, ως «αζήτητο», φυλασσόταν ως χθες το πρωί το πτώμα ενός Φινλανδού τουρίστα, ο οποίος εθεωρείτο «εξαφανισμένος» από την περασμένη Πέμπτη! Η ιστορία θυμίζει ανατριχιαστικό αστυνομικό μυθιστόρημα, για το οποίο προκύπτουν ευθύνες, ενώ η Αστυνομία σε μια προσπάθεια συγκαλύψεως των αδικαιολόγητων εξέδωσε χθες δελτίο από το οποίο προκύπτει ότι ο Φινλανδός βρέθηκε νεκρός στο Φαληράκι (χωρίς αναφορά σε ημερομηνία και συμβάντα).

Ας πάρουμε, όμως, από την αρχή τα πράγματα: Ο 60χρονος Φινλανδός τουρίστας Micco Lanti, επισκέφθηκε την Πέμπτη το μεσημέρι την παραλία θέση «Αγιος Αμώς», στο Φαληράκι («στρατόπεδο γυμνιστών»). Εκεί αισθάνθηκε αδιαθεσία και μεταφέρθηκε στο Νοσοκομείο, όπου διαπιστώθηκε ο θάνατός του. Διενεργήθηκε νεκροψία και νεκροτομή από τις οποίες προέκυψε ότι ο θάνατός του επήλθε από καρδιακή ανακοπή. Χωρίς να ενημερωθεί η Αστυνομία, το πτώμα τοποθετήθηκε σε «ψυγείο». Το Σάββατο δηλώθηκε στην Ασφάλεια η εξαφάνιση του Φινλανδού, καθώς δεν εμφανίσθηκε στο αεροδρόμιο για να αναχωρήσει για την πατρίδα του. Σημειώνεται ότι ο Lanti είχε αφιχθεί στη Ρόδο στις 24 Απριλίου και διέμεινε μαζί με φίλο του στο Ξενοδοχείο «Riviera». Μετά την δήλωση της εξαφανίσεως διενεργήθηκε από την Αστυνομία έρευνα και στο Νοσοκομείο, χωρίς όμως αποτέλεσμα! Χθες, με αφορμή σχετικά δημοσιεύματα, το γραφείο κηδειών «Θέμελη» ενημέρωσε το Τμήμα ότι φυλασσόταν στα ψυγεία του ΓΝΡ το πτώμα ενός αγνώστου αλλοδαπού. Αστυνομικοί που μετέβησαν εκεί διαπίστωσαν ότι το πτώμα ανήκε στον «αγνοούμενο» Φινλανδό. Αναμφισβήτητα, προκύπτουν σοβαρές ευθύνες και για το Νοσοκομείο Ρόδου.

πριν 12 χρόνια

πληροφορίες

Η ΤΑΥΤΟΤΗΤΑ ΤΗΣ ΗΜΕΡΑΣ

ΠΕΜΠΤΗ 6 ΜΑΪΟΥ
ΙΩΒ ΤΟΥ ΔΙΚΑΙΟΥ ΚΑΙ ΠΟΛΥΑΘΛΟΥ, ΣΕΡΑΦΕΙΜ ΟΣ.
Ανατολή ηλίου 5.23 Δύση ηλίου 19.21 ΣΕΛΗΝΗ 17 ΗΜΕΡΩΝ

ΦΑΡΜΑΚΕΙΑ

ΣΗΜΕΡΑ διημερεύει το φαρμακείο ΜΙΧΑΗΛΙΔΗΣ Θ. 28ης Οκτωβριου 44 (έναντι ξενοδ. Παυλίδη) τηλ. 34859
ΣΗΜΕΡΑ διανυκτερεύει το φαρμακείο ΛΑΡΔΟΠΟΥΛΟΣ Π. Αποστ. Παύλου 86 πλησίον εκκλησίας Ανάληψης τηλ. 63036

ΚΑΥΣΙΜΑ

ΣΗΜΕΡΑ: Διανυκτερεύουν τα πρατήρια καυσίμων
1) Σαρικάς Μ. SHELL Αννης Μαρίας **2)** Γαβριλιώτης Γ. ΕΚΟ Ιαλυσός **3)** Τσουμπλέκας Γ. ΕΚΟ Παραδείσι **4)** Μάστορης Α. Τσαΐρι **5)** Οίκουτας Μ. ΕΚΟ Αρχάγγελος **6)** Διακοστεργάκης Γ. ΕΚΟ Μανδρικό **7)** Νικολίτση Αικ. ΒΡ Φάνες

ΧΡΗΣΙΜΑ ΤΗΛΕΦΩΝΑ

Άμεση δράση	100	Πληρ. ΟΤΕ	131
Άμεση Επέμβαση Πυροσβεστικής	199	Ώρα	141
Νοσοκομείο	80000	Φαρμακεία (Διημ.-Διαν.)	1434
Οδική Ασφάλεια:		ΠΡΟ-ΠΟ • ΛΟΤΤΟ	1444
EXRESS SERVICE	154	ΠΑΜΕ ΣΤΟΙΧΗΜΑ	1400
HELLAS SERVICE	1057	ΡΟΔΑ	26300
HOULIS SERVICE	30165	ΚΤΕΥΛ	27706
ΑΦΟΙ Σιέχ	25776	ΕΒΕΔ	22281
Ράδιο Ταξί	64712	Δικηγορικός Σύλλογος	27469
Αστυν. Διεύθυνση	27653	Εμπορικός Σύλλογος	35255
Ασφάλεια	23294	Ολυμπιακή - Κρατήσεις	24555
Τμήμα Τάξης	23849	ΔΑΝΕ (πρακτορείο)	43150
Τροχαία	44131-32	ΙΚΑ	64912
Λιμεναρχείο	28888	ΤΕΒΕ	22688-77034
Δασαρχείο	191	ΤΑΞΥ	68701-3
Τελωνείο	27703	ΟΑΕΔ	23265
Υγειονομείο	26666	Εργατικό Κέντρο	24730
Μητρόπολη	23274	Αρχαιολογία	34719
Νομαρχία	46501	Περιφ. Δ/ντής	38174 - 38175
Δήμος Ρόδου	46200	AIRGREECE	36095
Βλάβες ΟΤΕ	121	Aegean Airlins	98345
Βλάβες ΔΕΗ	125	ΔΗΜ. ΕΠΙΧ. ΚΑΘ. ΡΟΔΟΥ	77600
ΒΛΑΒΕΣ ΔΕΥΑΡ	68755	ΥΠΗΡ. ΑΠΟΚΟΜΙΔΗΣ	61057

ΔΕΧΟΝΤΑΙ ΤΟ ΚΟΙΝΟ

- Ο Νομάρχης Δωδεκανήσου **Γιάννης Μαχαιρίδης** και οι βοηθοί Νομάρχη **Στάθης Κουσουρνάς** και **Νίκος Ζωίδης** δέχονται το κοινό κάθε **Τρίτη και Πέμπτη, από τις 11:00-13:00 το μεσημέρι**

ΑΚΤΟΠΛΟΪΚΑ ΔΡΟΜΟΛΟΓΙΑ

ΙΕΡΑΠΕΤΡΑ: Απόπλους **04.30.00** Χάλκη, Διαφάνι, Πηγάδια, Κάσο, Σητεία, Αγ. Νικόλαο, Θήρα, Μήλο, Πειραιά **ΑΝΘΗ ΜΑΡΙΝΑ:** Απόπλους **18.00** δια Κω, Λέρο, Πάτμο, Πειραιά **ΜΠΛΟΥ ΣΤΑΡ:** Απόπλους **20.00** δια Κω, Σύρο, Πειραιά

ΑΕΡΟΠΟΡΙΚΑ ΔΡΟΜΟΛΟΓΙΑ

ΠΤΗΣΕΙΣ ΟΛΥΜΠΙΑΚΗΣ
ΡΟΔΟΣ - ΑΘΗΝΑ: Καθημερινά **07.10, 10.40, 13.40, 19.45, 22.55**
Κάθε Σάββατο 16.40
ΡΟΔΟΣ - ΚΑΡΠΑΘΟΣ: (Τρίτη, Σάββατο) **16.15** (Πέμπτη - Κυριακή)
ΡΟΔΟΣ - ΚΑΣΟΣ: (Τρίτη - Σάββατο) **16.15**
ΡΟΔΟΣ - ΗΡΑΚΛΕΙΟ: Δευτέρα **15.30** , Τρίτη **06.30 - 20.50**, Τετάρτη **20.50**, Πέμπτη **06.30 - 20.50** Παρασκευή **15.30**, Σάββατο **20.50**, Κυριακή **19.15**
ΡΟΔΟΣ - ΘΕΣΣΑΛΟΝΙΚΗ: (Δευτέρα, Τετάρτη, Παρασκευή, Σάββατο) **19.40**
ΡΟΔΟΣ - ΜΕΓΙΣΤΗ: (Δευτέρα,Τετάρτη, Παρασκευή, Σάββατο Κυριακή) **07.00**
ΠΤΗΣΕΙΣ AEGEAN - CRONUS AIRLINES
ΡΟΔΟΣ - ΑΘΗΝΑ: Καθημερινά **07.10 (πλην Κυριακής)**
11-10 - 16.25 - 18.10 -21.35
ΡΟΔΟΣ - ΗΡΑΚΛΕΙΟ: Καθημερινά 14.30
ΡΟΔΟΣ - ΘΕΣΣΑΛΟΝΙΚΗ: Καθημερινά 17.45

ΣΥΝΑΛΛΑΓΜΑ

USA Dollar	1,2084	Switzerland Franc	1,5513
Denmark Crown	7,4446	Norway Crown	8,2078
UK Pound	0,6745	Cyprus Pound	0,5867
Sweden Crown	9,1498	Canada Dollar	1,6518
Japan Yen (100)	132,75	Australia Dollar	1,6598

Ο ΑΡΧΗΓΟΣ ΤΗΣ ΜΕΙΟΨΗΦΙΑΣ κ. Χ. ΧΑΤΖΗΕΥΘΥΜΙΟΥ

ΖΗΤΕΙ ΕΞΟΝΥΧΙΣΤΙΚΟ ΕΛΕΓΧΟ *στα οικονομικά του Δήμου Ροδίων*

Τι αναφέρεται σε επιστολή του προς τον πρόεδρο του Ελεγκτικού Συνεδρίου



Ο αρχηγός της δημοτικής μειοψηφίας κ. Χατζής Χατζηευθυμίου ζήτησε, όπως είχε προαναγγείλει σε συνέντευξη τύπου, από τον πρόεδρο του Ελεγκτικού Συνεδρίου, με σχετική επιστολή του, την διενέργεια σε βάθος διαχειριστικού ελέγχου τόσο στο Δήμο, όσο και στους οργανισμούς και τις επιχειρήσεις του.

Οπως τονίζει σκοπός της αιτήσεώς του αυτής είναι, να διαπιστωθεί η σημερινή οικονομική θέση του Δήμου, των οργανισμών και των επιχειρήσεων του προκειμένου να αναληφθεί προσπάθεια εξυγίανσης, αλλά και «για να σταματήσει η διασπάθιση των χρημάτων του ροδιακού λαού σε επιχορηγήσεις και οικονομικές ενισχύσεις σε τρίτους που γίνονται άνευ ουσιαστικού λόγου».

Τέλος, ο κ. Χατζηευθυμίου «ζητεί να καταλογισθούν ευθύνες σε όσους τυχόν ενήργησαν εις βάρος των συμφερόντων του Δήμου και των δημοτών του».

Αναλυτικά στην επιστολή του κ. Χ. Χατζηευθυμίου προς τον πρόεδρο του Ελεγκτικού Συνεδρίου, αναφέρονται τα εξής:

Κύριε Πρόεδρε,

Αναγκαζόμαστε να απευθυνθούμε σήμερα σ' εσάς και

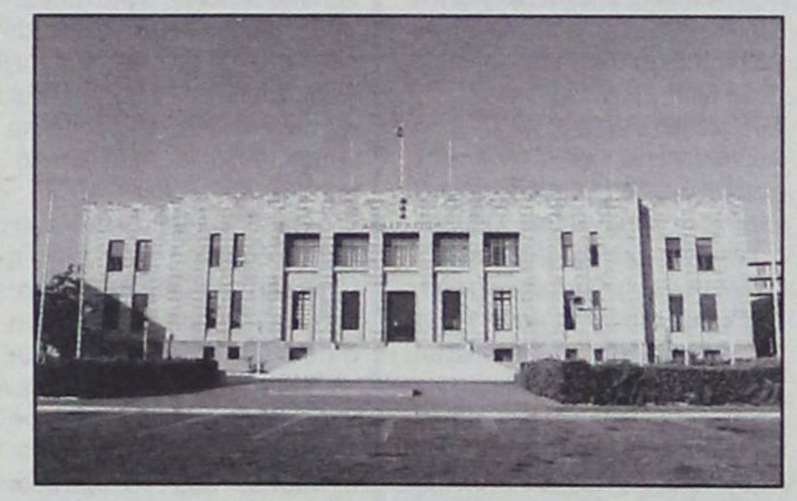

να ζητήσουμε την βοήθεια και την συνδρομή σας προκειμένου να γίνει κατορθωτό να ελεγχθούν τα Οικονομικά του Δήμου μας των Οργανισμών και Επιχειρήσεών του.

Καταφεύγουμε σ' εσάς έχοντας υπ' όψιν μας τα παρακάτω στοιχεία:

1. Τις επισημάνσεις που έγιναν από την Υπηρεσία σας σε δειγματοληπτικό έλεγχο που έγινε στον Δήμο μας, σύμφωνα με τον οποίο διαπιστώθηκε **«λογιστική και διαχειριστική αταξία»** και ότι η εν γένει οικονομική διοίκησή του λειτούργησε κατά παράβαση των διατάξεων του Νόμου. (Επισυνάπτεται φωτοαντίγραφο με το πόρισμα του Ελεγκτικού Συνεδρίου).

2. Οτι η ΡΟΔΩΝ Α.Ε.: Δεν έχει θεωρημένα τιμολόγια από την Δ.Ο.Υ. Ρόδου λόγω οφειλών της.

3. Οτι το σύνολο των ιδίων κεφαλαίων και η καθαρή θέση της επιχείρησης ΑΔΕΚΤ (Ανώνυμη Εταιρεία Κατασκευών) υπολείπονται σημαντικά του Μετοχικού Κεφαλαίου της. Σχετικό και το με αριθμό πρωτοκόλλου Ε.Μ. 2751/20-6-2003 έγγραφο του τμήματος Εμπορίου της Νομαρχιακής Αυτοδιοίκησης Δωδεκανήσου (Φωτοαντίγραφο του εγγράφου αυτού σας επισυνάπτουμε). Από τότε η εταιρεία δεν έκανε ακόμη αύξηση του Μετοχικού κεφαλαίου.

Σημειώνουμε ότι:

• Το καταβεβλημένο κεφάλαιο της εταιρείας είναι 518.708,73 ευρώ

Ενώ το σύνολο των ζημιών - 869.127,44 ευρώ

4. Την πρόταση της Δημοτικής Αρχής προς το Δημοτικό Συμβούλιο για την συνομολόγηση νέου δανείου, τρία χρόνια μετά την σύναψη και άλλου, με το Ταμείο Παρακαταθηκών και Δανείων ύψους περίπου 9.800.000 Ευρώ, μεταξύ των οποίων και ληξιπρόθεσμες οφειλές προς το Ταμείο αυτό από το δάνειο που συνήψε ο Δήμος το 2000.

5. Την διαπίστωση για την ύπαρξη και άλλων, μη ληξιπρόθεσμων υποχρεώσεων ύψους περίπου 4.000.000 Ευρώ, αλλά και των υποχρεώσεων ληξιπρόθεσμων ή μη οφειλών των Οργανισμών και των Επιχειρήσεων του Δήμου το ύψος των οποίων αδυνατούμε να προσδιορίσουμε.

Μετά από τις διαπιστώσεις αυτές και θέλοντας να προστατεύσουμε το μέλλον της πόλης μας το οποίο υποθηκεύεται από τους συνεχείς δανεισμούς, απευθυνόμαστε σ' εσάς θεωρώντας ότι είναι επιβεβλημένο να διατάξετε διαχειριστικό έλεγχο σε βάθος πέραν των δύο αναφερομένων εταιρειών και τον Δήμο Ροδίων και σε όλες τις άλλες επιχειρήσεις του που δεν είναι Α.Ε. και ως εκ τούτου δεν ελέγχονται από το τμήμα Εμπορίου της Ν.Α. Δωδ/σου:

1. Δημοτική Επιχείρηση Υδρευσης Αποχέτευσης Ρόδου (ΔΕΥΑΡ),

2. Δημοτική Επιχείρηση Καθαριότητας Ρόδου (ΔΕΚΡ),

3. Δημοτική Επιχείρηση Συγκοινωνιών (ΡΟΔΑ),

4. Αστική Εταιρεία ΗΦΑΙΣΤΟΣ

Θεωρούμε επίσης ότι ο έλεγχος αυτός για να έχει σωστά αποτελέσματα θα πρέπει να επεκταθεί και σε όλους τους Οργανισμούς του Δήμου.

Τον έλεγχο αυτό ζητούμε ως μειοψηφία του Δημοτικού Συμβουλίου του Δήμου Ροδίων προκειμένου:

α) να διαπιστωθεί η πραγματική οικονομική θέση τόσον του Δήμου όσον και των επιχειρήσεων και των οργανισμών.

β) να σταματήσει η διασπάθιση των χρημάτων του Ροδιακού λαού σε επιχορηγήσεις και Οικονομικές ενισχύσεις σε τρίτους που γίνονται άνευ ουσιαστικού λόγου,

γ) να ξεκινήσει μια νέα διαχείριση, των πόρων του Δήμου μας με στόχο την εξυπηρέτηση των πραγματικών συμφερόντων των Δημοτών μας

δ) να καταλογισθούν ευθύνες σε όσους ενήργησαν εις βάρος των συμφερόντων του Δήμου και των Δημοτών του και

ε) να μπορέσει να προχωρήσει ο Δήμος σε εξυγίανση όσων Επιχειρήσεων ή Οργανισμών του έχουν προοπτική ανάκαμψης.

Με εκτίμηση και Σεβασμό
Χατζής Χατζηευθυμίου
Επικεφαλής της
Δημοτικής Παράταξης
«πρώτα η Ρόδος»







AnaGenesis
Thalasso Spa Center

Το *Atrium Palace* εγκαινιάζει σε δύο μήνες τις πολυτελείς **βίλλες** με τις ατομικές θερμαινόμενες πισίνες, το νέο παραλιακό **Θεματικό - Εστιατόριο** και το Υπερσύγχρονο **Κέντρο Θαλασσοθεραπείας** σε επιφάνεια 2.500 τ.μ. Υπό την καθοδήγηση και το management της Γαλλικής *Thalgo*, της μεγαλύτερης και πλέον ειδικής στην Ευρώπη σε αντίστοιχα κέντρα με τα κορυφαία προϊόντα θαλασσοθεραπείας, απευθύνεται σε απαιτητικούς πελάτες που επιζητούν την ψυχοσωματική τους αναγέννηση.

Για να στελεχώσει τα τμήματα Υδροθεραπείας, Φυσιοθεραπείας, Αισθητικής, Γυμναστικής, Υποδοχής, Marketing ζητά νέους και νέες για τις παρακάτω ειδικότητες:
Θέση Διευθυντή - manager Κέντρου Θαλασσοθεραπείας,
Διαιτολόγο, Υδροθεραπευτές, Φυσιοθεραπευτές, Μασέρ, Αισθητικούς, Κομμωτές Γυμναστές , Υπεύθυνους Υποδοχής, Τεχνικούς - συντηρητές, με εμπειρία σε αντίστοιχα κέντρα.

Τηλέφωνα πληροφοριών : 22410 - 28307, 22410 - 31832, (Κα. Πλατή), e-mail: info@atrium.gr

Atrium Palace
★★★★★
RESORT HOTEL







Quality Label for
Swiss Tourism 2003

ΣΥΝΕΡΧΕΤΑΙ ΤΗΝ ΚΥΡΙΑΚΗ ΤΟ ΝΟΜΑΡΧΙΑΚΟ ΣΥΜΒΟΥΛΙΟ

ΠΡΟΒΛΗΜΑΤΙΣΜΟΣ ΣΤΟ ΠΑΣΟΚ ΕΝΟΨΕΙ ΤΩΝ ΕΥΡΩΕΚΛΟΓΩΝ

- ✓ *Διαφωνίες για τον τρόπο ανάδειξης των υποψηφίων*
- ✓ *Επιστολή Γ. Παρασκευά προς Γ. Παπανδρέου*
- ✓ *Την 24η θέση διεκδικεί ο κ. Κ. Σφυρίου - Δεν υπάρχει προοπτική για Γ. Γιαννόπουλο*







Οτέως βουλευτής Δωδ/νήσου του **ΠΑΣΟΚ** κ. Κοσμάς Σφυρίου επιβεβαίωσε πληροφορίες της «δ» σύμφωνα με τις οποίες διεκδικεί θέση στο Ευρωψηφοδέλτιο του **ΠΑΣΟΚ (εκλογές 13ης Ιουνίου 2004). Διευκρίνισε, πάντως, ότι διεκδικεί την 24η τιμητική θέση του ψηφοδελτίου (σύνολο θέσεων:25), ώστε να έχει «την τυπική νομιμοποίηση, ως υποψήφιος, να αγωνισθεί και στον αγώνα των ευρωεκλογών».**

Όπως είχε, επίσης, γράψει η «δ», θέση στο ευρωψηφοδέλτιο διεκδικεί και ο δήμαρχος Ροδίων κ. Γ. Γιαννόπουλος, αλλά και οι νεότερες πληροφορίες αναφέρουν ότι δεν έχει την παραμικρή προοπτική.

Επί του θέματος, από το γραφείο του τέως βουλευτή εκδόθηκε χθες η ακόλουθη ενημερωτική ανακοίνωση:

Εν όψει των διαδικασιών του ΠΑΣΟΚ για την κατάρτιση του ψηφοδελτίου για τις ευρωεκλογές, ο πρώην υπουργός και μέλος της Κεντρικής Επιτροπής Κοσμάς Σφυρίου ζήτησε (γραπτώς) από τον πρόεδρο Γιώργο Παπανδρέου, να συμπεριληφθεί στην **24η τιμητική θέση του ψηφοδελτίου**.

Βεβαίως αυτό θα εξαρτηθεί και από την έκβαση των σχετικών προκριματικών ψηφοφοριών που θα διεξαχθούν.

Υπενθυμίζεται, ότι στις 18/10/03, όταν ο κ. Σφυρίου είχε ανακοινώσει την απόφασή του να μη θέσει υποψηφιότητα στις εθνικές εκλογές (ύστερα από 23 περίπου χρόνια κοινοβουλευτικής θητείας), είχε ταυτόχρονα τονίσει, ότι ζήτησε από τον τότε πρόεδρο του ΠΑΣΟΚ, να συμπεριληφθεί σε μία **μη εκλόγιμη θέση της λίστας.**

Στη σχετική επιστολή του προς το νέο πρόεδρο του ΠΑΣΟΚ, ο κ. Σφυρίου υπογραμμίζει, ότι ζητά αυτή την **τιμητική τελευταία θέση** στο ευρωψηφοδέλτιο, ώστε να έχει την τυπική νομιμοποίηση, ως υποψήφιος, ν' αγωνισθεί και σ' αυτό τον εκλογικό αγώνα των ευρωεκλογών, τόσο στα Δωδεκάνησα, όσο και σε όποια γωνιά της χώρας τον χρειάζεται η παράταξη.

Ο κ. Γ. ΠΑΡΑΣΚΕΥΑΣ

Με επιστολή του προς τον πρόεδρο του ΠΑΣΟΚ κ. Γιώργο Παπανδρέου, ο βουλευτής Δωδ/νήσου κ. Γιάννης Παρασκευάς προτείνει να βρεθεί λύση και για την έκφραση των μελών και φίλων του κινήματος, σε ό,τι αφορά τους υποψήφιους στις ευρωεκλογές, και εκτός των διαδικασιών του Internet, αφού δεν έχουν όλοι πρόσβαση. Σύμφωνα με πληροφορίες, παρόμοια παρέμβαση, προς τον γραμματέα της ΚΕ του ΠΑΣΟΚ κ. Μιχ. Χρυσοχοΐδη έκανε και ο γραμματέας της Νομαρχιακής κ. Τιμ. Παρασκευάς.

Στην επιστολή Παρασκευά προς Παπανδρέου, αναφέρονται τα εξής:

Κύριε Πρόεδρε,

Είναι γνωστό ότι σας διακατέχει η έντονη επιθυμία για τη διεύρυνση των συμμετοχικών διαδικασιών για όσο το δυνατόν περισσότερα θέματα και με την όσο το δυνατόν μεγαλύτερη συμμετοχή των πολιτών.

Το πρώτο βήμα προς αυτήν την κατεύθυνση έγινε με την εκλογή του προέδρου και ήταν απόλυτα θετικό.

Αποφασίσθηκε και μέσα από το διαδίκτυο τίθεται για συζήτηση και κατάθεση άποψης ένα ερωτηματολόγιο για τα κριτήρια βάσει των οποίων θα πρέπει να καταρτισθεί το ευρωψηφοδέλτιο και ποιά θα πρέπει να είναι τα χαρακτηριστικά των υποψηφίων.

Οι χρήστες του διαδικτύου σε Πανελλαδικό επίπεδο είναι μικρό ποσοστό του πληθυσμού και ελάχιστο σε επίπεδο των μελών και των φίλων του ΠΑΣΟΚ.

Σε αυτή τη χρονική συγκυρία που οδεύουμε στις Ευρωεκλογές και την ανασυγκρότηση του κινήματος, θεωρώ, έχω την άποψη, ότι θα πρέπει να δώσουμε τη δυνατότητα έκφρασης θέσης και άποψης στα μέλη του κινήματος.

Θεωρώ ότι ενισχύονται οι διαδικασίες συμμετοχής, εάν σε διαδικασίες συνεδριάσεων των Νομαρχιακών Συμβουλίων κληθούν τα μέλη και οι φίλοι του κινήματος να απαντήσουν στο ερωτηματολόγιο.

Με αυτό τον τρόπο δίνεται στα μέλη μας η ευκαιρία ουσιαστικής συμμετοχής και η ηγεσία του κινήματος θα έχει στη διάθεσή της και την άποψη των Οργανωμένων μελών.

ΝΟΜΑΡΧΙΑΚΟ ΣΥΜΒΟΥΛΙΟ

Στο μεταξύ, την προσεχή Κυριακή, 9 Μαΐου, θα συνέλθει, στην αίθουσα εκδηλώσεων του «Ροδινιού», το νομαρχιακό συμβούλιο του ΠΑΣΟΚ (ώρα έναρξης: 10 π.μ.), προκειμένου να ασχοληθεί με θέματα οργάνωσης ενόψει των ευρωεκλογών, ενώ ταυτόχρονα θα γίνει και συζήτηση επί της πολιτικής καταστάσεως αλλά και για την κατάσταση που επικρατεί στο κόμμα μετά την εκλογική ήττα.

Ως θέμα θα έχει το Συμβούλιο ειδικότερα «Πορεία του Κινήματος προς τις Ευρωεκλογές» και σ' αυτό θα παραστεί κλιμάκιο της ΚΕ με επικεφαλής το βουλευτή και πρώην υπουργό κ. Πέτρο Ευθυμίου.

ΟΥΤΕ ΣΕ ΤΡΙΤΟΚΟΣΜΙΚΕΣ ΧΩΡΕΣ ΣΥΜΒΑΙΝΟΥΝ ΤΕΤΟΙΑ ΠΡΑΓΜΑΤΑ

ΥΠΕΡΣΥΓΧΡΟΝΟ ΑΣΘΕΝΟΦΟΡΟ *σκουριάζει λόγω βλακείας!*

Να επέμβει το υπουργείο Υγείας και να δώσει τέλος στο πρωτοφανές για τον πολιτισμό μας αίσχος



Αυτά τα απίθανα, ταυτόχρονα όμως και απαράδεκτα πράγματα, μόνο στην Ελλάδα μπορούν να συμβούν. Αποκλείεται μάλιστα να συμβαίνουν και στην χειρότερη τριτοκοσμική χώρα!

Ενα υπερσύγχρονο ασθενοφόρο, με πλήρη εξοπλισμό, σκουριάζει εδώ και 2,5 χρόνια, τελείως εγκαταλειμμένο, σε μια εποχή μάλιστα που ο τομέας της υγείας αντιμετωπίζει εξωφρενικά πολλά προβλήματα, λόγω γραφειοκρατίας και στενόμυαλων αρμοδίων.

Το ασθενοφόρο είχε αγοράσει, έναντι 15 εκ. δρχ, η δημοτική επιχείρηση Πεταλούδων, προκειμένου να σταθμεύει στην ομώνυμη κοιλάδα και να καλύπτει υπαρκτές ανάγκες καθώς δεκάδες είναι καθημερινά οι τουρίστες που τραυματίζονται και δεν υπάρχει τρόπος μεταφοράς τους σε Κ.Υ. ή στο Νοσοκομείο.

Ο Δήμος Πεταλούδων θα το στελέχωνε μάλιστα με γιατρό και το κατάλληλο προσωπικό, δεν θα επιβαρυνόταν δηλαδή ο κρατικός προϋπολογισμός. Αντί να επαινεθεί, όμως η προσπάθεια αυτή και να στηριχθεί από το Κράτος, το Β' ΠΕΣΥΠ Νοτίου Αιγαίου, το Νοσοκομείο και όλοι οι υπόλοιποι φορείς Υγείας δεν επιτρέπουν την λειτουργία του, με το σκεπτικό ότι μόνο το ΕΚΑΒ είναι αρμόδιο να κινεί ασθενοφόρα. Ο Δήμος Πεταλούδων προσφέρθηκε να θέσει υπό την εποπτεία του ΕΚΑΒ το ασθενοφόρο, να καλύπτει αυτός όλες τις δαπάνες, αλλά το ασθενοφόρο να εξυπηρετεί την περιοχή του. Το αίτημα, όμως, απερρίφθη! Για το ΕΚΑΒ δηλαδή και τους φορείς υγείας είναι προτιμότερο να πεθαίνουν οι άνθρωποι και να μην υπάρχουν ασθενοφόρα για τη μεταφορά τους, αρκεί να μην χάνονται οι ... αρμοδιότητες! Αυτά είναι εξωφρενικά και απαράδεκτα πράγματα και αποδεικνύουν τον χαμηλό δείκτη νοημοσύνης, υπευθυνότητας και σοβαρότητας της περίφημης ελληνικής γραφειοκρατίας.

Αναμένει κανείς από την νέα ηγεσία του υπουργείου Υγείας να δει με «ευρύ πνεύμα» το θέμα και να δώσει λύση, ώστε να καλυφθούν οι ανάγκες της περιοχής που σήμερα ΔΕΝ καλύπτονται.

Στο μεταξύ ο Δήμος Πεταλούδων, αδυνατώντας να λειτουργήσει το ασθενοφόρο, σκέπτεται να δωρίσει τον εξοπλισμό στο Περιφερειακό Ιατρείο Κρεμαστής και να μετατρέψει το ασθενοφόρο σε μεταφορικό μέσο (κλούβα) για τις ανάγκες του Δήμου!!

Προτάθηκε επίσης να δωρηθεί στο ΚΥ Εμπωνας, έναντι «ανταλλαγμάτων» αλλά και εδώ το πράγμα κάπου σκοντάφτει.

Στην κυριολεξία έχει προκληθεί μεγάλος σάλος και χθες το βράδυ του όλου θέματος θα επιλαμβανόταν, σύμφωνα με πληροφορίες και ο Ιατρικός Σύλλογος Ρόδου.

Grand Hotel Rhodes

★★★★★

Το γνωστό σημείο συνάντησης
στο κέντρο της Πόλης με τη μουσική
συντροφιά του πιανίστα Τάκη Τσώνη *
απολαύστε μοναδικά κοκτέιλ
και χαλαρώστε δίπλα στο τζάκι

Κρατήσεις - πληροφορίες τηλ. 2241054700
Διεύθυνση: Ακτής Μιαούλη 1 και Γ. Παπανικολάου

A Member of
MITSIS HOTELS

GR

* Κάθε Παρασκευή, Σάββατο και Κυριακή

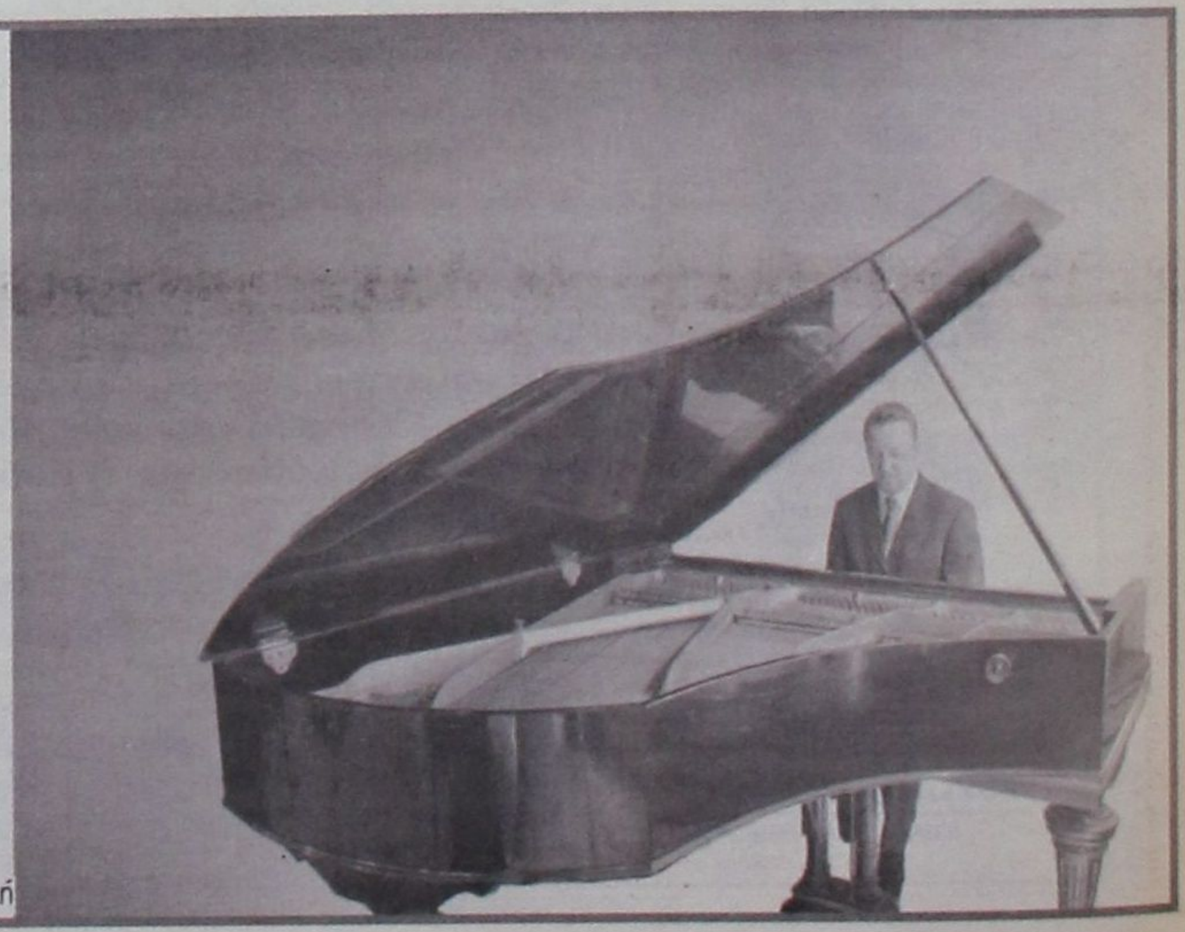

ΣΥΜΦΩΝΑ ΜΕ ΤΑ ΣΤΟΙΧΕΙΑ ΤΗΣ ΥΠΑ

ΜΕΙΩΜΕΝΗ ΗΤΑΝ ΤΟΝ ΑΠΡΙΛΙΟ
η τουριστική κίνηση στη Ρόδο

Ανεβασμένοι οι Γερμανοί, σε μεγάλη πτώση οι Αγγλοι



Μειωμένες κατά ποσοστό 6,18% ήταν το μήνα Απρίλιο 2004 οι αφίξεις αλλοδαπών τουριστών στο «σμαραγδένιο νησί» σε σύγκριση με τον αντίστοιχο μήνα του 2003 και μειωμένες κατά 4,83% οι αφίξεις ημεδαπών, σύμφωνα με τα στατιστικά στοιχεία που τηρεί η Υπηρεσία Πολιτικής Αεροπορίας (ΥΠΑ) και τα οποία δόθηκαν χθες στη δημοσιότητα.

Και όλα αυτά παρά το γεγονός ότι εφέτος γιορτάσθηκε ενωρίς το Πάσχα των Ορθοδόξων και των Καθολικών και παρά την «ένεση» των χιλιάδων Αυστριακών συνταξιούχων.

Οπως δείχνουν τελικά τα πράγματα η εφετινή χρονιά θα είναι χρονιά «ισχνών αγελάδων»καθώς μάλιστα οι Ολυμπιακοί Αγώνες αντί να προσελκύουν απωθούν τους τουρίστες.

Σύμφωνα, λοιπόν, με τα στοιχεία της ΥΠΑ το «σμαραγδένιο νησί» επισκέφθηκαν τον μήνα Απρίλιο εφέτος 49.962 αλλοδαποί τουρίστες έναντι 53.251 του Απριλίου 2003 (μείωση εφέτος 6,18%) και 38768 του Απριλίου 2002 (αύξηση εφέτος 28,87%). Μέσα στον ίδιο μήνα αφίχθησαν 31.295 ημεδαποί, έναντι 32.883 του Απριλίου του 2003 (μείωση εφέτος κατά 4,83%) και 31.665 του Απριλίου 2002 (μείωση εφέτος 1,17%). Συνολικά αφίχθησαν στο νησί μας τον μήνα Απρίλιο 81.543 τουρίστες έναντι 86.505 του Απριλίου 2003 (μείωση εφέτος 5,74%) και 70.503 τον Απρίλιο 2002 (αύξηση εφέτος 15,66%).

Πάντα σύμφωνα με τα στοιχεία της ΥΠΑ μέσω του αεροδρομίου «Διαγόρας» διακινήθηκαν τον μήνα Απρίλιο 148.577 επιβάτες έναντι 153.643 του Απριλίου του 2003 (μείωση εφέτος 3,30%) και 128.262 του Απριλίου 2002 (αύξηση εφέτος κατά ποσοστό 15,84%).

Η συνολική διακίνηση των επιβατών έγινε με 1974 πτήσεις έναντι 2020 του Απριλίου 2003 (μείωση εφέτος 1,40%) και 1816 του Απριλίου 2002 (αύξηση εφέτος 8,70%).

Στην πρώτη θέση, από πλευράς εθνικότητας, βρίσκονται οι Γερμανοί τουρίστες, που παρουσίασαν μάλιστα αύξηση 29,14% έναντι του Απριλίου 2003 και ακολουθούν οι Αυστριακοί, οι Αγγλοι, οι Φινλανδοί και οι Βέλγοι. Αξίζει, πάντως, να σημειωθεί ότι όλες οι εθνικότητες παρουσίασαν μείωση το μήνα Απρίλιο 2004, πλην των Γερμανών, των Ελβετών, των Φινλανδών, των Γάλλων, των Κύπριων και των Ουκρανών (αν και στις τελευταίες των περιπτώσεων οι αριθμοί είναι πολύ μικροί). Εναντι των μειώσεων, μεγάλη αύξηση εμφανίζουν οι Ελβετοί και οι Γάλλοι.

Αναλυτικά οι αφίξεις κατά εθνικότητα:

1.	ΑΓΓΛΙΑ	7442	6176	-17,01
2.	ΓΕΡΜΑΝΙΑ	12361	15963	29,14
3.	ΣΟΥΗΔΙΑ	3187	1439	-54,85
4.	ΝΟΡΒΗΓΙΑ	1142	582	-49,04
5.	ΔΑΝΙΑ	1322	811	-38,65
6.	ΦΙΝΛΑΝΔΙΑ	3649	4090	12,09
7.	ΟΛΛΑΝΔΙΑ	2950	2619	-11,22
8.	ΒΕΛΓΙΟ	2607	2843	9,05
9.	ΛΟΥΞΕΜΒΟΥΡΓΟ	477	401	-15,93
10.	ΕΛΒΕΤΙΑ	395	955	141,77
11.	ΑΥΣΤΡΙΑ	10001	9153	-8,48
12.	ΙΤΑΛΙΑ	3035	478	-84,25
13.	ΓΑΛΛΙΑ	784	1208	54,08
14.	ΙΣΡΑΗΛ	3036	2427	-20,06
15.	ΚΥΠΡΟΣ	216	222	2,78
16.	ΤΣΕΧΙΑ	69		-100
17.	ΠΟΛΩΝΙΑ	303	246	-18,81
18.	ΡΩΣΙΑ	160	116	-27,50
19.	ΟΥΚΡΑΝΙΑ	115	184	60,00
20.	ΒΟΥΛΓΑΡΙΑ		49	
	ΣΥΝΟΛΟ	53251	49962	-6,18

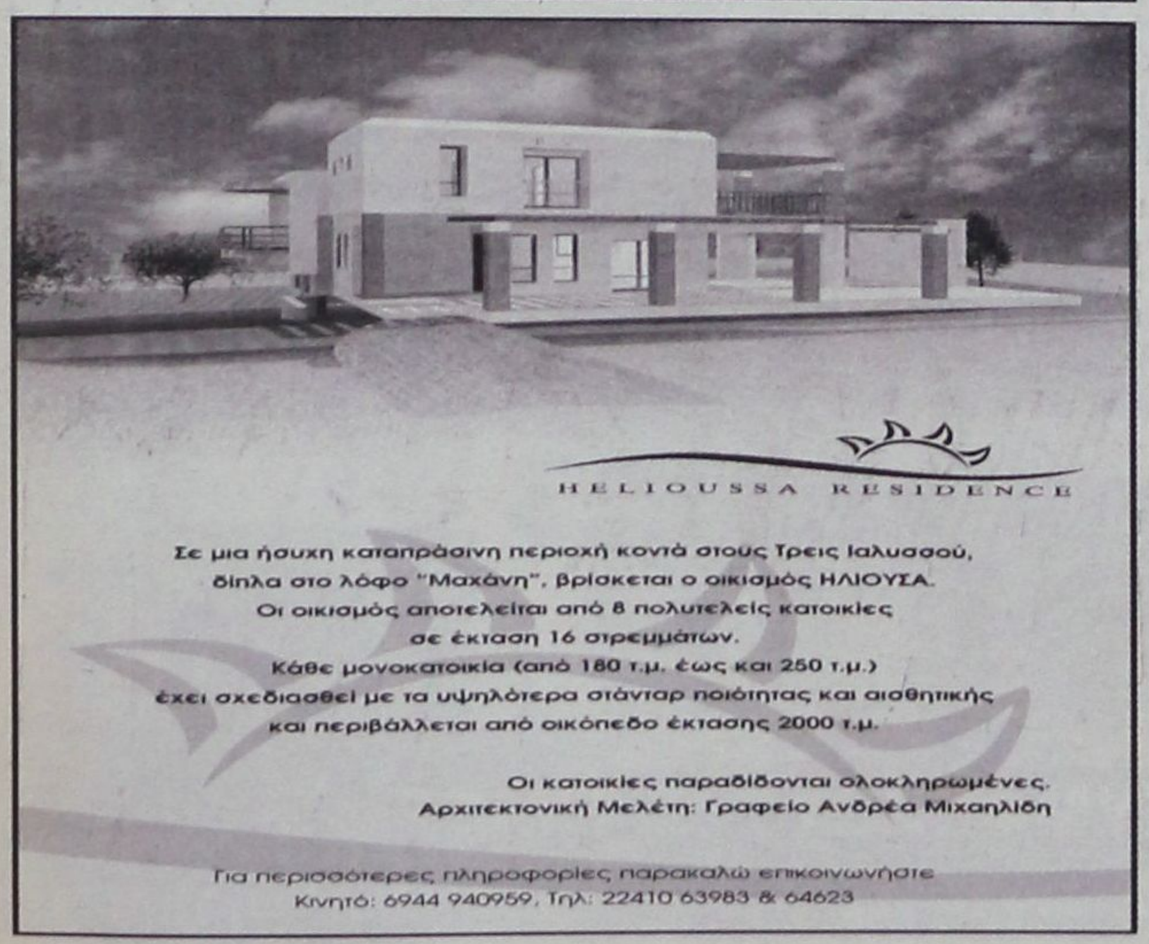

Σε μια ήσυχη καταπράσινη περιοχή κοντά στους Τρεις Ιαλυσσού, δίπλα στο λόφο "Μαχάνη", βρίσκεται ο οικισμός ΗΛΙΟΥΣΑ.
Οι οικισμός αποτελείται από 8 πολυτελείς κατοικίες σε έκταση 16 στρεμμάτων.
Κάθε μονοκατοικία (από 180 τ.μ. έως και 250 τ.μ.) έχει σχεδιασθεί με τα υψηλότερα στάνταρ ποιότητας και αισθητικής και περιβάλλεται από οικόπεδο έκτασης 2000 τ.μ.

Οι κατοικίες παραδίδονται ολοκληρωμένες.
Αρχιτεκτονική Μελέτη: Γραφείο Ανδρέα Μιχαηλίδη

Για περισσότερες πληροφορίες παρακαλώ επικοινωνήστε
Κινητό: 6944 940959, Τηλ: 22410 63983 & 64623

ΠΙΝΟΥΝ ΤΟ ΑΙΜΑ ΤΩΝ ΣΥΝΑΛΛΑΣΣΟΜΕΝΩΝ

ΟΙ ΤΡΑΠΕΖΕΣ ΕΞΕΛΙΧΘΗΚΑΝ
σε στυγνούς εκμεταλλευτές!

Σε λίγο θα βάλουν «διόδια» και για την είσοδο στα υποκαταστήματα



Τιμολόγιο έχουν «κόψει» οι τράπεζες για όλες τις συναλλαγές που πραγματοποιούνται στα γκισέ, με αποτέλεσμα να χρεώνουνε ακριβά τους πελάτες τους κάθε φορά που πλησιάζουν στα ταμεία.

Την ίδια ώρα περίπου 2 εκατομμύρια λογαριασμοί ταμιευτηρίου, συνολικού ύψους 3 δισ. ευρώ, δεν αποδίδουν ούτε ένα λεπτό τόκο στους κατόχους τους. Πρόκειται για λογαριασμούς που δεν υπερβαίνουν τα άτοκα όρια που έχουν θέσει οι τράπεζες και τα οποία διαμορφώνονται από τα 300-1.500 ευρώ (ανάλογα με την πολιτική της κάθε τράπεζας).

Οι χρεώσεις παρουσιάζουν μεγάλη διακύμανση, καθώς ξεκινούν από τα 30 λεπτά, οι περισσότερες διαμορφώνονται στο 1-1,5 ευρώ, ενώ όταν πρόκειται για αποστολή χρηματικών ποσών στο εξωτερικό ξεκινούν από τα 21 ευρώ και ανεβαίνουν.

Οι διάφορες προμήθειες που εισπράττουν οι τράπεζες από την πελατεία τους, αποδείχθηκε ότι είναι η νέα «χρυσοτόκος όρνιθα» που φέρνει κέρδη, όπως άλλωστε έδειξε και η άνοδος της κερδοφορίας τους το πρώτο τρίμηνο του έτους. Σύμφωνα με υπολογισμούς από τις χρεώσεις κερδίζουν περί τα 450 εκ. ευρώ ετησίως.

Οι μεγάλοι χαμένοι της ιστορίας είναι οι μικροκαταθέτες, που και τόκο δεν παίρνουν και «χρυσές» πληρώνουν τις συναλλαγές. Μόνο την είσοδο στο τραπεζικό κατάστημα που δεν χρεώνουν οι τράπεζες, καθώς:

Τιμολόγηση

Η αποστολή εμβασμάτων (εσωτερικό-εξωτερικό) χρεώνεται από 10 μέχρι 21 ευρώ (για ποσά μέχρι 12.500 ευρώ), ενώ είναι κατά πολύ υψηλότερη η τιμολόγηση για μεγαλύτερα ποσά.

Αναλήψεις-καταθέσεις στα γκισέ χρεώνονται μέχρι 1 ευρώ τη συναλλαγή. Οι τράπεζες, ανάλογα με την πολιτική που ακολουθεί η κάθε μία, δικαιολογούν συγκεκριμένο αριθμό συναλλαγών τον μήνα ή το εξάμηνο στο ταμείο. Οσοι υπερβαίνουν το όριο πληρώνουν.

Με προμήθεια 1,20-1,50 ευρώ χρεώνονται όσοι πάνε στο ταμείο για να καταθέσουν χρήματα σε λογαριασμό άλλου προσώπου.

Αν τώρα ο καταθέτης δώσει πάγια εντολή μέσω του γκισέ για μεταφορά ποσού από τον δικό του λογαριασμό σε λογαριασμό άλλου προσώπου, τότε ο καταθέτης χρεώνεται με προμήθεια από 0,30-0,80 ευρώ.

Εξοδα διαχείρισης επιβάλλουν οι τράπεζες και στους αδρανείς λογαριασμούς, τα οποία διαμορφώνονται από 0,6 ευρώ μέχρι 2,5 ευρώ τον μήνα (ανάλογα με την πολιτική της κάθε τράπεζας).

Οι χρεώσεις είναι κατά πολύ υψηλότερες για μικρά ποσά, καθώς ξεκινούν από τα 19 ευρώ το εξάμηνο και φτάνουν τα 12 ευρώ το μήνα.

Με 1 ευρώ το φύλλο χρεώνεται η έκδοση καρνέ επιταγών και η έκδοση τραπεζικής επιταγής με 1 τοις χιλίοις.

Η πιο στυγνή εκμετάλλευση γίνεται, όμως, με τα καρνέ των επιταγών, που χρεώνονται κατά περίπτωση από 10 έως 30 ευρώ (!) ακόμα και για τους καλούς πελάτες.

Οι τράπεζες έχουν εξελιχθεί πλέον στους πλέον στυγνούς εκμεταλλευτές του κοινού και αν δεν μπει κάποια τάξη από τα αρμόδια υπουργεία, σε λίγο θα βάλουν... διόδια και για την είσοδο στα υποκαταστήματα!

Καλώς ορίσατε ...
στο Mike's
Executive Catering.

Λάμψη, αριστοκρατεία, κομφότητα, φινέτσα.
Λέξεις που αποκτούν νόημα και ουσία στο Mike's Executive Catering, που αναλαμβάνει πλήρως και οργανωμένα τις σημαντικότερες εκδηλώσεις της ζωής σας. **Γαμήλια δεξίωση. Βάπτιση. Γενέθλια. Εγκαίνια.** Η όποια άλλη δική σας ιδιαίτερη στιγμή. Το άψογο σέρβις, η άριστη ποιότητα των εδεσμάτων, γλυκών και αλμυρών, η σημασία στη λεπτομέρεια, εγγυώνται την επιτυχία της εκδήλωσής σας.
Κοντά σας από την πρώτη στιγμή...
Γιατί...

Μια οικογένεια είμαστε!

Mike's Executive Catering



Γεωργίου Σεφέρη 108. Τηλ. 2241066510. Ρόδος.

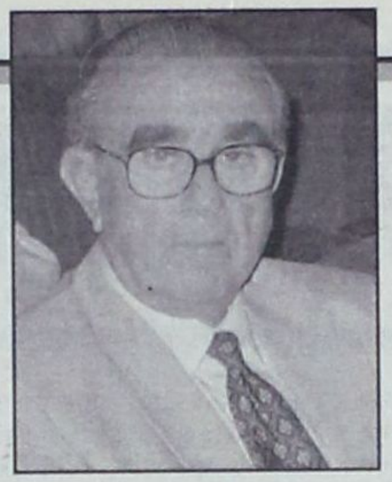

■ ΓΕΝΙΚΗ ΕΙΝΑΙ Η ΑΞΙΩΣΗ ΓΙΑ ΤΗΝ ΑΝΑΛΗΨΗ ΠΡΩΤΟΒΟΥΛΙΩΝ

ΒΑΘΥΤΑΤΗ ΑΙΣΘΗΣΗ ΚΑΙ ΕΝΤΥΠΩΣΗ *προκάλεσε το ρεπορτάζ για τη ΔΑΝΕ*

Στο φως οι επιστολές Καλογηράτου προς ΑΝΕΚ και Εγνατία Τράπεζα

Βαθύτατη αίσθηση αλλά και εντύπωση προκάλεσε στην κοινή γνώμη (και όχι μόνο στις τάξεις των μετόχων) το προχθεσινό αποκαλυπτικό ρεπορτάζ της «δημοκρατικής» με τίτλο «Δεν υπάρχει άλλη λογική εξήγηση - Πρέπει να κρύβει πολλά μυστικά η σιωπή της ΑΝΕΚ για τη ΔΑΝΕ - «Μαγειρεύθηκε» το νέο δ.σ. της ΔΑΝΕ και ταυτόχρονα υπάρχει όργιο φημών - Εντυπωσιάζει η σιωπή και αποχή της Εγνατίας Τράπεζας». Η «δ» δέχθηκε πολλά τηλεφωνήματα από συμπολίτες μας οι οποίοι διετύπωναν διάφορες απόψεις κοινή συνισταμένη των οποίων ήταν ότι «κάτι πρέπει να γίνει γιατί θα βουλιάξουν τη ΔΑΝΕ τα αντικρουόμενα συμφέροντα και θα «αλωθεί» η γραμμή Δωδ/νήσου από άλλες ναυτιλιακές εταιρείες».

Ο μεγαλομέτοχος της ΔΑΝΕ και μέλος του δ.σ., εφοπλιστής κ. Γερ. Καλογηράτος, έθεσε χθες υπ' όψιν της «δ», με αφορμή το προχθεσινό ρεπορτάζ, αλληλογραφία που είχε ανταλλάξει στο παρελθόν με την ΑΝΕΚ και την Εγνατία Τράπεζα, την οποίαν και παραθέτουμε χωρίς κανένα απολύτως δικό μας σχόλιο, γιατί δεν χρειάζεται.

Η ΕΠΙΣΤΟΛΗ ΠΡΟΣ ΑΝΕΚ

Στην επιστολή Καλογηράτου προς την ΑΝΕΚ αναφέρονται τα εξής:

Προς Εταιρεία ΑΝΕΚ

Κοινοποίηση:

1. Μέλη Δ.Σ. ΔΑΝΕ
2. ΕΓΝΑΤΙΑ ΤΡΑΠΕΖΑ
3. ΙΩΑΝΝΗ ΑΒΡΑΝΤΙΝΗ/Χρηματο-οικονομικό Σύμβουλο

Κύριοι,

Τα γεγονότα πιστοποιούν ότι η ΔΑΝΕ SEA LINE βρίσκεται για μία ακόμη φορά σε κατάσταση οικονομικής και διοικητικής κρίσης.

Δυστυχώς η αναζήτηση των αιτιών για τα αδιέξοδα που κατά διαστήματα αντιμετωπίζει η εταιρεία οδηγεί για πολλοστή φορά στο συμπέρασμα πως η συμβολή της ΑΝΕΚ στην υπόθεση της ΔΑΝΕ, είναι κατώτερη των προσδοκιών και φυσικά των αναγκών και των περιστάσεων.

Προκαλούν σοβαρές απορίες και ενστάσεις για την αντίληψη και την πρακτική που επιδεικνύει η ΑΝΕΚ για τη Στρατηγική Επένδυσή της στη Δωδεκανησιακή ΑΝΕ:

Η συνέχεια των πειραματισμών σε επίπεδο σχεδιασμού, η ανυπαρξία επιχειρηματικού σχεδίου για την ανασύνταξη και ανάπτυξη της εταιρείας, η αδυναμία επίδειξης αξιόπιστης παρουσίας στη ναυτιλιακή αγορά, η σοβαρή έλλειψη προσώπων ικανών να προωθήσουν τα εταιρικά συμφέροντα, η προχειρότητα αντιμετώπισης και επίλυσης των προβλημάτων και της λήψης των αποφάσεων, και τέλος η δεινή οικονομική κατάσταση στην οποία έχει περιέλθει η ΔΑΝΕ που εάν σύντομα δεν αλλάξει η εταιρεία θα είναι σε χειρότερη οικονομική θέση από το 1998.

Επειδή, αναλυτική επεξήγηση των παραπάνω πανθομολογουμένων παρατηρήσεων δεν θα σημαίνει παρά στείρα ανακύκλωση των θεμάτων.

Επειδή παρά την παρέλευση μηνός από τη Γενική Συνέλευση που αξιώθηκε να γίνει με προσυμφωνία πλήρους εκχώρησης της διοίκησης της ΔΑΝΕ, προκειμένου να ενεργοποιήσετε τις εφεδρίες δράσης (!) και χρηματοδότησης (!), δεν επιτύχατε τίποτε περισσότερο από την επαύξηση πιεστικών υποχρεώσεων, και

Επειδή, ως μεγαλομέτοχος της ΔΑΝΕ SEA LINE που έχει καταβάλλει ίδια κεφάλαια για τη συμμετοχή του στην εταιρεία προσδοκώντας στην πραγματική κερδοφορία της, σήμερα ανησυχώ σοβαρά για την πορεία των εταιρικών υποθέσεων,

Δηλώνω διατεθειμένος να αναλάβω υπεύθυνα τη διοίκηση της ΔΑΝΕ με στόχο

- την άμεση έξοδό της από την οικονομική κρίση,
- την επαναφορά της Συνέπειας που απώλεσε η εταιρεία,
- την προώθηση της διαπραγμάτευσης της μετοχής της ΔΑΝΕ στο ΧΑΑ, και
- την αναδιοργάνωσή της με γνώμονα το συμφέρον των πολλών φυσικών προσώπων - μετόχων της,

υπό τον όρο ότι θα αποδεχθείτε την αναλογική προς τη μετοχική σας θέση εκπροσώπηση στο Διοικητικό Συμβούλιο της Εταιρείας, περιορίζοντας τους Συμβούλους σας, ή Συμβούλους επιρροής σας, σε τέσσερις (4) και αποδεχόμενοι το πάγωμα των επ' ενεχύρω μετοχών σας για όσο διάστημα ισχύει ο collateral δανεισμός σας, προκειμένου να μην νοθεύονται ή ανατρέπονται αποφάσεις των Γενικών Συνελεύσεων.

Το κοινό μας συμφέρον υπαγορεύει την ανάγκη επίδειξης υπευθυνότητας για την αντιμετώπιση της ζοφερής πραγματικότητας με ρεαλισμό, και για το λόγο αυτό παρακαλώ εσάς, και την ΕΓΝΑΤΙΑ ΤΡΑΠΕΖΑ, να συμβάλλετε ώστε η πρότασή μου να απομακρύνει κάθε είδους μισαλλοδοξία προκειμένου η ΔΑΝΕ να ξεπεράσει τον άμεσο κίνδυνο της καταρρεύσεως και να αποκτήσει ορίζοντα βιωσιμότητας και κερδοφορίας.

Με φιλικούς χαιρετισμούς
ΓΕΡΑΣΙΜΟΣ ΚΑΛΟΓΗΡΑΤΟΣ

Αναφορικά με την από 5.11.2001 σχετική επιστολή σας θέλουμε να σας υπενθυμίσουμε ότι η ΕΓΝΑΤΙΑ ΤΡΑΠΕΖΑ είναι υποχρεωμένη να υποστηρίζει τα συμφέροντά της, στα πλαίσια των δανειστικών συμβάσεων που τη συνδέουν με την ΑΝΕΚ και της σύμβασης ενεχυρίασης μετοχών της ΔΑΝΕ σε εξασφάλιση των συμβάσεων αυτών.

Έχει επίσης υποχρέωση να τηρήσει τις προς τη ΔΑΝΕ και το Χ.Α.Α. συμβατικές και νόμιμες υποχρεώσεις της, που σχετίζονται με την ιδιότητά της του κυρίου Αναδόχου για την επαναδιαπραγμάτευση των μετοχών της ΔΑΝΕ στο Χ.Α.Α.

Είναι επομένως, αυτονόητο το συνεχές ενδιαφέρον της Τράπεζας για την καλή πορεία της ΔΑΝΕ.

Η ΕΓΝΑΤΙΑ ΤΡΑΠΕΖΑ, στα πλαίσια των ενδιαφερόντων της αυτών, παρακολουθεί τη λειτουργία του Διοικητικού Συμβουλίου και τις εργασίες της ΔΑΝΕ και επιφυλάσσεται να ασκήσει τα εκ των ενεχυριάσεων των μετοχών της δικαιώματα όταν και αν το θεωρήσει απαραίτητο.

Με εκτίμηση
Γρηγόριος Δούνης
Γενικός Διευθυντής

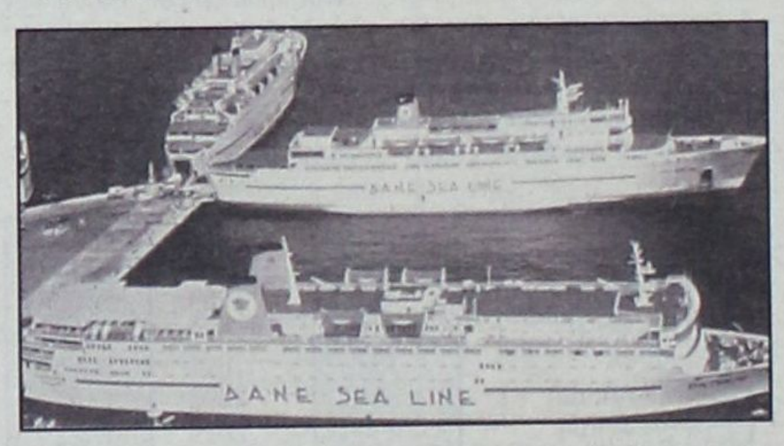

ΑΠΑΝΤΗΣΗ ΕΓΝΑΤΙΑΣ

Στην επιστολή Καλογηράτου απάντησε ως ακολούθως η Εγνατία Τράπεζα, στην οποίαν είχε κοινοποιηθεί:

Κύριο
Γεράσιμο Καλογηράτο
Φίλωνος 61-65
ΠΕΙΡΑΙΑΣ
Κοιν: ΑΝΕΚ LINES SA
κ. Στ. Ζαμπετάκη, Δ/ντα Σύμβουλο

ΘΕΜΑ: «ΔΑΝΕ / ΑΝΕΚ»

Αγαπητέ κε Καλογηράτο,

Η ΕΠΙΣΤΟΛΗ ΠΡΟΣ ΕΓΝΑΤΙΑ

Προς
ΤΡΑΠΕΖΑ ΕΓΝΑΤΙΑ
Ζεφύρου 56
17564 Π. Φάληρο
Πειραιάς 21 Νοεμβρίου 2001
Αρ. Πρωτ. : 18870

Κύριον
Γρηγόριο Δούνη
Γενικό Διευθυντή
Κοινοποίηση:
1. Μέλη Δ.Σ. ΕΓΝΑΤΙΑ ΤΡΑΠΕΖΑ
2. Βασίλειο Κελτσόπουλο Δ/ντα Σύμβουλο

Σχετική η από 13-11-01 επιστολή σας

Κύριε Δούνη,

Με έκπληξη πληροφορήθηκα από δημοσίευμα του ροδιακού Τύπου (εφημερίδα ΠΡΟΟΔΟΣ, φύλλο 20/11/01) πως η τιμή της μετοχής της ΔΑΝΕ είναι σήμερα 125 δραχμές!

Είδηση που αφ'ενός δημιουργεί σύγχυση και ανησυχία στους μετόχους - επενδυτές της εταιρείας και, αφ' ετέρου, δίνει την εικόνα πλήρους αποτυχίας του εξυγιαντικού σχεδίου της ΔΑΝΕ, καθώς όλοι όσοι συμμετείχαν εις την τελευταία Αύξηση Μετοχικού Κεφαλαίου κατέβαλαν 200 δραχμές, μόνον για την άσκηση δικαιώματος.



Σημαντικό ρόλο στην επιτυχία της τελευταίας Αύξησης, που ασφαλώς γνωρίζετε, συντέλεσαν κατά βάση δύο παράγοντες:

α. Η απόφαση υπαγωγής της εταιρείας στις ευνοϊκές διατάξεις του άρθρου 44, που επέτρεπε την ουσιαστική αναβίωσή της αφού οι πιστωτές της ΔΑΝΕ - μεταξύ των οποίων και Τράπεζες - είχαν αποδεχθεί εξόφληση μέρους των χρεών της με αντάλλαγμα μετοχές ΔΑΝΕ υπολογιζόμενης αξίας 1.375 δραχμών εκάστη, και

β. Η γνωστοποίηση της προσωπικής μου, ως μεγαλομετόχου, συμμετοχής εις την Αύξηση Μετοχικού Κεφαλαίου, καθώς ασκώντας το σύνολο των δικαιωμάτων μου και των εταιρειών που εκπροσωπώ καταβάλαμε 920.000.000 δραχμές.

Επειδή, η ΕΓΝΑΤΙΑ ΤΡΑΠΕΖΑ - πέρα από το ρόλο του χρηματοοικονομικού Συμβούλου που διαδραμάτισε για την υπόθεση της σύστασης Στρατηγικού Επενδυτή στη ΔΑΝΕ - έχει αναλάβει κύριος Ανάδοχος για την επαναδιαπραγμάτευση των μετοχών της ΔΑΝΕ στο Χ.Α.Α., **παρακαλώ να με ενημερώσετε άμεσα για την αξία της μετοχής της ΔΑΝΕ, ορίζοντας έστω και κατά προσέγγιση το εύρος τιμής που σκοπεύετε να προτείνετε στην Επιτροπή Κεφαλαιαγοράς.**

Επισημαίνω, ότι αν πράγματι η σημερινή αξία της μετοχής υπολείπεται της αξίας που κατέβαλαν οι μέτοχοι κατά την άσκηση των δικαιωμάτων τους στην ΑΜΚ του 2000 (07.01.2000), τότε είναι προφανές πως πέραν των αποκλίσεων από τις στοχεύσεις του Ενημερωτικού Δελτίου, καταγράφονται σοβαρότατες απώλειες εις βάρος των μετόχων και των δύο εταιρειών.

Παρακαλώ σημειώσατε κ. Δούνη, τον κίνδυνο απώλειας ακόμη και των ευεργεσιών του άρθρου 44, καθώς οι οικονομικές υποχρεώσεις της εταιρείας (παρά τις κατά καιρούς υπεραισιόδοξες δηλώσεις στελεχών της ΑΝΕΚ) προσεγγίζουν τα τρία δισεκατομμύρια δραχμές (3 δισ. δρχ.) οι ληξιπρόθεσμες υποχρεώσεις, έως 20 Δεκεμβρίου, οπότε λήγει το άρθρο 44 φθάνουν το ενάμισυ δισεκατομμύριο δραχμές (1.500.000.000 δρ.).

Την 1η Δεκεμβρίου πραγματοποιείται στη Ρόδο Γενική Συνέλευση της ΔΑΝΕ και θα ήταν ίσως ευκαιρία για την ΕΓΝΑΤΙΑ ΤΡΑΠΕΖΑ να αναλάβει την πρωτοβουλία έρευνας σε βάθος και να απαντήσει στα καυτά ερωτήματα των μετόχων και της αγοράς γενικώς, οι οποίοι ακολούθησαν τις συμβουλές σας και των συνεργατών σας.

Δυστυχώς μέχρι σήμερα δεν πήρα καμμία απάντηση στην επιστολή που απέστειλα προς την...ΑΝΕΚ στις 5 Νοεμβρίου και εάν μέχρι τότε μου απαντήσουν ασφαλώς θα σας ενημερώσω.

Με τιμή
Γεράσιμος Καλογηράτος

ΑΠΑΝΤΗΣΗ ΕΓΝΑΤΙΑΣ

Προς
κ. Γεράσιμο Καλογηράτο
Φίλωνος 61-65
Πειραιάς
Κοιν.: κ. Β. Κελτσόπουλο, Διευθύνοντα Σύμβουλο
ΕΓΝΑΤΙΑ ΤΡΑΠΕΖΑ Α.Ε.

Θέμα: «Επιστολή σας με αρ. πρωτ. 18870/21.11.2001»

Επί των θεμάτων που, ως μέτοχος της ΔΑΝΕ, θίγετε στην παραπάνω επιστολή σας, θέλουμε να σας γνωρίσουμε τα ακόλουθα:

Όπως ασφαλώς γνωρίζετε, η ΕΓΝΑΤΙΑ ΤΡΑΠΕΖΑ έχει υπογράψει σύμβαση με τη ΔΑΝΕ, με την οποία έχει αναλάβει το ρόλο του Αναδόχου για την επαναδιαπραγμάτευση των μετοχών της στο Χ.Α.Α. Επομένως η ΕΓΝΑΤΙΑ ΤΡΑΠΕΖΑ, είναι αναγκασμένη, από τις κείμενες διατάξεις που διέπουν την υποχρέωση τήρησης επαγγελματικής εχεμύθειας σε συνδυασμό με τις σχετικές διατάξεις της Χρηματιστηριακής νομοθεσίας και της νομοθεσίας της κεφαλαιαγοράς, να συνεννοείται για θέματα που αφορούν την επαναδιαπραγμάτευση των μετοχών της ΔΑΝΕ στο Χ.Α.Α. μόνο και εμπιστευτικώς με τη ΔΑΝΕ και τους εκπροσώπους της που θα ορίζει για την αιτία αυτή το Διοικητικό της Συμβούλιο με απόφασή του.

Σε κάθε περίπτωση, η τιμή της επαναδιαπραγμάτευσης της μετοχής καθορίζεται κατά το χρόνο που το Χ.Α.Α. θα εγκρίνει το Ενημερωτικό Δελτίο και την επαναδιαπραγμάτευση των μετοχών της εταιρείας.

Κατά τα λοιπά συμμεριζόμεθα τις ανησυχίες σας για την οικονομική κατάσταση της ΔΑΝΕ, αλλά, όπως γνωρίζετε, η ΕΓΝΑΤΙΑ ΤΡΑΠΕΖΑ δεν αναμιγνύεται στη Διοίκηση της εταιρείας.

Εκείνο, τέλος, που είναι πιστεύουμε αναμφισβήτητο, είναι η θετική συμβολή της ΕΓΝΑΤΙΑΣ ΤΡΑΠΕΖΑΣ στο να τεθούν οι νόμιμες προϋποθέσεις για την εξυγίανση της ΔΑΝΕ. Ρόλο που αντεπεξήλθε λίαν επιτυχώς με την υπαγωγή της εταιρείας στο άρθρο 44Ν. 1892/90 και την εξεύρεση κατάλληλου στρατηγικού επενδυτή. Το ότι, στη συνέχεια, παράγοντες άσχετοι με την ΕΓΝΑΤΙΑ ΤΡΑΠΕΖΑ, εμπόδισαν, για ικανό χρονικό διάστημα, την απρόσκοπτη υλοποίηση ενός εξυγιαντικού προγράμματος, αποτελεί θέμα που η Τράπεζά μας έχει επισημάνει και, φυσικά, απεύχεται να ξανασυμβεί.

Με εκτίμηση,
Για την Εγνατία Τράπεζα Α.Ε.
Γρηγόριος Δούνης
Γενικός Διευθυντή



ΜΕΓΑΣ ΣΑΛΟΣ ΑΠΟ ΕΝΑ ΝΕΟ ΤΡΑΠΕΖΙΚΟ ΣΚΑΝΔΑΛΟ

ΕΚΑΝΑΝ ΦΤΕΡΑ 300.000 ΕΥΡΩ απο υποκατάστημα Τράπεζας *με τρόπο «ταχυδακτυλουργικό»!*

• Θύμα μια οικογένεια υπαλλήλων που κλαίει την μοίρα της • Η πολιτεία οφείλει να προστατεύσει τους καταθέτες, εξοντώνοντας τα «αρπακτικά»



Την μορφή επιδημίας τείνουν να προσλάβουν οι υποθέσεις διαφθοράς στους κόλπους μερίδας τραπεζών που διατηρούν υποκαταστήματα στο νησί της Ρόδου με δράστες ανώτερους υπαλλήλους που φέρονται να προβαίνουν σε σοβαρές αξιόποινες πράξεις για να εξασφαλίσουν παράνομα οφέλη προκαλώντας όχι μόνο ανυπολόγιστη ζημία σε πελάτες αλλά και στην αξιοπιστία του ίδιου του τραπεζικού συστήματος.

Την ώρα ειδικότερα που ο θόρυβος, ο οποίος είχε προκληθεί από τις πρόσφατες αποκαλύψεις για σοβαρά αδικήματα που φέρονται να τελέστηκαν με πρωταγωνιστές υπαλλήλους συγκεκριμένης τράπεζας δείχνει να έχει κοπάσει, την ώρα που οι δίκες για σκάνδαλα που εκτυλίχθηκαν σε υποκαταστήματα τραπεζών στα Δωδεκάνησα διαδέχονται η μία την άλλη, μια νέα υπόθεση που βρίσκεται σε εξέλιξη και έχει προκαλέσει μέγα σάλο στην τοπική αγορά δημιούργησε και πάλι έντονη ανησυχία και αναβρασμό σε τραπεζικούς κύκλους του νησιού.

Η υπόθεση αυτή σύμφωνα με ασφαλείς πληροφορίες αφορά την περίεργη απώλεια από υποκατάστημα τράπεζας της Ρόδου των οικονομιών μιας ζωής ενός κοινού προθεσμιακού λογαριασμού οικογένειας δημοσίων υπαλλήλων και φέρεται να συνδέεται σύμφωνα με όλες τις ενδείξεις με παλαιότερο τραπεζικό σκάνδαλο.

Το ιστορικό της υπόθεσης αυτής για την οποία καταβάλλονται έντονες προσπάθειες για να κλείσει εξωδικαστικά προκειμένου να διασωθούν τόσο η πληγείσα αξιοπιστία της τράπεζας όσο και οι οικονομίες της Ροδίτικης οικογένειας αλλά ταυτόχρονα η φήμη συγκεκριμένου επιχειρηματία του νησιού και στελέχους της επιχείρησής του φέρεται να έχει ως εξής:

Περί τα τέλη του 2002 η οικογένεια που διατηρούσε λογαριασμό σε υποκατάστημα τράπεζας του νησιού φέρεται να κλήθηκε από στέλεχος άλλης τράπεζας να μεταφέρει τις οικονομίες της σε άλλο υποκατάστημα στο οποίο είχε αναλάβει καίριο πόστο και να τις καταθέσει σε προθεσμιακό λογαριασμό που θα τους εξασφάλιζε επιτόκιο της τάξεως του 4% περίπου.

Η οικογένεια πράγματι ζήτησε από το υποκατάστημα με το οποίο συνεργαζόταν τότε να κλείσει τον λογαριασμό της, πραγματοποίησε ανάληψη των καταθέσεων της με τραπεζική επιταγή και την παρέδωσε στον «φίλο» ανώτερο τραπεζικό υπάλληλο προκειμένου να την καταθέσει στον προθεσμιακό τραπεζικό λογαριασμό που θα άνοιγε στο υποκατάστημα της τράπεζας στην οποία εργαζόταν.

Αφού του παρέδωσαν την τραπεζική επιταγή ο τραπεζικός υπάλληλος με την σειρά του τους ζήτησε να την οπισθογραφήσουν για να την εισπράξει για λογαριασμό τους ενώ τους έδωσε και επίσημο έγγραφο της τράπεζας (ομολογία κατάθεσης προθεσμιακού λογαριασμού) από το οποίο προέκυπτε ότι είχαν καταθέσει πράγματι τα χρήματα. Η οικογένεια εφησύχασε ότι θα εξασφάλιζε κέρδη από τους τόκους του προθεσμιακού λογαριασμού και φέρεται να συνέχισε να ανανεώνει την ημερομηνία λήξεως του προθεσμιακού λογαριασμού για να πολλαπλασιάσει το κεφάλαιό της.

Η έκπληξη που περίμενε όμως την οικογένεια όταν επιχείρησε να αναλάβει τις οικονομίες της τον Απρίλιο του 2004 με την λήξη και της τελευταίας ανανέωσης του προθεσμιακού λογαριασμού ήταν ιδιαίτερα οδυνηρή. Οι υπάλληλοι της τράπεζας τους πληροφόρησαν ότι οι οικονομίες τους που ανέρχονταν έντοκες στο ποσό των 300000 ευρώ περίπου είχαν κάνει φτερά!!!

Από έλεγχο που διενεργήθηκε διαπιστώθηκε μάλιστα ότι η τραπεζική επιταγή που είχαν καταθέσει το 2002 και η οποία έφερε οπισθογράφηση για να εισπραχθεί και να κατατεθεί στον ...προθεσμιακό λογαριασμό είχε εισπραχθεί τον καιρό εκείνο από τρίτη τράπεζα ξένων συμφερόντων από στέλεχος γνωστού επιχειρηματία της Ρόδου στα χέρια του οποίου δεν εδικαιολογείτο για να βρίσκεται.

Στη τράπεζα σήμανε συναγερμός και αμέσως ξεκίνησε η διαδικασία αναζήτησης εξωδικαστικής λύσεως με επιστροφή των οικονομιών της οικογένειας καθώς μάλιστα ελλοχεύει ο κίνδυνος το υποκατάστημα της τράπεζας να έχει σοβαρές κυρώσεις από την παράνομη δράση που ανέπτυξε ο συγκεκριμένος υπάλληλος αλλά πιθανότατα και από την αδυναμία των κεντρικών της γραφείων να τον ελέγξει .

Το συγκεκριμένο περιστατικό ωστόσο δεν είναι μεμονωμένο. Ο ίδιος υπάλληλος όπως αναφέρουν οι πληροφορίες και με παρόμοια μεθοδολογία φέρεται να κατόρθωσε να «βάλει χέρι» και σε 700.000 ευρώ Ελληνοϊταλών που κλήθηκαν από τον ίδιο να μεταφέρουν τα κεφάλαιά τους από άλλη τράπεζα και να τα καταθέσουν σε αυτή που εργαζόταν σε αμοιβαία κεφάλαια.

Είναι προφανές πλέον ότι η πολιτεία οφείλει να προστατεύσει τους καταθέτες από κάποια «αρπακτικά» Τραπεζών και να επιβάλει κυρώσεις σε όσους δεν ασκούν την εποπτεία που επιβάλλεται. Το κοινό, βεβαίως, θα πρέπει να είναι ιδιαιτέρως προσεκτικό με ποιούς συναλλάσσεται και σε ποιούς εμπιστεύεται τις οικονομίες του.

ΔΕΝ ΕΧΟΥΝ ΛΗΦΘΕΙ ΜΕΤΡΑ ΦΥΛΑΞΗΣ

ΑΦΟΡΗΤΗ Η ΚΑΤΑΣΤΑΣΗ ΣΤΟΝ ΠΑΛΙΟ ΣΚΟΥΠΙΔΟΤΟΠΟ





Κραυγές απόγνωσης των περιοίκων

Εκκληση προς πάντα αρμόδιο, πρωτίστως όμως προς την δημοτική αρχή (που συνεχίζει να ζει στον κόσμο της) απευθύνουν οι κάτοικοι της Συνοικίας Σγουρού, που διαμένουν κοντά στον παλιό σκουπιδότοπο, να λάβουν αμέσως όλα τα ενδεικνυόμενα μέτρα ώστε να σταματήσει η ρίψη σκουπιδιών.

Ο Δήμος Ρόδου, ως φαίνεται, έκλεισε τον σκουπιδότοπο, αλλά δεν έλαβε μέτρα φύλαξης, ως όφειλε, με αποτέλεσμα η αφόρητη κατάσταση να γίνεται κάθε μέρα και χειρότερη.

Με ανοικτή επιστολή τους οι περίοικοι, προς πάντα αρμόδιο, καταγγέλλουν τα ακόλουθα:

Αξ/μοι Κύριοι

Ως γνωστόν, ο Σκουπιδότοπος στην περιοχή Σγουρού, στο δρόμο που οδηγεί από την Γενική Τεχνική προς τους Τρεις (Ιξιά), έχει κλείσει από καιρό αφού δημιουργήθηκε νέος χώρος απορριμμάτων.

Και ενώ τα απορριμματοφόρα των Δήμων το γνωρίζουν αυτό και πάνε στο νέο χώρο, τουναντίον οι ιδιώτες ιδιοκτήτες φορτηγών εξακολουθούν να έρχονται και να συνεχίζουν τη μόλυνση της γύρω περιοχής.



Οι εικόνες που αντικρύζει ο διερχόμενος πολίτης είναι φρικτές και για τους περίοικους αφόρητες, αφού εκπέμπονται οι κάθε είδους επιβλαβείς και επικίνδυνοι για την υγεία μας ρύποι.

Σε παρατηρήσεις μας ότι δεν πρέπει να τα ρίχνουν πλέον εδώ, εισπράττουμε ύβρεις και προπηλακισμούς και απειλές για τη σωματική μας ακεραιότητα (όπως συνέβη στις 3μμ της Κυριακής 25-4-2004 από οξύθυμο οδηγό του φ. αυτοκινήτου μ' αριθμό ΡΟΜ 1995, με κόκκινες φλογοβόλες εικόνες στη βαφή της καμπίνας του).

Επειδή η κατάσταση είναι σοβαρή και η δυσοσμία αφόρητη που επιβαρύνεται και με τα ψοφίμια που ρίχνουν στην άκρη του οδοστρώματος, παρακαλούμε κάθε Αρμόδιο να επιληφθεί της υπόθεσης και άμεσα:

1) Να ενημερωθούν όλοι οι ιδιοκτήτες επαγγελματικών φορτηγών που εκτελούν μετακομίσεις και μεταφορές υλικών,

2) Να τοποθετηθούν ενδεικτικές πινακίδες με σχετική απαγόρευση,

3) Να αποκοπούν όλες οι πλάγιες προσβάσεις προς τον Σκουπιδότοπο,

4) Να τοποθετηθούν, επί δίμηνο, υπάλληλοι του Δήμου επί 24ώρου βάσεως, ώστε να καταλάβουν επιτέλους ότι αυτός ο Σκουπιδότοπος έκλεισε.

Από ρεματιά που ήτο κάποτε έχει γίνει ο μεγαλύτερος λόφος της περιοχής του Σγουρού.

Κι ας αναλάβετε τις ευθύνες σας γιατί, αφ' ενός μεν δεν μπορούμε να διαξιφιζόμαστε με τους φορτηγατζήδες κάθε τόσο κι αφ' ετέρου είμαστε αποφασισμένοι (αν δεν επιληφθείτε άμεσα του προβλήματος) να εκφράσουμε τα παράπονά μας σε διεθνή όργανα και να δείξουμε τις απαραίτητες εικόνες στα M.M.E. και την GREEN PEACE που δυστυχώς θα πλήξουν και τον Τουρισμό της Ρόδου, πράγμα που δεν θέλουμε.

Οι αγανακτισμένοι περίοικοι της ευρύτερης περιοχής του Σκουπιδότοπου Σγουρού.

ΤΗΝ ΠΡΟΣΕΧΗ ΔΕΥΤΕΡΑ, 10 ΜΑΪΟΥ

ΣΥΝΕΡΧΕΤΑΙ ΣΕ ΣΥΝΕΔΡΙΑΣΗ
η νομαρχιακή επιτροπή της ΝΑΔ

Τα θέματα της ημερήσιας διάταξης

Την προσεχή Δευτέρα, 10 Μαΐου, θα συνέλθει στο νομαρχιακό μέγαρο η νομαρχιακή επιτροπή της Νομαρχιακής Αυτοδιοίκησης Δωδ/νήσου, με τα ακόλουθα θέματα στην ημερήσια της διάταξη (σημ: η Ν.Ε. απαρτίζεται από τους κ.κ. Γ. Μαχαιρίδη, Δημ. Κρεμαστινό, Δημ. Καραγιώργη, Δημ. Παπαδόπουλο, Σ. Καραγιάννη, Μιχ. Μπαριανάκη και Νικ. Καραμαρίτη).

1. Εγκριση μελέτης και δημοπράτηση του έργου «Εργα αποκατάστασης και ανάπλαση περιβάλλοντα χώρου στο Πολεοδομικό Γραφείο Νομαρχιακής Αυτοδιοίκησης Δωδ/σου». Προϋπ. 65.500 ευρώ.

2. Εγκριση πρακτικών δημοπρασίας του έργου «Σήμανση επαρχιακού οδικού δικτύου Νομού Δωδ/νήσου». Προϋπ. 220.250 ευρώ.

3. Εγκριση πρακτικών δημοπρασίας του έργου «Συντήρηση οδού Αμμοοπής- Αρδανίου Ν. Καρπάθου». Προϋπ. 50.000 ευρώ.

4. Εγκριση πρακτικών δημοπρασίας του έργου «Συντήρηση παρακαμπτήριας οδού πόλης Καρπάθου (Βρουτσάς)». Προϋπ. 120.000 ευρώ.

5. Εγκριση πρακτικών διαγωνισμού για την προμήθεια υλικών ηλεκτροφωτισμού για τον φωτισμό της επαρχιακής οδού Γεννάδι - Κιοτάρι Προϋπ. 83.000 ευρώ.

6. Εγκριση δαπάνης για την μετατόπιση δικτύου ΔΕΗ για το έργο «Βελτίωση επαρχιακής οδού Σορωνή - Διμυλιά - Πλατάνια Ν. Ρόδου».

7. Εγκριση 1ου ΑΠ. 1ου ΠΚΤΜΝΕ και χορήγηση παράτασης προθεσμίας του έργου «Κατασκευή Τεχνικού έργου στο δρόμο Διμυλιά - Σάλακο».

8. Εγκριση 2ου ΑΠ του έργου «Κατασκευή περίφραξης και διαμόρφωση περιβάλλοντος χώρου Δημοτικού σχολείου Διμυλιάς Δήμου Καμείρου».

9. Εγκριση 1ου ΑΠΕ, 1ου ΠΚΤΜΝΕ, 1ης ΣΣ και χορήγηση παράτασης προθεσμίας του έργου «Επισκευή - Συντήρηση Επαρχείου Καλύμνου».

10. Εγκριση 1ου Λογ/σμού του έργου «Επισκευή Δημοτικού Σχολείου Λακκίου Λέρου».

11. Εγκριση 1ου Λογ/σμού του έργου «Συντήρηση Τμήματος οδικού άξονα Δήμου Αρχαγγέλου (από εθνική οδό προς Δ.Δ. Μαλώνας)».

12. Εγκριση 1ου ΑΠ, 1ου ΠΚΤΜΝΕ, 1ης ΣΣ και χορήγηση παράτασης προθεσμίας του έργου «Επισκευές στο δημοτικό σχολείο Μεσοχωρίου Ν. Καρπάθου»

13. Εγκριση πρακτικών επιτροπής αξιολόγησης του διαγωνισμού προμήθειας γραφικής ύλης για τις ανάγκες της Ν.Α. Δωδ/σου.

14. Εγκριση πρακτικών επιτροπής αξιολόγησης του διαγωνισμού προμήθειας αναλωσίμων φωτοαντιγραφικών μηχανημάτων και εκτυπωτών (γραφίτες) για τις ανάγκες της Ν.Α. Δωδ/σου.

15. Εγκριση μελέτης περιβαλλοντικών επιπτώσεων του έργου «Ανέγερση Ξενοδοχειακής Μονάδας ΑΑ κατηγορίας συνολικής δυναμικότητας 650 κλινών με τον τίτλο ROYAL στη θέση «Καβουράκια» Δήμου Καλλιθέας Νήσου Ρόδου Νομού Δωδ/σου, ιδιοκτησίας «ΚΡΕΣΤΑΙΝΙΤΗΣ ΑΞΕΤΕΕ».

16. Εγκριση μελέτης περιβαλλοντικών επιπτώσεων του έργου «Υφιστάμενη ξενοδοχειακή μονάδα τύπου Β' κατηγορίας με την επωνυμία «FINAS» στη θέση Πεύκοι Δήμου Λινδίων Ν. Ρόδου Ν. Δωδ/σου συνολικής δυναμικότητας 222 κλινών, ιδιοκτησίας «ΦΙΝΑΣ ΑΕ».

17. Εγκριση μελέτης περιβαλλοντικών επιπτώσεων του έργου «Υφιστάμενη ξενοδοχειακή μονάδα τύπου Β' κατηγορίας κλασικού τύπου δυναμικότητας 99 κλινών με την επωνυμία «Castello Di Rodi» στο 6ο χλμ της επαρχιακής οδού Ρόδου - Καλλιθέας Ν. Ρόδου Δωδ/σου ιδιοκτησίας της εταιρείας «Η.Λ.Κ.Α. ΑΕ».

18. Εγκριση μελέτης περιβαλλοντικών επιπτώσεων του έργου «Υφιστάμενη ξενοδοχειακή μονάδα τύπου Bungalows Β' κατηγορίας δυναμικότητας 47 κλινών στη θέση Αμμοοπή - Λακκιού Μενετών Δήμου Καρπάθου Ν. Δωδ/σου ιδιοκτησίας Γεωργίου και Σοφίας Λυτού».

19. . Εγκριση μελέτης περιβαλλοντικών επιπτώσεων του έργου «Ιδρυση και λειτουργία πλωτής μονάδας Ιχθυοκαλλιέργειας εκτροφής νέων μεσογειακών ειδών (μυτάκι - φαγκρί - σαργός - συναγρίδα - κέφαλος) ετήσιας δυναμικότητας 140 τόνων στον όρμο ΑΛΜΥΡΟΣ της νήσου Σαρία (Βόρεια της νήσου Καρπάθου) από τον Μπουρμπουδάκη Μιχαήλ του Δημητρίου και σε θάλασσα έκταση 25 Στρεμμάτων.

20. Εγκριση διαφόρων μετακινήσεων.

21. Ψήφιση διαφόρων πιστώσεων.

Δρομολόγια του Ταχύπλοου Καταμαράν "ΔΩΔΕΚΑΝΗΣΟΣ ΕΞΠΡΕΣ"

Από: 23-03-2004 μέχρι 20-05-2004

DODEKANISOS NAFTILIAKI

Αναχωρίσεις από την Κολώνα (Θαλασσινή πύλη)

ΚΥΡΙΑΚΗ		
ΛΙΜΑΝΙ	ΑΦΙΞΗ	ΑΝΑΧ.
ΡΟΔΟΣ		08.30
ΚΩΣ	10.40	10.50
ΚΑΛΥΜΝΟΣ	11.30	11.40
ΛΕΡΟΣ	12.30	12.40
ΠΑΤΜΟΣ	13.20	13.30
ΛΕΙΨΟΙ	13.50	14.00
ΛΕΡΟΣ	14.20	14.30
ΚΑΛΥΜΝΟΣ	15.20	15.30
ΚΩΣ	16.10	16.20
ΡΟΔΟΣ	18.30	

ΔΕΥΤΕΡΑ		
ΛΙΜΑΝΙ	ΑΦΙΞΗ	ΑΝΑΧ.
ΡΟΔΟΣ		08.30
ΣΥΜΗ	09.20	09.30
ΚΩΣ	11.00	11.10
ΚΑΛΥΜΝΟΣ	11.50	12.00
ΛΕΡΟΣ	12.50	14.30
ΚΑΛΥΜΝΟΣ	15.20	15.30
ΚΩΣ	16.10	16.20
ΣΥΜΗ	17.40	17.50
ΡΟΔΟΣ	18.30	

ΤΡΙΤΗ		
ΛΙΜΑΝΙ	ΑΦΙΞΗ	ΑΝΑΧ.
ΡΟΔΟΣ		08.30
ΚΩΣ	10.40	10.50
ΚΑΛΥΜΝΟΣ	11.30	11.40
ΛΕΡΟΣ	12.30	12.40
ΛΕΙΨΟΙΙ	13.00	13.10
ΠΑΤΜΟΣ	13.30	13.40
ΛΕΡΟΣ	14.20	14.30
ΚΑΛΥΜΝΟΣ	15.20	15.30
ΚΩΣ	16.10	16.20
ΡΟΔΟΣ	18.30	

ΤΕΤΑΡΤΗ		
ΛΙΜΑΝΙ	ΑΦΙΞΗ	ΑΝΑΧ.
ΡΟΔΟΣ		08.30
ΚΩΣ	10.40	10.50
ΚΑΛΥΜΝΟΣ	11.30	11.40
ΛΕΡΟΣ	12.30	14.20
ΚΑΛΥΜΝΟΣ	15.20	15.30
ΚΩΣ	16.10	16.30
ΡΟΔΟΣ	18.30	

ΠΕΜΠΤΗ		
ΛΙΜΑΝΙ	ΑΦΙΞΗ	ΑΝΑΧ.
ΡΟΔΟΣ		08.30
ΚΩΣ	10.40	10.50
ΚΑΛΥΜΝΟΣ	11.30	11.40
ΛΕΡΟΣ	12.30	14.30
ΚΑΛΥΜΝΟΣ	15.20	15.30
ΚΩΣ	16.10	16.20
ΡΟΔΟΣ	18.30	

ΠΑΡΑΣΚΕΥΗ		
ΛΙΜΑΝΙ	ΑΦΙΞΗ	ΑΝΑΧ.
ΡΟΔΟΣ		08.30
ΣΥΜΗ	09.20	09.30
ΚΩΣ	11.00	11.10
ΚΑΛΥΜΝΟΣ	11.50	12.00
ΛΕΡΟΣ	12.50	14.30
ΚΑΛΥΜΝΟΣ	15.20	15.30
ΚΩΣ	16.10	16.20
ΣΥΜΗ	17.40	17.50
ΡΟΔΟΣ	18.30	

ΣΑΒΒΑΤΟ		
ΛΙΜΑΝΙ	ΑΦΙΞΗ	ΑΝΑΧ.
ΡΟΔΟΣ		08.30
ΚΩΣ	10.40	10.50
ΚΑΛΥΜΝΟΣ	11.30	11.40
ΛΕΡΟΣ	12.30	12.40
ΛΕΙΨΟΙ	13.00	13.10
ΠΑΤΜΟΣ	13.30	13.40
ΛΕΡΟΣ	14.20	14.30
ΚΑΛΥΜΝΟΣ	15.20	15.30
ΚΩΣ	16.10	16.20
ΡΟΔΟΣ	18.30	



• Ταξιδέψτε με 30 μίλια την ώρα
• Fully air-conditioned

Πληροφορίες: Δωδεκάνησος Ναυτιλιακή Ν.Ε.
Αυστραλίας 3, 85100 Ρόδος
Τηλ: 22410 70 590 - Fax: 22410 70 591

website: www.12ne.gr
e-mail: info@12ne.gr

ΑΚΡΙΤΙΚΑ

κουβεντούλες με κάποιο νόημα

Θάρσει· λέγων τ' αληθές ου σφαλεί ποτέ
ΣΟΦΟΚΛΗΣ

«Η φοβερότερη εκδίκηση είναι να περιφρονείς αυτούς που σε εχθρεύονται, αν και είσαι βέβαιος ότι μπορείς να τους συντρίψεις».
ΜΠΑΛΖΑΚ

Θ Α ΤΑ ΚΑΝΕΙ «ΛΙΜΠΑ»

Είναι πολύ φιλόδοξος ο Χριστόδουλος και θα τα κάνει «λίμπα». Να είστε σίγουροι.

Σήμερα στην ιεραρχία της Ορθόδοξης Εκκλησίας ως Αρχιεπίσκοπος Αθηνών και Πάσης Ελλάδος είναι στη 12η θέση, με πρώτο τον Οικουμενικό Πατριάρχη. Ουσιαστικά, όμως, δεν είναι ο εκάστοτε Αθηνών και «Πάσης Ελλάδος», αφού δεν είναι στη δικαιοδοσία του η Εκκλησία της Κρήτης, τα Δωδεκάνησα και οι Νέες Χώρες, δηλαδή η Βόρεια Ελλάδα (οι περιοχές που απελευθερώθηκαν μετά το 1912). Το πρώτο που θέλει, είναι να γίνει ουσιαστικά και τυπικά Αρχιεπίσκοπος Πάσης Ελλάδος, δηλαδή να επεκτείνει την εξουσία του σε όλη την ελληνική επικράτεια. Κατά την άποψή μου, αν ο Χριστόδουλος καταφέρει να ξεμπλέξει με το θέμα της εξουσίας στις Νέες Χώρες, θα προχωρήσει παραπέρα για να εντάξει την Κρήτη και τα Δωδεκάνησα. Τις φιλοδοξίες του κ. Χριστόδουλου, ωστόσο, δεν τις καλύπτει ο τίτλος του Αρχιεπισκόπου Αθηνών και Πάσης Ελλάδος. Κατά την άποψή μου, θέλει να γίνει Πατριάρχης και να διεκδικήσει επιρροή σε όλες τις ανά τον κόσμο ελληνορθόδοξες Εκκλησίες. Γνωρίζοντας αυτές τις επιδιώξεις, ο κ. Βαρθολομαίος κάλεσε τη Σύνοδο των Αρχιερέων του Οικουμενικού Θρόνου στο Φανάρι, η οποία και επέβαλε ποινές απομόνωσης του κ. Χριστόδουλου. Αυτή η εξέλιξη και η εμμονή του Αρχιεπισκόπου επισημοποιεί τον διχασμό και έχουμε τώρα, ακόμη και στην ιεραρχία της Εκκλησίας της Ελλάδος, όπως φάνηκε και στις ψηφοφορίες για την εκλογή νέων μητροπολιτών, χριστοδουλικούς και πατριαρχικούς, αντιχριστοδουλικούς και αντιπατριαρχικούς.

Π ΑΠΑΔΙΣΤΙΚΗ ΔΟΚΗΣΙΣΟΦΙΑ

Το Οικουμενικό Πατριαρχείο, με τον παγκόσμιο και ιδιαίτερα θετικό ρόλο του, που δίνει όμως δύσκολη μάχη επιβίωσης, θα υποστεί από την Ελλάδα χτύπημα βαρύ. Σε όφελος των ακροδεξιών Τούρκων που το θέλουν τοπική ενορία και των ακραίων δικών μας και βαλκάνιων που δεν ανέχονται το σύγχρονο ηθικό, ειρηνικό, ευρωπαϊκό και αντισωβινιστικό του ανάστημα. Η εσωτερική ισορροπία της Ορθοδοξίας θα γείρει προς τη Μόσχα, σε βάρος και των άλλων ορθόδοξων ευρωπαϊκών Εκκλησιών, χαρίζοντας στη ρωσική διπλωματία ένα εργαλείο παρέμβασης στις εξελίξεις της Ευρωπαϊκής Ενωσης.

Ο κ. Χριστόδουλος κατάφερε μέσα σε λίγα χρόνια όχι να λύσει τα πασίγνωστα προβλήματα της Εκκλησίας αλλά να προκαλέσει νέα. Τώρα προκαλεί, ανεξάρτητα από τα όποια επιχειρήματα ενδιαφέρουν μερικούς ειδικούς της παπαδίστικης δοκησισοφίας, μεγάλο θέμα σχίσματος με εθνικές και διεθνείς συνέπειες.

Τ Ο ΑΓΧΟΣ ΚΑΝΕΙ ΚΑΚΟ

Ηταν να μην τοποθετηθεί ο Παπανδρέου. Τι για απραξία της κυβέρνησης μίλησε, τι για λάθη στην εξωτερική πολιτική, για την επίσκεψη Ερντογάν, για το εκκλησιαστικό, για την ολυμπιακή προετοιμασία, για τους συμβασιούχους, για την ακρίβεια στα καύσιμα.

Ηταν τόσο συγκεντρωτικός ο λόγος του, ώστε από ένα σημείο και έπειτα ακόμα και σχόλια για τις αλλαγές του Αλέφαντου ή τις αποχωρήσεις στο Fame Story θα θεωρούνταν φυσική συνέχεια της χειμαρρώδους ομιλίας.

Διακατεχόμενος από το άγχος να κατευνάσει την εσωκομματική μουρμούρα, ο πρόεδρος του ΠΑΣΟΚ φόρεσε για λίγο το κοστούμι του «σκληρού» και αφού ικανοποίησε τη λαϊκή απαίτηση για «παπανδρεϊσμούς» άλλων εποχών, επανήλθε στον ευγενικό Γιώργο των μοντέρνων αντιλήψεων ανακοινώνοντας τη συμμετοχική ιστοσελίδα και νέο εκπρόσωπο Τύπου.

Βεβαίως ο πρόεδρος πράττει ορθά εξυπηρετώντας το -εγκεκριμένο από 1.000.000 πολίτες- όραμά του.

Ομως στο σταυροδρόμι των τομών που έχουν εξαγγελθεί η μέση οδός ίσως οδηγήσει σε πολιτικό χαντάκι.

Προχθές ο Παπανδρέου έκανε σχεδόν ανάγνωση της κριτικής στην κυβέρνηση πιο αμήχανα κι από μαθητή του δημοτικού που απαγγέλλει ποίημα για πρώτη φορά σε σχολική γιορτή.

Ο λόγος δεν είναι ότι δεν δύναται να αντιπαρατεθεί αλλά ότι δεν θέλει, τουλάχιστον όχι με τον παραδοσιακό τρόπο. Κι όσο πιο γρήγορα το ξεκαθαρίσει στη βάση τόσο το καλύτερο.

Δ ΕΝ ΠΑΙΖΕΤΑΙ!

Μας τηλεφωνούν (σ.σ. πληθυντικός μεγαλοπρεπείας) και μας ρωτάνε με ποιόν είμεθα: με τον Πατριάρχη ή με τον Αρχιεπίσκοπο Τι να σας είπω, τέκνα μου (και τέκνα μου), δεν ξεύρω. Απ' τα ολίγα που καταλαβαίνω, αδελφοί μου, είναι ότι η διένεξις γίνεται πάλι διά το πάπλωμα. Τουτέστιν τα φράγκα, την εξουσίαν και την δόξαν.

Είναι μαγαζί γωνία η κάθε εκκλησία με δεδομένη και σίγουρη πελατεία. Εδώ μια μεζονέτα προσπαθείς να πάρεις την σήμερον ημέραν και σου ζητάνε τον κούκο-αηδόνι. Φαντάσου πόσο κοστίζει ο οίκος του -κάθε- θεού. Μιλάμε για αξία ανεκτίμητη.

Διότι το κεραμίδι που θα βάλεις από κάτω το κεφαλάκι στου, το χρησιμοποιείς μέχρι να αφεθείς κι εσύ με τη σειρά σου «πρώτη φορά σε τεσσάρων τον ώμο» και να σε χώσουν για ν' αναπαυθείς στο γνωστό πλέι ρουμ... Ο Οίκος του Θεού δεν είναι ντουβάρια για να 'χουν αξία χρήσης αλλά εστία πνευματική, που θα λειτουργεί στον αιώνα τον άπαντα. Είναι το μόνο ακίνητο που δεν πωλείται.

Διότι σου λέει ο άλλος στη «Χρυσή Ευκαιρία»: «Εχει καταπληκτική, ανεμπόδιστη θέα βουνό και θάλασσα», «βλέπει όλη την Αθήνα». Φαντάσου δηλαδή τι θα 'γραφε για το εν λόγω κτίσμα: «Αιώνια θέα στον Παράδεισο». Δεν παίζεται!

Τ ΗΣ... ΛΟΥΚΕΡΝΗΣ

Οι αλήθειες πρέπει να λέγονται για να μην νομίζουν ότι μας πιάνουν... Κώτσους.

Οταν στην Λουκέρνη διεφάνη πως η ελληνική και ελληνοκυπριακή πλευρά επρόκειτο να απορρίψουν το σχέδιο Ανάν, ο Γιώργος Παπανδρέου, στην πρώτη του παρέμβαση, θεώρησε αυτή την απόρριψη «καταστροφική για τις ελληνοτουρκικές σχέσεις, οι οποίες προοιωνίζονται συνεργασίες που αρχίζουν από τα Βαλκάνια και φθάνουν μέχρι την Κεντρική Ασία», αποκαλύπτοντας εν μέρει τον αμερικανικό σχεδιασμό για το νέο ρόλο της Ελλάδας και της Κύπρου ως των θεραπαινίδων μιας λεόντειας συμμαχίας! (Και δεν είναι τυχαία γεγονότα, όπως η αντικατάσταση του αεριαγωγού Μαύρη Θάλασσα - Μπουργκάς - Αλεξανδρούπολη με εκείνον που έρχεται από την Κεντρική Ασία μέσω Τουρκίας ή... η συμμαχία με τον Ανδριανόπουλο που έχει προτείνει αυτή τη στρατηγική σε βιβλίο του).

Και επειδή η Τουρκία θα έχει «απώλειες» στο Ιράκ, μια και οι Αμερικανοί είναι υποχρεωμένοι να στηρίξουν ένα ομόσπονδο κουρδικό κράτος, θα πρέπει να «αποζημιωθεί» στην Κύπρο και το Αιγαίο. Αν σε αυτά προστεθεί η στρατηγική σημασία της Κύπρου, τότε αρχίζουμε να κατανοούμε τις αιτίες της τεράστιας και πρωτοφανούς κινητοποίησης, η οποία εκδιπλώθηκε σε ένα κρεσέντο από το Φεβρουάριο στη Νέα Υόρκη, μέχρι το τελευταίο δευτερόλεπτο του δημοψηφίσματος και θα συνεχιστεί σε όλη την επόμενη περίοδο. Μόνο έτσι μπορούμε να κατανοήσουμε γιατί το στρατόπεδο του «ευρωατλαντισμού» «έδωσε τα ρέστα του» σε Ελλάδα και Κύπρο, προσπαθώντας, σε άμεση συνεργασία με τον Μπους και τον Πάουελ, να επιβάλει τη Νέα Τάξη του «Ναι σε συσκευασία Yes».

Το «όχι» του κυπριακού ελληνισμού, η αντίσταση του ιρακινού λαού και η αποχώρηση των Ισπανών από το Ιράκ, αποτελούν τις πρώτες ενδείξεις μιας βαθύτερης στροφής στο παγκόσμιο σκηνικό. Η νέα τάξη της παγκοσμιοποίησης αντιμετωπίζει όλο και μεγαλύτερες αντιδράσεις και αντιστάσεις.

Ψ ΑΧΝΟΥΝ ΤΟ... ΡΥΘΜΟ ΤΟΥΣ

Η μέχρι σήμερα «αφανής» παρουσία της κυβέρνησης και η μέχρι χθες... απουσία της αξιωματικής αντιπολίτευσης θα μπορούσαν να δικαιολογήσουν την ψευδαίσθηση ότι μπήκαμε πράγματι σε ένα είδος πρωτόγνωρου «πολιτικού πολιτισμού». Αυτής δηλαδή της ιδεατής μορφής δημόσιου βίου, που κατά κόρον την προεκλογική περίοδο επικαλέστηκαν τα δύο μεγάλα κόμματα εξουσίας επιδιώκοντας να συγκινήσουν τους απηυδισμένους από τις πολιτικές κοκορομαχίες ψηφοφόρους. Μια τόσο αισιόδοξη εξήγηση θα μπορούσε να σταθεί έστω και ως στιγμιαίος συλλογισμός, αν ζούσαμε σε άλλη χώρα. Δυστυχώς, επειδή γνωρίζουμε πρόσωπα και πράγματα, είναι εξαιρετικά δύσκολο να υποθέσουμε ότι τα νεοελληνικά πολιτικά ήθη άλλαξαν επί τω βελτίω μέσα σε λίγες εβδομάδες. Η απουσία του αξιώματος «δράσης-αντίδρασης» από την πολιτική σκηνή του τόπου δεν οφείλεται στην άμβλυνση των αντιθέσεων, αλλά σε ένα είδος αμφίπλευρης προσπάθειας χρονικής μετάθεσης αρχηγικών υποχρεώσεων, που εξ ορισμού όμως δεν επιδέχονται αναβολής...

Είναι φανερό ότι οι δύο ηγέτες της «μετα-σημιτικής» εποχής ψάχνουν τον ρυθμό τους, από διαφορετικές όμως αφετηρίες. Και ο μεν κ. Παπανδρέου, τουλάχιστον ως το συνέδριο, θα έχει την πολυτέλεια να «ψάχνεται» φλερτάροντας ακόμη και με υπερβατικά σχήματα συμμετοχικής δημοκρατίας. Ο κ. Καραμανλής δεν έχει την ίδια άνεση χρόνου. Ακόμη κι αν η έλλειψη ζωηρής αντιπολίτευσης του κάνει τη ζωή ευκολότερη, καλείται να δώσει διαπιστευτήρια ικανού κυβερνήτη στο εκλογικό σώμα. Και αυτό δεν επιτυγχάνεται δια της αποστασιοποίησης...

Ο Ι 7 ΠΛΗΓΕΣ ΤΟΥ ΦΑΡΑΩ

Οι επτά πληγές του Φαραώ έπεσαν στη χώρα τους τελευταίους δύο μήνες. Τις πληγές και τα πάθη κατέγραψε ο Γ. Παπανδρέου, κραδαίνοντας την ρομφαία του... λυτρωτή, που μόλις ξύπνησε. Ξέρετε, αυτό το «εγώ δεν είμαι από δω, προχθές μόλις έμαθα για την πολύπαθη χώρα σας και ήρθα». Σύμφωνα λοιπόν με τον Γ. Παπανδρέου, λιμοί, λοιμοί, σεισμοί, καταποντισμοί, φτώχεια, ανεργία άρχισαν να πέφτουν ξαφνικά πριν από δύο μήνες. Μέχρι τότε η Ελλάδα ήταν χώρα μακάρων...

Στέλεχος του ΠΑΣΟΚ μου περιέγραφε το ύφος των ακροατών (μιλάμε για κομματικό ακροατήριο). Κάτι μεταξύ απορίας και φόβου «μη μας πάρουν με τις πέτρες». Μ' αυτά και μ' αυτά η χώρα θα μείνει χωρίς αντιπολίτευση με την κυβέρνηση ν' αλωνίζει. Και καμιά κυβέρνηση δεν πρέπει να αλωνίζει. Ως γνωστόν, ο φόβος φυλάει τα έρημα.

Μ ΕΜΟΝΩΜΕΝΕΣ ΟΙ ΑΥΞΗΣΕΙΣ, ΛΕΝΕ ΟΙ ΞΕΝΟΔΟΧΟΙ

Σε ελάχιστες «μεμονωμένες» περιπτώσεις ξενοδόχων που, όπως υποστηρίζει, δεν χαρακτηρίζουν το σύνολο του κλάδου επιχειρεί να αποδώσει η Πανελλήνια Ομοσπονδία Ξενοδόχων τις υπερβολικές τιμές που διαμορφώνονται σε ξενοδοχειακά καταλύματα εν όψει των Ολυμπιακών Αγώνων. Το 90% των δωματίων στα ξενοδοχεία της Αττικής έχει παραχωρηθεί από το 2000 σε πολύ χαμηλές τιμές στον «Αθήνα 2004» προκειμένου να φιλοξενηθεί η ολυμπιακή οικογένεια, αναφέρει η ΠΟΞ και προσθέτει: «Τα ελάχιστα εναπομείναντα ελεύθερα δωμάτια προορίζονται για κάποιους επώνυμους επιχειρηματίες και υψηλόβαθμα στελέχη πολυεθνικών και είναι φυσικό να διατίθενται σε υψηλότερες από τις συνηθισμένες τιμές».

Οσο για τα ξενοδοχεία της υπόλοιπης χώρας, η ομοσπονδία των ξενοδόχων επιμένει ότι «οι συνθήκες ασθενούς ζήτησης των τριών τελευταίων ετών έχουν συμπιέσει τις πραγματικές τιμές διάθεσης δωματίων στα επίπεδα του 1990».

Παραδέχεται ωστόσο ότι «υπάρχουν και μεμονωμένα ξενοδοχεία της περιφέρειας που αύξησαν τις τιμές πόρτας, διότι αναβάθμισαν σημαντικά το επίπεδο υπηρεσιών που παρέχουν. Σε γενικές γραμμές όμως, οι τιμές πόρτας που δηλώνονται δεν έχουν τόση σημασία όσο οι τιμές που εισπράττονται από τον πελάτη». Για τις λεγόμενες ολυμπιακές κατοικίες η ΠΟΞ υποστηρίζει ότι η «διαδικασία επιλογής κατοικιών στην Αθήνα καθυστέρησε υπερβολικά, με αποτέλεσμα πολλά εξειδικευμένα πρακτορεία του εξωτερικού να εκμεταλλευτούν αυτή την ολιγωρία για να αποκομίσουν οφέλη δυσφημώντας, έτσι, τη χώρα».

Α ΓΡΙΟΤΗΤΕΣ

Οι αποκαλύψεις για τις αγριότητες που διαπράττουν Αμερικανοί και κατά μία εκδοχή και Βρετανοί στρατιώτες εναντίον κρατουμένων σε φυλακή της Βαγδάτης και στη Βασόρα είναι η σταγόνα που ξεχειλίζει το ποτήρι της παγκόσμιας αποδοκιμασίας για την τροπή που πήρε ο πόλεμος κατά του Ιράκ. Η κοινή γνώμη στις περισσότερες χώρες του κόσμου ήταν εξ αρχής αντίθετη σ' έναν πόλεμο που ουδέποτε απέκτησε σαφή και τεκμηριωμένη δικαιολογητική βάση. Η αμερικανική κοινή γνώμη, και εν μέρει και η βρετανική, αντιμετωπίζουν μεν επιφυλακτικά την εμπλοκή των χωρών τους στο στρατιωτικό, πολιτικό αδιέξοδο που διαφαίνεται στο Ιράκ, δεν έχουν όμως μέχρι σήμερα κινητοποιηθεί στο μέγιστο βαθμό, ώστε να καταστήσουν το πολιτικό κόστος αυτού του πολέμου καθοριστικό για την τύχη του Τζορτζ Μπους και του Τόνι Μπλερ.

Καθίστανται συνυπεύθυνες με το να μη διαχωρίζουν τη θέση τους από τα βασανιστήρια.

Υ.Τ.Ε.

ΤΑ «ΟΙΚΟΝΟΜΟΥΣΕ» ΑΡΧΙΦΥΛΑΚΑΣ

ΝΕΑ ΥΠΟΘΕΣΗ ΔΙΑΦΘΟΡΑΣ
στις τάξεις της Αστυνομίας

Η υπόθεση θα εκδικαζόταν χθες αλλά αναβλήθηκε για τον Νοέμβριο



Αναβλήθηκε χθες για την 24η Νοεμβρίου 2004 η εκδίκαση ενώπιον του Τριμελούς Πλημμελειοδικείου Ρόδου μιας σοβαρής υπόθεσης διαφθοράς στους κόλπους της ΕΛΑΣ με κατηγορούμενους για απάτη και καταπίεση τον κ Δημήτριο Κατσούλη του Χαραλάμπους αρχιφύλακα που υπηρετούσε στο ΑΤ Αρχαγγέλου και ήταν αρμόδιος για την παραλαβή αιτήσεων αλλοδαπών για την έκδοση αδειών παραμονής ή ανανέωσης και την είσπραξη των τελών χαρτοσήμου και τους κκ Αργυρώ Μαραγκάκη του Ιωάννη και Δημήτριο Βάση του Χρήστου κατοίκους Αρχαγγέλου.

Σύμφωνα με το κατηγορητήριο ο αρχιφύλακας κατά το χρονικό διάστημα από τον μήνα Σεπτέμβριο 1998 έως και την 12η Δεκεμβρίου 2000 ενώ υπηρετούσε στο ΑΤ Αρχαγγέλου με περισσότερες πράξεις που συνιστούν εξακολούθηση του ιδίου εγκλήματος ζητούσε από αλλοδαπούς να του καταβάλλουν για τέλη χαρτοσήμου για την έκδοση αδείας παραμονής ή ανανέωσης μεγάλα ποσά ενώ απαιτείτο μόνο χαρτόσημο των 100 δρχ.!

Σύμφωνα πάντα με το κατηγορητήριο εισέπραξε συνολικά για 24 αιτήματα ανανέωσης ή έκδοσης νέων αδειών παραμονής αλλοδαπών το ποσό των 788000 δρχ από τα οποία μετά την πώληση του νόμιμου χαρτοσήμου ή ακόμη σε ορισμένες περιπτώσεις χωρίς την πώληση καν των προβλεπομένων χαρτοσήμων να κράτησε παράνομα 767290 δρχ.!

Επιπροσθέτως φέρεται σε μια περίπτωση αλλοδαπού να απαίτησε «δώρο» 160.000 δρχ για την έκδοση αδείας παραμονής του ίδιου και 90.000 δρχ για την έκδοση αδείας της γυναίκας του!

Οι άλλοι δύο κατηγορούμενοι εμφανίζονται στο κατηγορητήριο να είχαν πάρει από έναν αλλοδαπό με τον οποίο βρισκόταν σε διάσταση η Μαραγκάκη και το είχε γνωστοποιήσει στο ΑΤ Αρχαγγέλου με υπεύθυνη δήλωση, το ποσό των 350.000 δρχ απειλώντας τον ότι θα προχωρήσει η απέλασή του από τον αρχιφύλακα αν δεν τους καταβάλει συνολικά 6 εκατ. δρχ.!

ΟΛΟΚΛΗΡΩΘΗΚΕ Η ΠΡΟΚΑΤΑΡΚΤΙΚΗ
για την υπόθεση τοκογλυφίας

Ολοκληρώθηκε χθες σύμφωνα με πληροφορίες η προκαταρκτική εξέταση που ανέλαβε να διενεργήσει, κατόπιν παραγγελίας της Εισαγγελέως Πλημμελειοδικών Κω κ Όλγας Σμυρλή, το Τμήμα Ασφαλείας Κω σε αναζήτηση τυχόν τελέσεως του αδικήματος της τοκογλυφίας από 5 περίπου ευυπόληπτους πολίτες της Κω.

Η διενέργεια της προκαταρκτικής εξέτασης ξεκίνησε όπως ξαναέγραψε η «δ» από ανώνυμη επιστολή - καταγγελία που είχε αποσταλεί στο Τμήμα Ασφαλείας Κω.

Όπως έγινε γνωστό από το ΤΑ Κω κλήθηκαν να καταθέσουν περίπου 15 άτομα, φερόμενοι θύτες και θύματα τα ονόματα των οποίων αναφέρονται στην ανώνυμη επιστολή εμπλουτισμένα με στοιχεία για μεταξύ τους δοσοληψίες.

Στην επιστολή γίνεται επίσης αναφορά σε πρόσωπα που έχουν καταστραφεί οικονομικά γιατί δεν μπόρεσαν να ξεφύγουν από τα νύχια των τοκογλύφων, οι οποίοι μέσα σε διάστημα μικρού χρόνου βρέθηκαν να κατέχουν πολλά χρήματα και ακίνητα, την απόκτηση των οποίων δεν δικαιολογούσε το επάγγελμα που ασκούσαν. Ιδιαίτερη αναφορά στην επιστολή-καταγγελία γίνεται σε μεγάλο επιχειρηματία ο οποίος προέβαινε στην προεξόφληση επιταγών, εισπράττοντας υψηλό τόκο αλλά και σε θύμα στρατιωτικό που υπηρετεί στην Κω.

Η δικογραφία αναμένεται να υποβληθεί σήμερα στην κ Εισαγγελέα για τα περαιτέρω.

ΕΛΕΥΘΕΡΟΣ ΓΙΑ ΑΠΟΠΕΙΡΑ ΒΙΑΣΜΟΥ

Ελεύθερος χωρίς περιοριστικούς όρους κρίθηκε προχθές με ομόφωνη απόφαση του τακτικού Ανακριτή Κω κ Κ. Βελικάρη και της Εισαγγελέως Πλημμελειοδικών Κω κ Όλγας Σμυρλή ο 22χρονος Γεωργιανός Α. Θ. του Κ. σε βάρος του οποίου ασκήθηκε ποινική δίωξη για απόπειρα βιασμού μετά από καταγγελία μιας 21χρονης Ρωσίδας.

Σύμφωνα με την καταγγελία της φερόμενης ως παθούσας που εμφανίστηκε με εκδορές στο Τμήμα Ασφαλείας Κω ο 21χρονος με τον οποίο γνωριζόταν φυσιογνωμικά αφού την κέρασε ένα ποτό σε μπαρ την Αντιμάχειας Κω το βράδυ της 1ης Μαΐου 2004 με πρόσχημα να την οδηγήσει σε άλλο μπαρ της περιοχής την επιβίβασε στο αυτοκίνητό του, την οδήγησε σε ερημική τοποθεσία και αποπειράθηκε να έρθει σε εξώγαμη συνουσία μαζί της.

Η 22χρονος συνελήφθη από τους αστυνομικούς και προανακρινόμενος αρνήθηκε τις κατηγορίες σε βάρος του. Πληροφορίες αναφέρουν ότι έφερε αμυχές στο πρόσωπό του και στην υπόθεση επενέβησαν με εκατέρωθεν παραινέσεις για να κλείσει κοινοί φίλοι των δύο αλλοδαπών με αποτέλεσμα να «κλείσει».

ΦΩΤΙΑ ΣΤΟ "CONTINENTAL"

Φωτιά ξέσπασε προχθές το βράδυ και περί ώρα 2230 στον πίνακα πυκνωτών και σε καλώδια ηλεκτροδότησης στο υπόγειο του ξενοδοχείου "Continental" στην Ρόδο λόγω βραχυκυκλώματος.

Η φωτιά κατασβέστηκε με πυροσβεστήρες του ίδιου του ξενοδοχείου με την συνδρομή ανδρών της ΠΥΡ που έσπευσαν στο ξενοδοχείο με 3 οχήματα. Το ξενοδοχείο που φιλοξενεί την περίοδο αυτή 120 πελάτες τους μετέφερε στο ξενοδοχείο «Grand Hotel» μέχρι να αποκατασταθεί η ζημιά που προκλήθηκε στον πίνακα ηλεκτροδότησής του.

ΠΕΡΙΕΡΓΟΣ ΘΑΝΑΤΟΣ ΝΕΑΡΟΥ ΚΕΦΑΛΙΑΝΟΥ

Και σε χρήση ναρκωτικών αποδίδεται από τον τύπο της Κω ο προχθεσινός θάνατος του 28χρονου Κ.Π. κατοίκου εν ζωή Κεφάλου Κω που έπεσε κάτω από άγνωστες συνθήκες από τον 6ο όροφο κτιρίου στον Πειραιά.

ΝΑΥΤΙΛΙΑΚΗ ΕΤΑΙΡΕΙΑ
ΤΗΛΟΣ 21os ΑΙΩΝΑΣ
ΤΗΛΟΣ:85002
ΤΗΛ.2246044000- FAX:2246044044

ΠΡΟΓΡΑΜΜΑ SEA STAR

ΔΕΥΤΕΡΑ	ΑΦΙΞΗ	ΑΝΑΧΩΡΗΣΗ
ΡΟΔΟΣ		09.00
ΤΗΛΟΣ	10.30	14.30
ΝΙΣΥΡΟΣ	15.00	17.30
ΤΗΛΟΣ	18.00	18.00
ΡΟΔΟΣ	19.20	δ.

ΚΥΡΙΑΚΗ 2-5-2004	ΑΦΙΞΗ	ΑΝΑΧΩΡΗΣΗ
ΡΟΔΟΣ		07:30
ΤΗΛΟΣ	08:50	09.00
ΡΟΔΟΣ	10:20	17:00
ΤΗΛΟΣ	18:20	18:30
ΡΟΔΟΣ	19.50	Δ.

ΤΕΤΑΡΤΗ	ΑΦΙΞΗ	ΑΝΑΧΩΡΗΣΗ
ΡΟΔΟΣ		08.00
ΤΗΛΟΣ	09.20	09.30
ΡΟΔΟΣ	10.50	18.30
ΤΗΛΟΣ	19.50	20.00
ΡΟΔΟΣ	21.20	Δ.

ΠΕΜΠΤΗ	ΑΦΙΞΗ	ΑΝΑΧΩΡΗΣΗ
ΡΟΔΟΣ		09.00
ΤΗΛΟΣ	10.20	17.00
ΡΟΔΟΣ	18.20	Δ.



ΠΛΗΡΟΦΟΡΙΕΣ
ΡΟΔΟΣ ΤΑΡΠΟΝ ΣΠΡΙΝΓΚΣ 44 • ΤΗΛ. 2241078052 - 22410 78053 • Κινητό 6938244523
ΤΗΛΟΣ ΤΗΛ. 2246044000

ΧΟΡΗΓΟΙ
B BAZAAR DISCOUNT - SUPER MARKET διαφορετικά * λόγω τιμής
Spanos

ΣΧΟΛΗ ΧΟΡΟΥ ΜΑΡΙ ΓΚΙΚΑ

ΧΟΡΕΥΤΙΚΗ ΠΑΡΑΣΤΑΣΗ
"20 ΧΡΟΝΙΑ... ΧΟΡΟ - ΟΝΕΙΡΟ"

ΣΑΒΒΑΤΟ 8 και
ΚΥΡΙΑΚΗ 9 ΜΑΪΟΥ 2004

ΕΘΝΙΚΟ ΘΕΑΤΡΟ ΡΟΔΟΥ
ΩΡΑ 7μ.μ.

Χορηγοί Επικοιν/νίας:
RADIO FM
ΤΗΛΕΟΡΑΣΗ ΙΡΙΔΑ

Μαρί Γκίκα ΣΧΟΛΗ ΧΟΡΟΥ

ΜΗΤΡΩΟ ΕΡΓΟΔΟΤΩΝ ΤΟΥ ΙΚΑ

«ΨΑΛΙΔΙ» ΣΤΑ ΠΡΟΣΤΙΜΑ για τις παρατυπίες

Τι γίνεται στην περίπτωση εκπρόθεσμης υποβολής

Μειώνονται κατά πολύ τα πρόστιμα που επιβάλλει το ΙΚΑ σε εργοδότες για παρατυπίες σχετικά με την απογραφή στο Μητρώο Εργοδοτών του ΙΚΑ και την υποβολή ΑΠΔ καθώς και την γνωστοποίηση στο ΙΚΑ.

Οσον αφορά την απογραφή στο μητρώο εργοδοτών του ΙΚΑ η πρόσθετη επιβάρυνση εισφορών, μειώνεται στο 45% (αντί 70%, που ίσχυε μέχρι και 11/2/04), η οποία υπολογίζεται στο ποσό των εισφορών που αντιστοιχούν στην ΑΠΔ ή στις ΑΠΔ, που ο εργοδότης είχε υποχρέωση να υποβάλλει, εντός των προθεσμιών που έχουν καθορισθεί για την υποβολή ΑΠΔ μέσω Διαδικτύου.

Το νέο μειωμένο ποσοστό επιβάρυνσης εισφορών ισχύει και για παραβάσεις σχετικές με την υποχρέωση απογραφής στο Μητρώο Εργοδοτών του ΙΚΑ, οι οποίες έλαβαν χώρα πριν τις 12/2/2004 , αλλά ο καταλογισμός των κυρώσεων (σύνταξη ΠΕΠΕΕ) γίνεται από την ημερομηνία αυτή και μετά.

Για τη μη υποβολή της ΑΠΔ το ποσοστό της πρόσθετης επιβάρυνσης εισφορών από 50% μειώθηκε σε 45% και υπολογίζεται στο ποσό των εισφορών που αντιστοιχούν στην ΑΠΔ ή στις ΑΠΔ, που ο εργοδότης έπρεπε να είχε υποβάλλει , εντός των προθεσμιών που έχουν καθορισθεί για την υποβολή ΑΠΔ μέσω Διαδικτύου.

Για την εκπρόθεσμη υποβολή ΑΠΔ, όταν αυτή πραγματοποιείται πριν από τη λήξη της προθεσμίας υποβολής μέσω Διαδικτύου της επόμενης κανονικής ΑΠΔ, το ποσοστό της πρόσθετης επιβάρυνσης εισφορών από 30% μειώθηκε σε 10% και υπολογίζεται στο ποσό των εισφορών που δηλώνονται στη συγκεκριμένη ΑΠΔ.

ΕΚΠΡΟΘΕΣΜΗ ΥΠΟΒΟΛΗ

Για την εκπρόθεσμη υποβολή ΑΠΔ, όταν αυτή πραγματοποιείται μετά τη λήξη της προθεσμίας υποβολής μέσω Διαδικτύου της επόμενης κανονικής (01) ΑΠΔ το ποσοστό της πρόσθετης επιβάρυνσης από 50% μειώθηκε σε 30% και υπολογίζεται στο ποσό των εισφορών που δηλώνονται στη συγκεκριμένη ΑΠΔ.

Για την υποβολή ανακριβούς ΑΠΔ το ποσοστό της πρόσθετης επιβάρυνσης εισφορών παραμένει 30% και υπολογίζεται στο ποσό της διαφοράς των εισφορών, που προκύπτουν από τον έλεγχο της υπηρεσίας.

Ανακριβής θεωρείται η ΑΠΔ στην οποία προκύπτει διαφορά μεταξύ των εισφορών που δηλώνονται από τον εργοδότη και αυτών που προκύπτουν κατά τον έλεγχο, από διαφορά ημερών εργασίας, αποδοχών ή κλάδου ασφάλισης και των λοιπών στοιχείων, που προσδιορίζουν την ορθή υπαγωγή στην ασφάλιση καθώς και αυτή που δεν περιλαμβάνει εργαζόμενο ή εργαζομένους της επιχείρησης.

Οταν καταλογίζονται εισφορές πέραν των αναγραφόμενων στις ΑΠΔ οικοδομοτεχνικών έργων, με βάση τους συντελεστές του άρθρου 38 του Κ.Α. ΙΚΑ το ποσοστό της πρόσθετης επιβάρυνσης εισφορών από 50% μειώθηκε σε 30% και επιβάλλεται μόνο στις περιπτώσεις κατά τις οποίες οι εργοδότες δεν δηλώσουν εμπρόθεσμα (εντός μηνός) την αποπεράτωση του έργου, διότι και αυτές οι ΑΠΔ θεωρούνται ανακριβείς. Ευνόητο είναι ότι, στις περιπτώσεις υποβολής εμπρόθεσμης δήλωσης αποπεράτωσης θα πρέπει να συντάσσεται άμεσα και να κοινοποιείται στον εργοδότη η έκθεση ελέγχου για τις διαφορές των κατ' ελάχιστα απαιτουμένων εισφορών.

Τα νέα μειωμένα ποσοστά επιβαρύνσεων εισφορών ισχύουν και για παραβάσεις σχετικές με την υποβολή ΑΠΔ, οι οποίες έλαβαν χώρα πριν τις 12/2/04, αλλά ο καταλογισμός κυρώσεων (σύνταξη ΠΕΠΕΕ) γίνεται από την ημερομηνία αυτή και μετά.

ΠΑΡΑΝΟΜΑ ΤΑ ΠΡΟΣΤΙΜΑ ΓΙΑ ΜΗ ΚΑΤΑΒΟΛΗ ΠΡΟΣΘΕΤΗΣ ΦΟΡΟΛΟΓΙΑΣ

ΕΛΕΥΘΕΡΗ Η ΚΥΚΛΟΦΟΡΙΑ με κοινοτικές πινακίδες



Η Ελλάδα παραβιάζει συστηματικά την κοινοτική νομοθεσία

Ελεύθερα μπορούν να κυκλοφορούν Ελληνες με αυτοκίνητα που φέρουν κοινοτικά νούμερα, καθώς, σύμφωνα με την κοινοτική νομοθεσία, οι ποινές και τα πρόστιμα που επιβάλλονται με αφορμή τη μη καταβολή φόρων είναι αδικαιολόγητες.

Η χώρα μας παραβιάζει συστηματικά το άρθρο 90 της συνθήκης και την οδηγία 83/112 του Συμβουλίου, που απαγορεύουν την επιβολή πρόσθετων φόρων ταξινόμησης επί των προσωρινά εισαγόμενων αυτοκινήτων, γεγονός που ακυρώνει αυτόματα τη νομιμότητα κάθε είδους κυρώσεων.

Η Ελλάδα αυτήν τη στιγμή διασύρεται για ακόμη μία φορά στα κοινοτικά όργανα, αφού σε απάντηση που έδωσε για το θέμα ο κοινοτικός επίτροπος αρμόδιος για τις Εσωτερικές Υποθέσεις Αντόνιο Βιτορίνο στον ευρωβουλευτή της Ν.Δ. Σταύρο Ξαρχάκο, ο οποίος του έθεσε το ζήτημα των αδικαιολόγητων αυτών διώξεων που υφίστανται εκατοντάδες Ελληνες και άλλοι κοινοτικοί υπήκοοι που «τολμούν» να κυκλοφορήσουν τα Ι.Χ. τους στην Ελλάδα, ήταν ιδιαίτερα επικριτικός για την πολιτική προστίμων που επί χρόνια ακολουθείται στην Ελλάδα.

Με πιο απλά λόγια ο κοινοτικός επίτροπος, Αντόνιο Βιτορίνο, σημειώνει: « Ενας πολίτης της Ευρωπαϊκής Ενωσης ο οποίος πληροί τις προϋποθέσεις που προβλέπει η κοινοτική νομοθεσία έχει τη δυνατότητα να κυκλοφορεί ελεύθερα στα κράτη- μέλη, να επιλέγει ελεύθερα σε αυτά τον τόπο κατοικίας του και το κοινοτικό δίκαιο δεν εμποδίζει να έχει το ίδιο πρόσωπο περισσότερους τόπους κατοικίας σε διαφορετικά κράτη - μέλη».

Μάλιστα, ο κοινοτικός επίτροπος πρόσθεσε: «Η Επιτροπή στις 25 Μαρτίου του τρέχοντος έτους προσήγαγε τις ελληνικές αρχές στο Δικαστήριο, λόγω του ότι εξακολουθούν να εφαρμόζουν δυσανάλογα αυστηρές κυρώσεις εναντίον προσώπων που κατηγορούνται για... «λαθρεμπόριο».

Αξίζει να σημειωθεί ότι η απάντηση του κ. Βιτορίνο έρχεται λίγες μέρες πριν από την κρίσιμη συνεδρίαση της Επιτροπής Αναφορών του Ευρωπαϊκού Κοινοβουλίου στις Βρυξέλλες, όπου θα συζητηθούν οι προσφυγές Ελλήνων πολιτών για το θέμα.

ΟΙ ΚΑΤΑΣΤΗΜΑΤΑΡΧΕΣ ΤΗΣ ΠΑΛΙΑΣ ΠΟΛΗΣ

Το νέο δ.σ. του Σωματείου Καταστηματαρχών Μεσαιωνικής Πόλης Ρόδου συγκροτήθηκε σε σώμα, ως ακολούθως:

ΠΡΟΕΔΡΟΣ: ΚΟΥΚΟΥΛΗΣ ΝΙΚΟΛΑΟΣ
ΑΝΤΙΠΡΟΕΔΡΟΣ Α: ΠΑΡΑΣΚΕΥΑΣ ΚΩΝ/ΝΟΣ
ΑΝΤΙΠΡΟΕΔΡΟΣ Β: ΖΙΩΓΟΣ ΚΥΡΙΑΚΟΣ
ΓΕΝ. ΓΡΑΜΜΑΤΕΑΣ: ΖΟΥΡΟΥΔΗΣ ΣΤΑΥΡΟΣ
ΤΑΜΙΑΣ: ΦΟΙΤΟΣ ΔΙΑΜΑΝΤΗΣ
ΣΥΜΒΟΥΛΟΣ: ΚΑΡΑΜΑΡΙΑΣ ΜΙΧΑΛΗΣ
ΣΥΜΒΟΥΛΟΣ: ΚΑΡΥΔΗΣ ΕΜΜΑΝΟΥΗΛ
ΣΥΜΒΟΥΛΟΣ: ΑΓΓΕΛΟΥ ΝΙΚΗΤΑΣ
ΣΥΜΒΟΥΛΟΣ: ΙΑΤΡΟΣ ΑΝΔΡΕΑΣ

ΕΚΔΗΛΩΣΗ ΠΟΛΩΝΩΝ ΡΟΔΟΥ

Με την πρόσφατη διεύρυνση της Ευρωπαϊκής Ενωσης, εκτός από την Κύπρο έγινε μέλος της ευρωπαϊκής οικογένειας και η Πολωνία.

Ο Σύνδεσμος Πολωνών Δωδεκανήσου, για να τιμήσει τη μεγάλη για τη χώρα τους αυτή μέρα, οργανώνει εορταστική εκδήλωση που θα πραγματοποιηθεί το Σάββατο, 8 Μαΐου 2004, στις 8.00 μ.μ.,στην αίθουσα συνεδριάσεων του «Ακταίον».

ΓΕΝΙΚΗ ΤΕΧΝΙΚΗ
ΟΜΙΛΟΣ ΕΤΑΙΡΕΙΩΝ

ΑΝΑΝΕΩΜΕΝΟΙ ΚΑΙ ΠΑΝΤΑ ΠΡΩΤΟΠΟΡΟΙ
ΜΑΖΙ ΣΑΣ ΜΕ ΣΤΟΧΟ ΤΙΣ ΚΑΛΥΤΕΡΕΣ
ΤΕΧΝΙΚΕΣ ΛΥΣΕΙΣ

• ΕΤΟΙΜΟ ΣΚΥΡΟΔΕΜΑ
με ανανεωμένες -
σύγχρονες εγκαταστάσεις

• ΑΔΡΑΝΗ ΥΛΙΚΑ
υψηλών προδιαγραφών και
απαιτήσεων από
το ΝΕΟ Λατομείο μας

ΕΡΓΟΣΤΑΣΙΑ ΣΚΥΡΟΔΕΜΑΤΟΣ:
ΡΟΔΟΣ: 6ο χλμ. παλαιάς Ρόδου - Λίνδου,τηλ. 22410 - 60560/62323 FAX: 22410 60561
ΓΕΝΝΑΔΙ: 2ο χλμ. οδού ΓΕΝΝΑΔΙΟΥ - ΒΑΤΙΟΥ, τηλ. 22440 - 43470 FAX: 22440 43470
ΛΑΤΟΜΕΙΟ: Θέση Στραβόλαιμο ΚΑΛΥΘΙΩΝ
ΓΡΑΦΕΙΑ: Ρόδος Αρκαδίου 2, Τηλ. 22410-22186/22968/28058 FAX: 22410 - 33021

δημοκρατικά

ΥΠΑΡΧΕΙ ΑΝΤΙΚΕΙΜΕΝΙΚΗ ΠΡΑΓΜΑΤΙΚΟΤΗΤΑ
Η ΟΠΟΙΑ ΔΙΝΕΙ ΤΟ ΜΕΤΡΟ ΤΗΣ ΑΛΗΘΕΙΑΣ
(ΑΡΙΣΤΟΤΕΛΗΣ)

ΤΡΟΜΟΚΡΑΤΙΑ

Πέντε μόλις μήνες πριν από τους Ολυμπιακούς Αγώνες, η πολύνεκρη επίθεση στη Μαδρίτη ήρθε να θυμίσει στους Ευρωπαίους – και μεταξύ αυτών, στους Αθηναίους – ότι η τρομοκρατία δεν κάνει διακρίσεις.

Κάποιοι βεβαίως έχουν ενστάσεις. «Στο στόχαστρο βρίσκονται εκείνοι που συντάχθηκαν με τους Αμερικανούς στον πόλεμο κατά του Ιράκ. Δεν υπάρχει περίπτωση να χτυπήσουν εμάς».

Πέραν του ότι αυτή η συλλογιστική έχει αποδειχθεί εξόχως προβληματική, εκείνο το «εμάς» είναι που με προβληματίζει: «Εμάς» σημαίνει άραγε ότι δεν θα υπάρξει χτύπημα επί ελληνικού εδάφους, ενδεχομένως διότι οι τρομοκράτες, ανεξαρτήτως ταυτότητας, κρυφίως μας... συμπαθούν;

Μήπως σημαίνει ότι δεν θα υπάρξει επίθεση εναντίον αμιγώς ελληνικών στόχων ή εναντίον Ελλήνων πολιτών;

Ολα αυτά, εκτός του ότι ηχούν στις μέρες μας αστεία, είναι και ολίγον εκ του πονηρού. Μου θυμίζουν, μάλιστα το υφέρπον κλίμα συμπάθειας υπέρ των εκτελεστών της 17Ν, τα πρώτα χρόνια της δράσης της, όταν κάποιοι θεωρούσαν ότι η επιλογή των στόχων γίνεται με... ταξικά κριτήρια!

Αυτό ακριβώς το κλίμα ανομολόγητης συμπαθείας και συγκεκαλυμμένης ανοχής το πλήρωσε ακριβά και επί μακρόν ολόκληρος ο τόπος – και όχι βεβαίως το... μεγάλο κεφάλαιο ή οι Αμερικανοί. Αντιθέτως αυτοί οι τελευταίοι διευκολύνθηκαν τα μάλα στην προώθηση των δικών τους επιδιώξεων και συμφερόντων στην περιοχή, ακριβώς διότι είχαν να κάνουν με μια χώρα αδύναμη διεθνώς εκτεθειμένη.

Η ίδια αυτή χώρα, με κόπο και πολλές θυσίες, έκανε βήματα πολλά τα τελευταία χρόνια και έφτασε να αναλάβει τη διοργάνωση του πιο φιλόδοξου εγχειρήματος, των Ολυμπιακών Αγώνων.

Λόγω ακριβώς της διεθνούς συγκυρίας, το μεγαλύτερο στοίχημα των Αγώνων αυτών είναι η απολύτως ασφαλής διεξαγωγή τους και λιγότερο αν θα είναι εγκαίρως έτοιμη η... φουτουριστική στέγη του Καλατράβα πάνω από το ΟΑΚΑ!

Ευτυχώς,η κυβέρνηση Καραμανλή, έχουσα και το μεγάλο πλεονέκτημα της νωπής λαϊκής εντολής και της άνετης κοινοβουλευτικής πλειοψηφίας, κατανόησε αμέσως την πρόκληση και προχώρησε στην επίσημη υποβολή αιτήματος προς την Ατλαντική Συμμαχία να μας παράσχει τη συνδρομή της στην ασφάλεια των Ολυμπιακών.

Στην ενέργειά της αυτή υποστηρίχθηκε ανοιχτά κι ανεπιφύλακτα από τον πρόεδρο του ΠΑΣΟΚ και πρώην υπουργό Εξωτερικών Γ. Παπανδρέου, ο οποίος χειριζόταν το θέμα μέχρι πρότινος χωρίς να έχει λάβει, λόγω των εκλογών που πλησίαζαν, αποφάσεις. Είναι βεβαίως , προς τιμήν του – αλλά και ενδεικτικό του λεγόμενου νέου «πολιτικού πολιτισμού» μας – το γεγονός ότι επικρότησε ανοιχτά την απόφαση της κυβέρνησης γνωρίζοντας ότι αρκετοί στο κόμμα του θα είχαν σοβαρές ενστάσεις.

Οι παροικούντες την Ιερουσαλήμ γνωρίζουν, άλλωστε, ότι στην πραγματικότητα οι Αμερικανοί μας πολιορκούσαν ασφυκτικά εδώ και καιρό για να προβούμε στην ενέργεια αυτή, καθώς από την πλευρά τους επιδιώκουν να ενισχύσουν το ρόλο του ΝΑΤΟ στον πόλεμο κατά της διεθνούς τρομοκρατίας. Ζητώντας τη συνδρομή του ΝΑΤΟ στην ασφάλεια των Ολυμπιακών δεν σημαίνει ότι κι εμείς υιοθετούμε αυτομάτως αυτό το στόχο.

Οφείλουμε, όμως να κάνουμε ό,τι είναι ανθρωπίνως δυνατόν για να περιορίσουμε τους κινδύνους τρομοκρατικής επίθεσης, να προστατέψουμε τους Αγώνες τους φιλοξενούμενούς μας κι εμάς τους ίδιους.

Και κυρίως να προστατέψουμε την ίδια μας τη χώρα στην απευκταία περίπτωση που κάτι συμβεί. Γιατί είναι πολύ διαφορετικό να φέρουμε ακεραίαν την ευθύνη για κάτι που, έτσι κι αλλιώς, ούτε εμείς αλλά ούτε κανείς άλλος μπορεί να χειριστεί μόνος του και άλλο να είναι εξαρχής επιμερισμένη η ευθύνη.

Στις μέρες μας, αυτά έχουν πολύ μεγαλύτερη σημασία για το καλώς νοούμενο εθνικό συμφέρον απ' ό,τι το αν το ΝΑΤΟϊκο τάγμα που θα συνδράμει την Ελλάδα στους Ολυμπιακούς θα υπάγεται ή όχι στη ...δικαιοδοσία της ΕΛΑΣ που έχει τη βασική ευθύνη για την ασφάλειά τους.

ΛΟΓΩ ΧΡΕΩΝ ΤΗΣ ΔΑΝΕ

ΚΑΙ ΝΕΟ ΠΡΟΒΛΗΜΑ ΜΕ ΤΟ Ε/Γ - Ο/Γ ΔΙΑΓΟΡΑΣ

✓ Ενεγράφη προσημείωση 2 δισ. υπέρ ΑΝΕΚ ✓ Επίσχεση εργασίας στο Ρόδος και Πάτμος

Η εκτέλεση δικαστικής απόφασης για κατάσχεση του Ε/Γ-Ο/Γ Διαγόρας της ΔΑΝΕ είχε προχθές το απόγευμα ως αποτέλεσμα την καθυστέρηση απόπλου του πλοίου από τον Πειραιά. Στην διαδικασία κατασχέσεως είχαν προχωρήσει οι προμηθευτές πλοίων της ΔΑΝΕ Αφοί Ματούβαλοι για οφειλές ύψους 90.000 ευρώ περίπου.

Υστερα από μια ώρα περίπου (17.000 αντί 16.000) το Λιμεναρχείο Πειραιώς επέτρεψε τον απόπλου του πλοίου, το οποίο έφθασε χθες το μεσημέρι στη Ρόδο και το απόγευμα απέπλευσε για Πειραιά.

Στο μεταξύ η ΔΑΝΕ προχώρησε στην εγγραφή προσημείωσης (στο ΚΛΡ) στο «Διαγόρας» υπέρ της ΑΝΕΚ ύψους 2 δισ., για εκπλήρωση υποχρεώσεων και όλα δείχνουν ότι τα πράγματα πάνε από το κακό στο χειρότερο, καθώς μάλιστα προχώρησαν σε επίσχεση εργασίας και τα πληρώματα του «Ρόδος» και «Πάτμος» γιατί δεν έχουν πληρωθεί τους τελευταίους δύο μήνες. Τα πλοία είναι αγκυροβολημένα στον Πειραιά για συντήρηση, αλλά οι εργασίες προχωρούν με αργούς ρύθμούς, με ό,τι αυτό συνεπάγεται.



Συνεχίζεται στο μεταξύ η προκαταρκτική εξέταση ύστερα από εισαγγελική παραγγελία σχετικά με τις βλάβες των πλοίων της ΔΑΝΕ. Το ΚΛΡ ζήτησε ειδικότερα από τον κλάδο Επιθεώρησης Εμπορικών Πλοίων του ΥΕΝ να ενημερώσει αναλυτικά για τις μηχανικές βλάβες που έχουν υποστεί ως τώρα τα πλοία «Πάτμος» και «Ρόδος» και να διευκρινισθούν αν αυτές οφείλονται σε έλλειψη συντήρησης.

Σε μια τέτοια περίπτωση θα ασκηθούν ποινικές διώξεις για έκθεση σε κίνδυνο των επιβατών κατά παντός υπευθύνου.

ΜΕΤΑΞΥ ΑΒΡΑΜΟΠΟΥΛΟΥ ΚΑΙ ΚΕΦΑΛΟΓΙΑΝΝΗ

ΔΙΕΞΟΔΙΚΗ ΣΥΖΗΤΗΣΗ

για το θαλάσσιο τουρισμό

Πρέπει να βρει την παλιά αίγλη του





Αθήνα, 5

Την κοινή χάραξη «ρότας» για τα προβλήματα του τουρισμού και ειδικότερα του θαλάσσιου, τόνισαν σήμερα κατά τη διάρκεια κοινής συνέντευξης Τύπου ο υπουργός Εμπορικής Ναυτιλίας Μανώλης Κεφαλογιάννης και Τουρισμού Δημήτρης Αβραμόπουλος. Και οι δύο υπουργοί επεσήμαναν την ανάγκη αγαστής συνεργασίας, αφού όπως τόνισαν, η «κυβέρνηση έχει θέσει ως άμεση προτεραιότητά της την τουριστική ανάπτυξη της χώρας και ήδη έχουν ολοκληρωθεί οι διαδικασίες για τη σύσταση του αρμόδιου υπουργείου».

Απαντώντας στους δημοσιογράφους ο υπουργός Τουρισμού αλλά και ο κ. Κφαλογιάννης που σήμερα πραγματοποίησαν και την πρώτη τους σύσκεψη για τον τουρισμό, δήλωσαν ότι «η κυβέρνηση ιδρύοντας αρμόδιο υπουργείο δεικνύει την πρόθεσή της για επενδύσεις στη μεγάλη βιομηχανία του τουρισμού», ενώ όσον αφορά τη δεινή θέση που βρίσκεται η ελληνική κρουαζιέρα, ο ΥΕΝ τόνισε ότι «στις προθέσεις της κυβέρνησης, αλλά και του υπουργείου Εμπορικής Ναυτιλίας είναι η επαναφορά του κλάδου των κρουαζιερόπλοιων στην παλιά του αίγλη».

Επίσης ο κ. Αβράμοπουλος επεσήμανε την ανάγκη εκσυγχρονισμού των λιμανιών έτσι ώστε να είναι σε θέση να δεχθούν τα μεγάλα κρουαζιερόπλοια.

Τέλος και οι δύο υπουργοί απαντώντας για τις εκρήξεις στην Καλιθέα, τις οποίες ξένα πρακτορεία συνδέουν με την ασφάλεια των Ολυμπιακών Αγώνων τόνισαν ότι «η Ελλάδα είναι μια ασφαλής χώρα» και ότι παρόμοια περιστατικά συμβαίνουν καθημερινά σε ολόκληρο τον κόσμο, δεν παρέλειψαν ωστόσο να αναρωτηθούν για το τι κρύβεται πίσω από την σύνδεση του περιστατικού, ενώ ο κ. Κεφαλογιάννης επεσήμανε ότι η Ελλάδα δεν θα μπει στο παιχνίδι της μεγαλοποίησης ασήμαντων περιστατικών.

ΣΥΝΑΓΕΡΜΟΣ ΣΕ ΣΧΟΛΕΙΟ ΓΙΑ ΠΛΑΣΤΑ ΕΥΡΩ

Συναγερμός σήμανε χθες στην Υποδιεύθυνση Ασφαλείας Ρόδου κατόπιν πληροφοριών που έφεραν 14χρονο μαθητή του Γυμνασίου της Οικοκυρικής να έχει στην κατοχή του και να ... διακινεί πλαστά ευρώ!! Οι αστυνομικοί που επιλήφθηκαν της «κωμικοτραγικής» αυτής υποθέσεως τελικά αντιλήφθηκαν ότι ο ανήλικος ... «παραχαράκτης» είχε κάνει απλώς μια φάρσα στην εργαζόμενη του κυλικείου του σχολείου που τυγχάνει συγγενής αστυνομικού!!

Οπως έγινε χθες γνωστό ένας 14χρονος μαθητής της δευτέρας Γυμνασίου του σχολείου μετέβη σε διάλειμμα στο κυλικείο παρέδωσε στην υπάλληλο ένα χαρτονόμισμα των 10 ευρώ και αγόρασε μια πίτσα αξίας 1,30 ευρώ παίρνοντας τα ρέστα. Λίγη ώρα αργότερα επέστρεψε στο κυλικείο και χαμογελώντας επέστρεψε τα ρέστα στην υπάλληλο και την πίτσα λέγοντάς της ότι το χαρτονόμισμά ήταν πλαστό.

Ειδοποιήθηκε η Υποδιεύθυνση Ασφαλείας Ρόδου που προσήγαγε τον ανήλικο μαθητή για να διαπιστώσει που είχε βρει το πλαστό που σημειωτέον είχε παραχαραχθεί με scanner και ήταν καλής ποιότητας. Ο μαθητής εξήγησε ότι του το έδωσε ένας 13χρονος Αλβανός φίλος του μαθητής της δευτέρας Γυμνασίου και ότι έκαναν απλώς πλάκα στην υπάλληλο του Κυλικείου εξηγώντας ότι έσπευσε να επιστρέψει τα λεφτά και την πίτσα!



Μετά και την έμπρακτη μετάνοιά του και τις συστάσεις που του απηύθυναν οι αστυνομικοί έκριναν ότι η υπόθεση ...δεν πρέπει να προχωρήσει με το σχηματισμό δικογραφίας.

ΕΤΟΙΜΑ ΤΑ ΝΕΑ ΚΡΑΤΗΤΗΡΙΑ

Την προσεχή Δευτέρα αναμένεται να παραδοθούν σε χρήση στην Αστυνομική Διεύθυνση Δωδεκάνησου από τον ανάδοχο εργολάβο, που ολοκληρώνει μικροεργασίες που εκκρεμούσαν, τα νέα κρατητήρια που κατασκευάστηκαν στον προαύλιο χώρο πίσω από την Υποδιεύθυνση Ασφαλείας Ρόδου.

Πρόκειται για υπερσύγχρονες εγκαταστάσεις με ηλεκτρονικό σύστημα παρακολούθησης, πρόσθετα μέτρα ασφαλείας και άνετους χώρους διαμονής των κρατουμένων που δύναται να φιλοξενούν καθημερινά 20 περίπου άτομα. Την λειτουργία τους έχει αναλάβει το Αστυνομικό Τμήμα Ρόδου που θα διαθέτει καθημερινά περί τους 8 αστυνομικούς από την δύναμη του για την φύλαξη των κρατουμένων (δύο 12ωρες βάρδιες). Το κόστος του έργου ανήλθε στα 120εκατ. δρχ.

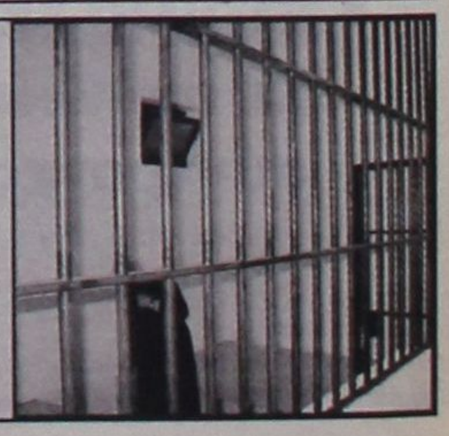



ΣΤΑΔΙΑΚΗ ΜΕΙΩΣΗ ΤΗΣ ΘΗΤΕΙΑΣ ΑΠΟ ΤΑ ΤΕΛΗ ΤΟΥ 2005

ΠΡΟΣΛΗΨΕΙΣ 5.000 *οπλιτών το Σεπτέμβριο*

Πολυνομοσχέδιο - «σκούπα» του υπ. Εθνικής Αμυνας θα κατατεθεί μέχρι τα τέλη Μαΐου στη Βουλή

Η πρόσληψη περίπου 5.000 νέων οπλιτών το Σεπτέμβριο, η σταδιακή μείωση της θητείας από τα τέλη του 2005, η καθιέρωση του θεσμού των Εφέδρων Υψηλής Ετοιμότητας, η αποκατάσταση των αδικιών που είχαν γίνει εις βάρος των πρώτων εθελοντριών που κατετάγησαν στις Ενοπλες Δυνάμεις το 1977, η επίλυση του προβλήματος των ανυπότακτων και άλλα θέματα που αφορούν το προσωπικό των Ενόπλων Δυνάμεων, περιλαμβάνονται μεταξύ άλλων στο πολυνομοσχέδιο - «σκούπα» του υπουργείου Εθνικής Αμυνας, που θα κατατεθεί μέχρι τα τέλη Μαΐου στη Βουλή.

Οι βασικοί άξονες της αμυντικής πολιτικής που θα ακολουθήσει η κυβέρνηση, επίκεντρο της οποίας θα είναι το ανθρώπινο δυναμικό για την καλύτερη εξυπηρέτηση των συμφερόντων άμυνας και ασφάλειας της χώρας, αλλά και για την εμπέδωση της σταθερότητας στην περιοχή, απασχόλησαν χθες την Κυβερνητική Επιτροπή που συνήλθε για τρεις περίπου ώρες υπό την προεδρία του πρωθυπουργού Κώστα Καραμανλή.

Οπως επιβεβαίωσε αμέσως μετά τη συνεδρίαση της Κυβερνητικής Επιτροπής ο υπουργός Εθνικής Αμυνας, κ. Σπήλιος Σπηλιωτόπουλος, το νομοσχέδιο που θα κατατεθεί στο αμέσως επόμενο διάστημα στη Βουλή θα περιλαμβάνει



μια σειρά από θέματα - τα περισσότερα εκ των οποίων εμπεριέχονταν στις προγραμματικές δηλώσεις του υπουργού Εθνικής Αμυνας - που αφορούν το στρατιωτικό και πολιτικό προσωπικό των Ενόπλων Δυνάμεων.

Πρόσληψη 5.000 ΕΠ.ΟΠ. - Μείωση θητείας

Ειδικότερα στο επικείμενο πολυνομοσχέδιο θα περιλαμβάνεται, μεταξύ άλλων, η πρόσληψη 5.000 επαγγελματιών οπλιτών μέσα από προκήρυξη που θα γίνει τον ερχόμενο Σεπτέμβριο, με το πέρας των Ολυμπιακών Αγώνων. Μέχρι στιγμής στις Ενοπλες Δυνάμεις έχουν προσληφθεί 18.000 επαγγελματίες (ΕΠΟΠ), ενώ σύμφωνα με παλαιότερες δηλώσεις του πρώην υπουργού Εθνικής Αμυνας, κ. Γιάννου Παπαντωνίου, ο τελικός, επιθυμητός αριθμός ΕΠΟΠ ανέρχεται στις 25.000. Σημειώνεται ότι οι προσλήψεις των ΕΠΟΠ σχετίζονται και με τη σταδιακή μείωση της θητείας, που θα αποτελεί σύμφωνα με όλες τις πληροφορίες ένα ακόμα κομμάτι του νομοσχεδίου. Ερωτηθείς σχετικά χθες ο κ. Σπηλιωτόπουλος, επιβεβαίωσε για ακόμα μία φορά ότι η μείωση της θητείας θα γίνει κανονικά από το 2005, σταδιακά όμως, μέχρι τους έξι μήνες.

Εφεδροι Υψηλής Ετοιμότητας

Ενα ακόμα θέμα που θα εμπεριέχεται στο πολυνομοσχέδιο αφορά στην καθιέρωση του θεσμού των Εφέδρων Υψηλής Ετοιμότητας.

Το συγκεκριμένο μέτρο, σύμφωνα πάντα με τις προγραμματικές δηλώσεις του κ. Σπηλιωτόπουλου, αποσκοπεί στη σύνδεση μεγάλου αριθμού πολιτών των παραμεθορίων περιοχών με τον αμυντικό μηχανισμό της χώρας. Θα υπηρετούν στο στράτευμα με ένα ειδικό καθεστώς για ορισμένους μήνες το χρόνο σε μονάδες της περιοχής όπου κατοικούν μόνιμα και θα αμείβονται κατά το χρόνο υπηρεσίας με την ίδια αμοιβή των ομοιόβαθμων συναδέλφων τους.

Πρώτες εθελόντριες

Ο υπουργός Εθνικής Αμυνας αναφέρθηκε χθες επίσης αναφερόμενος στο νομοσχέδιο και στην αποκατάσταση των αδικιών που είχαν γίνει εις βάρος των πρώτων εθελοντριών που είχαν προσληφθεί με το νόμο του 1977.

Οπως διευκρίνισε ο κ. Σπηλιωτόπουλος οι εθελόντριες αυτές έπρεπε να φέρουν το βαθμό του υπολοχαγού, αλλά οι προηγούμενες κυβερνήσεις «τις είχαν αφήσει», παρά τις αποφάσεις των δικαστηρίων, στο βαθμό του ανθυπασπιστού. Σύμφωνα με πληροφορίες οι εθελόντριες που πρόκειται να δικαιωθούν ανέρχονται σε 845 γυναίκες των τριών κλάδων των Ενόπλων Δυνάμεων.

Ανυπότακτοι - Συνυπηρέτηση

Σύμφωνα με όλες τις πληροφορίες στο επικείμενο νομοσχέδιο θα γίνεται αναφορά και στην επίλυση του προβλήματος των ανυπότακτων. Ενδεικτικά επ' αυτού, σύμφωνα με τα όσα ανακοίνωσε χθες ο υπουργός Επικρατείας και κυβερνητικός εκπρόσωπος κ. Θοδωρής Ρουσόπουλος, θα προβλέπεται η χορήγηση άδειας εισόδου στη χώρα ενός μηνός κατ' έτος, χωρίς την προϋπόθεση παροχής άδειας από τον αρμόδιο υπουργό, προκειμένου να μην αποκόπτονται οι δεσμοί με τις οικογένειές τους.

Σημειώνεται ότι προεκλογικά ο κ. Σπηλιωτόπουλος είχε αναφερθεί στην παροχή δυνατότητας στους ανυπότακτους που συμπληρώνουν το 35ο έτος της ηλικίας τους, να εξαγοράζουν το υπόλοιπο της θητείας τους, μετά τη βασική τους εκπαίδευση, καταβάλλοντας μηνιαίο μισθό ΕΠ.ΟΠ, επί τους μήνες της οφειλόμενης θητείας.

Επίσης, στο νομοσχέδιο, σύμφωνα με τα όσα είπε ο κ. Ρουσόπουλος, προβλέπεται η επέκταση της πρόβλεψης συνυπηρέτησης των συζύγων πέραν του δημοσίου τομέα και για όσους εργάζονται στους Οργανισμούς Τοπικής Αυτοδιοίκησης, καθώς και η εξυπηρέτηση μελών των Ενόπλων Δυνάμεων και των οικογενειών τους από στρατιωτικά φαρμακεία.

Εξοπλιστικό πρόγραμμα

Εκτός, από το νομοσχέδιο ο κ. Σπηλιωτόπουλος γνωστοποίησε χθες ότι θα αναθεωρηθεί το νέο πενταετές εξοπλιστικό πρόγραμμα των Ενόπλων Δυνάμεων ώστε να είναι σύμφωνο με τις νέες απαιτήσεις. Το αναθεωρημένο εξοπλιστικό πρόγραμμα θα προβλέπει λιγότερα κονδύλια και περικοπές εξοπλισμών. Εξάλλου όπως διευκρίνισε ορισμένες συμβάσεις συζητώνται με τις εταιρείες για επαναδιαπραγμάτευσή τους.

Αυτό είναι θέμα, πρόσθεσε, που χειρίζεται η γενική γραμματεία Οικονομικού Σχεδιασμού και Αμυντικών Επενδύσεων. Απαντώντας τέλος σε ερώτηση δημοσιογράφων ο υπουργός Εθνικής Αμυνας διευκρίνισε ότι τα τουρκικά αεροσκάφη δεν πλησίασαν καθόλου το αεροσκάφος στο οποίο επέβαινε χθες πραγματοποιώντας πτήση προς τη Λήμνο. Πρόσθεσε δε, ότι κάποια παρενόχληση έγινε από τουρκικά αεροσκάφη σε ελληνικά στην περιοχή του Καστελλόριζου.

Επίσης δήλωσε ότι δεν προβληματίζεται από την επίσκεψη του Τούρκου πρωθυπουργού στην Ελλάδα και επανέλαβε ότι το θέμα των απειλών σε βάρος του υπουργείου χειρίζονται οι διωκτικές αρχές.

νέα εμφάνιση!
νέες διεθνείς διακρίσεις!

Ο πετυχημένος συνδυασμός
της ερυθρής Μανδηλαριάς
με το μοναδικό Μοσχάτο Τράνι,
προκαλεί με το εντυπωσιακό ρουμπινί
χρώμα και τα γοητευτικά
άρωματα κόκκινων φρούτων
και τριαντάφυλλου.
Συνοδεύει ιδανικά λευκά κρέατα,
θαλασσινά, ζυμαρικά,
πιάτα κινέζικης κουζίνας,
sushi, σαλάτες και ορεκτικά.

ΕΝΑ ΑΠΟ ΤΑ 12 ΒΡΑΒΕΥΜΕΝΑ ΡΟΖΕ ΤΟΠΙΚΑ ΚΡΑΣΙΑ ΤΟΥ ΔΙΕΘΝΗ ΑΓΩΝΙΣΜΟΥ ΤΗΣ VINITALY *που πραγματοποιήθηκε στην Βερόνα της Ιταλίας τον Απρίλιο του 2003.*

C·A·I·R
ΚΑΙΡ
δημιουργίες ποιότητας

ΚΑΙΡ Α.Ε. 2ο χλμ. Λιν. Ρόδου-Λινδου, Ρόδος
Τηλ. 22410 68770-3, Fax: 22410 82575, e-mail: info@cair.gr

Γραφεία Αθηνών Τερψιθέας, Φιλοθέη,
Τηλ. 210 4913616, Fax: 210 4814995, e-mail: cair@otenet.gr

ΔΗΜ. ΧΑΤΖΗΠΕΤΡΟΣ
ΖΑΝΤΕΣ - ΕΛΑΣΤΙΚΑ
ΑΜΟΡΤΙΣΕΡ - ΕΛΑΤΗΡΙΑ

GOODYEAR
BRIDGESTONE
MICHELIN
PIRELLI
YELLOW
DUNLOP

ΕΙΔΙΚΕΣ ΤΙΜΕΣ
ΓΙΑ ΑΜΟΡΤΙΣΕΡ
ΚΑΙ ΕΛΑΤΗΡΙΑ
τοποθέτηση,
ευθυγράμμιση δωρεάν
ΕΙΔΙΚΕΣ ΤΙΜΕΣ
ΓΙΑ ΤΑΞΙ
Με μηδέν προκαταβολή
έως και 36 δόσεις
Οδός Μιχ. Πετρίδη 30 - Τηλ. 38889



STOP ΣΤΟ ΜΟΤΕΡ...

...και μια προσπάθεια που ξεκίνησε με φιλοδοξία και όραμα να φέρει μια νέα και σύγχρονη πνοή στα εικαστικά δρώμενα της περιοχής - και όχι μόνο - μένει στα μισά της διαδρομής...

Όταν πριν 2 και πλέον χρόνια, στις 25 Νοεμβρίου 2001, γίναμε κοινωνοί αυτής της κίνησης του Μουσείου Νεοελληνικής Τέχνης που με μια ομάδα νέων ανθρώπων, ενημερωμένων και γεμάτων διάθεση και φαντασία επιχειρούσε να αποδείξει ότι η Ρόδος μπορεί να «παίξει» και στο χώρο των εικαστικών, σκεφθήκαμε ότι εδώ κάτι γίνεται...

Ο χώρος: Το Κέντρο Σύγχρονης Τέχνης στο Παλιό Συσσίτιο στην Παλιά Πόλη, φάνταζε ιδανικός για μια τέτοια προσπάθεια. Στην καρδιά της Μεσαιωνικής Πόλης, καλαίσθητος και φιλόξενος μπορούσε να προσφέρει το κάτι παραπάνω από μια «απλή» έκθεση ζωγραφικής, **Το πρόγραμμα** και **η ιδέα** μας προϊδέαζαν ότι, εδώ ξεκινάει μια προσπάθεια με μέλλον και προοπτικές που χρειάζεται βοήθεια και στήριξη για να ανατρέψει την εντύπωση, ότι η Ρόδος παρά το γεγονός ότι διαθέτει την καλύτερη ίσως Πινακοθήκη στην Ελλάδα και όχι μόνο, στερείται σύγχρονων εικαστικών γεγονότων.

Το ΜΟΤΕΡ1 μας ξάφνιασε: με τον τίτλο του αρχικά (Μοντέρνα - Τέχνη - Ρόδος) και αργότερα με το πάθος που το υποστήριξαν οι εμπνευστές και οργανωτές του, για να κάνει τα πρώτα του βήματα - με την αστάθεια που συνεπάγεται ένα πρώτο βήμα - για να πάρει μπροστά και ο ήχος του ΜΟΤΕΡ του να ακουστεί και πέρα από τη Ρόδο...

ΤΟ ΜΟΤΕΡ2...

...ήρθε σαν η συνέχεια που εδραιώνει και σταθεροποιεί την προσπάθεια που δεν τελειώνει, όπως τίποτα στο χώρο του Πολιτισμού!

Το **ΜΟΤΕΡ3** θα ήταν η λογική συνέχεια που θα αποδείκνυε και τη διάθεση του φορέα, για τη στήριξή του...όμως φαίνεται να τελειώνει η «βενζίνη» του ΜΟΤΕΡ!

Η εισήγηση της οργανώτριας του ΜΟΤΕΡ Πόλυς Χατζημάρκου, στην καλλιτεχνική επιτροπή του Μουσείου Νεοελληνικής Τέχνης, για τη συνέχιση του προγράμματος και τη διοργάνωση του ΜΟΤΕΡ3, παραδόθηκε στις 1/10/2003. Εκεί αναφέρεται λεπτομερώς η πορεία του ΜΟ.ΤΕ.Ρ., οι εκτιμήσεις από τις μέχρι τώρα διοργανώσεις του, οι επιτυχίες και το σκεπτικό της συνέχισής του.

«Θεωρώ» αναφέρει η κ. Χατζημάρκου, «ότι το σημαντικότερο από όλα όσα έχουν επιτευχθεί, στη διάρκεια και των δύο οργανώσεων, είναι η ανταπόκριση του κοινού και η φήμη που έχει αποκτήσει το ΜΟΤΕΡ, ως μια αξιέπαινη και πρωτοποριακή κίνηση του Μουσείου μας. Το Μουσείο Νεοελληνικής Τέχνης δίνει την ευκαιρία στο κοινό να ψυχαγωγηθεί και να εκπαιδευτεί στις σύγχρονες εκφράσεις, σε όλη τη διάρκεια του χρόνου. Δίνει επίσης την ευκαιρία σε νέους καλλιτέχνες να παρουσιάσουν τη δουλειά τους, απεγκλωβίζοντάς τους από τα γνωστά «γρανάζια» των γκαλερί. Το ΜΟΤΕΡ έχει γίνει ένας γνωστός θεσμός στον καλλιτεχνικό χώρο της Ελλάδας, ο οποίος χρόνο με το χρόνο βελτιώνεται, ωριμάζει, αφουγκράζεται και χαράζει νέα αισθητικά μονοπάτια. Είμαστε μόνο στην αρχή...»

Η ΣΥΝΕΧΕΙΑ...

...ωστόσο δεν έφερε ούτε απάντηση, ούτε «σπρώξιμο» για κίνηση στο ΜΟΤΕΡ!

Ποιός σταμάτησε την κίνηση του ΜΟΤΕΡ;

Με το ερωτηματικό να ζητάει απάντηση, μια ομάδα καλλιτεχνών του ΜΟΤΕΡ, επανέρχεται στο θέμα, με το αίτημα για συνέχιση του εικαστκού προγράμματος, αυτή τη φορά, και με 847 πολίτες να το συνυπογράφουν!

Το αίτημα κατατέθηκε στις 8 Απριλίου 2004 στον Δήμαρχο Ροδίων Γ. Γιαννόπουλο, στην Πρόεδρο Δ.Σ. του Μουσείου Νεοελληνικής Τέχνης κ. Μαρίνα Μπόνη και στον Πρόεδρο Δ.Σ. του ΠΟΔΡ κ. Μανώλη Αντώνογλου και αναφέρει:

«Παρακολουθήσαμε την πορεία του εικαστικού προγράμματος ΜΟΤΕΡ (Μοντέρνα Τέχνη στη Ρόδο) από το ξεκίνημά του (Νοεμ.2001) ως τον Σεπτέμβριο 2003. Η πλήρης στήριξη και συμμετοχή του κοινού (ντόπιων και επισκεπτών) και η δυναμική προβολή από τον τοπικό και Πανελλήνιο Τύπο γιορτάσθηκαν Πανηγυρικά. Ομως ξαφνικά και αδικαιολόγητα, όλα αυτά μοιάζουν να έχουν ξεχαστεί από την Τοπική Αυτοδιοίκηση που ήταν υπεύθυνη για την επιτυχή οργάνωση των ΜΟΤΕΡ 1 και 2 και εξακολουθεί να φέρει την ευθύνη της συνέχισης του θεσμού (ΜΟΤΕΡ 3).

Η πολυσυλλεκτική συνάντηση των νέων καλλιτεχνών από τη Ρόδο μαζί με εκείνους από την υπόλοιπη Ελλάδα και τον κόσμο, σε περισσότερες από 32 συνολικά συνεχόμενες εκθέσεις, σε ομιλίες, προβολές, εκπαιδευτικά προγράμματα και παραστάσεις, έδωσαν σε όλη τη διάρκεια του χρόνου, **γνώση και ψυχαγωγία** στο κοινό καθώς και **κίνηση και ζωή στη Ρόδο** και φυσικά στο **Κέντρο Σύγχρονης Τέχνης** (κτίριο Παλιού Συσσιτίου) **που εδώ και έξι μήνες είναι κλειστό - λουκέτο!**

Το *ΜοΤεΡ3* πρέπει να πραγματοποιηθεί υπό την επιμέλεια των επιστημονικών συνεργατών / Ιστορικών Τέχνης του **Μουσείου Νεοελληνικής Τέχνης**, που έχουν αποδείξει τις ικανότητές τους στη σύλληψη της ιδέας, στη διοργάνωση και επιμέλεια των *ΜοΤέΡ* 1 & 2.

Παρακαλούμε για την άμεση επαναλειτουργία του Κέντρου Σύγχρονης Τέχνης και τη συνέχιση του εικαστικού προγράμματος *ΜοΤέΡ*».

ΟΙ ΦΙΛΟΙ ΤΟΥ ΜΟΤΕΡ

Και ακολουθούν οι υπογραφές 847 πολιτών από πολλούς επαγγελματικούς και κοινωνικούς χώρους της περιοχής.

sports
Επιμέλεια: Ηλίας Λοϊζος - Τάσος Κώστας - Μαρία Κολεζάκη

✔ ΤΕΛΟΣ ΤΑ ΠΑΝΗΓΥΡΙΑ ΑΡΧΙΖΟΥΝ ΤΑ ΠΛΑΝΑ Σελ.16
✔ Προβα Ολυμπιαδασ το τουρνουά beach volley Σελ.18
✔ Ποδοσφαιρικό Τουρνουά 5Χ5 Υπηρεσιών και Επιχειρήσεων Σελ.19

«Τρίποντο» των ελαφιών στο Κιλκίς

Σε ρυθμούς προπόνησης η Ρόδος κέρδισε χθες με 4-1 τον Κιλκισιακό ενώ αξίζει να σημειώσουμε ότι είναι η πρώτη νίκη των ελαφιών με τον Μιχάλη Χαρίτο στον πάγκο της ομάδας.

Η ομάδα του νησιού μας ήταν καλύτερη σ' όλη τη διάρκεια του αγώνα κι αφού επέβαλε το ρυθμό της έφθασε χωρίς πρόβλημα στην νίκη.

Οι γηπεδούχοι το μόνο που κατάφεραν ήταν να μειώσουν το σκορ λίγο πριν λήξει το παιχνίδι.

Τα γκολ

Στο 12' ο Μαΐλλης με πλασέ έδωσε το προβάδισμα με 0-1 στα ελάφια

40' Με πλασέ μέσα από την περιοχή ο Βιτεβής πέτυχε το 0-2.

58' Με σουτ μέσα από την περιοχή ο Γ. Καντιμοίρης έκανε το 0-3.

77' Με υπέροχη ατομική ενέργεια ο Γιόνοβιτς πέτυχε το 0-4.

84' Οι γηπεδούχοι μείωσαν το σκορ σε 1-4 με πλασέ του Τζήκα.

Χωρίς προβλήματα η διαιτησία των Τζούβανου-Βλάχου-Τρικαλίδη.

• Φιλοδώρησε χθες με τέσσερα γκολ (1-4) τον Κιλκισιακό

Κιλκισιακός

Ρίζος, Αγγελής, Τσαλώνης, Ζιραγκάντε, Στεφανίδης, Βαλκάνης, Ηλιάδης, Πλατάκης (33' Ελέζογλου), Πραματάρης (64' Τζήκας), Μυρονίδης (2' Παπαδόπουλος), Λόμπας.

Ρόδος

Ροδανάκης, Πάττας, Βασιλόπουλος, Μαλλιάκας, Μαΐλης, Γιόνοβιτς, Τσουκαλίδης (64' Ισκάς), Γ. Καντιμοίρης (66' Κλοκίδης), Βιτεβής (73' Γεωργαλλής), Μοσχής, Σαλαμαστράκης.

ΝΙΚΗ ΓΟΗΤΡΟΥ ΑΠΟ ΤΟΝ «ΓΗΡΑΙΟ»

• Κέρδισε στο δημοτικό γήπεδο με 2-1 τον πρωτοπόρο της βαθμολογίας ΑΟ Μάνης • Με δέκα παίκτες τελείωσαν το παιχνίδι και οι δύο ομάδες

Ηταν θέμα γοήτρου η νίκη των «κυανέρυθρων» επί της Μάνης και χθες οι παίκτες του Ανδρέα Σταύρου το πέτυχαν καθώς κέρδισαν το παιχνίδι με 2-1. Ο «γηραιός» πήρε το προβάδισμα στα σκορ από τα αποδυτήρια και στην συνέχεια έκανε το 2-0 ελέγχοντας το παιχνίδι. Λίγο πριν την εκπνοή του ημιχρόνου οι φιλοξενούμενοι μείωσαν το σκορ (2-1) με το οποίο οι δύο ομάδες πήγαν στ' αποδυτήρια.

Στην επανάληψη και πάλι οι γηπεδούχοι έδωσαν χώρο στον αντίπαλό τους και έβγαιναν μπροστά με αντιπιθέσεις. Οι δύο ομάδες τελείωσαν τον αγώνα με δέκα παίκτες αφού αποβλήθηκαν πρώτα ο Καραμαλίκης και στην συνέχεια ο Τσαμιουρτζής.

Επεισόδια στο τέλος

Με το σφύριγμα της λήξης του αγώνα από τον διαιτητή άρχισαν επεισόδια ανάμεσα στους ποδοσφαιριστές των δύο ομάδων. Τα γεγονότα ξεκίνησαν, όταν οι παίκτες των φιλοξενούμενων με πρωταγωνιστή τον Βυθούλκα προκάλεσαν τους γηπεδούχους με αποτέλεσμα να πάρουν έκταση χωρίς ευτυχώς κάποιο σοβαρό τραυματισμό.

Φάσεις και γκολ

1' Από την γραμμή του άουτ και δεξιά ο Χατζηθεοδωράκης γύρισε στον Γαλανό, απευθείας σέντρα του δεύτερου στον Καραμαλίκη κι αυτός με κεφαλιά έστειλε την μπάλλα στα δίκτυα του Θωμόπουλου, 1-0.

36' Ο Γαλανός εκμεταλλεύτηκε με τον καλύτερο τρόπο την λάθος συννενόηση Βυθούλκα - Θωμόπουλου και με εύστοχο διαγώνιο πλασέ πέτυχε το 2-0 απ' αριστερά.

42' Δυνατό σούτ του Καλλιπολίτη δεξιά μέσα από την περιοχή απέκρουσε εντυπωσιακά με γροθιές ο Κεφάλας.

44' Μετά από λάθος συνενόηση Ελληνα - Κεφάλα, ο γκολκίπερ του Διαγόρα ανέτρεψε τον Αλέξη κι ο διαιτητής έδειξε το σημείο του πέναλτυ και κίτρινη κάρτα στον παίκτη των γηπεδούχων. Το εκτέλεσε εύστοχα ο Νταρακλίτσης μειώνοντας το σκορ σε 2-1.

44' Ανόητη αποβολή με δεύτερη κίτρινη κάρτα του Καραμαλίκη, ο οποίος αφού τραυματίστηκε βγήκε εκτός αγωνιστικού χώρου και στην συνέχεια ξαναμπήκε χωρίς να ζητήσει την άδεια από τον διαιτητή που ενήργησε σωστά.

56' Ο Τσαμουρτζής χτύπησε εκτός φάσης τον Αθανασίου στο πρόσωπο με αποτέλεσμα να δεχτεί την κόκκινη κάρτα του διαιτητή.

92' Δυνατό σούτ του Παφιάκη έδιωξε με υπερένταση σε κόρνερ ο Θωμόπουλος.

Από τον ΠΑΟ Διαγόρα ξεχώρισαν οι Ρουτζιέρης, Σπάρταλης, Ελληνας, ενώ από τους φιλοξενούμενους άρεσαν οι Νταρακλίτσης, Αλέξης, Μανιάτης. Καλή η διαιτησία των Παπασταμιάτη-Ιωσηφόγλου-Παντώστη από τον σύνδεσμο Αθήνας.

ΠΑΟ Διαγόρας:

Κεφάλας, Χατζηθεοδωράκης, Παπαδημήτρης, Ρουτζιέρης, Ελληνας, Σπάρταλης, Αθανασίου, Σάββενας (64' Παφιάκης), Καραμαλίκης, Γαλανός (93' Κρομύδας), Καστρουνής (50' Ξύπας).

Α.Ο. Μάνης:

Θωμιόπουλος, Κουμούλης (46' Τσαμουρτζής), Δημόπουλος, Βιδάλης, Καλλιπολίτης, Στρατής, Νταρακλίτσης, Μανιάτης (85' Αργυρός), Θεολόγου (76' Χολέβας), Αλέξης, Βυθούλκας.

ΠΕΡΙΦΕΡΕΙΑΚΟ ΠΡΩΤΑΘΛΗΜΑ

7ος Ομιλος
28η αγωνιστική

Απόλλων Καλ. - Ερμής Κορ.	0-2
Διαγόρας - Μάνη	2-1
Πύργος Χίου - Ατρόμητος Αγ. Μαρ.	2-0
Αιολικός - Μύκονος	5-1
Αναγέννηση Σάμου - Εθνικός	0-4
Κερατσίνι - ΑΕ Κως	3-2
Πανναξιακός - Διγενής	1-0
Ρεπό οι Πόντιοι	

Η ΒΑΘΜΟΛΟΓΙΑ

ΟΜΑΔΕΣ	Β.	ΤΕΡΜ.	ΑΓ.
1. Κερατσίνι	60	53-26	26
2. ΑΟ Μάνης	59	60-12	25
3. Αιολικός	57	69-18	26
4. Διαγόρας	55	67-17	26
5. Ερμής	49	40-19	27
6. ΑΕ Κως	41	53-26	26
7. Εθνικός	41	33-19	26
8. Πανναξιακός	33	26-27	26
9. Ατρόμητος	32	26-40	26
10. Πυργί Χίου	31	24-38	26
11. Μύκονος	31	36-30	25
12. Απόλλων	21	30-64	27
13. Διγενής	19	16-50	25
14. Πόντιοι	7	14-86	26
15. Αναγέννηση	2	15-93	26

Γ' ΕΘΝΙΚΗ

35η αγωνιστική

Αγροτικός Αστέρας - Αγ. Δημήτριος	3-2
Καστοριά - Αχαρναϊκός	2-0
Χαλκίδα - Βέροια	1-2
Κιλκισιακός - Ρόδος	1-4
Θύελλα Πατρ. - Θρασύβουλος	0-1
Λεωνίδιο - Ηλυσιακός	0-4
Καβάλα - Λάρισα	2-3
Βύζας Μεγ. - Ποντιακός	1-1
Μαρκό - Ατσαλένιος	1-1
Δόξα Δρ. - Λύκοι	1-1

Η ΒΑΘΜΟΛΟΓΙΑ

ΟΜΑΔΕΣ	ΒΑΘ.	ΤΕΡ.
1. Καστοριά	68	55-10
2. Λάρισα	68	51-33
3. Ηλυσιακός	67	59-23
4. Θρασύβουλος	64	44-25
5. Αγροτικός Αστέρας	58	50-34
6. Ρόδος	52	50-40
7. Ατσαλένιος	51	45-38
8. Αχαρναϊκός	50	39-34
9. Μαρκό	48	41-38
10. Βέροια	48	39-36
11. Δόξα Δράμας	47	36-32
12. Αγ. Δημήτριος	46	44-45
13. Χαλκίδα	45	36-41
14. Θύελλα	43	27-32
15.Λύκοι	43	39-39
16.Καβάλα	42	28-35
17. Βύζας	42	34-47
18. Λεωνίδιο	31	23-46
19. Ποντιακός	24	15-61
20. Κιλκισιακός	23	23-71

•Καβάλα, Αγροτικός Αστέρας, Καστοριά και Βύζας έχουν από έναν αγώνα λιγότερο.

Πάλεψε αλλά έχασε 3-2 η Κως

Προσπάθησε αλλά δεν τα κατάφερε η ΑΕ Κως χθες στο Κερατσίνι.

Η τοπική ομάδα νίκησε 3-2 και πάει φουλ για άνοδο.

Η Κως στάθηκε αρκετά καλά στο Α' ημίχρονο και μάλιστα κατάφερε να προηγηθεί στο πρώτο μόλις λεπτό με σουτ του Ντούγκα.

Η καλή εικόνα χάλασε στο 30' όταν ο Ζάχος εκμεταλλεύτηκε την αδράνεια των αμυντικών και με σουτ ισοφάρισε 1-1.

Στην επανάληψη το Κερατσίνι πήρε το πάνω χέρι και η Κως παρουσιάστηκε αγνώριστη. Ίσως οι παίκτες της επηρεάστηκαν από μικροεπεισόδια που έγιναν στα αποδυτήρια.

Στο 52' ο Διονυσόπουλος με κεφαλιά διαμόρφωσε το 2-1 και στο 72' ο ίδιος πανηγύρισε το 3-1. Το τελικό 3-2 σημειώθηκε στο 81' με μακρινό σουτ του Ανδριώτη.

Από την Κω άρεσαν οι Φούκης, Ντούγκα.

Καλή η διαιτησία των Αθηναίων Καλογερόπουλου, Αθανασίου, Καραμπέκη.

ΚΕΡΑΤΣΙΝΙ

Δαρζέντας, Χωριανόπουλος, Αθανασόπουλος, (83' Σκαλίδης), Ζάχος, Καλύβας, Παρασκευάς, Διονυσόπουλος (88' Μπάργκας), Πολίτης, Βατής, Τζουρνάς (83' Ευδαίμων), Κλείσαρης.

ΑΕ ΚΩΣ

Λουντριώτης, Ζ. Μποϊλής, Σουλτάτος, Γκουντελίτσας (70' Τασούλης), Γούλας, Μίχος (79' Μαγκαφάς), Γ. Μποϊλής, Φούκης, Αντωνόπουλος (60' Αναστόπουλος), Ανδριώτης, Ντούγκα.

ΠΗΓΑΣΟΣ





ΤΕΛΟΣ ΤΑ ΠΑΝΗΓΥΡΙΑ αρχίζουν τα πλάνα

Πριν δύο εβδομάδες περίπου το πρωτάθλημα της Γ' κατηγορίας ολοκληρώθηκε και στους τρεις ομίλους κι από τη νέα περίοδο Πήγασος Αγίου Νικολάου, Ασπίδα Σαλάκου και Νικαγόρας θα αγωνίζονται στη μεγαλύτερη κατηγορία.

Από τις τρεις ομάδες η νεοφώτιστη στη Β' κατηγορία θα είναι ο Πήγασος καθώς οι άλλες δύο έχουν αγωνισθεί στο παρελθόν στις πιο μεγάλες κατηγορίες.

Στο τελευταίο παιχνίδι που έδωσε η ομάδα του Αγίου Νικολάου πανηγύρισε τον τίτλο και την άνοδο με ποδοσφαιριστές, διοίκηση και φιλάθλους να γίνονται ένα «κουβάρι» στον αγωνιστικό χώρο του γηπέδου των Αγίων Αποστόλων.

Όμως τα πανηγύρια πήραν τέλος και η διοίκηση του συλλόγου άρχισε να καταστρώνει τα πλάνα της από τώρα, αφού επιθυμία της είναι ο Πήγασος να παραμείνει στη Β' κατηγορία και να μην υποβιβαστεί με την ομάδα να παρουσιάζει σημεία διάλυσης.

Στη φετινή χρονιά οι υπεύθυνοι του συλλόγου έδειξαν ότι μπορούν να λειτουργήσουν θετικά και στο επόμενο πρωτάθλημα. Μέχρι τώρα πάντως οι διοικούντες του Πήγαστου τηρούν σιγή ιχθύος όσον αφορά την ανανέωση ή όχι της συνεργασίας τους με τον προπονητή Κώστα Φτάκλα αλλά και για την ενίσχυση του έμψυχου υλικού της ομάδας.

ΠΑΕ ΡΟΔΟΣ

Στο ξενοδοχείο ΠΛΑΖΑ η συγκέντρωση των μετόχων

Απόψε το βράδυ στις 8.30 θα πραγματοποιηθεί η άτυπη γενική συνέλευση των μετόχων της ΠΑΕ Ρόδος, προκειμένου ο πρόεδρος Μάκης Ντουρουτλής και το Δ.Σ. να τους ενημερώσει για τις εξελίξεις που συνέβησαν στην ομάδα.

Η συγκέντρωση των μετόχων θα γίνει στο ξενοδοχείο ΠΛΑΖΑ μετά από την πρόσκληση που τους έστειλε ο πρόεδρος της ομάδας.

Η σχετική πρόσκληση αναφέρει τα εξής:

Παρακαλούμε όλους τους μετόχους της ΠΑΕ Ρόδος να παραβρεθούν στην άτυπη γενική συνέλευση που θα γίνει σήμερα Πέμπτη 6 Μαΐου και ώρα 20.30 στο ξενοδοχείο ΠΛΑΖΑ.

Σας ευχαριστώ εκ των προτέρων.

Για το Δ.Σ.
Ο πρόεδρος
Ντουρουτλής Μάκης

Η λαχειαγορά του Πήγασου

Στα γραφεία του συλλόγου μας την 1/05/04 και ώρα 21.00 πραγματοποιήθηκε η κλήρωση της λαχειαγοράς και ο λαχνός που κερδίζει είναι το νούμερο **247**.

Παρακαλώ ο κάτοχός του να περάσει από τα γραφεία του συλλόγου να παραλάβει το δώρο του καθημερινά από τις 18.00 έως 21.30.

Ο γενικός γραμματέας
ΜΙΧΑΗΛ ΠΛΑΓΕΝΤΗΣ

Αλλη μια ήττα στις Καλυθιές

Μεταξύ φίλων και συγγενών διεξήχθη χθες στο γήπεδο Καλυθιών η αναμέτρηση του τοπικού Απόλλωνα με τον Ερμή Κορυδαλλού.

Η ήττα ήρθε φυσιολογικά για τους απογοητευμένους ποδοσφαιριστές του Απόλλωνα.

Ο Ερμής δίχως να εντυπωσιάσει είχε την κατοχή της μπάλας στη μεγαλύτερη διάρκεια του αγώνα.

Το πρώτο ημίχρονο κύλισε με ελάχιστες φάσεις και τον τερματοφύλακα του Απόλλωνα Κυριάκο Κώστα να εξουδετερώνει τα μακρινά σουτ των αντιπάλων.

Ο Απόλλων απείλησε δύο φορές, αλλά οι Σπάρταλης και Καρτάλης δεν μπόρεσαν να σκοράρουν.

Το σκορ άνοιξε στο 41' όταν ο Σταύρου βρέθηκε αμαρκάριστος στην περιοχή και με κεφαλιά πανηγύρισε το 0-1. Οι αλλαγές βοήθησαν τον Απόλλωνα να απειλήσει περισσότερο στην επανάληψη αλλά η αφλογιστία ήταν το αποτέλεσμα των προσπαθειών.

Στο 70' ο Τσαγκαράκης πέτυχε το 0-2 και «καθάρισε» το παιχνίδι.

Ο Απόλλων την επόμενη αγωνιστική έχει ρεπό και στο φινάλε θα υποδεχθεί στις Καλυθιές τη Μύκονο.

Αριστη η διαιτησία των Αθηναίων Κατσιμίγκου, Κώτση και Κασκαντήρη.

ΑΠΟΛΛΩΝ ΚΑΛΥΘΙΩΝ: *Κώστας, Κουρμαδιάς, Πιτσουρδάκης, Κυριαζής, Μαριάς, Γρηγοράς (50' Κουφαλάκης), Καρτάλης (46' Νικολής), Δημητριάδης (55' Χατζηπέτρος), Σπάρταλης, Παπαδογιαννάκης, Πλίγκος.*

ΕΡΜΗΣ ΚΟΡΥΔΑΛΛΟΥ: *Νικολακάκης, Πούλιος, Μαλίκας, Ντούμης, Αντωνάτος, Τύρπος (46' Τσαγκαράκης), Συκιωτάκης, Σταύρου, Καρομανίδης, Ζιούπα, Μαρούσης.*

Τα βλέμματα στην πρωτεύουσα

ΚΟΛΟΣΣΟΣ

Στην Αθήνα αναμένεται να βρεθεί ο προπονητής του Κολοσσού Βασίλης Φραγκιάς, προκειμένου να κάνει τις πρώτες επαφές με μάνατζερ μπασκεμπολιστών, που είναι ήδη στο στόχαστρο του για να ενισχύσουν την ομάδα.

Οι συναντήσεις θα ξεκινήσουν από αύριο και θα ολοκληρωθούν την Τρίτη ημέρα που αναμένεται να επιστρέψει στην Ρόδο.

Το ταξίδι αυτό δεν ήταν ξαφνικό, αντίθετα ήταν προγραμματισμένο να γίνει, αφού εδώ και αρκετό καιρό ο «κόουτς» της Ροδιτικής ομάδας έχει στα χέρια του λίστες με ονόματα παικτών, οι οποίοι θα μπορούσαν να πλαισιώσουν το ρόστερ της ομάδας.

Παράλληλα από πλευράς διοίκησης έχουν ήδη ξεκινήσει οι πρώτες επαφές με τους Γκογκίδη, Παππά, Παναγιωτόπουλο και Παναγιωταράκο, αφού πρωταρχικός στόχος είναι να κρατήσουν τους παίκτες στην ομάδα. Το κλίμα και από τις δύο πλευρές τόσο της διοίκησης όσο και από πλευράς των αθλητών είναι αρκετά καλό και όλα δείχνουν πως το ζήτημα της παραμονής τους θα τελειώσει σύντομα.

Αύριο το απόγευμα (18.00) ο πρόεδρος της ομάδας Κώστας Κωσταρίδης μαζί με το προπονητή Βασίλη Φραγκιά θα δώσουν κοινή συνέντευξη τύπου και εικάζεται ότι θα αναφερθούν και στο θέμα της ενίσχυσης της ομάδας. Ωστόσο το πιθανότερο είναι ότι οι όποιες εξελίξεις όσον αφορά τη συγκρότηση της ομάδας θα γίνουν γνωστές αμέσως μετά την επιστροφή του Αθηναίου τεχνικού στο νησί μας.



Οσον αφορά το καθαρό αγωνιστικό κομμάτι, η επιστροφή του αρχηγού, Χρήστου Γκογκίδη θεωρείται ήδη δεδομένη, αφού ο Ροδίτης μπασκεμπολίστας μετά από αρκετό καιρό απουσίας από το παρκέ επέστρεψε στις προπονήσεις, δείχνοντας μ' αυτόν τον τρόπο ότι ο σοβαρός τραυματισμός του κατά τη διάρκεια της αγωνιστικής περιόδου, ανήκει πλέον στο παρελθόν.

ΚΕΤΣΕΛΙΔΗΣ: Εγιναν λάθη το καλοκαίρι

Ακόμη δεν μπορεί να «χωνέψει» τον τρόπο με τον οποίο υποβιβάστηκε η ομάδα του Ιπποκράτη Κω, ο τεχνικός της Γιώργος Κετσελίδης.

Μετά από την ξαφνική «ψυχρολουσία» της Κυριακής ξεκίνησε ο απολογισμός της χρονιάς που πέρασε έτσι ώστε να διαπιστωθούν τα λάθη που έγιναν και κόστισαν στους Κώους την παραμονή τους στην Γ' Εθνική κατηγορία.

Μερικές ημέρες πέρασαν μόνο από το παιχνίδι της τελευταίας αγωνιστικής με τον ΟΦ Ηρακλείου και ήδη οι εξελίξεις άρχισαν να τρέχουν για το στρατόπεδο του Ιπποκράτη.

Ο Γιώργος Κετσελίδης μιλώντας στο LOVE NRG (98) δεν έκρυψε την πίκρα του για το αποτέλεσμα της φετινής προσπάθειας της ομάδας ενώ δεν παρέλειψε να αφήσει αιχμές ερωτηθείς για τους λόγους τους οποίους κατά τη γνώμη του επέστρεψε στα τοπικά πρωταθλήματα.

«Οι λόγοι οι οποίοι οδήγησαν την ομάδα στον υποβιβασμό είναι αρκετοί και θα χρειαζόταν αρκετή ώρα για να τους αναλύσουμε.

Αρχικά θεωρώ ότι από αγωνιστικής άποψης οι δύο εντός έδρας ήττες από ΑΕΚ Τζιτζιφιών και Πορφύρα ήταν καταλυτικές για τη συνέχεια εάν κανείς σκεφτεί ότι ήταν παιχνίδια τα οποία μπορούσαμε να «χτυπήσουμε» και να τα πάρουμε.

Ωστόσο θεωρώ ότι όλα ξεκίνησαν από το καλοκαίρι. Η ομάδα ήταν αρκετά καλή και κατά τη γνώμη μου θα μπορούσε να ήταν από αυτές που θα πρωταγωνιστούσαν, ωστόσο, τα άσχημα γεγονότα που προήλθαν από 2-3 συγκεκριμένα άτομα της προηγούμενης διοίκησης δημιούργησαν στην ομάδα αρκετά προβλήματα.

Με τον υποβιβασμό αυτό όλοι πληρώσαμε. Ο πρόεδρος πλήρωσε πάρα πολλά χρήματα για την ομάδα, εγώ και οι παίχτες πληρώσαμε με τον υποβιβασμό της ομάδας και ο πρώην προπονητής Κώστας Παπαϊωάννου πλήρωσε με την απόλυσή του. Αυτοί όμως που δημιούργησαν τα προβλήματα δυστυχώς δεν πλήρωσαν.

Τώρα πλέον η ομάδα θα πάει για εκλογές για την ανάδειξη νέας διοίκησης η οποία θα την ξαναχτίσει από την αρχή, εγώ από την πλευρά μου πολύ δύσκολα θα παραμείνω στον Ιπποκράτη καθώς πλέον πολύ δύσκολα θα βρω το κουράγιο να ξαναχτίσω την ομάδα από την αρχή για να ανεβεί ξανά στην Γ' Εθνική.

Πιστεύω ότι η ομάδα αδικήθηκε αρκετά σε ότι αφορά στη θέση που βρέθηκε, με στεναχωρεί πάρα πολύ το γεγονός ότι μια ομάδα της Δωδεκανήσου έπεσε και μια άλλη ανέβηκε.

Ίσως υπήρχε πολιτική μείωσης εξόδων από την Ομοσπονδία για τις ομάδες της Δωδεκανήσου».

Α' ΚΑΤΗΓΟΡΙΑ

«Κόλλησαν» στο 0-0

Οπως άρχισε ολοκληρώθηκε το παιχνίδι Αναγέννησης - Ιαλυσού χθες στην Κρητηνία. Τα 51' (συν οι καθυστερήσεις) που παίχθηκαν χθες είχαν την ίδια γεύση με τα πρώτα 39' που έγιναν το Σάββατο.

Οι δύο ομάδες δεν ξεκόλλησαν από το 0-0 που ήταν το τελικό αποτέλεσμα.

Ο Ιάλυσος χρειάζεται μία νίκη στα εναπομείνοντα παιχνίδια με Απόλλωνα Απόλλωνων (εντός) και Ανταγόρα (εκτός) αφού υπερτερεί σε περίπτωση ισοβαθμίας από τον Φοίβο.

Η Αναγέννηση διατηρεί μαθηματικές ελπίδες σωτηρίας αλλά έχει απόσταση τριών πόντων από τον Απόλλωνα Απολλώνων. Τις τελευταίες δυο αγωνιστικές θα γίνουν τα παιχνίδια.

29 αγωνιστική
Ιαλυσός - Απόλλων Απ.
Φοίβος - Αναγέννηση Εμπ.

30η αγωνιστική
Ανταγόρας - Ιάλυσος
Απόλλων Απ. - Φοίβος
Αναγέννηση Εμπ. - Κλεόβουλος

Α' ΚΑΤΗΓΟΡΙΑ
Η ΒΑΘΜΟΛΟΓΙΑ

ΟΜΑΔΕΣ	ΑΓ.	Β.	ΤΕΡΜ.
1. Ιάλυσος	27	65	52-12
2. Φοίβος	28	62	50-16
3. Κλεάνθης	28	55	52-24
4. Ανταγόρας	28	51	42-22
5. Διαγόρας Βατ.	28	51	44-27
6. Κλεόβουλος	28	47	44-30
7. Ασπίδα Απ.	28	42	33-37
8. Αρης Αρχ.	28	40	42-34
9. ΑΕΡΑ	28	39	43-30
10. Ηρακλής Μαρ.	28	39	38-36
11. Αστέρας Μαρ.	28	37	35-43
12. Απόλλων Απ.	28	31	36-56
13. Αναγέννηση Εμπ.	27	28	30-44
14. Ευαγόρας	28	14	25-54
15. Αε Λέρου			
16. Καλυμνιακός	-	-	-

ΙΒΙΣΚΟΣ

Αναμένονται εξελίξεις

Στασιμότητα επικρατεί στο στρατόπεδο του Ιβίσκου όσον αφορά το τι μέλλει γενέσθαι, για την κατάρτιση του νέου ρόστερ της ομάδας.

Ο Γιώργος Πετσάλης έχει ήδη βολιδοσκοπήσει παίκτες και μάλιστα έχει ξεκινήσει τις πρώτες επαφές μαζί τους.

Η αλήθεια είναι ότι το ενδιαφέρον για τον Καρδομάτη, που μέχρι πρότινος αγωνιζόταν στον Ιπποκράτη είναι πλέον γνωστό. Ήδη ο τεχνικός της ομάδας ήρθε σ' επαφή με τον αθλητή και του εξέφρασε την επιθυμία του να τον εντάξει στο ρόστερ της ομάδας. Άλλωστε η καλή εμφάνισή του στο πρωτάθλημα της Γ' Εθνικής με τα χρώματα του Ιπποκράτη, δεν θα άφηνε τον Γιώργο Πετσάλη αδιάφορο μπροστά στην ευκαιρία να τον συμπεριλάβει στο νέο χτίσιμο της ομάδας.

Το ενδιαφέρον του «κόουτς» των Ροδιτών δεν περιορίσθηκε μόνο στο τοπικό πρωτάθλημα. Τις ημέρες που έλειπε για προσωπικές υποθέσεις στην πρωτεύουσα, τις εκμεταλλεύθηκε με τον καλύτερο δυνατό τρόπο.

Είδε από κοντά παίκτες που αγωνίζονται στο τοπικό πρωτάθλημα της Αθήνας καθώς και μπασκετμπολίστες από ομάδες της Γ' Εθνικής.

Μπορεί βέβαια το ενδιαφέρον του για την απόκτηση νέων παικτών να είναι ευρέως πλέον γνωστό, ωστόσο για την ώρα οι επαφές παραμένουν...επαφές, γιατί μέχρι την ώρα που γράφονταν αυτές οι λέξεις, δεν είχε γίνει ακόμη γνωστό το ποσό που θα μπορούσε να διατεθεί για την ένταξη του «νέου αίματος» στις τάξεις της ομάδας.

Πρόεδρος και προπονητής είχαν συνάντηση χθες το βράδυ, προκειμένου να συζητήσουν όλα τα μεταγραφικά σενάρια, καθώς και τα θέματα του μπάτζετ και της χορηγίας της ομάδας.

Όσον αφορά το έμψυχο δυναμικό οι περισσότεροι παίκτες βρίσκονται σε κατάσταση αναμονής, περιμένοντας τις μελλοντικές εξελίξεις.

Ήδη ο Γιώργος Πετσάλης έμμεσα έχει ξεκαθαρίσει τη δική του θέση, όσον αφορά στο ποιοί θα παραμείνουν στην ομάδα και ποιοί θα την αποχαιρετίσουν και το μόνο που μένει είναι να έρθει σε επαφή μαζί τους, προκειμένου να τους επισημοποιήσει και την τελική απόφαση τόσο του ίδιου όσο και της διοίκησης. Το μόνο σίγουρο είναι πως σε αναζήτηση άλλης ομάδας, βρίσκεται ήδη ο στρατευμένος Κασταμούλας, ο οποίος δεν θα μπορεί να μετέχει συνεχώς στις υποχρεώσεις της ομάδας, ενώ «διαζύγιο» αναμένεται να πάρει και ο Κατσαράς, ο οποίος έχει υποχρεώσεις εκτός Ρόδου με αποτέλεσμα να μην μπορεί να προπονείται συνεχώς.

Σε λίστα για να αποχωρήσουν από την ομάδα της Ανάληψης είναι και άλλοι παίκτες, οι οποίοι δεν είχαν καλή παρουσία στο πρωτάθλημα.

Βέβαια όλα αυτά θα ξεκαθαρίσουν τις επόμενες ημέρες ενώ δεν αποκλείεται σήμερα ή ακόμη και αύριο να αρχίσει να ξεκαθαρίζει το τοπίο.

Αξίζει να σημειωθεί ότι το ενδιαφέρον των ανθρώπων της ομάδας της Ανάληψης δεν βρίσκεται μόνο στο γεγονός της κατάρτισης του ρόστερ όσον αφορά τους αθλητές, αλλά και στην επιλογή ενός προπονητή, ο οποίος θα μπορέσει να πλαισιώσει το τεχνικό τιμ της ομάδας και να συνεργαστεί άψογα με τον κόουτς Γιώργο Πετσάλη.

Ήδη στο «τραπέζι» έχουν πέσει αρκετές προτάσεις με ονόματα, με τον «χρυσό» προπονητή της ομάδας των πρωταθλητών στην κατηγορία των Εφήβων, Βαγγέλη Αθανασιάδη, ως τον πλέον επικρατέστερο.

Οι πρώτες επαφές με τον πρώην τεχνικό του ΠΑΟ Διαγόρα έχουν ξεκινήσει και αργά ή γρήγορα θα υπάρξουν εξελίξεις και σ' αυτό το ζήτημα.

Στην προγραμματισμένη για χθες συνάντηση του προέδρου της ομάδας των «νεοφώτιστων» στην Γ' Εθνική, Μιχάλη Μελλίνη, με τον τεχνικό της ομάδας Γιώργο Πετσάλη, αναμενόταν να συζητηθεί διεξοδικά και αυτό το θέμα, μαζί με όλες τις παραμέτρους μιας τέτοιας συνεργασίας.

ΠΡΟΒΑ ΟΛΥΜΠΙΑΔΑΣ το τουρνουά beach volley

Την ώρα που οι Εθνικές μας ομάδες μπητς βόλεϊ γυναικών προετοιμάζονται στην Τουρκία, ενόψει του Παγκοσμίου τουρνουά της Ρόδου (19 με 23 Μαΐου) και των άλλων υποχρεώσεων το 2004, ο ομοσπονδιακός τεχνικός, Βραζιλιάνος, κ. Αλεμάο προέβη σε μία πρώτη αποτίμηση ως προς τους στόχους των Ελληνίδων στο Ολυμπιακό Τουρνουά της Αθήνας.

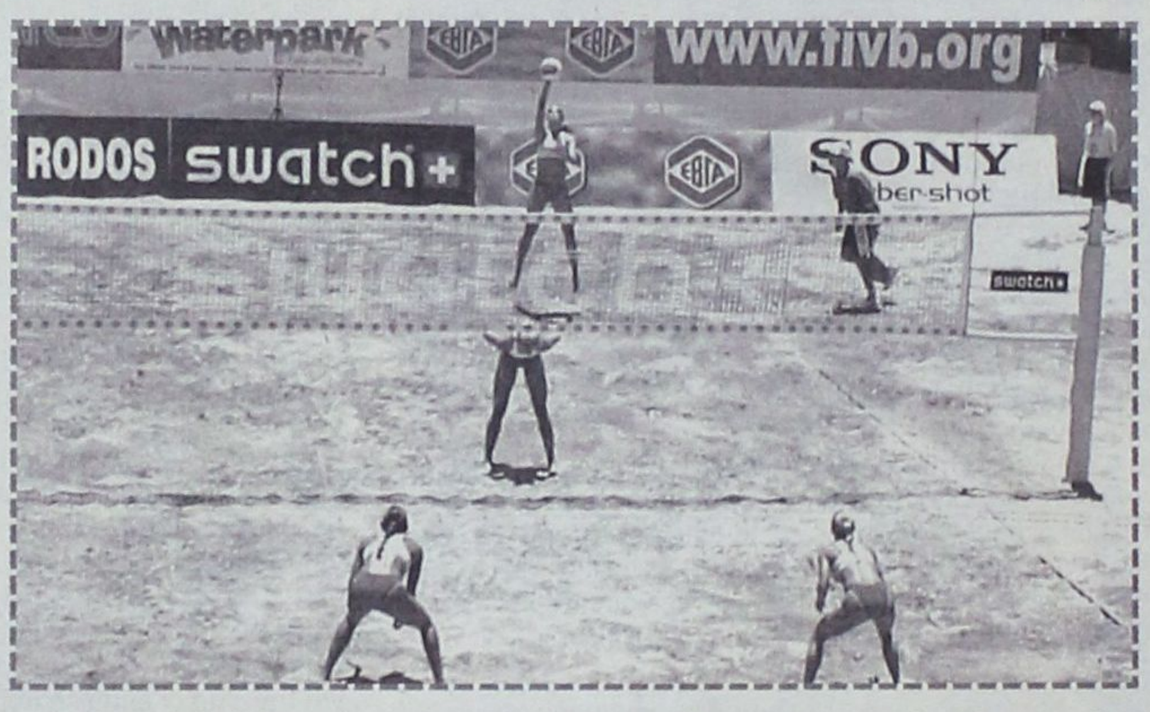

«Οι Σφυρή και Καραντάσιου, μαζί με Κουτρουμανίδου και Αρβανίτη, μέχρι στιγμής προκρίνονται στους Ολυμπιακούς Αγώνες, αλλά θα πρέπει να παλέψουν για μία καλύτερη θέση στην κατάταξη της Παγκόσμιας Ομοσπονδίας. Αυτό θα τις βοηθήσει να έχουν καλύτερη κλήρωση στο Ολυμπιακό Τουρνουά.

Οι Τσιαρτσιάνη και Νικολαΐδου διατηρούν ακόμη πιθανότητες να προκριθούν, αλλά θα πρέπει να επιδείξουν άριστη απόδοση και εγρήγορση κατά τη διάρκεια του Παγκοσμίου Σιρκουί».

Συνεχίζοντας ο κ. Αλεμάο, τόνισε:

«Το προπονητικό τημ είναι πολύ ικανοποιημένο με τις τρεις ομάδες.

Θα περιμένουμε όμως μερικές εβδομάδες για να κάνουμε καλύτερη εκτίμηση για την κάθε ομάδα ξεχωριστά.

Στους Ολυμπιακούς Αγώνες έχουμε στόχο τις θέσεις από την 5η έως την 8η, αλλά όπως έχουμε αποδείξει βρισκόμαστε κοντά σε ημιτελικό, άρα παραμένει ζωντανό το όνειρο του μεταλλίου.

Θα υποσχεθούμε, πάντως, ότι η Ελλάδα θα εκπροσωπηθεί με το παραπάνω στο κορυφαίο ραντεβού του 2004».

• Ο Συνεπίκουρος Δημάρχου κ. Κάλλιστος Διακογεωργίου, θα εκπροσωπήσει το συνδιοργανωτή Δήμο Ροδίων στη συνέντευξη Τύπου που θα δοθεί στην Αθήνα τη Δευτέρα 10 Μαΐου 2004, σχετικά με το Παγκόσμιο Τουρνουά της Ρόδου. Λόγω της επίσκεψης του Υπουργού Τουρισμού κ. Αβραμόπουλου στη Ρόδο, ο Δήμαρχος Ροδίων κ. Γιώργος Γιαννόπουλος αδυνατεί να παραστεί στην ενημερωτική συνάντηση με τους εκπροσώπους των ΜΜΕ της Αθήνας.

• Στην πλατεία Δημαρχείου και στον χώρο πάρκινγκ πίσω από την Νομαρχία έχουν αρχίσει να στήνονται τα κυρίως αλλά και τα βοηθητικά γήπεδα που θα φιλοξενήσουν την διοργάνωση.

ΕΝΕΡΓΕΙΕΣ ΓΙΑ ΑΓΩΝΑ FORMULA 1!

Τις ενέργειες για τη διεξαγωγή στη Ρόδο του πρώτου στην Ελλάδα αγώνα επίδειξης αυτοκινήτων FORMULA 1 (κατασκευής έως το 2002), ξεκίνησε η Επιτροπή Πρωτοβουλίας Κατασκευής του Αυτοκινητοδρομίου του νησιού.

Ο πρόεδρός της κ. Κάλλιστος Διακογεωργίου και το μέλος της Ανδρέας Χαλκιόπουλος, επισκέφθηκαν το αεροδρόμιο των Μαριτσών, που θα φιλοξενήσει την εκδήλωση στις 31 Οκτωβρίου 2004, παράλληλα με πανελλήνιους αγώνες αυτοκινήτου F3 και κατηγορίας «Ιστορικών», όπως και με αγώνες αυτοκινήτου και μοτοσικλέτας Ροδίων οδηγών.

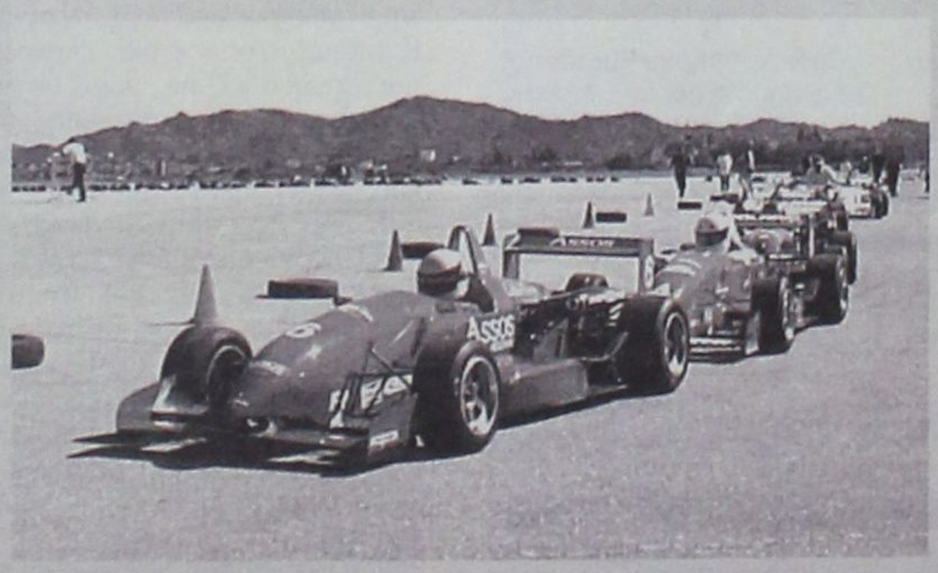

Οι κ.κ. Διακογεωργίου και Χαλκιόπουλος συναντήθηκαν στα Μαριτσά με τον Αερολιμενάρχη Ρόδου κ. Δημήτριο Σταυριανό και το Διοικητή του Αεροπορικού Αποσπάσματος Ρόδου κ. Αθανάσιο Χριστοδούλου, με τους οποίους και συσκέφθηκαν για περίπου ένα πεντάωρο.

Από πλευράς της Επιτροπής και του Αγωνιστικού Ομίλου Ρόδου (συνδιοργανωτή της εκδήλωσης, που εκπροσωπήθηκε από τον κ. Χαλκιόπουλο), έγινε αναλυτική ενημέρωση για την σπουδαία αυτή εκδήλωση, που θα προσελκύσει το ενδιαφέρον χιλιάδων θεατών, όπως και εκπροσώπων του Τύπου από όλη τη χώρα και το εξωτερικό.

Επί τόπου έγινε σχολαστική αξιολόγηση του χώρου, λόγω της μεγάλης απαίτησης της εκδήλωσης. Παράλληλα, έγινε καταγραφή των βοηθητικών χώρων, στους οποίους θα πρέπει να γίνουν βελτιωτικά έργα, τόσο για την ασφάλεια των αγωνιζομένων, όσων και των θεατών.

Από την πλευρά τους, οι κ.κ. Σταυριανός και Χριστοδούλου εξέφρασαν την συμπαράστασή τους στο να στεφθεί με επιτυχία η διοργάνωση, αλλά και η προσπάθεια προβολής του Ροδίτικου μηχανοκίνητου αθλητισμού σε παγκόσμια κλίμακα.

Μια προσπάθεια, που απώτερο σκοπό έχει την ενίσχυση της ιδέας για τη δημιουργία του Αυτοκινητοδρομίου στη Ρόδο.

Καπαρώνει άνοδο η Κατταβιά

Την ευκαιρία να αγκαλιάσει την άνοδο έχει σήμερα η Κατταβιά που υποδέχεται στις 14.00 τον ΑΟ Πυλίου σε εξ αναβολής παιχνίδι της Β' κατηγορίας.

Η Κατταβιά βρίσκεται στην 2η θέση με 58 βαθμούς, έναν λιγότερο από τον πρωτοπόρο Ασκληπιό ενώ στην 3η θέση βρίσκεται ο Αγιος Γεώργιος Μαλώνας.

Παρατηρητής θα είναι ο κ. Σαββίδης.

Διαιτητές: Παπαδόπουλος - Γκούμας - Αργυρόπουλος.

Ανοίγουν πανιά οι Ιστιοπλόοι

Το προσεχές Σάββατο 08 Μαΐου θα ξεκινήσει το Πρωτάθλημα του Αθλητικού Συλλόγου Ιστιοπλόων Ανοικτής θάλασσας Ρόδου (ΑΣΙΑΘ) για το 2004.

Το αγωνιστικό πρόγραμμα αρχίζει με τον καθιερωμένο αγώνα «Το Τάμα», που έχει διαδρομή από τη Ρόδο στον Πανορμίτη και επιστροφή.

Συγκεκριμένα, οι ιστιοπλόοι θα «ανοίξουν πανιά» το Σάββατο στις 11π.μ. στον κόλπο του Ζέφυρου και θα επιστρέψουν την Κυριακή στις 1 μ.μ., καλύπτοντας τα πρώτα 48 (24x2) αγωνιστικά ναυτικά μίλια του χρόνου. Στον Πανορμίτη, όπως κάθε χρόνο, κυβερνήτες και πληρώματα θα εκκλησιαστούν το πρωί της Κυριακής στην Ιερά Μονή του νησιού, ενώ θα ακολουθήσει και ο αγιασμός των σκαφών.



Η καθιερωμένη πριν από κάθε αγώνα συγκέντρωση κυβερνητών, έχει προγραμματιστεί σήμερα Πέμπτη 06-05-2004 στις 9 μ.μ. στα γραφεία του ΑΣΙΑΘ στον Ζέφυρο.

Ποδοσφαιρικό Τουρνουά 5Χ5 Υπηρεσιών και Επιχειρήσεων

Σε λίγες ημέρες πρόκειται να ξεκινήσει το 13ο Ποδοσφαιρικό Τουρνουά Υπηρεσιών κι επιχειρήσεων 5Χ5 που διοργανώνει ο Δημοτικός Οργανισμός Νεολαίας και Αθλησης Ρόδου.

Σύμφωνα με όσα έχουν γίνει γνωστά από τους υπεύθυνους του ΔΟΝΑ οι ενδιαφερόμενοι μπορούν να δηλώσουν συμμετοχή μέχρι την Δευτέρα 17 Μαΐου ενώ μια εβδομάδα αργότερα (24/5) οι ομάδες θα βρεθούν στην σέντρα.

Οι αγώνες όπως και πέρυσι θα φιλοξενηθούν στις αθλητικές εγκαταστάσεις 5Χ5 Δήμου Ρόδου – Πανεπιστημίου Αιγαίου. Και το φετινό τουρνουά αναμένεται να έχει μεγάλο ενδιαφέρον καθώς αρκετές γνωστές ομάδες από υπηρεσίες και επιχειρήσεις της πόλης μας έχουν δηλώσει συμμετοχή.

Η προκήρυξη έχει ως εξής:

Αρθρο 1ο

ΣΤΟΧΟΣ ΤΟΥ ΤΟΥΡΝΟΥΑ

Το τουρνουά Υπηρεσιών και Επιχειρήσεων ποδοσφαίρου Ρόδου σαν θεσμός έχει στόχο την άθληση των υπαλλήλων που συμμετέχουν και τη γνωριμία μεταξύ τους.

Λόγω της σημασίας του είναι επιβεβλημένο να διεξάγεται κάτω από ορισμένους σταθερούς και διαρκείς κανόνες ώστε να καθίσταται κατ' αυτόν τον τρόπο ωφελιμότερη η διεξαγωγή του.

Αρθρο 2ο

ΔΙΟΡΓΑΝΩΤΗΣ ΦΟΡΕΑΣ

Την διοργάνωση του Τουρνουά αυτού αναλαμβάνει ο Δ.Ο.Ν.Α. (Δημοτικός Οργανισμός Νεολαίας & Αθλησης) Ρόδου με υπεύθυνη την επιτροπή ποδοσφαίρου.

Αρθρο 3ο

ΧΡΟΝΟΣ ΔΙΕΞΑΓΩΓΗΣ

Το Τουρνουά θα ξεκινήσει την τελευταία εβδομάδα του Μαΐου σε ημερομηνία που θα επιλέξει η Επιτροπή Ποδοσφαίρου του Δ.Ο.Ν.Α..

Αρθρο 4ο

ΣΥΣΤΗΜΑ ΔΙΕΞΑΓΩΓΗΣ

Το Τουρνουά θα διεξάγεται σε ένα ή δύο ομίλους ανάλογα με τις συμμετοχές που θα υποβληθούν.

Στην περίπτωση των δύο ομίλων θα γίνει κλήρωση μεταξύ των ομάδων για τον καταρτισμό των ομίλων.

Η βαθμολογία για μεν την νίκη είναι τρεις (3) βαθμοί, ένας (1) για την ισοπαλία και μηδέν (0) για την ήττα.

Στην περίπτωση των δύο ομίλων στην ημιτελική φάση θα προκριθούν οι δύο πρώτοι του κάθε ομίλου σε μονούς αγώνες με την εξής σειρά: Α1-Β2, Α2-Β1. Σε περίπτωση ισοπαλίας θα ακολουθείται 15λεπτη παράταση (2x7,30 λεπτά) και αν έχουμε πάλι ισόπαλο αποτέλεσμα θα εκτελεσθούν από πέντε πέναλτι.

Οι νικητές θα προκριθούν στον μεγάλο τελικό και οι ηττημένοι στον μικρο τελικό.

Αρθρο 5ο

ΓΗΠΕΔΑ - ΔΙΑΙΤΗΤΕΣ - ΔΙΑΡΚΕΙΑ ΑΓΩΝΩΝ

1. Ολοι οι αγώνες θα διεξάγονται στα γήπεδα 5x5 του Δ.Ο.Ν.Α. ΡΟΔΙΩΝ & ΠΑΝΕΠΙΣΤΗΜΙΟΥ ΑΙΓΑΙΟΥ.

2. Υπεύθυνη για την εξασφάλιση του γηπέδου είναι η επιτροπή του Δ.Ο.Ν.Α..

3. Η διάρκεια των αγώνων θα είναι 60' σε δύο ημίχρονα των 30' το καθένα.

4. Σε περίπτωση που ισοβαθμήσουν δύο ομάδες για την πρόκριση στην τελική τετράδα θα μετρήσει πρώτα απ' όλα το αποτέλεσμα που έφεραν στον μεταξύ τους αγώνα και εάν έφεραν και εκεί ισόπαλο αποτέλεσμα θα μετρήσει η συνολική διαφορά τερμάτων εαν και εκεί έχουμε ισοπαλία θα κτυπηθούν από 5 πέναλτι.

5. Κάθε ομάδα θα δηλώνει στο Φ.Α. μέχρι 15 ποδοσφαιριστές θ' αγωνίζονται 6 ποδοσφαιριστές με απεριόριστες αλλαγές. Οι αλλαγές θα γίνονται χωρίς να σταματάει ο χρόνος κατά την διάρκεια του αγώνα.

Σε περίπτωση ισοβαθμίας περισσότερων των δύο ομάδων θα προκριθεί η ομάδα η οποία θα συγκεντρώσει τους περισσότερους βαθμούς από την μεταξύ τους ειδική βαθμολογία στους αγώνες κατάταξης.

6. Οι ημέρες διεξαγωγής των αγώνων θα ανακοινωθούν από την Επιτροπή Ποδοσφαίρου. Η ημέρα αυτή μπορεί ν' αλλάξει λόγω βεβαιωμένης ανωτέρας βίας κάποιας ομάδας μόνο από την Επιτροπή Ποδοσφαίρου.

7. Σε πειθαρχικά παραπτώματα των αγωνιζομένων θα επιβάλλονται ποινές σύμφωνα με τις διατάξεις του Κ.Α.Π..

8. Οτι δεν προβλέπεται στην παρούσα προκήρυξη θα εφαρμόζονται οι διατάξεις του Κ.Α.Π..

Αρθρο 6ο

ΦΥΛΛΑ ΑΓΩΝΩΝ

1. Το σχετικό φύλλο αγώνα θα συντάσσεται από τον Διαιτητή σε τρία (3) αντίτυπα. Το ένα θα προσκομίζει ο διαιτητής την επόμενη ημέρα στα γραφεία του Δ.Ο.Ν.Α. οι δε αρχηγοί των διαγωνιζομένων ομάδων θα λαμβάνουν από ένα αντίγραφο.

Αρθρο 7ο

ΑΔΥΝΑΜΙΑ ΣΥΜΜΕΤΟΧΗΣ- ΔΙΑΚΟΠΗ ΑΓΩΝΑ

1. Ομάδα που δεν μπορεί να πάρει μέρος σε κάποιο αγώνα πρέπει να ειδοποιήσει την Επιτροπή Ποδοσφαίρου δύο (2) τουλάχιστον ημέρες πριν την τέλεση του αγώνα.

2. Αν η μη συμμετοχή δεν οφείλεται σε λόγους ανωτέρας βίας, η υπαίτια ομάδα θα χάνει τον αγώνα και από την βαθμολογία της θα αφαιρούνται τρείς (3) βαθμοί, ο δε αγώνας θα κατακυρώνεται υπέρ της άλλης ομάδας με τέρματα δύο (2)-μηδέν (0).

3. Ομάδα που δεν αγωνίστηκε αδικαιολόγητα σε δύο (2) αγώνες, θα αποκλείεται από την συνέχεια του τουρνουά. Σε περίπτωση που υπολείπονται αγώνες θα κατακυρωθούν υπέρ των αντιπάλων της με τέρματα και 7βαθμούς 2-0.

Μέχρι τις 17 Μαΐου οι δηλώσεις συμμετοχής ενώ μια εβδομάδα αργότερα αρχίζουν οι αγώνες.

Αρθρο 8ο

ΟΡΟΙ ΣΥΜΜΕΤΟΧΗΣ ΣΤΟΥΣ ΑΓΩΝΕΣ

1. Σε κάθε ομάδα μπορούν να αγωνίζονται μόνο μέλη - εργαζόμενοι της Υπηρεσίας και Επιχειρήσεων.

2. Κάθε ομάδα οφείλει έγκαιρα να υποβάλλει κατάσταση απεριορίστου αριθμού αθλουμένων μελών με την ταυτότητά τους και φωτογραφίες για την έκδοση των δελτίων.

3. Η κατάσταση των αθλουμένων μελών θα υπογράφεται από τον προϊστάμενο της υπηρεσίας Οικονομικής Εκκαθάρισης και θα βεβαιώνεται η υπαλληλική σχέση από τον Διευθυντή της υπηρεσίες ή την Επιχείρηση. Επίσης η ανωτέρω κατάσταση θα υπογράφεται από Ιατρό Ειδικό Παθολόγο ή Καρδιολόγο ο οποίος θα επιβεβαιώνει την υγεία των δηλωθέντων αθλητών.

4. Σε περίπτωση που αποδειχθεί ότι από κάποια ομάδα δηλώθηκε αθλούμενος ο οποίος δεν ανήκει στην Υπηρεσία ή την Α.Ε. που έχει υπαβάλει δήλωση αυτή θ' αποβάλλεται άμεσα από το τουρνουά και θ' απαγορευθεί η συμμετοχή της και σε μελλοντικά τουρνουά του Δ.Ο.Ν.Α..

5. ΑΠΑΓΟΡΕΥΕΤΑΙ Ν' ΑΓΩΝΙΖΟΝΤΑΙ ΣΤΟ ΤΟΥΡΝΟΥΑ ΕΝ' ΕΝΕΡΓΕΙΑ ΠΟΔΟΣΦΑΙΡΙΣΤΕΣ. ΕΝ' ΕΝΕΡΓΕΙΑ ΕΙΝΑΙ Ο ΠΟΔΟΣΦΑΙΡΙΣΤΗΣ ΠΟΥ ΣΤΗΝ ΠΟΔΟΣΦΑΙΡΙΚΗ ΠΕΡΙΟΔΟ 2002-2003 ΣΥΜΜΕΤΕΙΧΕ ΣΕ ΕΠΙΣΗΜΟΥΣ ΑΓΩΝΕΣ ΠΟΥ ΔΙΟΡΓΑΝΩΣΕ Η Ε.Π.Σ.Δ..

Αρθρο 9ο

ΕΝΣΤΑΣΕΙΣ

Ενστάσεις υποβάλλονται από τον εκπρόσωπο των διαγωνιζομέν ων ομάδων εντός 24ώρου από την τέλεση του αγώνα εκτός των περιπτώσεων που ορίζει ο Κ.Α.Π. οι οποίες αναγράφονται στο Φύλλο Αγώνα από τον αρχηγό της ομάδας κατά την τέλεσή του. Οι ενστάσεις θα εκδικάζονται από τον Επιτροπή Ποδοσφαίρου εφ' όσον έχουν υποστηριχθεί.

Σε περίπτωση που η επόμενη ημέρα της τέλεσης του αγώνα είναι αργία οι ενστάσεις μπορούν να υποβληθούν την αμέσως επόμενη εργάσιμη.

Αρθρο 10ο

ΟΙΚΟΝΟΜΙΚΕΣ ΥΠΟΧΡΕΩΣΕΙΣ

1. Κάθε ομάδα πριν την έναρξη του τουρνουά και με την δήλωση συμμετοχής της θα καταβάλει παράβολο 100 ευρώ στον Δ.Ο.Ν.Α. και θα της εκδίδεται σχετική απόδειξη είσπραξης.

2. Η ένσταση θα υποστηρίζεται με παράβολο 50 ευρώ.

3. Κάθε ομάδα που δεν έχει εκπληρώσει τις οικονομικές της υποχρεώσεις δεν έχει δικαίωμα συμμετοχής.

Αρθρο 11ο

Επαθλα

Στις τρεις πρώτες ομάδες θ' απονεμηθούν ΚΥΠΕΛΛΑ.

Επίσης ειδικό ΕΠΑΘΛΟ θα δοθεί στην ομάδα που θα συγκεντρώσει τις περισσότερες ΜΠΛΕ κάρτες τις οποίες θα δείχνουν οι διαιτητές σε αθλητές που με τις ενέργειες τους προβάλλουν το «ΕΥ ΑΓΩΝΙΖΕΣΘΑΙ»

Αρθρο 12ο

Οργανωτική Επιτροπή

Την καλή και ομαλή διεξαγωγή του τουρνουά θα ελέγχει η Επιτροπή Ποδοσφαίρου του Δ.Ο.Ν.Α. ΡΟΔΙΩΝ.

Σύσκεψη στο ΔΟΝΑ για το ποδόσφαιρο

Διαφορετική πολιτική ακολουθεί πλέον ο ΔΟΝΑ. Ο αθλητικός Οργανισμός του Δήμου Ροδίων έχει σταματήσει τις συνεχείς Οικονομικές επιχορηγήσεις σε σωματεία και η βοήθειά του περιορίζεται σε παροχή αθλητικού υλικού.

Αυτό ήταν το συμπέρασμα σύσκεψης που έγινε ανάμεσα στον πρόεδρο του ΔΟΝΑ Θανάση Μπαράκα και εκπροσώπους 7 σωματείων που καλλιεργούν το ποδόσφαιρο και διατηρούν τμήματα υποδομής (Δωριέας, Διαγόρας, Ζευς, ΑΣ Ρόδος, Ορφέας, Ευαγόρας, Νίκη Ρόδου).

Οπως υποστήριξε ο Θανάσης Μπαράκας η διοίκηση του ΔΟΝΑ κατάφερε να καλύψει τα χρέη των προηγούμενων ετών και πλέον μπορεί να υλοποιήσει τις υποσχέσεις του Δημάρχου κ. Γιαννόπουλου για στήριξη στα σωματεία.

Στους παράγοντες μίλησε και ο υπεύθυνος για την διοργάνωση των ISLAND GAMES κ. Τάκης Μιχαηλίδης που ανέπτυξε το ποδοσφαιρικό πλάνο για τους αγώνες που θα φιλοξενηθούν στη Ρόδο το 2007.

Τις επόμενες ημέρες στα γραφεία του ΔΟΝΑ θα βρεθούν εκπρόσωποι σωματείων που καλλιεργούν τα υπόλοιπα ολυμπιακά αθλήματα.

Η ΕΛΛΗΝΙΚΗ ΟΙΚΟΝΟΜΙΑ: ΕΞΕΛΙΞΕΙΣ ΠΡΟΟΠΤΙΚΕΣ
και προκλήσεις για την οικονομική πολιτική

Οι περισσότεροι από τους παράγοντες που είχαν επηρεάσει θετικά την πορεία της ελληνικής οικονομίας τα δύο πρώτα έτη μετά την υιοθέτηση του ευρώ εξακολούθησαν να επιδρούν ευνοϊκά και το 2003. Ο ρυθμός ανόδου της οικονομικής δραστηριότητας σημείωσε μικρή επιτάχυνση το 2003, παρά τη δυσμενή οικονομική συγκυρία στη ζώνη του ευρώ. Η αύξηση του ακαθάριστου εγχώριου προϊόντος (ΑΕΠ) έφτασε το 4,2% έναντι 3,19% το 2002 (σύμφωνα με τις πιο πρόσφατες προσωρινές εκτιμήσεις του Υπουργείου Οικονομίας και Οικονομικών) υπερβαίνοντας τον αντίστοιχο μέσο ρυθμό στην Ευρωπαϊκή Ενωση για όγδοο κατά σειρά έτος. Ωστόσο, παρά αυτές τις ευνοϊκές εγχώριες συνθήκες, η ελληνική οικονομία δεν σημείωσε πρόοδο όσον αφορά την επίλυση των δύο βασικών διαρθρωτικών προβλημάτων της, τα οποία είναι η χαμηλή διεθνής ανταγωνιστικότητα και οι δημοσιονομικές ανισορροπίες.

Η παγκόσμια οικονομική δραστηριότητα ανέκαμψε σημαντικά το 2003, ιδίως το δεύτερο εξάμηνο του έτους. Οι προοπτικές της παγκόσμιας Οικονομίας για το 2004 είναι ευνοϊκές. Το Διεθνές Νομισματικό Ταμείο προβλέπει ότι ο ρυθμός ανόδου του παγκοσμίου ΑΕΠ θα φθάσει γύρω στο 4,5% με προοπτική να παραμείνει υψηλός και το 2005.

Στην ελληνική οικονομία, όπως προαναφέρθηκε, το ΑΕΠ αυξήθηκε κατά 4,2% το 2003, έναντι 3,9% το 2002. Στη διατήρηση υψηλών ρυθμών ανάπτυξης της ελληνικής οικονομίας τα τελευταία χρόνια έχουν συμβάλει η βελτίωση των συνθηκών μακροοικονομικής σταθερότητας με την ένταξη της χώρας στη ζώνη του ευρώ, καθώς και οι διαρθρωτικές μεταρρυθμίσεις που, παρά τις καθυστερήσεις, έχουν πραγματοποιηθεί. Επίσης έχουν συμβάλει παράγοντες οι οποίοι ενίσχυσαν την εγχώρια ζήτηση. Ειδικότερα, η μείωση του κόστους χρηματοδότησης, λόγω της χαλάρωσης των νομισματικών συνθηκών, σε συνδυασμό με τη βελτίωση του διαθέσιμου εισοδήματος, προκάλεσε σημαντική άνοδο της ιδιωτικής κατανάλωσης. Εξάλλου, οι άνετες νομισματικές συνθήκες και η ευνοϊκή εξέλιξη των κερδών στήριξαν τις επιχειρηματικές επενδύσεις. Επίσης, στην άνοδο του ΑΕΠ συνέβαλαν σημαντικά οι επενδύσεις σε κατασκευαστικά έργα που συνδέονται με τη διεξαγωγή των Ολυμπιακών Αγώνων, καθώς και σε άλλα δημόσια έργα υποδομής που έχουν ενταχθεί στο Γ΄ Κοινοτικό Πλαίσιο Στήριξης και χρηματοδοτούνται εν μέρει από την Ε.Ε. Από την άλλη πλευρά, ήταν αρνητική και το 2003 η συμβολή του εξωτερικού τομέα στη μεταβολή του ΑΕΠ. Τέλος, το ποσοστό ανεργίας μειώθηκε ελαφρά το 2003, καθώς η αύξηση της απασχόλησης άρχισε να ανταποκρίνεται στην άνοδο της οικονομικής δραστηριότητας, αλλά παραμένει ένα από τα υψηλότερα στην Ε.Ε.

Ο πληθωρισμός (βάσει του Εναρμονισμένου Δείκτη τιμών Καταναλωτή) παρέμεινε κοντά στο 3,5% με αποτέλεσμα η διαφορά του πληθωρισμού μεταξύ της Ελλάδος και της ζώνης του ευρώ να διατηρηθεί ουσιαστικά αμετάβλητη σε σχέση με το μέσο όρο της τελευταίας τριετίας (σχεδόν 1,5 εκατοστιαία μονάδα). Η εξέλιξη αυτή υποδηλώνει περαιτέρω τη διάβρωση της διεθνούς ανταγωνιστικότητας της χώρας. Η διατήρηση του πληθωρισμού σε υψηλά επίπεδα που υπερβαίνουν το μέσο όρο της ζώνης του ευρώ οφείλεται στην ύπαρξη συνθηκών υπερβάλλουσας ζήτησης σε σημαντικούς τομείς της οικονομίας, στην ταχεία άνοδο του κόστους εργασίας ανά μονάδα προϊόντος, στις μη ικανοποιητικές συνθήκες εργασίας ανταγωνισμού σε ορισμένες αγορές που δεν λειτουργούν αποτελεσματικά και στη σύγκλιση του επιπέδου των τιμών και των εισοδημάτων προς το μέσο επίπεδο της ζώνης του ευρώ η οποία συνδέεται με τη διαδικασία πραγματικής σύγκλισης.

Οσον αφορά τις δημοσιονομικές εξελίξεις, η χαλάρωση των δημοσιονομικών συνθηκών ήταν ιδιαίτερα έντονη το 2003. Συγκεκριμένα, η αύξηση του ελλείμματος της γενικής κυβέρνησης ήταν ιδιαίτερα μεγάλη και το έλλειμμα έφτασε στο 2,95% του ΑΕΠ το 2003, έναντι 1,4% το 2002, σύμφωνα με αναθεωρημένες εκτιμήσεις που υπέβαλε το υπουργείο Οικονομίας και Οικονομικών στην Eurostat στις 30 Μαρτίου. Παρά το γεγονός ότι η διεύρυνση του ελλείμματος του κρατικού προϋπολογισμού οφείλεται εν μέρει σε έκτακτους παράγοντες (δαπάνες για την προετοιμασία των Ολυμπιακών Αγώνων, αποζημιώσεις σε πληγέντες από δυσμενείς καιρικές συνθήκες), η απόκλιση του ελλείμματος από το στόχο του προϋπολογισμού οφείλεται κατά κύριο λόγο στη σοβαρή υπέρβαση των πρωτογενών δαπανών (Π.χ. των επιχορηγήσεων και των δαπανών προσωπικού του Δημοσίου), ενώ παράλληλα υπήρξε σημαντική υστέρηση των εσόδων του προϋπολογισμού σε σύγκριση με τις προβλέψεις. Το έλλειμμα που τώρα εκτιμάται για το 2003 είναι υπερτριπλάσιο του αρχικού στόχου (0,9% του ΑΕΠ), ο οποίος περιλαμβανόταν στο Επικαιροποιημένο Πρόγραμμα Σταθερότητας και Ανάπτυξης 2002-2006 του Δεκεμβρίου του 2002, και μόνο οριακά χαμηλότερο από τη σχετική τιμή αναφοράς που προβλέπει η Συνθήκη για την Ευρωπαϊκή Ενωση (3,0%). Αντίθετα με ότι συνέβη σε άλλες χώρες της Ε.Ε., το έλλειμμα αυξήθηκε παρά τον υψηλό ρυθμό ανάπτυξης της ελληνικής οικονομίας το 2003. Είναι χαρακτηριστικό ότι το κυκλικά διορθωμένο έλλειμμα του 2003 εκτιμάται σε 3,1% του ΑΕΠ. Η εξέλιξη αυτή αντανακλά την επετακτική κατεύθυνση της δημοσιονομικής πολιτικής, η οποία επιτείνει τη επίδραση των κυκλικών παραγόντων που συμβάλλουν στην άνοδο της Οικονομικής δραστηριότητας αλλά και στη διατήρηση υψηλού πληθωρισμού. Η Ελλάδα όχι μόνο απομακρύνεται από το στόχο του Συμφώνου Σταθερότητας και Ανάπτυξης για σχεδόν ισοσκελισμένη ή πλεονασματική δημοσιονομική θέση, αλλά και διατρέχει άμεσο κίνδυνο υπέρβασης της τιμής αναφοράς για το έλλειμμα. Η ύπαρξη ελλειμμάτων αυτού του μεγέθους, ιδίως σε ανοδική φάση της οικονομίας, εγκυμονεί κινδύνους, καθώς ενδέχεται να ασκήσει πρόσθετες πληθωριστικές πιέσεις και να συμβάλει σε περαιτέρω διεύρυνση του ελλείμματος του ισοζυγίου τρεχουσών συναλλαγών και αύξηση του δημόσιου χρέους.

Σύμφωνα με τις πιο πρόσφατες εκτιμήσεις, το ενοποιημένο χρέος της γενικής κυβέρνησης μειώθηκε το 2003 στο 103,0% του ΑΕΠ, από 104,7% του ΑΕΠ το 2002. Η μείωση αυτή (κατά 1,7% του ΑΕΠ) είναι μικρότερη από την αρχική πρόβλεψη για μείωση κατά 5,1 εκατοστιαίες μονάδες του ΑΕΠ. Η μικρή μείωση που πραγματοποιήθηκε αντανακλά την ανάληψη (από την κεντρική κυβέρνηση) άλλων υποχρεώσεων ή τη διενέργεια δαπανών οι οποίες, ενώ δεν περιλαμβάνονται στο δημοσιονομικό έλλειμμα, επιβαρύνουν το δημόσιο χρέος (πρόκειται για τη λεγόμενη «προσαρμογή ελλείμματος-χρέους»). Η ανάληψη εκτεταμένων υποχρεώσεων που δεν περιλαμβάνονται στα καταγραφόμενα ελλείμματα της γενικής κυβέρνησης υποδηλώνει, μεταξύ άλλων, ότι η δημοσιονομική πολιτική ήταν περισσότερο επεκτατική από ότι δείχνει η μεταβολή του κυκλικά διορθωμένου πλεονάσματος. Το γεγονός ότι το χρέος παραμένει επίμονα υψηλό στην Ελλάδα, σε επίπεδα πολύ ανώτερα από το μέσο όρο της ζώνης του ευρώ (70,4%) και την τιμή αναφοράς της Συνθήκης για την Ευρωπαϊκή Ενωση (60%), αποτελεί ανησυχητική εξέλιξη, ιδίως ενόψει των πιέσεων που θα ασκηθούν μελλοντικά στις δημόσιες δαπάνες λόγω της γήρανσης του πληθυσμού.

Το έλλειμμα του ισοζυγίου τρεχουσών συναλλαγών παραμένει υψηλό, αν και μειώθηκε στο 5,7% του ΑΕΠ το 2003, από το 6,1% το 2002. Εν μέρει, το έλλειμμα είναι αναμενόμενο για μια χώρα που βρίσκεται σε διαδικασία πραγματικής σύγκλισης. Οι επενδύσεις, ως ποσοστό του ΑΕΠ, αυξήθηκαν με ταχύ ρυθμό τα τελευταία χρόνια, αλλά η αποταμίευση-ιδιωτική και δημόσια- υπολείπεται των επενδύσεων, γεγονός που αναλάται στο δευρυμένο έλλειμμα του ισοζυγίου τρεχουσών συναλλαγών. Στο βαθμό που η άνοδος αυτή των επενδύσεων, καθώς και η αύξηση της κατανάλωσης (την οποία αντανακλά η μείωση της ιδιωτικής αποταμίευσης), μπορούν να δικαιολογηθούν με βάση ρεαλιστικές προσδοκίες των επιχειρήσεων και των νοικοκυριών για μελλοντική αύξηση του εισοδήματός τους, η διεύρυνση του ελλείμματος απεικονίζει τα οφέλη από τη διαδικασία πραγματικής σύγκλισης. Ωστόσο, το έλλειμμα αντανακλά επίσης διαρθρωτικές αδυναμίες και χαμηλή ανταγωνιστικότητα, όπως υποδηλώνει η μείωση του μεριδίου των ελληνικών εξαγωγών επί των συνολικών εισαγωγών της ζώνης του ευρώ κατά τη δεκαετία του '90 και η σταθεροποίησή του σε χαμηλά επίπεδα από το 1999 και εξής. Η κατάσταση αυτή επιδεινώνεται επειδή ο υψηλότερος ρυθμός πληθωρισμού της ελληνικής οικονομίας έναντι των ανταγωνιστών της διαβρώνει την ανταγωνιστικότητα ως προς τις τιμές.

Οσον αφορά τις νομισματικές εξελίξεις στην Ελλάδα το 2003, η πιστωτική επέκταση προς τον ιδιωτικό επιχειρηματικό τομέα ήταν ιδιαίτερα έντονη σε ορισμένους τομείς της οικονομίας, προ πάντων αυτούς που συνδέονται με την προετοιμασία των Ολυμπιακών Αγώνων. Τα καταναλωτικά και τα στεγαστικά δάνεια εξακολούθησαν να αυξάνονται με υψηλό ετήσιο ρυθμό. Τόσο τα επιτόκια χορηγήσεων όσο και τα επιτόκια καταθέσεων μειώθηκαν, αλλά εξακολουθούν να υπερβαίνουν τα αντίστοιχα μέσα επιτόκια στη ζώνη του ευρώ, παρότι συνεχίζουν να συγκλίνουν προς αυτά. Το Διοικητικό Συμβούλιο της Ευρωπαϊκής Κεντρικής Τράπεζας (ΕΚΤ) μείωσε τα βασικά επιτόκια της ΕΚΤ το Μάρτιο και τον Ιούνιο του 2003 κατά 25 και 50 μονάδες βάσης αντίστοιχα, σε ιστορικώς χαμηλά επίπεδα, ενώ είχε ήδη προηγηθεί μείωσή τους κατά 50 μονάδες βάσης το Δεκέμβριο του 2002. Η ΕΚΤ έλαβε τις αποφάσεις αυτές διότι εκτίμησε συνολικά για το πρώτο εξάμηνο του 2003 ότι ο πληθωριστικές πιέσεις παρέμειναν ασθενείς μεσοπρόθεσμα. Το δεύτερο εξάμηνο του 2003 και τους πρώτους μήνες του τρέχοντος έτους τα επιτόκια παρέμειναν αμετάβλητα, καθώς το Διοικητικό Συμβούλιο τα έκρινε συμβατά με τη διατήρηση της σταθερότητας των τιμών μεσοπρόθεσμα.

Προϋπόθεση της οικονομικής ανάπτυξης είναι η ύπαρξη ισχυρού και σταθερού χρηματοπιστωτικού συστήματος. Η κερδοφορία των τραπεζών στην Ελλάδα αυξήθηκε κατά 47% περίπου το 2003. Η αποδοτικότητα των ιδίων κεφαλαίων τους αυξήθηκε σε 12,8% από 8,4% το 2002, και η αποδοτικότητα του συνολικού ενεργητικού τους αυξήθηκε σε 0,9% από 0,6% το 2002. Παρατηρήθηκε επίσης μικρή βελτίωση στην κεφαλαιακή επάρκεια, καθώς τα σταθμισμένα ως προς τον κίνδυνο ίδια κεφάλαια, σε ενοποιημένη βάση, ανήλθαν σε 11,8% του συνολικού ενεργητικού το 2003, από 10,5% το 2002. Εάν ληφθεί υπόψη η επίπτωση επί του δείκτη από την υστέρηση των σχηματισμένων προβλέψεων ορισμένων τραπεζών έναντι των ελάχιστων απαιτούμενων εποπτικών προβλέψεων (μετά την προς τα άνω αναπροσαρμογή των σχετικών συντελεστών από την Τράπεζα της Ελλάδος το 2003) καθώς και η αβεβαιότητα ως προς τις μελλοντικές εξελίξεις στις κεφαλαιαγορές και γενικότερα στο διεθνές οικονομικό περιβάλλον, θα πρέπει οι ελληνικές τράπεζες να διατηρήσουν υψηλούς δείκτες κεφαλαιακής επάρκειας ώστε να διαθέτουν ικανοποιητικό περιθώριο ασφαλείας και ισχυρή ανταγωνιστική θέση. Η συνεχιζόμενη ταχεία πιστωτική επέκταση προς τον ιδιωτικό τομέα συμβάλλει μεν στην οργανική κερδοφορία των τραπεζών αλλά αποτελεί και δυνητικό παράγοντα αύξησης του πιστωτικού κινδύνου. Πάντως, παρά την άνοδο του ρυθμού αύξησης του συνόλου των δανείων σε καθυστέρηση μεταξύ 2002 και 2003, η σχέση των δανείων σε καθυστέρηση μετά την αφαίρεση των σχηματισμένων προβλέψεων προς το σύνολο των δανείων καθώς και η σχέση των προβλέψεων προς το σύνολο των δανείων σε καθυστέρηση παρουσίασαν βελτίωση το 2003 έναντι του 2002.

Γενικά η δανειακή επιβάρυνση των ελληνικών νοικοκυριών, παρά την διαχρονική της αύξηση διατηρήθηκε το 2003 σε σχετικά χαμηλό ποσοστό του ΑΕΠ (26,3% έναντι 48,5% στη ζώνη του ευρώ ως σύνολο και 102,2% στις ΗΠΑ) και δεν αποτελεί παράγοντα αστάθειας, όπως άλλωστε προέκυψε και από τις διαπιστώσεις ειδικής έρευσας που διεξήχθη πέρυσι για λογαριασμό της Τράπεζας της Ελλάδος.

Lindos Princess
BEACH ★★★★ HOTEL

Οι 9 Μούσες από το 2002 υποδέχονται την Άνοιξη στο ξενοδοχείο Lindos Princess του Ομίλου Χατζηλαζάρου που βρίσκεται στην παραλία Πευκών – Λάρδου. Σας περιμένουν λοιπόν και φέτος για να σας παρασύρουν σε ένα κόσμο ειδυλλιακών χρωμάτων, γευσιγνωστικών απολαύσεων, χαλάρωσης και αρμονίας στο πολυτελές περιβάλλον του ξενοδοχείου μας.

Τιμή ανά άτομο ανά ημέρα:	45,00 Ευρώ
1ο παιδί από 0 έως 12 ετών:	Δωρεάν
2ο παιδί από 2 έως 12 ετών:	50% έκπτωση
3ος ενήλικας στο ίδιο δωμάτιο:	30% έκπτωση

Στην τιμή περιλαμβάνονται:

- Διαμονή
- Όλα τα κύρια γεύματα σε μπουφέδες (πρωινό, μεσημεριανό & δείπνο)
- Ποτά όπως: αναψυκτικά, χυμοί, καφές, τσάι, μπύρα, λευκό & κόκκινο κρασί, κ.α.
- Την ημέρα της Πρωτομαγιάς ζωντανή μουσική και μπουφές με ορεκτικά και ψητά της ώρας στην ταβέρνα της παραλίας μας
- Χρήση γυμναστηρίου & σάουνας
- Ξαπλώστρες & ομπρέλες στην παραλία και στις πισίνες

Για πληροφορίες & κρατήσεις:

Καθημερινά: Κος. Φίλιππος Μακρογιάννης
Τηλ. 2244029230, Φαξ 2244029231
e-mail: f.makroyiannis@lindosprincess.com



Ο διοικητής της Τράπεζας της Ελλάδας Μ. Γκαργκανάς

Σε χαμηλό επίπεδο (5,3% στο τέλος του 2003, έναντι 4,5% στο τέλος του 2002) παρέμεινε και η σχέση των δανειακών υποχρεώσεων των νοικοκυριών προς τη συνολική αξία των κατοικιών, ομολόγων και μετοχών που αυτά, άμεσα ή έμμεσα (μέσω αμοιβαίων κεφαλαίων), κατέχουν.

Η Τράπεζα της Ελλάδος συνεχίζει να παρακολουθεί τις εξελίξεις στα συστήματα διαχείρισης κινδύνων των εμπορικών τραπεζών και να προτείνει βελτιώσεις. Επιπλέον, η Τράπεζα ενθαρρύνει την αυξανόμενη χρήση νέων τεχνικών και προϊόντων για τη βελτίωση της διαχείρισης κινδύνων. Οι αλλαγές αυτές είναι απαραίτητες ενόψει των κανόνων του νέου Συμφώνου της Βασιλείας για την Κεφαλαιακή Επάρκεια, οι οποίοι προβλέπουν ότι οι τράπεζες θα πρέπει στο μέλλον να είναι σε θέση να διαχειρίζονται οι ίδιες την κεφαλαιακή τους επάρκεια, ενώ οι εποπτικές αρχές θα ελέγχουν κυρίως αν τα συστήματα διαχείρισης της κεφαλαιακής επάρκειας είναι τα ενδεδειγμένα.

Σύμφωνα με τις πιο πρόσφατες προβλέψεις της Τράπεζας της Ελλάδος και των διεθνών οργανισμών, ο ρυθμός αύξησης του ΑΕΠ θα παραμείνει υψηλός το 2004 (γύρω στο 4%), δηλαδή σχεδόν στο ίδιο επίπεδο όπως το 2003 και θα συνεχίσει να υπερβαίνει το δυνητικό ρυθμό ανόδου της Οικονομίας, ενώ σύμφωνα με την πιο πρόσφατη πρόβλεψη του Υπουργείου Οικονομίας και Οικονομικών η αύξηση θα είναι 3,7%. Οπως και το 2003, η κυριότερη ώθηση στην άνοδο του ΑΕΠ θα προέλθει από την υψηλή εγχώρια ζήτηση, θετική θα είναι όμως και η επίδραση της εξωτερικής ζήτησης λόγω της ταχύτερης ανόδου της Παγκόσμιας Οικονομικής δραστηριότητας και του εμπορίου. Μεταξύ των άλλων παραγόντων οι οποίοι στηρίζουν την πρόβλεψη για διατήρηση υψηλών ρυθμών ανάπτυξης είναι οι χαλαρές νομισματικές συνθήκες και η συνεχιζόμενη εισροή πόρων από τα Διαρθρωτικά Ταμεία της Ε.Ε. Παράλληλα, θετική συμβολή αναμένεται να έχουν η άνοδος της ιδιωτικής κατανάλωσης και η συνεχιζόμενη -αν και με χαμηλότερο ρυθμό- αύξηση των επενδύσεων. Επίσης, η μείωση του ποσοστού ανεργίας που παρατηρήθηκε το 2003 προβλέπεται ότι θα συνεχιστεί εφέτος, αντανακλώντας τον υψηλό ρυθμό οικονομικής ανόδου και την ευνοϊκή επίδραση της διεξαγωγής των Ολυμπιακών Αγώνων στην απασχόληση.

Ο πληθωρισμός, ο οποίος επιβραδύνθηκε σταδιακά στη διάρκεια του 2003, αναμένεται ότι σε μέση ετήσια βάση θα διαμορφωθεί το 2004 στο ίδιο επίπεδο όπως πέρυσι ή σε επίπεδα οριακά υψηλότερα, ενώ η διαφορά του από τον πληθωρισμό στη ζώνη του ευρώ ενδεχομένως θα υπερβεί τη 1,5 εκατοστιαία μονάδα.

Ειδικότερα το 2004 προβλέπεται ότι θα επιταχυνθεί ο ρυθμός ανόδου του κόστους εργασίας ανά μονάδα προϊόντος. Επίσης εκτιμάται ότι η διεξαγωγή των Ολυμπιακών Αγώνων θα ενισχύσει τα φαινόμενα υπερβάλλουσας ζήτησης στους τομείς των υπηρεσιών (όπως συνέβη και σε άλλες διοργανώτριες χώρες στο παρελθόν). Η προβλεπόμενη αύξηση της μέσης ετήσιας τιμής του αργού πετρελαίου σε δολάρια ΗΠΑ εκτιμάται ότι θ' αντισταθμιστεί από την ανατίμηση του ευρώ έναντι του δολαρίου (σε μέσα ετήσια επίπεδα). Πρέπει όμως να επισημανθεί ότι υπάρχουν εφέτος εντονότερα πό ότι συνήθως στοιχεία αβεβαιότητας όσον αφορά τους ανωτέρω παράγοντες.

Οι περισσότεροι από τους παράγοντες οι οποίοι στήριζαν τους υψηλούς ρυθμούς ανάπτυξης της Ελλάδος τα τελευταία έτη θα εξακολουθήσουν, σε σημαντικό βαθμό, να επιδρούν και τα αμέσως προσεχή έτη. Συνεπώς, κατά το διάστημα αυτό τουλάχιστον, υπάρχουν προϋποθέσεις ώστε η οικονομική δραστηριότητα να παραμείνει δυναμική, αν και αυτό δεν θα πρέπει να θεωρείται δεδομένο. Το σταθερό χρηματοπιστωτικό περιβάλλον, οι σχετικά χαλαρές νομισματικές συνθήκες και ο ενισχυμένος ανταγωνισμός μεταξύ των πιστωτικών ιδρυμάτων διαμορφώνουν ευνοϊκές συνθήκες χρηματοδότησης. Οι εισροές πόρων από τα διαρθρωτικά ταμεία της Ε.Ε. συνεχίζονται, αν και πιθανώς θα μειωθούν σε σχέση με το παρελθόν. Τα επόμενα έτη αναμένεται να επιταχυνθούν οι ρυθμοί ανάπτυξης στις σημαντικότερες χώρες προορισμού των ελληνικών εξαγωγών, οπότε θα δημιουργηθούν νέες ευκαιρίες και προκλήσεις για τις επιχειρήσεις. Τέλος πολλά από τα έργα υποδομής που ολοκληρώθηκαν τα τελευταία έτη, εν μέρει στο πλαίσιο της προετοιμασίας για τους Ολυμπιακούς Αγώνες, εντάσσονται σε ένα ευρύτερο Πρόγραμμα εκσυγχρονισμού των υποδομών, ο χρονικός ορίζοντας του οποίου εκτείνεται πολύ πιο πέρα από το 2004. Από την άλλη μεριά όμως η προβλεπόμενη συνέχιση υψηλών ρυθμών οικονομικής ανάπτυξης που υπερβαίνουν τον ρυθμό αύξησης του δυνητικού προϊόντος αυξάνει το ενδεχόμενο να μην υποχωρήσει ο πληθωρισμός και ως εκ τούτου να παραμείνει αμετάβλητη η διαφορά πληθωρισμού μεταξύ Ελλάδος και ζώνης του ευρώ, διαβρώνοντας τη διεθνή ανταγωνιστικότητα της χώρας για σημαντικό χρονικό διάστημα. Επειδή μια τέτοια εξέλιξη της ανταγωνιστικότητας θα επηρεάσει δυσμενώς την Οικονομική δραστηριότητα, δεν θα ήταν ίσως ενδεδειγμένο να ασκηθούν πολιτικές που τονώνουν περαιτέρω τη συνολική ζήτηση, ιδίως την κατανάλωση.

Κατά το υπόλοιπο της δεκαετίας η Ελλάδα θα πρέπει να επιτύχει υψηλότερη και διατηρήσιμη οικονομική ανάπτυξη ώστε το βιοτικό επίπεδο των πολιτών της να εξακολουθήσει να συγκλίνει προς το μέσο όρο της Ε.Ε.

Βασικοί στόχοι της Οικονομικής πολιτικής της κυβέρνησης, σύμφωνα με τις προγραμματικές δηλώσεις του πρωθυπουργού στη Βουλή στις 20 Μαρτίου είναι:

Η βελτίωση της παραγωγικότητας και η ενίσχυση της ανταγωνιστικότητας της Οικονομίας,

Η επιδίωξη ρυθμού οικονομικής ανάπτυξης που θα υπερβαίνει το 5%,

Η μείωση της ανεργίας κατά 3 εκατοστιαίες μονάδες εώς το τέλος της τετραετίας,

Η σύγκλιση των μισθών και των συντάξεων προς το μέσο όρο της Ε.Ε. τα επόμενα 8 χρόνια.

Για την επίτευξη αυτών των φιλόδοξων στόχων, θα απαιτηθεί μια μεσοπρόθεσμη στρατηγική της οικονομικής πολιτικής, η οποία πρέπει να περιλαμβάνει: α) ένα ευρύ φάσμα περαιτέρω οικονομικών και θεσμικών μεταρρυθμίσεων με σκοπό την αύξηση του αναπτυξιακού δυναμικού της ελληνικής οικονομίας μακροχρόνια, β) μακροοικονομική πολιτική προσανατολισμένη στην ανάπτυξη και τη σταθερότητα και γ) συγκεκριμένες πολιτικές για την εξασφάλιση διατηρήσιμης δημοσιονομικής ισορροπίας μακροχρόνια.

Η διατήρηση ρυθμών ανόδου του ΑΕΠ άνω του 5% μεσοπρόθεσμα προϋποθέτει αύξηση του δυνητικού ρυθμού ανάπτυξης, προκειμένου να αποφευχθούν οι πληθωριστικές πιέσεις. Στην αύξηση του δυνητικού ρυθμού ανάπτυξης συμβάλλουν τρεις παράγοντες: το εργατικό δυναμικό, το διαθέσιμο κεφάλαιο και η συνολική παραγωγικότητα των συντελεστών. Επομένως, για να βελτιωθούν περαιτέρω οι αναπτυξιακές επιδόσεις της Ελλάδος μακροχρόνια, χρειάζονται πολιτικές οι οποίες θα επικεντρώνονται στην αύξηση της παραγωγικότητας και στην πλήρη αξιοποίηση των ανθρώπινων πόρων και την ποιοτική αναβάθμιση του ανθρώπινου δυναμικού.

Η ελληνική αγορά εργασίας παρουσίασε βελτίωση τα τελευταία χρόνια. Το ποσοστό ανεργίας μειώθηκε, αλλά με βραδείς ρυθμούς και παραμένει μεταξύ των υψηλότερων στην Ε.Ε. Η μείωση της ανεργίας συμβάδισε με μικρή αύξηση του ποσοστού συμμετοχής του πληθυσμού (ηλικίας 15-64 ετών) στο εργατικό δυναμικό, καθώς και με αύξηση της συνολικής απασχόλησης κατά 116.000 άτομα από το 1999 έως το 2003. Ωστόσο, το ποσοστό συμμετοχής στο εργατικό δυναμικό καθώς και το ποσοστό απασχόλησης (δηλαδή οι απασχολούμενοι ηλικίας 15-64 ετών ως ποσοστού του πληθυσμού της ίδιας ηλικίας) παραμένουν χαμηλότερα από την Ε.Ε. ως σύνολο και η πρόοδος που έχει σημειωθεί δεν αρκεί. Πράγματι ένας από τους βασικούς στόχους που συμφωνήθηκαν από το Ευρωπαϊκό Συμβούλιο στη Λισσαβώνα το Μάρτιο του 2000 είναι η αύξηση του ποσοστού απασχόλησης στην ΕΕ σε 67% μέχρι το 2005 και σε 70% μέχρι το 2010. Αυτό σημαίνει ότι την επταετία 2004-2010 η απασχόληση στην Ελλάδα θα πρέπει να αυξάνεται κατά 3% ετησίως και να δημιουργηθούν περίπου 900.000 νέες θέσεις απασχόλησης. Ακόμη και υπό συνθήκες οικονομικής ανάπτυξης ταχύτερης από τη σημερινή είναι δύσκολο να δημιουργηθούν τόσες νέες θέσεις εργασίας.

Προκειμένου να ενισχυθεί η παραγωγικότητα και να εδραιωθεί ένα περιβάλλον φιλικό προς την επιχειρηματικότητα, προέχει η απλούστευση και η βελτίωση του κανονιστικού πλαισίου με σκοπό την κατάργηση διαφόρων περιοριστικών ρυθμίσεων. Απαιτείται επίσης ένα πλαίσιο που θα διευκολύνει την ομαλή είσοδο και έξοδο από την αγορά. Η επαρκής προσφορά χρηματοδότησης στις μικρές και μεσαίες επιχειρήσεις κατά τα πρώτα στάδια της λειτουργίας τους αποτελεί αναγκαίο στοιχείο αυτού του πλαισίου, ενώ η αποφυγή υπερβολικά περιοριστικών ρυθμίσεων είναι ιδιαίτερα σημαντική στην περίπτωση των νεοϊδρυόμενων επιχειρήσεων.

Εκτός από την αύξηση ποσοστού απασχόλησης και την ενίσχυση του ανταγωνισμού σε διάφορες αγορές, απαιτούνται μέτρα και για την ταχύτερη αύξηση της παραγωγικότητας της εργασίας. Η παραγωγικότητα (το ΑΕΠ ανά απασχολούμενο) στην Ελλάδα, αφού παρέμεινε στάσιμη την 5ετία 1992-96 αυξήθηκε με μέσο ετήσιο ρυθμό 2,6% την 7ετία 1997-2003. Το Υπουργείο Οικονομίας και Οικονομικών θέτει στόχο να συγκρατηθεί οριακά κάτω του 3% ο λόγος του ελλείμματος προς το ΑΕΠ και συγκεκριμένα προβλέπει ότι το τρέχον έλλειμμα της γενικής κυβέρνησης ως ποσοστό του ΑΕΠ θα διαμορφωθεί στο 2,9%. Η αναθεώρηση αυτή οφείλεται στο αυξημένο έλλειμμα του 2003, σε εκτιμήσεις για υψηλότερες δαπάνες συνδεόμενες με τους Ολυμπιακούς Αγώνες και στις αυξημένες επιβαρύνσεις που προκύπτουν από την εφαρμογή. Το 2004, ρυθμίσεων κοινωνικού χαρακτήρα που είχαν ήδη νομοθετηθεί ή που έχουν εξαγγελθεί. Ομως δεν παύει να διατηρεί χαλαρές τις δημοσιονομικές συνθήκες κατά το τρέχον έτος.

Παρά τις δυσκολίες που υπάρχουν σε βραχυχρόνιο ορίζοντα, η Ελλάδα θα πρέπει να λάβει κατάλληλα μέτρα ώστε να αποφύγει την εμφάνιση υπερβολικού ελλείμματος και να κινηθεί σταδιακά προς την επίτευξη σχεδόν ισοσκελισμένης ή πλεονασματικής δημοσιονομικής θέσης, κυρίως μέσω του αποτελεσματικού ελέγχου των τρεχουσών πρωτογενών δαπανών. Η διεθνής εμπειρία δείχνει ότι όσες χώρες επέτυχαν δημοσιονομική προσαρμογή βασίστηκαν κυρίως στον έλεγχο των πρωτογενών δαπανών.

Οι κοινωνικοί εταίροι πρέπει και αυτοί να συμβάλλουν στη διασφάλιση της σταθερότητας των τιμών και στη βελτίωση της διεθνούς ανταγωνιστικότητας της ελληνικής οικονομίας.

Zorpidis

ΤΟΥΡΙΣΤΙΚΟΣ ΟΡΓΑΝΙΣΜΟΣ

Αλεξ. Διάκου 38 Τηλ. 22410 20625, 30054

Εκδρομή στη

ΜΥΤΙΛΗΝΗ

29/5 - 1/6

Α) 1η μέρα:
Αναχώρηση με το F/B ΙΕΡΑΠΕΤΡΑ 21.00
Τακτοποίηση στις καμπίνες ΑΒ4

Β) 2η μέρα:
Αφιξή στη Μυτιλήνη 12.00 και τακτοποίηση στο ξενοδοχείο. Εκδρομή Αγ. Ραφαήλ-Μανταμάδος-Αγιάσος. Επιστροφή στο ξενοδοχείο. Ελεύθερος χρόνος.

Γ) 3η μέρα:
Πρωινό στο ξενοδοχείο. Εκδρομή μονή Λημόνος-Πέτρα-Μόλυβος. Επιστροφή στην πόλη. Ελεύθερος χρόνος. Συγκέντρωση 16.00 και αναχώρηση από το λιμάνι της Μυτιλήνης 17.15 για Ρόδο. Αφιξη στη Ρόδο την Τρίτη 07.30 το πρωί.

Περιλαμβάνει:
1) Διαμονή σε ΑΒ4 καμπίνες του F/B Ιεράπετρα
2) Μία διαν/ση β' κατηγορίας ξενοδοχείο με πρωινό
3) Μετακινήσεις με πολυτελή πούλμαν
4) Ομαδική ταξιδιωτική ασφάλεια και ασφάλιση αστικής ευθύνης
5) Αναφερόμενες περιηγήσεις

Δεν περιλαμβάνει:
Γεύματα, ποτά, τηλεφωνήματα, εισόδους στα μουσεία.

Zorpidis

ΤΟΥΡΙΣΤΙΚΟΣ ΟΡΓΑΝΙΣΜΟΣ

Αλεξ. Διάκου 38 Τηλ. 22410 20625, 30054

Εκδρομή στη

ΣΑΜΟ

του Αγίου Πνεύματος

29/5 - 1/6

Α) 1η μέρα:
Αναχώρηση με το F/B ΙΕΡΑΠΕΤΡΑ 21.00
Τακτοποίηση στις καμπίνες ΑΒ4 και άφιξη στο νησί του Πυθαγόρα 05.00 π.μ. στις 30/5

Β) 2η μέρα:
ΓΥΡΟΣ ΝΗΣΙΟΥ. Θα επισκεφθούμε το Πυθαγόρειο και θα θαυμάσουμε το κάστρο των Λογοθέτηδων και θα συνεχίσουμε για τα χωριά Πύργο, Μαραθόκαμπο, Καρλόβασι και ενδιάμεσες στάσεις. Επιστροφή στο ξενοδοχείο. Ελεύθερος χρόνος.

Γ) 3η μέρα:
ΠΕΡΙΗΓΗΣΗ ΠΟΛΗΣ. Πρωινό στο ξενοδοχείο, επίσκεψη στο Αρχαιολογικό και στο Βυζαντινό Μουσείο. Ακολούθως θα θαυμάσουμε τα νεοκλασικά κτίρια, την ιστορική εκκλησία του Αγ. Σπυρίδωνα και της Αγ. Ειρήνης. Ελεύθερος χρόνος. Αναχώρηση για το λιμάνι 22.30. Επιστροφή στη Ρόδο 07.30 την Τρίτη το πρωί.

Περιλαμβάνει:
1) Διαμονή σε ΑΒ4 καμπίνες του F/B Ιεράπετρα
2) Μία διαν/ση β' κατηγορίας ξενοδοχείο με πρωινό
3) Μετακινήσεις με πολυτελή πούλμαν
4) Ομαδική ταξιδιωτική ασφάλεια και ασφάλιση αστικής ευθύνης
5) Αναφερόμενες περιηγήσεις

Δεν περιλαμβάνει:
Γεύματα, ποτά, τηλεφωνήματα, εισόδους στα μουσεία.

ΙΑΤΡΙΚΗ ΑΝΑΚΟΙΝΩΣΗ

Η Περιοδοντολόγος
κ. Λουκία Χατζηνικολάου
θα απουσιάσει από το ιατρείο
στις 06, 07, 08 και 09 Μαΐου 2004,
λόγω συμμετοχής
στο Ετήσιο Συμπόσιο
της Ελληνικής Περιοδοντολογικής
Εταιρείας που διεξάγεται στην Αθήνα.

ΕΛΛΗΝΙΚΟΣ ΕΡΥΘΡΟΣ ΣΤΑΥΡΟΣ
ΠΕΡΙΦΕΡΕΙΑΚΟ ΤΜΗΜΑ ΡΟΔΟΥ

ΠΡΟΣΚΛΗΣΗ

Το Περιφερειακό Τμήμα Ρόδου
του Ελληνικού Ερυθρού Σταυρού
σας προσκαλεί να παραστείτε στην

ΕΚΔΗΛΩΣΗ - ΤΙΜΗ

για την Παγκόσμια Ημέρα του Ερυθρού Σταυρού
και της Ερυθράς Ημισελήνου.
Η εκδήλωση θα γίνει στο **Σάββατο 8 Μαΐου 2004,**
στον πεζόδρομο Πλαστήρα
(δίπλα από το Ακταίον), στις 18.00.
Η παρουσία σας θα μας τιμήσει ιδιαίτερα.

ANA FERRIES

ΕΥΓ-ΟΥΓ ΑΝΘΗ ΜΑΡΙΝΑ
•• ΕΥΓ-ΟΥΓ ΜΑΡΙΝΑ • ΕΓ-Ο/Γ ΔΗΜΗΤΡΟΥΛΑ
ΡΟΔΟΣ-ΠΕΙΡΑΙΑΣ 06/05/04 -10/05/04)

ΠΕΜΠΤΗ 06./05		
ΑΝΘΗ -ΜΑΡΙΝΑ	18.00	ΚΩ(21.30)-ΛΕΡΟ(23.40)-ΠΑΤΜΟ(01.00)-ΠΕΙΡΑΙΑ(09.20)
ΠΑΡΑΣΚΕΥΗ 07/05		
ΜΑΡΙΝΑ	18.00	ΚΩ (22.10)-ΚΑΛΥΜΝΟ (23.30)-ΑΣΤΥΠΑΛΑΙΑ (02.20) - ΚΑΤΑΠΟΛΑ (05.30) - ΜΥΚΟΝΟ (08.50)-ΣΥΡΟ (10.10)-ΠΕΙΡΑΙΑ (14.40)
ΣΑΒΒΑΤΟ 08/05		
ΑΝΘΗ - ΜΑΡΙΝΑ	18.00	ΚΩ (21.30)-ΛΕΡΟ(23.40)-ΠΑΤΜΟ(01.00) -ΠΕΙΡΑΙΑ (09.20)
ΚΥΡΙΑΚΗ 09/05		
ΔΗΜΗΤΡΟΥΛΑ	02.55	ΣΥΜΗ (04.40)-ΤΗΛΟ(06.50)-ΝΙΣΥΡΟ(08.20) -ΚΩ(10.10)-ΚΑΛΥΜΝΟ(11.30)-ΑΣΤΥΠΑΛΑΙΑ (14.20-ΑΙΓΙΑΛΙ(16.50)-ΚΑΤΑΠΟΛΑ (17.50)-ΔΟΝΟΥΣΑ(18.50)-ΝΑΞΟ(20.30)-ΠΑΡΟ(21.50)-ΣΥΡΟ(23.30)-ΠΕΙΡΑΙΑ(04.00)
ΔΕΥΤΕΡΑ 10./05		
ΜΑΡΙΝΑ	16.00	ΣΥΜΗ-ΤΗΛΟ-ΝΙΣΥΡΟ-ΚΩ-ΚΑΛΥΜΝΟ-ΛΕΡΟ-ΠΑΤΜΟ-ΠΕΙΡΑΙΑ (Τρίτη 12.00)

++ΠΡΟΣΦΟΡΑ++
Πακέτα εισιτηρίων άνω των 300,00 ευρώ,
μπορείτε να τα εξοφλήσετε
σε 4 άτοκες μηνιαίες δόσεις
με την πιστωτική σας κάρτα VISA ή MASTER! ! !
+++ Η εταιρεία μας βρίσκεται
στην ευχάριστη θέση να σας ενημερώσει ότι :
1) Θα προσφέρονται ειδικές τιμές
σε όλες τις θέσεις για οικογενειακά πακέτα.
2) Εισιτήρια ΜΕΤ' ΕΠΙΣΤΡΟΦΗΣ, ειδικές τιμές.
3)Πολλαπλά εισιτήρια minimum 5, 50% έκπτωση

INEMA

ΙΑΤΡΙΚΟΣ & ΝΟΣΟΚΟΜΕΙΑΚΟΣ ΕΞΟΠΛΙΣΜΟΣ
15 ΧΡΟΝΙΑ ΕΜΠΕΙΡΙΑΣ από το 1988
ΕΙΜΑΣΤΕ ΟΙ ΜΕΓΑΛΥΤΕΡΟΙ ΠΡΟΜΗΘΕΥΤΕΣ
ΙΑΤΡΙΚΟΥ - ΟΡΘΟΠΕΔΙΚΟΥ
ΚΑΙ ΝΟΣΟΚΟΜΕΙΑΚΟΥ ΥΛΙΚΟΥ
ΣΤΗ ΔΩΔΕΚΑΝΗΣΟ ΕΜΠΙΣΤΕΥΘΕΙΤΕ ΜΑΣ!!!
ΠΙΣΤΟΠΟΙΗΣΗ ΠΟΙΟΤΗΤΑΣ ISO9002 EN4600 E3/833
ΛΕΜΕΣΣΟΥ 2 ΡΟΔΟΣ ΤΗΛ. 32238 - FAX 28484



ΑΝΑΠΗΡΙΚΑ ΚΑΡΟΤΣΙΑ - ΒΑΔΙΣΤΙΚΑ ΒΟΗΘΗΜΑΤΑ - ΟΡΘΟΠΕΔΙΚΑ ΕΙΔΗ - ΜΠΛΟΥΖΕΣ ΙΑΤΡΙΚΕΣ - ΚΑΛΤΣΕΣ ΦΛΕΒΙΤΙΔΑΣ - ΠΕΛΜΑΤΑ - ΟΡΘΟΠΕΔΙΚΑ ΜΑΞΙΛΑΡΙΑ - ΚΡΕΒΑΤΙΑ ΝΟΣΟΚΟΜΕΙΑΚΑ - ΙΑΤΡΙΚΟΣ ΕΞΟΠΛΙΣΜΟΣ ΚΑΙ ΑΝΑΛΩΣΙΜΑ - ΟΡΓΑΝΑ ΧΗΜΕΙΟΥ ΚΑΙ ΚΑΘΕ ΑΛΛΟ ΕΙΔΟΣ ΓΙΑ ΚΑΤ' ΟΙΚΟ ΝΟΣΗΛΕΙΑ.

Kalithies Palace
ΑΙΘΟΥΣΑ ΔΕΞΙΩΣΕΩΝ



Εμπιστευθείτε σ' εμάς την γαμήλια
δεξίωση του γάμου σας
Σε ένα χώρο, σχεδιασμένο αμφιθεατρικά,
κλιματιζόμενο, με δυνατότητα
να φιλοξενήσει έως 800 άτομα.
Απολαμβάνοντας ένα από τα μενού μας
που εσείς θα επιλέξετε.
Προσιτές τιμές.
Τηλ. κρατήσεων: 2241085641,
2241085515, 2241086778

Ηλεκτρονιο

ΜΙΧΑΛΗΣ Ν. ΧΑΤΖΗΜΑΡΚΟΣ
ΗΛΕΚΤΡΙΚΑ ΕΙΔΗ & ΗΛΕΚ. ΕΓΚΑΤΑΣΤΑΣΕΙΣ

ΗΛΙΑΚΑ ΣΥΣΤΗΜΑΤΑ
STIBETHERM σειρά **P**

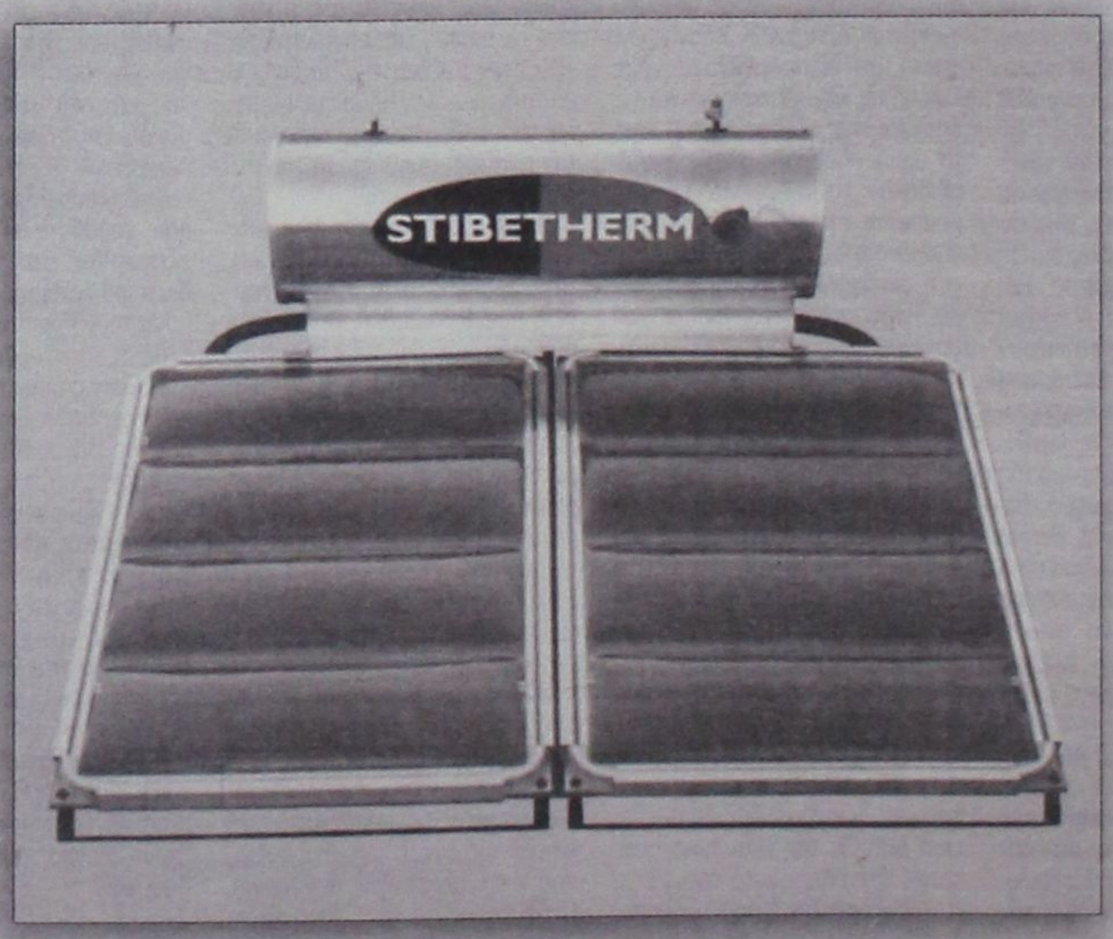

Γρηγορίου Ε' (7 Βαγιές) - 85100 ΡΟΔΟΣ
Τηλ.. (22410) 29411, 33340, 36278 - Fax: (22410) 33340

Με νομοσχέδιο - σκούπα *καταργούνται οι διατάξεις του αναπτυξιακού νόμου που αντιβαίνουν στις κοινοτικές επιταγές (όπως η μείωση στο 25% του φορολογικού συντελεστή για επενδύσεις άνω των 30 εκατ. ευρώ) και επανέρχονται τα πρόστιμα για τις φορολογικές παραβάσεις.*

ΜΙΝΙ ΝΟΜΟΣΧΕΔΙΟ ΠΡΟΩΘΕΙΤΑΙ ΣΤΗ ΒΟΥΛΗ

ΟΙ ΤΕΣΣΕΡΙΣ ΠΡΩΤΕΣ *κινήσεις στην οικονομία*

Υστερα από αδράνεια, δύο μηνών το υπουργείο Οικονομίας και Οικονομικών με τέσσερις κινήσεις προετοιμάζει την αναμόρφωση του αναπτυξιακού και φορολογικού πλαισίου, ώστε να αρχίσει να κινείται η οικονομία. Οι νέες ρυθμίσεις σχεδιάζονται υπό το βάρος του ελλείμματος το οποίο, σύμφωνα με τα οριστικά στοιχεία του Γενικού Λογιστηρίου, εκτινάχθηκε το 2003 στα 9,8 δισ. ευρώ έναντι στόχου 6,2 δισ. ευρώ.

Αυτή την εβδομάδα, θα προωθηθεί το μίνι νομοσχέδιο με το οποίο καταργούνται οι διατάξεις του πρόσφατου αναπτυξιακού νόμου που αντιβαίνουν στις κοινοτικές επιταγές, επανέρχονται τα πρόστιμα για τις φορολογικές παραβάσεις, καταργείται η διάταξη για τη μεταφορά του ΦΠΑ που εισπράχθηκε τον Ιανουάριο του 2004 στα έσοδα του προϋπολογισμού του 2003.

Παράλληλα, για να εξαλειφθούν οι τριβές μεταξύ ελεγκτών και φορολογουμένων το υπουργείο Οικονομικών μέχρι το τέλος Μαΐου θα δημοσιοποιήσει την ειδική λίστα με τις κατηγορίες των δαπανών που εκπίπτουν από το εισόδημα επιχειρήσεων και ελευθέρων επαγγελματιών. Ειδικότερα, με υπουργική απόφαση θα καθορίζονται με σαφήνεια ποιές δαπάνες θα αναγνωρίζονται για έκπτωση από τα ακαθάριστα έσοδα και ποιές δεν θα εκπίπτουν καθόλου.

Ελλειμμα 2003

• Στα 9,8 δισ. ευρώ το 2003 το έλλειμμα του προϋπολογισμού, έναντι στόχου 6,2 δισ. ευρώ

Δαπάνες

• Λίστα με τις δαπάνες που θα εκπίπτουν από τα ακαθάριστα έσοδα των επιχειρήσεων ετοιμάζει το υπουργείο Οικονομικών

Φορολογική μεταρρύθμιση

• Τις επόμενες ημέρες ξεκινά το έργο της επιτροπής για τη φορολογική μεταρρύθμιση

ΜΕΤΑΡΡΥΘΜΙΣΗ

Τις επόμενες ημέρες, θα πιάσει δουλειά η επιτροπή των εμπειρογνωμόνων για τη φορολογική μεταρρύθμιση, ενώ θα τεθούν επί τάπητος οι άξονες της φορολογικής πολιτικής για το 2005 όπως οι φοροαπαλλαγές, οι μειώσεις των φορολογικών συντελεστών, η νέα κλίμακα φορολογίας των εισοδημάτων, τα επιδόματα των πολυτέκνων κ.λ.π.

Αναλυτικά:

1. Αναπτυξιακός: Καταργείται η διάταξη που προβλέπει τη μείωση του φορολογικού συντελεστή στο 25% και για μια δεκαετία για τις επιχειρήσεις που πραγματοποιούν επενδύσεις πάνω από 30 εκατ. ευρώ. Στο πλαίσιο της αναθεώρησης του αναπτυξιακού νόμου εξετάζεται η ενίσχυση των τομέων εκείνων τους οποίους η ελληνική οικονομία διαθέτει ισχυρά συγκριτικά πλεονεκτήματα όπως ο τουρισμός, η βιομηχανία ειδών διατροφής, οι ήπιες μορφές ενέργειας και οι πάσης φύσεως επενδύσεις στον τομέα της νέας οικονομίας.

2. Φορολογική μεταρρύθμιση: Εκτός από τη μείωση των φορολογικών συντελεστών για τις επιχειρήσεις (στο 25% για τα αδιανέμητα κέρδη των Α.Ε. και Ε.Π.Ε. και στο 20% για τις Ο.Ε. και Ε.Ε.) που θα ισχύσει από το 2005 και τις αλλαγές στη φορολογική κλίμακα (εξετάζεται η καθιέρωση ενιαίας φορολογικής κλίμακας με περισσότερα εισοδηματικά κλιμάκια και φορολογικούς συντελεστές), οι «ακριβές» παροχές αναβάλλονται πιθανόν για το 2006.

Σταδιακά θα υλοποιηθεί η προεκλογική υπόσχεση της κυβέρνησης για αναγνώριση ως πολύτεκνων οικογενειών με τρία παιδιά. Σύμφωνα με πληροφορίες, άμεσα θα εφαρμοσθεί το σύστημα μοριοδότησης για τις προσλήψεις στο δημόσιο τομέα που ισχύει σήμερα για τους πολύτεκνους, ενώ από το 2005 και μετά θα «απολαύσουν» οι οικογένειες με 3 παιδιά τα υπόλοιπα προνόμια και παροχές των πολυτέκνων όπως πολυτεκνικό επίδομα, ατελή αυτοκίνητα κ.λ.π.

3. Αντικειμενικό σύστημα ελέγχων: Επανέρχονται τα χρηματικά πρόστιμα για τις φορολογικές και τελωνειακές παραβάσεις και αναστέλλεται η εφαρμογή του point system για τη διενέργεια των φορολογικών ελέγχων.

4. Λίστα δαπανών: Μέχρι το τέλος Μαΐου αναμένεται να δοθεί στη δημοσιότητα η λίστα με τις δαπάνες που εκπίπτουν από τα κέρδη των επιχειρήσεων, με στόχο και να περιοριστούν οι διαμάχες μεταξύ φορολογικών αρχών και επιχειρήσεων σχετικά με τις περίφημες λογιστικές διαφορές.

Στο μεταξύ, εντείνονται οι φορολογικοί έλεγχοι των ελεγκτικών κέντρων σε μεγάλες επιχειρήσεις και σε όσες έχουν εντοπιστεί με πλαστά και εικονικά τιμολόγια. Σύμφωνα με τα στοιχεία του υπουργείου Οικονομικών, το πρώτο τρίμηνο του έτους τα ελεγκτικά κέντρα βεβαίωσαν πρόσθετους φόρους ύψους 1,4 δισ. ευρώ μετά τους συνοπτικούς ελέγχους που διενήργησαν σε 4.533 επιχειρήσεις για την περαίωση των ανέλεγκτων φορολογικών υποθέσεων.

Εκτέλεση κρατικού προϋπολογισμού Ιαν. - Δεκ. 2002-2003
(ποσά σε εκατ. ευρώ - προσωρινά στοιχεία)

ΚΑΤΗΓΟΡΙΑ	ΟΙΚΟΝΟΜΙΚΟ ΕΤΟΣ 2002 12ΜΗΝΟ (1)	ΕΤΗΣΙΕΣ ΠΡΑΓΜ/ΣΕΙΣ (2)	ΟΙΚΟΝΟΜΙΚΟ ΕΤΟΣ 2003 12ΜΗΝΟ (3)	ΕΚΤΙΜΗΣΕΙΣ ΠΡΑΓΜ/ΣΕΩΝ* (4)	ΜΕΤΑΒ. 03/02 (5=3:1)	ΕΤΗΣΙΟΣ ΕΚΤΙΜ. ΣΤΟΧΟΣ ΠΡΟΫΠ. (6=4:2)
Τακτικός Προϋπ/σμός						
1. Εσοδα(α+β)	39.048	39.048	39.879	41.050	2,1%	5,1%
α. Τακτικά έσοδα	38.579	38.579	39.879	40.750	3,4%	5,6%
β. Ειδικά έσοδα						
(μη επαναλαμβανόμενα)	469	469		300		
γ. Επιστροφές φόρων	1.967	1.967	2.381	2.050	21,0%	4,2%
2. Δαπάνες (α+β)	37.431	37.431	40.686	39.810	8,7%	6,4%
α. Πρωτογενείς Δαπάνες	28.297	28.297	31.270	30.460	10,5%	7,6%
β. Τόκοι	9.134	9.134	9.416	9.350	3,1%	2,4%
Π.Δ.Ε.						
3.Εσοδα (α+β)**	2.557	2.557	1.929	3.205	-24,6%	25,3%
α. Εισροές από Ε.Ε.			1.846			
β. Ιδια έσοδα			83			
4. Δαπάνες	7.014	7.014	8.538	8.600	21,7%	22,6%
5. Ελλειμμα ΚΠ(1-1γ-2+3-4)	4.807	4.807	9.796	6.205		

* Σύμφωνα με τα στοιχεία του προϋπολογισμού 2004

** Εκκρεμούν εισροές ύψους 635 και 632 εκατ. ευρώ από το Β' και Γ' ΚΠΣ αντίστοιχα.

Ανακαλύψτε με τα Blue Star Ferries το καλύτερο ταξίδι!

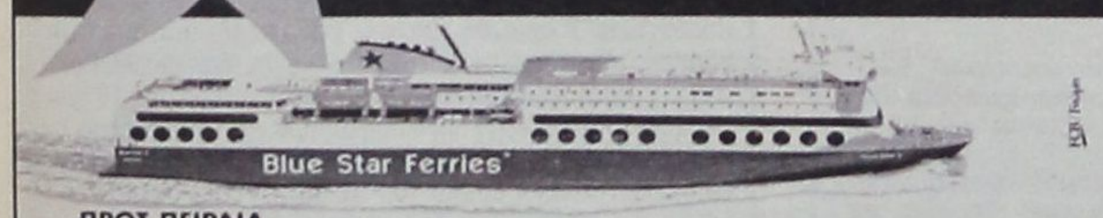

ΠΡΟΣ ΠΕΙΡΑΙΑ

ΑΝΑΧΩΡΗΣΗ ΑΠΟ ΡΟΔΟ	ΚΩ	ΛΕΡΟ	ΠΑΤΜΟ	ΜΥΚΟΝΟ	ΣΥΡΟ	ΑΜΟΡΓΟΣ/ΚΑΣΤΟΡΙΑ	ΑΦΙΞΗ ΠΕΙΡΑΙΑ
ΤΡΙΤΗ 20:00	ΤΡΙΤΗ 22:55	...	...	ΤΕΤΑΡΤΗ 03:30	...	...	ΤΕΤΑΡΤΗ 07:20
ΠΕΜΠΤΗ 20:00	ΠΕΜΠΤΗ 22:55	...	...	...	ΠΑΡΑΣΚΕΥΗ 03:45	...	ΠΑΡΑΣΚΕΥΗ 07:05
ΣΑΒΒΑΤΟ 10:00	ΣΑΒΒΑΤΟ 12:50	...	...	...	...	ΣΑΒΒΑΤΟ 16:20	ΣΑΒΒΑΤΟ 21:30
ΚΥΡΙΑΚΗ 18:30	ΚΥΡΙΑΚΗ 21:25	ΚΥΡΙΑΚΗ 23:05	ΔΕΥΤΕΡΑ 00:15	...	ΔΕΥΤΕΡΑ 03:45	...	ΔΕΥΤΕΡΑ 07:05

ΑΝΕΚΤΕΛΕΣΤΑ ΔΡΟΜΟΛΟΓΙΑ: 25/12/03, 01/01/04, 11/04/04 (αναχώρηση από Ρόδο 18:30 για Πειραιά).

ΑΠΟ ΠΕΙΡΑΙΑ

ΑΝΑΧΩΡΗΣΗ ΑΠΟ ΠΕΙΡΑΙΑ	ΣΥΡΟ	ΜΥΚΟΝΟ	ΑΜΟΡΓΟΣ/ΚΑΣΤΟΡΙΑ	ΠΑΤΜΟ	ΛΕΡΟ	ΚΩ	ΡΟΔΟ
ΔΕΥΤΕΡΑ 20:00	ΔΕΥΤΕΡΑ 23:20	...	...	...	...	ΤΡΙΤΗ 04:10	ΤΡΙΤΗ 07:10
ΤΕΤΑΡΤΗ 20:00	ΤΕΤΑΡΤΗ 23:20	...	...	...	...	ΠΕΜΠΤΗ 04:10	ΠΕΜΠΤΗ 07:10
ΠΑΡΑΣΚΕΥΗ 20:00	...	ΠΑΡΑΣΚΕΥΗ 23:50	...	...	...	ΣΑΒΒΑΤΟ 04:20	ΣΑΒΒΑΤΟ 07:15
ΣΑΒΒΑΤΟ 23:30	...	...	ΚΥΡΙΑΚΗ 04:45	ΚΥΡΙΑΚΗ 07:00	ΚΥΡΙΑΚΗ 08:10	ΚΥΡΙΑΚΗ 09:50	ΚΥΡΙΑΚΗ 12:45

ΑΝΕΚΤΕΛΕΣΤΑ ΔΡΟΜΟΛΟΓΙΑ: 24/12/03, 31/12/03, 10/04/04 (αναχώρηση από Πειραιά 23:30 για Ρόδο).

SKEVO'S TRAVEL AGENCY

ΚΑΝΤΕ ΚΡΑΤΗΣΗ ΤΩΡΑ!

ΠΛΗΡΟΦΟΡΙΕΣ ΚΑΙ ΚΡΑΤΗΣΕΙΣ ΘΕΣΕΩΝ ΣΤΟΝ ΤΑΞΙΔΙΩΤΙΚΟ ΣΑΣ ΠΡΑΚΤΟΡΑ Ή SKEVO'S TRAVEL AGENCY: ΑΜΕΡΙΚΗΣ 111, ΡΟΔΟΣ, ΤΗΛ. ΚΡΑΤΗΣΕΩΝ ΕΠΙΒΑΤΩΝ ΚΑΙ Ι.Χ.: 22410-22461, 22410-75655, 22410-75310, ΤΗΛ. ΚΡΑΤΗΣΕΩΝ ΦΟΡΤΗΓΩΝ: 22410-76600

ΑΝΕΣ

ΑΝΩΝΥΜΗ ΝΑΥΤΙΛΙΑΚΗ ΕΤΑΙΡΕΙΑ ΣΥΜΗΣ

ΠΡΟΓΡΑΜΜΑ ΔΡΟΜΟΛΟΓΙΩΝ (ΩΡΕΣ ΑΝΑΧΩΡΗΣΕΩΝ) ΜΑΪΟΥ 2004

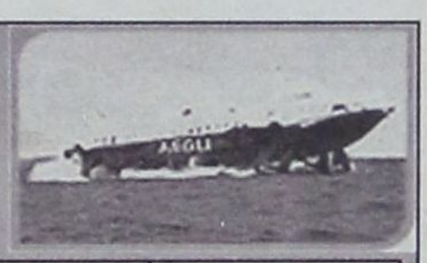

ΗΜΕΡΟΜΗΝΙΑ	Ε/Γ ΣΥΜΗ II		Υ/Γ ΑΙΓΛΗ		Ε/Γ ΠΑΝΟΡΜΙΤΗΣ	
	ΣΥΜΗ-ΡΟΔΟ	ΡΟΔΟ-ΣΥΜΗ	ΣΥΜΗ - ΡΟΔΟ	ΡΟΔΟ-ΣΥΜΗ	ΣΥΜΗ - ΡΟΔΟ	ΡΟΔΟ-ΣΥΜΗ
6 Μαΐου Πέμπτη			10.30,16.00	09.00,14.30	07.30	18.30
7 Μαΐου Παρασκευή			10.30,16.00	09.00,14.30	07.30	18.30
8 Μαΐου Σάββατο				09.00	07.30,17.00	09.00,18.30
9 Μαΐου Κυριακή	15.45	09.00(ΜΕΣΩ ΠΑΝΟΡΜΙΤΗ)	15.00(ΜΕΣΩ ΠΑΝΟΡΜΙΤΗ)		07.30,17.00	09.00,18.30
10 Μαΐου Δευτέρα		18.30	10.30,16.00	09.00,14.30	07.30	
11 Μαΐου Τρίτη	06.00		10.30,16.00	09.00,14.30		18.30
12 Μαΐου Τετάρτη	15.45	09.00(ΜΕΣΩ ΠΑΝΟΡΜΙΤΗ)	10.30,16.00	09.00,14.30	07.30	18.30
13 Μαΐου Πέμπτη			10.30,16.00	09.00,14.30	07.30	18.30
14 Μαΐου Παρασκευή			10.30,16.00	0.9.00,14.30	07.30	18.30
15 Μαΐου Σάββατο				09.00	07.30, 17.00	09.00, 18.30
16 Μαΐου Κυριακή	15.45	09.00(ΜΕΣΩ ΠΑΝΟΡΜΙΤΗ)	15.00(ΜΕΣΩ ΠΑΝΟΡΜΙΤΗ)		07.30, 17.00	09.00, 18.30
17 Μαΐου Δευτέρα		18.30	10.30,16.00	09.00,14.30	07.30	
18 Μαΐου Τρίτη	06.00		10.30,16.00	09.00,14.30		18.30
19 Μαΐου Τετάρτη	15.45	09.00(ΜΕΣΩ ΠΑΝΟΡΜΙΤΗ)	10.30,16.00	09.00,14.30	07.30	18.30
20 Μαΐου Πέμπτη			10.30,16.00	09.00,14.30	07.30	18.30
21 Μαΐου Παρασκευή			10.30,16.00	09.00,14.30	07.30	18.30
22 Μαΐου Σάββατο				09.00	07.30, 17.00	09.00, 18.30
23 Μαΐου Κυριακή	15.45	09.00(ΜΕΣΩ ΠΑΝΟΡΜΙΤΗ)	15.00(ΜΕΣΩΠΑΝΟΡΜΙΤΗ)		07.30, 17.00	09.00, 18.30
24 Μαΐου Δευτέρα		18.30	10.30,16.00	09.00,14.30	07.30	
25 Μαΐου Τρίτη	06.00		10.30,16.00	09.00,14.30		18.30
26 Μαΐου Τετάρτη	15.45	09.00(ΜΕΣΩ ΠΑΝΟΡΜΙΤΗ)	10.30,16.00	09.00,14.30	07.30	18.30
27 Μαΐου Πέμπτη			10.30,16.00	09.00,14.30	07.30	18.30
28 Μαΐου Παρασκευή			10.30,16.00	09.00,14.30	07.30	18.30
29 Μαΐου Σάββατο				09.00	07.30, 17.00	09.00, 18.30
30 Μαΐου Κυριακή	15.45	09.00(ΜΕΣΩ ΠΑΝΟΡΜΙΤΗ)	15.00(ΜΕΣΩΠΑΝΟΡΜΙΤΗ)		07.30, 17.00	09.00, 18.30
31 Μαΐου Δευτέρα		18.30	10.30,16.00	09.00,14.30	07.30	

Τα δρομολόγια μπορούν να τροποποιηθούν λόγω εκτάκτων συγκοινωνιακών αναγκών ή καιρικών συνθηκών. Παρακολούμε πριν ταξιδέψετε επικοινωνήστε με την εταιρεία:
Γραφείο Σύμης: Τηλ. 2246071444 Φαξ 2246071373
Γραφείο Ρόδου: Τηλ. 2241037769 Φαξ 2241034493, www.anes.gr

ΔΥΣΟΙΩΝΕΣ ΠΡΟΒΛΕΨΕΙΣ ΑΠΟ ΤΟΝ ΠΡΟΕΔΡΟ ΤΟΥ ΕΟΤ Χ. ΚΟΚΚΩΣΗ

ΜΕΙΩΣΗ ΚΑΤΑ 8% ΣΤΗΝ ΤΟΥΡΙΣΤΙΚΗ ΚΙΝΗΣΗ ΤΟ 2004

• Παρέμβαση από τον Δ. Αβραμόπουλο για να αναιρέσει ο πρόεδρος του ΕΟΤ τις δηλώσεις του
• Στο πρώτο τετράμηνο του 2004 η μείωση των κρατήσεων κυμαίνεται μεταξύ 18%-21%



Μείωση κατά 8% στην τουριστική κίνηση από τις αγορές του εξωτερικού εκτιμά ότι θα υπάρξει, για το 2004, ο νέος πρόεδρος του ΕΟΤ κ. Χ. Κοκκώσης, σε πρόσφατη συνέντευξή του, δημιουργώντας έντονους τριγμούς στην επικοινωνιακή πολιτική της κυβέρνησης.

Οι εκτιμήσεις αυτές αφορούν, μάλιστα, το αισιόδοξο σενάριο, σύμφωνα με τον κ. Χ. Κοκκώση, αφού τα στοιχεία από τις διευθύνσεις του ΕΟΤ, με βάση τις μέχρι στιγμής κρατήσεις, στο πρώτο τετράμηνο, δείχνουν μείωση που κυμαίνεται μεταξύ 18% και 21%.

Λίγες ημέρες πριν, ο υπουργός Τουρισμού είχε εκφράσει την αισιοδοξία του για την πορεία της τουριστικής κίνησης, εκτιμώντας ότι, παρά τη σημερινή δύσκολη περίοδο, στο τέλος όλα θα εξελιχθούν θετικά.

Σύμφωνα με πληροφορίες, οι δηλώσεις του προέδρου του ΕΟΤ προκάλεσαν την παρέμβαση του υπουργού Τουρισμού, ο οποίος και ζήτησε από τον κ. Χ. Κοκκώση να ανασκευάσει τις θέσεις του για την τουριστική κίνηση, όπως και έγινε.

Με ανακοίνωση «που δεν πείθει» ο πρόεδρος του ΕΟΤ αναφέρει ότι η συνέντευξη δόθηκε πριν την ανάληψη των καθηκόντων του και εν τω μεταξύ -δηλαδή λίγες ημέρες μετά- τα πράγματα άλλαξαν και «ισχύουν οι θετικές-εκτιμήσεις του υπουργού Τουρισμού».

Πέραν των στοιχείων για την πορεία της τουριστικής κίνησης, έντονη δυσαρέσκεια στην αγορά προκάλεσαν και οι δηλώσεις του για τις τιμές των ξενοδοχείων. Την ώρα που η Πανελλήνια Ομοσπονδία Ξενοδόχων με ανακοίνωσή της επεσήμανε ότι οι αυξήσεις των τιμών είναι στα όρια του πληθωρισμού, ο πρόεδρος του ΕΟΤ ανέφερε ότι «σε πολλές περιπτώσεις ήταν επτά ή και οκτώ φορές επάνω σε σχέση με τις περυσινές». Ο πρόεδρος του ΕΟΤ επισημαίνει ότι ο μεγαλύτερος αριθμός των ξενοδοχείων της Αττικής είχε δηλώσει αυξήσεις μεταξύ 50% και 100% και ότι το μέσο επίπεδο αύξησης είναι μεταξύ 70% - 80%. «Είναι ελεύθερη αγορά, τονίζει ο κ. Χ. Κοκκώσης. Ο καθένας ότι μπορεί να το διεκδικήσει το διεκδικεί. Αν θέλει να το διεκδικήσει μέχρι τελευταία στιγμή και να ρισκάρει να μη βρεί πελάτες, το ρισκάρει. Επιχειρηματίας είναι. Δεν μπορεί να παρέμβει το κράτος σε αυτό». Οι τελευταίες αυτές ανακοινώσεις εκ των πραγμάτων θέτουν ευθέως δύο καίρια ζητήματα στο δρόμο προς τους Ολυμπιακούς Αγώνες: Καταρχήν το θέμα των εμπλεκόμενων φορέων αλλά και το γεγονός ότι οι απόψεις που εκφράζονται δεν αποσαφηνίζουν την όλη κατάσταση, αλλά την περιπλέκουν. Αυτό εμπεριέχει έντονα τον κίνδυνο δυσφήμισης του ελληνικού τουρισμού σε μια χρονιά μάλιστα που είναι ιδιαίτερα κρίσιμη για τον ελληνικό τουρισμό.

ΚΑΛΥΤΕΡΑ Ο ΤΟΥΡΙΣΜΟΣ *στις νέες χώρες της Ε.Ε.*

Η Πολωνία και η Ουγγαρία πρόκειται να είναι οι «κερδισμένες» χώρες στον τομέα του τουρισμού, από τις νέες χώρες-μέλη της Ευρωπαϊκής Ενωσης, τόσο σε αξία με την αύξηση του τουριστικού ΑΕΠ όσο και σε θέσεις εργασίας.

Οπως προκύπτει από έρευνα του Παγκόσμιου Συμβουλίου Ταξιδίων και Τουρισμού (WTTC), η Ουγγαρία μελλοντικά μπορεί να προσθέσει στο τουριστικό ΑΕΠ 22,8 δισ. δολάρια και να δημιουργήσει 901.000 νέες θέσεις εργασίας. Η Πολωνία, μελλοντικά, θα προσθέσει στο τουριστικό της ΑΕΠ 23,3 δισ. δολάρια και 1,5 εκατ. νέες θέσεις ργασίας.

Η έρευνα του WTTC παρουσιάζει τη μελλοντική δυναμικότητα του τουρισμού, όπως αυτός μπορεί να συνεισφέρει στην τουριστική ανάπτυξη, ως αποτέλεσμα των αλλαγών στην τουριστική οικονομία αλλά και της υλοποίησης της οικονομικής πολιτικής, η οποία έγινε προκειμένου οι νέες χώρες να βρεθούν στο ίδιο επίπεδο με τις ήδη ενταγμένες στην Ε.Ε. χώρες.

Οπως τονίζει ο πρόεδρος του WTTC κ. Jean-Claude Baumgarten, «οι ηγέτες της Ε.Ε. αλλά και οι υπό ένταξη χώρες είχαν ήδη προκαταληφθεί από ερωτηματικά κατά πόσον η διεύρυνση θα επηρεάσει τις οικονομίες των χωρών αλλά και η αύξηση των μελών της Ε.Ε. θα συνεισφέρει αρνητικά στην ανεργία. Αυτή η νέα μελέτη του WTTC, καταδεικνύει ότι ο τουρισμός συνεισφέρει 3 εκατ. νέες θέσεις εργασίας, γεγονός το οποίο θα ενισχύσει το ενδιαφέρον τους.

«ΤΑ ΓΥΡΙΖΕΙ» ΤΩΡΑ Ο ΠΡΟΕΔΡΟΣ ΤΟΥ ΕΟΤ

Ασχημα ξεκίνησε τη θητεία του στον ΕΟΤ ο πρόεδρος Χάρης Κοκκώσης, καθώς μετά τις δηλώσεις του σε ηλεκτρονική εφημερίδα για υπερβολικές αυξήσεις των ξενοδοχείων την εφετινή χρονιά και για μείωση των αφίξεων τουριστών στη χώρα μας το 2004 τουλάχιστον κατά 8%, έσπευσε να προβεί σε πλήρη ανακατασκευή, δηλώνοντας στο Αθηναϊκό Πρακτορείο Ειδήσεων ότι «οι δημοσιευόμενες εκτιμήσεις είναι ετεροχρονισμένες» και είχαν διαμορφωθεί με βάση στοιχεία, προ της ανάληψης των καθηκόντων του! Ο κ. Κοκκώσης παραπέμπει για την ορθότητα των νέων δεδομένων στις πρόσφατες δηλώσεις του υπουργού Τουρισμού Δ. Αβραμόπουλου, οι οποίες, ως προς τις τιμές των ξενοδοχείων ευθυγραμμίζονται με αυτές της Πανελλήνιας Ομοσπονδίας Ξενοδόχων (οι μεμονωμένες περιπτώσεις υψηλών αυξήσεων δεν αντιπροσωπεύουν τη γενική εικόνα του κλάδου), ενώ ως προς τις αφίξεις ο κ. Αβραμόπουλος στάθηκε μόνο στη μειωμένη πορεία των κρατήσεων μέχρι τώρα, αποφεύγοντας εκτιμήσεις για την τελική εικόνα της χρονιάς.

Με τις διευκρινιστικές δηλώσεις του (που δόθηκαν μόνο στο ΑΠΕ), επίσης, ο νέος πρόεδρος του ΕΟΤ ουσιαστικά επιθυμεί να «ξεχαστούν» και όσα ανέφερε για τη δομή του υπουργείου Τουρισμού και του ΕΟΤ, τονίζοντας ότι όταν ολοκληρωθεί ο σχετικός σχεδιασμός θα ανακοινωθεί επισήμως... Αυτά παθαίνει κανείς όταν σε λιγότερο από 10 ημέρες από την ανάληψη των καθηκόντων του «απλώνεται» σε όλα τα θέματα, μη έχοντας μάλιστα καθόλου πολιτική εμπειρία: Γίνεται η «χαρά» του Τύπου...



ΕΚΜΕΤΑΛΛΕΥΤΕΙΤΕ ΤΙΣ ΕΠΕΝΔΥΤΙΚΕΣ ΕΥΚΑΙΡΙΕΣ ΓΙΑ ΤΗΝ ΑΝΑΠΤΥΞΗ ΤΗΣ ΕΠΙΧΕΙΡΗΣΗΣ ΣΑΣ ή ΤΗΝ ΔΗΜΙΟΥΡΓΙΑ ΜΙΑΣ ΝΕΑΣ ΕΠΙΧΕΙΡΗΣΗΣ!

Βρίσκονται ήδη σε εξέλιξη προγράμματα επιδοτήσεων για:

Μεταποιητικές Επιχειρήσεις
(Μονάδες Τροφίμων, Αρτοποιεία, Ξυλουργεία, Επιπλοποιεία, Αλουμινοκατασκευές Τυπογραφεία κτλ)

Τουριστικές Επιχειρήσεις
(Ξενοδοχεία, Ενοικιαζόμενα Δωμάτια και Διαμερίσματα, Τουριστικά Γραφεία κτλ)

Αναλαμβάνουμε την υποστήριξη προγραμμάτων του Υπουργείου Ανάπτυξης και του Υπουργείου Οικονομίας (μέσω Τραπεζών).

Η ΕΛΕΛΙΞΙΣ-Σύμβουλοι Ανάπτυξης Επιχειρήσεων παρέχει, επιπλέον, συμβουλευτικές υπηρεσίες από εξειδικευμένα στελέχη στους τομείς:

• Ανάπτυξης Συστημάτων Ποιότητας (ISO 9000) και Ασφάλειας Τροφίμων (HACCP)

• Ανάπτυξης Επενδυτικών Μελετών στο πρόγραμμα Leader+

• Σύνταξης Οικονομοτεχνικών Μελετών στα πλαίσια του Αναπτυξιακού Νόμου (Ν. 2601/98)

Η Πολύχρονη εμπειρία των στελεχών μας και ο μακρύς κατάλογος των επιτυχημένων συνεργασιών μας αποτελούν την καλύτερη Εγγύηση για την επιτυχία και της δικής σας επένδυσης!

ΥΠΕΥΘΥΝΟΙ ΕΠΙΧΕΙΡΗΣΗΣ

Αριστέα Αλεξίου
Διπλ. Χημικός Μηχανικός ΕΜΠ

Ιάκωβος Γρύλλης
Διπλ.Πολιτικός Μηχανικός ΕΜΠ

Διαγοριδών 2-4 (Έναντι ΔΟΝΑ)
Τηλ:2241 031532, 070171-3 Fax: 2241 070175
info@exelixis.net.gr

ΠΡΟΣΚΛΗΣΗ

Το προσωρινό διοικητικό συμβούλιο
του Σωματείου Συντηρητών
Ξενοδοχείων Ρόδου,
προσκαλεί τα μέλη του
στην πρώτη γενική συνέλευση
του κλάδου,
την Παρασκευή 7 Μαΐου,
στις 6 το απόγευμα,
στο Εργατικό Κέντρο Ρόδου,
για την διεξαγωγή εκλογών
ανάδειξης νέου διοικητικού συμβουλίου.

ΕΝΤΟΣ ΤΟΥ ΜΑΪΟΥ ΤΟ ΝΟΜΟΣΧΕΔΙΟ

ΠΟΙΑ ΔΙΚΑΙΟΛΟΓΗΤΙΚΑ ΖΗΤΕΙ *η εφορία για τις επενδύσεις*

Η εφορία θα ελέγξει αν οι επιχειρήσεις μέσα στον πρώτο χρόνο της τριετίας δαπάνησαν για την επένδυση τουλάχιστον το 1/3 του ειδικού αφορολόγητου αποθεματικού επενδύσεων

Αποδεικτικά στοιχεία και δικαιολογητικά για κάθε δαπάνη που πραγματοποιήθηκε για νέες επενδύσεις ζητεί η εφορία από τις επιχειρήσεις που έχουν σχηματίσει ειδικό αφορολόγητο αποθεματικό επενδύσεων. Με βάση τα στοιχεία αυτά, η εφορία θα ελέγξει αν οι επιχειρήσεις μέσα στον πρώτο χρόνο της τριετίας δαπάνησαν για την πραγματοποίηση της επένδυσης τουλάχιστον το 1/3 του ειδικού αφορολόγητου αποθεματικού επενδύσεων.

Τα δικαιολογητικά που πρέπει να υποβάλλουν με τη φορολογική δήλωση, οι επιχειρήσεις οι οποίες σχημάτισαν ειδικό αφορολόγητο αποθεματικό επενδύσεων καθορίζονται με απόφαση του υφυπουργού Οικονομίας και Οικονομικών Αδάμ Ρεγκούζα. Σύμφωνα με την απόφαση, ως αποδεικτικά στοιχεία των νέων παραγωγικών επενδύσεων ορίζονται τα εξής:

• Για την αγορά καινούργιου μηχανολογικού εξοπλισμού, αντίγραφο του σχετικού τιμολογίου αγοράς στο οποίο να εμφανίζεται η ιδιότητά του ως καινούργιου.

• Για τα κάθε είδους κτίσματα, αντίγραφα της οικοδομικής άδειας και βεβαίωση του κατασκευαστή ότι το έργο ολοκληρώθηκε.

• Οι επιχειρήσεις που σχηματίζουν ειδικό αφορολόγητο αποθεματικό επενδύσεων, υποχρεούνται να υποβάλουν μαζί με τη φορολογική δήλωση υπεύθυνη δήλωση, η οποία θα περιλαμβάνει:

α) Το ποσό των καθαρών κερδών που προέκυψαν μέσα στο έτος της επένδυσης.

β) Το ποσό των κερδών που διατέθηκε για σχηματισμό τακτικού αποθεματικού.

γ) Το ποσό των κερδών που διανεμήθηκαν ή που αναλήφθηκαν από τους εταίρους ή τον επιχειρηματία

δ) Το ποσό των αδιανέμητων καθαρών κερδών της χρήσης

ε) Το ποσό των καθαρών κερδών που διατίθεται για σχηματισμό ειδικού αφορολόγητου αποθεματικού επενδύσεων.

• Ειδικά οι επιχειρήσεις που θα σχηματίσουν ειδικό αφορολόγητο αποθεματικό από τα αδιανέμητα κέρδη της χρήσης 2003 υποχρεούνται να δηλώσουν με την υπεύθυνη δήλωση και το ποσό των καθαρών κερδών που προέκυψε κατά τη χρήση 2002.

• Κατάσταση στην οποία θα εμφανίζεται το ύφος των δαπανών που πραγματοποιήθηκαν για επενδύσεις, κατά κατηγορία δαπάνης, μέσα στον πρώτο χρόνο της τριετίας, εντός της οποίας θα ολοκληρωθεί η επένδυση.

ΜΕΙΩΣΗ ΣΥΝΤΕΛΕΣΤΗ

Παράλληλα, εντός του Μαΐου θα κατατεθεί στη Βουλή το νομοσχέδιο-σκούπα του υπουργείου Οικονομίας και Οικονομικών με το οποίο καταργούνται οι διατάξεις του πρόσφατου αναπτυξιακού νόμου που αντιβαίνουν στις κοινοτικές επιταγές όπως η μείωση του φορολογικού συντελεστή στο 25% για μια δεκαετία για τις επιχειρήσεις με επενδύσεις άνω των 30 εκατ. ευρώ, την επαναφορά των προστίμων για τις φορολογικές παραβάσεις και παράλληλα επιλύει διαδικαστικά θέματα για τη διεξαγωγή των Ολυμπιακών (π.χ. ΦΠΑ εισιτηρίων, εκτελωνισμός ασθενοφόρων κ.λ.π.).

Πηγές του υπουργείου Οικονομίας ανέφεραν χθες ότι με την επαναφορά των χρηματικών προστίμων για τις φορολογικές παραβάσεις δεν καταργείται το point system για τους ελέγχους αλλά αναστέλλεται η εφαρμογή του.

Το point system θα εξεταστεί στο πλαίσιο της φορολογικής μεταρρύθμισης και δεν αποκλείεται ορισμένες από τις διατάξεις του να εφαρμοστούν στο νέο σύστημα ελέγχου των επιχειρήσεων και ελευθέρων επαγγελματιών που προωθεί η κυβέρνηση στα πλαίσια της φορολογικής μεταρρύθμισης.

Φορολογική μεταρρύθμιση

• Το point system για τους φορολογικούς ελέγχους θα επανεξεταστεί στο πλαίσιο της φορολογικής μεταρρύθμισης

Κατάσταση με τις δαπάνες

• Αναλυτική κατάσταση με το ύψος των δαπανών που πραγματοποιήθηκαν για επενδύσεις θα πρέπει να υποβάλλουν οι επιχειρήσεις

G.A. FERRIES

ΤΑΞΙΔΕΨΤΕ ΜΕ ΤΟ ΝΕΟ ΜΑΣ ΠΛΟΙΟ

Ε/Γ-Ο/Γ ΑΝΘΗ ΜΑΡΙΝΑ

ΓΡΗΓΟΡΑ - ΑΝΕΤΑ - ΕΥΧΑΡΙΣΤΑ

ΜΟΝΟ ΣΕ 13 ΩΡΕΣ!!!

• ΑΠΟ ΡΟΔΟ ΠΡΟΣ ΠΕΙΡΑΙΑ
ΚΑΘΕ ΤΡΙΤΗ - ΠΕΜΠΤΗ - ΣΑΒΒΑΤΟ
• ΑΠΟ ΠΕΙΡΑΙΑ ΠΡΟΣ ΡΟΔΟ
ΚΑΘΕ ΔΕΥΤΕΡΑ - ΤΕΤΑΡΤΗ - ΠΑΡΑΣΚΕΥΗ

ΠΡΟΣΦΟΡΑ
ΟΛΑ ΤΑ ΕΙΣΙΤΗΡΙΑ ΣΕ ΜΙΣΗ ΤΙΜΗ!
• ΕΠΙΒΑΤΗΣ 16,90 ΕΥΡΩ

Εκδόσεις εισιτηρίων
σε όλα τα ταξιδιωτικά πρακτορεία

Κεντρικό πρακτορείο
TSAGARIS TRAVEL
Ακτή Σαχτούρη 5
Τηλ: 2241036170/28597/35066/30406
Fax: 2241039839

ΑΔΕΛΦΟΤΗΤΑ ΚΡΗΤΩΝ ΡΟΔΟΥ
«Ο ΨΗΛΟΡΕΙΤΗΣ»
Πατρ.Αθηναγόρα 28 - Τ.Θ. 328 - 85100 ΡΟΔΟΣ
Email: adelfkritonrodou@yahoo.gr

ΚΑΛΕΣΜΑ

Σας προσκαλούμε να τιμήσετε με την παρουσία σας τις εκδηλώσεις που η Αδελφότητα Κρητών Ρόδου «Ο ΨΗΛΟΡΕΙΤΗΣ» οργανώνει με την ευκαιρία της 63ης Επετείου της Μάχης της Κρήτης

Κυριακή 9 Μαΐου 2004
Εορτασμός Επετείου στη Σάλακο

• Αναχώρηση 08.00 από τον Αγιο Φραγκίσκο με πούλμαν.
• Άφιξη στη Σάλακο - Δοξολογία στον Ι.Ν. Σαλάκου
• Πανηγυρικός της ημέρας από την κ. Ελένη Αρφαρά
• Κρητικό επετειακό πρόγραμμα στην πλατεία Σαλάκου.
• Φαγητό στην ταβέρνα Μαν. Μπάκη στην Έμπωνα.
Μενού παραδοσιακό.

Τιμή Μενού: 20 ευρώ - Παιδιά : 15 ευρώ (Περιλαμβάνονται τα ποτά).

Συμμετέχει ο λυράρης **Γιώργος Παραγυιός** με το συγκρότημά του.

ΠΡΟΣΟΧΗ: Είναι απαραίτητη η δήλωση συμμετοχής το αργότερο μέχρι το βράδυ της Πέμπτης 6-5-2004 για την πρόβλεψη των πούλμαν και του φαγητού (θα πρέπει να δηλώσουν τη συμμετοχή τους και όσοι έλθουν με τα Ι.Χ. αυτοκίνητά τους).

ΠΛΗΡΟΦΟΡΙΕΣ - ΔΗΛΩΣΕΙΣ ΣΥΜΜΕΤΟΧΗΣ:
Γιάννης Νιωτάκης τηλεφ.: 22410 26738 - 22410 20638
Μαν. Καρυδάκης - Χρυσούλα Παπαδάκη τηλεφ.: 22410 77000.

Μη χάσετε το θεατρικό έργο «Ζορμπάδες». Είναι μια κωμωδία που θα σας κάνει να γελάσετε με την καρδιά σας κι ένας ύμνος στον Κρητικό και τις αξίες της ζωής μας.
ΕΘΝΙΚΟ ΘΕΑΤΡΟ ΡΟΔΟΥ
Παρασκευή, Σάββατο, Κυριακή 18, 19 και 20 Ιουνίου 2004

Μια ξεχωριστή διαδρομή στο Αιγαίο

ΔΡΟΜΟΛΟΓΙΑ
ΠΕΡΙΟΔΟΥ 19/04/04-02/05/04
ΔΙΑΓΟΡΑΣ

ΗΜ/ΝΙΑ	ΩΡΑ	ΠΡΟΟΡΙΣΜΟΣ
ΑΝΑΧΩΡΗΣΕΙΣ ΑΠΟ ΡΟΔΟ		
ΤΕΤΑΡΤΗ 21/4	15.00	ΚΩ-ΚΑΛΥΜΝΟ-ΑΣΤΥΠΑΛΑΙΑ-ΠΕΙΡΑΙΑ
ΠΑΡΑΣΚΕΥΗ 23/4	15.00	ΚΩ-ΚΑΛΥΜΝΟ-ΛΕΡΟ-ΠΑΤΜΟ-ΠΕΙΡΑΙΑ
ΚΥΡΙΑΚΗ 25/4	14.00	ΝΙΣΥΡΟ-ΚΩ-ΚΑΛΥΜΝΟ-ΛΕΡΟ-ΠΑΤΜΟ-ΠΕΙΡΑΙΑ
ΤΕΤΑΡΤΗ 28/4	15.00	ΚΩ-ΚΑΛΥΜΝΟ-ΑΣΤΥΠΑΛΑΙΑ-ΠΕΙΡΑΙΑ
ΠΑΡΑΣΚΕΥΗ 30/4	15.00	ΚΩ-ΚΑΛΥΜΝΟ-ΛΕΡΟ-ΠΑΤΜΟ-ΠΕΙΡΑΙΑ
ΚΥΡΙΑΚΗ 2/5	14.00	ΝΙΣΥΡΟ-ΚΩ-ΚΑΛΥΜΝΟ-ΛΕΡΟ-ΠΑΤΜΟ-ΠΕΙΡΑΙΑ
ΑΝΑΧΩΡΗΣΕΙΣ ΠΕΙΡΑΙΑ		
ΤΡΙΤΗ 20/4	16.00	ΑΣΤΥΠΑΛΑΙΑ-ΚΑΛΥΜΝΟ-ΚΩ-ΡΟΔΟ
ΠΕΜΠΤΗ 22/4	16.00	ΠΑΤΜΟ-ΛΕΡΟ-ΚΑΛΥΜΝΟ-ΚΩ-ΡΟΔΟ
ΣΑΒΒΑΤΟ 24/4	15.00	ΠΑΤΜΟ-ΛΕΡΟ-ΚΑΛΥΜΝΟ-ΚΩ-ΝΙΣΥΡΟ-ΡΟΔΟ
ΤΡΙΤΗ 27/4	16.00	ΑΣΤΥΠΑΛΑΙΑ-ΚΑΛΥΜΝΟ-ΚΩ-ΡΟΔΟ
ΠΕΜΠΤΗ 29/4	16.00	ΠΑΤΜΟ-ΛΕΡΟ-ΚΑΛΥΜΝΟ-ΚΩ-ΡΟΔΟ
ΣΑΒΒΑΤΟ 1/5	15.00	ΠΑΤΜΟ-ΛΕΡΟ-ΚΑΛΥΜΝΟ-ΚΩ-ΝΙΣΥΡΟ-ΡΟΔΟ

Κεντρικό Πρακτορείο ΔΑΝΕ SEA LINE Αυστραλίας 92
Ωρες λειτουργίας 08.00 - 20.00 ΤΗΛ. 43150 (10 γραμμές)

Δ·Α·Ν·Ε· SEA LINE
ΔΩΔΕΚΑΝΗΣΙΑΚΗ ΑΝΩΝΥΜΗ ΝΑΥΤΙΛΙΑΚΗ ΕΤΑΙΡΙΑ

Μικρές αγγελίες

ΕΝΟΙΚΙΑΣΕΙΣ

ΕΝΟΙΚΙΑΖΕΤΑΙ διαμέρισμα πλήρως εξοπλισμένο επιπλωμένο και με air condition. Πληρ. τηλ. 22410 21741 (από 2 έως 4 μ.μ.) και 6945534070

ΖΕΥΓΑΡΙ ζητά προς ενοικίαση γκαρσονιέρα σε περιοχές Επτά Βαγιές, Αγ. Αναστασία ή Μητρόπολη. Τηλ. 6946 266904 κ. Θόδωρα.

ΕΝΟΙΚΙΑΖΕΤΑΙ διαμέρισμα, δύο υπνοδωμάτια, σαλοτραπεζαρία, κουζίνα και μπάνιο επί της οδού Μητροπόλεως 839. Τηλ. 22410 36072

ΕΝΟΙΚΙΑΖΕΤΑΙ Διαμέρισμα - μεζονέτα 50 τ.μ., με υπνοδωμάτιο, 1 αποθήκη μικρή, τζάκι, κουζίνα, μπάνιο, με ηλεκτρικές συσκευές, καινούργιο στην Παλιά Πόλη. Ενοίκιο 400 ευρώ το μήνα. Τηλ. 6934 212190

ΕΝΟΙΚΙΑΖΟΝΤΑΙ: 1.- Γραφείο στην οδό Αμερικής Αριθμ. 111 στον Γ' όροφο 75 τ.μ. και 2.- Διαμέρισμα δύο δωματίων μ.τ. 50 στην οδό Χατζηαντωνίου 11 στην οδό Ιξιά με ηλιακό και πολυκουζινάκι.

ΕΝΟΙΚΙΑΖΟΝΤΑΙ στην Ιαλυσό πλάι στο ξενοδοχείο Ηλέκτρα, επιπλωμένα μονόχωρα διαμερίσματα με θέρμανση. Πληροφορίες Τηλ. 22410-22050 και 22410-33441

ΕΝΟΙΚΙΑΖΟΝΤΑΙ διαμερίσματα 3 δωματίων επί της λεωφόρου Ηρακλειδών, 100 μέτρα πέραν του Αστυνομικού Τμήματος Ιαλυσού. Πληροφορίες Τηλ. 22410 21104 - 22410 25056

ΕΝΟΙΚΙΑΖΟΝΤΑΙ στους Τρεις, βίλα επιπλωμένη και εξοπλισμένη με ηλεκτρικές συσκευές, air condition, ανεξάρτητη είσοδος, χώρος πάρκινγκ, κήπος, με το μήνα ή σεζόν. Σοβαρές προτάσεις τηλ. 6932 481851

ΕΝΟΙΚΙΑΖΕΤΑΙ το ξενοδοχείο «ΦΟΙΒΟΣ» στον Αρχάγγελο 16 δωματίων, κουζίνα, σαλόνι, μπαρ, πάρκινγκ και με δενδρόκηπο 2.800 τ.μ. Τιμή 1.800 ευρώ το μήνα. Τηλ. 22410 27578, 22440 22600.

ΕΝΟΙΚΙΑΖΕΤΑΙ κατάστημα στην Παλιά Πόλη πάροδος Σωκράτους 75. Πληρ. κ. Ελευθερία 69448057150, 69445436670, 22410 33219

ΕΝΟΙΚΙΑΖΕΤΑΙ στα Κοσκινού επιπλωμένη γκαρσονιέρα 50 τ.μ. Τηλ. 6946 681508

ΕΝΟΙΚΙΑΖΕΤΑΙ διαμέρισμα επιπλωμένο, ισόγειο στη θέση Βουνάρα, Ιαλυσού, Πάροδος Ακροπόλεως 4.Πληροφορίες στο τηλ. 92696 από τις ώρες 8-1 και 5-8

ΕΝΟΙΚΙΑΖΟΝΤΑΙ επιπλωμένα διαμερίσματα (γκαρσονιέρες) των 35 και 45 τ.μ. με κλιματισμό, θεράντες και άνετο πάρκινγκ επί της λεωφόρου Ρόδου - Καλλιθέας και σε απόσταση 200 μέτρα από το ξενοδοχείο Paradise. Πληροφορίες στα τηλέφωνα κιν. 6946 790515, 6946 680174 και 6945 105247.

ΕΝΟΙΚΙΑΖΕΤΑΙ διαμέρισμα τριάρι 80 τ.μ. Πληρ. 2241035464

ΕΝΟΙΚΙΑΖΟΝΤΑΙ μεζονέτες και μία βίλα στους Τρεις πλήρως επιπλωμένες με air condition, χώρος πάρκινγκ, κήπος, με το μήνα ή σεζόν. Τηλ. 22410-95416

ΕΝΟΙΚΙΑΖΕΤΑΙ ένα διαμέρισμα τριάρι 95 τ.μ. επιπλωμένο ή μη και μια ημιυπόγεια γκαρσονιέρα στην οδό Αγ. Αναργύρων 20. Πληροφ. τηλ. 22410 28710.

ΕΝΟΙΚΙΑΖΕΤΑΙ: 1) 160 τ.μ. διαμπερές ισόγειο σε κεντρικό δρόμο του Ροδινιού για βιοτεχνικό, αποθηκευτικό χώρο ή για γραφεία με w.c. 2) Χώρος 40 τ.μ. με w.c. σε κεντρικό δρόμο, Κ. Παλαιολόγου, για εργαστήριο υποδηματοποιίας ή αποθηκευτικό χώρο. Τηλ: 2241078994

ΕΝΟΙΚΙΑΖΕΤΑΙ Μεγάλο Διώροφο Κατάστημα με Υπόγειο Επί της οδού Κοδριγκτώνος αρ.78 Ισόγειο 250 τ.μ., Υπόγειο 250 τ.μ. , Α' όροφος 200 τ.μ. Πληροφορίες στα τηλέφωνα **22410-33938 & 22410- 26771 & 6944-32-33-39**

ΕΝΟΙΚΙΑΖΕΤΑΙ: ισόγειο διαμέρισμα 3 υπνοδωματίων επί της οδού Καλαμάτας 16. Ενοίκιο 400 ευρώ Τηλ: 6947327299 Ώρες από 18.00 μ.μ.

ΕΝΟΙΚΙΑΖΕΤΑΙ αποθηκευτικός χώρος 250 τ.μ. στο Ροδίνι, στην οδό Κωνσταντινουπόλεως αρ. 34. Πληρ. τηλ. 22410-61000, 61689

ΕΝΟΙΚΙΑΖΕΤΑΙ Στην Κρεμαστή διόροφη μονοκατοικία, 100 τ.μ., κοντά σε φούρνο και παντοπωλείο κατάλληλη για σοβαρή ολιγομελή οικογένεια ή ανδρόγυνο. Πληροφ. κ. Σπύρο Τηλεφ.: 22410 43941 και 61285 Οδός Παπαγιάννη 49

ΕΝΟΙΚΙΑΖΕΤΑΙ επιπλωμένη γκαρσονιέρα στο Παραδείσι. Πληροφορίες τηλ.: 22410 81884

ΕΝΟΙΚΙΑΖΕΤΑΙ σπίτι 70τ.μ. στα Μαριτσά με κουζίνα, σαλόνι, δύο δωμάτια και μπάνιο. Τηλ. 2241047191

ΕΝΟΙΚΙΑΖΕΤΑΙ ή **ΠΩΛΕΙΤΑΙ** μαγαζί για επαγγελματικό χώρο ή αποθήκη 102 τ.μ. περιοχή Ανάληψη, Ζαννή 2 τηλ. 6947 941026.

ΕΝΟΙΚΙΑΖΕΤΑΙ διαμέρισμα 90 τ.μ. με δύο υπνοδωμάτια, κεντρική θέρμανση, επί της οδού Κέννεντυ 45, 1ος όροφος. Πληροφορίες στο τηλ. 22410 64464.

ΕΝΟΙΚΙΑΖΕΤΑΙ στους Τρεις ένα καινούργιο λουξ κατασκευής δυάρι (μέσα σε μεγάλο κήπο), πλήρως επιπλωμένο με τηλέφωνο, θέρμανση, ανεμιστήρας, μεγάλη βεράντα και πάρκινγκ. Τηλ. 22410 92714

ΕΝΟΙΚΙΑΖΕΤΑΙ Δίχωρη Γκαρσονιέρα στην Κρεμαστή κ. Κωνσταντίνα Τηλ. 6942 049139

ΕΝΟΙΚΙΑΖΕΤΑΙ διαμέρισμα σε διώροφη πολυκατοικία 110 τετραγωνικών με 2 υπνοδωμάτια - σαλοτραπεζαρία - κουζίνα - αποθήκη επί της οδού Μαλλιαράκη 7. Τιμή 350 ευρώ. Πληροφορίες: 6946 367599.

ΕΝΟΙΚΙΑΖΟΝΤΑΙ στη λεωφόρο Ιαλυσού Κρεμαστής πέντε (5) διαμερίσματα των 2 δωματίων κουζίνας & WC επιπλωμένα. με ηλιακούς & πάρκινγκ και οκτώ (8) γκαρσονιέρες (studios) του ενός δωματίου κουζίνας & WC για απεριόριστο χρόνο. Τιμές λογικές. Τηλ. 22410 95255, 22410 92428.

ΕΝΟΙΚΙΑΖΕΤΑΙ επαγγελματικός χώρος (υπερυψωμένο ισόγειο) επί της Άννης Μαρίας 90 τ.μ., (πρώην Ασφάλειες Καρυδάκη), κατάλληλο για Ιατρείο, Λογιστικό γραφείο, Πρακτορείο ταξιδίων, Κέντρο αισθητικής κ.α. (Πωλείται και ο εξοπλισμός του). Πληροφορίες τηλ. 22410 24920 Κο Καρυδάκη, ώρες γραφείου.

ΕΝΟΙΚΙΑΖΕΤΑΙ: Γκαρσονιέρα επιπλωμένη με πολυκουζινάκι TV (1 δωμάτιο, κουζίνα, WC) στην οδό Παναγιώτη Ροδίου 65 (Παράλληλη Άννης Μαρίας). Για περισσότερες πληροφορίες τηλ.22410-39268 και 6994217168

ΑΥΤΟΚΙΝΗΤΑ

ΥΑΜΑΗΑ XV VIRAGO 400cc με 36.000 χλμ. και σε άριστη κατάσταση πωλείται 2.200 ευρώ. Πληροφ. στο τηλ. 6944564255

ΜΕΓΑΛΗ ΕΥΚΑΙΡΙΑ Πωλείται PEGUOT 504 μοντέλο '76 σε πολύ καλή κατάσταση Τηλ. 22410 20807 - 28571

ΠΩΛΕΙΤΑΙ Ford Escort Γαμπρλετ 1980 άσπρο 2.000 ευρώ Τηλ. 6944 38 19 66

ΠΩΛΕΙΤΑΙ μηχανάκι HAJKER χρώματος κίτρινο, σε πολύ καλή κατάσταση. Τιμή 600 ευρώ. Πληρ. τηλ. 2241091910, 6946721347

ΠΩΛΕΙΤΑΙ μηχανή HONDA μοντέλο Magna 250 cc χρώματος μπλέ ελεκτρίκ με 25.000 χιλ. Τιμή 2.950 ευρώ. Τηλ. 6937 225585.

ΠΩΛΕΙΤΑΙ: αυτοκίνητο ROVER σε άριστη κατάσταση, τιμή 3000 ευρώ. Πληρ. τηλ. 6932 612037 κ. Γιώργο

ΠΩΛΕΙΤΑΙ Ducati munster 600cc, μοντέλο 2001, 7000 χιλ. μαύρη, μπαγκαζιέρα, συναγερμός, καινούργια 4.500 ευρώ. Τηλ. 6932 337276, 22410 90502.

ΠΩΛΕΙΤΑΙ: Hundai Praim γαλάζιο μοντέλο 2002 με 20.000 χλμ. σε άριστη κατάσταση 5.500 ευρώ. Τηλ: 6937268255

ΠΩΛΕΙΤΑΙ μηχανή BMW 650js, ενός έτους, 4.000 χλμ, 6.500 ευρώ. Δεκτές και ευκολίες πληρωμής. Πληρ. τηλ. 2241035610 ώρες καταστημάτων, 6977 715565

ΠΩΛΕΙΤΑΙ αυτοκίνητο Hyunday Lantra μοντέλο 1995, 126.000 χιλ. με ABS, ηλεκτρικά παράθυρα, κεντρικό κλείδωμα. Πληροφορίες: Τηλ. 6974471584, 6937289368 Μαρίνος

ΕΥΚΑΙΡΙΑ Πωλείται alfa romeo 147 (39υρο) 10/2002 1600cc 105hp, abs, 8 αερόσακοι, clima, ηχοσύστημα. Τιμή έκπληξη Τηλ. 2241-076912 κιν. 6973-333787

ΠΩΛΕΙΤΑΙ: Honda Magna 250cc μπλε ηλεκτρικ 26.000 χιλιόμετρα. Τιμή 3.200 ευρώ. Τηλ. 6937225585

ΠΩΛΕΙΤΑΙ: αυτοκίνητο μάρκας LANDA LIBRA 1600 κιβ. μοντέλο 2001 σε άριστη κατάσταση και σε τιμή ευκαιρίας.Τηλ: 6974933496

ΠΩΛΕΙΤΑΙ αυτοκίνητο ΚΙΑ ΣΠΟΡΤΑΤΖ τζιπάκι 14 μηνών 32.000 χιλ. Τηλ. 6946 120712

ΠΩΛΕΙΤΑΙ SMART ενός έτους με όλα τα αξεσουάρ. Πληρ. τηλ. 6972600762

ΠΩΛΕΙΤΑΙ ΜΗΧΑΝΗ TRIUMPH ΤΥΠΟΥ TIGER (ON-OF) 900cc ΧΡΩΜΑΤΟΣ ΜΑΥΡΟ ΦΥΛΑΣΣΟΜΕΝΗ ΣΕ ΓΚΑΡΑΖ ΜΕ ΜΠΑΓΚΑΖΙΕΡΑ ΣΕ ΑΡΙΣΤΗ ΚΑΤΑΣΤΑΣΗ. ΤΙΜΗ ΣΥΖΗΤΗΣΙΜΗ. ΠΛΗΡΟΦΟΡΙΕΣ ΤΗΛ. 6937996090.

ΠΩΛΕΙΤΑΙ africa twan 750 cc, μοντέλο '98, άσπρο - μπλέ - κόκκινο, φυλασσόμενο σε γκαράζ 30.000 χλ. Φούλ έξτρα, άριστη κατάσταση. Τιμή: 7.000 ευρώ. Τηλ. 6972 723033

ΠΩΛΕΙΤΑΙ BMW 5.18i '92 75.000 klm χρώμα μαύρο μεταλλικό σε καλή κατάσταση. Πληρ. τηλ. 6945236060 κ. Φόντα.

ΖΗΤΟΥΝ ΠΡΟΣΩΠΙΚΟ

ΖΗΤΟΥΝΤΑΙ πωλήτριες από χρυσοχοείο. Ξένη γλώσσα απαραίτητη. Διεύθυνση 60 χλμ λεωφόρου Καλλιθέας. Τηλ. (22410) 67375, 67014, 69448585302

ΚΥΡΙΑ από Ρωσία 50 ετών με άδεια εργασίας και παραμονής ζητάει εργασία ως οικιακή βοηθός ή να επιβλέπει ηλικιωμένους. Τηλ. 22410 21952 ώρες καταστημάτων.

ΖΗΤΕΙ εργασία έμπειρος μάγειρας για ελληνική κουζίνα. Πληρ. τηλ. 6946266904 κ. ΘΟΔΩΡΑ.

ΨΑΧΝΕΤΕ ΓΙΑ ΕΡΓΑΣΙΑ; Από ταχύτατα αναπτυσσόμενη εταιρεία ζητούνται άτομα για την στελέχωση ηγετικών θέσεων. Από 700-2.800 ευρώ μηνιαίως. Για πληροφορίες καλέστε στο τηλ. κέντρο 2271081063

ΚΥΡΙΟΣ ζητά απογευματινή απασχόληση σαν επιβλέπων παντού και για όλα στη Ρόδο. Τηλ. 6946830563

ΖΗΤΕΙΤΑΙ από το Υπερμάρκετ ΣΠΑΝΟΣ έμπειρος κρεοπώλης. Μισθός ικανοποιητικός. Τηλ. για πληροφορίες 2241060730

ΖΗΤΕΙΤΑΙ νέος από γραφείο ενοικιάσεως αυτοκινήτων. Ωράριο σπαστό. Μισθός ικανοποιητικός Τηλ. 6937 191320.

ΖΗΤΕΙΤΑΙ νεαρή κοπέλα που να μιλάει τουλάχιστον μία ξένη γλώσσα για να εργαστεί σε χρυσοχοείο στην Παλιά Πόλη. Τηλ.: 22410 20964

ΖΗΤΕΙΤΑΙ κοπέλα να εργασθεί σε στούντιο αισθητικής νυχιών Τηλ. 22410 70660, 6944520887

ΖΗΤΕΙΤΑΙ πωλήτρια για κατάστημα ρούχων στην Παλιά Πόλη Τηλ. 6937 818177 κ. Κώστα

ΖΗΤΕΙΤΑΙ υπάλληλος για δωδεκάμηνη απασχόληση από πρακτορείο ταξιδίων Απαιτούμενα προσόντα: απόφοιτοι τουριστικής σχολής, ξένες γλώσσες, γνώση Η/Υ. Ηλικία ως 25 ετών Ανάλογη προϋπηρεσία θα ληφθεί υπ' όψιν. Αποστολή βιογραφικών στην ταχ. θυρίδα 451

ΖΗΤΕΙΤΑΙ μάγειρας και βοηθός μαγείρου πεπειραμένοι για εστιατόριο στην Λίνδο. Τηλ. 6977 444683

ΖΗΤΟΥΝΤΑΙ άτομα για δουλειά από το χώρο τους. Εκπληκτική συνεργασία! Κέρδη τουλάχιστον 3.000 ευρώ/μηνιαία. Τηλ. 2310 516281.

ΖΗΤΟΥΝΤΑΙ άτομα για να εργασθούν σε γραφείο ενοικιάσεως αυτ/των με γνώση της γερμανικής ή αγγλικής. Πληρ. τηλ. 22410 51171, 6936656816.

ΔΙΑΦΟΡΑ

YOGA

Για το μυαλό, το Σώμα και το πνεύμα

Ολες οι ηλικίες και οι σωματότυποι είναι ευπρόσδεκτοι. Η γιόγκα δεν είναι ανταγωνιστική. Σε διδάσκει πως ν' ανταποκρίνεσαι στις ανάγκες του σώματός σου. Τιμή μαθήματος 5 ευρώ. Μηνιαία πληρωμή δεκτή. Τηλ.: 6946984511

Άλλαξε τη ζωή σου τώρα! Με 2-4 ώρες/ημέρα κέρδισε από 1.000 - 3.000 ευρώ/μήνα και ξεκίνα να κάνεις τα όνειρά σου πραγματικότητα!

Τηλ. 2310 516 226

ΠΩΛΕΙΤΑΙ μπαρ (ημικυκλικό) 1,50 μ. 400 ευρώ. Τηλ. 6973 394166

ΠΩΛΕΙΤΑΙ: Επαγγελματική φούσκα (2.10) μοτέρ 1,5. Αχρησιμοποίητα σε τιμή ευκαιρίας. Τηλ. 22410 -39268 και 6994217168

ΠΩΛΕΙΤΑΙ: κουζίνα BOSS μεγάλη σε άριστη κατάσταση, στερεοφωνικό Hitatsi μεγάλο σε άριστη κατάσταση, Toyota Corola σε άριστη κατάσταση Μόνο 6500 ευρώ λόγω μεγάλης ανάγκης. Τηλ. 6946830563

«Η εταιρεία NewspaperDirect Hellas ΖΗΤΑ αντιπρόσωπο για εκτύπωση και διανομή Ξένου Τύπου. Τηλ. Επικοινωνίας: 210 2774201, 210 2774846»

ΠΩΛΕΙΤΑΙ ένα κινητό τηλέφωνο PANASONIC GD 87 σε πολή καλή κατάσταση μαζί με φορτιστή, φορτιστή αυτοκινήτου, καλώδιο USB για σύνδεση με ηλεκτρονικό υπολογιστή και δύο αυθεντικά παιχνίδια PS 2 (DRC 2, Silenthill 2) Τιμή 200 ευρώ. Πληρ. τηλ. 6937268749.

ΠΩΛΕΙΤΑΙ ράδιο-cd αυτοκινήτου Clarion σε πολύ καλή τιμή. Πληρ. τηλ: 6932 107298 Ωρες 19:00-21:00

ΠΩΛΕΙΤΑΙ ηλεκτρικό επαγγελματικό grill αχρησιμοποίητο, λόγω έλλειψης χώρου. Πληροφορίες στο: 2241039275 -6936761262

ΤΡΑΚΤΕΡ εισαγωγής Ιαπωνίας KUBOTA - ISEKI (4x4) (20-25-30-35-45) HP με φορτωτή (KOYBA) - φρέζα - άροτρο - κ.τ.λ. Τιμές χονδρικής Τηλ.: (2310) 512-428 Κιν.: 6937-944633 http://www.hasapetis.gr

ΠΡΟΣΦΕΡΩ μασάζ στον χώρο μου και στον χώρο σας. Ολγα. Τηλ. 6972902821

ΠΩΛΕΙΤΑΙ: Κάρτα μνήμης 64 MB δισκέτα Σκληρός Δίσκος 7,5 GB DVD ROM 16x, CD ROM 52x. Τροφοδοτικό κουτί για Celleron 533 MHZ. Τιμή πώλησης: 50 ευρώ. Τηλ.: 6945 903436

ΕΝΟΙΚΙΑΖΕΤΑΙ μισή βάρδια ταξί. Τηλ. 6944 267931

ΤΡΑΚΤΕΡΑΚΙΑ KUBOTA (4X4) ΙΑΠΩΝΙΑΣ από (12HP) έως (35HP) με φρέζα από (1400 ευρώ). Πώληση Χονδρική - Λιανική Τηλ.: (2310) 512-418, (2310) 510-068 http://www.hasapetis.gr

ΕΜΠΕΙΡΟΤΕΧΝΗΣ ελαιοχρωματιστής αναλαμβάνει παντός είδους ελαιοχρωματισμούς. Τηλ: 6946204157

ΠΩΛΟΥΝΤΑΙ ΣΕ ΑΡΙΣΤΗ ΚΑΤΑΣΤΑΣΗ: 1) Καναπές που γίνεται διπλό κρεβάτι και έξτρα στρώμα αφροπλέξ: 300 ευρώ **2)** 4 ντουλάπες από μελαμίνη σφενδάμου, διαστάσεις 2Χ1: 100 ευρώ εκάστη **3)** Διπλό κρεβάτι NEOSET 1,60x2,00μ., με στρώμα ανατομικό GALAXY: 250 ευρώ **4)** Κουζίνα PITSOS P1 7602 ws: 200 ευρώ **5)** Ψυγείο ELCO DE -29 TROPIC: 200 ευρώ. **6)** Πλυντήριο ρούχων PITSOS VARIO 700: 150 ευρώ. Παρακαλούμε επικοινωνήστε σύντομα στο 6932729845 και το 22410 29094

ΠΩΛΟΥΝΤΑΙ διθέσιος καναπές που γίνεται κρεβάτι 170 ευρώ, επίσης ένα ολοκαίνουργιο κρεβάτι 5 μηνών 1,40x2,00 200 ευρώ χωρίς στρώμα ή με στρώμα ορθοπαιδικό 370 ευρώ. Τηλ. 6942 711996.

ΠΩΛΕΙΤΑΙ κρεβάτι (κουκέτα) ενσωματωμένη με ντουλάπα, γραφείο 450 ευρώ.

ΠΩΛΟΥΝΤΑΙ 22 γαλακτοπαραγωγικές αγελάδες με την ποσόστωση γάλακτος στην Κατταβιά». Πληροφορίες τηλ. 6936608045 - 2244091028 κ. Αρνάς Κυριάκος

ΠΩΛΕΙΤΑΙ: γνήσιο και ανόθευτο ελαιόλαδο, φετεινής παραγωγής, από Κρεμαστή. Τηλ. 22410-43941, 61285 κ. Σπύρο.

ΚΑΙΝΟΥΡΙΟ ΓΡΑΦΕΙΟ ΣΤΗ ΡΟΔΟ. Διαθέτουμε επιλεγμένο και έμπειρο προσωπικό απολύτου εμπιστοσύνης:οικιακούς βοηθούς, Babysitters- γεροκόμους. Τηλ.6973455678

ΕΝΟΙΚΙΑΖΕΤΑΙ 8ωρη βάρδια ταξί. Τηλ: 22410-34640

ΠΩΛΟΥΝΤΑΙ ΕΠΙΠΛΑ (τραπεζαρία, συνθετικό, καναπές, κρεβατοκάμαρες, βιβλιοθήκη) και ΗΛΕΚΤΡΙΚΕΣ ΣΥΣΚΕΥΕΣ (TV, Stereo, Air condition, πλυντήριο ρούχων και πιάτων, φούρνος, ψυγείο) σε άριστη κατάσταση και σε τιμές ευκαιρίας λόγω αναχωρήσεως στο εξωτερικό. Πληρ. τηλ. 6944 994245.

ΜΑΘΗΜΑΤΑ

ΠΑΡΑΔΙΔΟΝΤΑΙ μαθήματα Πληροφορικής & Αγγλικών με χρήση πολυμέσων όλων των επιπέδων από έμπειρο καθηγητή πτυχιούχο Michigan Proficiency σε τμήματα ή μεμονωμένα. Επίσης γίνονται μεταφράσεις & δακτυλογραφήσεις κάθε τύπου κειμένου. Τιμές προσιτές. Πληρ. 22410 66304, 31560, 6945 283008, 6972419715, 6936277851. Ηλ. Ταχ. (e-mail) : emmanoue@otenet.gr

ΚΑΘΗΓΗΤΗΣ ΓΕΡΜΑΝΙΚΩΝ παραδίδει μαθήματα κατ' οίκον. Εντατικά μαθήματα για αυτούς που ασχολούνται με τον τουρισμό. Πληρ. τηλ. 2241091163 κ. Λαζαρίδης, ώρες 7-9μ.μ.

ΑΠΟΦΟΙΤΟΣ Αριστοτελείου Πανεπιστημίου Θεσ/νίκης, τμήματος Μαθηματικών παραδίδει μαθήματα Μαθηματικών-Φυσικής-Χημείας. Επίσης αναλαμβάνει προετοιμασία υποψηφίων για τράπεζες κ.τ.λ..Τηλ. 22410.21963 & 6947-401508

ΤΕΛΕΙΟΦΟΙΤΟΣ Φιλοσοφικής Αθηνών προετοιμάζει και παραδίδει μαθήματα Ελληνικής σε μαθητές Δημοτικού και Γυμνασίου Τηλ. 6942 295288 Δίδα Νίκη.

ΔΑΣΚΑΛΑ αγγλικής γλώσσας πτυχιούχος Παιδαγωγικού Τμήματος και Ψυχολογίας παιδιού Πανεπιστημίου ΚΕΙΝ Ν.Υ Η.Π.Α. αναλαμβάνει παιδιά σε όλα τα επίπεδα και από την αρχή σε μικρές ηλικίες. Εκμάθηση της αγγλικής ως μητρικής γλώσσας. Πληροφορίες: τηλ. 22410 29602-33125

ΠΩΛΗΣΕΙΣ ΑΚΙΝΗΤΩΝ

ΖΗΤΕΙΤΑΙ Ενα μικρό οικόπεδο 200 έως 500 τ.μ. στα Κρητικά, στα Μήδεια, στο Μόντε Σμιθ ή στην Ηλία Βενέζη (ή σε περιοχές εκεί γύρω). Τηλ. 6944 381966

ΠΩΛΕΙΤΑΙ διαμέρισμα στην Ιαλυσό 3 δωματίων δευτέρου ορόφου, δάνεια δεκτά και ευκολίες πληρωμής. Τηλ. 22410 95255, 92428.

ΠΩΛΕΙΤΑΙ σπίτι στην Παλιά Πόλη με αυλή. Τηλ. 6936271471.

ΠΩΛΕΙΤΑΙ στον Πειραιά στην περιοχή Καλλίπολη δίπλα στη θάλασσα τριάρι εικοσαετίας 2ου ορόφου σε άριστη κατάσταση φρεσκοβαμμένο τιμή 116.000 Ευρώ τηλ. 210-2530132 - 6948519610

ΠΩΛΕΙΤΑΙ μάντρα στη Μαλώνα με 150 κατσίκες και 100 δικαιώματα. Πληρ. τηλ. 22440 51698.

ΠΩΛΕΙΤΑΙ διαμέρισμα 85 τ.μ. πλήρως ανακαινισμένο Μιχ. Πετρίδη 96. Τιμή 83.000 Ευρώ. Τηλ: 6942409776, 6945795224

ΠΩΛΟΥΝΤΑΙ τέσσερα στρέμματα σε κατάληκτική τοποθεσία πλησίον του χωριού Παστίδα. Τηλ. 22410 47470 10.00 π.μ. - 20.00 μ.μ.

ΠΩΛΕΙΤΑΙ παρά του ιδιοκτήτου διαμέρισμα δυάρι 57 τ.μ. έτος κατασκευής 1980 σε πολυκατοικία ισόγειο σε εξαιρετικά χαμηλή τιμή, στην οδό Αγ. Αναργύρων 20. Πληρ. τηλ. 22410 28710

ΠΩΛΕΙΤΑΙ κατάστημα επί της Αλ. Διάκου 17 τ.μ. με δικό του προαύλιο στην τιμή των 11.000.000 δρχ. Τηλέφωνο 22410 30550.

ΠΩΛΕΙΤΑΙ οικόπεδο στα Κρητικά 3.000 τ.μ. οικοδομήσιμο. Τηλ. 6936271471.

ΠΩΛΟΥΝΤΑΙ
ΣΠΙΤΙ ΜΑΛΩΝΑ
ΟΙΚΟΠΕΔΟ ΜΑΛΩΝΑ 132 τ.μ.
ΟΙΚΟΠΕΔΟ ΚΑΤΩ ΑΛΩΝΙΑ
ΜΑΛΩΝΑ 250 τ.μ.
ΓΙΑΛΙΑ ΧΩΡΑΦΙ 2320 τ.μ.
ΠΟΤΑΜΙΑ ΜΑΛΩΝΑ 530 τ.μ.
ΤΗΛΕΦΩΝΟ 22410 51219
ΚΙΝΗΤΟ 6939356340

ΠΩΛΟΥΝΤΑΙ 2 διαμερίσματα στη Λάρδο 105 τ.μ. έκαστο στην τιμή 352.164 ευρώ και τα δύο μαζί, πολυτελούς κατασκευής. Τηλ. 6938644166

ΚΑΡΑΚΟΝΕΡΟ Διαμερίσματα λουξ κατασκευής απεριόριστη θέα (ισόγειο 111 Μ2 Α' Όροφος 111 Μ2, Α' όροφος 96 Μ2 x 550 τ.μ. Δρχ. Β' όροφος 90 Μ2), Ακίνητα νέας χιλιετίας κα MITTON 22410 22142 κιν. 6945 668060

ΤΡΑΚΤΕΡ ΕΙΣΑΓΩΓΗΣ ΙΑΠΩΝΙΑΣ
KUBOTA - ISEKI (4X4)
(20 - 25 - 30 - 35 - 45) HP
ΜΕ ΦΟΡΤΩΤΗ (ΚΟΥΒΑ) -
ΦΡΕΖΑ - ΑΡΟΤΡΟ - Κ.Τ.Λ.

ΤΙΜΕΣ ΧΟΝΔΡΙΚΗΣ



ΤΗΛ : (2310) - 512 - 428 ΚΙΝ : 6937 - 944633
http://www.hassapetis.gr

ΟΙΚΟΔΟΜΙΚΕΣ-ΤΕΧΝΙΚΕΣ ΕΜΠΟΡΙΚΕΣ-ΕΠΙΧΕΙΡΗΣΕΙΣ

ΑΦΟΙ ΑΣΒΕΣΤΗ Ο.Ε.

Αθηνών-Καβάλας 3
Ανάληψη Ρόδου
Τηλ. 22410/60678-60679
και fax: 22410/66028

ΠΩΛΟΥΝΤΑΙ

• ΔΙΑΜΕΡΙΣΜΑΤΑ
υπερλούξ διαφόρων διαστάσεων
ΕΓΓΥΗΣΗ Η ΠΟΛΥΕΤΗΣ ΠΕΙΡΑ ΜΑΣ

RHODES - GREECE
CAIRO PALACE

Ενοικιάζονται επαγγελματικοί χώροι στο κέντρο της πόλης στο εμπορικό κέντρο Cairo Palace

• **Κατάστημα** ισόγειο 30 τ.μ.
στην Εθ. Δωδεκανησίων
• **Γραφείο** 3ου ορόφου **135 τ.μ.**
στην Εθ. Δωδεκανησίων και Εθ. Δωδεκανησίων
• **Γραφείο** 3ου ορόφου **190 τ.μ.**
στην Εθν. Μακαρίου και Εθ. Δωδεκανησίων
• **Γραφείο 2ου** ορόφου **190 τ.μ.**
στην Εθν. Μακαρίου και Εθ. Δωδεκανησίων
• **Γραφείο 2ου** ορόφου **90 τ.μ.**
στην Εθ. Δωδεκανησίων
• **Γραφείο 3ου** ορόφου **90 τ.μ.**
στην Εθ. Δωδεκανησίων

Πληροφορίες
κ. ΝΙΟΤΗ ΦΡΑΝΣΙΣ
ΤΗΛ. - ΦΑΞ. 2241027600
ΚΙΝ. 6944618757 - 6973572262

ευσταθίου
ΕΥΡΩΚΤΗΜΑΤΙΚΗ
ΚΤΗΜΑΤΟΜΕΣΙΤΙΚΟ ΓΡΑΦΕΙΟ

ΟΙΚΟΠΕΔΑ	€
300 τ.μ. - Οικοδομικό Συν/σμο " Ο Απόλλων " (Σ.Δ.= 0,6)	93.910
345 τ.μ. - Οικοδομικό Συν/σμο " ΑΥΤΟΣΤΕΓΑΣΗ " (Σ.Δ.= 0,6)	85.000
632 τ.μ. - Καρακόνερο (Σ.Δ.= 0,8)	176.082
437 τ.μ. - Ροδίνι (Σ.Δ. = 0,8)	220.000
350 τ.μ. - Καθηγητές (Σ.Δ. = 0,8)	102.700
500 τ.μ. - Ιαλυσός (Σ.Δ. = 0,4)	67.500
1.000 τ.μ. - Ιαλυσός με Άδεια Οικοδομής	105.650

ΔΙΑΜΕΡΙΣΜΑΤΑ		€
123 τ.μ. - Ροδίνι	(3 υπνοδωμάτια)	144.000
98 τ.μ. - Κοδρικτώνος	(3 υπνοδωμάτια)	140.000
80 τ.μ. - Ανάληψη	(2 υπνοδωμάτια)	105.000
77 τ.μ. - Ιαλυσός	(2 υπνοδωμάτια)	80.000
80 τ.μ. - Ιαλυσός	(2 υπνοδωμάτια)	119.000
122 τ.μ. - Αγ. Νικόλαος	(3 υπνοδωμάτια)	244.000
75 τ.μ. - Αγ. Νικόλαος	(2 υπνοδωμάτια)	147.000
80 τ.μ. - Δασκάλους	(2 υπνοδωμάτια)	105.000

ΜΟΝΟΚΑΤΟΙΚΙΕΣ / ΜΕΖΟΝΕΤΕΣ	€
110 τ.μ. - Ιαλυσός (μπετά)	102.714
160 τ.μ. - Ιαλυσός σε 360 τ.μ. Οικόπεδο	249.500
150 τ.μ. - Ιαλυσός σε 300 τ.μ. Οικόπεδο	322.000
120 τ.μ. - Παστίδα σε 300 τ.μ. Οικόπεδο (μπετά)	88.041
190 τ.μ. - Ιαλυσός σε 350 τ.μ. Οικόπεδο	322.817
185 τ.μ. - Ιαλυσός σε 2.000 τ.μ. Οικόπεδο	330.000
200 τ.μ. - Κοσκινού σε 1.000 Οικόπεδο (μπετά)	135.000
220 τ.μ. - Κοσκινού σε 1.000 Οικόπεδο (μπετά)	144.000

ΚΑΤΑΣΤΗΜΑΤΑ / ΓΡΑΦΕΙΑ	€
30 τ.μ. - Στο κέντρο Πόλεως	352.000
76 τ.μ. - Ιερού Λόχου - Ιαλυσός	252.000
50 τ.μ. - Ανάληψη	155.000
93 τ.μ. - Αγ. Νικόλαο	190.000
82 τ.μ. Ανθ. Ζερβού	366.000

Ευκολίες Πληρωμής - Δάνεια Δεκτά

ΕΘΝ. ΑΝΤΙΣΤΑΣΗΣ 83 - ΤΗΛ. 22410 73819, 74917 - FAX: 22410 38641
ΚΙΝ. 6944 374546, 6945 292030 - info@euroktimatiki.gr

ΟΙΚΟΔΟΜΙΚΕΣ ΕΠΙΧΕΙΡΗΣΕΙΣ ΔΙΑΚΟΓΕΩΡΓΙΟΥ ΚΑΛΛΙΣΤΟΣ

ΕΘΝ. ΑΝΤΙΣΤΑΣΕΩΣ 11 (πρώην Αννης Μαρίας)

ΠΩΛΗΣΕΙΣ ΔΙΑΜΕΡΙΣΜΑΤΩΝ ΚΑΤΑΣΤΗΜΑΤΑ -ΑΠΟΘΗΚΕΣ ΑΝΤΑΛΛΑΓΕΣ ΑΚΙΝΗΤΩΝ - ΑΓΟΡΕΣ ΟΙΚΟΠΕΔΩΝ ΑΝΑΛΑΜΒΑΝΟΥΜΕ ΑΝΤΙΠΑΡΟΧΕΣ

Πωλούνται διαμερίσματα λουξ κατασκευής με απεριόριστη θέα. Τα διαμερίσματα διαθέτουν θωρακισμένες πόρτες - εντοιχισμένες κουζίνες - ντουλάπες - εντοιχισμένο νιπτήρα με ντουλάπι - κεντρική θέρμανση αυτόνομη - ανοιγόμενα ανακλινόμενα κουφώματα με διπλά τζάμια - σίτες - ρολά - υδραυλικό ασανσέρ - τριφασικό ρεύμα.

Ολοι οι χώροι σπατουλαριστοί - εσωτερικές πόρτες M.D.F. με σχέδιο.

ΓΡΑΦΕΙΑ ΙΑΤΡΕΙΑ

1) Επί της οδού Μεγ. Κων/νου - Κων/νου Παλαιολόγου των 80 τ.μ.
2) Επί της οδού Κων/νου Παλαιολόγου και Θεοτοκοπούλου 60-80 τ.μ.
3) Επί της οδού Ρήγα Φεραίου στο πάρκο 60-80-100 τ.μ.

ΚΑΤΑΣΤΗΜΑΤΑ

1) Επί της οδού Κων/νου Παλαιολόγου και Θεοτοκοπούλου 60-80 τ.μ.
2) Επί της οδού Λεωφόρου Καλλιθέας (Καρακόνερο) 90 τ.μ.

ΔΙΑΜΕΡΙΣΜΑΤΑ

1) Επί της οδού Χρ. Φέσσα (Κάθετος Αποστ. Παύλου) 90τ.μ. τριάρια.

Επίσης οροφοδιαμερίσματα των 90 τ.μ. (οικοδομή μόνο τριών διαμερισμάτων).

ΟΙΚΟΔΟΜΕΣ

1) Οικοδομή επί της οδού Πτολεμαίων και Χρ.Φέσσα των 117-125 τ.μ.
2) Οικοδομή υπό ανέγερση επί της οδού Ρήγα Φεραίου στο Πάρκο.Διαμερίσματα τριάρια - τεσσάρια.
3) Οικοδομή υπό ανέγερση επί της οδού Κ. Παλαιολόγου και Θεοτοκοπούλου. Διαμερίσματα δυάρια - τριάρια - τεσσάρια - καταστήματα.
5) Επί της οδού Β. Ηρακλείου οικοδομή τεσσάρων διαμερισμάτων. Οροφοδιαμερίσματα των 133τ.μ. Η οικοδομή έχει πιλοτή για πάρκινγκ

ΑΠΟΘΗΚΕΣ

1) Πλησίον Στέλιου Κωτιάδη των 130τ.μ.
2) Στη Λεωφόρο Καλλιθέας (Καρακόνερο) των 80-300τ.μ.

• Οι πωλήσεις μπορούν να γίνουν και με όλα τα Δάνεια Τράπεζας και οργανισμών. • Αναλαμβάνουμε ΑΝΤΙΠΑΡΟΧΕΣ και Αγορές οικοπέδων. • Δεχόμαστε ανταλλαγές ακινήτων.

ΠΛΗΡΟΦΟΡΙΕΣ: ΔΙΑΚΟΓΕΩΡΓΙΟΥ ΚΑΛΛΙΣΤΟΣ
ΤΗΛΕΦΩΝΟ: 29318 - 34598 - ΤΗΛ. 78501 - 78502

ΠΩΛΕΙΤΑΙ ΠΕΡΙΠΤΕΡΟ

Πωλείται περίπτερο
στη Νότια Ρόδο.
Δεκτές μόνο
σοβαρές προτάσεις.

Πληρ. τηλ.: 2244043033 - 6939204389

κρικος
αυτοκίνητα

ΚΑΙΝΟΥΡΓΙΑ
TOYOTA-MAZDA-CITROEN
SKODA-CHRYSLER-AUDI
VOLKS WAGEN-NISSAN-FORD
ΜΕΤΑΧΕΙΡΙΣΜΕΝΑ

*Αν θέλτε ένα αυτοκίνητο ελαφρά μεταχειρισμένο από ΓΕΡΜΑΝΙΑ επιβατικό ή φορτηγό... Μπορούμε να σας το φέρουμε **χωρίς καμία προκαταβολή** και αν πληροί τα συμφωνηθέντα, το πληρώνετε και το παίρνετε!*

1. FIAT MAREA,
1.600 cc, μοντ. 1997, χρυσαφί, P/S, ηλεκτρικά παράθυρα, ηλεκτρικοί καθρέπτες, A/C, R/C, αερόσακος οδηγού, κεντρικό κλείδωμα, ζάντες αλουμινίου

2. CITROEN SAXO
1.100 cc, μοντ. 2002, μπορντό, κεντρικό κλείδωμα, ηλεκτρικά παράθυρα, εμπρός, P/S, A/C/, R/C, αερόσακος οδηγού

3. CITROEN SAXO
1.100 cc, μοντε. 2001, κόκκινο, ηλεκτρικά παράθυρα εμπρός, P/S, A/C, R/C

4. CITROEN SAXO
1.100 cc, μοντ. 2000, λευκό, κεντρικό κλείδωμα, ηλεκτρικά παράθυρα εμπρός, P/S, A/C, R/C, αερόσακος οδηγού

5. FIAT MAREA
Μπλε, 1.400 c.c., μον. 1998, ηλ. κλειδαριές, ηλ. παράθυρα εμπρός, υδραυλικό τιμόνι, A/C, P/K, αερόσακος οδηγού/συνοδηγού, προβολείς ομίχλης.

6. SUZUKI WAGONR
Πράσινο, 1.300 c.c., μον. 2001, ηλ. κλειδαριές, ηλ. παράθυρα εμπρός/πίσω, υδραυλικό τιμόνι, ηλ. καθρέπτες, P/K, αερόσακος οδηγού/συνοδηγού.

7. HYUNDAI ACCENT
Χρυσαφί, 1.300 c.c., μοντ. 2000, ηλ. κλειδαριές, ηλ. παράθυρα εμπρός/πίσω, υδραυλικό τιμόνι, A/C, ηλ. κλειδαριές, αερόσακος οδηγού, ηλ. κεραία.

8. SKODA FABIA
Μπλε, 1.400 c.c., μοντ. 2001. ηλ. παράθυρα εμπρός, υδραυλικό τιμόνι, κεντρ. κλείδωμα, αερόσακος οδηγού, A/C, R/K.

9. TOYOTA COROLLA
Πράσινο, 1.400 c.c., μοντ. 2001, ηλ. παράθυρα εμπρός, υδραυλικό τιμόνι, κεντρ. κλείδωμα, A/C, P/K.

10. OPEL ASTRA SW TD
Λευκό, 1.700 cc, επαγγελματικό.

11. SKODA REFLEX
1.400cc, μπλε, μον. 2002, ηλεκ. παράθ. εμπρός, κεντρικό κλείδωμα, A/C, R/C.

12. VW GOLF 1.400cc
Ασημί, μον.2000, αερόσακοι οδηγού, συν/γού, πλευρικοί, Y/T, ηλεκτ. παράθ., κεντρικό κλείδωμα, A/C, ABS, ηχοσύστημα.

13. BMW 316 1.600cc
κόκκινο, μον.11/1996, ηλεκτρ. κλειδαριές, R/C, ηλεκτρ. παράθ. εμπρός, ABS, προβολείς ομίχλης, ζάντες αλουμινίου, A/C, Y/T, ηλεκτρ. καθρέπτες, ηλεκτρ. κεραία, συναγερμός, αερόσακος οδηγού.

14. CITROEN SAXO
1.100 cc, ασημί, μον.2002, αερόσακος οδηγού, ηλεκ. παράθ., R/C.

15. ROVER 414 SI, 1.400cc
μαύρο, μον. 8/1997, ηλεκτρ. κλειδαριές, R/C, YT, ηλεκτ. παράθ., ABS, προβολείς ομίχλης, συναγερμός, αερόσακος οδηγού. ηλεκτρ. καθρέπτες, ηλεκτρική ηλιοροφή

16. TOYOTA AVENSIS SDN
ασημί, 1.600 cc, μοντ. 2002, ABS, A/C, αερόσακοι, οδηγού-συνοδηγου, ηλεκτρ. παράθυρα, Immobilizer, CD, υδραυλικό τιμόνι

17. CITROEN XSARA H/B
1.400 cc, μοντ. 2001, υδραυλικό τιμόνι, A/C, R/C, ηλεκτρ. κλειδαριές, ηλεκτρ. παράθυρα εμπρός, αερόσακοι οδηγού-συνοδηγού.

18. CITROEN C3 COMFORT
1.400 cc, μοντ. 2002, αερόσακοι οδηγού-συνοδηγού - πλαινοί, κεντρικό κλείδωμα A/C, ηχοσυστημα, υδαυλικό τιμόνι, ηλεκτρικά παράθυρα.

19. TOYOTA COROLLA SDN
Ασημί, 1300 cc, μοντ. του 1997, Υδρ. τιμόνι, Ηλ. κλειδαριές, Ηλ. παράθυρα, εμπρός, ABS, A/C, P/K

Αγορές αυτοκινήτων απολύτου μετρητοίς

Δεχόμαστε το αυτοκίνητο σας προς πώληση

13ο χλμ ΡΟΔΟΥ - ΑΕΡΟΔΡΟΜΙΟΥ
(Απέναντι από την HERTZ)
Τηλ: 22410-82222 Fax: 22410-82521

0% ΠΡΟΚΑΤΑΒΟΛΗ ΕΩΣ 72 ΔΟΣΕΙΣ

ΖΗΤΟΥΝΤΑΙ ΥΠΑΛΛΗΛΟΙ

Ζητούνται υπάλληλοι να εργασθούν εποχιακά για την καλοκαιρινή περίοδο σε Super Market - Τουριστικό κατάστημα στην περιοχή Ξενοδ. Blue Bay στην Κρεμαστή.

Απαραίτητη τουλάχιστον η γνώση της Αγγλικής.
Πληροφορίες τηλ. 22410-91836, 22410-94684, κ. Γιώργος.

ΓΡΑΦΕΙΟ ΤΕΛΕΤΩΝ & ΜΝΗΜΟΣΥΝΩΝ ΡΟΔΟΥ
ΣΤΕΦΑΝΑ - ΣΤΟΛΙΣΜΟΙ
«ΑΜΕΡΙΚΑΝΟΥ»

Αμεση εξυπηρέτηση
ΟΛΟ ΤΟ 24ΩΡΟ

Αναλαμβάνουμε την τελετή και με τα έξοδα που χορηγούν τα ταμεία χωρίς καμία επιβάρυνση ΙΚΑ, ΤΕΒΕ, ΤΑΞΥ, ΔΗΜΟΣΙΟΥ, ΛΙΜΕΝΙΚΩΝ, ΟΓΑ και λοιπά ταμεία.

Τους ΑΠΟΡΟΥΣ ΔΩΡΕΑΝ
Πλατεία Βρούχου στη Μητρόπολη
Τηλέφωνα:28901 - 33400

ΕΛΛΗΝΙΚΗ ΔΗΜΟΚΡΑΤΙΑ
ΠΕΡΙΦΕΡΕΙΑ ΝΟΤΙΟΥ ΑΙΓΑΙΟΥ
ΝΟΜΟΣ ΔΩΔΕΚΑΝΗΣΟΥ
ΝΟΜΑΡΧΙΑΚΗ ΑΥΤ/ΣΗ ΔΩΔΕΚΑΝΗΣΟΥ
Δ/ΝΣΗ ΜΕΤΑΦΟΡΩΝ ΚΑΙ ΕΠΙΚΟΙΝΩΝΙΩΝ
ΤΜΗΜΑ Κ.Τ.Ε.Ο.

Ταχ. Δ/νση: 6ο χιλ. Ρόδου - Λίνδου
Ταχ. Κώδικας 85100, Telefax: 2241069544
Πληροφορίες: Γεώργιος Αργύρης-Κων/νος Χριστοφάκης
Τηλέφωνο: 2241065385 ΕΣΩΤΕΡΙΚΟ 22-23



ΠΡΟΓΡΑΜΜΑ ΠΡΟΣΚΛΗΣΗΣ ΓΙΑ ΔΙΕΝΕΡΓΕΙΑ ΤΕΧΝΙΚΟΥ ΕΛΕΓΧΟΥ ΟΧΗΜΑΤΩΝ ΜΕ ΕΔΡΑ ΤΟ Ν. ΔΩΔΕΚΑΝΗΣΟΥ

ΧΡΟΝΙΚΗ ΠΕΡΙΟΔΟΣ	ΕΙΔΟΣ ΟΧΗΜΑΤΟΣ
ΑΠΟ 01/05/2004 ΕΩΣ 30/07/2004	ΠΑΝΤΟΣ ΕΙΔΟΥΣ ΟΧΗΜΑΤΑ ΜΕ ΑΡΙΘΜΟΥΣ ΚΥΚΛΟΦΟΡΙΑΣ ΡΟΒ 5001 ΕΩΣ ΚΑΙ 5500

++++ΕΠΙΣΗΣ ΘΑ ΕΛΕΓΧΟΝΤΑΙ ΟΣΑ ΟΧΗΜΑΤΑ ΥΠΟΧΡΕΟΥΝΤΑΙ ΒΑΣΕΙ ΠΑΛΑΙΟΤΕΡΩΝ ΠΡΟΓΡΑΜΜΑΤΩΝ ΠΡΟΣΚΛΗΣΗΣ
+++ ΚΑΤΑ ΤΟ ΜΗΝΑ ΑΥΓΟΥΣΤΟ ΔΕΝ ΘΑ ΔΙΕΝΕΡΓΟΥΝΤΑΙ ΤΕΧΝΙΚΟΙ ΕΛΕΓΧΟΙ ΟΧΗΜΑΤΩΝ ΑΠΟ ΤΟ Κ.Τ.Ε.Ο..

Ε.Ν.
Ο ΠΡΟΪΣΤΑΜΕΝΟΣ
ΧΑΤΖΗΚΩΝΣΤΑΝΤΙΝΟΥ ΑΝΤΩΝΙΟΣ
ΜΗΧΑΝΟΛΟΓΟΣ - ΜΗΧΑΝΙΚΟΣ

ΝΤΕΤΕΚΤΙΒΣ

30 ΧΡΟΝΙΑ ΜΟΝΙΜΑ ΚΑΙ ΣΤΗ ΡΟΔΟ
35354
ΠΛΑΤΕΙΑ ΑΓΙΟΥ ΙΩΑΝΝΟΥ
Η ΛΥΣΗ!!!
ΣΕ ΚΑΘΕ ΣΑΣ ΠΡΟΒΛΗΜΑ
EXPRESS SECURITY

ΝΤΕΤΕΚΤΙΒΣ

Συνταξιούχος Αστυνομικός Ασφάλειας
ΑΝΑΛΑΜΒΑΝΟΥΜΕ
Υποθέσεις ανηλίκων, οικογενειακές, προσωπικές κ.τλ.
ΔΙΑΘΕΤΟΥΜΕ ΤΑ ΠΛΕΟΝ ΣΥΓΧΡΟΝΑ ΟΠΤΙΚΟΑΚΟΥΣΤΙΚΑ ΣΥΣΤΗΜΑΤΑ
100% ΕΧΕΜΥΘΕΙΑ
ΡΩΜΗΣ 22, - ΡΟΔΙΝΙ • ΤΗΛ. 2241 0 68985
Κιν. 094 6997967

TOP PROPERTIES

GEORGE and SAVAS PIPINOS
ΓΕΩΡΓΙΟΣ και ΣΑΒΒΑΣ ΠΙΠΙΝΟΣ
ΣΥΜΒΟΥΛΟΙ και ΕΚΤΙΜΗΤΕΣ ΑΚΙΝΗΤΩΝ
REAL ESTATE AGENT - MEMBER OF F.I.A.B.C.I. - N.A.E.A. - C.E.I.
E-mail:gpipinos@otenet.gr.
URL:www.rhodestop-properties.com and www.pipinos.gr

Από το 1971



Η "TOP PROPERTIES" είναι ατομική επιχείρηση και ανήκει στους Γεώργιο και Σάββα Πιπίνο. Το γραφείο ασχολείται από το 1971 αποκλειστικά και μόνο με επενδύσεις και REAL ESTATE, στο νησί της Ρόδου, καθώς και στην ευρύτερη περιοχή της Δωδεκανήσου.

ΑΠΕΥΘΥΝΟΜΑΣΤΕ: Στους **σοβαρούς, απαιτητικούς και επίλεκτικούς** επενδυτές - επιχειρηματίες - ελεύθερους επαγγελματίες, Ελληνες και ξένους, υψηλού εισοδηματικού επιπέδου, που ενδιαφέρονται να κάνουν μια σοβαρή επένδυση **προβολής** στο νησί της Ρόδου.

ΠΡΟΣΦΕΡΟΥΜΕ: Α) Υπηρεσίες και πληροφορίες που γίνονται σε προσωπικό επίπεδο με **εχεμύθεια, διακριτικότητα και σοβαρότητα.**
Β) Μεγάλη **γκάμα** υψηλής ποιότητας ακινήτων, όπως: 1) Ξενοδοχεία Α' και Β' κατηγορίας των 600 - 500 - 350 - 300 κλινών 2) Κεντρικά αστικά ακίνητα κατάλληλα για Τράπεζες - καταστήματα - γραφεία 3) Παραλιακές εκτάσεις, κατάλληλες για τουριστικές επενδύσεις των 150.000 - 100.000 - 70.000 - 50.000 - 36.000 τ.μ. και 4) Διαμερίσματα και μαιζονέτες **προβολής.**

ΣΤΟΧΟΣ ΜΑΣ ΕΙΝΑΙ: Να προσφέρουμε στο αγοραστικό μας κοινό **υψηλής ποιότητας ακίνητα και ευκαιρίες** στο νησί της Ρόδου. Η τριακονταετής και πλέον πείρα μας στον τομέα αυτό αποτελεί εγγύηση.

ΣΥΝΘΗΜΑ ΜΑΣ ΕΙΝΑΙ: Επενδύστε στην ΡΟΔΟ ΤΩΡΑ, σε ακίνητα που **ΑΝΤΕΧΟΥΝ ΣΤΟ ΧΡΟΝΟ.**

Γεώργιος και Σάββας Πιπίνος
ΜΕΣΙΤΕΣ ΑΣΤΙΚΩΝ ΣΥΜΒΑΣΕΩΝ
Γιατί εμείς γνωρίζουμε καλύτερα!

SINCE 1971

TOP PROPERTIES is a father and son business. The senior, Mr George S. Pipinos, the founder of the office, has carved, over the years, a reputation for integrity and excellence in the world of Real Estate in the Dodecanese.

At Top Properties we try hard to attract important and selective investors: high calibre businessmen/women and discerning professional people, both Greek and foreign, who wish to acquire substantial and valuable property on Rhodes.

We offer our expertise and advice privately, discreetly and in strict confidence.

We keep a compehensive list of real estate of the highest specifications:

a. A' and B' class hotels (600, 500, 350, 300 beds capacity).
b. Centrally situated office buildings and other business premises.
c. Seaside land, ideal for development (hotels, holiday resorts, etc.), of 150.000, 100.000, 70.000, 50.000, 36.000 sq.m.
d. Luxury appartments, maisonettes, detached, semi - detached and terraced houses.

Our aim is to give our clients the opportunity to acquire value for money, first class real estate on Rhodes. Our 30- year - old experience in Real Estate is our warranty.

Our moto is: Invest in Rhodes. Invest in property.
It stands the test of time.

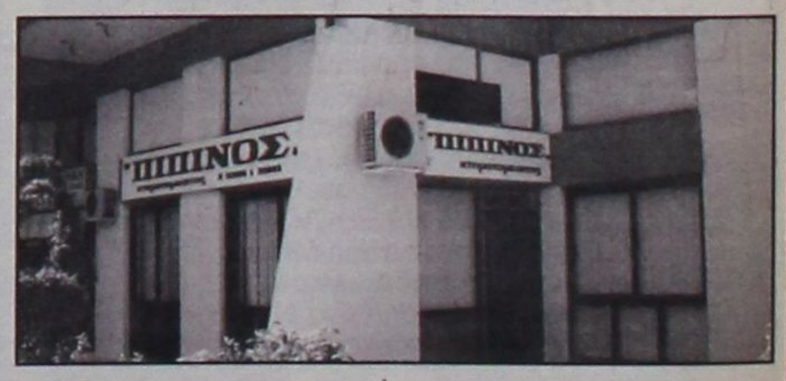

TOP PROPERTIES
George and Savas Pipinos
Because we Know best

KENNENTY 38, ΡΟΔΟΣ, 85 100, ΤΗΛ. 22410- 23895, 38243 και 6944-676003, 6944-390803 FAX: 22410-20883
38 KENNEDY STR., RHODES, 85 100, TEL. 22410- 23895, 38243, and 6944-676003, 6944-390803 FAX: 22410-20883
U.K. Direct Line: 08717115396

ΕΛΛΗΝΙΚΗ ΔΗΜΟΚΡΑΤΙΑ
ΠΕΡΙΦΕΡΕΙΑ ΝΟΤΙΟΥ ΑΙΓΑΙΟΥ
ΝΟΜΟΣ ΔΩΔΕΚΑΝΗΣΟΥ
ΔΗΜΟΣ ΝΟΤΙΑΣ ΡΟΔΟΥ
ΓΡΑΦΕΙΟ ΔΗΜΑΡΧΟΥ
Τηλέφωνα: 2244043243
Φαξ: 2244043245
Διεύθυνση: Γεννάδι
Τ.Κ.: 85109
E-mail: dnr@rho.forthnet.gr

Γεννάδι 2/5/2004
Προς: κ. Σαββίδη Γεώργιο
Κοιν.:
• Περιφερειακή Διοίκηση
• Δωδεκανήσου
• Γραφείο Δημάρχου
• Πρόεδρο Δημοτικού Συμβουλίου
• Γρ. Αντιδημάρχου
• Γρ. Συνεπίκουρου
• Δημοτικές Υπηρεσίες
• Δημοτική Επιχείρηση ΑΝ.ΡΟ
• Γραφείο Προσωπικού-Μισθοδοσίας

ΑΠΟΦΑΣΗ ΔΗΜΑΡΧΟΥ 46/2004
Ο Δήμαρχος Νότιας Ρόδου

Εχοντας υπόψη:

1. Τις διατάξεις του άρθρου 116 του Π.Δ. 410/1995 περί αναθέσεως υπογραφής Δημάρχου σε Δημοτικούς Συμβούλους.

2. Τον Ο.Ε.Υ. του Δήμου που δημοσιεύθηκε στο Φ.Ε.Κ. τεύχος Β' Αριθμός Φύλλου 310/05-04-1999.

Αποφασίζουμε

Την ανάθεση υπογραφής Δημάρχου σε Δημοτικό Σύμβουλο ως Συνεπίκουρο του Δημάρχου.

Στον Δημοτικό Σύμβουλο **κ. Σαββίδη Γεώργιο του Χαράλαμπου:**

• Επίβλεψη λειτουργίας Κέντρου Εξυπηρέτησης Πολιτών (Κ.Ε.Π.) - Γραφείου Ενημέρωσης Καταναλωτή (Γ.Ε.Κ.).

• Τμήμα Γεωργικής Ανάπτυξης.

• Τμήμα Περιβάλλοντος:

Α) Θέματα διαχείρισης απορριμμάτων.

Β) Σάρωση δημοτικών διαμερισμάτων και κοινόχρηστων χώρων.

Γ) Λειτουργίες ανάπτυξης και συντήρησης χώρων πρασίνου - παιδικές χαρές.

Η παρούσα να δημοσιευθεί στον Τοπικό Τύπο.

Ο ΔΗΜΑΡΧΟΣ
ΣΑΒΒΗΣ ΜΑΝΩΛΗΣ

ΕΛΛΗΝΙΚΗ ΔΗΜΟΚΡΑΤΙΑ
ΠΕΡΙΦΕΡΕΙΑ ΝΟΤΙΟΥ ΑΙΓΑΙΟΥ
ΝΟΜΟΣ ΔΩΔΕΚΑΝΗΣΟΥ
Δ.Α.Τ.Ε.Α.
Αριθ. Πρωτ. 74/3-5-2004
ΔΙΑΚΗΡΥΞΗ

Ο Πρόεδρος της Δημοτικής Αναπτυξιακής Τεχνικής Επιχείρησης Αφάντου (Δ.Α.Τ.Ε.Α.) διακηρύσσει ότι εκτίθεται σε πλειοδοτική φανερή και προφορική δημοπρασία για την εκμίσθωση είκοσι πέντε (25) χώρων τοποθέτησης ομπρελών και καθισμάτων θαλάσσης, που βρίσκονται στην παραλία Αφάντου και Κολυμπίων, με ελάχιστο προτεινόμενο μίσθωμα 1500 ευρώ για κάθε χώρο, σύμφωνα με την υπ' αριθμ. 7/2004 απόφαση του Διοικητικού Συμβουλίου της Δημοτικής Επιχείρησης (Δ.Α.Τ.ΕΑ.).

Η δημοπρασία θα γίνει την 12η Μαΐου του έτους 2004, ημέρα Τετάρτη και ώρα 10:00 στα γραφεία της Δ.Α.Τ.Ε.Α..

1. Οι προτιθέμενοι να συμμετάσχουν στην δημοπρασία, πρέπει να είναι δημότες Αφάντου και οφείλουν για να γίνουν δεκτοί να προσκομίσουν:

Α) Γραμμάτιο του Ταμείου Παρακαταθηκών και Δανείων ή εγγυητική επιστολή αναγνωρισμένης Τράπεζας από το κράτος ποσού ίσου με το 10% της πρώτης προσφοράς.

Β) Φορολογική ενημερότητα για χρέη προς το Δημόσιο.

Γ) Δημοτική Ενημερότητα για χρέη προς το Δήμο και τη Δ.Ε.Υ.Α.Α..

Δ) Υπεύθυνη δήλωση του Ν. 1599/1986 ότι αποδέχονται τον Κανονισμό Παραλίας όπως αυτός ισχύει.

Ε) Βεβαίωση από τον Αντιδήμαρχο ότι ο ενδιαφερόμενος διαθέτει εμπειρία σχετική με το αντικείμενο της δημοπρασίας.

ΣΤ) Υπεύθυνη δήλωση του Ν. 1599/1986 ότι έλαβαν γνώση και αποδέχονται τους όρους της δημοπρασίας.

2. Μετά τη διενέργεια του πλειοδοτικού διαγωνισμού και της έγκρισης των πρακτικών θα υπογράφεται μεταξύ της Δ.Α.Τ.Ε.Α. και του τελευταίου πλειοδότη συμφωνητικό μίσθωσης διάρκειας έως τις 31-12-2004, αντίγραφο του οποίου θα κοινοποιείται στην Κτηματική Υπηρεσία του Δημοσίου. Εάν δεν προσέλθουν εντός 10 ημερών για την υπογραφή της σύμβασης οι εγγυήσεις καταπίπτουν υπέρ της Δ.Α.Τ.Ε.Α. χωρίς δικαστική παρέμβαση και ενεργείται αναπλειστηριασμός σε βάρος αυτών και των εγγυητών τους. Το 1/2 του μισθώματος που θα προκύψει από την δημοπρασία θα καταβληθεί με την υπογραφή του συμφωνητικού το δε υπόλοιπο θα καταβληθεί μέχρι τέλος Αυγούστου 2004.

3. Η διάρκεια της μίσθωσης ορίζεται μέχρι τις 31-12-2004.

Οι νόμιμες κρατήσεις κ.λ.π. θα βαρύνουν τους μισθωτές των χώρων για την τοποθέτηση ομπρελών και καθισμάτων θαλάσσης.

Οι λοιποί όροι της σχετικής διακήρυξης, των οποίων οι ενδιαφερόμενοι μπορούν να λάβουν γνώση, κατά τις εργάσιμες ημέρες και ώρες, βρίσκονται στα γραφεία της Δημοτικής Αναπτυξιακής Τεχνικής Επιχείρησης Αφάντου (Δ.Α.Τ.Ε.Α.).

Ο ΠΡΟΕΔΡΟΣ ΤΗΣ Δ.Α.Τ.Ε.Α.
Σταμάτης Γ. ΚΑΒΑΔΑΣ

ΕΛΛΗΝΙΚΗ ΔΗΜΟΚΡΑΤΙΑ
ΠΕΡΙΦΕΡΕΙΑ ΝΟΤΙΟΥ ΑΙΓΑΙΟΥ
ΝΟΜΟΣ ΔΩΔΕΚΑΝΗΣΟΥ
Δ.Α.Τ.Ε.Α.
Αριθμ. Πρωτ. 75/4-5-2004
ΔΙΑΚΗΡΥΞΗ

Ο Πρόεδρος της Δημοτικής Αναπτυξιακής Τεχνικής Επιχείρησης Αφάντου (Δ.Α.Τ.Ε.Α.) διακηρύσσει ότι εκτίθεται σε πλειοδοτική φανερή και προφορική δημοπρασία για την εκμίσθωση πέντε (5) χώρων τοποθέτησης καντινών που βρίσκονται στην παραλία Αφάντου και Κολυμπίων, σύμφωνα με την υπ' αριθμ. 6/2004 απόφαση του Διοικητικού Συμβουλίου της Δημοτικής Επιχείρησης (Δ.Α.Τ.Ε.Α.).

Η δημοπρασία θα γίνει την 13η Μαΐου του έτους 2004, ημέρα Πέμπτη και ώρα 10:00 στα γραφεία της Δ.Α.Τ.Ε.Α.

1. Οι προτιθέμενοι να συμμετάσχουν στην δημοπρασία, πρέπει να είναι δημότες Αφάντου και οφείλουν για να γίνουν δεκτοί να προσκομίσουν:

Α) Γραμμάτιο του Ταμείου Παρακαταθηκών και Δανείων ή εγγυητική επιστολή αναγνωρισμένης Τράπεζας από το κράτος ποσού ίσου με το 10% της πρώτης προσφοράς.

Β) Φορολογική ενημερότητα για χρέη προς το Δημόσιο.

Γ) Δημοτική Ενημερότητα για χρέη προς το Δήμο και τη Δ.Ε.Υ.Α.Α.

Δ) Υπεύθυνη δήλωση του Ν.1599/1986 ότι αποδέχονται τον Κανονισμό Παραλίας όπως αυτός ισχύει.

Ε) Υπεύθυνη δήλωση του Ν.1599/1986 ότι έλαβαν γνώση και αποδέχονται τους όρους της δημοπρασίας.

Σύμφωνα με το άρθρο 41 του Ν.2218/1994 και του άρθρουν 2323/1995, η άδεια λειτουργίας χορηγείται από το Δήμο αφού προηγουμένως οι ενδιαφερόμενοι προσκομίσουν όλα τα δικαιολογητικά έγγραφα που προβλέπονται στην Κ1/2113/8-9-1995 απόφαση του Υπουργού Εμπορίου περί «ρύθμισης υπαίθριου (πλανόδιου και στάσιμου) εμπορίου».

2. Μετά τη διενέργεια του πλειοδοτικού διαγωνισμού και της έγκρισης των πρακτικών θα υπογράφεται μεταξύ της Δ.Α.Τ.Ε.Α. και του τελευταίου πλειοδότη συμφωνητικό μίσθωσης διάρκειας έως τις 31-12-2004, αντίγραφο του οποίου θα κοινοποιείται στην Κτηματική Υπηρεσία του Δημοσίου. Εάν δεν προσέλθει εντός 10 ημερών για την υπογραφή της σύμβασης οι εγγυήσεις καταπίπτουν υπέρ της Δ.Α.Τ.Ε.Α. χωρίς δικαστική παρέμβαση και ενεργείται αναπλειστηριασμός σε βάρους αυτού. Το 1/2 του μισθώματος που θα προκύψει από τη δημοπρασία θα καταβληθεί με την υπογραφή του συμφωνητικού το δε υπόλοιπο θα καταβληθεί στις 30-8-2004.

3. Η διάρκεια της μίσθωσης ορίζεται μέχρι τις 31-12-2004. Οι νόμιμες κρατήσεις κ.λ.π. θα βαρύνουν τους μισθωτές των χώρων για την τοποθέτηση καντινών.

Οι λοιποί όροι της σχετικής διακήρυξης, των οποίων οι ενδιαφερόμενοι μπορούν να λάβουν γνώση, κατά τις εργάσιμες ημέρες και ώρες, βρίσκονται στα γραφεία της Δημοτικής Αναπτυξιακής Τεχνικής Επιχείρησης Αφάντου (Δ.Α.Τ.Ε.Α.)

Ο ΠΡΟΕΔΡΟΣ ΤΗΣ Δ.Α.Τ.Ε.Α
Σταμάτης Γ. ΚΑΒΑΔΑΣ

ΕΛΛΗΝΙΚΗ ΔΗΜΟΚΡΑΤΙΑ
ΝΟΜΑΡΧΙΑ ΔΩΔΕΚΑΝΗΣΟΥ
ΜΟΥΣΙΚΟ ΓΥΜΝΑΣΙΟ ΡΟΔΟΥ

Ρόδος 23 Απριλίου 2004
Διακήρυξη διαγωνισμού εκμίσθωσης Κυλικείου
ΣΧΟΛΙΚΗ ΕΠΙΤΡΟΠΗ
ΜΟΥΣΙΚΟΥ ΓΥΜΝΑΣΙΟΥ ΡΟΔΟΥ
ΔΙΑΚΗΡΥΞΗ

ΘΕΜΑ: Εκμίσθωση του κυλικείου

Η Σχολική Επιτροπή του Μουσικού Γυμνασίου Ρόδου προκηρύσσει πλειοδοτικό διαγωνισμό ενσφράγιστων προσφορών για την εκμίσθωση του κυλικείου του Μουσικού σχολείου Ρόδου.

Ο διαγωνισμός θα γίνει στο γραφείο του Μουσικού σχολείου Ρόδου στις 22/6/2004 ημέρα Τρίτη και ώρα 12.00. Για περισσότερες πληροφορίες οι ενδιαφερόμενοι να απευθύνονται στο σχολείο τις ώρες 12.00-13.00 (τηλ. 67850) απ' όπου μπορούν να παραλάβουν και την διακήρυξη του διαγωνισμού.

Ο Πρόεδρος
ΞΑΝΘΗΣ ΑΓΑΠΗΤΟΣ

ΠΕΡΙΛΗΨΗ ΕΠΙΔΟΘΕΝΤΟΣ ΔΙΚΟΓΡΑΦΟΥ

Με την υπ' αριθμό 4101/30-1-2004 έκθεση επιδόσεως της δικαστικής επιμελήτριας του Πρωτοδικείου Ρόδου Χριστίνας Καραμάριου, με παραγγελία μου ως πληρεξουσίου δικηγόρου της τριτανακόπτουσας-ενάγουσας Ζαχαρούλας θυγατέρας Νικολάου Παναγιώτου, κατοίκου Ρόδου, επιδόθηκε στον Εισαγγελέα Πρωτοδικών Ρόδου για την καθ' ής-εναγομένη, φερομένη ως εδρεύουσα στη Λάρδο-Ρόδου εταιρία περιορισμένης ευθύνης με την επωνυμία «Γυψοποιία Ρόδου-Δημοσθένης Μουζάκης Ε.Π.Ε.» και ήδη αγνώστου έδρας και διευθύνσεως, ακριβές αντίγραφο της από 15 Δεκεμβρίου 2003 και με αριθμό καταθέσεως 44/15-1-2004 τριτανακοπής της τριτανακόπτουσας-ενάγουσας στρεφομένης εναντίον και της καθ' ης εναγομένης, απευθυνομένης ενώπιον του Ειρηνοδικείου Ρόδου, της οποίας δικάσιμος για συζήτηση ορίσθηκε η 22 Φεβρουαρίου 2005, ημέρα Τρίτη και ώρα 9. π.μ., με αριθμό πινακίου 30, τόπος δε το κατάστημα του Ειρηνοδικείου Ρόδου, όπου και καλείται να παραστεί η καθ' ης-εναγομένη και με την οποία ζητείται: Να ακυρωθεί και ανακληθεί η τριτανακοπτομένη η υπ' αριθ.397/2000 απόφαση του Ειρηνοδικείου Ρόδου, να απορριφθεί η από 10-11-1997 και με αριθμό καταθέσεως 1355/1997 αγωγή του Ιωάννη Παπακυριακοπούλου και Να αναγνωρισθεί ότι στο πρόσωπο της τριτανακόπτουσας-ενάγουσας συμπληρώθηκε ο νόμιμος χρόνος κτητικής παραγραφής για την απόκτηση της κυριότητας επί του περιγραφόμενου σ' αυτή ενός ακινήτου, που βρίσκεται στην τοποθεσία «Χοχλάκους» της κτηματικής περιφέρειας της πρώην Κοινότητας Λάρδου-Ρόδου, με κτηματολογικά στοιχεία: τόμος 7 γαιών Λάρδου-Ρόδου, φύλλο 53, μερίδα 1962 και φάκελλος 760 του Κτηματολογίου Ρόδου.-

Ρόδος 5 Μαΐου 2004
Ο Πληρεξούσιος Δικηγόρος
Αθανάσιος Στέργου

ΠΕΡΙΛΗΨΗ ΕΠΙΔΟΣΗΣ ΑΠΟΦΑΣΕΩΣ

Με την υπ' αριθμ. 4268/15-4-2004 έκθεση επιδόσεως της δικαστικής επιμελήτριας του Πρωτοδικείου Ρόδου Χριστίνας Καραμάριου, με παραγγελία μου ως πληρεξουσίου δικηγόρου της ενάγουσας Εσνά συζ. Αχμέτ Ντεμίρ, το γένος Ιμπραήμ Καραοσμάν, κατοίκου Ρόδου, επιδόθηκε στον Εισαγγελέα Πρωτοδικών Ρόδου για τον Αχμέτ Ντεμίρ του Αλή, τέως κάτοικο Ρόδου και ηδη αγνώστου διαμονής, ακριβές αντίγραφο της υπ' αριθμ. 25/2004 απόφασης του Πολυμελούς Πρωτοδικείου Ρόδου, η οποία απαγγέλλει τη λύση του μεταξύ των διαδίκων πολιτικού γάμου, που τελέστηκε στο δημοτικό κατάστημα του Δήμου Ροδίων στις 11 Ιανουαρίου 1984.-

Ρόδος 4 Μαΐου 2004
Ο Πληρεξούσιος Δικηγόρος
Αθανάσιος Στέργου

ΠΕΡΙΛΗΨΗ ΕΠΙΔΟΘΕΝΤΟΣ ΔΙΚΟΓΡΑΦΟΥ

Επαναφέρεται προς συζήτηση στις 25-11-2004 ημέρα Πέμπτη και ώρα 09.00 π.μ. με αριθμό πινακίου 51 ενώπιον του Μονομελούς Πρωτοδικείου Ρόδου η αγωγή με αριθμό κατάθεσης 64/06-02-2003 της Ανθής συζ. Μηνά Φαναράκη το γένος Δημητρίου Φραγκάκη κατοίκου Ρόδου κατά του Ιπποκράτη Φραγκάκη του Δημητρίου πρώην κατοίκου Ρόδου και ήδη αγνώστου διαμονής, με την οποία επιδιώκεται η δια χρησικτησίας κτήση της κυριότητας του υπό στοιχείο πίνακα «19» διαμερίσματος του Α' ορόφου οικοδομής που βρίσκεται στη συνοικία Αγιος Νικόλαος της πόλης της Ρόδου, επιφανείας 76,95 τετραγωνικών μέτρων ποσοστού συνιδιοκτησίας εξ αδιαιρέτου επί όλου του οικοπέδου 4,95 εκατοστά στα οποία αντιστοιχούν 27,25 τ.μ. εξ αδιαιρέτου επί όλου του οικοπέδου επιφανείας 550 τ.μ., το οποίο στα βιβλία του Κτηματολογίου Ρόδου είναι εγγεγραμμένο με κτηματολογικά στοιχεία Τόμος οικοδομών Ροδου 11, Φύλλο 117, Μερίδα V-3170 και Φάκελος 2278 του Κτηματολογίου Ρόδου ιδιοκτησίας εξ ολοκλήρου του εναγομένου.

Ακριβές αντίγραφο της σχετικής κλήσης έχει επιδοθεί νομίμως και εμπροθέσμως στον κ. Εισαγγελέα Πρωτοδικών Ρόδου στις 26-03-2004 όπως προκύπτει από την με αριθμό 2051Δ/26-03-2004 έκθεση επίδοσης του δικαστικού επιμελητή του Πρωτοδικείου Ρόδου Νικολάου Χρυσανθή.

Ρόδος, 05-05-2004
Η πληρεξουσία δικηγόρος
Ειρήνη Γ. Μαρτίνη

ΜΝΗΜΟΣΥΝΟ

Την 7η Μαΐου ημέρα Παρασκευή και ώρα 7.30 π.μ. εις τον ιερόν Ναό Ταξιαρχών Νεοχωρίου Ρόδου (οδός Ηρώων Πολυτεχνείου) τελούμε 40ήμερο μνημόσυνο υπέρ αναπαύσεως της ψυχής της λατρευτής μας μητέρας, γιαγιάς και αδελφής

ΣΤΑΜΑΤΙΑΣ ΔΙΑΚΑΝΤΩΝΗ

Τα παιδιά: Μόσχος και Μαρία Γιαννέλη
Νίκος και Ελισάβετ Διακαντώνη
Τα εγγόνια και οι λοιποί συγγενείς

ΠΩΛΟΥΝΤΑΙ

1) Καταστήματα και χώροι για γραφεία στην οδό Κωνσταντινίδη, στο Ζέφυρο (κοντά στην Εφορία).

2) Διαμερίσματα 98, 132 και 148 τ.μ. με θέση πάρκινγκ, αποθήκη και αυτόνομη θέρμανση στην οδό Κωνσταντινίδη.

3) Εξοχικές κατοικίες 100 τ.μ., διόροφες, με χίλια μέτρα οικόπεδο η κάθε μία, στον κεντρικό δρόμο του Γενναδίου, κοντά στη θάλασσα.

4) Μονοκατοικίες στην Ιαλυσό, οδός Μυκηνών, διόροφες με σοφίτα, 4 υπνοδωματίων, 3 μπάνιων και W.C., θέρμανση, σε οικόπεδο από 260 έως 415 τ.μ.

5) Μαιζονέτα στο Ροδίνι, οδός Στοκχόλμης, 180 τ.μ. διόροφη με υπόγειο.

ΠΛΗΡΟΦΟΡΙΕΣ: ΑΝΑΣΤΑΣΙΟΣ ΑΤΣΙΔΗΣ
ΣΤΕΦΑΝΟΥ ΚΑΖΟΥΛΛΗ 74 - ΡΟΔΟΣ
Τηλ. 2241028616 - 2241037848



MULTI • CINEMA
ODEON
METROPOL

Εβδομαδιαίο Πρόγραμμα \\ Weekly Program
30.04.2004 - 06.05.2004
Ενημερωθείτε στο Internet...www.RodosVitrina.gr/Metropol.htm

Στη Σκιά του Δολοφόνου
ΣΑΜΙΟΥΕΛ ΤΖΑΚΣΟΝ
ΑΣΛΕΙ ΤΖΑΝΤ • ΑΝΤΙ ΓΚΑΡΣΙΑ
πρωταγωνιστούν στο αστυνομικό θρίλερ.

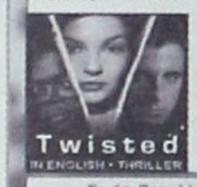

Κάθε φόνος... έχει ένα σημάδι.
New
ΑΚΑΤΑΛΛΗΛΟ
ΑΙΘΟΥΣΑ 1
ΩΡΕΣ ΕΝΑΡΞΗΣ SHOW TIMES
20:00•22:30

GOTHIKA
Κατόπιν μεγάλης προσέλευσης θεατών παρατείνεται για μια ακόμη εβδομάδα η προβολή του συγκλονιστικού θρίλερ. Με πρωταγωνίστρια την βραβευμένη με ΟΣΚΑΡ ΧΑΛΙ ΜΠΕΡΙ



Ξύπνησε σ'έναν εφιάλτη. Αλλά δεν θυμάται να κοιμήθηκε...
ΑΚΑΤΑΛΛΗΛΟ
ΑΙΘΟΥΣΑ 3
ΩΡΕΣ ΕΝΑΡΞΗΣ SHOW TIMES
20:20•22:40

Σε 1η Πανελλήνια Προβολή
ΜΥΣΤΙΚΟ ΠΑΡΑΘΥΡΟ
Ο ΤΖΟΝΙ ΝΤΕΠ πρωταγωνιστεί σε ένα δυνατό θρίλερ που θα σας καθηλώσει!



Κάποια παράθυρα πρέπει... να μένουν κλειστά.
ΑΚΑΤΑΛΛΗΛΟ
ΑΙΘΟΥΣΑ 2
ΩΡΕΣ ΕΝΑΡΞΗΣ SHOW TIMES
20:30•22:45

Σε 1η Πανελλήνια Προβολή
ΧΙΝΤΑΛΓΚΟ
ΚΑΛΠΑΖΟΝΤΑΣ ΣΤΗΝ ΕΡΗΜΟ
Ο ΒΑΣΙΛΙΑΣ ΕΠΕΣΤΡΕΨΕ!
Ο ΒΙΓΚΟ ΜΟΡΤΕΝΣΕΝ πρωταγωνιστεί σε μια αληθινή ιστορία που έγινε θρύλος!



ΚΑΤΑΛΛΗΛΟ
ΑΙΘΟΥΣΑ 2
ΩΡΑ ΕΝΑΡΞΗΣ SHOW TIME
18:00

Σε 1η Πανελλήνια Προβολή
Πήτερ Παν
Ο θρύλος που νομίζατε ότι γνωρίζετε, γίνεται μια περιπέτεια που δεν είχατε φανταστεί ποτέ.



Peter Pan
ΚΑΤΑΛΛΗΛΟ
ΑΙΘΟΥΣΑ 3
ΩΡΑ ΕΝΑΡΞΗΣ SHOW TIME
18:00

Σε 1η Πανελλήνια Προβολή
Brother Bear
Ο ΑΔΕΛΦΟΣ ΜΟΥ Ο ΑΡΚΟΥΔΟΣ
Η νέα μεγαλειώδη περιπέτεια κινουμένων σχεδίων!



Μόνο Παρασκευή Σάββατο και Κυριακή
ΚΑΤΑΛΛΗΛΟ
ΑΙΘΟΥΣΑ 1
ΩΡΑ ΕΝΑΡΞΗΣ SHOW TIME
18:00

→ •3 LUXURY DESIGN SCREENS•
•DOLBY DIGITAL EX•FULLY AIR-CONDITIONED•
Πληροφορίες • Κρατήσεις 22410.28400

ΠΑΛΛΑΣ 5 CINEMAS CENTER
ΠΡΟΓΡΑΜΜΑ ΕΒΔΟΜΑΔΑΣ
30/04/2004 - 06/05/2004
Για κρατήσεις 22410 24475 και 70670



ΑΙΘΟΥΣΑ 5
KILL BILL 2
Η "Black Widow" Ούμα Θέρμαν **επιστρέφει διψασμένη για εκδίκηση!!!** Απολαύστε το **sequel** της γνωστής ταινίας του **Ταραντίνο** τώρα!
Ώρες Έναρξης: 17:20, 20:00, 22:40



ΑΙΘΟΥΣΑ 1
ΒΑΟΥ ΜΠΛΕ / DEEP BLUE
Μια υπερπαραγωγή από την μονάδα Φυσικής Ιστορίας του **BBC** σε συνεργασία με το κανάλι **DISCOVERY**!
Ώρες Έναρξης:***16:00**, 18:00, 20:15, 22:20
* Ειδική επιπλέον παράσταση, μόνο Σάββατο & Κυριακή



VAN HELSING
Η ΜΕΓΑΛΗ ΠΡΕΜΙΕΡΑ ΤΕΤΑΡΤΗ 5 ΜΑΪΟΥ
ΣΕ 1η ΠΑΓΚΟΣΜΙΑ ΠΡΟΒΟΛΗ Η **υπερπαραγωγή** των 140 εκατ. δολλαρίων με τον **Hugh Jackman**!
ΑΠΟ ΤΕΤΑΡΤΗ 5 ΜΑΪΟΥ Ώρες Έναρξης: 17:40, 20:10, 22:40



ΑΙΘΟΥΣΑ 3
ΤΟ ΚΥΝΗΓΙ ΤΟΥ ΔΟΛΟΦΟΝΟΥ
Σε 1η Πανελλήνια Προβολή
ΠΡΩΤΑΓΩΝΙΣΤΟΥΝ: VAL KILMER, KRISTIAN SLATER
Ώρες Έναρξης: 20:15, 22:30



ΑΙΘΟΥΣΑ 2
ΠΕΡΑ ΑΠΟ ΤΑ ΣΥΝΟΡΑ / BEYOND BORDERS
Σε 1η Πανελλήνια Προβολή
Η αγάπη τους... αλλάζει τον κόσμο! Η **Αντζελίνα Τζολί** και ο **Κλάϊβ Όουεν** σε μία ταινία που θα σας αγγίξει!!
Ώρες Έναρξης: 17:50, 20:10, 22:35



ΑΙΘΟΥΣΑ 4
ΜΕΓΙΣΤΗ ΤΑΧΥΤΗΤΑ / TORQUE
Σε 1η Πανελλήνια Προβολή μια ξέφρενη περιπέτεια ταχύτητας!
Ώρες Έναρξης: 20:10, 22:25



ΑΙΘΟΥΣΑ 3
SCOOBY DOO 2: ΤΑ ΤΕΡΑΤΑ ΑΠΕΛΕΥΘΕΡΩΘΗΚΑΝ!
ΜΕΤΑΓΛΩΤΤΙΣΜΕΝΗ ΣΤΑ ΕΛΛΗΝΙΚΑ
Σε 1η Πανελλήνια Προβολή
ΕΛΛΗΝΙΚΑ: ***16:15**, 18:15
* Ειδική επιπλέον παράσταση, μόνο Σάββατο & Κυριακή



ΑΙΘΟΥΣΑ 4
ΓΑΤΟΣ ΚΑΠΕΛΑΤΟΣ ΚΑΙ ΣΤΥΛΑΤΟΣ
ΜΕΤΑΓΛΩΤΤΙΣΜΕΝΗ ΣΤΑ ΕΛΛΗΝΙΚΑ
Πρωτότυπη κωμική περιπέτεια για τους μικρούς μας φίλους!
Ώρες Έναρξης: ***16:30**, 18:30
* Ειδική επιπλέον παράσταση, μόνο Σάββατο & Κυριακή

Το Πρόγραμμα

ΕΤ1

07.30 ΤΑ ΔΙΔΥΜΑΚΙΑ
08.00 ΚΟΥΚΛΟΜΕΓΑΛΟΙ ΚΑΙ ΠΟΛΥΣΠΟΡΙΑ
10.15 ΒΙΟΓΡΑΦΙΕΣ ΣΤΑΡ ΤΟΥ ΧΟΛΙΓΓΟΥΝΤ: «ΤΖΕΡΙ ΛΙΟΥΙΣ» ΜΕΡΟΣ Β' (Ε)
11.10 ΙΣΤΟΡΙΑ (Ε): ΟΙ ΒΑΡΒΑΡΟΙ «ΟΙ ΟΥΝΝΟΙ»
12.00 ΠΕΡΠΑΤΩΝΤΑΣ ΜΕ ΤΑ ΘΗΡΙΑ
13.00 Ο ΓΥΡΟΣ ΤΟΥ ΚΟΣΜΟΥ ΜΕ ΤΡΕΝΟ
14.00 ΙΣΤΟΡΙΕΣ ΤΩΝ ΩΚΕΑΝΩΝ
14.30 ΦΡΟΝΤΙΖΟΝΤΑΣ ΤΗ ΦΥΣΗ
15.00 ΑΝΘΡΩΠΟΙ ΚΑΙ ΑΛΟΓΑ
15.30 ΓΕΥΣΕΙΣ ΤΗΣ ΕΥΡΩΠΗΣ «ΟΥΓΓΑΡΙΑ»
16.00 ΕΧΕΙ ΓΟΥΣΤΟ
18.00 ΤΕΛΙΚΗ ΕΥΘΕΙΑ
19.00 ΟΛΥΜΠΙΑΚΑ ΝΤΟΚΙΜΑΝΤΕΡ
20.00 ΤΑΞΙΔΙ ΣΤΟΝ ΚΟΣΜΟ
21.00 ΒΙΟΓΡΑΦΙΕΣ: ΙΣΑΑΚ ΝΙΟΥΤΟΝ
22.00 ΙΣΤΟΡΙΑ: ΟΙ ΒΑΡΒΑΡΟΙ: ΟΙ ΓΟΤΘΟΙ
23.00 **ΕΙΔΗΣΕΙΣ**
00.00 ΣΤΑ ΜΟΝΟΠΑΤΙΑ ΤΗΣ ΣΚΕΨΗΣ

NET

05.45 ΠΡΩΤΗ ΓΡΑΜΜΗ
10.00 ΑΛΛΗ ΔΙΑΣΤΑΣΗ
12.00 **ΕΙΔΗΣΕΙΣ**
13.00 1 ΜΕ ΔΥΟ
14.50 ΣΑΝ ΣΗΜΕΡΑ
15.00 **ΕΙΔΗΣΕΙΣ**
16.00 ΑΤΙΘΑΣΑ ΝΙΑΤΑ
17.00 ΧΡΙΣΤΙΝΑ, ΔΙΚΑΙΩΜΑ ΣΤΗΝ ΑΓΑΠΗ (Ε)
17.50 ΣΑΝ ΣΗΜΕΡΑ
18.00 **ΕΙΔΗΣΕΙΣ- ΔΕΛΤΙΟ ΣΤΗ ΝΟΗΜΑΤΙΚΗ**
18.30 ΕΛΛΗΝΙΚΗ ΤΑΙΝΙΑ: Η ΕΚΔΙΚΗΣΗ ΤΟΥ ΚΑΒΑΛΑΡΗ
20.10 ΠΟΙΟΣ ΘΕΛΕΙ ΝΑ ΓΙΝΕΙ ΕΚΑΤΟΜΜΥΡΙΟΥΧΟΣ;
21.00 **ΕΙΔΗΣΕΙΣ**
22.00 ΜΕΤΑ ΤΙΣ ΕΙΔΗΣΕΙΣ
23.00 ΟΝΕΙΡΟ ΗΤΑΝ
00.00 Η ΔΥΤΙΚΗ ΠΤΕΡΥΓΑ
01.00 ΕΙΔΗΣΕΙΣ
01.15 ΜΑΤΛΟΚ
ΤΟ ΠΡΟΓΡΑΜΜΑ ΣΥΝΕΧΙΖ. ΜΕ ΕΚΠΟΜΠΕΣ ΣΕ ΕΠΑΝΑΛ.

ΕΤ 3

08.00 Ο ΠΟΝΤΙΚΟΣ ΑΝΑΤΟΛ
08.30 Ο ΡΟΜΠΕΝ ΤΩΝ ΔΑΣΩΝ
09.30 ΦΛΟΓΕΡΟΙ ΔΡΑΚΟΙ
10.00 Η ΑΛΛΗ ΜΕΡΑ
12.00 ΝΤΙΖΑΙΝ ΓΟΥΟΡΛΝΤ
12.30 Ο ΦΛΟΙΝΤ ΣΤΗ ΜΕΣΟΓΕΙΟ
13.00 **ΕΙΔΗΣΕΙΣ**
13.55 Ο ΚΟΣΜΟΣ ΤΩΝ ΣΠΟΡ
14.30 ΜΕ ΜΙΑ ΤΡΙΤΗ ΜΑΤΙΑ
16.30 Η ΖΩΗ ΕΙΝΑΙ ΩΡΑΙΑ
18.00 Η ΚΡΙΣΗ ΣΤΟΝ ΑΓΡΟΤΙΚΟ ΚΟΣΜΟ
19.00 ΠΕΡΙΜΕΤΡΟΣ
19.30 ΥΔΡΟΓΕΙΟΣ
19.55 ΑΘΛΗΤΙΚΟ ΗΜΙΩΡΟ
20.30 **ΕΙΔΗΣΕΙΣ**
21.30 ΜΑΚΡΙΝΕΣ ΦΙΛΙΕΣ
22.00 ΞΕΝΗ ΤΑΙΝΙΑ: «Κ2»
00.00 **ΕΙΔΗΣΕΙΣ**
00.30 ΕΠΙ ΤΡΟΧΩΝ
01.00 ΤΟ ΤΕΡΑΣ ΠΟΥ ΕΦΑΓΕ ΤΟ ΧΟΛΙΓΟΥΝΤ
02.00 ΖΩ ΣΤΗΝ ΕΥΡΩΠΗ
02.30 ΜΕ ΜΙΑ ΤΡΙΤΗ ΜΑΤΙΑ
04.30 Η ΑΛΛΗ ΜΕΡΑ (Ε)
06.30 Η ΖΩΗ ΕΙΝΑΙ ΩΡΑΙΑ

MEGA

05.45 ΠΡΩΙΝΟ ΜΕΓΚΑ
09.30 ΚΑΙ ΜΙΣΗ
10.00 ΤΑ ΜΥΣΤΙΚΑ ΤΗΣ ΒΕΦΑΣ
11.00 ΟΜΟΡΦΟΣ ΚΟΣΜΟΣ ΤΟ ΠΡΩΙ
14.00 **ΕΙΔΗΣΕΙΣ**
15.00 ΚΑΙ ΠΑΛΙ ΦΙΛΟΙ
15.40 ΣΤΗΝ ΚΟΥΖΙΝΑ ΟΛΟΤΑΧΩΣ
16.20 Ο ΠΙΟ ΕΞΥΠΝΟΣ
17.00 ΔΥΟ ΞΕΝΟΙ Ε)
18.00 **ΕΙΔΗΣΕΙΣ**
18.10 ΑΠΑΓΟΡΕΥΜΕΝΗ ΑΓΑΠΗ
18.50 ΦΙΛΟΔΟΞΙΕΣ
19.20 ΕΙΣΑΙ ΤΟ ΤΑΙΡΙ ΜΟΥ
20.00 **ΕΙΔΗΣΕΙΣ**
21.00 ΣΟΥΠΕΡ ΑΪΝΤΟΛ
22.10 Η ΦΑΡΜΑ
23.10 ΣΟΥΠΕΡ ΑΪΝΤΟΛ ΛΑΙΒ
23.50 ΟΙ ΦΑΚΕΛΟΙ
01.15 **ΕΙΔΗΣΕΙΣ**
01.30 ΕΥΡΗΚΑ (Ε)
02.15 ΟΙ ΦΡΟΥΡΟΙ ΤΟΥ ΔΙΑΣΤΗΜΑΤΟΣ
04.15 ΤΗΛΕΜΑΡΚΕΤΙΝΓΚ
05.00 ΠΑΡΑΛΛΗΛΟΙ ΔΡΟΜΟΙ (Ε)

ANT 1

06.00 ΦΛΙΝΤ, Ο ΤΑΞΙΔΙΩΤΗΣ ΤΟΥ ΧΡΟΝΟΥ
06.30 Ο ΦΑΝΤΑΣΤΙΚΟΣ ΚΟΣΜΟΣ ΤΟΥ ΤΕΞ ΕΪΒΕΡΙ
06.50 ΚΑΛΗΜΕΡΑ ΕΛΛΑΔΑ
10.00 ΠΡΩΙΝΟΣ ΚΑΦΕΣ
13.05 SUPER GAME
13.15 ΤΟ ΠΙΟ ΓΛΥΚΟ ΜΟΥ ΨΕΜΑ (Ε)
14.00 **ΕΙΔΗΣΕΙΣ**
14.50 ΤΗΣ ΕΛΛΑΔΟΣ ΤΑ ΠΑΙΔΙΑ (Ε)
15.30 ΑΚΡΩΣ ΟΙΚΟΓΕΝΕΙΑΚΟΝ (Ε)
16.25 SUPER GAME
16.30 ΚΩΝΣΤΑΝΤΙΝΟΥ ΚΑΙ ΕΛΕΝΗΣ (Ε)
17.30 **ΕΙΔΗΣΕΙΣ - ΚΑΙ ΣΤΗ ΝΟΗΜΑΤΙΚΗ ΓΛΩΣΣΑ**
17.40 Ο ΚΑΙΡΟΣ ΤΗΣ ΕΒΔΟΜΑΔΑΣ
17.45 SUPER GAME
17.50 ΚΑΛΗΜΕΡΑ ΖΩΗ
18.40 ΘΗΣΑΥΡΟΦΥΛΑΚΙΟ
19.20 Η ΛΑΜΨΗ
20.00 **ΕΙΔΗΣΕΙΣ**
21.00 ΣΑΝ ΤΟ ΣΚΥΛΟ ΜΕ ΤΗ ΓΑΤΑ
22.00 ΦΙΛΙ ΖΩΗΣ
22.55 **ΕΙΔΗΣΕΙΣ**
23.00 ΦΕΙΜ ΣΤΟΡΙ
00.00 **ΕΙΔΗΣΕΙΣ**
00.30 ΦΩΤΙΑ ΣΤΟΝ ΟΥΡΑΝΟ
01.30 ΞΕΝΗ ΤΑΙΝΙΑ: ΝΤΟΚΤΟΡ ΜΟΡΝΤΙΤ
02.45 ΦΕΙΜ ΣΤΟΡΙ (Ε)
03.45 ΜΟΜΠΑΙΛ ΦΑΝ
04.10 ΤΗΛΕΜΑΡΚΕΤΙΝΓΚ
04.40 ΕΓΚΛΗΜΑΤΙΑΣ ΕΠΙΣΤΗΜΟΝΑΣ

ALPHA

05.40 ΚΑΙΝΟΥΡΓΙΑ ΜΕΡΑ
06.50 ΚΑΛΗΜΕΡΑ ΣΑΣ
10.00 ΚΑΛΩΣ ΤΟΥΣ
13.00 ΜΑΡΙΜΑΡ (Ε)
14.00 **ΕΙΔΗΣΕΙΣ**
14.50 ΜΑΡΙΑ (Ε)
15.30 ΝΙΝΑ
16.20 **ΕΙΔΗΣΕΙΣ**
16.30 ΜΕΤΑΞΥ ΑΓΑΠΗΣ ΚΑΙ ΜΙΣΟΥΣ
17.30 ΜΠΟΡΩ (Ε)
19.15 ΟΛΑ ΕΔΩ ΠΛΗΡΩΝΟΝΤΑΙ (Ε)
20.00 **ΕΙΔΗΣΕΙΣ**
21.00 ΟΙ ΤΣΙΜΠΑΕΙ
22.00 ΠΟΔΟΣΦΑΙΡΟ
00.00 ΕΠΙ ΤΟΥ ΚΑΝΑΠΕΩΣ
01.00 **ΕΙΔΗΣΕΙΣ**
01.15 ΣΤΟΝ ΠΥΡΕΤΟ ΤΟΥ ΧΡΗΜΑΤΙΣΤΗΟΥ
03.15 ΤΗΛΕΑΓΟΡΕΣ (Ε)
03.45 ΜΠΟΡΩ

STAR

06.15 ΜΕΣΑ ΚΑΙ ΕΞΩ
06.45 ΚΑΘΕ ΜΕΡΑ ΚΑΛΗΜΕΡΑ
10.00 ΛΟΓΙΑ ΣΤΑΡΑΤΑ
12.00 ΕΧΩ ΘΕΜΑ
13.00 **ΕΙΔΗΣΕΙΣ**
14.00 ΣΟΥΠΕΡ ΣΤΑΡ
16.20 **ΕΙΔΗΣΕΙΣ**
16.30 ΛΑΟΥΡΑ
17.30 Σ' ΑΓΑΠΩ ΡΟΖΙΤΑ
18.30 ΜΟΝΟΜΑΧΟΣ
19.30 **ΕΙΔΗΣΕΙΣ**
21.00 ΞΕΝΗ ΤΑΙΝΙΑ: ΜΙΑ ΒΡΑΔΙΑ ΣΤΟ ΝΟΤΙΝΓΚ ΧΙΛ
23.45 ΞΕΝΗ ΤΑΙΝΙΑ: ΣΕ ΕΧΘΡΙΚΑ ΥΔΑΤΑ
02.00 **ΕΙΔΗΣΕΙΣ**
02.15 ΞΕΝΗ ΤΑΙΝΙΑ: ΔΙΠΛΗ ΖΩΗ
04.45 ΑΣΤΕΡΙΑ ΣΤΟ ΠΕΝΤΑΓΡΑΜΜΟ

FILMNET

05.15 ΟΙ ΚΑΛΥΤΕΡΕΣ ΤΑΙΝΙΕΣ ΤΗΣ ΕΒΔΟΜΑΔΑΣ
05.45 ΣΟΥΠΕΡ ΤΡΟΥΠΕΡΣ
07.30 ΤΟ ΓΥΑΛΙΝΟ ΣΠΙΤΙ
09.15 E! ENTERTAINMENT
10.00 ΔΕ ΡΑΤΣ
11.35 Ο ΑΝΘΡΩΠΟΣ ΠΟΥ ΜΗΝΥΣΕ ΤΟ ΘΕΟ
13.20 ΣΤΑ ΠΑΡΑΣΚΗΝΙΑ ΤΟΥ ΧΟΛΙΓΟΥΝΤ
13.55 ΠΑΙΖΟΝΤΑΣ ΣΤΑ ΤΥΦΛΑ
15.55 ΜΕΡΣΙ ΓΙΑ ΤΗ ΣΟΚΟΛΑΤΑ
17.40 ΟΙ ΚΟΜΠΙΝΑΔΟΡΟΙ
19.20 ΑΓΡΙΕΣ ΨΥΧΕΣ
21.15 ΔΕ ΜΟΥΒΙ ΣΟΟΥ
22.00 ΕΒΕΛΙΝ
23.50 ΟΡΚΟΣ ΘΑΝΑΤΟΥ
01.25 ΖΙΓΚΟΛΟ
02.50 ΚΟΚΚΙΝΟΣ ΔΡΑΚΟΣ
04.55 ΝΤΟΝΙ ΜΠΡΑΣΚΟ

ALTER

06.00 ΑΛΤΕΡ ΚΙΝΤΣ
09.45 ΤΑ ΜΥΣΤΙΚΑ ΤΗΣ ΥΓΕΙΑΣ
10.00 **ΕΙΔΗΣΕΙΣ**
11.00 ΠΑΡΑΤΡΑΓΟΥΔΑ (Ε)
13.00 **ΕΙΔΗΣΕΙΣ**
14.00 ΑΠΟΚΛΕΙΣΤΙΚΑ
16.30 **ΕΙΔΗΣΕΙΣ**
16.45 ΕΛΛΗΝΙΚΗ ΤΑΙΝΙΑ: ΑΔΕΛΦΗ ΜΟΥ ΑΓΑΠΗ ΜΟΥ
18.45 ΤΟ ΠΡΩΤΟ ΘΕΜΑ
19.00 **ΕΙΔΗΣΕΙΣ**
20.00 Η ΦΩΝΗ ΤΟΥ ΠΟΛΙΤΗ
21.00 ΜΗΤΣΙΧΩΣΤΑ
10.30 ΖΟΥΓΚΛΑ
01.00 SEX AND THE CITY
01.30 ΞΕΝΗ ΤΑΙΝΙΑ: ΣΟΛΙΤΕΡ ΦΟΡ ΤΟΥ
03.30 ΑΦΡΟΝΤΙΣΙΑ
03.45 ΞΕΝΗ ΤΑΙΝΙΑ: ΣΕ ΘΕΛΩ

ΡΟΣΚΟΠΙΟ

ΚΡΙΟΣ:
21 ΜΑΡΤΙΟΥ - 20 ΑΠΡΙΛΙΟΥ

Μπορείτε να κάνετε λάθη, ιδιαίτερα όταν προσπαθείτε να αναγνωρίσετε την πηγή των εμπνεύσεων και των εμπειριών σας ή όταν αναπτύσσετε μια φιλοσοφία στην οποία βασίζετε αυτές τις εμπειρίες. Αφήστε την φαντασία και τα ιδανικά σας να ανυψωθούν, αλλά προσέχετε την τάση σας, στο να κάνετε είδωλα, καταστάσεις και ανθρώπους, να εξιδανικεύετε, ή να έχετε κάποιες αυταπάτες, τις οποίες μετά δυσκολίας αναγνωρίζετε.

ΤΑΥΡΟΣ
20 ΑΠΡΙΛΙΟΥ - 20 ΜΑΪΟΥ

Αυτή είναι μια εξαιρετική ημέρα, για να συζητήσετε με μέλη της οικογενείας σας, φίλους , από τους οποίους κρατούσατε απόσταση, ή είχατε παρεξηγηθεί μαζί τους. Είστε επίσης πιο πρόθυμοι, να συχωρέσετε τα λάθη του παρελθόντος. Θα δείτε, ότι αυτές τις ημέρες, σας είναι σχετικά εύκολο να συγχωρήσετε τους άλλους και να παραμερίσετε τις παλιές διαφορές και αντιπάθειες.

ΔΙΔΥΜΟΙ
21 ΜΑΪΟΥ - 21 ΙΟΥΝΙΟΥ

Σήμερα ανοιχτά επιβάλλετε τις ιδεαλιστικές σας φαντασιώσεις στους άλλους. Μπορεί να ερωτευτείτε τρελά κάποιον και να μη μπορέσετε να διακρίνετε κάποια ελαττώματα στην προσωπικότητά του. Οταν όμως αυτή η αστρολογική όψη εξασθενίσει, θα μπορέσετε να δείτε σταδιακά τον άλλο πιο ρεαλιστικά, κάτι που θα είναι πολύ απογοητευτικό. Αν ερωτευτείτε κατά τη διάρκεια αυτής της χρονικής ημέρας, καλύτερα να αναβάλλετε το γάμο.

ΚΑΡΚΙΝΟΣ
22 ΙΟΥΝΙΟΥ - 20 ΙΟΥΛΙΟΥ

Επιπροσθέτως, δεν είστε μόνο λιγότερο επιθετικοί, αλλά επίσης και περισσότερο ευαίσθητοι στις ανάγκες των άλλων. Αυτή είναι μια πολύ θετική χρονική ημέρα. Μπορεί επίσης ν' ασχοληθείτε με κάποιες αλτρουϊστικές δραστηριότητες. Παρά να συγκεντρώνεστε στις καθαρά προσωπικές επιβραβεύσιμες πλευρές της δουλειάς σας είστε πιο ευαίσθητοι στην αξία των υπηρεσιών σας ως συνεισφορά στην κοινωνία. Μπορεί να διαβάζετε βιβλία, να συζητάτε με άλλους, ή ν' αποκτήσετε άλλες εμπειρίες που θα διευρύνουν την συνείδησή σας.

ΛΕΩΝ
23 ΙΟΥΛΙΟΥ - 21 ΑΥΓΟΥΣΤΟΥ

Αυτή είναι θαυμάσια ευκαιρία, για να αποκόψετε παλιές συνήθειες, που ξέρετε πως δεν σας κάνουν καλό, αλλά που δεν είχατε την δύναμη της θέλησης για ν' απαλλαχθείτε απ' αυτές. Μπορεί ν' ανακαλύψετε, πως σήμερα μπορείτε να αλλάξετε μια κακή διατροφή ή κακές συνήθειες όπως το υπερβολικό ποτό και το κάπνισμα, ενώ μερικοί τείνουν να γίνουν μάλλον ασκητικοί, εξ αιτίας αυτής της αστρολογικής όψης. Ο ασκητισμός βοηθά μερικούς ανθρώπους να συγκεντρώσουν την προσοχή τους, στο τι πραγματικά έχει νόημα και αξία γι' αυτούς, αλλά δεν παρεμποδίζονται απ' όλα τα συμπράκαλα που τους περιτριγυρίζουν συνήθως.

ΠΑΡΘΕΝΟΣ
22 ΑΥΓΟΥΣΤΟΥ - 22 ΣΕΠΤΕΜΒΡΙΟΥ

Μια μεγάλη γκάμα συναισθηματική όπως νοσταλγία, ευφορία, αισιοδοξία, θυμός ή ζήλια, μπορεί να βγει στην επιφάνεια. Αυτή είναι κατάλληλη ημέρα για ν' αναμειχθείτε με εργαστήρια, ψυχοθεραπεία, ή πνευματικές, θρησκευτικές και μεταφυσικές πρακτικές. Η ανάλυση των ονείρων, ύπνωση, γιόγκα, ταξίδια σε μαγευτικά μέρη και ψυχολογικές θεραπείες (είτε πρόκειται για προχωρημένη θεραπεία, αρχική θεραπεία κλπ) μπορούν να είναι πολύ διαφωτιστικά σήμερα.

ΖΥΓΟΣ:
23 ΣΕΠΤΕΜΒΡΙΟΥ - 22 ΟΚΤΩΒΡΙΟΥ

Μπορεί ν' αποφασίσετε να κάνετε επάγγελμα το αγαπημένο σας χόμπι. Το κίνητρο πίσω απ' τις αλλαγές που κάνετε, είναι η ανάγκη να εκφράσετε τα υψηλότερα ιδανικά σας και να γίνετε δραστήριοι σε χώρους που έχουν νόημα για όνειρα και τα ιδανικά σας πιθανόν να φαίνονται ακατόρθωτα. Αν προσπαθήστε να ξεγελάσετε τον εαυτό σας σκεπτόμενοι πως μπορούν εύκολα να επιτευχθούν, μπορεί να βρεθείτε να παρατάτε τα οφέλη της εκάστοτε δουλειάς σας, με αντάλλαγμα μια ζωή αγώνα.

ΣΚΟΡΠΙΟΣ:
23 ΟΚΤΩΒΡΙΟΥ - 22 ΝΟΕΜΒΡΙΟΥ

Μπορείτε να κάνετε λάθη, ιδιαίτερα όταν προσπαθείτε να αναγνωρίσετε την πηγή των εμπνεύσεων και των εμπειριών σας ή όταν αναπτύσσετε μια φιλοσοφία στην οποία βασίζετε αυτές τις εμπειρίες. Αφήστε την φαντασία και τα ιδανικά σας να ανυψωθούν, αλλά προσέχετε την τάση σας, στο να κάνετε είδωλα, καταστάσεις και ανθρώπους, να εξιδανικεύετε, ή να έχετε κάποιες αυταπάτες, τις οποίες μετά δυσκολίας αναγνωρίζετε. (Μία σωματική αδυναμία. Ενα άτομο που υπόκειται σε αλλαγές και μεταπτώσεις διαθέσεων. Συχνά σωματική αδυναμία - ασθένεια.)

ΤΟΞΟΤΗΣ:
23 ΝΟΕΜΒΡΙΟΥ - 20 ΔΕΚΕΜΒΡΙΟΥ

Η επούλωση αισθηματικών τραυμάτων και η προθυμία να καταπιαστείτε με θέματα που συνήθως έμεναν κρυμμένα, σήμερα είναι πιο εύκολο να επιτευχθεί παρά ποτέ. Αυτή η χρονική ημέρα είναι τέτοια όπου αισθηματικές και φυσικές δυσκολίες μπορούν να χαλαρώσουν. Το μασάζ ή άλλες τεχνικές για το σώμα είναι πολύ ωφέλιμες και υπάρχει μεγάλη πιθανότητα να κάνετε κάποια φυσιοθεραπεία, η οποία είναι πολύ ωφέλιμη.

ΑΙΓΟΚΕΡΩΣ:
21 ΔΕΚΕΜΒΡΙΟΥ - 19 ΙΑΝΟΥΑΡΙΟΥ

Αν είστε παντρεμένοι ή σοβαρά δεσμευμένοι με κάποιον, τότε η σχέση σας θα υποστεί κάποιες αλλαγές, αλλά τυπικά, μια απ' τις επόμενες συμβαίνει στον ένα, ή στους δυο σας, γίνεστε πιο απαιτητικοί και λιγότερο ευκολο-ικανοποίητοι απ'το άλλο άτομο, πιο ρομαντικοί, λιγότερο βολικοί και πιο κατακτητικοί. Πιθανόν να εμφανιστούν ζητήματα ζήλιας και κατακτητικότητας. Η φύση των ζητημάτων και αλλαγών που εμφανίζονται σήμερα εξαρτάται απ' τις αλλαγές που χρειάζονται στη σχέση. Πίσω απ' όλες αυτές τις αλλαγές κρύβεται η ανάγκη για στενότερη επαφή και περισσότερη ερωτική και σεξουαλική πλήρωση.

ΥΔΡΟΧΟΟΣ:
Αυτή είναι μια ιδιαίτερα καλή ημέρα για δημιουργική εργασία, και είναι πιθανόν να φτιάξετε ή να χτίσετε κάτι σε ένα τομέα που σας ευχαριστεί. Σήμερα πρέπει να ακολουθήσετε τις ενστικτώδεις παρορμήσεις σας. Μπορεί να νιώθετε έντονα, πως θέλετε να επιδιώξετε κάποιο δημιουργικό μέρος δουλειάς, αλλά ίσως αμφιβάλλετε για το αν το αποτέλεσμα αξίζει τον κόπο. Ακολουθήστε σήμερα το ένστικτό σας, επειδή φέρνει στην επιφάνεια βαθιές, υποσυνείδητες ευαισθησίες και είναι συνήθως ακριβές.

ΙΧΘΥΕΣ:
19 ΦΕΒΡΟΥΑΡΙΟΥ - 20 ΜΑΡΤΙΟΥ

μπορεί να παρουσιαστούν προβλήματα με το αυτοκίνητό σας ή με άλλες μηχανικές συσκευές. Ακόμα κι αν δεν εμφανιστεί κανένα πρόβλημα ή ευθύνη, θα δείτε πως σήμερα, δεν μπορείτε να ανοίξετε "πόρτες". Αν ελπίζατε για κάποια προαγωγή, αύξηση μισθού, καλύτερη εργοδοσία, καινούργιο σπίτι, μακρόχρονες διακοπές, ή άλλη διέξοδος από την καθημερινή ρουτίνα και τους περιορισμούς της τρέχουσας ζωής σας, πιθανότατα να απογοητευτείτε. Η επέκταση είναι πολύ δύσκολο να πραγματοποιηθεί αυτή την ημέρα.



ΠΟΛΙΤΙΣΜΟΣ

• Αυτό που καταξιώνει έναν πολιτισμό είναι το σύνολο των αξιών που πραγματώνει.

• Για να σωθεί το έθνος μας από τον κατακλυσμό του μηδενισμού, πρέπει να μάθει να μυκτηρίζει το πνεύμα που το έκανε έθνος και σαν αλάτι το διατήρησε άσηπτο στη διαδρομή τόσων ταραγμένων αιώνων.

(Κ. Τσιρόπουλος)

• Το δίκαιο, η ευλευθερία και η αρετή έγιναν πρόσφυγες στην εποχή μας. Η εκμετάλλευση του ανθρώπου από το συνάνθρωπό του, του λαού από άλλο λαό έγιναν κανόνες στη σημερινή ζωή.

• Ζούμε σ' έναν κόσμο-τοπίο κατακλυσμού, όχι γιατί βουλιάζουν γύρω μας τα πάντα, αλλά γιατί τα πάντα γίνονται ρευστά.

(Αγγ. Τερζάκης)

• Η τεχνολογία μεταμορφώνει τον κόσμο, αλλά δεν τον μορφώνει, δεν τον ηθικοποιεί.

• Ο αληθινός πολιτισμός πρέπει να ταυτίζεται με τον ανθρωπισμό.

• Ο άνθρωπος γυμνωμένος σήμερα από τον παραδοσιακό ανθρωπισμό, χωρίς πνευματικές δυνάμεις για πέταγμα αετού, μένει ισχνό και ανίσχυρο ερπετό στα πόδια των τεράτων που κατασκεύασε. Ο δημιουργός μεταμορφώθηκε σε σκλάβο.

• Ζούμε σε μια εποχή φοβερών ηθικών αντιφάσεων. Η νέα όψη του ανθρώπου δεν έχει ανθρώπινο πρόσωπο. Οι κοινωνίες έγιναν συμβατικές αναγκαιότητες. Ο ευδαιμονισμός έχει γίνει ο πανανθρώπινος έρωτας. Χτίσαμε υπερπόλεις και φυλακίσαμε στην ανωνυμία των απρόσωπων κτιρίων τις ελπίδες του αύριο. Δημιουργήσαμε υπερκαταστήματα, για να τροφοδοτούμε την απληστία μας.

(Β. Γιούλτσης)

• Πρέπει να εγκαταλαφθεί η αντίληψη ότι η πρόοδος και η ευτυχία εξαρτώνται άμεσα από τη συνεχή αύξηση της υλικής ευημερίας.

(Ι.Ν. Ξηροτύρης)

RODOGAZ

Στη Ρόδο από το 1963



✓ Διανομή φιαλών υγραερίου κατ' οίκον
τηλέφωνα παραγγελιών: 64409 - 094-4-528212
✓ Διανομή χύμα υγραερίου
✓ Πώληση καυστήρων και λεβήτων υγραερίου για κεντρικά συστήματα θέρμανσης
✓ Θερμαντικά σώματα



Διεύθυνση εργοστασίου: Καναμάτ Ρόδου • τηλ. 62649
Διεύθυνση πρατηρίου: Στεφάνου Καζούλη 15 • τηλ. 35797 - 35868 - 38509

ΕΚΡΗΞΕΙΣ ΣΤΗΝ ΑΘΗΝΑ

ΤΡΕΙΣ ΔΙΑΔΟΧΙΚΕΣ ΕΚΡΗΞΕΙΣ ΤΑ ΞΗΜΕΡΩΜΑΤΑ

της Τετάρτης στο αστυνομικό τμήμα Καλλιθέας

Μεμονωμένο το γεγονός, εκτιμά η κυβέρνηση

Τρεις διαδοχικές εκρήξεις αυτοσχέδιων ωρολογιακών μηχανισμών σημειώθηκαν τα ξημερώματα της Τετάρτης στην πίσω πλευρά του αστυνομικού μεγάρου Καλλιθέας. Η πρώτη έκρηξη σημειώθηκε στις 3.55, η δεύτερη στις 4.24 και η τρίτη στις 4.29. Προηγήθηκε προειδοποιητικό τηλεφώνημα στην εφημερίδα Ελευθεροτυπία.

Οι δύο πρώτες εκρήξεις σημειώθηκαν στην είσοδο του γκαράζ των αυτοκινήτων του αστυνομικού μεγάρου επί της οδού Κρέμου και η τρίτη σε φυλάκιο κοντά στην παλιά είσοδο του αστυνομικού μεγάρου. Οι πυροτεχνουργοί εξουδετέρωσαν και τέταρτο ωρολογιακό μηχανισμό.

Αγνωστος τηλεφώνησε στις 03.47 στην εφημερίδα Ελευθεροτυπία και έκανε λόγο για μία μόνο έκρηξη στο συγκεριμένο αστυνομικό τμήμα.

Οι πρώτες εκτιμήσεις

Στο σημείο των εκρήξεων έσπευσαν από την πρώτη στιγμή ισχυρές δυνάμεις της Αστυνομίας και άνδρες της Αντιτρομοκρατικής Υπηρεσίας.

Από τα πρώτα στοιχεία των ερευνών προκύπτει ότι η συνδεσμολογία των βομβών είναι παρόμοια με εκείνες που χρησιμοποιήθηκαν στις επιθέσεις εναντίον των δικαστηρίων της οδού Ευελπίδων, το Σεπτέμβριο του 2003, και στην Citibank του Νέου Ψυχικού.

Σε όλες αυτές τις περιπτώσεις χρησιμοποιήθηκαν αυτοσχέδιοι ωρολογιακοί εκρηκτικοί μηχανισμοί, οι οποίοι αποτελούνταν από επιτραπέζια ρολόγια, πυροκροτητή, μπαταρίες και είχαν ως εκρηκτική ύλη δυναμίτιδα. Για τις δύο προηγούμενες ενέργειες την ευθύνη είχε αναλάβει ο «Επαναστατικός Αγώνας».

Σημειώνεται ότι στην προκήρυξη που είχε στείλει τότε η οργάνωση ανέφερε ότι δεν πρόκειται να χτυπήσει στη διάρκεια των Ολυμπιακών Αγώνων, για να μη θεωρηθεί προβοκάτσια.

Αξιωματικοί της ΕΛ.ΑΣ. συνδέουν τις επιθέσεις με τη δίκη του ΕΛΑ και την επικείμενη μεταγωγή των μελών της 17Ν από τον Κορυδαλλό στις φυλακές Λάρισας. Η εκδοχή ότι πίσω από τις επιθέσεις στην Καλλιθέα κρύβεται ο «Επαναστατικός Αγώνας» ενισχύεται και από το γεγονός ότι η τρίτη βόμβα εξερράγη μισή ώρα μετά τις δύο πρώτες και ήταν η ισχυρότερη, πιθανότατα επειδή οι δράστες ήθελαν θύματα μεταξύ των αστυνομικών.

Μεμονωμένο γεγονός στην Καλλιθέα, εκτιμά η κυβέρνηση

Μεμονωμένο περιστατικό χαρακτήρισε ο πρωθυπουργός Κώστας Καραμανλής τις εκρήξεις τα ξημερώματα της Τετάρτης στο αστυνομικό τμήμα Καλλιθέας, διαβεβαιώνοντας ότι δεν πρόκειται να επηρεάσει την Ολυμπιακή προετοιμασία.

Απαντώντας σε ερωτήσεις δημοσιογράφων μετά τη συνάντησή του με τον πρωθυπουργό της Αλβανίας Φάτος Νάνο, ο κ. Καραμανλής υπογράμμισε ότι οι προσπάθειες του ελληνικού λαού και η στενή συνεργασία με τις αρμόδιες υπηρεσίες της ΕΕ, του ΝΑΤΟ και των ΗΠΑ διασφαλίζουν την ασφάλεια των Αγώνων.

Στο θέμα των εκρήξεων αναφέρθηκε και ο υπουργός Επικρατείας, Θόδωρος Ρουσόπουλος, ο οποίος δήλωσε: «Ακόμη και τα μεμονωμένα γεγονότα, τα οποία θα μπορούσαν να συμβούν σε οποιοδήποτε μέρος του κόσμου, οι αρμόδιες ελληνικές αρχές τα αντιμετωπίζουν με τη δέουσα σοβαρότητα και υπευθυνότητα.

«Από όλα τα μέχρι στιγμής στοιχεία δεν προκύπτει ότι το σημερινό συμβάν συνδέεται με την Ολυμπιακή προετοιμασία. Οι Αρχές σε συνεργασία με τις αντίστοιχες της ΕΕ, των ΗΠΑ και του ΝΑΤΟ έχουν σχεδιάσει ένα σύστημα ασφαλείας, το οποίο εγγυάται την ομαλή διεξαγωγή των Ολυμπιακών Αγώνων».



Στην ενημέρωση των πολιτικών συντακτών, ο κ. Ρουσόπουλος επισήμανε: «Η τρομοκρατία στην Ελλάδα, όπως εκφραζόταν με τη δράση συγκεκριμένων οργανώσεων, έχει εξαλειφθεί. Τα όποια περιστατικά είναι μεμονωμένα και οι τρομοκράτες είναι στη φυλακή».

Αναφορικά με τους Ολυμπιακούς Αγώνες ο κ. Ρουσόπουλος τόνισε πως «έχουν ληφθεί όλα τα μέτρα ασφαλείας και είναι πολλαπλάσια η δαπάνη από αυτή που προβλεπόταν στους τελευταίους Ολυμπιακούς Αγώνες. Ο σχεδιασμός θα φέρει ικανοποιητικά αποτελέσματα» κατέληξε.

Ο υπουργός Δημόσιας Τάξης Γεώργιος Βουλγαράκης από τις ΗΠΑ, όπου βρίσκεται για επίσημη επίσκεψη, είχε αλλεπάλληλες τηλεφωνικές επικοινωνίες με τον Κ.Καραμανλή, ενώ επικοινώνησε και με τους Γιώργο Παπανδρέου και Νίκο Κωνσταντόπουλο, τους οποίους ενημέρωσε και ευχαρίστησε για τις δηλώσεις τους.

Σε δηλώσεις του ο κ. Βουλγαράκης επισήμανε: «Το σημερινό περιστατικό αντιμετωπίζεται με τη δέουσα σοβαρότητα και προσοχή από τις διωκτικές αρχές της χώρας. Οι έρευνες βρίσκονται σε πλήρη εξέλιξη. Από την αξιολόγηση των μέχρι στιγμής δεδομένων καθίσταται σαφές ότι η ενέργεια προέρχεται από εσωτερικά εξτρεμιστικά στοιχεία, χωρίς ιδιαίτερες δυνατότητες και προοπτική.

«Μεμονωμένες ενέργειες σαν και αυτή δεν συνδέονται με τους Ολυμπιακούς Αγώνες και βεβαίως δεν μπορούν κατ' ουδένα τρόπο να επηρεάσουν την ασφαλή διεξαγωγή τους».

Μεμονωμένο γεγονός χαρακτήρισε τις εκρήξεις και η αναπληρωτής υπουργός Πολιτισμού Φάνη Πάλλη-Πετραλιά, ενώ σε ό,τι αφορά την ασφάλεια των Ολυμπιακών Αγώνων υπογράμμισε ότι η Ελλάδα θα είναι η ασφαλέστερη χώρα του κόσμου στη διάρκεια των Αγώνων και στο πλαίσιο αυτό συνεργάζεται με όλη τη διεθνή κοινότητα, την ΕΕ και το ΝΑΤΟ.

«Ο θόρυβος που προκλήθηκε διεθνώς είναι σίγουρα πολύ πιο ισχυρός από το θόρυβο των κροτίδων» δήλωσε ο υπουργός Τουρισμού Δημήτρης Αβραμόπουλος, σχολιάζοντας τις εκρήξεις στην Καλλιθέα και το διεθνή αντίκτυπό τους. «Αυτό πρέπει να μας προβληματίσει» σημείωσε ο υπουργός, υπογραμμίζοντας ότι «η ελληνική κυβέρνηση διασφαλίζει τη γαλήνη και τη σταθερότητα της χώρας. Η Ελλάδα είναι ένας ασφαλής προορισμός».

Σχόλιο και από τη ΔΟΕ

Η Διεθνής Ολυμπιακή Επιτροπή είναι σε στενή επαφή με τις ελληνικές αρχές μετά τις εκρήξεις στο αστυνομικό τμήμα της Καλλιθέας, αλλά το επεισόδιο δεν σχετίζεται με κάποιο Ολυμπιακό χώρο, τόνισε η εκπρόσωπος της ΔΟΕ Γκιζέλ Ντέιβις.

«Είμαστε σε συνεχή επαφή με τις ελληνικές αρχές. Είναι προφανές ότι είναι ένα επεισόδιο που δεν συνδέεται με κάποιο Ολυμπιακό χώρο» σημείωσε.

Η ίδια εξήγησε ότι ορισμένες εθνικές Ολυμπιακές επιτροπές διατύπωσαν ανησυχίες για την ασφάλεια των Αγώνων της Αθήνας, αλλά δεν υπήρξαν επίσημα διαβήματα στην ΔΟΕ.

Παπανδρέου: Οι Αγώνες θα γίνουν με ασφάλεια

Αμεση ήταν η αντίδραση πολιτικών αρχηγών και βουλευτών για τα όσα επικριτικά μεταδόθηκαν από τα διεθνή μέσα ενημέρωσης σχετικά με τις εκρήξεις. Ο πρόεδρος του ΠΑΣΟΚ Γιώργος Παπανδρέου δήλωσε ότι αισθάνεται την ανάγκη να επιβεβαιώσει πως όλες οι ελληνικές κυβερνήσεις παίρνουν όλα τα μέτρα για να εγγυηθούν ασφαλείς Ολυμπιακούς Αγώνες.

Ο κ. Παπανδρέου τόνισε ότι επρόκειτο για ένα μεμονωμένο γεγονός, του οποίου η σημασία δεν πρέπει να υπερτονιστεί, και ότι οι Αγώνες θα γίνουν με ασφάλεια.

Ο πρόεδρος του ΣΥΝ Ν.Κωνσταντόπουλος δήλωσε ότι το παιχνίδι της δυσφήμισης της Ελλάδας είναι παιγμένο πολλές φορές και από τους ίδιους κύκλους που θέλουν να ασκούν πιέσεις με αποσταθεροποιητικά σενάρια. Θα πέσουν όμως στο κενό.

Ο βουλευτής του ΠΑΣΟΚ Θόδωρος Πάγκαλος σχολίασε ότι τέτοια γεγονότα γίνονται σε πολλές ευρωπαϊκές χώρες και είναι άνευ σημασίας. Είμαστε, ανέφερε, σε θέση να διασφαλίσουμε τους Αγώνες. Σε ερώτηση πώς σχολιάζει το νέο ανθελληνικό δημοσίευμα του Newsweek απάντησε ότι γνωρίζουμε τους κύκλους, είναι αγγλοσαξωνικοί, «γιατί αγγλοσαξωνικές είναι και οι εταιρίες που θέλουν να αναλάβουν την προστασία μας. Αλλά εμείς δεν έχουμε ανάγκη από προστάτες».

Δήλωση Μπακογιάννη

Η βομβιστική επίθεση, που πραγματοποιήθηκε 100 ακριβώς ημέρες πριν από την έναρξη των Ολυμπιακών Αγώνων, «δεν έχει καμιά απολύτως σχέση με την ασφάλεια των Αγώνων» τόνισε το πρωί από το Παρίσι η δήμαρχος Αθηναίων Ντόρα Μπακογιάννη.

«Πρόκειται για μεμονωμένα επεισόδια. Θα μπορούσε να συμβεί σε οποιαδήποτε πρωτεύουσα» δήλωσε η κ. Μπακογιάννη προς το Γαλλικό Πρακτορείο. «Δεν έχει καμιά σχέση με τους Ολυμπιακούς Αγώνες. Πρόκειται για μικρές ομάδες που θέλουν να προκαλέσουν, αλλά αυτό δεν έχει καμιά σχέση με τη διεθνή τρομοκρατία».

Περιστατικό άσχετο με τους Αγώνες η επίθεση στο τμήμα Καλλιθέας, λέει η ΕΛ.ΑΣ.

Ως μεμονωμένο γεγονός, που δεν σχετίζεται με την ασφάλεια των Ολυμπιακών Αγώνων, χαρακτήρισε ο γενικός αστυνομικός διευθυντής Αττικής υποστράτηγος Γιώργος Αγγελάκος τις εκρήξεις τριών αυτοσχέδιων ωρολογιακών μηχανισμών στο αστυνομικό τμήμα της Καλλιθέας.

Ο κ. Αγγελάκος τόνισε ότι η ηγεσίας της ΕΛ.ΑΣ. προβληματίζεται ιδιαιτέρως από την έκρηξη του τρίτου μηχανισμού, η οποία σημειώθηκε με διαφορά μισής ώρας από τις δύο πρώτες. Το γεγονός αυτό, προσέθεσε, φανερώνει ότι οι υπεύθυνοι για τις επιθέσεις «δεν ήθελων απλώς να δημιουργήσουν εντυπώσεις, ήθελαν να υπάρξουν και θύματα».

Ακόμη τόνισε ότι οι δράστες ίσως είναι «υπολείμματα εσωτερικά» (εννοώντας προφανώς υπολείμματα ελληνικών τρομοκρατικών οργανώσεων), που θέλουν να δημιουργήσουν προβλήματα στην Ελλάδα αυτή την κρίσιμη περίοδο πριν από την έναρξη των Ολυμπιακών Αγώνων.

Πάντως, αρνήθηκε να δώσει οποιοδήποτε στοιχείο σχετικά με την ταυτότητα των δραστών και τόνισε ότι θα ενημερώσει αφού ολοκληρωθούν οι έρευνες, που βρίσκονται σε εξέλιξη.

Ο κ. Αγγελάκος, έπειτα από επίμονες ερωτήσεις δημοσιογράφων γιατί δεν φυλασσόταν η πίσω είσοδος του αστυνομικού τμήματος Καλλιθέας, απάντησε ότι εδώ και ένα χρόνο η είσοδος αυτή είναι κλειστή και δεν θεωρήθηκε σκόπιμο.

Τέλος, αφού επανάλαβε ότι οι Ολυμπιακοί Αγώνες δεν πρόκειται να επηρεαστούν από το μεμονωμένο αυτό περιστατικό, επισήμανε ότι θα ενισχυθούν τα μέτρα ασφαλείας στα αστυνομικά τμήματα.

ΤΡΑΓΙΚΟ ΔΥΣΤΥΧΗΜΑ

ΔΥΟ ΑΝΘΥΠΟΛΟΧΑΓΟΙ ΝΕΚΡΟΙ ΚΑΙ ΤΡΕΙΣ ΤΡΑΥΜΑΤΙΕΣ ΣΤΟ

στρατόπεδο Περάματος Ιωαννίνων

Με εντολή του υπουργού Εθνικής Αμυνας Σπήλιου Σπηλιωτόπουλου απαλλάχθηκε των καθηκόντων του ο διοικητής του 3/40 Συντάγματος Ευζώνων αντισυνταγματάρχης Πέτρος Παπαπέτρος και ο διοικητής του 625ου Μηχανοκίνητου Τάγματος Πεζικού, ταγματάρχης Κώστογλου Αιμίλιος, μετά το τραγικό δυστύχημα που σημειώθηκε το μεσημέρι της Τετάρτης στο στρατόπεδο Κατσιμήτρου στο Πέραμα Ιωαννίνων, κατά το οποίο έχασαν τη ζωή τους δύο ανθυπολοχαγοί.

Επίσης, με εντολή του υπουργού Εθνικής Αμυνας συστήθηκε ειδική τεχνική επιτροπή εμπειρογνωμόνων, που θα εξετάσει το τεθωρακισμένο όχημα μάχης ΒΜΡ-1Ρ το οποίο έπεσε το μεσημέρι της Τετάρτης πάνω σε στέγαστρο εκπαιδεύσεως στο οποίο βρίσκονταν ανθυπολοχαγοί της Σχολής Ευελπίδων, με αποτέλεσμα να βρει ακαριαίο θάνατο ο 33χρονος αξιωματικός Παντελής Ψυχουντάκης και ο 24χρονος Χρήστος Πελιτάρης.

Επίσης, τραυματίστηκαν δύο ανθυπολοχαγοί και ένας Εθελοντής Μακράς Διάρκειας, οι οποίοι μεταφέρθηκαν στο Πανεπιστημιακό Νοσοκομείο Ιωαννίνων, όπου νοσηλεύονται εκτός κινδύνου. Ο υπουργός Εθνικής Αμυνας έδωσε εντολή να παρασχεθεί η οποιαδήποτε διευκόλυνση στις οικογένειες των άτυχων νεαρών αξιωματικών που βρήκαν τον θάνατο, όπως επίσης και στις οικογένειες των τραυματιών.

Στον τόπο του δυστυχήματος έχει μεταβεί εισαγγελέας για να διερευνήσει τα αίτια του δυστυχήματος. Παράλληλα, δόθηκε εντολή από τον κ. Σπηλιωτόπουλο να μεταβούν στην περιοχή με στρατιωτικό αεροσκάφος ο υφυπουργός Εθνικής Αμυνας Ιωάννης Λαμπρόπουλος και ο αρχηγός ΓΕΣ, αντιστράτηγος Παναγιώτης Χαρβάλας.

Ο πρωθυπουργός Κώστας Καραμανλής επανέλαβε τη δέσμευση της κυβέρνησης για συνολική αναθεώρηση των κανόνων ασφαλείας σε όλες τις επιχειρησιακές μονάδες των Ενόπλων Δυνάμεων και τόνισε ότι οι συνθήκες του δυστυχήματος διερευνώνται και οι ευθύνες που τυχόν διαπιστωθούν θα αποδοθούν στο ακέραιο. Επίσης, ο κ. Καραμανλής εξέφρασε τη συμπαράσταση και τα συλλυπητήριά του στις οικογένειες των θυμάτων.

Σύμφωνα με τα στοιχεία που έχουν συγκεντρωθεί μέχρι τώρα, το δυστύχημα οφείλεται σε βλάβη του τεθωρακισμένου οχήματος μεταφοράς προσωπικού. Στο όχημα, οδηγούμενο από ανθυπολοχαγό, για άγνωστη αιτία έσβησε η μηχανή του και όπως δήλωσαν ειδικοί που γνωρίζουν το συγκεκριμένο τύπο στρατιωτικού οχήματος, σε μια τέτοια περίπτωση, αυτόματα σταματούν οι λειτουργίες των φρένων και του τιμονιού.

Ακυβέρνητο, λοιπόν, το όχημα κινήθηκε στην κατηφόρα και έπεσε πάνω στο κιόσκι όπου εκείνη την ώρα είχαν εκπαιδευτικό μάθημα τουλάχιστον 30 ανθυπολοχαγοί που είχαν έρθει στο στρατόπεδο Περάματος περίπου πριν από τρεις εβδομάδες και η εκπαίδευσή τους θα ολοκληρωνόταν την Παρασκευή. Οι ανθυπολοχαγοί δεν είχαν οπτικό πεδίο προς την περιοχή που ήταν τα τεθωρακισμένα αυτά οχήματα.

ΑΓΝΩΣΤΗ Η ΑΙΤΙΑ ΘΑΝΑΤΟΥ

ΥΠΑΞΙΩΜΑΤΙΚΟΣ ΒΡΕΘΗΚΕ ΝΕΚΡΟΣ

στο αεροδρόμιο της Τανάγρας

Υπαξιωματικός τεχνικός, του οποίου η ταυτότητα δεν έχει γίνει γνωστή, βρέθηκε νεκρός το μεσημέρι της Τρίτης στο αεροδρόμιο της Τανάγρας, χωρίς πάντως να φέρει ορατά τραύματα. Σύμφωνα με δημοσιογραφικές πηγές ο υπαξιωματικός επιθεωρούσε ένα Mirage 2000.

Η σορός μεταφέρθηκε στο νοσοκομείο της Χαλκίδας, όπου υποβάλλεται σε ιατροδικαστική εξέταση ώστε να προσδιοριστούν τα ακριβή αίτια θανάτου.