η δημοκρατική της Ρόδου

στην υπηρεσία του δωδεκανησιακού λαού

Αρ. φύλλου 6565 - ΤΡΙΤΗ 18 ΜΑΪΟΥ 2004 - Τιμή 0,70 ΕΥΡΩ - www.dimokratiki.gr

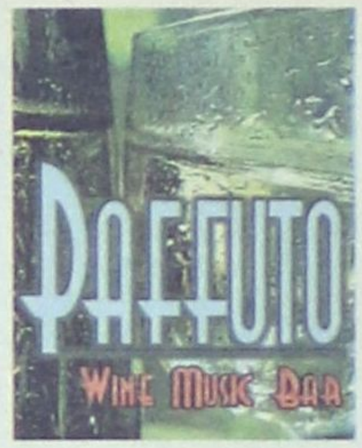



ΓΙΑ ΜΙΑ ΘΕΣΗ «ΚΑΤΩ ΑΠΟ ΤΟΝ ΗΛΙΟ»

ΑΡΧΙΖΕΙ ΣΗΜΕΡΑ Ο «ΓΟΛΓΟΘΑΣ» των πανελλαδικών εξετάσεων

Δύσκολη η πρώτη ημέρα με φυσική και ιστορία

• ΣΕΛ. 5



ΚΡΙΘΗΚΑΝ ΠΡΟΣΩΡΙΝΑ ΚΡΑΤΟΥΜΕΝΟΙ

ΣΤΙΣ ΦΥΛΑΚΕΣ ΤΗΣ ΚΩ ΟΙ 4 «ληστές» της Εθνικής Τράπεζας

Απολογούμενοι χθες προσπάθησαν να ελαφρύνουν την θέση τους

• ΣΕΛ. 32



ΚΑΤΑ ΤΗΝ ΠΑΡΑΜΟΝΗ ΤΗΣ ΣΤΗ ΡΟΔΟ

Η κ. Νατάσα Καραμανλή κέρδισε τις εντυπώσεις

• ΣΕΛ. 7

ΜΕΤΑ ΤΟ «ΦΙΑΣΚΟ» ΤΟΥ ΠΕΣΥΠ



Προσπάθειες κατευνασμού των στελεχών της ΝΔ

Ερχεται ο κ. Ν. Κακλαμάνης

• ΣΕΛ. 6

ΣΥΜΠΕΡΑΣΜΑΤΑ ΤΗΣ ΠΟΕΤ

Η χρονιά φέτος θα κλείσει με μείωση των αφίξεων κατά ποσοστό 5-8%

• ΣΕΛ. 10

ΤΟ ΕΠΙΣΗΜΟ ΚΡΑΤΟΣ ΥΠΕΡΕΒΗ ΤΑ ΟΡΙΑ

2 ΕΙΝΑΙ ΟΙ ΦΥΛΕΣ που κατοικούν στην Ελλάδα: Οι «ξύπνιοι» και οι «κουτοί»!

Οι «ξύπνιοι» κτίζουν αυθαίρετα, δεν πληρώνουν χρέη και φόρους και επιβραβεύονται • Οι «κουτοί» τιμωρούνται και υποχρεώνονται να δουλεύουν και για τους κρατικοδίαιτους • Για να καλύψουν τις πομπές τους οι κυβερνήσεις κάνουν λόγο κάθε φορά για «κοινωνικό πρόβλημα» • Η στυγνή εκμετάλλευση των νομοταγών πολιτών δεν δημιουργεί κοινωνικό πρόβλημα;

• ΣΕΛ. 3

✓ *Δεν έχει αρχή και τέλος η αφαίμαξη, μόνο των νομοταγών πολιτών*



ΑΠΟ ΤΟΥΣ ΤΟΥΡ ΟΠΕΡΕΪΤΟΡΣ

Αυξήσεις 5% θα ζητήσουν οι ξενόδοχοι για το 2005

• ΣΕΛ. 4

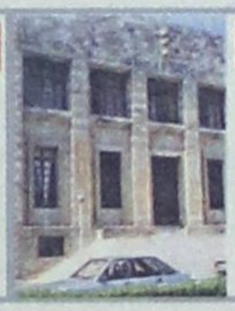

ΣΕ ΔΗΜΟΣΙΕΥΜΑ ΤΗΣ «δ»

«Μελοδραματική» απάντηση του Δήμου για«έργα» και «οράματα»

• ΣΕΛ. 12

ΜΕ ΔΗΜΟΣΙΕΥΜΑΤΑ ΣΤΟΝ ΑΘΗΝΑΪΚΟ ΤΥΠΟ

ΗΡΘΑΝ ΚΑΙ ΠΑΛΙ ΣΤΟ ΠΡΟΣΚΗΝΙΟ τα δύο ξενοδοχεία «Ατλάντικα»!

• ΣΕΛ. 4

Αφήνονται πολλά υπονοούμενα • Εχουν τεθεί σε πλήρη λειτουργία εδώ και αρκετό καιρό



ΕΚΔΡΟΜΗ ΣΤΟ ΚΑΣΤΕΛΛΟΡΙΖΟ

ΜΕ ΤΟ ΥΠΕΡΣΥΓΧΡΟΝΟ ΚΑΤΑΜΑΡΑΝ «ΔΩΔΕΚΑΝΗΣΟΣ ΕΞΠΡΕΣ»

ΚΑΙ ΙΕΡΟ ΠΡΟΣΚΥΝΗΜΑ ΣΤΟΝ ΑΓΙΟ ΚΩΝΣΤΑΝΤΙΝΟ

ΠΑΡΑΣΚΕΥΗ 21 ΜΑΪΟΥ

Αναχώρηση από ΡΟΔΟ: 07.30, Αφιξη στο ΚΑΣΤΕΛΛΟΡΙΖΟ: 10.00
Αναχώρηση από ΚΑΣΤΕΛΛΟΡΙΖΟ: 18.00, Αφιξη στη ΡΟΔΟ: 20.30

Πληροφορίες/Κρατήσεις

«ΔΩΔΕΚΑΝΗΣΟΣ ΝΑΥΤΙΛΙΑΚΗ Ν.Ε.»
ΑΥΣΤΡΑΛΙΑΣ 3, 85100 ΡΟΔΟΣ
ΤΗΛ. 22410 70590, ΦΑΞ: 22410 70591
E-MAIL: info@12ne.gr
WEB: www.12ne.gr





ΜΕΤΕΦΕΡΕ 5 ΚΙΛΑ ΧΑΣΙΣ

Παραδόθηκε στη Ρόδο Κύπριος που αναζητούσε η Interpol

• ΣΕΛ. 6



ΕΠΙΤΥΧΗΣ Η ΕΚΔΗΛΩΣΗ

Τα συμπεράσματα των επάρχων στη συνάντηση της Καρπάθου

• ΣΕΛ. 8

η άποψη της ημέρας

Δεν έχουμε ειδήσεις; Να κατασκευάσουμε!

Μέχρι τώρα ξέραμε ότι οι δημοσιογράφοι καταγράφουν την επικαιρότητα. Δημοσιοποιούν ό,τι συμβαίνει στον κόσμο και αξίζει να δημοσιευτεί. Οσα κοινοποιούν είναι συνήθως η πραγματικότητα. Καμιά φορά όμως γίνονται λαθροχειρίες, δημοσιεύονται δηλαδή ψευδείς ειδήσεις. Οποτε αυτό αποκαλύπτεται, οι ψεύτες τιμωρούνται διά του κραξίματος. Στη Βρετανία εσχάτως αναπτύσσεται ένα νέο είδος επιθετικής – θα λέγαμε – δημοσιογραφίας. Πολλοί δημοσιογράφοι δεν καταγράφουν απλώς τα γεγονότα. Τα δημιουργούν κιόλας. Το είδαμε με δημοσιογράφο της εφημερίδας «Daily Mirror» που ντύθηκε μπάτλερ και πέρασε στα ανάκτορα του Μπάκιγχαμ, με δημοσιογράφους του «Channel 4» που κατάφεραν να πέρασουν σουγιάδες στο αεροδρόμιο «Χίθροου» το είδαμε και με την κ. Λόρα Πικ των «Τάιμς του Λονδίνου» η οποία (κατά τη μαρτυρία της) έκανε δίωρη βόλτα στα γαπιά του Ολυμπιακού Σταδίου.

Το πρώτο ερώτημα που προκύπτει από αυτά τα συμβάντα της «επιθετικής δημοσιογραφίας» είναι αν και κατά πόσον αποτελεί χρέος του δημοσιογράφου να ελέγχει τοις πράγμασι αν οι δηλώσεις των υπευθύνων είναι πραγματικές. Μην παρεξηγηθούμε: Είναι χρέος του δημοσιογράφου να ελέγχει την αλήθεια των λεχθέντων όσων ασκούν εξουσία. Μόνο που αυτή η δουλειά πρέπει να γίνεται με άντληση επιπλέον πληροφοριών, με διασταύρωση ειδήσεων, αλλά όχι με πονηρές αυτοψίες. Το τελευταίο ανήκει στην αρμοδιότητα των επιθεωρητών. Οχι των δημοσιογράφων. Ας το κάνουμε πιο λιανά – έστω και να το παρατραβάμε. Ας υποθέσουμε ότι η κ. Φάνη Πάλλη - Πετραλιά δηλώνει ότι «αν κάποιος βουτήξει ηθελημένα από τη στέγη Καλατράβα, δεν παθαίνει τίποτε». Τι θα κάνει η κ. Λόρα Πικ; Θα επιχειρήσει ένα σάλτο μορτάλε ώστε να διαψεύσει την Ελληνίδα υπουργό; Αν ο εκπρόσωπος του Λευκού Οίκου δηλώσει ότι «πήραμε όλα τα μέτρα για να αποφύγουμε δολοφονικές απόπειρες κατά του προέδρου», θα πρέπει οι δημοσιογράφοι να αρχίσουν να πυροβολούν τον κ. Τζορτζ Μπούς για να αποδείξουν του λόγου το αναληθές;

Η σπουδή των Βρετανών δημοσιογράφων να ελέγχουν τα μέτρα ασφαλείας όπου Γης έχει να κάνει με την τρομοϋστερία των ημερών. Ολοι μιλούν για μέτρα ασφαλείας και οι δημοσιογράφοι που ονειρεύονται πρωτοσέλιδο το όνομά τους τρέχουν να τα δοκιμάσουν. Εχει να κάνει και με τον τρομακτικό ανταγωνισμό των ΜΜΕ. Οταν λείπουν τα εντυπωσιακά θέματα από μια εφημερίδα, κάποιοι θέλουν να τα δημιουργήσουν. Εχει, όμως, να κάνει και με μια υπεροψία των δημοσιογράφων (διευθυντών και μη) που φαντάζονται εαυτούς πρωταγωνιστές του παιχνιδιού, αντί να περιοριστούν στον απλό ρόλο του καταγραφέα.

Εν κατακλείδι, μια είναι η «φιλοσοφία» αυτών των επικίνδυνων αστειοτήτων, που δυστυχώς, γίνονται πράξη πολλές φορές και στο νησί μας: Δεν έχουμε ειδήσεις; Να κατασκευάσουμε!

ο καιρός

Γενική πρόγνωση για σήμερα Τρίτη 18-5-2004 Νησιά ανατολικού Αιγαίου, Δωδεκάνησα Καιρός: πρόσκαιρες νεφώσεις στις βορειότερες περιοχές. Άνεμοι: βορειοδυτικοί μέτριοι και τοπικά ισχυροί. Θερμοκρασία: από 14 έως 25 βαθμούς.

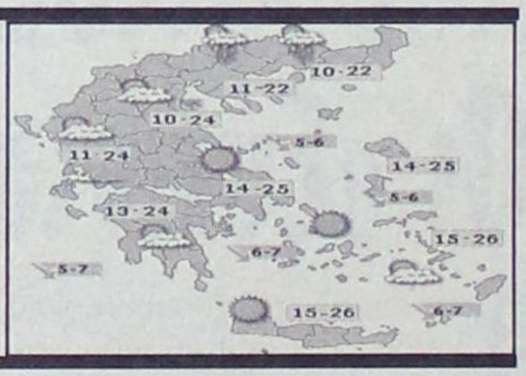

ΗΜΕΡΗΣΙΑ ΕΦΗΜΕΡΙΔΑ
η δημοκρατική
της Ρόδου
Ετος ιδρύσεως1982
Θεμ. Σοφούλη 77
Ταχ. Θυρίδα 339
85100 Ρόδος
Εκδότης - ιδιοκτήτης
ΒΑΣΙΛΗΣ Δ. ΑΘΑΝΑΣΙΟΥ
Διευθυντής:
ΔΑΜΙΑΝΟΣ Β. ΑΘΑΝΑΣΙΟΥ
Τηλέφωνα: 22410-34722, 76655, 37500, 26728, 27919
Telefax: 2241037333

www.dimokratiki.gr
e-mail:contact@dimokratiki.gr



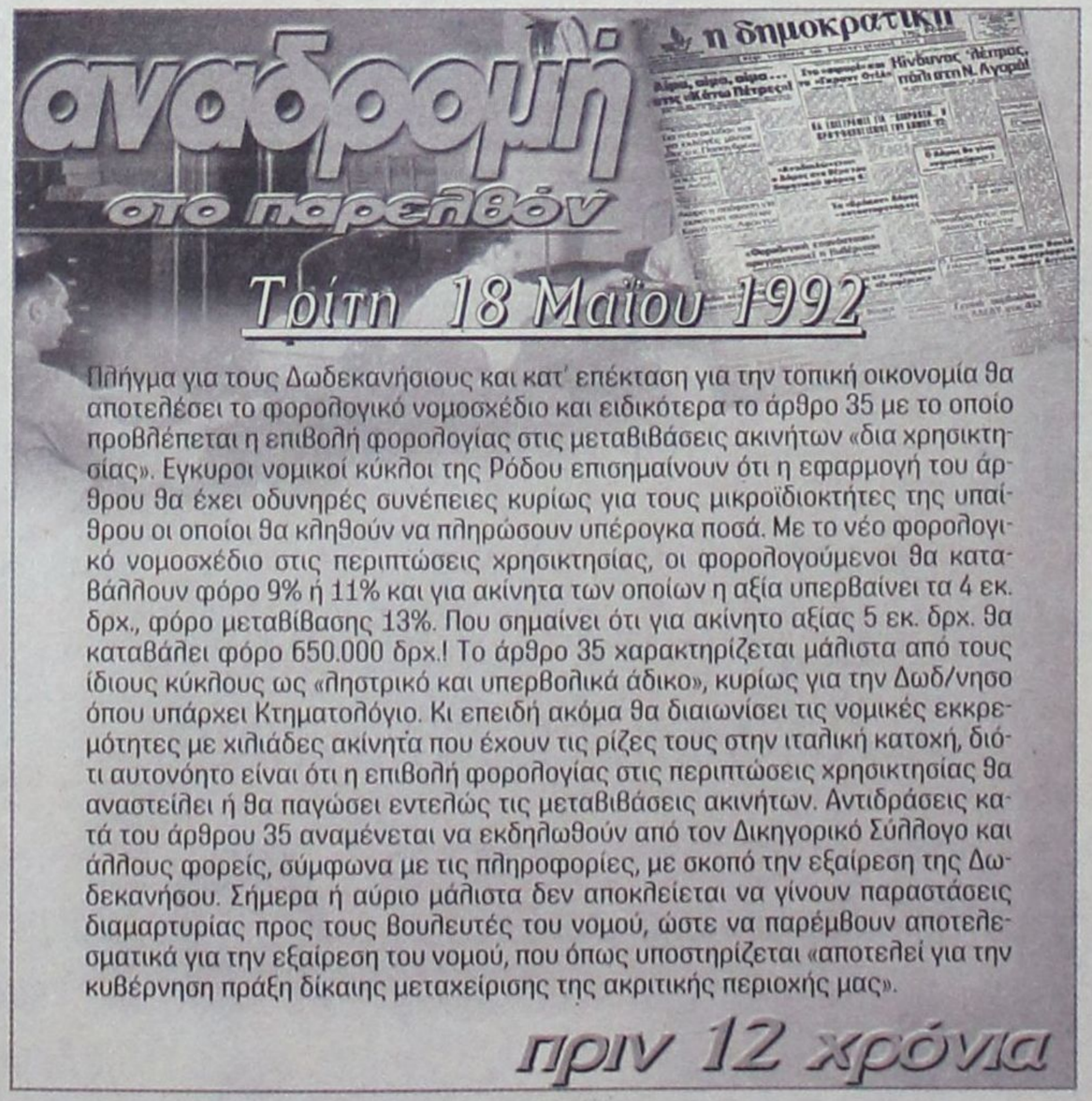

Πλήγμα για τους Δωδεκανήσιους και κατ' επέκταση για την τοπική οικονομία θα αποτελέσει το φορολογικό νομοσχέδιο και ειδικότερα το άρθρο 35 με το οποίο προβλέπεται η επιβολή φορολογίας στις μεταβιβάσεις ακινήτων «δια χρησικτησίας». Εγκυροι νομικοί κύκλοι της Ρόδου επισημαίνουν ότι η εφαρμογή του άρθρου θα έχει οδυνηρές συνέπειες κυρίως για τους μικροϊδιοκτήτες της υπαίθρου οι οποίοι θα κληθούν να πληρώσουν υπέρογκα ποσά. Με το νέο φορολογικό νομοσχέδιο στις περιπτώσεις χρησικτησίας, οι φορολογούμενοι θα καταβάλλουν φόρο 9% ή 11% και για ακίνητα των οποίων η αξία υπερβαίνει τα 4 εκ. δρχ., φόρο μεταβίβασης 13%. Που σημαίνει ότι για ακίνητο αξίας 5 εκ. δρχ. θα καταβάλει φόρο 650.000 δρχ.! Το άρθρο 35 χαρακτηρίζεται μάλιστα από τους ίδιους κύκλους ως «ληστρικό και υπερβολικά άδικο», κυρίως για την Δωδ/νησο όπου υπάρχει Κτηματολόγιο. Κι επειδή ακόμα θα διαιωνίσει τις νομικές εκκρεμότητες με χιλιάδες ακίνητά που έχουν τις ρίζες τους στην ιταλική κατοχή, διότι αυτονόητο είναι ότι η επιβολή φορολογίας στις περιπτώσεις χρησικτησίας θα αναστείλει ή θα παγώσει εντελώς τις μεταβιβάσεις ακινήτων. Αντιδράσεις κατά του άρθρου 35 αναμένεται να εκδηλωθούν από τον Δικηγορικό Σύλλογο και άλλους φορείς, σύμφωνα με τις πληροφορίες, με σκοπό την εξαίρεση της Δωδεκανήσου. Σήμερα ή αύριο μάλιστα δεν αποκλείεται να γίνουν παραστάσεις διαμαρτυρίας προς τους βουλευτές του νομού, ώστε να παρέμβουν αποτελεσματικά για την εξαίρεση του νομού, που όπως υποστηρίζεται «αποτελεί για την κυβέρνηση πράξη δίκαιης μεταχείρισης της ακριτικής περιοχής μας».

πριν 12 χρόνια

πληροφορίες

Η ΤΑΥΤΟΤΗΤΑ ΤΗΣ ΗΜΕΡΑΣ

ΣΑΒΒΑΤΟ 18 ΜΑΪΟΥ
ΠΕΤΡΟΥ, ΔΙΟΝΥΣΙΟΥ, ΗΡΑΚΛΕΙΟΥ Μ.
Ανατολή ηλίου 5.12 Δύση ηλίου 19.31 ΣΕΛΗΝΗ 29 ΗΜΕΡΩΝ

ΦΑΡΜΑΚΕΙΑ

ΣΗΜΕΡΑ διημερεύει το φαρμακείο ΠΑΠΠΟΥ Ε.-ΣΤΑΥΡΟΠΟΥΛΟΣ Χ., πλατεία Ακαδημίας (δίπλα από την Τράπεζα Δωδ/σου) τηλ. 75747
ΣΗΜΕΡΑ διανυκτερεύει το φαρμακείο ΠΑΠΑΜΙΧΑΗΛ Β. - Ι.Β. ΤΣΑΒΑΡΗ 7, Πλατεία Αναλήψεως, τηλ. 65872

ΚΑΥΣΙΜΑ

ΣΗΜΕΡΑ: Διανυκτερεύουν τα πρατήρια καυσίμων 1) Σταυριανάκης Π. SHELL Ψαροπούλα **2)** Τζωρτζής Γ. ΒΡ Ροδίνι **3)** Γαβριλιώτης Γ. ΕΚΟ Ιαλυσός **4)** Τσουμπλέκας Γ. ΕΚΟ Παραδείσι **5)** Κοιλιάς Α.Ι. ΒΡ Αφάντου **6)** Οίκουτας Μ. ΕΚΟ Αφάντου **7)** Διακοστεργάκης Γ. ΕΚΟ Μανδρικό **8)** Σαββάκης Μ. ΒΡ Θεολόγος

ΧΡΗΣΙΜΑ ΤΗΛΕΦΩΝΑ

Άμεση δράση	100	Πληρ. ΟΤΕ	131
Αμεση Επέμβαση		Ώρα	141
Πυροσβεστικής	199	Φαρμακεία (Διημ.-Διαν.)	1434
Νοσοκομείο	80000	ΠΡΟ-ΠΟ • ΛΟΤΤΟ	1444
Οδική Ασφάλεια:		ΠΑΜΕ ΣΤΟΙΧΗΜΑ	1400
EXRESS SERVICE	154	ΡΟΔΑ	26300
HELLAS SERVICE	1057	ΚΤΕΥΛ	27706
HOULIS SERVICE	30165	ΕΒΕΔ	22281
ΑΦΟΙ Σιέχ	25776	Δικηγορικός Σύλλογος	27469
Ράδιο Ταξί	64712	Εμπορικός Σύλλογος	35255
Αστυν. Διεύθυνση	27653	Ολυμπιακή - Κρατήσεις	24555
Ασφάλεια	23294	ΔΑΝΕ (πρακτορείο)	43150
Τμήμα Τάξης	23849	ΙΚΑ	64912
Τροχαία	44131-32	ΤΕΒΕ	22688-77034
Λιμεναρχείο	28888	ΤΑΞΥ	68701-3
Δασαρχείο	191	ΟΑΕΔ	23265
Τελωνείο	27703	Εργατικό Κέντρο	24730
Υγειονομείο	26666	Αρχαιολογία	34719
Μητρόπολη	23274	Περιφ. Δ/ντής	38174 - 38175
Νομαρχία	46501		
Δήμος Ρόδου	46200	AIRGREECE	36095
Βλάβες ΟΤΕ	121	Aegean Airlins	98345
Βλάβες ΔΕΗ	125	ΔΗΜ. ΕΠΙΧ. ΚΑΘ. ΡΟΔΟΥ	77600
ΒΛΑΒΕΣ ΔΕΥΑΡ	68755	ΥΠΗΡ. ΑΠΟΚΟΜΙΔΗΣ	61057

ΔΕΧΟΝΤΑΙ ΤΟ ΚΟΙΝΟ

- Ο Νομάρχης Δωδεκανήσου **Γιάννης Μαχαιρίδης** και οι βοηθοί Νομάρχη **Στάθης Κουσουρνάς** και **Νίκος Ζωίδης** δέχονται το κοινό κάθε **Τρίτη και Πέμπτη, από τις 11:00-13:00 το μεσημέρι**

ΑΚΤΟΠΛΟΪΚΑ ΔΡΟΜΟΛΟΓΙΑ

ΑΝΘΗ ΜΑΡΙΝΑ: Απόπλους **18.00** δια Κω, Λέρο, Πάτμο, Πειραιά **ΜΠΛΟΥ ΣΤΑΡ:** Απόπλους **20.00** δια Κω, Μύκονο, Πειραιά

ΑΕΡΟΠΟΡΙΚΑ ΔΡΟΜΟΛΟΓΙΑ

ΠΤΗΣΕΙΣ ΟΛΥΜΠΙΑΚΗΣ

ΡΟΔΟΣ - ΑΘΗΝΑ: Καθημερινά 07.10, 10.40, 13.40, 19.45, 22.55
Κάθε Σάββατο 16.40
ΡΟΔΟΣ - ΚΑΡΠΑΘΟΣ: (Τρίτη, Σάββατο) 16.15 (Πέμπτη - Κυριακή)
ΡΟΔΟΣ - ΚΑΣΟΣ: (Τρίτη - Σάββατο) 16.15
ΡΟΔΟΣ - ΗΡΑΚΛΕΙΟ: Δευτέρα 15.30 , Τρίτη 06.30 - 20.50, Τετάρτη 20.50, Πέμπτη 06.30 - 20.50 Παρασκευή 15.30, Σάββατο 20.50, Κυριακή 19.15
ΡΟΔΟΣ - ΘΕΣΣΑΛΟΝΙΚΗ: (Δευτέρα, Τετάρτη, Παρασκευή, Σάββατο) 19.40
ΡΟΔΟΣ - ΜΕΓΙΣΤΗ: (Δευτέρα,Τετάρτη, Παρασκευή, Σάββατο Κυριακή) 07.00

ΠΤΗΣΕΙΣ AEGEAN - CRONUS AIRLINES

ΡΟΔΟΣ - ΑΘΗΝΑ: Καθημερινά 07.10 (πλην Κυριακής)
11-10 - 16.25 - 18.10 -21.35
ΡΟΔΟΣ - ΗΡΑΚΛΕΙΟ: Καθημερινά 14.30
ΡΟΔΟΣ - ΘΕΣΣΑΛΟΝΙΚΗ: Καθημερινά 17.45

ΣΥΝΑΛΛΑΓΜΑ

USA Dollar	1,1840	Switzerland Franc	1,5388
Denmark Crown	7,4420	Norway Crown	8,1643
UK Pound	0,6707	Cyprus Pound	0,5879
Sweden Crown	9,1414	Canada Dollar	1,6484
Japan Yen (100)	135,47	Australia Dollar	1,7229

ΤΟ ΕΠΙΣΗΜΟ ΚΡΑΤΟΣ ΕΧΕΙ ΥΠΕΡΒΕΙ ΚΑΙ ΤΑ ΠΛΕΟΝ ΑΚΡΑΙΑ ΟΡΙΑ ΑΝΟΧΗΣ

2 ΕΙΝΑΙ ΟΙ ΦΥΛΕΣ ΠΟΥ ΚΑΤΟΙΚΟΥΝ στην Ελλάδα: οι «ξύπνιοι» και οι «κουτοί»!

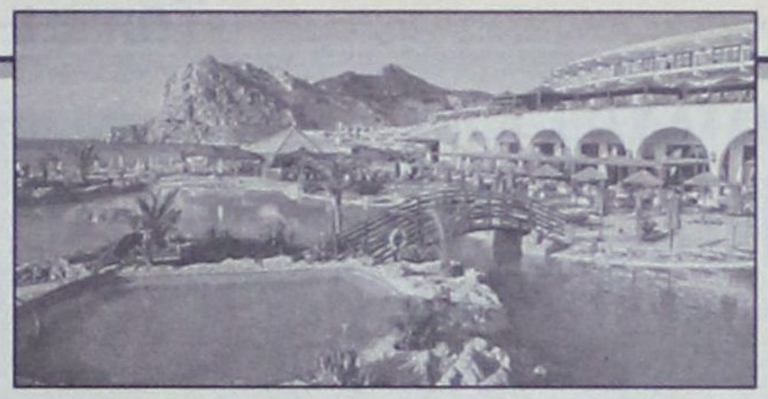

Οι «ξύπνιοι» κτίζουν αυθαίρετα, δεν πληρώνουν χρέη και φόρους και επιβραβεύονται, οι «κουτοί» βρίσκονται υπό συνεχή διωγμό!

Κάθε μέρα που περνά επιβεβαιώνεται και μάλιστα με τον πλέον κατηγορηματικό και πανηγυρικό τρόπο, ότι η Ελλάδα κατοικείται από δύο «φυλές»: τους «ξύπνιους» και τους «κουτούς».Η δεύτερη κατηγορία σέβεται τους νόμους, εργάζεται σκληρά, πληρώνει φόρους και γενικά πασχίζει για να πάει η χώρα μπροστά, αλλά τιμωρείται μονίμως από το επίσημο κράτος.

Η πρώτη κατηγορία κτίζει αυθαίρετα, δεν πληρώνει φόρους καταφεσώνει κράτος και ιδιώτες και γενικά δεν σέβεται τους νόμους. Για τις «αρετές» τους αυτές και για «αγρα πελατών», οι κυβερνήσεις λίγο πριν από κάθε εκλογές, τους «χαρίζουν» φόρους, πρόστιμα και δάνεια και γενικώς τους βγάζουν το καπέλο. Και για να καλύψουν τις πομπές τους ισχυρίζονται ότι όλα αυτά τα κάνουν για να μην δημιουργείται κοινωνικό πρόβλημα !! Και το ερώτημα που τίθεται είναι «Δεν δημιουργείται κοινωνικό πρόβλημα με την συνεχή αφαίμαξη των νομοταγών πολιτών και με τις εις βάρος τους προκλήσεις»;

Σήμερα διαπιστώνεται ότι η υπουργική εγκύκλιος, που κοινοποιήθηκε στις αρμόδιες υπηρεσίες την 13η Ιαν. 2004 (αρ. Πρωτ. 1208) «για την προσωρινή σύνδεση αυθαιρέτων κτισμάτων με τα δίκτυα ΔΕΗ και Υδρευσης, αναστέλλει μέχρι νεωτέρας και όλα τα πρόστιμα που είχαν επιβληθεί για ανέγερση αυθαιρέτων».

Στην απόφαση αυτή περιλαμβάνονται και οι ξενοδοχειακές μονάδες μεταξύ των οποίων και τα δύο «Ατλάντικα» στα οποία είχαν επιβληθεί πρόστιμα 2,8 και 2,3 δισ, αντιστοίχως. Ούτε οι συζητήσεις έχουν δηλαδή πλέον νόημα ούτε και οι εισαγγελικές έρευνες. Για όλα αυτά είχε φροντίσει η κ. Ροδούλα Ζήση, λίγο πριν παραδώσει την εξουσία η Κυβέρνηση Σημίτη!

Δημοσιεύουμε σήμερα ολόκληρη την υπουργική εγκύκλιο. Χωρίς πρόσθετα σχόλια και είναι προσωπική υπόθεση του καθενός από μας σε ποιά «φυλή» θέλει να εντάξει τον εαυτό του: Στη φυλή των «ξύπνιων» ή στη φυλή των «κουτών»:

Η ΥΦΥΠΟΥΡΓΟΣ
ΠΕΡΙΒΑΛΛΟΝΤΟΣ ΧΩΡΟΤΑΞΙΑΣ
ΚΑΙ ΔΗΜΟΣΙΩΝ ΕΡΓΩΝ

Εχοντας υπόψη:

1. Τις παρ. 5 και 12 του άρθρου 9 του Ν.1512/85, όπως συμπληρώθηκαν με το άρθρο 9 παρ. 4 και 6, καθώς και την παρ. 2 του άρθρου 23 του Ν.3213/31-12-2003 ΦΕΚ 308Α «Αδεια δόμησης, πολεοδομικές και άλλες διατάξεις θεμάτων αρμοδιότητας του Υπουργείου Περιβάλλοντος, Χωροταξίας και Δημοσίων Εργων».

2. Το 38708/7-10-2003 έγγραφο Γενικού Γραμματέα ΥΠΕΧΩΔΕ «Προετοιμασία για την Προσωρινή σύνδεση αυθαίρετων κτισμάτων, με τα δίκτυα ΔΕΗ και Υδρευσης».

3. Τις διατάξεις της Υ6/31-10-2001 απόφασης του Πρωθυπουργού και της Υπουργού ΠΕΧΩΔΕ «Ανάθεση αρμοδιοτήτων Υπουργού ΠΕΧΩΔΕ στους Υφυπουργούς Περιβάλλοντος Χωροταξίας και Δημοσίων Εργων».

4. Το γεγονός ότι από τις διατάξεις αυτής της απόφασης δεν προκαλείται δαπάνη σε βάρος του κρατικού προϋπολογισμού.

Αποφασίζουμε

ΑΡΘΡΟ 1

1. Για την προσωρινή σύνδεση των αυθαιρέτων κτισμάτων με τα δίκτυα ΔΕΗ και Υδρευσης υποβάλλονται αιτήσεις των ιδιοκτητών, προς τον Δήμο της περιοχής του αυθαιρέτου, **σε προθεσμία δύο (2) μηνών από την 31-12-2003**, ημερομηνία έναρξης ισχύος του Ν.3212/31-12-2003 ΦΕΚ 308Α.

2. Στις ρυθμίσεις αυτές συμπεριλαμβάνονται τα αυθαίρετα κτίσματα **που έχουν ανεγερθεί μέχρι 30-9-2003**, και:

α. Βρίσκονται εντός σχεδίου πόλης ή εντός ορίων οικισμού, προϋφιστάμενου του 1923 ή κάτω των 2000 κατοίκων, και δεν καταλαμβάνουν **κοινόχρηστο χώρο**, ή βρίσκονται εκτός σχεδίου αλλά εντός εγκεκριμένου Γενικού Πολεοδομικού Σχεδίου (ΓΠΣ) ή **εντός Ζώνης Οικιστικού Ελέγχου (ΖΟΕ), και σε περιοχή που προορίζεται από τα σχέδια αυτά για οικιστική ανάπτυξη**, ή

β. Βρίσκονται εκτός των ορίων των σχεδίων και των ζωνών της προηγούμενης περίπτωσης, αποτελούν την κύρια κατοικία του ιδιοκτήτη τους και έχουν εμβαδόν μέχρι 120 τ.μ., το οποίο προσαυξάνεται κατά 30 τ.μ. για κάθε μέλος της οικογένειας, πέραν των τεσσάρων.

Στις ως άνω ρυθμίσεις δεν περιλαμβάνονται τα αυθαίρετα κτίσματα που βρίσκονται μέσα σε κοινόχρηστους χώρους, σε ρέματα, σε αρχαιολογικούς χώρους , στον αιγιαλό ή την παραλία, σε δάση, δασικές εκτάσεις ή αναδασωτέες εκτάσεις, ή σε ζώνες απολύτου προστασίας περιοχής που προστατεύεται σύμφωνα με τις διατάξεις του Ν. 1650/86.

Θεωρούνται ότι βρίσκονται σε ρέματα και τα κτίσματα που απέχουν από την όχθη (φρύδι του πρανούς) λιγότερο από (30) μέτρα.

3. Οι αιτήσεις θα πρέπει να συνοδεύονται με τα εξής δικαιολογητικά:

α. **Υπεύθυνη δήλωση του Ν.1599/86 (εις διπλούν)** στην οποία θα βεβαιώνεται από τον ιδιοκτήτη η θέση και η διεύθυνση του κτίσματος, η περιγραφή του κτίσματος **(συνολική επιφάνεια, ύψος, χρήση και αριθμός ορόφων, και για την περίπτωση β ο αριθμός των μελών της οικογένειάς του, που συνοικούν με αυτόν), ότι το κτίσμα δεν βρίσκεται σε προστατευόμενες περιοχές, σύμφωνα με την ως άνω παράγραφο 2 και ότι έχουν ανεγερθεί μέχρι 30-9-2003**.

Εάν με τη διεύθυνση δεν είναι σαφής ο προσδιορισμός της θέσης του αυθαιρέτου, συνυποβάλλεται απόσπασμα χάρτου ή οδοιπορικό σκαρίφημα ή αντίγραφο τοπογραφικού.

β. Θεωρημένη βεβαίωση Ηλεκτρολόγου Εγκαταστάτη, για την κατασκευή των εγκαταστάσεων σύμφωνα με τους ισχύοντες κανονισμούς.

γ. Φωτογραφίες των τεσσάρων όψεων του κτίσματος (εις διπλούν).

δ. Για τα κτίσματα της περίπτωσης 1β, θα προσκομίζεται αντίγραφο της δήλωσης φορολογίας εισοδήματος, από την οποία θα προκύπτει η διεύθυνση της κυρίας κατοικίας. Εάν δεν υπάρχει φορολογική δήλωση η κύρια κατοικία βεβαιώνεται από το Δήμο.

4.α. Ο Δήμος εκδίδει έγγραφο, σύμφωνα με το συνημμένο υπόδειγμα προς την ΔΕΗ και τις Υπηρεσίες Υδρευσης, με το οποίο βεβαιώνει ότι το κτίσμα βάσει των υποβληθέντων στοιχείων υπάγεται σε μία από τις κατηγορίες της παραγράφου 2, και επομένως επιτρέπεται η σύνδεσή του με τα δίκτυα κοινής ωφέλειας. Για τις εκτός σχεδίου περιοχές επισυνάπτεται αντίγραφο του τυχόν τοπογραφικού ή αντιγράφου χάρτη και τουλάχιστον δύο σφραγισμένες φωτογραφίες.

Το έγγραφο με επικολλημένες επ' αυτού και σφραγισμένες μία σειρά φωτογραφίες του κτίσματος και με πλήρη αντίγραφα των δικαιολογητικών που υποβλήθηκαν, κοινοποιείται στην αρμόδια Πολεοδομική Υπηρεσία.

β. Στην περίπτωση κτισμάτων που υπάγονται στην κατηγορία 1β της παραγράφου 1 δηλαδή για αυθαίρετα κτίσματα που βρίσκονται εκτός σχεδίου πόλης και εκτός Γενικού Πολεοδομικού Σχεδίου ή ΖΟΕ, ο Δήμος (όταν δεν διαθέτει επαρκή στοιχεία ερωτά τις αρμόδιες υπηρεσίες (δασική, αρχαιολογική, Κτηματική Υπηρεσία του Δημοσίου, πολεοδομική) αν το συγκεκριμένο κτίσμα βρίσκεται στις προστατευόμενες περιοχές της παραγράφου 2. Εάν εντός προθεσμίας 2 μηνών από την αποστολή του τελευταίου εγγράφου δεν υπάρξει γραπτή απάντηση από τις παραπάνω υπηρεσίες ο Δήμος αποστέλλει το έγγραφο της παραγράφου 4α προς τις υπηρεσίες ηλεκτροδότησης και ύδρευσης

5. Η βεβαίωση του Δήμου για την προσωρινή ηλεκτροδότηση, συμπεριλαμβάνει και την δυνατότητα κατασκευής του πυλώνα (πίλαρ) για την τοποθέτηση του μετρητή της ΔΕΗ.

ΑΡΘΡΟ 2

1. Για τα αυθαίρετα κτίσματα που συνδέονται με τα δίκτυα, γίνεται υποχρεωτικά έλεγχος από την αρμόδια Πολεοδομικής Υπηρεσία, για να ελεγχθεί η ακρίβεια των στοιχείων που δηλώθηκαν, μέσα σε μία τριετία, από τη λήξη της προθεσμίας υποβολής των δηλώσεων.

1. Σε περίπτωση που διαπιστώνεται ασυμφωνία, στα δηλωθέντα στοιχεία ή προκύπτουν αντίθετα στοιχεία από τα αρχεία της Πολεοδομικής Υπηρεσίας, ειδοποιούνται οι Υπηρεσίες ΔΕΗ και Υδρευσης για τη διακοπή της σύνδεσης με τα δίκτυα και επιβάλλονται οι νόμιμες κυρώσεις, σύμφωνα με τις περί αυθαιρέτων διατάξεις.

2. Η ως άνω προσωρινή σύνδεση θα διακόπτεται επίσης, με ευθύνη της αρμόδιας Πολεοδομικής Υπηρεσίας, αν μετά την ένταξη της περιοχής σε σχέδιο και την παρέλευση ενός έτους από την κύρωση της πράξης εφαρμογής της εγκεκριμένης πολεοδομικής μελέτης, δεν εκδοθεί άδεια νομιμοποίησης, είτε λόγω έλλειψης των απαιτούμενων προϋποθέσεων, είτε λόγω έλλειψης ενδιαφέροντος από τον ιδιοκτήτη.

3. Για τα αυθαίρετα κτίσματα που συνδέονται με τα δίκτυα, με βάση την παρούσα απόφαση, γίνεται υποχρεωτικά επανέλεγχος ανά τριετία, από την αρμόδια πολεοδομική Υπηρεσία, για να ελεγχθεί η τήρηση των στοιχείων που δηλώθηκαν, και πριν την παρέλευση της τριετίας, ειδοποιούνται οι αρμόδιες υπηρεσίες ΔΕΗ και Υδρευσης για την τριετή παράταση της σύνδεσης.

Σε περίπτωση που διαπιστώνεται η κατασκευή νέων αυθαιρέτων, διακόπτεται η σύνδεση με τα δίκτυα και επιβάλλονται οι νόμιμες κυρώσεις.

4. Αναστέλλονται οι διαδικασίες βεβαίωσης και καταβολής των προστίμων, μέχρι την έκδοση νεότερης απόφασης με την οποία ρυθμίζονται τα θέματα αυτά, για τα αυθαίρετα κτίσματα, που πληρούν τους όρους της παρ. 2 του άρθρου 1 της παρούσας.

5. Για την εφαρμογή της διαδικασίας ελέγχου θα πρέπει να οργανωθούν ανάλογα οι αρμόδιες Πολεοδομικές Υπηρεσίες, με ευθύνη των προϊσταμένων τους, και ειδικότερα:

α. Να εφαδιάσουν άμεσα τους Δήμους με Πολεοδομικά σχέδια ή Γ.Π.Σ. και ΖΟΕ της περιοχής ευθύνης τους εφόσον τους ζητηθούν.

β. Να προμηθευτούν όλους τους απαιτούμενους χάρτες και αεροφωτογραφίες, που θα τους επιτρέψουν να ελέγξουν την τήρηση των προϋποθέσεων. Οι αεροφωτογραφίες θα διατεθούν στην Πολεοδομική Υπηρεσία από το ΥΠΕΧΩΔΕ, και θα αποτελέσουν στοιχείο του αρχείου αυθαιρέτων, με αντιστοίχιση κάθε δηλουμένου κτίσματος με τα εικονιζόμενα στην αεροφωτογραφία.

γ. Να προχωρήσουν σε κατάλληλη ταξινόμηση και οργάνωση του αρχείου αυθαιρέτων, και να δημιουργήσουν ηλεκτρονική βάση δεδομένων, για τα αυθαίρετα. Οδηγίες και σχετικά προγράμματα θα διατεθούν από το ΥΠΕΧΩΔΕ.

ΑΡΘΡΟ 3

Αιτήσεις που έχουν ήδη υποβληθεί στους οικείους Δήμους και Κοινότητες σύμφωνα με το 38708/7-10-2003 έγγραφο του Γενικού Γραμματέα ΥΠΕΧΩΔΕ και πληρούν τις προϋποθέσεις της παρούσας Απόφασης, εφόσον αφορούν σε αυθαίρετα που έχουν ανεγερθεί μέχρι 30-9-2003 δεν απαιτείται εκ νέου υποβολή αιτήσεων.

Η ισχύς της παρούσας Απόφασης αρχίζει από τη δημοσίευσή της στην Εφημερίδα της Κυβερνήσεως.

Η ΥΦΥΠΟΥΡΓΟΣ
ΠΕΡΙΒΑΛΛΟΝΤΟΣ ΧΩΡΟΤΑΞΙΑΣ ΚΑΙ
ΔΗΜΟΣΙΩΝ ΕΡΓΩΝ
ΡΟΔΟΥΛΑ ΖΗΣΗ

Grand Hotel Rhodes
★★★★★
Το γνωστό σημείο συνάντησης
στο κέντρο της Πόλης με τη μουσική
συντροφιά του πιανίστα Τάκη Τσώνη *
απολαύστε μοναδικά κοκτέιλ
και χαλαρώστε δίπλα στο τζάκι
Κρατήσεις - πληροφορίες τηλ. 2241054700
Διεύθυνση: Ακτής Μιαούλη 1 και Γ. Παπανικολάου
A Member of
MITSIS HOTELS
GR
* Κάθε Παρασκευή, Σάββατο και Κυριακή

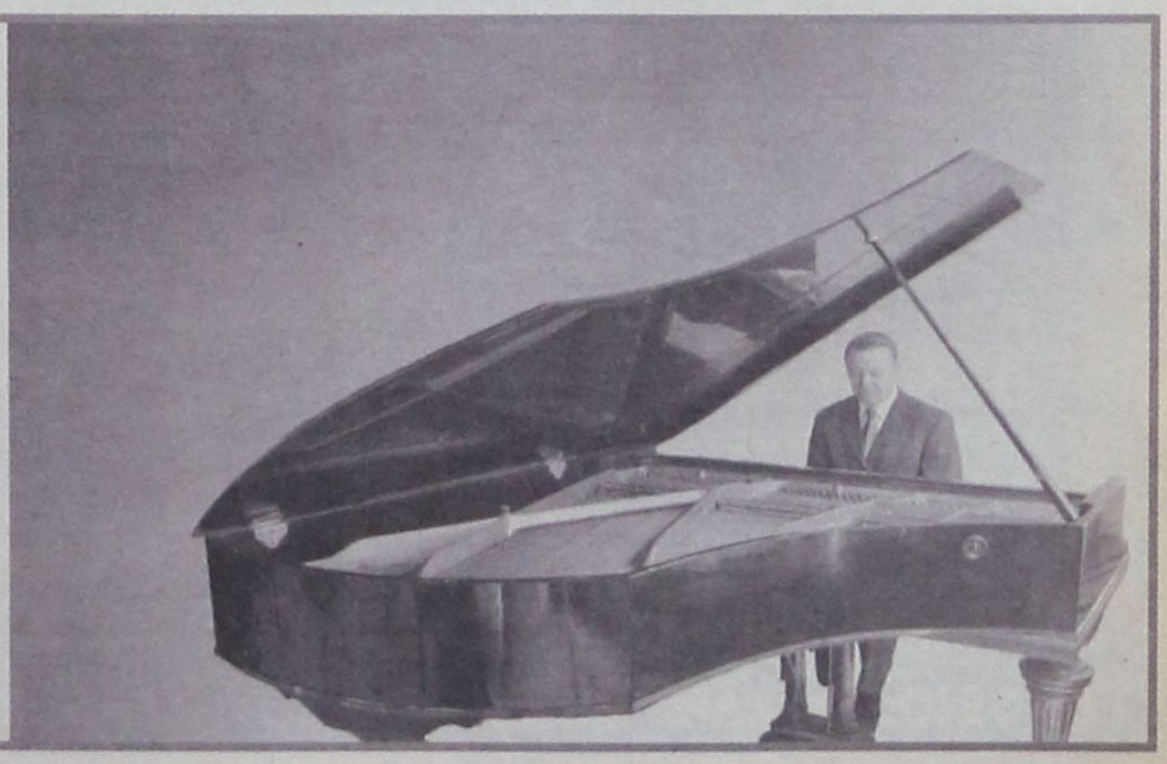

ΜΕ ΔΗΜΟΣΙΕΥΜΑΤΑ ΣΤΟΝ ΑΘΗΝΑΪΚΟ ΤΥΠΟ

ΣΤΟ ΠΡΟΣΚΗΝΙΟ ΚΑΙ ΠΑΛΙ ΤΑ ΞΕΝΟΔΟΧΕΙΑ «ΑΤΛΑΝΤΙΚΑ»

Εχουν τεθεί σε λειτουργία εδώ και αρκετό καιρό

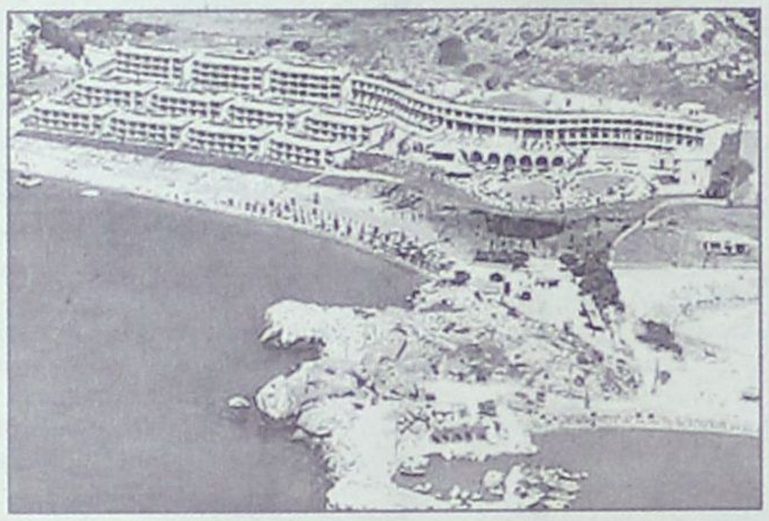



Με άμεση παρέμβαση ο υπουργός και ο υφυπουργός Τουρισμού πρέπει να δώσουν τέλος σ' αυτό το χρονίζον σκάνδαλο

Στο προσκήνιο έφεραν χθες την υπόθεση «Ατλάντικα» του Κύπριου επιχειρηματία κ. Νικ. Νικολαΐδη, οι εφημερίδες «Αδέσμευτος» και «Βραδυνή» του μεγαλοξενοδόχου κ. Κ. Μήτση. Και στις δύο εφημερίδες δημοσιεύθηκε συγκεκριμένα το ακόλουθο κείμενο με τίτλους «Εκθέτουν την Κυβέρνηση – Να παρέμβουν άμεσα υπουργός και υφυπουργός Τουρισμού» (Βραδυνή) και «Υπεράνω του νόμου» (Αδέσμευτος):

Εύλογα ερωτήματα στους πολίτες και τους επιχειρηματίες της Ρόδου έχουν προκαλέσει οι ύποπτες μεθοδεύσεις για την επαναλειτουργία της ξενοδοχειακής μονάδας «Atlantica Imperial Resort» στην περιοχή Κολυμπίων της Ρόδου, τρεις μήνες μετά το σφράγισμα που επέβαλε το ΣτΕ για λόγους νομιμότητας, αλλά και ασφάλειας των πελατών και της περιοχής.

Η συγκεκριμένη μονάδα, η οποία συν τοις άλλοις διαθέτει παρανόμως τεράστιες υπόγειες δεξαμενές υγραερίου, έχει καταληφθεί πολλές φορές να λειτουργεί χωρίς τις απαιτούμενες άδειες, ενώ ο συγκεκριμένος επιχειρηματίας έχει καταπατήσει αιγιαλίτιδα ζώνη και δημόσια γη και έχει κτίσει παρανόμως υπερδιπλάσια δωμάτια από αυτά που προβλέπει η άδειά του.

Τουριστική μονάδα στη Ρόδο, η οποία βρίθει παρανομιών, τίθεται και πάλι σήμερα σε πλήρη λειτουργία (;) αφού ο επιχειρηματίας βρήκε ως «συμπαραστάτες» του γνωστό μεγαλοδικηγόρο της φιλελεύθερης παράταξης καθώς και το νέο περιφερειάρχη Νοτίου Αιγαίου

Κι όμως η μονάδα αυτή η οποία βρίθει παρανομιών τίθεται και πάλι σήμερα σε πλήρη λειτουργία (;) αφού ο επιχειρηματίας βρήκε ως «συμπαραστάτες» του γνωστό μεγαλοδικηγόρο της φιλελεύθερης παράταξης καθώς και τον νέο περιφερειάρχη Νοτίου Αιγαίου. Ο μεν πρώτος του εξασφάλισε τρίμηνη προσωρινή άδεια λειτουργίας, ο δε περιφερειάρχης προτίθεται να του χορηγήσει μόνιμη άδεια!

Αλήθεια, ποιός δίνει το δικαίωμα σ' αυτούς τους κυρίους να εκθέτουν με τις πράξεις και τις μεθοδεύσεις τους την έντιμη και διαφανή κυβέρνηση της Ν.Δ.; Γιατί αυτή η πρεμούρα να παρακάμψουν αποφάσεις της δικαιοσύνης εθελοτυφλώντας στη σωρεία των παρανομιών; Τι θα απαντήσουν στον έντιμο πρωθυπουργό και τους αρμόδιους για τον τουρισμό υπουργούς με τον διάφανο πολιτικό βίο οι οποίοι είναι βέβαιο πως μετά την αποκάλυψη της «Βραδυνής» θα διερευνήσουν την υπόθεση και τις σκοπιμότητες που υποκρύπτονται; Αξίζει να σημειωθεί ότι η κυβέρνηση του ΠΑΣΟΚ επιχείρησε προεκλογικά με φωτογραφική διάταξη στη Βουλή να δώσει άδεια λειτουργίας στη συγκεκριμένη μονάδα, ωστόσο μετά την οξύτατη αντίδραση της Ν.Δ. υποχρεώθηκε να αποσύρει άρον άρον το συγκεκριμένο νομοσχέδιο. Είναι ασφαλώς αδιανόητο ένα σκάνδαλο που δεν αποτόλμησε η κυβέρνηση του ΠΑΣΟΚ να φέρει εις πέρας υπό τον φόβο των οξύτατων αντιδράσεων, να υλοποιηθεί επί των ημερών της Ν.Δ.! Η άμεση παρέμβαση του πρωθυπουργού προσωπικά καθώς και του υπουργού και του υφυπουργού Τουρισμού, οι οποίοι τόση ευαισθησία επιδεικνύουν σε θέματα ηθικής τάξεως και διαφάνειας, πρέπει να είναι άμεση για να τερματιστεί οριστικά ένα χρονίζον σκάνδαλο που εκθέτει κυβερνήσεις και υπηρεσίες.

(Σημ: Το ξενοδοχείο δεν λειτουργεί από χθες αλλά εδώ και αρκετό καιρό)

ΑΠΟ ΤΟΥΣ ΤΟΥΡ ΟΠΕΡΕΪΤΟΡΣ

ΑΥΞΗΣΕΙΣ 5% ΘΑ ΖΗΤΗΣΟΥΝ *οι ξενοδόχοι για το 2005*

Στις 26 Μαΐου η ετήσια τακτική γενική συνέλευση της ΕΞΡ



Την μεταπροσεχή Τετάρτη, 26 Μαΐου, θα διεξαχθεί η ετήσια τακτική γενική συνέλευση της Ενώσεως Ξενοδόχων Ρόδου η οποία αναμένεται με ζωηρό ενδιαφέρον, καθώς, μεταξύ άλλων, θα γίνει ενημέρωση για τις εξελίξεις και τις προοπτικές της σαιζόν, αλλά και για την τιμολογιακή πολιτική του έτους 2005. Η συνέλευση θα γίνει στην αίθουσα του «Ακταίον» και σε περίπτωση μη επιτεύξεως απαρτίας θα επαναληφθεί, στον ίδιο χώρο, στην 2 Ιουνίου 2004.

Στην ημερήσια διάταξη είναι πιο συγκεκριμένα γραμμένα τα ακόλουθα θέματα:

1. Εγκριση Πεπραγμένων 2003.
2. Εγκριση Απολογισμού 2003.
3. Εγκριση έκθεσης Ελεγκτικής Επιτροπής 2003.
4. Εγκριση Προϋπολογισμού 2004.
5. Εξελίξεις και προοπτικές για την τουριστική κίνηση 2004-2005.
6. Πολιτική τιμών για το 2005.
7. Εργασιακές σχέσεις.
8. Διάφορα.

Σύμφωνα με τις πληροφορίες, σε ό,τι αφορά την πορεία της σαιζόν από την ΕΞΡ θα επισημανθούν τα προβλήματα θα εκφρασθεί όμως και η πεποίθηση ότι η κατάσταση θα βελτιωθεί χάρις και στα μέτρα που έχουν ληφθεί.

Σε ό,τι αφορά τις τιμές του 2005, η ΕΞΡ θα συστήσει στα μέλη της να επιδιώξουν αυξήσεις τουλάχιστον κατά 5% στις διαπραγματεύσεις τους με τους τουρ οπερέιτορς, πρώτον γιατί η σαιζόν προμηνύεται να είναι καλή και δίνεται η ευκαιρία να μειωθούν οι ζημιές και δεύτερον, γιατί υπάρχει πάντα η δυνατότητα των μειώσεων και των ειδικών προσφορών σε περίπτωση που τα πράγματα δεν εξελιχθούν κατ' ευχήν. Και αυτή η πρακτική εφαρμόζεται εδώ και χρόνια στο νησί μας.



ΓΙΑ ΜΙΑ ΘΕΣΗ «ΚΑΤΩ ΑΠΟ ΤΟΝ ΗΛΙΟ»

ΑΡΧΙΖΕΙ ΣΗΜΕΡΑ Ο «ΓΟΛΓΟΘΑΣ» των Πανελλαδικών Εξετάσεων

Δύσκολη η πρώτη ημέρα με Φυσική και Ιστορία

Σήμερα το πρωί στις 8 ξεκινά ο μαραθώνιος των εξετάσεων για τους μαθητές της Β' και Γ' τάξης λυκείου, ενώ την πρώτη «γεύση» πήραν χθες οι μαθητές των Εσπερινών Λυκείων.

Η έναρξη των εξετάσεων για τους 170.000 μαθητές των Ενιαίων Λυκείων (που μαζί με τους «παλιούς» και τους υποψήφιους από τα ΤΕΕ θα φτάσουν τους 204.400) είναι μάλλον δύσκολη, καθώς η Β' τάξη διαγωνίζεται στη Φυσική και η Γ' στην Ιστορία Γενικής Παιδείας, μαθήματα τα οποία συνήθως αγχώνουν τους υποψήφιους.

Πάντως το Υπουργείο Παιδείας δηλώνει πανέτοιμο για την ομαλή διενέργεια των εξετάσεων, ενώ απόψε τις θέσεις τους στην ειδικά διαμορφωμένη αίθουσα, θα καταλάβουν τα μέλη της Επιτροπής, που θα κάνουν την επιλογή των θεμάτων.

Οι υποψήφιοι θα πρέπει να γνωρίζουν ότι ως ώρα έναρξης των διαγωνισμών ορίζεται η 8.30 π.μ. αλλά πρέπει να βρίσκονται στα εξεταστικά κέντρα μέχρι τις 8 π.μ., ενώ η διάρκεια εξέτασης κάθε μαθήματος είναι τρεις ώρες.

Οδηγίες

Ως προς το «τυπικό» υπενθυμίζουμε να έχουν μαζί τους εκτός από το δελτίο εξεταζόμενου ταυτότητα ή διαβατήριο, δύο στυλό, μολύβι και γομολάστιχα. Απαγορεύονται τα κομπιουτεράκια, το μπλάνκο, το κινητό τηλέφωνο και φυσικά η αντιγραφή.

Για τα δύο τελευταία ο νόμος προβλέπει αυστηρές κυρώσεις και δεν είναι λίγοι, αυτοί που έχασαν τις εξετάσεις επειδή παρέβλεψαν τις σχετικές οδηγίες των επιτηρητών.

Κατά τα λοιπά τόσο οι υποψήφιοι, όσο και οι οικογένειές τους, θα πρέπει να «οπλιστούν» με ψυχραιμία και αισιοδοξία ακόμη και αν κάποια μέρα οι επιδόσεις στις εξετάσεις δεν είναι οι επιθυμητές.

Οσο για τους μαθητές της Γ' Λυκείου θα περιμένουν έως την πρώτη εβδομάδα του Ιουλίου, προκειμένου να ενημερωθούν για τις βαθμολογίες τους και στη συνέχεια με βάση τις επιδόσεις και τις επιθυμίες τους θα συμπληρώσουν τα μηχανογραφικά τους δελτία.

Η ηγεσία του Υπουργείου Παιδείας έχει δηλώσει ότι όλες οι διαδικασίες θα κινηθούν με γοργούς ρυθμούς έτσι ώστε πριν από το τέλος του Αυγούστου να ανακοινωθούν οι βάσεις και τα ονόματα των επιτυχόντων στα πανεπιστήμια και τα ΤΕΙ.

Τόσο οι Πανελλαδικές, όσο και οι ενδοσχολικές εξετάσεις θα ολοκληρωθούν το αργότερο μέχρι και τις 17 Ιουνίου με εξαίρεση τις δύο μέρες (11-12 Ιουνίου) που λόγω των ευρωεκλογών δεν θα γίνουν διαγωνισμοί στα σχολεία.

Από 9 έως 17 Ιουνίου θα διενεργηθούν οι ειδικές εισαγωγικές εξετάσεις των αποφοίτων Β' κύκλου ΤΕΕ για εισαγωγή στα ΤΕΙ και θα ακολουθήσουν από 18 μέχρι και 25 Ιουνίου οι εξετάσεις των ειδικών μαθημάτων για όσους επιθυμούν να εισαχθούν σε σχολές που το γνωστικό τους αντικείμενο απαιτεί εξειδικευμένες γνώσεις.

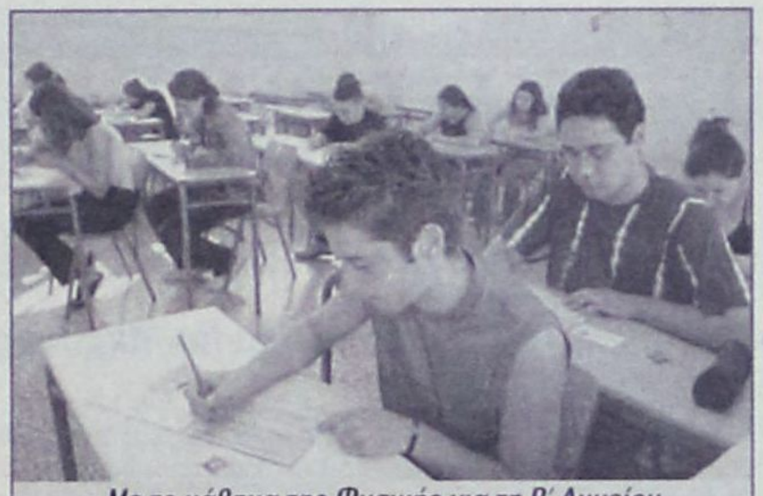

Με το μάθημα της Φυσικής για τη Β΄ Λυκείου και της Ιστορίας Γενικής Παιδείας για τη Γ΄ Λυκείου ξεκινά ο «μαραθώνιος» των Πανελλαδικών Εξετάσεων

Η Υγειονομική Εξέταση και οι Πρακτικές Δοκιμασίες των υποψηφίων για εισαγωγή στα τμήματα Επιστήμης Φυσικής Αγωγής και Αθλητισμού (ΤΕΦΑΑ) θα διενεργηθούν από την Πέμπτη 17-6-2004 μέχρι και την Παρασκευή 25-6-2004.

Συμμετοχή

Στις εξετάσεις θα λάβουν μέρος, εκτός από τους μαθητές της Β' και Γ' τάξης όλων των τύπων λυκείων και ΤΕΕ και απόφοιτοι προηγούμενων ετών που υπέβαλαν αίτηση συμμετοχής στις εξετάσεις των μαθημάτων της τελευταίας τάξης του Λυκείου με αποτέλεσμα ο συνολικός αριθμός να φτάσει στους 204.400 περίπου υποψήφιους.

Κατά κατηγορία αναμένεται να λάβουν μέρος:

• 77.000 μαθητές της Β' τάξης των ημερήσιων ενιαίων λυκείων και 1.000 μαθητές της Γ' τάξης των εσπερινών ενιαίων λυκείων.

• 92.000 στις εξετάσεις της Γ' τάξης των ημερήσιων ενιαίων λυκείων, από τους οποίους 18.200 είναι απόφοιτοι προηγούμενων ετών και 1.000 στις εξετάσεις της Δ' τάξης των εσπερινών από τους οποίους οι 260 είναι απόφοιτοι εσπερινών προηγούμενων ετών.

Από το σύνολο αυτό που αναμένεται να λάβει μέρος στις εξετάσεις τελικά περίπου 85.000 θα είναι αυτοί που θα διεκδικήσουν τις 67.440 θέσεις (90%) και 600 περίπου θα διεκδικήσουν τις 497 θέσεις που αντιστοιχούν στην κατηγορία των υποψηφίων αποφοίτων εσπερινών λυκείων.

• 33.400 τέλος (μαθητές και απόφοιτοι) υπέβαλαν μηχανογραφικό δελτίο για συμμετοχή στις ειδικές εισαγωγικές εξετάσεις των ΤΕΕ. Από τους οποίους περίπου 10.000 προβλέπεται να διεκδικήσουν τις 6.527 θέσεις των ΤΕΙ.

• 35.000 συνολικά υποψήφιοι έχουν δηλώσει συμμετοχή στις εξετάσεις όλων μαζί των ειδικών μαθημάτων.

Τέλος, σχεδόν 15.000 νέοι θα διεκδικήσουν τις 8.270 θέσεις σε πανεπιστήμια και ΤΕΙ χωρίς να ξαναδώσουν εξετάσεις (κατηγορία 10%).

Ενδοσχολικές

Οι διαγωνισμοί για τα μαθήματα που εξετάζονται σε επίπεδο σχολικής μονάδας θα διενεργηθούν για τη Β' τάξη από 7 έως 17 Ιουνίου, για τη Γ' τάξη των ημερήσιων Ενιαίων Λυκείων από 8 μέχρι και 17 Ιουνίου και για τη Δ' τάξη των εσπερινών Ενιαίων Λυκείων από 10 μέχρι και 16 Ιουνίου, με βάση το αναλυτικό πρόγραμμα που καταρτίζει το κάθε λύκειο χωριστά.

ΑΝΑΨΑΝ ΦΩΤΙΕΣ ΟΙ ΚΑΝΤΙΝΕΣ ΣΤ' ΑΦΑΝΤΟΥ

Το είδαμε και αυτό στ' Αφάντου. Είδαμε δημοτικό σύμβουλο να παίρνει μέρος σε δημοπρασία καντινών, και να κερδίζει. Σε δημοπρασία που έγινε παρακάμπτοντας το δημοτικό συμβούλιο, από επιχείρηση στην οποία προεδρεύει ο κ. Δήμαρχος, και με διαδικασία δημοπράτησης όχι και τόσο σύννομη.

Καταδικάζουμε αυτό ως πολιτικό σκάνδαλο. Θεωρούμε την όλη εξέλιξη ένα προμελετημένο και προσχεδιασμένο κόλπο, που ξεκίνησε ένα χρόνο πριν, καθιστώντας μια επιχείρηση για την οποία αυτή η δημοτική πλειοψηφία είχε υποσχεθεί εξυγίανση, ανήμπορη να επιβιώσει. Δεν μπορούμε να κατανοήσουμε αν ήταν η αδυναμία, η ανικανότητα ή η απροθυμία τους που οδήγησαν τις καντίνες στον ξεπεσμό. Και δεν μπορούμε να κατανοήσουμε ακόμα, πως, ο ιδιώτης, προσμένει να κερδίσει τόσα, ώστε από τα καθαρά κέρδη του να διαθέσει το ποσό των 45.000 ευρώ για μια καντίνα που για τον δήμο είναι ασύμφορη.

Ενώνουμε τη φωνή μας με τη φωνή διαμαρτυρίας και αγανάκτηση των εργαζόμενων, που για χάριν εξυπηρέτησης των οικείων έχασαν τη δουλειά τους, καθώς επίσης και με τη φωνή κάθε συνετού Αφαντενού, που βλέπει πλέον χωρίς προσχήματα αυτή τη δημοτική αρχή να μας δείχνει το «ύφος και το ήθος της», και θεωρούμε ως ύστατη υποχρέωση αυτής, την διάθεση των χρημάτων που θα εισπράξει ως προκαταβολή από την εκμίσθωση των καντινών (30.750 ευρώ), για την άμεση εξόφληση των οφειλών μισθοδοσίας προς τους εργαζομένους.

Μαρία Καραγιάννη
αρχηγός ελάσσονος μειοψηφίας δημοτικού συμβουλίου Αφάντου



Καλώς ορίσατε ...
στο Mike's
Executive Catering.

Λάμψη, αριστοκρατεία, κομψότητα, φινέτσα.
Λέξεις που αποκτούν νόημα και ουσία στο Mike's Executive Catering, που αναλαμβάνει πλήρως και οργανωμένα τις σημαντικότερες εκδηλώσεις της ζωής σας. **Γαμήλια δεξίωση. Βάπτιση. Γενέθλια. Εγκαίνια.** Η όποια άλλη δική σας ιδιαίτερη στιγμή. Το άψογο σέρβις, η άριστη ποιότητα των εδεσμάτων, γλυκών και αλμυρών, η σημασία στη λεπτομέρεια, εγγυώνται την επιτυχία της εκδήλωσής σας.
Κοντά σας από την πρώτη στιγμή...
Γιατί...

Μια οικογένεια είμαστε!



Γεωργίου Σεφέρη 108. Τηλ. 2241066510. Ρόδος.

ΜΕΤΑ ΤΟ «ΦΙΑΣΚΟ» ΤΟΥ Β΄ ΠΕΣΥΠ

ΠΡΟΣΠΑΘΕΙΕΣ ΚΑΤΕΥΝΑΣΜΟΥ *των τοπικών στελεχών της Ν.Δ.*

Αναμένεται στη Ρόδο ο υπουργός Υγείας κ. Νικ. Κακλαμάνης

Προσπάθεια κατευνασμού των αντιδράσεων που προκλήθηκαν σε τοπικό επίπεδο, κυρίως μεταξύ των στελεχών της Νέας Δημοκρατίας, μετά την γνωστοποίηση της συνθέσεως του νέου Δ.Σ. του Β΄ ΠΕΣΥΠ Νοτίου Αιγαίου (που έφερε στο φως η «δ») καταβάλλεται τις τελευταίες ημέρες από το Υπουργείο Υγείας προκειμένου να διατηρηθεί η ενότητα στο κόμμα εν όψει και των Ευρωεκλογών της 13ης Ιουνίου 2004.

Μετά την έκκληση που απηύθηνε συγκεκριμένα προς τα μέλη της ΝΟΔΕ και σε στελέχη του κόμματος ο Γραμματέας της ΚΕ της ΝΔ κ. Ευαγ. Μεϊμαράκης να σταματήσει η «γκρίνια», αναλαμβάνοντας δεσμεύσεις για την αξιοποίηση κι άλλων στελεχών σε άλλες θέσεις, το πρωί του Σαββάτου στο ξενοδοχείο Plaza, δημοσιογραφικές πληροφορίες αναφέρουν ότι μέσα στις προσεχείς ημέρες και αμέσως μετά την έκδοση του ΦΕΚ με το οποίο θα διορίζεται το νέο δ.σ. του Β΄ ΠΕΣΥΠ και μετά την εξασφάλιση και της σχετικής έγκρισης της διακομματικής επιτροπής, θα επισκεφθεί την Ρόδο ο Υπουργός Υγείας και Κοινωνικής Αλληλεγγύης κ. Ν. Κακλαμάνης.

Σκοπός της επίσκεψης του κ. Κακλαμάνη θα είναι, μεταξύ άλλων, να συναντήσει τα «θιγόμενα» κομματικά στελέχη και να ζητήσει να μην δοθεί συνέχεια στο ζήτημα που ανέκυψε, αναλαμβάνοντας ταυτόχρονα συγκεκριμένες δεσμεύσεις για την αναβάθμιση ορισμένων προσώπων. Με την ευκαιρία θα επιχειρήσει να καταγράψει, σε συναντήσεις που θα έχει με τις τοπικές αρχές και τους φορείς υγείας τα προβλήματα της περιοχής αν και τα γνωρίζει, εδώ και χρόνια «απ΄ έξω κι ανακατωτά».

Πληροφορίες αναφέρουν ότι ο κ. Κακλαμάνης προτίθεται να προχωρήσει σε αντικατάσταση του διοικητή του νοσοκομείου κ. Τρ. Τζιούμη και να αποσπάσει στη θέση του άλλο διοικητή, ενώ έντονη φημολογία τον φέρει να προχωρεί σε αξιοποίηση των ιατρών κ.κ. Ν. Τηλιακού, Ι. Σπανού και Κ. Κουτσόπουλου με διορισμό τους στο δ.σ. του νοσοκομείου.

Από την άλλη πλευρά είναι «ηλίου φαεινότερον» ότι η επιλογή του παιδίατρου κ. Μ. Νούσια στη θέση του προέδρου του Β΄ ΠΕΣΥΠ δεν ήρθε ως «κεραυνός εν αιθρία» για τα στελέχη του κόμματος σε τοπικό επίπεδο ούτε και για την κοινή γνώμη γιατί ήταν αναμενόμενη. Οχι, γιατί υπεβλήθησαν υπομνήματα της ΝΟΔΕ και ιατρών με τα οποία εζητείτο η τοποθέτηση του κ. Νούσια στη θέση αυτή, αλλά γιατί ο κ. Υπουργός διατηρεί εδώ και χρόνια ισχυρή προσωπική φιλία, η οποία κι έπρεπε να ανταμειφθεί. Μάλιστα ο βασικός λόγος της επισκέψεως του κ. Κακλαμάνη είναι η επίσημη εγκατάσταση του κ. Νούσια στα νέα του καθήκοντα.

Εν πάση περιπτώσει η σύνθεση του δ.σ. του Β΄ ΠΕΣΥΠ Νοτίου Αιγαίου, όπως απεκάλυψε την Κυριακή η «δ» , έχει ως εξής:

Πρόεδρος: Μ. Νούσιας

Αντιπρόεδρος: Ν. Καραμαρίτης

Αναπληρωτής αντιπρόεδρος: Ν. Μηνάς

Μέλη: Μ. Μακρής, Γ. Μανδρακός, Β. Κουντούρη, Κ. Πράντης.

ΚΙ ΑΚΟΜΑ ΔΕΝ ΕΠΙΑΣΑΝ ΟΙ ΖΕΣΤΕΣ

ΜΕΓΑΛΗ ΑΝΑΣΤΑΤΩΣΗ *από δύο ανόητες φάρσες*

Εμφάνισαν ως... «νεκρό» (!) ένα νεαρό τοξικομανή

Σοκ και αγωνία στην οικογένεια ενός νεαρού τοξικομανούς προκάλεσε ανόητος και κακόβουλος φαρσέρ όταν το πρωί του Σαββάτου με τηλεφώνημά του τους «ενημέρωσε» ότι το παιδί τους... «πέθανε»(!) από υπερβολική χρήση ναρκωτικών σε ξενοδοχείο των Αθηνών!

Τα μέλη της οικογένειας επιχείρησαν καθ΄ όλη τη διάρκεια του Σαββατοκύριακου να έρθουν σε τηλεφωνική επαφή με το παιδί τους που είχε πράγματι μεταβεί στην Αθήνα, αλλά αυτό δεν κατέστη δυνατόν, με αποτέλεσμα να φθάσουν στα όρια νευρικού κλονισμού. Τελικά προσέφυγαν στην Υποδιεύθυνση Ασφαλείας Ρόδου προκειμένου να αναζητήσουν πληροφορίες για τον «άδικο χαμό» του παιδιού τους.

Αργά το βράδυ της Κυριακής διαπιστώθηκε ευτυχώς ότι επρόκειτο για ανόητη και κακόγουστη φάρσα γεγονός που δεν αποκλείεται να οδηγήσει και στην υποβολή μηνύσεων κατ΄ αγνώστων, που βύθισαν την οικογένεια σε πένθος χωρίς κανένα λόγο.

Ο νεαρός Ροδίτης, που χαίρει άκρας υγείας είχε συλληφθεί πρόσφατα από αστυνομικούς του Τμήματος Δίωξης Ναρκωτικών γιατί σε έρευνα που διενεργήθηκε στο δωμάτιό του βρέθηκαν μεταξύ άλλων ναρκωτικών ουσιών και μια δόση ηρωΐνης. Αφέθηκε ελεύθερος με απόφαση της τακτικής Ανακρίτριας και του Εισαγγελέα Πλημμελειοδικών Ρόδου και λίγες μέρες αργότερα μετέβη στην Αθήνα.

ΦΑΡΣΑ ΓΙΑ ΒΟΜΒΑ ΣΤΗ ΔΟΥ

Αγνωστος φαρσέρ τηλεφώνησε χθες το πρωί στη Νομαρχία Δωδεκανήσου και προειδοποίησε για την ύπαρξη βόμβας στο κτίριο της ΔΟΥ στην περιοχή «Ζέφυρος». Το κτίριο εκκενώθηκε από αστυνομικούς της Υποδιεύθυνσης Ασφαλείας Ρόδου μέχρι να ολοκληρωθούν οι προβλεπόμενοι έλεγχοι της αντιτρομοκρατικής και να διαπιστωθεί ότι επρόκειτο για φάρσα.

ΜΕΤΕΦΕΡΕ 5 ΚΙΛΑ ΧΑΣΙΣ

ΠΑΡΑΔΟΘΗΚΕ ΣΤΗ ΡΟΔΟ ΚΥΠΡΙΟΣ *που ανεζητείτο από την Interpol*

Οι Αγγλοι ικανοποίησαν ελληνικό αίτημα



Στη σύλληψη του Ελληνοκύπριου Γ.Δ. του Α., καταζητούμενου από την Interpol από το έτος 1997, μετά την έκδοση σχετικού εντάλματος σε βάρος του από τον τακτικό Ανακριτή Ρόδου, για την εμπλοκή του σε υπόθεση διακίνησης 5 κιλών χασίς, προχώρησαν οι αστυνομικές αρχές της Μεγάλης Βρετανίας.

Ο Ελληνοκύπριος, που εκρατείτο μέχρι πρότινος στις φυλακές του Brixton του Λονδίνου, σε ψυχιατρική πτέρυγα, καθώς αποπειράθηκε να αυτοκτονήσει, προχθές το πρωί, σε ικανοποίηση αιτήματος έκδοσής του από την Εισαγγελία Εφετών Δωδεκανήσου, παραδόθηκε από Αγγλους αστυνομικούς στο Α.Τ. Ρόδου.

Χθες οδηγήθηκε ενώπιον του Αντεισαγγελέα Εφετών Δωδεκανήσου κ. Εμμ. Ρούσσου - Παπαδάκη, ο οποίος διέταξε, αφού του εξασφαλιστεί ψυχιατρική περίθαλψη, να μεταφερθεί στις δικαστικές φυλακές της Κω μέχρι και την εκδίκαση της υπόθεσής του, εντός του Ιουλίου.

Ο Ελληνοκύπριος είχε συλληφθεί το καλοκαίρι του 1997 μαζί με ακόμη ένα άτομο στον Εμπορικό Λιμένα της Ρόδου από αστυνομικούς του Τμήματος Δίωξης Ναρκωτικών, γιατί σε έλεγχο που διενεργήθηκε προέκυψε ότι επιχειρούσαν να μεταφέρουν στην Κύπρο, με πλοίο από τη Ρόδο, 5 κιλά χασίς, που είχαν προμηθευθεί στη Γλυφάδα από ένα Αθηναίο.

Μετά την ολοκλήρωση της τακτικής ανάκρισης είχε αφεθεί ελεύθερος με περιοριστικούς όρους, τους οποίους όμως αθέτησε. Διέφυγε συγκεκριμένα αρχικά στην Κύπρο και από εκεί στην Αγγλία και έκτοτε ανεζητείτο από την Interpol. Συνήγορος υπεράσπισης του Κύπριου είναι ο δικηγόρος κ. Ακης Δημητριάδης.

Τράπεζα Κύπρου

Η Τράπεζα Κύπρου δέχεται αιτήσεις για την κάλυψη θέσεων γραφειακού προσωπικού για το κατάστημα της **Ρόδου** στον τομέα της **Εξυπηρέτησης Πελατείας** και της προώθησης χρηματοοικονομικών και τραπεζοασφαλιστικών προϊόντων.

ΑΠΑΙΤΟΥΜΕΝΑ ΠΡΟΣΟΝΤΑ

- Ηλικία έως 28 ετών
- Απολυτήριο Λυκείου με γενικό βαθμό 16 και άνω ή πτυχίο ανώτερης ή ανώτατης σχολής
- Πιστοποιημένη γνώση της αγγλικής γλώσσας
- Βασικές γνώσεις χειρισμού Η/Υ

Οι άρρενες υποψήφιοι πρέπει να έχουν εκπληρώσει τις στρατιωτικές τους υποχρεώσεις.

ΠΡΟΣΦΕΡΟΝΤΑΙ

- Πακέτο αποδοχών σύμφωνα με τα τραπεζικά δεδομένα
- Σύγχρονο εργασιακό περιβάλλον
- Συνεχής εκπαίδευση και κατάρτιση
- Προοπτικές εξέλιξης

ΔΙΑΔΙΚΑΣΙΑ ΕΠΙΛΟΓΗΣ

- Οι ενδιαφερόμενοι που διαθέτουν τα απαιτούμενα προσόντα καλούνται να συμπληρώσουν το ειδικό τετρασέλιδο έντυπο πρόσληψης που θα βρουν στο κατάστημα της ΤΡΑΠΕΖΑΣ ΚΥΠΡΟΥ στη Ρόδο καθώς και στην ιστοσελίδα μας στο διαδίκτυο, στη διεύθυνση **www.bankofcyprus.gr**, ή να αποστείλουν βιογραφικό σημείωμα έως **28/5/2004**.
- Διεύθυνση αποστολής αιτήσεων πρόσληψης / βιογραφικών:

ΤΡΑΠΕΖΑ ΚΥΠΡΟΥ
Υπηρεσία Ανθρώπινου Δυναμικού
Λ. Αλεξάνδρας 170
Αθήνα 11521
ΚΩΔ.: ΡΟΔΟΣ

- Ολες οι αιτήσεις θα θεωρηθούν αυστηρά εμπιστευτικές
- Η Τράπεζα Κύπρου θα αξιολογήσει συνολικά τα προσόντα των υποψηφίων, όπως αυτά διατυπώνονται στην αίτησή τους, θα προχωρήσει σε επιλογή και θα ενημερώσει τους ενδιαφερόμενους σε εύλογο χρονικό διάστημα.
- Οσοι ενδιαφερόμενοι έχουν υποβάλλει στο παρελθόν αίτηση ή έχουν συμμετάσχει στη διαδικασία επιλογής παρακαλούνται να μην αποστείλουν εκ νέου αίτηση.

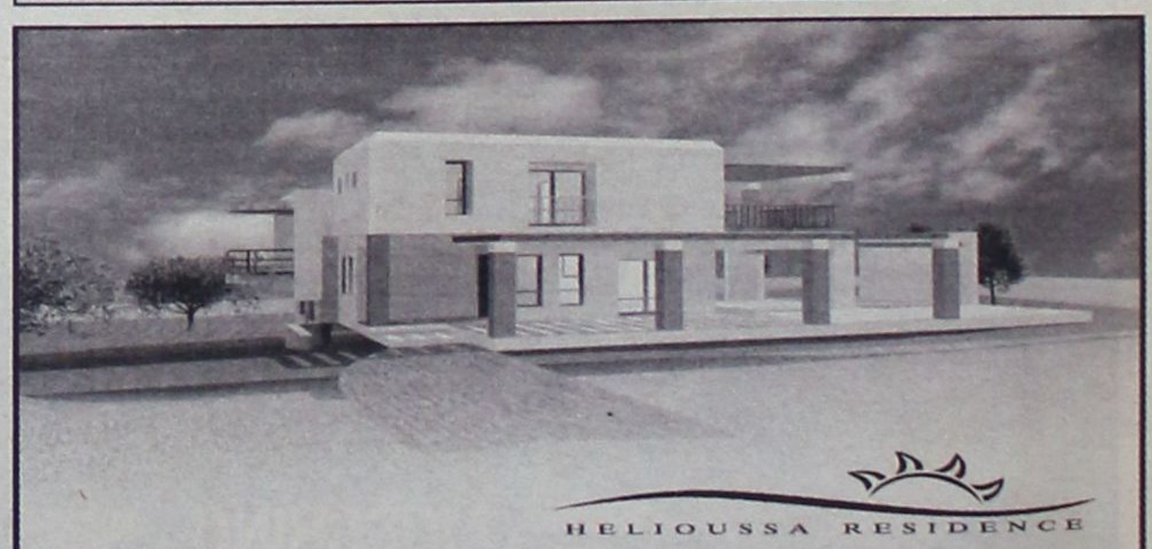

HELIOUSSA RESIDENCE

Σε μια ήσυχη καταπράσινη περιοχή κοντά στους Τρεις Ιαλυσσού, δίπλα στο λόφο "Μαχάνη", βρίσκεται ο οικισμός ΗΛΙΟΥΣΑ.
Οι οικισμός αποτελείται από 8 πολυτελείς κατοικίες σε έκταση 16 στρεμμάτων.
Κάθε μονοκατοικία (από 180 τ.μ. έως και 250 τ.μ.) έχει σχεδιασθεί με τα υψηλότερα στάνταρ ποιότητας και αισθητικής και περιβάλλεται από οικόπεδο έκτασης 2000 τ.μ.

Οι κατοικίες παραδίδονται ολοκληρωμένες.
Αρχιτεκτονική Μελέτη: Γραφείο Ανδρέα Μιχαηλίδη

Για περισσότερες πληροφορίες παρακαλώ επικοινωνήστε
Κινητό: 6944 940959, Τηλ.: 22410 63983 & 64623

ΚΑΤΑ ΤΗ ΔΙΑΡΚΕΙΑ ΤΗΣ ΕΔΩ ΠΑΡΑΜΟΝΗΣ ΤΗΣ

Η κ. ΝΑΤΑΣΑ ΚΑΡΑΜΑΝΛΗ ΚΕΡΔΙΣΕ ΤΟΝ ΣΕΒΑΣΜΟ

και την εκτίμηση όλου του ροδιακού λαού

Εντυπωσιάζουν η σεμνότητα, ταπεινότητα και διακριτικότητά της

Αντικείμενο θερμών εκδηλώσεων έγινε στη Ρόδο κατά την διάρκεια της εδώ παρουσίας και παραμονής της η σύζυγος του Πρωθυπουργού κ. Νατάσα Καραμανλή η οποία κήρυξε (το Σάββατο) την έναρξη των «Special Olympics»

Η κ. Καραμανλή τυγχάνει ως γνωστόν, στην Ελλάδα καθολικής αναγνωρίσεως και αποδοχής και όπου μεταβαίνει κερδίζει το κοινό λόγω και του ήθους της σεμνότητας και της διακριτικής παρουσίας της στη δημόσια ζωή.

Από το ξενοδοχείο «Rodos Palace», εκδόθηκε το ακόλουθο δελτίο τύπου:

Μονοήμερη επίσκεψη στην Ρόδο πραγματοποίησε η 'Πρώτη Κυρία' της χώρας, σύζυγος του Πρωθυπουργού Κα. Νατάσα Καραμανλή το Σάββατο 15 Μαΐου 2004 στα πλαίσια της διοργάνωσης του Παγκόσμιου Φεστιβάλ Special Olympics – Ρόδος 2004.

Η Κα. Νατάσσα Καραμανλή συνοδευόμενη από μέλη του Υπουργικού Συμβουλίου καθώς και άλλες εξέχουσες προσωπικότητες, όπως την Αναπληρωτή Υπουργό Πολιτισμού Κα. Φ. Πάλλη-Πετραλιά, τον Υφυπουργό Εξωτερικών Κο. Ι. Βαληνάκη, τον Υφυπουργό Αθλητισμού Κο. Γ. Ορφανό, τον Υφυπουργό Υγείας & Κοινωνικής Αλληλεγγύης Κο. Γ. Κωνσταντόπουλο, τον Αντιπρόεδρο της Βουλής και πρώην Υπουργό Κο. Σούρλα, τον εκ των 'Αθανάτων' και Πρόεδρο της ΔΟΑ Κο. Ν. Φιλάρετο, τη σύζυγο του Πρεσβευτού των ΗΠΑ Κα. Β. Miller καθώς και την σύζυγο του Υπουργού Δημόσιας Διοίκησης Κα. Σ. Παυλοπούλου, έφθασαν στη Ρόδο τις πρωινές ώρες και κατέλυσαν στις σουίτες του Ξενοδοχείου Rodos Palace.



Συνοδευόμενη από τον υφυπουργό Εξωτερικών, Γιάννη Βαληνάκη, η σύζυγος του πρωθυπουργού κάνει μια βόλτα στα σοκάκια της Ρόδου και συνομιλεί με τους καταστηματάρχες και τους περαστικούς. Λίγο πριν είχε εγκαινιάσει τη διοργάνωση των «Σπέσιαλ Ολύμπικς»

Το απόγευμα μετέβησαν στο Αρχαίο Στάδιο Διαγόρας προκειμένου να παρευρεθούν στην τελετή έναρξης του Παγκόσμιου Φεστιβάλ Special Olympics – Ρόδος 2004. Στη συνέχεια επισκέφτηκαν το Παλάτι του Μεγάλου Μαγίστρου στο Μεσαιωνικό Κάστρο της Ρόδου όπου παρετέθη επίσημο δείπνο εκ μέρους της Προέδρου της Ελληνικής Ομοσπονδίας Special Olympics Κας. Γ. Δεσποτοπούλου προς τιμή των αρωγών των αγώνων. Την διοργάνωση και διεξαγωγή του επίσημου δείπνου επιμελήθηκε το Ξενοδοχείο Rodos Palace.



Ο κος. Αντώνης Β. Καμπουράκης υποδέχεται την 'Πρώτη Κυρία' της χώρας στο ξενοδοχείο Rodos Palace, παρουσία της κας. Γ. Δεσποτοπούλου, Προέδρου των Special Olympics.



Ο κος. Αντώνης Β. Καμπουράκης συνοδεύει την κα. Νατάσσα Καραμανλή στο Παλάτι του Μεγάλου Μαγίστρου



Στιγμιότυπο από το Επίσημο Δείπνο: εκατέρωθεν της κας. Νατάσσας Καραμανλή διακρίνονται ο Αντιπρόεδρος της Βουλής κος. Σούρλας και ο Υφυπουργός Εξωτερικών κος. Γ. Βαληνάκης.



Ο πετυχημένος συνδυασμός
της ερυθρής Μανδηλαριάς
με το μοναδικό Μοσχάτο Τράνι,
προκαλεί με το εντυπωσιακό ρουμπινί
χρώμα και τα γοητευτικά
άρωματα κόκκινων φρούτων
και τριαντάφυλλου.
Συνοδεύει ιδανικά λευκά κρέατα,
θαλασσινά, ζυμαρικά,
πιάτα κινέζικης κουζίνας,
sushi, σαλάτες και ορεκτικά.

ΕΝΑ ΑΠΟ ΤΑ 12 ΒΡΑΒΕΥΜΕΝΑ ΡΟΖΕ ΤΟΠΙΚΑ ΚΡΑΣΙΑ ΤΟΥ ΔΙΕΘΝΗ ΔΙΑΓΩΝΙΣΜΟΥ ΤΗΣ VINITALY *που πραγματοποιήθηκε στην Βερόνα της Ιταλίας τον Απρίλιο του 2003.*

C·A·I·R
RODOS
δημιουργίες ποιότητας

ΚΑΙΡ Α.Ε. Τοπ. χλμ. Λεωφ. Ρόδου-Λινδου, Ρόδος,
Τηλ: 22410 69770-3, Fax: 22410 62675, e-mail: ktiseis@cair.gr

Παράρτημα Αθηνών Ιερού Κάμπου
Τηλ: 210 4813876, Fax: 210 4814695, e-mail: cair-2@otnet.gr



ΔΗΜ. ΧΑΤΖΗΠΕΤΡΟΣ

ΖΑΝΤΕΣ - ΕΛΑΣΤΙΚΑ
ΑΜΟΡΤΙΣΕΡ - ΕΛΑΤΗΡΙΑ

GOODYEAR
BRIDGESTONE
MICHELIN
PIRELLI
YELLOW
DUNLOP

ΕΙΔΙΚΕΣ ΤΙΜΕΣ
ΓΙΑ ΑΜΟΡΤΙΣΕΡ
ΚΑΙ ΕΛΑΤΗΡΙΑ
τοποθέτηση,
ευθυγράμμιση δωρεάν

ΕΙΔΙΚΕΣ ΤΙΜΕΣ
ΓΙΑ ΤΑΞΙ

Με μηδέν προκαταβολή
έως και 36 δόσεις

Οδός Μιχ. Πετρίδη 30 - Τηλ. 38889

ΒΡΕΘΗΚΕ ΞΑΝΑ ΣΤΟ ΝΗΣΙ

ΣΕΙΡΑ ΕΠΑΦΩΝ ΕΙΧΕ ΣΤΗ ΡΟΔΟ

ο περιφερειάρχης κ. Χ. Κόκκινος

Μετέχει σε σύσκεψη περιφερειαρχών στις Βρυξέλλες



Σειρά επαφών και επισκέψεων είχε κατά την διάρκεια του περασμένου Σαββάτου, στη Ρόδο, ο Γενικός Γραμματέας της Περιφέρειας Νοτίου Αιγαίου κ. Χαράλαμπος Κόκκινος.

Το πρωί, στα Γραφεία της Περιφέρειας υποδέχτηκε τον Γραμματέα της Κεντρικής Επιτροπής της Νέας Δημοκρατίας κ. Ευάγγελο Μεϊμαράκη, καθώς και τους βουλευτές του κόμματος κ.κ. Αναστάσιο Καραμάριο και Βασίλη Χρύση και τον υποψήφιο βουλευτή κ. Δρόσο Ταυλάριο, οι οποίοι μαζί με μέλη της Νομαρχιακής Επιτροπής παρακάθισαν σε σύσκεψη, ενημερώνοντας τον κ. Μεϊμαράκη για μία σειρά από συσσωρευμένα θέματα που απασχολούν τον νομό.

Στην συνέχεια ο κ. Κόκκινος μετέβη στο Επιμελητήριο Δωδεκανήσου και παρακολούθησε την ημερίδα που αφορούσε την «Γυναικεία Επιχειρηματικότητα».

Μετά το πέρας των εργασιών της ημερίδας προσήλθε στο ξενοδοχείο PLAZA όπου παραβρέθηκε σε συνάντηση κομματικών στελεχών.

Το απόγευμα ο Γενικός Γραμματέας της Περιφέρειας μετέβη στο Αρχαίο Στάδιο της Ακρόπολης της Ρόδου όπου παρακολούθησε την φαντασμαγορική τελετή έναρξης του Παγκόσμιου Φεστιβάλ των Special Olympics, μαζί με την σύζυγο του Πρωθυπουργού κ. Νατάσα Καραμανλή, τον Γραμματέα της Κ.Ε. της Ν.Δ. κ. Μεϊμαράκη, τον Α' Αντιπρόεδρο της Βουλής κ. Γ. Σούρλα, τον Υπουργό Αιγαίου & Νησιωτικής Πολιτικής κ. Α. Παυλίδη, τους Υφυπουργούς Πολιτισμού κ.κ. Γ. Ορφανό και Φάνη Πάλλη – Πετραλιά, Εξωτερικών κ. Γ. Βαληνάκη, τους βουλευτές κ.κ. Α. Καραμάριο και Β. Χρύση, τον Νομάρχη Δωδεκανήσου κ. Γ. Μαχαιρίδη, τον Δήμαρχο Ροδίων κ. Γ. Γιαννόπουλο και πλήθος άλλων επισήμων.

Αμέσως μετά την λαμπρή εκδήλωση ο κ. Κόκκινος παρακάθισε σε δείπνο που παρέθεσε στο Καστέλλο η Πρόεδρος των Special Olympics Ελλάδος κ. Γιάννα Δεσποτοπούλου και αργά το βράδυ αναχώρησε για την Αθήνα.

Προχθές το πρωί, ο Γενικός Γραμματέας της Περιφέρειας Νοτίου Αιγαίου αναχώρησε για τις Βρυξέλλες, προκειμένου να συμμετάσχει στην σύσκεψη Περιφερειαρχών για την εφαρμογή του Κανόνα Ν-2.

ΣΥΝΕΔΡΙΑΖΕΙ ΑΠΟΨΕ ΤΟ ΒΡΑΔΥ ΤΟ ΔΗΜΟΤΙΚΟ ΣΥΜΒΟΥΛΙΟ ΙΑΛΥΣΟΥ

Συνέρχεται απόψε το βράδυ σε συνεδρίαση το δημοτικό συμβούλιο Ιαλυσού με τα ακόλουθα θέματα στην ημερήσιά του διάταξη:

1. Ενημέρωση και έγκριση των όρων λήψης του Δανείου από την Εμπορική Τράπεζα.
2. Εγκριση πρακτικών δημοπρασίας του έργου: «Προμήθεια τοπογραφικού πακέτου εξοπλισμού».
3. Εγκριση πρακτικών δημοπρασίας του έργου «Υποστήριξη διπλογραφικού λογιστικού συστήματος έτους 2004».
4. Ανάθεση σύνταξης, μελέτης «ηλεκτρομηχανολογικών της οδού Φερενίκης και παρόδων οδού Πρωτογενούς», με βάση το 30% του Πτυχίου Α'.
5. Εγκριση μελέτης για την κατασκευή πεζογέφυρας στον δρόμο παρόδου της οδού Φερενίκης.
6. Εγκριση για τη μετατόπιση δρόμου στην περιοχή Κανδηλί.
7. Επιστροφή χρηματικού ποσού 250 ευρώ στον κ. ΑΧΤΣΗ ΟΜΟΥΡ λόγω πληρωμής του προστίμου του κ.ο.κ. που του επιβλήθηκε, και στο Δήμο Ιαλυσού και στη Δ.Ο.Υ. Ρόδου.
8. Αποδοχή της επιβολής προστίμου από την Πολεοδομία, σε συμπολίτη μας για αυθαίρετη κατασκευή και βεβαίωση του ποσού στους χρηματικούς καταλόγους του Δήμου μας.
9. Τροποποίηση Κωδικού Αριθμού στον προϋπ/σμό οικ. Ετους 2004.
10. Μεταφορά ποσού 10.000 ευρώ από το αποθεματικό στον νεόδμητο ΚΛ:02 4212 με τίτλο: «αποζημιώσεις λόγω αδικοπραξιών».
11. Μεταφορά ποσού από ΚΑ:06.100.2190 με τίτλο «Προϊόν από λοιπά δάνεια εσωτερικού» στον ΚΑ:121.5 με τίτλο «Δάνειο σύμφωνα με τον Νόμο 3202 (ποσό 3.044.000) ευρώ.
12. Εγκριση για την προμήθεια σκαπτικής φρέζας.
13. Παραχώρηση αιγιαλού και παραλίας στα ξενοδοχεία προτιμησιακού δικαιώματος.

ΕΠΙΤΥΧΗΣ Η ΕΚΔΗΛΩΣΗ

ΤΑ ΣΥΜΠΕΡΑΣΜΑΤΑ ΤΩΝ ΕΠΑΡΧΩΝ

στη συνάντηση της Καρπάθου

Αποφασίστηκε η ίδρυση Πανελλήνιου Συνδέσμου

Η ίδρυση Πανελλήνιου Συνδέσμου Επάρχων αποφασίστηκε ομοφώνως από την 1η Πανελλήνια συνάντηση των Επάρχων της χώρας που πραγματοποιήθηκε στην Κάρπαθο στις 15 Μαΐου, με πρωτοβουλία του επάρχου Καρπάθου – Κάσου κ. Μιχ. Ερωτόκριτου.

Τα συμπεράσματα της Ημερίδας των Επάρχων θα επεξεργαστεί 5μελής προσωρινή συντονιστική επιτροπή αποτελούμενη από τους έπάρχους Καρπάθου, Ανδρου, Νάξου, Εβρου και Ελασσόνος και με μορφή ψηφίσματος θα τα προωθήσει στον Υπουργό Τουρισμού και στο Δ.Σ. της ΕΝΑΕ αλλά και στους Νομάρχες.



ΤΑ ΣΥΜΠΕΡΑΣΜΑΤΑ

- Εμείς οι έπαρχοι αποφασίζουμε να κάνουμε γνωστές τις θέσεις μας για την αναβάθμιση του θεσμού της Ν.Α. των Νομαρχιακών Συμβουλίων και των Επαρχιακών Συμβουλίων.
- Ζητούμε να θεσμοθετηθούν και να δοθούν στα επαρχεία αρμοδιότητες απ' ευθείας.
- Να μπορούν οι έπαρχοι να εκπονούν μελέτες και να κατασκευάζουν μικρά και μεσαία έργα προϋπολογισμού έως 150 χιλ. Ευρώ.
- Να απαιτηθεί η κατασκευή Διοικητηρίων σε όλα τα επαρχεία που στερούνται ιδιόκτητου κτιρίου.
- Να στελεχωθούν άμεσα τα επαρχεία με το απαραίτητο προσωπικό.
- Να συμμετέχουν στο Δ.Σ. της ΕΝΑΕ εκπρόσωποι των επάρχων, καθώς και στα Περιφερειακά Συμβούλια.
- Η συνταξιοδότηση των επάρχων να θεσμοθετηθεί και να προσμετράται η θητεία τους όπως γίνεται με τη θητεία των Νομαρχών και των Δημάρχων.
- Να γίνει χρονικός διαχωρισμός των Νομαρχιακών εκλογών από τις Δημοτικές εκλογές με ένα τουλάχιστον χρόνο διαφορά.
- Να συμπεριλαμβάνονται στα ψηφοδέλτια των Νομαρχιακών Εκλογών ως επικεφαλής και οι έπαρχοι όπως οι Νομάρχες.
- Να δημιουργηθούν και να λειτουργήσουν στα επαρχεία Ταμειακές Υπηρεσίες και να έχουν δικό τους προϋπολογισμό.
- Να είναι οι αποφάσεις των επαρχείων Συντελεστές και όχι γνωμοδοτικές προς τα Νομαρχιακά Συμβούλια.
- Οπως αποφασίστηκε η επόμενη συνάντηση των επάρχων θα γίνει στο Κάτω Νευροκόπι Δράμας σε ημερομηνία που θα καθοριοθεί.

Δρομολόγια του Ταχύπλοου Καταμαράν "ΔΩΔΕΚΑΝΗΣΟΣ ΕΞΠΡΕΣ"

Από: 23-03-2004 μέχρι 20-05-2004

DODEKANISOS NAFTILIAKI

Αναχωρίσεις από την Κολώνα (Θαλασσινή πύλη)

ΚΥΡΙΑΚΗ		
ΛΙΜΑΝΙ	ΑΦΙΞΗ	ΑΝΑΧ.
ΡΟΔΟΣ		08.30
ΚΩΣ	10.40	10.50
ΚΑΛΥΜΝΟΣ	11.30	11.40
ΛΕΡΟΣ	12.30	12.40
ΠΑΤΜΟΣ	13.20	13.30
ΛΕΙΨΟΙ	13.50	14.00
ΛΕΡΟΣ	14.20	14.30
ΚΑΛΥΜΝΟΣ	15.20	15.30
ΚΩΣ	16.10	16.20
ΡΟΔΟΣ	18.30	

ΔΕΥΤΕΡΑ		
ΛΙΜΑΝΙ	ΑΦΙΞΗ	ΑΝΑΧ.
ΡΟΔΟΣ		08.30
ΣΥΜΗ	09.20	09.30
ΚΩΣ	11.00	11.10
ΚΑΛΥΜΝΟΣ	11.50	12.00
ΛΕΡΟΣ	12.50	14.30
ΚΑΛΥΜΝΟΣ	15.20	15.30
ΚΩΣ	16.10	16.20
ΣΥΜΗ	17.40	17.50
ΡΟΔΟΣ	18.30	

ΤΡΙΤΗ		
ΛΙΜΑΝΙ	ΑΦΙΞΗ	ΑΝΑΧ.
ΡΟΔΟΣ		08.30
ΚΩΣ	10.40	10.50
ΚΑΛΥΜΝΟΣ	11.30	11.40
ΛΕΡΟΣ	12.30	12.40
ΛΕΙΨΟΙΙ	13.00	13.10
ΠΑΤΜΟΣ	13.30	13.40
ΛΕΡΟΣ	14.20	14.30
ΚΑΛΥΜΝΟΣ	15.20	15.30
ΚΩΣ	16.10	16.20
ΡΟΔΟΣ	18.30	

ΤΕΤΑΡΤΗ		
ΛΙΜΑΝΙ	ΑΦΙΞΗ	ΑΝΑΧ.
ΡΟΔΟΣ		08.30
ΚΩΣ	10.40	10.50
ΚΑΛΥΜΝΟΣ	11.30	11.40
ΛΕΡΟΣ	12.30	14.20
ΚΑΛΥΜΝΟΣ	15.20	15.30
ΚΩΣ	16.10	16.30
ΡΟΔΟΣ	18.30	

ΠΕΜΠΤΗ		
ΛΙΜΑΝΙ	ΑΦΙΞΗ	ΑΝΑΧ.
ΡΟΔΟΣ		08.30
ΚΩΣ	10.40	10.50
ΚΑΛΥΜΝΟΣ	11.30	11.40
ΛΕΡΟΣ	12.30	14.30
ΚΑΛΥΜΝΟΣ	15.20	15.30
ΚΩΣ	16.10	16.20
ΡΟΔΟΣ	18.30	

ΠΑΡΑΣΚΕΥΗ		
ΛΙΜΑΝΙ	ΑΦΙΞΗ	ΑΝΑΧ.
ΡΟΔΟΣ		08.30
ΣΥΜΗ	09.20	09.30
ΚΩΣ	11.00	11.10
ΚΑΛΥΜΝΟΣ	11.50	12.00
ΛΕΡΟΣ	12.50	14.30
ΚΑΛΥΜΝΟΣ	15.20	15.30
ΚΩΣ	16.10	16.20
ΣΥΜΗ	17.40	17.50
ΡΟΔΟΣ	18.30	

ΣΑΒΒΑΤΟ		
ΛΙΜΑΝΙ	ΑΦΙΞΗ	ΑΝΑΧ.
ΡΟΔΟΣ		08.30
ΚΩΣ	10.40	10.50
ΚΑΛΥΜΝΟΣ	11.30	11.40
ΛΕΡΟΣ	12.30	12.40
ΛΕΙΨΟΙ	13.00	13.10
ΠΑΤΜΟΣ	13.30	13.40
ΛΕΡΟΣ	14.20	14.30
ΚΑΛΥΜΝΟΣ	15.20	15.30
ΚΩΣ	16.10	16.20
ΡΟΔΟΣ	18.30	



• Ταξιδέψτε με 30 μίλια την ώρα
• Fully air-conditioned

Πληροφορίες: Δωδεκάνησος Ναυτιλιακή Ν.Ε.
Αυστραλίας 3, 85100 Ρόδος
Τηλ.: 22410 70 590 - Fax: 22410 70 591

website: www.12ne.gr
e-mail: info@12ne.gr

ΑΚΡΙΤΙΚΑ

κουβεντούλες με κάποιο νόημα

Θ άρσει λέγων τ' αληθές ου σφαλεί ποτέ
ΣΟΦΟΚΛΗΣ

«Η φοβερότερη εκδίκηση είναι να περιφρονείς αυτούς που σε εχθρεύονται, αν και είσαι βέβαιος ότι μπορείς να τους συντρίψεις».
ΜΠΑΛΖΑΚ

Μ ΠΡΟΣ ΓΚΡΕΜΟΣ

Τι... «δράμα» ζει κι αυτή η κυβέρνηση !... Το μεν ΠΑΣΟΚ την κατηγορεί ότι προσπαθεί να επανασυστήσει το «κράτος της Δεξιάς», αφετέρου τα στελέχη της Νέας Δημοκρατίας διαμαρτύρονται ότι δεν διορίζουν τα «δικά μας παιδιά». Που βρίσκεται η αλήθεια; Οχι, πάντως, στον ισχυρισμό του ΠΑΣΟΚ, αλλά και οι διαμαρτυρίες των στελεχών έχουν μια δόση υπερβολής. Διορισμοί γίνονται αλλά με μέτρο. Για την περίπτωση που θέλετε να ζητήσετε κάτι ή να διαμαρτυρηθείτε, τρεις άνθρωποι χειρίζονται το θέμα: Θ. Ρουσόπουλος, Γ. Αγγέλου και Β. Μεϊμαράκης.

Δ ΗΜΟΣΚΟΠΗΣΕΙΣ

Πίστωση με αστερίσκους στον Καραμανλή και στήριξη στον Παπανδρέου με υψηλά ποσοστά συσπείρωσης για ένα κόμμα που έρχεται από ήττα στις βουλευτικές εκλογές κατέγραψε δημοσκόπηση της Metron, η οποία δημοσιεύθηκε προχθές στο «Εθνος της Κυριακής». Πάντως, η Νέα Δημοκρατία διατηρεί ισχυρό προβάδισμα, καθώς η διαφορά μεταξύ των δύο μεγάλων κομμάτων είναι της τάξης του 6,9%.

Στην πρόθεση ψήφου η ΝΔ προηγείται με 40,6% το ΠΑΣΟΚ ακολουθεί με 33,7%, το ΚΚΕ συγκεντρώνει 5,8%, ο Συνασπισμός 3,7% και ο ΛΑΟΣ 2,6%.

Στην παράσταση νίκης -δηλαδή στην ερώτηση «ποιό κόμμα πιστεύετε ότι θα κερδίσει στις ευρωεκλογές;»- το 69,1% απαντά η ΝΔ, έναντι του 12,3% που εκτιμά ότι θα κερδίσει το ΠΑΣΟΚ. Η συσπείρωση στη ΝΔ κινείται στο επίπεδο του 91,6%, ενώ στο ΠΑΣΟΚ αγγίζει το 85,5%.

Τέλος, το 52,5% δηλώνει ότι ενδιαφέρεται αρκετά ή πολύ για τις εκλογές της 13ης Ιουνίου, έναντι του 46,4% που απαντά όχι και τόσο ή καθόλου. Σε μια δεύτερη δημοσκόπηση της GPO που δημοσιεύθηκε στον «Τύπο της Κυριακής», η Νέα Δημοκρατία προηγείται στην πρόθεση ψήφου με 41,1%, ακολουθεί το ΠΑΣΟΚ με 33,4%, το ΚΚΕ με 7,2%, ο Συνασπισμός με 3,6%, ο ΛΑΟΣ με 2,9% και το ΔΗΚΚΙ με 0,7%.

Τ ΟΥ... ΜΕΡΝΤΟΧ

Οι προχθεσινές αποκαλύψεις του «Observer» σχετικά με τους λόγους που οδήγησαν το αφεντικό των «Times», Ρούπερτ Μέρντοχ, να επιδοθεί μέσω της εφημερίδας σε ανθελληνικό παραλήρημα θα μπορούσε να γίνει λάβαρο της επικοινωνιακής μας «επανάστασης», όχι τόσο γιατί καταδεικνύει το παρασκήνιο της ιστορίας όσο γιατί οι βολές στοχεύουν τον εκδότη, έναν άνθρωπο με όνομα που θεωρείται παγκοσμίως συνώνυμο της διαπλοκής και του σκότους.

Το 1988, λέγεται ότι οι δημιουργοί της σειράς ταινιών Μποντ εμπνεύστηκαν τον ρόλο του σατανικού μεγιστάνα του Τύπου Ελιοτ Κάρβερ, από τη δράση του Μέρντοχ. Ο τελευταίος πριν από μερικά χρόνια επιχείρησε να αποκτήσει το κύριο πακέτο μετοχών της Μάντσεστερ Γιουνάιτεντ, δημιουργώντας θύελλα αντιδράσεων μεταξύ των οπαδών, οι οποίοι προτιμούσαν να αγοράσουν διαρκείας της... Λίβερπουλ παρά να δουν την ομάδα τους «παραμάγαζο» του Αυστραλού επιχειρηματία. Οπου βάζει το χεράκι του ο Μέρντοχ, υπάρχει πάντα ένα αθώο θύμα. Οπότε υπό αυτές τις συνθήκες μακάρι οι απρόσμενες επισκέψεις στα εργοτάξια να συνεχιστούν μετατρέποντας την Αθήνα σε ηρωίδα. Διότι νομοτελειακά, το κοινό υποστηρίζει πάντα τον αδύναμο. Συχνά αδιαφορώντας για τις αδυναμίες του...

Ε ΥΡΩΛΙΣΤΕΣ

Μέχρι το τέλος της εβδομάδας αναμένεται να δοθεί από το ΠΑΣΟΚ η λίστα με τους υποψηφίους για την Ευρωβουλή, χωρίς ωστόσο να έχει ξεκαθαρίσει ποιός θα καταλάβει την πρώτη θέση. Μέχρι τώρα ο Γ. Παπανδρέου έχει εισπράξει τέσσερις αρνήσεις: Κ. Σημίτης, Θ. Πάγκαλος, Β. Παπανδρέου και Φ. Γεννηματά απέρριψαν ευγενικά την... τιμητική πρόταση.

Οπότε τα πράγματα δυσκολεύουν και ο πρόεδρος του ΠΑΣΟΚ ίσως υποχρεωθεί να συμβιβαστεί με πρόσωπο που δεν συγκαταλέγεται στα λεγόμενα κορυφαία στελέχη. Εκτός κι αν αλλάξει κάτι ξαφνικά.

Ο ΟΜΦΑΛΙΟΣ ΛΩΡΟΣ

Είναι γεγονός ότι η πορεία του ΠΑΣΟΚ τη δεύτερη περίοδο (1993-2004) στηριζόταν στον «αυτόματο πιλότο» της εξουσίας, ωστόσο σε καμία περίπτωση αυτό δεν μπορεί να αποτελέσει άλλοθι για τα χαρακτηριστικά που διέπουν ένα κόμμα που θέλει ακόμη να λέγεται σοσιαλιστικό.

Ο Γιώργος Παπανδρέου μεθοδεύει την ανασυγκρότηση, επί της ουσίας επανίδρυση, του ΠΑΣΟΚ με όρους «συμμετοχικής - ηλεκτρονικής δημοκρατίας», χωρίς όμως να γνωρίζει και ο ίδιος, απ' ότι φαίνεται, που θέλει να πάει το σκάφος, με τι πλήρωμα, ποιούς επιβάτες και προς ποιά κατεύθυνση. Το βέβαιο είναι ότι η βαριά ήττα της 7ης Μαρτίου αλλά και αυτή που έρχεται στις 13 Ιουνίου θα αναγκάσουν τον πρόεδρο του ΠΑΣΟΚ να κόψει τον ομφάλιο λώρο με το παρελθόν και να θέσει τυπικά το κόμμα που ίδρυσε ο πατέρας του πριν από 30 χρόνια στο... χρονοντούλαπο της Ιστορίας.

Α ΠΕΥΘΥΝΕΤΑΙ ΠΡΟΣ ΤΟ... ΕΣΩΤΕΡΙΚΟ

Οι πρόσφατες αντιδράσεις του προέδρου του ΠΑΣΟΚ δεν έχουν στρατηγικό εύρος. Και τούτο δεν είναι παράδοξο. Διότι πολύ απλά το ΠΑΣΟΚ στερείται στρατηγικής. Οι αντιδράσεις αυτές, λοιπόν, είναι αμιγώς βραχυχρόνιες, ενώ έχουν κυρίως εκτονωτικό χαρακτήρα. Είναι σ' αυτό το πλαίσιο, λοιπόν, που πρέπει να δούμε τις τοποθετήσεις του κ. Παπανδρέου περί «νέου μοντέλου δομικής αντιπολίτευσης» και της πομπώδους δήλωσης ότι ο ίδιος «δεν αφήνει την κυβέρνηση να πάρει ανάσα». Αυτές οι τακτικές κινήσεις του αρχηγού του ΠΑΣΟΚ έχουν κυρίως έναν εξαιρετικά βραχυχρόνιο στόχο: Να καταλαγιάσει στο εσωτερικό του κόμματός του η εντεινόμενη γκρίνια περί μιας αδύναμης ηγεσίας, που παράλληλα αναδίδει σύγχυση.

Με δυό λόγια, λοιπόν, οι πρόσφατες αντιδράσεις του κ. Παπανδρέου απευθύνονται στο εσωκομματικό του πεδίο και στο σκληρό πυρήνα των ψηφοφόρων του ΠΑΣΟΚ. Πρόκειται για αντιδράσεις «αμυντικές» και μία μάχη οπισθοφυλακών με ένα μήνυμα: «Το ΠΑΣΟΚ έχει αρχηγό». Το ότι, όμως, ο κ. Παπανδρέου αναγκάζεται να δώσει της μάχη αυτή, δείχνει το βάθος της κρίσης του σημερινού ΠΑΣΟΚ. Το σύμπτωμα της κρίσης αυτής, άλλωστε, είναι η τακτική του «όχι σε όλα» απέναντι σε μια νέα κυβέρνηση (κάτι που γίνεται, άλλωστε, από την επομένη των εκλογών), η οποία, μάλιστα, στα πρώτα βήματά της έχει κερδίσει την εμπιστοσύνη της κοινής γνώμης, όπως δείχνουν όλες οι δημοσκοπήσεις. Μάλιστα, αυτή η συνεχής άρνηση εκφράζεται με ένα λειψό πολιτικό λόγο που στερείται βάρους, συγκρότησης και στρατηγικής στόχευσης.

Χ ΑΛΑΡΩΣΗ

Την ίδια στιγμή που ο στενός κύκλος του περιβάλλοντος Παπανδρέου επιμένει ότι οι ριζικές αλλαγές και η πλήρης αναδιοργάνωση του κόμματος θα φανούν σε βάθος χρόνου, οι βουλευτές κάνουν λόγο για επικίνδυνη χαλάρωση του κομματικού ιστού που φθάνει τα όρια αποδόμησης του ΠΑΣΟΚ. Η απογοήτευση των βουλευτών από το νέο αρχηγό τους σε συνδυασμό με μια δεύτερη εκλογική ήττα στις ευρωεκλογές δημιουργεί το κατάλληλο εκρηκτικό μίγμα για την πρώτη δημόσια εσωκομματική αμφισβήτηση του Γ. Παπανδρέου. Μία στιγμή που περιμένουν αρκετοί από καιρό στο ΠΑΣΟΚ...

Ο ΧΙ, «ΕΝ ΘΕΡΜΩ»

Οι σωστές αποφάσεις δεν λαμβάνονται «εν θερμώ». Για τον λόγο αυτόν και η πολιτική ηγεσία του υπουργείου Ανάπτυξης θα πρέπει να συνεχίσει να αντιμετωπίζει με ψυχραιμία την κατάσταση που διαμορφώνεται στην αγορά καυσίμων.

Στη δίνη της πετρελαϊκής κρίσης, άλλωστε, βρίσκεται ολόκληρη η υφήλιος και το πλέον πιθανό είναι η διεθνής οικονομία να απορροφήσει τους κραδασμούς από το ράλι των τιμών του πετρελαίου. Η Ελλάδα, μάλιστα, βρίσκεται σε καλύτερη θέση από πολλές άλλες χώρες της Ευρωπαϊκής Ενωσης, κάτι που επισημαίνεται και από την Κομισιόν, καθώς έχουμε τις χαμηλότερες τιμές στη βενζίνη. Κατά συνέπεια, οι ενέργειες που πρέπει να γίνουν για την ομαλοποίηση της αγοράς στη χώρα μας δεν θα πρέπει να είναι σπασμωδικές και αναποτελεσματικές, όπως για παράδειγμα η επιβολή ανώτατης επιτρεπόμενης λιανικής τιμής πώλησης.

Αλλωστε, έχει αποδειχθεί ότι τα μέτρα αστυνομικού χαρακτήρα δεν αποτελούν πανάκεια για την καταπολέμηση της ακρίβειας, αντιθέτως νοθεύουν τον ανταγωνισμό. Η εξυγίανση θα πρέπει να γίνει δηλαδή μέσω του υγιούς ανταγωνισμού.

Π ΕΡΙ... ΤΟΥΡΙΣΜΟΥ

Μπαράζ ερωτήσεων στη Βουλή από βουλευτές του ΠΑΣΟΚ για την... άσχημη πορεία του τουρισμού.

Και φυσικά ΟΛΕΣ οι ευθύνες επιρρίπτονται στη Νέα Δημοκρατία. Αυτή φταίει για όλα. Γιατί κατάφερε να «διαλύσει» την Ελλάδα μέσα σε δύο μήνες. Μια Ελλάδα ισχυρή, που έχει γίνει φόβος και τρόμος της Οικουμένης.

Δεν κάνουμε το συνήγορο της ΝΔ, αλλά κάτι τέτοια λένε και κάνουν στο ΠΑΣΟΚ και παίρνουν φωτιά οι δημοσκοπήσεις.

Παιδιά, περισσότερη αυτοσυγκράτηση και περισσότερη αυτοκριτική δεν βλάπτουν ενόψει μάλιστα και των ευρωεκλογών.

Δ ΩΡΕΑΝ ΔΙΑΦΗΜΙΣΗ

Ηταν τεράστια η (παγκόσμια) προβολή της Ρόδου το Σαββατοκύριακο με τα «Special Olympics» και τη συρροή επισήμων.

Πρώτης τάξεως ήταν και η προβολή στο εσωτερικό της χώρας με το μισό υπουργικό συμβούλιο στο νησί, την κ. Νατάσα Καραμανλή και την ημερίδα της ΠΟΕΤ. Κάτι αρχίζει να αλλάζει σ' αυτόν τον τόπο!

Π ΕΖΟΔΡΟΜΟΙ

Οι πεζόδρομοι στην πόλη έγιναν όπως καθημερινά διαπιστώνεται για άνετο πάρκινγκ και πιο γρήγορη διέλευση οχημάτων.

Πρώτοι παραβάτες οι λεγόμενοι «θεσμοί».

Αυτοκίνητο της Νομαρχίας στάθμευσε επί αρκετή ώρα στον πεζόδρομο της οδού Πλαστήρα για να αγοράσει χαρτικά ένας υπάλληλος από το βιβλιοπωλείο.

Συγχαρητήρια!

Υ.Τ.Ε.



ΣΤΗΝ ΗΜΕΡΙΔΑ ΠΟΥ ΔΙΕΞΗΧΘΗ ΣΤΗ ΡΟΔΟ

ΕΝΔΙΑΦΕΡΟΥΣΑ ΚΑΙ ΑΠΟΚΑΛΥΠΤΙΚΗ Η ΟΜΙΛΙΑ ΤΟΥ ΠΡΟΕΔΡΟΥ ΤΗΣ ΠΟΕΤ

Ο κ. Μάριος Τριβυζάς έθεσε πολλά θέματα στην ορθή τους διάσταση

Ενδιαφέρουσα, όσο και αποκαλυπτική ήταν η ομιλία - χαιρετισμός του προέδρου της Πανελλήνιας Ομοσπονδίας Επιχειρήσεων Τουρισμού (ΠΟΕΤ) κ. Μάριου Τριβυζά στην ημερίδα που διοργάνωσε στη Ρόδο την Κυριακή (βλέπε και διπλανές στήλες) και η οποία στέφθηκε από απόλυτη επιτυχία.

Την παραθέτουμε στη συνέχεια αυτούσια για την εξαγωγή χρήσιμων συμπερασμάτων:

Κύριε Γραμματέα της Κεντρικής Επιτροπής του Κυβερνώντος Κόμματος, Κύριοι Υπουργοί, κύριοι Βουλευτές, κύριε Περιφερειάρχη, κύριε Νομάρχη, κύριε Δήμαρχε, εκπρόσωποι τύπου, φίλοι συνάδελφοι της τουριστικής οικογένειας, είτε είστε ξενοδόχοι, είτε είστε τουριστικοί πράκτορες κ.λπ. όλοι στο ίδιο καράβι είμαστε, σας καλωσορίζουμε εδώ όλους.

Η Γενική Συνέλευση της ΠΟΕΤ έγινε χθες και συμμετείχε σ' αυτήν το 80% των εκλεκτόρων από όλα τα μέρη της Ελλάδος. Αποφασίστηκε να επιδώσουμε ψήφισμα προς την Κυβέρνηση το οποίο θα σας δοθεί και όπως είναι φυσικό και στον Τύπο.

Στο διοικητικό συμβούλιο επέρχονται επίσης αλλαγές με γνώμονα την εντατικοποίηση των προσπαθειών, όπου θα ανακοινωθούν δια του τύπου.

Με την επιλογή της Κυβέρνησης, με Υπουργούς στον Τουρισμό και τον Υπουργό Αιγαίου άξιους και έμπειρους ανθρώπους, περιλαμβανομένου τώρα και του Προέδρου του ΕΟΤ, θέλουμε να πιστεύουμε πως ο τουρισμός είναι τώρα πια σε καλά χέρια, αλλάζει και μπαίνει σε μια άλλη σωστή πορεία. Από μόνη της η ίδρυση του Υπουργείου Τουρισμού αποτελεί θετική ένδειξη.

Εμείς είπαμε τι πιστεύουμε και οι θέσεις μας δεν αφίστανται από τις κυβερνητικές εξαγγελίες. Μένει τώρα αυτό να αποδειχθεί στην πράξη, να υλοποιηθούν οι εξαγγελίες.

Αν και πολύ νωρίς ακόμα, τα πρώτα δείγματα είναι καλά, εκτός κάποιων μικρών εξαιρέσεων, όπως αυτό της Θεσσαλονίκης στο οποίο θα αναφερθώ αργότερα, όταν έρθει η σειρά μου, στο PANEL.

Συναντηθήκαμε κύριε υπουργέ, μαζί με τους άλλους επιχειρηματικούς φορείς του τουρισμού και μας είπατε τους στόχους του υπουργείου σας και συμφωνήσαμε μαζί σας στη νέα γραμμή αυτή που και η ΠΟΕΤ συνεχώς επαναλάμβανε, στο θέμα προβολής και κατά πρώτον, συνάντηση με τους Tour Operators. Στεκόμαστε ιδιαίτερα στο πως και εννοούμε το τελευταίο: Οι επικεφαλής του τουρισμού, οι υπουργοί μας, συνοδευόμενοι και από εκπροσώπους του επιχειρηματικού τουριστικού κόσμου να πάνε οι ίδιοι στις αγορές, στις πηγές προέλευσης του τουρίστα, να αφουγκραστούν την αγορά και να συνομιλήσουν με αυτούς που διαμορφώνουν τις τάσεις, αυτούς δηλαδή που στέλνουν κόσμο στην Ελλάδα και όχι να καλούμε εδώ ανθρώπους αμφίβολου αποτελέσματος. Γιατί ποιός ιδιοκτήτης ή Γενικός Διευθυντής της TUI, του NECKERMAN, του THOMSON, του GLOBUS, του COSMOS θα αφήσει τη δουλειά του για μια εβδομάδα να έρθει στην Ελλάδα; Αυτός ξέρει για την Ελλάδα, εμείς πρέπει στην έδρα του να του δείξουμε πως αυτή η τουριστική Ελλάδα που γνώριζε έχει αλλάξει. Να έχει όμως αλλάξει στ' αλήθεια και να προετοιμαστούμε να αντιμετωπίσουμε παράπονα και δυσαρέσκειες που έχουν απέναντί μας, από ατυχείς ενέργειες και δικές μας παλινωδίες, όπως - για παράδειγμα - η υπόσχεσή μας για πριμοδότηση αφίξεων προ και μετά την αιχμή, που έμεινε υπόσχεση ανεκπλήρωτη.

Αυτό, κύριοι υπουργοί, να είστε βέβαιοι, θα αποδώσει και σας συγχαίρουμε που κινείστε σ' αυτή την κατεύθυνση.

Με σχέση με την κίνηση αυτή, σε συνδυασμό μαζί της στο πλαίσιο πιθανής συνδιαφήμισης, το βασανιστικό ερώτημα είναι: Με τη διαφημιστική προβολή τι κάνουμε; Έχουν ξεχάσει την Ελλάδα οι ξένοι, γιατί η Ελλάδα δεν προβάλλεται. Αυτό είναι γνωστό σε όλον τον επιχειρηματικό κόσμο.

Είναι αστεία τα ποσά που διατίθενται από τη χώρα μας, όταν για παράδειγμα η Ισπανία ξοδεύει 60 δισ., η Ιταλία 40 δισ., η Τουρκία 30 δισ. και εμείς εγγράφουμε στον προϋπολογισμό μας μόλις 2,5 δισ. δραχμές. Δείτε χαρακτηριστικές περιπτώσεις με μεγάλες εφημερίδες της Αμερικής: Εμάς να μας χαντακώνουν σε μεγάλο βαθμό, ενώ η Τουρκία διαφημίζεται δίπλα από το επικριτικό για μας άρθρο με ολοσέλιδη καταχώρηση. Κάπως έτσι είναι η ζοφερή αυτή κατάσταση, σε όλα περίπου τα μέσα.

Κυρίες και κύριοι, μείζον ζητούμενο και μέγα πρόβλημα, παραμένει, η αναντιστοιχία που συνεχίζεται, αν δεν εντείνεται κιόλας, μεταξύ της ποιότητας του τουριστικού μας προϊόντος, προς τα χρήματα που πληρώνει γι'αυτό ο πελάτης.

Ο έλεγχος των τιμών και της ποιότητας των προσφερομένων αγαθών και υπηρεσιών, είναι δυστυχώς ανύπαρκτος. Η τουριστική αστυνομία δεν υπάρχει! Ένα καπουτσίνο εδώ 3 ευρώ, στην Ιταλία, μόλις 1 ευρώ. Περιμέναμε με ενδιαφέρον την εισαγωγή του ευρώ για να τονίσουμε την ελκυστικότητα των τιμών μας στις ξένες αγορές, εξ αιτίας της διαφάνειας και ευχερούς συγκρισιμότητας κάτω από το ενιαίο νόμισμα. Το εγχείρημα αναδείχθηκε σε μπούμεραγκ! Παραβλέψαμε τον παράγοντα της απληστίας, της ανευθυνότητας αρκετών επιχειρήσεων του κλάδου μας. Σε όποιον λείπουν χρήματα ή βιάζεται να πλουτίσει, επιρρίπτει ό,τι του κατέβει με αμετροεπείς αυξήσεις τιμών του τουριστικού μας προϊόντος. Κάποιοι άλλοι πάλι, ευτυχώς σε μικρή κλίμακα, αύξησαν τις τιμές των ξενοδοχείων τους για τους Ολυμπιακούς Αγώνες και δεν μιλάμε για το 90% που δέσμευε η κυβέρνηση και έχουν όντως μια λογική τιμή, αλλά μιλάμε για το υπόλοιπο 10% που ανέβηκε σε τέτοια διαθεώρατα ύψη που έδωσε τη δυνατότητα να δυσφημίσουν σε μεγάλο βαθμό την Ελλάδα. Στους Δελφούς, επί παραδείγματι, σε έναν κατ' εξοχήν τουριστικό οικισμό, ο Δήμος σκαρφίστηκε να αυξήσει τα έσοδά του επιβάλλοντας από φέτος τέλη στάθμευσης στα τουριστικά λεωφορεία που μεταφέρουν τουρίστες στον αρχαιολογικό χώρο και το Μουσείο. Πρωτοφανής, όσον και αρνητική ενέργεια αποθάρρυνσης του τουριστικού ρεύματος, αντί να ληφθούν μέτρα ενίσχυσης της ελκτικότητας της κάθε περιοχής. Μιλάμε για τον ορισμό του λάθους, το απόλυτο αντικίνητρο προσέλκυσης του πελάτη - επισκέπτη. Και όλα τούτα τα τερτίπια της αναιδούς σπέκουλας, σε μία περίοδο που συνεχίζεται και βαθαίνει η παρατεταμένη κρίση στον κλάδο!

Έτσι πορεύεται σήμερα ο τουρισμός και όσο αντέξει.

Η ΠΟΕΤ με τις 15 Ενώσεις της και το επί μέρους αντικείμενο που η κάθε μία από αυτές συσπειρώνει και εκπροσωπεί, ρίχνει το κέντρο βάρους της στον εισερχόμενο τουρισμό. Δεν ξεφεύγουν από τα ενδιαφέροντά μας ο εξερχόμενος τουρισμός, τα τουριστικά λεωφορεία, τα τουριστικά σκαφη, οι ναυτικοί πράκτορες κλπ. Ομως εδώ στη Ρόδο, τον κορυφαίο αυτό τόπο υποδοχής τουριστικού ρεύματος κατά κύριο λόγο από το εξωτερικό, θα εστιασθούμε περισσότερο στον εισερχόμενο τουρισμό.

Είναι φυσικό μεγάλα κεφάλαια, μεγάλες επενδύσεις να έχουν γίνει στα ξενοδοχεία. Δεν γίνεται τουρισμός χωρίς ξενοδοχεία. Όμως, κύριοι υπουργοί, και τα τουριστικά γραφεία έχουν κάνει μεγάλες επενδύσεις και μάλιστα αντλώντας ίδια κεφάλαια που έχουν μεγάλη φθορά μέχρι μηδενισμού τους στα 10-12 χρόνια, όσο κρατάει η ποιοτική αντοχή ενός επί παραδείγματι, τουριστικού λεωφορείου που στη συνέχεια καταλήγει στα αζήτητα. Η στήριξη της πολιτείας υπήρξε, ωστόσο, επί δεκαετίες μονόπλευρη και καταφανώς άδικη.

Φυσικά, υπάρχουν και πολλά άλλα γραφεία ticketing με επίκεντρο τον τομέα του εθνικού, εξερχόμενου ή συνεδριακού τουρισμού, κυρίως στην Αθήνα και στα οποία θα αναφερθεί ο καθ' ύλην αρμόδιος στο Panel Πρόεδρος του ΠΕΤΑΓΑ, της Ένωσης Τουριστικών Γραφείων Αερομεταφορών, και αντιπρόεδρος της ΠΟΕΤ κ. Γκίνης.

Εδώ, κύριε Γραμματέα της κεντρικής επιτροπής του κυβερνώντος κόμματος, κύριοι υπουργοί, και πρέπει να το πούμε δυνατά και καθαρά, βέβαια το γνωρίζετε καλά, το βιολί του τουρισμού παίζεται κατά πρώτο λόγο στην περιφέρεια. Γι' αυτό περισσότερο στον εισερχόμενο τουρισμό στεκόμαστε με τις θέσεις μας που θα ειπωθούν από τον αντιπρόεδρο της ΠΟΕΤ κ. Δούκα, χωρίς αυτό να σημαίνει ότι και ο εξερχόμενος τουρισμός που αφορά κυρίως τους συμπατριώτες μας, δεν είναι μέρος του Ελληνικού τουρισμού και οφείλουμε να δείξουμε τη δέουσα προσοχή.

Υπάρχουν οι ελληνικές κρουαζιέρες, κύριε Γραμματέα της κεντρικής επιτροπής του κυβερνώντος κόμματος, κύριοι Υπουργοί, που είτε οι συγκυρίες από τη μεγάλη πτώση του τουρισμού των υψηλοτέρων εισοδημάτων τουριστών, κατά το μεγαλύτερο ποσοστό Αμερικανών, ύστερα από το τρομοκρατικό χτύπημα της 11ης Σεπτεμβρίου, είτε η Κυβέρνηση τα άφησε στην τύχη τους, τα εγκατέλειψε και ναι μεν ύστερα από δικαστικές αποφάσεις και υπό προθεσμία 6 μηνών, έχουμε κρουαζιέρα στο Αιγαίο φέτος, όμως είναι άγνωστο και δεν έχει ξεκαθαρίσει ακόμα, εάν θα έχουμε κρουαζιέρες το 2005 ή αν κάποιοι άλλοι, όχι Έλληνες πλοιοκτήτες, όπως συζητείται, θα καλύψουν το κενό που θα δημιουργηθεί ή αν ο Πειραιάς θα καταργηθεί σαν αφετηρία και θα γίνει απλό πέρασμα. Αυτό εάν γίνει, και πολύ καλά το ξέρουμε όλοι, θα αποτελέσει σημαντικό πλήγμα. Γιατί η Ελληνική κρουαζιέρα, κυρίως στο Αιγαίο, φέτος και αυτό ας το σημειώσει ο φίλος μου υπουργός Αιγαίου, είναι άμεσα συνδεδεμένη με το land tour, είναι ο περιηγητικός τουρισμός που αιμοδοτεί περιοχές της ενδοχώρας, όπου τα αξιοθέατα πολιτιστικά μνημεία ή χώροι θρησκευτικού ενδιαφέροντος. Αυτός ο πολυσχεδής θαλάσσιος τουρισμός αποτελεί αυτοτελή κλάδο που δεν ανταγωνίζεται, αλλά συμπληρώνει με πολύ θετικά αποτελέσματα τον βασικό κορμό του incoming business που χρόνο με το χρόνο εκτίθεται όλο και περισσότερο στον σκληρό ανταγωνισμό από άλλες κοντινές μας χώρες με χαμηλό κόστος. Δίνει δουλειά σε κόσμο και ανακατανέμει το εθνικό εισόδημα, συμβάλλοντας τα μέγιστα στην ισόρροπη περιφερειακή ανάπτυξη. Εάν δεν βρεθεί λύση βιώσιμη και εκλείψουν οι ελληνικές κρουαζιέρες αυτό θα αποτελέσει ακρωτηριασμό για το ελληνικό τουριστικό προϊόν.

Υπάρχουν τα μουσεία, οι αρχαιολογικοί χώροι που ανοίγουν όποτε θέλουν, αυτοί που ορίσθηκαν για τη φύλαξή τους, ανατρέποντας ένα ολόκληρο πρόγραμμα, διώχνοντας ένα κρουζιερόπλοιο που είχε στο πρόγραμμα την επίσκεψη της Ακρόπολης των Αθηνών, ή της Ρόδου, της Κρήτης, της Κέρκυρας κ.λπ. Και τούτο γιατί τα μουσεία και οι αρχαιολογικοί χώροι είναι κλειστά. Το παράδειγμα της Σαντορίνης και η επιστολή που σας στείλαμε στις 20 Απριλίου είναι ενδεικτικό. Ανοίγουν όταν αυτοί θέλουν και επιμένουμε στον ισχυρισμό μας, μέχρι να δούμε μία κάποια εκλογίκευση στη σχέση και τη συνεργασία των με τις προϊστάμενες αρχές των και την τουριστική μας βιομηχανία.



Κυρίες και κύριοι, για αυτά που σταχυολογήσαμε και πολλά άλλα ακόμη, υπάρχει ο πολιτικός μας προϊστάμενος, το υπουργείο τουρισμού, με τους αναφερόμενους και εποπτευόμενους οργανισμούς, τον ΕΟΤ, την ΕΤΑ, κλπ , όπου αναλαμβάνει σε μια κρίσιμη περίοδο την ευθύνη του ελληνικού τουρισμού. Χρειάζεται σχεδιασμός, χρειάζεται η σωστή επιλογή των προσώπων αυτών που πραγματικά γνωρίζουν μέσα από επιτυχημένες δραστηριότητες τον τουρισμό κυρίως να είναι αξιόπιστοι και αυτό πρέπει να είναι το μέτρο αυτών που θα πλαισιώσουν άμεσα ή έμμεσα δίπλα σ'αυτούς που έχουν αναλάβει την πολιτική ευθύνη του ελληνικού τουρισμού. Η ΠΟΕΤ γι' αυτό έχει στείλει άμεσα μετά την ορκωμοσία του υπουργού υπόμνημα με καθαρότητα, θέσεις και απόψεις μέσα σε πνεύμα καλής πίστης και εποικοδομητικής συμβολής. ΟΧΙ άλλα λάθη! Όχι, προς θεού, ανακύκλωση των συνταγών που στο παρελθόν απεδείχθησαν ατελέσφορες και ατυχείς. Ο Πρωθυπουργός της χώρας έδωσε με σαφήνεια τις γενικές κατευθύνσεις επιμένοντας στην αξιοκρατία. Η ευθύνη υλοποίησης ανήκει στα πολιτικά στελέχη που ηγούνται του κλάδου μας. Έτσι ο τουρισμός θα ξεκινήσει νέα πορεία που άλλωστε τη δικαιούται.

Όλα αυτά, κύριοι υπουργοί, να μπούνε κάτω από ένα συντονισμένο όργανο και όχι όταν ανακύπτουν προβλήματα, να σκοντάφτουμε σε δυσκολίες συνεννόησης και σύγχυση περί την αρμοδιότητα, ή τη συναρμοδιότητα ή το κενό αρμοδιότητας. Όταν θέλουμε να διαμαρτυρηθούμε να ψάχνουμε να βρούμε κάποιον υπεύθυνο και να μας στέλνει ο ΕΟΤ στο υπουργείο Πολιτισμού, το υπουργείο Πολιτισμού να μας στέλνει στο ΤΑΠΑ, χωρίς να βρίσκουμε άκρη. Εμάς κύριοι, τους τουριστικούς πράκτορες, βλέπει ο πελάτης και εμείς καλούμαστε να τον αποζημιώσουμε γιατί δεν τηρήσαμε το πρόγραμμα, γιατί δεν επισκέφτηκε ο πελάτης την Ακρόπολη, τη Λίνδο, ή άλλους χώρους. Τελικά η Ελλάδα χάνει, η Ελλάδα δυσφημίζεται.

Αυτά όλα σήμερα σ' αυτή την Ημερίδα θα θίξουμε και χρειάζονται απαντήσεις και είμαι βέβαιος πως αυτό θα επιτευχθεί, με την καλή διάθεση για συνεργασία, στην οποία πιστεύουμε και προσβλέπουμε, γιατί ο γραμματέας της κεντρικής επιτροπής του κυβερνώντος κόμματος και οι παρόντες υπουργοί της κυβέρνησης τυγχάνει να είναι και φίλοι, βλέποντας κατάματα τα προβλήματα και όχι με συναντήσεις χάριν των συναντήσεων, συζητήσεις για τις συζητήσεις, παλιές συνταγές χωρίς αποτέλεσμα. Έτσι ελπίζουμε τα προβλήματα θα βρουν τη λύση τους και ο τουρισμός θα ξαναβρεί και πάλι το δρόμο του.

Εμείς, κύριε γραμματέα της κεντρικής επιτροπής του κυβερνώντος κόμματος που εκπροσωπείτε τον πρωθυπουργό, κύριοι υπουργοί, κύριοι βουλευτές, θα είμαστε δίπλα σας για να σας βοηθήσουμε αλλά συγχρόνως σαν φορείς και φίλοι να παρακολουθούμε αυτά που πρέπει να αλλάξουν προς τη σωστή κατεύθυνση, γιατί ο τουρισμός είναι εθνική υπόθεση.

Σας ευχαριστώ.

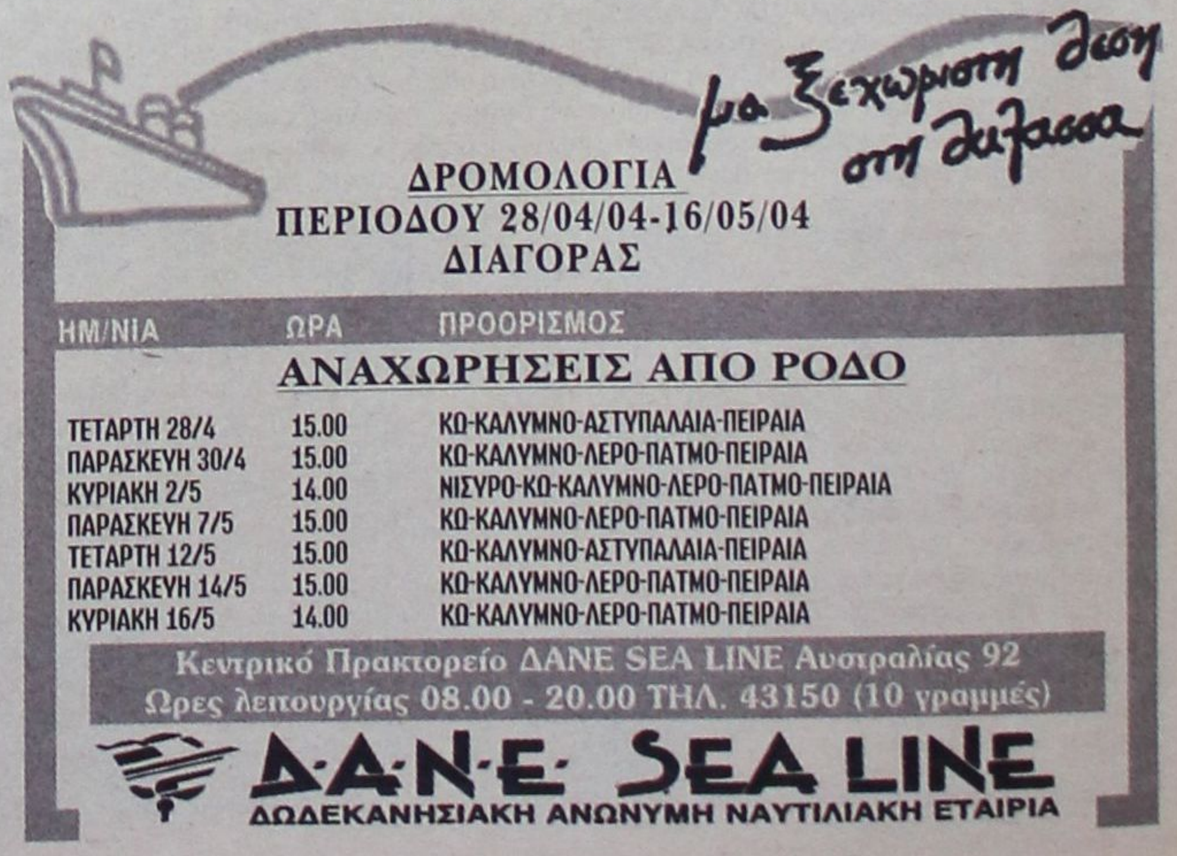

ΣΥΜΠΕΡΑΣΜΑΤΑ ΤΗΣ ΗΜΕΡΙΔΑΣ ΤΗΣ ΠΟΕΤ ΣΤΗ ΡΟΔΟ

Η ΧΡΟΝΙΑ ΘΑ ΚΛΕΙΣΕΙ ΜΕ ΜΕΙΩΣΗ *των αφίξεων τουριστών κατά 5-8%*

Τα αίτια της κρίσης και οι στόχοι που πρέπει να τεθούν απ΄ εδώ κι εμπρός

Από τα μέχρι σήμερα στοιχεία, η «ολυμπιακή χρονιά» θα κλείσει με μείωση των αφίξεων σε όλη τη χώρα με μέσο όρο περίπου 5-8%, σε σχέση με την προηγούμενη χρονιά, σύμφωνα με τα συμπεράσματα της ετήσιας γενικής συνέλευσης και ημερίδας της Πανελλήνιας Ομοσπονδίας Επιχειρήσεων Τουρισμού, (ΠΟΕΤ) που έγινε στις 15 και 16 Μαΐου στην Ρόδο. Στην ετήσια συνέλευση έκαναν τοποθέτηση ο πρόεδρος της ΠΟΕΤ κ. Μάριος Τριβυζάς, ο πρόεδρος της Ένωσης Τουριστικών Γραφείων Ρόδου και αντιπρόεδρος της ΠΟΕΤ κ. Τσαμπίκος Μοσχάτος, ενώ χαιρετισμό απεύθυναν ο πρόεδρος της Ένωσης Ξενοδόχων Ρόδου και ΠΟΞ κ. Βασίλης Μηναϊδης, ο γραμματέας της Κεντρικής Επιτροπής Ν.Δ. κ. Ευάγγελος Μεϊμαράκης εκ μέρους του κυβερνώντος κόμματος, ο υπουργός Αιγαίου και Νησιώτικης Πολιτικής κ. Αριστοτέλης Παυλίδης, και ο Πρόεδρος του ΕΟΤ κ. Χάρης Κοκκώσης.

Όσο για τη **μείωση των εσόδων**, οι προβλέψεις μιλούν για ακόμα πιο μικρούς αριθμούς, και μεγαλύτερη ποσοστιαία μείωση από ότι οι αφίξεις.

Τα κύρια αίτια της κρίσης, όπως παρουσιάστηκαν στην ετήσια γενική συνέλευση είναι:

• Μείωση της ανταγωνιστικότητας του τουριστικού μας προϊόντος

• Ανεπαρκέστατη αξιοποίηση των Ολυμπιακών Αγώνων

• Εξαιρετικά περιορισμένη δαπάνη και σοβαρά ελαττώματα στη διαχείριση του ζητήματος επικοινωνίας και προβολής

• Έντονος ανταγωνισμός χωρών εκτός Ευρωζώνης, τόσο αυτών που γειτνιάζουν με τη χώρα μας, όσον και πολλών προορισμών της Ασίας, του Ειρηνικού και της Λατινικής Αμερικής

• Ανεπαρκής συντονισμός και έλλειψη συνεργασίας μεταξύ συναρμόδιων αρχών και υπηρεσιών που επηρεάζουν τα μέγιστα στον τουρισμό

Κατά τη διάρκεια της συνέλευσης πραγματοποιήθηκαν δύο πάνελ, το πρώτο με θέμα **«Το παρόν και το μέλλον του ελληνικού τουρισμού»**, με συντονιστή τον υφυπουργό Τουρισμού κ. Αν. Λιάσκο, και το δεύτερο με θέμα **«Τουρισμός στην Περιφέρεια»** με συντονιστή τον υπουργό Αιγαίου κ. Αριστοτέλη Παυλίδη. Στο πρώτο πάνελ συμμετείχαν ο πρόεδρος του ΕΟΤ κ. Χάρης Κοκκώσης, ο πρόεδρος της







ΠΟΕΤ κ. Μάριος Τριβυζάς, και ο αντιπρόεδρος κ. Γεώργιος Δούκας, ενώ στο δεύτερο ο πρόεδρος της Ένωσης Τουριστικών Γραφείων Ρόδου κ. Τσαμπίκος Μοσχάτος, ο επιστημονικός συνεργάτης της ΠΟΞ κ. Μιλτιάδης Λογοθέτης, και ο αντιπρόεδρος της ΠΟΕΤ κ. Σπύρος Γκίνης.

Οι προτάσεις και οι άμεσοι στόχοι στους οποίους κατέληξαν τα πάνελ είναι:

• Αποκατάσταση σχέσης εμπιστοσύνης με τους tour operators που αποτελούν το βασικό κανάλι διανομής του τουριστικού μας προϊόντος,

• Γενναία αύξηση κονδυλίων δαπάνης επικοινωνίας και προβολής σε πλαίσιο ορθής διαχείρισης του

• Αρση αντικινήτρων στον τομέα σχέσεων του ιδιωτικού τομέα με τις αρχές (γραφειοκρατία, φορολογικό καθεστώς, αναπτυξιακός νόμος)

• Ορθολογική και επαγγελματική διαχείριση των κρίσεων

• Εξορθολογισμός με βάση παραδεκτούς κανόνες και αρχές των σχέσεων της κρατικής μηχανής με τις επαγγελματικές ενώσεις (κριτήριο αντιπροσωπευτικότητας κλπ).

• Σχεδιασμός δράσης και αξιοποίησης του μεταολυμπιακού πεδίου για τα επόμενα χρόνια

Οι μεσοπρόθεσμοι στόχοι που τέθηκαν ήταν:

• Επεξεργασία και δέσμευση για υλοποίηση μακρόπνοης στρατηγικής ανάπτυξης του ελληνικού τουριστικού προϊόντος

• Ενθάρρυνση με κατάλληλη επιδότηση του εμπλουτισμού και διεύρυνση της παλέτας του τουριστικού προϊόντος προς την κατεύθυνση θεματικών και ειδικών μορφών τουρισμού, ως μέσο διαφοροποίησης έναντι του βασικού τουριστικού προϊόντος που υπόκειται σε σκληρές συνθήκες ανταγωνισμού (π.χ. συνεδριακός, πολιτιστικός, ιαματικός, θαλάσσιος, φυσιολατρικός, θρησκευτικός, κλπ)

• Ανθρώπινο δυναμικό: δημιουργία προπτυχιακών τμημάτων σε περιφερειακά ελληνικά πανεπιστήμια. Εισαγωγή μαθήματος τουριστικής ψυχολογίας στο Λύκειο. Ευαισθητοποίηση του κοινού για την αξία και σημασία του τουρισμού

• Υπαγωγή στο νεοσύστατο υπουργείο Τουρισμού των Τουριστικών Λεωφορείων. Αντιμετώπιση της έγκρισης και χορήγησης αδειών μικρών van (mini bus) 6-9 θέσεων στα τουριστικά γραφεία. Πλήρης απελευθέρωση των χερσαίων επιβατικών μεταφορών με πούλμαν με κατάργηση των μονομερών και άδικων προνομίων υπέρ των ιδιόρρυθμων ΚΤΕΛ. Εντατικοποίηση της προετοιμασίας και διεκδίκησης μεριδίου μεταφοράς προσώπων στα διαβαλκανικά δίκτυα ενόψει και της διεύρυνσης.

• Υπαγωγή στη δικαιοδοσία του υπουργείου Τουρισμού των Τουριστικών σκαφών αναψυχής (ως προς το τεχνικό μόνο μέρος στο ΥΕΝ), όπως και για τα τουριστικά λεωφορεία.

• Αδειοδότηση επιχειρήσεων του κλάδου από διαπιστευμένες δευτεροβάθμιες επαγγελματικές ενώσεις με βάση προκαθορισμένες προδιαγραφές.

• Συγκρότηση ταμείου ασφάλισης κινδύνων που σχετίζονται με τη διακίνηση των τουριστών ή την οικονομική αφερεγγυότητα των επιχειρήσεων.

• Ανάπτυξη υποδομών (μαρίνες, γήπεδα, γκολφ, συνεδριακά και χιονοδρομικά κέντρα, καταφύγια, θεματικά πάρκα).

• Πολιτική προστασίας του φυσικού περιβάλλοντος, βελτίωση των ανθρωπογενών παρεμβάσεων, δημόσιων και ιδιωτικών κατασκευών κτλ. ανάδειξη και ήπια εκμετάλλευση της πολιτιστικής μας κληρονομιάς.

ΓΕΝΙΚΗ ΤΕΧΝΙΚΗ
ΟΜΙΛΟΣ ΕΤΑΙΡΕΙΩΝ

ΑΝΑΝΕΩΜΕΝΟΙ ΚΑΙ ΠΑΝΤΑ ΠΡΩΤΟΠΟΡΟΙ
ΜΑΖΙ ΣΑΣ ΜΕ ΣΤΟΧΟ ΤΙΣ ΚΑΛΥΤΕΡΕΣ
ΤΕΧΝΙΚΕΣ ΛΥΣΕΙΣ

• ΕΤΟΙΜΟ ΣΚΥΡΟΔΕΜΑ
με ανανεωμένες -
σύγχρονες εγκαταστάσεις

• ΑΔΡΑΝΗ ΥΛΙΚΑ
υψηλών προδιαγραφών και
απαιτήσεων από
το ΝΕΟ Λατομείο μας

ΕΡΓΟΣΤΑΣΙΑ ΣΚΥΡΟΔΕΜΑΤΟΣ:
ΡΟΔΟΣ: 6ο χλμ. Παλαιάς Εθν. Οδού Ρόδου - Λίνδου, τηλ. 22410 - 60560/62323 FAX: 22410 60561
ΓΕΝΝΑΔΙ: 2ο χλμ. οδού ΓΕΝΝΑΔΙΟΥ - ΒΑΤΙΟΥ, τηλ. 22440 - 43470 FAX: 22440 43470
ΛΑΤΟΜΕΙΟ: Θέση Στραβόλαιμο ΚΑΛΥΘΙΩΝ
ΓΡΑΦΕΙΑ: Ρόδος Αρκαδίου 2, Τηλ. 22410-22186/22968/28058 FAX: 22410 - 33021

δημοκρατικά
ΥΠΑΡΧΕΙ ΑΝΤΙΚΕΙΜΕΝΙΚΗ ΠΡΑΓΜΑΤΙΚΟΤΗΤΑ Η ΟΠΟΙΑ ΔΙΝΕΙ ΤΟ ΜΕΤΡΟ ΤΗΣ ΑΛΗΘΕΙΑΣ (ΑΡΙΣΤΟΤΕΛΗΣ)

ΜΕΡΙΚΕΣ ΑΛΗΘΕΙΕΣ ΓΙΑ ΤΗΝ ΟΙΚΟΝΟΜΙΑ

Τελικά ποιό ήταν το συμπέρασμα από τη συζήτηση που έγινε στη Βουλή για την πραγματική εικόνα και κατάσταση της ελληνικής οικονομίας;

Τα δημοσιονομικά μεγέθη του ελλείμματος και του χρέους αποδείχθηκαν, με την επιβεβαίωση και της Eurostat, με απόκλιση, ειδικά για το έλλειμμα του 2003, σχεδόν 100%! Ο κ. Χριστοδουλάκης παρέδωσε το έλλειμμα του Προϋπολογισμού στο 1,7% του ΑΕΠ και αυτό βγήκε 3,2%! Ισως μάλιστα το νούμερο αυτό να αυξηθεί και άλλο καθώς οι εμπειρογνώμονες της Eurostat θα επανέλθουν τον Σεπτέμβριο και θα ψάξουν και για άλλες μαύρες τρύπες, ειδικά στις δαπάνες για τις ένοπλες δυνάμεις.

Το συγκλονιστικό, για όλους εμάς τους αφελείς πολίτες, ήταν ότι ο Γιώργος Παπανδρέου δεν αμφισβήτησε τον απολογισμό Καραμανλή! «Και σεις δίκιο έχετε και μεις δίκιο είχαμε». Τόσο απλά! Το ΠΑΣΟΚ και ο κ. Χριστοδουλάκης μετέφεραν τις δαπάνες του 2003 στο 2004 και η Ν.Δ. δια του Αλογοσκούφη, επέστρεψε τα χρέη που είχαν μεταφερθεί στο 2004, εκεί που ανήκαν, στο 2003. Στην «ισχυρή οικονομία» του κ. Σημίτη δεν χωρούσαν χρέη τα οποία θα ακύρωναν ή θα έπληττων το ίματζ του κυρίου πρωθυπουργού ο οποίος έκανε τα αδύνατα δυνατά για να επανεκλεγεί, πριν αποχωρήσει, διότι οι ψηφοφόροι, παρά τα τρικ και τη δημιουργική λογιστική, δεν τον ήθελαν με τίποτα. Αλλά ας αφήσουμε τον κ. Σημίτη στην ησυχία του. Εχει να γράψει άρθρο αύριο...

Το ερώτημα προς πάσαν κατεύθυνση είναι ένα και σαφές: Εχουν δικαίωμα οι πολίτες να γνωρίζουν την αντικειμενική πραγματικότητα της εθνικής οικονομίας; Αφού έχουν, πολύ καλά έκανε ο κ. Καραμανλής και την αποκάλυψε: Γιατί άλλωστε ο ίδιος να χρεωθεί βάρη που δημιούργησαν άλλοι;

Πλην όμως, εκτός από το έλλειμμα και το χρέος, ο πρωθυπουργός στον απολογισμό που έκανε, παρουσίασε δεκάδες ακόμα συγκλονιστικά νούμερα. Νούμερα, που ο Γιώργος Παπανδρέου τα χαρακτήρισε ως περιπτωσιολογία!

Ας πάρουμε τα οικονομικά των Ολυμπιακών Αγώνων. Τα Ολυμπιακά έργα, από πρόβλεψη για κόστος 1,4 δισ. ευρώ, έχουν ήδη εκτιναχθεί στα 2,4 δίσ. ευρώ! Τα ολυμπιακά έργα υποδομών, αυτά που είναι ευθύνη του ΥΠΕΧΩΔΕ, από πρόβλεψη για 1,6 δισ. ευρώ, θα ξεπεράσουν τα 2,3 δισ. ευρώ. Την τελευταία στιγμή, πριν δύο μήνες, ξεφύτρωσε ολυμπιακός προϋπολογισμός για έργα και υποχρεώσεις της ΓΓΑ, ύψους 750 εκατ. ευρώ!

Με λίγα λόγια, πάμε για υπέρβαση που θα ξεπεράσει το 100% του προϋπολογισμού! Και αναφέραμε μόνον αριθμούς. Η εγκληματική καθυστέρηση των έργων που έδωσε δικαιώματα διεθνώς για ειρωνείες και υποτιμητικά δημοσιεύματα;

Οι σπατάλες, οι φωτογραφικές διατάξεις, η διαφθορά, οι διαπλοκές;

Ο κ. Καραμανλής ανέφερε ένα περιστατικό στον τομέα της άμυνας. Παρά την ομόφωνη αντίρρηση της αρμόδιας τεχνικής επιτροπής, αγοράστηκαν ραντάρ για το πυροβολικό αξίας 110 εκατ. δολαρίων, τα οποία σήμερα σκουριάζουν στις αποθήκες! Αποκάλυψε ότι έσοδα ύψους 2 δισ. ευρώ που έπρεπε να παρουσιάσει ο ΟΑΕΔ δεν υπάρχουν! Ο ΟΣΕ δημιουργεί ημερήσιο έλλειμμα ύψους 1,3 εκατ. ευρώ!

Δεν αρκεί ο χώρος να αναφέρω άλλα παραδείγματα. Πλην όμως αυτά, είναι τόσο επουσιώδη για να χαρακτηρίζονται από τον κ. Γ. Παπανδρέου ως περιπτωσιολογία ανάξια απαντήσεως;

Απ' όσα είπε ο κ. Παπανδρέου κρατάμε τη ρητή διαβεβαίωση που έδωσε, ότι το κόμμα του θα υποστηρίξει κάθε σοβαρή προσπάθεια κάθαρσης, απόδοσης ευθυνών όπου υπάρχουν και αντιμετώπισης των φαινομένων διαφθοράς και διαπλοκής. Η πρότασή του προς τον πρωθυπουργό να επιταχύνει όλες αυτές τις διαδικασίες ώστε να μην επαναληφθεί στον δημόσιο και πολιτικό βίο μια παρατεταμένη κατάσταση σκανδαλολογίας με σκοπό την ομηρεία του κόμματος της αξιωματικής αντιπολίτευσης, είναι απόλυτα ορθή.

Η πραγματική κατάσταση της οικονομίας, το διεθνές περιβάλλον, όπως αυτό έχει περιπλακεί από την εξωτερική πολιτική των ΗΠΑ τόσο σε πολιτικό όσο και σε οικονομικό επίπεδο, δεν επιτρέπουν στη μικρή Ελλάδα μαραθώνιες καταστάσεις εσωστρέφειας , κινδυνολογίας και σκανδάλων. Είναι σαφές, υπάρχει και η πρόσφατη πολιτική εμπειρία.

Φυσικά αυτό δεν σημαίνει ότι υποθέσεις, που δεν μπορούν να ολοκληρωθούν γρήγορα, πρέπει να παρακαμφθούν, διότι αυτό συμφέρει πρόσωπα τα οποία προσαρμόζονται με καταπληκτική άνεση σε όποιο ρεύμα ή ομάδα κυριαρχεί στο ΠΑΣΟΚ. Δεν είναι τυχαίο άλλωστε, ότι από τους «εκσυγχρονιστές» του κ. Σημίτη, οι περισσότεροι ουδεμία σχέση ή επαφή είχαν με οτιδήποτε εκσυγχρονιστικό.

Ηρθε πλέον ο καιρός που η πολιτική αναφέρεται στην κοινωνία. Αυτό τουλάχιστον σηματοδοτεί η πρόσφατη εντυπωσιακή νίκη της Ν.Δ. και του Κ. Καραμανλή. Είμαι σχεδόν βέβαιος ότι, μετά το πάθημα - μάθημα, και ο Γ. Παπανδρέου έχει αντιληφθεί τους νέους κανόνες.

ΣΕ ΔΗΜΟΣΙΕΥΜΑ ΤΗΣ «δ»

«ΜΕΛΟΔΡΑΜΑΤΙΚΗ» ΑΠΑΝΤΗΣΗ ΤΟΥ ΔΗΜΟΥ

Ομολογεί ότι έχει χάσει τελείως τον έλεγχο της καταστάσεως

Με αφορμή δημοσίευμα σε τοπική εφημερίδα της Κυριακής 16 Μαΐου, με τίτλο «Τα «οράματα» του Δημάρχου γίνονται... πραγματικότητα», υπέρτιτλο «Το «ράβε - ξήλωνε» συνεχίζεται» και υπότιτλο «Να πώς διασπαθίζεται το χρήμα των φορολογουμένων», το οποίο αναφέρεται με δριμείς χαρακτηρισμούς στα έργα που γίνονται επί της Ιερού Λόχου, αλλά και σε εργασίες στο πάρκο της συμβολής των οδών Παύλου Μελά και Ναυαρίνου, από τις Τεχνικές Υπηρεσίες του Δήμου διευκρινίζονται τα παρακάτω:

1) Οι εργασίες αναβάθμισης του πάρκου επί της οδού Ιερού Λόχου είναι τμήμα συνεχιζόμενου έργου και αυτό τον καιρό ολοκληρώνεται η φάση του στη συγκεκριμένη περιοχή. Το έργο το οποίο γίνεται με ενιαία μελέτη και στο οποίο εντάσσεται η παρούσα φάση, αφορά την ενοποίηση των πεζοδρόμων από την οδό Μανδηλαρά και μέσω της οδού Ιερού Λόχου μέχρι την Πλατεία Ελευθερίας, προβλέπεται δε η ολοκλήρωσή του σε τρεις φάσεις. Με την ολοκλήρωση του έργου πράγματι θα αλλάξει όψη όλη αυτή η διαδρομή, αλλά είναι τουλάχιστον άδικο να κρίνεται ένα έργο, όταν ακόμα βρίσκεται υπό εκτέλεση. Μπορεί οι εκτελούμενες εργασίες να προξενούν αναστάτωση προσωρινά στην περιοχή, όμως αυτό δεν δικαιολογεί τους βαρείς χαρακτηρισμούς για ένα έργο που, στο κάτω - κάτω, έχει ψηφιστεί από το Δημοτικό Συμβούλιο της πόλης και έχει εγκριθεί από την επόπτευσα αρχή.

2) Στη δεύτερη περίπτωση, του πάρκου που βρίσκεται στη συμβολή των οδών Παύλου Μελά και Ναυαρίνου, θυμίζουμε ότι έχει υπάρξει και σχετική ενημέρωση στο Δημοτικό Συμβούλιο, ότι ο εργολάβος που είχε αναλάβει το συγκεκριμένο έργο είχε ξεκινήσει αυθαίρετα τις εργασίες χωρίς να έχει πάρει οδηγίες από τις Τεχνικές Υπηρεσίες του Δήμου, και με δική του πρωτοβουλία έριξε μπετόν σε σημεία που δεν προβλέπονταν από τη μελέτη. Το «ξήλωμα» που γίνεται τώρα και για το οποίο μας μέμφεται το δημοσίευμα, κατηγορώντας μας μάλιστα για διασπάθιση του δημοτικού χρήματος, επεβλήθη στον εργολάβο, ο οποίος υποχρεούται να ξηλώσει τις αυθαίρετες κατασκευές του και να αποκαταστήσει το έργο στα πλαίσια της μελέτης με δικές του δαπάνες, χωρίς δηλαδή να επιβαρυνθεί ο Δήμος στο παραμικρό, πέραν της χρονικής καθυστέρησης που συνεπάγονται οι εργασίες αποκατάστασης. Και σε αυτή την περίπτωση είναι τουλάχιστον άδικο ο Δήμος Ροδίων όχι μόνο να μην εισπράττει τα εύσημα για την δωρεάν αποκατάσταση, αλλά και να «τ' ακούει» από πάνω!

(Σημ. Συντ. Δεν θα σχολιάσουμε την «απάντηση» του Δήμου, για δύο λόγους. Πρώτον, γιατί δεν εννοεί να κάνει και την πιο στοιχειώδη αυτοκριτική και δεύτερον, γιατί ομολογεί εμμέσως πλην σαφώς ότι έχει χάσει τελείως τον έλεγχο της καταστάσεως με αποτέλεσμα να κάνουν και οι εργολάβοι ό,τι γουστάρουν.

Κρίνουμε, όμως, σκόπιμο να δημοσιεύσουμε ξανά το κυριακάτικο ρεπορτάζ για να διαπιστωθεί απ' όλους ότι η δημοτική αρχή έχει χάσει κάθε επαφή, ακόμα και με τις λέξεις και τις έννοιες.)

ΤΟ «ΡΑΒΕ - ΞΗΛΩΝΕ» ΣΥΝΕΧΙΖΕΤΑΙ

ΤΑ «ΟΡΑΜΑΤΑ» ΤΟΥ ΔΗΜΑΡΧΟΥ *γίνονται ... πραγματικότητα!*

Ιδού πως διασπαθίζεται το χρήμα των φορολογουμένων

Τελικά πρέπει να έτσιν... «μεγάλο λάθος» (μεταξύ αυτών και η «δι) όσοι ισχυρίζονται ότι η δημοτική αρχή Ρόδου είναι κουρασμένη, γερασμένη, ανίσχυη και αναξιόπιστη, ότι δεν έχει «οράματα» και ότι δεν καταφέρει έργα!

Και «οράματα», λοιπόν, έχει και έργα παράγει.

Μόνο που τα οράματά της είναι καταστροφικά και το «έργο» της, με το «ράβε - ξήλωνε» στοιχίζει στους δημότες «κόκκινο χρήμα».

ΠΕΡΙΠΤΩΣΗ ΠΡΩΤΗ (φώτο 1): Εδώ και μέρες άρχισε να ξηλώνεται ο δρόμος που συνδέει τις οδούς Ιερού Λόχου και Γ. Ενστατίου (έξω από το ιατρείο Γ. Χωτάκη), να γεμίζει μπετά και να υποβαθμίζεται το πεζοδρόμιο. Οι περίοικοι έχουν ξεσηκωθεί, ο καθένας σκοπεύει το έργο με τον τρόπο του, δεν μπορεί, όμως, να μην αναγνωρίσει το «καταπληκτικό όραμα» του δημάρχου μας για μια... «ανθρώπινη πόλη».

Γι' αυτό και έχει γεμίσει ΟΛΑ ΤΑ ΜΑΡΑΣΙΑ με μπετά φτιάχνοντας πλατείες - αφίσες!

ΠΕΡΙΠΤΩΣΗ ΔΕΥΤΕΡΗ (φώτος 2,3): Στη συμβολή των οδών Π. Μελά και Ναυαρίνου, υπήρχε ένα κατάπρασινο παρκάκι με κούνιες κάτι, όπου έπαιζαν τα παιδιά της γειτονιάς και αναπαυόντο οι γέροντες. Πριν από δύο μήνες περίπου από συνεργεία ξηλώθηκε μεγάλο τμήμα του πάρκου το οποίο γέμισε από μπετά από την μια άκρη στην άλλη και εν συνεχεία πλακοστρώθηκε. Τα παιδιά έφυγαν, τα πάρκα ερήμωσε.

Από κάθε έκαναν, όμως, και πάλι την εφαρμόνη τους «συνεργεία». Οδοι είχαν φτιαχτεί ξηλώνονται (μπετά μεγάλου πάχους), προφανώς γιατί δεν βρέει η δημοτική αρχή τι να κάνει το χρήμα που ρέει άφθονο από τα ταμεία του Δήμου.

Εκτός κι αν ο δήμαρχός μας ξύπνησε με άλλο «όραμα». Να αλλάξει το παιδικό μπετόν με άλλο, πιο σκληρό και πιο ανθεκτικό!



Zorpidis
Lane Sea Lines - Zorpidis Travel
Αλεξ. Διάκου και Λοχαγού Φανουράκη 31
Τηλ. 22410 20625, 30054, 33603, 33607 Fax 26745
e-mail: stefanakis@zorpidis.com

ΔΡΟΜΟΛΟΓΙΑ
ΙΕΡΑΠΕΤΡΑ-Β. ΚΟΡΝΑΡΟΣ

Κάθε Κυριακή: 04.30 για Χάλκη, Διαφάνι, Πηγάδια, Κάσο, Σητεία, Αγιο Νικόλαο, Μήλο, Πειραιά

Κάθε Τετάρτη: στις 04.30 για Χάλκη, Διαφάνι, Πηγάδια, Κάσο, Σητεία, Αγ. Νικόλαο, Μήλο, Πειραιά

Κάθε Πέμπτη: στις 04.30 για Χάλκη, Διαφάνι, Πηγάδια, Κάσο, Σητεία, Αγ. Νικόλαο, ΣΑΝΤΟΡΙΝΗ, Μήλο, Περαιά.

ΓΙΑ ΚΑΣΤΕΛΛΟΡΙΖΟ
Κάθε ΤΡΙΤΗ -ΤΕΤΑΡΤΗ - ΣΑΒΒΑΤΟ: 12.00 το μεσημέρι

Κάθε ΣΑΒΒΑΤΟ: 21.00 για ΚΩ, ΚΑΛΥΜΝΟ, ΣΑΜΟ, ΧΙΟ, ΜΥΤΙΛΗΝΗ, ΛΗΜΝΟ, ΑΛΕΞΑΝΔΡΟΥΠΟΛΗ.

Πληροφορίες:
Τηλ. 22410-20625, 30054, 33607

INEMA
ΙΑΤΡΙΚΟΣ & ΝΟΣΟΚΟΜΕΙΑΚΟΣ ΕΞΟΠΛΙΣΜΟΣ
15 ΧΡΟΝΙΑ ΕΜΠΕΙΡΙΑΣ από το 1988
ΕΙΜΑΣΤΕ ΟΙ ΜΕΓΑΛΥΤΕΡΟΙ ΠΡΟΜΗΘΕΥΤΕΣ ΙΑΤΡΙΚΟΥ - ΟΡΘΟΠΕΔΙΚΟΥ ΚΑΙ ΝΟΣΟΚΟΜΕΙΑΚΟΥ ΥΛΙΚΟΥ ΣΤΗ ΔΩΔΕΚΑΝΗΣΟ ΕΜΠΙΣΤΕΥΘΕΙΤΕ ΜΑΣ!!!
ΠΙΣΤΟΠΟΙΗΣΗ ΠΟΙΟΤΗΤΑΣ ISO9002 EN4600 E3/833
ΛΕΜΕΣΣΟΥ 2 ΡΟΔΟΣ ΤΗΛ. 32238 - FAX 28484



ΑΝΑΠΗΡΙΚΑ ΚΑΡΟΤΣΙΑ - ΒΑΔΙΣΤΙΚΑ ΒΟΗΘΗΜΑΤΑ - ΟΡΘΟΠΕΔΙΚΑ ΕΙΔΗ - ΜΠΛΟΥΖΕΣ ΙΑΤΡΙΚΕΣ - ΚΑΛΤΣΕΣ ΦΛΕΒΙΤΙΔΑΣ - ΠΕΛΜΑΤΑ - ΟΡΘΟΠΕΔΙΚΑ ΜΑΞΙΛΑΡΙΑ - ΚΡΕΒΑΤΙΑ ΝΟΣΟΚΟΜΕΙΑΚΑ - ΙΑΤΡΙΚΟΣ ΕΞΟΠΛΙΣΜΟΣ ΚΑΙ ΑΝΑΛΩΣΙΜΑ - ΟΡΓΑΝΑ ΧΗΜΕΙΟΥ ΚΑΙ ΚΑΘΕ ΑΛΛΟ ΕΙΔΟΣ ΓΙΑ ΚΑΤ' ΟΙΚΟ ΝΟΣΗΛΕΙΑ.

ΑΠΟ ΤΟ ΓΡΑΦΕΙΟ Γ. ΚΑΙ Σ. ΠΙΠΙΝΟΥ

ΠΑΡΟΥΣΙΑΣΤΗΚΑΝ ΣΤΗ ΡΟΔΟ 4 ΝΕΑ ΟΙΚΙΣΤΙΚΑ ΕΡΓΑ

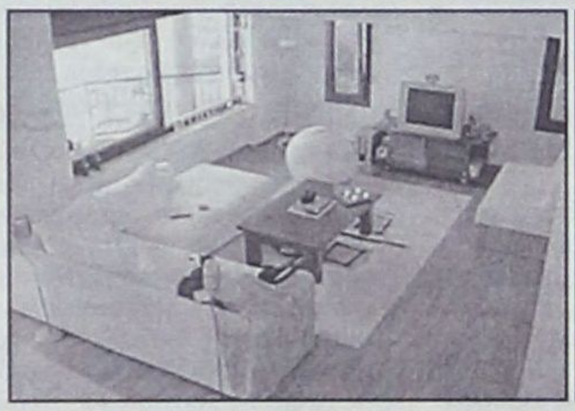



Κοσμοσυρροή στην εκδήλωση

4 νέα οικιστικά έργα, στην Ιαλυσό, στην Παστίδα, στην Ιξιά και στην πόλη της Ρόδου, εξαιρετικής φινέτσας και κατασκευής, σε συμφέρουσες τιμές και με χρηματοδότηση μέσω της First Business Bank, παρουσιάστηκαν το απόγευμα του Σαββάτου στο ξενοδοχείο «Plaza» από το κτηματομεσιτικό γραφείο «Rhodes top Properties» των κ.κ. Γεωργίου και Σάββα Πιπίνου.

Οι κ.κ. Σ. και Γ. Πιπίνος και ο αρχιτέκτονας κ. Αν. Μιχαηλίδης ξεκίνησαν την παρουσίαση με το οικιστικό έργο της εταιρείας στην Ιαλυσό.

Στην περιοχή η εταιρεία έχει ανεγείρει μονοκατοικίες, μοντέρνας κατασκευής συνολικού εμβαδού 120 τ.μ. σε δύο επίπεδα και σε οικόπεδο 300 τ.μ. που βλέπει στον κεντρικό δρόμο και στην κεντρική πλατεία του δήμου.

Η τιμή των μονοκατοικιών ανέρχεται για τελειωμένο σπίτι στις 212.000 ευρώ με δώρο το τζάκι, σε σοβά στις 141.000 ευρώ και σε μπετά 120.000 ευρώ. Οι μονοκατοικίες αυτές περιλαμβάνουν ιταλικές ντουλάπες και κουζίνες, γρανίτες εισαγωγής από την Ιταλία, πλακάκι Α' κατηγορίας σε τρία σχέδια από την Ιταλία

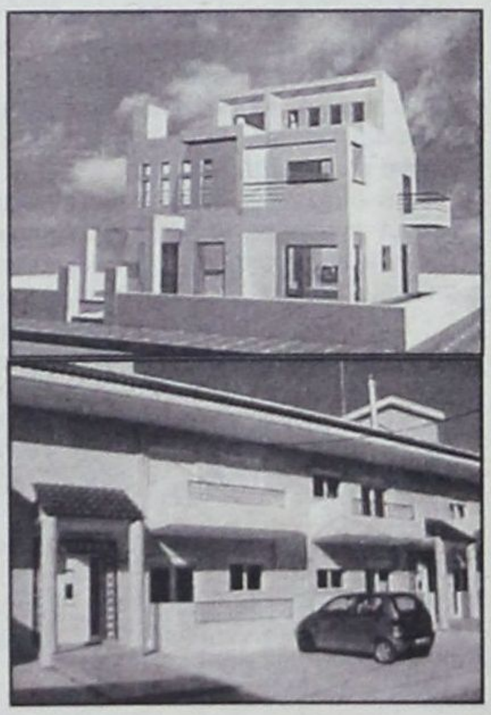

στα μπάνια, κεντρική θέρμανση και πρόβλεψη για εγκατάσταση air condition.

Σχεδιασμένες με απλότητα και εργονομία στην περιοχή της Φιλερήμου στην Παστίδα η εταιρεία έχει ανεγείρει μονοκατοικίες εμβαδού 140 τ.μ. σε οικόπεδα από 280 έως 320 τ.μ..

Οι μονοκατοικίες αυτές έχουν κατασκευαστεί στις προδιαγραφές της Βιοκλιματικής αρχιτεκτονικής και κοστίζουν τελειωμένες 195.000 ευρώ, σε σοβά 118.000 ευρώ και σε μπετά 92.000 ευρώ.

Περιλαμβάνουν γρανιτόπλακα στο ισόγειο, κεντρική θέρμανση, διπλά ηχοθερμονωτικά τζάμια, εσωτερικά κουφώματα, κουζίνες και ντουλάπες σε χρωματισμό επιλογής του πελάτη.

Στην περιοχή «Σωτήρος» στην Ιξιά απέναντι από την θάλασσα του Mira Mare βρίσκονται τα διαμερίσματα της εταιρείας. Είναι στο στάδιο της κατασκευής και η τιμή τους ανέρχεται στα 1.468 ευρώ το τ.μ..

Στη Ρόδο και στην οδό Καμείρου η εταιρεία έχει ανεγείρει δύο πολυκατοικίες με διαμερίσματα από 45 έως 116 τ.μ.. Η τιμή των διαμερισμάτων ανέρχεται στα 1614 ευρώ το τεμ. μέτρο.

Ο κ. Μ. Παρασύρης διευθυντής της FBB Bank παρουσίασε κατά τη διάρκεια του σεμιναρίου το νέο στεγαστικό δάνειο της τράπεζας που δίνει τη δυνατότητα χρηματοδότησης της αξίας του ακινήτου ή του κόστους των εργασιών, αποπληρωμή μέχρι και 25 χρόνια, προέγκριση σε 3 εργάσιμες ημέρες, εξόφληση σε ισόποσες μηνιαίες δόσεις και σταθερό επιτόκιο για το πρώτο έτος 3,9% και ενδεικτικό επιτόκιο των επόμενων ετών της τάξεως του 5%.

Την εκδήλωση παρακολούθησε πλήθος κόσμου.

ΛΟΓΩ ΑΔΥΝΑΜΙΩΝ ΤΟΥ TAXIS

ΑΝΑΒΑΛΛΕΤΑΙ Η ΥΠΟΧΡΕΩΤΙΚΗ *δήλωση ΦΠΑ μέσω internet*

Οι τεχνικές αδυναμίες του ηλεκτρονικού συστήματος taxisnet, αναβάλλουν επ' αόριστον την υποχρέωση υποβολής μέσω του διαδικτύου των περιοδικών δηλώσεων ΦΠΑ για περίπου 700.000 μικρομεσαίες επιχειρήσεις και ελεύθερους επαγγελματίες.

Σύμφωνα με πληροφορίες, το υπουργείο Οικονομίας και Οικονομικών προσανατολίζεται να αναβάλει για τρίτη φορά και τουλάχιστον μέχρι να αναβαθμιστεί το ολοκληρωμένο πληροφοριακό σύστημα Taxis την υποχρεωτική ηλεκτρονική υποβολή των περιοδικών δηλώσεων Φόρου Προστιθέμενης Αξίας από τις επιχειρήσεις και τους ελεύθερους επαγγελματίες που τηρούν βιβλία Β' κατηγορίας.

Η τελευταία παράταση εφαρμογής του συγκεκριμένου μέτρου λήγει την 1η Ιουλίου 2004 και οι βασικοί λόγοι που υποχρεώνουν την ηγεσία του υπουργείου Οικονομίας και Οικονομικών να μην εφαρμόσει το μέτρο της υποχρεωτικής υποβολής των δηλώσεων ΦΠΑ για όλους τους υπόχρεους είναι:

1. Η ανετοιμότητα του μηχανογραφικού συστήματος taxisnet να δεχθεί τόσο μεγάλο όγκο δηλώσεων δεδομένου ότι δέχεται δηλώσεις VIES για τις επιχειρήσεις που διενεργούν ενδοκοινοτικές συναλλαγές, καθώς και τις συγκεντρωτικές καταστάσεις πελατών-προμηθευτών και τις ετήσιες δηλώσεις φορολογίας εισοδήματος.

2. Τα προβλήματα που αντιμετωπίζουν αρκετοί μικροί επαγγελματίες αλλά και λογιστές στην επαρχία που δεν είναι οργανωμένοι και προετοιμασμένοι για να υποβάλουν ηλεκτρονικά τις περιοδικές δηλώσεις ΦΠΑ.

ΕΠΙΛΟΓΗ

Μέχρι να αναβαθμιστεί το ηλεκτρονικό σύστημα (σε περίπου 2 χρόνια) για το οποίο αναμένεται να προκηρυχθεί διαγωνισμός μέχρι το τέλος του έτους οι φορολογούμενοι θα μπορούν να επιλέξουν την ηλεκτρονική οδό ή να συνεχίσουν να υποβάλλουν τις περιοδικές δηλώσεις ΦΠΑ στην εφορία.

ΝΑΥΤΙΛΙΑΚΗ ΕΤΑΙΡΕΙΑ
ΤΗΛΟΣ 21ος ΑΙΩΝΑΣ
ΤΗΛΟΣ:85002
ΤΗΛ.2246044000- FAX:2246044044

ΠΡΟΓΡΑΜΜΑ ΤΟΥ SEA STAR ΓΙΑ ΤΗΛΟ - ΝΙΣΥΡΟ - ΧΑΛΚΗ

ΔΕΥΤΕΡΑ	ΑΦΙΞΗ	ΑΝΑΧΩΡΗΣΗ
ΡΟΔΟΣ		09.00
ΤΗΛΟΣ	10.30	14.30
ΝΙΣΥΡΟΣ	15.00	17.30
ΤΗΛΟΣ	18.00	18.00
ΡΟΔΟΣ	19.20	Δ.

ΣΑΒΒΑΤΟ	ΑΦΙΞΗ	ΑΝΑΧΩΡΗΣΗ
ΡΟΔΟΣ		09:00
ΧΑΛΚΗ	10:10	10.20
ΤΗΛΟΣ	11:00	17:00
ΧΑΛΚΗ	17:40	17:50
ΡΟΔΟΣ	19.00	Δ.

ΤΕΤΑΡΤΗ	ΑΦΙΞΗ	ΑΝΑΧΩΡΗΣΗ
ΡΟΔΟΣ		08.00
ΤΗΛΟΣ	09.20	09.30
ΡΟΔΟΣ	10.50	18.30
ΤΗΛΟΣ	19.50	20.00
ΡΟΔΟΣ	21.20	Δ.

ΚΥΡΙΑΚΗ	ΑΦΙΞΗ	ΑΝΑΧΩΡΗΣΗ
ΡΟΔΟΣ		07:30
ΤΗΛΟΣ	08:50	09.00
ΡΟΔΟΣ	10:20	17:00
ΤΗΛΟΣ	18:20	18:30
ΡΟΔΟΣ	19.50	Δ.

ΠΕΜΠΤΗ	ΑΦΙΞΗ	ΑΝΑΧΩΡΗΣΗ
ΡΟΔΟΣ		09.00
ΤΗΛΟΣ	10.20	17,00
ΡΟΔΟΣ	18.20	Δ.



ΠΛΗΡΟΦΟΡΙΕΣ
ΡΟΔΟΣ ΤΑΡΠΟΝ ΣΠΡΙΝΓΚΣ 44 • ΤΗΛ. 2241078052 - 22410 78053 • Κινητό 6938244523
ΤΗΛΟΣ ΤΗΛ. 2246044000 • ΦΑΞ 2246044044

ΑΝΕΣ
ΑΝΩΝΥΜΗ ΝΑΥΤΙΛΙΑΚΗ ΕΤΑΙΡΕΙΑ ΣΥΜΗΣ
ΠΡΟΓΡΑΜΜΑ ΔΡΟΜΟΛΟΓΙΩΝ
(ΩΡΕΣ ΑΝΑΧΩΡΗΣΕΩΝ) ΜΑΪΟΥ 2004

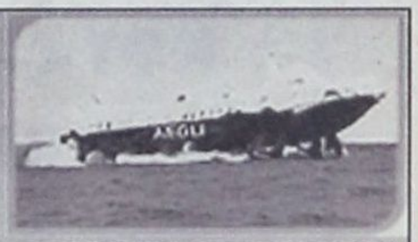

ΗΜΕΡΟΜΗΝΙΑ	Ε/Γ ΣΥΜΗ ΙΙ		Υ/Γ ΑΙΓΛΗ		Ε/Γ ΠΑΝΟΡΜΙΤΗΣ	
	ΣΥΜΗ-ΡΟΔΟ	ΡΟΔΟ-ΣΥΜΗ	ΣΥΜΗ - ΡΟΔΟ	ΡΟΔΟ-ΣΥΜΗ	ΣΥΜΗ - ΡΟΔΟ	ΡΟΔΟ-ΣΥΜΗ
12 Μαΐου Τετάρτη	15.45	09.00(ΜΕΣΩ ΠΑΝΟΡΜΙΤΗ)	10.30,16.00	09.00,14.30	07.30	18.30
13 Μαΐου Πέμπτη			10.30,16.00	09.00,14.30	07.30	18.30
14 Μαΐου Παρασκευή			10.30,16.00	0.9.00,14.30	07.30	18.30
15 Μαΐου Σάββατο				09.00	07.30, 17.00	09.00, 18.30
16 Μαΐου Κυριακή	15.45	09.00(ΜΕΣΩ ΠΑΝΟΡΜΙΤΗ)	15.00(ΜΕΣΩ ΠΑΝΟΡΜΙΤΗ)		07.30, 17.00	09.00, 18.30
17 Μαΐου Δευτέρα		18.30	10.30,16.00	09.00,14.30	07.30	
18 Μαΐου Τρίτη	06.00		10.30,16.00	09.00,14.30		18.30
19 Μαΐου Τετάρτη	15.45	09.00(ΜΕΣΩ ΠΑΝΟΡΜΙΤΗ)	10.30,16.00	09.00,14.30	07.30	18.30
20 Μαΐου Πέμπτη			10.30,16.00	09.00,14.30	07.30	18.30
21 Μαΐου Παρασκευή			10.30,16.00	09.00,14.30	07.30	18.30
22 Μαΐου Σάββατο				09.00	07.30, 17.00	09.00, 18.30
23 Μαΐου Κυριακή	15.45	09.00(ΜΕΣΩ ΠΑΝΟΡΜΙΤΗ)	15.00(ΜΕΣΩΠΑΝΟΡΜΙΤΗ)		07.30, 17.00	09.00, 18.30
24 Μαΐου Δευτέρα		18.30	10.30,16.00	09.00,14.30	07.30	
25 Μαΐου Τρίτη	06.00		10.30,16.00	09.00,14.30		18.30
26 Μαΐου Τετάρτη	15.45	09.00(ΜΕΣΩ ΠΑΝΟΡΜΙΤΗ)	10.30,16.00	09.00,14.30	07.30	18.30
27 Μαΐου Πέμπτη			10.30,16.00	09.00,14.30	07.30	18.30
28 Μαΐου Παρασκευή			10.30,16.00	09.00,14.30	07.30	18.30
29 Μαΐου Σάββατο				09.00	07.30, 17.00	09.00, 18.30
30 Μαΐου Κυριακή	15.45	09.00(ΜΕΣΩ ΠΑΝΟΡΜΙΤΗ)	15.00(ΜΕΣΩΠΑΝΟΡΜΙΤΗ)		07.30, 17.00	09.00, 18.30
31 Μαΐου Δευτέρα		18.30	10.30,16.00	09.00,14.30	07.30	

Τα δρομολόγια μπορούν να τροποποιηθούν λόγω εκτάκτων συγκοινωνιακών αναγκών ή καιρικών συνθηκών. Παρακολούμε πριν ταξιδέψετε επικοινωνήστε με την εταιρεία:
Γραφείο Σύμης: Τηλ. 2246071444 Φαξ 2246071373
Γραφείο Ρόδου: Τηλ. 2241037769 Φαξ 2241034493, www.anes.gr

υπόθεση: Πολιτισμός



υπογραφή: Δέσποινα Διαμαντή

3οι ΚΑΙ ΚΑΛΥΤΕΡΟΙ!

• **SAKIS** και ξερό ψωμί...αυτές τις μέρες, ακόμα κι αν δεν μπόρεσε να φέρει την EUROVISION στην Ελλάδα! Αυτό όμως που μας έφτιαξε το κέφι, ήταν το 12άρι των Βρετανών και φυσικά το σχόλιο του Άγγλου παρουσιαστή: «Να, μια έκπληξη για τους Έλληνες, από εμάς που πάντα μας βρίζουν!».

Εδώ που τα λέμε, με τόσα ανοιχτά μέτωπα στις κοινωνικές μας σχέσεις με τους Άγγλους, - και σε τοπικό επίπεδο - τις «μπηχτές» και τα δηλητηριώδη σχόλια να πηγαινοέρχονται στις εφημερίδες (το Φαληράκι, η ασφάλεια κ.λπ.), το 12άρι δεν φτάνει για ν'αγαπηθούμε ξαφνικά...αφήστε που οι Άγγλοι αντιμετωπίζουν με περισσή ειρωνεία το διαγωνισμό, όταν εμείς τον αναγάγουμε σε εθνικό θέμα...

• **ΤΟ ΠΑΛΙΟ ΣΥΣΣΙΤΙΟ**, το Κέντρο Σύγχρονης Τέχνης αν το προτιμάτε, είναι ένας μοναδικός χώρος στην καρδιά της Μεσαιωνικής Πόλης της Ρόδου...Ένα πέρασμα, μια ανάσα αισθητικής που θα μπορούσε να γίνει και ένα σημείο συνάντησης και ανταλλαγής δημιουργικών απόψεων για την εικαστική και όχι μόνο κίνηση της περιοχής. Στο χώρο αυτές τις μέρες λειτουργεί έκθεση φωτογραφίας τριών νέων κοριτσιών με ενδιαφέρουσα ματιά στην πόλη - ξεχωρίσαμε τις φωτογραφίες του Χαμάμ της Ιωάννας Χατζηδιάκου.

Η έκθεση γίνεται στα πλαίσια του έργου «Καλλιτέχνες σε δράση» του Κοινοτικού Προγράμματος EQUAL, για το οποίο έχουμε αναφερθεί εκτενώς.

Το ΜΟΤΕΡ, ήταν η εικαστική διοργάνωση που έδωσε κατ' αρχήν - κίνηση στο χώρο του Παλιού Συσσιτίου, αλλά φαίνεται ότι η ΜΟντέρνα ΤΕχνη στη Ρόδο (ΜΟΤΕΡ), αποφασίστηκε να «αναδιαρθρωθεί». Σύμφωνα με την πρόεδρο του Δ.Σ. του Κέντρου Νεοελληνικής Τέχνης κ. Μαρίνα Μπόνη «...δεν υπήρξε ποτέ σκέψη να καταργηθεί το Πολιτιστικό Εικαστικό Πρόγραμμα ΜΟΤΕΡ. Αντίθετα πάρθηκε απόφαση να συνεχισθεί η προσπάθεια, αλλά το όλο πρόγραμμα που σημειωτέον ήταν πιλοτικό, να λειτουργεί στο εξής υπό την σκέπη του Μουσείου Νεοελληνικής Τέχνης...».

Όπως αναφέρει η κα Μπόνη μετά την επιστολή διαμαρτυρίας που υπογράφεται από 800 και πλέον συμπολίτες μας για τη συνέχιση του ΜΟΤΕΡ:

«...Η Καλλιτεχνική Επιτροπή του Μουσείου, αποφάσισε να δώσει την ευκαιρία και σε άλλους εικαστικούς φορείς και σε συμπολίτες μας, να εκθέτουν έργα τους στο χώρο του Κέντρου Σύγχρονης Τέχνης, καταρτίζοντας ένα πρόγραμμα τέτοιο, που δεν θα αλληλοκαλύπτονται εκδηλώσεις πολιτιστικού χαρακτήρα.

Δεν θα διατίθεται δηλαδή ο χώρος μόνο για τις εκδηλώσεις του ΜΟΤΕΡ, όπως συνέβαινε μέχρι τώρα...».

Τώρα αν πούμε ότι καταλάβαμε ποιές ακριβώς είναι οι προθέσεις για το χώρο του Παλιού Συσσιτίου από τον αρμόδιο φορέα για τη λειτουργία του, θα σας γελάσουμε...

Μήπως μπορεί η κ. Μπόνη να γίνει πιο συγκεκριμένη; Υπάρχει ένα πλάνο δράσης και ένα πρόγραμμα εκδηλώσεων εικαστικού χαρακτήρα που μας κρύβει εκπλήξεις στη διάρκεια του καλοκαιριού που ο χώρος θα μπορούσε να λειτουργεί με μια δυναμική που ελάχιστοι άλλοι χώροι διαθέτουν;

Όχι τίποτα άλλο, αλλά στο χώρο των εικαστικών από κάλυψη πάσχουμε και όχι από αλληλοκάλυψη εκδηλώσεων!!

• **Η ΝΕΛΕ Δωδ/σου** συμμετέχει στο Περιφερειακό σεμινάριο Θεατρικής Παιδείας, που θα πραγματοποιηθεί στο Ηράκλειο από 18 Ιουνίου έως 3 Ιουλίου. Το σεμινάριο απευθύνεται σε συντονιστές και συνεργάτες θεατρικών ομάδων και σε εκπαιδευτικούς.

Όσοι πιστοί...στα γραφεία της ΝΕΛΕ μέχρι τέλος Μαΐου για την υποβολή αιτήσεων...

• **Ο ΑΝΑΠΤΥΞΙΑΚΟΣ ΚΟΙΝΩΝΙΚΟΣ ΚΑΙ ΠΟΛΙΤΙΣΤΙΚΟΣ ΣΥΛΛΟΓΟΣ ΑΝΑΛΗΨΗΣ ΡΟΔΟΥ**, νεοϊδρυθείς αλλά κάτω από την μπαγκέτα (προεδρία) της έμπειρης Λιλής Χριστοφάκη - Τρίπη, ξεκινάει δυναμικά με αφορμή τον εορτασμό του Ναού της Αναλήψεως, την Τετάρτη 19 Μαΐου.

Στο πολιτιστικό πρόγραμμα έχουμε συμμετοχές από: Αδελφότητα Ολυμπιτών Ρόδου, Σύλλογο Τηλίων Ρόδο, Σύλλογο Ηπειρωτών Ρόδου, Σύλλογο Χαλκιτών και Σύλλογο Ποντίων Ρόδου όπως και το Παραδοσιακό Συγκρότημα του Παντελή Αναστασόπουλου.

ΣΤΗΝ ΤΕΛΙΚΗ ΕΥΘΕΙΑ ΟΙ ΜΑΘΗΤΕΣ...

• ... και η περίοδος των εξετάσεων επηρεάζει λίγο έως πολύ τις περισσότερες οικογένειες, αλλά είχαμε την ευκαιρία το προηγούμενο διάστημα να παρακολουθήσουμε και να καταγράψουμε πολλές μαθητικές δραστηριότητες Την Τετάρτη 12 Μαΐου, στο πάρκο της Ροδιακής Επαυλης, έγινε η εκδήλωση των τμημάτων: Αγωγής Υγείας, Πολιτισμού, Περιβαλλοντικής Εκπαίδευσης και ΣΕΠ, με σκοπό την παρουσίαση των εργασιών των παιδιών, στη διάρκεια της φετινής σχολικής χρονιάς. Με τη συμμετοχή περίπου 600 μαθητών και καθηγητών, με τη στήριξη πολλών φορέων, όπως ο Δήμος Ροδίων, ο ΠΟΔΡ, το Μουσείο Νεοελληνικής Τέχνης, η Νομαρχιακή Αυτοδιοίκηση, αυτό το νεανικό forum, ήταν μια γιορτή δημιουργίας, παρέμβασης και προβληματισμού, για θέματα που αφορούν την κοινωνία στο σύνολό της. Οι εργασίες που παρουσίασαν οι μαθητές, ανέδειξαν μια άλλη διάσταση του σχολείου, που στόχο έχει να βοηθήσει τα παιδιά, να εκφράσουν τις ιδιαίτερες ικανότητες, τη δημιουργικότητα, τον αυθορμητισμό και την πρωτότυπη σκέψη που τα χαρακτηρίζει.

Στην συνάντηση αυτή τους δόθηκε η ευκαιρία να ανταλλάξουν εμπειρίες, απόψεις και να δώσουν δείγματα καλλιτεχνικής ευαισθησίας με το πρόγραμμα που παρουσιάστηκε από τους μαθητές του Μουσικού Σχολείου.

• Το Σάββατο 15/5, στον Πύργο του Caretto, πραγματοποιήθηκε μαθητική πολιτιστική εκδήλωση με θέμα εμπνευσμένο από την Τοπική μας ιστορία, στα πλαίσια Πολιτιστικού και Περιβαλλοντικού Προγράμματος, που είχαν αναλάβει, οι μαθητικές ομάδες του 4ου Γυμνασίου, υπό την καθοδήγηση των καθηγητριών Ευαγ. Ζερβάκη και Στ. Παπαμιχαήλ.

Τα παιδιά ασχολήθηκαν με την έρευνα και τη συλλογή υλικού σχετικού με τις πύλες, τους πύργους, τις οχυρώσεις και τη Μεσαιωνική Τάφρο της Ρόδου. Στη συνέχεια προέβησαν στη μελέτη και ερμηνεία του υλικού και στην εξαγωγή συμπερασμάτων.

ΚΟΥΖΙΝΕΣ ΣΕ ΤΙΜΕΣ
ΠΟΥ... ΠΡΟ - ΚΑΛΟΥΝ!



ΠΛΗΡΕΣ ΣΕΤ ΕΠΙΠΛΩΝ ΚΟΥΖΙΝΑΣ (14 μ. ΠΕΡΙΠΟΥ) ΜΕ ΤΡΟΦΟΘΗΚΗ ΚΑΙ ΜΗΧΑΝΙΣΜΟΥΣ

ΜΟΝΟ 2990 € (ΣΥΜΠΕΡΙΛΑΜΒΑΝΕΙ ΦΠΑ ΚΑΙ ΤΟΠΟΘΕΤΗΣΗ)

ΔΩΡΟ ΤΡΑΠΕΖΙ ΑΝΟΙΓΟΜΕΝΟ 100Χ140+40 (MOD 7510)



ΑΞΙΑΣ 440 €

ΜΕΓΑΛΗ ΓΚΑΜΑ ΣΕ ΤΡΑΠΕΖΙΑ ΚΟΥΖΙΝΑΣ ΚΑΡΕΚΛΕΣ ΚΑΙ ΕΣΩΤΕΡΙΚΕΣ ΠΟΡΤΕΣ ΑΠΟ ΙΤΑΛΙΑ

Ειδικές προγράμματα απόσυρσης. Ηλεκτρικές συσκευές σε χαμηλές τιμές.

ΒΟΛΑΣ ΚΟΥΖΙΝΕΣ

Μ. ΒΟΛΑΣ & ΥΙΟΙ Ο.Ε.

Λ. ΕΛΕΥΘΕΡΙΑΣ 43-45 ΚΡΕΜΑΣΤΗ ΡΟΔΟΣ - ΤΗΛ. (22410) 91275
FAX (22410) 94370 --- www.volas.net --- e-mail volas@hol.gr



Η κεντρική θέρμανση είναι πολυτέλεια;;;

ΟΧΙ ΠΙΑ!!!

ΤΙΜΗ ΕΚΠΛΗΞΗ 1750 €

ΑΠΟ ΤΗΝ ΕΝΕΡΓΕΙΑ - ΒΟΛΑΣ

ΣΥΣΤΗΜΑ ΚΕΝΤΡΙΚΗΣ ΘΕΡΜΑΝΣΗΣ ΠΛΗΡΕΣ
6 σώματα panel Superia® 800Χ900, 800Χ750, 800Χ750, 600Χ1050, 600Χ900, 600Χ450
Λέβητας Siris 20.000 θερμίδων-καυστήρας Ecoflam-κυκλοφορητής Wilo ή Nocchi
Δεξαμενή 500 λίτρα, θερμοστάτης χώρου SIEMENS & όλα τα υπόλοιπα εξαρτήματα πλην καμινάδας και σωληνώσεων.
(Στην τιμή περιλαμβάνεται και η μεταφορά στο χώρο σας)

Υπεύθυνοι: Σ. Βόλας Ηλ. Μηχ. BEng, MSc
Ν. Μάλιακκας Ηλ. Μηχ. ΑΠΘ
Τηλ. (22410) 98070 - 6973990806

www.volas.net

δsports
Επιμέλεια: Ηλίας Λοΐζος - Τάσος Κώστας - Μαρία Κολεζάκη

✔ Οι «γοργόνες» και ο καπετάνιος της επιτυχίας ! Σελ.16
✔ Στη Ρόδο έρχεται η Γιάννα Αγγελοπούλου Σελ.18
✔ Γεύμα του νομάρχη στους αθλητές των special olympics Σελ.19

ΠΑΕ ΡΟΔΟΣ

ΜΕ ΑΠΟΥΣΙΕΣ ΣΤΑ ΜΕΓΑΡΑ

• Στα χακί ετοιμάζονται να ντυθούν Γ. Καντιμοίρης, Σαλαμαστράκης και Μακρυδημήτρης

Με φιλικό παιχνίδι ξεκίνησαν την προετοιμασία τους χθες τα ελάφια ενόψει του αγώνα που έχουν να δώσουν την Τετάρτη 26 Μαΐου με αντίπαλο τον Βύζαντα στα Μέγαρα.

Βέβαια στη διάθεση του Μιχάλη Χαρίτου ήταν ποδοσφαιριστές που δεν έχουν πολλά παιχνίδια στα πόδια τους και δεν αγωνίσθηκαν στο προχθεσινό παιχνίδι με το Λεωνίδιο. Οι υπόλοιποι ποδοσφαιριστές έκαναν μασάζ και στη συνέχεια αποχώρησαν.

ΤΕΛΟΣ Ο ΒΑΣΙΛΟΠΟΥΛΟΣ

Η κίτρινη κάρτα που αντίκρυσε στο ματς της Κυριακής είναι η αιτία που ο Γιάννης Βασιλόπουλος τελείωσε νωρίτερα τις υποχρεώσεις του στο πρωτάθλημα.

• Πρόωρες «διακοπές» για τον Γιάννη Βασιλόπουλο

Συγκεκριμένα ο έμπειρος ποδοσφαιριστής συμπλήρωσε εφτά κίτρινες κάρτες και έτσι δεν έχει δικαίωμα ν' αγωνισθεί στα επόμενα δύο παιχνίδια του πρωταθλήματος με Βύζαντα εκτός έδρας και τη Δόξα Δράμας στο δημοτικό γήπεδο της πόλης μας.

Στο μεταξύ τρεις ποδοσφαιριστές της Ρόδου ετοιμάζονται να ντυθούν στα χακί μέσα στις επόμενες ημέρες. Πρόκειται για τους Γιώργο Καντιμοίρη, Γιώργο Σαλαμαστράκη και Διονύση Μακρυδημήτρη, των οποίων η συμμετοχή στο ματς με τον Βύζαντα Μεγάρων θεωρείται αμφίβολη.

Μ. ΧΑΡΙΤΟΣ: «ΡΙΣΚΑΡΑΜΕ ΣΤΟ ΗΜΙΧΡΟΝΟ»

Τα καρδιοχτύπια στον αγώνα της Ρόδου με το Λεωνίδιο προχθές ήταν αρκετά και ιδιαίτερα στο πρώτο 45λεπτο.

Στην επανάληψη το σκηνικό άλλαξε στον αγωνιστικό χώρο και οι παίκτες του Μιχάλη Χαρίτου ανέτρεψαν την κατάσταση που είχε δημιουργηθεί σε βάρος τους και τελικά πήραν τη νίκη συντρίβοντας τους αντιπάλους τους με 5-2.

Για την εμφάνιση της ομάδας ο νεαρός τεχνικός των ελαφιών τόνισε στη «δοπορ» τα εξής:

«Στο πρώτο ημίχρονο δεν είμασταν αυτοί που έπρεπε και δεν πήγαμε καλά ενώ είχαμε και κόντρα τον αέρα.

Στην επανάληψη παρά το γεγονός ότι ο αντίπαλος προηγήθηκε και πάλι στο σκορ, ρισκάραμε και με πιο καθαρό μυαλό καταφέραμε να ελέγξουμε τον αγώνα και να πάρουμε τη νίκη. Κατά τη γνώμη μου το Λεωνίδιο έχει καλή ομάδα, όμως οι διάφορες συγκυρίες την έφεραν στην κατάσταση που βρίσκεται στο βαθμολογικό πίνακα. Εμείς θα συνεχίσουμε με την ίδια προσπάθεια για να τελειώσουμε με αξιοπρέπεια το φετινό πρωτάθλημα και όσο γίνεται σε καλύτερη θέση στη βαθμολογία».

ΦΙΛΙΚΗ ΝΙΚΗ ΤΩΝ «ΕΛΑΦΙΩΝ»

Ενα πολύ καλό τεστ ήταν για τους ποδοσφαιριστές της Ρόδου το φιλικό παιχνίδι που έδωσαν χθες με αντίπαλο τη Μικτή ΕΠΣΔ στο δημοτικό γήπεδο της πόλης μας.

Ο τεχνικός των «πρασίνων» χρησιμοποίησε και αρκετούς παίκτες που προέρχονται από την Υπερακαδημία της ομάδας. Τα ελάφια αν και έμειναν πίσω στο σκορ τελικά πήραν τη νίκη με 3-2.

Στο σκορ προηγήθηκε η ομάδα της Ρόδου με απ'ευθείας χτύπημα φάουλ του Νεντέλκοβιτς (1-0) ενώ στη συνέχεια η Μικτή πήρε το προβάδισμα με δύο γκολ που πέτυχε ο Στάθης Καραμαλίκης με κεφαλιά και κοντινό πλασέ (1-2). Το 2-2 πέτυχε για τα ελάφια με πλασέ μέσα από την περιοχή ο Καρίκης ενώ το τελικό 3-2 διαμόρφωσε με κοντινό πλασέ ο Νεντέλκοβιτς.

Τον αγώνα διεύθυναν οι Φραγκίνης (Α' ημίχρονο), Κόττορος (Β' ημίχρονο), Τσουρούτης.

ΡΟΔΟΣ

Καραγιάννης, Μητράκας, Μακρυδημήτρης, Μπιγκό, Νάκου, Δράκος, Ισκάς, Καρίκης, Νικηφόρος, Τριπολίτης, Νεντέλκοβιτς.

Έπαιξαν και οι

Στ. Καντιμοίρης, Φραντζής, Αγγελόπουλος, Γαϊτάνος, Πάπα, Τσακίρης, Μακρυδημήτρης Ανδρ.

ΜΙΚΤΗ ΕΠΣΔ

Σαββιδάκης, Παπαδημήτρης, Παφιάκης, Πλύγκος, Λαζαρίδης, Ζωάννου, Καραμαλίκης, Πευκιανάκης, Τσάτσος, Μελεούνης, Μαγιόγλου.

Επίσης έπαιξαν οι

Χρ. Καλογήρου, Μηλιός, Γιαλλούσης, Κουρζής, Δράκος Π.

• Μετά την παραίτηση της ΕΠΣ Ηπείρου η Μικτή μας θ' αντιμετωπίσει τη νικήτρια ομάδα του αγώνα Αρκαδίας - Ρεθύμνου την Τετάρτη 26 Μαΐου.

«Κανόνι» ο Καραμαλίκης



Ο Διαγόρας μπορεί να μην κατάφερε να κερδίσει την άνοδο, όμως ο Στάθης Καραμαλίκης πήρε την πρώτη θέση στον πίνακα σκόρερ του 7ου Ομίλου στο Περιφερειακό Πρωτάθλημα.

Αναλυτικά η σχετική λίστα:

24 γκολ: Καραμαλίκης (Διαγόρας)

21 γκολ: Παπαδημητρίου Θ. (Αιολικός)

16 γκολ: Νταρακλίτσης (ΑΟ Μάνης)

15 γκολ: Αλέξης (Α.Ο. Μάνης)

13 γκολ: Δάνδουλας (Πύργος Πυρ.), Διονυσόπουλος (Κερατσίνι)

12 γκολ: Γαβαλάς (Αιολικός), Καστρούνης (Διαγόρας)

11 γκολ: Κακούσιος (Πύργος Πυργίου), Κλείσαρης (Κερατσίνι), Παναγιωτόπουλος (Κως), Τουρνάς (Κερατσίνι).

10 γκολ: Κλινάκης (Εθνικός), Κρυπιντήρης (Αιολικός), Ναστόπουλος (Κως), Σταύρου (Ερμής), Τσαμουρτζής (Α.Ο. Μάνης).

9 γκολ: Δελόλμας Π. (Αιολικός), Σπάρταλης (Διαγόρας)

8 γκολ: Γαλανός (Διαγόρας)

7 γκολ: Αγγελόπουλος (Διαγόρας), Βιδάλης (Μύκονος)

6 γκολ: Βιδάλης (ΑΟ Μάνης), Μιχαλόπουλος (Αν. Σάμου), Στύλος (Πανναξιακός).

5 γκολ: Αχιολάς (Διγενής), Βλαστέλης (Αιολικός), Καραμανίδης (Ερμής), Μποϊλής (Κως), Ξυλάς (Ατρόμητος Α. Μαρ.), Παπανικολάου (Διγενής), Χοπέβας (ΑΟ Μάνης).

Στους υπόλοιπους ομίλους περισσότερα γκολ από τον Καραμαλίκη πέτυχαν μόνο οι Κεφαλίδης (5ος, Παναιτωλικός) και Μαστραντώνης (Ασπρόπυργος, 6ος).

Γενική συνέλευση στον Διαγόρα

Μέσα στην εβδομάδα πρόκειται να γίνουν οι αρχαιρεσίες στον ΠΑΟ ΔΙΑΓΟΡΑ απ' όπου αναμένεται να προκύψει μια ανανεωμένη και ισχυρή διοίκηση που θα προετοιμάσει την ομάδα για το νέο πρωτάθλημα.

Η ανακοίνωση της διοίκησης για τη γενική συνέλευση αναφέρει τα εξής:

Καλούμε όλα τα μέλη του «ΠΑΟ ΔΙΑΓΟΡΑ» σε Τακτική Γενική Συνέλευση την Παρασκευή 21-05-04 και ώρα 18.00 μ.μ. στη Λέσχη του Συλλόγου (Πλατεία Διαγόρα 1) με θέματα ημερησίας διατάξεως:

1. Λογοδοσία απερχόμενου Δ.Σ.
2. Εκθεση εξελεγκτικής επιτροπής
3. Εκλογή νέου Δ.Σ.
4. Εκλογή εξελεγκτικής επιτροπής
5. Διάφορα

Σε περίπτωση μη απαρτίας η Γενική Συνέλευση θα επαναληφθεί την επομένη, 22-05-04, και ώρα 18.00 μ.μ. στον ίδιο τόπο και χώρο.

Για τον «ΠΑΟ ΔΙΑΓΟΡΑ»
Ο Πρόεδρος
Βασίλης Μητσοστέργιος
Ο Γεν. Γραμματέας
Αλέκος Μπεκιάρης



• Ο γνωστός και αγαπητός στο χώρο του ποδοσφαίρου Σάκης Δόκας έφυγε από κοντά μας

Πενθεί η αθλητική οικογένεια

Μία ημέρα μετά τα 50ά του γενέθλια που γιόρτασε την Παρασκευή ο Σάκης Δόκας άφησε την τελευταία του πνοή, ύστερα από καρδιακή προσβολή, το Σάββατο το βράδυ.

Η είδηση του αδόκητου χαμού του προκάλεσε την οδύνη στο στρατόπεδο του Ολυμπιακού και του αθλητισμού. Ο μέχρι τώρα πρότινος τεχνικός σύμβουλος των ποδοσφαιρικών ακαδημιών των «ερυθρολεύκων» ήταν άνθρωπος εξαιρετικού χαρακτήρα, ήθους και ευγένειας. Ήταν καθηγητής Φυσικής Αγωγής με θητεία στην πανεπιστημιακή κοινότητα ως Διδάσκων στα ΤΕΦΑΑ Αθηνών και μόλις την περασμένη Τρίτη είχε λύσει τη συνεργασία του με τον Ολυμπιακό. Για όσους δεν θυμούνται να σημειώσουμε πως ο Σάκης Δόκας βρέθηκε το 2001 στο νησί μας ως εισηγητής στο σεμινάριο που είχε πραγματοποιήσει ο Πανδωδεκανησιακός Σύνδεσμος Ελλήνων Προπονητών Ποδοσφαίρου ενώ αρκετοί από τους Ρόδιους νέους τεχνικούς τον είχαν καθηγητή τους στις σχολές προπονητών της ΕΠΟ που φοίτησαν τα τελευταία χρόνια.

Το ίδιο επρόκειτο να γίνει και στο φετινό σεμινάριο που ετοιμάζει ο Π.Σ.Ε.Π.Π. καθώς είχε απαντήσει καταφατικά στην πρόταση που του είχε γίνει από τη διοίκηση του συνδέμου.

Η κηδεία του Σάκη Δόκα θα γίνει σήμερα στη Θεσσαλονίκη. Ας είναι ελαφρύ το χώμα που θα τον σκεπάσει.

Οι «γοργόνες» και ο καπετάνιος

Η γυναικεία ομάδα του ΝΟΡ βρίσκεται ήδη στην αφρόκρεμα του ελληνικού πόλο, στην Α2.

Το μεγάλο όνειρο των αθλητριών και του δημιουργού της μεγάλης πορείας Μάκη Ρομποτή έγινε πραγματικότητα μέσα σε μια περίοδο «ισχνών αγελάδων» για το άθλημα στη Δωδεκάνησο.

Οι αθλήτριες με την παρουσία τους και την αξιοζήλευτη πορεία τους βροντοφώναξαν ότι βρίσκονται εδώ, στο προσκήνιο και αξίζουν το χειροκρότημα και τη φροντίδα όλων των Ροδιτών την οποία τόσα χρόνια τους αρνήθηκαν επιμελώς.

Για τις ηρωίδες αυτό ήταν πραγματικά το πλήρωμα του χρόνου και το επιστέγασμα της προσπάθειας που έκαναν για αρκετό καιρό, έτσι ώστε να γίνει το άθλημα γνωστό στη Ρόδο και μάλιστα αξίζει κάποιος να ενδιαφερθεί για τα «χρυσά» κορίτσια που παρόλο που θεωρούνται γοργόνες απέδειξαν περίτρανα πως έχουν καρδιά αντρών.

Ο καπετάνιος και πρωτεργάτης της επιτυχίας Μάκης Ρομποτής και οι δύο αθλήτριές του, Μαρία Τζίνη (αρχηγός) και Μαρία Παπακαλοδούκα μίλησαν στη «δσπορ»:

Συνέντευξη στη ΜΑΡΙΑ ΚΟΛΕΖΑΚΗ

• Η ομάδα του ΝΟΡ ανέβηκε στην Α2 κατηγορία. Ποιά ήταν τα πρώτα συναισθήματα που νοιώσατε μετά το τελευταίο πλέον παιχνίδι;

ΜΑΚΗΣ ΡΟΜΠΟΤΗΣ: Πάρα πολύ μεγάλη χαρά, η οποία ακόμη δεν μας έχει βγει. Ήταν πάρα πολύ μεγάλη η ικανοποίηση. Ήταν ένα όνειρο που θέλαμε να γίνει πραγματικότητα. Για μένα σαν προπονητής του ΝΟΡ ήταν ένας στόχος που είχα βάλει και ήθελα να τον πραγματοποιήσω. Ακόμη δεν μπορούμε να πιστέψουμε νομίζουμε ότι είμαστε εκεί.

ΜΑΡΙΑ ΤΖΙΝΗ: Τα συναισθήματα ήταν πλούσια από θέμα χαράς, συγκίνησης. Για όλες μας ήταν ένα όνειρο ζωής πάνω στον αθλητικό τομέα φυσικά. Σίγουρα η χαρά ήταν τεράστια, βέβαια αυτό δεν μας έχει βγει, θα το δούμε στην πορεία γιατί το να ανέβεις στην Α2 μπορεί να σε γεμίζει με ικανοποίηση αλλά ταυτόχρονα πρέπει να υπάρχουν και οι βάσεις για να αντιμετωπίσουμε ομάδες της Α2.

• Πως πανηγυρίσατε την άνοδο;

ΜΑΡΙΑ ΠΑΠΑΚΑΛΟΔΟΥΚΑ: Πέσαμε στην πισίνα όλοι μαζί (γέλια).

• Να φανταστώ ότι η άνοδος για σας ήταν το πλήρωμα του χρόνου;

Μ.Ρ. Εγώ πιστεύω πως ναι. Εγώ ασχολούμαι με τη γυναικεία ομάδα τα τέσσερα τελευταία χρόνια. Πριν τέσσερα χρόνια είχαμε βγει τελευταίοι στον όμιλο και θα πέφταμε κατηγορία. Τελικά δεν πέσαμε και έτσι παραμείναμε.

Μάλιστα εκείνη τη χρονιά δεν ήμουν προπονητής, ήμουν βοηθός. Την επόμενη χρονιά πηγαίνουμε Θεσσαλονίκη και για ένα γκολ χάνουμε την τελική φάση. Πέρυσι περάσαμε στα τελικά και βγήκαμε τέταρτοι. Δεν ξέρω για τους άλλους αλλά εγώ το έβλεπα σαν μια σκάλα που κάθε χρόνο κάναμε και ένα βήμα παραπάνω.

Επομένως, φέτος θα κάναμε ένα βήμα παραπάνω. Δεν ξέρω γιατί αλλά κάτι μου έλεγε ότι θα το κάναμε.

• Δηλαδή ουσιαστικά σας το χρωστούσε η τύχη...

Μ.Ρ.: Δεν θα έλεγα η τύχη. Νομίζω η μοίρα. Τύχη δεν μπορούμε να πούμε ότι είχαμε. Μάλλον το αντίθετο θα έλεγα. Πήγαμε στα τελικά κάτω από πολύ κακές συνθήκες. Η μοίρα αντίθετα ναι, μας το χρωστούσε.

• Μαρία, νοιώθετε ότι οι προσπάθειές σας ανταμείφθηκαν;

Μ.Τ.: Κατά κάποιο τρόπο ναι. Κατά ένα μεγάλο ποσοστό τουλάχιστον. Ο στόχος μας ήταν αυτός και εκπληρώθηκε.

• Ακούσαμε για στόχους, για μοίρα όχι όμως και για ελπίδες. Με τι ελπίδες ανεβήκατε στην Πάτρα;

Μ.Π.: Ουσιαστικά τόσα χρόνια το να ανέβεις κατηγορία ήταν κάτι που πραγματικά φαινόταν σαν όνειρο μακρινό. Το ότι φτάσαμε ως εκεί και τα καταφέραμε για μας είναι απίστευτο.

• Ουσιαστικά βγάλατε τα απωθημένα σας...

Μ.Ρ.: Ναι

Μ.Π.: Ουσιαστικά αν το σκεφτείς, από θέμα προπόνησης δεν είμασταν ιδιαίτερα προετοιμασμένοι. Εάν δεν υπήρχε θέληση δεν θα τα καταφέρναμε.

Μ.Τ.: Υπήρχε θέληση και όσο να'ναι όταν κάνεις ένα μήνα προπόνηση σε εντατικούς ρυθμούς κάποια στιγμή ο οργανισμός κουράζεται. Ίσως και στην τελική φάση που δεν. αισθανόμασταν ότι μπορούσαμε να παίξουμε έτσι όπως θέλαμε ίσως και ήταν λίγο θέμα κούρασης.

Μ.Π.: Είχαμε και αρκετά μεγάλο κενό. Δηλαδή είχαμε να κολυμπήσουμε από το καλοκαίρι και ξαφνικά προπονηθήκαμε μόνο ένα μήνα. Στη δεύτερη φάση μας βγήκε πιο πολύ η κούραση.

Μ.Τ.: Δεν πρέπει να ξεχνάμε και το γεγονός ότι εκτός από μας ήταν και οι άλλες ομάδες παθιασμένες. Μη νομίζετε ότι μπαίναμε μέσα στο νερό και βάζαμε τα γκολ το ένα μετά το άλλο. Βγάζαμε «αίμα» για να βάλουμε τα γκολ. Πήγαμε για ν' ανέβουμε.

Μ.Ρ.: Αλλά δεν παίζαμε με την πλάτη στον τοίχο. Δηλαδή όταν μια ομάδα κατεβαίνει και προπονείται μέσα σε άσχημες καιρικές συνθήκες, όταν υπάρχουν βασικές απουσίες και όταν υπάρχουν δεκάδες άλλα προβλήματα δεν μπορούμε να πούμε ότι αν δεν ανεβαίναμε θα νοιώθαμε χάλια και ούτε είχαμε να λογοδοτήσουμε σε κανέναν.

Δεν υπήρχε αποτυχία, ήταν επιτυχία μόνο το γεγονός ότι ξεκινήσαμε και πήγαμε στους αγώνες.

• Τι συναντήσατε στην τελική φάση;

Μ.Ρ.: Βασικά συναντήσαμε δυσκολίες που αφορούσαν κυρίως εμάς.

Υπήρχε τέτοια θέληση, τέτοιο άγχος κυρίως για το γεγονός ότι μας δινόταν μια τόσο μεγάλη ευκαιρία που αυτό μας είχε «πλακώσει» σε μεγάλο βαθμό.

Πρέπει να πω ότι τα καλά παιχνίδια τα κάναμε κυρίως στον πρώτο γύρο και όχι στην τελική φάση. Ωστόσο στην ομάδα υπήρχε περίσσευμα πάθους διότι ακόμη και κάτι να μην πήγαινε καλά υπήρχε η ψυχική δύναμη που δεν ήταν καθόλου αμελητέα.

Σ' όλα τα παιχνίδια δώσαμε τον καλύτερο μας εαυτό, εκτός βέβαια του τελευταίου που δεν είχαμε πλέον άλλες δυνάμεις ενώ ταυτόχρονα αγωνιστικά δεν ήθελα να τους χαλάσω την πολύ καλή διάθεση που είχαν μετά την εξασφάλιση της ανόδου.

Πραγματικά όμως στα πρώτα παιχνίδια η ομάδα έδειχνε ότι ήθελε την άνοδο πάρα πολύ.





της επιτυχίας !



• Ουσιαστικά μου δίνετε να καταλάβω ότι αντίπαλος θα ήταν ο ίδιος ο εαυτός σας...

Μ.Ρ.: Από ένα σημείο και μετά ναι. Όχι βέβαια ότι δεν υπήρχαν καλές ομάδες, αντίθετα μάλιστα. Τι να σου πω, φτάσαμε να παίζουμε την άνοδο με αντίπαλο τον Ηλυσιακό, μια ομάδα η οποία έχει παίξει τουλάχιστον 15-20 χρόνια και δεν ξέρω πόσα άλλα στην Α' κατηγορία.

Και εάν το πάρουμε με βάση τη σύγκριση των δύο ομάδων φαβορί ήταν ο Ηλυσιακός, εμείς προερχόμαστε από το πουθενά.

Μάλιστα σ' αυτόν τον αγώνα κάναμε την καλύτερή μας εμφάνιση και δεν αφήσαμε να μας πλησιάσουν στο σκορ. Για μας αυτό το παιχνίδι ήταν αποθέωση.

• Δεν είχατε και σε ποιόν να λογοδοτήσετε.

Μ.Ρ.: Μα σε κανέναν.

Μ.Τ.: Είχαμε και φοβερές ελλείψεις στην ομάδα έτσι; Είμασταν οκτώ κοπέλες και καρδιοχτυπούσαμε μήπως και τύχει κάτι. Το πόλο είναι ένα αρκετά δύσκολο άθλημα. Πρέπει η εφτάδα να είναι εφτάδα.

Μ.Ρ.: θέλει αλλαγές, έχει αποβολές, έχει τραυματισμούς.

Μ.Τ.: Έχει πολλά πράγματα.

• Είσαστε πολλά χρόνια στο πόλο κύριε Ρομποτή επομένως η απάντηση πρέπει να δοθεί από εσάς. Η διοργάνωση πως ήταν;

Μ.Ρ.: Φέτος και η πρώτη και η δεύτερη φάση ήταν αρκετά καλές σε σχέση με άλλες χρονιές. Δεν είχαμε εξωγενείς παράγοντες να παρεμβάλλονται στους αγώνες. Θέλω να πω διαιτησία ή οτιδήποτε άλλο. Δεν είχαμε κανένα παράπονο. Όχι ότι μας ευνόησε κάποιος. Αυτό δεν συνέβη σε καμία περίπτωση απλά είχαμε αυτό που άλλα χρόνια δεν υπήρχε. Το κολυμβητήριο ήταν πολύ ωραίο και γενικά ήταν όλα πολύ καλά.

• Ωραία όλα αυτά μέχρι εδώ. Ανεβήκατε κατηγορία, άλλοι χάρηκαν, άλλοι πικράθηκαν. Στην άνοδο βοήθησαν κάποιοι;

Μ.Π.: Ουσιαστικά εμείς βοηθούσαμε τον εαυτό μας. Εάν δεν τρέχαμε εμείς και αν δεν το ζητούσαμε και το θέλαμε, μπορεί να μην πηγαίναμε καν στους αγώνες.

Όσον αφορά τον όμιλο δεν είχαμε ιδιαίτερη συμπαράσταση. Αν είχαμε κάποια βοήθεια ήταν περισσότερο ηθική από κάποια άτομα που απλώς ρωτούσαν.

• Ωστόσο θεωρώ πως ηθική βοήθεια μπορεί να προσφέρει ο καθένας. Ο θείος ή η θεία της αθλήτριας ή ακόμη και ο φίλος ή η φίλη. Δεν νομίζω ότι μια ομάδα πονάει σ'αυτό τον τομέα αλλά στην οικονομική βοήθεια...

Μ.Ρ.: Οικονομική δεν είχαμε αλλά τελικά δεν είχαμε ούτε ηθική σε μεγάλο ποσοστό.

Μ.Τ.: Εάν σκεφτείς ότι υπήρχε μια ομάδα του Ναυπλίου, αυτή που ανέβηκε, η οποία είχε βοήθεια από παντού, δεν νομίζω να υπήρχε κάτι που να της έλειπε. Όσο για εμάς θα έπρεπε να τυγχάνουμε ιδιαίτερης προσοχής γιατί ας μην ξεχνάμε είμαστε μια ομάδα αποτελούμενη από κορίτσια της Ρόδου, αυτό είναι το πιο βασικό απ'όλα. Εμείς δεν είχαμε καν μεταγραφές, ενώ το Ναύπλιο αποτελούνταν από αθλήτριες που αγωνίζονταν κυρίως στην Α1.

• Τελικά ποιά ήταν τα προβλήματα που αντιμετωπίσατε καθ'όλη τη διάρκεια της προετοιμασίας;

Μ.Π.: Σίγουρα το πιο βασικό ήταν το γεγονός ότι δεν είχαμε που να κάνουμε προπόνηση. Είμασταν σε μια πισίνα 15 μέτρων στην οποία πατούσαμε παντού. Δεν μπορούσαμε να βάλουμε μέσα τέρμα και πήγαμε στους αγώνες χωρίς να κάνουμε κανένα σουτ. Απλώς κάναμε πάσες και αυτό για να πούμε απλώς ότι κάτι κάναμε. Επίσης το κλίμα ήταν αποπνικτικό εκεί πέρα. Δηλαδή άντεχες δεν άντεχες να είσαι μέσα στην πισίνα.

• Από χορηγούς; Έγιναν κάποιες προσπάθειες να φέρετε κοντά σας άτομα που να σας βοηθήσουν οικονομικά;

Μ.Ρ.: Πέσαμε σε μια κακή χρονιά ή καλύτερα μια κακή περίοδο. Ήταν ουσιαστικά κάτι σαν περίοδος χειμερίας νάρκης. Όλοι περιμένουν να έρθει το καλοκαίρι, να ανοίξει ο καιρός, να γεμίσει η πισίνα, να μαζευτεί κόσμος και να αρχίσει να δουλεύει το νησί. Η αλήθεια πάντως είναι πως

Αφιέρωμα στη γυναικεία ομάδα ΠΟΛΟ του ΝΟΡ

το ωράριό μας ήταν αρκετά πιεστικό και δεν μας επέτρεψε να κινηθούμε για να βρούμε χορηγούς.

Αυτό που κάναμε ήταν να προπονούμαστε συνεχώς και να προετοιμαζόμαστε από'κει και πέρα εάν πετυχαίναμε κάτι άλλο πιστεύαμε πως θα έρθει κάποιος κοντά μας.

Βέβαια τόσο καιρό όλοι γνώριζαν ότι κάτι γίνεται όσον αφορά το πόλο του ΝΟΡ αλλά δυστυχώς κανείς δεν βρέθηκε δίπλα μας.

Ίσως μάλιστα είμαστε η μοναδική ομάδα τόσο από την πρώτη όσο και από τη δεύτερη φάση και αυτό το λέω με λύπη μου που δεν είχαμε κανένα σπόνσορα και το σημαντικότερο χωρίς μαγιό. Για παράδειγμα η Μαρία (Τζίνη) έπαιζε φουνταριτή, είχε να αντιμετωπίσει αρκετά χτυπήματα και κάθε τόσο της σκιζόταν το μαγιό και πήγαινε και αγόραζε άλλο και φορούσε. Αυτό δεν συνέβαινε μόνο με τη Μαρία αλλά με όλες τις κοπέλες. Είχαμε πολλά προβλήματα, βέβαια δεν αναφερόμαστε σε αθλητικό υλικό. Όσον αφορά στις τσάντες είχαμε κάτι από πέρισυ και βολευτήκαμε. Είχαμε πάει με τα απολύτως απαραίτητα.

• Υπάρχει το κολυμβητήριο, ωστόσο, για ποιό λόγο δεν προπονείστε σ'αυτό;

Μ.Ρ.: Έγινε μια προσπάθεια για τη δημιουργία του κολυμβητηρίου, ωστόσο στη συνέχεια αυτή δεν στηρίχθηκε πολύ από κάποιους. Έγινε δηλαδή το κολυμβητήριο αλλά στην πορεία φάνηκε ότι είναι τελείως ανέφικτο για να λειτουργήσει. Μέχρι τώρα δεν έχει δώσει αυτή τη λύση, αυτή τη βοήθεια που περιμέναμε. Τουλάχιστον δεν θα έπρεπε να κλείνει για τόσο μεγάλο διάστημα θα έλεγα εγώ. Θα μπορούσε να μένει κλειστό για 2-3 μήνες το χρόνο. Μέσα σ' αυτό μάλιστα το διάστημα θα μπορούσαμε να καλύψουμε τις προπονήσεις με προετοιμασία στο ξηρό.

• Δηλαδή το πρόβλημα εάν κατάλαβα καλά είναι στο ζέσταμα του νερού;

Μ.Ρ.: Ναι.

• Και τι μέγεθος ποσότητα πετρελαίου χρειάζεται για να ζεσταθεί το νερό;

Μ.Ρ.: Χωρίς να είμαι απόλυτα σίγουρος για το ποσό, σύμφωνα με κάποιες συζητήσεις που είχαν γίνει παλαιότερα, χρειάζονται γύρω στα τρία εκατομμύρια το μήνα.

Βέβαια αυτό το πρόβλημα δεν είναι μόνο της Ρόδου αλλά αντιμετωπίζεται και σ' άλλες πόλεις. Στην αρχή χρησιμοποιούσαν πετρέλαιο θέρμανσης όμως στην πορεία υποχρεώθηκαν να χρησιμοποιούν πετρέλαιο κίνησης το οποίο ήταν πιο ακριβό.

• Μια άλλη λύση θα ήταν να κλείσει;

Μ.Ρ.: Θα ήταν μια καλή λύση αυτό αλλά δεν μπορεί να γίνει αυτό γιατί η θέση που βρίσκεται υπάγεται σε υπηρεσίες και υπάρχει γραφειοκρατία.

• Ας περάσουμε στο αθλητικό υλικό. Τι ποσό χρειάζεται να δαπανηθεί για ν' αγοραστούν μαγιό και άλλα τέτοια πράγματα;

Μ.Π.: Αρχικά χρειαζόμαστε μαγιό και έπειτα μπάλες. Όσον αφορά τώρα το θέμα αγοράς αθλητικών σάκκων, ε ας μην είμαστε απαιτητικοί (γέλια). Δεν ζητάμε πολυτέλειες.

• Η ομάδα έχει ανέβει εδώ και λίγες ημέρες κατηγορία. Από τότε σας έχει χτυπήσει κανείς την πόρτα για να βοηθήσει;

Μ.Ρ.: Δεν γνωρίζω αν έχει γίνει κάποια κρούση στη διοίκηση του ΝΟΡ. Εμείς δεν γνωρίζουμε τίποτα.

• Η άνοδος έφερε ευθύνες σε σας σαν αθλήτριες, ωστόσο έφερε ευθύνες και στη διοίκηση του ΝΟΡ, η οποία πρέπει να διατηρήσει το καλό όνομα που κτίσατε...

Μ.Τ.: Όσα χρόνια κατεβαίνουμε σε αγώνες ποτέ δε έχουμε ακούσει κάποιο αρνητικό σχόλιο. Για πολλούς πάντα είμασταν μια καλή ομάδα και κυρίως από θέμα συμπεριφοράς.

• Τι θα πρέπει να αλλάξει για να παραμείνει ο ΝΟΡ στην κατηγορία;

Μ.Π.: Αυτό που θα πρέπει να γίνει για να έχουμε ελπίδες θα πρέπει να κολυμπάμε ολόκληρη τη χρονιά, ίσως αν παίξουμε κάποια φιλικά και να είμαστε σωστή δεκατριάδα.

• Υπάρχουν στο πρόγραμμα κάποια φιλικά;

Μ.Ρ.: Κατά ένα περίεργο τρόπο δεν φεύγουμε ποτέ από τους αγώνες με αντιπάθειες. Όλοι είναι μαζί μας. Αυτή τη στιγμή έχω μέσα στο τηλέφωνό μου αριθμούς 4-5 ομάδων, χωρίς να βάζει ο νους κάποιων κάτι περίεργο, που θα μπορούσαμε να δώσουμε κάποια φιλικά.

Όμως πρέπει ή να έρθουν ή να πάμε και εκεί είναι που τίθεται το οικονομικό θέμα.

Το υπόλοιπο κομμάτι της ενδιαφέρουσας συνέντευξης θα δημοσιευθεί στο αυριανό φύλλο της «δσπορ»



ΣΤΗ ΡΟΔΟ ΕΡΧΕΤΑΙ η Γιάννα Αγγελοπούλου

Το «νησί των Ολυμπιονικών» πρόκειται να επισκεφθεί τον ερχόμενο μήνα η πρόεδρος της οργανωτικής επιτροπής του «Αθήνα 2004) κα. Γιάννα Αγγελοπούλου Δασκαλάκη.

Η ίδια αποδέχτηκε ανοικτή πρόσκληση του συμβούλου του Γραφείου Ολυμπιακής Υποστήριξης Δωδεκανήσου κ. Κάλλιστου Διακογεωργίου, που την είχε αποστείλει στις αρχές Φεβρουαρίου.

Η κα. Αγγελοπούλου θα έρθει στις 25 και 26 Ιουνίου 2004, με την ευκαιρία της εκδήλωσης «Πολυθέαμα Αθήνα 2004», που θα πραγματοποιηθεί στον χώρο απέναντι από το «Ελλη», ενώ θα επισκεφθεί και το «Ολυμπιακό Γραφείο» της Ρόδου.

Το «Πολυθέαμα Αθήνα 2004» θα παρουσιάσει μέσω ειδικών περιπτέρων και ταινίας (ολυμπιοσκόπιο) σημαντικές πληροφορίες για τους Ολυμπιακούς Αγώνες από την αρχαιότητα έως σήμερα, όπως για τις δάδες, τον εθελοντισμό, τα αθλήματα τις μασκότ και άλλα. Υπεύθυνη του προγράμματος είναι η κα. Μαρίζα Ψυχογιού, που ήδη έχει έρθει σε προσωπική επαφή, τόσο με την κα. Αγγελοπούλου, όσο και με τον κ. Διακογεωργίου σχετικά με την εκδήλωση της Ρόδου.

ΘΛΑΣΗ ΕΠΑΘΕ Η ΙΑΚΩΒΟΥ



Νοκ άουτ τέθηκε η πρωταθλήτρια των αποστάσεων Χρυσούλα Ιακώβου, αφού τραυματίστηκε στο γαστροκνήμιο και πλέον δεν μπορεί να κατέβει στους αγώνες που είχε προγραμματίσει.

Η πρωταθλήτρια από την Κάλυμνο κατά τη διάρκεια προπόνησης έπαθε θλάση και πήγε στον γιατρό στον Αγιο Κοσμά, ο οποίος της συνέστησε να ξεκινήσει θεραπευτική αγωγή.

«Κρίμα γιατί είχα υπολογίσει σε κάποιους αγώνες και μίτινγκ. Η θλάση αυτή θα με αφήσει πίσω, αφού έγινε σε δύσκολο σημείο. Μακάρι να προλάβω να είμαι έτοιμη στο Πανελλήνιο Πρωτάθλημα» είπε η πρωταθλήτριά μας, που θα χάσει το πρωτάθλημα συλλόγων Ευρώπης στη Μόσχα στις 28-29 Μαΐου.

Η ΚΟΥΜΝΑΚΗ 54.12



Σε αγώνα στην Λεμεσό συμμετείχε η Γεωργία Κουμνάκη. Η αθλήτρια του Θ. Γκάτζιου έκανε μία προπόνηση σε αυτό τον αγώνα και τερμάτισε σε χρόνο 54.12.

Η Ελληνίδα πρωταθλήτρια είναι σε πολύ καλή κατάσταση φέτος και θα κάνει μεγάλους χρόνους.

Μπορεί να τρέξει κάτω από τα 53.30 μέσα στη σεζόν και θα φανεί αυτό και στην πορεία. Χθες την εμπόδισε ο έντονος αέρας να κάνει μία καλύτερη κούρσα στη Λεμεσσό.

Πλέον, θα επιστρέψει την Πέμπτη από την Κύπρο, όπου και συνεχίζει την προετοιμασία της, ενώ επόμενος στόχος της είναι τα «Παπαφλέσσεια», όπου θα κυνηγήσει ένα καλό χρόνο.

Η αθλήτρια του Διαγόρα έχει εξασφαλίσει την συμμετοχή της στην Ολυμπιάδα της Αθήνας με την ομάδα σκυταλοδρομίας 4x400μ.

Συγχαρητήρια απο τον Δήμο Ιαλυσού

Ο Δήμαρχος κ. Στάγκας Στέργος, ο Αντιδήμαρχος κ. Στέργου Εμμανουήλ και το Δ.Σ. του Δ.Ο.Α.Ν. Ιαλυσού συγχαίρουν την ομάδα Ποδοσφαίρου του Γ.Α.Σ. Ιάλυσος, το Διοικητικό Συμβούλιο, τους ποδοσφαιριστές καθώς και τον προπονητή τους κ. Θεοδώρου Θεόδωρο για την κατάκτηση της πρώτης θέσης του Πρωταθλήματος, της Α΄ κατηγορίας Δωδ/σου της Ε.Π.Σ.Δ. και την άνοδό της στην Δ΄ Εθνική Κατηγορία.

Παράλληλα συγχαίρουν τους αθλητές του Α.Σ. Ζίου Ζίτσου «Φιλέρημος» Ιαλυσού, Ματίνα Κυριακού, Παρασκευή Τσακαλιού, Ευαγγελία Πότσου, Εφραίμ Χατζηθεοδοσίου, Δημήτρη Δεμουζέ, Βασίλη Κυριακάκη, Κώστα Αγλούπα, Ηλία Λιαμή καθώς και τον προπονητή τους Τσιριγωτάκη Μιλτιάδη, για τις διακρίσεις τους, στους Πανελλήνιους Αγώνες που έγιναν στο Μαρκόπουλο Αττικής, στις 9 Μαΐου.

Τα τμήματα Μπάσκετ του ΓΑΣ ΙΑΛΥΣΟΥ, οι αθλήτριες των Γυναικών, Νεανίδων, Κορασίδων, οι αθλητές του Παιδικού και Εφηβικού, ο προπονητής Γ. Χατζηκαλημέρης οι συνεργάτες του προπονητή κ. Σμάρω Κατσογριδάκη-Καμπουράκη και κ. Ματούλα Κοντούζογλου-Γεωργαλλή και οι γονείς των αθλητριών και αθλητών εκφράζουν τα θερμά τους συγχαρητήρια στο ποδοσφαιρικό τμήμα του συλλόγου για την κατάκτηση του πρατωθλήματος της Ε.Π.Σ. ΔΩΔΕΚΑΝΗΣΟΥ αγωνιστικής περιόδου 2003-2004 και εύχονται καλή πορεία στο νέο περιφερειακό πρωτάθλημα.

ΕΥΧΑΡΙΣΤΗΡΙΟ

Ο πρόεδρος το διοικητικό συμβούλιο, ο προπονητής και οι αθλητές του Γυμναστικού Αθλητικού Συλλόγου ΙΑΛΥΣΟΣ (Γ.Α.Σ. ΙΑΛΥΣΟΣ) ευχαριστούν θερμά, τον ξενοδόχο κ. Κυπριώτη Γεώργιο και κ. Κυπριώτη Κωνσταντίνο, τον επιχειρηματία και πρώην παράγοντα του σωματείου κ. Γεωργίου Νικόλαο καθώς και το προσωπικό του ξενοδοχείου KIPRIOTIS Village για την άψογη φιλοξενία του συλλόγου κατά την παραμονή του στο νησί της Κω.

BEACH VOLLEY

Καραμιχάλης-Κοκολάκης νικητές στο 2x2

Το δίδυμο Καραμιχάλης-Κοκολάκης κυριάρχησε στο τουρνουά beach volley 2x2 που διεξήχθη το Σαββατοκύριακο στα γήπεδα πίσω από το κτίριο της Νομαρχίας (ΕΛΛΗ).

Στον τελικό νίκησαν με 2-0 σετ (21-18, 21-19) τους Αυγέρη-VARGAS και όπως δείχνουν οι πόντοι έγινε σπουδαίου ματς.

Συνολικά διεξήχθησαν 21 αγώνες ανάμεσα στις παρακάτω 12 ομάδες που δήλωσαν συμμετοχή:

1. Αυγέρης-VARGAS
2. Καραμιχάλης-Κοκολάκης
3. Λοΐζος-Μοσχούς
4. Τσιντομηνάς-Μοσκιού
5. Καστρουνής-Αρδης
6. Τζήμας-DAVE
7. Χρήστος-Ματέο
8. Μπάμπης-Χριστίνα
9. ANTONIO-JHON
10. MERCI-POURPA
11. Κυπριώτης-Μεϊτάνης
12. BRANDON-KOEN

Το χρηματικό έπαθλο του τουρνουά θα δοθεί για φιλανθρωπικούς σκοπούς.

6ος στο Σίδνεϊ ο Χειμωνέτος

Την ανακοίνωση των προκρίσεων στο Παγκόσμιο Πρωτάθλημα Πίστας περιμένουν οι διεθνείς ποδηλάτες μας.



Στο τελευταίο Κύπελλο που ολοκληρώθηκε την Κυριακή στο Σίδνεϊ οι Βασιλόπουλος, Χειμωνέτος, Γεωργαλής, τερμάτισαν 6οι στο ομαδικό σπριντ με 46677 πόντους πίσω από Μεγάλη Βρετανία, Πολωνία, Ιαπωνία, Κούβα και Σλοβακία.

ΓΚΟΛΦ

Αγώνας Stableford 18 τρυπών

Με μεγάλη επιτυχία έγινε το περασμένο Σάββατο στις εγκαταστάσεις του Ομίλου στο Golf Αφάντου αγώνας Stableford, στον οποίο πήραν μέρος Ελληνες και Ξένοι παίκτες.

Ο αγώνας έγινε στα πλαίσια των δραστηριοτήτων του Ομίλου, οι οποίες προβλέπονται να αυξηθούν σύμφωνα με το πρόγραμμα αγώνων και εκδηλώσεων που ανέλυσε ο Πρόεδρος του Ομίλου κ. Χρήστος Χαρίσης στην απονομή επάθλων που ακολούθησε σε παραλιακό κέντρο στα Αφάντου.

Υπήρχε μεγάλη συμμετοχή σε όλες τις κατηγορίες παικτών που αγωνίσθηκαν.

Τα αποτελέσματα αναλυτικά έχουν ως εξής:

ΑΝΔΡΩΝ Α΄ ΚΑΤΗΓΟΡΙΑ
1ος ΠΕΡΟΣ ΕΛΕΥΘΕΡΙΟΣ 40π.
2ος ΟΙΚΟΝΟΜΟΥ ΣΤΕΦΑΝΟΣ 39π.
3ος ΧΑΡΙΣΗΣ ΧΡΗΣΤΟΣ 38π.

ΑΝΔΡΩΝ Β΄ ΚΑΤΗΓΟΡΙΑ
1ος ΚΑΤΕΒΑΙΝΗΣ ΦΩΤΗΣ 36π.
2ος ΜΗΝΑΪΔΗΣ ΜΗΝΑΣ 35π.
3ος ΣΥΡΟΓΙΑΝΝΟΠΟΥΛΟΣ ΚΩΣΤΑΣ 35π.

SENIORS ΚΑΤΗΓΟΡΙΑ
1ος ΚΟΙΛΙΑΣ ΓΙΩΡΓΟΣ 21π.
2ος NOREN BILL 20π.
3ος ΜΙΧΕΛΑΡΑΚΗΣ Γ. 20π.

ΓΥΝΑΙΚΩΝ
1η DAVENPORT K. 15π.
2η ΝΙΚΟΠΟΥΛΟΥ Σ. 3π.



Γεύμα του νομάρχη στους αθλητές των special olympics

Γεύμα παρέθεσε χθες το μεσημέρι ο Νομάρχης Δωδεκανήσου κ. Γιάννης Μαχαιρίδης στους 2004 αθλητές και αθλήτριες των Special Olympics στο χώρο του Water Park, στο Φαληράκι, παρουσία της προέδρου του Οργανισμού κ. Γιάννας Δεσποτοπούλου.

Η πρωτοβουλία της Νομαρχιακής Αυτοδιοίκησης Δωδεκανήσου εντάσσεται στη διαμόρφωση κλίματος φιλοξενίας στον τόπο μας των αποστολών από όλες τις χώρες που συμμετέχουν στο Φεστιβάλ, το οποίο είναι σε εξέλιξη τις τελευταίες ημέρες στο νησί μας.

Ο κ. Μαχαιρίδης κατά την τελετή έναρξης των Special Olympics το προηγούμενο Σάββατο ανέφερε, μεταξύ άλλων:

«Η Ρόδος έχει φέτος την τιμή να φιλοξενεί ένα σπουδαίο αθλητικό γεγονός, με πολλαπλή ουσιαστική και συμβολική σημασία.

Από το νησί των Ολυμπιονικών απλώνεται σήμερα και τις επόμενες ημέρες ένα δίχτυ προστασίας και ευαισθησίας για ομάδες συνανθρώπων μας που θα γευτούν τη χαρά της συμμετοχής και του συναγωνισμού.

Η διοργάνωση των Special Olympics στον τόπο μας είναι μια ακόμα ευκαιρία και για την τοπική μας κοινωνία να κατανοήσει, να συμμετάσχει και να στηρίξει τον αγώνα των Νικητών της Ζωής και στους στίβους της ευγενούς άμιλλας.

Η εθελοντική προσφορά των Ροδιτών για την επιτυχία των φετινών Special Olympics αξίζει του χειροκροτήματος όλων μας.

Εθελοντής και η Νομαρχιακή Αυτοδιοίκηση Δωδεκανήσου που στηρίζει με όλες της τις δυνάμεις τον Ωραίο Αγώνα των αθλητών και των διοργανωτών, προς τους οποίους εκφράζω τις ευχαριστίες και την ευγνωμοσύνη μου για το γεγονός, ότι επέλεξαν τη Ρόδο για να περάσουν τα μηνύματα της Ισότητας και του Αλληλοσεβασμού».

Να σημειωθεί ότι αθλητές, προπονητές και συνοδοί απολαμβάνουν τις ομορφιές του νησιού μας καθώς και την φιλοξενία της τοπικής κοινωνίας.

Σήμερα το πρωί (09.00-13.00) έχουν προγραμματιστεί να διεξαχθούν οι τελικοί σε κολύμβηση, ποδηλασία και μπάσκετ

Την Πέμπτη Κατταβιά - Πυλί

Την προσεχή Πέμπτη (ώρα έναρξης 15.00) θα διεξαχθεί στο γήπεδο Κατταβιάς το εξ αναβολής παιχνίδι της Β' κατηγορίας ανάμεσα στην τοπική ΑΕ και τον ΑΟ Πυλίου.

Η Κατταβιά χρειάζεται μόνο νίκη για να διατηρήσει το προβάδισμα για άνοδο στην Α' Κατηγορία.

Παρατηρητής θα είναι ο κ. Σαββίδης.

• Σήμερα το βράδυ (ώρα 9.00) θα συνεδριάσει το Δ.Σ. της ΕΠΣΔ.

Η συνεδρίαση της Πειθαρχικής Επιτροπής θα γίνει αύριο στις 15.00

Περισσότερα αστέρια στο Footvolley

Αυξάνεται η λίστα των γνωστών ποδοσφαιριστών που θα αγωνιστούν στο τουρνουά footvolley που θα φιλοξενηθεί στο νησί μας την προσεχή Δευτέρα 24 Μαΐου στην πλατεία Δημαρχείου.

Στους γνωστούς Τζιοβάνι, Καστίγιο, Καρεμπέ, Φουφόκα, Σοάρες, Λουτσιάνο, Αντερσον, Μπατίστα, προστέθηκαν τα ονόματα των Γκώνια, Μαρικά, Κιάσσου, Εμπέντε. Σοβαρό είναι το ενδεχόμενο να συμμετάσχουν και ορισμένοι ποδοσφαιριστές της Ρόδου που δεν θα έχουν υποχρεώσεις με την ομάδα (τιμωρημένοι).

Τα έσοδα του τουρνουά θα καταλήξουν στα ταμεία της ΠΑΕ Ρόδος και τα εισιτήρια θα κοστίζουν 5 ευρώ για τα παιδιά και 10 ευρώ για τους ενήλικες.

Να σημειωθεί ότι τα αστέρια του ελληνικού ποδοσφαίρου θα φιλοξενηθούν στο ξενοδοχείο Ολυμπικ Παλάς, προσφορά του πρώην προέδρου της Ρόδου Τζάκ Γερονικόλα.

ΤΟ ΚΛΑΜΑ ΤΟΥ ΑΡΧΟΝΤΟΥΛΗ !

Η ομάδα που είχε στο ρόστερ της δύο Ρόδιους ποδοσφαιριστές αποχαιρέτησε την Α' Εθνική.

Η Προοδευτική αν και πάλεψε δεν κατάφερε να πετύχει το ... θαύμα κόντρα στον Παναθηναϊκό και τη νέα περίοδο θα αγωνίζεται στην Β' Εθνική.

Στο Β' ημίχρονο της αναμέτρησης αγωνίστηκε ο Γιάννης Αρχοντούλης που στα τελευταία λεπτά βρέθηκε να μαρκάρει τον Εμάνουελ Ολιζατέμπε που πέτυχε το τελικό γκολ της νίκης.



Η φωτογραφία του περίλυπου Γιάννη Αρχοντούλη που δημοσιεύθηκε χθες στην πρώτη σελίδα του ΦΩΤΟΣ.

Η φωτογραφία του Γιάννη Αρχοντούλη να κλαίει δημοσιεύθηκε χθες σε αρκετές αθηναϊκές .

Ο νεαρός μεσοαμυντικός αναμένεται να παραμείνει στην Προοδευτική αφού έχει συμβόλαιο τριών ετών.

Ο έτερος Ρόδιος των «βυσσινί» Μάκης Σιδηρόπουλος δεν αγωνίστηκε κόντρα στον Παναθηναϊκό αφού ήταν τιμωρημένος.

Ο Σιδηρόπουλος αναμένεται να εγκαταλείψει τον Κορυδαλλό αφού έχει προτάσεις από ομάδες Α' Εθνικής.

Από την διοίκηση του ΗΡΑΚΛΗ ΜΑΡΙΤΣΩΝ ανακοινώθηκαν τα παρακάτω, με την λήξη του Πρωταθλήματος της Α' ΕΡΑΣ. ΚΑΤΗΓ. ΔΩΔ/ΣΟΥ:

ΗΡΑΚΛΗΣ ΜΑΡΙΤΣΩΝ

ΣΥΓΝΩΜΗ ΣΤΟΥΣ ΦΙΛΑΘΛΟΥΣ

Η Διοίκηση του ΗΡΑΚΛΗ ευχαριστεί τους ποδοσφαιριστές – προπονητή, τους φιλάθλους εντός και εκτός Μαριτσών για την ηθική – υλική και οικονομική τους συμπαράσταση στην ομάδα σε όλη την διάρκεια του Πρωταθλήματος. Ειδικότερα τους ποδοσφαιριστές και προπονητή για την προσπάθεια που κατέβαλλαν για το αγωνιστικό πρόσωπο της ΟΜΑΔΑΣ. Παρ' όλα τα προβλήματα που είχαν να αντιμετωπίσουν, όπως οι σοβαροί τραυματισμοί βασικών ποδοσφαιριστών, το πρόβλημα με τους στρατευμένους ποδοσφαιριστές και το βασικότερο την έλλειψη γηπέδου για δεύτερη συνεχή ποδ/κή περίοδο. Από τους φίλους της ομάδας ζητούμε συγγνώμη για την μη καλή όσον τη θέλαμε παρουσία στο πρωτάθλημα που ήταν απόρροια των όσων παραπάνω αναφέραμε. Ευελπιστούμε στην νέα ποδοσφαιρική περίοδο με το νέο μας ΓΗΠΕΔΟ να τους αποζημιώσουμε στο έπακρον, καθώς και με τον νέο σχεδιασμό και προγραμματισμό της ΟΜΑΔΑΣ. Για το λόγο αυτό καλούμε όλους τους φίλους της ΟΜΑΔΑΣ εντός και εκτός ΜΑΡΙΤΣΩΝ να έλθουν κοντά στον ΣΥΛΛΟΓΟ όλους τους έχουμε ανάγκη κανένας δεν περισσεύει. Ο ΗΡΑΚΛΗΣ πρέπει και επιβάλλεται να εκπροσωπεί ΕΠΑΞΙΑ τα ΜΑΡΙΤΣΑ.

Η αθλητική οικογένεια του ΗΡΑΚΛΗ συγχαίρει τον νεαρό ποδοσφαιριστή της ΟΜΑΔΑΣ ΝΙΚΟ ΤΣΑΛΩΔΗ για την επιτυχία του παρά τον νεαρό της ηλικίας του (17 ετών) να ανακηρυχθεί πρώτος σκόρερ του πρωταθλήματος με 18 τέρματα. Του εύχεται πάντα επιτυχίες, καθ' ότι εκτός από καλός ποδοσφαιριστής είναι και άριστος χαρακτήρας σαν άνθρωπος... • πιστεύουμε ότι αυτή η επιτυχία του θα είναι παράδειγμα προς μίμηση και για τα υπόλοιπα νεαρά παιδιά της ΟΜΑΔΑΣ.

Συγχαίρουμε την ομάδα του ΙΑΛΥΣΟΥ για την κατάκτηση του πρωταθλήματος και ευχόμεθα κάθε επιτυχία στο περιφερειακό πρωτάθλημα... για την άξια εκπροσώπηση της Δωδ/σου.

Ευχαριστούμε τις Διοικήσεις της ΕΠΣΔ του ΣΔΠΔ και την ΕΟΔ για την προσπάθεια που κατέβαλλαν ο καθένας στην δικαιοδοσία του για την όσον το δυνατόν καλύτερη περαίωση των πρωταθλημάτων που σε μεγάλο ποσοστό πέτυχαν στο έργο τους, με τα όποια ανθρώπινα λάθη... ειδικότερα τους εκάστοτε διαιτητές των αγώνων που πάντα προσπαθούσαν να φέρνουν σε αίσιο πέρας την αποστολή τους...

Ευχαριστούμε τον ΔΗΜΟ ΠΕΤΑΛΟΥΔΩΝ και προσωπικά τον Δήμαρχο Μ. ΚΟΡΔΙΝΑ τον ΑΝΤ/ΡΧΟΝ ΦΙΛ. ΚΑΡΙΚΗ καθώς και τις αρμόδιες υπηρεσίες του ΔΗΜΟΥ ΠΟΥ ΜΑΣ έδινε πάντα λύσεις στα θέματα της αρμοδιότητάς τους και ειδικότερα στο θέμα του γηπέδου ΠΑΣΤΙΔΑΣ που ήταν έδρα της ΟΜΑΔΑΣ. Επίσης και το τοπικό συμβούλιο Μαριτσών και τον ΠΡΟΕΔΡΟ Β. ΜΑΛΩΤΡΑ για την στήριξη της ομάδας.

Ευχαριστούμε τα Μ.Μ.Ε. (εφημερίδες, ραδιόφωνο, τηλεόραση) για την προβολή των θεμάτων και προβλημάτων μας πάντα τα είχαμε κοντά μας και μας βοήθησαν στην εν γένει προσπάθειά μας.

Ευχαριστούμε για την τελευταία τους οικονομική βοήθεια στην ΟΜΑΔΑ τους κ.κ. ΜΑΝΩΛΗ ΧΑΤΖΗΜΑΝΩΛΗ - ΓΙΩΡΓΟ ΜΑΤΣΑΜΑ - ΓΙΩΡΓΟ ΚΑΣΕΚΑ και τον επιχειρηματία της ΚΩ κ. ΜΕΤΑΞΩΤΟ για τον αγώνα με τον ΑΝΤΑΓΟΡΑ στην ΚΩ.

Εντός των προσεχών ημερών θα συνεδριάσει το Δ.Σ. του Συλλόγου προκειμένου να ιεραρχήσει και να προγραμματίσει τα προβλήματα για τον νέον σχεδιασμό λειτουργίας της ΟΜΑΔΑΣ στη νέα περίοδο... όπως και για την λειτουργία του ΣΤΕΚΙ στη ΜΟΝΗ του ΣΩΤΗΡΑ.

ΠΕΠΛΟ ΠΡΟΣΤΑΣΙΑΣ ΓΙΑ ΤΗ ΜΕΡΙΚΗ ΑΠΑΣΧΟΛΗΣΗ

Αφορά το 13,8% των ασφαλισμένων στο ΙΚΑ - Ενας στους επτά εργαζομένους δουλεύει λιγότερες από 40 ώρες την εβδομάδα!

Κερδίζουν έδαφος οι ευέλικτες μορφές απασχόλησης, ενώ οι εργοδότες φαίνεται να επιλέγουν να συνάψουν εργασιακές σχέσεις αυτής της μορφής, προκειμένου να καλύψουν τις ανάγκες τους σε προσωπικό. Η ραγδαία άνοδος που παρατηρείται στις συμβάσεις μερικής αλλά και προσωρινής απασχόλησης στον ιδιωτικό τομέα, όπως φαίνεται από την ανάλυση πρόσφατων στοιχείων, καταδεικνύει την ανάγκη ρύθμισης των νέων ευέλικτων μορφών απασχόλησης, ώστε να διασφαλιστούν τα στοιχειώδη δικαιώματα των εργαζομένων.

Οπως, μάλιστα, αναφέρουν οι πληροφορίες, στο υπό κατάρτιση Προεδρικό Διάταγμα του υπουργείου Απασχόλησης και Κοινωνικής Προστασίας θα επιχειρηθεί, για πρώτη φορά, οι εργαζόμενοι με αυτές τις σχέσεις εργασίας να βρεθούν κάτω από έναν πέπλο προστασίας, όπως ζητάει η ΓΣΕΕ και όπως φιλοδοξεί ο υπουργός Απασχόλησης, Πάνος Παναγιωτόπουλος, το οποίο θα ρυθμίζει εκκρεμμή ζητήματα. Κοινή πεποίθηση είναι ότι πρέπει να υπάρξει ένα ευρύ νομοθετικό πλαίσιο που θα τους προστατεύει από τυχόν αυθαιρεσίες.

Η μεγάλη αύξηση της μερικής απασχόλησης αποτυπώνεται στον ιδιωτικό τομέα, από το γεγονός ότι το 13,8% των ασφαλισμένων στο ΙΚΑ «απαρνείται» το παραδοσιακό οκτάωρο, όπως προέκυψε από την επεξεργασία των στοιχείων που δήλωσαν οι εργοδότες στην Αναλυτική Περιοδική Δήλωση κατά το έτος 2003. Από την ανάλυση των στοιχείων που έγινε προέκυψε ακόμα ότι οι άντρες, και κυρίως όσοι δουλεύουν σε μεγάλες επιχειρήσεις, είναι οι «κερδισμένοι» της αγοράς εργασίας. Οι εργαζόμενοι αυτής της κατηγορίας έχουν τις υψηλότερες αποδοχές, καθώς οι εργοδότες φαίνεται ότι δίνουν μισθούς δύο ταχυτήτων.

ΟΙ ΣΗΜΑΝΤΙΚΟΤΕΡΕΣ ΕΙΔΙΚΟΤΗΤΕΣ ΕΡΓΑΖΟΜΕΝΩΝ ΣΤΗΝ ΠΡΟΣΩΡΙΝΗ ΑΠΑΣΧΟΛΗΣΗ

ΕΙΔΙΚΟΤΗΤΑ	ΣΥΝΟΛΟ	ΑΝΔΡΕΣ	ΓΥΝΑΙΚΕΣ
ΥΠΑΛΛΗΛΟΣ ΓΡΑΦΕΙΟΥ	36,28%	19,88%	50,77%
ΠΩΛΗΤΗΣ	7,50%	2,45%	11,97%
ΑΠΟΘΗΚΑΡΙΟΣ	6,64%	11,72%	2,16%
ΕΡΓΑΤΗΣ ΑΠΟΘΗΚΗΣ	6,02%	8,97%	3,42%
ΧΕΙΡ. ΤΗΛ. ΚΕΝΤΡΟΥ	5,83%	4,99%	6,57%
ΑΝΕΙΔΙΚΕΥΤΟΣ ΕΡΓΑΤΗΣ	4,21%	8,87%	0,09%
ΜΠΟΥΦΕΤΖΗΣ	3,25%	3,67%	2,88%
ΧΕΙΡΙΣΤΗΣ Η/Υ	2,44%	2,75%	2,16%
ΓΡΑΜΜΑΤΕΑΣ	1,91%	4,08%	3,5%
ΦΟΡΤΟΕΚΦΟΡΤΩΤΗΣ	1,91%	0,10%	0,00%
ΒΑΦΕΑΣ ΤΥΠΩΤΗΡΙΟΥ	1,72%	3,67%	0,00%
ΕΡΓΑΤΡΙΑ ΚΑΘΑΡΙΣΤΗΡΙΟΥ	1,39%	0,00%	2,61%
ΤΑΜΙΑΣ	1,29%	0,82%	1,71%
ΠΡΟΕΤ. ΠΑΡΑΓΓΕΛΙΩΝ	1,24%	0,41%	1,98%
ΤΗΛΕΦΩΝΗΤΗΣ	1,15%	1,02%	1,26%
ΕΡΓΑΤΗΣ	1,05%	2,14%	0,09%
ΑΣΦΑΛΙΣΤΙΚΟΣ ΥΠΑΛΛΗΛΟΣ	1,00%	0,61%	1,35%
ΕΡΓ. ΦΟΡΤΩΣΕΩΝ	0,81%	1,73%	0,00%
ΠΕΡΙΟΔΕΥΩΝ ΠΩΛΗΤΗΣ	0,76%	1,43%	0,18%



ΧΑΜΗΛΟΤΕΡΟ ΑΠΟ ΤΟ ΜΕΣΟ ΟΡΟ ΤΗΣ Ε.Ε.

Σύμφωνα με τη στατιστική υπηρεσία του Ιδρύματος, το 2003 ο αριθμός των εργαζομένων με πλήρη απασχόληση έφτασε τα 1.432.460 άτομα (86,2% του συνόλου), ενώ οι μερικώς απασχολούμενοι ξεπέρασαν τα 229.605 άτομα. Στην πράξη αυτό σημαίνει ότι σχεδόν ο ένας στους επτά εργαζομένους δουλεύει λιγότερες από 40 ώρες την εβδομάδα! Στην ουσία, τον τελευταίο χρόνο υπάρχει μία σημαντική αύξηση της μερικής απασχόλησης στον ιδιωτικό τομέα, η οποία υπερβαίνει κατά πολύ το μέσο εθνικό όρο. Πάντως, το ποσοστό των μερικώς απασχολουμένων στη χώρα μας εξακολουθεί να είναι σημαντικά χαμηλότερο από το μέσο κοινοτικό μέσο όρο, που προσεγγίζει το 25%.

Σημειώνεται πως η μερική απασχόληση είναι γένους θηλυκού, καθώς το 63% των εργαζομένων που δουλεύει λιγότερο από οκτώ ώρες την ημέρα είναι γυναίκες.

Οσον αφορά στις αποδοχές των μερικών απασχολουμένων, αυτές διαμορφώνονται κατά μέσο όρο στα 22,85 ευρώ την ημέρα ή στα 402,35 ευρώ το μήνα. Την ίδια στιγμή, στην πλήρη απασχόληση το μέσο ημερομίσθιο διαμορφώνεται σε 40,84 ευρώ, ενώ ο μέσος μηνιαίος μισθός αγγίζει τα 1.000 ευρώ (970,67 ευρώ). Από την επεξεργασία των στοιχείων προκύπτει πως οι αμοιβές των μερικώς απασχολουμένων αγγίζουν το 60% των αποδοχών που δικαιούνται όσοι απασχολούνται οκτώ ώρες την ημέρα.



ΜΕΡΙΚΗ ΑΠΑΣΧΟΛΗΣΗ ΤΟ 2003

	Ανδρες	Γυναίκες	Σύνολο
ΑΡΙΘΜΟΣ ΑΣΦΑΛΙΣΜΕΝΩΝ	86.715	142.890	229.605
ΜΕΣΟ ΗΜΕΡΟΜΙΣΘΙΟ (€)	26,30	20,79	22,85
ΜΕΣΟΣ ΜΙΣΘΟΣ (€)	457,53	386,87	402,35

*Με βάση τις Αναλυτικές Περιοδικές Δηλώσεις

ΠΡΩΤΟΦΑΝΗ ΑΝΘΗΣΗ ΓΝΩΡΙΖΕΙ Η ΠΡΟΣΩΡΙΝΗ ΕΡΓΑΣΙΑ

Αύξηση παρουσιάζει, ωστόσο, η προσωρινή απασχόληση στην Ελλάδα. Σύμφωνα με τα στοιχεία της «Adecco», της μεγαλύτερης πολυεθνικής εταιρείας προσωρινής απασχόλησης στον κόσμο, το 2002 η εταιρεία τοποθέτησε 2.200 άτομα, ενώ το 2003 ο αριθμός των τοποθετήσεων ανήλθε σε 3.500 άτομα. Ενδιαφέρον είναι το στοιχείο ότι το 77% των ατόμων που προωθήθηκαν στην προσωρινή απασχόληση αφορούσε νέους ανέργους ηλικίας από 18 έως 30 ετών.

Οι Ολυμπιακοί Αγώνες συμβάλλουν στην αύξηση της προσωρινής απασχόλησης, καθώς πολλές εταιρείες έχουν ήδη ζητήσει επιπλέον προσωπικό για την κάλυψη των επιπρόσθετων αναγκών. Ο ακριβής αριθμός δεν έχει οριστικοποιηθεί, αλλά μόνο η «Adecco Ελλάς», σύμφωνα με τα στελέχη της εταιρείας, θα προωθήσει πάνω από 4.000 άτομα. Οι ειδικότητες που έχουν ζητηθεί από τις επιχειρήσεις είναι κατά σειρά: υποδοχή, πωλητές λιανικής, χειριστές τηλεφωνικών κέντρων, μεταφραστές, οδηγούς, χειριστές ανυψωτικών μηχανημάτων, υπάλληλοι κουζίνας, ασφάλειας για φύλαξη χώρων και προσώπων, εργάτες αποθηκάριοι.

Οι απασχολούμενοι θα προέλθουν κατά βάση από αποφοίτους λυκείου, σπουδαστές ΙΕΚ και ΚΕΚ και φοιτητές ΑΕΙ.

Προκειμένου, μάλιστα, να γίνει ελκυστική η απασχόληση, γίνεται η προσπάθεια οι μισθοί να είναι αυξημένοι κατά 20%-30% από τη Γενική Συλλογική Σύμβαση Εργασίας της ΓΣΕΕ.

Από τη μελέτη που πραγματοποίησε η εταιρεία το 2003 και σε δείγμα 3.500 ατόμων προκύπτουν τα ακόλουθα συμπεράσματα για την προσωρινή απασχόληση στη χώρα μας:

• Το 73% των εργαζομένων που εντάχθηκαν στο πρόγραμμα της προσωρινής απασχόλησης ήταν μεταξύ 21 και 30 ετών.

• Στην κορυφή της λίστας για τη διάθεση θέσεων προσωρινής εργασίας βρέθηκαν οι υπάλληλοι γραφείου, οι πωλητές, οι αποθηκάριοι, οι εργάτες και οι χειριστές τηλεφωνικού κέντρου με ποσοστά.

• Το 77% των ανθρώπων που εργάστηκαν ήταν άνεργοι, ενώ μόλις το 23% εργαζόταν ήδη και αναζητούσε διαφορετικό αντικείμενο εργασίας.

• Η διάρκεια των συμβάσεων απασχόλησης είναι συνήθως από έναν έως τρεις μήνες. Το 51,05% αφορά τις συμβάσεις μικρότερες του 1 μήνα, το 29,73% συμβάσεις ενός και τριών μηνών και το 19,22% είναι μεγαλύτερο από 3 μήνες.

• Το 53% των τοποθετούμενων ήταν γυναίκες και το 47% άνδρες.

ΣΤΟΙΧΕΙΑ ΕΡΓΑΖΟΜΕΝΩΝ/ΠΟΣΟΣΤΑ ΑΝΑ ΗΛΙΚΙΑ



Zorpidis

ΤΟΥΡΙΣΤΙΚΟΣ ΟΡΓΑΝΙΣΜΟΣ

Αλεξ. Διάκου 38 Τηλ. 22410 20625, 30054

Εκδρομή στη ΜΥΤΙΛΗΝΗ

29/5 - 1/6

Α) 1η μέρα:
Αναχώρηση με το F/B ΙΕΡΑΠΕΤΡΑ 21.00
Τακτοποίηση στις καμπίνες ΑΒ4

Β) 2η μέρα:
Αφιξή στη Μυτιλήνη 12.00 και τακτοποίηση στο ξενοδοχείο. Εκδρομή Αγ. Ραφαήλ-Μανταμάδος-Αγιάσος. Επιστροφή στο ξενοδοχείο. Ελεύθερος χρόνος.

Γ) 3η μέρα:
Πρωινό στο ξενοδοχείο. Εκδρομή μονή Λημόνος-Πέτρα-Μόλυβος. Επιστροφή στην πόλη. Ελεύθερος χρόνος. Συγκέντρωση 16.00 και αναχώρηση από το λιμάνι της Μυτιλήνης 17.15 για Ρόδο. Αφιξη στη Ρόδο την Τρίτη 07.30 το πρωί.

Περιλαμβάνει:
1) Διαμονή σε ΑΒ4 καμπίνες του F/B Ιεράπετρα
2) Μία διαν/ση β' κατηγορίας ξενοδοχείο με πρωινό
3) Μετακινήσεις με πολυτελή πούλμαν
4) Ομαδική ταξιδιωτική ασφάλεια και ασφάλιση αστικής ευθύνης
5) Αναφερόμενες περιηγήσεις

Δεν περιλαμβάνει:
Γεύματα, ποτά, τηλεφωνήματα, εισόδους στα μουσεία.

Zorpidis

ΤΟΥΡΙΣΤΙΚΟΣ ΟΡΓΑΝΙΣΜΟΣ

Αλεξ. Διάκου 38 Τηλ. 22410 20625, 30054

Εκδρομή στη ΣΑΜΟ του Αγίου Πνεύματος

29/5 - 1/6

Α) 1η μέρα:
Αναχώρηση με το F/B ΙΕΡΑΠΕΤΡΑ 21.00
Τακτοποίηση στις καμπίνες ΑΒ4 και άφιξη στο νησί του Πυθαγόρα 05.00 π.μ. στις 30/5

Β) 2η μέρα:
ΓΥΡΟΣ ΝΗΣΙΟΥ. Θα επισκεφθούμε το Πυθαγόρειο και θα θαυμάσουμε το κάστρο των Λογοθέτηδων και θα συνεχίσουμε για τα χωριά Πύργο, Μαραθόκαμπο, Καρλόβασι και ενδιάμεσες στάσεις. Επιστροφή στο ξενοδοχείο. Ελεύθερος χρόνος.

Γ) 3η μέρα:
ΠΕΡΙΗΓΗΣΗ ΠΟΛΗΣ. Πρωινό στο ξενοδοχείο, επίσκεψη στο Αρχαιολογικό και στο Βυζαντινό Μουσείο. Ακολούθως θα θαυμάσουμε τα νεοκλασικά κτίρια, την ιστορική εκκλησία του Αγ. Σπυρίδωνα και της Αγ. Ειρήνης. Ελεύθερος χρόνος. Αναχώρηση για το λιμάνι 22.30. Επιστροφή στη Ρόδο 07.30 την Τρίτη το πρωί.

Περιλαμβάνει:
1) Διαμονή σε ΑΒ4 καμπίνες του F/B Ιεράπετρα
2) Μία διαν/ση β' κατηγορίας ξενοδοχείο με πρωινό
3) Μετακινήσεις με πολυτελή πούλμαν
4) Ομαδική ταξιδιωτική ασφάλεια και ασφάλιση αστικής ευθύνης
5) Αναφερόμενες περιηγήσεις

Δεν περιλαμβάνει:
Γεύματα, ποτά, τηλεφωνήματα, εισόδους στα μουσεία.

■ ΒΛΕΠΕΙ ΜΠΟΥΣ Ο ΚΑΡΑΜΑΝΛΗΣ

Η ΑΤΖΕΝΤΑ ΤΩΝ ΕΠΑΦΩΝ ΣΤΙΣ ΗΠΑ

Η ατζέντα των συζητήσεων, σύμφωνα με κυβερνητικές πηγές, περιλαμβάνει, εκτός από το Κυπριακό, και θέματα που αφορούν στους Ολυμπιακούς Αγώνες, στην ασφάλεια, στα έργα, αλλά και διμερή θέματα

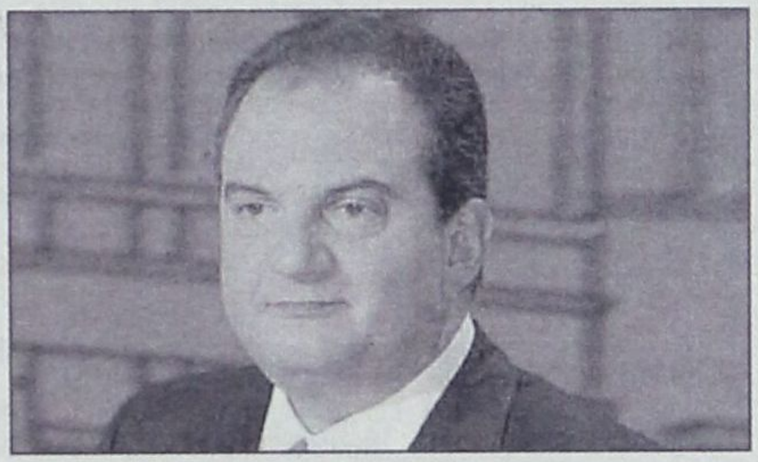

Σε μια κομβική περίοδο για τον Αμερικανό Πρόεδρο Τζ. Μπους, λόγω των επερχόμενων εκλογών αλλά και των κυβερνητικών τριγμών μετά τις καταγγελίες σοκ για βασανισμούς Ιρακινών κρατουμένων από τις αμερικανικές αρχές, ο Έλληνας πρωθυπουργός Κώστας Καραμανλής, θα βρίσκεται από σήμερα στις ΗΠΑ προκειμένου να δει και να συνομιλήσει με την αμερικανική πολιτική ηγεσία. Οπως επισημαίνουν έμπειροι διπλωμάτες, ο χρόνος που επελέγη για το συγκεκριμένο ταξίδι κρίνεται ως ο καταλληλότερος, υπό το πρίσμα των αμερικανικών εκλογών και του ιδιαίτερου ρόλου που θα παίξει για μια ακόμη φορά το πολυάριθμο και ισχυρό ελληνικό λόμπι. Στη διεθνή σκακιέρα είναι μεγάλα τα προβλήματα που παραμένουν άλυτα, ενώ παράλληλα, μετά την αρνητική στάση της ελληνοκυπριακής πλευράς απέναντι στο σχέδιο Ανάν, ο Κώστας Καραμανλής αλλά και ο Πέτρος Μολυβιάτης θέλουν να κρατήσουν ψηλά το Κυπριακό στην ατζέντα των διεθνών θεμάτων και να ενεργοποιήσουν συνάμα τόσο την Ουάσιγκτον όσο και τον γενικό γραμματέα των Ηνωμένων Εθνών σε μια νέα ανάληψη πρωτοβουλιών, στη βάση ενός δικαιότερου και λειτουργικότερου σχεδίου, με παράλληλο καθορισμό ενός ακριβέστερου πλαισίου ασφάλειας για τη Μεγαλόνησο και τους κατοίκους της.

Η ατζέντα των συζητήσεων, σύμφωνα με κυβερνητικές πηγές, περιλαμβάνει, εκτός από το Κυπριακό, και θέματα που αφορούν στους Ολυμπιακούς Αγώνες, στην Ασφάλεια, στα έργα, αλλά και διμερή θέματα.

Ο κ. Καραμανλής θα ενημερώσει τον Πρόεδρο και τον αντιπρόεδρο των ΗΠΑ για την πορεία της Ολυμπιακής προετοιμασίας αλλά κυρίως για τα υψηλά στάνταρ ασφάλειας που η χώρα μας έχει θέσει και έχει πετύχει μέχρι σήμερα, ενώ αναμένεται να ζητήσει και τη στήριξη των ΗΠΑ για την καλύτερη διεξαγωγή της διοργάνωσης. Επίσης, θα συζητηθεί, όπως εξάλλου αναμένεται, το θέμα της κατοϊκής συνδρομής (επικουρικής πάντα των ελληνικών αρχών και των μέτρων που έχουν λάβει), ενώ παράλληλα ο πρωθυπουργός θα έχει κατ' ιδίαν συνάντηση και με τον γενικό γραμματέα των Ηνωμένων Εθνών, με επίκεντρο της συζήτησης το Κυπριακό και τις διεργασίες που ήδη λαμβάνουν χώρα τόσο σε επίπεδο Ευρωπαϊκής Ενωσης όσο και σε διεθνές επίπεδο. Ο κύκλος των επαφών του κ. Καραμανλή θα ολοκληρωθεί με τις συναντήσεις που θα έχει με τον Μακαριώτατο Αρχιεπίσκοπο Αμερικής κ. Δημήτριο, με το Συμβούλιο Απόδημου Ελληνισμού, αλλά και με τους Ελληνες επιχειρηματίες που δραστηριοποιούνται στην Αμερική. Μάλιστα, οι επιχειρηματίες θα παραθέσουν πρόγευμα προς τιμήν του, στο πλαίσιο του οποίου θα συζητηθούν θέματα σχετικά με τις ελληνοαμερικανικές οικονομικές σχέσεις και τις δυνατότητες για περαιτέρω ανάπτυξή τους.

Το κρίσιμο ερώτημα που γεννιέται βέβαια αλλά και που, εν κατακλείδι, η απάντησή του να αποτελέσει και την ουσία του πρωθυπουργικού ταξιδιού, είναι το τι θα ζητήσει η ελληνική πολιτική ηγεσία από την Ουάσιγκτον και, από την άλλη πλευρά, τι θα ζητήσει η Ουάσιγκτον ως αντάλλαγμα από την ελληνική κυβέρνηση. Σύμφωνα με πληροφορίες από διπλωματικούς κύκλους, τα ελληνικά αιτήματα συνοψίζονται κυρίως σε τέσσερις βασικούς άξονες.

Πρώτος άξονας είναι η ανάληψη πρωτοβουλιών από την πλευρά της Ουάσιγκτον για μια δίκαιη επίλυση του Κυπριακού, γεγονός που απαιτεί κινητοποίηση Αμερικανών διπλωματών και την άσκηση πιέσεων τόσο προς την πλευρά της Αγκυρας όσο και προς τον γενικό γραμματέα του Οργανισμού Ηνωμένων Εθνών, προκειμένου να επαναδραστηριοποιηθεί άμεσα.

Δεύτερος άξονας, ή καλύτερα, αίτημα της ελληνικής πλευράς, είναι η στήριξη από πλευράς Αμερικανών, κυρίως σε επίπεδο φραστικό, της προσπάθειας που καταβάλλει η ελληνική κυβέρνηση για την ασφαλή τέλεση των Ολυμπιακών Αγώνων. Οπως, άλλωστε, έχει αφήσει να εννοηθεί το σύνολο της πολιτικής ηγεσίας της χώρας, είναι πως ως μεγάλος σκόπελος αντιμετωπίζονται φραστικές επιθέσεις αξιωματούχων αλλά και κατευθυνόμενα δημοσιεύματα που έχουν ως στόχο να πλήξουν την εικόνα της χώρας. Τα δημοσιεύματα αυτά μπορούν να ακυρωθούν στη βάση τους μέσα από δηλώσεις πολιτικής στήριξης που μπορεί και πρέπει να γίνουν από σημαντικούς πολιτειακούς Αμερικανούς παράγοντες.

Τρίτος άξονας είναι οι πιέσεις που θα πρέπει να ασκηθούν από την αμερικανική πλευρά προς την Τουρκία ώστε να επιταχυνθούν τα βήματα εκδημοκρατισμού της γείτονος, προκειμένου να επιτευχθεί η πλήρης κατοχύρωση των ανθρωπίνων δικαιωμάτων στη βάση του σεβασμού των διεθνών συνθηκών και του ευρωπαϊκού κεκτημένου. Παράλληλα, στόχος της ελληνικής πλευράς είναι η εδραίωση ενός κλίματος ειρήνης στην ευρύτερη περιοχή της Βαλκανικής (Σκόπια - Κοσσυφοπέδιο), με την αρωγή πάντα του αμερικανικού παράγοντα, που, ούτως ή άλλως, έχει τη δική του παρουσία στην περιοχή μέσω της διπλωματίας αλλά και της ειρηνευτικής δύναμης.

Τέταρτος άξονας είναι οι ελληνοαμερικανικές οικονομικές σχέσεις, των οποίων, όπως επισημαίνεται, υπάρχει μεγάλο περιθώριο βελτίωσης.

Από την άλλη πλευρά του Ατλαντικού, τρία αιτήματα θα τεθούν προς τον Κώστα Καραμανλή.

Το πρώτο αφορά στον καθορισμό ημερομηνίας έναρξης για διαπραγμάτευση της ενταξιακής πορείας της Τουρκίας στην Ευρωπαϊκή Ενωση καθώς, από πλευράς των Αμερικανών, εκτιμάται πως η Ελλάδα μπορεί να συμβάλει προς την κατεύθυνση αυτή.

Το δεύτερο είναι η στήριξη της αμερικανικής κυβέρνησης από το ελληνοαμερικανικό λόμπι, εν όψει των κρίσιμων εκλογών. Το αίτημα αυτό, όπως είναι φυσικό, δεν θα διατυπωθεί ανοιχτά αλλά με έμμεσο και διπλωματικό τρόπο.

Τέλος, θα ζητηθεί από την ελληνική πλευρά η άσκηση επιρροής προς την κυπριακή κυβέρνηση προκειμένου η τελευταία «να βάλει λίγο νερό στο κρασί της» ώστε τελικά να επιτευχθεί λύση επί τη βάσει του σχεδίου Ανάν.

Ο Κώστας Καραμανλής αναχώρησε για τη Νέα Υόρκη χθες Δευτέρα.

Στις 10 το πρωί της Τρίτης θα συναντηθεί με τον Μακαριότατο Αρχιεπίσκοπο Αμερικής κ. Δημήτριο. Στις 3 το μεσημέρι της ίδιας ημέρας θα συναντηθεί με τον γενικό γραμματέα των Ηνωμένων Εθνών κ. Κόφι Ανάν και στις 7 το απόγευμα θα παρακαθίσει σε δεξίωση που θα παραθέσει προς τιμήν του το Συμβούλιο Αποδήμου Ελληνισμού (ΣΑΕ).

Στη 1 το μεσημέρι της Τετάρτης, θα παρακαθίσει σε πρόγευμα που θα οργανώσει το US-Greece Bussines Council. Το απόγευμα της ίδιας ημέρας θα αναχωρήσει για Ουάσιγκτον, όπου στις 7 το απόγευμα θα παρακαθίσει σε δεξίωση που παραθέτει ο πρέσβης κ. Σαββαΐδης προς τιμήν του.

Στις 10:05 το πρωί της Πέμπτης θα συναντηθεί με τον αντιπρόεδρο των ΗΠΑ κ. Ντικ Τσένι.

Λίγη ώρα αργότερα, στις 11:25 το πρωί, θα συναντηθεί με τον Πρόεδρο των ΗΠΑ κ. Τζορτζ Μπους στο Λευκό Οίκο. Το μεσημέρι θα παρακαθίσει σε γεύμα που θα παραθέσει προς τιμήν του ο Αεμρικανός Πρόεδρος κ. Μπους.

Στη συνέχεια θα συναντηθεί με τον πρόεδρο και μέλη της Επιτροπής Διεθνών Σχέσεων της Βουλής αλλά και με τον πρόεδρο και μέλη της Επιτροπής Εξωτερικών Σχέσεων της Γερουσίας.

G.A. FERRIES

ΤΑΞΙΔΕΨΤΕ ΜΕ ΤΟ ΝΕΟ ΜΑΣ ΠΛΟΙΟ

Ε/Γ-Ο/Γ ΑΝΘΗ ΜΑΡΙΝΑ

ΓΡΗΓΟΡΑ - ΑΝΕΤΑ - ΕΥΧΑΡΙΣΤΑ

ΜΟΝΟ ΣΕ 13 ΩΡΕΣ!!!

• ΑΠΟ ΡΟΔΟ ΠΡΟΣ ΠΕΙΡΑΙΑ
ΚΑΘΕ ΤΡΙΤΗ - ΠΕΜΠΤΗ - ΣΑΒΒΑΤΟ
• ΑΠΟ ΠΕΙΡΑΙΑ ΠΡΟΣ ΡΟΔΟ
ΚΑΘΕ ΔΕΥΤΕΡΑ - ΤΕΤΑΡΤΗ - ΠΑΡΑΣΚΕΥΗ

ΠΡΟΣΦΟΡΑ
ΟΛΑ ΤΑ ΕΙΣΙΤΗΡΙΑ ΣΕ ΜΙΣΗ ΤΙΜΗ!
• ΕΠΙΒΑΤΗΣ 16,90 ΕΥΡΩ

Εκδόσεις εισιτηρίων
σε όλα τα ταξιδιωτικά πρακτορεία

Κεντρικό πρακτορείο
TSAGARIS TRAVEL
Ακτή Σαχτούρη 5
Τηλ.: 2241036170/28597/35066/30406
Fax: 2241039839

Ανακαλύψτε
με τα Blue Star Ferries
το καλύτερο ταξίδι!



ΠΡΟΣ ΠΕΙΡΑΙΑ

ΑΝΑΧΩΡΗΣΗ ΑΠΟ							ΑΦΙΞΗ ΠΕΙΡΑΙΑ
ΡΟΔΟ	ΚΩ	ΛΕΡΟ	ΠΑΤΜΟ	ΜΥΚΟΝΟ	ΣΥΡΟ	ΑΜΟΡΓΟΚΑΤΑΠΟΛΑ	
ΤΡΙΤΗ 20:00	ΤΡΙΤΗ 22:55	—	—	ΤΕΤΑΡΤΗ 03:30	—	—	ΤΕΤΑΡΤΗ 07:20
ΠΕΜΠΤΗ 20:00	ΠΕΜΠΤΗ 22:55	—	—	—	ΠΑΡΑΣΚΕΥΗ 03:45	—	ΠΑΡΑΣΚΕΥΗ 07:05
ΣΑΒΒΑΤΟ 10:00	ΣΑΒΒΑΤΟ 12:50	—	—	—	—	ΣΑΒΒΑΤΟ 16:20	ΣΑΒΒΑΤΟ 21:30
ΚΥΡΙΑΚΗ 18:30	ΚΥΡΙΑΚΗ 21:25	ΚΥΡΙΑΚΗ 23:05	ΔΕΥΤΕΡΑ 00:15	—	ΔΕΥΤΕΡΑ 03:45	—	ΔΕΥΤΕΡΑ 07:05

ΑΝΕΚΤΕΛΕΣΤΑ ΔΡΟΜΟΛΟΓΙΑ: 25/12/03, 01/01/04, 11/04/04 (αναχώρηση από Ρόδο 18:30 για Πειραιά).

ΑΠΟ ΠΕΙΡΑΙΑ

ΑΝΑΧΩΡΗΣΗ ΑΠΟ ΠΕΙΡΑΙΑ	ΑΦΙΞΗ						
	ΣΥΡΟ	ΜΥΚΟΝΟ	ΑΜΟΡΓΟΚΑΤΑΠΟΛΑ	ΠΑΤΜΟ	ΛΕΡΟ	ΚΩ	ΡΟΔΟ
ΔΕΥΤΕΡΑ 20:00	ΔΕΥΤΕΡΑ 23:20	—	—	—	—	ΤΡΙΤΗ 04:10	ΤΡΙΤΗ 07:10
ΤΕΤΑΡΤΗ 20:00	ΤΕΤΑΡΤΗ 23:20	—	—	—	—	ΠΕΜΠΤΗ 04:10	ΠΕΜΠΤΗ 07:10
ΠΑΡΑΣΚΕΥΗ 20:00	—	ΠΑΡΑΣΚΕΥΗ 23:50	—	—	—	ΣΑΒΒΑΤΟ 04:20	ΣΑΒΒΑΤΟ 07:15
ΣΑΒΒΑΤΟ 23:30	—	—	ΚΥΡΙΑΚΗ 04:45	ΚΥΡΙΑΚΗ 07:00	ΚΥΡΙΑΚΗ 08:10	ΚΥΡΙΑΚΗ 09:50	ΚΥΡΙΑΚΗ 12:45

ΑΝΕΚΤΕΛΕΣΤΑ ΔΡΟΜΟΛΟΓΙΑ: 24/12/03, 31/12/03, 10/04/04 (αναχώρηση από Πειραιά 23:30 για Ρόδο).

SKEVO'S TRAVEL AGENCY

ΚΑΝΤΕ ΚΡΑΤΗΣΗ ΤΩΡΑ!

ΠΛΗΡΟΦΟΡΙΕΣ ΚΑΙ ΚΡΑΤΗΣΕΙΣ ΘΕΣΕΩΝ ΣΤΟΝ ΤΑΞΙΔΙΩΤΙΚΟ ΣΑΣ ΠΡΑΚΤΟΡΑ Ή SKEVO'S TRAVEL AGENCY: ΑΜΕΡΙΚΗΣ 111, ΡΟΔΟΣ, ΤΗΛ. ΚΡΑΤΗΣΕΩΝ ΕΠΙΒΑΤΩΝ ΚΑΙ Ι.Χ.: 22410-22461, 22410-75655, 22410-75310, ΤΗΛ. ΚΡΑΤΗΣΕΩΝ ΦΟΡΤΗΓΩΝ: 22410-76600

ΔΗΜΟΣΙΑ ΕΠΙΧΕΙΡΗΣΗ ΗΛΕΚΤΡΙΣΜΟΥ Α.Ε.
ΔΕΘ/ΑΗΣ ΡΟΔΟΥ
Τ.Θ. 293
85 100 - ΡΟΔΟΣ
ΗΜΕΡΟΜΗΝΙΑ: 28 ΑΠΡΙΛΗ 2004
ΑΡΙΘ. ΠΡΩΤ. 717

ΑΝΑΚΟΙΝΩΣΗ

Για την πρόσληψη προσωπικού με σύμβαση εργασίας ιδιωτικού δικαίου ορισμένου χρόνου του άρθρου 21 του Ν.2190/94, όπως ισχύει μετά την τροποποίηση και συμπλήρωσή του με το άρθρο 9 του Ν.3051/2002

Η ΔΗΜΟΣΙΑ ΕΠΙΧΕΙΡΗΣΗ ΗΛΕΚΤΡΙΣΜΟΥ Α.Ε.

που εδρεύει στην Αθήνα

Εχοντας υπόψη:

1. Τις διατάξεις του άρθρου 21 του Ν.2190/1994, όπως ισχύει μετά τις τροποποιήσεις και συμπληρώσεις των Ν.2225/1994, 2247/1994, 2266/1994, 2349/1995, 2527/1997, 2738/1999, 3051/2002, 3146/2003, 3174/2003, 3200/2003, 3229/2004 άρθρο 29.

2. Την 55/1998 Π.Υ.Σ. (άρθρο 3 παρ. ιε) «Αναστολή διορισμών και προσλήψεων στο Δημόσιο Τομέα».

3. Την υπ' αριθ. 4/2004 Απόφαση του Διευθύνοντος Συμβούλου

4. Τον κανονισμό Κατάστασης Προσωπικού ΔΕΗ, (ΚΚΠ/ΔΕΗ)

Ανακοινώνει

Την πρόσληψη προσωπικού με σύμβαση εργασίας ιδιωτικού δικαίου ορισμένου χρόνου, συνολικού αριθμού δέκα (10) ατόμων, για κάλυψη εποχιακών και πρόσκαιρων αναγκών της ΔΕΘ/ΑΗΣ Ρόδου, για τις εξής κατ' αριθμό ατόμων ειδικότητες, με τα αντίστοιχα τυπικά προσόντα και την αντίστοιχη χρονική διάρκεια.

ΕΙΔΙΚΟΤΗΤΑ: Εργάτες ΓΥ5 (Υ.Ε)
ΑΡΙΘΜΟΣ: 5
ΕΙΔΙΚΑ ΤΥΠΙΚΑ ΠΡΟΣΟΝΤΑ: Τα απαιτούμενα τυπικά προσόντα και οι επαγγελματικές άδειες αναγράφονται παρακάτω
ΧΡΟΝΙΚΗ ΔΙΑΡΚΕΙΑ: 8 μήνες

ΕΙΔΙΚΟΤΗΤΑ: Φύλακες ΓΥ3/Β (Δ.Ε)
ΑΡΙΘΜΟΣ: 5
ΕΙΔΙΚΑ ΤΥΠΙΚΑ ΠΡΟΣΟΝΤΑ: Τα απαιτούμενα τυπικά προσόντα και οι επαγγελματικές άδειες αναγράφονται παρακάτω
ΧΡΟΝΙΚΗ ΔΙΑΡΚΕΙΑ: 3 μήνες (01/07/04-30/09/04)

ΑΠΑΙΤΟΥΜΕΝΑ ΤΥΠΙΚΑ ΠΡΟΣΟΝΤΑ

ΕΙΔΙΚΟΤΗΤΑ: Εργάτες (ΓΥ5)

Απολυτήριο τίτλο υποχρεωτικής εκπαίδευσης (Υ.Ε) δηλαδή απολυτήριο τίτλο τριτάξιου Γυμνασίου ή για υποψήφιους που έχουν αποφοιτήσει έως και 1980, απολυτήριο τίτλο Δημοτικού Σχολείου, ή ισοδύναμο απολυτήριο τίτλο Κατώτερης Τεχνικής Σχολής του Ν.Δ. 580/1970, ή απολυτήριο τίτλο εργαστηρίων ειδικής επαγγελματικής εκπαίδευσης και κατάρτισης του άρθρου 1 του Ν. 2817/2000 ή άλλος ισότιμος τίτλος της αλλοδαπής.

Η υποβολή τίτλων Σπουδών, Ανώτερης Εκπαιδευτικής Στάθμης των αιτούμενων, θα έχει ως αποτέλεσμα τον αποκλεισμό των υποψηφίων από την Επιλογή.

ΓΕΝΙΚΑ ΠΡΟΣΟΝΤΑ ΠΡΟΣΛΗΨΗΣ: Εργάτες

Οι υποψήφιοι πρέπει:

1. Να έχουν την Ελληνική Ιθαγένεια, (Π.Δ. 225, ΦΕΚ Α! 190/12-08-98).

2. Να έχουν ηλικία από 18 ετών έως και 65 ετών

3. Να έχουν την υγεία και τη φυσική καταλληλότητα, που τους επιτρέπει την εκτέλεση των καθηκόντων της ειδικότητας που επιλέγουν (Εργάτες)

Τονίζεται ιδιαίτερα ότι οι υποψήφιοι που θα επιλεγούν, θα απασχοληθούν αποκλειστικά και μόνο στις εργασίες για τις οποίες προσλαμβάνονται.

4. Να μην έχουν κώλυμα κατά το άρθρο 8 του Υπαλληλικού Κώδικα, (καταδίκη, υποδικία, δικαστική συμπαράσταση), εκτός και εάν έχουν εκτίσει την ποινή ή έχουν αρθεί τα μέτρα ασφαλείας που τους επιβλήθησαν, ή έχουν απολυθεί υπό όρο (Ν.2207/94, άρθρο 4 παρ.6).

ΕΙΔΙΚΟΤΗΤΑ: ΦΥΛΑΚΕΣ (ΓΥ3/Β)

1. Απολυτήριο τίτλο Δευτεροβάθμιας εκπαίδευσης, (Δ.Ε.), ή άλλος ισότιμος τίτλος σχολικής μονάδος της ημεδαπής ή αλλοδαπής.

2. Εάν δεν καλυφθούν οι θέσεις με υποψηφίους με τα πιο πάνω τυπικά προσόντα, θα ληφθεί υπόψη τίτλος Υποχρεωτικής εκπαίδευσης, (Υ.Ε.), δηλαδή απολυτήριο τριτάξιου Γυμνασίου, ή για υποψηφίους που έχουν αποφοιτήσει έως και 1980 απολυτήριο τίτλο Δημοτικού σχολείου ή ισοδύναμο απολυτήριο τίτλο κατώτερης Τεχνικής σχολής του Ν.Δ.580/1970, ή απολυτήριο τίτλο εργαστηρίων ειδικής επαγγελματικής εκπαίδευσης και κατάρτισης του άρθρου 1 του Ν. 2817/2000 ή άλλος ισότιμος τίτλος της αλλοδαπής.

ΓΕΝΙΚΑ ΠΡΟΣΟΝΤΑ ΠΡΟΣΛΗΨΗΣ: Φύλακες

Οι υποψήφιοι πρέπει:

1. Να έχουν την Ελληνική Ιθαγένεια, (Π.Δ. 225, ΦΕΚ Α! 190/12-08-98).

2. Να έχουν ηλικία από 18 ετών έως και 65 ετών

3. Να έχουν την υγεία και τη φυσική καταλληλότητα, που τους επιτρέπει την εκτέλεση των καθηκόντων της ειδικότητας που επιλέγουν (Φύλακες)

Τονίζεται ιδιαίτερα ότι οι υποψήφιοι που θα επιλεγούν, θα απασχοληθούν αποκλειστικά και μόνο σαν φύλακες σε εναλλασόμενη Βάρδια.

Να μην έχουν κώλυμα κατά το άρθρο 8 του Υπαλληλικού Κώδικα, καταδίκη, υποδικία, δικαστική συμπαράσταση.

ΚΡΙΤΗΡΙΑ ΠΡΟΣΛΗΨΗΣ:
ΚΡΙΤΗΡΙΟ ΕΝΤΟΠΙΟΤΗΤΑΣ:

Οι υποψήφιοι κατατάσσονται σε πίνακες κατά ειδικότητα, με κριτήριο την εντοπιότητα όπως παρακάτω:

1. προτάσσονται κατά σειρά οι υποψήφιοι που είναι:

α) Δημότες των τοπικών διαμερισμάτων από τα οποία απολλοτριώθηκαν ή αγοράσθηκαν εκτάσεις για τις εγκαταστάσεις και τις ανάγκες ανάπτυξης του ΑΗΣ/Ρόδου. Μεταξύ αυτών προτάσσονται οι δημότες του τοπικού Διαμερίσματος Σορωνής, του Δήμου Καμείρου.

β) Δημότες των λοιπών τοπικών διαμερισμάτων του Δήμου Καμείρου δηλ. (Φάνες, Καλαβάρδα, Σάλακος, Απόλλωνα, Δημυλιά, Πλατάνια).

γ) Δημότες των πλησιέστερων στις εγκαταστάσεις του ΑΗΣ Ρόδου Δήμων δηλ. (Πεταλούδων, Ατταβύρου, Αφάντου, Λινδίων, Αρχαγγέλου, Νότιας Ρόδου, Καλλιθέας, Ιαλυσού και Ρόδου).

φ) Δημότες των υπολοίπων Δήμων του Νομού Δωδ/σου.

Ε) Δημότες των Δήμων όλων των Νομών της Χώρας.

• Η ιδιότητα του δημότη του δημοτικού διαμερίσματος του Δήμου αποδεικνύεται με σχετική βεβαίωση του αντίστοιχου Δήμου.

ΛΟΙΠΑ ΚΡΙΤΗΡΙΑ

Η σειρά κατάταξης των υποψηφίων κάθε ομάδας εντοπιότητας καθορίζεται με τη ΒΑΘΜΟΛΟΓΗΣΗ ΤΩΝ ΠΑΡΑΚΑΤΩ ΚΡΙΤΗΡΙΩΝ ακολούθως:

ΚΡΙΤΗΡΙΑ

1. Χρόνος Ανεργίας:

Α. Τεσσάρων (4) μηνών ανεργίας **ΜΟΝΑΔΕΣ:1000**

Β. Ανω των τεσσάρων (4) μηνών με ανώτατο όριο τους δώδεκα (12) μήνες, προστίθεται ανά μήνα ανεργίας **ΜΟΝΑΔΕΣ 50**

Σημείωση: Ανεργος είναι ο υποψήφιος που έχει τέσσερις (4), μήνες τουλάχιστον μήνες ανεργίας, υπολογιζόμενους από την τελευταία ημέρα προθεσμίας υποβολής των αιτήσεων και προς τα πίσω. Επίσης, χρόνος ανεργίας θεωρείται και ο χρόνος παρακολούθησης προγραμμάτων επαγγελματικής κατάρτισης του ΟΑΕΔ, καθώς και εκείνων του Υπουργείου Εργασίας ή άλλων Υπουργείων που εκτελούνται σε συνεργασία με το Υπουργείο Εργασίας ή του ΟΑΕΔ, εφόσον ο υποψήφιος ήταν άνεργος τουλάχιστον επί τετράμηνο κατά τον χρόνο ένταξης του στο πρόγραμμα. (παρ. 1 άρθρο 9 Ν.3051/2002). Η συμμετοχή στα προγράμματα απόκτησης εργασιακής εμπειρίας (STAGE), του ΟΑΕΔ θεωρείται ως χρόνος εμπειρίας και όχι ανεργίας.

2. Αριθμός τέκνων πολύτεκνης οικογένειας.

α. Για υποψήφιο που είναι πολύτεκνος, για κάθε τέκνο, **ΜΟΝΑΔΕΣ 50**

β. Για υποψήφιο που είναι τέκνο πολύτεκνης οικογένειας, για κάθε τέκνο **ΜΟΝΑΔΕΣ 50**

Σημείωση: Τις ανωτέρω μονάδες, μπορεί να λάβει μόνο ένα μέλος της ίδιας οικογένειας κατά το ίδιο ημερολογιακό έτος, στον ίδιο φορέα (παρ. 1 άρθρο 9 Ν.3051/2002)

3. Αριθμός ανήλικων τέκνων

α. Για καθένα από τα δύο (2) πρώτα ανήλικα τέκνα **ΜΟΝΑΔΕΣ 30**

β. Για το τρίτο ανήλικο τέκνο **ΜΟΝΑΔΕΣ 50**

4. Βαθμός βασικού τίτλου σπουδών, που απαιτείται από την ανακοίνωση για την κατηγορία ΔΕ

Για τους υποψηφίους της κατηγορίας ΔΕ οι μονάδες του βαθμού του τίτλου σπουδών με δύο δεκαδικά ψηφία **πολλαπλασιάζονται με τον αριθμό 10**.

5. Ηλικία

α. Για τους υποψηφίους ηλικίας έως τριάντα, (30) ετών, με αφετηρία υπολογισμού το απαιτούμενο από την ανακοίνωση κατώτερο όριο ηλικίας με βάση το έτος γέννησης, ανά έτος. ΜΟΝΑΔΕΣ 3

β. Για τους υποψηφίους ηλικίας άνω των τριάντα (30) ετών, με αφετηρία υπολογισμού το απαιτούμενο από την ανακοίνωση κατώτερο όριο ηλικίας και με βάση το έτος γέννησης, ανά έτος. ΜΟΝΑΔΕΣ 2

6. Εμπειρία (ΜΟΝΟ στην περίπτωση που απαιτείται ως προσόν από την ανακοίνωση).

Α. Για έξι (6) μήνες εμπειρία ΜΟΝΑΔΕΣ 30

Β. Ανω των έξι (6) μηνών εμπειρίας, και μέχρι πέντε (5) έτη ανά μήνες εμπειρίας. ΜΟΝΑΔΕΣ 5

Επί ισοβαθμίας υποψηφίων στη συνολική βαθμολογία προηγείται αυτός που έχει τις περισσότερες μονάδες στο πρώτο κριτήριο (χρόνος ανεργίας και αν, αυτές συμπίπτουν, αυτός που έχει τις περισσότερες μονάδες στο δεύτερο κριτήριο, (αριθμός τέκνων πολύτεκνης οικογένειας) και ούτω καθεξής.

ΕΠΙΣΗΜΑΝΣΕΙΣ

• Υποψήφιος που είναι ταυτόχρονα πολύτεκνος και τέκνο πολύτεκνης οικογένειας δικαιούται να κάνει χρήση της προσφορότερης βαθμολογικά εκ των δύο ιδιοτήτων, αποκλειόμενης της αθροιστικής βαθμολόγησης.

• Ο πολύτεκνος βαθμολογείται με 50 μονάδες για κάθε τέκνο του και το τέκνο πολύτεκνης οικογένειας βαθμολογείται με 50 μονάδες για κάθε μέλος της οικογένειας του (δηλαδή για κάθε αδελφό του, συμπεριλαμβανομένου και του εαυτού του).

• Τόσο ο πολύτεκνος όσο και το τέκνο πολύτεκνου δικαιούται περαιτέρω και τις μονάδες από το κριτήριο των ανήλικων τέκνων, ήτοι 30 μονάδες για καθένα από τα δύο πρώτα ανήλικα τέκνα και 50 μονάδες για το τρίτο ανήλικο τέκνο. Η βαθμολογία υπολογίζεται μόνο στα ζώντα μέλη της οικογένειας.

• Ως εμπειρία νοείται η απασχόληση με σχέση εργασίας ή σύμβαση έργου στο δημόσιο ή τον ιδιωτικό τομέα ή άσκηση επαγγέλματος σε καθήκοντα ή έργα συναφή με το γνωστικό αντικείμενο του τίτλου σπουδών ή με το αντικείμενο της προ πλήρωση θέσης, μετά την απόκτηση του βασικού τίτλου σπουδών με τον οποίο ο υποψήφιος μετέχει στη διαγωνιστική διαδικασία και κατά τις περιπτώσεις για τις οποίες απαιτείται άδεια άσκησης επαγγέλματος, μετά την λήψη της άδειας.

• Όταν από την ανακοίνωση ορίζεται για συγκεκριμένους κλάδους ή ειδικότητες **ως προσόν η εμπειρία αντί του τίτλου σπουδών**, για τη σειρά κατάταξης μεταξύ των εχόντων εμπειρία εφαρμόζονται τα προαναφερόμενα κριτήρια, **εκτός από το κριτήριο του τίτλου σπουδών** (παρ. 12 άρθρο 21 Ν. 2190/1994, όπως ισχύει).

• Δυνατότητα άρσης του κωλύματος πρόσληψης, λόγω υπέρβασης της θμηνης απασχόλησης υφίσταται μόνο στην περίπτωση που ο αριθμός των υποψηφίων που προέρχονται για κάλυψη των προκηρυσσομένων θέσεων και διαθέτουν τα απαιτούμενα προσόντα είναι μικρότερος του αριθμού των θέσεων αυτών ή δεν προσέρχονται καθόλου υποψήφιοι μη έχοντες κώλυμα πρόσληψης.

Γ. ΠΡΟΘΕΣΜΙΑ ΥΠΟΒΟΛΗΣ ΑΙΤΗΣΕΩΝ

Οι ενδιαφερόμενοι μπορούν να υποβάλουν αίτηση στα γραφεία της ΔΕΗ Α.Ε./ΑΗΣ Ρόδου, στο χωριό Σορωνή, (αρμόδιοι Κος Σαλβάρης Στ. & Κα Καραμάργιου Π. - τηλ. 22410 41327) **εντός προθεσμίας δέκα (10) ημερών**, που αρχίζει από την επομένη ημέρα της τελευταίας δημοσίευσης της παρούσας σε τοπικές εφημερίδες ή της ανάρτησής της στον ΑΗΣ Ρόδου και στο χώρο ανακοινώσεων του δήμου Καμείρου, εφόσον η ανάρτησή της είναι τυχόν μεταγενέστερη της δημοσίευσης στις εφημερίδες. (παρ. 10, άρθρο 21, Ν. 2190/1994).

Δ. ΥΠΟΒΟΛΗ ΔΙΚΑΙΟΛΟΓΗΤΙΚΩΝ

Οι ενδιαφερόμενοι μαζί με την αίτησή τους πρέπει να υποβάλουν υποχρεωτικά τα εξής δικαιολογητικά **επικυρωμένα**:

1. Φωτοαντίγραφο των δύο όψεων της αστυνομικής ταυτότητας.

2. Φωτοαντίγραφο του τίτλου σπουδών τους στον οποίο να αναγράφεται ο ακριβής βαθμός αυτού. Σε περίπτωση που ο βαθμός εκφράζεται με αξιολογικό χαρακτήρα ή με ακέραιο αριθμό πρέπει στη φωτοτυπία του τίτλου να περιλαμβάνεται και βεβαίωση της οικείας σχολής για τον ακριβή αριθμητικό βαθμό.

Για τους αποφοίτους των Ι.Ε.Κ., ως βαθμός διπλώματος για το διορισμό ή πρόσληψη στο δημόσιο τομέα νοείται ο μέσος όρος βαθμολογίας στο θεωρητικό μέρος των εξετάσεων πιστοποίησης, ο αναφερόμενος σε βεβαίωση που εκδίδεται από τον Ο.Ε.Ε.Κ. και η οποία δεν ισχύει αυτοτελώς αλλά αποτελεί αναπόσπαστο παράρτημα του διπλώματος.

3. Εάν ο τίτλος έχει αποκτηθεί στην **αλλοδαπή** απαιτείται μόνον:

α) Προκειμένου για **Δευτεροβάθμια μη τεχνική ή μη επαγγελματική εκπαίδευση, βεβαίωση** ισοτιμίας από την αρμόδια Διεύθυνση του Υπουργείου Εθνικής Παιδείας και θρησκευμάτων και για **τεχνική και επαγγελματική εκπαίδευση αλλοδαπής, πράξη ισοτιμίας και κατάταξης της επιτροπής ισοτιμιών του Οργανισμού Επαγγελματικής Εκπαιδεύσεως και Καταρτίσεως (Ο.Ε.Ε.Κ.) – Εθνικής Αντιστάσεως 41, Ν. Ιωνία, Αθήνα** και βεβαίωση, για την αντιστοιχία του βαθμού από την αρμόδια Διεύθυνση του Υπουργείου Εθνικής Παιδείας και θρησκευμάτων σε εικοσάβαθμη κλίμακα.

β) Προκειμένου για **Υποχρεωτική εκπαίδευση**, βεβαίωση ισοτιμίας από τη Διεύθυνση Παιδείας Ομογενών και Διαπολιτισμικής Εκπαίδευσης (ΔΙ.Π.Ο.Δ.Ε.) της Κ.Υ. του Υπουργείου Εθνικής Παιδείας και Θρησκευμάτων ή από τις κατά τόπους Δ/νσεις Β/θμιας Εκπαίδευσης της ημεδαπής.

Σημείωση: Τίτλοι πιστοποιητικά και βεβαιώσεις της αλλοδαπής που απαιτούνται για το διορισμό πρέπει να είναι επικυρωμένα και επίσημα μεταφρασμένοι στην ελληνική γλώσσα όπως ορίζουν οι κείμενες διατάξεις (άρθρο 29 ΠΔ 50/2001 και Ν.148/1914)

4. Φωτοαντίγραφο άδειας ασκήσεως επαγγέλματος (όπου απαιτείται).

5. Πιστοποιητικό εμπειρίας στο αντικείμενο της ειδικότητας (όπου απαιτείται) η οποία αποδεικνύεται ως εξής: α) Είτε με τυχόν υπάρχουσα δικαστική απόφαση, από την οποία προκύπτει το είδος της παρασχεθείσης εργασίας και η χρονική διάρκεια της παροχής της, β) Είτε με ομοίου περιεχομένου βεβαίωση αρμόδιας, ελληνικής ή αλλοδαπής δημόσιας αρχής, γ) Είτε με όμοια βεβαίωση νομικού προσώπου του άρθρου 14 παρ. 1 Ν. 2190/94. και του άρθρου 1 παρ. 3 του Ν. 2527/1997. δ) Είτε με όμοια βεβαίωση του οικείου ασφαλιστικού φορέα, ε) Εάν από την προσκομιζόμενη βεβαίωση του οικείου ασφαλιστικού φορέα δεν προκύπτει το είδος της παρεσχεθείσης εργασίας, τότε απαιτούνται πρόσθετη βεβαίωση του εργοδότη και υπεύθυνη δήλωση του υποψηφίου κατά το άρθρο 8 Ν. 1599/86, σε συνδυασμό πάντοτε και με το βιβλιάριο κύριας ασφαλίσης (εφόσον ο ασφαλιστικός φορέας δεν βεβαιώνει το είδος της Εργασίας). Δεν απαιτείται η υποβολή βιβλιαρίου κύριας ασφάλισης από τους υποψήφιους που προσκομίζουν βεβαίωση του ασφαλιστικού φορέα

6. Υπεύθυνη δήλωση του Ν. 1599/86, ότι δεν έχουν κώλυμα κατά το άρθρο 8 του Υπαλληλικού Κώδικα: α) ότι δεν έχουν καταδικαστεί για κακούργημα και σε οποιαδήποτε κλοπή, υπεξαίρεση, (κοινή και στην υπηρεσία) απάτη, εκβίαση, πλαστογραφία, απιστία δικηγόρου, δωροδοκία, καταπίεση, απιστία περί την υπηρεσία, παράβαση καθήκοντος καθ' υποτροπή, συκοφαντική δυσφήμιση, καθώς και για οποιοδήποτε έγκλημα κατά της γενετήσιας ελευθερίας ή οικονομικής εκμετάλλευσης της γενετήσιας ζωής, β) ότι δεν είναι υπόδικοι και δεν έχουν παραπεμφθεί με τελεσίδικο βούλευμα για κακούργημα ή για πλημμέλημα της προηγούμενης περίπτωσης, έστω και αν το αδίκημα παραγράφηκε, γ) ότι δεν έχουν λόγω καταδίκης, στερηθεί τα πολιτικά τους δικαιώματα και για όσο χρόνο διαρκεί η στέρηση αυτή, ότι δεν τελούν υπό δικαστική συμπαράσταση.

7. Υπεύθυνη δήλωση του Ν.1599/1986, στην οποία δηλώνουν αν το αμέσως προηγούμενο δωδεκάμηνο, που συμπληρώνεται κατά την τελευταία ημέρα

της προθεσμίας υποβολής των αιτήσεων, έχουν απασχοληθεί σε δημόσια υπηρεσία ή νομικό πρόσωπο του άρθρου 14 παρ. 1 του Ν.2190/94 με την ιδιότητα του εποχικού υπαλλήλου ή για κάλυψη περιοδικών ή πρόσκαιρων αναγκών ή όχι.

Σε περίπτωση που έχουν απασχοληθεί, να δηλώνουν την υπηρεσία στην οποία απασχολήθηκαν και την ακριβή χρονική διάρκεια της απασχόλησης, (έναρξη και λήξη).

8. Η ανεργία αποδεικνύεται με πρόσφατη βεβαίωση του ΟΑΕΔ, (που είναι αρμόδιος προς τούτο). Αποκλείεται η απόδειξη με υποβολή υπεύθυνης δήλωσης και κάρτας ανεργίας.

9. Προκειμένου για ανέργους υποψηφίους που είχαν ενταχθεί σε πρόγραμμα επαγγελματικής κατάρτισης του Ο.Α.Ε.Δ. α) βεβαίωση του ΟΑΕΔ στην οποία να αναφέρεται η ημερομηνία συμμετοχής του υποψηφίου στο πρόγραμμα καθώς και η ημερομηνία λήξης της συμμετοχής του και β) βεβαίωση του ΟΑΕΔ από την οποία να προκύπτει η ημερομηνία εγγραφής τους ως ανέργων στα σχετικά μητρώα.

10. Πιστοποιητικό οικογενειακής κατάστασης, προκειμένου για υποψηφίους που έχουν ανήλικα τέκνα. Ειδικά για τους πολύτεκνους και τα τέκνα πολύτεκνων οικογενειών γίνεται δεκτό **και πιστοποιητικό της ΑΣΠΕ**.

11. Πιστοποιητικό του οικείου Δήμου ή Κοινότητας ότι ο υποψήφιος είναι εγγεγραμμένος στο Δημοτολόγιο.

Για υποψήφιους των υπολοίπων νομών που δεν έχουν το κριτήριο της εντοπιότητας, όπως ορίζεται στο κεφάλαιο Β' του παρόντος, απαιτείται η υποβολή βεβαίωσης μόνιμης κατοικίας από τον οικείο Δήμο ή Κοινότητα (άρθρο 4 παρ. 5 Ν. 2647/1998).

12. Η ιδιότητα του δημότη του δημοτικού διαμερίσματος του Δήμου, αποδεικνύεται με σχετική βεβαίωση του αντίστοιχου Δήμου.

Επιπροσθέτως

Τα δικαιολογητικά, τα οποία πρέπει να υποβάλουν οι υποψήφιοι για υπαγωγή τους σε ομάδες εντοπιότητάς και σε κατηγορίες κριτηρίων της παρ. 11 του άρθρου 21 του Ν.2190/94 αναφέρονται σε επεξηγηματικό σημείωμα (ΠΑΡΑΡΤΗΜΑ ΙΙ) που αποτελεί αναπόσπαστο μέρος της παρούσας ανακοίνωσης και βρίσκεται αναρτημένο στο κατάστημα της υπηρεσίας και στο χώρο ανακοινώσεων του δημοτικού ή κοινοτικού καταστήματος.

Ε. ΔΗΜΟΣΙΕΥΣΗ ΤΗΣ ΑΝΑΚΟΙΝΩΣΗΣ

Περίληψη της παρούσας περιέχουσα υποχρεωτικώς τα όρια ηλικίας και όλα τα στοιχεία του άρθρου 21 παρ. 8 του Ν. 2190/1994 (όπως ισχύει), να δημοσιευθεί σε δύο (2) ημερήσιες ή εβδομαδιαίες τοπικές εφημερίδες του Νομού, εφόσον εκδίδονται. **Ανάρτηση** ολόκληρης της ανακοίνωσης να γίνει στο κατάστημα της οικείας υπηρεσίας και στον χώρο των ανακοινώσεων του δημοτικού ή κοινοτικού καταστήματος του δήμου ή της κοινότητας στην οποία εδρεύει η υπηρεσία, συντασσομένου κατ' άρθρο 21 παρ. 9 του Ν. 2190/1994 (όπως ισχύει) πρακτικού ανάρτησης.

ΣΤ. ΑΝΑΡΤΗΣΗ ΠΙΝΑΚΩΝ - ΥΠΟΒΟΛΗ ΕΝΣΤΑΣΕΩΝ

Οι πίνακες κατάταξης των υποψηφίων αναρτώνται στο κατάστημα της οικείας υπηρεσίας συντασσομένου πρακτικού ανάρτησης, υπογραφόμενου από δύο (2) υπαλλήλους της υπηρεσίας.

Κατά των ανωτέρω πινάκων οι ενδιαφερόμενοι μπορούν να υποβάλλουν ενστάσεις στο ΑΣΕΠ, **μέσα σε αποκλειστική προθεσμία, η οποία λήγει με την πάροδο δέκα (10) ημερών από την ανάρτησή τους**.

Για την υποβολή της ένστασης απαιτείται η καταβολή **παραβόλου στο δημόσιο ταμείο είκοσι πέντε ευρώ (25)**.

ΓΙΑ ΤΗ ΔΕΗ
Ι. ΧΡΥΣΟΧΟΣ
Δ/ΝΤΗΣ ΑΗΣ ΡΟΔΟΥ

ΕΛΛΗΝΙΚΗ ΔΗΜΟΚΡΑΤΙΑ
ΠΕΡΙΦΕΡΕΙΑ ΝΟΤΙΟΥ ΑΙΓΑΙΟΥ
ΝΟΜΟΣ ΔΩΔΕΚΑΝΗΣΟΥ
ΔΗΜΟΣ ΛΕΡΟΥ
Λέρος 14-5-2004
ΠΕΡΙΛΗΨΗ ΔΙΑΚΗΡΥΞΗΣ ΕΡΓΟΥ

Ο Δήμαρχος Λέρου, προκηρύσσει ανοικτή δημοπρασία με το «σύστημα προσφοράς με επιμέρους ποσοστά έκπτωσης» (άρθρο 4 του Ν.1418/84 και άρθρο 7 του Π.Δ. 609/85) για κατασκευή του έργου:

ΕΠΕΚΤΑΣΗ ΗΛΕΚΤΡΟΦΩΤΙΣΜΟΥ ΑΛΙΝΤΩΝ

Η δημοπρασία θα γίνει στο Δημοτικό Κατάστημα Λέρου (Γραφείο Δημάρχου) στις 2-6-2004, ημέρα Τετάρτη και ώρα 11η πρωινή (λήξη κατάθεσης προσφορών).

Σε περίπτωση μη διενέργειας του διαγωνισμού την προαναφερόμενη ημερομηνία και ώρα ή ακύρωσής του αυτός θα επαναληφθεί την 9-6-2004 ημέρα Τετάρτη την ίδια ώρα.

Ο Προϋπολογισμός της δαπάνης των δημοπρατούμενων εργασιών ανέρχεται στο ποσό των 5.135,31 ευρώ (χωρίς ΦΠΑ) και χρηματοδοτείται από ιδίους πόρους.

Ο χρόνος περατώσεως του έργου ορίζεται σε (1) ημερολογιακό μήνα.

Η εγγύηση συμμετοχής ορίζεται στο ποσό των 102,70 ευρώ.

Δεκτές στη δημοπρασία γίνονται εργοληπτικές επιχειρήσεις Δημοσίων Εργων, εταιρικής μορφής, ατομικής ή σε κοινοπραξία, εγγεγραμμένες στο ΜΕΕΠ, για έργα κατηγορίας ΗΛΕΚΤΡΟΜΗΧΑΝΟΛΟΓΙΚΑ, Τάξη Α1 έως και 1η.

Για περισσότερες πληροφορίες οι ενδιαφερόμενοι μπορούν να απευθύνονται στο Δήμο Λέρου, Τεχνική Υπηρεσία, κατά τις εργάσιμες ημέρες και ώρες (τηλ.2247022940).

Ο ΔΗΜΑΡΧΟΣ
ΚΩΤΤΑΚΗΣ ΤΙΜΟΘΕΟΣ

ΝΕΑ ΑΝΤΙΚΕΙΜΕΝΙΚΑ ΚΡΙΤΗΡΙΑ ΓΙΑ ΤΙΣ ΜΙΚΡΟΜΕΣΑΙΕΣ

• Τι θα ισχύσει για επιχειρήσεις Α' και Β' κατηγορίας • Πως θα προσδιορίζονται τα κέρδη

Την απαλλαγή των μικρών και μεσαίων επιχειρήσεων από τον βραχνά της εφορίας και τους φορολογικούς ελέγχους εξετάζει η πολιτική ηγεσία του υπουργείου Οικονομικών.

Αυτό προκύπτει τόσο από επίσημες δηλώσεις του αρμόδιου υφυπουργού Αδάμ Ρεγκούζα όσο και από τις κατευθύνσεις που δόθηκαν στην αρμόδια για την αναμόρφωση του φορολογικού συστήματος επιτροπή.

Τα σενάρια για τα κριτήρια που θα πρέπει να πληρούν οι επιχειρήσεις για να βρεθούν στο απυρόβλητο της εφορίας είναι πολλά η επιλογή του επικρατέστερου θα γίνει περισσότερο με πολιτικά παρά με οικονομικά κριτήρια καθώς η κυβέρνηση δεν θέλει να «χρεωθεί» με επαναφορά ενός συστήματος αντικειμενικών κριτηρίων τα οποία πολέμησε όταν εφαρμόστηκαν από την κυβέρνηση του ΠΑΣΟΚ.

ΔΥΣΑΡΕΣΚΕΙΑ

Αλλωστε η δυσαρέσκεια που προκάλεσε στον υφυπουργό Οικονομίας και Οικονομικών Γιώργο Αλογοσκούφη η δημοσιοποίηση των σκέψεων του υφυπουργού Αδάμ Ρεγκούζα, για θέσπιση ελάχιστου εισοδήματος από τις επιχειρήσεις και η μη αναγνώριση ζημιών, ήταν έκδηλη και αποτέλεσε αφορμή για ένα ακόμα επεισόδιο αντιπαράθεσης των 2 ανδρών. Καλά πληροφορημένες πηγές αναφέρουν ότι σε κάθε περίπτωση ως βάση προσδιορισμού των φορολογητέων κερδών των επιχειρήσεων θα συνεχίσουν να αποτελούν τα δεδομένα των βιβλίων που τηρούν οι επιχειρήσεις.

Ωστόσο στις επιχειρήσεις με βιβλία Α κατηγορίας και επιχειρήσεις με βιβλία Β κατηγορίας μέχρι κάποιο ύψος ακαθάριστων εσόδων (περίπου 300.000 ευρώ) που δεν βαρύνονται με φορολογικές παραβάσεις θα δοθεί η δυνατότητα να περαιωθούν αυτόματα και χωρίς έλεγχο τις ανέλεγκτες χρήσεις τους με κάποιες ελάχιστες προϋποθέσεις.

Οι ίδιες πληροφορίες αναφέρουν ότι για τις μικρές επιχειρήσεις με βιβλία Α κατηγορίας θα επιλεγεί το μοντέλο φορολόγησής τους με βάση το ύψος των αγορών επί τον μοναδικό συντελεστή καθαρού κέρδους (ΜΣΚΚ) ο οποίος φαίνεται να επανέρχεται ύστερα από τη διαπίστωση ότι το λογιστικό σύστημα (έσοδα μείον έξοδα) δεν απέδωσε τα αναμενόμενα.

• Τα σενάρια για τα κριτήρια που θα πρέπει να πληρούν οι επιχειρήσεις για να βρεθούν στο απυρόβλητο της εφορίας είναι πολλά • Με τη νέα φιλοσοφία που αποτυπώνεται στο νέο φορολογικό τοπίο, οι έλεγχοι θα εστιάζονται εκεί που υπάρχει πραγματικό ενδιαφέρον

Για τις επιχειρήσεις με βιβλία Β κατηγορίας το ελάχιστο καθαρό κέρδος που θα πρέπει να έχει δηλωθεί με τη φορολογική δήλωση προκειμένου αυτή να θεωρηθεί ειλικρινής και η χρήση περαιωμένη από πλευράς ελέγχου θα πρέπει να είναι μεγαλύτερο, ίσω ή οριακά χαμηλότερο από αυτό που προκύπτει με τη νέα μεθοδολογία της συνάφειας που θα αποτελέσει τη βάση για την περαίωση των εκκρεμών υποθέσεων της περιόδου 1999-2002.



Οπως διευκρινίζει αρμόδιος παράγοντας το ζητούμενο είναι η καλλιέργεια κλίματος εμπιστοσύνης και αξιοπιστίας μεταξύ φορολογικής αρχής και φορολογουμένων και η απαλλαγή του ελεγκτικού μηχανισμού από πληθώρα υποθέσεων χωρίς ιδιαίτερο φορολογικό αντικείμενο ώστε να είναι εφικτός ο συστηματικός έλεγχος των μεγάλων επιχειρήσεων.

Με τη νέα φιλοσοφία που αποτυπώνεται στο νέο φορολογικό τοπίο, προσθέτει ο ίδιος, οι φορολογικοί έλεγχοι θα εστιάζονται εκεί που υπάρχει πραγματικό φορολογικό ενδιαφέρον και θα σταματήσει η πρακτική των συνεχών ρυθμίσεων ευνοϊκής περαίωσης που αποτελεί εμπαιγμό για τους ειλικρινείς φορολογούμενους και επιβράβευση των κατά σύστημα φοροφυγάδων.

TAXIS

Κομβικό στοιχείο του νέου συστήματος φορολογικών ελέγχων θα αποτελέσει το σύστημα taxis που θα αναβαθμιστεί για να αποτελέσει τον «μεγάλο αδελφό» για τον εντοπισμό της φοροδιαφυγής.

Με την αναβάθμιση για την οποία ήδη έχουν γίνει οι πρώτες κινήσεις επιδιώκεται να λειτουργήσουν και οι 17 εφαρμογές αντί των περίπου 10 που λειτουργούν σήμερα και κυρίως να λειτουργήσει η εφαρμογή των διασταυρώσεων και να διασυνδεθούν on line η κεντρική μονάδα του taxis με τις ΔΟΥ και τα ελεγκτικά κέντρα και το ΣΔΟΕ καθώς και απευθείας διασύνδεση των ελεγκτικών κέντρων με το ΣΔΟΕ και τις ΔΟΥ.

Εν τω μεταξύ, το προσωπικό των Τοπικών Ελεγκτικών Κέντρων που θα διαλυθούν και τυπικά στο τέλος Ιουνίου θα αποτελέσει τον κορμό για τη συγκρότηση εντός των ΔΟΥ ανεξάρτητης υποδιεύθυνσης ή τμήματος ελέγχου με την αρμοδιότητα των ελεύθερων επαγγελματιών και επιχειρήσεων με τζίρο μέχρι 1 εκατομμυρίου ευρώ.

ΔΙΕΥΚΡΙΝΙΣΤΙΚΗ ΕΓΚΥΚΛΙΟΣ ΤΟΥ ΙΚΑ

ΠΡΟΩΡΗ ΣΥΝΤΑΞΙΟΔΟΤΗΣΗ ΜΑΚΡΟΧΡΟΝΙΑ ΑΝΕΡΓΩΝ

Οι μακροχρόνια άνεργοι στην περίπτωση που ζητούν τη χορήγηση μειωμένης σύνταξης εξαιρούνται από την προϋπόθεση των 100 ημερών ασφάλισης κατ' έτος για τη χορήγηση της σύνταξης, σύμφωνα με τον τελευταίο ασφαλιστικό νόμο 3232/2004

Σε διευκρινιστική εγκύκλιο του ΙΚΑ (52/2004) σημειώνεται ότι η σχετική διάταξη (παρ. 1. του άρθρου 15, Ν. 3232/2004) υπάγονται οι άνεργοι που είναι εγγεγραμμένοι στον ΟΑΕΔ, έχουν παραμείνει άνεργοι τουλάχιστον τους τελευταίους 24 μήνες πριν από το μήνα υποβολής της αίτησης συνταξιοδότησης και κατέχουν κάρτα ανεργίας που ανανεωνόταν ανά μήνα τουλάχιστον 24 μήνες πριν από το μήνα υποβολής της αίτησης συνταξιοδότησης.

Ετσι, μειωμένη σύνταξη γήρατος δικαιούνται οι ασφαλισμένοι που πληρούν αθροιστικά τις παραπάνω προϋποθέσεις, καθώς και τις γενικές προϋποθέσεις των 4.500 ή 10.000 ημερών ασφάλισης. Η μείωση φθάνει το 1/267 ανά μήνα που λείπει μέχρι τη συμπλήρωση του πλήρους ορίου ηλικίας, δηλαδή 65 ή 62 έτη για άνδρες και γυναίκες αντίστοιχα, ή 60 και 57 έτη ηλικίας ανάλογα με το χρόνο ασφάλισης που έχει διανυθεί.

Η διάταξη ισχύει για δύο έτη από 12.2.2004 - 11.2.2006 και αφορά όχι μόνο τους ασφαλισμένους που θα υποβάλουν αίτηση για συνταξιοδότηση, αλλά και τους ασφαλισμένους που είχαν υποβάλει νωρίτερα σχετική αίτηση εμπίπτουν στο πεδίο εφαρμογής της διάταξης από 12.2.2004 και είχαν απορριφθεί λόγω έλλειψης της προϋπόθεσης των 100 ημερών ασφάλισης κατ' έτος την τελευταία πενταετία. Σε άλλη διάταξη του ίδιου νόμου (παρ. 12 του άρθρου 15) προβλέπεται η επιμήκυνση του χρονικού διαστήματος πραγματοποίησης 1.000 ή 500 ημερών ασφάλισης σε συγκεκριμένη ειδικότητα από 10 σε 13 χρόνια για τη συνταξιοδότηση ειδικών κατηγοριών. Η διάταξη αφορά οικοδόμους, ηθοποιούς, χορευτές κ.λ.π. Επειδή η διάταξη έχει ισχύ από τις 12.2.2004 και ύστερα, περιπτώσεις που απορρίφθηκαν θα επανεξεταθούν, όμως η έναρξη συνταξιοδότησης δεν θα ανατρέξει πριν από τις 12.2.2004.

ΤΗΝ ΘΕΩΡΟΥΝ ΠΟΛΥ ΑΚΡΙΒΗ ΧΩΡΑ

ΑΠΟΦΕΥΓΟΥΝ ΤΗΝ ΕΛΛΑΔΑ *οι Γερμανοί τουρίστες*

Αντιμετωπίζουν και αυτοί σοβαρό οικονομικό πρόβλημα

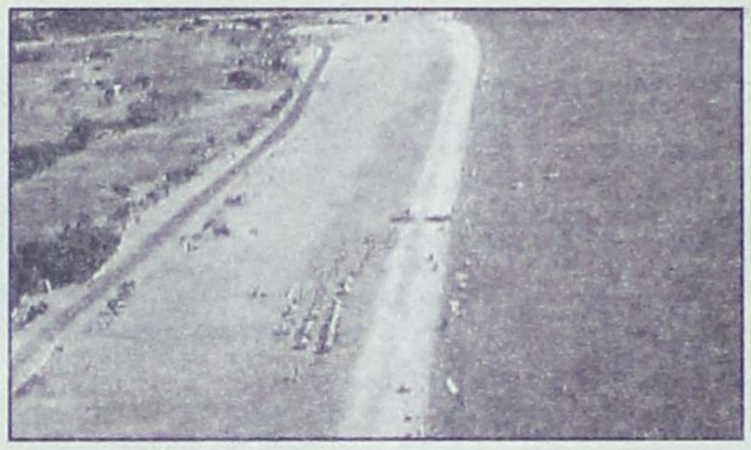

Υψηλό ποσοστό Γερμανών τουριστών που επισκέπτονται την Ελλάδα δηλώνουν ότι δεν επιθυμούν να επιστρέψουν για διακοπές, λόγω των υψηλών τιμών που συναντούν στην ελληνική αγορά. Τούτο, μεταξύ άλλων, επεσήμανε ο κ. Μιχάλης Καραβάς ιδιοκτήτης του Attica Reisen, του ταξιδιωτικού πρακτορείου που μεταφέρει 50.000 Γερμανούς περίπου κάθε χρόνο στην Ελλάδα.

Οπως εξήγησε ο κ. Καραβάς, οι Γερμανοί τουρίστες που ταξιδεύουν με το πρακτορείο του, όταν επιστρέφουν από την Ελλάδα, καλούνται να απαντήσουν σε ένα ερωτηματολόγιο σχετικό με τις εντυπώσεις που αποκόμισαν. Το 2003 λοιπόν, σημειώνει ο ιδιοκτήτης του Attica Reisen, ήταν η πρώτη χρονιά που τόσο πολλοί πελάτες εμφανίστηκαν δυσαρεστημένοι. Μάλιστα, όπως χαρακτηριστικά αναφέρει, περίπου το 30% των ερωτηθέντων απαντά ότι δεν θα καναεπισκεφθεί την Ελλάδα, γιατί οι τιμές για τις υπηρεσίες εκτός ξενοδοχείων είναι πολύ υψηλές.

Παράλληλα, όπως πρόσθεσε ο κ. Καραβάς, η Γερμανία φέτος διανύει τη χειρότερη χρονιά από πλευράς οικονομικής κατάστασης. Οι συντάξεις μειώνονται, και γι' αυτό το λόγο οι συνταξιούχοι -οι οποίοι πλέον αποτελούν και το σημαντικότερο κομμάτι της «πίτας» για τους Tour operaitors- δεν ξοδεύουν πολλά χρήματα για τουρισμό, συμπληρώνει ο ιδιοκτήτης του Attica Reisen.

Επίσης, το γεγονός της διοργάνωσης των Ολυμπιακών Αγώνων στην Αθήνα έχει δημιουργήσει στον κόσμο, σύμφωνα με τον ιδιοκτήτη του Attica Reisen, τη λαθεμένη εντύπωση ότι όλα τα ξενοδοχεία στην Ελλάδα θα είναι ακριβά. «Είναι καθήκον της ηγεσίας να πληροφορήσει τους τουρίστες ότι το φαινόμενο της αύξησης των τιμών είναι όντως υπαρκτό για την Αθήνα, αλλά δεν συμβαίνει το ίδιο για άλλες περιοχές της περιφέρειας», επεσήμανε ο κ. Καραβάς. Ωστόσο, επιβεβαίωσε την ύπαρξη τάσεων κερδοσκοπίας στις τιμές των ξενοδοχείων και την ορισμένες φορές «αλλοπρόσαλλη» πολιτική των ξενοδόχων. Τόνισε όμως ότι δεν έχουν την κατάλληλη πληροφόρηση από την πολιτεία ώστε να διαμορφώσουν μια τιμολογιακή πολιτική σύμφωνη με τα δεδομένα της οικονομικής κατάστασης της χώρας.

Τέλος, ο κ. Καραβάς υπογράμμισε ότι είναι ανεπίτρεπτο μια τουριστική χώρα σαν την Ελλάδα, που έχει αξιώσεις να γίνει ο πλέον δημοφιλής προορισμός, να μην έχει δική της αεροπορική εταιρεία charter που να πραγματοποιεί πτήσεις προς αυτή. Προσέθεσε, δε, ότι το 60% της τιμής του «πακέτου» που πληρώνει ο τουρίστας για να έρθει στην Ελλάδα ανήκει στην αεροπορική εταιρεία. Καταλήγοντας, τόνισε ότι η δημιουργία αεροπορικής εταιρείας charter θα αποτελούσε μεγάλο όφελος για τον τουρισμό της χώρας, και θα μπορούσε να είχε υλοποιηθεί αν είχε διατεθεί έστω και το ένα τέταρτο από τα χρήματα που έχουν δοθεί κατά καιρούς στην Ολυμπιακή Αεροπορία.

ΣΤΑ ΠΕΡΥΣΙΝΑ ΕΠΙΠΕΔΑ ΟΙ ΤΙΜΕΣ ΤΩΝ ΞΕΝΟΔΟΧΕΙΩΝ

«Θα τηρηθούν οι προβλέψεις που εμπεριέχονται στη συμφωνία των ξενοδοχείων με την «Αθήνα 2004», η οποία υπεγράφη πέρυσι» τόνισε ο Δ. Αβραμόπουλος



Τη διαβεβαίωση ότι οι τιμές των ελληνικών ξενοδοχείων θα κυμανθούν εφέτος στα περυσινά επίπεδα («με τάσεις μείωσης μέχρι και 10%») έδωσε ο υπουργός Τουρισμού, Δ. Αβραμόπουλος, μετά τη συνάντηση που είχε με τον πρόεδρο του Ξενοδοχειακού Επιμελητηρίου, Μ. Φωκά και της Πανελλήνιας Ομοσπονδίας Ξενοδόχων, Β. Μηναΐδη.

Ειδικά για την Αθήνα και μόνο για την περίοδο τέλεσης των Αγώνων, ο υπουργός Τουρισμού τόνισε ότι «θα τηρηθούν οι προβλέψεις, που εμπεριέχονται στη συμφωνία των ξενοδοχείων με την Οργανωτική Επιτροπή «Αθήνα 2004», η οποία υπεγράφη πέρυσι». Κατά συνέπεια, αναφέρει, τόσο οι Ελληνες πολίτες, όσο και οι ξένοι επισκέπτες μας θα βρουν ένα περιβάλλον υποδοχής και φιλόξενο και οικονομικά προσιτό.

Για την αντιμετώπιση κρουσμάτων κερδοσκοπίας, πάντως κινητοποιούνται και οι φορείς, πέραν των κρατικών υπηρεσιών, που βρίσκονται σε εγρήγορση, όπως είπε ο υπουργός Τουρισμού.

Η παρέμβαση των φορέων μπορεί να αποβεί καθοριστική, καθώς όλοι αντιλαμβάνονται ότι δεν πρέπει να αφεθούν έστω και μεμονωμένα κρούσματα κερδοσκοπίας, που διαμορφώνουν, με τη δημοσιότητα που λαμβάνουν, μια συνολική αρνητική εικόνα για τον ελληνικό τουρισμό.

ΒΟΛΕΣ ΤΣΟΧΑΤΖΟΠΟΥΛΟΥ

Ο βουλευτής του ΠΑΣΟΚ και πρώην υπουργός Ανάπτυξης, Α. Τσοχατζόπουλος, με χθεσινές δηλώσεις του απέδωσε την έξαρση της ακρίβειας στα προϊόντα, βενζίνη κατ' ξενοδοχεία στη νεοφιλελεύθερη φιλοσοφία της κυβέρνησης να μην παρεμβαίνει στις αγορές, προσδοκώντας ότι ο ανταγωνισμός θα αποδώσει από μόνος του. Ο κ. Τσοχατζόπουλος χαρακτήρισε τις αυξήσεις σε ένα ποσοστό ξενοδοχείων «τρομακτικές», υπογραμμίζοντας ότι περνούν στο εξωτερικό μια απαράδεκτη εικόνα έντονης ακρίβειας και κερδοσκοπίας. Ο κ. Τσοχατζόπουλος μαζί με τους βουλευτές της ΚΤΕ ΠΑΣΟΚ, Χρ. Παπουτσή και Π. Σγουρίδη, κατέθεσε επίκαιρη επερώτηση προς τον κ. Αβραμόπουλο, στην οποία υπογραμμίζεται ότι η αποχή ελέγχων οδηγεί σταθερά σε ανατιμήσεις των προϊόντων και υπηρεσιών. Ερωτάται, επίσης, ο υπουργός Τουρισμού για το πότε θα εγκριθούν οι τιμές των ξενοδοχείων για το 2004 και αν είναι αλήθεια ότι εγκρίνονται αυξήσεις της τάξης του 50%, πόσους ελέγχους έκανε ο ΕΟΤ μετά τις εκλογές, για τα ξενοδοχεία που δεν έχουν πυρασφάλεια και για το πως η κυβέρνηση θα αντιμετωπίσει την κάμψη των πληροτήτων στα αθηναϊκά ξενοδοχεία.

ΙΑΤΡΙΚΗ ΑΝΑΚΟΙΝΩΣΗ

Το ιατρείο του ΠΛΑΣΤΙΚΟΥ ΧΕΙΡΟΥΡΓΟΥ

Δημητρίου Τριανταφύλλου,

θα παραμείνει κλειστό
από 11 Μαΐου 2004
λόγω συμμετοχής, του ιατρού,
σε ΜΕΤΕΚΠΑΙΔΕΥΤΙΚΟ Σεμινάριο
με θέμα ΕΝΔΟΣΚΟΠΙΚΗ
ΠΛΑΣΤΙΚΗ ΧΕΙΡΟΥΡΓΙΚΗ,
που θα γίνει στη Βαλτιμόρη των Η.Π.Α.

Ηλεκτρουιο

ΜΙΧΑΛΗΣ Ν. ΧΑΤΖΗΜΑΡΚΟΣ

ΗΛΕΚΤΡΙΚΑ ΕΙΔΗ & ΗΛΕΚ. ΕΓΚΑΤΑΣΤΑΣΕΙΣ

ΗΛΙΑΚΑ ΣΥΣΤΗΜΑΤΑ
STIBETHERM σειρά **P**

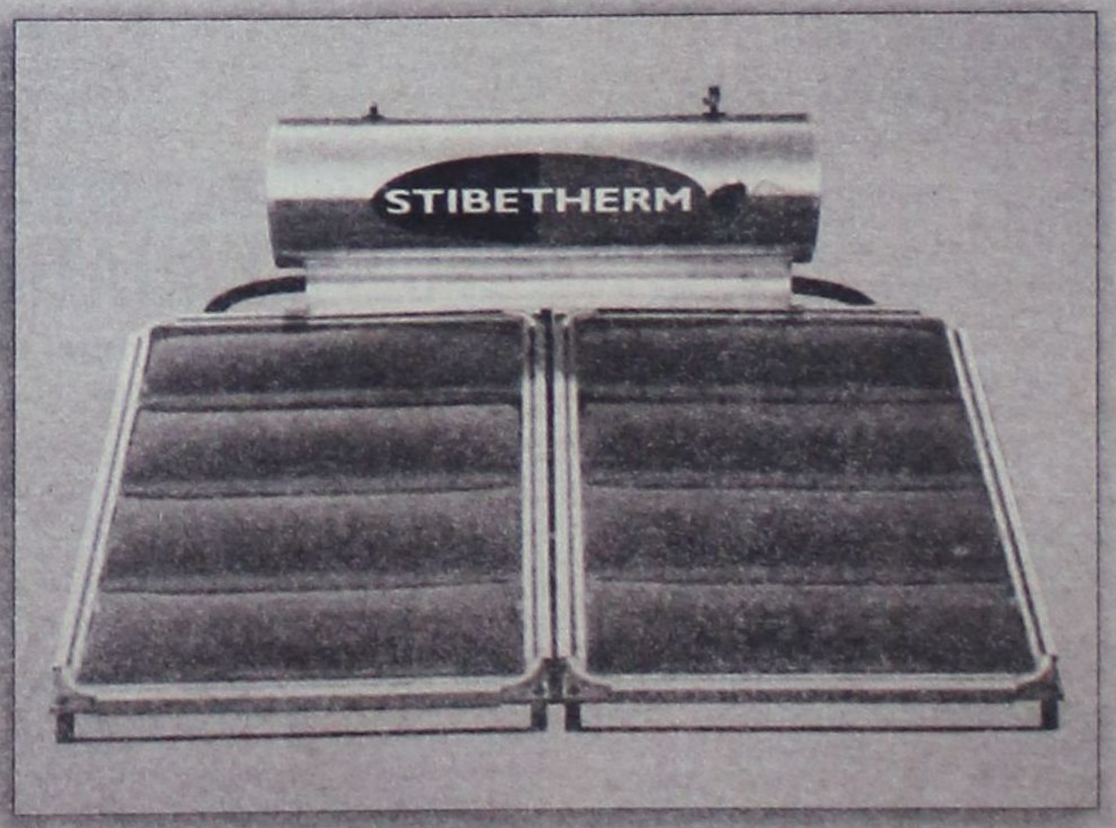

Γρηγορίου Ε' (7 Βαγιές) - 85100 ΡΟΔΟΣ

Τηλ. (22410) 29411, 33340, 36278 - Fax: (22410) 33340

«ΣΑΦΑΡΙ» ΚΑΤΑ ΤΩΝ ΚΑΤΑΠΑΤΗΤΩΝ ΤΟΥ ΔΗΜΟΣΙΟΥ

Το 1,5% της συνολικής επιφάνειας της χώρας βρίσκεται ήδη υπό την κατοχή των καταπατητών



Τα 87.000 από τα 97.000 περίπου κτήματα που κατέχει το Δημόσιο είναι καταπατημένα, αντιπροσωπεύοντας εκτάσεις της τάξης των 2.000.000 στρεμμάτων

Τη γη που του ανήκει αποφάσισε να «πάρει στα χέρια του» ο μεγαλύτερος γαιοκτήμονας της χώρας, που δεν είναι άλλος από το Δημόσιο, αποβάλλοντας από τις εκτάσεις του τους «κατ' επάγγελμα» καταπατητές. Αντίθετα ειδική μέριμνα θα επιδεικνύει για εκείνους που χρήζουν βοήθειας και χρησιμοποιούν το ακίνητο ως πρώτη κατοικία ή για αγροτική εκμετάλλευση, καλώντας τους να καταβάλουν χρηματικά ποσά για την εξαγορά τους.

Η κυβέρνηση αποφάσισε να προχωρήσει στην επίλυση του χρόνιου αυτού προβλήματος μετά τη διαπίστωση ότι το 1,5% (!) της συνολικής επιφάνειας της χώρας που βρίσκεται ήδη υπό την κατοχή των καταπατητών, προσφάτων και μη, οι οποίοι εκμεταλλευόμενοι την αδράνεια του Δημοσίου «ροκανίζουν» σιγά σιγά τον περιουσιακό χάρτη της χώρας.

Είναι χαρακτηριστικό ότι συνεπεία της αδράνειας αυτής, 87.000 από τα 97.000 περίπου κτήματα που κατέχει το Δημόσιο είναι καταπατημένα, αντιπροσωπεύοντας εκτάσεις της τάξης των 2.000.000 στρεμμάτων.

Ειδικά, δε, σε ότι αφορά στα ανταλλάξιμα κτήματα (εκτάσεις που χορηγήθηκαν από το κράτος κατά τις ανταλλαγές πληθυσμών το 1922) το πρόβλημα είναι οξύτερο, καθώς από τα 28.000 ανταλλάξιμα κτήματα έχουν καταπατηθεί τα 25.000 (!).

Αξίζει να σημειωθεί ότι όλες αυτές οι εκτάσεις δεν είναι διάσπαρτες, καθώς έχουν δημιουργηθεί ολόκληροι οικισμοί από καταπατητές που σφυρίζουν διάφορα στις κυρώσεις που προβλέπει το κράτος. Κυρώσεις, οι οποίες πέραν των χρηματικών προστίμων επισύρουν και ποινή φυλάκισης που μπορεί να φτάσει μέχρι και τα πέντε χρόνια.

Κατόπιν αυτών και πριν το Δημόσιο απωλέσει και τα υπόλοιπα ακίνητά του, αποφάσισε να δραστηριοποιηθεί βάζοντας τέλος στην εκκρεμότητα αυτή αλλά και στις εκατοντάδες διαδικαστικές διαμάχες που έχει εμπλακεί όλα αυτά τα χρόνια.

Το εγχείρημα έχει αναλάβει ο υφυπουργός Οικονομικών, Πέτρος Δούκας, στο πλαίσιο αξιοποίησης της δημόσιας περιουσίας και ενίσχυσης των δημοσίων εσόδων.

Ως μπαμπούλας θα λειτουργήσει η εμπειρία που έχει «συσσωρευθεί» στο υπουργείο Οικονομικών από προσπάθειες του παρελθόντος, οι οποίες ωστόσο δεν ευδοκίμησαν, αφού προέβλεπαν δαιδαλώδεις διαδικασίες και προϋποθέσεις (κριτήρια εισοδήματος, υψηλά πρόστιμα, εφάπαξ καταβολή ποσών κ.λ.π.), ενώ ελλόχευε πάντα και ο κίνδυνος του πολιτικού κόστους. Ετσι οι βασικές κατευθύνσεις του νέου εγχειρήματος θα έχουν στόχο την απλοποίηση των διαδικασιών εξαγοράς των κτημάτων, η οποία θα γίνεται με ιδιαίτερα ευνοϊκούς όρους. Συγκεκριμένα, σύμφωνα με πληροφορίες, το σχέδιο θα προβλέπει:

• **Τη δυνατότητα** εξαγοράς των κτημάτων από χρόνιους καταπατητές, χωρίς να λαμβάνονται υπόψη τα εισοδηματικά και οικογενειακά κριτήρια. Σημειώνεται ότι από παλαιότερες ρυθμίσεις εξαιρούνταν όσοι δεν αποδείκνυαν με τίτλους ιδιοκτησίας (από το 1885 (!) και προγενέστερα) την κυριότητα του οικοπέδου.

Ειδικά για εκείνους που χρησιμοποιούν το ακίνητο ως πρώτη κατοικία θα παρέχεται δυνατότητα εξαγοράς με χαμηλό τίμημα και αυξημένο αριθμό δόσεων.

• **Ευνοϊκούς** όρους και προϋποθέσεις για την εξαγορά καταπατηθέντων εκτάσεων που χρησιμοποιούνται για αγροτική χρήση από γεωργούς.

• **Καθορισμό** του τιμήματος κατά περίπτωση από την αρμόδια κτηματική υπηρεσία ανάλογα με την οικογενειακή κατάσταση του ενδιαφερομένου για την εξαγορά και την περιοχή που βρίσκεται η έκταση. Στο σημείο αυτό δεν έχει αποφασισθεί εάν για τον προσδιορισμό της αξίας θα λαμβάνεται υπόψη η εμπορική η αντικειμενική αξία του ακινήτου.

• **Επιβολή** αυστηρών προστίμων σε όσους καταπάτησαν πρόσφατα δημόσια κτήματα και κοινόχρηστους χώρους αποβάλλοντάς τους παράλληλα από τις εκτάσεις του Δημοσίου.

Σημειώνεται ότι τη σύνταξη του σχεδίου έχει αναλάβει κατόπιν εντολής του υφυπουργού Οικονομικών η Γενική Διεύθυνση Δημόσιας Περιουσίας και Κληροδοτημάτων, η οποία αναμένεται να το παραδώσει μέχρι το τέλος του μήνα στον κ. Δούκα.

Είναι άλλωστε και η πλέον αρμόδια για τη χαρτογράφηση του προβλήματος, καθώς έχει υπό την εποπτεία της 87.000 περίπου ακίνητα. Τα υπόλοιπα «ανήκουν» στην Κτηματική Υπηρεσία του Δημοσίου.

Kalithies Palace
ΑΙΘΟΥΣΑ ΔΕΞΙΩΣΕΩΝ



Εμπιστευθείτε σ' εμάς την γαμήλια δεξίωση του γάμου σας
Σε ένα χώρο, σχεδιασμένο αμφιθεατρικά, κλιματιζόμενο, με δυνατότητα να φιλοξενήσει έως 800 άτομα.
Απολαμβάνοντας ένα από τα μενού μας που εσείς θα επιλέξετε.
Προσιτές τιμές.
Τηλ. κρατήσεων: 2241085641, 2241085515, 2241086778



ΕΚΜΕΤΑΛΛΕΥΤΕΙΤΕ ΤΙΣ ΕΠΕΝΔΥΤΙΚΕΣ ΕΥΚΑΙΡΙΕΣ ΓΙΑ ΤΗΝ ΑΝΑΠΤΥΞΗ ΤΗΣ ΕΠΙΧΕΙΡΗΣΗΣ ΣΑΣ ή ΤΗΝ ΔΗΜΙΟΥΡΓΙΑ ΜΙΑΣ ΝΕΑΣ ΕΠΙΧΕΙΡΗΣΗΣ!

Βρίσκονται ήδη σε εξέλιξη προγράμματα επιδοτήσεων για:

Μεταποιητικές Επιχειρήσεις
(Μονάδες Τροφίμων, Αρτοποιεία, Ξυλουργεία, Επιπλοποιεία, Αλουμινοκατασκευές Τυπογραφεία κτλ)

Τουριστικές Επιχειρήσεις
(Ξενοδοχεία, Ενοικιαζόμενα Δωμάτια και Διαμερίσματα, Τουριστικά Γραφεία κτλ)

Αναλαμβάνουμε την υποστήριξη προγραμμάτων του Υπουργείου Ανάπτυξης και του Υπουργείου Οικονομίας (μέσω Τραπεζών).

Η ΕΛΕΛΙΞΙΣ-Σύμβουλοι Ανάπτυξης Επιχειρήσεων παρέχει, επιπλέον, συμβουλευτικές υπηρεσίες **από εξειδικευμένα στελέχη** στους τομείς:

• Ανάπτυξης Συστημάτων Ποιότητας (ISO 9000) και Ασφάλειας Τροφίμων (HACCP)

• Ανάπτυξης Επενδυτικών Μελετών στο πρόγραμμα Leader+

• Σύνταξης Οικονομοτεχνικών Μελετών στα πλαίσια του Αναπτυξιακού Νόμου (Ν. 2601/98)

Η Πολύχρονη εμπειρία των στελεχών μας και ο μακρύς κατάλογος των επιτυχημένων συνεργασιών μας αποτελούν την καλύτερη Εγγύηση για την επιτυχία και της δικής σας επένδυσης!

ΥΠΕΥΘΥΝΟΙ ΕΠΙΧΕΙΡΗΣΗΣ
Αριστέα Αλεξίου
Διπλ. Χημικός Μηχανικός ΕΜΠ
Ιάκωβος Γρύλλης
Διπλ.Πολιτικός Μηχανικός ΕΜΠ

Διαγοριδών 2-4 (Έναντι ΔΟΝΑ)
Τηλ:2241 031532, 070171-3 Fax: 2241 070175
info@exelixis.net.gr

Μικρές αγγελίες

Ενοικιάσεις

ΕΝΟΙΚΙΑΖΕΤΑΙ διαμέρισμα πλήρως εξοπλισμένο επιπλωμένο και με air condition. Πληρ. τηλ. 22410 21741 (από 2 έως 4 μ.μ.) και 6945534070

ΕΝΟΙΚΙΑΖΕΤΑΙ γκαρσονιέρα 45τ.μ. στο Ροδίνι, επιπλωμένη με καινουρια έπιπλα Neoset πλήρως ανακαινισμένη με βεράντα και μπαλκόνι με υπέροχη θέα. Πληρ. τηλ. 52845, κινητό 6932377284 και 6946685808

ΕΝΟΙΚΙΑΖΟΝΤΑΙ διαμερίσματα, πλήρως εξοπλισμένα επί της λεωφόρου Ιαλυσού στην Ιαλυσό. Τηλ. 2241-0-35283 - 6944435744

ΕΝΟΙΚΙΑΖΕΤΑΙ διαμέρισμα 100 τ.μ. δύο υπνοδωματίων α' όροφο, σαλοτραπεζαρία, κουζίνα, μπάνιο στην Ιαλυσό (παραπλεύρως πολυκαταστήματος Σαχίνη). Πληρ. τηλ.: (22410) 92696 ώρες 8-1 π.μ. και 5-8 μ.μ.

ΕΝΟΙΚΙΑΖΟΝΤΑΙ πλήρως επιπλωμένες γκαρσονιέρες με μπαλκόνι και χωρίς στο Ροδίνι - Κυρά της Ρω 13. Λογικές τιμές. Πληροφορίες κινητό: 6942090720 και 2241074762

ΕΝΟΙΚΙΑΖΕΤΑΙ επιπλωμένο διαμέρισμα ισόγειο 100 τ.μ. επί της οδού Πάροδος Ακροπόλεως 3 Ιαλυσός. Πληρ. τηλ.: (22410) 92696 ώρες 8-1 π.μ. και 5-8 μ.μ.

ΖΕΥΓΑΡΙ ζητά προς ενοικίαση γκαρσονιέρα σε περιοχές Επτά Βαγιές, Αγ. Αναστασία ή Μητρόπολη. Τηλ. 6946 266904 κ. Θόδωρα.

ΕΝΟΙΚΙΑΖΕΤΑΙ διαμέρισμα, δύο υπνοδωμάτια, σαλοτραπεζαρία, κουζίνα και μπάνιο επί της οδού Μητροπόλεως 839. Τηλ. 22410 36072

ΕΝΟΙΚΙΑΖΕΤΑΙ Διαμέρισμα - μεζονέτα 50 τ.μ., με υπνοδωμάτιο, 1 αποθήκη μικρή, τζάκι, κουζίνα, μπάνιο, με ηλεκτρικές συσκευές, καινούργιο στην Παλιά Πόλη. Ενοίκιο 400 ευρώ το μήνα. Τηλ. 6934 212190

ΕΝΟΙΚΙΑΖΟΝΤΑΙ: 1.- Γραφείο στην οδό Αμερικής Αριθμ. 111 στον Γ' όροφο 75 τ.μ. και 2.- Διαμέρισμα δύο δωματίων μ.τ. 50 στην οδό Χατζηαντωνίου 11 στην οδό Ιξιά με ηλιακό και πολυκουζινάκι.

ΕΝΟΙΚΙΑΖΕΤΑΙ διαμέρισμα α' ορόφου δύο υπνοδωματίων με θέρμανση επί της οδού Λειψών 10 (κάθετος Κ. Τσαλδάρη). Ενοίκιο 400 ευρώ.
Πληρ. τηλ. 2241-0-34335 και 6932-708388

ΕΝΟΙΚΙΑΖΟΝΤΑΙ στην Ιαλυσό πλάι στο ξενοδοχείο Ηλέκτρα, επιπλωμένα μονόχωρα διαμερίσματα με θέρμανση. Πληροφορίες Τηλ. 22410-22050 και 22410-33441

ΕΝΟΙΚΙΑΖΟΝΤΑΙ διαμερίσματα 3 δωματίων επί της λεωφόρου Ηρακλειδών, 100 μέτρα πέραν του Αστυνομικού Τμήματος Ιαλυσού. Πληροφορίες Τηλ. 22410 21104 - 22410 25056

ΕΝΟΙΚΙΑΖΟΝΤΑΙ στους Τρεις, βίλα επιπλωμένη και εξοπλισμένη με ηλεκτρικές συσκευές, air condition, ανεξάρτητη είσοδος, χώρος πάρκινγκ, κήπος, με το μήνα ή σεζόν. Σοβαρές προτάσεις τηλ. 6932 481851

ΕΝΟΙΚΙΑΖΕΤΑΙ το ξενοδοχείο «ΦΟΙΒΟΣ» στον Αρχάγγελο 16 δωματίων, κουζίνα, σαλόνι, μπαρ, πάρκινγκ και με δενδρόκηπο 2.800 τ.μ. Τιμή 1.800 ευρώ το μήνα. Τηλ. 22410 27578, 22440 22600.

ΕΝΟΙΚΙΑΖΕΤΑΙ κατάστημα στην Παλιά Πόλη πάροδος Σωκράτους 75. Πληρ. κ. Ελευθερία 69448057150, 69445436670, 22410 33219

ΕΝΟΙΚΙΑΖΕΤΑΙ διαμέρισμα επιπλωμένο, ισόγειο στη θέση Βουνάρα, Ιαλυσού, Πάροδος Ακροπόλεως 4.Πληροφορίες στο τηλ. 92696 από τις ώρες 8-1 και 5-8

ΕΝΟΙΚΙΑΖΕΤΑΙ: ισόγειο διαμέρισμα 3 υπνοδωματίων επί της οδού Καλαμάτας 16. Ενοίκιο 400 ευρώ Τηλ: 6947327299 Ώρες από 18.00 μ.μ.

ΕΝΟΙΚΙΑΖΟΝΤΑΙ επιπλωμένα διαμερίσματα (γκαρσονιέρες) των 35 και 45 τ.μ. με κλιματισμό, βεράντες και άνετο πάρκινγκ επί της λεωφόρου Ρόδου - Καλλιθέας και σε απόσταση 200 μέτρα από το ξενοδοχείο Paradise. Πληροφορίες στα τηλέφωνα κιν. 6946 790515, 6946 680174 και 6945 105247.

ΕΝΟΙΚΙΑΖΕΤΑΙ διαμέρισμα τριάρι 80 τ.μ. Πληρ. 2241035464

ΕΝΟΙΚΙΑΖΕΤΑΙ στα Κοσκινού επιπλωμένη γκαρσονιέρα 50 τ.μ. Τηλ. 6946 681508

ΕΝΟΙΚΙΑΖΟΝΤΑΙ μεζονέτες και μία βίλα στους Τρεις πλήρως επιπλωμένες με air condition, χώρος πάρκινγκ, κήπος, με το μήνα ή σεζόν. Τηλ. 22410-95416

ΕΝΟΙΚΙΑΖΕΤΑΙ ένα διαμέρισμα τριάρι 95 τ.μ. επιπλωμένο ή μη και μια ημιυπόγεια γκαρσονιέρα στην οδό Αγ. Αναργύρων 20. Πληροφ. τηλ. 22410 28710.

ΕΝΟΙΚΙΑΖΕΤΑΙ Μεγάλο Διώροφο Κατάστημα με Υπόγειο Επί της οδού Κοδριγκτώνος αρ.78 Ισόγειο 250 τ.μ., Υπόγειο 250 τ.μ. , Α' όροφος 200 τ.μ. Πληροφορίες στα τηλέφωνα **22410-33938 & 22410-26771 & 6944-32-33-39**

ΕΝΟΙΚΙΑΖΕΤΑΙ: 1) 160 τ.μ. διαμπερές ισόγειο σε κεντρικό δρόμο του Ροδινιού για βιοτεχνικό, αποθηκευτικό χώρο ή για γραφεία με w.c. 2) Χώρος 40 τ.μ. με w.c. σε κεντρικό δρόμο, Κ. Παλαιολόγου, για εργαστήριο υποδηματοποιίας ή αποθηκευτικό χώρο. Τηλ: 2241078994

ΕΝΟΙΚΙΑΖΕΤΑΙ αποθηκευτικός χώρος 250 τ.μ. στο Ροδίνι, στην οδό Κωνσταντινουπόλεως αρ. 34. Πληρ. τηλ. 22410-61000, 61689

ΕΝΟΙΚΙΑΖΕΤΑΙ Στην Κρεμαστή διόροφη μονοκατοικία, 100 τ.μ., κοντά σε φούρνο και παντοπωλείο κατάλληλη για σοβαρή ολιγομελή οικογένεια ή ανδρόγυνο. Πληροφ. κ. Σπύρο Τηλεφ.: 22410 43941 και 61285 Οδός Παπαγιάννη 49

ΕΝΟΙΚΙΑΖΕΤΑΙ επιπλωμένη γκαρσονιέρα στο Παραδείσι. Πληροφορίες τηλ.: 22410 81884

ΕΝΟΙΚΙΑΖΕΤΑΙ σπίτι 70τ.μ. στα Μαριτσά με κουζίνα, σαλόνι, δύο δωμάτια και μπάνιο. Τηλ. 2241047191

ΕΝΟΙΚΙΑΖΕΤΑΙ ή **ΠΩΛΕΙΤΑΙ** μαγαζί για επαγγελματικό χώρο ή αποθήκη 102 τ.μ. περιοχή Ανάληψη, Ζαννή 2 τηλ. 6947 941026.

ΕΝΟΙΚΙΑΖΕΤΑΙ στους Τρεις ένα καινούργιο λουξ κατασκευής δυάρι (μέσα σε μεγάλο κήπο), πλήρως επιπλωμένο με τηλέφωνο, θέρμανση, ανεμιστήρας, μεγάλη βεράντα και πάρκινγκ. Τηλ. 22410 92714

ΕΝΟΙΚΙΑΖΕΤΑΙ Δίχωρη Γκαρσονιέρα στην Κρεμαστή κ. Κωνσταντίνα Τηλ. 6942 049139

ΕΝΟΙΚΙΑΖΕΤΑΙ διαμέρισμα σε διώροφη πολυκατοικία 110 τετραγωνικών με 2 υπνοδωμάτια - σαλοτραπεζαρία - κουζίνα - αποθήκη επί της οδού Μαλλιαράκη 7. Τιμή 350 ευρώ. Πληροφορίες: 6946 367599.

ΕΝΟΙΚΙΑΖΟΝΤΑΙ στη λεωφόρο Ιαλυσού Κρεμαστής πέντε (5) διαμερίσματα των 2 δωματίων κουζίνας & WC επιπλωμένα. με ηλιακούς & πάρκινγκ και οκτώ (8) γκαρσονιέρες (studios) του ενός δωματίου κουζίνας & WC για απεριόριστο χρόνο. Τιμές λογικές. Τηλ. 22410 95255, 22410 92428.

ΕΝΟΙΚΙΑΖΕΤΑΙ επαγγελματικός χώρος (υπερυψωμένο ισόγειο) επί της Άννης Μαρίας 90 τ.μ., (πρώην Ασφάλειες Καρυδάκη), κατάλληλο για Ιατρείο, Λογιστικό γραφείο, Πρακτορείο ταξιδίων, Κέντρο αισθητικής κ.α. (Πωλείται και ο εξοπλισμός του). Πληροφορίες τηλ. 22410 24920 Κο Καρυδάκη, ώρες γραφείου.

ΕΝΟΙΚΙΑΖΕΤΑΙ: Γκαρσονιέρα επιπλωμένη με πολυκουζινάκι TV (1 δωμάτιο, κουζίνα, WC) στην οδό Παναγιώτη Ροδίου 65 (Παράλληλη Αννης Μαρίας). Για περισσότερες πληροφορίες τηλ.22410-39268 και 6994217168

ΕΝΟΙΚΙΑΖΕΤΑΙ διαμέρισμα 90 τ.μ. με δύο υπνοδωμάτια, κεντρική θέρμανση, επί της οδού Κέννεντυ 45, 1ος όροφος. Πληροφορίες στο τηλ. 22410 64464.

Αυτοκίνητα

ΥΑΜΑΗΑ XV VIRAGO 400cc με 36.000 χλμ. και σε άριστη κατάσταση πωλείται 2.200 ευρώ. Πληροφ. στο τηλ. 6944564255

ΠΩΛΕΙΤΑΙ μηχανή HONDA μοντέλο Magna 250 cc χρώματος μπλέ ελεκτρίκ με 25.000 χιλ. Τιμή 2.950 ευρώ. Τηλ. 6937 225585.

ΜΕΓΑΛΗ ΕΥΚΑΙΡΙΑ Πωλείται PEGUOT 504 μοντέλο '76 σε πολύ καλή κατάσταση Τηλ. 22410 20807 - 28571

ΠΩΛΕΙΤΑΙ αυτοκίνητο Hyunday Lantra μοντέλο 1995, 126.000 χιλ. με ABS, ηλεκτρικά παράθυρα, κεντρικό κλείδωμα. Πληροφορίες: Τηλ. 6974471584, 6937289368 Μαρίνος

ΠΩΛΕΙΤΑΙ: αυτοκίνητο ROVER σε άριστη κατάσταση, τιμή 3000 ευρώ. Πληρ. τηλ. 6932 612037 κ. Γιώργο

ΠΩΛΕΙΤΑΙ Ducati munster 600cc, μοντέλο 2001, 7000 χιλ. μαύρη, μπαγκαζιέρα, συναγερμός, καινούργια 4.500 ευρώ. Τηλ. 6932 337276, 22410 90502.

ΠΩΛΕΙΤΑΙ Ford Escort Γαμπρλετ 1980 άσπρο 2.000 ευρώ Τηλ. 6944 38 19 66

ΠΩΛΕΙΤΑΙ μηχανάκι HAJKER χρώματος κίτρινο, σε πολύ καλή κατάσταση. Τιμή 600 ευρώ. Πληρ. τηλ. 2241091910, 6946721347

ΠΩΛΕΙΤΑΙ: Hundai Praim γαλάζιο μοντέλο 2002 με 20.000 χλμ. σε άριστη κατάσταση 5.500 ευρώ. Τηλ: 6937268255

ΠΩΛΕΙΤΑΙ μηχανή BMW 650js, ενός έτους, 4.000 χλμ, 6.500 ευρώ. Δεκτές και ευκολίες πληρωμής. Πληρ. τηλ. 2241035610 ώρες καταστημάτων, 6977 715565

ΕΥΚΑΙΡΙΑ Πωλείται alfa romeo 147 (39υρο) 10/2002 1600cc 105hp, abs, 8 αερόσακοι, clima, ηχοσύστημα. Τιμή έκπληξη Τηλ. 2241-076912 κιν. 6973-333787

ΠΩΛΕΙΤΑΙ: Honda Magna 250cc μπλε ηλεκτρικ 26.000 χιλιόμετρα. Τιμή 3.200 ευρώ. Τηλ. 6937225585

ΠΩΛΕΙΤΑΙ αυτοκίνητο ΚΙΑ ΣΠΟΡΤΑΤΖ τζιπάκι 14 μηνών 32.000 χιλ. Τηλ. 6946 120712

ΠΩΛΕΙΤΑΙ SMART ενός έτους με όλα τα αξεσουάρ. Πληρ. τηλ. 6972600762

ΠΩΛΕΙΤΑΙ ΜΗΧΑΝΗ TRIUMPH ΤΥΠΟΥ TIGER (ON-OF) 900cc ΧΡΩΜΑΤΟΣ ΜΑΥΡΟ ΦΥΛΑΣΣΟΜΕΝΗ ΣΕ ΓΚΑΡΑΖ ΜΕ ΜΠΑΓΚΑΖΙΕΡΑ ΣΕ ΑΡΙΣΤΗ ΚΑΤΑΣΤΑΣΗ. ΤΙΜΗ ΣΥΖΗΤΗΣΙΜΗ. ΠΛΗΡΟΦΟΡΙΕΣ ΤΗΛ. 6937996090.

ΠΩΛΕΙΤΑΙ africa twan 750 cc, μοντέλο '98, άσπρο - μπλέ - κόκκινο, φυλασσόμενο σε γκαράζ 30.000 χλ. Φούλ έξτρα, άριστη κατάσταση. Τιμή: 7.000 ευρώ. Τηλ. 6972 723033

Ζητουν Προσωπικο

ΖΗΤΕΙΤΑΙ Ρεσεψιονίστ παρά ξενοδοχείου πόλεως. Φωτογραφία και βιογραφικό σημείωμα. Τ.Θ. 47 ΡΟΔΟΣ

ΖΗΤΟΥΝΤΑΙ πωλήτριες από χρυσοχοείο. Ξένη γλώσσα απαραίτητη. Διεύθυνση 6ο χλμ λεωφόρου Καλλιθέας. Τηλ. (22410) 67375, 67014, 69448585302

ΑΜΕΣΑ Ζητούνται για κάλυψη θέσεων άτομα για δουλειά από το σπίτι τους. Οχι κατασκευές, όχι τηλεμάρκετιγκ-πλασιέ. Εισόδημα τουλάχιστον 600 ευρώ-3.000 ευρώ μηνιαία. Πληροφορίες: 2310/516-226

ΚΥΡΙΑ από Ρωσία 50 ετών με άδεια εργασίας και παραμονής ζητάει εργασία ως οικιακή βοηθός ή να επιβλέπει ηλικιωμένους. Τηλ. 22410 21952 ώρες καταστημάτων.

ΖΗΤΕΙ εργασία έμπειρος μάγειρας για ελληνική κουζίνα. Πληρ. τηλ. 6946266904 κ. ΘΟΔΩΡΑ.

ΚΥΡΙΟΣ ζητά απογευματινή απασχόληση σαν επιβλέπων παντού και για όλα στη Ρόδο. Τηλ. 6946830563

ΖΗΤΕΙΤΑΙ από το Υπερμάρκετ ΣΠΑΝΟΣ έμπειρος κρεοπώλης. Μισθός ικανοποιητικός. Τηλ. για πληροφορίες 2241060730

ΖΗΤΕΙΤΑΙ νέος από γραφείο ενοικιάσεως αυτοκινήτων. Ωράριο σπαστό. Μισθός ικανοποιητικός Τηλ. 6937 191320.

ΖΗΤΕΙΤΑΙ νεαρή κοπέλα που να μιλάει τουλάχιστον μία ξένη γλώσσα για να εργαστεί σε χρυσοχοείο στην Παλιά Πόλη. Τηλ.: 22410 20964

ΨΑΧΝΕΤΕ ΓΙΑ ΕΡΓΑΣΙΑ; Από ταχύτατα αναπτυσσόμενη εταιρεία ζητούνται άτομα για την στελέχωση ηγετικών θέσεων. Από 700-2.800 ευρώ μηνιαίως. Για πληροφορίες καλέστε στο τηλ. κέντρο 2271081063

ΖΗΤΕΙΤΑΙ κοπέλα να εργασθεί σε στούντιο αισθητικής νυχιών Τηλ. 22410 70660, 6944520887

ΖΗΤΕΙΤΑΙ πωλήτρια για κατάστημα ρούχων στην Παλιά Πόλη Τηλ. 6937 818177 κ. Κώστα

ΖΗΤΕΙΤΑΙ υπάλληλος για δωδεκάμηνη απασχόληση από πρακτορείο ταξιδίων Απαιτούμενα προσόντα: απόφοιτοι τουριστικής σχολής, ξένες γλώσσες, γνώση Η/Υ. Ηλικία ως 25 ετών Ανάλογη προϋπηρεσία θα ληφθεί υπ' όψιν. Αποστολή βιογραφικών στην ταχ. θυρίδα 451

ΖΗΤΕΙΤΑΙ μάγειρας και βοηθός μαγείρου πεπειραμένοι για εστιατόριο στην Λίνδο. Τηλ. 6977 444683

ΖΗΤΟΥΝΤΑΙ άτομα για δουλειά από το χώρο τους. Εκπληκτική συνεργασία! Κέρδη τουλάχιστον 3.000 ευρώ/μηνιαία. Τηλ. 2310 516281.

ΖΗΤΟΥΝΤΑΙ άτομα για να εργασθούν σε γραφείο ενοικιάσεως αυτ/των με γνώση της γερμανικής ή αγγλικής. Πληρ. τηλ. 22410 51171, 6936556816..

Διαφορα

YOGA
Για το μυαλό, το Σώμα και το πνεύμα
Ολες οι ηλικίες και οι σωματότυποι είναι ευπρόσδεκτοι. Η γιόγκα δεν είναι ανταγωνιστική. Σε διδάσκει πως ν' ανταποκρίνεσαι στις ανάγκες του σώματός σου. Τιμή μαθήματος 5 ευρώ. Μηνιαία πληρωμή δεκτή. Τηλ.: 6946984511
Άλλαξε τη ζωή σου τώρα! Με 2-4 ώρες/ημέρα κέρδισε από 1.000 - 3.000 ευρώ/μήνα και ξεκίνα να κάνεις τα όνειρά σου πραγματικότητα!
Τηλ. 2310 516 226

ΠΩΛΕΙΤΑΙ μπαρ (ημικυκλικό) 1,50 μ. 400 ευρώ. Τηλ. 6973 394166

ΠΩΛΕΙΤΑΙ: Επαγγελματική φούσκα (2.10) μοτέρ 1,5. Αχρησιμοποίητα σε τιμή ευκαιρίας. Τηλ. 22410 -39268 και 6994217168

ΠΩΛΕΙΤΑΙ: κουζίνα BOSS μεγάλη σε άριστη κατάσταση, στερεοφωνικό Hitatsi μεγάλο σε άριστη κατάσταση, Toyota Corola σε άριστη κατάσταση Μόνο 6500 ευρώ λόγω μεγάλης ανάγκης. Τηλ. 6946830563

«Η εταιρεία NewspaperDirect Hellas ΖΗΤΑ αντιπρόσωπο για εκτύπωση και διανομή Ξένου Τύπου. Τηλ. Επικοινωνίας: 210 2774201, 210 2774845»

ΠΩΛΕΙΤΑΙ ένα κινητό τηλέφωνο PANASONIC GD 87 σε πολή καλή κατάσταση μαζί με φορτιστή, φορτιστή αυτοκινήτου, καλώδιο USB για σύνδεση με ηλεκτρονικό υπολογιστή και δύο αυθεντικά παιχνίδια PS 2 (DRC 2, Silenthill 2) Τιμή 200 ευρώ. Πληρ. τηλ. 6937268749.

ΠΩΛΕΙΤΑΙ ράδιο-cd αυτοκινήτου Clarion σε πολύ καλή τιμή. Πληρ. τηλ: 6932 107298 Ωρες 19:00-21:00

ΠΩΛΕΙΤΑΙ ηλεκτρικό επαγγελματικό grill αχρησιμοποίητο, λόγω έλλειψης χώρου. Πληροφορίες στο: 2241039275 - 6936761262

ΠΡΟΣΦΕΡΩ μασάζ στον χώρο μου και στον χώρο σας. Ολγα. Τηλ. 6972902821

ΕΜΠΕΙΡΟΤΕΧΝΗΣ ελαιοχρωματιστής αναλαμβάνει παντός είδους ελαιοχρωματισμούς. Τηλ: 6946204157

ΠΩΛΕΙΤΑΙ: Κάρτα μνήμης 64 MB δισκέτα Σκληρός Δίσκος 7,5 GB DVD ROM 16x, CD Rom 52x. Τροφοδοτικό κουτί για Celleron 533 MHZ. Τιμή πώλησης: 50 ευρώ. Τηλ.: 6945 903436

ΤΡΑΚΤΕΡΑΚΙΑ KUBOTA (4X4) ΙΑΠΩΝΙΑΣ από (12HP) έως (35HP) με φρέζα από (1400 ευρώ). Πώληση Χονδρική - Λιανική Τηλ.: (2310) 512-418, (2310) 510-068 http://www.hasapetis.gr

ΠΩΛΟΥΝΤΑΙ ΣΕ ΑΡΙΣΤΗ ΚΑΤΑΣΤΑΣΗ: 1) Καναπές που γίνεται διπλό κρεβάτι και έξτρα στρώμα αφρολέξ: 300 ευρώ **2)** 4 ντουλάπες από μελαμίνη σφενδάμου, διαστάσεις 2Χ1: 100 ευρώ εκάστη **3)** Διπλό κρεβάτι NEOSET 1,60x2,00μ., με στρώμα ανατομικό GALAXY: 250 ευρώ **4)** Κουζίνα PITSOS P1 7602 ws: 200 ευρώ **5)** Ψυγείο ELCO DE -29 TROPIC: 200 ευρώ. **6)** Πλυντήριο ρούχων PITSOS VARIO 700: 150 ευρώ. Παρακαλούμε επικοινωνήστε σύντομα στο 6932729845 και το 22410 29094

ΠΩΛΟΥΝΤΑΙ διθέσιος καναπές που γίνεται κρεβάτι 170 ευρώ, επίσης ένα ολοκαίνουργιο κρεβάτι 5 μηνών 1,40x2,00 200 ευρώ χωρίς στρώμα ή με στρώμα ορθοπαιδικό 370 ευρώ. Τηλ. 6942 711996.

ΠΩΛΕΙΤΑΙ κρεβάτι (κουκέτα) ενσωματωμένη με ντουλάπα, γραφείο 450 ευρώ.

ΠΩΛΟΥΝΤΑΙ 22 γαλακτοπαραγωγικές αγελάδες με την ποσόστωση γάλακτος στην Κατταβιά». Πληροφορίες τηλ. 6936608045 - 2244091028 κ. Αρνάς Κυριάκος

ΕΝΟΙΚΙΑΖΕΤΑΙ μισή βάρδια ταξί. Τηλ. 6944 267931

Μαθηματα

ΠΑΡΑΔΙΔΟΝΤΑΙ μαθήματα Πληροφορικής & Αγγλικών με χρήση πολυμέσων όλων των επιπέδων από έμπειρο καθηγητή πτυχιούχο Michigan Proficiency σε τμήματα ή μεμονωμένα. Επίσης γίνονται μεταφράσεις & δακτυλογραφήσεις κάθε τύπου κειμένου. Τιμές προσιτές. Πληρ. 22410 66304, 31560, 6946 283008, 6972419715, 6936277851. Ηλ. Ταχ. (e-mail) : emmanoue@otenet.gr

ΚΑΘΗΓΗΤΗΣ ΓΕΡΜΑΝΙΚΩΝ παραδίδει μαθήματα κατ' οίκον. Εντατικά μαθήματα για αυτούς που ασχολούνται με τον τουρισμό. Πληρ. τηλ. 2241091163 κ. Λαζαρίδης, ώρες 7-9μ.μ.

ΑΠΟΦΟΙΤΟΣ Αριστοτελείου Πανεπιστημίου Θεσ/νίκης, τμήματος Μαθηματικών παραδίδει μαθήματα Μαθηματικών-Φυσικής-Χημείας. Επίσης αναλαμβάνει προετοιμασία υποψηφίων για τράπεζες κ.τ.λ.Τηλ. 22410.21963 & 6947-401508

Πωλησεις Ακινητων

ΠΩΛΕΙΤΑΙ Στην Ιαλυσό απέναντι από το Αστ. Τμήμα Ιαλυσού τριάρι διαμέρισμα 85 τ.μ. στον γ' όροφο πολυκατοικίας, διαμπερές, ευάερο και ευήλιο σε καλή κατάσταση και λογική τιμή. Για πληροφορίες στο τηλ. 693-6703967 κα. Φιλιώ.

ΖΗΤΕΙΤΑΙ Ενα μικρό οικόπεδο 200 έως 500 τ.μ. στα Κρητικά, στα Μήδεια, στο Μόντε Σμιθ ή στην Ηλία Βενέζη (ή σε περιοχές εκεί γύρω). Τηλ. 6944 381966

ΠΩΛΕΙΤΑΙ διαμέρισμα στην Ιαλυσό 3 δωματίων δευτέρου ορόφου, δάνεια δεκτά και ευκολίες πληρωμής. Τηλ. 22410 95255, 92428.

ΠΩΛΕΙΤΑΙ σπίτι στην Παλιά Πόλη με αυλή. Τηλ. 6936271471.

ΠΩΛΕΙΤΑΙ στον Πειραιά στην περιοχή Καλλίπολη δίπλα στη θάλασσα τριάρι εικοσαετίας 2ου ορόφου σε άριστη κατάσταση φρεσκοβαμμένο τιμή 116.000 Ευρώ τηλ. 210-2530132 - 6948519610

ΠΩΛΕΙΤΑΙ μάντρα στη Μαλώνα με 150 κατοίκες και 100 δικαιώματα. Πληρ. τηλ. 22440 51698.

ΠΩΛΕΙΤΑΙ διαμέρισμα 85 τ.μ. πλήρως ανακαινισμένο Μιχ. Πετρίδη 96. Τιμή 83.000 Ευρώ. Τηλ: 6942409776, 6945795224

ΠΩΛΟΥΝΤΑΙ τέσσερα στρέμματα σε καταπληκτική τοποθεσία πλησίον του χωριού Παστίδα. Τηλ. 22410 47470 10.00 π.μ - 20.00 μ.μ.

ΠΩΛΕΙΤΑΙ κατάστημα επί της Αλ. Διάκου 17 τ.μ. με δικό του προαύλιο στην τιμή των 11.000.000 δρχ. Τηλέφωνο 22410 30550.

ΠΩΛΕΙΤΑΙ οικόπεδο στα Κρητικά 3.000 τ.μ. οικοδομήσιμο. Τηλ. 6936271471.

ΠΩΛΟΥΝΤΑΙ
ΣΠΙΤΙ ΜΑΛΩΝΑ
ΟΙΚΟΠΕΔΟ ΜΑΛΩΝΑ 132 τ.μ.
ΟΙΚΟΠΕΔΟ ΚΑΤΩ ΑΛΩΝΙΑ
ΜΑΛΩΝΑ 250 τ.μ.
ΓΙΑΛΙΑ ΧΩΡΑΦΙ 2320 τ.μ.
ΠΟΤΑΜΙΑ ΜΑΛΩΝΑ 530 τ.μ.
ΤΗΛΕΦΩΝΟ 22410 51219
ΚΙΝΗΤΟ 6939356340

ΠΩΛΟΥΝΤΑΙ 2 διαμερίσματα στη Λάρδο 105 τ.μ. έκαστο στην τιμή 352.164 ευρώ και τα δύο μαζί, πολυτελούς κατασκευής. Τηλ. 6938644166

ΚΑΡΑΚΟΝΕΡΟ Διαμερίσματα λουξ κατασκευής απεριόριστη θέα (ισόγειο 111 Μ2 Α' Όροφος 111 Μ2, Α' όροφος 96 Μ2 x 550 τ.μ. Δρχ. Β' όροφος 90 Μ2), Ακίνητα νέας χιλιετίας κα MITTON 22410 22142 κιν. 6945 668060

Ζητούνται
σερβιτόρος και βοηθός σερβιτόρου με γνώση της γερμανικής γλώσσας. Πληροφορίες τηλ.: 86093 - 6977079447

ΤΡΑΚΤΕΡ ΕΙΣΑΓΩΓΗΣ ΙΑΠΩΝΙΑΣ
KUBOTA - ISEKI (4X4)
(20 - 25 - 30 - 35 - 45) HP
ΜΕ ΦΟΡΤΩΤΗ (ΚΟΥΒΑ) -
ΦΡΕΖΑ - ΑΡΟΤΡΟ - Κ.Τ.Λ.

ΤΙΜΕΣ ΧΟΝΔΡΙΚΗΣ



ΤΗΛ : (2310) - 512 - 428 ΚΙΝ : 6937 - 944633
http://www.hassapetis.gr

ΟΙΚΟΔΟΜΙΚΕΣ-ΤΕΧΝΙΚΕΣ ΕΜΠΟΡΙΚΕΣ-ΕΠΙΧΕΙΡΗΣΕΙΣ

ΑΦΟΙ ΑΣΒΕΣΤΗ Ο.Ε.

Αθηνών-Καβάλας 3
Ανάληψη Ρόδου
Τηλ. 22410/60678-60679
και fax: 22410/66028

ΠΩΛΟΥΝΤΑΙ

• ΔΙΑΜΕΡΙΣΜΑΤΑ
υπερλούξ διαφόρων διαστάσεων
ΕΓΓΥΗΣΗ Η ΠΟΛΥΕΤΗΣ ΠΕΙΡΑ ΜΑΣ

RHODES-GREECE
CAIRO PALACE

Ενοικιάζονται επαγγελματικοί χώροι στο κέντρο της πόλης στο εμπορικό κέντρο Cairo Palace

• **Κατάστημα** ισόγειο 30 τ.μ.
στην Εθ. Δωδεκανησίων
• **Γραφείο** 3ου ορόφου **135 τ.μ.**
στην Εθ. Δωδεκανησίων και Εθ. Δωδεκανησίων
• **Γραφείο** 3ου ορόφου **190 τ.μ.**
στην Εθν. Μακαρίου και Εθ. Δωδεκανησίων
• **Γραφείο 2ου** ορόφου **190 τ.μ.**
στην Εθν. Μακαρίου και Εθ. Δωδεκανησίων
• **Γραφείο 2ου** ορόφου **90 τ.μ.**
στην Εθ. Δωδεκανησίων
• **Γραφείο 3ου** ορόφου **90 τ.μ.**
στην Εθ. Δωδεκανησίων

Πληροφορίες
κ. ΝΙΟΤΗ ΦΡΑΝΣΙΣ
ΤΗΛ. - ΦΑΞ. 2241027600
ΚΙΝ. 6944618757 - 6973572262

ευσταθίου
ΕΥΡΩΚΤΗΜΑΤΙΚΗ
ΚΤΗΜΑΤΟΜΕΣΙΤΙΚΟ ΓΡΑΦΕΙΟ

ΟΙΚΟΠΕΔΑ	€
300 τ.μ. - Οικοδομικό Συν/σμο "Ο Απόλλων" (Σ.Δ.= 0,6)	93.910
345 τ.μ. - Οικοδομικό Συν/σμο "ΑΥΤΟΣΤΕΓΑΣΗ" (Σ.Δ.= 0,6)	85.000
632 τ.μ. - Καρακόνερο (Σ.Δ.= 0,8)	176.082
437 τ.μ. - Ροδίνι (Σ.Δ. = 0,8)	220.000
350 τ.μ. - Καθηγητές (Σ.Δ. = 0,8)	102.700
500 τ.μ. - Ιαλυσός (Σ.Δ. = 0,4)	67.500
1.000 τ.μ. - Ιαλυσός με Άδεια Οικοδομής	105.650

ΔΙΑΜΕΡΙΣΜΑΤΑ		€
123 τ.μ. - Ροδίνι	(3 υπνοδωμάτια)	144.000
98 τ.μ. - Κοδρικτώνος	(3 υπνοδωμάτια)	140.000
80 τ.μ. - Ανάληψη	(2 υπνοδωμάτια)	105.000
77 τ.μ. - Ιαλυσός	(2 υπνοδωμάτια)	80.000
80 τ.μ. - Ιαλυσός	(2 υπνοδωμάτια)	119.000
122 τ.μ. - Αγ. Νικόλαος	(3 υπνοδωμάτια)	244.000
75 τ.μ. - Αγ. Νικόλαος	(2 υπνοδωμάτια)	147.000
80 τ.μ. - Δασκάλους	(2 υπνοδωμάτια)	105.000

ΜΟΝΟΚΑΤΟΙΚΙΕΣ / ΜΕΖΟΝΕΤΕΣ	€
110 τ.μ. - Ιαλυσός (μπετά)	102.714
160 τ.μ. - Ιαλυσός σε 360 τ.μ. Οικόπεδο	249.500
150 τ.μ. - Ιαλυσός σε 300 τ.μ. Οικόπεδο	322.000
120 τ.μ. - Παστίδα σε 300 τ.μ. Οικόπεδο (μπετά)	88.041
190 τ.μ. - Ιαλυσός σε 350 τ.μ. Οικόπεδο	322.817
185 τ.μ. - Ιαλυσός σε 2.000 τ.μ. Οικόπεδο	330.000
200 τ.μ. - Κοσκινού σε 1.000 Οικόπεδο (μπετά)	135.000
220 τ.μ. - Κοσκινού σε 1.000 Οικόπεδο (μπετά)	144.000

ΚΑΤΑΣΤΗΜΑΤΑ / ΓΡΑΦΕΙΑ	€
30 τ.μ. - Στο κέντρο Πόλεως	352.000
76 τ.μ. - Ιερού Λόχου - Ιαλυσός	252.000
50 τ.μ. - Ανάληψη	155.000
93 τ.μ. - Αγ. Νικόλαο	190.000
82 τ.μ. Ανθ. Ζερβού	366.000

Ευκολίες Πληρωμής - Δάνεια Δεκτά

ΕΘΝ. ΑΝΤΙΣΤΑΣΗΣ 83 - ΤΗΛ. 22410 73819, 74917 - FAX: 22410 38641
ΚΙΝ. 6944 374546, 6945 292030 - info@euroktimatiki.gr

ΟΙΚΟΔΟΜΙΚΕΣ ΕΠΙΧΕΙΡΗΣΕΙΣ ΔΙΑΚΟΓΕΩΡΓΙΟΥ ΚΑΛΛΙΣΤΟΣ

ΕΘΝ. ΑΝΤΙΣΤΑΣΕΩΣ 11 (πρώην Αννης Μαρίας)

ΠΩΛΗΣΕΙΣ ΔΙΑΜΕΡΙΣΜΑΤΩΝ ΚΑΤΑΣΤΗΜΑΤΑ -ΑΠΟΘΗΚΕΣ ΑΝΤΑΛΛΑΓΕΣ ΑΚΙΝΗΤΩΝ - ΑΓΟΡΕΣ ΟΙΚΟΠΕΔΩΝ ΑΝΑΛΑΜΒΑΝΟΥΜΕ ΑΝΤΙΠΑΡΟΧΕΣ

Πωλούνται διαμερίσματα λουξ κατασκευής με απεριόριστη θέα. Τα διαμερίσματα διαθέτουν θωρακισμένες πόρτες - εντοιχισμένες κουζίνες - ντουλάπες - εντοιχισμένο νιπτήρα με ντουλάπι - κεντρική θέρμανση αυτόνομη - ανοιγόμενα ανακλινόμενα κουφώματα με διπλά τζάμια - σίτες - ρολά - υδραυλικό ασανσέρ - τριφασικό ρεύμα.

Ολοι οι χώροι σπατουλαριστοί - εσωτερικές πόρτες M.D.F. με σχέδιο.

ΓΡΑΦΕΙΑ ΙΑΤΡΕΙΑ

1) Επί της οδού Μεγ. Κων/νου - Κων/νου Παλαιολόγου των 80 τ.μ.
2) Επί της οδού Κων/νου Παλαιολόγου και Θεοτοκοπούλου 60-80 τ.μ.
3) Επί της οδού Ρήγα Φεραίου στο πάρκο 60-80-100 τ.μ.

ΚΑΤΑΣΤΗΜΑΤΑ

1) Επί της οδού Κων/νου Παλαιολόγου και Θεοτοκοπούλου 60-80 τ.μ.
2) Επί της οδού Λεωφόρου Καλλιθέας (Καρακόνερο) 90 τ.μ.

ΔΙΑΜΕΡΙΣΜΑΤΑ

1) Επί της οδού Χρ. Φέσσα (Κάθετος Αποστ. Παύλου) 90τ.μ. τριάρια.

Επίσης οροφοδιαμερίσματα των 90 τ.μ. (οικοδομή μόνο τριών διαμερισμάτων).

ΟΙΚΟΔΟΜΕΣ

1) Οικοδομή επί της οδού Πτολεμαίων και Χρ.Φέσσα των 117-125 τ.μ.
2) Οικοδομή υπό ανέγερση επί της οδού Ρήγα Φεραίου στο Πάρκο.Διαμερίσματα τριάρια - τεσσάρια.
3) Οικοδομή υπό ανέγερση επί της οδού Κ. Παλαιολόγου και Θεοτοκοπούλου. Διαμερίσματα δυάρια - τριάρια - τεσσάρια - καταστήματα.
5) Επί της οδού Β. Ηρακλείου οικοδομή τεσσάρων διαμερισμάτων. Οροφοδιαμερίσματα των 133τ.μ. Η οικοδομή έχει πιλοτή για πάρκινγκ

ΑΠΟΘΗΚΕΣ

1) Πλησίον Στέλιου Κωτιάδη των 130τ.μ.
2) Στη Λεωφόρο Καλλιθέας (Καρακόνερο) των 80-300τ.μ.

• Οι πωλήσεις μπορούν να γίνουν και με όλα τα Δάνεια Τράπεζας και οργανισμών. • Αναλαμβάνουμε ΑΝΤΙΠΑΡΟΧΕΣ και Αγορές οικοπέδων. • Δεχόμαστε ανταλλαγές ακινήτων.

ΠΛΗΡΟΦΟΡΙΕΣ: ΔΙΑΚΟΓΕΩΡΓΙΟΥ ΚΑΛΛΙΣΤΟΣ
ΤΗΛΕΦΩΝΟ: 29318 - 34598 - ΤΗΛ. 78501 - 78502

ΠΩΛΕΙΤΑΙ ΠΕΡΙΠΤΕΡΟ

Πωλείται περίπτερο
στη Νότια Ρόδο.
Δεκτές μόνο
σοβαρές προτάσεις.

Πληρ. τηλ.: 2244043033 - 6939204389

κρικος
αυτοκίνητα

ΚΑΙΝΟΥΡΓΙΑ
TOYOTA-MAZDA-CITROEN
SKODA-CHRYSLER-AUDI
VOLKS WAGEN-NISSAN-FORD
ΜΕΤΑΧΕΙΡΙΣΜΕΝΑ

*Αν θέλτε ένα αυτοκίνητο ελαφρά μεταχειρισμένο από ΓΕΡΜΑΝΙΑ επιβατικό ή φορτηγό... Μπορούμε να σας το φέρουμε **χωρίς καμία προκαταβολή** και αν πληροί τα συμφωνηθέντα, το πληρώνετε και το παίρνετε!*

1. FIAT MAREA,
1.600 cc, μοντ. 1997, χρυσαφί, P/S, ηλεκτρικά παράθυρα, ηλεκτρικοί καθρέπτες, A/C, R/C, αερόσακος οδηγού, κεντρικό κλείδωμα, ζάντες αλουμινίου

2. CITROEN SAXO
1.100 cc, μοντ. 2002, μπορντό, κεντρικό κλείδωμα, ηλεκτρικά παράθυρα, εμπρός, P/S, A/C/, R/C, αερόσακος οδηγού

3. CITROEN SAXO
1.100 cc, μοντε. 2001, κόκκινο, ηλεκτρικά παράθυρα εμπρός, P/S, A/C, R/C

4. CITROEN SAXO
1.100 cc, μοντ. 2000, λευκό, κεντρικό κλείδωμα, ηλεκτρικά παράθυρα εμπρός, P/S, A/C, R/C, αερόσακος οδηγού

5. FIAT MAREA
Μπλε, 1.400 c.c., μον. 1998, ηλ. κλειδαριές, ηλ. παράθυρα εμπρός, υδραυλικό τιμόνι, A/C, P/K, αερόσακος οδηγού/συνοδηγού, προβολείς ομίχλης.

6. SUZUKI WAGONR
Πράσινο, 1.300 c.c., μον. 2001, ηλ. κλειδαριές, ηλ. παράθυρα εμπρός/πίσω, υδραυλικό τιμόνι, ηλ. καθρέπτες, P/K, αερόσακος οδηγού/συνοδηγού.

7. HYUNDAI ACCENT
Χρυσαφί, 1.300 c.c., μοντ. 2000, ηλ. κλειδαριές, ηλ. παράθυρα εμπρός/πίσω, υδραυλικό τιμόνι, A/C, ηλ. κλειδαριές, αερόσακος οδηγού, ηλ. κεραία.

8. SKODA FABIA
Μπλε, 1.400 c.c., μοντ. 2001, ηλ. παράθυρα εμπρός, υδραυλικό τιμόνι, κεντρ. κλείδωμα, αερόσακος οδηγού, A/C, R/K.

9. TOYOTA COROLLA
Πράσινο, 1.400 c.c., μοντ. 2001, ηλ. παράθυρα εμπρός, υδραυλικό τιμόνι, κεντρ. κλείδωμα, A/C, P/K.

10. OPEL ASTRA SW TD
Λευκό, 1.700 cc, επαγγελματικό.

11. SKODA REFLEX
1.400cc, μπλε, μον. 2002, ηλεκ. παράθ. εμπρός, κεντρικό κλείδωμα, A/C, R/C.

12. VW GOLF 1.400cc
Ασημί, μον.2000, αερόσακοι οδηγού, συν/γού, πλευρικοί, Y/T, ηλεκτ. παράθ., κεντρικό κλείδωμα, A/C, ABS, ηχοσύστημα.

13. BMW 316 1.600cc
κόκκινο, μον.11/1996, ηλεκτρ. κλειδαριές, R/C, ηλεκτρ. παράθ. εμπρός, ABS, προβολείς ομίχλης, ζάντες αλουμινίου, A/C, Y/T, ηλεκτρ. καθρέπτες, ηλεκτρ. κεραία, συναγερμός, αερόσακος οδηγού.

14. CITROEN SAXO
1.100 cc, ασημί, μον.2002, αερόσακος οδηγού, ηλεκ. παράθ., R/C.

15. ROVER 414 SI, 1.400cc
μαυρο, μον. 8/1997, ηλεκτρ. κλειδαριές, R/C, YT, ηλεκτ. παράθ., ABS, προβολείς ομίχλης, συναγερμός, αερόσακος οδηγού, ηλεκτρ. καθρέπτες, ηλεκτρική ηλιοροφή

16. TOYOTA AVENSIS SDN
ασημί, 1.600 cc, μοντ. 2002, ABS, A/C, αερόσακοι, οδηγου-συνοδηγου, ηλεκτρ. παράθυρα, Immobilizer, CD, υδραυλικό τιμόνι

17. CITROEN XSARA H/B
1.400 cc, μοντ. 2001, υδραυλικό τιμόνι, A/C, R/C, ηλεκτρ. κλειδαριές, ηλεκτρ. παράθυρα εμπρός, αερόσακοι οδηγού-συνοδηγού

18. CITROEN C3 COMFORT
1.400 cc, μοντ. 2002, αερόσακοι οδηγου-συνοδηγού - πλαινοί, κεντρικό κλείδωμα A/C, ηχοσύστημα, υδραυλικό τιμόνι, ηλεκτρικά παράθυρα.

19. TOYOTA COROLLA SDN
Ασημί, 1300 cc, μοντ. του 1997, Υδρ. τιμόνι, Ηλ. κλειδαριές, Ηλ. παράθυρα, εμπρός, ABS, A/C, P/K

Αγορές αυτοκινήτων απολύτου μετρητοίς

Δεχόμαστε το αυτοκίνητο σας προς πώληση

13ο χλμ ΡΟΔΟΥ - ΑΕΡΟΔΡΟΜΙΟΥ
(Απέναντι από την HERTZ)
Τηλ: 22410-82222 Fax: 22410-82521

0% ΠΡΟΚΑΤΑΒΟΛΗ ΕΩΣ 72 ΔΟΣΕΙΣ

ΖΗΤΟΥΝΤΑΙ ΥΠΑΛΛΗΛΟΙ

Ζητούνται υπάλληλοι να εργασθούν εποχιακά για την καλοκαιρινή περίοδο σε Super Market - Τουριστικό κατάστημα στην περιοχή Ξενοδ. Blue Bay στην Κρεμαστή.

Απαραίτητη τουλάχιστον η γνώση της Αγγλικής.
Πληροφορίες τηλ. 22410-91836, 22410-94684, κ. Γιώργος.

ΝΤΕΤΕΚΤΙΒΣ

30 ΧΡΟΝΙΑ ΜΟΝΙΜΑ ΚΑΙ ΣΤΗ ΡΟΔΟ

35354

ΠΛΑΤΕΙΑ ΑΓΙΟΥ ΙΩΑΝΝΟΥ
Η ΛΥΣΗ!!!
ΣΕ ΚΑΘΕ ΣΑΣ ΠΡΟΒΛΗΜΑ

EXPRESS SECURITY

ΝΤΕΤΕΚΤΙΒΣ

Συνταξιούχος Αστυνομικός Ασφάλειας

ΑΝΑΛΑΜΒΑΝΟΥΜΕ
Υποθέσεις ανηλίκων, οικογενειακές, προσωπικές κ.τλ.
ΔΙΑΘΕΤΟΥΜΕ ΤΑ ΠΛΕΟΝ ΣΥΓΧΡΟΝΑ ΟΠΤΙΚΟΑΚΟΥΣΤΙΚΑ ΣΥΣΤΗΜΑΤΑ

100% ΕΧΕΜΥΘΕΙΑ

ΡΩΜΗΣ 22, - ΡΟΔΙΝΙ • ΤΗΛ. 2241 0 68985
Κιν. 094 6997967

ΓΡΑΦΕΙΟ ΤΕΛΕΤΩΝ & ΜΝΗΜΟΣΥΝΩΝ ΡΟΔΟΥ ΣΤΕΦΑΝΑ - ΣΤΟΛΙΣΜΟΙ «ΑΜΕΡΙΚΑΝΟΥ»

Αμεση εξυπηρέτηση
ΟΛΟ ΤΟ 24ΩΡΟ

Αναλαμβάνουμε την τελετή και με τα έξοδα που χορηγούν τα ταμεία χωρίς καμία επιβάρυνση ΙΚΑ, ΤΕΒΕ, ΤΑΞΥ, ΔΗΜΟΣΙΟΥ, ΛΙΜΕΝΙΚΩΝ, ΟΓΑ και λοιπά ταμεία.

Τους ΑΠΟΡΟΥΣ ΔΩΡΕΑΝ
Πλατεία Βρούχου στη Μητρόπολη
Τηλέφωνα:28901 - 33400

TOP PROPERTIES

GEORGE and SAVAS PIPINOS
ΓΕΩΡΓΙΟΣ και ΣΑΒΒΑΣ ΠΙΠΙΝΟΣ

ΣΥΜΒΟΥΛΟΙ και ΕΚΤΙΜΗΤΕΣ ΑΚΙΝΗΤΩΝ

REAL ESTATE AGENT - MEMBER OF F.I.A.B.C.I. - N.A.E.A. - C.E.I.

E-mail:gpipinos@otenet.gr.
URL:www.rhodestop-properties.com and www.pipinos.gr

Από το 1971

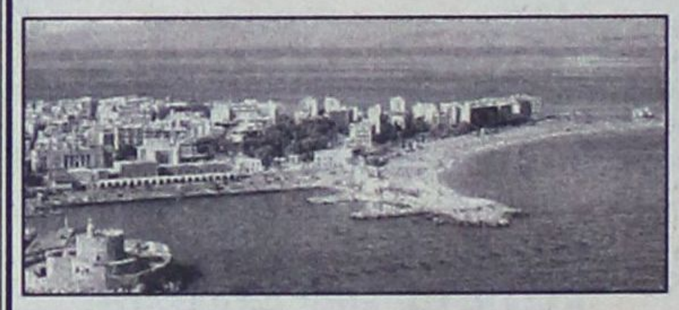

Η "TOP PROPERTIES" είναι ατομική επιχείρηση και ανήκει στους Γεώργιο και Σάββα Πιπίνο. Το γραφείο ασχολείται από το 1971 αποκλειστικά και μόνο με επενδύσεις και REAL ESTATE, στο νησί της Ρόδου, καθώς και στην ευρύτερη περιοχή της Δωδεκανήσου.

ΑΠΕΥΘΥΝΟΜΑΣΤΕ: Στους **σοβαρούς, απαιτητικούς και επιλεκτικούς** επενδυτές - επιχειρηματίες - ελεύθερους επαγγελματίες, Ελληνες και ξένους, υψηλού εισοδηματικού επιπέδου, που ενδιαφέρονται να κάνουν μια σοβαρή επένδυση **προβολής** στο νησί της Ρόδου.

ΠΡΟΣΦΕΡΟΥΜΕ: Α) Υπηρεσίες και πληροφορίες που γίνονται σε προσωπικό επίπεδο με **εχεμύθεια, διακριτικότητα και σοβαρότητα.**

Β) Μεγάλη **γκάμα** υψηλής ποιότητας ακινήτων, όπως: 1) Ξενοδοχεία Α' και Β' κατηγορίας των 600 - 500 - 350 - 300 κλινών 2) Κεντρικά αστικά ακίνητα κατάλληλα για Τράπεζες - καταστήματα - γραφεία 3) Παραλιακές εκτάσεις, κατάλληλες για τουριστικές επενδύσεις των 150.000 - 100.000 - 70.000 - 50.000 - 36.000 τ.μ. και 4) Διαμερίσματα και μαιζονέτες **προβολής.**

ΣΤΟΧΟΣ ΜΑΣ ΕΙΝΑΙ: Να προσφέρουμε στο αγοραστικό μας κοινό **υψηλής ποιότητας ακίνητα και ευκαιρίες** στο νησί της Ρόδου. Η τριακονταετής και πλέον πείρα μας στον τομέα αυτό αποτελεί εγγύηση.

ΣΥΝΘΗΜΑ ΜΑΣ ΕΙΝΑΙ: Επενδύστε στην ΡΟΔΟ ΤΩΡΑ, σε ακίνητα που **ΑΝΤΕΧΟΥΝ ΣΤΟ ΧΡΟΝΟ.**

Γεώργιος και Σάββας Πιπίνος
ΜΕΣΙΤΕΣ ΑΣΤΙΚΩΝ ΣΥΜΒΑΣΕΩΝ
Γιατί εμείς γνωρίζουμε καλύτερα!

SINCE 1971

TOP PROPERTIES is a father and son business. The senior, Mr George S. Pipinos, the founder of the office, has carved, over the years, a reputation for integrity and excellence in the world of Real Estate in the Dodecanese.

At Top Properties we try hard to attract important and selective investors: high calibre businessmen/women and discerning professional people, both Greek and foreign, who wish to acquire substantial and valuable property on Rhodes.

We offer our expertise and advice privately, discreetly and in strict confidence.

We keep a compehensive list of real estate of the highest specifications:

a. A' and B' class hotels (600, 500, 350, 300 beds capacity).
b. Centrally situated office buildings and other business premises.
c. Seaside land, ideal for development (hotels, holiday resorts, etc.), of 150.000, 100.000, 70.000, 50.000, 36.000 sq.m.
d. Luxury appartments, maisonettes, detached, semi - detached and terraced houses.

Our aim is to give our clients the opportunity to acquire value for money, first class real estate on Rhodes. Our 30- year - old experience in Real Estate is our warranty.

Our moto is: Invest in Rhodes. Invest in property.
It stands the test of time.



TOP PROPERTIES
George and Savas Pipinos
Because we Know best

ΚΕΝΝΕΝΤΥ 38, ΡΟΔΟΣ, 85 100, ΤΗΛ. 22410- 23895, 38243 και 6944-676003, 6944-390803 FAX: 22410-20883
38 KENNEDY STR., RHODES, 85 100, TEL. 22410- 23895, 38243, and 6944-676003, 6944-390803 FAX: 22410-20883

U.K. Direct Line: 08717115396

ΕΛΛΗΝΙΚΗ ΔΗΜΟΚΡΑΤΙΑ
ΠΕΡΙΦΕΡΕΙΑ ΝΟΤΙΟΥ ΑΙΓΑΙΟΥ
ΝΟΜΟΣ ΔΩΔΕΚΑΝΗΣΟΥ
ΝΟΜΑΡΧΙΑΚΗ ΑΥΤ/ΣΗ ΔΩΔΕΚΑΝΗΣΟΥ
Δ/ΝΣΗ ΜΕΤΑΦΟΡΩΝ ΚΑΙ ΕΠΙΚΟΙΝΩΝΙΩΝ
ΤΜΗΜΑ Κ.Τ.Ε.Ο.

Ταχ. Δ/νση: 6ο χιλ. Ρόδου - Λίνδου
Ταχ. Κώδικας 85100, Telefax: 2241069544
Πληροφορίες: Γεώργιος Αργύρης-Κων/νος Χριστοφάκης
Τηλέφωνο: 2241065385 ΕΣΩΤΕΡΙΚΟ 22-23

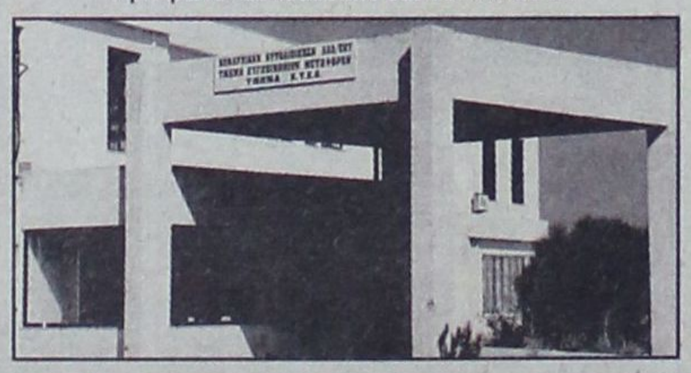

ΠΡΟΓΡΑΜΜΑ ΠΡΟΣΚΛΗΣΗΣ ΓΙΑ ΔΙΕΝΕΡΓΕΙΑ ΤΕΧΝΙΚΟΥ ΕΛΕΓΧΟΥ ΟΧΗΜΑΤΩΝ ΜΕ ΕΔΡΑ ΤΟ Ν. ΔΩΔΕΚΑΝΗΣΟΥ

ΧΡΟΝΙΚΗ ΠΕΡΙΟΔΟΣ	ΕΙΔΟΣ ΟΧΗΜΑΤΟΣ
ΑΠΟ 01/05/2004 ΕΩΣ 30/07/2004	ΠΑΝΤΟΣ ΕΙΔΟΥΣ ΟΧΗΜΑΤΑ ΜΕ ΑΡΙΘΜΟΥΣ ΚΥΚΛΟΦΟΡΙΑΣ ΡΟΒ 5001 ΕΩΣ ΚΑΙ 5500

****ΕΠΙΣΗΣ ΘΑ ΕΛΕΓΧΟΝΤΑΙ ΟΣΑ ΟΧΗΜΑΤΑ ΥΠΟΧΡΕΟΥΝΤΑΙ ΒΑΣΕΙ ΠΑΛΑΙΟΤΕΡΩΝ ΠΡΟΓΡΑΜΜΑΤΩΝ ΠΡΟΣΚΛΗΣΗΣ
*** ΚΑΤΑ ΤΟ ΜΗΝΑ ΑΥΓΟΥΣΤΟ ΔΕΝ ΘΑ ΔΙΕΝΕΡΓΟΥΝΤΑΙ ΤΕΧΝΙΚΟΙ ΕΛΕΓΧΟΙ ΟΧΗΜΑΤΩΝ ΑΠΟ ΤΟ Κ.Τ.Ε.Ο..

Ε.Ν.
Ο ΠΡΟΪΣΤΑΜΕΝΟΣ
ΧΑΤΖΗΚΩΝΣΤΑΝΤΙΝΟΥ ΑΝΤΩΝΙΟΣ
ΜΗΧΑΝΟΛΟΓΟΣ - ΜΗΧΑΝΙΚΟΣ

ΑΝΑΚΟΙΝΩΣΗ

Ανακοινώνεται ότι από 6 έως 15 Ιουν. 2004 και από ώρα 08.00 έως 24.00 θα εκτελούνται βολές πυροβόλων - πολυβόλων και όπλων Καμπύλης Τροχιάς στο Πεδίο Ασκήσεων - Βολών ΚΑΤΤΑΒΙΑΣ

Επικίνδυνη περιοχή η περικλειόμενη μεταξύ των οδών ΚΑΤΤΑΒΙΑΣ - ΠΛΗΜΜΥΡΙΟΥ και ΚΑΤΤΑΒΙΑΣ - ΠΡΑΣΟΝΗΣΙΟΥ, καθώς και η θαλάσσια περιοχή που εκτείνεται σε βάθος 15-20 χιλιομέτρων από την ακτή του Πεδίου Βολής και ύψος 8000 πόδια.

Κατά τις παραπάνω ημερομηνίες και ώρες **ΑΠΑΓΟΡΕΥΕΤΑΙ** κάθε κίνηση πεζών, τροχοφόρων, αλιέων, λεμβούχων, πλοίων και αεροσκαφών στην παραπάνω περιοχή, προς αποφυγή ατυχημάτων.

ΕΚ ΤΗΣ ΣΤΡΑΤΙΩΤΙΚΗΣ ΥΠΗΡΕΣΙΑΣ

Από την εταιρεία

Auto Center

Μανώλης Κωστάκης α.ε.β.ε.

Ολοκληρωμένο συγκρότημα

FIAT

ΖΗΤΕΙΤΑΙ

• Ατομο δραστήριο με οργανωτικές ικανότητες, γνώστης Η/Υ για τη στελέχωση τμήματος συνεργείου.

Για πληροφορίες παρακαλούμε να απευθύνεστε στον κύριο Μιχελιδάκη στο τηλέφωνο 22410 82000, καθημερινά από 09:00πμ - 16:00μμ.

Από την εταιρεία

Auto Center

Μανώλης Κωστάκης α.ε.β.ε.

Ολοκληρωμένο συγκρότημα

FIAT

ΖΗΤΟΥΝΤΑΙ

• Υπεύθυνος φανοποιός
• Φανοποιός
• Υπεύθυνος για το τμήμα ανταλλακτικών
• Νέος για στελέχωση τμήματος ανταλλακτικών

Για πληροφορίες παρακαλούμε να απευθύνεστε στον κύριο Μιχελιδάκη στο τηλέφωνο 22410 82000, καθημερινά από 09:00πμ - 16:00μμ.

ΠΩΛΟΥΝΤΑΙ

1) Καταστήματα και χώροι για γραφεία στην οδό Κωνσταντινίδη, στο Ζέφυρο (κοντά στην Εφορία).

2) Διαμερίσματα 98, 132 και 148 τ.μ. με θέση πάρκινγκ, αποθήκη και αυτόνομη θέρμανση στην οδό Κωνσταντινίδη.

3) Εξοχικές κατοικίες 100 τ.μ., διόροφες, με χίλια μέτρα οικόπεδο η κάθε μία, στον κεντρικό δρόμο του Γενναδίου, κοντά στη θάλασσα.

4) Μονοκατοικίες στην Ιαλυσό, οδός Μυκηνών, διόροφες με σοφίτα, 4 υπνοδωματίων, 3 μπάνιων και W.C., θέρμανση, σε οικόπεδο από 260 έως 415 τ.μ.

5) Μαιζονέτα στο Ροδίνι, οδός Στοκχόλμης, 180 τ.μ. διόροφη με υπόγειο.

ΠΛΗΡΟΦΟΡΙΕΣ: ΑΝΑΣΤΑΣΙΟΣ ΑΤΣΙΔΗΣ
ΣΤΕΦΑΝΟΥ ΚΑΖΟΥΛΛΗ 74 - ΡΟΔΟΣ
Τηλ. 2241028616 - 2241037848

ΣΥΛΛΟΓΟΣ ΦΟΙΤΗΤΩΝ ΤΜΗΜΑ ΜΕΣΟΓΕΙΑΚΩΝ ΣΠΟΥΔΩΝ ΠΑΝΕΠΙΣΤΗΜΙΟΥ ΑΙΓΑΙΟΥ

ΑΝΑΚΟΙΝΩΣΗ

Ο Φοιτητικός Σύλλογος του Τμήματος Μεσογειακών Σπουδών του Πανεπιστημίου Αιγαίου ανακοινώνει την διοργάνωση του 1ου Συνεδρίου Διεθνών Σχέσεων το οποίο θα πραγματοποιηθεί στη Ρόδο 28-30 Μαΐου 2004 στην αίθουσα πολλαπλών χρήσεων του Πανεπιστημίου Αιγαίου.

1ο Συνέδριο Διεθνών Σχέσεων
28-30 Μαΐου 2004
RHODES



Round Tables:
- Νέες Πτυχές της Ελληνικής Εξωτερικής Πολιτικής
- Ζητήματα Ασφάλειας στη Μεσογειακή Λεκάνη
- Το Περιφερειακό Υποσύστημα της Ν.Α. Ευρώπης
- Το Σύνταγμα, το Μέλλον και οι Προοπτικές της Ε.Ε.

ΔΙΟΡΓΑΝΩΣΗ: Σύλλογος Φοιτητών Τμήματος Μεσογειακών Σπουδών

Info: **conf-tms@rhodes.aegean.gr**

ΣΩΜΑΤΕΙΟ ΞΕΝΟΔΟΧΟΫΠΑΛΛΗΛΩΝ ΚΑΙ ΨΥΧΑΓΩΓΙΚΩΝ ΚΕΝΤΡΩΝ ΡΟΔΟΥ
ΤΜΗΜΑ Γ.Σ.Ε.Ε. - Π.Ο.Ε.Ε.Υ.Τ.Ε. • Ε.Κ.Ρ.
ΤΗΛ. 20564 • ΡΟΔΟΣ
Αποφ. 2/1947 Πρωτ. Ρόδου

ΠΡΟΣΚΛΗΣΗ ΓΕΝΙΚΗΣ ΣΥΝΕΛΕΥΣΗΣ

ΠΡΟΣ
Ολα τα μέλη του Σωματείου

Συνάδελφοι,

Η Διοίκηση του Σωματείου μας σας καλεί σε Γενική Συνέλευση στις 19/05/04 ημέρα ΤΕΤΑΡΤΗ και ώρα 6 μ.μ. στην αίθουσα του Ε.Κ.Ρ. οδός Στεφ. Καζούλη αριθμ. 30 με το παρακάτω μοναδικό θέμα:

Η πορεία του Σωματείου προς την ενοποίηση και τελική απόφαση.

Επειδή τα θέματα είναι σοβαρά, παρακαλούμε να μην απουσιάσει κανένας από την Συνέλευση.

Με συναδελφικούς χαιρετισμούς

Ο ΠΡΟΕΔΡΟΣ — **Η ΓΕΝ. ΓΡΑΜΜΑΤΕΑΣ**
ΑΝΤΩΝΙΟΣ ΒΡΑΤΣΑΛΗΣ — **ΧΑΡΙΤΟΥ ΚΑΘΟΛΙΚΗ**

ΣΩΜΑΤΕΙΟ ΞΕΝΟΔΟΧΟΫΠΑΛΛΗΛΩΝ ΚΑΙ ΨΥΧΑΓΩΓΙΚΩΝ ΚΕΝΤΡΩΝ ΡΟΔΟΥ
ΤΜΗΜΑ Γ.Σ.Ε.Ε. - Π.Ο.Ε.Ε.Υ.Τ.Ε. • Ε.Κ.Ρ.
ΤΗΛ. 20564 • ΡΟΔΟΣ
Αποφ. 2/1947 Πρωτ. Ρόδου

ΠΡΟΣΚΛΗΣΗ ΓΕΝΙΚΗΣ ΣΥΝΕΛΕΥΣΗΣ

ΠΡΟΣ
Ολα τα μέλη του Σωματείου

Συνάδελφοι,

Η Διοίκηση του Σωματείου μας σας καλεί σε Γενική Συνέλευση στις 19/05/04 ημέρα Τετάρτη και ώρα 6 μ.μ. στην αίθουσα του ΕΚΡ οδός Στεφ. Καζούλη αριθμ. 30 με τα παρακάτω θέματα:

1) Διοικητικός Απολογισμός από 1-1-04 μέχρι 12-5-04

2) Οικονομικός Απολογισμός (Ισολογισμός και έκθεση Ελεγκτικής Επιτροπής) χρονικής περιόδου από 1-1-04 μέχρι 12-5-04

Επειδή τα θέματα είναι σοβαρά, παρακαλούμε να μην απουσιάσει κανένας από τη Συνέλευση.

Με συναδελφικούς χαιρετισμούς

Ο ΠΡΟΕΔΡΟΣ — **Η ΓΕΝ. ΓΡΑΜΜΑΤΕΑΣ**
ΑΝΤΩΝΙΟΣ ΒΡΑΤΣΑΛΗΣ — **ΧΑΡΙΤΟΥ ΚΑΘΟΛΙΚΗ**

A.N.A FERRIES

ΕΛΓ-ΟΛΓ ΑΝΘΗ ΜΑΡΙΝΑ
•• ΕΛΓ-ΟΛΓ ΜΑΡΙΝΑ • Ε/Γ-Ο/Γ ΔΗΜΗΤΡΟΥΛΑ
ΡΟΔΟΣ-ΠΕΙΡΑΙΑΣ (18/05/04 -31/05/04)

ΤΡΙΤΗ 18/05		
ΑΝΘΗ-ΜΑΡΙΝΑ	18.00	ΚΩ-ΛΕΡΟ-ΠΑΤΜΟ-ΠΕΙΡΑΙΑ (Τετάρτη 10.20)
ΤΕΤΑΡΤΗ 19/05		
ΜΑΡΙΝΑ	16.00	ΣΥΜΗ-ΤΗΛΟ-ΝΙΣΥΡΟ (21.10) - ΚΩ (22.55) - ΚΑΛΥΜΝΟ (00.15) - ΛΕΡΟ (01.35) - ΠΑΤΜΟ (03.05) - ΠΕΙΡΑΙΑ (Πέμπτη 12.00)
ΠΕΜΠΤΗ 20/05		
ΑΝΘΗ-ΜΑΡΙΝΑ	18.00	ΚΩ-ΛΕΡΟ-ΠΑΤΜΟ-ΠΕΙΡΑΙΑ (10.20)
ΠΑΡΑΣΚΕΥΗ 21/05		
ΜΑΡΙΝΑ	18.00	ΚΩ (22.10) - ΚΑΛΥΜΝΟ (22.30) - ΑΣΤΥΠΑΛΑΙΑ (02.20) - ΚΑΤΑΠΟΛΑ (05.30) - ΜΥΚΟΝΟ (08.50) - ΣΥΡΟ (10.10) - ΠΕΙΡΑΙΑ (14.40)
ΣΑΒΒΑΤΟ 22/05		
ΑΝΘΗ-ΜΑΡΙΝΑ	18.00	ΚΩ (21.30) - ΛΕΡΟ (23.40) - ΠΑΤΜΟ (01.00) - ΠΕΙΡΑΙΑ (09.20)
ΚΥΡΙΑΚΗ 23/05		
ΔΗΜΗΤΡΟΥΛΑ	02.55	ΣΥΜΗ (04.40)-ΤΗΛΟ (06.50)-ΝΙΣΥΡΟ (08.20)-ΚΩ (10.10)-ΚΑΛΥΜΝΟ (11.30)-ΑΣΤΥΠΑΛΑΙΑ (14.20) - ΑΙΓΙΑΛΗ (16.50) -ΚΑΤΑΠΟΛΑ (17.50)-ΔΟΝΟΥΣΑ (18.50)-ΝΑΞΟ (20.30)-ΠΑΡΟ (21.50)-ΣΥΡΟ (23.30)-ΠΕΙΡΑΙΑ (04.00)
ΔΕΥΤΕΡΑ 24/05		
ΜΑΡΙΝΑ	16.00	ΣΥΜΗ (17.35) - ΤΗΛΟ (19.45) - ΝΙΣΥΡΟ (21.00) - ΚΩ (22.55) - ΚΑΛΥΜΝΟ (00.15) - ΛΕΡΟ (01.35) - ΠΑΤΜΟ (03.05) - ΠΕΙΡΑΙΑ (Τρίτη 12.00)
ΤΡΙΤΗ 25/05		
ΑΝΘΗ-ΜΑΡΙΝΑ	18.00	ΚΩ - ΠΕΙΡΑΙΑ (Τετάρτη 07.30)
ΤΕΤΑΡΤΗ 26/05		
ΜΑΡΙΝΑ	16.00	ΣΥΜΗ-ΤΗΛΟ-ΝΙΣΥΡΟ (21.10) - ΚΩ (22.55) - ΚΑΛΥΜΝΟ (00.15) - ΛΕΡΟ (01.35) - ΠΑΤΜΟ (03.05) - ΠΕΙΡΑΙΑ (Πέμπτη 12.00)
ΠΕΜΠΤΗ 27/05		
ΑΝΘΗ-ΜΑΡΙΝΑ	18.00	ΚΩ - ΠΕΙΡΑΙΑ (07.30)
ΠΑΡΑΣΚΕΥΗ 28/5		
ΜΑΡΙΝΑ	20.00	ΚΩ (00.10) - ΚΑΛΥΜΝΟ (01.30) - ΑΣΤΥΠΑΛΑΙΑ (04.20) - ΜΥΚΟΝΟ (10.50) - ΣΥΡΟ (12.10) - ΠΕΙΡΑΙΑ (16.40)
ΣΑΒΒΑΤΟ 29/5		
ΑΝΘΗ-ΜΑΡΙΝΑ	17.00	ΚΩ (20.50) - ΛΕΡΟ (23.00) - ΠΑΤΜΟ (00.20) - ΠΕΙΡΑΙΑ (08.20)
ΚΥΡΙΑΚΗ 30/05		
ΔΗΜΗΤΡΟΥΛΑ	02.55	ΣΥΜΗ (04.40)-ΤΗΛΟ (06.50)-ΝΙΣΥΡΟ (08.20)-ΚΩ (10.10)-ΚΑΛΥΜΝΟ (11.30)-ΑΣΤΥΠΑΛΑΙΑ (14.20) - ΑΙΓΙΑΛΗ (16.50) -ΚΑΤΑΠΟΛΑ (17.50)-ΔΟΝΟΥΣΑ (18.50)-ΝΑΞΟ (20.30)-ΠΑΡΟ (21.50)-ΣΥΡΟ (23.30)-ΠΕΙΡΑΙΑ (04.00)
ΔΕΥΤΕΡΑ 31/05		
ΜΑΡΙΝΑ	13.00	ΣΥΜΗ (17.30) - ΤΗΛΟ (19.45) - ΝΙΣΥΡΟ (21.10) - ΚΩ (22.55) - ΚΑΛΥΜΝΟ (00.15) - ΛΕΡΟ (01.35) - ΠΑΤΜΟ (03.35) - ΠΕΙΡΑΙΑ (12.00)

****ΠΡΟΣΦΟΡΑ****

Πακέτα εισιτηρίων άνω των 300,00 ευρώ, μπορείτε να τα εξοφλήσετε σε 4 άτοκες μηνιαίες δόσεις με την πιστωτική σας κάρτα VISA ή MASTER! ! !

***** Η εταιρεία μας βρίσκεται στην ευχάριστη θέση να σας ενημερώσει ότι :**

1) Θα προσφέρονται ειδικές τιμές σε όλες τις θέσεις για οικογενειακά πακέτα.

2) Εισιτήρια ΜΕΤ' ΕΠΙΣΤΡΟΦΗΣ, ειδικές τιμές.

3)Πολλαπλά εισιτήρια minimum 5, 50% έκπτωση



MULTI • CINEMA
ODEON
METROPOL

Εβδομαδιαίο Πρόγραμμα \\ Weekly Program
14.05.2004 - 20.05.2004
Ενημερωθείτε στο Internet...www.RodosVitrina.gr/Metropol.htm



Η No1 στο Αμερικάνικο Box Office ταινία.
Το Φαινόμενο της Πεταλούδας
The Butterfly Effect
Αν αλλάξεις κάτι... αλλάζουν όλα!
Πρωτα/στούν: Άστον Κάτσερ, Έιμι Σμαρτ
New
ΑΚΑΤΑΛΛΗΛΟ ΑΙΘΟΥΣΑ 1 ΩΡΕΣ ΕΝΑΡΞΗΣ SHOW TIMES 18:00•20:20•22:45

ΤΟ ΚΑΡΕ ΤΗΣ ΑΠΑΤΗΣ
Η κοσμική περιπέτεια με τους μεγάλους πρωταγωνιστές.

Πρωταγωνιστούν: ΣΙΛΒΕΣΤΕΡ ΣΤΑΛΟΝΕ ΜΕΛΑΝΙ ΓΚΡΙΦΙΘ
New
ΚΑΤ. ΑΝΩ 13 ΕΤΩΝ ΑΙΘΟΥΣΑ 2 ΩΡΕΣ ΕΝΑΡΞΗΣ SHOW TIMES 18:00•22:30

Nathalie
Ναταλή
Η ΦΑΝΙ ΑΦΝΤΑΝ και ο ΖΕΡΑΡ ΝΤΕΠΑΡΝΤΙΕ απογειώνουν τις αισθήσεις σας.

Ένα τολμηρό φιλμ που θα σας εντυπωσιάσει!
New
ΑΚΑΤΑΛΛΗΛΟ ΑΙΘΟΥΣΑ 3 ΩΡΕΣ ΕΝΑΡΞΗΣ SHOW TIMES 20:30•22:40

Η Αιώνια Λιακάδα ενός καθαρού μυαλού
Eternal Sunshine of the Spotless Mind
Μία από τις καλύτερες ταινίες της χρονιάς με τον μοναδικό ΤΖΙΜ ΚΑΡΕΪ

New
ΚΑΤΑΛΛΗΛΟ ΑΙΘΟΥΣΑ 2 ΩΡΑ ΕΝΑΡΞΗΣ SHOW TIME 20:15

Σε 1η Πανελλήνια Προβολή
Πήτερ Παν
Ο θρύλος που νομίζατε ότι γνωρίζετε, γίνεται μια περιπέτεια που δεν είχατε φανταστεί ποτέ.

Peter Pan
ΚΑΤΑΛΛΗΛΟ ΑΙΘΟΥΣΑ 3 ΩΡΑ ΕΝΑΡΞΗΣ SHOW TIME 18:00

•3 LUXURY DESIGN SCREENS•
•DOLBY DIGITAL EX•FULLY AIR-CONDITIONED•
Πληροφορίες • Κρατήσεις 22410.28400

ΠΑΛΛΑΣ 5 CINEMAS CENTER
14/05/2004 έως 20/05/2004
www.cinemapallas.gr
Για κρατήσεις 22410 24475/70670
Δημοκρατίας 13, Ρόδος

ΤΡΟΙΑ
ΣΕ 1η ΠΑΓΚΟΣΜΙΑ ΠΡΟΒΟΛΗ
Η ομήρου "Ιλιάδα" με τον Μπράντ Πιτ
Αίθουσα 2 // ώρα έναρξης // 17:40 • 21:00
Αίθουσα 5 // ώρες έναρξης // *10:30(πρωί) *16:00 • 19:20 • 22:40
*Ειδική επιπλέον παράσταση, μόνο Σαββάτο & Κυριακή



VAN HELSING
ΣΕ 1η ΠΑΓΚΟΣΜΙΑ ΠΡΟΒΟΛΗ
Η πολυαναμενόμενη υπερπαραγωγή των 140 εκατ.
Αίθουσα 1 // ώρες έναρξης // 17:10 • 19:50 • 22:40

KILL BILL VOL. 2
ΣΕ 1η ΠΑΝΕΛΛΗΝΙΑ ΠΡΟΒΟΛΗ
Η "Black Mamba" Ούμα Θέρμαν επιστρέφει διψασμένη για εκδίκηση!!!
Αίθουσα 3 // ώρες έναρξης // 20:00 • 22:40



THE CARD PLAYER
Ο ΧΑΡΤΟΠΑΙΚΤΗΣ
Ένα καταιγιστικό θρίλερ που θα σας καθηλώσει
Αίθουσα 4 // ώρες έναρξης // 20:15 • 22:30

SCOOBY-DOO2
ΤΑ ΤΕΡΑΤΑ ΑΠΕΛΕΥΘΕΡΩΘΗΚΑΝ!
ΜΕΤΑΓΛΩΤΤΙΣΜΕΝΗ ΣΤΑ ΕΛΛΗΝΙΚΑ
Φυλαχτείτε είναι εδώ! Οι ήρωές σας θα τα αντιμετωπίσουν!
Αίθουσα 3 // ώρα έναρξης // *16:00 • 18:00
*Ειδική επιπλέον παράσταση, μόνο Σαββάτο & Κυριακή




THE CAT IN THE HAT
ΓΑΤΟΣ ΚΑΠΕΛΑΤΟΣ & ΣΤΥΛΑΤΟΣ
ΜΕΤΑΓΛΩΤΤΙΣΜΕΝΗ ΣΤΑ ΕΛΛΗΝΙΚΑ
Αίθουσα 4 // ώρες έναρξης // *16:15 • 18:15
*Ειδική επιπλέον παράσταση, μόνο Σαββάτο & Κυριακή

Το Πρόγραμμα

ΕΤ1

07.30 ΤΑ ΔΙΔΥΜΑΚΙΑ
08.00 ΚΟΥΚΛΟΜΕΓΑΛΟΙ ΚΑΙ ΠΟΛΥΣΠΟΡΙΑ
10.15 ΤΑΞΙΔΙΑ ΣΤΗ ΜΝΗΜΗ
11.10 ΣΑΝ ΠΑΡΑΜΥΘΙ (Ε)
12.00 ΟΙΚΟ-ΤΥ«ΤΑΞΙΔΙ ΣΤΟΝ ΚΟΣΜΟ»
13.00 Ο ΓΥΡΟΣ ΤΟΥ ΚΟΣΜΟΥ ΜΕ ΤΡΕΝΟ «ΝΟΤΙΑ ΚΙΝΑ»
14.00 ΑΓΝΩΣΤΟΙ ΠΟΛΙΤΙΣΜΟΙ
14.30 ΦΡΟΝΤΙΖΟΝΤΑΣ ΤΗ ΦΥΣΗ
15.00 ΞΕΝΟ ΝΤΟΚΙΜΑΝΤΕΡ «ΟΙ ΓΙΟΡΤΕΣ ΤΟΥ ΚΟΣΜΟΥ»
15.30 ΓΕΥΣΙΓΝΩΣΙΑ «ΣΑΒΑΝΑ»
16.00 ΕΧΕΙ ΓΟΥΣΤΟ
18.00 ΤΕΛΙΚΗ ΕΥΘΕΙΑ
19.00 ΚΛΗΡΩΣΗ ΛΑΪΚΟΥ ΛΑΧΕΙΟΥ
19.10 ΟΛΥΜΠΙΑΚΑ ΝΤΟΚΙΜΑΝΤΕΡ «Ο ΔΡΟΜΟΣ ΠΡΟΣ ΤΗ ΔΟΞΑ» «ΠΥΓΜΑΧΙΑ»
20.05 ΤΑΞΙΔΙ ΣΤΟΝ ΚΟΣΜΟ ΞΕΝΟ ΝΤΟΚΙΜΑΝΤΕΡ
21.00 HISTORY CHANNEL ΒΙΟΓΡΑΦΙΕΣ «ΒΑΣΙΛΙΑΣ ΑΡΘΟΥΡΟΣ»
22.00 ΙΣΤΟΡΙΑ: ΤΟ ΧΡΩΜΑ ΤΟΥ ΠΟΛΕΜΟΥ - ΚΑΛΥΠΤΟΝΤΑΣ ΤΟΝ ΠΟΛΕΜΟ
23.00 **ΕΙΔΗΣΕΙΣ - ΑΘΛΗΤΙΚΑ-ΧΡΗΜΑΤΙΣΤΗΡΙΟ-ΚΑΙΡΟΣ**
00.01 ΟΥ ΤΟΠΟΣ ΙΣΤΟΡΙΕΣ ΤΗΣ ΠΟΛΗΣ
00.30 ΤΑ ΚΑΛΥΤΕΡΑ ΤΟΥΣ ΧΡΟΝΙΑ «ΚΟΥΡΑΣΤΗΚΑ ΝΑ ΣΚΟΤΩΝΩ ΤΟΥΣ ΑΓΑΠΗΤΙΚΟΥΣ ΣΟΥ»

NET

05.45 ΠΡΩΤΗ ΓΡΑΜΜΗ
10.00 ΑΛΛΗ ΔΙΑΣΤΑΣΗ
12.00 **ΕΙΔΗΣΕΙΣ**
13.00 «1 ΜΕ 2»
14.50 ΣΑΝ ΣΗΜΕΡΑ ΠΕΝΤΑΛΕΠΤΟ ΕΝΘΕΤΟ ΑΛΜΑΝΑΚ
15.00 **ΕΙΔΗΣΕΙΣ-ΑΘΛΗΤΙΚΑ-ΟΙΚΟΝΟΜΙΑ-ΚΑΙΡΟΣ**
16.00 ΑΤΙΘΑΣΑ ΝΙΑΤΑ
17.00 ΧΡΙΣΤΙΝΑ ΔΙΚΑΙΩΜΑ ΣΤΗΝ ΑΓΑΠΗ
17.50 ΣΑΝ ΣΗΜΕΡΑ
18.00 **ΕΙΔΗΣΕΙΣ**
18.30 ΕΛΛΗΝΙΚΗ ΤΑΙΝΙΑ
20.10 ΠΟΙΟΣ ΘΕΛΕΙ ΝΑ ΓΙΝΕΙ ΕΚΑΤΟΜΜΥΡΙΟΥΧΟΣ
21.00 **ΕΙΔΗΣΕΙΣ**
22.00 ΜΕΤΑ ΤΙΣ ΕΙΔΗΣΕΙΣ
23.00 ΞΕΝΗ ΤΑΙΝΙΑ: ΜΠΕΛΦΕΓΚΟΡ: ΤΟ ΦΑΝΤΑΣΜΑ ΤΟΥ ΛΟΥΒΡΟΥ
00.45 **ΕΙΔΗΣΕΙΣ**
01.00 ΑΣΤΥΝΟΜΙΚΕΣ ΙΣΤΟΡΙΕΣ

ΕΤ 3

08.30 Ο ΡΟΜΠΕΝ ΤΩΝ ΔΑΣΩΝ
09.30 Η ΞΥΠΟΛΗΤΗ ΧΟΡΕΥΤΡΙΑ
10.00 Η ΑΛΛΗ ΜΕΡΑ
12.00 ΝΤΙΖΑΙΝ 100% (Ε)
12.30 ΑΓΝΩΣΤΗ ΓΗ «ΝΑΜΙΜΠΙΑ: ΠΕΡΑ ΑΠΟ ΤΟΥΣ ΑΜΜΟΛΟΦΟΥΣ-ΣΤΗΝ ΚΑΡΔΙΑ ΤΗΣ ΕΡΗΜΟΥ»
13.00 **ΕΙΔΗΣΕΙΣ**
13.55 Ο ΚΟΣΜΟΣ ΤΩΝ ΣΠΟΡ
14.30 ΜΕ ΜΙΑ ΤΡΙΤΗ ΜΑΤΙΑ
16.30 Η ΖΩΗ ΕΙΝΑΙ ΩΡΑΙΑ
18.00 Η ΟΔΟΣ ΤΩΝ ΥΔΑΤΩΝ
19.00 ΠΕΡΙΜΕΤΡΟΣ
19.30 ΥΔΡΟΓΕΙΟΣ
19.55 ΑΘΛΗΤΙΚΟ ΗΜΙΩΡΟ
20.30 ΕΙΔΗΣΕΙΣ
21.30 ΜΑΚΡΙΝΕΣ ΦΙΛΙΕΣ
21.40 ΣΤΟΧΟΣ ΤΟ 2004
22.00 ΧΡΥΣΗ ΟΘΟΝΗ: ΚΟΡΙΤΣΙΑ ΚΑΡΙΕΡΑΣ
00.01 **ΕΙΔΗΣΕΙΣ**
00.30 ΑΡΧΕΙΟ: ΑΡΧΙΖΕΙ ΤΟ ΜΑΤΣ (Ε)
01.30 JEAN MICHEL JARRE-ΤΟ ΠΟΡΤΡΕΤΟ
02.30 ΜΕ ΜΙΑ ΤΡΙΤΗ ΜΑΤΙΑ
04.30 Η ΑΛΛΗ ΜΕΡΑ (Ε)
06.30 Η ΖΩΗ ΕΙΝΑΙ ΩΡΑΙΑ

MEGA

05.45 ΠΡΩΙΝΟ ΜΕΓΚΑ
09.30 ΚΑΙ ΜΙΣΗ
10.00 ΤΑ ΜΥΣΤΙΚΑ ΤΗΣ ΒΕΦΑΣ
11.00 ΟΜΟΡΦΟΣ ΚΟΣΜΟΣ ΤΟ ΠΡΩΙ
14.00 **ΕΙΔΗΣΕΙΣ**
15.00 ΚΑΙ ΠΑΛΙ ΦΙΛΟΙ (Ε)
16.00 ΣΤΗΝ ΚΟΥΖΙΝΑ ΟΛΟΤΑΧΩΣ
16.50 ΔΥΟ ΞΕΝΟΙ (Ε)
18.00 **ΕΙΔΗΣΕΙΣ**
18.10 ΑΠΑΓΟΡΕΥΜΕΝΗ ΑΓΑΠΗ
18.50 ΦΙΛΟΔΟΞΙΕΣ
19.20 ΕΙΣΑΙ ΤΟ ΤΑΙΡΙ ΜΟΥ
20.00 **ΕΙΔΗΣΕΙΣ**
21.00 Η ΝΤΑΝΤΑ
21.40 ΕΠΤΑ ΘΑΝΑΣΙΜΕΣ ΠΕΘΕΡΕΣ
22.40 Η ΦΑΡΜΑ ΙΙ
23.40 ΑΠΟΣΤΑΣΗ ΑΝΑΠΝΟΗΣ
00.15 **ΕΙΔΗΣΕΙΣ**
00.30 ΑΠΟΣΤΑΣΗ ΑΝΑΠΝΟΗΣ (συν.)
01.15 8 ΕΚΑΤΟΜΜΥΡΙΑ ΤΡΟΠΟΙ ΝΑ ΠΕΘΑΝΕΙΣ

ΑΝΤ 1

06.00 ΠΑΟΥΕΡ ΡΕΙΝΤΖΕΡΣ
06.30 Ο ΦΑΝΤΑΣΤΙΚΟΣ ΚΟΣΜΟΣ ΤΟΥ ΤΕΞ ΕΪΒΕΡΙ
06.50 ΚΑΛΗΜΕΡΑ ΕΛΛΑΔΑ
10.00 ΠΡΩΙΝΟΣ ΚΑΦΕΣ
13.05 SUPER GAME
13.15 ΤΟ ΠΙΟ ΓΛΥΚΟ ΜΟΥ ΨΕΜΑ (Ε)
14.00 **ΕΙΔΗΣΕΙΣ**
14.50 ΤΗΣ ΕΛΛΑΔΟΣ ΤΑ ΠΑΙΔΙΑ (Ε)
15.30 ΑΚΡΩΣ ΟΙΚΟΓΕΝΕΙΑΚΟΝ (Ε)
16.25 SUPER GAME
16.30 ΚΩΝΣΤΑΝΤΙΝΟΥ ΚΑΙ ΕΛΕΝΗΣ (Ε)
17.30 **ΕΙΔΗΣΕΙΣ**
17.40 Ο ΚΑΙΡΟΣ ΤΗΣ ΕΒΔΟΜΑΔΑΣ
17.45 SUPER GAME
17.50 ΚΑΛΗΜΕΡΑ ΖΩΗ
18.40 ΘΗΣΑΥΡΟΦΥΛΑΚΙΟ
19.20 Η ΛΑΜΨΗ
20.00 **ΕΙΔΗΣΕΙΣ**
21.00 ΤΟ ΠΙΟ ΓΛΥΚΟ ΜΟΥ ΨΕΜΑ
21.45 FAME STORY
22.45 ΚΑΤΣΕ ΚΑΛΑ...ΔΑΓΚΩΝΕΙ
23.45 ΑΡΕΝΑ
01.10 **ΕΙΔΗΣΕΙΣ**
01.40 FAME STORY (Ε)
02.40 MOBILE FUN
03.00 ΤΗΛΕΜΑΡΚΕΤΙΝΓΚ
03.45 Ο ΕΥΘΥΜΟΣ ΠΕΙΡΑΤΗΣ

ALPHA

05.40 ΚΑΙΝΟΥΡΓΙΑ ΜΕΡΑ
06.50 ΚΑΛΗΜΕΡΑ ΣΑΣ
10.00 ΚΑΛΩΣ ΤΟΥΣ
13.00 ΜΑΡΙΜΑΡ (Ε)
14.00 **ΕΙΔΗΣΕΙΣ**
14.50 ΜΑΡΙΑ (Ε)
15.30 NINA
16.20 **ΕΙΔΗΣΕΙΣ ΣΤΗ ΝΟΗΜΑΤΙΚΗ ΓΛΩΣΣΑ**
16.30 ΜΕΤΑΞΥ ΑΓΑΠΗΣ ΚΑΙ ΜΙΣΟΥΣ
17.30 ΜΠΟΡΩ
19.15 ΟΛΑ ΕΔΩ ΠΛΗΡΩΝΟΝΤΑΙ
20.00 **ΕΙΔΗΣΕΙΣ**
21.00 ΡΕΖΕΡΒΕ
22.00 ΑΚΡΟΒΑΤΩΝΤΑΣ
23.00 ΧΟΡΕΥΟΝΤΑΣ ΣΤΗ ΣΙΩΠΗ (Ε)
23.45 ΠΡΟΣΩΠΑ
01.00 **ΕΙΔΗΣΕΙΣ**
01.15 ΓΙΟΥΡΟΓΚΟΛ
01.45 ΞΕΝΗ ΤΑΙΝΙΑ: ΤΟ ΠΕΤΑΓΜΑ ΤΗΣ ΜΕΛΙΣΣΑΣ
03.45 ΤΗΛΕΑΓΟΡΕΣ

STAR

06.15 ΜΕΣΑ ΚΙ ΕΞΩ
06.45 ΚΑΘΕ ΜΕΡΑ ΚΑΛΗΜΕΡΑ
10.00 ΛΟΓΙΑ STARATA
12.00 ΕΧΩ ΘΕΜΑ
13.00 **ΕΙΔΗΣΕΙΣ**
14.00 SUPER STAR
16.20 **ΕΙΔΗΣΕΙΣ**
16.30 ΛΑΟΥΡΑ
17.30 Σ' ΑΓΑΠΩ ΡΟΖΙΤΑ
18.30 ΜΟΝΟΜΑΧΟΣ
19.30 **ΕΙΔΗΣΕΙΣ**
20.40 ΑΘΛΗΤΙΚΕΣ ΕΙΔΗΣΕΙΣ
21.00 ΤΟΥΙΣΤΕΡ
23.15 100% ΚΩΜΩΔΙΑ
00.30 ΖΟΥΝ ΑΝΑΜΕΣΑ ΜΑΣ
02.30 **ΕΙΔΗΣΕΙΣ**
02.45 ΟΜΑΔΑ ΚΡΟΥΣΗΣ

FILMNET

05.20 Η ΣΥΜΜΟΡΙΑ ΜΕ ΤΑ ΧΑΚΙ
06.40 ΓΙΑ ΤΟΝ ΕΡΩΤΑ
08.00 E! ENTERTAINMENT
08.35 Ο ΚΟΜΗΣ ΜΟΝΤΕ ΚΡΙΣΤΟ
10.50 ΤΟ ΜΠΑΡΑΚΙ
12.35 ΠΡΟΣΕΧΩΣ ΣΤΟ ΣΙΝΕΜΑ
13.10 Η ΚΡΥΦΗ ΖΩΗ ΤΗΣ ΖΟΙ
14.45 ΟΙΚΟΓΕΝΕΙΑ ΤΕΝΕΝΜΠΑΟΥΜ
16.40 ΑΚΡΟΒΑΤΕΣ ΤΟΥ ΚΗΠΟΥ
18.30 ΣΚΗΝΕΣ ΑΠΟ ΤΟΝ ΚΙΝΗΜΑΤΟΓΡΑΦΟ
19.05 Ο ΓΙΟΣ ΤΗΣ ΝΥΦΗΣ
21.15 ΕΙΣΒΟΛΗ
22.00 Ο ΓΙΑΤΡΟΣ ΤΡΕΛΛΑΘΗΚΕ
23.30 ΑΠΟΛΥΤΟ ΣΚΟΤΑΔΙ
01.15 ΓΥΝΑΙΚΕΙΑ ΑΔΕΛΦΟΤΗΤΑ
02.50 ΔΕΥΤΕΡΕΣ ΜΕ ΛΙΑΚΑΔΑ
04.45 ΚΟΚΚΙΝΟΣ ΔΡΑΚΟΣ

ALTER

07.45 ΤΟΜΑΣ ΤΟ ΤΡΕΝΑΚΙ
08.00 ΜΠΟΜΠ, Ο ΜΑΣΤΟΡΑΣ
08.15 ΜΠΑΝΑΜΕΣ ΜΕ ΠΙΤΖΑΜΕΣ
09.00 VIP (Ε)
09.55 ΤΑ ΜΥΣΤΙΚΑ ΤΗΣ ΥΓΕΙΑΣ
10.00 **ΕΙΔΗΣΕΙΣ**
11.00 ΠΑΡΑΤΡΑΓΟΥΔΑ (Ε)
13.00 **ΕΙΔΗΣΕΙΣ**
14.00 ΑΠΟΚΛΕΙΣΤΙΚΑ
16.30 **ΕΙΔΗΣΕΙΣ**
16.45 ΚΕΡΑΤΑΣ ΚΑΙ ΔΑΡΜΕΝΟΣ
18.45 ΤΟ ΠΡΩΤΟ ΘΕΜΑ
19.00 **ΕΙΔΗΣΕΙΣ**
20.00 Η ΦΩΝΗ ΤΟΥ ΠΟΛΙΤΗ
20.55 AUTO ALTER
21.00 ΜΑΝΤΕΨΕ ΤΙ ΚΑΝΩ ΤΑ ΒΡΑΔΙΑ
23.00 ΑΘΕΑΤΟΣ ΚΟΣΜΟΣ
01.30 SEX AND THE CITY
02.00 ΕΡΩΤΑΣ ΚΑΙ ΨΕΜΜΑΤΑ
03.45 APHRODISIA
04.00 ΕΜΜΑΝΟΥΕΛΑ: ΣΤΟΝ ΚΟΣΜΟ ΤΗΣ ΗΔΟΝΗΣ

ΡΟΣΚΟΠΙΟ

ΚΡΙΟΣ:
21 ΜΑΡΤΙΟΥ - 20 ΑΠΡΙΛΙΟΥ

Αυτή είναι μια ημέρα για εσωτερική, πνευματική και θρησκευτική ανάπτυξη και ωρίμανση. Γίνεστε πιο έντονα γνώστες των δικών σας μοναδικών και ατομικών σκοπών και στόχων σ'αυτή τη ζωή ή όπως πολλοί θα έλεγαν "οι λόγοι γι'αυτή την ενσάρκωση". Αυτή η αυξημένη αίσθηση του πνευματιστικού σκοπού μπορεί να εμπνευστεί από ένα βιβλίο, μια ταινία, άλλα πρόσωπα, αλλά πιο συχνά προέρχεται απ'τον εσωτερικό κόσμο σας, ενώ αναζητάτε μια δουλειά που έχει νόημα για σας. (Πιθανότητα για μακρινά ταξίδια. Μυστικιστικές εμπειρίες. Επιρρεπής σε εύκολη εξαπάτηση).

ΤΑΥΡΟΣ
20 ΑΠΡΙΛΙΟΥ - 20 ΜΑΪΟΥ

Να είστε εξαιφετικά προσεκτικοί, με όλα τα πρακτικά ζητήματα, αυτό τον καιρό. Τείνετε να παραβλέπετε τις λεπτομέρειες, να ξεχνάτε να λαμβάνετε υπ'όψη κάποιες πλευρές ενός προβλήματος και να κάνετε ανόητα λάθη. Η παράβλεψη, μπορεί να γίνει ένα σοβαρό πρόβλημα. Για παράδειγμα, μπορεί να οδηγείτε κάπου, (π.χ. στην τράπεζα, ταχυδρομείο, κάποιον συγγενή) και μετά ν'ανακαλύψετε ότι ξεχάσατε να πάρετε κάποιο σημαντικό έγγραφο, χαρτί, ή το καρνέ με τα τηλέφωνά σας.

ΔΙΔΥΜΟΙ
21 ΜΑΪΟΥ - 21 ΙΟΥΝΙΟΥ

Επίσης η τέχνη με φαντασία και η μουσική σας ελκύουν. Θα ασχοληθείτε περισσότερο με τις τέχνες και θα ανακαλύψετε έργα τέχνης, που πριν δεν είχατε δει. Αν είστε καλλιτεχνική φύση, θα είστε ιδιαίτερα δημιουργικοί σήμερα. Αν πάλι δεν είστε καλλιτεχνική φύση, μπορεί να βελτιώσετε την διακόσμηση του σπιτιού σας, ή να κάνετε άλλες καλλιτεχνικές βελτιώσεις στη ζωή σας γενικά.

ΚΑΡΚΙΝΟΣ
22 ΙΟΥΝΙΟΥ - 20 ΙΟΥΛΙΟΥ

Ξεφύγετε απ' τη συνηθισμένη ρουτίνα, μη μένετε μέσα στο σπίτι πολύ, και διασκεδάστε κάνοντας ακόμα και μικρές αλλαγές, όπως το να πάτε να φάτε σε κάποιο εστιατόριο, απ'το να κάθεστε στο σπίτι να φάτε. Αυτή είναι η ημέρα να χαλαρώσετε, χρειάζεστε ένα διάλειμμα από βαρετές και λεπτομερείς ή συγκεντρωμένες προσπάθειες. Σας λείπει σήμερα η συγκεντρωμένη προσοχή και η επιθετικότητα.

ΛΕΩΝ
23 ΙΟΥΛΙΟΥ - 21 ΑΥΓΟΥΣΤΟΥ

Σας συναρπάζουν οι επιστημονικές μελέτες και τα τελευταία τεχνολογικά επιτεύγματα. Μπορεί επίσης να αναπτύξετε κάποιο ενδιαφέρον για ασυνήθιστες επιστήμες, όπως η αστρολογία και η αριθμολογία. Ο πολιτικός και κοινωνικός σας ιδεαλισμός είναι επίσης ανεπτυγμένος και μπορεί να γίνετε πιο δραστήριοι σε αλτρουϊστικές ή ιδεαλιστικά κοινωνικές αναμορφώσεις. Προσέξτε ωστόσο, τις πρακτικές σας υποθέσεις. Μπορεί κατά καιρούς να δυσκολευτείτε να ελέγξετε τον ενθουσιασμό σας, σχετικά με προοδευτικές ιδέες.

ΠΑΡΘΕΝΟΣ
22 ΑΥΓΟΥΣΤΟΥ - 22 ΣΕΠΤΕΜΒΡΙΟΥ

Ακόμα κι αν δεν αντιμετωπίζετε αυτά τα προβλήματα, μπορείτε να ξεκαθαρίσετε τι πραγματικά ζητάτε απ' τη ζωή σας και πως να πραγματοποιήσετε τα όνειρά σας. Αυτό που κάνει αυτή τη χρονική ημέρα σημαντική, είναι πως είστε πνευματικά και φυσικά φορτισμένοι, έτοιμοι να κάνετε θεμελιακές αλλαγές στη ζωή σας και να βάλετε μεγαλύτερους στόχους.

ΖΥΓΟΣ:
23 ΣΕΠΤΕΜΒΡΙΟΥ - 22 ΟΚΤΩΒΡΙΟΥ

Ενα πνεύμα συνεργασίας και μοιρασμένων ιδανικών εμπλουτίζει τις επαγγελματικές σας επιδιώξεις με μια ικανοποιητική, ευχάριστη ποιότητα σήμερα. Επιβλέποντες, εργοδότες, εργαζόμενοι και συνάδελφοι δείχνουν πως θα επεκτείνουν τους εαυτούς τους και θα κάνουν θυσίες σε δύσκολες μέρες. Συνεπώς, η δουλειά και η καριέρα σας κερδίζει μια μεγαλύτερη διάσταση νοήματος και σημασίας για σας

ΣΚΟΡΠΙΟΣ:
23 ΟΚΤΩΒΡΙΟΥ - 22 ΝΟΕΜΒΡΙΟΥ

Αυτή είναι μια ημέρα για εσωτερική, πνευματική και θρησκευτική ανάπτυξη και ωρίμανση. Γίνεστε πιο έντονα γνώστες των δικών σας μοναδικών και ατομικών σκοπών και στόχων σ'αυτή τη ζωή ή όπως πολλοί θα έλεγαν "οι λόγοι γι'αυτή την ενσάρκωση". Αυτή η αυξημένη αίσθηση του πνευματιστικού σκοπού μπορεί να εμπνευστεί από ένα βιβλίο, μια ταινία, άλλα πρόσωπα, αλλά πιο συχνά προέρχεται απ'τον εσωτερικό κόσμο σας, ενώ αναζητάτε μια δουλειά που έχει νόημα για σας. (Πιθανότητα για μακρινά ταξίδια. Μυστικιστικές εμπειρίες. Επιρρεπής σε εύκολη εξαπάτηση)

ΤΟΞΟΤΗΣ:
23 ΝΟΕΜΒΡΙΟΥ - 20 ΔΕΚΕΜΒΡΙΟΥ

Σ'οποιονδήποτε τομέα κι αν συγκεντρωθείτε, τον ακολουθείτε πιστά και σχεδόν μανιασμένα. Μπορεί να απορροφηθείτε τόσο απ'αυτό που κάνετε, που το βρίσκετε δύσκολο να σταματήσετε την έρευνά σας μέχρι να βρείτε την απάντηση που αναζητάτε. Σήμερα σκέπτεστε μονόπλευρα και τείνετε να μιλάτε στους άλλους για τα ενδιαφέροντά σας, είτε τους αρέσει, είτε όχι.

ΑΙΓΟΚΕΡΩΣ:
21 ΔΕΚΕΜΒΡΙΟΥ - 19 ΙΑΝΟΥΑΡΙΟΥ

Η φιλοδοξία και η ώθησή σας να πετύχετε, είναι πάρα πολύ δυνατές σήμερα. Θα φτάσετε οπουδήποτε προκειμένου να επιτύχετε τους στόχους σας και έχετε την δύναμη να το κάνετε. Καθοδηγείστε από μια ακατανίκητη ανάγκη να πετύχετε και συχνά θα το βρίσκετε δύσκολο να σταματήσετε. Ακόμα κι αν συνήθως είστε νωθροί, θα γίνετε "αλκοολικοί" με τη δουλειά, κατά την διάρκεια αυτής της ημέρας

ΥΔΡΟΧΟΟΣ:
Επειδή θέλετε περισσότερη ελευθερία τόσο πολύ, είστε πρόθυμοι να πιστέψετε σε ένα σχέδιο γρήγορου πλούτου και να πάρετε μεγάλα ρίσκα. Μη γίνεστε ανόητοι. Αυτή είναι μια ημέρα, όπου ανόητα σπαταλάτε τις πηγές σας και παραιτείστε από πράγματα που αργότερα θα εύχεστε να πάρετε πίσω. Απ' την άλλη πλευρά επίσης, πρέπει να βρείτε τρόπους να διευρύνετε τους ορίζοντές σας και να εισέλθετε σε μια άλλη σφαίρα, μεγαλύτερης δραστηριότητας και φίλων απ' αυτή που βρίσκεστε σήμερα. Αν δεν μπορέσετε σήμερα να ανοίξετε καινούργιες πόρτες, θα γίνετε τρομερά ανήσυχοι και αποδιοργανωμένοι.

ΙΧΘΥΕΣ:
19 ΦΕΒΡΟΥΑΡΙΟΥ - 20 ΜΑΡΤΙΟΥ

Μην απογοητεύεστε τόσο, ώστε να εγκαταλείψετε τις φιλοδοξίες σας. Πρέπει απλά να συναντήσετε αυτές τις υποχρεώσεις, και σε κάποια άλλη στιγμή αργότερα, θα μπορέσετε να αναζητήσετε τους στόχους πιο ελεύθερα. Ενας καλός τρόπος να προετοιμαστείτε αυτή τη χρονική ημέρα, είναι να κάνετε την ζωή σας όσο πιο σταθερή και σίγουρη γίνεται. Για παράδειγμα, με το να εξοφλήσετε όλους τους λογαριασμούς και τα χρέη σας, γίνεστε λιγότερο ευάλωτοι αν το εισόδημά σας μειωθεί.



Διάσημα Ρητά

ΑΓΑΠΗ - ΕΡΩΤΑΣ

Η αγάπη δεν είναι να κοιτάζουμε ο ένας τον άλλο, αλλά να βλέπουμε μαζί προς την ίδια κατεύθυνση.

Α. Ντε Σεντ Εξιπερί

Οι παθιασμένες καταστάσεις δεν έχουν τίποτα να κάνουν με την πραγματική αγάπη.

Φ. Σαμπέο

Το μεγαλύτερο δώρο που μπορούνε να δώσουμε σε κάποιον που αγαπάμε, είναι να τον κάνουμε να καταλάβει, ότι τον αποδεχόμαστε όπως είναι.

Φ. Σαμπέο

Η αγάπη είναι το μόνο πράγμα που όσο το προσφέρεις, τόσο περισσότερο έχεις.

Τ. Γουίλσον

Η αγάπη βλέπει με το τηλεσκόπιο, ο φθόνος με το μικροσκόπιο.

Γ. Σω

Η αγάπη είναι μια άμιλλα μεταξύ του άνδρα και της γυναίκας για να φέρουν ο ένας στον άλλων όσο γίνεται πιο πολύ ευτυχία.

Σταντάλ

Εάν θέλετε ν' αγαπήσετε, πρώτα απ' όλα να μάθετε να συγχωρείτε.

Α. Βαμπίλοφ

Εάν κανένας δεν σας αγαπάει, να είστε σίγουρος ότι φταίτε εσείς ο ίδιος.

Ντ. Ντόντρίντζ

Αν μπορείς να περπατάς πάνω στο νερό, δεν είσαι πιο επιδέξιος από μια ψάθα. Αν μπορείς να πετάς στον αέρα, δεν είσαι πιο επιδέξιος από μια μύγα. Κατάκτησε την καρδιά σου, και τότε θα γίνεις κάποιος.

Σουφί Ανσαρί

Αληθινή αγάπη δεν είναι εκείνη που αντέχει το μακρόχρονο χωρισμό, αλλά εκείνη που αντέχει την μακρόχρονη οικειότητα.

Χ. Ράουλεντ

Η αγάπη είναι αυτό που έχουμε για να βοηθά ο ένας τον άλλο.

Ευριπίδης

RODOGAZ

Στη Ρόδο από το 1963



✓ Διανομή φιαλών υγραερίου κατ' οίκον
τηλέφωνα παραγγελιών: 64409 - 094-4-528212
✓ Διανομή χύμα υγραερίου
✓ Πώληση καυστήρων και λεβήτων υγραερίου για κεντρικά συστήματα θέρμανσης
✓ Θερμαντικά σώματα



Διεύθυνση εργοστασίου: Καναμάτ Ρόδου • τηλ. 62649
Διεύθυνση πρατηρίου: Στεφάνου Καζούλη 15 • τηλ. 35797 - 35868 - 38509

ΚΡΙΘΗΚΑΝ ΠΡΟΣΩΡΙΝΑ ΚΡΑΤΟΥΜΕΝΟΙ

ΣΤΙΣ ΦΥΛΑΚΕΣ ΤΗΣ ΚΩ ΟΙ 4 «ΛΗΣΤΕΣ» ΤΗΣ ΕΘΝΙΚΗΣ

✓ Απολογούμενοι χθες, προσπάθησαν να ελαφρύνουν την θέση τους ✓ Ανησυχία και προβληματισμός στο «σμαραγδένιο νησί»

Προσωρινά κρατούμενοι στις δικαστικές φυλακές της Κω κρίθηκαν χθες, μετά την απολογία τους, με ομόφωνη απόφαση της τακτικής Ανακρίτριας κ. Π. Καρκατζούνη και του Αντεισαγγελέα Πλημμελειοδικών Ρόδου κ. Κ.Μπούτσικου οι Δημ. Κουτρουμάνος του Ηλία, ετών 32, από την Ιαλυσό, κάτοικος Ρόδου, Lleshi Maringlen του Gjevalin, ετών 23, Αλβανός υπήκοος, κάτοικος Ρόδου, Νικόλαος Τσαγγάρης του Φώτη, ετών 37 κάτοικος Αρχιπόλεως, γνωστός, ως «Ολλανδός» και Μιχαήλ Μακράκης του Ιωάννη, ετών 40, γεννηθείς στην Γερμανία, κάτοικος Ιαλυσού που σχεδίασαν και διέπραξαν από κοινού τη ληστεία σε βάρος του υποκαταστήματος της Εθνικής Τράπεζας στην Κρεμαστή, την 12η Μαΐου 2004.



Οι 4 «ληστές» κατηγορούνται ειδικότερα για την διάπραξη των ακολούθων αδικημάτων:

ΚΟΥΤΡΟΥΜΑΝΟΣ: α) Ληστεία με ιδιαίτερη σκληρότητα από κοινού με τον Αλβανό Maringlen β) απόπειρα ανθρωποκτονίας από πρόθεση σε ήρεμη ψυχική κατάσταση γ) παράνομη οπλοφορία και οπλοχρησία, δ) σύσταση συμμορίας.

MARINGLEN: α) Ληστεία με ιδιαίτερη σκληρότητα από κοινού με τον Κουτρουμάνο β) παράνομη οπλοφορία και οπλοχρησία γ) σύσταση συμμορίας.

ΤΣΑΓΓΑΡΗΣ: α) Αμεση συνέργεια στη ληστεία β) σύσταση συμμορίας

ΜΑΚΡΑΚΗΣ: α) Ηθική αυτουργία στη ληστεία β) σύσταση συμμορίας

Σύμφωνα με δημοσιογραφικές πληροφορίες ο Κουτρουμάνος, απολογούμενος, επιβεβαίωσε το σύνολο των προανακριτικών του καταθέσεων, κατονομάζοντας τους υπόλοιπους τρεις ως συνεργούς του, επικαλέστηκε οικονομικά προβλήματα που αντιμετωπίζει, γιατί είναι άνεργος και πατέρας ενός μικρού παιδιού, καθώς και ενός δεύτερου που αναμένεται να φέρει στον κόσμο η σύζυγός του. Φέρεται να ζήτησε έξαλλου από την τακτική ανακρίτρια να ληφθεί υπόψη το γεγονός ότι αντιμετωπίζει προβλήματα κατάθλιψης και αγχωτικό σύνδρομο, πράγμα που επιβεβαιώνει και ψυχιατρική πραγματογνωμοσύνη που διενεργήθηκε από ιατρούς του Γενικού Νοσοκομείου Ρόδου, σε ικανοποίηση σχετικού αιτήματός του.

Σε ότι αφορά ειδικότερα την κατηγορία της απόπειρας ανθρωποκτονίας από πρόθεση σε ήρεμη ψυχική κατάσταση για την οποία διώκεται, καθώς πυροβόλησε στο αριστερό χέρι τον κ. Μ.Θολοενό, προϊστάμενο του υποκαταστήματος της τράπεζας, υποστήριξε ότι δεν είχε σκοπό να τον πυροβολήσει, ότι το χέρι του «τρεμούλιαζε» από τον φόβο του, και ότι το όπλο εκπυρσοκρότησε χωρίς να το καταλάβει!

Ο Maringlen με τη σειρά του επιβεβαίωσε τις προανακριτικές του καταθέσεις αλλά αρνήθηκε ότι χτύπησε με την λαβή του ψεύτικου πιστολιού που κρατούσε τον ταμία της τράπεζας κ. Ν. Παπανικόλα στο κεφάλι.

Σε ό,τι αφορά το όπλο που κρατούσε ο Κουτρουμάνος ισχυρίσθηκε ότι πίστευε πως ήταν... ψεύτικο!

Ο Τσαγγάρης αρνείται ότι είχε άμεση συνέργεια στη ληστεία. Αποδέχθηκε ότι είχε μόνο συμμετοχή δίνοντας το περίστροφο στον Κουτρουμάνο. Τόνισε ότι και ο ίδιος ανησυχούσε για το πως θα το χρησιμοποιούσε αν και πίστευε ότι το ήθελε μόνο για να πυροβολήσει στον αέρα για εκφοβισμό.

Ο Μακράκης αρνήθηκε κάθε συμμετοχή στην ληστεία τονίζοντας ότι δεν προέτρεψε τους υπόλοιπους να την διαπράξουν. Ισχυρίστηκε μάλιστα από την 11η Μαΐου είχε φύγει για την Κρητηνία προκειμένου να παραστεί στην κηδεία θείας του. Ζήτησε να κληθούν ως μάρτυρες κάποιοι που τον είδαν σε καφενεία της Κρητηνίας, και υποστήριξε ότι ενώ στις πρώτες απολογίες τους οι 3 συγκατηγορούμενοί του δεν αναφέρουν πουθενά το όνομά του, στις συμπληρωματικές απολογίες τους κατέθεσαν και οι τρεις τα ίδια σε μια προσπάθεια να τον εμπλέξουν στην υπόθεση. Στο μεταξύ, όμως, η κοινωνία της Ρόδου δεν μπορεί ακόμα να συνέλθει από το σοκ που δοκίμασε (την ανησυχία τους δεν κρύβουν ούτε και οι τοπικές αρχές), και ζητεί τη λήψη πρόσθετων μέτρων αστυνόμευσης, καθώς μάλιστα αρχίζουν οι μαζικές αφίξεις τουριστών και τα προβλήματα θα οξυνθούν.

Οπως επισημαίνεται, δεν είναι δικαιολογία η «προστασία» του Λεκανοπεδίου. Μπορεί να δικαιολογούνται τα αυξημένα μέτρα εκεί, λόγω των Ολυμπιακών Αγώνων όμως, σε καμιά περίπτωση δεν μπορεί να δίνει «άλλοθι» για τη μετατροπή της Περιφέρειας σε «ξέφραγο αμπέλι».

Ολοι μάλιστα φοβούνται ότι κατά τους καλοκαιρινούς μήνες οι κάθε είδους κακοποιοί θα βρουν καταφύγιο στις τουριστικές περιοχές, λόγω των περιορισμένων μέτρων αστυνόμευσης, με ό,τι αυτό μπορεί να συνεπάγεται για την ασφάλεια των πολιτών και των περιουσιών τους.

Φροντιστήριο ΠΥΘΑΓΟΡΑΣ
Στ. Κωτιάδη 2, Ρόδος
Τηλ. 22410 29593
Fax.: 22410 76101

Από το 1975 πάντα επιτυχίες

ΑΝΑΚΟΙΝΩΣΗ
Περίοδος Εγγραφών : Από 17/5 έως 20/6

Ημερομηνίες Έναρξης Μαθημάτων

Τάξη	Ημερομηνία
Γ΄ Λυκείου	2 Αυγούστου
Β΄ Λυκείου	17 Αυγούστου
Α΄ Λυκείου	23 Αυγούστου
Γυμνάσια - ΤΕΕ	30 Αυγούστου

Εγγραφές καθημερινά στη Γραμματεία του φροντιστηρίου μας.
Ώρες Εγγραφών : 10:00 - 12:00 & 18:00 - 20:00
Διεύθυνση σπουδών: Μπουρνής Αποστόλης



ΕΑΣΔ
ΕΝΩΣΗ ΑΓΡΟΤΙΚΩΝ ΣΥΝΕΤΑΙΡΙΣΜΩΝ ΔΩΔΕΚΑΝΗΣΟΥ

ΠΡΟΣΚΛΗΣΗ ΕΚΔΗΛΩΣΗΣ ΕΝΔΙΑΦΕΡΟΝΤΟΣ

Η ΕΝΩΣΗ ΑΓΡΟΤΙΚΩΝ ΣΥΝΕΤΑΙΡΙΣΜΩΝ ΔΩΔΕΚΑΝΗΣΟΥ προτίθεται να εκμισθώσει ένα (1) κατάστημα βιοτικής ανάγκης (Super Market) που διατηρεί στη Ρόδο.

Συγκεκριμένα:

1. Το Κατάστημα της Ρόδου (Super Market) επί της οδού Χρήστου Τσιγαντέ, αριθμός 5 με τους χώρους που λειτουργεί σήμερα (κατάστημα και αποθηκευτικός χώρος) συνολικής έκτασης 1.400 τ.μ.

Οι ενδιαφερόμενοι θα πρέπει να καταθέσουν έγγραφη κλειστή προσφορά, στην οποία θα αναγράφονται υποχρεωτικά οι ακόλουθοι όροι.

I) Το ποσό που διατίθεται για την αγορά της φήμης και της πελατείας του Καταστήματος.

II) Το μηνιαίο μίσθωμα που προσφέρεται για την συνολική έκταση του καταστήματος.

III) Το ποσό που διατίθεται για αγορά του υφιστάμενου εξοπλισμού του καταστήματος.

IV) Την δυνατότητα απορρόφησης του υφιστάμενου προσωπικού και με τι όρους.

V) Οποιαδήποτε οικονομική ή επιχειρηματική πρόταση μπορεί να βοηθήσει στην εκμίσθωση των χώρων.

Οι ενδιαφερόμενοι θα πρέπει να συνοδεύουν την προσφορά τους με το σύντομο profile της επιχείρησής τους.

Πρέπει να σημειωθεί ότι η τελικά επιλεγείσα μίσθωση θα είναι εμπορική και θα διέπεται από το αντίστοιχο νομικό πλαίσιο. Η Ε.Α.Σ.Δ. θα δώσει βαρύτητα σε πιθανή προκαταβολή μισθωμάτων για ορισμένο χρονικό διάστημα ενώ οι όροι I, III αναφέρονται σε καταβολή απολύτως τοις μετρητοίς.

Η Ε.Α.Σ.Δ. διατηρεί το δικαίωμα να αναβάλλει, να αναστείλει ή να ακυρώσει την πρόσκληση εκδήλωσης ενδιαφέροντος σε οποιοδήποτε σημείο της διαδικασίας, εφ' όσον κρίνει ότι διαμορφώνονται συνθήκες που δεν ευνοούν την ολοκλήρωσή της.

Οι ενδιαφερόμενοι θα πρέπει να καταθέσουν τις προτάσεις τους στα κεντρικά γραφεία της Ε.Α.Σ.Δ. (Κλ. Πέππερ 1, Ρόδος, Τ.Κ. 85100, υπ' όψιν Διοικητικού Συμβουλίου) μέχρι **την Δευτέρα 14 Ιουνίου 2004 και ώρα 14.00μ.μ.**

Για οποιαδήποτε πρόσθετη πληροφορία, οι ενδιαφερόμενοι μπορούν να αποταθούν στον κ. Κουνάκη (τηλ. 2241024159 ή 2241028375)

Για την
ΕΝΩΣΗ ΑΓΡΟΤΙΚΩΝ ΣΥΝ/ΜΩΝ ΔΩΔΕΚΑΝΗΣΟΥ
Ο ΠΡΟΕΔΡΟΣ ΠΙΤΡΟΠΑΚΗΣ ΕΜΜΑΝΟΥΗΛ

ΕΝΟΙΚΙΑΖΕΤΑΙ

Ενοικιάζεται τριόροφο κτίριο
με υπόγειο,
στην οδό Αννης Μαρίας.

Πληροφορίες
κο. Αναστάσιο Ατσίδη

Τηλ.: 22410-28616
Κιν.: 6947373651

ΕΝΩΣΗ ΞΕΝΟΔΟΧΩΝ ΡΟΔΟΥ
RODOS HOTEL ASSOCIATION

Προς
Τα Μέλη της Ε.Ξ.Ρ.
Ενταύθα

ΠΡΟΣΚΛΗΣΗ ΤΩΝ ΜΕΛΩΝ ΤΗΣ ΕΞΡ ΣΕ ΤΑΚΤΙΚΗ ΓΕΝΙΚΗ ΣΥΝΕΛΕΥΣΗ

Αγαπητοί Συνάδελφοι,

Με απόφαση του Δ.Σ. της ΕΞΡ της 30/03/2004, ορίσθηκε η σύγκληση της Ετήσιας Τακτικής Γενικής Συνέλευσης των μελών για τις 26 Μαΐου 2004 ημέρα Τετάρτη και ώρα 18.00μ.μ. στην αίθουσα του 1ου ορόφου του ΑΚΤΑΙΟΝ. Εάν κατά την παραπάνω ημερομηνία δεν υπάρξει η απαρτία, που προβλέπεται από το καταστατικό της Ε.Ξ.Ρ. η Γ.Σ. θα επαναληφθεί στις

2 Ιουνίου, ημέρα Τετάρτη και ώρα 18.00μ.μ.

στον ίδιο τόπο με τα εξής θέματα Ημερήσιας Διάταξης:

1. Εγκριση Πεπραγμένων 2003.
2. Εγκριση Απολογισμού 2003.
3. Εγκριση έκθεσης Ελεγκτικής Επιτροπής 2003.
4. Εγκριση Προϋπολογισμού 2004.
5. Εξελίξεις και προοπτικές για την τουριστική κίνηση 2004- 2005.
6. Πολιτική τιμών για το 2005.
7. Εργασιακές σχέσεις.
8. Διάφορα.

Σας υπενθυμίζουμε ότι για τη συμμετοχή σας στην Γενική Συνέλευση θα πρέπει σύμφωνα με το καταστατικό να έχετε εξοφλήσει τις συνδρομές σας προς την Ενωση μέχρις του έτους 2003.

Με τιμή

Πρόεδρος
Βασ. Μηναΐδης

Γεν. Γραμματέας
Μιχ. Βρουχος