η δημοκρατική της Ρόδου

στην υπηρεσία του δωδεκανησιακού λαού

Αρ. φύλλου 6566 - ΤΕΤΑΡΤΗ 19 ΜΑΪΟΥ 2004 - Τιμή 0,70 ΕΥΡΩ - www.dimokratiki.gr

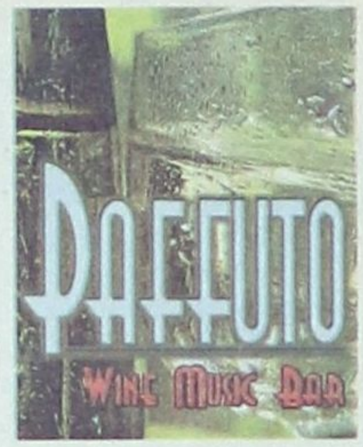



ΕΧΟΥΝ ΜΙΣΘΩΣΕΙ ΠΛΟΙΟ

«ΑΠΟΒΑΣΗ» ΚΡΗΤΙΚΩΝ ΣΤΗ ΡΟΔΟ

για την ενθρόνιση Κύριλλου

Η επίσημη υποδοχή θα γίνει στο λιμάνι

• ΣΕΛ. 3



ΕΙΣΗΓΗΣΗ ΤΟΥ κ. ΤΣ. ΜΟΣΧΑΤΟΥ

ΤΑ «ΚΑΚΩΣ ΚΕΙΜΕΝΑ»

στο ροδιακό τουρισμό

Προτάσεις για την εξάλειψή τους

• ΣΕΛ. 10-11



ΟΛΑ ΚΥΛΗΣΑΝ ΟΜΑΛΑ

Χωρίς κανένα πρόβλημα οι Πανελλαδικές Εξετάσεις

• ΣΕΛ. 3

* (Απαντήσεις στις σελ. 34-35)

ΨΗΦΙΣΜΑ ΤΩΝ ΕΡΓΑΖΟΜΕΝΩΝ

Να δοθούν άμεσες λύσεις στα προβλήματα του Νοσοκομείου Ρόδου



• ΣΕΛ. 12

ΑΠΟΦΑΣΗ - «ΒΟΜΒΑ» ΤΟΥ ΠΡΩΤΟΔΙΚΕΙΟΥ ΡΟΔΟΥ

ΔΙΚΑΣΤΙΚΟ «ΟΧΙ» σε πλειστηριασμούς και «πανωτόκια»



Για τα «πανωτόκια» κρίθηκε ότι «συνομολογήθηκαν καθ' υπέρβαση των ορίων που διαγράφει η καλή πίστη, τα χρηστά ήθη και ο κοινωνικός και οικονομικός σκοπός του δικαιώματος εντόκου εισπράξεως της απαίτησης από την τράπεζα»

• ΣΕΛ. 32

✓ *Δόθηκε αναστολή ύστερα από προσφυγή Ρόδιου επιχειρηματία*

Η ΡΟΔΟΣ ΔΕΝ ΕΙΝΑΙ... ΑΦΓΑΝΙΣΤΑΝ

ΝΑΙ, ΣΤΟΥΣ ΑΓΩΝΕΣ, ΟΧΙ ΣΤΙΣ ΠΡΟΚΛΗΣΕΙΣ

Ποιός θα προστατεύσει, επιτέλους, τα καλώς εννοούμενα συμφέροντα της πόλεως και ποιός θα εφαρμόσει τους νόμους;

• ΣΕΛ. 5

ΕΚΔΡΟΜΗ ΣΤΟ ΚΑΣΤΕΛΛΟΡΙΖΟ

ΜΕ ΤΟ ΥΠΕΡΣΥΓΧΡΟΝΟ ΚΑΤΑΜΑΡΑΝ

«ΔΩΔΕΚΑΝΗΣΟΣ ΕΞΠΡΕΣ»

ΚΑΙ ΙΕΡΟ ΠΡΟΣΚΥΝΗΜΑ ΣΤΟΝ ΑΓΙΟ ΚΩΝΣΤΑΝΤΙΝΟ

ΠΑΡΑΣΚΕΥΗ 21 ΜΑΪΟΥ

Αναχώρηση από ΡΟΔΟ: 07.30, Αφιξη στο ΚΑΣΤΕΛΛΟΡΙΖΟ: 10.00

Αναχώρηση από ΚΑΣΤΕΛΛΟΡΙΖΟ: 18.00, Αφιξη στη ΡΟΔΟ: 20.30

Πληροφορίες/Κρατήσεις

«ΔΩΔΕΚΑΝΗΣΟΣ ΝΑΥΤΙΛΙΑΚΗ Ν.Ε.»

ΑΥΣΤΡΑΛΙΑΣ 3, 85100 ΡΟΔΟΣ

ΤΗΛ. 22410 70590, ΦΑΞ: 22410 70591

E-MAIL: info@12ne.gr

WEB: www.12ne.gr



ΕΥΡΙΣΚΟΜΕΝΗ ΣΕ ΑΔΙΕΞΟΔΑ

Η δημοτική αρχή Ρόδου «θυμήθηκε» τους... οφειλέτες!

• ΣΕΛ. 6

ΑΠΟ ΤΟ ΣΥΛΛΟΓΟ ΥΠΑΛΛΗΛΩΝ

Θα τιμηθεί ο πρ. πρόεδρος του ΕΒΕΔ Γ. Καραγιάννης



• ΣΕΛ. 4



Η ΡΟΔΟΣ ΕΓΙΝΕ ΠΑΛΙ ΡΕΖΙΛΙ

Τουρίστρια κλειδώθηκε σε δημοτικές τουαλέττες!

• ΣΕΛ. 6

ΕΝΟΨΕΙ ΤΗΣ ΣΥΝΕΛΕΥΣΗΣ

Ανοικτή επιστολή μικρομετόχων της ΔΑΝΕ



• ΣΕΛ. 4

ΓΙΑ ΤΙΣ ΠΟΛΛΕΣ ΔΙΑΡΡΗΞΕΙΣ



Ανησυχία και αναβρασμός στις τάξεις των χρυσοχόων

• ΣΕΛ. 7

η άποψη της ημέρας

Οι ερωτευμένοι όσο ελπίζουν άλλο τόσο φοβούνται...!

Πόσα πρόσωπα έχει άραγε η αλήθεια, όταν όποιος την επικαλείται της προσδίδει τη δική του μορφή; Πέραν από τα περί αντικειμενικής και υποκειμενικής αλήθειας, πέρα από τις ρητορείες για την περιγραφή της, υπάρχει πάντα η πραγματικότητα! Κι αυτήν δεν μπορεί κανείς να την προσπεράσει, όσο κι αν ανακατέψει τους αριθμούς. Η αλήθεια για τα πράγματα και τους ανθρώπους είναι πάντα δεδομένη και το πρόβλημα είναι αν κάποιος μπορεί ή θέλει να την αναζητήσει και κυρίως να την αντέξει!

Στα παλιά χρόνια του σκοταδισμού, η αλήθεια ήταν επικηρυγμένη. Από άγνοια ή σκοπιμότητες οι κυρίαρχοι κύκλοι την είχαν υποκαταστήσει με τη δική τους βούληση, με δοξασίες και με επινοημένους μύθους.

Αλλά ποτέ και κανείς δεν μπόρεσε να θάψει για πάντα την αλήθεια, η ίδια η ζωή, μέσα από τις αντιθέσεις της την έφερνε στο φως. Γιατί η αναλήθεια μπορεί να παράγει πρόσκαιρα αποτελέσματα, αλλά αυτά σχεδόν πάντα καταλήγουν σε αδιέξοδα, που δεν ξεπερνιούνται παρά μόνο με την αλήθεια. Με την αναγνώριση της πραγματικότητας και τη συμμόρφωση μ' αυτήν. Είναι αμέτρητες οι παροιμίες του λαού μας γι' αυτήν την κοινή παραδοχή.

Στους χρόνους μας τα πράγματα για την αναζήτηση της αλήθειας καθιστούν πολύ πιο δύσκολη αυτή την υποχρέωση. Με την επικράτηση της μιντιοκρατίας σ' όλο τον πλανήτη και την υποχρεωτική διαβίωσή μας μέσα σε μια οικουμενική εικονική πραγματικότητα, ποιός μπορεί να διαχωρίσει το πραγματικό από το φανταστικό, το αληθινό από το κάλπικο;

Ετσι, από τη μία πολλοί αναρωτιούνται ακόμη για το ποιός ήταν ο πραγματικός δολοφόνος του Τζον Κένεντι, αλλά από την άλλη δεν είναι λίγοι όσοι πιστεύουν στα «ούφο» και στη συμβίωσή μας με εξωγήινους!

Είναι οι ίδιοι που συμφωνούσαν πέρσι με τον Μπους για τα χημικά και πυρηνικά όπλα του Σαντά Χουσεΐν και σήμερα τον κατηγορούν για αυτό το ψέμα και την απάνθρωπη σφαγή.

Είναι το ενάμισυ εκατομμύριο συμπατριώτες μας που πίστεψαν τα επίσημα και ανεπίσημα «παπαγαλάκια» κι έχασαν το λεφτά τους στο Χρηματιστήριο. Οι ίδιοι και πολλοί περισσότεροι που υιοθετούσαν τις διαβεβαιώσεις για πανίσχυρη ελληνική οικονομία.

Είμαστε εμείς όλοι που νομίζουμε ότι με τους Ολυμπιακούς Αγώνες αναβιώνουμε το γνήσιο ολυμπιακό πνεύμα, προστατεύουμε το φυσικό περιβάλλον και βελτιώνουμε τη ζωή μας!

Εμείς που συντασσόμαστε άλλοι με το Φανάρι κι άλλοι με την Αρχιεπισκοπή! Οι ίδιοι, που μόλις χθες μας χώρισε ένα «ΝΑΙ» κι ένα «ΟΧΙ» για την Κύπρο.

Εμείς, που νιώθουμε σχεδόν ένοχοι γιατί στο πρατήριο βενζίνης πρέπει να πληρώσουμε περισσότερα ευρώ. Και κοιτάμε με υποψία το πορτοφόλι μας στις λαϊκές αγορές και στα σούπερ μάρκετ.

Είμαστε όλοι εμείς που παριστάνουμε τους εραστές της αλήθειας, αλλά όπως είχε πει ο Οβίδιος «οι ερωτευμένοι όσο ελπίζουν, άλλο τόσο φοβούνται»...

ο καιρός



Γενική πρόγνωση για σήμερα Τετάρτη 19-5-2004 Νησιά ανατολικού Αιγαίου, Δωδεκάνησα Καιρός: πρόσκαιρες νεφώσεις στις βορειότερες περιοχές. Άνεμοι: βορειοδυτικοί μέτριοι και τοπικά ισχυροί. Θερμοκρασία: από 14 έως 25 βαθμούς.

ΗΜΕΡΗΣΙΑ ΕΦΗΜΕΡΙΔΑ
η δημοκρατική της Ρόδου
Ετος ιδρύσεως 1982
Θεμ. Σοφούλη 77
Ταχ. Θυρίδα 339
85100 Ρόδος
Εκδότης - ιδιοκτήτης
ΒΑΣΙΛΗΣ Δ. ΑΘΑΝΑΣΙΟΥ
Διευθυντής:
ΔΑΜΙΑΝΟΣ Β. ΑΘΑΝΑΣΙΟΥ
Τηλέφωνα: 22410-34722, 76655, 37500, 26728, 27919
Telefax: 2241037333

www.dimokratiki.gr
e-mail:contact@dimokratiki.gr





Σοβαρότατο κίνδυνο διέρχεται η ασφάλεια των μαθητών της πόλης μας, τουλάχιστον σε ορισμένα σχολεία όπου έκαναν την εμφάνισή τους εξωσχολικοί με σουγιάδες και στιλέτα και αποσπούν με απειλές και βία χρήματα (από τους έντρομους μαθητές). Διάχυτη είναι η εντύπωση ότι πρόκειται για ναρκομανείς που ψάχνουν για χρήματα, προκειμένου να εξασφαλίσουν τη δόση τους. Τον τελευταίο καιρό το πρόβλημα κατέστη οξύτατο στο «Καζούλλειο» (οδός Βενετοκλέων) καθώς οι εξωσχολικοί αποθρασύνθηκαν εντελώς και κατατρομοκρατούν τους μαθητές και τους καθηγητές (απειλώντας με «αντίποινα», αν μιλήσουν). Εντρομοι οι μαθητές - θύματα διηγήθηκαν τα παθήματά τους στους γονείς τους οι οποίοι κατέφυγαν στις Διευθύνσεις των Σχολείων και στη συνέχεια στην Αστυνομία, ζητώντας την λήψη αποτελεσματικών μέτρων.

Γιατρός της πόλης μας, παιδί του οποίου φοιτά στο 4ο Γυμνάσιο, φέρεται να κατήγγειλε στις αρχές ότι τα κρούσματα «ληστειών» με την απειλή σουγιάδων και στιλέτων πλήθυναν τον τελευταίο καιρό και ότι οι μαθητές αισθάνονται ανασφαλείς στις αυλές των σχολείων, στις οποίες κάνουν «κουμάντο» οι εξωσχολικοί ελλείψει και των πιο στοιχειωδών ακόμα μέτρων ασφαλείας. Σύμφωνα με τις ίδιες πληροφορίες η Αστυνομία θορυβήθηκε από τις (επώνυμες) καταγγελίες που κρίνονται πέρα ως πέρα αληθείς και απεφάσισε τη λήψη «δρακόντειων μέτρων» χωρίς όμως και να κατονομάζονται αυτά.

Βέβαιο θα πρέπει να θεωρείται ότι θα αρχίσουν σύντομα οι μαζικές συλλήψεις εξωσχολικών που δημιουργούν προβλήματα μέσα κι έξω από τα σχολεία.

πριν 12 χρόνια

πληροφορίες

Η ΤΑΥΤΟΤΗΤΑ ΤΗΣ ΗΜΕΡΑΣ

ΤΕΤΑΡΤΗ 19 ΜΑΪΟΥ
ΑΠΟΔΟΣΙΣ ΤΟΥ ΠΑΣΧΑ, ΠΑΤΡΙΚΙΟΥ ΠΡΟΥΣΣΗΣ
Ανατολή ηλίου 5.12 Δύση ηλίου 19.32 ΝΕΑ ΣΕΛΗΝΗ

ΦΑΡΜΑΚΕΙΑ

ΣΗΜΕΡΑ διημερεύει το φαρμακείο ΦΟΥΤΟΥΛΗΣ ΝΙΚΟΛΑΟΣ, Αθηνών 11, Ανάληψη τηλ. 67567
ΣΗΜΕΡΑ διανυκτερεύει το φαρμακείο ΚΑΖΟΥΛΛΑΚΗΣ Ι., Ερ. Σταυρού και Αλ. Διάκου 61 (Νοσοκομείο) τηλ. 33038

ΚΑΥΣΙΜΑ

ΣΗΜΕΡΑ: Διανυκτερεύουν τα πρατήρια καυσίμων 1) Τζωρτζής Δ. ΒΡ Αγ. Φραγκίσκος **2)** Καύσιμα Ρόδου SHELL Λ. Καλλιθέας **3)** Κορωναίος Δ. SHELL Ιαλυσός **4)** Πισσαδάκης Δ. JET OIL Παραδείσι **5)** Παπαοικονόμου Μ. ΕΚΟ Αφάντου **6)** Νεσγός Μ. ΕΚΟ Μάσαρη **7)** Φλοσκάκης Κ. JET OIL Εμπωνα **8)** Καραγιάννης Ε. SHELL Σορωνή

ΧΡΗΣΙΜΑ ΤΗΛΕΦΩΝΑ

Άμεση δράση	100	Πληρ. ΟΤΕ	131
Άμεση Επέμβαση Πυροσβεστικής	199	Ώρα	141
Νοσοκομείο	80000	Φαρμακεία (Διημ.-Διαν.)	1434
Οδική Ασφάλεια:		ΠΡΟ-ΠΟ • ΛΟΤΤΟ	1444
EXPRESS SERVICE	154	ΠΑΜΕ ΣΤΟΙΧΗΜΑ	1400
HELLAS SERVICE	1057	ΡΟΔΑ	26300
HOULIS SERVICE	30165	ΚΤΕΥΛ	27706
ΑΦΟΙ Σιέχ	25776	ΕΒΕΔ	22281
Ράδιο Ταξί	64712	Δικηγορικός Σύλλογος	27469
Αστυν. Διεύθυνση	27653	Εμπορικός Σύλλογος	35255
Ασφάλεια	23294	Ολυμπιακή - Κρατήσεις	24555
Τμήμα Τάξης	23849	ΔΑΝΕ (πρακτορείο)	43150
Τροχαία	44131-32	ΙΚΑ	64912
Λιμεναρχείο	28888	ΤΕΒΕ	22688-77034
Δασαρχείο	191	ΤΑΞΥ	68701-3
Τελωνείο	27703	ΟΑΕΔ	23265
Υγειονομείο	26666	Εργατικό Κέντρο	24730
Μητρόπολη	23274	Αρχαιολογία	34719
Νομαρχία	46501	Περιφ. Δ/ντής	38174 - 38175
Δήμος Ρόδου	46200	AIRGREECE	36095
Βλάβες ΟΤΕ	121	Aegean Airlins	98345
Βλάβες ΔΕΗ	125	ΔΗΜ. ΕΠΙΧ. ΚΑΘ. ΡΟΔΟΥ	77600
ΒΛΑΒΕΣ ΔΕΥΑΡ	68755	ΥΠΗΡ. ΑΠΟΚΟΜΙΔΗΣ	61057

ΔΕΧΟΝΤΑΙ ΤΟ ΚΟΙΝΟ

- Ο Νομάρχης Δωδεκανήσου **Γιάννης Μαχαιρίδης** και οι βοηθοί Νομάρχη **Στάθης Κουσουρνάς** και **Νίκος Ζωίδης** δέχονται το κοινό κάθε **Τρίτη και Πέμπτη, από τις 11:00-13:00 το μεσημέρι**

ΑΚΤΟΠΛΟΪΚΑ ΔΡΟΜΟΛΟΓΙΑ

Β. ΚΟΡΝΑΡΟΣ: Απόπλους **04.30** δια Χάλκη, Διαφάνι, Πηγάδια, Κάσο, Σητεία, Αγ. Νικόλαο, Μήλο, Πειραιά **ΙΕΡΑΠΕΤΡΑ:** Απόπλους **12.00** δια Καστελλόριζο και επιστροφή **ΔΙΑΓΟΡΑΣ:** Απόπλους **15.00** δια Κω, Κάλυμνο, Αστυπάλαια, Πειραιά **ΜΑΡΙΝΑ:** Απόπλους **16.00** δια Σύμη, Τήλο, Νίσυρο, Κω, Κάλυμνο, Λέρο Πάτμο, Πειραιά

ΑΕΡΟΠΟΡΙΚΑ ΔΡΟΜΟΛΟΓΙΑ

ΠΤΗΣΕΙΣ ΟΛΥΜΠΙΑΚΗΣ

ΡΟΔΟΣ - ΑΘΗΝΑ: Καθημερινά **07.10, 10.40, 13.40, 19.45, 22.55**
Κάθε Σάββατο 16.40
ΡΟΔΟΣ - ΚΑΡΠΑΘΟΣ: (Τρίτη, Σάββατο) **16.15** (Πέμπτη - Κυριακή)
ΡΟΔΟΣ - ΚΑΣΟΣ: (Τρίτη - Σάββατο) **16.15**
ΡΟΔΟΣ - ΗΡΑΚΛΕΙΟ: Δευτέρα **15.30** , Τρίτη **06.30 - 20.50**, Τετάρτη **20.50**, Πέμπτη **06.30 - 20.50** Παρασκευή **15.30**, Σάββατο **20.50**, Κυριακή **19.15**
ΡΟΔΟΣ - ΘΕΣΣΑΛΟΝΙΚΗ: (Δευτέρα, Τετάρτη, Παρασκευή, Σάββατο) **19.40**
ΡΟΔΟΣ - ΜΕΓΙΣΤΗ: (Δευτέρα,Τετάρτη, Παρασκευή, Σάββατο Κυριακή) **07.00**

ΠΤΗΣΕΙΣ AEGEAN - CRONUS AIRLINES

ΡΟΔΟΣ - ΑΘΗΝΑ: Καθημερινά **07.10 (πλην Κυριακής)**
11-10 - 16.25 - 18.10 -21.35
ΡΟΔΟΣ - ΗΡΑΚΛΕΙΟ: Καθημερινά 14.30
ΡΟΔΟΣ - ΘΕΣΣΑΛΟΝΙΚΗ: Καθημερινά 17.45

ΣΥΝΑΛΛΑΓΜΑ

USA Dollar	1,2029	Switzerland Franc	1,5348
Denmark Crown	7,4419	Norway Crown	8,2607
UK Pound	0,6796	Cyprus Pound	0,5863
Sweden Crown	9,1954	Canada Dollar	1,6626
Japan Yen (100)	136,99	Australia Dollar	1,7383

ΕΧΟΥΝ ΜΙΣΘΩΣΕΙ ΠΛΟΙΟ

«ΑΠΟΒΑΣΗ» ΚΡΗΤΙΚΩΝ ΣΤΗ ΡΟΔΟ την ημέρα της ενθρονίσεως *του νέου μητροπολίτη Κύριλλου*

Η επίσημη υποδοχή θα γίνει στο λιμάνι



Τουλάχιστον 500 Κρητικοί θα έρθουν στη Ρόδο με ναυλωμένο πλοίο για να παραστούν στην ενθρόνιση του νέου μητροπολίτη Ρόδου κ. Κύριλλου, η οποία έχει προγραμματισθεί για το Σάββατο, 5 Ιουνίου, ενώ μεγάλη υποδοχή ετοιμάζει, σύμφωνα με τις πληροφορίες και η Αδελφότητα Κρητών Ρόδου.

Οι Κρητικοί ναύλωσαν συγκεκριμένα το Ε/Γ - Ο/Γ «Δαίδαλος» για την «κατάληψη» της Ρόδου κατά την ημέρα της ενθρονίσεως του νέου μητροπολίτη η οποία θα γίνει στο Μητροπολιτικό Ναό των Εισοδίων (οδός Αντιβ. Δαμασκηνού) από το μητροπολίτη Ικονίου Θεόληπτο. Θα παραστούν ακόμα, μεταξύ άλλων, οι μητροπολίτες της Δωδ/νήσου, ο μητροπολίτης Αυστρίας κ. Μιχαήλ, οι μητροπολίτες Κρήτης Νεκτάριος (Πέτρας) Ανθιμος (Ρεθύμνης), Ανδρέας (Αρκαλοχωρίου και Καστελίου) και ο επίσκοπος Κνωσσού Μακάριος, και φυσικά όλος ο κλήρος της Ρόδου.

Από την Κρήτη αναμένεται να έρθουν ακόμα ο περιφερειάρχης, ο νομάρχης και ο δήμαχος Ηρακλείου και ενδεχομένως και ορισμένοι βουλευτές, ενώ θα παραστούν ακόμα ο υπουργός Αιγαίου και Νησιωτικής Πολιτικής κ. Αρ. Παυλίδης, οι βουλευτές του νομού και εκπρόσωποι των τοπικών αρχών, των φορέων και τάξεων.

Η επίσημη υποδοχή του νέου μητροπολίτη Ρόδου κ. Κύριλλου θα γίνει στο λιμάνι της Ρόδου και απ' εκεί με πομπή θα φθάσει στη Μητρόπολη, προπορευομένης της Φιλαρμονικής, ενώ στρατιωτικό άγημα θα αποδίδει τιμές.

Μετά την τελετή η Μητρόπολη Ρόδου θα παραθέσει επίσημο γεύμα προς τιμή των προσκεκλημένων στο ξενοδοχείο «Rodos Palladium».

ΟΜΑΛΑ ΚΥΛΗΣΑΝ ΟΛΑ ΤΗΝ ΠΡΩΤΗ ΗΜΕΡΑ

ΧΩΡΙΣ ΚΑΝΕΝΑ ΠΡΟΒΛΗΜΑ *οι πανελλαδικές εξετάσεις*

Ικανοποιημένοι δήλωσαν οι περισσότεροι μαθητές



«Κλιμακούμενης δυσκολίας» χαρακτηρίστηκαν από διαγωνιζόμενους τα θέματα της Φυσικής και της Ιστορίας στα οποία κλήθηκαν χθες να απαντήσουν οι μαθητές της Β' και Γ' Λυκείου αντίστοιχα, στην πρεμιέρα των φετινών Πανελλήνιων Εξετάσεων.

Σύμφωνα με τα επίσημα στοιχεία της Δευτεροβάθμιας Εκπαίδευσης Δωδεκανήσου σε σύνολο 1241 μαθητών της Γ' Λυκείου που είχαν δηλώσει συμμετοχή στις πανελλήνιες εξετάσεις παρουσιάσθηκαν 1207 (κατά κανόνα απουσιάζουν υποψήφιοι παρελθόντων ετών), ενώ σε σύνολο 1154 μαθητών της Β' Λυκείου παρουσιάσθηκαν 1151.

Οι εξετάσεις χθες κύλησαν ομαλά και χωρίς κανένα απολύτως πρόβλημα.

Τόσο οι διαγωνιζόμενοι στις εξετάσεις της Γ' Λυκείου όσο και της Β' Λυκείου στην πλειονότητά τους δήλωναν ικανοποιημένοι, διευκρινίζοντας ωστόσο ότι τα θέματα ήταν «κλιμακούμενης δυσκολίας», και ότι μερικά απ' αυτά ήταν «αναμενόμενα», χωρίς να κρύβουν παγίδες.

Ξεκάθαρα, εντός των ενοτήτων της διδακτέας ύλης και επαρκή, χαρακτηρίστηκαν ειδικότερα τα θέματα της Γ' Λυκείου από μαθητές στη Ρόδο.

Ο μαθητής του 2ου Λυκείου Ρόδου κ. Αν. Αττιτής έκρινε με δηλώσεις του στη «δ» ότι τα θέματα ήταν σχετικά εύκολα και πρόσθεσε ότι «όποιος είχε διαβάσει εξασφάλιζε πολύ καλό βαθμό». Δυσκολία αντιμετώπισε στο 2ο ζήτημα που «απαιτούσε και κρίση των διαγωνιζόμενων». Οι συμμαθητές του κ.κ. Γ. Ζερβός και Σ. Κλύππερ χαρακτήρισαν με τη σειρά τους τα θέμα εύκολα ενώ τόνισαν ότι με περισσότερο διάβασμα θα είχαν εξασφαλίσει πολύ υψηλή βαθμολογία.

Οσον αφορά το μάθημα της Φυσικής Γενικής Παιδείας της Β' Λυκείου οι μαθητές επεσήμαναν ότι τα θέματα ήταν ξεκάθαρα διατυπωμένα, εύκολα και σε ορισμένες περιπτώσεις απαιτούσαν εξεζητημένες γνώσεις.

Ο απόφοιτος της Β' Λυκείου κ. Μ. Μπαλασκάς δήλωσε ότι τα θέματα ήταν πολύ εύκολα τονίζοντας ότι το 4ο μόνο ζήτημα παρουσίαζε δυσκολία. Με την άποψη του συμφώνησαν οι μάθετες κ.κ. Π. Πέτρος και Θ. Μανούσος.

Οι Πανελλήνιες Εξετάσεις θα συνεχιστούν την Πέμπτη, με τους μαθητές της Β' Λυκείου να διαγωνίζονται στην Άλγεβρα και της Γ' Λυκείου στη Νεοελληνική Γλώσσα.

Η ΝΗΣΙΔΑ «ΤΖΕΡΣΕΫ»

Την παραχώρηση της νησίδας τύπου «Τζέρσεϋ» επί της εθνικής οδού Ρόδου – Λίνδου ζητεί η Νομαρχιακή Αυτοδιοίκηση Δωδεκανήσου με αίτημά της προς την Περιφέρεια Νοτίου Αιγαίου (στην οποία ανήκει η σχετική αρμοδιότητα), με σκοπό να συμβάλλει στη συντήρηση και τον καλλωπισμό της.

Ο νομάρχης κ. Γιάννης Μαχαιρίδης θεωρεί επιτακτική ανάγκη την πραγματοποίηση άμεσα αισθητικών παρεμβάσεων στη νησίδα, αναβαθμίζοντας την εικόνα της κεντρικής οδικής αρτηρίας του νησιού, **επιδιώκοντας – αν χρειαστεί και κριθεί απαραίτητο – τη συνεργασία και άλλων, άμεσα ενδιαφερομένων φορέων της Αυτοδιοίκησης.**

Καλώς ορίσατε ...
στο Mike's
Executive Catering.

Λάμψη, αριστοκρατεία, κομψότητα, φινέτσα.
Λέξεις που αποκτούν νόημα και ουσία στο Mike's Executive Catering, που αναλαμβάνει πλήρως και οργανωμένα τις σημαντικότερες εκδηλώσεις της ζωής σας. **Γαμήλια δεξίωση. Βάπτιση. Γενέθλια. Εγκαίνια.** Η όποια άλλη δική σας ιδιαίτερη στιγμή. Το άφογο σέρβις, η άριστη ποιότητα των εδεσμάτων, γλυκών και αλμυρών, η σημασία στη λεπτομέρεια, εγγυώνται την επιτυχία της εκδήλωσής σας.
Κοντά σας από την πρώτη στιγμή...
Γιατί...

Μια οικογένεια είμαστε!



Mike's Executive Catering

Γεωργίου Σεφέρη 108. Τηλ. 2241066510. Ρόδος.

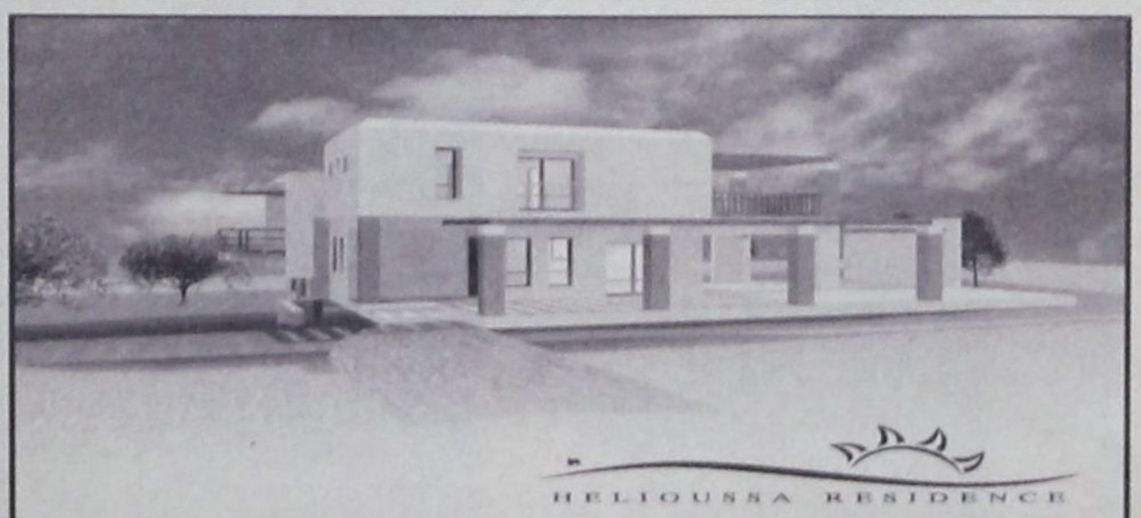

HELIOUSSA RESIDENCE

Σε μια ήσυχη καταπράσινη περιοχή κοντά στους Τρεις Ιαλυσσού, δίπλα στο λόφο "Μαχάνη", βρίσκεται ο οικισμός ΗΛΙΟΥΣΑ.
Οι οικισμός αποτελείται από 8 πολυτελείς κατοικίες σε έκταση 16 στρεμμάτων.
Κάθε μονοκατοικία (από 180 τ.μ. έως και 250 τ.μ.) έχει σχεδιασθεί με τα υψηλότερα στάνταρ ποιότητας και αισθητικής και περιβάλλεται από οικόπεδο έκτασης 2000 τ.μ.

Οι κατοικίες παραδίδονται αλοκληρωμένες.
Αρχιτεκτονική Μελέτη: Γραφείο Ανδρέα Μιχαηλίδη

Για περισσότερες πληροφορίες παρακαλώ επικοινωνήστε
Κινητό: 6944 940959, Τηλ: 22410 63983 & 64623

ΕΝΟΨΕΙ ΤΗΣ Γ.Σ. ΤΗΣ 27ης ΜΑΪΟΥ

ΑΝΟΙΚΤΗ ΕΠΙΣΤΟΛΗ ΜΙΚΡΟΜΕΤΟΧΩΝ ΤΗΣ ΔΑΝΕ

Βιαία επίθεση κατά του δ.σ. και του «στρατηγικού επενδυτή»

Σκληρή επίθεση κατά του στρατηγικού επενδυτή της ΔΑΝΕ, ΑΝΕΚ, αλλά και της διοίκησης, εξαπολύουν με ανοικτή επιστολή τους 4 μικρομέτοχοι οι οποίοι καλούν ταυτόχρονα τους μετόχους να παραστούν στη γενική συνέλευση της 27ης Μαΐου «για να αποβάλουν περιστασιακούς "επιδρομείς" και γραφικούς "στρατηγικούς νεκροθάπτες" του μόχθου και της ελπίδας χιλιάδων Δωδ/νησίων».

Αναλυτικά στην ανοικτή επιστολή των μικρομετόχων αναφέρονται τα εξής:

Κυρίες και Κύριοι Μέτοχοι

Απευθυνόμαστε σε σας εκφράζοντας την κοινή αγωνία και αγανάκτηση για την καταστροφική πορεία της ΔΑΝΕ, που με μόχθο και αγάπη ίδρυσαν και στήριξαν τα Δωδεκάνησα και που με απόλυτη ευθύνη του «στρατηγικού επενδυτή» και των διορισμένων Διοικήσεών του, έχει συντελεστεί, οδηγώντας την Εταιρεία σε πλήρη απαξίωση και διάλυση.

Μια προδιαγεγραμμένη πορεία καταστροφής και εξαπάτησης των μετόχων, που εξυπηρέτησε άθλιες σκοπιμότητες και διαπλοκές, με αφετηρία την υπαγωγή της Εταιρείας στα άρθρα 44 & 45 του ν.1892/90, την αύξηση του Κεφαλαίου στο ύψος των 15.000.000.000 και τη μεθόδευση εισβολής της ΑΝΕΚ, που με «δανεικά» εξασφάλισε με ποσοστό 41,87% τον πλήρη έλεγχο της Εταιρείας.

Η διαχείριση των εταιρικών υποθέσεων στα τέσσερα χρόνια (2000-2003) που ακολούθησαν, ανέδειξαν το έλλειμμα επιχειρηματικότητας, την άγνοια των συνθηκών της ναυτιλιακής αγοράς, την αδυναμία σύνταξης και εφαρμογής επιχειρηματικού σχεδίου και στρατηγικής δράσης, την ανυπαρξία πόρων που θα στήριζαν τις αναγκαίες επενδύσεις, τον υστερόβουλο ευησυχασμό και τις πομπώδεις διαβεβαιώσεις του στρατηγικού επενδυτή αλλά κυρίως την πρωτοφανή αλαζονεία και ανικανότητα των διορισμένων εκπροσώπων της ΑΝΕΚ, να συνεργασθούν και να υιοθετήσουν συγκεκριμένες προτάσεις και υποδείξεις αναδιοργάνωσης και εξυγίανσης της Εταιρείας.

Η αμείλικτη αλήθεια των αριθμών (στοιχεία του Ετήσιου Δελτίου Χρήσης 2003) που υποχρεωτικά δημοσιοποιούν προς τους «υπηκόους» τους έστω και με τη χρήση της «δημιουργικής» λογιστικής - προδικάζει με νομοτέλεια το οικονομικό και λειτουργικό αδιέξοδο και την πλήρη απαξίωση της Εταιρείας.

Ενδεικτικά στον Ισολογισμό της 31.12.2003 αναφέρονται συσσωρευμένες ζημιές 60.508.757,28 ευρώ και Υποχρεώσεις 37.394.471 ευρώ, με μείωση του Μετοχικού Κεφαλαίου του 2000 από 70.414.696,68 ευρώ σε 9.905.939,49 ευρώ δηλαδή σε τέσσερα χρόνια λειτουργίας κατάφεραν να εξανεμίσουν το 86% του Κεφαλαίου που παρέλαβαν.

Αυτά είναι τα επιτεύγματα των «μαθητευόμενων μάγων» που παριστάνουν τους επιχειρηματίες στην πλάτη των μετόχων.

Αυτά είναι τα αποτελέσματα των υπερφίαλων «σωτήρων» που με περισσή ιταμότητα απαξίωσαν να ενημερώσουν το κυρίαρχο όργανο της Εταιρείας, τη Γενική Συνέλευση, φυγομαχώντας στην υποχρέωση λογοδοσίας και ανάληψης ευθυνών.

Αυτή είναι η παιδεία και η επιχειρηματική ηθική των διορισμένων τοποτηρητών της ΑΝΕΚ, που προκαλούν με απύθμενο θράσος την τοπική κοινωνία, υποτιμώντας τη νοημοσύνη μας και εκλαμβάνοντας την ανεκτικότητα και το επίπεδο πολιτισμού μας ως αδυναμία και αφέλεια.

Κυρίες και Κύριοι Μέτοχοι,

Στην τελευταία κρίσιμη, μετωπική αναμέτρηση της 27/5/2004 θα κριθούν τα πάντα, ιδιαίτερα στο θέμα της ανοχής και των αντανακλαστικών των Δωδεκανήσιων μετόχων. Θα κριθεί η ικανότητα αντίδρασης του 58% των μετόχων που αποτελούν την πραγματική πλειοψηφία.

Κυρίες και Κύριοι Μέτοχοι

Σας καλούμε να στηρίξετε με την παρουσία σας ή **ΜΕ ΤΗΝ ΕΞΟΥΣΙΟΔΟΤΗΣΗ ΕΚΠΡΟΣΩΠΗΣΗΣ ΣΑΣ ΜΟΝΟ ΓΙΑ ΤΗΝ ΣΥΓΚΕΚΡΙΜΕΝΗ ΓΕΝΙΚΗ**

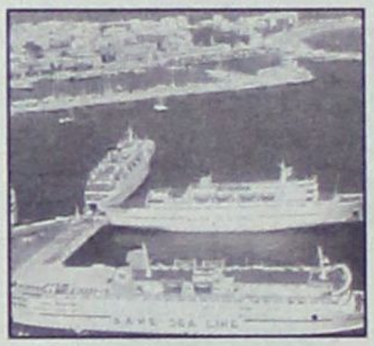

ΣΥΝΕΛΕΥΣΗ, την τελευταία προσπάθεια εξουδετέρωσης μιας ανίκανης και αναποτελεσματικής Διοίκησης ανθρώπων που καθορίζουν τη μοίρα της Εταιρείας **ΧΩΡΙΣ ΝΑ' ΔΙΑΘΕΤΟΥΝ ΟΥΤΕ ΜΙΑ ΜΕΤΟΧΗ.**

Σας καλούμε να στηρίξετε την προσπάθεια αποπομπής από τα Δωδεκάνησα μια κλίκας αδίστακτων και αδαών ανθρώπων που με την αλαζονεία και την έλλειψη επιχειρηματικής ηθικής προσβάλλουν το σύνολο του Δωδεκανησιακού λαού.

Σας καλούμε να στηρίξετε τις επενδύσεις σας αλλά και την αξιοπρέπεια μιας κοινωνίας που **ΠΡΕΠΕΙ ΝΑ ΑΠΟΔΕΙΞΕΙ ΟΤΙ ΕΧΕΙ ΤΗ ΔΥΝΑΜΗ** να αποβάλει περιστασιακούς «επιδρομείς» και γραφικούς «στρατηγικούς νεκροθάφτες» του μόχθου και της ελπίδας χιλιάδων Δωδεκανησίων.

Μιχάλης Τσιγαρίδης
Γεώργιος Παπούλης
Σίσκος Λάζαρος
Τσαμπίκος Καραγιάννης

ΑΠΟ ΤΟ ΣΥΛΛΟΓΟ ΥΠΑΛΛΗΛΩΝ

ΘΑ ΤΙΜΗΘΕΙ Ο ΠΡ. ΠΡΟΕΔΡΟΣ

του ΕΒΕΔ κ. Γ. Καραγιάννης

Χθες του επιδόθηκε τιμητική πλακέτα

Τον πρώην πρόεδρο του ΕΒΕΔ και σήμερα επίτιμο, κ. Γιώργο Καραγιάννη, απεφάσισε να τιμήσει για την πολυετή προσφορά του, ο Σύλλογος Υπαλλήλων Επιμελητηρίων.

Μάλιστα χθες αντιπροσωπεία του Συλλόγου επισκέφθηκε τον κ. Καραγιάννη και του επέδωσε τιμητική πλακέτα, «σε μια ιδιαίτερα συγκινητική ατμόσφαιρα», όπως αναφέρεται σε σχετική ανακοίνωση.

Πιο συγκεκριμένα από το Σύλλογο εκδόθηκε χθες η ακόλουθη ενημερωτική ανακοίνωση επί του θέματος:

Ο Σύλλογος Υπαλλήλων Επιμελητηρίων Νήσων Αιγαίου και ΚΕΕΕ με ομόφωνη απόφαση του Δ.Σ. αποφάσισε να τιμήσει τον Επίτιμο Πρόεδρο του Επιμελητηρίου Δωδεκανήσου κο Γεώργιο Β. Καραγιάννη:

- για την πολυετή και μεγάλη προσφορά του στο Επιμελητήριο Δωδεκανήσου.



- για τη συμβολή του στην προώθηση του Επιμελητηριακού θεσμού στον ελληνικό και διεθνή χώρο.

- για το υψηλό αίσθημα κοινωνικής εταιρικής ευθύνης.

Αντιπροσωπεία του Συλλόγου επισκέφθηκε σήμερα τον κο Καραγιάννη και του επέδωσε τιμητική πλακέτα σε μια ιδιαίτερα συγκινητική ατμόσφαιρα.

ΕΠΙΣΗΜΗ ΕΠΙΣΚΕΨΗ ΤΟΥ ΠΡΕΣΒΗ ΓΕΡΜΑΝΙΑΣ

Επίσημη επίσκεψη στο νησί της Ρόδου αναμένεται να πραγματοποιήσει την 20η Μαΐου ο πρέσβης της Γερμανίας κ. Albert Spiegel.

Κατά την παραμονή του στο νησί ο κ. Spiegel θα έχει συνεργασία με τις τοπικές αρχές ενώ θα απευθύνει χαιρετισμό το απόγευμα της ίδιας ημέρας στον διαγωνισμό πιάνου που πραγματοποιεί ο Δήμος Καλλιθέας.



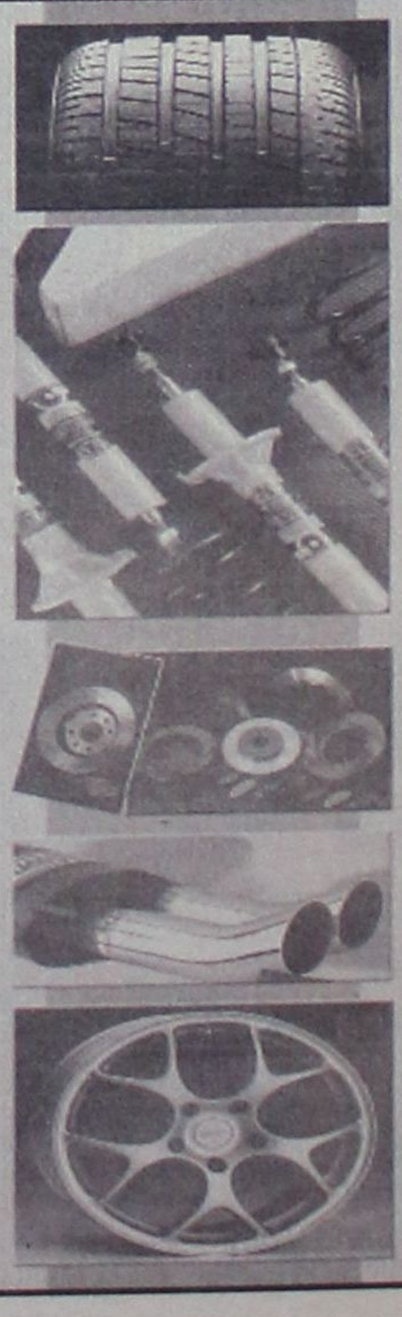

ΔΗΜ. ΧΑΤΖΗΠΕΤΡΟΣ
ΖΑΝΤΕΣ - ΕΛΑΣΤΙΚΑ
ΑΜΟΡΤΙΣΕΡ - ΕΛΑΤΗΡΙΑ
GOODYEAR
BRIDGESTONE
MICHELIN
PIRELLI
YELLOW
DUNLOP
ΕΙΔΙΚΕΣ ΤΙΜΕΣ
ΓΙΑ ΑΜΟΡΤΙΣΕΡ
ΚΑΙ ΕΛΑΤΗΡΙΑ
τοποθέτηση,
ευθυγράμμιση δωρεάν
ΕΙΔΙΚΕΣ ΤΙΜΕΣ
ΓΙΑ ΤΑΞΙ
Με μηδέν προκαταβολή
έως και 36 δόσεις
Οδός Μιχ. Πετρίδη 30 - Τηλ. 38889

ΔΕΝ ΕΙΝΑΙ Η ΡΟΔΟΣ... ΑΦΓΑΝΙΣΤΑΝ

ΝΑΙ, ΣΤΟΥΣ ΑΓΩΝΕΣ ΟΧΙ ΣΤΙΣ ΠΡΟΚΛΗΣΕΙΣ

Ποιός θα προστατεύσει, επιτέλους, τα καλώς εννοούμενα συμφέροντα της πόλεως και ποιός θα εφαρμόσει τους νόμους;

Με αφορμή το σάλο που είχε προκληθεί, αλλά και τις έντονες αντιδράσεις, η γηρασμένη, κουρασμένη και αναξιόπιστη δημοτική αρχή Ρόδου είχε πρόπερσι δηλώσει ότι οι αγώνες «Μπητς βόλλεϋ» δεν θα διεξήγοντο πέρσι στο κέντρο της πόλεως (πλατεία Δημαρχείου), αλλά σε κάποια παραλία. Αναξιόπιστη ούσα, αθέτησε πέρσι την υπόσχεση αυτήν. Εσπευσε, όμως, πέρσι να ξαναδηλώσει ότι εφέτος, οι αγώνες, θα εγίνοντο, οπωσδήποτε σε κάποια παραλία. Αμ δεν...!

Και φέτος το κέντρο της πόλεως στενάζει, γιατί «έτσι γουστάρει» η δημοτική αρχή και όσοι ωφελούνται από τους αγώνες αυτούς.

Κανένας, μα κανένας, δεν διαφωνεί με την διεξαγωγή των αγώνων. Απεναντίας, οι αγώνες θα πρέπει να στηριχθούν έτι περαιτέρω. Δεν είναι, όμως, ο φυσικός τους χώρος το κέντρο της πόλεως. Και είναι για ηλίθιους το επιχείρημα ότι... αναδεικνύονται τα κτίρια του ιστορικού κέντρου. Θα μπορούν να δίνονται πλάνα από τη Ρόδο κατά την τηλεοπτική μετάδοση των αγώνων. Στην Eurovision το Σάββατο η Τουρκία, πρόβαλε όλη τη χώρα γράφοντας

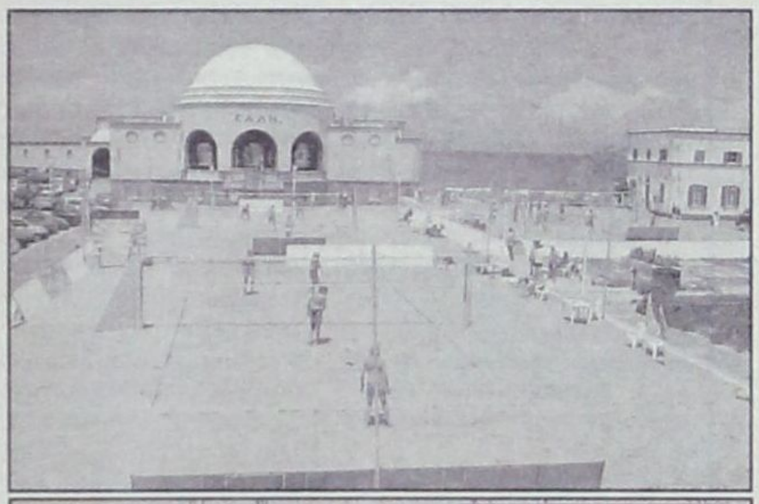

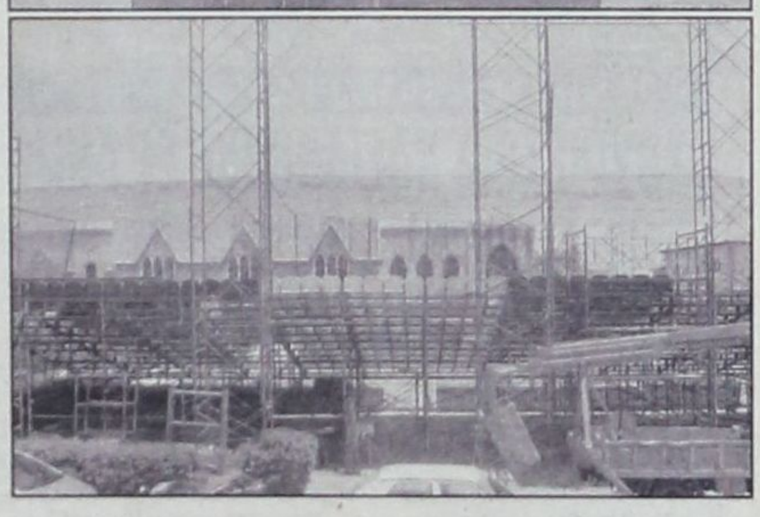

υποθήκη για τα επόμενα δέκα χρόνια. Οι αγώνες, όμως, δεν έγιναν ούτε στην Αγιά Σοφιά, ούτε στους αρχαίους Ναούς της Εφέσου.

Ας μην «μπλέκουμε», λοιπόν, το «συμφέρον της πόλεως», το καλώς εννοούμενο συμφέρον της πόλεως, με τα συμφέροντα περιορισμένου αριθμού ατόμων, ντόπιων και ξένων. Φέτος μάλιστα επεκτάθηκε η «επιχείρηση» και κατελήφθη ολόκληρη η πλατεία, δρόμοι έκλεισαν κι η κυκλοφορία διεξάγεται με πολλή δυσκολία. Ταυτόχρονα καταστρέφονται τα παρτέρια μπροστά από το Δημαρχείο, ενώ από το τεράστιο βάρος των κατασκευών κινδυνεύει και η στατική των παρακείμενων κτιρίων.

Ερωτώνται ευθέως οι εισαγγελικές και αστυνομικές αρχές, Αρχαιολογία (και το ΥΠΠΟ), η Πολεοδομία, και γενικώς πάσα αρμόδια αρχή και εξουσία: Εχουν εκδοθεί οι προβλεπόμενες από το νόμο άδειες; Υπάρχει ή όχι παρακώλυση συγκοινωνιών και περιορισμός της ελεύθερης διακίνησης των πολιτών, γενικώς προσβολή της προσωπικότητας του ατόμου που προστατεύεται από το νόμο; Υπάρχει προσβολή του περιβάλλοντος και των μνημείων; Είναι εικόνα αυτή τουριστικής και ιστορικής πόλεως; Είναι αυτή «ανθρώπινη πόλη»;

Ποιός κυβερνά, τέλος πάντων, αυτόν τον τόπο;



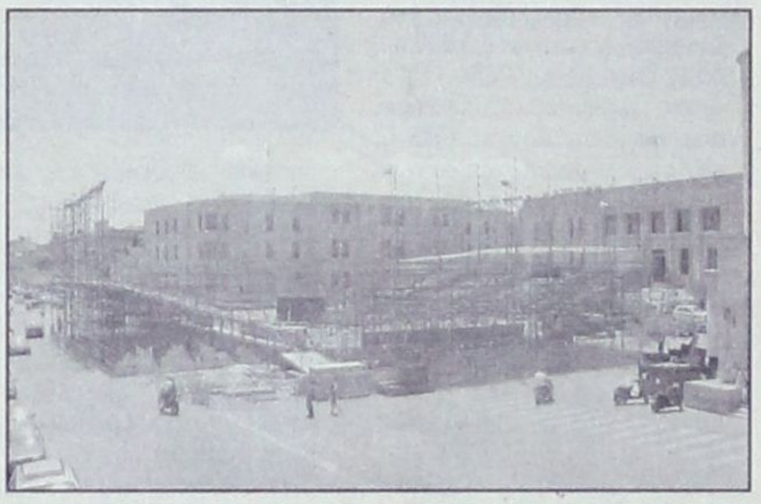

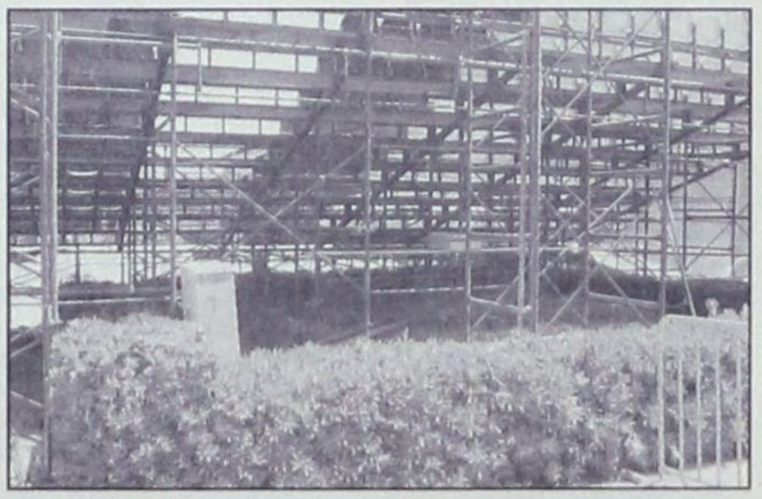

ΓΕΝΙΚΗ ΤΕΧΝΙΚΗ
ΟΜΙΛΟΣ ΕΤΑΙΡΕΙΩΝ

ΑΝΑΝΕΩΜΕΝΟΙ ΚΑΙ ΠΑΝΤΑ ΠΡΩΤΟΠΟΡΟΙ
ΜΑΖΙ ΣΑΣ ΜΕ ΣΤΟΧΟ ΤΙΣ ΚΑΛΥΤΕΡΕΣ
ΤΕΧΝΙΚΕΣ ΛΥΣΕΙΣ

• ΕΤΟΙΜΟ ΣΚΥΡΟΔΕΜΑ
με ανανεωμένες -
σύγχρονες εγκαταστάσεις

• ΑΔΡΑΝΗ ΥΛΙΚΑ
υψηλών προδιαγραφών και
απαιτήσεων από
το ΝΕΟ Λατομείο μας

ΕΡΓΟΣΤΑΣΙΑ ΣΚΥΡΟΔΕΜΑΤΟΣ:
ΡΟΔΟΣ: 6ο χλμ. παλαιάς εθν. οδού Ρόδου - Λίνδου, τηλ. 22410 - 60560/62323 FAX: 22410 60561
ΓΕΝΝΑΔΙ: 2ο χλμ. οδού ΓΕΝΝΑΔΙΟΥ - ΒΑΤΙΟΥ, τηλ. 22440 - 43470 FAX: 22440 43470
ΛΑΤΟΜΕΙΟ: Θέση Στραβόλαιμο ΚΑΛΥΘΙΩΝ
ΓΡΑΦΕΙΑ: Ρόδος Αρκαδίου 2, Τηλ. 22410-22186/22968/28058 FAX: 22410 - 33021

ΕΥΡΙΣΚΟΜΕΝΗ ΕΝΩΠΙΟΝ ΑΔΙΕΞΟΔΩΝ

Η ΔΗΜΟΤΙΚΗ ΑΡΧΗ ΡΟΔΟΥ «ΘΥΜΗΘΗΚΕ»

ξαφνικά τους οφειλέτες του Δήμου!

Πολλά χρέη κινδυνεύουν με παραγραφή

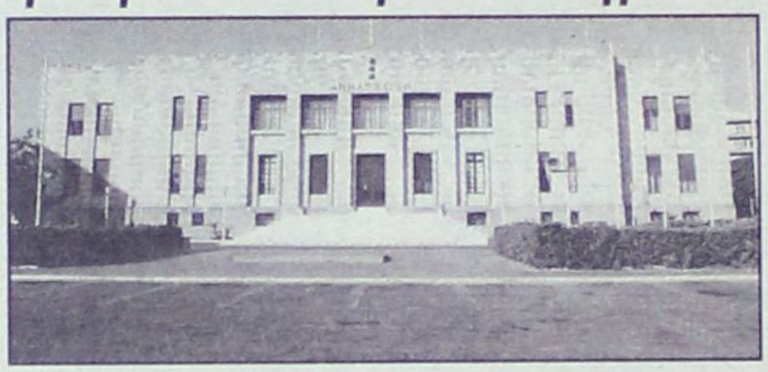

Την είσπραξη ανεξόφλητων οφειλών από ΔΗΦΟΔΩ, τέλη παρεπιδημούντων, κοινόχρηστων χώρων, από μισθώματα καταστημάτων κ.λ.π. από 3.000 περίπου δημότες της Ρόδου, συνολικού ύψους 6.144.600 ευρώ, που χρονίζουν από το 1995 (!) επιχειρεί τώρα να εισπράξει με την απειλή προσφυγής στα δικαστήρια (!) η δημοτική αρχή Ρόδου. Παραμένει αναπάντητο βεβαίως το ερώτημα τι έκανε τόσα χρόνια για να διασφαλίσει τα συμφέροντα του Δήμου.

Η σπάταλη και αποτυχημένη στη διαχείριση του δημοσίου χρήματος δημοτική αρχή, αφού εκτίναξε στα 15 εκατ. ευρώ περίπου τις οφειλές του Δήμου Ροδίων ενώ τεράστια είναι και τα χρέη των δημοτικών επιχειρήσεων και οργανισμών (ανέρχονται στο 12% του προϋπολογισμού) σε μια απέλπιδα προσπάθεια να συμμαζέψει λίγο την κατάσταση «θυμήθηκε» τις οφειλές των δημοτών και απεφάσισε να αποστείλει ειδοποιήσεις για να διεκδικήσει χρέη που κινδυνεύουν πλέον με παραγραφή, αν δεν έχουν ήδη παραγραφεί!

Οπως έγινε χθες γνωστό ζητεί μέσω των ειδοποιήσεων που απέστειλαν οι οικονομικές υπηρεσίες προς τους δημότες - οφειλέτες, να εξοφλήσουν εντός 20ήμερου από την παραλαβή των ειδοποιήσεων τις οφειλές τους ενώ σε δύο περιπτώσεις επιχείρησε να εκποιήσει σε πλειστηριασμούς κατασχεμένα αντικείμενα κατοίκων - επιχειρηματιών της Ρόδου.

Την ίδια ώρα καμία απάντηση δεν πήρε ο δήμος Ροδίων από το Ταμείο Παρακαταθηκών και Δανείων στο αίτημα για σύναψη δανείου συνολικού ύψους 10 εκατ. ευρώ περίπου προκειμένου να εξοφλήσει ληξιπρόθεσμες οφειλές σε εργολάβους και σε προμηθευτές, ενώ η ΡΟΔΑ και η ΑΔΕΚΤ αντιμετωπίζουν ακόμη και πρόβλημα επιβίωσης. Δεν είναι καλύτερη η κατάσταση με την ΔΕΥΑΡ και τα χρέη εκατομμυρίων, που ομοίως δεν εισπράττονται. Η μειοψηφία στο Δήμο Ροδίων έχει ξεκαθαρίσει πάντως ότι δεν πρόκειται να συνηγορήσει στη σύναψη του δανείου με το Ταμείο Παρακαταθηκών και Δανείων καθώς διαπίστωσε ότι η κατάσταση με τα οικονομικά του Δήμου Ροδίων διαιωνίζεται. Ενδεικτικό της οικονομικής εξαθλίωσης του Δήμου Ροδίων είναι και το γεγονός ότι αδυνατεί να προμηθευθεί 25 πουκάμισα για την Φιλαρμονική και περιορίστηκε στην προμήθεια μόνο 10!

Την ίδια στιγμή τα ταξιδάκια του δημάρχου Ροδίων κ. Γ. Γιαννόπουλου για «δημόσιες σχέσεις» στο εξωτερικό συνεχίζονται ενώ οι φιέστες και οι σπατάλες δεν λένε να σταματήσουν.

Θυμίζουμε ότι ο Δήμος Ροδίων λόγω των χρεών του ματαίωσε φέτος το διεθνή ποδηλατικό γύρο της Ρόδου ενώ χρέη υπάρχουν σε ξενοδόχους και στην ομοσπονδία του Beach volley από την περσινή διοργάνωση των αγώνων.

ΥΠΟ ΤΗΝ ΠΡΟΕΔΡΙΑ ΤΟΥ κ. Α. ΚΑΡΑΜΑΡΙΟΥ

ΣΥΝΕΡΧΕΤΑΙ Η ΕΠΙΤΡΟΠΗ

Θεσμών και Διαφάνειας

Θα την απασχολήσουν ΡΙΚΟΜΕΞ και «Ραδιοτηλεοπτικό»



Σήμερα αναμένεται να συνεδριάσει εκτάκτως η Επιτροπή Θεσμών και Διαφάνειας της Βουλής μετά από πρόσκληση του προέδρου της και Βουλευτή Δωδεκανήσου της Ν.Δ. κ. Τ. Καραμάριου προκειμένου να εξεταστεί το ζήτημα της καθυστέρησης της καταβολής αποζημιώσεων στα θύματα του μεγάλου σεισμού της 7ης Σεπτεμβρίου 1999 της Ρικομέξ αλλά και την αδικαιολόγητη καθυστέρηση του Εθνικού Ραδιοτηλεοπτικού Συμβουλίου σε θέματα αδειοδοτήσεων ραδιοφωνικών και τηλεοπτικών σταθμών.

Σε ότι αφορά ειδικότερα την υπόθεση των αποζημιώσεων των θυμάτων του σεισμού της Ρικομέξ θυμίζουμε ότι ο Αρειος Πάγος με απόφασή του την 3η Μαΐου 2004 απέρριψε τις αιτήσεις των ιδιοκτητών του εργοστασίου της Ρικομέξ που ζητούσαν να ανασταλούν οι αποφάσεις του Εφετείου για την καταβολή αποζημιώσεων για τους συγγενείς των θυμάτων ή τους τραυματισθέντες κατά την κατάρρευση του κτιρίου στο μεγάλο σεισμό του 1999. Υπέρ των οικογενειών των θυμάτων είχαν επιδικαστεί τον Σεπτέμβριο του 1999 αποζημιώσεις συνολικού ύψους 2 εκατ. ευρώ. Τονίζεται ότι την 19η Μαΐου 2004 είχε προγραμματιστεί η συζήτηση ενώπιον του δικαστηρίου «μεθοδευμένης» πτώχευσης της εταιρείας για αποφυγή πληρωμής των θυμάτων.

Αναφορικά με την καθυστέρηση συνεδριάσεως του ΕΣΡ σε θέματα αδειοδότησης σταθμών ο κ. Καραμάριος με δηλώσεις του χθες στη «δ» τόνισε ότι η πρόσκληση του προς τα μέλη του ΕΣΡ βρήκε άμεση ανταπόκριση από τον πρόεδρο κ. Ι. Λασκαρίδη. Σκοπός της συνεδριάσεως του ΕΣΡ είναι να υπάρχει τελεσίδικη απόφαση στην εξέταση των αιτήσεων αδειών πανελλαδικής εμβέλειας των σταθμών καθώς η υπόθεση προσκρούει σε αποφάσεις του νόμου ενώ υπάρχουν και εκκρεμή νομικά ζητήματα.

Η ΡΟΔΟΣ ΕΓΙΝΕ ΠΑΛΙ «ΡΕΖΙΛΙ»

ΤΟΥΡΙΣΤΡΙΑ ΚΛΕΙΔΩΘΗΚΕ ΣΕ ΔΗΜΟΤΙΚΕΣ ΤΟΥΑΛΕΤΤΕΣ!

Στήθηκε ολόκληρη επιχείρηση για τον απεγκλωβισμό της

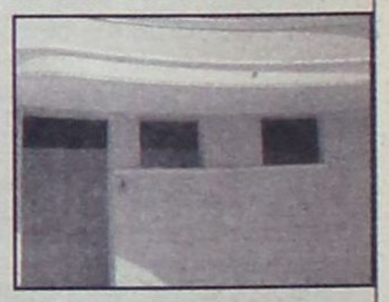

Σκηνές απείρου κάλλους εκτυλίχθηκαν χθες το απόγευμα (ώρα 16.00) στις δημοτικές τουαλέτες της οδού Αβέρωφ, όταν επιχειρηματίες της περιοχής, που ανταποκρίθηκαν στις εκκλήσεις μιας 30χρονης τουρίστριας «έστησαν» ολόκληρη επιχείρηση για τον «απεγκλωβισμό» της.

Η 30χρονη τουρίστρια είχε επισκεφθεί τις δημοτικές τουαλέτες, που βρίσκονται ακριβώς δίπλα από το γραφείο ενημέρωσης των Ολυμπιακών Αγώνων αλλά κλειδώθηκε μέσα για 20 λεπτά της ώρας, προφανώς γιατί η κλειδαριά ήταν χαλασμένη και πάνω στην απελπισία της άρχισε να καλεί σε βοήθεια. Επιχειρηματίες της περιοχής που την άκουσαν έσπευσαν εκεί και κατάφεραν να την βγάλουν από τα... ουρητήρια με σκάλα! ενώ λίγο έλειψε να ειδοποιήσουν την Πυροσβεστική ή να σπάσουν την πόρτα.

Αξίζει να σημειωθεί ότι την ώρα εκείνη δεν βρέθηκε ούτε ένας υπεύθυνος του Δήμου Ροδίων στο χώρο αν και έχουν προσληφθεί άτομα για την εξυπηρέτηση του κοινού που επισκέπτεται τις δημοτικές τουαλέτες, όπως τουλάχιστον δήλωναν οι επιχειρηματίες. Οπως δείχνουν τα πράγματα ο Δήμος Ροδίων δεν είναι πλέον ικανός ούτε τις τουαλέττες να συντηρήσει, με αποτέλεσμα να προκαλεί τα δυσμενέστερα των σχολίων και μεταξύ των τουριστών.

ΠΡΟΕΚΛΟΓΙΚΕΣ ΕΞΟΡΜΗΣΕΙΣ ΑΠΟ ΤΟ ΚΚΕ ΣΤΑ ΔΩΔ/ΝΗΣΑ

Από την Ν.Ε. Δωδ/νήσου του ΚΚΕ εκδόθηκε χθες η ακόλουθη ενημερωτική ανακοίνωση:

«Η προεκλογική δραστηριότητα της οργάνωσής μας για τις Ευρωεκλογές στις 13 Ιούνη άνοιξε με τις εξορμήσεις μας στην ύπαιθρο και τις γειτονιές της πόλης.

Επισκεφθήκαμε τον Εμπωνα, τον Αγιο Ισίδωρο, την Κρητηνία και συζητήσαμε με τους παραγωγούς της περιοχής, για τις αρνητικές συνέπειες που προκύπτουν από την ενδιάμεση αναθεώρηση της Κοινής Αγροτικής Πολιτικής της Ε.Ε..

Επισκεφθήκαμε την Εμπορική Αγορά στ' Αφάντου όπου γίναμε δέκτες έντονων ανησυχιών από τους επαγγελματίες λόγω της μειωμένης κίνησης των τουριστών. Εξορμήσαμε στα χωριά Μαριτσά, Παστίδα, καθώς και στις συνοικίες της πόλης Ανάληψη, Αγιο Νικόλαο, στα Μηχανουργεία στην περιοχή ΚΟΒΑ συναντήσαμε επαγγελματοβιοτέχνες σε κατάσταση απελπισίας από τις αναδουλειές, και συζητήσαμε τις αιτίες που γεννούν τα προβλήματά τους.

Οι εξορμήσεις ενημέρωσης του εργαζόμενου λαού της περιοχής μας και τις θέσεις του ΚΚΕ για την Ευρώπη των λαϊκών δικαιωμάτων της Ειρήνης και του σοσιαλισμού, συνεχίζονται και σήμερα με επισκέψεις σε Αη Γιάννη, Παραδείσι και Δαματριά. Την ερχόμενη Κυριακή θα γίνει πανεξόρμηση επαφής και συζήτησης με τους κατοίκους της Νότιας Ρόδου.



Ανακαλύψτε
με τα Blue Star Ferries
το καλύτερο ταξίδι!

ΠΡΟΣ ΠΕΙΡΑΙΑ

ΑΝΑΧΩΡΗΣΗ ΑΠΟ							ΑΦΙΞΗ ΠΕΙΡΑΙΑ
ΡΟΔΟ	ΚΩ	ΛΕΡΟ	ΠΑΤΜΟ	ΜΥΚΟΝΟ	ΣΥΡΟ	ΑΜΟΡΓΟ(ΚΑΤΑΠΟΛΑ)	
ΤΡΙΤΗ 20:00	ΤΡΙΤΗ 22:55	...	...	ΤΕΤΑΡΤΗ 03:30	...	...	ΤΕΤΑΡΤΗ 07:20
ΠΕΜΠΤΗ 20:00	ΠΕΜΠΤΗ 22:55	...	...	...	ΠΑΡΑΣΚΕΥΗ 03:45	...	ΠΑΡΑΣΚΕΥΗ 07:05
ΣΑΒΒΑΤΟ 10:00	ΣΑΒΒΑΤΟ 12:50	...	...	...	...	ΣΑΒΒΑΤΟ 16:20	ΣΑΒΒΑΤΟ 21:30
ΚΥΡΙΑΚΗ 18:30	ΚΥΡΙΑΚΗ 21:25	ΚΥΡΙΑΚΗ 23:05	ΔΕΥΤΕΡΑ 00:15	...	ΔΕΥΤΕΡΑ 03:45	...	ΔΕΥΤΕΡΑ 07:05

ΑΝΕΚΤΕΛΕΣΤΑ ΔΡΟΜΟΛΟΓΙΑ: 25/12/03, 01/01/04, 11/04/04 (αναχώρηση από Ρόδο 18:30 για Πειραιά).

ΑΠΟ ΠΕΙΡΑΙΑ

ΑΝΑΧΩΡΗΣΗ ΑΠΟ ΠΕΙΡΑΙΑ	ΑΦΙΞΗ						
	ΣΥΡΟ	ΜΥΚΟΝΟ	ΑΜΟΡΓΟ(ΚΑΤΑΠΟΛΑ)	ΠΑΤΜΟ	ΛΕΡΟ	ΚΩ	ΡΟΔΟ
ΔΕΥΤΕΡΑ 20:00	ΔΕΥΤΕΡΑ 23:20	...	...	...	...	ΤΡΙΤΗ 04:10	ΤΡΙΤΗ 07:10
ΤΕΤΑΡΤΗ 20:00	ΤΕΤΑΡΤΗ 23:20	...	...	...	...	ΠΕΜΠΤΗ 04:10	ΠΕΜΠΤΗ 07:10
ΠΑΡΑΣΚΕΥΗ 20:00	...	ΠΑΡΑΣΚΕΥΗ 23:50	...	...	...	ΣΑΒΒΑΤΟ 04:20	ΣΑΒΒΑΤΟ 07:15
ΣΑΒΒΑΤΟ 23:30	...	...	ΚΥΡΙΑΚΗ 04:45	ΚΥΡΙΑΚΗ 07:00	ΚΥΡΙΑΚΗ 08:10	ΚΥΡΙΑΚΗ 09:50	ΚΥΡΙΑΚΗ 12:45

ΑΝΕΚΤΕΛΕΣΤΑ ΔΡΟΜΟΛΟΓΙΑ: 24/12/03, 31/12/03, 10/04/04 (αναχώρηση από Πειραιά 23:30 για Ρόδο).

SKEVO'S TRAVEL AGENCY

ΚΑΝΤΕ ΚΡΑΤΗΣΗ ΤΩΡΑ!

ΠΛΗΡΟΦΟΡΙΕΣ ΚΑΙ ΚΡΑΤΗΣΕΙΣ ΘΕΣΕΩΝ ΣΤΟΝ ΤΑΞΙΔΙΩΤΙΚΟ ΣΑΣ ΠΡΑΚΤΟΡΑ Η SKEVO'S TRAVEL AGENCY: ΑΜΕΡΙΚΗΣ 111, ΡΟΔΟΣ, ΤΗΛ. ΚΡΑΤΗΣΕΩΝ ΕΠΙΒΑΤΩΝ ΚΑΙ Ι.Χ.: 22410-22461, 22410-75655, 22410-75310, ΤΗΛ. ΚΡΑΤΗΣΕΩΝ ΦΟΡΤΗΓΩΝ: 22410-76600

ΑΝ ΚΑΙ ΠΡΟΣΗΧΘΗΣΑΝ ΠΟΛΛΟΙ ΥΠΟΠΤΟΙ

ΑΚΑΡΠΕΣ ΟΛΕΣ ΟΙ ΕΡΕΥΝΕΣ

για τους διαρρήκτες των χρυσοχοείων

Ανησυχία και αναβρασμός στις τάξεις των χρυσοχόων



Καμία πρόοδος δεν έχει σημειωθεί μέχρι τώρα στην έρευνα που ξεκίνησε η Υποδιεύθυνση Ασφαλείας Ρόδου από πέρσι το καλοκαίρι για την εξάρθρωση κυκλώματος επαγγελματιών διαρρηκτών χρυσοχοείων που δρα στο νησί μας.

Μια πρώτη συντονισμένη προσπάθεια, ύστερα από την αξιοποίηση σχετικών πληροφοριών, καταβλήθηκε χθες από τους αστυνομικούς που προσήγαγαν 8 άτομα τα οποία εθεωρούντο ύποπτα χωρίς ωστόσο να κατορθώσουν να καταλήξουν σε θετικό αποτέλεσμα. Δεν προέκυψαν συγκεκριμένα στοιχεία ενοχής τους. Οι έρευνες, φυσικά συνεχίζονται.

Στο κλάδο των χρυσοχόων της Ρόδου στο μεταξύ επικρατεί έντονη ανησυχία και αναβρασμός καθώς διαπιστώθηκε ότι οι επαγγελματίες διαρρήκτες που ευθύνονται για 6 κλοπές χρυσοχοείων και για μία απόπειρα διάρρηξης έχουν εφεύρει τρόπους για να απενεργοποιούν ακόμη και τους συναγερμούς ασφαλείας των καταστημάτων, που επιλέγουν για να «κτυπήσουν».

Οι επαγγελματίες διαρρήκτες κατόρθωσαν μέχρι στιγμής να αφαιρέσουν χρυσά κοσμήματα και πολύτιμες πέτρες η αξία των οποίων υπερβαίνει το 1,5 εκατ. ευρώ! Ευθύνονται ειδικότερα για την διάρρηξη τριών χρυσοχοείων σε Λίνδο, Ιξιά και Σύμη στο χρονικό διάστημα Ιουνίου-Αυγούστου 2003, για την διάρρηξη του χρυσοχοείου του κ. Κ. Γεράκη στην Νέα Αγορά της Ρόδου, την 7η Μαρτίου 2004, του κ. Γ. Πιννή στη Νότια Ρόδο την 31η Μαρτίου 2004, την απόπειρα διάρρηξης του χρυσοχοείου του κ. Γ. Καρίκα στην οδό Γ. Παπανικολάου την 30η Μαρτίου 2004 και την διάρρηξη του χρυσοχοείου του κ. Ελ. Πανηγυράκη στο Εμπορικό Κέντρο «Εψιλον» στην Επαρχιακή οδό Ρόδου-Καλλιθέας την 11η Μαΐου 2004.

Σε όλες τις παραπάνω διαρρήξεις οι δράστες ενήργησαν κατά τρόπο επαγγελματικό και καλά οργανωμένο. Μέχρι και την 7η Μαρτίου επέλεγαν μάλιστα χρυσοχοεία που εστερούντο φύλαξης από συναγερμό ενώ μετά τον θόρυβο που προκλήθηκε από τον τοπικό τύπο και την αύξηση των μέτρων ασφαλείας από τους χρυσοχόους στις δύο τελευταίες περιπτώσεις κατόρθωσαν να παρακάμψουν και τους συναγερμούς!

Στην περίπτωση του κ. Καρίκα ειδικότερα έκοψαν το καλώδιο του ΟΤΕ μέσω του οποίου θα «ειδοποιούσε» ο συναγερμός για την διάρρηξη την εταιρεία «Security» και τον ιδιοκτήτη και βραχυκύκλωσαν την σειρήνα τοποθετώντας την σε κουβά με νερό.

Στην περίπτωση του κ. Πανηγυράκη επειδή δεν μπορούσαν να παρέμβουν στο καλώδιο του ΟΤΕ παραπλάνησαν τον ιδιοκτήτη και την εταιρεία Security με εικονικούς συναγερμούς λίγες μέρες πριν τη διάρρηξη για να δημιουργηθεί η εντύπωση ότι υπάρχει βλάβη στο σύστημα και την ημέρα της κλοπής, ενώ σήμανε ο συναγερμός κανείς δεν ανταποκρίθηκε στο κάλεσμα. Στη συνέχεια αφού βραχυκύκλωσαν τη σειρήνα ρίχνοντάς την σε κουβά με νερό έδρασαν ανενόχλητοι.

ΑΓΟΝΤΑΙ ΕΝΩΠΙΟΝ ΤΗΣ ΔΙΚΑΙΟΣΥΝΗΣ

ΔΥΟ ΥΠΟΘΕΣΕΙΣ ΑΣΕΛΓΕΙΑΣ

σε βάρος 13χρονων αγοριών

Δράστες ένας 65χρονος Ροδίτης και ένας 58χρονος Ολλανδός



Με τις κατηγορίες της ασέλγειας σε ανήλικο έναντι αμοιβής και της αρπαγής παραπέμπεται σε δίκη ενώπιον του Μικτού Ορκωτού Δικαστηρίου με το υπ' αριθμ. 77/2004 Βούλευμα του Συμβουλίου Πλημμελειοδικών Ρόδου ο Π.Τ. του Β., κάτοικος Ρόδου, 65 ετών.

Οπως προκύπτει από την δικογραφία ο 65χρονος κατηγορείται ειδικότερα ότι στην περιοχή «Ροδίνι» την 13η Ιανουαρίου 2004, αφού συνάντησε σε πάρκο ένα 13χρονο αγόρι, εκμεταλλευόμενος την προσωρινή απουσία της μητέρας του τον οδήγησε βιαίως στο σπίτι του, τον κλείδωσε μέσα και προέβη σε ασελγείς πράξεις σε βάρος του, χρησιμοποιώντας προφυλακτικό, ενώ του υποσχέθηκε ότι θα του έδινε ως δώρο το χρηματικό ποσό των 10 ευρώ.

Με το ίδιο βούλευμα διατηρείται η ισχύς του υπ' αριθμ. 3/2004 εντάλματος προσωρινής κράτησης του 65χρονου στις φυλακές της Κω.

Την 7η Ιουνίου 2004 θα αναβιώσει εξάλλου ενώπιον του Μικτού Ορκωτού Εφετείου Δωδεκανήσου η υπόθεση βιασμού και απoπλάνησης ενός 13χρονου αγοριού για την οποία είχε καταδικασθεί πρωτοδίκως σε ποινή κάθειρξης 6 ετών, ο 58χρονος υπήκοος Ολλανδίας Osman Bieda του Eyup.

Ο 58χρονος είχε συλληφθεί από αστυνομικούς της Υποδιεύθυνσης Ασφαλείας Ρόδου την 6 Ιουλίου 2002 μετά από καταγγελίες πολιτών, που διατηρούν περίπτερο κοντά στο πάρκο Ελευθερίας στο κέντρο της πόλης ότι τον είδαν να ασελγεί σε 13χρονο αγόρι. Προέκυψε τότε από την προανάκριση ότι ο 58χρονος υποχρέωνε σε ασελγείς πράξεις κατ' εξακολούθηση το αγοράκι από τα τέλη Μαΐου εκμεταλλευόμενος την νοητική υστέρησή του.

ΣΤΟΙΧΕΙΑ ΓΙΑ ΤΗΝ ΔΡΑΣΗ 2 ΤΟΚΟΓΛΥΦΩΝ ΣΤΗΝ ΚΩ

Αποχρώσες ενδείξεις για την τέλεση του αδικήματος της τοκογλυφίας σε βάρος δύο επιχειρηματιών της Κω προκύπτουν σύμφωνα με δημοσιογραφικές πληροφορίες από την προκαταρκτική εξέταση που διενήργησε, κατόπιν παραγγελίας της Εισαγγελέως Πλημμελειοδικών Κω κ Όλγας Σμυρλή, το Τμήμα Ασφαλείας Κω.

Η διενέργεια της προκαταρκτικής εξέτασης ξεκίνησε όπως ξαναέγραψε η «δ» από ανώνυμη επιστολή - καταγγελία που είχε αποσταλεί στο Τμήμα Ασφαλείας Κω.

Όπως έγινε γνωστό από το ΤΑ Κω κλήθηκαν να καταθέσουν περίπου 15 άτομα, φερόμενοι θύτες και θύματα τα ονόματα των οποίων αναφέρονται στην ανώνυμη επιστολή εμπλουτισμένα με στοιχεία για μεταξύ τους δοσοληψίες.

Στην επιστολή γίνεται επίσης αναφορά σε πρόσωπα που έχουν καταστραφεί οικονομικά γιατί δεν μπόρεσαν να ξεφύγουν από τα νύχια των τοκογλύφων, οι οποίοι μέσα σε διάστημα μικρού χρόνου βρέθηκαν να κατέχουν πολλά χρήματα και ακίνητα, την απόκτηση των οποίων δεν δικαιολογούσε το επάγγελμα που ασκούσαν. Ιδιαίτερη αναφορά στην επιστολή-καταγγελία γίνεται σε μεγάλο επιχειρηματία ο οποίος προέβαινε στην προεξόφληση επιταγών, εισπράττοντας υψηλό τόκο αλλά και σε θύμα στρατιωτικό που υπηρετεί στην Κω.

ΔΙΑΡΡΗΞΗ ΣΕ SUPER MARKET

Κοσμήματα, γραμματόσημα, κέρματα και προϊόντα συνολικής αξίας 20000 ευρώ αφαίρεσαν άγνωστοι προχθές το βράδυ από το super market «Κωνσταντίνος» του κ Κ. Χατζηγιακουμή στην περιοχή Μαρμάρι της Κω.

Προανάκριση διενεργεί το Τμήμα Ασφαλείας Κω.

Grand Hotel Rhodes

★★★★★

Το γνωστό σημείο συνάντησης
στο κέντρο της Πόλης με τη μουσική
συντροφιά του πιανίστα Τάκη Τσώνη *
απολαύστε μοναδικά κοκτέιλ
και χαλαρώστε δίπλα στο τζάκι

Κρατήσεις - πληροφορίες τηλ. 2241054700
Διεύθυνση: Ακτής Μιαούλη 1 και Γ. Παπανικολάου

A Member of
MITSIS HOTELS

GR

* Κάθε Παρασκευή, Σάββατο και Κυριακή



ΓΙΑ ΟΣΑ ΕΙΠΕ ΣΤΗ ΡΟΔΟ

ΑΠΑΝΤΗΣΕΙΣ ΤΟΥ κ. Κ. ΣΦΥΡΙΟΥ στον γραμματέα της ΚΕ της ΝΔ κ. Βαγγέλη Μεϊμαράκη

Υπεραμύνεται της κυβερνητικής πολιτικής του ΠΑΣΟΚ



Απαντήσεις στον γραμματέα της ΚΕ της Νέας Δημοκρατίας κ. Βαγγέλη Μεϊμαράκη για όσα είπε στη Ρόδο έκρινε σκόπιμο να δώσει ο τέως βουλευτής Δωδ/νήσου κ. Κοσμάς Σφυρίου.

Πιο συγκεκριμένα ο κ. Κ. Σφυρίου προέβη χθες στις ακόλουθες ανακοινώσεις:

Τα κυβερνητικά και τα κομματικά στελέχη της Ν.Δ., λόγω κεκτημένης ταχύτητας, εξακολουθούν να αντιπολιτεύονται... την αξιωματική αντιπολίτευση. Εγώ, ως μια υπόθεση εργασίας, να δεχθώ πως, για όλους αυτούς τους λόγους που επικαλείται ο κ. Μεϊμαράκης, η πλειοψηφία του ελληνικού λαού καταψήφισε το ΠΑΣΟΚ. Θα συνειδητοποιήσουν ο κ. Μεϊμαράκης και τα κυβερνητικά στελέχη, ότι πρέπει να κυβερνήσουν, αντί να συνεχίζουν ν' αντιπολιτεύονται και ότι ήδη κρίνονται ως κυβέρνηση, για όσα πράττουν και για όσα δεν πράττουν; Και όχι για όσα λέγουν.

Για ν' αναφερθώ συνοπτικά σε κάποια σημαντικά ζητήματα, που «χειρίσθηκε» στο πρώτο κυβερνητικό δίμηνο η Ν.Δ. (απ' αυτά που έθιξε ο κ. Μεϊμαράκης).

- **Στο εκκλησιαστικό:** Αντί ν' αναλάβει από την ορκωμοσία της κυβέρνησης τον διαμεσολαβητικό ρόλο για εξεύρεση διεξόδου στο πρόβλημα, ο κ. Καραμανλής διαβεβαίωσε τον Αρχιεπίσκοπο Αθηνών ότι θα υπογραφούν τα Προεδρικά Διατάγματα, τηρώντας μια σαφή μονομερή στάση και διαμορφώνοντας τετελεσμένα εις βάρος του Οικουμενικού Πατριαρχείου. Και εκ των υστέρων – εντελώς υποκριτικά – ανέλαβε «διαμεσολαβητικό» ρόλο η υπουργός Παιδείας...

Οταν λέει ο κ. Μεϊμαράκης ότι η Κυβέρνηση της Ν.Δ. απλώς εφαρμόζει τους νόμους..., δεν μας λέει τι κάνει σε σχέση με το Σύνταγμα, σε ότι αφορά το Οικουμενικό Πατριαρχείο.

- **Για την υφαλοκρηπίδα,** ιδιαίτερα των νησιών μας, την ώρα που διαφάνηκε (κατά την επίσκεψη Ερντογάν στην Αθήνα), ότι ο κ. Καραμανλής συνομολόγησε με τον Τούρκο ομόλογό του να μην εφαρμοστεί η Συμφωνία του Ελσίνκι του 1999, που προβλέπει παραπομπή της οριοθέτησης στη Χάγη μέχρι 31/12/2004, ο κ., Μεϊμαράκης μας «διαβεβαίωσε» ότι «η υφαλοκρηπίδα απασχολεί την Κυβέρνηση και δεν θα πρέπει να θεωρείται ότι έχει τεθεί στο περιθώριο». Δεν μας λέει όμως τι απέγινε η εθνική στρατηγική (που εφαρμόζετο επί Κων/νου Καραμανλή, επί Ανδρέα Παπανδρέου, επί Μητσοτάκη και επί Σημίτη), με την οποία επιέζετο η Τουρκία για προσφυγή στην Χάγη; (και το Ελσίνκι της θέτει χρονικό όριο την 31/12/2004, να θέλει πρόοδο στην ευρωπαϊκή της προοπτική).

Τώρα η Κυβέρνηση της Ν.Δ. διαβεβαιώνει τον κ. Ερντογάν, ότι: και χωρίς την οριοθέτηση της υφαλοκρηπίδας στη Χάγη και με το στρατό κατοχής και με τον εποικισμό στην κατεχόμενη Κύπρο, η Ελλάδα θα υποστηρίζει την έναρξη των διαπραγματεύσεων για ένταξη της Τουρκίας στην Ε.Ε.

- Τέλος σε ότι αφορά τις **επιδοτήσεις των μεσογειακών προϊόντων**, ο κ. Μεϊμαράκης και η κυβέρνηση της Ν.Δ. ας πάψουν να παραπλανούν τους Ελληνες αγρότες εν όψει ευρωεκλογών. Υποστηρίζουν ότι δήθεν «πέτυχαν» τη συνέχιση των επιδοτήσεων στα κύρια ελληνικά προϊόντα, όταν είναι γνωστό πώς με τις αποφάσεις του Συμβουλίου Υπουργών Γεωργίας το 2003 προβλέφθηκε η συνέχιση των επιδοτήσεων αυτών (και ο τρόπος που θα δίνονται) μέχρι το 2013. Και είναι ακόμη γνωστό ότι καταλυτικό ρόλο σ' αυτές τις αποφάσεις έπαιξε η Ελληνική Προεδρία στην ΕΕ και η σκληρή και επιτυχής διαπραγμάτευση της Κυβέρνησης του ΠΑΣΟΚ.

ΠΡΟΣ ΤΟΥΣ ΑΡΜΟΔΙΟΥΣ ΥΠΟΥΡΓΟΥΣ

ΕΡΩΤΗΣΗ ΚΑΪΣΕΡΛΗ ΣΤΗ ΒΟΥΛΗ

για τη διαχείριση στερεών αποβλήτων

Αφορά τους ΧΥΤΑ των νησιών

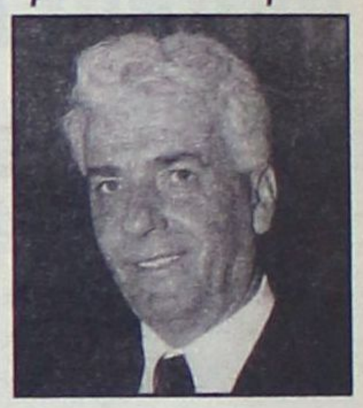

Στις 18/5/2004 ο Βουλευτής ΠΑΣΟΚ Δωδεκανήσου Κώστας Καϊσερλης, κατέθεσε ερώτηση προς τους Υπουργούς α) Εσωτερικών Δημόσιας Διοίκησης και Αποκέντρωσης και β) Χωροταξίας Οικισμού και Περιβάλλοντος, για τη διαχείριση των στερεών αποβλήτων στα νησιά του Νομού Δωδεκανήσου.

Η ερώτηση έχει, ως εξής:

ΠΡΟΣ ΤΟΥΣ ΥΠΟΥΡΓΟΥΣ

α)Εσωτερικών Δημόσιας Διοίκησης και Αποκέντρωσης

β) Χωροταξίας Οικισμού και Περιβάλλοντος.

ΘΕΜΑ: Διαχείριση των στερεών αποβλήτων στα νησιά του Νομού Δωδεκανήσου.

Είναι γνωστή σε όλους μας η κατάσταση που επικρατεί στα περισσότερα νησιά της χώρας στον τομέα διαχείρισης των στερεών αποβλήτων. Για την αντιμετώπιση αυτών των προβλημάτων τον τελευταίο χρόνο οι Δήμοι των Νησιών της Ρόδου, της Κω, της Καλύμνου, της Λέρου, της Πάτμου, της Αστυπάλαιας, της Νισύρου, της Σύμης και της Καρπάθου υπέβαλαν πλήρεις φακέλους και αιτήσεις ένταξης έργων κατασκευής ΧΥΤΑ στην Περιφέρεια Νοτίου Αιγαίου για χρηματοδότηση αυτών από το Ταμείο Συνοχής ή τα ΠΕΠ.

Δυστυχώς μέχρι σήμερα δεν γνωρίζουμε την εξέλιξη των αιτημάτων τους με αποτέλεσμα η κατάσταση της ανεξέλεγκτης ταφής και καύσης να συνεχίζεται και να επιβαρύνει το περιβάλλον σε βάρος της τοπικής οικονομίας.

Επίσης δεν γνωρίζουμε εάν η κεντρική διοίκηση και η Περιφέρεια, προτίθεται να υποστηρίξει τους φορείς διαχείρισης στις τυχόν ελλείψεις που παρατηρούνται στα αιτήματά τους.

ΕΡΩΤΩΝΤΑΙ ΟΙ ΥΠΟΥΡΓΟΙ

1. Σε ποιά από τα νησιά της Ρόδου, της Κω, της Καλύμνου, της Λέρου, της Πάτμου, της Αστυπάλαιας, της Νισύρου, της Σύμης και της Καρπάθου, έχουν εγκριθεί έργα κατασκευής ΧΥΤΑ, από ποιό Ταμείο και σε τι προϋπολογισμό.

2. Σε ποιά από τα ανωτέρω νησιά δεν έχουν εγκριθεί έργα ΧΥΤΑ και τι προτίθεται να πράξει η Κυβέρνηση για την τεχνική υποστήριξη των Δήμων, πότε θα εγκρίνει τα έργα και από ποιά πηγή χρηματοδότησης.

ΕΚΤΑΚΤΗ ΣΥΝΕΔΡΙΑΣΗ ΤΟΥ ΔΗΜΟΤΙΚΟΥ ΣΥΜΒΟΥΛΙΟΥ ΑΦΑΝΤΟΥ

Εκτάκτως θα συνεδριάσει σήμερα το απόγευμα το δημοτικό συμβούλιο Αφάντου με μοναδικό θέμα στην ημερήσιά του διάταξη «Λήψη απόφασης για εγκατάσταση ηλεκτροπαραγωγών ζευγών της ΔΕΗ στον υποσταθμό Αφάντου».

Οπως αναφέρεται στην σχετική πρόσκληση προς τους δημοτικούς συμβούλους...

Το παραπάνω θέμα κρίθηκε κατεπείγον διότι μας κοινοποιήθηκε το υπ' αριθ. Πρωτ. 5373/13-5-2004 έγγραφο της Δημόσιας Επιχείρησης Ηλεκτρισμού σύμφωνα με το οποίο ζητείται η άμεση γνωστοποίηση της απόφασης σχετικά με την εγκατάσταση ηλεκτροπαραγωγών ζευγών για την κάλυψη εκτάκτων αναγκών κατά τη χρονική περίοδο από 15-6-2004 έως 15-9-2004 στον υποσταθμό της ΔΕΗ που λειτουργεί στο Δήμο μας και καλούμαστε από τη ΔΕΗ να απαντήσουμε μέχρι 17-5-2004.

Δρομολόγια του Ταχύπλοου Καταμαράν "ΔΩΔΕΚΑΝΗΣΟΣ ΕΞΠΡΕΣ"

Από: 23-03-2004 μέχρι 20-05-2004

DODEKANISOS NAFTILIAKI

Αναχωρίσεις από την Κολώνα (Θαλασσινή πύλη)

ΚΥΡΙΑΚΗ		
ΛΙΜΑΝΙ	ΑΦΙΞΗ	ΑΝΑΧ.
ΡΟΔΟΣ		08.30
ΚΩΣ	10.40	10.50
ΚΑΛΥΜΝΟΣ	11.30	11.40
ΛΕΡΟΣ	12.30	12.40
ΠΑΤΜΟΣ	13.20	13.30
ΛΕΙΨΟΙ	13.50	14.00
ΛΕΡΟΣ	14.20	14.30
ΚΑΛΥΜΝΟΣ	15.20	15.30
ΚΩΣ	16.10	16.20
ΡΟΔΟΣ	18.30	

ΔΕΥΤΕΡΑ		
ΛΙΜΑΝΙ	ΑΦΙΞΗ	ΑΝΑΧ.
ΡΟΔΟΣ		08.30
ΣΥΜΗ	09.20	09.30
ΚΩΣ	11.00	11.10
ΚΑΛΥΜΝΟΣ	11.50	12.00
ΛΕΡΟΣ	12.50	14.30
ΚΑΛΥΜΝΟΣ	15.20	15.30
ΚΩΣ	16.10	16.20
ΣΥΜΗ	17.40	17.50
ΡΟΔΟΣ	18.30	

ΤΡΙΤΗ		
ΛΙΜΑΝΙ	ΑΦΙΞΗ	ΑΝΑΧ.
ΡΟΔΟΣ		08.30
ΚΩΣ	10.40	10.50
ΚΑΛΥΜΝΟΣ	11.30	11.40
ΛΕΡΟΣ	12.30	12.40
ΛΕΙΨΟΙΙ	13.00	13.10
ΠΑΤΜΟΣ	13.30	13.40
ΛΕΡΟΣ	14.20	14.30
ΚΑΛΥΜΝΟΣ	15.20	15.30
ΚΩΣ	16.10	16.20
ΡΟΔΟΣ	18.30	

ΤΕΤΑΡΤΗ		
ΛΙΜΑΝΙ	ΑΦΙΞΗ	ΑΝΑΧ.
ΡΟΔΟΣ		08.30
ΚΩΣ	10.40	10.50
ΚΑΛΥΜΝΟΣ	11.30	11.40
ΛΕΡΟΣ	12.30	14.20
ΚΑΛΥΜΝΟΣ	15.20	15.30
ΚΩΣ	16.10	16.30
ΡΟΔΟΣ	18.30	

ΠΕΜΠΤΗ		
ΛΙΜΑΝΙ	ΑΦΙΞΗ	ΑΝΑΧ.
ΡΟΔΟΣ		08.30
ΚΩΣ	10.40	10.50
ΚΑΛΥΜΝΟΣ	11.30	11.40
ΛΕΡΟΣ	12.30	14.30
ΚΑΛΥΜΝΟΣ	15.20	15.30
ΚΩΣ	16.10	16.20
ΡΟΔΟΣ	18.30	

ΠΑΡΑΣΚΕΥΗ		
ΛΙΜΑΝΙ	ΑΦΙΞΗ	ΑΝΑΧ.
ΡΟΔΟΣ		08.30
ΣΥΜΗ	09.20	09.30
ΚΩΣ	11.00	11.10
ΚΑΛΥΜΝΟΣ	11.50	12.00
ΛΕΡΟΣ	12.50	14.30
ΚΑΛΥΜΝΟΣ	15.20	15.30
ΚΩΣ	16.10	16.20
ΣΥΜΗ	17.40	17.50
ΡΟΔΟΣ	18.30	

ΣΑΒΒΑΤΟ		
ΛΙΜΑΝΙ	ΑΦΙΞΗ	ΑΝΑΧ.
ΡΟΔΟΣ		08.30
ΚΩΣ	10.40	10.50
ΚΑΛΥΜΝΟΣ	11.30	11.40
ΛΕΡΟΣ	12.30	12.40
ΛΕΙΨΟΙ	13.00	13.10
ΠΑΤΜΟΣ	13.30	13.40
ΛΕΡΟΣ	14.20	14.30
ΚΑΛΥΜΝΟΣ	15.20	15.30
ΚΩΣ	16.10	16.20
ΡΟΔΟΣ	18.30	



• Ταξιδέψτε με 30 μίλια την ώρα
• Fully air-conditioned

Πληροφορίες: Δωδεκάνησος Ναυτιλιακή Ν.Ε.
Αυστραλίας 3. 85100 Ρόδος
Τηλ: 22410 70 590 - Fax: 22410 70 591

website: www.12ne.gr
e-mail: info@12ne.gr

ΑΚΡΙΤΙΚΑ

κουβεντούλες με κάποιο νόημα

Η άρσει· λέγων τ' αληθές ου σφαλεί ποτέ
ΣΟΦΟΚΛΗΣ

«Η φοβερότερη εκδίκηση είναι να περιφρονείς αυτούς που σε εχθρεύονται, αν και είσαι βέβαιος ότι μπορείς να τους συντρίψεις».
ΜΠΑΛΖΑΚ

ΕΥΡΩΕΚΛΟΓΕΣ

Οι εθνικές εκλογές της 7ης Μαρτίου προκηρύχθηκαν πρόωρα, με αφορμή το Κυπριακό, το μόνο θέμα όμως που θα συζητήθηκε προεκλογικά ήταν το Κυπριακό. Κάτι ανάλογο συμβαίνει σήμερα με τις ευρωεκλογές. Στις 13 Ιουνίου ψηφίζουμε για τους εκπροσώπους μας στο Ευρωπαϊκό Κοινοβούλιο και το μόνο θέμα για το οποίο δεν συζητάμε είναι η Ευρωπαϊκή Ενωση των «25» και οι δυνατότητες της Ελλάδας μέσα σ' αυτή.

Παρά το γεγονός ότι έχουμε ήδη συμπληρώσει 23 ολόκληρα χρόνια στην Ενωμένη Ευρώπη και γνωρίζουμε καλά ότι η θέση στην οποία βρισκόμαστε σήμερα από οικονομική, κοινωνική και γεωπολιτική άποψη εξαρτάται από τη συμμετοχή μας στην Ε.Ε., εν τούτοις παραμένουμε εντυπωσιακά εσωστρεφείς και αδιάφοροι για τα ευρωπαϊκά πράγματα που μας αφορούν άμεσα.

ΟΙ ΦΙΛΟΔΟΞΟΙ

Ωστε λοιπόν υπάρχουν κάποιοι φιλόδοξοι αλλά εκλογικά άτυχοι πολιτικοί που θέλουν, λένε, να δοκιμάσουν τις δυνάμεις τους ιδρύοντας ένα δικό τους κόμμα. Οι σχετικές φήμες αφορούν τον χώρο του ΠΑΣΟΚ αλλά έχουμε και τη μόνιμη κομματίτιδα (προσωπική ή μικροσυλλογική) που ταλαιπωρεί την -υποτίθεται- Αριστερά. Προφανώς, η Ιστορία δεν διδάσκει. Καγχάζει μόνον.

Είναι πράγματι γνωστά και τα προηγούμενα και η πικρή (για τους σοβαρούς και μη ενδιαφερόμενους) κατάληξή τους. Τα γνώρισε και τα αφομοίωσε τόσο η Δεξιά όσο και η Κεντροαριστερά πότε με κόστος (περίπτωση Σαμαρά και Αβραμόπουλου για τη Νέα Δημοκρατία) και ποτέ χωρίς (Αρσένης - ΠΑΣΟΚ). Μια επιλεκτική υπενθύμιση ονομάτων τα λέει και τα θυμίζει όλα: Στεφανόπουλος, Σαμαράς, Αβραμόπουλος, Καρατζαφέρης, Μάνος, Αρσένης, Τσοβόλας, Παπαθεμελής... Ο κατάλογος αφορά μόνο τα πιο πρόσφατα χρόνια.

ΟΙ ΑΓΙΟΙ ΠΑΤΕΡΕΣ

Εξέπληξε, για άλλη μία φορά ο Μητροπολίτης Καλαβρύτων κ. Αμβρόσιος, παίρνοντας θέση αυτή τη φορά για το «Shake it», το τραγούδι του Σάκη Ρουβά που μας εκπροσώπησε στο Διαγωνισμό της Eurovision.

«Πορνοτράγουδο», «εθνικό παραλήρημα» είναι μερικοί μόνον από τους χαρακτηρισμούς που προσδίδει στο τραγούδι που «πήγε» στην Κωνσταντινούπολη.

Ενώ ζητεί εκ των προτέρων συγγνώμη από το πλήρωμα της εκκλησίας, διότι προτίθεται, όπως αναφέρει, να παραθέσει σε εκκλησιαστικό πληροφοριακό έντυπο τους στίχους του τραγουδιού, πράγμα που κάνει και στην ανακοίνωσή του.

Εκεί, όμως, που ο Μητροπολίτης κ. Αμβρόσιος υπερέβη πραγματικά τα εσκαμμένα είναι στο σημείο εκείνο της ανακοίνωσής του στο οποίο επιτίθεται στον Οικουμενικό Πατριάρχη μέσω... Ρουβά! «Με την ευκαιρία παρακαλώ τον κ. Ρουβά να μη λησμονήσει να αποστείλει μια φανέλα του προς τον Οικουμενικό μας Πατριάρχη κ. Βαρθολομαίο, όπως ο ίδιος του εζήτησε». Φαίνεται πως κάποιοι Ιεράρχες στην Ελλάδα δεν θέλουν την αγάπη και την ομόνοια μεταξύ των δύο Εκκλησιών! Αγιοι Πατέρες, συνέλθετε!

ΞΟΠΛΙΣΜΟΙ

Ελλάδα και Τουρκία έχουν συνειδητοποιήσει πλέον ότι το δόγμα «οφθαλμός αντί οφθαλμού» στον αγώνα των εξοπλισμών κάνει όλο τον κόσμο τυφλό. Οι ηγέτες των δύο χωρών το έχουν κατανοήσει: Ανάπτυξη με υπερμεγέθεις εξοπλισμούς δεν γίνεται. Τα όπλα δεν παράγουν ανάπτυξη. Αντιθέτως την υπονομεύουν.

Η επίσκεψη Ερντογάν στην Αθήνα και το καλό κλίμα που επεκράτησε ήδη άρχισαν να αποδίδουν καρπούς. Τα δύο δισεκατομμύρια ευρώ που γλιτώνουμε από τους εξοπλισμούς μπορούν να γίνουν Κέντρα Υγείας, εργοστάσια, αεροδρόμια, δρόμοι, αντιπλημμυρικά έργα. Μπορούν να γίνουν παραγωγική επένδυση. Η Ελλάδα, εξάλλου, πληρώνει αναλογικά περισσότερα χρήματα απ' όλους τους εταίρους (εξαιρουμένων των ΗΠΑ) του ΝΑΤΟ και της Ευρωπαϊκής Ενωσης. Καιρός είναι να περιορίσουμε δραστικά αυτή την αιμορραγία και η κυβέρνηση δείχνει να το έχει κατανοήσει και να βαδίζει στον ορθό δρόμο.

ΧΑΛΑΡΑ...

Από την «Ελευθεροτυπία»

Στο πλαίσιο του εορτασμού των 100 πρώτων ημερών της κυβέρνησης, ο υπουργός Αιγαίου Αριστοτέλης Παυλίδης αναμένεται να διορίσει επιτέλους γενικό γραμματέα, πολιτικό γραφείο και γραφείο Τύπου.

Στο πλαίσιο του εορτασμού των πρώτων 70 ημερών της υπουργίας του, προέβη στην αντικατάσταση της πινακίδας του αναβαθμισμένου και σε «νησιωτικής πολιτικής» υπουργείου του.

(Μάλλον, αδικούν τον δικό μας κάποια ΜΜΕ).

ΤΟΥΡΙΣΜΟΣ

Σχόλιο του Θανάση Λυρτσογιάννη στο «Εθνος»

Η Τουρκία μας ανταγωνίζεται ανοικτά πλέον στον τουρισμό. Χάρη στις πολύ χαμηλές τιμές και στις υποδομές που διαθέτει στα παράλια, είναι πλέον μεγάλη ανταγωνίστρια.

Αντιθέτως η χώρα μας δεν καταφέρνει να αξιοποιήσει τα πλεονεκτήματά της γιατί ουσιαστικά δεν υπάρχει μακράς πνοής τουριστική πολιτική. Απόδειξη ότι ούτε την Ολυμπιάδα καταφέραμε να κάνουμε αξιόλογο όχημα τουριστικής ανόδου. Ακόμα και φέτος που είναι ολυμπιακή χρονιά οι αφίξεις τουριστών θα είναι λιγότερες, αποκαλύπτοντας ουσιαστικά το μέγεθος της κρίσης του ελληνικού τουριστικού προϊόντος.

Ο τουρισμός μας πάσχει από φιλοσοφία, νέο πνεύμα και όραμα. Με ελάχιστες εξαιρέσεις αυτό ισχύει για ιδιώτες και Δημόσιο.

Οι αποδείξεις πολλές.

-Επιχειρηματίες που δραστηριοποιούνται στον τουρισμό θέλουν να γίνουν πλούσιοι σε ένα καλοκαίρι.

-Καταλύματα δεν πληρούν τις μίνιμουμ προδιαγραφές.

-Υπηρεσίες κατώτερες και ακριβότερες από εκείνες που προσφέρουν οι ανταγωνίστριες χώρες.

-Ασχολούνται με τον τουρισμό άνθρωποι οι οποίοι δεν έχουν λάβει την κατάλληλη εκπαίδευση.

-Βλέπουμε τους τουρίστες ως υποψήφια θύματα για αφαίμαξη.

Μακρύς ο κατάλογος των αδυναμιών.

Αν θέλουμε να έχουμε τουρισμό και μάλιστα ποιοτικό, πρέπει πρωτίστως να αποκτήσουμε όραμα, να βάλουμε στόχους, να χαράξουμε στρατηγική. Να αποκτήσουμε σύγχρονη και μακροπρόθεσμη τουριστική πολιτική.

Την εποχή που ο τουρισμός αναδεικνύεται στη μεγαλύτερη βιομηχανία παγκοσμίως είναι παράλογο να μην αξιοποιούμε τα πλεονεκτήματα της χώρας. Ας αναλογιστούμε ποιά θα ήταν τα οφέλη για την εθνική οικονομία, την απασχόληση και γενικότερα την ευημερία του τόπου αν πετυχαίναμε όσα η Κύπρος, να έχουμε δηλαδή πέντε τουρίστες ανά κάτοικο. Θα άλλαζε η μορφή της χώρας. Και μπορούμε να το πετύχουμε αρκεί όλοι οι εμπλεκόμενοι να το επιθυμούν και με την προϋπόθεση να γίνει αντιληπτό ότι ο ήλιος, η θάλασσα, το σουβλάκι, η χωριάτικη και ο γκρικ λάβερ δεν φτάνουν πια για να κάνουν τη χώρα μας ελκυστική στα μάτια των τουριστών.

ΤΗΣ... ΕΤΑ

Ο τέως αντιπρόεδρος του Αρείου Πάγου Ευάγγελος Περλίγκας, θα είναι, σύμφωνα με καλά πληροφορημένες πηγές, ο νέος πρόεδρος της Εταιρείας Τουριστικής Ανάπτυξης και Περιβάλλοντος (ΕΤΑΠ)

Δικαστικοί κύκλοι αναφέρουν ότι πρόκειται για ένα σοβαρό και αξιόλογο δικαστικό. Προήχθη στη θέση του αντιπρόεδρου του Αρείου Πάγου με αξιοκρατικά κριτήρια, στις 12 Ιουνίου 2001, και μετείχε στο εργατικό τμήμα. Αποχώρησε από το σώμα πέρσι το καλοκαίρι, λόγω συνταξιοδότησης.

Από τις πρώτες μέρες διακυβέρνησης της χώρας από τη Ν.Δ. ήταν γνωστό ότι τη θέση του προέδρου στην «αμαρτωλή» εταιρεία Ελληνικά Τουριστικά Ακίνητα, που μετονομάζεται σε ΕΤΑΠ και αλλάζει μορφή, θα ελάμβανε ανώτατος δικαστικός, αφού το ζητούμενο είναι η διαφάνεια. Αλλωστε, πολύ σύντομα αναμένεται να εξετασθούν συμβάσεις της «αμαρτωλής» περιόδου, όπως για παράδειγμα αυτή των καζίνο.

ΔΙΑΦΗΜΙΣΗ

Εκτακτο πρόγραμμα διαφημιστικής προβολής της Ελλάδας τόσο στο εσωτερικό όσο και στις μεγάλες διεθνείς αγορές αρχίζει να υλοποιεί αυτή την εβδομάδα το υπουργείο Τουρισμού, ύστερα από σχετική απόφαση του αρμόδιου υπουργού κ. Δ. Αβραμόπουλου.

«Είμαστε αποφασισμένοι να κάνουμε μια ισχυρή επικοινωνιακή αντεπίθεση, ώστε να αντιστρέψουμε το εξαιρετικά δυσάρεστο κλίμα εις βάρος του ελληνικού τουρισμού» λέει μιλώντας προς «Το Βήμα» ο κ. Αβραμόπουλος, προσθέτοντας ότι «σκοπεύουμε να κινηθούμε ταχύτατα τόσο στις κεντρικές αγορές της Ευρώπης όσο και στις χώρες που εισήθαν προσφάτως στην Ευρωπαϊκή Ενωση».

ΤΟΥ ΑΤΛΑΝΤΙΚΑ

Χθες ο «Αδέσμευτος Τύπος» του Κ. Μήτση δημοσίευσε το ακόλουθο σχόλιο για το ξενοδοχείο «Ατλάντικα»:

«θα πράξω τα δέοντα»

Ενας τίτλος «Να παρέμβει η κυβέρνηση» και ένα αποκαλυπτικό ρεπορτάζ του «Αδέσμευτου Τύπου» χθες, για ένα κυοφορούμενο σκάνδαλο με ξενοδοχείο στη Ρόδο, είχε ως αποτέλεσμα να ταραχθούν τα λιμνάζοντα νερά και να κινητοποιήσουν τους αρμόδιους και εμπλεκόμενους στην ιστορία, παρά το γεγονός ότι βρίσκονταν εκατοντάδες χιλιόμετρα μακριά. Ο λόγος για τον κ. Χαράλαμπο Κόκκινο, περιφερειάρχη Νοτίου Αιγαίου, ο οποίος στο χθεσινό ρεπορτάζ εμφανιζόταν να συμπαραστέκεται στην προσπάθεια επιχειρηματία να επαναλειτουργήσει κάτω από ένα μη διαφανή και σύννομο καθεστώς μια ξενοδοχειακή μονάδα, «Atlantica Imperial Resort», στην περιοχή Κολυμπίων της Ρόδου, τρεις μόνο μήνες μετά από το σφράγισμα που της επέβαλε το ΣτΕ για λόγους νομιμότητας αλλά και ασφάλειας των πελατών και ολόκληρου της περιοχής. Ο κ. Κόκκινος σε τηλεφωνική επικοινωνία που είχε από τις Βρυξέλλες όπου και βρίσκεται, έσπευσε να μας καθησυχάσει πως δεν πρόκειται, όπως ο ίδιος τόνισε, να σταθεί αρωγός στην προσπάθεια του εν λόγω επιχειρηματία να παρακάμψει την απόφαση του ΣτΕ. Η τοποθέτηση και παράλληλα δημόσια κατ' ουσία δέσμευση του αρμόδιου περιφερειάρχη πως δεν θα επιτρέψει να κυοφορηθεί ένα σκάνδαλο που θα έπληττε την καλή εικόνα της κυβέρνησης, αποτελεί για εμάς την αρχική δικαίωση του ρεπορτάζ μας και παράλληλα μας χαροποιεί, καθώς κρατικοί λειτουργοί δείχνουν να αντιλαμβάνονται έστω και υπό την πίεση ή τις παροτρύνσεις της γραφίδας μας, το χρέος τους απέναντι σε προσπάθειες παράκαμψης της νομιμότητας. Σε αντίθετη περίπτωση, θα μας βρουν έτοιμους να ασκήσουμε με δριμύτητα την κριτική μας και να φέρουμε στο φως τις όποιες ενέργειες μπορεί να προσβάλλουν το κοινό περί δικαίου αίσθημα και το αίσθημα της ισοπολιτείας και ισονομίας

(Το ερώτημα που τίθεται είναι: Τόση διαπλοκή υπάρχει, τέλος πάντων, σ' αυτό το νησί και τόση ρεμούλα; Να κάνουν «στραβά μάτια» ΟΛΕΣ οι αρμόδιες αρχές και να γράφουν στα παλαιότερα των υποδημάτων τους ακόμα και αποφάσεις Ανωτάτων Δικαστηρίων; Κανένας δεν πήρε χαμπάρι ότι τα παράνομα ξενοδοχεία λειτουργούν εδώ και ένα μήνα περίπου; Τελικά οι νόμοι και οι διατάξεις είναι ΜΟΝΟ για τους ηλίθιους; Οι αρχές «ευαισθητοποιούνται» μόνο για τους τσιγγάνους και όσους γενικώς δεν έχουν, που την κεφαλήν κλίναι; Ποιός θα τους καθίσει όλους στο σκαμνί;).

ΑΝΕΚΔΟΤΟ

Στην «πιάτσα» κυκλοφορεί τελευταία και το ακόλουθο «ανέκδοτο».

Για να έχει κανείς στην Ελλάδα υπόληψη και να μπορεί να εξασφαλίσει το μέλλον του χωρίς ιδιαίτερο κόπο θα πρέπει να είναι ή απατεώνας ή ηλίθιος ή ομοφυλόφιλος ή λίγο απ' όλα ή όλα μαζί.

Εντόνως φημολογείται μάλιστα ότι οι όποιες φωτεινές εξαιρέσεις απλώς επιβεβαιώνουν τον κανόνα.

Υ.Τ.Ε.



«ΕΠΙ ΤΑΠΗΤΟΣ» ΠΑΛΙ ΤΑ ΧΡΟΝΙΑ ΠΡΟΒΛΗΜΑΤΑ

ΤΑ «ΚΑΚΩΣ ΚΕΙΜΕΝΑ» ΣΤΟΝ ΤΟΥΡΙΣΜΟ

και προτάσεις για την εξάλειψή τους

Εισήγηση του προέδρου της Ενώσεως Τουριστικών Γραφείων Ρόδου κ. Τσαμπ. Μοσχάτου

«Τα προβλήματα του ελληνικού τουρισμού είναι πάρα πολλά, αλλά εμείς έχουμε μείνει πίσω, η μετάλλαξή του είναι ταχύτερη και αυτής ακόμα της ηλεκτρονικής βιομηχανίας, αλλά εμείς μένουμε σταθερά στο παρελθόν, του δίνουμε διάφορες ονομασίες παριστάνοντας τους φιλόσοφους».

Αυτά μεταξύ άλλων τόνισε, ομιλώντας στην ημερίδα της Πανελλήνιας Ομοσπονδίας Επιχειρήσεων Τουρισμού (ΠΟΕΤ), που διεξήχθη την Κυριακή στη Ρόδο, ο πρόεδρος της Ενώσεως Τουριστικών Γραφείων κ. Τσαμπ. Μοσχάτος, ο οποίος με την ευκαιρία αναφέρθηκε ξανά στα προβλήματα του τουρισμού καθώς και στα «κακώς κείμενα».

Αναλυτικά ο κ. Μοσχάτος είπε τα ακόλουθα:

Αναμφισβήτητα υπάρχει πολλή δουλειά στην Κυβέρνηση, αλλά πολύ περισσότερη στο Υπουργείο Τουρισμού, όχι μόνο διότι είναι νεοσύστατο αλλά διότι τα προβλήματα του Ελληνικού Τουρισμού είναι πάρα πολλά και έχουμε μείνει πολύ πίσω. Η μετάλλαξή του είναι ταχύτερη και αυτής ακόμα της ηλεκτρονικής Βιομηχανίας, αλλά εμείς μένουμε σταθερά στο παρελθόν του δίνουμε διάφορες ονομασίες παριστάνοντας τους φιλοσόφους:

- Ποιοτικός Τουρισμός,
- Αθλητικός Τουρισμός,
- Συνεδριακός Τουρισμός,
- Θαλάσσιος Τουρισμός, κ.λ.π. και δεν κάνουμε τίποτα για να κινηθεί ο τουρισμός.

Είναι γεγονός αναμφισβήτητο ότι ο τουρισμός αποτελεί την μεγαλύτερη Βιομηχανία στον κόσμο, δεδομένου ότι κινεί όλες τις οικονομικές και κοινωνικές δραστηριότητες. Γι' αυτό Κυβέρνηση – Τοπική Αυτοδιοίκηση – Παραγωγικές Τάξεις – Εργαζόμενοι – πρέπει να σφιχταγκαλιαστούν για να επιζήσει η τουριστική μας Βιομηχανία. Ο Διεθνής ανταγωνισμός είναι αδυσώπητος και η συνεργασία όλων μας επιβεβλημένη. Στην Ελλάδα με γνώμονα ότι οι άλλοι τομείς της Βιομηχανίας έχουν βαλτώσει, η μοναδική βιομηχανία που έχει άμεση οικονομική απόδοση είναι ο τουρισμός.

Παρ' όλα αυτά μέχρι σήμερα, η πολιτεία, ειδικά τις επιχειρήσεις των Γραφείων Γενικού Τουρισμού, τις έβλεπε με περιφρόνηση σαν μεσάζοντες και σαν παράσιτα, παρά το γεγονός ότι αυτά διακινούν τα εκατομμύρια των τουριστών που έρχονται στην Ελλάδα.

Τα συνταγματικά δικαιώματά μας έχουν καταστρατηγηθεί προς όφελος άλλων πολιτών, εταιρειών, οργανισμών, κ.λ.π.

Ο Ελληνικός Τουρισμός είναι αιχμάλωτος των διαφόρων συντεχνιών που απειλούν και επηρεάζουν, με όπλο την «ψήφο», την εκάστοτε κυβέρνηση. Κατ' αυτό τον τρόπο οι όροι της Ελεύθερης Οικονομίας δεν λειτουργούν με αποτέλεσμα το Ελληνικό τουριστικό προϊόν να είναι ακριβό, οι προσφερόμενες υπηρεσίες μάλλον κακές και ο Ελληνικός τουρισμός φθίνει.

Οι μισοί Έλληνες λόγω γραφειοκρατίας ταλαιπωρούν τους άλλους μισούς και Νόμοι που υποτίθεται ψηφίζονται για να βελτιώσουν ή να διευκολύνουν τη διακίνηση των τουριστών, έχουν αντίθετα αποτελέσματα, διότι οι αρμόδιοι Υπογράφοντες δεν έδειξαν το απαραίτητο ενδιαφέρον. π.χ. Λόγω λάθους ή αμέλειας ο Νόμος 3202ΦΕΚ 284 άρθρο 31 – TOUR LEADERS έχει αντίθετα αποτελέσματα. Οι Αρχηγοί των γκρούπς (Group leaders) των χωρών εκτός συνθήκης SHENGEN, αντιμετωπίζουν δυσκολίες να λάβουν VISA προς εργασία στην Ελλάδα, διότι οι πρεσβείες μας έλεγαν ότι δεν γνωρίζουν επί του πρακτέου, αν και ο Νόμος ήτο σαφής, αλλά δύσκολος στην εφαρμογή, διότι εκτός από τη γραφειοκρατία ήτο και χρονοβόρος, χρειαζόταν 75 ημέρες πριν την άφιξή τους στην Ελλάδα, να καταθέτουν δικαιολογητικά για να πάρουν VISA.

Προκειμένου να διευκολυνθεί η διακίνηση αυτών των ανθρώπων οι οποίοι διευκολύνουν την διακίνηση των τουριστών εισηγηθήκαμε να κατατίθενται τα δικαιολογητικά στον τόπο αφίξεως και εργασίας τους στην Ελλάδα και όχι στο Ελληνικό προξενείο της κατοικίας τους στην αλλοδαπή. Ατυχώς λόγω λάθους, αβλεψίας ή επιπολαιότητας ο παραπάνω Νόμος αντί να βελτιώσει αναφέροντας το διαζευκτικό (ή) περιέπλεξε ακόμα περισσότερο την υπόθεση διότι οι Tour Leaders πρέπει να καταθέσουν τα δικαιολογητικά εις διπλούν:

α) Στο Ελληνικό Προξενείο της κατοικίας τους και

β) Στην οικεία περιφέρεια που θα εργασθεί.

Πώς έχουν λύσει το πρόβλημα οι άλλες χώρες της Ευρωπαϊκής Ενωσης και εμείς ταλαιπωρούμεθα με τη γραφειοκρατία;

ΠΡΟΤΑΣΗ

Τα Δικαιολογητικά να κατατίθενται μετά την άφιξη του Αρχηγού Γκρουπ στην Ελλάδα και εντός 5 ημερών όπως προβλέπει ο Νόμος, στις υπηρεσίες της οικείας περιφέρειας και να χορηγείται η Αδεια, η οποία να δύναται να ανανεωθεί εφόσον ο TOUR OPERATOR εξακολουθεί να στέλλει πελάτες στην Ελλάδα.

ΠΟΙΟΤΙΚΟΣ ΤΟΥΡΙΣΜΟΣ – MINI BUS- ΛΙΜΟΥΖΙΝΕΣ

Ολοι συζητάμε για ποιοτικό τουρισμό, αλλά κανείς δεν σκέπτεται πως θα έλθει ο ποιοτικός τουρισμός, όταν δεν έχουμε εργαλεία να τον εξυπηρετήσουμε.

Σ' όλη την Ελλάδα δεν υπάρχει μία λιμουζίνα (εκτός των Αθηνών).

Ζητήσαμε από τις προηγούμενες κυβερνήσεις να δοθούν άδειες, μία άδεια για κάθε τουριστικό γραφείο για MINI BUS πολυτελείας μικρότερα των 9 θέσεων εργοστασιακού τύπου προκειμένου να χρησιμοποιούνται για VIP's πελάτες, οδηγούμενα από υπαλλήλους των γραφείων μας. Πάντοτε συναντούσαμε την άρνηση, διότι οι συντεχνίες των ταξιτζήδων ήταν αρνητικές και ο Υπουργός Μεταφορών συμφωνούσε με τις συντεχνίες (προστατευτισμός, μονοπώλιο).

ΠΡΟΤΑΣΗ:

Να δοθούν άδειες MINI BUS – Πολυτελείας εργοστασιακού τύπου μέχρι 9 θέσεων, μία άδεια για κάθε Γραφείο Γενικού Τουρισμού, που να οδηγούνται από υπαλλήλους των Γραφείων (Να μην χρειάζονται επαγγελματικά διπλώματα).

ΤΟΥΡΙΣΤΙΚΑ ΛΕΩΦΟΡΕΙΑ

α) Με εξαίρεση τον τελευταίο Νόμο που ακόμα δεν λειτούργησε, τα 5.000 τουριστικά Λεωφορεία που κυκλοφορούν στην Ελλάδα, έχουν αγοραστεί με ιδρώτα και σκληρή δουλειά από τα τουριστικά γραφεία χωρίς καμία βοήθεια από την Πολιτεία, σε αντίθεση με τα άλλα μέσα μεταφοράς ΚΤΕΛ, ΟΑΣ, Δημοτικοί Οργανισμοί, κ.λ.π. που τυγχάνουν μεγάλων επιδοτήσεων και λήψη άτοκων δανείων.

β) Τα τέλη κυκλοφορίας των ΚΤΕΛ, ΟΑΣ, κ.λ.π. που κυκλοφορούν όλο το χρόνο πληρώνουν τέλη κυκλοφορίας 210 ευρώ, διότι λένε ότι ασκούν κοινωνικό έργο (μεταφορά προσώπων), αλλά έχουν προστατευόμενο και μονοπωλιακό έργο.

Τα Τουριστικά Λεωφορεία που εργάζονται 6 μήνες το χρόνο και λιγότερο, διότι δεν έχουν έργο όλη την τουριστική περίοδο πληρώνουν τέλη κυκλοφορίας 420 ευρώ. (Διπλάσια από τα ΚΤΕΛ). Τα τουριστικά λεωφορεία που μεταφέρουν τουρίστες και ψωμίζεται όλη η Ελλάδα δεν ασκούν κοινωνικό έργο;

ΠΡΟΤΑΣΗ

α) Να δοθούν και στα τουριστικά Λεωφορεία τα ίδια κίνητρα και ίδιες διευκολύνσεις με τα άλλα μέσα συγκοινωνιών. β)Να μειωθούν τα τέλη κυκλοφορίας και να είναι ισόποσα με τα λεωφορεία των άλλων Εταιρειών – Κοινοπραξιών και Οργανισμών. γ) Οι Δήμοι να διευκολύνουν την στάθμευση και κίνηση των τουριστικών λεωφορείων με το ίδιο ενδιαφέρον που διευκολύνουν και τα άλλα μέσα συγκοινωνίας και να μην δημιουργούν αθέμιτο ανταγωνισμό μέσω των Δημοτικών Εταιρειών.

ΑΘΛΗΤΙΚΟΣ ΤΟΥΡΙΣΜΟΣ

Ο Αθλητικός Τουρισμός δεν μπορεί να αναπτυχθεί, διότι δεν έχουμε Αθλητικές εγκαταστάσεις: α) Γήπεδα Ποδοσφαίρου β) Γήπεδα Golf γ) Πισίνες Ολυμπιακών διαστάσεων κ.λ.π.

Μόνο με τη δημιουργία Αθλητικών εγκαταστάσεων θα είναι δυνατό να οργανωθεί ο Αθλητικός Τουρισμός.

ΠΡΟΤΑΣΗ

α)Να λειτουργήσει το συντομότερο δυνατό το Golf Αφάντου.

β)Να δοθούν στους φορείς εκτάσεις του Δημοσίου, μόνο για χρήση, προκειμένου να δημιουργηθούν γήπεδα ποδοσφαίρου.

γ)Να γίνουν πισίνες Ολυμπιακών διαστάσεων προκειμένου να προσελκύσουμε αθλητές για προπόνηση.

ΠΥΛΕΣ ΕΙΣΟΔΟΥ των τουριστών μας (πρόβλημα 25ετίας)

Η παραλαβή των αποσκευών πολλάκις καθυστερεί από 1-3 ώρες που ξεπερνά το χρόνο διαδρομής του αεροπλάνου από τη Βιέννη ή το Μόναχο προς Ρόδο.

Η αιτία: Το μονοπώλιο που έχει η Ολυμπιακή Αεροπορία να προσφέρει αυτές τις υπηρεσίες. Δεν επαρκεί το προσωπικό, ή δεν είναι συντονισμένο, ή δεν είναι κατάλληλο.

ΠΡΟΤΑΣΗ:

Να δοθεί η δυνατότητα και η Αδεια στις Ενώσεις των Τουριστικών Γραφείων να ιδρύσουν εταιρείες και να προσφέρουν αυτές τις υπηρεσίες (Handling Αεροδρομίων), απρόσκοπτα.

ΑΡΧΑΙΟΛΟΓΙΚΟΙ ΧΩΡΟΙ – ΜΟΥΣΕΙΑ

Οι Αρχαιολογικοί χώροι έπρεπε να βρίσκονται σε καθημερινή χρήση στο κοινό – όπως γίνεται σε άλλες χώρες, πάντοτε βέβαια με αυστηρές προδιαγραφές – και έτσι να συντηρούνται καλύτερα. Π.χ. Το Παλάτι των Ιπποτών στη Χαϊδεμβέργη, αφού έγιναν οι κατάλληλες επεμβάσεις (καλύφθηκε το δάπεδο με κόντρα πλακέ) και έγιναν βοηθητικοί χώροι WC κ.λ.π. χρησιμοποιείται ελεύθερα για διάφορες εκδηλώσεις, με πολύ λίγο τίμημα.

Π.χ Το Παλάτι των Ιπποτών της Ρόδου, το Αρχαίο Στάδιο της Ρόδου κ.λ.π. θα μπορούσαν να συντηρηθούν καλύτερα αν χορηγούνταν παροδικά σε χρήση. Θα μπορούσαν να οργανώνονται διάφορες εκδηλώσεις. Η απαγόρευση έχει σαν αποτέλεσμα την μη συντήρησή τους και τη φθορά στο χρόνο.

α) Το ωράριο των Αρχαιολογικών χώρων.

Οι Αρχαιολογικοί Χώροι είναι η παγκόσμια πολιτιστική κληρονομιά και θα πρέπει να είναι σε θέση ο κάθε τουρίστας Ελληνας ή αλλοδαπός να επισκέπτεται και να θαυμάζει την πολιτιστική μας κληρονομιά. Δεν μπορεί να βρίσκονται κλειστά τα Μουσεία και οι Αρχαιολογικοί Χώροι, γιατί το ωράριο δεν βολεύει τους Αρχαιοφύλακες ή γιατί απεργούν. Δεν μπορούν όταν απεργούν να βάζουν το κλειδί στην τσέπη και να φεύγουν σαν να είναι δικό τους το μαγαζί. Θα πρέπει να παραδίδουν τα κλειδιά στην αρμόδια Διεύθυνση και τη φύλαξη να αναλαμβάνει η Δημοτική Αστυνομία ή η Αστυνομία. Το πρόβλημα είναι Πανελλαδικό και όχι μόνο τοπικό.



β) Η ηλεκτρονική και ψηφιακή τεχνολογία που έχει εισαχθεί σε Μουσεία και Αρχαιολογικούς χώρους Ευρωπαϊκών και άλλων χωρών, δεν έχει εισαχθεί στους Ελληνικούς Αρχαιολογικούς χώρους. Οι Σχολές Ξεναγών δεν λειτουργούν συνεχώς, διότι αντιδρούν οι Ξεναγοί (προστατευτισμός και υποχρεωτικό Μονοπώλιο). Θα σας πω κάτι που ακούγεται σαν ανέκδοτο. Ο Αρχαιολόγος καθηγητής στη Σχολή Ξεναγών που διδάσκει στους μαθητευόμενους Ξεναγούς δεν επιτρέπεται να Ξεναγήσει.

ΠΡΟΤΑΣΗ:

Να λειτουργούν οι Περιφερειακές Σχολές Ξεναγών συνεχώς, να μην διακόπτεται η λειτουργία τους και επίσης να επιτρέπεται στους Αρχαιολόγους να ξεναγούν, όταν βρίσκονται εκτός υπηρεσίας, ως και να μελετηθεί η ξενάγηση στα Μουσεία με ηλεκτρονική τεχνολογία.

ΔΙΑΦΗΜΙΣΗ

Η Διαφήμιση σε Εθνικό επίπεδο είναι ανύπαρκτη. Σε τοπικό επίπεδο λόγω της συνεργασίας της τοπικής αυτοδιοίκησης με τις παραγωγικές τάξεις, γίνεται έργο αλλά χρειαζόμαστε και τη συμμετοχή του Υπουργείου σας, ή του ΕΟΤ προκειμένου να επιτευχθεί ο κοινός σκοπός.

ΑΝΤΙΚΕΙΜΕΝΙΚΕΣ ΑΞΙΕΣ - ΓΗΠΕΔΩΝ /ΟΙΚΟΔΟΜΩΝ/ ΕΝΟΙΚΙΩΝ

Η ακρίβεια της αγοράς κατά το μεγαλύτερο μέρος προέρχεται από την ακρίβεια των αντικειμενικών αξιών χρήσεως γηπέδων και των ενοικίων των καταστημάτων που τιμολογείται από το Υπουργείο Οικονομικών με αλματώδη ποσοστά αύξησης. Τα ενοίκια σε όλους τους χώρους του Δημοσίου και των Ιδιωτικών καταστημάτων είναι πανάκριβα. Αυτό έχει σαν επακόλουθο την ακρίβεια πώλησης των αγαθών π.χ. ο καφές 3,20 ευρώ και μία σαλάτα (δείγμα σαλάτας) με μισή ντομάτα και πέντε φέτες αγγούρι 3,5 ευρώ.

Για την φετινή τουριστική περίοδο η περιφέρεια αντιμετωπίζει το πρόβλημα της ακρίβειας λόγω των Ολυμπιακών Αγώνων. Στην κοινή γνώμη, τουλάχιστον την Ευρωπαϊκή επικρατεί ότι όλη η Ελλάδα είναι πανάκριβη. Διότι και εδώ υπάρχει ελλιπής ενημέρωση, ότι οι Ολυμπιακοί Αγώνες γίνονται στο Λεκανοπέδιο της Αττικής.

ΠΡΟΤΑΣΗ:

Θα πρέπει να μπει κάποιο πλαφόν στις αντικειμενικές αξίες, συνεργασία του Υπουργείου Οικονομικών και του Επιμελητηρίου ώστε οι τιμές πωλήσεως των ακινήτων, των ενοικίων καταστημάτων και χώρων να κυμαίνονται από το μίνιμουμ σε μάξιμουμ, ώστε να σταματήσει η καλπάζουσα ακρίβεια στην αγορά, να μειωθούν οι τιμές πώλησης των αγαθών και να επέλθει ο πραγματικός ρυθμός της αγοράς.

ΥΠΟΔΟΜΗ

Τα έργα χρονίζουν: Λιμάνια, Μαρίνες, Αεροδρόμια, Ηλεκτροδότηση, Υδρευση, Αποχέτευση κ.λ.π. είναι εμπόδιο για την ανάπτυξη του τουρισμού.

Δεν θα επεκταθούμε σ' αυτά, διότι και άλλοι φορείς θα σας τα επισημάνουν. Για να στηριχθεί ο Τουρισμός χρειάζεται Υποδομή - Διαφήμιση και Σταθερή Τουριστική Πολιτική (τουτέστιν χρήματα).

ΑΕΙΦΟΡΟΣ ΑΝΑΠΤΥΞΗ - ΧΕΙΜΕΡΙΝΟΣ ΤΟΥΡΙΣΜΟΣ

Η εποχιακή απασχόληση είναι το μεγαλύτερο εμπόδιο ανάπτυξης της Ελληνικής Τουρ/κής Βιομηχανίας και συγκεκριμένα της Περιφέρειας.

Τεράστιες τουριστικές επενδύσεις των οποίων τα κεφάλαια πλησιάζουν στη Ρόδο τα 9-10 δισεκατομμύρια ευρώ και ένα πολυάριθμο εξειδικευμένο εργατικό δυναμικό παραμένουν αναξιοποίητα ελλείψει αντικειμένου εργασίας με αποτέλεσμα. Οι μεν επενδύσεις να είναι μη αποδοτικές και χρεωκοπημένες: το δε Εργατικό Δυναμικό να παραμένει άνεργο και να επιδοτείται: Σύμφωνα με τα στατιστικά στοιχεία του ΟΑΕΔ τα τελευταία τρία χρόνια οι επιδοτήσεις των ανέργων στην Ρόδο έχουν ως εξής:

ΕΤΟΣ: 2001, **ΕΠΙΔ/ΜΕΝΟΙ ΑΝΕΡΓΟΙ:** 16840, **ΠΟΣΑ:** 22.471.664,65

ΕΤΟΣ: 2002, **ΕΠΙΔ/ΜΕΝΟΙ ΑΝΕΡΓΟΙ:** 18158, ΠΟΣΑ: 24.981.458,53

ΕΤΟΣ:2003, **ΕΠΙΔ/ΜΕΝΟΙ ΑΝΕΡΓΟΙ:** 17.767, **ΠΟΣΑ:** 26.549.741,05

Εκτός των ανωτέρω η Εθνική Οικονομία στερείται της εισαγωγής πολλών δισεκατομμυρίων Συναλλάγματος κάθε χρόνο, πρόβλημα που θα οξύνεται από χρόνο σε χρόνο με το ισοζύγιο εξωτερικών πληρωμών.

Σαν λύση του παραπάνω προβλήματος της εποχικότητας, που πολλάκις έχει απασχολήσει τις εκάστοτε κυβερνήσεις, αλλά μέχρι σήμερα δεν έχει δοθεί λύση, είναι η Οργάνωση και Διαφήμιση του Χειμερινού Τουρισμού που διακινείται από Νοέμβριο μέχρι Απρίλιο και που τα ενδιαφέροντά του δεν είναι



μόνο ο Ηλιος και η Θάλασσα. Ο Τουρισμός αυτός θα πρέπει να στηρίζεται στην Πολιτιστική Υποδομή (Η Ρόδος διαθέτει τεράστια), στα φυσικά αξιοθέατα, ήθη και έθιμα και στη διασκέδαση των Τουριστών.

Για την επιτυχία αυτή του κεφαλαίου «Χειμερινός Τουρισμός της Ρόδου» μπορεί να λειτουργήσει ένα πενταετές πιλοτικό πρόγραμμα με τη συμμετοχή όλων των Ροδίων: Διοίκηση - Εργοδοτών-Εργαζομένων. Χρειάζονται χρήματα για σοβαρή διαφήμιση και οργάνωση του προγράμματος.

ΜΕΤΡΑ ΓΙΑ ΤΗΝ ΕΥΟΔΩΣΗ ΤΟΥ ΠΡΟΓΡΑΜΜΑΤΟΣ

1. Η Ρόδος χρειάζεται: Σύνδεση με το Διεθνές Ευρωπαϊκό Αεροπορικό δίκτυο με κατ' ευθείαν πτήσεις IATA και Charters. Για τις IATA Εταιρείες χρειάζεται η παρέμβαση της Κυβέρνησης προκειμένου να προγραμματισθούν κατ' ευθείας πτήσεις ΟΛΥΜΠΙΑΚΗ ΑΕΡΟΠΟΡΙΑ, CYPRUS AIRWAYS, BEA, LOUFTHHANSA, AUSTRIA AIRLINES, ALITALIA, AIR FRANCE, S.A.S., KLM, κ.λ.π. Για τις εταιρείες Charters θα χρειασθεί επιδότηση των κενών θέσεων και βοήθεια των TOUR OPERATORS για κοινή διαφήμιση (ποσά και ποσοστά πρέπει να συζητηθούν και να αποφασιστούν και η διάθεση να πραγματοποιείται χωρίς χρονοβόρες διαδικασίες). Διότι στο θέμα αυτό η Ελλάδα έχει χάσει την αξιοπιστία της με την αργοπορία καταβολής των επιδοτήσεων προς στους TOURS OPERATORS ή ακόμα και καμιά φορά και με την άρνηση καταβολής τους.

2. Ενα μεγάλο ποσοστό του επιδοτούμενου κοινωνικού τουρισμού να διακινείται στην Ελληνική περιφέρεια την περίοδο από 1η Οκτωβρίου μέχρι 30 Απριλίου κάθε χρόνο.

3. Από 1η Οκτωβρίου μέχρι κάθε χρόνο:

α) Απαλλαγή όλων των πτήσεων από τα LANDING FEES (τέλη προσγειώσεως) και

β) Απαλλαγή όλων των πτήσεων από τα HANDLING FEES (τέλη εξυπηρέτησης εδάφους).

γ) Απαλλαγή φόρου Αεροδρομίου (Αλλωστε η παραπάνω περίοδος είναι νεκρή και δεν εισπράττονται οι παραπάνω φόροι, τουλάχιστον έκπτωση κατά 50%.

4. Επιδότηση της εργασίας αντί της ανεργίας.

Ολες οι τουριστικές επιχειρήσεις που θα απασχολούν το προσωπικό τους κατά την χειμερινή περίοδο θα επιδοτούνται κατά 50% ποσό που θα πρέπει να καλύψει ο ΟΑΕΔ, διότι ούτως ή άλλως το δίδει σήμερα, χωρίς παραγωγή, στην ανεργία, οι απασχολούμενοι να λαμβάνουν το 50% του μισθού από τις επιχειρήσεις και το 50% από τον ΟΑΕΔ.

α) Ελεύθερη είσοδος στους Αρχαιολογικούς χώρους (Υπουργείο Πολιτισμού).

β) Από την Ολυμπιακή Αεροπορία μείωση των ναύλων Εσωτερικού κατά 50%.

γ) Μείωση των Δημοτικών τελών και της Υδρευσης κατά 50%.

δ)Οργάνωση από το Δήμο εκδηλώσεων κάθε βράδυ

- Σινεμά - ταινίες καλής ποιότητας.
- Φολκλορικοί χοροί
- Διάφορες εκδηλώσεις.

5. Ο ΕΟΤ να φροντίζει για την υποδομή του GOLF και την άψογη εμφάνιση και λειτουργία του.

6. Ο Δήμαρχος να αναλάβει εκστρατεία προσέλευσης τουριστών από όλες τις πρωτεύουσες των Νομών της χώρας. Επίσης να ηγηθεί ομάδος με συμμετοχή ΕΒΕΔ, Ξενοδόχων και Τουρ/κών Γραφείων, προκειμένου να επισκεφθούν Αεροπορικές Εταιρείες και TOUR OPERATORS του εξωτερικού, με σκοπό τον προγραμματισμό αποστολή τουριστών στη Ρόδο τη χειμερινή περίοδο με πτήσεις charters ή IATA.

7. Τα Τουριστικά Γραφεία να μειώσουν τις τιμές τους για Μεταφορές και Εκδρομές και να περιορισθούν στο λειτουργικό κόστος μόνο.

8. Οι ξεναγοί να μειώσουν τις τιμές κατά 30% τουλάχιστον.

9. Τα εστιατόρια να μειώσουν τις τιμές τους κατά 20% τουλάχιστον.

10. Το Υπουργείο Τουρισμού και το Υπουργείο Αιγαίου θα πρέπει να βοηθήσουν για τα παραπάνω αναφερόμενα και ειδικά για ότι αφορά:

α) Το Αεροδρόμιο (Υπουργείο Μεταφορών και Οικονομικών για τα τέλη)

β) την έντονη διαφήμιση - ΕΟΤ, η οποία (διαφήμιση) θα βοηθήσει και την θερινή περίοδο και την ενημέρωση όλων των TOUR OPERATORS μέσω του ΕΟΤ.

γ) Για οποιεσδήποτε παρεμβάσεις που θα χρειασθούν σε Εθνικό και Διεθνές επίπεδο.

11. Τους Αρχαιολογικούς χώρους (Υπουργείο Πολιτισμού).

Για να επιτευχθεί η περιφερειακή ανάπτυξη χρειάζεται τη συμμετοχή όλων των φορέων του Δημοσίου και Ιδιωτικού Τομέα. Τη συνεργασία του Πρώτου Πολίτη της χώρας με τον τελευταίο. Επίσης περιφερειακή ανάπτυξη δεν μπορεί να υπάρξει χωρίς αεροπορική και θαλάσσια σύνδεση με τις χώρες που μας προμηθεύουν Τουρισμό.

Πιστεύουμε ότι εφ' όσον πραγματοποιηθούν τα παραπάνω αναφερόμενα η Τουριστική εποχικότητα θα εκλείψει και η Ρόδος θα περάσει στην πραγματική ανάπτυξη.

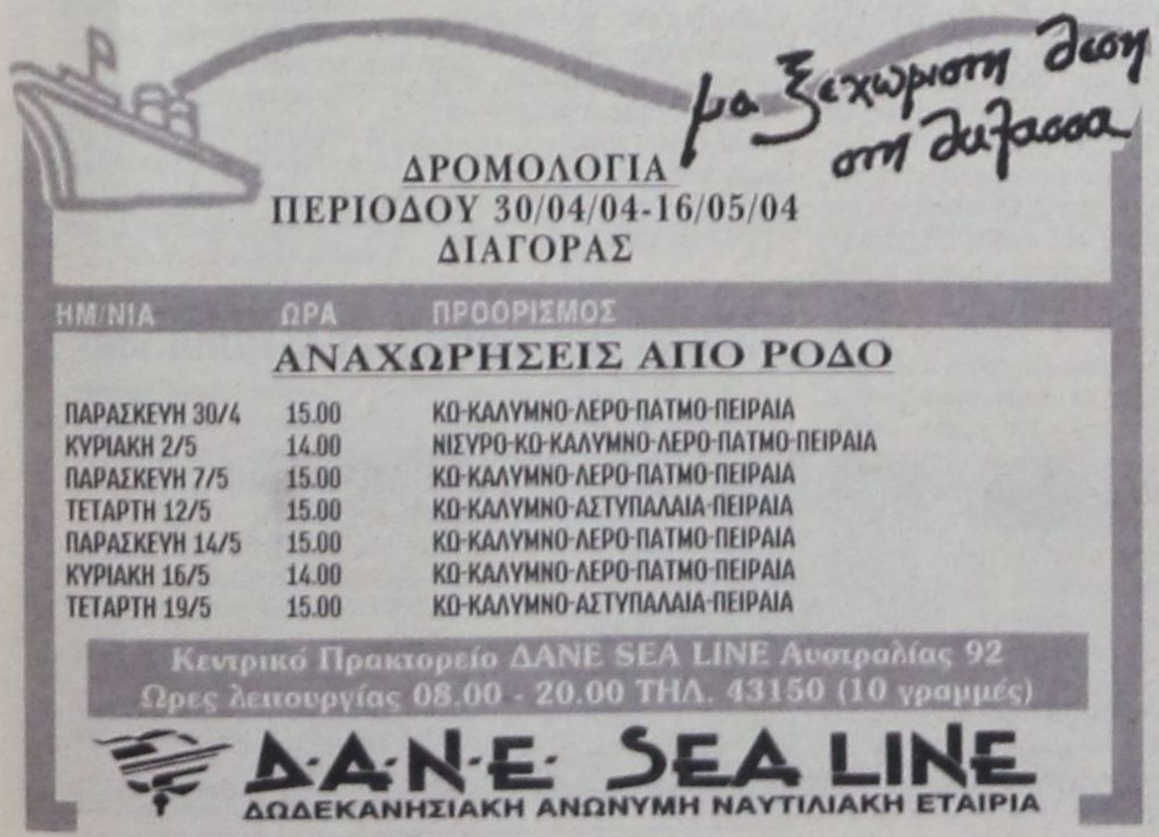



δημοκρατικά

ΥΠΑΡΧΕΙ ΑΝΤΙΚΕΙΜΕΝΙΚΗ ΠΡΑΓΜΑΤΙΚΟΤΗΤΑ Η ΟΠΟΙΑ ΔΙΝΕΙ ΤΟ ΜΕΤΡΟ ΤΗΣ ΑΛΗΘΕΙΑΣ (ΑΡΙΣΤΟΤΕΛΗΣ)

Η ΕΠΕΛΑΣΗ ΤΩΝ ΜΑΪΜΟΥΔΩΝ

Αρθρο του Στέφανου Δάνδολου



Ακόμα και εκείνος ο αυτοκράτορας, ο Νέρων, με το αλάθητο, έως κάποιο σημείο, καλλιτεχνικό αισθητήριό του θα δίσταζε να υιοθετήσει το πολεμοχαρές άσμα της... Ζίνας από την Ουκρανία, με το φόβο ότι, ενδεχομένως, θα τρόμαζαν οι λεγεωνάριοί του, ακούγοντάς το. Κι όμως αυτός ο ύμνος των Βίκινγκς πιστοποίησε περίτρανα το επίπεδο του τραγουδιού που ενθουσιάζει τις μάζες σήμερα, καθώς ο διαγωνισμός της Γιουροβίζιον δεν συνιστά παρά το ένστικτο της λαϊκής κατανάλωσης στο επίπεδο των πωλήσεων.

Η Ουκρανία είχε ρόπαλα, προβιές, κραυγές και μια τραγουδίστρια που, βλέποντάς την, σου έδινε την εντύπωση πως δεν θα δίσταζε να γευτεί ανθρώπινη σάρκα σε περίπτωση αβάσταχτης πείνας. Η Ουκρανία, επίσης, είχε σύνορα παντού, έχοντας επενδύσει όχι μόνο στις γείτονες χώρες, αλλά και στο είδος της μουσικής που εξιτάρει αυτή την εποχή τις σκανδιναβικές χώρες, τη Δυτική Ευρώπη, αλλά και την Τουρκία (και δεν είναι τυχαίο αυτό, μια που στη βαθούρα του πολέμου υπήρχε και ένα άγγιγμα από Σερτάμπ).

Η Ουκρανία είχε ρόπαλα, προβιές, κραυγές και μια τραγουδίστρια που, βλέποντάς την, σου έδινε την εντύπωση πως δεν θα δίσταζε να γευτεί ανθρώπινη σάρκα σε περίπτωση αβάσταχτης πείνας.

Σε γενικές γραμμές, οι ανά τον κόσμο μουσικολόγοι θα πρέπει από προχθές να είναι ιδιαιτέρως προβληματισμένοι, καθώς δεν υπάρχει αμφιβολία πως η εκλεκτή Ρουσλάνα καλλιέργησε το έδαφος για την εισαγωγή ενός νέου μουσικού είδους, το οποίο καμιά σχέση δεν έχει με την ποπ, το ροκ, το πανκ, το χέβι μέταλ, τη φολκ, την ηλεκτρονική μουσική, το σκα, το δημοτικό και ό,τι άλλο μπορεί να φανταστεί κανείς. Από την άλλη, ο Σάκης Ρουβάς φαινόταν, ως τη στιγμή που άρχιζε η βαθμολογία, το απόλυτο φαβορί.

Ολοι το είχαν πιστέψει, γι' αυτό και η τηλεθέαση άγγιξε ποσοστά ρεκόρ τα οποία δεν έχουν επαναληφθεί. Οι ίδιοι οι συντελεστές της αποστολής, και μαζί με αυτούς η εθνική απεσταλμένη της κρατικής τηλεόρασης Δάφνη Μπόκοτα, ήταν βέβαιοι πως αυτή τη φορά η Ελλάδα θα έπαιρνε την εκδίκησή της, μετά από χρονιές ταπείνωσης, αυτοεξευτελισμού και άκομψων επιλογών. Και δεν είχαν άδικο. Ο Ρουβάς είναι πλασμένος από μια ιδιότυπη χρυσόσκονη, από το άγγιγμα εκείνο που θρέφει ένα φωτεινό άστρο για τον καλλιτέχνη.

Η επιλογή να εκπροσωπήσει τη χώρα μας ήταν πέρα για πέρα ενδεδειγμένη. Αυτή τη φορά επενδύσαμε σε κάτι γνώριμο και σίγουρο, αφήνοντας κατά μέρος τους θλιβερούς πειραματισμούς του παρελθόντος. Με ένα χαριτωμένο τραγούδι, μουσική στο πνεύμα της Γιουροβίζιον του 2004, ανόητους μάλλον στίχους, αλλά και μια εκπληκτική χορογραφία, ο Σάκης φάνηκε να μπορεί να κάνει εκείνο το μεγάλο βήμα που θα έφερνε στην Ελλάδα το χρυσό μετάλλιο. Η Τρίτη θέση δεν ήταν αποτυχία αλλά ούτε και επιτυχία. Δεν είναι καταποντισμός αλλά ούτε και νίκη. Οι δημόσιες σχέσεις της ΕΡΤ και η στρατηγική του Τζώννυ Καλημέρη φάνηκαν από τον ντόρο που δημιούργησε η ελληνική αποστολή, όλες τις μέρες πριν από το Σάββατο. Τελικά, η Ευρώπη ταρακουνήθηκε από το εμβατήριο του Αννίβα, αποδεικνύοντας πως σε τούτο το διαγωνισμό δεν κερδίζει ο καλύτερος. Οχι επειδή κάτι μεμπτό υπάρχει από πίσω. Αλλά γιατί το κοινό εντυπωσιάζεται από την αποθέωση του μπανάλ, του κιτς και από την ατράνταχτη υπερβολή.

Το ίδιο θα γινόταν και το 1965, εάν υπήρχε τότε διαγωνισμός της Γιουροβίζιον. Εάν η Αμερική έστελνε τον Ελβις και η Αγγλία τους Monkees (αφού οι Beatles δεν θα κέρδιζαν τη συμμετοχή), θα επικρατούσαν οι δεύτεροι αντί του πρώτου. Κάθε χρόνο κερδίζει και η καλύτερη μαϊμού. Αυτό είναι το ηθικό δίδαγμα, αν ενδιαφέρει κανέναν.



ΨΗΦΙΣΜΑ ΤΩΝ ΕΡΓΑΖΟΜΕΝΩΝ

ΝΑ ΔΟΘΟΥΝ ΑΜΕΣΕΣ ΛΥΣΕΙΣ *στο Γενικό Νοσοκομείο Ρόδου*

Συνεχίζει να αντιμετωπίζει οξύτατα προβλήματα



Την άμεση επίλυση των προβλημάτων που αντιμετωπίζει το Γενικό Νοσοκομείο Ρόδου και οι εργαζόμενοι σ' αυτό, απαιτεί ο Σύλλογος Εργαζομένων, ο οποίος σε έκτακτη γενική συνέλευση που πραγματοποίησε, εξέδωσε το ακόλουθο ψήφισμα:

Η Γενική Συνέλευση του Συλλόγου Εργαζομένων του Γενικού Νοσοκομείου Ρόδου σε απαρτία αποφασίζει:

1) Η εξαρτημένη κυβερνητική πολιτική στον τομέα της Υγείας και των δημόσιων νοσοκομείων, όπως και στον ευρύτερο δημόσιο τομέα τις τελευταίες δεκαετίες έχουν καταδικάσει τα Νοσοκομεία της χώρας μας σε μια αντιφατική πραγματικότητα: από τη μια μεγαλεπήβολες κατασκευές, εγκαινιασμοί νέων κτιρίων, δημιουργία Μονάδων και νέων κλινικών. Από την άλλη πάγωμα των προσλήψεων μόνιμου προσωπικού, μαρασμός και εξαθλίωση των εργαζομένων ημίμετρα και ισχνές τονωτικές ενέσεις με βραχυχρόνιες συμβάσεις εκτάκτων, ελάχιστες οικονομικές απολαβές των εργαζομένων, διαμορφώνουν ένα πλαίσιο παρακμής που εκφράζεται σε πολλαπλά επίπεδα.

2) Ο Σύλλογος Εργαζομένων τα τελευταία χρόνια προσπαθεί με παρεμβάσεις προς τους πολιτικούς φορείς και τα ΜΜΕ να καταδείξει τα προβλήματα που μαστίζουν το χώρο μας, να θέσει τα ζητήματα στις πραγματικές τους διαστάσεις καταλογίζοντας τις ευθύνες σ' αυτούς που τις έχουν, να ευαισθητοποιήσει και να κινητοποιήσει τον κρατικό μηχανισμό ώστε να δρομολογηθούν επιτέλους δίκαιες λύσεις. Αντ' αυτού, το μόνο που αποκόμισε μέχρι τώρα είναι υποσχέσεις που δίνονταν με βαρύτητα συγκεκριμένων δεσμεύσεων δια στόματος υπουργών,δεν έγιναν όμως πράξη. Το τελευταίο διάστημα η ανυπαρξία λύσεων συνοδεύεται από επίθεση διαφόρων φορέων προς τον Σύλλογο και τη δράση του. Αυτό ερμηνεύεται ως απόδειξη της δυναμικής που διαθέτει το σωματείο μας, μιας δυναμικής που προφανώς «κάποιους» τους θορυβεί και τους ενοχλεί. Το ζητούμενο ωστόσο είναι να έχουμε αποτελέσματα, και γι' αυτό οι προσπάθειές μας πρέπει να ενταθούν.

3) Συνοπτικά αναφέρουμε τις κενές οργανικές θέσεις στις υπηρεσίες του Νοσοκομείου και πάντα σύμφωνα με τον οργανισμό του παλιού, μικρότερου νοσοκομείου:

Νοσηλευτική Υπηρεσία: προβλέπονται 357 θέσεις νοσηλευτικού προσωπικού.

Καλυμμένες οι 289. Από αυτούς δεν εργάζονται στο νοσοκομείο 64 άτομα.

Από τους 357 εργάζονται σήμερα 225. Κενές 132 θέσεις

Διοικητική - οικονομική υπηρεσία: προβλέπονται 215 θέσεις.

Καλυμμένες οι 111. Από αυτούς δεν εργάζονται στο νοσοκομείο 10 άτομα. Από τους 215 εργάζονται σήμερα 95. Κενές 120 θέσεις.

Ιατρική Υπηρεσία (πλην των γιατρών): προβλέπονται 73 θέσεις.

Καλυμμένες οι 52. Κενές 21 θέσεις

Τεχνική Υπηρεσία: για να λειτουργήσει στοιχειωδώς απαιτούνται τουλάχιστον 12 νέες προσλήψεις.

Συνολικά, και πάντα βάσει του παλιού οργανισμού στο Νοσοκομείο της Ρόδου απαιτούνται 285 προσλήψεις προσωπικού όλων των ειδικοτήτων.

4) Αντί αυτού έχουμε σε εξέλιξη από το 2002 (!) την εξής προκήρυξη: 7 θέσεις Νοσηλευτικού προσωπικού και 4 Διοικητικού! Ουδέν σχόλιον.

5) Με την έναρξη λειτουργίας του νέου Νοσοκομείου προστέθηκαν και λειτουργούν η Μονάδα Εντατικής Θεραπείας, η Νευροχειρουργική κλινική, η Κεντρική Αποστείρωση καθώς και εννέα (9) καινούρια εξωτερικά ιατρεία. Η στελέχωση όλων αυτών έγινε σχεδόν εξ ολοκλήρου με το ήδη υπάρχον προσωπικό. Επιπλέον το νοσηλευτικό προσωπικό του νοσοκομείου καλύπτει τις δραστηριότητες του Ο.ΚΑ.ΝΑ ο οποίος δεν δύναται να λειτουργήσει αυτόνομα, όπως οφείλει, λόγω μη πρόσληψης δικού του νοσηλευτικού προσωπικού!

6) Εικοσιτρείς (23) υπάλληλοι της νοσηλευτικής υπηρεσίας και 10 της διοικητικής είναι αποσπασμένοι σε βουλευτικά γραφεία, το Β' ΠΕΣΥΠ Νοτίου Αιγαίου και σε άλλα Νοσοκομεία. Εικοσιοχτώ (28) υπάλληλοι της νοσηλευτικής υπηρεσίας, οχτώ (8) της παραϊατρικής και μία της διοικητικής απουσιάζουν με μακροχρόνιες άδειες μητρότητας. Δεκαεννέα (19) υπάλληλοι της νοσηλευτικής υπηρεσίας μετατέθηκαν σε άλλα νοσοκομεία. ΚΑΝΕΝΑΣ από τους παραπάνω δεν αναπληρώθηκε όπως ορίζει η νομοθεσία.

7) Οι εργαζόμενοι στο Νοσοκομείο της Ρόδου βιώνουν έναν εργασιακό Μεσαίωνα.

Αθλιες εργασιακές συνθήκες, δουλειά που αντιστοιχεί σε πολλαπλάσιο προσωπικό και υπερβαίνει κατά πολύ τις δυνάμεις του, υποχρεωτικές υπερωρίες, ακόμα και τρομοκράτηση ορισμένων εργαζομένων από τους προϊσταμένους τους, καμία οικονομική παροχή ως αμοιβή για τις θυσίες τόσων χρόνων και ακόμη και τα δεδουλευμένα των εξαιρέσιμων, νυχτερινών και αργιών απλήρωτα για μήνες, προκλητική στέρηση των ρεπό και αδειών των εργαζομένων. Επιπλέον η διοίκηση αρνείται να εφοδιάσει τους εργαζόμενους που δικαιούνται με νέες στολές εδώ και τέσσερα χρόνια! Σύμφωνα με το νόμο το νοσοκομείο οφείλει τέσσερις στολές το χρόνο σε κάθε εργαζόμενο της νοσηλευτικής παραϊατρικής και τεχνικής υπηρεσίας. Η απάντηση «δεν υπάρχουν χρήματα» ηχεί παράφωνα στα αυτιά των εργαζομένων. Οταν δίνουν καθημερινά μάχη και δουλεύουν «σαν τα σκυλιά», απαιτούν από τους διοικούντες ανθρώπινη μεταχείριση. Δεν είναι δυστυχώς λίγα τα περιστατικά συναδέλφων που λόγω των κακών εργασιακών συνθηκών κλονίστηκε τόσο η σωματική όσο και η ψυχική τους υγεία...

8) Και το «κερασάκι στην τούρτα», η λήξη της οκτάμηνης σύμβασης των 25 εκτάκτων ορισμένου χρόνου, τέλη Απριλίου, με την έναρξη της τουριστικής περιόδου που συνεπάγεται πολλαπλάσιο φόρτο εργασίας για το νοσοκομείο.

Περιττό να αναφερθούμε στο αν και κατά πόσο καλύπτουν πάγιες και διαρκείς ανάγκες.

Πράγματι «αξιοθαύμαστη» η διαχείριση που ασκούν οι διοικούντες! ΑΙΣΧΟΣ.

9) Η Γενική Συνέλευση των Εργαζομένων του Νοσοκομείου Ρόδου αποφασίζει να θέσει ένα τέλος στη διαιώνιση της μίζερης και τελματωμένης κατάστασης στην οποία έχουν καταδικαστεί.

Απαιτούν:

- Κάλυψη των κενών θέσεων όλων των υπηρεσιών με μόνιμο προσωπικό.
- Αμεση επαναπρόσληψη των συμβασιούχων που απολύθηκαν και κατόπιν μονιμοποίηση όλων των εκτάκτων ορισμένου χρόνου χωρίς όρους και προϋποθέσεις.
- Αμεση ανάκληση όλων των αποσπάσεων και αναπλήρωση με μεμονωμένη προκήρυξη των μετατάξεων και των αδειών μητρότητας.
- Χορήγηση ιματισμού στους δικαιούχους καθώς και αναδρομική αποζημίωση για τα τέσσερα χρόνια που δεν πήραν τίποτα.
- Ενταξη των νοσοκομείων στα βαρέα και ανθυγιεινά με αυξήσεις στους βασικούς μισθούς και τις συντάξεις που να καλύπτουν το κόστος της ζωής, μείωση του χρόνου συνταξιοδότησης, ασφαλείς συνθήκες δουλειάς και προστασία των εργαζομένων από την ανθυγιεινότητα του χώρου.
- Διπλασιασμό της αμοιβής των απογευματινών, νυχτερινών και εξαιρέσιμων.
- Τέρμα πια στο άλλοθι των χρονοβόρων διαδικασιών που κατά κόρον χρησιμοποιείται για κάλυψη της αδράνειας και της έλλειψης πολιτικής βούλησης των διοικούντων.

ΠΕΘΑΝΕ ΑΠΟ ΚΑΡΔΙΑ ΣΕ ΙΣΤΙΟΠΛΟΪΚΟ

Την 09:20 χθες ενημερώθηκε η Λιμενική Αρχή Καρπάθου, ότι, στην θαλάσσια περιοχή πλησίον των δυτικών ακτών της νήσου, έπλεε το Ι/Φ «ZELDA» σημαίας Αμερικής που εξέπεμψε σήμα κινδύνου, για την ύπαρξη ατόμου που είχε υποστεί καρδιακή ανακοπή.

Άμεσα έσπευσαν για την περιοχή δυο περιπολικά σκάφη του ΛΣ με επιβαίνοντα γιατρό από το Κ. Υ. Καρπάθου και διαπιστώθηκε ότι στο παραπάνω Ι/Φ επέβαιναν δυο αλλοδαποί γυναίκα και άνδρας ο οποίος σύμφωνα με την ιατρική γνωμάτευση ήταν νεκρός.

Η σορός του μεταφέρθηκε με περιπολικό σκάφος του Λ.Σ. στο λιμένα Πηγάδια Καρπάθου προκειμένου να μεταφερθεί στο Κέντρο Υγείας Καρπάθου.

Διενεργείται προανάκριση.

ΤΗΣ ΕΠΟΧΗΣ

Η εποχή που διανύουμε είναι περίοδος κατ' εξοχήν ...αλλεργιογόνος. Τα ανθισμένα φυτά και τα δέντρα αναζητούν, θαρρείς, ευκαιρία να προκαλέσουν στα ευαίσθητα άτομα την απευκταία κρίση αλλεργίας. Επιπεφυκίτιδα, ρινίτιδα και βρογχικό άσθμα είναι τώρα συχνά φαινόμενα στα παιδιά. Πως πρέπει, επομένως, να αντιδρούν οι γονείς, πριν ακόμη το παιδί τους αρχίσει να έχει συμπτώματα;

ΑΛΛΕΡΓΙΑ ΚΑΙ ΒΗΧΑΣ ΣΤΟ ΠΑΙΔΙ



Αν το παιδί σας πάσχει από αλλεργικό βρογχικό άσθμα, είναι πιθανό να έχει πιο συχνά κρίσεις κατά τη διάρκεια της περιόδου αυτής

Γράφει η ΑΙΚΑΤΕΡΙΝΗ ΑΓΡΑΦΙΩΤΗ - ΓΙΑΝΝΑΚΗ
Παιδίατρος - Παιδοπνευμονολόγος, Πνευμονολογικό Τμήμα Ευρωκλινικής Παίδων

Η άνοιξη είναι η εποχή των αλλεργικών νοσημάτων. Η εποχική επιπεφυκίτιδα, η αλλεργική ρινίτιδα και το αλλεργικό άσθμα είναι συχνά στα παιδιά. Θα ασχοληθούμε αναλυτικότερα με το βρογχικό άσθμα.

Ρινίτιδα και άσθμα συχνά συνυπάρχουν στον ίδιο ασθενή. Περίπου το 75% των ασθενών με αλλεργικό άσθμα εμφανίζουν και αλλεργική ρινίτιδα και 40% των ασθενών με μη αλλεργικό άσθμα εμφανίζουν και αλλεργική ρινίτιδα.

Οι αλλαγές της θερμοκρασίας και κυρίως της υγρασίας, καθώς και η γύρη των φυτών και δένδρων που ανθοφορούν την άνοιξη είναι υπεύθυνες για τις κλινικές εκδηλώσεις της νόσου. Η ανεμόφιλη γύρη, αυτή δηλαδή που μεταφέρεται με τον αέρα, είναι υπεύθυνη για πρόκληση αλλεργιών. Μεταφέρεται χιλιόμετρα μακριά από τον τόπο παραγωγής της και εισέρχεται με την εισπνοή στο κατώτερο αναπνευστικό σύστημα. Με μελέτες αεροβιολογίας, όπου γίνεται μέτρηση και αναγνώριση των γυρεόκοκκων στο περιβάλλον, έχει αποδειχτεί ότι την εποχή της ανθοφορίας ορισμένων φυτών και δένδρων οι γυρεόκοκκοι φτάνουν τους 200-500/m^3 τουλάχιστον επί δύο εβδομάδες το χρόνο.

Στη χώρα μας μάς ενδιαφέρουν κυρίως:

• Τα αγροστώδη φυτά, που εμφανίζουν το μέγιστο της ανθοφορίας τους από τον Απρίλιο μέχρι και τον Ιούνιο. Σε αυτά περιλαμβάνονται το σιτάρι, το κριθάρι, η βρώμη, το καλαμπόκι, η σίκαλη, η αγριάδα κ.λ.π.

• Η parietaria, το γνωστό περδικάκι.

• Το πουρνάρι (quercus), και

• Η ελιά, που ανθοφορεί από Απρίλιο μέχρι και Ιούνιο.

Αν το παιδί σας πάσχει από αλλεργικό βρογχικό άσθμα είναι πιθανό να έχει πιο συχνά κρίσεις κατά τη διάρκεια της άνοιξης ή πιο σοβαρές κρίσεις, που να χρειάζονται εισαγωγή σε νοσοκομείο. Το πόσο πιθανά είναι τα παραπάνω εξαρτάται από το βαθμό ευαισθητοποίησής του σε εισπνεόμενα αλλεργιογόνα, και συγκεκριμένα σε γύρεις, και από το βαθμό προφύλαξής του.

• Οσον αφορά το πρώτο, αν γνωρίζετε ότι το παιδί σας είναι ευαισθητοποιημένο σε κάποιο από τα παραπάνω εισπνεόμενα αλλεργιογόνα γύρεων, υπάρχουν μέτρα μείωσης του βαθμού έκθεσής του:

-Αποφύγετε τις εκδρομές στη φύση και την κατασκήνωση στην ύπαιθρο την εποχή της ανθοφορίας.

-Αποφύγετε τα παιγνίδια στο γκαζόν ή το κούρεμά του, όταν υπάρχει αλλεργία στα αγροστώδη.

-Κλείστε τα παράθυρα του αυτοκινήτου σας, όταν ταξιδεύετε.

-Κλείστε τα παράθυρα του σπιτιού σας όταν βραδιάσει (οι γύρεις κατεβαίνουν στα κατώτερα στρώματα της ατμόσφαιρας) κ.α.

• Οσον αφορά το δεύτερο, συμβουλευτείτε τον ειδικό για:

-Χορήγηση φαρμάκων για την αλλεργική ρινίτιδα αν συνυπάρχει, 2-3 εβδομάδες πριν από την ανθοφορία.

-Αύξηση της δόσης της προφυλακτικής αγωγής που ήδη χορηγείτε στο παιδί σας για το βρογχικό άσθμα, με τα πρώτα συμπτώματα.

- Εγκαιρη εξέταση από το γιατρό μόλις εμφανιστούν τα πρώτα συμπτώματα, όπως ρινική απόφραξη, βήχας. Μην περιμένετε να τον επισκεφθείτε όταν ήδη έχει εγκατασταθεί δυσκολία στην αναπνοή.

-Ακόμα και όταν το άσθμα του παιδιού σας ελέγχεται ικανοποιητικά, μη διακόπτετε αυτή την εποχή του χρόνου την προφυλακτική αγωγή χωρίς να συμβουλευτείτε το γιατρό σας.

-Επανεξέταση της δόσης ή και του είδους του φαρμάκου αν οι κρίσεις συμβαίνουν συχνά, παρά την προφυλακτική αγωγή.

Αν το παιδί σας παρουσιάζει κάθε άνοιξη ή και φθινόπωρο ξηρό βήχα, κυρίως τη νύκτα, ή και κατά τη διάρκεια της ημέρας, αν συγχρόνως παραπονείται συνέχεια για ένα μπούκωμα στη μύτη, αν όταν παίζει ή τρέχει βήχει ή πονά στο στήθος, αν τέλος, είχε και έκζεμα σε μικρότερη ηλικία ή κάποιος από τους γονείς έχει αλλεργικά συμπτώματα, καιρός είναι να συμβουλευτείτε το γιατρό σας.

Είναι γνωστό ότι κάθε βήχας δεν είναι βρογχικό άσθμα ούτε ότι κάθε παιδί που έχει πάρει στη ζωή του βρογχοδιασταλτικά πάσχει από βρογχικό άσθμα. Είναι επίσης γνωστό ότι δεν υπάρχει μία εξέταση που από μόνη της να μπορεί να θέσει τη διάγνωση του άσθματος.

Ο ειδικός θα σταθεί με ενδιαφέρον και φροντίδα δίπλα στο μικρό ασθενή. Το αναλυτικό ατομικό και οικογενειακό ιστορικό, η αντικειμενική εξέταση και μια σειρά εξετάσεων, ανάλογα με την ηλικία του, να βοηθήσουν στην επιβεβαίωση ή τον αποκλεισμό της νόσου.

Η συστηματική και σωστή παρακολούθηση, η καλή συνεργασία γιατρού - γονέα - παιδιού, η συμμόρφωση στη θεραπευτική αγωγή έχουν αποτέλεσμα την καλύτερη ποιότητα ζωής του ασθενούς, τη μείωση του αριθμού και της βαρύτητας των κρίσεων, τη μείωση των εισαγωγών στο νοσοκομείο και σε ένα ποσοστό την ίαση της νόσου.

ΝΑΥΤΙΛΙΑΚΗ ΕΤΑΙΡΕΙΑ
ΤΗΛΟΣ 21os ΑΙΩΝΑΣ
ΤΗΛΟΣ:85002
ΤΗΛ.2246044000- FAX:2246044044

ΠΡΟΓΡΑΜΜΑ ΤΟΥ SEA STAR ΓΙΑ ΤΗΛΟ - ΝΙΣΥΡΟ - ΧΑΛΚΗ

ΔΕΥΤΕΡΑ	ΑΦΙΞΗ	ΑΝΑΧΩΡΗΣΗ
ΡΟΔΟΣ		09.00
ΤΗΛΟΣ	10.30	14.30
ΝΙΣΥΡΟΣ	15.00	17.30
ΤΗΛΟΣ	18.00	18.00
ΡΟΔΟΣ	19.20	Δ.

ΣΑΒΒΑΤΟ	ΑΦΙΞΗ	ΑΝΑΧΩΡΗΣΗ
ΡΟΔΟΣ		09:00
ΧΑΛΚΗ	10:10	10.20
ΤΗΛΟΣ	11:00	17:00
ΧΑΛΚΗ	17:40	17:50
ΡΟΔΟΣ	19.00	Δ.

ΤΕΤΑΡΤΗ	ΑΦΙΞΗ	ΑΝΑΧΩΡΗΣΗ
ΡΟΔΟΣ		08.00
ΤΗΛΟΣ	09.20	09.30
ΡΟΔΟΣ	10.50	18.30
ΤΗΛΟΣ	19.50	20.00
ΡΟΔΟΣ	21.20	Δ.

ΚΥΡΙΑΚΗ	ΑΦΙΞΗ	ΑΝΑΧΩΡΗΣΗ
ΡΟΔΟΣ		07:30
ΤΗΛΟΣ	08:50	09.00
ΡΟΔΟΣ	10:20	17:00
ΤΗΛΟΣ	18:20	18:30
ΡΟΔΟΣ	19.50	Δ.

ΠΕΜΠΤΗ	ΑΦΙΞΗ	ΑΝΑΧΩΡΗΣΗ
ΡΟΔΟΣ		09.00
ΤΗΛΟΣ	10.20	17.00
ΡΟΔΟΣ	18.20	Δ.



ΠΛΗΡΟΦΟΡΙΕΣ
ΡΟΔΟΣ ΤΑΡΠΟΝ ΣΠΡΙΝΓΚΣ 44 • ΤΗΛ. 2241078052 - 22410 78053 • Κινητό 6938244523
ΤΗΛΟΣ ΤΗΛ. 2246044000 • ΦΑΞ 2246044044

ΑΝΕΣ
ΑΝΩΝΥΜΗ ΝΑΥΤΙΛΙΑΚΗ ΕΤΑΙΡΕΙΑ ΣΥΜΗΣ
ΠΡΟΓΡΑΜΜΑ ΔΡΟΜΟΛΟΓΙΩΝ
(ΩΡΕΣ ΑΝΑΧΩΡΗΣΕΩΝ) ΜΑΪΟΥ 2004



ΗΜΕΡΟΜΗΝΙΑ	Ε/Γ ΣΥΜΗ ΙΙ		Υ/Γ ΑΙΓΛΗ		Ε/Γ ΠΑΝΟΡΜΙΤΗΣ	
	ΣΥΜΗ-ΡΟΔΟ	ΡΟΔΟ-ΣΥΜΗ	ΣΥΜΗ - ΡΟΔΟ	ΡΟΔΟ-ΣΥΜΗ	ΣΥΜΗ - ΡΟΔΟ	ΡΟΔΟ-ΣΥΜΗ
12 Μαΐου Τετάρτη	15.45	09.00(ΜΕΣΩ ΠΑΝΟΡΜΙΤΗ)	10.30,16.00	09.00,14.30	07.30	18.30
13 Μαΐου Πέμπτη			10.30,16.00	09.00,14.30	07.30	18.30
14 Μαΐου Παρασκευή			10.30,16.00	0.9.00,14.30	07.30	18.30
15 Μαΐου Σάββατο				09.00	07.30, 17.00	09.00, 18.30
16 Μαΐου Κυριακή	15.45	09.00(ΜΕΣΩ ΠΑΝΟΡΜΙΤΗ)	15.00(ΜΕΣΩ ΠΑΝΟΡΜΙΤΗ)		07.30, 17.00	09.00, 18.30
17 Μαΐου Δευτέρα		18.30	10.30,16.00	09.00,14.30	07.30	
18 Μαΐου Τρίτη	06.00		10.30,16.00	09.00,14.30		18.30
19 Μαΐου Τετάρτη	15.45	09.00(ΜΕΣΩ ΠΑΝΟΡΜΙΤΗ)	10.30,16.00	09.00,14.30	07.30	18.30
20 Μαΐου Πέμπτη			10.30,16.00	09.00,14.30	07.30	18.30
21 Μαΐου Παρασκευή			10.30,16.00	09.00,14.30	07.30	18.30
22 Μαΐου Σάββατο				09.00	07.30, 17.00	09.00, 18.30
23 Μαΐου Κυριακή	15.45	09.00(ΜΕΣΩ ΠΑΝΟΡΜΙΤΗ)	15.00(ΜΕΣΩΠΑΝΟΡΜΙΤΗ)		07.30, 17.00	09.00, 18.30
24 Μαΐου Δευτέρα		18.30	10.30,16.00	09.00,14.30	07.30	
25 Μαΐου Τρίτη	06.00		10.30,16.00	09.00,14.30		18.30
26 Μαΐου Τετάρτη	15.45	09.00(ΜΕΣΩ ΠΑΝΟΡΜΙΤΗ)	10.30,16.00	09.00,14.30	07.30	18.30
27 Μαΐου Πέμπτη			10.30,16.00	09.00,14.30	07.30	18.30
28 Μαΐου Παρασκευή			10.30,16.00	09.00,14.30	07.30	18.30
29 Μαΐου Σάββατο				09.00	07.30, 17.00	09.00, 18.30
30 Μαΐου Κυριακή	15.45	09.00(ΜΕΣΩ ΠΑΝΟΡΜΙΤΗ)	15.00(ΜΕΣΩΠΑΝΟΡΜΙΤΗ)		07.30, 17.00	09.00, 18.30
31 Μαΐου Δευτέρα		18.30	10.30,16.00	09.00,14.30	07.30	

Τα δρομολόγια μπορούν να τροποποιηθούν λόγω εκτάκτων συγκοινωνιακών αναγκών ή καιρικών συνθηκών. Παρακολούμε πριν ταξιδέψετε επικοινωνήστε με την εταιρεία:
Γραφείο Σύμης: Τηλ. 2246071444 Φαξ 2246071373
Γραφείο Ρόδου: Τηλ. 2241037769 Φαξ 2241034493, www.anes.gr

ΕΝΗΜΕΡΩΤΙΚΗ ΑΝΑΚΟΙΝΩΣΗ ΤΗΣ ΟΜΟΣΠΟΝΔΙΑΣ

ΤΑ ΣΥΜΠΕΡΑΣΜΑΤΑ της ημερίδας τουρισμού

που οργάνωσε στη Ρόδο η ΠΟΕΤ

Τα αίτια της κρίσεως - Οι προβλέψεις για το 2004



Ενημερωτική ανακοίνωση, με τα συμπεράσματα της ημερίδας που διεξήχθη την Κυριακή στη Ρόδο, εξέδωσε η ΠΟΕΤ, που έχει ως εξής:

Σύνοψη συμπερασμάτων ετήσιας γενικής συνέλευσης και ημερίδας της Πανελλήνιας Ομοσπονδίας Επιχειρήσεων Τουρισμού (ΠΟΕΤ) στη Ρόδο.

Με την ευκαιρία της ετήσιας γενικής συνέλευσης της Ομοσπονδίας και της ημερίδας που ακολούθησε στη Ρόδο την 15η και 16η Μαΐου 2004, ανακεφαλαιώνονται και επικαιροποιούνται σε σύνοψη τα σημαντικότερα ζητήματα που εθίγησαν με ενδιαφέρον για τη νέα διακυβέρνηση της χώρας.

Εκτός από τα στελέχη και εκλέκτορες της ΠΟΕΤ από όλες τις περιοχές της χώρας στις ανωτέρω εκδηλώσεις συμμετείχαν ο υπουργός Αιγαίου κ. Αριστοτέλης Παυλίδης, ο υφυπουργός Τουρισμού κ. Αναστάσιος Λιάσκος, ο γενικός γραμματέας Περιφέρειας Νοτίου Αιγαίου κ. Κόκκινος, ο πρόεδρος του ΕΟΤ καθηγητής κ. Χάρης Κοκκώσης, ο πρόεδρος του Ξενοδοχειακού Επιμελητηρίου Ελλάδος κ. Μάκης Φωκάς, ο πρόεδρος της Πανελλήνιας Ομοσπονδίας Ξενοδόχων (ΠΟΞ) κ. Βασίλης Μηναΐδης, ο νομάρχης Δωδεκανήσου κ. Μαχαιρίδης, πολλοί δήμαρχοι, εκπρόσωποι τουριστικών επαγγελματικών ενώσεων και επιχειρηματίες του ευρύτερου τουριστικού κλάδου από τη φιλοξενούσα περιοχή, αλλά και άλλες περιοχές της χώρας. Τον πρωθυπουργό της χώρας κ. Κώστα Καραμανλή εκπροσώπησε ο γενικός γραμματέας του κυβερνώντος κόμματος κ. Βαγγέλης Μεϊμαράκης.

1. ΠΡΟΒΛΕΨΗ ΤΟΥΡΙΣΤΙΚΗΣ ΠΕΡΙΟΔΟΥ ΕΤΟΥΣ 2004

Εκτιμάται ότι η «ολυμπιακή χρονιά 2004», από τα μέχρι σήμερα στοιχεία, θα κλείσει με μείωση των αφίξεων σε μέσους όρους 5-8% σε σχέση με την προηγούμενη περίοδο. Η μείωση των εσόδων θα είναι ακόμη μεγαλύτερη.

2. ΑΙΤΙΑ ΤΗΣ ΚΡΙΣΗΣ

• Μείωση ανταγωνιστικότητας του τουριστικού μας προϊόντος.

• Ανεπαρκέστατη αξιοποίηση των Ολυμπιακών Αγώνων

• Εξαιρετικά περιορισμένη δαπάνη και σοβαρά ελαττώματα στη διαχείριση του ζητήματος επικοινωνίας και προβολής.

• Έντονος ανταγωνισμός χωρών εκτός Ευρωζώνης, τόσο αυτών που γειτνιάζουν με τη χώρα μας, όσο και πολλών προορισμών της Ασίας, του Ειρηνικού και της Λατινικής Αμερικής.

• Ανεπαρκής συντονισμός και έλλειψη συνεργασίας μεταξύ συναρμοδίων αρχών και υπηρεσιών που επηρεάζουν τα μέγιστα τον τουρισμό.

3. ΠΡΟΤΑΣΕΙΣ ΚΑΙ ΑΜΕΣΟΙ ΣΤΟΧΟΙ

• Αποκατάσταση σχέσης εμπιστοσύνης με τους Tour Operators που αποτελούν το βασικό κανάλι διανομής του τουριστικού μας προϊόντος.

• Γενναία αύξηση κονδυλίου δαπάνης επικοινωνίας και προβολής σε πλαίσιο ορθής διαχείρισής του.

• Ανάσχεση της απειλούμενης κατάρρευσης του προϊόντος περί το θαλάσσιο τουρισμό (πολυήμερες, μονοήμερες κρουαζιέρες, τουριστικά σκάφη, ο εκτοπισμός από τις ελληνικές θάλασσες των ελληνόκτητων κρουζιεροπλοίων).

• Άρση αντικινήτρων στον τομέα σχέσεων του ιδιωτικού τομέα με τις αρχές (γραφειοκρατία, φορολογικό καθεστώς, αναπτυξιακός νόμος).

• Ορθολογική και επαγγελματική διαχείριση των κρίσεων

• Άμεση επέκταση σε όλη τη χώρα (και όχι μόνο στην Αττική) του πολύγλωσσου τηλεφωνικού κέντρου 171 υποδοχής παραπόνων καταναλωτών/τουριστών.

• Άρση γραφειοκρατικών και άλλων εμποδίων κατά το πρότυπο Ισπανίας κ.λπ. στη χορήγηση βίζας σε τουρίστες εκτός Ε.Ε. (Ρωσία, Κίνα κ.λπ.).

• Εξορθολογισμός με βάση παραδεκτούς κανόνες και αρχές των σχέσεων της κρατικής μηχανής με τις επαγγελματικές ενώσεις (κριτήριο αντιπροσωπευτικότητας κ.λπ.)

• Σχεδιασμός δράσης και αξιοποίησης του μεταολυμπιακού πεδίου για τα επόμενα χρόνια.

4. ΜΕΣΟΜΑΚΡΟΠΡΟΘΕΣΜΟΙ ΣΤΟΧΟΙ

• Επεξεργασία και δέσμευση για υλοποίηση μακρόπνοης στρατηγικής ανάπτυξης του Ελληνικού Τουριστικού προϊόντος.

• Προώθηση στην Ε.Ε. ευρωπαϊκής τουριστικής πολιτικής με κανόνες ανάπτυξης.

• Υπουργείο Αιγαίου: Επέκταση και κάλυψη ολόκληρης της νησιωτικής Ελλάδας δηλ. και για Ιόνιο.

• Ενθάρρυνση με κατάλληλη επιδότηση του εμπλουτισμού και διεύρυνσης της παλέτας του τουριστικού προϊόντος προς την κατεύθυνση θεματικών και ειδικών μορφών τουρισμού, ως μέσο διαφοροποίησης έναντι του βασικού τουριστικού προϊόντος που υπόκειται σε σκληρές συνθήκες ανταγωνισμού (π.χ. συνεδριακός, πολιτιστικός, ιαματικός, θαλάσσιος, φυσιολατρικός, θρησκευτικός, οικολογικός, καταδυτικός, κ.λπ. τουρισμός).

• Επέκταση της τουριστικής περιόδου με δραστική μείωση του φόρου αεροδρομίων (=σπατόσημου), καθώς και των τελών προσγείωσης αεροσκαφών από το μήνα Οκτώβριο μέχρι και Μάρτιο κατ' έτος.

• Ανθρώπινο δυναμικό: Δημιουργία προπτυχιακών τμημάτων σε περιφερειακά ελληνικά πανεπιστήμια. Εισαγωγή μαθήματος τουριστικής ψυχολογίας στο Λύκειο. Ευαισθητοποίηση του κοινού για την αξία και σημασία τουρισμού. Μέριμνα για δραστική αναβάθμιση προσφερομένων υπηρεσιών στις πύλες εισόδου και εξόδου των τουριστών (Handling αεροδρομίων κ.λπ.).

• Υπαγωγή στο νεοσύστατο υπουργείο Τουρισμού των τουριστικών λεωφορείων. Αντιμετώπιση της έγκρισης και χορήγησης αδειών μικρών van (mini bus) 6-9 θέσεων στα τουριστικά γραφεία. Πλήρης απελευθέρωση των χερσαίων επιβατικών μεταφορών με πούλμαν με κατάργηση των μονομερών και άδικων προνομίων υπέρ των ιδιόρρυθμων ΚΤΕΛ. Εντατικοποίηση της προετοιμασίας και διεκδίκησης μεριδίου μεταφοράς προσώπων στα διαβαλκανικά δίκτυα ενόψει και της διεύρυνσης.

• Υπαγωγή στη δικαιοδοσία του υπουργείου Τουρισμού των τουριστικών σκαφών αναψυχής (ως προς το τεχνικό μόνο μέρος στο ΥΕΝ), όπως και για τα τουριστικά λεωφορεία.

• Αδειοδότηση επιχειρήσεων του κλάδου από διαπιστευμένες δευτεροβάθμιες επαγγελματικές ενώσεις με βάση προκαθορισμένες προδιαγραφές.

• Συγκρότηση ταμείου ασφάλισης κινδύνων που σχετίζονται με τη διακίνηση τουριστών ή την οικονομική αφερεγγυότητα των επιχειρήσεων.

• Ανάπτυξη υποδομών (μαρίνες, γήπεδα γκολφ, συνεδριακά - χιονοδρομικά κέντρα, καταφύγια, θεματικά πάρκα).

• Πολιτική προστασία του φυσικού περιβάλλοντος, βελτίωση των ανθρωπογενών παρεμβάσεων, δημόσιων και ιδιωτικών κατασκευών κ.λπ., ανάδειξης και ήπιας εκμετάλλευσης της πολιτιστικής μας κληρονομιάς.

ΠΑΝΕΛΛΗΝΙΑ ΟΜΟΣΠΟΝΔΙΑ ΕΠΙΧΕΙΡΗΣΕΩΝ ΤΟΥΡΙΣΜΟΥ

ΚΟΥΖΙΝΕΣ ΣΕ ΤΙΜΕΣ ΠΟΥ... ΠΡΟ - ΚΑΛΟΥΝ!



ΠΛΗΡΕΣ ΣΕΤ ΕΠΙΠΛΩΝ ΚΟΥΖΙΝΑΣ (14 μ. ΠΕΡΙΠΟΥ) ΜΕ ΤΡΟΦΟΘΗΚΗ ΚΑΙ ΜΗΧΑΝΙΣΜΟΥΣ

ΜΟΝΟ 2990 € (ΣΥΜΠΕΡΙΛΑΜΒΑΝΕΙ ΦΠΑ ΚΑΙ ΤΟΠΟΘΕΤΗΣΗ)

ΜΕΓΑΛΗ ΓΚΑΜΑ ΣΕ ΤΡΑΠΕΖΙΑ ΚΟΥΖΙΝΑΣ ΚΑΡΕΚΛΕΣ ΚΑΙ ΕΣΩΤΕΡΙΚΕΣ ΠΟΡΤΕΣ ΑΠΟ ΙΤΑΛΙΑ

ΔΩΡΟ ΤΡΑΠΕΖΙ ΑΝΟΙΓΟΜΕΝΟ 100Χ140+40 (MOD 7510)



ΑΞΙΑΣ 440 €

Ειδικές προγράμματα απόσυρσης. Ηλεκτρικές συσκευές σε χαμηλές τιμές.

ΒΟΛΑΣ ΚΟΥΖΙΝΕΣ

Μ. ΒΟΛΑΣ & ΥΙΟΙ Ο.Ε.

Λ. ΕΛΕΥΘΕΡΙΑΣ 43-45 ΚΡΕΜΑΣΤΗ ΡΟΔΟΣ - ΤΗΛ. (22410) 91275

FAX (22410) 94370 --- www.volas.net --- e-mail volas@hol.gr

πλαίσιο



Η κεντρική θέρμανση είναι πολυτέλεια;;;

ΟΧΙ ΠΙΑ!!!

πλαίσιο

ΤΙΜΗ ΕΚΠΛΗΞΗ 1750 €

ΑΠΟ ΤΗΝ ΕΝΕΡΓΕΙΑ - ΒΟΛΑΣ

ΣΥΣΤΗΜΑ ΚΕΝΤΡΙΚΗΣ ΘΕΡΜΑΝΣΗΣ ΠΛΗΡΕΣ

6 σώματα panel Superia® 800Χ900, 800Χ750, 800Χ750, 600Χ1050, 600Χ900, 600Χ450

Λέβητας Siris 20.000 θερμίδων-καυστήρας Ecoflam-κυκλοφορητής Wilo ή Nocchi

Δεξαμενή 500 λίτρα, θερμοστάτης χώρου SIEMENS & όλα τα υπόλοιπα εξαρτήματα πλην καμινάδας και σωληνώσεων.

(Στην τιμή περιλαμβάνεται και η μεταφορά στο χώρο σας)

Υπεύθυνοι: Σ. Βόλας Ηλ. Μηχ. BEng, MSc

Ν. Μάλιακκας Ηλ. Μηχ. ΑΠΘ

Τηλ. (22410) 98070 - 6973990806

www.volas.net

δsports
Επιμέλεια: Ηλίας Λοΐζος - Τάσος Κώστας - Μαρία Κολεζάκη

✔ ΠΡΩΤΑΘΛΗΤΕΣ ΤΗΣ ΘΕΛΗΣΗΣ
✔ «ΧΡΕΙΑΖΟΜΑΣΤΕ ΒΟΗΘΕΙΑ» Σελ.16-17
✔ ΤΑ ΠΡΩΤΑ ΣΕΡΒΙΣ Σελ.18
✔ ΔΥΣΚΟΛΟΙ ΚΑΙΡΟΙ ΓΙΑ ΕΠΙΧΟΡΗΓΗΣΕΙΣ Σελ.19

ΠΑΕ ΡΟΔΟΣ

ΜΠΕΡΔΕΜΑ ΜΕ ΤΗ ΧΘΕΣΙΝΗ ΠΡΟΠΟΝΗΣΗ

• Βάρυνε και πάλι το κλίμα στ' αποδυτήρια • Με ίωση στο κρεβάτι ο Γεωργαλλής επέστρεψε και προπονήθηκε ο Στέλιος Θέμελης

Στις 11 το πρωί πραγματοποιήθηκε η χθεσινή προπόνηση των ελαφιών ενώ ήταν προγραμματισμένη για το απόγευμα. Όταν έγινε γνωστή η ώρα της προπόνησης στους υπεύθυνους της ομάδας άρχισε αγώνας δρόμου για να ειδοποιηθούν όλοι οι ποδοσφαιριστές γι' αυτή την αλλαγή.

Παρά τις φιλότιμες προσπάθειες που καταβλήθηκαν υπήρξαν απουσίες και ήταν λογικό αφού κάποιοι ποδοσφαιριστές είχαν προγραμματίσει από την προηγούμενη ημέρα το πρόγραμμά τους.

Βέβαια γι' αυτό που συνέβη υπάρχει η εξήγηση καθώς χθες το απόγευμα το γήπεδο είχε διατεθεί για το ποδοσφαιρικό πρωτάθλημα των δημοτικών σχολείων.

ΜΕ ΙΩΣΗ Ο ΓΕΩΡΓΑΛΛΗΣ

Ο Πολυδεύκης Γεωργαλλής δεν μπόρεσε να προπονηθεί καθώς από προχθές το βράδυ προσβλήθηκε από ίωση της εποχής και παρέμεινε στο κρεβάτι. Επίσης απόντες ήταν και οι στρατευμένοι Σταμάτης Καντιμοίρης - Παναγιώτης Μαθιός ενώ αντίθετα κανονικά γυμνάσθηκε ο Στέλιος Θέμελης που τη Δευτέρα το απόγευμα επέστρεψε από τη Θεσσαλονίκη. Η προετοιμασία των ελαφιών θα συνεχισθεί κανονικά σήμερα το απόγευμα ενώ αύριο στις 17.00 μ.μ. η ομάδα θ' αντιμετωπίσει σε φιλικό παιχνίδι τον ΠΑΟ Διαγόρα στο δημοτικό γήπεδο της πόλης μας.

ΒΑΡΥ ΤΟ ΚΛΙΜΑ ΚΑΙ ΠΑΛΙ

Μπορεί οι ποδοσφαιριστές να συμμετέχουν ανελλιπώς στις προπονήσεις της ομάδας και να είναι συνεπείς σε όλες τους τις υποχρεώσεις, ωστόσο αισθάνονται άβολα και η ανασφάλεια που αφορά τις οικονομικές υποχρεώσεις της ΠΑΕ στα πρόσωπά τους επέστρεψε.

Πιστεύεται ότι μέσα στην εβδομάδα ο πρόεδρος Μάκης Ντουρουτλής θα συναντηθεί εκ νέου με τους ποδοσφαιριστές και το πρόβλημα να λυθεί χωρίς παρενέργειες όπως έγινε με τον πρώην προπονητή της ομάδας Δημήτρη Σκούνα, ο οποίος κατέθεσε προσφυγή στην ΕΠΑΕ πριν λίγες ημέρες.

Πάντως τα νέα από την πλευρά εισόδου νέων επιχειρηματιών στο Δ.Σ. της ΠΑΕ είναι ευχάριστα, αφού όπως άφησε να εννοηθεί ο Μάκης Ντουρουτλής οι επαφές μαζί τους βρίσκονται σε θετικό δρόμο.

ΚΑΙ ΑΛΛΗ ΠΑΡΑΙΤΗΣΗ ΣΤΗΝ ΠΑΕ ΡΟΔΟΣ

Μετά την παραίτηση του Γιώργου Παυλίδη και Νίκου Φρόνα, στις επόμενες ημέρες αναμένεται να υπάρξει ακόμη μια παραίτηση από το Δ.Σ. και σύμφωνα με έγκυρες πληροφορίες της «δσπορ», πρόκειται για τον κ. Τάσο Τσακίρη.

Οι ίδιες πληροφορίες αναφέρουν ότι η παραίτηση του κ. Τσακίρη θα παραδοθεί αύριο μέσω δικηγόρου στην ΠΑΕ Ρόδος.

ΙΑΛΥΣΟΣ

ΦΙΛΙΚΟ ΠΑΙΧΝΙΔΙ το Σάββατο με τη Μικτή ΕΠΣΔ

Το πρωτάθλημα της Α' κατηγορίας μπορεί να τελείωσε την περασμένη Κυριακή για τον Ιάλυσο στην Κω, όμως ποδοσφαιριστές και προπονητής δεν ξεκίνησαν ακόμη τις διακοπές τους.

Η ομάδα της Ιαλυσού κατέκτησε τίτλο που έφερε παράλληλα και την άνοδο στο Περιφερειακό Πρωτάθλημα αλλά για λίγες ημέρες ακόμη οι παίκτες και ο Θόδωρας Θεοδώρου θα εξακολουθήσουν να δουλεύουν στο γήπεδο. Συγκεκριμένα αύριο το απόγευμα θα πραγματοποιηθεί στο «Οικονομίδειο» προπόνηση ενώ το προσεχές Σάββατο η ομάδα θα δώσει φιλικό παιχνίδι στον ίδιο χώρο όπου θ'αντιμετωπίσει τη Μικτή Δωδεκανήσου, η οποία προετοιμάζεται για τους αγώνες που θα δώσει στο REGIONS CUP UEFA εκπροσωπώντας τα Δωδεκάνησα.

Σύμφωνα με πληροφορίες η διοίκηση του συλλόγου μετά από το φιλικό παιχνίδι σκέφτεται να καλέσει σε κάποια διαθέσιμη ημερομηνία τον προπονητή Θόδωρα Θεοδώρου και τους ποδοσφαιριστές σε δείπνο για να κλείσει και τυπικά η φετινή χρονιά.

Βέβαια η διοίκηση θα συνεχίσει να εργάζεται καθώς πρέπει να ετοιμασθεί η συμμετοχή του Ιάλυσου στο Περιφερειακό Πρωτάθλημα τη νέα χρονιά και σ' αυτό τον τομέα χρειάζεται να γίνουν πολλά, ώστε η ομάδα να πατήσει γερά στα πόδια και ν' ανταπεξέλθει στις υποχρεώσεις της χωρίς προβλήματα.

ΔΙΑΓΟΡΑΣ

Ετοιμα τα πλάνα του Σταύρου

Εν αναμονή των εκλογών βρίσκονται όλοι στον Διαγόρα. Θεωρείται σχεδόν σίγουρο ότι τον Βασίλη Μητσοστέργιο στην προεδρία θα διαδεχθεί ο επιχειρηματίας (ιδιοκτήτης της RODOGAZ) Κώστας Χρυσοχοΐδης.

Ο Ανδρέας Σταύρου έχει καταστρώσει ήδη τα πλάνα του για τον Διαγόρα της νέας περιόδου αλλά περιμένει τις εκλογές για να προχωρήσει σε φάση υλοποίησής τους.

Όπως λέει «δεν θα αλλάξουν πολλά στην ομάδα. Θα φύγουν λίγοι και θα αποκτηθούν λίγοι».

Από τη Δευτέρα θα ξεκινήσουν συζητήσεις με τους ποδοσφαιριστές που έχουν συμβόλαια ενός έτους. Ο πρώτος σκόρερ της ομάδας Στάθης Καραμαλίκης δύσκολα θα παραμείνει στον Διαγόρα αφού οι εμφανίσεις του στο Περιφερειακό Πρωτάθλημα θεωρείται σίγουρο ότι θα του ανοίξουν την πόρτα για μεγαλύτερα πρωταθλήματα.

Στο μεταγραφικό σχεδιασμό ρόλο θα παίξει και η τελική απόφαση της ΕΠΟ για τους μικρούς κάτω των 20 που θα πρέπει ν' αγωνίζονται στην αρχική 11άδα. Οι σκέψεις για τέσσερις μικρούς στο βασικό σχήμα βρίσκουν αντίθετο τον προπονητή του Διαγόρα.

«Το σύστημα πρέπει να παραμείνει όπως τη φετινή περίοδο με δύο νεαρούς στην 11άδα. Αν αγωνίζονται τέσσερις πρέπει να υπάρχουν άλλοι τρεις στον πάγκο και συνολικά γύρω στους 10 στο ρόστερ κάθε ομάδας. Με αυτό τον τρόπο το Περιφερειακό Πρωτάθλημα θα μετατραπεί σε εφηβικό», υποστηρίζει ο Ανδρέας Σταύρου.

• Οι παίκτες του Διαγόρα θα προπονούνται μέχρι τέλος Μαΐου και σε κάποιες προπονήσεις θα συμμετάσχουν και παίκτριες της εφηβικής ομάδας που αναδείχθηκε πρωταθλήτρια Ρόδου.

Σχολή Προπονητών Β' Εθνικής Κατηγορίας

Προπονητές απ'όλη την Ελλάδα θα βρεθούν στη Ρόδο το διάστημα 28 Μαΐου - 12 Ιουνίου για να συμμετάσχουν στο σεμινάριο για απόκτηση διπλώματος Β' Εθνικής.

Σύμφωνα με την επίσημη ανακοίνωση της ΕΠΟ στο σεμινάριο μπορούν να δηλώσουν συμμετοχή μέχρ 45 προπονητές ενώ 10 θέσεις θα καλυφθούν υποχρεωτικά (αν υπάρχει βέβαια ενδιαφέρον από Ρόδιους).

Τα δικαιολογητικά έχουν καταθέσει ήδη οι Βαγγέλης Χοσάδας και Λάκης Ζαχαρίας ενώ ενδιαφέρον έχουν εκφράσει και άλλοι. Οι δηλώσεις συμμετοχής των ενδιαφερομένων θα πρέπει να κατατεθούν μέχρι τις 24 Μαΐου στα γραφεία της ΕΠΣΔ.

ΔΙΓΕΝΗΣ

Ετοιμάζεται για τη νέα χρονιά

•Εποικοδομητική χαρακτήρισε την παρουσία της ομάδας στο φετινό πρωτάθλημα ο Σαλβατόρε Γκιούντιτσε

Ετοιμος να πρωταγωνιστήσει στο νέο πρωτάθλημα της Α' κατηγορίας Δωδεκανήσου θα παρουσιασθεί ο Διγενής καθώς οι εμπειρίες που απέκτησαν αρκετοί νεαροί ποδοσφαιριστές θα αποτελέσουν τον κορμό της ομάδας.

Βέβαια αυτή την περίοδο στο σωματείο του Κοσκινού προέχει η ανασύνταξη του διοικητικού συμβουλίου καθώς είναι γνωστό τοις πάσι ότι τη φετινή περίοδο το μεγαλύτερο βάρος της ομάδας έπεσε στους ώμους του προέδρου Μανώλη Ηλιάδη κι ακόμη δυο-τριών συμβούλων.

Την επόμενη εβδομάδα, σύμφωνα με πληροφορίες, πιθανόν να πραγματοποιηθεί συνεδρίαση του διοικητικού συμβουλίου, προκειμένου να ιεραρχηθούν κάποια σοβαρά προβλήματα που υπάρχουν στην ομάδα. Πάντως για τους ποδοσφαιριστές του Διγενή, η φετινή χρονιά έκλεισε, όμως ο Μανώλης Ηλιάδης θα προσπαθήσει να τους καλέσει σε δείπνο σε γνωστή ταβέρνα το οποίο θα είναι αποχαιρετιστήριο και τυπικά, αφού οι αγωνιστικές υποχρεώσεις της ομάδας ολοκληρώθηκαν για φέτος.

Αναφορά για τη χρονιά που πέρασε έκανε στη «δσπορ» ο προπονητής του Διγενή Σαλβατόρε Γκιούντιτσε που τόνισε τα εξής:

«Η χρονιά που πέρασε ήταν εποικοδομητική για



τον Διγενή καθώς το διοικητικό συμβούλιο μπόρεσε να εντάξει στην ομάδα πολλούς νέους ποδοσφαιριστές, οι οποίοι απέκτησαν μεγάλη εμπειρία χρήσιμη για τον εαυτό τους και το μέλλον του συλλόγου.

Το έργο της επόμενης διοίκησης και του επόμενου προπονητή θα είναι πολύ πιο εύκολο απ'ότι πέρυσι, αφού ο Διγενής θα ξεκινήσει με μια βάση 11-12 ποδοσφαιριστών που του ανήκουν. Επιπλέον η ομάδα θα επιστρέψει στη φυσική της έδρα εφ'όσον σύμφωνα με όσα έχουν λεχθεί ο συνθετικός χλοοτάπητας θα είναι έτοιμος σύντομα».





Συμμετέχουν, άρα κερδίζουν οι αθλητές των Special Olympics στο Παγκόσμιο Φεστιβάλ Ρόδου

ΠΡΩΤΑΘΛΗΤΕΣ ΤΗΣ ΘΕΛΗΣΗΣ

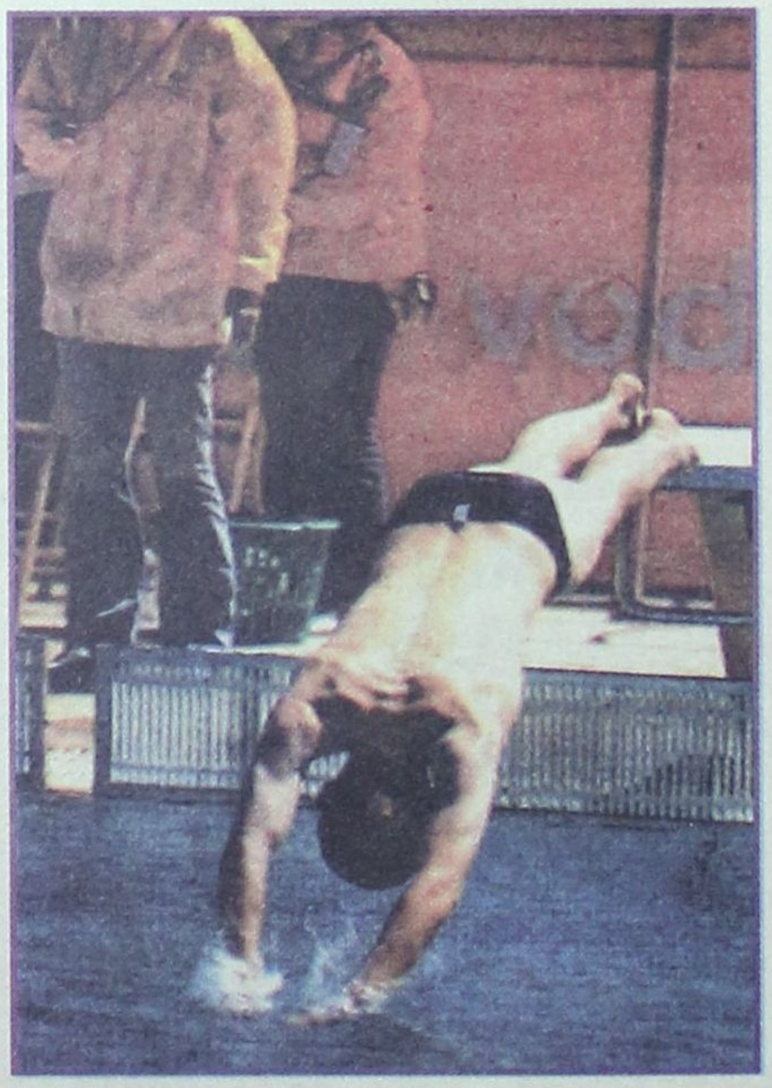

Η Ρόδος γέμισε κόκκινα καπελάκια. Τα παιδιά που συμμετέχουν στα Special Olympics στέλνουν τα δικά τους μηνύματα για την αξία του αγνού αθλητισμού.

Το Φεστιβάλ των Special Olympics έχει μεγάλη κάλυψη από τα αθηναϊκά ΜΜΕ που προβάλουν και τις φυσικές ομορφιές της Ρόδου.

Ο δημοσιογράφος του SPORTIME Απόστολος Κίτσος βρέθηκε το περασμένο Σαββατοκύριακο στη Ρόδο και κατέγραψε τις εμπειρίες του από τις συναντήσεις με αθλητές και προπονητές.

«Δεν είναι λίγες οι φορές που η θέληση για τη ζωή είναι σημαντικότερη από την ίδια τη ζωή. Οι νεαροί ήρωες με διανοητική ανεπάρκεια και μαθησιακά προβλήματα, που προσπαθούν να αθληθούν και να συναγωνιστούν, ανεβαίνουν αυτόματα ένα επίπεδο, παραδειγματίζουν, δίνουν κουράγιο σε όλους μας, συγκινούν.

Στο Παγκόσμιο Φεστιβάλ Special Olympics, που συνεχίζεται με το αγωνιστικό μέρος του (με αθλητές από τη Μαυριτανία μέχρι τη Νήσο Μαν!) και θα διαρκέσει μέχρι την Πέμπτη, οι προσπάθειες των νεαρών στην πλειονότητά τους αθλητών δημιουργούν αίσθηση και πραγματικά εντυπωσιάζουν με τη λατρεία που αντιμετωπίζουν τις προκλήσεις στα αθλήματα της κολύμβησης, της ποδηλασίας και του μπάσκετ.

Προσπαθείς να τους πάρεις κουβέντα και ορισμένες στιγμές απορείς με το γεγονός ότι τους έχει συνεπάρει ο ανταγωνισμός και η αγωνία να τα πάνε καλά, ίσως νοιώθουν την ενδότερη ανάγκη να αποδείξουν ότι μπορούν, ότι δικαιολογημένα τους εμπιστεύονται και τόσος κόσμος στέκεται δίπλα τους και τους παροτρύνει.

Ο Δημήτρης Τάτσιος, ένας εκ των Ελλήνων προπονητών στην κολύμβηση, παρέμεινε λιτός, αλλά υπογράμμισε τη σημαντικότητα της συμμετοχής:

«Το ζητούμενο σε τέτοιου είδους εκδηλώσεις δεν είναι η νίκη ή απαραίτητα η καλή εμφάνιση. Μπορεί να παρακολουθείτε τους νεαρούς αθλητές να τα δίνουν όλα και να παθιάζονται, δεν πρέπει ωστόσο να ξεχνάμε πόσο τεράστια σημασία έχει η συμμετοχή σε ένα αθλητικό γεγονός για αυτά τα παιδιά, που ταυτόχρονα σημειώνουν διπλή νίκη, ανεξαρτήτως αποτελέσματος. Το ζητούμενο για όλους εμάς είναι η ισότητα όλων αυτών των παιδιών με τα υπόλοιπα, ώστε να μην αισθάνονται άχρηστα ή μειονεκτικά».

Ενας ακόμα τεχνικός, ο Τόμι Πάπας, δε δίστασε να παραδεχθεί πώς «πρόκειται για μια καταπληκτική διοργάνωση, το γεγονός και μόνο ότι εξελίσσεται είναι το σημαντικότερο επίτευγμα. Όλους εμάς που ασχολούμαστε με τα παιδιά μας συγκινεί ιδιαίτερα, όταν εισπράττουμε το ενδιαφέρον τόσων ανθρώπων και φορέων και να είσαστε απόλυτα σίγουροι ότι συγκινεί ακόμα περισσότερο τα ίδια τα παιδιά που έχουν την αίσθηση ότι ζουν ένα όνειρο. Διασκεδάζουν αφάνταστα με την άμιλλα, προσπαθούν να βελτιωθούν, να πετύχουν, άλλωστε προπονούνται 3-4 φορές την εβδομάδα μετά το σχολείο, ώστε να συμμετάσχουν εδώ. Σε ένα τέτοιο αγνό, πρωτογενές επίπεδο αθλητισμού, το πλέον σπουδαίο είναι οι φιλίες που αναπτύσσουν μεταξύ τους και η ένταξή τους στο κοινωνικό σύνολο».

Λίγο πιο πέρα ένας νεαρός Έλληνας προσπαθούσε με μανία να τερματίσει στα 25 μ. ελεύθερο, αλλά ενώ τα έδινε όλα βρισκόταν στη μέση της πισίνας, ενώ ο πρώτος τερμάτιζε. Δεν πτοήθηκε όμως: έφτασε στο τέρμα και όταν ο προπονητής του υπενθύμισε τι δεν έκανε καλά, δεν...μάσησε τα λόγια του: «Όλο ξεχνάω να κουνάω τα πόδια, αλλά θα το θυμηθώ την επόμενη φορά, πού θα πάει!» Και ενώ στην είσοδο του κολυμβητηρίου ένα πανό με τον όρκο του αθλητή Special Olympics, έδινε το στίγμα:

«Θέλω να νικήσω! Αλλά αν δεν τα καταφέρω, βοηθήστε με να προσπαθήσω με θάρρος!».



«ΧΡΕΙΑΖΟΜΑΣΤΕ ΒΟΗΘΕΙΑ»

Β' ΜΕΡΟΣ ΣΥΝΕΝΤΕΥΞΗΣ

Στο δεύτερο μέρος της συνέντευξης ο προπονητής και οι δύο αθλήτριες της χρυσής ομάδας του ΝΟΡ μιλάνε για το ίδιο το άθλημα και για τη διοίκηση της ομάδας ενώ γίνεται λόγος και για την πιθανότητα ενίσχυσης της ομάδας.

Συνέντευξη στη ΜΑΡΙΑ ΚΟΛΕΖΑΚΗ

• Από μεταγραφές; Η ομάδα θα ενισχυθεί ή πολύ δύσκολα θα έρθουν μεγάλες αθλήτριες στη Ρόδο με τα δεδομένα προβλήματα;

Μ.Τ.: Δεν έχεις τη δυνατότητα να κρατήσεις μια κοπέλα που έχει πάρει μεταγραφή μαζί σου δέκα μήνες το χρόνο. Αυτό είναι και λογικό, έτσι; Σίγουρα θα μείνει 2-3 μήνες να κάνει κάποιος προπονήσεις μαζί μας.

Άρα αυτό σημαίνει πως θα χρειαστεί να κάνει κάποιες προπονήσεις μόνη της και τις υπόλοιπες μαζί μας.

• Δηλαδή να υποθέσουμε ότι δεν θα γίνει κάποια μεταγραφή; Και εάν γίνει τα χρήματα που θα βρεθούν;

Μ.Ρ.: Σίγουρα θα χρειαστούν χρήματα εκτός και εάν καταφέρουμε να κάνουμε κάτι διαφορετικό. Αυτό που είπα πριν, θεωρώ ότι η ομάδα αυτή (ΝΟΡ) είναι ότι το καλύτερο. Υπάρχει ένα πολύ καλό κλίμα στην ομάδα και μια πολύ καλή σχέση ανάμεσα στις αθλήτριες. Αυτό συν το γεγονός ότι θα ήθελε να έρθει να δει τη Ρόδο θα ήταν ένας λόγος να έρθει στην ομάδα. Παράδειγμα εγώ, μου είχαν γίνει προτάσεις για να πάω σε άλλες ομάδες, ωστόσο επέλεξα να πάω σε ομάδα που δεν είχε εσωτερικά προβλήματα. Αυτό παίζει μεγάλο ρόλο για έναν αθλητή. Θα προσπαθήσουμε να εκμεταλλευθούμε τα πλεονεκτήματά μας και να φέρουμε κάποια αθλήτρια. Αν όμως δεν γίνει αυτό εγώ έχω εμπιστοσύνη στις κοπέλες και πιστεύω ότι μπορούμε να πετύχουμε.

Μ.Τ.: Με μια σωστή προπόνηση και γω το πιστεύω .

• Υπάρχει περίπτωση συνεργασίας με άλλα σωματεία της Α2; Ακόμη και σε θέμα δανεισμού;

Μ.Ρ.: Άκου, έχουμε και μεις τέτοιες κοπέλες. Μία παίκτρια που πέρυσι έπαιζε βασική. Όταν πήγε να σπουδάσει στην Κρήτη, τη ζήτησε το Ηράκλειο που είχε ανέβει στην Α2 και μεις με την καλή μας καρδιά τη δώσαμε.



Η κοπέλα αυτή μπορεί άνετα να επιστρέψει του χρόνου σε'μας αφού τη δώσαμε ως υποσχετική.

Έχουμε πάλι μια κοπέλα (Ροδίτισσα) που παίζει ως τερματοφύλακας σε άλλη ομάδα. Ίσως και αυτή να το σκεφτεί να έρθει τώρα στο ΝΟΡ. Αλλά γενικότερα έχουμε ένα πολύ καλό πρόσωπο και μπορούμε να προσελκύσουμε διάφορες παίκτριες.

• Η αλήθεια πάντως είναι πως ο ΝΟΡ πριν από αυτή τη μεγάλη επιτυχία παρουσίαζε σημάδια διάλυσης. Αυτό το γεγονός μπορεί να αλλάξει τα μέχρι τώρα δρώμενα στη διοίκηση της ομάδας;

Μ.Τ.: Η διάλυση ή όχι του ομίλου είναι καθαρά θέμα της διοίκησης. Αυτό δεν νομίζω να αλλάξει κάτι στη συμπεριφορά και τα έργα κάποιων ανθρώπων. Βασικά δεν είχαμε τη συμπαράσταση γενικά του ομίλου γι' αυτό και πιστεύουμε πως αυτή η επιτυχία δεν θα τους κάνει να αλλάξουν γνώμη.

Μ.Ρ.: Εγώ σ' αυτή την ερώτηση θα απαντούσα μονολεκτικά. Δηλαδή «το ελπίζω». Εάν και μετά απ' αυτή τη φορά δεν γίνει κάτι, πραγματικά...δεν ξέρω.

Εάν καθόμασταν και σκεφτόμασταν και δίναμε στα προβλήματα την πραγματική τους σημασία, τότε δεν θα πηγαίναμε στην τελική φάση. Θα καθόμασταν στο σπίτι μας.

Παρά τα πολλά προβλήματα οι κοπέλες δεν διαμαρτυρήθηκαν κατά τη διάρκεια της προπόνησης ούτε μια φορά παρά το γεγονός ότι προπονούμασταν σε μια...παρα φύσιν πισίνα.

Μετά την προετοιμασία οι κοπέλες είχαν αρκετά προβλήματα λόγω των στροφών.

• Τι είναι αυτό που χαρακτηρίζει ως άθλημα το πόλο;

Μ.Τ.: Υπάρχει πολύ μεγάλη επαφή με τους αντιπάλους. Είσαι μέσα στο νερό και λόγω του γεγονότος ότι οι διαιτητές δεν βλέπουν αρκετά πράγματα, πέφτει και λίγο ξύλο (γέλιο). Επίσης πρέπει να είσαι δυναμικός, υπομονετικός.

• Και ουσιαστικά αυτό είναι που το διαφοροποιεί από τα άλλα αθλήματα.

Μ.Π. : Ναι, όταν είσαι σ'ένα γήπεδο ας πούμε η φάση θα συμβεί μπροστά σου, θα δεις τι θα γίνει.

• Τότε δηλαδή να μην ρωτήσω εάν είναι από τα ευγενή αθλήματα.

Μ.Τ.: Όχι.

Μ.Π.: Όχι.

Μ.Ρ.: Εγώ σ' αυτό διαφωνώ κάθετα. Το πόλο θεωρώ ότι είναι γρήγορο όπως το μπάσκετ και σκληρό όσο το ράγκμπυ, ωστόσο όμως κρύβει πολλή ευγένεια μέσα του.

Δηλαδή από θέμα καθαρά κουλτούρας και κερκίδας θεωρείται από τα πιο ευγενή αθλήματα.

Δηλαδή στην κερκίδα του πόλο δεν υπάρχει η γνωστή λέξη με τα τρία άλφα. Αν κάποιος την ξεστομίσει αμέσως λες ότι αυτός δεν κάνει γι' αυτό το άθλημα.

Μ.Τ.: Σίγουρα και το ξύλο που τρως σε κάθε αγώνα υπάρχει το καλοπροαίρετο και το κακοπροαίρετο και το καταλαβαίνεις. Όταν δηλαδή μπαίνει ο άλλος με μόνο στόχο να σε «πλακώσει» στο ξύλο το καταλαβαίνεις.

• Εάν κάποιος θελήσει να έρθει να εγγραφεί στο πόλο εκτός από την καλή σχέση που θα πρέπει να έχει με το νερό, τι άλλα προσόντα χρειάζεται;

Μ.Π.: Να έχει αρκετά καλή τεχνική. Δεν είναι τόσο εύκολο αυτός που κολυμπάει να παίζει ταυτόχρονα; Μπορεί να φαίνεται έτσι αλλά είναι δύσκολο.

Η ΗΡΕΜΗ ΔΥΜΑΜΗ

Η **Μαρία Παπακαλοδούκα** είναι ένα από αγαπημένα παιδιά του αθλήματος και αγωνίζεται στο πόλο εδώ και έξι χρόνια.



Η αγάπη της με το νερό ξεκίνησε από πολύ μικρή ηλικία όταν οι γονείς της αποφάσισαν να τη στείλουν στο ΝΟΡ προκειμένου να μάθει κολύμβηση.

Ο έρωτάς της για το υγρό στοιχείο συγκρίνεται μόνο με την αγάπη της για το ΝΟΡ στον οποίο πέρασε γύρω στα είκοσι χρόνια ζωής.

Σήμερα η Μαρία Παπακαλοδούκα περνάει τον ελεύθερο χρόνο της οργανώνοντας την προσωπική της δουλειά και στην παραλία, είτε από τη θέση της ναυαγοσώστριας είτε σε βραχώδεις περιοχές ως καταδύτρια.

Η ΑΡΧΗΓΟΣ !

Η **Μαρία Τζίνη** είναι η αρχηγός της ομάδας του ΝΟΡ. Αθλήτρια επίμονη αλλά και ήρεμη είναι αυτή που συνήθως έχει τον πρώτο λόγο ανάμεσα στις συμπαίκτριές της.



Η Μαρία θεωρείται από τις πιο έμπειρες παίκτριες της ομάδας και αγωνίζεται στη θέση της επιθετικού.

Η αγάπη της για το άθλημα την οδήγησε σε ηλικία 15 ετών να εγγραφεί στο τμήμα πόλο του ΝΟΡ στο οποίο παρέμεινε μέχρι σήμερα.

Φαίνεται πως παρά το γεγονός ότι η αρχηγός του ΝΟΡ ασχολήθηκε με αρκετά ακόμη αγωνίσματα το νερό ταίριαζε περισσότερο στην ίδια. Αλλωστε όπως είπε και ο προπονητής της το άθλημα αυτό είναι για άτομα με υψηλό IQ.

Σήμερα η Μαρία Τζίνη έχει πολύ λίγο χρόνο στη διάθεσή της καθώς η μέρα της μοιράζεται ανάμεσα στη δουλειά της και τις προπονήσεις ενώ παράλληλα προετοιμάζεται να ανεβεί σε λίγους μήνες τα σκαλιά της εκκλησίας με τον αγαπημένο της Χρήστο Μπίλια.

Ο ΔΗΜΙΟΥΡΓΟΣ !

Ο **Μάκης Ρομποτής** είναι ο μεγάλος δημιουργός της ομάδας του ΝΟΡ και της επιτυχίας της, ωστόσο πολύ λίγοι είναι αυτοί που γνωρίζουν ότι παραμένει και αθλητής της ανδρικής ομάδας.



Το πόλο γι' αυτόν είναι η ζωή του όπως δηλώνει και οι παίκτριες τείνουν να γίνουν η δεύτερη οικογένειά του.

Το νεαρό της ηλικίας του δεν τον αφήνει να είναι ένας σκληρός προπονητής και πολύ δύσκολα οι παίκτριές του τον αντιμετωπίζουν ως «κόουτς».

Παρά το γεγονός ότι ο προπονητής του ΝΟΡ λατρεύει κυριολεκτικά το πόλο δεν λέει όχι σε άλλα αθλήματα όπως το ποδόσφαιρο.

Μπορεί να μην παίζει συχνά ωστόσο όταν βρει ευκαιρία μπορεί να κάθεται με τις ώρες μπροστά στην τηλεόραση και να βλέπει συνεχώς αγώνες ποδοσφαίρου.

BEACH VOLLEY

ΤΑ ΠΡΩΤΑ ΣΕΡΒΙΣ



Ημια μετά την άλλη οι ομάδες που θα λάβουν μέρος στο Παγκόσμιο πρωτάθλημα μπιτς βόλεϊ γυναικών World Tour Swatch 2004 φτάνουν στην Ρόδο για να αγωνιστούν στα προκριματικά που θα αρχίσουν σήμερα το πρωί. Τα προκριματικά θα γίνουν στις 19 και 20 του μήνα και οι 58 ομάδες που έχουν δηλώσει συμμετοχή θα διεκδικήσουν 8 εισιτήρια για το κυρίως ταμπλό των 32 ομάδων.

Οι αγώνες του κυρίως ταμπλό θα αρχίσουν από τη Παρασκευή 21 Μαΐου 2004 και θα ολοκληρωθούν το βράδυ της Κυριακής 23 Μαΐου με τη διεξαγωγή του μικρού τελικού στις 19:45 και του τελικού στις 21:15 στις εντυπωσιακές εγκαταστάσεις που έχουν στηθεί στην πλατεία Δημαρχείου στη Ρόδο. Και οι δύο τελικοί θα μεταδοθούν απ' ευθείας από την τηλεόραση της ΕΤ-3. Οι ημιτελικοί θα γίνουν την Κυριακή 23 Μαΐου στις 12:30 και 13:30.

ΟΙ ΕΛΛΗΝΙΚΕΣ ΣΥΜΜΕΤΟΧΕΣ

Εξι ελληνικές ομάδες θα λάβουν μέρος στα προκριματικά του 2ου τουρνουά όπεν του Παγκοσμίου πρωταθλήματος μπιτς βόλεϊ γυναικών World Tour Swatch 2004 που θα γίνει στη Ρόδο 19-23 Μαΐου. Πρόκειται για τις ομάδες των Παρασκευαΐδου/Ιωαννίδου, Χούντα/Κίτσου, Πετρίδου/Μίχου, Κουλουμέντα/Εξηνταβελόνη, Βασιλάκη/Λάγιου, Φαβιόλα Κωστάμη/Ελσα Κωστάμη. Η ομάδα των Δρούγκα/Γεωργακοπούλου απέσυρε τη συμμετοχή της λόγω τραυματισμού.

Οι ελληνικές ομάδες μαζί με άλλες 52 θα διεκδικήσουν ένα από τα 8 εισιτήρια για το κυρίως ταμπλό της διοργάνωσης όπου θα αγωνιστούν 32 ομάδες.

Στο κυρίως ταμπλό βρίσκονται ήδη 24 ομάδες και έχουν περάσει απ' ευθείας με βάση τη παγκόσμια κατάταξη οι ομάδες των Σφυρή/Καραντάσιου, Αρβανίτη/Κουτρουμανίδου και με κάρτα ελευθερίας η ομάδα των Νικολαΐδου/Τσιαρτσιάνη.

• Να σημειωθεί ότι η νικήτρια ομάδα του τουρνουά θα μοιρασθεί χρηματικό έπαθλο 27.000 δολαρίων ενώ σημαντικά ποσά θα δοθούν και στις υπόλοιπες ομάδες μέχρι την 25η θέση.

• Η συνέντευξη Τύπου για το σιρκουί του Παγκόσμιου Πρωταθλήματος beach volley θα δοθεί το μεσημέρι της Πέμπτης σε αίθουσα του καζίνο. Ανάμεσα στους ομιλητές θα είναι και ο πρόεδρος της Ελληνικής Ομοσπονδίας Πετοσφαίρισης κ. Θανάσης Μπελιγράτης.

8ος Ο ΠΑΠΑΝΤΩΝΙΟΥ στα Μέγαρα



Βελτιωμένη παρουσιάστηκε η ομάδα αγώνων, B.S.F. - GIASIRANIS.

Στον αγώνα του Πανελλήνιου πρωταθλήματος ταχύτητας μοτοσυκλέτας που έγινε στις 9 Μαΐου στην πίστα των Μεγάρων, ο Μάκης Παπαντωνίου μετά από μια άσχημη εκκίνηση οδήγησε σταθερά, και με καλό ρυθμό κατάφερε να φτάσει στην 8η θέση.

Η συλλογή βαθμών τον φέρνει μέχρι στιγμής στην 9η θέση του Παν/νίου Πρωταθλήματος στην κατηγορία SS600. Ο τρίτος αγώνας του Παν/νίου πρωταθλήματος θα γίνει στις Σέρρες στις 6 Ιουνίου.

Η ομάδα αγωνίζεται με την ευγενική χορηγία των: B.S.F. property ltd-GIASIRANIS MOTO-AUDIO CLUB-SILKOLENE-OGK-και BLUE STAR FERRIES.

Παραιτήθηκε το Πυλί

Με έγγραφο προς την ΕΠΣΔ ο Α.Ο. Πυλίου ενημέρωσε ότι δεν θα αγωνιστεί στα δύο τελευταία παιχνίδια κόντρα σε Κατταβιά (ήταν προγραμματισμένο για αύριο) και Τήλο.

Ετσι από την ομάδα του Πυλίου θα αφαιρεθούν συνολικά έξι βαθμοί (κατακρυλάει στην 9η θέση με 40 βαθμούς) και θα κερδίσουν τρεις η Κατταβιά (ανεβαίνει στην 2η με 64 βαθμούς και σφραγίζει την άνοδο) και η Τήλος (τερματίζει το πρωτάθλημα με 39 βαθμούς).

ΒΕΤΕΡΑΝΟΙ

Η Ροϊλίδου στην Πολωνία

Με 15 αθλητές και αθλήτριες, θα συμμετάσχει η Ελληνική αποστολή Αρσης Βαρών στο 14ο Πανευρωπαϊκό Πρωτάθλημα Αρσης Βαρών, Βετεράνων MASTERS αθλητών που διεξάγεται στο Κόσλιν της Πολωνίας από 22-29 Μαΐου 2004.

-Στο Πρωτάθλημα αυτό λαμβάνει μέρος και η δική μας αθλήτρια Μάγδα Ροϊλίδου η οποία θ' αγωνισθεί στην κατηγορία των 63 κιλών και φιλοδοξεί να προσθέσει ένα ακόμα μετάλλιο στην πλούσια συλλογή της.

• Ο Γιώργος Χειμωνέτος παραμένει σε τροχιά πρόκρισης για την μεγάλη γιορτή του καλοκαιριού

ΠΟΔΗΛΑΣΙΑ

Στο... βάθος Ολυμπιάδα

Την ευκαιρία να διεκδικήσουν το όνειρο της συμμετοχής στους Ολυμπιακούς Αγώνες κέρδισαν οι Ελληνες της πίστας. Η «γαλανόλευκη» αποστολή, που προετοιμάζεται τα τελευταία χρόνια... εδώ κι εκεί, (κυρίως στο νησί μας) λόγω της μεγάλης καθυστέρησης της «Αθήνα 2004» στην ανακατασκευή του ποδηλατοδρομίου, κατάφερε να προκριθεί στο Παγκόσμιο Πρωτάθλημα (μοναδικό κριτήριο για την Αθήνα), αλλά τα συμπεράσματά της μέχρι τώρα πορείας δεν είναι ιδιαίτερα ενθαρρυντικά.

Η ολοκλήρωση των τεσσάρων Κυπέλλων Κόσμου (Ρωσίας, Μεξικού, Αγγλίας, Αυστραλίας) βρήκε την Ελλάδα να έχει κατακτήσει εισιτήριο για επτά αγωνίσματα του Μουντιάλ της Μελβούρνης: ομαδικό σπριντ, ομαδικό πουρσουίτ, 200 μ. ταχύτητας, κέριν, σκρατς ανδρών και πόντους, σκρατς γυναικών. Ο βασικός στόχος της σεζόν έχει επιτευχθεί. Και αυτό γιατί στην περίπτωση που η Εθνική προκριθεί στο ομαδικό σπριντ και πουρσουίτ των Ολυμπιακών Αγώνων, τότε θα προκρίνει αθλητές της στα ατομικά αγωνίσματα ταχύτητας και αντοχής της διοργάνωσης.

Πέρα από αυτά, όμως, θα πρέπει να θυμόμαστε ότι η ομάδα του σπριντ (Γεωργαλής, Βασιλόπουλος, Μπάργκας) τερμάτισε 4η στους Αγώνες του Σίδνεϊ, με διαφορά κλασμάτων του δευτερολέπτου από τη διοργανώτρια Αυστραλία. Ο στόχος της τριπλέτας, λοιπόν, θα πρέπει να είναι το ολυμπιακό μετάλλιο. Τα μέχρι στιγμής αποτελέσματα δείχνουν πως χρειάζεται υπερπροσπάθεια σε αυτούς τους δύο μήνες που απομένουν για να καταφέρει η ομάδα να ανέβει στο βάθρο.



Ο Γιώργος Χειμωνέτος και τα υπόλοιπα παιδιά της Εθνικής ετοιμάζονται να κερδίσουν την πρόκριση στην Ολυμπιάδα

Αλλωστε η προετοιμασία έγινε στο ποδηλατοδρόμιο της Ρόδου που δεν προσφέρεται για υψηλές ταχύτητες.

Στην παγκόσμια κατάταξη του ομαδικού σπριντ, η Ελλάδα είναι 10η με μόλις 11 πόντους, έναντι 42 της Μεγάλης Βρετανίας, 39 της Γερμανίας, 37 της Γαλλίας ενώ στο πουρσουΐτ πλασαρίστηκε 14η με 4 βαθμούς έναντι 35 της Νέας Ζηλανδίας, 34 της Μ. Βρετανίας και 30 Γαλλίας, Ολλανδίας.

Στη γενική συγκεντρωτική βαθμολογία (στην οποία έχει υπολογιστεί και το Παγκόσμιο του 2003) η Ελλάδα βρίσκεται στην 26η θέση (σε 37 καταταγμένες) με 48 βαθμούς. Πρώτοι είναι οι Γερμανοί με 406, δεύτεροι οι Γάλλοι με 396 και τρίτοι οι Αυστραλοί με 393. Εννοείται ότι οι συγκεκριμένες ομάδες δεν απασχολούνται από προβλήματα που ταλαιπωρούν τους Ελληνες διεθνείς (απλήρωτοι ποδηλάτες, χωρίς ποδηλατοδρόμιο να προπονηθούν κ.λ.π.)...

Οι διεθνείς πάντως, αναχώρησαν ήδη για τη Μελβούρνη, προκειμένου να προετοιμαστούν για το Παγκόσμιο Πρωτάθλημα (26-30 Μαΐου). Εφόσον όλα πάνε καλά και κοπούν τα ολυμπιακά εισιτήρια, τότε θα περιμένουν από την «Αθήνα 2004» να τους ενημερώσει εάν θα τους διατεθεί το ΟΑΚΑ για προπονήσεις. Εάν η απάντηση είναι αρνητική, τότε οι Ελληνες ποδηλάτες δεν θα έχουν το πλεονέκτημα έδρας έναντι στους αγωνιστές, αλλά θα... δοκιμάσουν την ποιότητα και ταχύτητα πίστας μαζί με όλους τους άλλους!

ΚΟΛΟΣΣΟΣ

ΔΥΣΚΟΛΟΙ ΚΑΙΡΟΙ ΓΙΑ ΕΠΙΧΟΡΗΓΗΣΕΙΣ

Τελικά όπως αποδεικνύεται διανύουμε δύσκολους καιρούς, κυρίως όσον αφορά τις ομάδες.

Η γενική γραμματεία αθλητισμού ανακοίνωσε πως για την ώρα τουλάχιστον δεν θα μπορεί να δώσει τις ετήσιες τακτικές επιχορηγήσεις στις ομάδες κάτι που έχει αντίκτυπο και στην Α2 κατηγορία.

Ηδη εδώ και καιρό οι περισσότεροι που ασχολούνται με το μπάσκετ γνωρίζουν πως αρκετές ομάδες της κατηγορίας της Α2, αντιμετωπίζουν σοβαρά οικονομικά προβλήματα, τα οποία μάλιστα σε ορισμένες περιπτώσεις παραμένουν άλυτα.

Αυτό εν μέρει επηρεάζει και τον Κολοσσό κυρίως όμως έμμεσα. Οι «θαλασσί» θεωρούνται από τα πιο «νοικοκυρεμένα» σωματεία σ' ότι έχει να κάνει κυρίως στον Οικονομικό Τομέα.

Μεγάλο μερίδιο αυτής της πολύ καλής εικόνας που παρουσιάζει φέρει και η διοίκηση η οποία θεωρείται από πολλούς η μακράν καλύτερη της Α2 και έχει ήδη καθολική αποδοχή από όλα τα σωματεία της κατηγορίας.

Το οικονομικό πρόβλημα που υπάρχει τελευταία στο μπάσκετ και το γεγονός ότι οι επιχορηγήσεις θα έρθουν μετά την Ολυμπιάδα, γεννάει αρκετούς πονοκεφάλους στη διοίκηση της ομάδας.

Αλλωστε κακά τα ψέματα, η ενίσχυση του δήμου και η επιχορήγησή του παραμένουν αρκετά σημαντικοί πόροι για την ομάδα της Ρόδου ενόψει μάλιστα και της μεταγραφικής περιόδου. Και εάν τελικά δίνονταν αυτά τα χρήματα θα έλυναν και τα χέρια του προπονητή Βασίλη Φραγκιά, ο οποίος υπό τις παρούσες συνθήκες είναι αναγκασμένος να κινηθεί σε λογικά πλαίσια όσον αφορά την ομάδα και να μην επιδοθεί σε ακριβές μεταγραφές.

Βέβαια το γεγονός ότι ο Κολοσσός ήταν ίσως από τις λίγες ομάδες στο πρωτάθλημα της Α2 που είχε αρκετά έσοδα από τα εισιτήρια στη διάρκεια του πρωταθλήματος είναι κάπως παρηγορητικό εάν σκεφτεί κανείς ότι άλλοι σύλλογοι δε συγκεντρώνουν ούτε τον μισό κόσμο από αυτόν που έδινε το παρόν στο γήπεδο του Βενετοκλείου.

Εύλογα από τις εξελίξεις βγαίνει το συμπέρασμα ότι ο προπονητής της ομάδας θα δώσει μεγαλύτερη βάση στην επίτευξη συνεργασίας και για τη νέα χρονιά όσο το περισσότερο γίνεται, με παίκτες της περυσινής ομάδας. Ηδη προχθές μετά τις νέες εξελίξεις το Δ.Σ. της ομάδας συνεδρίασε με τα θέματα του μπάτζετ και της επιχορήγησης να μονοπωλούν το ενδιαφέρον και τη συζήτηση των μελών του.

Για άλλη μια φορά ο τεχνικός της ομάδας ανέφερε πως οι παίκτες με τις αρκετά υψηλές απαιτήσεις στον οικονομικό τομέα δεν έχουν θέση στην ομάδα, ωστόσο, τόνισε πως μέχρι τώρα τα πράγματα διακρίνονται αρκετά θετικά.

Παράλληλα η ομάδα θωρακίζεται και από το διοικητικό τομέα.

Ηδη ο πρόεδρος της ομάδας ετοιμάζει τις διεργασίες για τις εκλογές του Δ.Σ. που θα γίνουν κατά πάσα πιθανότητα τον ερχόμενο μήνα.

Μάλιστα την Παρασκευή το μεσημέρι ο Μάκης Μελλίνης αποφάσισε να συγκαλέσει συγκέντρωση του Δ.Σ. της ομάδας με βασικό στόχο τον προγραμματισμό της για την νέα χρονιά.

ΙΒΙΣΚΟΣ

Μαθαίνει τους αντιπάλους του

Στην Αθήνα αναμένεται να βρεθεί σήμερα ο προπονητής του Ιβίσκου Γιώργος Πετσάλης προκειμένου να παραβρεθεί στα γραφεία της ΕΟΚ για να παρακολουθήσει την κλήρωση καταρτισμού των ομίλων της Γ' εθνικής, εκεί όπου θα συμμετέχει από τη νέα χρονιά και ο πρωταθλητής Δωδεκανήσου της Α΄ κατηγορίας.

Ο Γιώργος Πετσάλης που τις τελευταίες ημέρες βρισκόταν στην Γερμανία για προσωπικούς κυρίως λόγους θέλει να παραβρεθεί εάν καταφέρει να φτάσει έγκαιρα στην πρωτεύουσα και ίσως επί τη ευκαιρία να καταφέρει να ξεκλέψει λίγο χρόνο για να δει νέα πρόσωπα τα οποία θα μπορούσαν να απαρτίσουν την ομάδα.

Αμέσως μετά θα αναχωρήσει πάλι για το νησί μας προκειμένου να ξεκινήσει μαζί με τον πρόεδρο της ομάδας Μάκη Μελλίνη τις επαφές με τους εναπομείναντες παίκτες με σκοπό να συζητήσουν την πιθανότητα ανανέωσης της συνεργασίας τους αφού το θέλουν να κλείσουν το μέτωπο του ήδη υπάρχοντος υλικού με τον καλύτερο δυνατό τρόπο.

Ηδη από τον προπονητή και τον πρόεδρο έχουν περάσει ο πρώτος μικρός όμιλος παικτών ενώ χθες αναμενόταν και η συνάντηση με το Δημήτρη Κουμνάκη, ο οποίος θα κατέθετε και αυτός με τη σειρά του τη δική του πρόταση.

Για την ώρα το μόνο σίγουρο είναι πως η διοίκηση της ομάδας έχει συγκεκριμένο μπάτζετ για τη νέα χρονιά όσον αφορά τις απαιτήσεις των μπασκετμπολιστών γι' αυτό και αμέσως μετά τη λήξη και της τελευταίας συνάντησης θα αρχίσουν να μελετούν προσεκτικά τις προτάσεις των παικτών.

ΠΡΩΤΑΘΛΗΜΑ ΣΧΟΛΕΙΩΝ ΣΤΟΝ ΑΡΧΑΓΓΕΛΟ

Ιδιαίτερη επιτυχία σημείωσε το παιδικό τουρνουά του Δ.Ο.Α. Αρχαγγέλου που έγινε το απόγευμα της Κυριακής με τη Συμμετοχή των Δημοτικών Σχολείων του Δήμου στο γήπεδο Αρχαγγέλου.

Πλούσιο θέαμα, συναρπαστικές ενέργειες, δύναμη, πάθος και πολλά γκολ ήταν τα στοιχεία που χαρακτήρισαν τους αγώνες.

Τελικός νικητής το Α΄ Δημοτικό Αρχαγγέλου

Αποτελέσματα

Δημοτικό Μασάρων - Β΄ Δημοτικό Αρχαγγέλου: 3-1

Α΄ Δημοτικό Αρχαγγέλου - Δημοτικό Μαλώνας: 3-0

Α΄ Δημοτικό Αρχαγγέλου - Δημοτικό Μασάρων: 5-0

Τελική κατάταξη

1. Α΄ Δημοτικό Αρχαγγέλου
2. Δημοτικό Μασάρων
3. Β΄ Δημοτικό Αρχαγγέλου
4. Δημοτικό Μαλώνας.

Στον αγώνα των κορασίδων που για πρώτη φορά έκανε ο Δ.Ο.Α.Α. Αρχαγγέλου είχαμε Κορασίδες Αρχαγγέλου - Κορασίδες Μαλώνας: 1-0, σε έναν αγώνα που τα κορίτσια κέρδισαν τις εντυπώσεις και το θερμό χειροκρότημα των φιλάθλων.

Το παρόν στο γήπεδο έδωσαν ο Δήμαρχος Αρχαγγέλου, κ. Παπουράς Αλέξανδρος, ο Πρόεδρος του Δ.Ο.Α.Α. κ. Καραγιάννης Αναστάσιος, τα μέλη του Οργανισμού και αρκετός κόσμος.

Στο τέλος απονεμήθηκαν τα έπαθλα.

Σε όλα τα παιδιά μοιράστηκαν νερά - γλυκά και μπλουζάκια του Δ.Ο.Α.Α. Αρχαγγέλου.

ΕΦΗΒΙΚΟ ΠΡΩΤΑΘΛΗΜΑ

Η Αναγέννηση Ασφενδίου πρωταθλήτρια νήσων

Η ομάδα Εφήβων της Αναγέννησης Ασφενδιουαναδείχθηκε πρωταθλήτρια στο εφηβικό πρωτάθλημα νήσων που διοργάνωσε η ΕΠΣΔ. Η Δόξα Καρδάμαινας δεν ολοκλήρωσε τις υποχρεώσεις της και απεβλήθη. Τον τίτλο της χειρότερης ομάδας είχε η ΑΕ Κως που παρουσιάστηκε με παίκτες μικρής ηλικίας. Ηταν μία τυπική συμμετοχή που έγινε αναγκαστικά για να μην έχει ο Σύλλογος προβλήματα με την συμμετοχή του στο Περιφερειακό Πρωτάθλημα.

Να σημειωθεί ότι πρωταθλητής Εφήβων στον όμιλο Ρόδου αναδείχθηκε ο Διαγόρας. Αναλυτικά όλα τα αποτελέσματα στον όμιλο νήσων και η πλήρης βαθμολογία:

1η Αγωνιστική

ΔΟΞΑ ΚΑΡΔΑΜΑΙΝΑ ΑΕ ΚΩΣ	5-0
ΑΝΤΙΜΑΧΟΣ - ΝΙΚΑΓΟΡΑΣ	1-5
ΑΝΤΑΓΟΡΑΣ ΚΩ - ΑΝΑΓΕΝΝΗΣΗ ΑΣΦΕΝΔΙΟΥ	0-2

2η Αγωνιστική

ΑΣΚΛΗΠΙΟΣ ΚΩ - ΔΟΞΑ ΚΑΡΔΑΜΑΙΝΑ	3-4
ΑΕ ΚΩΣ - ΑΝΤΙΜΑΧΟΣ	0-10
ΑΝΑΓΕΝΝΗΣΗ ΑΣΦΕΝΔΙΟΥ - ΝΙΚΑΓΟΡΑΣ	3-1

3η Αγωνιστική

ΔΟΞΑ ΚΑΡΔΑΜΑΙΝΑΣ- ΑΝΤΙΜΑΧΟΣ	1-3
ΑΝΤΑΓΟΡΑΣ ΚΩ - ΑΣΚΛΗΠΙΟΣ ΚΩ	0-4
ΑΝΑΓΕΝΝΗΣΗ ΑΣΦΕΝΔΙΟΥ - ΑΕ ΚΩΣ	5-0

4η Αγωνιστική

ΑΣΚΛΗΠΙΟΣ ΚΩ - ΝΙΚΑΓΟΡΑΣ	1-2
ΑΝΤΙΜΑΧΟΣ - ΑΝΑΓΕΝΝΗΣΗ ΑΣΦΕΝΔΙΟΥ	0-1
ΑΝΤΑΓΟΡΑΣ ΚΩ - ΔΟΞΑ ΚΑΡΔΑΜΑΙΝΑΣ	7-1

5η Αγωνιστική

ΝΙΚΑΓΟΡΑΣ -ΑΝΤΑΓΟΡΑΣ ΚΩ	6-1
ΑΕ ΚΩΣ - ΑΣΚΛΗΠΙΟΣ ΚΩΣ	1-5
ΔΟΞΑ ΚΑΡΔΑΜΑΙΝΑΣ - ΑΝΑΓΕΝΝΗΣΗ ΑΣΦΕΝΔΙΟΥ	0-4

6η Αγωνιστική

ΝΙΚΑΓΟΡΑΣ -ΔΟΞΑ ΚΑΡΔΑΜΑΙΝΑ	2-0
ΑΝΤΑΓΟΡΑΣ - ΑΕ ΚΩΣ	6-2
ΑΝΤΙΜΑΧΟΣ - ΑΣΚΛΗΠΙΟΣ ΚΩ	0-2

7η Αγωνιστική

ΑΝΤΙΜΑΧΟΣ - ΑΝΤΑΓΟΡΑΣ ΚΩ	1-0
ΑΕ ΚΩΣ - ΝΙΚΑΓΟΡΑΣ	1-6
ΑΣΚΛΗΠΙΟΣ ΚΩ -ΑΝΑΓΕΝΝΗΣΗ ΑΣΦΕΝΔΙΟΥ	2-3

8η Αγωνιστική

ΑΕ ΚΩΣ - ΔΟΞΑ ΚΑΡΔΑΜΑΙΝΑΣ	2-0
ΝΙΚΑΓΟΡΑΣ - ΑΝΤΙΜΑΧΟΣ	4-0
ΑΝΑΓΕΝΝΗΣΗ ΑΣΦΕΝΔΙΟΥ - ΝΙΚΑΓΟΡΑΣ	3-0

9η Αγωνιστική

ΑΝΤΙΜΑΧΟΣ - ΑΕ ΚΩΣ	2-1
ΔΟΞΑ ΚΑΡΔΑΜΑΙΝΑΣ - ΑΣΚΛΗΠΙΟΣ ΚΩ	0-2
ΝΙΚΑΓΟΡΑΣ -ΑΝΑΓΕΝΝΗΣΗ ΑΣΦΕΝΔΙΟΥ	1-0

10η Αγωνιστική

ΑΝΤΙΜΑΧΟΣ - ΔΟΞΑ ΚΑΡΔΑΜΑΙΝΑΣ	2-0
ΑΣΚΛΗΠΙΟΣ ΚΩ - ΑΝΤΑΓΟΡΑΣ ΚΩ	0-1
ΑΕ ΚΩΣ - ΑΝΑΓΕΝΝΗΣΗ ΑΣΦΕΝΔΙΟΥ	1-5

11η Αγωνιστική

ΝΙΚΑΓΟΡΑΣ - ΑΣΚΛΗΠΙΟΣ ΚΩ	4-1
ΑΝΑΓΕΝΝΗΣΗ ΑΣΦΕΝΔΙΟΥ - ΑΝΤΙΜΑΧΟΣ	4-1
ΔΟΞΑ ΚΑΡΔΑΜΑΙΝΑΣ - ΑΝΤΑΓΟΡΑΣ ΚΩ	0-2

12η Αγωνιστική

ΑΝΤΑΓΟΡΑΣ ΚΩ - ΝΙΚΑΓΟΡΑΣ	3-0
ΑΣΚΛΗΠΙΟΣ ΚΩ - ΑΕ ΚΩΣ	6-0
ΑΝΑΓΕΝΝΗΣΗ ΑΣΦΕΝΔΙΟΥ - ΔΟΞΑ ΚΑΡΔΑΜΑΙΝΑΣ	2-0

13η Αγωνιστική

ΔΟΞΑ ΚΑΡΔΑΜΑΙΝΑ - ΝΙΚΑΓΟΡΑΣ	0-2
ΑΕ ΚΩΣ - ΑΝΤΑΓΟΡΑΣ ΚΩ	1-7
ΑΕ ΚΩΣ - ΑΝΑΓΕΝΝΗΣΗ ΑΣΦΕΝΔΙΟΥ	8-2

14η Αγωνιστική

ΑΝΤΑΓΟΡΑΣ ΚΩ - ΑΝΤΙΜΑΧΟΣ	4-2
ΝΙΚΑΓΟΡΑΣ - ΑΕ ΚΩΣ	4-1
ΑΝΑΓΕΝΝΗΣΗ ΑΣΦΕΝΔΙΟΥ - ΑΣΚΛΗΠΙΟΣ ΚΩ	2-1

ΒΑΘΜΟΛΟΓΙΑ

2003-2004 ΚΑΝΟΝΙΚΗ ΠΕΡΙΟΔΟΣ ΕΦΗΒΙΚΟ ΝΗΣΩΝ ΤΕΛΙΚΗ

ΟΜΑΔΕΣ	ΑΓ	Ν	Ι	Η	ΤΕΡ	ΒΑΘ.
1. ΑΝΑΓ. ΑΣΦΕΝΔΙΟΥ	12	11	0	1	34-7	33
2. ΝΙΚΑΓΟΡΑΣ	12	10	0	2	37-12	30
3. ΑΝΤΑΓΟΡΑΣ ΚΩ	12	7	0	5	31-22	21
4. ΑΣΚΛΗΠΙΟΣ ΚΩ	12	6	0	6	35-19	18
5. ΑΝΤΙΜΑΧΟΣ	12	5	0	7	24-30	15
6. ΑΕ ΚΩΣ	12	1	0	11	10-61	3

Η Δόξα Καρδάμαινας απεβλήθη από το πρωτάθλημα και θα ξεκινήσει τη νέα περίοδο με -38.



ΠΑΝΕΛΛΑΔΙΚΕΣ ΕΞΕΤΑΣΕΙΣ

ΑΠΟ ΤΗΝ ΕΠΙΛΟΓΗ ΤΩΝ ΘΕΜΑΤΩΝ
στην ανάρτηση των αποτελεσμάτων

Χρήσιμες πληροφορίες για τους υποψήφιους

Ο κύκλος της εξεταστικής διαδικασίας ανοίγει από τη στιγμή που επιλέγονται τα θέματα και ολοκληρώνεται με την έκδοση των αποτελεσμάτων (βαθμολογικών στοιχείων) από το μηχανογραφικό κέντρο του υπουργείου Παιδείας. Τα αποτελέσματα με τους βαθμούς των υποψηφίων αναρτώνται στα Λύκεια όλης της χώρας περίπου στα τέλη Ιουνίου με αρχές Ιουλίου. Ακολουθεί η ανακοίνωση των βάσεων, για τις σχολές της τριτοβάθμιας εκπαίδευσης. Να δούμε ποιά είναι τα ενδιάμεσα στάδια μέχρι την έκδοση των βαθμών.

1ο στάδιο. Η επιλογή των θεμάτων. Αυτό είναι έργο της Κεντρικής Επιτροπής Εξετάσεων (ΚΕΕ). Η επιτροπή αυτή έχει την ευθύνη για την επιλογή, τη διαμόρφωση και τη μετάδοση των θεμάτων σε όλα τα εξεταστικά κέντρα της χώρας όπου διαγωνίζονται οι υποψήφιοι της Β' και της Γ' Λυκείου. Εχει επίσης την ευθύνη για το αδιάβλητο των εξετάσεων και εάν χρειαστεί παρέχει οδηγό και διευκρινίσεις για τα θέματα, ενώ έχει και την ευχέρεια να παρατείνει τον εξεταστικό χρόνο, εάν προκύψει τέτοιο θέμα.

2ο στάδιο. Τα εξεταστικά κέντρα. Ως εξεταστικά κέντρα λειτουργούν περίπου 1.200 Λύκεια σε όλη τη χώρα. Την ευθύνη για τη λειτουργία των εξεταστικών κέντρων έχει η Λυκειακή Επιτροπή των Εξετάσεων (ΛΕΕ). Εάν το εξεταστικό κέντρο είναι Λύκειο δημόσιο, η λυκειακή επιτροπή αποτελείται από το διευθυντή του Λυκείου και δύο καθηγητές που υπηρετούν σε άλλο Λύκειο. Εάν το εξεταστικό κέντρο είναι λύκειο ιδιωτικό, η λυκειακή επιτοπή αποτελείται από τρεις καθηγητές δημόσιων Λυκείων και δύο καθηγητές του αντίστοιχου ιδιωτικού Λυκείου.

Ευθύνη των λυκειακών επιτροπών είναι η επιτήρηση των εξεταστικών κέντρων καθ' όλη τη διάρκεια κατά την οποία γίνονται οι πανελλαδικές εξετάσεις, δηλαδή περίπου ένα μήνα. Τα μέλη των λυκειακών επιτροπών πρέπει να ελέγχουν τους υποψηφίους κατά την είσοδό τους στα εξεταστικά κέντρα, να ελέγχουν εάν τηρούνται όλοι οι κανόνες ασφάλειας κατά τη λήψη των θεμάτων από την ΚΕΕ μέχρι τη στιγμή που τα θέματα των εξετάσεων φεύγουν από τα γραφεία των καθηγητών και δίνονται στους υποψηφίους μέσα στην τάξη, οπότε και αρχίζει να μετράει ο εξεταστικός χρόνος.

Ακόμη έχουν την ευθύνη για τους επιτηρητές που δίνουν τα θέματα και παρακολουθούν τους υποψηφίους κατά τη διάρκεια της εξέτασης μέσα στην τάξη.

3ο στάδιο. Τα βαθμολογικά κέντρα. Εδω φθάνουν τα γραπτά των υποψηφίων προκειμένου να βαθμολογηθούν από τους βαθμολογητές. Βαθμολογικά κέντρα υπάρχουν σε μεγάλες πόλεις της χώρας και, σύμφωνα με τον κανονισμό, τα γραπτά ενός σχολείου μεταφέρονται σε βαθμολογικό κέντρο της περιφέρειας και αντιστρόφως, για λόγους ασφαλείας.

Μόλις τα γραπτά φτάσουν στο βαθμολογικό κέντρο, η πρώτη δουλειά που γίνεται είναι να ελεγχθούν ένα προς ένα όλα τα τετράδια των εξεταζομένων εάν έχουν επικαλυφθεί όπως πρέπει, δηλαδή με αδιαφανές αυτοκόλλητο, ώστε να μη φαίνονται τα ατομικά στοιχεία του κάθε υποψηφίου ή όποιο άλλο στοιχείο πιθανόν να αποκαλύπτει την ταυτότητα του μαθητή ή το σχολείο από το οποίο προέρχεται.

Ολα τα τετράδια των εξεταζομένων μπαίνουν μέσα σε φακέλους χωρισμένα σε 25 τεμάχια. Στη συνέχεια, οι φάκελοι με τα 25 τετράδια χρεώνονται στους βαθμολογητές που θα αξιολογήσουν τα γραπτά. Το κάθε γραπτό ελέγχεται από δύο βαθμολογητές. Ο πρώτος βαθμολογητής αφού διαβάσει το γραπτό, υπογραμμίζει και σημειώνει με κόκκινο στιλό τα λάθη, τα κενά εάν υπάρχουν, τα περιττά, και στη συνέχεια σημειώνει το βαθμό στον ειδικό χώρο που υπάρχει σε κάθε τετράδιο. Κάτω από το βαθμό βάζει την υπογραφή του και δίνει το γραπτό στο γραμματέα του βαθμολογικού κέντρου. Η ίδια διαδικασία τηρείται για όλα τα γραπτά.

Ηλεκτρονιο

ΜΙΧΑΛΗΣ Ν. ΧΑΤΖΗΜΑΡΚΟΣ
ΗΛΕΚΤΡΙΚΑ ΕΙΔΗ & ΗΛΕΚ. ΕΓΚΑΤΑΣΤΑΣΕΙΣ

ΗΛΙΑΚΑ ΣΥΣΤΗΜΑΤΑ
STIBETHERM σειρά **P**

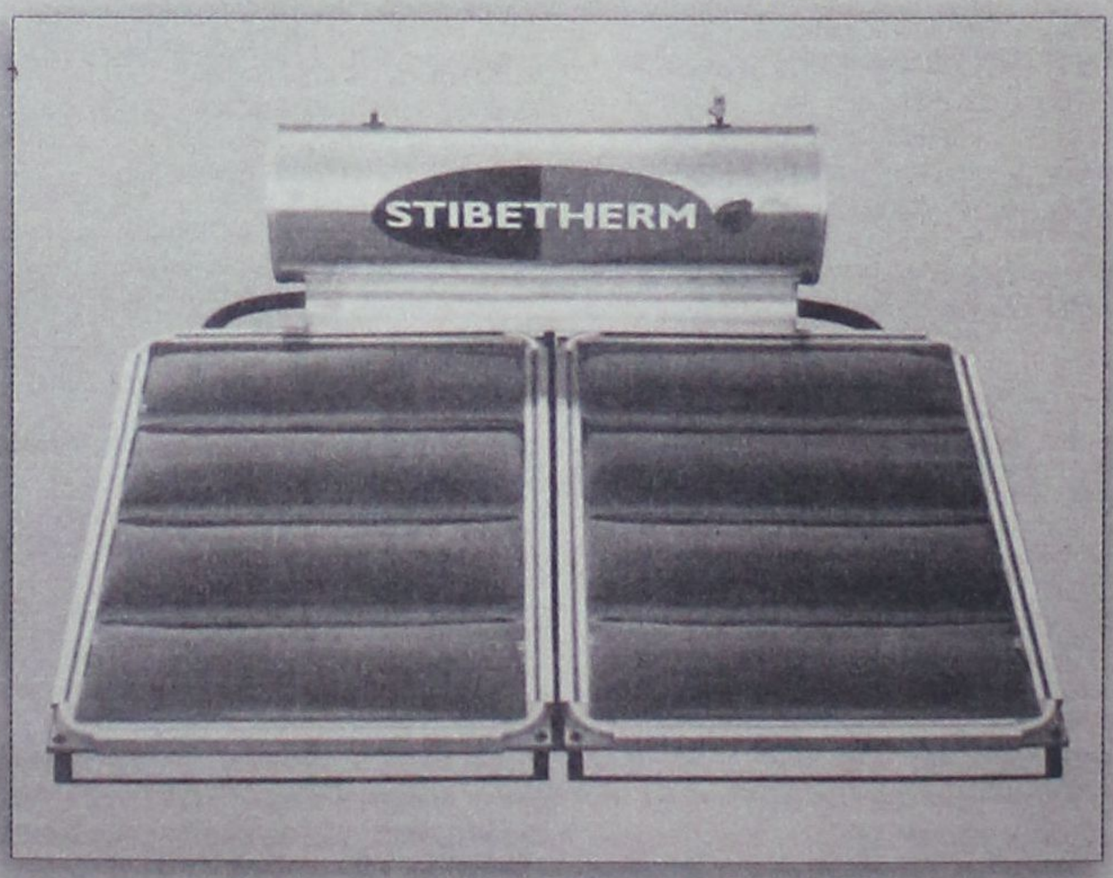

Γρηγορίου Ε' (7 Βαγιές) - 85100 ΡΟΔΟΣ
Τηλ. (22410) 29411, 33340, 36278 - Fax: (22410) 33340

Zorpidis

Lane Sea Lines - Zorpidis Travel
Αλεξ. Διάκου και Λοχαγού Φανουράκη 31
Τηλ. 22410 20625, 30054, 33603, 33607 Fax 26745
e-mail: stefanakis@zorpidis.com

ΔΡΟΜΟΛΟΓΙΑ
ΙΕΡΑΠΕΤΡΑ-Β. ΚΟΡΝΑΡΟΣ

Κάθε Κυριακή: 04.30 για Χάλκη, Διαφάνι, Πηγάδια, Κάσο, Σητεία, Αγιο Νικόλαο, Μήλο, Πειραιά

Κάθε Τετάρτη: στις 04.30 για Χάλκη, Διαφάνι, Πηγάδια, Κάσο, Σητεία, Αγ. Νικόλαο, Μήλο, Πειραιά

Κάθε Πέμπτη: στις 04.30 για Χάλκη, Διαφάνι, Πηγάδια, Κάσο, Σητεία, Αγ. Νικόλαο, ΣΑΝΤΟΡΙΝΗ, Μήλο, Περαιά.

ΓΙΑ ΚΑΣΤΕΛΛΟΡΙΖΟ
Κάθε ΤΡΙΤΗ -ΤΕΤΑΡΤΗ - ΣΑΒΒΑΤΟ: 12.00 το μεσημέρι

Κάθε ΣΑΒΒΑΤΟ: 21.00 για ΚΩ, ΚΑΛΥΜΝΟ, ΣΑΜΟ, ΧΙΟ, ΜΥΤΙΛΗΝΗ, ΛΗΜΝΟ, ΑΛΕΞΑΝΔΡΟΥΠΟΛΗ.

Πληροφορίες:
Τηλ. 22410-20625, 30054, 33607

Μετά τη βαθμολόγηση από τον πρώτο βαθμολογητή, τα γραπτά των υποψηφίων παραλαμβάνει η επιτροπή του βαθμολογικού κέντρου. Η επιτροπή τώρα, καλύπτει με αδιαφανές χαρτί το βαθμό του πρώτου βαθμολογητή και ανακατεύει τα γραπτά των υποψηφίων. Στη συνέχεια, τα τοποθετεί πάλι σε φακέλους των 25 γραπτών για να τα παραλάβει ο δεύτερος βαθμολογητής.

Ο δεύτερος βαθμολογητής, με τη σειρά του, αφού διαβάσει το γραπτό, σημειώνει τα λάθη τις ελλείψεις και όποια άλλη διόρθωση κρίνει με πράσινο στιλό και βάζει το βαθμό στον ειδικό χώρο που υπάρχει στο τετράδιο του εξεταζομένου. Κάτω από το βαθμό βάζει κι αυτός την υπογραφή του και παραδίδει τα γραπτά στην επιτροπή του βαθμολογικού κέντρου.

Εργο τώρα της επιτροπής είναι να ελέγξει τους δύο βαθμούς για να δει εάν το γραπτό χρειάζεται να πάει σε τρίτο βαθμολογητή για αναβαθμολόγηση. Εάν απαιτείται αναβαθμολόγηση, τότε η επιτροπή πρέπει να καλύψει τους δύο βαθμούς των πρώτων βαθμολογητών για να μην επηρεαστεί ο αναβαθμολογητής από την αξιολόγηση των συναδέλφων του.

Αφού λοιπόν βαθμολογηθούν όλα τα γραπτά ενός βαθμολογικού κέντρου, η επιτροπή συντάσσει μια κατάσταση με τους βαθμούς όλων των τετραδίων των υποψηφίων και αυτή αποστέλλεται στο Λύκειο από το οποίο προέρχονται τα γραπτά.

Η κατάσταση αυτή συνοδεύεται από τα αποκόμματα των τετραδίων των υποψηφίων όπου έχει καταγραφεί η βαθμολογία όλων των βαθμολογητών, ώστε να μπορεί να τσεκαριστεί εάν οι βαθμοί των βαθμολογητών έχουν αντιγραφεί σωστά στην κατάσταση. Ενα αντίγραφο της κατάστασης αυτής αποστέλλεται στην οικεία Διεύθυνση Δευτεροβάθμιας Εκπαίδευσης, ένα στη Διεύθυνση Μηχανοργάνωσης του υπουργείου Παιδείας, ενώ ένα τρίτο αντίγραφο φυλάσσεται για κάθε ενδεχόμενο στα αρχεία που κρατάει το κάθε βαθμολογικό κέντρο.



Η συνέχεια ανήκει στη Λυκειακή Επιτροπή. Τα μέλη της ελέγχουν τις καταστάσεις με τους βαθμούς των υποψηφίων και τους αντιπαραβάλλουν με τους ιδιόχειρους βαθμούς που έχουν βάλει οι βαθμολογητές στα αποκόμματα των τετραδίων. Η λυκειακή επιτροπή, αφού τσεκάρει τους βαθμούς, εάν διαπιστώσει λάθος, διορθώνει τη συνολική κατάσταση με τις βαθμολογίες.

4ο στάδιο. Μηχανογράφηση. Είναι το τελευταίο στάδιο πριν από την έκδοση και την ανακοίνωση των βαθμολογιών. Στο στάδιο αυτό η δουλειά διεκπεραιώνεται από δύο επιτροπές. Η Επιτροπή Οργάνωσης των Εξετάσεων συγκεντρώνει τις βαθμολογίες όλων των υποψηφίων από τις καταστάσεις και τις καταχωρίζει στον υπουλογιστή. Η δεύτερη επιτροπή είναι η Επιτροπή Εκδοσης Αποτελεσμάτων. Αυτή εγκρίνει τους πίνακες με τις βαθμολογίες και τους υποβάλλει για υπογραφή στον υφυπουργό Παιδείας, ενώ στη συνέχεια αποστέλλει τους πίνακες με τις βαθμολογίες στα Λύκεια. Στο μεταξύ, στα Λύκεια γίνεται προσαρμογή του προφορικού βαθμού και οριστικοποιείται η τελική βαθμολογία των υποψηφίων. Η τελική προφορική και γραπτή βαθμολογία διαβιβάζεται στη Διεύθυνση Μηχανογράφησης του ΥΠΕΠΘ, για να γίνει η τελική επεξεργασία. Αφού μπουν και τα καινούργια στοιχεία στον ηλεκτρονικό υπολογιστή, η Μηχανογράφηση του ΥΠΕΠΘ τιπώνει τις καταστάσεις με τις βαθμολογίες και τις αποστέλλει πάλι στα Λύκεια για να γίνει διασταύρωση των στοιχείων και επαλήθευση.

Τέλος, οι βαθμολογίες των υποψηφίων αναρτώνται σε πίνακες στα Λύκεια όλης της χώρας, από όπου οι υποψήφιοι πληροφορούνται τη βαθμολογία τους. Εδώ ολοκληρώνεται η διαδικασία των εξετάσεων.

Μετά την έκδοση των αποτελεσμάτων, ακολουθεί η συμπλήρωση των μηχανογραφικών δελτίων των υποψηφίων με τις σχολές της επιλογής τους και ακολουθεί η ανακοίνωση των βάσεων εισαγωγής για όλες τις σχολέςτης τριτοβάθμιας εκπαίδευσης.

ΣΩΜΑΤΕΙΟ ΞΕΝΟΔΟΧΟΫΠΑΛΛΗΛΩΝ ΚΑΙ ΨΥΧΑΓΩΓΙΚΩΝ ΚΕΝΤΡΩΝ ΡΟΔΟΥ
ΤΜΗΜΑ Γ.Σ.Ε.Ε. - Π.Ο.Ε.Ε.Υ.Τ.Ε. • Ε.Κ.Ρ.
ΤΗΛ. 20564 • ΡΟΔΟΣ
Αποφ. 2/1947 Πρωτ. Ρόδου

ΠΡΟΣΚΛΗΣΗ ΓΕΝΙΚΗΣ ΣΥΝΕΛΕΥΣΗΣ

ΠΡΟΣ
Ολα τα μέλη του Σωματείου

Συνάδελφοι,
Η Διοίκηση του Σωματείου μας σας καλεί σε Γενική Συνέλευση στις 19/05/04 ημέρα Τετάρτη και ώρα 6 μ.μ. στην αίθουσα του ΕΚΡ οδός Στεφ. Καζούλη αριθμ. 30 με τα παρακάτω θέματα:
1) Διοικητικός Απολογισμός από 1-1-04 μέχρι 12-5-04
2) Οικονομικός Απολογισμός (Ισολογισμός και έκθεση Ελεγκτικής Επιτροπής) χρονικής περιόδου από 1-1-04 μέχρι 12-5-04
Επειδή τα θέματα είναι σοβαρά, παρακαλούμε να μην απουσιάσει κανένας από τη Συνέλευση.
Με συναδελφικούς χαιρετισμούς

Ο ΠΡΟΕΔΡΟΣ ΑΝΤΩΝΙΟΣ ΒΡΑΤΣΑΛΗΣ
Η ΓΕΝ. ΓΡΑΜΜΑΤΕΑΣ ΧΑΡΙΤΟΥ ΚΑΘΟΛΙΚΗ

Kalithies Palace
ΑΙΘΟΥΣΑ ΔΕΞΙΩΣΕΩΝ



Εμπιστευθείτε σ' εμάς την γαμήλια δεξίωση του γάμου σας
Σε ένα χώρο, σχεδιασμένο αμφιθεατρικά, κλιματιζόμενο, με δυνατότητα να φιλοξενήσει έως 800 άτομα.
Απολαμβάνοντας ένα από τα μενού μας που εσείς θα επιλέξετε.
Προσιτές τιμές.
Τηλ. κρατήσεων: 2241085641, 2241085515, 2241086778



ΕΚΜΕΤΑΛΛΕΥΤΕΙΤΕ ΤΙΣ ΕΠΕΝΔΥΤΙΚΕΣ ΕΥΚΑΙΡΙΕΣ ΓΙΑ ΤΗΝ ΑΝΑΠΤΥΞΗ ΤΗΣ ΕΠΙΧΕΙΡΗΣΗΣ ΣΑΣ ή ΤΗΝ ΔΗΜΙΟΥΡΓΙΑ ΜΙΑΣ ΝΕΑΣ ΕΠΙΧΕΙΡΗΣΗΣ!

Βρίσκονται ήδη σε εξέλιξη προγράμματα επιδοτήσεων για:

Μεταποιητικές Επιχειρήσεις
(Μονάδες Τροφίμων, Αρτοποιεία, Ξυλουργεία, Επιπλοποιεία, Αλουμινοκατασκευές Τυπογραφεία κτλ)

Τουριστικές Επιχειρήσεις
(Ξενοδοχεία, Ενοικιαζόμενα Δωμάτια και Διαμερίσματα, Τουριστικά Γραφεία κτλ)

Αναλαμβάνουμε την υποστήριξη προγραμμάτων του Υπουργείου Ανάπτυξης και του Υπουργείου Οικονομίας (μέσω Τραπεζών).

Η ΕΛΕΛΙΞΙΣ-Σύμβουλοι Ανάπτυξης Επιχειρήσεων παρέχει, επιπλέον, συμβουλευτικές υπηρεσίες **από εξειδικευμένα στελέχη** στους τομείς:

• Ανάπτυξης Συστημάτων Ποιότητας (ISO 9000) και Ασφάλειας Τροφίμων (HACCP)

• Ανάπτυξης Επενδυτικών Μελετών στο πρόγραμμα Leader+

• Σύνταξης Οικονομοτεχνικών Μελετών στα πλαίσια του Αναπτυξιακού Νόμου (Ν. 2601/98)

Η Πολύχρονη εμπειρία των στελεχών μας και ο μακρύς κατάλογος των επιτυχημένων συνεργασιών μας αποτελούν την καλύτερη Εγγύηση για την επιτυχία και της δικής σας επένδυσης!

ΥΠΕΥΘΥΝΟΙ ΕΠΙΧΕΙΡΗΣΗΣ
Αριστέα Αλεξίου
Διπλ. Χημικός Μηχανικός ΕΜΠ
Ιάκωβος Γρύλλης
Διπλ.Πολιτικός Μηχανικός ΕΜΠ

Διαγοριδών 2-4 (Έναντι ΔΟΝΑ)
Τηλ:2241 031532, 070171-3 Fax: 2241 070175
info@exelixis.net.gr

ΕΠΙΜΕΛΗΤΗΡΙΟ ΔΩΔΕΚΑΝΗΣΟΥ

ΠΡΟΣΚΛΗΣΗ ΕΚΔΗΛΩΣΗΣ ΕΝΔΙΑΦΕΡΟΝΤΟΣ

Το Επιμελητήριο Δωδεκανήσου, στα πλαίσια υλοποίησης του έργου «Νησιωτική Συμπολιτεία – Ισότιμη Πρόσβαση» της Κοινοτικής Πρωτοβουλίας EQUAL και του υποέργου 2 «Δικτύωση και Προώθηση της Επιχειρηματικότητας», προσκαλεί κάθε ενδιαφερόμενο φυσικό πρόσωπο να υποβάλει προσφορά μέχρι την 1/6/2004 στις 14.30 μ.μ. για την εκτέλεση του έργου:

ΠΑΡΑΓΩΓΗ ΕΝΟΣ ΔΙΓΛΩΣΣΟΥ ΟΔΗΓΟΥ ΓΙΑ ΤΗΝ ΑΝΑΠΤΥΞΗ ΤΗΣ ΕΠΙΧΕΙΡΗΜΑΤΙΚΟΤΗΤΑΣ ΣΤΗ ΔΩΔΕΚΑΝΗΣΟ ΣΕ ΗΛΕΚΤΡΟΝΙΚΗ ΜΟΡΦΗ

Προϋπολογισμός: Ο συνολικός προϋπολογισμός του έργου ανέρχεται μέχρι του ποσού των 9731,39 ΕΥΡΩ του Φ.Π.Α. συμπεριλαμβανομένου.

Οι υποψήφιοι μπορούν να παραλάβουν το αναλυτικό τεύχος της πρόσκλησης, όπου αναγράφονται οι όροι, οι προδιαγραφές και οι απαιτήσεις που αφορούν το συγκεκριμένο έργο, από τα γραφεία του Επιμελητηρίου Δωδεκανήσου.

(Ταχ. Δ/νση: ΓΡΗΓΟΡΙΟΥ ΛΑΜΠΡΑΚΗ 8, 85100 ΡΟΔΟΣ
Τηλέφωνο: 22410/44216/213/218 FAX: 22410/44242,
e-mail: eic164@ebed.gr)

ΓΙΑ ΤΟ ΕΠΙΜΕΛΗΤΗΡΙΟ ΔΩΔΕΚΑΝΗΣΟΥ
ΗΛΙΑΣ ΚΩΤΙΑΔΗΣ
ΠΡΟΕΔΡΟΣ Δ.Σ.

Το Εργο «Νησιωτική Συμπολιτεία-Ισότιμη Πρόσβαση» χρηματοδοτείται από το Ευρωπαϊκό Κοινωνικό Ταμείο σε ποσοστό 75% και το Υπουργείο Απασχόλησης και Κοινωνικής Προστασίας σε ποσοστό 25%.

equal

ΕΠΙΜΕΛΗΤΗΡΙΟ ΔΩΔΕΚΑΝΗΣΟΥ

ΠΡΟΣΚΛΗΣΗ ΕΚΔΗΛΩΣΗΣ ΕΝΔΙΑΦΕΡΟΝΤΟΣ

Το Επιμελητήριο Δωδεκανήσου, στα πλαίσια υλοποίησης του έργου «Νησιωτική Συμπολιτεία – Ισότιμη Πρόσβαση» της Κοινοτικής Πρωτοβουλίας EQUAL και του υποέργου 9 «Εκμετάλλευση του πολιτισμικού κεφαλαίου και των περιβαλλοντικών νησιωτικών οικονομιών, για την ανάπτυξη ανταγωνιστικών επιχειρηματικών δραστηριοτήτων», προσκαλεί κάθε ενδιαφερόμενο φυσικό πρόσωπο να υποβάλει προσφορά μέχρι την 1/6/2004 στις 14.30 μ.μ. για την εκτέλεση του έργου:

ΕΡΕΥΝΑ ΓΙΑ ΤΗΝ ΚΑΤΑΓΡΑΦΗ ΝΕΩΝ ΕΠΑΓΓΕΛΜΑΤΙΚΩΝ ΕΥΚΑΙΡΙΩΝ ΚΑΙ ΝΕΩΝ ΕΠΑΓΓΕΛΜΑΤΩΝ ΜΕ ΕΜΦΑΣΗ ΣΤΗ ΝΕΑΝΙΚΗ ΕΠΙΧΕΙΡΗΜΑΤΙΚΟΤΗΤΑ ΣΤΟΝ ΤΟΜΕΑ ΤΟΥ ΠΟΛΙΤΙΣΜΟΥ ΚΑΙ ΤΟΥ ΠΕΡΙΒΑΛΛΟΝΤΟΣ ΣΤΟ ΝΟΜΟ ΔΩΔΕΚΑΝΗΣΟΥ

Προϋπολογισμός: Ο συνολικός προϋπολογισμός του έργου ανέρχεται μέχρι του ποσού των 12.000 ΕΥΡΩ του Φ.Π.Α. συμπεριλαμβανομένου.

Οι υποψήφιοι μπορούν να παραλάβουν το αναλυτικό τεύχος της πρόσκλησης, όπου αναγράφονται οι όροι, οι προδιαγραφές και οι απαιτήσεις που αφορούν το συγκεκριμένο έργο, από τα γραφεία του Επιμελητηρίου Δωδεκανήσου.

(Ταχ. Δ/νση: ΓΡΗΓΟΡΙΟΥ ΛΑΜΠΡΑΚΗ 8, 85100 ΡΟΔΟΣ
Τηλέφωνο: 22410/44216/213/218 FAX: 22410/44242,
e-mail: eic164@ebed.gr)

ΓΙΑ ΤΟ ΕΠΙΜΕΛΗΤΗΡΙΟ ΔΩΔΕΚΑΝΗΣΟΥ
ΗΛΙΑΣ ΚΩΤΙΑΔΗΣ
ΠΡΟΕΔΡΟΣ Δ.Σ.

Το Εργο «Νησιωτική Συμπολιτεία-Ισότιμη Πρόσβαση» χρηματοδοτείται από το Ευρωπαϊκό Κοινωνικό Ταμείο σε ποσοστό 75% και το Υπουργείο Απασχόλησης και Κοινωνικής Προστασίας σε ποσοστό 25%.

equal

ΕΠΙΜΕΛΗΤΗΡΙΟ ΔΩΔΕΚΑΝΗΣΟΥ

ΠΡΟΣΚΛΗΣΗ ΕΚΔΗΛΩΣΗΣ ΕΝΔΙΑΦΕΡΟΝΤΟΣ

Το Επιμελητήριο Δωδεκανήσου, στα πλαίσια υλοποίησης του έργου «Νησιωτική Συμπολιτεία – Ισότιμη Πρόσβαση» της Κοινοτικής Πρωτοβουλίας EQUAL και του υποέργου 6 «Ενίσχυση μόνιμου μηχανισμού καταγραφής και συνεχούς παρακολούθησης της επιχειρηματικότητας και των συναφών προς αυτή δράσεων», προσκαλεί κάθε ενδιαφερόμενο φυσικό πρόσωπο να υποβάλει προσφορά μέχρι την 1/6/2004 στις 14.30 μ.μ. για την εκτέλεση του έργου:

ΚΑΤΑΓΡΑΦΗ ΚΑΙ ΔΗΜΙΟΥΡΓΙΑ ΜΗΤΡΩΟΥ ΣΥΜΒΟΥΛΩΝ ΓΙΑ ΤΟ ΝΟΜΟ ΔΩΔΕΚΑΝΗΣΟΥ

Προϋπολογισμός: Ο συνολικός προϋπολογισμός του έργου ανέρχεται μέχρι του ποσού των 2.000 ΕΥΡΩ του Φ.Π.Α. συμπεριλαμβανομένου.

Οι υποψήφιοι μπορούν να παραλάβουν το αναλυτικό τεύχος της πρόσκλησης, όπου αναγράφονται οι όροι, οι προδιαγραφές και οι απαιτήσεις που αφορούν το συγκεκριμένο έργο, από τα γραφεία του Επιμελητηρίου Δωδεκανήσου.

(Ταχ. Δ/νση: ΓΡΗΓΟΡΙΟΥ ΛΑΜΠΡΑΚΗ 8, 85100 ΡΟΔΟΣ
Τηλέφωνο: 22410/44216/213/218 FAX: 22410/44242,
e-mail: eic164@ebed.gr)

ΓΙΑ ΤΟ ΕΠΙΜΕΛΗΤΗΡΙΟ ΔΩΔΕΚΑΝΗΣΟΥ
ΗΛΙΑΣ ΚΩΤΙΑΔΗΣ
ΠΡΟΕΔΡΟΣ Δ.Σ.

Το Εργο «Νησιωτική Συμπολιτεία-Ισότιμη Πρόσβαση» χρηματοδοτείται από το Ευρωπαϊκό Κοινωνικό Ταμείο σε ποσοστό 75% και το Υπουργείο Απασχόλησης και Κοινωνικής Προστασίας σε ποσοστό 25%.

equal

ΣΥΛΛΟΓΟΣ ΦΟΙΤΗΤΩΝ ΤΜΗΜΑ ΜΕΣΟΓΕΙΑΚΩΝ ΣΠΟΥΔΩΝ ΠΑΝΕΠΙΣΤΗΜΙΟΥ ΑΙΓΑΙΟΥ

ΑΝΑΚΟΙΝΩΣΗ

Ο Φοιτητικός Σύλλογος του Τμήματος Μεσογειακών Σπουδών του Πανεπιστημίου Αιγαίου ανακοινώνει την διοργάνωση του 1ου Συνεδρίου Διεθνών Σχέσεων το οποίο θα πραγματοποιηθεί στη Ρόδο 28-30 Μαΐου 2004 στην αίθουσα πολλαπλών χρήσεων του Πανεπιστημίου Αιγαίου.

1ο Συνέδριο Διεθνών Σχέσεων
28-30 Μαΐου 2004
RHODES



Round Tables:

- Νέες Πτυχές της Ελληνικής Εξωτερικής Πολιτικής
- Ζητήματα Ασφάλειας στη Μεσογειακή Λεκάνη
- Το Περιφερειακό Υποσύστημα της Ν.Α. Ευρώπης
- Το Σύνταγμα, το Μέλλον και οι Προοπτικές της Ε.Ε.

ΔΙΟΡΓΑΝΩΣΗ: Σύλλογος Φοιτητών Τμήματος Μεσογειακών Σπουδών

Info: **conf-tms@rhodes.aegean.gr**

Zorpidis

ΤΟΥΡΙΣΤΙΚΟΣ ΟΡΓΑΝΙΣΜΟΣ
Αλεξ. Διάκου 38 Τηλ. 22410 20625, 30054

Εκδρομή στη
ΜΥΤΙΛΗΝΗ
29/5 - 1/6

Α) 1η μέρα:
Αναχώρηση με το F/B ΙΕΡΑΠΕΤΡΑ 21.00
Τακτοποίηση στις καμπίνες ΑΒ4
Β) 2η μέρα:
Αφιξή στη Μυτιλήνη 12.00 και τακτοποίηση στο ξενοδοχείο. Εκδρομή Αγ. Ραφαήλ-Μανταμάδος-Αγιάσος. Επιστροφή στο ξενοδοχείο. Ελεύθερος χρόνος.
Γ) 3η μέρα:
Πρωινό στο ξενοδοχείο. Εκδρομή μονή Λημόνος-Πέτρα-Μόλυβος. Επιστροφή στην πόλη. Ελεύθερος χρόνος. Συγκέντρωση 16.00 και αναχώρηση από το λιμάνι της Μυτιλήνης 17.15 για Ρόδο. Αφιξη στη Ρόδο την Τρίτη 07.30 το πρωί.

Περιλαμβάνει:
1) Διαμονή σε ΑΒ4 καμπίνες του F/B Ιεράπετρα
2) Μία διαν/ση β' κατηγορίας ξενοδοχείο με πρωινό
3) Μετακινήσεις με πολυτελή πούλμαν
4) Ομαδική ταξιδιωτική ασφάλεια και ασφάλιση αστικής ευθύνης
5) Αναφερόμενες περιηγήσεις

Δεν περιλαμβάνει:
Γεύματα, ποτά, τηλεφωνήματα, εισόδους στα μουσεία.

Zorpidis

ΤΟΥΡΙΣΤΙΚΟΣ ΟΡΓΑΝΙΣΜΟΣ
Αλεξ. Διάκου 38 Τηλ. 22410 20625, 30054

Εκδρομή στη
ΣΑΜΟ
του Αγίου Πνεύματος
29/5 - 1/6

Α) 1η μέρα:
Αναχώρηση με το F/B ΙΕΡΑΠΕΤΡΑ 21.00
Τακτοποίηση στις καμπίνες ΑΒ4 και άφιξη στο νησί του Πυθαγόρα 05.00 π.μ. στις 30/5
Β) 2η μέρα:
ΓΥΡΟΣ ΝΗΣΙΟΥ. Θα επισκεφθούμε το Πυθαγόρειο και θα θαυμάσουμε το κάστρο των Λογοθέτηδων και θα συνεχίσουμε για τα χωριά Πύργο, Μαραθόκαμπο, Καρλόβασι και ενδιάμεσες στάσεις. Επιστροφή στο ξενοδοχείο. Ελεύθερος χρόνος.
Γ) 3η μέρα:
ΠΕΡΙΗΓΗΣΗ ΠΟΛΗΣ. Πρωινό στο ξενοδοχείο, επίσκεψη στο Αρχαιολογικό και στο Βυζαντινό Μουσείο. Ακολούθως θα θαυμάσουμε τα νεοκλασικά κτίρια, την ιστορική εκκλησία του Αγ. Σπυρίδωνα και της Αγ. Ειρήνης. Ελεύθερος χρόνος. Αναχώρηση για το λιμάνι 22.30. Επιστροφή στη Ρόδο 07.30 την Τρίτη το πρωί.

Περιλαμβάνει:
1) Διαμονή σε ΑΒ4 καμπίνες του F/B Ιεράπετρα
2) Μία διαν/ση β' κατηγορίας ξενοδοχείο με πρωινό
3) Μετακινήσεις με πολυτελή πούλμαν
4) Ομαδική ταξιδιωτική ασφάλεια και ασφάλιση αστικής ευθύνης
5) Αναφερόμενες περιηγήσεις

Δεν περιλαμβάνει:
Γεύματα, ποτά, τηλεφωνήματα, εισόδους στα μουσεία.

ΕΓΚΥΚΛΙΟΣ ΤΟΥ ΥΠΟΥΡΓΕΙΟΥ ΟΙΚΟΝΟΜΙΚΩΝ

Η ΥΠΟΒΟΛΗ ΤΩΝ ΔΗΛΩΣΕΩΝ ΦΟΡΟΥ ΜΕΤΑΒΙΒΑΣΗΣ, *κληρονομιών, δωρεών και γονικών παροχών*

Χρήσιμο «βοήθημα» για τους συμβολαιογράφους

Με αφορμή ερωτήματα που μας υποβάλλονται σχετικά με τη δυνατότητα που παρέχεται στους συμβολαιογράφους για υποβολή στις Δ.Ο.Υ. των δηλώσεων φορολογίας κεφαλαίου και τη βεβαίωση του γνησίου της υπογραφής των συμβαλλομένων επ' αυτών, παρέχονται οι ακόλουθες διευκρινίσεις:

Α) Ως προς τη δυνατότητα ή μη υποβολής των δηλώσεων φορολογίας κεφαλαίου από τους συμβολαιογράφους.

1. Η φορολογική δήλωση, ως δημοσίου δικαίου υποχρέωση του φορολογούμενου, αποσκοπεί στη διευκόλυνση της φορολογικής Αρχής στην ορθότερη διάγνωση της ύπαρξης και της έκτασης συγκεκριμένης φορολογικής υποχρέωσης. Με τη φορολογική δήλωση ο φορολογούμενος συμπράττει στη φορολογική διαδικασία, υποχρεούμενος να δώσει με τρόπο σαφή, ακριβή και πλήρη τα στοιχεία και τις πληροφορίες που προβλέπει ο φορολογικός νόμος και ταυτόχρονα να εγγυηθεί υπεύθυνα για την ειλικρίνεια του περιεχομένου της δήλωσής του. Με τον τρόπο αυτό, ο φορολογούμενος δεσμεύεται για το περιεχόμενο της φορολογικής του δήλωσης, συγχρόνως όμως δεσμεύεται και η φορολογική Αρχή, η ελεγκτική αρμοδιότητα της οποίας κατευθύνεται από τα στοιχεία που περιέχονται στη δήλωση.

Η φορολογική δήλωση δεν αποτελεί μόνο υποχρέωση δημοσίου δικαίου του φορολογουμένου, αλλά ταυτόχρονα παράγει και έννομα αποτελέσματα, αφού αποτελεί τίτλο βεβαίωσης του φόρου.

2. Με την παράγραφο 1 του άρθρου 7 του α.ν. 1521/1950 προβλέπεται ότι για κάθε μεταβίβαση ακινήτου οι συμβαλλόμενοι υποχρεούνται, πριν από τη σύνταξη του συμβολαίου τους, να επιδώσουν κοινή δήλωση φόρου μεταβίβασης προς τον προϊστάμενο της Δ.Ο.Υ., στην περιφέρεια της οποίας βρίσκεται το ακίνητο, και με την παράγραφο 2 του ίδιου άρθρου ορίζεται ότι, όταν οι υπόχρεοι είναι φυσικά πρόσωπα, η δήλωση υποβάλλεται από τους ίδιους ή από τους πληρεξουσίους τους ή από τους νόμιμους αντιπροσώπους τους.

Από τις διατάξεις δε της παραγράφου 5 του άρθρου 7 του α.ν. 1521/1950 προκύπτει ότι η υπογραφή της δήλωσης από τους συμβαλλομένους ή από τους πληρεξουσίους του κ.λ.π. επέχει θέση βεβαίωσης της ακρίβειας του περιεχομένου της δήλωσης, η οποία επιδόθηκε από τους ίδιους ή τους πληρεξουσίους τους στον προϊστάμενο της αρμόδιας Δ.Ο.Υ.

3. Κατά τις διατάξεις του Κώδικα φορολογίας κληρονομιών, δωρεών και γονικών παροχών (ν. 2961/2001 όπως ισχύει), όταν αποκτάται περιουσία αιτία θανάτου, δωρεάς ή γονικής παροχής υποβάλλεται δήλωση από τον υπόχρεο και, σε περίπτωση ανικανότητας αυτού από το νόμιμο αντιπρόσωπό του. Η δήλωση υποβάλλεται με κατάθεση στον προϊστάμενο της αρμόδιας δημόσιας οικονομικής υπηρεσίας από τους ανωτέρω ή τους πληρεξουσίους αυτών και υπογράφεται από αυτούς ενώπιον του αρμόδιου υπαλλήλου που την παραλαμβάνει (άρθρα 5, 61, 68 παράγραφος 1, 85 και 90 του ως άνω νόμου).

Εκτός από τον κατά τα ως άνω τρόπο, η δήλωση μπορεί να υποβληθεί και με επίδοσή της με δικαστικό επιμελητή, με την προϋπόθεση ότι, στην περίπτωση αυτή, το γνήσιο της υπογραφής των υποχρέων ή των πληρεξουσίων τους ή η τυχόν αδυναμία τούτων για υπογραφή βεβαιώνεται από (οποιαδήποτε) διοικητική αρχή. Αν η δήλωση υπογράφεται από πληρεξούσιο δικηγόρο, αρκεί η αναγραφή των στοιχείων της επαγγελματικής τυαυτότητάς του (άρθρο 68 παράγραφος 2 και 89 παράγραφος 2).

Εάν ο υπόχρεος σε δήλωση αδυνατεί να την υπογράψει, ο υπάλληλος που την παραλαμβάνει βεβαιώνει στο σώμα της δήλωσης την αδυναμία υπογραφής και υπογράφει τη σχετική βεβαίωση (άρθρο 68 παράγραφος 3).

Τέλος, εφόσον η δήλωση υποβληθεί με αντιπρόσωπο, αυτός θα πρέπει να έχει την προς τούτο ειδική πληρεξουσιότητα. Η πληρεξουσιότητα αυτή μπορεί να δοθεί και με απλή επιστολή, η οποία θεωρείται ατελώς για το γνήσιο της υπογραφής του αντιπροσωπευομένου από οποιαδήποτε διοικητική αρχή (άρθρο 68 παράγραφος 4).

4. Από τα ανωτέρω προκύπτει ότι οι δηλώσεις φορολογίας κεφαλαίου, σε αντίθεση με όσα ισχύουν στους περισσότερους άμεσους φόρους, υποβάλλονται:

α) καταρχήν, αυτοπροσώπως, από τους υπόχρεους.

β) από τους πληρεξουσίους ή τους νόμιμους αντιπροσώπους των υπόχρεων, οι οποίοι μπορούν να είναι οποιαδήποτε τρίτα πρόσωπα, ανεξάρτητα από την επαγγελματική τους δραστηριότητα, με την προϋπόθεση ότι προσκομίζουν έγγραφο που αποδεικνύει την ειδική αυτή πληρεξουσιότητα για την υποβολή της σχετικής δήλωσης.

Β) Ως προς τον τύπο τον οποίο πρέπει να περιβληθεί το έγγραφο της εξουσιοδότησης για την υποβολή των δηλώσεων φορολογίας κεφαλαίου για λογαριασμό των υπόχρεων.

1. Οπως προαναφέρθηκε, η πληρεξουσιότητα για την υποβολή δηλώσεων φόρου κληρονομιών, δωρεών και γονικών παροχών μπορεί να δοθεί και με απλή επιστολή, η οποία θεωρείται ατελώς για το γνήσιο της υπογραφής του αντιπροσωπευομένου από οποιαδήποτε διοικητική αρχή (άρθρο 68 παρ. 4 και 89 παρ. 2 του ν. 2961/2001).

2. Ως προς τον τύπο τον οποίο πρέπει να υποβληθεί το έγγραφο της εξουσιοδότησης για την υποβολή των δηλώσεων φόρου μεταβίβασης ακινήτων, καταρχήν, τίθεται το ερώτημα αν θα είναι απλή εξουσιοδότηση ή αν θα πρέπει να παρασχεθεί με συμβολαιογραφικό πληρεξούσιο. Σχετικά με το θέμα αυτό διευκρινίζονται τα εξής:

α. Σύμφωνα με το άρθρο 369 του Α.Κ. συμβάσεις που έχουν αντικείμενο τη σύσταση, μετάθεση, αλλοίωση ή κατάργηση εμπράγματων δικαιωμάτων πάνω σε ακίνητα απαιτείται να γίνονται ενώπιον συμβολαιογράφου.

Επίσης, στο άρθρο 217 παρ. 2 του Α.Κ. προβλέπεται ότι, εφόσον δεν συνάγεται κάτι άλλο, η δήλωση (για την πληρεξουσιότητα) υποβάλλεται στον τύπο που απαιτείται για τη δικαιοπραξία την οποία αφορά η πληρεξουσιότητα.

β. Από το συνδυασμό των ως άνω διατάξεων συνάγεται ότι η δήλωση για την παροχή πληρεξουσιότητας υπόκειται σε συμβολαιογραφικό τύπο, εφόσον η πληρεξουσιότητα αφορά σε δικαιοπραξία που έχει ως αντικείμενο τη σύσταση, μετάθεση, αλλοίωση, ή κατάργηση εμπράγματων δικαιωμάτων σε ακίνητα.

Ως προς τη νομική φύση και το περιεχόμενο των φορολογικών δηλώσεων και επομένως και των δηλώσεων φόρου μεταβίβασης ακινήτων, γίνεται γενικά δεκτό, τόσο στη θεωρία όσο και στη νομολογία, ότι με τις φορολογικές δηλώσεις δεν εκφράζεται βούληση για παραγωγή έννομου αποτελέσματος του υπόχρεου που την υποβάλλει, αλλά απλώς γνωστοποιούνται στη φορολογική Αρχή στοιχεία σχετικά με την υποχρέωση του φορολογούμενου.

Ενόψει των ανωτέρω, η εξουσιοδότηση του υποχρέου προς τρίτα πρόσωπα για την υποβολή της δήλωσης του φ.μ.α. δεν απαιτείται να περιβληθεί τον τύπο του συμβολαιογραφικού εγγράφου, αλλά μπορεί να παρασχεθεί και με απλό έγγραφο, υπό την προϋπόθεση της βεβαίωσης του γνησίου της υπογραφής του υποχρέου.

Γ) Ως προς τη δυνατότητα των συμβολαιογράφων να βεβαιώνουν το γνήσιο της υπογραφής των υπόχρεων υποβολής των δηλώσεων φορολογίας κεφαλαίου από οποιαδήποτε διοικητική αρχή. Από τη θεωρία γίνεται δεκτό ότι με τον όρο διοικητικές αρχές νοούνται τα διοικητικά όργανα που ανήκουν στο Κράτος και έχουν αρμοδιότητα άσκησης δημόσιας εξουσίας.

Με την παράγραφο 1 του άρθρου 1 (περίπτωση δ') του ν. 2830/2000, με τον οποίο κυρώθηκε ο Κώδικας Συμβολαιογράφων, προβλέπεται ότι στα καθήκοντα του συμβολαιογράφου περιλαμβάνεται και η δυνατότητα βεβαίωσης του γνησίου της υπογραφής που τίθεται ενώπιόν του σε κάθε έγγραφο που σχετίζεται με τη συναπτόμενη πράξη. Συνεπώς, προϋπόθεση είναι να θεωρηθεί η εξουσιοδότηση αυτή ως έγγραφο που σχετίζεται με τη συναπτόμενη πράξη, η οποία είναι το συμβολαιογραφικό έγγραφο με το οποίο καταρτίζεται εμπράγματη σύμβαση επί ακινήτου.

2. Στην παρ. 1 του άρθρου 7 του α.ν. 1521/1950 ορίζεται ότι η δήλωση του Φ.Μ.Α. υποβάλλεται πριν από την σύνταξη του οριστικού συμβολαίου μεταβίβασης. Επιπλέον, από τις διατάξεις του άρθρου 13 του α.ν. 1521/1950, προκύπτει ότι η υποβολή της σχετικής δήλωσης φόρου μεταβίβασης και η καταβολή του σχετικού φόρου αποτελούν απαραίτητο στοιχείο του μεταβιβαστικού συμβολαίου.

Αντίστοιχα, από τις διατάξεις περί φορολογίας δωρεών και γονικών παροχών (άρθρο 86 ν. 2961/2001) προβλέπεται, ότι εφόσον καταρτίζεται συμβολαιογραφικό έγγραφο, η δήλωση υποβάλλεται πριν από τη σύνταξη του οικείου συμβολαιογραφικού έγγραφου. Επίσης ορίζεται ότι κατά τη μεταγραφή οποιασδήποτε συμβολαιογραφικής πράξης απαιτείται η προσκόμιση πιστοποιητικού της αρμόδιας Δ.Ο.Υ. ότι έχει υποβληθεί η οικεία δήλωση (άρθρο 106 ν. 2961/2001).

Συνεπώς και οι δηλώσεις φόρου κληρονομιών, δωρεών και γονικών παροχών αποτελούν στοιχείο απαραίτητο για την κατάρτιση του μεταβιβαστικού συμβολαίου δωρεάς καθώς και της αποδοχής φόρου κληρονομιάς.

3. Ενόψει των ανωτέρω, θα πρέπει να γίνει δεκτό ότι η εξουσιοδότηση που δίδεται από τους υπόχρεους προς τρίτο πρόσωπο (άρα και στον ίδιο το συμβολαιογράφο) για την υποβολή της οικείας δήλωσης είναι άρρηκτα συνδεδεμένη με τη σύνταξη του συμβολαίου και επομένως θεωρείται έγγραφο σχετικό με τη συναπτόμενη πράξη, δηλαδή το συμβόλαιο της μεταβίβασης, δωρεάς, γονικής παροχής ή αποδοχής της κληρονομιάς.

Συνεπώς, εφόσον επί του σώματος των υποβαλλομμένων δηλώσεων φορολογίας κεφαλαίου ή με ιδιαίτερο έγγραφο οι υπόχρεοι σε φόρο παρέχουν την εξουσιοδότηση στο συμβολαιογράφο ή σε τρίτο πρόσωπο για την υποβολή των δηλώσεων αυτών (κατάρτιση, υπογραφή ή κατάθεση), η θεώρηση του γνησίου της υπογραφής των υπόχρεων μπορεί να γίνει από το συμβολαιογράφο κατ' εφαρμογή της παρ. 1 του άρθρου 1 του ν. 2830/2000.

Δ) Από τα ανωτέρω προκύπτει ότι οι δηλώσεις φορολογίας κεφαλαίου υποβάλλονται καταρχήν από τους υποχρέους αυτοπροσώπως. Από το νόμο ρυθμίζεται επίσης και η δυνατότητα υποβολής των δηλώσεων από οποιαδήποτε τρίτα πρόσωπα (άρα και από τους συμβολαιογράφους), υπό την προϋπόθεση ότι προσκομίζουν ειδική προς τούτο συμβολαιογραφική ή απλή, έγγραφη εξουσιοδότηση, η οποία φέρει βεβαίωση του γνησίου της υπογραφής των υποχρέων. Η επικύρωση του γνησίου της υπογραφής γίνεται από οποιαδήποτε διοικητική αρχή καθώς επίσης και από τους ίδιους τους συμβολαιογράφους.

Ο Γενικός Διευθυντής Φορολογίας
Ακριβές αντίγραφο
Ο Προϊστάμενος της Γραμματείας
ΔΙΟΝΥΣΙΟΣ ΚΟΥΝΑΔΗΣ

INEMA
ΙΑΤΡΙΚΟΣ & ΝΟΣΟΚΟΜΕΙΑΚΟΣ ΕΞΟΠΛΙΣΜΟΣ
15 ΧΡΟΝΙΑ ΕΜΠΕΙΡΙΑΣ από το 1988
ΕΙΜΑΣΤΕ ΟΙ ΜΕΓΑΛΥΤΕΡΟΙ ΠΡΟΜΗΘΕΥΤΕΣ ΙΑΤΡΙΚΟΥ - ΟΡΘΟΠΕΔΙΚΟΥ ΚΑΙ ΝΟΣΟΚΟΜΕΙΑΚΟΥ ΥΛΙΚΟΥ ΣΤΗ ΔΩΔΕΚΑΝΗΣΟ ΕΜΠΙΣΤΕΥΘΕΙΤΕ ΜΑΣ!!!
ΠΙΣΤΟΠΟΙΗΣΗ ΠΟΙΟΤΗΤΑΣ ISO9002 EN4600 E3/833
ΛΕΜΕΣΣΟΥ 2 ΡΟΔΟΣ ΤΗΛ. 32238 - FAX 28484



ΑΝΑΠΗΡΙΚΑ ΚΑΡΟΤΣΙΑ - ΒΑΔΙΣΤΙΚΑ ΒΟΗΘΗΜΑΤΑ - ΟΡΘΟΠΕΔΙΚΑ ΕΙΔΗ - ΜΠΛΟΥΖΕΣ ΙΑΤΡΙΚΕΣ - ΚΑΛΤΣΕΣ ΦΛΕΒΙΤΙΔΑΣ - ΠΕΛΜΑΤΑ - ΟΡΘΟΠΕΔΙΚΑ ΜΑΞΙΛΑΡΙΑ - ΚΡΕΒΑΤΙΑ ΝΟΣΟΚΟΜΕΙΑΚΑ - ΙΑΤΡΙΚΟΣ ΕΞΟΠΛΙΣΜΟΣ ΚΑΙ ΑΝΑΛΩΣΙΜΑ - ΟΡΓΑΝΑ ΧΗΜΕΙΟΥ ΚΑΙ ΚΑΘΕ ΑΛΛΟ ΕΙΔΟΣ ΓΙΑ ΚΑΤ' ΟΙΚΟ ΝΟΣΗΛΕΙΑ.

G.A. FERRIES
ΤΑΞΙΔΕΨΤΕ ΜΕ ΤΟ ΝΕΟ ΜΑΣ ΠΛΟΙΟ
Ε/Γ-Ο/Γ ΑΝΘΗ ΜΑΡΙΝΑ
ΓΡΗΓΟΡΑ - ΑΝΕΤΑ - ΕΥΧΑΡΙΣΤΑ
ΜΟΝΟ ΣΕ 13 ΩΡΕΣ!!!
• ΑΠΟ ΡΟΔΟ ΠΡΟΣ ΠΕΙΡΑΙΑ
ΚΑΘΕ ΤΡΙΤΗ - ΠΕΜΠΤΗ - ΣΑΒΒΑΤΟ
• ΑΠΟ ΠΕΙΡΑΙΑ ΠΡΟΣ ΡΟΔΟ
ΚΑΘΕ ΔΕΥΤΕΡΑ - ΤΕΤΑΡΤΗ - ΠΑΡΑΣΚΕΥΗ
ΠΡΟΣΦΟΡΑ
ΟΛΑ ΤΑ ΕΙΣΙΤΗΡΙΑ ΣΕ ΜΙΣΗ ΤΙΜΗ!
• ΕΠΙΒΑΤΗΣ 16,90 ΕΥΡΩ
Εκδόσεις εισιτηρίων
σε όλα τα ταξιδιωτικά πρακτορεία
Κεντρικό πρακτορείο
TSAGARIS TRAVEL
Ακτή Σαχτούρη 5
Τηλ.: 2241036170/28597/35066/30406
Fax: 2241039839

εκπαιδευτικός οργανισμός

OPIZONTES

ΗΡΑΚΛΕΙΟ ΚΡΗΤΗΣ

ΑΠΑΝΤΗΣΕΙΣ ΘΕΜΑΤΩΝ ΠΑΝΕΛΛΑΔΙΚΩΝ ΕΞΕΤΑΣΕΩΝ 2004

ΙΣΤΟΡΙΑ ΓΕΝΙΚΗΣ ΠΑΙΔΕΙΑΣ • Γ΄ ΛΥΚΕΙΟΥ • 18.05.2004

ΟΜΑΔΑ Α΄

ΘΕΜΑ Α1

Α.1.1. Ποια ήταν η εξωτερική πολιτική του Καποδίστρια μετά την άφιξή του στην Ελλάδα (1828); **Μονάδες 13**

Α.1.2. Ποια ήταν η ηγεσία της επανάστασης του 1922, ποιες οι απαιτήσεις της και ποιες εξελίξεις ακολούθησαν μέχρι τέλος του έτους; **Μονάδες 12**

ΘΕΜΑ Α2

Α.2.1. Να δώσετε το περιεχόμενο των ακόλουθων όρων:

α. Η Παλινόρθωση

β. Η Μεγάλη Ιδέα

γ. Το Συμβούλιο Ασφαλείας του ΟΗΕ **Μονάδες 15**

Α.2.2. Να χαρακτηρίσετε τις προτάσεις που ακολουθούν γράφοντας στο τετράδιό σας τη λέξη **Σωστό** ή **Λάθος** δίπλα στο γράμμα που αντιστοιχεί στην κάθε πρόταση:

α. Με το άρθρο 10 της Συνθήκης της Αδριανούπολης η Πόλη αποδέχεται το «σχέδιο των τριών τμημάτων».

β. Η παραχώρηση της Θεσσαλίας στην Ελλάδα έγινε το 1881.

γ. Το Αναθεωνιστικό Σύμφωνο είχε σκοπό τον αγώνα κατά του κομμουνισμού και την υποστήριξη των φασιστικών καθεστώτων.

δ. Στη διάσκεψη του Λιβάνου λύθηκε το πρόβλημα του αφοπλισμού των αντάρτικων ομάδων, αλλά δε συγκροτήθηκε κυβέρνηση εθνικής ενότητας.

ε. Τα Δωδεκάνησα ενσωματώθηκαν στην Ελλάδα στις 7 Μαρτίου 1948. **Μονάδες 10**

ΟΜΑΔΑ Β΄

ΘΕΜΑ Β1

Αξιοποιώντας τα στοιχεία που σας δίνονται στα παρακάτω κείμενα και τις ιστορικές σας γνώσεις, να **προσδιορίσετε** την κοινωνική προέλευση των φιλελλήνων, να **αναφέρετε** τις αιτίες – πηγές της εμφάνισης του φιλελληνισμού και να **αποτιμήσετε** το φιλελληνισμό ως κίνημα.

Οι Φιλέλληνες

Επιγραμματικός είναι ο χαρακτηρισμός του φιλελληνισμού από τον Γερμανό ιστορικό Mendelssohn Bartholdy· *«ο φιλελληνισμός γράφει, είχε γίνει μια δύναμη. Ισοπέδωσε τις μέχρι τότε πολιτικές αντιθέσεις και ένωσε τα εχθρικά πολιτικά κόμματα σ' ένα κοινό ενθουσιασμό.* Επέδρασε, όπως συνήθως ενεργούν μόνο τα θρησκευτικά κινήματα: γκρέμισε τους μεσότοιχους των κοινωνικών τάξεων και των εθνικών συνειδήσεων. Με τους αριστοκράτες πήγαν οι πληβείοι χέρι με χέρι, αρμονικά, ως προς αυτό το ζήτημα, με τους ριζοσπάστες οι συντηρητικοί, με τη γερμανική νεολαία και τους Γερμανούς σοφούς οι Γάλλοι νομιμόφρονες, όπως ο Chateaubriand, ο Richelieu και ο Villèle. Παντού ονειρεύονταν τη «ματοβαμμένη ορφανή του ευρωπαϊκού πολιτισμού» (δηλαδή την Ελλάδα). Αλλά ο ενθουσιασμός τότε μόνο θα είχε σημασία, όταν θα υψωνόταν πάνω από τον λόγο, για να γίνει πράξη. Και πραγματικά ο φιλελληνισμός θ' αποκτούσε όχι μόνο πιστούς από όλες τις κοινωνικές τάξεις και τα έθνη, αλλά και τους αποστόλους και τους μάρτυρές του ... *Μάταιες ήταν οι απαγορεύσεις της αστυνομίας και των κυβερνήσεων, μάταια* νουθετούσε η στοχαστική φρόνηση μερικών «γέρων», *μάταια* ακόμη κουνούσε αποδοκιμαστικά το ολύμπιο κεφάλι του ένας Goethe. Είχε πια ξυπνήσει ο πόθος για μια μεγάλη παγκόσμια επιχείρηση. Σταυροφορικές ιδέες κυκλοφορούσαν σε όλο τον κόσμο». Ο φιλελληνικός αυτός ενθουσιασμός ήταν γενικός, έγινε «θρησκεία της νεότητας και των γερατειών», κατά την έκφραση του ίδιου Γερμανού ιστορικού. «Ελληνομανία» την ονομάζει η αυστριακή κατασκοπεία και τους φιλέλληνες «ελληνομανείς», επισημαίνοντας ιδίως την κίνηση του Αμβούργου.

(Απ. Βακαλόπουλου, *Ιστορία Νέου Ελληνισμού*, Ε΄, σελ. 576 – 77)

Ο κιβδηλος φιλελληνισμός

.....

Εκτός από τους ιδεολόγους που σφατολογούνταν στα φιλελληνικά κέντρα, καταγράφονταν και τυχοδιώκτες, καθυστερημένοι πλανόδιοι υπάτιες, που έφταναν στην Ελλάδα τελείως άποροι, όπως π.χ. ορισμένοι στο Αμβούργο, που ήλπιζαν να κάνουν την τύχη τους στην ξένη χώρα, να πάρουν παράσημα, μεγάλους βαθμούς και δυπλώματα. Γι' αυτούς η Ελλάδα ήταν η χώρα με το ένδοξο παρελθόν, αλλά και με το άγνωστο και γεμάτο υποσχέσεις μέλλον. Αγανακτισμένος αγνός Αμερικανός φιλέλληνας, ο Jarvis, λέγει ότι είχαν κατεβεί στην Ελλάδα με την πρόφαση να τη βοηθήσουν, αλλά στην πραγματικότητα από επιθυμίβα να διαφημιστούν οι ίδιοι, να βοηθήσουν τους εαυτούς των και να ικανοποιήσουν τα συμφέροντά τους. Νιπρέπειαι και ο φίλος του συμπατριώτης Miller για λογαριασμό αυτών που ζητούν χρήματα. Πάντως, απ' όποιες ιδέες και αν εμπνέονταν οι νέοι αυτοί αξιωματικοί, υπαξιωματικοί, σπλίτες, φοιτητές κ.λπ., γεγονός πρέπει να θεωρηθεί, ότι πολλοί ονειρεύονταν να κάνουν στο έδαφος της κλασσικής Ελλάδας μια σταδιοδρομία που η πατρίδα τους τους την αρνούνταν. Όλοι τους όμως συγκινούνται με την ιδέα ότι ένας σκλαβωμένος από αιώνες λαός θέλει ν' αποκτήσει την ελευθερία του, ότι αγωνίζεται ακόμη και για τη ζωή του, καθώς και για την αμή των γυναικών και των παιδιών του. Και το θεωρούν τιμή τους να πολεμήσουν για μια υπόθεση τόσο δίκαιη και ευγενικά.

(Απ. Βακαλόπουλου, *Ιστορία Νέου Ελληνισμού*, ΣΤ΄, σελ. 993)

Μονάδες 25

ΘΕΜΑ Β2

Αντλώντας στοιχεία από τα κείμενα που σας δίνονται και αξιοποιώντας τις ιστορικές σας γνώσεις:

α. Να εξηγήσετε τους λόγους της μεταστροφής της Γαλλίας και της Αγγλίας μετά την επάνοδο του βασιλιά Κωνσταντίνου. **Μονάδες 13**

β. Να επισημάνετε τα σφάλματα και τις παραλείψεις της ελληνικής στρατιωτικής ηγεσίας. **Μονάδες 12**

Η στάση των ξένων Δυνάμεων απέναντι στην Ελλάδα κατά την περίοδο 1919 – 1922.

Μόνον την 22αν Μαρτίου 1922 (νέο ημερολόγιο) κατωρθώθη η σύγκλησις αύτη, (διάσκεψη του Παρισιού), αλλ' υπό περιστάσεις, αληθινά δυσμενείς, δια την Ελλάδα.

Η Γαλλία ήδη είχεν υπογράψει, από του Οκτωβρίου 1921, την οριστικήν συνθήκην με τον Κεμάλ και δεν απέκρυπτε πλέον από την Αγγλικήν Κυβέρνησιν τας υποχρεώσεις που είχεν αναλάβει απέναντι του Κεμάλ, όπως επιδίωξη ριζικάς μεταρρυθμίσεις της Συνθήκης των Σεβρών. Ο γαλλικός τύπος εξ άλλου είχε ξεσπαθώσει υπέρ των Τούρκων. Και η γαλλική κοινή γνώμη είχε καταληφθή από ένα αδικαιολόγητον και ανεξήγητον φιλοτουρκισμόν.

Ως προς την Αγγλίαν, αυτή απέβαλε τον αναβρασμόν των Ινδιών, που ήτο τότε πολύ μεγάλος, εις την παράστασιν του Μικρασιατικού πλέμου και εν γένει εις την στάσιν που ετήρα αυτή στην Ανατολή. Επίστευεν επομένως η Αγγλική Κυβέρνησις, ότι η ταχεία συνομολόγησις της ειρήνης απετέλει εθνικήν ανάγκην. Αυτά είχε δηλώσει εις την Βουλήν των Λόρδων ο Υπουργός των Εξωτερικών Κώρζον.

Αλλ' η Αγγλική Κυβέρνησις, για να επιτύχει την ειρήνην, είχε στα χέρια της ένα δυνατό όπλο, που της το έδωσεν η Ελληνική Κυβέρνησις όταν εις αυτήν ενεπιστεύθη την όλην Ελληνικήν υπόθεσιν. Δεν είχε παρά να περιορίση τας ελληνικάς αξιώσεις και η ειρήνη θα συνωμολογείτο.

(Κ. Ζαβιτζιάνου, *Αναμνήσεις* , Β΄, σελ. 127 – 128)

Το μέτωπο έπιατα από λίγο είχε διασπαστεί. Το Α΄ σώμα στρατού αναγκάζεται να εγκαταλείψει το Αφιόν Καραχισάρ. Ακολουθούν την υποχώρηση οι Έλληνες και οι Αρμένιοι, αναστατώνοντας τη συνοχή των δυνάμεών μας. Μέσα σ' αυτή τη σύγχυση χάνεται ο μοναδικός ασύρματος του Α΄ σώματος στρατού με αποτέλεσμα να μην έχει τα μέσα να επικοινωνήσει με τη Στρατιά. Κι ενώ δεχόταν τις επιθέσεις του κύριου όγκου του τουρκικού στρατού, το Β΄ σώμα δεν έσπευδε να το ενισχύσει περιμένοντας διαταγές από τη Σμύρνη. Ο Κεμάλ διεύθυνε οπτικά τη μάχη και ο Χατζανέστης από απόσταση 500 σχεδόν χιλιομέτρων. Ο αναστράτηγος Σπυρίδωνας γράφει: «Ομολογουμένως τοιαύτη σκανδαλώδης εύνοια προς τον Μουσταφά Κεμάλ δεν ήτο ποτέ δυνατόν να ευρηθή, ουδέ κατ' όναρ* να φαντασθή ούτος δι' εαυτόν και δια τον στρατόν του!».

(Δημ. Φωτιάδη, *Ενθυμήματα*, τομ. Α΄, σελ. 203)

* ουδέ κατ' όναρ = ούτε στ' όνειρό του.

ΑΠΑΝΤΗΣΕΙΣ
ΟΜΑΔΑ Α΄

ΘΕΜΑ Α1

Α.1.1. Βλέπε σχ. εγχειρίδιο, Α΄ τόμος, σελ. 141, 142: «Την εξωτερική πολιτική ... οικονομική ενίσχυσή του».

Α.1.2. Βλέπε σχ. εγχειρίδιο, Β΄ τόμος, σελ. 111, 112, 117: «Η μικρασιατική καταστροφή ... από την Αν. Θράκη».

ΘΕΜΑ Α2

Α.2.1. **α. Η Παλινόρθωση:** βλέπε σχ. εγχειρίδιο, Α΄ τόμος, σελ. 116, 117: «Όταν νικήθηκε ... αναδρασιακές κυβερνήσεις».

β. Η Μεγάλη Ιδέα: βλέπε σχ. εγχειρίδιο, Α΄ τόμος, σελ. 250: «Οι πολίτες του ελεύθερου κράτους ... (Αιγαίο, Στενά, Εθξεινος)».

γ. Το Συμβούλιο Ασφαλείας του ΟΗΕ: βλέπε σχ. εγχειρίδιο, Β΄ τόμος, σελ. 266: «Αλλά, στην κορυφή ... (δικαίωμα αρνησικυρίας – veto)».

Α.2.2. α → Λ, β → Σ, γ → Σ, δ → Λ, ε → Σ

ΟΜΑΔΑ Β΄

ΘΕΜΑ Β1

Αμέσως μετά την έκρηξη της ελληνικής επανάστασης του 1821 αναπτύσσεται στην Ευρώπη και στην Αμερική ένα κίνημα συμπαράστασης προς τους επαναστάτες, το κίνημα του Φιλελληνισμού. Βλέπε σχ. εγχειρίδιο, τόμος Α΄, σελ. 120: «Η πηγαία ... αυτοθυσία».

Όπως επισημαίνεται στο Α΄ παράθεμα, ο Φιλελληνισμός αποτέλεσε μια δύναμη που ισοπέδωσε τις αντιθέσεις σε πολιτικό, κοινωνικό και εθνικό επίπεδο επιδρώντας τόσο δυναμικά όσο τα θρησκευτικά κινήματα. Η κοινωνική προέλευση των φιλελλήνων αντανακλά αυτή την πολυδιάστατη επίδραση του κινήματος, καθώς στα πλαίσιά του εντάσσονται μέλη όλων των κοινωνικών τάξεων και ομάδων. Τις φιλελληνικές αναλήψεις ενστερνίζονται μέλη των ανώτερων κοινωνικών στρωμάτων, όπως η αριστοκρατική τάξη (π.χ. Λόρδος Βύρων), αλλά και μέλη των κατώτερων τάξεων («πληβείοι»). Επιπλέον, όπως αναφέρεται στο Β΄ παράθεμα, ανάμεσά τους υπήρχαν πολλοί στρατιωτικοί («αξιωματικοί, υπαξιωματικοί και σπλίτες»), φοιτητές αλλά και άτομα με ιδιοτελείς σκοπούς («τυχοδιώκτες και καθυστερημένοι πλανόδιοι ιππότες») που όντας άποροι ήλπιζαν να αποκομίσουν οικονομικά οφέλη, δόξα, φήμη και αξιώματα.

Βλέπε σχ. εγχειρίδιο, τόμος Α΄, σελ. 122: «Οι πηγές του φιλελληνισμού ... αναδρασιακά καθεστώτα». Άλλωστε η Ελληνική Επανάσταση είχε συμβάλει ώστε να ξυπνήσει ο πόθος για μια παγκόσμια επιχείρηση, μια «σταυροφορία». Ενδεικτικά στο παράθεμα Α΄ η Αυστριακή κατασκοπεία χαρακτηρίζει την κίνηση αυτή ως «ελληνομανία». Μέσα σ' αυτό το κλίμα ενθουσιασμού διακρίνουμε επίσης την επίδραση των ρομαντικών ιδεών που οδηγεί πολλούς στην προσωπική συμμετοχή και θυσία («απόστολοι – μάρτυρες»). Καμία απαγόρευση, σύμφωνα με το παράθεμα Α΄ και καμία νουθεσία δεν είναι σε θέση να περιορίσει την εξάπλωση του κινήματος (σε όλο τον κόσμο). Δεν έλειψαν βέβαια και τα περιστατικά τυχοδιωκτισμού, όπως συμβαίνει σε όλα τα μαζικά κινήματα. Ο «κίβδηλος φιλελληνισμός» υπήρξε μια μορφή του κινήματος. Άποροι, «πλανόδιοι ιππότες» ήρθαν στην Ελλάδα με την προσδοκία να κερδίσουν δόξα, βαθμούς, χρήματα. Κινήθηκαν από την επιθυμία τους να προβληθούν οι ίδιοι και να εξυπηρετήσουν τα προσωπικά τους συμφέροντα, σύμφωνα με τη μαρτυρία του Αμερικανού φιλέλληνα Jarvis αλλά και του συμπατριώτη του Miller, ο οποίος ντρέπεται για όλους αυτούς που είχαν ιδιοτελείς σκοπούς. Πολλοί ήταν και αυτοί που ονειρεύονταν να πετύχουν για τους εαυτούς τους αυτό που δεν ήταν σε θέση να διεκδικήσουν στη δική τους χώρα και να εκμεταλλευτούν την Ελλάδα, μια χώρα με ένδοξο παρελθόν και με άγνωστο και γεμάτο υποσχέσεις μέλλον. Αλλά ακόμη και σε αυτές τις περιπτώσεις του τυχοδιωκτισμού η ηθική διάσταση και η συγκίνηση για τον αγώνα του ελληνικού λαού είναι διάχυτη. Υπήρξαν και άλλοι που ήρθαν στην Ελλάδα – κυρίως μετά το 1823/24 – ως πράκτορες ξένων συμφερόντων, οικονομικών ή πολιτικών. Όμως ο φιλελληνισμός ως κίνημα πρόσφερε υπηρεσία θετική στους Έλληνες άμεσα και έμμεσα.

Βλ. σχ. εγχειρίδιο, τόμος Α΄, σελ. 122: «Βέβαια από ελληνικής πλευράς ... ενίσχυση διπλωματική». Εξάλλου από τις διπλωματικές εξελίξεις της περιόδου 1821 – 1829 θα μπορούσαμε να παρατηρήσουμε ότι οι Μ. Δυνάμεις συμφώνησαν στη λύση του Ελληνικού Ζητήματος και γιατί πάίζονταν από τη δική τους κοινή γνώμη.

ΘΕΜΑ Β2

α. Η Ελλάδα πήρε μέρος στον Α΄ Παγκόσμιο πόλεμο στο πλευρό της Αντάντ και με τη λήξη του πολέμου με απόφαση του Συμβουλίου της Ειρήνης ανέλαβε την προσωρινή διοίκηση της περιοχής της Σμύρνης. Με βάση την απόφαση αυτή ο ελληνικός στρατός αποβιβάστηκε στη Μ. Ασία το Μάιο του 1919 και ο Βενιζέλος, με τη σύμφωνη γνώμη των συμμάχων και την οικονομική τους υποστήριξη, διεύρυνε τη ζώνη κατοχής. Η Συνθήκη των Σεβρών στις 10 Αυγούστου 1922 επικύρωσε την απόφαση του Συμβουλίου της Ειρήνης.

Βλ. σχ. εγχειρίδιο, τόμος Β΄, σελ. 96 – 97: «Η κυβερνητική ... αστυνομίας». Η Γαλλία, μετά την υπογραφή του Συμφώνου της Άγκυρας με τον Κεμάλ, προσανατολιζόταν στην ιδέα της ριζικής μεταρρύθμισης της Συνθήκης των Σεβρών υπέρ της Τουρκίας. Κατά την περίοδο αυτή ο τύπος και η κοινή γνώμη στη Γαλλία διακατέχονταν από έναν πρωτοφανή φιλοτουρκισμό. Βλ. σχ. εγχειρίδιο, τόμος Β΄, σελ. 97: «Η οικονομικοί κύκλοι ... Εγγύς Ανατολής». Η Αγγλία το ίδιο διάστημα αναμετώπιζε προβλήματα στις Ινδίες και θεωρούσε τον αναβρασμό που επικρατούσε εκεί αποτέλεσμα της παράτασης του Μικρασιατικού πολέμου. Σύμφωνα με τις δηλώσεις του Υπουργού των Εξωτερικών Κώρζον στη Βουλή των Λόρδων, η αναπροσαρμογή της αγγλικής πολιτικής στην Ανατολή ήταν απαραίτητη και η επίσπευση της συνομολόγησης ειρήνης ήταν εθνική ανάγκη.

Η Αγγλία μπορούσε εύκολα να επιτύχει την ειρήνη αφού η Ελλάδα της είχε εμπιστευθεί την τύχη της. Στόχος της Αγγλίας στη συνέχεια θα γίνει η προσπάθεια περιορισμού των ελληνικών αξιώσεων. Βλ. σχ. εγχειρίδιο, τόμος Β΄, σελ. 99: «Μετά την αποτυχία ... ειρήνης». Αλλά και στις εκκλήσεις των Ελλήνων για οικονομική υποστήριξη την άνοιξη του 1922 οι Αγγλογάλλοι μένουν ασυγκίνητοι. Βλ σχ. εγχειρίδιο, τόμος Β΄, σελ. 101: «Οι προσπάθειες ... Ελλάδα».

β. Η ελληνική στρατιωτική παρουσία στη Μ. Ασία ξεκινά με την αποβίβαση ελληνικών στρατιωτικών αγημάτων στη Σμύρνη στις αρχές Μαΐου (2/15 Μαΐου 1919). Η αποβίβαση αυτή όμως, με την ταυτόχρονη επέκταση της ελληνικής διοίκησης στην περιοχή του Αϊδινίου, φανατίζει τους Τούρκους, ενώ προκαλεί προβλήματα εφοδιασμού στον ελληνικό στρατό, ο οποίος δεν είναι κατάλληλα εξοπλισμένος. Βλ. σχ. εγχειρίδιο, τόμος Β΄, σελ. 95: «Αρχές Μαΐου ... δε διέθετε τον αναγκαίο εξοπλισμό». Οι Τούρκοι εθνικιστές υπό την ηγεσία του Κεμάλ εφαρμόζουν τακτική κλεφτοπολέμου και υποχωρούν προς το εσωτερικό της Μ. Ασίας, εξαναγκάζοντας το Βενιζέλο να ενισχύει διαρκώς το ελληνικό μέτωπο, βλ. σχ. εγχειρίδιο, τόμος Β΄, σελ. 95 – 96: «Ο Ελευθέριος Βενιζέλος ... Νικομήδεια». Ήδη, συνεπώς, μέσα στα δύο πρώτα χρόνια της εκστρατείας καθίστανται εμφανείς οι ελλείψεις του ελληνικού στρατού και η αδυναμία του να συντηρήσει στρατιωτικά τις δυνάμεις του Κεμάλ. Η κυβερνητική αλλαγή στην Ελλάδα το Νοέμβριο του 1920 επιδρά και στο στρατιωτικό τομέα. Παρά τις προηγούμενες διαβεβαιώσεις τους οι αντιπάλοι του Βενιζέλου ενεργοποιούνται πιο δραστήρια στο Μικρασιατικό μέτωπο και κλιμακώνουν τις στρατιωτικές επιχειρήσεις παρά την έλλειψη υποστήριξης των Μεγάλων Δυνάμεων. Βλ. σχ. εγχειρίδιο, τόμος Β΄, σελ. 98: «Ενώ οι αντίπαλοι ... αποχώρηση από τη Μ. Ασία». Ο βασιλιάς Κωνσταντίνος επισκέπτεται τη Σμύρνη και ωθεί το ελληνικό στράτευμα σε προέλαση στις 27 Ιουνίου / 10 Ιουλίου 1921 με στόχο την κατάληψη της Άγκυρας. Με την κατάληψη της Κιουτάχειας και του Δορύλαιου στις 4 /17 Αυγούστου 1921 ο στρατός πλησιάζει τον ποταμό Σαγγάριο, όπου καθηλώνεται μετά από σκληρή μάχη. Η ελληνική προέλαση σταματά, καθώς η ελληνική στρατιωτική ηγεσία δε διέβλεψε το σχέδιο του Κεμάλ να παρασύρει τον ελληνικό στρατό μακριά από τις βάσεις ανεφοδιασμού του και να του επιφέρει βαριές απώλειες της τάξης των 25.000 ανδρών. Ως αποτέλεσμα ο βασιλιάς επιστρέφει στην Αθήνα, ο Γούναρης δηλώνει τη λήξη του επιθετικού πολέμου των Ελλήνων και ο ελληνικός στρατός υποχωρεί στις αρχικές του θέσεις. Βλ. σχ. εγχειρίδιο τόμος Β΄, σελ. 98 – 99: «Ο Κωνσταντίνος επισκέπτεται ... έντιμος συμβιβασμός με την Τουρκία». Το στρατιωτικό μέτωπο παραμένει σε κατάσταση στασιμότητας ως και τον Αύγουστο του 1922, παρά την ανακατάσταση του έμπαρου αρχισιράτηγου Α. Παπούλα από το στρατηγό Γ. Χατζηανέστη. Βλ. σχ. εγχειρίδιο, τόμος Β΄, σελ. 101: «Το ίδιο αμετάβλητοι ... Χατζηανέστη». Η συγμή αυτή (13 – 26 Αυγούστου) κρίνεται κατάλληλη από τον Κεμάλ για να ξεκινήσει την επίθεση του στο Αφιόν Καραχισάρ και να διασπάσει το ελληνικό μέτωπο. Βλ. σχ. εγχειρίδιο, τόμος Β΄, σελ. 101: «Τη συγμή αυτή ... προς τη Σμύρνη».

Ο Δ. Φωτιάδης στο παράθεμά του δίνει μια παραστατική εικόνα των σφαλμάτων και των παραλείψεων της ελληνικής στρατιωτικής ηγεσίας στις κρίσιμες εκείνες ώρες της τουρκικής επίθεσης της 26ης Αυγούστου 1922. Συγκεκριμένα αναφέρει ότι μετά τη διάσπαση του ελληνικού μετώπου από τους Τούρκους στο Αφιόν Καραχισάρ υποχωρεί το Α σώμα στρατού. Την κίνηση αυτή ακολουθούν Έλληνες και Αρμένιοι, παθαίνοντας άμαχοι, κάνοντας πιο δύσκολη τη διατήρηση της «συνοχής» του μετώπου. Ακριβώς τη συγμή αυτή διαφαίνονται οι παραλείψεις της ηγεσίας του στρατού καθώς επικρατεί γενικότερη σύγχυση. Η έλλειψη σχεδιασμού και ανεφοδιασμού αποδεικνύεται από την ύπαρξη ενός μόνο ασυρμάτου στην περιοχή, καθώς και στην τραγική του απώλεια στην πιο κρίσιμη συγμή. Από την άλλη πλευρά το Β σώμα στρατού δεν έσπευδε να βοηθήσει το Α σώμα, που δεχόταν την κύρια τουρκική επίθεση, καθώς περίμενε εντολές από τη Σμύρνη. Η έλλειψη πρωτοβουλίας και ευελιξίας του στρατού χρεώνεται αποκλειστικά στη στρατιωτική ηγεσία και συγκεκριμένα στον αρχισιράτηγο Χατζηανέστη, που περίμενε να διεξαχθεί μια κρίσιμη μάχη από απόσταση σχεδόν 500 χιλιομέτρων, σε αντίθεση με τον Κεμάλ, ο οποίος ήταν παρών στο μέτωπο και διηύθυνε άμεσα τον τουρκικό στρατό. Η κατάσταση μάλιστα ήταν τόσο ευνοϊκή για τον Κεμάλ, που ο στρατηγός Σπυρίδωνας ανέφερε πως ούτε στον ύπνο του ο Κεμάλ δε θα μπορούσε να πιστέψει στην ύπαρξη μιας τέτοιας ευνοϊκής συγκυρίας γι' αυτόν και το στρατό του.

Από το ρήγμα που δημιουργήθηκε στο ελληνικό μέτωπο ο τουρκικός στρατός κατευθύνεται στη Σμύρνη, ενώ η ανεπάρκεια ενός σχεδίου αποτελεσματικής άμυνας έχει ως συνέπεια την άτακτη υποχώρηση και την αχαλαστία μεγάλων τμημάτων του ελληνικού στρατού. Η κατάρρευση αυτή οδηγεί όσα στρατιωτικά τμήματα κατορθώνουν να επιβιώσουν να επιβιβαστούν βιαστικά σε πλοία, ενώ δεν έδωσε καθόλου χρόνο στους ελληνικούς πληθυσμούς της Μ. Ασίας να εκτεινύσουν τις περιοχές τους. Βλ. σχ. εγχειρίδιο, τόμος Β΄, σελ. 101: «Επειδή το σχέδιο άμυνας ... από τους Τούρκους», σελ. 103: «Ενώ το μέτωπο ... 27 Αυγούστου – 8 Σεπτεμβρίου 1922».

Συμπερασματικά η ελληνική στρατιωτική ηγεσία ευθύνεται σε μεγάλο βαθμό για την κατάρρευση του μετώπου. Δεν κατόρθωσε να λύσει τα σημαντικά προβλήματα που προέκυψαν από την επέμβαση του ελληνικού στρατού σε αφιλόξενες τουρκικές περιοχές (εφοδιασμός, εξοπλισμός), ενώ απέτυχε να εκπονήσει αποτελεσματικό σχέδιο άμυνας του στρατού ενάντια στην κύρια επίθεση των Τούρκων, που τον Αύγουστο του 1922 ήταν επικείμενη.

Επιμέλεια

Αποστολίδη Έλενα • Γεραρχάκη Αρτεμις • Καλαντσάκης Αγησίλαος

Κανέλλας Χρήστος • Ρωμάνου Εύα

εκπαιδευτικός οργανισμός

ΟΡΙΖΟΝΤΕΣ

ΗΡΑΚΛΕΙΟ ΚΡΗΤΗΣ

ΑΠΑΝΤΗΣΕΙΣ ΘΕΜΑΤΩΝ ΠΑΝΕΛΛΑΔΙΚΩΝ ΕΞΕΤΑΣΕΩΝ 2004

ΦΥΣΙΚΗ • ΓΕΝΙΚΗΣ ΠΑΙΔΕΙΑΣ • Β΄ ΛΥΚΕΙΟΥ • 18.05.2004

ΘΕΜΑ 1°

Για τις ερωτήσεις 1 – 4 να γράψετε στο τετράδιό σας τον αριθμό της ερώτησης και δίπλα σε κάθε αριθμό το γράμμα που αντιστοιχεί στη σωστή απάντηση.

1. Μια ιδιότητα των δυναμικών γραμμών ηλεκτρικού πεδίου είναι ότι:
   α. τέμνονται.
   β. απομακρύνονται από τα αρνητικά φορτία και κατευθύνονται προς τα θετικά.
   γ. είναι κλειστές.
   δ. είναι πιο πυκνές στις περιοχές που η ένταση του πεδίου έχει μεγαλύτερο μέτρο.

   Μονάδες 5

2. Ηλεκτροστατικό πεδίο Coulomb ονομάζουμε το πεδίο που δημιουργείται από:
   α. κινούμενο φορτίο.
   β. ηλεκτρικό ρεύμα.
   γ. ένα ακίνητο σημειακό ηλεκτρικό φορτίο.
   δ. μεταβολή της μαγνητικής ροής.

   Μονάδες 5

3. Ο 1ος κανόνας του Kirchhoff είναι συνέπεια της αρχής διατήρησης:
   α. της ενέργειας.
   β. του ηλεκτρικού φορτίου.
   γ. της ορμής.
   δ. της μάζας.

   Μονάδες 5

4. Παραμαγνητικά υλικά χαρακτηρίζουμε τα υλικά που:
   α. έχουν μαγνητική διαπερατότητα λίγο μεγαλύτερη της μονάδας.
   β. έχουν μαγνητική διαπερατότητα πολύ μεγαλύτερη της μονάδας.
   γ. έχουν μαγνητική διαπερατότητα μικρότερη της μονάδας.
   δ. όταν τοποθετηθούν σε ένα μαγνητικό πεδίο, μηδενίζουν την έντασή του.

   Μονάδες 5

5. Να γράψετε στο τετράδιό σας το γράμμα της πρότασης και δίπλα τη λέξη που τη συμπληρώνει σωστά:
   α. Η ένταση του ηλεκτρικού ρεύματος εκφράζει το ρυθμό διέλευσης του ..... από μια διατομή ενός αγωγού.

   Μονάδα 1

   β. Το μέγεθος που εκφράζει την εξάρτηση της αντίστασης ενός αγωγού από το υλικό του αγωγού και τη θερμοκρασία του ονομάζεται ..... αντίσταση του υλικού.

   Μονάδα 1

   γ. Η ηλεκτρεγερτική δύναμη μιας πηγής εκφράζει την ..... ανά μονάδα ηλεκτρικού φορτίου που προσφέρει η πηγή το κύκλωμα.

   Μονάδα 1

   δ. Το ..... ρεύμα έχει τέτοια φορά, ώστε το μαγνητικό του πεδίο να αντιτίθεται στο αίτιο που το προκαλεί.

   Μονάδα 1

   ε. Η επιτάχυνση ενός σώματος που εκτελεί γραμμική αρμονική ταλάντωση είναι ....., όταν διέρχεται από τη θέση ισορροπίας του.

   Μονάδα 1

ΘΕΜΑ 2°

2.1. Η δύναμη Coulomb που ασκείται μεταξύ δύο σημειακών ηλεκτρικών φορτίων q_1 και q_2 τα οποία βρίσκονται σε απόσταση r, έχει μέτρο F. Αν διπλασιαστούν και τα δύο φορτία καθώς και η μεταξύ τους απόσταση, τότε το μέτρο της δύναμης Coulomb θα είναι:

α. F β. 2F γ. $\frac{F}{2}$

Μονάδες 2

Να δικαιολογήσετε την απάντησή σας. *Μονάδες 4*

2.2. Δύο ομογενείς μεταλλικοί αγωγοί Α και Β από το ίδιο υλικό, στην ίδια θερμοκρασία, έχουν την ίδια ηλεκτρική αντίσταση, αλλά ο αγωγός Α έχει διπλάσιο εμβαδό διατομής από τον αγωγό Β. Ο λόγος των μηκών $\frac{\ell_A}{\ell_B}$ των αγωγών Α και Β αντίστοιχα είναι:

α. 2 β. 4 γ. $\frac{1}{2}$

Μονάδες 2

Να δικαιολογήσετε την απάντησή σας. *Μονάδες 4*

2.3. Στον κενό χώρο μεταξύ των οριζόντιων απλισμών επίπεδου πυκνωτή απόστασης L που έχει φορτιστεί με τάση V αιωρείται μία αρνητικά φορτισμένη σταγόνα λαδιού με μικρό φορτίο q από την επίδραση της βαρυτικής δύναμης και της δύναμης που της ασκείται από το ηλεκτρικό πεδίο του πυκνωτή.

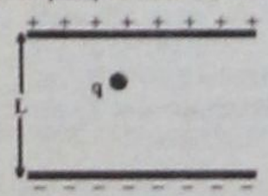

Αν μεγαλώσουμε την απόσταση μεταξύ των απλισμών του πυκνωτή, διατηρώντας την τάση V σταθερή, η σταγόνα θα:

α. συνεχίσει να αιωρείται.
β. κινηθεί προς τα επάνω.
γ. κινηθεί προς τα κάτω.

Μονάδες 2

Να δικαιολογήσετε την απάντησή σας. *Μονάδες 5*

2.4. Σωρός από πλαίσια αντίστασης R βρίσκεται μέσα σε ομογενές μαγνητικό πεδίο με το επίπεδό του κάθετο στις μαγνητικές γραμμές του πεδίου. Το πλαίσιο απομακρύνεται εκτός του μαγνητικού πεδίου σε χρόνο t διατηρώντας το επίπεδό του κάθετο στις μαγνητικές γραμμές του πεδίου, με αποτέλεσμα να μετακινηθεί φορτίο Q μέσα από τη διατομή του σύρματος.

Αν απομακρύνουμε το πλαίσιο από το πεδίο με τον ίδιο τρόπο σε χρόνο 2t τότε το φορτίο που θα περάσει από τη διατομή του είναι:

α. $\frac{Q}{2}$ β. Q γ. 2Q

Μονάδες 2

Να δικαιολογήσετε την απάντησή σας. *Μονάδες 4*

ΘΕΜΑ 3°

Σώμα Σ είναι δεμένο στη μία άκρη κατακόρυφου ιδανικού ελατηρίου σταθεράς $k = 100\,N/m$, του οποίου η άλλη άκρη είναι ακλόνητα στερεωμένη σε οροφή. Το σύστημα διεγείρεται σε κατακόρυφη αρμονική ταλάντωση, αφουαία τριβών, και η απομάκρυνσή του από τη θέση ισορροπίας δίνεται από την εξίσωση $y = 0,2\,\eta\mu 10t$ (SI). Να υπολογίσετε:

α. την περίοδο της ταλάντωσης του σώματος. *Μονάδες 8*
β. το μέτρο της μέγιστης ταχύτητάς του. *Μονάδες 8*
γ. το μήκος απλού εκκρεμούς το οποίο έχει τριπλάσια περίοδο από την περίοδο ταλάντωσης του σώματος Σ. *Μονάδες 9*

Δίνονται: $\pi = 3,14$ και $g = 10\,m/s^2$.

ΘΕΜΑ 4°

Το κύκλωμα του σχήματος αποτελείται από πηγή με ΗΕΔ Ε= 100V και άγνωστη εσωτερική αντίσταση r, από δύο αντιστάτες με αντιστάσεις R_1 και R_2 ίσες με 10Ω η καθεμιά και από σωληνοειδές με ωμική αντίσταση $R_x = 2\Omega$, που έχει 10^4 σπείρες/m και εμβαδό κάθε σπείρας $\frac{10^{-3}}{\pi}\,m^2$.

Στο κύκλωμα έχει αποκατασταθεί σταθερό ρεύμα και στον αντιστάτη R_1 εκλύεται με σταθερό ρυθμό θερμότητα 16.000J σε χρόνο 100s.

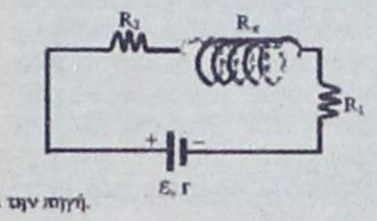

Να υπολογίσετε:

α. την ένταση του ρεύματος που διαρρέει την πηγή. *Μονάδες 4*
β. την εσωτερική αντίσταση της πηγής. *Μονάδες 6*
γ. τη μαγνητική ροή που διέρχεται από μια σπείρα που βρίσκεται στο μέσον του σωληνοειδούς.

Δίνεται η σταθερά $k_\mu = 10^{-7}\,N/A^2$ και $\pi = 3,14$.

Μονάδες 5

Στην περίπτωση που στο αρχικό κύκλωμα είναι συνδεδεμένη παράλληλα με τον αντιστάτη αντίστασης R_2 μια θερμική συσκευή με χαρακτηριστικά λειτουργίας «90W – 30V», να βρείτε:

δ. την ωμική αντίσταση της συσκευής. *Μονάδες 4*
ε. την ισχύ που καταναλώνει η συσκευή στο κύκλωμα. *Μονάδες 6*

ΑΠΑΝΤΗΣΕΙΣ

ΘΕΜΑ 1°

1. δ 2. γ 3. β 4. α
5. α. φορτίου β. ειδική γ. ενέργεια δ. επαγωγικό ε. μηδέν

ΘΕΜΑ 2°

2.1. α. → Σωστό

$$\left.\begin{array}{l} \text{Αρχικά: } F_1 = k\dfrac{|q_1 q_2|}{r^2} \\ \text{Τελικά: } F_2 = k\dfrac{|2q_1\,2q_2|}{(2r)^2} = k\dfrac{|q_1 q_2|}{r^2} \end{array}\right\} \Rightarrow F_1 = F_2$$

2.2. α. → Σωστό

Αφού οι δύο αντιστάτες είναι κατασκευασμένοι από το ίδιο υλικό και βρίσκονται στην ίδια θερμοκρασία ισχύει $\rho_A = \rho_B = \rho$.

$R_A = \rho\frac{\ell_A}{S_A}$ ①

$R_B = \rho\frac{\ell_B}{S_B}$ ②

Αφού $R_A = R_B \overset{①}{\underset{②}{\Rightarrow}} \rho\frac{\ell_A}{S_A} = \rho\frac{\ell_B}{S_B} \Rightarrow \frac{\ell_A}{\ell_B} = \frac{S_A}{S_B} \Rightarrow \frac{\ell_A}{\ell_B} = \frac{2S_B}{S_B} \Rightarrow \frac{\ell_A}{\ell_B} = 2$.

2.3. γ. → Σωστό

Αφού το φορτίο ισορροπεί ισχύει $\Sigma\vec{F} = 0 \Rightarrow F_{ηλ} = B$ ① επίσης $F_{ηλ} = E|q| \Rightarrow F_{ηλ} = \frac{V}{L}|q|$. Αφού το μήκος L μεγαλώνει και το V παραμένει σταθερό $F'_{ηλ} < F_{ηλ} \overset{①}{\Rightarrow} F'_{ηλ} < B$. Άρα το φορτίο θα κινηθεί προς τα κάτω.

2.4. β. → Σωστό

Αφού η απομάκρυνση του πλαισίου από το μαγνητικό πεδίο έγινε με τον ίδιο τρόπο και στις δύο περιπτώσεις, η μεταβολή της μαγνητικής ροής είναι η ίδια. Από το νόμο του Neumann ισχύει $Q = \frac{N|\Delta\Phi|}{R}$, δηλαδή το φορτίο Q που μετακινείται από τη διατομή του σύρματος είναι ανεξάρτητο της χρονικής διάρκειας του φαινομένου.

ΘΕΜΑ 3°

α. Από την εξίσωση $y = 0,2\,\eta\mu 10t$ (SI) προκύπτει ότι $y_0 = 0,2m$ και $\omega = 10\,rad/s$. Η περίοδος της ταλάντωσης του σώματος Σ δίνεται από τη σχέση: $T_\Sigma = \frac{2\pi}{\omega} \Rightarrow \boxed{T_\Sigma = \frac{\pi}{5}s = 0,628s}$

β. Το μέτρο της μέγιστης ταχύτητας στη Γ.Α.Τ. δίνεται από τη σχέση $v_0 = \omega \cdot y_0 \Rightarrow \boxed{v_0 = 2\,m/s}$

γ. Η περίοδος ταλάντωσης του απλού εκκρεμούς T_Σ είναι τριπλάσια αυτής του σώματος Σ. Συνεπώς $T_\Sigma = 3T_\Sigma \Rightarrow T_\Sigma = \frac{3\pi}{5}s$.

Η περίοδος ταλάντωσης του απλού εκκρεμούς στη Γ.Α.Τ. δίνεται από τη σχέση $T_\Sigma = 2\pi\sqrt{\frac{\ell}{g}} \Rightarrow \ell = \frac{T_\Sigma^2 \cdot g}{4\pi^2} \Rightarrow \boxed{\ell = 0,9m}$.

ΘΕΜΑ 4°

α. Από τη θερμότητα που εκλύεται στον αντιστάτη R_1 έχουμε $Q_1 = I^2 \cdot R_1 \cdot t \Rightarrow \boxed{I = 4A}$

β. Από το νόμο του Ohm για κλειστό κύκλωμα έχουμε $I = \frac{E}{R_1 + R_2 + R_x + r} \Rightarrow \boxed{r = 3\Omega}$

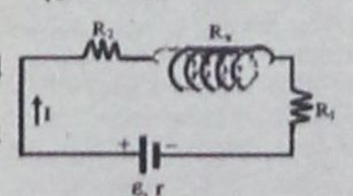

γ. Για τη μαγνητική ροή Φ που διέρχεται από τη σπείρα έχουμε:

$$\left.\begin{array}{l} \Phi = B \cdot S \cdot \sigma\upsilon\nu\alpha \\ \text{Αλλά } \alpha = 0^\circ \Rightarrow \sigma\upsilon\nu\alpha = 1 \\ \text{και } B = k_\mu \cdot 4\pi \cdot n \cdot I \end{array}\right\} \Rightarrow \Phi_{σπ} = k_\mu \cdot 4\pi \cdot n \cdot I \cdot S \Rightarrow \boxed{\Phi_{σπ} = 16 \cdot 10^{-4}\,Wb}$$

δ. Από τα στοιχεία κανονικής λειτουργίας της συσκευής έχουμε $P_\kappa = \frac{V_\kappa^2}{R_\Sigma} \Rightarrow R_\Sigma = \frac{V_\kappa^2}{P_\kappa} \Rightarrow R_\Sigma = \frac{30^2}{90}\Omega \Rightarrow \boxed{R_\Sigma = 10\Omega}$.

ε. Το νέο κύκλωμα έχει την παρακάτω μορφή

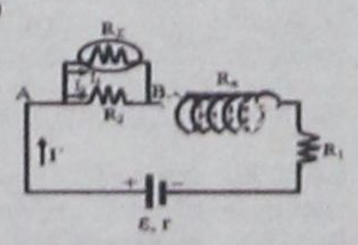

Οι αντιστάτες R_2 και R_Σ είναι συνδεδεμένοι παράλληλα, επομένως $\frac{1}{R_{2,\Sigma}} = \frac{1}{R_2} + \frac{1}{R_\Sigma} \Rightarrow R_{2,\Sigma} = 5\Omega$

Από το νόμο του Ohm για κλειστό κύκλωμα έχουμε $I' = \frac{E}{R'_{ολ}} \Rightarrow I' = \frac{E}{R_{2,\Sigma} + R_x + R_1 + r} \Rightarrow I' = 5A$.

Από το νόμο του Ohm για το τμήμα ΑΒ έχουμε $I' = \frac{V_{AB}}{R_{2,\Sigma}} \Rightarrow V_{AB} = 25V$.

Οπότε η ισχύς της συσκευής είναι $P_\Sigma = \frac{V_{AB}^2}{R_\Sigma} \Rightarrow \boxed{P_\Sigma = 62,5W}$.

ΕΠΙΜΕΛΕΙΑ

ΓΚΟΥΒΕΛΟΥ ΒΑΣΩ • ΔΟΥΛΟΥΦΑΚΗ ΦΕΡΕΝΙΚΗ • ΚΩΤΣΟΠΟΥΛΟΣ ΓΙΑΝΝΗΣ • ΛΙΑΝΕΡΗΣ ΜΑΡΙΝΟΣ ΠΑΝΑΓΙΩΤΑΚΗΣ ΜΠΑΜΠΗΣ • ΠΑΠΑΔΑΚΗ ΡΕΝΑ • ΠΕΡΙΣΤΕΡΗΣ ΓΙΑΝΝΗΣ • ΠΟΤΑΜΙΑΝΑΚΗΣ ΚΩΣΤΑΣ ΣΠΑΡΟΥ ΚΑΤΕΡΙΝΑ • ΦΡΑΓΚΙΑΔΑΚΗΣ ΒΑΣΙΛΗΣ • ΧΑΙΡΕΤΗΣ ΑΠΟΣΤΟΛΟΣ

Μικρές αγγελίες

Ενοικιάσεις

ΕΝΟΙΚΙΑΖΕΤΑΙ διαμέρισμα πλήρως εξοπλισμένο επιπλωμένο και με air condition. Πληρ. τηλ. 22410 21741 (από 2 έως 4 μ.μ.) και 6945534070

ΕΝΟΙΚΙΑΖΕΤΑΙ γκαρσονιέρα 45τ.μ. στο Ροδίνι, επιπλωμένη με καινουρια έπιπλα Neoset πλήρως ανακαινισμένη με βεράντα και μπαλκόνι με υπέροχη θέα. Πληρ. τηλ. 52845, κινητό 6932377284 και 6946685808

ΕΝΟΙΚΙΑΖΟΝΤΑΙ διαμερίσματα, πλήρως εξοπλισμένα επί της λεωφόρου Ιαλυσού στην Ιαλυσό. Τηλ. 2241-0-35283 - 6944435744

ΕΝΟΙΚΙΑΖΕΤΑΙ διαμέρισμα 100 τ.μ. δύο υπνοδωματίων α' όροφο, σαλοτραπεζαρία, κουζίνα, μπάνιο στην Ιαλυσό (παραπλεύρως πολυκαταστήματος Σαχίνη). Πληρ. τηλ.: (22410) 92696 ώρες 8-1 π.μ. και 5-8 μ.μ.

ΕΝΟΙΚΙΑΖΟΝΤΑΙ πλήρως επιπλωμένες γκαρσονιέρες με μπαλκόνι και χωρίς στο Ροδίνι - Κυρά της Ρω 13. Λογικές τιμές. Πληροφορίες κινητό: 6942090720 και 2241074762

ΕΝΟΙΚΙΑΖΕΤΑΙ επιπλωμένο διαμέρισμα ισόγειο 100 τ.μ. επί της οδού Πάροδος Ακροπόλεως 3 Ιαλυσός. Πληρ. τηλ.: (22410) 92696 ώρες 8-1 π.μ. και 5-8 μ.μ.

ΖΕΥΓΑΡΙ ζητά προς ενοικίαση γκαρσονιέρα σε περιοχές Επτά Βαγιές, Αγ. Αναστασία ή Μητρόπολη. Τηλ. 6946 266904 κ. Θόδωρα.

ΕΝΟΙΚΙΑΖΕΤΑΙ διαμέρισμα, δύο υπνοδωμάτια, σαλοτραπεζαρία, κουζίνα και μπάνιο επί της οδού Μητροπόλεως 839. Τηλ. 22410 36072

ΕΝΟΙΚΙΑΖΕΤΑΙ Διαμέρισμα - μεζονέτα 50 τ.μ., με υπνοδωμάτιο, 1 αποθήκη μικρή, τζάκι, κουζίνα, μπάνιο, με ηλεκτρικές συσκευές, καινούργιο στην Παλιά Πόλη. Ενοίκιο 400 ευρώ το μήνα. Τηλ. 6934 212190

ΕΝΟΙΚΙΑΖΟΝΤΑΙ: 1.- Γραφείο στην οδό Αμερικής Αριθμ. 111 στον Γ' όροφο 75 τ.μ. και 2.- Διαμέρισμα δύο δωματίων μ.τ. 50 στην οδό Χατζηαντωνίου 11 στην οδό Ιξιά με ηλιακό και πολυκουζινάκι.

ΕΝΟΙΚΙΑΖΕΤΑΙ διαμέρισμα α' ορόφου δύο υπνοδωματίων με θέρμανση επί της οδού Λειψών 10 (κάθετος Κ. Τσαλδάρη). Ενοίκιο 400 ευρώ.
Πληρ. τηλ. 2241-0-34335 και 6932-708388

ΕΝΟΙΚΙΑΖΟΝΤΑΙ στην Ιαλυσό πλάι στο ξενοδοχείο Ηλέκτρα, επιπλωμένα μονόχωρα διαμερίσματα με θέρμανση. Πληροφορίες Τηλ. 22410-22050 και 22410-33441

ΕΝΟΙΚΙΑΖΟΝΤΑΙ διαμερίσματα 3 δωματίων επί της λεωφόρου Ηρακλειδών, 100 μέτρα πέραν του Αστυνομικού Τμήματος Ιαλυσού. Πληροφορίες Τηλ. 22410 21104 - 22410 25056

ΕΝΟΙΚΙΑΖΟΝΤΑΙ στους Τρεις, βίλα επιπλωμένη και εξοπλισμένη με ηλεκτρικές συσκευές, air condition, ανεξάρτητη είσοδος, χώρος πάρκινγκ, κήπος, με το μήνα ή σεζόν. Σοβαρές προτάσεις τηλ. 6932 481851

ΕΝΟΙΚΙΑΖΕΤΑΙ το ξενοδοχείο «ΦΟΙΒΟΣ» στον Αρχάγγελο 16 δωματίων, κουζίνα, σαλόνι, μπαρ, πάρκινγκ και με δενδρόκηπο 2.800 τ.μ. Τιμή 1.800 ευρώ το μήνα. Τηλ. 22410 27578, 22440 22600.

ΕΝΟΙΚΙΑΖΕΤΑΙ κατάστημα στην Παλιά Πόλη πάροδος Σωκράτους 75. Πληρ. κ. Ελευθερία 69448057150, 69445436670, 22410 33219

ΕΝΟΙΚΙΑΖΕΤΑΙ διαμέρισμα επιπλωμένο, ισόγειο στη θέση Βουνάρα, Ιαλυσού, Πάροδος Ακροπόλεως 4.Πληροφορίες στο τηλ. 92696 από τις ώρες 8-1 και 5-8

ΕΝΟΙΚΙΑΖΕΤΑΙ: ισόγειο διαμέρισμα 3 υπνοδωματίων επί της οδού Καλαμάτας 16. Ενοίκιο 400 ευρώ Τηλ: 6947327299 Ώρες από 18.00 μ.μ.

ΕΝΟΙΚΙΑΖΟΝΤΑΙ επιπλωμένα διαμερίσματα (γκαρσονιέρες) των 35 και 45 τ.μ. με κλιματισμό, βεράντες και άνετο πάρκινγκ επί της λεωφόρου Ρόδου - Καλλιθέας και σε απόσταση 200 μέτρα από το ξενοδοχείο Paradise. Πληροφορίες στα τηλέφωνα κιν. 6946 790515, 6946 680174 και 6945 105247.

ΕΝΟΙΚΙΑΖΕΤΑΙ διαμέρισμα τριάρι 80 τ.μ. Πληρ. 2241035464

ΕΝΟΙΚΙΑΖΕΤΑΙ στα Κοσκινού επιπλωμένη γκαρσονιέρα 50 τ.μ. Τηλ. 6946 681508

ΕΝΟΙΚΙΑΖΟΝΤΑΙ μεζονέτες και μία βίλα στους Τρεις πλήρως επιπλωμένες με air condition, χώρος πάρκινγκ, κήπος, με το μήνα ή σεζόν. Τηλ. 22410-95416

ΕΝΟΙΚΙΑΖΕΤΑΙ ένα διαμέρισμα τριάρι 95 τ.μ. επιπλωμένο ή μη και μια ημιυπόγεια γκαρσονιέρα στην οδό Αγ. Αναργύρων 20. Πληροφ. τηλ. 22410 28710.

ΕΝΟΙΚΙΑΖΕΤΑΙ Μεγάλο Διώροφο Κατάστημα με Υπόγειο Επί της οδού Κοδριγκτώνος αρ.78 Ισόγειο 250 τ.μ., Υπόγειο 250 τ.μ. , Α' όροφος 200 τ.μ. Πληροφορίες στα τηλέφωνα **22410-33938 & 22410-26771 & 6944-32-33-39**

ΕΝΟΙΚΙΑΖΕΤΑΙ: 1) 160 τ.μ. διαμπερές ισόγειο σε κεντρικό δρόμο του Ροδινιού για βιοτεχνικό, αποθηκευτικό χώρο ή για γραφεία με w.c. 2) Χώρος 40 τ.μ. με w.c. σε κεντρικό δρόμο, Κ. Παλαιολόγου, για εργαστήριο υποδηματοποιίας ή αποθηκευτικό χώρο. Τηλ: 2241078994

ΕΝΟΙΚΙΑΖΕΤΑΙ αποθηκευτικός χώρος 250 τ.μ. στο Ροδίνι, στην οδό Κωνσταντινουπόλεως αρ. 34. Πληρ. τηλ. 22410-61000, 61689

ΕΝΟΙΚΙΑΖΕΤΑΙ Στην Κρεμαστή διόροφη μονοκατοικία, 100 τ.μ., κοντά σε φούρνο και παντοπωλείο κατάλληλη για σοβαρή ολιγομελή οικογένεια ή ανδρόγυνο. Πληροφ. κ. Σπύρο Τηλεφ.: 22410 43941 και 61285 Οδός Παπαγιάννη 49

ΕΝΟΙΚΙΑΖΕΤΑΙ επιπλωμένη γκαρσονιέρα στο Παραδείσι. Πληροφορίες τηλ.: 22410 81884

ΕΝΟΙΚΙΑΖΕΤΑΙ σπίτι 70τ.μ. στα Μαριτσά με κουζίνα, σαλόνι, δύο δωμάτια και μπάνιο. Τηλ. 2241047191

ΕΝΟΙΚΙΑΖΕΤΑΙ ή **ΠΩΛΕΙΤΑΙ** μαγαζί για επαγγελματικό χώρο ή αποθήκη 102 τ.μ. περιοχή Ανάληψη, Ζαννή 2 τηλ. 6947 941026.

ΕΝΟΙΚΙΑΖΕΤΑΙ στους Τρεις ένα καινούργιο λουξ κατασκευής δυάρι (μέσα σε μεγάλο κήπο), πλήρως επιπλωμένο με τηλέφωνο, θέρμανση, ανεμιστήρας, μεγάλη βεράντα και πάρκινγκ. Τηλ. 22410 92714

ΕΝΟΙΚΙΑΖΕΤΑΙ Δίχωρη Γκαρσονιέρα στην Κρεμαστή κ. Κωνσταντίνα Τηλ. 6942 049139

ΕΝΟΙΚΙΑΖΕΤΑΙ διαμέρισμα σε διώροφη πολυκατοικία 110 τετραγωνικών με 2 υπνοδωμάτια - σαλοτραπεζαρία - κουζίνα - αποθήκη επί της οδού Μαλλιαράκη 7. Τιμή 350 ευρώ. Πληροφορίες: 6946 367599.

ΕΝΟΙΚΙΑΖΟΝΤΑΙ στη λεωφόρο Ιαλυσού Κρεμαστής πέντε (5) διαμερίσματα των 2 δωματίων κουζίνας & WC επιπλωμένα. με ηλιακούς & πάρκινγκ και οκτώ (8) γκαρσονιέρες (studios) του ενός δωματίου κουζίνας & WC για απεριόριστο χρόνο. Τιμές λογικές. Τηλ. 22410 95255, 22410 92428.

ΕΝΟΙΚΙΑΖΕΤΑΙ επαγγελματικός χώρος (υπερυψωμένο ισόγειο) επί της Άννης Μαρίας 90 τ.μ., (πρώην Ασφάλειες Καρυδάκη), κατάλληλο για Ιατρείο, Λογιστικό γραφείο, Πρακτορείο ταξιδίων, Κέντρο αισθητικής κ.α. (Πωλείται και ο εξοπλισμός του). Πληροφορίες τηλ. 22410 24920 Κο Καρυδάκη, ώρες γραφείου.

ΕΝΟΙΚΙΑΖΕΤΑΙ: Γκαρσονιέρα επιπλωμένη με πολυκουζινάκι TV (1 δωμάτιο, κουζίνα, WC) στην οδό Παναγιώτη Ροδίου 65 (Παράλληλη Άννης Μαρίας). Για περισσότερες πληροφορίες τηλ.22410-39268 και 6994217168

ΕΝΟΙΚΙΑΖΕΤΑΙ διαμέρισμα 90 τ.μ. με δύο υπνοδωμάτια, κεντρική θέρμανση, επί της οδού Κέννεντυ 45, 1ος όροφος. Πληροφορίες στο τηλ. 22410 64464.

Αυτοκίνητα

ΥΑΜΑΗΑ XV VIRAGO 400cc με 36.000 χλμ. και σε άριστη κατάσταση πωλείται 2.200 ευρώ. Πληροφ. στο τηλ. 6944564255

ΠΩΛΕΙΤΑΙ μηχανή HONDA μοντέλο Magna 250 cc χρώματος μπλέ ελεκτρίκ με 25.000 χιλ. Τιμή 2.950 ευρώ. Τηλ. 6937 225585.

ΜΕΓΑΛΗ ΕΥΚΑΙΡΙΑ Πωλείται PEGUOT 504 μοντέλο '76 σε πολύ καλή κατάσταση Τηλ. 22410 20807 - 28571

ΠΩΛΕΙΤΑΙ αυτοκίνητο Hyunday Lantra μοντέλο 1995, 126.000 χιλ. με ABS, ηλεκτρικά παράθυρα, κεντρικό κλείδωμα. Πληροφορίες: Τηλ. 6974471584, 6937289368 Μαρίνος

ΠΩΛΕΙΤΑΙ: αυτοκίνητο ROVER σε άριστη κατάσταση, τιμή 3000 ευρώ. Πληρ. τηλ. 6932 612037 κ. Γιώργο

ΠΩΛΕΙΤΑΙ Ducati munster 600cc, μοντέλο 2001, 7000 χιλ. μαύρη, μπαγκαζιέρα, συναγερμός, καινούργια 4.500 ευρώ. Τηλ. 6932 337276, 22410 90502.

ΠΩΛΕΙΤΑΙ Ford Escort Γαμπρλει 1980 άσπρο 2.000 ευρώ Τηλ. 6944 38 19 66

ΠΩΛΕΙΤΑΙ μηχανάκι HAJKER χρώματος κίτρινο, σε πολύ καλή κατάσταση. Τιμή 600 ευρώ. Πληρ. τηλ. 2241091910, 6946721347

ΠΩΛΕΙΤΑΙ: Hundai Praim γαλάζιο μοντέλο 2002 με 20.000 χλμ. σε άριστη κατάσταση 5.500 ευρώ. Τηλ: 6937268255

ΠΩΛΕΙΤΑΙ μηχανή BMW 650js, ενός έτους, 4.000 χλμ, 6.500 ευρώ. Δεκτές και ευκολίες πληρωμής. Πληρ. τηλ. 2241035610 ώρες καταστημάτων, 6977 715565

ΕΥΚΑΙΡΙΑ Πωλείται alfa romeo 147 (39υρο) 10/2002 1600cc 105hp, abs, 8 αερόσακοι, clima, ηχοσύστημα. Τιμή έκπληξη Τηλ. 2241-076912 κιν. 6973-333787

ΠΩΛΕΙΤΑΙ: Honda Magna 250cc μπλε ηλεκτρικ 26.000 χιλιόμετρα. Τιμή 3.200 ευρώ. Τηλ. 6937225585

ΠΩΛΕΙΤΑΙ αυτοκίνητο ΚΙΑ ΣΠΟΡΤΑΤΖ τζιπάκι 14 μηνών 32.000 χιλ. Τηλ. 6946 120712

ΠΩΛΕΙΤΑΙ SMART ενός έτους με όλα τα αξεσουάρ. Πληρ. τηλ. 6972600762

ΠΩΛΕΙΤΑΙ ΜΗΧΑΝΗ TRIUMPH ΤΥΠΟΥ TIGER (ON-OF) 900cc ΧΡΩΜΑΤΟΣ ΜΑΥΡΟ ΦΥΛΑΣΣΟΜΕΝΗ ΣΕ ΓΚΑΡΑΖ ΜΕ ΜΠΑΓΚΑΖΙΕΡΑ ΣΕ ΑΡΙΣΤΗ ΚΑΤΑΣΤΑΣΗ. ΤΙΜΗ ΣΥΖΗΤΗΣΙΜΗ. ΠΛΗΡΟΦΟΡΙΕΣ ΤΗΛ. 6937996090.

ΠΩΛΕΙΤΑΙ africa twan 750 cc, μοντέλο '98, άσπρο - μπλέ - κόκκινο, φυλασσόμενο σε γκαράζ 30.000 χλ. Φούλ έξτρα, άριστη κατάσταση. Τιμή: 7.000 ευρώ. Τηλ. 6972 723033

Ζητούν Προσωπικό

ΖΗΤΕΙΤΑΙ Ρεσεψιονίστ παρά ξενοδοχείου πόλεως. Φωτογραφία και βιογραφικό σημείωμα. Τ.Θ. 47 ΡΟΔΟΣ

ΖΗΤΟΥΝΤΑΙ πωλήτριες από χρυσοχοείο. Ξένη γλώσσα απαραίτητη. Διεύθυνση 6ο χλμ λεωφόρου Καλλιθέας. Τηλ. (22410) 67375, 67014, 69448585302

ΑΜΕΣΑ ζητούνται για κάλυψη θέσεων άτομα για δουλειά από το σπίτι τους. Όχι κατασκευές, όχι τηλεμάρκετιγκ-πλασιέ. Εισόδημα τουλάχιστον 600 ευρώ-3.000 ευρώ μηνιαία. Πληροφορίες: 2310/516-226

ΚΥΡΙΑ από Ρωσία 50 ετών με άδεια εργασίας και παραμονής ζητάει εργασία ως οικιακή βοηθός ή να επιβλέπει ηλικιωμένους. Τηλ. 22410 21952 ώρες καταστημάτων.

ΖΗΤΕΙ εργασία έμπειρος μάγειρας για ελληνική κουζίνα. Πληρ. τηλ. 6946266904 κ. ΘΟΔΩΡΑ.

ΚΥΡΙΟΣ ζητά απογευματινή απασχόληση σαν επιβλέπων παντού και για όλα στη Ρόδο. Τηλ. 6946830563

ΖΗΤΕΙΤΑΙ από το Υπερμάρκετ ΣΠΑΝΟΣ έμπειρος κρεοπώλης. Μισθός ικανοποιητικός. Τηλ. για πληροφορίες 2241060730

ΖΗΤΕΙΤΑΙ νέος από γραφείο ενοικιάσεως αυτοκινήτων. Ωράριο σπαστό. Μισθός ικανοποιητικός Τηλ. 6937 191320.

ΖΗΤΕΙΤΑΙ νεαρή κοπέλα που να μιλάει τουλάχιστον μία ξένη γλώσσα για να εργαστεί σε χρυσοχοείο στην Παλιά Πόλη. Τηλ.: 22410 20964

ΨΑΧΝΕΤΕ ΓΙΑ ΕΡΓΑΣΙΑ; Από ταχύτατα αναπτυσσόμενη εταιρεία ζητούνται άτομα για την στελέχωση ηγετικών θέσεων. Από 700-2.800 ευρώ μηνιαίως. Για πληροφορίες καλέστε στο τηλ. κέντρο 2271081063

ΖΗΤΕΙΤΑΙ κοπέλα να εργασθεί σε στούντιο αισθητικής νυχιών Τηλ. 22410 70660, 6944520887

ΖΗΤΕΙΤΑΙ πωλήτρια για κατάστημα ρούχων στην Παλιά Πόλη Τηλ. 6937 818177 κ. Κώστα

ΖΗΤΕΙΤΑΙ υπάλληλος για δωδεκάμηνη απασχόληση από πρακτορείο ταξιδίων Απαιτούμενα προσόντα: απόφοιτοι τουριστικής σχολής, ξένες γλώσσες, γνώση Η/Υ. Ηλικία ως 25 ετών Ανάλογη προϋπηρεσία θα ληφθεί υπ' όψιν. Αποστολή βιογραφικών στην ταχ. θυρίδα 451

ΖΗΤΕΙΤΑΙ μάγειρας και βοηθός μαγείρου πεπειραμένοι για εστιατόριο στην Λίνδο. Τηλ. 6977 444683

ΖΗΤΟΥΝΤΑΙ άτομα για δουλειά από το χώρο τους. Εκπληκτική συνεργασία! Κέρδη τουλάχιστον 3.000 ευρώ/μηνιαία. Τηλ. 2310 516281.

ΖΗΤΟΥΝΤΑΙ άτομα για να εργασθούν σε γραφείο ενοικιάσεως αυτ/των με γνώση της γερμανικής ή αγγλικής. Πληρ. τηλ. 22410 51171, 6936656816.

Διάφορα

YOGA

Για το μυαλό, το Σώμα και το πνεύμα

Όλες οι ηλικίες και οι σωματότυποιείναι ευπρόσδεκτοι. Η γιόγκα δεν είναι ανταγωνιστική. Σε διδάσκει πως ν' ανταποκρίνεσαι στις ανάγκες του σώματός σου. Τιμή μαθήματος 5 ευρώ. Μηνιαία πληρωμή δεκτή. Τηλ.: 6946984511

Άλλαξε τη ζωή σου τώρα! Με 2-4 ώρες/ημέρα κέρδισε από 1.000 - 3.000 ευρώ/μήνα και ξεκίνα να κάνεις τα όνειρά σου πραγματικότητα!
Τηλ. 2310 516 226

ΠΩΛΕΙΤΑΙ μπαρ (ημικυκλικό) 1,50 μ. 400 ευρώ. Τηλ. 6973 394166

ΠΩΛΕΙΤΑΙ: Επαγγελματική φούσκα (2.10) μοτέρ 1,5. Αχρησιμοποίητα σε τιμή ευκαιρίας. Τηλ. 22410 -39268 και 6994217168

ΠΩΛΕΙΤΑΙ: κουζίνα BOSS μεγάλη σε άριστη κατάσταση, στερεοφωνικό Hitatsi μεγάλο σε άριστη κατάσταση, Toyota Corola σε άριστη κατάσταση Μόνο 6500 ευρώ λόγω μεγάλης ανάγκης. Τηλ. 6946830563

«Η εταιρεία NewspaperDirect Hellas ΖΗΤΑ αντιπρόσωπο για εκτύπωση και διανομή Ξένου Τύπου. Τηλ. Επικοινωνίας: 210 2774201, 210 2774846»

ΠΩΛΕΙΤΑΙ ένα κινητό τηλέφωνο PANASONIC GD 87 σε πολή καλή κατάσταση μαζί με φορτιστή, φορτιστή αυτοκινήτου, καλώδιο USB για σύνδεση με ηλεκτρονικό υπολογιστή και δύο αυθεντικά παιχνίδια PS 2 (DRC 2, Silenthill 2) Τιμή 200 ευρώ. Πληρ. τηλ. 6937268749.

ΠΩΛΕΙΤΑΙ ράδιο-cd αυτοκινήτου Clarion σε πολύ καλή τιμή. Πληρ. τηλ: 6932 107298 Ωρες 19:00-21:00

ΠΩΛΕΙΤΑΙ ηλεκτρικό επαγγελματικό grill αχρησιμοποίητο, λόγω έλλειψης χώρου. Πληροφορίες στο: 2241039275 - 6936761262

ΠΡΟΣΦΕΡΩ μασάζ στον χώρο μου και στον χώρο σας. Όλγα. Τηλ. 6972902821

ΕΜΠΕΙΡΟΤΕΧΝΗΣ ελαιοχρωματιστής αναλαμβάνει παντός είδους ελαιοχρωματισμούς. Τηλ: 6946204157

ΠΩΛΕΙΤΑΙ: Κάρτα μνήμης 64 MB δισκέτα Σκληρός Δίσκος 7,5 GB DVD ROM 16x, CD ROM 52x. Τροφοδοτικό κουτί για Celleron 533 MHZ. Τιμή πώλησης: 50 ευρώ. Τηλ.: 6945 903436

ΤΡΑΚΤΕΡΑΚΙΑ KUBOTA (4X4) ΙΑΠΩΝΙΑΣ από (12HP) έως (35HP) με φρέζα από (1400 ευρώ). Πώληση Χονδρική - Λιανική Τηλ.: (2310) 512-418, (2310) 510-068 http://www.hasapetis.gr

ΠΩΛΟΥΝΤΑΙ ΣΕ ΑΡΙΣΤΗ ΚΑΤΑΣΤΑΣΗ: 1) Καναπές που γίνεται διπλό κρεβάτι και έξτρα στρώμα αφρολέξ: 300 ευρώ **2)** 4 ντουλάπες από μελαμίνη σφενδάμου, διαστάσεις 2Χ1: 100 ευρώ εκάστη **3)** Διπλό κρεβάτι NEOSET 1,60x2,00μ., με στρώμα ανατομικό GALAXY: 250 ευρώ **4)** Κουζίνα PITSOS P1 7602 ws: 200 ευρώ **5)** Ψυγείο ELCO DE -29 TROPIC: 200 ευρώ. **6)** Πλυντήριο ρούχων PITSOS VARIO 700: 150 ευρώ. Παρακαλούμε επικοινωνήστε σύντομα στο 6932729845 και το 22410 29094

ΠΩΛΟΥΝΤΑΙ διθέσιος καναπές που γίνεται κρεβάτι 170 ευρώ, επίσης ένα ολοκαίνουργιο κρεβάτι 5 μηνών 1,40x2,00 200 ευρώ χωρίς στρώμα ή με στρώμα ορθοπαιδικό 370 ευρώ. Τηλ. 6942 711996.

ΠΩΛΕΙΤΑΙ κρεβάτι (κουκέτα) ενσωματωμένη με ντουλάπα, γραφείο 450 ευρώ.

ΠΩΛΟΥΝΤΑΙ 22 γαλακτοπαραγωγικές αγελάδες με την ποσόστωση γάλακτος στην Κατταβιά». Πληροφορίες τηλ. 6936608045 - 2244091028 κ. Αρνάς Κυριάκος

ΕΝΟΙΚΙΑΖΕΤΑΙ μισή βάρδια ταξί. Τηλ. 6944 267931

Μαθήματα

ΠΑΡΑΔΙΔΟΝΤΑΙ μαθήματα Πληροφορικής & Αγγλικών με χρήση πολυμέσων όλων των επιπέδων από έμπειρο καθηγητή πτυχιούχο Michigan Proficiency σε τμήματα ή μεμονωμένα. Επίσης γίνονται μεταφράσεις & δακτυλογραφήσεις κάθε τύπου κειμένου. Τιμές προσιτές. Πληρ. 22410 66304, 31560, 6946 283008, 6972419715, 6936277851. Ηλ. Ταχ. (e-mail) : emmanoue@otenet.gr

ΚΑΘΗΓΗΤΗΣ ΓΕΡΜΑΝΙΚΩΝ παραδίδει μαθήματα κατ' οίκον. Εντατικά μαθήματα για αυτούς που ασχολούνται με τον τουρισμό. Πληρ. τηλ. 2241091163 κ. Λαζαρίδης, ώρες 7-9μ.μ.

ΑΠΟΦΟΙΤΟΣ Αριστοτελείου Πανεπιστημίου Θεσ/νίκης, τμήματος Μαθηματικών παραδίδει μαθήματα Μαθηματικών-Φυσικής-Χημείας. Επίσης αναλαμβάνει προετοιμασία υποψηφίων για τράπεζες κ.τ.λ..Τηλ. 22410.21963 & 6947-401508

Πωλήσεις Ακινήτων

ΠΩΛΕΙΤΑΙ Στην Ιαλυσό απέναντι από το Αστ. Τμήμα Ιαλυσού τριάρι διαμέρισμα 85 τ.μ. στον γ' όροφο πολυκατοικίας, διαμπερές, ευάερο και ευήλιο σε καλή κατάσταση και λογική τιμή. Για πληροφορίες στο τηλ. 693-6703967 κα. Φιλιώ.

ΖΗΤΕΙΤΑΙ Ενα μικρό οικόπεδο 200 έως 500 τ.μ. στα Κρητικά, στα Μήδεια, στο Μόντε Σμιθ ή στην Ηλία Βενέζη (ή σε περιοχές εκεί γύρω). Τηλ. 6944 381966

ΠΩΛΕΙΤΑΙ διαμέρισμα στην Ιαλυσό 3 δωματίων δευτέρου ορόφου, δάνεια δεκτά και ευκολίες πληρωμής. Τηλ. 22410 95255, 92428.

ΠΩΛΕΙΤΑΙ σπίτι στην Παλιά Πόλη με αυλή. Τηλ. 6936271471.

ΠΩΛΕΙΤΑΙ στον Πειραιά στην περιοχή Καλλίπολη δίπλα στη θάλασσα τριάρι εικοσαετίας 2ου ορόφου σε άριστη κατάσταση φρεσκοβαμμένο τιμή 116.000 Ευρώ τηλ. 210-2530132 - 6948519610

ΠΩΛΕΙΤΑΙ μάντρα στη Μαλώνα με 150 κατσίκες και 100 δικαιώματα. Πληρ. τηλ. 22440 51698.

ΠΩΛΕΙΤΑΙ διαμέρισμα 85 τ.μ. πλήρως ανακαινισμένο Μιχ. Πετρίδη 96. Τιμή 83.000 Ευρώ. Τηλ: 6942409776, 6945795224

ΠΩΛΟΥΝΤΑΙ τέσσερα στρέμματα σε καταπληκτική τοποθεσία πλησίον του χωριού Παστίδα. Τηλ. 22410 47470 10.00 π.μ - 20.00 μ.μ.

ΠΩΛΕΙΤΑΙ κατάστημα επί της Αλ. Διάκου 17 τ.μ. με δικό του προαύλιο στην τιμή των 11.000.000 δρχ. Τηλέφωνο 22410 30550.

ΠΩΛΕΙΤΑΙ οικόπεδο στα Κρητικά 3.000 τ.μ. οικοδομήσιμο. Τηλ. 6936271471.

ΠΩΛΟΥΝΤΑΙ
ΣΠΙΤΙ ΜΑΛΩΝΑ
ΟΙΚΟΠΕΔΟ ΜΑΛΩΝΑ 132 τ.μ.
ΟΙΚΟΠΕΔΟ ΚΑΤΩ ΑΛΩΝΙΑ
ΜΑΛΩΝΑ 250 τ.μ.
ΓΙΑΛΙΑ ΧΩΡΑΦΙ 2320 τ.μ.
ΠΟΤΑΜΙΑ ΜΑΛΩΝΑ 530 τ.μ.
ΤΗΛΕΦΩΝΟ 22410 51219
ΚΙΝΗΤΟ 6939356340

ΠΩΛΟΥΝΤΑΙ 2 διαμερίσματα στη Λάρδο 105 τ.μ. έκαστο στην τιμή 352.164 ευρώ και τα δύο μαζί, πολυτελούς κατασκευής. Τηλ. 6938644166

ΚΑΡΑΚΟΝΕΡΟ Διαμερίσματα λουξ κατασκευής απεριόριστη θέα (ισόγειο 111 Μ2 Α' Όροφος 111 Μ2, Α' όροφος 96 Μ2 x 550 τ.μ. Δρχ. Β' όροφος 90 Μ2), Ακίνητα νέας χιλιετίας κα MITTON 22410 22142 κιν. 6945 668060

Ζητούνται

σερβιτόρος και βοηθός σερβιτόρου με γνώση της γερμανικής γλώσσας. Πληροφορίες τηλ.: 86093 - 6977079447

ΤΡΑΚΤΕΡ ΕΙΣΑΓΩΓΗΣ ΙΑΠΩΝΙΑΣ
KUBOTA - ISEKI (4X4)
(20 - 25 - 30 - 35 - 45) HP
ΜΕ ΦΟΡΤΩΤΗ (ΚΟΥΒΑ) -
ΦΡΕΖΑ - ΑΡΟΤΡΟ - Κ.Τ.Λ.

ΤΙΜΕΣ ΧΟΝΔΡΙΚΗΣ



ΤΗΛ : (2310) - 512 - 428 ΚΙΝ : 6937 - 944633
http://www.hassapetis.gr

ΟΙΚΟΔΟΜΙΚΕΣ-ΤΕΧΝΙΚΕΣ ΕΜΠΟΡΙΚΕΣ-ΕΠΙΧΕΙΡΗΣΕΙΣ

ΑΦΟΙ ΑΣΒΕΣΤΗ Ο.Ε.

Αθηνών-Καβάλας 3
Ανάληψη Ρόδου
Τηλ.. 22410/60678-60679
και fax: 22410/66028

ΠΩΛΟΥΝΤΑΙ

• ΔΙΑΜΕΡΙΣΜΑΤΑ
υπερλούξ διαφόρων διαστάσεων
ΕΓΓΥΗΣΗ Η ΠΟΛΥΕΤΗΣ ΠΕΙΡΑ ΜΑΣ

RHODES-GREECE
CAIRO PALACE

Ενοικιάζονται επαγγελματικοί χώροι στο κέντρο της πόλης στο εμπορικό κέντρο Cairo Palace

• **Κατάστημα** ισόγειο 30 τ.μ.
στην Εθ. Δωδεκανησίων
• **Γραφείο** 3ου ορόφου **135 τ.μ.**
στην Εθ. Δωδεκανησίων και Εθ. Δωδεκανησίων
• **Γραφείο** 3ου ορόφου **190 τ.μ.**
στην Εθν. Μακαρίου και Εθ. Δωδεκανησίων
• **Γραφείο 2ου** ορόφου **190 τ.μ.**
στην Εθν. Μακαρίου και Εθ. Δωδεκανησίων
• **Γραφείο 2ου** ορόφου **90 τ.μ.**
στην Εθ. Δωδεκανησίων
• **Γραφείο 3ου** ορόφου **90 τ.μ.**
στην Εθ. Δωδεκανησίων

Πληροφορίες
κ. ΝΙΟΤΗ ΦΡΑΝΣΙΣ
ΤΗΛ. - ΦΑΞ. 2241027600
ΚΙΝ. 6944618757 - 6973572262

ευσταθίου
ΕΥΡΩΚΤΗΜΑΤΙΚΗ
ΚΤΗΜΑΤΟΜΕΣΙΤΙΚΟ ΓΡΑΦΕΙΟ

ΟΙΚΟΠΕΔΑ		€
300 τ.μ. - Οικοδομικό Συν/σμο " Ο Απόλλων " (Σ.Δ.= 0,6)		93.910
345 τ.μ. - Οικοδομικό Συν/σμο " ΑΥΤΟΣΤΕΓΑΣΗ " (Σ.Δ.= 0,6)		85.000
632 τ.μ. - Καρακόνερο (Σ.Δ.= 0,8)		176.082
437 τ.μ. - Ροδίνι (Σ.Δ. = 0,8)		220.000
350 τ.μ. - Καθηγητές (Σ.Δ. = 0,8)		102.700
500 τ.μ. - Ιαλυσός (Σ.Δ. = 0,4)		67.500
1.000 τ.μ. - Ιαλυσός με Άδεια Οικοδομής		105.650
ΔΙΑΜΕΡΙΣΜΑΤΑ		**€**
123 τ.μ. - Ροδίνι	(3 υπνοδωμάτια)	144.000
98 τ.μ. - Κοδρικτώνος	(3 υπνοδωμάτια)	140.000
80 τ.μ. - Ανάληψη	(2 υπνοδωμάτια)	105.000
77 τ.μ. - Ιαλυσός	(2 υπνοδωμάτια)	80.000
80 τ.μ. - Ιαλυσός	(2 υπνοδωμάτια)	119.000
122 τ.μ. - Αγ. Νικόλαος	(3 υπνοδωμάτια)	244.000
75 τ.μ. - Αγ. Νικόλαος	(2 υπνοδωμάτια)	147.000
80 τ.μ. - Δασκάλους	(2 υπνοδωμάτια)	105.000
ΜΟΝΟΚΑΤΟΙΚΙΕΣ / ΜΕΖΟΝΕΤΕΣ		**€**
110 τ.μ. - Ιαλυσός (μπετά)		102.714
160 τ.μ. - Ιαλυσός σε 360 τ.μ. Οικόπεδο		249.500
150 τ.μ. - Ιαλυσός σε 300 τ.μ. Οικόπεδο		322.000
120 τ.μ. - Παστίδα σε 300 τ.μ. Οικόπεδο (μπετά)		88.041
190 τ.μ. - Ιαλυσός σε 350 τ.μ. Οικόπεδο		322.817
185 τ.μ. - Ιαλυσός σε 2.000 τ.μ. Οικόπεδο		330.000
200 τ.μ. - Κοσκινού σε 1.000 Οικόπεδο (μπετά)		135.000
220 τ.μ. - Κοσκινού σε 1.000 Οικόπεδο (μπετά)		144.000
ΚΑΤΑΣΤΗΜΑΤΑ / ΓΡΑΦΕΙΑ		**€**
30 τ.μ. - Στο κέντρο Πόλεως		352.000
76 τ.μ. - Ιερού Λόχου - Ιαλυσός		252.000
50 τ.μ. - Ανάληψη		155.000
93 τ.μ. - Αγ. Νικόλαο		190.000
82 τ.μ. Ανθ. Ζερβού		366.000

Ευκολίες Πληρωμής - Δάνεια Δεκτά

ΕΘΝ. ΑΝΤΙΣΤΑΣΗΣ 83 - ΤΗΛ. 22410 73819, 74917 - FAX: 22410 38641
ΚΙΝ. 6944 374546, 6945 292030 - info@euroktimatiki.gr

ΟΙΚΟΔΟΜΙΚΕΣ ΕΠΙΧΕΙΡΗΣΕΙΣ ΔΙΑΚΟΓΕΩΡΓΙΟΥ ΚΑΛΛΙΣΤΟΣ

ΕΘΝ. ΑΝΤΙΣΤΑΣΕΩΣ 11 (πρώην Αννης Μαρίας)

ΠΩΛΗΣΕΙΣ ΔΙΑΜΕΡΙΣΜΑΤΩΝ ΚΑΤΑΣΤΗΜΑΤΑ -ΑΠΟΘΗΚΕΣ ΑΝΤΑΛΛΑΓΕΣ ΑΚΙΝΗΤΩΝ - ΑΓΟΡΕΣ ΟΙΚΟΠΕΔΩΝ ΑΝΑΛΑΜΒΑΝΟΥΜΕ ΑΝΤΙΠΑΡΟΧΕΣ

Πωλούνται διαμερίσματα λουξ κατασκευής με απεριόριστη θέα. Τα διαμερίσματα διαθέτουν θωρακισμένες πόρτες - εντοιχισμένες κουζίνες - ντουλάπες - εντοιχισμένο νιπτήρα με ντουλάπι - κεντρική θέρμανση αυτόνομη - ανοιγόμενα ανακλινόμενα κουφώματα με διπλά τζάμια - σίτες - ρολά - υδραυλικό ασανσέρ - τριφασικό ρεύμα.

Ολοι οι χώροι σπατουλαριστοί - εσωτερικές πόρτες M.D.F. με σχέδιο.

ΓΡΑΦΕΙΑ ΙΑΤΡΕΙΑ

1) Επί της οδού Μεγ. Κων/νου - Κων/νου Παλαιολόγου των 80 τ.μ.
2) Επί της οδού Κων/νου Παλαιολόγου και Θεοτοκοπούλου 60-80 τ.μ.
3) Επί της οδού Ρήγα Φεραίου στο πάρκο 60-80-100 τ.μ.

ΚΑΤΑΣΤΗΜΑΤΑ

1) Επί της οδού Κων/νου Παλαιολόγου και Θεοτοκοπούλου 60-80 τ.μ.
2) Επί της οδού Λεωφόρου Καλλιθέας (Καρακόνερο) 90 τ.μ.

ΔΙΑΜΕΡΙΣΜΑΤΑ

1) Επί της οδού Χρ. Φέσσα (Κάθετος Αποστ. Παύλου) 90τ.μ. τριάρια.
Επίσης οροφοδιαμερίσματα των 90 τ.μ. (οικοδομή μόνο τριών διαμερισμάτων).

ΟΙΚΟΔΟΜΕΣ

1) Οικοδομή επί της οδού Πτολεμαίων και Χρ.Φέσσα των 117-125 τ.μ.
2) Οικοδομή υπό ανέγερση επί της οδού Ρήγα Φεραίου στο Πάρκο.Διαμερίσματα τριάρια - τεσσάρια.
3) Οικοδομή υπό ανέγερση επί της οδού Κ. Παλαιολόγου και Θεοτοκοπούλου. Διαμερίσματα δυάρια - τριάρια - τεσσάρια - καταστήματα.
5) Επί της οδού Β. Ηρακλείου οικοδομή τεσσάρων διαμερισμάτων. Οροφοδιαμερίσματα των 133τ.μ. Η οικοδομή έχει πιλοτή για πάρκινγκ

ΑΠΟΘΗΚΕΣ

1) Πλησίον Στέλιου Κωτιάδη των 130τ.μ.
2) Στη Λεωφόρο Καλλιθέας (Καρακόνερο) των 80-300τ.μ.

• Οι πωλήσεις μπορούν να γίνουν και με όλα τα Δάνεια Τράπεζας και οργανισμών. • Αναλαμβάνουμε ΑΝΤΙΠΑΡΟΧΕΣ και Αγορές οικοπέδων. • Δεχόμαστε ανταλλαγές ακινήτων.

ΠΛΗΡΟΦΟΡΙΕΣ: ΔΙΑΚΟΓΕΩΡΓΙΟΥ ΚΑΛΛΙΣΤΟΣ
ΤΗΛΕΦΩΝΟ: 29318 - 34598 - ΤΗΛ. 78501 - 78502

ΠΩΛΕΙΤΑΙ ΠΕΡΙΠΤΕΡΟ

Πωλείται περίπτερο
στη Νότια Ρόδο.
Δεκτές μόνο
σοβαρές προτάσεις.

Πληρ. τηλ.: 2244043033 - 6939204389

κρικος
αυτοκίνητα

ΚΑΙΝΟΥΡΓΙΑ

TOYOTA-MAZDA-CITROEN
SKODA-CHRYSLER-AUDI
VOLKS WAGEN-NISSAN-FORD

ΜΕΤΑΧΕΙΡΙΣΜΕΝΑ

*Αν θέλτε ένα αυτοκίνητο ελαφρά μεταχειρισμένο από ΓΕΡΜΑΝΙΑ επιβατικό ή φορτηγό... Μπορούμε να σας το φέρουμε **χωρίς καμία προκαταβολή** και αν πληροί τα συμφωνηθέντα, το πληρώνετε και το παίρνετε!*

1. FIAT MAREA,
1.600 cc, μοντ. 1997, χρυσαφί, P/S, ηλεκτρικά παράθυρα, ηλεκτρικοί καθρέπτες, A/C, R/C, αερόσακος οδηγού, κεντρικό κλείδωμα, ζάντες αλουμινίου

2. CITROEN SAXO
1.100 cc, μοντ. 2002, μπορντό, κεντρικό κλείδωμα, ηλεκτρικά παράθυρα, εμπρός, P/S, A/C/, R/C, αερόσακος οδηγού

3. CITROEN SAXO
1.100 cc, μοντε. 2001, κόκκινο, ηλεκτρικά παράθυρα εμπρός, P/S, A/C, R/C

4. CITROEN SAXO
1.100 cc, μοντ. 2000, λευκό, κεντρικό κλείδωμα, ηλεκτρικά παράθυρα εμπρός, P/S, A/C, R/C, αερόσακος οδηγού

5. FIAT MAREA
Μπλε, 1.400 c.c., μον. 1998, ηλ. κλειδαριές, ηλ. παράθυρα εμπρός, υδραυλικό τιμόνι, A/C, P/K, αερόσακος οδηγού/συνοδηγού, προβολείς ομίχλης.

6. SUZUKI WAGONR
Πράσινο, 1.300 c.c., μον. 2001, ηλ. κλειδαριές, ηλ. παράθυρα εμπρός/πίσω, υδραυλικό τιμόνι, ηλ. καθρέπτες, P/K, αερόσακος οδηγού/συνοδηγού.

7. HYUNDAI ACCENT
Χρυσαφί, 1.300 c.c., μοντ. 2000, ηλ. κλειδαριές, ηλ. παράθυρα εμπρός/πίσω, υδραυλικό τιμόνι, A/C, ηλ. κλειδαριές, αερόσακος οδηγού, ηλ. κεραία.

8. SKODA FABIA
Μπλε, 1.400 c.c., μοντ. 2001, ηλ. παράθυρα εμπρός, υδραυλικό τιμόνι, κεντρ. κλείδωμα, αερόσακος οδηγού, A/C, R/K.

9. TOYOTA COROLLA
Πράσινο, 1.400 c.c., μοντ. 2001, ηλ. παράθυρα εμπρός, υδραυλικό τιμόνι, κεντρ. κλείδωμα, A/C, P/K.

10. OPEL ASTRA SW TD
Λευκό, 1.700 cc, επαγγελματικό.

11. SKODA REFLEX
1.400cc, μπλε, μον. 2002, ηλεκ. παράθ. εμπρός, κεντρικό κλείδωμα, A/C, R/C.

12. VW GOLF 1.400cc
Ασημί, μον.2000, αερόσακοι οδηγού, συν/γού, πλευρικοί, Y/T, ηλεκτ. παράθ., κεντρικό κλείδωμα, A/C, ABS, ηχοσύστημα.

13. BMW 316 1.600cc
κόκκινο, μον.11/1996, ηλεκτρ. κλειδαριές, R/C, ηλεκτρ. παράθ. εμπρός, ABS, προβολείς ομίχλης, ζάντες αλουμινίου, A/C, Y/T, ηλεκτρ. καθρέπτες, ηλεκτρ. κεραία, συναγερμός, αερόσακος οδηγού.

14. CITROEN SAXO
1.100 cc, ασημί, μον.2002, αερόσακος οδηγού, ηλεκ. παράθ., R/C.

15. ROVER 414 SI, 1.400cc
μαύρο, μον. 8/1997, ηλεκτρ. κλειδαριές, R/C, YT, ηλεκτ. παράθ., ABS, προβολείς ομίχλης, συναγερμός, αερόσακος οδηγού, ηλεκτρ. καθρέπτες, ηλεκτρική ηλιοροφή

16. TOYOTA AVENSIS SDN
ασημί, 1.600 cc, μοντ. 2002, ABS, A/C, αερόσακοι, οδηγού-συνοδηγού, ηλεκτρ. παράθυρα, Immobilizer, CD, υδραυλικό τιμόνι

17. CITROEN XSARA H/B
1.400 cc, μοντ. 2001, υδραυλικό τιμόνι, A/C, R/C, ηλεκτρ. κλειδαριές, ηλεκτρ. παράθυρα εμπρός, αερόσακοι οδηγού-συνοδηγού

18. CITROEN C3 COMFORT
1.400 cc, μοντ. 2002, αερόσακοι οδηγού-συνοδηγού - πλαινοί, κεντρικό κλείδωμα A/C, ηχοσύστημα, υδαυλικό τιμόνι, ηλεκτρικά παράθυρα.

19. TOYOTA COROLLA SDN
Ασημί, 1300 cc, μοντ. του 1997. Υδρ. τιμόνι, Ηλ. κλειδαριές, Ηλ. παράθυρα, εμπρός, ABS, A/C, P/K

Αγορές αυτοκινήτων απολύτου μετρητοίς

Δεχόμαστε το αυτοκίνητο σας προς πώληση

13ο χλμ ΡΟΔΟΥ - ΑΕΡΟΔΡΟΜΙΟΥ
(Απέναντι από την HERTZ)
Τηλ: 22410-82222 Fax: 22410-82521

0% ΠΡΟΚΑΤΑΒΟΛΗ ΕΩΣ 72 ΔΟΣΕΙΣ

ΖΗΤΟΥΝΤΑΙ ΥΠΑΛΛΗΛΟΙ

Ζητούνται υπάλληλοι να εργασθούν εποχιακά για την καλοκαιρινή περίοδο σε Super Market - Τουριστικό κατάστημα στην περιοχή Ξενοδ. Blue Bay στην Κρεμαστή.

Απαραίτητη τουλάχιστον η γνώση της Αγγλικής.
Πληροφορίες τηλ. 22410-91836, 22410-94684, κ. Γιώργος.

ΓΡΑΦΕΙΟ ΤΕΛΕΤΩΝ & ΜΝΗΜΟΣΥΝΩΝ ΡΟΔΟΥ
ΣΤΕΦΑΝΑ - ΣΤΟΛΙΣΜΟΙ
«ΑΜΕΡΙΚΑΝΟΥ»

Αμεση εξυπηρέτηση
ΟΛΟ ΤΟ 24ΩΡΟ

Αναλαμβάνουμε την τελετή και με τα έξοδα που χορηγούν τα ταμεία χωρίς καμία επιβάρυνση ΙΚΑ, ΤΕΒΕ, ΤΑΞΥ, ΔΗΜΟΣΙΟΥ, ΛΙΜΕΝΙΚΩΝ, ΟΓΑ και λοιπά ταμεία.

Τους ΑΠΟΡΟΥΣ ΔΩΡΕΑΝ
Πλατεία Βρούχου στη Μητρόπολη
Τηλέφωνα:28901 - 33400

ΝΤΕΤΕΚΤΙΒΣ
30 ΧΡΟΝΙΑ ΜΟΝΙΜΑ ΚΑΙ ΣΤΗ ΡΟΔΟ
35354
ΠΛΑΤΕΙΑ ΑΓΙΟΥ ΙΩΑΝΝΟΥ
Η ΛΥΣΗ!!!
ΣΕ ΚΑΘΕ ΣΑΣ ΠΡΟΒΛΗΜΑ
EXPRESS SECURITY

ΝΤΕΤΕΚΤΙΒΣ
Συνταξιούχος Αστυνομικός Ασφάλειας
ΑΝΑΛΑΜΒΑΝΟΥΜΕ
Υποθέσεις ανηλίκων, οικογενειακές, προσωπικές κ.τλ.
ΔΙΑΘΕΤΟΥΜΕ ΤΑ ΠΛΕΟΝ ΣΥΓΧΡΟΝΑ ΟΠΤΙΚΟΑΚΟΥΣΤΙΚΑ ΣΥΣΤΗΜΑΤΑ
100% ΕΧΕΜΥΘΕΙΑ
ΡΩΜΗΣ 22, - ΡΟΔΙΝΙ • ΤΗΛ. 2241 0 68985
Κιν. 094 6997967

ΕΛΛΗΝΙΚΗ ΔΗΜΟΚΡΑΤΙΑ
ΠΕΡΙΦΕΡΕΙΑ ΝΟΤΙΟΥ ΑΙΓΑΙΟΥ
ΝΟΜΟΣ ΔΩΔΕΚΑΝΗΣΟΥ
ΝΟΜΑΡΧΙΑΚΗ ΑΥΤ/ΣΗ ΔΩΔΕΚΑΝΗΣΟΥ
Δ/ΝΣΗ ΜΕΤΑΦΟΡΩΝ ΚΑΙ ΕΠΙΚΟΙΝΩΝΙΩΝ
ΤΜΗΜΑ Κ.Τ.Ε.Ο.

Ταχ. Δ/νση: 6ο χιλ. Ρόδου - Λίνδου
Ταχ. Κώδικας 85100, Telefax: 2241069544
Πληροφορίες: Γεώργιος Αργύρης-Κων/νος Χριστοφάκης
Τηλέφωνο: 2241065385 ΕΣΩΤΕΡΙΚΟ 22-23

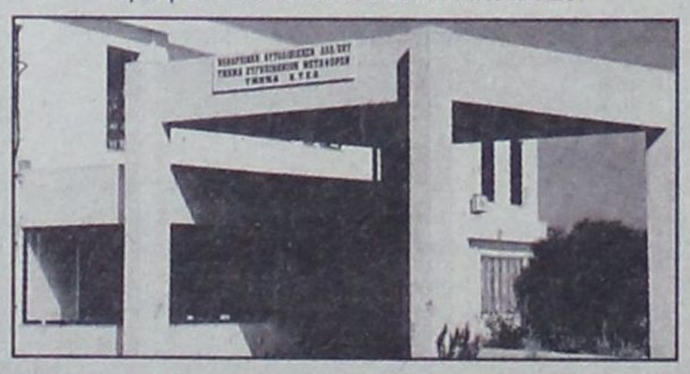

ΠΡΟΓΡΑΜΜΑ ΠΡΟΣΚΛΗΣΗΣ ΓΙΑ ΔΙΕΝΕΡΓΕΙΑ ΤΕΧΝΙΚΟΥ ΕΛΕΓΧΟΥ ΟΧΗΜΑΤΩΝ ΜΕ ΕΔΡΑ ΤΟ Ν. ΔΩΔΕΚΑΝΗΣΟΥ

ΧΡΟΝΙΚΗ ΠΕΡΙΟΔΟΣ ΑΠΟ 01/05/2004 ΕΩΣ 30/07/2004	ΕΙΔΟΣ ΟΧΗΜΑΤΟΣ ΠΑΝΤΟΣ ΕΙΔΟΥΣ ΟΧΗΜΑΤΑ ΜΕ ΑΡΙΘΜΟΥΣ ΚΥΚΛΟΦΟΡΙΑΣ ΡΟΒ 5001 ΕΩΣ ΚΑΙ 5500

****ΕΠΙΣΗΣ ΘΑ ΕΛΕΓΧΟΝΤΑΙ ΟΣΑ ΟΧΗΜΑΤΑ ΥΠΟΧΡΕΟΥΝΤΑΙ ΒΑΣΕΙ ΠΑΛΑΙΟΤΕΡΩΝ ΠΡΟΓΡΑΜΜΑΤΩΝ ΠΡΟΣΚΛΗΣΗΣ
*** ΚΑΤΑ ΤΟ ΜΗΝΑ ΑΥΓΟΥΣΤΟ ΔΕΝ ΘΑ ΔΙΕΝΕΡΓΟΥΝΤΑΙ ΤΕΧΝΙΚΟΙ ΕΛΕΓΧΟΙ ΟΧΗΜΑΤΩΝ ΑΠΟ ΤΟ Κ.Τ.Ε.Ο..

Ε.Ν.
Ο ΠΡΟΪΣΤΑΜΕΝΟΣ
ΧΑΤΖΗΚΩΝΣΤΑΝΤΙΝΟΥ ΑΝΤΩΝΙΟΣ
ΜΗΧΑΝΟΛΟΓΟΣ - ΜΗΧΑΝΙΚΟΣ

TOP PROPERTIES
GEORGE and SAVAS PIPINOS
ΓΕΩΡΓΙΟΣ και ΣΑΒΒΑΣ ΠΙΠΙΝΟΣ
ΣΥΜΒΟΥΛΟΙ και ΕΚΤΙΜΗΤΕΣ ΑΚΙΝΗΤΩΝ
REAL ESTATE AGENT - MEMBER OF F.I.A.B.C.I. - N.A.E.A. - C.E.I.
E-mail:gpipinos@otenet.gr.
URL:www.rhodestop-properties.com and www.pipinos.gr
Από το 1971



Η "TOP PROPERTIES" είναι ατομική επιχείρηση και ανήκει στους Γεώργιο και Σάββα Πιπίνο. Το γραφείο ασχολείται από το 1971 αποκλειστικά και μόνο με επενδύσεις και REAL ESTATE, στο νησί της Ρόδου, καθώς και στην ευρύτερη περιοχή της Δωδεκανήσου.

ΑΠΕΥΘΥΝΟΜΑΣΤΕ: Στους **σοβαρούς, απαιτητικούς και επιλεκτικούς** επενδυτές - επιχειρηματίες - ελεύθερους επαγγελματίες, Ελληνες και ξένους, υψηλού εισοδηματικού επιπέδου, που ενδιαφέρονται να κάνουν μια σοβαρή επένδυση **προβολής** στο νησί της Ρόδου.

ΠΡΟΣΦΕΡΟΥΜΕ: Α) Υπηρεσίες και πληροφορίες που γίνονται σε προσωπικό επίπεδο με **εχεμύθεια, διακριτικότητα** και **σοβαρότητα.**
Β) Μεγάλη **γκάμα** υψηλής ποιότητας ακινήτων, όπως: 1) Ξενοδοχεία Α' και Β' κατηγορίας των 600 - 500 - 350 - 300 κλινών 2) Κεντρικά αστικά ακίνητα κατάλληλα για Τράπεζες - καταστήματα - γραφεία 3) Παραλιακές εκτάσεις, κατάλληλες για τουριστικές επενδύσεις των 150.000 - 100.000 - 70.000 - 50.000 - 36.000 τ.μ. και 4) Διαμερίσματα και μαιζονέτες **προβολής.**

ΣΤΟΧΟΣ ΜΑΣ ΕΙΝΑΙ: Να προσφέρουμε στο αγοραστικό μας κοινό **υψηλής ποιότητας ακίνητα και ευκαιρίες** στο νησί της Ρόδου. Η τριακονταετής και πλέον πείρα μας στον τομέα αυτό αποτελεί εγγύηση.

ΣΥΝΘΗΜΑ ΜΑΣ ΕΙΝΑΙ: Επενδύστε στην ΡΟΔΟ ΤΩΡΑ, σε ακίνητα που **ΑΝΤΕΧΟΥΝ ΣΤΟ ΧΡΟΝΟ.**

Γεώργιος και Σάββας Πιπίνος
ΜΕΣΙΤΕΣ ΑΣΤΙΚΩΝ ΣΥΜΒΑΣΕΩΝ
Γιατί εμείς γνωρίζουμε καλύτερα!

SINCE 1971

TOP PROPERTIES is a father and son business. The senior, Mr George S. Pipinos, the founder of the office, has carved, over the years, a reputation for integrity and excellence in the world of Real Estate in the Dodecanese.

At Top Properties we try hard to attract important and selective investors: high calibre businessmen/women and discerning professional people, both Greek and foreign, who wish to acquire substantial and valuable property on Rhodes.

We offer our expertise and advice privately, discreetly and in strict confidence.

We keep a compehensive list of real estate of the highest specifications:
a. A' and B' class hotels (600, 500, 350, 300 beds capacity).
b. Centrally situated office buildings and other business premises.
c. Seaside land, ideal for development (hotels, holiday resorts, etc.), of 150.000, 100.000, 70.000, 50.000, 36.000 sq.m.
d. Luxury appartments, maisonettes, detached, semi - detached and terraced houses.

Our aim is to give our clients the opportunity to acquire value for money, first class real estate on Rhodes. Our 30- year - old experience in Real Estate is our warranty.

Our moto is: Invest in Rhodes. Invest in property.
It stands the test of time.



TOP PROPERTIES
George and Savas Pipinos
Because we Know best

KENNENTY 38, ΡΟΔΟΣ, 85 100, ΤΗΛ. 22410- 23895, 38243 και 6944-676003, 6944-390803 FAX: 22410-20883
38 KENNEDY STR., RHODES, 85 100, TEL. 22410- 23895, 38243, and 6944-676003, 6944-390803 FAX: 22410-20883
U.K. Direct Line: 08717115396

ΕΛΛΗΝΙΚΗ ΔΗΜΟΚΡΑΤΙΑ
ΔΗΜΟΣ ΡΟΔΟΥ
ΕΠΑΡΧΙΑ ΡΟΔΟΥ
ΝΟΜΟΣ ΔΩΔΕΚΑΝΗΣΟΥ

ΓΝΩΣΤΟΠΟΙΗΣΗ ΓΑΜΟΥ

Γνωστοποιείται, σύμφωνα με το άρθρο 1369 του Αστικού Κώδικα, όπως τροποποιήθηκε με το Ν. 1250/1982, ότι:

Η Γεωργία Μιντιλογλίτη του Αναστασίου και της Τριανταφυλλιάς που γεννήθηκε στην Αθήνα του Νομού Αττικής και κατοικεί στην Ρόδο του Νομού Δ/σου επαγγέλματος φοιτήτρια και ο θεόκλητος Τσαμουρόπουλος του Γεωργίου και της Δήμητρας που γεννήθηκε στην Αθήνα του Νομού Αττικής και κατοικεί στην Ρόδο επαγγέλματος Μουσικός πρόκειται να παντρευθούν στο Δημαρχείο του Δήμου Ροδίων.

Ρόδος 17/5/2004
Ο Δήμαρχος
Γεώργιος Γιαννόπουλος

ΠΕΡΙΛΗΨΗ

Με την με αριθμό 1095 Β/7-5-2004 έκθεση επίδοσης της δικαστικής επιμελήτριας Μαρίας Μανωλά - Τσιγαρίδα, επέδωσα προς τον κ. Εισαγγελέα Πρωτοδικών Ρόδου για τον αγνώστου διαμονής Μάρτιν Σίμς του Λέσλι αντίγραφο της από 05-05-2004 και αριθμό κατάθεσης 144/2004 αίτησης - Κλήσης ενώπιον του Μονομελούς Πρωτοδικείου Ρόδου των 1) Ευαγγέλου Κατσούλη του Διαμαντή, 2) Αγγελικής Κατσούλη, και 3) Διαμαντή Κατσούλη του Ευαγγέλου, η οποία πρόκειται να συζητηθεί στην αίθουσα του Μονομελούς Πρωτοδικείου Ρόδου, στις 19-10-2004, ημέρα Τρίτη και ώρα 09.00, επισυναπτόμενης και συγκοινοποιούμενης επίσης την από 30-1-2003 και με αριθμό έκθεσης κατάθεσης 20/30-1-2003 αγωγή ενώπιον του Μονομελούς Πρωτοδικείου Ρόδου.

Ρόδος, 17-5-2004
Ο Πληρεξούσιος Δικηγόρος
Σάββας Γ. Αλεξάνδρου

ΙΑΤΡΙΚΗ ΑΝΑΚΟΙΝΩΣΗ

Το ιατρείο του ΠΛΑΣΤΙΚΟΥ ΧΕΙΡΟΥΡΓΟΥ

Δημητρίου Τριανταφύλλου,

θα παραμείνει κλειστό από 11 Μαΐου 2004 λόγω συμμετοχής, του ιατρού, σε ΜΕΤΕΚΠΑΙΔΕΥΤΙΚΟ Σεμινάριο με θέμα ΕΝΔΟΣΚΟΠΙΚΗ ΠΛΑΣΤΙΚΗ ΧΕΙΡΟΥΡΓΙΚΗ, που θα γίνει στη Βαλτιμόρη των Η.Π.Α.

Από την εταιρεία

Auto Center

Μανώλης Κωστάκης α.ε.β.ε.

Ολοκληρωμένο συγκρότημα

FIAT

ΖΗΤΟΥΝΤΑΙ

• Υπεύθυνος φανοποιός
• Φανοποιός
• Υπεύθυνος για το τμήμα ανταλλακτικών
• Νέος για στελέχωση τμήματος ανταλλακτικών

Για πληροφορίες παρακαλούμε να απευθύνεστε στον κύριο Μιχελιδάκη στο τηλέφωνο 22410 82000, καθημερινά από 09:00πμ - 16:00μμ.

ΠΩΛΟΥΝΤΑΙ

1) Καταστήματα και χώροι για γραφεία στην οδό Κωνσταντινίδη, στο Ζέφυρο (κοντά στην Εφορία).

2) Διαμερίσματα 98, 132 και 148 τ.μ. με θέση πάρκινγκ, αποθήκη και αυτόνομη θέρμανση στην οδό Κωνσταντινίδη.

3) Εξοχικές κατοικίες 100 τ.μ., διόροφες, με χίλια μέτρα οικόπεδο η κάθε μία, στον κεντρικό δρόμο του Γενναδίου, κοντά στη θάλασσα.

4) Μονοκατοικίες στην Ιαλυσό, οδός Μυκηνών, διόροφες με σοφίτα, 4 υπνοδωματίων, 3 μπάνιων και W.C., θέρμανση, σε οικόπεδο από 260 έως 415 τ.μ.

5) Μαιζονέτα στο Ροδίνι, οδός Στοκχόλμης, 180 τ.μ. διόροφη με υπόγειο.

ΠΛΗΡΟΦΟΡΙΕΣ: ΑΝΑΣΤΑΣΙΟΣ ΑΤΣΙΔΗΣ
ΣΤΕΦΑΝΟΥ ΚΑΖΟΥΛΛΗ 74 - ΡΟΔΟΣ
Τηλ. 2241028616 - 2241037848

ΕΝΟΙΚΙΑΖΟΝΤΑΙ

δύο διαμερίσματα τριάρια ολοκαίνουργια στην ΙΞΙΑ σε 4κατοικία. Τελείως ανεξάρτητα με κήπο, λουξ κατασκευής, ηλιακό, κεντρική θέρμανση, κουζίνα ντουλάπες πόρτες Ιταλίας, κουφώματα, σίτες ηλεκτροκίνητες Γερμανίας. Τιμή εκάστον μηνιαίως 450 Ευρώ. Τηλ.: 6944281650

Από την

«ΔΩΔΕΚΑΝΗΣΟΣ ΝΑΥΤΙΛΙΑΚΗ Ν.Ε.»

ζητείται προσωπικό

για τετράωρη απογευματινή απασχόληση.

Απαραίτητα Προσόντα:

1. Γνώση Η/Υ
2. Αγγλικά
3. Γερμανικά

Υποβολή αιτήσεων στη Γραμματεία της εταιρείας

Τηλ.: 2241070590 • Φαξ: 2241070591

E-mail: info@12ne.gr

ΠΡΑΚΤΟΡΕΙΟ ΠΡΟΠΟ ΛΥΡΙΣΤΗΣ ΤΑΣΟΣ

ΣΤ. ΚΩΠΑΔΗ 64 ΡΟΔΟΣ ΦΑΞ. 36407 ΤΗΛ.: 36407
ΛΑΪΚΟ ΛΑΧΕΙΟ. ΚΑΤΑΛΟΓΟΣ ΚΕΡΔΩΝ
20Η ΚΛΗΡΩΣΗ ΤΗΣ 18Ης ΜΑΪΟΥ 2004 ΚΥΚΛΟΦΟΡΗΣΑΝ ΣΕΙΡΕΣ 10

		Σειρά	Αριθμός	ΣΤΟΙΧΕΙΟ	Ειρώ	Φόρος	ΚΑΘ.ΚΕΡΔΟΣ
Α' Λαχνός τριβόμου	Μεγάλος Λαχνός	3η	79501	Β	400.000,00	39.990,00	**360.010,00**
	Υπόλοιπα σταχεία	3η	79501	Α+Γ+Δ+Ε	120.000,00	11.960,00	**108.040,00**
	Σύνολο			Α - Ε	520.000,00	51.950,00	**468.050,00**
Β' Λαχνός τριβόμου		4η	79501	Α - Ε	150.000,00	14.950,00	135.050,00
Γ' Λαχνός τριβόμου		2η	79501	Α - Ε	150.000,00	14.950,00	135.050,00
Σε όλες τις άλλες σειρές			79501	Α - Ε	60.000,00	5.950,00	54.050,00

ΚΕΡΔΗ ΠΟΥ ΦΟΡΟΛΟΓΟΥΝΤΑΙ

ΑΡΙΘ.	ΕΥΡΩ	ΦΟΡΟΣ	ΚΑΘ. ΚΕΡ.	ΑΡΙΘ.	ΕΥΡΩ	ΦΟΡΟΣ	ΚΑΘ. ΚΕΡ.
39398	7.000,00	650,00	6.350,00	34931	750,00	25,00	725,00
55314	3.500,00	300,00	3.200,00	42299	750,00	25,00	725,00
4096	750,00	25,00	725,00	46545	750,00	25,00	725,00
8474	750,00	25,00	725,00	51307	750,00	25,00	725,00
10193	750,00	25,00	725,00	62059	750,00	25,00	725,00
15371	750,00	25,00	725,00	67398	750,00	25,00	725,00
22258	750,00	25,00	725,00	71441	750,00	25,00	725,00
26475	750,00	25,00	725,00	74225	750,00	25,00	725,00
29624	750,00	25,00	725,00				

ΚΕΡΔΗ ΑΦΟΡΟΛΟΓΗΤΑ

ΑΡΙΘ.	ΕΥΡΩ	ΑΡΙΘ.	ΕΥΡΩ	ΑΡΙΘ.	ΕΥΡΩ	ΑΡΙΘ.	ΕΥΡΩ	ΑΡΙΘ.	ΕΥΡΩ
251	250,00	16142	250,00	32548	250,00	48808	250,00	64774	250,00
1002	250,00	16953	250,00	33379	250,00	49419	375,00	65055	250,00
1753	375,00	17534	375,00	34180	250,00	50496	250,00	65626	375,00
2504	250,00	18425	250,00	34931	Φορτωι	51307	Φορτωι	66457	250,00
3275	250,00	19206	375,00	35642	250,00	52168	250,00	67398	Φορτωι
4096	Φορτωι	19993	250,00	36393	250,00	52499	250,00	67849	250,00
4887	250,00	20424	250,00	37124	250,00	53320	250,00	68600	250,00
5508	375,00	21135	375,00	37805	375,00	54131	375,00	69331	375,00
6459	250,00	21346	250,00	37856	250,00	54882	250,00	69508	375,00
7180	250,00	22017	250,00	39367	250,00	55314	Φορτωι	70269	250,00
7852	250,00	22258	Φορτωι	39398	Φορτωι	55443	250,00	70980	250,00
8474	Φορτωι	23179	250,00	39545	250,00	55695	250,00	71441	Φορτωι
8896	250,00	23730	250,00	40286	250,00	56166	250,00	72162	250,00
9488	250,00	24281	250,00	40857	375,00	56887	250,00	72643	250,00
9512	250,00	24692	375,00	41468	250,00	57548	375,00	73314	250,00
10193	Φορτωι	25183	250,00	42299	Φορτωι	58299	250,00	74225	Φορτωι
10984	250,00	25854	250,00	42840	250,00	59180	375,00	74876	250,00
11465	375,00	26475	Φορτωι	43571	250,00	59727	250,00	75347	250,00
12076	250,00	27396	250,00	44352	250,00	61488	250,00	75958	375,00
12767	250,00	28637	250,00	45103	375,00	62059	Φορτωι	76509	250,00
13478	375,00	29624	Φορτωι	45854	250,00	62640	250,00	77277	375,00
14159	250,00	30395	250,00	46545	Φορτωι	63391	250,00	78140	250,00
14690	250,00	31176	250,00	47296	250,00	64172	375,00	79491	250,00
15371	Φορτωι	31887	375,00	48177	250,00	64693	250,00	79501	Φορτωι

ΑΡΙΘΜΟΣ ΠΡΟΣΘΕΤΗΣ ΧΡΗΜΑΤΟΔΟΤΗΣΗΣ ΜΕΓΑΛΟΥ ΛΑΧΝΟΥ: 46.
Επίσης κερδίζουν: α) Από 30,00 ευρώ όλοι οι αριθμοί που λήγουν σε 01. β) Από 15,00 ευρώ όλοι οι αριθμοί που λήγουν σε 1. γ) Από 7,50 ευρώ όλοι οι αριθμοί από 79000 έως 79999, 39000 έως 39999 και 55000 έως 55999. Τα παραπάνω κέρδη αντιστοιχούν σε ακέραια γραμμάτια των 7,50 ευρώ.
ΠΡΟΣΟΧΗ: Σε περίπτωση πολλαπλού κέρδους καταβάλλεται ΤΟ ΜΕΓΑΛΥΤΕΡΟ Τα κέρδη παραγράφονται μετά ΤΕΤΡΑΜΗΝΟ

A.N.A FERRIES

ΕΛΓ-ΟΛΓ ΑΝΘΗ ΜΑΡΙΝΑ
•• ΕΛΓ-ΟΛΓ ΜΑΡΙΝΑ • Ε/Γ-Ο/Γ ΔΗΜΗΤΡΟΥΛΑ
ΡΟΔΟΣ-ΠΕΙΡΑΙΑΣ (18/05/04 -31/05/04)

ΤΡΙΤΗ 18/05		
ΑΝΘΗ-ΜΑΡΙΝΑ	18.00	ΚΩ-ΛΕΡΟ-ΠΑΤΜΟ-ΠΕΙΡΑΙΑ (Τετάρτη 10.20)
ΤΕΤΑΡΤΗ 19/05		
ΜΑΡΙΝΑ	16.00	ΣΥΜΗ-ΤΗΛΟ-ΝΙΣΥΡΟ (21.10) - ΚΩ (22.55) - ΚΑΛΥΜΝΟ (00.15) - ΛΕΡΟ (01.35) - ΠΑΤΜΟ (03.05) - ΠΕΙΡΑΙΑ (Πέμπτη 12.00)
ΠΕΜΠΤΗ 20/05		
ΑΝΘΗ-ΜΑΡΙΝΑ	18.00	ΚΩ-ΛΕΡΟ-ΠΑΤΜΟ-ΠΕΙΡΑΙΑ (10.20)
ΠΑΡΑΣΚΕΥΗ 21/05		
ΜΑΡΙΝΑ	18.00	ΚΩ (22.10) - ΚΑΛΥΜΝΟ (22.30) - ΑΣΤΥΠΑΛΑΙΑ (02.20) - ΚΑΤΑΠΟΛΑ (05.30) - ΜΥΚΟΝΟ (08.50) - ΣΥΡΟ (10.10) - ΠΕΙΡΑΙΑ (14.40)
ΣΑΒΒΑΤΟ 22/05		
ΑΝΘΗ-ΜΑΡΙΝΑ	18.00	ΚΩ (21.30) - ΛΕΡΟ (23.40) - ΠΑΤΜΟ (01.00) - ΠΕΙΡΑΙΑ (09.20)
ΚΥΡΙΑΚΗ 23/05		
ΔΗΜΗΤΡΟΥΛΑ	02.55	ΣΥΜΗ (04.40)-ΤΗΛΟ (06.50)-ΝΙΣΥΡΟ (08.20)-ΚΩ (10.10)-ΚΑΛΥΜΝΟ (11.30)-ΑΣΤΥΠΑΛΑΙΑ (14.20) - ΑΙΓΙΑΛΗ (16.50) -ΚΑΤΑΠΟΛΑ (17.50)-ΔΟΝΟΥΣΑ (18.50)-ΝΑΞΟ (20.30)-ΠΑΡΟ (21.50)-ΣΥΡΟ (23.30)-ΠΕΙΡΑΙΑ (04.00)
ΔΕΥΤΕΡΑ 24/05		
ΜΑΡΙΝΑ	16.00	ΣΥΜΗ (17.35) - ΤΗΛΟ (19.45) - ΝΙΣΥΡΟ (21.00) - ΚΩ (22.55) - ΚΑΛΥΜΝΟ (00.15) - ΛΕΡΟ (01.35) - ΠΑΤΜΟ (03.05) - ΠΕΙΡΑΙΑ (Τρίτη 12.00)
ΤΡΙΤΗ 25/05		
ΑΝΘΗ-ΜΑΡΙΝΑ	18.00	ΚΩ - ΠΕΙΡΑΙΑ (Τετάρτη 07.30)
ΤΕΤΑΡΤΗ 26/05		
ΜΑΡΙΝΑ	16.00	ΣΥΜΗ-ΤΗΛΟ-ΝΙΣΥΡΟ (21.10) - ΚΩ (22.55) - ΚΑΛΥΜΝΟ (00.15) - ΛΕΡΟ (01.35) - ΠΑΤΜΟ (03.05) - ΠΕΙΡΑΙΑ (Πέμπτη 12.00)
ΠΕΜΠΤΗ 27/05		
ΑΝΘΗ-ΜΑΡΙΝΑ	18.00	ΚΩ - ΠΕΙΡΑΙΑ (07.30)
ΠΑΡΑΣΚΕΥΗ 28/5		
ΜΑΡΙΝΑ	20.00	ΚΩ (00.10) - ΚΑΛΥΜΝΟ (01.30) - ΑΣΤΥΠΑΛΑΙΑ (04.20) - ΜΥΚΟΝΟ (10.50) - ΣΥΡΟ (12.10) - ΠΕΙΡΑΙΑ (16.40)
ΣΑΒΒΑΤΟ 29/5		
ΑΝΘΗ-ΜΑΡΙΝΑ	17.00	ΚΩ (20.50) - ΛΕΡΟ (23.00) - ΠΑΤΜΟ (00.20) - ΠΕΙΡΑΙΑ (08.20)
ΚΥΡΙΑΚΗ 30/05		
ΔΗΜΗΤΡΟΥΛΑ	02.55	ΣΥΜΗ (04.40)-ΤΗΛΟ (06.50)-ΝΙΣΥΡΟ (08.20)-ΚΩ (10.10)-ΚΑΛΥΜΝΟ (11.30)-ΑΣΤΥΠΑΛΑΙΑ (14.20) - ΑΙΓΙΑΛΗ (16.50) -ΚΑΤΑΠΟΛΑ (17.50)-ΔΟΝΟΥΣΑ (18.50)-ΝΑΞΟ (20.30)-ΠΑΡΟ (21.50)-ΣΥΡΟ (23.30)-ΠΕΙΡΑΙΑ (04.00)
ΔΕΥΤΕΡΑ 31/05		
ΜΑΡΙΝΑ	13.00	ΣΥΜΗ (17.30) - ΤΗΛΟ (19.45) - ΝΙΣΥΡΟ (21.10) - ΚΩ (22.55) - ΚΑΛΥΜΝΟ (00.15) - ΛΕΡΟ (01.35) - ΠΑΤΜΟ (03.35) - ΠΕΙΡΑΙΑ (12.00)

++ΠΡΟΣΦΟΡΑ++

Πακέτα εισιτηρίων άνω των 300,00 ευρώ, μπορείτε να τα εξοφλήσετε σε 4 άτοκες μηνιαίες δόσεις με την πιστωτική σας κάρτα VISA ή MASTER! ! !

+++ Η εταιρεία μας βρίσκεται στην ευχάριστη θέση να σας ενημερώσει ότι :

1) Θα προσφέρονται ειδικές τιμές σε όλες τις θέσεις για οικογενειακά πακέτα.
2) Εισιτήρια ΜΕΤ' ΕΠΙΣΤΡΟΦΗΣ, ειδικές τιμές.
3)Πολλαπλά εισιτήρια minimum 5, 50% έκπτωση



MULTI • CINEMA
ODEON
METROPOL

Εβδομαδιαίο Πρόγραμμα \\ Weekly Program
14.05.2004 - 20.05.2004
Ενημερωθείτε στο Internet...www.RodosVitrina.gr/Metropol.htm



Η No1 στο Αμερικάνικο Box Office ταινία.
Το Φαινόμενο της Πεταλούδας
The Butterfly Effect
Αν αλλάξεις κάτι... αλλάζουν όλα!
ΑΚΑΤΑΛΛΗΛΟ ΑΙΘΟΥΣΑ 1 ΩΡΕΣ ΕΝΑΡΞΗΣ SHOW TIMES 18:00•20:20•22:45
Πρωτα/στούν: Άστον Κάτσερ, Έιμι Σμάρτ
New

ΤΟ ΚΑΡΕ ΤΗΣ ΑΠΑΤΗΣ
Η κοσμική περιπέτεια με τους μεγάλους πρωταγωνιστές.

Πρωταγωνιστούν: ΣΙΛΒΕΣΤΕΡ ΣΤΑΛΟΝΕ ΜΕΛΑΝΙ ΓΚΡΙΦΙΘ
New
ΚΑΤ. ΑΝΩ 13 ΕΤΩΝ ΑΙΘΟΥΣΑ 2 ΩΡΕΣ ΕΝΑΡΞΗΣ SHOW TIMES 18:00•22:30

Nathalie
Νατάλη
Η ΦΑΝΙ ΑΦΝΤΑΝ και ο ΖΕΡΑΡ ΝΤΕΠΑΡΝΤΙΕ απογειώνουν τις αισθήσεις σας.

Ένα τολμηρό φιλμ που θα σας εντυπωσιάσει!
New
ΑΚΑΤΑΛΛΗΛΟ ΑΙΘΟΥΣΑ 3 ΩΡΕΣ ΕΝΑΡΞΗΣ SHOW TIMES 20:30•22:40

Η Αιώνια Λιακάδα ενός καθαρού μυαλού
Eternal Sunshine of the Spotless Mind
Μία από τις καλύτερες ταινίες της χρονιάς με τον μοναδικό ΤΖΙΜ ΚΑΡΕΪ

New
ΚΑΤΑΛΛΗΛΟ ΑΙΘΟΥΣΑ 2 ΩΡΑ ΕΝΑΡΞΗΣ SHOW TIME 20:15
IN ENGLISH

Σε 1η Πανελλήνια Προβολή
Πήτερ Παν
Ο θρύλος που νομίζατε ότι γνωρίζετε, γίνεται μια περιπέτεια που δεν είχατε φανταστεί ποτέ.

Peter Pan
ΚΑΤΑΛΛΗΛΟ ΑΙΘΟΥΣΑ 3 ΩΡΑ ΕΝΑΡΞΗΣ SHOW TIME 18:00

•3 LUXURY DESIGN SCREENS•
•DOLBY DIGITAL EX•FULLY AIR-CONDITIONED•
Πληροφορίες • Κρατήσεις 22410.28400

ΠΑΛΛΑΣ 5 CINEMAS CENTER
14/05/2004 έως 20/05/2004
www.cinemapallas.gr
Για κρατήσεις
22410 24475/70670
Δημοκρατίας 13, Ρόδος

ΤΡΟΙΑ
ΣΕ 1η ΠΑΓΚΟΣΜΙΑ ΠΡΟΒΟΛΗ
Η ομήρου "Ιλιάδα" με τον Μπράντ Πιτ
Αίθουσα 2 // ώρα έναρξης // 17:40 • 21:00
Αίθουσα 5 // ώρες έναρξης // *10:30(πρωί) *16:00 • 19:20 • 22:40
*Ειδική επιπλέον παράσταση, μόνο Σαββάτο & Κυριακή



VAN HELSING
ΣΕ 1η ΠΑΓΚΟΣΜΙΑ ΠΡΟΒΟΛΗ
Η πολυαναμενόμενη υπερπαραγωγή των 140 εκατ.
Αίθουσα 1 // ώρες έναρξης // 17:10 • 19:50 • 22:40

KILL BILL VOL_2
ΣΕ 1η ΠΑΝΕΛΛΗΝΙΑ ΠΡΟΒΟΛΗ
Η "Black Mamba" Ούμα Θέρμαν επιστρέφει διψασμένη για εκδίκηση!!!
Αίθουσα 3 // ώρες έναρξης // 20:00 • 22:40



THE CARD PLAYER
Ο ΧΑΡΤΟΠΑΙΚΤΗΣ
Ένα καταιγιστικό θρίλερ που θα σας καθηλώσει
Αίθουσα 4 // ώρες έναρξης // 20:15 • 22:30

SCOOBY-DOO2
ΤΑ ΤΕΡΑΤΑ ΑΠΕΛΕΥΘΕΡΩΘΗΚΑΝ!
ΜΕΤΑΓΛΩΤΤΙΣΜΕΝΗ ΣΤΑ ΕΛΛΗΝΙΚΑ
Φυλαχτείτε είναι εδώ! Οι ηρωές σας θα τα αντιμετωπίσουν!
Αίθουσα 3 // ώρα έναρξης // *16:00 • 18:00
*Ειδική επιπλέον παράσταση, μόνο Σαββάτο & Κυριακή




THE CAT IN THE HAT
ΓΑΤΟΣ ΚΑΠΕΛΑΤΟΣ & ΣΤΥΛΑΤΟΣ
ΜΕΤΑΓΛΩΤΤΙΣΜΕΝΗ ΣΤΑ ΕΛΛΗΝΙΚΑ
Αίθουσα 4 // ώρες έναρξης // *16:15 • 18:15
*Ειδική επιπλέον παράσταση, μόνο Σαββάτο & Κυριακή

Το Πρόγραμμα

ΕΤ1

08.00 ΚΟΥΚΛΟΜΕΓΑΛΟΙ ΚΑΙ ΠΟΛΥΣΠΟΡΙΑ
10.15 ΒΙΟΓΡΑΦΙΕΣ: «ΒΑΣΙΛΙΑΣ ΑΡΘΟΥΡΟΣ» (Ε)
11.10 ΙΣΤΟΡΙΑ (Ε): «ΤΟ ΧΡΩΜΑ ΤΟΥ ΠΟΛΕΜΟΥ-ΚΑΛΥΠΤΟΝΤΑΣ ΤΟΝ ΠΟΛΕΜΟ» (Ε)
12.00 ΤΑΞΙΔΙ ΣΤΟΝ ΚΟΣΜΟ (Ε)
13.00 Ο ΓΥΡΟΣ ΤΟΥ ΚΟΣΜΟΥ ΜΕ ΤΡΕΝΟ
14.00 ΑΓΝΩΣΤΟΙ ΠΟΛΙΤΙΣΜΟΙ
14.30 ΦΡΟΝΤΙΖΟΝΤΑΣ ΤΗ ΦΥΣΗ
15.00 «ΟΙ ΓΙΟΡΤΕΣ ΤΟΥ ΚΟΣΜΟΥ»
15.30 ΓΕΥΣΙΓΝΩΣΙΑ «ΜΠΕΒΑΝΙΑ»
16.00 ΕΧΕΙ ΓΟΥΣΤΟ
18.00 ΤΕΛΙΚΗ ΕΥΘΕΙΑ
18.45 PREGAME
19.00 ΜΠΑΣΚΕΤ
21.00 HISTORY CHANNEL ΒΙΟΓΡΑΦΙΕΣ: ΣΤΑΡ ΤΟΥ ΧΟΛΙΓΟΥΝΤ «ΑΝΤΙ ΓΚΑΡΣΙΑ»
22.00 ΙΣΤΟΡΙΑ: «ΤΟ ΧΡΩΜΑ ΤΟΥ ΠΟΛΕΜΟΥ-ΣΙΩΠΗΛΑ ΚΑΙ ΒΑΘΙΑ»
23.00 **ΕΙΔΗΣΕΙΣ**
00.01 ΜΕΓΑΛΕΣ ΠΑΡΑΣΤΑΣΕΙΣ

NET

05.45 ΠΡΩΤΗ ΓΡΑΜΜΗ
10.00 ΑΛΛΗ ΔΙΑΣΤΑΣΗ
12.00 **ΕΙΔΗΣΕΙΣ**
13.00 1 ΜΕ 2
14.50 ΣΑΝ ΣΗΜΕΡΑ
15.00 **ΕΙΔΗΣΕΙΣ**
16.00 ΑΤΙΘΑΣΑ ΝΙΑΤΑ
17.00 ΧΡΙΣΤΙΝΑ ΔΙΚΑΙΩΜΑ ΣΤΗΝ ΑΓΑΠΗ (Ε)
17.50 ΣΑΝ ΣΗΜΕΡΑ
18.00 **ΕΙΔΗΣΕΙΣ**
18.30 ΕΛΛΗΝΙΚΗ ΤΑΙΝΙΑ: «ΠΙΑΣΑΜΕ ΤΗΝ ΚΑΛΗ»
20.00 **ΕΙΔΗΣΕΙΣ**
21.00 PREGAME
21.45 ΤΕΛΙΚΟΣ ΚΥΠΕΛΛΟΥ UEFA ΒΑΛΕΝΘΙΑ-ΜΑΡΣΕΙΓ
00.01 ΞΕΝΗ ΤΑΙΝΙΑ ΟΔΟΣ ΜΑΛΧΟΛΑΝΤ
01.00 **ΕΙΔΗΣΕΙΣ**
01.15 ΞΕΝΗ ΤΑΙΝΙΑ (συν.)
ΤΟ ΠΡΟΓΡΑΜΜΑ ΣΥΝΕΧ. ΜΕ ΕΚΠΟΜΠΕΣ ΣΕ ΕΠΑΝΑΛ.

ΕΤ 3

08.00 Ο ΠΟΝΤΙΚΟΣ ΑΝΑΤΟΛ
08.30 Ο ΡΟΜΠΕΝ ΤΩΝ ΔΑΣΩΝ
09.30 Η ΞΥΠΟΛΗΤΗ ΧΟΡΕΥΤΡΙΑ
10.00 Η ΑΛΛΗ ΜΕΡΑ
12.00 ΤΟ ΑΞΙΟΝ ΕΣΤΙ ΣΤΗ ΘΕΣΣΑΛΟΝΙΚΗ (Ε)
13.00 **ΕΙΔΗΣΕΙΣ**
13.55 Ο ΚΟΣΜΟΣ ΤΩΝ ΣΠΟΡ
14.30 ΜΕ ΜΙΑ ΤΡΙΤΗ ΜΑΤΙΑ
16.30 Η ΖΩΗ ΕΙΝΑΙ ΩΡΑΙΑ
18.00 ΑΓΡΙΟΙ ΤΟΠΟΙ ΤΟΥ ΛΟΡΝ ΓΚΡΙΝ
18.30 ΤΟ ΕΞΠΡΕΣ ΤΗΣ ΜΟΥΣΙΚΗΣ
19.00 ΠΕΡΙΜΕΤΡΟΣ
19.30 ΥΔΡΟΓΕΙΟΣ
19.55 ΑΘΛΗΤΙΚΟ ΗΜΙΩΡΟ
20.30 **ΕΙΔΗΣΕΙΣ**
21.30 ΜΝΗΜΕΣ ΤΗΣ ΓΕΝΟΚΤΟΝΙΑΣ - ΑΠΟ ΤΟΝ ΠΟΝΤΟ ΣΤΗΝ ΟΙΚΟΥΜΕΝΗ
22.00 ΞΕΝΗ ΤΑΙΝΙΑ: «ΕΡΩΤΑΣ ΧΩΡΙΣ ΣΥΝΟΡΑ»
00.01 **ΕΙΔΗΣΕΙΣ**
00.30 GAVIN CRAWFORD SHOW
01.00 Η ΙΣΤΟΡΙΑ ΤΟΥ ΑΝΘΡΩΠΙΝΟΥ ΣΩΜΑΤΟΣ
01.30 ΖΑΚ ΚΟΥΣΤΟ: Ο ΥΠΟΘΑΛΑΣΣΙΟΣ ΚΟΣΜΟΣ
02.30 ΜΕ ΜΙΑ ΤΡΙΤΗ ΜΑΤΙΑ
04.30 Η ΑΛΛΗ ΜΕΡΑ (Ε)

MEGA

05.45 ΠΡΩΙΝΟ ΜΕΓΚΑ
09.30 ΚΑΙ ΜΙΣΗ
10.00 ΤΑ ΜΥΣΤΙΚΑ ΤΗΣ ΒΕΦΑΣ
11.00 ΟΜΟΡΦΟΣ ΚΟΣΜΟΣ ΤΟ ΠΡΩΙ
14.00 **ΕΙΔΗΣΕΙΣ**
15.00 ΚΑΙ ΠΑΛΙ ΦΙΛΟΙ (Ε)
16.00 ΣΤΗΝ ΚΟΥΖΙΝΑ ΟΛΟΤΑΧΩΣ
16.50 ΔΥΟ ΞΕΝΟΙ (Ε)
18.00 **ΕΙΔΗΣΕΙΣ**
18.10 ΑΠΑΓΟΡΕΥΜΕΝΗ ΑΓΑΠΗ
18.50 ΦΙΛΟΔΟΞΙΕΣ
19.20 ΕΙΣΑΙ ΤΟ ΤΑΙΡΙ ΜΟΥ
20.00 **ΕΙΔΗΣΕΙΣ**
21.00 Η ΦΑΡΜΑ ΙΙ
22.10 ΞΕΝΗ ΤΑΙΝΙΑ: «ΚΑΤ'ΟΙΚΟΝ ΠΑΡΕΝΟΧΛΗΣΗ»
00.15 **ΕΙΔΗΣΕΙΣ**
00.30 ΞΕΝΗ ΤΑΙΝΙΑ: «ΜΑΘΗΜΑΤΑ ΖΩΗΣ»
03.00 ΤΗΛΕΜΑΡΚΕΤΙΝΓΚ
03.30 ΧΑΡΑΥΓΗ (Ε)

ΑΝΤ 1

06.00 ΠΑΟΥΕΡ ΡΕΙΝΤΖΕΡΣ
06.30 Ο ΦΑΝΤΑΣΤΙΚΟΣ ΚΟΣΜΟΣ ΤΟΥ ΤΕΞ ΕΪΒΕΡΙ
06.50 ΚΑΛΗΜΕΡΑ ΕΛΛΑΔΑ
10.00 ΠΡΩΙΝΟΣ ΚΑΦΕΣ
13.05 SUPER GAME
13.15 ΤΟ ΠΙΟ ΓΛΥΚΟ ΜΟΥ ΨΕΜΑ (Ε)
14.00 **ΕΙΔΗΣΕΙΣ**
14.50 ΤΗΣ ΕΛΛΑΔΑΣ ΤΑ ΠΑΙΔΙΑ (Ε)
15.30 ΑΚΡΩΣ ΟΙΚΟΓΕΝΕΙΑΚΟΝ
16.25 SUPER GAME
16.30 ΚΩΝΣΤΑΝΤΙΝΟΥ ΚΑΙ ΕΛΕΝΗΣ (Ε)
17.30 **ΕΙΔΗΣΕΙΣ - ΕΙΔΗΣΕΙΣ ΣΤΗ ΝΟΗΜΑΤΙΚΗ ΓΛΩΣΣΑ**
17.40 Ο ΚΑΙΡΟΣ ΤΗΣ ΕΒΔΟΜΑΔΑΣ
17.45 SUPER GAME
17.50 ΚΑΛΗΜΕΡΑ ΖΩΗ
18.40 ΘΗΣΑΥΡΟΦΥΛΑΚΙΟ
19.20 Η ΛΑΜΨΗ
20.00 **ΕΙΔΗΣΕΙΣ**
21.00 FAME STORY
22.00 ΑΜΑΝ ΤΑ ΚΑΘΑΡΜΑΤΑ
23.50 ΦΥΓΑΜΕ ΛΟΙΠΟΝ
00.50 **ΕΙΔΗΣΕΙΣ**
01.20 ΔΙΑΓΝΩΣΗ:ΦΟΝΟΣ
02.20 2004
03.30 FAME STORY (Ε)
04.20 ΜΟΜΠΑΙΛ ΦΑΝ
04.40 ΤΗΛΕΜΑΡΚΕΤΙΝΓΚ
05.15 Η ΚΑΛΗ ΠΕΘΕΡΑ (Ε)

ALPHA

05.40 ΚΑΙΝΟΥΡΓΙΑ ΜΕΡΑ
06.50 ΚΑΛΗΜΕΡΑ ΣΑΣ
10.00 ΚΑΛΩΣ ΤΟΥΣ
13.00 ΜΑΡΙΜΑΡ (Ε)
14.00 **ΕΙΔΗΣΕΙΣ**
14.50 ΜΑΡΙΑ (Ε)
15.30 ΝΙΝΑ
16.20 ΕΙΔΗΣΕΙΣ
16.30 ΜΕΤΑΞΥ ΑΓΑΠΗΣ ΚΑΙ ΜΙΣΟΥΣ
17.30 ΜΠΟΡΩ
19.15 ΟΛΑ ΕΔΩ ΠΛΗΡΩΝΟΝΤΑΙ
20.00 **ΕΙΔΗΣΕΙΣ**
21.00 ΓΙΑ ΠΑΝΤΑ ΦΙΛΕΣ
22.00 ΜΙΑ ΑΓΑΠΗ ΜΙΑ ΖΩΗ
23.00 ΜΥΣΤΙΚΑ ΚΑΙ ΛΑΘΗ
00.01 TALK SHOW
01.00 **ΕΙΔΗΣΕΙΣ**
01.15 ΞΕΝΗ ΤΑΙΝΙΑ: Η ΣΥΜΜΟΡΙΑ ΤΩΝ ΠΟΛΕΩΝ
03.15 ΤΗΛΕΑΓΟΡΕΣ
03.45 ΜΠΟΡΩ (Ε)

STAR

06.15 ΜΕΣΑ ΚΑΙ ΕΞΩ
06.45 ΚΑΘΕ ΜΕΡΑ ΚΑΛΗΜΕΡΑ
10.00 ΛΟΓΙΑ STARATA
12.00 ΕΧΩ ΘΕΜΑ
13.00 **ΕΙΔΗΣΕΙΣ**
14.00 SUPER STAR
16.20 **ΕΙΔΗΣΕΙΣ**
16.30 ΛΑΟΥΡΑ
17.30 Σ' ΑΓΑΠΩ ΡΟΖΙΤΑ
18.30 ΜΟΝΟΜΑΧΟΣ
19.30 **ΕΙΔΗΣΕΙΣ**
21.00 ΞΕΝΗ ΤΑΙΝΙΑ: «Ο ΓΑΜΟΣ ΤΟΥ ΕΡΑΣΤΗ ΜΟΥ»
23.15 ΓΚΑΛΑ
00.15 ΞΕΝΗ ΤΑΙΝΙΑ: «ΕΠΑΝΑΣΤΑΤΕΣ ΤΟΥ ΑΥΡΙΟ»
02.00 **ΕΙΔΗΣΕΙΣ**
02.15 ΞΕΝΗ ΤΑΙΝΙΑ: «ΤΟ ΔΟΛΩΜΑ»

FILMNET

06.55 «ΤΟ ΗΜΕΡΟΛΟΓΙΟ ΜΙΑΣ ΠΡΙΓΚΗΠΙΣΣΑΣ»
08.50 Ε' ΕΝΤΕΡΤΕΙΝΜΕΝΤ»
09.50 «THE BANGER SISTERS»
11.35 «MARTIN AND LEWIS»
13.10 ΣΚΗΝΕΣ ΑΠΟ ΤΟΝ ΚΙΝΗΜΑΤΟΓΡΑΦΟ
13.45 «ΦΟΝΟΣ ΣΤΙΣ ΚΑΝΝΕΣ»
15.20 «ΝΤΙΚ ΤΡΕΙΣΙ»
17.10 «ΒΡΟΧΗ»
18.50 «MINORITY REPORT»
21.15 ΣΤΑ ΠΑΡΑΣΚΗΝΙΑ ΤΟΥ ΧΟΛΙΓΟΥΝΤ
22.00 «ΕΠΙΚΙΝΔΥΝΟ ΘΗΛΥΚΟ»
23.45 PREVIEW
00.10 «ΑΡΚΕΤΑ»
02.05 «ΟΥΓΓΡΙΚΗ ΕΡΩΤΙΚΗ ΥΠΗΡΕΣΙΑ»
03.45 «ΚΥΡΙΑΡΧΟΙ ΤΩΝ ΑΙΘΕΡΩΝ»

ALTER

07.15 ΜΙΚΡΑ ΤΕΡΑΤΑΚΙΑ
07.30 ΝΟΝΤΙ
07.45 ΤΟΜΑΣ, ΤΟ ΤΡΕΝΑΚΙ
08.00 ΜΠΟΜΠ, Ο ΜΑΣΤΟΡΑΣ
08.15 ΜΠΑΝΑΝΕΣ ΜΕ ΠΙΤΖΑΜΕΣ
09.00 ΣΟΒΑΡΟΤΗΣ ΜΗΔΕΝ
09.55 ΤΡΩΩ ΥΓΙΕΙΝΑ
10.00 **ΕΙΔΗΣΕΙΣ**
11.00 ΠΑΡΑΤΡΑΓΟΥΔΑ
13.00 **ΕΙΔΗΣΕΙΣ**
14.00 ΑΠΟΚΛΕΙΣΤΙΚΑ
16.30 **ΕΙΔΗΣΕΙΣ**
16.45 ΕΛΛΗΝΙΚΗ ΤΑΙΝΙΑ: «ΕΠΑΓΓΕΛΜΑ ΓΥΝΑΙΚΑ»
18.45 ΤΟ ΠΡΩΤΟ ΘΕΜΑ
19.00 **ΕΙΔΗΣΕΙΣ**
20.00 Η ΦΩΝΗ ΤΟΥ ΠΟΛΙΤΗ
20.55 AUTO ALTER
21.00 ΣΟΒΑΡΟΤΗΣ ΜΗΔΕΝ
22.00 LIFESTYLE (Ε)
23.00 ΑΥΠΝΙΕΣ ΜΕ ΤΗΝ ΑΝΝΙΤΑ ΠΑΝΙΑ
01.30 SEX AND THE CITY
02.00 ΞΕΝΗ ΤΑΙΝΙΑ: «ΟΙ ΦΙΡΜΕΣ»
03.45 APHRODISIA (Ε)
04.00 ΞΕΝΗ ΤΑΙΝΙΑ: «ΤΟ ΣΚΑΝΔΑΛΟ»

ΡΟΣΚΟΠΙΟ

ΚΡΙΟΣ:
21 ΜΑΡΤΙΟΥ - 20 ΑΠΡΙΛΙΟΥ

Είστε πιο συμπονετικοί και διαισθητικοί σήμερα. Είστε πολύ πιο πρόθυμοι να ακούσετε τους άλλους και να συμπάσχετε μαζί τους. Ακόμα κι αν συνήθως είστε συμπονετικοί και έχετε κατανόηση, αυτή την ημέρα, θα ανακαλύψετε, πως υπάρχουν ακόμα κάποιοι άνθρωποι, τους οποίους δεν συμπονάτε, ή άνθρωποι των οποίων τις ανάγκες και τα ενδιαφέροντα είχατε παραμελήσει. Σήμερα κερδίζετε μεγαλύτερη εκτίμηση απ'αυτούς τους ανθρώπους.

ΤΑΥΡΟΣ
20 ΑΠΡΙΛΙΟΥ - 20 ΜΑΪΟΥ

Να είστε εξαιρετικά προσεκτικοί, με όλα τα πρακτικά ζητήματα, αυτό τον καιρό. Τείνετε να παραβλέπετε τις λεπτομέρειες, να ξεχνάτε να λαμβάνετε υπ'όψη κάποιες πλευρές ενός προβλήματος και να κάνετε ανόητα λάθη. Η παράβλεψη, μπορεί να γίνει ένα σοβαρό πρόβλημα. Για παράδειγμα, μπορεί να οδηγείτε κάπου, (π.χ. στην τράπεζα, ταχυδρομείο, κάποιον συγγενή) και μετά ν'ανακαλύψετε ότι ξεχάσατε να πάρετε κάποιο σημαντικό έγγραφο, χαρτί, ή το καρνέ με τα τηλέφωνά σας.

ΔΙΔΥΜΟΙ
21 ΜΑΪΟΥ - 21 ΙΟΥΝΙΟΥ

Οι ερωτικές σχέσεις θα καλυτερεύσουν αυτή την ημέρα. Βρίσκεστε σε ρομαντική διάθεση και δείχνετε επιπροσθέτως προσοχή και αγάπη στον σύντροφό σας. Αν δεν είστε παντρεμένοι, ούτε έχετε κάποιο δεσμό, αλλά θα θέλατε, υπάρχει μια εξαιρετική πιθανότητα ν' αρχίσετε μια ολοκληρωμένη ερωτική σχέση σήμερα.

ΚΑΡΚΙΝΟΣ
22 ΙΟΥΝΙΟΥ - 20 ΙΟΥΛΙΟΥ

Ξεφύγετε απ' τη συνηθισμένη ρουτίνα, μη μένετε μέσα στο σπίτι πολύ, και διασκεδάστε κάνοντας ακόμα και μικρές αλλαγές, όπως το να πάτε να φάτε σε κάποιο εστιατόριο, απ'το να κάθεστε στο σπίτι να φάτε. Αυτή είναι η ημέρα να χαλαρώσετε, χρειάζεστε ένα διάλειμμα από βαρετές και λεπτομερείς ή συγκεντρωμένες προσπάθειες. Σας λείπει σήμερα η συγκεντρωμένη προσοχή .

ΛΕΩΝ
23 ΙΟΥΛΙΟΥ - 21 ΑΥΓΟΥΣΤΟΥ

Μπορεί να νιώσετε την ανάγκη να ρισκάρετε ή να δοκιμάσετε κάτι διαφορετικό, για να νιώσετε μόνο πως είναι. Ωστόσο, μείνετε μακριά από ανθρώπους που είναι διανοητικά διαταραγμένοι, που χρησιμοποιούν ναρκωτικά κλπ., κι αν εσείς έχετε την τάση να χρησιμοποιείτε ναρκωτικά, προσπαθήστε ν' αποφύγετε να το κάνετε. Ακόμα και φάρμακα που χρησιμοποιούνται για ιατρικούς λόγους, μπορούν να αλλοιώσουν την κατάσταση τόσο της συνείδησής σας, που θα εύχεστε να μη τα είχατε πάρει. Φυσικά, αν πρέπει να πάρετε κάποιο φάρμακο, εξαιτίας μιας σοβαρής κατάστασης, τότε μην μειώσετε την δόση που σας συμβουλεύει ο γιατρός σας.

ΠΑΡΘΕΝΟΣ
22 ΑΥΓΟΥΣΤΟΥ - 22 ΣΕΠΤΕΜΒΡΙΟΥ

Δεν είναι πιθανόν να επιτύχετε τους στόχους σας σήμερα και όπως αναφέρθηκε πιο πριν, η εξωτερική σας ζωή ίσως να μην αλλάξει σημαντικά. Αλλά η συμπεριφορά σας αλλάζει και σας οδηγεί σ' ένα πιο γερό, καθαρότερο δρόμο προς τους στόχους σας. Η ψυχοθεραπεία, η ανάλυση ονείρων, η γιόγκα, ή οποιαδήποτε μορφή ψυχολογικών ή πνευματικών μεθόδων, είναι πιθανόν να γίνουν σήμερα μέρος της ζάλης σας σήμερα,.

ΖΥΓΟΣ:
23 ΣΕΠΤΕΜΒΡΙΟΥ - 22 ΟΚΤΩΒΡΙΟΥ

Αυτή είναι μια ημέρα συναισθηματικής και πνευματικής ανόδου, όπου αισθάνεστε πως δουλεύετε μαζί με τους άλλους για ένα ευγενικό σκοπό. Τα γεγονότα που συμβαίνουν δεν είναι μάλλον δραματικά και μπορεί εύκολα να παραβλέψετε την σημασία τους, αλλά είναι πολύ σπουδαία. Μπορείτε να χρησιμοποιήσετε την συνεργασία των άλλων για να βελτιώσετε την ποιότητα εξυπηρέτησης, να αναπτύξετε μεγαλύτερο ενδιαφέρον για τους πελάτες και τους αγοραστές ή να ανυψώσετε το ηθικό και τη συμπεριφορά των συναδέλφων.

ΣΚΟΡΠΙΟΣ:
23 ΟΚΤΩΒΡΙΟΥ - 22 ΝΟΕΜΒΡΙΟΥ

Είστε πιο συμπονετικοί και διαισθητικοί σήμερα. Είστε πολύ πιο πρόθυμοι να ακούσετε τους άλλους και να συμπάσχετε μαζί τους. Ακόμα κι αν συνήθως είστε συμπονετικοί και έχετε κατανόηση, αυτή την ημέρα, θα ανακαλύψετε, πως υπάρχουν ακόμα κάποιοι άνθρωποι, τους οποίους δεν συμπονάτε, ή άνθρωποι των οποίων τις ανάγκες και τα ενδιαφέροντα είχατε παραμελήσει. Σήμερα κερδίζετε μεγαλύτερη εκτίμηση και αρμονικές σχέσεις απ'αυτούς τους ανθρώπους.

ΤΟΞΟΤΗΣ:
23 ΝΟΕΜΒΡΙΟΥ - 20 ΔΕΚΕΜΒΡΙΟΥ

Μια αρνητική τάση που θα πρέπει να δαμάσετε, είναι το να προσπαθείτε να πείσετε τους άλλους για τις ιδέες σας. Απορροφάστε τόσο απ' αυτές, που νιώθετε πως πρέπει να κάνετε τους άλλους να τις ασπαστούν. Ωστόσο τείνετε να παθιάζεστε με μια συγκεκριμένη ιδέα, αποτυγχάνοντας να δείτε κάποια ευρύτερα θέματα ή το όλο περιεχόμενο ενός ζητήματος και προσπαθείτε να πείσετε τους άλλους να υιοθετήσουν τις απόψεις σας.

ΑΙΓΟΚΕΡΩΣ:
21 ΔΕΚΕΜΒΡΙΟΥ - 19 ΙΑΝΟΥΑΡΙΟΥ

Αν συνήθως είστε "αλκοολικοί" με τη δουλειά σας, ίσως σήμερα δουλεύετε ως το σημείο εξάντλησης, με αποτέλεσμα να αρρωστήσετε απ' την υπερβολική κούραση. Υπάρχουν περιπτώσεις στη ζωή σας που σήμερα θέλετε να αλλάξετε εντελώς και θα έχετε την ελπίδα να ξεφύγετε απ' τον συνηθισμένο δρόμο που έχει πάρει η ζωή σας. Επιδιώξτε το. Οι μοναδικές παγίδες, είναι να αποφύγετε να δουλέψετε μέχρι εξάντλησης, και να προσέχετε τυχόν διαφωνίες και διαμάχες με τους άλλους.

ΥΔΡΟΧΟΟΣ:
20 ΙΑΝΟΥΑΡΙΟΥ - 18 ΦΕΒΡΟΥΑΡΙΟΥ

Αυτή είναι μια εξαιρετική ημέρα για να ταξιδέψετε, να γνωρίσετε νέους ανθρώπους, να εξερευνήσετε διαφορετικούς πολιτισμούς και τρόπους ζωής, να αναζητήσετε εμπειρίες που διευρύνουν την αντίληψή σας και την άποψή σας για την ζωή. Αλλά το πιο σπουδαίο, αυτές τις ημέρες, είναι ότι αλλάζει η συμπεριφορά σας απέναντι στη ζωή. Παρά να περιορίζετε τον εαυτό σας λέγοντας " δεν ξέρω να χορεύω καλά" ή "δεν είμαι καλός με τους αριθμούς", ή "δεν έχω λεφτά να πάρω αυτά που θέλω"κλπ, μπορείτε να αντικαταστήσετε την "δεν μπορώ" νοοτροπία με την "μπορώ" νοοτροπία.

ΙΧΘΥΕΣ:
19 ΦΕΒΡΟΥΑΡΙΟΥ - 20 ΜΑΡΤΙΟΥ

Αν και αυτή η χρονική ημέρα είναι δύσκολη και γεμάτη προκλήσεις, σας υποδεικνύει, ωστόσο τα πράγματα, που είναι αληθινά σημαντικά για σας. Για παράδειγμα, πολλοί άνθρωποι ανακαλύπτουν, πως έχουν δώσει μεγάλη σημασία σε υλικά αγαθά ή στις προσωπικές τους φιλοδοξίες, και συνειδητοποιούν πως οι προσωπικές τους σχέσεις, η οικογένεια ή η υγεία είναι πολύ σημαντικότερα



Διάσημα Ρητά

ΑΓΑΠΗ - ΕΡΩΤΑΣ

Κι αν πει κάποιος αγαπώ τον Θεό, και μισεί τον αδελφό του, είναι ψεύτης: όποιος δεν αγαπάει τον αδελφό του, που τον βλέπει, πώς μπορεί ν' αγαπά τον Θεό, που δεν τον είδε ποτέ;

Α' Ιωάννη 4: 20

Αρκεί να αγαπάς για να πάψεις να 'σαι ελεύθερος.

Σ. Μπάτλερ

Ο Θεός είναι η αγάπη, τολμώ να πω, αλλά, τι διάβολος που είναι η αγάπη!

Σ. Μπάτλερ

Ο πόνος της αγάπης είναι γλυκύτερος απ' όλες τις άλλες απολαύσεις.

Τζ. Ντράιντεν

Ο έρωτας της φαντασίας είναι πολύ καλύτερος από τον έρωτα της πραγματικότητας.

Α. Γουόρχολ

Η μόνη απάντηση στο μίσος είναι η αγάπη. Όλα τα άλλα σε σκοτώνουν.

Γ. Ντυέρ

Ο έρωτας παίρνει τα μυαλά εκείνων που έχουν μυαλά και δίνει μυαλό σε εκείνους που δεν έχουν.

Ντ. Ντιντέρο

Αγαπάμε αληθινά μόνο όταν αγαπάμε χωρίς λόγο.

Α. Φρανς

Τα γεράματα δεν σε προστατεύουν από τον έρωτα. Ομως ο έρωτας σε προστατεύει από τα γεράματα.

Ζ. Μορό

Με επιπλήξεις μπορείς να καταφέρεις μόνο το ένα τρίτο, με την αγάπη και τις υποχωρήσεις τα πάντα.

Ζ. Π. Ρίχτερ

Ο ήχος του φιλιού δεν είναι τόσο δυνατός όσο του κανονιού, αλλά η ηχώ του διαρκεί περισσότερο.

Ο. Χολμς

Το φιλί είναι ένα χαριτωμένο τέχνασμα, σχεδιασμένο από τη φύση για να σταματάει τα λόγια όταν περιττεύουν.

Ι. Μπέργκμαν

Η αγάπη είναι η μόνη πυξίδα που μπορεί να σε οδηγήσει στο μεγάλο ταξίδι προς την εσωτερική γαλήνη.

Γκ. Ρίντλς

RODOGAZ

Στη Ρόδο από το 1963



✓ Διανομή φιαλών υγραερίου κατ' οίκον
τηλέφωνα παραγγελιών: 64409 - 094-4-528212
✓ Διανομή χύμα υγραερίου
✓ Πώληση καυστήρων και λεβήτων υγραερίου για κεντρικά συστήματα θέρμανσης
✓ Θερμαντικά σώματα



Διεύθυνση εργοστασίου: Καναμάτ Ρόδου • τηλ. 62649
Διεύθυνση πρατηρίου: Στεφάνου Καζούλη 15 • τηλ. 35797 - 35868 - 38509

ΥΣΤΕΡΑ ΑΠΟ ΠΡΟΣΦΥΓΗ ΕΠΙΧΕΙΡΗΜΑΤΙΑ

ΔΙΚΑΣΤΗΡΙΟ ΤΗΣ ΡΟΔΟΥ ΑΝΕΣΤΕΙΛΕ αναγκαστικό πλειστηριασμό *και καταβολή «πανωτοκίων»*

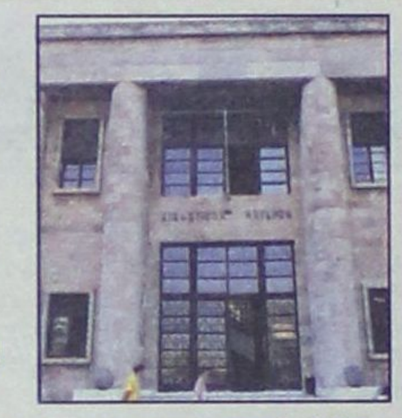

Γίνεται λόγος για «υπέρβαση των ορίων που διαγράφει η καλή πίστη και τα χρηστά ήθη»

Μια ενδιαφέρουσα απόφαση αναστολής εκτελέσεως αναγκαστικού πλειστηριασμού και ταυτόχρονα καταβολής «πανωτοκίων» εξέδωσε προχθές το Μονομελές Πρωτοδικείο Ρόδου (Τμήμα Ασφαλιστικών) ύστερα από προσφυγή Ρόδιου επιχειρηματία. Ιδιαίτερο ενδιαφέρον αποκτά η διαπίστωση του Δικαστηρίου για το ύψος των «πανωτοκίων». Αναφέρεται συγκεκριμένα στην απόφαση: «...κρίνεται ότι συνομολογήθηκε καθ' υπέρβαση των ορίων που διαγράφει η καλή πίστη, τα χρηστά ήθη και ο κοινωνικός και οικονομικός σκοπός του δικαιώματος εντόκου εισπράξεως της απαίτησης από την Τράπεζα».



Η πράγματι ενδιαφέρουσα δικαστική απόφαση, έχει ως εξής:

Αριθμός απόφασης
1135/2004
ΤΟ ΜΟΝΟΜΕΛΕΣ
ΠΡΩΤΟΔΙΚΕΙΟ

Αποτελούμενο από την Δικαστή Ευδοκία Κουμούτσου, Πρωτοδίκη, την οποία όρισε ο Πρόεδρος Πρωτοδικών, χωρίς τη σύμπραξη Δικαστικού Γραμματέα.

Συνεδρίασε δημόσια στο ακροατήριό του στις 13 Μαΐου 2004 για να δικάσει την υπόθεση μεταξύ:

Του αιτούντος: .....κατοίκου Ρόδου, ο οποίος εκπροσωπήθηκε από τον πληρεξούσιο δικηγόρο Σάββα Χαραλάμπους.

Της καθ'ης η αίτηση: Της εδρεύουσας στην Αθήνα Ανώνυμη Τραπεζική Εταιρεία με την επωνυμία «ΤΡΑΠΕΖΑ ΠΕΙΡΑΙΩΣ Α.Ε.», νομίμως εκπροσωπουμένης, η οποία εκπροσωπήθηκε από τον πληρεξούσιο δικηγόρο Ιωάννη Φιλίππου.

Ο αιτών ζητεί να γίνει δεκτή η από 3-5-2-2004 αίτησή του, που κατατέθηκε στο Δικαστήριο με αριθμό 1033/4-5-2004 και προσδιορίσθηκε για την παραπάνω δικάσιμο, κατά την οποία συζητήθηκε.

Κατά τη συζήτηση της υπόθεσης οι πληρεξούσιοι δικηγόροι των διαδίκων, αφού ανέπτυξαν και προφορικά τους ισχυρισμούς τους, αναφέρθηκαν στις έγγραφες προτάσεις τους και ζήτησαν να γίνουν δεκτά όσα αναφέρονται σε αυτές.

ΑΦΟΥ ΜΕΛΕΤΗΣΕ ΤΗ
ΔΙΚΟΓΡΑΦΙΑ
ΣΚΕΦΘΗΚΕ ΚΑΤΑ ΤΟ ΝΟΜΟ

Με την κρινόμενη αίτησή του ο αιτών ζητεί να ανασταλεί η διαδικασία της αναγκαστικής εκτέλεσης που επισπεύδεται σε βάρος του από την καθ' ης, δυνάμει της υπ. αριθ. 965Β/2004 4ης επαναληπτικής περίληψης κατασχετήριας έκθεσης του δικαστικού επιμελητή στο Πρωτοδικείο Ρόδου Μιχαήλ Μελλίνη, προς εκτέλεσή της με αριθμό 44/1997 διαταγής πληρωμής του Δικαστού του Μονομελούς Πρωτοδικείου Ρόδου, μέχρι να εκδοθεί απόφαση επί της από 30-4-2004 ανακοπής του, που έχει ασκήσει κατά των παραπάνω πράξεων της εκτέλεσης ενώπιον του παρόντος Δικαστηρίου και η συζήτηση της οποίας προσδιορίστηκε η 14-4-2005, προς αποτροπή ανεπανόρθωτης βλάβης και για όσους λόγους αναφέρονται σε αυτή (ανακοπή).

Η αίτηση αρμοδίως και παραδεκτώς εισάγεται για να συζητηθεί κατά την προκείμενη διαδικασία των ασφαλιστικών μέτρων (άρθρα 938 παρ. 3 εδ. α, σε συνδυασμό με 686 επ. ΚΠολΔ), ενώπιον αυτού του Δικαστηρίου, που είναι το καθ' ύλη και κατά τόπο αρμόδιο Δικαστήριο κατά τη διάταξη της παρ. 2 του άρθρου 938 ΚΠολΔ. Είναι δε νόμιμη, στηριζόμενη στις διατάξεις των άρθρων 933 παρ. 1 και 938 παρ. 1 ΚΠολΔ. Πρέπει συνεπώς να ερευνηθεί περαιτέρω και ως προς την ουσιαστική της βασιμότητα.

Από την εκτίμηση της ένορκης κατάθεσης των μαρτύρων ..... και .....που εξετάστηκαν στο ακροατήριο του Δικαστηρίου και όλα τα έγγραφα που οι διάδικοι επικαλούνται και προσκομίζουν, πιθανολογήθηκε η βασιμότητα ενός τουλάχιστον από τους λόγους της ανακοπής κατά της εκτέλεσης. Πιο συγκεκριμένα, πιθανολογείται ότι επί απαιτήσεως της καθ'ης, προερχομένης από την με αριθμό 666/15-6-1995 έντοκη σύμβαση πίστωσης σε ανοικτό αλληλόχρεο λογαριασμό ποσού 10.000.000 δρχ. ή ευρώ 29.347,03, που καταρτίστηκε μεταξύ της καθ' ης και του αιτούντος, ως εγγυητή υπέρ της πρωτοφειλέτριας εταιρείας με την επωνυμία .....εκδόθηκε κατόπιν αιτήσεως της καθ'ης η υπ' αριθ. 44/1997 διαταγή πληρωμής, δυνάμει της οποίας υποχρεώθηκε ο αιτών να καταβάλει το ποσό των 15.038.448 ή ευρώ 44.133,38 δρχ. πλέον τόκων και εξόδων, επί του ποσού του κλεισθέντος την 6-11-1997 λογαριασμού. Κατά το χρόνο κλεισίματος του ως άνω λογαριασμού το κατάλοιπο αυτού ανήρχετο στο ποσό των 18.495,03 ευρώ, ενώ ήδη σήμερα η απαίτηση του αιτούντος ανέρχεται στο ποσό των 29.000 ευρώ, ποσό που προέκυψε κατόπιν υπολογισμού τόκων υπερημερίας επί του καταλοίπου, σύμφωνα με τους όρους της σύμβασης. Ο όρος όμως αυτός, που επιτρέπει τον ανατοκισμό των τόκων από την ημέρα της καθυστέρησης που περιελήφθη στην άνω σύμβαση πιστώσεως και η κατ' εφαρμογή τούτου αναβίβαση της οφειλής στο ήδη απαιτούμενο ποσό, κρίνεται ότι συνομολογήθηκε καθ' υπέρβαση των ορίων που διαγράφει η καλή πίστη, τα χρηστά ήθη και ο κοινωνικός και οικονομικός σκοπός του δικαιώματος εντόκου εισπράξεως της απαίτησης από της καθ' ης Τράπεζας (αρθ. 281 ΑΚ).

ΓΙΑ ΤΟΥΣ ΛΟΓΟΥΣ ΑΥΤΟΥΣ

Δικάζει ανωμαλία των διαδίκων.

Δέχεται την αίτηση

Αναστέλλει τη διαδικασία της αναγκαστικής εκτέλεσης, που επισπεύδεται σε βάρος του αιτούντος, δυνάμει της υπ' αριθ. 965Β/2004 4ης επαναληπτικής περίληψης κατασχετήριας έκθεσης του δικαστικού επιμελητή στο Πρωτοδικείο Ρόδου Μιχαήλ Μελλίνη, προς εκτέλεση της με αριθμό 44/1997 διαταγής πληρωμής του Δικαστού του Μονομελούς Πρωτοδικείου Ρόδου, μέχρι να εκδοθεί απόφαση επί της από 30-4-2004 ανακοπής, που έχει ασκήσει κατά των παραπάνω πράξεων της εκτέλεσης ενώπιον του παρόντος Δικαστηρίου και η συζήτηση της οποίας προσδιορίστηκε η 14-4-2005, και με τον όρο συζήτησης αυτής.

Επιβάλλει τα δικαστικά έξοδα σε βάρος του αιτούντος το ύψος των οποίων ορίζει στο ποσό των διακοσίων (200) ευρώ.

Κρίθηκε, αποφασίστηκε και δημοσιεύθηκε σε έκτακτη δημόσια συνεδρίαση στις 17-5-2004.

Η ΔΙΚΑΣΤΗΣ
Η ΓΙΑ ΤΗ ΔΗΜΟΣΙΕΥΣΗ
ΓΡΑΜΜΑΤΕΑΣ

ΕΝΩΣΗ ΞΕΝΟΔΟΧΩΝ ΡΟΔΟΥ
RODOS HOTEL ASSOCIATION

Προς
Τα Μέλη της Ε.Ξ.Ρ.
Ενταύθα

ΠΡΟΣΚΛΗΣΗ ΤΩΝ ΜΕΛΩΝ ΤΗΣ ΕΞΡ ΣΕ ΤΑΚΤΙΚΗ ΓΕΝΙΚΗ ΣΥΝΕΛΕΥΣΗ

Αγαπητοί Συνάδελφοι,

Με απόφαση του Δ.Σ. της ΕΞΡ της 30/03/2004, ορίσθηκε η σύγκληση της Ετήσιας Τακτικής Γενικής Συνέλευσης των μελών για τις 26 Μαΐου 2004 ημέρα Τετάρτη και ώρα 18.00μ.μ. στην αίθουσα του 1ου ορόφου του ΑΚΤΑΙΟΝ. Εάν κατά την παραπάνω ημερομηνία δεν υπάρξει η απαρτία, που προβλέπεται από το καταστατικό της Ε.Ξ.Ρ. η Γ.Σ. θα επαναληφθεί στις

2 Ιουνίου, ημέρα Τετάρτη και ώρα 18.00μ.μ.

στον ίδιο τόπο με τα εξής θέματα Ημερήσιας Διάταξης:

1. Εγκριση Πεπραγμένων 2003.
2. Εγκριση Απολογισμού 2003.
3. Εγκριση έκθεσης Ελεγκτικής Επιτροπής 2003.
4. Εγκριση Προϋπολογισμού 2004.
5. Εξελίξεις και προοπτικές για την τουριστική κίνηση 2004- 2005.
6. Πολιτική τιμών για το 2005.
7. Εργασιακές σχέσεις.
8. Διάφορα.

Σας υπενθυμίζουμε ότι για τη συμμετοχή σας στην Γενική Συνέλευση θα πρέπει σύμφωνα με το καταστατικό να έχετε εξοφλήσει τις συνδρομές σας προς την Ενωση μέχρις του έτους 2003.

Με τιμή

Πρόεδρος **Γεν. Γραμματέας**
Βασ. Μηναΐδης **Μιχ. Βρουχος**

ΕΑΣΔ

ΕΝΩΣΗ ΑΓΡΟΤΙΚΩΝ ΣΥΝΕΤΑΙΡΙΣΜΩΝ ΔΩΔΕΚΑΝΗΣΟΥ

ΠΡΟΣΚΛΗΣΗ ΕΝΔΙΑΦΕΡΟΝΤΟΣ

Η ΕΝΩΣΗ ΑΓΡΟΤΙΚΩΝ ΣΥΝΕΤΑΙΡΙΣΜΩΝ ΔΩΔΕΚΑΝΗΣΟΥ Ν.Π.Ι.Δ. γνωστοποιεί ότι πωλεί δύο ακίνητά της που είναι το ένα κοντά στο άλλο και βρίσκονται στην περιοχή ΚΑΝΑΜΑΤ Ρόδου και συγκεκριμένα:

1. Δύο συνεχόμενα συνενωμένα οικόπεδα συνολικού εμβαδού 12702 μ.τ. μετά των επ' αυτών ευρισκομένων κτισμάτων (παλαιό εργοστάσιο ΡΟΔΟΓΑΛ) με κτηματολογικά στοιχεία: α) Τόμος γαιών Ρόδου 11, φύλλο 38, Μερίς 160Β και φάκελος 2070 και β) Τόμος γαιών Ρόδου 8, φύλλο 171, Μερίς 163ΑΑ και φάκελος 1679 του κτηματολογίου Ρόδου.

Το ακίνητο αυτό είναι ενιαίο και άμεσα παραδοτέο.

2. Ενα ακίνητο - οικόπεδο εμβαδού 17.488 μ.τ. μέσα στο οποίο είναι κτισμένο το παλιό εργοστάσιο της ΡΟΔΙΑ με τα κτηματολογικά στοιχεία Τόμος οικοδομών Ρόδου 30, φύλλο 62 Μερίς 583 και φάκελος 6074 του Κτηματολογίου Ρόδου.

Το ακίνητο αυτό είναι μερικά νοικιασμένο και μπορεί κάθε ενδιαφερόμενος να λάβει γνώση των όρων της μισθώσεως.

Ολα τα ακίνητα θα πωληθούν ελεύθερα βαρών και με τους παρακάτω όρους:

α) Ελαχίστη τιμή προσφοράς 120 ευρώ κατά μ.τ. μετά των απ' αυτών κτισμάτων, για τις μερίδες 160Β και 163ΑΑ και 130 ευρώ κατά μ.τ. μετά επ' αυτών κτισμάτων για την μερίδα 583.

β) Κάθε ένα από τα δύο ακίνητα δεν επιμερίζεται αλλά πωλείται ενιαίο.

γ) Η εξόφληση του τιμήματος θα είναι μετρητοίς.

Οι δε προσφορές μετρητοίς θα τύχουν απολύτου προτεραιότητος. Προσφορές με προθεσμιακό διακανονισμό θα γίνουν δεκτές με τον όρο να καταβληθεί σε μετρητά τουλάχιστον το 60% του τιμήματος κατά την υπογραφή του συμβολαίου αγοραπωλησίας και εξόφληση του υπολοίπου τιμήματος σε 5 ισόποσες έντοκες μηνιαίες δόσεις.

δ) Ο κάθε ενδιαφερόμενος θα πρέπει απαραιτήτως να συνοδεύει την προσφορά του με εγγυητική επιστολή συμμετοχής και εκτέλεσης αξίας 15.000 ευρώ.

Οι ενδιαφερόμενοι θα πρέπει να καταθέσουν έγγραφες κλειστές προσφορές στα Κεντρικά Γραφεία της Ε.Α.Σ. ΔΩΔ/ΣΟΥ (Κλαυδίου Πέππερ 1, Ρόδος 85100 τηλ. 22410/24159, υπ' όψιν Διοικητικού Συμβουλίου) μέχρι την Παρασκευή 28 Μαΐου 2004 και ώρα 14:00 μ.μ..

Οι προσφορές θα περιλαμβάνουν πέραν της οικονομικής προσφοράς και βιογραφικό σημείωμα του ενδιαφερόμενου φυσικού προσώπου ή το επιχειρηματικό profile του ενδιαφερόμενου νομικού προσώπου.

Η Ε.Α.Σ.Δ. διατηρεί το δικαίωμα να αναβάλλει, να αναστείλει ή να ακυρώσει τον διαγωνισμό σε οποιοδήποτε σημείο του αν κρίνει ότι διαμορφώνονται συνθήκες που δεν ευνοούν την λειτουργία και την οικονομική της πορεία.

Οι ενδιαφερόμενοι για οποιαδήποτε πρόσθετη πληροφορία μπορούν να αποταθούν στα Γραφεία της Ε.Α.Σ. ΔΩΔΕΚΑΝΗΣΟΥ στον κ. Κουνάκη (τηλ. 22410/24159 ή 22410/28375).

ΑΠΟ ΤΗΝ ΕΝΩΣΗ ΑΓΡΟΤΙΚΩΝ ΣΥΝ/ΜΩΝ
ΔΩΔΕΚΑΝΗΣΟΥ
Ο ΠΡΟΕΔΡΟΣ
ΔΗΜΗΤΡΑΣ ΓΕΩΡΓΙΟΣ

ΕΝΟΙΚΙΑΖΕΤΑΙ

Ενοικιάζεται τριόροφο κτίριο
με υπόγειο,
στην οδό Αννης Μαρίας.

Πληροφορίες
κο. Αναστάσιο Ατσίδη

Τηλ.: 22410-28616
Κιν.: 6947373651