η δημοκρατική
της Ρόδου

στην υπηρεσία του δωδεκανησιακού λαού

Αρ. φύλλου 6569 - **ΣΑΒΒΑΤΟ 22 ΜΑΪΟΥ 2004** - Τιμή 0,70 ΕΥΡΩ - **www.dimokratiki.gr**

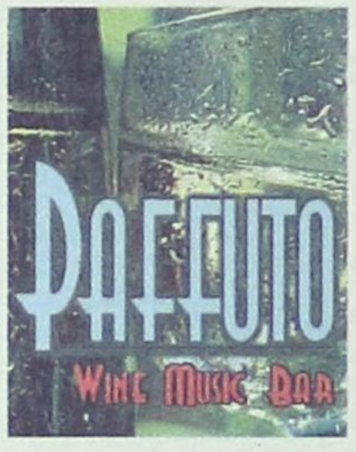



ΜΕΤΑΞΥ ΤΩΝ ΕΜΠΛΕΚΟΜΕΝΩΝ ΜΕΡΩΝ

ΥΠΕΓΡΑΦΗ ΣΥΜΦΩΝΗΤΙΚΟ ΓΙΑ ΤΗ ΛΕΙΤΟΥΡΓΙΑ των κέντρων στη Μεσαιωνική Πόλη

Η «δημοκρατική» φέρνει σήμερα στο φως της δημοσιότητας ολόκληρο το κείμενο

• ΣΕΛ. 3



ΘΕΤΙΚΑ ΤΑ ΑΠΟΤΕΛΕΣΜΑΤΑ

Ικανοποιημένη η Ελλάδα από τη δήλωση Μπους

• ΣΕΛ. 5

ΜΕ ΚΥΒΕΡΝΗΤΙΚΗ ΑΠΟΦΑΣΗ



Μαγνητικός τομογράφος στο Νοσοκομείο Ρόδου

• ΣΕΛ. 4

ΣΥΜΦΩΝΑ ΚΑΙ ΜΕ ΤΟ ΣΕΕ

Εκατοντάδες ξενοδοχεία στα πρόθυρα «λουκέτου»

• ΣΕΛ. 6



ΑΠΟ ΤΗ ΔΕΥΤΕΡΑ 10 ΜΑΪΟΥ
ΚΑΙ ΓΙΑ ΟΛΟ ΤΟ ΚΑΛΟΚΑΙΡΙ
ΤΟ WATERPARK
ΚΑΙ ΠΑΛΙ ΜΑΖΙ ΣΑΣ
ΕΤΟΙΜΟ ΝΑ ΠΡΟΣΦΕΡΕΙ
ΔΥΝΑΤΕΣ ΣΥΓΚΙΝΗΣΕΙΣ
ΣΕ ΜΙΚΡΟΥΣ
ΚΑΙ ΜΕΓΑΛΟΥΣ !!!

ΦΗΜΕΣ ΚΑΙ «ΣΕΝΑΡΙΑ» ΑΝΑΣΤΑΤΩΣΑΝ ΤΗΝ ΠΟΛΗ

ΑΕΡΟΜΑΧΙΕΣ σε... «φράγμα ήχου»!

✓ *Επικίνδυνη εμπλοκή ελληνικών και τουρκικών μαχητικών έξω από τη Ρόδο*



Προκλήθηκε εκκωφαντικός θόρυβος από το σπάσιμο του «φράγματος του ήχου», τα κτίρια «πήγαν και ήρθαν» και έσπασαν εκατοντάδες τζάμια • Φάρσα για βόμβα στο κτίριο της ΔΟΥ συνδυάστηκε με δήθεν έκρηξη, με αποτέλεσμα να προκληθούν πανικός και υστερία • Σκηνές απείρου κάλλους στην πόλη με τις σειρήνες να επιτείνουν το πρόβλημα

• ΣΕΛ. 32



ΠΟΛΥ ΜΕΓΑΛΟ ΒΑΘΟΣ ΕΧΕΙ Η ΥΠΟΘΕΣΗ

ΕΓΙΝΑΝ ΚΑΙ ΝΕΕΣ ΑΠΟΚΑΛΥΨΕΙΣ για το σκάνδαλο με τον «Τειρεσία»

Συνεχίζει να συγκλονίζει το νησί το μεγαλύτερο τραπεζικό σκάνδαλο σε τοπικό επίπεδο

• ΣΕΛ. 32

ΠΕΡΙΦΕΡΕΙΑΡΧΗΣ Χ. ΚΟΚΚΙΝΟΣ

Ανοικτές οι πόρτες για ουσιαστικό διάλογο



• ΣΕΛ. 12

ΑΠΟ ΤΟΥΣ ΦΟΡΕΙΣ ΚΑΙ ΤΙΣ ΤΑΞΕΙΣ

Συνεχίζονται οι αντιδράσεις κατά της Αρχαιολογίας για το κλείσιμο του Καστέλλο

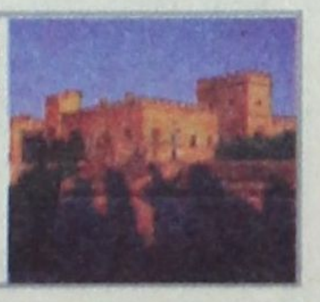

• ΣΕΛ. 13

ΥΣΤΕΡΑ ΑΠΟ ΕΝΤΟΛΗ ΤΟΥ ΕΙΣΑΓΓΕΛΕΑ ΕΦΕΤΩΝ



ΠΡΟΚΑΤΑΡΚΤΙΚΗ ΕΞΕΤΑΣΗ ΣΕ ΒΑΡΟΣ του δημάρχου κ. Γ. Γιαννόπουλου

Με αναφορά του ο κ. Χ. Χατζηευθυμίου τον κατηγορεί για συκοφαντική δυσφήμιση ενώπιον του δημοτικού συμβουλίου

• ΣΕΛ. 7



η άποψη της ημέρας

Τουριστικό προϊόν: Επένδυση στη γνώση

Μέχρι τώρα οι κυβερνήσεις επένδυσαν πολύ σε τουριστικά καταλύματα, θεωρώντας ότι αυτόματα θα ερχόταν η τουριστική ανάπτυξη, χωρίς να επενδύσουν συγχρόνως και παράλληλα σε υποδομές βασικές και ειδικές και σε «διανοητικό κεφάλαιο δημόσιο και ιδιωτικό». Ομως το κεφάλαιο αυτό θα μπορούσε να μεγιστοποιήσει την προστιθέμενη αξία στο τουριστικό προϊόν και θα ήταν ικανό να διαχειριστεί με επιτυχία τα στρατηγικά πλεονεκτήματα του τουρισμού και να επιτύχει την ανάδειξη με επιτυχία του συγκριτικού ανταγωνιστικού πλεονεκτήματος του κλάδου. Φαίνεται, ότι δεν έγινε αντιληπτό ότι, οι ίδιες τουριστικές κλίνες, δηλαδή οι ίδιες πάγιες επενδύσεις, αποδίδουν διαφορετικά αποτελέσματα όταν διοικούνται από ανθρώπους με τουριστική επαγγελματική συνείδηση και τεχνογνωσία και όταν διοικούνται από ευκαιριακούς επιχειρηματίες και προσωπικό χωρίς επαγγελματική εκπαίδευση και κατάρτιση. Συγκεκριμένα ο καθηγητής, John Kay, του London Business School λέγει ότι «ο ανθρώπινος παράγοντας καθίσταται ολοένα και σημαντικότερος συντελεστής στην επιτυχία των επιχειρήσεων...», εγώ θα πρόσθετα όχι μόνο των επιχειρήσεων, αλλά και των κρατών, αποτελώντας την άυλη περιουσία τους.

Με βάση τα προαναφερθέντα ο εκσυγχρονισμός των τουριστικών μονάδων ο οποίος επιδοτείται από κοινοτικούς και εθνικούς πόρους, όταν δεν συνοδεύεται από την αναγκαία: Αναβάθμιση του management της επιχειρησιακής μονάδας και τη βελτίωση της παραγωγικότητας. Δεν ωφελεί παρά πολύ βραχυχρόνια, κυρίως αν λάβει κανείς υπόψη του ότι η παραγωγικότητα της ξενοδοχειακής μονάδας είναι ανελαστική και εξαρτάται σε μεγάλο βαθμό από την αρχική διάταξης της μονάδας (αρχιτεκτονική διαρρύθμιση των χώρων, βαθμός λειτουργικότητας των εργαστηρίων εστίασης, λειτουργικότητας διάταξης του ξενοδοχειακού και εστιατορικού εξοπλισμού, κλπ). Κατά τη γνώμη μας, ο εκσυγχρονισμός έπρεπε να είναι απόλυτα συνδεδεμένος με αποδεδειγμένο εκσυγχρονισμό του management και την πιστοποιημένη επαγγελματική κατάρτιση των βασικών συντελεστών της επιχείρησης. Τότε μόνον θα μπορούσαμε να μιλάμε για ποιοτική αναβάθμιση της τουριστικής προσφοράς. Δηλαδή, ο κτιριακός εκσυγχρονισμός, θα έπρεπε να βαδίζει χέρι - χέρι με την τουριστική εκπαίδευση / κατάρτιση και διά βίου κατάρτιση. Τότε η επένδυση θα ήταν ολοκληρωμένη. Αυτό που λείπει, λοιπόν, είναι το knowledge - driven development στον τουρισμό και το οποίο εξάλλου, αν εφαρμοζόταν, θα ήταν απόλυτα εναρμονισμένο με την προτροπή της Ε.Ε. προς τα κράτη μέλη για «επένδυση στη γνώση» σε αντίθεση με τη συνήθη πρακτική «επένδυση σε τούβλο ή μπετόν»

Με βάση τα προαναφερθέντα θα πρέπει να λάβουμε υπόψη μας ότι, κάθε πολιτική η οποία αποβλέπει στην αύξηση των τουριστικών καταλυμάτων δεν οδηγεί υποχρεωτικά σε τουριστική ανάπτυξη και βελτίωση της ανταγωνιστικότητας, όταν μάλιστα γνωρίζουμε ότι η τουριστική αγορά της Ελλάδας χαρακτηρίζεται από υπερπροσφορά κλινών σε περίοδο Ολυμπιακών Αγώνων και αυτό ενισχύει την ολιγοψωνιακή θέση των Tour Operators και αυξάνει την κατάσταση ομηρίας των τοπικών επιχειρηματιών στη χώρα μας.

ο καιρός

Γενική πρόγνωση για σήμερα Σάββατο 22-5-2004 Καιρός: αρχικά αίθριος αύριο αλλά το απόγευμα στα ηπειρωτικά θα αναπτυχθούν τοπικές νεφώσεις και υπάρχει πιθανότητα να εκδηλωθούν μεμονωμένες καταιγίδες κυρίως στα βόρεια. Ανεμοι: μεταβλητοί ασθενείς.



ΗΜΕΡΗΣΙΑ ΕΦΗΜΕΡΙΔΑ
η δημοκρατική
της Ρόδου
Ετος ιδρύσεως1982
Θεμ. Σοφούλη 77
Ταχ. Θυρίδα 339
85100 Ρόδος
Εκδότης - ιδιοκτήτης
ΒΑΣΙΛΗΣ Δ. ΑΘΑΝΑΣΙΟΥ
Διευθυντής:
ΔΑΜΙΑΝΟΣ Β. ΑΘΑΝΑΣΙΟΥ
Τηλέφωνα: 22410-34722, 76655, 37500, 26728, 27919
Telefax: 2241037333

www.dimokratiki.gr
e-mail:contact@dimokratiki.gr





Ο ιός του Aids ξανακτύπησε στο νησί μας! Σύμφωνα με έγκυρες συγκεκριμένα πληροφορίες από την επάρατο προσεβλήθη και ένας 70χρονος επιχειρηματίας που κατάγεται από άλλο νησί αλλά διαμένει στη Ρόδο επί σειράν ετών. Η διάγνωση φέρεται να έχει γίνει στο εξωτερικό, όπου μετέβη κατ' αυτάς και η σύζυγός του για εξετάσεις. Δεν υπάρχουν στοιχεία από τα οποία να προκύπτει με σαφήνεια από ποιά αιτία προσβλήθη ο 70χρονος, ο οποίος -εν πάση περιπτώσει- αντιμετωπίζει με τρομερή ψυχραιμία το πρόβλημα.

• Πιο δυσάρεστα είναι τα πράγματα για μια 28χρονη ξεν/ληλο, παντρεμένη και μητέρα ενός παιδιού, καταγόμενη από χωριό της ανατολικής πλευράς του νησιού. Η γυναίκα βρίσκεται τις ημέρες αυτές στην Αθήνα, παραμένει ωστόσο άγνωστο, αν η διαπίστωση για την προσβολή της από τον ιό του Aids έγινε στο νησί μας ή στην πρωτεύουσα. Οι πληροφορίες φέρουν την ξεν/ληλο να πέρασε τους χειμερινούς μήνες, μέχρι και τον περασμένο Μάρτιο, σε χώρα της Βόρειας Ευρώπης. Κατά μια εκδοχή τελεί σε διάσταση με τον σύζυγό της, που κατάγεται από πόλη της Μακεδονίας.

••• Στο τέλος Μαΐου αναμένεται να εκδοθεί το πόρισμα του τραπεζικού οίκου Bankers Trust Company στις ξενοδοχειακές επιχειρήσεις «Ιονική» από την προκαταρτική έρευνα για την πιθανή πώληση ακινήτων της εταιρείας, μεταξύ των οποίων και το «Χίλτον» της Αθήνας και το νέο υπερπολυτελές ξενοδοχείο στη Ρόδο, ενώ το σύνολο της αξίας των ακινήτων ανέρχεται, σύμφωνα με το Σώμα Ορκωτών Εκτιμητών σε περίπου 34 δισ. δρχ. Πάντως η εταιρεία παρουσιάζεται αρκετά επιφυλακτική όσον αφορά την εκποίηση του ξενοδοχείου στη Ρόδο και όπως ανέφερε πρόσφατα, ερευνάται κάθε περίπτωση εκμετάλλευσής του.

πριν 12 χρόνια

πληροφορίες

Η ΤΑΥΤΟΤΗΤΑ ΤΗΣ ΗΜΕΡΑΣ

ΣΑΒΒΑΤΟ 22 ΜΑΪΟΥ
ΒΑΣΙΛΙΣΚΟΥ ΜΑΡΤ., ΠΑΥΛΟΥ & ΔΗΜΗΤΡΙΟ ΝΕΟΜ.
Ανατολή ηλίου 5.09 Δύση ηλίου 19.35 ΣΕΛΗΝΗ 4 ΗΜΕΡΩΝ

ΦΑΡΜΑΚΕΙΑ

ΣΗΜΕΡΑ διημερεύει το φαρμακείο ΠΑΝΤΑΖΗΣ Β., Αριστοτέλους 26 Π. Πόλη (1ο - 2ο Συντριβάνι), τηλ. 33910
ΣΗΜΕΡΑ διανυκτερεύει το φαρμακείο ΓΙΑΝΝΟΥΛΗ ΕΥΑΝΘΙΑ, Δαμασκηνού 48 Μητρόπολη, τηλ. 20246

ΚΑΥΣΙΜΑ

ΣΗΜΕΡΑ: Διανυκτερεύουν τα πρατήρια καυσίμων 1) Σαρικάς Μ. SHELL Αννης Μαρίας **2)** τζωρτζής Ι. ΒΡ Ιαλυσός **3)** Κεφαλάς Στ. ΕΚΟ Κρεμαστή **4)** Κούτρης Δ. ΕΚΟ 17ο χλμ. Ρόδου - Λίνδου **5)** Νεσγός Μ. ΕΚΟ Μάσαρη **6)** Διακοστεργάκης Γ. ΕΚΟ Μανδρικό **7)** Νικολίτση Αικ. ΒΡ Φάνες

ΧΡΗΣΙΜΑ ΤΗΛΕΦΩΝΑ

Αμεση δράση	100	Πληρ. ΟΤΕ	131
Αμεση Επέμβαση		Ώρα	141
Πυροσβεστικής	199	Φαρμακεία (Διημ.-Διαν.)	1434
Νοσοκομείο	80000	ΠΡΟ-ΠΟ • ΛΟΤΤΟ	1444
Οδική Ασφάλεια:		ΠΑΜΕ ΣΤΟΙΧΗΜΑ	1400
EXRESS SERVICE	154	ΡΟΔΑ	26300
HELLAS SERVICE	1057	ΚΤΕΥΛ	27706
HOULIS SERVICE	30165	ΕΒΕΔ	22281
ΑΦΟΙ Σιέχ	25776	Δικηγορικός Σύλλογος	27469
Ράδιο Ταξί	64712	Εμπορικός Σύλλογος	35255
Αστυν. Διεύθυνση	27653	Ολυμπιακή - Κρατήσεις	24555
Ασφάλεια	23294	ΔΑΝΕ (πρακτορείο)	43150
Τμήμα Τάξης	23849	ΙΚΑ	64912
Τροχαία	44131-32	ΤΕΒΕ	22688-77034
Λιμεναρχείο	28888	ΤΑΞΥ	68701-3
Δασαρχείο	191	ΟΑΕΔ	23265
Τελωνείο	27703	Εργατικό Κέντρο	24730
Υγειονομείο	26666	Αρχαιολογία	34719
Μητρόπολη	23274	Περιφ. Δ/ντής	38174 - 38175
Νομαρχία	46501		
Δήμος Ρόδου	46200	AIRGREECE	36095
Βλάβες ΟΤΕ	121	Aegean Airlins	98345
Βλάβες ΔΕΗ	125	ΔΗΜ. ΕΠΙΧ. ΚΑΘ. ΡΟΔΟΥ	77600
ΒΛΑΒΕΣ ΔΕΥΑΡ	68755	ΥΠΗΡ. ΑΠΟΚΟΜΙΔΗΣ	61057

ΔΕΧΟΝΤΑΙ ΤΟ ΚΟΙΝΟ

- Ο Νομάρχης Δωδεκανήσου **Γιάννης Μαχαιρίδης** και οι βοηθοί Νομάρχη **Στάθης Κουσουρνάς** και **Νίκος Ζωίδης** δέχονται το κοινό κάθε **Τρίτη και Πέμπτη, από τις 11:00-13:00 το μεσημέρι**

ΑΚΤΟΠΛΟΪΚΑ ΔΡΟΜΟΛΟΓΙΑ

ΜΠΛΟΥ ΣΤΑΡ: Απόπλους **10.00** δια Κω, Κατάπωλα, Πειραιά **Β. ΚΟΡΝΑΡΟΣ:** Απόπλους **12.00** δια Καστελλόριζο και επιστροφή **ΑΝΘΗ ΜΑΡΙΝΑ:** Απόπλους **18.00** δια Κω, Λέρο, Πάτμο, Πειραιά **ΙΕΡΑΠΕΤΡΑ:** Απόπλους **21.00** δια Κω, Κάλυμνο, Σάμο, Χίο, Μυτιλήνη, Λήμνο, Αλεξανδρούπολη

ΑΕΡΟΠΟΡΙΚΑ ΔΡΟΜΟΛΟΓΙΑ

ΠΤΗΣΕΙΣ ΟΛΥΜΠΙΑΚΗΣ

ΡΟΔΟΣ - ΑΘΗΝΑ: Καθημερινά **07.10, 10.40, 13.40, 19.45, 22.55**
Κάθε Σάββατο 16.40
ΡΟΔΟΣ - ΚΑΡΠΑΘΟΣ: (Τρίτη, Σάββατο) **16.15** (Πέμπτη - Κυριακή)
ΡΟΔΟΣ - ΚΑΣΟΣ: (Τρίτη - Σάββατο) **16.15**
ΡΟΔΟΣ - ΗΡΑΚΛΕΙΟ: Δευτέρα **15.30** , Τρίτη **06.30 - 20.50**, Τετάρτη **20.50**, Πέμπτη **06.30 - 20.50** Παρασκευή **15.30**, Σάββατο **20.50**, Κυριακή **19.15**
ΡΟΔΟΣ - ΘΕΣΣΑΛΟΝΙΚΗ: (Δευτέρα, Τετάρτη, Παρασκευή, Σάββατο) **19.40**
ΡΟΔΟΣ - ΜΕΓΙΣΤΗ: (Δευτέρα,Τετάρτη, Παρασκευή, Σάββατο Κυριακή) **07.00**

ΠΤΗΣΕΙΣ AEGEAN - CRONUS AIRLINES

ΡΟΔΟΣ - ΑΘΗΝΑ: Καθημερινά **07.10** (πλην Κυριακής)
11-10 - 16.25 - 18.10 -21.35
ΡΟΔΟΣ - ΗΡΑΚΛΕΙΟ: Καθημερινά 14.30
ΡΟΔΟΣ - ΘΕΣΣΑΛΟΝΙΚΗ: Καθημερινά 17.45

ΣΥΝΑΛΛΑΓΜΑ

USA Dollar	1,1737	Switzerland Franc	1,5127
Denmark Crown	7,3247	Norway Crown	8,1403
UK Pound	0,6629	Cyprus Pound	0,5766
Sweden Crown	8,9329	Canada Dollar	1,6176
Japan Yen (100)	132,78	Australia Dollar	1,6913

ΜΕΤΑΞΥ ΤΩΝ ΕΜΠΛΕΚΟΜΕΝΩΝ ΜΕΡΩΝ

ΥΠΕΓΡΑΦΗ ΣΥΜΦΩΝΗΤΙΚΟ ΓΙΑ ΤΗ ΛΕΙΤΟΥΡΓΙΑ *των κέντρων στη Μεσαιωνική Πόλη*

Η «δημοκρατική» το φέρνει σήμερα στο φως της δημοσιότητας

Αποκαθίσταται η ηρεμία στις τάξεις του Δήμου Ροδίων, των επιχειρηματιών και των κατοίκων της Μεσαιωνικής Πόλης, μετά την υπογραφή συμφωνητικού για τους όρους λειτουργίας των καταστημάτων υγειονομικού ενδιαφέροντος.

Για την υπογραφή της συμφωνίας αυτής η «δ» αισθάνεται ιδιαιτέρως ικανοποιημένη γιατί είχε καταβάλει έντονες προσπάθειες για την αρμονική συνύπαρξη επιχειρηματιών-κατοίκων.

Το συμφωνητικό έχει ως εξής:

Στη Ρόδο σήμερα 18.5.2004 μεταξύ των εκπροσώπων του Δήμου Ροδίων, του Συλλόγου Μονίμων Κατοίκων Μεσαιωνικής Πόλης και του Συλλόγου Ιδιοκτητών Μπαρ, Καφετεριών και Παραδοσιακών Καφενείων Παλαιάς Πόλεως Ρόδου, συμφωνήθηκαν και έγιναν αποδεκτά τα εξής:

Α. Τα προηγούμενα έτη ο τρόπος λειτουργίας των καταστημάτων υγειονομικού ενδιαφέροντος και ιδιαιτέρως των μπαρ, καφετεριών κ.λ.π., είχε προκαλέσει πολλά προβλήματα στους κατοίκους της Παλαιάς Πόλης αλλά και στους ίδιους τους καταστηματάρχες.

Β. Προκειμένου να επιτευχθεί μία ευταξία που θα έχει ως αποτέλεσμα αφενός μεν την μείωση της ηχορύπανσης, αφετέρου δε την εύρυθμη λειτουργία αυτών των καταστημάτων πραγματοποιήθηκαν με πρωτοβουλία του Δήμου Ροδίων τέσσερις (4) τριμερείς συναντήσεις, οι οποίες κατέληξαν στις εξής ειδικότερες συμφωνίες:

1. Το ωράριο μουσικής παρατείνεται μέχρι 1.00 π.μ. με ανοικτές πόρτες και μέχρι 3.00 π.μ. με κλειστές πόρτες και παράθυρα. (Για την οδό Μιλτιάδου στο τμήμα της μέχρι την οδό Πλάτωνος με ανοικτές πόρτες μέχρι 1.30 π.μ.).



2. Η μέγιστη ένταση της μουσικής ορίζεται σε 80db μέχρι τις 24.00 σε 70db κατόπιν μέχρι 1.00 π.μ. και εν συνεχεία με κλειστές πόρτες και παράθυρα σε 80 db.

3. Τα καταστήματα δεν θα έχουν ηχεία στον εξωτερικό χώρο ούτε και ενισχυτές και μεγάλης ισχύος μηχανήματα στον εσωτερικό. Εν πάση περιπτώσει οι ιδιοκτήτες αναλαμβάνουν την υποχρέωση να ενισχύσουν με κάθε δυνατό τρόπο την ηχομόνωσή τους (διπλά τζάμια, μονώσεις τοίχων, διπλή είσοδος όπου είναι δυνατόν κ.λ.π.).

4. Η ισχύς του παρόντος ωραρίου ορίζεται από 1 Ιουνίου 2004 μέχρι 30 Σεπτεμβρίου 2004. Κατόπιν, θα επανεξεταστεί και ανάλογα με την επιτυχημένη ή όχι λειτουργία του θα συνεχιστεί ή θα επανέλθει το προηγούμενο καθεστώς.

5. Η οδός Πλάτωνος από την Σωκράτους μέχρι την πλατεία Πλάτωνος (Ρεσάλτο) δεν θα έχει τραπεζοκαθίσματα, σκαμπώ, τραπεζάκια, βαρέλια και γενικώς ο,τιδήποτε εμποδίζει την διέλευση των κατοίκων. Η ίδια οδός από Πυθαγόρα μέχρι πλατεία Πλάτωνος (Ρεσάλτο) θα έχει μία σειρά τραπεζοκαθίσματα μόνο από τη μία πλευρά.

Το αυτό ισχύει και προς την Πλατεία Σοφοκλέους.

6. Στο χώρο των Λουτρών τα τραπεζοκαθίσματα περιορίζονται αυστηρά σύμφωνα με την απόφαση της Δημοτικής Αρχής.

Γ. 1. Η ανωτέρω παράταση ωραρίου μουσικής χορηγείται στα μέλη του Συλλόγου Ιδιοκτητών Μπαρ μετά από ομόφωνη γνωμάτευση της υπό σύσταση και πιο κάτω αναφερόμενης τριμελούς επιτροπής.

2. Ο Σύλλογος Ιδιοκτητών Μπαρ αναλαμβάνει την σωστή τήρηση όλων των με το παρόν συμφωνηθέντων εκ μέρους των μελών του.

3. Ο Δήμος Ροδίων δεσμεύεται με το παρόν να εκδώσει το συντομότερο δυνατόν τις νέες άδειες με τις πιο πάνω αναφερόμενες προϋποθέσεις.

4. Ο Δήμος Ροδίων δηλώνει ότι δεν θα χορηγηθούν νέες άδειες μουσικής σε καταστήματα υγειονομικού ενδιαφέροντος παρά μόνο στην περίπτωση συμφωνίας και του Συλλόγου Ιδιοκτητών Μπαρ και του Συλλόγου των Μονίμων Κατοίκων.

5. Ο Δήμος Ροδίων και ο Σύλλογος των Μονίμων Κατοίκων δηλώνουν ότι αν δεν τηρηθούν πλήρως τα όσα συμφωνήθηκαν με το παρόν, δεν δεσμεύονται με αυτή τη συμφωνία, της οποίας η ισχύς παύει.

6. Ο Δήμος Ροδίων σε περίπτωση μη τηρήσεως από κάποιο κατάστημα των συμφωνηθέντων θα ανακαλεί αμέσως τη χορηγηθείσα παράταση ωραρίου μουσικής.

Δ. Με το παρόν συστήνεται Τριμελής Επιτροπή απαρτιζόμενη από έναν εκπρόσωπο για κάθε συμπράττον μέρος, η οποία θα γνωματεύει για την χορήγηση των αδειών, για την εφαρμογή των συμφωνηθέντων καθώς και για την εξέταση πιθανών εγγράφων καταγγελιών. Επιπλέον, θα εισηγείται για την αφαίρεση των αδειών μουσικής.

Η Επιτροπή θα συνεδριάζει τακτικά μία φορά τον μήνα και έκτακτα όποτε το κρίνουν αναγκαίο τα δύο από τα τρία μέλη της.

Ε. Στο Παρόν επισυνάπτεται κατάλογος των μελών του Συλλόγου των Μπαρ με τις υπογραφές τους για την αποδοχή αυτής της συμφωνίας.

ΣΥΝΕΧΙΖΕΤΑΙ ΤΟ «ΣΗΡΙΑΛ» ΕΣΠΕΡΙΝΟΥ-ΠΥΡΓΟΥ

Αθώος κρίθηκε χθες από το Αυτόφωρο Τριμελές Πλημμελειοδικείο Ρόδου ο ιδιοκτήτης της καφετέριας-μπαρ «ΕΣΠΕΡΙΝΟΣ» κ. Κ. Μπακάλης που συνελήφθη μετά από μήνυση που υπέβαλε σε βάρος του ο κάτοικος της Μεσαιωνικής Πόλης κ.κ. Πύργος υποστηρίζοντας ότι παραβίασε δικαστική απόφαση του Ειρηνοδικείου Ρόδου με την οποία του απαγορεύθηκε να ηχορυπαίνει υπό την απειλή προστίμου και προσωρινής κράτησης.

Το δικαστήριο έκρινε ειδικότερα ότι ο κ. Μπακάλης που δεν ήταν παρόν στο κατάστημα την ώρα που υποστηρίχθηκε ότι ηχορύπανε δεν παραβίασε τη δικαστική απόφαση και ότι η τελεσίδικη απόφαση δεν περιλαμβάνει τρίτους που εργάζονται ως υπεύθυνοι στο κατάστημα όταν απουσιάζει ο κ. Μπακάλης.

Ως συνήγορος υπεράσπισης του κ. Μπακάλη παρέστη ο δικηγόρος κ. Στ. Κιουρτζής.



Καλώς ορίσατε ...
στο Mike's
Executive Catering.

Λάμψη, αριστοκρατεία, κομψότητα, φινέτσα.
Λέξεις που αποκτούν νόημα και ουσία στο Mike's Executive Catering, που αναλαμβάνει πλήρως και οργανωμένα τις σημαντικότερες εκδηλώσεις της ζωής σας. **Γαμήλια δεξίωση. Βάπτιση. Γενέθλια. Εγκαίνια.** Ή όποια άλλη δική σας ιδιαίτερη στιγμή. Το άψογο σέρβις, η άριστη ποιότητα των εδεσμάτων, γλυκών και αλμυρών, η σημασία στη λεπτομέρεια, εγγυώνται την επιτυχία της εκδήλωσής σας.
Κοντά σας από την πρώτη στιγμή...
Γιατί...

Μια οικογένεια είμαστε!



Γεωργίου Σεφέρη 108. Τηλ. 2241066510. Ρόδος.

ΟΥΤΕ ΠΟΙΟ ΕΙΝΑΙ ΤΟ ΣΥΜΦΕΡΟΝ ΤΟΥΣ ΓΝΩΡΙΖΟΥΝ

ΜΙΑ ΠΟΛΥ «ΑΚΑΤΑΛΑΒΙΣΤΙΚΗ» *ανακοίνωση του Δήμου Ροδίων*

Διαψεύδουν, επιβεβαιώνοντας τα στοιχεία που οι ίδιοι έδωσαν

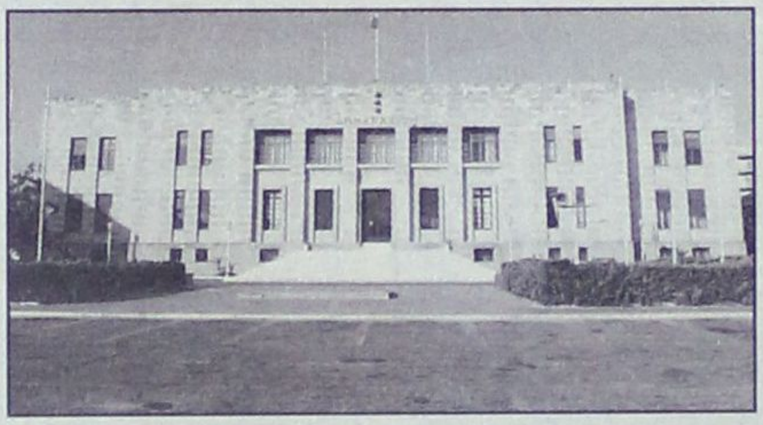

Αν και δεν αντιλαμβανόμαστε το πραγματικό νόημα της ανακοινώσεως του Δήμου, σχετικά με την διεκδίκηση οφειλών του (που μάλιστα άργησε να διεκδικήσει), υπέρ της οποίας συνηγορήσαμε αν και η ανακοίνωση φάσκει και αντιφάσκει, την δημοσιεύουμε με μόνο τον σχολιασμό ότι ΟΛΑ τα στοιχεία προέρχονται από κορυφαία στελέχη του Δήμου.

Τελικά, όμως, τι «διαψεύδεται»; Είναι δυστυχώς, ματαιοπονία να ζητάς σοβαρότητα από ένα Δήμο, ο οποίος δεν εννοεί να αντιληφθεί και το ίδιο το συμφέρον του.

Από το Δήμο Ροδίων εκδόθηκε χθες η ακόλουθη «ανακοίνωση»:

Απαντώντας στο δημοσίευμα της εφημερίδας «ΔΗΜΟΚΡΑΤΙΚΗ» 19/5/2004 αναφέρουμε ότι πράγματι οι Οικονομικές Υπηρεσίες του Δήμου Ροδίων με ανακοινώσεις στον τοπικό τύπο και με προσωπικές ειδοποιήσεις, ενημερώσαμε τους πολίτες που είναι εγγεγραμμένοι στους βεβαιωμένους καταλόγους του Δήμου μας για οφειλές παρελθόντων ετών.

Σας γνωρίζουμε ότι οι οφειλέτες δεν είναι μόνο οι δημότες Ρόδου αλλά είναι το σύνολο των κατοίκων της νήσου Ρόδου διότι όπως γνωρίζετε ο Δήμος μας έχει την διαχείριση ΔΗΦΟΔΩ όλης της νήσου και ο αριθμός των 3.000 που αναφέρει το δημοσίευμα δεν ανταποκρίνεται στην πραγματικότητα.

Δεν απειλήσαμε κανέναν με προσφυγή στα δικαστήρια απλώς τους ενημερώσαμε ότι σε περίπτωση που δεν παρουσιαστούν για εξόφληση ή ρύθμιση των οφειλών τους, είμαστε υποχρεωμένοι να εφαρμόσουμε τη λήψη αναγκαστικών μέτρων για την είσπραξη εσόδων, σύμφωνα με τους ισχύοντες νόμους (άρθρο 229 Π.Δ. 410/95, άρθρο 4β Β.Δ. 17/5-15/6/1959, άρθρα 9 και 91 Ν.Δ. 356/74, εγκύκλιοι ΥΠ. Εσωτερικών 9832/2-8-1983 και 5120/17-6-1959).

Οσον αφορά το θέμα παραγραφής δεν υφίσταται για τους οφειλέτες μας διότι υπάρχουν πράγματι οφειλές βεβαιωμένες όχι μόνο από το 1995 αλλά και προγενέστερες οι οποίες αφορούν έσοδα (μισθώματα, προστίμων ΚΟΚ, προστίμων ανέγερσης και διατήρησης αυθαιρέτων κατασκευών), που παραγράφονται μετά την πάροδο είκοσι ετών (20) από την λήξη του οικονομικού έτους μέσα στο οποίο βεβαιώθηκαν οριστικά (άρθρο 6 ΑΝ 344/1968 εγκύκλιο ΥΠ. Εσωτερικών 63255/17-7-1969 Εφ. Αθ. 1/1991 ΕλλΔνη 32 σελίδα 1663, ΤρΔΠρΛθ. 9879/90 Δδικ 1991 σελ. 883), ή οφειλές που εντάσσονται στο άρθρο 87 Ν, 2362/95 περί αναστολής παραγραφών.

Τα ανωτέρω για τη σωστή ενημέρωση του πολίτη

Η Διευθύντρια Οικονομικών
Ελένη Κυπριώτη - Τσουμπλέκα

ΜΕ ΑΠΟΦΑΣΗ ΤΟΥ ΥΠΟΥΡΓΟΥ ΥΓΕΙΑΣ

ΜΑΓΝΗΤΙΚΟΣ ΤΟΜΟΓΡΑΦΟΣ *στο Νοσοκομείο Ρόδου*

Αμεση ανταπόκριση της κυβέρνησης σε ένα καθολικό αίτημα



Ο υπουργός Υγείας κ. Νικ. Κακλαμάνης υπέγραψε απόφαση με την οποίαν διατίθεται το ποσό των 1.412.000 ευρώ για την προμήθεια μαγνητικού τομογράφου στο Γενικό Νοσοκομείο Ρόδου. Αυτό έκανε χθες γνωστό ο τομέας υγείας-πρόνοιας της Νομαρχιακής Επιτροπής Δωδ/νήσου της Νέας Δημοκρατίας με επιστολή της προς τον πρόεδρο του Συλλόγου Νοσοκομειακών Ιατρών κ. Μιχ. Σοκορέλο, στην οποίαν αναφέρονται αναλυτικά τα ακόλουθα:

Αγαπητοί μου Συνάδελφοι

Είναι σε όλους μας γνωστή, η επιτακτική ανάγκη της συμπλήρωσης, του ιατροτεχνικού εξοπλισμού του νέου Νοσ/μείου μας, με ένα σύγχρονο Μαγνητικό Τομογράφο, που θα έδινε λύση σε πολλαπλά διαγνωστικά προβλήματα των νοσοκομειακών μας Συναδέλφων, αποτρέποντας καθοριστικά μια εκ των πραγμάτων επιβεβλημένη μετακίνηση των ασθενών προς το Κέντρο, με ότι αυτό συνεπάγεται, σε έξοδα και ταλαιπωρία των πασχόντων Δωδεκανησίων συμπατριωτών μας.

Το δίκαιο αυτό αίτημα, το πολλαπλώς μεταφερθέν κατά το παρελθόν εις τους απελθόντες Υπουργούς Υγείας, ο Τομέας Υγείας - Πρόνοιας της Ν.Ο. Δ.Ε. Δωδ/σου, πιεστικά ζητούσε την ικανοποίησή του, δια της ως απολύτου προτεραιότητος, έγκριση της σχετικής δαπάνης.



Εις την νέα ηγεσία του Υπουργείου Υγείας και Κοινωνικής Αλληλεγγύης, η παρέμβασή μου έγινε επιτέλους αποδεκτή, και από σήμερα το πρωί είμαι στην ιδιαίτερα ευχάριστη θέση να σας ανακοινώσω, ότι ο Υπουργός κ. Νικήτας Κακλαμάνης με ενημέρωσε, ότι υπέγραψε την έγκριση κονδυλίου εξ 1.412.000 ευρώ δια την αγορά ενός τελευταίου τύπου Μαγνητικού Τομογράφου, δια τις ανάγκες του Γενικού Νοσ/μείου της Ρόδου!

Ο τομέας Υγείας της ΝΟ.ΔΕ Δωδ/σου επιχαίρων της σημαντικής αυτής εκχωρήσεως του υπουργού κ. Κακλαμάνη, που καταδεικνύει την αμέριστη φροντίδα του, δια την ακριτική Δωδ/σο, βεβαιοί ότι θα συνεχίσει να αγωνίζεται διακαώς, δια την επίλυση των προβλημάτων Υγείας της περιοχής ευθύνης του.

Ο πρόεδρος της ΝΟ.Δ.Ε.
Δωδ/σου της Ν.Δ.
Δημήτρης Καραχάλιος

Χειρουργός
Ο Υπεύθυνος
του τομέα Υγείας
Μιχάλης Νούσιας
Παιδίατρος

Στο μεταξύ την ικανοποίησή του για την απόφαση του Υπουργού να διαθέσει κονδύλι για την προμήθεια και τοποθέτηση Μαγνητικου Τομογράφου και τις ευχαριστίες του στην ΝΟΔΕ για τις επιτυχείς πρωτοβουλίες που ανέπτυξε εξέφρασε ο Πρόεδρος των Νοσοκομειακών Ιατρών κ. Μ. Σοκορέλος.

ΑΝΕΣ

ΑΝΩΝΥΜΗ ΝΑΥΤΙΛΙΑΚΗ ΕΤΑΙΡΕΙΑ ΣΥΜΗΣ
ΠΡΟΓΡΑΜΜΑ ΔΡΟΜΟΛΟΓΙΩΝ
(ΩΡΕΣ ΑΝΑΧΩΡΗΣΕΩΝ) ΜΑΪΟΥ 2004



ΗΜΕΡΟΜΗΝΙΑ	Ε/Γ ΣΥΜΗ ΙΙ		Υ/Γ ΑΙΓΛΗ		Ε/Γ ΠΑΝΟΡΜΙΤΗΣ	
	ΣΥΜΗ-ΡΟΔΟ	ΡΟΔΟ-ΣΥΜΗ	ΣΥΜΗ - ΡΟΔΟ	ΡΟΔΟ-ΣΥΜΗ	ΣΥΜΗ - ΡΟΔΟ	ΡΟΔΟ-ΣΥΜΗ
15 Μαΐου Σάββατο				09.00	07.30, 17.00	09.00, 18.30
16 Μαΐου Κυριακή	15.45	09.00(ΜΕΣΩ ΠΑΝΟΡΜΙΤΗ)	15.00(ΜΕΣΩ ΠΑΝΟΡΜΙΤΗ)		07.30, 17.00	09.00, 18.30
17 Μαΐου Δευτέρα		18.30	10.30,16.00	09.00,14.30	07.30	
18 Μαΐου Τρίτη	06.00		10.30,16.00	09.00,14.30		18.30
19 Μαΐου Τετάρτη	15.45	09.00(ΜΕΣΩ ΠΑΝΟΡΜΙΤΗ)	10.30,16.00	09.00,14.30	07.30	18.30
20 Μαΐου Πέμπτη			10.30,16.00	09.00,14.30	07.30	18.30
21 Μαΐου Παρασκευή			10.30,16.00	09.00,14.30	07.30	18.30
22 Μαΐου Σάββατο				09.00	07.30, 17.00	09.00, 18.30
23 Μαΐου Κυριακή	15.45	09.00(ΜΕΣΩ ΠΑΝΟΡΜΙΤΗ)	15.00(ΜΕΣΩΠΑΝΟΡΜΙΤΗ)		07.30, 17.00	09.00, 18.30
24 Μαΐου Δευτέρα		18.30	10.30,16.00	09.00,14.30	07.30	
25 Μαΐου Τρίτη	06.00		10.30,16.00	09.00,14.30		18.30
26 Μαΐου Τετάρτη	15.45	09.00(ΜΕΣΩ ΠΑΝΟΡΜΙΤΗ)	10.30,16.00	09.00,14.30	07.30	18.30
27 Μαΐου Πέμπτη			10.30,16.00	09.00,14.30	07.30	18.30
28 Μαΐου Παρασκευή			10.30,16.00	09.00,14.30	07.30	18.30
29 Μαΐου Σάββατο				09.00	07.30, 17.00	09.00, 18.30
30 Μαΐου Κυριακή	15.45	09.00(ΜΕΣΩ ΠΑΝΟΡΜΙΤΗ)	15.00(ΜΕΣΩΠΑΝΟΡΜΙΤΗ)		07.30, 17.00	09.00, 18.30
31 Μαΐου Δευτέρα		18.30	10.30,16.00	09.00,14.30	07.30	

Τα δρομολόγια μπορούν να τροποποιηθούν λόγω εκτάκτων συγκοινωνιακών αναγκών ή καιρικών συνθηκών. Παρακολούμε πριν ταξιδέψετε επικοινωνήστε με την εταιρεία:
Γραφείο Σύμης: Τηλ. 2246071444 Φαξ 2246071373
Γραφείο Ρόδου: Τηλ. 2241037769 Φαξ 2241034493, www.anes.gr

νέα εμφάνιση!
νέες διεθνείς διακρίσεις!



Ο πετυχημένος συνδυασμός
της ερυθρής Μανδηλαριάς
με το μοναδικό Μοσχάτο Τράνι,
πρωταιρεί με το εντυπωσιακό ρουμπινί
χρώμα και τα γοητευτικά
άρωματα κόκκινων φρούτων
και τριαντάφυλλου.
Συνοδεύει ιδανικά λευκά κρέατα,
θαλασσινά, ζυμαρικά,
πιάτα κινέζικης κουζίνας,
sushi, σαλάτες και ορεκτικά.

ΕΝΑ ΑΠΟ ΤΑ 12 ΒΡΑΒΕΥΜΕΝΑ ΡΟΖΕ ΤΟΠΙΚΑ ΚΡΑΣΙΑ ΤΟΥ ΔΙΕΘΝΗ ΔΙΑΓΩΝΙΣΜΟΥ ΤΗΣ VINITALY *που πραγματοποιήθηκε στην Βερόνα της Ιταλίας τον Απρίλιο του 2003.*

C·A·I·R
RODOS
δημιουργίες ποιότητας

ΚΑΙΡ Α.Ε. 20 χλμ. Λιανι. Ρόδου-Λίνδου, Ρόδος
Τηλ. 22410 62770-3, Fax: 22410 62073, e-mail: info@cair.gr

Περιφέρεια Αθηνών Νότιο Βόλεϊ
Τηλ. 210 4613870, Fax: 210 4614078, e-mail: cair-2@otenet.gr

ΤΑ ΑΠΟΤΕΛΕΣΜΑΤΑ ΤΩΝ ΕΠΑΦΩΝ

ΙΚΑΝΟΠΟΙΗΜΕΝΗ Η ΕΛΛΑΔΑ

από τη δήλωση Μπους για την ασφάλεια των Αγώνων

Ο πρωθυπουργός διέψευσε ότι η αμερικανική πλευρά έθεσε εμμέσως αίτημα για εντονότερα μέτρα ασφαλείας

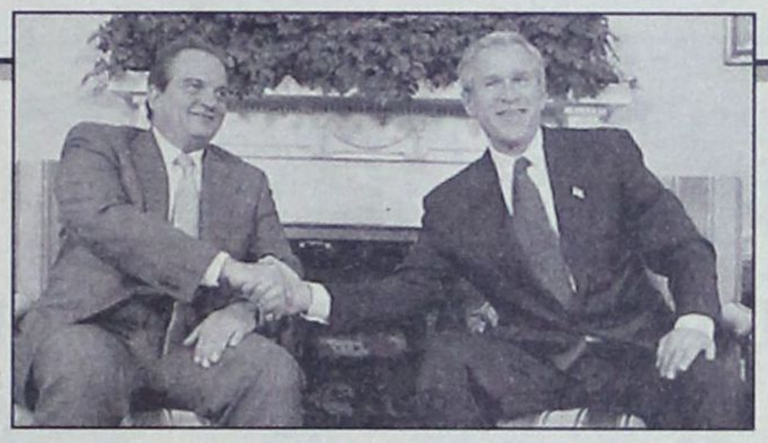

Απόλυτα ικανοποιητική χαρακτήρισε ο πρωθυπουργός Κώστας Καραμανλής τη δήλωση του Αμερικανού προέδρου για την ασφάλεια των Ολυμπιακών Αγώνων.

Όπως είπε χαρακτηριστικά, κατά τη διάρκεια της συνέντευξής Τύπου μετά τη συνάντησή του με τον Τζ.Ο.Μπους, «αποτελεί ψήφο εμπιστοσύνης το γεγονός ότι ο πατέρας του θα είναι ουσιαστικά επικεφαλής της αμερικανικής αποστολής».

Ο κ. Καραμανλής σημείωσε ότι ενημέρωσε ενδελεχώς την αμερικανική ηγεσία για την προετοιμασία των Ολυμπιακών Αγώνων και για τη στενή συνεργασία με συμμάχους και εταίρους, που βρίσκεται σε εξέλιξη, για τα ζητήματα της ασφάλειας, υπογραμμίζοντας ότι ήταν πολύ ικανοποιητική η αντίδραση του κ. Μπους.

Ο πρωθυπουργός διέψευσε για μια ακόμη φορά πληροφορίες ότι η αμερικανική πλευρά έθεσε εμμέσως αίτημα για εντονότερα μέτρα ασφαλείας για τους αθλητές της. Ο κ. Καραμανλής πρόσθεσε πως η Ελλάδα είναι αποφασισμένη να διασφαλίσει την απόλυτη επιτυχία των Αγώνων στον τομέα της ασφάλειας και θα είναι ιδιαίτερα προσεκτική.

Απαντώντας σε ερωτήσεις ξένων δημοσιογράφων, τόνισε ότι οι Ολυμπιακοί Αγώνες αποτελούν σημαντική ευκαιρία να προβληθεί η εικόνα μιας μοντέρνας χώρας, αλλά και να υπάρξει οικονομική και τουριστική ώθηση.

Ο κ. Καραμανλής σημείωσε ταυτόχρονα ότι η επιτυχής διοργάνωση των Αγώνων μπορεί να αποδείξει ότι μία χώρα με μικρό μέγεθος μπορεί να διοργανώσει μεγάλα γεγονότα.

Επίσης, σημείωσε ότι η επιστροφή των Αγώνων στη γενέτειρά τους θα στείλει ένα μήνυμα σε όλο τον κόσμο για το πραγματικό πνεύμα τους, την ειρήνη, την εκεχειρία και την συνύπαρξη μεταξύ των λαών.

Σε ό,τι αφορά το κόστος που διατίθεται για την ασφάλεια, υπογράμμισε το γεγονός ότι η χώρα έχει ξοδέψει 1,2 δισ δολάρια, ποσό τριπλάσιο από το Σίδνεϊ και τριάντα φορές μεγαλύτερο από την διοργάνωση των Ολυμπιακών Αγώνων της Ατλάντα.

Για Κυπριακό

Όσον αφορά στο Κυπριακό, ο κ. Καραμανλής μετέφερε στον Τζορτζ Ο. Μπους το μήνυμα ότι η Ελλάδα επιδιώκει την επανένωση της Κύπρου και πως το ελληνοκυπριακό «όχι» στο σχέδιο Ανάν δεν πρέπει να ερμηνεύεται ως «όχι» στη λύση του Κυπριακού.

Χαρακτήρισε ως «ενθαρρυντικό» το γεγονός ότι στις συζητήσεις του στο Λευκό Οίκο. αλλά και στο Κογκρέσο δεν υπήρξαν αντιρρήσεις στο βασικό στόχο που είναι η επανένωση της νήσου, ενώ χαρακτήρισε το σχέδιο Ανάν ως βάση κάθε νέας προσπάθειας για λύση του προβλήματος, σημειώνοντας ότι για τα όποια σημεία χρήζουν επαναδιαπραγμάτευσης το πρώτο λόγο έχει η Κυπριακή Δημοκρατία.

«Αν δεν υπάρξει λύση θα έχουμε μια κατάσταση όπου και οι δύο πλευρές θα είναι χαμένες, ενώ αν λυθεί θα έχουμε μια κατάσταση νίκης και για τις δύο πλευρές» τόνισε ο πρωθυπουργός, σημειώνοντας ότι και οι Τουρκοκύπριοι θα είναι ωφελημένοι από μια λύση.

Ο πρωθυπουργός δήλωσε ότι δεν ετέθη ζήτημα αναβάθμισης των σχέσεων των ΗΠΑ με τους Τουρκοκυπρίους, προσθέτοντας «οποιαδήποτε προσπάθεια ενίσχυσής τους δεν μπορεί να σημαίνει de facto αναγνώριση». Όπως τόνισε, τόσο η Ελλάδα όσο και η ελληνοκυπριακή πλευρά συμφωνούν για την προώθηση προγραμμάτων ενίσχυσης των Τουρκοκυπρίων.

Ο πρωθυπουργός επισήμανε ότι είναι πρόωρο να μιλάμε για επανέναρξη πρωτοβουλιών σε αυτό το χρονικό σημείο, αλλά «δεν είναι εδώ το τέλος του δρόμου». Πάντως, ανέφερε ότι μετά την πρόσφατη απόρριψη του σχεδίου Ανάν έχουμε εισέλθει σε μια φάση επανεκτίμησης της κατάστασης και τόνισε ότι το Κυπριακό πρέπει να παραμείνει ζωντανό στο τραπέζι, εκφράζοντας την ελπίδα ότι σύντομα θα αναληφθούν νέες πρωτοβουλίες.

Για την Τουρκία

Στη διάρκεια της συνέντευξής Τύπου ο πρωθυπουργός επανέλαβε την υποστήριξη της Ελλάδας στην ευρωπαϊκή πορεία της Τουρκίας, σημειώνοντας ότι μία Τουρκία σε ευρωπαϊκή πορεία είναι προς όφελος όλων και εξυπηρετεί τα ελληνικά συμφέροντα.

«Δεν είναι θέμα ανταλλάγματος, αλλά είναι ζήτημα στρατηγικής επιλογής η οποία είναι εθνικά ωφέλιμη» απάντησε ο πρωθυπουργός στο ερώτημα τι έχει αποκομίσει η Ελλάδα ως αντάλλαγμα από την άνευ όρων υποστήριξή της στην ευρωπαϊκή προοπτική της Τουρκίας.

Πάντως, ο πρωθυπουργός τόνισε ότι συνεχίζεται ο διάλογος μεταξύ των δύο χωρών (διερευνητικές επαφές για την υφαλοκρηπίδα) χωρίς κατ' ανάγκη, όπως είπε, να αποτελεί ο Δεκέμβριος ημερομηνία ορόσημο.

Ο κ. Καραμανλής ανέφερε ότι είναι λάθος να υποστηρίζεται και ότι παρερμηνεύθηκαν πρόσφατες δηλώσεις του για αναγνώριση και άλλων διαφορών μεταξύ Ελλάδας και Τουρκίας, πέραν της υφαλοκρηπίδας, σημειώνοντας ότι εννοούσε ως επιπλέον ζητήματα προς επίλυση την επαναλειτουργία της Θεολογικής Σχολής της Χάλκης ή και την ανάγκη επίτευξης προόδου στο Κυπριακό, καθώς και του θέματος των Βακουφίων.

Ο Έλληνας πρωθυπουργός τόνισε, ακόμη, ότι έθεσε στον Αμερικανό πρόεδρο το ζήτημα της Χάλκης και εξέφρασε την ικανοποίησή του για τη θετική ανταπόκριση του κ. Μπους ο οποίος φάνηκε ενήμερος επί του θέματος και, όπως ανέφερε ο κ. Καραμανλής, δήλωσε ότι υποστηρίζει την επαναλειτουργία της σχολής.

Για Ιράκ και Βαλκάνια

Ο πρωθυπουργός ξεκαθάρισε ότι «δεν υπήρξε νύξη για την αποστολή στρατιωτικών ελληνικών δυνάμεων στο Ιράκ», σημειώνοντας ότι η χώρα ήδη συμμετέχει σε αποστολές στο Αφγανιστάν και στο Κόσοβο.

Όπως είπε, «στην κατεύθυνση της καλύτερης προετοιμασίας και της ασφάλειας των Ολυμπιακών Αγώνων δεν μπορούμε να αναλάβουμε επιπλέον υποχρεώσεις». Ο κ. Καραμανλής τάχθηκε υπέρ της όσο το δυνατόν συντομότερης μεταβίβασης της εξουσίας και του εκδημοκρατισμού του Ιράκ, υπογραμμίζοντας ότι η Ελλάδα συμμετέχει ενεργά στην οικονομική ανόρθωση της χώρας.

Παράλληλα, χαρακτήρισε εποικοδομητικές τις συνομιλίες του τόσο με τον πρόεδρο Μπους όσο και με τον αντιπρόεδρο Τσένι, ενώ ανέφερε ότι δεν συζητήθηκε το θέμα με την θεώρηση αδειών εισόδου Ελλήνων στις Ηνωμένες Πολιτείες.

Αναφερόμενος στα Βαλκάνια, ο πρωθυπουργός επανέλαβε την πάγια θέση του ότι δεν πρέπει να υπάρξει αλλαγή συνόρων. Ο κ. Καραμανλής είπε ότι έγινε ιδιαίτερη συζήτηση για το Κόσοβο και πως υπάρχουν κοινές ανησυχίες Αθήνας και Ουάσιγκτον, σημειώνοντας ότι ο ίδιος έθεσε το ζήτημα των Αλβανών του Κοσόβου και της στάσης που τηρούν στην περιοχή.

Σημείωσε, επίσης, ότι θα πρέπει να στηριχθούν ενεργά οι βαλκανικές χώρες για να εμπεδώσουν τους δημοκρατικούς θεσμούς, την πολιτική και οικονομική ομαλότητα, τονίζοντας ότι είναι σημαντικό να παραμείνει ανοικτή η προοπτική για να συμπεριληφθούν στο ευρύτερο ευρωπαϊκό οικοδόμημα.

Ο κ. Καραμανλής υπογράμμισε ότι η Ελλάδα είναι ο πρώτος επενδυτής στην περιοχή των Βαλκανίων και συμμετέχει ενεργά στην ανοικοδόμησή τους, ενώ σε ό,τι αφορά το Σκοπιανό είπε ότι δεν υπάρχουν νέα στοιχεία και εξελίξεις για τις διαπραγματεύσεις που γίνονται υπό την αιγίδα του ΟΗΕ, προσθέτοντας πως υπάρχει καλή συνεργασία μεταξύ των δύο χωρών, αλλά «χρειαζόμαστε περισσότερη ευελιξία από την FYROM για να προχωρήσουμε».

Ο κ. Καραμανλής αν και ερωτήθηκε για τις διαφορές Νέας Δημοκρατίας-ΠΑΣΟΚ απέφυγε να δώσει απάντηση, υπογραμμίζοντας ότι όταν βρίσκεται στο εξωτερικό αποφεύγει να μιλάει για εσωτερικά θέματα. Πάντως τόνισε ότι είναι μεγάλη επιτυχία της χώρας και είναι δείγμα ωριμότητας ότι υπάρχει ένα κονσένσους στα θέματα εξωτερικής πολιτικής, χωρίς αυτό να σημαίνει ότι υπάρχει και απόλυτη συμφωνία, σε αντίθεση με όσα συνέβαιναν τις προηγούμενες δεκαετίες.

Ο πρωθυπουργός μετά τη συνάντησή του στο Λευκό Οίκο επισκέφθηκε το Κογκρέσο όπου συναντήθηκε με μέλη των Επιτροπών Εξωτερικών Σχέσεων της Γερουσίας και διεθνών σχέσεων της Βουλής. Κύρια θέματα συζήτησης ήταν η ασφάλεια των Ολυμπιακών Αγώνων και το Κυπριακό.

Αργότερα την Παρασκευή ο πρωθυπουργός ολοκληρώνει την επίσημη επίσκεψή του στην Ουάσιγκτον με ομιλία του στο Συμβούλιο Εξωτερικών Σχέσεων της Ουάσιγκτον.

Γενικόλογες οι αναφορές Μπους στην ασφάλεια των Αγώνων, εκτιμούν στο ΠΑΣΟΚ

Ο πρωθυπουργός απέσπασε μόνο γενικόλογες και αόριστες αναφορές για την ασφάλεια των Ολυμπιακών Αγώνων από τον Αμερικανό πρόεδρο, σχολίαζαν στελέχη του ΠΑΣΟΚ μία ημέρα μετά τη συνάντηση του Κ.Καραμανλή με τον Τζορτζ Μπους.

Ακόμη, επισήμαιναν ότι η Ελλάδα δεν χρειάζεται την ψήφο εμπιστοσύνης των ΗΠΑ, αφού έχει γίνει σοβαρή και ολοκληρωμένη προετοιμασία στο θέμα της Ολυμπιακής Ασφάλειας.

Τέλος, ανέφεραν ότι ο πρωθυπουργός χαμήλωσε πολύ τον πήχη των προσδοκιών και ότι εμφανίστηκε ικανοποιημένος με τα ελάχιστα που προσέφερε η αμερικανική πλευρά.

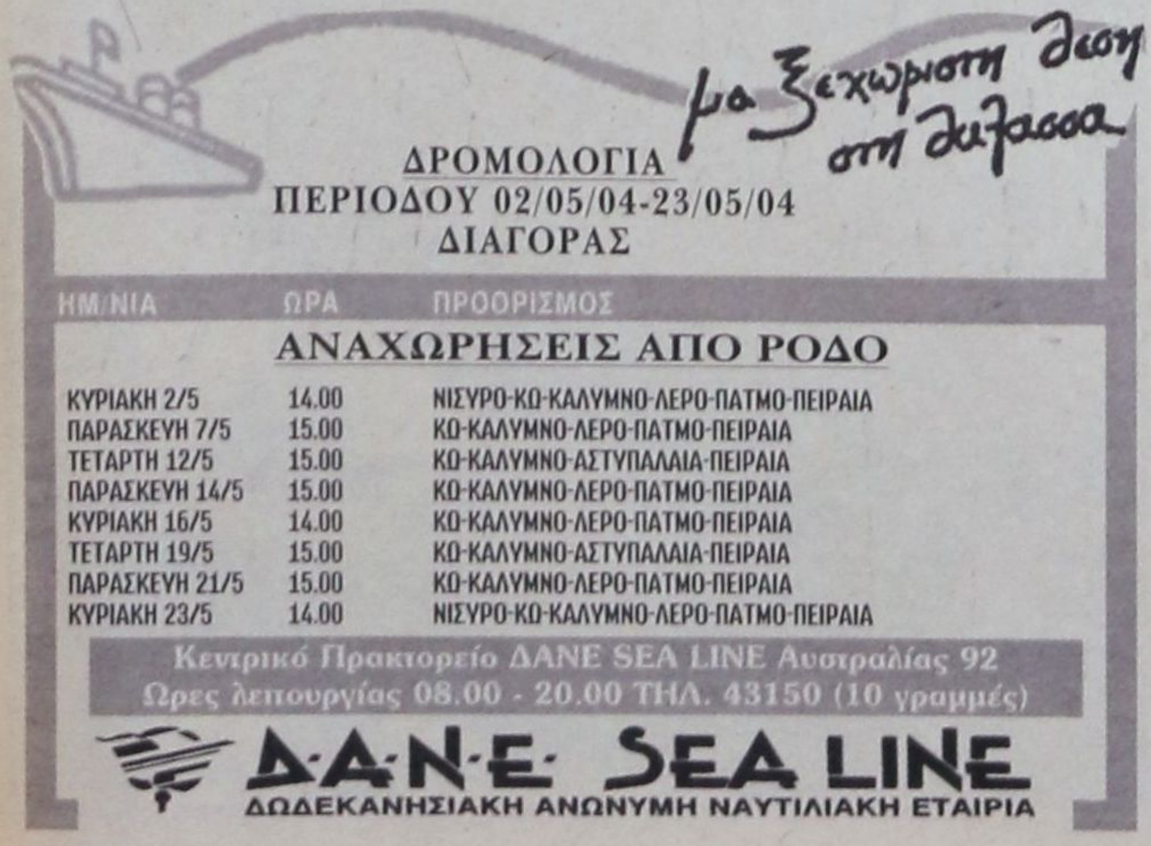

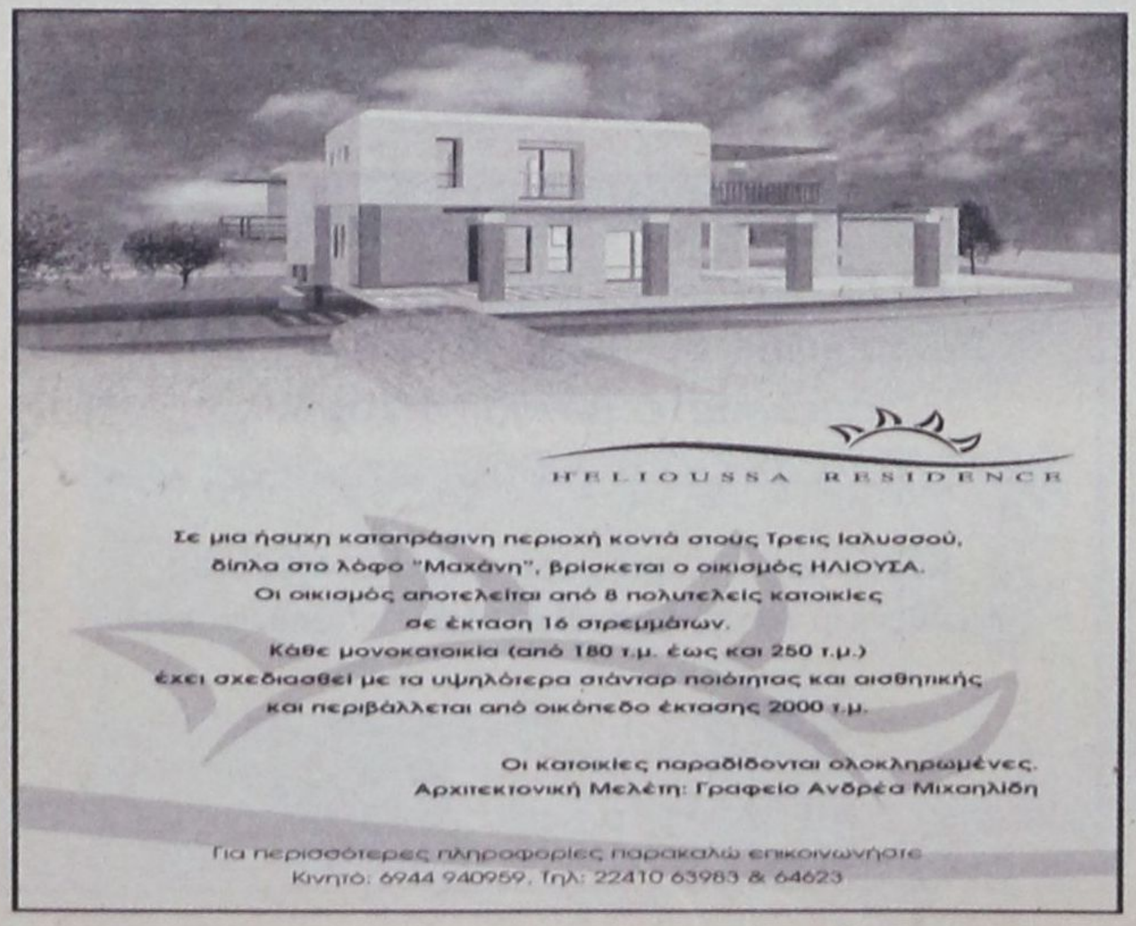

ΤΗΝ ΠΡΟΣΕΧΗ ΔΕΥΤΕΡΑ, 24 ΜΑΪΟΥ

ΠΕΡΙΦΕΡΕΙΑΚΗ ΔΙΑΣΚΕΨΗ
Ομοσπονδίας Ξεν/λων στη Ρόδο

Θα τεθούν «επί τάπητος» όλα τα προβλήματα

Στη Ρόδο θα πραγματοποιηθεί, την προσεχή Δευτέρα, 24 Μαΐου, η περιφερειακή διάσκεψη της Ομοσπονδίας Ξεν/λήλων, κατά την οποίαν θα τεθούν «επί τάπητος» όλα τα θέματα που απασχολούν τον κλάδο, με έμφαση στο πρόβλημα της επαναπρόσληψης και στην πορεία των διαπραγματεύσεων για την υπογραφή της κλαδικής συλλογικής σύμβασης εργασίας.

Σχετικά εκδόθηκε χθες η ακόλουθη ενημερωτική ανακοίνωση από το Σωματείο Εργαζομένων στα Ξενοδοχεία και Επισιτιστικά Καταστήματα Ρόδου.



Συναδέλφισσες, Συνάδελφοι

Το σωματείο μας ανακοινώνει προς όλους τους εργαζόμενους στα ξενοδοχεία, εστιατόρια, καφετέριες, μπαρ, κ.λπ. καταστήματα Ρόδου ότι την προσεχή Δευτέρα 24/5/2004 και ώρα 11 έντεκα το πρωί θα γίνει περιφερειακή διάσκεψη της Ομοσπονδίας Ξενοδοχοϋπαλλήλων με τα τοπικά σωματεία που εκπροσωπούν τους εργαζόμενους στις παραπάνω επιχειρήσεις με σημαντικά θέματα στην ημερήσια διάταξη, όπως ενημέρωση για τη μέχρι σήμερα πορεία υπογραφής της Πανελλήνιας Συλλογικής Σύμβασης Εργασίας και την παραπέρα εξέλιξή της, όλα τα τοπικά προβλήματα που απασχολούν σήμερα τον κλάδο μας με κυρίαρχο θέμα το πρόβλημα της επαναπρόσληψης όλων των συναδέλφων στα ξενοδοχεία όπου εργάζονταν την περασμένη περίοδο, τα προβλήματα ανεργίας στην περιοχή μας, προβλήματα ΤΑΞΥ κ.λπ.

Την ίδια ημέρα στη συνέχεια στις (1) μία η ώρα θα ακολουθήσει συνέντευξη τύπου στα τοπικά μέσα μαζικής ενημέρωσης.

Πέρα από τα συνδικαλιστικά στελέχη που θα συμμετάσχουν καλούμε και όλους τους εργαζόμενους στα τουριστικά και επισιτιστικά καταστήματα να συμμετάσχουν σ' αυτήν τη διάσκεψη, να εκφράσουν τις απόψεις και τα προβλήματα που αντιμετωπίζουν και να κάνουν για την επίλυσή τους.

Για το Διοικητικό Συμβούλιο
Ο Πρόεδρος
Γεώργιος Ορφανός

ΣΥΜΦΩΝΑ ΜΕ ΤΟ ΞΕΝΟΔΟΧΕΙΑΚΟ ΕΠΙΜΕΛΗΤΗΡΙΟ

ΕΚΑΤΟΝΤΑΔΕΣ ΞΕΝΟΔΟΧΕΙΑ
στα πρόθυρα του λουκέτου

Αιχμές κατά της τοπικής αυτοδιοίκησης

«Εκατοντάδες ξενοδοχειακές επιχειρήσεις στην Ελλάδα βρίσκονται στα πρόθυρα του λουκέτου, καθώς αντιμετωπίζουν σοβαρό πρόβλημα βιωσιμότητας», σύμφωνα με τη διευθύντρια του Ξενοδοχειακού Επιμελητηρίου Ελλάδος, κ. Αγνή Χρηστίδου, κατά τη διάρκεια της εκπομπής Business & Travel. Η κ. Χρηστίδου πρόσθεσε ότι το κόστος λειτουργίας των μονάδων αυξάνεται, ενώ την ίδια ώρα οι tour operators πιέζουν για νέες εκπτώσεις. Ανέφερε ακόμη ότι η αύξηση στην τιμή του πετρελαίου δημιουργεί πρόσθετα προβλήματα στον κλάδο της ξενοδοχίας.

Η κ. Χρηστίδου επισήμανε στον Χάρη Ντιγριντάκη πως φέτος διανύουμε την τέταρτη αρνητική χρονιά για τον τουρισμό αλλά και πως δεν εκμεταλλευτήκαμε την προολυμπιακή περίοδο με τον τρόπο που θα έπρεπε ούτως ώστε η διοργάνωση των Ολυμπιακών Αγώνων να αποτελέσει όχι μόνο τονωτική ένεση για τον ελληνικό τουρισμό, αλλά και παρακαταθήκη για το μέλλον. Η εκάστοτε ηγεσία, όπως σημείωσε η διευθύντρια του ΞΕΕ δεν μπόρεσε να προβάλλει και να διαφημίσει σωστά και συστηματικά το ελληνικό τουριστικό προϊόν είτε λόγω ακατάλληλης διαχείρισης των οικονομικών πόρων είτε λόγω της διασποράς των αρμοδιοτήτων των τουριστικών φορέων.

Επιπρόσθετα, σύμφωνα με την κα. Χρηστίδου, μέρος της ευθύνης ανήκει και στους ίδιους τους ξενοδόχους οι οποίοι δεν έχουν εμπιστευθεί ακόμα τις στρατηγικές του marketing για την προώθηση του προϊόντος τους. Προσέθεσε δε ότι το ΞΕΕ παρέχει σχετική ενημέρωση στους ξενοδόχους, οι οποίοι ωστόσο δεν έχουν συνειδητοποιήσει ακόμα τις απεριόριστες δυνατότητες που τους προσφέρει ο τομέας του marketing.

Επίσης η κ. Χρηστίδου, συμπλήρωσε πως τα χρήματα που οι ξενοδόχοι δίνουν στην τοπική αυτοδιοίκηση δεν διοχετεύονται προς την προβολή του προϊόντος τους, αφήνοντας αιχμές εναντίον των αρμόδιων φορέων της τοπικής αυτοδιοίκησης ότι σπαταλούν άσκοπα τους πόρους. Το κλειδί για την διευθύντρια του ΞΕΕ, είναι να υπάρξει εποπτεία και καθοδήγηση των φορέων της τοπικής αυτοδιοίκησης (περιφέρειες και νομαρχίες), εφόσον αυτοί δεν διαθέτουν την απαραίτητη γνώση ώστε να προβούν στις κατάλληλες κινήσεις προβολής.

Η κ. Χρηστίδου υπογράμμισε, πως παρά τις επί μέρους αντιξοότητες, το ξενοδοχειακό προϊόν της χώρας είναι εξαιρετικό και δημιουργεί τις προϋποθέσεις ώστε να καταστεί η Αθήνα ένας δημοφιλής προορισμός ακόμα και για μικρές εξορμήσεις. Τουριστικοί φορείς και πολιτική ηγεσία πρέπει να συνεργαστούν με σκοπό να δώσουν στον τουρισμό την θέση που του αξίζει ούτως ώστε να γίνει η αιχμή του δόρατος της ελληνικής οικονομίας, κατέληξε η διευθύντρια του ΞΕΕ.

ΑΝΑΚΟΙΝΩΣΗ ΤΟΥ ΔΗΜΟΥ

Η ΕΓΓΡΑΦΗ ΝΗΠΙΩΝ
στους Παιδικούς Σταθμούς

Προθεσμίες και δικαιολογητικά

Τα Προσχολικά Κέντρα του Δήμου Ροδίων ανακοινώνουν ότι οι αιτήσεις για την εγγραφή νηπίων ηλικίας 2,5 έως 5 ετών, για το σχολικό έτος 2004-2005, θα υποβάλλονται στους Δημοτικούς Παιδικούς Σταθμούς από 20 Μαΐου έως 15 Ιουνίου 2004.

Οι αιτήσεις πρέπει να συνοδεύονται από τα παρακάτω δικαιολογητικά:

1. Ληξιαρχική πράξη γέννησης του νηπίου.
2. Ιατρική βεβαίωση από το Νοσοκομείο, το ΠΙΚΠΑ ή τον προσωπικό παιδίατρο για την σωματική υγεία και αρτιμέλεια του νηπίου. Επίσης πρόσφατα αποτελέσματα φυματαντίδρασης.
3. Βεβαίωση εργασίας των γονέων (με ώρες εργασίας και αμοιβή) και επικυρωμένο φωτοαντίγραφο βιβλιαρίου ενσήμων.
4. Αντίγραφο εκκαθαριστικού σημειώματος της Δ.Ο.Υ. και αντίγραφο φορολογικής δήλωσης οικονομικού έτους 2004.
5. Υπεύθυνη δήλωση όπου θα αναφέρεται ποιός θα μπορεί να παραλαμβάνει το παιδί από το σταθμό σε περίπτωση εγγραφής του.
6. Υπεύθυνη δήλωση σχετικά με την οικονομική και οικογενειακή κατάσταση (το έντυπο χορηγείται από τους σταθμούς).
7. Πιστοποιητικό οικογενειακής κατάστασης (από Δήμο Ροδίων).

Περισσότερες πληροφορίες στα εξής τηλέφωνα:

Α' Δημοτικός Παιδικός Σταθμός-Αγ. Νικολάου 2241022646

Α' Δημοτικός Βρεφ/κός Σταθμός-Παλαιά Πόλη 2241034358

Β' Δημοτικός Παιδικός Σταθμός-Τσιγάντε 2241023502

Γ' Δημοτικός Παιδικός Σταθμός-Βορ. Ηπείρου 2241036920

Γ' Δημοτικός Παιδικός Σταθμός-Παράρτημα Πίνδου 2241033321

Δ' Δημοτικός Παιδικός Σταθμός-Ανάληψη 2241069029

Δημοτικός Παιδικός Σταθμός πρώην ΠΙΚΠΑ 2241025992

Grand Hotel Rhodes
★★★★★

Το γνωστό σημείο συνάντησης
στο κέντρο της Πόλης με τη μουσική
συντροφιά του πιανίστα Τάκη Τσώνη *
απολαύστε μοναδικά κοκτέιλ
και χαλαρώστε δίπλα στο τζάκι

Κρατήσεις - πληροφορίες τηλ. 2241054700
Διεύθυνση: Ακτής Μιαούλη 1 και Γ. Παπανικολάου

A Member of
MITSIS HOTELS

GR

* Κάθε Παρασκευή, Σάββατο και Κυριακή



ΥΣΤΕΡΑ ΑΠΟ ΕΝΤΟΛΗ ΤΟΥ ΕΙΣΑΓΓΕΛΕΑ ΕΦΕΤΩΝ

ΠΡΟΚΑΤΑΡΚΤΙΚΗ ΕΞΕΤΑΣΗ
σε βάρος του δημάρχου Ροδίων

Με αναφορά του ο κ. Χ. Χατζηευθυμίου τον κατηγορεί για συκοφαντική δυσφήμιση ενώπιον του δημοτικού συμβουλίου





Ξεκίνησε χθες, ύστερα από σχετική εντολή του Εισαγγελέα Εφετών Δωδεκανήσου κ. Εμμ. Ρούσσου - Παπαδάκη η προκαταρκτική εξέταση σχετικά με τις δυσφημιστικές αναφορές του δημάρχου Ροδίων κ. Γ. Γιαννόπουλου σε βάρος του επικεφαλής της μειοψηφίας στο Δήμο Ροδίων κ. Χ. Χατζηευθυμίου και των μελών της παράταξής του «Πρώτα η Ρόδος» κατά την διάρκεια της επεισοδιακής συνεδρίασης του Δημοτικού Συμβουλίου Ρόδου, της 18ης Απριλίου 2003 με αφορμή τη συζήτηση θέματος σχετιζόμενου με τις οφειλές της ΔΕΥΑΡ προς την εταιρεία ΕΡΤΕΚΑ για το έργο του αποχετευτικού αγωγού.

Την προκαταρκτική εξέταση, που ανέλαβε να διενεργήσει ο πταισματοδίκης Ρόδου, προκάλεσε ειδικότερα αναφορά του κ. Χατζηευθυμίου προς τον Εισαγγελέα Εφετών, την 21η Απριλίου 2003, η οποία έχει, ως εξής:

Αξιότιμε κύριε Εισαγγελέα, λαμβάνω την τιμή να σας αναφέρω τα εξής:

Στη συνεδρίαση της 18-4-2003, ημέρα Παρασκευή, του Δημοτικού Συμβουλίου του Δήμου Ροδίων και με την ιδιότητά μου ως επικεφαλής της μειοψηφίας του Δημοτικού Συμβουλίου θέλησα να ενημερώσω το σώμα για ένα σπουδαίο κατά την άποψή μου θέμα που αφορούσε την απόκρυψη της έκθεσης του Εισηγητού του Αρείου Πάγου κ. Γκιάφη σχετικά με την αναίρεση που είχε ασκηθεί από τη Δημοτική Επιχείρηση Υδρευσης - Αποχέτευσης Ρόδου κατά της απόφασης με αριθμό 27/2002 του Πενταμελούς Εφετείου Δωδεκανήσου με την οποία υποχρεωνόταν η ΔΕΥΑΡ να καταβάλλει, στην τεχνική εταιρεία ΕΡΤΕΚΑ ποσό 465.291.183 δραχμών συν 13.600.000 δραχμές ως δικαστική δαπάνη, βαρύνουσα αυτή. Συνεπεία της απόκρυψης αυτού του εγγράφου από τα μέλη του διοικητικού συμβουλίου της ΔΕΥΑΡ ήταν να ληφθεί απόφαση από το διοικητικό συμβούλιο για ανάθεση σε δικηγόρο Αθηνών της υποστήριξης της αναίρεσης και η έγκριση ποσού 23.000 Ευρώ για την αμοιβή του δικηγόρου.

Στο άκουσμα της προθέσεώς μου γι' αυτή την ενημέρωση μου αφαιρέθηκε άμεσα ο λόγος από τον Πρόεδρο του Δημοτικού Συμβουλίου κ. Ιωάννη Τσιγάρο και δεν δέχθηκαν τόσο ο Δήμαρχος όσο και ο Πρόεδρος του Δημοτικού Συμβουλίου να ενημερώσω για το θέμα αυτό το Δημοτικό Συμβούλιο και προχώρησαν άμεσα στη συζήτηση του επομένου. Επειδή αφενός μεν αρνήθηκαν να ενημερωθεί το Δημοτικό Συμβούλιο για το ανωτέρω θέμα και αφετέρου συνέχισαν να αρνούνται την παράδοση των εγγράφων που ζητήσαμε, οι δημοτικοί σύμβουλοι της μειοψηφίας αποχωρήσαμε από τη συνεδρίαση του δημοτικού συμβουλίου.

Μετά την αποχώρησή μας ο Δήμαρχος Ρόδου κ. Γεώργιος Γιαννόπουλος αναφερόμενος σ' αυτό το θέμα της ΔΕΥΑΡ και απευθυνόμενος προς τους δημοτικούς συμβούλους της πλειοψηφίας παρουσία των μέσων μαζικής ενημέρωσης ανέφερε επί λέξει τα εξής:

«Θα θελα να βρίσκεται εδώ ο κ. Χατζηευθυμίου για να τ' ακούσει.

Την εισήγηση του Αρείου Πάγου δεν την έχει δώσει ακόμα ο δικηγόρος στη ΔΕΥΑΡ και επομένως, δεν υπάρχει θέμα απόκρυψης. Πως βρέθηκε στα χέρια του κ. Χατζηευθυμίου «... Βγάλτε τα συμπεράσματά σας...» για να επαναλάβει τρεις φορές την φράση «Αιδώς Αργείοι». Ο κ. Γιαννόπουλος επανέλαβε ότι «εδώ ήρθαμε ναα υπερασπισθούμε τα συμφέροντα του λαού αφήνοντας σαφείς αιχμές κατά του προσώπου μου. «Καταγγέλλω την προσπάθεια οικονομικών συμφερόντων να παρεισφρύσουν εδώ μέσα» τόνισε ο Δήμαρχος αφήνοντας να εννοηθεί ότι «Δούρειος Ιππος» των οικονομικών συμφερόντων είναι προφανώς ο επικεφαλής της μειοψηφίας.

Τα παραπάνω αναφέρονται ότι ειπώθηκαν από το Δήμαρχο Ρόδου σε όλες τις εφημερίδες και τα μέσα μαζικής ενημέρωσης του νησιού μας.

Επειδή η αναφορά του κ. Γιαννόπουλου σε οικονομικά συμφέροντα τα οποία προσπαθούν να εισέλθουν στο Δήμο Ρόδου, εμφανιζόμενος μάλιστα από τον κ. Δήμαρχο εγώ ως εκπρόσωπός τους, αποτελεί δυσφημιστική αναφορά προς το πρόσωπό μου, προς τη μειοψηφία του Δημοτικού Συμβουλίου και τα μέλη μιας ολόκληρης παράταξης, χωρίς παραμικρό ίχνος αλήθειας.

Επειδή ο κ. Δήμαρχος όταν αναφέρεται σε πρόσωπα και πράγματα και προχωρεί μάλιστα και σε συκοφαντική δυσφήμιση προσώπων οφείλει να αποδεικνύει τους δημόσιους ισχυρισμούς του διαφορετικά παραβιάζει τόσον τον ποινικό όσο και τον ηθικό νόμο και προς αποκατάσταση του αισθήματος της δικαιοσύνης των πολιτών αυτής της πόλης θα πρέπει να ελεγχθεί από εσάς και τις δικαστικές αρχές.

Επειδή αν πράγματι αποδειχθεί ότι εκπροσωπώ οικονομικά συμφέροντα και προσπαθώ για την είσοδό τους στο Δήμο Ροδίων παρακαλώ και για το δικό μου έλεγχο.

ΓΙΑ ΤΟΥΣ ΛΟΓΟΥΣ ΑΥΤΟΥΣ ΖΗΤΩ

Να διατάξετε τη διενέργεια έρευνας για την αποκατάσταση της πλήρους αλήθειας ασκώντας με βάση το αποτέλεσμα της έρευνας κάθε προβλεπόμενο από το νόμο δικαίωμά σας για την αποκατάσταση της νομιμότητας.

Ρόδος, 21.4.2003
Ο Αναφέρων
Χατζής Χατζηευθυμίου

ΧΩΡΙΣ ΑΝΑΔΡΟΜΙΚΗ ΙΣΧΥ

ΚΑΤΑΤΕΘΗΚΕ ΣΤΗ ΒΟΥΛΗ ΤΟ ΝΟΜΟΣΧΕΔΙΟ
για την κατάργηση της ειδικής εισφοράς υπέρ ΛΑΦΚΑ

Παρακρατούνται τα αναδρομικά από την κατάργηση της εισφοράς 1% - 5% υπέρ του ΛΑΦΚΑ

Κατατέθηκε την Πέμπτη στη Βουλή το σχέδιο νόμου του υπουργείου Οικονομίας, με το οποίο καταργείται η εισφορά των συνταξιούχων στο Λογαριασμό Αλληλεγγύης Φορέων Κοινωνικής Ασφάλισης.

Με το νομοσχέδιο καταργείται η ειδική μηνιαία εισφορά επί των συντάξεων του Δημοσίου, η οποία παρακρατείται υπέρ αυτού, επεκτεινόμενη και στις περιπτώσεις των συντάξεων των υπαλλήλων των Νομικών Προσώπων Δημοσίου Δικαίου, του ΟΣΕ και των ασφαλιστικών ταμείων του προσωπικού των σιδηροδρομικών δικτύων.

Η κατάργηση των εν λόγω εισφορών θα ισχύσει από την 1η Ιουλίου, ενώ τα ήδη παρακρατηθέντα από τους συνταξιούχους ποσά δεν πρόκειται να επιστραφούν.

Υπενθυμίζεται ότι η εισφορά των συνταξιούχων στο ΛΑΦΚΑ κρίθηκε τον Ιανουάριο από το Ελεγκτικό Συνέδριο ως αντισυνταγματική.

ΝΑΥΤΙΛΙΑΚΗ ΕΤΑΙΡΕΙΑ
ΤΗΛΟΣ 21ος ΑΙΩΝΑΣ
ΤΗΛΟΣ:85002
ΤΗΛ.2246044000- FAX:2246044044

ΠΡΟΓΡΑΜΜΑ ΤΟΥ **SEA STAR** ΓΙΑ ΤΗΛΟ - ΝΙΣΥΡΟ - ΧΑΛΚΗ

ΔΕΥΤΕΡΑ	ΑΦΙΞΗ	ΑΝΑΧΩΡΗΣΗ
ΡΟΔΟΣ		09.00
ΤΗΛΟΣ	10.30	14.30
ΝΙΣΥΡΟΣ	15.00	17.30
ΤΗΛΟΣ	18.00	18.00
ΡΟΔΟΣ	19.20	Δ.

ΣΑΒΒΑΤΟ	ΑΦΙΞΗ	ΑΝΑΧΩΡΗΣΗ
ΡΟΔΟΣ		09:00
ΧΑΛΚΗ	10:10	10.20
ΤΗΛΟΣ	11:00	17:00
ΧΑΛΚΗ	17:40	17:50
ΡΟΔΟΣ	19.00	Δ.

ΤΕΤΑΡΤΗ	ΑΦΙΞΗ	ΑΝΑΧΩΡΗΣΗ
ΡΟΔΟΣ		08.00
ΤΗΛΟΣ	09.20	09.30
ΡΟΔΟΣ	10.50	18.30
ΤΗΛΟΣ	19.50	20.00
ΡΟΔΟΣ	21.20	Δ.

ΚΥΡΙΑΚΗ	ΑΦΙΞΗ	ΑΝΑΧΩΡΗΣΗ
ΡΟΔΟΣ		07:30
ΤΗΛΟΣ	08:50	09.00
ΡΟΔΟΣ	10:20	17:00
ΤΗΛΟΣ	18:20	18:30
ΡΟΔΟΣ	19.50	Δ.

ΠΕΜΠΤΗ	ΑΦΙΞΗ	ΑΝΑΧΩΡΗΣΗ
ΡΟΔΟΣ	-	09.00
ΤΗΛΟΣ	10.20	17.00
ΡΟΔΟΣ	18.20	Δ.



ΠΛΗΡΟΦΟΡΙΕΣ
ΡΟΔΟΣ ΤΑΡΠΟΝ ΣΠΡΙΝΓΚΣ 44 • ΤΗΛ. 2241078052 - 22410 78053 • Κινητό 6938244523
ΤΗΛΟΣ ΤΗΛ. 2246044000 • ΦΑΞ 2246044044

Ανακαλύψτε
με τα Blue Star Ferries
το καλύτερο ταξίδι!



ΠΡΟΣ ΠΕΙΡΑΙΑ

ΑΝΑΧΩΡΗΣΗ ΑΠΟ							ΑΦΙΞΗ ΠΕΙΡΑΙΑ
ΡΟΔΟ	ΚΩ	ΛΕΡΟ	ΠΑΤΜΟ	ΜΥΚΟΝΟ	ΣΥΡΟ	ΑΜΟΡΓΟΚΑΤΑΠΟΛΑ	
ΤΡΙΤΗ 20:00	ΤΡΙΤΗ 22:55	...	...	ΤΕΤΑΡΤΗ 03:30	...	...	ΤΕΤΑΡΤΗ 07:20
ΠΕΜΠΤΗ 20:00	ΠΕΜΠΤΗ 22:55	...	...	...	ΠΑΡΑΣΚΕΥΗ 03:45	...	ΠΑΡΑΣΚΕΥΗ 07:05
ΣΑΒΒΑΤΟ 10:00	ΣΑΒΒΑΤΟ 12:50	...	...	...	...	ΣΑΒΒΑΤΟ 16:20	ΣΑΒΒΑΤΟ 21:30
ΚΥΡΙΑΚΗ 18:30	ΚΥΡΙΑΚΗ 21:25	ΚΥΡΙΑΚΗ 23:05	ΔΕΥΤΕΡΑ 00:15	...	ΔΕΥΤΕΡΑ 03:45	...	ΔΕΥΤΕΡΑ 07:05

ΑΝΕΚΤΕΛΕΣΤΑ ΔΡΟΜΟΛΟΓΙΑ: 25/12/03, 01/01/04, 11/04/04 (αναχώρηση από Ρόδο 18:30 για Πειραιά).

ΑΠΟ ΠΕΙΡΑΙΑ

ΑΝΑΧΩΡΗΣΗ ΑΠΟ ΠΕΙΡΑΙΑ	ΑΦΙΞΗ						
	ΣΥΡΟ	ΜΥΚΟΝΟ	ΑΜΟΡΓΟΚΑΤΑΠΟΛΑ	ΠΑΤΜΟ	ΛΕΡΟ	ΚΩ	ΡΟΔΟ
ΔΕΥΤΕΡΑ 20:00	ΔΕΥΤΕΡΑ 23:20	...	...	...	...	ΤΡΙΤΗ 04:10	ΤΡΙΤΗ 07:10
ΤΕΤΑΡΤΗ 20:00	ΤΕΤΑΡΤΗ 23:20	...	...	...	...	ΠΕΜΠΤΗ 04:10	ΠΕΜΠΤΗ 07:10
ΠΑΡΑΣΚΕΥΗ 20:00	...	ΠΑΡΑΣΚΕΥΗ 23:50	...	...	...	ΣΑΒΒΑΤΟ 04:20	ΣΑΒΒΑΤΟ 07:15
ΣΑΒΒΑΤΟ 23:30	...	...	ΚΥΡΙΑΚΗ 04:45	ΚΥΡΙΑΚΗ 07:00	ΚΥΡΙΑΚΗ 08:10	ΚΥΡΙΑΚΗ 09:50	ΚΥΡΙΑΚΗ 12:45

ΑΝΕΚΤΕΛΕΣΤΑ ΔΡΟΜΟΛΟΓΙΑ: 24/12/03, 31/12/03, 10/04/04 (αναχώρηση από Πειραιά 23:30 για Ρόδο).

SKEVO'S TRAVEL AGENCY

ΚΑΝΤΕ ΚΡΑΤΗΣΗ ΤΩΡΑ!

ΠΛΗΡΟΦΟΡΙΕΣ ΚΑΙ ΚΡΑΤΗΣΕΙΣ ΘΕΣΕΩΝ ΣΤΟΝ ΤΑΞΙΔΙΩΤΙΚΟ ΣΑΣ ΠΡΑΚΤΟΡΑ Ή SKEVO'S TRAVEL AGENCY: ΑΜΕΡΙΚΗΣ 111, ΡΟΔΟΣ, ΤΗΛ. ΚΡΑΤΗΣΕΩΝ ΕΠΙΒΑΤΩΝ ΚΑΙ Ι.Χ.: 22410-22461, 22410-75655, 22410-75310, ΤΗΛ. ΚΡΑΤΗΣΕΩΝ ΦΟΡΤΗΓΩΝ: 22410-76600

ΣΥΜΦΩΝΑ ΜΕ ΜΕΛΕΤΗ

ΓΥΝΑΙΚΕΣ ΥΠΑΛΛΗΛΟΥΣ *προτιμούν οι ξενοδόχοι*

Αποτελούν το 75% των μισθωτών εργαζομένων στα ελληνικά ξενοδοχεία



«Βασίλειο» της γυναικείας απασχόλησης μπορεί να χαρακτηρισθεί ο ξενοδοχειακός τομέας, αφού το 75% των μισθωτών εργαζομένων ότα ελληνικά ξενοδοχεία είναι γυναίκες.

Μάλιστα σύμφωνα με τα στοιχεία της μελέτης του κ. Γρ. Παπανίκου για την «Απασχόληση στα ελληνικά ξενοδοχεία», το 40% των ξενοδοχείων χρησιμοποιεί αποκλειστικά γυναικείο δυναμικό!

ΙΔΙΟΚΤΗΣΙΑ

Στο κομμάτι, πάντως, της ιδιοκτησίας ξενοδοχείων, οι γυναίκες αντιπροσωπεύουν μόλις το 21%, με τα υψηλότερα ποσοστά να εντοπίζονται στα παραδοσιακά καταλύματα και στα ξενοδοχεία πέμπτης κατηγορίας (28% και 26% αντίστοιχα) και το μικρότερο στα ξενοδοχεία πολυτελείας. Στο ζήτημα της ιδιοκτησίας, ωστόσο, όπως επισημαίνει ο ερευνητής, δεν μπορούν να εξαχθούν ασφαλή συμπεράσματα στο ποσοστό των γυναικών, καθώς σε αρκετές περιπτώσεις εργάζονται στο ξενοδοχείο και οι δύο σύζυγοι και η ιδιοκτησία, που εμφανίζεται, μπορεί να επηρεάζεται από ασφαλιστικούς και συνταξιοδοτικούς λόγους.

Ως προς τις θέσεις απασχόλησης, οι γυναίκες κυριαρχούν στον τομέα της καθαριότητας (97% στην καθαριότητα δωματίων) και στο προσωπικό κουζίνας (56%). Αντίθετα, σε διευθυντικές θέσεις οι γυναίκες εκπροσωπεύουν μόλις το 11% του συνόλου.

Ενα άλλο χαρακτηριστικό της έρευνας αποτελεί η διαπίστωση ότι το ποσοστό της μισθωτής γυναικείας απασχόλησης μειώνεται όσο ανεβαίνει η κατηγορία του ξενοδοχείου. Στα πέμπτης και τέταρτης κατηγορίας ξενοδοχεία η γυναικεία απασχόληση υπερβαίνει το 83%, ενώ στα πολυτελείας το ποσοστό αυτό μειώνεται στο 52%. Στα πολύ μεγάλα ξενοδοχεία, που απαιτούν μεγαλύτερη εξειδίκευση, το ποσοστό συρρικνώνεται ακόμη περισσότερο, στο 46%. Η πολυπληθέστερη κατηγορία ελληνικών ξενοδοχείων, η τρίτη, απασχολεί κατά 79% γυναίκες.

Τα μεγαλύτερα ποσοστά γυναικείας απασχόλησης παρατηρούνται στα επιπλωμένα διαμερίσματα και στα παραδοσιακά καταλύματα, με ποσοστά κοντά στο 80%.

Το μικρότερο ποσοστό παρατηρείται στα κάμπινγκ με 59% και στα μπανγκαλόους με 68%.

Στις ατομικές ξενοδοχειακές επιχειρήσεις, επίσης, το ποσοστό της γυναικείας απασχόλησης ανέρχεται σε 84%, ενώ στις ΑΕ περιορίζεται στο 69%.

ΕΝΣΤΑΣΕΙΣ ΣΕ ΠΕΝΤΕ ΣΗΜΕΙΑ, ΕΓΕΙΡΕΙ Η ΕΝΩΣΗ ΦΙΛΟΛΟΓΩΝ

ΑΓΚΑΘΙΑ ΣΤΟ ΘΕΜΑ ΤΗΣ ΕΚΘΕΣΗΣ

Φόβους για υποκειμενισμό στη βαθμολόγηση των υποψηφίων για ΑΕΙ - ΤΕΙ, εκφράζουν οι καθηγητές

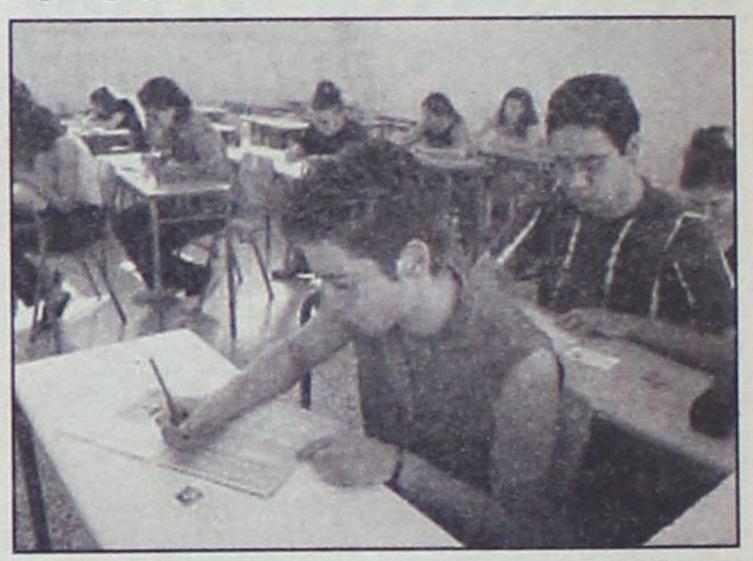

«Πλήγμα» στην αξιολόγηση των υποψηφίων, που διεκδικούν την εισαγωγή τους στα Πανεπιστήμια και τα ΤΕΙ της χώρας, αποτελούν τα θέματα στο μάθημα της Νεοελληνικής Γλώσσας της Γ΄ Λυκείου που επέλεξε προχθές η Κεντρική Επιτροπή Εξετάσεων. Η Πανελλήνια Ενωση Φιλολόγων, σε ανακοίνωσή της, επισημαίνει πως τα θέματα «φαίνονται απλά, θα προκαλέσουν όμως σοβαρά προβλήματα στην αξιολόγηση». Αυτό σημαίνει ότι η βαθμολόγηση των γραπτών θα γίνει περισσότερο με υποκειμενικά κριτήρια, γεγονός που ενδέχεται να δημιουργήσει προβλήματα ανισότητας μεταξύ των υποψηφίων.

Οι υποψήφιοι κλήθηκαν να αναπτύξουν τις απόψεις τους για το ρόλο του σχολείου στην κοινωνική τους ένταξη και τον καταιγισμό των πληροφοριών που δέχονται στη σύγχρονη εποχή, βάσει του δοκιμίου του Ευάγγελου Παπανούτσου «Η Παιδεία, το μεγάλο μας πρόβλημα».

Ενστάσεις

Η Πανελλήνια Ενωση Φιλολόγων εγείρει σοβαρές ενστάσεις σε τουλάχιστον πέντε σημεία των ζητουμένων:

1. Το κείμενο ήταν σχετικά απλό και κατανοητό. Μιλά για το σχολείο σήμερα, ωστόσο, παρά την επικαιρότητα του θέματος, το κείμενο είναι γραμμένο το 1976, αναφέρεται δηλαδή σε μία γενιά πριν.

2. Υπάρχει αναντιστοιχία κειμένου - θέματος, όσον αφορά την παραγωγή λόγου: Το κείμενο αναφέρεται στο έργο του δασκάλου, ενώ το θέμα αποστασιοποιείται και ζητεί από το μαθητή να προβληματιστεί για το σχολείο και την ένταξή του στην κοινωνιά.

3. Το θέμα παρουσιάζει μεγάλη διάχυση σημείων αναφοράς. Ζητεί να βρει ο μαθητής τι προσφέρει το σχολείο πρώτα για την αντιμετώπιση του καταιγισμού πληροφοριών και ύστερα για την ένταξη των τελειοφοίτων στην κοινωνία, δύο ζητήματα εντελώς διαφορετικά μεταξύ τους. Το θέμα επιβάλλει την ιδέα της προσφοράς και δεν αφήνει περιθώρια κριτικού προβληματισμού, αφού υπαγορεύει θέσεις δεσμευτικές για τους μαθητές. Η οδηγία της Κεντρικής Επιτροπής προς τους βαθμολογητές ότι πρέπει να αναφερθούν και «τρόποι βελτίωσης στην κοινωνική ένταξη» είναι ιδιαίτερα προβληματική, αφού οι τελειόφοιτοι είναι ήδη κοινωνικά ενταγμένα άτομα.

4. Η ερώτηση Β1 έχει πολύ γενικευτικό χαρακτήρα, ενώ στην ερώτηση Β2 είναι ασαφής η θεματική πρόταση, η οποία αναφέρεται άμεσα (ως θέση και άρση) στην προηγούμενη παράγραφο.

5. Στην άσκηση Β3 ο συλλογισμός δεν αποτελεί μέρος του κειμένου, όπως θα όφειλε, αλλά είναι κατασκευασμένος, χωρίς να ανταποκρίνεται στην αλήθεια, εφόσον ο ανταγωνισμός δεν έλειπε από καμία εποχή της ανθρώπινης εξέλιξης.

Σε δυνατούς λύτες απευθύνονταν και τα θέματα της Αλγεβρας της Β΄ Λυκείου. Σύμφωνα με τους εκπαιδευτικούς, ένας μέτριος μαθητής μπορούσε με δυσκολία να γράψει γύρω στο 12, ενώ ιδιαίτερα προβλήματα αντιμετώπισαν οι μαθητές της θεωρητικής κατεύθυνσης.

ΔΡΟΜΟΛΟΓΙΑ ΤΟΥ ΤΑΧΥΠΛΟΟΥ ΚΑΤΑΜΑΡΑΝ «ΔΩΔΕΚΑΝΗΣΟΣ ΕΞΠΡΕΣ» ΑΠΟ 21/05/2004 ΕΩΣ 15/10/2004
ΑΝΑΧΩΡΗΣΗ ΑΠΟ ΡΟΔΟ ΑΠΟ ΤΗ ΘΕΣΗ «ΚΟΛΩΝΑ»

DODEKANISOS NAFTILIAKI

Αναχωρίσεις από την Κολώνα (Θαλασσινή πύλη)



• Ταξιδέψτε με 30 μίλια την ώρα
• Fully air-conditioned

ΗΜΕΡΑ	ΩΡΑ	ΠΡΟΟΡΙΣΜΟΣ	ΩΡΑ ΑΦΙΞΗΣ ΣΤΗ ΡΟΔΟ
ΚΑΘΕ ΔΕΥΤΕΡΑ	08.30	ΣΥΜΗ - ΚΩ - ΚΑΛΥΜΝΟ - ΛΕΡΟ - ΚΑΛΥΜΝΟ -ΚΩ-ΣΥΜΗ-ΡΟΔΟ	18.30
ΚΑΘΕ ΤΡΙΤΗ	08.30	ΚΩ - ΚΑΛΥΜΝΟ - ΛΕΡΟ - ΠΑΤΜΟ - ΛΕΙΨΟΙ - ΛΕΡΟ - ΚΑΛΥΜΝΟ - ΚΩ - ΡΟΔΟ	18.30
ΚΑΘΕ ΤΕΤΑΡΤΗ	08.30	ΚΑΣΤΕΛΛΟΡΙΖΟ - ΡΟΔΟ	18.30
ΚΑΘΕ ΠΕΜΠΤΗ	08.30	ΚΩ - ΚΑΛΥΜΝΟ - ΛΕΡΟ - ΛΕΙΨΟΙ - ΠΑΤΜΟ - ΛΕΡΟ - ΚΑΛΥΜΝΟ - ΚΩ - ΡΟΔΟ	18.30
ΚΑΘΕ ΠΑΡΑΣΚΕΥΗ	08.30	ΣΥΜΗ - ΚΩ - ΚΑΛΥΜΝΟ - ΛΕΡΟ - ΚΑΛΥΜΝΟ - ΚΩ - ΣΥΜΗ - ΡΟΔΟ	18.30
ΚΑΘΕ ΣΑΒΒΑΤΟ	08.30	ΚΩ - ΚΑΛΥΜΝΟ - ΛΕΡΟ - ΛΕΙΨΟΙ - ΠΑΤΜΟ - ΛΕΡΟ - ΚΑΛΥΜΝΟ - ΚΩ - ΡΟΔΟ	18.30
ΚΑΘΕ ΚΥΡΙΑΚΗ	08.30	ΣΥΜΗ - ΚΩ - ΚΑΛΥΜΝΟ - ΛΕΡΟ - ΠΑΤΜΟ - ΛΕΙΨΟΙ - ΛΕΡΟ - ΚΑΛΥΜΝΟ-ΚΩ-ΣΥΜΗ-ΡΟΔΟ	18.30

Πληροφορίες: Δωδεκάνησος Ναυτιλιακή Ν.Ε.
Αυστραλίας 3. 85100 Ρόδος
Τηλ.: 22410 70 590 - Fax: 22410 70 591

website: www.12ne.gr
e-mail: info@12ne.gr

ΑΚΡΙΤΙΚΑ

κουβεντούλες με κάποιο νόημα

Θ άρσει· λέγων τ' αληθές ου σφαλεί ποτέ
ΣΟΦΟΚΛΗΣ

«Η φοβερότερη εκδίκηση είναι να περιφρονείς αυτούς που σε εχθρεύονται, αν και είσαι βέβαιος ότι μπορείς να τους συντρίψεις».
ΜΠΑΛΖΑΚ

ΤΑ ΑΥΘΑΙΡΕΤΑ

Με κοινωνική ευαισθησία και σεβασμό στον πολίτη πρόκειται να αντιμετωπισθούν τα αυθαίρετα, ενώ η πολιτική ηγεσία του ΥΠΕΧΩΔΕ θα προωθήσει, σε συνεργασία με το ΤΕΕ, θεσμικό πλαίσιο για το πρόβλημα της αυθαίρετης δόμησης. Στόχος είναι οι γρήγορες εντάξεις στο σχέδιο πόλης, ώστε να γίνεται πολεοδόμηση σε εύλογο χρονικό διάστημα, που θα αποτρέπει την προσφυγή των πολιτών στην αυθαίρετη δόμηση.

«Τα αυθαίρετα δεν είναι μιας κατηγορίας», δήλωσε σε ομιλία του σε ημερίδα του ΤΕΕ για τις «Πολεοδομικές εφαρμογές και δόμηση» ο υπουργός ΠΕΧΩΔΕ Γιώργος Σουφλιάς, «αφορούν περιπτώσεις πολιτών με τεράστια οικονομικά προβλήματα που θα αντιμετωπισθούν με ευαισθησία, αυθαίρετα που έχουν κτισθεί σε ευαίσθητες περιοχές, όπως αρχαιολογικούς χώρους, αιγιαλούς και δάση που θα αντιμετωπισθούν με αυστηρότητα, και κάποια που δεν ανήκουν σε καμία από τις προηγούμενες κατηγορίες και βρίσκονται σε διάφορες περιοχές της χώρας».

Για τις οικοδομικές άδειες, ο κ. Σουφλιάς επεσήμανε ότι σε συνεργασία με το ΤΕΕ θα καταρτισθεί νομοθετική ρύθμιση, που θα διασφαλίζει τη σωστή και γρήγορη έκδοση, χωρίς να παρακάμπτεται ο έλεγχος, ενώ οι ευθύνες θα επιμερίζονται σε όλους τους παράγοντες.

ΕΠΙΜΕΝΕΙ Ο ΠΩΡΓΟΣ...

Εως και προχθές ο πρόεδρος του ΠΑΣΟΚ Γιώργος Παπανδρέου (από την Καλαμάτα) επέμενε ότι το υψηλό έλλειμμα του Προϋπολογισμού για το 2003 είναι θέμα λογιστικής αντίληψης και πως η κυβέρνηση της Ν.Δ. με τη δική της μέθοδο, έπληξε τα συμφέροντα του τόπου. Δεν τον έπεισε η Eurostat, δεν τον έπεισε ούτε η έκθεση-κόλαφος της Ευρωπαϊκής Επιτροπής. Φυσικά δεν θα τον έχει πείσει ούτε ο κ. Γκαργκάνας, με όσα απάντησε στις ερωτήσεις του κ. Χριστοδουλάκη, χθες στη Βουλή. Είναι φανερό πως έκανε ένα σοβαρό λάθος και δεν έχει σκοπό να το παραδεχθεί. Δεν είναι πλέον και εύκολο. Αλλά, αλήθεια, ξέρει ο κ. Παπανδρέου κάποια από τις ευρωπαϊκές χώρες στην οποία όταν άλλαξε η κυβέρνηση (π.χ. Ισπανία, Πορτογαλία, Ολλανδία, Ιταλία κ.α.) να συνέβη αυτό που έγινε εδώ στην Ελλάδα; Χρησιμοποίησε κάποια από αυτές τη μία ή την άλλη λογιστική μέθοδο; Υπήρξε διένεξη ή διαφορά στο τι παραδίδει ο ένας και τι παραλαμβάνει ο άλλος;

ΕΚΛΟΓΕΣ

Μπορεί τελικά να παίξουν ρόλο οι ευρωεκλογές στο μέλλον του ΠΑΣΟΚ και του Γ. Παπανδρέου;

Οσο και αν φαίνεται παράξενο, μπορεί να παίξουν μεγαλύτερο ρόλο από ότι έπαιξαν στο εσωτερικό του ΠΑΣΟΚ οι ευρωεκλογές του 1999 και ας είχαν χαρακτηριστεί τότε από πολλούς ως «πρόκριμα» για τις βουλευτικές εκλογές του 2000.

Ολοι κατανοούν πως μια διαφορά κοντά στη διαφορά των εκλογών της 7ης Μαρτίου θα αποτελεί μια «νίκη» για το κόμμα της αξιωματικής αντιπολίτευσης, ενώ θα προκαλέσει ανησυχία στο κυβερνών κόμμα. Εκατό ημέρες μετά τις εκλογές, με την κυβέρνηση να λαμβάνει περίοδο χάριτος, με τους Ολυμπιακούς Αγώνες ενόψει και με το κόμμα του ΠΑΣΟΚ εκτός κυβέρνησης, να αποδεικνύει και φανερά πια ότι χρειάζεται πλήρη ανατροπή, ο καθένας κατανοεί ότι μια διαφορά στις ευρωεκλογές πέντε μονάδων υπέρ της ΝΔ θα αποτελεί περίπου έναν μικρό... θρίαμβο για το ΠΑΣΟΚ.

Οι δημοσκοπήσεις, ωστόσο, δεν δείχνουν ότι η αισιόδοξη -για τη Χαρ. Τρικούπη- αυτή προοπτική έχει βάση. Αντιθέτως, δείχνουν ότι η διαφορά βρίσκεται στις επτά μονάδες, με αυξητικές τάσεις και με τον κίνδυνο να φθάσει και σε διψήφιο αριθμό, αν δεν καταπολεμηθεί αποτελεσματικά η αποχή.

ΤΟΥ... ΤΙΜΑΡΙΘΜΟΥ

Ολυμπιακό μετάλλιο στον... τιμάριθμο θα «κερδίσει» η ελληνική οικονομία το καλοκαίρι, σύμφωνα με όλες τις ενδείξεις. Χθες, ο πλέον αρμόδιος για την ανάσχεση των πληθωριστικών πιέσεων, διοικητής της Τράπεζας της Ελλάδος, Νίκος Γκαργκάνας, διατύπωσε την εκτίμηση ότι ο πληθωρισμός θα «τσιμπήσει» 1-1,5 μονάδα τους επόμενους μήνες. Ο συνδυασμός της διεθνούς ανατίμησης του πετρελαίου με την αύξηση της καταναλωτικής ζήτησης στη διάρκεια των Αγώνων είναι εκρηκτικός για μία οικονομία, που κάθε άλλο παρά ανταγωνιστικά λειτουργεί. Διαπίστωση που επίσης έκανε χθες ο κ. Γκαργκανάς: «Ακόμα και οι ιδιωτικές αγορές», είπε, «χαρακτηρίζονται από στρεβλώσεις και ολιγοπωλιακές πρακτικές».

ΤΑ ΚΑΥΣΙΜΑ

Οι τελευταίες εξελίξεις στην πορεία των τιμών των καυσίμων, πέραν των άλλων, κατέδειξαν και τις στρεβλώσεις που υπάρχουν στη δομή και λειτουργία γενικότερα της αγοράς και ταυτόχρονα το πόσο αναγκαίες είναι οι διαρθρωτικές αλλαγές στο οικοδόμημα της οικονομίας.

Ενα οικοδόμημα με σαθρά θεμέλια, επιδερμικά φτιασιδώματα, αλχημικά μεγέθη και ωραιοποιημένα προφίλ, που με το πρώτο «ταρακούνημα» κινδυνεύει να ισοπεδωθεί, καθώς οι παραμορφώσεις του είναι δομικές και οργανικές.

Ολα αυτά τα χρόνια της περασμένης δεκαετίας, κανένα απολύτως ουσιαστικό μέτρο εξυγίανσης της αγοράς και της οικονομίας δεν πάρθηκε. Και κατ' επέκταση δεν εφαρμόστηκε.

Συνεπώς, είναι πολύ σωστή η πρόθεση του υπουργείου Ανάπτυξης να καταγράψει πρώτα ένα «χάρτη» κατά τομέα, για το πως λειτουργούν οι επιμέρους αγορές και στη συνέχεια να σχηματοποιήσει δέσμες των μέτρων που απαιτούνται για τον εξοβελισμό των στρεβλώσεων σε όλα τα επίπεδα. Πρώτα η διάγνωση και μετά η θεραπεία.

«ΔΥΣΚΟΛΟΙ ΚΑΙΡΟΙ» ΓΙΑ ΠΡΩΗΝ ΥΠΟΥΡΓΟΥΣ...

Ευθύνες σε «υψηλόβαθμα πρόσωπα» του υπουργείου Οικονομικών επί της προηγούμενης κυβέρνησης αποδίδει η δικαστική εξουσία μετά το πόρισμα για την υπόθεση της αυτοκτονίας της Ρουμπίνης Σταθέα. Πρόκειται για ένα ακόμη θέμα που εγείρεται με αφορμή τα πεπραγμένα της κυβέρνησης Σημίτη. Και όπως είπε «μεταξύ σοβαρού και αστείου» συνάδελφος (μάλλον «φιλοκυβερνητικός») δεν αποκλείεται να δούμε προσεχώς και στοιχήματα στα ηλεκτρονικά bet sites για το ποιοί από τους υπουργούς του Σημίτη θα γλιτώσουν από τις οχλήσεις των εισαγγελέων.

ΡΑΓΓΕΛΙΟΙ

Από την «Ελευθεροτυπία»:

«Για την αυθαίρετη δόμηση σε περιβαλλοντικά προστατευόμενες περιοχές η κουβέντα, στο πόδι, με τον αρμόδιο υφυπουργό ΠΕΧΩΔΕ Στ. Καλογιάννη, με τον οποίο μας συνδέουν κοινές ευαισθησίες.

«Εφθασαν επώνυμες καταγγελίες στο υπουργείο -είπε- ότι στην Κω ξεφυτρώνουν το 'να μετά τ' άλλο τ' αυθαίρετα, μέσα στον προστατευόμενο υγροβιότοπο Ψαλλίδι, με πλούσια κάποτε ορνιθοπανίδα. Εστειλα αμέσως επιθεωρητές για αυτοψία...».

«Και τι ανακάλυψαν;».

«Σημεία και τέρατα. Πολλαπλάσια από τα καταγγελθέντα».

«Πολλά τα παράνομα κτίσματα;».

«Ολα!».

«Και οι τοπικές αρχές έκλειναν τα μάτια;».

«Αυτό ερευνούμε τώρα. Κι όχι μόνο στην Κω...».

Φραγγέλιο, κ. Υπουργέ. Με τον σταυρό στο χέρι δεν γίνεται τίποτα. Κι όταν ευθύνονται δημόσιες υπηρεσίες, δύο φορές φραγγέλιο. Μπας και περισωθεί τίποτα...»

ΝΑ ΜΠΕΙ ΚΑΠΟΙΟ ΦΡΕΝΟ

Αν δεν ήταν ιστορικό ταμπού αν δεν αποτελούσε αναγωγή σε μια φρικτή μνήμη της πανανθρώπινης ιστορίας, θα μπορούσε κανείς να μιλήσει για τελική λύση που ουσιαστικά δίνεται, επί του εδάφους, από το Ισραήλ στο Παλαιστινιακό. Πάντως η ισοπεδωτική επέμβαση των ισραηλινών στρατιωτικών δυνάμεων, τα δομημένα αντίποινα για τις ανθρώπινες βόμβες των Παλαιστινίων, συν η εφαρμογή στην πράξη στοιχείων από το σχέδιο Σαρόν για συγκέντρωση σε συμπαγείς θυλάκους των ισραηλινών οικισμών (χωρίς το άλλο σκέλος, την αποδέσμευση εδαφών στη Γάζα...) υποχρέωσαν ως και τον ΓΓ του ΟΗΕ να εκφράσει τη δημόσια καταδίκη της στάσης του Ισραήλ. Ενώ και οι Ευρωπαίοι πιέζουν, μήπως παρεκκλίνει ο πρόεδρος Μπους από τη στάση στήριξης προς τις πρακτικές Σαρόν: διότι, τι άλλο από στήριξη είναι η έκκληση Μπους για ψυχραιμία όλων των μερών; Η καταδίκη όμως δεν φτάνει. Εδώ δεν φτάνει και η διαμαρτυρία κάποιων εκατοντάδων χιλιάδων Ισραηλινών για τις πρακτικές της ίδιας της χώρας τους! Και όλα αυτά, προτού ζήσουμε την πρόσθετη φρίκη της ισραηλινής ρουκέτας σε πορεία νέων ανθρώπων, στη Ράφαα της Γάζας. Μόνο αν στο Ισραήλ (και στις ΗΠΑ, αλλά οι προεδρικές εκλογές απέχουν μήνες...) συνειδητοποιηθεί ότι δημιουργείται ανεπίστροφη εχθρότητα με όλο και ευρύτερα τμήματα του αραβικού κόσμου μπορεί να μπει κάποιο φρένο.

ΝΕΟ ΓΚΑΛΟΠ

Ενα ακόμη τηλεφωνικό πανελλαδικό γκάλοπ -από την MRB για λογαριασμό του Alpha- επιβεβαιώνει ότι η διαφορά μεταξύ της Νέας Δημοκρατίας και του ΠΑΣΟΚ κυμαίνεται περίπου στο 7,5%. Σύμφωνα με τα ευρήματα, η ΝΔ συγκεντρώνει το 41%, το ΠΑΣΟΚ 33,5%, το ΚΚΕ 6,3%, ο ΣΥΝ 3,8% και ο ΛΑΟΣ 2,1%. Η αδιευκρίνιστη ψήφος (δεν γνωρίζω, δεν αποφάσισα) κινείται περίπου στο 11%.

ΤΟΥΡΙΣΤΙΚΑ

Το νομοσχέδιο του υπουργείου Τουρισμού για τη δομή του υπουργείου και «άλλες διατάξεις», παραμένει επτασφράγιστο μυστικό. Οσο για το χρόνο εμφάνισής του οι εκτιμήσεις ποικίλλουν. Ο υπουργός σε τηλεοπτική του εμφάνιση είπε ότι την εβδομάδα που έρχεται το νομοσχέδιο θα κατατεθεί στη Βουλή, ο υφυπουργός στην τελευταία συνάντηση με τους δημοσιογράφους είπε πως το νομοσχέδιο θα είναι έτοιμο τον επόμενο μήνα. Πάντως, αρκετούς δεν τους βλέπουμε και τόσο ευχαριστημένους. Αραγε γνωρίζουν κάτι;

ΠΕΡΙ... ΑΝΤΙΠΟΛΙΤΕΥΣΗΣ

Από την «Ελευθεροτυπία»

«Οτι «η κυβέρνηση αντιπολιτεύεται την αντιπολίτευση» δήλωσε για 63η φορά ο Γιωργάκης. Προχθές. Χθες, είχε ρυμ και δεν έκανε δηλώσεις.

Την 64η φορά που θα κάμει την ίδια δήλωση θα κερδίσει χρυσούν ωρολόγιον.

Να μετράει τις φορές...

... τις «νέες κι ωραίες αρχές».

• Πάντως το εν λόγω εύρημα (ότι «η κυβέρνηση αντιπολιτεύεται την αντιπολίτευση») φαίνεται ότι τους αρέσει πολύ εκεί στο ΠΑΣΟΚ. Τους τελευταίους δύο μήνες το έχουν επαναλάβει 100 φορές ο καθένας (και 101 ο Μπένυ που θέλει να προηγείται όλων) -ενώ, δεν φαίνεται να καταβάλλουν κάποιαν προσπάθεια να βρουν και κάτι άλλο εύρημα, σόφισμα- κάτι τέλος πάντων...

... με το οποίον να κάνουν μια «νέα κι ωραία αρχή»...»

ΤΙ ΚΑΝΕΙ Η... ΚΑΡΕΚΛΑ

Αγαπητέ Αντώνη, του ισογείου του Δημαρχιακού Μεγάρου.

Οταν, φίλε μου, έχει μαθητεύσει κάποιος επί σειράν ετών δίπλα σε δημαγωγούς, λαοπλάνους και παραμυθάδες, δεν μπορεί, κάτι θα μάθει. Και έμαθες πολλά, ως φαίνεται.

Το βίδωμα στην καρέκλα, αγαπητέ Αντώνη, χαλά τους ανθρώπους.

Αναφέρεσαι, Αντώνη μου, σε κάποιες «μειοψηφίες» που διαμαρτύρονται! Φαίνεται ότι έχετε να περπατήσετε ΟΛΟΙ σας, εκεί μέσα, στην πόλη, πάνω από 8 χρόνια. Αλλιώς θα διαπιστώνατε αν σας ακολουθούν άλλοι εκτός των σιτιζόμενων.

Είστε σήμερα η πιο λαομίσητη δημοτική αρχή στην ιστορία της πόλεως.

Βγέστε έξω και συζητήστε με τον κοσμάκη αλλά με ανοικτά μάτια και αυτιά.

Η ίππευση της καλάμου, αγαπητέ Αντώνη, το πέταγμα στα σύννεφα και η αλαζονεία όταν μάλιστα συνδυάζονται με αντιδημοκρατική - φασιστική άσκηση της εξουσίας, βλάπτουν σοβαρά.

Για σκέψου το!

Υ.Τ.Ε.

ΤΗΝ ΠΡΟΣΕΧΗ ΤΕΤΑΡΤΗ, 26 ΜΑΪΟΥ

ΣΥΝΕΡΧΕΤΑΙ ΣΕ ΣΥΝΕΔΡΙΑΣΗ *το δημοτικό συμβούλιο Ρόδου*

Τα θέματα της ημερήσιας διάταξης



Την προσεχή Τετάρτη, 26 Μαΐου θα συνέλθει σε συνεδρίαση το δημοτικό συμβούλιο Ρόδου με τα ακόλουθα θέματα στην ημερήσια του διάταξη:

1. Ενημέρωση Δημάρχου και Δημοτικών Συμβούλων.

2. Αποδοχή μηχανικού εξοπλισμού για το έργο «Κατασκευή υπογείων Δικτύων Μεσαιωνικής Πόλης»»

3. Παράταση της προθεσμίας περαίωσης του πρώτου υποέργου του έργου «Στερέωση - ανάδειξη της νότιας οχύρωσης Ρόδου και αποκατάσταση της ελληνιστικής γέφυρας».

4. Εγκριση μελέτης, τρόπου εκτέλεσης και διάθεση πίστωσης του έργου «Επισκευή & συντήρηση εγκαταστάσεων Δημοτικού Φωτισμού».

5. Εγκριση ανάθεσης και εξειδίκευσης πίστωσης για τις μελέτες:

5.1.Ανακατασκευή, συμπλήρωση των υποδομών και εγκαταστάσεων και ανάδειξη του τοπίου στο βιότοπο πάρκου «ΡΟΔΙΝΙ» & «ΠΕΥΚΑΚΙΑ».

5.2. Αισθητικές και λειτουργικές παρεμβάσεις στους κοινόχρηστους χώρους των οικισμών Αγ. Απόστολοι - Σγουρού.

5.3. Αισθητικές και λειτουργικές παρεμβάσεις στις παραλίες της πόλης.

6. Εγκριση 1ου ΑΠΕ, εξειδίκευση και διάθεση πίστωσης του έργου «Κατασκευή και τοποθέτηση πινακίδων ονοματοθεσίας οδών».

7. Εγκριση έναρξης υλοποίησης του έργου «Προώθηση της ευρυζωνικότητας στο Δήμο Ροδίων»..

8. Εγκριση κατάθεσης πρότασης στην πρόσκληση 93 του Ε.Π. της Κοινωνίας της Πληροφορίας.

9. Εγκριση των κατωτέρω αποφάσεων Δημαρχιακής Επιτροπής:

9.1. Αριθ. 456/2003 που αφορά εξέταση υποθέσεων α) Κ. Κατσιμπράκη και β) Τ. Σταυρούλη.

9.2. Αριθ. 153/2004 που αφορά αίτημα κ. Σεβαστής Γαλουζή για διαγραφή οφειλομένων μισθωμάτων του δημ. κατ/τος 17 περιοχής Αγ. Αποστόλων Ανω.

9.3. Αριθ. 157/2004 που αφορά διεξαγωγή διαγωνισμού για την εκμίσθωση αιγιαλού και παραλίας για τοποθέτηση ομπρελλών και καθισμάτων.

9.4. Αριθ. 210/2004 που αφορά τροποποίηση χάρτη κοινοχρήστων χώρων Μεσαιωνικής Πόλης.

9.5. Αριθ. 211/2004 που αφορά διαγραφή από τους βεβαιωτικούς καταλόγους προστίμων ανέγερσης και διατήρησης αυθαίρετων κατασκευών.

9.6. Αριθ. 222/2004 που αφορά διεξαγωγή διαγωνισμού για την εκμίσθωση αιγιαλού και παραλίας προς εκμετάλλευση θαλασσίων μέσων αναψυχής.

9.7. Αριθ. 229/2004 που αφορά τροποποίηση κανονισμού κοινοχρήστων χώρων (καθορισμός ενοικιαζομένων κοιν/των χώρων στις οδούς Ορφανίδου, Παλαμά και Πλατεία Ακαδημίας).

10. Εγκριση Οικονομικού Απολογισμού Δ.Ο.Π. έτους 2003 (αριθ. απόφασης Διοικ. Συμβουλίου 16/4.5.2004).

11. Τροποποίηση Κανονισμού Λειτουργίας του Παιδ. Σταθμού Μ. Καβαρινού (αριθ. Απόφασης εποπτικής επιτροπής 17/04).

12. Εγκριση Προϋπολογισμού οικ. έτους 2004 του ΠΟΔΡ (αριθ. απόφασης Δ.Σ. 1/2004).

13. Εγκριση Οικονομικού Απολογισμού 2003 ΔΗ.ΠΕ.ΘΕ. Ρόδου.

14. Εγκριση Προϋπολογισμού 2004 ΔΗ.ΠΕ.ΘΕ. Ρόδου.

15. Εγκριση προτάσεων στο INTERREG IIIA Μέτρο 3.3.2.

16. Εγκριση Οικονομικού Απολογισμού 2003 Διεθνούς Κέντρου Λογοτεχνών και Μεταφραστών (αριθ. απόφασης Δ.Σ. 17/2004).

17. Τροποποίηση Οργανισμού Εσωτερικής Υπηρεσίας ΔΟΝΑ (αριθ. απόφασης 16/2004).

18. Αναμόρφωση Προϋπολογισμού οικ. έτους 2004 Δήμου Ροδίων.

19. Τροποποίηση της υπ' αριθμ. 334/2003 απόφασης του Δ.Σ. που αφορά το Πρόγραμμα «Δράσεις για την Καταπολέμηση του Διαχωρισμού στο Χώρο Εργασίας», της Κοινοτικής Πρωτοβουλίας Equal - ΑΝΔΡΟΜΕΔΑ, Υποπρόγραμμα 4 Μέτρο 4.2.

20. Εγκριση σύναψης συμβάσεων στα πλαίσια της Κοινοτικής Πρωτοβουλίας EQUAL.

21. Εγκριση αποφάσεων των Διοικητικών Συμβουλίων Σχολικών Επιτροπών του Δήμου μας, που αφορούν απολογιστικά στοιχεία της οικονομικής διαχείρισης 2003.

22. Εγκριση διαγραφής βεβαιωμένων ποσών, αιτήσεις των:

22.1. Ξύπα Φραντζή του Ιακώβου.

22.2. Παπαδόπουλο Μιχαήλ.

22.3. Βασιλαράκη Ιωάννη του Ηλία.

22.4. Ρούσου Χαριτωμένη του Βασιλείου.

23. Εγκριση συνδρομής και διάθεση πίστωσης για τη συμμετοχή του Δ.Ρ. στο ΣΥΝ.Ν.Δ.ΚΕ.

24. Μεταφορά περιπτέρου της περιοχής Κολονιάλε.

25. Εγκριση μετάβασης και διαμονής στα πλαίσια της Κ.Π.EQUAL της κ. Μαρίας Παπανικολάου, στην Ισπανία.

26. Εγκριση μετάβασης δύο υπαλλήλων στη πόλη UMURBEY της Τουρκίας.

27. Ψηφίσεις πιστώσεων για έξοδα ταξιδίων Δημάρχου, Δημοτικών Συμβούλων και Υπηρεσιακών Παραγόντων.

28. Εγκριση διαφόρων δαπανών

ΑΠΟ ΤΟΝ ΒΟΥΛΕΥΤΗ κ. Γ. ΠΑΡΑΣΚΕΥΑ

ΕΡΩΤΗΣΗ ΣΤΗ ΒΟΥΛΗ *για το φράγμα Κρητηνίας*

Καθυστερεί εδώ και χρόνια η ολοκλήρωση του έργου



Για την τύχη του φράγματος Κρητηνίας, η κατασκευή του οποίου καθυστερεί εδώ και χρόνια, ερώτηση κατέθεσε στη Βουλή για τον υπουργό Αγροτικής Ανάπτυξης και Τροφίμων ο βουλευτής Δωδ/νήσου του ΠΑΣΟΚ κ. Γιάννης Παρασκευάς.

Στην ερώτηση αναφέρονται αναλυτικά τα ακόλουθα:

ΘΕΜΑ: ΦΡΑΓΜΑ ΛΗΡΟΥ-ΚΡΗΤΗΝΙΑΣ ΝΗΣΟΥ ΡΟΔΟΥ, ΝΟΜΟΥ ΔΩΔ/ΣΟΥ

Η περιοχή της Κρητηνίας της Νήσου Ρόδου, Νομού Δωδ/σου είναι η κατεξοχήν περιοχή παραγωγής προϊόντων θερμοκηπίου και η κύρια δραστηριότητα των κατοίκων είναι η γεωργία.

Η έλλειψη νερού οδήγησε στην απόφαση κατασκευής του φράγματος Λήρου-Κρητηνίας.

Οι διαδικασίες λήψης οριστικής απόφασης και σύνταξης της μελέτης από τις αρμόδιες υπηρεσίες του Υπουργείου (Γεωργίας) ΑΓΡΟΤΙΚΗΣ ΑΝΑΠΤΥΞΗΣ ΚΑΙ ΤΡΟΦΙΜΩΝ υπήρξαν χρονοβόρες, η διάρκεια των οποίων ξεπέρασε τα οκτώ χρόνια.

Το έργο δημοπρατήθηκε την 12-12-1997.

Η αξιολόγηση των προσφορών έληξε την 04-06-1999 με ανάδοχο την εταιρεία Τ.Ε.Β. Α.Ε.- ΓΕΝΙΚΗ ΤΕΧΝΙΚΗ Α.Ε. (κοινοπραξία).

Η αρχική ανάδοχος εταιρεία υποκαταστήθηκε λόγω έκπτωσης από την ΟΜΗΡΟΣ Α.Ε.

Ο αρχικός προϋπολογισμός του έργου ήταν 1.656.583.000 δραχμές.

Η αρχική ημερομηνία περαίωσης του έργου ήταν η 28-12-2000.

Οι εργασίες άρχισαν το δεύτερο εξάμηνο του 1999 από την ανάδοχο εταιρεία ΟΜΗΡΟΣ Α.Ε.

Σύμφωνα με τον 2ον Α.Π.Ε. (Αναθεωρητικός Πίνακας Εργασιών) η συνολική δαπάνη του έργου ανήλθε στο ποσό των 1.792.183.050 δραχμών.

Το έργο δεν ολοκληρώθηκε διότι η Αρχαιολογική Υπηρεσία απαγόρευσε τη χρήση των δανειοθαλάμων λόγω αρχαιολογικών ευρημάτων, απαγόρευση που είχε ως συνέπεια τη διενέργεια εκ μέρους της Αρχαιολογικής Υπηρεσίας εκτεταμένων ερευνών.

Μετά την περαίωση των ερευνών συντάχθηκε νέα μελέτη συμπλήρωσης και αποπεράτωσης του έργου και ο σχετικός φάκελος είχε κατατεθεί στη Διαχειριστική Επιτροπή του Γ. Κ.Π.Σ. για έγκριση και δημοπράτηση. Φημολογείται ότι το έργο απεντάχθηκε από το πρόγραμμα του Υπουργείου.

ΕΡΩΤΑΤΑΙ Ο κ. ΥΠΟΥΡΓΟΣ:

1ον Αληθεύουν οι πληροφορίες για την απένταξη του έργου από το πρόγραμμα του Γ' Κ.Π.Σ.;

2ον Εάν όχι, πότε προβλέπει η ηγεσία του Υπουργείου την ολοκλήρωση των διαδικασιών δημοπράτησης του έργου;

3ον Για την επιχειρησιακή λειτουργικότητα του έργου πρέπει να δημοπρατηθούν και τα δίκτυα. Τι προτίθεται να κάνει το Υπουργείο;

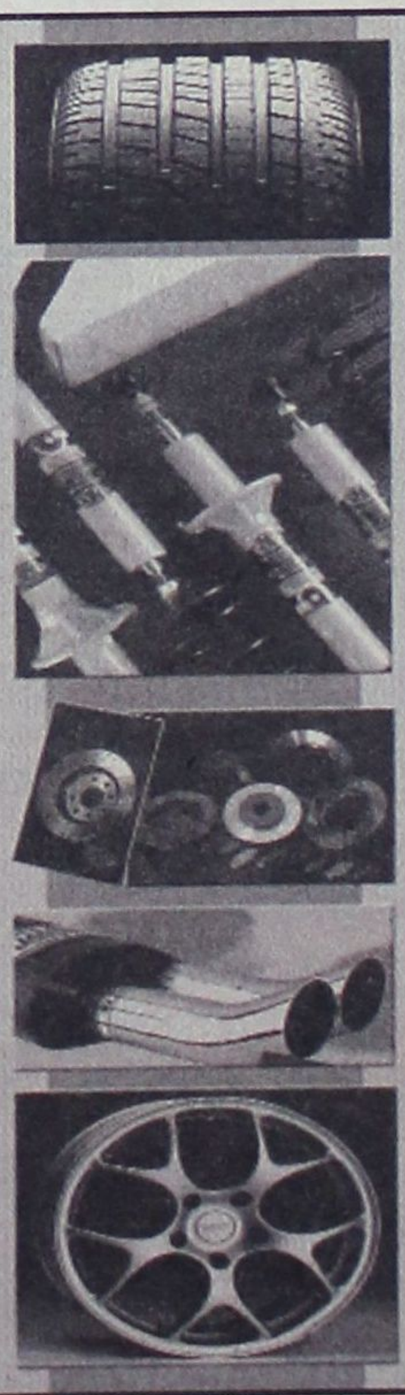

ΔΗΜ. ΧΑΤΖΗΠΕΤΡΟΣ

ΖΑΝΤΕΣ - ΕΛΑΣΤΙΚΑ
ΑΜΟΡΤΙΣΕΡ - ΕΛΑΤΗΡΙΑ

GOODYEAR
BRIDGESTONE
MICHELIN
YELLOW
PIRELLI
DUNLOP

ΕΙΔΙΚΕΣ ΤΙΜΕΣ
ΓΙΑ ΑΜΟΡΤΙΣΕΡ
ΚΑΙ ΕΛΑΤΗΡΙΑ
τοποθέτηση,
ευθυγράμμιση δωρεάν

ΕΙΔΙΚΕΣ ΤΙΜΕΣ
ΓΙΑ ΤΑΞΙ

Με μηδέν προκαταβολή
έως και 36 δόσεις

Οδός Μιχ. Πετρίδη 30 - Τηλ. 38889



ΝΑΙ! ΣΤΙΣ ΕΠΕΝΔΥΣΕΙΣ.

Μια εταιρία με **παρελθόν** ...δίνει δυναμικό **παρόν** ...για το **μέλλον** της Ρόδου.

ΔΥΝΑΤΟΣ ΔΕΣΜΟΣ ΣΥΝ-ΕΡΓΑΣΙΑΣ

Η ΒΑΠ βρίσκεται πάντα κοντά στους εμπορικούς συνεργάτες της με νέα ποιοτικά προϊόντα, σε αληθινά ανταγωνιστικές τιμές. Όλα τα προϊόντα της εταιρίας περνούν από τα πιο σκληρά Crash Tests. Η ΒΑΠ με πεδίο ισχύος την παραγωγή εμφιαλωμένου νερού και αναψυκτικού εφαρμόζει Σύστημα Διαχείρισης Ποιότητας σύμφωνα με τις απαιτήσεις της **DIN EN ISO 9001:2000**, πιστοποιημένο από την **TUV MANAGMENT SERVICE**, καθώς επίσης και μελέτη HACCP.

Το ισχυρό managment της εταιρίας παρακολουθεί τις εξελίξεις στο χώρο των αναψυκτικών αλλά και τους σύγχρονους τρόπους διανομής και πωλήσεων.

ΒΑΠ-Π.ΚΟΥΓΙΟΣ ΑΒΕΕ

Κατέχει την 8η θέση στη βιομηχανία ποτών. Το συμβόλαιο με την **Pepsico** δίνει το προνόμιο στην εταιρία να έχει την αποκλειστική διάθεση και εμφιάλωση των δημοφιλέστερων ανά τον κόσμο αναψυκτικών **Pepsi και 7UP**. Η **πορτοκαλάδα ΒΑΠ** και η **λεμονάδα ΒΑΠ** από φυσικό χυμό πορτοκάλι και λεμόνι αντίστοιχα είναι από τα πιο αγαπημένα προϊόντα του καταναλωτικού κοινού.

Ανάμεσα στα προϊόντα μας είναι και η παραγωγή του εμφιαλωμένου νερού **ΑΠΟΛΛΩΝΙΟ**, γνωστό σε όλα τα Δωδεκάνησα.







PEPSI

ΒΑΠ πορτοκάλι

ΑΠΟΛΛΩΝΙΟ

ΒΑΠ λεμόνι

Λ. Λίνδου 9ο χλμ. - Τσαΐρι. Ρόδος. Τηλ. παραγγελιών: 2241062100, 62700. Τηλ. κέντρο: 2241060710. E-mail: vap@rodosnet.gr

δημοκρατικά

ΥΠΑΡΧΕΙ ΑΝΤΙΚΕΙΜΕΝΙΚΗ ΠΡΑΓΜΑΤΙΚΟΤΗΤΑ Η ΟΠΟΙΑ ΔΙΝΕΙ ΤΟ ΜΕΤΡΟ ΤΗΣ ΑΛΗΘΕΙΑΣ (ΑΡΙΣΤΟΤΕΛΗΣ)

ΛΑΘΟΣ ΚΑΙ Η ΝΕΑ *τακτική Παπανδρέου*

Επιθέσεις σε όλα τα μέτωπα εναντίον της κυβερνήσεως προανήγγειλε ο πρόεδρος του ΠΑΣΟΚ, ανεβάζοντας πρώρα και υπέρμετρα τους αντιπολιτευτικούς του τόνους. Η αγωνία του εν όψει ευρωεκλογών της 13ης Ιουνίου, που όλα σχεδόν τα ελληνικά πολιτικά κόμματα αντιμετωπίζουν ως μια νέα «μίνι» εσωτερική αναμέτρηση, συμπληρωματική των εθνικών κοινοβουλευτικών εκλογών της 7ης Μαρτίου, είναι έκδηλη. Αλλά η ανησυχία του για ένα καινούργιο δυσμενές για το ΠΑΣΟΚ αποτέλεσμα, που θα εντείνει και την αμφισβήτηση για την ηγεσία του, αποτελεί πολύ κακό σύμβουλο. Και η εκτίμηση αυτή επιβεβαιώνεται καθημερινά με τις επιθέσεις στις οποίες προχωρεί και με την επιλογή των στόχων, στην οποία προβαίνει.

Το γενικότερο κλίμα είναι δύσκολο να τον ευνοήσει. Μια κυβέρνηση, που συμπλήρωσε μόλις δύο μήνες παραμονής στην εξουσία, ύστερα από μια εικοσαετία διατηρήσεως του ΠΑΣΟΚικού καθεστώτος, δεν μπορεί να κατηγορείται για αποτυχίες σε όλους τους τομείς, σε αρκετούς απ' τους οποίους δεν έχει ακόμη δώσει -όπως είναι φυσικό- ούτε καν δείγματα γραφής... Ποιός να το πιστέψει; Ακόμη και τα κατά πλειοψηφία κρατικοδίαιτα στελέχη του ΠΑΣΟΚ, που είναι επόμενο να ολοφύρονται, καθώς έχασαν ή χάνουν τις προνομιούχες θέσεις τους, προβληματίζονται να το δεχθούν. Και αν στο στοιχείο αυτό προστεθούν οι ευνοϊκές πρώτες εντυπώσεις από τη σοβαρότητα της κυβερνήσεως Καραμανλή και τις καλές εμφανίσεις ορισμένων βασικών της υπουργών, δεν χρειάζονται ειδικές έρευνες για να δικαιολογηθεί η θετική εικόνα του ελληνικού λαού απέναντί της. Προβλήματα, ασφαλώς, υπάρχουν και δεν λύθηκαν, ούτε ήταν βεβαίως ποτέ δυνατόν να λυθούν μέσα σε 60 ημέρες, που ο λαός μας εμφανίζεται διατεθειμένος να δώσει πίστωση χρόνου στην καινούργια κυβέρνηση για να τα αντιμετωπίσει. Και, πάντως, δεν επείγεται στο βαθμό που επείγεται ο πρόεδρος του ΠΑΣΟΚ.

«Θα ήταν φρονιμότερο για τον ίδιο και για το μετασημιτικό ΠΑΣΟΚ αν δεν υποκύπτει στις πιέσεις»

Ο Γιώργος Παπανδρέου καθιστά, όμως τα πράγματα ακόμη δυσμενέστερα για τον ίδιο και για το κόμμα του, όταν επιχειρεί να παίζει εν ου παικτοίς. Δεν αγνοούμε την πίεση που υφίσταται από τον προκάτοχό του και κάποια κομματικά του στελέχη για να υπερασπισθεί την οικονομική πολιτική της κατά τη φαντασία του Κ. Σημίτη ισχυρής ελληνικής οικονομίας. Αλλά πιστεύουμε ειλικρινά ότι θα ήταν φρονιμότερο και για τον ίδιο και για το μετασημιτικό ΠΑΣΟΚ να μην έχει υποκύψει στις πιέσεις αυτές. Και ακόμη περισσότερο να αποφεύγει να θίγει ζητήματα, στα οποία κανένα σόφισμα δεν μπορεί να τον διασώσει. Κορυφαίο σχετικό παράδειγμα αποτελεί η στάση του στο θέμα των δημοσιονομικών ελλειμμάτων. Ο δυστυχής τελευταίος υπουργός Εθνικής Οικονομίας του κ. Σημίτη, Νίκος Χριστοδουλάκης, αποδείχθηκε περίτρανα πια ότι οργίασε κυριολεκτικά στη «δημιουργική λογιστική» για να τα αποκρύψει (όταν για να κερδηθούν οι εκλογές, πήρε κι αυτός την εντολή να τα δώσει όλα, κατά το πρότυπο των συστάσεων του μακαρίτη Ανδρέα Παπανδρέου στον Δημ. Τσοβόλα...). Και παρουσίαζε έλλειμμα στο 1,7% του ακαθάριστου εθνικού προϊόντος για το 2003, όταν στην πραγματικότητα το έλλειμμα αυτό υπερέβαινε το 3,2%.

Ο Γ. Αλογοσκούφης δεν συνέχισε τη δημιουργικότατη λογιστική του κ. Χριστοδουλάκη και με τα νέα στοιχεία που δόθηκαν στις Βρυξέλλες η Κομισιόν έθεσε την Ελλάδα υπό δημοσιονομική εποπτεία, σύμφωνα με το σύμφωνο σταθερότητας.

Η σχετική δήλωση του Γ. Παπανδρέου αποτέλεσε μνημείο ΠΑΣΟΚικής υποκρισίας και κυνισμού. «Ο υπουργός Οικονομικών δεν έχει καταλάβει ακόμη σε ποιές δυσκολίες και περιπέτειες βάζει τη χώρα», υποστήριζε, όταν η έκθεση της Ευρωπαϊκής Επιτροπής μιλούσε «για πλήρη εκτροχιασμό του προϋπολογισμού». Και βεβαίως αποτελούσε κόλαφο για την κυβέρνηση Σημίτη και το ΠΑΣΟΚ, όπως σημείωσε ο Γ. Αλογοσκούφης.

Με αυτούς τους κολάφους ο πρόεδρος του ΠΑΣΟΚ ελπίζει να βελτιώσει το ποσοστό του στις ευρωεκλογές;

ΕΠΙΣΚΕΨΗ ΣΤΟ ΝΗΣΙ ΤΗΣ ΚΩ

ΠΕΡΙΦΕΡΕΙΑΡΧΗΣ Χ. ΚΟΚΚΙΝΟΣ: *«Ανοικτές πόρτες για ουσιαστικό διάλογο»*



Εδειξε καλή διάθεση για την προώθηση θεμάτων που απασχολούν την Κω

Αποδέκτης σειράς αιτημάτων, όπως ενίσχυση της αστυνομικής δύναμης, στελέχωση υπηρεσιών, ίδρυση υποδιεύθυνσης τουρισμού, ένταξη έργων που εκκρεμούν στο ΠΕΠ, παράταση προθεσμιών του προγράμματος «Ελλάδα 2004» έγινε στην πρώτη του επίσκεψη στην Κω ο νέος Περιφερειάρχης κ. Χαράλαμπος Κόκκινος.

Αμέσως μετά το καλωσόρισμα της Επάρχου, για καλή και αποδοτική συνεργασία, ο κ. Κόκκινος άνοιξε τη σύσκεψη με δύο βασικές επισημάνσεις, πρώτον ότι θα δώσει τον καλύτερό του εαυτό για να ανταποκριθεί στην αποστολή του, και δεύτερον ότι οι πόρτες του για ουσιαστικό διάλογο θα είναι πάντα ανοικτές.

Μ. ΦΑΚΚΟΣ

Στις τοποθετήσεις των Δημάρχων μετά τις ανάλογες προσφωνήσεις και ευχές για συνεργασία, πρώτος μίλησε ο Δήμαρχος Κω κ. Φάκκος, εκφράζοντας την πικρία του γιατί ο Δήμος Κω αδικήθηκε από την προηγούμενη Περιφερειάρχη.

Σ' ότι αφορά τα αιτήματα του Δήμου, αναφέρθηκε στην εκκρεμότητα ένταξης του έργου αποκατάστασης του σκουπιδότοπου στο Ταμείο Συνοχής, χωρίς να λάβει σχετική ειδοποίηση. Ζήτησε να συντομευθεί η διαδικασία νέου ελέγχου του φακέλου του ΧΥΤΑ από τους επιθεωρητές της περιφέρειας.

Επίσπευση των διαδικασιών του INTEREG III για την κατασκευή των δύο μόλων υποδοχής κρουαζιεροπλοίων έξω από τη Μαρίνα.

Μετακινήσεις των έργων που παρουσιάζουν προβλήματα με την Αρχαιολογία σε άλλο μέτρο του ίδιου άξονα.

Απόδοση από την Περιφέρεια μέρους του ποσού που είχε υποσχεθεί η προηγούμενη κυβέρνηση για την ολοκλήρωση της μαρίνας (600 εκ. Πάχτα επί Περιφερειάρχη Σαλτούρου).

Β. ΧΑΤΖΗΓΙΑΚΟΥΜΗΣ

• Ο Δήμαρχος Δικαίου κ. Β. Χατζηγιακουμής ζήτησε την μεσολάβηση του νέου Περιφερειάρχη στο Υπ. Εσωτερικών για την ψήφιση του νέου Κώδικα των Δήμων, αλλά και να μην βραχυκυκλωθούν οι προσλήψεις και η διαδικασία στελέχωσης των Καποδιστριακών δήμων λόγω παράτασης της εκκρεμότητας των συμβασιούχων. Επίσπευση διαδικασιών πρόσληψης των ναυαγοσωστών. Τέλος, εξέφρασε την ικανοποίησή του για την ένταξη στο 3ο ΚΠΣ του έργου του νηπιαγωγείου Ζηπαρίου.

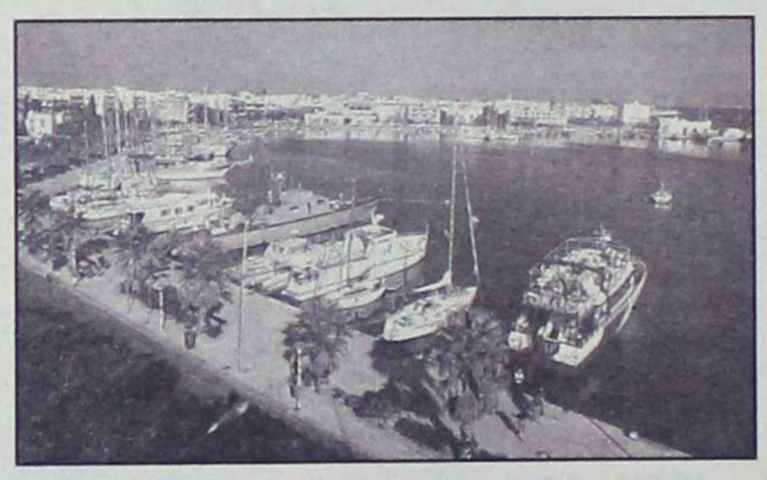

Θ. ΒΑΡΚΑΣ

Παραλληλίζοντας την Καρδάμενα με το Φαληράκι και τον κίνδυνο να δυσφημιστούμε πανελλαδικά από ένα τυχαίο γεγονός, ο Δήμαρχος Ηρακλειδών κ. Θ. Βαρκάς, αναφέρθηκε:

Στον Βιολογικό της Καρδάμενας που βρέθηκε πίσω από το αντίστοιχο έργο του Αρχαγγέλου, ζητώντας να ληφθεί υπόψιν ο δημοκρατικός προγραμματισμός και η αρχή της αναλογικότητας στην αναθεώρηση των έργων. Ενίσχυση για την βελτίωση του οδικού δικτύου. Ένταξη σύμφωνα και με τη δέσμευση του κ. Καραμανλή, του έργου του φράγματος στον Μία ποταμό, στα τομεακά του Υπ. Γεωργίας.

Το τεράστιο θέμα της έλλειψης αστυνόμευσης τόσο στο Αεροδρόμιο όσο και στο Α.Τ. Αντιμάχειας.

ΚΥΡΙΤΣΗΣ

Η κύρια ευθύνη στην καθυστέρηση των έργων - είπε - βαραίνει και τους τοπικούς φορείς. Πρόταξε τις εκκρεμότητες των έργων λόγω Αρχαιολογίας, όπως το έργο συντήρησης και ανάδειξης του χώρου στο Ρωμαϊκό Ωδείο, την προσθήκη ορόφου σ' έναν από τους παιδικούς σταθμούς του Δήμου και για το Κέντρο Δημιουργικής Ασχόλησης Ατόμων με Ειδικές Ανάγκες, για το οποίο ζήτησε να διασφαλιστεί ως προς τα χρονοδιαγράμματα. Επιπλέον έθεσε το θέμα της στελέχωσης των υπηρεσιών της περιφέρειας και ειδικά του γραφείου ΕΟΤ.

ΣΤ. ΠΑΠΑΔΑΚΗΣ

Ιδιαίτερα εύστοχος εκφράζοντας συγχρόνως την αγωνία και ανησυχία του ήταν ο κ. Παπαδάκης. Εκφράζοντας τον προβληματισμό του για τη μη διαφαινόμενη ανταπόκριση (λόγω ολυμπιακών αγώνων) στο αίτημα ενίσχυσης της αστυνομικής δύναμης. Και το ένα άτομο - τόνισε - έχει μεγάλη σημασία για μας, επισείοντας τον κίνδυνο ενός οποιουδήποτε συμβάντος που μπορεί να φανταστεί κανείς πως μπορεί να πάρει τέτοιες διαστάσεις, που να στιγματίσει την περιοχή μας για χρόνια, όπως έγινε με την γνωστή υπόθεση του μικρού Μπεν...

Β. ΞΥΠΟΛΥΤΑΣ

Ο κ. Ξυπολυτάς αναφέρθηκε στα έργα που ξεκίνησαν επί Επαρχίας του και στις δυσκολίες που συνάντησε με τους τότε Περιφερειάρχες, αναγκαζόμενος να απευθυνθεί απευθείας στα υπουργεία.

Δ. ΜΥΛΩΝΑΣ

Ο Δ. Μυλωνάς παρατήρησε ότι κάθε Δήμαρχος ή φορέας λέει τα δικά του, ενώ το νησί, η τουριστική ανάπτυξη, η Επαρχιακή οδός, τα πολιτιστικά αγαθά είναι ενιαία και ζήτησε με τη σειρά του να επιδειχθεί ιδιαίτερη προσοχή στο νέο αναπτυξιακό νόμο.

Μ. ΤΟΥΛΑΝΤΑ

Η κ. Μ. Τουλαντά επεσήμανε την αναγκαιότητα αντισεισμικών ελέγχων στα σχολεία και κινητροδότησης των εκπαιδευτικών για την κάλυψη των κενών θέσεων, αλλά και για την συστηματική διδασκαλία της τοπικής ιστορίας. Τέλος, αναφέρθηκε στις εκκρεμότητες των έργων στον τομέα του πολιτισμού (Ρωμαϊκό Ωδείο, όροφος Μουσείου κλπ.).

ΑΝΔ. ΧΑΤΖΗΜΙΧΑΗΛ

Ο κ. Α. Χατζημιχαήλ περιέγραψε γλαφυρά τη δυσφήμιση που υφίσταται το νησί λόγω των ανοιχτών σκουπιδότοπων, αλλά και βιολογικών καθαρισμών, παρότι η Κως συνεισφέρει 2 δισ. ετησίως από το σπατόσημο στον κρατικό κορβανά.

Μ. ΚΥΠΡΑΙΟΥ

Λακωνική αλλά ουσιαστική η σύντομη παρέμβαση της Επάρχου, επικέντρωσε στην διεκδίκηση της τοπικής κοινωνίας, Υποδ/νσης Τουρισμού.

Η Κως το δικαιούται είπε ως ο 4ος τουριστικός προορισμός.

Χ. ΚΟΚΚΙΝΟΣ

Τέλος, ο κ. Κόκκινος εξέφρασε την πρόθεσή του να προωθήσει το σύνολο των αιτημάτων (για τα οποία κρατούσε διαρκώς σημειώσεις).

Θα προσπαθήσω - είπε - να σταθώ μακριά από μικροπολιτικά ή μικροκομματικά συμφέροντα και δεσμεύομαι να υποβάλω άμεσα έγγραφα στα αρμόδια υπουργεία, ζητώντας ενίσχυση της αστυνομικής δύναμης, στελέχωση των υπηρεσιών υγιεινής και εμπορίου. Σ' ότι αφορά τις εκκρεμότητες των έργων επεσήμανε την έλλειψη πόρων που είχαν προϋπολογισθεί στο πρόγραμμα «Ελλάδα 2004», αλλά και την βούλησή του να προωθηθούν τα άμεσης προτεραιότητας και ζωτικού χαρακτήρα. Για τον Βιολογικό της Καρδάμενας ειδικά, αποφεύγοντας - όπως είπε - τις μεγαλόστομες υποσχέσεις, δεσμεύτηκε να τηρεί ενήμερη τη Δημ. Αρχή, κάνοντας λόγο για επανεξέταση και συγκεκριμένη αξιολόγηση. Παρατήρησε ότι πρόβλημα υποστελέχωσης αντιμετωπίζει και η Περιφέρεια, αφού έχει μόνον 200 από 400 υπαλλήλους που χρειάζεται και μίλησε για συνεργασία με υπουργεία για συνολική αντιμετώπιση προβλημάτων όπως η αντιμετώπιση των υδάτινων πόρων κ.ά.

Θέμα την Παρασκευή στο Δημ. Σ/λιο

Απηύδησε ο Δήμαρχος Ηρακλειδών από την αδυναμία συγκρότησης δημοτικής αστυνομίας και μέσα στην εβδομάδα φέρνει εισήγηση στο Δημ. Σ/λιο για την

ΙΔΙΩΤΙΚΗ ΑΣΤΥΝΟΜΙΑ ΣΤΟΝ ΔΗΜΟ ΗΡΑΚΛΕΙΔΩΝ

ΚΙΝΗΣΗ «ΜΑΤ» ΤΟΥ Θ. ΒΑΡΚΑ

ανάθεση σε ιδιωτική αστυνομία «ΣΕΚΙΟΥΡΙΤΙ» της φύλαξης των ευαίσθητων περιοχών (Καρδάμαινα, Μαστιχάρι, Κέφαλος) παράλληλα προς την δημοτική αστυνομία.

Πρόθεση του κ. Βαρκά είναι να ανατεθεί με διαγωνισμό σε εταιρεία «σεκιούριτι» ρόλος δημοτικής αστυνομίας με 2 περιπολικά, ένα μόνιμα στην Καρδάμαινα και ένα για την Κέφαλο και το Μαστιχάρι.

• Αξίζει να σημειωθεί ότι στο προσεχές Δημ. Σ/λιο Κω, πιθανότατα θα έρθει πρόταση του κ. Φάκκου για την πρόσληψη 15 μόνιμων στη Δημοτική Αστυνομία.

EYEFOR TRAVEL'S EUROPEAN TRAVEL DISTRIBUTION SUMMIT

ΕΝΟΠΟΙΗΣΗ ΤΟΥ ΗΛΕΚΤΡΟΝΙΚΟΥ ΤΟΥΡΙΣΜΟΥ

προβλέπει ο διευθύνων σύμβουλος του Opodo.com

Περισσότερη ενοποίηση στον ηλεκτρονικό τουρισμό προβλέπει ο κ. David Scowsill διευθύνων σύμβουλος του Opodo.com με κύριους νικητές τις μεγάλες Πανευρωπαϊκές εταιρίες, σύμφωνα με την ομιλία του στο συνέδριο EyeforTravel`s European Travel Distribution Summit που γίνεται αυτές τις μέρες στο Λονδίνο.

«Η ενοποίηση των εταιριών που δραστηριοποιούνται στον ηλεκτρονικό τουρισμό προσφέροντας είτε ταξίδια αναψυχής είτε επαγγελματικά, είναι γεγονός αφού όλο και περισσότερο βλέπουμε συγχωνεύσεις και εξαγορές», τόνισε ο κ. David Scowsill.

Αναλύοντας τα στοιχεία από τις ΗΠΑ, ο κ. David Scowsill είπε ότι οι τρεις μεγάλοι παίκτες (Orbitz, Expedia/Hotels.com and Travelocity) κάνουν το 84% των πωλήσεων στο Internet. Οι ακαθάριστες ηλεκτρονικές πωλήσεις για το 2002 στην Ευρώπη ήταν τα 3,6 δισ. ευρώ, φθάνοντας περίπου στο ένα τέταρτο των πωλήσεων της ίδιας χρονιάς των ΗΠΑ που ήταν 14,9 δισ. ευρώ. Η τάση που επικρατεί αυτή τη στιγμή στα επαγγελματικά ταξίδια είναι μια γενική αναδόμηση του επιχειρηματικού μοντέλου, μιας και οι εταιρίες ψάχνουν να βρουν τρόπους να μειώσουν τα κόστη διανομής και να αυξήσουν τα κέρδη τους. «Όπως είχε προβλεφθεί πέρσι, οι ευρωπαϊκές αεροπορικές εταιρίες ακολούθησαν τις τάσεις που έθεσαν οι αμερικάνικες εταιρίες, και αυτόν τον Ιανουάριο μείωσαν τις προμήθειες στους τουριστικούς πράκτορες φθάνοντας ακόμα και στο 1% στην Μεγ. Βρετανία», τόνισε.

Μείωση των προμηθειών

Η μείωση των προμηθειών ξεκίνησε από την British Airways ενώ γρήγορα ακολούθησαν περισσότερες από 12 άλλες ευρωπαϊκές εταιρίες. Η Lufthansa ανακοίνωση ότι τον Σεπτέμβριο θα εξαλείψει την προμήθεια και η Air France ίσως πράξει το ίδιο τον Ιανουάριο του 2005.

Τα τελευταία χρόνια οι ευρωπαίοι τουρίστες όλο και χρησιμοποιούν το Internet. «Περίπου το 6% του συνόλου των ταξιδιών πωλείται από τον Internet, με μεγαλύτερη την αγορά της Μεγ. Βρετανίας με 34%, της Γαλλίας και της Γερμανίας με 19%», δήλωσε ο κ. Scowsill. Κυρίαρχο ρόλο παίζουν οι αερομεταφορείς χαμηλού κόστους που πωλούν το 95% των εισιτηρίων τους μέσω Internet. «Όπως είναι γνωστό αυτές οι εταιρίες εξαπλώνονται με παράδειγμα αυτό της easyJet που προσφέρει ξενοδοχεία, αυτοκίνητα, και κρουαζιέρες, και αυτό της Ryanair που δημιούργησε ξεχωριστό κόμβο με πακέτα».

Ο ξενοδοχειακός κλάδος αναπτύσσεται γρήγορα

Τα ξενοδοχεία αποτελούν τον κλάδο με την μεγαλύτερη ανάπτυξη. «Βλέποντας ότι στις ΗΠΑ οι κρατήσεις ξενοδοχείων από τον Internet όλο και αναπτύσσονται καταλαβαίνουμε ότι γρήγορα θα συμβεί αυτό και στην Ευρώπη σε λίγα χρόνια», τόνισε.

Στις ΗΠΑ τα έσοδα των ξενοδοχείων από τις ηλεκτρονικές κρατήσεις ήταν 6,3 δισ. δολάρια το 2002, με 42% αύξηση σε σχέση με το 2001, αντιπροσωπεύοντας το 9% των συνολικών πωλήσεων. «Οι προβλέψεις αναφέρουν ότι το 2005 οι πωλήσεις μέσω Internet θα φθάσουν τα 15,2 δισ. δολ. με ποσοστό 20%», είπε χαρακτηριστικά ο κ. Scowsill.

«Η ευρωπαϊκή ηλεκτρονική αγορά των ξενοδοχείων, σε σχέση με τις ΗΠΑ, είναι πολύ κατακερματισμένη, με πολλές αλυσίδες και πολλά οικογενειακά ξενοδοχεία. Υπάρχει όμως μεγάλη δυναμική». Στην Μεγ. Βρετανία οι προβλέψεις αναφέρουν ότι οι κρατήσεις ξενοδοχείων το 2007 θα φθάσουν τα 7,3 δισ. ευρώ, από 2,2 που ήταν το 2002.

Εκτός από τα στοιχεία των πωλήσεων και των συγχωνεύσεων, που ανέλυσε στους περίπου 1.000 σύνεδρους του συνεδρίου του EyeforTravel, ο κ. Scowsill έκανε και προβλέψεις για την τεχνολογία. Ένα κύριος παράγοντας ανάπτυξης είναι οι υπηρεσίες του Internet, που βασίζονται σε πρωτόκολλα όπως το XML που δίνουν τη δυνατότητα στις επιχειρήσεις να μοιράζονται πληροφορίες και να αξιοποιούν πολλές εφαρμογές.

Η πίεση των GDS

«Στον τουριστικό κλάδο, οι υπηρεσίες του Internet δίνουν τη δυνατότητα πολλαπλών συνδέσεων διαφορετικών υπηρεσιών και διαθέσιμων προϊόντων που προσφέρονται στον πελάτη σε ένα φιλικό για χρήση περιβάλλον», τόνισε ο κ. Scowsill. Αυτή η δραματική αλλαγή των καταστάσεων σύμφωνα με τον ίδιο θα επιφέρει μεγάλη πίεση στα παραδοσιακά συστήματα που χρησιμοποιούν οι τουριστικοί πράκτορες, όπως και στις εταιρείες των GDS (global travel distribution systems), μιας και οι ενδιάμεσοι βρίσκουν πιο γρήγορο και πιο φθηνό τρόπο να διαθέσουν τα προϊόντα τους άμεσα στην αγορά.

Τους επόμενους 12 με 18 μήνες θα υπάρξει μεγαλύτερη διασύνδεση των τεχνικών προδιαγραφών πρόβλεψε ο κ. Scowsill. «Αυτό που πριν λίγο καιρό οι εταιρείες έκαναν στον Η/Υ τους, το κάνουν τώρα σε ένα PDA, ή σε ένα κινητό τηλέφωνο, γεγονός που διαμορφώνει τον τρόπο με τον οποίο οι άνθρωποι επικοινωνούν με το σπίτι και την εργασία τους. Όλα τα προγράμματα και τα e-mail μπορούν πια να βρίσκονται σε κινητές μικροσυσκευές, ο μόνος λόγος για έναν επαγγελματία να κουβαλάει μαζί του ένα φορητό Η/Υ είναι ότι αυτός έχει μεγάλη οθόνη όπου τα προγράμματα παρουσιάζονται πιο εύκολα», τόνισε.

Με την αύξηση του ανταγωνισμού μεταξύ των αεροπορικών εταιρειών χαμηλού κόστους ο κ. Scowsill πιστεύει ότι τους επόμενους 12 μήνες οι εταιρείες αυτές θα προσφέρουν ακόμα πιο πολλές υπηρεσίες μέσω του Internet. «Τα πράγματα είναι ξεκάθαρα. Η τεχνολογία θα περιπλέξει την εικόνα της διανομής του τουριστικού προϊόντος ακόμα πιο πολύ, μιάς και όλοι οι παίκτες του παιχνιδιού ψάχνουν τρόπους να μπουν στην αγορά πιο γρήγορα και πιο φθηνά», ανέφερε χαρακτηριστικά.

ΑΠΟ ΤΟΥΣ ΦΟΡΕΙΣ ΚΑΙ ΤΙΣ ΤΑΞΕΙΣ

ΣΥΝΕΧΙΖΟΝΤΑΙ ΟΙ ΑΝΤΙΔΡΑΣΕΙΣ

για το κλείσιμο του Καστέλλο

Επιστολή διαμαρτυρίας του τέως προέδρου του Σωματείου Εστιατόρων

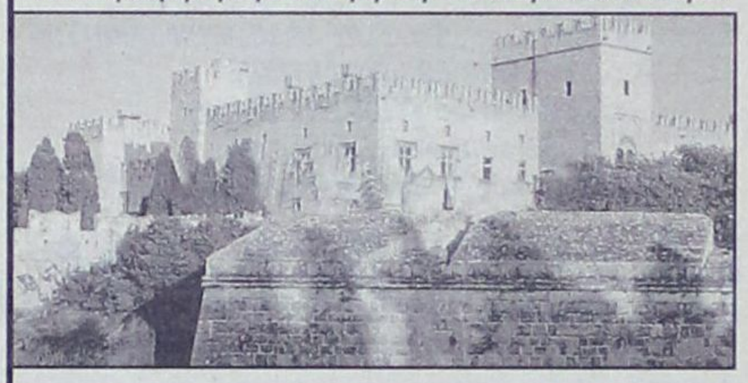

Την έντονη αντίδραση και του τέως προέδρου του Σωματείου Εστιατόρων Ρόδου «Η Πρωτοπορία» κ. Χρ. Μητσινιώτη προκάλεσε η απόφαση της 4ης Εφορείας Νεωτέρων Μνημείων να μην ανοίξει το «Καστέλλο» για να το επισκεφθούν 700 Γάλλοι τουρίστες. Περιττό να σημειωθεί ότι η Αρχαιολογία κατάφερε πάλι με τις απερίσκεπτες ενέργειές της να στρέψει εναντίον της την οργή του ροδιακού λαού.

Σε επιστολή προς την «δ» ο κ. Μητσινιώτης αναφέρει τα ακόλουθα:

Κύριε Διευθυντά

Μέσα στην αρχαιολογική υπηρεσία υπάρχουν κάποιοι (ευτυχώς λίγοι) που δεν θέλουν να προσφέρουν τις καλές υπηρεσίες τους και προβάλλουν εμπόδια εκεί που δεν πρέπει και αντί να προσφέρουν το καλύτερο στην αναβάθμιση, την διαφήμιση και την πρόοδο της μεσαιωνικής πόλης που είναι παγκόσμια κληρονομιά και ενώ θα έπρεπε οι προσπάθειές τους να είναι πώς θα την επισκεφτούν περισσότερος κόσμος για να θαυμάσουν τις ομορφιές της, αυτοί προβάλλουν εμπόδια όπως της δικαιολογημένης διαμαρτυρίας του πρακτορείου RHODES EXPRESS που διαβάζουμε στις εφημερίδες, ότι ενώ έχει προγραμματίσει και πήρε την έγκριση ενός γκρουπ να επισκεφτεί το παλάτι των Ιπποτών, κάποιος φαίνεται δεν συμφωνεί και απαγορεύει την επίσκεψη των 700 Γάλλων σύνεδρων που έχει προγραμματίσει το συγκεκριμένο πρακτορείο. Με ποιά λογική άραγε και με ποιά νοημοσύνη; Στόχος μας δεν είναι να δείξουμε στους τουρίστες ότι καλύτερο διαθέτει η Ρόδος; Και το καλύτερο που διαθέτουμε δεν είναι το Παλάτι των Ιπποτών; Που αυτό το συγκεκριμένο δεν έπρεπε να κλείνει ποτέ; Και όμως βρίσκουν κάθε είδους δικαιολογία για να το κλείνουν, όπως έγινε και τον Σεπτέμβριο του 1992 το κλείσανε με την δικαιολογία ότι δεν είχανε χρήματα να πληρώσουν τους υπαλλήλους. Και τότε διαμαρτυρήθηκα σαν πρόεδρος των εστιατόρων στον τότε υπουργό Πολιτισμού κύριο Βενιζέλο αλλά δεν είχε κανένα αποτέλεσμα. Και τώρα λοιπόν διαμαρτύρομαι σαν πρώην πρόεδρος των εστιατόρων, αλλά και σαν επιχειρηματίας εστιάτορας της παλιάς πόλης στον υπουργό Τουρισμού κύριο Αβραμόπουλο (υπενθυμίζω ότι κάναμε αγώνα για την δημιουργία υπουργείου Τουρισμού), αλλά και σε όλους τους φορείς να επέμβουνε και να επιτρέψουνε στο πρακτορείο RHODES EXPRESS να πραγματοποιήσει το πρόγραμμά του, διότι και πολύς κόσμος θα θαυμάσει αυτό το αξιόλογο ιστορικό μνημείο, αλλά και θα τονώσει την οικονομία των καταστημάτων της παλιάς πόλης που όλοι γνωρίζουμε πόσα οικονομικά προβλήματα αντιμετωπίζουνε. Να ακυρωθεί λοιπόν η απαγόρευση ώστε οι αξιόλογοι σύνεδροι να γεμίσουν τους δρόμους της παλιάς πόλης και να είναι ζωντανή, αφού αυτό τονίζουν όλοι ότι θέλουν.

Επίσης δράττομαι της ευκαιρίας να αναφερθώ στο πρωτοσέλιδο άρθρο της εφημερίδας ΠΡΟΟΔΟΣ την 20/5/2004 με τίτλο η αισχροκέρδεια πλήττει τον τουρισμό μας, όπου αναφέρει την καταγγελία ότι 2 μπριζόλες μία σαλάτα και 2 αναψυκτικά πλήρωσε κάποιος Άγγλος 45 ευρώ σε εστιατόριο. Εδώ θα πρέπει να μην ξεχνάμε ότι σε ορισμένες καταγγελίες που αφορούν τους εστιάτορες ξεχνούν να αναφέρουν κάποια είδη που παραγγείλανε (όπως τζατζίκι ή πατάτες κ.λ.π.). Θα πρέπει επίσης να δούμε και τι είδους μπριζόλες ήταν αφού οι χοιρινές με τις μοσχαρίσιες γάλακτος έχουν διαφορετική τιμή. Επίσης θα πρέπει να δούμε σε ποιό επίπεδο εστιατορίου φάγανε. Εχουμε αρκετά αξιόλογα εστιατόρια στη Ρόδο που άνετα μπορούν να συναγωνισθούν οποιοδήποτε ευρωπαϊκό. Σε ένα τέτοιο εστιατόριο λοιπόν τα 45 ευρώ δεν μπορούν να θεωρηθούν αισχροκέρδεια εφ' όσον τα εστιατόρια αυτά έχουν και υπέρογκα έξοδα. Δεν διαφωνώ όμως ότι υπάρχει το πρόβλημα αυτό και ότι όλοι θα πρέπει να συμβάλουμε για την εξαφάνισή του.

Ευχαριστώ πολύ
για την φιλοξενία
Μητσινιώτης Χρυσόστομος
Εστιάτορας
Πρώην Πρόεδρος
Σωματείου Εστιατόρων
Η ΠΡΩΤΟΠΟΡΙΑ

G.A. FERRIES
ΤΑΞΙΔΕΨΤΕ ΜΕ ΤΟ ΝΕΟ ΜΑΣ ΠΛΟΙΟ
Ε/Γ-Ο/Γ ΑΝΘΗ ΜΑΡΙΝΑ
ΓΡΗΓΟΡΑ - ΑΝΕΤΑ - ΕΥΧΑΡΙΣΤΑ
ΜΟΝΟ ΣΕ 13 ΩΡΕΣ!!!
• ΑΠΟ ΡΟΔΟ ΠΡΟΣ ΠΕΙΡΑΙΑ
ΚΑΘΕ ΤΡΙΤΗ - ΠΕΜΠΤΗ - ΣΑΒΒΑΤΟ
• ΑΠΟ ΠΕΙΡΑΙΑ ΠΡΟΣ ΡΟΔΟ
ΚΑΘΕ ΔΕΥΤΕΡΑ - ΤΕΤΑΡΤΗ - ΠΑΡΑΣΚΕΥΗ
ΠΡΟΣΦΟΡΑ
ΟΛΑ ΤΑ ΕΙΣΙΤΗΡΙΑ ΣΕ ΜΙΣΗ ΤΙΜΗ!
• ΕΠΙΒΑΤΗΣ 16,90 ΕΥΡΩ
Εκδόσεις εισιτηρίων
σε όλα τα ταξιδιωτικά πρακτορεία
Κεντρικό πρακτορείο
TSAGARIS TRAVEL
Ακτή Σαχτούρη 5
Τηλ.: 2241036170/28597/35066/30406
Fax: 2241039839

INEMA
ΙΑΤΡΙΚΟΣ & ΝΟΣΟΚΟΜΕΙΑΚΟΣ ΕΞΟΠΛΙΣΜΟΣ
15 ΧΡΟΝΙΑ ΕΜΠΕΙΡΙΑΣ από το 1988
ΕΙΜΑΣΤΕ ΟΙ ΜΕΓΑΛΥΤΕΡΟΙ ΠΡΟΜΗΘΕΥΤΕΣ
ΙΑΤΡΙΚΟΥ - ΟΡΘΟΠΕΔΙΚΟΥ
ΚΑΙ ΝΟΣΟΚΟΜΕΙΑΚΟΥ ΥΛΙΚΟΥ
ΣΤΗ ΔΩΔΕΚΑΝΗΣΟ ΕΜΠΙΣΤΕΥΘΕΙΤΕ ΜΑΣ!!!
ΠΙΣΤΟΠΟΙΗΣΗ ΠΟΙΟΤΗΤΑΣ ISO9002 EN4600 E3/833
ΛΕΜΕΣΣΟΥ 2 ΡΟΔΟΣ ΤΗΛ. 32238 - FAX 28484
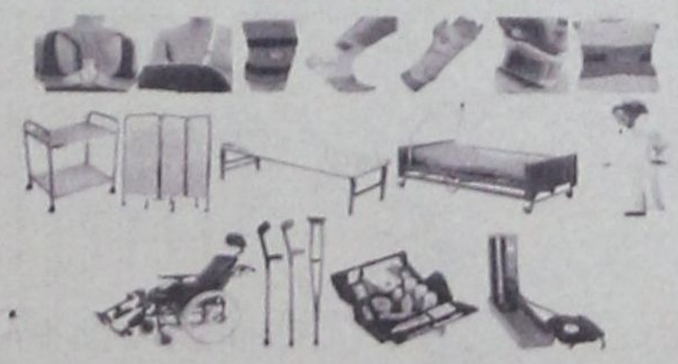
ΑΝΑΠΗΡΙΚΑ ΚΑΡΟΤΣΙΑ - ΒΑΔΙΣΤΙΚΑ ΒΟΗΘΗΜΑΤΑ - ΟΡΘΟΠΕΔΙΚΑ ΕΙΔΗ - ΜΠΛΟΥΖΕΣ ΙΑΤΡΙΚΕΣ - ΚΑΛΤΣΕΣ ΦΛΕΒΙΤΙΔΑΣ - ΠΕΛΜΑΤΑ - ΟΡΘΟΠΕΔΙΚΑ ΜΑΞΙΛΑΡΙΑ - ΚΡΕΒΑΤΙΑ ΝΟΣΟΚΟΜΕΙΑΚΑ - ΙΑΤΡΙΚΟΣ ΕΞΟΠΛΙΣΜΟΣ ΚΑΙ ΑΝΑΛΩΣΙΜΑ - ΟΡΓΑΝΑ ΧΗΜΕΙΟΥ ΚΑΙ ΚΑΘΕ ΑΛΛΟ ΕΙΔΟΣ ΓΙΑ ΚΑΤ' ΟΙΚΟ ΝΟΣΗΛΕΙΑ.

ΚΑΚΩΣΕΙΣ

Γράφουνοι Δ. ΑΛΕΞΑΚΗΣ, Α. ΖΩΓΡΑΦΙΔΗΣ, Π. ΚΑΤΣΑΚΟΥ
Ορθοπεδικοί, επιστημονικοί συνεργάτες της Κλινικής Αθλητικών Κακώσεων Ευρωκλινικής Αθηνών
Με την επιμέλεια της ΚΛΙΝΙΚΗΣ ΑΘΛΗΤΙΚΩΝ ΚΑΚΩΣΕΩΝ ΕΥΡΩΚΛΙΝΙΚΗΣ ΑΘΗΝΩΝ.
Διευθυντής: ΧΡΗΣΤΟΣ ΣΚΟΡΔΗΣ.
Αμ. επίκουρος, καθηγητής, ορθοπεδικός, χειρουργός - αθλητίατρος

Πολλοί νομίζουμε ότι αν ξεκινήσουμε τώρα κάποιες ασκήσεις, θα χάσουμε βάρος και θα ομορφύνουμε το σώμα μας. Η αλήθεια είναι κάπου στο μέσον. Δεν χρειάζονται απότομα ξεκινήματα και ριψοκίνδυνα τολμήματα. Ορισμένες εξετάσεις πριν από την πρακτική μας εξάσκηση είναι απαραίτητες, αλλά και μετά, όταν αρχίσουμε την άθληση, πάλι θα πρέπει να προσέχουμε ορισμένα πράγματα, ανάλογα με την ηλικία, το φύλο, αλλά και τη φυσική μας κατάσταση.



ΤΑ «ΠΡΕΠΕΙ» ΓΙΑ ΑΣΦΑΛΗ ΑΘΛΗΣΗ

1. Ασκηση να γίνεται μόνο όταν το άτομο νιώθει απολύτως καλά στην υγεία του. Ακόμα και ύστερα από ένα κοινό κρυολόγημα θα πρέπει κανείς να κάνει υπομονή, τουλάχιστον δύο ημέρες μετά την υποχώρηση των συμπτωμάτων, για να αρχίσει πάλι να αθλείται.

2. Η άσκηση να γίνεται τουλάχιστον δύο ώρες μετά από ένα γεύμα. Στη διάρκεια της λειτουργίας της πέψης η αιμάτωση των σπλάχνων είναι αυξημένη, γεγονός που ελαττώνει την αιματική ροή προς τους σκελετικούς μυς. Ετσι, μπορεί να εμφανιστούν, συχνά, κράμπες ή ακόμη και λιποθυμικά επεισόδια κατά την άσκηση αμέσως μετά το γεύμα (ελλιπής αιμάτωση).

3. Θα πρέπει να αποφεύγεται η άσκηση σε ακραίες κλιματικές συνθήκες. Η ενδυμασία θα πρέπει να είναι η κατάλληλη για τη θερμοκρασία που επικρατεί και τα υποδήματα προσαρμοσμένα στις ιδιαιτερότητες του στίβου και του αγωνίσματος.

4. Πριν από την κύρια άσκηση θα πρέπει να προηγείται επαρκής προθέρμανση, ενώ στο τέλος να ακολουθείται ένα χρονικό διάστημα 5-10 λεπτών αποθεραπείας.

5. Η ένταση της άσκησης θα πρέπει να είναι προοδευτικά αυξανόμενη. Ο αθλούμενος θα πρέπει να γνωρίζει τα προσωπικά του όρια και να μην τα εξαντλεί.

6. Η άσκηση, για να έχει ωφέλιμα αποτελέσματα πρέπει να έχει συγκεκριμένη ένταση, διάρκεια και συχνότητα και να είναι συγκεκριμένου τύπου, παράγοντες που εξαρτώνται από τη γενική κατάσταση του οργανισμού του ατόμου.

Ο ιατρικός έλεγχος και η συμβουλή του γυμναστή είναι απαραίτητα, προκειμένου να σταθμιστούν σωστά αυτοί οι παράγοντες.

Γενικά, για τα υγιή άτομα η άσκηση καλό είναι να διαρκεί 30-40 λεπτά, να διατηρεί την καρδιακή συχνότητα κατά 60%-85% αυξημένη σε σχέση με τη συχνότητα ηρεμίας.

Η προπόνηση πρέπει να επαναλαμβάνεται 3-4 φορές την εβδομάδα, για τη διατήρηση των ωφέλιμων αποτελεσμάτων της άσκησης.

Μεγάλη επιβάρυνση και όχι φυσική κατάσταση μπορούν να προκαλέσουν κατά τη διάρκεια της άσκησης (όπου κι αν γίνεται αυτή) τραυματισμούς.

Ενας δεύτερος παράγοντας που τους προκαλεί είναι η εφαρμογή λανθασμένης τεχνικής. Αυτό δεν ισχύει μόνο για τις πολύπλοκες κινήσεις που γίνονται στα διάφορα αθλήματα, αλλά και για πολύ απλές και συνηθισμένες ασκήσεις.

Για παράδειγμα, ασκήσεις κοιλιακών και ραχιαίων, που οι περισσότεροι έχουμε κάνει, γίνονται με λανθασμένο τρόπο και κατά συνέπεια μπορεί να προκαλέσουν αρκετά προβλήματα στη μέση. Το καλύτερο προληπτικό μέσο για τις κακώσεις είναι η βελτίωση της φυσικής κατάστασης και της τεχνικής.

Η κούραση, η οποία σχετίζεται τόσο με τη χαμηλή φυσική κατάσταση όσο και με την υπερβολική επιβάρυνση, είναι πρόδρομος των αθλητικών κακώσεων.

Οι περισσότεροι τραυματισμοί συμβαίνουν στην αρχή της αγωνιστικής περιόδου, όπου η φυσική κατάσταση των αθλητών δεν είναι πολύ καλή, ή κατά τη διάρκεια συνεχόμενων αγώνων και παρατεταμένων πρωταθλημάτων, όπου η κούραση των αθλητών είναι πολύ έντονη.

ΠΑΡΑΓΟΝΤΕΣ ΠΟΥ ΕΠΗΡΕΑΖΟΥΝ

• Ενδογενείς:

Φυσική κατάσταση όχι πολύ καλή (αντοχή, δύναμη, ταχύτητα, ευλυγισία, επιδεξιότητα), ψυχολογία (κακή συγκέντρωση, φόβος, άγχος, υπέρμετρος ενθουσιασμός), σωματική διάπλαση (βάρος, ύψος, λίπος, κατάσταση αρθρώσεων), ηλικία, φύλο.

• Εξωγενείς:

Κακός προπονητής, αντίπαλοι, συμπαίκτες, φύση του αθλήματος, εξοπλισμός (παπούτσια, ενδυμασία, αξεσουάρ), ακατάλληλες εγκαταστάσεις, κλιματικές συνθήκες.

Τα παραπάνω ισχύουν και για τους αθλητές επιπέδου και για τους απλούς ασκούμενους, οι οποίοι δεν φροντίζουν να γυμνάζονται σωστά, δεν ενημερώνονται και επιδίδονται σε υπερβολές.

ΕΝΩΣΗ ΞΕΝΟΔΟΧΩΝ ΡΟΔΟΥ
RODOS HOTEL ASSOCIATION

Προς
Τα Μέλη της Ε.Ξ.Ρ.
Ενταύθα

ΠΡΟΣΚΛΗΣΗ ΤΩΝ ΜΕΛΩΝ ΤΗΣ ΕΞΡ ΣΕ ΤΑΚΤΙΚΗ ΓΕΝΙΚΗ ΣΥΝΕΛΕΥΣΗ

Αγαπητοί Συνάδελφοι,
Με απόφαση του Δ.Σ. της ΕΞΡ της 30/03/2004, ορίσθηκε η σύγκληση της Ετήσιας Τακτικής Γενικής Συνέλευσης των μελών για τις 26 Μαΐου 2004 ημέρα Τετάρτη και ώρα 18.00μ.μ. στην αίθουσα του 1ου ορόφου του ΑΚΤΑΙΟΝ. Εάν κατά την παραπάνω ημερομηνία δεν υπάρξει η απαρτία, που προβλέπεται από το καταστατικό της Ε.Ξ.Ρ. η Γ.Σ. θα επαναληφθεί στις

2 Ιουνίου, ημέρα Τετάρτη και ώρα 18.00μ.μ.

στον ίδιο τόπο με τα εξής θέματα Ημερήσιας Διάταξης:
1. Εγκριση Πεπραγμένων 2003.
2. Εγκριση Απολογισμού 2003.
3. Εγκριση έκθεσης Ελεγκτικής Επιτροπής 2003.
4. Εγκριση Προϋπολογισμού 2004.
5. Εξελίξεις και προοπτικές για την τουριστική κίνηση 2004- 2005.
6. Πολιτική τιμών για το 2005.
7. Εργασιακές σχέσεις.
8. Διάφορα.

Σας υπενθυμίζουμε ότι για τη συμμετοχή σας στην Γενική Συνέλευση θα πρέπει σύμφωνα με το καταστατικό να έχετε εξοφλήσει τις συνδρομές σας προς την Ενωση μέχρις του έτους 2003.

Με τιμή

Πρόεδρος **Βασ. Μηναΐδης**
Γεν. Γραμματέας **Μιχ. Βρουχος**

Εξέλιξις
Σύμβουλοι Ανάπτυξης Επιχειρήσεων

ΜΕΛΕΤΕΣ ΕΠΙΔΟΤΟΥΜΕΝΩΝ ΠΡΟΓΡΑΜΜΑΤΩΝ



ΕΚΜΕΤΑΛΛΕΥΤΕΙΤΕ ΤΙΣ ΕΠΕΝΔΥΤΙΚΕΣ ΕΥΚΑΙΡΙΕΣ ΓΙΑ ΤΗΝ ΑΝΑΠΤΥΞΗ ΤΗΣ ΕΠΙΧΕΙΡΗΣΗΣ ΣΑΣ ή ΤΗΝ ΔΗΜΙΟΥΡΓΙΑ ΜΙΑΣ ΝΕΑΣ ΕΠΙΧΕΙΡΗΣΗΣ!

Βρίσκονται ήδη σε εξέλιξη προγράμματα επιδοτήσεων για:

Μεταποιητικές Επιχειρήσεις
(Μονάδες Τροφίμων, Αρτοποιεία, Ξυλουργεία, Επιπλοποιεία, Αλουμινοκατασκευές Τυπογραφεία κτλ)

Τουριστικές Επιχειρήσεις
(Ξενοδοχεία, Ενοικιαζόμενα Δωμάτια και Διαμερίσματα, Τουριστικά Γραφεία κτλ)

Αναλαμβάνουμε την υποστήριξη προγραμμάτων του Υπουργείου Ανάπτυξης και του Υπουργείου Οικονομίας (μέσω Τραπεζών).

Η ΕΛΕΛΙΞΙΣ-Σύμβουλοι Ανάπτυξης Επιχειρήσεων παρέχει, επιπλέον, συμβουλευτικές υπηρεσίες από εξειδικευμένα στελέχη στους τομείς:

• Ανάπτυξης Συστημάτων Ποιότητας (ISO 9000) και Ασφάλειας Τροφίμων (HACCP)

• Ανάπτυξης Επενδυτικών Μελετών στο πρόγραμμα Leader+

• Σύνταξης Οικονομοτεχνικών Μελετών στα πλαίσια του Αναπτυξιακού Νόμου (Ν. 2601/98)

Η Πολύχρονη εμπειρία των στελεχών μας και ο μακρύς κατάλογος των επιτυχημένων συνεργασιών μας αποτελούν την καλύτερη Εγγύηση για την επιτυχία και της δικής σας επένδυσης!

ΥΠΕΥΘΥΝΟΙ ΕΠΙΧΕΙΡΗΣΗΣ
Αριστέα Αλεξίου
Διπλ. Χημικός Μηχανικός ΕΜΠ
Ιάκωβος Γρύλλης
Διπλ.Πολιτικός Μηχανικός ΕΜΠ

Διαγοριδών 2-4 (Έναντι ΔΟΝΑ)
Τηλ:2241 031532, 070171-3 Fax: 2241 070175
info@exelixis.net.gr

δsports
Επιμέλεια: Ηλίας Λοΐζος - Τάσος Κώστας - Μαρία Κολεζάκη

✔ ΑΝΟΙΧΤΗ ΠΑΡΕΜΕΙΝΕ Η ΠΡΟΚΡΙΣΗ ΓΙΑ τις Καραντάσιου-Σφυρή **Σελ.16-17**

✔ Ρευστή η κατάσταση στα μεταγραφικά **Σελ.18**

✔ Σήμερα στο «Οικονομίδειο» η γιορτή των πρωταθλητών **Σελ.19**

ΠΑΝΗΓΥΡΙΚΗ ΤΕΛΕΤΗ λήξης των Special Olympics

Με πανηγυρική εκδήλωση στην Πλατεία Φαληρακίου ολοκληρώθηκε το Φεστιβάλ των Special Olympics.

Οι 2004 αθλητές από 50 χώρες απόλαυσαν το πολιτιστικό πρόγραμμα και τα βεγγαλικά που δημιούργησαν πολύχρωμο θέαμα στον ουρανό και ευχαρίστησαν με το δικό τους τρόπο τους κατοίκους της Ρόδου για την άψογη φιλοξενία.

Η πρόεδρος της Οργανωτικής Επιτροπής Special Olympics στην Ελλάδα κα Γιάννα Δεσποτοπούλου απένειμε τιμητικές διακρίσεις σε όσους βοήθησαν στη διοργάνωση του Φεστιβάλ και έκανε αναφορά στη μεγάλη διαφήμιση του νησιού καθώς με τους αγώνες ασχολήθηκε και το CNN.

Η παρέλαση όλων των αποστολών και η υποστολή της σημαίας σήμανε τη λήξη ενός αθλητικού φεστιβάλ διαφορετικού από τα υπόλοιπα, γεμάτο ανθρωπιά.

Η Ρόδος έδωσε αρκετή αγάπη στα παιδιά των Special Olympics που με το χαμόγελό τους είπαν το μεγάλο «ευχαριστώ».

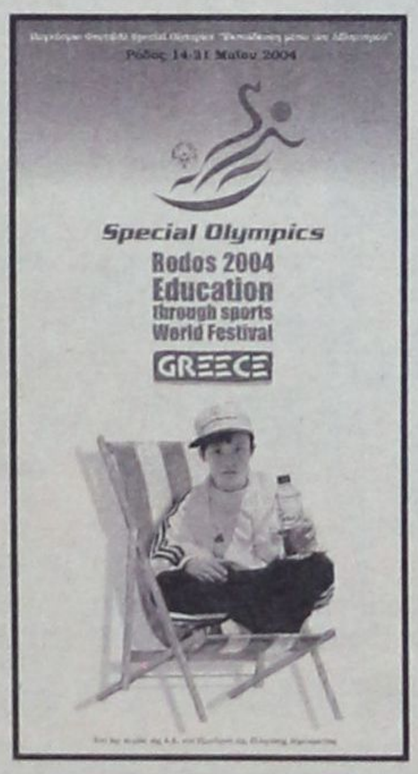

• Η οργανωτική επιτροπή του Φεστιβάλ εξέδωσε το παρακάτω δελτίο τύπου:

Η Ελληνική Ομοσπονδία Special Olympics φιλοξένησε στη Ρόδο από 14 έως 21 Μαΐου 2004 το Παγκόσμιο Φεστιβάλ Special Olympics στο πλαίσιο του ευρωπαϊκού έτους *«Εκπαίδευση μέσω του Αθλητισμού»*.

2004 αθλητές και αθλήτριες με διανοητική ανεπάρκεια και μαθησιακά προβλήματα, από 50 χώρες και 90 πόλεις της Ελλάδας πήραν μέρος στο μπάσκετ, στην κολύμβηση και στην ποδηλασία καθώς και στα εκπαιδευτικά προγράμματα και τις πολιτιστικές εκδηλώσεις του Φεστιβάλ, με στόχο να αναδείξουν τις αρχές που διέπουν τον αθλητισμό αλλά και τη φιλία που αναπτύσσεται μέσα σ' ένα πολυπολιτισμικό περιβάλλον.

Όλοι οι συμμετέχοντες έδειξαν τον καλύτερο εαυτό τους, με την ελληνική αποστολή να κάνει για ακόμη μια φορά τους πολίτες της χώρας μας περήφανους, με την κατάκτηση πολλών μεταλλίων κατά τη διάρκεια των αγώνων. Η πρόεδρος της Οργανωτικής Επιτροπής Special Olympics στην Ελλάδα Γιάννα Δεσποτοπούλου δήλωσε:

«Είμαι ικανοποιημένη από την πορεία του Φεστιβάλ και την προσπάθεια όλων των παιδιών. Για τους ανθρώπους που βρίσκονται στην οικογένεια των Special Olympics δεν μετράει σε μια τέτοια διοργάνωση η συλλογή μεταλλίων. Στόχος μας είναι να αναδείξουμε το σεβασμό στη διαφορετικότητα.

Οι αθλητές των Special Olympics χάρη στη δύναμη της θέλησής τους και τα επιτεύγματά τους, αποτελούν τον καταλύτη για την αλλαγή νοοτροπίας και γίνονται πηγή έμπνευσης για όλους όσοι σε όλο τον κόσμο έρχονται κοντά τους».

80 χρόνια Αργοναύτης!

Η ΕΠΣ Πειραιά έχει στα μητρώα της το ιστορικό σωματείο Αργοναύτης που την προσεχή Δευτέρα θα γιορτάσει τα 80 χρόνια από την ίδρυσή του.

Το πλήρες όνομα του σωματείου είναι Δωδεκανησιακός Αθλητικός Όμιλος. Το 1924 Δωδεκανήσιοι ναυτικοί και ψαράδες (κυρίως Συμιακοί) ίδρυσαν τον Αργοναύτη για να διατηρήσουν επαφές μεταξύ τους και να τιμήσουν την καταγωγή τους.

Ο Αργοναύτης έφτασε να αγωνίζεται στο πρωτάθλημα της Β' Εθνικής και συνεχίζει να διατηρεί τον τίτλο του Δωδεκανησιακού Αθλητικού Ομίλου.

Προπονητής του είναι ο πρώην αμυντικός του Ιάλυσου Χρήστος Καλλιμάνης. Θα ήταν καλή σκέψη η Νομαρχία Δωδεκανήσου να τιμήσει τον Αργοναύτη διοργανώνοντας φιλικό παιχνίδι.

ΕΥΧΑΡΙΣΤΗΡΙΟ
του Αστέρα Μασσάρων

Το Δ.Σ. του Αστέρα Μασσάρων με τη λήξη της εφετινής ποδοσφαιρικής περιόδου νοιώθει την ανάγκη να ευχαριστήσει για την άριστη συνεργασία μας την ΕΠΣ ΔΩΔΕΚΑΝΗΣΟΥ, το ΣΥΝΔΕΣΜΟ ΔΙΑΙΤΗΤΩΝ, το ΔΗΜΟ ΑΡΧΑΓΓΕΛΟΥ, τον Δ.Ο.Α ΑΡΧΑΓΓΕΛΟΥ και ιδιαιτέρως τον κ. ΑΝΑΣΤΑΣΙΟ ΚΑΡΑΓΙΑΝΝΗ, το Τοπικό Συμβούλιο Μασσάρων, την Εκκλησιαστική Επιτροπή Μασσάρων, τον προπονητή μας Βασίλη Τσιλιγκρό και τους ποδοσφαιριστές μας.

Επίσης ευχαριστεί για την οικονομική τους ενίσχυση χορηγούς μας «ΓΡΑΝΙΤΕΣ - ΜΑΡΜΑΡΑ Ο ΧΡΗΣΤΟΣ», το Ξενοδοχείο Lindos Bay, το Ξενοδοχείο Atrium Palace, το Μπετό ΜΑΧΑΙΡΑΣ - ΚΑΜΠΟΥΡΗΣ, το Μπετό ΑΦΟΙ ΚΑΛΙΒΟΥΡΗ, τα Ελαστικά ΚΑΣΑΠΗΣ, την BUSINESS LOGIC και τον ΤΑΜΠΑΚΑ ΔΗΜΗΤΡΙΟ, το ΥΠΕΡΜΑΡΚΕΤ ΣΠΑΝΟΣ, την ΒΑΣΙΛΕΙΟΣ ΠΑΝΑΓΙΩΤΑΣ ΑΕ και γενικά όλους τους χορηγούς και φιλάθλους μας για την οικονομική τους ενίσχυση.

Ευχαριστούμε ιδιαίτερα και το γιατρό μας Γεώργιο Πιππή για τις αφιλοκερδώς υπηρεσίες που μας παρείχε και γενικότερα ευχόμαστε καλό καλοκαίρι σε όλο το φίλαθλο κόσμο.

Συγχαίρουμε τον ΙΑΛΥΣΟ για την κατάκτηση του πρωταθλήματος.

Επίσης ενημερώνουμε ξανά ότι κατά τη λαχειαγορά μας το πρώτο δώρο (Ηλεκτρονικός Υπολογιστής) κληρώθηκε ο Λαχνός Νο 1420 και το Μίξερ κληρώθηκε ο Λαχνός Νο. 1817.

Κάλεσμα της ΠΑΕ ΟΛΥΜΠΙΑΚΟΣ στους Ρόδιους φιλάθλους

Οριστικοποιήθηκε η εκδήλωση της ΠΑΕ Ολυμπιακός που θα γίνει αύριο στο ξενοδοχείο APOLLON BEACH (Φαληράκι ώρα 20.00) ανεξαρτήτως των σημερινών αποτελεσμάτων της τελευταίας αγωνιστικής της Α' Εθνικής.

Την ΠΑΕ ΟΛΥΜΠΙΑΚΟΣ θα εκπροσωπήσει ο υπεύθυνος διαχείρισης Γιάννης Μώραλης, το μέλος του τμήματος συνδέσμων Θοδωρής Σιώζος και ο παλαίμαχος τερματοφύλακας Σάββας Θεοδωρίδης που κατάγεται από τη Δωδεκάνησο.

Στην περίπτωση που σήμερα δεν προκύψει μπαράζ μεταξύ Παναθηναϊκού και Ολυμπιακού οι ερυθρόλευκοι φίλαθλοι θα έχουν την ευκαιρία να μιλήσουν και να φωτογρφηθούν με τα αστέρια της ομάδας Ζιοβάνι, Καστίγιο που θα παραμείνουν στη Ρόδο και για το τουρνουά Footvolley που θα διεξαχθεί το βράδυ της Δευτέρας στην πλατεία Δημαρχείου

Τα θέματα συζήτησης στην αυριανή εκδήλωση θα είναι μεταξύ άλλων η οργάνωση του συλλόγου στην επαρχία, η προσπάθεια περαιτέρω μαζικοποίησης του συλλόγου με την εγγραφή νέων μελών και τα εισιτήρια στο νέο στάδιο Καραϊσκάκη.

Η ΠΑΕ Ολυμπιακός δια μέσου των συνδέσμων οργανωμένων οπαδών της στο νησί (Ρόδος και Αρχάγγελος) απευθύνει ανοικτή πρόσκληση σε όλους τους φορείς του τοπικού ποδοσφαίρου, τους παράγοντες σωματείων και τους φιλάθλους να δώσουν το παρών στην αυριανή εκδήλωση.

Διαιτητες
ΑΛΛΟΙ ΔΥΟ στο σεμινάριο

Άλλοι δύο διαιτητές του συνδέσμου Δωδεκανήσου θα πάρουν τελικά μέρος στο κεντρικό σεμινάριο προεπιλογής που θα γίνει το διάστημα 31 Μαΐου - 6 Ιουνίου στη Λεπτοκαρυά Πιερίας.

Η ΚΕΔ ανακοίνωσε τα ονόματα των Τάσου Σιδηρόπουλου και Νίκου Φεσσάρα που δεν ήταν στην αρχική επιλογή της ΟΔΠΕ. Η ΟΔΠΕ από την πλευρά της επέλεξε τους Βαγγέλη Κατσιδώνη, Μιχάλη Φραγκίνη, Κώστα Ζαννετίδη και Παντελή Μιχαλάκη.

Εφυγε ο Φώτης Φωτάκης

Ο επί σειράν ετών παράγοντας του ΠΑΟ ΔΙΑΓΟΡΑ και γνωστός φαρμακοποιός Φώτης Φωτάκης έφυγε χθες από κοντά μας.

Η διοίκηση του ιστορικού συλλόγου εξέδωσε το παρακάτω ψήφισμα:

Το Δ.Σ. του «ΠΑΟ ΔΙΑΓΟΡΑ» μόλις πληροφορήθηκε το θάνατο του διατελέσαντος Προέδρου του Σωματείου και εκλεκτού Μέλους της Ροδιακής Κοινωνίας

ΦΩΤΗ ΦΩΤΑΚΗ

συνελθόν εκτάκτως αποφάσισε ομόφωνα τα εξής:

1. Να εκφράσει τα συλλυπητήριά του στην οικογένεια του εκλιπόντος.
2. Να παρακολουθήσει την κηδεία αντιπροσωπεία του Δ.Σ.
3. Να καταθέσει στεφάνι στη σορό του εκλιπόντος.
4. Να τηρηθεί ενός λεπτού σιγή στον πρώτο επίσημο αγώνα του Σωματείου.
5. Να καταθέσει στο Ίδρυμα Υποτροφιών Δωδ/σου το ποσό των 150 ευρώ στη μνήμη του.

Το Δ.Σ. του «ΠΑΟ ΔΙΑΓΟΡΑ»

ΑΝΟΙΧΤΗ ΠΑΡΕΜΕΙΝΕ Η ΠΡΟΚΡΙΣΗ ΓΙΑ τις Καραντάσιου-Σφυρή

Στην 25η θέση οι Κουτρουμανίδου - Αρβανίτη, Νικολαΐδου - Τσιαρτσιάνη





Χθες αργά το βράδυ κρινόταν η πρόκριση της ελληνικής ομάδας των Βάσω Καραντάσιου - Έφης Σφυρή στην επόμενη φάση του κυρίως ταμπλό του τουρνουά Beach Volley γυναικών που διεξάγεται στη Ρόδο.

Οι Ελληνίδες αθλήτριες μετά την πρωινή ήττα από τις Γαλλίδες Καντιό - Αριόν, αγωνίστηκαν κόντρα στις Πολ - Ράου (Γερμανία) και ύστερα από καλή εμφάνιση επικράτησαν με 2-0 σετ (23-21, 21-12). Χρειάζονται όμως μία ακόμα νίκη για να συνεχίσουν στους αγώνες του τουρνουά και στο δρόμο τους θα συναντήσουν ξανά γερμανικό δίδυμο, τις Λάμε - Μους (Νο 7 της γενικής κατάταξης).

Στο κυρίως ταμπλό της διοργάνωσης συμμετείχαν επίσης οι Θάλεια Κουτρουμανίδου - Βίκυ Αρβανίτη και οι Κατερίνα Νικολαΐδου - Μαρία Τσιαρτσιάνη. Νωρίς σήμερα το απόγευμα ζευγάρωσαν τις ήττες τους και αποχαιρέτισαν το τουρνουά κατακτώντας την 25η θέση. Συγκεκριμένα οι Κουτρουμανίδου - Αρβανίτη ηττήθηκαν από τις αδερφές Γιαντσούλοβα (Βουλγαρία) με 2-0 σετ (21-12, 23-21) ενώ οι Νικολαΐδου - Τσιαρτσιάνη από τις Κινέζες Γουάνγκ - Γιου με επίσης 2-0 αν και το πάλεψαν περισσότερο (21-19, 26-24).

Στα υπόλοιπα παιχνίδια σημειώθηκαν τα παρακάτω αποτελέσματα:

Γκαξιόλα / Γκαρθία (Μεξικό - **Περότα / Γκατέλι (Ιταλία)** 1-2 (18-21, 21-18, 10-15).

Τιαν Για / Βανκ Φέι (Κίνα) - Νάιντο / Γουίλαντ (Ν. Αφρική) 2-0 (21-14, 21-13)

Περάτσα / Φερνάντεζ (Κούβα) - Χάγκενταλ /Τόρεν (Νορβηγία) 2-0 (21-16, 21-13)

Μαασέιντ / Γκλέσνες (Νορβηγία) - **Φράνκα / Σίλβα (Βραζιλία)** 0-2 (19-21, 17-21).

Κλάασεν / Στούφ (Γερμανία) - Κλάρκ / Γκέρλικ (Αυστραλία) 2-0 (21-15, 21-17)

Ντουμόντ / Μάρτιν (Καναδάς) - **Μπεχάρ / Σέλντα (Βραζιλία)** 0-2 (15-21, 17-21)

Λάμε / Μους (Γερμανία) - **Τοκούνο / Κουσουχάρα (Ιαπωνία)** 1-2 (21-19, 17-21, 13-15).

Λόχοβιτς / Πότχαρστ (Αυστραλία) - **Μακ Πικ / Γιανκς (ΗΠΑ)** 0-2 (12-21, 19-21)

Ριμπέιρο / Σαϊλίν (Βραζιλία) - Λέενστρα / Καντάικ (Ολλανδία) 2-0 (21-19, 21-18)

Ζι / Ζανγκ (Κίνα) - **Τζόρνταν / Ντέιβις (ΗΠΑ)** 1-2 (16-21, 21-19, 10-15)

Μπενό / Κουν (Ελβετία) - Νοβάκοβα / Τσέλμποβα (Τσεχία) 2-1 (21-16, 18-21, 23-21)

Καντιό / Αριόν (Γαλλία) - **Αχμαν / Βόλμερ (Γερμανία)** 1-2 (21-16, 10-21, 11-15)

Γουόλς / Μέι (ΗΠΑ) - Αλεξάντρα / Μόνικα (Βραζιλία0 2-0 (21-12, 21-11).

SWATCH EXPERIENCE ΣΤΗ ΡΟΔΟ

Ζούμε τη χρονιά των Ολυμπιακών Αγώνων ΑΘΗΝΑ 2004! Η Ελλάδα ανυπομονεί. Μετρά τις ώρες και τα λεπτά που απομένουν για να ξεκινήσει η μεγάλη δική μας παγκόσμια γιορτή! Μαζί και η SWATCH, όπου ως Επίσημος Χρονομέτρης των Ολυμπιακών Αγώνων ΑΘΗΝΑ 2004, γιορτάζει με όλους τους Έλληνες, την επιστροφή των Αγώνων στη γενέτειρά τους.

Η SWATCH ταξιδεύει τη χρονομετρική της «εμπειρία» ανά την Ελλάδα και φυσικά δεν θα μπορούσε να λείπει από τη Ρόδο. Το πανέμορφο νησί των Ιπποτών που και φέτος φιλοξενεί το «Swatch Παγκόσμιο Πρωτάθλημα Beach Volley Ball Γυναικών».

Υπό την αιγίδα του Δήμου Ροδίων - Γραφείο Συνεπίκουρου Δημάρχου και του Γραφείου Ολυμπιακής Υποστήριξης Δωδεκανήσου, η Ρόδος υποδέχεται το «SWATCH Experience» μέχρι και την Κυριακή 23 Μαΐου, σε έναν ειδικά διαμορφωμένο χώρο του δημοτικού parking που έχει ευγενικά παραχωρήσει ο Δήμος Ροδίων, προσφέροντας σε όλους μία καλή γεύση αθλητικής δράσης!

Όλες τις ημέρες που το SWATCH Experience θα είναι στη Ρόδο κι από το πρωί μέχρι το βράδυ, οι επισκέπτες του θα έχουν την ευκαιρία να δοκιμάσουν τις ικανότητές τους, αντιμέτωποι με τα χρονόμετρα της SWATCH. Πόσο δυνατό είναι το σερβίς σου στο Beach Volley; Πόσο εύστοχος και γρήγορος μπορείς να είσαι εκτελώντας αλεπάλληλα σουτ στο ποδόσφαιρο απέναντι στον τερματοφύλακα; Πόσο γρήγορο χρόνο αντίδρασης στην εκκίνηση θα έκανες αν έτρεχες έναν αγώνα δρόμου 100 μ.;

Όλοι θα παίξουν και θα συμμετέχουν σε μία ευχάριστη αθλητική εμπειρία. Μία SWATCH Experience διασκέδασης, γνώσης και επιβράβευσης κάθε προσπάθειας. Για τους τυχερούς, θα κληρωθούν εισιτήρια για τους Ολυμπιακούς Αγώνες ΑΘΗΝΑ 2004 και ρολόγια SWATCH από την Ολυμπιακή Συλλογή καθώς και αναμνηστικά δώρα SWATCH Experience.

Παράλληλα όμως η SWATCH θα πρωταγωνιστήσει και στο κέφι. Ο δημοφιλής μουσικός ραδιοφωνικός σταθμός KISS FM κατεβαίνει στη Ρόδο μαζί με την SWATCH. Εκεί θα στήσει το studio του και θα εκπέμπει ζωντανά τις ημέρες των τελικών του τουρνουά (Σάββατο και Κυριακή) μεταφέροντας το κλίμα των αγώνων και των ωραίων στιγμών που θα συμβαίνουν στο νησί. Η μουσική του KISS FM θα είναι η ψυχή του Party της SWATCH, όπου όλοι είναι καλεσμένοι να διασκεδάσουν αλλά και να πάρουν αυτόγραφα από τις κορυφαίες αθλήτριες της SWATCH Pro Team.

Η SWATCH ως Επίσημος Χρονομέτρης, είναι στενά συνδεδεμένη με τη χρονομέτρηση και την αναμετάδοση αποτελεσμάτων των Ολυμπιακών Αγώνων. Ήδη μετρά μία πολύχρονη ιστορία σε πολλές προηγούμενες επιτυχημένες διοργανώσεις θερινών και Χειμερινών Ολυμπιακών Αγώνων. Αυτή την πολύτιμη και μεγάλη της εμπειρία η SWATCH θα τη φέρει και στους Ολυμπιακούς Αγώνες ΑΘΗΝΑ 2004.

Το έμψυχο δυναμικό της SWATCH, εγγυάται τις καλύτερες χρονομετρήσεις και για πρώτη φορά την καλύτερη και ταχύτερη έκδοση και μετάδοση αποτελεσμάτων σε όλο τον κόσμο από όλα τα αγωνίσματα την ίδια στιγμή που θα διεξάγονται.

Ευχή και σκοπός της SWATCH είναι οι Ολυμπιακοί Αγώνες ΑΘΗΝΑ 2004 να είναι μοναδικοί Αγώνες με ανθρώπινο μέτρο και όλοι να θυμόμαστε για πάντα το σκορ και τα απίστευτα ρεκόρ που θα πετύχουν οι υπεραθλητές που θα αγωνιστούν για τη συμμετοχή και τη νίκη!

ΣΥΓΧΑΙΡΕΙ ΤΟΝ ΙΑΛΥΣΟ

Ο Συνεπίκουρος δημάρχου Ροδίων, αρμόδιος για θέματα αθλητισμού κ. Κάλλιστος Διακογεωργίου συγχαίρει την ποδοσφαιρική ομάδα του Ιαλυσού, για την κατάκτηση του τίτλου στην Α' κατηγορία και την άνοδο στη Δ' Εθνική.

Επίσης, συγχαίρει τους ποδοσφαιριστές, τους προπονητές, τους φιλάθλους, καθώς τα μέλη της διοίκησης και τον δήμαρχο Ιαλυσού κ. Στέργο Στάγκα.

Τους εύχεται και τη νέα χρονιά να πετύχουν τους στόχους που θα τεθούν.







ΕΠΙΔΕΙΞΗ ΤΖΟΥΝΤΟ από την Ολυμπιακή ομάδα

Στη Ρόδο βρίσκεται από χθες η Ελληνική Ολυμπιακή ομάδα τζούντο.

Οι αθλητές Ρεβάλι Ζιντιρίδης (60κ), Ταριέλ Ζιντιρίδης (66κ.), Λαυρέντης Αλεξανδρίδης (73κ), Ηλίας Ν. Ηλιάδης (81κ), Ηλίας Μ. Ηλιάδης (81κ), Διονύσης Ηλιάδης (90κ), Αθανάσιος Γράψας (100κ) και Βασίλης Ηλιάδης (+100κ.) βρέθηκαν χθες στο κλειστό γυμναστήριο του Βενετοκλείου και έδωσαν αγώνες επίδειξης. Στις εξέδρες βρέθηκαν μαθητές σχολείων της Ρόδου που μυήθηκαν από τους πρωταθλητές στα μυστικά του δυναμικού αθλήματος.

«Σκοπός είναι να βοηθήσουμε στην ανάπτυξη του αθλήματος και να αναβιώσουμε το πετυχημένο τουρνουά που γινόταν παλιά στη Ρόδο», δήλωσε ο γενικός γραμματέας της Ομοσπονδίας Ευάγγελος Σουφλέρης που είχε επαφές με την πρόεδρο του ΝΑΟΔ κ. Μπαφίτη, τον υπεύθυνο αθλητισμού του Δήμου Ροδίων κ. Διακογεωργίου και παράγοντες σωματείων.

Σήμερα το μεσημέρι θα γίνουν νέες επιδείξεις στο Βενετόκλειο και η Ολυμπιακή Ομάδα θα παραμείνει στο νησί για πρόγραμμα αποκατάστασης μία εβδομάδα.

Ο Ομοσπονδιακός τεχνικός Νίκος Ηλιάδης και οι συνεργάτες του είχε συνεργασία με τον προϊστάμενο του γραφείου Φυσικής Αγωγής κ. Γκογκίδη ο οποίος βρίσκεται συνεχώς δίπλα στην αποστολή.

Το όνειρο έγινε πραγματικότητα για τη ΦΛΟΓΑ

Από το αθλητικό σωματείο η «ΦΛΟΓΑ» ανακοινώθηκαν τα παρακάτω:

Το όνειρο ετών έγινε πραγματικότητα για το σωματείο της Φλόγας Ρόδου. Οι αθλητές, οι προπονητές και οι παράγοντες του σωματείου της πόλης μας, από την ίδρυση του τμήματος τζούντο, ονειρευόταν να κάνουν τις προπονήσεις τους σε όμορφη αίθουσα, πάνω σε καινούργιο τατάμι (τα στρώματα των τζούντο).

Το όνειρο πραγματοποιήθηκε με τη συνδρομή του ΔΟΝΑ Ροδίων που προχώρησε στην αγορά πενήντα στρωμάτων (τατάμι) διαστάσεων 1x2 μέτρα. Η διοίκηση του ΔΟΝΑ Ρόδου με τον πρόεδρό της Θανάση Μπαράκα έχει άψογη συνεργασία με τα σωματεία που αναπτύσσουν τον αθλητισμό και με τη νέα πρακτική ενίσχυσης που εφαρμόζει προσφέρει τα εργαλεία που χρειάζονται πραγματικά οι αθλητικοί σύλλογοι για να δημιουργήσουν περισσότερους και καλύτερους αθλητές.

Συμφωνούμε απόλυτα με τη νέα πρακτική του ΔΟΝΑ να ενισχύει άμεσα τα σωματεία με αθλητικό υλικό και όχι με χρηματικά ποσά γιατί και για τον οργανισμό γίνεται ευκολότερος ο οικονομικός απολογισμός αλλά ταυτόχρονα υπάρχουν στη Ρόδο περισσότερα εργαλεία σε χρησιμότητα στα χέρια των ανθρώπων που γνωρίζουν και έχουν όρεξη να δουλέψουν στον αθλητικό χώρο.

Ο Θανάσης Μπαράκας αναγνωρίζοντας τις διακρίσεις των αθλητών και παρακολουθώντας τις προσπάθειες των παραγόντων της Φλόγας ενίσχυσε το τμήμα τζούντο με αυτό που χρειαζόταν ακριβώς.

Τα φθαρμένα στρώματα που είχαν λιώσει από τη χρήση εδώ και χρόνια αντικαταστάθηκαν από καινούργια, πενήντα στρώματα σε χρώματα μπλε-κόκκινο δημιουργώντας ένα πλήρες και επιπλέον τατάμι.

Η αίθουσα εκγύμνασης του αθλητικού κέντρου «Η ΚΑΛΛΙΠΑΤΕΙΡΑ» στο Καρακόνερο, έχει μεταμορφωθεί σ' ένα στολίδι και η Φλόγα υπόσχεται ότι θα διατηρηθεί έτσι και θα διατηρήσει το τατάμι σε άριστη κατάσταση ώστε να μπορεί να χρησιμοποιηθεί οποιαδήποτε στιγμή σε διοργανώσεις που θα διεξάγονται στη Ρόδο και όχι μόνο στο άθλημα του τζούντο.

Ιδιαίτερα για τους αθλητές της Φλόγας είναι πολύ σημαντικό ότι ο Θανάσης Μπαράκας σαν πρόεδρος του ΔΟΝΑ υποσχέθηκε κάτι τόσο σημαντικό και η υποσχεσή του σε σύντομο χρονικό διάστημα έγινε πράξη.

Μια υπόσχεση με σεβασμό από έναν άνθρωπο που είναι αθλητής, που γνωρίζει τον αθλητισμό στο σύνολό του και προσπαθεί να αντιμετωπίσει κάποια από τα προβλήματα των σωματείων της πόλης μας με τον καλύτερο δυνατό τρόπο.

Η Φλόγα στο σύνολό της τρέφει ιδιαίτερη εκτίμηση στον Θανάση Μπαράκα και τον θεωρεί συνεργάτη στα πλαίσια αναβάθμισης των τμημάτων που διατηρεί (τζούντο-τοξοβολία) και φίλο καθώς κατάφερε να πλησιάσει τις καρδιές των νεαρών αθλητών δείχνοντάς τους πως υπάρχουν άνθρωποι σε καίρια πόστα που ενδιαφέρονται γι' αυτούς και οι διακρίσεις τους τελικά έχουν αντίκρυσμα.

Στα δέκα χρόνια ίδρυσης του σωματείου έχουμε ακούσει πολλούς να μας υπόσχονται πολλά.

Στο χώρο του τζούντο τόσο η διοίκηση της προηγούμενης Ομοσπονδίας όσο κι αυτή των τελευταίων ετών υποσχέθηκαν ενίσχυση του σωματείου με νέα στρώματα.

Πριν δυο χρόνια ο νυν πρόεδρος και ο νυν γενικός γραμματέας της Ελληνικής Ομοσπονδίας τζούντο βρέθηκαν στο Καρακόνερο, επιθεώρησαν τα τατάμι, τα βρήκαν ακατάλληλα και υποσχέθηκαν ότι το πολύ σε δύο μήνες θα ενίσχυαν το σωματείο.

Αποδείχτηκαν υποκριτές και στη συνέχεια ρίχνοντας το βάρος στην ενίσχυση μιας ομάδας δέκα αθλητών της εθνικής ομάδας υποβάθμισαν τους αγώνες όλων των κατηγοριών (πανελλήνια πρωταθλήματα) και παραγκώνισαν τους Ροδίτες αθλητές και αθλήτριες από τα κλιμάκια των εθνικών ομάδων δίχως καμιά δικαιολογία.

Σε εποχές που το κράτος (Γενική Γραμματεία Αθλητισμού) χρωστάει επιχορηγήσεις τεσσάρων ετών δίχως να φαίνεται φως στον ορίζοντα και η Ελληνική Ομοσπονδία τζούντο αντιμετωπίζει εκθρικά το ροδιακό τζούντο υπάρχει ακτίνα φωτός από τους τοπικούς άρχοντες.

Ο Δήμος Ροδίων μέσω του ΔΟΝΑ Ρόδου με τον ικανότατο πρόεδρό του Θανάση Μπαράκα δίνει ελπίδα ανάπτυξης ενός αθλήματος που έχει φέρει σπουδαίες διακρίσεις στη Ρόδο.

Το Σάββατο 22 Μαΐου στις 20.00 θα γίναι μια μικρή γιορτή εγκαινίων στο Καλλιπάτειρα με μια μικρή επίδειξη τζούντο από τη Φλόγα Ρόδου για να τιμηθεί ο ΔΟΝΑ Ρόδου στο πρόσωπο του προέδρου του και θα είναι ανοιχτή σε όποιον θέλει να δει την ανακαινισμένη αίθουσα προπόνησης και να πάρει μια γεύση από τζούντο από τους νεαρούς πρωταθλητές μας.

ΚΟΛΟΣΣΟΣ

Ρευστή η κατάσταση στα μεταγραφικά

Στην πρωτεύουσα αναμένεται να ταξιδέψει στα τέλη της ερχόμενης εβδομάδας ο προπονητής του Κολοσσού Βασίλης Φραγκιάς προκειμένου να έχει εκ νέου επαφές με παίκτες που τον ενδιαφέρουν προκειμένου να συζητήσουν την πιθανότητα μεταγραφής τους στους «θαλασσί».

Η ομάδα ωστόσο δεν βιάζεται να κλείσει από τώρα τα νέα πρόσωπα αφού μέχρι τον Αύγουστο που λήγει η μεταγραφική περίοδος θα αλλάξουν αρκετά πράγματα στο παζάρι καθώς πολλοί είναι αυτοί που θεωρούν ότι η οικονομική αφλογιστία που επικρατεί στην «αγορά» θα αναγκάσει τους μπασκεμπολίστες να ρίξουν τα κασέ τους.

Στο μυαλό των υπευθύνων της ομάδας ήδη υπάρχει το ενδεχόμενο της δοκιμής νέων αθλητών και δεν αποκλείεται μέσα στον επόμενο μήνα να παρελάσουν και άλλοι από το κλειστό του Βενετοκλείου.

Μπορεί τελευταία να ακούγονται συχνά τα ονόματα των Παντελιάδη και Κυριακόπουλου για την ενίσχυση της ομάδας, ωστόσο ο στόχος του Βασίλη Φραγκιά, με δεδομένο το γεγονός ότι ο Αλφόνσο Αλμπερτ πολύ δύσκολα θα παραμείνει στην ομάδα, είναι να βρει κοινοτικούς οι οποίοι θα ενισχύσουν την ομάδα στη θέση του ψηλού.

Γι' αυτό το λόγο υπάρχει το ενδεχόμενο να βρεθεί τον επόμενο μήνα στο Τρεβίζο



προκειμένου να παρακολουθήσει το καμπ που διοργανώνεται εκεί με την συμμετοχή κοινοτικών παικτών.

Βέβαια αυτό θα ξεκαθαριστεί στις αρχές της εβδομάδας και θα γνωρίζουμε εάν τελικά ο Κόουτς των «θαλασσί» γίνει προσωρινός κάτοικος Ιταλίας.

Οσον αφορά το θέμα της ανανέωσης των συμβολαίων ίσως όλα αρχίσουν να ξεκαθαρίζουν σύντομα και συγκεκριμένα τις πρώτες ημέρες του Ιουνίου έτσι ώστε η διοίκηση και ο προπονητής του Κολοσσού να συγκεντρωθούν απερίσπαστοι στην απόκτηση των παικτών που θ' αποτελέσουν το νέο αίμα της ομάδας.

Προετοιμασίες στον Κολοσσό για το «καμπ» του καλοκαιριού

Οριστικοποιήθηκαν τελικά οι ημερομηνίες της διοργάνωσης του καθιερωμένου ετήσιου πλέον κάμπ που διοργανώνει η ομάδα του Κολοσσού με επικεφαλής τον προπονητή των «θαλασσί» Βασίλη Φραγκιά.

Την περίοδο από τις 5 έως τις 11 Ιουλίου θα πραγματοποιηθεί στο ανοικτό γήπεδο του δημοτικού σταδίου του Διαγόρα το παιδικό καμπ των θαλασσί στο οποίο μπορούν να μετάσχουν όσο μικροί φίλοι του αθλήματος θέλουν να μάθουν κάποια πράγματα γύρω από το άθλημα.

Ψυχή της διοργάνωσης για ακόμη μια χρονιά θα είναι ο κόουτς της ομάδας Βασίλης Φραγκιάς ο οποίος θα διδάξει στα μικρά παιδιά τα μυστικά του μπάσκετ.

Οι διοργανωτές του πιστοί στο «κάθε χρόνο και καλύτερα» θέλουν να προσελκύσουν όσο το δυνατόν περισσότερα παιδιά γι' αυτό δίνουν σε καθημερινή βάση αγώνα προκειμένου να είναι όλα έτοιμα εκείνη την περίοδο, επιθυμώντας να το διοργανώσουν καλύτερα από το περυσινό καμπ.

Ηδη στο τραπέζι των διαπραγματεύσεων έχουν πέσει πολλά ονόματα αθλητών ή προπονητών τα οποία είναι πόλος έλξης για τους μικρούς φαν του αθλήματος, ωστόσο οι υπεύθυνοι της διοργάνωσης θα περιμένουν για ακόμη λίγο καιρό προκειμένου να κάνουν την τελική επιλογή.

Στα σχέδια των διοργανωτών είναι να καλέσουν τον κ. Ροδόπουλο από την Θεσσαλονίκη, άνθρωπο γνωστό στο χώρο του μπάσκετ στα Δωδεκάνησα αφού πριν λίγους μήνες ήταν καλεσμένος του Γιώργου Κετσελίδη σε καμπ που πραγματοποιήθηκε στο νησί της Κω.

Κρούση έχει γίνει και στον προπονητή Μέμο Ιωάννου.

Στα σχέδια τους είναι και η πρόσκληση εν ενεργεία μπασκεμπολιστών και ήδη υπάρχει ενδιαφέρον για την συμμετοχή του Χρήστου Χαρίση, του Φραγκίσκου Αλβέρτη και του Γιώργου Σιγάλα, οι οποίοι θεωρούνται έμπειροι μπασκεμπολίστες.

Αυτό όμως θα εξαρτηθεί από τη συμμετοχή τους στην Εθνική καθώς και οι τρεις αθλητές είναι στελέχη της και εκείνο τον καιρό θα έχουν υποχρεώσεις με το εθνικό μας συγκρότημα.

ΙΒΙΣΚΟΣ

Συζητήσεις με Κοντογιάννη, Νησιώτη

Και εκεί που όλοι περίμεναν ότι για την ώρα τίποτα δε θα τάρασε το ήρεμο τοπίο της μεταγραφολογίας όσον αφορά τον Ιβίσκο ξαφνικά τα μεταγραφικά σενάρια άρχισαν πάλι να δίνουν και να παίρνουν στο στρατόπεδο των Ροδιτών γεγονός που μας επιτρέπει να συμπεράνουμε ότι αυτός ο μήνας θα είναι καυτός όσον αφορά την ενίσχυση της ομάδας.

Την τελευταία εβδομάδα ο προπονητής του Ιβίσκου Γιώργος Πετσάλης την πέρασε ανάμεσα σε ξαφνικά ταξίδια στην Αθήνα και συνομιλίες με μάνατζερ παικτών που παραμένουν στο στόχαστρο της ομάδας, ενώ το κινητό του δε σταμάτησε να χτυπάει αφού η επικοινωνία με τον πρόεδρο Μάκη Μελλίνη υπάρχει πλέον σε καθημερινή βάση. Οσο καιρό βρισκόταν στην πρωτεύουσα είχε αρκετές συναντήσεις με μπασκετμπολίστες. Ενας από αυτούς ήταν ο Βασίλης Κοντογιάννης.

Ο νεαρός μπασκεμπολίστας είχε διεξοδικές συζητήσεις με τον προπονητή και εκδήλωσε το ενδιαφέρον του να αγωνιστεί στον Ιβίσκο και στην Γ' Εθνική.

Ο κόουτς επικοινώνησε και με τον πρόεδρο της Νίκης Αμαρουσίου και του εξέφρασε την επιθυμία του να αγωνιστεί ο παίκτης με τα χρώματα του Ιβίσκου κάτι που σε πρώτη φάση έγινε δεκτό από τον πρόεδρο της ομάδας των βορείων προαστίων και τώρα πλέον μένουν οι τελευταίες λεπτομέρειες για την μετακόμισή του στη Ρόδο.

Η περίπτωση της απόκτησης του Βασίλη Κοντογιάννη κρίνεται αρκετά ενδιαφέρουσα αφού τα τελευταία χρόνια χρίζεται συνεχώς πρώτος σκόρερ της ομάδας του και της κατηγορίας που αγωνίζονταν (Α' ΕΣΚΑ).

Ο νεαρός μπασκεμπολίστας αγωνίζεται στην περιφέρεια και θεωρείται μια πολύ καλή λύση ενώ το μόνο αρνητικό είναι το γεγονός ότι υπηρετεί τη στρατιωτική του θητεία και ίσως υπάρξει πρόβλημα στην συμμετοχή του σε κάποιες προπονήσεις. Μια δεύτερη επιλογή του προπονητή είναι αυτή του Πέτρου Νησιώτη ο οποίος είναι μια καλή λύση για την ενίσχυση κάτω από τα καλάθια.

Ηδη ο κόουτς είχε επικοινωνία με τον παίκτη και του εξέφρασε το ενδιαφέρον του για συνεργασία με τον ύψους 2.03 παίκτη του Θερμαϊκού.

Σε ότι αφορά τις συζητήσεις του προέδρου με τους παίκτες που ήδη απαρτίζουν το έμψυχο δυναμικό της ομάδας όλες έχουν πάρει ήδη την τελική ευθεία και οι τελευταίες συζητήσεις αναμένεται να πραγματοποιηθούν στις αρχές της επόμενης εβδομάδας.

Ηδη αυτή τη στιγμή το ενδιαφέρον της διοίκησης και συγκεκριμένα του Μάκη Μελλίνη είναι στραμμένο στο θέμα της χορηγίας και καθημερινά γίνονται συζητήσεις με άτομα που έχουν εκδηλώσει το ενδιαφέρον τους για την ενίσχυση της ομάδας.

Σήμερα στο «Οικονομίδειο» η γιορτή των πρωταθλητών

Πανηγυρικό χαρακτήρα θα έχει το σημερινό φιλικό παιχνίδι που θα διεξαχθεί το απόγευμα στις 5:30 στο «Οικονομίδειο» ανάμεσα στον Ιάλυσο και την ομάδα Μικτής ΕΠΣΔ όπου θα αγωνισθεί στο REGIONS CUP της OUEFA.



Οπως είναι γνωστό μετά το τέλος του αγώνα η Ενωση έχει προγραμματίσει να απονείμει στον Ιάλυστο το κύπελο της κατάκτησής του πρωταθλήματος 2003-2004 καθώς και μετάλια στους ποδοσφαιριστές. Το σημερινό παιχνίδι θα είναι το τελευταίο για τον Θόδωρα Θεοδώρου που θα κοουτσάρει την ομάδα του στην φετινή περίοδο.

Οι φίλοι του Ιάλυσου και όχι μόνο θα βρεθούν το απόγευμα στις κερκίδες του γηπέδου για να χειροκροτήσουν τους πρωταθλητές προσφέροντάς τους την ηθική ικανοποίηση από την πλευρά τους.

Οι παίκτες του Ιάλυστου αλλά και της Μικτής σίγουρα θα προσφέρουν καλό θέαμα καθώς θα είναι αγώνας γιορτής και όχι σκοπιμότητας.

Β' Κατηγορια

Σε δύο γκρουπ η τελευταία αγωνιστική

Με την βραδυνή αναμέτρηση ανάμεσα στον Ασκληπιό Κω και τον Ερμή Καλυθιών θα συνδυασθεί η άνοδος των γηπεδούχων στην Α' κατηγορία Δωδεκανήσου για πρώτη φορά στην ιστορία τους. Η αυλαία της τελευταίας αγωνιστικής του πρωταθλήματος θα ανοίξει νωρίτερα και συγκεκριμένα στις 5:30 το απόγευμα με το παιχνίδι Θύελλας Πυλώνας - Δόξας Ψίνθου. Το πρόγραμμα των αγώνων θα ολοκληρωθεί αύριο με τα υπόλοιπα τέσσερα που θα γίνουν στο νησί μας και την πάτμο.

Αναλυτικά τα παιχνίδια του Σαββατοκύριακου και οι διαιτητές που θα τα διευθύνουν είναι

Σάββατο 22 Μαΐου

Γήπεδο Πυλώνας 17.30 Θύελλα-Δόξα Ψίνθου: Φραγκίνης-Λάμπρου-Κατέρης (Σάββας Παυλούς-Σταματάκης)

Νέο Στάδιο Ανταγόρα 19.30 Ασκληπιός Κω-Ερμής Καλυθιών: Βασιλείου-Μουστάκας-Μαρμαρινός (Σεβαστός Μανιάς)

Κυριακή 23 Μαΐου

Γήπεδο Πάτμου 10.30 Ξάνθος-Κατταβιά: Ε. Κατσιδώνης-Αλαχιώτης-Μαυρουδής (Μελιανός)

Γήπεδο Κρεμαστής 13.45 Ποσειδών Καρπάθου-Δόξα Καρδάμαινας: Κετσές-Καραχανής-Στεφανάκης (Κ. Κατσουράκης-Κωνσταντίνου)

Γήπεδο Φανών 17.30 Ευκλής-Ορφέας Ρόδου: Κότταρος-Ορφανός-Ασημακόπουλος (Κωνσταντίνου)

Γήπεδο Μαλώνας 17.30 Αγ. Γεώργιος-Ακουσίλαος: Μιχαλάκης-Π. Κατσιδώνης-Σάββενας (Σάββας Ντάκας-Λουλουδάκης).

Βράβευση στον Αγιο Γεώργιο

Ο Δημοτικός Οργανισμός Αθλησης Αρχαγγέλου συγχαίρει το ποδοσφαιρικό σωματείο «Αγιος - Γεώργιος Μαλώνας» για την άνοδό του στο πρωτάθλημα ποδοσφαίρου 2003-2004, στην Α' Τοπική κατηγορία και για τον λόγο αυτό θα τιμήσει το σωματείο με ειδική πλακέτα στον τελευταίο εντός έδρας του αγώνα την Κυριακή 23 Μαΐου το απόγευμα στο Γήπεδο Μαλώνας.

Επίσης συγχαίρει τον πρόεδρο κ. Στεφανάκη Θεοδόσιο και το Δ.Σ. του σωματείου για την προσπάθειά του.

Αγώνες ποδηλασίας στο Στάδιο

Από το Αθλητικό Σωματείο Ατόμων με Ειδικές Ανάγκες «ΔΩΔΕΚΑΝΗΣΟΣ» εκδόθηκε χθες το παρακάτω δελτίο Τύπου.

«Σήμερα Σάββατο 22-5, στις 17:00 η ώρα, στο ποδηλατοδρόμιο Ρόδου, του Σταδίου «ΔΙΑΓΟΡΑΣ», θα πραγματοποιηθεί η έναρξη του 3ου Πανελληνίου Πρωταθλήματος Ποδηλασίας Πίστας.

Αγωνίσματα θα διεξαχθούν και το πρωινό της Κυριακής 23-5 στις 10:00 π.μ.

Μέρος θα λάβουν οι δύο αθλητές της Ρόδου Καλημέρης Χρήστος και Τριομάτης Σίμος που βρίσκονται σε στάδιο προετοιμασίας, έτοιμοι ώστε να αποδείξουν τη σκληρή δουλειά που έγινε τον τελευταίο χρόνο. Περιμένουμε όλους εσάς να βρεθείτε κοντά τους, να παρακολουθήσετε ένα όμορφο θέαμα, καθώς η μάχη από κάποιους αθλητές για μια ακόμα θέση στην Παραολυμπιακή ομάδα θα είναι σκληρή.

Ευχόμαστε στα παιδιά καλή επιτυχία και ελπίζουμε πως θα δούμε αρκετούς από εσάς κοντά μας».

Φοίβος εναντίον επιλέκτων

Αποχαιρετιστήριο φιλικό παιχνίδι θα δώσει σήμερα το απόγευμα στο γήπεδο Κρεμαστής ο Φοίβος με αντίπαλο ομάδα επιλέκτων ποδοσφαιριστών του νησιού μας.

Μετά το τέλος του παιχνιδιού η διοίκηση του Φοίβου θα παραθέσει δείπνο στους ποδοσφαιριστές σε γνωστή ταβέρνα της Κρεμαστής και στην συνέχεια θα τους ευχηθεί καλό καλοκαίρι. Το παιχνίδι θα ξεκινήσει 17:30 και την ομάδα των επιλέκτων θα απαρτίζουν οι Τζουμάκας, Σκουλούδης, Καψαλάκης, Κανάκης, Παπανικολάου, Χατζημιχαήλ, Χατζηστρατής, Τσακίρης, Κιάρρι, Βαρδόπουλος, Μαρκόπουλος, Τσαλώλης, Πετριδένας, Γιώτας.

ΓΕΝΙΚΗ ΤΕΧΝΙΚΗ
ΟΜΙΛΟΣ ΕΤΑΙΡΕΙΩΝ

ΑΝΑΝΕΩΜΕΝΟΙ ΚΑΙ ΠΑΝΤΑ ΠΡΩΤΟΠΟΡΟΙ
ΜΑΖΙ ΣΑΣ ΜΕ ΣΤΟΧΟ ΤΙΣ ΚΑΛΥΤΕΡΕΣ
ΤΕΧΝΙΚΕΣ ΛΥΣΕΙΣ

• ΕΤΟΙΜΟ ΣΚΥΡΟΔΕΜΑ
με ανανεωμένες -
σύγχρονες εγκαταστάσεις

• ΑΔΡΑΝΗ ΥΛΙΚΑ
υψηλών προδιαγραφών και
απαιτήσεων από
το ΝΕΟ Λατομείο μας

ΕΡΓΟΣΤΑΣΙΑ ΣΚΥΡΟΔΕΜΑΤΟΣ:
ΡΟΔΟΣ: 6ο χλμ. Παλαιάς Εθν. Ρόδου - Λίνδου, τηλ. 22410 - 60560/62323 FAX: 22410 60561
ΓΕΝΝΑΔΙ: 2ο χλμ. οδού ΓΕΝΝΑΔΙΟΥ - ΒΑΤΙΟΥ, τηλ. 22440 - 43470 FAX: 22440 43470
ΛΑΤΟΜΕΙΟ: Θέση Στραβόλαιμο ΚΑΛΥΘΙΩΝ
ΓΡΑΦΕΙΑ: Ρόδος Αρκαδίου 2, Τηλ. 22410-22186/22968/28058 FAX: 22410 - 33021

ΝΕΟ ΒΗΜΑ ΠΡΟΣ ΤΗΝ ΑΝΑΓΝΩΡΙΣΗ ΤΩΝ ΠΤΥΧΙΩΝ ΚΕΣ

• Απορρίφθηκαν οι προτάσεις της Ελλάδας για αυστηρό έλεγχο • «Ναι» της Ευρώπης στην αναγνώριση επαγγελματικών δικαιωμάτων των πτυχίων χωρών της Ευρωπαϊκής Ενωσης

Στην υιοθέτηση της πρόταση οδηγίας που αφορά στην αναγνώριση των επαγγελματικών δικαιωμάτων στις χώρες-μέλη της Ευρωπαϊκής Ενωσης, προχώρησε με ειδική πλειοψηφία κατά τη χθεσινή του συνεδρίαση στις Βρυξέλλες, το Συμβούλιο των υπουργών Ανταγωνιστικότητας της Ε.Ε., παρά την αρνητική ψήφο της Ελλάδας και της Γερμανίας.

Η εν λόγω πρόταση οδηγία περιλαμβάνει μεταξύ άλλων σειρά ρυθμίσεων που αφορούν στην ελευθερία εγκατάστασης παραρτημάτων πανεπιστημίων ή άλλων εκπαιδευτικών φορέων μια χώρας σε άλλη, ωστόσο, η ελληνική αντιπροσωπεία καταψήφισε με κύρια διεκδίκηση τη θέσπιση όρων και προϋποθέσεων με κύριο γνώμονα την ποιότητα στην εκπαίδευση.

Η αντιπροσωπεία της Ελλάδας στις Βρυξέλλες υπέβαλε σειρά τροπολογιών για το ζήτημα αυτό, οι οποίες όμως δεν έγιναν δεκτές στο Συμβούλιο. Ως εκπρόσωπος της Ελλάδας, ο υπουργός Ανάπτυξης κ. Δημήτρης Σιούφας τόνισε ότι η πρόταση οδηγίας αφορά στην αναγνώριση των επαγγελματικών προσόντων, δηλαδή διπλωμάτων και εμπειρίας, απαραιτήτων για την άσκηση νομοθετικώς κατοχυρωμένων επαγγελμάτων. Αποσαφήνισε όμως ότι η συζήτηση δεν αφορά στις βεβαιώσεις σπουδών που χορηγούν τα Κέντρα Ελευθέρων Σπουδών στην Ελλάδα, οι οποίες ούτως ή άλλως δεν τυγχάνουν αναγνώρισης, αλλά στα πτυχία καθ' όλα αναγνωρισμένων πανεπιστημιακών ιδρυμάτων των κρατών - μελών της Ενωσης, που χορηγούνται μέσω συνεργασίας των ΚΕΣ, τα οποία λειτουργούν είτε ως παραρτήματα αυτών των πανεπιστημιακών ιδρυμάτων ή με το σύστημα της δικαιόχρησης (Franchising).

Ο κ. Σιούφας επισήμανε ότι η οδηγία αφήνει την επιλογή των νομικών μέσων μεταφοράς και υλοποίησης στην ελληνική κυβέρνηση, αφού κάθε κράτος - μέλος έχει δικαίωμα να προσαρμόσει το αντικείμενο αυτής στις ιδιαίτερες συνθήκες που το διέπουν, ενώ τόνισε ότι η ελευθερία εγκατάστασης παραρτημάτων πανεπιστημίων ή άλλων εκπαιδευτικών φορέων δεν αποτελεί κεντρικό σημείο της υπό εξέταση οδηγίας, αλλά περιλαμβάνεται στις ρυθμίσεις της.

Συγκεκριμένα, η ελληνική πλευρά υπέβαλε 5 προτάσεις, επιδιώκοντας τη διασφάλιση της ποιότητας της παρεχόμενης εκπαίδευσης:

1) την απάλειψη αναφοράς στο σύστημα δικαιόχρησης (Franchising) από το προοίμιο της πρότασης οδηγίας (δεκτή).

2) την προσθήκη ενός σημείου στο άρθρο 7 (παράγραφος 2) της οδηγίας, το οποίο ζητά «αποδεικτικά στοιχεία ότι η παροχή των υπηρεσιών γίνεται με την ίδια ποιότητα και υπό τις ίδιες συνθήκες, όπως στο κράτος μέλος προέλευσης» (απορρίφθηκε).

3) την προσθήκη παραγράφου 13 της οδηγίας, η οποία αναφέρει ότι «στην περίπτωση διπλωμάτων που χορηγούνται βάσει κατάρτισης, η οποία πραγματοποιείται εξ ολοκλήρου ή εν μέρει στην επικράτεια άλλου κράτους μέλους, το κράτος - μέλος έχει το δικαίωμα να εφαρμόζει σε οποιοδήποτε εκπαιδευτικό ίδρυμα, το οποίο χορηγεί τα πτυχία και είναι εγκατεστημένο και αναγνωρισμένο σε άλλο κράτος μέλος, τους ίδιους μηχανισμούς με εκείνους που χρησιμοποιεί προκειμένου να ελέγξει την ποιότητα της πανεπιστημιακής εκπαίδευσης στην επικράτειά του, θέτοντας αυστηρούς κανόνες όσον αφορά τη διδασκαλία και γενικώς τις συνθήκες σπουδών, ώστε να εξασφαλίζεται υψηλής ποιότητας πανεπιστημιακή εκπαίδευση». Πρόκειται για την υπ' αριθμ. 214 τροπολογία των κ.κ. Τρακατέλλη - Χατζηδάκη, η οποία έγινε αποδεκτή με απόλυτη πλειοψηφία από το Ευρωπαϊκό Κοινοβούλιο, αλλά όχι από την Ευρωπαϊκή Επιτροπή.

4) την προσθήκη της φράσης «και είναι αναγνωρισμένο» στο άρθρο 46 (παράγραφος 1β) της οδηγίας, μετά τη φράση «εκπαιδευτικό ίδρυμα που εδρεύει νόμιμα» (απορρίφθηκε).

5) την προσθήκη σημείου στο άρθρο 46 (παράγραφος 1β) ότι «στην περίπτωση διπλωμάτων που έχουν χορηγηθεί με τη μέθοδο της παραχώρησης («franchising») κατά πόσον οι συνθήκες σπουδών και τα προαπαιτούμενα για τη χορήγηση τίτλων είναι ίδια σε σχέση με εκείνα που ισχύουν στο κράτος μέλος καταγωγής» (απορρίφθηκε).

Οπως εξήγησε ο κ. Σιούφας, οι διαδικασίες ποιοτικού ελέγχου που προτείνει η Ελλάδα δεν αίρουν τη δυνατότητα ελεύθερης εγκατάστασης, αντιθέτως ενισχύουν την εμπιστοσύνη των Ευρωπαίων πολιτών στα ευρωπαϊκά εκπαιδευτικά συστήματα, καθώς θα γνωρίζουν ότι οι τίτλοι σπουδών που θα λαμβάνουν, θα βασίζονται σε ποιοτικές προδιαγραφές εκπαίδευσης, όπου θα έχουν θέσει, αποδεχτεί και εφαρμόσει από κοινού τα κράτη - μέλη.

Η κοινή θέση του Συμβουλίου, πάντως, θα εξεταστεί στο Ευρωπαϊκό Κοινοβούλιο σε δεύτερη ανάγνωση, όπου θα επιχειρηθεί εκ νέου η κατοχύρωση των ελληνικών θέσεων. Εξάλλου, η Ευρωπαϊκή Επιτροπή, προτίθεται να συζητήσει τις ελληνικές προτάσεις και επιφυλάξεις με κύριο στόχο την ανάγκη διασφάλισης της ποιότητας στην εκπαίδευση προς όφελος όλων των Ευρωπαίων πολιτών».

Kalithies Palace
ΑΙΘΟΥΣΑ ΔΕΞΙΩΣΕΩΝ



Εμπιστευθείτε σ' εμάς την γαμήλια δεξίωση του γάμου σας
Σε ένα χώρο, σχεδιασμένο αμφιθεατρικά, κλιματιζόμενο, με δυνατότητα να φιλοξενήσει έως 800 άτομα.
Απολαμβάνοντας ένα από τα μενού μας που εσείς θα επιλέξετε.
Προσιτές τιμές.
Τηλ. κρατήσεων: 2241085641, 2241086778

Ηλεκτρονιο

ΜΙΧΑΛΗΣ Ν. ΧΑΤΖΗΜΑΡΚΟΣ
ΗΛΕΚΤΡΙΚΑ ΕΙΔΗ & ΗΛΕΚ. ΕΓΚΑΤΑΣΤΑΣΕΙΣ

ΗΛΙΑΚΑ ΣΥΣΤΗΜΑΤΑ
STIBETHERM σειρά **P**

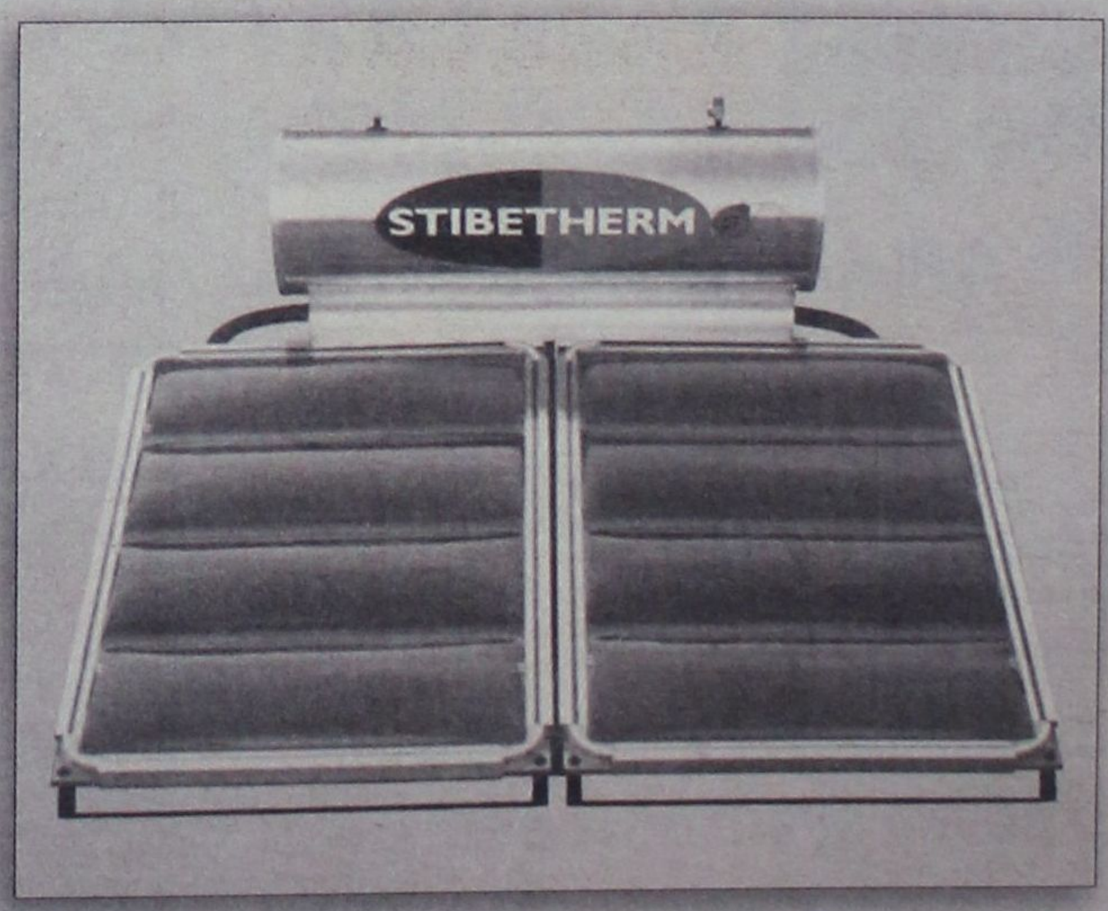

Γρηγορίου Ε' (7 Βαγιές) - 85100 ΡΟΔΟΣ
Τηλ. (22410) 29411, 33340, 36278 - Fax: (22410) 33340

ΣΤΑΘΕΡΗ ΑΞΙΑ ΜΕ ΤΡΕΙΣ *επιλογές απόκτησης*

Το χρηματοδοτικό πρόγραμμα για το VW Golf





Στο εσωτερικό, μόνο η θέση των χειριστηρίων του συστήματος κλιματισμού έχει παραμείνει από την προηγούμενη γενιά. Το ταμπλό, το εσωτερικό των θυρών, αλλά και τα καθίσματα είναι επίσης νέα από πλευράς σχεδίασης και καλύπτονται από καλαίσθητες πλαστικές και υφασμάτινες επενδύσεις. Και στη νέα γενιά, η ποιότητα των υλικών και η συναρμολόγηση βρίσκονται σε κορυφαίο επίπεδο.

Η νέα γενιά του Golf μπορεί να χαρακτηριστεί ως «φυσική εξέλιξη» του απερχόμενου μοντέλου, μιά και το όλο σχήμα και ο γενικότερος χαρακτήρας του, είναι στοιχεία που παραμένουν αναλλοίωτα. Ωστόσο, το νέο μοντέλο έχει περισσότερα επιθετικά χαρακτηριστικά, τα οποία εντοπίζονται στα ευμεγέθη εμπρόσθια φωτιστικά σώματα. Η νέα σχεδιαστική φόρμα έχει επιτύχει ένα πιο μυώδες αμάξωμα λόγω της ύπαρξης ελλειπτικών επιφανειών στο καπό και των πιο τονισμένων φτερών, όπως και του σχεδιαστικού «νεύρου» κατά μήκος του αμαξώματος.

Η νέα γενιά έχει μεγαλύτερες διαστάσεις από το προηγούμενο Golf, με αποτέλεσμα να προσφέρονται πλουσιότεροι χώροι, ειδικά για τους πίσω επιβάτες. Επιπροσθέτως, μεγαλύτερο είναι και το πορτμπαγκάζ, που από τα 330 λίτρα έχει φτάσει τα 350 λίτρα.

Η γκάμα των κινητήρων του νέου Golf περιλαμβάνει δύο εκδόσεις στα 1.4 και 1.6 λίτρα. Ο πρώτος είναι το γνώριμο σύνολο των 75 ίππων, ενώ ο δεύτερος ένα νέο σύνολο άμεσου ψεκασμού (FSI), που συνδυάζεται αποκλειστικά με εξατάχυτο χειροκίνητο κιβώτιο.

Στο τέλος του μήνα θα καταφθάσει μια έκδοση στα 1.4 λίτρα, τεχνολογίας FSI, με 90 ίππους.

Σαφώς προτεινόμενη επιλογή είναι στα 1.6 λίτρα (0-100 χ.α.ω. σε 10,8", τελική 192 χ.α.ω.), αν και στην πράξη το εν λόγω σύνολο δεν ικανοποιεί με την απόδοσή του στη χαμηλή κλίμακα, καθώς κάτω από τις 3.800 σ.α.λ., είναι ιδιαίτερα υποτονικό. Στην υψηλή κλίμακα, εκτός του ότι είναι πιο αποδοτικό (γυρίζει μέχρι τις 6.700 σ.α.λ.), γίνεται πιο θορυβώδες. Αυτό που αξίζει να τονιστεί για τον FSI κινητήρα είναι η οικονομία σε κατανάλωση καυσίμου (προτείνεται αμόλυβδη 98 οκτανίων), καθώς κατά μέσο όρο δεν χρειάζεται περισσότερο από 6,4 λίτρα ανά 100 χ.α.ω.

ΕΞΑΙΡΕΤΙΚΑ ΚΡΑΤΗΜΑΤΑ

Στον δρόμο το γερμανικό μοντέλο είναι εξαιρετικό, τόσο σε αίσθηση όσο και σε κράτημα, αποτέλεσμα της νέας πλατφόρμας που διαθέτει σημαντικά αυξημένη στρεπτική ακαμψία, γεγονός που ευνοεί τη σπορ οδήγηση, την ευεργετική και παθητική ασφάλεια. Το Golf , χωρίς να είναι σφιχτό, προσφέρει εντυπωσιακό κράτημα, είναι ιδιαίτερα φιλικό, προοδευτικό και διαθέτει τα οδικά χαρακτηριστικά που αρμόζουν σε ένα μοντέλο που είναι πραγματικά σύγχρονο.

Αποκάλυψη και το σύστημα διεύθυνσης, που, αν και διαθέτει ηλεκτρομηχανική υποβοήθηση η οποία μεταβάλλεται ανάλογα με την ταχύτητα κίνησης, είναι περισσότερο σαφές απ' ότι περιμένει κανείς. Κορυφαίος επιλογέας των ταχυτήτων σε αίσθηση, ακόμη και στους σπορ ρυθμούς οδήγησης ενώ τα φρένα του (αεριζόμενοι δίσκοι εμπρός, απλοί πίσω), μόνο κάτω από σκληρή χρήση παρουσιάζουν σημάδια κόπωσης.

Στα παραπάνω να τονίσουμε το νέας γενιάς ESP, το οποίο συνεργάζεται συνεχώς με το σύστημα ελέγχου της πρόσφυσης, αλλά και το ABS, που επεμβαίνει διακριτικά χωρίς να στερεί από τον οδηγό την απόλαυση.

Αναφορικά με τις τιμές στις οποίες το νέο Golf είναι διαθέσιμο, αυτές ξεκινούν από τα 15.255 ευρώ για την έκδοση των 1.400 κ.εκ. και τα 18.415 ευρώ για την έκδοση 1.600 κ.εκ. (FSI), αμφότερες με τρίθυρο αμάξωμα και στην -βασική- έκδοση Trendine, που περιλαμβάνει έξι αερόσακους, ABS, ημιαυτόματο κλιματισμό, κεντρικό κλείδωμα με τηλεχειρισμό, ηλεκτρικά παράθυρα, ηλεκτρικούς ρυθμιζόμενους και θερμαινόμενους εξωτερικούς καθρέφτες, προεγκατάσταση ηχοσυστήματος με τέσσερα ηχεία, ρυθμιζόμενο κάθισμα οδηγού σε βάθος και ύψος, δισκόφρενα εμπρός (αεριζόμενα) και πίσω (απλά) και σιδερένιες ζάντες των 15 ιντσών με ελαστικά διαστάσεων 195/65 R15

Αναφορικά με τη χρηματοδότηση, η εισαγωγική εταιρεία Kosmocar προσφέρει τρεις εναλλακτικούς τρόπους απόκτησης:

1. Μέσω της πιστωτικής κάρτας VW Visa (σε συνεργασία με την Εμπορική Τράπεζα) με προκαταβολή από 0%, εξόφληση μέχρι 60 μήνες με μηνιαίο επιτόκιο 0,83%.

2. Με προκαταβολή από 35% εξόφληση μέχρι 48 μήνες με κυμαινόμενο επιτόκιο 0,81%.

3. Με προκαταβολή από 35% εξόφληση μέχρι 24 μήνες με σταθερό μηνιαίο επιτόκιο 0,79%.

VW GOLF

Τιμή
από 15.255 Ευρώ

Εξοπλισμός βασικής έκδοσης

έξι αερόσακοι, ABS, ημιαυτόματος κλιματισμός, κεντρικό κλείδωμα με τηλεχειρισμό, ηλεκτρικά παράθυρα, ηλεκτρικοί ρυθμιζόμενοι και θερμαινόμενοι εξωτερικοί καθρέφτες κ.α.

ΕΓΓΥΗΣΕΙΣ

- Μηχανικά μέρη: 2 έτη
- Χρώμα: 3 έτη
- Αντισκωριακή προστασία: 12 έτη

Μέσω Εμπορικής Τράπεζας

	Πιστούμενο ποσό (ευρώ)	Μέγιστος αριθμός δόσεων	Δόση σε ευρώ	Χρόνος χάριτος
1	3.000	60	59,4	Αμεσα
2	3.000	48	74,3	Αμεσα
3	3.000	24	148,6	Αμεσα

Τα δικαιολογητικά που απαιτούνται είναι εκκαθαριστικό σημείωμα από την Εφορία, φωτοτυπία της αστυνομικής ταυτότητας και υπεύθυνη δήλωση μονίμου κατοικίας.

ΚΟΥΖΙΝΕΣ ΣΕ ΤΙΜΕΣ
ΠΟΥ... ΠΡΟ - ΚΑΛΟΥΝ!



ΠΛΗΡΕΣ ΣΕΤ ΕΠΙΠΛΩΝ ΚΟΥΖΙΝΑΣ (14 μ. ΠΕΡΙΠΟΥ) ΜΕ ΤΡΟΦΟΘΗΚΗ ΚΑΙ ΜΗΧΑΝΙΣΜΟΥΣ

ΜΟΝΟ 2990 € (ΣΥΜΠΕΡΙΛΑΜΒΑΝΕΙ ΦΠΑ ΚΑΙ ΤΟΠΟΘΕΤΗΣΗ)

ΔΩΡΟ ΤΡΑΠΕΖΙ ΑΝΟΙΓΟΜΕΝΟ 100Χ140+40 (MOD 7510)



ΑΞΙΑΣ 440 €

ΜΕΓΑΛΗ ΓΚΑΜΑ ΣΕ ΤΡΑΠΕΖΙΑ ΚΟΥΖΙΝΑΣ ΚΑΡΕΚΛΕΣ ΚΑΙ ΕΣΩΤΕΡΙΚΕΣ ΠΟΡΤΕΣ ΑΠΟ ΙΤΑΛΙΑ

Ειδικές προγράμματα απόσυρσης. Ηλεκτρικές συσκευές σε χαμηλές τιμές.

ΒΟΛΑΣ ΚΟΥΖΙΝΕΣ

Μ. ΒΟΛΑΣ & ΥΙΟΙ Ο.Ε.

Λ. ΕΛΕΥΘΕΡΙΑΣ 43-45 ΚΡΕΜΑΣΤΗ ΡΟΔΟΣ - ΤΗΛ. (22410) 91275
FAX (22410) 94370 — www.volas.net — e-mail volas@hol.gr



Η κεντρική θέρμανση είναι πολυτέλεια;;;

ΟΧΙ ΠΙΑ!!!

ΤΙΜΗ ΕΚΠΛΗΞΗ 1750 €

ΑΠΟ ΤΗΝ ΕΝΕΡΓΕΙΑ - ΒΟΛΑΣ

ΣΥΣΤΗΜΑ ΚΕΝΤΡΙΚΗΣ ΘΕΡΜΑΝΣΗΣ ΠΛΗΡΕΣ
6 σώματα panel Superia® 800Χ900, 800Χ750, 800Χ750, 600Χ1050, 600Χ900, 600Χ450
Λέβητας Siris 20.000 θερμίδων-καυστήρας Ecoflam-κυκλοφορητής Wilo ή Nocchi
Δεξαμενή 500 λίτρα, θερμοστάτης χώρου SIEMENS
& όλα τα υπόλοιπα εξαρτήματα πλην καμινάδας και σωληνώσεων.
(Στην τιμή περιλαμβάνεται και η μεταφορά στο χώρο σας)

Υπεύθυνοι: Σ. Βόλας Ηλ. Μηχ. BEng, MSc
Ν. Μάλιακκας Ηλ. Μηχ. ΑΠΘ
Τηλ. (22410) 98070 - 6973990806

www.volas.net

Zorpidis

Lane Sea Lines - Zorpidis Travel

Αλεξ. Διάκου και Λοχαγού Φανουράκη 31
Τηλ. 22410 20625, 30054, 33603, 33607 Fax 26745
e-mail: stefanakis@zorpidis.com

ΔΡΟΜΟΛΟΓΙΑ
ΙΕΡΑΠΕΤΡΑ-Β. ΚΟΡΝΑΡΟΣ

Κάθε Κυριακή: 04.30 για Χάλκη, Διαφάνι, Πηγάδια, Κάσο, Σητεία, Αγιο Νικόλαο, Μήλο, Πειραιά

Κάθε Τετάρτη: στις 04.30 για Χάλκη, Διαφάνι, Πηγάδια, Κάσο, Σητεία, Αγ. Νικόλαο, Μήλο, Πειραιά

Κάθε Πέμπτη: στις 04.30 για Χάλκη, Διαφάνι, Πηγάδια, Κάσο, Σητεία, Αγ. Νικόλαο, ΣΑΝΤΟΡΙΝΗ, Μήλο, Περαιά.

ΓΙΑ ΚΑΣΤΕΛΛΟΡΙΖΟ

Κάθε ΤΡΙΤΗ -ΤΕΤΑΡΤΗ - ΣΑΒΒΑΤΟ: 12.00 το μεσημέρι

Κάθε ΣΑΒΒΑΤΟ: 21.00 για ΚΩ, ΚΑΛΥΜΝΟ, ΣΑΜΟ, ΧΙΟ, ΜΥΤΙΛΗΝΗ, ΛΗΜΝΟ, ΑΛΕΞΑΝΔΡΟΥΠΟΛΗ.

Πληροφορίες:
Τηλ. 22410-20625, 30054, 33607

Zorpidis

ΤΟΥΡΙΣΤΙΚΟΣ ΟΡΓΑΝΙΣΜΟΣ
Αλεξ. Διάκου 38 Τηλ. 22410 20625, 30054

Εκδρομή στη
ΜΥΤΙΛΗΝΗ
29/5 - 1/6

Α) 1η μέρα:
Αναχώρηση με το F/B ΙΕΡΑΠΕΤΡΑ 21.00
Τακτοποίηση στις καμπίνες ΑΒ4
Β) 2η μέρα:
Αφιξή στη Μυτιλήνη 12.00 και τακτοποίηση στο ξενοδοχείο. Εκδρομή Αγ. Ραφαήλ-Μανταμάδος-Αγιάσος. Επιστροφή στο ξενοδοχείο. Ελεύθερος χρόνος.
Γ) 3η μέρα:
Πρωινό στο ξενοδοχείο. Εκδρομή μονή Λημόνος-Πέτρα-Μόλυβος. Επιστροφή στην πόλη. Ελεύθερος χρόνος. Συγκέντρωση 16.00 και αναχώρηση από το λιμάνι της Μυτιλήνης 17.15 για Ρόδο. Αφιξη στη Ρόδο την Τρίτη 07.30 το πρωί.

Περιλαμβάνει:
1) Διαμονή σε ΑΒ4 καμπίνες του F/B Ιεράπετρα
2) Μία διαν/ση β' κατηγορίας ξενοδοχείο με πρωινό
3) Μετακινήσεις με πολυτελή πούλμαν
4) Ομαδική ταξιδιωτική ασφάλεια και ασφάλιση αστικής ευθύνης
5) Αναφερόμενες περιηγήσεις

Δεν περιλαμβάνει:
Γεύματα, ποτά, τηλεφωνήματα, εισόδους στα μουσεία.

Zorpidis

ΤΟΥΡΙΣΤΙΚΟΣ ΟΡΓΑΝΙΣΜΟΣ
Αλεξ. Διάκου 38 Τηλ. 22410 20625, 30054

Εκδρομή στη
ΣΑΜΟ
του Αγίου Πνεύματος
29/5 - 1/6

Α) 1η μέρα:
Αναχώρηση με το F/B ΙΕΡΑΠΕΤΡΑ 21.00
Τακτοποίηση στις καμπίνες ΑΒ4 και άφιξη στο νησί του Πυθαγόρα 05.00 π.μ. στις 30/5
Β) 2η μέρα:
ΓΥΡΟΣ ΝΗΣΙΟΥ. Θα επισκεφθούμε το Πυθαγόρειο και θα θαυμάσουμε το κάστρο των Λογοθέτηδων και θα συνεχίσουμε για τα χωριά Πύργο, Μαραθόκαμπο, Καρλόβασι και ενδιάμεσες στάσεις. Επιστροφή στο ξενοδοχείο. Ελεύθερος χρόνος.
Γ) 3η μέρα:
ΠΕΡΙΗΓΗΣΗ ΠΟΛΗΣ. Πρωινό στο ξενοδοχείο, επίσκεψη στο Αρχαιολογικό και στο Βυζαντινό Μουσείο. Ακολούθως θα θαυμάσουμε τα νεοκλασικά κτίρια, την ιστορική εκκλησία του Αγ. Σπυρίδωνα και της Αγ. Ειρήνης. Ελεύθερος χρόνος. Αναχώρηση για το λιμάνι 22.30. Επιστροφή στη Ρόδο 07.30 την Τρίτη το πρωί.

Περιλαμβάνει:
1) Διαμονή σε ΑΒ4 καμπίνες του F/B Ιεράπετρα
2) Μία διαν/ση β' κατηγορίας ξενοδοχείο με πρωινό
3) Μετακινήσεις με πολυτελή πούλμαν
4) Ομαδική ταξιδιωτική ασφάλεια και ασφάλιση αστικής ευθύνης
5) Αναφερόμενες περιηγήσεις

Δεν περιλαμβάνει:
Γεύματα, ποτά, τηλεφωνήματα, εισόδους στα μουσεία.

Τουριστικαί Επιχειρήσεις Ν. Δ. ΣΕΒΑΣΤΑΚΗΣ Α.Ε.

Μ.Α.Ε 12232/80/Β/86/195
ΙΣΟΛΟΓΙΣΜΟΣ 31ης ΔΕΚΕΜΒΡΙΟΥ 2003- ΕΤΑΙΡΙΚΗ ΧΡΗΣΗ (1 ΙΑΝΟΥΑΡΙΟΥ - 31 ΔΕΚΕΜΒΡΙΟΥ 2003)

ΕΝΕΡΓΗΤΙΚΟ	Ποσά κλειομένης χρήσεως 2003 Αξία Κτήσ.	Αποσβ.	Αναπ. Αξία	Ποσά προηγουμ. χρήσεως 2002 Αξία Κτήσ.	Αποσβ.	Αναπ. Αξία
Γ. ΠΑΓΙΟ ΕΝΕΡΓΗΤΙΚΟ						
II. Ενσώματες ακινητοποιήσεις:						
5. Μεταφορικά Μέσα	125.794,40	104.204,12	21.590,28	159.133,99	93.222,22	65.911,77
6. Επιπλα και λοιπός Εξοπλισμός	136.548,03	117.077,18	19.470,85	121.807,61	107.677,13	14.130,48
Σύνολο Ακινητοποιήσεων	262.342,43	221.281,30	41.061,13	280.941,60	200.899,35	80.042,25
III. Συμμετοχές & άλλες μακρ/μες χρηματοοικονομικές απαιτήσεις:						
2. Συμμετοχές σε λοιπές επιχειρήσεις			2.236,94			2.236,94
Σύνολο παγίου ενεργητικού (ΓΙΙ+ΓΙΙΙ)			43.298,07			82.279,19
Δ. ΚΥΚΛΟΦΟΡΟΥΝ ΕΝΕΡΓΗΤΙΚΟ						
II. Απαιτήσεις:						
1. Πελάτες			334.484,41			384.969,75
11. Χρεώστες Διάφοροι			10.484,74			14.057,45
12. Λογαρ. διαχειρ. - προκατ. και πιστώσεων			3.815,11			3.815,11
			348.784,26			402.842,31
IV. Διαθέσιμα						
1. Ταμείο			50.868,07			66.522,82
3. Καταθέσεις όψεως και προθεσμίας			21.587,81			27.163,04
			72.455,88			93.685,86
Σύνολο Κυκλοφορούντος Ενεργητικού			421.240,14			496.528,17
Γενικό Σύνολο Ενεργητικού (Γ+Δ)			464.538,21			578.807,36

ΠΑΘΗΤΙΚΟ	Ποσά κλειομ. χρήσ. 2003	Ποσά προηγ. χρήσ. 2002
Α. ΙΔΙΑ ΚΕΦΑΛΑΙΑ		
I. Κεφάλαιο Μετοχικό (9.000 μετοχές των 3 Ευρώ)		
1. Καταβλημένο	270.000,00	270.000,00
V. Αποτελέσματα εις νέο:		
Υπόλοιπο ζημιών χρήσεως εις νέο	-65.215,16	-47.138,01
Σύνολο ιδίων κεφαλαίων	204.784,84	222.861,99
Γ. ΥΠΟΧΡΕΩΣΕΙΣ		
II. Βραχυπρόθεσμες Υποχρεώσεις:		
1. Προμηθευτές	-91.828,71	-56.776,70
3. Τράπ. λ/βραχυπρ. υποχρεώσεων	194.371,80	153.025,41
5. Υποχρεώσεις από φόρους-τέλη	22.522,78	23.191,87
6. Ασφαλιστικοί Οργανισμοί	29.770,37	18.959,96
11. Πιστωτές Διάφοροι	104.917,13	216.802,88
Σύνολο Υποχρεώσεων	259.753,37	355.203,42
Δ. ΜΕΤΑΒΑΤΙΚΟΙ ΛΟΓΑΡ. ΠΑΘΗΤΙΚΟΥ		
2. Εξοδα χρήσεως δουλευμένα	0,00	741,95
Γενικό Σύν. Παθητικού (Α+Γ+Δ)	464.538,21	578.807,36

ΚΑΤΑΣΤΑΣΗ ΛΟΓΑΡΙΑΣΜΟΥ ΑΠΟΤΕΛΕΣΜΑΤΩΝ ΧΡΗΣΕΩΣ
31ης ΔΕΚΕΜΒΡΙΟΥ 2003 (1 ΙΑΝΟΥΑΡΙΟΥ - 31 ΔΕΚΕΜΒΡΙΟΥ 2003)

		Ποσά κλειομ. χρήσ. 2003		Ποσά προηγ. χρήσ. 2002
I. ΑΠΟΤΕΛΕΣΜΑΤΑ ΕΚΜΕΤΑΛΛΕΥΣΕΩΣ				
Κύκλος εργασιών (πωλήσεις)		1.826.781,22		1.552.359,02
Μείον: Κόστος πωλήσεων		1.712.774,29		1.424.272,73
Μικτά Αποτελέσματα (κέρδη) Εκμεταλλεύσεως		114.006,93		128.086,29
Μείον: 1. Εξοδα διοικητικής λειτουργίας		88.691,79		85.260,88
Μερικά αποτελέσματα (κέρδη) Εκμεταλλεύσεως		25.315,14		42.825,41
Μείον: 3. Χρεωστικοί τόκοι και συναφή έξοδα		18.664,15		25.537,47
Ολικά αποτελέσματα (κέρδη) εκμεταλλεύσεως		6.650,99		17.287,94
II. Εκτακτα αποτελέσματα				
Πλέον: 1. Εκτακτα και ανόργανα έσοδα	14.105,16		6.078,30	
Μείον: 1. Εκτακτα και ανόργανα έξοδα	8.038,28	6.066,88	9.932,21	-3.853,91
Οργανικά και έκτακτα αποτελέσματα (κέρδη)		12.717,87		13.434,03
Μείον: Σύνολο αποσβέσεων πάγιων στοιχείων		26.826,70		14.309,27
ΚΑΘΑΡΑ ΑΠΟΤΕΛΕΣΜΑΤΑ (ζημιές) ΧΡΗΣΕΩΣ		-14.108,83		-875,24

ΠΙΝΑΚΑΣ ΔΙΑΘΕΣΕΩΣ ΑΠΟΤΕΛΕΣΜΑΤΩΝ

	Ποσά κλειομ. χρήσ. 2003	Ποσά προηγ. χρήσ. 2002
Καθαρά αποτ/τα (ζημίες) χρήσεως	-14.108,83	-875,24
Μείον: Υπόλοιπο αποτελεσμάτων (ζημιών) προηγούμ. χρήσεων	-47.138,01	-46.262,77
Μείον: Διαφορές φορολογικού ελέγχου προηγ. χρήσεων	3.968,32	0,00
Ζημίες εις νέο	-65.215,16	-47.138,01

Ο Πρόεδρος του Δ.Σ.
Ν. ΣΕΒΑΣΤΑΚΗΣ

Η Αντιπρόεδρος
ΤΣΑΜΠΙΚΑ ΣΕΒΑΣΤΑΚΗ

Ο Προϊστάμενος Λογιστηρίου
ΠΑΝ. ΠΑΠΑΚΩΝΣΤΑΝΤΙΝΟΥ

ΕΛΛΗΝΙΚΗ ΔΗΜΟΚΡΑΤΙΑ
ΠΕΡΙΦΕΡΕΙΑ ΝΟΤΙΟΥ ΑΙΓΑΙΟΥ
ΝΟΜΟΣ ΔΩΔΕΚΑΝΗΣΟΥ
ΔΗΜΟΣ ΛΕΡΟΥ
Λέρος 21-5-2004
ΠΕΡΙΛΗΨΗ ΔΙΑΚΗΡΥΞΗΣ ΔΙΑΓΩΝΙΣΜΟΥ
Ο ΔΗΜΑΡΧΟΣ ΛΕΡΟΥ

Διακηρύσσει Δημόσιο τακτικό μειοδοτικό διαγωνισμό με συμπλήρωση τιμολογίου και με σφραγισμένες προσφορές για προμήθεια «Προμήθεια ανταλλακτικών και εργασίες επισκευής και συντήρησης μεταφορικών μέσων» για το έτος 2004.

Ο διαγωνισμός θα διενεργηθεί ενώπιον της Δημαρχιακής Επιτροπής την 2-6-2004 ημέρα Τετάρτη και ώρα 11.30 έως 12.00 (ώρα λήξης κατάθεσης προσφορών).

Σε περίπτωση που ο διαγωνισμός αποβεί άγονος, θα επαναληφθεί την 9-6-2004 ημέρα Τετάρτη την ίδια ώρα, χωρίς να απαιτείται νέα δημοσίευση της παρούσας.

Η προμήθεια θα γίνει σύμφωνα με τις διατάξεις του Π.Δ. 28/80, του Π.Δ. 410/95 και του Ν.2286/95.

Η δαπάνη προϋπολογίζεται στο ποσό των 19.161,41 Ευρώ συμπεριλαμβανομένου και του Φ.Π.Α. 13%.

Οι ενδιαφερόμενοι πρέπει να προσκομίσουν εγγυητική επιστολή αναγνωρισμένης τράπεζας που λειτουργεί στην Ελλάδα ή γραμμάτιο του Ταμείου Παρακαταθηκών και Δανείων για ποσό ίσο με το 2% του ενδεικτικού προϋπολογισμού της προμήθειας σαν εγγύηση συμμετοχής στο διαγωνισμό (άρθρο 15 παρ. 7 του π.δ. 28/80).

Η εγγύηση καλής εκτέλεσης ορίζεται σε 5% του ενδεικτικού προϋπολογισμού της προμήθειας.

Οι ενδιαφερόμενοι μπορούν να πάρουν πληροφορίες από την Τεχνική Υπηρεσία του Δήμου, τηλ. 22470 22937.

Ο ΑΝΤΙΔΗΜΑΡΧΟΣ
ΚΑΡΑΝΙΚΟΛΑΣ ΔΗΜΗΤΡΙΟΣ

ΔΙΕΥΘΥΝΣΗ ΔΑΣΩΝ
ΔΩΔΕΚΑΝΗΣΟΥ
ΑΝΑΚΟΙΝΩΣΗ

Γνωστοποιείται κατά το άρθρο 14 του Ν. 998/79, και σύμφωνα με την αρ. 38/1-2-1999 γνωμοδότηση του Ν.Σ.Κ. η οποία μας κοινοποιήθηκε με την αρ. 88416/529/1-12-00 εγκύκλιο Διαταγή του Υπουργείου Γεωργίας η αποστολή για ανάρτηση στο Δήμο Αρχαγγέλλου του αρ. 6464/24-10-85 εγγράφου που εκδόθηκε από τον Δ/ντή Δασών Δωδ/νήσου το οποίο αναφέρεται στην Κ.Μ. 4980Α γαιών Μαλώνας εμβαδού 170.000 τ.μ. Δήμου Αρχαγγέλου δεν εποπτευόταν ποτέ ούτε εποπτεύεται σήμερα από την Δασική Υπηρεσία στα πλαίσια της Δασικής Νομοθεσίας.

Ο Δ/ΝΤΗΣ ΔΑΣΩΝ ΔΩΔ/ΝΗΣΟΥ
Κοντίτσης Φίλιππος
Δασολόγος με βαθμό Δ/ντή

ΠΕΡΙΛΗΨΗ ΕΠΙΔΟΣΗΣ ΑΠΟΦΑΣΗΣ

Με την υπ' αριθμ. 2302Δ/19-5-04 έκθεση επίδοσης του Δικαστικού Επιμελητή του Πρωτοδικείου Ρόδου Νικολάου Χρυσανθή επεδόθη προς τον Εισαγγελέα Πρωτοδικών Ρόδου, για λογαριασμό του Στεφάνου Αγκιούς, του Σίμου, πρώην κατοίκου Αρχαγγέλου και ήδη αγνώστου διαμονής, επικυρωμένο αντίγραφο της υπ' αριθμ. 173/2004 Απόφασης του Ειρηνοδικείου Ρόδου με την οποία η Ζωγραφίνα συζ. Ιωάννη Γιάννια το γένος Σίμου Αγκιούς, κάτοικος Αρχαγγέλου ανεγνωρίσθη κυρία με τα προσόντα της χρησικτησίας ενός τμήματος ακινήτου 448τ.μ. από μείζονα έκταση αγρού στη θέση «Καλλυθενού Κήπος» με κτηματολογικά στοιχεία Τόμος 29, Φύλλο 69, Μερίδα 3876 Γαιών Αρχαγγέλου και Φάκελλος 2828.

ΡΟΔΟΣ 21-05-2004
Ο Πληρεξούσιος Δικηγόρος
Αναστάσιος Βαρέλης

ΙΑΤΡΙΚΗ ΑΝΑΚΟΙΝΩΣΗ

Το ιατρείο του ΠΛΑΣΤΙΚΟΥ ΧΕΙΡΟΥΡΓΟΥ

Δημητρίου Τριανταφύλλου,

θα παραμείνει κλειστό από 11 Μαΐου 2004 λόγω συμμετοχής, του ιατρού, σε ΜΕΤΕΚΠΑΙΔΕΥΤΙΚΟ Σεμινάριο με θέμα ΕΝΔΟΣΚΟΠΙΚΗ ΠΛΑΣΤΙΚΗ ΧΕΙΡΟΥΡΓΙΚΗ, που θα γίνει στη Βαλτιμόρη των Η.Π.Α.

Από την
«ΔΩΔΕΚΑΝΗΣΟΣ ΝΑΥΤΙΛΙΑΚΗ Ν.Ε.»
ζητείται προσωπικό
για τετράωρη απογευματινή απασχόληση.
Απαραίτητα Προσόντα:
1. Γνώση Η/Υ
2. Αγγλικά
3. Γερμανικά
Υποβολή αιτήσεων στη Γραμματεία της εταιρείας
Τηλ.: 2241070590 • Φαξ: 2241070591
E-mail: info@12ne.gr

ΣΥΛΛΟΓΟΣ ΦΟΙΤΗΤΩΝ
ΤΜΗΜΑ ΜΕΣΟΓΕΙΑΚΩΝ ΣΠΟΥΔΩΝ
ΠΑΝΕΠΙΣΤΗΜΙΟΥ ΑΙΓΑΙΟΥ

ΑΝΑΚΟΙΝΩΣΗ

Ο Φοιτητικός Σύλλογος του Τμήματος Μεσογειακών Σπουδών του Πανεπιστημίου Αιγαίου ανακοινώνει την διοργάνωση του 1ου Συνεδρίου Διεθνών Σχέσεων το οποίο θα πραγματοποιηθεί στη Ρόδο 28-30 Μαΐου 2004 στην αίθουσα πολλαπλών χρήσεων του Πανεπιστημίου Αιγαίου.

1ο Συνέδριο
Διεθνών
Σχέσεων
28-30 Μαΐου 2004
RHODES



Round Tables:
- Νέες Πτυχές της Ελληνικής Εξωτερικής Πολιτικής
- Ζητήματα Ασφάλειας στη Μεσογειακή Λεκάνη
- Το Περιφερειακό Υποσύστημα της Ν.Α. Ευρώπης
- Το Σύνταγμα, το Μέλλον και οι Προοπτικές της Ε.Ε.

ΔΙΟΡΓΑΝΩΣΗ: Σύλλογος Φοιτητών Τμήματος Μεσογειακών Σπουδών

Info: **conf-tms@rhodes.aegean.gr**

Η VER-AVIA
(ΒΕΡΝΙΚΟΣ ΑΕΡΟΠΛΟΪΑ ΑΕ)
ΤΙΜΑ ΤΗ ΡΟΔΟ



Η ΒΕΡΝΙΚΟΣ ΑΕΡΟΠΛΟΙΑ ΑΕ (VER-AVIA) *είναι μια ελληνική αεροπορική εταιρεία με αποκλειστική δραστηριότητα την μεταφορά εμπορευμάτων από την Αθήνα προς τα μεγαλύτερα νησιά της χώρας και αντίστροφα.*

Τα αεροσκάφη της εξυπηρετούν τους κατοίκους της Ρόδου και της Κω μεταφέροντας καθημερινά με δύο πτήσεις ταχυδρομείο και εμπορεύματα γενικής φύσης και πρώτης ανάγκης (ιατροφαρμακευτικό υλικό κ.α.) σε συνεργασία με τις μεγαλύτερες επιχειρήσεις ταχυμεταφορών της Ελλάδας και του εξωτερικού, καθώς επίσης και με τα ΕΛ.ΤΑ. και τις ταχυμεταφορές των ΕΛ.ΤΑ.. Η διακίνηση φορτίου ανέρχεται καθημερινά σε έξι τόνους περίπου.

Η VER-AVIA προχώρησε πρόσφατα στο σχεδιασμό νέου χρωματισμού για τα τέσσερα αεροσκάφη της καθώς επίσης και στη βάφτισή τους με ονόματα από την μυθολογία, την ιστορία και τη λαϊκή παράδοση των προορισμών της.

Η VER-AVIA, τιμώντας έναν από τους σημαντικότερους σταθμούς του δικτύου της, δηλαδή τη Ρόδο και τους κατοίκους της, έδωσε σε ένα από τα τέσσερα αεροσκάφη της τύπου FAIRCHILD METRO III και πιο συγκεκριμένα στο SA-227BC με στοιχεία νηολόγησης SX-BMM το όνομα ***«ΕΛΑΦΟΣ-ΕΛΑΦΙΝΑ».***

Το αεροσκάφος αυτό πραγματοποιεί καθημερινά πτήσεις σε όλη την Ελλάδα και το εξωτερικό και υποδηλώνει με την εμφάνιση και το όνομά του τη ξεχωριστή θέση που κατέχει η Ρόδος από αρχαιοτάτων χρόνων μέχρι σήμερα στην Ελληνική και την Παγκόσμια ιστορία.

Η VER-AVIA εκφράζει τις ειλικρινείς της ευχαριστίες για την ανταπόκριση που βρίσκει από τις δημόσιες αρχές, τη νομαρχιακή και την τοπική αυτοδιοίκηση, την περιφέρεια νοτίου Αιγαίου, τους κατοίκους και τις συνεργαζόμενες μ'αυτήν εταιρείες στη Ρόδο και στην Κω και βεβαιώνει ότι θα εξακολουθήσει να προσφέρει τις μεταφορικές της υπηρεσίες στα νησιά αυτά όπως επίσης και σ'όλους τους άλλους προορισμούς της με υπευθυνότητα, αξιοπιστία και φερεγγυότητα συμμετέχοντας με τον τρόπο αυτό στην περαιτέρω ανάπτυξή τους.

Επίσης, από το 1999, η VER-AVIA έχει εγκριθεί από την Υπηρεσία Πολιτικής Αεροπορίας ως αυτοεξυπηρετούμενος χρήστης στον αερολιμένα της Ρόδου. Αυτό σημαίνει ότι έχει την άδεια να εξυπηρετεί τα αεροσκάφη της με δικό της προσωπικό και δικό της τεχνικό εξοπλισμό.

Για αυτό τον σκοπό διατηρεί στον αερολιμένα της Ρόδου γραφείο στελεχωμένο από άριστα εκπαιδευμένο προσωπικό τεσσάρων ατόμων που είναι όλοι Ροδίτες.

Μπορείτε, αν θέλετε, να έρθετε σε επαφή με τον Υπεύθυνο του σταθμού, κύριο Δημήτρη Ιεροβασίλη, στο τηλέφωνο 6937202809.

ΒΕΡΝΙΚΟΣ ΑΕΡΟΠΛΟΪΑ Α.Ε

VER-AVIA

ΚΤΗΡΙΟ 19
ΔΙΕΘΝΗΣ ΑΕΡΟΛΙΜΕΝΑΣ ΑΘΗΝΩΝ
ΣΠΑΤΑ, 190 04
ΤΗΛ: + 30 210 3538500
ΦΑΞ: + 30 210 3538444
e-mail: info@veravia.gr

ΤΟΥΡΙΣΤΙΚΕΣ ΚΑΙ ΞΕΝΟΔΟΧΕΙΑΚΕΣ ΕΠΙΧΕΙΡΗΣΕΙΣ ΔΙΑΚΟΜΙΧΑΛΗΣ Α.Ε.

ΙΣΟΛΟΓΙΣΜΟΣ 31ης ΔΕΚΕΜΒΡΙΟΥ 2003 - 32η ΕΤΑΙΡΙΚΗ ΧΡΗΣΗ (1 ΙΑΝΟΥΑΡΙΟΥ - 31 ΔΕΚΕΜΒΡΙΟΥ 2003)

Μ.Α.Ε 12097/80/Β/86/60

ΕΝΕΡΓΗΤΙΚΟ

	Ποσά κλειόμενης χρήσεως 2003 σε ευρώ			Ποσά προηγούμενης χρήσεως 2002 σε ευρώ		
	Αξία Κτήσεως	Αποσβέσεις	Αναπόσβεστη Αξία	Αξία Κτήσεως	Αποσβέσεις	Αναπόσβεστη Αξία
Β. ΕΞΟΔΑ ΕΓΚΑΤΑΣΤΑΣΕΩΣ						
1. Εξοδα ιδρύσεως και πρώτης εγκαταστάσεως	81.190,73	81.190,72	0,01	81.190,73	81.190,72	0,01
3. Τόκοι δανείων κατασκευαστικής περιόδου	59.609,15	59.609,15	0,00	59.609,15	59.609,15	0,00
4. Λοιπά έξοδα εγκαταστάσεως	47.840,13	33.120,44	14.719,69	43.770,13	32.549,90	11.220,23
	188.640,01	173.920,31	14.719,70	184.570,01	173.349,77	11.220,24
Γ. ΠΑΓΙΟ ΕΝΕΡΓΗΤΙΚΟ						
II. Ενσώματες ακινητοποιήσεις:						
1. Γήπεδα - Οικόπεδα	2.908.838,09	0,00	2.908.838,09	2.908.838,09	0,00	2.908.838,09
3. Κτίρια και τεχνικά έργα	6.355.573,77	5.232.042,00	1.123.531,77	6.294.825,10	5.058.228,40	1.236.596,70
4. Μηχανήματα - Τεχνικές εγκαταστάσεις και λοιπός μηχανολογικός εξοπλισμός	1.270.748,26	957.201,03	313.547,23	1.218.411,26	879.154,63	339.256,63
5. Μεταφορικά Μέσα-	279.520,43	262.595,58	16.924,85	279.520,43	246.527,70	32.992,73
6. Επιπλα και λοιπός εξοπλισμός	2.997.909,84	2.348.670,71	649.239,13	2.468.204,48	2.153.645,58	314.558,90
7. Ακινητοποιήσεις υπό εκτέλεση & προκαταβολές	316.221,48	0,00	316.221,48	129.953,26	0,00	129.953,26
Σύνολο ακινητοποιήσεων (ΓΙΙ)	14.128.811,87	8.800.509,32	5.328.302,55	13.299.752,62	8.337.556,31	4.962.196,31
III. Συμμετοχές & άλλες μακροπρόθεσμες χρηματοοικονομικές απαιτήσεις:						
7. Λοιπές μακροπρόθεσμες απαιτήσεις			13.135,94			13.135,94
Σύνολο παγίου ενεργητικού (ΓΙΙ+ΓΙΙΙ)			5.341.438,49			4.975.332,25
Δ. ΚΥΚΛΟΦΟΡΟΥΝ ΕΝΕΡΓΗΤΙΚΟ						
I. Αποθέματα:						
1. Εμπορεύματα			386,68			623,50
4. Πρώτες και βοηθητικές ύλες - Αναλώσιμα υλικά - Ανταλλακτικά και είδη συσκευασίας			49.498,68			55.504,18
			49.885,36			56.127,68
II. Απαιτήσεις:						
1. Πελάτες (Πρακτορεία)			567.976,24			353.789,90
3α. Επιταγές εισπρακτέες			196.074,61			32.090,56
3β. Επιταγές σε καθυστέρηση (σφραγισμένες)			22.027,25			22.027,25
7. Απαιτήσεις κατά οργάνων διοικήσεως			1.718.866,05			1.213.980,55
10. Επισφαλείς-Επίδικοι πελάτες και χρεώστες	126.303,68			126.303,68		
Μείον: Προβλέψεις	66.694,44	59.609,24	59.609,24	66.694,44	59.609,24	59.609,24
11. Χρεώστες Διάφοροι			199.378,87			317.160,91
12. Λογαριασμοί διαχειρίσεως προκαταβολών και πιστώσεων			2.518,06			2.313,23
			2.766.450,32			2.000.971,64
III. Χρεόγραφα						
1. Μετοχές	14.996,33			14.996,33		
3. Λοιπά χρεόγραφα	730.852,31			730.852,31		
Μείον: Προβλέψεις για υποτίμηση	496.858,78	248.989,86		529.269,37	216.579,27	
IV. Διαθέσιμα						
1. Ταμείο			302,10			790,78
3. Καταθέσεις όψεως και προθεσμίας			501.034,63			1.196.267,19
			501.336,73			1.197.057,97
Σύνολο Κυκλοφορούντος Ενεργητικού (ΔΙ+ΔΙΙ+ΔΙΙΙ+ΔΙV)			3.566.662,27			3.470.736,56
Ε. ΜΕΤΑΒΑΤΙΚΟΙ ΛΟΓΑΡΙΑΣΜΟΙ ΕΝΕΡΓΗΤΙΚΟΥ						
1. Εξοδα επόμενων χρήσεων			2.171,97			6.160,04
2. Εσοδα χρήσεως εισπρακτέα			13,53			2.024,45
			2.185,50			8.184,49
Γενικό Σύνολο Ενεργητικού (Β+Γ+Δ+Ε)			8.925.005,96			8.465.473,54
ΛΟΓΑΡΙΑΣΜΟΙ ΤΑΞΕΩΣ ΧΡΕΩΣΤΙΚΟΙ						
4. Λοιποί λογαριασμοί τάξεως			8.847,10			8.847,10

ΠΑΘΗΤΙΚΟ

	Ποσά κλειόμενης χρήσεως 2003 σε ευρώ	Ποσά προηγούμ. χρήσεως 2002 σε ευρώ
Α. ΙΔΙΑ ΚΕΦΑΛΑΙΑ		
I. Μετοχικό Κεφάλαιο (1.116.500 μετοχές των 3,22 ευρώ)		
1. Καταβλημένο	3.595.130,00	3.595.130,00
III. Διαφορές αναπροσαρμογής- Επιχορηγήσεις Επενδύσεων		
2. Διαφορές από αναπροσαρμογή αξίας λοιπών περιουσιακών στοιχείων	6.948,90	6.948,90
3. Επιχορηγήσεις επενδύσεων πάγιου ενεργητικού	0,00	0,00
	6.948,90	6.948,90
IV. Αποθεματικά κεφάλαια:		
1. Τακτικό αποθεματικό	207.354,73	207.354,73
5. Αφορολόγητα αποθεματικά ειδικών διατάξεων νόμων	3.323.968,54	3.323.968,54
5α. Αφορολόγητα αποθεματικά εσόδων	261.115,81	261.115,81
	3.792.439,08	3.792.439,08
V. Αποτελέσματα εις νέο:		
Υπόλοιπο ζημιών χρήσεως εις νέο	-159.067,51	-76.422,62
VI. Ποσά προορισμένα για αύξηση κεφαλαίου		
1. Καταθέσεις μετόχων	67.934,27	67.934,27
Σύνολο ιδίων κεφαλαίων (ΑΙ+ΑΙΙΙ+ΑIV+AVI)	7.303.384,74	7.386.029,63
Γ. ΥΠΟΧΡΕΩΣΕΙΣ		
II. Βραχυπρόθεσμες Υποχρεώσεις:		
1. Προμηθευτές	135.897,77	160.174,19
2α. Επιταγές πληρωτέες	81.172,61	77.682,44
4. Προκαταβολές πελατών	142.306,30	28.779,81
5. Υποχρεώσεις από φόρους - τέλη	23.837,58	102.643,07
6. Ασφαλιστικοί Οργανισμοί	103.828,51	94.121,24
10. Μερίσματα πληρωτέα	345.437,78	345.437,78
11. Πιστωτές Διάφοροι	783.269,23	228.228,05
Σύνολο βραχυπροθέσμων υποχρεώσεων	1.615.749,78	1.037.066,58
Σύνολο υποχρεώσεων (ΓΙΙ)	1.615.749,78	1.037.066,58
Δ. ΜΕΤΑΒΑΤΙΚΟΙ ΛΟΓΑΡΙΑΣΜΟΙ ΠΑΘΗΤΙΚΟΥ		
3. Εξοδα χρήσεως δουλευμένα	5.871,44	42.377,33
Γενικό Σύνολο Παθητικού (Α+Γ+Δ)	8.925.005,96	8.465.473,54
ΛΟΓΑΡΙΑΣΜΟΙ ΤΑΞΕΩΣ ΠΙΣΤΩΤΙΚΟΙ		
4. Λοιποί λογαριασμοί τάξεως	8.847,10	8.847,10

ΣΗΜΕΙΩΣΕΙΣ:
1. Η τελευταία αναπροσαρμογή των ακινήτων, σύμφωνα με τις διατάξεις του Ν. 2065/92, έγινε στη χρήση 2000.
2. Η εταιρεία στην τρέχουσα χρήση εφάρμοσε τους ανώτερους συντελεστές που προβλέπει το Π.Δ. 299/2003. Εάν εφάρμοζε αυτούς που προβλέπονταν από το Π.Δ. 100/1998 θα ήταν μικρότερες κατά ποσό ευρώ 28.700 περίπου.

ΚΑΤΑΣΤΑΣΗ ΛΟΓΑΡΙΑΣΜΟΥ ΑΠΟΤΕΛΕΣΜΑΤΩΝ ΧΡΗΣΕΩΣ
31ης ΔΕΚΕΜΒΡΙΟΥ 2003 (1 ΙΑΝΟΥΑΡΙΟΥ - 31 ΔΕΚΕΜΒΡΙΟΥ 2003)

						Ποσά κλειόμενης χρήσεως 2003 σε ευρώ	Ποσά προηγούμ. χρήσεως 2002 σε ευρώ
I. Αποτελέσματα εκμεταλλεύσεως							
Κύκλος εργασιών (Παροχή υπηρεσιών)						4.158.612,84	4.119.036,65
Μείον: Κόστος Παροχής υπηρεσιών						3.581.928,93	3.398.322,03
Μικτά Αποτελέσματα (κέρδη) εκμεταλλεύσεως						576.683,91	720.714,62
Πλέον: 1. Αλλα έσοδα εκμεταλλεύσεως						15.062,49	12.120,95
Σύνολο						591.746,40	732.835,57
Μείον: 1. Εξοδα διοικητικής λειτουργίας		570.608,26			597.217,17		
3. Εξοδα λειτουργίας διαθέσεως		105.784,50	676.392,76		117.093,93	714.311,10	
Μερικά αποτελέσματα (ζημίες-κέρδη) εκμεταλλεύσεως			-84.646,36			18.524,47	
Πλέον: 2. Εσοδα χρεογράφων		646,40			0,00		
4. Πιστωτικοί τόκοι και συναφή έσοδα		18.576,79			54.701,30		
Μείον: 1. προβλέψεις υποτιμήσεως συμ/χών-χρεογράφων		0,00			80.759,70		
3. Χρεωστικοί τόκοι και συναφή έξοδα		1.251,24	17.971,95		649,61	-26.708,01	
Ολικά αποτελέσματα (ζημίες) εκμεταλλεύσεως			-66.674,41			-8.183,54	
II. ΠΛΕΟΝ: Εκτακτα αποτελέσματα							
1. Εκτακτα και ανόργανα έσοδα	1,30			14.074,20			
2. Εκτακτα κέρδη	7.752,42			259,74			
3. Εσοδα προηγούμενων χρήσεων	9.186,47			10.729,31			
4. Εσοδα από προβλέψεις προηγ. χρήσεων	32.410,59	49.350,78		0,00	25.063,25		
Μείον: 1. Εκτακτα και ανόργανα έξοδα	39.492,80			8.965,98			
3. Εξοδα προηγούμενων χρήσεων	15.255,57	54.748,37	-5.397,59	53.282,52	62.248,50	-37.185,25	
Οργανικά & έκτακτα αποτελέσματα (ζημίες)			-72.072,00			-45.368,79	
Μείον: Σύνολο αποσβέσεων πάγιων στοιχείων		463.523,55			338.066,38		
Μείον: Οι από αυτές ενσωματωμένες στο λειτ/κό κόστος		463.523,55	0,00		338.066,38	0,00	
ΚΑΘΑΡΑ ΑΠΟΤΕΛΕΣΜΑΤΑ (ζημίες) ΧΡΗΣΕΩΣ προ φόρων			-72.072,00			-45.368,79	

ΠΙΝΑΚΑΣ ΔΙΑΘΕΣΕΩΣ ΑΠΟΤΕΛΕΣΜΑΤΩΝ

	Ποσά κλειόμενης χρήσεως 2003 σε ευρώ	Ποσά προηγούμ. χρήσεως 2002 σε ευρώ
Καθαρά αποτελέσματα (ζημίες) χρήσεως	-72.072,00	-45.368,79
Πλέον: Υπόλοιπο (ζημιών-κερδών) εις νέο	-76.422,62	2.999,96
Σύνολο	-148.494,62	-42.368,83
Μείον: 1. Φόρος εισοδήματος	0,00	23.480,90
2. Λοιποί μη ενσωματωμένοι στο λειτουργικό κόστος φόροι	10.572,89	10.572,89
Κέρδη προς διάθεση	-159.067,51	-76.422,62
Η διάθεση των κερδών γίνεται ως εξής:		
8. Υπόλοιπο ζημιών εις νέο	-159.067,51	-76.422,62
Σύνολο	-159.067,51	-76.422,62

Ρόδος, 28 Απριλίου 2004

Ο Πρόεδρος του Δ. Συμβουλίου	Ο Εξουσιοδοτημένος Σύμβουλος	Ο Λογιστής	Ο Προϊστάμενος Λογιστηρίου
ΝΙΚΟΛΑΟΣ Α. ΔΙΑΚΟΜΙΧΑΛΗΣ	ΜΙΧΑΗΛ Α. ΔΙΑΚΟΜΙΧΑΛΗΣ	ΝΙΚΟΛΑΟΣ Μ. ΧΡΙΣΤΟΔΟΥΛΟΥ	ΓΕΩΡΓΙΟΣ Σ. ΜΑΤΣΑΜΑΣ
Α.Δ.Τ. Θ541508	Α.Δ.Τ. Θ. 873491	Α.Α. 003272	Α.Α. 000048

ΠΙΣΤΟΠΟΙΗΤΙΚΟ ΕΛΕΓΧΟΥ ΟΡΚΩΤΟΥ ΕΛΕΓΚΤΗ ΛΟΓΙΣΤΗ

Προς τους κ.κ. Μετόχους της Ανώνυμης Εταιρείας «ΤΟΥΡΙΣΤΙΚΕΣ ΚΑΙ ΞΕΝΟΔΟΧΕΙΑΚΕΣ ΕΠΙΧΕΙΡΗΣΕΙΣ ΔΙΑΚΟΜΙΧΑΛΗΣ»
ΑΡ. Μ.Α.Ε. 12097/80/Β/86/60

Ελέγξαμε τις ανωτέρω Οικονομικές Καταστάσεις, καθώς και το σχετικό Προσάρτημα της Ανώνυμης Εταιρείας «ΤΟΥΡΙΣΤΙΚΕΣ ΚΑΙ ΞΕΝΟΔΟΧΕΙΑΚΕΣ ΕΠΙΧΕΙΡΗΣΕΙΣ ΔΙΑΚΟΜΙΧΑΛΗΣ Α.Ε.» της εταιρικής χρήσεως που έληξε την 31η ΔΕΚΕΜΒΡΙΟΥ 2003. Ο έλεγχός μας, στά πλαίσια του οποίου λάβαμε και γνώση πλήρους λογιστικού απολογισμού του υποκαταστήματος της εταιρείας, έγινε σύμφωνα με τις διατάξεις του άρθρου 37 του Κ.Ν. 2190/1920 "περί Ανωνύμων Εταιριών" και τις ελεγκτικές διαδικασίες που κρίναμε κατάλληλες, βάσει των αρχών και κανόνων ελεγκτικής που ακολουθεί το Σώμα Ορκωτών Ελεγκτών- Λογιστών και που είναι σύμφωνοι με τις βασικές αρχές των Διεθνών Ελεγκτικών Προτύπων. Τέθηκαν στην διάθεσή μας τα βιβλία και στοιχεία που τήρησε η Εταιρεία και μας δόθηκαν οι αναγκαίες για τον έλεγχο πληροφορίες και επεξηγήσεις που ζητήσαμε. Η εταιρεία εφάρμοσε ορθά το Γενικό Λογιστικό Σχέδιο. Δεν τροποποιήθηκε η μέθοδος απογραφής σε σχέση με την προηγούμενη χρήση. Επαληθεύσαμε τη συμφωνία του περιεχομένου της Εκθέσεως Διαχειρίσεως του Διοικητικού Συμβουλίου προς την Τακτική Γενική Συνέλευση των Μετόχων, με τις σχετικές Οικονομικές Καταστάσεις. Το Προσάρτημα περιλαμβάνει τις πληροφορίες που προβλέπονται από την παραγρ.1 του άρθρου 43α του κωδ.Ν.2190/1920. Από τον παραπάνω έλεγχό μας προέκυψαν τα εξής: 1) Για επισφαλείς απαιτήσεις και ακίνητα υπόλοιπα συνολικού ποσού Ευρώ 315.360,10 που υπάρχουν στους λογαριασμούς «Επισφαλείς – Επίδικοι πελάτες & χρεώστες», «Πελάτες», «Χρεώστες Διάφοροι», η εταιρεία έχει σχηματίσει πρόβλεψη συνολικού ποσού Ευρώ 66.694,44. Κατά τη γνώμη μας θα έπρεπε να έχει σχηματιστεί επιπλέον πρόβλεψη ύψους Ευρώ 40.000,00 περίπου η οποία θα είχε βαρύνει τα αποτελέσματα προηγούμενων χρήσεων. 2) Η εταιρεία ερμηνεύοντας τη γνωμοδότηση υπ' αριθμόν 205/1988 της ολομέλειας των νομικών συμβούλων της Διοικήσεως και το άρθρο 10 του Ν. 2065/1992, επειδή κανείς από το προσωπικό δεν θεμελίωσε δικαίωμα συνταξιοδοτήσεως εντός της επόμενης χρήσης, δεν σχημάτισε πρόβλεψη για αποζημίωση λόγω εξόδου από την υπηρεσία. Αν σχημάτιζε για το σύνολο του προσωπικού, αυτή θα ανερχόταν σε Ευρώ 194.000,00 περίπου εκ των οποίων το ποσό των Ευρώ 25.200,00 θα έπρεπε να βαρύνει την παρούσα χρήση. 3)Η εταιρεία δεν έχει ελεγχθεί φορολογικά για τις χρήσεις 2001 έως και 2003 και εκ' του λόγου αυτού οι φορολογικές της υποχρεώσεις για τις χρήσεις αυτές δεν θεωρούνται οριστικές. Κατά την γνώμη μας, οι ανωτέρω Οικονομικές Καταστάσεις, οι οποίες προκύπτουν από τα βιβλία και στοιχεία της Εταιρίας, απεικονίζουν μαζί με το Προσάρτημα, αφού ληφθούν υπόψη οι παραπάνω παρατηρήσεις μας και οι σημειώσεις της εταιρείας, την περιουσιακή διάρθρωση και την οικονομική θέση της εταιρείας κατά την 31η Δεκεμβρίου 2003, καθώς και τα αποτελέσματα της εταιρικής χρήσεως που έληξε αυτή την ημερομηνία, βάσει των σχετικών διατάξεων που ισχύουν και λογιστικών αρχών, οι οποίες έχουν γίνει γενικά παραδεκτές και δεν διαφέρουν από εκείνες που η Εταιρεία εφάρμοσε στην προηγούμενη χρήση, πλην της Νο 2 σημείωσης της Εταιρείας.

Grant Thornton
Ορκωτοί Ελεγκτές
Σύμβουλοι Επιχειρήσεων

Αθήνα 30/04/2004
Ο Ορκωτός Ελεγκτής-Λογιστής
ΓΕΩΡΓΙΟΣ ΑΘ. ΠΑΡΑΣΚΕΥΟΠΟΥΛΟΣ
Α.Μ. Σ.Ο.Ε.Λ. 11851

Βιομηχανία Αεριούχων Ποτών ΠΑΝΤΕΛΗΣ ΚΟΥΓΙΟΣ Α.Β.Ε.Ε.

Μ.Α.Ε 12220/80/Β/86/183

ΙΣΟΛΟΓΙΣΜΟΣ 31ης ΔΕΚΕΜΒΡΙΟΥ 2003 - 21η ΕΤΑΙΡΙΚΗ ΧΡΗΣΗ (1 ΙΑΝΟΥΑΡΙΟΥ - 31 ΔΕΚΕΜΒΡΙΟΥ 2003)

ΕΝΕΡΓΗΤΙΚΟ	Ποσά κλειόμενης χρήσεως 2003 ευρώ			Ποσά προηγούμενης χρήσεως 2002 ευρώ		
Β. ΕΞΟΔΑ ΕΓΚΑΤΑΣΤΑΣΕΩΣ	Αξία Κτήσ.	Αποσβέσ.	Αναπ. Αξία	Αξία Κτήσ.	Αποσβέσ.	Αναπ. Αξία
4. Λοιπά έξοδα εγκαταστάσεως	51.774,82	34.166,52	17.608,30	28.038,65	28.038,60	0,05
Γ. ΠΑΓΙΟ ΕΝΕΡΓΗΤΙΚΟ						
II. Ενσώματες ακινητοποιήσεις						
1. Γήπεδα - Οικόπεδα	413.765,42	0,00	413.765,42	367.256,09	0,00	367.256,09
3. Κτίρια και τεχνικά έργα	2.786.426,67	1.899.794,93	886.631,74	2.721.768,64	1.811.811,76	909.956,88
4. Μηχανήματα - Τεχνικές εγκαταστάσεις και λοιπός μηχανολογικός εξοπλισμός	5.809.989,09	4.268.788,24	1.541.200,85	5.430.656,10	3.700.384,17	1.730.271,93
5. Μεταφορικά μέσα	539.567,31	401.322,13	138.245,18	539.567,31	346.666,33	192.900,98
6. Επιπλα και λοιπός εξοπλισμός	898.518,94	643.041,04	255.477,90	717.931,18	580.048,80	137.882,38
7. Ακινητ. υπό εκτέλ. και προκαταβολές	3.040.041,04	0,00	3.040.041,04	1.917.010,48	0,00	1.917.010,48
Σύνολο ακινητ/σεων & Πάγιου Ενεργητ. (ΓΙΙ)	13.488.308,47	7.212.946,34	6.275.362,13	11.694.189,80	6.438.911,06	5.255.278,74
III. Συμμετ. & άλλες μακροπρόθ. χρηματοοικονομικές απαιτήσεις:						
7. Λοιπές μακροπρόθεσμες απαιτήσεις			15.878,55			15.878,55
Σύνολο Παγίου Ενεργητικού (ΓΙ+ΓΙΙ)			6.291.240,68			5.271.157,29
Δ. ΚΥΚΛΟΦΟΡΟΥΝ ΕΝΕΡΓΗΤΙΚΟ						
I. Αποθέματα						
1. Εμπορεύματα			142.918,39			246.121,19
2. Προϊόντα έτοιμα και ημιτελή - Υποπροϊόντα και Υπολείμματα			139.908,17			300.155,18
4. Πρώτες και βοηθητ. ύλες - Αναλώσιμα υλικά - Ανταλλακτ. και είδη συσκευασίας			344.056,03			582.125,87
5. Προκαταβολές για αγορές αποθεμάτων			149.297,24			236.225,49
			776.179,83			1.364.627,73
II. Απαιτήσεις						
1. Πελάτες		1.302.141,99			1.210.061,75	
3α. Επιταγές εισπρακτέες			1.581.295,74			2.051.875,12
3β. Επιταγές σε καθυστέρηση			24.735,34			33.186,42
10. Επισφαλείς - Επίδικοι πελάτες και χρεώστες		4.663,85			4.663,85	
		1.306.805,84			1.214.725,60	
Μείον: Προβλέψεις		162.408,65	1.144.397,19		194.452,65	1.020.272,95
11. Χρεώστες διάφοροι			85.203,00			121.615,02
			2.835.631,27			3.226.949,51
IV. Διαθέσιμα						
1. Ταμείο			55.928,00			58.935,28
3. Καταθέσεις όψεως και προθεσμίας			159.963,48			7.484,33
			215.891,48			66.419,61
Σύνολο κυκλοφορούντος ενεργητικού (ΔΙ+ΔΙΙ+ΔΙV)			3.827.702,58			4.657.996,85
Ε. ΜΕΤΑΒΑΤΙΚΟΙ ΛΟΓΑΡΙΑΣΜΟΙ ΕΝΕΡΓΗΤΙΚΟΥ						
1. Εξοδα επομένων χρήσεων			14.805,64			16.193,66
ΓΕΝΙΚΟ ΣΥΝΟΛΟ ΕΝΕΡΓΗΤΙΚΟΥ (Β+Γ+Δ+Ε)			10.151.357,20			9.945.347,85

ΠΑΘΗΤΙΚΟ	Ποσά κλειομ. χρήσ. 2003 ευρώ	Ποσά προηγ. χρήσ. 2002 ευρώ
Α. ΙΔΙΑ ΚΕΦΑΛΑΙΑ		
I. Κεφάλαιο μετοχικό (443.138. μετοχές των 2,93 ευρώ)		
1. Καταβλημένο	1.298.394,34	1.298.424,34
III. Διαφορές αναπροσαρμογής - Επιχορηγήσεις επενδύσεων		
2. Διαφορές από αναπροσαρμογή αξίας λοιπών περιουσιακών στοιχείων	30,57	0,57
IV. Αποθεματικά κεφάλαια		
1. Τακτικό αποθεματικό	238.755,98	211.985,09
5. Αφορολόγητα αποθεματικά ειδικών διατάξεων νόμων	6.496.546,75	5.736.546,75
	6.735.302,73	5.948.531,84
V. Αποτελέσματα εις νέο		
Υπόλοιπο κερδών χρήσεως εις νέο	1.840,25	1.081,43
Σύνολο ιδίων κεφαλαίων (ΑΙ+ΑΙΙΙ+ΑΙV+ΑV)	8.035.567,89	7.248.038,18
Β. ΠΡΟΒΛΕΨΕΙΣ ΓΙΑ ΚΙΝΔΥΝΟΥΣ ΚΑΙ ΕΞΟΔΑ		
2. Λοιπές προβλέψεις	8.883,93	20.920,40
Γ. ΥΠΟΧΡΕΩΣΕΙΣ		
I. Μακροπρόθεσμες υποχρεώσεις		
2. Δάνεια Τραπεζών	231.776,52	407.351,31
II. Βραχυπρόθεσμες υποχρεώσεις		
1. Προμηθευτές	516.119,93	546.299,76
2α. Επιταγές πληρωτέες μεταχρ/νες	146.900,00	0,00
3. Τράπεζες λ/βραχυπρ. υποχρεώσεων	715.083,36	1.025.147,51
4. Προκαταβολές πελατών	186.926,06	149.102,83
5. Υποχρεώσεις από φόρους - τέλη	29.845,25	168.574,90
6. Ασφαλιστικοί Οργανισμοί	51.576,96	47.514,96
7. Μακροπρόθεσμες υποχρεώσεις πληρωτέες στην επόμενη χρήση	207.778,80	246.275,38
11. Πιστωτές διάφοροι	8.561,78	46.477,25
	1.862.792,14	2.229.392,59
Σύνολο υποχρεώσεων (ΓΙ+ΓΙΙ)	2.094.568,66	2.636.743,90
Δ. ΜΕΤΑΒΑΤΙΚΟΙ ΛΟΓΑΡ. ΠΑΘΗΤΙΚΟΥ		
1. Εσοδα επομένων χρήσεων	0,00	28.232,16
2. Εξοδα χρήσεως δουλευμένα	12.336,72	11.413,21
	12.336,72	39.645,37
ΓΕΝΙΚΟ ΣΥΝΟΛΟ ΠΑΘΗΤΙΚΟΥ (Α+Γ+Δ)	10.151.357,20	9.945.347,85

ΚΑΤΑΣΤΑΣΗ ΛΟΓΑΡΙΑΣΜΟΥ ΑΠΟΤΕΛΕΣΜΑΤΩΝ ΧΡΗΣΕΩΣ
31ης ΔΕΚΕΜΒΡΙΟΥ 2003 (1 ΙΑΝΟΥΑΡΙΟΥ - 31 ΔΕΚΕΜΒΡΙΟΥ 2003)

						Ποσά κλειομ. χρήσ. 2003 ευρώ	Ποσά προηγ. χρήσ. 2002 ευρώ
Ι. Αποτελέσματα εκμεταλλεύσεως							
Κύκλος εργασιών (πωλήσεις)						7.929.457,09	7.964.559,67
Μείον: Κόστος πωλήσεων						5.232.033,44	5.045.421,65
Μικτά αποτελέσματα (κέρδη) εκμεταλλεύσεως						2.697.423,65	2.919.138,02
Πλέον: Αλλα έσοδα εκμεταλλεύσεως						99.897,31	91.092,84
Σύνολο						2.797.320,96	3.010.230,86
Μείον: 1. Εξοδα διοικητικής λειτουργίας		352.327,47			424.679,48		
3. Εξοδα λειτουργίας διαθέσεως		1.478.284,70	1.830.612,17		1.388.853,80	1.813.533,28	
Μερικά αποτελέσματα (κέρδη) εκμεταλλεύσεως			966.708,79			1.196.697,58	
Πλέον: 4. Πιστωτικοί τόκοι και συναφή έσοδα		0,00			1.728,13		
Μείον: 3. Χρεωστικοί τόκοι και συναφή έξοδα		131.362,93	-131.362,93		106.979,85	-105.251,72	
Ολικά αποτελέσματα (κέρδη) εκμεταλλεύσεως			835.345,86			1.091.445,86	
ΙΙ. ΠΛΕΟΝ: Εκτακτα αποτελέσματα							
1. Εκτακτα και ανόργανα έσοδα	24.779,35			22.448,20			
2. Εκτακτα κέρδη	0,00			1.500,00			
3. Εσοδα προηγουμένων χρήσεων	0,00	24.779,35		2.455,96	26.404,16		
Μείον: 1. Εκτακτα και ανόργανα έξοδα	1.042,87			2.216,79			
3. Εξοδα προηγουμένων χρήσεων	13.103,09	14.145,96	10.633,39	26.560,97	28.777,76	-2.373,60	
Οργανικά και έκτακτα αποτελ/τα (κέρδη)			845.979,25			1.089.072,26	
Μείον: Σύνολο αποσβέσ. πάγιων στοιχείων		780.163,20			1.014.652,19		
Μείον: Οι από αυτές ενσωμ/νες στο λειτ/κό κόστος		761.426,41	18.736,79		978.347,71	36.304,48	
ΚΑΘΑΡΑ ΑΠΟΤΕΛΕΣΜΑΤΑ (κέρδη) ΧΡΗΣΕΩΣ προ φόρων			827.242,46			1.052.767,78	

ΠΙΝΑΚΑΣ ΔΙΑΘΕΣΕΩΣ ΑΠΟΤΕΛΕΣΜΑΤΩΝ

	Ποσά κλειομ. χρήσ. 2003 ευρώ	Ποσά προηγ. χρήσ. 2002 ευρώ
Καθαρά αποτελέσματα (κέρδη) χρήσεως	827.242,46	1.052.767,78
Πλέον: Υπόλοιπο αποτελεσμάτων (κερδών) προηγούμενων χρήσεων	1.081,43	41,37
Μείον: 2. Διαφορές φορολογικού ελέγχου προηγούμενων χρήσεων	0,00	100.125,00
Σύνολο	828.323,89	952.684,15
Μείον: 1. Φόρος εισοδήματος	36.189,88	75.695,01
2. Λοιποί μη ενσωματωμένοι στο λειτουργικό κόστος φόροι	3.522,87	3.522,87
Κέρδη προς διάθεση	788.611,14	873.466,27
Η διάθεση των κερδών γίνεται ως εξής:		
1. Τακτικό αποθεματικό	26.770,89	30.846,40
6. Αφορολόγητα αποθεματικά		
6γ. Αφορολόγητο αποθεμ. Ν. 2601/98	760.000,00	841.538,44
8. Υπόλοιπο κερδών εις νέο	1.840,25	1.081,43
	788.611,14	873.466,27

ΣΗΜΕΙΩΣΕΙΣ: 1. Η τελευταία αναπροσαρμογή των ακινήτων της εταιρείας έγινε με βάση τις διατάξεις του Ν. 2065/92 στη χρήση 2000.
2. Επί των ακινήτων της εταιρείας έχουν εγγραφεί προσημειώσεις και υποθήκες (οι οποίες δεν εμφανίζονται σε λογαριασμούς τάξεως) διάφορων σειρών, οι οποίες, μαζί με τις υποχρεώσεις που εξασφαλίζουν, αναφέρονται στο Προσάρτημα.
3. Η μη διανομή μερίσματος από τα κέρδη της χρήσεως 2003 τελεί υπό την έγκριση της κατά νόμο πλειοψηφίας των μετόχων της εταιρείας κατά την προσεχή τακτική Γενική Συνέλευσή τους.

Ρόδος 26 Μαρτίου 2004

Ο Πρόεδρος του Δ.Σ.	Ο Διευθύνων Σύμβουλος	Ο Διευθυντής των Οικονομικών Υπηρεσιών	Ο Προϊστάμενος Λογιστηρίου
ΒΑΣΙΛΕΙΟΣ Π. ΚΟΥΓΙΟΣ	ΙΩΑΝΝΗΣ ΣΤ. ΤΣΙΓΚΟΣ	ΓΕΩΡΓΙΟΣ Σ. ΜΑΤΣΑΜΑΣ	ΠΑΝΤΕΛΗΣ Ι. ΤΣΙΓΚΟΣ

ΠΙΣΤΟΠΟΙΗΤΙΚΟ ΕΛΕΓΧΟΥ ΟΡΚΩΤΩΝ ΕΛΕΓΚΤΩΝ - ΛΟΓΙΣΤΩΝ

Προς τους κ.κ. Μετόχους της Ανώνυμης Εταιρείας "ΒΑΠ ΠΑΝΤΕΛΗΣ ΚΟΥΓΙΟΣ ΑΝΩΝΥΜΟΣ ΒΙΟΤΕΧΝΙΚΗ ΚΑΙ ΕΜΠΟΡΙΚΗ ΕΤΑΙΡΕΙΑ"

Ελέγξαμε τις ανωτέρω Οικονομικές Καταστάσεις καθώς και το σχετικό Προσάρτημα της Ανώνυμης Εταιρείας **"ΒΑΠ ΠΑΝΤΕΛΗΣ ΚΟΥΓΙΟΣ ΑΝΩΝΥΜΟΣ ΒΙΟΤΕΧΝΙΚΗ ΚΑΙ ΕΜΠΟΡΙΚΗ ΕΤΑΙΡΕΙΑ"** της εταιρικής χρήσεως που έληξε την 31η Δεκεμβρίου 2003. Ο έλεγχός μας έγινε σύμφωνα με τις διατάξεις του άρθρου 37 του Κ. Ν. 2190/1920 "περί Ανωνύμων Εταιρειών" και τις ελεγκτικές διαδικασίες που κρίναμε κατάλληλες, βάσει των αρχών και κανόνων ελεγκτικής που ακολουθεί το Σώμα Ορκωτών Ελεγκτών - Λογιστών και που είναι σύμφωνοι με τις βασικές αρχές των Διεθνών Ελεγκτικών Προτύπων. Τέθηκαν στη διάθεσή μας τα βιβλία και στοιχεία που τήρησε η εταιρεία και μας δόθηκαν οι αναγκαίες για τον έλεγχο πληροφορίες και επεξηγήσεις που ζητήσαμε. Η εταιρεία εφάρμοσε ορθά το Ελληνικό Γενικό Λογιστικό Σχέδιο. Δεν τροποποιήθηκε η μέθοδος απογραφής σε σχέση με την προηγούμενη χρήση και το κόστος παραγωγής που προκύπτει από τα λογιστικά βιβλία προσδιορίστηκε σύμφωνα με τις παραδεγμένες αρχές λογισμού του κόστους. Επαληθεύσαμε τη συμφωνία του περιεχομένου της Εκθέσεως Διαχειρίσεως του Διοικητικού Συμβουλίου προς την Τακτική Γενική Συνέλευση των Μετόχων, με τις σχετικές Οικονομικές Καταστάσεις. Το Προσάρτημα περιλαμβάνει τις πληροφορίες που προβλέπονται από την παράγρ. 1 του άρθρου 43α του Κ. Ν. 2190/1920. Από τον παραπάνω έλεγχό μας προέκυψαν τα εξής: 1) Η εταιρεία δεν έχει σχηματίσει, όπως και κατά την προηγούμενη χρήση, πρόβλεψη αποζημιώσεως λόγω εξόδου από την υπηρεσία του προσωπικού, με βάση τη γνωμοδότηση αριθ. 205/1968 της Ολομέλειας των Νομικών Συμβούλων της Διοικήσεως και το άρθρο 10 του Ν. 2065/1992, επειδή δεν υπήρχε κανένας από το προσωπικό της που να θεμελιώνει δικαίωμα συνταξιοδοτήσεως μέχρι το τέλος της επόμενης χρήσεως. Κατά τη γνώμη μας, το ύψος της προβλέψεως για αποζημίωση του προσωπικού λόγω εξόδου από την υπηρεσία για συνταξιοδότηση πρέπει να αφορά όλο το προσωπικό της εταιρείας, ανεξάρτητα από το χρόνο θεμελιώσεως δικαιώματος συνταξιοδοτήσεως. Αν σχηματιζόταν η πρόβλεψη αυτή, θα ανερχόταν σε 98.000,00 Ευρώ περίπου, από τα οποία 96.000,00 Ευρώ περίπου αφορούν προηγούμενες χρήσεις. 2) Στο κονδύλι του Ενεργητικού ΔΙ1 "Πελάτες" περιλαμβάνονται και διάφορα ποσά 150.100,00 Ευρώ περίπου, τα οποία είναι ακίνητα πέραν του έτους αλλά, κατά τις απόψεις των αρμοδίων της εταιρείας, είναι ασφαλούς εισπράξεως. 3) Η εταιρεία έχει ελεγχθεί φορολογικώς μέχρι και τη χρήση 2000 και, συνεπώς, οι φορολογικές υποχρεώσεις της έχουν οριστικοποιηθεί μέχρι και τη χρήση αυτή. Κατά τη γνώμη μας, οι ανωτέρω Οικονομικές Καταστάσεις, οι οποίες προκύπτουν από τα βιβλία και στοιχεία της εταιρείας, απεικονίζουν μαζί με το Προσάρτημα, αφού ληφθούν υπόψη οι παραπάνω σημειώσεις μας και οι σημειώσεις της εταιρείας κάτω από τις οικονομικές καταστάσεις, την περιουσιακή διάρθρωση και τη οικονομική θέση της εταιρείας κατά την 31η Δεκεμβρίου 2003, καθώς και τα αποτελέσματα της χρήσεως που έληξε αυτή την ημερομηνία, βάσει των σχετικών διατάξεων που ισχύουν και λογιστικών αρχών, οι οποίες έχουν γίνει γενικά παραδεκτές και δεν διαφέρουν από εκείνες που η εταιρεία εφάρμοσε στην προηγούμενη χρήση.

Ρόδος, 19 Απριλίου 2004
Οι Ορκωτοί Ελεγκτές - Λογιστές

ΣΤΑΥΡΟΣ Γ. ΝΙΚΗΦΟΡΑΚΗΣ	ΓΕΩΡΓΙΟΣ Η. ΛΑΓΓΑΣ
Α.Μ. Σ.Ο.Ε.Λ: 11501	Α.Μ.Σ.Ο.Ε.Λ: 13711
ΑΞΩΝ ΟΡΚΩΤΟΙ ΕΛΕΓΚΤΕΣ Ε.Π.Ε.	ΣΟΛ Α.Ε. ΟΡΚΩΤΩΝ ΕΛΕΓΚΤΩΝ

Μικρές αγγελίες

Ενοικιάσεις

ΕΝΟΙΚΙΑΖΕΤΑΙ διαμέρισμα πλήρως εξοπλισμένο επιπλωμένο και με air condition. Πληρ. τηλ. 22410 21741 (από 2 έως 4 μ.μ.) και 6945534070

ΕΝΟΙΚΙΑΖΕΤΑΙ γκαρσονιέρα 45τ.μ. στο Ροδίνι, επιπλωμένη με καινουρια έπιπλα Neoset πλήρως ανακαινισμένη με βεράντα και μπαλκόνι με υπέροχη θέα. Πληρ. τηλ. 52845, κινητό 6932377284 και 6946685808

ΕΝΟΙΚΙΑΖΕΤΑΙ Διαμέρισμα καινούργιο φρεσκοβαμμένο, με δύο υπνοδωμάτια, ηλεκτρική κουζίνα και ψυγείο στον πρώτο όροφο σε ήσυχη περιοχή της Ιαλυσού κοντά στο 1ο Δημοτικό σχολείο. Ετοιμο στις 10 Ιουνίου. Τηλ. 22410-94948-94285 και 6937465200.

ΕΝΟΙΚΙΑΖΟΝΤΑΙ διαμερίσματα, πλήρως εξοπλισμένα επί της λεωφόρου Ιαλυσού στην Ιαλυσό. Τηλ. 2241-0-35283 - 6944435744

ΕΝΟΙΚΙΑΖΕΤΑΙ διαμέρισμα 100 τ.μ. δύο υπνοδωματίων α' όροφο, σαλοτραπεζαρία, κουζίνα, μπάνιο στην Ιαλυσό (παραπλεύρως πολυκαταστήματος Σαχίνη). Πληρ. τηλ.: (22410) 92696 ώρες 8-1 π.μ. και 5-8 μ.μ.

ΕΝΟΙΚΙΑΖΟΝΤΑΙ πλήρως επιπλωμένες γκαρσονιέρες με μπαλκόνι και χωρίς στο Ροδίνι - Κυρά της Ρω 13. Λογικές τιμές. Πληροφορίες κινητό: 6942090720 και 2241074762

ΕΝΟΙΚΙΑΖΕΤΑΙ επιπλωμένο διαμέρισμα ισόγειο 100 τ.μ. επί της οδού Πάροδος Ακροπόλεως 3 Ιαλυσός. Πληρ. τηλ.: (22410) 92696 ώρες 8-1 π.μ. και 5-8 μ.μ.

ΖΕΥΓΑΡΙ ζητά προς ενοικίαση γκαρσονιέρα σε περιοχές Επτά Βαγιές, Αγ. Αναστασία ή Μητρόπολη. Τηλ. 6946 266904 κ. Θόδωρα.

ΕΝΟΙΚΙΑΖΕΤΑΙ διαμέρισμα, δύο υπνοδωμάτια, σαλοτραπεζαρία, κουζίνα και μπάνιο επί της οδού Μητροπόλεως 839. Τηλ. 22410 36072

ΕΝΟΙΚΙΑΖΕΤΑΙ Διαμέρισμα - μεζονέτα 50 τ.μ., με υπνοδωμάτιο, 1 αποθήκη μικρή, τζάκι, κουζίνα, μπάνιο, με ηλεκτρικές συσκευές, καινούργιο στην Παλιά Πόλη. Ενοίκιο 400 ευρώ το μήνα. Τηλ. 6934 212190

ΕΝΟΙΚΙΑΖΟΝΤΑΙ: 1.- Γραφείο στην οδό Αμερικής Αριθμ. 111 στον Γ' όροφο 75 τ.μ. και 2.- Διαμέρισμα δύο δωματίων μ.τ. 50 στην οδό Χατζηαντωνίου 11 στην οδό Ιξιά με ηλιακό και πολυκουζινάκι.

ΕΝΟΙΚΙΑΖΕΤΑΙ διαμέρισμα α' ορόφου δύο υπνοδωματίων με θέρμανση επί της οδού Λειψών 10 (κάθετος Κ. Τσαλδάρη). Ενοίκιο 400 ευρώ.
Πληρ. τηλ. 2241-0-34335 και 6932-708388

ΕΝΟΙΚΙΑΖΟΝΤΑΙ στην Ιαλυσό πλάι στο ξενοδοχείο Ηλέκτρα, επιπλωμένα μονόχωρα διαμερίσματα με θέρμανση. Πληροφορίες Τηλ. 22410-22050 και 22410-33441

ΕΝΟΙΚΙΑΖΟΝΤΑΙ διαμερίσματα 3 δωματίων επί της λεωφόρου Ηρακλειδών, 100 μέτρα πέραν του Αστυνομικού Τμήματος Ιαλυσού. Πληροφορίες Τηλ. 22410 21104 - 22410 25056

ΕΝΟΙΚΙΑΖΟΝΤΑΙ στους Τρεις, βίλα επιπλωμένη και εξοπλισμένη με ηλεκτρικές συσκευές, air condition, ανεξάρτητη είσοδος, χώρος πάρκινγκ, κήπος, με το μήνα ή σεζόν. Σοβαρές προτάσεις τηλ. 6932 481851

ΕΝΟΙΚΙΑΖΕΤΑΙ το ξενοδοχείο «ΦΟΙΒΟΣ» στον Αρχάγγελο 16 δωματίων, κουζίνα, σαλόνι, μπαρ, πάρκινγκ και με δενδρόκηπο 2.800 τ.μ. Τιμή 1.800 ευρώ το μήνα. Τηλ. 22410 27578, 22440 22600.

ΕΝΟΙΚΙΑΖΕΤΑΙ κατάστημα στην Παλιά Πόλη πάροδος Σωκράτους 75. Πληρ. κ. Ελευθερία 69448057150, 69445436670, 22410 33219

ΕΝΟΙΚΙΑΖΕΤΑΙ επιπλωμένη γκαρσονιέρα στο Παραδείσι. Πληροφορίες τηλ.: 22410 81884

ΕΝΟΙΚΙΑΖΕΤΑΙ διαμέρισμα επιπλωμένο, ισόγειο στη θέση Βουνάρα, Ιαλυσού, Πάροδος Ακροπόλεως 4.Πληροφορίες στο τηλ. 92695 από τις ώρες 8-1 και 5-8

ΕΝΟΙΚΙΑΖΕΤΑΙ: ισόγειο διαμέρισμα 3 υπνοδωματίων επί της οδού Καλαμάτας 16. Ενοίκιο 400 ευρώ Τηλ: 6947327299 Ώρες από 18.00 μ.μ.

ΕΝΟΙΚΙΑΖΟΝΤΑΙ επιπλωμένα διαμερίσματα (γκαρσονιέρες) των 35 και 45 τ.μ. με κλιματισμό, βεράντες και άνετο πάρκινγκ επί της λεωφόρου Ρόδου - Καλλιθέας και σε απόσταση 200 μέτρα από το ξενοδοχείο Paradise. Πληροφορίες στα τηλέφωνα κιν. 6946 790515, 6946 680174 και 6945 105247.

ΕΝΟΙΚΙΑΖΕΤΑΙ στα Κοσκινού επιπλωμένη γκαρσονιέρα 50 τ.μ. Τηλ. 6946 681508

ΕΝΟΙΚΙΑΖΟΝΤΑΙ μεζονέτες και μία βίλα στους Τρεις πλήρως επιπλωμένες με air condition, χώρος πάρκινγκ, κήπος, με το μήνα ή σεζόν. Τηλ. 22410-95416

ΕΝΟΙΚΙΑΖΕΤΑΙ ένα διαμέρισμα τριάρι 95 τ.μ. επιπλωμένο ή μη και μια ημιυπόγεια γκαρσονιέρα στην οδό Αγ. Αναργύρων 20. Πληροφ. τηλ. 22410 28710.

ΕΝΟΙΚΙΑΖΕΤΑΙ Μεγάλο Διώροφο Κατάστημα με Υπόγειο Επί της οδού Κοδριγκτώνος αρ.78 Ισόγειο 250 τ.μ., Υπόγειο 250 τ.μ., Α' όροφος 200 τ.μ. Πληροφορίες στα τηλέφωνα **22410-33938 & 22410- 26771 & 6944-32-33-39**

ΕΝΟΙΚΙΑΖΕΤΑΙ: 1) 160 τ.μ. διαμπερές ισόγειο σε κεντρικό δρόμο του Ροδινιού για βιοτεχνικό, αποθηκευτικό χώρο ή για γραφεία με w.c. 2) Χώρος 40 τ.μ. με w.c. σε κεντρικό δρόμο, Κ. Παλαιολόγου, για εργαστήριο υποδηματοποιίας ή αποθηκευτικό χώρο. Τηλ: 2241078994

ΕΝΟΙΚΙΑΖΕΤΑΙ αποθηκευτικός χώρος 250 τ.μ. στο Ροδίνι, στην οδό Κωνσταντινουπόλεως αρ. 34. Πληρ. τηλ. 22410-61000, 61689

ΕΝΟΙΚΙΑΖΕΤΑΙ Στην Κρεμαστή διόροφη μονοκατοικία, 100 τ.μ., κοντά σε φούρνο και παντοπωλείο κατάλληλη για σοβαρή ολιγομελή οικογένεια ή ανδρόγυνο. Πληροφ. κ. Σπύρο Τηλεφ.: 22410 43941 και 61285 Οδός Παπαγιάννη 49

ΕΝΟΙΚΙΑΖΕΤΑΙ σπίτι 70τ.μ. στα Μαριτσά με κουζίνα, σαλόνι, δύο δωμάτια και μπάνιο. Τηλ. 2241047191

ΕΝΟΙΚΙΑΖΕΤΑΙ ή **ΠΩΛΕΙΤΑΙ** μαγαζί για επαγγελματικό χώρο ή αποθήκη 102 τ.μ. περιοχή Ανάληψη, Ζαννή 2 τηλ. 6947 941026.

ΕΝΟΙΚΙΑΖΕΤΑΙ στους Τρεις ένα καινούργιο λουξ κατασκευής δυάρι (μέσα σε μεγάλο κήπο), πλήρως επιπλωμένο με τηλέφωνο, θέρμανση, ανεμιστήρας, μεγάλη βεράντα και πάρκινγκ. Τηλ. 22410 92714

ΕΝΟΙΚΙΑΖΕΤΑΙ Δίχωρη Γκαρσονιέρα στην Κρεμαστή κ. Κωνσταντίνα Τηλ. 6942 049139

ΕΝΟΙΚΙΑΖΕΤΑΙ διαμέρισμα σε διώροφη πολυκατοικία 110 τετραγωνικών με 2 υπνοδωμάτια - σαλοτραπεζαρία - κουζίνα - αποθήκη επί της οδού Μαλλιαράκη 7. Τιμή 350 ευρώ. Πληροφορίες: 6946 367599.

ΕΝΟΙΚΙΑΖΟΝΤΑΙ στη λεωφόρο Ιαλυσού Κρεμαστής πέντε (5) διαμερίσματα των 2 δωματίων κουζίνας & WC επιπλωμένα. με ηλιακούς & πάρκινγκ και οκτώ (8) γκαρσονιέρες (studios) του ενός δωματίου κουζίνας & WC για απεριόριστο χρόνο. Τιμές λογικές. Τηλ. 22410 95255, 22410 92428.

ΕΝΟΙΚΙΑΖΕΤΑΙ επαγγελματικός χώρος (υπερυψωμένο ισόγειο) επί της Άννης Μαρίας 90 τ.μ., (πρώην Ασφάλειες Καρυδάκη), κατάλληλο για Ιατρείο, Λογιστικό γραφείο, Πρακτορείο ταξιδίων, Κέντρο αισθητικής κ.α. (Πωλείται και ο εξοπλισμός του). Πληροφορίες τηλ. 22410 24920 Κο Καρυδάκη, ώρες γραφείου.

ΕΝΟΙΚΙΑΖΕΤΑΙ: Γκαρσονιέρα επιπλωμένη με πολυκουζινάκι TV (1 δωμάτιο, κουζίνα, WC) στην οδό Παναγιώτη Ροδίου 65 (Παράλληλη Άννης Μαρίας). Για περισσότερες πληροφορίες τηλ.22410-39268 και 6994217168

ΕΝΟΙΚΙΑΖΕΤΑΙ διαμέρισμα τριάρι 80 τ.μ. Πληρ. 2241035464

ΕΝΟΙΚΙΑΖΕΤΑΙ διαμέρισμα 90 τ.μ. με δύο υπνοδωμάτια, κεντρική θέρμανση, επί της οδού Κέννεντυ 45, 1ος όροφος. Πληροφορίες στο τηλ. 22410 64464.

Αυτοκίνητα

ΥΑΜΑΗΑ XV VIRAGO 400cc με 36.000 χλμ. και σε άριστη κατάσταση πωλείται 2.200 ευρώ. Πληροφ. στο τηλ. 6944564255

ΠΩΛΕΙΤΑΙ μηχανή HONDA μοντέλο Magna 250 cc χρώματος μπλέ ελεκτρίκ με 25.000 χιλ. Τιμή 2.950 ευρώ. Τηλ. 6937 225585.

ΜΕΓΑΛΗ ΕΥΚΑΙΡΙΑ Πωλείται PEGUOT 504 μοντέλο '76 σε πολύ καλή κατάσταση Τηλ. 22410 20807 - 28571

ΠΩΛΕΙΤΑΙ αυτοκίνητο Hyunday Lantra μοντέλο 1995, 126.000 χιλ. με ABS, ηλεκτρικά παράθυρα, κεντρικό κλείδωμα. Πληροφορίες: Τηλ. 6974471584, 6937289368 Μαρίνος

ΠΩΛΕΙΤΑΙ: αυτοκίνητο ROVER σε άριστη κατάσταση, τιμή 3000 ευρώ. Πληρ. τηλ. 6932 612037 κ. Γιώργο

ΠΩΛΕΙΤΑΙ Ducati munster 600cc, μοντέλο 2001, 7000 χιλ. μαύρη, μπαγκαζιέρα, συναγερμός, καινούργια 4.500 ευρώ. Τηλ. 6932 337276, 22410 90502.

ΠΩΛΕΙΤΑΙ Ford Escort Γαμπορλει 1980 άσπρο 2.000 ευρώ Τηλ. 6944 38 19 66

ΠΩΛΕΙΤΑΙ μηχανάκι HAJKER χρώματος κίτρινο, σε πολύ καλή κατάσταση. Τιμή 600 ευρώ. Πληρ. τηλ. 2241091910, 6946721347

ΠΩΛΕΙΤΑΙ: Hundai Praim γαλάζιο μοντέλο 2002 με 20.000 χλμ. σε άριστη κατάσταση 5.500 ευρώ. Τηλ: 6937268255

ΠΩΛΕΙΤΑΙ μηχανή BMW 650js, ενός έτους, 4.000 χλμ, 6.500 ευρώ. Δεκτές και ευκολίες πληρωμής. Πληρ. τηλ. 2241035610 ώρες καταστημάτων, 6977 715565

ΕΥΚΑΙΡΙΑ Πωλείται alfa romeo 147 (39υρο) 10/2002 1600cc 105hp, abs, 8 αερόσακοι, clima, ηχοσύστημα. Τιμή έκπληξη Τηλ. 2241-076912 κιν. 6973-333787

ΠΩΛΕΙΤΑΙ: Honda Magna 250cc μπλε ηλεκτρικ 26.000 χιλιόμετρα. Τιμή 3.200 ευρώ. Τηλ. 6937225585

ΠΩΛΕΙΤΑΙ αυτοκίνητο ΚΙΑ ΣΠΟΡΤΑΤΖ τζιπάκι 14 μηνών 32.000 χιλ. Τηλ. 6946 120712

ΠΩΛΕΙΤΑΙ SMART ενός έτους με όλα τα αξεσουάρ. Πληρ. τηλ. 6972600762

ΠΩΛΕΙΤΑΙ ΜΗΧΑΝΗ TRIUMPH ΤΥΠΟΥ TIGER (ON-OF) 900cc ΧΡΩΜΑΤΟΣ ΜΑΥΡΟ ΦΥΛΑΣΣΟΜΕΝΗ ΣΕ ΓΚΑΡΑΖ ΜΕ ΜΠΑΓΚΑΖΙΕΡΑ ΣΕ ΑΡΙΣΤΗ ΚΑΤΑΣΤΑΣΗ. ΤΙΜΗ ΣΥΖΗΤΗΣΙΜΗ. ΠΛΗΡΟΦΟΡΙΕΣ ΤΗΛ. 6937996090.

ΠΩΛΕΙΤΑΙ africa twan 750 cc, μοντέλο '98, άσπρο - μπλέ - κόκκινο, φυλασσόμενο σε γκαράζ 30.000 χλ. Φούλ έξτρα, άριστη κατάσταση. Τιμή: 7.000 ευρώ. Τηλ. 6972 723033

Ζητούν Προσωπικό

ΖΗΤΕΙΤΑΙ Ρεσεψιονίστ παρά ξενοδοχείου πόλεως. Φωτογραφία και βιογραφικό σημείωμα. Τ.Θ. 47 ΡΟΔΟΣ

ΑΜΕΣΑ ζητούνται για κάλυψη θέσεων άτομα για δουλειά από το σπίτι τους. Οχι κατασκευές, όχι τηλεμάρκετιγκ-πλασιέ. Εισόδημα τουλάχιστον 600 ευρώ-3.000 ευρώ μηνιαία. Πληροφορίες: 2310/516-226

ΖΗΤΟΥΝΤΑΙ πωλήτριες από χρυσοχοείο. Ξένη γλώσσα απαραίτητη. Διεύθυνση 6ο χλμ λεωφόρου Καλλιθέας. Τηλ. (22410) 67375, 67014, 69448585302

ΚΥΡΙΑ από Ρωσία 50 ετών με άδεια εργασίας και παραμονής ζητάει εργασία ως οικιακή βοηθός ή να επιβλέπει ηλικιωμένους. Τηλ. 22410 21952 ώρες καταστημάτων.

ΖΗΤΕΙ εργασία έμπειρος μάγειρας για ελληνική κρυζίνα. Πληρ. τηλ. 6946266904 κ. ΘΟΔΩΡΑ.

ΚΥΡΙΟΣ ζητά απογευματινή απασχόληση σαν επιβλέπων παντού και για όλα στη Ρόδο. Τηλ. 6946830563

ΖΗΤΕΙΤΑΙ από το Υπερμάρκετ ΣΠΑΝΟΣ έμπειρος κρεοπώλης. Μισθός ικανοποιητικός. Τηλ. για πληροφορίες 2241060730

ΖΗΤΕΙΤΑΙ νέος από γραφείο ενοικιάσεως αυτοκινήτων. Ωράριο σπαστό. Μισθός ικανοποιητικός Τηλ. 6937 191320.

ΖΗΤΕΙΤΑΙ νεαρή κοπέλα που να μιλάει τουλάχιστον μία ξένη γλώσσα για να εργαστεί σε χρυσοχοείο στην Παλιά Πόλη. Τηλ.: 22410 20964

ΨΑΧΝΕΤΕ ΓΙΑ ΕΡΓΑΣΙΑ; Από ταχύτατα αναπτυσσόμενη εταιρεία ζητούνται άτομα για την στελέχωση ηγετικών θέσεων. Από 700-2.800 ευρώ μηνιαίως. Για πληροφορίες καλέστε στο τηλ. κέντρο 2271081063

ΖΗΤΕΙΤΑΙ κοπέλα να εργασθεί σε στούντιο αισθητικής νυχιών Τηλ. 22410 70660, 6944520887

ΖΗΤΕΙΤΑΙ πωλήτρια για κατάστημα ρούχων στην Παλιά Πόλη Τηλ. 6937 818177 κ. Κώστα

ΖΗΤΕΙΤΑΙ υπάλληλος για δωδεκάμηνη απασχόληση από πρακτορείο ταξιδίων Απαιτούμενα προσόντα: απόφοιτοι τουριστικής σχολής, ξένες γλώσσες, γνώση Η/Υ. Ηλικία ως 25 ετών Ανάλογη προϋπηρεσία θα ληφθεί υπ' όψιν. Αποστολή βιογραφικών στην ταχ. θυρίδα 451

ΖΗΤΕΙΤΑΙ μάγειρας και βοηθός μαγείρου πεπειραμένοι για εστιατόριο στην Λίνδο. Τηλ. 6977 444583

ΖΗΤΟΥΝΤΑΙ άτομα για δουλειά από το χώρο τους. Εκπληκτική συνεργασία! Κέρδη τουλάχιστον 3.000 ευρώ/μηνιαία. Τηλ. 2310 516281.

ΖΗΤΟΥΝΤΑΙ άτομα για να εργασθούν σε γραφείο ενοικιάσεως αυτ/των με γνώση της γερμανικής ή αγγλικής. Πληρ. τηλ. 22410 51171, 6936656816.

Διάφορα

YOGA
Για το μυαλό, το Σώμα και το πνεύμα
Ολες οι ηλικίες και οι σωματότυποιείναι ευπρόσδεκτοι. Η γιόγκα δεν είναι ανταγωνιστική. Σε διδάσκει πως ν' ανταποκρίνεσαι στις ανάγκες του σώματός σου. Τιμή μαθήματος 5 ευρώ. Μηνιαία πληρωμή δεκτή. Τηλ.: 6946984511
Άλλαξε τη ζωή σου τώρα! Με 2-4 ώρες/ημέρα κέρδισε από 1.000 - 3.000 ευρώ/μήνα και ξεκίνα να κάνεις τα όνειρά σου πραγματικότητα!
Τηλ. 2310 516 226

ΠΩΛΕΙΤΑΙ μπαρ (ημικυκλικό) 1,50 μ. 400 ευρώ. Τηλ. 6973 394166

ΠΩΛΕΙΤΑΙ: κουζίνα BOSS μεγάλη σε άριστη κατάσταση, στερεοφωνικό Hitatsi μεγάλο σε άριστη κατάσταση, Toyota Corola σε άριστη κατάσταση Μόνο 6500 ευρώ λόγω μεγάλης ανάγκης. Τηλ. 6946830563

ΠΩΛΕΙΤΑΙ: Επαγγελματική φούσκα (2.10) μοτέρ 1,5. Αχρησιμοποίητα σε τιμή ευκαιρίας. Τηλ. 22410 -39268 και 6994217168

«Η εταιρεία NewspaperDirect Hellas ΖΗΤΑ αντιπρόσωπο για εκτύπωση και διανομή Ξένου Τύπου. Τηλ. Επικοινωνίας: 210 2774201, 210 2774846»

ΠΩΛΕΙΤΑΙ ένα κινητό τηλέφωνο PANASONIC GD 87 σε πολή καλή κατάσταση μαζί με φορτιστή, φορτιστή αυτοκινήτου, καλώδιο USB για σύνδεση με ηλεκτρονικό υπολογιστή και δύο αυθεντικά παιχνίδια PS 2 (DRC 2, Silenthill 2) Τιμή 200 ευρώ. Πληρ. τηλ. 6937268749.

ΠΩΛΕΙΤΑΙ ράδιο-cd αυτοκινήτου Clarion σε πολύ καλή τιμή. Πληρ. τηλ: 6932 107298 Ωρες 19:00-21:00

ΠΩΛΕΙΤΑΙ ηλεκτρικό επαγγελματικό grill αχρησιμοποίητο, λόγω έλλειψης χώρου. Πληροφορίες στο: 2241039275 - 6936761262

ΠΡΟΣΦΕΡΩ μασάζ στον χώρο μου και στον χώρο σας. Ολγα. Τηλ. 6972902821

ΕΜΠΕΙΡΟΤΕΧΝΗΣ ελαιοχρωματιστής αναλαμβάνει παντός είδους ελαιοχρωματισμούς. Τηλ: 6946204157

ΠΩΛΕΙΤΑΙ: Κάρτα μνήμης 64 MB δισκέτα Σκληρός Δίσκος 7,5 GB DVD ROM 16x, CD ROM 52x. Τροφοδοτικό κουτί για Celleron 533 MHZ. Τιμή πώλησης: 50 ευρώ. Τηλ.: 6945 903436

ΤΡΑΚΤΕΡΑΚΙΑ KUBOTA (4X4) ΙΑΠΩΝΙΑΣ από (12HP) έως (35HP) με φρέζα από (1400 ευρώ). Πώληση Χονδρική - Λιανική Τηλ.: (2310) 512-418, (2310) 510-068 http://www.hasapetis.gr

ΠΩΛΟΥΝΤΑΙ ΣΕ ΑΡΙΣΤΗ ΚΑΤΑΣΤΑΣΗ: 1) Καναπές που γίνεται διπλό κρεβάτι και έξτρα στρώμα αφρολέξ: 300 ευρώ **2)** 4 ντουλάπες από μελαμίνη σφενδάμου, διαστάσεις 2Χ1: 100 ευρώ εκάστη **3)** Διπλό κρεβάτι NEOSET 1,60x2,00μ., με στρώμα ανατομικό GALAXY: 250 ευρώ **4)** Κουζίνα PITSOS P1 7602 ws: 200 ευρώ **5)** Ψυγείο ELCO DE -29 TROPIC: 200 ευρώ. **6)** Πλυντήριο ρούχων PITSOS VARIO 700: 150 ευρώ. Παρακαλούμε επικοινωνήστε σύντομα στο 6932729845 και το 22410 29094

ΠΩΛΟΥΝΤΑΙ διθέσιος καναπές που γίνεται κρεβάτι 170 ευρώ, επίσης ένα ολοκαίνουργιο κρεβάτι 5 μηνών 1,40x2,00 200 ευρώ χωρίς στρώμα ή με στρώμα ορθοπαιδικό 370 ευρώ. Τηλ. 6942 711996.

ΠΩΛΕΙΤΑΙ κρεβάτι (κουκέτα) ενσωματωμένη με ντουλάπα, γραφείο 450 ευρώ.

ΠΩΛΟΥΝΤΑΙ 22 γαλακτοπαραγωγικές αγελάδες με την ποσόστωση γάλακτος στην Κατταβιά». Πληροφορίες τηλ. 6936608045 - 2244091028 κ. Αρνάς Κυριάκος

ΕΝΟΙΚΙΑΖΕΤΑΙ μισή βάρδια ταξί. Τηλ. 6944 267931

Μαθήματα

ΚΑΘΗΓΗΤΗΣ ΓΕΡΜΑΝΙΚΩΝ παραδίδει μαθήματα κατ' οίκον. Εντατικά μαθήματα για αυτούς που ασχολούνται με τον τουρισμό. Πληρ. τηλ. 2241091163 κ. Λαζαρίδης, ώρες 7-9μ.μ.

ΑΠΟΦΟΙΤΟΣ Αριστοτελείου Πανεπιστημίου Θεσ/νίκης, τμήματος Μαθηματικών παραδίδει μαθήματα Μαθηματικών-Φυσικής-Χημείας. Επίσης αναλαμβάνει προετοιμασία υποψηφίων για τράπεζες κ.τ.λ.Τηλ. 22410.21963 & 6947-401508

ΠΑΡΑΔΙΔΟΝΤΑΙ μαθήματα Πληροφορικής & Αγγλικών με χρήση πολυμέσων όλων των επιπέδων από έμπειρο καθηγητή πτυχιούχο Michigan Proficiency σε τμήματα ή μεμονωμένα. Επίσης γίνονται μεταφράσεις & δακτυλογραφήσεις κάθε τύπου κειμένου. Τιμές προσιτές. Πληρ. 22410 66304, 31560, 6946 283008, 6972419715, 6936277851. Ηλ. Ταχ. (e-mail) : emmanoue@otenet.gr

Πωλήσεις Ακινήτων

ΠΩΛΕΙΤΑΙ Στην Ιαλυσό απέναντι από το Αστ. Τμήμα Ιαλυσού τριάρι διαμέρισμα 85 τ.μ. στον γ' όροφο πολυκατοικίας, διαμπερές, ευάερο και ευήλιο σε καλή κατάσταση και λογική τιμή. Για πληροφορίες στο τηλ. 693-6703967 κα. Φιλιώ.

ΖΗΤΕΙΤΑΙ Ενα μικρό οικόπεδο 200 έως 500 τ.μ. στα Κρητικά, στα Μήδεια, στο Μόντε Σιθ ή στην Ηλία Βενέζη (ή σε περιοχές εκεί γύρω). Τηλ. 6944 381966

ΠΩΛΕΙΤΑΙ διαμέρισμα στην Ιαλυσό 3 δωματίων δευτέρου ορόφου, δάνεια δεκτά και ευκολίες πληρωμής. Τηλ. 22410 95255, 92428.

ΠΩΛΕΙΤΑΙ σπίτι στην Παλιά Πόλη με αυλή. Τηλ. 6936271471.

ΠΩΛΕΙΤΑΙ στον Πειραιά στην περιοχή Καλλίπολη δίπλα στη θάλασσα τριάρι εικοσαετίας 2ου ορόφου σε άριστη κατάσταση φρεσκοβαμμένο τιμή 116.000 Ευρώ τηλ. 210-2530132 - 6948519610

ΠΩΛΕΙΤΑΙ μάντρα στη Μαλώνα με 150 κατσίκες και 100 δικαιώματα. Πληρ. τηλ. 22440 51698.

ΠΩΛΕΙΤΑΙ διαμέρισμα 85 τ.μ. πλήρως ανακαινισμένο Μιχ. Πετρίδη 96. Τιμή 83.000 Ευρώ. Τηλ: 6942409776, 6945795224

ΠΩΛΟΥΝΤΑΙ τέσσερα στρέμματα σε καταπληκτική τοποθεσία πλησίον του χωριού Παστίδα. Τηλ. 22410 47470 10.00 π.μ. - 20.00 μ.μ.

ΠΩΛΕΙΤΑΙ κατάστημα επί της Αλ. Διάκου 17 τ.μ. με δικό του προαύλιο στην τιμή των 11.000.000 δρχ. Τηλέφωνο 22410 30550.

ΠΩΛΕΙΤΑΙ οικόπεδο στα Κρητικά 3.000 τ.μ. οικοδομήσιμο. Τηλ. 6936271471.

ΠΩΛΟΥΝΤΑΙ
ΣΠΙΤΙ ΜΑΛΩΝΑ
ΟΙΚΟΠΕΔΟ ΜΑΛΩΝΑ 132 τ.μ.
ΟΙΚΟΠΕΔΟ ΚΑΤΩ ΑΛΩΝΙΑ
ΜΑΛΩΝΑ 250 τ.μ.
ΓΙΑΛΙΑ ΧΩΡΑΦΙ 2320 τ.μ.
ΠΟΤΑΜΙΑ ΜΑΛΩΝΑ 530 τ.μ.
ΤΗΛΕΦΩΝΟ 22410 51219
ΚΙΝΗΤΟ 6939356340

ΠΩΛΟΥΝΤΑΙ 2 διαμερίσματα στη Λάρδο 105 τ.μ. έκαστο στην τιμή 352.164 ευρώ και τα δύο μαζί, πολυτελούς κατασκευής. Τηλ. 6938644166

ΚΑΡΑΚΟΝΕΡΟ Διαμερίσματα λουξ κατασκευής απεριόριστη θέα (ισόγειο 111 Μ2 Α' Όροφος 111 Μ2, Α' όροφος 96 Μ2 x 550 τ.μ. Δρχ. Β' όροφος 90 Μ2), Ακίνητα νέας χιλιετίας κα MITTON 22410 22142 κιν. 6945 668060

Ζητούνται
σερβιτόρος και βοηθός σερβιτόρου με γνώση της γερμανικής γλώσσας. Πληροφορίες τηλ.: 86093 - 6977079447

ΤΡΑΚΤΕΡ ΕΙΣΑΓΩΓΗΣ ΙΑΠΩΝΙΑΣ
KUBOTA - ISEKI (4X4)
(20 - 25 - 30 - 35 - 45) HP
ΜΕ ΦΟΡΤΩΤΗ (ΚΟΥΒΑ) -
ΦΡΕΖΑ - ΑΡΟΤΡΟ - Κ.Τ.Λ.

ΤΙΜΕΣ ΧΟΝΔΡΙΚΗΣ



ΤΗΛ : (2310) - 512 - 428 ΚΙΝ : 6937 - 944633
http://www.hassapetis.gr

ΟΙΚΟΔΟΜΙΚΕΣ-ΤΕΧΝΙΚΕΣ ΕΜΠΟΡΙΚΕΣ-ΕΠΙΧΕΙΡΗΣΕΙΣ

ΑΦΟΙ ΑΣΒΕΣΤΗ Ο.Ε.

Αθηνών-Καβάλας 3
Ανάληψη Ρόδου
Τηλ. 22410/60678-60679
και fax: 22410/66028

ΠΩΛΟΥΝΤΑΙ

• ΔΙΑΜΕΡΙΣΜΑΤΑ
υπερλούξ διαφόρων διαστάσεων
ΕΓΓΥΗΣΗ Η ΠΟΛΥΕΤΗΣ ΠΕΙΡΑ ΜΑΣ

RHODES-GREECE
CAIRO PALACE

Ενοικιάζονται επαγγελματικοί χώροι στο κέντρο της πόλης στο εμπορικό κέντρο Cairo Palace

• **Κατάστημα** ισόγειο 30 τ.μ.
στην Εθ. Δωδεκανησίων
• **Γραφείο** 3ου ορόφου **135 τ.μ.**
στην Εθ. Δωδεκανησίων και Εθ. Δωδεκανησίων
• **Γραφείο** 3ου ορόφου **190 τ.μ.**
στην Εθν. Μακαρίου και Εθ. Δωδεκανησίων
• **Γραφείο 2ου** ορόφου **190 τ.μ.**
στην Εθν. Μακαρίου και Εθ. Δωδεκανησίων
• **Γραφείο 2ου** ορόφου **90 τ.μ.**
στην Εθ. Δωδεκανησίων
• **Γραφείο 3ου** ορόφου **90 τ.μ.**
στην Εθ. Δωδεκανησίων

Πληροφορίες
κ. ΝΙΟΤΗ ΦΡΑΝΣΙΣ
ΤΗΛ. - ΦΑΞ. 2241027600
ΚΙΝ. 6944618757 - 6973572262

ευσταθίου
ΕΥΡΩΚΤΗΜΑΤΙΚΗ
ΚΤΗΜΑΤΟΜΕΣΙΤΙΚΟ ΓΡΑΦΕΙΟ

ΟΙΚΟΠΕΔΑ	€
300 τ.μ. - Οικοδομικό Συν/σμο " Ο Απόλλων " (Σ.Δ.= 0,6)	93.910
345 τ.μ. - Οικοδομικό Συν/σμο " ΑΥΤΟΣΤΕΓΑΣΗ " (Σ.Δ.= 0,6)	85.000
632 τ.μ. - Καρακόνερο (Σ.Δ.= 0,8)	176.082
437 τ.μ. - Ροδίνι (Σ.Δ. = 0,8)	220.000
350 τ.μ. - Καθηγητές (Σ.Δ. = 0,8)	102.700
500 τ.μ. - Ιαλυσός (Σ.Δ. = 0,4)	67.500
1.000 τ.μ. - Ιαλυσός με Άδεια Οικοδομής	105.650

ΔΙΑΜΕΡΙΣΜΑΤΑ		€
123 τ.μ. - Ροδίνι	(3 υπνοδωμάτια)	144.000
98 τ.μ. - Κοδρικτώνος	(3 υπνοδωμάτια)	140.000
80 τ.μ. - Ανάληψη	(2 υπνοδωμάτια)	105.000
77 τ.μ. - Ιαλυσός	(2 υπνοδωμάτια)	80.000
80 τ.μ. - Ιαλυσός	(2 υπνοδωμάτια)	119.000
122 τ.μ. - Αγ. Νικόλαος	(3 υπνοδωμάτια)	244.000
75 τ.μ. - Αγ. Νικόλαος	(2 υπνοδωμάτια)	147.000
80 τ.μ. - Δασκάλους	(2 υπνοδωμάτια)	105.000

ΜΟΝΟΚΑΤΟΙΚΙΕΣ / ΜΕΖΟΝΕΤΕΣ	€
110 τ.μ. - Ιαλυσός (μπετά)	102.714
160 τ.μ. - Ιαλυσός σε 360 τ.μ. Οικόπεδο	249.500
150 τ.μ. - Ιαλυσός σε 300 τ.μ. Οικόπεδο	322.000
120 τ.μ. - Παστίδα σε 300 τ.μ. Οικόπεδο (μπετά)	88.041
190 τ.μ. - Ιαλυσός σε 350 τ.μ. Οικόπεδο	322.817
185 τ.μ. - Ιαλυσός σε 2.000 τ.μ. Οικόπεδο	330.000
200 τ.μ. - Κοσκινού σε 1.000 Οικόπεδο (μπετά)	135.000
220 τ.μ. - Κοσκινού σε 1.000 Οικόπεδο (μπετά)	144.000

ΚΑΤΑΣΤΗΜΑΤΑ / ΓΡΑΦΕΙΑ	€
30 τ.μ. - Στο κέντρο Πόλεως	352.000
76 τ.μ. - Ιερού Λόχου - Ιαλυσός	252.000
50 τ.μ. - Ανάληψη	155.000
93 τ.μ. - Αγ. Νικόλαο	190.000
82 τ.μ. Ανθ. Ζερβού	366.000

Ευκολίες Πληρωμής - Δάνεια Δεκτά

ΕΘΝ. ΑΝΤΙΣΤΑΣΗΣ 83 - ΤΗΛ. 22410 73819, 74917 - FAX: 22410 38641
ΚΙΝ. 6944 374546, 6945 292030 - info@euroktimatiki.gr

ΟΙΚΟΔΟΜΙΚΕΣ ΕΠΙΧΕΙΡΗΣΕΙΣ ΔΙΑΚΟΓΕΩΡΓΙΟΥ ΚΑΛΛΙΣΤΟΣ

ΕΘΝ. ΑΝΤΙΣΤΑΣΕΩΣ 11 (πρώην Αννης Μαρίας)

ΠΩΛΗΣΕΙΣ ΔΙΑΜΕΡΙΣΜΑΤΩΝ ΚΑΤΑΣΤΗΜΑΤΑ -ΑΠΟΘΗΚΕΣ ΑΝΤΑΛΛΑΓΕΣ ΑΚΙΝΗΤΩΝ - ΑΓΟΡΕΣ ΟΙΚΟΠΕΔΩΝ ΑΝΑΛΑΜΒΑΝΟΥΜΕ ΑΝΤΙΠΑΡΟΧΕΣ

Πωλούνται διαμερίσματα λουξ κατασκευής με απεριόριστη θέα. Τα διαμερίσματα διαθέτουν θωρακισμένες πόρτες - εντοιχισμένες κουζίνες - ντουλάπες - εντοιχισμένο νιπτήρα με ντουλάπι - κεντρική θέρμανση αυτόνομη - ανοιγόμενα ανακλινόμενα κουφώματα με διπλά τζάμια - σίτες - ρολά - υδραυλικό ασανσέρ - τριφασικό ρεύμα.

Ολοι οι χώροι σπατουλαριστοί - εσωτερικές πόρτες M.D.F. με σχέδιο.

ΓΡΑΦΕΙΑ ΙΑΤΡΕΙΑ

1) Επί της οδού Μεγ. Κων/νου - Κων/νου Παλαιολόγου των 80 τ.μ.
2) Επί της οδού Κων/νου Παλαιολόγου και Θεοτοκοπούλου 60-80 τ.μ.
3) Επί της οδού Ρήγα Φεραίου στο πάρκο 60-80-100 τ.μ.

ΚΑΤΑΣΤΗΜΑΤΑ

1) Επί της οδού Κων/νου Παλαιολόγου και Θεοτοκοπούλου 60-80 τ.μ.
2) Επί της οδού Λεωφόρου Καλλιθέας (Καρακόνερο) 90 τ.μ.

ΔΙΑΜΕΡΙΣΜΑΤΑ

1) Επί της οδού Χρ. Φέσσα (Κάθετος Αποστ. Παύλου) 90τ.μ. τριάρια.

Επίσης οροφοδιαμερίσματα των 90 τ.μ. (οικοδομή μόνο τριών διαμερισμάτων).

ΟΙΚΟΔΟΜΕΣ

1) Οικοδομή επί της οδού Πτολεμαίων και Χρ.Φέσσα των 117-125 τ.μ.
2) Οικοδομή υπό ανέγερση επί της οδού Ρήγα Φεραίου στο Πάρκο.Διαμερίσματα τριάρια - τεσσάρια.
3) Οικοδομή υπό ανέγερση επί της οδού Κ. Παλαιολόγου και Θεοτοκοπούλου. Διαμερίσματα δυάρια - τριάρια - τεσσάρια - καταστήματα.
5) Επί της οδού Β. Ηρακλείου οικοδομή τεσσάρων διαμερισμάτων. Οροφοδιαμερίσματα των 133τ.μ. Η οικοδομή έχει πιλοτή για πάρκινγκ

ΑΠΟΘΗΚΕΣ

1) Πλησίον Στέλιου Κωτιάδη των 130τ.μ.
2) Στη Λεωφόρο Καλλιθέας (Καρακόνερο) των 80-300τ.μ.

• Οι πωλήσεις μπορούν να γίνουν και με όλα τα Δάνεια Τράπεζας και οργανισμών. • Αναλαμβάνουμε ΑΝΤΙΠΑΡΟΧΕΣ και Αγορές οικοπέδων. • Δεχόμαστε ανταλλαγές ακινήτων.

ΠΛΗΡΟΦΟΡΙΕΣ: ΔΙΑΚΟΓΕΩΡΓΙΟΥ ΚΑΛΛΙΣΤΟΣ
ΤΗΛΕΦΩΝΟ: 29318 - 34598 - ΤΗΛ. 78501 - 78502

ΠΩΛΕΙΤΑΙ ΠΕΡΙΠΤΕΡΟ

Πωλείται περίπτερο στη Νότια Ρόδο.
Δεκτές μόνο σοβαρές προτάσεις.

Πληρ. τηλ.: 2244043033 - 6939204389

ΕΝΟΙΚΙΑΖΟΝΤΑΙ

δύο διαμερίσματα τριάρια ολοκαίνουργια στην ΙΞΙΑ σε 4κατοικία. Τελείως ανεξάρτητα με κήπο, λουξ κατασκευής, ηλιακό, κεντρική θέρμανση, κουζίνα ντουλάπες πόρτες Ιταλίας, κουφώματα, σίτες ηλεκτροκίνητες Γερμανίας. Τιμή εκάστον μηνιαίως 450 Ευρώ. Τηλ.: 6944281650

κρικος
αυτοκίνητα

ΚΑΙΝΟΥΡΓΙΑ
TOYOTA-MAZDA-CITROEN
SKODA-CHRYSLER-AUDI
VOLKS WAGEN-NISSAN-FORD
ΜΕΤΑΧΕΙΡΙΣΜΕΝΑ

*Αν θέλτε ένα αυτοκίνητο ελαφρά μεταχειρισμένο από ΓΕΡΜΑΝΙΑ επιβατικό ή φορτηγό... Μπορούμε να σας το φέρουμε **χωρίς καμία προκαταβολή** και αν πληροί τα συμφωνηθέντα, το πληρώνετε και το παίρνετε!*

1. FIAT MAREA,
1.600 cc, μοντ. 1997, χρυσαφί, P/S, ηλεκτρικά παράθυρα, ηλεκτρικοί καθρέπτες, A/C, R/C, αερόσακος οδηγού, κεντρικό κλείδωμα, ζάντες αλουμινίου

2. CITROEN SAXO
1.100 cc, μοντ. 2002, μπορντό, κεντρικό κλείδωμα, ηλεκτρικά παράθυρα, εμπρός, P/S, A/C/, R/C, αερόσακος οδηγού

3. CITROEN SAXO
1.100 cc, μοντε. 2001, κόκκινο, ηλεκτρικά παράθυρα εμπρός, P/S, A/C, R/C

4. CITROEN SAXO
1.100 cc, μοντ. 2000, λευκό, κεντρικό κλείδωμα, ηλεκτρικά παράθυρα εμπρός, P/S, A/C, R/C, αερόσακος οδηγού

5. FIAT MAREA
Μπλε, 1.400 c.c., μον. 1998, ηλ. κλειδαριές, ηλ. παράθυρα εμπρός, υδραυλικό τιμόνι, A/C, P/K, αερόσακος οδηγού/συνοδηγού, προβολείς ομίχλης.

6. SUZUKI WAGONR
Πράσινο, 1.300 c.c., μον. 2001, ηλ. κλειδαριές, ηλ. παράθυρα εμπρός/πίσω, υδραυλικό τιμόνι, ηλ. καθρέπτες, P/K, αερόσακος οδηγού/συνοδηγού.

7. HYUNDAI ACCENT
Χρυσαφί, 1.300 c.c., μοντ. 2000, ηλ. κλειδαριές, ηλ. παράθυρα εμπρός/πίσω, υδραυλικό τιμόνι, A/C, ηλ. κλειδαριές, αερόσακος οδηγού, ηλ. κεραία.

8. SKODA FABIA
Μπλε, 1.400 c.c., μοντ. 2001. ηλ. παράθυρα εμπρός, υδραυλικό τιμόνι, κεντρ. κλείδωμα, αερόσακος οδηγού, A/C, R/K.

9. TOYOTA COROLLA
Πράσινο, 1.400 c.c., μοντ. 2001, ηλ. παράθυρα εμπρός, υδραυλικό τιμόνι, κεντρ. κλείδωμα, A/C, P/K.

10. OPEL ASTRA SW TD
Λευκό, 1.700 cc, επαγγελματικό.

11. SKODA REFLEX
1.400cc, μπλε, μον. 2002, ηλεκ. παράθ. εμπρός, κεντρικό κλείδωμα, A/C, R/C.

12. VW GOLF 1.400cc
Ασημί, μον.2000, αερόσακοι οδηγού, συν/γου, πλευρικοί, Y/T, ηλεκτ. παράθ., κεντρικό κλείδωμα, A/C, ABS, ηχοσύστημα.

13. BMW 316 1.600cc
κόκκινο, μον.11/1996, ηλεκτρ. κλειδαριές, R/C, ηλεκτρ. παράθ. εμπρός, ABS, προβολείς ομίχλης, ζάντες αλουμινίου, A/C, Y/T, ηλεκτρ. καθρέπτες, ηλεκτρ. κεραία, συναγερμός, αερόσακος οδηγού.

14. CITROEN SAXO
1.100 cc, ασημί, μον.2002, αερόσακος οδηγού, ηλεκ. παράθ., R/C.

15. ROVER 414 SI, 1.400cc
μαύρο, μον. 8/1997, ηλεκτρ. κλειδαριές, R/C, YT, ηλεκτ. παράθ., ABS, προβολείς ομίχλης, συναγερμός, αερόσακος οδηγού. ηλεκτρ. καθρέπτες, ηλεκτρική ηλιοροφή

16. TOYOTA AVENSIS SDN
ασημί, 1.600 cc, μοντ. 2002, ABS, A/C, αερόσακοι, οδηγού-συνοδηγού, ηλεκτρ. παράθυρα, Immobilizer, CD, υδραυλικό τιμόνι

17. CITROEN XSARA H/B
1.400 cc, μοντ. 2001, υδραυλικό τιμόνι, A/C, R/C, ηλεκτρ. κλειδαριές, ηλεκτρ. παράθυρα εμπρός, αερόσακοι οδηγού-συνοδηγού

18. CITROEN C3 COMFORT
1.400 cc, μοντ. 2002, αερόσακοι οδηγού-συνοδηγού - πλαινοί, κεντρικό κλείδωμα A/C, ηχοσύστημα, υδραυλικό τιμόνι, ηλεκτρικά παράθυρα.

19. TOYOTA COROLLA SDN
Ασημί, 1300 cc, μοντ. του 1997, Υδρ. τιμόνι, Ηλ. κλειδαριές, Ηλ. παράθυρα, εμπρός, ABS, A/C, P/K

Αγορές αυτοκινήτων απολύτου μετρητοίς

Δεχόμαστε το αυτοκίνητο σας προς πώληση

13ο χλμ ΡΟΔΟΥ - ΑΕΡΟΔΡΟΜΙΟΥ
(Απέναντι από την HERTZ)
Τηλ: 22410-82222 Fax: 22410-82521

0% ΠΡΟΚΑΤΑΒΟΛΗ ΕΩΣ 72 ΔΟΣΕΙΣ

ΖΗΤΟΥΝΤΑΙ ΥΠΑΛΛΗΛΟΙ

Ζητούνται υπάλληλοι να εργασθούν εποχιακά για την καλοκαιρινή περίοδο σε Super Market - Τουριστικό κατάστημα στην περιοχή Ξενοδ. Blue Bay στην Κρεμαστή.

Απαραίτητη τουλάχιστον η γνώση της Αγγλικής.
Πληροφορίες τηλ. 22410-91836, 22410-94684, κ. Γιώργος.

ΓΡΑΦΕΙΟ ΤΕΛΕΤΩΝ & ΜΝΗΜΟΣΥΝΩΝ ΡΟΔΟΥ
ΣΤΕΦΑΝΑ - ΣΤΟΛΙΣΜΟΙ
«ΑΜΕΡΙΚΑΝΟΥ»

Αμεση εξυπηρέτηση
ΟΛΟ ΤΟ 24ΩΡΟ

Αναλαμβάνουμε την τελετή και με τα έξοδα που χορηγούν τα ταμεία χωρίς καμία επιβάρυνση ΙΚΑ, ΤΕΒΕ, ΤΑΞΥ, ΔΗΜΟΣΙΟΥ, ΛΙΜΕΝΙΚΩΝ, ΟΓΑ και λοιπά ταμεία.

Τους ΑΠΟΡΟΥΣ ΔΩΡΕΑΝ
Πλατεία Βρούχου στη Μητρόπολη
Τηλέφωνα:28901 - 33400

ΝΤΕΤΕΚΤΙΒΣ
30 ΧΡΟΝΙΑ ΜΟΝΙΜΑ ΚΑΙ ΣΤΗ ΡΟΔΟ
35354
ΠΛΑΤΕΙΑ ΑΓΙΟΥ ΙΩΑΝΝΟΥ
Η ΛΥΣΗ!!!
ΣΕ ΚΑΘΕ ΣΑΣ ΠΡΟΒΛΗΜΑ
EXPRESS SECURITY

ΝΤΕΤΕΚΤΙΒΣ
Συνταξιούχος Αστυνομικός Ασφάλειας
ΑΝΑΛΑΜΒΑΝΟΥΜΕ
Υποθέσεις ανηλίκων, οικογενειακές, προσωπικές κ.τλ.
ΔΙΑΘΕΤΟΥΜΕ ΤΑ ΠΛΕΟΝ ΣΥΓΧΡΟΝΑ ΟΠΤΙΚΟΑΚΟΥΣΤΙΚΑ ΣΥΣΤΗΜΑΤΑ
100% ΕΧΕΜΥΘΕΙΑ
ΡΩΜΗΣ 22, - ΡΟΔΙΝΙ • ΤΗΛ. 2241 0 68985
Κιν. 094 6997967

ΕΛΛΗΝΙΚΗ ΔΗΜΟΚΡΑΤΙΑ
ΠΕΡΙΦΕΡΕΙΑ ΝΟΤΙΟΥ ΑΙΓΑΙΟΥ
ΝΟΜΟΣ ΔΩΔΕΚΑΝΗΣΟΥ
ΝΟΜΑΡΧΙΑΚΗ ΑΥΤ/ΣΗ ΔΩΔΕΚΑΝΗΣΟΥ
Δ/ΝΣΗ ΜΕΤΑΦΟΡΩΝ ΚΑΙ ΕΠΙΚΟΙΝΩΝΙΩΝ
ΤΜΗΜΑ Κ.Τ.Ε.Ο.
Ταχ. Δ/νση: 6ο χιλ. Ρόδου - Λίνδου
Ταχ. Κώδικας 85100, Telefax: 2241069544
Πληροφορίες: Γεώργιος Αργύρης-Κων/νος Χριστοφάκης
Τηλέφωνο: 2241065385 ΕΣΩΤΕΡΙΚΟ 22-23

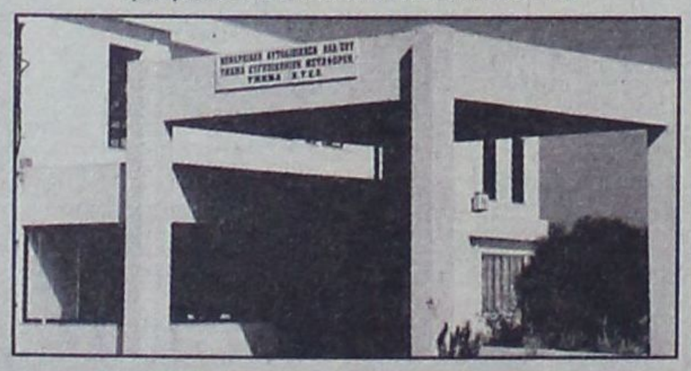

ΠΡΟΓΡΑΜΜΑ ΠΡΟΣΚΛΗΣΗΣ ΓΙΑ ΔΙΕΝΕΡΓΕΙΑ ΤΕΧΝΙΚΟΥ ΕΛΕΓΧΟΥ ΟΧΗΜΑΤΩΝ ΜΕ ΕΔΡΑ ΤΟ Ν. ΔΩΔΕΚΑΝΗΣΟΥ

ΧΡΟΝΙΚΗ ΠΕΡΙΟΔΟΣ	ΕΙΔΟΣ ΟΧΗΜΑΤΟΣ
ΑΠΟ 01/05/2004 ΕΩΣ 30/07/2004	ΠΑΝΤΟΣ ΕΙΔΟΥΣ ΟΧΗΜΑΤΑ ΜΕ ΑΡΙΘΜΟΥΣ ΚΥΚΛΟΦΟΡΙΑΣ ΡΟΒ 5001 ΕΩΣ ΚΑΙ 5500

****ΕΠΙΣΗΣ ΘΑ ΕΛΕΓΧΟΝΤΑΙ ΟΣΑ ΟΧΗΜΑΤΑ ΥΠΟΧΡΕΟΥΝΤΑΙ ΒΑΣΕΙ ΠΑΛΑΙΟΤΕΡΩΝ ΠΡΟΓΡΑΜΜΑΤΩΝ ΠΡΟΣΚΛΗΣΗΣ
*** ΚΑΤΑ ΤΟ ΜΗΝΑ ΑΥΓΟΥΣΤΟ ΔΕΝ ΘΑ ΔΙΕΝΕΡΓΟΥΝΤΑΙ ΤΕΧΝΙΚΟΙ ΕΛΕΓΧΟΙ ΟΧΗΜΑΤΩΝ ΑΠΟ ΤΟ Κ.Τ.Ε.Ο..

Ε.Ν.
Ο ΠΡΟΪΣΤΑΜΕΝΟΣ
ΧΑΤΖΗΚΩΝΣΤΑΝΤΙΝΟΥ ΑΝΤΩΝΙΟΣ
ΜΗΧΑΝΟΛΟΓΟΣ - ΜΗΧΑΝΙΚΟΣ

TOP PROPERTIES
GEORGE and SAVAS PIPINOS
ΓΕΩΡΓΙΟΣ και ΣΑΒΒΑΣ ΠΙΠΙΝΟΣ
ΣΥΜΒΟΥΛΟΙ και ΕΚΤΙΜΗΤΕΣ ΑΚΙΝΗΤΩΝ
REAL ESTATE AGENT - MEMBER OF F.I.A.B.C.I. - N.A.E.A. - C.E.I.
E-mail:gpipinos@otenet.gr.
URL:www.rhodestop-properties.com and www.pipinos.gr

Από το 1971



Η "TOP PROPERTIES" είναι ατομική επιχείρηση και ανήκει στους Γεώργιο και Σάββα Πιπίνο. Το γραφείο ασχολείται από το 1971 αποκλειστικά και μόνο με επενδύσεις και REAL ESTATE, στο νησί της Ρόδου, καθώς και στην ευρύτερη περιοχή της Δωδεκανήσου.

ΑΠΕΥΘΥΝΟΜΑΣΤΕ: Στους **σοβαρούς, απαιτητικούς και επιλεκτικούς** επενδυτές - επιχειρηματίες - ελεύθερους επαγγελματίες, Ελληνες και ξένους, υψηλού εισοδηματικού επιπέδου, που ενδιαφέρονται να κάνουν μια σοβαρή επένδυση **προβολής** στο νησί της Ρόδου.

ΠΡΟΣΦΕΡΟΥΜΕ: Α) Υπηρεσίες και πληροφορίες που γίνονται σε προσωπικό επίπεδο με **εχεμύθεια, διακριτικότητα και σοβαρότητα.**
Β) Μεγάλη **γκάμα** υψηλής ποιότητας ακινήτων, όπως: 1) Ξενοδοχεία Α' και Β' κατηγορίας των 600 - 500 - 350 - 300 κλινών 2) Κεντρικά αστικά ακίνητα κατάλληλα για Τράπεζες - καταστήματα - γραφεία 3) Παραλιακές εκτάσεις, κατάλληλες για τουριστικές επενδύσεις των 150.000 - 100.000 - 70.000 - 50.000 - 36.000 τ.μ. και 4) Διαμερίσματα και μαιζονέτες **προβολής**.

ΣΤΟΧΟΣ ΜΑΣ ΕΙΝΑΙ: Να προσφέρουμε στο αγοραστικό μας κοινό **υψηλής ποιότητας ακίνητα και ευκαιρίες** στο νησί της Ρόδου. Η τριακονταετής και πλέον πείρα μας στον τομέα αυτό αποτελεί εγγύηση.

ΣΥΝΘΗΜΑ ΜΑΣ ΕΙΝΑΙ: Επενδύστε στην ΡΟΔΟ ΤΩΡΑ, σε ακίνητα που **ΑΝΤΕΧΟΥΝ ΣΤΟ ΧΡΟΝΟ.**

Γεώργιος και Σάββας Πιπίνος
ΜΕΣΙΤΕΣ ΑΣΤΙΚΩΝ ΣΥΜΒΑΣΕΩΝ
Γιατί εμείς γνωρίζουμε καλύτερα!

SINCE 1971

TOP PROPERTIES is a father and son business. The senior, Mr George S. Pipinos, the founder of the office, has carved, over the years, a reputation for integrity and excellence in the world of Real Estate in the Dodecanese.

At Top Properties we try hard to attract important and selective investors: high calibre businessmen/women and discerning professional people, both Greek and foreign, who wish to acquire substantial and valuable property on Rhodes.

We offer our expertise and advice privately, discreetly and in strict confidence.

We keep a compehensive list of real estate of the highest specifications:

a. A' and B' class hotels (600, 500, 350, 300 beds capacity).
b. Centrally situated office buildings and other business premises.
c. Seaside land, ideal for development (hotels, holiday resorts, etc.), of 150.000, 100.000, 70.000, 50.000, 36.000 sq.m.
d. Luxury appartments, maisonettes, detached, semi - detached and terraced houses.

Our aim is to give our clients the opportunity to acquire value for money, first class real estate on Rhodes. Our 30- year - old experience in Real Estate is our warranty.

Our moto is: Invest in Rhodes. Invest in property.
It stands the test of time.



TOP PROPERTIES
George and Savas Pipinos
Because we Know best

KENNENTY 38, ΡΟΔΟΣ, 85 100, ΤΗΛ. 22410- 23895, 38243 και 6944-676003, 6944-390803 FAX: 22410-20883
38 KENNEDY STR., RHODES, 85 100, TEL. 22410- 23895, 38243, and 6944-676003, 6944-390803 FAX: 22410-20883
U.K. Direct Line: 08717115396

ΠΑΝΕΠΙΣΤΗΜΙΟ ΑΙΓΑΙΟΥ

ΑΝΑΚΟΙΝΩΣΗ

ΠΡΟΓΡΑΜΜΑ «Εκπαιδευτική Στήριξη Προγράμματος ΔΙΚΤΥΩΘΕΙΤΕ»
ΣΥΜΒΟΥΛΟΙ ΥΠΟΣΤΗΡΙΞΗΣ ΚΑΙ ΚΑΘΟΔΗΓΗΣΗΣ

Το Πανεπιστήμιο Αιγαίου σε συνεργασία με το Επιμελητήριο Κυκλάδων, Δωδεκανήσου, τη Δωδεκανησιακή Εταιρεία Ανάπτυξης και Προόδου (ΔΕΤΑΠ) και την εταιρεία TEMAGON έχει αναλάβει την Εκπαιδευτική Στήριξη του προγράμματος ΔΙΚΤΥΩΘΕΙΤΕ στην περιοχή του Νοτίου Αιγαίου, η οποία αφορά στην υποστήριξη επιχειρηματιών και εργαζομένων των Μικρομεσαίων Επιχειρήσεων που συμμετέχουν στο πρόγραμμα ΔΙΚΤΥΩΘΕΙΤΕ από κατάλληλα προετοιμασμένους Συνεργάτες Υποστήριξης και Καθοδήγησης (Σ.Υ.Κ.)

Το Πρόγραμμα είναι μία πρωτοβουλία του Υπουργείου Ανάπτυξης για την προώθηση των επιχειρήσεων στη Νέα Οικονομία και χρηματοδοτείται από το μέτρο 8.2 του Επιχειρησιακού Προγράμματος «ΑΝΤΑΓΩΝΙΣΤΙΚΟΤΗΤΑ», του Υπουργείου Ανάπτυξης.

Οι ενδιαφερόμενοι που επιθυμούν να γίνουν Συνεργάτες Υποστήριξης και Καθοδήγησης (Σ.Υ.Κ.) παρακαλούνται να:

1. υποβάλλουν αίτηση στο http://www.go-online.gr/goonline/syk/index.html και
2. στείλουν το βιογραφικό τους στα γραφεία της ΔΕΤΑΠ έως την Δευτέρα 24 Μαΐου 2004 στη διεύθυνση:

Γρηγορίου Λαμπράκη 8
Ρόδος 851 00
(Τηλ.: 2241 0 44280-6
Φαξ: 2241 0 44283
e-mail: detap@detap.gr

Η διαδικασία επιλογής των υποψηφίων αφορά σε Γραπτή εξέταση στην πληροφορική (εργαστηριακή) και Προφορική συνέντευξη.

ΔΙΚΤΥΩΘΕΙΤΕ ΣΤΟ ΑΙΓΑΙΟ!

ΕΚΠΑΙΔΕΥΤΙΚΗ ΣΤΗΡΙΞΗ ΠΡΟΓΡΑΜΜΑΤΟΣ ΔΙΚΤΥΩΘΕΙΤΕ • ΠΕΡΙΦΕΡΕΙΑ ΒΟΡΕΙΟΥ & ΝΟΤΙΟΥ ΑΙΓΑΙΟΥ

ΕΛΛΗΝΙΚΗ ΔΗΜΟΚΡΑΤΙΑ
ΠΕΡΙΦΕΡΕΙΑ ΝΟΤΙΟΥ ΑΙΓΑΙΟΥ
Τ.Ε.Δ.Κ. ΔΩΔΕΚΑΝΗΣΟΥ

Ταχ. Δ/νση : Συγκρότημα Δημαρχιακού
Μεγάρου Ρόδου, 85 100 Ρόδος
Πληροφορίες: Στέργιος ΧΑΤΖΗΠΑΠΑΚΗΣ
Τηλ.: (22410) 26321, 26508, 70609
FAX: (22410) 32654
e-mail: tedk@ando.gr, tedkd@otenet.gr

ΘΕΜΑ: «ΑΝΑΚΟΙΝΩΣΗ»

Προκειμένου να διευρευνηθεί η δυνατότητα χορηγίας σε διατελέσαντες Δημάρχους ή Κοινοτάρχες που **εθήτευσαν επί μία τετραετία** και πέραν των **δώδεκα ετών** σαν Σύμβουλοι, παρακαλούνται όσοι πληούν τις προϋποθέσεις αυτές να επικοινωνήσουν με τους Δήμους τους ή την ΤΕΔΚ Δωδ/σου στο Τηλ.: 22410-35357, 26508.

Ο Γραμματέας
Στέλιος ΡΗΝΙΟΥ

Για την ΤΕΔΚ Δωδεκανήσου
Ο Πρόεδρος
Γιώργος ΓΙΑΝΝΟΠΟΥΛΟΣ
Δήμαρχος Ροδίων

Από την εταιρεία

Auto Center
Μανώλης Κωστάκης α.ε.β.ε.

Ολοκληρωμένο συγκρότημα

FIAT

ΖΗΤΟΥΝΤΑΙ

- Υπεύθυνος φανοποιός
- Φανοποιός
- Υπεύθυνος για το τμήμα ανταλλακτικών
- Νέος για στελέχωση τμήματος ανταλλακτικών

Για πληροφορίες παρακαλούμε να απευθύνεστε στον κύριο Μιχελιδάκη στο τηλέφωνο 22410 82000, καθημερινά από 09:00πμ - 16:00μμ.

ΕΛΛΗΝΙΚΗ ΔΗΜΟΚΡΑΤΙΑ
ΝΟΜΟΣ ΔΩΔΕΚΑΝΗΣΟΥ
ΔΗΜΟΣ ΝΟΤΙΑΣ ΡΟΔΟΥ
ΟΙΚΟΝΟΜΙΚΗ ΥΠΗΡΕΣΙΑ

Υπεύθυνος: Σταματάκης Μιχαήλ
Τηλ.: 2244-0-29120, Fax: 2244-0-43385
Δ/νση: Γεννάδι, Τ.Κ.: 851-09

Γεννάδι 17-05-2004

ΑΝΑΚΟΙΝΩΣΗ

Ο Δήμος Νότιας Ρόδου, γνωστοποιεί στους κατοίκους του Δ.Δ. Ασκληπιείου στα πλαίσια της καλύτερης εξυπηρέτησης των πολιτών, ότι υπάλληλοι της Οικονομικής Υπηρεσίας του Δήμου, θα βρίσκονται στην αίθουσα της Εκκλησίας του Ασκληπιείου, την 23η του μηνός Μαΐου 2004, ημέρα Κυριακή και από ώρα 11:00 έως και 13:00, για εισπράξεις διαφόρων τελών.

Ο ΠΡΟΪΣΤΑΜΕΝΟΣ
ΤΟΥ ΟΙΚΟΝΟΜΙΚΟΥ ΤΜΗΜΑΤΟΣ
ΣΤΑΜΑΤΑΚΗΣ ΜΙΧΑΗΛ

ΕΛΛΗΝΙΚΗ ΔΗΜΟΚΡΑΤΙΑ
ΝΟΜΟΣ ΔΩΔΕΚΑΝΗΣΟΥ
ΔΗΜΟΣ ΝΟΤΙΑΣ ΡΟΔΟΥ
ΟΙΚΟΝΟΜΙΚΗ ΥΠΗΡΕΣΙΑ

Υπεύθυνος: Σταματάκης Μιχαήλ
Τηλ.: 2244-0-29120, Fax: 2244-0-43385
Δ/νση: Γεννάδι, Τ.Κ.: 851-09

Γεννάδι 17-05-2004

ΑΝΑΚΟΙΝΩΣΗ

Ο Δήμος Νότιας Ρόδου, γνωστοποιεί στους κατοίκους του Δ.Δ. Απολακκιάς στα πλαίσια της καλύτερης εξυπηρέτησης των πολιτών, ότι υπάλληλοι της Οικονομικής Υπηρεσίας του Δήμου, θα βρίσκονται στο πρώην Δημοτικό Σχολείο Απολακκιάς, την 22α του μηνός Μαΐου 2004, ημέρα Σάββατο και από ώρα 19:00 έως και 21:00, για εισπράξεις διαφόρων τελών.

Ο ΠΡΟΪΣΤΑΜΕΝΟΣ
ΤΟΥ ΟΙΚΟΝΟΜΙΚΟΥ ΤΜΗΜΑΤΟΣ
ΣΤΑΜΑΤΑΚΗΣ ΜΙΧΑΗΛ

TUI Hellas

SUCHT

Reiseleiter/in für TUI Deutschland für die Sommersaison 2004
Sind Sie deutschsprachig, flexibel und hoch motiwiert in Verkauf und Service?
Dann sind Sie genau richtig bei uns.
Ihr Kontakt bei TUI Hellas:
Diana Kotis 22410 89501
Montag - Freitag: 09.30 - 15.00 Uhr
Australias Str. 114, 851 00 Rhodos

ΠΩΛΟΥΝΤΑΙ

1) Καταστήματα και χώροι για γραφεία στην οδό Κωνσταντινίδη, στο Ζέφυρο (κοντά στην Εφορία).

2) Διαμερίσματα 98, 132 και 148 τ.μ. με θέση πάρκινγκ, αποθήκη και αυτόνομη θέρμανση στην οδό Κωνσταντινίδη.

3) Εξοχικές κατοικίες 100 τ.μ., διόροφες, με χίλια μέτρα οικόπεδο η κάθε μία, στον κεντρικό δρόμο του Γενναδίου, κοντά στη θάλασσα.

4) Μονοκατοικίες στην Ιαλυσό, οδός Μυκηνών, διόροφες με σοφίτα, 4 υπνοδωματίων, 3 μπάνιων και W.C., θέρμανση, σε οικόπεδο από 260 έως 415 τ.μ.

5) Μαιζονέτα στο Ροδίνι, οδός Στοκχόλμης, 180 τ.μ. διόροφη με υπόγειο.

ΠΛΗΡΟΦΟΡΙΕΣ: ΑΝΑΣΤΑΣΙΟΣ ΑΤΣΙΔΗΣ
ΣΤΕΦΑΝΟΥ ΚΑΖΟΥΛΛΗ 74 - ΡΟΔΟΣ
Τηλ. 2241028616 - 2241037848



ΜΝΗΜΟΣΥΝΟ

Την 23η Μαΐου ημέρα Κυριακή και ώρα 07.30π.μ. στον Ιερό Ναό Ταξιάρχη Ρόδου, τελούμε 9μηνο μνημόσυνο υπερ αναπαύσεως της ψυχής της λατρευτής μας μητέρας

ΠΑΝΑΓΙΩΤΑΣ ΣΠΑΝΟΥ

Τα παιδιά: Μιχάλης - Ιωάννης - Γεώργιος - Αννα - Ειρήνη και Θωμάς
Τα εγγόνια και οι λοιποί συγγενείς

ΚΗΔΕΙΑ

Τον λατρευτό μας σύζυγο, πατέρα, υιό, αδελφό και θείο.

ΦΩΤΕΙΝΟ ΦΩΤΑΚΗ

(φαρμακοποιό)
ετών 57

κηδεύουμε σήμερα Σάββατο 22 Μαΐου 2004 και ώρα 3μ.μ. από τον Ιερό Ναό Ευαγγελισμού Ρόδου.

Η σύζυγος Πόπη
Τα παιδιά Μαίρη, Βασίλης
Η μητέρα Μαίρη
Τα αδέλφια, τα ανήψια και οι λοιποί συγγενείς.

ANA FERRIES

ΕΛΓ-ΟΛΓ ΑΝΘΗ ΜΑΡΙΝΑ
•• ΕΛΓ-ΟΛΓ ΜΑΡΙΝΑ • ΕΛΓ-ΟΛΓ ΔΗΜΗΤΡΟΥΛΑ
ΡΟΔΟΣ-ΠΕΙΡΑΙΑΣ (22/05/04 -30/05/04)

ΣΑΒΒΑΤΟ 22/05		
ΑΝΘΗ-ΜΑΡΙΝΑ	18.00	ΚΩ (21.30) - ΛΕΡΟ (23.40) - ΠΑΤΜΟ (01.00) - ΠΕΙΡΑΙΑ (09.20)
ΚΥΡΙΑΚΗ 23/05		
ΔΗΜΗΤΡΟΥΛΑ	02.55	ΣΥΜΗ (04.40)-ΤΗΛΟ (06.50)-ΝΙΣΥΡΟ (08.20)-ΚΩ (10.10)-ΚΑΛΥΜΝΟ (11.30)-ΑΣΤΥΠΑΛΑΙΑ (14.20) - ΑΙΓΙΑΛΗ (16.50) -ΚΑΤΑΠΟΛΑ (17.50)-ΔΟΝΟΥΣΑ (18.50)-ΝΑΞΟ (20.30)-ΠΑΡΟ (21.50)-ΣΥΡΟ (23.30)-ΠΕΙΡΑΙΑ (04.00)
ΔΕΥΤΕΡΑ 24/05		
ΜΑΡΙΝΑ	16.00	ΣΥΜΗ (17.35) - ΤΗΛΟ (19.45) - ΝΙΣΥΡΟ (21.00) - ΚΩ (22.55) - ΚΑΛΥΜΝΟ (00.15) - ΛΕΡΟ (01.35) - ΠΑΤΜΟ (03.05) - ΠΕΙΡΑΙΑ (Τρίτη 12.00)
ΤΡΙΤΗ 25/05		
ΑΝΘΗ-ΜΑΡΙΝΑ	18.00	ΚΩ - ΠΕΙΡΑΙΑ (Τετάρτη 07.30)
ΤΕΤΑΡΤΗ 26/05		
ΜΑΡΙΝΑ	16.00	ΣΥΜΗ-ΤΗΛΟ-ΝΙΣΥΡΟ (21.10) - ΚΩ (22.55) - ΚΑΛΥΜΝΟ (00.15) - ΛΕΡΟ (01.35) - ΠΑΤΜΟ (03.05) - ΠΕΙΡΑΙΑ (Πέμπτη 12.00)
ΠΕΜΠΤΗ 27/05		
ΑΝΘΗ-ΜΑΡΙΝΑ	18.00	ΚΩ - ΠΕΙΡΑΙΑ (07.30)
ΠΑΡΑΣΚΕΥΗ 28/5		
ΜΑΡΙΝΑ	20.00	ΚΩ (00.10) - ΚΑΛΥΜΝΟ (01.30) - ΑΣΤΥΠΑΛΑΙΑ (04.20) - ΜΥΚΟΝΟ (10.50) - ΣΥΡΟ (12.10) - ΠΕΙΡΑΙΑ (16.40)
ΣΑΒΒΑΤΟ 29/5		
ΑΝΘΗ-ΜΑΡΙΝΑ	17.00	ΚΩ (20.50) - ΛΕΡΟ (23.00) - ΠΑΤΜΟ (00.20) - ΠΕΙΡΑΙΑ (08.20)
ΚΥΡΙΑΚΗ 30/05		
ΔΗΜΗΤΡΟΥΛΑ	02.55	ΣΥΜΗ (04.40)-ΤΗΛΟ (06.50)-ΝΙΣΥΡΟ (08.20)-ΚΩ (10.10)-ΚΑΛΥΜΝΟ (11.30)-ΑΣΤΥΠΑΛΑΙΑ (14.20) - ΑΙΓΙΑΛΗ (16.50) -ΚΑΤΑΠΟΛΑ (17.50)-ΔΟΝΟΥΣΑ (18.50)-ΝΑΞΟ (20.30)-ΠΑΡΟ (21.50)-ΣΥΡΟ (23.30)-ΠΕΙΡΑΙΑ (04.00)

****ΠΡΟΣΦΟΡΑ****
Πακέτα εισιτηρίων άνω των 300,00 ευρώ,
μπορείτε να τα εξοφλήσετε
σε 4 άτοκες μηνιαίες δόσεις
με την πιστωτική σας κάρτα VISA ή MASTER! ! !
***** Η εταιρεία μας βρίσκεται**
στην ευχάριστη θέση να σας ενημερώσει ότι :
1) Θα προσφέρονται ειδικές τιμές
σε όλες τις θέσεις για οικογενειακά πακέτα.
2) Εισιτήρια ΜΕΤ' ΕΠΙΣΤΡΟΦΗΣ, ειδικές τιμές.
3)Πολλαπλά εισιτήρια minimum 5, 50% έκπτωση



MULTI • CINEMA
ODEON
METROPOL

Εβδομαδιαίο Πρόγραμμα \\ Weekly Program
21.05.2004 - 27.05.2004
Ενημερωθείτε στο Internet...www.RodosVitrina.gr/Metropol.htm

ΣΠΙΤΙ ΑΠΟ ΑΜΜΟ ΚΑΙ ΟΜΙΧΛΗ
Ο βραβευμένος με ΟΣΚΑΡ Α' Αντρ. Ρόλου για τον "ΓΚΑΝΤΙ" ΜΠΕΝ ΚΙΝΓΚΣΛΕΪ επιστρέφει στο κοινωνικό αριστούργημα.

New
Πρωταγωνιστούν: Μπεν Κίνγκσλεϊ Τζένιφερ Κονέλι
House of sand and fog
ΚΑΤ. ΑΝΩ 13 ΕΤΩΝ
ΑΙΘΟΥΣΑ 1
ΩΡΕΣ ΕΝΑΡΞΗΣ SHOW TIMES
17:30 • 20:00 • 22:30

MAX
ΤΕΧΝΗ+ΠΟΛΙΤΙΚΗ=ΔΥΝΑΜΗ
Ένα περιστατικό, που θα μπορούσε να έχει αλλάξει την ιστορία...!!!

Μία συγκλονιστική ιστορική ταινία.
New
ΚΑΤ. ΑΝΩ 13 ΕΤΩΝ
ΑΙΘΟΥΣΑ 2
ΩΡΕΣ ΕΝΑΡΞΗΣ SHOW TIMES
18:00 • 22:40

Το Φαινόμενο της Πεταλούδας
The Butterfly Effect
Η No1 στο Αμερικάνικο Box Office ταινία.

Αν αλλάξεις κάτι... αλλάζουν όλα!
ΑΚΑΤΑΛΛΗΛΟ
ΑΙΘΟΥΣΑ 3
ΩΡΕΣ ΕΝΑΡΞΗΣ SHOW TIMES
20:20 • 22:45

Nathalie
Νατάλη
Η ΦΑΝΙ ΑΡΝΤΑΝ και ο ΖΕΡΑΡ ΝΤΕΠΑΡΝΤΙΕ απογειώνουν τις αισθήσεις σας.

Nathalie
Ενα τολμηρό φιλμ που θα σας εντυπωσιάσει!
ΑΚΑΤΑΛΛΗΛΟ
ΑΙΘΟΥΣΑ 2
ΩΡΑ ΕΝΑΡΞΗΣ SHOW TIME
20:15

Σε 1η Πανελλήνια Προβολή
Πήτερ Παν
Ο θρύλος που νομίζατε ότι γνωρίζετε, γίνεται μια περιπέτεια που δεν είχατε φανταστεί ποτέ.

IN ENGLISH • ADVENTURE
Peter Pan
ΚΑΤΑΛΛΗΛΟ
ΑΙΘΟΥΣΑ 3
ΩΡΑ ΕΝΑΡΞΗΣ SHOW TIME
18:00

ΕΤΟΙΜΑΣΤΕΙΤΕ ΕΡΧΕΤΑΙ ΤΟ ΥΠΕΡΘΕΑΜΑ
ΣΕ 1η ΠΑΓΚΟΣΜΙΑ ΠΡΟΒΟΛΗ
ΠΑΡΑΣΚΕΥΗ 28 ΜΑΙΟΥ

THE DAY AFTER TOMORROW
Εσύ που θα βρίσκεσαι;
ΜΕΤΑ ΤΗΝ ΕΠΟΜΕΝΗ ΜΕΡΑ

• 3 LUXURY DESIGN SCREENS •
• DOLBY DIGITAL EX • FULLY AIR-CONDITIONED •
Πληροφορίες • Κρατήσεις 22410.28400

ΠΑΛΛΑΣ 5 CINEMAS CENTER
21/05/2004 έως 27/05/2004
www.cinemapallas.gr
Για κρατήσεις
22410 24475/70670
Δημοκρατίας 13, Ρόδος

ΤΡΟΙΑ
ΣΕ 1η ΠΑΓΚΟΣΜΙΑ ΠΡΟΒΟΛΗ
Η ομήρου "Ιλιάδα" με τον Μπράντ Πιτ
Αίθουσα 2 // ώρα έναρξης // 17:40 • 21:00
Αίθουσα 5 // ώρες έναρξης // *16:00 • 19:20 • 22:40
*Ειδική επιπλέον παράσταση, μονο Σαββάτο & Κυριακή

TROY


VAN HELSING
ΣΕ 1η ΠΑΓΚΟΣΜΙΑ ΠΡΟΒΟΛΗ
Η πολυαναμενόμενη υπερπαραγωγή των 140 εκατ.
Αίθουσα 1 // ώρες έναρξης // 17:10 • 19:50 • 22:40

Τώρα ξεκινά ο κύκλος Τρόμου!!
Ju-On
Αίθουσα 4 // ώρες έναρξης // *16:20 • 18:20 • 20:20 • 22:20
*Ειδική επιπλέον παράσταση, μονο Σαββάτο & Κυριακή



KILL BILL VOL.2
ΣΕ 1η ΠΑΝΕΛΛΗΝΙΑ ΠΡΟΒΟΛΗ
Η "Black Mamba" Ούμα Θέρμαν επιστρέφει διψασμένη για εκδίκηση!!!
Αίθουσα 3 // ώρες έναρξης // 20:00 • 22:40

SCOOBY-DOO 2
ΤΑ ΤΕΡΑΤΑ ΑΠΕΛΕΥΘΕΡΩΘΗΚΑΝ!
ΜΕΤΑΓΛΩΤΤΙΣΜΕΝΗ ΣΤΑ ΕΛΛΗΝΙΚΑ
Φυλαχτείτε είναι εδώ! Οι ήρωές σας θα τα αντιμετωπίσουν!
Αίθουσα 3 // ώρα έναρξης // *16:00 • 18:00
*Ειδική επιπλέον παράσταση, μονο Σαββάτο & Κυριακή



THE CAT IN THE HAT
ΓΑΤΟΣ ΚΑΠΕΛΑΤΟΣ & ΣΤΥΛΑΤΟΣ
ΜΕΤΑΓΛΩΤΤΙΣΜΕΝΗ ΣΤΑ ΕΛΛΗΝΙΚΑ
Αίθουσα 4 // ώρες έναρξης // *16:15 • 18:15
*Ειδική επιπλέον παράσταση, μονο Σαββάτο & Κυριακή

Το Πρόγραμμα

ΕΤ1

10.30 ΤΟ ΖΩΑΚΙ ΜΟΥ ΚΙ ΕΓΩ
10.45 ΑΓΑΠΩ ΤΟ ΣΧΟΛΕΙΟ
11.00 ΑΣ ΧΟΡΕΨΟΥΜΕ
11.15 ΜΑΡΣΕΛΙΝΟ
11.45 ΚΟΚΚΙΝΟΓΕΝΗΣ ΠΕΙΡΑΤΗΣ
12.15 ΑΣ ΧΟΡΕΨΟΥΜΕ
12.45 ΑΓΑΠΩ ΤΗΝ ΠΟΛΗ ΜΟΥ
13.00 ΥΠΑΙΘΡΟΣ ΧΩΡΑ
13.30 ΜΕ ΑΡΕΤΗ ΚΑΙ ΤΟΛΜΗ
14.00 ΚΟΙΝΟΒΟΥΛΙΟ ΑΙΧΜΗΣ
15.00 ΕΛΛΑΔΑ - ΕΥΡΩΠΗ
16.00 Η ΜΕΣΟΓΕΙΑΚΗ ΦΩΚΙΑ
16.30 ΤΑ ΠΑΘΗ ΤΗΣ ΘΑΛΑΣΣΑΣ
17.00 ΜΝΗΜΗ ΚΑΙ ΜΕΛΛΟΝ ΤΗΣ ΜΕΣΟΓΕΙΟΥ
17.30 ΧΡΟΝΙΚΑ ΤΗΣ ΜΕΣΟΓΕΙΟΥ
18.00 ΞΕΝΗ ΤΑΙΝΙΑ: ΕΝΑ ΑΣΤΕΡΙ ΓΕΝΝΙΕΤΑΙ
21.00 ΜΕ ΑΡΩΜΑ ΓΥΝΑΙΚΑΣ
22.00 ΔΡΟΜΟΙ
23.00 **ΕΙΔΗΣΕΙΣ**
00.00 ΞΕΝΗ ΤΑΙΝΙΑ: Η ΝΥΧΤΑ

NET

07.00 ΟΥΡΑΝΙΟ ΤΟΞΟ
09.00 ΣΑΒΒΑΤΟΚΥΡΙΑΚΟ
12.00 **ΕΙΔΗΣΕΙΣ**
12.30 ΣΠΟΡ ΚΑΙ ΑΝΤΟΧΗ
13.00 ΣΠΟΡ ΙΣΤΟΡΙΕΣ
14.00 ΖΩΝΗ ΑΣΦΑΛΕΙΑΣ
15.00 **ΕΙΔΗΣΕΙΣ**
16.00 ΕΛΛΗΝΙΚΗ ΤΑΙΝΙΑ: ΚΑΤΑΡΑΜΕΝΗ ΑΓΑΠΗ
18.00 ΕΙΔΗΣΕΙΣ
19.00 ΠΡΩΤΑΘΛΗΜΑ Α' ΕΘΝΙΚΗΣ
21.00 **ΕΙΔΗΣΕΙΣ**
22.00 ΚΟΙΤΑ ΤΙ ΕΚΑΝΕΣ
01.00 **ΕΙΔΗΣΕΙΣ**
01.15 ΞΕΝΗ ΤΑΙΝΙΑ: ΤΟ ΠΡΩΤΟΣΕΛΙΔΟ

ΕΤ 3

10.30 ΑΓΡΙΑ ΘΗΡΙΑ ΤΟΥ ΚΟΣΜΟΥ
11.30 ΑΛΛΙΩΣ
12.00 ΠΑΙΔΙΚΕΣ ΥΠΟΘΕΣΕΙΣ
13.00 **ΕΙΔΗΣΕΙΣ**
13.30 ΑΦΙΕΡΩΜΑ ΣΤΟ ΔΙΔΥΜΟ ΧΟΝΤΡΟΣ-ΛΙΓΝΟΣ
15.00 ΤΟ ΑΞΙΟΝ ΕΣΤΙ ΣΤΗ ΘΕΣΣΑΛΟΝΙΚΗ
16.00 ΝΟΣΤΟΣ
17.30 ΝΤΙΖΑΪΝ 100%
18.15 ΠΟΔΟΣΦΑΙΡΟ ΓΑΛΛΙΚΟ ΠΡΩΤΑΘΛΗΜΑ
20.30 **ΕΙΔΗΣΕΙΣ**
21.30 BEACH VOLLEY
23.00 ΑΘΛΗΤΙΚΟ ΣΑΒΒΑΤΟΒΡΑΔΟ
00.00 **ΕΙΔΗΣΕΙΣ**
00.30 ΞΕΝΗ ΤΑΙΝΙΑ: Η ΜΠΑΝΤΑ ΤΗΣ ΑΓΩΝΙΑΣ
02.30 ΝΟΣΤΟΣ (Ε)
04.00 ΝΤΟΚΙΜΑΝΤΕΡ (Ε)

MEGA

09.20 ΜΠΑΖ, Ο ΗΡΩΑΣ ΤΟΥ ΓΑΛΑΞΙΑ
09.50 ΤΟ ΠΑΙΔΙ ΜΟΥ ΚΑΙ ΕΓΩ
10.00 Ο ΜΙΚΙ ΚΑΙ Η ΠΑΡΕΑ ΤΟΥ
10.30 ΜΠΑΜΠΑΣ ΓΙΑ ΟΛΕΣ ΤΙΣ ΔΟΥΛΕΙΕΣ
11.00 ΞΕΝΗ ΤΑΙΝΙΑ: ΤΟ ΦΑΙΝΟΜΕΝΟ ΤΗΣ ΦΙΛΑ-ΔΕΛΦΕΙΑΣ
13.00 ΜΕΓΚΑ ΣΤΑΡ
14.00 **ΕΙΔΗΣΕΙΣ**
14.50 ΝΤΙΜΠΕΙΤ
15.50 ΤΡΑΞΙΟΝ
16.30 ΜΠΟΥΚΙΑ ΚΑΙ ΣΥΧΩΡΙΟ
17.30 ΕΥΡΗΚΑ!
17.55 ΜΑΤΙΕΣ ΣΤΑ ΓΕΓΟΝΟΤΑ
18.00 ΞΕΝΗ ΤΑΙΝΙΑ: ΟΙ ΑΝΔΡΕΣ ΜΕ ΤΑ ΜΑΥΡΑ
20.00 **ΕΙΔΗΣΕΙΣ**
21.00 Η ΦΑΡΜΑ ΙΙ
22.00 ΑΠΟ ΣΤΟΜΑ ΣΕ ΣΤΟΜΑ
23.50 ΠΡΙΒΕ
01.15 **ΕΙΔΗΣΕΙΣ**
01.30 ΞΕΝΗ ΤΑΙΝΙΑ: Ο ΕΚΤΕΛΕΣΤΗΣ ΧΩΡΙΣ ΟΙΚΤΟ
03.30 ΤΗΛΕΜΑΡΚΕΤΙΝΓΚ
04.00 ΤΟ ΓΕΡΑΚΙ

ΑΝΤ 1

06.00 ΑΛΙ (Ε)
06.50 ΣΤΟΥΝΤΙΟ ΜΕ ΘΕΑ
10.30 ΟΙ ΜΕΝ ΚΑΙ ΟΙ ΔΕΝ (Ε)
11.30 ΕΚΕΙΝΕΣ ΚΙ ΕΓΩ (Ε)
12.30 ΟΛΑ ΤΟΥ ΓΑΜΟΥ ΔΥΣΚΟΛΑ
12.55 SUPER GAME
13.00 ΣΟΥΠΕΡ ΣΑΒΒΑΤΟ
14.00 **ΤΑ ΝΕΑ ΤΟΥ ΑΝΤ1**
14.40 ΕΛΛΗΝΙΚΗ ΤΑΙΝΙΑ: Η ΚΟΡΟΪΔΑΡΑ
16.40 FAME STORY: BEST OF
17.00 ΑΓΩΝΑΣ ΠΟΔΟΣΦΑΙΡΟΥ: ΜΑΝΤΣΕΣΤΕΡ ΓΙΟΥΝΑΙΤΕΝΤ - ΜΙΛΓΟΥΟΛ
19.00 ΤΟ ΚΑΦΕ ΤΗΣ ΧΑΡΑΣ (Ε)
20.00 **ΕΙΔΗΣΕΙΣ**
21.00 FAME STORY
22.00 ΘΕΑΤΡΙΚΟ
01.00 **ΕΙΔΗΣΕΙΣ**
01.30 FAME STORY (Ε)
02.30 ΜΟΜΠΑΙΛ ΦΑΝ
02.50 ΤΗΛΕΜΑΡΚΕΤΙΝΓΚ
03.10 ΞΕΝΗ ΤΑΙΝΙΑ: Ο ΣΑΔΙΣΤΗΣ

ALPHA

05.45 ΜΠΟΡΩ (Ε)
06.45 ΠΡΩΙΝΕΣ ΣΕΛΙΔΕΣ
10.00 ΠΕΡΑ ΑΠΟ ΤΟΝ ΟΡΙΖΟΝΤΑ
11.00 ΠΑΡΑΠΛΗ-ΡΟΦΟΡΗΣΗ
12.00 ΕΛΛΗΝΙΚΗ ΤΑΙΝΙΑ: ΠΡΑΚΤΟΡΕΣ 005 ΕΝΑΝΤΙΟΝ ΧΡΥΣΟΠΟΔΑΡΟΥ
14.00 **ΕΙΔΗΣΕΙΣ**
14.30 ΦΟΡΜΟΥΛΑ 1
17.00 ΠΑΙΞΕ ΓΩΓΩ ΠΑΙΞΕ
18.00 ΕΙΔΗΣΕΙΣ
18.05 ΕΛΛΗΝΙΚΗ ΤΑΙΝΙΑ: Η ΩΡΑΙΑ ΤΟΥ ΚΟΥΡΕΑ
20.00 **ΕΙΔΗΣΕΙΣ**
21.00 ΞΕΝΗ ΤΑΙΝΙΑ: ΜΕΓΑΣ ΝΑΠΟΛΕΩΝ
23.00 ΠΟΔΟΣΦΑΙΡΟ
01.15 **ΕΙΔΗΣΕΙΣ**
01.30 ΤΟ ΚΑΦΕΝΕΙΟ ΤΩΝ ΦΙΛΑΘΛΩΝ
03.30 ΕΠΙ ΤΟΥ ΚΑΝΑΠΕΩΣ
04.30 ΤΗΛΕΑΓΟΡΕΣ

STAR

09.30 ΑΚΤΙΟΝ ΜΑΝ
10.00 ΜΠΕΙΜΠΙ ΛΟΥΝΕΪ ΤΟΥΝΣ
10.30 ΝΤΕΞΤΕΡ
11.00 Η ΛΕΓΕΩΝΑ ΤΩΝ ΥΠΕΡΗΡΩΩΝ
11.30 ΠΟΚΕΜΟΝ
12.00 ΓΙΟΥ ΓΚΙ Ο
12.30 ΤΑ ΣΤΡΟΥΜΦΑΚΙΑ
13.00 **ΕΙΔΗΣΕΙΣ**
13.30 ΕΒΕΡΓΟΥΝΤ: Η ΜΙΚΡΗ ΠΟΛΗ
14.30 ΤΑ ΦΙΛΑΡΑΚΙΑ
15.30 ΟΙ ΝΥΧΤΕΡΙΔΕΣ
16.30 ΟΙ ΜΑΓΙΣΣΕΣ
17.26 **ΕΙΔΗΣΕΙΣ**
17.30 ΞΕΝΗ ΤΑΙΝΙΑ: ΤΟ ΤΡΟΜΕΡΟ ΠΑΙΔΙ
19.30 **ΕΙΔΗΣΕΙΣ**
21.00 ΠΑΜΕ ΓΙΑ ΑΛΛΑ
22.30 ΕΠΙΘΕΩΡΗΣΗ: ΑΣΠΟΝΔΟΙ ΕΡΑΣΤΕΣ
00.30 ΞΕΝΗ ΤΑΙΝΙΑ: Η ΕΞΑΨΗ
03.00 ΞΕΝΗ ΤΑΙΝΙΑ: ΝΤΕΤΕΚΤΙΒ ΜΠΕΙΝ
04.30 ΑΣΤΕΡΙΑ ΣΤΟ ΠΕΝΤΑΓΡΑΜΜΟ

FILMNET

05.10 ΑΓΡΙΕΣ ΨΥΧΕΣ
07.00 ΠΑΙΖΟΝΤΑΣ ΣΤΑ ΤΥΦΛΑ
08.50 E! ENTERTAINMENT
09.45 ΤΟ ΗΜΕΡΟΛΟΓΙΟ ΤΗΣ ΜΠΡΙΤΖΕΤ ΤΖΟΟΥΝΣ
11.25 Ο ΔΡΟΜΟΣ ΤΩΝ ΑΙΣΘΗΣΕΩΝ
13.00 MAD ON FILMNET
13.35 ΟΙ ΩΡΕΣ
15.40 ΕΝΑΣ ΙΠΠΟΤΗΣ... ΜΑΥΡΑ ΧΑΛΙΑ
17.20 ΕΙΣΒΟΛΗ
17.55 ΟΙ ΥΠΟΚΡΙΤΕΣ: ΤΟ ΣΤΟΙΧΕΙΩΜΕΝΟ ΝΗΣΙ
19.30 EVELYN
21.15 ΟΙ ΚΑΛΥΤΕΡΕΣ ΤΑΙΝΙΕΣ ΤΗΣ ΕΒΔΟΜΑΔΑΣ
22.00 ΕΙΣΑΓΟΜΕΝΟ ΜΑΝΟΥΛΙ
23.40 ΕΝΑ ΣΠΙΤΙ ΜΙΑ ΖΩΗ
01.50 ΕΡΓΑΖΟΜΕΝΟ ΚΟΡΙΤΣΙ
03.25 Ο ΤΙΜΩΡΟΣ ΤΟΥ ΧΟΝΚ ΚΟΝΓΚ

ALTER

06.30 ΑΛΤΕΡ ΚΙΝΤΣ
12.45 HIT-PARADE
13.15 ΜΗΤΣΙ - ΧΩΣΤΑ (Ε)
14.30 ΕΛΛΗΝΙΚΗ ΤΑΙΝΙΑ: Ο ΠΕΘΕΡΟ-ΠΛΗΚΤΟΣ
16.15 ΠΑΡΑΤΡΑΓΟΥΔΑ ΜΕ ΤΗΝ ΑΝΝΙΤΑ ΠΑΝΙΑ
18.45 ΤΟ ΠΡΩΤΟ ΘΕΜΑ
19.00 **ΕΙΔΗΣΕΙΣ**
20.00 Η ΦΩΝΗ ΤΟΥ ΠΟΛΙΤΗ
21.00 ΕΛΛΗΝΙΚΗ ΤΑΙΝΙΑ: Ο ΤΑΜΤΑΚΟΣ ΣΤΟ ΝΑΥΤΙΚΟ
23.00 ΧΩΡΙΣ ΜΟΝΤΑΖ 2
01.30 ΞΕΝΗ ΤΑΙΝΙΑ: ΜΑΦΙΟΖΟΙ ΑΡΙΣΤΟΚΡΑΤΕΣ
03.30 ΑΦΡΟΝΤΙΣΙΑ
03.45 ΞΕΝΗ ΤΑΙΝΙΑ: ΤΟ ΝΟΗΜΑ ΤΟΥ ΕΡΩΤΑ

ΡΟΣΚΟΠΙΟ

ΚΡΙΟΣ:
21 ΜΑΡΤΙΟΥ - 20 ΑΠΡΙΛΙΟΥ

Αυτή επίσης, είναι μια εξαιρετική ημέρα για να δουλέψετε ή να θυμηθείτε τα όνειρά σας. Ζωντανά, δυναμικά όνειρα εμφανίζονται σήμερα και μπορείτε να επωφεληθείτε σημαντικά, με το να θυμάστε και να επεξεργάζεστε αυτά τα όνειρα. Επίσης πολύ ευχάριστο σήμερα, είναι το να ξαναβρίσκετε και να αναπτύσσετε τα μουσικά σας ενδιαφέροντα, να ξεθάψετε παλιά τραγούδια που αγαπάτε, καθώς και το να επισκέπτεστε όμορφα μέρη.

ΤΑΥΡΟΣ
20 ΑΠΡΙΛΙΟΥ - 20 ΜΑΪΟΥ

Αυτή είναι μια εξαιρετική ημέρα, για να ερευνήσετε και ν'αποκτήσετε νέες ιδέες και εμπειρίες σε οποιονδήποτε απ'αυτούς τους τομείς. Αυτή είναι η κατάλληλη στιγμή, για να ξεφύγετε από μερικούς απ'τους συνηθισμένους τρόπους σκέψης σας και να ερευνήσετε νέες πιθανότητες και απόψεις που πιθανόν να σας κίνησαν το ενδιαφέρον. Να είστε προσεκτικοί ωστόσο, όταν παίρνετε αποφάσεις ή κάνετε αλλαγές στον τρόπο ζωής σας βασισμένες στις νέες αντιλήψεις και ιδέες (δικές σας ή των άλλων).

ΔΙΔΥΜΟΙ
21 ΜΑΪΟΥ - 21 ΙΟΥΝΙΟΥ

Σήμερα οι φιλοδοξίες σας γίνονται πιο ιδεαλιστικές. Μπορεί να απομακρυνθείτε πολύ απ' την δουλειά σας και να μη μπορείτε να καταλάβετε γιατί χάσατε τον ενθουσιασμό σας. Η κρυφή αιτία είναι, ότι υποσυνείδητα αρχίζετε να νιώθετε την ανάγκη να κινητοποιηθείτε από πιο αλτρουϊστικά, λιγότερο προσωπικά συγκεντρωμένες αξίες.

ΚΑΡΚΙΝΟΣ
22 ΙΟΥΝΙΟΥ - 20 ΙΟΥΛΙΟΥ

Σας ενδιαφέρουν θέματα γενικού ενδιαφέροντος, όπως η πολιτική, θρησκεία, εκπαίδευση, εγκληματικότητα, περιβαλλοντολογική μόλυνση κλπ. Θρησκευτικά, πνευματικά και φιλοσοφικά θέματα είναι ιδιαίτερα τονισμένα και πιθανόν να αντιμετωπίζετε πιο καθαρά τα φιλοσοφικά ή μεταφυσικά θέματα σήμερα. Αυτή επίσης είναι καλή ημέρα, για να ταξιδέψετε ή να κάνετε ξεκούραστες διακοπές. Αυτή είναι η κατάλληλη στιγμή, να ξεφύγετε απ' τη συνηθισμένη σας ρουτίνα, να ανοίξετε τα φτερά σας και να εξερευνήσετε πιο φανταστικές και δημιουργικές καταστάσεις. (Επιδίωξη ιδεαλιστικών ενδιαφερόντων. Τάσεις κερδοσκοπίας. Κέρδη χωρίς ιδιαίτερη προσπάθεια. Διπλωματία στις σχέσεις).

ΛΕΩΝ
23 ΙΟΥΛΙΟΥ - 21 ΑΥΓΟΥΣΤΟΥ

Ο πολιτικός και κοινωνικός σας ιδεαλισμός είναι ανεπτυγμένος και μπορεί να γίνετε πιο δραστήριοι σε αλτρουϊστικές ή ιδεαλιστικά κοινωνικές αναμορφώσεις. Προσέξτε ωστόσο τις πρακτικές σας υποθέσεις. Μπορεί κατά καιρούς, να δυσκολευτείτε να ελέγξετε τον ενθουσιασμό σας σχετικά με προοδευτικές και ασυνήθιστες ιδέες.

ΠΑΡΘΕΝΟΣ
22 ΑΥΓΟΥΣΤΟΥ - 22 ΣΕΠΤΕΜΒΡΙΟΥ

Εχετε την ικανότητα να επικοινωνείτε για θέματα λεπτής φύσης. Οι πιο βαθιοί σας φόβοι και οι αμφιβολίες βγαίνουν στην επιφάνεια, αλλά δεν θα σας καταβάλλουν. Αν έχετε έλλειψη αυτοπεποίθησης, είχατε άσχημες προσωπικές συνήθειες, που θα θέλατε να εξαφανίσετε, νιώθετε απαισιόδοξοι πως τα όνειρά σας δε θα πραγματοποιηθούν ποτέ, ή έχετε πολύ μικρή αίσθηση της μαγείας ή σκοπού στη ζωή σας, μπορεί να κάνετε μεγάλα άλματα, κατά τη διάρκεια αυτής της ημέρας.

ΖΥΓΟΣ:
23 ΣΕΠΤΕΜΒΡΙΟΥ - 22 ΟΚΤΩΒΡΙΟΥ

Αυτή είναι μια ημέρα που παρακινείστε να μετακινήσετε βουνά. Η αντοχή και η αίσθηση του σκοπού δεν ήταν ποτέ μεγαλύτερες απ'όσο σήμερα. Μπορείτε να ετοιμαστείτε γι'αυτή την χρονική ημέρα με το να περιορίσετε όσο το δυνατόν περισσότερο μικρο-ευθύνες και παρενοχλήσεις.

ΣΚΟΡΠΙΟΣ:
23 ΟΚΤΩΒΡΙΟΥ - 22 ΝΟΕΜΒΡΙΟΥ

Αυτή επίσης, είναι μια εξαιρετική ημέρα για να δουλέψετε ή να θυμηθείτε τα όνειρά σας. Ζώντανά, δυναμικά όνειρα εμφανίζονται σήμερα και μπορείτε να επωφεληθείτε σημαντικά, με το να θυμάστε και να επεξεργάζεστε αυτά τα όνειρα. Επίσης πολύ ευχάριστο σήμερα, είναι το να ξαναβρίσκετε και να αναπτύσσετε τα μουσικά σας ενδιαφέροντα, να ξεθάψετε παλιά τραγούδια που αγαπάτε, καθώς και το να επισκέπτεστε όμορφα μέρη.

ΤΟΞΟΤΗΣ:
23 ΝΟΕΜΒΡΙΟΥ - 20 ΔΕΚΕΜΒΡΙΟΥ

Μια αρνητική τάση που θα πρέπει να δαμάσετε, είναι το να προσπαθείτε να πείθετε τους άλλους για τις απόψεις σας. Απορροφάστε τόσο απ' αυτές, που νιώθετε πως πρέπει να κάνετε τους άλλους να τις ασπαστούν. Ωστόσο τείνετε να παθιάζεστε από μια συγκεκριμένη ιδέα, αποτυγχάνοντας να δείτε μερικά ευρύτερα θέματα ή το όλο περιεχόμενο ενός ζητήματος και προσπαθείτε να πείσετε τους άλλους να υιοθετήσουν την άποψή σας.

ΑΙΓΟΚΕΡΩΣ:
21 ΔΕΚΕΜΒΡΙΟΥ - 19 ΙΑΝΟΥΑΡΙΟΥ

Πολλές φυσικές δραστηριότητες είναι αναγκαίες σήμερα. Αν το αντικείμενο της δουλειάς σας δεν έχει σχέση με τη φυσιολογία, τότε θα πρέπει να βρείτε κάποιο χρόνο για φυσική εξάσκηση και εξωεπαγγελματικές δραστηριότητες. Τα ανταγωνιστικά αθλήματα είναι μια καλή διέξοδος.

ΥΔΡΟΧΟΟΣ:
20 ΙΑΝΟΥΑΡΙΟΥ - 18 ΦΕΒΡΟΥΑΡΙΟΥ

Αυτή η χρονική ημέρα είναι θετική για να διευρύνετε τους ορίζοντές σας και να επεκταθείτε. Αυτή η επέκταση μπορεί να πάρει πολλές μορφές. Είναι πιθανόν να ταξιδέψετε περισσότερο σήμερα, και να γνωρίσετε άλλους πολιτισμούς, τρόπους ζωής και εθνικών ομάδων, απ' όσο συνήθως.

ΙΧΘΥΕΣ:
19 ΦΕΒΡΟΥΑΡΙΟΥ - 20 ΜΑΡΤΙΟΥ

Πειθαρχία, συγκέντρωση και αποφασιστικότητα, είναι τα θέματα κλειδιά σήμερα. Πιθανότατα να υιοθετήσετε, μια μάλλον αυστηρή και έντονη ρουτίνα, κατά την διάρκεια αυτής της ημέρας. Επιδιώκετε με επιμονή τα ενδιαφέροντά σας και είστε πρόθυμοι να δουλεύετε πολλές ώρες χωρίς παράπονο. Αυτή είναι μια εξαιρετική ημέρα για οποιαδήποτε μορφή εκπαίδευσης ή εργαστηριακής και επίπονης δουλειάς



Διάσημα Ρητά

ΑΡΕΤΗ - ΕΛΛΑΤΩΜΑ

Ποιον ονομάζεις κακό? Εκείνον που θέλει πάντα να ντροπιάζει.

Όσκαρ Ουάϊλντ

Οι άνθρωποι της καλής κοινωνίας αντικρούουν τους άλλους. Οι σοφοί τον εαυτό τους.

Όσκαρ Ουάϊλντ

Τι είναι κυνικός? Ένας άνθρωπος που γνωρίζει την τιμή κάθε πράγματος και την αξία κανενός.

Όσκαρ Ουάϊλντ

Κάθε επανάληψη είναι αντιπνευματική.

Όσκαρ Ουάϊλντ

Οποιοσδήποτε μπορεί να είναι καλός στην εξοχή.

Ναπολέων

Μπορείς να σταματάς μόνο όταν ανεβαίνεις, αλλά όχι, όταν κατεβαίνεις.

Αριστοτέλης

Η αμφιβολία είναι η αρχή της σοφίας.

Ντε Μονταίν

Σιωπηλότητα και σεμνότητα: προσόντα πολύ χρήσιμα για την κουβέντα.

Αντισθένης

Να δίνεις σημασία σ' αυτά που λένε οι εχθροί: είναι πρώτοι που θα σου δείξουν τα λάθη σου.

Μπ. Αβερμπάχ

Το ν' αποκτήσεις πολλά χρήματα είναι θράσος, να τα διαφυλάττεις είναι σοφία και να τα ξοδέψεις σωστά είναι τέχνη.

Βούδας

Αυτοί που χτίζουν κανάλια δίνουν νερό στα χωράφια, οι τοξότες κατευθύνουν τα βέλη τους, οι ξυλουργοί υποτάσσουν το ξύλο, οι σοφοί δαμάζουν τον εαυτό τους

Ζ. Ζ. Ρουσσώ

Προσέξτε τη γηρατειά να μη βάζει περισσότερες ρυτίδες πάνω στην ψυχή σας, παρά στον πρόσωπό σας.

Ντε Μονταίν

RODOGAZ

Στη Ρόδο από το 1963



✓ Διανομή φιαλών υγραερίου κατ' οίκον
τηλέφωνα παραγγελιών: 64409 - 094-4-528212
✓ Διανομή χύμα υγραερίου
✓ Πώληση καυστήρων και λεβήτων υγραερίου για κεντρικά συστήματα θέρμανσης
✓ Θερμαντικά σώματα



Διεύθυνση εργοστασίου: Καναμάτ Ρόδου • τηλ. 62649
Διεύθυνση πρατηρίου: Στεφάνου Καζούλη 15 • τηλ. 35797 - 35868 - 38509

ΕΠΙΚΙΝΔΥΝΗ ΕΜΠΛΟΚΗ ΕΛΛΗΝΙΚΩΝ ΚΑΙ ΤΟΥΡΚΙΚΩΝ ΜΑΧΗΤΙΚΩΝ ΑΕΡΟΠΛΑΝΩΝ

ΑΕΡΟΜΑΧΙΕΣ ΣΕ «ΦΡΑΓΜΑ ΗΧΟΥ»

και μεγάλη αναστάτωση στη Ρόδο!



Προκλήθηκε εκκωφαντικός θόρυβος και «ήρθαν και πήγαν» όλα τα κτίρια - Εσπασαν εκατοντάδες τζάμια σε διάφορες περιοχές - Φάρσα για βόμβα στην ΔΟΥ συνδυάστηκε με... έκρηξη - Σημειώθηκε πανικός και ακολούθησαν σκηνές απείρου κάλλους

Οι αερομαχίες ανοικτά των ακτών της Ρόδου ελληνικών και τουρκικών πολεμικών αεροσκαφών, τύπου «Fantom», χθες το πρωί, οι οποίες σε δύο, τουλάχιστον, περιπτώσεις εξελίχθησαν σε επικίνδυνη εμπλοκή, είχαν σαν αποτέλεσμα το σπάσιμο του φράγματος του ήχου και την πρόκληση εκκωφαντικού θορύβου, ο οποίος αναστάτωσε το νησί της Ρόδου (ανατολική πλευρά), ιδιαιτέρως όμως την πόλη, όπου εκτυλίχθηκαν σκηνές αλλοφροσύνης και πανικού, λόγω και των απίστευτων φημών που τέθηκαν αμέσως σε κυκλοφορία.

Το πρόβλημα οξύνθηκε, φθάνοντας στα όρια υστερίας (χωρίς υπερβολή) καθώς συνδυάσθηκε με δήθεν «έκρηξη βόμβας μεγάλης ισχύος», στο κτίριο της ΔΟΥ όπου είχε προηγηθεί εκτεταμένη έρευνα ανδρών της αντιτρομοκρατικής υπηρεσίας ύστερα από φάρσα για τοποθέτηση βόμβας!! Οι σειρήνες πυροσβεστικών οχημάτων, οχημάτων της Αστυνομίας και Ασθενοφόρων και «έκτακτα δελτία» ραδιοφωνικών σταθμών έδωσαν τη «χαριστική βολή» με αποτέλεσμα να προκληθεί πανελλήνιο ενδιαφέρον και να κατατρομοκρατηθεί ο ντόπιος και ξένος πληθυσμός (καθώς όλοι σχεδόν πίστεψαν ότι επρόκειτο για «τρομοκρατική ενέργεια»).

Ας πάρουμε, όμως, από την αρχή τα πράγματα.

Από τα πρακτορεία ειδήσεων μεταδόθηκε χθες το πρωί η ακόλουθη είδηση:

«Σύμφωνα με δημοσιογραφικές πληροφορίες δυο σχηματισμοί τουρ-



κικών αεροσκαφών προέβησαν σήμερα σε ισάριθμες παραβάσεις των κανόνων ενάεριας κυκλοφορίας του FIR Αθηνών 30 μίλια ΝΑ της Ρόδου.

Σε όλες τις περιπτώσεις τα τέσσερα τουρκικά αεροσκάφη αναγνωρίστηκαν και αναχαιτίστηκαν άμεσα απο αντίστοιχα ελληνικά μαχητικά ενώ σε δυο περιπτώσεις η διαδικασία της αναχαίτισης εξελίχθηκε σε εμπλοκή.

Αρμόδιες πηγές χαρακτήρισαν συνήθη τη σημερινή παράνομη δραστηριότητα στο Αιγαίο της τουρκικής Πολεμικής Αεροπορίας».

Περί ώραν 09.45 άγνωστος φαρσέρ τηλεφώνησε στην Ασφάλεια και «ενημέρωσε» ότι στο κτίριο της ΔΟΥ, στην περιοχή «Ζέφυρος» είχε τοποθετηθεί βόμβα, έτοιμη να εκραγεί (σημ.: φάρσες για «βόμβες» στο κτίριο της ΔΟΥ γίνονται συχνά, για τελευταία φορά την προηγούμενη Δευτέρα).

Όπως προβλέπεται σε τέτοιες περιπτώσεις στη ΔΟΥ έφθασαν αμέσως άνδρες της αντιτρομοκρατικής ομάδας με εκπαιδευμένα σκυλιά, το κτίριο εκκενώθηκε (σημ.: την ώρα εκείνη στις διάφορες υπηρεσίες ευρίσκοντο πάνω από 500 άτομα, μαζί με τους υπαλλήλους) και έγινε εξονυχιστικός έλεγχος, χωρίς αποτέλεσμα. Περί ώραν 11.00 περίπου δόθηκε το «πράσινο φως» για την είσοδο των υπαλλήλων και του κοινού, αλλά στις 11.15, σημειώθηκε τρομερός θόρυβος, που «ταρακούνησε» την πόλη! Κτίρια πήγαν και ήρθαν και δεκάδες τζάμια σπιτιών και γραφείων έσπασαν σε διάφορα σημεία της πόλεως, ιδιαιτέρως στη Συνοικία του Αγ. Νικολάου.

Έντρομοι οι κάτοικοι βγήκαν στους δρόμους, ενώ πήραν φωτιά τα τηλέφωνα όλων των υπηρεσιών και των ΜΜΕ. Στο κτίριο της ΔΟΥ, όπου είχε συγκεντρωθεί πλήθος κόσμου, ο εκκωφαντικός θόρυβος (σημ.: υπάρχουν και άλλα τέτοια προηγούμενα στην πόλη της Ρόδου) συνδυάσθηκε με τη φήμη για τοποθέτηση βόμβας, πιστεύθηκε ότι επρόκειτο πράγματι για έκρηξη και ακολούθησε πανδαιμόνιο. Η «είδηση» για έκρηξη βόμβας στο κτίριο της ΔΟΥ μεταδόθηκε σαν αστραπή στην πόλη (λόγω και της σπουδής ορισμένων ραδιοφωνικών σταθμών) και ακολούθησε προσέλευση κόσμου «για να δει τι έγινε»). Η σύγχυση, αλλά και η ανησυχία εντάθηκαν καθώς έφθαναν στην περιοχή, με τις σειρήνες σε λειτουργία, 2 οχήματα της ΠΥΡ, ένα ασθενοφόρο και οχήματα της αστυνομίας!! Η επόμενη «φάρσα» ήταν να κυκλοφορήσει η φήμη για...μεγάλες καταστροφές και για...νεκρούς!! Όλη η Ελλάδα είχε στρέψει το βλέμμα προς τη Ρόδο και τα τηλέφωνα πήραν ξανά «φωτιά». Δεν ήταν λίγοι αυτοί που ρωτούσαν για την τύχη συγγενικών τους προσώπων. Φυσικά τίποτα απ' όλα αυτά δεν συνέβη.

Απλώς, ανατολικά της Ρόδου, σε απόσταση περίπου 10 ναυτικών μιλίων από τις ακτές και σε ύψος 20.000 ποδών διεξήχθη πραγματική αερομαχία μεταξύ δύο ελληνικών μαχητικών F-16 και δύο τουρκικών, που είχαν εισέλθει στον ελληνικό εναέριο χώρο (φαινόμενο σύνηθες).

Οι Τούρκοι ήταν όμως, χθες, ιδιαιτέρως προκλητικοί με αποτέλεσμα να σημειωθεί σοβαρή εμπλοκή, να αναπτυχθούν μεγάλες ταχύτητες, να σπάσει το φράγμα του ήχου και να ακολουθήσουν όσα πιο πάνω αναφέρθηκαν.

Φαίνεται ότι τις προκλήσεις κατά της Ελλάδας οι Τούρκοι τις έχουν μέσα στο αίμα τους ακόμα και σε περιόδους που η διεθνής κοινωνία (ιδιαιτέρως η Ε.Ε.) περιμένει καλύτερες συμπεριφορές. Σημειώνεται ότι οι Τούρκοι ετοιμάζονται για τη διεξαγωγή διακλαδικής άσκησης «έρευνας και διάσωσης» στο Αιγαίο (χωρίς πυρά), από 6 έως 28 Ιουνίου, οπότε αναμένεται να πυκνώσουν οι προκλήσεις και οι παραβιάσεις.

ΠΕΡΙΕΡΓΗ ΔΙΑΨΕΥΣΗ

Το Γενικό Επιτελείο Εθνικής Άμυνας, με αφορμή τηλεοπτικό ρεπορτάζ σύμφωνα με το οποίο Τουρκικά Αεροσκάφη πραγματοποίησαν διέλευση πλησίον της πόλης της Ρόδου , με υπερηχητική ταχύτητα με αποτέλεσμα να δημιουργηθεί εκκωφαντικός θόρυβος , ανακοινώνει ότι η παραπάνω εκδοχή αποτελεί καθαρά αποκύημα φαντασίας. Καμία επίσημη αναφορά του συστήματος αεράμυνας της χώρας δεν περιλαμβάνει τέτοιου είδους περιστατικό.

ΠΟΛΥ ΜΕΓΑΛΟ ΒΑΘΟΣ ΕΧΕΙ Η ΥΠΟΘΕΣΗ

ΚΑΙ ΝΕΕΣ ΑΠΟΚΑΛΥΨΕΙΣ



για το σκάνδαλο με τον «Τειρεσία»

Συνεχίζει να συγκλονίζει το μεγαλύτερο τραπεζικό σκάνδαλο σε τοπικό επίπεδο

Πρόσθετα στοιχεία για την εμπλοκή των κ.κ. Κ. Γεωργόπουλου, Κ. Ραυτόπουλου, Ι. Κρητικάκη και Αδ. Πορικού, σε βάρος των οποίων έχουν ασκηθεί ποινικές διώξεις σε βαθμό κακουργήματος για απάτη κατ' επάγγελμα και κατά συνήθεια, κατ' εξακολούθηση, για το πρωτοφανές σκάνδαλο του «Τειρεσία» που εκτυλίχθηκε στη Ρόδο με «φόντο» το υποκατάστημα της Λαϊκής Τράπεζας, έρχονται στο φως της δημοσιότητας και αναμένεται να απασχολήσουν την Εισαγγελία Πλημμελειοδικών Ρόδου μετά από έρευνα που διενήργησε για λογαριασμό επιχειρηματία της Ρόδου ο δικηγόρος κ. Ακης Δημητριάδης.

Οπως είχε αποκαλύψει η «δ» οι ανωτέρω κατηγορούμενοι φέρονται από στοιχεία που κατατέθηκαν στην Εισαγγελία Πλημμελειοδικών Ρόδου να συνήργησαν για την εξαπάτηση 5 επιχειρηματιών, οι οποίοι επιθυμούσαν να διαγραφούν τα δυσμενή στοιχεία που ήταν καταχωρημένα σε βάρος τους στο διατραπεζικό σύστημα ελέγχου της πιστοληπτικής ικανότητας «Τειρεσίας» για να επετύχουν την έκδοση επιταγών, πιστωτικών καρτών ή δανείων.

Οι δύο πρώτοι, που διατηρούν γραφείο στην οδό Καβάσιλα της Αθήνας, φέρονται να ανελάμβαναν, κατόπιν εξουσιοδότησης που τους παρείχαν τα «θύματα» την διαγραφή των στοιχείων, εισπράττοντας για την υπηρεσία τους αυτήν τεράστια ποσά, σύμφωνα τουλάχιστον με τις καταγγελίες. Αντί για διαγραφή των δυσμενών στοιχείων προέβαιναν μόνο στην υποβολή αίτησης στον «Τειρεσία» για να μην εμφανίζονται στο ηλεκτρονικό σύστημα κάνοντας απλώς χρήση ευεργετικών διατάξεων του νόμου περί προσωπικών δεδομένων. Αξίζει μάλιστα να σημειωθεί ότι την υπηρεσία αυτήν την παρέχει δωρεάν ο ίδιος ο «Τειρεσίας».

Ο κ. Αδ. Πορικός, πρώην διευθυντής του υποκαταστήματος Ρόδου της Λαϊκής Τράπεζας και ο κ. Ι. Κρητικάκης (κουμπάρος του Πορικού) φέρονται από τις καταγγελίες να αναζητούσαν και να παρέπεμπαν στους δύο Αθηναίους υποψήφια θύματα ενώ ο πρώτος τους παρείχε λόγω και της θέσεως του τραπεζικά προϊόντα ή τους εκμεταλλευόταν, χρησιμοποιώντας τους αλληλόχρεους λογαριασμούς για προεξοφλήσεις επιταγών τρίτων ατόμων. Αξίζει να σημειωθεί ότι ο Πορικός και ο Κρητικάκης φυγοδικούν και καταζητούνται με εντάλματα σύλληψης της τακτικής Ανακρίτριας Ρόδου.

Το ιστορικό της νέας υπόθεσης έχει σύμφωνα με τις πληροφορίες ως εξής:

Τον Οκτώβριο του 2003 επιχειρηματίας της Ρόδου, που είχε δυσμενή στοιχεία στον «Τειρεσία», από οφειλές ύψους 15.000 ευρώ περίπου σε

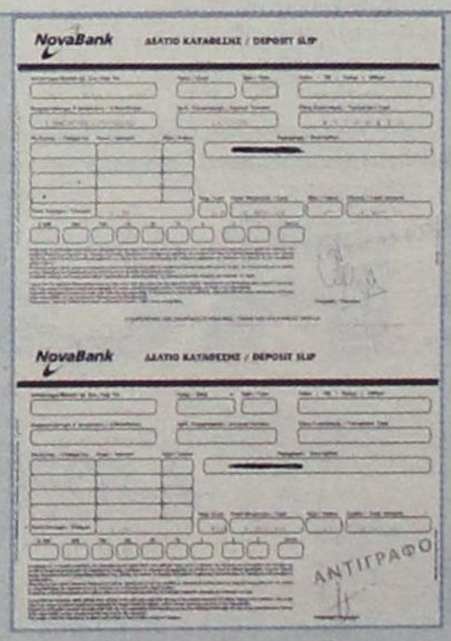

11 γραμμάτια αυτοκινήτου και 3 ακάλυπτες επιταγές, αν και είχε προβεί σε εξόφληση, δεν κράτησε τις αποδείξεις και δεν προχώρησε σε τακτοποίηση του θέματος στον «Τειρεσία».

Σε συνάντηση που είχε, όπως τουλάχιστον καταγγέλλει με τον Κρητικάκη και τον Πορικό του πρότειναν να αναλάβουν την «διαγραφή» του από τον «Τειρεσία» έναντι 15.000 ευρώ! Η πρόταση απορρίφθηκε αλλά λίγο αργότερα, επειδή χρειάστηκε να εξασφαλίσει τραπεζικά προϊόντα ζήτησε τη βοήθεια του Πορικού.

Ο Πορικός του ζήτησε, όπως υποστηρίζει, 30.000 ευρώ για να τον ...«βοηθήσει», αλλά την συζήτηση άκουσε και ένα άλλο θύμα των 4 κατηγορουμένων (έχει ήδη καταθέσει αρμοδίως) ο οποίος προσφέρθηκε να του δώσει το τηλέφωνο των 2 Αθηναίων για να αποφύγει τα έξοδα της μεσολάβησης Κρητικάκη και Πορικού.

Ο επιχειρηματίας ήρθε πράγματι σε επαφή με τους Αθηναίους, μετέβη στην πρωτεύουσα και αφού του υποσχέθηκαν να τον «διαγράψουν» έναντι αμοιβής 5.000 ευρώ τους έδωσε 500 ευρώ προκαταβολή χωρίς να πάρει, όμως, απόδειξη και την 19 Μαρτίου 2003 τους έμβασε στο λογαριασμό του Γεωργόπουλου στη Nova Bank 4.500 ευρώ (βλέπε δελτίο κατάθεσης).

Φυσικά ουδέποτε διεγράφη από τον «Τειρεσία» ενώ ο ίδιος επιχειρηματίας, όπως υποστηρίζει, πρότεινε σε ακόμη έναν επιχειρηματία να ακολουθήσει την ίδια οδό για να διαγράψει τα δυσμενή του στοιχεία.

Τον έφερε πράγματι σε επαφή με τους δύο Αθηναίους και αφού του εξασφάλισε «έκπτωση» τους κατέθεσαν στο λογαριασμό του Γεωργόπουλου 3.000 ευρώ!

Η ιστορία του μεγαλύτερου τραπεζικού σκανδάλου που έπληξε σε τοπικό επίπεδο την αξιοπιστία του τραπεζικού συστήματος δεν φαίνεται να έχει τέλος...