η δημοκρατική της Ρόδου

στην υπηρεσία του δωδεκανησιακού λαού

Αρ. φύλλου 6570 - **ΚΥΡΙΑΚΗ 23 ΜΑΪΟΥ 2004** - Τιμή 0,70 ΕΥΡΩ - **www.dimokratiki.gr**

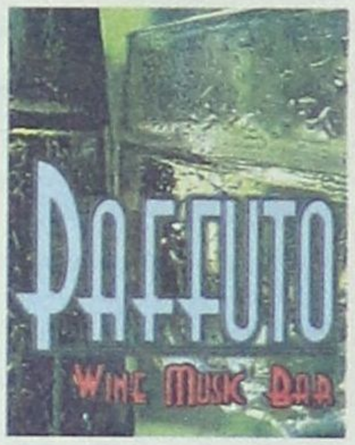



ΚΑΤΑΤΙΘΕΤΑΙ ΤΟ ΝΟΜΟΣΧΕΔΙΟ

ΤΟ ΜΑΝΙΦΕΣΤΟ ΑΒΡΑΜΟΠΟΥΛΟΥ

για την αναμόρφωση του τουρισμού

Πως θα ασκούνται εφεξής οι θεσμικές λειτουργίες

• ΣΕΛ. 40



ΑΠΟ ΤΟ ΥΠΕΧΩΔΕ

ΤΙ ΑΛΛΑΖΕΙ ΓΙΑ ΑΔΕΙΕΣ

δόμησης και αυθαίρετα

Επαναστατικές αλλαγές στο χωροταξικό και πολεοδομικό σχεδιασμό

• ΣΕΛ. 10

ΟΠΩΣ ΠΡΟΚΥΠΤΕΙ ΑΠΟ ΤΙΣ ΔΙΚΟΓΡΑΦΙΕΣ

ΣΥΓΚΛΟΝΙΣΤΙΚΑ

είναι τα στοιχεία για τα περίφημα «τσιρότα»!

✓ ***Ιλιγγιώδη τα ποσά που εισπράχθηκαν από φαρμακοποιούς της Ρόδου***

Μέσα σε λίγο χρονικό διάστημα διατέθηκαν πάνω από 41.000 τεμάχια • Η προανάκριση έφερε στο φως στοιχεία που προκαλούν έντονη ανησυχία και προβληματισμό • Ορισμένα πορίσματα «ελέγχων» χαρακτηρίζονται, τουλάχιστον, ως «περίεργα» • Μετά τους φαρμακοποιούς θα ακολουθήσουν οι εμπλεκόμενοι γιατροί

• ΣΕΛ. 3



Μ. ΓΙΑΝΝΑΚΟΥ, ΥΠΟΥΡΓΟΣ ΠΑΙΔΕΙΑΣ



Και οι δύο πλευρές θέλουν να βρεθεί λύση στο Εκκλησιαστικό πρόβλημα

• ΣΕΛ. 13

Κ. ΚΟΥΤΣΟΠΟΥΛΟΣ



Το νοσοκομείο της Ρόδου έμεινε στο έλεος του θεού

• ΣΕΛ. 4-5

ΣΥΝΕΝΤΕΥΞΗ «ΕΞΩ ΑΠΟ ΤΑ ΔΟΝΤΙΑ»



Β. ΔΗΜΗΤΡΑΚΟΠΟΥΛΟΣ: «Στην Ελλάδα μας αρέσουν τα θαύματα»

• ΣΕΛ. 12

ΝΙΚ. ΣΑΜΑΡΑΣ ΔΙΚΗΓΟΡΟΣ



Η κατάσταση που επικρατεί στην πόλη, είναι απαράδεκτη

• ΣΕΛ. 14-15

Γ. ΨΕΛΛΑΚΗΣ, ΥΠΕΥΘΥΝΟΣ ΟΚΑΝΑ



Οι εξαρτημένοι από ναρκωτικά είναι στη Ρόδο πολυχρήστες

• ΣΕΛ. 24



ΑΠΟ ΤΗ ΔΕΥΤΕΡΑ 10 ΜΑΪΟΥ
ΚΑΙ ΓΙΑ ΟΛΟ ΤΟ ΚΑΛΟΚΑΙΡΙ
ΤΟ WATERPARK
ΚΑΙ ΠΑΛΙ ΜΑΖΙ ΣΑΣ
ΕΤΟΙΜΟ ΝΑ ΠΡΟΣΦΕΡΕΙ
ΔΥΝΑΤΕΣ ΣΥΓΚΙΝΗΣΕΙΣ
ΣΕ ΜΙΚΡΟΥΣ
ΚΑΙ ΜΕΓΑΛΟΥΣ !!!



ΜΑΝΩΛΗΣ ΠΙΤΡΟΠΑΚΗΣ, ΝΕΟΣ ΠΡΟΕΔΡΟΣ ΕΑΣΔ

ΑΝ ΔΕΝ ΛΑΒΕΙ ΟΥΣΙΩΔΗ ΜΕΤΡΑ Η ΕΑΣΔ

δεν θα έχει μεγάλη διάρκεια ζωής

Η ΚΑΙΡ πρέπει να στηριχθεί με νύχια και με δόντια γιατί είναι το τελευταίο εργοστάσιο που απέμεινε

• ΣΕΛ. 6-7

ΚΥΚΛΩΜΑ ΡΩΣΟΠΟΝΤΙΩΝ

«ΑΓΟΡΑΖΑΝ» ΑΛΛΟΔΑΠΕΣ

και τις εξέδιδαν σε κέντρα

• ΣΕΛ. 8



ΜΕΛΕΤΗ ΙΤΕΠ

Οι τελευταίες προβλέψεις για οικονομία- τουρισμό

• ΣΕΛ. 26-27

η άποψη της ημέρας

Η πολιτική αποτελεί την πλέον κοινωνική των δραστηριοτήτων του ανθρώπου. Αυτή καθορίζει, σε σημαντικό βαθμό, την κατεύθυνση και την ταχύτητα κίνησης της κοινωνίας. Συμβάλλει στον προσδιορισμό του πλαισίου εντός του οποίου κινείται ο κάθε πολίτης. Γι' αυτό έχει μεγάλη σημασία το συνειδητό αντιπάλεμα ενάντια σε μια τάση απαξίωσης καθετί πολιτικού. Ενάντια σε μια ατμόσφαιρα, η οποία ανάγει καθετί που κινείται και γίνεται στη χώρα σε εχθρό μας.

Μιας ατμόσφαιρας που, μαζί με τα ακάθαρτα νερά, θέλει να πετάξει στο καλάθι των αχρήστων της ιστορίας και την ίδια την κοινωνική δράση ατόμων και ομάδων πολιτών. Που υπερτονίζει τις αδυναμίες της πολιτικής και των πολιτικών, όχι για να τις διορθώσει, αλλά για να τις χρησιμοποιήσει ως προκάλυμμα προκειμένου να μας αποξενώσει από τα κοινά. Η δημοκρατία, όμως, έχει ανάγκη από ενεργούς πολίτες. Που θέλουν να συμμετάσχουν στα κοινά και να έχουν άποψη για το αύριο. Στη συκοφάντηση της πολιτικής αδυναμίας και πολλοί πολιτικοί, που δηλώνουν ότι δεν έχουν ευθύνες για ό,τι αρνητικό συμβαίνει διότι η πολιτική, τάχατες, δεν έχει -έτσι και αλλιώς- δυνατότητες να επηρεάσει το γίγνεσθαι. Οι οποίοι νίπτουν τα χείρας τους ως νέοι Πόντιοι Πιλότοι και αποδιώχνουν τον κόσμο από την πολιτική και ευνουχίζουν την τελευταία.

Στο «άδειασμα» της πολιτικής συνδράμουν αποφασιστικά, ακόμα, εκείνοι οι δημοσιογράφοι οι οποίοι δεν θέλουν να διακρίνουν ούτε ένα θετικό στην πολιτική και δεν αναγνωρίζουν καμιά θετική προοπτική σ' αυτή. Τα γεγονότα δεν τα σχολιάζουν κριτικά και με γνώση, ώστε να συμβάλλουν σε μια θετική προσέγγιση μιας προοδευτικής πολιτικής. Αντίθετα, δεν κάνουν τίποτα άλλο από το να γκρινιάζουν ολημερίς και τα «βράδια να κλαίνε» για τα αρνητικά που συμβαίνουν γύρω μας. Λες και έχουν στήσει ένα διαγωνισμό απαισιοδοξίας. Συμβάλλουν με αυτό τον τρόπο στην κυριαρχία μιας ισχυρής δόσης αρνητικής ενέργειας στην ελληνική κοινωνία: απαισιοδοξία, έλλειψη πίστης στον άνθρωπο, κακυποψία σε οτιδήποτε συμβαίνει.

Λείπει η άμιλλα ιδεών νέων σκέψεων και προτάσεων

Εξίσου με μια τέτοια δημοσιογραφία, η γραφειοκρατία επιδεικνύει συνεχή ικανότητα επιβίωσης. Αποφεύγει τη διατύπωση προτάσεων και την εφαρμογή λύσεων. Προτιμά να τραβολογιέται το υπό λύση ζήτημα σε αυξανόμενο αριθμό «επιτροπών». Ακόμη και όταν υποχρεωθεί να καταργήσει κάποιες απ' αυτές τις επιτροπές, δημιουργεί νέες επιτροπές διερεύνησης τρόπων και μεθόδων «κατάργησής» τους. Οποιος πολιτικός επιχειρήσει να περιορίσει τις επιτροπές και να καταργήσει άχρηστους νόμους ή παραγράφους νόμων, ύστερα από λίγο θα αντικρίσει ακόμη περισσότερους νόμους που θα προβλέπουν την κατάργηση των άχρηστων νόμων και την αντικατάστασή τους από ακόμη πιο δυσκίνητους και γραφειοκρατικούς νόμους. Η γραφειοκρατία αντί να συμβάλλει στην υπέρβαση των δυσκινησιών του κράτους και της κοινωνίας, έχει κολλήσει πάνω της σαν βδέλλα και πίνει το αίμα της.

Στην Ελλάδα, έχουμε φτάσει στο σημείο να μην υπάρχει άμιλλα ιδεών, νέων σκέψεων και προτάσεων. Να μην υπάρχει άμιλλα στη διατύπωση στρατηγικών σχεδίων αλλαγής και ριζοσπαστικών μεταρρυθμίσεων, που θα καλυτερέψουν την καθημερινότητά μας και θα δίνουν προοπτική. Αντίθετα, υπάρχει μια άμιλλα γλειψίματος, γκρίνιας, παραπόνων. Και αυτό πρέπει, επιτέλους, να αλλάξει. Οσο πιο δύσκολο είναι να βρει κανείς το καινούργιο και να ανοίγει δρόμους προς το αύριο -σε αντίθεση με ό,τι κοιτά στο παρελθόν και γκρινιάζει- τόσο πιο άξιο και αξιοπρόσεκτο είναι το πρώτο σε σχέση με το δεύτερο. Τόσο περισσότερο πρέπει να επιλέξουμε τη μελέτη του μέλλοντος με αισιοδοξία και θετική ενέργεια.

ο καιρός

Γενική πρόγνωση για σήμερα Κυριακή 23/5/2004 Γενικά χαρακτηριστικά - Προειδοποιήσεις Σποραδικές καταιγίδες αργά το απόγευμα στα βορειοδυτικά ηπειρωτικά - ασθενείς άνεμοι - μικρή άνοδος θερμοκρασίας στα κεντρικά και νότια.Νησιά ανατολικού Αιγαίου, Δωδεκάνησακαιρός: γενικά αίθριος. άνεμοι: νότιοι νοτιοδυτικοί ασθενείς μέχρι μέτριοι. θερμοκρασία: από 13 έως 26 βαθμούς.



ΗΜΕΡΗΣΙΑ ΕΦΗΜΕΡΙΔΑ
η δημοκρατική της Ρόδου
Ετος ιδρύσεως1982
Θεμ. Σοφούλη 77
Ταχ. Θυρίδα 339
85100 Ρόδος
Εκδότης - ιδιοκτήτης
ΒΑΣΙΛΗΣ Δ. ΑΘΑΝΑΣΙΟΥ
Διευθυντής:
ΔΑΜΙΑΝΟΣ Β. ΑΘΑΝΑΣΙΟΥ
Τηλέφωνα: 22410-34722, 76655, 37500, 26728, 27919
Telefax: 2241037333

www.dimokratiki.gr
e-mail:contact@dimokratiki.gr





πριν 12 χρόνια

πληροφορίες

Η ΤΑΥΤΟΤΗΤΑ ΤΗΣ ΗΜΕΡΑΣ

ΚΥΡΙΑΚΗ 23 ΜΑΪΟΥ
ΤΩΝ ΑΓΙΩΝ 318 ΠΑΤΕΡΩΝ, ΜΙΧΑΗΛ ΣΥΝ
Ανατολή ηλίου 5.09 Δύση ηλίου 19.35 ΣΕΛΗΝΗ 5 ΗΜΕΡΩΝ

ΦΑΡΜΑΚΕΙΑ

ΣΗΜΕΡΑ: διημερεύει το φαρμακείο ΛΑΡΔΟΠΟΥΛΟΣ Π. Αποστ. Παύλου 86 πλησίον εκκλησίας Ανάληψης τηλ. 63036
ΣΗΜΕΡΑ: διανυκτερεύει το φαρμακείο ΜΙΧΑΗΛΙΔΗΣ Θ. 28ης Οκτωβριου 44 (έναντι ξενοδ. Παυλίδη) τηλ. 34859

ΚΑΥΣΙΜΑ

ΣΗΜΕΡΑ: Διανυκτερεύουν τα πρατήρια καυσίμων 1) Ντανοβασίλης - Αυγενικός, ΕΚΟ Γ.Σεφέρη **2)** Τοδουλάκης Γ. ΒΡ Ιαλυσός **3)** Κοντομανώλης Μ. SHELL Κρεμαστή **4)** Κωνσταντινίδης Αφάντου **5)** Καλλιθενός Π. ΕΚΟ Αρχάγγελος **6)** Φλοσκάκης Κ. JET OIL Εμπωνα **7)** Παπαθεοδώρου Α. ΕΚΟ Φάνες

ΧΡΗΣΙΜΑ ΤΗΛΕΦΩΝΑ

Άμεση δράση	100	Πληρ. ΟΤΕ	131
Αμεση Επέμβαση		Ώρα	141
Πυροσβεστικής	199	Φαρμακεία (Διημ.-Διαν.)	1434
Νοσοκομείο	80000	ΠΡΟ-ΠΟ • ΛΟΤΤΟ	1444
Οδική Ασφάλεια:		ΠΑΜΕ ΣΤΟΙΧΗΜΑ	1400
EXRESS SERVICE	154	ΡΟΔΑ	26300
HELLAS SERVICE	1057	ΚΤΕΥΛ	27706
HOULIS SERVICE	30165	ΕΒΕΔ	22281
ΑΦΟΙ Σιέχ	25776	Δικηγορικός Σύλλογος	27469
Ράδιο Ταξί	64712	Εμπορικός Σύλλογος	35255
Αστυν. Διεύθυνση	27653	Ολυμπιακή - Κρατήσεις	24555
Ασφάλεια	23294	ΔΑΝΕ (πρακτορείο)	43150
Τμήμα Τάξης	23849	ΙΚΑ	64912
Τροχαία	44131-32	ΤΕΒΕ	22688-77034
Λιμεναρχείο	28888	ΤΑΞΥ	68701-3
Δασαρχείο	191	ΟΑΕΔ	23265
Τελωνείο	27703	Εργατικό Κέντρο	24730
Υγειονομείο	26666	Αρχαιολογία	34719
Μητρόπολη	23274	Περιφ. Δ/ντής	38174 -
Νομαρχία	46501	38175	
Δήμος Ρόδου	46200	AIRGREECE	36095
Βλάβες ΟΤΕ	121	Aegean Airlins	98345
Βλάβες ΔΕΗ	125	ΔΗΜ. ΕΠΙΧ. ΚΑΘ. ΡΟΔΟΥ	77600
ΒΛΑΒΕΣ ΔΕΥΑΡ	68755	ΥΠΗΡ. ΑΠΟΚΟΜΙΔΗΣ	61057

ΔΕΧΟΝΤΑΙ ΤΟ ΚΟΙΝΟ

- Ο Νομάρχης Δωδεκανήσου **Γιάννης Μαχαιρίδης** και οι βοηθοί Νομάρχη **Στάθης Κουσουρνάς** και **Νίκος Ζωίδης** δέχονται το κοινό κάθε **Τρίτη και Πέμπτη, από τις 11:00-13:00 το μεσημέρι**

ΑΚΤΟΠΛΟΪΚΑ ΔΡΟΜΟΛΟΓΙΑ

ΔΗΜΗΤΡΟΥΛΑ: Απόπλους 02.55 δια Σύμη, Τήλο, Νίσυρο, Κω, Κάλυμνο, Αστυπάλαια, Αιγιάλη, Κατάπωλα, Νάξο, Πάρο, Σύρο, Πειραιά **Β. ΚΟΡΝΑΡΟΣ: Απόπλους 04.30** δια Χάλκη, Διαφάνι, Πηγάδια, Κάσο, Σητεία, Αγ. Νικόλαο, Μήλο, Πειραιά **ΔΙΑΓΟΡΑΣ: Απόπλους 14.00 δια** Νίσυρο, Κω, Κάλυμνο, Λέρο, Πάτμο, Πειραιά **ΜΠΛΟΥ ΣΤΑΡ: Απόπλους 18.30 δια** Κω, Λέρο, Πάτμο, Σύρο, Πειραιά

ΑΕΡΟΠΟΡΙΚΑ ΔΡΟΜΟΛΟΓΙΑ

ΠΤΗΣΕΙΣ ΟΛΥΜΠΙΑΚΗΣ
ΡΟΔΟΣ - ΑΘΗΝΑ: Καθημερινά **07.10, 10.40, 13.40, 20.25, 22.55**
ΡΟΔΟΣ - ΚΑΡΠΑΘΟΣ: (Τρίτη, Σάββατο) **16.15** (Πέμπτη - Κυριακή)
ΡΟΔΟΣ - ΚΑΣΟΣ: (Τρίτη - Σάββατο) **16.15**
ΡΟΔΟΣ - ΗΡΑΚΛΕΙΟ: (Δευτέρα, Παρασκευή) **16.10** (Τετάρτη) **17.20**
ΡΟΔΟΣ - ΘΕΣΣΑΛΟΝΙΚΗ: (Δευτέρα, Παρασκευή) **18.40** (Τετάρτη) **17.20**
ΡΟΔΟΣ - ΜΕΓΙΣΤΗ: (Δευτέρα, Τετάρτη, Παρασκευή, Σάββατο, Κυριακή) **07.00**
ΠΤΗΣΕΙΣ AEGEAN - CRONUS AIRLINES
ΡΟΔΟΣ - ΑΘΗΝΑ: Καθημερινά **07.10 (πλην Κυριακής) 11-10 - 16.25 - 18.10 -21.35**
ΡΟΔΟΣ - ΗΡΑΚΛΕΙΟ: Καθημερινά 14.30
ΡΟΔΟΣ - ΘΕΣΣΑΛΟΝΙΚΗ: Καθημερινά 17.45

ΣΥΝΑΛΛΑΓΜΑ

USA Dollar	1,1737	Switzerland Franc	1,5127
Denmark Crown	7,3247	Norway Crown	8,1403
UK Pound	0,6629	Cyprus Pound	0,5766
Sweden Crown	8,9329	Canada Dollar	1,6176
Japan Yen (100)	132,78	Australia Dollar	1,6913

Έντονη ανησυχία διαπιστώνεται στις τάξεις των φαρμακοποιών και των ιατρών της Ρόδου το τελευταίο διάστημα μετά την δικαστική δρομολόγηση της πολύκροτης υπόθεσης της χορήγησης των ναρκωτικών «τσιρότων» αφού πέραν υπολήψεων επιστημόνων που διακυβεύονται, κρίνεται και το επαγγελματικό τους μέλλον. Στην περίπτωση μάλιστα των φαρμακοποιών που φέρονται να ενεπλάκησαν στην υπόθεση και μια μέρα φυλάκιση αρκεί για να χάσουν την άδεια ασκήσεως επαγγέλματος.

ΡΕΠΟΡΤΑΖ Δ. ΑΘΑΝΑΣΙΟΥ

Οι δικηγόροι της Ρόδου που έχουν αναλάβει την υποστήριξη των κατηγορουμένων αλλά και η πολιτική αγωγή μελετούν με πολλή προσοχή τις ογκώδεις δικογραφίες που περιλαμβάνουν σε ορισμένες των περιπτώσεων ιδιαίτερα επιβαρυντικά στοιχεία για εμπλεκόμενους στην υπόθεση με αποτέλεσμα κανείς να μην μπορεί μετά βεβαιότητας να προδιαγράψει ποιό θα είναι το αποτέλεσμα και η εξέλιξη της υπόθεσης που τάραξε το πανελλήνιο.

Η τακτική Ανάκριση έχει προγραμματιστεί μετά από προθεσμία που ζήτησαν και πήραν οι κατηγούμενοι φαρμακοποιοί που κλήθηκαν πρώτοι να απολογηθούν για την 1η Ιουνίου 2004.

Δημοσιογραφικές πληροφορίες αναφέρουν ότι το ΣΔΟΕ Νοτίου Αιγαίου το δίμηνο Οκτωβρίου – Νοεμβρίου 2002 διενήργησε έρευνες σε 15 φαρμακεία της Ρόδου εκ των οποίων τότε προέκυψαν παραβάσεις του νόμου περί χορήγησης ναρκωτικών σε 8 εξ αυτών. Αξίζει να σημειωθεί ότι σε αναφορά της υπηρεσίας περί τα τέλη Ιανουαρίου 2003 τονίζεται ότι κατά τον έλεγχο της αποθήκης φαρμακοποιού της Ρόδου, παρουσία και κλιμακίου των επιθεωρητών του Υπουργείου Υγείας δεν είχαν διαπιστωθεί παραβάσεις και η υπόθεση είχε τεθεί στο αρχείο. Με άλλη όμως έρευνα που ακολούθησε διαπιστώθηκε μετά βεβαιότητας, αφού είχαν προηγηθεί δημοσιεύματα στον τοπικό τύπο, ότι και στο φαρμακείο αυτό έγιναν «τέρατα και σημεία» με την διάθεση του ναρκωτικού φαρμάκου και ότι τελικώς κλήθηκε κι αυτός σε απολογία ενώπιον της τακτικής Ανακρίτριας με αποτέλεσμα ο αριθμός των κατηγορούμενων φαρμακοποιών να αυξηθεί στους 9.

Τον Απρίλιο του 2004 σύμφωνα με τις ίδιες πληροφορίες το ΣΔΟΕ Νοτίου Αιγαίου υπέβαλε και νέα έκθεση στην Εισαγγελία Πλημμελειοδικών Ρόδου σύμφωνα με την οποία οι 9 εμπλεκόμενοι φαρμακοποιοί βρέθηκαν να κατέχουν 130 διορθωμένες ή διαφορετικές πρωτότυπες συνταγές με σφραγίδα ιατρού, 187 χωρίς σφραγίδα, σε 116 περιπτώσεις ο παραλήπτης ήταν διαφορετικός από τον «ασθενή», σε 45 περιπτώσεις το έτος συνταγογράφησης διαφορετικό από το έτος εκτέλεσης ενώ διαπιστώθηκε επίσης ότι 2 με 3 «ασθενείς» σε 22 περιπτώσεις είχαν χρησιμοποιήσει την ίδια συνταγή.

ΟΠΩΣ ΠΡΟΚΥΠΤΕΙ ΑΠΟ ΤΙΣ ΔΙΚΟΓΡΑΦΙΕΣ ΠΟΥ ΣΧΗΜΑΤΙΣΘΗΚΑΝ

ΣΥΓΚΛΟΝΙΣΤΙΚΑ ΕΙΝΑΙ ΤΑ ΣΤΟΙΧΕΙΑ *για τα περίφημα «τσιρότα»*

Ιλιγγιώδη τα ποσά που εισπράχθηκαν από φαρμακοποιούς!!

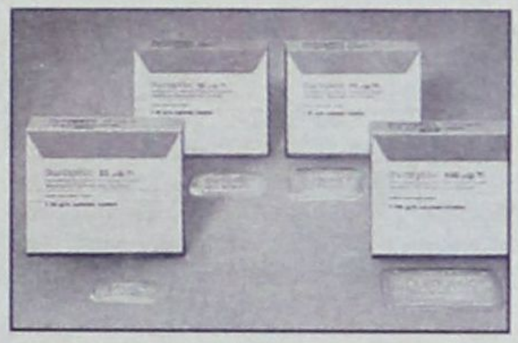

Από επίσημη αναφορά της παρασκευάστριας εταιρείας του ναρκωτικού φαρμάκου «JANSSEN – CILAG" προς το ΣΔΟΕ Νοτίου Αιγαίου της 8ης Νοεμβρίου 2002 προκύπτει ότι από 4 φαρμακαποθήκες και μόνο διατέθηκαν στο νησί στο χρονικό διάστημα από τον Ιανουάριο 2000 έως και την 7η Νοεμβρίου 2002, 41.775 τεμάχια «τσιρότων»(8355 κυτία) γεγονός που σημαίνει ότι ο τζίρος από τις πωλήσεις του φαρμάκου φέρεται να υπερβαίνει τα 3,5 εκατ. ευρώ (1,1 δισ. δρχ!!!). Από την ίδια αναφορά προκύπτει επίσης ότι διατέθηκαν συνολικά 851 κυτία το 2000(4255 τεμάχια), 1369 κυτία το 2001(6845 τεμάχια) και 6135 κυτία(30675 τεμάχια) το χρονικό διάστημα από 1η Ιανουαρίου έως 7η Νοεμβρίου του 2002. (Βλέπε σχετικό πίνακα).

	2000	2001	2002 7/11/2002
25mg	336	509	1456
50mg	337	411	1653
75mg	112	248	1370
100mg	66	202	1656
ΣΥΝΟΛΟ κυτίων	851	1369	6135
ΣΥΝΟΛΟ ΤΕΜΑΧΙΩΝ	4255	6845	30675

Εν πάση περιπτώσει οι κατηγορίες για τις οποίες έχουν κληθεί να απολογηθούν οι φαρμακοποιοί είναι της κατάχρησης ιδιότητας μέσω εξακολουθητικής εμπορίας ναρκωτικών ουσιών.

Φέρονται ειδικότερα με την ιδιότητά τους ως φαρμακοποιοί εν γνώσει τους να χορήγησαν σε τοξικομανείς με βάση μη προσήκουσα κατά τους όρους του νόμου ιατρική συνταγή ανταγωνιστικές ουσίες για υποκατάσταση της εξάρτησης χωρίς να υπάρχει η σχετική άδεια μετά από απόφαση του Υπουργού Υγείας και σύμφωνη γνώμη του ΟΚΑΝΑ. Φέρονται να διέθεταν το ναρκωτικό φάρμακο «Durogesic» που περιέχει την ναρκωτική ουσία φαιντανύλη που χορηγείται σε ασθενείς που πάσχουν από καρκίνο τελικού σταδίου για την αντιμετώπιση έντονων μυοσκελετικών πόνων. Ενώ εμφανίζονται σύμφωνα με τις κατηγορίες που τους έχουν αποδοθεί να προέβησαν και σε πλαστογράφηση δίγραμμων συνταγών ναρκωτικών.

«Ίλιγγο» προκαλεί όπως έγινε γνωστό η περίπτωση ενός εκ των 9 φαρμακοποιών που έχει κληθεί σε απολογία και φέρεται να έχει προβεί σε εκτεταμένες παρανομίες. Από την έρευνα του ΣΔΟΕ Νοτίου Αιγαίου διαπιστώθηκε ειδικότερα ότι ο φαρμακοποιός αυτός διέθεσε συνολικά 920 κυτία «τσιρότων» όταν οι συνταγές που κατείχε επέτρεπαν τη χορήγηση μόλις 137 κυτίων. Οι ελεγκτές αφού προέβησαν σε αντιπαραβολή των αποκομμάτων των δίγραμμων συνταγών που κατείχε με τα πρωτότυπα που βρέθηκαν στην κατοχή 9 ιδιωτών και κρατικών ιατρών, φέρονται να διαπίστωσαν εκτεταμένες πλαστογραφήσεις συνταγών, διάθεση του φαρμάκου σε ποσότητες και σε περιεκτικότητες διαφορετικές των εντολών των ιατρών ακόμη και σε διάθεσή του όταν οι συνταγές αφορούσαν άλλο φάρμακο. Ειδικότερα φέρεται να διέθεσε 295 κυτία(1475 τεμάχια) «Durogesic» των 25 mg, 328 κυτία(1640 τεμάχια) των 50 mg , 169 κυτία(845 τεμάχια) των 75 mg και 128 κυτία(640 τεμάχια) των 100mg την στιγμή πού οι συνταγές του επέτρεπαν να διαθέσει 19, 37, 47 και 34 κυτία αντίστοιχα!!!

Άλλος φαρμακοποιός που η «περιπέτειά» του δεν φέρεται να τελειώνει με την πρώτη απολογία που θα δώσει αλλά θα ακολουθήσουν κι άλλες που αφορούν παρόμοια αδικήματα που φέρονται να εκτυλίχθηκαν με «φόντο» το υποκατάστημα του ΙΚΑ Ρόδου, φέρεται να διέθεσε παραποιώντας συνταγές 3 ιατρών της Ρόδου 12 κυτία των 25 mg αντί 7 που του επέτρεπαν οι συνταγές, 13 των 50 mg αντί 7, 13 των 75mg αντί 8 και 9 των 100 mg αντί 3. Συνολικά δηλαδή διέθεσε 47 κυτία αντί 25 που του επέτρεπαν οι συνταγές που κατείχε.

Άλλος φαρμακοποιός φέρεται να διέθεσε χωρίς συνταγές 5 κυτία των 25 mg, 14 των 50 mg, 1 των 75mg και 19 των 100 mg ενώ φέρεται να διέπραξε και το αδίκημα της ψευδορκίας καταθέτοντας ενόρκως ότι τα ξημερώματα της 7ης προς 8ης Σεπτεμβρίου άγνωστοι είχαν διαρρήξει το φαρμακείο του και του είχαν αφαιρέσει 41 κυτία «Durogesic", 7 κυτία "xanax" και 8 κυτία "Lonarid" καθώς επίσης και χρηματικό ποσό προκειμένου να καλύψει την παράνομη χορήγηση των "τσιρότων".

Σε τρεις ακόμη περιπτώσεις φαρμακοποιών διαπιστώθηκαν παραβάσεις οι οποίες ωστόσο φέρονται να είναι μικρότερης έκτασης σε σχέση με τα «τρομακτικά» στοιχεία που περιλαμβάνονται στους ελέγχους του ΣΔΟΕ για τους συναδέλφους τους.

Οι ίδιες πληροφορίες αναφέρουν ειδικότερα ότι φαρμακοποιός που από άλλες αναφορές φερόταν να είχε υποπέσει σε σοβαρές παραβάσεις τελικά από την έρευνα Εισαγγελίας και Ανακριτή προέκυψε ότι η υπόθεση δεν ήταν της αναμενόμενης έκτασης και εμφανίζεται να διέθεσε παράνομα 2 κυτία των 75mg και 10 των 100 mg ενώ οι συνταγές που κατείχε επέτρεπαν την διάθεση 6 κυτίων. Ακόμη ένας φέρεται να διέθεσε 8 κυτία των 75 mg και 8 των 100 mg (συνταγές για 8 κυτία).

Αξίζει να επαναλάβουμε ότι με βούλευμα του Συμβουλίου Εφετών κρίθηκε στην περίπτωση φαρμακοποιού της Κω που είχε μικρές διαφορές στην αποθήκη του για την διάθεση τσιρότων ότι τελικώς δεν είχε υποπέσει σε παράπτωμα καθώς κρίθηκε ότι οι διαφορές οφείλονταν σε αταξία και κακή διαχείριση του βιβλίου διατήρησης των ναρκωτικών συνταγών.

Πληροφορίες αναφέρουν ότι οι συνήγοροι υπεράσπισης των κατηγορουμένων φαρμακοποιών θα κάνουν χρήση πραγματογνωμοσύνης τεχνικών συμβούλων που όρισαν σύμφωνα με την οποία το «Durogesic» χορηγείται σε όλες τις περιπτώσεις χρόνιου πόνου και ενδείκνυται για την αντιμετώπιση των πόνων του στερητικού συνδρόμου των ηρωινομανών στα οστά, ενώ υπεραμύνονται της απόφασης των ιατρών να τα συνταγογραφούν καθώς μάλιστα δεν υπήρχε εναλλακτική λύση για να αντιμετωπίσουν την θεραπεία και την υποκατάσταση των εξαρτημένων ατόμων λόγω της αδιαφορίας του κράτους.

Από την άλλη οι γονείς τεσσάρων νέων παιδιών που έχασαν την ζωή τους από την χρήση ναρκωτικών αφού διαπιστώθηκε από τις τοξικολογικές εξετάσεις που διενεργήθηκαν ότι έκαναν χρήση «τσιρότων» θεωρούν ότι ο θάνατος των τέκνων τους προκλήθηκε από την παράνομη χορήγηση του φαρμάκου αυτού που στην Ελλάδα τουλάχιστον με απόφαση του ΕΟΦ έχει επιτραπεί να χορηγείται μόνο σε καρκινοπαθείς. Αξίζει να σημειωθεί ότι τόσο η πραγματογνωμοσύνη του ιατροδικαστή που όρισε η Ανάκριση όσο και του τεχνικού σύμβουλου ιατροδικαστή των γονέων αναφέρουν ότι η ουσία είναι επικίνδυνη, απαγορευμένη και χορηγείται αυστηρότατα μόνο σε καρκινοπαθείς. Δεν θα πρέπει μάλιστα να αποκλειστεί το ενδεχόμενο οι γονείς να υποβάλλουν μηνύσεις σε βάρος μερίδας φαρμακοποιών για ανθρωποκτονία με ενδεχόμενο δόλο.

Η υπόθεση των «τσιρότων» δεν περιορίζεται βέβαια στους φαρμακοποιούς. Μετά την ολοκλήρωση της ανάκρισης των φαρμακοποιών ακολουθεί αυτή εμπλεκόμενων ιατρών που φέρονται να υπερβαίνουν τους 6 στον αριθμό.

Grand Hotel Rhodes
★★★★★
Το γνωστό σημείο συνάντησης
στο κέντρο της Πόλης με τη μουσική
συντροφιά του πιανίστα Τάκη Τσώνη *
απολαύστε μοναδικά κοκτέιλ
και χαλαρώστε δίπλα στο τζάκι
Κρατήσεις - πληροφορίες τηλ. 2241054700
Διεύθυνση: Ακτής Μιαούλη 1 και Γ. Παπανικολάου
A Member of MITSIS HOTELS
GR
* Κάθε Παρασκευή, Σάββατο και Κυριακή
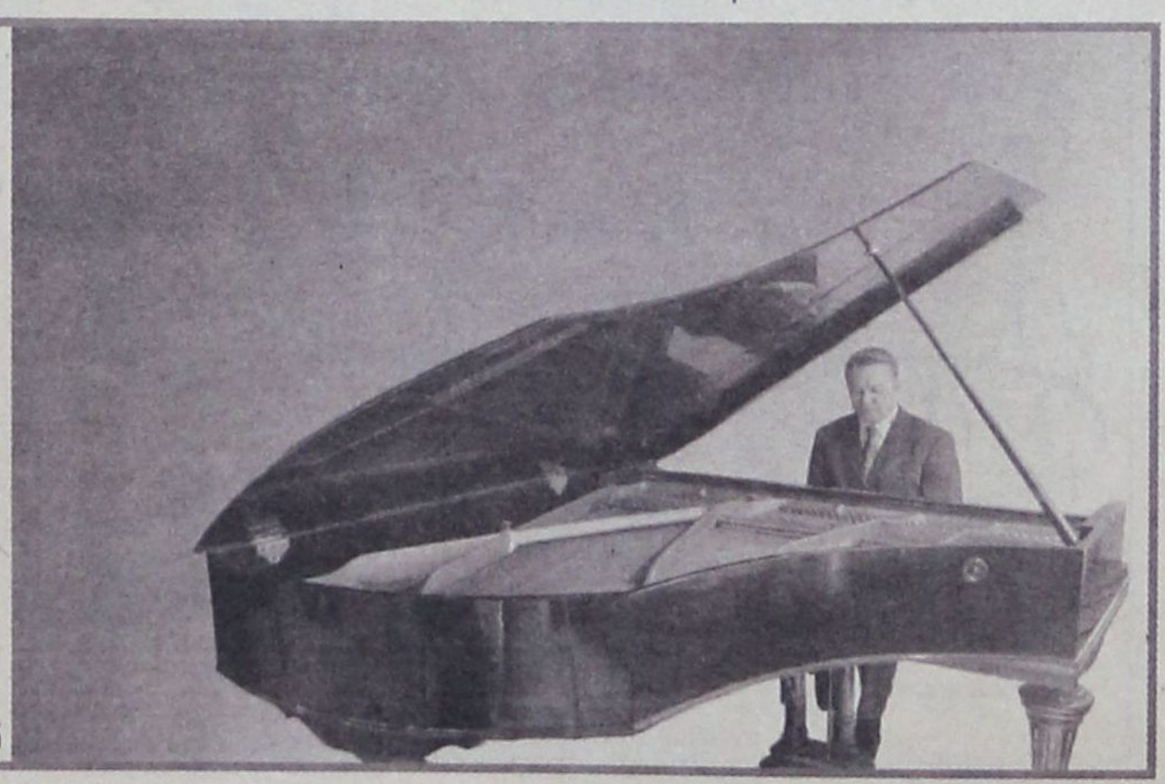

Κ. ΚΟΥΤΣΟΠΟΥΛΟΣ, ΧΕΙΡΟΥΡΓΟΣ, ΚΟΡΥΦΑΙΟ ΣΤΕΛΕΧΟΣ ΤΟΥ ΓΝΡ

«ΤΟ ΝΟΣΟΚΟΜΕΙΟ ΤΗΣ ΡΟΔΟΥ έχει μείνει στο έλεος του θεού»

«Με επιδερμικές και προσωρινές λύσεις δεν αντιμετωπίζονται χρόνια προβλήματα»

«Επιδερμικές» και «προσωρινές» χαρακτηρίζει τις λύσεις που δίδονται από τους εκάστοτε Υπουργούς Υγείας για την επίλυση των προβλημάτων με αποτέλεσμα αυτά να διαιωνίζονται, ο χειρούργος ιατρός κ Κ. Κουτσόπουλος ενεργό μέλος της Νέας Δημοκρατίας με πλούσια συνδικαλιστική δράση στον κλάδο του.

ΣΥΝΕΝΤΕΥΞΗ ΣΤΟΝ ΔΑΜΙΑΝΟ ΑΘΑΝΑΣΙΟΥ

Ο κ Κουτσόπουλος σε μια άκρως πολιτική συνέντευξη του στη «δ» αφού εκφράζει την ικανοποίηση του για τις πρωτοβουλίες που έχουν αναλάβει ο νέος Υπουργός και Υφυπουργός στο Υπουργείο Υγείας και Πρόνοιας αναλύει ένα προς ένα τα προβλήματα που αντιμετωπίζει η Υγεία στα Δωδεκάνησα και προτείνει λύσεις για την μακροπρόθεσμη εξασφάλιση ιδανικών συνθηκών παροχής περίθαλψης στους ακρίτες.

Στην ίδια συνέντευξη ο κ Κουτσόπουλος εξαπολύει επίθεση κατά του διοικητή του νοσοκομείου κ Τρ. Τζιούμη θεωρώντας τον «ακατάλληλο» για να διοικήσει το νοσοκομείο ενώ χαρακτηρίζει αποτυχημένο τον θεσμό των ΠΕΣΥΠ.

Αναφέρεται επίσης στο θέμα των νοσοκομειακών δαπανών αλλά και στην αποτυχία εξασφάλισης κατάλληλων υλικών για την λειτουργία των κλινικών.

Αναλυτικά η συνέντευξη



του κ Κ. Κουτσόπουλου

• Κύριε Κουτσόπουλε, το Νοσοκομείο εξακολουθεί να αντιμετωπίζει σοβαρές ελλείψεις νοσηλευτικού, διοικητικού και ιατρικού προσωπικού. Ποιός ευθύνεται για την κατάσταση αυτή;

Καταρχήν θέλω να πω ότι το Νοσοκομείο είναι ένας ζωντανός οργανισμός και με μια δυναμική η οποία δεν ελέγχεται με προγράμματα βραχυπρόθεσμα αλλά με προγράμματα μακροπρόθεσμα. Σαν ζωντανός οργανισμός τα προβλήματα ανακύπτουν σε καθημερινή βάση και εκείνο που χρειάζεται είναι να ασχοληθούν άνθρωποι οι οποίοι έχουν εμπειρία πάνω σ' αυτά τα θέματα. Η εμπειρία βέβαια δεν αποκτάται με θεωρητική μελέτη είναι η καθημερινή πράξη που διδάσκει πως πρέπει να χειριστεί κανείς τα θέματα υγείας.

Στο περιφερειακό νοσοκομείο της Ρόδου θα πρέπει να ληφθούν μέτρα ώστε η κτιριακή υποδομή που υπάρχει να καταστεί λειτουργική λαμβάνοντας υπόψιν τις ιδιαιτερότητες της γεωγραφικής θέσης που βρίσκεται, λαμβάνοντας υπόψιν ότι τα περιστατικά αυξάνονται κατακόρυφα με την έναρξη της τουριστικής περιόδου.

Περίπου μια 20ετία που ασχολούμαι με το γίγνεσθαι του νοσοκομείου, με τον συνδικαλισμό που έχει σχέση με τα θέματα υγείας, έχω καταλάβει ότι το πρόβλημα συνίσταται στο ότι δεν υπάρχει πρόθεση να ασχοληθεί κάποιος σοβαρά με τα θέματα υγείας και εννοώ βέβαια το Υπουργείο Υγείας. Μόνο επιδερμικές και προσωρινές λύσεις δίδονται με αποτέλεσμα τα προβλήματα να διαιωνίζονται.

Το νοσοκομείο της Ρόδου και λόγω γεωγραφικής θέσης και κατανομής και λόγω της τουριστικής κίνησης, που δεν είναι χαμηλών τόνων αλλά περιλαμβάνει πολλά τροχαία και συγκαταλέγεται στα 5 πρώτα νοσοκομεία της χώρας όσον αφορά την προσέλευση ασθενών των χειρουργικών επεμβάσεων, των επειγόντων, των τακτικών ιατρείων και όλων αυτών των λειτουργιών δεν λειτουργεί σίγουρα σωστά. Παρ' ότι οι ιατροί του νοσοκομείου έχουμε αναδείξει τα προβλήματα κατ' επανάληψη το Υπουργείο κωφεύει. Δεν υπήρξε βούληση ενώ ταυτόχρονα υπήρξε και η ανεπάρκεια διάφορων στελεχών οι οποίοι δυστυχώς και να ήθελαν δεν μπορούσαν να δώσουν τα αναμενόμενα. Επιπλέον όπως γίνεται πολύ συχνά πυκνά στην Ελλάδα υιοθετήθηκαν μοντέλα από διάφορες ευρωπαϊκές χώρες και καταβλήθηκε προσπάθεια να προσαρμοστούν στην ελλαδική πραγματικότητα. Δεν είναι εύκολο πράγμα αυτό να γίνει γιατί η κάθε περιοχή έχει τις ιδιαιτερότητές της και πρέπει αυτές να λαμβάνονται υπόψιν.

• Θεωρείτε αποτυχημένο το θεσμό του ΠΕΣΥΠ ή και τον θεσμό των managers των νοσοκομείων έτσι όπως έχει διαμορφωθεί από την κυβέρνηση του ΠΑΣΟΚ;

Ναι, αυτό νομίζω ότι το αποδέχθηκαν και οι ίδιοι. Ο θεσμός του ΠΕΣΥΠ ήταν ένας θεσμός τελείως αποτυχημένος, γιατί ήταν ένας θεσμός αποκέντρωσης, ο οποίος ουσιαστικά δεν είχε τις υποδομές αυτές για να λειτουργήσει. Μέχρι πρότινος λειτουργούσε με ένα διοικητικό συμβούλιο, όπως θα λειτουργεί και στο μέλλον, που είχε άμεση επαφή με το υπουργείο, έκανε εισαγωγή των θεμάτων και των προβλημάτων που είχε στο υπουργείο Υγείας και Πρόνοιας μέσα από έναν μακρύ και δαιδαλώδη δρόμο χωρίς γυρισμό. Δηλαδή τα αιτήματα που υπήρχαν από το Συμβούλιο Διοίκησης τα παρέπεμπαν στο ΠΕΣΥΠ, το ΠΕΣΥΠ τα παρέπεμπε στο υπουργείο, το υπουργείο απαντούσε στο ΠΕΣΥΠ και το ΠΕΣΥΠ στο διοικητικό συμβούλιο. Μια ατέρμονη κατάσταση η οποία δεν πρόσφερε τελικά καμία λύση. Και ήταν τελείως αποτυχημένο σαν σύστημα γιατί διορίστηκαν και άνθρωποι οι οποίοι δυστυχώς δεν είχαν τις ικανότητες να ανταπεξέλθουν στα προβλήματα. Οι συνδικαλιστικοί φορείς και ως Ιατρικός Σύλλογος και ως Πανελλήνιος Ιατρικός Σύλλογος στον οποίο είμαι εκπρόσωπος και ως Ομοσπονδία Νοσοκομειακών Ιατρών, είχαμε κάνει πάρα πολλές προτάσεις, για την επίλυση προβλημάτων αλλά αντιμετωπίσαμε μια έλλειψη επικοινωνίας ακόμη και μεταξύ των θεσμών αυτών δηλαδή του διοικητή manager και του ΠΕΣΥΠ.

• Σχετικά με τον κ. Τζιούμη και τη διοίκηση που ασκεί στο νοσοκομείο έχετε εκφράσει την άποψή και δημόσια ότι δεν είναι ο κατάλληλος άνθρωπος για την κατάλληλη θέση. Τι πιστεύετε ότι πρέπει να κάνει η καινούργια κυβέρνηση;

Δεν το λέω μόνο εγώ, όλοι κρινόμαστε από τα έργα μας. Δηλαδή οποιεσδήποτε θεωρητικές προσεγγίσεις και να κάνω εγώ η απόδειξη είναι ότι ενέσκηψαν πολλά προβλήματα κατά τη διάρκεια της θητείας εδώ του κ. Τζιούμη και αυτό αποδείχτηκε από το θέμα των εφημεριών που έγιναν λανθασμένες επιλογές και γενικότερα από τη λειτουργία του νοσοκομείου. Αν κάνετε μια βόλτα θα δείτε ότι υπάρχουν πολλές δυσλειτουργίες όσον αφορά τα ασανσέρ, το φαρμακευτικό υλικό και πολλά άλλα πράγματα. Δεν υπήρξαν πρωτοβουλίες τέτοιες που έπρεπε να πάρει ένας manager αντιπροσωπεύοντας αυτό το θεσμό για να λειτουργήσει. Σαφώς εμείς είχαμε επισημάνει από τις πρώτες μέρες τη διαφορά που υπάρχει μεταξύ του Νοσοκομείου της Ρόδου και της Σητείας. Υπάρχουν μεγάλες ανάγκες και προσδοκίες και πολλά προβλήματα και ο κ Τζιούμης δεν ανταποκρίθηκε στις απαιτήσεις.

Αυτό που θα πρέπει να κάνει η νέα κυβέρνηση είναι να διορίσει άμεσα τα καινούργια μέλη στο ΔΣ του ΠΕΣΥΠ για να προχωρήσει η προώθηση θεμάτων με το υπάρχον σύστημα και μέχρι το τέλος του χρόνου να προχωρήσει στην κατάργησή τους αφού πρώτα παραχωρήσει σταδιακά αυξημένες αρμοδιότητες σε κατάλληλα άτομα στη διοίκηση του νοσοκομείου. Τα ΠΕΣΥΠ δεν πρόσφεραν τίποτα αφαίμαξαν διοικητικό προσωπικό του νοσοκομείου και σπατάλησαν άδικα τεράστια ποσά για τη λειτουργία τους πανελλαδικά.

• Είναι γνωστό ότι είσαστε στέλεχος της ΝΔ. Πώς κρίνετε τις εξαγγελίες της ΝΔ για την αντιμετώπιση των προβλημάτων της Υγείας;

Κοιτάξτε εγώ είμαι στέλεχος της Ν.Δ., αλλά έχω δείξει με την πορεία μου των 20 χρόνων ότι ο χώρος της Υγείας δεν έχει χρώμα. Το έδειξα εμπράκτως όλα αυτά τα χρόνια που κυβερνούσε το ΠΑΣΟΚ και σαν μέλος του Διοικητικού Συμβουλίου για 4 χρόνια και σαν συνδικαλιστικό στέλεχος, ως πρόεδρος του Συλλόγου Ιατρών, σαν εκπρόσωπος

Καλώς ορίσατε ...
στο Mike's
Executive Catering.

Λάμψη, αριστοκρατεία, κομψότητα, φινέτσα.
Λέξεις που αποκτούν νόημα και ουσία στο Mike's Executive Catering, που αναλαμβάνει πλήρως και οργανωμένα τις σημαντικότερες εκδηλώσεις της ζωής σας. **Γαμήλια δεξίωση. Βάπτιση. Γενέθλια. Εγκαίνια.** Ή όποια άλλη δική σας ιδιαίτερη στιγμή. Το άψογο σέρβις, η άριστη ποιότητα των εδεσμάτων, γλυκών και αλμυρών, η σημασία στη λεπτομέρεια, εγγυώνται την επιτυχία της εκδήλωσής σας.
Κοντά σας από την πρώτη στιγμή...
Γιατί...

Μια οικογένεια είμαστε!



Mike's Executive Catering

Γεωργίου Σεφέρη 108. Τηλ. 2241066510. Ρόδος.

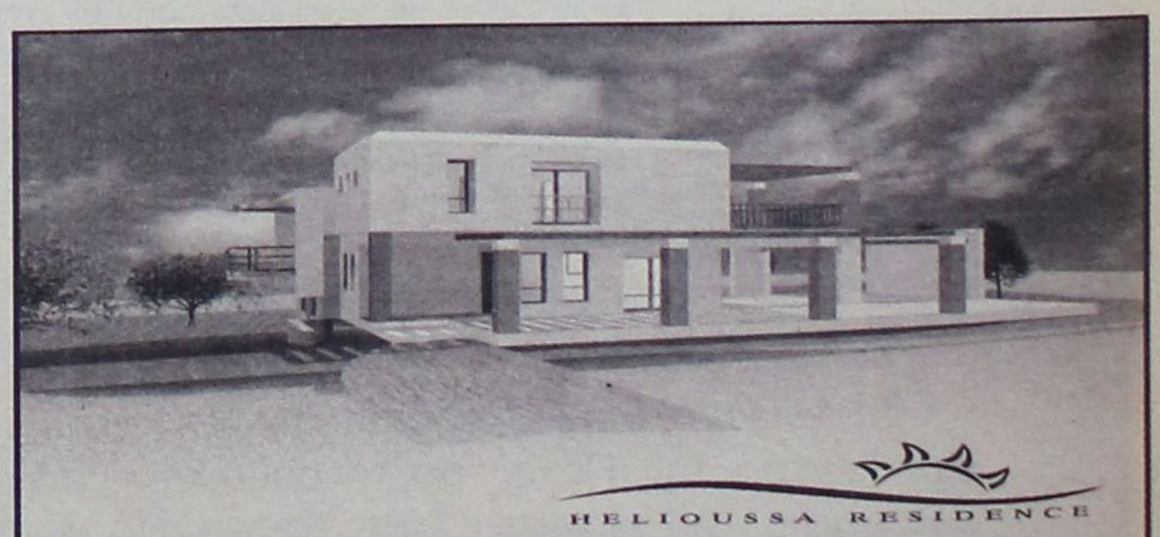

HELIOUSSA RESIDENCE

Σε μια ήσυχη καταπράσινη περιοχή κοντά στους Τρεις Ιαλυσσού, δίπλα στο λόφο "Μαχάνη", βρίσκεται ο οικισμός ΗΛΙΟΥΣΑ.
Οι οικισμός αποτελείται από 8 πολυτελείς κατοικίες σε έκταση 16 στρεμμάτων.
Κάθε μονοκατοικία (από 180 τ.μ. έως και 250 τ.μ.) έχει σχεδιασθεί με τα υψηλότερα στάνταρ ποιότητας και αισθητικής και περιβάλλεται από οικόπεδο έκτασης 2000 τ.μ.

Οι κατοικίες παραδίδονται ολοκληρωμένες.
Αρχιτεκτονική Μελέτη: Γραφείο Ανδρέα Μιχαηλίδη

Για περισσότερες πληροφορίες παρακαλώ επικοινωνήστε
Κινητό: 6944 940959, Τηλ: 22410 63983 & 64623

Ομοσπονδίας στον Πανελλήνιο Ιατρικό Σύλλογο, ποτέ δεν έβαλα το κομματικό συμφέρον πάνω από το κοινό συμφέρον και το συμφέρον της Υγείας.

Είχαμε πάντα φοβερές αδυναμίες ελλείψει πρωτοβουλιών, αλληπάλληλες αλλαγές Υπουργών στο χώρο της Υγείας, ο ένας υπουργός ανέτρεπε τον άλλο. Έχω μεγάλη εμπιστοσύνη στον Υπουργό Υγείας κ. Κακλαμάνη και τον υφυπουργό κ. Γιαννόπουλο είναι άνθρωποι με τους οποίους έχω συνεργαστεί εδώ και 20 χρόνια. Οταν ήμουν στην Αθήνα στον Ευαγγελισμό από το 1985 έως το 1990 συμμετείχαμε μαζί και στην Ομοσπονδία Νοσοκομειακών Ιατρών και στον Πανελλήνιο Ιατρικό Σύλλογο. Είναι άνθρωποι γνώστες του προβλήματος, είναι πρακτικοί και νομίζω ότι με τις πρωτοβουλίες που έχουν πάρει για την κατάργηση του ΠΕΣΥΠ, για την λειτουργία του Νοσοκομείου με ένα ευέλικτο και πρακτικό σχήμα του Διοικητικού Συμβουλίου, για την περικοπή των άσκοπων δαπανών της Υγείας, για την ενίσχυση της λειτουργίας των τμημάτων επειγόντων περιστατικών, θέλω να πιστεύω ότι θα προσφέρουν πολλά.

Κάποιος που δεν ξέρει καλά το αντικείμενο (ΤΕΠ) νομίζει ότι είναι μια εξαγγελία δημαγωγική ή επιπόλαιη. Η ουσία είναι ότι η λειτουργία του τμήματος αυτού σε μια περιοχή σαν τη δική μας είναι σημαντική και θεμελιώδης.

• Τι πρέπει να κάνει η νέα Κυβέρνηση για να απαλύνει το νοσοκομείο απ' την υποχρέωση να αντιμετωπίζει προβλήματα πρωτοβάθμιας περίθαλψης;

Εμείς έχουμε μια σαφή άποψη και σαν Σύλλογος Νοσοκομειακών Ιατρών αλλά και η Ν.Δ. σαν πρόγραμμα. Είναι ξεκάθαρο ότι το νοσοκομείο είναι δευτεροβάθμιο και τριτοβάθμιο κέντρο αντιμετώπισης των περιστατικών, δεν μπορεί να ασχολείται με πρωτοβάθμια περίθαλψη. Εδώ υπήρχε ένας ερμαφροδιτισμός που δεν ήξερε κανένας τι ήθελε. Όλοι σήμερα ευθύνονται στα νοσοκομεία ακόμη και για μια ίωση αν και αυτά είναι περιστατικά τα οποία πρέπει να αντιμετωπίζονται στα κατά τόπους ταμεία το ΙΚΑ, το ΤΑΞΥ, το Δημόσιο. Οι ελεύθεροι επαγγελματίες γιατροί που τους βλέπουμε σαν συνεργάτες μας και σαν συνεργάτες του νοσοκομείου πρέπει να αναλάβουν την πρωτοβάθμια περίθαλψη. Δεν μπορεί ο γιατρός του Νοσοκομείου που έχει να αντιμετωπίσει βαριά περιστατικά να ασχολείται με τα απλά τραύματα και τις ιώσεις.

Η λειτουργία των απογευματινών ιατρείων επίσης αποτελεί ένα αποτυχημένο εγχείρημα. Ενώ υποτίθεται ότι θα είχε δημόσιο χαρακτήρα υπήρχαν άνθρωποι που πλήρωναν 40 ευρώ το απόγευμα για να κάνουν μια ιατρική επίσκεψη. Επιπλέον απ' την στιγμή που παραδεχόμαστε ότι το νοσοκομείο έχει πρόβλημα στην λειτουργία, πως είναι δυνατόν να έχουμε την άνεση να κάνουμε και απογευματινά ιατρεία, πως να λειτουργήσει το απόγευμα ο αξονικός τομογράφος όταν δεν μπορούμε να εξυπηρετήσουμε τα δικά μας περιστατικά, πως είναι λοιπόν δυνατόν να βλέπουμε και εξωτερικά περιστατικά;

• Ποιές είναι οι ελλείψεις που υπάρχουν στη χειρουργική κλινική που εργάζεστε;

Κάνατε μια ερώτηση που αναδεικνύει το πρόβλημα σε όλο του το μεγαλείο! Τόσο στην Α' όσο και στην Β' χειρουργική κλινική υπάρχει το οξύμωρο σχήμα να είμαστε μόνο 3 χειρουργοί, δηλ. ενας διευθυντής και 2 επιμελητές και να αναγκαζόμαστε να καλύπτουμε 15 μέρες τον μήνα με 24 εφημερίες συν τα χειρουργεία συν τα τακτικά ιατρεία συν τα επείγοντα. Εχουμε υποβάλει αιτήματα εδώ και πάρα πολύ καιρό για την κάλυψη αυτών των θέσεων και ουσιαστικά δεν έχει γίνει τίποτα. Χρειάζεται λοιπόν μια στρατηγική στον χώρο της υγείας. Το τροχαίο, η επείγουσα χειρουργική, η επείγουσα αντιμετώπιση είναι σε 1η γραμμή στην ιατρική. Παλιά δεν ήταν έτσι. Τώρα λοιπόν θα πρέπει να δοθεί βάρος σ' αυτόν τον τομέα και αν κάποιος δεν το ξέρει αυτό, δεν μπορεί να το κάνει.



Το νοσηλευτικό προσωπικό είναι σε δραματική κατάσταση. Προεκλογικά έγινε μετάθεση 18 ατόμων νοσηλευτικού προσωπικού, συν 35-40 άτομα νοσηλευτικού προσωπικού των συμβασιούχων ορισμένου χρόνου. Φτάσαμε στο σημείο να φύγουν 50 άτομα νοσηλευτικού προσωπικού ενώ υπήρχε ένα έλλειμμα 130 ατόμων! Έχει μείνει το νοσοκομείο πραγματικά στο έλεος του Θεού. Αυτό ήταν μια απαράδεκτη πράξη μια μη αποδοτική πράξη η οποία έγινε προεκλογικά.

Ρώτησα στην Γενική Συνέλευση τον κ Τζιούμη, ποιά ήταν η πράξη που έκανε για να λυθεί αυτό το πρόβλημα. Έπρεπε να αντιδράσει στο Υπουργείο Υγείας και να μην επιτρέψει την μετάθεση ή την απόσπαση. Δεν υπήρξε αντίθετος και τώρα το νοσοκομείο έχει απογυμνωθεί τελείως από νοσηλευτικό προσωπικό. Αυτό έχει επιπτώσεις και στην λειτουργία τη δική μας, αλλά έχει επιπτώσεις στην υγεία του ροδιακού λαού.

• Μιλήσαμε για νοσοκομειακές δαπάνες για περιστολή εξόδων. Θα ήθελα να θίξουμε και το θέμα των προμηθειών. του νοσοκομείου. Βλέπουμε συχνά πυκνά υποθέσεις παρανόμων προμηθειών που έχουν γίνει στο νοσοκομείο. Εχουν βρεθεί κατηγορημένοι κάποιοι άνθρωποι. Πιστεύετε ότι υπάρχει πρόβλημα στη διαχείριση και προμήθεια νοσοκομειακών υλικών;

Εδώ είναι ένα μεγάλο θέμα, μεγάλο κεφάλαιο στο οποίο πρέπει να ασχοληθεί κάποιος πολύ σοβαρά. Και εδώ πάλι θέλω να πω ότι π.χ. ο προϋπολογισμός του Νοσοκομείου του Ευαγγελισμού είναι ο διπλάσιος του προϋπολογισμού του Υπουργείου Εξωτερικών. Αυτό και μόνο σας δίνει το μέγεθος ότι τα νοσοκομεία έχουν μεγάλα οικονομικά μεγέθη και κατά συνέπεια θα πρέπει να υπάρχουν άνθρωποι οι οποίοι θα πρέπει να έχουν σχέση με το αντικείμενο, να ασχολούνται με το θέμα αυτό και να σας πω ένα πράγμα: εγώ είχα οριστεί τελευταία πρόεδρος του Υγειονομικού Υλικού όλου του νοσοκομείου μιλάμε για 4500 είδη. Είναι δυνατόν εγώ μόνος μου να μπορώ να ασχοληθώ με αυτό το θέμα και να μην κάνω λάθη σε 100 εταιρείες που έχουν δώσει χιλιάδες είδη προς επικύρωση; Υπάρχει λοιπόν και στο θέμα αυτό μια συγκεκριμένη πρόθεση του Υπουργείου Υγείας του κ Κακλαμάνη, αλλά και του κ Γιαννόπουλου στο να γίνονται οι προμήθειες κεντρικά από το Υπουργείο. Κατά συνέπεια το νοσοκομείο θα ζητάει, τι ανάγκες έχει από φαρμακευτικό, ιατρικό υλικό και το Υπουργείο να κάνει κεντρικό διαγωνισμό και θα παίρνει το φτηνότερο. Θα ασχολούνται επιτροπές οι οποίες έχουν και τον χρόνο, και την ικανότητα και θα υπάρχουν δικλείδες ασφαλείας, ώστε να αποφεύγονται αυτά που είπατε πριν. Σίγουρα όταν υπάρχει τέτοια χαλαρότητα στο θέμα αυτό θα υπάρχει και η δυνατότητα να γίνονται πράγματα τα οποία δεν είναι σύννομα.

• Γεγονός είναι επίσης ότι υπήρξε δυσκολία συνεννόησης των γιατρών για την προμήθεια εξειδικευμένων υλικών με την εκάστοτε διοίκηση με αποτέλεσμα να επιλέγονται υλικά τα οποία ήταν και ακατάλληλα. Αυτό το έχετε διαπιστώσει;

Ναι το έχω διαπιστώσει και σε προσωπικό επίπεδο. Το Νοσοκομείο της Ρόδου είναι απ' τα πρώτα που έγιναν λαπαροσκοπικές επεμβάσεις σε όλη την Ελλάδα με μεγάλη επιτυχία μάλιστα. Δυστυχώς εδώ και μια 10ετία είμαστε ίσως το μοναδικό νοσοκομείο στη χώρα που χρησιμοποιούμε εργαλεία πολλαπλών χρήσεων και δυστυχώς δεν εγκρίνονται εργαλεία λαπαροσκοπικά μιάς χρήσεως, ενώ δεν υπάρχει οικονομική ζημιά για το νοσοκομείο, αλλά αντιθέτως όφελος. Είναι αυτό που σας έλεγα ότι υπάρχει μια δυσλειτουργία και δυσκολία στην επικοινωνία με τους εκάστοτε managers και πρέπει ο γιατρός να αναλώνει τον χρόνο σε καθημερινή βάση να κάνει αιτήματα, να κάνει ενημερώσεις και να μένουμε πίσω, και να μην μπορούμε να προμηθευτούμε εργαλεία και υλικό τέτοιο εν αντιθέσει π.χ. με άλλες σπατάλες που μπορεί να γίνονται με άλλα υλικά τα οποία δεν αποδίδουν στο νοσοκομείο.





ΜΑΝΩΛΗΣ ΠΙΤΡΟΠΑΚΗΣ, ΝΕΟΣ ΠΡΟΕΔΡΟΣ ΤΗΣ ΓΕΩΡΓΟΕΝΩΣΗΣ

«ΑΝ ΔΕΝ ΛΑΒΕΙ ΟΥΣΙΩΔΗ ΜΕΤΡΑ Η ΕΑΣΔ *δεν θα έχει μεγάλη διάρκεια ζωής»*

Η ΚΑΪΡ πρεπει να στηριχθεί με νύχια και με δόντια γιατί είναι το τελευταίο εργοστάσιο που επεξεργάζεται αγροτικά προϊόντα

Σε μια δύσκολη περίοδο για την Ένωση Αγροτικών Συνεταιρισμών Δωδεκανήσου (Ε.Α.Σ.Δ.) ανέλαβε την προεδρία ο κος Μανώλης Πιτροπάκης. Κι αυτό το γνωρίζει πολύ καλά, αφού ομολογεί σε συνέντευξή του προς τη «δ» ότι «τα προβλήματα που αντιμετωπίζει η Ενωση αυτή τη στιγμή είναι τεράστια». Ο νέος πρόεδρος της Ε.Α.Σ.Δ. χωρίς προσπάθεια ωραιοποίησης της κατάστασης:

ΣΥΝΕΝΤΕΥΞΗ ΣΤΟΝ ΔΙΑΜΑΝΤΗ ΔΙΑΜΑΝΤΗ

• ***Τονίζει*** *ότι η εκποίηση της ακίνητης περιουσίας της Ένωσης (ΡΟΔΟΓΑΛ, ΡΟΔΙΑ) μπορεί να δώσει διέξοδο στα οικονομικά προβλήματα κάτι που θα γνωρίζουμε στις 28 Μαΐου όταν θα έχουν υποβληθεί οι προτάσεις στη σχετική πρόσκληση εκδήλωσης ενδιαφέροντος.*

• ***Ξεκαθαρίζει*** *ότι το σούπερ - μάρκετ δεν μπορεί να συνεχίζει να λειτουργεί με παθητικό στο όνομα μιας κάποιας κοινωνικής πολιτικής αφού οι εξελίξεις στον τομέα του εμπορίου έχουν δραματικά αλλάξει το τοπίο. Προσθέτει όμως ότι η διοίκηση θα φροντίσει για να μην μείνουν οι εργαζόμενοι στο δρόμο.*

• ***Συμφωνεί*** *με τα παράπονα των αγροτών ότι η Ένωση έπαψε να είναι κοντά τους και δεν μπόρεσε να παρακολουθήσει τις εξελίξεις στην αγροτική παραγωγή και οικονομία για να βοηθήσει τους αγρότες να αντιμετωπίσουν τις προκλήσεις της εποχής.*

• ***Προβληματίζεται*** *για τη γήρανση του αγροτικού πληθυσμού και αναρωτιέται γιατί οι γεωπόνοι της Διεύθυνσης Γεωργίας έχουν κλειστεί στα γραφεία τους μακριά από το χωράφι και το θερμοκήπιο.*

• ***Τέλος, δηλώνει*** *για την ΚΑΪΡ ότι είναι ένα από τα τελευταία εργοστάσια στη Ρόδο που επεξεργάζεται αγροτικό προϊόν και πρέπει να την στηρίξουμε όλοι «με νύχια και με δόντια».*



Η συνέντευξη αναλυτικά...

• **Κύριε Πιτροπάκη, αναλάβατε την προεδρία της Ένωσης Αγροτικών Συνεταιρισμών Δωδεκανήσου (Ε.Α.Σ.Δ.) σε μια δύσκολη περίοδο. Πως εξελίσσονται τα οικονομικά προβλήματα της Ένωσης;**

Τα προβλήματα που αντιμετωπίζει αυτή τη στιγμή η Ένωση είναι τεράστια. Είναι οικονομικά ανοίγματα προς την Τράπεζα και τους προμηθευτές της. Θέλω να πιστεύω ότι με την εκποίηση των οικοπέδων (ΡΟΔΟΓΑΛ, ΡΟΔΙΑ) που βρίσκεται σε εξέλιξη θα βρεθεί τρόπος να τα ξεπεράσουμε. Υπολογίζουμε με τα χρήματα που θα εισπράξουμε από την πώληση του οικοπέδου στο παλιό ΡΟΔΟΓΑΛ και για το οποίο υπάρχει μεγάλο ενδιαφέρον, να αποπληρώσουμε τα ληξιπρόθεσμα της Αγροτικής Τράπεζας (περίπου 450 εκ. δρχ.) και στη συνέχεια η ίδια η Τράπεζα μας διαβεβαίωσε ότι θα μας επαναχρηματοδοτήσει κι έτσι πιστεύω να αντιμετωπίσουμε τη δύσκολη οικονομική κατάσταση.

• **Έχετε μια απάντηση στο ερώτημα, πως έφτασε η Γεωργοένωση σ' αυτό το σημείο;**

Είναι ένα ερώτημα που θέλει μεγάλη κουβέντα. Σε γενικές γραμμές θα σας έλεγα ότι οι συνεταιρισμοί και η Ένωση δεν μπόρεσαν να εκσυγχρονιστούν και να παρακολουθήσουν τις ραγδαίες αλλαγές στην κοινωνία. Όταν δημιουργήθηκαν οι συνεταιρισμοί και οι γεωργικές Ενώσεις, έγιναν με σκοπό το συμφέρον των αγροτών. Αυτό όμως στο πέρασμα των χρόνων δεν ήταν αρκετό για να μπορέσουν να σταθούν στο ύψος των περιστάσεων. Είχαμε μεγάλη εξέλιξη στον πρωτογενή τομέα, που δεν την παρακολουθήσαμε από κοντά. Η Ένωση και οι συνεταιρισμοί, ενώ γύρω τους όλα άλλαζαν έμειναν να λειτουργούν και να δρουν με τις λογικές του 1960. Αυτό ίσως ήταν το μεγαλύτερο λάθος που έγινε και μας οδήγησε στη σημερινή άσχημη κατάσταση. Εδώ χρειάζεται με τη βοήθεια της πολιτείας το συνεταιριστικό κίνημα να τροποποιήσει το πλαίσιο λειτουργίας του και να βρει το σημερινό του ρόλο.

• **Με το σούπερ - μάρκετ της Ένωσης τι σκοπεύετε να κάνετε; Πρόσφατα δημοσιεύθηκε πρόσκληση ενδιαφέροντος για την ενοικίασή του;**

Θεωρώ ότι οι συνεταιρισμοί και η Ένωση δεν έχουν στόχο τους να ασκούν κοινωνική πολιτική. Μπορεί να δραστηριοποιούνται στον τομέα του εμπορίου με σκοπό την εξυπηρέτηση του αγρότη. Όμως τα πράγματα στο χώρο του εμπορίου, όπως γνωρίζετε, έχουν αλλάξει δραματικά από την εποχή που ανοίξαμε το κατάστημά μας. Το παραδοσιακό εμπόριο που ξέραμε πριν 30-40 χρόνια έχει τελειώσει. Κι αφού εμείς παραμείναμε παραδοσιακοί δεν μπορούμε να υπάρξουμε στην αγορά. Δυστυχώς δεν είναι δυνατόν να διατηρούμε ένα τμήμα και συγκεκριμένα το σούπερ - μάρκετ παθητικό εδώ και χρόνια μόνο και μόνο για τους 10-20 εργαζόμενους. Θα φροντίσουμε οι άνθρωποι αυτοί να μην βρεθούν στο δρόμο, αλλά δεν μπορούμε να συνεχίσουμε να λειτουργούμε τμήματα που συσσωρεύουν ζημιές στην Ένωση στο όνομα μιας κάποιας κοινωνικής πολιτικής.

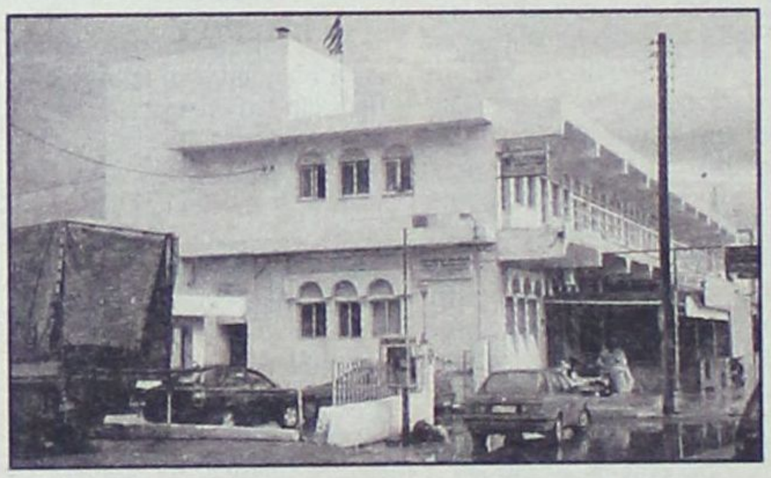

• **Κάποιοι που διαφωνούν με τη λύση της εκποίησης της περιουσίας της Ένωσης αναρωτιούνται αν αύριο-μεθαύριο για την αντιμετώπιση των οικονομικών προβλημάτων συνεχισθεί η ίδια αντίληψη. Μήπως «ξεπουλώντας» την όποια περιουσία τελικά δεν αντιμετωπίζονται ουσιαστικά οι αιτίες που οδήγησαν την Ένωση στη σημερινή κατάσταση;**

Εκποιώ δηλαδή σήμερα γιατί υπάρχουν άμεσες ανάγκες που πιέζουν αλλά μετά από τρία χρόνια που θα 'ρθει άλλη διοίκηση πώς θα διαχειριστεί την κατάσταση για να μην οδηγηθούμε σε νέες εκποιήσεις ακινήτων; Δυστυχώς δεν μπορώ να διασφαλίσω τίποτα. Στην τελευταία Γενική Συνέλευση είχα υποστηρίξει ότι για τη σημερινή κατάσταση φταίνε πολλοί. Φταίμε όλοι, συνεταιριστές, αντιπρόσωποι, εργαζόμενοι, διοίκηση. Φταίνε και οι κυβερνήσεις. Μείναμε πίσω από τις εξελίξεις. Εμείς ως διοίκηση στοχεύουμε στη μείωση του προσωπικού. Από τους 100 που είναι σήμερα σ' ένα χρόνο θα κατεβούν στους 70. Αυτό που δεν ξέρω είναι αν η επόμενη διοίκηση αφού βρει την κατάσταση ισορροπημένη προβεί για τον άλφα ή βήτα λόγο σε προσλήψεις.

• **Κατάγομαι από χωριό αγροτικό κι ακούω συχνά τους παραγωγούς στα καφενεία να παραπονιούνται γιατί εδώ και χρόνια η Ένωση είναι «μακριά» τους. Δεν την νοιώθουν δίπλα στα προβλήματά τους.**

Έχουν απόλυτο δίκιο. Και ο πρώτος στόχος είναι να επανακτήσει η Ενωση την εμπιστοσύνη των αγροτών. Πρέπει η Ένωση να πάει κοντά στους συνεταιριστές, κοντά στους αγρότες. Αν αυτό δεν συμβεί, ακόμα κι αν η Ένωση ορθοποδήσει οικονομικά, θα έχω αποτύχει ως πρόεδρος. Θα πρέπει να πλησιάσουμε τον αγροτικό κόσμο και να σχεδιάσουμε ένα πρόγραμμα παροχών προς τους ανθρώπους της υπαίθρου. Από τη δεκαετία του '60 έχουμε να προσφέρουμε κάτι είτε σε είδος είτε σε επιστημονική γνώση στους αγρότες συνεταιριστές. Δε νομίζω ότι η βοήθεια της Ένωσης στη διαδικασία των επιδοτήσεων είναι επαρκής λόγος. Αν δεν υπήρχε η Ένωση θα μπορούσε να το πράξει η Διεύθυνση Γεωργίας ή ένας ιδιώτης λογιστής. Αλοίμονο αν εξαντλείται η προσφορά μας σ' αυτήν την εξυπηρέτηση. Σημαντική παροχή της Ένωσης προς τον αγρότη δεν έχει γίνει εδώ και πάρα πολλά χρόνια.

• **Υποστηρίζουν πολλοί ότι η Γεωργοένωση σιγά- σιγά εξελίχθηκε σ' ένα γραφειοκρατικό υπαλληλικό οργανισμό απομακρυνόμενη από τους πρώτους της στόχους.**



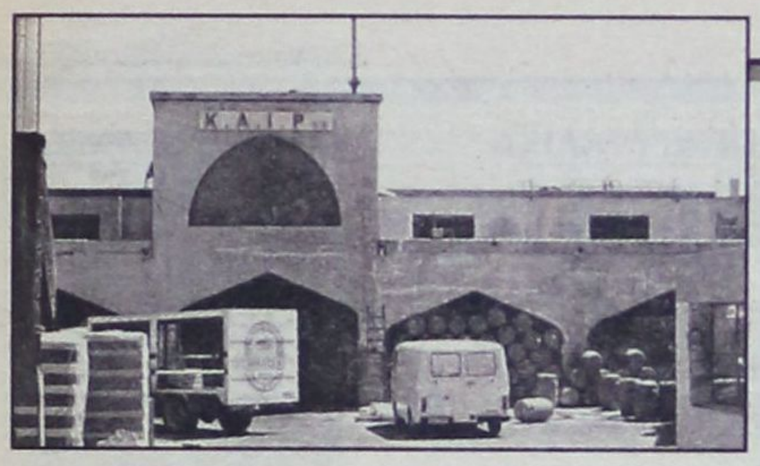

Αν εννοούν τις διαδικασίες των αποζημιώσεων η κατάσταση δεν εξαρτάται από εμάς. Όλες αυτές οι «γραφειοκρατικές» διαδικασίες θεσπίζονται από την Ευρωπαϊκή Ένωση και είμαστε υποχρεωμένοι να τις ακολουθούμε. Για να δυσκολέψουν τόσο τα πράγματα βάλαμε όμως κι εμείς το χεράκι μας αφού τα πρώτα χρόνια δηλώναμε στοιχεία (π.χ στρέμματα) εκτός πραγματικότητας. Οι ασφαλιστικές δικλείδες που προέκυψαν και ίσως μας ταλαιπωρούν έχουν να κάνουν και με την «κουτοπόνηρη» στάση μας. Αυτό το θέμα φυσικά αφορά όλο τον αγροτικό κόσμο της χώρας μας.

• Τι θα μπορούσε να πράξει η Ένωση όλα αυτά τα χρόνια για την ανάπτυξη και τον εκσυγχρονισμό του πρωτογενούς τομέα στα Δωδεκάνησα;

Θα απαντήσω έμμεσα στο ερώτημά σας. Πηγαίνετε μια μέρα στην «πίσω πόρτα» ενός ξενοδοχείου, από κει που γίνεται η τροφοδοσία. Θα δείτε πόσα φορτηγά εισέρχονται με κονσερβοποιημένα αγροτικά προϊόντα. Θα περίμενα η Γεωργοένωση να κάνει μια έρευνα και μελέτη, αφού ο αγρότης μόνος του δεν μπορεί, για να διαπιστώσει ποιά από τα προϊόντα αυτά θα ήταν προσοδοφόρα για καλλιέργεια στη Ρόδο. Το εργοστάσιο τοματοπολτού έκλεισε, το λάδι αντιμετωπίζει δυσκολίες, το σιτάρι αύριο - μεθαύριο μπορεί να μην συμφέρει. Παλαιότερα η Ένωση συγκέντρωνε το μαλλί από τους κτηνοτρόφους, τα σύκα. Όλα αυτά σταμάτησαν και τίποτα νέο δεν έγινε. Ας προχωρούσε η Ένωση σε μια μελέτη για τα προϊόντα που καταναλώνουν στα ξενοδοχεία και ενδεχομένως κάποια απ' αυτά θα μπορούσαμε να τα παράγουμε στον τόπο μας. Θα έπρεπε η Ένωση να στηρίζει ουσιαστικά τους αγρότες για μια νέα καλλιέργεια. Εγώ δικαιολογώ τους αγρότες που διαμαρτύρονται γιατί η Γεωργοένωση δεν τους προσφέρει τίποτα. Ακόμη και τα λιπάσματα μπορεί να τα αγοράσει από ιδιώτη σε καλύτερες τιμές αφού στην κατάσταση που είναι σήμερα η Ένωση δεν έχει διαπραγματευτική ισχύ απέναντι στους προμηθευτές.

• Ίσως η σημερινή κατάσταση της Ένωσης να σχετίζεται με την αποδυνάμωση των συνεταιρισμών οι οποίοι στα περισσότερα χρόνια εξαντλούν τη δράση τους στη διεκπεραίωση των διαδικασιών των επιδοτήσεων...

Όλα αυτά σίγουρα είναι αλληλένδετα. Το πρόβλημα για τα πρωτοβάθμια όργανα, τους Συνεταιρισμούς, ξεκινά από τη σύνθεσή τους. Αν βρεθείτε σε μια συνέλευση θα διαπιστώσετε ότι το 90% των μελών είναι πάνω από 60 χρονών. Υπάρχει μια γήρανση του αγροτικού πληθυσμού χωρίς ανανέωση. Αυτοί οι άνθρωποι έχουν μάθει σε κάποιες παραδοσιακές καλλιέργειες, σ' ένα τρόπο δουλειάς. Δεν είναι εύκολο να παρακολουθήσουν τις εξελίξεις. Όταν δεν υπάρχουν νέοι άνθρωποι με ανησυχίες στους συνεταιρισμούς επόμενο είναι η δράση τους να περιοριστεί.

Σήμερα ένας συνεταιρισμός για να αντιμετωπίσει με επιτυχία τις προκλήσεις της εποχής χρειάζεται επιστημονική στελέχωση. Έχει ανάγκη από γεωπόνο, οικονομολόγο. Κι εδώ ο ρόλος της Ένωσης στη στήριξη των συνεταιρισμών θα έπρεπε να είναι καταλυτικός.

• Τα τελευταία χρόνια «χάθηκαν» από την ύπαιθρο και οι γεωπόνοι της Διεύθυνσης Γεωργίας.

Ίσως και η Πολιτεία θα πρέπει να ξεκαθαρίσει αν πραγματικά επιθυμεί την ανάπτυξη του πρωτογενούς τομέα πέρα από τα λόγια και τις ευχές. Το 1960 όταν το κράτος ήθελε να αναπτύξει την αγροτική οικονομία πράγματι οι γεωπόνοι της Διεύθυνσης Γεωργίας ήταν έξω στα κτήματα. Τότε υπήρξε ανάπτυξη του αγροτικού τομέα. Τώρα δυστυχώς οι γεωπόνοι έχουν γίνει γραφιάδες. Θα μπορούσαν 5 παιδιά του Λυκείου να διεκπεραιώνουν τις διαδικασίες της επιδότησης και οι γεωπόνοι να είναι δίπλα στον αγρότη. Εμείς στην Ένωση δεν έχουμε γεωπόνους για να φέρουν σε πέρας το σύστημα των επιδοτήσεων στα σιτηρά. Φτάσαμε στο σημείο 25 γεωπόνοι στη Διεύθυνση Γεωργίας να απασχολούνται στα γραφεία για τις επιδοτήσεις. Δεν έχω τίποτα με τους γεωπόνους, για να μην παρεξηγηθώ. Αλλά τους θέλω στο χωράφι, στο θερμοκήπιο. Πιστεύω ότι το ίδιο θα πρέπει να θέλουν και οι ίδιοι. Αν η Ένωση ήταν σωστά δομημένη θα μπορούσε η ίδια να διαθέσει στους συνεταιρισμούς γεωπόνους για την ανάπτυξη και τον εκσυγχρονισμό της αγροτικής παραγωγής. Θα έπρεπε να είχαμε το μηχανισμό για τη στήριξη της αγροτικής καλλιέργειας. Δυστυχώς σήμερα οι συνεταιρισμοί και οι Ενώσεις είναι σε τέτοιο σημείο που δεν έχουν τη δυνατότητα αυτών των παρεμβάσεων. Δεν είναι λογικό οι γεωπόνοι της Διεύθυνσης να είναι κλεισμένοι στα γραφεία τους και να μην γνωρίζουν τι συμβαίνει έξω στην ύπαιθρο. Ετσι δεν μπορεί να προχωρήσει ο αγροτικός τομέας. Δεν είναι τυχαίο άλλωστε που τα βήματα εκσυγχρονισμού στις γεωργικές καλλιέργειες ήρθαν από την ιδιωτική πρωτοβουλία.

• Στα προβλήματα που απασχολούν την Ένωση εδώ και χρόνια υπάρχει πάντα το θέμα της ΚΑΪΡ. Που βρισκόμαστε σήμερα; Ποιό είναι το μέλλον της ΚΑΪΡ;

Η ΚΑΪΡ είναι ένα από τα τελευταία εργοστάσια που μας έχουν απομείνει. Είναι από τις τελευταίες μεταποιητικές βιομηχανίες στη Ρόδο που προμηθεύεται αγροτικό προϊόν και το επεξεργάζεται. Είναι ο μόνος τομέας που ξέρει ο αγρότης ότι θα δώσει την παραγωγή του και θα εξασφαλίσει ένα εισόδημα. Γι' αυτό πρέπει το εργοστάσιο της ΚΑΪΡ να το διαφυλάξουμε ως κόρην οφθαλμού. Προβλήματα υπάρχουν. Εκποιήθηκαν κάποια ακίνητα για τα χρέη προς την Αγροτική Τράπεζα. Τελευταία εκποιήθηκε ένα οικόπεδο στην Αθήνα (στο Φάληρο) για τις νέες επενδύσεις που πραγματοποιεί η Εταιρεία (Μεταφορά του εργοστασίου από την Καποδιστρίου στ' Ασγούρου). Θέλω να πιστεύω ότι η ΚΑΪΡ θα πάει μπροστά και θα γίνει μια εταιρεία «δακτυλοδεικτούμενη» στα Δωδεκάνησα. Δεν θέλω με τίποτα να σκεφτώ ότι κάποια στιγμή η ΚΑΪΡ θα βρεθεί σε δύσκολη κατάσταση. Πρέπει με «νύχια και με δόντια» όλοι μας να στηρίξουμε την εταιρεία. Το σταφύλι είναι το μόνο αγροτικό προϊόν στην περιοχή μας που εξασφαλίζει μια σιγουριά στον παραγωγό. Στην υπόλοιπη χώρα ο αγρότης είναι εξασφαλισμένος για πολλά προϊόντα. Σε μας το μόνο που έχει απομείνει είναι η ΚΑΪΡ. Θα παλέψω ώστε ό, τι στραβά υπάρχουν να τα διορθώσουμε για να σταθεί το εργοστάσιο και να προχωρήσει. Διαφορετικά θα χάσουμε και το τελευταίο μας προϊόν.

• Πότε υπολογίζετε να προχωρήσουν οι εκποιήσεις των ακινήτων και ποιό είναι το επόμενο βήμα της διοίκησης για την εξυγίανση της Ένωσης;

Στις 28 Μαΐου λήγει η προθεσμία για την εκδήλωση ενδιαφέροντος για τα ακίνητα ΡΟΔΟΓΑΛ και ΡΟΔΙΑ. Στις 28 του μήνα λοιπόν θα γνωρίζουμε αν υπάρχουν σοβαρές προτάσεις για την αγορά των ακινήτων. Τον τελικό λόγο θα τον έχει όπως συμφωνήσαμε η γενική συνέλευση. Αυτή θα κρίνει αν η προσφορά είναι συμφέρουσα. Διαφορετικά δεν θα προχωρήσουμε στην εκποίηση. Αν η υπόθεση της εκποίησης προχωρήσει τότε το επόμενό μας βήμα είναι να τακτοποιήσουμε τις εκκρεμότητες και διαφορές μας με τους προμηθευτές στα επίπεδα της αγοράς. Να περιορίσουμε τα έξοδα σε όλους τους τομείς. Όλα τα περιττά έξοδα πρέπει να περικοπούν. Θα επιδιώξουμε μια καλή διαχείριση να μπούμε σε μια τάξη για το καλό του αγροτικού κόσμου.

Πότε ήταν η τελευταία φορά που γευτήκατε κάτι πραγματικά ξεχωριστό;

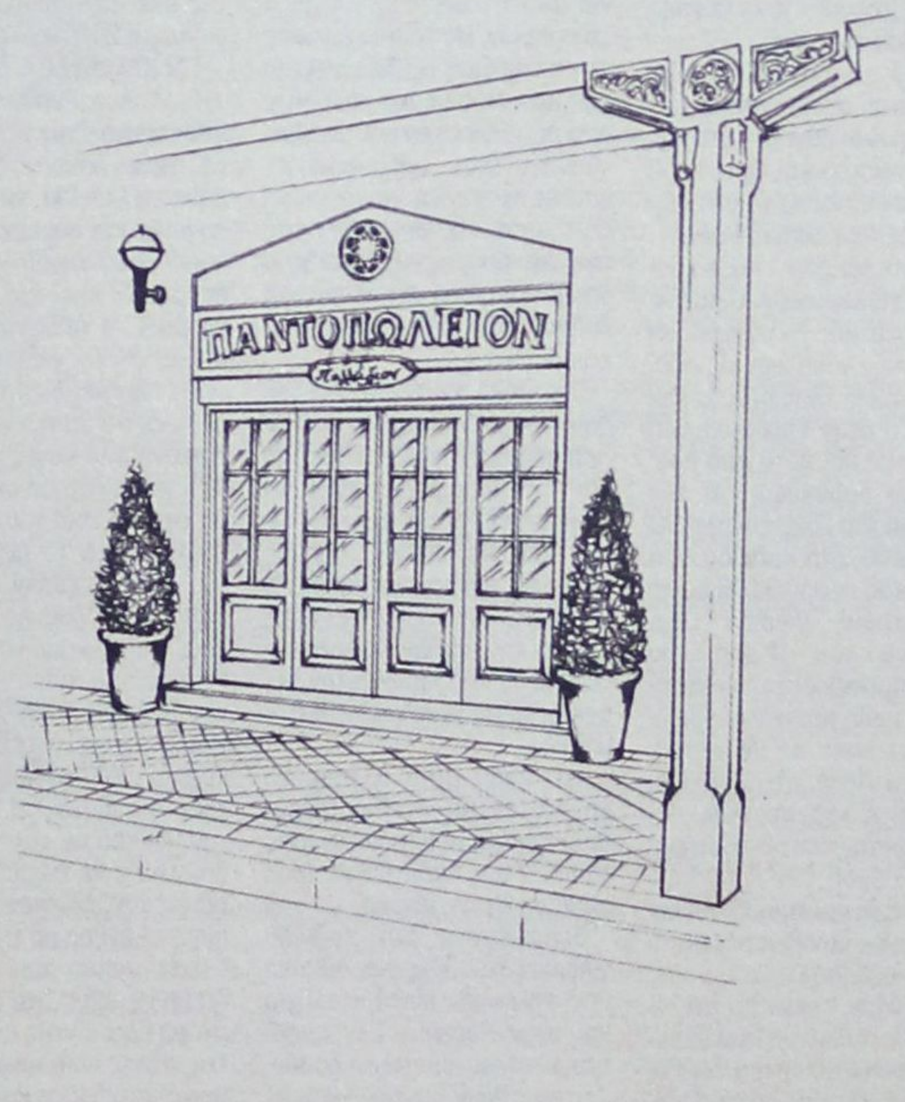

Market Place / ΑΜΑ σελ

ΚΥΚΛΩΜΑ ΡΩΣΟΠΟΝΤΙΩΝ

«ΑΓΟΡΑΖΑΝ» ΑΛΛΟΔΑΠΕΣ

και τις εξέδιδαν σε κέντρα

Στο «κόλπο» και Αλβανός που δικάζεται για σωματεμπορία



Σε δίκη ενώπιον του Μικτού Ορκωτού Δικαστηρίου Ρόδου παραπέμπονται την 7η Ιουνίου 2004 οι υπήκοοι Αλβανίας Altin Cela του Muarem 30 ετών κατηγορούμενος για σωματεμπορία, διευκόλυνση προώθησης στην Ελλάδα αλλοδαπού και απειλής κατ' εξακολούθηση και η σύζυγος του Elona Cela του Anvi, 21 ετών, κατηγορούμενη για άμεση συνέργεια στις ανωτέρω πράξεις.

ΡΕΠΟΡΤΑΖ Δ. ΑΘΑΝΑΣΙΟΥ

Σύμφωνα με το υπ'αριθμ. 23/2004 βούλευμα του Συμβουλίου Πλημμελειοδικών Ρόδου το ιστορικό της υπόθεσης αυτής έχει ως εξής:

Ο Cela που κρατείται προσωρινά στις δικαστικές φυλακές της Κω συνελήφθη την 28η Αυγούστου και ώρα 15.50 από αστυνομικούς της Υποδιεύθυνσης Ασφαλείας Ρόδου

Σε αξιοποίηση πληροφοριών που έφεραν τον Cela, να ασχολείται με την προώθηση αλλοδαπών γυναικών σε πορνεία και σε διάφορα μπάρ, προσήχθη στην Υποδιεύθυνση Ασφαλείας και μετά από προανάκριση προέκυψε ότι τον Οκτώβριο του 2002 «αγόρασε» από ατζέντη στη Χαλκίδα αντί χρηματικού ποσού 3.000 ευρώ την 21χρονη Ρωσίδα Olga Kamalova του Rashit την οποία προωθούσε έκτοτε στην πορνεία και την πρόσφερε για εργασία σε ιδιοκτήτες μπαρ στο Αίγιο, στη Χαλκίδα, στην Κόρινθο και στη Ρόδο παρακρατώντας το διαβατήριό της και μέρος των χρημάτων που κέρδιζε για την «εργασία» της αυτή σε συνεργασία με τη σύζυγό του-Elona.

Προέκυψε επίσης ότι ο 30χρονος Αλβανός απείλησε τον Ιωάννη Ζούνη του Σάββα, 25 ετών, κάτοικο Κρητηνίας, πετώντας στο χώρο εργασίας του (στον οποίο απασχολείτο και η Ρωσίδα) ένα φυσίγγι, ενώ του έστειλε με δέμα ένα ακόμα, με προφανείς τους στόχους.

Από την προανάκριση διαπιστώθηκε ακόμη ότι το διαβατήριό της Ρωσίδας και άλλα ταξιδιωτικά της έγγραφα βρίσκονταν στα χέρια της αδελφής του 30χρονου Αλβανού Katerina Cela ετών 32 που διαμένει στο Αμαρύνθιο. Για να της το επιστρέψει απαιτούσε ο 30χρονος Αλβανός την καταβολή του χρηματικού ποσού 2.000 ευρώ.

ΤΙ ΚΑΤΕΘΕΣΕ Η ΡΩΣΙΔΑ

Η 21χρονη Ρωσίδα θύμα κυκλώματος σωματεμπορίας φέρεται να κατέθεσε ότι ήρθε στην Ελλάδα πριν από 12 χρόνια από τη χώρα της με βίζα 15 ημερών. Με το που έφτασε στη χώρα μας με λεωφορείο από την Μόσχα την συνάντησαν δύο Ρωσοπόντιοι ονόματι «Παναγιώτης» και «Αλέξης» και της πρότειναν να εργασθεί σε μπαρ, διαβεβαιώνοντάς την, ότι θα της εξασφάλιζαν μόνιμη διαμονή στη χώρα και έκδοση των απαραίτητων δικαιολογητικών.

Ενα μήνα μετά της εξέδωσαν άδεια παραμονής από την Περιφέρεια Στερεάς Ελλάδας και της πρόσφεραν εργασία σε κοκτέιλ - μπαρ, στην Χαλκίδα. Από εκεί έφυγε 3 μήνες μετά και εργάσθηκε σε άλλο μπάρ, στο Αίγιο. Οι ίδιοι Ρωσοπόντιοι την μετέφεραν στη συνέχεια σε άλλο μπαρ στην Κόρινθο, όπου παρέμεινε για 7 μήνες.

Στα μπαρ αυτά η 21χρονη εργαζόταν με «κονσομασιόν» παίρνοντας μεροκάματο από τα ποσά των πελατών με τους οποίους έκανε παρέα.

Ευρισκόμενη στη Χαλκίδα γνώρισε τον 30χρονο Αλβανό που την ακολούθησε στο Αίγιο και στην Κόρινθο. Την παρότρυνε να φύγει από τη δούλεψη των Ρωσοπόντιων και να εργασθεί σε μπαρ στη Ρόδο. Η 21χρονη Ρωσίδα μίλησε σχετικά στους Ρωσοπόντιους οι οποίοι την «πούλησαν» στον 30χρονο Αλβανό έναντι 3.000 ευρώ.

Τον Οκτώβριο του 2002 ανεχώρησε με τον 30χρονο Αλβανό και την αδερφή του και αφίχθη στη Ρόδο.

Όπως κατέθεσε εργάσθηκε αρχικά στο μπαρ «Alcatraz» όπου έπαιρνε 90 ευρώ ως μεροκάματο. Δύο μήνες μετά εργάσθηκε στο μπάρ «Μερσέντες» και επέστρεψε ένα μήνα μετά στο «Alcatraz». Ακολούθως εργάσθηκε στο μπαρ «Infinity» στο Φαληράκι.

Όπως κατέθεσε τα χρήματα που κέρδιζε από την εργασία της τα έπαιρνε ο 30χρονος Αλβανός και υπολόγισε ότι της έχει αφαιρέσει συνολικά ως τώρα 20.000 ευρώ.

ΤΙ ΚΑΤΕΘΕΣΕ Ο ΖΟΥΝΗΣ

Ο Ζούνης, υπάλληλος του Infinity στο Φαληράκι, κατέθεσε ότι ο 30χρονος Αλβανός πήγε τη Ρωσίδα στο μπαρ για εργασία και συγκεκριμένα ως χορεύτρια. Αφού άρχισε να εργάζεται εκεί και γνωρίσθηκε μαζί ο Αλβανός την κτυπούσε, ότι της έπαιρνε τα χρήματα που κέρδιζε και ότι την εκβίαζε ότι θα την σκότωνε αν έφευγε από κοντά του. Γι' αυτό και του ζήτησε απεγνωσμένα την βοήθειά του για να της επιστρέψουν τα έγγραφα και να αποδεσμευθεί από τον Αλβανό. Ο Ζούνης στη συνέχεια φιλοξένησε την 21χρονη Ρωσίδα και απειλήθηκε από τον 30χρονο Αλβανό. Του ζήτησε να της επιστρέψει τα έγγραφα αλλά ο Αλβανός απαίτησε αμοιβή 3.000 ευρώ από την Ρωσίδα αν και στο παρελθόν του είχε δώσει 6.000 ευρώ με την υπόσχεση να πάρει πίσω τα έγγραφά της.

Στις αρχές του Ιουνίου ο Αλβανός πήγε στο μπαρ με 4 άτομα κρατώντας ένα πιστόλι! Στις αρχές του Αυγούστου τον βρήκε στο δρόμο και του πέταξε μια σφαίρα για εκφοβισμό και αργότερα τοποθέτησε ακόμη μια σφαίρα στο μπαμπρίζ του αυτοκινήτου του.

Ο 30ΧΡΟΝΟΣ ΑΛΒΑΝΟΣ

Ο 30χρονος Αλβανός αρνείται κατηγορηματικά τις κατηγορίες ισχυριζόμενος ότι με την Ρωσίδα είχαν φιλική και μόνο σχέση. Υποστηρίζει ότι την βοήθησε να ξεφύγει από τους Ρωσοπόντιους δανείζοντας της 3.000 ευρώ. Είχαν όπως είχε καταθέσει ερωτική σχέση για 2 χρόνια όταν έμεναν στη Στερεά Ελλάδα και για λίγο καιρό όταν έμεναν στη Ρόδο. Αρνήθηκε ότι είχε παρακρατήσει το διαβατήριο της και υποστήριξε ότι ο Ζούνης είχε ερωτική σχέση μαζί της.

ΕΦΥΓΕ ΜΕ ΠΑΝΤΡΕΜΕΝΗ ΓΥΝΑΙΚΑ

ΣΑΛΟΣ ΜΕ ΙΕΡΕΑ

σε νησί της Δωδ/νήσου

Πρόβλημα με παπά και στην Κω



Πραγματικός σάλος επικρατεί σε νησί της Δωδ/νήσου μετά την κυκλοφορία εντονότατων φημών ότι ιερέας έφυγε με μια παντρεμένη γυναίκα προς άγνωστη κατεύθυνση.

Επικρατεί, πάντως, απόλυτη σύγχυση επί του προκειμένου καθώς οι μεν ισχυρίζονται ότι έφυγε με Ελληνίδα, οι δε με αλλοδαπή από χώρα της Ανατολικής Ευρώπης. Το βέβαιο είναι ότι τα ίχνη του ιερέα έχουν εξαφανισθεί μαζί με τα ίχνη κάποια γυναίκας (Ελληνίδας) με την οικογένεια της οποίας ο ιερέας διατηρούσε προσωπικό δεσμό.

Μέχρι να υπάρξει απόλυτη επιβεβαίωση του γεγονότος η «δ» περιορίζεται σ' αυτήν την ειδησεογραφία για σήμερα αν και όλες οι ενδείξεις συνηγορούν προς την άποψη ότι πράγματι κάτι τέτοιο έχει συμβεί.

Στο μεταξύ, όμως, πρόβλημα με ιερέα υπήρξε και στην Κω, με αποτέλεσμα να υποχρεωθεί σε παραίτηση από το μητροπολίτη κ. Αιμιλιανό.

Για το θέμα αυτό το «βήμα της Κω» δημοσίευσε το ακόλουθο ρεπορτάζ με τίτλο «Την απομάκρυνση του παπά στο Πλατάνι ζητούν με υπογραφές τους 112 κάτοικοι – υπόμνημα – διαμαρτυρία στον μητροπολίτη και στον πατριάρχη Βαρθολομαίο»:

Εμείς οι κάτοικοι της Ενορίας Αγίου Αθανασίου στο Πλατάνι, ζητάμε την απομάκρυνση του ιερέα κ. Στέφανου Στρατάκη, γιατί με την απαράδεκτη συμπεριφορά του έχει απομακρύνει τους πιστούς της ενορίας, όχι από την χριστιανική πίστη και αγάπη, αλλά από το ναό, με αποτέλεσμα να αναγκαζόμαστε να εκκλησιαζόμαστε σε άλλες ενορίες.

Με το τελευταίο συμβάν που δημιούργησε σε βάρος της οικογένειας του εκλιπόντος Μάρκου Αγρέλλη και τα πρωτοφανή γεγονότα που ακολούθησαν, δηλαδή την άρνησή του να κτυπήσει την καμπάνα της εκκλησίας και να ανοίξει την εκκλησία για τη νεκρώσιμη ακολουθία (μαζί με άλλα γεγονότα τα οποία δεν έχουν επίσημα καταγγελθεί) ζητάμε την απομάκρυνσή του. Για το σκοπό αυτό αναγκαστήκαμε να συγκεντρώσουμε τις παρακάτω υπογραφές διαμαρτυρίας, τις οποίες καταθέσαμε στον Μητροπολίτη Κω κ. Αιμιλιανό και στον Πατριάρχη κ. Βαρθολομαίο.

Ακολουθούν 112 υπογραφές.

ΑΚΡΙΤΙΚΑ

κουβεντούλες με κάποιο νόημα

Θάρσει· λέγων τ' αληθές σου σφαλεί ποτέ
ΣΟΦΟΚΛΗΣ

«Η φοβερότερη εκδίκηση είναι να περιφρονείς αυτούς που σε εχθρεύονται, αν και είσαι βέβαιος ότι μπορείς να τους συντρίψεις».
ΜΠΑΛΖΑΚ

ΠΑΙΧΝΙΔΙΑ ΕΞΟΥΣΙΑΣ

Στην πλάτη τους παίζεται εδώ και χρόνια ένα από τα πλέον ανελέητα παιχνίδια εξουσίας. Εξουσίας οικογενειακής, κοινωνικής, οικονομικής πολιτικής, πολιτισμικής. Σε βάρος αυτών των παιδιών στοιχηματίζει μια ολόκληρη κοινωνία τη διαιώνιση ενός συστήματος, που έχει εδώ και χρόνια κριθεί ως αποτυχημένο. Ενός συστήματος που αποσκοπεί στην παραγωγή υπηκόων του πολιτισμού της ψευδεπίγραφης επιτυχίας, μέσω μιας αμφίβολης επαγγελματικής ανέλιξης. Τις μέρες αυτές τα παιδιά αυτά ξενυχτούν διαβάζοντας, για να λάβουν μέρος στις εξετάσεις όλων των τάξεων της δευτεροβάθμιας εκπαίδευσης. Ξενυχτούν γνωρίζοντας το μάταιο των προσπαθειών τους, αφού η περιώνυμη σύνδεση Λυκείου - Πανεπιστημίου ακρωτηριάζει όνειρα και ζωές.

Τις μέρες αυτές η σκέψη όλων μας είναι μ' αυτά τα παιδιά που στην τρυφερή ηλικία της εφηβείας υποχρεώνονται να αντιμετωπίσουν μια διαδικασία κανιβαλιστική και σαρκοβόρα. Μια διαδικασία από την οποία όπως και να βγουν, θα έχει αφήσει ανεξίτηλα τα σημάδια πάνω τους.

ΑΝΤΕ, ΝΑ ΗΣΥΧΑΣΟΥΜΕ



•• Υστερα από πιέσεις, επισφραγίστηκε από τον Αρχιεπίσκοπο το σχέδιο συμφωνίας μεταξύ Εκκλησίας της Ελλάδος και του Πατριαρχείου, για σταδιακή εκτόνωση της κρίσης.

Αντε, άγιοι πατέρες, φιληθείτε για να τελειώνουμε!

ΤΗΣ... ΚΕΔ



Ο Γιώργος Ξηραδάκης

Ενας άνθρωπος της ναυτιλίας πρόεδρος στην Κτηματική Υπηρεσία του Δημοσίου. Πρόκειται για τον Γιώργο Κ. Ξηραδάκη, ο οποίος τα τελευταία χρόνια είναι εκπρόσωπος της Credit Lyonnais στην Ελλάδα και διατηρεί την XRTC Ltd εταιρεία συμβούλων επιχειρήσεων, ενώ παράλληλα είναι μέλος του Τομέα Ναυτιλίας της Ν.Δ.

Ξεκίνησε την τραπεζική του καριέρα το 1992 στη γαλλική τράπεζα Credit Lyonnais Greece στην οποία διετέλεσε Διευθυντής Ναυτιλιακού και Υποδιοικητής.

Εχει τελειώσει την Ανωτέρα Σχολή Ε.Ν. Ασπροπύργου και ταξίδεψε ως πλοίαρχος Ε.Ν., ενώ ολοκλήρωσε τις ακαδημαϊκές του σπουδές στην Αγγλία αποκτώντας το μεταπτυχιακό του τίτλο στα ναυτιλιακά.

ΗΒΙΑ ΦΕΡΝΕΙ ΒΙΑ

Η βία φέρνει βία, η φρίκη φέρνει περισσότερη φρίκη. Ο παραλογισμός του πολέμου οδηγεί στην κτηνωδία και την αποκτήνωση του ανθρώπου. Κινδυνεύουμε όλοι μας να ασχολούμαστε με τους κοιλιακούς του Σάκη και με όλα αυτά που προβάλλονται καθημερινά, που συνεχώς αισθανόμαστε πως κάτι γίνεται και δεν συμβαίνει τίποτα. Και όλο χώνουμε πιο βαθιά το χέρι μας στην τσέπη και μετράμε την ακρίβεια των τιμών και αγωνιούμε για τις διακοπές του καλοκαιριού και τους Ολυμπιακούς Αγώνες, γιατί για τις ευρωεκλογές δεν μας κόφτει και πολύ, χωρίς να προβληματιζόμαστε πέρα και μέσα και έξω από τα κόμματα για το καπιταλιστικό σύστημα και την ελεύθερη αγορά που «πιστεύει» πως η λύση θα επέλθει από την ανταγωνιστική αυτορρύθμιση και από την προσφορά και τη ζήτηση. Κατά τα άλλα είμαστε ασφαλείς, με τίμημα πάνω από 1 δισ. ευρώ, μέσα στην ανασφάλειά μας, γιατί το πρόβλημα έγινε και ψυχολογικό, γιατί ο Μέρντοχ και η τρομοκρατία όποτε το θελήσουν είναι εδώ και είδαμε τη δικαιοσύνη τους και στο Κυπριακό.

ΠΟΛΙΤΙΚΗ ΤΟΥ ΜΕΤΡΟΥ

Η επικοινωνιακή διαχείριση της επίσκεψης του πρωθυπουργού Κ. Καραμανλή στις ΗΠΑ τεκμηριώνει μια νέα πολιτική νοοτροπία που πολύ απέχει από το «εκσυγχρονιστικό» μοντέλο.

Παρά τα εμφανώς θετικά αποτελέσματα των συνομιλιών που είχε ο πρωθυπουργός με τον πρόεδρο Μπους και τον αντιπρόεδρο Τσένι, από κυβερνητικής πλευράς δεν υπήρξαν θριαμβολογίες ούτε μεγάλα λόγια.

Ο πρωθυπουργός έδειξε μέτρο, ασυνήθιστο για τα εδώ πολιτικά πράγματα, αποδεικνύοντας ότι όταν μιλούσε προεκλογικά για νέο πολιτικό πολιτισμό, το εννοούσε απολύτως.

Οι κυβερνήσεις Σημίτη είχαν αναγάγει σε επιστήμη την κατασκευή εντυπώσεων διεθνούς κύρους με κάθε ευκαιρία και τη διαφήμιση εθνικών «θριάμβων» όποτε πραγματοποιούνταν Σύνοδος Κορυφής της Ε.Ε., επίσκεψη στις ΗΠΑ ή σοβαρές συνομιλίες υψηλού επιπέδου με σημαντικούς ξένους ηγέτες.

Η κυβέρνηση Καραμανλή, ήδη από τα πρώτα της βήματα, δείχνει ότι δεν σκοπεύει να ακολουθήσει τη μανιέρα των προκατόχων της και ότι πιστεύει σε μια νέα επικοινωνιακή προσέγγιση.

Τα βασικά χαρακτηριστικά αυτής της προσέγγισης είναι η μετριοπάθεια, η ειλικρίνεια, η αποφυγή της υπερβολής και η ψυχραιμία.

ΤΟΥ... ΚΡΟΤΟΥ

Ετσι τελικά που το πάνε, σε λίγο θα μας «πείσουν» ότι ο κρότος, το μεσημέρι της Παρασκευής, στη Ρόδο, ήταν αποκύημα της... φαντασίας μας!

Οτι έχουν πρόβλημα με τα αυτιά τους χιλιάδες άνθρωποι.

Υπήρξε εμπλοκή ελληνικών και τουρκικών μαχητικών. Αυτό είναι εκτός πάσης αμφιβολίας.

Προς τι, λοιπόν, η διάψευση;

Για να μη ζητήσουν αποζημιώσεις όσοι υπέστησαν ζημιές;

Αν συμβαίνει κάτι τέτοιο, τότε πρόκειται για φθηνή πολιτική.

ΙΝΣΤΙΤΟΥΤΟ ΑΥΤΟΔΙΟΙΚΗΣΗΣ

Μια αρκετά φιλόδοξη προσπάθεια ξεκινά, όπως μαθαίνουμε, ο πρόεδρος της ΚΕΔΚΕ Πάρης Κουκουλόπουλος. Στόχος η ίδρυση ενός Ινστιτούτου Αυτοδιοίκησης, κατά τα πρότυπα του πολύ πετυχημένου Ινστιτούτου Εργασίας της ΓΣΕΕ, που θα συμβάλει να διορθωθούν πολλά κακώς κείμενα στον τομέα της Αυτοδιοίκησης και θα του δώσει μια νέα ώθηση. Ο κ. Κουκουλόπουλος, μάλιστα, σκοπεύει να δημιουργήσει και... «Γερουσία Αυτοδιοίκησης», όπου θα χρησιμοποιήσει παλαίμαχους δημάρχους, που έχουν ακόμα να προσφέρουν πολλά, π.χ. τον κ. Καρέλλη, τον κ. Παπαδιονυσίου και άλλους. «Δεν πρέπει να σκοτώνουμε τα άλογα όταν γεράσουν, αλλά να εκμεταλλευόμαστε την εμπειρία τους», λέει χαρακτηριστικά ο πρόεδρος της ΚΕΔΚΕ.

Πρόεδρε πάρε και το δήμαρχό μας. Από ιδέες και οράματα «σκίζει»!!

ΙΕΡΟΣ ΠΟΛΕΜΟΣ

Ο ιλαροτραγικός «ιερός πόλεμος» μεταξύ του Οικουμενικού Πατριάρχη Βαρθολομαίου και του Αρχιεπισκόπου Χριστόδουλου βαίνει προς το τέλος του. Μετά τη θύελλα των τελευταίων μηνών επέρχεται η ανακωχή. Αλλά όχι η οριστική ειρήνη. Αντίθετα από ότι νομίζεται, ο συμβιβασμός στον οποίον καταλήγουν οι δύο πλευρές, με τη μεσολάβηση της υπουργού Παιδείας Μαριέττας Γιαννάκου, που εξάντλησε όλη την επιρροή της νέας κυβέρνησης, είναι πρόσκαιρος, όπως εκτιμούν καλά πληροφορημένοι εκκλησιαστικοί κύκλοι. Ωστόσο, έστω κι η ανακωχή είναι ένα πρώτο θετικό βήμα για να ξεπερασθεί, επί του παρόντος τουλάχιστον, η κρίση. Κι έτσι να μη φθαρεί περαιτέρω η εικόνα της Εκκλησίας, που μόνον θετική δεν ήταν τους τελευταίους μήνες.

ΔΕΝ ΕΠΕΙΣΕ

Δεν φαίνεται να έχει πείσει ότι μπορεί τελικά να οδηγήσει το κόμμα του σε ανάκαμψη και διεκδίκηση της εξουσίας με αξιώσεις, αρκετούς από όσους πριν από τις εκλογές θεωρούσαν ότι «αποτελεί τη μόνη λύση», ο κ. Γ. Παπανδρέου.

Ο πρόεδρος του κινήματος δεν έχει καταφέρει να συσπειρώσει γύρω του το σύνολο των στελεχών του κόμματός του. Ούτε την πλειοψηφία τους. Και αυτό γιατί από την μιά δεν δείχνει να μπορεί να διαχειριστεί τα όσα συνθέτουν σήμερα το ΠΑΣΟΚ και από την άλλη δεν έχει κάνει σαφή τη στρατηγική του για το μέλλον.

Το όλο κλίμα επιβαρύνεται τόσο από τις κόντρες στο περιβάλλον του κ. Παπανδρέου, όπου το βάρος της εξουσίας αλλάζει ανά εβδομάδα όσο και από την προώθηση σε όλες τις νέες θέσεις ευθύνης των προσώπων που ή δεν έχουν σχέση με το ΠΑΣΟΚ, ή ως τώρα αποτελούσαν τμήμα στο περιθώριό του.

Το τελευταίο, η αλλαγή δηλαδή του κέντρου βάρους της εξουσίας και το πέρασμά της αργά αλλά σταθερά και με σύστημα σε στελέχη που είτε βρίσκονταν ως τώρα εκτός ΠΑΣΟΚ είτε έχουν ευθεία και μόνη γραμμή αναφοράς τον κ. Παπανδρέου και τους συνεργάτες του, προκαλεί πολλά ερωτηματικά, αλλά και αντιδράσεις.

ΗΓΙΓΑΝΤΟ-ΟΘΟΝΗ

Φυσικά είναι σωστή η ιδέα (το έχουμε σχολιάσει θετικά και άλλη φορά) να τοποθετηθούν σε καίρια σημεία της πόλεως γιγαντο-οθόνες, ώστε το κοινό, και κυρίως οι τουρίστες, να μπορούν να παρακολουθήσουν τους Ολυμπιακούς Αγώνες. Με μια παρατήρηση. Οτι πρέπει να τοποθετηθούν σε σημεία που να είναι εφικτή η παρακολούθηση και δεν αποσπούν την προσοχή των οδηγών, με ότι μπορεί αυτό να συνεπάγεται.

Στο πνεύμα αυτό θα μπορούσε κανείς να πει ότι θα ήταν προτιμότερο να εγκαθίστατο η γιγαντο-οθόνη που βρίσκεται σήμερα πάνω από το πρώην ανθοπωλείο του Δήμου στο Μαντράκι, μέσα στη Νέα Αγορά. Ο κόσμος θα μπορούσε να παρακολουθήσει τους αγώνες ΚΑΙ καθιστός ΚΑΙ χωρίς τον κίνδυνο να παρασυρθεί από κανένα αυτοκίνητο.

ΠΕΡΙ... ΠΑΡΑΛΙΩΝ

Δεν νομίζουν κάποιοι Δήμοι ότι είναι καιρός να καθαρίσουν τις παραλίες που βρίσκονται στα διοικητικά τους όρια; Ετσι προωθούν τον τουρισμό; Τελειώνει και ο Μάιος και η κατάσταση που επικρατεί σε ορισμένες, τουλάχιστον, παραλίες είναι απαράδεκτη. Στ' αλήθεια, ο ΕΟΤ τι κάνει; Μόνο στα χαρτιά υπάρχει; Δεν ασκεί εποπτεία; Με την ευκαιρία και μια... αφελής ερώτηση;

Με τους ναυαγοσώστες τι γίνεται; Υπάρχει ή δεν υπάρχει υποχρέωση;

ΣΥΓΧΥΣΗ... «ΙΔΕΟΛΟΓΙΩΝ»

Τελικά, όπως εξελίσσονται τα πράγματα στο νησί, με κάποιους αδιόρθωτους ελεεινούς στην ψυχή και στο μυαλό, να μην εννοούν να συνέλθουν αναρωτιέται πραγματικά κανείς ποιά «ιδεολογία» ταιριάζει: Αυτή που λέει «όστις σε ραπίσει επί την δεξιάν, στρέψον αυτώ και την αριστεράν» (Χριστιανισμός) ή «οφθαλμόν, αντί οφθαλμού» (Εβραϊσμός);

Ως φαίνεται, το γνωστό αληταριό, εξωθεί τα πράγματα προς την δεύτερη εκδοχή. Και θα φάει μιά μέρα το κεφάλι του.

Υ.Τ.Ε.

δημοκρατικά

ΥΠΑΡΧΕΙ ΑΝΤΙΚΕΙΜΕΝΙΚΗ ΠΡΑΓΜΑΤΙΚΟΤΗΤΑ Η ΟΠΟΙΑ ΔΙΝΕΙ ΤΟ ΜΕΤΡΟ ΤΗΣ ΑΛΗΘΕΙΑΣ (ΑΡΙΣΤΟΤΕΛΗΣ)

ΤΙ ΠΡΕΠΕΙ ΝΑ ΑΠΟΦΥΓΕΙ Η ΚΥΒΕΡΝΗΣΗ

ΤΟ ΣΥΝΔΡΟΜΟ ΤΟΥ ΤΑΥΡΟΥ ΕΝ ΥΑΛΟΠΩΛΕΙΩ



Γράφει ο Γιάννης Λούλης

Αφήνοντας στην άκρη τις υπερβολές της αξιωματικής αντιπολίτευσης ότι «η κυβέρνηση δεν κυβερνά», μια πιο καλόπιστη κριτική που διατυπώνεται από κάποιους είναι πως η νέα κυβέρνηση κινείται με πολύ βραδείς ρυθμούς. Μια πιο ακραία προσέγγιση είναι πως η κυβέρνηση Καραμανλή περισσότερο «καταγράφει» προβλήματα, παρά τα αντιμετωπίζει.

Κατ' αρχάς, το σύνδρομο του βιαστικού «ταύρου εν υαλοπωλείω» είναι αυτοκαταστροφικό. Η ίδια η Ν.Δ. έχει άλλωστε αρνητικές προγενέστερες εμπειρίες. Ανοιγμα πολλαπλών μετώπων, πυροδότηση κοινωνικών συγκρούσεων, πολωτική ιδεολογικοποίηση των πολιτικών επιλογών, σκληρή και εμπρηστική ρητορεία, συνοδευόμενη από αναδιπλώσεις κάτω από κοινωνική πίεση, οδηγούν σε ένα καταστροφικό συνδυασμό: Συγκρουσιακή υπερκινητικότητα και εν τέλει μια ουσιαστική παράλυση. Ειδικά μάλιστα στην πραγματιστική εποχή μας, οι κυβερνήσεις οφείλουν να πατούν γερά στην πραγματικότητα και να κινούνται προσεκτικά. Αλλωστε, η πραγματικότητα επιβάλλει κινήσεις που έχουν ένα minimum κοινωνικής αποδοχής. Βεβαίως, κόμματα και κυβερνήσεις δεν είναι νοητό να σύρονται πίσω από την κοινή γνώμη. Από την άλλη πλευρά όμως, οφείλουν, με ευαισθησία και ευελιξία, να τη συνυπολογίσουν στις κινήσεις τους. Και πάντως, δεν νοείται να συγκρούονται μετωπικά μαζί της. Διότι τελικά θα ηττηθούν πολιτικά. Ενώ θα αποδειχθούν και αναποτελεσματικές.

Ακραίοι νεοφιλελεύθεροι, δογματικοί σοσιαλιστές ή ψυχροί τεχνοκράτες μπορεί να προτάσσουν τα δόγματά τους και να πιστεύουν πως μπορεί αφ' υψηλού να αγνοήσουν την κοινωνική πραγματικότητα. Η νέα κυβέρνηση όμως φιλοδοξεί να εκφράσει το μεσαίο χώρο του πραγματισμού και της μετριοπάθειας. Αρα, επιβάλλεται να αποκηρύξει το σύνδρομο του «ταύρου εν υαλοπωλείω» και να επιλέξει προσεκτικά βήματα, τα οποία συνυπολογίζουν τα όρια της κοινωνικής ανοχής, διατηρώντας την ευρύτερη δυνατή συναίνεση.

Η νέα κυβέρνηση βρέθηκε μπροστά σε δύο προτεραιότητες: Το Κυπριακό και τους Ολυμπιακούς Αγώνες. Ειδικά, όσον αφορά τη στάση της στο Κυπριακό είχαμε μια πρώτη αντιπαράθεση ανάμεσα στους «βιαστικούς» και τους «συνετούς». Οι «βιαστικοί» απαιτούσαν από τον πρωθυπουργό άκριτα, μονοσήμαντα και εσπευσμένα να προκαταλάβει με ένα απόλυτο «ΝΑΙ» την κυπριακή κυβέρνηση, ασκώντας πίεση και στην ίδια και επιχειρώντας να επηρεάσει την κοινή γνώμη της Κύπρου. Υποτίθεται πως αυτή η γρήγορη και απόλυτη τοποθέτηση (που υιοθέτησαν τόσο ο πρόεδρος του ΠΑΣΟΚ, όσο και δύο τ. πρωθυπουργοί) θα έδειχνε «θάρρος» και «αποφασιστικότητα». Επρόκειτο βεβαίως περί πολιτικά άφρονος επιλογής. Η ελληνική κυβέρνηση ουδένα θα επηρέαζε, θα προκαλούσε μείζονα κρίση στις σχέσεις της με την κυπριακή κυβέρνηση, θα έχανε κάθε αξιοπιστία στον κυπριακό ελληνισμό, θα εμφανιζόταν ως φερέφωνο των μονοδιάστατων ξένων πιέσεων και εν τέλει η ίδια η Ελλάδα θα υφίστατο το ράπισμα του ΟΧΙ.

Αρα, οι «βιαστικοί» οπαδοί του τυφλού «γιουρουσιού» στα «χωράφια» του Κυπριακού είχαν άδικο. Ενώ οι συνετοί ήταν και σοφότεροι και εν τέλει πολύ πιο αποτελεσματικοί, εμμένοντας στην προσεκτική, μετριοπαθή και ρεαλιστική επιλογή τους.

Με την ίδια λογική, κάποιοι θα ήθελαν τώρα η κυβέρνηση να εφορμήσει ως ταύρος εν υαλοπωλείω στο χώρο της οικονομίας, αγνοώντας το κοινωνικό κόστος, τη δυσφορία και την κόπωση μιας κοινής γνώμης που βιώνει μια πολυετή λιτότητα. Παραγνωρίζουν επίσης πως και η περιβόητη «απογραφή» είναι, πρακτικά, απόλυτα αναγκαία, ενώ η πρώτη προτεραιότητα τώρα (για μια κυβέρνηση με στοιχειώδεις ιεραρχήσεις προτεραιοτήτων) είναι οι Ολυμπιακοί Αγώνες. Καθώς το στοίχημα αυτό δεν είναι γενικώς «εθνικό», αλλά ουσιαστικό και χειροπιαστό για την πορεία της χώρας.

Αλλωστε, το τελευταίο που χρειάζεται η οικονομία είναι το σύνδρομο του υπερκινητικού ταύρου εν υαλοπωλείω που εφορμά παρασύροντάς τα πάντα στο διάβα του. Και εδώ το μήνυμα της κοινής γνώμης είναι ξεκάθαρο: «Οχι απότομες κινήσεις, μην μας αιφνιδιάζετε, μη φήστε στην άκρη σπασμωδικές προχειρότητες, προχωρήστε προσεκτικά και πείστε μας για τα βήματά σας». Μια συμβουλή, που καλά θα κάνει να ακούσει μια κυβέρνηση που επιθυμεί να είναι σε επαφή με την κοινή γνώμη και το μεσαίο χώρο.

Δεν είναι σκοπός μου βεβαίως να γίνω υπερασπιστής αυτής ή οποιασδήποτε κυβέρνησης. Αλλωστε, η σκληρή κριτική μου προγενέστερων κυβερνητικών λαθών της Ν.Δ. είναι γνωστή. Εκείνο που υπερασπίζομαι εδώ είναι τη σύνεση και τη μετριοπάθεια έναντι των εφορμήσεων που εκφράζουν οι όποιες υπερφίαλες και άτεγκτες βεβαιότητες.

Υποστηρίζω επίσης την αυτονόητη ανάγκη να συνυπολογιστούν οι ευαισθησίες της κοινής γνώμης και να μην αγνοηθούν τα όρια αντοχής και ανοχής της. Το μόνο δε που δεν χρειάζεται ο τόπος είναι την κοινωνική πόλωση και τον όποιο ιδεολογικό δογματισμό. Αρα, η σύνεση είναι επιβεβλημένη. Αρκεί βεβαίως να μην μετεξελιχθεί σε ακινησία.

ΑΠΟ ΤΟ ΥΠΕΧΩΔΕ

ΤΙ ΑΛΛΑΖΕΙ ΓΙΑ ΑΔΕΙΕΣ ΔΟΜΗΣΗΣ ΚΑΙ ΑΥΘΑΙΡΕΤΑ

Επαναστατικές αλλαγές στο χωροταξικό και πολεοδομικό σχεδιασμό της χώρας



Επαναστατικές αλλαγές στο χωροταξικό και πολεοδομικό σχεδιασμό της χώρας ετοιμάζει το υπουργείο ΠΕΧΩΔΕ. Στις αλλαγές αυτές θα περιλαμβάνονται μεταξύ άλλων οι διαδικασίες ένταξης στο σχέδιο πόλης, το σύστημα έκδοσης των αδειών δόμησης αλλά και το θέμα των αυθαίρετων.

Ο υπουργός Γιώργος Σουφλιάς είναι αποφασισμένος να προωθήσει ουσιαστικές λύσεις στα συγκεκριμένα ζητήματα που στο παρελθόν πολλές φορές είχε επιχειρηθεί να λυθούν αλλά η αποσπασματική αντιμετώπιση τους δημιουργούσε τελικώς πολύ μεγαλύτερα προβλήματα από εκείνα που επιχειρούσε να λύσει.

Εντάξεις στο σχέδιο πόλης και αυθαίρετα

Ζήτημα πρώτης προτεραιότητας από το οποίο ουσιαστικά θα ξεκινήσουν και οι αλλαγές είναι η διαδικασία εντάξεων στο σχέδιο πόλης. Στόχος του υπουργείου είναι η δημιουργία ευέλικτου θεσμικού πλαισίου που θα επιτρέπει με απλές και γρήγορες διαδικασίες την ολοκλήρωση της ένταξης στο σχέδιο πόλης χιλιάδων στρεμμάτων σε όλη τη χώρα.

Εως σήμερα στη χώρα μας, οι εντάξεις περιοχών στο σχέδιο πόλεως παρουσιάζουν πολύ μεγάλες καθυστερήσεις που θα φθάνουν στα 7 ή και ακόμη περισσότερα χρόνια. Οι καθυστερήσεις είναι το αποτέλεσμα του εκρηκτικού «κοκτέιλ» που δημιουργείται από το δαιδαλώδες και γραφειοκρατικό πλαίσιο, την έλλειψη πόρων και την αναποτελεσματικότητα της διοίκησης.

Συνέπεια είναι η παροχή πολοεοδομήσιμης γης να υστερεί σε σχέση με τις οικιστικές ανάγκες και το αποτέλεσμα είναι βέβαια η δημιουργία ολόκληρων αυθαιρέτων πόλεων. Οπως σημειώνει χαρακτηριστικά για το συγκεκριμένο θέμα ο Γιώργος Σουφλιάς προηγείται η αυθαίρετη δόμηση και έπειτα ο πολεοδομικός σχεδιασμός, για να τη νομιμοποιήσει.

Το θέμα έχει επιχειρηθεί στο παρελθόν να αντιμετωπιστεί με πλειάδα νόμων οι οποίοι υποτίθεται ότι ρύθμιζαν το θέμα των αυθαιρέτων που είχαν κατασκευαστεί μέχρι τη στιγμή της ψήφισής τους αλλά τελικά το αποτέλεσμα ήταν συνεχώς να δημιουργούνται καινούργιες γενιές αυθαιρέτων.

Στόχος του υπουργείου είναι να δημιουργηθεί ευέλικτο θεσμικό πλαίσιο για τις εντάξεις στο σχέδιο πόλης, ώστε να μπορούμε να ολοκληρώνονται οι πολεοδομήσεις σε εύλογο χρονικό διάστημα και να διατίθεται γη για οικοδόμηση.

Οι αποφάσεις για τις εντάξεις στο σχέδιο πόλεως, πρέπει να λαμβάνονται μέσα από ένα ολοκληρωμένο χωροταξικό σχεδιασμό, ο οποίος θα συνεκτιμά και τις μελλοντικές οικιστικές ανάγκες του πληθυσμού, αλλά και την προστασία του φυσικού περιβάλλοντος.

Με τον τρόπο αυτό το ΥΠΕΧΩΔΕ υπολογίζει ότι θα δοθεί και οριστική λύση στο ζήτημα της αυθαίρετης δόμησης η οποία θα μπορεί πλέον να αντιμετωπίζεται πολύ αυστηρά αφού το κράτος θα παρέχει στον πολίτη όλες τις προϋποθέσεις να είναι νόμιμος ώστε να μην δημιουργηθεί και νέα γενιά αυθαιρέτων.

Για τα υφιστάμενα αυθαίρετα στις προθέσεις του υπουργείου είναι η κατάταξή τους σε τρεις κατηγορίες για να είναι δυνατή και διαφοροποίηση της αντιμετώπισής τους.

Οπως σημειώνει ο υπουργός ΥΠΕΧΩΔΕ το θέμα της αυθαίρετης δόμησης πρέπει να αντιμετωπιστεί και με κριτήρια κοινωνικής ευαισθησίας, αλλά και με σεβασμό απέναντι στην έννομο τάξη και το περιβάλλον καθώς δεν έχει ενιαίο χαρακτήρα.

Υπάρχουν τρεις κατηγορίες αυθαιρέτων σύμφωνα με τον κ. Σουφλιά και συγκεκριμένα αυτή που πρέπει να αντιμετωπιστεί με κοινωνική ευαισθησία, αυτή που η αυθαιρεσία έγινε μέσα σε δασικές εκτάσεις ή άλλες ευαίσθητες περιοχές και πρέπει να αντιμετωπιστεί με αυστηρότητα και οι υπόλοιπες περιπτώσεις που δεν εντάσσονται σε καμία από τις δύο προηγούμενες και κάθε περίπτωση απαιτεί διαφορετική αντιμετώπιση.

Το βέβαιο είναι ότι θα υπάρξει περαιτέρω αυστηροποίηση των ποινών για όσους έχουν χτίσει σε δασικές, προστατευόμενες περιοχές, αρχαιολογικούς χώρους, αιγιαλούς κ.λ.π., ενώ από την άλλη με ελαστικότερους όρους θα αντιμετωπίζονται όσοι αυθαιρέτησαν προκειμένου να εξυπηρετήσουν τις στεγαστικές τους ανάγκες ελλείψει χωροταξικού σχεδιασμού. Ειδικά για την τελευταία αυτή κατηγορία δεν αποκλείεται να υπάρξουν και νέες μειώσεις στα πρόστιμα που έχουν επιβληθεί μιά και ο κύριος υπεύθυνος για την παρανομία είναι το κράτος.

ΣΥΛΛΗΨΗ ΕΞΑΡΤΗΜΕΝΟΥ ΜΕ «ΚΑΒΑΤΖΑ» ΒΟΥΠΡΕΝΟΡΦΙΝΗΣ

Αστυνομικοί του Τμήματος Δίωξης Ναρκωτικών Ρόδου συνέλαβαν προχθές το μεσημέρι στο σπίτι του στους Αγ. Αποστόλους τον Μ.Μ. του Δ. 38 ετών όταν μετά από έρευνα βρέθηκε να κατέχει 4 πλαστικά δοχεία με 26 γρ. «τριμμένης» Βουπρενορφίνης και 10 δισκία «xanax».

Ο 38χρονος κατέθεσε ότι μετέχει στο πρόγραμμα υποκατάστασης του ΟΚΑΝΑ και ότι ήθελε τα φάρμακα για ιδίαν χρήση.

Η ανεύρεση της ανωτέρω ποσότητας Βουπρενορφίνης αναδεικνύει για ακόμη μια φορά την αδυναμία του ΟΚΑΝΑ που έχει αναλάβει τη χορήγησή του υποκατάστατου στους μετέχοντες του προγράμματος να ελέγξει αποτελεσματικά τυχόν «διαρροές» του φαρμάκου. Αξίζει να σημειωθεί ότι η ποσότητα που βρέθηκε αντιστοιχεί περίπου σε 20 δισκία.

ΕΠΙΘΕΣΗ ΧΡΥΣΗ ΣΤΟ ΠΑΣΟΚ ΓΙΑ ΤΟ ΦΡΑΓΜΑ ΚΡΗΤΗΝΙΑΣ

Από το πολιτικό γραφείο του κ. Χρύση εκδόθηκε χθες η ακόλουθη ανακοίνωση:

Ο Βουλευτής Δωδεκανήσου κ. Βασίλης Χρύσης αφού έλαβε γνώση του υπ' αριθ. 4594/7-5-2004 εγγράφου του Νομάρχη Δωδεκανήσου στο οποίο καταγράφονται οι φόβοι του περί απεντάξεως του έργου «Φράγμα Λήρου – Κρητηνίας» από το ΠΕΠ Νοτίου Αιγαίου, επισκέφθηκε τον Υπουργό Αγροτικής Ανάπτυξης & Τροφίμων καθώς και την Διαχειριστική Αρχή του Επιχειρησιακού Προγράμματος του Υπουργείου και αφού συζήτησε το θέμα ενημερώνει τον Δωδεκανησιακό Λαό αναφορικά με τα έργα του ΠΕΠ Νοτίου Αιγαίου :

- Η Κυβέρνηση του ΠΑΣΟΚ και ο Περιφερειάρχης το 2003 **δεν προχώρησαν** στην αναθεώρηση του ΠΕΠ Νοτίου Αιγαίου
- Το Α' τρίμηνο του 2004 για το ΠΕΠ Νοτίου Αιγαίου η απορροφητικότητα ήταν **μηδέν**
- Παρά το γεγονός ότι το Γ' ΚΠΣ λήγει το 2004 η **απορροφητικότητα** που επέτυχε η Κυβέρνηση του ΠΑΣΟΚ φθάνει σε Πανελλαδικό επίπεδο μόνο το **20%**

Με βάση τα παραπάνω δεδομένα υπήρξε προβληματισμός της Περιφέρειας Νοτίου Αιγαίου για την πορεία των έργων του ΠΕΠ. Η Κυβέρνηση της Νέας Δημοκρατίας και ο νέος Περιφερειάρχης μετά από διάλογο και συνεννόηση με όλους τους φορείς υλοποιήσεως έργων του ΠΕΠ προχωρά στην αναθεώρηση του ΠΕΠ Νοτίου Αιγαίου.

Η νέα διακυβέρνηση και η Περιφέρεια παρά την φημολογία και την κινδυνολογία διαφόρων κύκλων **δεν απένταξε κανένα έργο** από το ΠΕΠ αλλά αντιθέτως και το σημαντικότερο **ενέταξε 15 νέα έργα** στο ΠΕΠ Νοτίου Αιγαίου.

Οσο αφορά το έργο **«Φράγμα Λήρου – Κρητηνίας»** ο Περιφερειάρχης σε συνεργασία με την Διαχειριστική Αρχή του Επιχειρησιακού Προγράμματος του Υπουργείου Αγροτικής Ανάπτυξης και το Υπουργείο Οικονομίας και Οικονομικών προώθησαν το έργο και αυτό βρίσκεται στη **φάση της Δημοπρατήσεως**.

Ο Βουλευτής Δωδεκανήσου κ. Βασίλης Χρύσης τονίζει ότι η Νέα Δημοκρατία ως Κυβέρνηση στηρίζει στη Δωδεκάνησο τον πρωτογενή τομέα με έργα γεωργικής υποδομής εφαρμόζοντας στην πράξη το πρόγραμμα της για το οποίο ψηφίστηκε από τον Ελληνικό Λαό στις 7 Μαρτίου 2004.

ΤΡΙΤΗ ΗΜΕΡΑ ΤΩΝ ΠΑΝΕΛΛΗΝΙΩΝ ΕΞΕΤΑΣΕΩΝ

ΔΥΣΚΟΛΑ ΤΑ ΘΕΜΑΤΑ ΣΕ ΒΙΟΛΟΓΙΑ - ΑΡΧΑΙΑ

Αναμένεται πτώση των βάσεων



Πιο δύσκολα από πέρυσι κρίθηκαν από τους τελειόφοιτους της Γ΄ Λυκείου τα θέματα της Βιολογίας στα οποία εξετάστηκαν το Σάββατο, τρίτη ημέρα των Πανελλήνιων Εξετάσεων. Δύσκολα ήταν επίσης και τα θέματα των Αρχαίων Ελληνικών, ενώ εύκολα της Τεχνολογίας Επικοινωνιών και μέτρια της Χημείας στα οποία διαγωνίσθηκαν οι απόφοιτοι της Β΄ Λυκείου.

Στις χθεσινές πανελλήνιες εξετάσεις, σύμφωνα με επίσημα στοιχεία της Δευτεροβάθμιας Εκπαίδευσης Δωδεκανήσου, συμμετείχαν 1152 μαθητές της Β΄ λυκείου σε σύνολο 1154 εξεταζόμενων (99,83% συμμετοχή) και 1204 μαθητές της Γ΄ Λυκείου σε σύνολο 1240 (97,10% συμμετοχή).

Οι εξετάσεις διενεργήθηκαν χωρίς ιδιαίτερα προβλήματα. Οι μαθητές της Β΄ Λυκείου που διαγωνίστηκαν στο μάθημα της Χημείας αναγκάστηκαν να περιμένουν περί τα 30 λεπτά της ώρας στα εξεταστικά κέντρα όταν με εντολή του το Υπουργείο Παιδείας και Θρησκευμάτων απέσυρε τα θέματα που είχαν διανεμηθεί στους μαθητές όταν από έλεγχο διαπιστώθηκε λάθος σε ... ένα γράμμα. Η αποστολή των θεμάτων στα εξεταστικά κέντρα επαναλήφθηκε λίγη ώρα αργότερα και οι μαθητές ανυπόμονοι περίμεναν να φωτοτυπηθούν και να τους δοθούν τα διαγωνίσματα.

Εν πάση περιπτώσει σύμφωνα με όσα δήλωσαν σε συντάκτη της «δ» οι τελειόφοιτοι του 3ου Ενιαίου Λυκείου Ρόδου κκ Γ. Γιαλλούσης και Τ. Κυπριώτης το 4ο ζήτημα στο οποίο κλήθηκαν να απαντήσουν στο μάθημα της Βιολογίας ήταν εξαιρετικά δύσκολο ενώ συμφώνησαν ότι σε γενικές γραμμές τα θέματα ήταν «για τους πολύ καλά διαβασμένους».

Οι απόφοιτοι της Β΄ Λυκείου έκριναν ότι τα θέματα των Αρχαίων ήταν δύσκολα αλλά δεν έλειψαν αυτοί που τα χαρακτήρισαν «εύκολα και αναμενόμενα». Οι κκ Λ. Τσαμπανίδου και Ν. Στάθης δήλωσαν ειδικότερα ότι το κείμενο του «Μαντίθεου» έχει «πέσει» και παλαιότερα στις εξετάσεις και είχε αποτελέσει αντικείμενο μελέτης όλων των μαθητών.

Σε ότι αφορά το επίπεδο δυσκολίας των θεμάτων στο μάθημα της Χημείας οι περισσότεροι εξεταζόμενοι έκριναν ότι τα «θέματα ήταν μέτριας δυσκολίας». Η κ Ρ. Μάινα δήλωσε ειδικότερα πως «οι ασκήσεις ήταν εύκολες αλλά η θεωρία ήταν για καλά διαβασμένους μαθητές».

Οι μαθητές της Β΄ Λυκείου κκ Π. Μισός, Μ. Πρωτόπαππας και Ν. Κουτσανέλος έκριναν τέλος ότι τα θέματα στο μάθημα της Τεχνολογίας Επικοινωνιών ήταν εύκολα. «Ακόμη και οι ερωτήσεις κρίσεων που περιελάμβανε το διαγώνισμα ήταν εύκολες» επεσήμαναν.

Οι πανελλήνιες εξετάσεις θα συνεχιστούν την Τρίτη. Οι μαθητές της Γ΄ Λυκείου θα εξεταστούν ειδικότερα στο μάθημα των Μαθηματικών & Στατιστικής ενώ οι απόφοιτοι της Β΄ Λυκείου στα μαθήματα της Φιλοσοφίας και Φυσικής ανάλογα με την κατεύθυνση που έχουν ακολουθήσει.

ΠΕΦΤΟΥΝ ΟΙ ΒΑΣΕΙΣ

Με βαθμούς κάτω του 11 αναμένεται να βαθμολογηθεί το 50% των γραπτών για το μάθημα της ιστορίας μαθητών της Γ΄ λυκείου, που διαγωνίζονται στις πανελλήνιες εξετάσεις, ενώ λιγότερα από 4 στα 100 γραπτά της Νεοελληνικής Γλώσσας θα «πιάσουν» βαθμολογία πάνω από 18.

Οι πρώτες πληροφορίες από βαθμολογικά κέντρα του υπουργείου Παιδείας, στα οποία άρχισαν να επεξεργάζονται τα πρώτα γραπτά των υποψηφίων, οι βαθμολογίες στα δύο πρώτα μαθήματα θα είναι αρκετά χαμηλές. Επίσης, σύμφωνα με τις ίδιες εκτιμήσεις, μεγάλος αριθμός γραπτών, και των δύο πρώτων μαθημάτων των φετινών εξετάσεων, αναμένεται να οδηγηθεί και φέτος στην αναβαθμολόγηση, καθώς θα προκληθούν διαφωνίες και μεγάλες αποκλίσεις από την αρχική αξιολόγηση των βαθμολογητών.

ΕΡΩΤΗΜΑ ΤΟΥκ. Χ. ΧΑΤΖΗΕΥΘΥΜΙΟΥ

«ΠΟΙΟΣ ΦΤΑΙΕΙ ΓΙΑ ΟΣΑ *συμβαίνουν στο Δήμο Ροδίων»;*

Τι απαντά σε δημοσίευμα τοπικής εφημερίδας



Από τον επικεφαλής της δημοτικής παράταξης «Πρώτα η Ρόδος» κ. Χατζή Χατζηευθυμίου μας απεστάλη προς δημοσίευση η ακόλουθη επιστολή:

Με έκπληξή μου διάβασα σήμερα στην εφημερίδα «Η Ροδιακή» και στην σελίδα 11 άρθρο το οποίο αναφέρει:

Υπέρτιτλος: «Αναφορές στον Εισαγγελέα για... ψύλλου πήδημα».

Κυρίως τίτλος: «Ποινικοποίηση των πολιτικών διαφορών στο Δήμο της Ρόδου» και

Υπότιτλος «Στα άκρα οδηγεί τις καταστάσεις ο επικεφαλής της μειοψηφίας κ. Χατζηευθυμίου».

Κατ' αρχήν θεωρώ ότι το δημοσίευμα αυτό δεν εκφράζει την εφημερίδα, αλλά τις απόψεις του δημοσιογράφου που ασχολήθηκε με το θέμα.

Μου προξενεί έκπληξη και απορία ο τρόπος με τον οποίον ο συντάκτης του άρθρου αυτού παρουσιάζει το θέμα.

Και η έκπληξή μου αυτή συνίσταται στο εξής:

Ο συντάκτης του άρθρου πολύ καλά γνωρίζει ότι ο κ. Δήμαρχος στην συγκεκριμένη παρουσία του Δημοτικού Συμβουλίου, όταν η παράταξή μας είχε αποχωρήσει, δήλωσε παρουσία και όλων των μέσων μαζικής ενημέρωσης ότι η παρουσία μου στο Δημοτικό Συμβούλιο έχει στόχο να παρεισφρύσουν στον Δήμο Οικονομικά συμφέροντα.

Μάλιστα τρεις φορές επανέλαβε την φράση «Αιδώς Αργείοι».

Και ο συντάκτης του άρθρου αντί να καταδικάσει την συμπεριφορά του κ. Δημάρχου παρουσιάζει εμένα ως εκείνον που ποινικοποιεί τις πολιτικές διαφορές διότι προσέφυγα στον κ. Εισαγγελέα και ζήτησα τι; **να ελεγχθώ και να κινηθούν εναντίον μου οι προβλεπόμενες διαδικασίες αν πράγματι κάτι τέτοιο συμβαίνει.**

Δεν γνωρίζω αν υπάρχει άλλο προηγούμενο, να ζητάει δηλαδή κάποιος με αναφορά του στον Εισαγγελέα να ελεγχθεί για κατηγορίες που του αποδίδει τρίτος και να κατηγορείται γι' αυτό από δημοσιογράφο.

Περίεργη αντίληψη του συντάκτη του άρθρου αυτού στον οποίο θα ήθελα να πω ότι δεν επιτρέπω σε κανέναν να θίγει την τιμή και την υπόληψή μου σε όποια θέση και αν ευρίσκεται ακόμη και αν είναι ο κ. Δήμαρχος ή ο εκπρόσωπος τύπου του Δήμου.

Οσον αφορά την υπόθεση της μη απόδοσης στην παράταξή μας των οικονομικών στοιχείων που ζητήσαμε μέσω του Προέδρου του Δ.Σ. και του αρμόδιου Υπουργού Εσωτερικών χωρίς αποτέλεσμα είναι ενήμεροι όλοι όσοι κατοικούν στον τόπο αυτό ότι αναγκασθήκαμε να ζητήσουμε την συνδρομή του κ. Εισαγγελέα προκειμένου να μας αποδοθούν.

Καμιά μηνυτήρια αναφορά η παράταξή μας δεν κατέθεσε ούτε και την δίωξη κανενός ζητήσαμε. Η όποια δίωξη έγινε αυτεπάγγελτα από τον κ. Εισαγγελέα.

Διερωτώμαι αν ο συντάκτης της εφημερίδας πιστεύει ότι η μειοψηφία του Δήμου δεν πρέπει να ενημερώνεται επί των θεμάτων που απασχολούν τον Δήμο! Εκτός και αν πιστεύει ότι ο ρόλος της είναι διακοσμητικός.

Θα περίμενα κ. Διευθυντά από την συγκεκριμένη εφημερίδα μια δήλωση η οποία να αναφέρει ότι οι απόψεις του συντάκτη του άρθρου δεν εκφράζουν και την εφημερίδα.

Χατζής Χατζηευθυμίου
Επικεφαλής
της Δημοτικής παράταξης
«πρώτα η Ρόδος»

ΕΝΩΣΗ ΞΕΝΟΔΟΧΩΝ ΡΟΔΟΥ
RODOS HOTEL ASSOCIATION

Προς
Τα Μέλη της Ε.Ξ.Ρ.
Ενταύθα

ΠΡΟΣΚΛΗΣΗ ΤΩΝ ΜΕΛΩΝ ΤΗΣ ΕΞΡ ΣΕ ΤΑΚΤΙΚΗ ΓΕΝΙΚΗ ΣΥΝΕΛΕΥΣΗ

Αγαπητοί Συνάδελφοι,

Με απόφαση του Δ.Σ. της ΕΞΡ της 30/03/2004, ορίσθηκε η σύγκληση της Ετήσιας Τακτικής Γενικής Συνέλευσης των μελών για τις 26 Μαΐου 2004 ημέρα Τετάρτη και ώρα 18.00μ.μ. στην αίθουσα του 1ου ορόφου του ΑΚΤΑΙΟΝ. Εάν κατά την παραπάνω ημερομηνία δεν υπάρξει η απαρτία, που προβλέπεται από το καταστατικό της Ε.Ξ.Ρ. η Γ.Σ. θα επαναληφθεί στις

2 Ιουνίου, ημέρα Τετάρτη και ώρα 18.00μ.μ.

στον ίδιο τόπο με τα εξής θέματα Ημερήσιας Διάταξης:

1. Εγκριση Πεπραγμένων 2003.
2. Εγκριση Απολογισμού 2003.
3. Εγκριση έκθεσης Ελεγκτικής Επιτροπής 2003.
4. Εγκριση Προϋπολογισμού 2004.
5. Εξελίξεις και προοπτικές για την τουριστική κίνηση 2004- 2005.
6. Πολιτική τιμών για το 2005.
7. Εργασιακές σχέσεις.
8. Διάφορα.

Σας υπενθυμίζουμε ότι για τη συμμετοχή σας στην Γενική Συνέλευση θα πρέπει σύμφωνα με το καταστατικό να έχετε εξοφλήσει τις συνδρομές σας προς την Ενωση μέχρις του έτους 2003.

Με τιμή

Πρόεδρος **Γεν. Γραμματέας**
Βασ. Μηναΐδης **Μιχ. Βρουχος**

ΑΝΕΣ

ΑΝΩΝΥΜΗ ΝΑΥΤΙΛΙΑΚΗ ΕΤΑΙΡΕΙΑ ΣΥΜΗΣ
ΠΡΟΓΡΑΜΜΑ ΔΡΟΜΟΛΟΓΙΩΝ
(ΩΡΕΣ ΑΝΑΧΩΡΗΣΕΩΝ) ΜΑΪΟΥ 2004



ΗΜΕΡΟΜΗΝΙΑ	Ε/Γ ΣΥΜΗ ΙΙ		Υ/Γ ΑΙΓΛΗ		Ε/Γ ΠΑΝΟΡΜΙΤΗΣ	
	ΣΥΜΗ-ΡΟΔΟ	ΡΟΔΟ-ΣΥΜΗ	ΣΥΜΗ - ΡΟΔΟ	ΡΟΔΟ-ΣΥΜΗ	ΣΥΜΗ - ΡΟΔΟ	ΡΟΔΟ-ΣΥΜΗ
15 Μαΐου Σάββατο				09.00	07.30, 17.00	09.00, 18.30
16 Μαΐου Κυριακή	15.45	09.00(ΜΕΣΩ ΠΑΝΟΡΜΙΤΗ)	15.00(ΜΕΣΩ ΠΑΝΟΡΜΙΤΗ)		07.30, 17.00	09.00, 18.30
17 Μαΐου Δευτέρα		18.30	10.30,16.00	09.00,14.30	07.30	
18 Μαΐου Τρίτη	06.00		10.30,16.00	09.00,14.30		18.30
19 Μαΐου Τετάρτη	15.45	09.00(ΜΕΣΩ ΠΑΝΟΡΜΙΤΗ)	10.30,16.00	09.00,14.30	07.30	18.30
20 Μαΐου Πέμπτη			10.30,16.00	09.00,14.30	07.30	18.30
21 Μαΐου Παρασκευή			10.30,16.00	09.00,14.30	07.30	18.30
22 Μαΐου Σάββατο				09.00	07.30, 17.00	09.00, 18.30
23 Μαΐου Κυριακή	15.45	09.00(ΜΕΣΩ ΠΑΝΟΡΜΙΤΗ)	15.00(ΜΕΣΩΠΑΝΟΡΜΙΤΗ)		07.30, 17.00	09.00, 18.30
24 Μαΐου Δευτέρα		18.30	10.30,16.00	09.00,14.30	07.30	
25 Μαΐου Τρίτη	06.00		10.30,16.00	09.00,14.30		18.30
26 Μαΐου Τετάρτη	15.45	09.00(ΜΕΣΩ ΠΑΝΟΡΜΙΤΗ)	10.30,16.00	09.00,14.30	07.30	18.30
27 Μαΐου Πέμπτη			10.30,16.00	09.00,14.30	07.30	18.30
28 Μαΐου Παρασκευή			10.30,16.00	09.00,14.30	07.30	18.30
29 Μαΐου Σάββατο				09.00	07.30, 17.00	09.00, 18.30
30 Μαΐου Κυριακή	15.45	09.00(ΜΕΣΩ ΠΑΝΟΡΜΙΤΗ)	15.00(ΜΕΣΩΠΑΝΟΡΜΙΤΗ)		07.30, 17.00	09.00, 18.30
31 Μαΐου Δευτέρα		18.30	10.30,16.00	09.00,14.30	07.30	

Τα δρομολόγια μπορούν να τροποποιηθούν λόγω εκτάκτων συγκοινωνιακών αναγκών ή καιρικών συνθηκών. Παρακολούμε πριν ταξιδέψετε επικοινωνήστε με την εταιρεία:
Γραφείο Σύμης: Τηλ. 2246071444 Φαξ 2246071373
Γραφείο Ρόδου: Τηλ. 2241037769 Φαξ 2241034493, www.anes.gr

ΣΥΝΕΝΤΕΥΞΗ «ΕΞΩ ΑΠΟ ΤΑ ΔΟΝΤΙΑ» ΓΙΑ ΤΑ ΠΡΟΒΛΗΜΑΤΑ ΥΓΕΙΑΣ

ΒΑΣΙΛΗΣ ΔΗΜΗΤΡΑΚΟΠΟΥΛΟΣ: «Στην Ελλάδα μας αρέσουν τα θαύματα»

Πως πρέπει να αντιμετωπισθούν τα προβλήματα από τους φορείς υγείας, σε όλα τα επίπεδα, στα πλαίσια του συστήματος

Στις σοβαρές ελλείψεις ιατρικού και νοσηλευτικού προσωπικού στο Γενικό Νοσοκομείο της Ρόδου που χρονίζουν παρά τις συνεχείς εκκλήσεις φορέων και τάξεων, στην έλλειψη συγκροτημένης πολιτικής από το Υπουργείο Υγείας επί σειράν ετών, στην αποτυχία της διαμόρφωσης ενός επαρκούς δικτύου αντιμετώπισης του «επείγοντος» αλλά και στην ... μιζέρια που μας διακατέχει επικεντρώνει τα αίτια για τα συνεχιζόμενα προβλήματα στο χώρο της υγείας της Δωδεκανήσου ο νομαρχιακός σύμβουλος, πρόεδρος της εταιρείας «Γαληνός», εκλεγμένο μέλος του ΠΕΣΥΠ Νοτίου Αιγαίου και ιατρός της Ορθοπεδικής κλινικής του Γενικού Νοσοκομείου Ρόδου κ Β. Δημητρακόπουλος.

ΣΥΝΕΝΤΕΥΞΗ ΣΤΟΝ Δ. ΑΘΑΝΑΣΙΟΥ

Ο κ Δημητρακόπουλος θεωρεί ειδικότερα ότι για την έκρυθμη κατάσταση που έχει δημιουργηθεί στο Γενικό Νοσοκομείο Ρόδου δεν ευθύνονται οι εκάστοτε διοικητές αλλά το Υπουργείο Υγείας επισημαίνοντας μάλιστα με αφορμή τη δυσαρέσκεια που εκφράζεται για την διοίκηση υπό τον κ Τρ. Τζιούμη ότι «έχουμε φτάσει στο σημείο αντί να χτυπάμε τον γάιδαρο, χτυπάμε το σαμάρι». Τονίζει επίσης ότι είναι ακόμη νωρίς για να κρίνει την αποδοτικότητα και τις εξαγγελίες της κυβέρνησης της ΝΔ σε θέματα υγείας επισημαίνοντας μάλιστα ότι «στην Ελλάδα μας αρέσουν τα θαύματα».

Θέση δεν παίρνει στις αντιδράσεις που σημειώθηκαν για την συγκρότηση του νέου ΔΣ του ΠΕΣΥΠ και αρκείται να τονίσει ότι «το κάθε κόμμα αξιολογεί τα στελέχη του και τα χρησιμοποιεί αναλόγως».

Στην ίδια συνέντευξη αναφέρεται και στο θέμα του πλωτού πολυϊατρείου της Νομαρχίας αλλά και στη λειτουργία της κινητής οδοντιατρικής μονάδας.

Αναλυτικά η συνέντευξη του κ Β. Δημητρακόπουλου

• Κύριε Δημητρακόπουλε, τα προβλήματα στο Γενικό Νοσοκομείο Ρόδου συνεχίζουν να υπάρχουν παρά τα συνεχή αιτήματα του συλλόγου των νοσοκομειακών ιατρών και του συλλόγου των νοσηλευτών για την εξασφάλιση πρόσθετου προσωπικού. Πως σχολιάζετε την κατάσταση αυτή και τι περιμένετε από τη νέα κυβέρνηση;

Το ότι την διακυβέρνηση της χώρας την έχει αναλάβει ένα νέο κόμμα ένα πράγμα σημαίνει μονάχα: Ότι πιθανότατα μέσα σε κάποιο ενθουσιασμό να ασχοληθούν λίγο περισσότερο, κάποιοι άνθρωποι, με αυτό το «πρόβλημα» που λέγεται νοσοκομείο της Ρόδου.

Το νοσοκομείο της Ρόδου είναι ένα Περιφερειακό νοσοκομείο που βρίσκεται σε παραμεθόρια περιοχή. Το νησί έχει την τύχη λόγω της ομορφιάς του πέραν των μόνιμων κατοίκων να προσελκύει και πολλούς τουρίστες. Αυτό σημαίνει ότι το νοσοκομείο έχει κατά την θερινή περίοδο πάρα πολλή δουλειά. Αυτό σημαίνει ότι θα έπρεπε να είναι πλήρως στελεχωμένο από πλευράς νοσηλευτικού και ιατρικού προσωπικού πράγμα που δεν έχει ακόμη επιτευχθεί. Για τον εξοπλισμό του νοσοκομείου θα έλεγα ότι είναι ικανοποιητικός αλλά πάντοτε κανείς θα πρέπει να στοχεύει στο καλύτερο.

Το πρόβλημα της στελέχωσης του νοσοκομείου δεν είναι καινούργιο υπάρχει από το παλαιό νοσοκομείο και διαιωνίζεται μετά τη λειτουργία του νέου. Στο παλιό νοσοκομείο ο χώρος, η διαρρύθμιση, δεν ενέπνεε την ηγεσία του υπουργείου να φροντίσει για κάτι καλύτερο. Όταν μετακομίσαμε στο καινούργιο νοσοκομείο οι ελλείψεις του προσωπικού φάνηκαν εντονότερες γιατί οι χώροι είναι σαφώς μεγαλύτεροι και δεν ενισχύθηκαν με το κατάλληλο έμψυχο υλικό. Κανείς δεν θα μπορούσε σήμερα να υποστηρίξει ότι το νοσοκομείο παρέχει το επίπεδο της νοσηλείας που επιβάλλεται για έναν νησιωτικό χώρο όπως τα Δωδεκάνησα και ο μοναδικός λόγος είναι ότι εξακολουθεί να λειτουργεί με λιγότερο προσωπικό από το απαιτούμενο.

• Να μιλήσουμε ειδικότερα για την Ορθοπεδική Κλινική που βιώνετε τα προβλήματα καθημερινά. Ποιές είναι οι ελλείψεις στη συγκεκριμένη κλινική;

Το προσωπικό στην ορθοπεδική κλινική δεν επαρκεί. Έχουμε να κάνουμε με μια κλινική 34 κρεβατιών, με ασθενείς οι οποίοι πρέπει να έχουν κάποιον δίπλα τους. Αυτός ο κάποιος από την στιγμή που δεν επαρκεί το προσωπικό καμιά φορά αναγκάζεται να είναι ο συγγενής του ασθενούς. Από πλευράς δυνατοτήτων η Ορθοπεδική Κλινική έχει περισσότερες από αυτές που φαίνεται να έχει σήμερα. Θεωρώ ότι είναι μια κλινική πολύ καλού επιπέδου, όμως τα τελευταία χρόνια ο όγκος της δουλειάς που υπάρχει και η αδυναμία προγραμματισμού των χρηστών υγείας από τα ταμεία δημιουργεί πολλές φορές ασφυκτικές καταστάσεις με αποτέλεσμα να φαίνεται ότι αυτή δυσλειτουργεί. Χρειάζεται οπωσδήποτε στελέχωση, για να μπορέσει να αποδώσει το maximum των δυνατοτήτων της. Είναι συχνό το φαινόμενο να μην έχουμε κρεβάτι για νοσηλεία.

• Όλα αυτά τα προβλήματα τα αποδίδετε στις κυβερνήσεις που πέρασαν, ή θεωρείτε ότι υπάρχει και αδυναμία διοίκησης του νοσοκομείου; Πως σχολιάζετε τις κινήσεις ορισμένων συναδέλφων σας να ζητήσουν την άμεση απόσπαση του νέου διοικητή, του κ Τζιούμη;

Είχα πει στην τελευταία γενική συνέλευση ότι δυστυχώς έχουμε φτάσει στο σημείο αντί «να χτυπάμε τον γάιδαρο να χτυπάμε το σαμάρι», όπως λέει και η παροιμία. Ο «γάιδαρος» είναι ο ίδιος, είναι το Υπουργείο Υγείας και τόσα χρόνια έχουμε πέσει πάνω στο «σαμάρι». Πιστεύω τελικά ότι δεν πρόκειται να αλλάξει κάτι γιατί κανένας δεν έχει σκύψει σοβαρά στο χώρο του νοσοκομείου και ο καθένας από τη μεριά του και από το ταμπεραμέντο του ή τη νοοτροπία του μπορεί να εκφράσει αυτά που θέλει, με διαφορετικό τρόπο. Πιστεύω ότι εάν οποιοσδήποτε κληθεί να διαχειριστεί τη μιζέρια θα έχει προβλήματα. Και εκεί κολλάμε, ότι προσπαθούμε να βάλουμε ανθρώπους να διαχειριστούν τα προβλήματα. Τι να διαχειριστούν; Τα οικονομικά όσον αφορά στις εφημερίες; Κάπου πιθανόν να έχουμε και εμείς κάποια ευθύνη αλλά μεγάλη ευθύνη πιστεύω ότι έχει το Υπουργείο στο ότι δεν μπορεί να κατανοήσει ποιές είναι οι ανάγκες του νοσοκομείου. Πιστεύω λοιπόν ότι ο οποιοσδήποτε αναλάβει τη διοίκηση και κληθεί, να διαχειριστεί ένα νοσοκομείο σαν και αυτό με τόση δουλειά, θα έχει να αντιμετωπίσει τη δυσαρέσκεια για προβλήματα που δημιουργεί το Υπουργείο Υγείας.



• Ένα μεγάλο μέτωπο μεταξύ γιατρών και του κυρίου Τζιούμη είναι το θέμα των εφημεριών. Πως το σχολιάζετε;

Πάντα τα βλέπω θετικά τα πράγματα και όχι αρνητικά. Θα έπρεπε να καταστρατηγηθούν ορισμένοι νόμοι ή αποφάσεις για να είναι όλοι ευχαριστημένοι. Φαίνεται ότι κανένας δεν το διακινδυνεύει. Εγώ δεν θα προσωποποιήσω το πρόβλημα του νοσοκομείου θα πω ότι το πρόβλημα είναι γενικό. Επειδή ορισμένοι πάντα ενδιαφέρονται με τον τρόπο τους, δυστυχώς παρεξηγούνται γιατί αναγκάζονται να φτάσουνε σε συμπεριφορά τέτοια που να προκαλεί ρήξεις. Το θέμα είναι ευθύνη του κεντρικού σχεδιασμού υγείας.

• Το πρώτο δίμηνο διακυβέρνησης της Ν.Δ. οι προσδοκίες των πολιτών για την επίλυση και των προβλημάτων της υγείας είναι αυξημένες. Τα προβλήματα στο νοσοκομείο της Ρόδου αποδίδονται εν μέρει και στην έλλειψη διοίκησης στο ΠΕΣΥΠ. Θεωρείτε ότι θα δοθούν λύσεις μετά τον διορισμό από τον κ Υπουργό της νέας διοίκησης του ΠΕΣΥΠ και πως σχολιάζετε τις αντιδράσεις που προκλήθηκαν από την επιλογή συγκεκριμένων προσώπων; Πως κρίνετε τις εξαγγελίες της ΝΔ για την Υγεία και την μέχρι τώρα απόδοσή της στην επίλυση των προβλημάτων της Υγείας;

Καταρχήν δεν θα μπορούσε κανείς να κάνει κριτική στην νέα Κυβέρνηση, όσον αφορά τα θέματα υγείας γιατί στην ουσία ο τρόπος που λειτουργεί το σύστημα υγείας είναι ο ίδιος με αυτόν που προϋπήρχε. Στην Ελλάδα μας αρέσουν τα θαύματα. Περιμένουμε να λυθούν όλα τα προβλήματα με μαγικό τρόπο σε μια στιγμή. Οποιοσδήποτε κι αν έρθει στην κυβέρνηση αν δεν αναλάβει πρωτοβουλίες και αρχίσει να χτίζει σιγά-σιγά αυτό που έχει μέσα στο μυαλό του αν δεν παρουσιάσει έργο δεν μπορεί να κριθεί.

Όσον αφορά το συμβούλιο του ΠΕΣΥΠ, ο κάθε κομματικός χώρος αξιολογεί τα άτομα που έχει και τα τοποθετεί στις ανάλογες θέσεις. Η ΝΔ φαίνεται ότι έχει αξιολογήσει ορισμένα πρόσωπα και τα τοποθέτησε σε ανάλογες θέσεις.

Από την δική μου μεριά δεν θα μπορούσα να κάνω κριτική για τους λόγους που αντιδρούν ορισμένοι που δεν εξασφάλισαν θέση στο ΔΣ του ΠΕΣΥΠ ή αντιδρούν γιατί τοποθετήθηκαν άλλοι.

Σε ότι αφορά τις εξαγγελίες της ΝΔ πιστεύω ότι στα λόγια όλοι είμαστε καλοί, στη θεωρία είμαστε όλοι καλοί, αυτό που περιμένω να δω είναι πως θα εφαρμοστούν ορισμένα πράγματα, π.χ. πως θα εξασφαλιστεί ότι το Νοσοκομείο της Ρόδου, θα είναι νοσοκομείο δευτεροβάθμιας περίθαλψης, αν δεν υπάρχει νόμος στα ταμεία που θα εξασφαλίζει ότι ο οποιοσδήποτε που θέλει να εξυπηρετηθεί σε κάποιο θέμα πρωτοβάθμιας περίθαλψης δεν θα καταφεύγει στο Νοσοκομείο.

• Μέσω της ιδιότητας σας του Νομαρχιακού Συμβούλου έχετε μια άποψη για τα προβλήματα υγείας στα μικρά νησιά. Ποιό είναι το επίπεδο της παροχής περίθαλψης στους κατοίκους των μικρών νησιών;

Στο τελευταίο Νομαρχιακό Συμβούλιο υπήρχε μια εισήγηση απ' τον αναπληρωτή διευθυντή του ΠΕΣΥΠ κ Γεωργαντόπουλο για το επίπεδο Υγείας του Νομού. Μιλούσε για το πως ήταν μια κατάσταση και το πως εξελίσσεται σήμερα και διαπιστώσαμε ότι πρέπει να γίνουν ακόμη πολλά. Πιστεύω ότι πρέπει να στοχεύσουμε στο minimum της ασφάλειας των κατοίκων που βρίσκονται στα μικρά νησιά. Αυτό σημαίνει σωστά ιατρεία, σημαίνει εξοπλισμό τόσο όσο θα μπορούσε να χειριστεί ο ιατρός που βρίσκεται σε ένα νησί.

Αν κατορθώσουμε να στελεχώσουμε τα μικρά νησιά με ιατρούς γενικής ιατρικής που θα έχουν μια επαρκή εκπαίδευση, αν αξιοποιήσουμε τις δυνατότητές τους θεωρώ ότι θα εξυπηρετήσουμε τις ανάγκες της περιοχής μας. Από εκεί και πέρα χρειάζεται σωστό δίκτυο του επείγοντος, σημαίνει σωστή τηλεϊατρική, σωστή σχέση μικρών νοσοκομείων και μεγάλων, σωστή σχέση ΕΚΑΒ με τα νοσοκομεία. Το επείγον είναι αυτό που μας καίει όλους χωρίς να ξεχνάω ότι και η πρόληψη είναι η βάση της πυραμίδας για ένα σωστό σύστημα υγείας. Απαιτείται επομένως και έλεγχος των κατοίκων από ειδικευμένους γιατρούς.

• Το θέμα της λειτουργίας του πλωτού πολυϊατρείου έχει προκαλέσει έντονη ανησυχία στα μέλη της νομαρχιακής αρχής λόγω της έλλειψης πόρων για την λειτουργία του παρότι αναγνωρίζεται η προσφορά του στην αντιμετώπιση προβλημάτων υγείας στα νησιά. Για ποιό λόγο η νομαρχιακή αρχή δεν επιχείρησε μέσω μιας προγραμματικής σύμβασης, με το υπουργείο, με το ΠΕΣΥΠ, να εξασφαλίσει μια μόνιμη επιδότηση της λειτουργίας του;

Το πλωτό πολυϊατρείο προσπάθησε να συμπληρώσει ένα κομμάτι στο άφτιαχτο παζλ στον χώρο της υγείας στα Δωδεκάνησα. Η λειτουργία του απασχόλησε το τελευταίο Νομαρχιακό Συμβούλιο. Θεωρώ ότι για να λειτουργήσει σωστά μια τέτοια μονάδα είναι δύσκολο λόγω του ακριβού κόστους της.

Σε ότι αφορά την αδυναμία χρηματοδότησης του η προσωπική μου εμπειρία είναι ότι το Υπουργείο δεν θεωρεί ότι το εγχείρημα αυτό θα αποδώσει. Ακόμα υπάρχουν αντίθετες φωνές, υπάρχουν αντιρρήσεις για την λειτουργία του που βασίζονται στη δυσμενή εμπειρία παρόμοιων εγχειρημάτων που δεν έπιασαν τόπο. Θυμίζω το πρόγραμμα «Ιπποκράτης» την αγορά πλοίων που επρόκειτο να λειτουργήσουν ως πολυϊατρεία για να καλύψουν ανάγκες στα νησιά και το γεγονός ότι τα πλοία αυτά σαπίζουν παρατημένα σε κάποιο λιμάνι. Το θέμα είναι όμως ότι απ' την στιγμή που οι κάτοικοι θέλουν την λειτουργία του πλωτού πολυϊατρείου θα πρέπει να συνεχίσουμε να το χρησιμοποιούμε. Όσες φορές συζήτησα τον τελευταίο χρόνο με τις συντεταγμένες υπηρεσίες Υγείας του Κράτους πλην της τελευταίας συζήτησής μου με τον αναπληρωτή διευθυντή του Υπουργείου, όλοι θεωρούσαν την λειτουργία του σαν «κάρβουνο που καίει αναμμένο και σβησμένο μουτζουρώνει». Κανένας δεν ήθελε να ασχοληθεί με το θέμα του πλωτού πολυϊατρείου, γιατί είχαν στο βάθος του μυαλού τους το τι συνέβη με τα προηγούμενα πολυϊατρεία.

• Στο προσεχές διάστημα πρόκειται να δρομολογηθεί και η λειτουργία της κινητής οδοντιατρικής μονάδας που κατορθώσατε να ανακαινίσετε....

Αυτό είναι αλήθεια. Υπήρξαν προβλήματα στη χρηματοδότηση και της κινητής οδοντιατρικής μονάδας που ξεπεράσαμε. Για δημοσιονομικούς λόγους δεν μπορούσε να χρηματοδοτείται από κωδικό της Νομαρχίας και σκεφτήκαμε με τον Νομάρχη να την «δανείσουμε» στην εταιρεία ΓΑΛΗΝΟΣ, και να εξασφαλίσουμε τη λειτουργία της με πόρους της εταιρείας. Έχουμε εξασφαλίσει τη συνεργασία του οδοντιατρικού σύλλογου ο οποίος θα καλύπτει τα προγράμματα με προσωπικό και θα μας υποδείξει με ποιό τρόπο θα λειτουργήσει. Θα έλεγα ότι στόχος μας είναι να πάει και στο πιο απομακρυσμένο νησί. Το πρόγραμμα θα ξεκινήσει απ' τη Ρόδο και σταδιακά θα επεκταθεί αν το επιτρέψουν οι συνθήκες.

ΜΑΡΙΕΤΤΑ ΓΙΑΝΝΑΚΟΥ, ΥΠΟΥΡΓΟΣ ΠΑΙΔΕΙΑΣ ΚΑΙ ΘΡΗΣΚΕΥΜΑΤΩΝ

Η ΣΥΓΚΡΟΥΣΗ ΔΕΝ ΜΠΟΡΕΙ ΝΑ ΞΕΠΕΡΑΣΤΕΙ ΜΕ ΔΗΛΩΣΕΙΣ ΜΕΣΩ ΤΗΛΕΟΡΑΣΕΩΣ...

Την πεποίθησή της ότι θα βρεθεί λύση στο εκκλησιαστικό εκφράζει η υπουργός Παιδείας και Θρησκευμάτων, και προσθέτει ότι η κυβέρνηση εφαρμόζει το Σύνταγμα και είναι λάθος η άποψη ότι στήριξε την πλευρά του Αρχιεπισκόπου. Δηλώνει ότι θα αρχίσει εθνικός διάλογος για την Παιδεία τον Σεπτέμβριο, καθώς και αναδιάρθρωση του διοικητικού μηχανισμού του υπουργείου. Τέλος, για το ζήτημα των πτυχίων των ΚΕΣ λέει ότι δεν υπάρχει θέμα ακαδημαϊκής αναγνώρισης των πτυχίων.



«ΚΑΙ ΟΙ ΔΥΟ ΠΛΕΥΡΕΣ ΘΕΛΟΥΝ να βρεθεί λύση στο εκκλησιαστικό πρόβλημα»

ΣΥΝΕΝΤΕΥΞΗ ΣΤΟΝ ΣΠΥΡΟ ΓΚΟΥΤΖΑΝΗ

Θα αναγνωρίσετε τα πτυχία των Κέντρων Ελευθέρων Σπουδών;

Δεν είναι θέμα αναγνώρισης των πτυχίων, δεν πρόκειται να κάνουμε τέτοια αναγνώριση και δεν αφορά τα ακαδημαϊκά δικαιώματα. Το ζήτημα εμπίπτει στα επαγγελματικά δικαιώματα και αφορά διαπραγμάτευση της Κομισιόν με το Κοινοβούλιο. Η Κομισιόν δεν δέχεται ότι τα κράτη μπορούν να κάνουν έλεγχο στα κράτη προέλευσης πτυχίων. Για μας θα πρέπει να διασφαλίζεται το επίπεδο σπουδών αυτών των κέντρων.

• Μέχρι στιγμής απέδωσε καρπούς η παρέμβασή σας στο εκκλησιαστικό;

Ναι έχουν γίνει βήματα και έχουν αλλάξει οι αντιλήψεις. Δεν έχουμε τελειώσει, αλλά έχουν γίνει βήματα.

• Υπάρχουν άξονες πάνω στους οποίους μπορεί να βρεθεί μια κοινή συνισταμένη;

Βέβαια υπάρχουν, χωρίς αμφιβολία. Είναι ένα θέμα λεπτό, υπό την έννοια ότι ούτε ο λαός γνωρίζει το εκκλησιαστικό δίκαιο που παίζει ρόλο, οι παραδόσεις παίζουν ρόλο επίσης και πρέπει κανείς να είναι πάρα πολύ προσεκτικός.

• Υπάρχει διάθεση από τις δύο Εκκλησίες να τα βρούνε;

Υπάρχει. Και διάθεση υπάρχει και ανησυχία υπάρχει και από τις δύο πλευρές, ότι αν η κρίση τραβήξει αυτό θα έχει επιπτώσεις ουσιαστικές στον ρόλο των Εκκλησιών.

• Με τον τρόπο που μπήκε στο θέμα η κυβέρνηση φάνηκε σαν να υποστηρίζει την πλευρά του κυρίου Χριστόδουλου.

Καταρχήν δεν πρόκειται περί πολιτικής σύγκρουσης, για να πούμε ότι υποστηρίζει τη μια ή την άλλη πλευρά. Πρέπει να σας πω ότι η Εκκλησία της Ελλάδος είναι ένας σημαντικός παράγοντας, αλλά και το Πατριαρχείο είναι ένας σημαντικός παράγοντας εκκλησιαστικού χαρακτήρα, αλλά και εξωτερικής πολιτικής. Και σημαίνει ορισμένα πράγματα για το διαχρονικό ελληνισμό. Επομένως η θεωρία σύμφωνα με την οποία η κυβέρνηση υποστηρίζει τον Αρχιεπίσκοπο και η Αντιπολίτευση υποστηρίζει τον Πατριάρχη, είναι σκέψεις λάθος.

• Πάντως τα Προεδρικά Διατάγματα υπεγράφησαν, άρα το θέμα με την εκλογή των δύο Μητροπολιτών και...

Ο νόμος είναι σαφέστατος, δεν ξέρω, ζητάει η αντιπολίτευση να καταστρατηγηθεί ο νόμος; Ο ίδιος ο Πατριάρχης δήλωσε ότι δεν ζητάει από ένα κράτος που έχει Σύνταγμα να το παραβιάσει, αλλά το επί της ουσίας δεν είναι οι τρεις Μητροπολίτες. Είναι βαθύτερο το πρόβλημα και το ξέρετε, και νομίζω ότι δεν είναι από τα πράγματα που μπορεί να χειριστεί κανείς δια των σχολίων και δια της τηλεοράσεως. Οχι. Αυτό που έχει σημασία είναι ότι έχει υπάρξει ήδη μια κάμψη της τριβής αυτής που εμφανιζόταν στα Μέσα Μαζικής Ενημέρωσης, αυτό είναι ένα καλό πεδίο για να βρει κανείς τρόπους και απαλλαγές.



• Πάντως λέτε ότι θα βρεθεί λύση.

Εγώ νομίζω ότι θα βρεθεί λύση. Και πιστεύω επίσης ότι και οι δύο πλευρές ανησυχούν εξίσου για ότι προσλαμβάνει ο ελληνικός λαός.

• Γιατί δεν έχετε φέρει κανένα νομοσχέδιο ακόμα;

Θα έρθει ένα νομοσχέδιο τώρα το οποίο είναι ρυθμίσεις που είναι αναγκαίες και επείγουσες, αλλά η δύναμη μιας κυβέρνησης δεν είναι η παραγωγή νομοσχεδίων, αυτή είναι δουλειά της Βουλής.

• Ξέρετε ότι η μομφή της αντιπολίτευσης είναι ότι δεν είσαστε έτοιμοι να κυβερνήσετε.

Ευτυχώς που το ΠΑΣΟΚ ήταν έτοιμο, για να κυβερνήσει τόσο άσχημα. Ξέρουμε απολύτως τι θα κάνουμε. Η διαφορά μας με το ΠΑΣΟΚ είναι ότι αυτοί ενώ δεν ήξεραν τι ακριβώς θα κάνουν έλεγαν από την πρώτη στιγμή τι θα κάνουν και έκαναν εξαγγελίες που ποτέ δεν έχουν εφαρμοστεί. Αλλά το ζήτημα δεν είναι να κάνει κανείς σόου, να δημιουργεί κινητικότητα στα Μέσα Μαζικής Επικοινωνίας, να λέει ότι θα τα λύσει όλα με ένα νομοσχέδιο. Οι νομοθετικές πρωτοβουλίες και η κατάληξη, εκεί είναι το θέμα.

• Τώρα πήγαμε στο άλλο άκρο.

Να σας πω κάτι; Δεν μπορεί να είναι ενδιαφέρον για το κοινό 24 ώρες το 24ωρο τι διοικητικές πράξεις κάνει ο υπουργός. Εντάξει, και εδώ είμαστε πάλι πρωτότυποι. Δεν υπάρχει κανένας λόγος, ούτε υπάρχει λόγος υπερβολών, υπερβάλλοντος ζήλου, ενθουσιασμού, εξαγγελιών, ότι όλα τα λύσαμε. Ο κόσμος κάτω ξέρει ότι εμείς εξελέγημεν επί τη βάσει της ανάδειξης των προβλημάτων της καθημερινότητας, που είναι υψίστη πολιτική, ξέρει πολύ καλά τι μπορεί να γίνει και τι δεν μπορεί. Ξέρει πολύ καλά την απόσταση που υπάρχει ανάμεσα στην εξαγγελία ενός φιλόδοξου σχεδίου νόμου μέχρις ότου αποδώσει εκείνο.

• Η πιο σημαντική κριτική που άκουσα για αυτή τη συζήτηση που έγινε στη Βουλή είναι ότι η πραγματική κατάσταση στην Οικονομία είναι αρκετά χειρότερη από αυτή που παρουσιάσατε.

Πάντως εγώ νομίζω ότι το καίριο ζήτημα είναι το δημόσιο χρέος, που συνιστά και υποχρεώσεις έξω, Σύμφωνα Σταθερότητας κ.λ.π. και από την άλλη επηρεάζει καταλυτικά την ελληνική οικονομία. Το δημόσιο χρέος είναι διπλάσιο.

• Και το έλλειμμα είναι μεγαλύτερο απ' αυτό που παρουσιάζει και η δική σας κυβέρνηση.

Κοιτάξτε, εγώ κατανοώ τη σχέση, τη συνεργασία με την Ευρωπαϊκή Ενωση, τα προβλήματα του Συμφώνου Σταθερότητας. Μπορεί κανείς να είναι στα όρια και να μην υποστεί καμία από τις ποινές. Αλλά όταν απέχει τόσο πολύ και διαβεβαιώνει το λαό ότι θα έρθουν καλύτερες μέρες, δεν είναι και ταμπού.

• Το περιεχόμενο της παρεχόμενης παιδείας δεν ανταποκρίνεται στις σημερινές απαιτήσεις

• θα πρέπει να διασφαλίζεται το επίπεδο γνώσεων στα Κέντρα Ελευθέρων Σπουδών

• Ο εθνικός διάλογος για την Παιδεία θα αρχίσει το Σεπτέμβριο;

Ναι. Θα υπάρξουν κάποια ερωτηματολόγια, κάποια βάση δεδομένων πάνω στην οποία θα κινηθούμε. Νιμίζω ότι στον εθνικό διάλογο θα συμμετάσχουν όλοι. Εκπαιδευτική κοινότητα, γονείς κηδεμόνες, θα γίνει δημόσια και θα κωδικοποιείται κάθε φορά. Σκέφτομαι να ακολουθήσω τη μεθοδολογία που ακολουθήσαμε στη Συνέλευση για το μέλλον της Ευρώπης.

• Θα μπείτε στο περιεχόμενο των σπουδών;

Βέβαια. Αυτό είναι το θέμα.

• Αλλαγές στα διδακτικά βιβλία.

Τα βιβλία έχουν ήδη προγραμματιστεί να αλλάξουν, μια σειρά από βιβλία, θα τα δούμε, θα τα ξαναδιαβάσουμε γιατί είχαν συμβεί διάφορα στο παρελθόν. Αλλά λέω να μπούμε στο περιεχόμενο της παιδείας και το περιεχόμενο της παιδείας δεν εξαρτάται μόνο από το βιβλίο ή μόνο από τον εκπαιδευτικό. Χρειάζονται πολλά πράγματα. Εχουμε όλοι την αίσθηση ότι το περιεχόμενο της παρεχόμενης παιδείας και εκπαίδευσης δεν ανταποκρίνεται στα σημερινά δεδομένα.

• Θα συνδέσετε περισσότερο την εκπαίδευση με την επιχειρηματικότητα;

Είναι η κατευθυντήρια γραμμή της Λισσαβώνας και εμείς είμαστε εκτός πραγματικότητας, δηλαδή μπορεί να μας πάνε και στο Ευρωπαϊκό Δικαστήριο.

• Διοικητική μεταρρύθμιση στο υπουργείο θα κάνετε;

Τι εννοείτε;

• Για τον τρόπο λειτουργίας του διοικητικού μηχανισμού. Εχετε και ένα ιδιόμορφο καθεστώς.

Είναι τελείως ιδιόμορφο καθεστώς. Τα 2/3 των υπαλλήλων είναι αποσπασμένοι, οι υπόλοιποι ανήκουν στο προσωπικό. Υπήρχαν ζητήματα να αλλάξει ο οργανισμός του υπουργείου παλιότερα, αλλά δεν είχε γίνει δεκτός από το υπουργείο Εσωτερικών. Το υπουργείο Εσωτερικών μου είπε ότι δεν είχε γίνει δεκτός γιατί κατά κάποιο τρόπο θέλανε να επιβεβαιώσουν πρόσωπα. Πάντως η διοίκηση θα χρησιμοποιηθεί. Οσοι είναι καλοί θα χρησιμοποιηθούν.

• Αρα θα την προχωρήσετε.

Βεβαίως.

• Τον Σεπτέμβριο όπως όλα;

Ναι, νομίζω ναι.



ΝΙΚΟΣ ΣΑΜΑΡΑΣ, ΔΙΚΗΓΟΡΟΣ

«Η ΚΑΤΑΣΤΑΣΗ ΠΟΥ ΕΠΙΚΡΑΤΕΙ *στην πόλη είναι απαράδεκτη»*

Η πορεία της Νέας Δημοκρατίας και της Κυβέρνησης - Οι Ευρωεκλογές - Οι Τοπικές Αυτοδιοικήσεις - Η Ναυτιλία - Ο Δικηγορικός Σύλλογος

Στη μέχρι τώρα πορεία της κυβέρνησης και τις προοπτικές που προδιαγράφονται για το μέλλον, στις επερχόμενες ευρωεκλογές, στην κατάσταση που επικρατεί στις τοπικές αυτοδιοικήσεις, στην εν γένει εικόνα της πόλεως Ρόδου, στα προβλήματα της ακτοπλοΐας και το «δέον γενέσθαι», αναφέρεται σήμερα, σε συνέντευξή του προς τη «δημοκρατική», ο γνωστός δικηγόρος κ. Νίκος Σαμαράς, επί σειράν ετών από τα κορυφαία στελέχη της Ν.Δ. και του Δικηγορικού Συλλόγου, αλλά και βαθύτατα γνώστης των προβλημάτων της Ναυτιλίας, καθώς είναι επί σειράν ετών νομικός σύμβουλος της ΔΑΝΕ.

ΣΥΝΕΝΤΕΥΞΗ ΣΤΟΝ ΔΑΜΙΑΝΟ ΑΘΑΝΑΣΙΟΥ

• Κύριε Σαμαρά, είσθε Δικηγόρος περί τα 30 χρόνια και έχετε πλούσια επαγγελματική, συνδικαλιστική και κοινωνική δράση. Θα θέλαμε αν έχετε την καλωσύνη να έχουμε τις θέσεις και τις απόψεις σας πάνω στα σημαντικότερα επίκαιρα ζητήματα που απασχολούν τον τόπο μας. Κατ' αρχήν θα θέλαμε να μάθουμε για το πώς βλέπετε την πορεία της νέας Κυβέρνησης της Νέας Δημοκρατίας, μιά που είσθε στέλεχός της από πολλών δεκαετιών και το αποτέλεσμα των επερχόμενων Ευρωεκλογών.

Κύριε Αθανασίου, πράγματι, είμαι στέλεχος της Ν.Δ. από το 1978 και υπήρξα επί σειράν ετών μέλος της Νομαρχιακής Επιτροπής Δωδεκανήσου, προερχόμενος από τον Κεντρώο χώρο, στον οποίο ήσαν ενεργοποιημένοι οι γονείς και οι συγγενείς μου. Οι αγώνες που μαζί με άλλους συντοπίτες μας δώσαμε και δίδουμε για την παράταξη αυτή είναι σε γενικές γραμμές γνωστή. Θεωρώ ότι με την ψήφο του στις πρόσφατες Βουλευτικές εκλογές ο ελληνικός λαός ανέθεσε την διακυβέρνηση της χώρας σε άξιους πολιτικούς, γνώστες των προβλημάτων των πολιτών της με θέληση και αποφασιστικότητα και αυτό ήδη φάνηκε από τις πρώτες ημέρες, Ωστόσο, κανείς δεν μπορεί να παραβλέψει ότι μείζονα επείγοντα Εθνικά και άλλα ζητήματα κληροδοτηθέντα από την προηγούμενη Κυβέρνηση, όπως αυτό της Κύπρου, των Ολυμπιακών Αγώνων, των πανωτοκίων, των συμβασιούχων του Δημοσίου κ.λ.π. και το νέο θρίλερ της έκρηξης της τιμής του μαύρου χρυσού, που επιτείνει δυστυχώς την ακρίβεια που μαστίζει τα τελευταία χρόνια τον τόπο, έχοντας αλυσσιδωτές αντιδράσεις στις τιμές των αγαθών, ασφαλώς δυσχεραίνει την άμεση εφαρμογή και υλοποίηση του προγράμματος της Νέας Δημοκρατίας, το οποίο όμως εξ όσων διαπιστώνει κανείς καθημερινά, ο Αρχηγός του κόμματος και πρωθυπουργός της χώρας είναι αποφασιμένος με την κυβέρνησή του να το εφαρμόσει πλήρως. Ο Κώστας Καραμανλής, ο οποίος με την σοβαρή, σθεναρή και αποφασιστική του στάση στην άσκηση των πρωθυπουργικών του καθηκόντων, δίδει καθημερινά δείγματα γραφής όχι μόνο στο εσωτερικό της χώρας αλλά και στο εξωτερικό, είναι καταδικασμένος να επιτύχει και έχω την πεποίθηση και την βεβαιότητα ότι θα επιτύχει. Η εκτίμησή μου για το αποτέλεσμα των Ευρωεκλογών είναι ότι η υπεροχή του κόμματος θα αποδειχθεί για δεύτερη φορά όταν αποσφραγισθούν οι κάλπες στις 13 του προσεχούς μηνός.

• Πως βλέπετε την λειτουργία της τοπικής μας αυτοδιοίκησης. Είσθε ευχαριστημένος;

Δεν μπορεί κανείς να αναμένει πολλά από την δευτεροβάθμια αυτοδιοίκηση , αν δεν αναβαθμισθεί, ενισχυθεί θεσμικά και επι τέλους αποσαφηνισθούν ή οριοθετηθούν ο ρόλος και οι αρμοδιότητες της. Η πρωτοβάθμια εξ όσων καθημερινά βιώνουμε στην πόλη αυτή και γίνομαι πιο συγκεκριμένος, η λειτουργία του Δήμου Ρόδου, δεν νομίζω ότι ικανοποιεί τους Δημότες μας. Να παραλείψω την διαρκή κρίση και σύγκρουση της Δημοτικής Αρχής με την μείζονα μειοψηφία η οποία ασφαλώς και δεν προάγει την επίλυση των προβλημάτων. Προσωπικά είμαι αντίθετος με την μεθοδολογία που ακολουθείται και από τις δύο πλευρές. Θ' αναφερθώ κυρίως στην λειτουργικότητα της πόλης, του Δήμου Ρόδου, μια πόλη που ενώ φαντάζει στο παγκόσμιο στερέωμα , εν τούτοις εμφανίζει τα τελευταία χρόνια μια καθημερινή εικόνα που δεν είναι αντάξια της φήμης και της ιστορίας της. Αυτοί που ζουν και εργάζονται στην πόλη, αλλά και οι επισκέπτες της, ιδίως το καλοκαίρι, όχι απλά δεινοπαθούν, αλλά αγανακτούν, υποφέρουν, στενάζουν κυριολεκτικά. Δεν είναι καθαρή όπως παλιά. Υποφέρει από το ανεπίλυτο κυκλοφοριακό καμφούζιο που τείνει συνεχώς να μας πνίξει. Στερείται χώρων πάρκινγκ. Δεν νομίζω ότι υπάρχουν ικανοποιημένοι σ' αυτήν την πόλη όταν στο όχι και τόσο ευρύχωρο Κέντρο της κυκλοφορούν ή σταθμεύουν τεράστια Τουριστικά Λεωφορεία, ή όταν εγκαθίστανται π.χ. τέσσερα (4) ,γήπεδα Μπήτς Βόλεϋ με τα παραρτήματα και παρακολουθήματά τους , που αποκλείουν μέρα και νύκτα την προσέγγιση και χρήση των κοινοχήστων χώρων του Δήμου και παρακωλύουν όχι απλά τις μετακινήσεις πεζών και οχημάτων αλλά ακόμα τους εργαζομένους και τη λειτουργία των επιχειρήσεων και των καταστημάτων της πόλεως. Δεν είμαι κατά της διεθνούς προβολής ή διαφημήσεως του τόπου μου, είμαι εναντίον της δυσφημήσεως της πόλης μας και επί τέλους επειδή το νησί μας έχει εξόχου κάλλους και ανεκμετάλλευτους χώρους, ας φροντίσουν οι Δημοτικοί μας Αρχοντες να βρούν λύσεις. Αμεσες όμως λύσεις. Το επιχείρημα είναι λίγες οι μέρες επιβάρυνσης της Πόλης από τις εκδηλώσεις αυτές κ.λ.π., δεν είναι ικανό να απαλείψει ή να αμβλύνει την κακοποίηση της όμορφης Πόλης μας.

• Ασχολείσθε επαγγελματικά με την ναυτιλία πάνω από είκοσι χρόνια και γνωρίζετε τα προβλήματα της ακτοπλοΐας και των δυσχερειών που αντιμετωπίζει ο Νομός μας, ως προς την διακίνηση επιβατών, οχημάτων, εμπορευμάτων. Θεωρείτε ικανοποιητική την υφιστάμενη κατάσταση των θαλασσίων συγκοινωνιών της Δωδεκανήσου;

Σε γενικές γραμμές και βραχυπρόθεσμα ναι. Όμως οι ανάγκες και η σύγχρονη ζωή παρουσιάζουν καθημερινά ολονέν και μεγαλύτερες απαιτήσεις, γι' αυτό και δεν πρέπει να εφυσυχάζει κανείς. Εκ πείρας σας λέγω ότι αν ερωτηθεί κάποιος Δήμαρχος ή δημότης οποιουδήποτε νησιού μας, θα σας πεί ότι επιθυμεί το νησί του να συνδέεται καθημερινά με τη Ρόδο και τον Πειραιά και βέβαια και με τους λοιπούς προορισμούς. Αντιλαμβάνεται κανείς ότι αυτό αποκλείεται, όχι μόνο για οικονομικούς, αλλά και για τεχνικούς λόγους. Οι αποστάσεις με το επίνειο της Πρωτεύουσας της χώρας, τον Πειραιά αλλά και αυτού π.χ. με τη Ρόδο ή το Καστελλόριζο είναι πολύ μεγάλες. Αν ένα πλοίο, ταχύ και σύγχρονο ξεκινήσει να κάνει τον κύκλο αυτό με όλους τους ενδιάμεσους νησιωτικούς σταθμούς και το μακρύ αυτό ταξίδι, αυτόματα καθίσταται αργό και παλαιάς τεχνολογίας, αφού ο επιβάτης π.χ. προορισμού Ρόδου, που επιβιβάσθηκε από τον Πειραιά, θα φθάσει στη Ρόδο αφού διέλθει από τα ενδιάμεσα λιμάνια και τις καθυστερήσεις σ' αυτά, μετά από 20 ώρες το συντομότερο. Δεν υπάρχει άλλη λύση από την εξεύρεση μικρών σύγχρονων και γρήγορων πλοίων και τη δρομολόγησή τους ενδοδωδεκανησιακά, με σύνδεσή τους με τα μεγάλα λιμάνια των μεγάλων νησιών μας, απ' οπου θα παραλαμβάνονται οι επιβάτες οι προερχόμενοι από τα ενδιάμεσα λιμάνια των μικρότερων νησιών. Κάθε άλλη λύση ή σκέψη, δεν νομίζω ότι μπορεί να έχει αποτέλεσμα. Αλλωστε, ο παράγων του εφοπλιστή-πλοιοκτήτη, που ασφαλώς μόνο το κέρδος έχει κατά νου, -θάταν παραλογισμός να δεχθούμε ότι θα δρομολογήσει το πλοίο του σε ζημιογόνες γραμμές- πρέπει στους σχεδιασμούς μας να λαμβάνεται ως ο πρωταρχικός παράγων.

• Από την 1-1-2004 όπως είναι γνωστό, έχει αρθεί το CABOTAGE .Σεις εκτιμάτε ότι οι Ελληνες πλοιοκτήτες πρέπει ν αρχίσουν να ανησυχούν, από την απελευθέρωση της ακτοπλοΐας;

Κύριε Αθανασίου, τον Ιανουάριο του 2001 είχα παραχωρήσει στην έγκριτη εφημερίδα σας συνέντευξή μου σχετική με το ζήτημα της **άρσης του cabotage** και μου είχε υποβληθεί η ίδια ερώτηση. Η απάντηση μου εξακολουθεί νάναι η αυτή. Θάλεγα απλά, ότι δεν πρέπει να επαναπαύονται. Οι Ελληνες πλοιοκτήτες, πρέπει να βελτιώσουν την οργάνωση και λειτουργία των εταιρειών

RODOGAZ

Στη Ρόδο από το 1963



✓ Διανομή φιαλών υγραερίου κατ' οίκον
τηλέφωνα παραγγελιών: 64409 - 094-4-528212
✓ Διανομή χύμα υγραερίου
✓ Πώληση καυστήρων και λεβήτων υγραερίου για κεντρικά συστήματα θέρμανσης
✓ Θερμαντικά σώματα



Διεύθυνση εργοστασίου: Καναμάτ Ρόδου • τηλ. 62649
Διεύθυνση πρατηρίου: Στεφάνου Καζούλη 15 • τηλ. 35797 - 35868 - 38509

τους, με βάση όλες τις σύγχρονες τεχνικές μεθόδους, πρέπει ν' ανανεώσουν τους στόλους τους με σύγχρονες μονάδες και ν' αναβαθμίσουν τις παρεχόμενες υπηρεσίες τους κυρίως στον ξενοδοχειακό τομέα. Ζούμε σε εποχή που έχει κατακλυσθεί και διακατέχεται από το δόγμα της ελεύθερης αγοράς και τις αρχές του ελεύθερου αλλά θεμιτού θεβαίως ανταγωνισμού, που είναι θεμελιώδεις αρχές τόσο της Ενωμένης Ευρώπης, όσο και της Εθνικής μας Ναυτιλιακής Πολιτικής και έχει γίνει σήμερα, όπως θέλω να πιστεύω, συνείδηση των πάντων ότι η ανάπτυξη δεν μπορεί να βασίζεται πλέον σε κάθε είδους προστατευτικά μέτρα. Ασφαλώς η Πολιτεία, θα εξακολουθεί να βρίσκεται κοντά στον Έλληνα πλοιοκτήτη και ναυτικό, για την από κοινού αντιμετώπιση απρόβλεπτων προβλημάτων και την εξεύρεση των ενδεδειγμένων λύσεων. Κύριο όμως μέλημα του εκάστοτε Υπουργού Εμπορικής Ναυτιλίας θα είναι πάντοτε η εξασφάλιση των θαλασσίων συγκοινωνιών της χώρας και η διαρκής εξυπηρέτηση και του πλέον απομεμακρυσμένου νησιού και με βάση αυτή τη συνεταγμένη, ο ιδιωτικός τομέας, στον οποίο ανήκει το σύνολο των ακτοπλοϊκών συγκοινωνιών, πρέπει να κινηθεί και να χαράξει τους σχεδιασμούς και την πορεία του.

• ***Κύριε Σαμαρά, υπήρξατε στο εγγύς παρελθόν και επί πολλά χρόνια συνδικαλιστής, δηλαδή συμμετείχατε στα Διοικητικά Όργανα του Δικηγορικού Συλλόγου Ρόδου και μάλιστα με επιτυχία.Σκοπεύετε έν όψει των εκλογών του Φεβρουαρίου του προσεχούς έτους να αναμειχθείτε και πάλι;***

Πράγματι, είχα την τιμή να υπηρετήσω τον Δικηγορικό μας Σύλλογο και τους συναδέλφους μου, επί δέκα οκτώ (18) συναπτά έτη. Τα εννέα (9) πρώτα ως Πρόεδρος του Ταμείου Προνοίας Δικηγόρων Ρόδου και τα επόμενα εννέα (9) ως μέλος του Διοικητικού Συμβουλίου του Δικηγορικού Συλλόγου. Διερμηνεύοντας και εκφράζοντας -θέλω να πιστεύω- όλους τους συναδέλφους μου, θεωρώ ύψιστη τιμή την εκλογή στο Υπατο αυτό δικηγορικό Αξίωμα. Είναι μια θέση που αξιοί αφοσίωση, υπευθυνότητα, σοβαρότητα, αυταπάρνηση, εργατικότητα και προσήλωση, αλλά και δυναμισμό και συνεχείς υπερβάσεις και αγώνες για τη διεκδίκηση τόσο των συμφερόντων των μελών του, όσο και της κοινωνίας γενικότερα, η οποία ανάμεσα στα άλλα απαιτεί ορθή απονομή Δικαιοσύνης και άριστες συνθήκες απονομής της δικαιοσύνης. Δεν νομίζω ότι κανείς δικηγόρος θα μπορούσε να πεί όχι στην πρόκληση να αναδειχθεί στην κορυφή της πυραμίδος του πρώτου και κορυφαίου Επιστημονικού Συλλόγου της Χώρας. Ιδωμεν.

ΜΕ ΑΝΑΚΟΙΝΩΣΗ ΠΟΥ ΕΞΕΔΩΣΑΝ

ΣΤΟ ΠΛΕΥΡΟ ΤΟΥ ΚΑΘΗΓΟΥΜΕΝΟΥ

της Ι.Μ. Πανορμίτη 35 εργαζόμενοι

Κάνουν λόγο για «πρωτοφανή συκοφαντική επίθεση»

Με αφορμή τα όσα είδαν τις τελευταίες ημέρες το φως της δημοσιότητας γύρω από την υπόθεση της έξωσης των ενοικιαστών του Εστιατορίου της Ιεράς Μονής Πανορμίτη, 35 εργαζόμενοι της Μονής εξέδωσαν χθες κοινή ανακοίνωση στην οποία αναφέρονται αναλυτικά τα εξής:

Με μεγάλη λύπη και δικαιολογημένη αγανάκτηση παρακολουθούμε τις τελευταίες ημέρες να πραγματοποιείται ιδιαίτερα μέσω κάποιων Ραδιοφωνικών Σταθμών της Ρόδου και όχι μόνο, ένας ανίερος πόλεμος και μια πρωτοφανής συκοφαντική επίθεση κατά του προσώπου του Γέροντος Καθηγουμένου της Ιεράς Μονής Πανορμίτου, π. Γαβριήλ Μαργαρίτη.

Εμείς οι εργαζόμενοι της Ιεράς Μονής σας αποστέλλουμε την παρούσα, προκειμένου να σας εκφράσουμε την έντονη διαμαρτυρία και την αποδοκιμασία μας σχετικά με τις απόψεις αυτές.

Η αιτία όλων αυτών των αχαρακτηρίστων ενεργειών είναι το γεγονός της εκτελέσεως της αποφάσεως του Εφετείου Δωδεκανήσου, που επέβαλλε την έξωση των ενοικιαστών του Εστιατορίου της Μονής. Η Εφορεία της Ιεράς Μονής το 2001 έκρινε ότι, επειδή το αρχικό εξαετές συμβόλαιο παρατάθηκε διπλάσια χρόνια με αποτέλεσμα σήμερα να είχε φθάσει τα δεκαέξι με τους ίδιους ενοικιαστές, θα έπρεπε να γίνει εκ νέου δημοπρασία για την ενοικίαση του Καταστήματος. Οι ενοικιαστές άγνωστο γιατί, δεν έλαβαν ποτέ ως τώρα σοβαρά τις συμβιβαστικές προτάσεις της Μονής και απαιτούσαν την άνευ όρων παράταση του συμβολαίου με το μηνιαίο ενοίκιο των 604 ευρώ. Ως εκ τούτου η σημερινή Εφορεία που καθήκον της είναι πρωτίστως να υπερασπίζει τα συμφέροντα της Μονής, αναγκάστηκε να φθάσει στην έξωση.

Ο Ηγούμενος παρ' ότι ο πρόεδρος της Εφορείας, παρέμεινε πιστός στην Ιερατική του συνείδηση και δεν μετέσχε στην συνεδρίαση του Σώματος μη προσυπογράφοντας την σχετική απόφαση. Παρ' ότι θα προσκρούσουμε στην μετριοφροσύνη του, αισθανόμαστε υποχρεωμένοι να αναφέρουμε - αν και γνωστά τοις πάσι - την προς όλους αγάπη του, την ανεξικακία, την πραότητα και προπάντων την ταπείνωση που τον διακατέχει. Θεωρούμε ιδιαίτερη ευλογία το γεγονός ότι εδώ και 20 χρόνια κρατά στα χέρια του το πηδάλιο της Μονής και μας συγκινεί ιδιαίτερα όταν ακούμε σε κάθε θεία Λειτουργία μπροστά στην θαυματουργή Εικόνα του Αρχαγγέλου Μιχαήλ του Πανορμίτου να δέεται «υπέρ των μισούντων και αγαπώντων ημάς». Χάριν αυτού του εντιμότατου και ηθικά ακέραιου ανθρώπου, η λειτουργία της Μονής τυχγάνει υποδειγματική και αυτό διαπιστώνουμε τόσον εμείς, όσον και ο οιοσδήποτε καλοπροαίρετος επισκέπτης.

Κατανοούμε την πικρία των συνανθρώπων μας, πλην όμως θεωρούμε ότι οι ιδιοτελείς σκοποί, οι παράλογες διεκδικήσεις και τα προσωπικά συμφέροντα, πρέπει να περιορίζονται στα όρια της κοινωνικής ηθικής, της ευπρέπειας και του σεβασμού της ανθρώπινης αξιοπρέπειας. Διαφορετικά η κοινωνία μας κινδυνεύει να αλλοτριωθεί χάνοντας κάθε προσανατολισμό της προς κάθε τι υψηλό, πνευματικό και άγιο. Εχουμε προσωπική ευθύνη όλοι μας να καταβάλουμε κάθε προσπάθεια για να μην μεταβληθεί η κοινωνία μας από κοινωνία λογικών ανθρώπων σε κοινωνία ζούγκλας και αλόγων ζώων.

Σας ευχαριστούμε

(Ακολουθούν 35 υπογραφές)

Η ΛΕΙΤΟΥΡΓΙΑ ΤΗΣ ΠΟΛΕΟΔΟΜΙΑΣ

Με αφορμή δημοσιεύματα του τύπου, όπου αφήνονται αιχμές για την λειτουργία του πολεοδομικού γραφείου της Νομαρχιακής Αυτοδιοίκησης Δωδεκανήσου, αισθανόμαστε την υποχρέωση να δηλώσουμε τα παρακάτω.

Η παραγωγή δομημένου περιβάλλοντος χαρακτηρίζεται από έλλειψη χωροταξικών και πολεοδομικών σχεδίων και διέπεται από μια διογκωμένη, δαιδαλώδη και πολλές φορές όχι ξεκάθαρη νομοθεσία, για την οποία ο τεχνικός κόσμος και η πολιτεία έχουν από καιρό εκφραστεί για την ανάγκη αλλαγής της, απλοποιώντας και κωδικοποιώντας την.

Με ένα τέτοιο αναχρονιστικό νομικό καθεστώς, οι ελεύθεροι επαγγελματίες μηχανικοί της περιοχής μας, σε συνεργασία με τους δημοσίους υπαλλήλους ελεγκτές συναδέλφους τους, έχουν συμβάλει να δημιουργηθεί ένα καλό δομημένο περιβάλλον. Περιβάλλον, όπου τα βασικότερα προβλήματά του δεν προέρχονται από τα έργα που εκτελούνται με οικοδομικές άδειες, αλλά από τα κάθε είδους παραπήγματα που εκτελούνται αυθαίρετα και με ~~πρόχειρα υλικά (προσθήκες από αλουμινοκατασκευές, στεγάσματα από λαμαρίνες κ.λπ.).~~

~~Ειδικότερα, το ανθρώπινο δυναμικό του πολεοδομικού γραφείου με την απαράδεκτα ολιγομελή σύνθεσή του, υπερβάλλει εαυτόν καθημερινά, για να ανταποκριθεί~~ στις απαιτήσεις που του επιβάλλουν οι ανάγκες και η ανάπτυξη της τοπικής μας κοινωνίας. Με απαράδεκτες συνθήκες εργασίας που αγγίζουν τα όρια της ανθρώπινης αντοχής, έχοντας κάθε στιγμή κυριολεκτικά «πάνω από το κεφάλι τους» μεγάλο αριθμό συναδέλφων μηχανικών και πολιτών, φέρνουν σε πέρας ένα σημαντικότατο επιστημονικό έργο.

Δηλώνουμε δε κατηγορηματικά, ότι η στήριξη των συναδέλφων δεν απορρέει από καμιά συντεχνιακή αλληλεγγύη, αλλά από την βαθιά γνώση προσώπων και πραγμάτων, και που επιβεβαιώνουμε συνεχώς κατά την άσκηση της καθημερινής μας επαγγελματικής δραστηριότητας.

Σύλλογος Αρχιτεκτόνων Δωδεκανήσου τηλ: 2241036580

Σύλλογος Μηχανολόγων Δωδεκανήσου τηλ: 2241073211

ΝΑΥΤΙΛΙΑΚΗ ΕΤΑΙΡΕΙΑ
ΤΗΛΟΣ 21ος ΑΙΩΝΑΣ
ΤΗΛΟΣ:85002
ΤΗΛ.2246044000- FAX:2246044044

ΠΡΟΓΡΑΜΜΑ ΤΟΥ **SEA STAR** ΓΙΑ ΤΗΛΟ - ΝΙΣΥΡΟ - ΧΑΛΚΗ

ΔΕΥΤΕΡΑ	ΑΦΙΞΗ	ΑΝΑΧΩΡΗΣΗ
ΡΟΔΟΣ		09.00
ΤΗΛΟΣ	10.30	14.30
ΝΙΣΥΡΟΣ	15.00	17.30
ΤΗΛΟΣ	18.00	18.00
ΡΟΔΟΣ	19.20	Δ.

ΣΑΒΒΑΤΟ	ΑΦΙΞΗ	ΑΝΑΧΩΡΗΣΗ
ΡΟΔΟΣ		09:00
ΧΑΛΚΗ	10:10	10.20
ΤΗΛΟΣ	11:00	17:00
ΧΑΛΚΗ	17:40	17:50
ΡΟΔΟΣ	19.00	Δ.

ΤΕΤΑΡΤΗ	ΑΦΙΞΗ	ΑΝΑΧΩΡΗΣΗ
ΡΟΔΟΣ		08.00
ΤΗΛΟΣ	09.20	09.30
ΡΟΔΟΣ	10.50	18.30
ΤΗΛΟΣ	19.50	20.00
ΡΟΔΟΣ	21.20	Δ.

ΚΥΡΙΑΚΗ	ΑΦΙΞΗ	ΑΝΑΧΩΡΗΣΗ
ΡΟΔΟΣ		07:30
ΤΗΛΟΣ	08:50	09.00
ΡΟΔΟΣ	10:20	17:00
ΤΗΛΟΣ	18:20	18:30
ΡΟΔΟΣ	19.50	Δ.

ΠΕΜΠΤΗ	ΑΦΙΞΗ	ΑΝΑΧΩΡΗΣΗ
ΡΟΔΟΣ		09.00
ΤΗΛΟΣ	10.20	17.00
ΡΟΔΟΣ	18.20	Δ.



ΠΛΗΡΟΦΟΡΙΕΣ
ΡΟΔΟΣ ΤΑΡΠΟΝ ΣΠΡΙΝΓΚΣ 44 • ΤΗΛ. 2241078052 - 22410 78053 • Κινητό 6938244523
ΤΗΛΟΣ ΤΗΛ. 2246044000 • ΦΑΞ 2246044044

Ανακαλύψτε
με τα Blue Star Ferries
το καλύτερο ταξίδι!



ΠΡΟΣ ΠΕΙΡΑΙΑ

ΑΝΑΧΩΡΗΣΗ ΑΠΟ							ΑΦΙΞΗ ΠΕΙΡΑΙΑ
ΡΟΔΟ	ΚΩ	ΛΕΡΟ	ΠΑΤΜΟ	ΜΥΚΟΝΟ	ΣΥΡΟ	ΑΜΟΡΓΟ/ΚΑΤΑΠΟΛΑ	
ΤΡΙΤΗ 20:00	ΤΡΙΤΗ 22:55	...	...	ΤΕΤΑΡΤΗ 03:30	...	...	ΤΕΤΑΡΤΗ 07:20
ΠΕΜΠΤΗ 20:00	ΠΕΜΠΤΗ 22:55	...	...	...	ΠΑΡΑΣΚΕΥΗ 03:45	...	ΠΑΡΑΣΚΕΥΗ 07:05
ΣΑΒΒΑΤΟ 10:00	ΣΑΒΒΑΤΟ 12:50	...	...	...	...	ΣΑΒΒΑΤΟ 16:20	ΣΑΒΒΑΤΟ 21:30
ΚΥΡΙΑΚΗ 18:30	ΚΥΡΙΑΚΗ 21:25	ΚΥΡΙΑΚΗ 23:05	ΔΕΥΤΕΡΑ 00:15	...	ΔΕΥΤΕΡΑ 03:45	...	ΔΕΥΤΕΡΑ 07:05

ΑΝΕΚΤΕΛΕΣΤΑ ΔΡΟΜΟΛΟΓΙΑ: 25/12/03, 01/01/04, 11/04/04 (αναχώρηση από Ρόδο 18:30 για Πειραιά).

ΑΠΟ ΠΕΙΡΑΙΑ

ΑΝΑΧΩΡΗΣΗ ΑΠΟ ΠΕΙΡΑΙΑ	ΑΦΙΞΗ						
	ΣΥΡΟ	ΜΥΚΟΝΟ	ΑΜΟΡΓΟ/ΚΑΤΑΠΟΛΑ	ΠΑΤΜΟ	ΛΕΡΟ	ΚΩ	ΡΟΔΟ
ΔΕΥΤΕΡΑ 20:00	ΔΕΥΤΕΡΑ 23:20	...	...	...	...	ΤΡΙΤΗ 04:10	ΤΡΙΤΗ 07:10
ΤΕΤΑΡΤΗ 20:00	ΤΕΤΑΡΤΗ 23:20	...	...	...	...	ΠΕΜΠΤΗ 04:10	ΠΕΜΠΤΗ 07:10
ΠΑΡΑΣΚΕΥΗ 20:00	...	ΠΑΡΑΣΚΕΥΗ 23:50	...	...	...	ΣΑΒΒΑΤΟ 04:20	ΣΑΒΒΑΤΟ 07:15
ΣΑΒΒΑΤΟ 23:30	...	...	ΚΥΡΙΑΚΗ 04:45	ΚΥΡΙΑΚΗ 07:00	ΚΥΡΙΑΚΗ 08:10	ΚΥΡΙΑΚΗ 09:50	ΚΥΡΙΑΚΗ 12:45

ΑΝΕΚΤΕΛΕΣΤΑ ΔΡΟΜΟΛΟΓΙΑ: 24/12/03, 31/12/03, 10/04/04 (αναχώρηση από Πειραιά 23:30 για Ρόδο).

SKEVO'S TRAVEL AGENCY

ΚΑΝΤΕ ΚΡΑΤΗΣΗ ΤΩΡΑ!

ΠΛΗΡΟΦΟΡΙΕΣ ΚΑΙ ΚΡΑΤΗΣΕΙΣ ΘΕΣΕΩΝ ΣΤΟΝ ΤΑΞΙΔΙΩΤΙΚΟ ΣΑΣ ΠΡΑΚΤΟΡΑ Η SKEVO'S TRAVEL AGENCY: ΑΜΕΡΙΚΗΣ 111, ΡΟΔΟΣ, ΤΗΛ. ΚΡΑΤΗΣΕΩΝ ΕΠΙΒΑΤΩΝ ΚΑΙ Ι.Χ.: 22410-22461, 22410-75655, 22410-75310, ΤΗΛ. ΚΡΑΤΗΣΕΩΝ ΦΟΡΤΗΓΩΝ: 22410-76600

από τα γραπτά και τα άγραφα

γράφει ο Α-γραφος



ΑΝΕΚΔΟΤΑ

Πολύ μας αρέσει η έναρξη μιας αμφίδρομης επικοινωνίας της εφημερίδας μας με την δημοτική αρχή στο Δήμο Ροδίων. Γράφουμε εμείς ... απαντούν οι υπηρεσίες και το γραφείο τύπου. 4 φορές μας «τίμησαν» την εβδομάδα που πέρασε και θα ... έχουμε συνέχεια. Τελικά έχουμε φτάσει στο σημείο να περιμένουμε πως και πως αυτές τις ανακοινώσεις μιάς και στερέψαμε από... ανέκδοτα. Και μιά και μιλάμε για ανέκδοτα μου ήρθε στο μυαλό ένα καλό, αν και παλιό: «Θα κάνουμε πολλά ωραία πράγματα».

ΚΙ ΑΛΛΑ ΑΝΕΚΔΟΤΑ



Λοιπόν αυτή η δημοτική αρχή «δεν παίζεται» !! Ο αντιδήμαρχος υπεύθυνος για θέματα εμφάνισης της πόλης κ Χαραλάμπης μετά την αποτυχημένη προσπάθεια που κατέβαλε για να εξασφαλίσει η Ρόδος μια θέση στο βιβλίο ρεκόρ των Guinness προτείνοντας να φτιάξουμε σουβλάκι γίγαντα(!!) άρχισε να αυτοσχεδιάζει για να μπορέσουμε να τύχουμε παγκόσμιας προβολής...

Η πόλη της Ρόδου και ειδικότερα η παραλία του Ενυδρείου είναι η μοναδική τουριστική περιοχή του κόσμου που διαθέτει αποδυτήρια για να αλλάξουν οι τουρίστες χωρίς .... πόρτα!!! Υπάρχει δε μία χημική τουαλέτα χωρίς... οροφή και άλλες χωρίς παράθυρα. Το ρεκόρ ηδονοβλεψίας μας ανήκει...

ΚΙ ΑΚΟΜΗ ΕΝΑ ΑΝΕΚΔΟΤΟ ΧΩΡΙΣ ΠΟΛΛΑ ΛΟΓΙΑ

(και αν είδατε επενδύσεις σε έργα ύψους 20 δις. δρχ στην πόλη της Ρόδου είδαμε κι εμείς. Έχει ο Θεός, όμως... έχει κι ο Εισαγγελέας)



«ΤΣΙΡΟΤΑ»

Άντε τώρα να αποδείξεις ότι ένα μάτσο παραποιημένες συνταγές ναρκωτικών οφείλονται σε αταξία και κακή «λογιστική» τακτοποίηση της αποθήκης των φαρμακείων. Ορισμένα φαρμακεία φαίνεται να λειτουργούν και σαν super market ναρκωτικών... Άσε που δεν είναι «επικίνδυνα» τα «τσιρότα»... depon και ασπιρίνες πιο δύσκολα εύρισκαν οι τοξικομανείς.

ΒΟΛΕΣ ΒΑΡΕΩΝ ΟΠΛΩΝ

Αν η ασφάλεια της χώρας εξασφαλίζεται πραγματοποιώντας ασκήσεις και βολές για την εκπαίδευση του στρατιωτικού προσωπικού κατά τους θερινούς μήνες και σε τουριστικές περιοχές τότε καλά θα κάνουμε να προγραμματίσουμε καμιά απόβαση κομάντος στην παραλία του Φαληρακίου. Να δείτε τότε πως θα συνετιστούν και οι Άγγλοι χούλιγκανς...

Ο Α-ΓΡΑΦΟΣ

ΚΟΥΖΙΝΕΣ ΣΕ ΤΙΜΕΣ
ΠΟΥ... ΠΡΟ - ΚΑΛΟΥΝ!



πλαίσιο

ΠΛΗΡΕΣ ΣΕΤ ΕΠΙΠΛΩΝ ΚΟΥΖΙΝΑΣ
(14 μ. ΠΕΡΙΠΟΥ) ΜΕ ΤΡΟΦΟΘΗΚΗ
ΚΑΙ ΜΗΧΑΝΙΣΜΟΥΣ

ΜΟΝΟ
2990 €
(ΣΥΜΠΕΡΙΛΑΜΒΑΝΕΙ
ΦΠΑ ΚΑΙ ΤΟΠΟΘΕΤΗΣΗ)

ΜΕΓΑΛΗ ΓΚΑΜΑ
ΣΕ ΤΡΑΠΕΖΙΑ ΚΟΥΖΙΝΑΣ
ΚΑΡΕΚΛΕΣ ΚΑΙ
ΕΣΩΤΕΡΙΚΕΣ ΠΟΡΤΕΣ
ΑΠΟ ΙΤΑΛΙΑ

ΔΩΡΟ
ΤΡΑΠΕΖΙ ΑΝΟΙΓΟΜΕΝΟ
100Χ140+40 (MOD 7510)



ΑΞΙΑΣ
440 €

Ειδικές προγράμματα απόσυρσης.
Ηλεκτρικές συσκευές
σε χαμηλές τιμές.

ΒΟΛΑΣ
ΚΟΥΖΙΝΕΣ

Μ. ΒΟΛΑΣ & ΥΙΟΙ Ο.Ε.
Λ. ΕΛΕΥΘΕΡΙΑΣ 43-45 ΚΡΕΜΑΣΤΗ ΡΟΔΟΣ - ΤΗΛ. (22410) 91275
FAX (22410) 94370 --- www.volas.net --- e-mail volas@hol.gr



Η κεντρική θέρμανση
είναι πολυτέλεια;;;

ΟΧΙ ΠΙΑ!!!

πλαίσιο

ΤΙΜΗ ΕΚΠΛΗΞΗ 1750 €

ΑΠΟ ΤΗΝ ΕΝΕΡΓΕΙΑ - ΒΟΛΑΣ

ΣΥΣΤΗΜΑ ΚΕΝΤΡΙΚΗΣ ΘΕΡΜΑΝΣΗΣ ΠΛΗΡΕΣ
6 σώματα panel Superia® 800Χ900, 800Χ750,
800Χ750, 600Χ1050, 600Χ900, 600Χ450
Λέβητας Siris 20.000 θερμίδων-καυστήρας
Ecoflam-κυκλοφορητής Wilo ή Nocchi
Δεξαμενή 500 λίτρα, θερμοστάτης χώρου SIEMENS
& όλα τα υπόλοιπα εξαρτήματα πλην καμινάδας
και σωληνώσεων.
(Στην τιμή περιλαμβάνεται και η μεταφορά στο χώρο σας)

Υπεύθυνοι: Σ. Βόλας Ηλ. Μηχ. BEng, MSc
Ν. Μάλιακκας Ηλ. Μηχ. ΑΠΘ
Τηλ. (22410) 98070 - 6973990806

www.volas.net

sports

ΕΠΙΜΕΛΕΙΑ:
Ηλίας Λοϊζος
Τάσος Κώστας
Μαρία Κολεζάκη

ΟΡΕΙΝΗ ΠΟΔΗΛΑΣΙΑ

Αγώνας για όλες τις ηλικίες στο Αρχαίο Στάδιο

Γ' ΕΘΝΙΚΗ

Δημήτρης Σκούνας, Μιχάλης Χαρίτος και προπονητές - παράγοντες άλλων ομάδων μιλάνε για το σχέδιο των δύο ομίλων

ΤΟΠΙΚΟ ΠΟΔΟΣΦΑΙΡΟ

Φινάλε και στην Β' κατηγορία



Εκδήλωση της ΠΑΕ Ολυμπιακός απόψε στο APOLLON BEACH

• Ερχονται όλα τα αστέρια για το τουρνουά Footvolley



ΦΩΤΟ - ΠΑΡΟΥΣΙΑΣΗ στην ποδηλατική ακαδημία του ΠΑΟ Διαγόρα

ΑΥΛΑΙΑ ΣΤΟ BEACH BOLLEY *χωρίς ελληνική συμμετοχή*



Ολοκληρώνεται απόψε το παγκόσμιο τουρνουά της Ρόδου που χαρακτηρίστηκε από την αποτυχία των ομάδων μας

ΘΕΤΙΚΑ ΚΑΙ ΑΡΝΗΤΙΚΑ ΓΙΑ ΤΟΥΣ ΔΥΟ ομίλους στη Γ' Εθνική



• *Βαθιά οικονομική ανάσα η δημιουργία δύο ομίλων αλλά και πιθανή υποβάθμιση της ποιότητας.*

Η τελευταία χρονιά που το ταλαιπωρημένο πρωτάθλημα της Γ΄ Εθνικής κατηγορίας έγινε σε δύο ομίλους τον Βόρειο και τον Νότιο ήταν την ποδοσφαιρική περίοδο 1998-1999.

Πεποίθηση των περισσοτέρων ήταν ότι το ποδόσφαιρο αναβαθμίστηκε ποιοτικά, όμως η οικονομική κατάσταση των ομάδων δεν ήταν αυτή που θα έπρεπε και πολύ συχνά οι παράγοντες των ομάδων ζητούσαν το πρωτάθλημα να επιστρέψει στην παλιά του μορφή επικαλούμενοι ακριβώς τους οικονομικούς λόγους αλλά η κατάσταση παρέμεινε η ίδια.

Από την νέα περίοδο όμως και σύμφωνα με τον σχεδιασμό που υπάρχει από τις υπερκείμενες αθλητικές αρχές το νέο πρωτάθλημα θα διεξαχθεί και πάλι σε δύο ομίλους.

Σίγουρα το τοπίο και πάλι στο τρίτο τη τάξει επαγγελματικό πρωτάθλημα της χώρας μας θα υπάρξουν πλεονεκτήματα και μειονεκτήματα που θα συγκριθούν με το υφιστάμενο σύστημα διεξαγωγής του πρωταθλήματος.

Οι απόψεις παραγόντων και προπονητών που γνωρίζουν καταστάσεις είναι σημαντικές και αναφέρονται παρακάτω.

ΜΙΧΑΛΗΣ ΧΑΡΙΤΟΣ
(προπονητής Ρόδου)



Μιχάλης Χαρίτος

«Κατ' αρχάς δεν γνωρίζω ακόμη πολλά πράγματα για το πως θα διεξαχθεί το νέο πρωτάθλημα. Σίγουρα όμως η αναδιάρθρωση της Γ΄ Εθνικής θα έχει θετικά αλλά και αρνητικά στοιχεία.

Η δημιουργία δύο ομίλων στο πρωτάθλημα (Βορράς - Νότος) είναι ουσιαστικά η επαναφορά του θεσμού μετά από αρκετά χρόνια.

Η θετική πλευρά είναι ότι οι ομάδες που θα λάβουν μέρος δεν θα έχουν πλέον μεγάλα έξοδα στις μετακινήσεις τους κι αυτό είναι κάτι που θα βοηθήσει πάρα πολύ τους παράγοντες. Ωστόσο προσωπικά και σαν άνθρωπο του ποδοσφαίρου δεν με ικανοποιεί αυτό το σχήμα γιατί πιστεύω ότι θα υπάρξει υποβάθμιση. Το φετεινό πρωτάθλημα ξεπέρασε την Β΄ Εθνική και είχε μεγάλη αίγλη γι' αυτό πιστεύω ότι με τους δύο ομίλους θα χάσει κάτι από την συναρπαστικότητά του. Ομως ανεξάρτητα από την μορφή που θα πάρει το πιο σημαντικό για μένα είναι να γίνει ένας σωστός προγραμματισμός και οι ομάδες να γνωρίζουν πότε θα ξεκινήσει και θα τελειώσει το πρωτάθλημα ενώ στην διάρκεια να μην υπάρχουν αλλαγές της τελευταίας στιγμής για τους αγώνες που θα δίνουν οι ομάδες κι αυτό για να μην τις βρίσκει απροετοίμαστες».

ΔΗΜΗΤΡΗΣ ΣΚΟΥΝΑΣ
(πρώην προπονητής Ρόδου)



Δημήτρης Σκούνας

«Το φετεινό πρωτάθλημα της Γ΄ εθνικής κατηγορίας ήταν πάρα πολύ δυνατό κι αυτό δεν είναι μόνο διαπίστωση δική μου, άρα η δημιουργία δύο ομίλων νομίζω ότι θα το υποβαθμίσει ποιοτικά. Αυτό είναι από τα αρνητικά στοιχεία αν τελικά γίνει η αναδιάρθρωση. Από την άλλη πλευρά όμως πιστεύω ότι η διεξαγωγή του πρωταθλήματος σε δύο ομίλους θα δώσει μεγάλες οικονομικές ανάσες στις ομάδες και τις διοικήσεις, αφού τα έξοδα από τις μεγάλες μετακινήσεις θα μειωθούν σημαντικά. Είναι γεγονός ότι οι παράγοντες των ομάδων το επιθυμούν να γίνει έτσι καθώς θα τους βοηθήσει πάρα πολύ ενώ το ίδιο θα προτιμούσα κι εγώ αν ήμουνα παράγοντας, ως προπονητής όμως και άνθρωπος του ποδοσφαίρου προτιμώ το πρωτάθλημα να γίνει σε ένα όμιλο.

Βέβαια πιστεύω ότι αν τελικά γίνει σε δύο ομίλους ο Νότος θα είναι αρκετά πιο δυνατός από τον Βορρά. Ωστόσο αυτό που ενδιαφέρει όλους τους εμπλεκόμενους στην Γ εθνική κατηγορία είναι να γίνει σωστός προγραμματισμός και να μην υπάρξουν τα φαινόμενα που είδαμε στην διάρκεια του φετεινού πρωταθλήματος».

ΣΑΚΗΣ ΟΡΦΑΝΙΔΗΣ
(μεγαλομέτοχος ΠΑΕ Δόξα Δρ.)

«Προσωπικά, διαφωνώ με τη δημιουργία δύο ομίλων στη Γ΄ εθνική. Μπορεί τα έξοδα να μειωθούν για τις ομάδες, όμως, από την άλλη, θα πέσει το επίπεδο της κατηγορίας. Είναι διαφορετικό να υπάρχουν 20 ομάδες σ' ένα Πανελλήνιο Πρωτάθλημα από το να συμμετέχουν 32 συνολικά σε Βορρά και Νότο. Πιστεύω ότι έτσι θα δημιουργηθεί ένα μίνι Περιφερειακό Πρωτάθλημα.

Με το υπάρχον σύστημα διεξαγωγής του πρωταθλήματος -ακόμα και με τα όποια προβλήματα υπάρχουν- οι ομάδες έχουν περισσότερη αξία, ενώ οι μετοχές των παικτών στο ποδοσφαιρικό χρηματιστήριο είναι μεγαλύτερες. Και μέσα σε όλα αυτά, να μη λησμονούμε το γεγονός ότι δεν ήταν λίγοι εκείνοι που χαρακτήρισαν τη φετινή Γ΄ Εθνική πιο δυνατή από τη Β΄».

ΝΙΚΟΣ ΠΑΠΑΔΟΠΟΥΛΟΣ
(πρόεδρος ΠΑΕ Βέροια)

«Κατά την άποψή μου, εδώ και χρόνια θα έπρεπε η Γ΄ Εθνική να διεξάγεται σε βόρειο και νότιο όμιλο. Αυτό θα βοηθούσε τις ομάδες, αφού οι περισσότερες αντιμετωπίζουν οικονομικά προβλήματα. Σκεφτείτε πόσα έξοδα έχει μια ΠΑΕ από τη Μακεδονία, για παράδειγμα, όταν αναγκάζεται να μετακινηθεί στη Νότια Ελλάδα και στα νησιά. Με τη δημιουργία δύο ομίλων, λοιπόν θα μειωθούν οι χιλιομετρικές αποστάσεις και κατά συνέπεια τα έξοδα, ενώ, από την άλλη, θα υπάρχουν πιο συχνές μετακινήσεις των φιλάθλων από τη στιγμή που θα μικρύνουν οι αποστάσεις.

Σχετικά τώρα με αυτούς που λένε ότι θα υποβαθμιστεί η κατηγορία, πιστεύω ότι είναι στο χέρι μας να την κρατήσουμε αναβαθμισμένη. Να μην ξεχνάτε ότι με το σύστημα που υπάρχει τώρα, λιγότερες σχετικά ομάδες έχουν τη δυνατότητα να ανέρχονται από την κατώτερη κατηγορία. Αυτό έχει σαν αποτέλεσμα σύλλογοι με μεγάλη ιστορία, όπως, για παράδειγμα, ο Πιερικός, που πέρυσι έχασε την άνοδο στα μπαράζ, αν και τερμάτισε πρώτος στον όμιλό του, να μην μπορούν να κάνουν το άλμα. Ομως με την αύξηση των ομάδων θα δοθούν περισσότερες ευκαιρίες. Φανταστείτε ένα πρωτάθλημα βορείου ομίλου με τη συμμετοχή της Βέροιας, της Δόξας Δράμας, του Πιερικού, του Εδεσσαϊκού, της Κοζάνης, της Αναγέννησης Καρδίτσας και αρκετών ακόμα ιστορικών ομάδων, το οποίο μόνο υποβαθμισμένο δεν θα μπορούσε να χαρακτηριστεί».

ΔΗΜΗΤΡΗΣ ΔΕΒΡΙΚΗΣ
(πρόεδρος ΠΑΕ Λύκοι)

«Είναι καλό για τις ομάδες να υπάρχουν δύο όμιλοι στη Γ΄ Εθνική. Με αυτό το σύστημα διεξαγωγής του πρωταθλήματος τα έξοδα για τις ομάδες θα είναι λιγότερα από τη στιγμή που θα μειωθούν οι χιλιομετρικές αποστάσεις, ενώ από την άλλη, με δεδομένο ότι θα υπάρχουν πολλά παιχνίδια, στα οποία οι αντίπαλοι θα προέρχονται από γειτονικές περιοχές, θα κόβονται περισσότερα εισιτήρια και δεν θα υπάρχουν αυτά τα απογοητευτικά νούμερα που βλέπουμε σήμερα. Αλλωστε, δεν θα πρέπει να ξεχνάμε ότι το μεγαλύτερο πρόβλημα για τις ΠΑΕ τα τελευταία χρόνια είναι το οικονομικό. Το μόνο μειονέκτημα είναι ότι τώρα το πρωτάθλημα έχει μεγαλύτερη αίγλη, από τη στιγμή που είναι πανελλήνιο, ενώ με τη δημιουργία δύο ομίλων υπάρχει σοβαρός κίνδυνος να υποβαθμιστεί».

ΠΕΤΡΟΣ ΘΕΟΔΩΡΙΔΗΣ (*αντιπρόεδρος ΠΑΕ Αγροτικός Αστέρας*)

«Η δημιουργία δύο ομίλων στη Γ' Εθνική θα διευκολύνει κάποιες ομάδες οικονομικά. Είναι διαφορετικό μια ομάδα από τη Βόρεια Ελλάδα να πηγαίνει να παίξει στην Πελοπόννησο, στη Ρόδο ή την Κρήτη, από το να πηγαίνει μέχρι τη Θεσσαλία ή ακόμα τη Στερεά Ελλάδα. Τα έξοδα σαφώς θα είναι λιγότερα. Και όλα αυτά για μια κατηγορία που τα τελευταία χρόνια ουκ ολίγες ομάδες αντιμετωπίζουν οικονομικό πρόβλημα και δύσκολα τα βγάζουν πέρα.

Από εκεί και μετά, όμως, δεν συμφωνώ με αυτούς που υποστηρίζουν ότι με τη δημιουργία δύο ομίλων θα υποβαθμιστεί η Γ' Εθνική. Με τα προβλήματα που υπάρχουν ήδη είναι υποβαθμισμένη.

Συνοψίζοντας, καθαρά και μόνο από οικονομικής άποψης, ο διαχωρισμός της κατηγορίας σε Βορρά και Νότο θα αποφέρει οφέλη για τις ομάδες. Τα υπόλοιπα θα τα δούμε στην πράξη».



ΤΑΚΗΣ ΠΑΝΤΕΛΗΣ (*προπονητής Χαλκίδας*)

«Η επαναφορά της διεξαγωγής του πρωταθλήματος σε δύο ομίλους έχει τα θετικά, αλλά και τα αρνητικά της. Στα θετικά είναι ότι θα υπάρξουν οικονομικά οφέλη για τις ομάδες, από τη στιγμή που θα μειωθούν τα έξοδα από τις μετακινήσεις, ενώ στα αρνητικά το γεγονός ότι θα υποβαθμιστεί η κατηγορία.

Και μπορεί αυτό να βοηθήσει τις διοικήσεις στην επίλυση κάποιων προβλημάτων, αλλά προσωπικά, ως άνθρωπο του ποδοσφαίρου, με βρίσκει αντίθετο. Μάλιστα, αν δούμε το φετινό πρωτάθλημα της Γ' Εθνικής, το οποίο, κατά την άποψή μου, είναι πιο συναρπαστικό από της Β' και ίσως ακόμα και από αυτό της Α', καταλαβαίνετε ότι με τη δημιουργία δύο ομίλων θα χάσει την αίγλη και τη συναρπαστικότητά του. Αν ήμουν, λοιπόν, παράγοντας ομάδας, το πιθανότερο ήταν να έλεγα «ναι», όμως τώρα ως προπονητής διαφωνώ».

ΛΥΣΑΝΔΡΟΣ ΓΕΩΡΓΑΜΛΗΣ (*προπονητής Θρασύβουλου*)

«Αυτή τη στιγμή δεν γνωρίζουμε πολλά πράγματα για το πως ακριβώς θα διεξαχθεί το επόμενο πρωτάθλημα της Γ' Εθνικής. Πάντως η αναδιάρθρωση της κατηγορίας έχει θετικά και αρνητικά στοιχεία. Στα θετικά είναι ότι οι ομάδες δεν θα έχουν πλέον να κάνουν μεγάλα ταξίδια και εκ των πραγμάτων θα μειωθούν τα έξοδα από τις μετακινήσεις.

• Προπονητές και παράγοντες εκφράζουν την άποψή τους για την νέα κατάσταση

Ομως για μένα το πιο σημαντικό είναι -ανεξάρτητα από τη μορφή που θα έχει το πρωτάθλημα- να υπάξει επιτέλους προγραμματισμός. Δηλαδή, να γνωρίζουμε πότε θα ξεκινήσει και πότε θα τελειώσει, ούτως ώστε να προετοιμαστούν οι ομάδες κατάλληλα.

Ακόμη, να γνωρίζουμε πόσες ομάδες θα ανέβουν και πόσες θα υποβιβαστούν και αυτές που θα συμμετέχουν να είναι υγιείς οικονομικά. Και τα λέω αυτά για να μην (ξανα)επαναληφθεί η φετινή κατάσταση, κατά την οποία ο Αγροτικός Αστέρας και η Καβάλα ξεκίνησαν να παίζουν στα τέλη του Νοεμβρίου, γιατί δεν γνώριζαν σε ποιά κατηγορία θα συμμετάσχουν, με αποτέλεσμα να ολοκληρωθούν οι εξ αναβολής αγώνες πριν από μερικές μέρες».

Ευχαριστήριο της Γεωργίας Τσικούρη

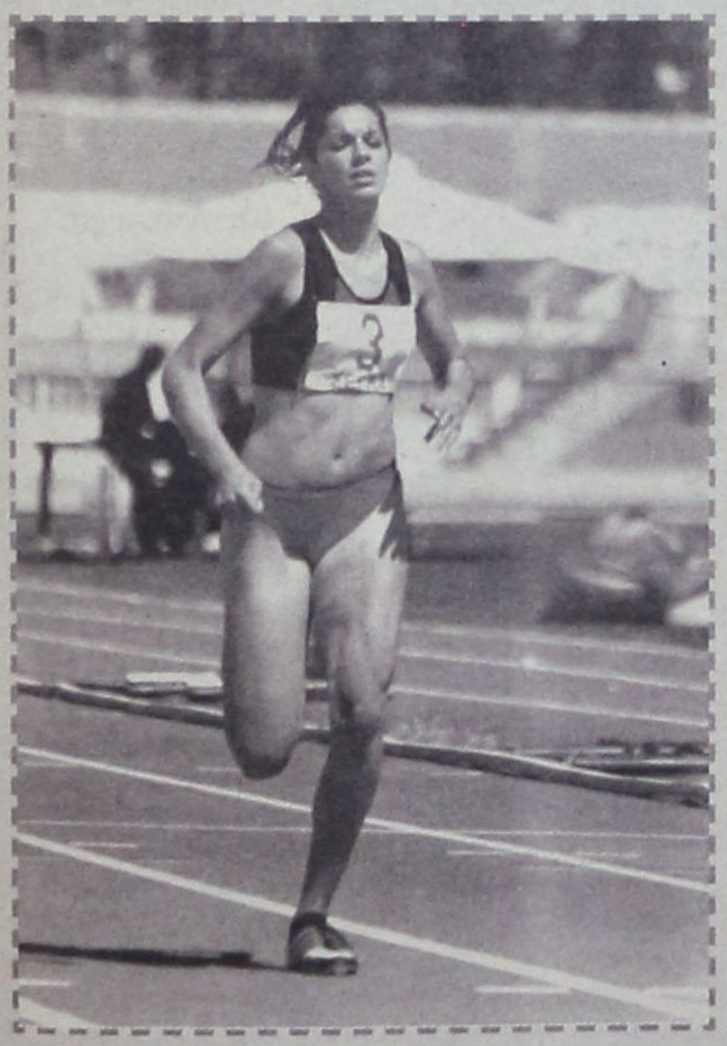

Η αθλήτρια του ΠΑΟ ΔΙΑΓΟΡΑ Ρόδου, Γεωργία Τσικούρη, καθώς και η οικογένειά της, επιθυμούν να εκφράσουν τις θερμές τους ευχαριστίες προς το Δ.Σ. του Ιδρύματος ΒΑΚΟΥΦ Ρόδου, για την ευγενική τους χορηγία στην ίδια, με τη μορφή ετήσιας αθλητικής υποτροφίας.

Η υποστήριξη αυτή του ιδρύματος θεωρείται σημαντική, ιδιαίτερα αυτή την περίοδο, λόγω του σοβαρού τραυματισμού της στην οσφυική μοίρα (5° οσφυικό), που την υποχρέωσε να διακόψει την αγωνιστική της δράση στην πιο κρίσιμη περίοδο, ενόψει της συμμετοχής της στην Ολυμπιακή ομάδα του Στίβου.

Η ανάρρωσή της βαίνει καλώς και η αθλήτρια ευελπιστεί να επανέλθει σύντομα στις επιτυχίες, με την έναρξη της νέας αγωνιστικής περιόδου.

ΕΚΠΛΗΞΗ ΠΡΩΤΟΥ ΜΕΓΕΘΟΥΣ...

... Τον Γιώργο Παρασκευά πρότεινε ο Μάκης Ντουρουτλής για πρόεδρο στην Ρόδο



Προσπάθεια να βρεθεί κατάλληλο σχήμα που θα συνεχίσει σαν νέο διοικητικό συμβούλιο στην ΠΑΕ Ρόδος έγινε το βράδυ του Σαββάτου στο ξενοδοχείο Μεντιτεράνιαν. Εκεί συναντήθηκαν άτομα του νυν ΔΣ με ανθρώπους που ενδιαφέρονται να μπουν στο νέο διοικητικό σχήμα.

Οι νέοι που έδωσαν το παρών ήσαν οι Σίμος Παρασκευάς , Διακοσάββας , Σπανουδάκης, Μάτσης, Γαλανός, Διακογεωργίου και άλλοι των οποίων τα ονόματα δεν έγιναν γνωστά. Το κλίμα ήταν πολύ θετικό και φάνηκε διάθεση από όλους για να δουλέψουν και να στηρίξουν την ομάδα στην νέα προσπάθεια που θα κάνει την προσεχή ποδοσφαιρική περίοδο. Ο νυν πρόεδρος Μάκης Ντουρουτλής δήλωσε ότι δεν θέλει να συνεχίσει από τη θέση του προέδρου και έριξε στο τραπέζι το όνομα του Γιώργου Παρασκευά για να τον διαδεχθεί. Ακόμα πρότεινε το νέο διοικητικό σχήμα να είναι ευέλικτο και να είναι μόνον από έξι άτομα .

Σίγουρα αυτό που προκάλεσε εντύπωση ήταν η πρόταση για το νέο πρόεδρο του οποίου η ηλικία του , μόλις 30 ετών, δεν δείχνει πείρα αλλά όμως το συγκεκριμένο άτομο σαν πρόεδρος του Πήγασου έδειξε καλά οργανωτικά στοιχεία.

Αυτό που δεν συζητήθηκε ήταν το οικονομικό αλλά και ο στόχος που θα τεθεί για τη νέα χρονιά. Εξελίξεις περισσότερες θα υπάρξουν εντός της εβδομάδας όπου και θα ολοκληρωθουν οι επαφές και οι συζητήσεις με νέους ανθρώπους.

ΘΕΛΕΙ ΔΟΥΛΕΙΑ ΠΟΛΛΗ...

Ηχηρό χαστούκι εισέπραξαν οι τρεις κορυφαίες ελληνικές ομάδες του μπιτς στη Ρόδο. Ο αποκλεισμός τους από την πρώτη κιόλας μέρα του κυρίως ταμπλό στο τουρνουά για το Παγκόσμιο σιρκουί γυναικών χτύπησε το καμπανάκι εν όψει Ολυμπιακών Αγώνων.

Η συνέχεια θα είναι σίγουρα δύσκολη, καθώς τα ζευγάρια Σφυρή / Καραντάσιου (λιγότερο), Κουτρουμανίδου / Αρβανίτη (περισσότερο) χρειάζονται καλά πλασαρίσματα, για να κρατήσουν το δικαίωμα συμμετοχής με δύο ομάδες στο ταμπλό της Αθήνας τον Αύγουστο.



ΦΩΤΟ 1: Η Βάσω Καραντάσιου παρακολουθεί την προσπάθεια της Έφης Σφυρή να βγάλει άμυνα



ΦΩΤΟ 2: Η Κατερίνα Νικολαΐδου και η Μαρία Τσιαρτσιάνη «έθαψαν» στην άμμο της Ρόδου τις ελπίδες τους για παρουσία στην Ολυμπιάδα

Ακόμη περισσότερη προσπάθεια απαιτείται από τα ελληνικά ζευγάρια του μπιτς, για να ελπίζουν σε ολυμπιακή διάκριση, όπως έδειξε το Παγκόσμιο όπεν της Ρόδου



ΦΩΤΟ 3: Η Ρόδος δεν έφερε γούρι ούτε στο δίδυμο Βίκυ Αρβανίτη, Θάλεια Κουτρουμανίδου

ΚΑΡΑΝΤΑΣΙΟΥ / ΣΦΥΡΗ:
«Ήμασταν άτυχες»

Απαρηγόρητες ήταν η Εφη Σφυρή / Βάσω Καραντάσιου μετά την ήττα από τις Γερμανίδες, δεδομένου ότι το τελικό πλασάρισμά τους ήταν πολύ κατώτερο του αναμενόμενου. Ακόμη και τα δύσκολα πάντως μπορεί να φανούν χρήσιμα στην προετοιμασία για τους Αγώνες:

«Μαθαίνουμε από τα λάθη μας.

Είναι το πρώτο τουρνουά και ο στόχος μας ήταν να μπούμε στην 16άδα. Δεν τα καταφέραμε και αυτό είναι άσχημο για τη συνέχεια που, λόγω και του νέου συστήματος διεξαγωγής των τουρνουά, θα είναι πολύ δύσκολη. Κάναμε ένα αρκετά καλό παιχνίδι, αλλά δυστυχώς στις κρίσιμες φάσεις δεν είχαμε την τύχη μαζί μας.



ΦΩΤΟ 4: Όταν ο φωτογράφος έχει...κέφια προσφέρει «καυτά» στιγμιότυπα

Σκοπός μας είναι να βελτιωνόμαστε από παιχνίδι σε παιχνίδι και να δουλέψουμε σκληρά, ώστε να βελτιώσουμε τις αδυναμίες μας. Ήταν ένα δύσκολο ταμπλό, αφού πλέον το επίπεδο των αγώνων είναι πολύ υψηλό και, όπως είδε όλος ο κόσμος, έγινε ένα καταπληκτικό παιχνίδι».

ΑΡΒΑΝΙΤΗ/ ΚΟΥΤΡΟΥΜΑΝΙΔΟΥ
«Μπορούσαμε και καλύτερα»

Στεναχωρήθηκαν με τον πρόωρο αποκλεισμό τους οι Βίκυ Αρβανίτη / Θάλεια Κουτρουμανίδου οι οποίες περιμένουν με μεγάλες προσδοκίες τους Ολυμπιακούς Αγώες:

«Δεν αγωνιστήκαμε σύμφωνα με τις δυνατότητές μας. Κάναμε αρκετά λάθη, κυρίως τακτικής, χάνοντας σημαντικούς πόντους. Η αντίπαλη ομάδα έπαιξε αρκετά καλά. Εμείς συνεχίζουμε και θα προσπαθήσουμε να διορθώσουμε τα λάθη μας, ώστε να εμφανιστούμε καλύτερες στα επόμενα τουρνουά», τόνισε η Βίκυ Αρβανίτη.

ΤΣΙΑΡΤΣΙΑΝΗ / ΝΙΚΟΛΑΪΔΟΥ
«Αντίο Ολυμπιακοί»

Στο τουρνουά της Ρόδου είχαν εναποθέσει τις λιγοστές ελπίδες για τους Ολυμπιακούς Αγώνες οι Μαρία Τσιαρτσιάνη / Κατερίνα Νικολαΐδου και η 25η θέση τις απογοήτευσε:

«Η τύχη μάς γύρισε την πλάτη σήμερα και χάσαμε τις όποιες ελπίδες είχαμε για την πρόκριση στους Ολυμπιακούς Αγώνες, γιατί δεν θα πάμε στα τουρνουά της Ασίας.

Ήταν πολύ δύσκολο εκ των προτέρων, αφού αντιμετωπίσαμε μία από τις καλύτερες ομάδες στον κόσμο, όπως είναι οι Βραζιλιάνες.

Όλα τα λεφτά για εμάς ήταν το δεύτερο παιχνίδι με τις Κινέζες, προσπαθήσαμε αλλά στα κρίσιμα σημεία κάναμε λάθη που στοίχισαν».

Τα ελληνικά αποτελέσματα:

Α΄ ΓΥΡΟΣ:

Σφυρή / Καραντάσιου - Καντιό / Αριόν (Γαλλία) 1-2 (21-23, 24-22, 11-15), Κουτρουμανίδου / Αρβανίτη - Τοκούνο / Κουσουχάρα (Ιαπωνία) 0-2 (16-21, 12-21), Αντριάνα Μπεχάρ / Σέλντα (Βραζιλία) - Νικολαΐδου / Τσιαρτσιάνη (Ελλάδα) 2-0 (21-17, 21-12).

ΤΑΜΠΛΟ ΗΤΤΗΜΕΝΩΝ (Οι ηττημένες κατετάγησαν 25ες:)

Γιαντσούλοβα / Γιαντσούλοβα (Βουλγαρία) - Κουτρουμανίδου / Αρβανίτη 2-0 (21-13, 23-21), Σφυρή / Καραντάσιου - Ποχλ / Ράου (Γερμανία) 2-0 (23-21, 21-12), Γουάνγκ / Γιού (Κίνα) - Νικολαΐδου / Τσιαρτσιάνη 2-0 (21-19, 26-24).

ΤΑΜΠΛΟ ΗΤΤΗΜΕΝΩΝ (Οι ηττημένες κατετάγησαν 17ες):

Σφυρή / Καραντάσιου - Λάχμε / Μους (Γερμανία) 0-2 (19-21, 19-21).

Το τουρνουά beach volley ολοκληρώνεται απόψε με τους ημιτελικούς (12.30) και το μεγάλο τελικό (21.15) που θα καλυφθούν τηλεοπτικά από την ΕΤ3 και το Eurosport.

Για λόγους ασφάλειας και τάξης θα υπάρχει εισιτήριο 5 ευρώ.

Φαβορί για την κατάκτηση του χρυσού μεταλλίου θεωρούνται οι Αμερικανίδες Γουόλς - Μέι που βρίσκονται στις πρώτες θέσεις της παγκόσμιας κατάταξης.

Η βραδιά θα ολοκληρωθεί με βεγγαλικά και χάπενινγκς.

ΠΟΔΗΛΑΣΙΑ





Δουλειά σε βάθος στον ΠΑΟ Διαγόρα

Με τις οδηγίες του Ντίνου Χατζήπαπα περίπου ογδόντα παιδιά ετοιμάζονται μεθοδικά

Πάντα το άθλημα της ποδηλασίας στο νησί μας κατείχε αξιοζήλευτη θέση και οι επιτυχίες των Ρόδιων αθλητών σε πανελλήνιο και διεθνές επίπεδο ήταν πάρα πολύ ικανοποιητικές.

Τα τελευταία χρόνια παρατηρείται μια καθοδική τάση και γι' αυτό τα σωματεία μας έχουν πλέον σχεδιάσει διαφορετικά τα πράγματα.

Ο ΠΑΟ Διαγόρας ξεκίνησε πριν ένα χρόνο από μηδενική βάση τη λειτουργία της ακαδημίας του με επικεφαλής τον καθηγητή Φυσικής Αγωγής Ντίνο Χατζήπαπα και σήμερα πλέον περίπου 80 παιδιά ηλικίας 8-14 ετών προπονούνται στο πάρκο κυκλοφοριακής αγωγής και στο αθλητικό κέντρο «Καλλιπάτειρα».









ΑΓΙΟΣ ΓΕΩΡΓΙΟΣ ΜΑΛΩΝΑΣ

Στήριξη στους δικούς του παίκτες



Ικανοποίηση επικρατεί στο στρατόπεδο της ομάδας του Αγίου Γεωργίου Μαλώνας μετά την νίκη στην Κω και την μαθηματική εξασφάλιση της ανόδου στην Α' τοπική κατηγορια. Ο στόχος απο την αρχή της περιόδου για μια θέση στην προνομιούχο τριάδα επιτεύχθηκε και οι διοικούντες της ομάδας ξεκίνησαν να προγραμματίζουν για την νέα αγωνιστική περίοδο. Σε γενικές γραμμές και εκτός απροόπτου, δεν προβλέπονται ριζικές αλλαγές και η ομάδα θα στηριχθεί στο ντόπιο έμψυχο υλικό. Αυτά όλα βέβαια θα δρομολογηθούν, αμέσως μετά το πέρας της τελευταίας αγωνιστικής.

Προβλέπεται την επόμενη εβδομάδα το ΔΣ να συνεδριάσει με σκοπό να γίνει ο απολογισμός της απερχόμενης περιόδου (οικονομικός, διοικητικός και αγωνιστικός). Επίσης θα οριστεί ημερομηνία Γενικής Συνέλευσης για όλα τα μέλη και τους φίλους της ομάδας για να συζητηθούν γενικά θέματα για το μέλλον της ομάδας. Θέμα αλλαγής στα διοικητικά δεν τίθεται αφού η διοίκηση του Θεοδόση Στεφανάκη κρίνεται απόλυτα επιτυχής και διανύει τον πρώτο χρόνο θητείας της.

ΔΕΝΔΡΟΦΥΤΕΣΗ ΑΝΤΙ ΓΙΑ ΠΡΟΠΟΝΗΣΗ

Μια έκπληξη περίμενε τον προπονητή και τους ποδοσφαιριστές του Αγίου Γεωργίου στην τελευταία προπόνηση της αγωνιστική περιόδου.

Συγκεκριμένα η διοίκηση σε πλήρη απαρτία και αρκετοί φίλαθλοι της ομάδας βρίσκονταν στο γήπεδο της Μαλώνας και πραγματοποιούσαν δενδροφύτευση περιμετρικά του γηπέδου (φυτεύτηκαν 70 δέντρα) και έτσι οι παίκτες αντί να προπονηθούν, βοήθησαν στην δεντροφύτευση.

Αγωνιστικά για το παιχνίδι με τον Ακουσίλαο Φανών ο προπονητής Στ. Φαρμακίδης ενδέχεται να χρησιμοποιήσει αρκετά νεαρά παιδιά από την εφηβική ομάδα και αρκετούς ποδοσφαιριστές με λίγες συμμετοχές στο φετινό πρωτάθλημα. Μετά το τέλος του παιχνιδιού ο Δημοτικός Οργανισμός Αθλησης Αρχαγγέλου έχει προγραμματίσει να βραβεύσει την ομάδα του Αγίου για την άνοδό της στην μεγάλη τοπική κατηγορία.

Συνέντευξη Τύπου για το footvolley

Συνέντευξη Τύπου θα διοργανώσει σήμερα στις 15:00, στο ξενοδοχείο OLYMPIC PALACE, το Γραφείο του Συνεπίκουρου Δημάρχου Ροδίων, αρμόδιο για θέματα αθλητισμού, σχετικά με τη νέα μεγάλη αθλητική εκδήλωση που θα φιλοξενήσει το νησί της Ρόδου τη Δευτέρα 24 Μαΐου 2004.

Πρόκειται για αγώνες «Ποδοβόλεϊ», του νέου συναρπαστικού σπορ, το οποίο συνεχώς κερδίζει φίλους στη χώρα μας και που θα διεξαχθούν στην πλατεία Δημαρχείου Ρόδου, όπου γίνονται οι αγώνες του Παγκοσμίου τουρνουά Μπήτς Βόλεϊ Γυναικών.

Τη συνέντευξη Τύπου θα παραχωρήσει ο Συνεπίκουρος Δήμαρχος κ. Κάλλιστος Διακογεωργίου, ο πρόεδρος της ΠΑΕ Ρόδος κ. Μάκης Ντουρουτλής, ο εκπρόσωπος των παικτών και οι κεντρικοί χορηγοί Olympic Palace, ΔΑΝΕ Sea Line, ΣΠΑΝΟΣ Υπερμάρκετ.

Στην συνέντευξη θα είναι παρόντες και οι ποδοσφαιριστές: Ζιοβάνι (Ολυμπιακού), Καστίγιο (Ολυμπιακού), Φονφόκα (Ηρακλή), Σοάρεζ (ΟΦΗ), Ολιβέρα Αλεξ (ΟΦΗ), Μαρίκα Σέρτζιο (Αρη), Μπρούνο (Μακεδονικού), Γκώνιας (Ολυμπιακού), Αντερσοςν και Εμπέντε (Χαλκηδόνα), Μάριο (ΠΑΣ Γιάννενα), Παρόντι (Πανιωνίου) και Μπατίστα.

Β' ΚΑΤΗΓΟΡΙΑ

ΤΥΠΙΚΟ ΦΙΝΑΛΕ

Στο τέλος του έφτασε το πρωτάθλημα της Β' κατηγορίας Δωδεκανήσου. Σήμερα σε τέσσερα γήπεδα του νησιού μας γράφεται ο επίλογος ενός από τα πιο δυνατά και αμφίρροπα πρωταθλήματα.

Η τελευταία αγωνιστική θα έχει απλώς διαδικαστικό χαρακτήρα αφού ήδη έχουν κριθεί οι θέσεις που οδηγούν στην Α' και στη Γ' κατηγορία.

Η ΕΠΣΔ έχει δώσει στη δημοσιότητα το πρόγραμμα της τελευταίας (30ης) αγωνιστικής του πρωταθλήματος στη Β' κατηγορία:

Γήπεδο Πάτμου 10.30 Ξάνθος-Κατταβιά: Ε. Κατσιδώνης-Αλαχιώτης-Μαυρουδής (Μελιανός)

Γήπεδο Κρεμαστής 13.45 Ποσειδών Καρπάθου-Δόξα Καρδάμαινας: Κετσές-Καραχανής-Στεφανάκης (Κ. Κατσουράκης-Κωνσταντίνου)

Γήπεδο Φανών 17.30 Ευκλής-Ορφέας Ρόδου: Κόττορος-Ορφανός-Ασημακόπουλος (Κωνσταντίνου)

Γήπεδο Μαλώνας 17.30

Αγ. Γεώργιος-Ακουσίλαος: Μιχαλάκης-Π. Κατσιδώνης-Σάββενας (Σάββας Ντάκας-Λουλουδάκης).:

Πρωτάθλημα ορεινής ποδηλασίας

Τοπικό πρωτάθλημα ορεινής ποδηλασίας για τις κατηγορίες ανδρών, εφήβων, παιδιών παμπαίδων, γυναικών, κορασίδων, παγκορασίδων, μεγάλα, μίνι, μικρά μίνι διοργανώνει σήμερα η τοπική επιτροπή Δωδεκανήσου.

Ο Αγώνας θα διεξαχθεί στο αρχαίο στάδιο Ρόδου στην ίδια διαδρομή που πραγματοποιήθηκε ο λαϊκός αγώνας ορεινής ποδηλασίας του ΔΟΝΑ.

ΗΜΕΡΟΜΗΝΙΑ: Κυριακή 23 Μαΐου 2004

ΩΡΑ ΕΚΚΙΝΗΣΗΣ: Ανδρες-Εφηβοι 13.30 μ.μ.

Παίδες-Γυναίκες 15.30 μ.μ.

Παμπαίδες-Κορασίδες 16.45 μ.μ.

Μεγάλα μίνι-Παγκορασίδες 17.00 μ.μ.

Μικρά μίνι 17.30 μ.μ.

Οι αθλητές να βρίσκονται στον αγωνιστικό χώρο τουλάχιστον 30' λεπτά πριν την εκκίνηση!

ΑΠΟΣΤΑΣΕΙΣ:

Ανδρες-Εφηβοι 2.00

Παίδες-Γυναίκες 1.15

Παμπαίδες-Κορασίδες 45'

Μεγάλα μίνι-Παγκορασίδες 30'

Μικρά μίνι 20'

ΟΡΟΙ ΣΥΜΜΕΤΟΧΗΣ: Δικαίωμα συμμετοχής έχουν όλοι οι αθλητές-τριες ποδηλάτες της Τ.Ε. Δωδ/σου, η οποία δεν φέρει ουδεμία ευθύνη για οποιαδήποτε ατύχημα ή καταστροφή υλικού, οποιουδήποτε συμμετέχει στον αγώνα με οποιαδήποτε ιδιότητα.

ΡΥΘΜΙΣΗ ΑΠΡΟΒΛΕΠΤΩΝ:

Για οτιδήποτε δεν προβλέπεται από την προκήρυξη και τονβασικό κανονισμό της Ε.Ο.Π. αποφασίζει επί τόπου η αγωνόδικος επιτροπή η οποία έχει το δικαίωμα τροποποίησης του αγώνα.

ΟΙΚΟΝΟΜΙΚΟΙ ΟΡΟΙ:

Η Τ.Ε. Δωδ/σου καλύπτει τα έξοδα μετακίνησης ακτοπλοϊκώς για τους αθλητές καθώς και τα έξοδα ενός (1) συνοδού.

ΒΡΑΒΕΥΣΕΙΣ:

Ο 1ος νικητής κύπελο, χρυσό μετάλλιο και δίπλωμα

Ο 2ος νικητής αργυρό μετάλλιο και δίπλωμα

Ο 3ος νικητής χάλκινο μετάλλιο και δίπλωμα

Ο 4ος, 5ος και 6ος δίπλωμα.

ΗΡΑΚΛΗΣ ΜΑΡΙΣΤΣΩΝ

Ανακοινώνει Αγγελόπουλο

Η διεύρυνση του Δ.Σ., η κατάσταση στο ποδοσφαιρικό τμήμα, ο προγραμματισμός για τη νέα χρονιά και η πρόσληψη προπονητή για τη νέα περίοδο θα είναι τα θέματα που θα τεθούν επί τάπητος στη σημερινή συνεδρίαση του διοικητικού συμβουλίου του Ηρακλή Μαριτσών.

Ανάμεσα στα ζητήματα που θα συζητηθούν διεξοδικά είναι η απόκτηση νέου προπονητή αφού η λήξη της συνεργασίας με το Σάββα Ορφανίδη καθιστά πλέον την αναζήτηση νέου τεχνικού ως ένα αρκετά σημαντικό γεγονός. Οι πληροφορίες αναφέρουν ότι επιστρέφει ο Σπύρος Αγγελόπουλος που γνωρίζει πρόσωπα και καταστάσεις στον Ηρακλή.

Ενα άλλο θέμα που θα απασχολήσει το Δ.Σ. είναι το οικονομικό, για το οποίο μάλιστα ο πρόεδρος έχει καταστρώσει ειδικό σχέδιο για το οποίο αναμένεται να ενημερώσει σήμερα το Δ.Σ. της ομάδας. Παράλληλα θα συζητηθεί ο τρόπος με τον οποίο θα λειτουργήσει το Στέκι στη Μονή του Σωτήρος για την περίοδο του καλοκαιριού.

Στις προθέσεις του προέδρου είναι να διευρύνει τη δόμή του Δ.Σ. με σκοπό την καλύτερη λειτουργία του προς όφελος της ομάδας. Μάλιστα έχει ήδη εκφρασθεί η επιθυμία διαφόρων μελών να βρεθούν κοντά στη διοίκηση βοηθώντας την στο έργο της.

Η διοίκηση του Ηρακλή συλλυπάται την οικογένεια του Φώτη Φωτάκη και την οικογένεια του Διαγόρα για τον πρόωρο χαμό του αβγαπητού Φωτεινού.

Εκδήλωση της ΠΑΕ Ολυμπιακός στο APOLLON BEACH

Από την Ρόδο ξεκινάει σήμερα η εκστρατεία της ΠΑΕ Ολυμπιακός για την εγγραφή μελών στον ερασιτέχνη.

Την περασμένη περίοδο περισσότεροι από 65.000 ερυθρόλευκοι φίλαθλοι πλήρωσαν 60 ευρώ και απόκτησαν την κάρτα μέλους.

Οι διοικούντες τον Ολυμπιακό φιλοδοξούν να αυξηθεί το νούμερο σε 100.000 ποντάροντας στο νέο Στάδιο Καραϊσκάκη.

Σήμερα στις 20:00 σε αίθουσα του ξενοδοχείου APOLLON BEACH στο Φαληράκι θα πραγματοποιηθεί εκδήλωση με ομιλητές τον υπεύθυνο διαχείρισης Γιάννη Μωράλη και το μέλος του τμήματος συνδέσμων Θοδωρή Σιόδο. Στο πάνελ αναμένεται να βρίσκεται ο παλαίμαχος τερματοφύλακας Σάββας Θεοδωρίδης.

Σε περίπτωση που δεν προέκυπτε ο αγώνας μπαράζ από τα χθεσινά αποτελέσματα στην εκδήλωση θα δώσουν το παρών και οι ποδοσφαιριστές Ζιοβάνι, Καστίγιο και Γκιώνας.

Η ΠΑΕ Ολυμπιακός δια μέσου των συνδέσμων οργανωμένων οπαδών της στο νησί (Ρόδος και Αρχάγγελος) απευθύνει ανοικτή πρόσκληση σε όλους τους φορείς του τοπικού ποδοσφαίρου, τους παράγοντες των σωματείων και τους φιλάθλους να δώσουν το παρών στην αποψινή εκδήλωση.

ΤΗΝ ΤΡΙΤΗ, 25 ΜΑΪΟΥ

ΣΥΝΕΔΡΙΑΖΕΙ ΤΟ ΔΗΜΟΤΙΚΟ *συμβούλιο Αρχαγγέλου*

Τα θέματα της ημερήσιας διάταξης

Την προσεχή Τρίτη, 25 Μαΐου, θα συνέλθει σε συνεδρίαση το δημοτικό συμβούλιο Αρχαγγέλου, με τα ακόλουθα θέματα στην ημερήσιά του διάταξη:

1. Ελεγχος οικονομικού απολογισμού του Δήμου έτους 2003.

2. Τροποποίηση τεχνικού προγράμματος, έγκριση μελέτης και καθορισμός τρόπου εκτέλεσης του έργου: «Εγκατάσταση ηλεκτροφωτισμού ανάδειξης κάστρου Φερακλού»

3. Τροποποίηση τεχνικού προγράμματος και προϋπολογισμού, έγκριση μελέτης και καθορισμός όρων δημοπράτησης του έργου: «Διαμόρφωση πλατείας μεταξύ των Ο.Τ. 110-111-113-114 στο Δ.Δ. Μαράρων»

4. Τροποποίηση τεχνικού προγράμματος και προϋπολογισμού, έγκριση μελέτης και καθορισμός όρων δημοπράτησης του έργου: «Ανάπλαση κοινοχρήστου χώρου στην περιοχή κατασκήνωση στο Δ.Δ. Μασάρων».

5. Εγκριση μελέτης και καθορισμός τρόπου εκτέλεσης του έργου: «Ηλεκτροφωτισμός οδού προ νέο Νεκροταφείο».

6. Αποδοχή Υλοποίησης έργου: «Ανάπλαση Μονοπατιών προς πηγή Πετρώνα και του Περιβάλλοντα χώρου αυτής» και Σύναψη σύμβασης στα πλαίσια της Κ.Π. LEADER + με την ΑΝ.ΔΩ.

7. Εξαγορά του εξ' αδιαιρέτου μεριδίου επιφάνειας 343,33 μ2 της μερίδας 5789 Γαιών Αρχαγγέλου, ιδιοκτησίας Χατζηστεφανή Αντωνίου, Ιακώβου και Εμμανουήλ, για το έργο «Αντιπλημμυρική προστασία Δήμου Αρχαγγέλου ΑΙ φάση και ψήφιση της σχετικής πίστωσης».

8. Εγκριση 1ου Α.Π. και 1ου ΠΚΤΜΝΕ του έργου: «Αντικατάσταση δικτύου ύδρευσης στο Δ.Δ. Μαλώνας»

9. Τροποποίηση του Οργανισμού Εσωτερικής Υπηρεσίας (Ο.Ε.Υ.) της Δ.Ε.Υ.Α.Α..

10. Τροποποίηση προϋπολογισμού Δημοτικού Παιδικού Σταθμού Αρχαγγέλου

11. Ορισμός μελών Επιτροπών: παραλαβής Μικρών Εργων έως 5.870,00 ευρώ -εργασιών συντήρησης- μεταφορών έως 8.832,00 ευρώ και Μεγάλων Εργων για το έτος 2004.

12. Τροποποίηση - συμπλήρωση Οργανισμού Εσωτερικής Υπηρεσίας του Δήμου.

13. Ορισμός τριμελούς επιτροπής για τη διενέργεια της διαδικασίας πρόσληψης τακτικού προσωπικού (ΔΕ 26 Μηχανοτεχνιτών Αυτοκινήτων).

14. Πρόσληψη μόνιμου προσωπικού -(1) εργάτη κοιμητηρίου -ΥΕ11 και (1) ΔΕ5 Δοκιμών Εργων.

15. Ορισμός επιτροπής για τη διεξαγωγή διαδικασίας προσλήψεων μόνιμου προσωπικού για το έτος 2004.

16. Εγκριση πρόσληψης Τεχνολόγου Μηχανικού Τ.Ε. - δίμηνης απασχόλησης για αντιμετώπιση κατεπειγουσών αναγκών.

17. Αποδοχές πιστώσεων - Τροποποίηση προϋπολογισμού - Ψήφιση πιστώσεων.

18. Ψήφιση πίστωσης καταβολής συμμετοχής στην Δ.Ε.Η. Ρόδου για την ηλεκτροδότηση του έργου «Εγκατάσταση ηλεκτροφωτισμού ανάδειξης κάστρου Φερακλού».

19. Αποζημίωση κ. Φουτούλη Τσαμπίκου, λόγω απόλυσής του από την υπηρεσία του Δήμου.

20. Απόσπαση προσωπικού του Δήμου στη Δ.Ε.Α..

21. Ψήφιση εξειδικευμένων πιστώσεων παρελθόντων ετών.

22. Εγκριση μετάβασης Δημάρχου και ψήφιση πίστωσης για κάλυψη εξόδων μετακίνησης.

ΔΕΚΤΟ ΑΙΤΗΜΑ ΤΟΥ κ. ΒΑΣ. ΧΡΥΣΗ

ΕΙΔΙΚΟ ΔΗΜΟΤΙΚΟ ΣΧΟΛΕΙΟ *και Νηπιαγωγείο στην Κάρπαθο*

Η υπουργός Παιδείας κατενόησε το πρόβλημα



Ο Βουλευτής Δωδεκανήσου κ. Βασίλης Χρύσης δείχνοντας έμπρακτα την ευαισθησία του κατέθεσε στις 4 Απριλίου 2004 αναφορά στην Υπουργό Εθνικής Παιδείας & Θρησκευμάτων με την οποία ζητούσε να ικανοποιηθεί το αίτημα για την ίδρυση Ειδικού Δημοτικού Σχολείου και Ειδικού Νηπιαγωγείου στην Κάρπαθο, για την αποφυγή της εσωτερικής μετανάστευσης των ενδιαφερομένων οικογενειών, σε άλλες περιοχές, όπου λειτουργούν ειδικά σχολεία για τα παιδιά με μαθησιακές δυσκολίες.

Ικανοποιώντας το αίτημα του κ. Βουλευτή, η Υπουργός Εθνικής Παιδείας κ. Μαριέττα Γιαννάκου ζήτησε να γίνει δεκτή από τη Διεύθυνση Ειδικής Αγωγής του Υπουργείου, η εισήγηση της Διεύθυνσης Πρωτοβάθμιας Εκπαίδευσης Δωδεκανήσου, ώστε κατόπιν συνεννοήσεως με τους συναρμόδιους φορείς ταχύτατα να δρομολογηθούν οι διαδικασίες για την ίδρυση και τη λειτουργία των δυο ειδικών αυτών σχολείων στην Κάρπαθο, κατά τη νέα σχολική χρονιά που θα ξεκινήσει τον ερχόμενο Σεπτέμβριο.

Στο σχετικό έγγραφο της υπουργού προς τη Βουλή - Διεύθυνση Κοινοβουλευτικού Ελέγχου, αναφέρονται τα εξής:

ΘΕΜΑ: Απάντηση σε αναφορά

ΣΧΕΤ.: Εγγραφο σας ΠΑΒ 323/4-5-2004

Απαντώντας στο ανωτέρω σχετικό έγγραφό σας και στην αναφορά την οποίαν κατέθεσε ο Βουλευτής κ. Βασ. Χρύσης και αναφέρεται στην ίδρυση Ειδικού Δημοτικού Σχολείου και Ειδικού Νηπιαγωγείου στην Κάρπαθο, σας γνωρίζουμε τα ακόλουθα:

Σύμφωνα με τις κείμενες διατάξεις για την ίδρυση Σχολικής Μονάδας Ειδικής Αγωγής απαιτείται πρόταση από την Τοπική Αυτοδιοίκηση, αλλά και από την Διεύθυνση της αντίστοιχης βαθμίδας Εκπαίδευσης και το Κ.Δ.Α.Υ. (Κέντρο Διάγνωσης Αξιολόγησης και Υποστήριξης ατόμων με ειδικές εκπαιδευτικές ανάγκες) της περιοχής.

Η Διεύθυνση Ειδικής Αγωγής δεν έχει παραλάβει σχετικό αίτημα από την Διεύθυνση Πρωτοβάθμιας Εκπαίδευσης Δωδεκανήσου ούτε ανάλογη εισήγηση από το Κ.Δ.Α.Υ. Δωδεκανήσου.

Ωστόσο, το ΥΠ.Ε.Π.Θ. μετά την ως άνω αναφορά που διαβιβάζει συναφές αίτημα του Δήμου Καρπάθου, θα επικοινωνήσει με τους συναρμόδιους φορείς. Θα συνεξετάσει το παραπάνω αίτημα και θα προβεί στις απαραίτητες ενέργειες.

ΔΡΟΜΟΛΟΓΙΑ ΤΟΥ ΤΑΧΥΠΛΟΟΥ ΚΑΤΑΜΑΡΑΝ «ΔΩΔΕΚΑΝΗΣΟΣ ΕΞΠΡΕΣ» ΑΠΟ 21/05/2004 ΕΩΣ 15/10/2004
ΑΝΑΧΩΡΗΣΗ ΑΠΟ ΡΟΔΟ ΑΠΟ ΤΗ ΘΕΣΗ *«ΚΟΛΩΝΑ»*

DODEKANISOS NAFTILIAKI

Αναχωρίσεις από την Κολώνα (Θαλασσινή πύλη)



- *Ταξιδέψτε με 30 μίλια την ώρα*
- *Fully air-conditioned*

ΗΜΕΡΑ	ΩΡΑ	ΠΡΟΟΡΙΣΜΟΣ	ΩΡΑ ΑΦΙΞΗΣ ΣΤΗ ΡΟΔΟ
ΚΑΘΕ ΔΕΥΤΕΡΑ	08.30	ΣΥΜΗ - ΚΩ - ΚΑΛΥΜΝΟ - ΛΕΡΟ - ΚΑΛΥΜΝΟ -ΚΩ-ΣΥΜΗ-ΡΟΔΟ	18.30
ΚΑΘΕ ΤΡΙΤΗ	08.30	ΚΩ - ΚΑΛΥΜΝΟ - ΛΕΡΟ - ΠΑΤΜΟ - ΛΕΙΨΟΙ - ΛΕΡΟ - ΚΑΛΥΜΝΟ - ΚΩ - ΡΟΔΟ	18.30
ΚΑΘΕ ΤΕΤΑΡΤΗ	08.30	ΚΑΣΤΕΛΛΟΡΙΖΟ - ΡΟΔΟ	18.30
ΚΑΘΕ ΠΕΜΠΤΗ	08.30	ΚΩ - ΚΑΛΥΜΝΟ - ΛΕΡΟ - ΛΕΙΨΟΙ - ΠΑΤΜΟ - ΛΕΡΟ - ΚΑΛΥΜΝΟ - ΚΩ - ΡΟΔΟ	18.30
ΚΑΘΕ ΠΑΡΑΣΚΕΥΗ	08.30	ΣΥΜΗ - ΚΩ - ΚΑΛΥΜΝΟ - ΛΕΡΟ - ΚΑΛΥΜΝΟ - ΚΩ - ΣΥΜΗ - ΡΟΔΟ	18.30
ΚΑΘΕ ΣΑΒΒΑΤΟ	08.30	ΚΩ - ΚΑΛΥΜΝΟ - ΛΕΡΟ - ΛΕΙΨΟΙ - ΠΑΤΜΟ - ΛΕΡΟ - ΚΑΛΥΜΝΟ - ΚΩ - ΡΟΔΟ	18.30
ΚΑΘΕ ΚΥΡΙΑΚΗ	08.30	ΣΥΜΗ - ΚΩ - ΚΑΛΥΜΝΟ - ΛΕΡΟ - ΠΑΤΜΟ - ΛΕΙΨΟΙ - ΛΕΡΟ - ΚΑΛΥΜΝΟ-ΚΩ-ΣΥΜΗ-ΡΟΔΟ	18.30

Πληροφορίες: Δωδεκάνησος Ναυτιλιακή Ν.Ε.
Αυστραλίας 3. 85100 Ρόδος
Τηλ.: 22410 70 590 - Fax: 22410 70 591

website: www.12ne.gr
e-mail: info@12ne.gr

■ ΑΠΟΚΑΛΥΠΤΙΚΗ ΣΥΝΕΝΤΕΥΞΗ ΤΟΥ ΥΠΕΥΘΥΝΟΥ ΤΟΥ ΟΚΑΝΑ ΣΤΗ ΡΟΔΟ ■

ΟΙ ΕΞΑΡΤΗΜΕΝΟΙ ΑΠΟ ΤΑ ΝΑΡΚΩΤΙΚΑ

στη νησί της Ρόδου, είναι πολυχρήστες



Ο κ. Γ. Ψελλάκης καταγράφει το πρόβλημα και αναλύει τους όρους για την επιτυχία του προγράμματος απεξάρτησης

«Προσωπικά εγώ χωρίς την ομάδα πλήρη σε επιστημονικό, νοσηλευτικό και διοικητικό προσωπικό, δεν θα εγκατασταθώ στο νέο κτίριο».

Αυτά δηλώνει στη «δημοκρατική» ο γιατρός - ειδικός παθολόγος Γιώργος Ψελλάκης, υπεύθυνος του τμήματος ΟΚΑΝΑ Ρόδου, ξεκαθαρίζοντας ότι «χωρίς αυτές τις προσλήψεις η λειτουργία της μονάδας που θα στεγαστεί στην πτέρυγα των εξωτερικών ιατρείων της μαιευτικής κλινικής του παλιού νοσοκομείου θα καθυστερήσει».

ΣΥΝΕΝΤΕΥΞΗ ΣΤΟΝ ΔΙΑΜΑΝΤΗ ΔΙΑΜΑΝΤΗ

Οι προσλήψεις που θεωρούνται απαραίτητες και ο ΟΚΑΝΑ κεντρικά έχει δεσμευτεί για αυτές είναι ένας (1) ακόμη γιατρος, τέσσερις (4) νοσηλευτές και ο αναγκαίος φύλακας και θυρωρός.

Σήμερα όπως αναφέρει ο κος Ψελλάκης «είναι ενταγμένα στο πρόγραμμα υποκατάστασης 96 άτομα και εκκρεμούν άλλες 20 αιτήσεις, οι περισσότερες ηλικίας από 30-45 χρονών».

Ο υπεύθυνος του τμήματος ΟΚΑΝΑ εκτιμά ότι το πρόβλημα της εξάρτησης από τις ναρκωτικές ουσίες είναι έντονο στην περιοχή της Ρόδου, «και το πρόβλημα το οποίο γίνεται πιο δύσκολο στην αντιμετώπισή του γιατί οι εξαρτημένοι στο νησί μας είναι πολυχρήστες».

Σύμφωνα με τα στοιχεία του κέντρου που σήμερα λειτουργεί στις κτιριακές εγκαταστάσεις του Νοσοκομείου μας «οι περισσότεροι απ' αυτούς που παρακολουθούν το πρόγραμμα είναι μακροχρόνιοι χρήστες και πρωτίστως αποβλέπουν στη μείωση της βλάβης και την αντιμετώπιση των στερητικών συνδρόμων.Ομως υπάρχουν αρκετά άτομα που προσπαθούν και ελπίζουν να αποτοξινωθούν».

Ο Γιώργος Ψελλάκης με ικανοποίηση μας αναφέρει ότι ήδη 2 άτομα που παρακολούθησαν το πρόγραμμα έχουν απεξαρτηθεί και άλλοι 2 χρήστες βρίσκονται στο τελικό στάδιο απεξάρτησης. «Τέτοιες περιπτώσεις χρηστών που φτάνουν σ' ένα θετικό αποτέλεσμα μας δίνουν μεγάλη χαρά και κουράγιο να συνεχίσουμε την επίπονη προσπάθειά μας».

Ο υπεύθυνος γιατρός του τμήματος ΟΚΑΝΑ σημειώνει την τάξη που έχει μπει στο νοσοκομείο με τους μακροχρόνιους χρήστες μετά την λειτουργία του κέντρου. Οσο για το «στεγνό πρόγραμμα» που θα εφαρμοστεί όταν το τμήμα του ΟΚΑΝΑ εγκατασταθεί στους νέους χώρους που έχουν ετοιμασθεί γι' αυτό το σκοπό ο κος Ψελλάκης μας πληροφορεί ότι το λεγόμενο «στεγνό πρόγραμμα» θα απευθύνεται κυρίως σε νεαρά παιδιά που κάνουν χρήση εξαρτησιογόνων ουσιών για μικρό χρονικό διάστημα.

Τέλος ο Γιώργος Ψελλάκης τονίζει το σοβαρό πρόβλημα που προκύπτει είναι ότι «μετά την απεξάρτησή τους, δυστυχώς δεν υπάρχει κάποιο πρόγραμμα επανένταξής τους στην κοινωνία».

Η συνέντευξη αναλυτικά...

• Κύριε Ψελλάκη, από τον Οκτώβριοτου 2003 που ουσιαστικά υπάρχει η παρουσία του τμήματος του ΟΚΑΝΑ στο νοσοκομείο της Ρόδου, ποιά είναι τα πρώτα συμπεράσματά σας για το πρόβλημα των ναρκωτικών στην περιοχή σας;

Το πρόβλημα της απεξάρτησης απο τις ναρκωτικές ουσίες είναι έντονο στην περιοχή της Ρόδου. Και το πρόβλημα γίνεται πιο δύσκολο στην αντιμετώπισή του γιατί οι εξαρτημένοι στο νησί μας είναι πολυχρήστες. Δηλαδή δεν κάνουν χρήση μόνο ηρωΐνης αλλά και διάφορων άλλων ουσιών (κυρίως χάπια) που η κυκλοφορία τους φαίνεται να είναι διαδεδομένη.

• Ποιά είναι η διαδικασία για να ενταχθεί ένας χρήστης στα προγράμματα του ΟΚΑΝΑ;

Η ένταξη του χρήστη στο πρόγραμμα του ΟΚΑΝΑ γίνεται κατόπιν αιτήσεώς του. Στη συνέχεια θα εξετασθεί από τους ψυχολόγους και το γιατρό της υπηρεσίας μας και θα τεθεί για 2-3 εβδομάδες «υπό παρακολούθηση». Αν όλα εξελιχθούν ομαλά θα πάρει σειρά προτεραιότητας για να ενταχθεί στο πρόγραμμα.

• Ποιό είναι αυτό το πρόγραμμα που εφαρμόζει το τμήμα του ΟΚΑΝΑ στη Ρόδο;

Είναι ένα πρόγραμμα απεξάρτησης με υποκατάστατο. Το υποκατάστατο που χρησιμοποιούμε είναι η βουπρενορφίνη. Είναι ένα χάπι που λειτουργεί ως «αγωνιστής» και ως «ανταγωνιστής». Δηλαδή ένα φάρμακο οπιοειδές, έχει μεγαλύτερη συγγένεια από την ηρωίνη στους υποδοχείς του εγκεφάλου και με τη δράση του βοηθά τους χρήστες να αποφεύγουν τη χρήση της ηρωίνης. Τους διατηρεί σε μια ευεξία χωρίς να έχουν τις επιπτώσεις από τη χρήση της ηρωίνης.

• Αυτή τη στιγμή πόσα άτομα είναι ενταγμένα στο πρόγραμμα υποκατάστασης του ΟΚΑΝΑ;

Αυτή τη στιγμή παρακολουθούν ενταγμένα στο πρόγραμμα υποκαταστάτων 96 άτομα. Και εκκρεμούν άλλες 20 αιτήσεις. Μετά το προκαταρκτικό στάδιο σιγά σιγά θα μπουν κι αυτά στο πρόγραμμα. Οι περισσότεροι απ' αυτούς ηλικιακά κυμαίνονται από 30-45 χρονών και είναι χρήστες εδώ και πολλά χρόνια και όπως τόνισαν είναι χρήστες διαφόρων ουσιών.

• Και πως τα βγάζετε πέρα; Δηλαδή με ποιό προσωπικό λειτουργεί σήμερα το τμήμα;

Στο τμήμα του ΟΚΑΝΑ είμαστε συνολικά πέντε (5) άτομα. Εγώ ο μοναδικός γιατρός του κέντρου, δύο ψυχολόγοι, μια κοινωνική λειτουργός και ένας διοικητικός υπάλληλος.

• Στόχος του προγράμματος που εφαρμόζεται είναι η μείωση των βλαβών από τη χρήση και την εξάρτηση ή η θεραπεία και η απεξάρτηση από τις ναρκωτικές ουσίες;

Οι περισσότεροι απ' αυτούς που παρακολουθούν το πρόγραμμα είναι μακροχρόνιοι χρήστες και πρωτίστως αποβλέπουν στη μείωση της βλάβης και την αντιμετώπιση των στερητικών συνδρόμων. Ομως υπάρχουν αρκετά άτομα (περίπου το 1/3) που προσπαθούν και ελπίζουν να αποτοξινωθούν. Ηδη 2 άτομα που παρακολούθησαν το πρόγραμμα έχουν απεξαρτηθεί και άλλοι 2 χρήστες βρίσκονται στην τελική φάση απεξάρτησης. Δηλαδή δεν τους χορηγούμε πια το υποκατάστατο αλλά τους υποστηρίζουμε ψυχολογικά και τους εξετάζουμε συχνά για να διαπιστώνουμε ότι δεν κάνουν χρήση άλλων ουσιών. Ελπίζω τελικά να τα καταφέρουν γιατί όπως καταλαβαίνετε χρειάζεται μεγάλη προσπάθεια για τη θεραπεία ενός εξαρτημένου ατόμου.

Τέτοιες περιπτώσεις χρηστών που φτάνουν σ' ένα θετικό αποτέλεσμα μας δίνουν μεγάλη χαρά και κουράγιο να συνεχίσουμε την επίπονη προσπάθειά μας. Για τους υπόλοιπους μακροχρόνιους χρήστες ο στόχος της μείωσης των βλαβών της εξάρτησης που είναι και ο στόχος του ΟΚΑΝΑ δεν είναι μικρό πράγμα. Κι όπως μπορείτε να διαπιστώσετε η κατάσταση που επικρατεί εδώ την ημέρα της χορήγησης του υποκατάστατου δεν έχει καμία σχέση με την εικόνα που επικρατούσε παλιά στη Νευρολογική Κλινική του νοσοκομείου. Μιλάμε για τα ίδια άτομα που και η κλινική τους εικόνα και συμπεριφορά τους έχει βελτιωθεί.

• Πέρα από τη χορήγηση του υποκατάστατου το τμήμα του ΟΚΑΝΑ αναλαμβάνει πρωτοβουλίες για την ιατρική παρακολούθηση των χρηστών αφού ως γνωστόν είναι ομάδα εκτεθειμένη σε κινδύνους;

Πέρα από τη χορήγηση του υποκατάστατου φαρμάκου, την παρακολούθηση και την ψυχολογική υποστήριξη συνεργαζόμαστε με τον Διευθυντή της Παθολογικής Κλινικής κ. Στέλιο Καραταπάνη και όλοι οι ασθενείς του προγράμματος εξετάζονται προληπτικά για την ηπατίτιδα. Επίσης μέσω του ΟΚΑΝΑ τους χορηγούμε φάρμακα για άλλες ασθένειες που τυχόν θα εκδηλωθούν. Λόγω της ειδικότητάς μου (ειδικός παθολόγος) πολλές φορές προσφέρουμε ιατρική φροντίδα στο μέτρο του δυνατού.

• Ακούγεται και γράφεται τελευταία ότι πολύ σύντομα θα μεταφερθείτε στο χώρο του παλιού νοσοκομείου στις εγκαταστάσεις που έχουν ετοιμαστεί για σας. Πότε υπολογίζετε να γίνει αυτό;

Πριν λίγες ημέρες επισκέφθηκα τους νέους χώρους. Πράγματι είναι σχεδόν έτοιμοι. Ομως το πρόβλημα λειτουργίας ενός θεραπευτικού κέντρου εξαρτημένων ατόμων δεν έχει να κάνει μόνο με τις κτιριακές εγκαταστάσεις. Πρέπει να γίνουν οι απαραίτητες προσλήψεις από τον ΟΚΑΝΑ όπως μας είχαν υποσχεθεί. Περιμένουμε λοιπόν έναν ακόμη γιατρό και τέσσερις (4) νοσηλευτές και ένα φύλακα - θυρωρό. Το θέμα είναι σημαντικό αν θέλουμε πραγματικά να λειτουργήσει το κέντρο. Οι δυσκολίες είναι πολύ μεγάλες και το προσωπικό είναι απαραίτητο. Με τις αλλαγές στη διοίκηση του ΟΚΑΝΑ οι προσλήψεις έχουν παγώσει αυτή τη στιγμή και δεν γνωρίζω πότε θα γίνουν. Πρέπει να τονίσω ότι χωρίς αυτές τις προσλήψεις η λειτουργία της μονάδας που θα στεγαστεί στην πτέρυγα των εξωτερικών ιατρείων της μαιευτικής κλινικής του παλιού νοσοκομείου θα καθυστερήσει. Προσωπικά εγώ χωρίς την ομάδα πλήρη σε επιστημονικό - νοσηλευτικό και διοικητικό προσωπικό δεν θα εγκατασταθώ στο νέο κτίριο. Με 100 άτομα - χρήστες στο πρόγραμμα χωρίς φύλακα νοσηλευτές τι να προλάβει ένας γιατρός; Ο γιατρός πρέπει να παρακολουθεί την πορεία των ασθενών, να σταθεροποιεί την κατάστασή τους. Την χορήγηση του υποκατάστατου πρέπει να αναλάβουν οι νοσηλευτές. Η χορήγηση του φαρμάκου από τον γιατρό, που αναγκαστικά τώρα γίνεται δυσκολεύει την αυστηρή εφαρμογή του προγράμματος.

• Στην περίπτωση που η στελέχωση του τμήματος του ΟΚΑΝΑ ολοκληρωθεί και λειτουργήσετε στις νέες κτιριακές εγκαταστάσεις θα συνεχίσετε με το ίδιο πρόγραμμα;

Στο κέντρο θα συνεχίσουμε το πρόγραμμα υποκαταστάτων και θα ξεκινήσουμε και το λεγόμενο «στεγνό πρόγραμμα» που θα απευθύνεται κυρίως σε νέα παιδιά που δεν είναι χρήστες πολλά χρόνια. Θα προσπαθήσουμε με φαρμακευτική αγωγή (χωρίς ουσίες) να αντιμετωπίσουμε τα στερητικά συμπτώματα και με την υποστήριξη των ψυχολόγων να προχωρήσουμε στην απεξάρτηση αυτών των ατόμων. Μιλάμε για παιδιά νεαρής ηλικίας γύρω στα 20 που κάνουν χρήση μικρό χρονικό διάστημα.

• Πόση διάρκεια έχουν αυτά τα προγράμματα;

Εξαρτάται κυρίως από τη διάθεση του ατόμου. Αν ένας χρήστης επιθυμεί πραγματικά να απεξαρτηθεί τότε σε τρεις ή έξι μήνες θα τα καταφέρει. Δεν αναφέρομαι φυσικά στις χρόνιες περιπτώσεις που εντάσσονται στο πρόγραμμα και παραμένουν για πάντα στοχεύοντας στη μείωση της βλάβης. Μπορεί να σας ακούγεται μικρό το χρονικό διάστημα για απεξάρτηση. Ομως όπως σας είπα εμείς είχαμε τέτοιες περιπτώσεις έστω και λίγες. Το πρόβλημα που προκύπτει στα άτομα αυτά είναι ότι μετά την απεξάρτηση δυστυχώς δεν υπάρχει κάποιο παράλληλο πρόγραμμα επανένταξής τους στην κοινωνία. Θα μπορούσε σε συνεργασία με τον ΟΚΑΝΑ να ήταν δυνατή η απορρόφησή τους σε κάποια δουλειά κάτι που θα τους στήριζε ψυχολογικά και θα τους απέτρεπε σε τυχόν πισωγυρίσματα. Επίσης και στο πρόγραμμα της υποκατάστασης υπάρχουν άτομα που είναι σε θέση να εργασθούν και σίγουρα μια απασχόληση θα τους βοηθούσε.

• Πόσο κοντά στους χρήστες βρίσκονται οι οικογένειές τους βοηθώντας τους να αντιμετωπίσουν το πρόβλημα;

Υπάρχουν οικογένειες που στηρίζουν τα παιδιά τους σ' αυτή την επίπονη προσπάθεια. Υπάρχουν όμως πολλοί χρήστες που προέρχονται από διαλυμένες οικογένειες χωρίς υποστήριξη. Είναι αυτοί που μοναδικό τους «καταφύγιο» είναι το κέντρο μας. Ερχονται από το πρωί και φεύγουν μαζί μας όταν κλείνουμε.

• Φαντάζομαι ότι κάποιος χρήστης που εντάσσεται στο πρόγραμμα πρέπει να έχει υποχρεώσεις, πρέπει να τηρεί κάποιους κανόνες.

Ο χρήστης όταν ενταχθεί στο πρόγραμμα έχει την υποχρέωση να το παρακολουθεί σταθερά. Να έρχεται την ώρα της χορήγησης του υποκατάστατου, το οποίο πρέπει να χρησιμοποιει εδώ μπροστά μας. Επίσης μια φορά τουλάχιστον την εβδομάδα πρέπει να έχει συνάντηση με τον ψυχολόγο. Στην περίπτωση που δεν τηρεί τις υποχρεώσεις του θα του γίνει σύσταση και αν συνεχίσει να μην εφαρμόζει το πρόγραμμα «αποβάλλεται». Είχαμε και τέτοιες περιπτώσεις που δεν είχαν διάθεση να παλέψουν για την θεραπεία και την απεξάρτησή τους αλλά το μόνο που τους ενδιέφερε ήταν το φάρμακο.

• Πόσοι χρήστες θα έχουν τη δυνατότητα να ενταχθούν στα προγράμματα του ΟΚΑΝΑ όταν το κέντρο στελεχωθεί πλήρως και μεταφερθεί στους χώρους του παλιού νοσοκομείου;

Στην περίπτωση αυτή θα είμαστε σε θέση να εντάξουμε στα προγράμματα γύρω στα 300 άτομα. Γνωρίζουμε ότι το πρόβλημα των ναρκωτικών στη Ρόδο είναι μεγάλο. Οι χρήστες με τους μέτριους υπολογισμούς ξεπερνούν τους 1000. Στο πρόγραμμα των υποκαταστάτων στόχος του ΟΚΑΝΑ είναι η μείωση της βλάβης και στα προγράμματα αυτά έρχονται και χρήστες με συχνές υποτροπές στην ηρωίνη. Φροντίζουμε να υπάρχει μια σχέση εμπιστοσύνης μεταξύ μας. Η δουλειά μας εδώ είναι δύσκολη επίπονη αλλά νομίζω πως αξίζει τον κόπο. Να επιμείνω μόνο στη δημιουργία μιας παράλληλης δομής που σε συνεργασία με τον ΟΚΑΝΑ θα φροντίσει για τη διασύνδεσή τους με την κοινωνία, τον μη αποκλεισμό τους από την εργασία με στόχο την ουσιαστική επανένταξή τους.

G.A. FERRIES

ΤΑΞΙΔΕΨΤΕ ΜΕ ΤΟ ΝΕΟ ΜΑΣ ΠΛΟΙΟ

Ε/Γ-Ο/Γ ΑΝΘΗ ΜΑΡΙΝΑ

ΓΡΗΓΟΡΑ - ΑΝΕΤΑ - ΕΥΧΑΡΙΣΤΑ

ΜΟΝΟ ΣΕ 13 ΩΡΕΣ!!!

• ΑΠΟ ΡΟΔΟ ΠΡΟΣ ΠΕΙΡΑΙΑ
ΚΑΘΕ ΤΡΙΤΗ - ΠΕΜΠΤΗ - ΣΑΒΒΑΤΟ
• ΑΠΟ ΠΕΙΡΑΙΑ ΠΡΟΣ ΡΟΔΟ
ΚΑΘΕ ΔΕΥΤΕΡΑ - ΤΕΤΑΡΤΗ - ΠΑΡΑΣΚΕΥΗ

ΠΡΟΣΦΟΡΑ
ΟΛΑ ΤΑ ΕΙΣΙΤΗΡΙΑ ΣΕ ΜΙΣΗ ΤΙΜΗ!
• ΕΠΙΒΑΤΗΣ 16,90 ΕΥΡΩ

Εκδόσεις εισιτηρίων
σε όλα τα ταξιδιωτικά πρακτορεία

Κεντρικό πρακτορείο
TSAGARIS TRAVEL
Ακτή Σαχτούρη 5
Τηλ: 2241036170/28597/35066/30406
Fax: 2241039839

ΠΑΤΗΡ ΓΕΩΡΓΙΟΣ ΜΕΤΑΛΛΗΝΟΣ

ΟΙ ΘΡΗΣΚΕΙΕΣ ΕΙΝΑΙ ΣΑΝ ΤΟ ΠΛΑΝΗΤΙΚΟ ΣΥΣΤΗΜΑ

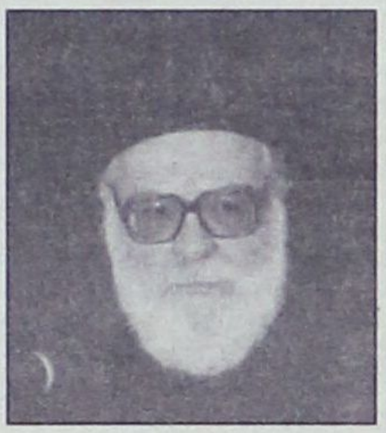

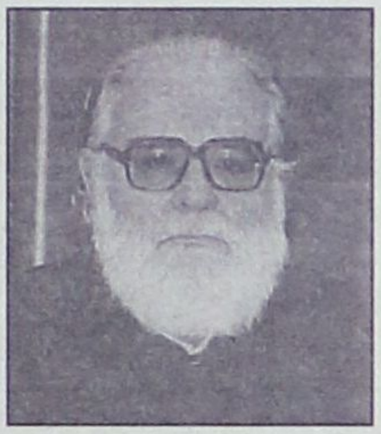

Μια ξεχωριστή προσωπικότητα της σύγχρονης ελληνικής διανόησης, με νέες ριζοσπαστικές ιδέες δεν φοβάται να μιλήσει και να πει τα πράγματα στη σωστή διάσταση, ανεξάρτητα από το τι λέει το δόγμα. Πολλές φορές έχει έρθει σε ρήξη με το κοινωνικό κατεστημένο που τον αδίκησε προσωρινά, αλλά ο χρόνος τον δικαίωσε γιατί οι απόψεις του πηγάζουν από την ψυχή του σε συνδυασμό με τη λογική και ποτέ δεν έκανε κάποια κίνηση με γνώμονα την ιδιοτέλεια και το μικρό συμφέρον. Μια αγνή και θαρραλέα φωνή που μπορεί να καθοδηγεί με αγάπη κάθε σκεπτόμενη ύπαρξη. Ο Πατέρας Γεώργιος Μεταλληνός δεν ξέρει από διαχωριστικές γραμμές, πάντα στην κορυφή της επικοινωνίας βλέπει τον άνθρωπο και μόνο αυτόν με αγάπη. Σήμερα μιλάει έξω από τα δόντια και δίνει τη δική του πολύτιμη άποψη για θέματα που μας απασχολούν χρόνια και δεν τολμάμε να τα ρωτήσουμε για πολλούς λόγους.

• Πάτερ Γεώργιε τι είναι η θρησκεία;

Είναι δύσκολο, αν όχι αδύνατο να οριστεί με ακρίβεια το μέγεθος θρησκεία. Θρησκευτικότητα είναι η (έμουτη, κατά τον Πλούταρχο) αναφορά του ανθρώπου σε κάποιο «θείο», ενώ θρήσκευμα είναι η πραγμάτωση αυτής της φυσικής ροπής του ανθρώπου εδώ και τώρα της ιστορίας, θρησκεία είναι το παγκόσμιο φαινόμενο. Εχουμε, λοιπόν, θρησκεία και θρησκεύματα. Περιγραφικά μπορούμε να πούμε ότι θρησκεία είναι η προσπάθεια σύνδεσης ανθρώπου και θείου (πρβλ. τα λατιν. RELIGIO). Αυτό γίνεται είτε εκ των άνω (προϋποτίθεται προσωπικός θεός) ή εκ των κάτω, από τον ίδιο τον άνθρωπο, με αναφορά σε απρόσωπες δυνάμεις και απόληξη στη μαγική σχέση ανθρώπου - θείου (μαγεία). Ο άνθρωπος στην περίπτωση αυτή προσπαθεί με διάφορα μέσα ως ανταλλάγματα (DO, UT DES) να «χρησιμοποιήσει» το θείο προς όφελός του.

• Ο θεός είναι δημιούργημα ανάγκης του ανθρώπου ή κάτι άλλο;

Μπορεί να συμβεί και αυτό, εκεί που δεν υπάρχει αποκάλυψη, δηλαδή αυτοφανέρωση του Προσωπικού Θεού στην ιστορία. Πολλές φορές ο άνθρωπος κατασκευάζει τον θεό ή τους θεούς του, όπως στην ειδωλολατρία. Οι Χριστιανοί και μάλιστα οι Ορθόδοξοι πιστεύουμε στον «θεό των Πατέρων ημών». Δεχόμεθα, δηλαδή, την εμπειρία των Αγίων μας όσων έφθασαν στη γνώση του Θεού δια της θεώσεως (ενώσεως) μαζί Του. Ο Θεός μας είναι ο αποκαλυφθείς αποκαλυπτόμενος στους αιώνες εν Χριστώ. Χωρίς τον Θεάνθρωπο Χριστό ουδεμία γνώση του Θεού είναι δυνατή. Αυτός είναι ο «εν σαρκί» θεός μας.

• Εάν ο θεός είναι ένας, όπως λέει η Αγία Γραφή, γιατί υπάρχουν πέντε θρησκείες;

Και ο ήλιος του πλανητικού μας συστήματος είναι ένας, αλλά διαφορετικά τον βλέπουμε στις διάφορες περιοχές της γης. Αυτό συμβαίνει και με τον Ενα Θεό. Κάθε θρήσκευμα τον προσεγγίζει ανάλογα με τις δικές του προϋποθέσεις. Για άλλους ο θεός είναι ανιδιοτελής αγάπη (τα δίνει όλα και δεν ζητά ανταλλάγματα), για άλλους ζητεί θυσίες και προσφορές, για άλλους είναι εκδικητικός και επιβάλλει την εκδίκηση. Τα θρησκεύματα είναι οι διάφορες θεωρήσεις του ενός θεού. Γι' αυτό ο Χριστιανισμός στην Καινή Διαθήκη δεν ονομάσθηκε θρησκεία, αλλά «οδός» (Πραξ. 9,2) προς τον θεό και εκκλησία (εν Χριστώ κοινωνία). Ο Χριστός ονόμασε τον εαυτό Του «οδό, αλήθεια και ζωή» (Ιωαν. 14,6). Διότι μόνο εν Χριστώ φθάνουμε στην αυθεντική αποδοχή του θεού. Γι' αυτό δεχόμεθα τη μοναδικότητα και αποκλειστικότητα του Χριστού στη σωτηρία (γνώση - ένωση με τον θεό) (Πράξ. 4,12).

• Μπορεί η θρησκεία να είναι αφορμή για πολιτισμικές συγκρούσεις;

Ναι, ανάλογα με τον τρόπο θεώρησης του θεού, όπως είπα παραπάνω. Ο πολιτισμός έχει παντού και πάντοτε καθαρά θρησκευτικό υπόβαθρο, ακόμη και εκεί που το κόμμα υποκαθιστά τη θρησκεία. Το θρήσκευμα, συνεπώς, επηρεάζει τις νοοτροπίες και τις συμπεριφορές. Και όσο περισσότερο η «Αθεΐα» προσπαθεί δια της πολιτικής και των μέσων που διαθέτει να φιμώσει τη θρησκευτική συνείδηση, τόσο περισσότερο την ενισχύει! Γι' αυτό η έξυπνη πολιτική προσπαθεί να την εξουσιάσει και να τη χειρίζεται (MANIPULATION). Τότε οι συγκρούσεις είναι δυνατές, διότι είναι κατευθυνόμενες.

• Μέχρι που μπορεί να οδηγήσει ο θρησκευτικός φανατισμός;

Στα απόλυτα άκρα, διότι ενεργεί «εν ονόματι Θεού». Στην περίπτωση αυτή η πίστη πολιτικοποιείται και ιδεολογικοποιείται. Είναι, ακριβώς, ο «ιερός πόλεμος», όπως προπαγανδίζεται σήμερα στην ανατολή και τη δύση, ως στοιχείο της πολιτικής ιδεολογίας. Ιερός πόλεμος, ορθόδοξα δεν υπάρχει. Οσοι όμως γνωρίζουν τη δύναμη της «θρησκείας» για τον επηρεασμό των μαζών, χρησιμοποιούν τη «θρησκεία» για την πραγμάτωση των σκοπών τους.

• Τα τελευταία χρόνια παρατηρούμε μια «διαμάχη» στη χώρα μας ανάμεσα σε αυτούς που υποστηρίζουν ότι ο Χριστιανισμός κατέστρεψε τον Ελληνισμό και οι άλλοι ότι η Ορθοδοξία και ο Ελληνισμός είναι αλληλένδετα είναι έτσι ή κάπως έτσι;

Δυστυχώς η διάσταση αυτή που τεμαχίζει και αποδυναμώνει τον ελληνισμό προς όφελος των εχθρών του δεν βλέπει την ιστορία, αλλά κινείται παραταξιακά και με σκοπιμότητες. Η ιστορία του Ελληνισμού, και μάλιστα σε κρίσιμες περιόδους (δουλείες) δείχνει το σωτήριο ρόλο της διασύνδεσής του, ήδη από τον 1ο μ.Χ. αιώνα. Η «θεανθρώπινη» ένωση των δύο αυτών οικουμενικών μεγεθών τεκμηριώνεται στα πρόσωπα των (μεγάλων) Πατέρων της Ορθοδοξίας (Βασίλειος, Γρηγόριος, Χρυσόστομος, Φώτιος, Ευστάθιος Θεσσαλονίκης, Γρηγόριος Παλαμάς ως τους Καλλυβίδες και τον Αγιο Νεκτάριο). Η ένωση Ελληνισμού και Χριστιανισμού είναι «α-σύγχυτη, αλλά και αδιαίρετη». Το μέτρο το έδωσε ο Απόστολος Παύλος στον Αρειο Πάγο της Αθήνας (Πράξ. 17,16).

• Μια τελευταία ερώτηση. Πόσο εύκολο είναι να υπάρξει σχίσμα στην ελληνική εκκλησία;

Ολα δυστυχώς είναι δυνατά στους κρίσιμους καιρούς μας, ακόμη και το σχίσμα. «Ηδη αγγίξαμε το κατώφλι του. Η σημερινή διάσταση κληρικών και λαϊκών, μπορεί -αν δεν επικρατήσει σύνεση- να αποκτήσει εκκλησιαστικό βάθος και να επεκταθεί και στην ευρύτερη Ορθοδοξία, όμως μη γένοιτο!...

Η VER-AVIA (ΒΕΡΝΙΚΟΣ ΑΕΡΟΠΛΟΪΑ ΑΕ) ΤΙΜΑ ΤΗ ΡΟΔΟ



Η ΒΕΡΝΙΚΟΣ ΑΕΡΟΠΛΟΙΑ ΑΕ (VER-AVIA) *είναι μια ελληνική αεροπορική εταιρεία με αποκλειστική δραστηριότητα την μεταφορά εμπορευμάτων από την Αθήνα προς τα μεγαλύτερα νησιά της χώρας και αντίστροφα.*

Τα αεροσκάφη της εξυπηρετούν τους κατοίκους της Ρόδου και της Κω μεταφέροντας καθημερινά με δύο πτήσεις ταχυδρομείο και εμπορεύματα γενικής φύσης και πρώτης ανάγκης (ιατροφαρμακευτικό υλικό κ.α.) σε συνεργασία με τις μεγαλύτερες επιχειρήσεις ταχυμεταφορών της Ελλάδας και του εξωτερικού, καθώς επίσης και με τα ΕΛ.ΤΑ. και τις ταχυμεταφορές των ΕΛ.ΤΑ.. Η διακίνηση φορτίου ανέρχεται καθημερινά σε έξι τόνους περίπου.

Η VER-AVIA προχώρησε πρόσφατα στο σχεδιασμό νέου χρωματισμού για τα τέσσερα αεροσκάφη της καθώς επίσης και στη βάφτισή τους με ονόματα από την μυθολογία, την ιστορία και τη λαϊκή παράδοση των προορισμών της.

*Η VER-AVIA, τιμώντας έναν από τους σημαντικότερους σταθμούς του δικτύου της, δηλαδή τη Ρόδο και τους κατοίκους της, έδωσε σε ένα από τα τέσσερα αεροσκάφη της τύπου FAIRCHILD METRO III και πιο συγκεκριμένα στο SA-227BC με στοιχεία νηολόγησης SX-BMM το όνομα **«ΕΛΑΦΟΣ-ΕΛΑΦΙΝΑ»**.*

Το αεροσκάφος αυτό πραγματοποιεί καθημερινά πτήσεις σε όλη την Ελλάδα και το εξωτερικό και υποδηλώνει με την εμφάνιση και το όνομά του τη ξεχωριστή θέση που κατέχει η Ρόδος από αρχαιοτάτων χρόνων μέχρι σήμερα στην Ελληνική και την Παγκόσμια ιστορία.

Η VER-AVIA εκφράζει τις ειλικρινείς της ευχαριστίες για την ανταπόκριση που βρίσκει από τις δημόσιες αρχές, τη νομαρχιακή και την τοπική αυτοδιοίκηση, την περιφέρεια νοτίου Αιγαίου, τους κατοίκους και τις συνεργαζόμενες μ'αυτήν εταιρείες στη Ρόδο και στην Κω και βεβαιώνει ότι θα εξακολουθήσει να προσφέρει τις μεταφορικές της υπηρεσίες στα νησιά αυτά όπως επίσης και σ'όλους τους άλλους προορισμούς της με υπευθυνότητα, αξιοπιστία και φερεγγυότητα συμμετέχοντας με τον τρόπο αυτό στην περαιτέρω ανάπτυξή τους.

Επίσης, από το 1999, η VER-AVIA έχει εγκριθεί από την Υπηρεσία Πολιτικής Αεροπορίας ως αυτοεξυπηρετούμενος χρήστης στον αερολιμένα της Ρόδου. Αυτό σημαίνει ότι έχει την άδεια να εξυπηρετεί τα αεροσκάφη της με δικό της προσωπικό και δικό της τεχνικό εξοπλισμό.

Για αυτό τον σκοπό διατηρεί στον αερολιμένα της Ρόδου γραφείο στελεχωμένο από άριστα εκπαιδευμένο προσωπικό τεσσάρων ατόμων που είναι όλοι Ροδίτες.

Μπορείτε, αν θέλετε, να έρθετε σε επαφή με τον Υπεύθυνο του σταθμού, κύριο Δημήτρη Ιεροβασίλη, στο τηλέφωνο 6937202809.

ΒΕΡΝΙΚΟΣ ΑΕΡΟΠΛΟΪΑ Α.Ε

VER-AVIA

ΚΤΗΡΙΟ 19
ΔΙΕΘΝΗΣ ΑΕΡΟΛΙΜΕΝΑΣ ΑΘΗΝΩΝ
ΣΠΑΤΑ, 190 04
ΤΗΛ: + 30 210 3538500
ΦΑΞ: + 30 210 3538444
e-mail: info@veravia.gr

Kalithies Palace
ΑΙΘΟΥΣΑ ΔΕΞΙΩΣΕΩΝ



Εμπιστευθείτε σ' εμάς την γαμήλια δεξίωση του γάμου σας
Σε ένα χώρο, σχεδιασμένο αμφιθεατρικά, κλιματιζόμενο, με δυνατότητα να φιλοξενήσει έως 800 άτομα.
Απολαμβάνοντας ένα από τα μενού μας που εσείς θα επιλέξετε.
Προσιτές τιμές.
Τηλ. κρατήσεων: 2241085641, 2241085515, 2241086778

ΙΝΣΤΙΤΟΥΤΟ ΤΟΥΡΙΣΤΙΚΩΝ ΕΡΕΥΝΩΝ ΚΑΙ ΠΡΟΒΛΕΨΕΩΝ

ΕΛΛΗΝΙΚΗ ΟΙΚΟΝΟΜΙΑ ΚΑΙ ΤΟΥΡΙΣΜΟΣ

Οι τελευταίες εξελίξεις και οι διαφαινόμενες τάσεις

Ι. ΕΛΛΗΝΙΚΗ ΟΙΚΟΝΟΜΙΑ

2003: Ρυθμός αναπτύξεως 1,5 -2,0%

Πληθωρισμός:3,5%

2004: Ρυθμός αναπτύξεως 2,8-3,2%

Πληθωρισμός: 2,7-3,2%

Οπως το ΙΤΕΠ είχε προβλέψει (βλ. Εκθεση Μαΐου 2003) ο ρυθμός αναπτύξεως της οικονομίας κατά το 2003 θα διεμορφώνετο σε επίπεδο αρκετά χαμηλότερο του 3%, έναντι των επισήμων προβλέψεων που ανεβάζουν το ρυθμό αναπτύξεως σε επίπεδο υψηλότερο του 4%. Πράγματι, οι οικονομικοί δείκτες, όπως τελικώς διαμορφώθηκαν σε ετήσια βάση, δικαιώνουν σε μεγάλο βαθμό την πρόβλεψη αυτή, η οποία απεδείχθη και πολύ αισιόδοξη. Ο πραγματικώς ρυθμός αναπτύξεως είναι πολύ δύσκολο να διαμορφωθεί σε επίπεδο υψηλότερο του 2%.

Τρεις είναι οι βασικοί συντελεστές αυτής της σοβαρής επιβραδύνσεως:

(α) η μείωση του αλλοδαπού τουρισμού βάσει συναλλάγματος κατά 8%. Υπενθυμίζεται ότι ο αλλοδαπός τουρισμός τουρισμός, εμμέσως και πολλαπλασιαστικός δημιουργεί το 18-20% του ελληνικού ΑΕΠ.

(β) η κατασκευαστική δραστηριότητα, ως ρυθμός αυξήσεως πόρρω απέχει από τις επίσημες προβλέψεις, τόσον αναφορικά προς στην ιδιωτική οικοδομική δραστηριότητα, όσον και αναφορικά προς τις δημόσιες επενδύσεις. Ο όγκος της ιδιωτικής οικοδομικής δραστηριότητας βάσει αδειών καταγράφει αύξηση μόλις 1,5% έναντι προβλεπόμενου ποσοστού μεγαλύτερο του 10% βάσει τις επίσημης εκτιμήσεως. Σημειώνεται ότι οι δείκτες βιομηχανικής δραστηριότητας συμφωνούν απολύτως με αυτήν την εξέλιξη.

(γ) η μεγάλη έξαρση των εισαγωγών που είναι της τάξεως του 18%, δείχνει την δραματική εξέλιξη στην πορεία της ελληνικής οικονομίας, διότι υπογραμμίζει την αδυναμία του εγχώριου παραγωγικού δυναμικού να αντιδράσει στις εξελίξεις της ζητήσεως. **Πράγματι ο μηχανισμός μετατροπής των καταθέσεων σε δανειακή ικανότητα αυξήσεως της καταναλώσεως, τροφοδοτούμενης από εισαγωγές είναι ό,τι χειρότερο** μπορούσε να συμβεί στην ελληνική οικονομία.

Στους ανωτέρω παράγοντες πρέπει να προστεθεί και η δυσμενής λόγω καιρικών συνθηκών εξέλιξη της παραγωγής, η μείωση της οποίας φαίνεται να είναι της τάξεως του 4-5%.

Εν συνάψει, η μέτρια έως και μετριοτάτη αυτή επίδοση της ελληνικής οικονομίας είναι σαφώς μη συγκυριακή και αποτυπώνει σοβαρή απονεύρωση του παραγωγικού μηχανισμού της οικονομίας. Η απονεύρωση αυτή αντανακλάται ευκρινέστατα στην αδιαλείπτως διολισθαίνουσα διεθνή ανταγωνιστικότητα της εγχώριας παραγωγής και στο έλλειμμα τρεχουσούν συναλλαγών, οι συνέπειες του οποίου για λόγους «συγκυριακούς» δεν έχουν κάνει ακόμα αισθητή την παρουσία των. Η είσοδος της οικονομίας σε μεσοπρόθεσμη φάση μειώσεως της ιδιωτικής οικοδομικής δραστηριότητας συνιστά κυκλικής φύσεως εξέλιξη, που θα ενισχύσει ωστόσο την επιβραδυντική τάση.

Συμπεραίνεται, ότι η δυναμική αναπτύξεως της οικονομίας δεν φαίνεται μεσοπροθέσμως να στηρίζει επαρκώς προοπτική αναπτύξεως της τάσεως του 5%. Για το τρέχον έτος η προοπτική διαφαίνεται καλύτερη σε σχέση με το 2003 για πολλούς λόγους, οι οποίοι ωστόσο δεν ενσωματώνουν δυναμική ικανή να δώσει σχετικώς ικανοποιητικό ρυθμό αναπτύξεως. Βραχυπροθέσμως θα επιδράσουν θετικώς (η μη αρνητικώς) ο αγροτικός τομέας, ίσως ο τουρισμός και η με υστέρηση εκδήλωση των επιπτώσεων της ιδιωτικής οικοδομικής δραστηριότητας στην παραγωγή. Θετική προς την ίδια κατεύθυνση θα είναι και η αύξηση των αποθεμάτων πρώτων υλών και τελικών προϊόντων από τις αυξημένες εισαγωγές του παρελθόντος έτους. Ρυθμός αναπτύξεως της τάξεως του 3% βρίσκεται μέσα στις βραχυπρόθεσμες δυνατότητες της οικονομίας.

Πληθωρισμός

Η δυναμική των πληθωριστικών πιέσεων δεν έχει γίνει πλήρως αντιληπτή εξαιτίας του διογκούμενου ελλείμματος του ισοζυγίου, μέσω του οποίου γίνεται εξαγωγή τμήματος των πληθωριστικών πιέσεων, ωστόσο, ο πληθωριστικός ρόλος των κηπευτικών και ενδεχομένως των καυσίμων κατά το τρέχον έτος θα είναι εξασθενημένος, καθ' όν χρόνον από πλευράς ζητήσεως η κατάσταση δεν εμπνέει ανησυχία, υπό την έννοια της επιταχύνσεως του ρυθμού αυξήσεως των τιμών. Βεβαίως, η αβεβαιότητα που υπάρχει όσον αφορά στην αύξηση των μισθών, αποτελεί δυνητικώς παράγοντα επιδεινώσεως της τάσεως, που φαίνεται να κινείται στο διάστημα 3,0-3,5%. Τυχόν υπέρβαση του 4,5-5,9% (που είναι το άθροισμα παραγωγικότητας και πληθωρισμού) είναι βέβαιο ότι θα ωθήσει σε υπέρβαση του ανωτέρω ορίου.

Η διεκδίκηση αυξήσεως του ελαχίστου ορίου μισθών κατά 8%, που ίσως να εδικαιολογείτο, εν μέρει, αν πράγματι ο ρυθμός αναπτύξεως ήταν 4,7%, ή έστω 4,2%, υπογραμμίζει τις τραγικές συνέπειες στις οποίες οδηγούν εκτιμήσεις του ρυθμού ανάπτύξεως αρκετά υψηλότερα του πραγματικού. Επισημαίνει, όμως, και την ανάγκη επανεξετάσεως του σοβαρού ζητήματος της εκπροσωπήσεως των τομέων παραγωγής από πλευράς εργοδοσίας, στις συλλογικές διαπραγματεύσεις. Διότι υπάρχουν τομείς, όπως ο τουριστικός, όπου η πλειοψηφία του προσωπικού αμείβεται με τον κατώτατο μισθό. Δεν είναι, επομένως, «υγιές» να αποφασίζουν άλλοι για την τύχη, ενός σημαντικού τομέα, όπως ο τουρισμός, αλλά και πλήθος μικρών και μεσαίων επιχειρήσεων άλλων κλάδων παραγωγής.

Δημοσιονομικά

Η μη συνειδητοποίηση του μηχανισμού μειώσεως των ελλειμμάτων, ίσως και λόγω του «σοσιαλιστικού συνδρόμου», δεν επέτρεψε άσκηση πολιτικής εξυγιάνσεως των δημοσίων οικονομικών με μείωση του σχετικού μεγέθους του δημοσίου. Η φοροδοτική ικανότητα της οικονομίας εξελήφθη ως μια ανεξάντλητη πηγή αντλήσεως εσόδων.

Ηδη, τα γενεσιουργά αίτια των ελλειμμάτων άρχισαν να ενεργοποιούνται. Το έλλειμμα κατά το παρελθόν έτος εκτινάχθηκε, σε πείσμα των σχετικών προβλέψεων, σε ύψος οριακά μη συμβατό προς τους περιορισμούς του «Συμφώνου Σταθερότητας». Κατά το τρέχον έτος, το έλλειμμα είναι πιθανό να αυξηθεί ως ποσοστό του ΑΕΠ έτι περαιτέρω, ένεκα της αυξημένης βραχυπροθέσμως ακαμψίας του κυρίου όγκου των δημοσίων δαπανών, αλλά και της εξαντλήσεως της δυνατότητας της οικονομίας να παράγει φορολογικά έσοδα.

Το 2004, όποιο και αν είναι τελικώς το έλλειμμα, πρέπει να αποτελέσει αφετηρία γνήσιου νοικοκυρέματος του δημοσίου τομέα με σαφείς ενδείξεις μειώσεως του σχετικού μεγέθους του δημοσίου αλλά και μεταβολών ποιοτικού χαρακτήρα, όπως είναι οι αμοιβές διαφόρων «στελεχών», οι οποίες σκανδαλίζουν την κοινή γνώμη και ανεβάζουν το επίπεδο διεκδικήσεων. Πάντως εγκλείει κινδύνους τυχούσα πολιτικής μειώσεως της φορολογίας, προτού συντελεσθεί μείωση των δημοσίων δαπανών. Η Κεϋνσιανή αντίληψη, οφείλει εν προκειμένω να αναζητήσει επαλήθευση στην αρκετά μακρά ελληνική εμπειρική πραγματικότητα.

Ισοζύγιο Εξωτερικών Συναλλαγών

Το έλλειμμα του ισοζυγίου τρεχουσών συναλλαγών δεν είναι απλώς από τα μεγαλύτερα στον κόσμο· είναι καθεαυτό υψηλό με τάσεις χειροτερεύσεως. Η οριακή μείωση που σημείωσε το 2003 από 6,1% του ΑΕΠ σε 5,7% δεν παρέχει βάση εφησυχασμού, διότι δεν αντανακλά αντίστοιχη τάση βελτιώσεως της ανταγωνιστικότητας της οικονομίας.

Η λογική των τάσεων οδηγεί σε πρόβλεψη για χειροτέρευση, συγκρατημένη ίσως, του ισοζυγίου. Η μετρίως αισιόδοξη αυτή προοπτική σχετίζεται περισσότερο παρ' όσον ο,τιδήποτε άλλο με την σκέψη μιας πιθανής εκτροπής τμήματος του τουριστικού πλήθους με την Ελλάδα, εξαιτίας των προσφάτων συμβάντων στην Ισπανία, συμπαρομαρτούσης και της Ολυμπιάδας, αλλά και στην φάση ανθήσεως που διανύει η διεθνής εμπορική ναυτιλία.

ΙΙ. ΤΟΥΡΙΣΤΙΚΗ ΟΙΚΟΝΟΜΙΑ

1. Επίδοση του Τουριστικού Τομέα κατά το 2003

Το 2003 ήλθε σε πλήρη επιβεβαίωση των επισημάνσεων του ΙΤΕΠ, ότι ο αλλοδαπός τουρισμός στην χώρα μας, έχει εισέλθει σε δύσβατη ατραπό υπό την πίεση του εντόνου ανταγωνισμού που αντιμετωπίζει από δολλαριακούς κυρίως προορισμούς της Μεσογείου, την επιβράδυνση των συνολικών τάσεων για τους γνωστούς μη οικονομικούς λόγους, την μεγάλη


ΓΕΝΙΚΗ ΤΕΧΝΙΚΗ
ΟΜΙΛΟΣ ΕΤΑΙΡΕΙΩΝ

ΑΝΑΝΕΩΜΕΝΟΙ ΚΑΙ ΠΑΝΤΑ ΠΡΩΤΟΠΟΡΟΙ
ΜΑΖΙ ΣΑΣ ΜΕ ΣΤΟΧΟ ΤΙΣ ΚΑΛΥΤΕΡΕΣ
ΤΕΧΝΙΚΕΣ ΛΥΣΕΙΣ

• ΕΤΟΙΜΟ ΣΚΥΡΟΔΕΜΑ
με ανανεωμένες -
σύγχρονες εγκαταστάσεις

• ΑΔΡΑΝΗ ΥΛΙΚΑ
υψηλών προδιαγραφών και
απαιτήσεων από
το ΝΕΟ Λατομείο μας

ΕΡΓΟΣΤΑΣΙΑ ΣΚΥΡΟΔΕΜΑΤΟΣ:
ΡΟΔΟΣ: 6ο χλμ. Παλαιάς Εθν. Οδού Ρόδου - Λίνδου, τηλ. 22410 - 60560/62323 FAX: 22410 60561
ΓΕΝΝΑΔΙ: 2ο χλμ. οδού ΓΕΝΝΑΔΙΟΥ - ΒΑΤΙΟΥ, τηλ. 22440 - 43470 FAX: 22440 43470
ΛΑΤΟΜΕΙΟ: Θέση Στραβόλαιμο ΚΑΛΥΘΙΩΝ
ΓΡΑΦΕΙΑ: Ρόδος Αρκαδίου 2, Τηλ. 22410-22186/22968/28058 FAX: 22410 - 33021

ανατίμηση του ευρώ και με την «σύμφωνη γνώμη» της αδρανούς τουριστικής πολιτικής που επί μακρόν ασκείται από την χώρα. Η συσσώρευση των πολλών αμαρτιών που έχουν διαπραχθεί απ' όλους και προεξάρχοντος από την πολιτεία, δημιούργησε εκρηκτικό και αυταναφλεγόμενο μίγμα που ενδέχεται, αν η αδράνεια συνεχισθεί, να προκαλέσει υψηλού βαθμού εγκαύματα στον τουριστικό τομέα και την οικονομία. Η υπενθύμιση των αριθμών είναι εν προκειμένω ενδεδειγμένη. Κατά την δεκαετία 1990-2000, οι μεν αφίξεις αυξάνονταν με μέσο ετήσιο ρυθμό 3,7%, η δε εισροή τουριστικού συναλλάγματος με ετήσιο ρυθμό 7,4%. Η αξιόλογη αυτή επίδοση επετεύχθη παρά την πολιτική υπερτιμημένης δραχμής που ασκήθηκε για την αποκλιμάκωση του πληθωρισμού στα πλαίσια της πολιτικής ικανοποιήσεως των κριτηρίων του Μάαστριχτ.

Κατά την πρόσφατη τριετία 2000-2003 η θετική αυτή τάση έχει σαφώς ανατραπεί. Ο μέσος ετήσιος ρυθμός μειώσεως των αφίξεων στην χώρα μας κατά την περίοδο 2000-2003 ήταν, με βάση προσωρινά στοιχεία, (-1,7%), των δε συναλλαγματικών εισπράξεων (-2%). Οπως σε προηγούμενες εκθέσεις επισημάνθηκε η αναστροφή αυτή των τάσεων μεταφράζεται σε δις. ευρώ καθ' ον χρόνο το ισοζύγιο τρεχουσών συναλλαγών κατατάσσει την χώρα μας από απόψεως ελλειμματικότητας στις 2-3 πρώτες θέσεις στον κόσμο.

Τα προσωρινά στοιχεία του Π.Ο.Τ. αποκαλύπτουν, ότι πράγματι οι αρνητικές επιπτώσεις από την οικονομική συγκυρία και τις εξωοικονομικές παρεμβολές δεν κατανέμονται συμμέτρως μεταξύ των διαφόρων ανταγωνιστικών της Ελλάδος προορισμών. Οι ρυθμοί μεταβολής των τουριστικών συναλλαγματικών εισπράξεων το 2003 για 9 άμεσα ανταγωνιστικές χώρες έχουν ως κάτωθι:

2003/2002
1. Ελλάς -8,3
2. Ιταλία -2,7
3. Πορτογαλία 2.5
4. Ισπανία 4,1
5. Κροατία 69,6
6. Βουλγαρία 2,0
7. Σλοβενία 6,3
8. Τουρκία 12,0

Φυσικά η επίδοση της Ελλάδος δεν είναι εύλογο να συγκριθεί με τους δολλαριακούς προορισμούς και η σύγκριση με τους νότιους κοινοτικούς προορισμούς την φέρει εμφανώς υστερούσα. Η υστέρηση δε αυτή δεν είναι λογικό να αποδοθεί μόνον στην απόσταση από τους κύριους ευρωπαϊκούς προορισμούς. Κύριος προσδιοριστικός παράγων υπήρξε η ουσιαστική ανυπαρξία προβολής και διαφημίσεως προσιδιάζουσας στις περιστάσεις -όπως είχε συστηθεί και από τον επιχειρούντων, αντιστάσεως μη ούσης. Οπως δε συνήθως συμβαίνει, σ' αυτές τις συνθήκες, το τμήμα της τουριστικής δραστηριότητας που πλήττεται πρωταρχικά και έντονα είναι το ξενοδοχειακό, το οποίο φέρει και μεγάλο μερίδιο του βάρους που συνεπάγεται η προσέλκυση τουριστών. **Διαφημιστική ολιγωρία και εποπτική ολιγωρία χρεώνονται με υψηλό μερίδιο ευθύνης για την τουριστική κακοδαιμονία των τελευταίων ετών.**

Το σημαντικό και επικίνδυνο συνάμα μήνυμα από την πορεία του αλλοδαπού τουρισμού στην χώρα μας είναι ότι **εμπεριέχει στοιχεία διαρθρωτικού χαρακτήρα κατά κύριο λόγο**. Τα στοιχεία αυτά αναφέρονται τόσο στο κόστος παραγωγής, όπως αυτό διαμορφώνεται και με τις παρεμβάσεις του δημοσίου, όσο και στην ολική ποιότητα του παραγομένου προϊόντος. Είναι δε πολλοί οι παράγοντες που συμπράττουν στην διαμόρφωση αυτής της καταστάσεως και, επομένως απαιτούν συστηματικές δράσεις σε πολλά μέτωπα για την εξουδετέρωσή των.

Οι συναλλαγματικές απώλειες για την περίοδο 2000-2003, εξαιτίας της αδράνειας και αβελτηρίας όλων των παραγόντων, εκτιμάται σε 2 δις. ευρώ περίπου.

2. Περιφερειακή Διάσταση των Απωλειών

Πρέπει κατ' αρχάς να διευκρινισθεί, ότι τα χρησιμοποιούμενα στοιχεία για τις αυξήσεις αφορούν μόνον στις αεροπορικές, και από τις απόψεως αυτής ενδέχεται να υπερεκτιμάται η μείωση. Σε συνθήκες αβεβαιότητας, λόγω ανασφάλειας, είναι εύλογο να αναμένεται κάποια υποκατάσταση υπέρ των δια ξηράς και θαλάσσης διακινουμένων. Αυτό σημαίνει, ότι η κατά άφιξη δαπάνη μειώθηκε ταχύτερα παρ' όσον συνεπάγεται από την μείωση του τουριστικού συναλλάγματος (-8,3%) και την μείωση των αεροπορικώς διακινουμένων (-1,3%). Με βάση ορισμένες ενδείξεις ο μέσος αριθμός διανυκτερεύσεων, λόγω μειώσεως των οικογενειακού τύπου διακοπών, σημείωσε κάποια μείωση, ακριβώς εξ αιτίας του αισθήματος ανασφάλειας. Θα μπορούσε κανείς να συμπεράνει ότι υπάρχουν σημαντικές εκπτώσεις, κυρίως στους προσφιλείς προορισμούς, στις τιμές που εισέπραξαν τα καταλύματα ανά διανυκτέρευση.

Η περιφερειακή εικόνα αποκαλύπτεται γενικευμένη των αφίξεων στη νησιωτική Ελλάδα. Οι μειώσεις στους δύο μείζονες νησιωτικούς προορισμούς, την Κρήτη και τα Δωδεκάνησα, είναι της τάξεως του 2% και 4% αντιστοίχως. Πολύ μεγαλύτερες ήταν οι μειώσεις στις Κυκλάδες και τα νησιά του Ανατολικού Αιγαίου με ακραίες περιπτώσεις την Λήμνο και την Χίο (μικροί προορισμοί) όπου οι μειώσεις είναι της τάξεως των 30%. Και στα Επτάνησα όπου το 2002 είχαν δείξει κάποια αντοχή στην πτωτική τάση, το 2003 η ανθεκτικότητα υποχώρησε ώστε το συνολικό αποτέλεσμα να είναι οριακά αρνητικό.

Ο τουρισμός στην ηπειρωτική Ελλάδα, περιλαμβανομένου και τού τουρισμού πόλεων, εμφανίζεται σε οριακά καλύτερη κατάσταση σε σύγκριση με τις λοιπές περιοχές, χωρίς αυτό να σημαίνει ότι η κατάσταση καθ' αυτήν είναι καλή.

Εν συνόψει, το προολυμπιακό έτος μάλλον πραγματοποίησε αρνητικό ρεκόρ, με βάση την διεθνή εμπειρία. Απομένει να διαπιστωθεί αν θα υπάρξει αντίστοιχο ρεκόρ και κατά το, τόσα υποσχεθέν, ολυμπιακό έτος.

3. Προβλέψεις

Κατ' αρχήν, υπό ομαλές συνθήκες, θα ανέμενε κανείς ένα τόσον σημαντικό διεθνές, γεγονός όπως είναι οι ολυμπιακοί αγώνες, να προκαλέσει για τη φιλοξενούσα το γεγονός χώρα, μια ανεπανάληπτη για αυτήν αύξηση της εισροής τουριστών και ακόμη μεγαλύτερη αύξηση των τουριστικών εισπράξεων. Η προγραμματισμένη ή αυτόνομη προβολή και διαφήμιση και ο συνδυασμός της εκ του σύνεγγυς παρακολουθήσεως των αγώνων και της ευκαιρίας επισκέψεως μοναδικών αρχαιολογικών χώρων στον ευρύτερο περίγυρο της πρωτεύουσας, συνιστούν ισχυρά κίνητρα κυρίως για όσους δεν έτυχε να έχουν επισκεφθεί για διακοπές την Ελλάδα, και μάλιστα την πρωτεύουσα.

Ωστόσο όπως τα πράγματα έχουν εξελιχθεί είναι εξαιρετικώς δύσκολο ακόμη και υποκριτικά να παραστήσει κανείς τον αισιόδοξο. Υπάρχουν σοβαροί αντικειμενικοί λόγοι που υπαγορεύουν, αν όχι ρητώς απαισιόδοξη, οπωσδήποτε όμως αυστηρώς συντηρητική εκτίμηση των μελλούμενων. Εν πρώτοις, η βελτίωση της ποιότητας του τουριστικού προϊόντος και της τιμής του, ώστε να καταστεί ανταγωνιστικό με το προϊόν των νέων προορισμών της Μεσογείου, δεν είναι εφικτό να συντελεσθεί σε τόσον σύντομο χρόνο, όσος απομένει μέχρι την διεξαγωγή των αγώνων. Η διαφορά τιμών με τους αναδυόμενους ανταγωνιστικούς προορισμούς, συμπράττοντος και του υπερτιμημένου ευρώ, είναι τόσον μεγάλη ώστε να καθιστά προβληματική ακόμη και μια ήπια υπέρβαση του προσφάτως επιτευχθέντος απογοητευτικού επιπέδου.

Πέραν της γενικής αυτής θεωρήσεως, που θεμελιώνεται στις πρόσφατες εμπειρίες, αλλά και στην εμμένουσα υφεσιακή κατάσταση σε μεγάλες πηγές προελεύσεως της Δ. Ευρώπης, η εικόνα της ολυμπιακής Ελλάδος στο εξωτερικό σύμφωνα με μαρτυρίες επισκεπτών σε μεγάλης εμβέλειας τουριστικές εκθέσεις (Βερολίνο, κ.α.) είναι επιεικώς απούσα. Ελέχθη χαρακτηριστικά ότι η προβολή της Πορτογαλίας ως διοργανώτριας χώρας του Ευρωπαϊκού πρωταθλήματος ποδοσφαίρου είναι τόσο εντυπωσιακή ώστε να εκμηδενίζει την ούτως ή άλλως ασθενή παρουσία της Ελλάδος, ως διαφημιζόμενου προορισμού.

Ολες οι ενδείξεις συγκλίνουν στο συμπέρασμα ότι οι επιλογές των Ευρωπαίων έχουν προσδιορισθεί για την τρέχουσα τουριστική περίοδο πρωτευόντως από τον παράγοντα «value for money», όπως αυτό έχει διαμορφωθεί από το ρόλο που διαδραματίζουν τα γραφεία διακίνησης τουριστών, αλλά και από την αυτοδυσφήμιση στην οποία επιδοθήκαμε λίαν επιτυχώς κατά την πιο πρόσφατη περίοδο. Ο παράγων ασφάλεια, όπως τουλάχιστον προκύπτει από τις πληροφορίες περί πρωτοφανούς αυξήσεως της ζητήσεως του τουριστικού προϊόντος χωρών μεσογειακών δολλαριακών προορισμών, όπως είναι η Τουρκία και η Αίγυπτος, φαίνεται να παίζει όλως δευτερεύοντα ρόλο ως παράμετρος προσδιοριστική της αποφάσεως για διεθνές ταξίδι στον μεσογειακό χώρο. Η μείωση των τιμών στα ξενοδοχεία, που απαιτείται για να καταστούμε ανταγωνιστικοί είναι τόσο μεγάλη, ώστε να μη συνιστάται ως πολιτική προσελκύσεως, λόγω των βλαπτικών μακροπροθέσμων επιπτώσεων που έχει.

Το πλήθος των παραμέτρων, θετικών και αρνητικών, που εισέρχονται στην παρούσα πρόβλεψη είναι μεγάλο και με αμφιλεγόμενες επιδράσεις, ώστε να αποτελεί λογική διαφυγή η πρόβλεψη για στασιμότητα· κατά προτίμηση στασιμότητα στις συναλλαγματικές εισπράξεις. Ωστόσο, για ένα Ολυμπιακό έτος, σε μια χώρα πλούσια σε μνημεία και δυνατότητες για ευχάριστες διακοπές, είμαστε υποχρεωμένοι να δεχθούμε, έστω και προσωρινώς, κάποια, έστω και ήπια ανάκαμψη.

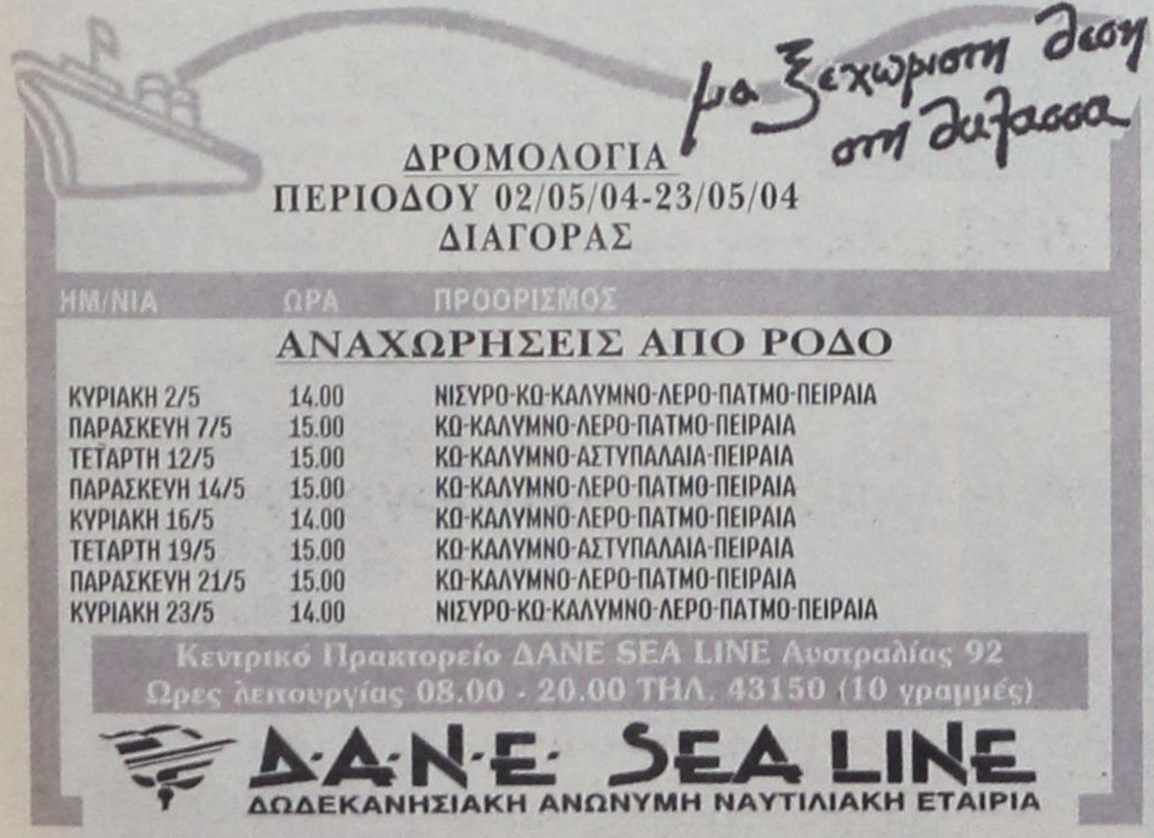





Με τα βλέμματα στραμμένα προς τις επόμενες νομαρχιακές εκλογές και πιστός στο «δόγμα Παυλίδη» ότι «δεν χάνει όποιος είναι με την εκάστοτε Κυβέρνηση», ο εκ Πόντου ορμώμενος Ιωάννης, ούτε από το Πάσχα λείπει, ούτε από τη Σαρακοστή.



Με ολοκαίνουργιο κουστούμι, καινούργια παπού και γραβάτα, τριπλό ξύρισμα και κούρεμα μιλανέζικο συνοδεύει την Πρώτη Κυρία Νατάσα Καραμανλή και το μεγάλο διπλωμάτη Γιάννη Βαληνάκη.

Στον Γ. Μαχαιρίδη, που έθεσε εκτός μάχης τον Γ. Γιαννόπουλο δια της...διπλωματικής οδού, ΔΕΚΑ (10) άριστα.

Ο μελλοντικός διάδοχος του κ. Γιάννη Βαληνάκη στο υπουργείο Εξωτερικών Αντώνης Καμπουράκης είχε τη μεγάλη τιμή να ανοίξει την πόρτα του Καστέλλο στην κ. Νατάσα Καραμανλή. Τύφλα να'χουν υπουργοί, υφυπουργοί, βουλευτές, πρόεδροι, γραμματείς και όλες οι υπόλοιπες εξουσίες.



Επειδή εφαρμόζει κι αυτός με θρησκευτική ευλάβεια το «δόγμα του Τέλη», ΔΕΚΑ (10) άριστα.



Αυτή είναι η φωτο της χρονιάς, αν όχι του «Millenium»! Θα πρέπει να γίνει αμέσως έκτακτη γενική συνέλευση του Κινήματος των Ανδρών και να τον διαγράψουν. Ταυτόχρονα να απονεμηθεί το βραβείο Νόμπελ στην Κυρία.

Ο Nick De Coufle', γονατιστός εκλιπαρεί για λίγα ψίχουλα αγάπης και μάλιστα τραγουδιστά: «Λίγα ψίχουλα αγάπης σου γυρεύω και ως την άλλη τη ζωή θα σε λατρεύω», ακούγεται να της λέει.

ΔΕΚΑ (10) άριστα στην όμορφη κυρία που τον έκανε σκόνη.



Αυτός είναι ο Sam Al Loulou - Akr Hussein, 6ος γιός του Σαντάμ, λίγο μετά την άφιξή του στη Ρόδο (από το Ιράκ), όπου ζήτησε πολιτικό άσυλο.

Νηστικός και ταλαιπωρημένος καθώς είναι, βλέπει κέρατα και καρβέλια στον ύπνο του. Όπως έγινε γνωστό η Διεθνής Αμνηστία και το παρατηρητήριο του Ελσίνκι στην Ελλάδα για τους λαθρομετανάστες θα αναλάβουν την προστασία του.

Στον Μπους και στον Μπλερ που ξεσπίτωσαν τον Sam Al Loulou, ένα ΜΗΔΕΝΙΚΟ (0).

Φοβερά «τρίδυμα» επισκέπτονται εσχάτως το Central Cafe', του Nick Pyrakis, στην πλατεία Κύπρου. Ο κόσμος πρέπει να έχει χαλάσει...

Ο Don Castris ως φαίνεται, αγοράζει Pyrakis and Diaco-Savas και αναθέτει τη σύνταξη των συμβολαίων στα δυνατά παιδιά της τρικλοποδιάς John Ioannidis και John Savenas!



Στο «τρίδυμο» του φόβου και του τρόμου, που προκαλεί γενικώς «σοκ και δέος» ΔΕΚΑ (10) άριστα.

Δεσπόζουσα φυσιογνωμία στην Κλαδική των Χορευταράδων είναι και ο εκ Καρπάθου ορμώμενος Emmanuel Russakis, παιδιόθεν σαν το χέλι πάνω στην πίστα.



Μπροστά του δεν φτουράει κανένας, ούτε και ο Ασκληπενός S. Kazulis, που θεωρείται προφεσσόρος.

Στον Emmanuel ασυζητητί, ΔΕΚΑ (10) άριστα.

Ανήσυχος και τρομοκρατημένος ο Sir St. Kazulis γιατί του'κλεψε την παράσταση ο Emmanuel, όρμησε στην πίστα για να αποκαταστήσει το χορευτικό κύρος του, αλλά είχε την ατυχία να βρίσκεται εκεί και



να δεσπόζει η χορευτική μορφή του Monsieur Zifias από τας Μασσαλίας! Και έκτοτε το φυσάει και δεν κρυώνει.

Στον πρύτανη του χορού Ε. Zifias ΔΕΚΑ (10) άριστα.

Οπου πάει σφυρίζει η λιμουζίνα. Την βλέπουν και βγάζουν σάλια, αρσενικοί, θηλυκοί και ουδέτεροι.

Στο ύψος του, όμως, ο Theodor, ο δικηγόρος από το Βάτι. Κάτι τέτοιες ιπποδυνάμεις έχει ιππεύσει πλειστάκις εις την ζωή του.



Theodor, καλορίζικο και ΔΕΚΑ (10) άριστα γιατί σου πάει!

Στη Ρόδο εθεάθη προχθές ο Κριστιάν Καρεμπέ, θρύλος του θρύλου.

Κατά πως λέγεται, θέλει να αγοράσει μεγάλη έκταση στο Πρασονήσι για την ανέγερση ξενοδοχειακής μονάδας 5 αστέρων.

Στη φωτο ο Κριστιάν Καρεμπέ, που ψάχνει δικηγόρο για τα συμβόλαια.

Στην Κατταβιά που έχει το Πρασονήσι, ΔΕΚΑ (10) άριστα.



Μιά του κλέφτη, δυό του κλέφτη, τελικά πιάστηκε στα πράσα ο δήθεν...επαγγελματίας αγρότης Τσαμπίκος Καμπαστάνας.

Κοροϊδεύει τον κοσμάκη!



Άλλοι του φτιάχνουν τις αγροτικαί εργασίαι. Συνεργεία ολόκληρα. Μέχρι τη γυναίκα και την πεθερά του επιτάσσει. Τέτοιος... αγρότης είναι. Ο Μοράρης ψευτο-αλιέας στη θάλασσα και ο Καμπαστάνας ψευτο-αγρότης στη στεριά.

Σε όλους τους μαϊμού - αγρότες ένα ΜΗΔΕΝΙΚΟ (0).



Πονηρός και μάγκας ο Μένιος ο Μαχραμάς, ομογενής από την Αυστραλία, με ντόλαρς ματσωμένος.

Μέχρι να καταφέρει την Ανθούλα, γυναίκα - μούρλια, της υποσχόταν κρουαζιέρα 20 ημερών για γαμήλιο ταξίδι.

Μετά το γάμο, όμως, την ανέβασε σε ένα γάιδαρο (φωτο δεξιά), ανέβηκε κι αυτός σε άλλο (φωτο αριστερά) και την ανεβάζει σε βουνό!

Πρώτη νύκτα του γάμου στο ξέφωτο, κάτω από τα πεύκα.

ΜΗΔΕΝ (0) εις το πηλίκο στον κύριο πάνω στο γάιδαρο για τις ψευτιές που αράδιασε στην κοπελιά μέχρι να την καταφέρει!!



paparazzi
by marianna

beautiful people









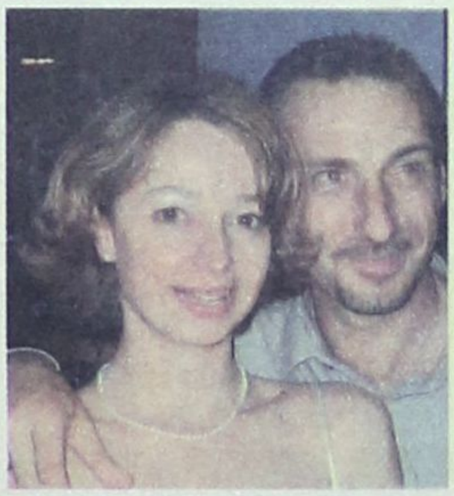


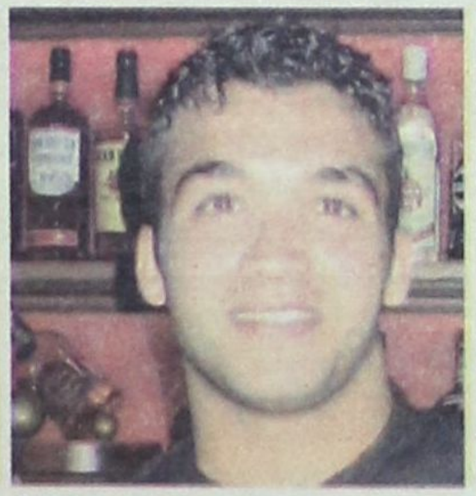


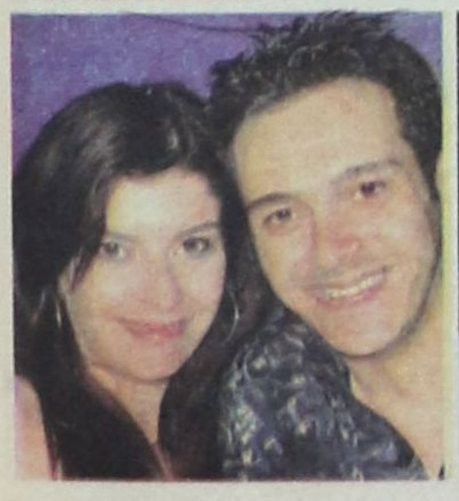




ο ρυθμός της πόλης

τα τελευταία μουσικά νέα

Επιμέλεια Γ. Κιουκιουκάλης
Rythmos Music Store
Αλ. Διάκου 50 - Τήλ: 2241037046



• ΝΕΕΣ ΚΥΚΛΟΦΟΡΙΕΣ - ΝΕΕΣ ΠΑΡΑΛΑΒΕΣ

- VASSO ALLAYIANNI - «SVARNO»
- ANEMOΣ - «ΚΩΔΙΚΑΣ ΕΝΤΟΣ»
- DIANA KRALL - «THE GIRL IN THE OTHER ROOM»
- VARIOUS - «FABRIC LIVE 15: NITIN SAWHNEY»
- MOBY - VOODOO CHILD «BABY MONKEY»
- GREGORIAN - MASTERS OF CHANT - «CHAPTER IV»
- OMARA PORTUONDO - «FLOR DE AMOR»
- VARIOUS - «ΤΑ BLUES ΤΟΥ PARTY»
- VARIOUS - «NOW THAT'S WHAT I CALL ARABIA 2004»
- DREAM EVIL - «THE BOOK OF MY HEAVY METAL (CD+DVD»

• Ο ΡΥΘΜΟΣ... ΠΡΟΤΕΙΝΕΙ...

- ANEMOΣ - «ΚΩΔΙΚΑΣ ΕΝΤΟΣ»
- TAKIS BARBERIS - «PORTO KAYO»
- WILLIAMS - «LOVE CRISIS»
- VARIOUS - «BLACK NIGHTS AT GARITO CAM»
- VARIOUS - «BRAZILECTRO VOL. 5»
- VARIOUS - «CAFE UNICOM»
- VARIOUS - «FORUM WEST»
- HACIENDA - «THIS VERY MOMEN»
- VARIOUS - «ANJUANABEATS VOL»
- FLASH BROTHERS- «FEAR OF SILVER PLANET VOL. 2»

Ελληνικό Top

1. ΜΙΧΑΛΗΣ ΧΑΤΖΗΓΙΑΝΝΗΣ - ΑΚΑΤΑΛΛΗΛΗ ΣΚΗΝΗ
2. ΘΑΝΟΣ ΠΕΤΡΕΛΗΣ - ΕΙΧΕ ΤΟ ΧΡΩΜΑ Τ' ΟΥΡΑΝΟΥ
3. ΔΕΣΠΟΙΝΑ ΒΑΝΔΗ - LIVE
4. ΑΝΝΑ ΒΙΣΣΗ - ΠΑΡΑΞΕΝΕΣ ΕΙΚΟΝΕΣ
5. ΓΙΑΝΝΗΣ ΠΑΡΙΟΣ - 35 ΧΡΟΝΙΑ
6. ΕΛΕΝΗ ΤΣΑΛΙΓΟΠΟΥΛΟΥ - ΧΡΩΜΑ
7. ΧΑΡΙΣ ΑΛΕΞΙΟΥ - ΩΣ ΤΗΝ ΑΚΡΗ ΤΟΥ ΟΥΡΑΝΟΥ ΣΟΥ
8. ΑΝΤΩΝΗΣ ΡΕΜΟΣ - ΜΙΑ ΑΝΑΠΝΟΗ
9. ΓΙΩΡΓΟΣ ΜΑΖΩΝΑΚΗΣ - ΣΑΒΒΑΤΟ
10. ΠΑΝΟΣ ΚΙΑΜΟΣ - LIVE

Ξένο Top

1. VARIOUS - EUROVISION SONG CONTEST 2004
2. VARIOUS - NOW 57
3. EVANESCENCE - FALLEN
4. ANASTACIA - ANASTACIA
5. BRITNEY SPEARS - IN THE ZONE
6. VARIOUS - CLUB ANNUAL VOL 3
7. KEVIN YOST - BONGO MADENESS
8. REG PROJECT - II
9. CYPRESS HILL - TILL DEATH DO US PART
10. EVERGREY - THE INNER CIRCLE

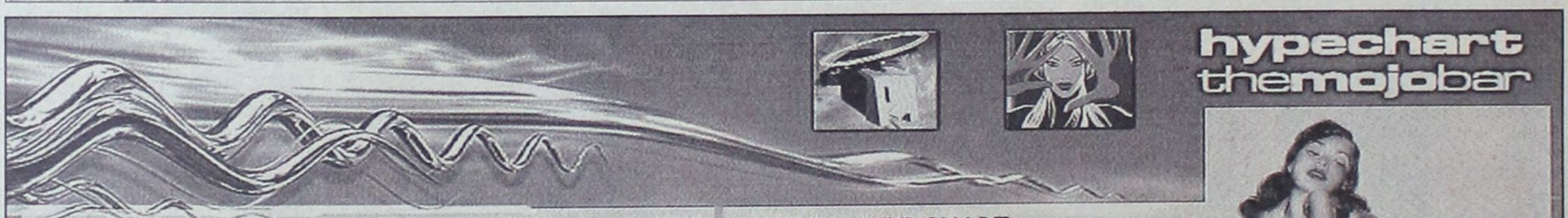

Θα γίνει ή δεν θα γίνει φέτος το Loveparade::

Ο χρόνος πλησιάζει και οι διοργανωτές του Loveparade έλαβαν επιστολή από τον οργανισμό σιδηροδρόμων του Βερολίνου ο οποίος ζήτησε να μάθει αν η παρέλαση τελικά γίνει, για να βάλει έξτρα δρομολόγια τραίνων. Δεν είναι ακόμα καθορισμένο εάν το Loveparade 2004 θα οργανωθεί στο Βερολίνο φέτος. Ο χρόνος τρέχει και οι γερμανικοί σιδηρόδρομοι θέλουν τελικά να διευκρινίσουν το θέμα. Εάν η παρέλαση πραγματοποιηθεί, τα πρόσθετα τραίνα θα είναι απαραίτητα πάλι. Για αυτόν τον λόγο, μια επιστολή έχει σταλεί στους διοργανωτές του Loveparade: Εάν δεν λήφθει καμία απόφαση από την έναρξη της επόμενης εβδομάδας, ο δήμαρχος Klaus Wowereit του Βερολίνου θα πρέπει να θέσει την υπόθεση στο αρχείο.

MYSELF'S HYPE CHART

TYRA - OTHER WOMAN
TIEFSCHWARZ - GHOSTRACKS
STYLE OF EYE RIGHT NOW
UNTITLED ORCHESTRA - EVERYTHING I DO
REVEREND BLOO - RE DO'S
VISIONS OF USMR GOODNIGHT
FREAKS VS SWAY & NATURAL RHYTHM - BLAM!
MONKEY BROS - INVISIBLE
HEADMAN - SO THEN
GENE FARRIS - WELCOME TO CHICAGO EP





Internet news

Ψηφιακή haute couture

Σαρωτές σώματος παίρνουν τα μέτρα του πελάτη και του παραγγέλνουν κοστούμι

Σαρωτές 3D που μετρούν τις διαστάσεις των πελατών χρησιμοποιούνται ήδη από τη γνωστή φίρμα Brooks Brothers στη Νέα Υόρκη και άλλα καταστήματα που προσφέρουν ρούχα κατά παραγγελία.

Το σύστημα της αμερικανικής TC2 περιλαμβάνει έναν θάλαμο διαστάσεων 1,5Χ2,7 μέτρα επενδεδυμένο με βελούδο, στον οποίο έχουν τοποθετηθεί κάμερες στις τέσσερις γωνίες. Οι κάμερες καταγράφουν έως και 200 σημεία πάνω στο σώμα ώστε να υπολογιστούν τα μέτρα σε διάστημα λίγων λεπτών. Οι μετρήσεις μεταδίδονται στις μοδίστρες που κόβουν τα πατρόν και ράβουν το τελικό προϊόν.

Η μέθοδος συνδυάζει έτσι την ευκολία και την ταχύτητα της αγοράς έτοιμων ενδυμάτων με την ποιότητα και την αισθητική της υψηλής ραπτικής. Αναλυτές εκτιμούν ότι το pret-a-porter στο μέλλον θα περάσει στο παρασκήνιο και θα αντικατασταθεί από τα ρούχα κατά παραγγελία.

Οι Brooks Brothers εδώ και δύο χρόνια χρησιμοποιούν ένα παλαιότερο μοντέλο της TC2 στο κατάστημά τους στη λεωφόρο Μάντισον της Νέας Υόρκης. Σύμφωνα με εκπρόσωπο της εταιρείας ο σαρωτής έχει χρησιμοποιηθεί για την παραγγελία «χιλιάδων ρούχων», όπως κοστούμια και πουκάμισα.

Οι μετρήσεις μεταφέρονται ηλεκτρονικά στο εργοστάσιο της εταιρείας στη Μασαχουσέτη και το τελικό προϊόν φτάνει στο κατάστημα σε περίπου δέκα εργάσιμες ημέρες.

Πολλά ακόμα αμερικανικά καταστήματα χρησιμοποιούν ή έχουν παραγγείλει αντίστοιχα συστήματα, κυρίως για παραγγελίες κοστουμιών στη μεσαία κατηγορία τιμής.

Η TC2 αναπτύσσει τους σαρωτές με την υποστήριξη της κλωστουφαντουργικής βιομηχανίας. Στους χρηματοδότες περιλαμβάνονται οι Brooks Brothers και η Levi's.

υπόθεση: Πολιτισμός



υπογραφή: Δέσποινα Διαμαντή

Ο νομάρχης Δωδ/σου και πρόεδρος του Οργανισμού Πολιτιστικής Ανάπτυξης Δωδ/σου Γ. Μαχαιρίδης είχε μια θερμή συνάντηση και συνομιλία στα πλαίσια του φεστιβάλ Πιάνου που διοργανώνεται από το Δήμο Καλλιθέας στην Παναγιά του Κάστρου, με την κ. Ursula Seiler που είναι ιδιοκτήτρια του εργοστασίου SEILER απ' όπου παράγονται τα διάσημα σε όλο τον κόσμο πιάνα.



Η εταιρεία SEILER στηρίζει οικονομικά και όχι μόνο το διαγωνιστικό και το ακουστικό μέρος του Φεστιβάλ και τα δύο εντυπωσιακά πιάνα με ουρά που βρίσκονται αυτές τις μέρες στην Παναγιά του Κάστρου μεταφέρθηκαν γι' αυτόν ακριβώς το λόγο από τη Γερμανία. Ο νομάρχης Γ. Μαχαιρίδης και η κ. Seiler έκαναν μια κατ' αρχήν συζήτηση για την αγορά ενός αριθμού πιάνων που αν ευοδωθεί στο οικονομικό της μέρος θα εξοπλίσει αρκετά νησιά με ένα μουσικό όργανο που θεωρείται ο «βασιλιάς» του είδους και θα δώσει την ευκαιρία σε παιδιά και δασκάλους να διδαχθούν και να διδάξουν πέρα από το θεωρητικό και σε πρακτικό επίπεδο...

E-MAIL

• **Η ΟΛΥΜΠΙΑΔΑ ΕΜΠΝΕΕΙ**...αλλά και δίνει ευκαιρία στους δημιουργούς του ελληνικού τραγουδιού να δώσουν το παρών σ' αυτή τη μεγάλη, παγκόσμια γιορτή και να εκμεταλλευτούν τη δεδομένη προβολή που θα έχει η Ελλάδα.

Το «Ολυμπιακό τραγούδι» φαίνεται ότι είναι το ζητούμενο προϊόν και ήδη αρκετοί συνθέτες διεκδικούν τον τίτλο, όταν πρόκειται όμως για τον Μίκη Θεοδωράκη τότε... Το επίσημο ελληνικό ολυμπιακό άλμπουμ του Μίκη Θεοδωράκη ονομάζεται:

ΦΩΣ: Πρόκειται για μια συλλογή 18 τραγουδιών του Μίκη Θεοδωράκη σε νέες ερμηνείες και ενορχηστρώσεις. 16 καλλιτέχνες συμμετέχουν στο cd, ερμηνεύοντας από ένα τραγούδι ο καθένας. Δύο από αυτά ακούτε ήδη από τις συχνότητες του ANT FM 12 και Ρυθμός 94,6 και πρόκειται για τα τραγούδια «Κάποτε θα'ρθουν» με τον Γιάννη Κότσιρα και «Το τραγούδι της ξενιτιάς» με τον Δημήτρη Μητροπάνο. Το Φως σαν επίσημο ολυμπιακό άλμπουμ θα κυκλοφορήσει λίγο αργότερα παγκόσμια. Το άλμπουμ του Μίκη Θεοδωράκη ακούγεται αποκλειστικά στο Νομό Δωδ/νήσου από την Πολιτιστική Αύρα.

• **Η ΠΟΛΙΤΙΣΤΙΚΗ ΑΥΡΑ**, προετοιμάζεται ήδη εντατικά για το καλοκαίρι, έχοντας προγραμματίσει πάνω από 30 εκδηλώσεις, ανάμεσά τους συναυλίες με τους: Μιχάλη Χατζηγιάννη, Ελευθερία Αρβανιτάκη, Αλκίνοο Ιωαννίδη, Ελένη Βιτάλη, Πάνο Κατσιμίχα, Μανώλη Λιδάκη κ.α.

• **ΤΟ ΦΕΣΤΙΒΑΛ ECOCINEMA 2004** θα είναι η διοργάνωση που ξεκινάει την πολιτιστική κίνηση του Ιουνίου και οι προετοιμασίες για τη διοργάνωσή του έχουν ήδη αρχίσει. Η συνέντευξη τύπου που θα δοθεί την Τετάρτη, με την παρουσία του νομάρχη Γ. Μαχαιρίδη και του δημάρχου Γ. Γιαννόπουλου, θα δημοσιοποιήσει τις προθέσεις των διοργανωτών και το πλήρες πρόγραμμα της φετινής οργάνωσης του ECOCINEMA. Φέτος φιλοξενούνται στο διαγωνιστικό τμήμα πάνω από 50 ταινίες από όλο τον κόσμο (μικρού και μεγάλου μήκους) καθώς και περίπου 25 ταινίες στο πληροφοριακό τμήμα. Παράλληλα, παρουσιάζεται ειδικό αφιέρωμα για τους «Αυτόχθονες Πληθυσμούς» με ταινίες μυθοπλασίας και ντοκιμαντέρ, καθώς και ένα ακόμη αφιέρωμα στα «Ιταλικά Αρχεία του Μεσοπολέμου για τα Δωδεκάνησα», μία συμπαραγωγή με το Φεστιβάλ Περιβαλλοντικού Κινηματογράφου του Τορίνο και του Ινστιτούτου LUCE, που θα προβληθεί σε παγκόσμια πρώτη στην τελετή λήξης του φεστιβάλ. Τέλος, φέτος για πρώτη χρονιά καθιερώνεται ένα νέο βραβείο από τη Διεθνή Σύμβαση για τους Υγρότοπους (Ramsar) και το MedWet για ταινίες με θέμα το υδάτινο περιβάλλον. Η αύξηση των συμμετοχών από Ελλάδα και εξωτερικό και το ενδιαφέρον των διεθνών οργανισμών και οργανώσεων, δείχνουν ότι το ECOCINEMA φεστιβάλ - ως σημειακό γεγονός αλλά και ως πρόγραμμα εκδηλώσεων και δράσεων καθ' όλη τη διάρκεια του χρόνου - έχει πολλές δυνατότητες και δυναμική προοπτική.

ΑΤΖΕΝΤΑ

• **ΦΙΛΟΛΟΓΙΚΗ ΕΚΔΗΛΩΣΗ**, στο Νεστορίδειον Μέλαθρον σήμερα στις 8 μ.μ., πραγματοποιεί η ΧΕΝ Ρόδου με ομιλητή τον Πρόεδρο του Διεθνούς Κέντρου Λογοτεχνών και Μεταφραστών κ. Κώστα Σκανδαλίδη με θέμα: «Κωνσταντίνος Καβάφης: Ο ανελλήνιστος,που στο τέλος έγινε η φωνή μας».

• **ΕΝΗΜΕΡΩΤΙΚΗ ΗΜΕΡΙΔΑ**, στο ξενοδοχείο GRAND HOTEL σήμερα στις 11 π.μ., από το Τοπικό Γραφείο Δωδεκανήσου της Ελληνικής Εταιρείας για τη Σκλήρυνση κατά Πλάκας.

Διακεκριμένοι γιατροί και εξειδικευμένοι επιστήμονες ενημερώνουν για θέματα όπως: Η σύγχρονη θεραπευτική αντιμετώπιση της Σ.Κ.Π., αντιμετώπιση του πόνου στους ασθενείς με Σ.Κ.Π., σύγχρονες απόψεις, σπαστικότητα και νευρογενείς διαταραχές σε ασθενείς με Σ.Κ.Π. και νεότερες εξελίξεις για τη Σ.Κ.Π. Συμμετέχουν οι: Αναστάσιος Ωρολογάς, Καθηγητής Νευρολογίας στο Αριστοτέλειο Πανεπιστήμιο Θεσ/νίκης, Σεβασμία Χονδρέλλη - Μπακοπούλου, Διευθύντρια Αναισθησιολογικού Τμήματος Πόνου του Ογκολογικού Νοσοκομείου Αγ. Σάββας, Χριστίνα Ραπίδη, Ιατρός αποκατάστασης και Δημήτρης Γρηγοράκης, Κλινικός Διαιτολόγος-Διατροφολόγος.

• **Ο ΔΙΕΘΝΗΣ ΔΙΑΓΩΝΙΣΜΟΣ ΠΙΑΝΟΥ SELLER - Ρόδος 2004**, συνεχίζεται έως τις 29 Μαΐου με τη συμμετοχή 90 υποψηφίων από 28 χώρες να διαγωνίζονται στο VERGINA HALL του ξεν. Εσπέρια. Το διαγωνιστικό τμήμα θα διαρκέσει έως τις 26 Μαΐου από τις 9.30 έως 13.00 και 15.30 - 19.30 με ελεύθερη είσοδο για το κοινό. Η κριτική επιτροπή, αποτελούμενη από καθηγητές με διεθνές κύρο και ακτινοβολία όπως

Πρόεδρος: Jenny Zaharieva, Βουλγαρία, Young - Shin An Κορέα, Αγγελική Βολλά Ελλάδα, Μαρία Βολλά Ελλάδα, France Clidat Γαλλία, Γεράσιμος Κακάλης Ελλάδα, Cyprien Katsaris Γαλλία - Κύπρος, Walter Kraft Ρουμανία - Γερμανία, Αγάθη Λεϊμονή Ελλάδα, Matteo Napoli Ιταλία, John Perry Αμερική, Alberto Portugheis Αργεντινή, Alfredo Speranza Ουρουγουάη - Ιταλία.

Ο τελικός γύρος του διαγωνιστικού μέρους θα γίνει στο Εθνικό Θέατρο Ρόδου στις 27 και 28 Μαΐου 9.30-13.00 και 15.30 - 19.30.

• **ΤΟ ΦΕΣΤΙΒΑΛ ΠΙΑΝΟΥ**, που γίνεται στα πλαίσια αυτής της διοργάνωσης, περιλαμβάνει καθημερινά συναυλίες στην Παναγιά του Κάστρου που για τις επόμενες ημέρες περιλαμβάνουν.

23rd of May recital for four hands Maria Alfano Ester Senatore, 24th of May piano recital Kornelia Ogorkovna

Τις επόμενες μέρες το Φεστιβάλ Πιάνου μεταφέρεται στο Εθνικό Θέατρο και το πρόγραμμα διαμορφώνεται ως εξής: 25th of May piano recital Cinzia Bartoli, 26th of May recital for four hands Aglica Genova and Lioubien Dimitrov, 27th of May piano recital Martin Munch, 28th of May piano recital Cyprien Katsaris , 29th of May Το κονστέρτο των νικητών του διαγωνισμού και η απονομή των βραβείων.

• **Η ΕΚΘΕΣΗ ΦΩΤΟΓΡΑΦΙΑΣ** στο Παλιό Συσσίτιο θα είναι στη διάθεση του κοινού έως το Σάββατο 29/5.

Στην έκθεση παρουσιάζονται έργα των καλλιτέχνιδων Ιωάννας Χατζηδιάκου, Ελένης Γκουργκούλια και Λούλας Λεβέντη.

Η έκθεση πραγματοποιείται στο πλαίσιο του έργου «Καλλιτέχνες σε δράση» της Κοινοτικής Πρωτοβουλίας EQUAL για την απασχόληση από το Κέντρο Ανάπτυξης Πολιτιστικής Απασχόλησης (ΚΑΠΑ) του Δήμου Ρόδου και τη Λέσχη Πολιτιστικής Απασχόλησης (Λ.Π.Α.) του Δήμου και έχει τίτλο «ΘΗΛΥΚΕΣ ΕΜΦΑΝΙΣΕΙΣ». Λειτουργεί από τις 10.00 έως 16.00 καθημερινά εκτός Κυριακής και Δευτέρας.

ΤΑ ΕΡΓΑΣΤΗΡΙΑ ΤΟΥ ΠΟΛΙΤΙΣΜΟΥ...

...Μια υποδομή που χαρακτηρίζεται βασική για την παράδοση είναι η δουλειά που γίνεται στο **Εργαστήρι Παραδοσιακών Χορών του Πολιτιστικού Οργανισμού του Δήμου Ροδίων**. Με αφορμή τη λήξη της περιόδου 2003-2004, τα πέντε τμήματα των παιδιών, στα οποία δίδαξε η Κική Καστρουνή θα παρουσιάσουν ένα πρόγραμμα με χορούς απ' όλη την Ελλάδα. Ίσσος, Ροδίτικος Πηδηχτός, Χασαποσέρβικος, Παλαμάκια (Ηπειρος). Χρωματιστά τσουράπια (Μακεδονία), Ποδαράκι (Θράκη), Καλαματιανός, Ζαγορίσιος (Ζάχαρι Ηπείρου), Φυσσούνι (Πρέβεζα), Τσάμικος (Ηπειρος), Χασαπιά (Μικρά Ασία), Βλαχα Ρόδου, Τούρκικος, Ζωναράδικος, κ.α. σε ένα πρόγραμμα που θα παρουσιαστεί την Τρίτη 25 Μαΐου στο ΡΟΔΟΝ.

Το Εργαστήρι Ζωγραφικής του ΠΟΔΡ, αντίστοιχα, θα πραγματοποιήσει έκθεση με έργα των μαθητών του, στο Μουσείο Νεοελληνικής Τέχνης την Τετάρτη 26 Μαΐου έως και Τρίτη 1 Ιουνίου. Στην έκθεση θα παρουσιαστούν 80 έργα από λάδι ακουαρέλα και ακρυλικό, δημιουργίες ανήλικων και ενήλικων μαθητών του εργαστηρίου με διδάσκουσα την κ. Ειρήνη Τζιωρτζάκη με θέματα από τοπία, πορτρέτα και νεκρή φύση. Τα εγκαίνια της έκθεσης θα πραγματοποιηθούν την Τετάρτη 26 Μαΐου στις 7 το απόγευμα, ενώ οι ώρες λειτουργίας της είναι καθημερινά 9-2 το πρωί και 5-9 το απόγευμα εκτός Κυριακής και Δευτέρας.

Zorpidis

ΤΟΥΡΙΣΤΙΚΟΣ ΟΡΓΑΝΙΣΜΟΣ
Αλεξ. Διάκου 38 Τηλ.. 22410 20625, 30054

Εκδρομή στη
ΣΑΜΟ
του Αγίου Πνεύματος
29/5 - 1/6

Α) 1η μέρα:
Αναχώρηση με το F/B ΙΕΡΑΠΕΤΡΑ 21.00
Τακτοποίηση στις καμπίνες ΑΒ4 και άφιξη στο νησί του Πυθαγόρα 05.00 π.μ. στις 30/5
Β) 2η μέρα:
ΓΥΡΟΣ ΝΗΣΙΟΥ. Θα επισκεφθούμε το Πυθαγόρειο και θα θαυμάσουμε το κάστρο των Λογοθέτηδων και θα συνεχίσουμε για τα χωριά Πύργο, Μαραθόκαμπο, Καρλόβασι και ενδιάμεσες στάσεις. Επιστροφή στο ξενοδοχείο. Ελεύθερος χρόνος.
Γ) 3η μέρα:
ΠΕΡΙΗΓΗΣΗ ΠΟΛΗΣ. Πρωινό στο ξενοδοχείο, επίσκεψη στο Αρχαιολογικό και στο Βυζαντινό Μουσείο. Ακολούθως θα θαυμάσουμε τα νεοκλασικά κτίρια, την ιστορική εκκλησία του Αγ. Σπυρίδωνα και της Αγ. Ειρήνης. Ελεύθερος χρόνος. Αναχώρηση για το λιμάνι 22.30. Επιστροφή στη Ρόδο 07.30 την Τρίτη το πρωί.

Περιλαμβάνει:
1) Διαμονή σε ΑΒ4 καμπίνες του F/B Ιεράπετρα
2) Μία διαν/ση β' κατηγορίας ξενοδοχείο με πρωινό
3) Μετακινήσεις με πολυτελή πούλμαν
4) Ομαδική ταξιδιωτική ασφάλεια και ασφάλιση αστικής ευθύνης
5) Αναφερόμενες περιηγήσεις

Δεν περιλαμβάνει:
Γεύματα, ποτά, τηλεφωνήματα, εισόδους στα μουσεία.

Zorpidis

ΤΟΥΡΙΣΤΙΚΟΣ ΟΡΓΑΝΙΣΜΟΣ
Αλεξ. Διάκου 38 Τηλ. 22410 20625, 30054

Εκδρομή στη
ΜΥΤΙΛΗΝΗ
29/5 - 1/6

Α) 1η μέρα:
Αναχώρηση με το F/B ΙΕΡΑΠΕΤΡΑ 21.00
Τακτοποίηση στις καμπίνες ΑΒ4
Β) 2η μέρα:
Αφιξή στη Μυτιλήνη 12.00 και τακτοποίηση στο ξενοδοχείο. Εκδρομή Αγ. Ραφαήλ-Μανταμάδος-Αγιάσος. Επιστροφή στο ξενοδοχείο. Ελεύθερος χρόνος.
Γ) 3η μέρα:
Πρωινό στο ξενοδοχείο. Εκδρομή μονή Λημόνος-Πέτρα-Μόλυβος. Επιστροφή στην πόλη. Ελεύθερος χρόνος. Συγκέντρωση 16.00 και αναχώρηση από το λιμάνι της Μυτιλήνης 17.15 για Ρόδο. Αφιξη στη Ρόδο την Τρίτη 07.30 το πρωί.

Περιλαμβάνει:
1) Διαμονή σε ΑΒ4 καμπίνες του F/B Ιεράπετρα
2) Μία διαν/ση β' κατηγορίας ξενοδοχείο με πρωινό
3) Μετακινήσεις με πολυτελή πούλμαν
4) Ομαδική ταξιδιωτική ασφάλεια και ασφάλιση αστικής ευθύνης
5) Αναφερόμενες περιηγήσεις

Δεν περιλαμβάνει:
Γεύματα, ποτά, τηλεφωνήματα, εισόδους στα μουσεία.

INEMA

ΙΑΤΡΙΚΟΣ & ΝΟΣΟΚΟΜΕΙΑΚΟΣ ΕΞΟΠΛΙΣΜΟΣ

15 ΧΡΟΝΙΑ ΕΜΠΕΙΡΙΑΣ από το 1988

ΕΙΜΑΣΤΕ ΟΙ ΜΕΓΑΛΥΤΕΡΟΙ ΠΡΟΜΗΘΕΥΤΕΣ ΙΑΤΡΙΚΟΥ - ΟΡΘΟΠΕΔΙΚΟΥ ΚΑΙ ΝΟΣΟΚΟΜΕΙΑΚΟΥ ΥΛΙΚΟΥ ΣΤΗ ΔΩΔΕΚΑΝΗΣΟ ΕΜΠΙΣΤΕΥΘΕΙΤΕ ΜΑΣ!!!

ΠΙΣΤΟΠΟΙΗΣΗ ΠΟΙΟΤΗΤΑΣ ISO9002 EN4600 E3/833

ΛΕΜΕΣΣΟΥ 2 ΡΟΔΟΣ ΤΗΛ. 32238 - FAX 28484



ΑΝΑΠΗΡΙΚΑ ΚΑΡΟΤΣΙΑ - ΒΑΔΙΣΤΙΚΑ ΒΟΗΘΗΜΑΤΑ - ΟΡΘΟΠΕΔΙΚΑ ΕΙΔΗ - ΜΠΛΟΥΖΕΣ ΙΑΤΡΙΚΕΣ - ΚΑΛΤΣΕΣ ΦΛΕΒΙΤΙΔΑΣ - ΠΕΛΜΑΤΑ - ΟΡΘΟΠΕΔΙΚΑ ΜΑΞΙΛΑΡΙΑ - ΚΡΕΒΑΤΙΑ ΝΟΣΟΚΟΜΕΙΑΚΑ - ΙΑΤΡΙΚΟΣ ΕΞΟΠΛΙΣΜΟΣ ΚΑΙ ΑΝΑΛΩΣΙΜΑ - ΟΡΓΑΝΑ ΧΗΜΕΙΟΥ ΚΑΙ ΚΑΘΕ ΑΛΛΟ ΕΙΔΟΣ ΓΙΑ ΚΑΤ' ΟΙΚΟ ΝΟΣΗΛΕΙΑ.

G.N.A. FERRIES

Ε\Γ-Ο\Γ ΑΝΘΗ ΜΑΡΙΝΑ

•• Ε\Γ-Ο\Γ ΜΑΡΙΝΑ • Ε/Γ-Ο/Γ ΔΗΜΗΤΡΟΥΛΑ

ΡΟΔΟΣ-ΠΕΙΡΑΙΑΣ (23/05/04 -31/05/04)

ΚΥΡΙΑΚΗ 23/05		
ΔΗΜΗΤΡΟΥΛΑ	02.55	ΣΥΜΗ (04.40)-ΤΗΛΟ (06.50)-ΝΙΣΥΡΟ (08.20)-ΚΩ (10.10)-ΚΑΛΥΜΝΟ (11.30)-ΑΣΤΥΠΑΛΑΙΑ (14.20) - ΑΙΓΙΑΛΗ (16.50) -ΚΑΤΑΠΟΛΑ (17.50)-ΔΟΝΟΥΣΑ (18.50)-ΝΑΞΟ (20.30)-ΠΑΡΟ (21.50)-ΣΥΡΟ (23.30)-ΠΕΙΡΑΙΑ (04.00)
ΔΕΥΤΕΡΑ 24/05		
ΜΑΡΙΝΑ	16.00	ΣΥΜΗ (17.35) - ΤΗΛΟ (19.45) - ΝΙΣΥΡΟ (21.00) - ΚΩ (22.55) - ΚΑΛΥΜΝΟ (00.15) - ΛΕΡΟ (01.35) - ΠΑΤΜΟ (03.05) - ΠΕΙΡΑΙΑ (Τρίτη 12.00)
ΤΡΙΤΗ 25/05		
ΑΝΘΗ-ΜΑΡΙΝΑ	18.00	ΚΩ - ΠΕΙΡΑΙΑ (Τετάρτη 07.30)
ΤΕΤΑΡΤΗ 26/05		
ΜΑΡΙΝΑ	16.00	ΣΥΜΗ-ΤΗΛΟ-ΝΙΣΥΡΟ (21.10) - ΚΩ (22.55) - ΚΑΛΥΜΝΟ (00.15) - ΛΕΡΟ (01.35) - ΠΑΤΜΟ (03.05) - ΠΕΙΡΑΙΑ (Πέμπτη 12.00)
ΠΕΜΠΤΗ 27/05		
ΑΝΘΗ-ΜΑΡΙΝΑ	18.00	ΚΩ - ΠΕΙΡΑΙΑ (07.30)
ΠΑΡΑΣΚΕΥΗ 28/5		
ΜΑΡΙΝΑ	20.00	ΚΩ (00.10) - ΚΑΛΥΜΝΟ (01.30) - ΑΣΤΥΠΑΛΑΙΑ (04.20) - ΜΥΚΟΝΟ (10.50) - ΣΥΡΟ (12.10) - ΠΕΙΡΑΙΑ (16.40)
ΣΑΒΒΑΤΟ 29/5		
ΑΝΘΗ-ΜΑΡΙΝΑ	17.00	ΚΩ (20.50) - ΛΕΡΟ (23.00) - ΠΑΤΜΟ (00.20) - ΠΕΙΡΑΙΑ (08.20)
ΚΥΡΙΑΚΗ 30/05		
ΔΗΜΗΤΡΟΥΛΑ	02.55	ΣΥΜΗ (04.40)-ΤΗΛΟ (06.50)-ΝΙΣΥΡΟ (08.20)-ΚΩ (10.10)-ΚΑΛΥΜΝΟ (11.30)-ΑΣΤΥΠΑΛΑΙΑ (14.20) - ΑΙΓΙΑΛΗ (16.50) -ΚΑΤΑΠΟΛΑ (17.50)-ΔΟΝΟΥΣΑ (18.50)-ΝΑΞΟ (20.30)-ΠΑΡΟ (21.50)-ΣΥΡΟ (23.30)-ΠΕΙΡΑΙΑ (04.00)
ΔΕΥΤΕΡΑ 31/05		
ΜΑΡΙΝΑ	13.00	ΣΥΜΗ (17.30) - ΤΗΛΟ (19.45) - ΝΙΣΥΡΟ (21.10) - ΚΩ (22.55) - ΚΑΛΥΜΝΟ (00.15) - ΛΕΡΟ (01.35) - ΠΑΤΜΟ (03.35) - ΠΕΙΡΑΙΑ (12.00)

****ΠΡΟΣΦΟΡΑ****

Πακέτα εισιτηρίων άνω των 300,00 ευρώ, μπορείτε να τα εξοφλήσετε σε 4 άτοκες μηνιαίες δόσεις με την πιστωτική σας κάρτα VISA ή MASTER! ! !

***** Η εταιρεία μας βρίσκεται στην ευχάριστη θέση να σας ενημερώσει ότι :**

1) Θα προσφέρονται ειδικές τιμές σε όλες τις θέσεις για οικογενειακά πακέτα.

2) Εισιτήρια ΜΕΤ' ΕΠΙΣΤΡΟΦΗΣ, ειδικές τιμές.

3)Πολλαπλά εισιτήρια minimum 5, 50% έκπτωση

ΣΥΛΛΟΓΟΣ ΦΟΙΤΗΤΩΝ ΤΜΗΜΑ ΜΕΣΟΓΕΙΑΚΩΝ ΣΠΟΥΔΩΝ ΠΑΝΕΠΙΣΤΗΜΙΟΥ ΑΙΓΑΙΟΥ

ΑΝΑΚΟΙΝΩΣΗ

Ο Φοιτητικός Σύλλογος του Τμήματος Μεσογειακών Σπουδών του Πανεπιστημίου Αιγαίου ανακοινώνει την διοργάνωση του 1ου Συνεδρίου Διεθνών Σχέσεων το οποίο θα πραγματοποιηθεί στη Ρόδο 28-30 Μαΐου 2004 στην αίθουσα πολλαπλών χρήσεων του Πανεπιστημίου Αιγαίου.

1ο Συνέδριο Διεθνών Σχέσεων

28-30 Μαΐου 2004

RHODES

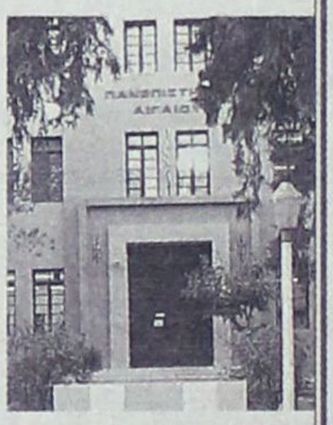

Round Tables:

- Νέες Πτυχές της Ελληνικής Εξωτερικής Πολιτικής
- Ζητήματα Ασφάλειας στη Μεσογειακή Λεκάνη
- Το Περιφερειακό Υποσύστημα της Ν.Α. Ευρώπης
- Το Σύνταγμα, το Μέλλον και οι Προοπτικές της Ε.Ε.

ΔΙΟΡΓΑΝΩΣΗ: Σύλλογος Φοιτητών Τμήματος Μεσογειακών Σπουδών

Info: **conf-tms@rhodes.aegean.gr**

Zorpidis

Lane Sea Lines - Zorpidis Travel

Αλεξ. Διάκου και Λοχαγού Φανουράκη 31
Τηλ. 22410 20625, 30054, 33603, 33607 Fax 26745
e-mail: stefanakis@zorpidis.com

ΔΡΟΜΟΛΟΓΙΑ

ΙΕΡΑΠΕΤΡΑ-Β. ΚΟΡΝΑΡΟΣ

Κάθε Κυριακή: 04.30 για Χάλκη, Διαφάνι, Πηγάδια, Κάσο, Σητεία, Αγιο Νικόλαο, Μήλο, Πειραιά

Κάθε Τετάρτη: στις 04.30 για Χάλκη, Διαφάνι, Πηγάδια, Κάσο, Σητεία, Αγ. Νικόλαο, Μήλο, Πειραιά

Κάθε Πέμπτη: στις 04.30 για Χάλκη, Διαφάνι, Πηγάδια, Κάσο, Σητεία, Αγ. Νικόλαο, ΣΑΝΤΟΡΙΝΗ, Μήλο, Περαιά.

ΓΙΑ ΚΑΣΤΕΛΛΟΡΙΖΟ

Κάθε ΤΡΙΤΗ -ΤΕΤΑΡΤΗ - ΣΑΒΒΑΤΟ: 12.00 το μεσημέρι

Κάθε ΣΑΒΒΑΤΟ: 21.00 για ΚΩ, ΚΑΛΥΜΝΟ, ΣΑΜΟ, ΧΙΟ, ΜΥΤΙΛΗΝΗ, ΛΗΜΝΟ, ΑΛΕΞΑΝΔΡΟΥΠΟΛΗ.

Πληροφορίες:

Τηλ. 22410-20625, 30054, 33607

Ηλεκτρονιο

ΜΙΧΑΛΗΣ Ν. ΧΑΤΖΗΜΑΡΚΟΣ

ΗΛΕΚΤΡΙΚΑ ΕΙΔΗ & ΗΛΕΚ. ΕΓΚΑΤΑΣΤΑΣΕΙΣ

ΗΛΙΑΚΑ ΣΥΣΤΗΜΑΤΑ

STIBETHERM σειρά **P**

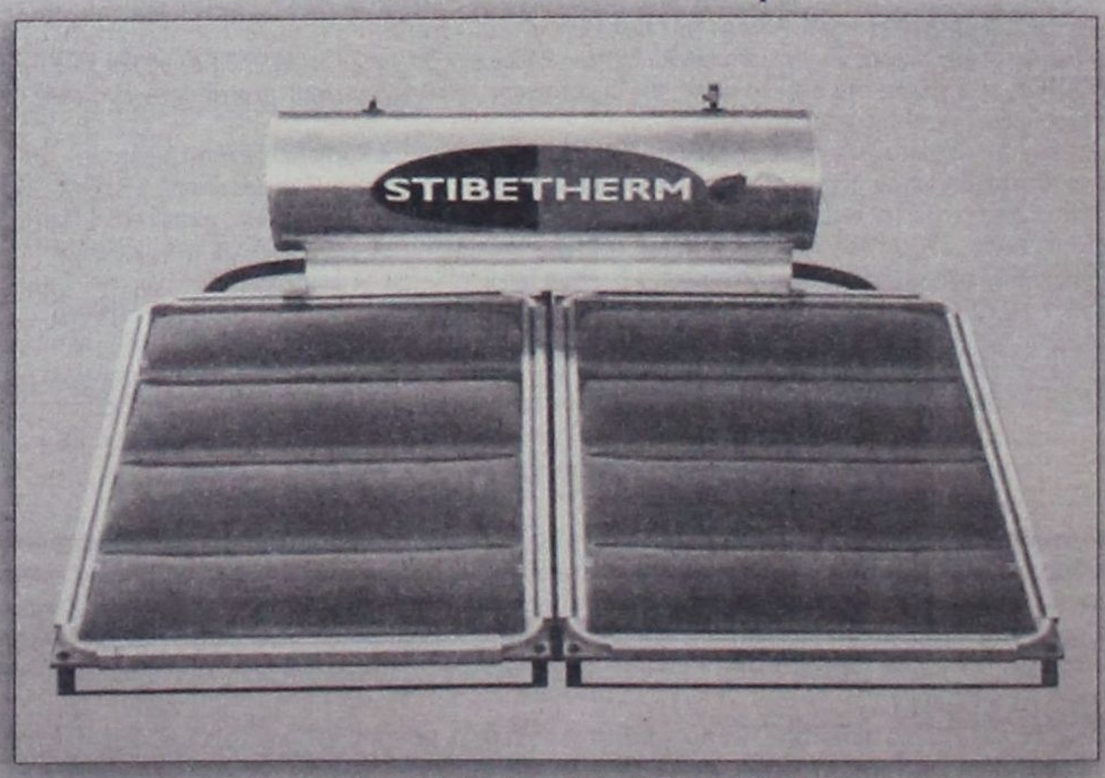

Γρηγορίου Ε' (7 Βαγιές) - 85100 ΡΟΔΟΣ

Τηλ. (22410) 29411, 33340, 36278 - Fax: (22410) 33340



MULTI • CINEMA
ODEON
METROPOL

Εβδομαδιαίο Πρόγραμμα \\ Weekly Program
21.05.2004 - 27.05.2004
Ενημερωθείτε στο Internet...www.RodosVitrina.gr/Metropol.htm

ΣΠΙΤΙ ΑΠΟ ΑΜΜΟ ΚΑΙ ΟΜΙΧΛΗ
Ο βραβευμένος με ΟΣΚΑΡ Α' Αντρ. Ρόλου για τον "ΤΖΑΝΤΙ" ΜΠΕΝ ΚΙΝΓΚΣΛΕΪ επιστρέφει στο κοινωνικό αριστούργημα.

New
Πρωταγωνιστούν: Μπεν Κίνγκσλεϊ Τζένιφερ Κονέλι
House of sand and fog
ΚΑΤ. ΑΝΩ 13 ΕΤΩΝ
ΑΙΘΟΥΣΑ 1
ΩΡΕΣ ΕΝΑΡΞΗΣ SHOW TIMES
17:30 • 20:00 • 22:30

MAX
ΤΕΧΝΗ+ΠΟΛΙΤΙΚΗ=ΔΥΝΑΜΗ
Ένα περιστατικό, που θα μπορούσε να έχει αλλάξει την ιστορία...!!!

Μία συγκλονιστική ιστορική ταινία.
New
ΚΑΤ. ΑΝΩ 13 ΕΤΩΝ
ΑΙΘΟΥΣΑ 2
ΩΡΕΣ ΕΝΑΡΞΗΣ SHOW TIMES
18:00 • 22:40

Το Φαινόμενο της Πεταλούδας
The Butterfly Effect
Η No1 στο Αμερικάνικο Box Office ταινία.

Αν αλλάξεις κάτι... αλλάζουν όλα!
ΑΚΑΤΑΛΛΗΛΟ
ΑΙΘΟΥΣΑ 3
ΩΡΕΣ ΕΝΑΡΞΗΣ SHOW TIMES
20:20 • 22:45

Nathalie
Ναταλή
Η ΦΑΝΙ ΑΡΝΤΑΝ και ο ΖΕΡΑΡ ΝΤΕΠΑΡΝΤΙΕ απογειώνουν τις αισθήσεις σας.

Nathalie
Ένα τολμηρό φιλμ που θα σας εντυπωσιάσει!
ΑΚΑΤΑΛΛΗΛΟ
ΑΙΘΟΥΣΑ 2
ΩΡΑ ΕΝΑΡΞΗΣ SHOW TIME
20:15

Σε 1η Πανελλήνια Προβολή
Πήτερ Παν
Ο θρύλος που νομίζατε ότι γνωρίζετε, γίνεται μια περιπέτεια που δεν είχατε φανταστεί ποτέ.

IN ENGLISH • ADVENTURE
Peter Pan
ΚΑΤΑΛΛΗΛΟ
ΑΙΘΟΥΣΑ 3
ΩΡΑ ΕΝΑΡΞΗΣ SHOW TIME
18:00

ΕΤΟΙΜΑΣΤΕΙΤΕ ΕΡΧΕΤΑΙ ΤΟ ΥΠΕΡΘΕΑΜΑ
ΣΕ 1η ΠΑΓΚΟΣΜΙΑ ΠΡΟΒΟΛΗ ΠΑΡΑΣΚΕΥΗ 28 ΜΑΪΟΥ

THE DAY AFTER TOMORROW
Εσύ που θα βρίσκεσαι;
ΜΕΤΑ ΤΗΝ ΕΠΟΜΕΝΗ ΜΕΡΑ

• 3 LUXURY DESIGN SCREENS •
• DOLBY DIGITAL EX • FULLY AIR-CONDITIONED •
Πληροφορίες • Κρατήσεις 22410.28400

ΠΑΛΛΑΣ 5 CINEMAS CENTER
21/05/2004 έως 27/05/2004
www.cinemapallas.gr
Για κρατήσεις 22410 24475/70670
Δημοκρατίας 13, Ρόδος

ΤΡΟΙΑ
ΣΕ 1η ΠΑΓΚΟΣΜΙΑ ΠΡΟΒΟΛΗ
Η ομήρου "Ιλιάδα" με τον Μπράντ Πιτ
Αίθουσα 2 // ώρα έναρξης // 17:40 • 21:00
Αίθουσα 5 // ώρες έναρξης // *16:00 • 19:20 • 22:40
*Ειδική επιπλέον παράσταση, μόνο Σαββάτο & Κυριακή

TROY


VAN HELSING
ΣΕ 1η ΠΑΓΚΟΣΜΙΑ ΠΡΟΒΟΛΗ
Η πολυαναμενόμενη υπερπαραγωγή των 140 εκατ.
Αίθουσα 1 // ώρες έναρξης // 17:10 • 19:50 • 22:40

Τώρα ξεκινά ο κύκλος Τρόμου!!
Ju-On

Αίθουσα 4 // ώρες έναρξης // *16:20 • 18:20 • 20:20 • 22:20
*Ειδική επιπλέον παράσταση, μόνο Σαββάτο & Κυριακή


KILL BILL VOL.2
ΣΕ 1η ΠΑΝΕΛΛΗΝΙΑ ΠΡΟΒΟΛΗ
Η "Black Mamba" Ούμα Θέρμαν επιστρέφει διψασμένη για εκδίκηση!!!
Αίθουσα 3 // ώρες έναρξης // 20:00 • 22:40

SCOOBY-DOO 2
ΤΑ ΤΕΡΑΤΑ ΑΠΕΛΕΥΘΕΡΩΘΗΚΑΝ!
ΜΕΤΑΓΛΩΤΤΙΣΜΕΝΗ ΣΤΑ ΕΛΛΗΝΙΚΑ
Φυλαχτείτε είναι εδώ! Οι ήρωές σας θα τα αντιμετωπίσουν!
Αίθουσα 3 // ώρα έναρξης // *16:00 • 18:00
*Ειδική επιπλέον παράσταση, μόνο Σαββάτο & Κυριακή



THE CAT IN THE HAT
ΓΑΤΟΣ ΚΑΠΕΛΑΤΟΣ & ΣΤΥΛΑΤΟΣ
ΜΕΤΑΓΛΩΤΤΙΣΜΕΝΗ ΣΤΑ ΕΛΛΗΝΙΚΑ
Αίθουσα 4 // ώρες έναρξης // *16:15 • 18:15
*Ειδική επιπλέον παράσταση, μόνο Σαββάτο & Κυριακή

Το Πρόγραμμα

ΕΤ 1

07.00 ΚΛΑΣΙΚΗ ΜΟΥΣΙΚΗ
08.00 ΘΕΙΑ ΛΕΙΤΟΥΡΓΙΑ
11.00 ΜΟΥΣΙΚΗ ΠΑΡΑΔΟΣΗ
11.30 MEDITERRANEO
12.00 Η ΒΟΥΛΗ ΤΩΝ ΕΛΛΗΝΩΝ
13.00 ΣΤΟΝ ΚΟΣΜΟ ΤΗΣ ΟΙΚΟΝΟΜΙΑΣ
13.30 ΕΥΡΩ-ΚΕΝΤΡΙΚΟΤΗΤΕΣ
14.00 ΟΛΥΜΠΙΑΔΑ 2004: Η ΑΝΤΙΣΤΡΟΦΗ ΜΕΤΡΗΣΗ
15.00 ΘΕΑΤΡΟΠΛΗΞΙΑ
16.00 Η ΕΠΟΧΗ ΤΩΝ ΕΙΚΟΝΩΝ
17.00 ΞΕΝΗ ΤΑΙΝΙΑ: ΤΟ ΧΡΥΣΟ ΠΑΙΔΙ
18.30 ΜΝΗΜΗ ΚΑΙ ΜΕΛΛΟΝ ΤΗΣ ΜΕΣΟΓΕΙΟΥ
19.00 ΚΟΝΒΟΙ
20.45 ΞΕΝΗ ΤΑΙΝΙΑ: Η ΤΡΕΛΗ ΤΟΥ ΣΑΓΙΟ
23.00 **ΕΙΔΗΣΕΙΣ**
00.00 Η ΖΩΗ ΕΙΝΑΙ ΑΛΛΟΥ

NET

07.00 ΚΑΤΣΕ... ΦΡΟΝΙΜΑ
09.00 ΣΑΒΒΑΤΟΚΥΡΙΑΚΟ
12.00 **ΕΙΔΗΣΕΙΣ**
13.00 ΕΒΔΟΜΗ ΜΕΡΑ
14.00 ΗΦΑΙΣΤΕΙΑ
15.00 **ΕΙΔΗΣΕΙΣ**
16.00 ΕΥΡΩΠΗ EXPRESS
16.30 ΟΛΥΜΠΙΑΚΟΙ ΗΡΩΕΣ
17.00 ΜΕΓΑΛΕΣ ΑΘΛΗΤΙΚΕΣ ΜΟΝΟΜΑΧΙΕΣ
18.00 **ΕΙΔΗΣΕΙΣ**
18.30 ΜΙΚΡΟΙ ΙΣΤΟΡΙΕΣ ΜΟΔΑΣ
19.00 ΞΕΝΗ ΤΑΙΝΙΑ: ΣΧΕΤΙΚΑ ΜΕ ΤΟΝ ΧΕΝΡΙ
21.00 **ΕΙΔΗΣΕΙΣ**
22.00 ΤΑΞΙΔΕΥΟΝΤΑΣ ΜΕ ΤΗ ΜΑΓΙΑ ΤΣΟΚΛΗ
23.00 ΑΘΛΗΤΙΚΗ ΚΥΡΙΑΚΗ
00.30 **ΕΙΔΗΣΕΙΣ**
00.45 ΜΑΤΛΟΚ

ET 3

08.30 ΘΕΙΑ ΛΕΙΤΟΥΡΓΙΑ
10.00 STILL HERE
11.00 ΕΝΕΡΓΕΙΑΚΟ ΠΕΔΙΟ
11.30 ΥΠΕΡΑΣΤΙΚΕΣ ΔΙΑΔΡΟΜΕΣ
12.30 ΧΟΡΟΙ ΚΑΙ ΤΡΑΓΟΥΔΙΑ ΤΗΣ ΟΡΦΙΚΗΣ ΓΗΣ
13.00 **ΕΙΔΗΣΕΙΣ**
13.30 ΡΕΠΟ
15.00 ΟΙΚΟΝΟΜΙΚΗ ΕΠΙΘΕΩΡΗΣΗ
15.30 BEACH VOLLEY
17.30 DESIGN WORLD
18.00 ΜΙΚΡΟΙ ΟΛΥΜΠΟΝΙΚΕΣ
18.30 ΤΑΞΙΔΙΩΤΕΣ
19.00 ΕΠΙ ΤΡΟΧΩΝ
19.30 ΠΙΣΤΟΛΑΔΕΣ ΤΗΣ ΔΥΣΗΣ
20.30 **ΕΙΔΗΣΕΙΣ**
21.45 ΠΟΔΟΣΦΑΙΡΟ (Ζ)
23.40 ΣΠΟΡ ΣΤΟ 3
00.00 **ΕΙΔΗΣΕΙΣ**

MEGA

06.00 ΠΕΡΙ ΑΝΕΜΩΝ ΚΑΙ ΥΔΑΤΩΝ (Ε)
07.00 ΟΛΑ ΓΙΑ ΤΗΝ ΥΓΕΙΑ
07.50 ΑΡΙΣΤΟΤΕΛΗΣ, Ο ΑΡΙΣΤΟΣ
08.50 ΑΧΙ ΕΛΕΝΗ
09.20 ΜΠΑΖ, Ο ΗΡΩΑΣ ΤΟΥ ΓΑΛΑΞΙΑ
09.50 ΤΟ ΠΑΙΔΙ ΜΟΥ ΚΙ ΕΓΩ
10.00 Ο ΘΡΥΛΟΣ ΤΟΥ ΤΑΡΖΑΝ
10.30 ΔΕΝ ΞΕΡΕΙΣ ΤΙ ΣΟΥ ΓΙΝΕΤΑΙ
11.00 ΟΙ ΠΥΛΕΣ ΤΟΥ ΟΥΡΑΝΟΥ
12.00 ΝΕΑΝΙΚΕΣ ΑΝΗΣΥΧΙΕΣ
13.00 BACKSTAGE
14.00 **ΕΙΔΗΣΕΙΣ**
14.50 ΟΣΑ ΦΕΡΝΕΙ Η ΩΡΑ
15.50 ΞΕΝΗ ΤΑΙΝΙΑ: Η ΓΑΛΑΖΙΑ ΛΙΜΝΗ
17.55 ΜΑΤΙΕΣ ΣΤΑ ΓΕΓΟΝΟΤΑ
18.00 ΞΕΝΗ ΤΑΙΝΙΑ: ΜΠΙΝΓΚΟ
20.00 **ΕΙΔΗΣΕΙΣ**
21.00 Η ΦΑΡΜΑ ΙΙ
22.45 ΕΛΛΗΝΙΚΗ ΤΑΙΝΙΑ: Η ΑΜΑΡΤΙΑ ΤΗΣ ΟΜΟΡΦΙΑΣ
00.15 **ΕΙΔΗΣΕΙΣ**
00.30 ΤΑΙΝΙΑ (ΣΥΝ)
01.15 ΞΕΝΗ ΤΑΙΝΙΑ: ΚΑΛΟΚΑΙΡΙΝΟΣ ΕΦΙΑΛΤΗΣ
03.10 ΤΗΛΕΜΑΡΚΕΤΙΝΓΚ
03.30 ΤΟ ΓΕΡΑΚΙ
04.30 ΧΑΡΑΥΓΗ (Ε)
05.00 ΠΑΡΑΛΛΗΛΟΙ ΔΡΟΜΟΙ (Ε)

ANT 1

06.00 Η ΚΑΛΗ ΠΕΘΕΡΑ (Ε)
06.30 ΠΑΟΥΕΡ ΡΕΙΝΤΖΕΡΣ
06.50 ΣΤΟΥΝΤΙΟ ΜΕ ΘΕΑ
10.30 ΟΙ ΜΕΝ ΚΑΙ ΟΙ ΔΕΝ (Ε)
11.30 ΕΚΕΙΝΕΣ ΚΑΙ ΕΓΩ (Ε)
12.30 ΟΛΑ ΤΟΥ ΓΑΜΟΥ ΔΥΣΚΟΛΑ
12.55 SUPER GAME
13.00 ΚΩΝΣΤΑΝΤΙΝΟΥ ΚΑΙ ΕΛΕΝΗΣ (Ε)
14.00 **ΕΙΔΗΣΕΙΣ**
14.40 ΞΕΝΗ ΤΑΙΝΙΑ: ΑΙΣΘΗΜΑ ΜΕΤ' ΕΜΠΟΔΙΩΝ
16.50 FAME STORY-BEST OF
17.30 **ΕΙΔΗΣΕΙΣ ΣΕ 5'**
17.40 FAME STORY-BEST OF
18.00 ΕΛΛΗΝΙΚΗ ΤΑΙΝΙΑ: Ο ΝΑΝΟΣ ΚΑΙ ΟΙ ΕΠΤΑ ΧΙΟΝΑΤΕΣ
20.00 **ΕΙΔΗΣΕΙΣ**
21.00 FAME STORY - IN CONCERT
23.30 ΞΕΝΗ ΤΑΙΝΙΑ: ΑΓΡΙΑ ΕΚΔΙΚΗΣΗ
00.15 **ΕΙΔΗΣΕΙΣ**
00.30 ΞΕΝΗ ΤΑΙΝΙΑ ΣΥΝ.
02.00 FAME STORY - IN CONCERT (Ε)
04.15 MOBILE FUN
04.40 ΤΗΛΕΜΑΡΚΕΤΙΝΓΚ-ΤΗΕΛΑΓΟΡΑ
05.15 Η ΚΑΛΗ ΠΕΘΕΡΑ (Ε)

ALPHA

05.45 ΠΕΡΑ ΑΠΟ ΤΟΝ ΟΡΙΖΟΝΤΑ (Ε)
06.45 ΠΡΩΙΝΕΣ ΣΕΛΙΔΕΣ
10.00 7 ΗΜΕΡΕΣ, ALPHA
11.00 ΛΟΓΩ... ΖΩΗΣ
12.00 ΩΡΑΙΟΙ... ΩΣ ΕΛΛΗΝΕΣ
13.00 MUSIC MARKET
14.00 **ΕΙΔΗΣΕΙΣ**
14.30 FORMULA 1: ΓΚΡΑΝ ΠΡΙ ΙΣΠΑΝΙΑΣ
17.00 ΠΑΙΞΕ, ΓΩΓΩ, ΠΑΙΞΕ
18.00 **ΕΙΔΗΣΕΙΣ ΣΤΗ ΝΟΗΜΑΤΙΚΗ**
18.05 ΕΛΛΗΝΙΚΗ ΤΑΙΝΙΑ: Η ΒΟΥΛΕΥΤΙΝΑ
20.00 **ΕΙΔΗΣΕΙΣ**
21.00 ΕΛΛΗΝΙΚΗ ΤΑΙΝΙΑ: ΠΑΤΕΡΑ ΚΑΤΣΕ ΦΡΟΝΙΜΑ
23.00 ΕΝΑΣ ΤΡΕΛΟΣ, ΤΡΕΛΟΣ ΠΛΑΝΗΤΗΣ
00.30 **ΕΙΔΗΣΕΙΣ**
00.45 ΕΚΠΟΜΠΗ ΓΙΑ ΤΗ FORMULA 1
01.15 ΤΟ ΚΑΦΕΝΕΙΟ ΤΩΝ ΦΙΛΑΘΛΩΝ
03.30 ΩΡΑΙΟΙ... ΩΣ ΕΛΛΗΝΕΣ (Ε)
04.30 ΤΗΛΕΑΓΟΡΕΣ
04.45 7 ΗΜΕΡΕΣ ALPHA

STAR

06.00 ΠΑΙΔΙΚΟ ΠΡΟΓΡΑΜΜΑ
10.30 ΝΤΕΞΤΕΡ
11.00 Η ΛΕΓΕΩΝΑ ΤΩΝ ΥΠΕΡΗΡΩΩΝ
11.30 ΠΟΚΕΜΟΝ - Η ΕΠΟΜΕΝΗ ΓΕΝΙΑ
12.00 ΓΙΟΥ-ΓΚΙ-Ο
12.30 ΤΑ ΣΤΡΟΥΜΦΑΚΙΑ
13.00 **ΕΙΔΗΣΕΙΣ**
13.30 ΣΤΟΝ ΕΒΔΟΜΟ ΟΥΡΑΝΟ
14.30 ΤΑ ΦΙΛΑΡΑΚΙΑ
15.30 ΟΙ ΝΥΧΤΕΡΙΔΕΣ
16.30 ΟΙ ΜΑΓΓΙΣΣΕΣ
17.25 **ΕΙΔΗΣΕΙΣ ΣΤΗ ΝΟΗΜΑΤΙΚΗ**
17.30 ΞΕΝΗ ΤΑΙΝΙΑ: Η ΜΕΓΑΛΗ ΤΩΝ ΜΠΑΤΣΩΝ ΣΧΟΛΗ No 5
19.30 **ΕΙΔΗΣΕΙΣ**
21.00 ΞΕΝΗ ΤΗΛΕΤΑΙΝΙΑ: ΣΤΗΝ ΑΡΧΗ ΤΟΥ ΧΡΟΝΟΥ
00.45 ΞΕΝΗ ΤΑΙΝΙΑ: ΟΜΗΡΟΙ ΣΤΟΥΣ ΒΑΛΤΟΥΣ
00.45 ΞΕΝΗ ΤΑΙΝΙΑ: ΤΟ ΚΕΝΤΡΙ 2: ΤΟ ΝΕΟ ΚΟΛΠΟ
04.45 ΑΣΤΕΡΙΑ ΣΤΟ ΠΕΝΤΑΓΡΑΜΜΟ

FILMNET

05.35 Ο'
07.10 ΕΝΑΣ COOL-ΟΣ ΥΠΕΡΗΡΩΑΣ
08.35 Ο ΚΥΡΙΑΡΧΟΣ ΤΟΥ ΠΑΙΧΝΙΔΙΟΥ
10.10 ΡΩΞΑΝΗ
12.00 DREAMWEEK
12.40 LEADERS & LIFE
13.45 U.S.: ΟΙ ΚΑΛΥΤΕΡΕΣ ΤΑΙΝΙΕΣ ΤΗΣ ΕΒΔΟΜΑΔΑΣ
14.20 27 ΚΛΕΜΜΕΝΑ ΦΙΛΙΑ
17.25 ΑΡΚΕΤΑ
16.25 ΚΥΝΗΓΗΤΟ ΣΤΗ ΜΑΥΡΗ ΗΠΕΙΡΟ
18.20 ΔΙΠΛΗ ΤΑΥΤΟΤΗΤΑ
20.00 ΚΡΥΦΗ ΖΩΗ ΤΗΣ ΖΟΙ
21.30 PREVIW
22.00 ΤΖΕΪΜΣ ΜΠΟΝΤ
00.15 ΟΙ ΚΟΡΕΣ ΤΗΣ ΝΤΡΟΠΗΣ
02.15 ΚΑΥΤΟ ΕΡΓΟΤΑΞΙΟ
03.55 ΜΠΑΜ ΚΑΙ ΚΑΤΩ

ALTER

06.00 ΠΑΙΔΙΚΟ ΠΡΟΓΡΑΜΜΑ
12.45 BANDSTAND
13.30 LIFESTYLE (Ε)
14.30 ΕΛΛΗΝΙΚΗ ΤΑΙΝΙΑ: ΤΟ ΠΡΟΣΩΠΟ ΤΗΣ ΗΜΕΡΑΣ
16.15 ΠΑΡΑΤΡΑΓΟΥΔΑ
18.45 ΤΟ ΠΡΩΤΟ ΘΕΜΑ
19.00 **ΕΙΔΗΣΕΙΣ**
20.00 Η ΦΩΝΗ ΤΟΥ ΠΟΛΙΤΗ
21.00 VIP
22.00 ΜΗΤΣΙ-ΧΩΣΤΑ (Ε)
23.00 ΚΙΤΡΙΝΟΣ ΤΥΠΟΣ
01.30 ΞΕΝΗ ΤΑΙΝΙΑ: ΕΙΔΙΚΗ ΟΜΑΔΑ ΔΡΑΣΗΣ
03.15 APHRODISIA
03.30 ΞΕΝΗ ΤΑΙΝΙΑ: Η ΒΙΛΑ ΤΗΣ ΗΔΟΝΗΣ

ΑΠΑΝΤΗΣΕΙΣ ΘΕΜΑΤΩΝ ΠΑΝΕΛΛΑΔΙΚΩΝ ΕΞΕΤΑΣΕΩΝ 2004

ΒΙΟΛΟΓΙΑ • ΓΕΝΙΚΗΣ ΠΑΙΔΕΙΑΣ • Γ΄ ΛΥΚΕΙΟΥ • 22.05.2004

ΘΕΜΑ 1ο

Να γράψετε στο τετράδιό σας τον αριθμό καθεμιάς από τις παρακάτω ημιτελείς προτάσεις 1 έως 5 και δίπλα το γράμμα που αντιστοιχεί στη λέξη ή τη φράση που συμπληρώνει σωστά την ημιτελή πρόταση.

1. Οι οροί περιέχουν
   α. αντιγόνα.
   β. Β λεμφοκύτταρα.
   γ. αντισώματα.
   δ. λυσοζύμη.

Μονάδες 5

2. Η πολυομυελίτιδα οφείλεται σε
   α. βακτήριο.
   β. ιό.
   γ. πρωτόζωο.
   δ. μύκητα.

Μονάδες 5

3. Ο ιός HIV περιέχει
   α. DNA.
   β. RNA.
   γ. DNA και αντίστροφη μεταγραφάση.
   δ. RNA και αντίστροφη μεταγραφάση.

Μονάδες 5

4. Το φαινόμενο του θερμοκηπίου οφείλεται σε αυξημένη συγκέντρωση στην ατμόσφαιρα του
   α. μονοξειδίου του αζώτου.
   β. διοξειδίου του άνθρακα.
   γ. διοξειδίου του θείου.
   δ. διοξειδίου του αζώτου.

Μονάδες 5

5. Στο φαινόμενο της βιοσυσσώρευσης η συγκέντρωση της μη βιοδιασπώμενης ουσίας.
   α. ελαττώνεται, όσο προχωράμε στα ανώτερα τροφικά επίπεδα.
   β. αυξάνεται, όσο προχωράμε στα ανώτερα τροφικά επίπεδα.
   γ. παραμένει σταθερή σε όλα τα τροφικά επίπεδα.
   δ. παραμένει σταθερή, επειδή μεταβολίζεται.

Μονάδες 5

ΘΕΜΑ 2ο

Να απαντήσετε στις παρακάτω ερωτήσεις :

1. Ποιο είναι το κριτήριο, στις περισσότερες περιπτώσεις, για να χαρακτηριστεί ένας ρύπος επιλήψιμος για το περιβάλλον ;

Μονάδες 5

2. Ποιες είναι οι επιπτώσεις της υπεριώδους ακτινοβολίας στους οργανισμούς ;

Μονάδες 5

3. Ένα από τα συμπτώματα με τα οποία εκδηλώνεται η φλεγμονή, μετά τον τραυματισμό του δέρματος από αχμηρό αντικείμενο και την είσοδο παθογόνων μικροοργανισμών, είναι και ο πόνος. Πού οφείλεται το σύμπτωμα αυτό;

Μονάδες 5

4. Πώς προκαλείται το φωτοχημικό νέφος;

Μονάδες 5

5. Με ποιους τρόπους μπορεί να μεταδοθεί η ηπατίτιδα C;

Μονάδες 5

ΘΕΜΑ 3ο

Οι περισσότεροι μικροοργανισμοί είναι χρήσιμοι ή και απαραίτητοι για τον άνθρωπο.

1. Κάποιοι μικροοργανισμοί χαρακτηρίζονται ως δυνητικά παθογόνοι. Πότε βλάπτουν και πότε ωφελούν τον ανθρώπινο οργανισμό;

Μονάδες 10

2. Από ποιους μικροοργανισμούς παράγονται και με ποιους μηχανισμούς δρουν τα αναβιοτικά ;

Μονάδες 10

3. Ποιοι μικροοργανισμοί χαρακτηρίζονται ως αποικοδομητές και ποιος είναι ο ρόλος τους στη λειτουργία του οικοσυστήματος;

Μονάδες 5

ΘΕΜΑ 4ο

Η μεταβολή της βιομάζας των παραγωγών που αντιστοιχεί σε $1m^3$ επιφάνειας ενός χερσαίου, παραδείγματος χάρη φρυγανικού, οικοσυστήματος φαίνεται στη γραφική παράσταση που ακολουθεί.

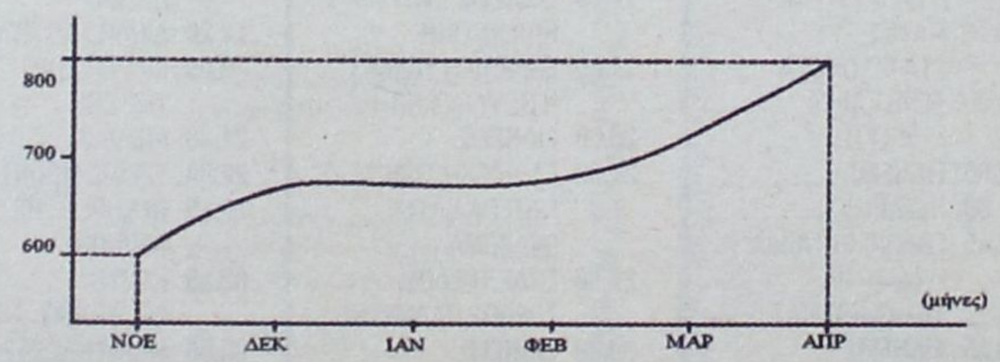

Να υπολογίσετε την καθαρή πρωτογενή παραγωγικότητα από το Νοέμβριο έως τον Απρίλιο (**Μονάδες 4**)

Να περιγράψετε τη μέθοδο με την οποία μπορεί να προσδιοριστεί η καθαρή πρωτογενής παραγωγικότητα σε ένα φρυγανικό οικοσύστημα.(**Μονάδες 5**) Να αναφέρετε τους παράγοντες που καθορίζουν το μέγεθος της πρωτογενούς παραγωγικότητας σε ένα χερσαίο οικοσύστημα.(**Μονάδες 10**)και τέλος να αναφέρετε τέσσερα φυτά που ανήκουν σε ένα τυπικό φρυγανικό οικοσύστημα, καθώς και το λόγο για τον οποίο αναπτύσσονται σε αυτό τον τύπο οικοσυστήματος (**Μονάδες 6**).

Μονάδες 25

ΑΠΑΝΤΗΣΕΙΣ

ΘΕΜΑ1ο

1→γ 2→β 3→δ 4→β 5→β

ΘΕΜΑ2ο

1. Σελ. 103. Στις περισσότερες περιπτώσεις ... από ό,τι εισάγεται στο οικοσύστημα
2. Σελ. 105. Η ακτινοβολία αυτή ... καρκίνο του δέρματος
3. Σελ. 33 .Ο πόνος οφείλεται ... που απελευθερώνονται από τους μικροοργανισμούς.
4. Σελ. 105. Το νέφος που κάλυψε ... και το νιτρικό υπεροξυακετύλιο (PAN)
5. Η ηπατίτιδα C είναι σεξουαλικώς μεταδιδόμενο νόσημα που προκαλείται από ιό.
   Σελ. 26. Τα σεξουαλικώς μεταδιδόμενα ... από τη μολυσμένη μητέρα στο έμβρυο.

ΘΕΜΑ 3ο

1. Σελ. 11 Σχολ. Βιβ. «Άλλοι μικροοργανισμοί ... ως δυνητικά παθογόνοι».
2. Σελ. 25 Σχολ. Βιβ. «Τα αναβιοτικά είναι χημικές ουσίες ... της πλασματικής μεμβράνης».
3. Σελ. 71 «Στους αποικοδομητές ανήκουν ... εκ νέου από τους φυτικούς οργανισμούς»

ΘΕΜΑ 4ο

Όπως είναι γνωστό η καθαρή πρωτογενής παραγωγικότητα είναι η καθαρή αύξηση της ξηρής βιομάζας των παραγώγων ενός οικοσυστήματος μέσα σε ένα συγκεκριμένο χρονικό περιθώριο. Σύμφωνα με την γραφική παράσταση η βιομάζα το Νοέμβριο είναι $M_{\text{ΝΟΕΜΒΡΙΟΥ}}$=600gr/m^2 ενώ η αντίστοιχη βιομάζα του Απριλίου είναι $M_{\text{ΑΠΡΙΛΙΟΥ}}$=800g/m. Οπότε η μεταβολή της βιομάζας $\Delta M_{\text{ΝΟΕΜΒΡΙΟΥ - ΑΠΡΙΛΙΟΥ}}$ είναι $\Delta M_{\text{ΝΟΕΜΒΡΙΟΥ - ΑΠΡΙΛΙΟΥ}}$ =800g/m^2 .- 600g/m^2=200g/m^2 .Άρα η καθαρή πρωτογενής παραγωγικότητα είναι 200g/m^2.

Η μέθοδος υπολογισμού της καθαρής πρωτογενούς παραγωγικότητας περιγράφεται στις σελίδες 78 – 79. Από «Μια απλή μέθοδος ... με άλλα λόγια, την καθαρή πρωτογενή παραγωγικότητα».

Σελ. 79 «Οι κύριοι παράγοντες ... (μόνο για χερσαία οικοσυστήματα).».

Κανδηλογιαννάκη Μαρία • Ρούβης Αλέξανδρος

ΑΠΑΝΤΗΣΕΙΣ ΘΕΜΑΤΩΝ ΠΑΝΕΛΛΑΔΙΚΩΝ ΕΞΕΤΑΣΕΩΝ 2004

ΜΑΘΗΜΑ ΤΕΧΝΟΛΟΓΙΑ ΕΠΙΚΟΙΝΩΝΙΩΝ• ΚΑΤΕΥΘΥΝΣΗ ΤΕΧΝΟΛΟΓΙΚΗ• ΤΑΞΗ Β΄ ΛΥΚΕΙΟΥ• ΗΜΕΡΟΜΗΝΙΑ 22.05.04

Α.1 Να γράψετε στο τετράδιό σας τον αριθμό της ερώτησης και δίπλα το γράμμα που αντιστοιχεί στη πρόταση που είναι σωστή:

α. Η πολύπλεξη με διαίρεση συχνότητας επιτρέπει να σταλούν δύο ή περισσότερα σήματα μέσω ενός διαύλου μετάδοσης την ίδια χρονική στιγμή.

β. Η πολύπλεξη με διαίρεση συχνότητας επιτρέπει να σταλούν δύο ή περισσότερα σήματα μέσω ενός διαύλου μετάδοσης σε διαφορετικές χρονικές στιγμές το καθένα.

γ. Η πολύπλεξη με διαίρεση συχνότητας επιτρέπει να σταλεί ένα σήμα μέσω ενός διαύλου μετάδοσης σε διαφορετικές χρονικές στιγμές.

δ. Η πολύπλεξη με διαίρεση συχνότητας επιτρέπει να σταλούν δύο ή περισσότερα σήματα μέσω δύο διαφορετικών διαύλων μετάδοσης.

Μονάδες 6

Α.2 Από τι αποτελείται ένας τυπικός δέκτης τηλεφώνου που βρίσκεται στο ακουστικό **(Μονάδες 4)** και πώς αναπαράγεται ο ήχος μέσα σ' αυτό; **(Μονάδες 6)**

Μονάδες 10

Α.3 Τι είναι εκτύπωση κατά ζήτηση **(Μονάδες 4)** και ποια είναι τα πλεονεκτήματά της; **(Μονάδες 6)**

Μονάδες 10

Α.4 Να γράψετε στο τετράδιό σας κάθε αριθμό της Στήλης Α και δίπλα του ένα γράμμα της Στήλης Β, έτσι ώστε να δημιουργείται μια σωστή αντιστοίχιση (δύο στοιχεία της Στήλης Β περισσεύουν).

Στήλη Α	Στήλη Β
1. Ενσωμάτωση	α. Πομπός – δίαυλος μετάδοσης - δέκτης
2. Κωδικοποίηση από τους υπολογιστές	β. Χάρτης από δυαδικά ψηφία (bit)
3. Φορατής	γ. Συνδυασμός συστημάτων
4. Βασικό υπόδειγμα ηλεκτρονικής επικοινωνίας	δ. Ενίσχυση σήματος επικοινωνίας
	ε. Διαμόρφωση σήματος
	στ. Αποδιαμόρφωση

Μονάδες 12

Α.5 Να γράψετε στο τετράδιό σας το γράμμα καθεμιάς από τις παρακάτω προτάσεις και δίπλα του τη λέξη Σωστό, αν θεωρείτε ότι η πρόταση είναι σωστή ή τη λέξη Λάθος ,αν θεωρείτε ότι η πρόταση είναι λανθασμένη.

α. Οι οπτικοί δίσκοι (CD) έχουν μεγαλύτερη χωρητικότητα από τους δίσκους βινυλίου.

β. Κάθε εικονοστοιχείο (pixel) της επιφάνειας του έγχρωμου CRT (έγχρωμου καθοδικού σωλήνα) αποτελείται από ομάδες κόκκινου, πράσινου, μπλε και λευκού φωσφόρου.

γ. Τα μικροκύματα εστιάζονται καλύτερα από τα ραδιοκύματα.

δ. Οι δίαυλοι φυσικής μετάδοσης χρησιμοποιούν ηλεκτρομαγνητικά κύματα, για να μεταφέρουν πληροφορίες μέσω της ατμόσφαιρας.

Μονάδες 12

ΟΜΑΔΑ Β΄

Β.1 Κάποιες βασικές έννοιες επικοινωνίας είναι: σχεδιασμός, κωδικοποίηση, η αποθήκευση, η ανάκτηση, η μετάδοση, η λήψη και η αποκωδικοποίηση.
Χρησιμοποιώντας όλες τις παραπάνω έννοιες να περιγράψετε τη διαδικασία σχεδιασμού με Η/Υ μιας αφίσας για τους Ολυμπιακούς Αγώνες Αθήνα μέχρι και την εκτύπωσή της σε μια άλλη πόλη.

Μονάδες 14

Β.2 Τα τελευταία χρόνια η τεχνολογία επικοινωνιών κατέχει σημαντικό ρόλο στην εκπαίδευση και κατάρτιση.
Να αναφέρετε τρία παραδείγματα όπου η χρήση της τεχνολογίας επικοινωνιών βοηθάει την εκπαίδευση και κατάρτιση.

Μονάδες 12

Β.3 Δημοσιογράφος εκφωνεί το δελτίο ειδήσεων σε μεγάλο ραδιοφωνικό σταθμό. Αναφέρατε συνοπτικά τη διαδικασία δημιουργία και μετάδοσης του ραδιοφωνικού σήματος.

Μονάδες 12

Β.4 Να αναφέρετε τρία παραδείγματα της χρήσης του κλειστού κυκλώματος τηλεόρασης από τις επιχειρήσεις και τη βιομηχανία.

Μονάδες 12

ΑΠΑΝΤΗΣΕΙΣ

Α.1 α.

Α.2 Ένας τυπικός δέκτης τηλεφώνου αποτελείται από ένα πηνίο γύρω από μια ράβδο σιδήρου. Μαζί αποτελούν ένα ηλεκτρομαγνήτη. Συνδεδεμένο με το σίδερο είναι ένα εύκαμπτο μεταλλικό διάφραγμα. Όταν το ηλεκτρικό σήμα εισέρχεται στο δέκτη, ταξιδεύει μέσω του πηνίου. Αυτό μαγνητίζει το σίδερο και έλκει το διάφραγμα. Το διάφραγμα πάλλεται και αναπαράγει τον ήχο.

Α.3 Στην εκτύπωση κατά ζήτηση αποθηκεύονται κείμενα σε αρχεία υπολογιστών και τυπώνονται ανάλογα με τις ανάγκες . Αυτό καταργεί το κόστος αποθηκεύσεως μεγάλης ποσότητας τυπωμένου υλικού σε αποθήκες. Επειδή αυτό που στοιχίζει περισσότερο στις εκδόσεις είναι το χαρτί εκτυπώσεως η εκτύπωση κατά ζήτηση σημαίνει επίσης εξοικονόμηση χρημάτων.

Α.4 1 → γ
2 → β
3 → σι
4 → α

Α.5 Α → Σ
Β → Λ
Γ → Σ
Δ → Λ

Β.1 Η ερώτηση αναφέρει το σχεδιασμό μιας αφίσας με χρήση Η/Υ στην Αθήνα και την αποστολή της με ηλεκτρονικά μέσα σε μια άλλη πόλη για να εκτυπωθεί. Ο προσδιορισμός των εννοιών έχει ως εξής:

1. **Σχεδιασμός:** ρώτα πρέπει να σχεδιάσει το γράφημα ένας καλλιτέχνης. Ο σχεδιασμός μπορεί να υλοποιηθεί σε ένα κομμάτι χαρτί ή και ευθείαν σε ένα υπολογιστή.
2. **Κωδικοποίηση:** όλις σχεδιαστεί η αφίσα ο υπολογιστής το κωδικοποιεί. Η κωδικοποίηση από τους υπολογιστές επιτυγχάνεται με ένα ¨χάρτη από δυαδικά ψηφία (bit)¨.
3. **Αποθήκευση – ανάκτηση:** Το αρχείο πλέον, που περιέχει την αφίσα σώζονται σε ένα είδος μαγνητικό μέσου (πχ, μια δισκέτα ή ένας σκληρός δίσκος). Αυτή είναι η έννοια της αποθηκεύσεως. Συνεπώς το αρχείο που περιέχει την αφίσα μπορεί να ανακληθεί από το αποθηκευτικό μέσο οπότε εμείς θελήσουμε.
4. **Μετάδοση:** ο αρχείο μπορεί μετά να μεταδοθεί μέσω τηλεφωνικών ή δορυφορικών γραμμών σε όλη τη χώρα.
5. **Λήψη – αποκωδικοποίηση:** Μετά την αποστολή του αρχείου, στην πλευρά του παραλήπτη πρέπει να υπάρχει ένας δέκτης ο οποίος αναλαμβάνει τη διαδικασία της λήψης. Το αρχείο θα είναι σε μορφή ενός κώδικα. Θα πρέπει να αποκωδικοποιηθεί σε γραφικό μήνυμα. Αυτό μπορεί να γίνει με μια σουίτα εξόδου του υπολογιστή όπως είναι ο εκτυπωτής.

Β.2 Η τεχνολογία επικοινωνιών βοηθάει στην εκπαίδευση και κατάρτιση με τους εξής τρόπους:

Α. Οι εκπαιδευτικές ταινίες βοηθούν τους διδάσκοντες, προσφέροντας γνώσεις που ήταν πρακτικώς αδύνατον να μεταδοθούν στη τάξη με τον παραδοσιακό τρόπο διδασκαλίας.

Β. Προγράμματα προσομοίωσης βοηθάνε στην κατάρτιση εργαζομένων, πχ, τους πλότους.

Γ. Με την αυξανόμενη χρήση εκπαιδευτικών τεχνολογικών μέσων ο τρόπος διδασκαλίας έχει αλλάξει ριζικά. Για παράδειγμα είναι πιθανόν σήμερα το εργαστήριο τεχνολογίας ενός σχολείου να διαθέτει υπολογιστές για την επεξεργασία κειμένων. Επίσης, είναι σίγουρο ότι οι εκπαιδευτικοί έχουν πλέον περισσότερο χρόνο στην διάθεση τους ώστε να παρακολουθούν την πορεία κάθε μαθητή ξεχωριστά

Β3. Ο δημοσιογράφος μιλάει στο μικρόφωνο του ραδιοφωνικού σταθμού το μικρόφωνο μετατρέπει την ηχητική ενέργεια σε ένα ηλεκτρικό σήμα. Σε ένα δωμάτιο ελέγχου οι μηχανικοί ήχου τροποποιούν ή συνδυάζουν το σήμα με άλλα σήματα χρησιμοποιώντας μια κονσόλα ήχου. Κατόπιν, το ολοκληρωμένο σήμα ενισχύεται και στέλνεται στον πομπό. Στον πομπό φέρονται κύματα παράγονται και διαμορφώνονται με το ηχητικό σήμα. Το σύνθετο σήμα ενισχύεται και στέλνεται στην κεραία, η οποία το απελευθερώνει μέσω ηλεκτρομαγνητικών κυμάτων στην ατμόσφαιρα.

Β4. Παραδείγματα χρήσης του κλειστού κυκλώματος τηλεόρασης από τις επιχειρήσεις και τη βιομηχανία:

1. Χρησιμοποιείται ως μέσο για τη κατάρτιση των εργαζομένων. Μαγνητοσκοπημένα προγράμματα προβάλλονται σε νεοπροσληφθέντες υπαλλήλους και τους πληροφορούν σχετικά με την εταιρία ή τους εξηγούν πώς να εκτελέσουν μια εργασία. Επίσης μπορούν να χρησιμοποιηθούν για σουίτες σχετικά με πωλήσεις.
2. Οι εργαζόμενοι σε βιομηχανικά συγκροτήματα που χρησιμοποιούν ρομπότ ελεγχόμενα από υπολογιστές μπορούν να παρακολουθούν την εργασία των ρομπότ χρησιμοποιώντας τηλεοπτικές σουίτες λήψεως.
3. Οι μηχανικοί σε πυρηνικά εργοστάσια παρακολουθούν α συμβαίνει μέσα στον αντιδραστήρα με ένα κλειστό κύκλωμα τηλεόρασης. Με τον τρόπο αυτό οι περιοχές υγιεινής ραδιενέργειας μπορούν να παρακολουθούνται χωρίς κίνδυνο για τους εργαζόμενους.

Σφακιανάκης Μανόλης

ΑΠΑΝΤΗΣΕΙΣ ΘΕΜΑΤΩΝ ΠΑΝΕΛΛΑΔΙΚΩΝ ΕΞΕΤΑΣΕΩΝ 2004

ΧΗΜΕΙΑ • ΘΕΤΙΚΗΣ ΚΑΤΕΥΘΥΝΣΗΣ • Β΄ ΛΥΚΕΙΟΥ • 22.05.2004

ΘΕΜΑ 1ο

Στις ερωτήσεις 1.1 - 1.4, να γράψετε στο τετράδιό σας τον αριθμό της ερώτησης και δίπλα το γράμμα που αντιστοιχεί στη σωστή απάντηση.

1.1 Στην αντίδραση $Cl_2 + H_2O \longrightarrow HCl + HClO$ τα άτομα του Cl_2
- α. μόνο οξειδώνονται.
- β. μόνο ανάγονται.
- γ. άλλα οξειδώνονται και άλλα ανάγονται.
- δ. ούτε οξειδώνονται ούτε ανάγονται.

Μονάδες 5

1.2. Δίνεται η θερμοχημική εξίσωση

$$2SO_2(g) + O_2(g) \rightleftharpoons 2SO_3(g) \quad \Delta H^o = -200kJ$$

Αν $\Delta H^o_{f,SO_2}$ και $\Delta H^o_{f,SO_3}$ είναι οι πρότυπες ενθαλπίες σχηματισμού του SO_2 και του SO_3, αντίστοιχα μετρημένες σε kJ/mol, ποια από τις παρακάτω σχέσεις ισχύει

- α. $\Delta H^o = \Delta H^o_{f,SO_3} - \Delta H^o_{f,SO_2}$
- β. $\Delta H^o = 2\Delta H^o_{f,SO_3} - 2\Delta H^o_{f,SO_2}$
- γ. $\Delta H^o - \Delta H^o_{f,SO_3} + \Delta H^o_{f,SO_2} = 0$
- δ. $\Delta H^o = 2\Delta H^o_{f,SO_3} - 2\Delta H^o_{f,SO_2}$

Μονάδες 5

1.3 Σε κλειστό δοχείο επικρατεί δυναμική ισορροπία μεταξύ $H_2O(l)$ και $H_2O(g)$. Αν μειώσουμε τον όγκο του δοχείου υπό σταθερή θερμοκρασία, τότε ποια από τις παρακάτω προτάσεις δεν είναι σωστή;
- α. Η τάση ατμών του H_2O παραμένει σταθερή.
- β. Ο αριθμός mol του $H_2O(g)$ αυξάνεται.
- γ. Η συγκέντρωση του $H_2O(g)$ παραμένει σταθερή.
- δ. Η ποσότητα του $H_2O(l)$ αυξάνεται.

Μονάδες 5

1.4 Ποια από τις παρακάτω ουσίες είναι πρακτικά αδιάλυτη στο νερό;
- α. εξάνιο ($CH_3CH_2CH_2CH_2CH_2CH_3$)
- β. υδροχλώριο (HCl)
- γ. αιθανόλη (CH_3CH_2OH)
- δ. υδροφθόριο (HF)

Μονάδες 4

1.5 Να γράψετε στο τετράδιό σας το γράμμα κάθε πρότασης και δίπλα τη λέξη **Σωστά**, αν θεωρείτε ότι η πρόταση είναι Σωστή, ή τη λέξη **Λάθος**, αν θεωρείτε ότι η πρόταση είναι Λανθασμένη.
- α. Ισχυρές δια μοριακές δυνάμεις δεν επιτρέπουν την εξάτμιση, και τα αντίστοιχα υγρά χαρακτηρίζονται ως πτητικά.
- β. Για την αντίδραση

$$2NO(g) \rightleftharpoons N_2(g) + O_2(g), \quad \Delta H < 0$$

η αύξηση της θερμοκρασίας μειώνει την τιμή της σταθεράς ισορροπίας K_c.
- γ. Η παρουσία καταλύτη σε μία αντίδραση αυξάνει την ενέργεια ενεργοποίησής της.

Μονάδες 6

ΘΕΜΑ 2ο

2.1 Να γράψετε στο τετράδιό σας σωστά συμπληρωμένες τις χημικές εξισώσεις των παρακάτω αντιδράσεων:

$$Ag + HNO_3\ (\text{αραιό}) \longrightarrow A + B + H_2O$$

$$CO + KMnO_4 + H_2SO_4 \longrightarrow \Gamma + \Delta + E + H_2O$$

Μονάδες 8

2.2 Σε δοχείο που διαθέτει έμβολο περιέχονται α mol PCl_5, β mol PCl_3 και γ mol Cl_2 σε κατάσταση χημικής ισορροπίας, η οποία περιγράφεται από τη χημική εξίσωση

$$PCl_5(g) \rightleftharpoons PCl_3(g) + Cl_2(g), \quad \Delta H > 0$$

Προς ποια κατεύθυνση μετατοπίζεται η ισορροπία, όταν:

α. αυξηθεί η θερμοκρασία και ο όγκος διατηρείται σταθερός. *Μονάδες 1*

β. αυξηθεί ο όγκος του δοχείου και η θερμοκρασία διατηρείται σταθερή. *Μονάδες 1*

γ. προστεθεί επιπλέον αέριο μίγμα που περιέχει α mol PCl_5, β mol PCl_3 και γ mol Cl_2 διατηρώντας τη θερμοκρασία και τον όγκο του δοχείου σταθερά. *Μονάδες 1*

Να δικαιολογήσετε τις απαντήσεις σας. *Μονάδες 6*

2.3 Σε αραιό διάλυμα H_2SO_4 προσθέτουμε Zn.
- α. Να γράψετε στο τετράδιό σας σωστά συμπληρωμένη τη χημική εξίσωση της αντίδρασης που πραγματοποιείται. *Μονάδες 3*
- β. Ποιο από τα στοιχεία του H_2SO_4 ανάγεται; *Μονάδες 2*
- γ. Η αρχική ταχύτητα της αντίδρασης αυξάνεται, μειώνεται ή παραμένει σταθερή, αν στο διάλυμα του H_2SO_4 προστεθεί νερό πριν από την προσθήκη Zn; *Μονάδες 3*

ΘΕΜΑ 3ο

Σε κλειστό και κενό δοχείο όγκου V=10L εισάγονται λ mol αερίου N_2 και μ mol αερίου H_2 και αποκαθίσταται η χημική ισορροπία:

$$N_2(g) + 3H_2(g) \rightleftharpoons 2NH_3(g)$$

Στην κατάσταση της χημικής ισορροπίας οι συγκεντρώσεις του $H_2(g)$ και της $NH_3(g)$ είναι $[H_2]=1M$ και $[NH_3]=1M$. Θεωρείται ότι καθ' όλη τη διάρκεια της αντίδρασης η θερμοκρασία του συστήματος παραμένει σταθερή και ίση με θ °C.
Δίνεται η τιμή της σταθεράς χημικής ισορροπίας στους θ °C, $K_c=2$.
Να υπολογίσετε:
- α. Τις αρχικές ποσότητες λ και μ των mol αζώτου και υδρογόνου. *Μονάδες 12*
- β. Την απόδοση της αντίδρασης. *Μονάδες 7*
- γ. Το ποσό της θερμότητας που εκλύεται κατά τη διάρκεια της αντίδρασης.
Δίνεται η ενθαλπία σχηματισμού της NH_3 σ' αυτές τις συνθήκες: $\Delta H_{σχ.} = -50kJ/mol$. *Μονάδες 6*

ΘΕΜΑ 4ο

Σε κενό και κλειστό δοχείο όγκου V=2L εισάγονται 0,4 mol αερίου NO και 0,3 mol αερίου H_2, οπότε πραγματοποιείται η αντίδραση (Ι)

$$2NO(g) + 2H_2(g) \longrightarrow N_2(g) + 2H_2O(g) \quad (I)$$

Η αντίδραση αυτή πραγματοποιείται στα εξής στάδια:

$2NO(g) + H_2(g) \longrightarrow N_2(g) + H_2O_2(g)$ (αργή αντίδραση)

$H_2O_2(g) + H_2(g) \longrightarrow 2H_2O(g)$ (γρήγορη αντίδραση)

Θεωρείται ότι η αντίδραση (Ι) πραγματοποιείται σε σταθερή θερμοκρασία θ °C.
Δίνεται ότι η σταθερά της ταχύτητας της αντίδρασης (Ι) είναι $k = 4L^2 mol^{-2} s^{-1}$ και η μέση ταχύτητά της για τα πρώτα 10s είναι $5 \cdot 10^{-3}\ mol\ L^{-1} s^{-1}$.
- α. Να γράψετε το νόμο της ταχύτητας για την αντίδραση (Ι). *Μονάδες 3*
Να δικαιολογήσετε την απάντησή σας. *Μονάδες 4*
- β. Να υπολογίσετε στο τέλος των 10s
  - i) τη συγκέντρωση κάθε αερίου που υπάρχει στο δοχείο. *Μονάδες 12*
  - ii) την ταχύτητα της αντίδρασης (Ι). *Μονάδες 6*

ΑΠΑΝΤΗΣΕΙΣ

ΘΕΜΑ 1ο

1.1 γ **1.2** δ **1.3** β **1.4** α **1.5** α. → Λάθος β. → Σωστό γ. → Λάθος

ΘΕΜΑ 2ο

2.1 $3Ag + 4HNO_{3(αρ)} \longrightarrow 3AgNO_3 + 1NO + 2H_2O$

$5CO + 2KMnO_4 + 3H_2SO_4 \longrightarrow 5CO_2 + 1K_2SO_4 + 2MnSO_4 + 3H_2O$

2.2 α. Η χημική ισορροπία θα μετατοπιστεί προς τα προϊόντα (δεξιά) γιατί με αύξηση της θερμοκρασίας ευνοείται η ενδόθερμη κατεύθυνση.

β. Η Χ.Ι. θα μετατοπιστεί προς τα δεξιά δηλαδή προς τα περισσότερα μόρια.

γ. Για την Χ.Ι. έχουμε $K_c = \frac{\frac{\beta}{V} \cdot \frac{\gamma}{V}}{\frac{\alpha}{V}} \Rightarrow K_c = \frac{\beta \cdot \gamma}{\alpha \cdot V}$. Επειδή προσθέσουμε ποσότητες απ' όλα τα σώματα χρησιμοποιούμε το πηλίκο $Q_c = \frac{\frac{2\beta}{V} \cdot \frac{2\gamma}{V}}{\frac{2\alpha}{V}} = \frac{2\beta \cdot \gamma}{\alpha V} = 2 \cdot K_c$. Οπότε το $Q_c > K_c \Rightarrow$ μετατοπίζεται προς τα αριστερά.

2.3 α. $Zn + H_2SO_{4(αρ)} \longrightarrow ZnSO_4 + H_2\uparrow$

β. Το Η ανάγεται γιατί ο Α.Ο. του πάει από +1 σε 0.

γ. Με την προσθήκη νερού μειώνεται η συγκέντρωση του H_2SO_4 άρα και η ταχύτητα της αντίδρασης.

ΘΕΜΑ 3ο

α.

mol	N_2	+	$3H_2$	⇌	$2NH_3$
ΑΡΧ.	λ		μ		
ΑΝΤ.	x		3x		
ΠΑΡ.					2x
ΧΙ	λ − x		μ − 3x		2x

Στην χημική ισορροπία έχουμε:

$[NH_3] = 1M \Rightarrow \frac{n_{NH_3}}{V} = 1 \Rightarrow \frac{2x}{10} = 1 \Rightarrow \boxed{x = 5mol}$

$[H_2] = 1M \Rightarrow \frac{\mu - 3x}{10} = 1 \Rightarrow \frac{\mu - 15}{10} = 1 \Rightarrow \boxed{\mu = 25mol}$

$K_c = \frac{[NH_3]^2}{[N_2] \cdot [H_2]^3} = \frac{n^2_{NH_3} \cdot V^2}{n_{N_2} \cdot n^3_{H_2}} = \frac{1^2}{\left(\frac{\lambda - x}{10}\right) \cdot 1^3} \Rightarrow 2 = \frac{10}{\lambda - x} \Rightarrow \boxed{\lambda = 10mol}$

β. Αν θεωρήσουμε την αντίδραση μονόδρομη:

mol	N_2	+	$3H_2$	⟶	$2NH_3$
ΑΡΧ.	10		25		
ΑΝΤ.	25/3		25		
ΠΑΡ.					50/3

$\text{απόδοση} = \frac{\text{πρακτικά ποσά } NH_3}{\text{θεωρητικά ποσά } NH_3} = \frac{2x}{\frac{50}{3}} = \frac{10}{\frac{50}{3}} = \frac{30}{50} = 0,6$ ή 60%.

γ. Δίνεται ότι $\Delta H_{σχ.} = -50\ kJ/mol$

Άρα όταν σχηματίζεται 1mol NH_3 εκλύονται 50kJ. Οπότε όταν σχηματίζονται 10mol NH_3 εκλύονται $\boxed{Q = 500kJ}$

ΘΕΜΑ 4ο

α. Επειδή η αντίδραση πραγματοποιείται σε δύο στάδια ο νόμος της ταχύτητας καθορίζεται από το αργό στάδιο. Άρα $v = k[NO]^2[H_2]$.

β. i.

	mol	$2NO_{(g)}$	+	$2H_{2(g)}$	⟷	$N_{2(g)}$	+	$2H_2O_{(g)}$
(t=0s)	ΑΡΧ.	0,4		0,3				
	ΑΝΤ.	2x		2x				
	ΠΑΡ.					x		2x
(t=10s)	ΤΕΛ	0,4-2x		0,3-2x		x		2x

$v = \frac{\Delta[N_2]}{\Delta t} = \frac{C_{N_2,τ} - C_{N_2,α}}{\Delta t} = \frac{\frac{x}{V} - 0}{10} = \frac{x}{2 \cdot 10} \Rightarrow 5 \cdot 10^{-3} = \frac{x}{20} \Rightarrow x = 0,1mol$

Άρα $n_{NO} = 0,2mol$, $n_{H_2} = 0,1mol$, $n_{N_2} = 0,1mol$ και $n_{H_2O} = 0,2mol$.

Οπότε $C_{NO} = 0,1M$, $C_{H_2} = 0,05M$, $C_{N_2} = 0,05M$, $C_{H_2O} = 0,1M$

ii. Ο νόμος ταχύτητας εκφράζει: $v = k[NO]^2[H_2] \Rightarrow v = 4 \cdot 0,1^2 \cdot 0,05 \Rightarrow \boxed{v = 2 \cdot 10^{-3} mol \cdot L^{-1} \cdot s^{-1}}$

ΣΑΚΕΛΛΑΡΗΣ ΙΩΑΝΝΗΣ
ΛΥΚΑΚΗΣ ΙΩΑΝΝΗΣ • ΤΣΙΚΑΛΑΣ ΙΩΑΝΝΗΣ

ΑΠΑΝΤΗΣΕΙΣ ΘΕΜΑΤΩΝ ΠΑΝΕΛΛΑΔΙΚΩΝ ΕΞΕΤΑΣΕΩΝ 2004

ΑΡΧΑΙΑ ΕΛΛΗΝΙΚΑ ΚΕΙΜΕΝΑ ΘΕΩΡΗΤΙΚΗΣ ΚΑΤΕΥΘΥΝΣΗΣ • Β΄ ΛΥΚΕΙΟΥ • 22.05.2004

Κείμενο διδαγμένο από το πρωτότυπο
Λυσίου Ὑπὲρ Μαντιθέου, 19 – 21

19 Ὥστε οὐκ ἄξιον ἦν ὄφεως, ὦ βουλή, οὔτε φιλεῖν οὔτε μισεῖν οὐδένα, ἀλλ' ἐκ τῶν ἔργων σκοπεῖν· πολλοὶ μὲν γὰρ μικρὸν διαλεγόμενοι καὶ κοσμίως ἀμπεχόμενοι μεγάλων κακῶν αἴτιοι γεγόνασιν, ἕτεροι δὲ τῶν τοιούτων ἀμελοῦντες πολλὰ κἀγαθὰ ὑμᾶς εἰσιν εἰργασμένοι.

20 Ἤδη δέ ἄνων ἠθύμουν, ὦ βουλή, καὶ διὰ ταῦτα ἀχθομένων μοι, ὅτι νεώτερος ὢν ἐπεχείρησα λέγειν ἐν τῷ δήμῳ. ἐγὼ δὲ τὸ μὲν πρῶτον ἠναγκάσθην ὑπὲρ τῶν ἐμαυτοῦ πραγμάτων δημηγορῆσαι, ἔπειτα μέντοι καὶ ἐμαυτῷ δοκῶ φιλοτιμότερον διατεθῆναι τοῦ δέοντος.

21 ὅμως μὲν τῶν προγόνων ἐνθυμούμενος, ὅτι οὐδὲν πέπαυνται τὰ τῆς πόλεως πράττοντες, ὅμως δὲ ὑμᾶς ὁρῶν (τὰ γὰρ ἀληθῆ χρὴ λέγειν) τοὺς τοιούτους μόνους «τινὰς» ἀξίους νομίζοντας εἶναι, ἅστε ὁρῶν ὑμᾶς ταύτην τὴν γνώμην ἔχοντας τίς οὐκ ἂν ἐπαρθεὶς πράττειν καὶ λέγειν ὑπὲρ τῆς πόλεως; ἔτι δὲ τί ἂν τοὺς τοιούτους ἀχθοιτε; οὐ γὰρ ἕτεροι περὶ αὐτῶν κριταί εἰσιν, ἀλλ' ὑμεῖς.

Α. Από το κείμενο που σας δίνεται να μεταφράσετε στο τετράδιό σας το τμήμα: «ἐγὼ δὲ τὸ μὲν πρῶτον ... ἀλλ' ὑμεῖς».

Μονάδες 10

Β. Να γράψετε στο τετράδιό σας τις απαντήσεις των παρακάτω ερωτήσεων:

Β1. Με ποια επιχειρήματα ο Μαντίθεος αιτιολογεί την αναστολή του με τα κοινά, παρά τη νεαρή του ηλικία; Να απαντήσετε σύμφωνα με τα δεδομένα των παραγράφων 20 – 21.

Μονάδες 15

Β2. Το απόσπασμα: «Ἤδη δέ τινων ... ἀλλ' ὑμεῖς» αποτελεί τον επίλογο του Ὑπὲρ Μαντιθέου λόγου του Λυσία. Σύμφωνα με την εισαγωγή του σχολικού βιβλίου: «Με τον επίλογο συνήθως επιδιώκονται δύο κυρίως σκοποί, η **ανάμνηση**, που επιτυγχάνεται με μια συντομότατη ανακεφαλαίωση των βασικών θέσεων του λόγου και η **παθοποιία** που καταλήγει σε **προτροπή** ή **αποτροπή**». Αφού διαβάσετε το απόσπασμα αυτό, να απαντήσετε στο ερώτημα αν ο Λυσίας επιδιώκει ή όχι τους σκοπούς ανοιχτά στον επίλογό του. Να τεκμηριώσετε την απάντησή σας με αναφορά σε συγκεκριμένα σημεία του αποσπάσματος.

Μονάδες 15

Β3. Ποιοι ήταν οι πολιτικοί λόγοι που ευνόησαν τη γέννηση της συστηματικής ρητορείας στην αρχαιότητα; Ποιοι ήταν οι θεμελιωτές της και τι γνωρίζετε για το έργο τους;

Μονάδες 10

Β4. **ἀχθομένων, διατεθῆναι, ὁρῶν, ἀξίους, πράττειν:** Να γράψετε ένα ομόρριζο ουσιαστικό και ένα ομόρριζο επίθετο της αρχαίας ή της νέας ελληνικής για καθεμιά από τις παραπάνω λέξεις (τα ομόρριζα μπορούν να είναι απλά ή σύνθετα).

Μονάδες 10

Γ. Αδίδακτο κείμενο

Πλάτων, Μένων 71 Ε. κ.ε.

Πρῶτον μέν, εἰ βούλει ἀνδρὸς ἀρετήν, ῥᾴδιον, ὅτι αὕτη ἐστὶν ἀνδρὸς ἀρετή, ἱκανὸν εἶναι τὰ τῆς πόλεως πράττειν, καὶ πράττοντα τοὺς μὲν **φίλους** εὖ ποιεῖν, **τοὺς δ' ἐχθροὺς** κακῶς, καὶ αὐτὸν εὐλαβεῖσθαι μηδὲν τοιοῦτον παθεῖν. Εἰ δὲ βούλει γυναικὸς ἀρετήν, οὐ χαλεπὸν διελθεῖν, ὅτι δεῖ αὐτὴν τὴν οἰκίαν εὖ οἰκεῖν, σῴζουσάν τε τὰ ἔνδον καὶ κατήκοον οὖσαν τοῦ ἀνδρός. Καὶ ἄλλη ἐστὶν παιδὸς ἀρετή, καὶ θηλείας καὶ ἄρρενος, καὶ πρεσβυτέρου ἀνδρός, εἴ μὲν βούλει, ἐλευθέρου, εἰ δὲ βούλει δούλου. Καὶ ἄλλαι **πάμπολλαι** ἀρεταί εἰσιν, ὥστε οὐκ ἀπορία ἐστὶν ἀρετῆς πέρι ὅ,τι ἐστίν.

εὐλαβεῖσθαι = να προσέχει
διελθεῖν = να εξηγήσει κανείς
οὐκ ἀπορία (ἐστί) = δεν είναι δύσκολο

Γ1. Να μεταφράσετε στο τετράδιό σας το παραπάνω κείμενο.

Μονάδες 20

Γ2. Να γράψετε στο τετράδιό σας τους τύπους που σας ζητούνται για καθεμιά από τις παρακάτω λέξεις:

τῆς πόλεως:	αιτιατική ενικού και αιτιατική πληθυντικού
οὖσαν:	γενική ενικού και ονομαστική πληθυντικού στο ίδιο γένος
παιδός:	γενική πληθυντικού και δοτική πληθυντικού
κοιεῖν:	απαρέμφατο μέλλοντα ενεργητικής φωνής
διελθεῖν:	β΄ ενικό πρόσωπο υποτακτικής του ίδιου χρόνου
πράττειν:	α΄ ενικό πρόσωπο οριστικής παρακειμένου της μέσης φωνής
εἰπεῖν:	β΄ ενικό πρόσωπο προστακτικής του ίδιου χρόνου και της ίδιας φωνής.

Μονάδες 10

Γ3. α. Στην τελευταία περίοδο «Καὶ ἄλλαι ... ἐστίν» να βρείτε τις προτάσεις και να αναγνωρίσετε το είδος τους.

Μονάδες 3

Γ3. β. Να αναγνωρίσετε συντακτικώς τα παρακάτω:
πρῶτον, τὰ τῆς πόλεως, τοὺς ἐχθρούς, μηδὲν, οἰκεῖν, κατήκοον, πάμπολλαι.

Μονάδες 7

ΑΠΑΝΤΗΣΕΙΣ

Α. Εγώ όμως πρώτα αναγκάστηκα ν' αγορεύσω δημόσια για τις προσωπικές μου υποθέσεις, έπειτα όμως μου φαίνεται ότι έδειξα μεγαλύτερη φιλοδοξία απ' όση έπρεπε, από τη μια επειδή είχα στη μνήμη μου τους προγόνους, ότι δηλαδή ποτέ δεν έχαναν σταματήσει να ασχολούνται με τα κοινά της πόλης, και απ' την άλλη επειδή έβλεπα ακόμα (γιατί πρέπει να λέω την αλήθεια) να θεωρείτε ότι μόνο αυτού του είδους οι άνθρωποι είναι αξιόλογοι, επομένως ποιος βλέποντας ότι εσείς έχετε αυτή τη γνώμη δε θα παρακινούνταν να ενεργεί και να μιλά υπέρ της πόλης; Επιπλέον, γιατί δυσανασχετείτε με τέτοιους ανθρώπους; Γιατί δεν είναι άλλοι κριτές γι' αυτούς, αλλά εσείς.

Β1. Σύμφωνα με το νόμο του Σόλωνα, δικαίωμα αγόρευσης στην Εκκλησία του Δήμου είχαν οι πολίτες άνω των 50 ετών. Με το πέρασμα των χρόνων όμως αυτό το προνόμιο καταργήθηκε και αγόρευαν όλοι οι πολίτες άνω των 20 ετών. Για λόγους όμως σεβασμού, οι νέοι απέφευγαν να μιλήσουν πρώτοι. Ο Μαντίθεος, λοιπόν, για να αντικρούσει την κατηγορία της υπερμετρης πολιτικής φιλοδοξίας, τονίζει ότι υπάρχουν λόγοι, που τον ανάγκασαν να μιλήσει πρώτος. Το πρώτο λοιπόν επιχείρημα που προβάλλεται είναι ότι αναγκάστηκε να το πράξει για προσωπικούς λόγους, δηλαδή για να υπερασπιστεί την πατρική του περιουσία «ἐγὼ δὲ τὰ μὲν πρῶτον ... διηγορῆσαι». Στη συνέχεια, με θάρρος και ειλικρίνεια παραδέχεται ότι επέδειξε μεγαλύτερη φιλοδοξία απ' όση έπρεπε. Το γεγονός όμως αυτό το δικαιολογεί σημειώζόμενος αφενός στην οικογενειακή παράδοση ενασχόλησης με τα κοινά «ὅμως μὲν τῶν προγόνων ... πράττοντες» και αφετέρου στο ότι θεωρούνται άξιοι από τους Αθηναίους μόνο εκείνοι που ασχολούνται με τα δημόσια ζητήματα «ὅμως δὲ ὑμᾶς ... νομίζοντας εἶναι». Συμπερασματικά, ο Μαντίθεος διατυπώνει δύο ρητορικά ερωτήματα. Με το πρώτο εγκωμιάζει έμμεσα τους βουλευτές, καθώς αυτοί, ως υπηρέτες του δημόσιου συμφέροντος παρακινούν με τη στάση τους κάθε πολίτη να ασχοληθεί με την πολιτική. Ακολουθεί το δεύτερο ερώτημα που ισοδυναμεί με έντονη άρνηση «ἔτι δὲ τί ἂν ... ἄχθοισθε;». Με αυτόν τον τρόπο λοιπόν καθησυχάζει τους βουλευτές για το τολμηρό τον εγχείρημα και ταυτόχρονα διατυπώνει την εμπιστοσύνη του προς το θεσμό της Δημοκρατίας.

Β2. Με βάση την τυπική μορφή ενός ρητορικού λόγου με τον επίλογο συνήθως επιδιώκονται δύο κυρίως σκοποί, η ανάμνηση, που επιτυγχάνεται με μια συνταιριάτη ανακεφαλαίωση των βασικών θέσεων του λόγου και η παθοποιία που καταλήγει σε προτροπή ή αποτροπή.
Στο συγκεκριμένο λόγο του Λυσία απουσιάζουν τα παρακάτω στοιχεία που συνθέτουν τη δομή του επιλόγου. Δεν παρατηρούνται η ανάμνηση και η παθοποιία, γιατί:
- α. θα ήταν αντίθετο με τον τόνο της αυτοσυγκράτησης, απ' τον οποίο κυριαρχείται όλος ο λόγος του και
- β. γιατί ο Λυσίας σε όλο το έργο του έχει παραλείψει ο,τιδήποτε θα έβλαπτε την αίσθηση του φυσικού λόγου που ρέει ανυπόκριτα και που με τόση επιδεξιότητα παρουσίασε ο Λυσίας με την απαράμιλλη τέχνη της ηθοποιίας του.
Αντίθετα, παραθέτει τη δεύτερη πιθανή κατηγορία «ὅτι νεώτερος ... ἐν τῷ δήμῳ», ότι δηλαδή σε νεαρή ηλικία μίλησε δημόσια στην Εκκλησία του Δήμου. Στη συνέχεια δηλώνει ότι αναγκάστηκε να υπερασπιστεί τις προσωπικές του υποθέσεις «ἠναγκάσθην ... διηγορῆσαι» και έδειξε φιλοδοξία μεγαλύτερη του δέοντος «δοκῶ ... τοῦ δέοντος» λόγω της προγονικής παράδοσης ενασχόλησης με τα κοινά «ὅμως μὲν τῶν προγόνων ... πράττοντες» και της αντίληψης της πολιτείας ότι μόνο οι ασχολούμενοι με τα κοινά θεωρούνται άξιοι πολίτες «ὅμως δὲ ὑμᾶς ὁρῶν ... νομίζοντας εἶναι». Στη συνέχεια με τη ρητορική ερώτηση «ὥστε ὁρῶν ὑμᾶς ... ὑπὲρ τῆς πόλεως;» δικαιολογεί τεχνηέντως τη φιλοδοξία του και εγκωμιάζει τους βουλευτές, οι οποίοι ως εκφραστές του ανεμίατος της πολιτείας με την ανάλογη στάση τους παρακινούν τον κάθε πολίτη να ασχοληθεί με τα ζητήματα της πόλεως. Τελειώνει την απολογία του επιδεξια και έντεχνα περιοριζόμενος σε μια φιλοφρόνηση προς τους Βουλευτές, που διατυπώνεται με δεύτερη ρητορική ερώτηση «ἔτι δὲ τί ἂν τοὺς τοιούτους ἄχθοισθε;». Με αυτήν επιδιώκει να διασκεδάσει κάθε τους αντιρρησία και να επιδιωκίδοει το θεσμό της δημοκρατίας. Επιβεβαιώνει την κυριαρχη δύναμη της Δημοκρατίας και την πίστη του σε μια δίκαιη απόφαση, τη στιγμή που απ' τους αντιπροσώπους του λαού θα εξαρτηθεί η εκλογή του ή μη στο αξίωμα του Βουλευτή.

Β3. Βλέπε σχολικό εγχειρίδιο «Ρητορικά κείμενα», Β΄ Λυκείου Ο.Ε.Δ.Β., σελ. 10: «Υπάρχει βεβαίως αρκετή απόσταση ... η ανατομή Πλατωνική κρατική».

Β4.

	Ουσιαστικό	Επίθετο
ἀχθομένων	ἀχθηφόρος	επιχθής
διατεθῆναι	διάθεση	θεμελιώδης
ὁρᾶν	πρόσοψη	ορατός
ἀξίους	αξίωση	ανάξιος
πράττειν	πρᾶγμα	πραγματικός

Γ1. Πρώτα, βέβαια, αν θέλεις να μάθεις για την αρετή του άνδρα, είναι εύκολο να καταλάβεις ότι αυτή είναι η αρετή του άνδρα, δηλαδή να είναι ικανός να διαχειρίζεται τις υποθέσεις της πόλης και, με τη δραστηριότητά του αυτή, από τη μια να ευεργετεί τους φίλους, από την άλλη να βλάπτει τους εχθρούς και να προσέχει ο ίδιος να μην πάθει κάτι παρόμοιο. Εάν, πάλι, θέλεις να μάθεις για την αρετή της γυναίκας, δεν είναι δύσκολο να εξηγήσει κανείς ότι αυτή πρέπει να διοικεί καλά το νοικοκυριό της, και διατηρώντας όσα υπάρχουν μέσα σε αυτό και υπακούοντας τον άνδρα της. Και άλλη είναι η αρετή του παιδιού, και του κοριτσιού και του αγοριού, και (άλλη πάλι) του γεροντότερου άνδρα, αν θέλεις, του ελεύθερου, αν θέλεις, του δούλου. Υπάρχουν ακόμα και πάρα πολλά άλλα είδη αρετής, ώστε δεν είναι δύσκολο να πει κανείς για την αρετή τι είναι.

Γ2. **τῆς πόλεως:** Αιτ. Εν.: τὴν πόλιν
Αιτ. Πληθ.: τὰς πόλεις
οὖσαν: Γεν. Εν.: (τῆς) οὔσης
Ον. Πληθ.: (αἱ) οὖσαι
παιδός: Γεν. Πληθ.: (τῶν) παίδων
Δοτ. Πληθ.: (τοῖς) παισίν
κοιεῖν: Απ. Μελ. Ε. Φ.: ποιήσειν
διελθεῖν: β΄ εν. προσ. υπ.: διέλθῃς
πράττειν: α΄ εν. πρόσ. ορ. παρ. Μ. Φ.: πέπραγμαι
εἰπεῖν: β΄ εν. προσ. προστ.: εἰπέ

Γ3. α. «Καὶ ἄλλαι ... ἐστίν»: η περίοδος αποτελείται από τρεις προτάσεις μια κύρια και δύο δευτερεύουσες.
«Καί ἄλλαι πάμπολλαι ἀρεταί εἰσιν»: κύρια πρόταση κρίσεως, καταφατική. Εκφέρεται με απλή οριστική (εἰσίν), διότι δηλώνει το πραγματικό.
«ὥστε οὐκ ἀπορία εἶναι ἀρετῆς πέρι»: δευτερεύουσα επιρρηματική συμπερασματική πρόταση, εισάγεται με το συμπερασματικό σύνδεσμο «ὥστε», εκφέρεται με απλή οριστική, με την απόδοση ἔχφρασή «οὐκ ἀπορία (ἐστί)», γιατί το συμπέρασμα παρουσιάζεται ως αντικειμενικά πραγματικό.
«ὅ,τι ἐστίν»: δευτερεύουσα ονοματική πλάγια ερωτηματική πρόταση μερικής άγνοιας. Εισάγεται με την αναφορική αντωνυμία «ὅ,τι». Εκφέρεται με οριστική (ἐστί) για να δηλώσει το πραγματικό, χρόνου ενεστώτα γιατί αναφέρεται στο παρόν. Λειτουργεί ως αντικείμενο στο απαρέμφατο «εἰδέναι».

Γ3. β.

πρῶτον:	επιρρηματικός προσδιορισμός του χρόνου στο ρήμα «ῥᾴδιον (ἐστί)».
τὰ τῆς πόλεως:	ούσιαστικο αντικείμενο στο απαρέμφατο «πράττειν».
τοὺς ἐχθρούς:	αντικείμενο στο «κακῶς (ποιεῖν)».
μηδὲν:	ούσιαστικο αντικείμενο στο «παθεῖν», τελικό απαρέμφατο.
οἰκεῖν:	υποκείμενο στο απρόσωπο ρήμα «δεῖ», τελικό απαρέμφατο (ετεροπροσωπία).
κατήκοον:	κατηγορούμενο στο «αὐτήν» μέσω της μετοχής «οὖσαν» (συνδετικό ρήμα).
πάμπολλαι:	επιθετικός προσδιορισμός στο «ἀρεταί».

Επιμέλεια
Γεωργάκη Αρτεμη • Καφάκη Εμμανουέλα• Κεχαγιαδάκη Κατερίνα
Πιτεροκοίλη Πόπη • Πλακίδου Αγγελική •Πλατανιάς Γιάννης
Τζανάκη Άννα • Φλουφή Άννα

Μικρές αγγελίες

Ενοικιάσεις

ΕΝΟΙΚΙΑΖΕΤΑΙ διαμέρισμα πλήρως εξοπλισμένο επιπλωμένο και με air condition. Πληρ. τηλ. 22410 21741 (από 2 έως 4 μ.μ.) και 6945534070

ΕΝΟΙΚΙΑΖΕΤΑΙ γκαρσονιέρα 45τ.μ. στο Ροδίνι, επιπλωμένη με καινουρια έπιπλα Neoset πλήρως ανακαινισμένη με βεράντα και μπαλκόνι με υπέροχη θέα. Πληρ. τηλ. 52845, κινητό 6932377284 και 6946685808

ΕΝΟΙΚΙΑΖΕΤΑΙ Διαμέρισμα καινούργιο φρεσκοβαμμένο, με δύο υπνοδωμάτια, ηλεκτρική κουζίνα και ψυγείο στον πρώτο όροφο σε ήσυχη περιοχή της Ιαλυσού κοντά στο 1ο Δημοτικό σχολείο. Ετοιμο στις 10 Ιουνίου. Τηλ. 22410-94948-94285 και 6937465200.

ΕΝΟΙΚΙΑΖΟΝΤΑΙ διαμερίσματα, πλήρως εξοπλισμένα επί της λεωφόρου Ιαλυσού στην Ιαλυσό. Τηλ. 2241-0-35283 - 6944435744

ΕΝΟΙΚΙΑΖΕΤΑΙ διαμέρισμα 100 τ.μ. δύο υπνοδωματίων α' όροφο, σαλοτραπεζαρία, κουζίνα, μπάνιο στην Ιαλυσό (παραπλεύρως πολυκαταστήματος Σαχίνη). Πληρ. τηλ.: (22410) 92696 ώρες 8-1 π.μ. και 5-8 μ.μ.

ΕΝΟΙΚΙΑΖΟΝΤΑΙ πλήρως επιπλωμένες γκαρσονιέρες με μπαλκόνι και χωρίς στο Ροδίνι - Κυρά της Ρω 13. Λογικές τιμές. Πληροφορίες κινητό: 6942090720 και 2241074762

ΕΝΟΙΚΙΑΖΕΤΑΙ επιπλωμένο διαμέρισμα ισόγειο 100 τ.μ. επί της οδού Πάροδος Ακροπόλεως 3 Ιαλυσός. Πληρ. τηλ.: (22410) 92696 ώρες 8-1 π.μ. και 5-8 μ.μ.

ΖΕΥΓΑΡΙ ζητά προς ενοικίαση γκαρσονιέρα σε περιοχές Επτά Βαγιές, Αγ. Αναστασία ή Μητρόπολη. Τηλ. 6946 266904 κ. Θόδωρα.

ΕΝΟΙΚΙΑΖΕΤΑΙ διαμέρισμα, δύο υπνοδωμάτια, σαλοτραπεζαρία, κουζίνα και μπάνιο επί της οδού Μητροπόλεως 839. Τηλ. 22410 36072

ΕΝΟΙΚΙΑΖΕΤΑΙ Διαμέρισμα - μεζονέτα 50 τ.μ., με υπνοδωμάτιο, 1 αποθήκη μικρή, τζάκι, κουζίνα, μπάνιο, με ηλεκτρικές συσκευές, καινούργιο στην Παλιά Πόλη. Ενοίκιο 400 ευρώ το μήνα. Τηλ. 6934 212190

ΕΝΟΙΚΙΑΖΟΝΤΑΙ: 1.- Γραφείο στην οδό Αμερικής Αριθμ. 111 στον Γ' όροφο 75 τ.μ. και 2.- Διαμέρισμα δύο δωματίων μ.τ. 50 στην οδό Χατζηαντωνίου 11 στην οδό Ιξιά με ηλιακό και πολυκουζινάκι.

ΕΝΟΙΚΙΑΖΕΤΑΙ διαμέρισμα α' ορόφου δύο υπνοδωματίων με θέρμανση επί της οδού Λειψών 10 (κάθετος Κ. Τσαλδάρη). Ενοίκιο 400 ευρώ.
Πληρ. τηλ. 2241-0-34335 και 6932-708388

ΕΝΟΙΚΙΑΖΟΝΤΑΙ στην Ιαλυσό πλάι στο ξενοδοχείο Ηλέκτρα, επιπλωμένα μονόχωρα διαμερίσματα με θέρμανση. Πληροφορίες Τηλ. 22410-22050 και 22410-33441

ΕΝΟΙΚΙΑΖΟΝΤΑΙ διαμερίσματα 3 δωματίων επί της λεωφόρου Ηρακλειδών, 100 μέτρα πέραν του Αστυνομικού Τμήματος Ιαλυσού. Πληροφορίες Τηλ. 22410 21104 - 22410 25056

ΕΝΟΙΚΙΑΖΟΝΤΑΙ στους Τρεις, βίλα επιπλωμένη και εξοπλισμένη με ηλεκτρικές συσκευές, air condition, ανεξάρτητη είσοδος, χώρος πάρκινγκ, κήπος, με το μήνα ή σεζόν. Σοβαρές προτάσεις τηλ. 6932 481851

ΕΝΟΙΚΙΑΖΕΤΑΙ το ξενοδοχείο «ΦΟΙΒΟΣ» στον Αρχάγγελο 16 δωματίων, κουζίνα, σαλόνι, μπαρ, πάρκινγκ και με δενδρόκηπο 2.800 τ.μ. Τιμή 1.800 ευρώ το μήνα. Τηλ. 22410 27578, 22440 22600.

ΕΝΟΙΚΙΑΖΕΤΑΙ κατάστημα στην Παλιά Πόλη πάροδος Σωκράτους 75. Πληρ. κ. Ελευθερία 69448057150, 69445436670, 22410 33219

ΕΝΟΙΚΙΑΖΕΤΑΙ επιπλωμένη γκαρσονιέρα στο Παραδείσι. Πληροφορίες τηλ.: 22410 81884

ΕΝΟΙΚΙΑΖΕΤΑΙ διαμέρισμα επιπλωμένο, ισόγειο στη θέση Βουνάρα, Ιαλυσού, Πάροδος Ακροπόλεως 4.Πληροφορίες στο τηλ. 92696 από τις ώρες 8-1 και 5-8

ΕΝΟΙΚΙΑΖΕΤΑΙ: ισόγειο διαμέρισμα 3 υπνοδωματίων επί της οδού Καλαμάτας 16. Ενοίκιο 400 ευρώ Τηλ: 6947327299 Ώρες από 18.00 μ.μ.

ΕΝΟΙΚΙΑΖΟΝΤΑΙ επιπλωμένα διαμερίσματα (γκαρσονιέρες) των 35 και 45 τ.μ. με κλιματισμό, βεράντες και άνετο πάρκινγκ επί της λεωφόρου Ρόδου - Καλλιθέας και σε απόσταση 200 μέτρα από το ξενοδοχείο Paradise. Πληροφορίες στα τηλέφωνα κιν. 6946 790515, 6946 680174 και 6945 105247.

ΕΝΟΙΚΙΑΖΕΤΑΙ στα Κοσκινού επιπλωμένη γκαρσονιέρα 50 τ.μ. Τηλ. 6946 681508

ΕΝΟΙΚΙΑΖΟΝΤΑΙ μεζονέτες και μία βίλα στους Τρεις πλήρως επιπλωμένες με air condition, χώρος πάρκινγκ, κήπος, με το μήνα ή σεζόν. Τηλ. 22410-95416

ΕΝΟΙΚΙΑΖΕΤΑΙ ένα διαμέρισμα τριάρι 95 τ.μ. επιπλωμένο ή μη και μια ημιυπόγεια γκαρσονιέρα στην οδό Αγ. Αναργύρων 20. Πληροφ. τηλ. 22410 28710.

ΕΝΟΙΚΙΑΖΕΤΑΙ Μεγάλο Διώροφο Κατάστημα με Υπόγειο Επί της οδού Κοδριγκτώνος αρ.78 Ισόγειο 250 τ.μ., Υπόγειο 250 τ.μ., Α' όροφος 200 τ.μ. Πληροφορίες στα τηλέφωνα **22410-33938 & 22410- 26771 & 6944-32-33-39**

ΕΝΟΙΚΙΑΖΕΤΑΙ: 1) 160 τ.μ. διαμπερές ισόγειο σε κεντρικό δρόμο του Ροδινιού για βιοτεχνικό, αποθηκευτικό χώρο ή για γραφεία με w.c. 2) Χώρος 40 τ.μ. με w.c. σε κεντρικό δρόμο, Κ. Παλαιολόγου, για εργαστήριο υποδηματοποιίας ή αποθηκευτικό χώρο. Τηλ: 2241078994

ΕΝΟΙΚΙΑΖΕΤΑΙ αποθηκευτικός χώρος 250 τ.μ. στο Ροδίνι, στην οδό Κωνσταντινουπόλεως αρ. 34. Πληρ. τηλ. 22410-61000, 61689

ΕΝΟΙΚΙΑΖΕΤΑΙ Στην Κρεμαστή διόροφη μονοκατοικία, 100 τ.μ., κοντά σε φούρνο και παντοπωλείο κατάλληλη για σοβαρή ολιγομελή οικογένεια ή ανδρόγυνο. Πληροφ. κ. Σπύρο Τηλεφ.: 22410 43941 και 61285 Οδός Παπαγιάννη 49

ΕΝΟΙΚΙΑΖΕΤΑΙ σπίτι 70τ.μ. στα Μαριτσά με κουζίνα, σαλόνι, δύο δωμάτια και μπάνιο. Τηλ. 2241047191

ΕΝΟΙΚΙΑΖΕΤΑΙ ή **ΠΩΛΕΙΤΑΙ** μαγαζί για επαγγελματικό χώρο ή αποθήκη 102 τ.μ. περιοχή Ανάληψη, Ζαννή 2 τηλ. 6947 941026.

ΕΝΟΙΚΙΑΖΕΤΑΙ στους Τρεις ένα καινούργιο λουξ κατασκευής δυάρι (μέσα σε μεγάλο κήπο), πλήρως επιπλωμένο με τηλέφωνο, θέρμανση, ανεμιστήρας, μεγάλη βεράντα και πάρκινγκ. Τηλ. 22410 92714

ΕΝΟΙΚΙΑΖΕΤΑΙ Δίχωρη Γκαρσονιέρα στην Κρεμαστή κ. Κωνσταντίνα Τηλ. 6942 049139

ΕΝΟΙΚΙΑΖΕΤΑΙ διαμέρισμα σε διώροφη πολυκατοικία 110 τετραγωνικών με 2 υπνοδωμάτια - σαλοτραπεζαρία - κουζίνα - αποθήκη επί της οδού Μαλλιαράκη 7. Τιμή 350 ευρώ. Πληροφορίες: 6946 367599.

ΕΝΟΙΚΙΑΖΟΝΤΑΙ στη λεωφόρο Ιαλυσού Κρεμαστής πέντε (5) διαμερίσματα των 2 δωματίων κουζίνας & WC επιπλωμένα. με ηλιακούς & πάρκινγκ και οκτώ (8) γκαρσονιέρες (studios) του ενός δωματίου κουζίνας & WC για απεριόριστο χρόνο. Τιμές λογικές. Τηλ. 22410 95255, 22410 92428.

ΕΝΟΙΚΙΑΖΕΤΑΙ επαγγελματικός χώρος (υπερυψωμένο ισόγειο) επί της Αννης Μαρίας 90 τ.μ., (πρώην Ασφάλειες Καρυδάκη), κατάλληλο για Ιατρείο, Λογιστικό γραφείο, Πρακτορείο ταξιδίων, Κέντρο αισθητικής κ.α. (Πωλείται και ο εξοπλισμός του). Πληροφορίες τηλ. 22410 24920 Κο Καρυδάκη, ώρες γραφείου.

ΕΝΟΙΚΙΑΖΕΤΑΙ: Γκαρσονιέρα επιπλωμένη με πολυκουζινάκι TV (1 δωμάτιο, κουζίνα, WC) στην οδό Παναγιώτη Ροδίου 65 (Παράλληλη Αννης Μαρίας). Για περισσότερες πληροφορίες τηλ.22410-39268 και 6994217168

ΕΝΟΙΚΙΑΖΕΤΑΙ διαμέρισμα τριάρι 80 τ.μ. Πληρ. 2241035464

ΕΝΟΙΚΙΑΖΕΤΑΙ διαμέρισμα 90 τ.μ. με δύο υπνοδωμάτια, κεντρική θέρμανση, επί της οδού Κέννεντυ 45, 1ος όροφος. Πληροφορίες στο τηλ. 22410 64464.

Αυτοκίνητα

ΥΑΜΑΗΑ XV VIRAGO 400cc με 36.000 χλμ. και σε άριστη κατάσταση πωλείται 2.200 ευρώ. Πληροφ. στο τηλ. 6944564255

ΠΩΛΕΙΤΑΙ μηχανή HONDA μοντέλο Magna 250 cc χρώματος μπλέ ελεκτρίκ με 25.000 χιλ. Τιμή 2.950 ευρώ. Τηλ. 6937 225585.

ΜΕΓΑΛΗ ΕΥΚΑΙΡΙΑ Πωλείται PEGUOT 504 μοντέλο '76 σε πολύ καλή κατάσταση Τηλ. 22410 20807 - 28571

ΠΩΛΕΙΤΑΙ αυτοκίνητο Hyunday Lantra μοντέλο 1995, 126.000 χιλ. με ABS, ηλεκτρικά παράθυρα, κεντρικό κλείδωμα. Πληροφορίες: Τηλ. 6974471584, 6937289368 Μαρίνος

ΠΩΛΕΙΤΑΙ: αυτοκίνητο ROVER σε άριστη κατάσταση, τιμή 3000 ευρώ. Πληρ. τηλ. 6932 612037 κ. Γιώργο

ΠΩΛΕΙΤΑΙ Ducati munster 600cc, μοντέλο 2001, 7000 χιλ. μαύρη, μπαγκαζιέρα, συναγερμός, καινούργια 4.500 ευρώ. Τηλ. 6932 337276, 22410 90502.

ΠΩΛΕΙΤΑΙ Ford Escort Γαμπρλει 1980 άσπρο 2.000 ευρώ Τηλ. 6944 38 19 66

ΠΩΛΕΙΤΑΙ μηχανάκι HAJKER χρώματος κίτρινο, σε πολύ καλή κατάσταση. Τιμή 600 ευρώ. Πληρ. τηλ. 2241091910, 6946721347

ΠΩΛΕΙΤΑΙ: Hundai Praim γαλάζιο μοντέλο 2002 με 20.000 χλμ. σε άριστη κατάσταση 5.500 ευρώ. Τηλ: 6937268255

ΠΩΛΕΙΤΑΙ μηχανή BMW 650js, ενός έτους, 4.000 χλμ, 6.500 ευρώ. Δεκτές και ευκολίες πληρωμής. Πληρ. τηλ. 2241035610 ώρες καταστημάτων, 6977 715565

ΕΥΚΑΙΡΙΑ Πωλείται alfa romeo 147 (39υρο) 10/2002 1600cc 105hp, abs, 8 αερόσακοι, clima, ηχοσύστημα. Τιμή έκπληξη Τηλ. 2241-076912 κιν. 6973-333787

ΠΩΛΕΙΤΑΙ: Honda Magna 250cc μπλε ηλεκτρικ 26.000 χιλιόμετρα. Τιμή 3.200 ευρώ. Τηλ. 6937225585

ΠΩΛΕΙΤΑΙ αυτοκίνητο ΚΙΑ ΣΠΟΡΤΑΤΖ τζιπάκι 14 μηνών 32.000 χιλ. Τηλ. 6946 120712

ΠΩΛΕΙΤΑΙ SMART ενός έτους με όλα τα αξεσουάρ. Πληρ. τηλ. 6972600762

ΠΩΛΕΙΤΑΙ ΜΗΧΑΝΗ TRIUMPH ΤΥΠΟΥ TIGER (ON-OF) 900cc ΧΡΩΜΑΤΟΣ ΜΑΥΡΟ ΦΥΛΑΣΣΟΜΕΝΗ ΣΕ ΓΚΑΡΑΖ ΜΕ ΜΠΑΓΚΑΖΙΕΡΑ ΣΕ ΑΡΙΣΤΗ ΚΑΤΑΣΤΑΣΗ. ΤΙΜΗ ΣΥΖΗΤΗΣΙΜΗ. ΠΛΗΡΟΦΟΡΙΕΣ ΤΗΛ. 6937996090.

ΠΩΛΕΙΤΑΙ africa twan 750 cc, μοντέλο '98, άσπρο - μπλέ - κόκκινο, φυλασσόμενο σε γκαράζ 30.000 χλ. Φούλ έξτρα, άριστη κατάσταση. Τιμή: 7.000 ευρώ. Τηλ. 6972 723033

Ζητούν Προσωπικό

ΖΗΤΕΙΤΑΙ Ρεσεψιονίστ παρά ξενοδοχείου πόλεως. Φωτογραφία και βιογραφικό σημείωμα. Τ.Θ. 47 ΡΟΔΟΣ

ΑΜΕΣΑ ζητούνται για κάλυψη θέσεων άτομα για δουλειά από το σπίτι τους. Οχι κατασκευές, όχι τηλεμάρκετινγκ-πλασιέ. Εισόδημα τουλάχιστον 600 ευρώ-3.000 ευρώ μηνιαία. Πληροφορίες: 2310/516-226

ΖΗΤΟΥΝΤΑΙ πωλήτριες από χρυσοχοείο. Ξένη γλώσσα απαραίτητη. Διεύθυνση 6ο χλμ λεωφόρου Καλλιθέας. Τηλ. (22410) 67375, 67014, 69448585302

ΚΥΡΙΑ από Ρωσία 50 ετών με άδεια εργασίας και παραμονής ζητάει εργασία ως οικιακή βοηθός ή να επιβλέπει ηλικιωμένους. Τηλ. 22410 21952 ώρες καταστημάτων.

ΖΗΤΕΙ εργασία έμπειρος μάγειρας για ελληνική κουζίνα. Πληρ. τηλ. 6946266904 κ. ΘΟΔΩΡΑ.

ΚΥΡΙΟΣ ζητά απογευματινή απασχόληση σαν επιβλέπων παντού και για όλα στη Ρόδο. Τηλ. 6946830563

ΖΗΤΕΙΤΑΙ από το Υπερμάρκετ ΣΠΑΝΟΣ έμπειρος κρεοπώλης. Μισθός ικανοποιητικός. Τηλ. για πληροφορίες 2241060730

ΖΗΤΕΙΤΑΙ νέος από γραφείο ενοικιάσεως αυτοκινήτων. Ωράριο σπαστό. Μισθός ικανοποιητικός Τηλ. 6937 191320.

ΖΗΤΕΙΤΑΙ νεαρή κοπέλα που να μιλάει τουλάχιστον μία ξένη γλώσσα για να εργαστεί σε χρυσοχοείο στην Παλιά Πόλη. Τηλ.: 22410 20964

ΨΑΧΝΕΤΕ ΓΙΑ ΕΡΓΑΣΙΑ; Από ταχύτατα αναπτυσσόμενη εταιρεία ζητούνται άτομα για την στελέχωση ηγετικών θέσεων. Από 700-2.800 ευρώ μηνιαίως. Για πληροφορίες καλέστε στο τηλ. κέντρο 2271081063

ΖΗΤΕΙΤΑΙ κοπέλα να εργασθεί σε στούντιο αισθητικής νυχιών Τηλ. 22410 70660, 6944520887

ΖΗΤΕΙΤΑΙ πωλήτρια για κατάστημα ρούχων στην Παλιά Πόλη Τηλ. 6937 818177 κ. Κώστα

ΖΗΤΕΙΤΑΙ υπάλληλος για δωδεκάμηνη απασχόληση από πρακτορείο ταξιδίων Απαιτούμενα προσόντα: απόφοιτοι τουριστικής σχολής, ξένες γλώσσες, γνώση Η/Υ. Ηλικία ως 25 ετών Ανάλογη προϋπηρεσία θα ληφθεί υπ' όψιν. Αποστολή βιογραφικών στην ταχ. θυρίδα 451

ΖΗΤΕΙΤΑΙ μάγειρας και βοηθός μαγείρου πεπειραμένοι για εστιατόριο στην Λίνδο. Τηλ. 6977 444683

ΖΗΤΟΥΝΤΑΙ άτομα για δουλειά από το χώρο τους. Εκπληκτική συνεργασία! Κέρδη τουλάχιστον 3.000 ευρώ/μηνιαία. Τηλ. 2310 516281.

ΖΗΤΟΥΝΤΑΙ άτομα για να εργασθούν σε γραφείο ενοικιάσεως αυτ/των με γνώση της γερμανικής ή αγγλικής. Πληρ. τηλ. 22410 51171, 6936656816..

Διάφορα

YOGA
Για το μυαλό, το Σώμα και το πνεύμα
Ολες οι ηλικίες και οι σωματότυποι είναι ευπρόσδεκτοι. Η γιόγκα δεν είναι ανταγωνιστική. Σε διδάσκει πως ν' ανταποκρίνεσαι στις ανάγκες του σώματός σου. Τιμή μαθήματος 5 ευρώ. Μηνιαία πληρωμή δεκτή. Τηλ.: 6946984511

Άλλαξε τη ζωή σου τώρα! Με 2-4 ώρες/ημέρα κέρδισε από 1.000 - 3.000 ευρώ/μήνα και ξεκίνα να κάνεις τα όνειρά σου πραγματικότητα!
Τηλ. 2310 516 226

ΠΩΛΕΙΤΑΙ μπαρ (ημικυκλικό) 1,50 μ. 400 ευρώ. Τηλ. 6973 394166

ΠΩΛΕΙΤΑΙ: κουζίνα BOSS μεγάλη σε άριστη κατάσταση, στερεοφωνικό Hitatsi μεγάλο σε άριστη κατάσταση, Toyota Corola σε άριστη κατάσταση Μόνο 6500 ευρώ λόγω μεγάλης ανάγκης. Τηλ. 6946830563

ΠΩΛΕΙΤΑΙ: Επαγγελματική φούσκα (2.10) μοτέρ 1,5. Αχρησιμοποίητα σε τιμή ευκαιρίας. Τηλ. 22410 -39268 και 6994217168

«Η εταιρεία NewspaperDirect Hellas ΖΗΤΑ αντιπρόσωπο για εκτύπωση και διανομή Ξένου Τύπου. Τηλ. Επικοινωνίας: 210 2774201, 210 2774846»

ΠΩΛΕΙΤΑΙ ένα κινητό τηλέφωνο PANASONIC GD 87 σε πολή καλή κατάσταση μαζί με φορτιστή, φορτιστή αυτοκινήτου, καλώδιο USB για σύνδεση με ηλεκτρονικό υπολογιστή και δύο αυθεντικά παιχνίδια PS 2 (DRC 2, Silenthill 2) Τιμή 200 ευρώ. Πληρ. τηλ. 6937268749.

ΠΩΛΕΙΤΑΙ ράδιο-cd αυτοκινήτου Clarion σε πολύ καλή τιμή. Πληρ. τηλ: 6932 107298 Ωρες 19:00-21:00

ΠΩΛΕΙΤΑΙ ηλεκτρικό επαγγελματικό grill αχρησιμοποίητο, λόγω έλλειψης χώρου. Πληροφορίες στο: 2241039275 - 6936761262

ΠΡΟΣΦΕΡΩ μασάζ στον χώρο μου και στον χώρο σας. Ολγα. Τηλ. 6972902821

ΕΜΠΕΙΡΟΤΕΧΝΗΣ ελαιοχρωματιστής αναλαμβάνει παντός είδους ελαιοχρωματισμούς. Τηλ: 6946204157

ΠΩΛΕΙΤΑΙ: Κάρτα μνήμης 64 MB δισκέτα Σκληρός Δίσκος 7,5 GB DVD ROM 16x, CD ROM 52x. Τροφοδοτικό κουτί για Celleron 533 MHZ. Τιμή πώλησης: 50 ευρώ. Τηλ.: 6945 903436

ΤΡΑΚΤΕΡΑΚΙΑ KUBOTA (4X4) ΙΑΠΩΝΙΑΣ από (12HP) έως (35HP) με φρέζα από (1400 ευρώ). Πώληση Χονδρική - Λιανική Τηλ.: (2310) 512-418, (2310) 510-068 http://www.hasapetis.gr

ΠΩΛΟΥΝΤΑΙ ΣΕ ΑΡΙΣΤΗ ΚΑΤΑΣΤΑΣΗ: 1) Καναπές που γίνεται διπλό κρεβάτι και έξτρα στρώμα αφρολέξ: 300 ευρώ **2)** 4 ντουλάπες από μελαμίνη σφενδάμου, διαστάσεις 2Χ1: 100 ευρώ εκάστη **3)** Διπλό κρεβάτι NEOSET 1,60x2,00μ., με στρώμα ανατομικό GALAXY: 250 ευρώ **4)** Κουζίνα PITSOS P1 7602 ws: 200 ευρώ **5)** Ψυγείο ELCO DE -29 TROPIC: 200 ευρώ. **6)** Πλυντήριο ρούχων PITSOS VARIO 700: 150 ευρώ. Παρακαλούμε επικοινωνήστε σύντομα στο 6932729845 και το 22410 29094

ΠΩΛΟΥΝΤΑΙ διθέσιος καναπές που γίνεται κρεβάτι 170 ευρώ, επίσης ένα ολοκαίνουργιο κρεβάτι 5 μηνών 1,40x2,00 200 ευρώ χωρίς στρώμα ή με στρώμα ορθοπαιδικό 370 ευρώ. Τηλ. 6942 711996.

ΠΩΛΕΙΤΑΙ κρεβάτι (κουκέτα) ενσωματωμένη με ντουλάπα, γραφείο 450 ευρώ.

ΠΩΛΟΥΝΤΑΙ 22 γαλακτοπαραγωγικές αγελάδες με την ποσόστωση γάλακτος στην Κατταβιά». Πληροφορίες τηλ. 6936608045 - 2244091028 κ. Αρνάς Κυριάκος

ΕΝΟΙΚΙΑΖΕΤΑΙ μισή βάρδια ταξί. Τηλ. 6944 267931

Μαθήματα

ΚΑΘΗΓΗΤΗΣ ΓΕΡΜΑΝΙΚΩΝ παραδίδει μαθήματα κατ' οίκον. Εντατικά μαθήματα για αυτούς που ασχολούνται με τον τουρισμό. Πληρ. τηλ. 2241091163 κ. Λαζαρίδης, ώρες 7-9μ.μ.

ΑΠΟΦΟΙΤΟΣ Αριστοτελείου Πανεπιστημίου Θεσ/νίκης, τμήματος Μαθηματικών παραδίδει μαθήματα Μαθηματικών-Φυσικής-Χημείας. Επίσης αναλαμβάνει προετοιμασία υποψηφίων για τράπεζες κ.τ.λ..Τηλ. 22410.21963 & 6947-401508

ΠΑΡΑΔΙΔΟΝΤΑΙ μαθήματα Πληροφορικής & Αγγλικών με χρήση πολυμέσων όλων των επιπέδων από έμπειρο καθηγητή πτυχιούχο Michigan Proficiency σε τμήματα ή μεμονωμένα. Επίσης γίνονται μεταφράσεις & δακτυλογραφήσεις κάθε τύπου κειμένου. Τιμές προσιτές. Πληρ. 22410 66304, 31560, 6946 283008, 6972419715, 6936277851. Ηλ. Ταχ. (e-mail) : emmanoue@otenet.gr

Πωλήσεις Ακινήτων

ΠΩΛΕΙΤΑΙ Στην Ιαλυσό απέναντι από το Αστ. Τμήμα Ιαλυσού τριάρι διαμέρισμα 85 τ.μ. στον γ' όροφο πολυκατοικίας, διαμπερές, ευάερο και ευήλιο σε καλή κατάσταση και λογική τιμή. Για πληροφορίες στο τηλ. 693-6703967 κα. Φιλιώ.

ΖΗΤΕΙΤΑΙ Ενα μικρό οικόπεδο 200 έως 500 τ.μ. στα Κρητικά, στα Μήδεια, στο Μόντε Σιθ ή στην Ηλία Βενέζη (ή σε περιοχές εκεί γύρω). Τηλ. 6944 381966

ΠΩΛΕΙΤΑΙ διαμέρισμα στην Ιαλυσό 3 δωματίων δευτέρου ορόφου, δάνεια δεκτά και ευκολίες πληρωμής. Τηλ. 22410 95255, 92428.

ΠΩΛΕΙΤΑΙ σπίτι στην Παλιά Πόλη με αυλή. Τηλ. 6936271471.

ΠΩΛΕΙΤΑΙ στον Πειραιά στην περιοχή Καλλίπολη δίπλα στη θάλασσα τριάρι εικοσαετίας 2ου ορόφου σε άριστη κατάσταση φρεσκοβαμμένο τιμή 116.000 Ευρώ τηλ. 210-2530132 - 6948519610

ΠΩΛΕΙΤΑΙ μάντρα στη Μαλώνα με 150 κατοίκες και 100 δικαιώματα. Πληρ. τηλ. 22440 51698.

ΠΩΛΕΙΤΑΙ διαμέρισμα 85 τ.μ. πλήρως ανακαινισμένο Μιχ. Πετρίδη 96. Τιμή 83.000 Ευρώ. Τηλ: 6942409776, 6945795224

ΠΩΛΟΥΝΤΑΙ τέσσερα στρέμματα σε καταπληκτική τοποθεσία πλησίον του χωριού Παστίδα. Τηλ. 22410 47470 10.00 π.μ. - 20.00 μ.μ.

ΠΩΛΕΙΤΑΙ κατάστημα επί της Αλ. Διάκου 17 τ.μ. με δικό του προαύλιο στην τιμή των 11.000.000 δρχ. Τηλέφωνο 22410 30550.

ΠΩΛΕΙΤΑΙ οικόπεδο στα Κρητικά 3.000 τ.μ. οικοδομήσιμο. Τηλ. 6936271471.

ΠΩΛΟΥΝΤΑΙ
ΣΠΙΤΙ ΜΑΛΩΝΑ
ΟΙΚΟΠΕΔΟ ΜΑΛΩΝΑ 132 τ.μ.
ΟΙΚΟΠΕΔΟ ΚΑΤΩ ΑΛΩΝΙΑ
ΜΑΛΩΝΑ 250 τ.μ.
ΓΙΑΛΙΑ ΧΩΡΑΦΙ 2320 τ.μ.
ΠΟΤΑΜΙΑ ΜΑΛΩΝΑ 530 τ.μ.
ΤΗΛΕΦΩΝΟ 22410 51219
ΚΙΝΗΤΟ 6939356340

ΠΩΛΟΥΝΤΑΙ 2 διαμερίσματα στη Λάρδο 105 τ.μ. έκαστο στην τιμή 352.164 ευρώ και τα δύο μαζί, πολυτελούς κατασκευής. Τηλ. 6938644166

ΚΑΡΑΚΟΝΕΡΟ Διαμερίσματα λουξ κατασκευής απεριόριστη θέα (ισόγειο 111 Μ2 Α' Όροφος 111 Μ2, Α' όροφος 96 Μ2 x 550 τ.μ. Δρχ. Β' όροφος 90 Μ2), Ακίνητα νέας χιλιετίας κα ΜΙΤΤΟΝ 22410 22142 κιν. 6945 668060

Ζητούνται
σερβιτόρος και βοηθός σερβιτόρου με γνώση της γερμανικής γλώσσας. Πληροφορίες τηλ.: 86093 - 6977079447

ΤΡΑΚΤΕΡ ΕΙΣΑΓΩΓΗΣ ΙΑΠΩΝΙΑΣ
KUBOTA - ISEKI (4X4)
(20 - 25 - 30 - 35 - 45) HP
ΜΕ ΦΟΡΤΩΤΗ (ΚΟΥΒΑ) -
ΦΡΕΖΑ - ΑΡΟΤΡΟ - Κ.Τ.Λ.

ΤΙΜΕΣ ΧΟΝΔΡΙΚΗΣ



ΤΗΛ : (2310) - 512 - 428 ΚΙΝ : 6937 - 944633
http://www.hassapetis.gr

ΟΙΚΟΔΟΜΙΚΕΣ-ΤΕΧΝΙΚΕΣ ΕΜΠΟΡΙΚΕΣ-ΕΠΙΧΕΙΡΗΣΕΙΣ

ΑΦΟΙ ΑΣΒΕΣΤΗ Ο.Ε.

Αθηνών-Καβάλας 3
Ανάληψη Ρόδου
Τηλ. 22410/60678-60679
και fax: 22410/66028

ΠΩΛΟΥΝΤΑΙ

• ΔΙΑΜΕΡΙΣΜΑΤΑ
υπερλούξ διαφόρων διαστάσεων
ΕΓΓΥΗΣΗ Η ΠΟΛΥΕΤΗΣ ΠΕΙΡΑ ΜΑΣ

RHODES-GREECE
CAIRO PALACE

Ενοικιάζονται επαγγελματικοί χώροι στο κέντρο της πόλης στο εμπορικό κέντρο Cairo Palace

• **Κατάστημα** ισόγειο 30 τ.μ.
στην Εθ. Δωδεκανησίων
• **Γραφείο** 3ου ορόφου **135 τ.μ.**
στην Εθ. Δωδεκανησίων και Εθ. Δωδεκανησίων
• **Γραφείο** 3ου ορόφου **190 τ.μ.**
στην Εθν. Μακαρίου και Εθ. Δωδεκανησίων
• **Γραφείο 2ου** ορόφου **190 τ.μ.**
στην Εθν. Μακαρίου και Εθ. Δωδεκανησίων
• **Γραφείο 2ου** ορόφου **90 τ.μ.**
στην Εθ. Δωδεκανησίων
• **Γραφείο 3ου** ορόφου **90 τ.μ.**
στην Εθ. Δωδεκανησίων

Πληροφορίες
κ. ΝΙΟΤΗ ΦΡΑΝΣΙΣ
ΤΗΛ. - ΦΑΞ. 2241027600
ΚΙΝ. 6944618757 - 6973572262

ευσταθίου
ΕΥΡΩΚΤΗΜΑΤΙΚΗ
ΚΤΗΜΑΤΟΜΕΣΙΤΙΚΟ ΓΡΑΦΕΙΟ

ΟΙΚΟΠΕΔΑ	€
300 τ.μ. - Οικοδομικό Συν/σμο " Ο Απόλλων " (Σ.Δ.= 0,6)	93.910
345 τ.μ. - Οικοδομικό Συν/σμο " ΑΥΤΟΣΤΕΓΑΣΗ " (Σ.Δ.= 0,6)	85.000
632 τ.μ. - Καρακόνερο (Σ.Δ.= 0,8)	176.082
437 τ.μ. - Ροδίνι (Σ.Δ. = 0,8)	220.000
350 τ.μ. - Καθηγητές (Σ.Δ. = 0,8)	102.700
500 τ.μ. - Ιαλυσός (Σ.Δ. = 0,4)	67.500
1.000 τ.μ. - Ιαλυσός με Άδεια Οικοδομής	105.650

ΔΙΑΜΕΡΙΣΜΑΤΑ		€
123 τ.μ. - Ροδίνι	(3 υπνοδωμάτια)	144.000
98 τ.μ. - Κοδρικτώνος	(3 υπνοδωμάτια)	140.000
80 τ.μ. - Ανάληψη	(2 υπνοδωμάτια)	105.000
77 τ.μ. - Ιαλυσός	(2 υπνοδωμάτια)	80.000
80 τ.μ. - Ιαλυσός	(2 υπνοδωμάτια)	119.000
122 τ.μ. - Αγ. Νικόλαος	(3 υπνοδωμάτια)	244.000
75 τ.μ. - Αγ. Νικόλαος	(2 υπνοδωμάτια)	147.000
80 τ.μ. - Δασκάλους	(2 υπνοδωμάτια)	105.000

ΜΟΝΟΚΑΤΟΙΚΙΕΣ / ΜΕΖΟΝΕΤΕΣ	€
110 τ.μ. - Ιαλυσός (μπετά)	102.714
160 τ.μ. - Ιαλυσός σε 360 τ.μ. Οικόπεδο	249.500
150 τ.μ. - Ιαλυσός σε 300 τ.μ. Οικόπεδο	322.000
120 τ.μ. - Παστιδα σε 300 τ.μ. Οικόπεδο (μπετά)	88.041
190 τ.μ. - Ιαλυσός σε 350 τ.μ. Οικόπεδο	322.817
185 τ.μ. - Ιαλυσός σε 2.000 τ.μ. Οικόπεδο	330.000
200 τ.μ. - Κοσκινού σε 1.000 Οικόπεδο (μπετά)	135.000
220 τ.μ. - Κοσκινού σε 1.000 Οικόπεδο (μπετά)	144.000

ΚΑΤΑΣΤΗΜΑΤΑ / ΓΡΑΦΕΙΑ	€
30 τ.μ. - Στο κέντρο Πόλεως	352.000
76 τ.μ. - Ιερού Λόχου - Ιαλυσός	252.000
50 τ.μ. - Ανάληψη	155.000
93 τ.μ. - Αγ. Νικόλαο	190.000
82 τ.μ. Ανθ. Ζερβού	366.000

Ευκολίες Πληρωμής - Δάνεια Δεκτά

ΕΘΝ. ΑΝΤΙΣΤΑΣΗΣ 83 - ΤΗΛ. 22410 73819, 74917 - FAX: 22410 38641
ΚΙΝ. 6944 374546, 6945 292030 - info@euroktimatiki.gr

ΟΙΚΟΔΟΜΙΚΕΣ ΕΠΙΧΕΙΡΗΣΕΙΣ ΔΙΑΚΟΓΕΩΡΓΙΟΥ ΚΑΛΛΙΣΤΟΣ

ΕΘΝ. ΑΝΤΙΣΤΑΣΕΩΣ 11 (πρώην Αννης Μαρίας)

ΠΩΛΗΣΕΙΣ ΔΙΑΜΕΡΙΣΜΑΤΩΝ ΚΑΤΑΣΤΗΜΑΤΑ -ΑΠΟΘΗΚΕΣ ΑΝΤΑΛΛΑΓΕΣ ΑΚΙΝΗΤΩΝ - ΑΓΟΡΕΣ ΟΙΚΟΠΕΔΩΝ ΑΝΑΛΑΜΒΑΝΟΥΜΕ ΑΝΤΙΠΑΡΟΧΕΣ

Πωλούνται διαμερίσματα λουξ κατασκευής με απεριόριστη θέα. Τα διαμερίσματα διαθέτουν θωρακισμένες πόρτες - εντοιχισμένες κουζίνες - ντουλάπες - εντοιχισμένο νιπτήρα με ντουλάπι - κεντρική θέρμανση αυτόνομη - ανοιγόμενα ανακλινόμενα κουφώματα με διπλά τζάμια - σίτες - ρολά - υδραυλικό ασανσέρ - τριφασικό ρεύμα.

Ολοι οι χώροι σπατουλαριστοί - εσωτερικές πόρτες M.D.F. με σχέδιο.

ΓΡΑΦΕΙΑ ΙΑΤΡΕΙΑ

1) Επί της οδού Μεγ. Κων/νου - Κων/νου Παλαιολόγου των 80 τ.μ.
2) Επί της οδού Κων/νου Παλαιολόγου και Θεοτοκοπούλου 60-80 τ.μ.
3) Επί της οδού Ρήγα Φεραίου στο πάρκο 60-80-100 τ.μ.

ΚΑΤΑΣΤΗΜΑΤΑ

1) Επί της οδού Κων/νου Παλαιολόγου και Θεοτοκοπούλου 60-80 τ.μ.
2) Επί της οδού Λεωφόρου Καλλιθέας (Καρακόνερο) 90 τ.μ.

ΔΙΑΜΕΡΙΣΜΑΤΑ

1) Επί της οδού Χρ. Φέσσα (Κάθετος Αποστ. Παύλου) 90τ.μ. τριάρια.
Επίσης οροφοδιαμερίσματα των 90 τ.μ. (οικοδομή μόνο τριών διαμερισμάτων).

ΟΙΚΟΔΟΜΕΣ

1) Οικοδομή επί της οδού Πτολεμαίων και Χρ.Φέσσα των 117-125 τ.μ.
2) Οικοδομή υπό ανέγερση επί της οδού Ρήγα Φεραίου στο Πάρκο.Διαμερίσματα τριάρια - τεσσάρια.
3) Οικοδομή υπό ανέγερση επί της οδού Κ. Παλαιολόγου και θεοτοκοπούλου. Διαμερίσματα δυάρια - τριάρια - τεσσάρια - καταστήματα.
5) Επί της οδού Β. Ηρακλείου οικοδομή τεσσάρων διαμερισμάτων. Οροφοδιαμερίσματα των 133τ.μ. Η οικοδομή έχει πιλοτή για πάρκινγκ

ΑΠΟΘΗΚΕΣ

1) Πλησίον Στέλιου Κωτιάδη των 130τ.μ.
2) Στη Λεωφόρο Καλλιθέας (Καρακόνερο) των 80-300τ.μ.

• Οι πωλήσεις μπορούν να γίνουν και με όλα τα Δάνεια Τράπεζας και οργανισμών. • Αναλαμβάνουμε ΑΝΤΙΠΑΡΟΧΕΣ και Αγορές οικοπέδων. • Δεχόμαστε ανταλλαγές ακινήτων.

ΠΛΗΡΟΦΟΡΙΕΣ: ΔΙΑΚΟΓΕΩΡΓΙΟΥ ΚΑΛΛΙΣΤΟΣ
ΤΗΛΕΦΩΝΟ: 29318 - 34598 - ΤΗΛ. 78501 - 78502

ΠΩΛΕΙΤΑΙ ΠΕΡΙΠΤΕΡΟ

Πωλείται περίπτερο στη Νότια Ρόδο.
Δεκτές μόνο σοβαρές προτάσεις.

Πληρ. τηλ.: 2244043033 - 6939204389

ΕΝΟΙΚΙΑΖΟΝΤΑΙ

δύο διαμερίσματα τριάρια ολοκαίνουργια στην ΙΞΙΑ σε 4κατοικία. Τελείως ανεξάρτητα με κήπο, λουξ κατασκευής, ηλιακό, κεντρική θέρμανση, κουζίνα ντουλάπες πόρτες Ιταλίας, κουφώματα, σίτες ηλεκτροκίνητες Γερμανίας. Τιμή εκάστον μηνιαίως 450 Ευρώ. Τηλ.: 6944281650

κρικος
αυτοκίνητα

ΚΑΙΝΟΥΡΓΙΑ
TOYOTA-MAZDA-CITROEN
SKODA-CHRYSLER-AUDI
VOLKS WAGEN-NISSAN-FORD
ΜΕΤΑΧΕΙΡΙΣΜΕΝΑ

*Αν θέλτε ένα αυτοκίνητο ελαφρά μεταχειρισμένο από ΓΕΡΜΑΝΙΑ επιβατικό ή φορτηγό... Μπορούμε να σας το φέρουμε **χωρίς καμία προκαταβολή** και αν πληροί τα συμφωνηθέντα, το πληρώνετε και το παίρνετε!*

1. FIAT MAREA,
1.600 cc, μοντ. 1997, χρυσαφί, P/S, ηλεκτρικά παράθυρα, ηλεκτρικοί καθρέπτες, A/C, R/C, αερόσακος οδηγού, κεντρικό κλείδωμα, ζάντες αλουμινίου

2. CITROEN SAXO
1.100 cc, μοντ. 2002, μπορντό, κεντρικό κλείδωμα, ηλεκτρικά παράθυρα, εμπρός, P/S, A/C/, R/C, αερόσακος οδηγού

3. CITROEN SAXO
1.100 cc, μοντε. 2001, κόκκινο, ηλεκτρικά παράθυρα εμπρός, P/S, A/C, R/C

4. CITROEN SAXO
1.100 cc, μοντ. 2000, λευκό, κεντρικό κλείδωμα, ηλεκτρικά παράθυρα εμπρός, P/S, A/C, R/C, αερόσακος οδηγού

5. FIAT MAREA
Μπλε, 1.400 c.c., μον. 1998, ηλ. κλειδαριές, ηλ. παράθυρα εμπρός, υδραυλικό τιμόνι, A/C, P/K, αερόσακος οδηγού/συνοδηγού, προβολείς ομίχλης.

6. SUZUKI WAGONR
Πράσινο, 1.300 c.c., μον. 2001, ηλ. κλειδαριές, ηλ. παράθυρα εμπρός/πίσω, υδραυλικό τιμόνι, ηλ. καθρέπτες, P/K, αερόσακος οδηγού/συνοδηγού.

7. HYUNDAI ACCENT
Χρυσαφί, 1.300 c.c., μοντ. 2000, ηλ. κλειδαριές, ηλ. παράθυρα εμπρός/πίσω, υδραυλικό τιμόνι, A/C, ηλ. κλειδαριές, αερόσακος οδηγού, ηλ. κεραία.

8. SKODA FABIA
Μπλε, 1.400 c.c., μοντ. 2001, ηλ. παράθυρα εμπρός, υδραυλικό τιμόνι, κεντρ. κλείδωμα, αερόσακος οδηγού, A/C, R/K.

9. TOYOTA COROLLA
Πράσινο, 1.400 c.c., μοντ. 2001, ηλ. παράθυρα εμπρός, υδραυλικό τιμόνι, κεντρ. κλείδωμα, A/C, P/K.

10. OPEL ASTRA SW TD
Λευκό, 1.700 cc, επαγγελματικό.

11. SKODA REFLEX
1.400cc, μπλε, μον. 2002, ηλεκ. παράθ. εμπρός, κεντρικό κλείδωμα, A/C, R/C.

12. VW GOLF 1.400cc
Ασημί, μον.2000, αερόσακοι οδηγού, συν/γου, πλευρικοί, Y/T, ηλεκτ. παράθ., κεντρικό κλείδωμα, A/C, ABS, ηχοσύστημα.

13. BMW 316 1.600cc
κόκκινο, μον.11/1996, ηλεκτρ. κλειδαριές, R/C, ηλεκτρ. παράθ. εμπρός, ABS, προβολείς ομίχλης, ζάντες αλουμινίου, A/C, Y/T, ηλεκτρ. καθρέπτες, ηλεκτρ. κεραία, συναγερμός, αερόσακος οδηγού.

14. CITROEN SAXO
1.100 cc, ασημί, μον.2002, αερόσακος οδηγού, ηλεκ. παράθ., R/C.

15. ROVER 414 SI, 1.400cc
μαύρο, μον. 8/1997, ηλεκτρ. κλειδαριές, R/C, YT, ηλεκτ. παράθ., ABS, προβολείς ομίχλης, συναγερμός, αερόσακος οδηγού. ηλεκτρ. καθρέπτες, ηλεκτρική ηλιοροφή

16. TOYOTA AVENSIS SDN
ασημί, 1.600 cc, μοντ. 2002, ABS, A/C, αερόσακοι, οδηγού-συνοδηγού, ηλεκτρ. παράθυρα, Immobilizer, CD, υδραυλικό τιμόνι

17. CITROEN XSARA H/B
1.400 cc, μοντ. 2001, υδραυλικό τιμόνι, A/C, R/C, ηλεκτρ. κλειδαριές, ηλεκτρ. παράθυρα εμπρός, αερόσακοι οδηγού-συνοδηγού

18. CITROEN C3 COMFORT
1.400 cc, μοντ. 2002, αερόσακοι οδηγού-συνοδηγού - πλαινοί, κεντρικό κλείδωμα A/C, ηχοσύστημα, υδραυλικό τιμόνι, ηλεκτρικά παράθυρα.

19. TOYOTA COROLLA SDN
Ασημί, 1300 cc, μοντ. του 1997, Υδρ. τιμόνι, ΗΛ. κλειδαριές, Ηλ. παράθυρα, εμπρός, ABS, A/C, P/K

Αγορές αυτοκινήτων απολύτου μετρητοίς

Δεχόμαστε το αυτοκίνητο σας προς πώληση

13ο χλμ ΡΟΔΟΥ - ΑΕΡΟΔΡΟΜΙΟΥ
(Απέναντι από την HERTZ)
Τηλ: 22410-82222 Fax: 22410-82521

0% ΠΡΟΚΑΤΑΒΟΛΗ ΕΩΣ 72 ΔΟΣΕΙΣ

ΖΗΤΟΥΝΤΑΙ ΥΠΑΛΛΗΛΟΙ

Ζητούνται υπάλληλοι να εργασθούν εποχιακά για την καλοκαιρινή περίοδο σε Super Market - Τουριστικό κατάστημα στην περιοχή Ξενοδ. Blue Bay στην Κρεμαστή.

Απαραίτητη τουλάχιστον η γνώση της Αγγλικής.
Πληροφορίες τηλ. 22410-91836, 22410-94684, κ. Γιώργος.

ΝΤΕΤΕΚΤΙΒΣ

30 ΧΡΟΝΙΑ ΜΟΝΙΜΑ ΚΑΙ ΣΤΗ ΡΟΔΟ

35354

ΠΛΑΤΕΙΑ ΑΓΙΟΥ ΙΩΑΝΝΟΥ
Η ΛΥΣΗ!!!
ΣΕ ΚΑΘΕ ΣΑΣ ΠΡΟΒΛΗΜΑ

EXPRESS SECURITY

ΝΤΕΤΕΚΤΙΒΣ

Συνταξιούχος Αστυνομικός Ασφάλειας

ΑΝΑΛΑΜΒΑΝΟΥΜΕ
Υποθέσεις ανηλίκων, οικογενειακές, προσωπικές κ.τλ.
ΔΙΑΘΕΤΟΥΜΕ ΤΑ ΠΛΕΟΝ ΣΥΓΧΡΟΝΑ ΟΠΤΙΚΟΑΚΟΥΣΤΙΚΑ ΣΥΣΤΗΜΑΤΑ

100% ΕΧΕΜΥΘΕΙΑ

ΡΩΜΗΣ 22, - ΡΟΔΙΝΙ • ΤΗΛ. 2241 0 68985
Κιν. 094 6997967

ΓΡΑΦΕΙΟ ΤΕΛΕΤΩΝ & ΜΝΗΜΟΣΥΝΩΝ ΡΟΔΟΥ ΣΤΕΦΑΝΑ - ΣΤΟΛΙΣΜΟΙ «ΑΜΕΡΙΚΑΝΟΥ»

Αμεση εξυπηρέτηση
ΟΛΟ ΤΟ 24ΩΡΟ

Αναλαμβάνουμε την τελετή και με τα έξοδα που χορηγούν τα ταμεία χωρίς καμία επιβάρυνση ΙΚΑ, ΤΕΒΕ, ΤΑΞΥ, ΔΗΜΟΣΙΟΥ, ΛΙΜΕΝΙΚΩΝ, ΟΓΑ και λοιπά ταμεία.

Τους ΑΠΟΡΟΥΣ ΔΩΡΕΑΝ
Πλατεία Βρούχου στη Μητρόπολη
Τηλέφωνα:28901 - 33400

ΕΛΛΗΝΙΚΗ ΔΗΜΟΚΡΑΤΙΑ
ΠΕΡΙΦΕΡΕΙΑ ΝΟΤΙΟΥ ΑΙΓΑΙΟΥ
ΝΟΜΟΣ ΔΩΔΕΚΑΝΗΣΟΥ
ΝΟΜΑΡΧΙΑΚΗ ΑΥΤ/ΣΗ ΔΩΔΕΚΑΝΗΣΟΥ
Δ/ΝΣΗ ΜΕΤΑΦΟΡΩΝ ΚΑΙ ΕΠΙΚΟΙΝΩΝΙΩΝ
ΤΜΗΜΑ Κ.Τ.Ε.Ο.

Ταχ. Δ/νση: 6ο χιλ. Ρόδου - Λίνδου
Ταχ. Κώδικας 85100, Telefax: 2241069544
Πληροφορίες: Γεώργιος Αργύρης-Κων/νος Χριστοφάκης
Τηλέφωνο: 2241065385 ΕΣΩΤΕΡΙΚΟ 22-23

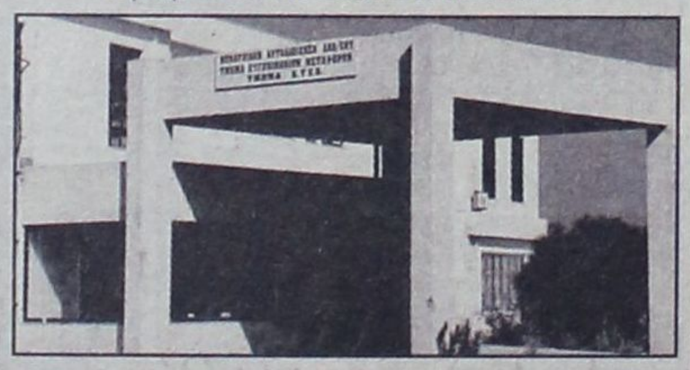

ΠΡΟΓΡΑΜΜΑ ΠΡΟΣΚΛΗΣΗΣ ΓΙΑ ΔΙΕΝΕΡΓΕΙΑ ΤΕΧΝΙΚΟΥ ΕΛΕΓΧΟΥ ΟΧΗΜΑΤΩΝ ΜΕ ΕΔΡΑ ΤΟ Ν. ΔΩΔΕΚΑΝΗΣΟΥ

ΧΡΟΝΙΚΗ ΠΕΡΙΟΔΟΣ	ΕΙΔΟΣ ΟΧΗΜΑΤΟΣ
ΑΠΟ 01/05/2004 ΕΩΣ 30/07/2004	ΠΑΝΤΟΣ ΕΙΔΟΥΣ ΟΧΗΜΑΤΑ ΜΕ ΑΡΙΘΜΟΥΣ ΚΥΚΛΟΦΟΡΙΑΣ ΡΟΒ 5001 ΕΩΣ ΚΑΙ 5500

++++ΕΠΙΣΗΣ ΘΑ ΕΛΕΓΧΟΝΤΑΙ ΟΣΑ ΟΧΗΜΑΤΑ ΥΠΟΧΡΕΟΥΝΤΑΙ ΒΑΣΕΙ ΠΑΛΑΙΟΤΕΡΩΝ ΠΡΟΓΡΑΜΜΑΤΩΝ ΠΡΟΣΚΛΗΣΗΣ
+++ ΚΑΤΑ ΤΟ ΜΗΝΑ ΑΥΓΟΥΣΤΟ ΔΕΝ ΘΑ ΔΙΕΝΕΡΓΟΥΝΤΑΙ ΤΕΧΝΙΚΟΙ ΕΛΕΓΧΟΙ ΟΧΗΜΑΤΩΝ ΑΠΟ ΤΟ Κ.Τ.Ε.Ο..

Ε.Ν.
Ο ΠΡΟΪΣΤΑΜΕΝΟΣ
ΧΑΤΖΗΚΩΝΣΤΑΝΤΙΝΟΥ ΑΝΤΩΝΙΟΣ
ΜΗΧΑΝΟΛΟΓΟΣ - ΜΗΧΑΝΙΚΟΣ

TOP PROPERTIES

GEORGE and SAVAS PIPINOS
ΓΕΩΡΓΙΟΣ και ΣΑΒΒΑΣ ΠΙΠΙΝΟΣ

ΣΥΜΒΟΥΛΟΙ και ΕΚΤΙΜΗΤΕΣ ΑΚΙΝΗΤΩΝ
REAL ESTATE AGENT - MEMBER OF F.I.A.B.C.I. - N.A.E.A. - C.E.I.
E-mail:gpipinos@otenet.gr.
URL:www.rhodestop-properties.com and www.pipinos.gr

Από το 1971

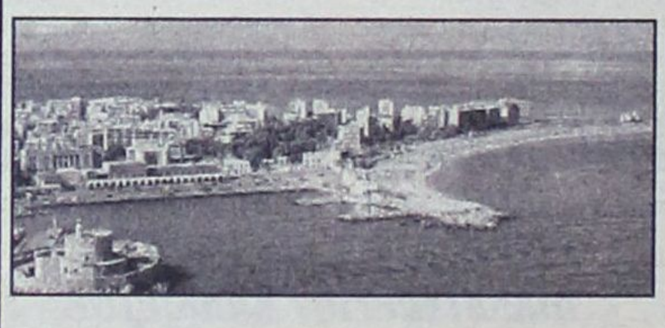

Η "TOP PROPERTIES" είναι ατομική επιχείρηση και ανήκει στους Γεώργιο και Σάββα Πιπίνο. Το γραφείο ασχολείται από το 1971 αποκλειστικά και μόνο με επενδύσεις και REAL ESTATE, στο νησί της Ρόδου, καθώς και στην ευρύτερη περιοχή της Δωδεκανήσου.

ΑΠΕΥΘΥΝΟΜΑΣΤΕ: Στους **σοβαρούς, απαιτητικούς και επιλεκτικούς** επενδυτές - επιχειρηματίες - ελεύθερους επαγγελματίες, Ελληνες και ξένους, υψηλού εισοδηματικού επιπέδου, που ενδιαφέρονται να κάνουν μια σοβαρή επένδυση **προβολής** στο νησί της Ρόδου.

ΠΡΟΣΦΕΡΟΥΜΕ: Α) Υπηρεσίες και πληροφορίες που γίνονται σε προσωπικό επίπεδο με **εχεμύθεια, διακριτικότητα και σοβαρότητα.**

Β) Μεγάλη **γκάμα** υψηλής ποιότητας ακινήτων, όπως: 1) Ξενοδοχεία Α' και Β' κατηγορίας των 600 - 500 - 350 - 300 κλινών 2) Κεντρικά αστικά ακίνητα κατάλληλα για Τράπεζες - καταστήματα - γραφεία 3) Παραλιακές εκτάσεις, κατάλληλες για τουριστικές επενδύσεις των 150.000 - 100.000 - 70.000 - 50.000 - 36.000 τ.μ. και 4) Διαμερίσματα και μαιζονέτες **προβολής**.

ΣΤΟΧΟΣ ΜΑΣ ΕΙΝΑΙ: Να προσφέρουμε στο αγοραστικό μας κοινό **υψηλής ποιότητας ακίνητα και ευκαιρίες** στο νησί της Ρόδου. Η τριακονταετής και πλέον πείρα μας στον τομέα αυτό αποτελεί εγγύηση.

ΣΥΝΘΗΜΑ ΜΑΣ ΕΙΝΑΙ: Επενδύστε στην ΡΟΔΟ ΤΩΡΑ, σε ακίνητα που **ΑΝΤΕΧΟΥΝ ΣΤΟ ΧΡΟΝΟ**.

Γεώργιος και Σάββας Πιπίνος
ΜΕΣΙΤΕΣ ΑΣΤΙΚΩΝ ΣΥΜΒΑΣΕΩΝ
Γιατί εμείς γνωρίζουμε καλύτερα!

SINCE 1971

TOP PROPERTIES is a father and son business. The senior, Mr George S. Pipinos, the founder of the office, has carved, over the years, a reputation for integrity and excellence in the world of Real Estate in the Dodecanese.

At Top Properties we try hard to attract important and selective investors: high calibre businessmen/women and discerning professional people, both Greek and foreign, who wish to acquire substantial and valuable property on Rhodes.

We offer our expertise and advice privately, discreetly and in strict confidence.

We keep a compehensive list of real estate of the highest specifications:

a. A' and B' class hotels (600, 500, 350, 300 beds capacity).
b. Centrally situated office buildings and other business premises.
c. Seaside land, ideal for development (hotels, holiday resorts, etc.), of 150.000, 100.000, 70.000, 50.000, 36.000 sq.m.
d. Luxury appartments, maisonettes, detached, semi - detached and terraced houses.

Our aim is to give our clients the opportunity to acquire value for money, first class real estate on Rhodes. Our 30- year - old experience in Real Estate is our warranty.

Our moto is: Invest in Rhodes. Invest in property.
It stands the test of time.



TOP PROPERTIES
George and Savas Pipinos
Because we Know best

KENNENTY 38, ΡΟΔΟΣ, 85 100, ΤΗΛ. 22410- 23895, 38243 και 6944-676003, 6944-390803 FAX: 22410-20883
38 KENNEDY STR., RHODES, 85 100, TEL. 22410- 23895, 38243, and 6944-676003, 6944-390803 FAX: 22410-20883

U.K. Direct Line: 08717115396

ΑΠΟΣΠΑΣΜΑ ΤΗΣ ΥΠ' ΑΡΙΘΜΟΝ 244/1-3-2004 Β Επαναληπτικής ΠΕΡΙΛΗΨΗΣ ΚΑΤΑΣΧΕΤΗΡΙΑΣ ΕΚΘΕΣΗΣ ΑΚΙΝΗΤΗΣ ΠΕΡΙΟΥΣΙΑΣ

ΔΙΚΑΣΤΙΚΟΣ ΕΠΙΜΕΛΗΤΗΣ: Κωνσταντίνος Αναστασίου Γρηγοράκης κάτοικος Ρόδου οδός Αλεξάνδρου Διάκου 50 Ρόδος

ΕΠΙΣΠΕΥΔΟΝΤΑΣ: Συνεταιριστική Τράπεζα Δωδεκανήσου που εδρεύει στη Ρόδο και εκπροσωπείται νόμιμα.

ΟΦΕΙΛΕΤΗΣ: Εμμανουήλ Χατζηδιάκος του Αλεξίου και Παναγιώτης Χατζηδιάκος του Αλεξίου κάτοικοι Ρόδου.

ΤΙΤΛΟΣ ΕΚΤΕΛΕΣΤΟΣ: 370/2002 Διαταγή Πληρωμής του Μονομελούς Πρωτοδικείου Ρόδου

ΠΟΣΟ ΟΦΕΙΛΗΣ: 162.985,02 ευρώ πλέον τόκων και εξόδων.

ΧΡΟΝΟΣ &ΤΟΠΟΣ ΠΛΕΙΣΤΗΡΙΑΣΜΟΥ: Στις (9-6-2004) εννέα Ιουνίου 2004 ημέρα Τετάρτη και από τις 12.00 - 2.00 μ.μ. στην αίθουσα του Δήμου Νότιας Ρόδου.

ΥΠΑΛΛΗΛΟΣ ΠΛΕΙΣΤΗΡΙΑΣΜΟΥ: Η Συμβολαιογράφος Ρόδου κ. Θελξιόπη Χαζίρη κάτοικος Ρόδου.

ΑΝΤΙΚΕΙΜΕΝΟ ΠΛΕΙΣΤΗΡΙΑΣΜΟΥ: Κατάστημα με αύξοντα αριθμό 1 με στοιχείο πίνακα Ι καθαρής επιφανείας μ.τ. 248,81 συνολικής επιφανείας μέτρων τετραγωνικών 248,81 ποσοστού συνιδιοκτησίας επί του τμήματος αγρού μ.τ. 2.754 πεντακόσια εικοσιτέσσερα χιλιοστά στα οποία αντιστοιχούν μ.τ. 1445,50 εξ αδιαιρέτου που συνορεύει βόρεια με ακάλυπτο χώρο και περαιτέρω με ποταμό Αλευρά Ανατολικά με ακάλυπτο χώρο και περαιτέρω με παραλία νότια με ακάλυπτο χώρο και περαιτέρω με την μερίδα 1400 και δυτικά με ακάλυπτο χώρο και περαιτέρω με παλαιά οδό Ρόδου Κατταβιάς, και το παραπάνω ακίνητο είναι εγγεγραμμένο στο κτηματολόγιο Ρόδου στον τόμο 46 Γαιών Ασκληπειού Φύλλο 33, και κτηματική μερίδα 1526Α και φάκελο 4715 και το οποίο ακίνητο βρίσκεται εντός αγρού εκτάσεως τ.μ. 2.754,40 και είναι νομικής φύσεως αρζιμιρί και ο οποίος συνορεύει Ανατολικά με ρυάκι Νότια με παραλία Δυτικά με παραλία και Βόρεια με δημόσιο δρόμο Κατταβιάς - Ρόδου.

Το παραπάνω ακίνητο είναι εστιατόριο και έχει αυλή με τραπεζάκια αποτελεί δε έναν ενιαίο χώρο και καταλήγει στην παραλία, έχει πλήρη υδραυλική και ηλεκτρολογική εγκατάσταση.

Το παραπάνω ακίνητο εκτιμήθηκε από εμένα τον ίδιο με το ποσό των 234.556 ευρώ με τιμή πρώτης προσφοράς 117.278 ευρώ.

Φύλακες και μεσυγγυούχους του παραπάνω ακινήτου ορίζω τους ίδιους τους οφειλέτες.

Ρόδος 1-3-2004
Ο ΔΗΛΟΠΟΙΩΝ
ΔΙΚΑΣΤΙΚΟΣ ΕΠΙΜΕΛΗΤΗΣ
ΚΩΝΣΤΑΝΤΙΝΟΣ ΑΝΑΣΤ. ΓΡΗΓΟΡΑΚΗΣ
ΔΙΚΑΣΤΙΚΟΣ ΕΠΙΜΕΛΗΤΗΣ
ΠΡΩΤΟΔΙΚΕΙΟΥ ΡΟΔΟΥ

ΣΥΓΧΑΡΗΤΗΡΙΟ

Στον αγαπημένο μας εγγονό ΙΩΑΝΝΗ ΠΑΠΠΟΥ του Παναγιώτη και της Χρυσάνθης, υπότροφο των πανεπιστημίων HOUSTON και CORNELL Η.Π.Α., για την απόκτηση του πτυχίου του με άριστα από την Ιατρική Σχολή Μονάχου, συγχαίρουμε θερμά και του ευχόμεθα υγεία και κουράγιο και στην ειδικότητα.

Ο παππούς και η γιαγιά
Γιάννης και Βασιλεία Καντιδενού

Από την εταιρεία
Auto Center
Μανώλης Κωστάκης α.ε.β.ε.
Ολοκληρωμένο συγκρότημα

FIAT

ΖΗΤΟΥΝΤΑΙ
• Υπεύθυνος φανοποιός
• Φανοποιός
• Υπεύθυνος για το τμήμα ανταλλακτικών
• Νέος για στελέχωση τμήματος ανταλλακτικών

Για πληροφορίες παρακαλούμε να απευθύνεστε στον κύριο Μιχελιδάκη στο τηλέφωνο 22410 82000, καθημερινά από 09:00πμ - 16:00μμ.

TUI Hellas
SUCHT

Reiseleiter/in für TUI Deutschland für die Somмersaison 2004
Sind Sie deutschsprachig, flexibel und hoch motiωiert in Verkauf und Service?
Dann sind Sie genau richtig bei uns.
Ihr Kontakt bei TUI Hellas:
Diana Kotis 22410 89501
Montag - Freitag: 09.30 - 15.00 Uhr
Australias Str. 114, 851 00 Rhodos

ΠΩΛΟΥΝΤΑΙ

1) Καταστήματα και χώροι για γραφεία στην οδό Κωνσταντινίδη, στο Ζέφυρο (κοντά στην Εφορία).
2) Διαμερίσματα 98, 132 και 148 τ.μ. με θέση πάρκινγκ, αποθήκη και αυτόνομη θέρμανση στην οδό Κωνσταντινίδη.
3) Εξοχικές κατοικίες 100 τ.μ., διόροφες, με χίλια μέτρα οικόπεδο η κάθε μία, στον κεντρικό δρόμο του Γενναδίου, κοντά στη θάλασσα.
4) Μονοκατοικίες στην Ιαλυσό, οδός Μυκηνών, διόροφες με σοφίτα, 4 υπνοδωματίων, 3 μπάνιων και W.C., θέρμανση, σε οικόπεδο από 260 έως 415 τ.μ.
5) Μαιζονέτα στο Ροδίνι, οδός Στοκχόλμης, 180 τ.μ. διόροφη με υπόγειο.

ΠΛΗΡΟΦΟΡΙΕΣ: ΑΝΑΣΤΑΣΙΟΣ ΑΤΣΙΔΗΣ
ΣΤΕΦΑΝΟΥ ΚΑΖΟΥΛΛΗ 74 - ΡΟΔΟΣ
Τηλ. 2241028616 - 2241037848

Από την
«ΔΩΔΕΚΑΝΗΣΟΣ ΝΑΥΤΙΛΙΑΚΗ Ν.Ε.»
ζητείται προσωπικό
για τετράωρη απογευματινή απασχόληση.
Απαραίτητα Προσόντα:
1. Γνώση Η/Υ
2. Αγγλικά
3. Γερμανικά
Υποβολή αιτήσεων στη Γραμματεία της εταιρείας
Τηλ.: 2241070590 • Φαξ: 2241070591
E-mail: info@12ne.gr

ΙΑΤΡΙΚΗ ΑΝΑΚΟΙΝΩΣΗ

Το ιατρείο του ΠΛΑΣΤΙΚΟΥ ΧΕΙΡΟΥΡΓΟΥ

Δημητρίου Τριανταφύλλου,

θα παραμείνει κλειστό
από 11 Μαΐου 2004
λόγω συμμετοχής, του ιατρού,
σε ΜΕΤΕΚΠΑΙΔΕΥΤΙΚΟ Σεμινάριο
με θέμα ΕΝΔΟΣΚΟΠΙΚΗ
ΠΛΑΣΤΙΚΗ ΧΕΙΡΟΥΡΓΙΚΗ,
που θα γίνει στη Βαλτιμόρη των Η.Π.Α.



ΕΚΜΕΤΑΛΛΕΥΤΕΙΤΕ ΤΙΣ ΕΠΕΝΔΥΤΙΚΕΣ ΕΥΚΑΙΡΙΕΣ ΓΙΑ ΤΗΝ ΑΝΑΠΤΥΞΗ ΤΗΣ ΕΠΙΧΕΙΡΗΣΗΣ ΣΑΣ ή ΤΗΝ ΔΗΜΙΟΥΡΓΙΑ ΜΙΑΣ ΝΕΑΣ ΕΠΙΧΕΙΡΗΣΗΣ!

Βρίσκονται ήδη σε εξέλιξη προγράμματα επιδοτήσεων για:

Μεταποιητικές Επιχειρήσεις
(Μονάδες Τροφίμων, Αρτοποιεία, Ξυλουργεία, Επιπλοποιεία, Αλουμινοκατασκευές Τυπογραφεία κτλ)

Τουριστικές Επιχειρήσεις
(Ξενοδοχεία, Ενοικιαζόμενα Δωμάτια και Διαμερίσματα, Τουριστικά Γραφεία κτλ)

Αναλαμβάνουμε την υποστήριξη προγραμμάτων του Υπουργείου Ανάπτυξης και του Υπουργείου Οικονομίας (μέσω Τραπεζών).

Η ΕΛΕΛΙΞΙΣ-Σύμβουλοι Ανάπτυξης Επιχειρήσεων παρέχει, επιπλέον, συμβουλευτικές υπηρεσίες από **εξειδικευμένα στελέχη** στους τομείς:

• Ανάπτυξης Συστημάτων Ποιότητας (ISO 9000) και Ασφάλειας Τροφίμων (HACCP)

• Ανάπτυξης Επενδυτικών Μελετών στο πρόγραμμα Leader+

• Σύνταξης Οικονομοτεχνικών Μελετών στα πλαίσια του Αναπτυξιακού Νόμου (Ν. 2601/98)

Η Πολύχρονη εμπειρία των στελεχών μας και ο μακρύς κατάλογος των επιτυχημένων συνεργασιών μας αποτελούν την καλύτερη Εγγύηση για την επιτυχία και της δικής σας επένδυσης!

ΥΠΕΥΘΥΝΟΙ ΕΠΙΧΕΙΡΗΣΗΣ

Αριστέα Αλεξίου
Διπλ. Χημικός Μηχανικός ΕΜΠ

Ιάκωβος Γρύλλης
Διπλ.Πολιτικός Μηχανικός ΕΜΠ

Διαγοριδών 2-4 (Έναντι ΔΟΝΑ)
Τηλ:2241 031532, 070171-3 Fax: 2241 070175
info@exelixis.net.gr

Σε υπουργείο Τουριστικής Ανάπτυξης θα μετονομασθεί το επανιδρυθέν υπουργείο Τουρισμού. Τούτο, σύμφωνα με πληροφορίες θα περιλαμβάνεται στο νομοσχέδιο ίδρυσης του νέου θεσμικού πλαισίου του τουρισμού, που αναμένεται να κατατεθεί στη Νομοπαρασκευαστική Επιτροπή της Βουλής από τον αρμόδιο υπουργό κ. Δημήτρη Αβραμόπουλο.

ΤΟΥ ΧΑΡΗ ΝΤΙΓΡΙΝΤΑΚΗ

ΤΟ ΝΟΜΟΣΧΕΔΙΟ ΤΟΥ ΥΠΟΥΡΓΕΙΟΥ ΤΟΥΡΙΣΤΙΚΗΣ ΑΝΑΠΤΥΞΗΣ

Το μανιφέστιο του υπουργού Τουριστικής Ανάπτυξης Δημήτρη Αβραμόπουλου για την αναμόρφωση της θεσμικής λειτουργίας του τουρισμού

Στο εν λόγω νομοθέτημα, που συνάδει με την ιδρυτική του αρχή, το υπουργείο Τουριστικής Ανάπτυξης αναλαμβάνει τον προγραμματισμό και τη χάραξη της τουριστικής πολιτικής, στο σχεδιασμό της τουριστικής ανάπτυξης, καθώς και τη διαμόρφωση και προώθηση αυτών με τη λήψη των αναγκαίων θεσμικών μέτρων και άλλων ρυθμίσεων, με την κατάρτιση προγραμμάτων τουριστικής πολιτικής, όπως και την παροχή κατευθύνσεων, προς τους καθ' ύλην αρμόδιους φορείς, για την υλοποίησή τους.





ΕΝΙΣΧΥΕΤΑΙ Ο ΕΟΤ

Το νομοσχέδιο ίδρυσης του υπουργείου Ανάπτυξης ουσιαστικά περιλαμβάνει τις αρμοδιότητες όλων των φορέων που συνθέτουν τη σημερινή τουριστική πολιτική (ΕΟΤ, ΕΤΑ, Φεστιβάλ, ΟΤΕΚ). Σύμφωνα με το υπό διαμόρφωση οργανόγραμμα του νέου υπουργείου, ουσιαστικά ενισχύεται ο σημερινός ρόλος του Ελληνικού Οργανισμού Τουρισμού (κύριος βραχίονας άσκησης της τουριστικής πολιτικής), ο οποίος διατηρεί τις τεχνικές υπηρεσίες, τη διαφήμιση και την προβολή της Ελλάδος στο εξωτερικό, ενώ, μεταξύ άλλων, του παραχωρείται η δυνατότητα διενέργειας ελέγχου για την εφαρμογή του αναθεωρημένου «Κώδικα Δεοντολογίας και Συμπεριφοράς στον τουρισμό» σε όλη τη χώρα. Δηλαδή, εν ολίγοις, θα πραγματοποιούνται έλεγχοι όχι μόνο σε ξενοδοχεία, αλλά και σε εστιατόρια τουριστικών περιοχών της χώρας. Η χορήγηση ειδικού σήματος λειτουργίας, ως και ο έλεγχος λειτουργίας καταστημάτων εντός τουριστικών περιοχών, περιοχών χαρακτηρισμένων ως χώρων αειφόρου ανάπτυξης οικολογικού τουρισμού και κάθε μορφής εναλλακτικού τουρισμού, τουριστικών επιχειρήσεων, τουριστικών λιμένων, κέντρων ιαματικών λουτρών, είναι αρμοδιότητα του υπουργείου Τουριστικής Ανάπτυξης, ελεγκτικό έργο που, όπως προαναφέρθηκε, θα υλοποιείται από τον Ελληνικό Οργανισμό Τουρισμού.

Για την επιστροφή των τουριστικών αρμοδιοτήτων των περιφερειών στον ΕΟΤ, προς το παρόν υπάρχει «συνταγματικό κώλυμα», ενώ καταβάλλονται προσπάθειες από κυβερνητικούς κύκλους διευθέτησης του ζητήματος. Πάντως, κοινός τόπος είναι ότι μέρος των υπαλλήλων του Οργανισμού θα μετακομίσει στο υπουργείο το οποίο έχει ανάγκη έμπειρα στελέχη, ενώ την ίδια ώρα λαμβάνεται μέριμνα για την επίλυση του συνταξιοδοτικού των υπαλλήλων του.

Παράλληλα, το νέο υπουργείο κατά τις ίδιες πηγές είναι: α) αρμόδιο για την άσκηση των αρμοδιοτήτων σύμφωνα με το Ν. 3229/2004 αρθ.23 (ΦΕΚΑ Α-38) για τη λειτουργία των καζίνο, καθώς και β) υπεύθυνο για την οργάνωση μεθόδων και τη διαμόρφωση κανόνων για τη διαπραγμάτευση και τη συνομολόγηση συμβάσεων του δημοσίου τομέα, που συνδέονται με αντισταθμιστικά οφέλη στον τομέα τουρισμού.

Διεύθυνση Εθιμοτυπίας

Στο συγκεκριμένο σχέδιο νόμου «περί αρμοδιοτήτων του υπουργείου Τουριστικής Ανάπτυξης και άλλων θεμάτων τουρισμού» αναφέρεται, μεταξύ άλλων , η ίδρυση Υπηρεσιών Εξωτερικού (Γραφεία Συμβούλων και Ακολούθων Τουρισμού) σε διάφορες πρωτεύουσες κρατών, σε άλλες διεθνείς πόλεις ή Οργανισμούς, τα οποία συνεργάζονται με τα γραφεία Οικονομικών Ακολούθων και Τύπου του υπουργείου Εξωτερικών. Ακούγεται μάλιστα οτι στο οργανόγραμμα του νέου υπουργείου θα υπάρχει Διεύθυνση Εθιμοτυπίας.

Στο υπουργείο Τουριστικής Ανάπτυξης, σύμφωνα με το νομοθέτημα, εμπεριέχεται η δυνατότητα διεξαγωγής ερευνών και μελέτης των επιπτώσεων του τουρισμού στην εθνική οικονομία, στην κοινωνική ζωή της χώρας, όπως και των όρων του ανταγωνισμού στη διεθνή τουριστική αγορά με σκοπό τη δημιουργία τουριστικών δεκτών και δεκτών αειφόρου τουρισμού.

Εθνικό Συμβούλιο

Τέλος, στο άρθρο 6 του νομοσχεδίου, όπως σημειώνουν οι ίδιες πληροφορίες, αναφέρεται ότι στο υπουργείοΤουριστικής Ανάπτυξης εδρεύει το Εθνικό Συμβούλιο Τουρισμού, το οποίο θα συγκροτείται με αποφάσεις του υπουργού και θα συνεδριάζει τουλάχιστον 6 φορές ετησίως.

Στο Εθνικό Συμβούλιο Τουρισμού μετέχουν με τριετή θητεία εκπρόσωποι των Ενώσεων Τουριστικών Επιχειρήσεων όλων των κλάδων με πανελλήνια εκπροσώπηση, εκπρόσωποι του Ξενοδοχειακού Επιμελητηρίου Ελλάδος (ΞΕΕ), Τεχνικού Επιμελητηρίου (ΤΕΕ), Οικονομικού Επιμελητηρίου Ελλάδος (ΟΕΕ), των εργαζομένων στις Τουριστικές Επιχειρήσεις και στον ΕΟΤ. Μετέχουν επίσης προσωπικότητες και επιστήμονες που έχουν διακριθεί για τη συμβολή τους στην πρόοδο και ανάπτυξη του κλάδου στην Ελλάδα.

Η αναβάθμιση των αναξιοποίητων περιοχών

Εξαιρετικό ενδιαφέρον περιλαμβάνει το κομμάτι περί «προώθησης και λήψης μέτρων για την προσέλκυση ιδιωτικών κεφαλαίων». Με τον όρο «Σύνθετα αναπτυξιακά προγράμματα» το υπουργείο Τουριστικής Ανάπτυξης επιχειρεί να δημιουργήσει τον πολιορκητικό κριό πίσω από τον οποίο επιδιώκει να στηρίξει μεγαλεπήβολα πολυετή επενδυτικά projects στον τουρισμό. Πρόκειται για επιχειρηματικά σχέδια, άρρηκτα συνδεδεμένα με την ανέγερση πολυτελών ξενοδοχείων και παραθεριστικών κατοικιών ή και μεμονωμένα έργα γύρω από τα οποία η κυβέρνηση φιλοδοξεί να δώσει νέα πνοή στον κλάδο, για τον οποίο θεωρεί ότι μπορεί να αποτελέσει ατμομηχανή ανάπτυξης της εθνικής οικονομίας. Προς τούτο μάλιστα προβλέπεται ο χαρακτηρισμός ορισμένων αναξιοποίητων τουριστικών προορισμών της χώρας ως «Περιοχές τουριστικής ανάπτυξης».



Το νέο υπουργείο έχει στόχο την απλοποίηση του θεσμικού πλαισίου επιχειρηματικότητας και επιδιώκει μέσω της ΕΤΑ αποκρατικοποιήσεις και απελευθέρωση αγορών. Σκοπός του υπουργείου είναι η βελτίωση και η ολοκλήρωση περιφερειακών και τοπικών συγκοινωνιακών και κοινωνικών υποδομών, η ενίσχυση ιδιωτικών επενδύσεων με την απλοποίηση συναλλαγών των επιχειρήσεων με τις δημόσιες υπηρεσίες, καθώς και η επιβολή κανόνων διαφάνειας, ανταγωνισμού και άρσης αντικινήτρων.

Το υπουργείο Τουριστικής Ανάπτυξης, που η ίδρυσή του αναγεννά από τη βάση του το θεσμικό πλαίσιο του τουρισμού, είναι αρμόδιο για την ενίσχυση, στρατηγικών συμμαχιών, συγχωνεύσεων, εναλλακτικών και ειδικών μορφών τουρισμού, τη βελτίωση της ανταγωνιστικότητας και παραγωγικότητας του ελληνικού τουρισμού.

Ακόμη το υπουργείο, μέσω τον φορέων του, θα είναι αρμόδιο για τη χορήγηση αδειών σκοπιμότητας των προτεινόμενων επιχειρηματικών σχεδίων σε έργα τουριστικών επενδύσεων. Επίσης, στην ίδια ελεγκτική οδό κινούνται: η χορήγηση άδειας σκοπιμότητας και λειτουργίας και ο έλεγχος επιχειρήσεων οικολογικού τουρισμού, αγροτουρισμού, αθλητικού, ιστορικού και προϊστορικού ενδιαφέροντος τουριστικών επιχειρήσεων και δραστηριοτήτων χαρακτηριζομένων εφεξής ως ειδικών τουριστικών υποδομών.