η δημοκρατική
της Ρόδου

στην υπηρεσία του δωδεκανησιακού λαού

Αρ. φύλλου 6571 - **ΤΡΙΤΗ 25 ΜΑΪΟΥ 2004** - Τιμή 0,70 ΕΥΡΩ - **www.dimokratiki.gr**

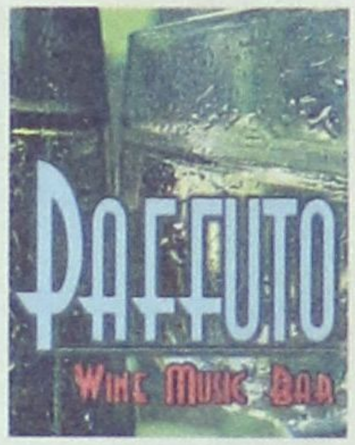



ΣΥΝΕΧΙΖΕΤΑΙ Ο ΠΑΝΕΛΛΗΝΙΟΣ ΣΑΛΟΣ

Ο ΑΘΗΝΑΪΚΟΣ ΤΥΠΟΣ ΑΣΧΟΛΕΙΤΑΙ ΞΑΝΑ *με τα αυθαίρετα ξενοδοχεία της Ρόδου*

Τι γράφουν η «Ελευθεροτυπία» και η «Καθημερινή»

• ΣΕΛ. 20-21

ΑΦΟΥ ΤΟ ΑΦΗΣΕ ΠΡΟΗΓΟΥΜΕΝΩΣ ΝΑ «ΡΗΜΑΞΕΙ»

ΕΓΙΝΕ «ΘΑΥΜΑ»!

Η δημοτική αρχή Ρόδου «θυμήθηκε» το Ροδίνι



✓ ***Συνέλαβε πάλι μεγαλεπήβολα σχέδια και οράματα***

Κινεί τις διαδικασίες για να υλοποιήσει απόφαση του δημοτικού συμβουλίου από τον Ιανουάριο του 2003 • Οι μελέτες στο ζενίθ και η Ρόδος στο Ναδίρ • Κατατίθεται πρόταση στο δημοτικό συμβούλιο για ανάθεση του έργου στα γραφεία Γ. Γιαννόπουλου, Α. Ηρακλείδη και Φ. Αρφαρά • Γίνεται λόγος για «ανακατασκευή»!

• ΣΕΛ. 3

ΕΠΕΣΤΡΕΨΕ Ο ΑΝΤ. ΣΑΜΑΡΑΣ

Πλατιά κοινωνική συμμαχία και για τις ευρωεκλογές ζήτησε ο κ. Κ. Καραμανλής



• ΣΕΛ. 32

ΑΠΟ ΤΟΝ ΥΠΟΥΡΓΟ ΥΓΕΙΑΣ

Ορίσθηκε το νέο δ.σ. του Β' ΠΕΣΥΠ Νοτίου Αιγαίου



• ΣΕΛ. 7

ΚΑΤΑΡΤΙΣΘΗΚΕ ΤΟ ΠΡΟΓΡΑΜΜΑ

Πολύς κόσμος στη Ρόδο στην τελετή ενθρόνισης του νέου μητροπολίτη



• ΣΕΛ. 7

ΕΝΤΥΠΩΣΙΑΚΟ ΚΑΙ ΜΕΓΑΛΟΠΡΕΠΕΣ

Δέσποζε χθες στο λιμάνι το «Westerdam»

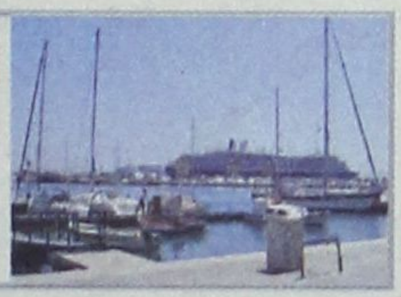

• ΣΕΛ. 3

ΤΟΥ ΕΠΙΒΛΗΘΗΚΕ ΠΡΟΣΤΙΜΟ

Φθηνά τη γλύτωσε τελικά αυθαίρετο ξενοδοχείο της Κω

• ΣΕΛ. 4



ΑΠΟ ΤΗ ΔΕΥΤΕΡΑ 10 ΜΑΪΟΥ ΚΑΙ ΓΙΑ ΟΛΟ ΤΟ ΚΑΛΟΚΑΙΡΙ ΤΟ WATERPARK ΚΑΙ ΠΑΛΙ ΜΑΖΙ ΣΑΣ ΕΤΟΙΜΟ ΝΑ ΠΡΟΣΦΕΡΕΙ ΔΥΝΑΤΕΣ ΣΥΓΚΙΝΗΣΕΙΣ ΣΕ ΜΙΚΡΟΥΣ ΚΑΙ ΜΕΓΑΛΟΥΣ !!!



ΣΥΝΕΧΕΙΑ ΣΕ ΑΠΟΚΑΛΥΠΤΙΚΟ ΡΕΠΟΡΤΑΖ ΤΗΣ «δ»

Η ΤΟΥΡΙΣΤΙΚΗ ΤΟΥΡΚΙΑ ΑΝΑΠΤΥΣΣΕΤΑΙ *και η Ελλάδα απλώς παρακολουθεί!*

Γιγαντιαία μακροχρόνια έργα αλλάζουν τον τουριστικό χάρτη

• ΣΕΛ. 10-11

ΑΠΟ ΤΗΝ ΑΡΜΟΔΙΑ ΕΠΙΤΡΟΠΗ

Απορρίφθηκε η προσφυγή για τον αποχετευτικό αγωγό Αρχαγγέλου-Αφάντου-Βόδι

• ΣΕΛ. 11



ΑΛΛΗΛΟΣΥΓΚΡΟΥΟΝΤΑΙ ΤΑ ΣΤΟΙΧΕΙΑ

Δεν επιβεβαιώνονται τα στοιχεία για τις πωλήσεις «τσιρότων»

• ΣΕΛ. 7

η άποψη της ημέρας

Τραπεζόπληκτοι

Οι καταχρηστικές χρεώσεις και όροι των τραπεζικών συμβάσεων δημιούργησαν τεράστιο οικονομικό και κοινωνικό πρόβλημα στην ελληνική αγορά. Τα στοιχεία που έδωσε ο πρόεδρος της Ειδικής Επιτροπής για τις καταχρηστικές χρεώσεις των τραπεζών της Κεντρικής Ενωσης Επιμελητηρίων κ. Ν. Λακιώτης, σε ημερίδα με θέμα την προστασία καταναλωτών και δανειοληπτών στις τραπεζικές συναλλαγές, πρέπει να προβληματίσουν πολύ σοβαρά.

Σύμφωνα με τα στοιχεία αυτά, εκτός των άλλων συνεπειών, έχουν σημειωθεί 25 αυτοκτονίες για τα πανωτόκια και τα δάνεια. Η καταχρηστική είσπραξη μη οφειλομένων από τις τράπεζες οδήγησε κυρίως τους μικρομεσαίους, σε επιδείνωση της ανταγωνιστικής θέσης τους έναντι των επιχειρήσεων της υπόλοιπης Ευρώπης. Είναι και αυτός ένας από τους λόγους, ίσως ο σοβαρότερος, που κατατάσσουν τη χώρα μας τελευταία στον τομέα της ανταγωνιστικότητας μεταξύ όλων των χωρών της Ευρωπαϊκής Ενωσης. Είναι επίσης και βασικός λόγος για την αύξηση της ανεργίας. Γιατί οι τραπεζόπληκτες επιχειρήσεις υπολογίζεται ότι από το 1966 μέχρι σήμερα αναγκάστηκαν να απολύσουν πάνω από 400.000 εργαζόμενους.

Περισσότεροι από 200 επιχειρηματίες έχουν παρουσιάσει προβλήματα εγκεφαλικών επεισοδίων και εγκεφαλικών παθήσεων, ενώ 25 αυτοκτόνησαν. Οι δυσκολίες στη λειτουργία των μικρομεσαίων επιχειρήσεων προκαλούνται από μια σειρά τραπεζικών συναλλαγών -πανωτόκια, δάνεια «Τειρεσίας»- με αποτέλεσμα κλείσιμο επιχειρήσεων, κύμα απολύσεων και απόγνωση των επιχειρηματιών και κυρίως των μικρομεσαίων. Δεδομένου, μάλιστα, ότι οι μικρομεσαίοι αποτελούν τη ραχοκοκαλιά του έθνους, οι τράπεζες με την πρακτική αυτή πριονίζουν σε τελευταία ανάλυση το κλαρί επάνω στο οποίο κάθονται.

Πολύς θόρυβος έχει γίνει για τα περιβόητα πανωτόκια και τους πλειστηριασμούς. Οι τράπεζες, παρά τις δικαστικές αποφάσεις, λειτουργούσαν ως κράτος εν κράτει ενεργώντας ως σύγχρονοι Σάυλωκ και οδηγώντας τους δανειολήπτες σε απόγνωση. Η κυβέρνηση δεσμεύτηκε να απαλλάξει την αγορά από αυτό το Κυλώνειο άγος και ήδη καθόρισε ότι τα πανωτόκια δεν μπορεί να υπερβαίνουν το τριπλάσιο της αρχικής οφειλής. Επίσης, «πάγωσε» τους πλειστηριασμούς ως το τέλος του έτους, ώστε να ρυθμιστεί το θέμα νομοθετικά και να ανασάνουν οι τραπεζόπληκτοι.

Εκείνο όμως που προέχει, είναι να μην υπάρξουν εξαιρέσεις από τις ευνοϊκές ρυθμίσεις ώστε να δοθεί η δυνατότητα σε όλες τις επιχειρήσεις που υποχρεώθηκαν να βάλουν λουκέτο να επαναλειτουργήσουν. Αυτό, πέρα από ηθική υποχρέωση, αποτελεί και θετικό μέτρο για τη δημιουργία θέσεων εργασίας. Η κυβέρνηση έχει δεσμευθεί να τηρήσει στο ακέραιο τις προεκλογικές δεσμεύσεις της και μέχρι στιγμής εμφανίζεται αποφασισμένη να το πράξει. Επίσης, η διαγραφή των επιχειρήσεων από τον «Τειρεσία» θα δώσει τη δυνατότητα πρόσβασης στο τραπεζικό σύστημα και θα συμβάλει στην εξάλειψη των δυσμενών συνεπειών που μαστίζουν την αγορά και προκαλούν τέτοιο οικονομικό και κοινωνικό πρόβλημα. Η οριστική ρύθμιση του θέματος θα αποτελέσει θετική συμβολή για την ανάκαμψη της οικονομίας.

ο καιρός



Γενική πρόγνωση για σήμερα Τρίτη 25-5-2004 γενικά χαρακτηριστικά-προειδοποιήσεις νεφώσεις με πιθανότητα βροχής στην Κρήτη, τις Κυκλάδες και τη Θράκη. Πολύ ισχυροί βοριάδες στο Αιγαίο. Αισθητή πτώση της θερμοκρασίας κυρίως στα ανατολικά. Νησιά ανατολικού Αιγαίου, Δωδεκάνησα καιρός: παροδικές νεφώσεις. Άνεμοι: βόρειοι ισχυροί έως πολύ ισχυροί. Θερμοκρασία: Από 14 έως 21 βαθμούς.

ΗΜΕΡΗΣΙΑ ΕΦΗΜΕΡΙΔΑ
η δημοκρατική της Ρόδου
Ετος ιδρύσεως 1982
Θεμ. Σοφούλη 77
Ταχ. Θυρίδα 339
85100 Ρόδος
Εκδότης - ιδιοκτήτης
ΒΑΣΙΛΗΣ Δ. ΑΘΑΝΑΣΙΟΥ
Διευθυντής:
ΔΑΜΙΑΝΟΣ Β. ΑΘΑΝΑΣΙΟΥ
Τηλέφωνα: 22410-34722, 76655, 37500, 26728, 27919
Telefax: 2241037333

www.dimokratiki.gr
e-mail:contact@dimokratiki.gr



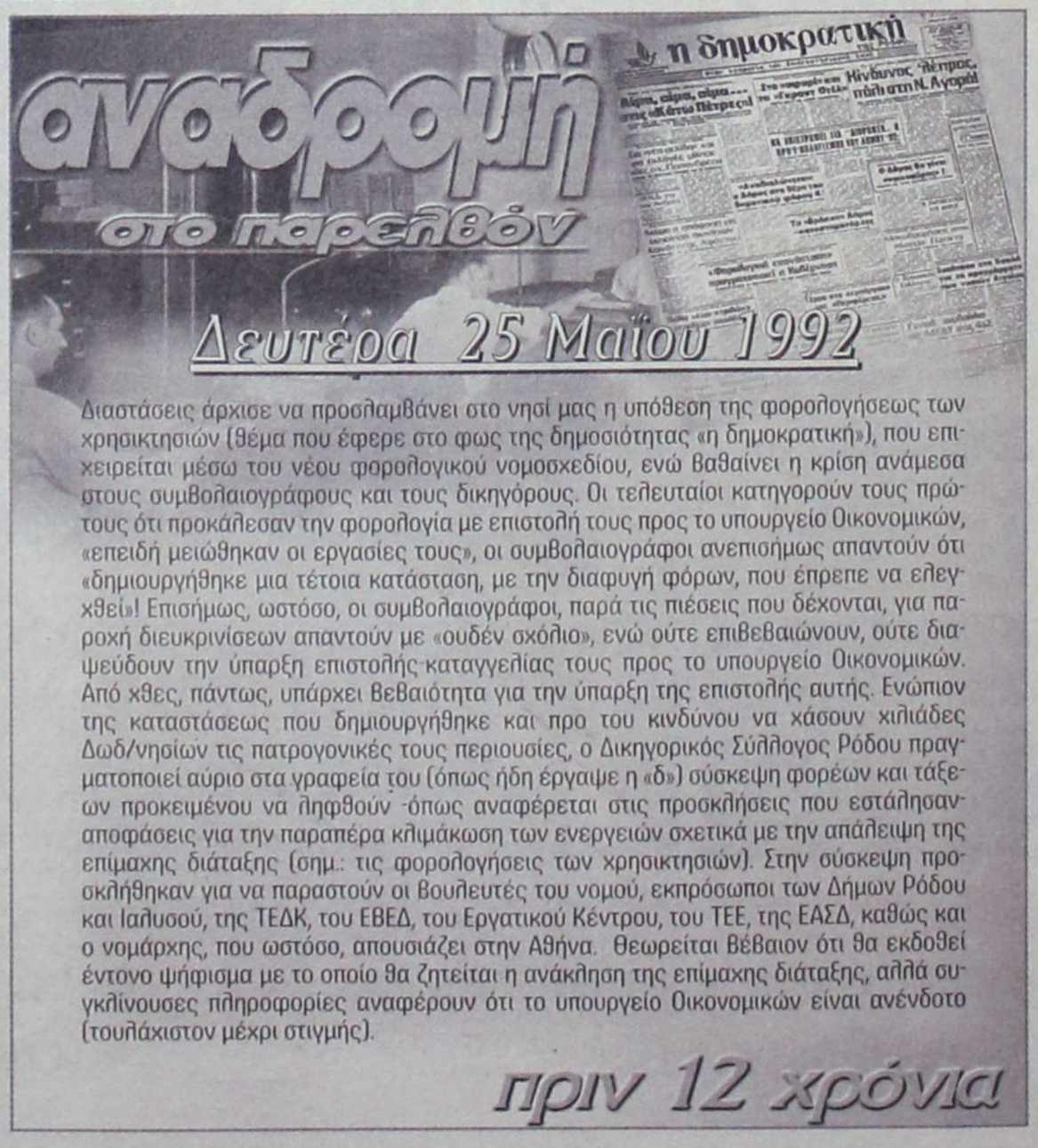

Διαστάσεις άρχισε να προσλαμβάνει στο νησί μας η υπόθεση της φορολογήσεως των χρησικτησιών (θέμα που έφερε στο φως της δημοσιότητας «η δημοκρατική»), που επιχειρείται μέσω του νέου φορολογικού νομοσχεδίου, ενώ βαθαίνει η κρίση ανάμεσα στους συμβολαιογράφους και τους δικηγόρους. Οι τελευταίοι κατηγορούν τους πρώτους ότι προκάλεσαν την φορολογία με επιστολή τους προς το υπουργείο Οικονομικών, «επειδή μειώθηκαν οι εργασίες τους», οι συμβολαιογράφοι ανεπισήμως απαντούν ότι «δημιουργήθηκε μια τέτοια κατάσταση, με την διαφυγή φόρων, που έπρεπε να ελεγχθεί»! Επισήμως, ωστόσο, οι συμβολαιογράφοι, παρά τις πιέσεις που δέχονται, για παροχή διευκρινίσεων απαντούν με «ουδέν σχόλιο», ενώ ούτε επιβεβαιώνουν, ούτε διαψεύδουν την ύπαρξη επιστολής-καταγγελίας τους προς το υπουργείο Οικονομικών. Από χθες, πάντως, υπάρχει βεβαιότητα για την ύπαρξη της επιστολής αυτής. Ενώπιον της καταστάσεως που δημιουργήθηκε και προ του κινδύνου να χάσουν χιλιάδες Δωδ/νησίων τις πατρογονικές τους περιουσίες, ο Δικηγορικός Σύλλογος Ρόδου πραγματοποιεί αύριο στα γραφεία του (όπως ήδη έργαψε η «δ») σύσκεψη φορέων και τάξεων προκειμένου να ληφθούν -όπως αναφέρεται στις προσκλήσεις που εστάλησαν- αποφάσεις για την παραπέρα κλιμάκωση των ενεργειών σχετικά με την απάλειψη της επίμαχης διάταξης (σημ.: τις φορολογήσεις των χρησικτησιών). Στην σύσκεψη προσκλήθηκαν για να παραστούν οι βουλευτές του νομού, εκπρόσωποι των Δήμων Ρόδου και Ιαλυσού, της ΤΕΔΚ, του ΕΒΕΔ, του Εργατικού Κέντρου, του ΤΕΕ, της ΕΑΣΔ, καθώς και ο νομάρχης, που ωστόσο, απουσιάζει στην Αθήνα. Θεωρείται βέβαιον ότι θα εκδοθεί έντονο ψήφισμα με το οποίο θα ζητείται η ανάκληση της επίμαχης διάταξης, αλλά συγκλίνουσες πληροφορίες αναφέρουν ότι το υπουργείο Οικονομικών είναι ανένδοτο (τουλάχιστον μέχρι στιγμής).

πριν 12 χρόνια

πληροφορίες

Η ΤΑΥΤΟΤΗΤΑ ΤΗΣ ΗΜΕΡΑΣ

ΤΡΙΤΗ 25 ΜΑΪΟΥ
Γ' ΕΥΡΕΣΙΣ ΤΙΜΙΑΣ ΚΕΦ. ΙΩΑΝ. ΠΡΟΔΡΟΜΟΥ
Ανατολή ηλίου 5.08 Δύση ηλίου 19.37 ΣΕΛΗΝΗ 7 ΗΜΕΡΩΝ

ΦΑΡΜΑΚΕΙΑ

ΣΗΜΕΡΑ διημερεύει το φαρμακείο ΠΑΝΑΣ ΑΡΤΕΜΙΟΣ, Αννης Μαρίας 82, τηλ. 30585
ΣΗΜΕΡΑ διανυκτερεύει το φαρμακείο ΠΟΑΛΑΣ ΘΕΟΔ., Ηρώων Πολυτεχνείου 1Γ, πλησίον ξεν. ΡΟΔΩΝ (ΚΑΖΙΝΟ) τηλ. 28858

ΚΑΥΣΙΜΑ

ΣΗΜΕΡΑ: Διανυκτερεύουν τα πρατήρια καυσίμων 1) Ριζόπουλος Ν. ΒΡ Καναδά **2)** Πασχαλίδης - Μοσχής ΒΡ 4ο χλμ. Ρόδου - Λίνδου **3)** Κορωναίος Δ. SHELL Ιαλυσός **4)** Πισσαδάκης Δ. JET OIL Παραδείσι **5)** Κοιλιάς Α.Ι. ΒΡ Αφάντου **6)** Νεσγός Μ. ΕΚΟ Μάσαρη **7)** Θεουλάκης Ι. ΕΚΟ Εμπωνα **8)** Πάππου Κ. ΕΚΟ Παραδείσι

ΧΡΗΣΙΜΑ ΤΗΛΕΦΩΝΑ

Άμεση δράση	100	Πληρ. ΟΤΕ	131
Αμεση Επέμβαση Πυροσβεστικής	199	Ώρα	141
Νοσοκομείο	80000	Φαρμακεία (Δημ.-Διαν.)	1434
Οδική Ασφάλεια:		ΠΡΟ-ΠΟ • ΛΟΤΤΟ	1444
EXRESS SERVICE	154	ΠΑΜΕ ΣΤΟΙΧΗΜΑ	1400
HELLAS SERVICE	1057	ΡΟΔΑ	26300
HOULIS SERVICE	30165	ΚΤΕΥΛ	27706
ΑΦΟΙ Σιέχ	25776	ΕΒΕΔ	22281
Ράδιο Ταξί	64712	Δικηγορικός Σύλλογος	27469
Αστυν. Διεύθυνση	27653	Εμπορικός Σύλλογος	35255
Ασφάλεια	23294	Ολυμπιακή - Κρατήσεις	24555
Τμήμα Τάξης	23849	ΔΑΝΕ (πρακτορείο)	43150
Τροχαία	44131-32	ΙΚΑ	64912
Λιμεναρχείο	28888	ΤΕΒΕ	22688-77034
Δασαρχείο	191	ΤΑΞΥ	68701-3
Τελωνείο	27703	ΟΑΕΔ	23265
Υγειονομείο	26666	Εργατικό Κέντρο	24730
Μητρόπολη	23274	Αρχαιολογία	34719
Νομαρχία	46501	Περιφ. Δ/ντής	38174 - 38175
Δήμος Ρόδου	46200	AIRGREECE	36095
Βλάβες ΟΤΕ	121	Aegean Airlins	98345
Βλάβες ΔΕΗ	125	ΔΗΜ. ΕΠΙΧ. ΚΑΘ. ΡΟΔΟΥ	77600
ΒΛΑΒΕΣ ΔΕΥΑΡ	68755	ΥΠΗΡ. ΑΠΟΚΟΜΙΔΗΣ	61057

ΔΕΧΟΝΤΑΙ ΤΟ ΚΟΙΝΟ

- Ο Νομάρχης Δωδεκανήσου **Γιάννης Μαχαιρίδης** και οι βοηθοί Νομάρχη **Στάθης Κουσουρνάς** και **Νίκος Ζωίδης** δέχονται το κοινό κάθε **Τρίτη και Πέμπτη, από τις 11:00-13:00 το μεσημέρι**

ΑΚΤΟΠΛΟΪΚΑ ΔΡΟΜΟΛΟΓΙΑ

ΙΕΡΑΠΕΤΡΑ: Απόπλους **12.00** δια Καστελλόριζο και επιστροφή **ΑΝΘΗ ΜΑΡΙΝΑ:** Απόπλους **18.00** δια Κω, Πειραιά
ΜΠΛΟΥ ΣΤΑΡ: Απόπλους **20.00** δια Κω, Μύκονο, Πειραιά

ΑΕΡΟΠΟΡΙΚΑ ΔΡΟΜΟΛΟΓΙΑ

ΠΤΗΣΕΙΣ ΟΛΥΜΠΙΑΚΗΣ

ΡΟΔΟΣ - ΑΘΗΝΑ: Καθημερινά **07.10, 10.40, 13.40, 19.45, 22.55**
Κάθε Σάββατο 16.40
ΡΟΔΟΣ - ΚΑΡΠΑΘΟΣ: (Τρίτη, Σάββατο) **16.15** (Πέμπτη - Κυριακή)
ΡΟΔΟΣ - ΚΑΣΟΣ: (Τρίτη - Σάββατο) **16.15**
ΡΟΔΟΣ - ΗΡΑΚΛΕΙΟ: Δευτέρα **15.30** , Τρίτη **06.30 - 20.50**, Τετάρτη **20.50**, Πέμπτη **06.30 - 20.50** Παρασκευή **15.30**, Σάββατο **20.50**, Κυριακή **19.15**
ΡΟΔΟΣ - ΘΕΣΣΑΛΟΝΙΚΗ: (Δευτέρα, Τετάρτη, Παρασκευή, Σάββατο) **19.40**
ΡΟΔΟΣ - ΜΕΓΙΣΤΗ: (Δευτέρα,Τετάρτη, Παρασκευή, Σάββατο Κυριακή) **07.00**

ΠΤΗΣΕΙΣ AEGEAN - CRONUS AIRLINES

ΡΟΔΟΣ - ΑΘΗΝΑ: Καθημερινά **07.10 (πλην Κυριακής)**
11-10 - 16.25 - 18.10 -21.35
ΡΟΔΟΣ - ΗΡΑΚΛΕΙΟ: Καθημερινά 14.30
ΡΟΔΟΣ - ΘΕΣΣΑΛΟΝΙΚΗ: Καθημερινά 17.45

ΣΥΝΑΛΛΑΓΜΑ

USA Dollar	1,1737	Switzerland Franc	1,5127
Denmark Crown	7,3247	Norway Crown	8,1403
UK Pound	0,6629	Cyprus Pound	0,5766
Sweden Crown	8,9329	Canada Dollar	1,6176
Japan Yen (100)	132,78	Australia Dollar	1,6913

Η ΚΟΥΡΑΣΜΕΝΗ ΔΗΜΟΤΙΚΗ ΑΡΧΗ ΡΟΔΟΥ

ΑΦΟΥ ΑΦΗΣΕ ΝΑ ΡΗΜΑΞΕΙ το πάρκο του «Ροδινιού»

σκέπτεται τώρα να το «αναδείξει»!

Πρόταση στο Δ.Σ. για ανάθεση του έργου στα γραφεία Γ. Γιαννόπουλου, Α. Ηρακλείδη, Φ. Αρφαρά και Γ. Χατζηκωνσταντίνου

Η δημοτική αρχή Ρόδου αφού άφησε να ρημάξει στην κυριολεξία και το πάρκο του «Ροδινιού», που παλαιότερα αποτελούσε πόλο έλξεως χιλιάδων τουριστών, αλλοδαπών και ημεδαπών αλλά και των Ροδίων, που το καμάρωναν και περνούσαν εκεί ευχάριστες ώρες, προχωρεί τώρα στην «ανακατασκευή, συμπλήρωση των υποδομών και των εγκαταστάσεών του», με την ανάθεση σχετικής μελέτης.

Σημειώνεται ότι η σχετική απόφαση του δημοτικού συμβουλίου χρονολογείται από την 21η Ιανουαρίου 2003, και ότι δεν είναι η πρώτη φορά που δαπανώνται τεράστια ποσά για την «ανάδειξη» του πάρκου, για να γίνεται στο τέλος μια «τρύπα στο νερό». **Εύχεται πραγματικά κανείς αυτή η φορά να είναι η τελευταία των πειραματισμών και των φθηνών «οραμάτων» και το πάρκο να βρει την παλιά αίγλη του, για να το χαίρονται και να το απολαμβάνουν οι Ροδίτες αλλά και οι επισκέπτες μας και να μην ντρέπονται γι' αυτό.**

Το θέμα θα απασχολήσει ξανά το δημοτικό συμβούλιο Ρόδου στην επόμενη συνεδρίασή του και συγκεκριμένα αύριο το βράδυ, με αύξοντα αριθμό 5 στην ημερήσια διάταξη («Έγκριση ανάθεσης και εξειδίκευσης πίστωσης για τις μελέτες, ανακατασκευή, συμπλήρωση των υποδομών και εγκαταστάσεων και ανάδειξη του τοπίου στο βιότοπο του πάρκου «Ροδίνι» και στα «Πευκάκια»).

Από τη γνωμοδοτική επιτροπή που συγκροτήθηκε προτείνεται η ανάθεση του έργου στα συμπράττοντα γραφεία Γιαννόπουλος Γ., Ηρακλείδης Α., Αρφαράς Φ. και Γ. Χατζηκωνσταντίνου.

Η σχετική εισήγηση των Τεχνικών Υπηρεσιών προς το δημοτικό συμβούλιο Ρόδου, έχει ως εξής:

1. Με την αρ. 535/20-12-2002 απόφαση του Δημοτικού Συμβουλίου που ελέγχθηκε με το με αριθ. πρωτ. 470/21-01-2003 έγγραφο της Περιφερειακής Διοίκησης Δωδεκανήσου εγκρίθηκε η διαδικασία ανάθεσης διαφόρων μελετών για την εκτέλεση έργων μεταξύ των οποίων και του έργου «Ανακατασκευή, συμπλήρωση των υποδομών και των εγκαταστάσεων και ανάδειξη του τοπίου στο βιότοπο Πάρκου «Ροδίνι» και της περιοχής «Πευκάκια» (προϋπολογισμού εργασιών για τον υπολογισμό των αμοιβών μελετητών 1.150.000 ευρώ και με προεκτιμώμενη συνολική αμοιβή 150.000 ευρώ) μετά από πρόσκληση εκδήλωσης ενδιαφέροντος σύμφωνα με την παρ. 7, άρθρο 11 του Ν. 716/77 και τις διατάξεις του ΠΔ 194/79.

Με την ίδια απόφαση ορίσθηκαν και οι κατωτέρω ως μέλη της γνωμοδοτικής επιτροπής του αρθ. 2 του ΠΔ 194/79:

α) Κωνστάνζος Ελευθέριος (πρόεδρος)
β) Χριστοδούλου Γεώργιος
γ) Χατζή Αναστασία
δ) Βαρέλη Ευαγγελία
ε) Μωραΐτης Βασίλειος

2. Μετά τη σύνταξη και έγκριση από το Δήμαρχο της Ειδικής Συγγραφής Υποχρεώσεων (ΕΣΥ), η Διεύθυνση Τεχνικών Υπηρεσιών προχώρησε στη δημοσίευση της σχετικής Πρόσκλησης Εκδήλωσης Ενδιαφέροντος.

3. Εντός της ταχθείσης προθεσμίας που έληγε την 29/03/2004 κατέθεσαν αίτηση εκδήλωσης ενδιαφέροντος συνοδευόμενη από τα δικαιολογητικά που καθορίζονταν στην Ε.Σ.Υ. οι κατωτέρω συμπράξεις μελετητών:

α) Συμπράττοντα γραφεία Βεντουράκης Ι. - Μαρκόπουλος Α.Π. - Αθανασίου Μ. - Σφέτσος Γ.

β) Συμπράττοντα γραφεία Θεοδοσόπουλος Σ. - Αντωνάκος Δ. - Αβραμίδης Δ. - Τριπιδάκης Ι.

γ) Συμπράττοντα γραφεία Χατζηκωνσταντίνου Γ. - Ηρακλείδης Α. - Γιαννόπουλος Γ. - Αρφαράς Φ.

δ) Συμπράττοντα γραφεία ΔΙΕΔΡΟΣ Α.Ε. - ΣΗΜΑ Α.Τ.Ε.Μ.Ε. - Γιαννακάκης Ι. - Πέππας Α.

4. Η Γνωμοδοτική Επιτροπή, μετά την ολοκλήρωση της διαδικασίας, συνέταξε το συνημμένο πρακτικό βάση του οποίου κατατάσσει τα ενδιαφερόμενα γραφεία με την ακόλουθη σειρά προτεραιότητας για ανάθεση:

i) Συμπράττοντα γραφεία Χατζηκωνσταντίνου Γ. - Ηρακλείδης Α. - Γιαννόπουλος Γ. - Αρφαράς Φ.

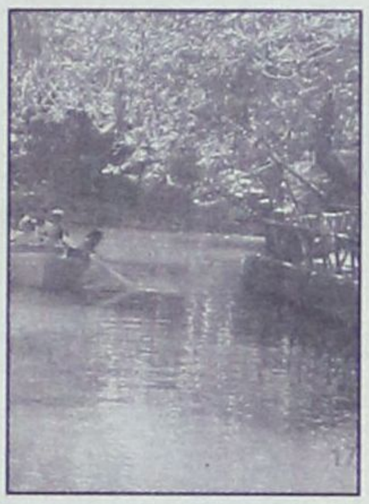

ii) Συμπράττοντα γραφεία ΔΙΕΔΡΟΣ Α.Ε. - ΣΗΜΑ Α.Τ.Ε.Μ.Ε. - Γιαννακάκης Ι. - Πέππας Α.

iii) Συμπράττοντα γραφεία Θεοδοσόπουλος Σ. - Αντωνάκος Δ. - Αβραμίδης Δ. - Τριπιδάκης Ι.

iv) Συμπράττοντα γραφεία Βεντουράκης Ι. - Μαρκόπουλος Α.Π. - Αθανασίου Μ. - Σφέτσος Γ.

και εισηγείται η ανάθεση της μελέτης του έργου «Ανακατασκευή, συμπλήρωση των υποδομών και των εγκαταστάσεων και ανάδειξη του τοπίου στο βιότοπο Πάρκου «Ροδίνι» και της περιοχής «Πευκάκια» να γίνει στα συμπράττοντα γραφεία Χατζηκωνσταντίνου Γ. - Ηρακλείδης Α. - Γιαννόπουλος Γ. - Αρφαράς Φ.

5) Μετά τα ανωτέρω, ζητείται από το Δημοτικό Συμβούλιο:

α) Η έγκριση της ανάθεσης της μελέτης του έργου «Ανακατασκευή, συμπλήρωση των υποδομών και των εγκαταστάσεων και ανάδειξη του τοπίου στο βιότοπο Πάρκου «Ροδίνι» και της περιοχής «Πευκάκια» στα συμπράττοντα γραφεία Χατζηκωνσταντίνου Γ. - Ηρακλείδης Α. - Γιαννόπουλος Γ. - Αρφαράς Φ.

β) Η εξειδίκευση πίστωσης 90.000 ευρώ, η οποία εκτιμάται ότι επαρκεί για το τρέχον έτος, από την εγκεκριμένη των 377.000 ευρώ (Κ.Α. 05/153.9).

Ο Προϊστάμενος Δ/νσης Τεχνικών Υπηρεσιών
Ελευθέριος Κωνστάντζος

ΕΝΤΥΠΩΣΙΑΚΟ ΚΑΙ ΜΕΓΑΛΟΠΡΕΠΕΣ

ΔΕΣΠΟΖΕ ΧΘΕΣ ΣΤΟ ΛΙΜΑΝΙ *το «Westerdam»*

Είναι ένα από τα καλύτερα και μεγαλύτερα κρουαζιερόπλοια

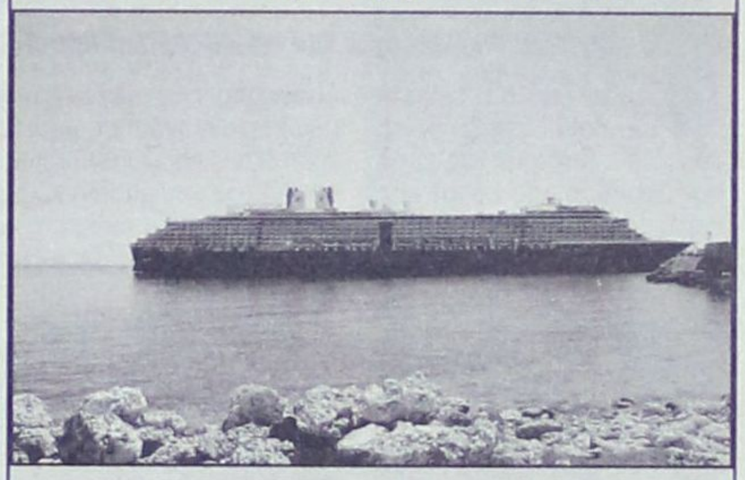

Εντυπωσιακό και μεγαλοπρεπές δέσποζε χθες στο λιμάνι της Ρόδου το κρουαζιερόπλοιο «Westerdam», της «Holland America Lines», ένα από τα μεγαλύτερα και πλέον σύγχρονα σήμερα στον κόσμο, μια πραγματική πολιτεία. Ήταν τόσο επιβλητικό, που συγκέντρωσε το ενδιαφέρον με αποτέλεσμα να συρρεύσει στο λιμάνι πλήθος κόσμου για να το θαυμάσει από κοντά.

Όπως έγινε γνωστό, στο κρουαζιερόπλοιο επιβαίνουν 1700 άτομα, κυρίως Άγγλοι και Ολλανδοί, οι οποίοι, όμως, δεν έδωσαν χθες στη Μεσαιωνική Πόλη «δείγματα γραφής», σαφής ένδειξη ότι και οι πελάτες των κρουαζιερών, δεν είναι πια οι παλιοί, που ξόδευαν.

Σημειώνεται ότι το κρουαζιερόπλοιο «Westerdam» περιλαμβάνεται μεταξύ των πλωτών ξενοδοχείων, τα οποία θα φιλοξενήσουν θεατές των Ολυμπιακών Αγώνων, πρωτίστως επισήμους και εν γένει «υψηλά πρόσωπα». Ένας εξ αυτών θα είναι π.χ. και ο πρόεδρος της Ρωσίας κ. Βλ. Πούτιν.



Grand Hotel Rhodes

★★★★★

Το γνωστό σημείο συνάντησης
στο κέντρο της Πόλης με τη μουσική
συντροφιά του πιανίστα Τάκη Τσώνη *
απολαύστε μοναδικά κοκτέιλ
και χαλαρώστε δίπλα στο τζάκι

Κρατήσεις - πληροφορίες τηλ. 2241054700
Διεύθυνση: Ακτής Μιαούλη 1 και Γ. Παπανικολάου

A Member of
MITSIS HOTELS

GR

* Κάθε Παρασκευή, Σάββατο και Κυριακή

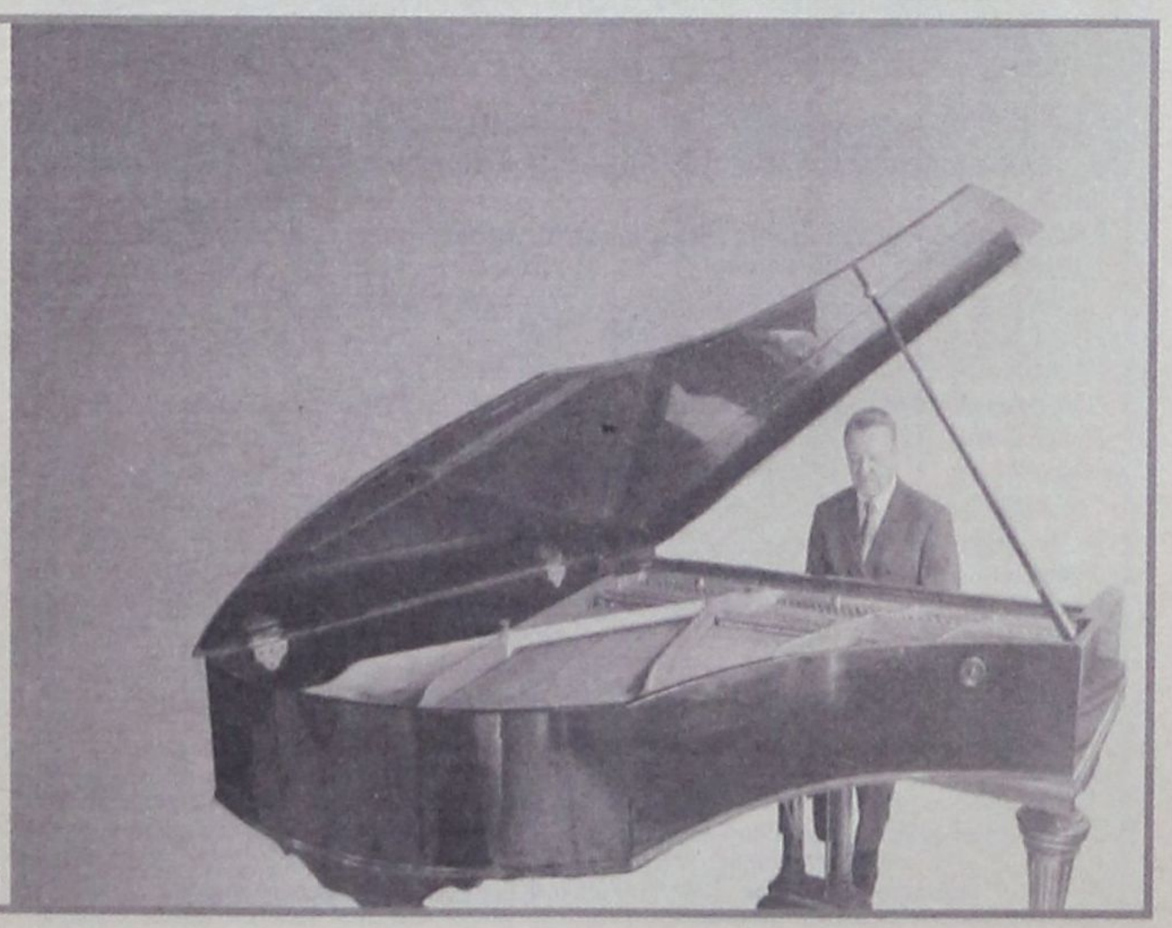

ΠΡΟΣ ΤΟΝ ΥΠΟΥΡΓΟ ΑΠΑΣΧΟΛΗΣΗΣ

ΠΑΡΕΜΒΑΣΗ ΚΑΡΑΜΑΡΙΟΥ
για τα σπίτια της Μέγκαβλης

Οι μελετητές ανησυχούν για την καθυστέρηση προκήρυξης των μελετών του Γ΄ ΚΠΣ

Υστερα από παρέμβαση του βουλευτή Δωδ/νήσου κ. Αν. Καραμάριου προς τον πρόεδρο της Εργατικής Εστίας και τον υπουργό Απασχόλησης, δόθηκαν διαβεβαιώσεις για την άμεση τακτοποίηση όλων των εκκρεμοτήτων που αφορούν τα περίφημα πλέον σπίτια της Πρόνοιας στην Συνοικία των Αγίων Αποστόλων. Προς το σκοπό αυτόν μάλιστα αποφασίστηκε να γίνει ειδική σύσκεψη.

Σχετικά εκδόθηκε χθες από το πολιτικό γραφείο του βουλευτή η ακόλουθη ενημερωτική ανακοίνωση:

Με την ευκαιρία του ορισμού του νέου Προέδρου της Εργατικής Εστίας από την αρμόδια Επιτροπή των Δημοσίων Επιχειρήσεων Τραπεζών και Οργανισμών Κοινής Ωφέλειας, στη συνεδρίαση της 20/05.04, ο Βουλευτής Δωδ/σου, κ. Τάσος Καραμάριος, όπου παρίστατο ως μέλος αυτής, εξέθεσε και το πρόβλημα των κατοίκων του Συνοικισμού, Αγίων Αποστόλων Ρόδου σχετικά με την αποπληρωμή των τιμημάτων παραχώρησής τους. Ο νέος Πρόεδρος, υποσχέθηκε ότι πράγματι θα εξετάσει το όλο πρόβλημα, ο δε παριστάμενος Υπουργός Απασχόλησης κ. Παναγιωτόπουλος συνηγόρησε στο αίτημά του και διαβεβαίωσε ότι σύντομα σε μια ειδική σύσκεψη θα προσπαθήσει να εξευρεθεί η αρμόζουσα λύση.



Η ΠΟΡΕΙΑ ΤΩΝ ΕΡΓΩΝ

Την έντονη ανησυχία του για την καθυστέρηση προκήρυξης των μελετών έργων που είναι ενταγμένα στο Γ΄ ΚΠΣ, εκφράζει με ανακοίνωσή του, ο Σύλλογος Μελετητών Δημοσίων Εργων Νομού Δωδ/νήσου. Στην ανακοίνωση αναφέρονται τα εξής:

Με δεδομένη την καθυστέρηση ωρίμανσης των έργων λόγω των αυστηρών προδιαγραφών της Ευρωπαϊκής Ενωσης σε συνδυασμό με την ελλιπή στελέχωση, οργάνωση και εξοπλισμό των εμπλεκομένων υπηρεσιών, και την στενότητα χρόνου (2004-2006), υπάρχει κίνδυνος να μην ενταχθούν πολλά έργα στο Γ΄ Κοινοτικό Πλαίσιο ή προτάσεις για ένταξη να μην προχωρήσουν.

Για να «ωριμάσει» ένα έργο θα πρέπει να ανατεθούν και να εκπονηθούν μελέτες που θα εξασφαλίζουν την άρτια κατασκευή του και κατ' επέκταση την απρόσκοπτη χρηματοδότησή του από την Ε.Ε.

Ο Σύλλογος Μελετητών Δημοσίων Εργων Νομού Δωδεκανήσου εκφράζει την έντονη ανησυχία του για την καθυστέρηση της προκήρυξης των μελετών των έργων που είναι για ένταξη στο Γ΄ Κοινοτικό Πλαίσιο Στήριξης.

Καλεί τους φορείς των έργων του νομού μας (Δήμους, Νομαρχιακή Αυτοδιοίκηση, Λιμενικά Ταμεία, κ.α.) να προκηρύξουν, να αναθέσουν, αλλά το σπουδαιότερο να ελέγξουν και να ολοκληρώσουν, μέσα από νόμιμες διαδικασίες, άμεσα τις μελέτες των προς ένταξη έργων.

Ρόδος 21/5/2004
Για το Δ.Σ. του Σ.ΜΕ.Δ.Ε.Δ.
Ο Πρόεδρος
Φιλήμονας Αρφαράς
Διπλ. Ηλεκτρολόγος Μηχανικός ΕΜΠ

ΤΟΥ ΕΠΙΒΛΗΘΗΚΕ, ΑΠΛΩΣ ΠΡΟΣΤΙΜΟ

ΦΘΗΝΑ ΤΗΝ «ΓΛΥΤΩΣΕ» ΤΕΛΙΚΑ
αυθαίρετο ξενοδοχείο της Κω

Δόθηκε προσθεσμία 4 μηνών για έκδοση οικοδομικής άδειας



Την συνέχιση της λειτουργίας της ξενοδοχειακής μονάδας της Κω με την επωνυμία «Γκαγιά Royal» που είχε κριθεί εξ' ολοκλήρου αυθαίρετη από την Πολεοδομία του Επαρχείου της Κω επέτρεψε με ομόφωνη απόφαση που εξέδωσε χθες, η 5μελής επιτροπή της παραγράφου 3 του άρθρου 2 του Νόμου 642/1997 της Περιφέρειας Νοτίου Αιγαίου.

Η επιτροπή της Περιφέρειας, που συνεδρίασε την Παρασκευή το μεσημέρι στη Σύρο, αφού εξέτασε την υπόθεση λαμβάνοντας υπόψιν της εισηγήσεις φορέων και παραγωγικών τάξεων της Κω με τις οποίες ζητήθηκε να μην σφραγιστεί η μονάδα για να μην διαταραχθεί η οικονομική ζωή της περιοχής Μαστιχάρι της Κω και να μην χάσουν την δουλειά τους οι εργαζόμενοι σ' αυτήν αποφάσισε να μην σφραγίσει την μονάδα. Επέβαλε απλώς πρόστιμο 99.00 ευρώ περίπου στον ιδιοκτήτη που την ανέγειρε και την λειτούργησε αυθαίρετα ενώ του έδωσε προθεσμία 4 μηνών για να συμπληρώσει τον φάκελο της οικοδομικής του αδείας στην πολεοδομία με τα προβλεπόμενα έγγραφα (μελέτες, άδειες κλπ).

Όπως έγραψε η «δ» με την υπ' αριθμ. 635/02 έκθεση αυθαιρέτου της Πολεοδομίας του Επαρχείου της Κω κρίθηκε ότι ένα εκ των 3 συγκροτημάτων του ξενοδοχείου στο Μαστιχάρι της Κω, συνολικού εμβαδού 63.440 τ.μ. (244 κλίνες) κατασκευάστηκε αυθαίρετα και χωρίς οικοδομική άδεια γι' αυτό και επιβλήθηκε στον ιδιοκτήτη πρόστιμο ανέγερσης 2.2 εκατ. ευρώ και διατήρησης 45.000 ευρώ περίπου.

Το ξενοδοχείο, που λειτουργεί πάντως κανονικά και φιλοξενεί 500 περίπου Γερμανούς τουρίστες, ανεγέρθηκε, όπως έγινε γνωστό, μέσα σε διάστημα 5 μηνών περίπου και είναι Α' τάξης (4 αστέρων) ενώ οι ιδιοκτήτες του υποστηρίζουν ότι αδίκως κρίθηκε αυθαίρετο και ότι υπάρχει δυνατότητα άμεσης νομιμοποίησής του με την ενοποίηση 3 κτηματολογικών μερίδων ιδιοκτησίας της εταιρείας αλλά και εξασφάλισης σήματος από την Διεύθυνση Τουρισμού για τη λειτουργία του.

Από την συζήτηση της προσφυγής του ιδιοκτήτη ενώπιον της επιτροπής διαπιστώθηκε ότι πράγματι τηρούσε όλες τις προϋποθέσεις για να εξασφαλίσει νόμιμη οικοδομική άδεια με την ενοποίηση των κτηματολογικών μερίδων των 3 συγκροτημάτων της μονάδας του και ότι έχει ήδη ξεκινήσει την διαδικασία για να την νομιμοποιήσει.

ΑΝΕΣ

ΑΝΩΝΥΜΗ ΝΑΥΤΙΛΙΑΚΗ ΕΤΑΙΡΕΙΑ ΣΥΜΗΣ
ΠΡΟΓΡΑΜΜΑ ΔΡΟΜΟΛΟΓΙΩΝ
(ΩΡΕΣ ΑΝΑΧΩΡΗΣΕΩΝ) ΜΑΪΟΥ 2004



ΗΜΕΡΟΜΗΝΙΑ	Ε/Γ ΣΥΜΗ ΙΙ		Υ/Γ ΑΙΓΛΗ		Ε/Γ ΠΑΝΟΡΜΙΤΗΣ	
	ΣΥΜΗ-ΡΟΔΟ	ΡΟΔΟ-ΣΥΜΗ	ΣΥΜΗ - ΡΟΔΟ	ΡΟΔΟ-ΣΥΜΗ	ΣΥΜΗ - ΡΟΔΟ	ΡΟΔΟ-ΣΥΜΗ
15 Μαΐου Σάββατο				09.00	07.30, 17.00	09.00, 18.30
16 Μαΐου Κυριακή	15.45	09.00(ΜΕΣΩ ΠΑΝΟΡΜΙΤΗ)	15.00(ΜΕΣΩ ΠΑΝΟΡΜΙΤΗ)		07.30, 17.00	09.00, 18.30
17 Μαΐου Δευτέρα		18.30	10.30,16.00	09.00,14.30	07.30	
18 Μαΐου Τρίτη	06.00		10.30,16.00	09.00,14.30		18.30
19 Μαΐου Τετάρτη	15.45	09.00(ΜΕΣΩ ΠΑΝΟΡΜΙΤΗ)	10.30,16.00	09.00,14.30	07.30	18.30
20 Μαΐου Πέμπτη			10.30,16.00	09.00,14.30	07.30	18.30
21 Μαΐου Παρασκευή			10.30,16.00	09.00,14.30	07.30	18.30
22 Μαΐου Σάββατο				09.00	07.30, 17.00	09.00, 18.30
23 Μαΐου Κυριακή	15.45	09.00(ΜΕΣΩ ΠΑΝΟΡΜΙΤΗ)	15.00(ΜΕΣΩΠΑΝΟΡΜΙΤΗ)		07.30, 17.00	09.00, 18.30
24 Μαΐου Δευτέρα		18.30	10.30,16.00	09.00,14.30	07.30	
25 Μαΐου Τρίτη	06.00		10.30,16.00	09.00,14.30		18.30
26 Μαΐου Τετάρτη	15.45	09.00(ΜΕΣΩ ΠΑΝΟΡΜΙΤΗ)	10.30,16.00	09.00,14.30	07.30	18.30
27 Μαΐου Πέμπτη			10.30,16.00	09.00,14.30	07.30	18.30
28 Μαΐου Παρασκευή			10.30,16.00	09.00,14.30	07.30	18.30
29 Μαΐου Σάββατο				09.00	07.30, 17.00	09.00, 18.30
30 Μαΐου Κυριακή	15.45	09.00(ΜΕΣΩ ΠΑΝΟΡΜΙΤΗ)	15.00(ΜΕΣΩΠΑΝΟΡΜΙΤΗ)		07.30, 17.00	09.00, 18.30
31 Μαΐου Δευτέρα		18.30	10.30,16.00	09.00,14.30	07.30	

Τα δρομολόγια μπορούν να τροποποιηθούν λόγω εκτάκτων συγκοινωνιακών αναγκών ή καιρικών συνθηκών. Παρακολούμε πριν ταξιδέψετε επικοινωνήστε με την εταιρεία:
Γραφείο Σύμης: Τηλ. 2246071444 Φαξ 2246071373
Γραφείο Ρόδου: Τηλ. 2241037769 Φαξ 2241034493, www.anes.gr

νέα εμφάνιση!
νέες διεθνείς διακρίσεις!



Ο πετυχημένος συνδυασμός
της ερυθρής Μανδηλαριάς
με το μοναδικό Μοσχάτο Τρίνι,
προκαλεί με το εντυπωσιακό ρουμπινί
χρώμα και τα γοητευτικά
αρώματα κόκκινων φρούτων
και τριαντάφυλλου.
Συνοδεύει ιδανικά λευκά κρέατα,
θαλασσινά, ζυμαρικά,
πιάτα κινέζικης κουζίνας,
Ο sushi, σαλάτες και ορεκτικά.

ΕΝΑ ΑΠΟ ΤΑ 12 ΒΡΑΒΕΥΜΕΝΑ ΡΟΖΕ ΤΟΠΙΚΑ ΚΡΑΣΙΑ ΤΟΥ ΔΙΕΘΝΗ ΔΙΑΓΩΝΙΣΜΟΥ ΤΗΣ VINITALY *που πραγματοποιήθηκε στην Βερόνα της Ιταλίας τον Απρίλιο του 2003.*

C·A·I·R
RODOS
δημιουργίες ποιότητας

ΚΑΙΡ Α.Ε. 20 χλμ. Λιμεν. Ρόδου-Λίνδου, Ρόδος.
Τηλ. 22510 [illegible], Fax: 22510 [illegible], e-mail: [illegible]@cair.gr

Περιοχή Αθήνων [illegible], Φιλύρου,
Τηλ. 210 4813878, Fax: 210 4814038, e-mail: cair-2@otenet.gr

ΔΙΑΦΟΡΕΤΙΚΕΣ ΟΙ ΕΚΤΙΜΗΣΕΙΣ ΦΑΡΜΑΚΟΠΟΙΩΝ

ΔΕΝ ΕΠΙΒΕΒΑΙΩΝΟΝΤΑΙ ΤΑ ΣΤΟΙΧΕΙΑ

για τις πωλήσεις«τσιρότων» στο νησί μας

Δεν υπάρχει «δόλος» λένε νομικοί

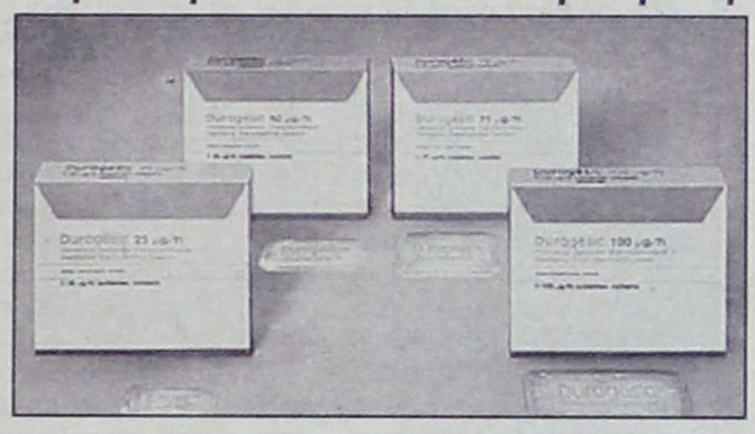

Κομβικό σημείο στην εξέλιξη της δικαστικής διερεύνησης σχετικά με την εμπλοκή των 9 κατηγορούμενων φαρμακοποιών στην υπόθεση της διάθεσης των ναρκωτικών αναλγητικών φαρμάκων «Durogesic» αποτελεί σίγουρα η απάντηση του ερωτήματος αν αποσκοπούσαν στη εξασφάλιση κερδών προκειμένου να διαπιστωθεί τελικά αν ενήργησαν με «δόλο». Αυτό επισημαίνεται, τουλάχιστον, από νομικούς κύκλους.

Σε δηλώσεις αρμοδίων ελεγκτικών οργάνων σε δημοσιογράφους τον καιρό που βρισκόταν σε εξέλιξη η υπόθεση τονίστηκε κατ' επανάληψη ότι ο συνολικός τζίρος από τις πωλήσεις του φαρμάκου αυτού στην αγορά του νησιού της Ρόδου «άγγιζε» τα 3 δις. δρχ.. Οι δηλώσεις αυτές αποτέλεσαν δε αντικείμενο σχολιασμού από το σύνολο του τοπικού τύπου αλλά και Αθηναϊκών εφημερίδων. Αυτές όμως οι δηλώσεις από «επίσημα χείλη» φέρονται να απέχουν από την πραγματικότητα, γεγονός για το οποίο δεν ευθύνονται οι δημοσιογράφοι.

Όπως ξανάγραψε η «δ» από επίσημη αναφορά της παρασκευάστριας εταιρείας του ναρκωτικού φαρμάκου «JANSSEN – CILAG" προς το ΣΔΟΕ Νοτίου Αιγαίου την 8η Νοεμβρίου 2002 προκύπτει ότι από 4 φαρμακαποθήκες διατέθηκαν στο νησί στο χρονικό διάστημα από τον Ιανουάριο 2000 έως και την 7η Νοεμβρίου 2002, 41.775 τεμάχια «τσιρότων»(8355 κυτία). Σύμφωνα με την ίδια έκθεση διατέθηκαν συνολικά 851 κυτία το 2000(4255 τεμάχια), 1369 κυτία το 2001(6845 τεμάχια) και 6135 κυτία(30675 τεμάχια) το χρονικό διάστημα από 1η Ιανουαρίου έως 7η Νοεμβρίου του 2002 και ειδικότερα 2301 κυτία του φαρμάκου των 25 mg, 2401 των 50 mg, 1730 των 75mg και 1924 των 100mg.

Η τιμή πώλησης των «τσιρότων» από τα φαρμακεία σε κυτίο των 5 τεμαχίων (και όχι ανά τεμάχιο όπως εσφαλμένα είχαν υπολογίσει αρμόδιοι ελεγκτικοί υπάλληλοι), είναι 37,40 ευρώ για το κυτίο των 25 mg, 68,99 ευρώ για το κυτίο των 50mg, 96,26 ευρώ για το κυτίο των 75mg και 118,61 ευρώ για το κυτίο των 100 mg. Γεγονός που σημαίνει ότι ο συνολικός τζίρος των φαρμακείων της Ρόδου από την πώληση των τσιρότων το χρονικό διάστημα από 1η Ιανουαρίου 2000 έως και 7η Νοεμβρίου 2003 ανήλθε στα 645.645,5 ευρώ(220.003.704 δρχ). Το κέρδος των φαρμακείων που διέθεσαν το φάρμακο που αντιστοιχεί στο 25% του αντίτιμου πώλησης του ανήλθε στα 161411,37 ευρώ (55.000.926δρχ) το ίδιο χρονικό διάστημα, σύμφωνα με εκτιμήσεις φαρμακοποιών.

Αξίζει να σημειωθεί ότι το ποσό αυτό κατανέμεται στο σύνολο των φαρμακείων της Ρόδου και όχι μόνο στα 9 φαρμακεία οι ιδιοκτήτες των οποίων έχουν βρεθεί κατηγορούμενοι για κατάχρηση ιδιότητας φαρμακοποιού με εξακολουθητική διάθεση του ναρκωτικού φαρμάκου και πλαστογραφία.

Μεταξύ των 9 κατηγορούμενων φαρμακοποιών συγκαταλέγονται φαρμακοποιοί που φέρονται ότι διέθεσαν παράνομα από 4 έως και 20 περίπου κυτία του φαρμάκου γεγονός που φέρεται να οδηγεί στο συμπέρασμα ότι τα «παράνομα» κέρδη που απεκόμισαν δεν υπερβαίνουν στη χειρότερη περίπτωση τα 500 ευρώ το χρονικό διάστημα από 1η Ιανουαρίου 2000 έως 7 Νοεμβρίου 2003.

Είναι προφανές έτσι ότι η εξέλιξη της δικαστικής διερεύνησης παίρνει μια διαφορετική τροπή απ' ότι είχε αρχικώς εκτιμηθεί.

ΒΓΗΚΕ Η ΑΠΟΦΑΣΗ ΤΟΥ ΠΡΩΤΟΔΙΚΕΙΟΥ

ΤΟ ΚΑΖΙΝΟ ΕΧΑΣΕ ΤΗ ΜΑΧΗ ΜΕ ΤΟΝ ΔΙΑΣΗΜΟ

παίκτη του Black Jack, Τζων Τάραμας

Υποχρεώνεται να του επιτρέπει εφεξής την είσοδο



Παράνομη και καταχρηστική κρίθηκε με απόφαση του Μονομελούς Πρωτοδικείου Ρόδου, που δημοσιεύθηκε χθες, η απόφαση του Καζίνο να απαγορεύσει στην είσοδο στις εγκαταστάσεις του, του «βιρτουόζου» επαγγελματία παίκτη του Black-Jack κ. Τ. Τάραμα σε ικανοποίηση αίτησης ασφαλιστικών μέτρων που είχε καταθέσει την 29η Σεπτεμβρίου 2003.

Στην συζήτηση της υπόθεσης ενώπιον του δικαστηρίου, εκπρόσωποι μάρτυρες του Καζίνο της Ρόδου είχαν υποστηρίξει ότι ο κ. Τάραμας με «αντικοινωνική συμπεριφορά» διατάρασσε την ομαλή διενέργεια του Black-Jack, προφανώς για να δικαιολογήσουν την απαγόρευση εισόδου που του επέβαλαν. Ο ισχυρισμός τους αυτός δεν έγινε όμως δεκτός από τον πρόεδρο Πρωτοδικών Ρόδου κ. Κ. Μακρή, ο οποίος επιλήφθηκε της υποθέσεως και έκρινε την απόφαση ως παράνομη και καταχρηστική, ενώ πιθανολογεί ότι «αποτελεί προσβολή της προσωπικότητας του κ. Τάραμα» και ότι του προκαλεί «ψυχική αναστάτωση».

Το δικαστήριο διατάσσει το Καζίνο της Ρόδου να επιτρέψει εκ νέου την είσοδο του κ. Τάραμα στις εγκαταστάσεις του με την απειλή επιβολής χρηματικής ποινής ύψους 5.000 ευρώ για κάθε μελλοντική παράβαση.

Σύμφωνα με την απόφαση, από τα στοιχεία που προσκόμισαν οι δύο πλευρές (βιντεοκασέτα κ.λπ.) και από τις ένορκες καταθέσεις των μαρτύρων πιθανολογείται ότι ο κ. Τάραμας που έχει αναπτύξει ιδιαίτερες ικανότητες στο «Black-Jack» και κερδίζει συνήθως μικρά ή μεγάλα ποσά, ετύγχανε μέλος του Καζίνο της Ρόδου με χρυσή κάρτα εισόδου από το 1999 που είχε λειτουργήσει.

Συμμετείχε κανονικά στα παιχνίδια από το 1999 έως τον Αυγούστο του 2003 χωρίς να έχει δημιουργήσει προβλήματα στο καζίνο με τη συμπεριφορά του.

Την 14 Αυγούστου 2003 και ώρα 22.20 το καζίνο της Ρόδου του απαγόρευσε την είσοδο χωρίς να του δώσει εξηγήσεις ενώ ήταν τακτικός παίκτης, διεθνούς φήμης. Την 25 Αυγούστου 2003 ο κ. Τάραμας έστειλε στον διευθυντή του καζίνο κ. Enrico Aidan επιστολή διαμαρτυρίας ζητώντας εξηγήσεις αλλά αντ' αυτού το καζίνο απάντησε την 28 Αυγούστου 2003 στον κ. Τάραμα με εξώδικο στο οποίο δικαιολογήθηκε η απαγόρευση εισόδου με συμβάν που έγινε την 13 και 14 Αυγούστου 2003 με άλλο παίκτη χωρίς να αναφέρει πληροφορίες για το περιστατικό αυτό ή για την εν γένει συμπεριφορά του.

Το δικαστήριο έκρινε ότι μετά την πάροδο τόσου χρόνου από την ημέρα που άρχισε να παίζει στο καζίνο ο κ. Τάραμας η απόφαση για αποβολή του είναι αιφνιδιαστική ενώ δεν αποδεικνύεται ο ισχυρισμός ότι δημιουργούσε προβλήματα στο καζίνο.



Επειδή η αρχή είναι το ήμισυ του παντός...

Στον **Παιδικό** μας **Σταθμό**, για παιδιά 2 ως 4 ετών
και στο **Νηπιαγωγείο** μας, για παιδιά 4 ως 6 ετών

Εφοδιάζουμε τα παιδιά μας με δεξιότητες ζωής και βάζουμε στέρεα θεμέλια για:
• Χαρούμενη παιδική ηλικία (ΔΗΜΟΤΙΚΟ) • Δημιουργική εφηβεία (ΓΥΜΝΑΣΙΟ-ΛΥΚΕΙΟ-ΙΒ)
• Επιτυχημένη πορεία στον στίβο της ζωής

Κοινωνικότητα, Μύηση στις τέχνες, Προανάγνωση, Προγραφή, Προαρίθμηση, Πληροφορική, Αγγλικά, Μύηση στην ελληνική παράδοση και τον πολιτισμό, Κολύμβηση, Κινητική Αγωγή

Ενημερωθείτε τώρα για τα προγράμματα και την εκπαιδευτική φιλοσοφία και επισκεφθείτε τις εγκαταστάσεις μας για να γνωρίσετε από κοντά τις υποδομές μας.

ΚΟΛΛΕΓΙΟ ΡΟΔΟΥ
"Ο ΠΥΘΑΓΟΡΑΣ"
ΜΕ ΤΗΝ ΤΕΧΝΟΓΝΩΣΙΑ ΤΩΝ ΕΚΠΑΙΔΕΥΤΗΡΙΩΝ ΓΕΙΤΟΝΑ
Βρεφονηπιακός Σταθμός-Νηπιαγωγείο-Δημοτικό-Γυμνάσιο-Λύκειο-Ι.Β.

Οι εγγραφές άρχισαν.

Βιο χλμ. Ρόδου - Λίνδου. Γραφεία: Κων/νου Παλαιολόγου 44, Ρόδος. Τηλ.: 22410 25933 - Fax: 22410 24033. E-mail: info@rodos-college.gr



Σε μια ήσυχη καταπράσινη περιοχή κοντά στους Τρεις Ιαλυσσού, δίπλα στο λόφο "Μαχάνη", βρίσκεται ο οικισμός ΗΛΙΟΥΣΑ.
Οι οικισμός αποτελείται από 8 πολυτελείς κατοικίες σε έκταση 16 στρεμμάτων.
Κάθε μονοκατοικία (από 180 τ.μ. έως και 250 τ.μ.) έχει σχεδιασθεί με τα υψηλότερα στάνταρ ποιότητας και αισθητικής και περιβάλλεται από οικόπεδο έκτασης 2000 τ.μ.

Οι κατοικίες παραδίδονται ολοκληρωμένες.
Αρχιτεκτονική Μελέτη: Γραφείο Ανδρέα Μιχαηλίδη

Για περισσότερες πληροφορίες παρακαλώ επικοινωνήστε
Κινητό: 6944 940959, Τηλ: 22410 63983 & 64623

ΛΟΓΩ ΚΑΘΥΣΤΕΡΗΣΕΩΣ ΤΟΥ ΑΣΕΠ

ΣΕ ΙΔΙΩΤΙΚΗ ΕΤΑΙΡΕΙΑ
η φύλαξη της Παλιάς Πόλης

4 «security» κατέθεσαν προσφορές

Σε ιδιωτική εταιρεία «Security» αναθέτει ο Δήμος Ροδίων την φύλαξη των πυλών της Μεσαιωνικής Πόλης λόγω της αδικαιολόγητης καθυστέρησης εγκρίσεως των προσλήψεων 50 εποχικών υπαλλήλων, από το ΑΣΕΠ.

Ο αντιδήμαρχος Ροδίων κ. Αν. Αλαβέρας, όπως έγινε χθες γνωστό, εισηγήθηκε τον Δεκέμβριο του 2003 την πρόσληψη 50 εποχικών υπαλλήλων στο ΑΣΕΠ, μεταξύ των οποίων και υπαλλήλων που θα αναλάμβαναν το έργο της φύλαξης της Μεσαιωνικής Πόλης αλλά το ΑΣΕΠ δεν απάντησε στο αίτημα παρά τις συνεχείς οχλήσεις.

Ο Δήμος Ροδίων κατέφυγε ύστερα απ' αυτό στη λύση της προκήρυξης μειοδοτικού διαγωνισμού για την ανάθεση του έργου της φύλαξης σε ιδιωτική εταιρεία

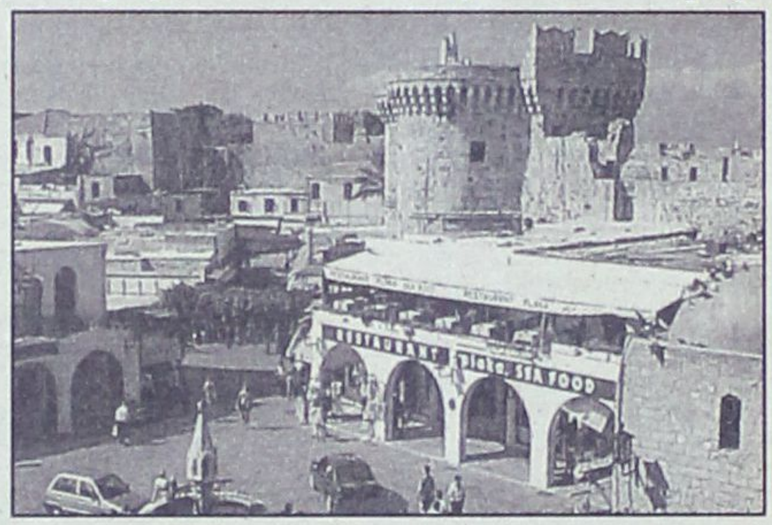

«Security» και χθες η Δημαρχιακή Επιτροπή άνοιξε τους φακέλους των προσφορών 4 εταιρειών της Ρόδου που εκδήλωσαν σχετικό ενδιαφέρον.

Οι 4 αυτές εταιρείες κατέθεσαν προσφορές με τις οποίες προτείνουν να αναλάβουν το έργο της φύλαξης των πυλών εισόδου της Μεσαιωνικής Πόλης στο χρονικό διάστημα από 1η Ιουνίου έως 15 Νοεμβρίου 2004 με προσφορές κατ' άτομο που θα απασχολείται (απαιτούνται συνολικά 12 άτομα) οι οποίες κυμαίνονται από 7400 ευρώ έως και 7.700 ευρώ.

Αξίζει να σημειωθεί πάντως ότι το κόστος της φύλαξης της Μεσαιωνικής Πόλης από ιδιωτική εταιρεία «Security» προβλέπεται να είναι μικρότερο απ' αυτό που πλήρωσε ο δήμος Ροδίων σε υπαλλήλους που προσέλαβε στα προηγούμενα χρόνια μέσω του ΑΣΕΠ.

ΑΠΟ ΑΥΤΟΦΩΡΟ ΔΙΚΑΣΤΗΡΙΟ

ΚΑΤΑΔΙΚΗ ΝΕΑΡΟΥ ΑΓΓΛΟΥ
για επεισόδια στο Φαληράκι

Μέχρι και ξενοδόχο κτύπησε!!

Ποινή φυλάκισης 45 ημερών, μετατρέψιμη προς 4,40 ευρώ ημερησίως και με ανασταλτικό ως προς την έφεση αποτέλεσμα επέβαλε χθες το Αυτόφωρο Μονομελές Πλημμελειοδικείο Ρόδου στον 21χρονο υπήκοο Μεγάλης Βρετανίας N. Martin του Philip που κρίθηκε ένοχος απλής σωματικής βλάβης και φθορά ξένης ιδιοκτησίας.

Ο 21χρονος Αγγλος συνελήφθη προχθές από αστυνομικούς του Σταθμού Αφάντου μετά από μήνυση που υπέβαλε σε βάρος του ο ιδιοκτήτης του ξενοδοχείου «Haniotis Apartments» του Φαληρακίου κ. Ευαγ. Μακράκης διότι είχε εισέλθει στο ξενοδοχείο του, έσπασε δύο υαλοπίνακες και όταν τον καταδίωξε τον τραυμάτισε, πετώντας του ένα ποδήλατο!

Ο 21χρονος Αγγλος απολογούμενος ισχυρίστηκε ότι φορούσε εκείνη την ημέρα μια μπλούζα του Παναθηναϊκού, ότι περπατούσε μεθυσμένος στο Φαληράκι και ότι όλως αναιτίως του επιτέθηκαν περίπου 15 Ελληνες και ότι τον κτύπησαν και τον καταδίωξαν. Οπως υποστήριξε για να προστατευθεί μπήκε στο ξενοδοχείο και από τον τρόμο του έσπασε δύο υαλοπίνακες και κτύπησε τον ιδιοκτήτη. Ισχυρίσθηκε πιο πέρα ότι για να αποφύγει τα άτομα που τον καταδίωκαν ανέβηκε σε έναν στύλο της ΔΕΗ (!). Σύμφωνα με τις εκτιμήσεις του τα άτομα που τον κτύπησαν πρέπει να ήταν οπαδοί του... Ολυμπιακού (!) που θύμωσαν, γιατί φορούσε μπλούζα του Παναθηναϊκού.

ΕΥΧΑΡΙΣΤΗΡΙΑ ΕΠΙΣΤΟΛΗ ΤΩΝ ΝΟΣΟΚΟΜΕΙΑΚΩΝ ΓΙΑΤΡΩΝ

Από τον πρόεδρο του δ.σ. του Συλλόγου Νοσοκομειακών Ιατρών Ρόδου κ. Μιχ. Σοκορέλο απεστάλη προς τον Υπουργό Υγείας κ. Νικ. Κακλαμάνη η ακόλουθη ευχαριστήρια επιστολή:

Αξιότιμε κύριε Υπουργέ,

Εκ μέρους του Δ.Σ. των Νοσοκομειακών Ιατρών, των συναδέλφων μου και εμού προσωπικώς, θα ήθελα να σας εκφράσω ένα μεγάλο ευχαριστώ, για την έγκριση του κονδυλίου των 1.420.000 ευρώ προκειμένου να αγορασθεί Μαγνητικός Τομογράφος για το Νοσοκομείο της Ρόδου προς όφελος όλων των Δωδεκανησίων.

Εύχομαι να υπάρξει συνέχεια στην καλή σας πρόθεση απέναντι στο Νοσοκομείο μας, η οποία αντανακλά στο καλό του Ροδιακού Λαού.

Με τιμή
Μ. ΣΟΚΟΡΕΛΟΣ
ΠΡΟΕΔΡΟΣ ΝΟΣΟΚΟΜΕΙΩΚΩΝ ΙΑΤΡΩΝ ΡΟΔΟΥ

ΕΞΟΡΜΗΣΕΙΣ ΤΟΥ ΚΚΕ ΓΙΑ ΤΙΣ ΕΥΡΩΕΚΛΟΓΕΣ

Από τη ΝΕ Δωδ/νήσου του ΚΚΕ εκδόθηκε χθες η ακόλουθη ενημερωτική ανακοίνωση:

Τα μέλη και τα στελέχη της Οργάνωσης του ΚΚΕ, συνέχισαν και αυτό το Σαββατοκύριακο την επαφή με το Ροδίτικο λαό για τις Ευρωεκλογές. Επισκεφθήκαμε αγροτικές περιοχές και χωριά της Ρόδου και συζητήσαμε με αγρότες, συνεταιριστές, αλλά και εργαζόμενους την αντιλαϊκή πολιτική της Ε.Ε., τις επιπτώσεις αυτής της πολιτικής στο μέλλον της αγροτικής παραγωγής τόσο στην περιοχή μας, όσο και στη χώρα μας, και παρουσιάσαμε την πρόταση του ΚΚΕ για μια Ενωμένη Ευρώπη όχι των πολυεθνικών του Κεφαλαίου, αλλά της λαϊκής προκοπής, της Ειρήνης και του σοσιαλισμού.

Η αγωνία και η αβεβαιότητα για το μέλλον της μικρής αγροτικής επιχείρησης υπήρξε διάχυτη στις συζητήσεις μας με τους αγρότες, όπως επίσης εκφράστηκε ένας έντονος σκεπτικισμός για την τύχη των γεωργικών συνεταιρισμών τους.

Τέλος αναδείξαμε από την πλευρά μας την ανάγκη για ένα πιο ισχυρό ΚΚΕ στην Ευρωβουλή προϋπόθεση απαραίτητη για το αντιπάλεμα της αντιαγροτικής, αντιλαϊκής πολιτικής της καπιταλιστικής ενοποίησης που υλοποιείται με την ευλογία της ΝΔ του ΠΑΣΟΚ αλλά και του ΣΥΝ στη χώρα μας.

Καλώς ορίσατε ...
στο Mike's
Executive Catering.

Λάμψη, αριστοκρατεία, κομψότητα, φινέτσα.
Λέξεις που αποκτούν νόημα και ουσία στο Mike's Executive Catering, που αναλαμβάνει πλήρως και οργανωμένα τις σημαντικότερες εκδηλώσεις της ζωής σας. Γαμήλια δεξίωση. Βάπτιση. Γενέθλια. Εγκαίνια. Η όποια άλλη δική.σας ιδιαίτερη στιγμή. Το άψογο σέρβις, η άριστη ποιότητα των εδεσμάτων, γλυκών και αλμυρών, η σημασία στη λεπτομέρεια, εγγυώνται την επιτυχία της εκδήλωσής σας.
Κοντά σας από την πρώτη στιγμή...
Γιατί...

Μια οικογένεια είμαστε!



Mike's Executive Catering

Γεωργίου Σεφέρη 108. Τηλ. 2241066510. Ρόδος.



ΑΠΟ ΤΗ ΜΗΤΡΟΠΟΛΗ ΡΟΔΟΥ

ΔΗΜΟΣΙΟΠΟΙΗΘΗΚΕ ΤΟ ΠΡΟΓΡΑΜΜΑ *υποδοχής του νέου Μητροπολίτη*

Πολύς κόσμος αναμένεται να παραστεί στην τελετή ενθρόνισης

Δόθηκε χθες από τη Μητρόπολη Ρόδου στη δημοσιότητα το επίσημο πρόγραμμα της τελετής ενθρονίσεως του νέου Μητροπολίτη Ρόδου κ. Κυρίλλου η οποία θα γίνει το Σάββατο 5 Ιουνίου στον Μητροπολιτικό Ναό των Εισοδίων (οδός Αντιβ. Δαμασκηνού) και το οποίο έχει ακριβώς όπως έγραψε η «δ» σε ενημερωτικό ρεπορτάζ της, την Τετάρτη, 19 Μαΐου.

Σύμφωνα λοιπόν, με το πρόγραμμα, στις 10.00 το πρωί της 5ης Ιουνίου θα γίνει η επίσημη υποδοχή του νέου μητροπολίτη Ρόδου στον προ του Εθνικού Σταδίου «Ο Διαγόρας», χώρο, εκεί δηλαδή που είχε γίνει και η υποδοχή του τέως μητροπολίτη κ. Αποστόλου.

Στις 11.00 θα γίνει η μετάβαση, εν πομπή, στον Μητροπολιτικό Ναό, όπου θα λάβει χώρα η τελετή ενθρονίσεως. Στις 14.00, τέλος, θα δοθεί επίσημο γεύμα προς τιμή των προσκεκλημένων, από τη Μητρόπολη Ρόδου, στο ξενοδοχείο «Palladium», στο Φαληράκι.

Οπως ξανάγραψε η «δ», για να παραστούν στην τελετή θα φθάσουν στην Ρόδο, συνοδεύοντας τον μητροπολίτη κ. Κύριλλο, πάνω από 400 Κρήτες, επιβαίνοντες στο Ε/Γ-Ο/Γ «Δαίδαλος» των Μινωικών Γραμμών. Αναμένεται να έρθουν ακόμα ο αρχιεπίσκοπος



Κρήτης κ. Τιμόθεος ο βουλευτής κ. Ματζαπετάκης, ο περιφερειάρχης κ. Σερ. Κόκας και οι μητροπολίτες κ.κ. Ανδρέας, Νεκτάριος, Ανθιμος, Ειρηναίος και Μακάριος. Θα παραστούν ακόμα οι μητροπολίτες Δωδ/νήσου (πρόβλημα ανωτέρας βίας υπάρχει με τον μητροπολίτη Κω κ. Αιμιλιανό), ο Νέας Ζηλανδίας κ. Ιωσήφ, ο Ζιμπάμπουε κ. Θεόδωρος, ο Αυστρίας κ. Μιχαήλ, ο Πιάνων (Αστόρια Αμερικής) κ. Παΐσιος, δωδ/νησιακής καταγωγής, ο Καρθαγένης κ. Χρυσόστομος, ο έξαρχος του Πατριαρχείου Ιεροσολύμων κ. Θεόκτιστος και πολλοί άλλοι. Τον Οικουμενικό Πατριάρχη θα εκπροσωπήσει ο Ικονίου κ. Θεόληπτος. Επίσης θα παραστούν οι βουλευτές του νομού ο υπουργός Αιγαίου κ. Αρ. Παυλίδης και άλλα πολιτικά πρόσωπα, που θα γίνουν γνωστά μέσα στις επόμενες ημέρες.

Σε τηλεφωνική επικοινωνία που είχε χθες η «δημοκρατική» με το νέο μητροπολίτη Ρόδου κ. Κύριλλο, ερωτηθείς σχετικά, δήλωσε και τα εξής:

«Ανυπομονώ πότε θα έρθω. Είμαι καθ' όλα έτοιμος. Φεύγω από την Κρήτη με ελαφρά τη καρδία. Ερχομαι στην Ρόδο σαν να είναι ο τόπος μου».

ΠΡΟΣΒΑΣΙΜΟΤΗΤΑ ΑΜΕΑ ΣΤΙΣ ΔΗΜΟΣΙΕΣ ΥΠΗΡΕΣΙΕΣ

Το θέμα της προσβασιμότητας των Ατόμων με Αναπηρία στις Δημόσιες Υπηρεσίες επαναφέρει, με εγκύκλιό του το υπουργείο Εσωτερικών Δημόσιας Διοίκησης και Αποκέντρωσης, την οποία αποστέλλει προς όλα τα υπουργεία και όλες τις Περιφέρειες της χώρας.

Σύμφωνα με την εγκύκλιο, οι Δημόσιες Υπηρεσίες, τα Ν.Π.Δ.Δ. και οι ΟΤΑ παρακαλούνται να μεριμνήσουν, ώστε σε σύντομο χρονικό διάστημα , να τροποποιήσουν τους οργανισμούς τους, έτσι ώστε να συμπεριλάβουν υπηρεσιακές μονάδες σε επίπεδο Τμήματος ή Γραφείου, με κύρια αρμοδιότητα τη λήψη όλων των αναγκαίων μέτρων για την εξασφάλιση της προσβασιμότητας των Ατόμων με αναπηρίες στους χώρους λειτουργίας τους.

Υπενθυμίζεται επίσης, ότι έχει παρέλθει η καταληκτική ημερομηνία (31-12-2003) κατά την οποία, έπρεπε να είχαν ολοκληρωθεί οι εργασίες διαμόρφωσης των κτιρίων τα οποία βρίσκονται εντός των ορίων των Ολυμπιακών πόλεων, έτσι ώστε οι λειτουργικοί χώροι τους να είναι προσπελάσιμοι από Άτομα με Αναπηρίες. Σε περίπτωση που δεν έχουν ολοκληρωθεί αυτές οι εργασίες , πρέπει οι αρμόδιες υπηρεσίες να φροντίσουν για την επιτάχυνση των έργων, καθώς θα επιβάλλεται πρόστιμο 10.000 έως 100.000 Ευρώ, για κάθε μήνα καθυστέρησης σε βάρος των ιδιοκτητών ή των υπόχρεων από το νόμο ή από σχετική σύμβαση για τις εργασίες διαμόρφωσης, το οποίο εισπράττεται κατά τις διατάξεις του Κώδικα Εισπράξεως Δημοσίων Εσόδων (Κ.Ε.Δ.Ε.)

ΣΥΛΛΗΨΗ ΛΑΘΡΟΜΕΤΑΝΑΣΤΩΝ

Από άνδρες περιπολικού σκάφους του ΛΣ συνελήφθησαν σήμερα το πρωί στην θαλάσσια περιοχή ανοιχτά Άκρας Σκανδαρίου Κω και σε απόσταση 0.8 νμ. από Παραλία Λάμπη, τρεις (03) λαθρομετανάστες οι οποίοι είχαν αναχωρήσει, κατά δήλωσή τους, με πλαστική κωπήλατη λέμβο από τις απέναντι Τουρκικές ακτές.

Διενεργείται προανάκριση.

ΑΠΟ ΤΟΝ ΥΠΟΥΡΓΟ ΥΓΕΙΑΣ κ. ΝΙΚ. ΚΑΚΛΑΜΑΝΗ

ΟΡΙΣΘΗΚΕ ΤΟ ΝΕΟ Δ.Σ. *του Β' ΠΕΣΥΠ Νοτίου Αιγαίου*

✓ Τα τακτικά και τα αναπληρωματικά μέλη
✓ Δεν σημειώθηκαν αλλαγές στην αρχική σύνθεση

Υπεγράφη χθες από τον υπουργό Υγείας κ. Νικ. Κακλαμάνη και εστάλη στο Εθνικό Τυπογραφείο προς δημοσίευση στο ΦΕΚ (και μάλιστα χωρίς την παραμικρή αλλαγή, παρά τα όσα εντόνως φημολογήθηκαν) η νέα σύνθεση του διοικητικού συμβουλίου του Β' ΠΕΣΥΠ Νοτίου Αιγαίου.

Η απόφαση για το διορισμό του ΠΕΣΥΠάρχη (που θα είναι, ως γνωστόν, ο παιδίατρος κ. Μιχ. Νούσιας) θα γίνει αργότερα, και θα δημοσιευθεί σε άλλο ΦΕΚ, γιατί πρέπει προηγουμένως να περάσει από τη Διακομματική Επιτροπή της Βουλής. Εκτιμάται ότι η διαδικασία θα περαιωθεί μετά τις Ευρωεκλογές.

Η σύνθεση του δ.σ. του Β' ΠΕΣΥΠ Νοτίου Αιγαίου, έχει ως εξής:

- Αντιπρόεδρος ΠΕΣΥΠ Βαγγέλης Γεωργαντόπουλος, οικονομολόγος
- Εκπρόσωπος της Πρυτανείας του Πανεπιστημίου Αιγαίου ή του ΠΙΣ, Χρήστος Μαντάς, ιατρός, με αναπληρωτή του τον ιατρό κ. Ι. Πατέλλη (Κάλυμνος).
- Εκπρόσωπος Περιφέρειας Νοτίου Αιγαίου ο Νίκος Καραμαρίτης, οδοντίατρος με αναπληρωτή τον κ. Νίκο Μηνά, δικηγόρο.
- Εκπρόσωπος των Νοσοκομειακών Ιατρών Ρόδου ο κ. Νίκος Τηλιακός, ιατρός, με αναπληρωτή τον κ. Δημ. Παπακωνσταντίνου, ιατρό.
- Εκπρόσωπος των Εργαζομένων ο κ. Χρ. Γκουτίδης, αρχιτέκτονας με αναπληρωτή τον κ. Ι. Σιδερά, υπάλληλο του ΚΘΛ (και οι δύο από τη Λέρο).
- Εκπρόσωπος της Νομαρχιακής Αυτοδιοίκησης Δωδ/σου ο κ. Βασ. Δημητρακόπουλος, ιατρός, με αναπληρωτή τον κ. Μιχ. Φωτάρα, ιατρό.
- Μέλος του δ.σ. ο κ. Α. Φωτόπουλος, ιατρός (Κως) με αναπληρωτή τον κ. Γρ. Παπανικολάου, ιατρό (Ρόδος).
- Μέλος του δ.σ. Βασιλική Κουντούρη, ιατρός (Κάλυμνος) με αναπληρωτή τον κ. Κ. Πράντη, οικονομολόγο.
- Μέλος του δ.σ. ο κ. Βαγγέλης Μανδρακός, ιατρός, με αναπληρωτή τον κ. Μιχ. Μακρή, ιατρό.

Σύμφωνα με την ίδια απόφαση, αντ/δρος του δ.σ. ορίζεται ο κ. Νίκος Καμαρίτης.

Η θητεία του δ.σ. θα είναι 5ετής σύμφωνα με το Ν./ 2889/01

Οπως έχει, πάντως, ανακοινώσει ήδη η Κυβέρνηση, από τις αρχές του 2005 θα καταργηθεί ο θεσμός των ΠΕΣΥΠ, και θα επανέλθει το παλιό σύστημα, με ταυτόχρονη δημιουργία Διευθύνσεων Υγείας οι οποίες θα υπάγονται στις Περιφέρειες.

Σημειώνεται ότι οι κ.κ. Χρήστος Μαντάς, Βασ. Δημητρακόπουλος, Νίκος Τηλιακός και Χρ. Γκουτίδης, μαζί με τους αναπληρωτές τους είναι αιρετά πρόσωπα, υποδεικνόμενα από φορείς και μη οριζόμενα από τον υπουργό.

Διορισμένοι είναι από το υπουργείο οι κ.κ. Βαγγέλης Μανδρακός, Βασ. Κουντούρη και Α. Φωτόπουλος, μαζί με τους αναπληρωτές τους, ενώ ο κ. Ν. Καραμαρίτης έχει οριστεί από τον Περιφερειάρχη κ. Χαρ. Κόκκινο, μαζί με τον αναπληρωτή του κ. Νικ. Μηνά.

Δ. & Κ. ΜΑΝΤΙΚΟΣ

• ΕΡΓΟΛΑΒΙΕΣ
• ΑΝΤΙΠΑΡΟΧΕΣ

• ΔΙΑΚΟΣΜΗΤΙΚΑ ΕΣΩΤΕΡΙΚΩΝ ΚΑΙ ΕΞΩΤΕΡΙΚΩΝ ΧΩΡΩΝ
• ΜΑΡΜΑΡΑ ΠΑΝΤΟΣ ΤΥΠΟΥ
• ΓΡΑΝΙΤΕΣ
• ΠΟΡΟΛΙΘΟΣ ΤΕΧΝΗΤΟΣ & ΦΥΣΙΚΟΣ
• ΟΙΚΟΔΟΜΙΚΕΣ ΕΠΙΧΕΙΡΗΣΕΙΣ

• ΑΝΑΛΑΜΒΑΝΟΥΜΕ ΟΙΚΟΔΟΜΙΚΕΣ ΚΑΤΑΣΚΕΥΕΣ ΠΑΝΤΟΣ ΕΙΔΟΥΣ

ΜΟΝΟΚΑΤΟΙΚΙΕΣ ΣΕ ΣΥΜΦΕΡΟΥΣΕΣ ΤΙΜΕΣ

ΓΡΑΦΕΙΟ: 7ο ΧΛΜ. ΡΟΔΟΥ ΛΙΝΔΟΥ - ΤΗΛ: 22410 62932, 60494 dkmantikos@yahoo.gr

ΕΝΑΣ ΠΟΛΥΜΗΧΑΝΟΣ ΑΘΗΝΑΙΟΣ

ΕΞΑΠΑΤΗΣΕ ΥΠΑΛΛΗΛΟ ΤΟΥ ΚΑΖΙΝΟ *και του απέσπασε χρήματα*

Το θύμα προσέφυγε στη δικαιοσύνη



Συζητήθηκε χθες ενώπιον του Μονομελούς Πρωτοδικείου Ρόδου αίτηση ασφαλιστικών μέτρων υπαλλήλου του Καζίνο της Ρόδου κατά κατοίκου της Αθήνας και της συζύγου του με την οποία ζητείται η συντηρητική κατάσχεση της περιουσίας τους στο ποσό των 15.000 ευρώ με το αιτιολογικό ότι τον εξαπάτησαν και του υπεξαίρεσαν χρηματικό ποσό ύψους 10.000 ευρώ.

Το ιστορικό της υπόθεσης αυτής για την οποία διενεργείται και προανάκριση μετά από μήνυση που υπέβαλε ο υπάλληλος του Καζίνο της Ρόδου, φέρεται να έχει ως εξής:

Τον Νοέμβριο του 2002 ο Αθηναίος παρουσιάστηκε στο Καζίνο της Ρόδου ως σύμβουλος επιχειρήσεων και προσφέρθηκε να κάνει σεμινάρια διοίκησης σε μία ομάδα εργαζομένων. Κατά τη διάρκεια των σεμιναρίων αυτών γνωρίστηκε με τον υπάλληλο του Καζίνο και ανέπτυξε φιλία μαζί του. Την 29 Ιανουαρίου του ζήτησε να πάνε για φαγητό, με τον ίδιο και τη σύζυγό του, κι άρχισε να τους εκθιάζει το σπίτι του στην Ζάκυνθο και ένα άλλο, που, όπως τους είπε κατέχει στην Κηφισιά της Αθήνας. Ισχυρίστηκε ακόμα ότι ήταν περιφερειακός διευθυντής της ALPHA BANK και ότι μπορούσε να τους βοηθήσει για να αποκομίσουν έσοδα από επένδυση που θα τους έδινε άμεσο επιτόκιο 10%. Τους παρότρυνε μάλιστα να του παραδώσουν ποσό 7.000 ευρώ την 30 Ιανουαρίου 2003 με την υπόσχεση ότι την 1η Μαρτίου 2003 θα τους επέστρεφε τα χρήματα με τόκο 700 ευρώ.

Ο υπάλληλος του Καζίνο και η γυναίκα του συνήψαν, ύστερα απ' αυτό, δύο καταναλωτικά δάνεια και την 31η Ιανουαρίου 2003 του παρέδωσαν τα 7000 ευρώ, όπως είχε συμφωνηθεί.

Την 9η Φεβρουαρίου 2003 ο Αθηναίος φέρεται να τηλεφώνησε στον υπάλληλο του Καζίνο και να του ζήτησε ακόμα 3000 ευρώ υποσχόμενος ότι μαζί με το αρχικό κεφάλαιο θα εξασφάλιζε την 4 Μαρτίου 2003, 13.000 ευρώ. Ο υπάλληλος παρέδωσε και τα χρήματα αυτά πέρασε ο καιρός αλλά ο Αθηναίος παρά τις συνεχείς οχλήσεις του υπαλλήλου του Καζίνο δεν του έδωσε τα χρήματα που του υποσχέθηκε. Εμαθε στη συνέχεια ότι την ίδια πρόταση είχε κάνει και σε άλλους υπαλλήλους του Καζίνο που συμμετείχαν στα σεμινάρια και ότι δεν ήταν περιφερειακός διευθυντής της ALPHA BANK, αλλά ασφαλιστής.

Ο υπάλληλος του Καζίνο του ζήτησε τότε να του επιστρέψει άμεσα τα χρήματά του, αλλά ο Αθηναίος, μαζί με τον πληρεξούσιο δικηγόρο του, επισκέφθηκαν τον διευθυντή του Καζίνο κ. Enrico Aidan και ισχυρίστηκαν ότι ο υπάλληλος του Καζίνο ήταν τοκογλύφος και ότι του είχε δανείσει μέσα στο Καζίνο χρήματα με 10% επιτόκιο! Φέρεται επίσης να απείλησε ότι αν το Καζίνο δεν ελάμβανε μέτρα εναντίον του θα δημιουργούσε θέμα στις εφημερίδες.

Στη συνέχεια φέρεται, όμως, να ομολόγησε την απάτη που είχε διαπράξει ενώ μάρτυρας που κατέθεσε χθες ενώπιον του Μονομελούς Πρωτοδικείου Ρόδου για την υπόθεση υποστήριξε ότι ο Αθηναίος είχε δανειστεί πολλά χρήματα από συγγενείς του και ότι χρησιμοποίησε αυτό τον τρόπο για να τους τα επιστρέψει.

Ως συνήγορος υπεράσπισης του υπαλλήλου του Καζίνο της Ρόδου παρέστη ο δικηγόρος κ. Ακης Δημητριάδης.

ΕΡΑΣΙΤΕΧΝΕΣ ΑΣΤΡΟΝΟΜΟΙ ΤΗΣ ΡΟΔΟΥ

ΣΤΗΝΟΥΝ ΤΗΛΕΣΚΟΠΙΑ ΓΙΑ ΝΑ ΔΟΥΝ ΤΗΝ ΑΦΡΟΔΙΤΗ

Θα περάσει μπροστά από τον ήλιο



Μεγάλη προετοιμασία κάνουν οι Ερασιτέχνες Αστρονόμοι της Ρόδου κ.κ. Στράτος Κουφός και Στέργος Μανώλακας για να δώσουν τη δυνατότητα σε όσο το δυνατόν περισσότερους Ροδίτες να παρακολουθήσουν το φαινόμενο της διέλευσης του πλανήτη Αφροδίτη μπροστά από τον ήλιο.

Την Κυριακή το μεσημέρι, στο λόφο Μόντε Σμιθ βρέθηκαν οι ερασιτέχνες αστρονόμοι, έστησαν τον εξοπλισμό τους (τηλεσκόπια, κάμερες, κ.λ.π) και πραγματοποίησαν δοκιμή για τον τρόπο με τον οποίο θα πρέπει να γίνει η παρατήρηση. Παρόντες στη δοκιμή ήταν αρκετοί εκπαιδευτικοί προκειμένου να γίνουν κοινωνοί της μεθόδου που ακολουθείται, έτσι ώστε στη συνέχεια να μπορέσουν να εξηγήσουν στους μαθητές το φαινόμενο. Μάλιστα, από τους ερασιτέχνες αστρονόμους έχουν σταλεί προσκλήσεις σε όλα τα σχολεία και με αυτές καλούνται οι μαθητές να παρακολουθήσουν από κοντά την καταγραφή της διέλευσης.

Την όλη «εκδήλωση» θα μπορούν να παρακολουθήσουν και όσοι άλλοι το επιθυμούν. Η παρατήρηση θα γίνει από το Μόντε Σμιθ, ή (εάν δεν το επιτρέπουν οι άνεμοι) από το Αρχαίο Στάδιο.

Γενικά η παρατήρηση τέτοιου είδους φαινομένων είναι τόσο ελκυστική, όσο και επιβλαβής. Ένα σφάλμα, όπως η απευθείας παρατήρηση του ήλιου ή η χρήση διαφόρων άλλων μέσων, χωρίς τα απαραίτητα φίλτρα, μπορεί να προκαλέσει βλάβες στην ανθρώπινη όραση, αλλά και στον ίδιο τον εξοπλισμό που θα χρησιμοποιηθεί.

ΠΡΟΣΟΧΗ: Σε καμιά περίπτωση δεν πρέπει να παρατηρούμε τον ηλιακό δίσκο με το μάτι, με κιάλια ή τηλεσκόπια χωρίς να παρεμβάλλονται στην πορεία των ακτίνων τα κατάλληλα προστατευτικά φίλτρα. Υπάρχει κίνδυνος μόνιμης και σοβαρής βλάβης των ματιών. Μην καταφεύγετε σε «πρακτικές» λύσεις όπως μαυρισμένα γυαλιά, εμφανισμένα φιλμ κλπ. Απευθυνθείτε σε ειδικά καταστήματα με αστρονομικά είδη, που πουλούν τα κατάλληλα φίλτρα για την παρατήρηση του Ηλιου. Αν δεν είστε σίγουροι ότι ένα φίλτρο είναι εγκεκριμένο και ασφαλές ή εάν έχετε την παραμικρή αμφιβολία ΜΗΝ ΤΟ ΧΡΗΣΙΜΟΠΟΙΕΙΤΕ.

ΠΑΡΑΤΗΡΗΣΗ ΔΙΑ ΓΥΜΝΟΥ ΟΦΘΑΛΜΟΥ: Οπως προαναφέρθηκε, η φαινόμενη διάμετρος της Αφροδίτης κατά τη στιγμή της διάβασης είναι περίπου ίση με 1 πρώτο λεπτό της μοίρας (1/60 της μοίρας ή το 1/32 της φαινόμενης ηλιακής διαμέτρου), έτσι θεωρητικά μπορεί να παρατηρηθεί και δια γυμνού οφθαλμού δια μέσου προστατευτικών φίλτρων. Απευθυνθείτε στα εξειδικευμένα αστρονομικά καταστήματα, τα οποία πουλούν ειδικά σχεδιασμένα φίλτρα, φτιαγμένα από Mylar ή άλλο κατάλληλο υλικό, που απορροφούν τόσο τις ορατές όσο και τις υπεριώδεις και υπέρυθρες ηλιακές ακτίνες. Αυτά τα φίλτρα , πολλές φορές προσαρμοσμένα σε ειδικά πλαστικά γυαλιά (Eclipse glasses), είναι εγκεκριμένα από την Ευρωπαϊκή Ενωση και είναι τα μόνα κατάλληλα για την ασφαλή παρατήρηση του Ηλιου. ΠΑΡΑΤΗΡΗΣΗ ΜΕ ΚΙΑΛΙΑ: Ενα συνηθισμένο ζευγάρι κιάλια, όπως 8 X 40 ή 7 X 50 ή 10 X 50, είναι κατάλληλα για την παρατήρηση της διάβασης (ο πρώτος αριθμός αναφέρεται στη μεγέθυνση που επιτυγχάνουν οι φακοί και ο δεύτερος στη διάμετρο των φακών σε χιλιοστά). Και πάλι θα πρέπει να καλύψουμε τους φακούς με τα κατάλληλα φίλτρα, αφού τα προσαρμόσουμε σε καπάκια που εφαρμόζουν στους φακούς (εάν χρησιμοποιείται φίλτρα Mylar, βεβαιωθείτε ότι η επιφάνειά τους είναι τελείως επίπεδη, χωρίς ζαρωματιές και ότι τα καπάκια είναι ασφαλισμένα ώστε να μην ξεκολλήσουν από μια άθελη απότομη κίνηση).

ΔΡΟΜΟΛΟΓΙΑ ΤΟΥ ΤΑΧΥΠΛΟΟΥ ΚΑΤΑΜΑΡΑΝ «ΔΩΔΕΚΑΝΗΣΟΣ ΕΞΠΡΕΣ» ΑΠΟ 21/05/2004 ΕΩΣ 15/10/2004
ΑΝΑΧΩΡΗΣΗ ΑΠΟ ΡΟΔΟ ΑΠΟ ΤΗ ΘΕΣΗ «ΚΟΛΩΝΑ»

DODEKANISOS ΝΑΥΤΙΛΙΑΚΗ

Αναχωρίσεις από την Κολώνα (Θαλασσινή πύλη)



• Ταξιδέψτε με 30 μίλια την ώρα
• Fully air-conditioned

ΗΜΕΡΑ	ΩΡΑ	ΠΡΟΟΡΙΣΜΟΣ	ΩΡΑ ΑΦΙΞΗΣ ΣΤΗ ΡΟΔΟ
ΚΑΘΕ ΔΕΥΤΕΡΑ	08.30	ΣΥΜΗ - ΚΩ - ΚΑΛΥΜΝΟ - ΛΕΡΟ - ΚΑΛΥΜΝΟ -ΚΩ-ΣΥΜΗ-ΡΟΔΟ	18.30
ΚΑΘΕ ΤΡΙΤΗ	08.30	ΚΩ - ΚΑΛΥΜΝΟ - ΛΕΡΟ - ΠΑΤΜΟ - ΛΕΙΨΟΙ - ΛΕΡΟ - ΚΑΛΥΜΝΟ - ΚΩ - ΡΟΔΟ	18.30
ΚΑΘΕ ΤΕΤΑΡΤΗ	08.30	ΚΑΣΤΕΛΛΟΡΙΖΟ - ΡΟΔΟ	18.30
ΚΑΘΕ ΠΕΜΠΤΗ	08.30	ΚΩ - ΚΑΛΥΜΝΟ - ΛΕΡΟ - ΛΕΙΨΟΙ - ΠΑΤΜΟ - ΛΕΡΟ - ΚΑΛΥΜΝΟ - ΚΩ - ΡΟΔΟ	18.30
ΚΑΘΕ ΠΑΡΑΣΚΕΥΗ	08.30	ΣΥΜΗ - ΚΩ - ΚΑΛΥΜΝΟ - ΛΕΡΟ - ΚΑΛΥΜΝΟ - ΚΩ - ΣΥΜΗ - ΡΟΔΟ	18.30
ΚΑΘΕ ΣΑΒΒΑΤΟ	08.30	ΚΩ - ΚΑΛΥΜΝΟ - ΛΕΡΟ - ΛΕΙΨΟΙ - ΠΑΤΜΟ - ΛΕΡΟ - ΚΑΛΥΜΝΟ - ΚΩ - ΡΟΔΟ	18.30
ΚΑΘΕ ΚΥΡΙΑΚΗ	08.30	ΣΥΜΗ - ΚΩ - ΚΑΛΥΜΝΟ - ΛΕΡΟ - ΠΑΤΜΟ - ΛΕΙΨΟΙ - ΛΕΡΟ - ΚΑΛΥΜΝΟ-ΚΩ-ΣΥΜΗ-ΡΟΔΟ	18.30

Πληροφορίες: Δωδεκάνησος Ναυτιλιακή Ν.Ε.
Αυστραλίας 3, 85100 Ρόδος
Τηλ.: 22410 70 590 - Fax: 22410 70 591

website: www.12ne.gr
e-mail: info@12ne.gr

ΑΚΡΙΤΙΚΑ

κουβεντούλες με κάποιο νόημα

Θ άρσει· λέγων τ' αληθές ου σφαλεί ποτέ
ΣΟΦΟΚΛΗΣ

«Η φοβερότερη εκδίκηση είναι να περιφρονείς αυτούς που σε εχθρεύονται, αν και είσαι βέβαιος ότι μπορείς να τους συντρίψεις».
ΜΠΑΛΖΑΚ

ΘΑ ΤΟΥ ΒΓΕΙ;

Απέφυγε να τοποθετήσει στην πρώτη θέση του ψηφοδελτίου τον Ακη Τσοχατζόπουλο και προτίμησε τη Μαρία Ματσούκα. Δηλαδή, έκοψε από την ευρωλίστα ένα πρόσωπο ταυτισμένο με την (κομματική και υπουργική) πολύχρονη εξουσία και προτίμησε μια νέα γυναίκα, συνδικαλίστρια και άφθαρτη. Δεν έβαλε τη Βάσω Παπανδρέου και επέλεξε την Κατερίνα Μπατζελή. Δηλαδή, δεν τήρησε καμία κομματική ισορροπία και προτίμησε από την πρωτοκλασάτη πρώην υπουργό, μια άγνωστη -στους πολλούς- επιστήμονα. Διάλεξε τον Σταύρο Αρναουτάκη, έναν εξαιρετικά επιτυχημένο δήμαρχο κοινής αποδοχής, και απέρριψε μια ιδιαίτερα προβεβλημένη δημοσιογράφο την Ελλη Στάη.

Εκανε την έκπληξη ο Γιώργος Παπανδρέου, τοποθετώντας πρόσωπα που δεν είναι ευρύτερα γνωστά, δεν «παίζουν» στα κανάλια και γενικά τα μέσα ενημέρωσης, δεν κινούνται σε παρασκήνια, δεν ανήκουν στην καμαρίλα της εξουσίας και της παραεξουσίας.

Για να δούμε, θα του βγει;

ΟΙ ΝΕΟΝΑΖΙ

Μετά τους ναζί που βομβάρδισαν τον ζωολογικό κήπο του Βελιγραδίου, μετά τους ταλιμπάν που κατέστρεψαν τον ζωολογικό κήπο της Καμπούλ, ήρθε και η σειρά του ισραηλινού στρατού να ισοπεδώσει τον ζωολογικό κήπο της Ράφα, στην κατεχόμενη Λωρίδα της Γάζας. Σαν σε σουρεαλιστικό έργο, βγαλμένο από ταινία του Κουστουρίτσα («Αντεργκράουντ»), στρατιωτικοί εκσκαφείς μετέτρεψαν τα κλουβιά των ζώων σε συντρίμμια. Πολικές αρκούδες, ερπετά, λύκοι, καμηλοπαρδάλεις και ελάφια σκοτώθηκαν, τραυματίστηκαν, ή τα πιο τυχερά, σώθηκαν και άρχισαν να περιφέρονται τρομαγμένα μέσα στα ερείπια. Αφού δεν ξεσηκώνεται ο πολιτισμένος κόσμος για τη σφαγή των Παλαιστινίων, μήπως πρέπει να κινητοποιηθούν οι φιλόζωοι;

ΓΙ. ΠΑΝΑΓΙΩΤΑΚΟΠΟΥΛΟΣ ΕΚΤΟΣ ΤΟΠΟΥ ΚΑΙ ΧΡΟΝΟΥ Ο ΓΙΩΡΓΟΣ



Η πρώτη δημόσια αμφισβήτηση των επιλογών του κ. Γιώργου Παπανδρέου εκδηλώθηκε από το μέλος του Εκτελεστικού Γραφείου του ΠΑΣΟΚ Γιώργο Παναγιωτακόπουλο (φωτογραφία), ο οποίος εμφανώς απογοητευμένος και ανήσυχος για το μέλλον του κόμματος κατήγγειλε με δήλωσή του ότι ο αρχηγός της αξιωματικής αντιπολίτευσης βρίσκεται εκτός «τόπου και χρόνου».

«Το μήνυμα των εκλογών του Μαρτίου δεν έγινε κατανοητό. Φαίνεται ότι η ηγεσία του κινήματος και ο πρόεδρος κινούνται εκτός τόπου και χρόνου. Φοβάμαι ότι διακυβεύεται το εύρος και το μέλλον της δημοκρατικής παράταξης», ανέφερε χαρακτηριστικά ο κ. Παναγιωτακόπουλος, αφήνοντας σαφέστατα να εννοηθεί ότι είναι υπαρκτός ο κίνδυνος συρρίκνωσης της κοινωνικής βάσης του ΠΑΣΟΚ στην εκλογική αναμέτρηση της 13ης Ιουνίου.

ΟΔΕΥΟΥΜΕ ΣΕ ΑΝΑΤΡΟΠΕΣ

Η ρευστότητα που επικρατεί στο χώρο του ΠΑΣΟΚ είναι ιδιαίτερα έντονη τις τελευταίες βδομάδες, με αποτέλεσμα πολιτικοί παρατηρητές να επαναφέρουν το σενάριο της διάσπασης, αλλά και της συνολικότερης αναδιάταξης του πολιτικού σκηνικού. Επισημαίνεται, δε, πως ο εκλογικός νόμος ευνοεί τέτοιες εξελίξεις, αφού επιτρέπει τη συνεργασία κομμάτων σε μια εκλογική αναμέτρηση. Η ρευστότητα αυτή μπορεί να οδηγήσει, λοιπόν, στην πολυδιάσπαση του ΠΑΣΟΚ και στην αναδιάταξη του χώρου, μέχρι το ΔΗΚΚΙ ή και τον Συνασπισμό. Υπάρχει, άλλωστε, παράδοση σε τέτοιου τύπου εξελίξεις. Η Ενωση Κέντρου το 1965 διασπάσθηκε σε τριάτέσσερα κόμματα. Υπό αυτό το πρίσμα, οι ευρωεκλογές, ανεξάρτητα από τη χαλαρότητα της ψήφου των πολιτών, μπορεί να αποδειχθούν κρίσιμες για τις πολιτικές υποθέσεις της χώρας και να δρομολογήσουν εξελίξεις. Η αίσθηση είναι πως οδεύουμε σε ανατροπές...

ΤΟΥ ΣΚΑΝΔΑΛΙΔΗ

Πόσες φορές το γράψαμε και το σχολιάσαμε και από τις στήλες αυτές και από άλλες; Οτι ο άνθρωπος μεταμορφώνεται ανάλογα με τα προσωπικά – ιδιοτελή συμφέροντα του ιδίου και της «παρεούλας» του; Και ότι μόλις τον μάθαιναν καλά στην Αθήνα, θα άρχιζαν τα αποκαλυπτήρια και τα ανέκδοτα;

Ο λόγος φυσικά για τον «δικό μας» τον Σκανδαλίδη. Το σχόλιο Πρετεντέρη δεν είναι τίποτε άλλο παρά επιβεβαίωση των όσων ΑΚΡΙΒΩΣ δεκάδες φορές σχολίασε και έγραψε η «δ». Και ακόμα δεν είδατε τίποτα. Μόλις τον μάθει καλά και ο Γιώργος Παπανδρέου θα του δείξει την πόρτα...

Κρατήστε το αυτό υπό σημείωση.

ΤΟΥ... ΕΥΡΩΨΗΦΟΔΕΛΤΙΟΥ

Ο Α. Παπανδρέου θα το έλεγε έτσι. Σε όποιον δεν αρέσει, να κατέβει από το τρένο. Ο Γ. Παπανδρέου στέλνει το ίδιο μήνυμα, με διαφορετικό τρόπο. Με ένα ρηξικέλευθο ψηφοδέλτιο, που άφησε άγαλμα στην αποβάθρα επιβίβασης «το όλον ΠΑΣΟΚ». Το παλαιό, το εκσυγχρονιστικό αλλά και το νεοπαπανδρεϊκό. Διότι, πέραν πάσης αμφιβολίας, όσοι θεωρούσαν μέχρι χθες εαυτούς «προνομιακούς συνομιλητές» του Γ. Παπανδρέου, αναθεματίζουν τον Χρ. Πολυζωγόπουλο, ο οποίος απέφυγε να τους γνωρίσει την 30χρονη συνδικαλίστρια Μαίρη Ματσούκα, επικεφαλής της ευρωλίστας του ΠΑΣΟΚ!

Οταν ο Α. Παπανδρέου καλούσε τους υποψήφιους συνεπιβάτες να επιλέξουν τρένο, το έκαμε από θέση ισχύος. Ο συρμός κυλούσε ήδη πάνω σε πολιτικές ράγες, που οδηγούσαν στην εξουσία. Με τον Γ. Παπανδρέου, τα πράγματα είναι διαφορετικά. Βλέπουμε το τρένο, αλλά δεν βλέπουμε τις σιδηροτροχιές. Βλέπουμε κάποια πρόσωπα, αλλά δεν βλέπουμε τον συνεκτικό πολιτικό λόγο της ανανέωσης, το ρεαλιστικό όραμα, τις άλλες πολιτικές που σηματοδοτούν την ανανέωση.

ΑΡΑΧΤΟ ΜΑΡΚΕΤΙΝΓΚ

Τα 6,3 δισ. δολ. έφθασαν το 2002 οι πωλήσεις των αμερικανικών ξενοδοχείων μέσω Ιντερνετ, παρουσιάζοντας αύξηση 42% σε σχέση με το 2001. Την ίδια στιγμή, τα βρετανικά ξενοδοχεία προβλέπουν ότι το 2007 τα έσοδά τους από ηλεκτρονικές κρατήσεις θα ανέλθουν σε 7,3 δισ. ευρώ έναντι 2,2 δισ. ευρώ το 2002. Στην Ελλάδα, αντίστοιχα, αρκετά από τα 8.700 ξενοδοχεία δεν θεώρησαν, καν , σκόπιμο να δημιουργήσουν ιστοσελίδα στο διαδίκτυο. Το «αραχτό» μάρκετινγκ, όμως, οδηγεί, σε αποτελέσματα όπως τα φετινά, όπου η Ελλάδα απειλείται να είναι η μόνη χώρα της περιοχής που θα καταγράψει πτώση της τουριστικής κίνησης.

Και, μάλιστα, σε ολυμπιακή χρονιά.

ΠΑΝΩΤΟΚΙΑ- ΤΕΙΡΕΣΙΑΣ

Ρωτήθηκε από το «Εθνος» ο υπουργός Οικονομίας και Οικονομικών κ. Γ. Αλογοσκούφης για τα πανωτόκια και τον Τειρεσία και ιδού οι απαντήσεις του:

- Υπάρχει καταληκτική ημερομηνία για τη ρύθμιση του ζητήματος των πανωτοκίων;

-Το ζήτημα αυτό θα ρυθμιστεί. Εάν προλάβουμε θα αναλάβουμε τη σχετική πρωτοβουλία πριν από τις ευρωεκλογές. Η ρύθμιση αυτή θα είναι συμβατή με τις δεσμεύσεις μας...

- ...Οτι σε καμία περίπτωση ο δανειολήπτης δεν θα καλείται να πληρώσει πάνω από το τριπλάσιο του αρχικού δανείου;

- Ακριβώς. Στόχος μας είναι να λύσουμε το θέμα οριστικά. Θα μπορούσαμε να φέρουμε μια ρύθμιση, η οποία θα αφορά ορισμένες πτυχές του προβλήματος. Ομως εμείς θέλουμε να υπάρχει οριστικό αποτέλεσμα, να μη χρειαστεί να επανέλθουμε.

- Υπάρχει περίπτωση κάποιες τράπεζες να υποχρεωθούν να επιστρέψουν κατασχεμένα ακίνητα;

- Αυτό είναι αντισυνταγματικό. Η ρύθμιση θα αφορά περιπτώσεις που δεν έχουν φτάσει σε αυτό το σημείο.

- Η ρύθμιση για το σύστημα «Τειρεσίας» και η μείωση του χρόνου παραμονής σε αυτή τη λίστα θα προβλεφθεί στην ίδια ρύθμιση;

- Θα είναι μαζί, διότι, όπως αντιλαμβάνεστε, είναι σχετικά τα δύο θέματα. Πρέπει να σας πω ότι δεν υπάρχει κάποια σχετική ρύθμιση.

Ο «Τειρεσίας» ουσιαστικά ελέγχεται μόνο με βάση ορισμένες αποφάσεις της Αρχής Προστασίας Προσωπικών δεδομένων.

Εμείς θα κάνουμε κάποιες ρυθμίσεις για να μπει ένα πλαίσιο και σε αυτό το ζήτημα, έτσι ώστε κανείς να μην μπαίνει σε «μαύρες λίστες» χωρίς να έχει ενημερωθεί και δεύτερον η παραμονή του στη λίστα αυτή να μην είναι υπερβολικά μεγάλη.

ΤΗΣ ΛΙΣΤΑΣ

Την... τιμητική 24η θέση του ευρωψηφοδελτίου του ΠΑΣΟΚ είχε ζητήσει ο κ. Κ. Σφυρίου (ευελπιστώντας σε καλύτερη θέση) στην κ. Σούλα Ευθυμίου προσφέρθηκε.

Γιαννόπουλο προωθούσε ο Σκανδαλίδης, Σηφουνάκης προέκυψε. Πήρε στο λαιμό του και την Στάη ο Σκανδαλίδης, που πομπωδώς διεκήρυσσε ότι την είχε... εξασφαλίσει.

Βέβαια πήρε και στο λαιμό του τον δημοσιογράφο Γ. Παπαχρήστο, κολλητό της παρεούλας, που μετέδωσε ο άνθρωπος όσα του είπαν οι ανταποκριτές. Πριν αρκετούς μήνες είχα σχολιάσει ότι, σύντομα ο «σκανδαλισμός» θα αποτελέσει δυσάρεστη ανάμνηση.

ΔΕΝ ΑΞΙΖΕΙ ΤΟΝ ΚΟΠΟ

Με το βρωμοθήλυκο, που νομίζει ότι κάποιο ρόλο παίζει στη ζωή και στην κοινωνία δεν πρόκειται ποτέ να ασχοληθούμε. Κάτι τέτοιο θα ήταν ανωμαλία (άλλωστε την έχει σιχαθεί και ο ίδιος ο εαυτός της, καθώς βρωμάει απ' όπου κι αν την αγγίξει κανείς).

Αφήστε την στον πόνο της. Είναι αξιολύπητη. Κι ένα τόνο χάπια να παίρνει την ημέρα θεραπεία δεν πρόκειται να βρει.

ΕΡΧΕΤΑΙ ΝΕΑ ΜΠΟΡΑ

Η διεύρυνση της διαφοράς ανάμεσα στη Ν.Δ. και το ΠΑΣΟΚ που καταγράφεται σε όλες τις δημοσκοπήσεις αναμένεται να γίνει ακόμη μεγαλύτερη μετά τη χθεσινή ανακοίνωση των ευρωψηφοδελτίων των δύο κομμάτων. Το κυβερνών κόμμα στην πρώτη εκλογική δοκιμασία, μόλις τρεις μήνες μετά την ανάληψη της εξουσίας, βαδίζει σύμφωνα με όλες τις ενδείξεις σε εκλογικό θρίαμβο, ενώ το ΠΑΣΟΚ θα δώσει μάχη για ν' αποφύγει το χειρότερο εκλογικό αποτέλεσμα από το 1981 μέχρι σήμερα.

Οι επιλογές των προσώπων από τον Κώστα Καραμανλή και από τον Γιώργο Παπανδρέου υπογραμμίζουν τους διαφορετικούς πολιτικούς τους στόχους. Ο πρωθυπουργός ποντάρει στη γνώση, στην πείρα και τη δυνατότητα ουσιαστικής παρέμβασης στα ευρωπαϊκά δρώμενα, σε μια περίοδο κατά την οποία η Ελλάδα επιχειρεί ένα νέο ξεκίνημα στο πλαίσιο της Ε.Ε. Ο πρόεδρος του ΠΑΣΟΚ, από την άλλη, ποντάρει στην ανανέωση του στελεχιακού του δυναμικού, στην απαλλαγή του από βαρίδια του παρελθόντος και στην επιβολή ενός αυστηρά αρχηγικού μοντέλου μέσα στο κόμμα του.

ΤΙ ΜΑΣ ΠΕΡΙΜΕΝΕΙ;

«Δεν θα κλειστούμε στο «καβούκι» μας», διεμήνυσε προχθές ο Αρχιεπίσκοπος κ. Χριστόδουλος από τον Ιερό Ναό της Αγίας Παρασκευής στη Ν. Πεντέλη και συνέχισε:

«Εκείνοι, που μας επικρίνουν, γιατί ανοιγόμαστε στον κόσμο, γιατί κάνουμε βήματα προς τα εμπρός, έχουν άδικο, θέλουν να περιορίσουν την Εκκλησία στα στενά όρια της Ελλάδας. Αλλά η Εκκλησία μας έχει οικουμενικές διαστάσεις. Γιατί η πίστη είναι οικουμενική, γιατί η σωτηρία είναι για όλον τον κόσμο».

Αραγε, τι μας περιμένει, μετά και τη νέα δήλωση του Αρχιεπισκόπου; Οτι θα καταλάβουμε και την Πόλη, φθάνοντας μέχρι την Κόκκινη Μηλιά και τον Ινδό ποταμό; **Υ.Τ.Ε.**



Ο υπουργός Τουρισμού της Τουρκίας, Τ. Μουμτσού, «αναχαιτίζει» τον Ελληνα ομόλογό του Δημήτρη Αβραμόπουλο, προ ημερών, έξω από το στάδιο Ιπεκτσί, στο περιθώριο της διοργάνωσης της Eurovision. Η εγκάρδια ολιγόλεπτη συνάντηση ήταν «τυχαία», σύμφωνα με την τουρκική πλευρά, κάτι που προφανώς δεν ήταν η δημοσιότητα που δόθηκε στο στιγμιότυπο, στα τουρκικά μέσα...

ΓΙΓΑΝΤΙΑΙΑ ΜΑΚΡΟΠΝΟΑ ΕΡΓΑ ΑΛΛΑΖΟΥΝ ΤΟ «ΧΑΡΤΗ»

Η ΤΟΥΡΙΣΤΙΚΗ ΤΟΥΡΚΙΑ ΑΝΑΠΤΥΣΣΕΤΑΙ

και η Ελλάδα απλώς... παρακολουθεί

Συνέχεια σε αποκαλυπτικό ρεπορτάζ της «δημοκρατικής»

Του Γιώργου Ν. Αγγελή

Εκ του σύνεγγυς και με ιδιαίτερο ενδιαφέρον, πλην όμως διακριτικά, παρακολουθούν ο υπουργός Τουρισμού και το επιτελείο του τις αλματώδεις κινήσεις που πραγματοποιεί η Τουρκία την τελευταία τριετία στον τομέα του τουρισμού, τόσο από πλευράς πολιτικής και θεσμικών πλαισίων, όσο και από πλευράς ειδικών υποδομών και τουριστικής κίνησης. Παρακολούθηση που καθίσταται αναγκαία, αφενός επειδή η γείτων έχει εδραιωθεί πια στο διεθνές στερέωμα των μεγαλύτερων τουριστικών αγορών και σταδιακά κατακτά ολοένα και μεγαλύτερα μερίδια και αφετέρου, επειδή η θέση «αναγκροτούμε την εθνική τουριστική πολιτική από μηδενικής βάσης», που τείνει να μετεξελιχθεί πλέον σε δόγμα του υπουργού Τουρισμού, απαιτεί ενδελεχή μελέτη όλων των επιτυχημένων τουριστικών μοντέλων ανάπτυξης διεθνώς, γειτνιαζόντων και μη προορισμών.

Την προσοχή του **κ. Δ. Αβραμόπουλου**, που φέρεται διατεθειμένος να αξιοποιήσει σε ικανό βαθμό τόσο την από ετών φιλική σχέση προσωπικά με τον Τούρκο πρωθυπουργό **Ταγίπ Ερντογάν**, όσο και την πιο πρόσφατη αλλά, κατά τα φαινόμενα πολλά υποσχόμενη, γνωριμία του με τον ομόλογό του υπουργό **Τουργκούτ Μουμτσού,** έχουν κεντρίσει δύο πτυχές της τουρκικής τουριστικής πολιτικής.

Πρώτον, ο τρόπος με τον οποίο οι Τούρκοι οργανώνουν, υλοποιούν και συντηρούν το θέμα της προβολής και διαφήμισης του τουρισμού τους στις διεθνείς αγορές, μεγάλες και μικρές, και κυρίως οι μέθοδοι που χρησιμοποιούν στις δημόσιες σχέσεις και στην έμμεση διαφήμιση. Τομείς όπου κυριολεκτικά δεν αφήνουν καμία ευκαιρία να περάσει ανεκμετάλλευτη, με πλέον πρόσφατο παράδειγμα τον...«οργασμό» τουριστικής προβολής που εκδηλώθηκε με τη διοργάνωση της Eurovision.

Δεύτερον, τις τολμηρές ομολογουμένως τομές που προωθούν στο ισχύον θεσμικό πλαίσιο για τις ξένες επενδύσεις στην Τουρκία αλλά και γενικότερα τη μεθοδικότητα που τους χαρακτηρίζει στην οργάνωση και ανάπτυξη ειδικών τουριστικών υποδομών και εναλλακτικών μορφών τουρισμού. Ως επιμέρους αλλά βαρύνουσα παράμετρος αυτού του πλέγματος, εξετάζεται και η μεθοδολογία των σχέσεων συνεργασίας των Τούρκων με τους πανίσχυρους tour operators και τα κίνητρα που κατά καιρούς και κατά το δοκούν τους παρέχουν. Βεβαίως, η Τουρκία απολαμβάνει στο ζήτημα αυτό την ελευθερία κινήσεων που προσφέρει το γεγονός ότι βρίσκεται, ακόμα, εκτός της ζώνης του ευρώ και παραμένει ανεπηρέαστη από τους κοινοτικούς περιορισμούς...

> ***Η γείτων έχει εδραιωθεί στο διεθνές στερέωμα των μεγαλύτερων τουριστικών αγορών και σταδιακά κατακτά ολοένα και μεγαλύτερα μερίδια***

Η αλήθεια είναι ότι τα πρώτα τεχνοκρατικά και θεωρητικά συμπεράσματα στα οποία καταλήγουν ο κ. Αβραμόπουλος και οι συνεργάτες του συνοδεύονται από μια συναισθηματική διαπίστωση μάλλον αποκαρδιωτική. Ότι δηλαδή η συμβολική θέση του Έλληνα υπουργού Τουρισμού απέναντι στον ομόλογό του, υπό μια αποστασιοποιημένα αντικειμενική διεθνή οπτική γωνία, θα μπορούσε να κριθεί μειονεκτική: Η «υπανάπτυκτη και ισλαμίζουσα» Τουρκία προσφέρει γην και ύδωρ στον τουρισμό και την τουριστική ανάπτυξη, πραγματοποιώντας θεσμικά και ουσιαστικά άλματα, η «ευρωπαϊκή» και τουριστικά «πολύπειρος» Ελλάδα **υστερεί και διαρκώς υπολείπεται.**

Και αυτό, ασχέτως του βαθμού που δύναται να ισχύει, δεν είναι απλώς κάτι που πρέπει απαραιτήτως να «πνιγεί» εν τη γενέσει του, αλλά να μην υφίσταται ούτε καν ως υπόνοια ή υποβόσκουσα ένδειξη.

Επί της ουσίας, επισημαίνουμε ότι η τουρκική κυβέρνηση έχει εξαγγείλει την υλοποίηση ενός μεγαλεπήβολου προγράμματος **αποκρατικοποιήσεων**, στο πλαίσιο του οποίου **ξένοι επενδυτές θα μπορούν στο εξής να αγοράζουν προς αξιοποίηση προνομιακές εκτάσεις σε διάφορες περιοχές της χώρας.** Ως γνωστόν, μέχρι πρότινος, καμία ξένη επένδυση δεν μπορούσε να υλοποιηθεί στην Τουρκία εάν στο σχετικό επιχειρηματικό σχήμα δεν υπήρχε **ως ισότιμος** συνέταιρος Τούρκος επιχειρηματίας (ή φορέας).

Σύμφωνα με νέο θεσμικό πλαίσιο που προωθείται, θα προκηρυχθούν διεθνείς προσκλήσεις ενδιαφέροντος για 80 **επιλεγμένες εκτάσεις**, παράκτιες οι περισσότερες, στην περιοχή της **Ταρσούς**, σε απόσταση 20-30 λεπτών από το αεροδρόμιο των Αδάνων. Στόχος της τουρκικής κυβέρνησης είναι να αναπτύξει μια καθαρά τουριστικά προσανατολισμένη περιοχή, ανάλογη με αυτήν του **Belek**, με τη διαφορά ότι

ΓΕΝΙΚΗ ΤΕΧΝΙΚΗ
ΟΜΙΛΟΣ ΕΤΑΙΡΕΙΩΝ

ΑΝΑΝΕΩΜΕΝΟΙ ΚΑΙ ΠΑΝΤΑ ΠΡΩΤΟΠΟΡΟΙ
ΜΑΖΙ ΣΑΣ ΜΕ ΣΤΟΧΟ ΤΙΣ ΚΑΛΥΤΕΡΕΣ
ΤΕΧΝΙΚΕΣ ΛΥΣΕΙΣ

• ΕΤΟΙΜΟ ΣΚΥΡΟΔΕΜΑ
με ανανεωμένες -
σύγχρονες εγκαταστάσεις

• ΑΔΡΑΝΗ ΥΛΙΚΑ
υψηλών προδιαγραφών και
απαιτήσεων από
το ΝΕΟ Λατομείο μας

ΕΡΓΟΣΤΑΣΙΑ ΣΚΥΡΟΔΕΜΑΤΟΣ:
ΡΟΔΟΣ: 6ο χλμ. Παλαιάς Εθν. Οδού Ρόδου - Λίνδου, τηλ. 22410 - 60560/62323 FAX: 22410 60561
ΓΕΝΝΑΔΙ: 2ο χλμ. οδού ΓΕΝΝΑΔΙΟΥ - ΒΑΤΙΟΥ, τηλ. 22440 - 43470 FAX: 22440 43470
ΛΑΤΟΜΕΙΟ: Θέση Στραβόλαιμο ΚΑΛΥΘΙΩΝ
ΓΡΑΦΕΙΑ: Ρόδος Αρκαδίου 2, Τηλ. 22410-22186/22968/28058 FAX: 22410 - 33021

ΚΟΝΤΑ ΣΤΟ ΑΕΡΟΔΡΟΜΙΟ ΤΗΣ ANTALYA

ΝΕΟ ΤΟΥΡΙΣΤΙΚΟ ΘΕΡΕΤΡΟ (μεγάλος κίνδυνος για τη Ρόδο) αναπτύσσεται στην Τουρκία

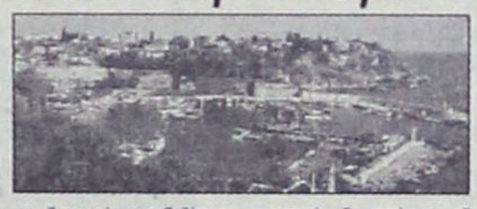

Εγγεγραμμένη ήδη το διεθνές ενδιαφέρον

Με γοργούς ρυθμούς δημιουργείται στην Τουρκία ένας νέος τουριστικός πρωταγωνιστής με την επωνυμία «Lara», δίπλα στην Antalya, απ' όπου εκφράζονται φόβοι ότι η ανάπτυξη αυτή μπορεί να οδηγήσει σε overbooking και σε πτώση των τιμών των ξενοδοχείων.

Τα μεγάλα τουριστικά γραφεία του εξωτερικού συμφωνούν με ετήσιους ρυθμούς ανάπτυξης 10% περίπου. Μεταξύ αυτών και η Lara, η οποία βρίσκεται κοντά στο αεροδρόμιο της Antalya μαζί με τις «τουριστικές πόλεις» Belek και Side. Η Lara, που βρίσκεται στον «τουριστικό κόρφο» της Τουρκίας, το 1999 με την έναρξη λειτουργίας του «θεματικού» ξενοδοχείου «Top Kapi Palace». Η όλη ανάπτυξη θα γίνει στα ξενοδοχεία «Justinian Palaces», «Mesteria Palaces», «Titanic Resort» και «Grace Palaces», μέχρι το 2006.

Το τελευταίο ξενοδοχείο που κατασκευάστηκε στη Lara είναι το «River Side Hotel» ένα συγκρότημα ξενοδοχείο 5 αστέρων και 300 δωματίων του ομίλου «Gil». Τον επόμενο χρόνο η Lara θα αναπτυχθεί περαιτέρω με το άνοιγμα της λειτουργίας 7 νέων ξενοδοχείων 5 αστέρων με 500 περίπου δωμάτια που θα προσφέρουν all inclusive διακοπές σε πλήρη και την λειτουργία ακόμα δύο μεγάλων συγκροτημάτων την περίοδο 2006-2007.

Η Lara θα συνεχίσει ακόμη από τη λειτουργία παραθαλάσσιου πάρκου 2 km με εστιατόρια, καφέ, μπαρ και νυχτερινά κέντρα με 60 καταστήματα και παιδικές χαρές.

Από το Project, προϋπολογισμού 3 εκατ. ευρώ, περιλαμβάνει ακόμη ένα αμφιθέατρο με χωρητικότητα 10.000 ατόμων για συναυλίες μουσικής ταίμπαν με χωρητικότητα 3.000 ατόμων ενώ έχει προγραμματιστεί και η κατασκευή ενός μεγάλου Εμπορικού Κέντρου και ενός Θεματικού πάρκου.

Οι σπάνιες ταινιοσυλλογές του τουρισμού για αυτό το νέο τουριστικό προορισμό δίνουν

Ο Serkis Lapa, επικεφαλής της Mistur, της υπηρεσίας εκσυγχρονισμού του Belek, τονίζει ότι «Μέχρι το 2006 θα υπάρξει μια ορμονική εμφάνιση εδώ. Θα συμβούν πολλά πράγματα στο κατάστημα του 2006».

Ο Michael Klauser ο εκπρόσωπος της TUI του Tourism επιβεβαιώνει τις ανησυχίες του και είναι περισσότερο επιμελείς ώστε να κάνει προβλέψεις πριν οποιοδήποτε η κατασκευή των ξενοδοχείων και της υποδομής αλλά συμφωνεί ότι η Lara είναι ένας καλός προορισμός με καθαρές παραλίες. Ορισμένοι ειδικοί εκφράζουν φόβους ότι η λειτουργία 26 ξενοδοχείων που ανταγωνίζονται στην προσφορά 5 αστέρων all inclusive διακοπών σε μεγάλα συγκροτήματα θα οδηγήσουν σε overbooking και πτώση των τιμών.

Η Τουρκία επιπλέον προωθεί την ανάπτυξη της χωρητικότητας των ξενοδοχείων σε άλλους προορισμούς της 10.000 περίπου νέα δωμάτια προγραμματίζεται να λειτουργήσουν στις αγορές του Kumkrly και του Colakli, 3.000 με 5.000 δωμάτια στο Manavgat. Τις προσεχείς ειδικότερα η ανάπτυξη της Τουρκίας θα παρακινήσει για τις επενδύτες και ειδικά για 7 περίπου ακόμα στο Belek, 7 στο Colakli, στο Sorgun και στο Kemer ενώ έχει προγραμματιστεί και η κατασκευή 3 νέων γηπέδων γκολφ.

Το νέο τουριστικό project στην Τουρκική Ριβιέρα θα αποτελέσουν ένα από τα κύρια βέματα συζήτησης στην Έκθεση Τουρισμού της Τουρκίας στην Ιζμιρ που θα λειτουργήσει στο χρονικό διάστημα 3 με 6 Ιουνίου. Η έκθεση οργανώνεται από την εμπορική εταιρεία «Ιλαπονεν και στόχος της είναι να αποτελέσει σημείο συνάντησης του τουρκικού τουρισμού με 400 διεθνείς αγορές και περισσότερους από 120 Τούρκους εκθέτες.

οι όποιοι επενδυτές θα έχουν πλέον και **ιδιοκτησιακά δικαιώματα** στις εκτάσεις.

Πολύ σύντομα, η κυβέρνηση της Τουρκίας θα παραχωρήσει σε επενδυτές επτά εξαιρετικά προνομιακές εκτάσεις δεκάδων χιλιάδων στρεμμάτων στο Belek, στο **Colakli**, στο **Sorgun** και στο **Kemer**, ενώ έχει προγραμματιστεί και η κατασκευή 3 νέων γηπέδων γκολφ.

Σε δεύτερη φάση, θα επιχειρηθεί η αξιοποίηση και ανάπτυξη άλλων περιοχών, όπως αυτές του **Hatay**, στα σύνορα με τη Συρία, του **Αϊδινίου**, του **Kumkrly**, του **Mugla-Dalaman** και του **Manavgat.**

Εξάλλου, σύμφωνα με δημοσίευμα του FVW International, της διεθνούς έκδοσης του έγκριτου γερμανικού οίκου FVW, στην Τουρκία δημιουργείται πυρετωδώς ένας νέος τουριστικός προορισμός με την επωνυμία **Lara**, κοντά στην Αττάλεια.

Σε μια αναξιοποίητη σήμερα ακτή **5 χιλιομέτρων**, μεταξύ της Αττάλειας και του Belek, δημιουργείται ένας προορισμός που, όταν θα τεθεί σε πλήρη λειτουργία σε τρία χρόνια, θα περιλαμβάνει **26 ξενοδοχεία δυναμικότητας 25.000 δωματίων**, εστιατόρια, καταστήματα, θεματικά πάρκα, εμπορικά κέντρα, θέατρα και άλλες τουριστικές υποδομές.

Ήδη, στη Lara έχουν δημιουργηθεί τρεις μονάδες **πέντε** αστέρων, ενώ τον επόμενο χρόνο θα αναπτυχθεί περαιτέρω με τη λειτουργία επτά νέων ξενοδοχείων 5 αστέρων, δυναμικότητας 500 δωματίων (all-inclusive), αλλά και με τη λειτουργία ακόμα δύο μεγάλων συγκροτημάτων την περίοδο 2006-2007. Η Lara θα υποστηριχθεί ακόμη από τη λειτουργία παραθαλάσσιου πάρκου με εστιατόρια, καφέ, μπαρ και νυχτερινά κέντρα, με 60 καταστήματα και παιδικές χαρές.

Το πρόγραμμα, προϋπολογισμού 3 εκατ. ευρώ, περιλαμβάνει ακόμη ένα αμφιθέατρο χωρητικότητας 10.000 ατόμων, υπαίθριο χώρο σίτισης χωρητικότητας 3.000 ατόμων, ενώ έχει προγραμματιστεί και η κατασκευή μεγάλου εμπορικού κέντρου και θεματικού πάρκου.

(Σημ.: για την επικίνδυνη τουριστική ανάπτυξη της Τουρκίας είχε γράψει αναλυτικά την Παρασκευή η «δ»).

ΑΠΟ ΤΗΝ ΑΡΜΟΔΙΑ ΕΠΙΤΡΟΠΗ ΤΗΣ ΠΕΡΙΦΕΡΕΙΑΣ

ΑΠΟΡΡΙΦΘΗΚΕ Η ΠΡΟΣΦΥΓΗ για τον αποχετευτικό αγωγό Αρχαγγέλου - Αφάντου - Βόδι

Την προσφυγή είχε καταθέσει ο Δήμος Καλλιθέας



Απορρίφθηκε με απόφαση που εξέδωσε χθες η επιτροπή του άρθρου 7 της Περιφέρειας Νοτίου Αιγαίου η προσφυγή του Δήμου Καλλιθέας κατά της από 2 Φεβρουαρίου 2004 αποφάσεως της Νομαρχιακής Επιτροπής της Νομαρχιακής Αυτοδιοίκησης Δωδεκανήσου για την οριστική έγκριση της μελέτης του έργου « Αγωγός μεταφοράς λυμάτων των δήμων Αρχαγγέλου, Αφάντου» προϋπολογισμού δαπάνης 10.192.600 ευρώ, στο σύνολό της.

Ο Δήμος Καλλιθέας με την προσφυγή του υποστήριξε ότι η απόφαση της Νομαρχιακής Επιτροπής ήταν παράνομη. Υποστήριξε ειδικότερα ότι οι διαδικασίες ανάθεσης της μελέτης δεν ήταν σύννομες διότι θα έπρεπε να εκτεθεί σε Δημόσιο Διεθνή Διαγωνισμό, ότι δεν είχαν εκδοθεί όλες οι απαιτούμενες αδειοδοτήσεις και ότι δεν έχει συσταθεί ο απαιτούμενος ενιαίος Φορέας Διαχείρισης.

Πέραν της μη εξασφάλισης των απαιτούμενων αδειοδοτήσεων και της μη σύστασης ενιαίου φορέα, ο Δήμος Καλλιθέας είχε υποστηρίξει επίσης ότι η Επιχείρηση Υδρευσης και Αποχέτευσης (ΔΕΥΑΚ) τυγχάνει αποκλειστική κυρία, νομέας και κάτοχος του ακινήτου εντός του οποίου έχει κατασκευαστεί το κεντρικό αντλιοστάσιο, από το οποίο αρχίζει ο αποχετευτικός αγωγός, διερχόμενος εξ ολοκλήρου μέσα από τα διοικητικά όρια του Δήμου Καλλιθέας μέχρι και την απόληξή του και ότι δεν είχαν εξασφαλιστεί έγγραφες συναινέσεις τόσο του Δήμου Καλλιθέας όσο και της ΔΕΥΑΚ για την παροχή αδείας διέλευσης του αποχετευτικού αγωγού της Β' φάσης. Τέλος υποστήριξε ότι η οριστική έγκριση της εν λόγω μελέτης, χωρίς να έχει την συγκατάθεση του Δήμου Καλλιθέας, σε ό,τι αφορά την κατασκευή του τμήματος του έργου εντός των διοικητικών ορίων του Δήμου καθιστά την απόφαση της Νομαρχιακής Επιτροπής άκυρη.

ΝΑΥΤΙΛΙΑΚΗ ΕΤΑΙΡΕΙΑ ΤΗΛΟΣ 21ος ΑΙΩΝΑΣ

ΤΗΛΟΣ:85002

ΤΗΛ.2246044000- FAX:2246044044

ΠΡΟΓΡΑΜΜΑ ΤΟΥ **SEA STAR** ΓΙΑ ΤΗΛΟ - ΝΙΣΥΡΟ - ΧΑΛΚΗ

ΔΕΥΤΕΡΑ	ΑΦΙΞΗ	ΑΝΑΧΩΡΗΣΗ
ΡΟΔΟΣ		09.00
ΤΗΛΟΣ	10.30	14.30
ΝΙΣΥΡΟΣ	15.00	17.30
ΤΗΛΟΣ	18.00	18.00
ΡΟΔΟΣ	19.20	Δ.

ΣΑΒΒΑΤΟ	ΑΦΙΞΗ	ΑΝΑΧΩΡΗΣΗ
ΡΟΔΟΣ		09:00
ΧΑΛΚΗ	10:10	10.20
ΤΗΛΟΣ	11:00	17:00
ΧΑΛΚΗ	17:40	17:50
ΡΟΔΟΣ	19.00	Δ.

ΤΕΤΑΡΤΗ	ΑΦΙΞΗ	ΑΝΑΧΩΡΗΣΗ
ΡΟΔΟΣ		08.00
ΤΗΛΟΣ	09.20	09.30
ΡΟΔΟΣ	10.50	18.30
ΤΗΛΟΣ	19.50	20.00
ΡΟΔΟΣ	21.20	Δ.

ΚΥΡΙΑΚΗ	ΑΦΙΞΗ	ΑΝΑΧΩΡΗΣΗ
ΡΟΔΟΣ		07:30
ΤΗΛΟΣ	08:50	09.00
ΡΟΔΟΣ	10:20	17:00
ΤΗΛΟΣ	18:20	18:30
ΡΟΔΟΣ	19.50	Δ.

ΠΕΜΠΤΗ	ΑΦΙΞΗ	ΑΝΑΧΩΡΗΣΗ
ΡΟΔΟΣ		09.00
ΤΗΛΟΣ	10.20	17.00
ΡΟΔΟΣ	18.20	Δ.



ΠΛΗΡΟΦΟΡΙΕΣ

ΡΟΔΟΣ ΤΑΡΠΟΝ ΣΠΡΙΝΓΚΣ 44 • ΤΗΛ. 2241078052 - 22410 78053 • Κινητό 6938244523

ΤΗΛΟΣ ΤΗΛ. 2246044000 • ΦΑΞ 2246044044

Ανακαλύψτε με τα Blue Star Ferries το καλύτερο ταξίδι!

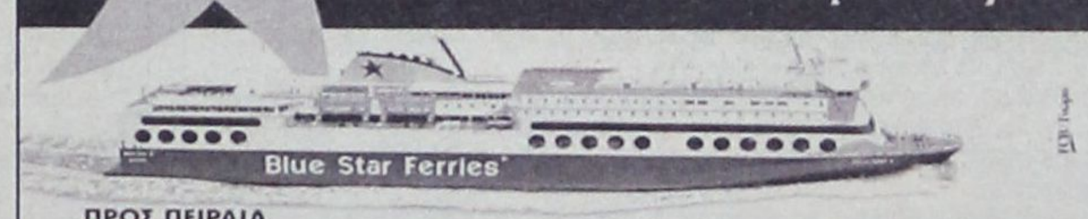

ΠΡΟΣ ΠΕΙΡΑΙΑ

ΑΝΑΧΩΡΗΣΗ ΑΠΟ							ΑΦΙΞΗ ΠΕΙΡΑΙΑ
ΡΟΔΟ	ΚΩ	ΛΕΡΟ	ΠΑΤΜΟ	ΜΥΚΟΝΟ	ΣΥΡΟ	ΑΜΟΡΓΟΣ/ΚΑΛΑΤΟΡΙΑ	
ΤΡΙΤΗ 20:00	ΤΡΙΤΗ 22:55	...	...	ΤΕΤΑΡΤΗ 03:30	...	...	ΤΕΤΑΡΤΗ 07:20
ΠΕΜΠΤΗ 20:00	ΠΕΜΠΤΗ 22:55	...	...	...	ΠΑΡΑΣΚΕΥΗ 03:45	...	ΠΑΡΑΣΚΕΥΗ 07:05
ΣΑΒΒΑΤΟ 10:00	ΣΑΒΒΑΤΟ 12:50	...	...	...	...	ΣΑΒΒΑΤΟ 16:20	ΣΑΒΒΑΤΟ 21:30
ΚΥΡΙΑΚΗ 18:30	ΚΥΡΙΑΚΗ 21:25	ΚΥΡΙΑΚΗ 23:05	ΔΕΥΤΕΡΑ 00:15	...	ΔΕΥΤΕΡΑ 03:45	...	ΔΕΥΤΕΡΑ 07:05

ΑΝΕΚΤΕΛΕΣΤΑ ΔΡΟΜΟΛΟΓΙΑ: 25/12/03, 01/01/04, 11/04/04 (αναχώρηση από Ρόδο 18:30 για Πειραιά).

ΑΠΟ ΠΕΙΡΑΙΑ

ΑΝΑΧΩΡΗΣΗ ΑΠΟ ΠΕΙΡΑΙΑ	ΑΦΙΞΗ						
	ΣΥΡΟ	ΜΥΚΟΝΟ	ΑΜΟΡΓΟΣ/ΚΑΛΑΤΟΡΙΑ	ΠΑΤΜΟ	ΛΕΡΟ	ΚΩ	ΡΟΔΟ
ΔΕΥΤΕΡΑ 20:00	ΔΕΥΤΕΡΑ 23:20	...	...	...	...	ΤΡΙΤΗ 04:10	ΤΡΙΤΗ 07:10
ΤΕΤΑΡΤΗ 20:00	ΤΕΤΑΡΤΗ 23:20	...	...	...	...	ΠΕΜΠΤΗ 04:10	ΠΕΜΠΤΗ 07:10
ΠΑΡΑΣΚΕΥΗ 20:00	...	ΠΑΡΑΣΚΕΥΗ 23:50	...	...	...	ΣΑΒΒΑΤΟ 04:20	ΣΑΒΒΑΤΟ 07:15
ΣΑΒΒΑΤΟ 23:30	...	...	ΚΥΡΙΑΚΗ 04:45	ΚΥΡΙΑΚΗ 07:00	ΚΥΡΙΑΚΗ 08:10	ΚΥΡΙΑΚΗ 09:50	ΚΥΡΙΑΚΗ 12:45

ΑΝΕΚΤΕΛΕΣΤΑ ΔΡΟΜΟΛΟΓΙΑ: 24/12/03, 31/12/03, 10/04/04 (αναχώρηση από Πειραιά 23:30 για Ρόδο).

SKEVO'S TRAVEL AGENCY

ΚΑΝΤΕ ΚΡΑΤΗΣΗ ΤΩΡΑ!

ΠΛΗΡΟΦΟΡΙΕΣ ΚΑΙ ΚΡΑΤΗΣΕΙΣ ΘΕΣΕΩΝ ΣΤΟΝ ΤΑΞΙΔΙΩΤΙΚΟ ΣΑΣ ΠΡΑΚΤΟΡΑ Ή SKEVO'S TRAVEL AGENCY: ΑΜΕΡΙΚΗΣ 111, ΡΟΔΟΣ, ΤΗΛ. ΚΡΑΤΗΣΕΩΝ ΕΠΙΒΑΤΩΝ ΚΑΙ Ι.Χ.: 22410-22461, 22410-75655, 22410-75310, ΤΗΛ. ΚΡΑΤΗΣΕΩΝ ΦΟΡΤΗΓΩΝ: 22410-76600

δημοκρατικά
ΥΠΑΡΧΕΙ ΑΝΤΙΚΕΙΜΕΝΙΚΗ ΠΡΑΓΜΑΤΙΚΟΤΗΤΑ Η ΟΠΟΙΑ ΔΙΝΕΙ ΤΟ ΜΕΤΡΟ ΤΗΣ ΑΛΗΘΕΙΑΣ (ΑΡΙΣΤΟΤΕΛΗΣ)

ΑΛΛΗΘΩΡΙΖΕΙ Η Ε.Ε.: ΤΗΝ ΠΑΠΙΑ
για Ισραήλ, εμπάργκο στην... Κούβα



Του ΓΙΩΡΓΟΥ ΒΟΤΣΗ

Οι αψιμαχίες στα τηλεοπτικά παράθυρα δεν προσφέρονται μόνο για χάζι. Εχουν, κάπου κάπου και πολιτικό ενδιαφέρον. Οπως λ.χ. προχθές, με καλεσμένους του Ν. Χατζηνικολάου (ALPHA) δύο καταξιωμένους δημοσιογράφους, τον Θ. Κασσίμη (Ν.Δ.) και τη Λιάνα Κανέλλη (ΚΚΕ) και τον επιτυχημένο πανεπιστημιακό Αν. Λοβέρδο (ΠΑΣΟΚ) – με κοινό παρονομαστή ότι επέλεξαν, και επαγγελματικά πλέον, την πολιτική.

Ελευθερόστομη και λαλίστατη η Κανέλλη,μοίραζε προκλητικές ατάκες – κι όποιος τσιμπήσει. Μία απ' αυτές: «Αν η τηλεόραση διέθετε για τις ευρωεκλογές όσο χρόνο διέθεσε για τη Γιουροβίζιον και τον Σάκη Ρουβά, οι ευρωσκεπτικιστές θα σημείωναν ρεκόρ στη χώρα μας».

Στο ντούκου πέρασε η ατάκα. Ουδείς της αντέτεινε, ας πούμε, ότι εκπροσωπεί ένα κόμμα... ανάδελφο στην Ευρώπη, όπου δεν έχει ταίρι στην κραυγαλέα αντίφαση: Να προτείνει «αποδέσμευση» (!) της Ελλάδας από την Ευρωπαϊκή Ενωση (εν τάξει του κεφαλαίου και των πολυεθνικών, της ανεργίας και της καταστολής κτ.λ. κτλ.) και ταυτόχρονα να παίρνει μέρος στις εκλογές και να εκπροσωπείται στο Ευρωκοινοβούλιο.

Ολοι «τσίμπησαν», αντιθέτως, όταν η Λιάνα πρόβαλε ως κραυγαλέο δείγμα υποτέλειας να έρχεται μετά τιμών στην Ολυμπιάδα ο ΤΖ. Μπους ο πρεσβύτερος, αλλά να παραμένει ανεπιθύμητος ο ηγέτης της Κούβας Φιντέλ Κάστρο.

Ανήξεροι ξαφνικά, απαξάπαντες οι συνομιλητές της.

«Ποιός, πότε χαρακτήρισε ανεπιθύμητο τον Φιντέλ Κάστρο;» ερώτησε ο Χατζηνικολάου. «Αν έγινε με την προηγούμενη κυβέρνηση, εμείς τι να πούμε», σήκωσε τους ώμους ο Κασσίμης. «Δεν ξέρω και δεν θυμάμαι κάτι τέτοιο...» είπε με παιδική αθωότητα ο Λοβέρδος – για να προκαλέσει την έκρηξη της Κανέλλη:

«Τι δεν ξέρετε, κ. Λοβέρδο; Επί ελληνικής προεδρίας και με σας υφυπουργό Εξωτερικών, η Ευρωπαϊκή Ενωση, ως εντολοδόχος των ΗΠΑ, κήρυξε ιδιότυπο εμπάργκο στην Κούβα, απαγορεύοντας τις αμοιβαίες επισκέψεις επισήμων. Πώς να έλθει, λοιπόν, στην Αθήνα ο Κάστρο, όταν ουδείς τολμά να τον καλέσει;»

Περί αυτού ακριβώς πρόκειται – και να φρεσκάρουμε λίγο τη μνήμη όλων: Τον περασμένο Γενάρη, ο Οικουμενικός Πατριάρχης – Βαρθολομαίος, αψηφώντας έντονες αποτρεπτικές πιέσεις των ΗΠΑ, επισκέφθηκε επίσημα την Αβάνα, όπου του επιφυλάχθηκε ιδιαίτερα θερμή και τιμητική φιλοξενία – και προσωπικά από τον Φιντέλ Κάστρο. Τον συνοδεύαμε χίλιοι περίπου Αθηναίοι και Θεσσαλονικείς κι άλλοι τόσοι ομογενείς από ΗΠΑ και Καναδά, αλλ' ουδείς υπουργός της τότε κυβέρνησης.

Λίγες ημέρες νωρίτερα είχε επισκεφθεί επίσημα την Κούβα διακομματική επιτροπή από τη Λευκωσία, με επικεφαλής τον πρόεδρο της Βουλής Δ. Χριστόφια, που δεν έχασε την ευκαιρία να καλέσει τον Φιντέλ Κάστρο στην Κύπρο:

«Μετά χαράς να έλθω – απάντησε ο Κουβανός ηγέτης. Αλλά στην Κύπρο δεν γίνονται Ολυμπιακοί Αγώνες...»

Χαρακτηριστική ήταν και η στιχομυθία μαζί του της Λένας Παγώνη, που δημοσιεύθηκε τότε στην «Ε»:

«Θα μας έλθετε στην Αθήνα για την Ολυμπιάδα;»

«Πολύ θα το 'θελα. Αλλά ουδείς με κάλεσε από την Ελλάδα, που ακολουθεί πειθήνια τις εγκληματικές για τη χώρα μου κι επικίνδυνες για την παγκόσμια ειρήνη αποφάσεις της Ευρωπαϊκής Ενωσης. Αλλά θα πάω στο Αγιον Ορος, όπου σίγουρα με θέλουν».

Στην πτήση της επιστροφής από την Αβάνα αυτά κουβεντιάζαμε με τον Οικουμενικό Πατριάρχη Βαρθολομαίο, που ύψωσε κάποια στιγμή τη φωνή για να πει έντονα (δημοσιεύθηκε και αυτό τότε στην «Ε»):

«Για τι είδους ολυμπιακή εκεχειρία μιλάμε, όταν ο Φιντέλ Κάστρο δεν καλείται στους Ολυμπιακούς Αγώνες;»

Το να έλθει ή όχι στην Ολυμπιάδα ο Φιντέλ Κάστρο, ηγέτης μιας μικρής χώρας με λαμπρές επιδόσεις (και) στον αθλητισμό, προσωπικά ελάχιστα μ' ενδιαφέρει: Η πρόσκλησή του έχει τεράστια συμβολική σημασία. Αυτή τη στιγμή ιδιαίτερα, που συντελείται ένα ακόμη βάρβαρο έγκλημα εις βάρος της Κούβας και η διεθνής κοινότητα παρακολουθεί την εξέλιξή του απαθώς – αν δεν συμμετέχει ενεργά στο πλευρό των θυτών, όπως η Ε.Ε.

Ψηφοθηρώντας στους εξόριστους Κουβανούς της Φλώριδας, που του έδωσαν και στις προηγούμενες εκλογές τη νίκη, ο αδίστακτος ΤΖ. Μπους εξήγγειλε μέτρα για «άμεση αλλαγή του καθεστώτος στην Κούβα».

Μεταξύ αυτών:

• Περιορίζει δραστικά, μέχρις εκμηδενισμού, τα εμβάσματα των Κουβανών εξόριστων προς τους συγγενείς τους στο μαρτυρικό νησί. Ως τώρα τα εμβάσματα αυτά ξεπερνούσαν το ένα δισεκατομμύριο δολάρια ετησίως – κι αποτελούσαν τη δεύτερη πηγή εισοδήματος για την Κούβα με την άθλια οικονομία (λόγω κυρίως του εμπάργκο των ΗΠΑ επί 40 ολόκληρα χρόνια...)

• Μειώνει στο ελάχιστο το επιτρεπόμενο τουριστικό συνάλλαγμα για τους Αμερικανούς, που επισκέπτονται την Κούβα (ο τουρισμός τα τελευταία χρόνια είναι πρώτη πηγή εισοδήματος)

Και

• Ενισχύει ποικιλοτρόπως με χρήματα και μέσα τις αντικαθεστωτικές οργανώσεις, μέσα κι έξω από το νησί.

Πρόκειται ουσιαστικά (μαζί με τον βρόχο του εμπάργκο) για καταδίκη σε λιμοκτονία των εκατομμυρίων του κουβανικού λαού – με πρόσχημα, βεβαίως , τα ...ανθρώπινα δικαιώματα και τις διώξεις των αντιφρονούντων.

Και είναι χαρακτηριστικό ότι, μαζί με τις παλλαϊκές διαδηλώσεις οργής στην Κούβα αντέδρασαν εντόνως στα μέτρα Μπους πρώτοι πρώτοι οι αντιφρονούντες αλλά και οι αντικαθεστωτικοί της Φλώριδας.

Ο τιμημένος πέρσι με το βραβείο Ζαχάροφ ηγέτης των αντιφρονούντων Οσβάλδο Πάγια δήλωσε:

«Δεν επιτρέπουμε σε κανένα εξωτερικό παράγοντα, στις ΗΠΑ, την Ευρώπη και οποιονδήποτε άλλο να σφετεριστεί την πολιτική αλλαγή στην Κούβα...»

Ο ίδιος ο Φιντέλ Κάστρο, στους χειμαρρώδεις λόγους του, επαναλαμβάνει συχνά ότι η κουβανική επανάσταση, που έχει επιβιώσει εννέα Αμερικανών προέδρων, «θα θάψει και τον δέκατο και χειρότερο»...

ΓΙΑ ΔΙΚΥΚΛΑ ΑΝΩ ΤΩΝ 50 Κ.ΕΚ.

ΤΑ ΚΙΝΗΤΡΑ ΓΙΑ ΤΗΝ ΑΠΟΣΥΡΣΗ ΤΩΝ ΔΙΚΥΚΛΩΝ
ανακοίνωσε το υπουργείο Μεταφορών

Ανανέωση του στόλου των δικύκλων μέσω οικονομικών κινήτρων προωθεί η κυβέρνηση

Περιορισμένης έκτασης είναι τα κίνητρα για την απόσυρση των παλαιών δικύκλων μικρού κυβισμού και την αγορά καινούργιων νέας αντιρρυπαντικής τεχνολογίας, ενώ ευνοούνται σημαντικά αυτοί που πρόκειται να αγοράσουν μηχανές μεγάλου κυβισμού.

Σύμφωνα με τη νομοθετική ρύθμιση, η οποία βρίσκεται στην προπαρασκευαστική επιτροπή της Βουλής και μόλις ψηφιστεί είναι άμεσης εφαρμογής, οι κάτοχοι δικύκλων άνω των 50 κυβικών εκατοστών, τα οποία έχουν συμπληρώσει τουλάχιστον δέκα χρόνια από την ταξινόμησή τους στη χώρα μας, μπορούν να επιλέξουν να τα αποσύρουν και στη συνέχεια να προβούν στην αγορά καινούριου δικύκλου με τα εξής κίνητρα, τα οποία θα ισχύσουν για πέντε χρόνια:

* Απαλλαγή από το τέλος ταξινόμησης του νέου δικύκλου που θα αγοράσουν.
* Πλήρης απαλλαγή από τα τέλη κυκλοφορίας για δίκυκλα με κινητήρα μέχρι 300 κυβ. εκατοστά και πενταετής απαλλαγή για δίκυκλα με μεγαλύτερο κινητήρα.

Ο κ. Λιάπης έστειλε επίσης επιστολή προς τα αρμόδια όργανα της ΕΕ με την οποία ζητά να απαλλάξει παντελώς από την επιβολή ΦΠΑ τα κράνη των οδηγών και συνοδηγών δικύκλων. Παράλληλα ξεκίνησε διάλογο με το ΥΠΕΧΩΔΕ και συνεργασία με την Τοπική Αυτοδιοίκηση, προκειμένου να ληφθούν οριστικές αποφάσεις για τους χώρους στάθμευσης των δικύκλων, όπως επίσης και δυνατότητα δημιουργίας ειδικών θυλάκων αναμονής στους φωτεινούς σηματοδότες, ώστε να προηγούνται τα δίκυκλα από τα υπόλοιπα οχήματα.



Ο υπουργός Μεταφορών εξέφρασε τη σιγουριά του ότι τα οικονομικά κίνητρα στους ιδιοκτήτες παλαιών δικύκλων αποτελούν την καλύτερη δυνατή αντιμετώπιση από την πλευρά της Πολιτείας για την αντικατάσταση του παλαιού στόλου των δικύκλων, τα οποία προσφέρουν σημαντική ευκολία κίνησης, ιδιαίτερα στις αστικές περιοχές με αυξημένο κυκλοφοριακό φόρτο, παρέχουν ευκολία στάθμευσης ακόμη και σε κορεσμένες περιοχές, έχουν χαμηλό κόστος κτήσης, χρήσης και συντήρησης.

Πάντως, τόσο οι έμποροι και εισαγωγείς δικύκλων, όσο και οι μοτοσικλετιστές, μάλλον δεν ικανοποιήθηκαν από τα κίνητρα που ανακοίνωσε το υπουργείο, καθώς ωφελούνται κυρίως όσοι πρόκειται να αγοράσουν μεγάλου κυβισμού μηχανές, αφού μέχρι 150 κυβικά δεν ισχύει ούτε σήμερα τέλος ταξινόμησης, ενώ μέχρι τα 900 κυβικά, που είναι η πλειονότητα των μοτοσικλετών που κυκλοφορούν, το τέλος ταξινόμισης κυμαίνεται από 2 έως 7% επί της εργοταξιακής αξίας του δικύκλου.

Για παράδειγμα, όποιος έχει σήμερα ένα μοτοποδήλατο και θέλει να το αποσύρει αγοράζοντας ένα άλλο μέχρι 150 κυβικά, το μόνο που θα γλιτώσει είναι τα τέλη κυκλοφορίας, που ανέρχονται σε 13 ευρώ το χρόνο. Αντίθετα αυτός που πρόκειται να αγοράσει μια μοτοσικλέτα πάνω από 1.800 κυβικά (πολύ λίγες τέτοιες μηχανές κυκλοφορούν στην ελληνική αγορά) θα έχει όφελος το 25% της εργοστασιακής αξίας της μηχανής, που είναι το τέλος ταξινόμησης και επιπλέον τα πέντε χρόνια απαλλαγή των τελών κυκλοφορίας που ανέρχονται σε 323 ευρώ το χρόνο.

«ΜΕΙΖΟΝ ΠΟΛΙΤΙΚΟ ΠΡΟΒΛΗΜΑ»

ΠΡΟΣΦΥΓΗ ΣΤΗΝ ΚΟΜΙΣΙΟΝ ΓΙΑ ΤΟ ΘΕΜΑ
των συμβασιούχων ανακοίνωσε ο ΣΥΝ

Ο κ. Κωνσταντόπουλος κατηγόρησε όλες τις ελληνικές κυβερνήσεις για την υπάρχουσα κατάσταση

Στην Ευρωπαϊκή Επιτροπή προτίθεται να προσφύγει εντός των αμέσως επόμενων ημερών ο Συνασπισμός για το θέμα των συμβασιούχων και την εφαρμογή στην Ελλάδα της οδηγίας 99/70.

Ο πρόεδρος του κόμματος Νίκος Κωνσταντόπουλος σε συνέντευξη Τύπου που παραχώρησε τη Δευτέρα, ζήτησε πάγια ρύθμιση του θέματος με τη ρητή πολιτική δέσμευση ότι δεν θα δημιουργηθούν στο μέλλον καταστάσεις όμοιες με τη σημερινή. Υπογράμμισε, δε, την ανάγκη η ρύθμιση να μην αποκλείει κατηγορίες εργαζομένων, με διαφοροποιούμενα επιχειρήματα.

Ο κ. Κωνσταντόπουλος κατηγόρησε όλες τις ελληνικές κυβερνήσεις για την κατάσταση που έχει δημιουργηθεί στο θέμα των συμβασιούχων και επισήμανε ότι η εφαρμογή της κοινοτικής οδηγίας στην Ελλάδα έχει καθυστερήσει.

Για μεν το ΠΑΣΟΚ είπε ότι κωλυσιεργούσε επί τρία χρόνια και κρατούσε σε ομηρία εκατοντάδες χιλιάδες συμβασιούχους, ενώ σχετικά με τη ΝΔ ζήτησε την υλοποίηση των προεκλογικών της δεσμεύσεων και σχολίασε πως το νέο Προεδρικό Διάταγμα εφαρμόζει αποσπασματικά την οδηγία 99/70.

«Το πρόβλημα που έχει δημιουργηθεί με τους συμβασιούχους είναι ένα μείζον κοινωνικό και πολιτικό πρόβλημα» τόνισε ο Ν.Κωνσταντόπουλος, υπογραμμίζοντας:

«Είναι αναγκαίο να μπει τέλος σε λειτουργίες και πρακτικές που φαλκιδεύουν το αναφαίρετο και απόλυτο ανθρώπινο δικαίωμα στην εργασία και τη ζωή. Και με τη ρύθμιση του προβλήματος των συμβασιούχων, χωρίς διακρίσεις και εξαιρέσεις, να διαμορφωθεί εμπράκτως μια νέα σχέση εμπιστοσύνης κράτους-πολίτη ως προϋπόθεση για μια αξιόπιστη και αποτελεσματική σχέση της πολιτείας με την κοινωνία».

«Πιστεύουμε ότι δεν πρέπει να χαθεί άλλος χρόνος. Πιστεύουμε ότι η Κομισιόν δεν χρειάζεται να αναμένει να ολοκληρωθεί η σχετική διαδικασία κατάρτισης των Προεδρικών Διαταγμάτων προκειμένου να κρίνει το περιεχόμενό τους» κατέληξε.

Για τις ευρωεκλογές



Κατά τη διάρκεια της συνέντευξης Τύπου, ο κ. Κωνσταντόπουλος υπογράμμισε την ανάγκη να ενεργοποιηθεί κάθε διαδικασία ενημέρωσης και επικοινωνίας προκειμένου η ελληνική κοινωνία να συμμετάσχει στις διαδικασίες των ευρωεκλογών, τονίζοντας ότι είναι ανάγκη να πραγματοποιηθεί διάλογος μεταξύ των κομμάτων για όλα τα θέματα που κρίνονται στις ευρωεκλογές.

Αναφερόμενος στα ευρωψηφοδέλτια των κομμάτων, ο πρόεδρος του ΣΥΝ δήλωσε ότι το κόμμα του έχει συγκριτικά πλεονεκτήματα έναντι των «άλλων κομμάτων», δηλαδή τις δημοκρατικές διαδικασίες που ακολούθησε και την εναλλαγή των υποψηφίων.

ΑΠΟ ΤΟΝ ΥΠΕΣΔΔΑ κ. ΠΡ. ΠΑΥΛΟΠΟΥΛΟ

ΣΥΓΚΡΟΤΗΣΗ ΕΠΙΤΡΟΠΩΝ

για τον εκσυγχρονισμό της Διοίκησης

θα καταθέσει προτάσεις για τις περιφέρειες, τις Ν.Α. και την ηλεκτρονική διακυβέρνηση



Από το υπουργείο Εσωτερικών Δημόσιας Διοίκησης και Αποκέντρωσης ανακοινώνεται η σύσταση των παρακάτω επιτροπών και ομάδων εργασίας:

1) «Επιτροπή, στο ΥΠΕΣΔΔΑ, για την επανεξέταση και τον εκσυγχρονισμό του θεσμικού πλαισίου των Περιφερειών», η οποία αποτελείται από:

α) Τον Γενικό Γραμματέα του υπουργείου Εσωτερικών Δημόσιας Διοίκησης και Αποκέντρωσης ως Πρόεδρο.

β) Έναν Αντιπρόεδρο ή Σύμβουλο της Επικρατείας.

γ) Τον Ειδικό Σύμβουλο του Πρωθυπουργού για θέματα Δημόσιας Διοίκησης.

δ) Έναν από τους Νομικούς Συμβούλους ή Παρέδρους του Νομικού Συμβουλίου του Κράτους στο ΥΠΕΣΔΔΑ.

ε) Έναν εκπρόσωπο της ΚΕΔΚΕ

στ) Έναν εκπρόσωπο της ΕΝΑΕ.

ζ) Έναν Γενικό Διευθυντή του ΥΠΕΣΔΔΑ.

ζ) Έναν Γενικό Διευθυντή Περιφέρειας

θ) Δύο Διευθυντές του ΥΠΕΣΔΔΑ.

ι) Δύο Ειδικούς Επιστήμονες.

2) «Επιτροπή για την επανεξέταση και τον εκσυγχρονισμό του θεσμικού πλαισίου των πόρων της Νομαρχιακής Αυτοδιοίκησης», η οποία αποτελείται από:

α) Τον Γενικό Γραμματέα του υπουργείου Εσωτερικών Δημόσιας Διοίκησης και Αποκέντρωσης ως Πρόεδρο.

β) Τον Γενικό Διευθυντή Οργάνωσης και Λειτουργίας ΟΤΑ του ΥΠΕΣΔΔΑ, ως μέλος.

γ) Τον Γενικό Διευθυντή Αναπτυξιακών Προγραμμάτων του ΥΠΕΣΔΔΑ ως μέλος

ε) Έναν Ειδικό Επιστήμονα, ως μέλος

στ) Δύο εκπροσώπους της ΕΝΑΕ, ως μέλη.

3) «Ομάδα εργασία στη Γενική Γραμματεία Δημόσιας Διοίκησης και Ηλεκτρονικής Διακυβέρνησης του ΥΠΕΣΔΔΑ, για την κατάρτιση νέου Οργανισμού του Υπουργείου», η οποία αποτελείται από τους κατωτέρω:

1. **Θάλεια Φωτεινοπούλου**, Γενική Διευθύντρια Διοικητικής Υποστήριξης της Γενικής Γραμματείας Δημόσιας Διοίκησης και Ηλεκτρονικής Διακυβέρνησης του ΥΠΕΣΔΔΑ, **Πρόεδρος**.

2. Βησσαρία Γρίβα, Προϊσταμένη της Διεύθυνσης Διεθνών Σχέσεων της Γενικής Γραμματείας Δημόσιας Διοίκησης και Ηλεκτρονικής Διακυβέρνησης, **μέλος**.

3. Θεόδωρο Κοροτζή, Προϊστάμενο της Διεύθυνσης Σχέσεων Κράτους - Πολίτη Γενικής Γραμματείας Δημόσιας Διοίκησης και Ηλεκτρονικής Διακυβέρνησης, **μέλος**.

4. Νίκο Μιχαλόπουλο, Αναπληρωτή Προϊστάμενο της Διεύθυνσης Ποιότητας και Αποδοτικότητας της Γενικής Γραμματείας Δημόσιας Διοίκησης και Ηλεκτρονικής Διακυβέρνησης, μέλος.

5. Θεώνη Φειδάκη, Προϊσταμένη της Διεύθυνσης Οικονομικού της Κεντρικής Υπηρεσίας του ΥΠΕΣΔΔΑ, **μέλος**.

6. Χρυσούλα Αγγελακοπούλου, Προϊσταμένη του τμήματος Οργάνωσης Κεντρικής Διοίκησης, της Διεύθυνσης Οργανωτικής Ανάπτυξης, της Γενικής Γραμματείας Δημόσιας Διοίκησης και Ηλεκτρονικής Διακυβέρνησης, **μέλος**.

7. Σταυρούλα Καραμπάτσου, Προϊσταμένη του τμήματος Τμήματος Προσωπικού της Διεύθυνσης Διοίκησης, της Κεντρικής Υπηρεσίας του ΥΠΕΣΔΔΑ, μέλος.

8. Γρηγόριο Φρέσκο, Προϊστάμενο του Τμήματος Αναπτυξιακών Προγραμμάτων της Διεύθυνσης Αναπτυξιακών Προγραμμάτων και Διεθνών Οργανισμών, της Κεντρικής Υπηρεσίας του ΥΠΕΣΔΔΑ, μέλος.

9. Δημήτριο Πιτσογιάννη, Υπάλληλο της Γενικής Γραμματείας Δημόσιας Διοίκησης και Ηλεκτρονικής Διακυβέρνησης, μέλος.

10. Σπυρίδωνα Αρχόντα, Πρόεδρο του Συλλόγου Εργαζομένων της Γενικής Γραμματείας Δημόσιας Διοίκησης και Ηλεκτρονικής Διακυβέρνησης, μέλος.

11. Νικόλαο Αλεξόπουλο, Πρόεδρο του Συλλόγου Εργαζομένων της Κεντρικής Υπηρεσίας, μέλος.

12. Νικόλαο Λιάππα, Υπάλληλο της Γενικής Γραμματείας Δημόσιας Διοίκησης και Ηλεκτρονικής Διακυβέρνησης, γραμματέας.

4) «Ομάδα εργασίας για την κατάρτιση σχεδίου Προεδρικού Διατάγματος για την επέκταση του Υπαλληλικού Κώδικα (ν. 2683/1999) και στο μόνιμο προσωπικό των ΟΤΑ», που αποτελείται από:

α) Ένα νομικό σύμβουλο του ΥΠΕΣΔΔΑ ως Πρόεδρο

β) Ένα Γενικό Διευθυντή του ΥΠΕΣΔΔΑ ως μέλος.

γ) Δύο Διευθυντές του ΥΠΕΣΔΔΑ ως μέλη

δ) Έναν προϊστάμενο Τμήματος του ΥΠΕΣΔΔΑ ως μέλος.

ε) Έναν εκπρόσωπο της ΚΕΔΚΕ ως μέλος

στ) Έναν εκπρόσωπο της ΠΟΕ-ΟΤΑ ως μέλος

ζ) Έναν εκπόσωπο της ΠΟΠ-ΟΤΑ ως μέλος.

ΔΗΜΙΟΥΡΓΕΙΤΑΙ ΜΗΤΡΩΟ ΔΙΚΑΙΟΥΧΩΝ ΠΕΡΙΘΑΛΨΗΣ

ΠΕΡΙΚΟΠΤΟΝΤΑΙ ΟΙ ΔΑΠΑΝΕΣ ΥΓΕΙΑΣ ΤΟΥ ΟΓΑ

Επαναξετάζονται οι συντάξεις αναπηρίας - Ηλεκτρονική κάρτα υγείας για κάθε ασφαλισμένο

Περικοπές στις δαπάνες υγείας και στις αναπηρικές συντάξεις και εφαρμογή ηλεκτρονικού συστήματος - κατά τα πρότυπα του ΙΚΑ - για τη διασφάλιση της πληρωμής των ασφαλιστικών εισφορών των αγροτών σχεδιάζει η διοίκηση του ΟΓΑ.

Το σχέδιο των περικοπών και της καταπολέμησης της εισφοροδιαφυγής που πλήττει το δεύτερο, μετά το ΙΚΑ, σε μέγεθος ασφαλιστικό ταμείο της χώρας (ο ΟΓΑ ασφαλίζει περίπου 2,5 εκατ. πολίτες) βρίσκεται στα χέρια του υπουργού Απασχόλησης και Κοινωνικής Προστασίας και, σύμφωνα με πληροφορίες, αναμένεται να τεθεί σε εφαρμογή μετά τους Ολυμπιακούς Αγώνες.

Σύμφωνα με τα στοιχεία, ο ΟΓΑ αντιμετωπίζει έλλειμμα 2 δισ. ευρώ (1 δισ. ευρώ λόγω της ελλιπούς κρατικής επιχορήγησης του κλάδου υγείας και άλλο 1 δισ. ευρώ από οφειλές σε νοσοκομεία), δεν διαθέτει αναλογιστική μελέτη σχετικά με τη μελλοντική οικονομική βιωσιμότητά του και, επιπλέον, αδυνατεί να εισπράξει περίπου 1 δισ. ευρώ (βεβαιωμένες οφειλές των ασφαλισμένων του). Στα οικονομικά αυτά προβλήματα προστίθενται οι μεγάλες καθυστερήσεις στην έκδοση των συντάξεων (όπως πρόσφατα έχει επισημάνει και ο Συνήγορος του Πολίτη) και δυσλειτουργίες στο σύστημα των 6.000 ανταποκριτών που μεσολαβούν για τη διαδικασία της ασφάλισης και την εξυπηρέτηση των ασφαλισμένων.

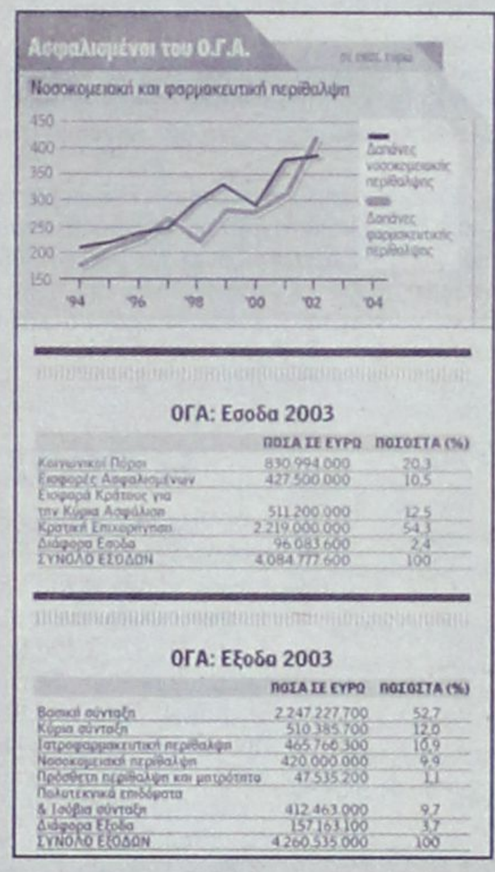

ΟΓΑ: Εσοδα 2003

	ΠΟΣΑ ΣΕ ΕΥΡΩ	ΠΟΣΟΣΤΑ (%)
Κοινωνικοί Πόροι	830.994.000	20,3
Εισφορές Ασφαλισμένων	427.500.000	10,5
Εισφορά Κράτους για την Κύρια Ασφάλιση	511.200.000	12,5
Κρατική Επιχορήγηση	2.219.000.000	54,3
Διάφορα Εσοδα	96.083.600	2,4
ΣΥΝΟΛΟ ΕΣΟΔΩΝ	4.084.777.600	100

ΟΓΑ: Εξοδα 2003

	ΠΟΣΑ ΣΕ ΕΥΡΩ	ΠΟΣΟΣΤΑ (%)
Βασική σύνταξη	2.247.227.700	52,7
Κύρια σύνταξη	510.385.700	12,0
Ιατροφαρμακευτική περίθαλψη	465.766.300	10,9
Νοσοκομειακή περίθαλψη	420.000.000	9,9
Πρόσθετη περίθαλψη και μητρότητα	47.535.200	1,1
Πολυτεκνικά επιδόματα & Ισόβια σύνταξη	412.463.000	9,7
Διάφορα Εξοδα	157.163.100	3,7
ΣΥΝΟΛΟ ΕΞΟΔΩΝ	4.260.535.000	100

Το σχέδιο προβλέπει μεταξύ των άλλων:

• Ρύθμιση των χρεών των ασφαλισμένων (το 33% δεν πληρώνει τις εισφορές), υποχρεωτική πληρωμή των εισφορών τόσο των αγροτών όσο και των ασφαλισμένων αλλοδαπών μέσω της ΑΤΕ και ανάπτυξη ολοκληρωμένου πληροφοριακού συστήματος στον ΟΓΑ για την ηλεκτρονική παρακολούθηση των καταβολών.

• Μηχανογραφική επεξεργασία και ελέγχους στις δαπάνες αγοράς φαρμάκων και υγείας με την καθιέρωση «κάρτας υγείας» και ηλεκτρονικού φακέλου για κάθε ασφαλισμένο, δημιουργία ενός Μητρώου Δικαιούχων Περίθαλψης.

• Έλεγχο των συντάξεων αναπηρίας που ήδη αποτελούν το 23% των χορηγούμενων συντάξεων και σε ορισμένες περιοχές της χώρας ξεπερνούν το 30%.

• Δημιουργία Κέντρων Εξυπηρέτησης Ασφαλισμένων του ΟΓΑ στο πλαίσιο της περιφερειακής αποκέντρωσης του Οργανισμού.

ΔΗΜ. ΧΑΤΖΗΠΕΤΡΟΣ

ΖΑΝΤΕΣ - ΕΛΑΣΤΙΚΑ
ΑΜΟΡΤΙΣΕΡ - ΕΛΑΤΗΡΙΑ

GOODYEAR
BRIDGESTONE
MICHELIN
YELLOW
PIRELLI
DUNLOP

ΕΙΔΙΚΕΣ ΤΙΜΕΣ
ΓΙΑ ΑΜΟΡΤΙΣΕΡ
ΚΑΙ ΕΛΑΤΗΡΙΑ
τοποθέτηση,
ευθυγράμμιση δωρεάν

ΕΙΔΙΚΕΣ ΤΙΜΕΣ
ΓΙΑ ΤΑΞΙ

Με μηδέν προκαταβολή
έως και 36 δόσεις

Οδός Μιχ. Πετρίδη 30 - Τηλ. 38889

μια Ξεχωριστη δοση στη θαλασσα

ΔΡΟΜΟΛΟΓΙΑ
ΠΕΡΙΟΔΟΥ 12/05/04-23/05/04
ΔΙΑΓΟΡΑΣ

ΗΜ/ΝΙΑ	ΩΡΑ	ΠΡΟΟΡΙΣΜΟΣ
ΑΝΑΧΩΡΗΣΕΙΣ ΑΠΟ ΡΟΔΟ		
ΤΕΤΑΡΤΗ 12/5	15.00	ΚΩ-ΚΑΛΥΜΝΟ-ΑΣΤΥΠΑΛΑΙΑ-ΠΕΙΡΑΙΑ
ΠΑΡΑΣΚΕΥΗ 14/5	15.00	ΚΩ-ΚΑΛΥΜΝΟ-ΛΕΡΟ-ΠΑΤΜΟ-ΠΕΙΡΑΙΑ
ΚΥΡΙΑΚΗ 16/5	14.00	ΚΩ-ΚΑΛΥΜΝΟ-ΛΕΡΟ-ΠΑΤΜΟ-ΠΕΙΡΑΙΑ
ΤΕΤΑΡΤΗ 19/5	15.00	ΚΩ-ΚΑΛΥΜΝΟ-ΑΣΤΥΠΑΛΑΙΑ-ΠΕΙΡΑΙΑ
ΠΑΡΑΣΚΕΥΗ 21/5	15.00	ΚΩ-ΚΑΛΥΜΝΟ-ΛΕΡΟ-ΠΑΤΜΟ-ΠΕΙΡΑΙΑ
ΚΥΡΙΑΚΗ 23/5	14.00	ΝΙΣΥΡΟ-ΚΩ-ΚΑΛΥΜΝΟ-ΛΕΡΟ-ΠΑΤΜΟ-ΠΕΙΡΑΙΑ

Κεντρικό Πρακτορείο ΔΑΝΕ SEA LINE Αυστραλίας 92
Ωρες λειτουργίας 08.00 - 20.00 ΤΗΛ. 43150 (10 γραμμές)

Δ·Α·Ν·Ε· SEA LINE
ΔΩΔΕΚΑΝΗΣΙΑΚΗ ΑΝΩΝΥΜΗ ΝΑΥΤΙΛΙΑΚΗ ΕΤΑΙΡΙΑ

υπόθεση: Πολιτισμός



υπογραφή: Δέσποινα Διαμαντή

ΟΙ ΑΝΑΦΟΡΕΣ ΣΤΟΝ ΠΟΛΙΤΙΣΜΟ...

...γίνονται με την πρώτη ευκαιρία και σε κάθε περίπτωση που ένα μικρόφωνο έρχεται κοντά στα πρόσωπα που διαχειρίζονται και αποφασίζουν για τα κοινά και συμφέροντα!!

«Σημάδια πολιτισμού» παντού και πολύ σωστά αναφέρονται, σε κάθε διοργάνωση, σε κάθε δράση που αφορά την περιοχή... Με την ευρεία έννοια, πολιτισμός είναι τα πάντα γύρω μας: η συμπεριφορά και το χαμόγελό μας, οι καθημερινές μας δράσεις, οι δρόμοι, τα πάρκα, οι παιδικές χαρές, τα κτίρια... Με τη στενή έννοια όμως των πολιτιστικών δράσεων με τη μορφή των εκδηλώσεων, έχουμε μια σύγχυση!!

«Πλίνθοι και κέραμοι ατάκτως ερριμμένοι». Αυτό που σε άλλες περιοχές -για να μην μιλήσουμε για άλλες χώρες - είναι πλέον καθεστώς και κοινή συνείδηση, εδώ προσπαθούμε ακόμα να το κατακτήσουμε, ενώ με κάθε ευκαιρία αναζητούμε ποιοτική αναβάθμιση του τουριστικού μας προϊόντος.

Πρέπει κάποια στιγμή να αποφασίσουμε τι θέλουμε: Ένα θεματικό φεστιβάλ που θα περιλαμβάνει όλες τις πολιτιστικές δράσεις ενταγμένες και προσανατολισμένες σ' αυτό, ένα φεστιβάλ με συγκεκριμένο στόχο, που θα το στηρίξουμε και θα το προβάλλουμε, προσελκύοντας και το κοινό σ' αυτό, κάνοντάς το συμμέτοχο στο παιχνίδι του πολιτισμού και στα ωφέλη που μπορεί να έχει για την περιοχή, ή ότι κάτσει...και κάθε χρόνο αλλάζουμε προσανατολισμό;

Αποφασίστε επιτέλους!!

ΣΥΝΕΧΙΖΕΤΑΙ...

...το Διεθνές Φεστιβάλ Πιάνου, που διοργανώνει ο Δήμος Καλλιθέας, σε συνεργασία με τον Πολιτιστικό Οργανισμό του Δήμου Ροδίων.

Η Παναγιά του Κάστρου φιλοξένησε την έναρξη και το πρώτο μέρος των συναυλιών που δόθηκαν και από σήμερα το Φεστιβάλ συνεχίζεται στο Εθνικό Θέατρο με το πρόγραμμα να περιλαμβάνει:

25 Μαΐου: Ρεσιτάλ για πιάνο με την Cinzia Bartoli

26 Μαΐου: Ρεσιτάλ για 2 πιάνα με τους Aglica Genova και Liuben Dimhrov

27 Μαΐου: Ρεσιτάλ για πιάνο με τον Martin Munch

28 Μαΐου: Ρεσιτάλ για πιάνο με την Cyprien Katsaris.

Η ΠΡΟΣΚΛΗΣΗ...

... του 4ου Διεθνούς Κινηματογραφικού Φεστιβάλ Ecocinema εδόθη κι επισήμως, για την πρώτη ενημερωτική συνάντηση - συνέντευξη τύπου για αύριο στις 1.00 στο Ακταίον.

Στη διάρκειά της θα γίνει ενημέρωση για το πρόγραμμα του Φεστιβάλ και διανομή πληροφοριακού υλικού, καθώς και συζήτηση με εκπροσώπους τοπικών φορέων για τη συμμετοχή τους στο Φεστιβάλ και τη στήριξη της οργανωτικής επιτροπής. Η παρουσία του νομάρχη Δωδ/σου Γιάννη Μαχαιρίδη και του δημάρχου Ροδίων Γιώργου Γιαννόπουλου, σ' αυτή τη συνάντηση δηλώνει και την πρόθεση του Α' και Β' βαθμού της Τοπικής Αυτοδιοίκησης να στηρίξουν και να ενισχύσουν το Ecocinema, ώστε να καθιερωθεί ως θεσμός για την πόλη της Ρόδου.

ΑΠΟ ΤΗΝ ΚΑΡΠΑΘΟ...



Ενα λεύκωμα 56 σελίδων με τις πανέμορφες παραλίες της Καρπάθου εξέδωσε πρόσφατα ο Δήμος Καρπάθου και συγκεκριμένα η Δημοτική Επιχείρηση Ανάπτυξης – Ξενώνα. Πρόκειται για ένα πλούσιο φωτογραφικό αρχείο που μπορεί να έχει ο καθένας μας ή ο επισκέπτης που έρχεται για πρώτη φορά στο νησί. Το βιβλίο αυτό διανέμεται από το τουριστικό περίπτερο και τα γραφεία του Δήμου Καρπάθου εντελώς δωρεάν. Οι φωτογραφίες, τα ρεπορτάζ και το εισαγωγικό κείμενο έγιναν με επιμέλεια του δημοσιογράφου κ. Νίκου Μαστροπαύλου.

«Εδώ στην άκρη του Νοτιοανατολικού Αιγαίου, στην κάτω άκρα των Δωδεκανήσων...» προλογίζει ο δημοσιογράφος, το Καρπάθιο πέλαγος είναι σημείο συνάντησης τεσσάρων θαλασσών που η καθεμιά κάνει τα δικά της... Ανατολικά, τα απότομα βουνά γκρεμίζονται μέχρι το κύμα και δημιουργούν στους κόρφους τους εξωτικές παραλίες. ...Στα νότια οι παραλίες της Αμμωπής, καλά προφυλαγμένες σε μικρούς διαδοχικούς όρμους από τον καιρό...»

Και καταλήγει «Ο καθένας μπορεί να βρει τη δική του αμμουδιά κρυμμένη κάτω από τα φρύδια του θυμωμένου θαλασσινού θεού...».

ΟΣΟ ΥΠΑΡΧΟΥΝ ΑΝΘΡΩΠΟΙ...

...ο πολιτισμός που μεταφράζεται σε αγάπη και φροντίδα για το συνάνθρωπο, θα εξακολουθεί να υπάρχει ακόμα και σε μια περιοχή σαν τη Ρόδο που θεωρείται ανεπτυγμένη και πλούσια!!

Ο «ΣΥΝΔΕΣΜΟΣ ΑΓΑΠΗΣ» με ανακοίνωσή του ενημερώνει για τη δράση του από την αρχή του χρόνου, αλλά και μια ενδιαφέρουσα πρωτοβουλία του για τη δημιουργία τράπεζας τροφίμων με αποκλειστικό σκοπό την καταπολέμηση της φτώχειας με τη δωρεάν παροχή τροφίμων στους πολύ φτωχούς και πολυμελείς οικογένειες.

Συγκεκριμένα: «Ιδιαίτερα παρακαλούμε τα καταστήματα, και τις βιοτεχνίες που ενδεχομένως έχουν κάποια περίσσεια αποθεμάτων, σε τρόφιμα ή άλλα είδη, επίσης τα ξενοδοχεία, και άλλες επιχειρήσεις, που δουλεύουν εποχιακά, αν στο τέλος της τουριστικής περιόδου έχουν αποθέματα τα οποία θα είναι ληγμένα την επόμενη χρονιά, θα μπορούσαν να τα αξιοποιήσουν για το σκοπό αυτό, δίνοντάς τα στους μη έχοντας».

Γίνεται αναφορά επίσης στην οικονομική ενίσχυση του «Συνδέσμου Αγάπης» από τις συνδρομές των μελών του και τη σημαντική συμβολή της Νομαρχιακής Αυτοδιοίκησης.

Ωστόσο: «Οικογένειες που αντιμετωπίζουν μεγαλύτερη δυσκολία στη διατροφή τους, ζητάνε τρόφιμα, γάλατα κ.λπ. Όμως αυτά που έχουμε είναι πολύ λίγα και ανεπαρκή γι' αυτό παρακαλούμε όσους μπορούν και θέλουν κάτι να προσφέρουν και δεν ξέρουν πού και σε ποιόν, να καταθέτουν την προσφορά τους - εκτός από τα ρούχα - και σε τρόφιμα στα **γραφεία του Συνδέσμου Αγάπης στη διεύθυνση Δαμασκηνού 102 (πρώην ορφανοτροφείο Αρρένων) τηλέφωνο 22410 - 32780.**

ΚΟΥΖΙΝΕΣ ΣΕ ΤΙΜΕΣ
ΠΟΥ... ΠΡΟ - ΚΑΛΟΥΝ!



ΠΛΗΡΕΣ ΣΕΤ ΕΠΙΠΛΩΝ ΚΟΥΖΙΝΑΣ (14 μ. ΠΕΡΙΠΟΥ) ΜΕ ΤΡΟΦΟΘΗΚΗ ΚΑΙ ΜΗΧΑΝΙΣΜΟΥΣ

ΜΟΝΟ 2990 € (ΣΥΜΠΕΡΙΛΑΜΒΑΝΕΙ ΦΠΑ ΚΑΙ ΤΟΠΟΘΕΤΗΣΗ)

ΜΕΓΑΛΗ ΓΚΑΜΑ ΣΕ ΤΡΑΠΕΖΙΑ ΚΟΥΖΙΝΑΣ ΚΑΡΕΚΛΕΣ ΚΑΙ ΕΣΩΤΕΡΙΚΕΣ ΠΟΡΤΕΣ ΑΠΟ ΙΤΑΛΙΑ

ΔΩΡΟ ΤΡΑΠΕΖΙ ΑΝΟΙΓΟΜΕΝΟ 100Χ140+40 (MOD 7510)



ΑΞΙΑΣ 440 €

Ειδικές προγράμματα απόσυρσης. Ηλεκτρικές συσκευές σε χαμηλές τιμές.

ΒΟΛΑΣ ΚΟΥΖΙΝΕΣ

Μ. ΒΟΛΑΣ & ΥΙΟΙ Ο.Ε.

Λ. ΕΛΕΥΘΕΡΙΑΣ 43-45 ΚΡΕΜΑΣΤΗ ΡΟΔΟΣ - ΤΗΛ. (22410) 91275
FAX (22410) 94370 --- www.volas.net --- e-mail volas@hol.gr



Η κεντρική θέρμανση είναι πολυτέλεια;;;

ΟΧΙ ΠΙΑ!!!

ΤΙΜΗ ΕΚΠΛΗΞΗ 1750 €

ΑΠΟ ΤΗΝ ΕΝΕΡΓΕΙΑ - ΒΟΛΑΣ

ΣΥΣΤΗΜΑ ΚΕΝΤΡΙΚΗΣ ΘΕΡΜΑΝΣΗΣ ΠΛΗΡΕΣ
6 σώματα panel Superia® 800Χ900, 800Χ750, 800Χ750, 600Χ1050, 600Χ900, 600Χ450
Λέβητας Siris 20.000 θερμίδων-καυστήρας Ecoflam-κυκλοφορητής Wilo ή Nocchi
Δεξαμενή 500 λίτρα, θερμοστάτης χώρου SIEMENS & όλα τα υπόλοιπα εξαρτήματα πλην καμινάδας και σωληνώσεων.
(Στην τιμή περιλαμβάνεται και η μεταφορά στο χώρο σας)

Υπεύθυνοι: Σ. Βόλας Ηλ. Μηχ. BEng, MSc
Ν. Μάλιακκας Ηλ. Μηχ. ΑΠΘ
Τηλ. (22410) 98070 - 6973990806

www.volas.net

✔ «ΟΛΑ ΗΤΑΝ ΤΕΛΕΙΑ» Σελ.16-17
✔ «ΑΠΟΒΑΣΗ» ΟΛΥΜΠΙΑΚΟΥ ΣΤΗ ΡΟΔΟ Σελ.18
✔ Νέες επαφές του Φραγκιά στην Αθήνα Σελ.19

ΠΑΕ ΡΟΔΟΣ

Επιασαν δουλειά τα νέα μέλη του Δ.Σ.

➤ Επιβεβαιώθηκε το ρεπορτάζ της «δσπορ» που δημοσιεύθηκε την Κυριακή ➤ Ο Μιχάλης Σπανουδάκης ανέλαβε ήδη καθήκοντα υπεύθυνου δημοσίων σχέσεων της ομάδας

Πληροφορίες θέλουν τον Αυστριακό Βάλτερ Σκότσικ επόμενο προπονητή της Ρόδου και εναλλακτική λύση το δίδυμο Χοσάδα - Γκέραρντ.

Η διοικητική «μηχανή» της Ρόδου φαίνεται ότι άρχισε να ρολάρει καθώς από την Παρασκευή το βράδυ και μετά τη συνεδρίαση της πενταμελούς επιτροπής φάνηκαν οι πρώτοι καρποί των επαφών που είχαν οι υπεύθυνοι της ομάδας με επιχειρηματίες του νησιού μας.

Η «δσπορ» σε ρεπορτάζ που δημοσιεύθηκε την Κυριακή αναφέρθηκε σε διάφορα πρόσωπα που έχουν τη διάθεση να βοηθήσουν την ΠΑΕ και ένα απ' αυτά ήταν ο Μιχάλης Σπανουδάκης

Ηδη από το Σάββατο το πρωί ο κ. Σπανουδάκης και ήταν έκπληξη αυτό το γεγονός, στρώθηκε στη δουλειά και συγκεκριμένα ανέλαβε το πόστο του υπεύθυνου δημοσίων σχέσεων της ομάδας με τα υπόλοιπα μέλη της διοίκησης ετοίμασαν τη χθεσινή εκδήλωση του FOOTVOLLEY με τη συμμετοχή γνωστών ποδοσφαιριστών ενώ την Κυριακή το απόγευμα στη συνέντευξη που δόθηκε εκπροσώπησε την ΠΑΕ Ρόδος.

Επίσης η «δσπορ» στο ίδιο ρεπορτάζ ανέφερε ότι για τη θέση του προέδρου προορίζεται ο Γιώργος Παρασκευάς που όμως ακόμη δεν έχει κατασταλάξει οριστικά αν θα αποδεχθεί την προεδρία της ΠΑΕ.

Ο πρόεδρος Μάκης Ντουρουτλής και οι συνεργάτες του δείχνουν ικανοποιημένοι από τις τελευταίες εξελίξεις που πηγάζουν από τη θετική ανταπόκριση των νέων επιχειρηματιών να στηρίξουν και να επενδύσουν στην ΠΑΕ Ρόδος.

Το Σαββατοκύριακο πέρασε με τους ανθρώπους της διοίκησης· να αφιερώνουν χρόνο για τη χθεσινοβραδυν



Οι πρωταθλήτριες με τα «ball boys - girls»



Οι προετοιμασίες για την απονομή των βραβείων στο «φόρτε»

«ΟΛΑ ΗΤΑΝ ΤΕΛΕΙΑ»

Οι Αμερικανίδες Ουόλς - Μέι που κατέκτησαν το τουρνουά Beach Volley δηλώνουν «μαγεμένες» από τη Ρόδο και το θερμό κοινό

Οι Αμερικανίδες Ουόλς / Μέι κατέκτησαν το χρυσό μετάλλιο στο τουρνουά της Ρόδου για το παγκόσμιο τουρ μπιτς βόλεϊ, αφού στον τελικό κέρδισαν 2-0 (21-17, 21-13) τις συμπατριώτισσές τους, Μακ Πικ/ Γιανκς, και έχουν πλέον σερί 77 νικών στο παγκόσμιο τουρ και στο επαγγελματικό πρωτάθλημα των Ηνωμένων Πολιτειών.

«Ήταν ένα υπέροχο παιχνίδι. Είμαι πολύ χαρούμενη που κατακτήσαμε την πρώτη θέση και παίξαμε σαφώς καλύτερα απ' ότι στο περσινό τουρνουά», δήλωσε η Ουόλς και η Μέι συμπλήρωσε: «Ήταν μια φανταστική διοργάνωση, μπροστά σε θερμό κοινό. Θα ήθελα να έρθουμε και του χρόνου στη Ρόδο. Η οργάνωση ήταν καταπληκτική και η φιλοξενία άψογη. Όλα ήταν τέλεια, επαγγελματικά. Δίκαια φτάσαμε στην πρώτη θέση, σ' ένα τουρνουά όπου έγιναν συναρπαστικά παιχνίδια».



Γιώργος Γιαννόπουλος και θανάσης Μπελιγράτης τιμούν τις πρωταθλήτριες



Μια αγκαλιά οι πρωταθλήτριες απ' αριστερά Μακ Πίκ - Γιάνκς, Μέι - Γουόλς, Μπεχάρ - Σέλντα



Ο Σάββας Διακοσάββας (SWATCH) και ο συνεπίκουρος Κάλλιστος Διακογεργίου (αριστερά) βραβεύουν τις Βραζιλιάνες





Το πλήθος ψήφισε «Τσιρλιντερς»



Οι Αντριάνα Μπεχάρ / Σέλντα (είχε το πιο γρήγορο σερβίς) πήραν το χάλκινο μετάλλιο, αφού κέρδισαν 2-1 (23-25, 21-16, 15-11) τις Αμερικανίδες Τζόρνταν / Ντέιβις.

• Η ΕΤ3 τελικά δεν μετέδωσε απ' ευθείας το μεγάλο τελικό παρά τις διαβεβαιώσεις που είχαν δοθεί στους διοργανωτές. Η κρατική τηλεόραση μετέδωσε το τουρνουά της Ρόδου χθες το απόγευμα σε μαγνητοσκόπηση.

• Τα ball boys και girls (τα παιδιά που μάζευαν τις μπάλλες) εντυπωσίασαν τους ανθρώπους της παγκόσμιας και ελληνικής ομοσπονδίας και κέρδισαν με το σπαθί τους μια θέση στην Ολυμπιάδα. Όπως έγινε γνωστό μία ομάδα 12 αγοριών και κοριτσιών μαζί με τους συνοδούς τους θα βρεθούν τον Αύγουστο στην Αθήνα για να προσφέρουν τις υπηρεσίες τους στο ολυμπιακό τουρνουά Beach Volley.

• Μόνο οι τουρίστες και ο γυναικείος ελληνικός πληθυσμός ασχολήθηκε με την αγωνιστική εξέλιξη του τουρνουά. Οι άντρες είχαν στραμμένη την προσοχή τους στα καλλίγραμμα κορμιά των αθλητριών και των χορευτριών από την Ισπανία.

• Τον τελικό παρακολούθησαν περισσότεροι από 4.000 θεατές που δημιούργησαν εκρηκτική ατμόσφαιρα και χόρεψαν στους ρυθμούς του Σάκη και του «SHAKE IT».



Είχε και δυνατές μάχες στο φιλέ





Ο Βενιαμίν των φιλάθλων στους αγώνες



Τα βεγγαλικά έκλεισαν την διοργάνωση

«ΑΠΟΒΑΣΗ» ΟΛΥΜΠΙΑΚΟΥ στη Ρόδο



Από το σμαραγδένιο νησί της Ρόδου επέλεξαν οι «ερυθρόλευκοι» να ξεκινήσουν το δεύτερο μέρος της εκστρατείας τους για τον μεγάλο στόχο των 100.000 μελών και αν μη τι άλλο πρέπει να έμειναν ικανοποιημένοι με την ανταπόκριση του κόσμου, ένα 24ωρο μετά την απώλεια του πρωταθλήματος.

Η εκδήλωση πραγματοποιήθηκε το βράδυ της Κυριακής στο ξενοδοχείο «Apollo» στο Φαληράκι, παρουσία περίπου 400 φίλων του Ολυμπιακού.

Στο πάνελ ήταν ο Νέρι Καστίγιο και ο Τάκης Γκώνιας, ο Παναγιώτης Σοφανιόπουλος από τους βετεράνους, ο Θοδωρής Σιώζος και ο Γιάννης Μώραλης, που ήταν και ο κεντρικός ομιλητής.

Πλάι στα στελέχη της ΠΑΕ καθόταν οι επικεφαλής των οργανωμένων οπαδών του Ολυμπιακού σε Ρόδο και Αρχάγγελο.

«Αυτό είναι το νόημα του εγχειρήματος που ξεκινήσαμε με τα μέλη. Να ακούμε τις σκέψεις και τις απόψεις σας και να συζητάμε ό,τι θέλετε. Γι' αυτό είμαστε εδώ κοντά σας», τόνισε προς τους συγκεντρωμένους ο Γιάννης Μώραλης και συνέχισε: «Εμείς θέλουμε να έχουμε όσο το δυνατόν καλύτερη επικοινωνία μαζί σας, ώστε να οργανωθούμε καλύτερα για το μέλλον. Ο Ολυμπιακός δεν σταματάει επειδή έχασε ένα πρωτάθλημα, αλλά συνεχίζει ακόμα πιο δυνατός. Ηδη είμαστε ένας σύλλογος με 65.000 μέλη, αλλά πρέπει να μεγαλώσουμε τον συγκεκριμένο αριθμό. Τώρα πρέπει να φανεί η δύναμη του κόσμου του Ολυμπιακού. Μπορεί όλοι να είμαστε στεναχωρημένοι με την απώλεια του πρωταθλήματος, αλλά στο Καραϊσκάκη πρέπει να μπούμε με 100.000 μέλη. Η Ρόδος είναι ένα μεγάλο και κατακόκκινο νησί και πρέπει να έχει περισσότερα από τα 450 μέλη που έχει τώρα.

Στην κουβέντα που ακολούθησε με τον κόσμο συζητήθηκαν τα θέματα του νέου προπονητή, των μεταγραφών που χρειάζεται η ομάδα και γενικά ο προγραμματισμός για τη νέα περίοδο.



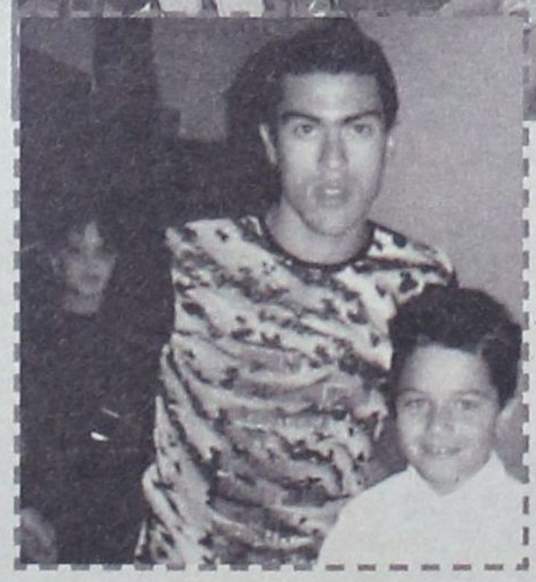

Ως συνήθως σε αυτές τις περιπτώσεις ακούστηκαν διάφορες απόψεις, με άλλους να λένε ότι είναι προτιμότερο να έρθει ξένος προπονητής και δη Γάλλος και άλλους να υποστηρίζουν τη λύση Μπάγιεβιτς...

Ο κ. Μώραλης υποστήριξε ότι στο νέο στάδιο Καραϊσκάκη το νησί της Ρόδου θα δικαιούται περίπου 60 εισιτήρια (αποκλειστικά για μέλη) για κάθε παιχνίδι.

Για να γίνει πιο εύκολη η μετάβαση των φίλων του Ολυμπιακού θα συναφθεί συμφωνία με μεγάλο τουριστικό γραφείο ώστε να υπάρχουν φθηνότερα αεροπορικά εισιτήρια και ειδικές τιμές σε ξενοδοχεία του Πειραιά.

Μάλιστα φάνηκε θετικός στο αίτημα των φιλάθλων να έρθει στη Ρόδο η ομάδα Νέων του Ολυμπιακού (πρωταθλήτρια) για φιλικό παιχνίδι.

ΘΑ ΕΡΘΕΙ Ο ΚΟΚΚΑΛΗΣ

Παράπονα έκαναν χθες στον Γιάννη Μώραλη οι Ροδίτες οπαδοί του Ολυμπιακού, επειδή ο Σωκράτης Κόκκαλης δεν είχε επισκεφθεί το σμαραγδένιο νησί κατά τη διάρκεια του πρώτου μέρους της εκστρατείας για τα μέλη.

«Καταλαβαίνω την πικρία σας, αλλά κι εσείς πρέπει να καταλάβετε ότι και ο πρόεδρος δεν μπορούσε να πάει παντού. Μέσα στον Ιούλιο, πάντως, προγραμματίζουμε μεγάλη εκδήλωση στη Ρόδο και τότε θα βρεθεί εδώ και ο Σωκράτης Κόκκαλης», είπε ο Γιάννης Μώραλης στους παρευρισκόμενους, που σε περίπου ενάμισυ μήνα θα έχουν την ευκαιρία να φιλοξενήσουν τον πρόεδρο του Ολυμπιακού στο νησί.

Παράλληλα υπάρχουν σκέψεις για δημιουργία στη Ρόδο ποδοσφαιρικής ακαδημίας του Ολυμπιακού.

ΓΚΩΝΙΑΣ: Χαρά και στεναχώρια

«Είμαστε χαρούμενοι που βρισκόμαστε κοντά σας, έστω κι αν έχουμε στεναχώρια από την απώλεια του νταμπλ», τόνισε ο Τάκης Γκώνιας στην εκδήλωση που έγινε στη Ρόδο και συνέχισε:

Εύχομαι την ερχόμενη σεζόν στο Καραϊσκάκη να ξεκινήσει μια νέα εποχή για τον Ολυμπιακό. Η δύναμη του Ολυμπιακού είναι ο κόσμος του. Εγώ δεν σας κρύβω ότι τρελάθηκα όταν τελείωσε το παιχνίδι με το Αιγάλεω και είδα όλο αυτόν τον κόσμο να μπαίνει μέσα και να μας αποθεώνει λες και είχαμε πάρει εμείς το πρωτάθλημα. Αυτός είναι ο κόσμος του Ολυμπιακού κι έτσι τον θέλουμε...»

Ο Καστίγιο δεν μίλησε στην εκδήλωση αλλά ένιωσε την αγάπη των φίλων του Ολυμπιακού που έπεσαν πάνω του για αυτόγραφα και φωτογραφίες. Ο «μικρός» αποθεώθηκε και υποσχέθηκε ότι θα ξανάρθει στη Ρόδο.

Απογοήτευση προκάλεσε στους παρευρισκόμενους η απουσία του Ζιοβάνι. Επίσημη δικαιολογία τα σπασμένα δόντια που δημιουργούν προβλήματα αισθητικής στην εικόνα του Βραζιλιάνου άσου.

Αγγελόπουλος: Θα δουλέψω με Μαριτσενούς

Σαν να μην έλειψε ούτε μια ημέρα... Ο Σπύρος Αγγελόπουλος μετά από έξι χρόνια αναλαμβάνει και πάλι την τεχνική ηγεσία του Ηρακλή Μαριτσών.

Στις πρώτες του δηλώσεις στην «δσπορ» έδωσε το στίγμα της φιλοσοφίας του: «Στόχος δικός μου και της διοίκησης είναι να φτιάξουμε μια ομάδα που θα ανταποκρίνεται στις φιλοδοξίες των φιλάθλων του Ηρακλή. Επιμένω στην λέξη ομάδα αφού θέλω να είμαστε μια οικογένεια εκτός γηπέδου και εντός αγωνιστικού χώρου να στηριζόμαστε περισσότερο στην συνολική προσπάθεια και λιγότερο στις ατομικές προσπάθειες. Θα είναι μεγάλο πλεονέκτημα το νέο γήπεδο που γίνεται πολύ όμορφο. Είναι καλό για μια ομάδα να αγωνίζεται σε γήπεδο με χλοοτάπητα.

Αλλωστε θα δουλέψουμε κυρίως με παίκτες από τα Μαριτσά που είναι σε μικρή ηλικία και θα τους δοθούν ευκαιρίες για να ξεδιπλώσουν το πλούσιο ταλέντο τους. Ολα αυτά τα χρόνια ήμουν κοντά στον Ηρακλή και γνωρίζω πρόσωπα και καταστάσεις. Η πλειοψηφία των Μαριτσενών είναι φίλοι μου και όλοι μαζί θα δουλέψουμε για μια καλή παρουσία στο νέο πρωτάθλημα της Α' κατηγορίας.

Σύμφωνα με πληροφορίες ο Ηρακλής θα αποκτήσει τρεις ή τέσσερις ποδοσφαιριστές. Ο Σπύρος Αγγελόπουλος τις επόμενες ημέρες θα συναντηθεί με τα μέλη του νέου διοικητικού συμβουλίου και θα ζητήσει ενίσχυση στον κεντρικό άξονα (τερματοφύλακας, στόπερ, μέσος και επιθετικός).

Σύσκεψη για την Β' κατηγορία

Το βράδυ της Παρασκευής (21.00) θα πραγματοποιηθεί στα γραφεία της ΕΠΣΔ συνάντηση της Διοίκησης με τα Σωματεία της Β κατηγορίας που δικαιούνται συμμετοχή στο πρωτάθλημα περιόδου 2004-2005.

Θα συζητηθεί ο τρόπος διεξαγωγής του επικείμενου πρωταθλήματος.

Τα Σωματεία τα οποία καλούνται να παραστούν είναι τα κάτωθι.

1. ΕΡΜΗΣ ΚΑΛΥΘΙΩΝ
2. ΟΡΦΕΑΣ
3. ΘΥΕΛΛΑ ΠΥΛΩΝΑΣ
4. ΔΟΞΑ ΨΙΝΘΟΥ
5. ΑΚΟΥΣΙΛΑΟΣ
6. ΑΟ ΠΥΛΙΟΥ
7. ΑΝΤΙΜΑΧΟΣ
8. ΑΣ ΤΗΛΟΥ
9. ΞΑΝΘΟΣ ΠΑΤΜΟΥ
10. ΚΑΛΥΜΝΙΑΚΟΣ
11. ΑΕ ΛΕΡΟΥ
12. ΕΥΑΓΟΡΑΣ
13. ΑΝΑΓΕΝΝΗΣΗ ΕΜΠ.
14. ΠΗΓΑΣΟΣ
15. ΑΣΠΙΔΑ ΣΑΛΑΚΟΥ
16. ΝΙΚΑΓΟΡΑΣ

ΣΥΛΛΥΠΗΤΗΡΙΟ ΤΗΣ ΕΠΣΔ

Ο πρόεδρος και τα μέλη του Δ.Σ. της ΕΠΣΔ συλλυπούνται τους οικείους καθώς επίσης και το Δ.Σ. του ΠΑΟ ΔΙΑΓΟΡΑ για το θάνατο του ΦΩΤΗ ΦΩΤΑΚΗ, επί σειρά ετών παράγοντα από διάφορες θέσεις του ανωτέρω Σωματείου.

Στη μνήμη του θα κατατεθεί το ποσόν των 60 Ευρώ στο ίδρυμα «ΑΓΙΟΣ ΑΝΔΡΕΑΣ».

Ο ΑΓΩΝΑΣ ΤΩΝ REGIONS -CUP

Στο ΔΗΜΟΤΙΚΟ ΓΗΠΕΔΟ ΑΝΑΒΥΣΣΟΥ ΑΤΤΙΚΗΣ θα διεξαχθεί ο αγώνας ΕΠΣ ΔΩΔ/ΣΟΥ-ΕΠΣ ΑΡΚΑΔΙΑΣ για τον θεσμό του REGIONS-CUP της UEFA. Η αποστολή της Δωδ/σου θα αναχωρήσει το πρωί της Τετάρτης αεροπορικώς και θα επιστρέψει το βράδυ της ίδιας ημέρας. Το παιχνίδι θα ξεκινήσει στις 16.30.

ΣΥΝΕΔΡΙΑΣΗ ΠΕΙΘΑΡΧΙΚΗΣ ΕΠΙΤΡΟΠΗΣ

Αύριο Τετάρτη 26 Μαΐου και ώρα 15.00 θα συνεδριάσει η Πειθαρχική Επιτροπή της ΕΠΣΔ.

ΠΑΙΔΙΚΟ ΤΟΥΡΝΟΥΑ ΜΑΗΣ 2004

Υπενθυμίζεται στα σωματεία του Βορείου συγκροτήματος ότι δηλώσεις συμμετοχής για το παιδικό Τουρνουά Μάης 2004 λήγουν αύριο Τετάρτη 26 Μαΐου και ώρα 12.00.

Νέες επαφές του Φραγκιά στην Αθήνα



Στην Αθήνα θα βρεθεί για άλλη μία φορά ο προπονητής του Κολοσσού Βασίλης Φραγκιάς προκειμένου να έχει νέες επαφές με υποψηφίους μεταγραφικούς στόχους.

Οι συναντήσεις αναμένεται να ξεκινήσουν από αύριο ή μεθαύριο και θα διαρκέσουν για λίγες ημέρες.

Ο Βασίλης Φραγκιάς δεν θέλει να ξεκινήσει τη νέα μεταγραφική περίοδο έχοντας ουσιαστικά «δεμένα» τα χέρια του όμως η αλήθεια είναι πως τα περιθώρια όσον αφορά την οικονομική κατάσταση της ομάδας όπως άλλωστε και των περισσότερων σωματείων της Α2 στενεύουν.

Η επιχορήγηση της γενικής γραμματείας αθλητισμού είναι ένα αρκετά σοβαρό ποσό το οποίο κάτω από άλλες συνθήκες θα μπορούσε να κάλυπτε αρκετούς μεταγραφικούς στόχους της ομάδας των «θαλασσί». Τώρα με τις δεδομένες συνθήκες το ποσό αυτό πρέπει να καλυφθεί από τα μέλη ή σε μια άλλη περίπτωση να μειωθεί το μπάτζετ της ομάδας.

Μια λύση την οποία έχουν σκεφτεί είναι να καλυφθεί ένα μέρος των χρημάτων από την μικρή αύξηση των εισιτηρίων διαρκείας.

Ιβισκος

ΠΡΩΤΟΣ ΣΤΟΧΟΣ Η ΣΩΤΗΡΙΑ

Το θέμα της «ισχυροποίησης» της διοίκησης είναι αναμφίβολα αυτό που ενδιαφέρει τους ανθρώπους του Ιβίσκου οι οποίοι θέλουν να οργανωθούν όσο το δυνατόν καλύτερα έτσι ώστε να αντεπεξέλθουν στις μεγάλες ευθύνες της Γ' Εθνικής.

Γι' αυτούς μια καλή πορεία θεωρείται ως ένα κομμάτι του αρχικού στόχου που είχαν θέσει αμέσως μετά την άνοδο της ομάδας στην κατηγορία της Γ' Εθνικής και γι' αυτό θα επιχειρήσουν να τον πετύχουν.

Την περασμένη Παρασκευή το Δ.Σ. πραγματοποίησε μια συνεδρίαση κατά τη διάρκεια της οποίας τέθηκαν οι οικονομικοί στόχοι της νέας χρονιάς.

Συγκεκριμένα ο πρόεδρος της ομάδας μίλησε στα μέλη του συμβουλίου και τους έκανε λόγο για την γενική εικόνα της ομάδας όσον αφορά στο μέχρι τώρα έμψυχο δυναμικό και στην οικονομική της κατάσταση.

Ολα τα μέλη της διοίκησης άκουσαν προσεκτικά το Μάκη Μελλίνη και αποφασίστηκε πως θα πρέπει να εργαστούν όλοι με σοβαρότητα και πειθαρχία προκειμένου η ομάδα να καταφέρει να εξασφαλίσει μια καλή πορεία και να παραμείνει στην κατηγορία της Γ' Εθνικής.

Οσον αφορά την εξασφάλιση των χορηγών ο μήνας που έρχεται θεωρείται ίσως ο πιο καυτός και καθοριστικός αφού κατά τον πρόεδρο της ομάδας κρίνονται πάρα πολλά για την συνέχεια.

Ηδη ο Ιβίσκος έχει εξασφαλίσει με ενέργειες την υποστήριξη αρκετών οικονομικών παραγόντων, ωστόσο για τον πρόεδρο της ομάδας αυτό δε φτάνει και όπως τονίζει προσπαθεί το «θα» να το μετατρέψει σε πράξη.

Οσον αφορά το έμψυχο δυναμικό της ομάδας αυτές οι ημέρες μέχρι το Σάββατο θα ολοκληρώσουν τις επαφές του προέδρου με τους παίκτες που δεν έχουν συναντηθεί ακόμη μαζί του.

Οσον αφορά στην ενίσχυση της ομάδας από νέους αθλητές όπως όλα δείχνουν θα συνεχίσει να υπάρχει για πολύ καιρό ακόμη, αφού εάν δεν βρεθεί λύση στο θέμα του τελικού ποσού της χορηγίας δεν μπορεί να γίνει οποιουδήποτε είδους κίνηση για την απόκτηση κάποιου παίκτη επομένως οι συναντήσεις του Γιώργου Πετσάλη με διάφορους παίκτες μένουν απλά συζητήσεις και τίποτα παραπάνω.

Αύριο η κλήρωση της Γ' Εθνικής

Στα γραφεία της ΕΟΚ στις 12 το μεσημέρι θα πραγματοποιηθεί αύριο η κλήρωση του πρωταθλήματος της Γ' Εθνικής για την περίοδο 2004-2005.

Τα Δωδεκάνησα θα εκπροσωπηθούν στο νέο πρωτάθλημα από μία μόνο ομάδα αφού ο Ιπποκράτης μετά από ένα δύσκολο χρόνο επέστρεψε στα τοπικά πρωταθλήματα.

Η ομάδα του Ιβίσκου θα συμμετάσχει στο 2ο όμιλο νότου και μάλιστα από την Τετάρτη θα γνωρίζει και τους αντιπάλους του.

Οπως όλα δείχνουν δεν πρόκειται να αλλάξουν κατά πολύ σε σχέση με πέρυσι οι ομάδες που θα συμμετάσχουν στην κατηγορία με αποτέλεσμα να θεωρούνται ως αντίπαλοι του ΟΦΗρακλείου, ο Ιωνικός Λαμίας, ο Γ.Σ. Αρίων, ο ΑΟ Παγκρατίου, ο Πανερυθραϊκός, η Α.Ε. Ταύρου και η Αγ. Παρασκευή, γνωστές και από τις αναμετρήσεις με τον Ιπποκράτη.

Μέσα στις ομάδες που θα στελεχώσουν τον όμιλο θα είναι ο Κάδμος της Θήβας και ένας ακόμη εκπρόσωπος της Κρήτης ο Κύδωνας Χανίων.

Παράλληλα τις υπόλοιπες τέσσερις θέσεις θα διεκδικήσουν η Προοδευτική, ο Πειραϊκός η ΑΕΚ Τζιτζιφιών, ο Ικαρος Νέας Σμύρνης, ο Αρδηττό, η Φ.Ε. Αθήνας, ο Αμύντας και ο Εσπερος.

Γκολφ

Ο Χρύσανθος Διάκος πρωταθλητής junior

Την τελευταία μέρα κρίθηκε ο Πρωταθλητής του Ομίλου στα Juniors του Αθλητικού Ομίλου Γκολφ Αφάντου, αγώνας ο οποίος είχε διάρκεια 4 μέρες και ολοκληρώθηκε την περασμένη Κυριακή.

Ο Χρύσανθος Διάκου κατάφερε να κερδίσει τον αγώνα έχοντας σταθερή και ικανοποιητική απόδοση και τις 4 μέρες (95+87+89+86=357).

Δεύτερος ο Νίκος Παναγιάς (94+87+91+92=364), ενώ την τρίτη θέση κατέλαβε ο Δημήτρης Κουμνάκης (101+92+96+90=379). Καλή απόδοση κρίνεται και αυτή του Μιχάλη Βασιλικής (103+98+97+98), ο οποίος κατετάγη τέταρτος.

Οι αγώνες είχαν και προκριματικό χαρακτήρα, για την συμμετοχή των παιδιών στο Πανελλήνιο Πρωτάθλημα Παίδων και Παμπαίδων, στο γκολφ της Γλυφάδας από 24-27 Ιουνίου.

Ο Ομιλος προτίθεται να συμμετάσχει για δεύτερη συνεχή χρονιά στους Πανελλήνιους Αγώνες και σύμφωνα με τις ενδείξεις του πρώτου Προκριματικού Αγώνα οι φιλοδοξίες δικαιολογημένα είναι αρκετά υψηλές!!! Να θυμίσουμε πως πέρσι ο Νίκος Παναγιάς κέρδισε την κατηγορία των Παμπαίδων (μέχρι 13 ετών). Ο συγκεκριμένος αθλητής φέτος λόγω ηλικίας θα αγωνιστεί στους Παίδες (μέχρι 18 ετών), ενώ όλες οι υπόλοιπες συμμετοχές θα αφορούν την κατηγορία των Παμπαίδων. Ο επόμενος Προκριματικός θα πραγματοποιηθεί από 17 έως 20 Ιουνίου. Στην αποστολή θα συμμετέχουν και δύο κορίτσια ενώ σίγουρη θα πρέπει να θεωρείται η συμμετοχή των Παναγιά Νίκου, Διάκου Χρύσανθου, Κουμνάκη Δημήτρη και Βασιλικής Μιχάλη με βάση τον πρώτο αγώνα.

Από 15 Ιουνίου θα μπορούν να ξεκινήσουν μαθήματα Γκολφ, νέα παιδιά που θα ήθελαν να εγγραφούν στην Ακαδημία, ενώ αναμένονται αλλαγές στα προπονητικά προγράμματα και διαφοροποίηση ανάλογα με την ηλικία και το επίπεδο του κάθε αθλητή...

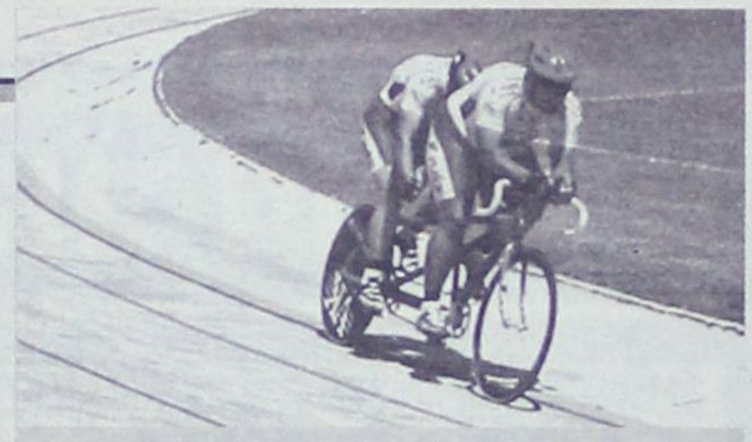

«Εσπασαν» τα χρονόμετρα Καλημέρης - Τριομμάτης

Το περασμένο Σαββατοκύριακο στο Ποδηλατοδρόμιο «ΔΙΑΓΟΡΑΣ» διεξήχθη το Πανελλήνιο Πρωτάθλημα Ποδηλασίας Πίστας, Ατόμων με Αναπηρία.

Το ζευγάρι των αθλητών Καλημέρης-Τριομμάτης κατάφεραν και στα τρία αγωνίσματα των 200, 1000 και 4000 μέτρων να καταρρίψουν τα περσινά, επίσης δικά τους, ρεκόρ, αποδεικνύοντας ότι η σκληρή τους δουλειά αποδίδει: Οι χρόνοι τους είναι 200μ. 12'.88'', 1000μ. 1.15'90'' και 400μ. 5.32'00''.

Οι παραπάνω αθλητές συνεχίζουν την σκληρή τους προετοιμασία και ελπίζουμε να τους δούμε σε μια αξιόλογη εμφάνιση στους Παραολυμπιακούς αγώνες της Αθήνας.

Στην σκληρή τους δουλειά, στο πλευρό τους στέκονται ο Δήμος Ροδίων με τον Δήμαρχο κ. Γιαννόπουλο και τον Συνεπίκουρο Δημάρχου κ. Κ. Διακογεωργίου, ο Δημοτικός Οργανισμός Νεολαίας και Αθλησης Δήμου Ροδίων, ο κ. Στάγκας, Δήμαρχος Ιαλυσού, ο οποίος μέσω του Δ.Ο.Α.Ν. Ιαλυσού έφτιαξε τις εμφανίσεις των αθλητών.

Στο αγώνα των παιδιών οι οποίοι πραγματοποιούν πολύωρες καθημερινές προπονήσεις βρίσκεται το προπονητικό team με τους Γεσάκη Γεώργιο, Καμπέρη Σταύρο, Πολίτη Νεκτάριο, και Χειμωνέτο Γεώργιο.

Χορηγοί των Καλημέρη-Τριομμάτη είναι:
Το FAST FOOD «STEKI»
Το LADIES FITNESS CLUB
Το κομμωτήριο X-STUDIO
Και «ΚΑΦΕΔΕΣ ΚΑΜΠΕΡΗΣ»

800 ποδοσφαιριστές σε τουρνουά 5x5!

Στον αστερισμό των μεγάλων αθλητικών εκδηλώσεων θα συνεχίσει να κινείται η Ρόδος και στις αρχές Ιουνίου, καθώς στο πρόγραμμα των διοργανώσεων που συμβάλλουν στην προβολή του νησιού και στην ανάδειξή του σε έναν από τους πλέον δημοφιλείς σταθμούς της καλοκαιρινής περιόδου έχει συμπεριληφθεί και η τελική φάση του Πανελλήνιου Τουρνουά 5x5 «WASH & GO by Sypersport», το οποίο συνδιοργανώνουν στις 4,5 και 6 του επόμενου μήνα ο Δήμος Ροδίων με την εταιρεία «Fun Football Fields».

Πρόκειται ουσιαστικά για την τελική φάση του Πανελλήνιου Πρωταθλήματος 5x5, τα προκριματικά του οποίου είχαν διεξαχθεί για την Ρόδο στις εγκαταστάσεις «Oasis Soccer Club» στους Αγίους Αποστόλους. Κι αν η διαδικασία των αγώνων που ήδη είχε την ευκαιρία να παρακολουθήσει από κοντά το ντόπιο κοινό ήταν συναρπαστική, οι αγώνες της τελικής φάσης αναμένονται να έχουν την μορφή μίας πραγματικής φιέστας του 5x5, από την στιγμή που θα συμμετάσχουν οι καλύτερες ομάδες της χώρας. Στην Ρόδο θα βρεθούν συνολικά 800 ποδοσφαιριστές από 62 πόλεις της Ελλάδας ενώ στις συμμετέχουσες ομάδες θα προστεθεί και αυτή του Δήμου Ροδίων, που θα λάβει μέρος τιμής ένεκεν.

Οι αθλητικές αποστολές θα καταλύσουν στο ξενοδοχείο «Ρόδος Παλάς», όπου και θα πραγματοποιηθεί μία εβδομάδα πριν από την έναρξη των αγώνων η συνέντευξη Τύπου. Στον ίδιο χώρο θα φιλοξενηθεί και η τελετή λήξης της διοργάνωσης, με την τελετή έναρξης να έχει προγραμματιστεί στους χώρους του «Oasis Soccer Club», μαζί με αρκετές παράλληλες εκδηλώσεις, όπως η παρουσία χορευτικών. Πολύτιμη στην άρτια διεξαγωγή του τουρνουά είναι η συμβολή της ΔΑΝΕ, η οποία έχει συμφωνήσει να συμβάλει στην μετακίνηση των φιλοξενούμενων αποστολών με έκπτωση της τάξης του 50 τοις εκατό επί της τιμής των εισιτηρίων.

Οι διοργανωτές ελπίζουν και στην παρουσία υψηλών προσκεκλημένων. Ηδη έχουν απευθύνει πρόσκληση στον Υπουργό Τουρισμού Δημήτρη Αβραμόπουλο και εντός των ημερών περιμένουν την απάντησή του.

Ο ΑΘΗΝΑΪΚΟΣ ΤΥΠΟΣ ΑΣΧΟΛΕΙΤΑΙ

Τι γράφουν «Ελευθεροτυπία» και «Καθημερινή»

ΚΑΤΑΠΑΤΗΣΕΙΣ ΑΙΓΙΑΛΟΥ ΚΑΙ ΡΕΜΑΤΟΣ, ΑΥΘΑΙΡΕΣΙΕΣ 18.000 ΤΕΤΡΑΓΩΝΙΚΩΝ, ΔΙΩΞΕΙΣ, ΑΜΑΡΤΩΛΕΣ ΥΠΟΥΡΓΙΚΕΣ ΤΡΟΠΟΛΟΓΙΕΣ ΚΑΙ ΣΤΟ ΤΕΛΟΣ «ΟΥΤΕ ΓΑΤΑ ΟΥΤΕ ΖΗΜΙΑ»

«ΑΤΛΑΝΤΙΚΑ»: ΤΟ... ΠΟΡΤΟ ΚΑΡΡΑΣ ΤΗΣ ΡΟΔΟΥ

Η «Ελευθεροτυπία» δημοσίευσε το Σάββατο το ακόλουθο ρεπορτάζ για τα ξενοδοχεία «Ατλάντικα»:

Του ΓΙΩΡΓΗ ΜΕΡΜΗΓΚΑ

Σε αυθαίρετη... πέτρα σκανδάλου που ξέφυγε από την τοπική κοινωνία της Ρόδου για να αποκτήσει στην πορεία διαστάσεις ενός οικονομικο-πολιτικο-δικαστικού θρίλερ εθνικής εμβέλειας φαίνεται να εξελίσσεται η υπόθεση των ξενοδοχείων «Ατλάντικα» του Κύπριου επιχειρηματία Νίκου Νικολαΐδη.

Πρόκειται για δύο μεγάλες ξενοδοχειακές μονάδες -το Atlantica Imperial Resort και το Atlantica Beach, δυναμικότητας άνω των 600 κλινών -που δημιουργήθηκαν και άρχισαν να λειτουργούν προς το 2002 στην παραλία Κολύμπια της Ρόδου (Δήμος Αφάντου) φέροντας ευθύς εξ αρχής επάνω τους το «στίγμα» της αυθαιρεσίας.

Ο λόγος ήταν απλός: οι δύο πράγματι εντυπωσιακές σε όγκο μονάδες που ανεφύησαν -από τα 9.000 τ.μ. του αρχικού κτίσματος, έφθασαν δια της γνωστής ανά την επικράτεια παρακαμπτήριας οδού, να καταλαμβάνουν σήμερα 27.000 τ.μ.- κτίστηκαν όχι μόνο πάνω στο κύμα και τον αιγιαλό αλλά και σε ένα... ρέμα που μπαζώθηκε.

Αυτοψία και πρόστιμο 2,8 δισ. δρχ.

Χαρακτηριστικά, σε έγγραφο της διεύθυνσης Υποδομών Τεχνικών Εργων της Νομαρχιακής Αυτοδιοίκησης της Περιφέρειας Νοτίου Αιγαίου, με ημερομηνία 31 Μαΐου 2002 αναφέρεται μεταξύ άλλων ότι «από αυτοψία της υπηρεσίας μας διεπιστώθη επέμβαση υπό αγνώστων σε εμάς στα πρανή της παλαιάς κοίτης (του ρέματος) και επίθεση χωμάτων επ' αυτής και η υπηρεσία μας θα προβεί προς τούτο στις δέουσες ενέργειες». Μια μόλις εβδομάδα αργότερα, η ίδια υπηρεσία διενεργεί νέα αυτοψία στην επίμαχη περιοχή και διαπιστώνει ότι «έχουν γίνει επεμβάσεις με απόθεση χωμάτων, ενώ αυτή τη στιγμή εκτελούνται και οικοδομικές εργασίες εντός της κοίτης του».

Λαμπρά. Μια περιφερειακή υπηρεσία του ελληνικού Δημοσίου διαπιστώνει «καραμπινάτες» αυθαιρεσίες σε περιοχή της επικράτειας της (Ακτής Κολυμπίων) και -ω του θαύματος- έρχεται, αρκετούς μήνες αργότερα, αρχές του 2003 η Πολεοδομία και επιβάλλει πρόστιμο 2,8 δισ. δρχ. για το ένα εκ των δύο ξενοδοχείων που κρίθηκε αυθαίρετο και στη συνέχεια άλλο πρόστιμο ύψους 2,3 δισ. δρχ. για τον ίδιο λόγο, προς την όμορη ξενοδοχειακή μονάδα.

Δίωξη για κακούργημα

Παράλληλα, ευαισθητοποιημένη από τα γεγονότα η Εισαγγελία Ρόδου τυλίγει σε μια κόλλα χαρτί και απαγγέλλει διώξεις για «κακούργημα και επτά πλημμελήματα» κατά του ιδιοκτήτη της ξενοδοχειακής μονάδας και κατά άλλων 15 εμπλεκομένων στελεχών, υπαλλήλων και μηχανικών υπηρεσιών, μεταξύ των οποίων και της ίδιας της Πολεοδομίας...

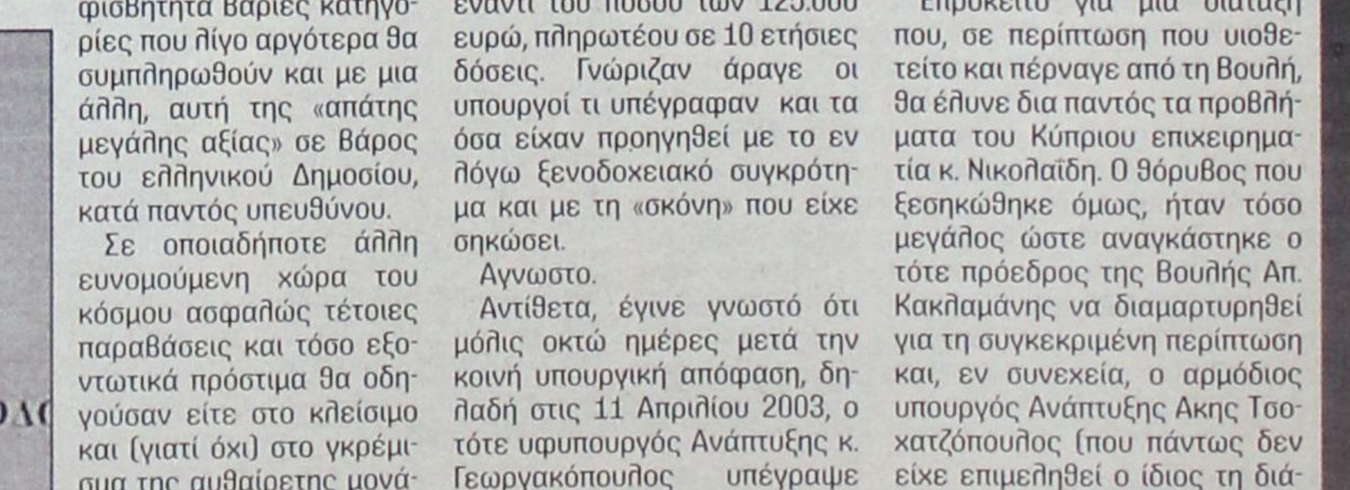

Με φιλοξενία υψηλών προδιαγραφών και αξέχαστες εκδρομές τιμά τους φίλους του και συσφίγγει τις σχέσεις του ο ιδιοκτήτης των «Ατλάντικα» Νίκος Νικολαΐδης. Το ομαδικό ενσταντανέ είναι από εκδρομή στη Λευκωσία, που οργάνωσε το 2002 ο Κύπριος επιχειρηματίας, στην οποία πήραν μέρος νομάρχες, δήμαρχοι, ανώτερα στελέχη της Τοπικής Αυτοδιοίκησης Δωδεκανήσου, αλλά και παράγοντες της Πολεοδομίας Ρόδου, που βρέθηκαν αργότερα κατηγορούμενοι για τα πάρε-δώσε με τον επιχειρηματία



Σε πλήρη λειτουργία τελεί το ξενοδοχειακό συγκρότημα «Ατλάντικα» στα Κολύμπια Ρόδου, παρά τα πρόστιμα δισεκατομμυρίων για αυθαίρετες κατασκευές και τις ποινικές διώξεις για απάτες, καταπατήσεις κ.ο.κ. Ούτε καν το Συμβούλιο της Επικρατείας, που διέταξε κλείσιμο των μονάδων που λειτουργούν χωρίς άδεια του ΕΟΤ, στάθηκε ικανό να βάλει φρένο -προσωρινό- στο μνημείο της αυθαιρεσίας

Οι κατηγορίες αφορούσαν απιστία, παράβαση καθήκοντος, κατάληψη αιγιαλού και παραλίας, ανέγερση ξενοδοχειακής μονάδας χωρίς άδεια και κατάληψη δημόσιας έκτασης. Αναμφισβήτητα βαριές κατηγορίες που λίγο αργότερα θα συμπληρωθούν και με μια άλλη, αυτή της «απάτης μεγάλης αξίας» σε βάρος του ελληνικού Δημοσίου, κατά παντός υπευθύνου.

Σε οποιαδήποτε άλλη ευνομούμενη χώρα του κόσμου ασφαλώς τέτοιες παραβάσεις και τόσο εξοντωτικά πρόστιμα θα οδηγούσαν είτε στο κλείσιμο και (γιατί όχι) στο γκρέμισμα της αυθαίρετης μονάδας, είτε σε νομιμοποίησή της εφόσον ο ιδιοκτήτης συνεμορφούτο με τις... καμπάνες.

Ομως, στην Ελλάδα ζούμε.

Λίγους μήνες μετά την επιβολή των τσουχτερών προστίμων από την Πολεοδομία και τις εισαγγελικές κατηγορίες, βλέπει το φως της δημοσιότητας μια απόφαση τριών υπουργών της τότε κυβέρνησης.

«Συγχωροχάρτι» από 3 υπουργούς

Εχουμε φθάσει στις 2 Απριλίου 2003 όταν εκδίδεται κοινή απόφαση των υπουργών, Οικονομίας (Ν. Χριστοδουλάκης), του υφυπουργού Οικονομικών (Απ. Φωτιάδης) και του υφυπουργού Ανάπτυξης (Δ. Γεωργακόπουλος), με την οποία παραχωρείται έκταση 2,5 στρεμμάτων στον ιδιοκτήτη των δύο συγκεκριμένων ξενοδοχειακών μονάδων Ν. Νικολαΐδη, έναντι του ποσού των 125.000 ευρώ, πληρωτέου σε 10 ετήσιες δόσεις. Γνώριζαν άραγε οι υπουργοί τι υπέγραφαν και τα όσα είχαν προηγηθεί με το εν λόγω ξενοδοχειακό συγκρότημα και με τη «σκόνη» που είχε σηκώσει.

Αγνωστο.

Αντίθετα, έγινε γνωστό ότι μόλις οκτώ ημέρες μετά την κοινή υπουργική απόφαση, δηλαδή στις 11 Απριλίου 2003, ο τότε υφυπουργός Ανάπτυξης κ. Γεωργακόπουλος υπέγραψε άλλη απόφαση με την οποία ενέτασσε την περιοχή Κολύμπια Αφάντου Ρόδου στις περιοχές Ελέγχου Τουριστικής Ανάπτυξης. Δινόταν έτσι η ευχέρεια στον Κύπριο ξενοδόχο να προχωρήσει σε νομιμοποίηση των μονάδων του, υπό την προϋπόθεση ότι θα κατείχε έκταση μεγαλύτερη των 50 στρεμμάτων!

Ολα αυτά ενδεχομένως να έμεναν στη σκιερή πλευρά της δημοσιότητας -έστω και αν είχε ξεσηκωθεί στο μεταξύ η ντόπια κοινότητα- αν δεν φθάναμε σε ένα άλλο κομβικό σημείο της ενδιαφέρουσας αυτής ιστορίας: όταν δηλαδή, παραμονές εθνικών εκλογών του 2004 και μέσα σε κλίμα πολιτικής οξύτητας αποκαλύπτεται ότι στο νομοσχέδιο για τον ιαματικό τουρισμό έχει συμπεριληφθεί (για «φωτογραφική διάταξη» μίλησαν τότε) ειδική διάταξη για την επίμαχη περιοχή.

Κακλαμάνης κατά Τσοχατζόπουλου

Επρόκειτο για μια διάταξη που, σε περίπτωση που υιοθετείτο και πέρναγε από τη Βουλή, θα έλυνε δια παντός τα προβλήματα του Κύπριου επιχειρηματία κ. Νικολαΐδη. Ο θόρυβος που ξεσηκώθηκε όμως, ήταν τόσο μεγάλος ώστε αναγκάστηκε ο τότε πρόεδρος της Βουλής Απ. Κακλαμάνης να διαμαρτυρηθεί για τη συγκεκριμένη περίπτωση και, εν συνεχεία, ο αρμόδιος υπουργός Ανάπτυξης Ακης Τσοχατζόπουλος (που πάντως δεν είχε επιμεληθεί ο ίδιος τη διάταξη) και ολόκληρη η κυβέρνηση να αποσύρουν ολόκληρο το Νομοσχέδιο για τον ιαματικό τουρισμό.

Τα «μυστήρια» της Ρόδου συνεχίστηκαν, και προσωρινή απόφαση του Συμβουλίου της Επικρατείας (Σ.τ.Ε.) που διέτασσε την αναστολή εργασιών (το «σφράγισμα» δηλαδή) σε μία εκ των δύο ξενοδοχειακών, μονάδων επειδή λειτουργούσαν χωρίς άδεια του ΕΟΤ και δεν είχαν διασφαλίσει τα απαραίτητα πιστοποιητικά πυροπροστασίας, ανατράπηκε. Από ποιόν; Από την αρμόδια επιτροπή της περιφέρειας Νοτίου Αιγαίου στην οποία προσέφυγαν οι νομικοί της εταιρείας. Ετσι, παρά τη φουσκοθαλασσιά, το συγκρότημα Ατλάντικα παραμένει ανοικτό, αναμένοντας τουρίστες νέας εσοδείας...

ΜΕ ΤΑ ΑΥΘΑΙΡΕΤΑ ΤΗΣ ΡΟΔΟΥ

ΕΥΘΥΝΕΣ ΠΟΛΙΤΙΚΩΝ ΓΙΑ ΤΗ ΡΟΔΟ

Η «Καθημερινή» δημοσίευσε το Σάββατο το ακόλουθο ρεπορτάζ για τα αυθαίρετα ξενοδοχεία της Ρόδου.

Του ΣΤΑΘΗ ΚΟΥΣΟΥΝΗ

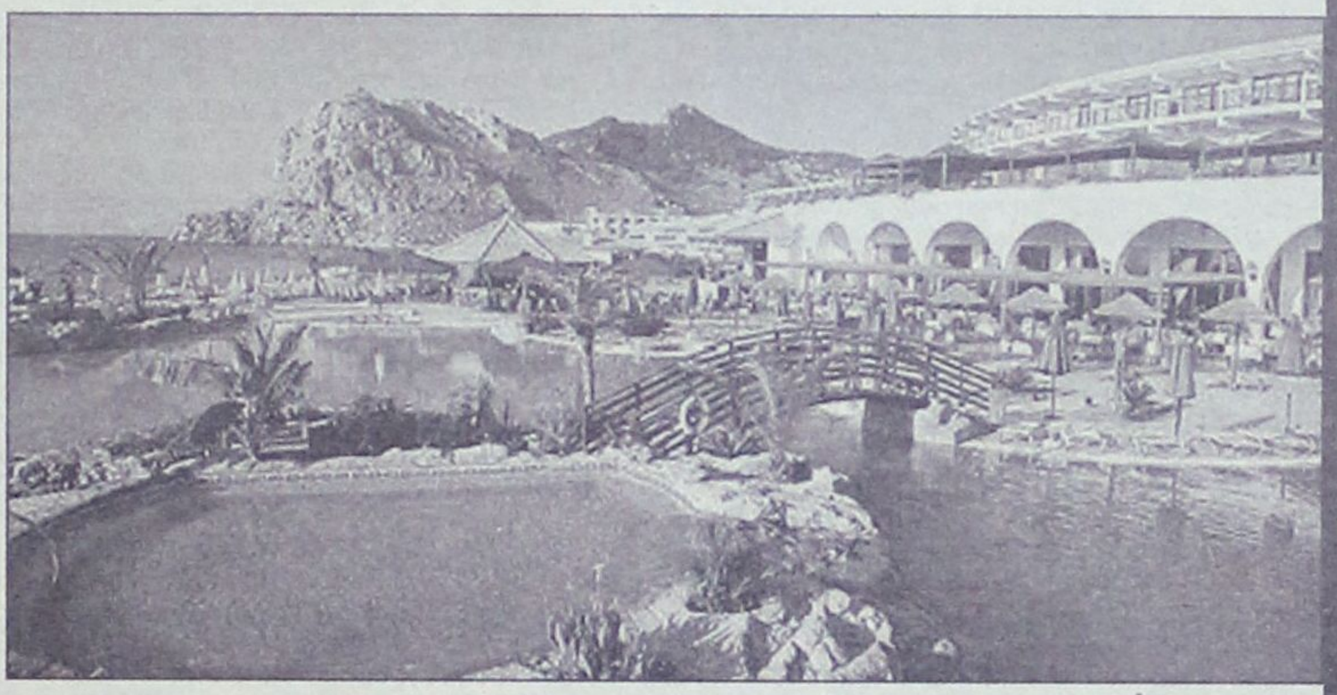

Δραματικές διαστάσεις αποκτά η υπόθεση των αυθαίρετων ξενοδοχείων της Ρόδου. Σύμφωνα με πληροφορίες, διαβιβάζεται στη Βουλή εισαγγελικό πόρισμα στο οποίο καταλογίζονται ευθύνες σε τρεις πρώην υπουργούς της κυβέρνησης του ΠΑΣΟΚ και ενός ακόμη βουλευτή της αξιωματικής αντιπολίτευσης. Πρόκειται για τον τέως υπ. Οικονομίας Ν. Χριστοδουλάκη, τους πρώην υφυπουργούς Απ. Φωτιάδη και Δ. Γεωργακόπουλο και τον βουλευτή Δωδεκανήσου του ΠΑΣΟΚ Ι. Παρασκευά.

ΕΙΣΑΓΓΕΛΙΚΟ ΠΟΡΙΣΜΑ ΚΑΙΕΙ ΤΡΕΙΣ ΠΡΩΗΝ ΥΠΟΥΡΓΟΥΣ

Πολιτικές ευθύνες φαίνεται να προκύπτουν για τις υποθέσεις αυθαιρέτων ξενοδοχείων στη Ρόδο

Πολιτικές ευθύνες τριών πρώην υπουργών της κυβέρνησης του ΠΑΣΟΚ (νυν βουλευτών) και ενός ακόμη βουλευτή της αξιωματικής αντιπολίτευσης ότι προκύπτουν σύμφωνα με πληροφορίες από εισαγγελικό πόρισμα που αναμένεται να διαβιβασθεί στη Βουλή το αμέσως επόμενο διάστημα για δύο υποθέσεις ξενοδοχείων στη Ρόδο. Η μία υπόθεση αφορά στην ανέγερση δύο αυθαίρετων ξενοδοχείων και η άλλη αφορά στην αμφισβήτηση της νομιμότητας χωροθέτησης μιας ξενοδοχειακής μονάδας.

Πρόκειται για τον πρώην υπουργό Οικονομίας και Οικονομικών Ν. Χριστοδουλάκη, τον πρώην υφυπουργό Οικονομικών Απ. Φωτιάδη, τον πρώην υφυπουργό Ανάπτυξης Δ. Γεωργακόπουλο και τον βουλευτή Δωδεκανήσου του ΠΑΣΟΚ Ι. Παρασκευά. Οι υποθέσεις αφορούν στα δύο αυθαίρετα ξενοδοχεία «Ατλάντικα Beach Resort» και «Ατλάντικα» και στην υπό ανέγερση ξενοδοχειακή μονάδα της εταιρείας «Altiana A.E.». για τα οποία διεξάγεται έρευνα από την Εισαγγελία Πλημμελειοδικών Ρόδου περίπου 2 χρόνια. Η «Κ» είχε αποκαλύψει τον περασμένο Φεβρουάριο ότι η εισαγγελική έρευνα επεκτεινόταν στην αναζήτηση πολιτικών ευθυνών για τις συνθήκες έκδοσης κοινής υπουργικής απόφασης (των τότε υπουργών Οικονομίας και Οικονομικών Ν. Χριστοδουλάκη, του υφυπουργού του Απ. Φωτιάδη και του τότε υφυπουργού Ανάπτυξης Δ. Γεωργακόπουλου) στις 2 Απριλίου 2003, σύμφωνα με την οποία πωλήθηκε δημόσια έκταση 2,5 στρεμμάτων στην ιδιοκτήτρια εταιρεία των ξενοδοχείων «Ατλάντικα». Η απόφαση αυτή είχε υπογραφεί από τα κορυφαία υπουργικά στελέχη του ΠΑΣΟΚ παρά το γεγονός ότι είχε προηγηθεί η άσκηση ποινικών διώξεων από την Εισαγγελία Ρόδου για ένα κακούργημα και σωρεία πλημελημμάτων τόσο σε βάρος της ιδιοκτησίας του ξενοδοχείου όσο και κατά άλλων 15 εμπλεκομένων στελεχών, υπαλλήλων και μηχανικών υπηρεσιών. Σημειώνεται ότι οι κατηγορίες αφορούσαν απιστία, παράβαση καθήκοντος, κατάληψη αιγιαλού και παραλίας, ανέγερση ξενοδοχειακής μονάδας χωρίς άδεια και κατάληψης δημόσιας έκτασης.



Πέραν αυτού όμως, οι τρεις υπουργοί δεν πτοήθηκαν ούτε από το γεγονός ότι η Πολεοδομία είχε επιβάλει στην ιδιοκτήτρια εταιρεία και για τα 2 ξενοδοχεία που κρίθηκαν αυθαίρετα πρόστιμα ύψους περίπου 15 εκατ. ευρώ.

Υπενθυμίζεται ότι τα δύο αυθαίρετα ξενοδοχεία στη Ρόδο είχε επιχειρηθεί να νομιμοποιηθούν περίπου ενάμισυ μήνα πριν από τις εκλογές με Σχέδιο Νόμου για τον ιαματικό τουρισμό -που τελικώς αποσύρθηκε υπό το βάρος της τροπολογίας για το Πόρτο Καρράς- που υπέγραφαν οι υπουργοί Οικονομίας και Ανάπτυξης Ν. Χριστοδουλάκης και Α. Τσοχατζόπουλος.

Το οξύμωρο στην υπόθεση είναι ότι και τα δύο ξενοδοχεία λειτουργούν αυτήν την στιγμή «κανονικά και με το Νόμο». Και αυτό γιατί αρμόδια Επιτροπή της Περιφέρειας Νοτίου Αιγαίου στην οποία προσέφυγαν οι νομικοί εκπρόσωποι της ιδιοκτήτριας εταιρείας του ξενοδοχείου αποφάσισε πρόσφατα την προσωρινή αναστολή απόφασης του Συμβούλιου της Επικρατείας το οποίο είχε αποφασίσει για μία σειρά λόγων την σφράγιση των δύο αυθαίρετων ξενοδοχείων. Και όχι μόνον αυτό, αλλά, σύμφωνα με πληροφορίες, οι νομικοί εκπρόσωποι της εταιρείας, «αξιοποιώντας» το Νόμο της πρώην υπουργού ΠΕΧΩΔΕ Βάσως Παπανδρέου για την παροχή ηλεκτρικού ρεύματος στα αυθαίρετα (σπίτια όπως είχε ειπωθεί τότε), κατάφεραν να εξασφαλίσουν από την ΔΕΗ και την ηλεκτροδότηση των αυθαίρετων ξενοδοχείων.

Το πόρισμα της άλλης υπόθεσης το οποίο σύμφωνα με πληροφορίες θα διαβιβασθεί στη Βουλή από την Εισαγγελία Πλημμελειοδικών Ρόδου, αφορά σε υπό ανέγερση ξενοδοχειακή μονάδα της εταιρείας «Altiana A.E.» στην περιοχή Πλημμύρι στη Ρόδο. Σύμφωνα με πληροφορίες για τη συγκεκριμένη υπόθεση έχουν ασκηθεί ποινικές διώξεις σε σωρεία εμπλεκόμενων δημόσιων λειτουργών (με κατηγορίες από παραβάσεις καθήκοντος έως πλαστογραφίες) οι αποφάσεις των οποίων επέτρεψαν τη χωροθέτηση της συγκεκριμένης ξενοδοχειακής μονάδας. Το όνομα του νυν βουλευτή του ΠΑΣΟΚ Ι. Παρασκευά περιλαμβάνεται στον φάκελο της υπόθεσης, καθώς φέρεται ότι ενεπλάκη υπό την επαγγελματική του ιδιότητα ως μηχανικός.

Αξίζει να σημειωθεί ότι η παραπάνω υπόθεση εντάσσεται στην έρευνα που διεξάγει η Εισαγγελία Πλημμελειοδικών Ρόδου για να διαπιστωθεί η νομιμότητα των διαδικασιών έκδοσης οικοδομικών αδειών για την ανέγερση ξενοδοχειακών μονάδων στη Ρόδο τη διετία 2001 - 2003. Ηδη η Εισαγγελία έχει στα χέρια της έκθεση του προϊσταμένου της Πολεοδομίας της Νομαρχίας Γ. Χατζάκη η οποία «καίει» 15 - 20 ξενοδοχειακές μονάδες της Ρόδου. Πληροφορίες αναφέρουν ότι η έρευνα για μεγάλες ξενοδοχειακές μονάδες εκτός των περιπτώσεων του υπό ανέγερση ξενοδοχείου στο Πλημμύρι και των Ατλάντικα αφορά και για μία περίπτωση στην περιοχή Χαράκι, ενώ οι άλλες περιπτώσεις αφορούν μικρομεσαία ξενοδοχεία. Στην έκθεση γίνεται λόγος για ορισμένες περιπτώσεις που διαπιστώθηκε η έλλειψη ακόμη και ολόκληρων φακέλων ξενοδοχείων, ενώ σε άλλες περιπτώσεις λείπουν στοιχεία που αφορούν μελέτες περιβαλλοντικών επιπτώσεων, μελέτες πυρασφάλειας κ.ά.

Οι ίδιες πληροφορίες αναφέρουν ότι η Εισαγγελία Πλημμελειοδικών Ρόδου θα διαβιβάσει μέσα στον Ιούνιο στην πρόεδρο της Βουλής κ. Αννα Ψαρούδα - Μπενάκη το εισαγγελικό πόρισμα για τις δύο υποθέσεις της Ρόδου. Το Σώμα της Βουλής είναι αυτό που στη συνέχεια θα αποφασίσει αν για την υπόθεση αυτή εφαρμοσθούν οι διατάξεις του ειδικού Νόμου περί ευθύνης υπουργών όποτε στο ενδεχόμενο αυτό, σύμφωνα με την διαδικασία που ακολουθείται, ζητείται η άρση της βουλευτικής ασυλίας των εμπλεκομένων για να συνεχισθεί η εισαγγελική έρευνα με την άσκηση ή μη ποινικών διώξεων.

ΧΡΗΜΑΤΙΣΤΗΡΙΟ-ΚΛΕΙΣΙΜΟ

Σημάδια επιφυλακτικότητας και νευρικότητας παρουσίασε η χρηματιστηριακή αγορά κατά τη σημερινή συνεδρίαση, με τη Σοφοκλέους να μην μπορεί να συγχρονισθεί με την άνοδο των ευρωπαϊκών χρηματιστηρίων μετά την υποχώρηση των διεθνών τιμών πετρελαίου. Ο βασικός χρηματιστηριακός δείκτης κινήθηκε νευρικά σε εύρος διακύμανσης 25 μονάδων, καταγράφοντας ανώτερη τιμή στις 2.362,15 μονάδες (+0,86%) και κατώτερη στις 2.337,20 μονάδες (-0,20%).

Το επιλεκτικό αγοραστικό ενδιαφέρον για δεικτοβαρείς μετοχές κράτησε, στο κλείσιμο, την αγορά σε θετικό έδαφος, ενώ μοιράσθηκαν οι κερδισμένες με τις χαμένες μετοχές εν μέσω υποτονικών συναλλαγών.

Επανατοποθετήσεις παρατηρήθηκαν στη μετοχή της Εθνικής (+2,32%), με σημαντικά κέρδη έκλεισε η μετοχή του ΟΠΑΠ (+2,78%), καθώς οι αναλυτές προεξοφλούν μεγάλη άνοδο κερδών για το α' τρίμηνο του 2004, η Eurobank ενισχύθηκε σε ποσοστό 2,51%, ενώ με κέρδη 1,76% έκκλεισε η μετοχή της Τιτάν.

Ο Γενικός Δείκτης έκλεισε τελικά στις 2.346,57 μονάδες, έναντι 2.341,96 μονάδων της προηγουμένης μέρας, σημειώνοντας μικρή άνοδο 4,61 μονάδων η σε ποσοστό 0,20%.

Ο δείκτης FTSE/ASE 20 έκλεισε στις 1.236,59 μονάδες, με άνοδο σε ποσοστό 0,30%, ενώ ο δείκτης FTSE/ASE 40 έκλεισε στις 2.138,36 μονάδες με άνοδο σε ποσοστό 0,14%. Ο δείκτης FTSE/ASE SMALLCAP 80 έκλεισε στις 524,83 μονάδες, με άνοδο 0,13%, ενώ ο δείκτης FTSE 140 έκλεισε στις 2.717,17 μονάδες ενισχυμένος σε ποσοστό 0,27%.

Οι επιμέρους δείκτες έκλεισαν ως εξής:

Τραπεζικός:	4.553,94	+1,10%
Τηλεπικοινωνιών:	878,39	-1,55%
Ασφαλειών:	593,82	-2,05%
Επενδύσεων:	869,91	+0,37%
Κατασκευαστικών:	700,53	+0,33%
Κλωστοϋφαντουργίας:	235,97	+0,03%
Βιομηχανιών:	1.191,27	-0,47%
Συμμετοχών:	1.250,34	+0,49%
Εκδόσεις Εκτυπώσεις:	362,09	+0,05%
Βασικών Μετάλλων:	366,95	-0,62%
Μη μεταλλικών Ορυκτών:	827,76	+1,37%
Λιανικού Εμπορίου:	1.033,77	+0,13%
Πληροφορικής:	350,53	-0,60%
Ειδών Λύσεων Πληροφορικής:	241,43	+1,10%
Χονδρικό εμπόριο:	506,65	+0,24%
Τρόφιμα- ποτά:	423,78	-0,12%
Παράλληλης Αγοράς:	139,98	-0,52%
Διυλιστήρια:	1.056,90	-2,72%
Ακίνητης Περιουσίας:	809,62	-0,06%

Από τις 356 μετοχές που διαπραγματεύθηκαν, 137 κινήθηκαν ανοδικά, 139 πτωτικά, ενώ η τιμή 80 μετοχών παρέμεινε αμετάβλητη.

Τη μεγαλύτερη ποσοστιαία άνοδο σημείωσαν οι μετοχές των εταιριών: Τεχνοδομή +11,54%, Τρία Αλφα (κ) +10,62%, Λεβεντέρης (κ) +9,62%, Ευρωπαϊκή Πίστη (κ) +8,99%, Ιπποτούρ(κ) +8,33%, Τασόγλου +7,50%, Informatics +5,95%, Μαξίμ Περτσινίδης +5,56%, Olympic Catering +5,54% και Σφακιανάκης +5,52%.

Αντιθέτως τις μεγαλύτερες απώλειες σημείωσαν οι μετοχές των εταιριών: ΑΝΕΚ (πο' 96) -17,68%, Κεραμεία Αλλατίνη -11,97%, Albio Holdings -8,30%, ΒΙΣ (κ) -6,69%, Εμπορικός Δεσμός (κο) -6,38%, Ελφίκο (κ) -6,29%, Βαρβαρέσσος -5,37%, Ιντεάλ(κο) -5,26%, Vivere -5,08% και Εκτέρ -4,55%.

Η αξία των συναλλαγών ανήλθε στα 127,147 εκατ. ευρώ, εκ των οποίων τα 15 εκατ. ευρώ αφορούσαν προσυμφωνημένες συναλλαγές. Συγκεκριμένα, πραγματοποιήθηκαν 41 πακέτα της Mermeren Kombinat Ad Prilep, ένα πακέτο 250.000 τεμαχίων της Cosmote στα 13,30 ευρώ και ένα πακέτο 40.450 τεμαχίων της Γερμανός στα 21,90 ευρώ. Επίσης πραγματοποιήθηκαν ένα πακέτο 69.300 τεμαχίων της Coca Cola 3Ε στα 20,31 ευρώ και ένα πακέτο 82.950 τεμαχίων της Τράπεζας Πειραιώς στα 9,18 ευρώ. Το μεγαλύτερο όγκο συναλλαγών παρουσίασαν οι μετοχές των εταιριών: ΟΤΕ με 1.594.889 τεμάχια, Sex Form με 1.477.642, Cosmote με 613.756 και Alpha Bank με 613.485 τεμάχια. Την μεγαλύτερη αξία συναλλαγών σημείωσαν οι μετοχές των εταιριών: ΟΤΕ με 15,887 εκατ. ευρώ, Alpha Bank με 12,249, ΔΕΗ με 10,735 και Εθνική με 8,989 εκατ. ευρώ.

Η συνολική κεφαλαιοποίηση της αγοράς διαμορφώνεται στα 85,588 δισ. ευρώ. Οι μετοχές που συνθέτουν το δείκτη της MCSI έκλεισαν στις εξής τιμές:

Alpha Bank:	19.86
Eurobank:	17,18
Cosmote:	13,22
Coca Cola:	20,30
Folli Follie:	22,18
Εθνική:	23,80
Εμπορική:	20,88
Πειραιώς:	9,18
Ιντρακόμ:	4,08
ΟΤΕ:	9,82
Τιτάν:	38,20
ΔΕΗ:	19,60
ΟΠΑΠ:	15,52
ΕΛΠΕ:	6,44
ΚΑΕ:	14,76
Βιοχάλκο:	5,22
Ελληνική Τεχνοδομική:	3,72
Τεχνική Ολυμπιακή:	3,58
Γερμανός:	21,92
Hyatt:	8,90

ΧΡΗΜΑΤΙΣΤΗΡΙΟ-ΑΓΟΡΑ ΠΑΡΑΓΩΓΩΝ

Ελαφρώς ανοδικές τάσεις επικράτησαν στη σημερινή συνεδρίαση του Χ.Α. που ακολούθησε, αν και διστακτικά, την ανοδική πορεία των ευρωπαϊκών χρηματιστηρίων. Στην Αγορά Παραγώγων, κύριο χαρακτηριστικό ήταν η μείωση τόσο του εύρους διακύμανσης, όσο και του όγκου συναλλαγών. Η αξία των συναλλαγών ανήλθε στα 94,3 εκατ. ευρώ.

Τα συμβόλαια Ιουνίου στο δείκτη FTSE 20 έκλεισαν με οριακό discount 0,03%. Τα συμβόλαια του Ιουνίου στο δείκτη FTSE 40 έκλεισαν με μικρό premium 0,17%. Οι δείκτες FTSE/ASE 20 και FTSE/ASE 40 έκλεισαν στις 1.236,59 και 2.138,36 μονάδες, σημειώνοντας άνοδο 0,30% και άνοδο 0,14% αντιστοίχως.

Στην αγορά ΣΜΕ στο δείκτη FTSE 20 το συμβόλαιο λήξης Ιουνίου έκλεισε στις 1.236,25 μονάδες. Στην αγορά ΣΜΕ στο δείκτη FTSE 40, το συμβόλαιο λήξης Ιουνίου έκλεισε στις 2.142,00 μονάδες. Στα ΣΜΕ στο δείκτη FTSE 20 διακινήθηκαν 10.666 συμβόλαια, αξίας 65,5 εκατ. ευρώ, με 21.132 ανοικτές θέσεις. Στα Δικαιώματα αγοράς έγιναν 1.860 συμβόλαια, αξίας 11,4 εκατ. ευρώ και στα Δικαιώματα πώλησης 1.548 συμβόλαια, αξίας 9,5 εκατ. ευρώ.

Στην αγορά ΣΜΕ στο δείκτη FTSE 40 έγιναν 224 συμβόλαια, αξίας 2,4 εκατ. ευρώ, με 753 ανοικτές θέσεις.

Στα Δικαιώματα αγοράς έγιναν 30 συμβόλαια αξίας 0,3 εκατ. ευρώ και στα Δικαιώματα πώλησης έγιναν 13 συμβόλαια, αξίας 0,1 εκατ. ευρώ. Στα Δικαιώματα των ΣΜΕ επί μετοχών έγιναν 4.216 συμβόλαια συνολικής αξίας 5,1 εκατ. ευρώ. Στα ΣΜΕ επί μετοχών του ΟΤΕ έγιναν 2.381 συμβόλαια, στην Εθνική έγιναν 542 συμβόλαια, στην Coca Cola-3Ε έγιναν 61 συμβόλαια, στην Alpha Bank έγιναν 494, στην Ιντρακόμ 334, στη ΔΕΗ έγιναν 225 συμβόλαια και στον ΟΠΑΠ 50 συμβόλαια. Τέλος, πραγματοποιήθηκαν 167 συμβόλαια στα Stock Repos, ενώ έγιναν δύο συμβόλαια στα Stock Reverse Repos.

G.A. FERRIES
ΤΑΞΙΔΕΨΤΕ ΜΕ ΤΟ ΝΕΟ ΜΑΣ ΠΛΟΙΟ
Ε/Γ-Ο/Γ ΑΝΘΗ ΜΑΡΙΝΑ
ΓΡΗΓΟΡΑ - ΑΝΕΤΑ - ΕΥΧΑΡΙΣΤΑ
ΜΟΝΟ ΣΕ 13 ΩΡΕΣ!!!
• ΑΠΟ ΡΟΔΟ ΠΡΟΣ ΠΕΙΡΑΙΑ
ΚΑΘΕ ΤΡΙΤΗ - ΠΕΜΠΤΗ - ΣΑΒΒΑΤΟ
• ΑΠΟ ΠΕΙΡΑΙΑ ΠΡΟΣ ΡΟΔΟ
ΚΑΘΕ ΔΕΥΤΕΡΑ - ΤΕΤΑΡΤΗ - ΠΑΡΑΣΚΕΥΗ
ΠΡΟΣΦΟΡΑ
ΟΛΑ ΤΑ ΕΙΣΙΤΗΡΙΑ ΣΕ ΜΙΣΗ ΤΙΜΗ!
• ΕΠΙΒΑΤΗΣ 16,90 ΕΥΡΩ
Εκδόσεις εισιτηρίων
σε όλα τα ταξιδιωτικά πρακτορεία
Κεντρικό πρακτορείο
TSAGARIS TRAVEL
Ακτή Σαχτούρη 5
Τηλ: 2241036170/28597/35066/30406
Fax: 2241039839

Zorpidis
ΤΟΥΡΙΣΤΙΚΟΣ ΟΡΓΑΝΙΣΜΟΣ
Αλεξ. Διάκου 38 Τηλ. 22410 20625, 30054
Εκδρομή στη
ΣΑΜΟ
του Αγίου Πνεύματος
29/5 - 1/6

Α) 1η μέρα:
Αναχώρηση με το F/B ΙΕΡΑΠΕΤΡΑ 21.00
Τακτοποίηση στις καμπίνες ΑΒ4 και άφιξη στο νησί του Πυθαγόρα 05.00 π.μ. στις 30/5
Β) 2η μέρα:
ΓΥΡΟΣ ΝΗΣΙΟΥ. Θα επισκεφθούμε το Πυθαγόρειο και θα θαυμάσουμε το κάστρο των Λογοθέτηδων και θα συνεχίσουμε για τα χωριά Πύργο, Μαραθόκαμπο, Καρλόβασι και ενδιάμεσες στάσεις. Επιστροφή στο ξενοδοχείο. Ελεύθερος χρόνος.
Γ) 3η μέρα:
ΠΕΡΙΗΓΗΣΗ ΠΟΛΗΣ. Πρωινό στο ξενοδοχείο, επίσκεψη στο Αρχαιολογικό και στο Βυζαντινό Μουσείο. Ακολούθως θα θαυμάσουμε τα νεοκλασικά κτίρια, την ιστορική εκκλησία του Αγ. Σπυρίδωνα και της Αγ. Ειρήνης. Ελεύθερος χρόνος. Αναχώρηση για το λιμάνι 22.30. Επιστροφή στη Ρόδο 07.30 την Τρίτη το πρωί.

Περιλαμβάνει:
1) Διαμονή σε ΑΒ4 καμπίνες του F/B Ιεράπετρα
2) Μία διαν/ση β' κατηγορίας ξενοδοχείο με πρωινό
3) Μετακινήσεις με πολυτελή πούλμαν
4) Ομαδική ταξιδιωτική ασφάλεια και ασφάλιση αστικής ευθύνης
5) Αναφερόμενες περιηγήσεις

Δεν περιλαμβάνει:
Γεύματα, ποτά, τηλεφωνήματα, εισόδους στα μουσεία.

Zorpidis
ΤΟΥΡΙΣΤΙΚΟΣ ΟΡΓΑΝΙΣΜΟΣ
Αλεξ. Διάκου 38 Τηλ. 22410 20625, 30054
Εκδρομή στη
ΜΥΤΙΛΗΝΗ
29/5 - 1/6

Α) 1η μέρα:
Αναχώρηση με το F/B ΙΕΡΑΠΕΤΡΑ 21.00
Τακτοποίηση στις καμπίνες ΑΒ4
Β) 2η μέρα:
Αφιξή στη Μυτιλήνη 12.00 και τακτοποίηση στο ξενοδοχείο. Εκδρομή Αγ. Ραφαήλ-Μανταμάδος-Αγιάσος. Επιστροφή στο ξενοδοχείο. Ελεύθερος χρόνος.
Γ) 3η μέρα:
Πρωινό στο ξενοδοχείο. Εκδρομή μονή Λημόνος-Πέτρα-Μόλυβος. Επιστροφή στην πόλη. Ελεύθερος χρόνος. Συγκέντρωση 16.00 και αναχώρηση από το λιμάνι της Μυτιλήνης 17.15 για Ρόδο. Αφιξη στη Ρόδο την Τρίτη 07.30 το πρωί.

Περιλαμβάνει:
1) Διαμονή σε ΑΒ4 καμπίνες του F/B Ιεράπετρα
2) Μία διαν/ση β' κατηγορίας ξενοδοχείο με πρωινό
3) Μετακινήσεις με πολυτελή πούλμαν
4) Ομαδική ταξιδιωτική ασφάλεια και ασφάλιση αστικής ευθύνης
5) Αναφερόμενες περιηγήσεις

Δεν περιλαμβάνει:
Γεύματα, ποτά, τηλεφωνήματα, εισόδους στα μουσεία.

ΚΑΥΣΙΜΑ: ΘΕΤΙΚΗ Η ΑΝΤΙΔΡΑΣΗ ΤΗΣ ΕΥΡ. ΕΠΙΤΡΟΠΗΣ ΣΤΗΝ ΕΛΛΗΝΙΚΗ ΠΡΟΤΑΣΗ/ΣΕΙΡΑ ΕΠΑΦΩΝ ΤΟΥ Γ. ΣΑΛΑΓΚΟΥΔΗ ΜΕ ΟΜΟΛΟΓΟΥΣ ΤΟΥ

ΑΙΣΙΟΔΟΞΙΑ ΓΙΑ ΜΕΙΩΣΗ ΤΩΝ ΦΟΡΩΝ

Συγκρατημένη αισιοδοξία για την τύχη της ελληνικής πρωτοβουλίας για μείωση των φόρων στα πετρελαιοειδή. Επαφές του υφυπουργού Ανάπτυξης κ. Γ. Σαλαγκούδη με την αντιπρόεδρο της Ευρωπαϊκής Επιτροπής και τους ομολόγους του από Τουρκία, Βουλγαρία, Ιταλία.

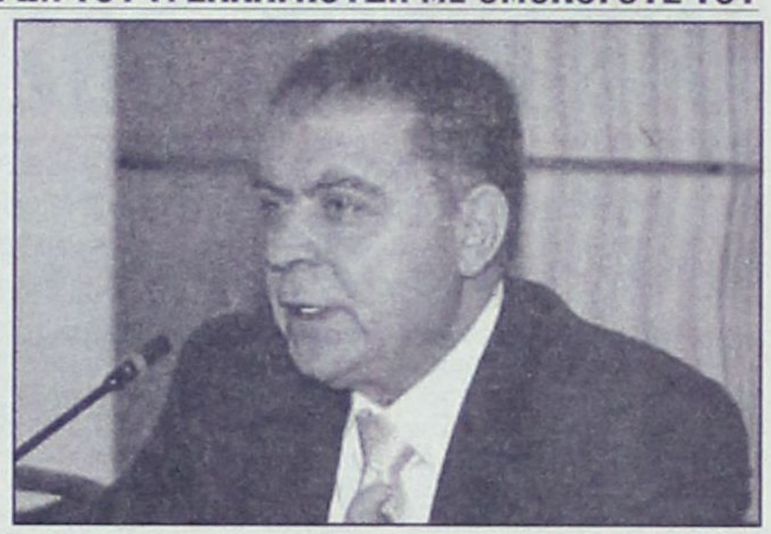

Θετική, κατ' αρχήν είναι η αντίδραση της Ευρωπαϊκής Επιτροπής στην ελληνική πρωτοβουλία για μείωση των φόρων στα καύσιμα σε περιόδους κρίσης της διεθνούς αγοράς, όπως η σημερινή.

Δεν προβλέπει ότι η ελληνική πρόταση θα υιοθετηθεί εύκολα από τα Συμβούλια Υπουργών Οικονομίας και Ενέργειας, θεωρεί όμως ότι η Ελλάδα μπορεί να εξασφαλίσει μια εξαίρεση και να μειώσει τους φόρους στα καύσιμα με αφορμή τους Ολυμπιακούς Αγώνες.

Επιπλέον, υπάρχει γενικότερος προβληματισμός για τους υψηλούς φόρους στα πετρελαιοειδή που επιβάλλονται στα κράτη-μέλη από την Επιτροπή και καλλιεργείται το έδαφος για περισσότερες συζητήσεις, ακόμη και στο Συμβούλιο Κορυφής της Ε.Ε., με τη λογική ότι η υψηλή φορολογία στην ενέργεια καθιστά δυσπρόσιτους τους στόχους για ανταγωνιστική ευρωπαϊκή οικονομία.

ΣΥΜΠΕΡΑΣΜΑΤΑ

Αυτά τα συμπεράσματα προκύπτουν από τη συνάντηση που είχε χθες στο Αμστερνταμ ο υφυπουργός Ανάπτυξης κ. Γ. Σαλαγκούδης με την αντιπρόεδρο της Ευρωπαϊκής Επιτροπής και επίτροπο Ενέργειας κ. Λογιόλα ντε Παλάθιο στο περιθώριο του Διεθνούς Φόρουμ για την Ενέργεια.

Μπορεί οι πιέσεις των χωρών καταναλωτών πετρελαίου προς τις χώρες παραγωγής για αύξηση της παραγωγής πετρελαίου να μην κατέληξαν σε θετικό αποτέλεσμα, υπάρχει ωστόσο ένα «παράθυρο» ελπίδας για μείωση των τιμών στην ελληνική αγορά.

Ο κ. Σαλαγκούδης είχε εξάλλου σειρά επαφών με ομολόγους του υπουργούς, μεταξύ άλλων από την Ιταλία, τη Βουλγαρία και την Τουρκία.

Από τον Ιταλό υπουργό Ενέργειας ζήτησε να ασκηθεί πίεση στην εταιρεία παραγωγής ρεύματος της χώρας (ENEL) και το διαχειριστή του συστήματος μεταφοράς προκειμένου να διαθέσουν τις ποσότητες ρεύματος που απαιτούνται για την κάλυψη των αναγκών των Ολυμπιακών Αγώνων τον Αύγουστο, χωρίς τις προϋποθέσεις έγκαιρης προειδοποίησης που θέτουν οι δύο εταιρείες.

Το αίτημα θα υποβληθεί και επίσημα τις επόμενες ημέρες στην ιταλική κυβέρνηση.

Συζητήθηκε επίσης η διασύνδεση των δικτύων φυσικού αερίου των δύο χωρών με υποθαλάσσιο αγωγό κι ένα θετικό συμπέρασμα που προκύπτει είναι ότι η ανταγωνιστική πρόταση για κατασκευή αγωγού Βουλγαρίας - Αλβανίας-Ιταλίας δεν βρίσκει έδαφος.

Με τον Τούρκο υπουργό συζητήθηκαν η προοπτική ανταλλαγής μετοχών μεταξύ ΔΕΠΑ και της αντίστοιχης τουρκικής εταιρείας φυσικού αερίου BOTAS, καθώς και η πρόοδος των διασυνδέσεων των δικτύων ηλεκτρισμού και φυσικού αερίου. Η Βουλγαρία έθεσε, εξάλλου, θέμα κατασκευής νέας ηλεκτρικής διασύνδεσης υπερυψηλής τάσης μεταξύ των δύο χωρών, ενώ συζητήθηκαν και οι εξελίξεις με τον πετρελαιαγωγό Μπουργκάς-Αλεξανδρούπολης.

ΦΟΡΟΛΟΓΙΚΕΣ ΕΛΑΦΡΥΝΣΕΙΣ
για την αγορά πρώτης κατοικίας

Τα 10 μέτρα για την τόνωση της οικοδομικής δραστηριότητας και την «ανακούφιση» των ιδιοκτητών ακινήτων

Στην αύξηση των αφορολογήτων ποσών για αγορά πρώτης κατοικίας, τη μείωση των συντελεστών φόρου μεταβίβασης ακινήτων αλλά και του Φόρου Μεγάλης Ακίνητης Περιουσίας προσανατολίζεται σύμφωνα με πληροφορίες το οικονομικό επιτελείο της κυβέρνησης στο πλαίσιο της φορολογικής μεταρρύθμισης.

Η κατεύθυνση που έχει δώσει ο υπουργός Οικονομίας και Οικονομικών Γιώργος Αλογοσκούφης στην επιτροπή για την αναμόρφωση του φορολογικού συστήματος είναι να σχεδιαστούν μέτρα που θα τονώσουν την οικοδομική δραστηριότητα προκειμένου να μην «καθίσει» η ανάπτυξη μετά τους Ολυμπιακούς Αγώνες.

Για να γίνει φθηνότερη η απόκτηση πρώτης κατοικίας και να «ανακουφιστούν» οι ιδιοκτήτες ακινήτων, τα μέτρα που μπαίνουν στην ατζέντα της φορολογικής μεταρρύθμισης είναι τα εξής:

1. **Αυξηση των αφορολογήτων ποσών** για αγορά πρώτης κατοικίας και οικοπέδου. Ανώτατο στέλεχος του υπουργείου Οικονομίας αναγνωρίζει ότι τα αφορολόγητα όρια για αγορά πρώτης κατοικίας -65.000 ευρώ για τον άγαμο και 100.000 ευρώ για το ζευγάρι- είναι εξαιρετικά χαμηλά. Οι πρώτες σκέψεις φέρουν το αφορολόγητο για τον άγαμο να αυξηθεί στα 100.000 ευρώ και για το ζευγάρι στα 150.000 ευρώ.
2. **Ενίσχυση της έκπτωσης φόρου για τους τόκους του στεγαστικού δανείου** πρώτης κατοικίας. Σημειώνεται ότι από το 2003 οι τόκοι των στεγαστικών δανείων δεν εκπίπτουν από το εισόδημα αλλά μόνο το 15% της δαπάνης αυτής αφαιρείται από το φόρο για επιφάνεια κατοικίας μέχρι 120 τ.μ. για στεγαστικό δάνειο μέχρι 200.000 ευρώ.
3. **Κατάργηση ή περιορισμό του τεκμηρίου διαβίωσης της κατοικίας.**
4. **Μείωση του Φόρου Μεταβίβασης Ακινήτων στο 7%-8%** (από 9%-11% σήμερα).
5. **Αναστολή τουλάχιστον για ένα χρόνο της εισαγωγής του ΦΠΑ στα ακίνητα.** Πιθανόν να καθυστερήσει και η αναπροσαρμογή των αντικειμενικών τιμών, με τη δικαιολογία ότι πρέπει να ληφθούν υπόψη οι συνθήκες που θα διαμορφωθούν στην αγορά ακινήτων.
6. **Μάλλον εγκαταλείπεται** το σχέδιο για την εισαγωγή του **Φόρου Αυτόματου Υπερτιμήματος.**
7. **Μείωση του Φόρου Μεγάλης Ακίνητης Περιουσίας.**
8. **Να επανεξετασθεί η διαδικασία** επιβολής και αύξησης των **δημοτικών τελών** και του **τέλους ακίνητης περιουσίας** από τους δήμους.
9. **Αύξηση του αφορολογήτου** ορίου **για κληρονομίες, γονικές παροχές και δωρεές 80.000 ευρώ.**
10. **Αύξηση του χρόνου καταβολής του φόρου κληρονομιών** σε 24 διμηνιαίες άτοκες δόσεις.

Η VER-AVIA
(ΒΕΡΝΙΚΟΣ ΑΕΡΟΠΛΟΪΑ ΑΕ)
ΤΙΜΑ ΤΗ ΡΟΔΟ



Η ΒΕΡΝΙΚΟΣ ΑΕΡΟΠΛΟΙΑ ΑΕ (VER-AVIA) *είναι μια ελληνική αεροπορική εταιρεία με αποκλειστική δραστηριότητα την μεταφορά εμπορευμάτων από την Αθήνα προς τα μεγαλύτερα νησιά της χώρας και αντίστροφα.*

Τα αεροσκάφη της εξυπηρετούν τους κατοίκους της Ρόδου και της Κω μεταφέροντας καθημερινά με δύο πτήσεις ταχυδρομείο και εμπορεύματα γενικής φύσης και πρώτης ανάγκης (ιατροφαρμακευτικό υλικό κ.α.) σε συνεργασία με τις μεγαλύτερες επιχειρήσεις ταχυμεταφορών της Ελλάδας και του εξωτερικού, καθώς επίσης και με τα ΕΛ.ΤΑ. και τις ταχυμεταφορές των ΕΛ.ΤΑ.. Η διακίνηση φορτίου ανέρχεται καθημερινά σε έξι τόνους περίπου.

Η VER-AVIA προχώρησε πρόσφατα στο σχεδιασμό νέου χρωματισμού για τα τέσσερα αεροσκάφη της καθώς επίσης και στη βάφτισή τους με ονόματα από την μυθολογία, την ιστορία και τη λαϊκή παράδοση των προορισμών της.

Η VER-AVIA, τιμώντας έναν από τους σημαντικότερους σταθμούς του δικτύου της, δηλαδή τη Ρόδο και τους κατοίκους της, έδωσε σε ένα από τα τέσσερα αεροσκάφη της τύπου FAIRCHILD METRO III και πιο συγκεκριμένα στο SA-227BC με στοιχεία νηολόγησης SX-BMM το όνομα ***«ΕΛΑΦΟΣ-ΕΛΑΦΙΝΑ».***

Το αεροσκάφος αυτό πραγματοποιεί καθημερινά πτήσεις σε όλη την Ελλάδα και το εξωτερικό και υποδηλώνει με την εμφάνιση και το όνομά του τη ξεχωριστή θέση που κατέχει η Ρόδος από αρχαιοτάτων χρόνων μέχρι σήμερα στην Ελληνική και την Παγκόσμια ιστορία.

Η VER-AVIA εκφράζει τις ειλικρινείς της ευχαριστίες για την ανταπόκριση που βρίσκει από τις δημόσιες αρχές, τη νομαρχιακή και την τοπική αυτοδιοίκηση, την περιφέρεια νοτίου Αιγαίου, τους κατοίκους και τις συνεργαζόμενες μ'αυτήν εταιρείες στη Ρόδο και στην Κω και βεβαιώνει ότι θα εξακολουθήσει να προσφέρει τις μεταφορικές της υπηρεσίες στα νησιά αυτά όπως επίσης και σ'όλους τους άλλους προορισμούς της με υπευθυνότητα, αξιοπιστία και φερεγγυότητα συμμετέχοντας με τον τρόπο αυτό στην περαιτέρω ανάπτυξή τους.

Επίσης, από το 1999, η VER-AVIA έχει εγκριθεί από την Υπηρεσία Πολιτικής Αεροπορίας ως αυτοεξυπηρετούμενος χρήστης στον αερολιμένα της Ρόδου. Αυτό σημαίνει ότι έχει την άδεια να εξυπηρετεί τα αεροσκάφη της με δικό της προσωπικό και δικό της τεχνικό εξοπλισμό.

Για αυτό τον σκοπό διατηρεί στον αερολιμένα της Ρόδου γραφείο στελεχωμένο από άριστα εκπαιδευμένο προσωπικό τεσσάρων ατόμων που είναι όλοι Ροδίτες.

Μπορείτε, αν θέλετε, να έρθετε σε επαφή με τον Υπεύθυνο του σταθμού, κύριο Δημήτρη Ιεροβασίλη, στο τηλέφωνο 6937202809.

ΒΕΡΝΙΚΟΣ ΑΕΡΟΠΛΟΪΑ Α.Ε

VER-AVIA

ΚΤΗΡΙΟ 19
ΔΙΕΘΝΗΣ ΑΕΡΟΛΙΜΕΝΑΣ ΑΘΗΝΩΝ
ΣΠΑΤΑ, 190 04
ΤΗΛ: + 30 210 3538500
ΦΑΞ: + 30 210 3538444
e-mail: info@veravia.gr

ΣΥΝΤΑΞΕΙΣ: ΝΕΕΣ ΕΥΝΟΪΚΕΣ ΡΥΘΜΙΣΕΙΣ ΓΙΑ ΕΥΑΙΣΘΗΤΕΣ ΚΟΙΝΩΝΙΚΕΣ ΟΜΑΔΕΣ ΜΕ ΤΟ «ΜΙΝΙ» ΑΣΦΑΛΙΣΤΙΚΟ

«ΜΠΟΝΟΥΣ» ΕΩΣ 40% ΣΕ ΟΡΦΑΝΑ ΠΑΙΔΙΑ

Θετικές αλλαγές στο συνταξιοδοτικό καθεστώς των ατόμων που προέρχονται από τις ευαίσθητες κοινωνικές ομάδες επιφέρει ο πρόσφατος «μίνι» ασφαλιστικός νόμος. Στα ορφανά παιδιά, τα οποία είναι ανάπηρα, καθιερώνεται αναδρομικά από τις 12 Φεβρουαρίου 2004, η μεταβίβαση ολόκληρου του ποσού της σύνταξης θανόντα συνταξιούχου.

Ολόκληρο το ποσό της σύνταξης θανόντα συνταξιούχου -αντί του 60% ή 80% ανάλογα με την περίπτωση που ίσχυε μέχρι πρότινος- δικαιούνται εφεξής τα αμφοτεροπλεύρως ορφανά παιδιά που είναι ανάπηρα με πολλαπλές βαριές αναπηρίες ή παθήσεις.

Η αλλαγή αυτή επέρχεται με βάση την πρόσφατη, υπ' αριθμόν 67/19-5-2004 εγκύκλιο του ΙΚΑ στη συγκεκριμένη κατηγορία ατόμων, σε εφαρμογή των διατάξεων του πρόσφατου «μίνι» ασφαλιστικού νόμου 3232/2004. Οπως είναι γνωστό, βάσει της προϊσχύουσας νομοθεσίας, στα ορφανά -και από τους δύο γονείς- παιδιά είχε παρασχεθεί ιδιαίτερη ασφαλιστική προστασία όσον αφορά στο ποσό της σύνταξης.

ΠΟΣΟΣΤΑ

Το ποσοστό της σύνταξης που δικαιούταν κάθε τέκνο, ανερχόταν στο 60% του ποσού του θανόντα. Οταν υπήρχαν και άλλα τέκνα χωρίς χήρα, το ποσοστό τους δεν μπορούσε να υπερβεί το 80% της σύνταξης του θανόντα.

Με τις νέες ρυθμίσεις, οι οποίες ισχύουν αναδρομικά από τις 12 Φεβρουαρίου 2004, καθιερώνεται η μεταβίβαση ολόκληρου του ποσού της σύνταξης θανόντα συνταξιούχου ή (σε περίπτωση θανάτου ασφαλισμένου) όλου του ποσού που ο ίδιος θα δικαιούνταν στα αμφοτεροπλεύρως ορφανά παιδιά που είναι ανάπηρα, με πολλαπλές βαριές αναπηρίες ή συγκεκριμένες παθήσεις. Το μέτρο αυτό αφορά στα ορφανά -και από τους δύο γονείς- παιδιά που πληρούν τις εξής προϋποθέσεις:

1. Είναι ανάπηρα με μόνιμο ποσοστό αναπηρίας 80% και άνω από τις εξής παθήσεις: α) νοητική υστέρηση ή β) αυτισμό ή γ) πολλαπλές βαριές αναπηρίες ή δ) χρόνιες ψυχικές παθήσεις.

2. Οι συγκεκριμένες παθήσεις έχουν επέλθει από τη συμπλήρωση του 18ου έτους της ηλικίας του ή του 24ου έτους, σε περίπτωση σπουδών σε ανώτερες ή ανώτατες σχολές.

3. Δεν εργάζονται και δεν ασκούν οποιοδήποτε επάγγελμα.

4. Δεν συνταξιοδοτούνται από δική τους εργασία.

ΠΩΣ ΔΙΑΜΟΡΦΩΝΕΤΑΙ ΤΟ ΠΟΣΟ ΤΗΣ ΣΥΝΤΑΞΗΣ

Το ποσό της σύνταξης στην περίπτωση που μοναδικοί δικαιοδόχοι είναι τα ανάπηρα παιδιά διαμορφώνεται ως εξής:

α) Το ποσό της σύνταξης που μεταβιβάζεται είναι ολόκληρο το ποσό της σύνταξης που χορηγούνταν στο θανόντα συνταξιούχο (100% για ένα παιδί) ή -σε περίπτωση θανάτου ασφαλισμένου- το πλήρες ποσό που δικαιούνταν να λάβει ως σύνταξη ο ίδιος ο θανών ασφαλισμένος.

β) Ιδιαίτερη μέριμνα λαμβάνεται και ως προς το κατώτατο όριο που χορηγείται σε αυτά τα παιδιά. Στη μεν περίπτωση που το παιδί έλκει το δικαίωμα από άμεσα ασφαλισμένο ή συνταξιούχο που λάμβανε πλήρη σύνταξη, χορηγείται το πλήρες κατώτατο όριο σύνταξης λόγω γήρατος, ενώ στην περίπτωση που έλκει το δικαίωμα από συνταξιούχο που για οποιαδήποτε λόγο λάμβανε μειωμένη σύνταξη χορηγείται το πλήρες κατώτατο όριο λόγω θανάτου.

γ) Εφόσον υφίστανται περισσότερα του ενός παιδιά που πληρούν τις συγκεκριμένες προϋποθέσεις, το ποσό των οργανικών διατάξεων ή του κατωτάτου ορίου επιμερίζεται σ' αυτά κατά ίσα μέρη (50% ή 50% για 2 τέκνα, 33,3% για 3 τέκνα).

Σημειωτέον, η προνομιακή μεταχείριση στο ποσό της σύνταξης, τόσο στο οργανικό όσο και στο κατώτατο όριο αφορά σε μία και μόνο κύρια σύνταξη.

Εάν τα αμφοτεροπλεύρως ορφανά ανάπηρα τέκνα δικαιούνται και δεύτερη κύρια σύνταξη, τότε χορηγείται το πλήρες ποσό της μεγαλύτερης σε ύψος κύριας σύνταξης και η δεύτερη σύνταξη μεταβιβάζεται.

Επίσης, το ποσό της σύνταξης στην περίπτωση που εκτός των ανάπηρων παιδιών υφίστανται και υγιή δικαιοδόχα παιδιά, καθορίζεται με βάση τα ακόλουθα:

1. Στα μεν υγιή αμφοτεροπλεύρως ορφανά παιδιά χορηγείται το προβλεπόμενο ποσοστό που υπολογίζεται επί ολόκληρου του ποσού της σύνταξης που λάμβανε ο θανών συνταξιούχος ή επί του πλήρους ποσού που δικαιούνταν να λάβει ο θανών ασφαλισμένος.

2. Στα ανάπηρα αμφοτεροπλεύρως ορφανά παιδιά χορηγείται το ποσό που προκύπτει (σύμφωνα με τα ανωτέρω), αφού προσαυξηθεί κατά 20%.

Το συνολικά χορηγούμενο ποσό των υγιών και των αναπήρων παιδιών δεν μπορεί σε καμία περίπτωση:

α) να υπερβαίνει το πλήρες ποσό σύνταξης που δικαιούνταν να λάβει ο θανών ασφαλισμένος ή λάμβανε ο θανών συνταξιούχος (σε περίπτωση υπέρβασης, τα ποσοστά όλων των δικαιοδόχων, υγιών και αναπήρων παιδιών, μειώνονται ισομερώς),

β) να είναι μικρότερο από το πλήρες κατώτατο όριο γήρατος, στην περίπτωση που έλκουν το δικαίωμα από άμεσα ασφαλισμένο ή συνταξιούχο που λάμβανε πλήρη σύνταξη ή του κατωτάτου ορίου σύνταξης λόγω θανάτου, στην περίπτωση που έλκουν το δικαίωμα από συνταξιούχο που για οποιοδήποτε λόγο λάμβανε μειωμένη σύνταξη.

Το ποσό της σύνταξης στην περίπτωση που, εκτός από τα ανάπηρα και υγιή παιδιά, υφίσταται και δικαιοδόχος επιζών σύζυγος ή διαζευγμένος, σύμφωνα με το νέο νόμο διαμορφώνεται ως εξής: «στην περίπτωση αυτή ο επιμερισμός της σύνταξης γίνεται σύμφωνα με τις διατάξεις των παρ. 9-11 του άρθρου 28 του ΑΝ1846/51 για τα τέκνα και τη σύζυγο και, αν υπάρχει διαζευγμένος/η, σε συνδυασμό με το άρθρο 4 του νόμου Ν. 3232/2004».

Τι σημαίνει αυτό; Τα ανάπηρα αμφοτεροπλεύρως ορφανά τέκνα δεν έχουν προνομιακή μεταχείριση έναντι των υγιών εφόσον υπάρχει και χήρα.

Με τη χορήγηση της σύνταξης σε διαζευγμένο/η έπειτα από 15ετή έγγαμο βίο, το ποσοστό της χήρας θα αναπροσαρμόζεται εφεξής σε 25,78%, το δε ποσοστό της διαζευγμένης θα ανέρχεται σε 11,06%.

ΠΑΡΑΔΕΙΓΜΑΤΑ
ποσοστών σύνταξης δικαιοδόχων μελών

- Ενα αμφοτ. ορφανό υγιές τέκνο και ένα ανάπηρο τέκνο
  45,45%, 54,55%
- Δύο αμφοτ. ορφανά υγιή τέκνα και ένα ανάπηρο τέκνο
  31,25%, 31,25%, 37,5%
- Τρία αμφοτ. ορφανά υγιή τέκνα και ένα ανάπηρο τέκνο
  23,81%, 23,81%, 23,81%, 28,57%

Το ποσό που μεταβιβάζεται είναι ολόκληρη η σύνταξη που χορηγούνταν στο θανόντα συνταξιούχο (100% για ένα παιδί) ή - σε περίπτωση θανάτου ασφαλισμένου- το πλήρες ποσό που δικαιούνταν να λάβει ως σύνταξη ο ίδιος ο θανών ασφαλισμένος.

INEMA

ΙΑΤΡΙΚΟΣ & ΝΟΣΟΚΟΜΕΙΑΚΟΣ ΕΞΟΠΛΙΣΜΟΣ

15 ΧΡΟΝΙΑ ΕΜΠΕΙΡΙΑΣ από το 1988

ΕΙΜΑΣΤΕ ΟΙ ΜΕΓΑΛΥΤΕΡΟΙ ΠΡΟΜΗΘΕΥΤΕΣ ΙΑΤΡΙΚΟΥ - ΟΡΘΟΠΕΔΙΚΟΥ ΚΑΙ ΝΟΣΟΚΟΜΕΙΑΚΟΥ ΥΛΙΚΟΥ ΣΤΗ ΔΩΔΕΚΑΝΗΣΟ ΕΜΠΙΣΤΕΥΘΕΙΤΕ ΜΑΣ!!!

ΠΙΣΤΟΠΟΙΗΣΗ ΠΟΙΟΤΗΤΑΣ ISO9002 EN4600 E3/833

ΛΕΜΕΣΣΟΥ 2 ΡΟΔΟΣ ΤΗΛ. 32238 - FAX 28484



ΑΝΑΠΗΡΙΚΑ ΚΑΡΟΤΣΙΑ - ΒΑΔΙΣΤΙΚΑ ΒΟΗΘΗΜΑΤΑ - ΟΡΘΟΠΕΔΙΚΑ ΕΙΔΗ - ΜΠΛΟΥΖΕΣ ΙΑΤΡΙΚΕΣ - ΚΑΛΤΣΕΣ ΦΛΕΒΙΤΙΔΑΣ - ΠΕΛΜΑΤΑ - ΟΡΘΟΠΕΔΙΚΑ ΜΑΞΙΛΑΡΙΑ - ΚΡΕΒΑΤΙΑ ΝΟΣΟΚΟΜΕΙΑΚΑ - ΙΑΤΡΙΚΟΣ ΕΞΟΠΛΙΣΜΟΣ ΚΑΙ ΑΝΑΛΩΣΙΜΑ - ΟΡΓΑΝΑ ΧΗΜΕΙΟΥ ΚΑΙ ΚΑΘΕ ΑΛΛΟ ΕΙΔΟΣ ΓΙΑ ΚΑΤ' ΟΙΚΟ ΝΟΣΗΛΕΙΑ.

Ηλεκτρομιο

ΜΙΧΑΛΗΣ Ν. ΧΑΤΖΗΜΑΡΚΟΣ

ΗΛΕΚΤΡΙΚΑ ΕΙΔΗ & ΗΛΕΚ. ΕΓΚΑΤΑΣΤΑΣΕΙΣ

ΗΛΙΑΚΑ ΣΥΣΤΗΜΑΤΑ
STIBETHERM σειρά **P**

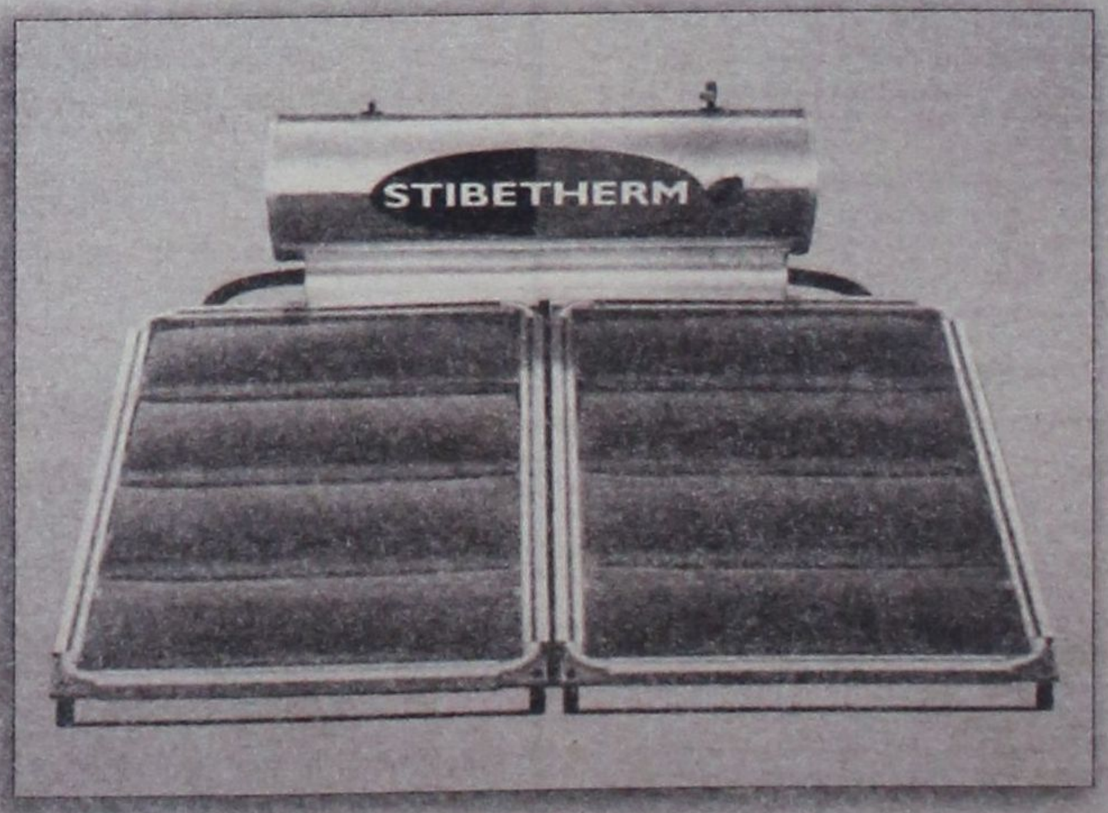

Γρηγορίου Ε' (7 Βαγιές) - 85100 ΡΟΔΟΣ

Τηλ. (22410) 29411, 33340, 36278 - Fax: (22410) 33340

ΠΑΡΑΝΟΜΕΣ ΟΙ ΟΙΚΟΔΟΜΙΚΕΣ ΑΔΕΙΕΣ ΕΣΤΩ ΚΑΙ ΑΝ ΕΧΟΥΝ ΕΚΔΟΘΕΙ ΣΤΟ ΠΑΡΕΛΘΟΝ

ΝΕΑ ΑΣΠΙΔΑ ΠΡΟΣΤΑΣΙΑΣ ΣΕ ΔΑΣΙΚΕΣ ΕΚΤΑΣΕΙΣ

Σοβαρά εμπόδια σε κάθε προσπάθεια οικιστικής ανάπτυξης σε δασικές εκτάσεις βάζει δικαστική εισήγηση προς την Ολομέλεια του Συμβουλίου της Επικρατείας, που αξιοποιεί τη νομολογία του ανωτάτου δικαστηρίου που επιτρέπει τον έλεγχο παράνομων πράξεων ακόμα κι αν έχουν γίνει στο απώτερο παρελθόν. Σύμφωνα με τη δικαστική εισήγηση, που αναμένεται να υιοθετηθεί σε λίγο καιρό από την Ολομέλεια του ΣτΕ, όχι μόνο επιτρέπεται στο δικαστήριο να ελέγξει και να ανατρέψει παρανομίες που έγιναν σε βάρος δασών (π.χ. κατατμήσεις, οικοπεδοποιήσεις, οικιστική ανάπτυξη κ.λ.π.) ακόμη και ανατρέχοντας σε βάθος χρόνου (π.χ. έστω και αν έχουν περάσει 4 ολόκληρες δεκαετίες), αλλά ταυτόχρονα παρέχεται στην πολιτεία η εύχέρεια να προχωρήσει σε ανάκληση όλων των υπόλοιπων παράνομων πράξεων και οικοδομικών αδειών που εξέδωσε στο διάστημα που μεσολάβησε.

Με τη βαρυσήμαντη δικαστική εισήγηση που υψώνει «ασπίδα προστασίας» για τις δασικές εκτάσεις της χώρας, υπογραμμίζεται η ιδιαίτερη συνταγματική τους προστασία. Και τονίζεται ότι ανάλογη προστασία υπήρχε και πριν από την έναρξη ισχύος του Συντάγματος του 1975, αφού με διάταγμα που ίσχυε από το 1928 δεν επιτρεπόταν για κανένα λόγο η οικιστική αξιοποίηση των δασών και των δασικών εκτάσεων, η οποία συνεπώς ήταν απολύτως απαγορευμένη.

Ετσι, προτείνεται στην υπόθεση που απασχόλησε την Ολομέλεια ΣτΕ υπό τον πρόεδρό της Χρ. Γεραρή, να απορριφθεί η προσπάθεια που καταβάλλουν περισσότεροι από 100 ιδιοκτήτες ακινήτων σε δασική έκταση στην Κασσάνδρα Χαλκιδικής, οι οποίοι επιδιώκουν να ανατραπεί δικαστική απόφαση, η οποία έκρινε άκυρες 23 οικοδομικές άδειες, αναγνωρίζοντας τον δασικό χαρακτήρα της περιοχής και το γεγονός ότι συντελέστηκαν διάφορες παρανομίες στο παρελθόν.

ΠΑΡΑΝΟΜΟ ΤΟ Β.Δ.

Σύμφωνα με πρόσφατες διαπιστώσεις του ΣτΕ -όπως αποκάλυψε πριν από μερικούς μήνες η «Η» παρά τη νομοθετική απαγόρευση αξιοποίησης των δασών, χάρη σε ένα παράνομο Βασιλικό Διάταγμα του 1964 και με υπουργική απόφαση επιτράπηκε αρχικά η κατάτμηση δασικής έκτασης 2.243 στρεμμάτων (παραθαάσσιου αισθητικού δάσους Χαλεπίου Πεύκης) στην περιοχή του δάσους Σταυρονικήτα Χαλκιδικής με συνέπεια να κτιστούν στο μεταξύ πολλές πολυτελείς βίλες με πισίνα αξίας εκατοντάδων εκατ. ευρώ. Το ΣτΕ σταματά την οικιστική αξιοποίηση, ενώ επιτρέπει στην πολιτεία να προχωρήσει σε ανάκληση των υπόλοιπων παρανομιών του παρελθόντος, χωρίς να αποκλείει το ενδεχόμενο να αξιωθούν αποζημιώσεις από ιδιοκτήτες, εφόσον ενήργησαν καλόπιστα.

Ο Σύμβουλος Επικρατείας Ν. Ρόζος δέχθηκε ότι το επίμαχο Βασιλικό Διάταγμα είναι παράνομο και πως το ανώτατο δικαστήριο μπορούσε να ελέγξει την παρανομία αυτή, έστω και μετά την παρέλευση 40 ετών από την έκδοση της σχετικής κανονιστικής πράξης. Πρόσθεσε δε ότι πρέπει να απορριφθεί η αίτηση 66 ιδιοκτητών ακινήτων, που τα είχαν αγοράσει από την εταιρεία «Σάνη» με σκοπό την οικιστική αξιοποίησή τους. Σημειώνεται ότι ανάλογες αιτήσεις (τριτανακοπές) υποβλήθηκαν στο ΣτΕ και από ιδιοκτήτες τουλάχιστον 23 ακόμη ακινήτων, των οποίων ακυρώθηκαν οι οικοδομικές άδειες και οι οποίοι θέλουν τώρα να ανατρέψουν τις δικαστικές αποφάσεις που «φρέναραν» τα οικιστικά τους σχέδια. Παράλληλα οι οικολογικοί φορείς που αρχικά είχαν προσφύγει στο ΣτΕ, κατήγγειλαν ότι υπήρξαν σχεδιασμοί για να κτιστούν πολλές ακόμη βίλες αξίας δεκάδων εκατομμυρίων ευρώ, παρά τον δασικό χαρακτήρα της περιοχής.



Σύμφωνα με την εισήγηση, οι ενδιαφερόμενοι φορείς θα μπορούσαν μάλιστα μέσα σε εύλογο διάστημα να ζητήσουν από την πολιτεία να ανακαλέσει και τις υπόλοιπες οικοδομικές άδειες που δόθηκαν παράνομα στην περιοχή.

Η ανάκληση των αδειών αυτών θα μπορούσε να γίνει ακόμη και στην περίπτωση που θίγονται ιδιοκτησιακά δικαιώματα που αποκτήθηκαν καλόπιστα, εφόσον υπάρχουν λόγοι υπέρτερου δημοσίου συμφέροντος που επιβάλλουν την ανάκληση (τέτοιοι λόγοι θα ήταν η προστασία του δασικού περιβάλλοντος κ.λ.π.).

Μάλιστα στην εισήγηση επισημαίνεται η δυνατότητα ανάκλησης παράνομων πράξεων σε περιπτώσεις που η συμπεριφορά της πολιτείας απέχει πολύ από το να μπορεί να χαρακτηριστεί ως χρηστή.

Γίνεται επίσης δεκτό ότι εφόσον ανακληθούν παλαιές παράνομες πράξεις θα μπορούσαν ίσως οι θιγόμενοι, από την παρέμβαση και τις ανακλητικές πράξεις του κράτους, ιδιοκτήτες να ζητήσουν αποζημίωση από αυτό γιατί με τις αρχικές πράξεις του -έστω και αν ήταν παράνομες- τους έδωσε τη δυνατότητα να κτίσουν- κάτι που επιχειρείται τώρα να ανατραπεί. Βέβαια, το κατά πόσον μπορεί να θεμελιωθεί βάσιμα η αξίωση για μία τέτοια αποζημίωση θα κριθεί από τα αρμόδια διοικητικά δικαστήρια.

Zorpidis

Lane Sea Lines - Zorpidis Travel

Αλεξ. Διάκου και Λοχαγού Φανουράκη 31
Τηλ. 22410 20625, 30054, 33603, 33607 Fax 26745
e-mail: stefanakis@zorpidis.com

ΔΡΟΜΟΛΟΓΙΑ

ΙΕΡΑΠΕΤΡΑ-Β. ΚΟΡΝΑΡΟΣ

Κάθε Κυριακή: 04.30 για Χάλκη, Διαφάνι, Πηγάδια, Κάσο, Σητεία, Αγιο Νικόλαο, Μήλο, Πειραιά

Κάθε Τετάρτη: στις 04.30 για Χάλκη, Διαφάνι, Πηγάδια, Κάσο, Σητεία, Αγ. Νικόλαο, Μήλο, Πειραιά

Κάθε Πέμπτη: στις 04.30 για Χάλκη, Διαφάνι, Πηγάδια, Κάσο, Σητεία, Αγ. Νικόλαο, ΣΑΝΤΟΡΙΝΗ, Μήλο, Περαιά.

ΓΙΑ ΚΑΣΤΕΛΛΟΡΙΖΟ

Κάθε ΤΡΙΤΗ -ΤΕΤΑΡΤΗ - ΣΑΒΒΑΤΟ: 12.00 το μεσημέρι

Κάθε ΣΑΒΒΑΤΟ: 21.00 για ΚΩ, ΚΑΛΥΜΝΟ, ΣΑΜΟ, ΧΙΟ, ΜΥΤΙΛΗΝΗ, ΛΗΜΝΟ, ΑΛΕΞΑΝΔΡΟΥΠΟΛΗ.

Πληροφορίες:
Τηλ. 22410-20625, 30054, 33607



Εξέλιξις
Σύμβουλοι Ανάπτυξης Επιχειρήσεων

ΜΕΛΕΤΕΣ ΕΠΙΔΟΤΟΥΜΕΝΩΝ ΠΡΟΓΡΑΜΜΑΤΩΝ

ΕΚΜΕΤΑΛΛΕΥΤΕΙΤΕ ΤΙΣ ΕΠΕΝΔΥΤΙΚΕΣ ΕΥΚΑΙΡΙΕΣ ΓΙΑ ΤΗΝ ΑΝΑΠΤΥΞΗ ΤΗΣ ΕΠΙΧΕΙΡΗΣΗΣ ΣΑΣ ή ΤΗΝ ΔΗΜΙΟΥΡΓΙΑ ΜΙΑΣ ΝΕΑΣ ΕΠΙΧΕΙΡΗΣΗΣ!

Βρίσκονται ήδη σε εξέλιξη προγράμματα επιδοτήσεων για:

Μεταποιητικές Επιχειρήσεις
(Μονάδες Τροφίμων, Αρτοποιεία, Ξυλουργεία, Επιπλοποιεία, Αλουμινοκατασκευές Τυπογραφεία κτλ)

Τουριστικές Επιχειρήσεις
(Ξενοδοχεία, Ενοικιαζόμενα Δωμάτια και Διαμερίσματα, Τουριστικά Γραφεία κτλ)

Αναλαμβάνουμε την υποστήριξη προγραμμάτων του Υπουργείου Ανάπτυξης και του Υπουργείου Οικονομίας (μέσω Τραπεζών).

Η ΕΛΕΛΙΞΙΣ-Σύμβουλοι Ανάπτυξης Επιχειρήσεων παρέχει, επιπλέον, συμβουλευτικές υπηρεσίες από εξειδικευμένα στελέχη στους τομείς:

- Ανάπτυξης Συστημάτων Ποιότητας (ISO 9000) και Ασφάλειας Τροφίμων (HACCP)
- Ανάπτυξης Επενδυτικών Μελετών στο πρόγραμμα Leader+
- Σύνταξης Οικονομοτεχνικών Μελετών στα πλαίσια του Αναπτυξιακού Νόμου (Ν. 2601/98)

Η Πολύχρονη εμπειρία των στελεχών μας και ο μακρύς κατάλογος των επιτυχημένων συνεργασιών μας αποτελούν την καλύτερη Εγγύηση για την επιτυχία και της δικής σας επένδυσης!

ΥΠΕΥΘΥΝΟΙ ΕΠΙΧΕΙΡΗΣΗΣ
Αριστέα Αλεξίου
Διπλ. Χημικός Μηχανικός ΕΜΠ
Ιάκωβος Γρύλλης
Διπλ.Πολιτικός Μηχανικός ΕΜΠ

Διαγοριδών 2-4 (Έναντι ΔΟΝΑ)
Τηλ:2241 031532, 070171-3 Fax: 2241 070175
info@exellxis.net.gr

Μικρές αγγελίες

Ενοικιάσεις

ΕΝΟΙΚΙΑΖΕΤΑΙ διαμέρισμα πλήρως εξοπλισμένο επιπλωμένο και με air condition. Πληρ. τηλ. 22410 21741 (από 2 έως 4 μ.μ.) και 6945534070

ΕΝΟΙΚΙΑΖΕΤΑΙ γκαρσονιέρα 45τ.μ. στο Ροδίνι, επιπλωμένη με καινουρια έπιπλα Neoset πλήρως ανακαινισμένη με βεράντα και μπαλκόνι με υπέροχη θέα. Πληρ. τηλ. 52845, κινητό 6932377284 και 6946685808

ΕΝΟΙΚΙΑΖΕΤΑΙ Διαμέρισμα καινούργιο φρεσκοβαμμένο, με δύο υπνοδωμάτια, ηλεκτρική κουζίνα και ψυγείο στον πρώτο όροφο σε ήσυχη περιοχή της Ιαλυσού κοντά στο 1ο Δημοτικό σχολείο. Ετοιμο στις 10 Ιουνίου. Τηλ. 22410-94948-94285 και 6937465200.

ΕΝΟΙΚΙΑΖΟΝΤΑΙ διαμερίσματα, πλήρως εξοπλισμένα επί της λεωφόρου Ιαλυσού στην Ιαλυσό. Τηλ. 2241-0-35283 - 6944435744

ΕΝΟΙΚΙΑΖΕΤΑΙ διαμέρισμα 100 τ.μ. δύο υπνοδωματίων α' όροφο, σαλοτραπεζαρία, κουζίνα, μπάνιο στην Ιαλυσό (παραπλεύρως πολυκαταστήματος Σαχίνη). Πληρ. τηλ.: (22410) 92696 ώρες 8-1 π.μ. και 5-8 μ.μ.

ΕΝΟΙΚΙΑΖΟΝΤΑΙ πλήρως επιπλωμένες γκαρσονιέρες με μπαλκόνι και χωρίς στο Ροδίνι - Κυρά της Ρω 13. Λογικές τιμές. Πληροφορίες κινητό: 6942090720 και 2241074762

ΕΝΟΙΚΙΑΖΕΤΑΙ επιπλωμένο διαμέρισμα ισόγειο 100 τ.μ. επί της οδού Πάροδος Ακροπόλεως 3 Ιαλυσός. Πληρ. τηλ.: (22410) 92696 ώρες 8-1 π.μ. και 5-8 μ.μ.

ΖΕΥΓΑΡΙ ζητά προς ενοικίαση γκαρσονιέρα σε περιοχές Επτά Βαγιές, Αγ. Αναστασία ή Μητρόπολη. Τηλ. 6945 266904 κ. Θόδωρα.

ΕΝΟΙΚΙΑΖΕΤΑΙ διαμέρισμα, δύο υπνοδωμάτια, σαλοτραπεζαρία, κουζίνα και μπάνιο επί της οδού Μητροπόλεως 839. Τηλ. 22410 36072

ΕΝΟΙΚΙΑΖΕΤΑΙ Διαμέρισμα - μεζονέτα 50 τ.μ., με υπνοδωμάτιο, 1 αποθήκη μικρή, τζάκι, κουζίνα, μπάνιο, με ηλεκτρικές συσκευές, καινούργιο στην Παλιά Πόλη. Ενοίκιο 400 ευρώ το μήνα. Τηλ. 6934 212190

ΕΝΟΙΚΙΑΖΟΝΤΑΙ: 1.- Γραφείο στην οδό Αμερικής Αριθμ. 111 στον Γ' όροφο 75 τ.μ. και 2.- Διαμέρισμα δύο δωματίων μ.τ. 50 στην οδό Χατζηαντωνίου 11 στην οδό Ιξιά με ηλιακό και πολυκουζινάκι.

ΕΝΟΙΚΙΑΖΕΤΑΙ διαμέρισμα α' ορόφου δύο υπνοδωματίων με θέρμανση επί της οδού Λειψών 10 (κάθετος Κ. Τσαλδάρη). Ενοίκιο 400 ευρώ.
Πληρ. τηλ. 2241-0-34335 και 6932-708388

ΕΝΟΙΚΙΑΖΟΝΤΑΙ στην Ιαλυσό πλάι στο ξενοδοχείο Ηλέκτρα, επιπλωμένα μονόχωρα διαμερίσματα με θέρμανση. Πληροφορίες Τηλ. 22410-22050 και 22410-33441

ΕΝΟΙΚΙΑΖΟΝΤΑΙ διαμερίσματα 3 δωματίων επί της λεωφόρου Ηρακλειδών, 100 μέτρα πέραν του Αστυνομικού Τμήματος Ιαλυσού. Πληροφορίες Τηλ. 22410 21104 - 22410 25056

ΕΝΟΙΚΙΑΖΟΝΤΑΙ στους Τρεις, βίλα επιπλωμένη και εξοπλισμένη με ηλεκτρικές συσκευές, air condition, ανεξάρτητη είσοδος, χώρος πάρκινγκ, κήπος, με το μήνα ή σεζόν. Σοβαρές προτάσεις τηλ. 6932 481851

ΕΝΟΙΚΙΑΖΕΤΑΙ το ξενοδοχείο «ΦΟΙΒΟΣ» στον Αρχάγγελο 16 δωματίων, κουζίνα, σαλόνι, μπαρ, πάρκινγκ και με δενδρόκηπο 2.800 τ.μ. Τιμή 1.800 ευρώ το μήνα. Τηλ. 22410 27578, 22440 22600.

ΕΝΟΙΚΙΑΖΕΤΑΙ κατάστημα στην Παλιά Πόλη πάροδος Σωκράτους 75. Πληρ. κ. Ελευθερία 69448057150, 69445436670, 22410 33219

ΕΝΟΙΚΙΑΖΕΤΑΙ επιπλωμένη γκαρσονιέρα στο Παραδείσι. Πληροφορίες τηλ.: 22410 81884

ΕΝΟΙΚΙΑΖΕΤΑΙ διαμέρισμα επιπλωμένο, ισόγειο στη θέση Βουνάρα, Ιαλυσού, Πάροδος Ακροπόλεως 4.Πληροφορίες στο τηλ. 92696 από τις ώρες 8-1 και 5-8

ΕΝΟΙΚΙΑΖΕΤΑΙ: ισόγειο διαμέρισμα 3 υπνοδωματίων επί της οδού Καλαμάτας 16. Ενοίκιο 400 ευρώ Τηλ: 6947327299 Ώρες από 18.00 μ.μ.

ΕΝΟΙΚΙΑΖΟΝΤΑΙ επιπλωμένα διαμερίσματα (γκαρσονιέρες) των 35 και 45 τ.μ. με κλιματισμό, βεράντες και άνετο πάρκινγκ επί της λεωφόρου Ρόδου - Καλλιθέας και σε απόσταση 200 μέτρα από το ξενοδοχείο Paradise. Πληροφορίες στα τηλέφωνα κιν. 6946 790515, 6946 680174 και 6945 105247.

ΕΝΟΙΚΙΑΖΕΤΑΙ στα Κοσκινού επιπλωμένη γκαρσονιέρα 50 τ.μ. Τηλ. 6946 681508

ΕΝΟΙΚΙΑΖΟΝΤΑΙ μεζονέτες και μία βίλα στους Τρεις πλήρως επιπλωμένες με air condition, χώρος πάρκινγκ, κήπος, με το μήνα ή σεζόν. Τηλ. 22410-95416

ΕΝΟΙΚΙΑΖΕΤΑΙ ένα διαμέρισμα τριάρι 95 τ.μ. επιπλωμένο ή μη και μια ημιυπόγεια γκαρσονιέρα στην οδό Αγ. Αναργύρων 20. Πληροφ. τηλ. 22410 28710.

ΕΝΟΙΚΙΑΖΕΤΑΙ Μεγάλο Διώροφο Κατάστημα με Υπόγειο Επί της οδού Κοδριγκτώνος αρ.78 Ισόγειο 250 τ.μ., Υπόγειο 250 τ.μ., Α' όροφος 200 τ.μ. Πληροφορίες στα τηλέφωνα **22410-33938 & 22410- 26771 & 6944-32-33-39**

ΕΝΟΙΚΙΑΖΕΤΑΙ: 1) 160 τ.μ. διαμπερές ισόγειο σε κεντρικό δρόμο του Ροδινιού για βιοτεχνικό, αποθηκευτικό χώρο ή για γραφεία με w.c. 2) Χώρος 40 τ.μ. με w.c. σε κεντρικό δρόμο, Κ. Παλαιολόγου, για εργαστήριο υποδημ/ποιίας ή αποθηκευτικό χώρο. Τηλ: 2241078994

ΕΝΟΙΚΙΑΖΕΤΑΙ αποθηκευτικός χώρος 250 τ.μ. στο Ροδίνι, στην οδό Κωνσταντινουπόλεως αρ. 34. Πληρ. τηλ. 22410-61000, 61689

ΕΝΟΙΚΙΑΖΕΤΑΙ Στην Κρεμαστή διόροφη μονοκατοικία, 100 τ.μ., κοντά σε φούρνο και παντοπωλείο κατάλληλη για σοβαρή ολιγομελή οικογένεια ή ανδρόγυνο. Πληροφ. κ. Σπύρο Τηλεφ.: 22410 43941 και 61285 Οδός Παπαγιάννη 49

ΕΝΟΙΚΙΑΖΕΤΑΙ σπίτι 70τ.μ. στα Μαριτσά με κουζίνα, σαλόνι, δύο δωμάτια και μπάνιο. Τηλ. 2241047191

ΕΝΟΙΚΙΑΖΕΤΑΙ ή **ΠΩΛΕΙΤΑΙ** μαγαζί για επαγγελματικό χώρο ή αποθήκη 102 τ.μ. περιοχή Ανάληψη, Ζαννή 2 τηλ. 6947 941026.

ΕΝΟΙΚΙΑΖΕΤΑΙ στους Τρεις ένα καινούργιο λουξ κατασκευής δυάρι (μέσα σε μεγάλο κήπο), πλήρως επιπλωμένο με τηλέφωνο, θέρμανση, ανεμιστήρας, μεγάλη βεράντα και πάρκινγκ. Τηλ. 22410 92714

ΕΝΟΙΚΙΑΖΕΤΑΙ Δίχωρη Γκαρσονιέρα στην Κρεμαστή κ. Κωνσταντίνα Τηλ. 6942 049139

ΕΝΟΙΚΙΑΖΕΤΑΙ διαμέρισμα σε διώροφη πολυκατοικία 110 τετραγωνικών με 2 υπνοδωμάτια - σαλοτραπεζαρία - κουζίνα - αποθήκη επί της οδού Μαλλιαράκη 7. Τιμή 350 ευρώ. Πληροφορίες: 6946 367599.

ΕΝΟΙΚΙΑΖΟΝΤΑΙ στη λεωφόρο Ιαλυσού Κρεμαστής πέντε (5) διαμερίσματα των 2 δωματίων κουζίνας & WC επιπλωμένα. με ηλιακούς & πάρκινγκ και οκτώ (8) γκαρσονιέρες (studios) του ενός δωματίου κουζίνας & WC για απεριόριστο χρόνο. Τιμές λογικές. Τηλ. 22410 95255, 22410 92428.

ΕΝΟΙΚΙΑΖΕΤΑΙ επαγγελματικός χώρος (υπερυψωμένο ισόγειο) επί της Άννης Μαρίας 90 τ.μ., (πρώην Ασφάλειες Καρυδάκη), κατάλληλο για Ιατρείο, Λογιστικό γραφείο, Πρακτορείο ταξιδίων, Κέντρο αισθητικής κ.α. (Πωλείται και ο εξοπλισμός του). Πληροφορίες τηλ. 22410 24920 Κο Καρυδάκη, ώρες γραφείου.

ΕΝΟΙΚΙΑΖΕΤΑΙ: Γκαρσονιέρα επιπλωμένη με πολυκουζινάκι TV (1 δωμάτιο, κουζίνα, WC) στην οδό Παναγιώτη Ροδίου 65 (Παράλληλη Άννης Μαρίας). Για περισσότερες πληροφορίες τηλ.22410-39268 και 6994217168

ΕΝΟΙΚΙΑΖΕΤΑΙ διαμέρισμα τριάρι 80 τ.μ. Πληρ. 2241035464

ΕΝΟΙΚΙΑΖΕΤΑΙ διαμέρισμα 90 τ.μ. με δύο υπνοδωμάτια, κεντρική θέρμανση, επί της οδού Κέννεντυ 45, 1ος όροφος. Πληροφορίες στο τηλ. 22410 64464.

Αυτοκίνητα

ΥΑΜΑΗΑ XV VIRAGO 400cc με 36.000 χλμ. και σε άριστη κατάσταση πωλείται 2.200 ευρώ. Πληροφ. στο τηλ. 6944564255

ΠΩΛΕΙΤΑΙ μηχανή HONDA μοντέλο Magna 250 cc χρώματος μπλέ ελεκτρίκ με 25.000 χιλ. Τιμή 2.950 ευρώ. Τηλ. 6937 225585.

ΜΕΓΑΛΗ ΕΥΚΑΙΡΙΑ Πωλείται PEGUOT 504 μοντέλο '76 σε πολύ καλή κατάσταση Τηλ. 22410 20807 - 28571

ΠΩΛΕΙΤΑΙ αυτοκίνητο Hyunday Lantra μοντέλο 1995, 126.000 χιλ. με ABS, ηλεκτρικά παράθυρα, κεντρικό κλείδωμα. Πληροφορίες: Τηλ. 6974471584, 6937289368 Μαρίνος

ΠΩΛΕΙΤΑΙ: αυτοκίνητο ROVER σε άριστη κατάσταση, τιμή 3000 ευρώ. Πληρ. τηλ. 6932 612037 κ. Γιώργο

ΠΩΛΕΙΤΑΙ Ducati munster 600cc, μοντέλο 2001, 7000 χιλ. μαύρη, μπαγκαζιέρα, συναγερμός, καινούργια 4.500 ευρώ. Τηλ. 6932 337276, 22410 90502.

ΠΩΛΕΙΤΑΙ Ford Escort Γαμπρλει 1980 άσπρο 2.000 ευρώ Τηλ. 6944 38 19 66

ΠΩΛΕΙΤΑΙ μηχανάκι HAJKER χρώματος κίτρινο, σε πολύ καλή κατάσταση. Τιμή 600 ευρώ. Πληρ. τηλ. 2241091910, 6946721347

ΠΩΛΕΙΤΑΙ: Hundai Praim γαλάζιο μοντέλο 2002 με 20.000 χλμ. σε άριστη κατάσταση 5.500 ευρώ. Τηλ: 6937268255

ΠΩΛΕΙΤΑΙ μηχανή BMW 650js, ενός έτους, 4.000 χλμ, 6.500 ευρώ. Δεκτές και ευκολίες πληρωμής. Πληρ. τηλ. 2241035610 ώρες καταστημάτων, 6977 715565

ΕΥΚΑΙΡΙΑ Πωλείται alfa romeo 147 (39υρο) 10/2002 1600cc 105hp, abs, 8 αερόσακοι, clima, ηχοσύστημα. Τιμή έκπληξη Τηλ. 2241-076912 κιν. 6973-333787

ΠΩΛΕΙΤΑΙ: Honda Magna 250cc μπλε ηλεκτρικ 26.000 χιλιόμετρα. Τιμή 3.200 ευρώ. Τηλ. 6937225585

ΠΩΛΕΙΤΑΙ αυτοκίνητο ΚΙΑ ΣΠΟΡΤΑΤΖ τζιπάκι 14 μηνών 32.000 χιλ. Τηλ. 6946 120712

ΠΩΛΕΙΤΑΙ SMART ενός έτους με όλα τα αξεσουάρ. Πληρ. τηλ. 6972600762

ΠΩΛΕΙΤΑΙ ΜΗΧΑΝΗ TRIUMPH ΤΥΠΟΥ TIGER (ON-OF) 900cc ΧΡΩΜΑΤΟΣ ΜΑΥΡΟ ΦΥΛΑΣΣΟΜΕΝΗ ΣΕ ΓΚΑΡΑΖ ΜΕ ΜΠΑΓΚΑΖΙΕΡΑ ΣΕ ΑΡΙΣΤΗ ΚΑΤΑΣΤΑΣΗ. ΤΙΜΗ ΣΥΖΗΤΗΣΙΜΗ. ΠΛΗΡΟΦΟΡΙΕΣ ΤΗΛ. 6937996090.

ΠΩΛΕΙΤΑΙ africa twan 750 cc, μοντέλο '98, άσπρο - μπλέ - κόκκινο, φυλασσόμενο σε γκαράζ 30.000 χλ. Φούλ έξτρα, άριστη κατάσταση. Τιμή: 7.000 ευρώ. Τηλ. 6972 723033

Ζητούν Προσωπικό

ΖΗΤΕΙΤΑΙ Ρεσεψιονίστ παρά ξενοδοχείου πόλεως. Φωτογραφία και βιογραφικό σημείωμα. Τ.Θ. 47 ΡΟΔΟΣ

ΑΜΕΣΑ ζητούνται για κάλυψη θέσεων άτομα για δουλειά από το σπίτι τους. Οχι κατασκευές, όχι τηλεμάρκετιγκ-πλασιέ. Εισόδημα τουλάχιστον 600 ευρώ-3.000 ευρώ μηνιαία. Πληροφορίες: 2310/516-226

ΖΗΤΟΥΝΤΑΙ πωλήτριες από χρυσοχοείο. Ξένη γλώσσα απαραίτητη. Διεύθυνση δο χλμ λεωφόρου Καλλιθέας. Τηλ. (22410) 67375, 67014, 69448585302

ΚΥΡΙΑ από Ρωσία 50 ετών με άδεια εργασίας και παραμονής ζητάει εργασία ως οικιακή βοηθός ή να επιβλέπει ηλικιωμένους. Τηλ. 22410 21952 ώρες καταστημάτων.

ΖΗΤΕΙ εργασία έμπειρος μάγειρας για ελληνική κρυζίνα. Πληρ. τηλ. 6946266904 κ. ΘΟΔΩΡΑ.

ΚΥΡΙΟΣ ζητά απογευματινή απασχόληση σαν επιβλέπων παντού και για όλα στη Ρόδο. Τηλ. 6946830563

ΖΗΤΕΙΤΑΙ από το Υπερμάρκετ ΣΠΑΝΟΣ έμπειρος κρεοπώλης. Μισθός ικανοποιητικός. Τηλ. για πληροφορίες 2241060730

ΖΗΤΕΙΤΑΙ νέος από γραφείο ενοικιάσεως αυτοκινήτων. Ωράριο σπαστό. Μισθός ικανοποιητικός Τηλ. 6937 191320.

ΖΗΤΕΙΤΑΙ νεαρή κοπέλα που να μιλάει τουλάχιστον μία ξένη γλώσσα για να εργαστεί σε χρυσοχοείο στην Παλιά Πόλη. Τηλ.: 22410 20964

ΨΑΧΝΕΤΕ ΓΙΑ ΕΡΓΑΣΙΑ; Από ταχύτατα αναπτυσσόμενη εταιρεία ζητούνται άτομα για την στελέχωση ηγετικών θέσεων. Από 700-2.800 ευρώ μηνιαίως. Για πληροφορίες καλέστε στο τηλ. κέντρο 2271081063

ΖΗΤΕΙΤΑΙ κοπέλα να εργασθεί σε στούντιο αισθητικής νυχιών Τηλ. 22410 70660, 6944520887

ΖΗΤΕΙΤΑΙ πωλήτρια για κατάστημα ρούχων στην Παλιά Πόλη Τηλ. 6937 818177 κ. Κώστα

ΖΗΤΕΙΤΑΙ υπάλληλος για δωδεκάμηνη απασχόληση από πρακτορείο ταξιδίων Απαιτούμενα προσόντα: απόφοιτοι τουριστικής σχολής, ξένες γλώσσες, γνώση Η/Υ. Ηλικία ως 25 ετών Ανάλογη προϋπηρεσία θα ληφθεί υπ' όψιν. Αποστολή βιογραφικών στην ταχ. θυρίδα 451

ΖΗΤΕΙΤΑΙ μάγειρας και βοηθός μαγείρου πεπειραμένοι για εστιατόριο στην Λίνδο. Τηλ. 6977 444683

ΖΗΤΟΥΝΤΑΙ άτομα για δουλειά από το χώρο τους. Εκπληκτική συνεργασία! Κέρδη τουλάχιστον 3.000 ευρώ/μηνιαία. Τηλ. 2310 516281.

ΖΗΤΟΥΝΤΑΙ άτομα για να εργασθούν σε γραφείο ενοικιάσεως αυτ/των με γνώση της γερμανικής ή αγγλικής. Πληρ. τηλ. 22410 51171, 6936656816.

Διάφορα

YOGA
Για το μυαλό, το Σώμα και το πνεύμα
Ολες οι ηλικίες και οι σωματότυποι είναι ευπρόσδεκτοι. Η γιόγκα δεν είναι ανταγωνιστική. Σε διδάσκει πως ν' ανταποκρίνεσαι στις ανάγκες του σώματός σου. Τιμή μαθήματος 5 ευρώ. Μηνιαία πληρωμή δεκτή. Τηλ.: 6946984511
Άλλαξε τη ζωή σου τώρα! Με 2-4 ώρες/ημέρα κέρδισε από 1.000 - 3.000 ευρώ/μήνα και ξεκίνα να κάνεις τα όνειρά σου πραγματικότητα!
Τηλ. 2310 516 226

ΠΩΛΕΙΤΑΙ μπαρ (ημικυκλικό) 1,50 μ. 400 ευρώ. Τηλ. 6973 394166

ΠΩΛΕΙΤΑΙ: κουζίνα BOSS μεγάλη σε άριστη κατάσταση, στερεοφωνικό Hitatsi μεγάλο σε άριστη κατάσταση, Toyota Corola σε άριστη κατάσταση Μόνο 6500 ευρώ λόγω μεγάλης ανάγκης. Τηλ. 6946830563

ΠΩΛΕΙΤΑΙ: Επαγγελματική φούσκα (2.10) μοτέρ 1,5. Ακρησιμοποίητα σε τιμή ευκαιρίας. Τηλ. 22410 -39268 και 6994217168

«Η εταιρεία NewspaperDirect Hellas ΖΗΤΑ αντιπρόσωπο για εκτύπωση και διανομή Ξένου Τύπου. Τηλ. Επικοινωνίας: 210 2774201, 210 2774846»

ΠΩΛΕΙΤΑΙ ένα κινητό τηλέφωνο PANASONIC GD 87 σε πολή καλή κατάσταση μαζί με φορτιστή, φορτιστή αυτοκινήτου, καλώδιο USB για σύνδεση με ηλεκτρονικό υπολογιστή και δύο αυθεντικά παιχνίδια PS 2 (DRC 2, Silenthill 2) Τιμή 200 ευρώ. Πληρ. τηλ. 6937268749.

ΠΩΛΕΙΤΑΙ ράδιο-cd αυτοκινήτου Clarion σε πολύ καλή τιμή. Πληρ. τηλ: 6932 107298 Ωρες 19:00-21:00

ΠΩΛΕΙΤΑΙ ηλεκτρικό επαγγελματικό grill αχρησιμοποίητο, λόγω έλλειψης χώρου. Πληροφορίες στο: 2241039275 - 6936761262

ΠΡΟΣΦΕΡΩ μασάζ στον χώρο μου και στον χώρο σας. Ολγα. Τηλ. 6972902821

ΕΜΠΕΙΡΟΤΕΧΝΗΣ ελαιοχρωματιστής αναλαμβάνει παντός είδους ελαιοχρωματισμούς. Τηλ: 6946204157

ΠΩΛΕΙΤΑΙ: Κάρτα μνήμης 64 MB δισκέτα Σκληρός Δίσκος 7,5 GB DVD ROM 16x, CD ROM 52x. Τροφοδοτικό κουτί για Celleron 533 MHZ. Τιμή πώλησης: 50 ευρώ. Τηλ.: 6945 903436

ΤΡΑΚΤΕΡΑΚΙΑ KUBOTA (4X4) ΙΑΠΩΝΙΑΣ από (12HP) έως (35HP) με φρέζα από (1400 ευρώ). Πώληση Χονδρική - Λιανική Τηλ.: (2310) 512-418, (2310) 510-068 http://www.hasapetis.gr

ΠΩΛΟΥΝΤΑΙ ΣΕ ΑΡΙΣΤΗ ΚΑΤΑΣΤΑΣΗ: 1) Καναπές που γίνεται διπλό κρεβάτι και έξτρα στρώμα αφρολέξ: 300 ευρώ **2)** 4 ντουλάπες από μελαμίνη σφενδάμου, διαστάσεις 2Χ1: 100 ευρώ εκάστη **3)** Διπλό κρεβάτι NEOSET 1,60x2,00μ., με στρώμα ανατομικό GALAXY: 250 ευρώ **4)** Κουζίνα PITSOS P1 7602 ws: 200 ευρώ **5)** Ψυγείο ELCO DE -29 TROPIC: 200 ευρώ. **6)** Πλυντήριο ρούχων PITSOS VARIO 700: 150 ευρώ. Παρακαλούμε επικοινωνήστε σύντομα στο 6932729845 και το 22410 29094

ΠΩΛΟΥΝΤΑΙ διθέσιος καναπές που γίνεται κρεβάτι 170 ευρώ, επίσης ένα ολοκαίνουργιο κρεβάτι 5 μηνών 1,40x2,00 200 ευρώ χωρίς στρώμα ή με στρώμα ορθοπαιδικό 370 ευρώ. Τηλ. 6942 711996.

ΠΩΛΕΙΤΑΙ κρεβάτι (κουκέτα) ενσωματωμένη με ντουλάπα, γραφείο 450 ευρώ.

ΠΩΛΟΥΝΤΑΙ 22 γαλακτοπαραγωγικές αγελάδες με την ποσόστωση γάλακτος στην Κατταβιά». Πληροφορίες τηλ. 6936608045 - 2244091028 κ. Αρνάς Κυριάκος

ΕΝΟΙΚΙΑΖΕΤΑΙ μισή βάρδια ταξί. Τηλ. 6944 267931

Μαθήματα

ΚΑΘΗΓΗΤΗΣ ΓΕΡΜΑΝΙΚΩΝ παραδίδει μαθήματα κατ' οίκον. Εντατικά μαθήματα για αυτούς που ασχολούνται με τον τουρισμό. Πληρ. τηλ. 2241091163 κ. Λαζαρίδης, ώρες 7-9μ.μ.

ΑΠΟΦΟΙΤΟΣ Αριστοτελείου Πανεπιστημίου Θεσ/νίκης, τμήματος Μαθηματικών παραδίδει μαθήματα Μαθηματικών-Φυσικής-Χημείας. Επίσης αναλαμβάνει προετοιμασία υποψηφίων για τράπεζες κ.τ.λ.Τηλ. 22410.21963 & 6947-401508

ΠΑΡΑΔΙΔΟΝΤΑΙ μαθήματα Πληροφορικής & Αγγλικών με χρήση πολυμέσων όλων των επιπέδων από έμπειρο καθηγητή πτυχιούχο Michigan Proficiency σε τμήματα ή μεμονωμένα. Επίσης γίνονται μεταφράσεις & δακτυλογραφήσεις κάθε τύπου κειμένου. Τιμές προσιτές. Πληρ. 22410 66304, 31560, 6946 283008, 6972419715, 6936277851. Ηλ. Ταχ. (e-mail) : emmanoue@otenet.gr

Πωλήσεις Ακινήτων

ΠΩΛΕΙΤΑΙ Στην Ιαλυσό απέναντι από το Αστ. Τμήμα Ιαλυσού τριάρι διαμέρισμα 85 τ.μ. στον γ' όροφο πολυκατοικίας, διαμπερές, ευάερο και ευήλιο σε καλή κατάσταση και λογική τιμή. Για πληροφορίες στο τηλ. 693-6703967 κα. Φιλιώ.

ΖΗΤΕΙΤΑΙ Ενα μικρό οικόπεδο 200 έως 500 τ.μ. στα Κρητικά, στα Μήδεια, στο Μόντε Σμιθ ή στην Ηλία Βενέζη (ή σε περιοχές εκεί γύρω). Τηλ. 6944 381966

ΠΩΛΕΙΤΑΙ διαμέρισμα στην Ιαλυσό 3 δωματίων δευτέρου ορόφου, δάνεια δεκτά και ευκολίες πληρωμής. Τηλ. 22410 95255, 92428.

ΠΩΛΕΙΤΑΙ σπίτι στην Παλιά Πόλη με αυλή. Τηλ. 6936271471.

ΠΩΛΕΙΤΑΙ στον Πειραιά στην περιοχή Καλλίπολη δίπλα στη θάλασσα τριάρι εικοσαετίας 2ου ορόφου σε άριστη κατάσταση φρεσκοβαμμένο τιμή 116.000 Ευρώ τηλ. 210-2530132 - 6948519610

ΠΩΛΕΙΤΑΙ μάντρα στη Μαλώνα με 150 κατοίκες και 100 δικαιώματα. Πληρ. τηλ. 22440 51698.

ΠΩΛΕΙΤΑΙ διαμέρισμα 85 τ.μ. πλήρως ανακαινισμένο Μιχ. Πετρίδη 96. Τιμή 83.000 Ευρώ. Τηλ: 6942409776, 6945795224

ΠΩΛΟΥΝΤΑΙ τέσσερα στρέμματα σε καταπληκτική τοποθεσία πλησίον του χωριού Παστίδα. Τηλ. 22410 47470 10.00 π.μ. - 20.00 μ.μ.

ΠΩΛΕΙΤΑΙ κατάστημα επί της Αλ. Διάκου 17 τ.μ. με δικό του προαύλιο στην τιμή των 11.000.000 δρχ. Τηλέφωνο 22410 30550.

ΠΩΛΕΙΤΑΙ οικόπεδο στα Κρητικά 3.000 τ.μ. οικοδομήσιμο. Τηλ. 6936271471.

ΠΩΛΟΥΝΤΑΙ
ΣΠΙΤΙ ΜΑΛΩΝΑ
ΟΙΚΟΠΕΔΟ ΜΑΛΩΝΑ 132 τ.μ.
ΟΙΚΟΠΕΔΟ ΚΑΤΩ ΑΛΩΝΙΑ
ΜΑΛΩΝΑ 250 τ.μ.
ΓΑΛΙΑ ΧΩΡΑΦΙ 2320 τ.μ.
ΠΟΤΑΜΙΑ ΜΑΛΩΝΑ 530 τ.μ.
ΤΗΛΕΦΩΝΟ 22410 51219
ΚΙΝΗΤΟ 6939356340

ΠΩΛΟΥΝΤΑΙ 2 διαμερίσματα στη Λάρδο 105 τ.μ. έκαστο στην τιμή 352.164 ευρώ και τα δύο μαζί, πολυτελούς κατασκευής. Τηλ. 6938644166

ΚΑΡΑΚΟΝΕΡΟ Διαμερίσματα λουξ κατασκευής απεριόριστη θέα (ισόγειο 111 Μ2 Α' Όροφος 111 Μ2, Α' όροφος 96 Μ2 x 550 τ.μ. Δρχ. Β' όροφος 90 Μ2), Ακίνητα νέας χιλιετίας κα MITTON 22410 22142 κιν. 6945 668060

Ζητούνται
σερβιτόρος και βοηθός σερβιτόρου με γνώση της γερμανικής γλώσσας. Πληροφορίες τηλ.: 86093 - 6977079447

Από την εταιρεία

Auto Center

Μανώλης Κωστάκης α.ε.β.ε.

Ολοκληρωμένο συγκρότημα

FIAT

ΖΗΤΟΥΝΤΑΙ

• Υπεύθυνος φανοποιός
• Φανοποιός
• Υπεύθυνος για το τμήμα ανταλλακτικών
• Νέος για στελέχωση τμήματος ανταλλακτικών

Για πληροφορίες παρακαλούμε να απευθύνεστε στον κύριο Μιχελιδάκη στο τηλέφωνο 22410 82000, καθημερινά από 09:00πμ - 16:00μμ.

ΟΙΚΟΔΟΜΙΚΕΣ-ΤΕΧΝΙΚΕΣ ΕΜΠΟΡΙΚΕΣ-ΕΠΙΧΕΙΡΗΣΕΙΣ

ΑΦΟΙ ΑΣΒΕΣΤΗ Ο.Ε.

Αθηνών-Καβάλας 3
Ανάληψη Ρόδου
Τηλ. 22410/60678-60679
και fax: 22410/66028

ΠΩΛΟΥΝΤΑΙ

• ΔΙΑΜΕΡΙΣΜΑΤΑ
υπερλούξ διαφόρων διαστάσεων
ΕΓΓΥΗΣΗ Η ΠΟΛΥΕΤΗΣ ΠΕΙΡΑ ΜΑΣ

RHODES-GREECE

CAIRO PALACE

Ενοικιάζονται επαγγελματικοί χώροι στο κέντρο της πόλης στο εμπορικό κέντρο Cairo Palace

• **Κατάστημα** ισόγειο 30 τ.μ.
στην Εθ. Δωδεκανησίων
• **Γραφείο** 3ου ορόφου **135 τ.μ.**
στην Εθ. Δωδεκανησίων και Εθ. Δωδεκανησίων
• **Γραφείο** 3ου ορόφου **190 τ.μ.**
στην Εθν. Μακαρίου και Εθ. Δωδεκανησίων
• **Γραφείο 2ου** ορόφου **190 τ.μ.**
στην Εθν. Μακαρίου και Εθ. Δωδεκανησίων
• **Γραφείο 2ου** ορόφου **90 τ.μ.**
στην Εθ. Δωδεκανησίων
• **Γραφείο 3ου** ορόφου **90 τ.μ.**
στην Εθ. Δωδεκανησίων

Πληροφορίες
κ. ΝΙΟΤΗ ΦΡΑΝΣΙΣ
ΤΗΛ. - ΦΑΞ. 2241027600
ΚΙΝ. 6944618757 - 6973572262

ευσταθίου ΕΥΡΩΚΤΗΜΑΤΙΚΗ

ΚΤΗΜΑΤΟΜΕΣΙΤΙΚΟ ΓΡΑΦΕΙΟ

ΟΙΚΟΠΕΔΑ	€
300 τ.μ. - Οικοδομικό Συν/σμο " Ο Απόλλων " (Σ.Δ.= 0,6)	93.910
345 τ.μ. - Οικοδομικό Συν/σμο " ΑΥΤΟΣΤΕΓΑΣΗ " (Σ.Δ.= 0,6)	85.000
632 τ.μ. - Καρακόνερο (Σ.Δ.= 0,8)	176.082
437 τ.μ. - Ροδίνι (Σ.Δ. = 0,8)	220.000
350 τ.μ. - Καθηγητές (Σ.Δ. = 0,8)	102.700
500 τ.μ. - Ιαλυσός (Σ.Δ. = 0,4)	67.500
1.000 τ.μ. - Ιαλυσός με Άδεια Οικοδομής	105.650

ΔΙΑΜΕΡΙΣΜΑΤΑ		€
123 τ.μ. - Ροδίνι	(3 υπνοδωμάτια)	144.000
98 τ.μ. - Κοδρικτώνος	(3 υπνοδωμάτια)	140.000
80 τ.μ. - Ανάληψη	(2 υπνοδωμάτια)	105.000
77 τ.μ. - Ιαλυσός	(2 υπνοδωμάτια)	80.000
80 τ.μ. - Ιαλυσός	(2 υπνοδωμάτια)	119.000
122 τ.μ. - Αγ. Νικόλαος	(3 υπνοδωμάτια)	244.000
75 τ.μ. - Αγ. Νικόλαος	(2 υπνοδωμάτια)	147.000
80 τ.μ. - Δασκάλους	(2 υπνοδωμάτια)	105.000

ΜΟΝΟΚΑΤΟΙΚΙΕΣ / ΜΕΖΟΝΕΤΕΣ	€
110 τ.μ. - Ιαλυσός (μπετά)	102.714
160 τ.μ. - Ιαλυσός σε 360 τ.μ. Οικόπεδο	249.500
150 τ.μ. - Ιαλυσός σε 300 τ.μ. Οικόπεδο	322.000
120 τ.μ. - Παστιδα σε 300 τ.μ. Οικόπεδο (μπετά)	88.041
190 τ.μ. - Ιαλυσός σε 350 τ.μ. Οικόπεδο	322.817
185 τ.μ. - Ιαλυσός σε 2.000 τ.μ. Οικόπεδο	330.000
200 τ.μ. - Κοσκινού σε 1.000 Οικόπεδο (μπετά)	135.000
220 τ.μ. - Κοσκινού σε 1.000 Οικόπεδο (μπετά)	144.000

ΚΑΤΑΣΤΗΜΑΤΑ / ΓΡΑΦΕΙΑ	€
30 τ.μ. - Στο κέντρο Πόλεως	352.000
76 τ.μ. - Ιερού Λόχου - Ιαλυσός	252.000
50 τ.μ. - Ανάληψη	155.000
93 τ.μ. - Αγ. Νικόλαο	190.000
82 τ.μ. Ανθ. Ζερβού	366.000

Ευκολίες Πληρωμής - Δάνεια Δεκτά

ΕΘΝ. ΑΝΤΙΣΤΑΣΗΣ 83 - ΤΗΛ. 22410 73819, 74917 - FAX: 22410 38641
ΚΙΝ. 6944 374546, 6945 292030 - info@euroktimatiki.gr

ΟΙΚΟΔΟΜΙΚΕΣ ΕΠΙΧΕΙΡΗΣΕΙΣ ΔΙΑΚΟΓΕΩΡΓΙΟΥ ΚΑΛΛΙΣΤΟΣ

ΕΘΝ. ΑΝΤΙΣΤΑΣΕΩΣ 11 (πρώην Αννης Μαρίας)

ΠΩΛΗΣΕΙΣ ΔΙΑΜΕΡΙΣΜΑΤΩΝ ΚΑΤΑΣΤΗΜΑΤΑ -ΑΠΟΘΗΚΕΣ ΑΝΤΑΛΛΑΓΕΣ ΑΚΙΝΗΤΩΝ - ΑΓΟΡΕΣ ΟΙΚΟΠΕΔΩΝ ΑΝΑΛΑΜΒΑΝΟΥΜΕ ΑΝΤΙΠΑΡΟΧΕΣ

Πωλούνται διαμερίσματα λουξ κατασκευής με απεριόριστη θέα. Τα διαμερίσματα διαθέτουν θωρακισμένες πόρτες - εντοιχισμένες κουζίνες - ντουλάπες - εντοιχισμένο νιπτήρα με ντουλάπι - κεντρική θέρμανση αυτόνομη - ανοιγόμενα ανακλινόμενα κουφώματα με διπλά τζάμια - σίτες - ρολά - υδραυλικό ασανσέρ - τριφασικό ρεύμα.

Ολοι οι χώροι σπατουλαριστοί - εσωτερικές πόρτες M.D.F. με σχέδιο.

ΓΡΑΦΕΙΑ ΙΑΤΡΕΙΑ

1) Επί της οδού Μεγ. Κων/νου - Κων/νου Παλαιολόγου των 80 τ.μ.
2) Επί της οδού Κων/νου Παλαιολόγου και Θεοτοκοπούλου 60-80 τ.μ.
3) Επί της οδού Ρήγα Φεραίου στο πάρκο 60-80-100 τ.μ.

ΚΑΤΑΣΤΗΜΑΤΑ

1) Επί της οδού Κων/νου Παλαιολόγου και Θεοτοκοπούλου 60-80 τ.μ.
2) Επί της οδού Λεωφόρου Καλλιθέας (Καρακόνερο) 90 τ.μ.

ΔΙΑΜΕΡΙΣΜΑΤΑ

1) Επί της οδού Χρ. Φέσσα (Κάθετος Αποστ. Παύλου) 90τ.μ. τριάρια.

Επίσης οροφοδιαμερίσματα των 90 τ.μ. (οικοδομή μόνο τριών διαμερισμάτων).

ΟΙΚΟΔΟΜΕΣ

1) Οικοδομή επί της οδού Πτολεμαίων και Χρ.Φέσσα των 117-125 τ.μ.
2) Οικοδομή υπό ανέγερση επί της οδού Ρήγα Φεραίου στο Πάρκο.Διαμερίσματα τριάρια - τεσσάρια.
3) Οικοδομή υπό ανέγερση επί της οδού Κ. Παλαιολόγου και Θεοτοκοπούλου. Διαμερίσματα δυάρια - τριάρια - τεσσάρια - καταστήματα.
5) Επί της οδού Β. Ηρακλείου οικοδομή τεσσάρων διαμερισμάτων. Οροφοδιαμερίσματα των 133τ.μ. Η οικοδομή έχει πιλοτή για πάρκινγκ

ΑΠΟΘΗΚΕΣ

1) Πλησίον Στέλιου Κωτιάδη των 130τ.μ.
2) Στη Λεωφόρο Καλλιθέας (Καρακόνερο) των 80-300τ.μ.

• Οι πωλήσεις μπορούν να γίνουν και με όλα τα Δάνεια Τράπεζας και οργανισμών. • Αναλαμβάνουμε ΑΝΤΙΠΑΡΟΧΕΣ και Αγορές οικοπέδων. • Δεχόμαστε ανταλλαγές ακινήτων.

ΠΛΗΡΟΦΟΡΙΕΣ: ΔΙΑΚΟΓΕΩΡΓΙΟΥ ΚΑΛΛΙΣΤΟΣ
ΤΗΛΕΦΩΝΟ: 29318 - 34598 - ΤΗΛ. 78501 - 78502

ΠΩΛΟΥΝΤΑΙ

1) Καταστήματα και χώροι για γραφεία στην οδό Κωνσταντινίδη, στο Ζέφυρο (κοντά στην Εφορία).

2) Διαμερίσματα 98, 132 και 148 τ.μ. με θέση πάρκινγκ, αποθήκη και αυτόνομη θέρμανση στην οδό Κωνσταντινίδη.

3) Εξοχικές κατοικίες 100 τ.μ., διόροφες, με χίλια μέτρα οικόπεδο η κάθε μία, στον κεντρικό δρόμο του Γενναδίου, κοντά στη θάλασσα.

4) Μονοκατοικίες στην Ιαλυσό, οδός Μυκηνών, διόροφες με σοφίτα, 4 υπνοδωματίων, 3 μπάνιων και W.C., θέρμανση, σε οικόπεδο από 260 έως 415 τ.μ.

5) Μαιζονέτα στο Ροδίνι, οδός Στοκχόλμης, 180 τ.μ. διόροφη με υπόγειο.

ΠΛΗΡΟΦΟΡΙΕΣ: ΑΝΑΣΤΑΣΙΟΣ ΑΤΣΙΔΗΣ
ΣΤΕΦΑΝΟΥ ΚΑΖΟΥΛΛΗ 74 - ΡΟΔΟΣ
Τηλ. 2241028616 - 2241037848

κρικος αυτοκίνητα

ΚΑΙΝΟΥΡΓΙΑ

TOYOTA-MAZDA-CITROEN
SKODA-CHRYSLER-AUDI
VOLKS WAGEN-NISSAN-FORD

ΜΕΤΑΧΕΙΡΙΣΜΕΝΑ

*Αν θέλτε ένα αυτοκίνητο ελαφρά μεταχειρισμένο από ΓΕΡΜΑΝΙΑ επιβατικό ή φορτηγό... Μπορούμε να σας το φέρουμε **χωρίς καμία προκαταβολή** και αν πληροί τα συμφωνηθέντα, το πληρώνετε και το παίρνετε!*

1. FIAT MAREA,
1.600 cc, μοντ. 1997, χρυσαφί, P/S, ηλεκτρικά παράθυρα, ηλεκτρικοί καθρέπτες, A/C, R/C, αερόσακος οδηγού, κεντρικό κλείδωμα, ζάντες αλουμινίου

2. CITROEN SAXO
1.100 cc, μοντ. 2002, μπορντό, κεντρικό κλείδωμα, ηλεκτρικά παράθυρα, εμπρός, P/S, A/C/, R/C, αερόσακος οδηγού

3. CITROEN SAXO
1.100 cc, μοντε. 2001, κόκκινο, ηλεκτρικά παράθυρα εμπρός, P/S, A/C, R/C

4. CITROEN SAXO
1.100 cc, μοντ. 2000, λευκό, κεντρικό κλείδωμα, ηλεκτρικά παράθυρα εμπρός, P/S, A/C, R/C, αερόσακος οδηγού

5. FIAT MAREA
Μπλε, 1.400 c.c., μον. 1998, ηλ. κλειδαριές, ηλ. παράθυρα εμπρός, υδραυλικό τιμόνι, A/C, P/K, αερόσακος οδηγού/συνοδηγού, προβολείς ομίχλης.

6. SUZUKI WAGONR
Πράσινο, 1.300 c.c., μον. 2001, ηλ. κλειδαριές, ηλ. παράθυρα εμπρός/πίσω, υδραυλικό τιμόνι, ηλ. καθρέπτες, P/K, αερόσακος οδηγού/συνοδηγού.

7. HYUNDAI ACCENT
Χρυσαφί, 1.300 c.c., μοντ. 2000, ηλ. κλειδαριές, ηλ. παράθυρα εμπρός/πίσω, υδραυλικό τιμόνι, A/C, ηλ. κλειδαριές, αερόσακος οδηγού, ηλ. κεραία.

8. SKODA FABIA
Μπλε, 1.400 c.c., μοντ. 2001. ηλ. παράθυρα εμπρός, υδραυλικό τιμόνι, κεντρ. κλείδωμα, αερόσακος οδηγού, A/C, R/K.

9. TOYOTA COROLLA
Πράσινο, 1.400 c.c., μοντ. 2001, ηλ. παράθυρα εμπρός, υδραυλικό τιμόνι, κεντρ. κλείδωμα, A/C, P/K.

10. OPEL ASTRA SW TD
Λευκό, 1.700 cc, επαγγελματικό.

11. SKODA REFLEX
1.400cc, μπλε, μον. 2002, ηλεκ. παράθ. εμπρός, κεντρικό κλείδωμα, A/C, R/C.

12. VW GOLF 1.400cc
Ασημί, μον.2000, αερόσακοι οδηγού, συν/γου, πλευρικοί, Y/T, ηλεκτ. παράθ., κεντρικό κλείδωμα, A/C, ABS, ηχοσύστημα.

13. BMW 316 1.600cc
κόκκινο, μον.11/1996, ηλεκτρ. κλειδαριές, R/C, ηλεκτρ. παράθ. εμπρός, ABS, προβολείς ομίχλης, ζάντες αλουμινίου, A/C, Y/T, ηλεκτρ. καθρέπτες, ηλεκτρ. κεραία, συναγερμός, αερόσακος οδηγού.

14. CITROEN SAXO
1.100 cc, ασημί, μον.2002, αερόσακος οδηγού, ηλεκ. παράθ., R/C.

15. ROVER 414 SI, 1.400cc
μαύρο, μον. 8/1997, ηλεκτρ. κλειδαριές, R/C, YT, ηλεκτ. παράθ., ABS, προβολείς ομίχλης, συναγερμός, αερόσακος οδηγού. ηλεκτρ. καθρέπτες, ηλεκτρική ηλιοροφή

16. TOYOTA AVENSIS SDN
ασημί, 1.600 cc, μοντ. 2002, ABS, A/C, αερόσακοι, οδηγού-συνοδηγού, ηλεκτρ. παράθυρα, Immobilizer, CD, υδραυλικό τιμόνι

17. CITROEN XSARA H/B
1.400 cc, μοντ. 2001, υδραυλικό τιμόνι, A/C, R/C, ηλεκτρ. κλειδαριές, ηλεκτρ. παράθυρα εμπρός, αερόσακοι οδηγού-συνοδηγού

18. CITROEN C3 COMFORT
1.400 cc, μοντ. 2002, αερόσακοι οδηγού-συνοδηγού - πλαινοί, κεντρικό κλείδωμα A/C, ηχοσυστημα, υδαυλικό τιμόνι, ηλεκτρικά παράθυρα.

19. TOYOTA COROLLA SDN
Ασημί, 1300 cc, μοντ. του 1997, Υδρ. τιμόνι, Ηλ. κλειδαριές, Ηλ. παράθυρα, εμπρός, ABS, A/C, P/K

Αγορές αυτοκινήτων απολύτου μετρητοίς

Δεχόμαστε το αυτοκίνητο σας προς πώληση

13ο χλμ ΡΟΔΟΥ - ΑΕΡΟΔΡΟΜΙΟΥ
(Απέναντι από την HERTZ)
Τηλ: 22410-82222 Fax: 22410-82521

0% ΠΡΟΚΑΤΑΒΟΛΗ ΕΩΣ 72 ΔΟΣΕΙΣ

ΖΗΤΟΥΝΤΑΙ ΥΠΑΛΛΗΛΟΙ

Ζητούνται υπάλληλοι να εργασθούν εποχιακά για την καλοκαιρινή περίοδο σε Super Market - Τουριστικό κατάστημα στην περιοχή Ξενοδ. Blue Bay στην Κρεμαστή.

Απαραίτητη τουλάχιστον η γνώση της Αγγλικής.
Πληροφορίες τηλ. 22410-91836, 22410-94684, κ. Γιώργος.

ΓΡΑΦΕΙΟ ΤΕΛΕΤΩΝ & ΜΝΗΜΟΣΥΝΩΝ ΡΟΔΟΥ
ΣΤΕΦΑΝΑ - ΣΤΟΛΙΣΜΟΙ
«ΑΜΕΡΙΚΑΝΟΥ»

Αμεση εξυπηρέτηση
ΟΛΟ ΤΟ 24ΩΡΟ

Αναλαμβάνουμε την τελετή και με τα έξοδα που χορηγούν τα ταμεία χωρίς καμία επιβάρυνση ΙΚΑ, ΤΕΒΕ, ΤΑΞΥ, ΔΗΜΟΣΙΟΥ, ΛΙΜΕΝΙΚΩΝ, ΟΓΑ και λοιπά ταμεία.

Τους ΑΠΟΡΟΥΣ ΔΩΡΕΑΝ
Πλατεία Βρούχου στη Μητρόπολη
Τηλέφωνα:28901 - 33400

ΕΛΛΗΝΙΚΗ ΔΗΜΟΚΡΑΤΙΑ
ΠΕΡΙΦΕΡΕΙΑ ΝΟΤΙΟΥ ΑΙΓΑΙΟΥ
ΝΟΜΟΣ ΔΩΔΕΚΑΝΗΣΟΥ
ΝΟΜΑΡΧΙΑΚΗ ΑΥΤ/ΣΗ ΔΩΔΕΚΑΝΗΣΟΥ
Δ/ΝΣΗ ΜΕΤΑΦΟΡΩΝ ΚΑΙ ΕΠΙΚΟΙΝΩΝΙΩΝ
ΤΜΗΜΑ Κ.Τ.Ε.Ο.

Ταχ. Δ/νση: 6ο χιλ. Ρόδου - Λίνδου
Ταχ. Κώδικας 85100, Telefax: 2241069544
Πληροφορίες: Γεώργιος Αργύρης-Κων/νος Χριστοφάκης
Τηλέφωνο: 2241065385 ΕΣΩΤΕΡΙΚΟ 22-23



ΠΡΟΓΡΑΜΜΑ ΠΡΟΣΚΛΗΣΗΣ ΓΙΑ ΔΙΕΝΕΡΓΕΙΑ ΤΕΧΝΙΚΟΥ ΕΛΕΓΧΟΥ ΟΧΗΜΑΤΩΝ ΜΕ ΕΔΡΑ ΤΟ Ν. ΔΩΔΕΚΑΝΗΣΟΥ

ΧΡΟΝΙΚΗ ΠΕΡΙΟΔΟΣ	ΕΙΔΟΣ ΟΧΗΜΑΤΟΣ
ΑΠΟ 01/05/2004 ΕΩΣ 30/07/2004	ΠΑΝΤΟΣ ΕΙΔΟΥΣ ΟΧΗΜΑΤΑ ΜΕ ΑΡΙΘΜΟΥΣ ΚΥΚΛΟΦΟΡΙΑΣ ΡΟΒ 5001 ΕΩΣ ΚΑΙ 5500

****ΕΠΙΣΗΣ ΘΑ ΕΛΕΓΧΟΝΤΑΙ ΟΣΑ ΟΧΗΜΑΤΑ ΥΠΟΧΡΕΟΥΝΤΑΙ ΒΑΣΕΙ ΠΑΛΑΙΟΤΕΡΩΝ ΠΡΟΓΡΑΜΜΑΤΩΝ ΠΡΟΣΚΛΗΣΗΣ
*** ΚΑΤΑ ΤΟ ΜΗΝΑ ΑΥΓΟΥΣΤΟ ΔΕΝ ΘΑ ΔΙΕΝΕΡΓΟΥΝΤΑΙ ΤΕΧΝΙΚΟΙ ΕΛΕΓΧΟΙ ΟΧΗΜΑΤΩΝ ΑΠΟ ΤΟ Κ.Τ.Ε.Ο..

Ε.Ν.
Ο ΠΡΟΪΣΤΑΜΕΝΟΣ
ΧΑΤΖΗΚΩΝΣΤΑΝΤΙΝΟΥ ΑΝΤΩΝΙΟΣ
ΜΗΧΑΝΟΛΟΓΟΣ - ΜΗΧΑΝΙΚΟΣ

ΝΤΕΤΕΚΤΙΒΣ

30 ΧΡΟΝΙΑ ΜΟΝΙΜΑ ΚΑΙ ΣΤΗ ΡΟΔΟ
35354
ΠΛΑΤΕΙΑ ΑΓΙΟΥ ΙΩΑΝΝΟΥ
Η ΛΥΣΗ!!!
ΣΕ ΚΑΘΕ ΣΑΣ ΠΡΟΒΛΗΜΑ
EXPRESS SECURITY

ΝΤΕΤΕΚΤΙΒΣ

Συνταξιούχος Αστυνομικός Ασφάλειας
ΑΝΑΛΑΜΒΑΝΟΥΜΕ
Υποθέσεις ανηλίκων, οικογενειακές, προσωπικές κ.τλ.
ΔΙΑΘΕΤΟΥΜΕ ΤΑ ΠΛΕΟΝ ΣΥΓΧΡΟΝΑ ΟΠΤΙΚΟΑΚΟΥΣΤΙΚΑ ΣΥΣΤΗΜΑΤΑ
100% ΕΧΕΜΥΘΕΙΑ
ΡΩΜΗΣ 22, - ΡΟΔΙΝΙ • ΤΗΛ. 2241 0 68985
Κιν. 094 6997967

TOP PROPERTIES

GEORGE and SAVAS PIPINOS
ΓΕΩΡΓΙΟΣ και ΣΑΒΒΑΣ ΠΙΠΙΝΟΣ
ΣΥΜΒΟΥΛΟΙ και ΕΚΤΙΜΗΤΕΣ ΑΚΙΝΗΤΩΝ
REAL ESTATE AGENT - MEMBER OF F.I.A.B.C.I. - N.A.E.A. - C.E.I.
E-mail:gpipinos@otenet.gr.
URL:www.rhodestop-properties.com and www.pipinos.gr

Από το 1971

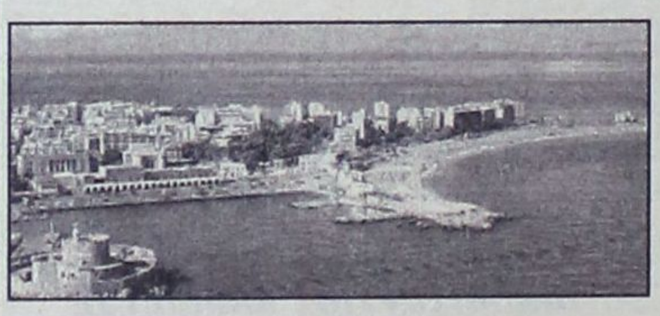

Η "TOP PROPERTIES" είναι ατομική επιχείρηση και ανήκει στους Γεώργιο και Σάββα Πιπίνο. Το γραφείο ασχολείται από το 1971 αποκλειστικά και μόνο με επενδύσεις και REAL ESTATE, στο νησί της Ρόδου, καθώς και στην ευρύτερη περιοχή της Δωδεκανήσου.

ΑΠΕΥΘΥΝΟΜΑΣΤΕ: Στους **σοβαρούς, απαιτητικούς και επιλεκτικούς** επενδυτές - επιχειρηματίες - ελεύθερους επαγγελματίες, Ελληνες και ξένους, υψηλού εισοδηματικού επιπέδου, που ενδιαφέρονται να κάνουν μια σοβαρή επένδυση **προβολής** στο νησί της Ρόδου.

ΠΡΟΣΦΕΡΟΥΜΕ: Α) Υπηρεσίες και πληροφορίες που γίνονται σε προσωπικό επίπεδο με **εχεμύθεια, διακριτικότητα και σοβαρότητα.**
Β) Μεγάλη **γκάμα** υψηλής ποιότητας ακινήτων, όπως: 1) Ξενοδοχεία Α' και Β' κατηγορίας των 600 - 500 - 350 - 300 κλινών 2) Κεντρικά αστικά ακίνητα κατάλληλα για Τράπεζες - καταστήματα - γραφεία 3) Παραλιακές εκτάσεις, κατάλληλες για τουριστικές επενδύσεις των 150.000 - 100.000 - 70.000 - 50.000 - 36.000 τ.μ. και 4) Διαμερίσματα και μαιζονέτες **προβολής.**

ΣΤΟΧΟΣ ΜΑΣ ΕΙΝΑΙ: Να προσφέρουμε στο αγοραστικό μας κοινό **υψηλής ποιότητας ακίνητα και ευκαιρίες** στο νησί της Ρόδου. Η τριακονταετής και πλέον πείρα μας στον τομέα αυτό αποτελεί εγγύηση.

ΣΥΝΘΗΜΑ ΜΑΣ ΕΙΝΑΙ: Επενδύστε στην ΡΟΔΟ ΤΩΡΑ, σε ακίνητα που **ΑΝΤΕΧΟΥΝ ΣΤΟ ΧΡΟΝΟ.**

Γεώργιος και Σάββας Πιπίνος
ΜΕΣΙΤΕΣ ΑΣΤΙΚΩΝ ΣΥΜΒΑΣΕΩΝ
Γιατί εμείς γνωρίζουμε καλύτερα!

SINCE 1971

TOP PROPERTIES is a father and son business. The senior, Mr George S. Pipinos, the founder of the office, has carved, over the years, a reputation for integrity and excellence in the world of Real Estate in the Dodecanese.

At Top Properties we try hard to attract important and selective investors: high calibre businessmen/women and discerning professional people, both Greek and foreign, who wish to acquire substantial and valuable property on Rhodes.

We offer our expertise and advice privately, discreetly and in strict confidence.

We keep a compehensive list of real estate of the highest specifications:

a. A' and B' class hotels (600, 500, 350, 300 beds capacity).

b. Centrally situated office buildings and other business premises.

c. Seaside land, ideal for development (hotels, holiday resorts, etc.), of 150.000, 100.000, 70.000, 50.000, 36.000 sq.m.

d. Luxury appartments, maisonettes, detached, semi - detached and terraced houses.

Our aim is to give our clients the opportunity to acquire value for money, first class real estate on Rhodes. Our 30- year - old experience in Real Estate is our warranty.

Our moto is: Invest in Rhodes. Invest in property.
It stands the test of time.



TOP PROPERTIES
George and Savas Pipinos
Because we Know best

KENNENTY 38, ΡΟΔΟΣ, 85 100, ΤΗΛ. 22410- 23895, 38243 και 6944-676003, 6944-390803 FAX: 22410-20883
38 KENNEDY STR., RHODES, 85 100, TEL. 22410- 23895, 38243, and 6944-676003, 6944-390803 FAX: 22410-20883
U.K. Direct Line: 08717115396

ΕΛΛΗΝΙΚΗ ΔΗΜΟΚΡΑΤΙΑ
ΠΕΡΙΦΕΡΕΙΑ ΝΟΤΙΟΥ ΑΙΓΑΙΟΥ
ΝΟΜΟΣ ΔΩΔΕΚΑΝΗΣΟΥ
Δ.Α.Τ.Ε.Α.
Αριθμ. Πρωτ.: 91/22-5-2004
ΔΙΑΚΗΡΥΞΗ

Ο Πρόεδρος της Δημοτικής Αναπτυξιακής Τεχνικής Επιχείρησης Αφάντου (Δ.Α.Τ.Ε.Α.) διακηρύσσει ότι εκτίθεται σε **επαναληπτική** πλειοδοτική φανερή και προφορική δημοπρασία για την εκμίσθωση επτά (7) χώρων τοποθέτησης ομπρελών και καθισμάτων θαλάσσης, που βρίσκονται στην παραλία Αφάντου και Κολυμπίων, με ελάχιστο προτεινόμενο μίσθωμα 1500 ευρώ για κάθε χώρο, σύμφωνα με την υπ' αριθμ. 24/2004 απόφαση του Διοικητικού Συμβουλίου της Δημοτικής Επιχείρησης (Δ.Α.Τ.Ε.Α.)

Η δημοπρασία θα γίνει την 2η Ιουνίου του έτους 2004, ημέρα Τετάρτη και ώρα 12.00 στα γραφεία της Δ.Α.Τ.Ε.Α.

1. Οι προτιθέμενοι να συμμετάσχουν στη δημοπρασία, πρέπει να είναι δημότες Αφάντου και οφείλουν για να γίνουν δεκτοί να προσκομίσουν:

Α) Γραμμάτιο του Ταμείου Παρακαταθηκών και Δανείων ή εγγυητική επιστολή αναγνωρισμένης Τράπεζας από το κράτος ποσού ίσου με το 10% της πρώτης προσφοράς.

Β) Φορολογική ενημερότητα για χρέη προς το Δημόσιο.

Γ) Δημοτική Ενημερότητα για χρέη προς το Δήμο και τη Δ.Ε.Υ.Α.Α.

Δ) Υπεύθυνη δήλωση του Ν. 1599/1986 ότι αποδέχονται τον Κανονισμό Παραλίας όπως αυτός ισχύει.

Ε) Βεβαίωση από τον Αντιδήμαρχο ότι ο ενδιαφερόμενος διαθέτει εμπειρία σχετική με το αντικείμενο της δημοπρασίας.

ΣΤ) Υπεύθυνη δήλωση του Ν. 1599/1986 ότι έλαβαν γνώση και αποδέχονται τους όρους της δημοπρασίας.

2. Μετά τη διενέργεια του πλειοδοτικού διαγωνισμού και της έγκρισης των πρακτικών θα υπογράφεται μεταξύ της Δ.Α.Τ.Ε.Α. και του τελευταίου πλειοδότη συμφωνητικό μίσθωσης διάρκειας έως τις 31-12-2004, αντίγραφο του οποίου θα κοινοποιείται στην Κτηματική Υπηρεσία του Δημοσίου. Εάν δεν προσέλθουν εντός 10 ημερών για την υπογραφή της σύμβασης οι εγγυήσεις καταπίπτουν υπέρ της Δ.Α.Τ.Ε.Α. χωρίς δικαστική παρέμβαση και ενεργείται αναπλειστηριασμός σε βάρος αυτών και των εγγυητών τους. Το 1/2 του μισθώματος που θα προκύψει από τη δημοπρασία θα καταβληθεί με την υπογραφή του συμφωνητικού το δε υπόλοιπο θα καταβληθεί μέχρι τέλος Αυγούστου 2004.

3. Η διάρκεια της μίσθωσης ορίζεται μέχρι τις 31-12-2004.

Οι νόμιμες κρατήσεις κ.λπ. θα βαρύνουν τους μισθωτές των χώρων για την τοποθέτηση ομπρελών και καθισμάτων θαλάσσης.

Οι **λοιποί όροι** της σχετικής διακήρυξης, των οποίων οι ενδιαφερόμενοι μπορούν να λάβουν γνώση, κατά τις εργάσιμες ημέρες και ώρες, βρίσκονται στα γραφεία της Δημοτικής Αναπτυξιακής Τεχνικής Επιχείρησης Αφάντου (Δ.Α.Τ.Ε.Α.).

Ο ΠΡΟΕΔΡΟΣ ΤΗΣ Δ.Α.Τ.Ε.Α.
Σταμάτης Γ. ΚΑΒΑΔΑΣ

ΕΛΛΗΝΙΚΗ ΔΗΜΟΚΡΑΤΙΑ
ΠΕΡΙΦΕΡΕΙΑ ΝΟΤΙΟΥ ΑΙΓΑΙΟΥ
ΝΟΜΟΣ ΔΩΔΕΚΑΝΗΣΟΥ
Δ.Α.Τ.Ε.Α.
Αριθμ. Πρωτ.: 90/22-5-2004
ΔΙΑΚΗΡΥΞΗ

Ο Πρόεδρος της Δημοτικής Αναπτυξιακής Τεχνικής Επιχείρησης Αφάντου (Δ.Α.Τ.Ε.Α.) διακηρύσσει ότι εκτίθεται σε **επαναληπτική** πλειοδοτική φανερή και προφορική δημοπρασία για την εκμίσθωση δύο (2) χώρων τοποθέτησης καντινών, που βρίσκονται στην παραλία Αφάντου στη θέση «Φωνή της Αμερικής» και Κολυμπίων στη θέση «Κολυμπιενή», με ελάχιστο προτεινόμενο μίσθωμα για την πρώτη τρεις χιλιάδες (3.000) ευρώ και για τη δεύτερη εννέα χιλιάδες (9.000) ευρώ σύμφωνα με την υπ' αριθμ. 25/2004 απόφαση του Διοικητικού Συμβουλίου της Δημοτικής Επιχείρησης (Δ.Α.Τ.Ε.Α.)

Η δημοπρασία θα γίνει την 1η Ιουνίου του έτους 2004, ημέρα Τρίτη και ώρα 12.00 στα γραφεία της Δ.Α.Τ.Ε.Α.

1. Οι προτιθέμενοι να συμμετάσχουν στη δημοπρασία, πρέπει να είναι δημότες Αφάντου και οφείλουν για να γίνουν δεκτοί να προσκομίσουν:

Α) Γραμμάτιο του Ταμείου Παρακαταθηκών και Δανείων ή εγγυητική επιστολή αναγνωρισμένης Τράπεζας από το κράτος ποσού ίσου με το 10% της πρώτης προσφοράς.

Β) Φορολογική ενημερότητα για χρέη προς το Δημόσιο.

Γ) Δημοτική Ενημερότητα για χρέη προς το Δήμο και τη Δ.Ε.Υ.Α.Α.

Δ) Υπεύθυνη δήλωση του Ν. 1599/1986 ότι αποδέχονται τον Κανονισμό Παραλίας όπως αυτός ισχύει.

Ε) Υπεύθυνη δήλωση του Ν. 1599/1986 ότι έλαβαν γνώση και αποδέχονται τους όρους της δημοπρασίας.

Σύμφωνα με το άρθρο 41 του Ν. 2218/1994 και του άρθρου 2323/1995, η άδεια λειτουργίας χορηγείται από το Δήμο αφού προηγουμένως οι ενδιαφερόμενοι προσκομίσουν όλα τα δικαιολογητικά έγγραφα που προβλέπονται στην Κ1/2113/8-9-1995 απόφαση του Υπουργού Εμπορίου περί «ρύθμισης υπαίθριου (πλανόδιου και στάσιμου) εμπορίου».

2. Μετά τη διενέργεια του πλειοδοτικού διαγωνισμού και της έγκρισης των πρακτικών θα υπογράφεται μεταξύ της Δ.Α.Τ.Ε.Α. και του τελευταίου πλειοδότη συμφωνητικό μίσθωσης διάρκειας έως τις 31-12-2004, αντίγραφο του οποίου θα κοινοποιείται στην Κτηματική Υπηρεσία του Δημοσίου. Εάν δεν προσέλθει εντός 10 ημερών για την υπογραφή της σύμβασης οι εγγυήσεις καταπίπτουν υπέρ της Δ.Α.Τ.Ε.Α. χωρίς δικαστική παρέμβαση και ενεργείται αναπλειστηριασμός σε βάρος αυτού. Το 1/2 του μισθώματος που θα προκύψει από τη δημοπρασία θα καταβληθεί με την υπογραφή του συμφωνητικού το δε υπόλοιπο θα καταβληθεί στις 30-8-2004. Για την εξασφάλιση της δεύτερης δόσης, η εγγυητική επιστολή που κατατέθηκε στη Δ.Α.Τ.Ε.Α. ως προϋπόθεση συμμετοχής στη δημοπρασία θα αντικατασταθεί με την υπογραφή της σύμβασης με **άλλη καλής εκτέλεσης των όρων της σύμβασης** ποσού ίσου με τη δεύτερη δόση του μισθώματος που επιτεύχθηκε.

3. Η διάρκεια της μίσθωσης ορίζεται μέχρι τις 31-12-2004.

Οι νόμιμες κρατήσεις κ.λπ. θα βαρύνουν τους μισθωτές των χώρων για την τοποθέτηση καντινών.

Οι **λοιποί όροι** της σχετικής διακήρυξης, των οποίων οι ενδιαφερόμενοι μπορούν να λάβουν γνώση, κατά τις εργάσιμες ημέρες και ώρες, βρίσκονται στα γραφεία της Δημοτικής Αναπτυξιακής Τεχνικής Επιχείρησης Αφάντου (Δ.Α.Τ.Ε.Α.).

Ο ΠΡΟΕΔΡΟΣ ΤΗΣ Δ.Α.Τ.Ε.Α.
Σταμάτης Γ. ΚΑΒΑΔΑΣ

ΙΑΤΡΙΚΗ ΑΝΑΚΟΙΝΩΣΗ

Το ιατρείο του ΠΛΑΣΤΙΚΟΥ ΧΕΙΡΟΥΡΓΟΥ

Δημητρίου Τριανταφύλλου,

θα παραμείνει κλειστό
από 11 Μαΐου 2004
λόγω συμμετοχής, του ιατρού,
σε ΜΕΤΕΚΠΑΙΔΕΥΤΙΚΟ Σεμινάριο
με θέμα ΕΝΔΟΣΚΟΠΙΚΗ
ΠΛΑΣΤΙΚΗ ΧΕΙΡΟΥΡΓΙΚΗ,
που θα γίνει στη Βαλτιμόρη των Η.Π.Α.

ΑΠΩΛΕΙΑ ΜΠΛΟΚ ΕΠΙΤΑΓΩΝ ΟΑΕΔ

Χάθηκε μπλοκ επιταγών
του ΟΑΕΔ στο όνομα
του κ. Λούη Παλλούκη του Νικολάου
με αριθμό ταυτότητας Π140286.
Παρακαλείται όποιος το βρεί να τηλεφωνήσει
στο 22410-29782 ή να ενημερώσει τον ΟΑΕΔ.

Kalithies Palace
ΑΙΘΟΥΣΑ ΔΕΞΙΩΣΕΩΝ



Εμπιστευθείτε σ' εμάς την γαμήλια
δεξίωση του γάμου σας
Σε ένα χώρο, σχεδιασμένο αμφιθεατρικά,
κλιματιζόμενο, με δυνατότητα
να φιλοξενήσει έως 800 άτομα.
Απολαμβάνοντας ένα από τα μενού μας
που εσείς θα επιλέξετε.
Προσιτές τιμές.
Τηλ. κρατήσεων: 2241085641,
2241085515, 2241086778

ΕΝΟΙΚΙΑΖΟΝΤΑΙ

δύο διαμερίσματα τριάρια ολοκαίνουργια στην ΙΞΙΑ σε 4κατοικία. Τελείως ανεξάρτητα με κήπο, λουξ κατασκευής, ηλιακό, κεντρική θέρμανση, κουζίνα ντουλάπες πόρτες Ιταλίας, κουφώματα, σίτες ηλεκτροκίνητες Γερμανίας. Τιμή εκάστον μηνιαίως 450 Ευρώ. Τηλ.: 6944281650

TUI Hellas

SUCHT

Reiseleiter/in für TUI Deutschland für die Sommersaison 2004
Sind Sie deutschsprachig, flexibel und hoch motiwiert in Verkauf und Service?
Dann sind Sie genau richtig bei uns.
Ihr Kontakt bei TUI Hellas:
Diana Kotis 22410 89501
Montag - Freitag: 09.30 - 15.00 Uhr
Australias Str. 114, 851 00 Rhodos

ANA FERRIES

ΕΛΓ-ΟΛΓ ΑΝΘΗ ΜΑΡΙΝΑ
•• ΕΛΓ-ΟΛΓ ΜΑΡΙΝΑ • Ε/Γ-Ο/Γ ΔΗΜΗΤΡΟΥΛΑ
ΡΟΔΟΣ-ΠΕΙΡΑΙΑΣ (24/05/04 -31/05/04)

ΔΕΥΤΕΡΑ 24/05		
ΜΑΡΙΝΑ	16.00	ΣΥΜΗ (17.35) - ΤΗΛΟ (19.45) - ΝΙΣΥΡΟ (21.00) - ΚΩ (22.55) - ΚΑΛΥΜΝΟ (00.15) - ΛΕΡΟ (01.35) - ΠΑΤΜΟ (03.05) - ΠΕΙΡΑΙΑ (Τρίτη 12.00)
ΤΡΙΤΗ 25/05		
ΑΝΘΗ-ΜΑΡΙΝΑ	18.00	ΚΩ - ΠΕΙΡΑΙΑ (Τετάρτη 07.30)
ΤΕΤΑΡΤΗ 26/05		
ΜΑΡΙΝΑ	16.00	ΣΥΜΗ-ΤΗΛΟ-ΝΙΣΥΡΟ (21.10) - ΚΩ (22.55) - ΚΑΛΥΜΝΟ (00.15) - ΛΕΡΟ (01.35) - ΠΑΤΜΟ (03.05) - ΠΕΙΡΑΙΑ (Πέμπτη 12.00)
ΠΕΜΠΤΗ 27/05		
ΑΝΘΗ-ΜΑΡΙΝΑ	18.00	ΚΩ - ΠΕΙΡΑΙΑ (07.30)
ΠΑΡΑΣΚΕΥΗ 28/5		
ΜΑΡΙΝΑ	20.00	ΚΩ (00.10) - ΚΑΛΥΜΝΟ (01.30) - ΑΣΤΥΠΑΛΑΙΑ (04.20) - ΜΥΚΟΝΟ (10.50) - ΣΥΡΟ (12.10) - ΠΕΙΡΑΙΑ (16.40)
ΣΑΒΒΑΤΟ 29/5		
ΑΝΘΗ-ΜΑΡΙΝΑ	17.00	ΚΩ (20.50) - ΛΕΡΟ (23.00) - ΠΑΤΜΟ (00.20) - ΠΕΙΡΑΙΑ (08.20)
ΚΥΡΙΑΚΗ 30/05		
ΔΗΜΗΤΡΟΥΛΑ	02.55	ΣΥΜΗ (04.40)-ΤΗΛΟ (06.50)-ΝΙΣΥΡΟ (08.20)-ΚΩ (10.10)-ΚΑΛΥΜΝΟ (11.30)-ΑΣΤΥΠΑΛΑΙΑ (14.20) - ΑΙΓΙΑΛΗ (16.50) -ΚΑΤΑΠΟΛΑ (17.50)-ΔΟΝΟΥΣΑ (18.50)-ΝΑΞΟ (20.30)-ΠΑΡΟ (21.50)-ΣΥΡΟ (23.30)-ΠΕΙΡΑΙΑ (04.00)
ΔΕΥΤΕΡΑ 31/05		
ΜΑΡΙΝΑ	13.00	ΣΥΜΗ (17.30) - ΤΗΛΟ (19.45) - ΝΙΣΥΡΟ (21.10) - ΚΩ (22.55) - ΚΑΛΥΜΝΟ (00.15) - ΛΕΡΟ (01.35) - ΠΑΤΜΟ (03.35) - ΠΕΙΡΑΙΑ (12.00)

++ΠΡΟΣΦΟΡΑ++
Πακέτα εισιτηρίων άνω των 300,00 ευρώ,
μπορείτε να τα εξοφλήσετε
σε 4 άτοκες μηνιαίες δόσεις
με την πιστωτική σας κάρτα VISA ή MASTER! ! !
+++ Η εταιρεία μας βρίσκεται
στην ευχάριστη θέση να σας ενημερώσει ότι :
1) Θα προσφέρονται ειδικές τιμές
σε όλες τις θέσεις για οικογενειακά πακέτα.
2) Εισιτήρια ΜΕΤ' ΕΠΙΣΤΡΟΦΗΣ, ειδικές τιμές.
3)Πολλαπλά εισιτήρια minimum 5, 50% έκπτωση



MULTI • CINEMA
ODEON
METROPOL

Εβδομαδιαίο Πρόγραμμα \\ Weekly Program
21.05.2004 - 27.05.2004
Ενημερωθείτε στο Internet...www.RodosVitrina.gr/Metropol.htm

ΣΠΙΤΙ ΑΠΟ ΑΜΜΟ ΚΑΙ ΟΜΙΧΛΗ
Ο βραβευμένος με ΟΣΚΑΡ Α' Αντρ. Ρόλου για τον "ΓΚΑΝΤΙ" ΜΠΕΝ ΚΙΝΓΚΣΛΕΪ επιστρέφει στο κοινωνικό αριστούργημα.
New
Πρωταγωνιστούν: Μπεν Κίνγκσλεϊ Τζένιφερ Κονέλι
House of sand and fog
ΚΑΤ. ΑΝΩ 13 ΕΤΩΝ
ΑΙΘΟΥΣΑ 1
ΩΡΕΣ ΕΝΑΡΞΗΣ SHOW TIMES
17:30 • 20:00 • 22:30

MAX
ΤΕΧΝΗ+ΠΟΛΙΤΙΚΗ=ΔΥΝΑΜΗ
Ένα περιστατικό, που θα μπορούσε να έχει αλλάξει την ιστορία...!!!
Μία συγκλονιστική ιστορική ταινία.
New
ΚΑΤ. ΑΝΩ 13 ΕΤΩΝ
ΑΙΘΟΥΣΑ 2
ΩΡΕΣ ΕΝΑΡΞΗΣ SHOW TIMES
18:00 • 22:40

Το Φαινόμενο της Πεταλούδας
The Butterfly Effect
Η No1 στο Αμερικάνικο Box Office ταινία.
Αν αλλάξεις κάτι... αλλάζουν όλα!
ΑΚΑΤΑΛΛΗΛΟ
ΑΙΘΟΥΣΑ 3
ΩΡΕΣ ΕΝΑΡΞΗΣ SHOW TIMES
20:20 • 22:45

Nathalie
Ναταλή
Η ΦΑΝΙ ΑΡΝΤΑΝ και ο ΖΕΡΑΡ ΝΤΕΠΑΡΝΤΙΕ απογειώνουν τις αισθήσεις σας.
Nathalie
Ένα τολμηρό φιλμ που θα σας εντυπωσιάσει!
ΑΚΑΤΑΛΛΗΛΟ
ΑΙΘΟΥΣΑ 2
ΩΡΑ ΕΝΑΡΞΗΣ SHOW TIME
20:15

Σε 1η Πανελλήνια Προβολή
Πήτερ Παν
Ο θρύλος που νομίζατε ότι γνωρίζετε, γίνεται μια περιπέτεια που δεν είχατε φανταστεί ποτέ.
IN ENGLISH • ADVENTURE
Peter Pan
ΚΑΤΑΛΛΗΛΟ
ΑΙΘΟΥΣΑ 3
ΩΡΑ ΕΝΑΡΞΗΣ SHOW TIME
18:00

ΕΤΟΙΜΑΣΤΕΙΤΕ ΕΡΧΕΤΑΙ ΤΟ ΥΠΕΡΘΕΑΜΑ
ΣΕ 1η ΠΑΓΚΟΣΜΙΑ ΠΡΟΒΟΛΗ
ΠΑΡΑΣΚΕΥΗ 28 ΜΑΙΟΥ
THE DAY AFTER TOMORROW
Εσύ που θα βρίσκεσαι;
ΜΕΤΑ ΤΗΝ ΕΠΟΜΕΝΗ ΜΕΡΑ

• 3 LUXURY DESIGN SCREENS •
• DOLBY DIGITAL EX • FULLY AIR-CONDITIONED •
Πληροφορίες • Κρατήσεις 22410.28400

ΠΑΛΛΑΣ 5 CINEMAS CENTER
21/05/2004 έως 27/05/2004
www.cinemapallas.gr
Για κρατήσεις 22410 24475/70670
Δημοκρατίας 13, Ρόδος

ΤΡΟΙΑ
ΣΕ 1η ΠΑΓΚΟΣΜΙΑ ΠΡΟΒΟΛΗ
Η ομήρου "Ιλιάδα" με τον Μπράντ Πιτ
Αίθουσα 2 // ώρα έναρξης // 17:40 • 21:00
Αίθουσα 5 // ώρες έναρξης // *16:00 • 19:20 • 22:40
*Ειδική επιπλέον παράσταση, μόνο Σάββατο & Κυριακή
TROY

VAN HELSING
ΣΕ 1η ΠΑΓΚΟΣΜΙΑ ΠΡΟΒΟΛΗ
Η πολυαναμενόμενη υπερπαραγωγή των 140 εκατ.
Αίθουσα 1 // ώρες έναρξης // 17:10 • 19:50 • 22:40

Τώρα ξεκινά ο κύκλος Τρόμου!!
Ju-On
Αίθουσα 4 // ώρες έναρξης // *16:20 • 18:20 • 20:20 • 22:20
*Ειδική επιπλέον παράσταση, μόνο Σάββατο & Κυριακή

KILL BILL VOL. 2
ΣΕ 1η ΠΑΝΕΛΛΗΝΙΑ ΠΡΟΒΟΛΗ
Η "Black Mamba" Ούμα Θέρμαν επιστρέφει διψασμένη για εκδίκηση!!!
Αίθουσα 3 // ώρες έναρξης // 20:00 • 22:40

SCOOBY-DOO 2
ΤΑ ΤΕΡΑΤΑ ΑΠΕΛΕΥΘΕΡΩΘΗΚΑΝ!
ΜΕΤΑΓΛΩΤΤΙΣΜΕΝΗ ΣΤΑ ΕΛΛΗΝΙΚΑ
Φυλαχτείτε είναι εδώ! Οι ήρωές σας θα τα αντιμετωπίσουν!
Αίθουσα 3 // ώρα έναρξης // *16:00 • 18:00
*Ειδική επιπλέον παράσταση, μόνο Σάββατο & Κυριακή

THE CAT IN THE HAT
ΓΑΤΟΣ ΚΑΠΕΛΑΤΟΣ & ΣΤΥΛΑΤΟΣ
ΜΕΤΑΓΛΩΤΤΙΣΜΕΝΗ ΣΤΑ ΕΛΛΗΝΙΚΑ
Αίθουσα 4 // ώρες έναρξης // *16:15 • 18:15
*Ειδική επιπλέον παράσταση, μόνο Σάββατο & Κυριακή

Το Πρόγραμμα

ΕΤ1

07.30 ΤΑ ΔΙΔΥΜΑΚΙΑ
08.00 ΚΟΥΚΛΟΜΕΓΑΛΟΙ ΚΑΙ ΠΟΛΥΣΠΟΡΙΑ
10.15 ΤΑΞΙΔΙΑ ΣΤΗ ΜΝΗΜΗ
11.10 ΣΑΝ ΠΑΡΑΜΥΘΙ (Ε)
12.00 «ΤΑΞΙΔΙ ΣΤΟΝ ΚΟΣΜΟ» (Ε)
13.00 ΤΑ ΜΥΣΤΙΚΑ ΤΗΣ ΚΙΝΑΣ: «ΟΙ ΓΥΝΑΙΚΕΣ ΤΗΣ ΚΙΝΑΣ»
14.00 ΑΓΝΩΣΤΟΙ ΠΟΛΙΤΙΣΜΟΙ
14.30 ΦΡΟΝΤΙΖΟΝΤΑΣ ΤΗ ΦΥΣΗ
15.00 ΞΕΝΟ ΝΤΟΚΙΜΑΝΤΕΡ «ΟΙ ΓΙΟΡΤΕΣ ΤΟΥ ΚΟΣΜΟΥ»
15.30 ΓΕΥΣΙΓΝΩΣΙΑ
16.00 ΕΧΕΙ ΓΟΥΣΤΟ
18.00 ΤΕΛΙΚΗ ΕΥΘΕΙΑ
19.00 ΚΛΗΡΩΣΗ ΛΑΪΚΟΥ ΛΑΧΕΙΟΥ
19.10 ΟΛΥΜΠΙΑΚΑ ΝΤΟΚΙΜΑΝΤΕΡ Ο ΔΡΟΜΟΣ ΠΡΟΣ ΤΗ ΔΟΞΑ: ΓΥΜΝΑΣΤΙΚΗ
20.00 ΤΑΞΙΔΙ ΣΤΟΝ ΚΟΣΜΟ
21.00 ΒΙΟΓΡΑΦΙΕΣ «ΚΑΛΙΓΟΥΛΑΣ»
22.00 EURO EURO ΟΛΟΙ
23.00 **ΕΙΔΗΣΕΙΣ - ΑΘΛΗΤΙΚΑ-ΧΡΗΜΑΤΙΣΤΗΡΙΟ-ΚΑΙΡΟΣ**
00.00 ΟΥ ΤΟΠΟΣ ΙΣΤΟΡΙΕΣ ΤΗΣ ΠΟΛΗΣ
00.30 ΤΑ ΚΑΛΥΤΕΡΑ ΤΟΥΣ ΧΡΟΝΙΑ «Ο ΧΑΜΕΝΟΣ ΤΑ ΠΑΙΡΝΕΙ ΟΛΑ»
02.15 ΕΧΕΙ ΓΟΥΣΤΟ (Ε)
04.15 ΓΕΥΣΙΓΝΩΣΙΑ

NET

05.45 ΠΡΩΤΗ ΓΡΑΜΜΗ
10.00 ΑΛΛΗ ΔΙΑΣΤΑΣΗ
12.00 **ΕΙΔΗΣΕΙΣ**
13.00 «1 ΜΕ 2»
15.00 **ΕΙΔΗΣΕΙΣ-ΑΘΛΗΤΙΚΑ-ΟΙΚΟΝΟΜΙΑ-ΚΑΙΡΟΣ**
16.00 ΑΤΙΘΑΣΑ ΝΙΑΤΑ
17.00 ΧΡΙΣΤΙΝΑ ΔΙΚΑΙΩΜΑ ΣΤΗΝ ΑΓΑΠΗ
17.50 ΣΑΝ ΣΗΜΕΡΑ
18.00 **ΕΙΔΗΣΕΙΣ**
18.30 ΕΛΛΗΝΙΚΗ ΤΑΙΝΙΑ: Η ΜΟΙΡΑ ΓΡΑΦΕΙ ΤΗΝ ΙΣΤΟΡΙΑ
20.10 ΠΟΙΟΣ ΘΕΛΕΙ ΝΑ ΓΙΝΕΙ ΕΚΑΤΟΜΜΥΡΙΟΥΧΟΣ
21.00 **ΕΙΔΗΣΕΙΣ**
22.00 ΜΕΤΑ ΤΙΣ ΕΙΔΗΣΕΙΣ
23.00 ΞΕΝΗ ΤΑΙΝΙΑ: ΝΕΚΡΟΙ ΞΑΝΑ
01.00 **ΕΙΔΗΣΕΙΣ**
01.15 ΑΣΤΥΝΟΜΙΚΕΣ ΙΣΤΟΡΙΕΣ

ΕΤ 3

08.00 Ο ΚΟΣΜΟΣ ΤΟΥ ΜΠΛΑΣΤΕΡ
08.30 Ο ΡΟΜΠΕΝ ΤΩΝ ΔΑΣΩΝ
09.30 Η ΞΥΠΟΛΗΤΗ ΧΟΡΕΥΤΡΙΑ
10.00 Η ΑΛΛΗ ΜΕΡΑ
12.00 ΝΤΙΖΑΙΝ 100% (Ε)
12.30 ΑΓΝΩΣΤΗ ΓΗ «ΝΑΜΙΜΠΙΑ: ΠΕΡΑ ΑΠΟ ΤΟΥΣ ΑΜΜΟΛΟΦΟΥΣ-ΣΤΗΝ ΚΑΡΔΙΑ ΤΗΣ ΕΡΗΜΟΥ»
13.00 **ΕΙΔΗΣΕΙΣ**
13.55 Ο ΚΟΣΜΟΣ ΤΩΝ ΣΠΟΡ
14.30 ΕΞΕΤΑΣΕΙΣ 2004
15.00 ΜΕ ΜΙΑ ΤΡΙΤΗ ΜΑΤΙΑ
16.30 Η ΖΩΗ ΕΙΝΑΙ ΩΡΑΙΑ
18.00 Η ΟΔΟΣ ΤΩΝ ΥΔΑΤΩΝ
19.00 ΠΕΡΙΜΕΤΡΟΣ
19.30 ΥΔΡΟΓΕΙΟΣ
19.55 ΑΘΛΗΤΙΚΟ ΗΜΙΩΡΟ
20.30 ΕΙΔΗΣΕΙΣ
21.30 ΜΑΚΡΙΝΕΣ ΦΙΛΙΕΣ
21.40 ΣΤΟΧΟΣ ΤΟ 2004
22.00 ΧΡΥΣΗ ΟΘΟΝΗ: ELLING, Ο ΑΝΘΡΩΠΟΣ ΣΑΣ
00.00 **ΕΙΔΗΣΕΙΣ**
00.30 ΣΥΓΧΡΟΝΟΣ ΚΟΣΜΟΣ: ΤΟ ΕΤΟΣ ΜΗΔΕΝ
02.30 ΜΕ ΜΙΑ ΤΡΙΤΗ ΜΑΤΙΑ
04.30 Η ΑΛΛΗ ΜΕΡΑ (Ε)
06.30 Η ΖΩΗ ΕΙΝΑΙ ΩΡΑΙΑ

MEGA

05.45 ΜΕ ΤΟ ΚΑΛΗΜΕΡΑ, MEGA
06.30 ΠΡΩΙΝΟ ΜΕΓΚΑ
09.30 ΚΑΙ ΜΙΣΗ
10.00 ΤΑ ΜΥΣΤΙΚΑ ΤΗΣ ΒΕΦΑΣ
11.00 ΟΜΟΡΦΟΣ ΚΟΣΜΟΣ ΤΟ ΠΡΩΙ
14.00 **ΕΙΔΗΣΕΙΣ**
15.00 ΔΕΚΑ ΛΕΠΤΑ ΚΗΡΥΓΜΑ (Ε)
16.00 ΣΤΗΝ ΚΟΥΖΙΝΑ ΟΛΟΤΑΧΩΣ
16.50 ΔΥΟ ΞΕΝΟΙ (Ε)
18.00 **ΕΙΔΗΣΕΙΣ**
18.10 ΑΠΑΓΟΡΕΥΜΕΝΗ ΑΓΑΠΗ
18.50 ΦΙΛΟΔΟΞΙΕΣ
19.20 ΕΙΣΑΙ ΤΟ ΤΑΙΡΙ ΜΟΥ
20.00 **ΕΙΔΗΣΕΙΣ**
21.00 Η ΝΤΑΝΤΑ
21.40 ΕΠΤΑ ΘΑΝΑΣΙΜΕΣ ΠΕΘΕΡΕΣ
22.40 Η ΦΑΡΜΑ ΙΙ
23.40 ΑΠΟΣΤΑΣΗ ΑΝΑΠΝΟΗΣ
00.15 **ΕΙΔΗΣΕΙΣ**
00.30 ΑΠΟΣΤΑΣΗ ΑΝΑΠΝΟΗΣ (συν.)
01.15 ΞΕΝΗ ΤΑΙΝΙΑ: ΣΕ ΚΑΤΑΣΤΑΣΗ ΝΙΡΒΑΝΑ
03.15 ΤΗΛΕΑΓΟΡΑ
04.00 ΧΑΡΑΥΓΗ (Ε)

ΑΝΤ 1

06.50 ΚΑΛΗΜΕΡΑ ΕΛΛΑΔΑ
10.00 ΠΡΩΙΝΟΣ ΚΑΦΕΣ
13.15 ΤΟ ΠΙΟ ΓΛΥΚΟ ΜΟΥ ΨΕΜΑ (Ε)
14.00 **ΕΙΔΗΣΕΙΣ**
14.50 ΕΓΚΛΗΜΑΤΑ (Ε)
15.30 ΑΚΡΩΣ ΟΙΚΟΓΕΝΕΙΑΚΟΝ (Ε)
16.30 ΚΩΝΣΤΑΝΤΙΝΟΥ ΚΑΙ ΕΛΕΝΗΣ (Ε)
17.30 **ΕΙΔΗΣΕΙΣ**
17.40 Ο ΚΑΙΡΟΣ ΤΗΣ ΕΒΔΟΜΑΔΑΣ
17.45 SUPER GAME
17.50 ΚΑΛΗΜΕΡΑ ΖΩΗ
18.40 ΘΗΣΑΥΡΟΦΥΛΑΚΙΟ
19.20 Η ΛΑΜΨΗ
20.00 **ΕΙΔΗΣΕΙΣ**
21.00 ΤΟ ΠΙΟ ΓΛΥΚΟ ΜΟΥ ΨΕΜΑ
21.45 FAME STORY
22.45 ΚΑΤΣΕ ΚΑΛΑ...ΔΑΓΚΩΝΕΙ
23.45 ΑΡΕΝΑ
01.10 **ΕΙΔΗΣΕΙΣ**
01.40 FAME STORY (Ε)
02.40 MOBILE FUN
03.10 ΤΗΛΕΑΓΟΡΑ
03.45 ΞΕΝΗ ΤΑΙΝΙΑ: ΓΕΛΑΣΤΟΣ ΝΕΚΡΟΣ
05.30 Η ΚΑΛΗ ΠΕΘΕΡΑ (Ε)

ALPHA

05.40 ΚΑΙΝΟΥΡΓΙΑ ΜΕΡΑ
06.50 ΚΑΛΗΜΕΡΑ ΣΑΣ
10.00 ΚΑΛΩΣ ΤΟΥΣ
13.00 ΜΑΡΙΜΑΡ (Ε)
14.00 **ΕΙΔΗΣΕΙΣ**
14.50 ΜΑΡΙΑ (Ε)
15.30 ΝΙΝΑ
16.20 **ΕΙΔΗΣΕΙΣ ΣΤΗ ΝΟΗΜΑΤΙΚΗ ΓΛΩΣΣΑ**
16.30 ΜΕΤΑΞΥ ΑΓΑΠΗΣ ΚΑΙ ΜΙΣΟΥΣ
17.30 ΜΠΟΡΩ
19.15 ΟΛΑ ΕΔΩ ΠΛΗΡΩΝΟΝΤΑΙ
20.00 **ΕΙΔΗΣΕΙΣ**
21.00 ΡΕΖΕΡΒΕ
22.00 ΑΚΡΟΒΑΤΩΝΤΑΣ
23.00 ΧΟΡΕΥΟΝΤΑΣ ΣΤΗ ΣΙΩΠΗ (Ε)
23.45 ΠΡΟΣΩΠΑ
01.00 **ΕΙΔΗΣΕΙΣ**
01.15 ΓΙΟΥΡΟΓΚΟΛ
01.45 ΞΕΝΗ ΤΑΙΝΙΑ: ΕΛΕΥΘΕΡΩΣΤΕ ΤΟ ΘΙΒΕΤ
03.45 ΤΗΛΕΑΓΟΡΑ
04.00 ΜΠΟΡΩ (Ε)

STAR

06.15 ΜΕΣΑ ΚΙ ΕΞΩ
06.45 ΚΑΘΕ ΜΕΡΑ ΚΑΛΗΜΕΡΑ
10.00 ΛΟΓΙΑ STARATA
12.00 ΕΧΩ ΘΕΜΑ
13.00 **ΕΙΔΗΣΕΙΣ**
14.00 SUPER STAR
16.20 **ΕΙΔΗΣΕΙΣ**
16.30 ΛΑΟΥΡΑ
17.30 Σ' ΑΓΑΠΩ ΡΟΖΙΤΑ
18.30 ΜΟΝΟΜΑΧΟΣ
19.30 **ΕΙΔΗΣΕΙΣ**
20.40 ΑΘΛΗΤΙΚΕΣ ΕΙΔΗΣΕΙΣ
21.00 ΞΕΝΗ ΤΑΙΝΙΑ: ΒΑΣΙΚΟΣ ΥΠΟΠΤΟΣ ΓΙΑ ΦΟΝΟ
23.15 ΠΡΩΤΑΓΩΝΙΣΤΕΣ
00.30 ΞΕΝΗ ΤΑΙΝΙΑ: ΠΕΙΡΑΜΑ ΨΥΧΡΟΥ ΠΟΛΕΜΟΥ»
02.30 **ΕΙΔΗΣΕΙΣ**
02.45 ΞΕΝΗ ΤΑΙΝΙΑ: ΕΝΑΣ ΑΞΕΧΑΣΤΟΣ ΕΡΩΤΑΣ
04.45 ΜΟΥΣΙΚΟ ΠΡΟΓΡΑΜΜΑ

FILMNET

10.55 «ΔΥΣΚΟΛΟΙ ΑΠΟΧΑΙΡΕΤΙΣΜΟΙ: Ο ΜΠΑΜΠΑΣ ΜΟΥ
12.50 ΠΡΟΣΕΧΩΣ ΣΤΟ ΣΙΝΕΜΑ
13.25 ZOOLANDER: Ο ΑΡΧΟΝΤΑΣ ΤΗΣ ΠΑΣΑΡΕΛΑΣ
15.00 ΕΛΕΥΘΕΡΟΣ ΩΡΑΡΙΟΥ
17.20 MARTIN AND LEWIS
19.00 ΣΚΗΝΕΣ ΑΠΟ ΤΟΝ ΚΙΝΗΜΑΤΟΓΡΑΦΟ
19.35 ΤΡΕΛΟ ΔΙΔΥΜΟ
21.15 ΕΙΣΒΟΛΗ
22.00 ΥΠΟΘΕΣΗ ΠΟΛΥ ΠΡΟΣΩΠΙΚΗ
00.10 Ο ΒΑΣΙΛΙΑΣ
02.30 ΓΟΥΛΦ

ALTER

07.30 ΝΟΝΤΙ
07.45 ΤΟΜΑΣ ΤΟ ΤΡΕΝΑΚΙ
08.00 ΜΠΟΜΠ, Ο ΜΑΣΤΟΡΑΣ
08.15 ΜΠΑΝΑΜΕΣ ΜΕ ΠΙΤΖΑΜΕΣ
09.00 VIP (Ε)
09.55 ΤΑ ΜΥΣΤΙΚΑ ΤΗΣ ΥΓΕΙΑΣ
10.00 **ΕΙΔΗΣΕΙΣ**
11.00 ΠΑΡΑΤΡΑΓΟΥΔΑ (Ε)
13.00 **ΕΙΔΗΣΕΙΣ**
14.00 ΑΠΟΚΛΕΙΣΤΙΚΑ
16.30 **ΕΙΔΗΣΕΙΣ**
16.45 ΕΛΛΗΝΙΚΗ ΤΑΙΝΙΑ: ΝΟΚ ΑΟΥΤ ΣΤΟΝ ΕΡΩΤΑ
18.45 ΤΟ ΠΡΩΤΟ ΘΕΜΑ
19.00 **ΕΙΔΗΣΕΙΣ**
20.00 Η ΦΩΝΗ ΤΟΥ ΠΟΛΙΤΗ
20.55 AUTO ALTER
21.00 ΕΛΛΗΝΙΚΗ ΤΑΙΝΙΑ: Ο ΠΡΩΤΑΡΗΣ ΜΠΑΤΣΟΣ ΚΑΙ Η ΤΡΟΤΕΖΑ
23.00 ΑΘΕΑΤΟΣ ΚΟΣΜΟΣ
01.30 SEX AND THE CITY
02.00 ΞΕΝΗ ΤΑΙΝΙΑ: ΑΓΡΙΑ ΕΝΣΤΙΚΤΑ
03.45 APHRODISIA
04.00 ΞΕΝΗ ΤΑΙΝΙΑ: ΓΕΝΝΗΜΕΝΟΣ ΕΡΑΣΤΗΣ

ΡΟΣΚΟΠΙΟ

ΚΡΙΟΣ:
21 ΜΑΡΤΙΟΥ - 20 ΑΠΡΙΛΙΟΥ

Αυτή επίσης, είναι μια εξαιρετική ημέρα για να δουλέψετε ή να θυμηθείτε τα όνειρά σας. Ζωντανά, δυναμικά όνειρα εμφανίζονται σήμερα και μπορείτε να επωφεληθείτε σημαντικά, με το να θυμάστε και να επεξεργάζεστε αυτά τα όνειρα. Επίσης πολύ ευχάριστο σήμερα, είναι το να ξαναβρίσκετε και να αναπτύσσετε τα μουσικά σας ενδιαφέροντα, να ξεθάψετε παλιά τραγούδια που αγαπάτε, καθώς και το να επισκέπτεστε όμορφα μέρη.

ΤΑΥΡΟΣ
20 ΑΠΡΙΛΙΟΥ - 20 ΜΑΪΟΥ

Αυτή είναι μια εξαιρετική ημέρα, για να ερευνήσετε και ν'αποκτήσετε νέες ιδέες και εμπειρίες σε οποιονδήποτε απ'αυτούς τους τομείς. Αυτή είναι η κατάλληλη στιγμή, για να ξεφύγετε από μερικούς απ'τους συνηθισμένους τρόπους σκέψης σας και να ερευνήσετε νέες πιθανότητες και απόψεις που πιθανόν να σας κίνησαν το ενδιαφέρον. Να είστε προσεκτικοί ωστόσο, όταν παίρνετε αποφάσεις ή κάνετε αλλαγές στον τρόπο ζωής σας βασισμένες στις νέες αντιλήψεις και ιδέες (δικές σας ή των άλλων).

ΔΙΔΥΜΟΙ
21 ΜΑΪΟΥ - 21 ΙΟΥΝΙΟΥ

Σήμερα οι φιλοδοξίες σας γίνονται πιο ιδεαλιστικές. Μπορεί να απομακρυνθείτε πολύ απ' την δουλειά σας και να μη μπορείτε να καταλάβετε γιατί χάσατε τον ενθουσιασμό σας. Η κρυφή αιτία είναι, ότι υποσυνείδητα αρχίζετε να νιώθετε την ανάγκη να κινητοποιηθείτε από πιο αλτρουϊστικά, λιγότερο προσωπικά συγκεντρωμένες αξίες.

ΚΑΡΚΙΝΟΣ
22 ΙΟΥΝΙΟΥ - 20 ΙΟΥΛΙΟΥ

Σας ενδιαφέρουν θέματα γενικού ενδιαφέροντος, όπως η πολιτική, θρησκεία, εκπαίδευση, εγκληματικότητα, περιβαλλοντολογική μόλυνση κλπ. Θρησκευτικά, πνευματικά και φιλοσοφικά θέματα είναι ιδιαίτερα τονισμένα και πιθανόν να αντιμετωπίζετε πιο καθαρά τα φιλοσοφικά ή μεταφυσικά θέματα σήμερα. Αυτή επίσης είναι καλή ημέρα, για να ταξιδέψετε ή να κάνετε ξεκούραστες διακοπές. Αυτή είναι η κατάλληλη στιγμή, να ξεφύγετε απ' τη συνηθισμένη σας ρουτίνα, να ανοίξετε τα φτερά σας και να εξερευνήσετε πιο φανταστικές και δημιουργικές καταστάσεις. (Επιδίωξη ιδεαλιστικών ενδιαφερόντων. Τάσεις κερδοσκοπίας. Κέρδη χωρίς ιδιαίτερη προσπάθεια. Διπλωματία στις σχέσεις).

ΛΕΩΝ
23 ΙΟΥΛΙΟΥ - 21 ΑΥΓΟΥΣΤΟΥ

Ο πολιτικός και κοινωνικός σας ιδεαλισμός είναι ανεπτυγμένος και μπορεί να γίνετε πιο δραστήριοι σε αλτρουϊστικές ή ιδεαλιστικά κοινωνικές αναμορφώσεις. Προσέξτε ωστόσο τις πρακτικές σας υποθέσεις. Μπορεί κατά καιρούς, να δυσκολευτείτε να ελέγξετε τον ενθουσιασμό σας σχετικά με προοδευτικές και ασυνήθιστες ιδέες.

ΠΑΡΘΕΝΟΣ
22 ΑΥΓΟΥΣΤΟΥ - 22 ΣΕΠΤΕΜΒΡΙΟΥ

Εχετε την ικανότητα να επικοινωνείτε για θέματα λεπτής φύσης. Οι πιο βαθιοί σας φόβοι και οι αμφιβολίες βγαίνουν στην επιφάνεια, αλλά δεν θα σας καταβάλλουν. Αν έχετε έλλειψη αυτοπεποίθησης, είχατε άσχημες προσωπικές συνήθειες, που θα θέλατε να εξαφανίσετε, νιώθετε απαισιόδοξοι πως τα όνειρά σας δε θα πραγματοποιηθούν ποτέ, ή έχετε πολύ μικρή αίσθηση της μαγείας ή σκοπού στη ζωή σας, μπορεί να κάνετε μεγάλα άλματα, κατά τη διάρκεια αυτής της ημέρας.

ΖΥΓΟΣ:
23 ΣΕΠΤΕΜΒΡΙΟΥ - 22 ΟΚΤΩΒΡΙΟΥ

Αυτή είναι μια ημέρα που παρακινείστε να μετακινήσετε βουνά. Η αντοχή και η αίσθηση του σκοπού δεν ήταν ποτέ μεγαλύτερες απ'όσο σήμερα. Μπορείτε να ετοιμαστείτε γι'αυτή την χρονική ημέρα με το να περιορίσετε όσο το δυνατόν περισσότερο μικρο-ευθύνες και παρενοχλήσεις.

ΣΚΟΡΠΙΟΣ:
23 ΟΚΤΩΒΡΙΟΥ - 22 ΝΟΕΜΒΡΙΟΥ

Αυτή επίσης, είναι μια εξαιρετική ημέρα για να δουλέψετε ή να θυμηθείτε τα όνειρά σας. Ζωντανά, δυναμικά όνειρα εμφανίζονται σήμερα και μπορείτε να επωφεληθείτε σημαντικά, με το να θυμάστε και να επεξεργάζεστε αυτά τα όνειρα. Επίσης πολύ ευχάριστο σήμερα, είναι το να ξαναβρίσκετε και να αναπτύσσετε τα μουσικά σας ενδιαφέροντα, να ξεθάψετε παλιά τραγούδια που αγαπάτε, καθώς και το να επισκέπτεστε όμορφα μέρη.

ΤΟΞΟΤΗΣ:
23 ΝΟΕΜΒΡΙΟΥ - 20 ΔΕΚΕΜΒΡΙΟΥ

Μια αρνητική τάση που θα πρέπει να δαμάσετε, είναι το να προσπαθείτε να πείθετε τους άλλους για τις απόψεις σας. Απορροφάστε τόσο απ' αυτές, που νιώθετε πως πρέπει να κάνετε τους άλλους να τις ασπαστούν. Ωστόσο τείνετε να παθιάζεστε από μια συγκεκριμένη ιδέα, αποτυγχάνοντας να δείτε μερικά ευρύτερα θέματα ή το όλο περιεχόμενο ενός ζητήματος και προσπαθείτε να πείσετε τους άλλους να υιοθετήσουν την άποψή σας.

ΑΙΓΟΚΕΡΩΣ:
21 ΔΕΚΕΜΒΡΙΟΥ - 19 ΙΑΝΟΥΑΡΙΟΥ

Πολλές φυσικές δραστηριότητες είναι αναγκαίες σήμερα. Αν το αντικείμενο της δουλειάς σας δεν έχει σχέση με τη φυσιολογία, τότε θα πρέπει να βρείτε κάποιο χρόνο για φυσική εξάσκηση και εξωεπαγγελματικές δραστηριότητες. Τα ανταγωνιστικά αθλήματα είναι μια καλή διέξοδος.

ΥΔΡΟΧΟΟΣ:
20 ΙΑΝΟΥΑΡΙΟΥ - 18 ΦΕΒΡΟΥΑΡΙΟΥ

Αυτή η χρονική ημέρα είναι θετική για να διευρύνετε τους ορίζοντές σας και να επεκταθείτε. Αυτή η επέκταση μπορεί να πάρει πολλές μορφές. Είναι πιθανόν να ταξιδέψετε περισσότερο σήμερα, και να γνωρίσετε άλλους πολιτισμούς, τρόπους ζωής και εθνικών ομάδων, απ' όσο συνήθως.

ΙΧΘΥΕΣ:
19 ΦΕΒΡΟΥΑΡΙΟΥ - 20 ΜΑΡΤΙΟΥ

Πειθαρχία, συγκέντρωση και αποφασιστικότητα, είναι τα θέματα κλειδιά σήμερα. Πιθανότατα να υιοθετήσετε, μια μάλλον αυστηρή και έντονη ρουτίνα, κατά την διάρκεια αυτής της ημέρας. Επιδιώκετε με επιμονή τα ενδιαφέροντά σας και είστε πρόθυμοι να δουλεύετε πολλές ώρες χωρίς παράπονο. Αυτή είναι μια εξαιρετική ημέρα για οποιαδήποτε μορφή εκπαίδευσης ή εργαστηριακής και επίπονης δουλειάς



Διάσημα Ρητά

ΑΡΕΤΗ - ΕΛΛΑΤΩΜΑ

Ζήλια: η υπόνοια για την δική μας κατωτερότητα.
Γ. Ρίμπνικοφ

Οι φαύλοι άνθρωποι νιώθουν, στις περισσότερες περιπτώσεις χαρά με τις ψεύτικες απολαύσεις, ενώ οι ενάρετοι με τις αληθινές.
Πλάτωνας

Είναι δυσβάσταχτο ο συνετός άνθρωπος να λεει πολλά στους μη συνετούς.
Θεογνίς

Η αξία ή ο πονηρός χαρακτήρας του ανθρώπου δεν εκδηλώνονται πάντοτε εύκολα στις αξιόλογες πράξεις, αλλά μάλλον σε πράξεις μικρής σημασίας, όπου μια αδιόρατη έκφραση ή κίνηση δείχνουν τον πραγματικό χαρακτήρα.
Πλούταρχος

Αρκεί να συναντήσεις έναν καλό άνθρωπο και σου φαίνεται πιο όμορφη όλη η γη.
Κινέζικη παροιμία

Ευγένεια: ετοιμότητα του ανθρώπου για δράση αψηφώντας τα συμφέροντά του.
Σ. Ντοβλάτοφ

Για να δημιουργήσει ένα μεγάλο έργο, ο άνθρωπος πρέπει να είναι όχι μόνο επιμελής, αλλά και τεμπέλης.
Σ. Μπάτλερ

Για τον άνθρωπο που αγαπάει μόνο τον εαυτό του, το πιο αβάσταχτο είναι να μείνει με τον εαυτό του.
Μπ. Πασκάλ

Πραγματικά πράοι μπορούνε να είναι μόνο οι άνθρωποι με δυνατό χαρακτήρα: η φαινομενική πραότητα των άλλων στην πραγματικότητα είναι αδυναμία, που πολύ εύκολα μετατρέπεται σε δυστροπία.
Λα Ροσφουκό

Μόνο η αδυναμία δε συγχωρεί, μόνο οι ανημποριά δεν ξεχνάει.
Ου. Γκέζλιτ

RODOGAZ

Στη Ρόδο από το 1963



✓ Διανομή φιαλών υγραερίου κατ' οίκον
τηλέφωνα παραγγελιών: 64409 - 094-4-528212
✓ Διανομή χύμα υγραερίου
✓ Πώληση καυστήρων και λεβήτων υγραερίου για κεντρικά συστήματα θέρμανσης
✓ Θερμαντικά σώματα



Διεύθυνση εργοστασίου: Καναμάτ Ρόδου • τηλ. 62649
Διεύθυνση πρατηρίου: Στεφάνου Καζούλη 15 • τηλ. 35797 - 35868 - 38509

ΕΠΕΣΤΡΕΨΕ ΣΤΗ Ν.Δ. Ο κ. ΑΝΤ. ΣΑΜΑΡΑΣ

ΠΛΑΤΙΑ ΚΟΙΝΩΝΙΚΗ ΣΥΜΜΑΧΙΑ

και για τις Ευρωεκλογές ζήτησε ο κ. Κ. Καραμανλής

Τολμηρή κίνηση Παπανδρέου,με στοιχεία αιφνιδιασμού, το ευρωψηφοδέλτιο του ΠΑΣΟΚ

Ο πρωθυπουργός και πρόεδρος της ΝΔ Κώστας Καραμανλής συναντήθηκε το μεσημέρι της Δευτέρας στη Ρηγίλλης για μισή ώρα με τον Αντώνη Σαμαρά, επισφραγίζοντας και τυπικά την επανένταξή του στη Νέα Δημοκρατία.

Ο κ. Σαμαράς δήλωσε συγκινημένος για την επιστροφή του στη ΝΔ, αναφέρθηκε στην 16ετή παρουσία του στο κόμμα και δεσμεύτηκε να δώσει μάχη για μία ισχυρή Ευρώπη και μία ακόμα ισχυρότερη Ελλάδα.

Σχετικά με τις πολιτικές αντιρρήσεις που υπήρξαν για την επιστροφή του, ο κ. Σαμαράς είπε χαρακτηριστικά: «δεν υπάρχει τίποτε, όλα είναι καλά».

Μετά τη συνάντηση με τον Αντώνη Σαμαρά, ο κ. Καραμανλής απηύθυνε χαιρετισμό προς όλους τους υποψηφίους ευρωβουλευτές του κόμματος, τονίζοντας ότι οι εκλογές της 13ης Ιουνίου έχουν ευρωπαϊκή αλλά και εθνική διάσταση.

Ο κ. Καραμανλής ανέφερε ότι οι ευρωεκλογές αφορούν τον «ελληνικό δρόμο για την Ευρώπη της ισόρροπης ανάπτυξης, της ασφάλειας και της κοινωνικής ευημερίας, αλλά και τον Ευρωπαίο πολίτη για τις πολιτικές που προωθούμε για τη βελτίωση της ποιότητας ζωής και την ανακούφιση της καθημερινότητάς του».

Ο κ. Καραμανλής τόνισε ότι κορυφαίο ζήτημα για την πορεία και το νέο ρόλο της Ευρώπης στον κόσμο είναι η πολιτική ενοποίηση, σημειώνοντας ότι η ευρωπαϊκή ενοποίηση σταδιακά μετατρέπεται από μία αφηρημένη έννοια σε ένα συγκεκριμένο όραμα, αφού παύει να είναι υπόθεση των λίγων και γίνεται όραμα που αφορά κάθε Ευρωπαίο πολίτη.

Στόχος μας, είπε ο πρωθυπουργός, είναι μία Ευρώπη πιο κοντά στους πολίτες της, που έχει κομβικό ρόλο στη βελτίωση της καθημερινής ζωής και σημείωσε ότι από τις 8 Μαρτίου και μετά οι προσπάθειες της νέας διακυβέρνησης αποδίδουν ήδη καρπούς.

Σε αυτή τη διαδρομή, είπε ο κ. Καραμανλής, βαδίζουμε με την πεποίθηση ότι οι σύγχρονες προκλήσεις της κοινωνίας και της εποχής μας απαιτούν μεταρρυθμίσεις με κοινωνική συναίνεση, ενώ η σύγχρονη διακυβέρνηση στηρίζεται στην αξιοπρέπεια, το ήθος, τη ρεαλιστική προσέγγιση και στην αντιμετώπιση των μεγάλων καθημερινών προβλημάτων. Ο πρωθυπουργός, αναφερόμενος στο ρόλο των ευρωβουλευτών, είπε ότι έχουν ως αποστολή να διεκδικούν μέσα στην Ευρώπη και για την Ευρώπη και για την Ελλάδα, δίνοντας έμφαση στις πολιτικές για τον άνθρωπο και την κοινωνική συνοχή.

Ενώνουμε τις δυνάμεις





μας, είπε χαρακτηριστικά ο πρωθυπουργός, για να επιφέρουμε στο εσωτερικό της χώρας μια πραγματική αλλαγή, ποιότητα στη ζωή των Ελλήνων πολιτών και να εδραιώσουμε ένα νέο ρόλο για την Ελλάδα και τους Έλληνες στην πρώτη γραμμή της Ευρώπης.

Πρόσθεσε ακόμη ότι μέσω των ευρωβουλευτών προασπίζουμε τα ελληνικά αιτήματα και αξιοποιούμε όλες τις δυνατότητες και τις ευκαιρίες για να διασφαλίσουμε τα δικαιώματα των Ελλήνων πολιτών και να συνδιαμορφώσουμε τις αποφάσεις που υπηρετούν τα συμφέροντά μας.

Ο κ. Καραμανλής αναφερόμενος στην τακτική που θα ακολουθήσει για τις ευρωεκλογές, είπε ότι είναι συνέχεια της στρατηγικής που έχει ακολουθήσει το κόμμα, με αντίπαλο τα καθημερινά προβλήματα και δύναμη στην πλατιά κοινωνική συμμαχία που ανοίγει το δρόμο για μια νέα πορεία στη νέα εποχή.

«Θέλουμε πολιτική, αλλά πολιτισμένη αντιπαράθεση απόψεων, θέσεων και ιδεών, θέλουμε χαμηλούς τόνους, αλλά όχι χαλαρή ψήφο και στόχος μας είναι η πρώτη θέση με καθαρή διαφορά», κατέληξε χαρακτηριστικά ο πρωθυπουργός.

ΘΑ ΜΠΟΡΟΥΣΕ ΝΑ ΕΙΝΑΙ ΚΑΙ ΚΑΛΥΤΕΡΟ, ΤΟ ΣΧΟΛΙΟ ΜΗΤΣΟΤΑΚΗ ΓΙΑ ΤΟ ΕΥΡΩΨΗΦΟΔΕΛΤΙΟ ΤΗΣ ΝΔ

Χωρίς εκπλήξεις το ψηφοδέλτιο της Νέας Δημοκρατίας για τις ευρωεκλογές του Ιουνίου

«Θα μπορούσε να είναι και καλύτερο» σχολίασε ο Κωνσταντίνος Μητσοτάκης αναφερόμενος στο ευρωψηφοδέλτιο της ΝΔ, ενώ προσέθεσε ότι «η κατάρτισή του είναι απόφαση του προέδρου». Πάντως, συμπλήρωσε ότι πρόκειται για «ένα ευρωψηφοδέλτιο νίκης».

Ο πρώην πρωθυπουργός δεν θέλησε να κάνει σχόλιο για την συμμετοχή του Αντώνη Σαμαρά, σημειώνοντας πως «ό,τι ήταν να πω, το έχω ήδη πει».

Αναφερόμενος στο ευρωψηφοδέλτιο του ΠΑΣΟΚ, ο κ. Μητσοτάκης το χαρακτήρισε «τολμηρό», αλλά πρόσθεσε: «Δεν ξέρω αν θα τους βγει σε καλό».

Τέλος, ο κ. Μητσοτάκης, που είχε το πρωί της Δευτέρας συνάντηση με τον πρώην πρόεδρο της Κύπρου Γλαύκο Κληρίδη, εξέφρασε ανησυχίες για την κατάσταση που επικρατεί στο εσωτερικό και τις απόψεις που υπάρχουν μεταξύ των κυπριακών πολιτικών κομμάτων, ενώ τόνισε ότι η ελληνική κυβέρνηση πρέπει να πιέσει και να πάρει πρωτοβουλία, προκειμένου να υπάρξει σαφής κατεύθυνση.

ΣΥΣΤΑΣΕΙΣ ΜΕΪΜΑΡΑΚΗ ΓΙΑ ΧΑΜΗΛΟΥΣ ΤΟΝΟΥΣ ΚΑΙ ΣΕΒΑΣΜΟ ΣΤΟΝ ΑΝΤΙΠΑΛΟ

Την ανάγκη σεβασμού στον αντίπαλο και αποφυγής της όξυνσης του πολιτικού κλίματος ενόψει ευρωεκλογών τόνισε ο Γραμματέας της Κεντρικής Επιτροπής της Νέας Δημοκρατίας, Ευάγγελος Μεϊμαράκης, κατά τη διάρκεια επαφών με κομματικά στελέχη που είχε, σήμερα, στη Θεσσαλονίκη. Υπογράμμισε δε ότι στόχος της Νέας Δημοκρατίας στην εκλογική αναμέτρηση της 13ης Ιουνίου είναι να φτάσει ή να ξεπεράσει το ποσοστό των εθνικών εκλογών. Ο κ.Μεϊμαράκης είχε αργά το απόγευμα συνάντηση με συνδικαλιστές, ενώ νωρίτερα είχε επαφές με αιρετούς της Τοπικής Αυτοδιοίκησης από τη Μακεδονία, τη Θράκη και τη Θεσσαλία, στο Συνεδριακό Κέντρο «Ι. Βελλίδης», με αντικείμενο την προετοιμασία του κόμματος στον δρόμο προς τις ευρωεκλογές.

Ο κ.Μεϊμαράκης τόνισε την ανάγκη να αποφευχθεί κάθε υπεροψία και προσπάθεια όξυνσης του κλίματος και να επικρατήσουν χαμηλοί τόνοι και σεβασμός στον αντίπαλο.

Το ΠΑΣΟΚ είναι αποσυσπειρωμένο και αυτό είναι φυσικό γιατί προέρχεται από ήττα, τόνισε ο Γραμματέας της Κ.Ε. της Νέας Δημοκρατίας και πρόσθεσε ότι η ψήφος στις ευρωεκλογές δεν πρέπει να είναι ψήφος εκτόνωσης, καθώς μπορούν να συναχθούν πολιτικά συμπεράσματα από αυτήν. Στόχος της Νέας Δημοκρατίας, όπως εξήγησε, είναι να φτάσει ή ακόμη και να ξεπεράσει το αποτέλεσμα των εθνικών εκλογών.

ΤΟΛΜΗΡΗ ΚΙΝΗΣΗ ΜΕ ΣΤΟΙΧΕΙΑ ΑΙΦΝΙΔΙΑΣΜΟΥ ΤΟ ΕΥΡΩΨΗΦΟΔΕΛΤΙΟ ΤΟΥ ΠΑΣΟΚ

Η Μαίρη Ματσούκα επικεφαλής της λίστας του ΠΑΣΟΚ για τις ευρωεκλογές του Ιουνίου

Τις προθέσεις του Γιώργου Παπανδρέου για το μέλλον προδιαγράφουν οι επιλογές του στο ευρωψηφοδέλτιο του ΠΑΣΟΚ, αφού τα ονόματα που το απαρτίζουν είναι όλα νέα, σε ηλικία και κομματική ιστορία, στελέχη. Η τοποθέτηση της 30χρονης Μαίρης Ματσούκα στην κορυφή της ευρωλίστας σηματοδοτεί την απόφαση του προέδρου του Κινήματος να αναλάβει προσωπικό ρίσκο, καθώς η επιλογή αυτή έρχεται σε άμεση αντιδιαστολή με την επιλογή του Κ.Καραμανλή να τοποθετήσει πρώτο στο ευρωψηφοδέλτιο της ΝΔ ένα κορυφαίο στέλεχος του κόμματος, τον κ. Βαρβιτσιώτη.

Η επιλογή αυτή του κ. Παπανδρέου στέλνει στις ευρύτερες κοινωνικές ομάδες το μήνυμα για την ανάγκη ανανέωσης του πολιτικού προσωπικού της χώρας.

Συνεργάτες του προέδρου του ΠΑΣΟΚ τόνιζαν ότι «ο στόχος να φανεί η διαφορά ανάμεσα στα δύο κόμματα επιτεύχθηκε». Ακόμη ανέφεραν ότι οι επιλογές αυτές - που ξένισαν πολλά στελέχη του κόμματος και ιδιαιτέρως τα λεγόμενα κορυφαία- συνιστούν την προσωπική ανάληψη της ευθύνης από τον ίδιο τον πρόεδρο.

Χαρακτηριστικό είναι ότι ο επικεφαλής του προεκλογικού αγώνα Ευ.Βενιζέλος έκανε μια προσεκτική δήλωση, στην οποία ανέφερε: «Αυτό που έχει τώρα σημασία είναι να συσπειρωθεί το όλον ΠΑΣΟΚ. Το ψηφοδέλτιο είναι αναμφίβολα δείγμα της αντίληψης του Γ.Παπανδρέου για την ανανέωση και το μέλλον του ΠΑΣΟΚ. Είναι πολύ θετικό το γεγονός ότι στο ψηφοδέλτιό μας συμμετέχουν πολλοί νέοι άνθρωποι, μετέχει ίσος αριθμός ανδρών και γυναικών».

Η εφημερίδα ακόμη αναφέρει ότι ελάχιστα άτομα γνώριζαν τις προθέσεις του κ. Παπανδρέου για ριζική ανανέωση του ευρωψηφοδελτίου. Η επιλογή της κ. Ματσούκα ήταν ιδέα του προέδρου της ΓΣΕΕ Χρ.Πολυζωγόπουλου, ο οποίος την γνώριζε από τη συνεργασία τους στη Συνομοσπονδία.

Χαρακτηριστική ήταν η συνομιλία που είχε ο κ. Παπανδρέου με τους δημοσιογράφους μετά την ανακοίνωση του ευρωψηφοδελτίου, κατά την οποία χαρακτήρισε το ευρωψηφοδέλτιο ως μια «δεμένη ομάδα». Επίσης, συμπλήρωσε ότι είχε δύο επιλογές, ή να ευχαριστήσει κάποιους ή να πάει μπροστά. Επέλεξα, είπε, να πάω μπροστά...

Πάντως, μετά την ανακοίνωση του ευρωψηφοδελτίου κορυφαία στελέχη του ΠΑΣΟΚ δεν έκρυβαν τον προβληματισμό και την αμηχανία τους, ενώ άλλα με δηλητηριώδη σχόλια έδειξαν τη δυσφορία τους. Συγκεκριμένα, ο Γ.Παναγιωτακόπουλος υποστήριξε ότι ο Γ.Παπανδρέου είναι «εκτός τόπου και χρόνου» και εξέφρασε φόβους ότι «διακυβεύεται το εύρος, η συνοχή και το μέλλον της δημοκρατικής παράταξης».



Ο πρόεδρος του ΠΑΣΟΚ με την επικεφαλής του ψηφοδελτίου Μαίρη Ματσούκα και την υποψήφια ευρωβουλευτή Σούλα Ευθυμίου

Σημειώνεται ότι στην «τιμητική» προτελευταία θέση του ευρωψηφοδελτίου, την οποίαν είχε διεκδικήσει και ο κ. Κ. Σφυρίου τοποθετήθηκε η Ροδίτισσα κ. Σούλα Ευθυμίου

Φροντιστήριο
ΠΥΘΑΓΟΡΑΣ
Στ. Κωτιάδη 2, Ρόδος
Τηλ. 22410 29593
Fax.: 22410 76101

Από το 1975 πάντα επιτυχίες

ΑΝΑΚΟΙΝΩΣΗ
Περίοδος Εγγραφών : Από 17/5 έως 20/6

Ημερομηνίες Έναρξης Μαθημάτων

Τάξη	Ημερομηνία
Γ΄ Λυκείου	2 Αυγούστου
Β΄ Λυκείου	17 Αυγούστου
Α΄ Λυκείου	23 Αυγούστου
Γυμνάσια - ΤΕΕ	30 Αυγούστου

Εγγραφές καθημερινά στη Γραμματεία του φροντιστηρίου μας.
Ώρες Εγγραφών : 10:00 - 12:00 & 18:00 - 20:00
Διεύθυνση σπουδών: Μπουρνής Αποστόλης

