η δημοκρατική της Ρόδου

στην υπηρεσία του δωδεκανησιακού λαού

Αρ. φύλλου 6573 - ΠΕΜΠΤΗ 27 ΜΑΪΟΥ 2004 - Τιμή 0,70 ΕΥΡΩ - www.dimokratiki.gr

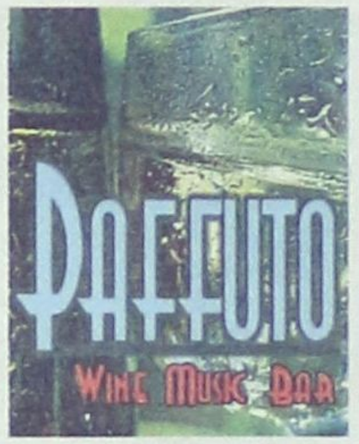



ΕΚΦΡΑΖΟΥΝ ΤΗΝ ΕΝΤΟΝΗ ΔΙΑΜΑΡΤΥΡΙΑ ΤΟΥΣ

ΕΠΙΣΤΟΛΗ ΤΡΙΩΝ ΞΕΝΟΔΟΧΩΝ ΠΡΟΣ ΠΡΩΘΥΠΟΥΡΓΟ και Υπουργούς για τα ξενοδοχεία «Ατλάντικα»

Ζητούν πιστή εφαρμογή των νόμων, σεβασμό προς τις δικαστικές αποφάσεις, ίση μεταχείριση και διασφάλιση των κανόνων του υγιούς ανταγωνισμού

• ΣΕΛ. 3

ΡΟΔΙΝΙ 2004

Αφιέρωμα στη δημοτική αρχή από κύκλους της... παραπληροφόρησης!

• ΣΕΛ. 5

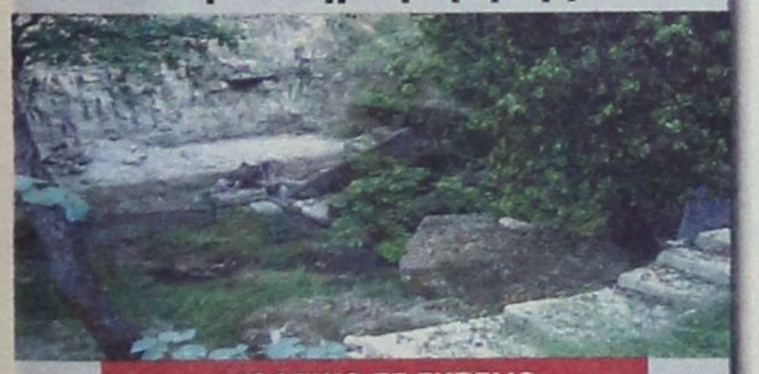

ΑΓΡΟΤΙΚΟ ΣΕ ΓΚΡΕΜΟ

1νεκρός - 2 βαριά σε τροχαίο ατύχημα

• ΣΕΛ. 4

ΑΡΧΙΣΑΝ ΟΙ ΚΑΤΑΣΧΕΣΕΙΣ

Σε δραματικά αδιέξοδα περιήλθε η δημοτική επιχείρηση «Ρόδων»

• ΣΕΛ. 6

Χ. ΧΑΤΖΗΕΥΘΥΜΙΟΥ ΠΡΟΣ Γ. ΓΙΑΝΝΟΠΟΥΛΟ

ΚΥΡΙΕ ΔΗΜΑΡΧΕ καληνύχτα σας!



✓ *«Στο σπίτι του κρεμασμένου δεν μιλάνε για σχοινί»*

Τον καλεί να πάρει άδεια για ξεκούραση και να απαλλάξει την πόλη από την παρουσία του • Εντονη αντίδραση του αρχηγού της δημοτικής μειοψηφίας για τις νέες αθλιότητες των έμμισθων απολογητών και επαγγελματιών κρατικοδίαιτων • Οι «κύκλοι της παραπληροφόρησης» και οι «τζογαδόροι της αθλιότητας» βρίσκονται στο περιβάλλον του δημάρχου

• ΣΕΛ. 7



ΓΙΑ ΤΑ ΚΙΟΣΚΙΑ

«Πυρ και μανία» ο Σύλλογος καταστηματαρχών κατά του Δήμου Ροδίων

• ΣΕΛ. 6



ΚΑΤΑΤΕΘΗΚΕ ΜΗΝΥΣΗ

Νέα τροπή στην υπόθεση με τις πλαστογραφημένες τραπεζικές επιταγές

• ΣΕΛ. 11



ΑΠΟ ΚΟΜΜΑΤΑ ΚΑΙ ΕΚΛΟΓΙΚΗ ΒΑΣΗ

ΜΕ ΣΧΕΤΙΚΗ «ΝΩΘΡΟΤΗΤΑ» αντιμετωπίζονται οι εκλογές

Επιχειρείται ανασύνταξη στο ΠΑΣΟΚ • Αισιοδοξία στις τάξεις της Νέας Δημοκρατίας

• ΣΕΛ. 10

ΔΙΕΥΚΡΙΝΙΣΕΙΣ ΤΟΥ ΥΠΟΥΡΓΕΙΟΥ

Η φορολόγηση ακινήτων με προσύμφωνο πώλησης

• ΣΕΛ. 12



ΥΣΤΕΡΑ ΑΠΟ ΚΛΗΡΩΣΗ

Οι εφορευτικές επιτροπές για τις ευρωεκλογές

• ΣΕΛ. 20-21



ΑΠΟ ΤΗ ΔΕΥΤΕΡΑ 10 ΜΑΪΟΥ
ΚΑΙ ΓΙΑ ΟΛΟ ΤΟ ΚΑΛΟΚΑΙΡΙ
ΤΟ WATERPARK
ΚΑΙ ΠΑΛΙ ΜΑΖΙ ΣΑΣ
ΕΤΟΙΜΟ ΝΑ ΠΡΟΣΦΕΡΕΙ
ΔΥΝΑΤΕΣ ΣΥΓΚΙΝΗΣΕΙΣ
ΣΕ ΜΙΚΡΟΥΣ
ΚΑΙ ΜΕΓΑΛΟΥΣ !!!

η άποψη της ημέρας

Ο Βοναπαρτισμός στις Δημοκρατίες

Ενα κόμμα με παρατεταμένη παραμονή στην εξουσία, άρα κόμμα κρατικοδίαιτων, το οποίο έφθειρε και εφθάρη, το οποίο εν πολλοίς ταυτίστηκε με το Δημόσιο και τους μηχανισμούς του, το οποίο ακόμη απέκτησε καθεστωτική νοοτροπία και λειτουργία, αναπόφευκτο ήταν μετά την απομάκρυνσή του από τα κυβερνητικά έδρανα να περάσει μια έντονη φάση κρίσης και αναπροσαρμογής. Φάση κατά την οποία δεν θα μπορούσε παρά να είναι κυρίαρχο το αίτημα για ανανέωση και αναζωογόνηση, για αποκάθαρση και αποκαθήλωση των συμβόλων της φθοράς και της διαφθοράς.

Από το σημείο αυτό, ωστόσο, μέχρι του να εκληφθεί (από τη νέα ηγεσία του Κινήματος) πως ένας πολιτικός οργανισμός μπορεί να πορεύεται αγνοώντας την ιστορία του, τα σύμβολά του, το έργο του, τα πρόσωπα που προσδιόρισαν το στίγμα του, αλλά και το βασικό κανόνα της λογικής -δηλαδή ότι κάθε αλλαγή για να είναι αφομοιώσιμη, πρέπει να συνδυάζεται, στο βαθμό που το επιβάλλει η φρόνηση και το μέτρο, με τη συνοχή και τη συνέχεια-, η απόσταση είναι μεγάλη. Και δεν διανύεται με ένα άλμα προς το κενό και το άγνωστο, όπως επιχειρείται να γίνει με το ευρωψηφοδέλτιο του ΠΑΣΟΚ. Αλλωστε, και αυτή ακόμη η «έμφρων και λελογισμένη ανανέωση» μπορεί να πραγματοποιηθεί και να γίνει αποδεκτή μόνον εφόσον δρομολογείται από μια ηγεσία που έχει ήδη καταγράψει εναντίον των αντιπάλων επιτυχίες τέτοιες που να της παρέχουν εσωκομματική νομιμοποίηση αδιαμφισβήτητη και πολιτικά αξιοποιήσιμη.

Ο Γιώργος Παπανδρέου, όμως, φαίνεται να εξέλαβε τον ενθουσιασμό και τις ελπίδες που ενεργοποιεί κάθε προεκλογική αλλαγή ηγεσίας -ιδιαίτερα, μάλιστα, όταν αυτή γίνεται με μεθόδευση βοναπαρτιστικού τύπου- ως ανεξάντλητο προσωπικό πολιτικό κεφάλαιο, που του επιτρέπει τη μετατροπή ενός ιστορικού κόμματος σε προσωπικό μηχανισμό. Χωρίς, μάλιστα, να συνυπολογίζει την ανάγκη μεταρρυθμιστικής μετροπάθειας και αυτοσυγκράτησης, που επιβάλλεται από τη μεγάλη εκλογική ήττα του Απριλίου, αλλά και τις καταστροφικές δημοσκοπήσεις εν όψει της επικείμενης νέας εκλογικής αναμέτρησης. Ετσι, εάν με την αλλοπρόσαλλη κατάρτιση του ψηφοδελτίου Επικρατείας στις εθνικές εκλογές έδειξε να στρέφεται κατά της πολιτικής και ιδεολογικής ταυτότητας και ισορροπίας του κόμματός του, με την ανερμάτιστη και χωρίς όρια ανανέωση στο ευρωψηφοδέλτιο ο πρόεδρος του ΠΑΣΟΚ στρέφει νομοτελειακά το κόμμα κατά του εαυτού του. Με άλλα λόγια, το βγάζει εκτός εαυτού. Δίνοντας στους εσωκομματικούς αντιπάλους του την ευκαιρία να ισχυριστούν με πειστικότητα πως εκτός από άγνοια κινδύνου έχει και άγνοια πολιτικής.

ο καιρός



Γενική πρόγνωση για σήμερα Πέμπτη 27-5-2004 γενικά χαρακτηριστικά-προειδοποιήσεις νεφώσεις με πιθανότητα βροχής στην Κρήτη, τις Κυκλάδες και τη Θράκη. Πολύ ισχυροί βοριάδες στο Αιγαίο. Αισθητή πτώση της θερμοκρασίας κυρίως στα ανατολικά. Νησιά ανατολικού Αιγαίου, Δωδεκάνησα καιρός: παροδικές νεφώσεις. Άνεμοι: Βόρειοι ισχυροί έως πολύ ισχυροί. Θερμοκρασία: Από 14 έως 21 βαθμούς.

ΗΜΕΡΗΣΙΑ ΕΦΗΜΕΡΙΔΑ
η δημοκρατική
της Ρόδου
Ετος ιδρύσεως1982
Θεμ. Σοφούλη 77
Ταχ. Θυρίδα 339
85100 Ρόδος
Εκδότης - ιδιοκτήτης
ΒΑΣΙΛΗΣ Δ. ΑΘΑΝΑΣΙΟΥ
Διευθυντής:
ΔΑΜΙΑΝΟΣ Β. ΑΘΑΝΑΣΙΟΥ
Τηλέφωνα: 22410-34722, 76655, 37500, 26728, 27919
Telefax: 2241037333

www.dimokratiki.gr
e-mail:contact@dimokratiki.gr



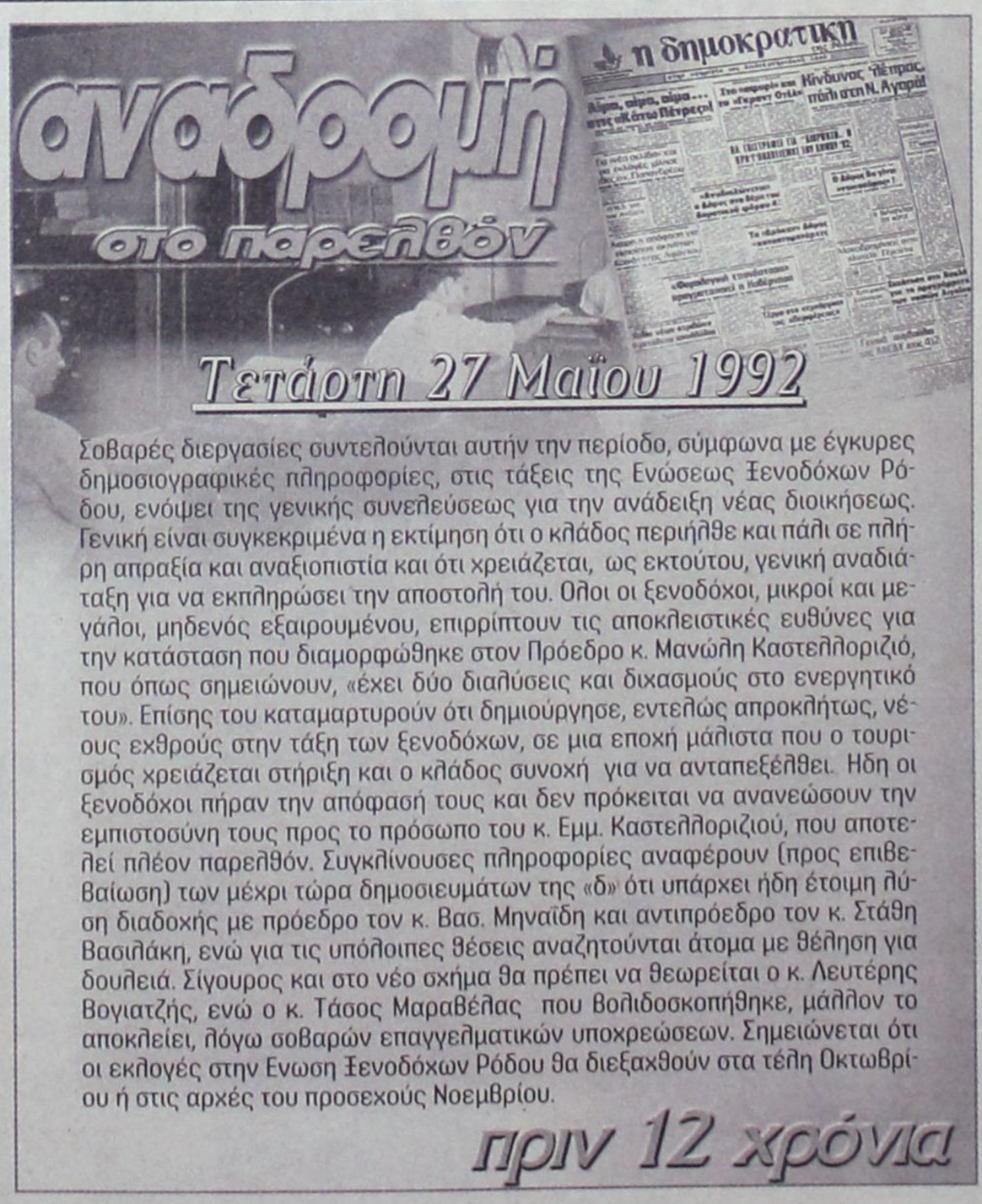

Σοβαρές διεργασίες συντελούνται αυτήν την περίοδο, σύμφωνα με έγκυρες δημοσιογραφικές πληροφορίες, στις τάξεις της Ενώσεως Ξενοδόχων Ρόδου, ενόψει της γενικής συνελεύσεως για την ανάδειξη νέας διοικήσεως. Γενική είναι συγκεκριμένα η εκτίμηση ότι ο κλάδος περιήλθε και πάλι σε πλήρη απραξία και αναξιοπιστία και ότι χρειάζεται, ως εκτούτου, γενική αναδιάταξη για να εκπληρώσει την αποστολή του. Ολοι οι ξενοδόχοι, μικροί και μεγάλοι, μηδενός εξαιρουμένου, επιρρίπτουν τις αποκλειστικές ευθύνες για την κατάσταση που διαμορφώθηκε στον Πρόεδρο κ. Μανώλη Καστελλοριζιό, που όπως σημειώνουν, «έχει δύο διαλύσεις και δικασμούς στο ενεργητικό του». Επίσης του καταμαρτυρούν ότι δημιούργησε, εντελώς απροκλήτως, νέους εχθρούς στην τάξη των ξενοδόχων, σε μια εποχή μάλιστα που ο τουρισμός χρειάζεται στήριξη και ο κλάδος συνοχή για να ανταπεξέλθει. Ηδη οι ξενοδόχοι πήραν την απόφασή τους και δεν πρόκειται να ανανεώσουν την εμπιστοσύνη τους προς το πρόσωπο του κ. Εμμ. Καστελλοριζιού, που αποτελεί πλέον παρελθόν. Συγκλίνουσες πληροφορίες αναφέρουν (προς επιβεβαίωση) των μέχρι τώρα δημοσιευμάτων της «δ» ότι υπάρχει ήδη έτοιμη λύση διαδοχής με πρόεδρο τον κ. Βασ. Μηναΐδη και αντιπρόεδρο τον κ. Στάθη Βασιλάκη, ενώ για τις υπόλοιπες θέσεις αναζητούνται άτομα με θέληση για δουλειά. Σίγουρος και στο νέο σχήμα θα πρέπει να θεωρείται ο κ. Λευτέρης Βογιατζής, ενώ ο κ. Τάσος Μαραβέλας που βολιδοσκοπήθηκε, μάλλον το αποκλείει, λόγω σοβαρών επαγγελματικών υποχρεώσεων. Σημειώνεται ότι οι εκλογές στην Ενωση Ξενοδόχων Ρόδου θα διεξαχθούν στα τέλη Οκτωβρίου ή στις αρχές του προσεχούς Νοεμβρίου.

πριν 12 χρόνια

πληροφορίες

Η ΤΑΥΤΟΤΗΤΑ ΤΗΣ ΗΜΕΡΑΣ

ΠΕΜΠΤΗ 27 ΜΑΪΟΥ
ΕΛΛΑΔΙΟΥ ΙΕΡΟΜ., ΙΩΑΝΝΟΥ ΤΟΥ ΡΩΣΟΥ ΟΜΟΛ.
Ανατολή ηλίου 5.06 Δύση ηλίου 19.38 ΠΡΩΤΟ ΤΕΤ.

ΦΑΡΜΑΚΕΙΑ

ΣΗΜΕΡΑ διημερεύει το φαρμακείο ΠΟΛΙΤΟΥ ΣΤΑΥΡΑ Ε. Γράμμου και Βασ. Ηρακλείου (γωνία) Αγ. Ανάργυροι τηλ. 36291
ΣΗΜΕΡΑ διανυκτερεύει το φαρμακείο ΧΑΤΖΗΚΩΣΤΑΣ Ι., Γρίβα 24, Νιοχώρι (έναντι ξεν. Σεβαλιέ) τηλ. 33245

ΚΑΥΣΙΜΑ

ΣΗΜΕΡΑ: Διανυκτερεύουν τα πρατήρια καυσίμων 1) Τζωρτζής Δ. ΒΡ Αγ. Φραγκίσκος **2)** Καύσιμα Ρόδου SHELL Λ. Καλλιθέας **3)** Πίπος Στ. SHELL Ιξιά **4)** Παπαστέργου Αν. ΒΡ Κρεμαστή **5)** Μάστορης Α. Τσαΐρι **6)** Οίκουτας Μ. ΕΚΟ Αρχάγγελος **7)** Φλοσκάκης Κ. JET OIL Εμπωνα **8)** Καραγιάννης Ε. SHELL Σορωνή

ΧΡΗΣΙΜΑ ΤΗΛΕΦΩΝΑ

Άμεση δράση	100	Πληρ. ΟΤΕ	131
Αμεση Επέμβαση Πυροσβεστικής	199	Ώρα	141
Νοσοκομείο	80000	Φαρμακεία (Διημ.-Διαν.)	1434
Οδική Ασφάλεια:		ΠΡΟ-ΠΟ • ΛΟΤΤΟ	1444
EXRESS SERVICE	154	ΠΑΜΕ ΣΤΟΙΧΗΜΑ	1400
HELLAS SERVICE	1057	ΡΟΔΑ	26300
HOULIS SERVICE	30165	ΚΤΕΥΛ	27706
ΑΦΟΙ Σιέχ	25776	ΕΒΕΔ	22281
Ράδιο Ταξί	64712	Δικηγορικός Σύλλογος	27469
Αστυν. Διεύθυνση	27653	Εμπορικός Σύλλογος	35255
Ασφάλεια	23294	Ολυμπιακή - Κρατήσεις	24555
Τμήμα Τάξης	23849	ΔΑΝΕ (πρακτορείο)	43150
Τροχαία	44131:32	ΙΚΑ	64912
Λιμεναρχείο	28888	ΤΕΒΕ	22688-77034
Δασαρχείο	191	ΤΑΞΥ	68701-3
Τελωνείο	27703	ΟΑΕΔ	23265
Υγειονομείο	26666	Εργατικό Κέντρο	24730
Μητρόπολη	23274	Αρχαιολογία	34719
Νομαρχία	46501	Περιφ. Δ/ντής	38174-38175
Δήμος Ρόδου	46200	AIRGREECE	36095
Βλάβες ΟΤΕ	121	Aegean Airlins	98345
Βλάβες ΔΕΗ	125	ΔΗΜ. ΕΠΙΧ. ΚΑΘ. ΡΟΔΟΥ	77600
ΒΛΑΒΕΣ ΔΕΥΑΡ	68755	ΥΠΗΡ. ΑΠΟΚΟΜΙΔΗΣ	61057

ΔΕΧΟΝΤΑΙ ΤΟ ΚΟΙΝΟ

- Ο Νομάρχης Δωδεκανήσου **Γιάννης Μαχαιρίδης** και οι βοηθοί Νομάρχη **Στάθης Κουσουρνάς** και **Νίκος Ζωίδης** δέχονται το κοινό κάθε **Τρίτη και Πέμπτη, από τις 11:00-13:00 το μεσημέρι**

ΑΚΤΟΠΛΟΪΚΑ ΔΡΟΜΟΛΟΓΙΑ

ΙΕΡΑΠΕΤΡΑ: Απόπλους **04.30** δια Χάλκη, Διαφάνι, Πηγάδια, Κάσο, Σητεία, Αγ. Νικόλαο, Θήρα, Μήλο, Πειραιά **ΑΝΘΗ ΜΑΡΙΝΑ:** Απόπλους **18.00** δια Κω, Λέρο, Πάτμο, Πειραιά **ΜΠΛΟΥ ΣΤΑΡ:** Απόπλους **20.00** δια Κω, Σύρο, Πειραιά

ΑΕΡΟΠΟΡΙΚΑ ΔΡΟΜΟΛΟΓΙΑ

ΠΤΗΣΕΙΣ ΟΛΥΜΠΙΑΚΗΣ

ΡΟΔΟΣ - ΑΘΗΝΑ: Καθημερινά **07.10, 10.40, 13.40, 19.45, 22.55**
Κάθε Σάββατο 16.40
ΡΟΔΟΣ - ΚΑΡΠΑΘΟΣ: (Τρίτη, Σάββατο) **16.15** (Πέμπτη - Κυριακή)
ΡΟΔΟΣ - ΚΑΣΟΣ: (Τρίτη - Σάββατο) **16.15**
ΡΟΔΟΣ - ΗΡΑΚΛΕΙΟ: Δευτέρα **15.30** , Τρίτη **06.30 - 20.50**, Τετάρτη **20.50**, Πέμπτη **06.30 - 20.50** Παρασκευή **15.30**, Σάββατο **20.50**, Κυριακή **19.15**
ΡΟΔΟΣ - ΘΕΣΣΑΛΟΝΙΚΗ: (Δευτέρα, Τετάρτη, Παρασκευή, Σάββατο) **19.40**
ΡΟΔΟΣ - ΜΕΓΙΣΤΗ: (Δευτέρα,Τετάρτη, Παρασκευή, Σάββατο Κυριακή) **07.00**

ΠΤΗΣΕΙΣ AEGEAN - CRONUS AIRLINES

ΡΟΔΟΣ - ΑΘΗΝΑ: Καθημερινά **07.10** (πλην Κυριακής)
11-10 - 16.25 - 18.10 -21.35
ΡΟΔΟΣ - ΗΡΑΚΛΕΙΟ: Καθημερινά 14.30
ΡΟΔΟΣ - ΘΕΣΣΑΛΟΝΙΚΗ: Καθημερινά 17.45

ΣΥΝΑΛΛΑΓΜΑ

USA Dollar	1,1965	Switzerland Franc	1,5386
Denmark Crown	7,4427	Norway Crown	8,2304
UK Pound	0,6680	Cyprus Pound	0,5857
Sweden Crown	9,0997	Canada Dollar	1,6380
Japan Yen (100)	134,76	Australia Dollar	1,7122

ΕΚΦΡΑΖΟΥΝ ΤΗΝ ΕΝΤΟΝΗ ΔΙΑΜΑΡΤΥΡΙΑ ΤΟΥΣ

ΕΠΙΣΤΟΛΗ 3 ΞΕΝΟΔΟΧΩΝ προς Πρωθυπουργό - Υπουργούς *για τα ξενοδοχεία «Ατλάντικα»*

Ζητούν πιστή εφαρμογή των νόμων, σεβασμό προς τις δικαστικές αποφάσεις, ίση μεταχείριση και διασφάλιση των κανόνων του υγιούς ανταγωνισμού

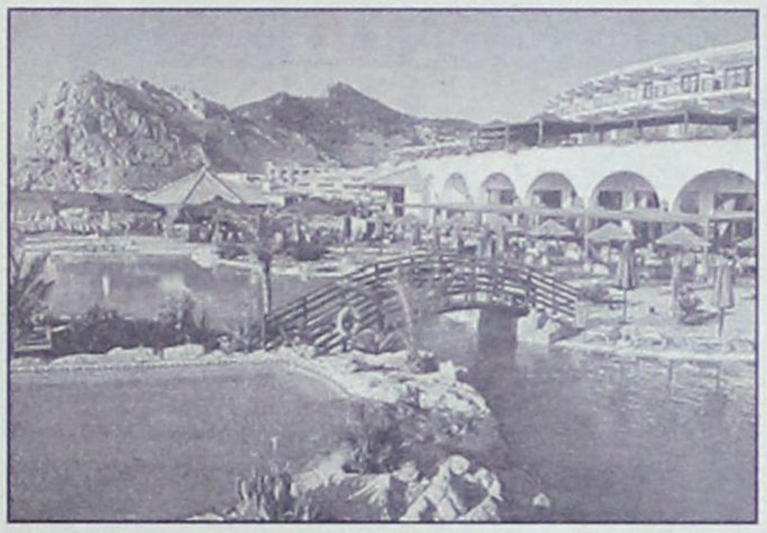

Στον πρωθυπουργό, σε αρμόδιους υπουργούς, σε αρμόδια δικαστήρια, στο νομάρχη Δωδεκανήσου και στον περιφερειάρχη Νοτίου Αιγαίου προσέφυγαν τρεις ξενοδόχοι της περιοχής Κολυμπίων ζητώντας πιστή εφαρμογή των νόμων, σεβασμό προς τις δικαστικές αποφάσεις, ίση μεταχείριση και διασφάλιση των κανόνων του υγιούς ανταγωνισμού, με αφορμή την επαναλειτουργία των ξενοδοχείων «Ατλάντικα», του Κύπριου επιχειρηματία κ. Νικ. Νικολαΐδη.

Η επιστολή εστάλη και στη «δημοκρατική» και ως έχομεν δημοσιογραφικό καθήκον, την δημοσιοποιούμε χωρίς κανένα απολύτως δικό μας σχόλιο (σημ.: διατηρείται και η γραφή ως ακριβώς έχει).

ΠΡΟΣ:
1. Γραφείο Πρωθυπουργού
2. Υπουργό Επικρατείας
3. Υπουργό Οικονομικών
4. Υπουργό Εθνικής Αμύνης
5. Υπουργό Ανάπτυξης
6. Υπουργό ΠΕ.ΧΩ.ΔΕ.
7. Υπουργό Τουρισμού
8. Υπουργό Αιγαίου
9. Υφυπουργό Τουρισμού
10. Εισαγγελέα Αρείου Πάγου
11. Πρόεδρο Ε' Τμήματος Συμβουλίου Επικρατείας
12. Επιθεωρητή Δημόσιας Διοίκησης
13. Ειδική Υπηρεσία Επιθεωρητών Περιβάλλοντος
14. Εισαγγελέα Πρωτοδικών Ρόδου
15. Νομάρχη Ρόδου
16. Περιφερειάρχη Νοτίου Αιγαίου.

ΘΕΜΑ: Δύο αυθαίρετα και παράνομα ξενοδοχεία περατωθέντα το 2002 και 2003 τα ΑΤΛΑΝΤΙΚΑ IMPERIAL και ATLANTIKA RESORT στα Κολύμπια Ρόδου.

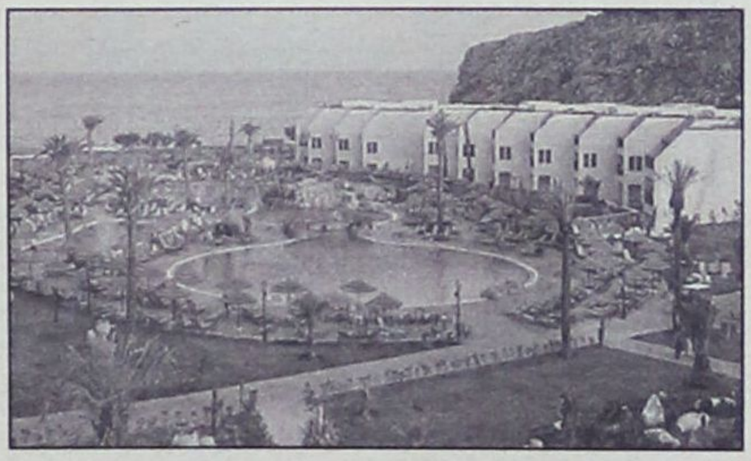

Επειδή το 2003 με δύο φωτογραφικές Υπουργικές Διατάξεις εγένετο απόπειρα νομιμοποίησης των ως άνω δύο ξενοδοχείων, η μεν πρώτη του Απριλίου 2003 εδημοσιεύθη στη εφημερίδα της κυβερνήσεως με υπογραφή κ. Γεωργακόπουλου καθιστώντας τα Κολύμπια Ρόδου ως περιοχή Ελέγχου Τουριστικής Ανάπτυξης αλλά μόνο φωτογραφικά για τα ως άνω δύο ξενοδοχεία για να καλυφθούν τα κτίσματα στον Αιγιαλό.

Η δεύτερη φωτογραφική Υπουργική Διάταξη των κ. Τσοχατζόπουλου, Χριστοδουλάκη και Γεωργακόπουλου η οποία νομιμοποιούσε ΟΛΕΣ τις παρανομίες και αυθαιρεσίες κατετέθη λίγες ημέρες προ των εκλογών μαζί με την υπόθεση της λίμνης Καϊάφα και ευτυχώς απεσύρθη λόγω δημοσιοποίησής της από την ΚΑΘΗΜΕΡΙΝΗ και τον ραδιοφωνικό σταθμό SKY.

Επειδή κυκλοφορούν έντονα φήμες ότι η σημερινή κυβέρνηση προτίθεται να επαναλάβει την ως άνω φωτογραφική διάταξη, πράγμα που αδυνατούμε να πιστέψομεν.

Επειδή γίνονται μεθοδεύσεις για ηλεκτροδότηση των δύο ως άνω ξενοδοχείων προς το Υ.ΠΕ.ΧΩ.ΔΕ. παρ' όλο του ότι λειτουργούν μέχρι σήμερα με γεννήτριες ως αυθαίρετα.

Επειδή υφίσταται σοβαρό θέμα με το Υπουργείο Αμύνης λόγω παρασιωπήσεως του θέματος καθώς λέγεται από το Υπουργείο Αμύνης το 2002 και 2003.

Επειδή αποδεχόμεθα και πιστεύομεν στις εξαγγελίες της νέας κυβέρνησης ότι πρωταρχικός στόχος είναι η τήρηση της νομιμότητας και η εξάλειψη της διαφθοράς και της διαπλοκής από τη χώρα μας.

Εμείς σαν επιχειρηματίες που έχουμε ξενοδοχεία όμορα ή κοντά με τα ως άνω δύο αυθαίρετα και παράνομα ξενοδοχεία και που πραγματοποιήσαμε τις επενδύσεις μας στα πλαίσια της κείμενης νομοθεσίας είτε με εισαγωγή 100% συνάλλαγμα είτε με άλλο τρόπο δηλούμεν με τον πλέον κατηγορηματικό τρόπο ότι δεν αποδεχόμεθα οποιαδήποτε φωτογραφική διάταξη με σκοπό νομιμοποίησης των χιλιάδων τετραγωνικών μέτρων (περίπου 50.000 τ.μ.) αυθαίρετων και παράνομων κατασκευών.

Τούτο δε για την προστασία ημών των ιδίων, της ελεύθερης αγοράς, του υγειούς ανταγωνισμού και των ίσων ευκαιριών.

Δεν είναι δυνατόν να λειτουργήσουμε πλέον ως ξενοδοχειακές επιχειρήσεις καταργούντες τις ως άνω αξίες γιατί όταν οι παρανομούντες επιβραβεύονται με τυχόν νομιμοποίηση εκατοντάδων παρανόμων δωματίων και παράνομων ορόφων σε ακίνητα της ίδιας αξίας με των δικών μας τότε οι επενδύσεις μας, ξενοδοχεία μας θα οδηγηθούν στην καταστροφή.

Επίσης δηλούμεν ότι δεν θα είχαμε αντίρρηση εάν η κυβέρνηση αποφασίσει να αυξήσει τον συντελεστή δόμησης της περιοχής Κολυμπίων Ρόδου από 0,20 που ισχύει σήμερα σε 0,60 και αύξηση των ορόφων από ισόγειο και ένα όροφο που ισχύει σήμερα σε ισόγειο και τέσσερις ορόφους, εάν βέβαια επιθυμεί να καλύψει τον παρανομούντα, να ισχύει για όλες τις ξενοδοχειακές μονάδες της περιοχής Κολυμπίων και όχι φωτογραφικά.

Τούτο δε θα έχει ως αποτέλεσμα να έχομε και εμείς τις ίδιες ευκαιρίες στα πλαίσια του υγειούς ανταγωνισμού.

Αναφέρομεν ότι στα ως άνω δύο παράνομα και αυθαίρετα ξενοδοχεία ΑΤΛΑΝΤΙΚΑ IMPERIAL και ATLANTIKA RESORT έχει επιβληθεί πρόστιμο 5,3 δισ. δρχ., έχει επιληφθεί ο Εισαγγελέας Ρόδου με σωρείαν διώξεων σε βαθμό κακουργημάτων και πλημμελημάτων κατά του ιδιοκτήτη και κατά δεκαπέντε περίπου δημόσιων λειτουργών, υπάρχει έκθεση του κ. Δαφέρμου, έχει επιληφθεί η Ειδική Υπηρεσία Επιθεωρητών Περιβάλλοντος, έχουν εκδοθεί δύο αποφάσεις του Συμβουλίου Επικρατείας η υπ' αριθμ. 96/2004 και η επικύρωσή της από το Ε' Τμήμα του Συμβουλίου Επικρατείας για σφράγιση των δύο ξενοδοχείων.

Παρ' όλα αυτά τα δύο ξενοδοχεία ετοιμάζονται να λειτουργήσουν και πάλιν με γεννήτριες, χωρίς σήμα του Ε.Ο.Τ. όπως λειτούργησαν το 2002 και 2003 με ανοχή και κίνδυνο δυσφήμισης του Τουρισμού της Ρόδου.

Είναι ευνόητο να μη αποδεχόμεθα τη λειτουργία δίπλα μας ξενοδοχείων με εκατοντάδες παράνομα δωμάτια και επί πλέον ορόφους των νομίμων καθ' ότι αυτό αποβαίνει εις βάρος της ανταγωνιστικότητας και οδηγεί στην εξόντωσή μας.

Ζητούμεν να μας διαβεβαιώσει ο αρμόδιος Υπουργός ότι θα τηρηθεί η νομιμότης και θα εφαρμοσθούν οι αποφάσεις του Συμβουλίου Επικρατείας ούτως ώστε να λειτουργούμεν όλοι σαν επιχειρηματίες σε μια ελεύθερη αγορά του υγειούς ανταγωνισμού και των ίσων ευκαιριών.

Α. & Π.Α.Ε. ΞΕΝΟΔΟΧΕΙΑΚΩΝ & ΤΟΥΡΙΣΤΙΚΩΝ ΕΠΙΧΕΙΡΗΣΕΩΝ ΚΟΛΥΜΠΙΑ ΡΟΔΟΣ

ΞΕΝΟΔΟΧΕΙΑΚΕΣ & ΤΟΥΡΙΣΤΙΚΕΣ & ΕΜΠΟΡΙΚΕΣ ΕΠΙΧΕΙΡΗΣΕΙΣ GLAMOUR Α.Ε. LYDIA MARIS HOTEL ΚΟΛΥΜΠΙΑ ΑΦΑΝΤΟΥ-ΡΟΔΟΥ

Ξ.Τ.Ε.Β. - ΜΠΑΚΙΡΗΣ Α.Ε. HOTEL «LUTANIA BEACH» ΚΟΛΥΜΠΙΑ ΡΟΔΟΣ

Grand Hotel Rhodes
★★★★★
Το γνωστό σημείο συνάντησης
στο κέντρο της Πόλης με τη μουσική
συντροφιά του πιανίστα Τάκη Τσώνη *
απολαύστε μοναδικά κοκτέιλ
και χαλαρώστε δίπλα στο τζάκι
Κρατήσεις - πληροφορίες τηλ. 2241054700
Διεύθυνση: Ακτής Μιαούλη 1 και Γ. Παπανικολάου
A Member of MITSIS HOTELS
GR
* Κάθε Παρασκευή, Σάββατο και Κυριακή



ΔΙΚΑΖΕΤΑΙ ΣΤΟ ΤΡΙΜΕΛΕΣ

ΠΡΑΚΤΟΡΑΣ - «ΜΑΪΜΟΥ»
έβαλε στο χέρι πολύ κόσμο!

Υποσχόταν ότι θα τους έστελνε... τουρίστες

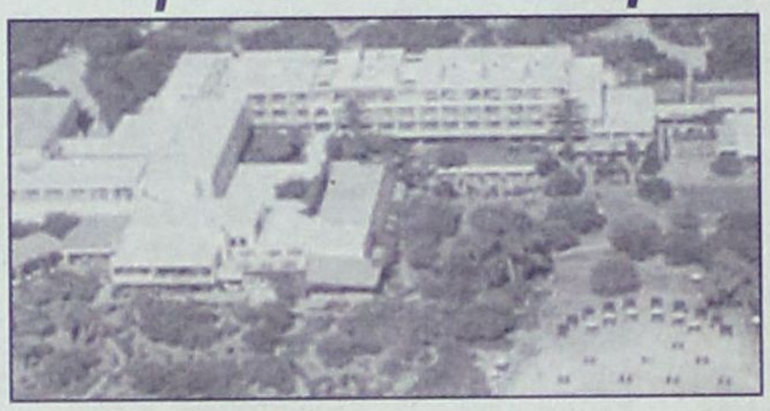

Σε δίκη ενώπιον του Τριμελούς Πλημμελειοδικείου Ρόδου παραπέμπεται τουριστικός πράκτορας «μαΐμού» που κατόρθωσε να αποκομίσει σημαντικά ποσά από επιχειρηματίες της Ρόδου, της Σύμης και της Χάλκης, υποσχόμενος ότι θα έστειλε μεγάλο αριθμό τουριστών στις επιχειρήσεις τους!

Πρόκειται για τον Αν. Λιαδάκη του Ευαγγέλου, κάτοικο Ρόδου, ο οποίος κατηγορείται, όπως προκύπτει από τη δικογραφία, ότι:

Στη Ρόδο στη Σύμη και Χάλκη από αρχές Απριλίου 2003 έως τέλος Μαΐου του έτους 2003, παρέστησε ψευδώς σε κατοίκους των νησιών αυτών ότι είναι τουριστικός πράκτορας ότι έχει τη δυνατότητα να φέρει στα νησιά αυτά μεγάλο αριθμό τουριστών για διαμονή τη θερινή περίοδο και έπεισε αυτούς να του καταβάλλουν τα κάτωθι ποσά:

Η Πετρίδη Ευαγγελία κάτοικος Σύμης 1500 ευρώ, η Νικολέττου Δέσποινα κάτοικος Σύμης 250 ευρώ, ο Κανλής Ευστράτιος κάτοικος Σύμης 200 ευρώ, ο Κουμπάρος Χρυσοβαλάντης κάτοικος Χάλκης 800 ευρώ, η Φραγκάκη Ευλαμπία κάτοικος Σύμης 380 ευρώ, ο Χειμωνέτος Βασίλειος κάτοικος Χάλκης το ποσό των 1825 ευρώ, η Αναστάση Ευαγγελία κάτοικος Χάλκης το ποσό των 200 ευρώ, ο Τζόλος Βασίλειος κάτοικος Ιαλυσού 500 ευρώ. Ενώ η αλήθεια ήταν ότι αυτός δεν ήταν τουριστικός πράκτορας και ούτε είχε τη δυνατότητα να φέρει στα ανωτέρω νησιά τουρίστες, γεγονός που αν γνώριζαν οι ανωτέρω δεν θα του κατέβαλλαν τα ποσά αποκομίζοντας κατ' αυτόν τον τρόπο παράνομο περιουσιακό όφελος 5.655 ευρώ βλάπτοντας συνάμα την περιουσία των ανωτέρω με το αντίστοιχο ποσό η δε ζημιά που προξενήθηκε ήταν ιδιαιτέρως μεγάλη.

Φέρεται επίσης να μην κατέβαλε το αντίτιμο για κατανάλωση τροφίμων και για τη διαμονή του σε διαμερίσματα και ειδικότερα:

Στη Σύμη στις αρχές Απριλίου 2003 διέμεινε στο ξενοδοχείο ιδιοκτησίας Μυλωνάκη Εμμανουήλ για διάστημα δέκα ημερών και έφυγε χωρίς να πληρώσει το αντίτιμο των υπηρεσιών που ανερχόταν στο ποσό των 1.500 ευρώ.

Στη Χάλκη στα μέσα Μαΐου 2003 διέμεινε στο ξενοδοχείο ιδιοκτησίας Παϊδούση Δωροθέας για διάστημα δεκατριών (13) ημερών και έφυγε χωρίς να πληρώσει το αντίτιμο των υπηρεσιών που ανερχόταν στο ποσό των 1040 ευρώ.

Στην Ρόδο στο τέλος Μαΐου 2003 διέμεινε στο ξενοδοχείο ιδιοκτησίας Μαυρόστομου Ηλία για διάστημα 20 ημερών και έφυγε χωρίς να πληρώσει το αντίτιμο των υπηρεσιών που ανερχόταν στο ποσό των 800 ευρώ.

Στη Ρόδο στα μέσα Μαΐου 2003 διέμεινε στο ξενοδοχείο Μιχαλάκη Μαριέττας και έφυγε χωρίς να πληρώσει το αντίτιμο των υπηρεσιών που ανερχόταν στο ποσό των 1200 ευρώ.

Σύμφωνα με το κατηγορητήριο, στο ίδιο χρονικό διάστημα ιδιοποιήθηκε φωτογραφική μηχανή της Μ. Μυλωνάκη αξίας 200 ευρώ και ένα χρυσό σταυρό ιδιοκτησίας του Χ. Κουμπάρου αξίας 1400 ευρώ ενώ φέρεται να αφαίρεσε χρηματικό ποσό 150 ευρώ από το κατάστημα του Β. Χειμωνέτου.

Οι κατηγορίες που τον βαραίνουν είναι της απάτης κατ' εξακολούθηση, της υπεξαίρεσης κατ' εξακολούθηση και της κλοπής.

ΑΓΡΟΤΙΚΟ ΑΥΤΟΚΙΝΗΤΟ ΕΠΕΣΕ ΣΕ ΓΚΡΕΜΟ

1 ΝΕΚΡΟΣ - 2 ΒΑΡΙΑ
σε τροχαίο στη Μεγίστη

Σε νέες περιπέτειες ο δήμαρχος Π. Πανηγύρης



Σε νέες περιπέτειες με τις δικαστικές αρχές μπαίνει ο δήμαρχος Μεγίστης κ. Παύλος Πανηγύρης μετά τον θανάσιμο τραυματισμό του 20χρονου Αλβανού υπηκόου Μπλέριφ Σούλη του Μεξίμ και τον σοβαρό τραυματισμό των ομοεθνών του Πρεπαρίφ Σούλα του Σαντίκ, 42 ετών, και Αλμπερτ Σούλη του Ντεστάφ, 25 ετών, σε τροχαίο ατύχημα που σημειώθηκε χθες το μεσημέρι.

Ο 20χρονος Αλβανός που έχει υποβάλει αίτηση για να του επιτραπεί η διαμονή στη χώρα για ανθρωπιστικούς λόγους και έχει Αλβανικό δίπλωμα οδήγησης (που δεν του επιτρέπει όμως να οδηγεί αυτοκίνητο για την εργασία του), οδηγώντας το υπ' αριθμ. ΡΟΑ 3457 αγροτικό αυτοκίνητο, τύπου Toyota, χρώματος μπλε, το οποίο ήταν φορτωμένο με χώμα και στο οποίο επέβαιναν δύο ακόμα συμπατριώτες του στον κατηφορικό δρόμο από το αεροδρόμιο προς την πόλη της Μεγίστης έχασε τον έλεγχο και έπεσε σε γκρεμό, από ύψος 5 μέτρων περίπου.

Ο 20χρονος Αλβανός, που υπέκυψε στα τραύματά του, όπως διαπιστώθηκε διέμενε παράνομα στην χώρα μας ενώ ο 42χρονος συμπατριώτης του που έχει υποστεί σοβαρά τραύματα, είναι νόμιμος κάτοικος Καστελλορίζου.

Από μια πρώτη έρευνα των αστυνομικών προέκυψε ότι τα αίτια του ατυχήματος οφείλονται στην κακή κατάσταση των φρένων του οχήματος που ήταν φορτωμένο καθώς και στην ολισθηρότητα του δρόμου.

Προέκυψε επίσης από την έρευνα των αστυνομικών ότι και οι τρεις Αλβανοί εργαζόντουσαν ως οικοδόμοι σε υπό ανέγερση ξενοδοχείο ιδιοκτησίας του δημάρχου κ. Πανηγύρη στην περιοχή Μαντράκι.

Οι δύο βαριά τραυματίες μεταφέρθηκαν με ελικόπτερο του ΕΚΑΒ στο Γενικό Νοσοκομείο της Ρόδου, όπου και νοσηλεύονται εκτός κινδύνου.

Ο δήμαρχος Μεγίστης κ. Π. Πανηγύρης, ο οποίος αναμένεται σήμερα στη Ρόδο, με δηλώσεις του χθες σε συντάκτη της «δ» τόνισε ότι δεν εγνώριζε ότι ο νεκρός διέμενε παράνομα στη χώρα. Διευκρίνισε ακόμα ότι μετέβη στο νησί προ πενθημέρου για να μείνει με τον 25χρονο εξάδελφό του, ο οποίος εργαζόταν στην οικοδομή του.

ΑΥΤΟΚΤΟΝΙΑ ΔΙ ΑΠΑΓΧΟΝΙΣΜΟΥ

Σοκ και θρήνο στην κοινωνία των Απολλώνων προκάλεσε η είδηση της αυτοκτονίας δι' απαγχονισμού της 49χρονης Σ.Π. του Σ., μέλους μιας φιλήσυχης και ιδιαίτερα αγαπητής οικογένειας.

Η 49χρονη για άγνωστους λόγους κρεμάστηκε από θηλειά που πέρασε σε δοκάρι περί ώραν 17.30 της Τρίτης σε σημείο εμφανές.

Οι αστυνομικοί του Τμήματος Ιαλυσού που διενεργούν προανάκριση αναζητώντας τα αίτια που οδήγησαν την 49χρονη γυναίκα στην αυτοκτονία, από την έρευνα που πραγματοποίησαν δεν βρήκαν κάποιο σημείωμα που να εξηγεί τους λόγους.

Καταθέσεις συγγενικών της προσώπων που ακόμη δεν πιστεύουν και δεν γνωρίζουν γιατί οδηγήθηκε σ' αυτή την απόφαση, καθώς δεν είχε ποτέ εκδηλώσει τέτοιες προθέσεις, εκτιμούν ότι είχε πέσει σε κατάθλιψη από παρενέργειες φαρμάκων που χρησιμοποιούσε για την αντιμετώπιση προβλήματος θυρεοειδούς.

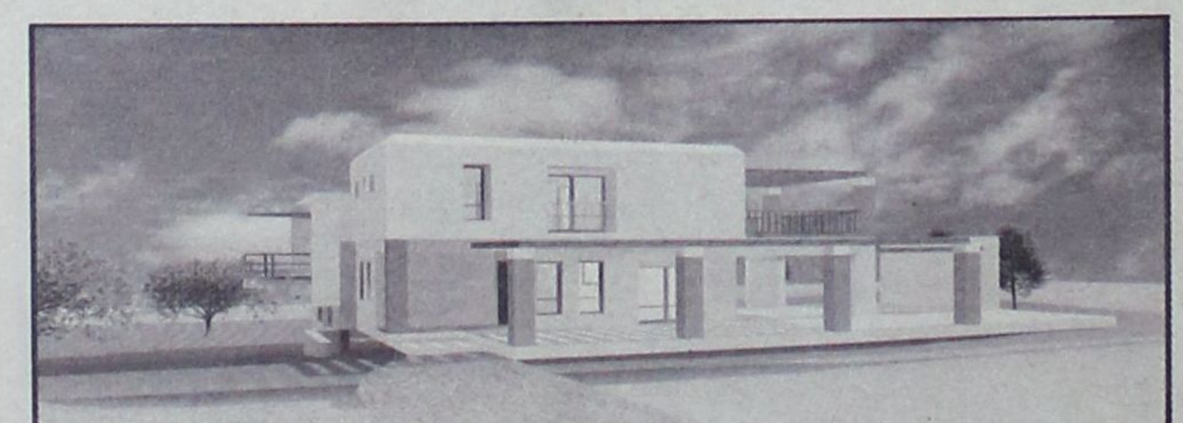

Σε μια ήσυχη καταπράσινη περιοχή κοντά στους Τρεις Ιαλυσσού,
δίπλα στο λόφο "Μαχάνη", βρίσκεται ο οικισμός ΗΛΙΟΥΣΑ.
Οι οικισμός αποτελείται από 8 πολυτελείς κατοικίες
σε έκταση 16 στρεμμάτων.
Κάθε μονοκατοικία (από 180 τ.μ. έως και 250 τ.μ.)
έχει σχεδιασθεί με τα υψηλότερα στάνταρ ποιότητας και αισθητικής
και περιβάλλεται από οικόπεδο έκτασης 2000 τ.μ.

Οι κατοικίες παραδίδονται ολοκληρωμένες.
Αρχιτεκτονική Μελέτη: Γραφείο Ανδρέα Μιχαηλίδη

Για περισσότερες πληροφορίες παρακαλώ επικοινωνήστε
Κινητό: 6944 940959, Τηλ: 22410 63983 & 64623

ΑΝΕΣ

ΑΝΩΝΥΜΗ ΝΑΥΤΙΛΙΑΚΗ ΕΤΑΙΡΕΙΑ ΣΥΜΗΣ



ΠΡΟΓΡΑΜΜΑ ΔΡΟΜΟΛΟΓΙΩΝ
(ΩΡΕΣ ΑΝΑΧΩΡΗΣΕΩΝ) ΜΑΪΟΥ 2004

ΗΜΕΡΟΜΗΝΙΑ	Ε/Γ ΣΥΜΗ ΙΙ		Υ/Γ ΑΙΓΛΗ		Ε/Γ ΠΑΝΟΡΜΙΤΗΣ	
	ΣΥΜΗ-ΡΟΔΟ	ΡΟΔΟ-ΣΥΜΗ	ΣΥΜΗ - ΡΟΔΟ	ΡΟΔΟ-ΣΥΜΗ	ΣΥΜΗ - ΡΟΔΟ	ΡΟΔΟ-ΣΥΜΗ
17 Μαΐου Δευτέρα		18.30	10.30,16.00	09.00,14.30	07.30	
18 Μαΐου Τρίτη	06.00		10.30,16.00	09.00,14.30		18.30
19 Μαΐου Τετάρτη	15.45	09.00(ΜΕΣΩ ΠΑΝΟΡΜΙΤΗ)	10.30,16.00	09.00,14.30	07.30	18.30
20 Μαΐου Πέμπτη			10.30,16.00	09.00,14.30	07.30	18.30
21 Μαΐου Παρασκευή			10.30,16.00	09.00,14.30	07.30	18.30
22 Μαΐου Σάββατο				09.00	07.30, 17.00	09.00, 18.30
23 Μαΐου Κυριακή	15.45	09.00(ΜΕΣΩ ΠΑΝΟΡΜΙΤΗ)	15.00(ΜΕΣΩΠΑΝΟΡΜΙΤΗ)		07.30, 17.00	09.00, 18.30
24 Μαΐου Δευτέρα		18.30	10.30,16.00	09.00,14.30	07.30	
25 Μαΐου Τρίτη	06.00		10.30,16.00	09.00,14.30		18.30
26 Μαΐου Τετάρτη	15.45	09.00(ΜΕΣΩ ΠΑΝΟΡΜΙΤΗ)	10.30,16.00	09.00,14.30	07.30	18.30
27 Μαΐου Πέμπτη			10.30,16.00	09.00,14.30	07.30	18.30
28 Μαΐου Παρασκευή			10.30,16.00	09.00,14.30	07.30	18.30
29 Μαΐου Σάββατο				09.00	07.30, 17.00	09.00, 18.30
30 Μαΐου Κυριακή	15.45	09.00(ΜΕΣΩ ΠΑΝΟΡΜΙΤΗ)	15.00(ΜΕΣΩΠΑΝΟΡΜΙΤΗ)		07.30, 17.00	09.00, 18.30
31 Μαΐου Δευτέρα		18.30	10.30,16.00	09.00,14.30	07.30	

Τα δρομολόγια μπορούν να τροποποιηθούν λόγω εκτάκτων συγκοινωνιακών αναγκών ή καιρικών συνθηκών. Παρακολούμε πριν ταξιδέψετε επικοινωνήστε με την εταιρεία:

Γραφείο Σύμης: Τηλ. 2246071444 Φαξ 2246071373

Γραφείο Ρόδου: Τηλ. 2241037769 Φαξ 2241034493, www.anes.gr


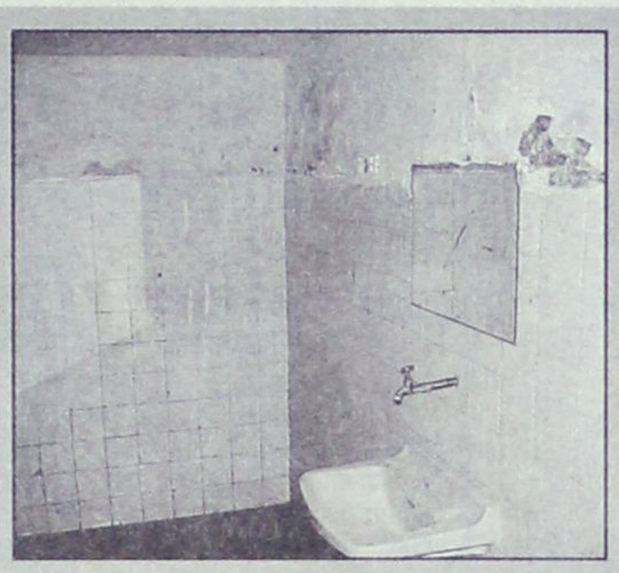

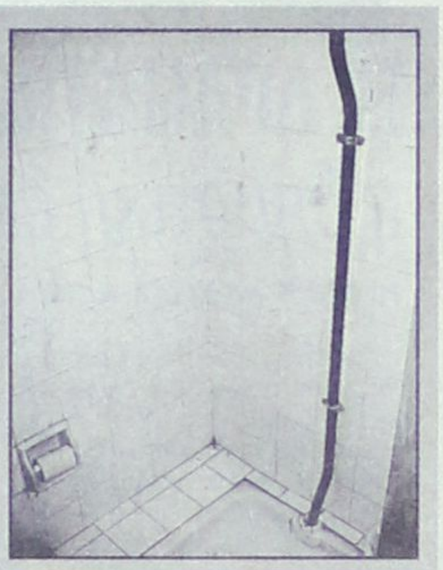
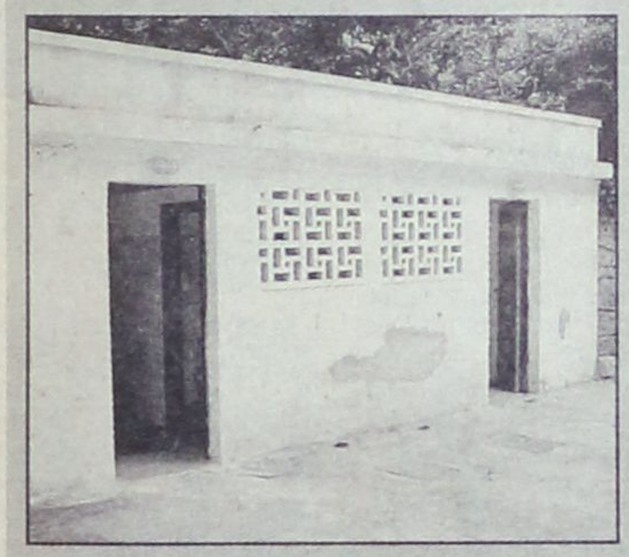

ΡΟΔΙΝΙ 2004

ΑΦΙΕΡΩΜΑ ΜΕ «ΠΟΛΛΗ ΑΓΑΠΗ» στη δημοτική αρχή Ρόδου

από... κύκλους της παραπληροφόρησης

«ΑΙΔΩΣ ΑΡΓΕΙΟΙ»






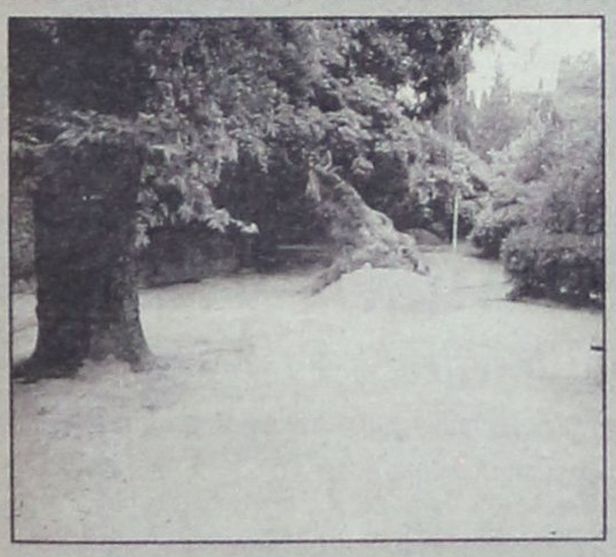

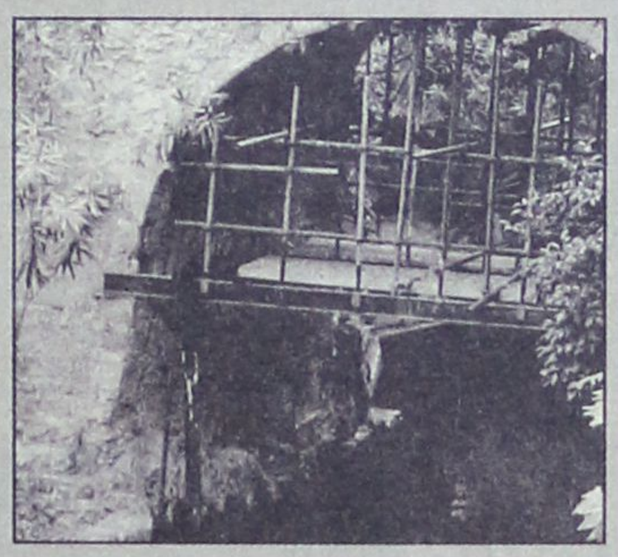



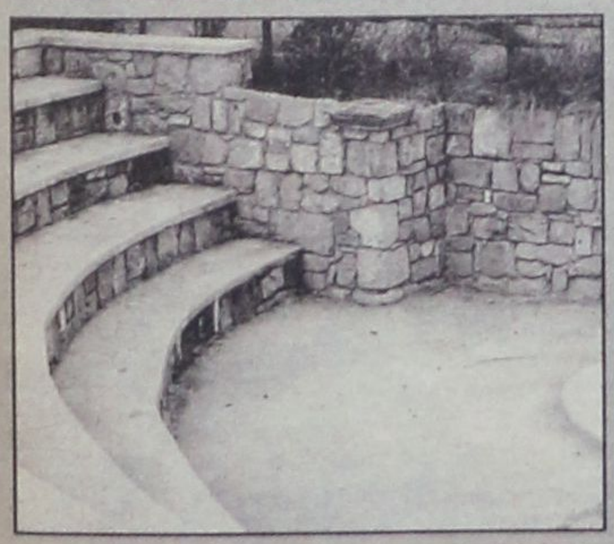
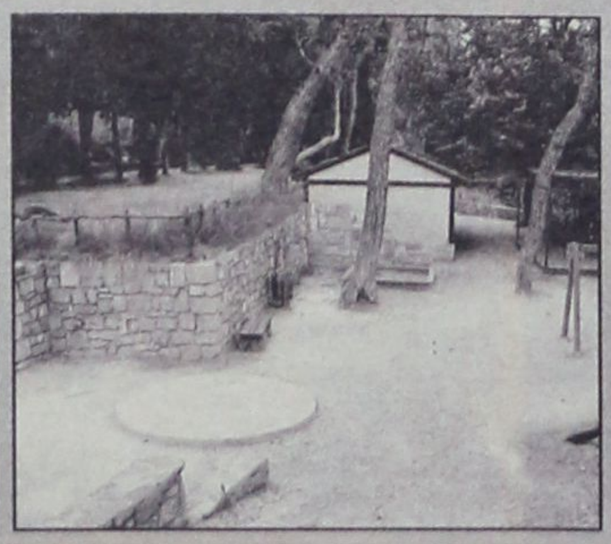
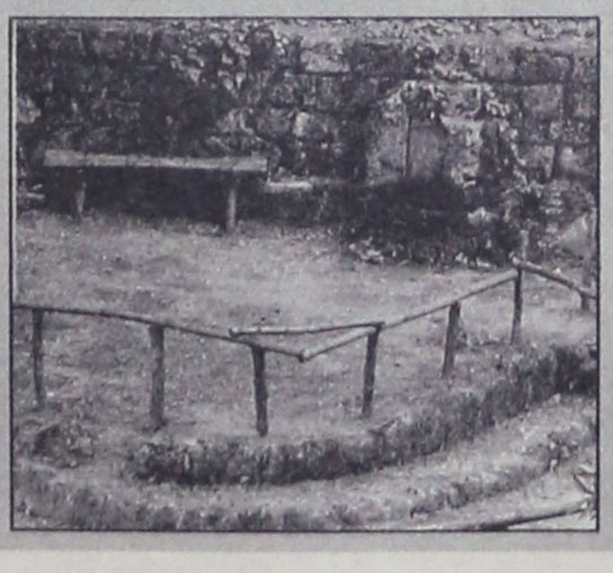
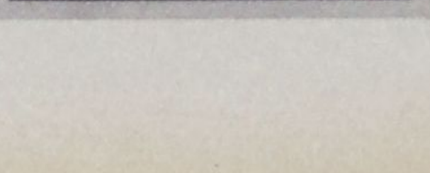

ΑΡΧΙΣΑΝ ΚΑΤΑΣΧΕΣΕΙΣ ΑΠΟ ΤΗΝ ΕΦΟΡΙΑ

ΣΕ ΔΡΑΜΑΤΙΚΑ ΑΔΙΕΞΟΔΑ ΠΕΡΙΗΛΘΕ η δημοτική επιχείρηση «ΡΟΔΩΝ Α.Ε.»

Το όλο θέμα αναμενόταν να συζητηθεί χθες βράδυ στο δημοτικό συμβούλιο

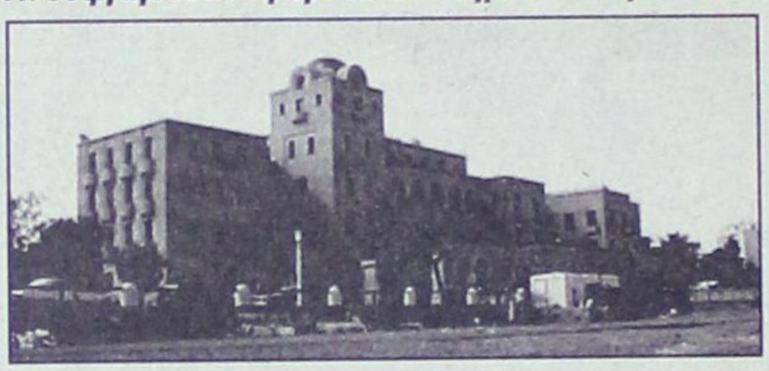

Σε νέες περιπέτειες εισέρχεται η δημοτική επιχείρηση «ΡΟΔΩΝ ΑΕ» , μετά την κοινοποίηση (με δικαστικό επιμελητή) αποφάσεως της Εφορίας να κατάσχει έσοδα εις χείρας τρίτων και συγκεκριμένα εις χείρας της «Καζίνο Ρόδου ΑΕ», από μισθώματα και ποσοστά επί των ακαθαρίστων εσόδων, για την αποπληρωμή χρεών της πρώτης που ανάγονται στα χρόνια της Διασκέψεως Κορυφής (1988). **Εδώ και καιρό η δημοτική επιχείρηση δεν μπορεί να θεωρήσει τιμολόγια λόγω ακριβώς των χρεών της, ενώ η Εισαγγελία Εφετών φέρεται να έχει παραγγείλει την διενέργεια πραγματογνωμοσύνης σχετικά με την διοίκηση και διαχείριση.**

Ειδικότερα το Δημόσιο (δια της Εφορίας) διεκδικεί την είσπραξη ποσού 2.400.000 ευρώ από την «Ρόδων ΑΕ» οφειλή που ανάγεται σε διεκδίκηση επιστροφής επιδοτήσεων για μη πραγματοποίηση επενδύσεως (ανέγερση - ξενοδοχειακής μονάδας), αλλά και για οφειλές προς Τράπεζα (Ιονική - Λαϊκή και σήμερα Alpha) από σύναψη δανείου ύψους (τότε) 60 εκ. δρχ. για την κατασκευή του Κέντρου Τύπου που σήμερα έφθασε στα 504.000 ευρώ. Η κρατική επιχορήγηση που είχε λάβει (τότε) η «Ρόδων ΑΕ» ήταν 680.000 ευρώ την οποία και διεκδικεί το Δημόσιο λόγω μη εκτελέσεως του επιχορηγηθέντος έργου. Σύμφωνα με τις πληροφορίες για την αντιμετώπιση του προβλήματος, πραγματοποιήθηκε προχθές το βράδυ σύσκεψη στο Δημαρχείο με άγνωστο το αποτέλεσμα. Το βέβαιο είναι ότι το όλο θέμα θα ερχόταν χθες βράδυ στο δημοτικό συμβούλιο για λήψη αποφάσεων «επί του πρακτέου».

Άλλες πληροφορίες αναφέρουν ότι το όλο θέμα απασχόλησε πρόσφατα και το δ.σ. της «Ρόδων ΑΕ», του οποίου τώρα προεδρεύει ο δήμαρχος μετά την παραίτηση της κ. Λη Μηναΐδη, το οποίο ενημερώθηκε λεπτομερειακά για το ιστορικό της υποθέσεως από τον κ. Μιλτ. Λογοθέτη και απεφάσισε, αντιπροσωπεία να μεταβεί στην Αθήνα προκειμένου να διαπραγματευθεί το χρέος με τον υπουργό Οικονομικών κ. Γ. Αλογοσκούφη και να επιτύχει κάποιες ρυθμίσεις. Κατά μία πληροφορία στο δημοτικό συμβούλιο θα κατετίθετο (χθες βράδυ) η πρόταση να υποκατασταθεί η «Ρόδων ΑΕ» από το Δήμο στα δικαιώματα και τις απαιτήσεις της έναντι της «Καζίνο Ρόδου ΑΕ» με προφανείς τους στόχους.

Τη σύσκεψη που πραγματοποιήθηκε προχθές το βράδυ στο Δημαρχείο απασχόλησε, σύμφωνα με τις πληροφορίες, και θέμα κοινόχρηστων χώρων. Κατά πως φημολογείται συγκεκριμένα οι χώροι παραχωρήθηκαν χωρίς προηγουμένως να εξετασθούν οι ενστάσεις που κατατέθηκαν με αποτέλεσμα να αμφισβητείται η νομιμότητα των αποφάσεων.

Χθες το βράδυ θα επιχειρείτο στο δημοτικό συμβούλιο η αναζήτηση φόρμουλας για την τακτοποίηση της σοβαρής αυ-

ΓΙΑ ΤΑ ΚΙΟΣΚΙΑ ΣΤΟ ΜΑΝΤΡΑΚΙ

«ΠΥΡ ΚΑΙ ΜΑΝΙΑ» ΚΑΤΑ ΤΟΥ ΔΗΜΟΥ ο Σύλλογος Καταστηματαρχών

Αφήνονται πολλά υπονοούμενα

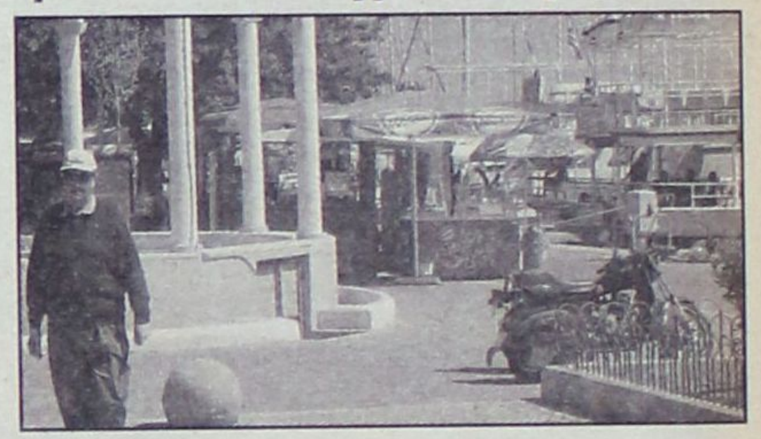

«Πυρ και μανία» για την πολιτική που ακολουθούν το Δημοτικό Λιμενικό Ταμείο και ο δήμαρχος Ροδίων κ. Γ. Γιαννόπουλος στο θέμα των μικροπωλητών, που έχουν στήσει τα κιόσκιά τους επί του πεζοδρομίου, στη μαρίνα του Μανδρακίου, είναι ο Σύλλογος Καταστηματαρχών Νέας Αγοράς Ρόδου.

Ο πρόεδρος του Συλλόγου κ. Κ. Λουιζίδης προανήγγειλε χθες, με δηλώσεις του σε συντάκτη της «δ», τη λήψη αυστηρών μέτρων για «να τεθεί τέρμα στην αυθαιρεσία που προσβάλλει την εικόνα της πόλης».

Όπως δήλωσε, ο Σύλλογος Καταστηματαρχών της Νέας Αγοράς θα απευθύνει άμεσα έγγραφη διαμαρτυρία προς το δήμαρχο Ροδίων ενώ δεν απέκλεισε το ενδεχόμενο να προσφύγει και στη δικαιοσύνη αν δεν προχωρήσουν η δημοτική αρχή και δημοτικό λιμενικό ταμείο, στην ικανοποίηση των αιτημάτων τους.

Ο κ. Λουιζίδης εξήγησε ειδικότερα ότι «επί του πεζόδρομου στη μαρίνα Μανδρακίου, ξεφύτρωσαν σαν μανιτάρια δύο πλαστικά μπλε κιόσκια που έχουν μετατραπεί σε καντίνες και πωλούν από ξηρούς καρπούς μέχρι αναψυκτικά, φυσικούς χυμούς και παγωτά πολύ γνωστής σ' όλους μας εταιρείας».

Κληθείς ο κ. Λουιζίδης να επεξηγήσει το «υπονοούμενο» που άφησε για την εταιρεία που προμηθεύει παγωτά τα δύο κιόσκια, απέφυγε να το κάνει δήλωσε ωστόσο ότι «θα αναμένουμε τις εξελίξεις για να πούμε περισσότερα».

Φημολογείται, εν πάση περιπτώσει, ότι υπάρχει «κάλυψη» συγγενικού προσώπου, στελέχους του Δήμου.

Όπως είπε επίσης ο κ. Λουιζίδης ο Σύλλογος γνωρίζει ότι οι ιδιοκτήτες των «καταστημάτων αυτών λειτουργούν σε συνθήκες πλήρους παρανομίας στερούμενοι αδείας από το Υγειονομείο, την Πολεοδομία και την Εφορία αλλά δεν επιθυμεί να προχωρήσει σε μηνύσεις κατά παντός υπευθύνου διότι οι άνθρωποι αυτοί είναι αναξιοπαθούντες».

ΑΠΟ ΥΠΑΛΛΗΛΟ ΤΗΣ ΕΠΙΧΕΙΡΗΣΗΣ

ΥΠΕΞΑΙΡΕΣΗ ΧΡΗΜΑΤΩΝ σε αντιπροσωπεία αυτοκινήτων

Αντί να τα βάζει στο ταμείο τα κατέθετε σε λογαριασμό του!

Μια νέα υπόθεση υπεξαίρεσης χρημάτων από το ταμείο εταιρείας εμπορίας αυτοκινήτων διερευνούν σύμφωνα με δημοσιογραφικές πληροφορίες αστυνομικοί της Υποδιεύθυνσης Ασφαλείας Ρόδου.

Οπως έγινε γνωστό υπάλληλος της επιχείρησης από τις αρχές του Μαΐου 2004 και σε δύο τουλάχιστον περιπτώσεις αφού εισέπραξε προκαταβολές από πελάτες για την αγορά αυτοκινήτων δεν απέδωσε τα χρήματα ως όφειλε αλλά τα κατέθεσε στο λογαριασμό του, σε υποκατάστημα τράπεζας του νησιού!

Στην πρώτη περίπτωση φέρεται ειδικότερα να κατέθεσε στο λογαριασμό του περίπου 15.000 ευρώ που εισέπραξε από πελάτη και να τα επέστρεψε μετά από 10 ημέρες στην εταιρεία ενώ στην δεύτερη, που έγινε αντιληπτός από στελέχη της εταιρείας, είχε καταθέσει στο λογαριασμό του περίπου 11.000 ευρώ.

Προανακρινόμενος φέρεται να υποστήριξε ότι δεν είχε πρόθεση να υπεξαιρέσει τα χρήματα αλλά τα χρησιμοποιούσε για λίγο διάστημα, καταθέτοντας τα στον λογαριασμό του, προκειμένου να παρουσιάσει «κίνηση» χρημάτων στην τράπεζα και να επιτύχει την έγκριση δανείου!



Ο πετυχημένος συνδυασμός
της ερυθρής Μανδηλαριάς
με το μοναδικό Μοσχάτο Τρίνι,
προκαλεί με το εντυπωσιακό ρουμπινί
χρώμα και τα γοητευτικά
αρώματα κόκκινων φρούτων
και τριαντάφυλλου.
Συνοδεύει ιδανικά λευκά κρέατα,
θαλασσινά, ζυμαρικά,
πιάτα κινέζικης κουζίνας,
sushi, σαλάτες και ορεκτικά.

ΕΝΑ ΑΠΟ ΤΑ 12 ΒΡΑΒΕΥΜΕΝΑ ΡΟΖΕ ΤΟΠΙΚΑ ΚΡΑΣΙΑ ΤΟΥ ΔΙΕΘΝΗ ΔΙΑΓΩΝΙΣΜΟΥ ΤΗΣ VINITALY *που πραγματοποιήθηκε στην Βερόνα της Ιταλίας τον Απρίλιο του 2003.*

C·A·I·R
RODOS
δημιουργίες ποιότητας

ΚΑΙΡ Α.Ε. Βιομ. Ζώνη Λάνδου Ρόδου-Λίνδου Ρόδος
τηλ. 22310 66710-3, fax: 22410 62875, e-mail: info@cair.gr

Περιφέρεια Αθηνών 18ο χλμ. Εθν. Οδού
Τηλ. 210 4813870, Fax: 210 4814035, e-mail: cair-2@otenet.gr

μια ξεχωριστή διαδρομή

ΔΡΟΜΟΛΟΓΙΑ
ΠΕΡΙΟΔΟΥ 14/05/04-26/05/04
ΔΙΑΓΟΡΑΣ

ΗΜ/ΝΙΑ	ΩΡΑ	ΠΡΟΟΡΙΣΜΟΣ
ΑΝΑΧΩΡΗΣΕΙΣ ΑΠΟ ΡΟΔΟ		
ΠΑΡΑΣΚΕΥΗ 14/5	15.00	ΚΩ-ΚΑΛΥΜΝΟ-ΛΕΡΟ-ΠΑΤΜΟ-ΠΕΙΡΑΙΑ
ΚΥΡΙΑΚΗ 16/5	14.00	ΚΩ-ΚΑΛΥΜΝΟ-ΛΕΡΟ-ΠΑΤΜΟ-ΠΕΙΡΑΙΑ
ΤΕΤΑΡΤΗ 19/5	15.00	ΚΩ-ΚΑΛΥΜΝΟ-ΑΣΤΥΠΑΛΑΙΑ-ΠΕΙΡΑΙΑ
ΠΑΡΑΣΚΕΥΗ 21/5	15.00	ΚΩ-ΚΑΛΥΜΝΟ-ΛΕΡΟ-ΠΑΤΜΟ-ΠΕΙΡΑΙΑ
ΚΥΡΙΑΚΗ 23/5	14.00	ΝΙΣΥΡΟ-ΚΩ-ΚΑΛΥΜΝΟ-ΛΕΡΟ-ΠΑΤΜΟ-ΠΕΙΡΑΙΑ
ΠΕΜΠΤΗ 26/5	15.00	ΚΩ-ΚΑΛΥΜΝΟ-ΑΣΤΥΠΑΛΑΙΑ-ΠΕΙΡΑΙΑ

Κεντρικό Πρακτορείο ΔΑΝΕ SEA LINE Αυστραλίας 92
Ωρες λειτουργίας 08.00 - 20.00 ΤΗΛ. 43150 (10 γραμμές)

Δ·Α·Ν·Ε· SEA LINE
ΔΩΔΕΚΑΝΗΣΙΑΚΗ ΑΝΩΝΥΜΗ ΝΑΥΤΙΛΙΑΚΗ ΕΤΑΙΡΙΑ

Χ. ΧΑΤΖΗΕΥΘΥΜΙΟΥ ΠΡΟΣ Γ. ΓΙΑΝΝΟΠΟΥΛΟ

ΚΑΛΗΝΥΧΤΑ ΣΑΣ ΚΥΡΙΕ ΔΗΜΑΡΧΕ

«Στο σπίτι του κρεμασμένου δεν μιλάνε για σχοινί - Πάρτε άδεια και απαλλάξτε την πόλη από την παρουσία σας»





«Αποδεικνύεται πλέον καθημερινά ότι είσθε επικίνδυνος για την πόλη, κύριε δήμαρχε. Αυτό που μπορείτε να προσφέρετε στην πόλη είναι να ζητήσετε άδεια και για ικανό χρονικό διάστημα να απαλλάξετε την πόλη και τους κατοίκους της από την παρουσία σας».

Την παραπάνω συμβουλή δίνει στο δήμαρχο κ. Γ. Γιαννόπουλο ο αρχηγός της δημοτικής μειοψηφίας κ. Χατζής Χατζηευθυμίου με αφορμή και το νέο τρισάθλιο ολίσθημα να χαρακτηρισθεί (μαζί με ΜΜΕ) «τζογαδόρος της αθλιότητας».

Και ο κ. Χατζηευθυμίου, προσθέτει: «Αρκετά ταλαιπωρήσατε ανθρώπους, που για το μόνο που μπορεί κανείς να τους κατηγορήσει είναι ότι πίστεψαν στα παραμύθια με τα οράματά σας. Καληνύχτα σας, κύριε δήμαρχε».

Από το γραφείο τύπου τς δημοτικής παράταξης «Πρώτα η Ρόδος» του κ. Χ. Χατζηευθυμίου εκδόθηκε χθες η ακόλουθη ανακοίνωση:

Στο σπίτι του κρεμασμένου δεν μιλούν για σκοινί λέει η παροιμία. Ομως εσείς κύριοι της Δημοτικής Αρχής ομιλείτε όχι μόνο για το σκοινί αλλά και για το σαπούνι.

Και βέβαια κανείς από εμάς δεν περίμενε διαφορετική τακτική από εσάς τους πρωτομάστορες της παραπληροφόρησης και της λάσπης από το να κατηγορείτε άλλους για τα προσόντα σας αυτά.

Οι κύκλοι της παραπληροφόρησης ευρίσκονται μόνο εντός του Δημαρχιακού Μεγάρου κύριοι της Δημοτικής Αρχής και πουθενά αλλού, πράγμα που το γνωρίζετε ασφαλώς πολύ καλά μιά και ορισμένοι από εσάς είστε οι εκτροφείς τους.

Παραδείγματα άπειρα:

α) Να υπενθυμίσουμε τις δηλώσεις σας για την άριστη κατάσταση της οικονομίας του Δήμου την στιγμή που φθάσατε στο σημείο να ζητάτε νέο δάνειο ύψους 10.000.000 ευρώ όταν δεν μπορείτε να πληρώσετε τις δόσεις του προ τριετίας δανείου, όταν φθάσατε στο σημείο να γίνονται κατασχέσεις σε βάρος του Δήμου, όταν ο ΡΟΔΑ με δικές σας ευθύνες κινδυνεύει να κλείσει, όταν η ΡΟΔΟΝ ΑΕ λειτουργεί χρόνια χωρίς θεωρημένα από την ΔΥΟ τιμολόγια, όταν η ΑΔΕΚΤ έχει παθητικό που υπερβαίνει το μετοχικό της κεφάλαιο, όταν η ΔΕΥΑΡ χρωστά σε Τράπεζες πλέον των 4.000.000 ευρώ και τόσα άλλα.

Είναι αυτή παραπληροφόρηση ή όχι;

β) Να υπενθυμίσουμε τις κατά μήνα δηλώσεις σας Κύριοι της Δημοτικής Αρχής, για την εντός δέκα ημερών λειτουργία του ΟΚΑΝΑ που ακόμη δεν λειτουργεί αν και πέρασαν περίπου τρία χρόνια.

Είναι αυτό παραπληροφόρηση ή όχι;

γ) Για την κατασκευή έργων κλίμακας όπως ο Περιμετρικός της Πόλης, το Παλαί ντε Σπορ, το γήπεδο με τον στίβο των τετρακοσίων μέτρων, την πισίνα, την αναβάθμιση του Πάρκου στο Ροδίνι, την κατασκευή των υπόγειων χώρων στάθμευσης, την νέα Μαρίνα της Ρόδου, την ανάπλαση των παραλιών και τόσων ακόμη έργων που δεν υπάρχει τέλος.

Είναι αυτό παραπληροφόρηση ή όχι;

Τι να πρωτοθυμηθούμε κύριε Δήμαρχε και να μην είναι θέμα παραπληροφόρησης των Δημοτών αυτής της Πόλης που σας ανέχεται επί δεκαετία περιμένοντας να αρχίσει να υλοποιείτε το όραμα που μόνον εσείς και ορισμένοι από τους συνεργάτες σας επικαλείσθε;

Και τι σας πείραξε και οι κονδυλοφόροι σας εξέδωσαν ανακοίνωση με χαρακτηρισμούς που χαρακτηρίζουν όσους συνέταξαν την ανακοίνωση αυτή αλλά και όσους αποδέχθησαν την δημοσίευσή της;

Σας ενόχλησε που ο επικεφαλής της παράταξής μας «πρώτα η Ρόδος», σε συνέντευξή του σε τοπικό Ραδιοφωνικό σταθμό και σχολιάζονας την ανάθεση της μελέτης για την ανακατασκευή, συμπλήρωση των υποδομών και εγκαταστάσεων και την ανάδειξη του τοπίου στο βιότοπο του πάρκου Ροδίνι και στα Πευκάκια στα συμπράττοντα γραφεία Χατζηκωνσταντίνου Γ., Ηρακλείδη Α., Γιαννόπουλου Γ. και Αρφαρά Φ. ανέφερε ότι:

Δεν πιστεύω ότι το αναφερόμενο γραφείο Γ. Γιαννόπουλου αφορά τον ίδιο τον κ. Δήμαρχο. Εξ άλλου κάτι τέτοιο δεν επιτρέπεται. Πιθανόν να είναι το γραφείο της κυρίας Γ. Γιαννοπούλου αδελφής του κ. Δημάρχου.

Που είναι το μεμπτό και που προσβλήθηκε ο Κύριος Δήμαρχος;

Μήπως και παλαιότερα δεν ανέφερε ο ίδιος ο Κύριος Δήμαρχος ότι η παρουσία του στην θέση του Δημάρχου δεν σημαίνει ότι και οι συγγενείς του θα πρέπει να πάψουν να εργάζονται;

Μήπως ο υιός του Αντιδημάρχου κ. Α. Αλαβέρα ως Εργολήπτης Μηχανικός δεν αναλαμβάνει έργα του Δήμου;

Μήπως συγγενικά πρόσωπα αξιωματούχων της Δημοτικής Αρχής δεν είναι προμηθευτές του Δήμου;

Γιατί λοιπόν να μην πιθανολογήσουμε ότι ίσως να συμπράττει και το γραφείο της κυρίας Γ. Γιαννοπούλου στην εκπόνηση της ανωτέρω μελέτης; Εξ άλλου δεν το κακολογήσαμε.

Αυτή η αναφορά μας δικαιολογεί τους Κυρίους - Κυρίους της Δημοτικής Αρχής να μας χαρακτηρίσουν και ως «τζογαδόρους» της αθλιότητας;

Οι τζογαδόροι είναι γνωστόν ότι βρίσκονται στα Καζίνο, τώρα ποιοί συγκεντρώνονται εκεί είναι γνωστόν σε όλους. Εμείς δεν έχουμε καμία σχέση με αυτά.

Τους χαρακτηρισμούς της ανακοίνωσής, τους επιστρέφουμε στους συντάκτες της και τους προϊσταμένους τους.

Αποδεικνύεται πλέον καθημερινά ότι είσθε επικίνδυνος για την πόλη Κύριε Δήμαρχε.

Αυτό που μπορείτε να προσφέρετε στην πόλη είναι να ζητήσετε άδεια και για ικανό χρονικό διάστημα να απαλλάξετε την πόλη και τους κατοίκους της από την παρουσία σας.

Αρκετά ταλαιπωρήσατε ανθρώπους που για το μόνο που μπορεί κανείς να τους κατηγορήσει είναι ότι πίστεψαν στα παραμύθια με τα οράματά σας.

Καληνύχτα σας Κύριε Δήμαρχε.

Από το γραφείο τύπου της Δημοτικής Παράταξης «πρώτα η Ρόδος».

ΣΤΑ «ΑΖΗΤΗΤΑ» ΠΤΩΜΑ ΑΝΔΡΟΣ

Από τις αρχές Φεβρουαρίου παραμένει στα "αζήτητα" του νεκροτομείου του Γενικού Νοσοκομείου Ρόδου το πτώμα ενός αλλοδαπού, αγνώστων στοιχείων, που βρέθηκε σε κατάσταση προχωρημένης σήψης από άνδρες του Κεντρικού Λιμεναρχείου Καρπάθου.

Τα "αζήτητα" αποτελούν το σοβαρότερο πρόβλημα για την Κοινωνική Υπηρεσία του νοσοκομείου που θεωρεί μέγιστης σημασίας για την μνήμη των νεκρών τη δρομολόγηση της διαδικασίας για την ταφή τους που φέρεται πάντα να «φρακάρει» λόγω γραφειοκρατίας!!

Όπως έγινε γνωστό τις πρώτες μέρες του Φεβρουαρίου άνδρες του Κεντρικού Λιμεναρχείου Καρπάθου βρήκαν το πτώμα ενός άγνωστου ατόμου στην παραλία «Μακρύς Γυαλός» δυτικά της Καρπάθου. Από το πτώμα του άγνωστου άνδρα που βρέθηκε γυμνός, έλειπαν τα δύο χέρια και δεν κατέστη τότε δυνατόν να ανακαλυφθεί η ταυτότητα του σε συνεργασία με τις προξενικές αρχές διαφόρων χωρών.

Το πτώμα παραδόθηκε στην ιατροδικαστική υπηρεσία του Γενικού νοσοκομείου Ρόδου και έκτοτε παραμένει στα «αζήτητα» καθώς επιχειρείται πλέον από το Λιμεναρχείο να αναζητηθεί η ταυτότητα του με εξετάσεις DNA.

«ΣΕΚΙΟΥΡΙΤΑΔΕΣ» ΣΤΙΣ ΠΥΛΕΣ ΤΙΣ ΠΑΛΙΑΣ ΠΟΛΗΣ

Στην εταιρεία «Karakitsos Security» των Αθηνών ανατέθηκε από τον Δήμο Ροδίων το έργο της φύλαξης της Μεσαιωνικής Πόλης.

Η συγκεκριμένη εταιρεία που μειοδότησε στον σχετικό διαγωνισμό θα αναλάβει το έργο της φύλαξης των πυλών της Μεσαιωνικής Πόλης το χρονικό διάστημα από την 1η Ιουνίου έως την 31η Οκτωβρίου με προσωπικό 12 ατόμων έναντι ποσού 88.000 ευρώ περίπου.



Καλώς ορίσατε ...
στο Mike's
Executive Catering.

Λάμψη, αριστοκρατεία, κομψότητα, φινέτσα.
Λέξεις που αποκτούν νόημα και ουσία στο Mike's Executive Catering, που αναλαμβάνει πλήρως και οργανωμένα τις σημαντικότερες εκδηλώσεις της ζωής σας. **Γαμήλια δεξίωση. Βάπτιση. Γενέθλια. Εγκαίνια.** Η όποια άλλη δική σας ιδιαίτερη στιγμή. Το άψογο σέρβις, η άριστη ποιότητα των εδεσμάτων, γλυκών και αλμυρών, η σημασία στη λεπτομέρεια, εγγυώνται την επιτυχία της εκδήλωσής σας.
Κοντά σας από την πρώτη στιγμή...
Γιατί...

Μια οικογένεια είμαστε!



Γεωργίου Σεφέρη 108. Τηλ. 2241066510. Ρόδος.

ΕΘΕΣΕ ΟΛΑ ΤΑ ΠΡΟΒΛΗΜΑΤΑ

ΑΝΤΙΠΡΟΣΩΠΕΙΑ ΤΟΥ ΕΚΡ *στην Αθήνα για επαφές*

Οπως έγινε γνωστό βρήκε πλήρη ανταπόκριση



Αντιπροσωπεία της διοίκησης του ΕΚΡ επισκέφθηκε την Αθήνα και είχε σειρά συναντήσεων με διάφορους κυβερνητικούς παράγοντες.

Η πρώτη επίσκεψη έγινε στο Υπουργείο Εργασίας, στο οποίο παρεδόθη υπόμνημα με τις θέσεις και τις προτάσεις του Εργατικού Κέντρου αναφορικά με τα προβλήματα που υπάρχουν στις εργασιακές σχέσεις, στην ασφαλιστική και συνταξιοδοτική προσδοκία των εργαζομένων. Ακόμα για τα προβλήματα των εργαζομένων στον τουρισμό και τους συναφείς εποχιακούς κλάδους, που η κατάσταση στον τουρισμό κάθε χρόνο διαμορφώνει δυσμενέστερες προοπτικές. Εγινε ειδική αναφορά στην περιορισμένη απασχόληση και ασφάλιση, που έχει σαν αποτέλεσμα τα εισοδήματα των εργαζομένων να είναι πολύ χαμηλά και το συνταξιοδοτικό τους μέλλον, μάλλον αβέβαιο.

Στη συνέχεια πραγματοποιήθηκε συνάντηση στο ΤΑΞΥ, όπου επέδωσε η αντιπροσωπεία υπόμνημα για την άμεση λειτουργία των τριών νέων παραρτημάτων με πρόσληψη νέου προσωπικού και ακόμα τη διευθέτηση του προβλήματος αναφορικά με το ελεγκτικό έργο των ιατρικών πράξεων, που οδήγησε σε ένταση τις σχέσεις ιατρών και ταμείου.

Στον Οργανισμό Εργατικής Κατοικίας συζητήθηκε το θέμα των στεγαστικών προγραμμάτων στην περιοχή και ιδιαίτερα κατετέθη πρόταση για την προώθηση κατασκευαστικών, στεγαστικών προγραμμάτων σε διάφορους δήμους για τις ανάγκες δικαιούχων εργατοϋπαλλήλων.

Τέλος, στον Οργανισμό Εργατικής Εστίας κατετέθη εκ νέου η πρόταση για την κατασκευή βρεφονηπιακού σταθμού, τη βελτίωση των εγκαταστάσεων του Εργατικού Κέντρου και τη χορήγηση σ' αυτό υλικοτεχνικού εξοπλισμού, ζητήματα που η προηγούμενη διοίκηση, παρά τις εξαγγελίες της, δεν υλοποίησε.

Σ' όλες τις παραπάνω συναντήσεις τα αιτήματα του ΕΚΡ αντιμετωπίστηκαν με θετικό τρόπο και ειδικά στο Υπουργείο Εργασίας, η κατανόηση που επεδείχθη και η αναγνώριση του δικαίου πολλών αιτημάτων υπήρξε σημαντική.

Για όλα τα παραπάνω υπομνήματα θα υπάρξουν έγγραφες απαντήσεις σε σχέση με το χρόνο ικανοποίησης των αιτημάτων, που υποβλήθηκαν.

Ο ΓΙΑΤΡΟΣ κ. ΓΡ. ΠΑΠΑΝΙΚΟΛΑΟΥ

ΔΕΝ ΑΠΟΔΕΧΕΤΑΙ ΘΕΣΗ *στο δ.σ. του Β' ΠΕΣΥΠ*

Στ' αλήθεια δεν ρωτήθηκε προηγουμένως;

Ο γιατρός - μικροβιολόγος κ. Γρ. Παπανικολάου, πρώην πρόεδρος του Ιατρικού Συλλόγου Ρόδου δεν έκανε δεκτή την απόφαση για συμμετοχή του στο δ.σ. του Β! ΠεΣΥΠ Νοτίου Αιγαίου. Παραμένει μάλιστα άγνωστο αν ρωτήθηκε προηγουμένως για τις προθέσεις του.

Ο κ. Γρ. Παπανικολάου απέστειλε συγκεκριμένα προς τον υπουργό Υγείας κ. Νικ. Κακλαμάνη την ακόλουθη επιστολή:

Αξιότιμε κ. Υπουργέ,

Με έκπληξη ανέγνωσα στις σημερινές τοπικές Εφημερίδες της Ρόδου ότι αναφέρεται το όνομά μου μεταξύ των μελών του Δ.Σ. του ΠεΣΥΠ Νοτίου Αιγαίου και μάλιστα στη θέση του Αναπληρωτή Τακτικού Μέλους της Διοίκησης.

Επειδή τα θέματα της Υγείας που απασχολούν την περιοχή μας είναι πολλά και μεγάλα και με δεδομένο ότι η Πολιτική της Κυβέρνησης είναι η άμεση αντικατάσταση του ΠεΣΥΠ με άλλα όργανα, θεωρώ ότι σ' αυτήν τη φάση και απ' αυτήν τη θέση δεν θα μπορέσω να προσφέρω τις θετικές μου υπηρεσίες όπως εγώ θα επιθυμούσα.

Για το σκοπό αυτό αφού Σας ευχαριστήσω για την τιμή που μου κάνατε, Σας δηλώνω ότι δεν αποδέχομαι αυτόν τον διορισμό, χωρίς τούτο να εκληφθεί είτε ως πικρία, είτε άλλως όπως ήθελε ερμηνεύσει κανείς, αυτήν την στάση μου.

Με τιμή
Γρηγόρης Μ. Παπανικολάου
Ιατρός - Μικροβιολόγος
τ. Πρόεδρος Ιατρικού Συλλόγου Ρόδου

ΑΠΟ ΤΟ ΕΘΝΙΚΟ ΚΕΝΤΡΟ ΔΗΜΟΣΙΑΣ ΔΙΟΙΚΗΣΗΣ

ΔΙΗΜΕΡΙΔΑ ΓΙΑ ΤΗ ΔΙΑΧΕΙΡΙΣΗ ΤΩΝ ΥΔΑΤΙΝΩΝ ΠΟΡΩΝ

Σήμερα και αύριο σε ξενοδοχείο της πόλης

Διημερίδα για την Ορθολογική Διαχείριση Υδάτινων Πόρων και το Περιβάλλον στις Νησιωτικές περιοχές διοργανώνει το Ινστιτούτο Επιμόρφωσης (ΙΝ.ΕΠ.) του Εθνικού Κέντρου Δημόσιας Διοίκησης και Αυτοδιοίκησης (Ε.Κ.Δ.Δ.Α.) στις 27 και 28 Μαΐου 2004, στη Ρόδο (Ξενοδοχείο MEDITERRANEAN).

Στόχος της Διημερίδας είναι η παρουσίαση της ευρωπαϊκής πολιτικής για τους υδάτινους πόρους, καθώς και οι αναπτυξιακές προτεραιότητες της εθνικής πολιτικής για το περιβάλλον και τη βιώσιμη διαχείριση υδάτινων πόρων με στόχο την εξοικονόμηση και τη βέλτιστη αξιοποίησή τους. Απευθύνεται σε στελέχη και υπαλλήλους της κεντρικής διοίκησης και της αυτοδιοίκησης, από τις Περιφέρειες Βορείου Αιγαίου, Νοτίου Αιγαίου και Κρήτης.

Κατά την έναρξη των εργασιών της Διημερίδας, θα απευθύνουν χαιρετισμό ο γενικός γραμματέας Περιφέρειας Νοτίου Αιγαίου, **κ. Χαράλαμπος Κόκκινος**, ο νομάρχης Δωδεκανήσου **κ. Ιωάννης Μαχαιρίδης** και ο δήμαρχος Ρόδου **κ. Γιώργος Γιαννόπουλος.**

Το θεματολόγιο της Διημερίδας περιλαμβάνει:

Πέμπτη, 27 Μαΐου 2004, ώρα 09.00 - 15.00

- Ευρωπαϊκή και Εθνική Πολιτική στον Τομέα των Υδάτων
- Αξιοποίηση Υδάτινου Δυναμικού και Ανάπτυξη
- Ορεινοί όγκοι και Υδάτινο Δυναμικό στο Νησιωτικό Χώρο.

Παρασκευή, 28 Μαΐου 2004, ώρα 09.00 - 15.00

- Αγροτικές Εκμεταλλεύσεις και Υδάτινοι Πόροι.
- Τεχνικά Έργα Ταμίευσης και Εξοικονόμησης Υδάτων
- Συστήματα Υδατικής Διαχείρισης στο Αιγαίο.

ΚΑΤΑΔΙΚΗ ΡΩΣΟΠΟΝΤΙΩΝ ΓΙΑ ΛΑΘΡΑΙΑ ΤΣΙΓΑΡΑ

Ποινή φυλάκισης 18 μηνών μετατρέψιμη προς 4.40 ευρώ ημερησίως με αναστολή ως προς την έφεση αποτέλεσμα επέβαλε προχθές το μεταβατικό Τριμελές Πλημμελειοδικείο Ρόδου σε δύο Ρωσοπόντιους που κρίθηκαν ένοχοι για άμεση συνέργεια σε υπόθεση λαθρεμπορίας τσιγάρων η φοροδασμοφυγή των οποίων άγγιζε τα 3.5 δις. δρχ.!

Οι δύο Ρωσοπόντιοι που απείχαν από την διαδικασία και εκπροσωπήθηκαν με πληρεξούσιο από δικηγόρο φέρονται το 1997 να μετείχαν κυκλώματος που μετέφερε με πλοίο από την Κύπρο τεράστιες ποσότητες λαθραίων τσιγάρων. Οι δύο κατηγορούμενοι είχαν αναλάβει την μεταφορά των χρημάτων για την αγορα-πωλησία των λαθραίων τσιγάρων ενώ τα υπόλοιπα μέλη του κυκλώματος δεν κατέστη δυνατόν τότε να συλληφθούν από τους άνδρες του ΣΔΟΕ.

ΔΡΟΜΟΛΟΓΙΑ ΤΟΥ ΤΑΧΥΠΛΟΟΥ ΚΑΤΑΜΑΡΑΝ «ΔΩΔΕΚΑΝΗΣΟΣ ΕΞΠΡΕΣ» ΑΠΟ 21/05/2004 ΕΩΣ 15/10/2004
ΑΝΑΧΩΡΗΣΗ ΑΠΟ ΡΟΔΟ ΑΠΟ ΤΗ ΘΕΣΗ «ΚΟΛΩΝΑ»

DODEKANISOS NAFTILIAKI

Αναχωρίσεις από την Κολώνα (Θαλασσινή πύλη)



• Ταξιδέψτε με 30 μίλια την ώρα
• Fully air-conditioned

ΗΜΕΡΑ	ΩΡΑ	ΠΡΟΟΡΙΣΜΟΣ	ΩΡΑ ΑΦΙΞΗΣ ΣΤΗ ΡΟΔΟ
ΚΑΘΕ ΔΕΥΤΕΡΑ	08.30	ΣΥΜΗ - ΚΩ - ΚΑΛΥΜΝΟ - ΛΕΡΟ - ΚΑΛΥΜΝΟ -ΚΩ-ΣΥΜΗ-ΡΟΔΟ	18.30
ΚΑΘΕ ΤΡΙΤΗ	08.30	ΚΩ - ΚΑΛΥΜΝΟ - ΛΕΡΟ - ΠΑΤΜΟ - ΛΕΙΨΟΙ - ΛΕΡΟ - ΚΑΛΥΜΝΟ - ΚΩ - ΡΟΔΟ	18.30
ΚΑΘΕ ΤΕΤΑΡΤΗ	08.30	ΚΑΣΤΕΛΛΟΡΙΖΟ - ΡΟΔΟ	18.30
ΚΑΘΕ ΠΕΜΠΤΗ	08.30	ΚΩ - ΚΑΛΥΜΝΟ - ΛΕΡΟ - ΛΕΙΨΟΙ - ΠΑΤΜΟ - ΛΕΡΟ - ΚΑΛΥΜΝΟ - ΚΩ - ΡΟΔΟ	18.30
ΚΑΘΕ ΠΑΡΑΣΚΕΥΗ	08.30	ΣΥΜΗ - ΚΩ - ΚΑΛΥΜΝΟ - ΛΕΡΟ - ΚΑΛΥΜΝΟ - ΚΩ - ΣΥΜΗ - ΡΟΔΟ	18.30
ΚΑΘΕ ΣΑΒΒΑΤΟ	08.30	ΚΩ - ΚΑΛΥΜΝΟ - ΛΕΡΟ - ΛΕΙΨΟΙ - ΠΑΤΜΟ - ΛΕΡΟ - ΚΑΛΥΜΝΟ - ΚΩ - ΡΟΔΟ	18.30
ΚΑΘΕ ΚΥΡΙΑΚΗ	08.30	ΣΥΜΗ - ΚΩ - ΚΑΛΥΜΝΟ - ΛΕΡΟ - ΠΑΤΜΟ - ΛΕΙΨΟΙ - ΛΕΡΟ - ΚΑΛΥΜΝΟ-ΚΩ-ΣΥΜΗ-ΡΟΔΟ	18.30

Πληροφορίες: Δωδεκάνησος Ναυτιλιακή Ν.Ε.
Αυστραλίας 3. 85100 Ρόδος
Τηλ: 22410 70 590 - Fax: 22410 70 591

website: www.12ne.gr
e-mail: info@12ne.gr

ΑΚΡΙΤΙΚΑ

κουβεντούλες με κάποιο νόημα

Θ άρσει· λέγων τ' αληθές ου σφαλεί ποτέ
ΣΟΦΟΚΛΗΣ

«Η φοβερότερη εκδίκηση είναι να περιφρονείς αυτούς που σε εχθρεύονται, αν και είσαι βέβαιος ότι μπορείς να τους συντρίψεις».
ΜΠΑΛΖΑΚ

ΓΚΑΛΟΠ

Εντυπωσιακή διαφορά 17 ποσοστιαίων μονάδων στην πρόθεση ψήφου, μεταξύ Νέας Δημοκρατίας και ΠΑΣΟΚ, διαπιστώνεται σε πανευρωπαϊκή δημοσκόπηση της EOS GALLUP BELGIUM, που διενεργήθηκε για λογαριασμό του Ευρωκοινοβουλίου. Σύμφωνα με σφυγμομέτρηση που έγινε τηλεφωνικά, πριν από περίπου δέκα μέρες, σε δείγμα 500 ατόμων στη χώρα μας (εν όψει των επικείμενων ευρωεκλογών), η Ν.Δ. παρουσιάζει ποσοστό 49%, το ΠΑΣΟΚ 32%, το ΚΚΕ 6% και ο Συνασπισμός 4%.

Αν και τα αναλυτικά στοιχεία της δημοσκόπησης αναμένεται να δημοσιοποιηθούν σήμερα, έγινε γνωστό ότι η γενική τάση σε ευρωπαϊκό επίπεδο είναι υπέρ των σοσιαλιστικών και αριστερών κομμάτων με εξαίρεση την Ελλάδα. Χαρακτηριστικό είναι ότι το κυβερνών κόμμα στην Ιταλία δεν φαίνεται να ξεπερνά σε πρόθεση ψήφου το 22%, ενώ ακόμη χαμηλότερο ποσοστό δείχνει να εξασφαλίζει το κυβερνών κόμμα της γαλλικής δεξιάς (20%).

ΤΗΣ... ΥΓΕΙΑΣ

Η διαμάχη που ανέβηκε στην επιφάνεια, ακόμη και ενδοκυβερνητικά, για την πρόταση του υφυπουργού Υγείας Αθ. Γιαννόπουλου (γιατρού) για νομιμοποίηση και διαφανοποίηση εκείνου που γνωρίζουμε όλοι ως «φακελάκι» και με την άμεση αποστασιοποίηση του υπουργού Υγείας Ν. Κακλαμάνη (ομοίως γιατρού), τι δείχνει; Ακραίο ρεαλισμό; Μετάφραση στα ελληνικά μέτρα όσων συμβαίνουν εν Εσπερία, χωρίς τις υπόλοιπες παραμέτρους του τι συμβαίνει στα δικά μας; Προσπάθεια να δώσουμε ευρηματικές λύσεις, «κοινού νου», με την ελπίδα ότι θα φύγουν τα προβλήματα; Προσωπικές απόψεις; -καθ' όλα σεβαστές, όχι όμως όταν ασκείται διακυβέρνηση...

Τι θα έχει απομείνει όχι από τον ολοκληρωμένο χαρακτήρα του ΕΣΥ («σύστημα Υγείας» ονομάζεται...), αλλά από τον ίδιο τον δημόσιο χαρακτήρα του, αν προχωρήσει μια τέτοια λύση; Θα πείτε «μα, είναι δωρεάν, η «δωρεάν παιδεία;». Ακριβές, αλλά είναι αυτός λόγος να αναγνωρίσουμε ήττα και στον χώρο της δημόσιας υγείας;

ΘΑ ΤΟΥ ΒΓΕΙ;

Μετά το σοκ της βαριάς ήττας στις πρόσφατες βουλευτικές εκλογές, είναι αμφίβολο αν το ΠΑΣΟΚ αντέχει την περαιτέρω διεύρυνση της ψαλίδας. Ισως λοιπόν ο νέος αρχηγός του κόμματος έπρεπε να σταθμίσει τις αντίρροπες δυνάμεις και να προχωρήσει σε μία πιο συντηρητική, αλλά και πιο σίγουρη συνταγή που δεν θα έθετε πεδίο αμφισβήτησης και εσωκομματικής γκρίνιας την επομένη ενός κακού εκλογικού αποτελέσματος.

Ο παραγκωνισμός στην τελική ευθεία του συντονιστή της εκλογικής προσπάθειας, Βαγγέλη Βενιζέλου και η έλλειψη ουσιαστικής επικοινωνίας με κορυφαία στελέχη και πρωτοκλασάτους υπουργούς της κυβέρνησης Σημίτη όπως ο Γιάννος Παπαντωνίου, συντηρούν μία εικόνα αποσυντονισμού, χωρίς ταυτόχρονα να αποτυπώνουν τη σφραγίδα της ανανέωσης.

Φυσικό είναι επομένως να δημιουργούνται πικρίες, αλλά και ανησυχίες που θα πάρουν μορφή χιονοστιβάδας αν οι επιλογές του αρχηγού αποδειχθεί ότι δεν ελκύουν το εκλογικό σώμα.

Αν αντίθετα το ΠΑΣΟΚ αποσπάσει ένα αξιοπρεπές εκλογικό αποτέλεσμα στην αναμέτρηση της 13ης Ιουνίου, ο κ. Παπανδρέου θα έχει αποσπάσει μία μεγάλη προσωπική νίκη σε επίπεδο τακτικής, που θα του επιτρέψει πιθανότατα, να ολοκληρώσει τη στρατηγική του «απογαλακτισμού» από το παλαιότερο κομματικό κατεστημένο.

ΠΕΡΙ... ΦΟΡΟΛΟΓΙΑΣ

Ενα από τα μεγάλα θέματα της φορολογικής μεταρρύθμισης πρέπει να είναι η απλοποίηση του φορολογικού συστήματος και η μείωση της ταλαιπωρίας του πολίτη και του επιχειρηματία. Να μην τους μεταχειρίζονται σαν να φταίνε όλοι.

Αν πάρει σάρκα και οστά, θα πρόκειται για μίνι επανάσταση, που μπορεί να αλλάξει ακόμα και τις εχθρικές σχέσεις ανάμεσα στον πολίτη και την εφορία.

Οι παροικούντες την Ιερουσαλήμ γνωρίζουν ότι οι φορολογούμενοι (πολίτες και επιχειρήσεις) αντιμετωπίζονται σχεδόν σαν κλέφτες). Θεωρούνται εκ των προτέρων ένοχοι φοροδιαφυγής.

Δεκαετίες τώρα η συμπεριφορά φορολογικών αρχών, αλλά και κυβερνήσεων θύμιζε (και θυμίζει ακόμα) το γνωστό αντιφεμινιστικό ανέκδοτο, σύμφωνα με το οποίο ο άνδρας πρέπει να δέρνει τρεις φορές την ημέρα την γυναίκα του. Αυτός μπορεί να μη γνωρίζει τον λόγο, αλλά αυτή σίγουρα θα τον ξέρει.

Ετσι και η εφορία προχωρεί σε τυφλή αφαίμαξη των φορολογουμένων με αποτέλεσμα ο πέλεκυς να πέφτει επί των κεφαλών δικαίων και αδίκων ή μάλλον επί των δικαίων, αφού οι άδικοι συνήθως βρίσκουν τρόπο να φοροδιαφεύγουν.

Με την απλοποίηση του φορολογικού συστήματος κερδισμένοι θα είναι όλοι. Φορολογούμενοι, φορολογικές αρχές και προϋπολογισμός.

Οι μεν φορολογούμενοι γιατί θα γλιτώσουν χρήμα, κόπο και ταλαιπωρία και οι φορολογικές αρχές γιατί θα μειωθεί το κόστος εκκαθάρισης των φορολογικών δηλώσεων, ο έλεγχος θα είναι ευκολότερος, ενώ θα αποδεσμευτεί σημαντικός αριθμός εργαζομένων στις εφορίες και θα χρησιμοποιηθεί για φορολογικούς ελέγχους με ευεργετικά αποτελέσματα για τα κρατικά ταμεία.

Επιπλέον με την απλοποίηση θα ξεκαθαρίσουν οι κανόνες του παιχνιδιού, με αποτέλεσμα το φορολογικό σύστημα να λειτουργήσει ευεργετικά για την οικονομία και ιδίως για τις επενδύσεις, αφού ο φορολογικός λαβύρινθος ήταν ένα από τα μεγαλύτερα αντικίνητρα.

Εξάλλου, δεν πρέπει να ξεχνάμε ότι το κύριο αίτημα της εποχής είναι η διαφάνεια, την οποία υπηρετεί καλύτερα ένα απλό και σαφές φορολογικό σύστημα.

ΠΕΡΙ ΠΡΟΒΟΛΗΣ

Βλέποντας κανείς την εφετινή τουριστική διαφημιστική καμπάνια της Τουρκίας, με σκηνικά Χάρι Πότερ και ιπτάμενους πάνω στη μαγική σκούπα να βλέπουν καταιγιστικές εικόνες της Τουρκίας (μέχρι και τρούλος με την Παναγία σε εκκλησία εμφανίζεται), αντιλαμβάνεται τον επαγγελματισμό, με τον οποίο αντιμετωπίζει τον τουρισμό και γιατί παρουσιάζει αυτή τη θεαματική αύξηση αφίξεων κάθε χρόνο. Η Ελλάδα, όπως σωστά επισημαίνει ο υφυπουργός Τουρισμού, Αν. Λιάσκος, μέχρι τώρα έκανε «εγωκεντρική προβολή». Δηλαδή, πρόβαλλε ότι άρεσε σε εμάς, χωρίς καμία έρευνα αγοράς και αν το δημιουργικό αρέσει και στους ξένους.

ΗΚΑΛΥΤΕΡΗ ΚΥΒΕΡΝΗΣΗ

«Η καλύτερη κυβέρνηση είναι εκείνη που κυβερνά λιγότερο», είχε πει ο Τόμας Τζέφερσον κι εκεί θα κριθεί το μπόι του προγράμματος που καλείται να εφαρμόσει η Νέα Δημοκρατία. Αν προσπαθήσει να τα κάνει όλα, θα αποτύχει. Αν απελευθερώσει δυνάμεις, αν αποκεντρώσει το παιγνίδι στην Τοπική Αυτοδιοίκηση και στην αγορά θα επιτύχει. Το κόστος αυτής της αποκέντρωσης φαντάζει μεγάλο, αλλά θα είναι βραχυχρόνιο.

Το όφελος για την ίδια και τον τόπο φαντάζει μικρό, αλλά θα είναι μακροχρόνια μεγάλο...

ΠΕΡΙ ΓΡΑΦΕΙΩΝ... ΤΥΠΟΥ

Θα δώσω απλώς, και μάλιστα για τελευταία φορά, μια συμβουλή στον ανά τας οδούς, τας ρύμας και τα ζαχαροπλαστεία περιφερόμενον έμμισθο απολογητή του δημάρχου (και «δημοσιογράφο» - δολοπλόκο), του περίφημου πλέον «γραφείου τύπου»: Να προσέχει γιατί ενδεχομένως με τα μυαλά που σέρνει, να βρεθεί άσχημα μπλεγμένος. Στ' αλήθεια ποιά «νομική» ή άλλη σχέση τον συνδέει με το Δήμο για να έχει καταστεί γενικός δερβέναγας και να δίνει εντολές σε αντιδημάρχους, προέδρους οργανισμών και επιχειρήσεων;

Τίποτε άλλο για σήμερα.

ΤΟΥ... ΓΡΑΜΜΑΤΕΑ

Επίσης μια συμβουλή με την ευκαιρία στον μονίμως κρατικοδίαιτο χάριν του εξαδέλφου και ασχετόπουλο γραμματέα. Εχει υπερβεί και τα πιο ακραία όρια ανοχής. Να μαζέψει τη γλώσσα και το χεράκι του. Είναι το πλέον ακατάλληλο πρόσωπο να κρίνει άλλους και να δίνει συμβουλές. Δεν έχει το ανάστημα να κρίνει τους ανθρώπους της «δημοκρατικής».

Είναι πολύ μικρός.

«Τζογαδόρος της αθλιότητας» είσαι και φαίνεσαι.

Πάψε να βρίζεις τον κοσμάκη, σε χρέωση των φορολογουμένων. Πρόσεχε μην πάθεις κανένα κρυολόγημα και καμιά πνευμονία στα σύννεφα που πετάς.

Ως εδώ και μη παρέκει.

Αυτός είναι, κύριε δήμαρχε, ο ρόλος και η αποστολή ενός έμμισθου υπαλλήλου του Δήμου; Να βρίζει χυδαιότατα όποιον «γουστάρει;».

Αυτή είναι η «δημοκρατία» και ο «πολιτικός πολιτισμός» σας εκεί μέσα;

Να τους χαίρεσαι! Πρόσεξε μόνο, μην σε οδηγήσουν σε αδιέξοδα.

ΝΑ ΤΟΥΣ ΜΑΖΕΨΕΙ

Πριν ακόμη συμπληρώσει τους πρώτους τρεις μήνες στην εξουσία κι ενώ η εικόνα της στις δημοσκοπήσεις εμφανίζεται κάτι παραπάνω από ικανοποιητική, η κυβέρνηση της Ν.Δ. έχει αρχίσει τις εσωτερικές κόντρες. Υπουργοί κατά υπουργών, υφυπουργοί που δεν μπορούν να συνεννοηθούν καλά με τους υπουργούς, βουλευτές που αισθάνονται αποκλεισμένοι από τους υπουργούς, στελέχη που βάλλουν εναντίον άλλων στελεχών και άλλα τέτοια φαινόμενα εσωστρέφειας αρχίζουν να κάνουν δειλά δειλά την εμφάνισή τους, στέλνοντας λάθος πολιτικά μηνύματα στην κοινή γνώμη.

Ας τους μαζέψει ο πρωθυπουργός όσο είναι ακόμα καιρός.

ΤΗΣ... ΟΙΚΟΝΟΜΙΑΣ

Σημαντική παραγωγή αποφάσεων και ρυθμίσεων που στοχεύουν στην επίλυση δεκάδων καθημερινών προβλημάτων των πολιτών, επιδεικνύει η νέα κυβέρνηση.

Για παράδειγμα, μόνο χθες, ανακοινώθηκαν μεταξύ άλλων:

- Η προώθηση ρύθμισης για χορήγηση του ΕΚΑΣ σε περισσότερους συνταξιούχους
- Η οριστική κατάργηση της παρακράτησης υπέρ ΛΑΦΚΑ.
- Η μείωση των επιτοκίων για δάνεια προς τους αγρότες.
- Η λήψη μέτρων για τον περιορισμό του παρεμπορίου, που βέβαια έχει αντίκτυπο και στη διαμόρφωση των τιμών και γενικότερα στην προστασία των καταναλωτών.

Οι δραστηριότητες αυτές, της κυβέρνησης, αποδεικνύουν ότι δεν έχει ξεχάσει τις προεκλογικές της δεσμεύσεις, για επίλυση των καθημερινών προβλημάτων των πολιτών. Χωρίς τυμπανοκρουσίες, δίνει λύσεις, δικαιώνοντας έτσι τις προσδοκίες των Ελλήνων.

Αυτό δεν σημαίνει ότι έχει περιθώρια για καθυστερήσεις στην προώθηση των απαιτούμενων διαρθρωτικών αλλαγών για την ισχυροποίηση της οικονομίας.

Υ.Τ.Ε.

ΑΠΟ ΤΟ ΒΟΥΛΕΥΤΗ κ. Κ. ΚΑΪΣΕΡΛΗ

ΕΡΩΤΗΣΗ ΣΤΗ ΒΟΥΛΗ
για το φράγμα Σχοινά

Επιστολή Γ. Παρασκευά προς νομάρχη για τα αντιπλημμυρικά της Καρπάθου

Το φράγμα «Σχοινά» στην Κάρπαθο, αποτελεί αντικείμενο ερωτήσεως που κατέθεσε στη Βουλή ο βουλευτής Δωδ/σου του ΠΑΣΟΚ κ. Κ. Καϊσερλης για τον υπουργό Αγροτικής Ανάπτυξης και Τροφίμων.

Στην ερώτηση αναφέρονται τα εξής:

Οπως γνωρίζετε στο Επιχειρησιακό Πρόγραμμα του Υπουργείου σας έχει ενταχθεί η κατασκευή του Φράγματος Σχοινά στο νησί της Καρπάθου του Νομού Δωδεκανήσου.

Από τις πληροφορίες που έχουμε έχει ολοκληρωθεί η σύνταξη της οικονομοτεχνικής μελέτης και δεν απομένει παρά μόνο η έκδοση της σχετικής ΣΑΕ και η προώθησή της για δημοπράτηση και κατασκευή του έργου.

Το έργο αυτό είναι ιδιαίτερα σημαντικό για την περαιτέρω ανάπτυξη της Ακριτικής νήσου Καρπάθου η οποία υφίσταται τις συνέπειες από την νησιωτική ιδιαιτερότητά της και το απομεμακρυσμένο της περιοχής.

Γνωρίζοντας ότι η κατασκευή και η λειτουργία αυτού του έργου θα δώσει τις απαραίτητες εγγυήσεις για την επιβίωση των κατοίκων, την συγκράτηση του γεωργικού πληθυσμού και την αναπτυξιακή προοπτική.





ΕΡΩΤΑΤΑΙ Ο κ. ΥΠΟΥΡΓΟΣ

1. Εάν το έργο θα δημοπρατηθεί εντός του έτους.

2. Εάν το έργο θα ενταχθεί και θα χρηματοδοτηθεί από το 3ο ΚΠΣ.

Ο κ. Γ. ΠΑΡΑΣΚΕΥΑΣ

Την άμεση σύνταξη αντιπλημμυρικής προστασίας του οικισμού Μεσοχωρίου Καρπάθου ζητεί ο βουλευτής κ. Γιάννης Παρασκευάς από το νομάρχη κ. Γ. Μαχαιρίδη με επιστολή του.

Κύριε Νομάρχη,

Στη διάρκεια της προχθεσινής επίσκεψής μου στην ΚΑΡΠΑΘΟ διαπίστωσα το μέγεθος της καταστροφής που προκλήθηκε στην ευρύτερη περιοχή του Δημοτικού Διαμερίσματος ΜΕΣΟΧΩΡΙΟΥ ΚΑΡΠΑΘΟΥ από την τελευταία φωτιά.

Είναι ανάγκη να υπάρξουν συντονισμένες ενέργειες για την λήψη αποφάσεων για την αποκατάσταση των ζημιών.

Είναι προφανές ότι η καταστροφή του δάσους στα όρια του οικισμού εγκυμονεί κινδύνους και έχει εκμηδενίσει την αντιπλημμυρική προστασία του.

Είναι γνωστό ότι η Νομαρχιακή Αυτοδιοίκηση και σεις προσωπικά κ. Νομάρχη έχετε ήδη ενδιαφερθεί.

Θα παρακαλούσα για την συζήτηση του θέματος στη συνεδρίαση του Νομαρχιακού Συμβουλίου που θα γίνει την Πέμπτη.

Θεωρώ ότι είναι επιτακτική ανάγκη η σύνταξη μελέτης αντιπλημμυρικής προστασίας του οικισμού και εν συνεχεία η εξεύρεση των πόρων για την κατασκευή του έργου.

Με εκτίμηση
Γιάννης Παρασκευάς
Βουλευτής Δωδ/σου.

ΑΠΟ ΚΟΜΜΑΤΑ ΚΑΙ ΕΚΛΟΓΙΚΗ ΒΑΣΗ

ΜΕ ΣΧΕΤΙΚΗ «ΝΩΘΡΟΤΗΤΑ»
αντιμετωπίζονται οι εκλογές

✓ Επιχειρείται ανασύνταξη στο ΠΑΣΟΚ ✓ Αισιοδοξία στις τάξεις της Ν.Δ.

Σε προεκλογική τροχιά εισέρχονται, έστω και με σχετική νωθρότητα, τα κόμματα στη Δωδεκάνησο καθώς μάλιστα στενεύουν τα περιθώρια μέχρι τη διεξαγωγή των ευρωεκλογών, την Κυριακή, 13 Ιουνίου.



Ολα τα κόμματα σχεδόν αντιμετωπίζουν, πάντως, τόσο την αδιαφορία των στελεχών τους όσο και του εκλογικού σώματος καθώς δεν «παίζεται» τίποτα το ιδιαίτερο, επειδή όμως είναι θέμα «πρεστίζ» και ταυτόχρονα πρέπει να καταγραφούν οι δυνάμεις 3 μήνες μετά τις βουλευτικές εκλογές επιχειρείται το «ζέσταμα» της κομματικής και της εκλογικής βάσης.

Σε δυσμενέστερη μοίρα βρίσκεται το ΠΑΣΟΚ καθώς έρχεται από βαριά ήττα και ταυτόχρονα διακρίνεται από πρωτόγνωρη εσωστρέφεια, με τον πρόεδρό του μάλιστα κ. Γ. Παπανδρέου να μην μπορεί να εμφυσήσει εμπιστοσύνη και αισιοδοξία και να δώσει όραμα και προοπτική.

Αύριο βράδυ θα πραγματοποιηθεί στα γραφεία της νομαρχιακής επιτροπής ευρεία σύσκεψη στελεχών με συμμετοχή του τέως υπουργού Τύπου κ. Χρ. Πρωτόπαπα, των βουλευτών, του νομάρχη και δημάρχων, προκειμένου να δοθούν κατευθύνσεις, ενόψει των Ευρωεκλογών, ταυτόχρονα όμως να συγκροτηθούν και επιτροπές, ενδεχομένως και διεύρυνση της νομαρχιακής, μετατρεπομένης σε προεκλογική.

Για την επιτυχία της σύσκεψης αυτής εκφράζοντο, πάντως ως και χθες, έντονες επιφυλάξεις καθώς τα στελέχη είναι διχασμένα εξ' αιτίας και των όσων συνέβησαν στις βουλευτικές εκλογές.

Στη Νέα Δημοκρατία τα πράγματα είναι πιο αισιόδοξα καθώς το κόμμα έρχεται από περιφανή νίκη, η Κυβέρνηση πάει καλά και η κοινή γνώμη δείχνει ικανοποιημένη. Με τον «αέρα», λοιπόν, του κόμματος που έχει ακόμα νωπή τη λαϊκή εντολή, η Ν.Δ. πορεύεται προς τις εκλογές με αισιοδοξία, αλλά και τη βεβαιότητα ότι θα διευρύνει τη διαφορά, όπως και χθες έγραψε η «δ», επικαλούμενη και τα αποτελέσματα δημοσκοπήσεων.

Προγραμματίζεται πάντως ομιλία στη Ρόδο από κορυφαίο στέλεχος, ενδεχομένως τον κ. Βαρβιτσιώτη ή την κ. Παπακώστα ή τον κ. Μαντούβαλο.

Ανακαλύψτε
με τα Blue Star Ferries
το καλύτερο ταξίδι!

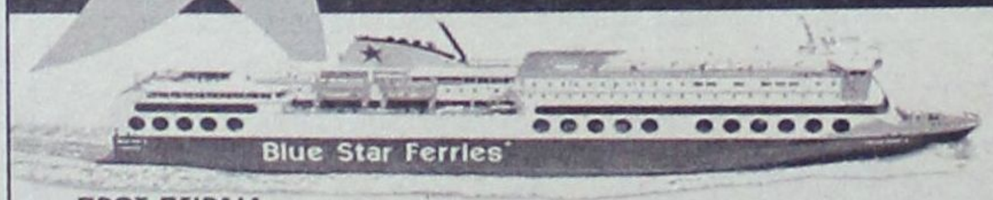

ΠΡΟΣ ΠΕΙΡΑΙΑ

ΑΝΑΧΩΡΗΣΗ ΑΠΟ							ΑΦΙΞΗ ΠΕΙΡΑΙΑ
ΡΟΔΟ	ΚΩ	ΛΕΡΟ	ΠΑΤΜΟ	ΜΥΚΟΝΟ	ΣΥΡΟ	ΑΜΟΡΓΟΣ/ΚΑΤΑΠΟΛΑ	
ΤΡΙΤΗ 20:00	ΤΡΙΤΗ 22:55	...	...	ΤΕΤΑΡΤΗ 03:30	...	...	ΤΕΤΑΡΤΗ 07:20
ΠΕΜΠΤΗ 20:00	ΠΕΜΠΤΗ 22:55	...	...	...	ΠΑΡΑΣΚΕΥΗ 03:45	...	ΠΑΡΑΣΚΕΥΗ 07:05
ΣΑΒΒΑΤΟ 10:00	ΣΑΒΒΑΤΟ 12:50	...	...	...	...	ΣΑΒΒΑΤΟ 16:20	ΣΑΒΒΑΤΟ 21:30
ΚΥΡΙΑΚΗ 18:30	ΚΥΡΙΑΚΗ 21:25	ΚΥΡΙΑΚΗ 23:05	ΔΕΥΤΕΡΑ 00:15	...	ΔΕΥΤΕΡΑ 03:45	...	ΔΕΥΤΕΡΑ 07:05

ΑΝΕΚΤΕΛΕΣΤΑ ΔΡΟΜΟΛΟΓΙΑ: 25/12/03, 01/01/04, 11/04/04 (αναχώρηση από Ρόδο 18:30 για Πειραιά).

ΑΠΟ ΠΕΙΡΑΙΑ

ΑΝΑΧΩΡΗΣΗ ΑΠΟ ΠΕΙΡΑΙΑ	ΑΦΙΞΗ						
	ΣΥΡΟ	ΜΥΚΟΝΟ	ΑΜΟΡΓΟΣ/ΚΑΤΑΠΟΛΑ	ΠΑΤΜΟ	ΛΕΡΟ	ΚΩ	ΡΟΔΟ
ΔΕΥΤΕΡΑ 20:00	ΔΕΥΤΕΡΑ 23:20	...	...	...	...	ΤΡΙΤΗ 04:10	ΤΡΙΤΗ 07:10
ΤΕΤΑΡΤΗ 20:00	ΤΕΤΑΡΤΗ 23:20	...	...	...	...	ΠΕΜΠΤΗ 04:10	ΠΕΜΠΤΗ 07:10
ΠΑΡΑΣΚΕΥΗ 20:00	...	ΠΑΡΑΣΚΕΥΗ 23:50	...	...	...	ΣΑΒΒΑΤΟ 04:20	ΣΑΒΒΑΤΟ 07:15
ΣΑΒΒΑΤΟ 23:30	...	...	ΚΥΡΙΑΚΗ 04:45	ΚΥΡΙΑΚΗ 07:00	ΚΥΡΙΑΚΗ 08:10	ΚΥΡΙΑΚΗ 09:50	ΚΥΡΙΑΚΗ 12:45

ΑΝΕΚΤΕΛΕΣΤΑ ΔΡΟΜΟΛΟΓΙΑ: 24/12/03, 31/12/03, 10/04/04 (αναχώρηση από Πειραιά 23:30 για Ρόδο).

SKEVO'S TRAVEL AGENCY

ΚΑΝΤΕ ΚΡΑΤΗΣΗ ΤΩΡΑ!

ΠΛΗΡΟΦΟΡΙΕΣ ΚΑΙ ΚΡΑΤΗΣΕΙΣ ΘΕΣΕΩΝ ΣΤΟΝ ΤΑΞΙΔΙΩΤΙΚΟ ΣΑΣ ΠΡΑΚΤΟΡΑ Η SKEVO'S TRAVEL AGENCY: ΑΜΕΡΙΚΗΣ 111, ΡΟΔΟΣ, ΤΗΛ. ΚΡΑΤΗΣΕΩΝ ΕΠΙΒΑΤΩΝ ΚΑΙ Ι.Χ.: 22410-22461, 22410-75655, 22410-75310, ΤΗΛ. ΚΡΑΤΗΣΕΩΝ ΦΟΡΤΗΓΩΝ: 22410-76600



ΔΗΜ. ΧΑΤΖΗΠΕΤΡΟΣ

ΖΑΝΤΕΣ - ΕΛΑΣΤΙΚΑ
ΑΜΟΡΤΙΣΕΡ - ΕΛΑΤΗΡΙΑ

GOODYEAR
BRIDGESTONE
MICHELIN
YELLOW
PIRELLI
DUNLOP

ΕΙΔΙΚΕΣ ΤΙΜΕΣ
ΓΙΑ ΑΜΟΡΤΙΣΕΡ
ΚΑΙ ΕΛΑΤΗΡΙΑ
τοποθέτηση,
ευθυγράμμιση δωρεάν

ΕΙΔΙΚΕΣ ΤΙΜΕΣ
ΓΙΑ ΤΑΞΙ

Με μηδέν προκαταβολή
έως και 36 δόσεις

Οδός Μιχ. Πετρίδη 30 - Τηλ. 38889

ΚΑΤΑΤΕΘΗΚΕ ΝΕΑ ΜΗΝΥΣΗ

ΝΕΑ ΤΡΟΠΗ ΣΤΗΝ ΥΠΟΘΕΣΗ ΜΕ ΤΙΣ ΠΛΑΣΤΟΓΡΑΦΗΜΕΝΕΣ ΕΠΙΤΑΓΕΣ

«Φαύλος κύκλος» με το γνωστό τραπεζικό σκάνδαλο

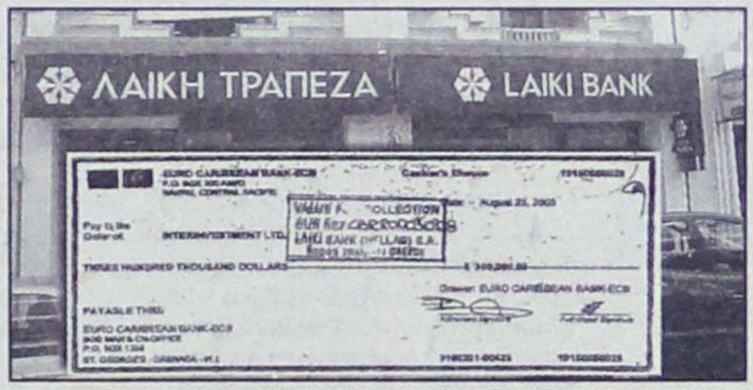

Νέα τροπή θα πρέπει να αναμένεται στη δικαστική διερεύνηση της υπόθεσης της παράνομης είσπραξης δύο επιταγών συνολικού ύψους 600.000 δολαρίων της ύποπτης για ξέπλυμα μαύρου χρήματος τράπεζας της νήσου Nauru Euro Carribean Bank ECB μέσω του λογαριασμού του επιχειρηματία κ. Μπεμπέ Μπιχράν για την οποία έχουν ασκηθεί ποινικές διώξεις σε βαθμό κακουργήματος για απάτη κατ' επάγγελμα και κατά συνήθεια με συνολικό όφελος και αντίστοιχη ζημία άνω των 25 εκατ. δρχ., για πλαστογραφία με συνολικό όφελος και ζημία άνω των 25 εκατ. δρχ. για παράβαση του νόμου περί ξεπλύματος μαύρου χρήματος και για άμεση συνέργεια στις πράξεις αυτές σε βάρος του πρώην διευθυντή του υποκαταστήματος Ρόδου της Λαϊκής Τράπεζας κ. Αδ. Πορικού, της προϊσταμένης συναλλαγών της ίδια τράπεζας κ. Αναστ. Χαρτερού και των κ.κ. Μπεμπέ Μπιχράν και Κ. Παπαδημητρίου.

Ο τελευταίος που υπεραμύνθηκε της αθωότητάς του από την πρώτη στιγμή διά του πληρεξουσίου δικηγόρου του κ. Μ. Κουτσούκου κατέθεσε πρόσφατα μηνυτήρια αναφορά σε βάρος δύο ατόμων για πλαστογραφία της επίμαχης επιταγής που εισπράχθηκε από τον λογαριασμό του κ. Μπιχράν και προκάλεσε τη διενέργεια νέας προκαταρκτικής εξέτασης στην Εισαγγελία Πλημμελειοδικών Αθηνών.

Στην μήνυση του κ. Παπαδημητρίου που στρέφεται κατά των κ.κ. Αθ. Τριμούλη και Μ. Σέγγη κατοίκων Αττικής αναφέρονται τα εξής:

Αξιότιμε κ. Εισαγγελέα

Είμαι Μηχανολόγος Μηχανικός και παράλληλα επιχειρηματίας, διατηρώντας τεχνικό γραφείο στην οδό Μπενάκη αριθμός 16 στην Αθήνα.

Ιδιαίτερα τονίζω ότι είμαι πληρεξούσιος και αντιπρόσωπος του νόμιμου εκπροσώπου της εταιρείας «AGRIFARM ΙΧΘΥΟΚΑΛΛΙΕΡΓΕΙΕΣ ΕΛΛΑΣ ΑΕ» που εδρεύει στο Καλαμάκι Κορινθίας. Μέτοχος αυτής είναι η Βρετανική εταιρεία INVERINVESTMENT L.T.D.» της οποίας Διευθυντής είναι ο δεύτερος των εγκαλούμενων Μιχαήλ Σέγγης.

Στις 7/5/2004 μου επιδόθηκε αντίγραφο απογράφου της υπ' αριθμ. 110/2004 Διαταγής Πληρωμής του Μονομελούς Πρωτοδικείου Ρόδου η οποία εκδόθηκε ύστερα από αίτηση της εδρεύουσας στην Παστίδα Ρόδου Ανώνυμης Εταιρείας με την επωνυμία «ΖΩΟΤΡΟΦΕΣ ΠΑΣΤΡΙΚΟΥ Α.Ε.Β.Ε. ΒΙΟ.ΖΩ. ΡΟΔ. » με βάση την υπ' αριθμ. 10359819-7 επιταγή της ALPHA ΤΡΑΠΕΖΑΣ ΑΕ» ποσού 14.371 ευρώ με ημερομηνία πληρωμής 10/11/2003 της οποίας εκδότης είναι ο πρώτος εγκαλούμενος Αθανάσιος Τριμούλης.

Ειδικότερα:

Ο πρώτος εγκαλούμενος με τον οποίο ΚΑΜΙΑ απολύτως σχέση ή συναλλαγή δεν είχα ποτέ, τόσον εγώ ατομικά όσο και η εταιρεία «AGRIFARM την οποία αντιπροσωπεύω, εξέδωσε στην Αθήνα την προπεριγραφόμενη επιταγή σε διαταγή της εταιρείας AGRIFARM παρά το γεγονός ότι (όπως εξέθεσα) καμία απολύτως σχέση ή συναλλαγή δεν είχε μαζί του ώστε να δικαιολογείται η έκδοση σε διαταγή της η παρά πάνω τραπεζική επιταγή. Ωστόσο ο πρώτος εγκαλούμενος σε συνεννόηση και συνεργασία με τον δεύτερο έθεσαν με **κακή απομίμηση** τις υπογραφές του νόμιμου εκπροσώπου της εταιρείας AGRIFARM καθώς και την υπογραφή μου ως δεύτερου κατά σειράν οπισθογράφου. Θέτοντας μάλιστα επί των πλαστογραφημένων υπογραφών μας τόσο την στρογγυλή σφραγίδα της εταιρείας AGRIFARM όσο και την δική μου επιχειρηματική σφραγίδα στις οποίες είχε **καθημερινή πρόσβαση** ο εγκαλούμενος Μιχαήλ Σέγγης. Μετά την οπισθογράφηση που φέρομαι να έθεσα στο σώμα της επίδικης επιταγής οι εγκαλούμενοι έθεσαν την σφραγίδα της εταιρείας «TASTY MEAL» που εδρεύει στην Αθήνα (Ευριπίδου 2) της οποίας στέλεχος είναι ο δεύτερος εγκαλούμενος Μιχαήλ Σεγγης θέτοντας την υπογραφή του νόμιμου εκπροσώπου της στην οποία φέρομαι να έχω οπισθογραφήσει την παρά πάνω επιταγή ενώ καμία σχέση ή οφειλή δεν είχα προς αυτή ώστε να δικαιολογείται η προς αυτή μεταβίβασή της. Η επιταγή αυτή στην συνέχεια μεταβιβάσθηκε με οπισθογράφηση της εταιρείας «TASTY MEAL» στην εδρεύουσα στη Ρόδο ομόρρυθμη εταιρεία «ΑΓΝΟΓΑΛ ΠΕΜΠΕ Μ. ΚΑΙ ΥΙΟΣ ΟΕ» και εκείνη προς την εταιρεία «ΖΩΟΤΡΟΦΕΣ ΠΑΣΤΡΙΚΟΥ Α.Ε.Β.Ε.» και εκείνη με την σειρά της στην εταιρεία «AGROINVEST A.E.B.E.».

Η παρά πάνω επιταγή εμφανίσθηκε προς πληρωμή και σφραγίσθηκε ως απλήρωτη στις 12/11/2003 από την τελευταία κομίστρια εταιρεία AGROINVEST A.E.B.E.» από την οποία την ανέλαβε αφού την εξόφλησε η προτελευταία κομίστρια εταιρεία «ΖΩΟΤΡΟΦΕΣ ΠΑΣΤΡΙΚΟΥ Α.Ε.Β.Ε.» εκδίδοντας την προαναφερόμενη Διαταγή Πληρωμής σε βάρος του εκδότη και όλων των οπισθογράφων.

Οπως προανέφερα οι εγκαλούμενοι προκειμένου να προσδώσουν «αληθοφάνεια» και κυρίως «αξιοπιστία» στην πλαστή επιταγή τους εμεθόδευσαν την δήθεν οπισθογράφησή της αρχικά στην εταιρεία «AGRIFARM» και στη συνέχεια σε μένα απομιμούμενοι την υπογραφή μου και θέτοντας την σφραγίδα της εταιρείας και την προσωπική μου σφραγίδα κακόβουλα και εν αγνοία μας προκειμένου να προσπορίσουν στους εαυτούς των παράνομο περιουσιακό όφελος συναλλασσόμενοι με την ομόρρυθμη εταιρεία «ΠΕΜΠΕ Μ. ΚΑΙ ΥΙΟΣ ΟΕ» από την οποία όπως πληροφορήθηκα ο δεύτερος εγκαλούμενος ως εκπρόσωπος της εταιρείας «TASTY MEAL» αγόρασε μεγάλες ποσότητες τυριού στη Ρόδο.

Μόλις έλαβα γνώση της εγκληματικής αυτής συμπεριφοράς προσπάθησα επανειλημμένα να επικοινωνήσω με τους εγκαλούμενους (και κυρίως με τον δεύτερο) ο οποίος λόγω της γνωριμίας μας και της συνεργασίας μας είχε καθημερινή πρόσβαση στο γραφείο μου και στα γραφεία της εταιρείας «AGRIFARM»

Με την έκδοση της πιο πάνω Διαταγής Πληρωμής τόσον εγώ όσο και η εταιρεία «AGRIFARM» έχουμε καταχωρισθεί στα δυσμενή στοιχεία του «Τειρεσία» ως αναξιόπιστοι οφειλέτες ενώ διατρέχουμε τον κίνδυνο επικείμενης αναγκαστικής εκτέλεσης με ό,τι δυσμενές αυτό συνεπάγεται.

Επειδή η πράξη αυτή των εγκαλούμενων συγκροτεί υποκειμενικά και αντικειμενικά την αξιόποινη πράξη της από κοινού πλαστογραφίας (άρθρο 216 παρ. 1 και 3 Π.Κ.) και της απάτης (άρθρο 386 Π.Κ.) τόσο σε βάρος των υπαλλήλων ΕΜΠΟΡΙΚΗΣ ΤΡΑΠΕΖΑΣ στην Αθήνα και του εκπροσώπου της εταιρείας «ΠΕΜΠΕ Μ. ΚΑΙ ΥΙΟΣ ΟΕ» στη Ρόδο ο εκπρόσωπος της οποίας βλέποντας τις πλαστές οπισθογραφήσεις μας παραπλανήθηκε θεωρώντας την υπογραφή μου και τη σφραγίδα μου ως πρόσθετη εγγύηση ότι το ποσό της επίδικης επιταγής ήταν τάχα εξασφαλισμένο.

Επειδή οι εγκαλούμενοι με τη μεθόδευση και τον τρόπο που ενήργησαν δείχνουν ότι είναι άνθρωποι αδίστακτοι που κινούνται με μεθοδικότητα και μόνο κίνητρό τους το παράνομο περιουσιακό όφελος. Επειδή υπάρχει συντρέχουσα τοπική αρμοδιότητα στη Ρόδο όπου τελέσθηκε το έγκλημα της απάτης

ΓΙΑ ΤΟΥΣ ΛΟΓΟΥΣ ΑΥΤΟΥΣ ΖΗΤΩ

Να κινήσετε κατά των εγκαλούμενων την ποινική δίωξη για να τιμωρηθούν παραδειγματικά ΔΗΛΩΝΟΝΤΑΣ ότι παρίσταμαι ως Πολιτικός Ενάγων για την ηθική βλάβη που έπαθα από την αξιόποινη συμπεριφορά των εγκαλούμενων.

ΜΕΤΑ ΤΙΣ ΔΙΑΜΑΡΤΥΡΙΕΣ ΤΟΥ ΔΗΜΑΡΧΟΥ

ΜΑΤΑΙΩΘΗΚΕ Η ΒΟΛΗ *στην περιοχή Κατταβιάς*

Ετοιμο προς λειτουργία το νέο στρατόπεδο στο Γεννάδι



Ματαιώθηκε μετά τις έντονες διαμαρτυρίες του δημάρχου Νότιας Ρόδου κ. Μ. Σαββή η προγραμματισμένη για το πρώτο 10ήμερο του Ιουνίου Βολή Βαρέων όπλων της 95 ΑΔΤΕ στο πεδίο Βολής Κατταβιάς.

Οπως έγραψε πρόσφατα η «δ» ο κ. Σαββής ενοχλημένος από την απόφαση της Μεραρχίας να πραγματοποιήσει βολή με όπλα και τεθωρακισμένα της 95 ΕΑΝΕΘ στο πεδίο Βολής, μεσούσης της τουριστικής περιόδου, ζήτησε από την διοίκηση της 95 ΑΔΤΕ να ματαιώσει την άσκηση σε εφαρμογή σχετικών απαγορευτικών οδηγιών του ΓΕΣ αλλά και με αφορμή την περσινή πυρκαγιά που προκλήθηκε στην περιοχή από βλήμα.

Με δηλώσεις του χθες σε συντάκτη της «δ» ο κ. Σαββής εξέφρασε την ικανοποίησή του για την απόφαση της διοίκησης της Μεραρχίας, η οποία έδειξε άμεσα κατανόηση του προβλήματος που θα ανέκυπτε για την περιοχή.

Ο κ. Σαββής ταυτόχρονα εξέφρασε την ικανοποίησή του για την δρομολόγηση των διαδικασιών παράδοσης προς λειτουργία της νέας μονάδας της Μεραρχίας στο Γεννάδι.

«Η λειτουργία του νέου αυτού στρατοπέδου που θα αυξήσει κατά 30% τον πληθυσμό της περιοχής αποτελεί σίγουρα ένα από τα σημαντικότερα αναπτυξιακά έργα στο Δήμο Νότιας Ρόδου«.

Ο κ. Σαββής δήλωσε ότι η λειτουργία του στρατοπέδου θα συνοδευθεί από «επενδύσεις ιδιωτών σε καταστήματα υγειονομικού ενδιαφέροντος και αναψυχής, θα αποτελέσει αφορμή για νέες δράσεις από πλευράς του δήμου και θα δώσει νέα πνοή στον τόπο μας».



ΛΑΧΤΑΡΗΣΑΝ ΕΠΙΒΑΤΕΣ ΤΗΣ AEGEAN AIRLINES

Λαχτάρησαν οι επιβάτες της χθεσινής η πρωινής πτήσης της Aegean Airlines με προορισμό τη Ρόδο. Ειδικότερα, το αεροσκάφος της εταιρείας, μόλις απογειώθηκε από το «Ελευθέριος Βενιζέλος» παρουσίασε πρόβλημα στον κινητήρα, αφού κάποιο πουλί- πιθανότατα γλάρος – είχε εισέλθει σε αυτόν.

Το αεροπλάνο προσγειώθηκε στο αεροδρόμιο της Αθήνας και αφού καθαρίστηκε ο κινητήρας, συνέχισε το δρομολόγιο του προς τη Ρόδο, χωρίς να υπάρξουν άλλα προβλήματα.

δημοκρατικά
ΥΠΑΡΧΕΙ ΑΝΤΙΚΕΙΜΕΝΙΚΗ ΠΡΑΓΜΑΤΙΚΟΤΗΤΑ Η ΟΠΟΙΑ ΔΙΝΕΙ ΤΟ ΜΕΤΡΟ ΤΗΣ ΑΛΗΘΕΙΑΣ (ΑΡΙΣΤΟΤΕΛΗΣ)

ΠΡΟΜΗΝΥΜΑ ΓΙΑ ΑΝΑΤΡΟΠΕΣ ΣΤΟ ΠΑΣΟΚ

Το ανανεωμένο ψηφοδέλτιο



Του ΒΙΚΤΩΡΑ ΝΕΤΑ

Η ανακοίνωση των ονομάτων των υποψηφίων ευρωβουλευτών της Νέας Δημοκρατίας, του ΠΑΣΟΚ, και των άλλων κομμάτων προκαλεί κάποιες συζητήσεις, αλλά μάλλον δεν προσελκύει το γενικότερο ενδιαφέρον της κοινής γνώμης για τις ευρωεκλογές, το οποίο είναι περιορισμένο, όπως δείχνουν οι δημοσκοπήσεις. Είναι περιορισμένο, διότι γνωρίζει ο ψηφοφόρος ότι το Ευρωπαϊκό Κοινοβούλιο δεν έχει ουσιαστικό ρόλο στη διαμόρφωση της πολιτικής της Ευρωπαϊκής Ενωσης, αφού δεν είναι αυτό που αποφασίζει και νομοθετεί, αλλά τα συμβούλια κορυφής με την Ευρωπαϊκή Επιτροπή, κατά τους σχεδιασμούς των τεχνοκρατών, που επεξεργάζονται τις πολιτικές στις Βρυξέλλες.

Πως αντιμετωπίζουν, όμως, τα δύο μεγάλα κόμματα εξουσίας, τις ευρωεκλογές και προς τα που ρίχνουν το βάρος; Κυρίως τις αντιμετωπίζουν ως μια πανελλαδική δημοσκόπηση καταγραφής των δυνάμεών τους με βάση τα ποσοστά των προηγούμενων ευρωεκλογών και όχι των εθνικών εκλογών, λόγω της χαλαρής ψήφου. Επιδιώκουν πάντως να εμφανίσουν υψηλότερα ποσοστά και να πετύχουν την υψηλότερη δυνατή συσπείρωση ψηφοφόρων. Με αυτή τη λογική καταρτίστηκε το κυβερνητικό ευρωψηφοδέλτιο. Ο Κώστας Καραμανλής, για να αποφύγει όποιες αναταράξεις στο κόμμα του, κινήθηκε συντηρητικά και δεν προχώρησε σε ανανέωση. Τόλμησε μόνο να περιλάβει τον Αντώνη Σαμαρά στη δεύτερη θέση, αφού προηγουμένως εξασφάλισε την περιορισμένη αντίδραση της πλευράς Μητσοτάκη. Με αυτό το ψηφοδέλτιο, που έχει την ταυτότητα της παραδοσιακής Νέας Δημοκρατίας, χωρίς εκπλήξεις και ανοίγματα, το κυβερνητικό κόμμα επιδιώκει να βγει ενισχυμένο από τις κάλπες και για να δείξει ότι το εκλογικό σώμα επιβραβεύει την πολιτική του. Με διαφορετική λογική προχώρησε στη σύνθεση του ευρωψηφοδελτίου του ΠΑΣΟΚ ο Γιώργος Παπανδρέου, αναλαμβάνοντας το ρίσκο της ριζικής ανανέωσης, με την προώθηση νέων προσώπων και στην ηλικία και στην κομματική ιστορία. Δεν περιέλαβε κανένα από τους σημερινούς ευρωβουλευτές, αλλά ούτε και γνωστά ονόματα της παράταξης, από αυτά που θα έδιναν μια εικόνα διατήρησης των ισορροπιών και συμβιβασμού με το παλιό ΠΑΣΟΚ και με διάφορες τάσεις. Εδειξε ο Γιώργος Παπανδρέου με τη σύνθεση του ευρωψηφοδελτίου το άλλο, πλήρως ανανεωμένο ΠΑΣΟΚ, αυτό που ο ίδιος θέλει και που, κατά την άποψή του, ανταποκρίνεται και στο αίτημα της βάσης «να τα αλλάξει όλα στο κόμμα», δηλαδή να αλλάξει σελίδα και να προχωρήσει στη «νέα εποχή» με συγκεκριμένες πράξεις. Η σύνθεση του ευρωψηφοδελτίου του ΠΑΣΟΚ είναι ένα δείγμα κινήσεων που ετοιμάζει ο Γιώργος Παπανδρέου για να αναδιοργανώσει το κόμμα. Φαίνεται καθαρά ότι αν κερδίσει πόντους στις ευρωεκλογές η τολμηρή του ανανέωση, τότε χωρίς δισταγμούς θα προχωρήσει όχι απλά σε αλλαγές προσώπων, αλλά σε αλλαγές στις δομές των κομματικών οργάνων, τα οποία έχουν ξεπεραστεί ή έχουν αποσυντεθεί τελείως και δεν μπορούν να προσφέρουν τίποτε, πολύ περισσότερο, μάλιστα, να ανταποκριθούν στις νέες ανάγκες. Είναι γεγονός ότι το ΠΑΣΟΚ με τη μακρόχρονη παραμονή του στην εξουσία έχει χάσει την επαφή του με την κοινωνία και κατ' επέκταση με τα άμεσα προβλήματα των πολιτών. Στα κομματικά όργανα κυριαρχούσαν στελέχη που είχαν θέσεις στον κρατικό μηχανισμό και, ουσιαστικά, είχαν αφομοιωθεί στη φθορά και στην αποκοπή από τις λαϊκές τάξεις, δηλαδή τα παραδοσιακά στηρίγματα του ΠΑΣΟΚ, που ανδρώθηκε ως λαϊκό κίνημα των μη προνομιούχων.

Κύριο πρόβλημα για το ΠΑΣΟΚ είναι τώρα η επανασύνδεσή του με την κοινωνία, η οποία δεν μπορεί να γίνει με την ξεπερασμένη ή φθαρμένη από την άσκηση της εξουσίας παλαιά στελέχωση. Αν μελετήσει κανείς τη σύνθεση του ευρωψηφοδελτίου του ΠΑΣΟΚ, θα διαπιστώσει ότι περιλαμβάνει πρόσωπα που βρίσκονται σε άμεση επαφή με την κοινωνία, έχοντας στο ενεργητικό τους συνδικαλιστική ή κοινωνική δραστηριότητα με την οποία διακρίθηκαν. Είναι φανερό ότι ο Γιώργος Παπανδρέου αναζητεί για το νέο ΠΑΣΟΚ πρόσωπα που, εκτός από τα τυπικά προσόντα, να έχουν κοινωνική παρουσία και προσφορά, δηλαδή ανθρώπους της δουλειάς και της πράξης, που να μπορούν να σχεδιάσουν, να προγραμματίσουν, αλλά και να εφαρμόσουν πολιτικές με αποτέλεσμα. Με το ευρωψηφοδέλτιο ο αρχηγός του ΠΑΣΟΚ, κατά την άποψή μου, επιχειρεί να συνθέσει μια ομάδα κομματικών στελεχών, στην οποία θα αναθέσει ρόλο πέραν εκείνου του ευρωβουλευτή. Χρειάζονται τα ελληνικά κόμματα στελέχη με βαθιά γνώση της οργάνωσης, της λειτουργίας και των προοπτικών της Ευρωπαϊκής Ενωσης, γιατί εκεί διαμορφώνονται πολιτικές και αποφάσεις, αλλά και συνεργασίες και συμμαχίες χρήσιμες για τη χώρα. Στην πράξη θα φανεί, αν αυτή η ομάδα θα μπορέσει να ανταποκριθεί και να αναδείξει στελέχη, που θα αναλάβουν πρώτους ρόλους σε μελλοντική κυβέρνηση του ΠΑΣΟΚ. Για το εκλογικό σώμα ήταν μια μάλλον ευχάριστη έκπληξη το πλήρως ανανεωμένο ψηφοδέλτιο του ΠΑΣΟΚ. Πρέπει, ωστόσο να φανεί καθαρά, κατά τη διάρκεια της προεκλογικής περιόδου, τι σηματοδοτεί αυτό το ψηφοδέλτιο με τα νέα πρόσωπα, δηλαδή ποιά πολιτική εκφράζει μέσα στο ήδη διαμορφωμένο πλαίσιο των πολιτικών δυνάμεων του Ευρωπαϊκού Κοινοβουλίου. Το ΠΑΣΟΚ ανήκει στο Ευρωπαϊκό Σοσιαλιστικό Κόμμα, του οποίου όμως οι θέσεις δεν έχουν βαθιές διαφορές με εκείνες του Ευρωπαϊκού Λαϊκού Κόμματος, στο οποίο ανήκει η Νέα Δημοκρατία. Με την ανοχή και τις υποχωρήσεις των Ευρωπαίων σοσιαλιστών η από την ίδρυσή της συντηρητική Ευρωπαϊκή Ενωση έγινε ακόμη πιο συντηρητική, με άμεση συνέπεια την συρρίκνωση του κοινωνικού κράτους και την κυριαρχία του κεφαλαίου, σε ένα καθεστώς όλο και πιο σκληρού καπιταλισμού, που πλήττει τους εργαζόμενους χωρίς να λύνει το τεράστιο πρόβλημα της ανεργίας.

Συσσωρεύονται στην Ευρωπαϊκή Ενωση, μετά και τη διεύρυνση, τεράστια προβλήματα, τα οποία, αν δεν αντιμετωπιστούν έγκαιρα, θα οδηγήσουν αναπόφευκτα σε κοινωνικές συγκρούσεις, οπότε θα φανεί το δημοκρατικό έλλειμμακαι θα γίνει επιτακτικό το αίτημα άμεσης συμμετοχής των λαών στις αποφάσεις που τους αφορούν. Σ' αυτές τις ευρωεκλογές θα έχουμε σε ευρωπαϊκό επίπεδο - την πρώτη μετά τη μεγάλη διεύρυνση - αναμέτρηση μεταξύ των συντηρητικών και των προοδευτικών θέσεων, από το αποτέλεσμα της οποίας θα επηρεαστεί η πολιτική κατεύθυνση της Ευρωπαϊκής Ενωσης στα οικονομικά, κοινωνικά και διεθνή θέματα, χωρίς όμως να σημειωθούν μεγάλες ανατροπές. Αίτημα του εκλογικού σώματος είναι η ενημέρωσή του για το τι ψηφίζει, δηλαδή πόση σημασία έχει η ψήφος του και για την πολιτική που εφαρμόζεται στη χώρα. Δικαιούται να μάθει ο ψηφοφόρος αν όλα αποφασίζονται στην Ε.Ε., στην οποία συνηθίζουν να τα φορτώνουν οι κυβερνήσεις, ή σε μεγάλους τομείς μπορεί κάθε χώρα να εφαρμόζει τη δική της πολιτική, στο πλαίσιο πάντα της Ευρωπαϊκής Ενωσης. Να διαλυθεί, επιτέλους, ο μύθος και οι κυβερνήσεις να αναλάβουν τις ευθύνες τους για τα προβλήματα που μπορούν να λύσουν και δεν τα λύνουν, για τις χαμένες ευκαιρίες, για την έλλειψη προγραμμάτων αξιοποίησης των δυνατοτήτων της Ενωσης, που στερεί τη χώρα από κοινοτικούς πόρους, αλλά και από την εφαρμογή ιδεών και θεσμών προόδου και ανάπτυξης.

ΔΙΕΥΚΡΙΝΙΣΕΙΣ ΤΟΥ ΥΠΟΥΡΓΕΙΟΥ ΟΙΚΟΝΟΜΙΚΩΝ

Η ΦΟΡΟΛΟΓΗΣΗ ΑΚΙΝΗΤΩΝ *με προσύμφωνο πώλησης*

Πως θα γίνεται η επιστροφή του ΛΑΦΚΑ στους συνταξιούχους



Διευκρινίσεις για τη φορολόγηση του εισοδήματος από ακίνητα που μεταβιβάζονται με συμβολαιογραφικό προσύμφωνο πώλησης ακινήτου, στο οποίο περιέχεται ρήτρα αυτοσύμβασης, παρέχει το υπουργείο Οικονομικών με σχετική εγκύκλιό του, η οποία έχει, ως εξής:

Με αφορμή την υποβολή ερωτημάτων σχετικά με το πιο πάνω θέμα, σας πληροφορούμε τα ακόλουθα:

1. Με τις διατάξεις της παραγράφου 1 του άρθρου 20 του ν. 2238/1994, όπως ισχύουν μετά την αντικατάστασή της με τις διατάξεις της παραγράφου 20 του άρθρου 2 του ν. 2753/1999, ορίζεται ότι εισόδημα από ακίνητα αποκτά κάθε φυσικό πρόσωπο στο οποίο έχει νόμιμα μεταβιβασθεί με οριστικό συμβόλαιο ή έχει αποκτηθεί με δικαστική απόφαση ή λόγω χρησικτησίας το δικαίωμα πλήρους κυριότητας ή νομής ή επικαρπίας ή οίκησης, καθώς και κάθε πρόσωπο στο οποίο μεταβιβάστηκε με οριστικό συμβόλαιο το δικαίωμα ενάσκησης επικαρπίας.

2. Όπως προκύπτει από την εισηγητική έκθεση του ν. 2753/1999 η διάταξη αυτή θεσπίστηκε προκειμένου να καθορίζεται σαφώς το εισόδημα από ακίνητα και να αναφέρονται ρητά τα πρόσωπα που το αποκτούν και υπόκεινται σε φόρο. Επίσης η διάταξη αυτή θεσπίστηκε προκειμένου να αποφευχθούν περιπτώσεις διάσπασης του εισοδήματος με σκοπό τη μείωση της φορολογικής επιβάρυνσης και για να αποκλεισθούν οι περιπτώσεις απόκτησης εισοδήματος ακινήτων από πρόσωπα που έχουν το ενοχικό δικαίωμα χρήσης ή τους έχουν μεταβιβασθεί εμπράγματα δικαιώματα ή η νομή ακινήτων με μη νόμιμο τρόπο για αποφυγή καταστρατηγήσεων, όπως ενδεικτικά συμβαίνει σε περιπτώσεις σύστασης χρησιδανείου, παραχώρησης της οίκησης άτυπα ή με ιδιωτικό συμφωνητικό, εκχώρησης είσπραξης μισθωμάτων με ιδιωτικό συμφωνητικό, σύστασης επικαρπίας με προσύμφωνο, μεταβίβασης του δικαιώματος ενάσκησης επικαρπίας με ιδιωτικό συμφωνητικό κλπ.

3. Συνεπώς σε περίπτωση μεταβίβασης ακινήτου με προσύμφωνο, με το οποίο παραδίδεται η νομή, κατοχή και χρήση ακινήτου, υποκείμενο φορολογικής ενοχής για το εισόδημα του υπόψη ακινήτου εξακολουθεί να παραμένει ο αρχικός κύριος ή επικαρπωτής, ο οποίος και μετά τη σύνταξη του προσυμφώνου εξακολουθεί να έχει το εμπράγματο δικαίωμα της κυριότητας ή της επικαρπίας.

4. Με την 1061131/1069/Α0012/ΠΟΛ 1208/4.7.2000 διαταγή μας, ερμηνεύοντας τις διατάξεις της παραγράφου 1 του άρθρου 81 του ν. 2238/1994 έγινε δεκτό ότι σε περιπτώσεις σύνταξης οριστικού συμβολαίου πώλησης ακινήτου σε εκτέλεση συμβολαιογραφικού προσυμφώνου στο οποίο περιέχεται ρήτρα αυτοσύμβασης χωρίς την παρουσία του πωλητή, ο αγοραστής ως νομέας του ακινήτου, πρέπει να προσκομίσει πιστοποιητικό του άρθρου 81 του ν. 2238/1994, από την αρμόδια για τη φορολογία του ΔΟΥ.

Εάν όμως νομέας είναι ο πωλητής ή τρίτο πρόσωπο, τότε πρέπει να υποβληθεί δήλωση του άρθρου 81 του ν. 2238/1994, σε δύο αντίτυπα, στον Προϊστάμενο της ΔΟΥ που είναι αρμόδιος για τη φορολογία του εισοδήματος του πωλητή ή του τρίτου προσώπου, στην οποία θα δηλώνεται ότι η νομή του μεταβιβαζόμενου ακινήτου ανήκει στον πωλητή ή ότι έχει παραχωρηθεί σε τρίτο, ανάλογα με την περίπτωση και θα αναγράφονται τα στοιχεία του νομέα.

Το ένα αντίγραφο της δήλωσης που επιστρέφεται θεωρημένο στον αγοραστή, θα προσκομιστεί από αυτόν στο συμβολαιογράφο.

5. Η διαταγή αυτή είναι μεταβατικού χαρακτήρα και συντάχθηκε για να καλύψει την προσκόμιση πιστοποιητικού ή υπεύθυνης δήλωσης του άρθρου 81 του ν. 2238/1994 στις περιπτώσεις σύνταξης οριστικού συμβολαίου πώλησης ακινήτου σε εκτέλεση συμβολαιογραφικού προσυμφώνου με ρήτρα αυτοσύμβασης κατά τα δύο πρώτα χρόνια εφαρμογής των διατάξεων της παραγράφου 10 του άρθρου 2 του ν. 2753/1999 και ισχύει μόνο για τις χρήσεις 1999 και 2000.

6. Δεδομένου ότι η διαταγή αυτή δεν εναρμονίζεται πλέον με τις ισχύουσες διατάξεις της παραγράφου 1 του άρθρου 20 του ν. 2238/1994, με αποτέλεσμα τη δημιουργία παρερμηνειών, καταργείται η εφαρμογή της για τα οριστικά συμβόλαια πώλησης ακινήτου που συντάσσονται σε εκτέλεση συμβολαιογραφικού προσυμφώνου με ρήτρα αυτοσύμβασης, από την έκδοση της παρούσας και μετά.

Ακριβές Αντίγραφο Ο ΓΕΝ. Δ/ΝΤΗΣ
Η Προϊσταμένη της Γραμματείας Δ.
ΚΟΥΝΑΔΗΣ

Με μία δικαστική απόφαση η επιστροφή των αναδρομικών Υπέρ του Λογαριασμού Αλληλεγγύης Φορέων Κοινωνικής Ασφάλισης που παρακρατούνται από τους συνταξιούχους του Δημοσίου και άλλων φορέων

Των Φ. Καλλιαγκόπουλου - Ν. Τσιούτσια

Αρκεί να καταστεί αμετάκλητη μία και μόνη δικαστική απόφαση για να υποχρεωθεί το κράτος στην καταβολή αναδρομικών των εισφορών υπέρ του Λογαριασμού Αλληλεγγύης Φορέων Κοινωνικής Ασφάλισης (ΛΑΦΚΑ) που παρακρατούνται κυρίως από τους συνταξιούχους του Δημοσίου και άλλων φορέων κύριας και επικουρικής συντάξεως από το 1992. Τη διαβεβαίωση αυτή έδωσε χθες στη Βουλή κατά τη συζήτηση του νομοσχεδίου που καταργεί την παρακράτηση υπέρ του ΛΑΦΚΑ, ο υπουργός Εργασίας κ. Π. Παναγιωτόπουλος προκειμένου να μην αρχίσει μια βιομηχανία ατομικών προσφυγών. Επί της ουσίας όμως, κι ύστερα από διευκρινίσεις που δόθηκαν, στην καλύτερη των περιπτώσεων, τα αναδρομικά δεν θα ξεπερνούν στην ευνοϊκότερη περίπτωση τον 1-1,5 χρόνο, αφού θα απαιτηθεί προσφυγή εναντίον του νέου νόμου με την δημοσίευσή του. Κι αυτό, αφενός γιατί η παλαιά προσφυγή του 2003 που πρωτοδίκως χαρακτήρισε αντισυνταγματική την καταβολή υπέρ του Λογαριασμού, έχει γίνει αποδεκτή από την κυβέρνηση με την κατάργηση της εισφοράς από 1/7/2004 και αφετέρου «τρέχει» η τριετής παραγραφή οφειλών του Δημοσίου που «ροκανίζεται» έως ότου καταστεί αμετάκλητη η απόφαση επί της νέας προσφυγής.

Παρά το γεγονός ότι όλες οι πτέρυγες της Βουλής στάθηκαν θετικά υπέρ της καταργήσεως της εισφοράς, καταψηφίσθηκε η αρχή του νομοσχεδίου από την αντιπολίτευση εξαιτίας της μη αναδρομικότητας του νόμου. Μάλιστα υπήρξε σκληρή κόντρα μεταξύ κυβερνητικής πτέρυγας και αξιωματικής αντιπολιτεύσεως αφενός γιατί το ΠΑΣΟΚ, ενώ είχε δεσμευθεί ότι θα καταργήσει το σχετικό νόμο του 1992 της ΝΔ, επεξέτεινε την καταβολή ως το 2008 και αφετέρου γιατί το ΠΑΣΟΚ κατηγόρησε την κυβέρνηση για την μη καταβολή των αναδρομικών: «Και να θέλαμε να καταβάλουμε τα αναδρομικά δεν θα μπορούσαμε αφού εκτελούμε το δικό σας προϋπολογισμό με τις μαύρες τρύπες, τις γνωστές αλχημείες και τα διπλά βιβλία. Κατηγορείτε εμάς ότι στέλνουμε τους συνταξιούχους στα δικηγορικά γραφεία, όταν αυτό κάνατε εσείς για το οικογενειακό επίδομα; Δεν μπορεί να παρουσιάζεται σήμερα τιμητής ο κ. Χριστοδουλάκης», τόνισε ο κ. Παναγιωτόπουλος επιτιθέμενος στον πρώην τσάρο της Οικονομίας, ο οποίος πάντως του απέδωσε ανακρίβειες. Ο υπουργός κατέθεσε έγγραφο του Γενικού Λογιστηρίου του Κράτους με τις απόψεις του υφυπουργού Οικονομικών κ. Π. Δούκα, όπου δεσμεύεται ακριβώς ότι αρκεί μία μόλις απόφαση να τελεσιδικήσει για να υποχρεωθεί το δημόσιο σε καταβολή αναδρομικών. Η αξιωματική αντιπολίτευση επέμεινε ότι δεν είναι δυνατόν να συνεχίσει η κυβέρνηση να επιρρίπτει τα πάντα στον προϋπολογισμό του ΠΑΣΟΚ ζητώντας κατάθεση νέου.

Ο κ. Παναγιωτόπουλος γνωστοποίησε την επικείμενη κατάθεση νομοσχεδίου για τη μερική απασχόληση, πολυνομοσχεδίου για τις ολυμπιακές εκκρεμότητες καθώς και τρίτου που θα εξαλείφει τις αδικίες του ΕΚΑΣ, με την αύξηση των κλιμάκων και των κριτηρίων που θα επιτρέψουν σε 30-35.000 συνταξιούχους να πάρουν το βοήθημα.

Τέλος, ο υφυπουργός Εργασίας κ. Νικ. Αγγελόπουλος παρουσίασε με μελανά χρώματα την κατάσταση στα ταμεία από χρέη και οφειλές είτε του κράτους, είτε των ταμείων προς νοσοκομεία, ανεβάζοντας τις συνολικές απαιτήσεις στα 7 - 7,5 δισ. ευρώ που αν δεν εξευρεθούν αμέσως, θα υπάρξει πρόβλημα στην έγκαιρη καταβολή των συντάξεων. Στους δημοσιογράφους πάντως που έσπευσαν για διευκρινίσεις τόνισε ότι δεν θα υπάρξει πρόβλημα, γιατί θα εκταμιευθούν τα χρήματα από τον προϋπολογισμό.

ΑΠΟ ΤΟΝ ΥΠΟΥΡΓΟ ΤΟΥΡΙΣΤΙΚΗΣ ΑΝΑΠΤΥΞΗΣ

ΤΑ ΠΡΩΤΑ ΜΕΤΡΑ ΓΙΑ ΤΟΝ ΤΟΥΡΙΣΜΟ

Οι στόχοι της τουριστικής ηγεσίας

Την ίδρυση κέντρων πληροφοριών σε έξι γλώσσες σε όλη την Ελλάδα ενόψει των Ολυμπιακών Αγώνων, η λειτουργία των οποίων θα συνεχιστεί και μετά την ολυμπιακή περίοδο ανακοίνωσε ο υπουργός Τουρισμού Δημ. Αβραμόπουλος ενημερώνοντας τα μέλη της αρμόδιας επιτροπής της Βουλής για την τουριστική πολιτική της κυβέρνησης.

Ο κ. Αβραμόπουλος ανακοίνωσε επίσης τη σύσταση κώδικα δεοντολογίας και συμπεριφοράς και τη θεσμοθέτηση του συνηγόρου του Τουρίστα, ενώ οριοθέτησε με πλάνο δεκαετίας τους στόχους της τουριστικής πολιτικής της κυβέρνησης.

Αντιπολιτεύτηκε -κατά τη διάρκεια της συζήτησης- την προηγούμενη κυβέρνηση λέγοντας ότι έπειτα από επτά χρόνια από την ανάληψη των Ολυμπιακών Αγώνων δεν υπήρξε ολοκληρωμένο επιχειρησιακό σχέδιο για την αξιοποίησή τους εκφράζοντας ωστόσο τη βεβαιότητα ότι η ΝΔ αν και κινείται σε ασφυκτικά χρονικά περιθώρια θα τα καταφέρει.

Από πλευράς των κομμάτων της αντιπολίτευσης επισημάνθηκε η παντελής απουσία εθνικού σχεδιασμού με μακρόπνοη πολιτική, παρά τις «βαρύγδουπες εξαγγελίες» του υπουργού περί σχεδιασμού με προοπτική δεκαετίας.

Ο πρώην υπουργός Ανάπτυξης Ακης Τσοχατζόπουλος, αναφερόμενος στις τιμές είπε ότι έχουν ξεφύγει και η κατάσταση στην αγορά είναι ανεξέλεγκτη και κάλεσε την κυβέρνηση να εφαρμόσει το θεσμικό πλαίσιο για τους ελέγχους που ψηφίστηκε προς εξαμήνου για τον τουρισμό και τις άλλες αγορές.

Από την πλευρά του ο κ. Αβραμόπουλος κατηγόρησε την κυβέρνηση του ΠΑΣΟΚ ότι επί των ημερών της το τουριστικό τοπίο ήταν άστατο και ανεξέλγκτο, οι υπηρεσίες ήταν χαμηλότατες, ενώ πάσχαμε -πρόσθεσε- σε ποιότητα και τιμές.

Ανέφερε επίσης ότι έμφαση θα δοθεί στη διαφήμιση την οποία «αντιλαμβανόμαστε ως επένδυση» και πρόσθεσε: «Πρέπει να εκμεταλλευθούμε τις δυνατότητες που μας παρέχει η νέα τεχνολογία».

Ο κ. Αβραμόπουλος σημείωσε ότι η κυβέρνηση δεν πρόκειται να αποδομήσει συνολικά την πολιτική που ακολούθησε η ΕΤΑ και απαντώντας σε σχετικό ερώτημα του κ. Τσοχατζόπουλου είπε ότι οι 19 συμβάσεις της ΕΤΑ που επανεξετάζονται -και με εμπλοκή της Δικαιοσύνης-θα βελτιωθούν μόνο «όπου πάσχουν».

Η βουλευτής του Συν. Αικ. Ξηροτύρη είπε ότι με την αλλαγή της ονομασίας της αμαρτωλής «ΕΤΑ ΑΕ» δεν προβλέπεται η επιστροφή στις περιφέρειες, του πολιτισμού και του περιβαλλοντικού πλούτου που δόθηκε μέσω αυτής σε ευτελιστικές τιμές στους ιδιώτες ώστε να υπάρξει κάποια ανακούφιση στην επαρχία.

Ο υπουργός Τουρισμού παρουσίασε τους στόχους που είναι:

Στην επόμενη δεκαετία στόχος της νέας τουριστικής πολιτικής και του νέου αναπτυξιακού νόμου η συμβολή του τουρισμού να ανέλθει στο 34% του ΑΕΠ. Ενίσχυση ιδιωτικών επενδύσεων από την Ελλάδα και το εξωτερικό με την απλοποίηση συναλλαγών των επιχειρήσεων με τις δημόσιες υπηρεσίες και ενίσχυση στρατηγικών συμμαχιών και ειδικών μορφών τουρισμού.

Μετονομασία της Ανωνύμου Εταιρείας «Ελληνικά Τουριστικά Ακίνητα Α.Ε.» σε «Εταιρεία Τουριστικής Ανάπτυξης και Περιβάλλοντος ΑΕ» με σκοπό την Ορθολογική Εκμετάλλευση της Περιουσίας του ΕΟΤ για την τουριστική ανάπτυξη της χώρας με σεβασμό στο περιβάλλον και προς όφελος του Δημοσίου.

Αξιοποίηση του Αναπτυξιακού Νόμου και του ΚΠΣ ώστε να' αυξηθεί ο ανταγωνισμός στον τουριστικό κλάδο.

Ειδική έκτακτη διαφημιστική εκστρατεία με στόχο τη διασύνδεση του τουριστικού προϊόντος με το Ολυμπιακό προϊόν.



Ο υπουργός Τουρισμού Δ. Αβραμόπουλος

Διευκρίνηση της ποικιλίας του τουριστικού προϊόντος (Ελλάδα των τεσσάρων εποχών).

Ανοιγμα σε νέες δυναμικές αγορές (Κίνα, Ιαπωνία, Ινδία κ.λ.π.).

Στο μεταξύ ο κ. Αβραμόπουλος παρουσίασε έρευνα της «K-Research» που έγινε το 2004 σύμφωνα με την οποία:

Τέσσερις στους δέκα Ελληνες βρίσκουν τις παρεχόμενες υπηρεσίες και τουριστικές υποδομές, χειρότερες σε σχέση με τις χώρες της Ε.Ε.

Το 2003 σε σχέση με το 2002 παρατηρήθηκε κάμψη 8% σε εισπράξεις από τουριστικές υπηρεσίες.

Το 30,8% των Ελλήνων πραγματοποιούν ένα τουριστικό ταξίδι το χρόνο, το 19,3% ταξιδεύουν δύο φορές ετησίως, το 15,24% τρεις φορές και το 12,74% πάνω από τέσσερις φορές.

Τα μυστικά της καρδιάς...

Του **ΔΗΜΗΤΡΙΟΥ Θ. ΚΡΕΜΑΣΤΙΝΟΥ**
Καθηγητή Καρδιολογίας Πανεπιστημίου Αθηνών,
Προέδρου Ελληνικού Κολεγίου Καρδιολογίας - Καρδιοχειρουργικής



ΟΙ ΚΑΡΔΙΟΠΑΘΕΙΕΣ ΤΗΣ ΤΡΙΤΗΣ ΗΛΙΚΙΑΣ

Τρίτη ηλικία, από πολλούς συγγραφείς, θεωρείται η ηλικία άνωτων 65 ετών, ενώ από ορισμένους, η άνω των 70 ετών. Χαρακτηρίζεται από προοδευτική ελάττωση της λειτουργικότητας των οργάνων και των συστημάτων του οργανισμού. Οι μεταβολές αυτές εκφράζονται διαφορετικά σε κάθε όργανο.

Χαρακτηριστικά, το έμφραγμα του μυοκαρδίου στο 20% των περιπτώσεων δεν εκδηλώνεται με την κλασική συμπτωματολογία του προκάρδιου πόνου. Αντιθέτως, είναι δυνατόν να εκδηλωθεί τελείως άτυπα με καταβολή των δυνάμεων του ασθενούς και με ενοχλήματα από την κοιλιά ή το στομάχι του.

Η σύγχυση ενός ηλικιωμένου ατόμου, η οποία συνήθως αποδίδεται σε εγκεφαλική δυσλειτουργία, μπορεί να υποκρύπτει καρδιακή ανεπάρκεια που αποδίδεται σε σκλήρυνση του μυοκαρδίου και αδυναμία διατάσεώς του, με αποτέλεσμα να ελαττώνεται η ποσότητα του αίματος που εκτοξεύει η καρδιά. Η ελάττωση της καρδιακής παροχής προκαλεί ελάτωση αιμάτωσης του εγκεφάλου, με επακόλουθα τη σύγχυση ή τα νευρολογικά σημεία. Ο πυρετός που επιμένει σε ηλικιωμένους ασθενείς, πρέπει να μην αγνοείται. Ενας ανεξήγητος παρατεταμένος πυρετός θερμοκρασίας 37°-38° C μπορεί να υποκρύπτει βακτηριδιακή ενδοκαρδίτιδα, η οποία μπορεί να οδηγήσει σε καταστροφή των βαλβίδων και καρδιακή ανεπάρκεια.

Η χορήγηση των φαρμάκων πρέπει να γίνεται με προσοχή. Οι υπερήλικοι χρησιμοποιούν διάφορα φάρμακα, π.χ. για αντιμετώπιση υπέρτασης, καρδιοπαθειών, σακχάρου ή άλλων εκφυλιστικών παθήσεων, όπως π.χ. αρθρίτιδα κ.τ.λ. Η δραστικότητα και οι παρενέργειες των φαρμάκων σε αυτούς είναι τελείως διαφορετικές.

Πολλές φορές εμφανίζονται παρενέργειες των φαρμάκων ακόμα και σε ασθενείς που ελάμβαναν τα ίδια φάρμακα πριν από πολλά χρόνια. Αυτό οφείλεται στο ότι η απορροφητικότητα των φαρμάκων από το έντερο και η βιοδιαθεσιμότητά τους στον οργανισμό αλλάζει με την ηλικία.

Πέραν των γενικότερων προβλημάτων της τρίτης ηλικίας, υπάρχουν ορισμένες καρδιολογικές παθήσεις που παρουσιάζονται με αυξημένη συχνότητα, όπως π.χ.:

• Η εκφύλιση των «ηλεκτρικών καλωδίων της καρδιάς», με αποτέλεσμα να εκδηλώνονται διάφορες μορφές κολποκοιλιακού αποκλεισμού, με συμπτώματα όπως προσυγκοπτικά ή συγκοπτικά επεισόδια με απώλεια της συνειδήσεως. Στις περιπτώσεις αυτές είναι αναγκαία η εμφύτευση βηματοδότη.

• Το σύνδρομο του καρωτιδικού κόλπου είναι ιδιαίτερα συχνό στους ασθενείς της τρίτης ηλικίας. Ετσι, οι ασθενείς με προσυγκοπτικά ή συγκοπτικά επεισόδια που αποδίδονται σε εγκεφαλικές βλάβες αρτηριοσκλήρυνσης, υποκρύπτουν αυξημένη ευαισθησία του καρωτιδικού κόλπου.

• Η εκφύλιση ορισμένων βαλβίδων της καρδιάς, όπως, π.χ. η ασβέστωση του δακτυλίου της μιτροειδούς βαλβίδας, προκαλεί ανεπάρκεια της βαλβίδας που πολλές φορές οφείλεται και σε ρήξη τενοντίων χορδών, ιδιαίτερα σε υπερτασικούς υπερήλικους ασθενείς. Στις περιπτώσεις αυτές εάν η ανεπάρκεια είναι μεγάλη, συνιστάται χειρουργική επέμβαση για επιδιόρθωση της βαλβίδας.

• Η μαρμαρυγή των κόλπων είναι ιδιαίτερα συχνή επιπλοκή στην τρίτη ηλικία. Αν δεν διαγνωσθεί εγκαίρως, είναι δυνατόν να γίνει αντιληπτή καθυστερημένα, όταν δημιουργήσει ένα εγκεφαλικό επεισόδιο, το οποίο προκαλείται από θρόμβο στον αριστερό κόλπο, ο οποίος με την κυκλοφορία του αίματος φτάνει στον εγκέφαλο.

ΝΑΥΤΙΚΗ ΕΤΑΙΡΕΙΑ
ΤΗΛΟΣ 21ος ΑΙΩΝΑΣ
ΤΗΛΟΣ 85002
ΤΗΛ:2246044000
FAX: 2246044044

ΑΝΑΚΟΙΝΩΣΗ

Την Παρασκευή 28 Μαΐου
το **SEA STAR**
θα αναχωρήσει από Ρόδο
για Τήλο και Νίσυρο
στις 18:00 το απόγευμα.



ΝΑΥΤΙΛΙΑΚΗ ΕΤΑΙΡΕΙΑ
ΤΗΛΟΣ 21ος ΑΙΩΝΑΣ
ΤΗΛΟΣ:85002
ΤΗΛ.2246044000- FAX:2246044044

ΠΡΟΓΡΑΜΜΑ ΤΟΥ **SEA STAR** ΓΙΑ ΤΗΛΟ - ΝΙΣΥΡΟ - ΧΑΛΚΗ

ΔΕΥΤΕΡΑ	ΑΦΙΞΗ	ΑΝΑΧΩΡΗΣΗ
ΡΟΔΟΣ		09.00
ΤΗΛΟΣ	10.30	14.30
ΝΙΣΥΡΟΣ	15.00	17.30
ΤΗΛΟΣ	18.00	18.00
ΡΟΔΟΣ	19.20	Δ.

ΣΑΒΒΑΤΟ	ΑΦΙΞΗ	ΑΝΑΧΩΡΗΣΗ
ΡΟΔΟΣ		09:00
ΧΑΛΚΗ	10:10	10.20
ΤΗΛΟΣ	11:00	17:00
ΧΑΛΚΗ	17:40	17:50
ΡΟΔΟΣ	19.00	Δ.

ΤΕΤΑΡΤΗ	ΑΦΙΞΗ	ΑΝΑΧΩΡΗΣΗ
ΡΟΔΟΣ		08.00
ΤΗΛΟΣ	09.20	09.30
ΡΟΔΟΣ	10.50	18.30
ΤΗΛΟΣ	19.50	20.00
ΡΟΔΟΣ	21.20	Δ.

ΚΥΡΙΑΚΗ	ΑΦΙΞΗ	ΑΝΑΧΩΡΗΣΗ
ΡΟΔΟΣ		07:30
ΤΗΛΟΣ	08:50	09.00
ΡΟΔΟΣ	10:20	17:00
ΤΗΛΟΣ	18:20	18:30
ΡΟΔΟΣ	19.50	Δ.

ΠΕΜΠΤΗ	ΑΦΙΞΗ	ΑΝΑΧΩΡΗΣΗ
ΡΟΔΟΣ		09.00
ΤΗΛΟΣ	10.20	17.00
ΡΟΔΟΣ	18.20	Δ.



ΠΛΗΡΟΦΟΡΙΕΣ
ΡΟΔΟΣ ΤΑΡΠΟΝ ΣΠΡΙΝΓΚΣ 44 • ΤΗΛ. 2241078052 - 22410 78053 • Κινητό 6938244523
ΤΗΛΟΣ ΤΗΛ. 2246044000 • ΦΑΞ 2246044044

υπόθεση: Πολιτισμός



υπογραφή: Δέσποινα Διαμαντή

ΟΙΚΟΛΟΓΙΑ +ΚΙΝΗΜΑΤΟΓΡΑΦΟΣ =ECOCINEMA

Η επίσημη παρουσίαση του 4ου Διεθνούς Φεστιβάλ Κινηματογράφου Ecocinema που θα γίνει στη Ρόδο από την 1η έως τις 6 Ιουνίου, έγινε χθες στο ΑΚΤΑΙΟΝ παρουσία του Νομάρχη Γ. Μαχαιρίδη, του Δημάρχου Γ. Γιαννόπουλου και των συντελεστών του Φεστιβάλ Ηλία Ευθυμιόπουλου, προέδρου και Λουκίας Ρικάκη, καλλιτεχνικής διευθύντριας του ECOCINEMA. Προσκεκλημένοι στην παρουσίαση ήταν και οι εκπρόσωποι των τοπικών φορέων, που κλήθηκαν να εμπλακούν και να συμμετέχουν σ' αυτή τη διοργάνωση που φιλοδοξεί να γίνει ένας αυτοχρηματοδοτούμενος θεσμός για την πόλη της Ρόδου.

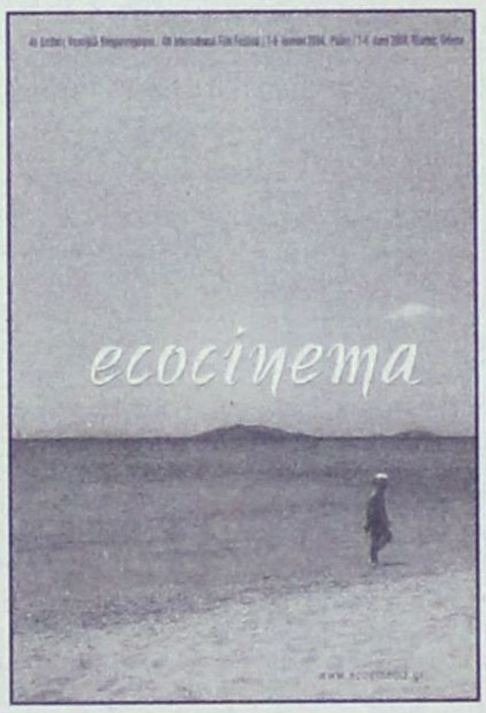

Η οικονομική διάσταση του Φεστιβάλ φαίνεται ότι απασχολεί ιδιαιτέρως τους συντελεστές του, καθώς το κόστος του που κυμαίνεται περίπου στο ποσό των 200.000 ευρώ, καλύπτεται για την συγκεκριμένη δεύτερη διοργάνωση στη Ρόδο κατά το μεγαλύτερο μέρος του από το Δήμο Ροδίων και τη Νομαρχιακή Αυτοδιοίκηση Δωδ/σου, καθώς η κρατική οικονομική υποστήριξη των προηγούμενων χρόνων της διοργάνωσης δεν υφίσταται πλέον, λόγω της κυβερνητικής αλλαγής.

Ο ΣΤΟΧΟΣ...

... όπως ανέφερε ο **Νομάρχης Γ. Μαχαιρίδης** «είναι το Ecocinema ν' απλώνει όλο και περισσότερο τα φτερά του και γιατί όχι κάποια στιγμή ν' αρχίσει και η αντίστροφη μέτρηση. Ο στόχος δεν είναι άλλος απ' το να φθάσουμε κάποια στιγμή στην δυνατότητα, το Φεστιβάλ να μην χρειάζεται χρηματοδότηση, να αυτοχρηματοδοτείται, ακολουθώντας το παράδειγμα άλλων ευρωπαϊκών πόλεων, που συντηρώντας τέτοιου είδους δράσεις, προσελκύουν και το ανάλογο ενδιαφέρον από το τοπικό κοινό και τους επισκέπτες».

Ο ΠΡΟΕΔΡΟΣ

... **της διοργάνωσης του Ecocinema Ηλίας Ευθυμιόπουλος** δίνοντας έμφαση στη εμπλοκή των τοπικών φορέων τόνισε το γεγονός ότι το Φεστιβάλ πρέπει να γίνει θεσμός και μάλιστα αυτοχρηματοδοτούμενος. Συγκεκριμένα ανέφερε: «...είναι δική μας επιδίωξη, αλλά κατ' αρχήν θα πρέπει να είναι επιδίωξη της τοπικής κοινωνίας...

Αυτό σημαίνει ότι οι τοπικοί φορείς κοινωνικοί αλλά κυρίως πολιτιστικοί πρέπει ν' αναλάβουν ένα σημαντικό μερίδιο ευθύνης, τόσο στον οργανωτικό τομέα, όσο και στον οικονομικό τομέα.

Η έννοια της αυτοχρηματοδότησης προφανώς παραπέμπει σε μια ανταποδοτικότητα. Το ECOCINEMA δεν μπορεί να γίνει χωρίς λεφτά, τα λεφτά όμως αυτά μπορούν να ξαναγυρίσουν πίσω στη Ρόδο, πολλαπλάσια αν και εφόσον εγγραφούν μέσα στο πολιτιστικό προϊόν το οποίο παρέχει αυτός ο τόπος μαζί με τον τουρισμό.

Ο τουρισμός είναι ένα κλειδί σ' αυτή την υπόθεση και θα μπορέσουμε να μιλήσουμε για ένα επιτυχημένο θεσμό μόνο όταν καταφέρουμε να πείσουμε τους ξένους επισκέπτες να έρχονται στη Ρόδο, μεταξύ άλλων και για το ECOCINEMA. Αυτός θα πρέπει να είναι ο στόχος αλλά ομολογώ ότι αυτόν τον στόχο ακόμα δεν τον έχουμε πετύχει...».

Στη συνέχειια ο κ. Ευθυμιόπουλος τόνισε το γεγονός ότι στη φετινή διοργάνωση και με την κυβερνητική αλλαγή που προέκυψε: «δεν υπάρχει αυτή τη στιγμή η κρατική υποστήριξη που είχαμε τα προηγούμενα χρόνια, αυτό δεν αποτελεί αιχμή στην παρούσα κυβέρνηση, απλώς καταθέτω μια πραγματικότητα κι' αυτήν καλούμεθα όλοι να αντιμετωπίσουμε».

ΣΤΗΝ ΟΥΣΙΑ...

... της διοργάνωσης που είναι μέσα από το πολιτιστικό προϊόν να περάσουν τα μηνύματα για το περιβάλλον, έγιναν αναφορές στο καλλιτεχνικό μέρος και στους δημιουργούς που έρχονται από τις χώρες τους με μόνο στόχο να μοιραστούν την αγωνία τους για το περιβάλλον. **Η καλλιτεχνική διευθύντρια του Φεστιβάλ Λουκία Ρικάκη** αναφέρθηκε επίσης στις ταινίες που φιλοξενούνται στο πρόγραμμα του Φεστιβάλ «Ταινίες ανήσυχων δημουργών που δεν συμβιβάζονται με τα προϊόντα που θέλουν τα κυκλώματα διανομής. Φωνές από την Σρι Λάνκα , την Ινδία, Βραζιλία, Ευρώπη, Αμερική που τοποθετούνται με κριτικό και ρομαντικό βλέμμα στα προβλήματα του περιβάλλοντος».

Αναφορά έγινε επίσης από την κ. Ρικάκη και στον πληθωρισμό των βραβείων φέτος, αιτιολογώντας το γεγονός με την διάθεση παγκόσμιων φορέων για το περιβάλλον να συνδράμουν με οικονομικά κίνητρα για τους δημιουργούς.

ΜΕ ΠΑΘΟΣ...

... και πίστη ότι αυτή η διοργάνωση μπορεί να στείλει μηνύματα σ'όλον τον κόσμο **ο Δήμαρχος Γιώργος Γιαννόπουλος** αναφέρθηκε στην προσπάθεια του Δήμου να συμβάλει στη διοργάνωσή του και να το στηρίξει « Το πλήθος και η ποικιλία των συμμετοχών» αναφέρει στο χαιρετισμό του, «αποδεικνύει ότι η εποχή μας, εποχή που κατηγορείται ότι δημιουργεί απολίτικους παθητικούς πολίτες και ότι διακρίνεται στον κυνισμό και ατομικισμό, διατηρεί σε διαρκή εγρήγορση πάρα πολλές εστίες αντίστασης, όχι μόνο σε επίπεδο καλλιτεχνών, αλλά και σε επίπεδο απλών «ανώνυμων» πολιτών που αυτοοργανώνονται και συνεργάζονται για να ανατρέψουν την παραπάνω εικόνα. Το Ecocinema, ένα μικρό λιθαράκι στο συνολικό οικοδόμημα του Παγκόσμιου Οικολογικού κινήματος ως θεσμός, δεν μπορεί να ανήκει και δεν ανήκει σε μια συγκεκριμένη περιοχή. Ανήκει σε όλον τον κόσμο και στέλνει τα μηνύματα του σε όλο τον κόσμο...»

Η ΓΙΟΡΤΗ ΤΟΥ ΣΙΝΕΜΑ...

...και της οικολογίας όπως αναφέρει η μικρή μπροσούρα που θα μοιραστεί σε 50.000 αντίτυπα σε όλη την πόλη περιλαμβάνει:

104 ταινίες μεγάλου και μικρού μήκους με δύναμη και ποίηση.

- Ταινίες με πολιτικό μήνυμα για την σχέση του ανθρώπου με την φύση - Ταινίες για τις ανθρώπινες κοινωνίες, τις πόλεις και την τεχνολογία - Εικόνες φυσικής ομορφιάς με αισθητική τελειότητα και πρόκληση - Αφιέρωμα στους αυτόχθονες πληθυσμούς και τη σοφία τους - Αφιέρωμα στα ιταλικά κινηματογραφικά αρχεία του μεσοπολέμου για την Ρόδο - Κριτική ματιά από τους δημιουργούς οικολογικών ταινιών.

ΚΟΥΖΙΝΕΣ ΣΕ ΤΙΜΕΣ ΠΟΥ... ΠΡΟ - ΚΑΛΟΥΝ!



ΠΛΗΡΕΣ ΣΕΤ ΕΠΙΠΛΩΝ ΚΟΥΖΙΝΑΣ (14 μ. ΠΕΡΙΠΟΥ) ΜΕ ΤΡΟΦΟΘΗΚΗ ΚΑΙ ΜΗΧΑΝΙΣΜΟΥΣ

ΜΟΝΟ 2990 € (ΣΥΜΠΕΡΙΛΑΜΒΑΝΕΙ ΦΠΑ ΚΑΙ ΤΟΠΟΘΕΤΗΣΗ)

ΔΩΡΟ ΤΡΑΠΕΖΙ ΑΝΟΙΓΟΜΕΝΟ 100Χ140+40 (MOD 7510)



ΑΞΙΑΣ 440 €

ΜΕΓΑΛΗ ΓΚΑΜΑ ΣΕ ΤΡΑΠΕΖΙΑ ΚΟΥΖΙΝΑΣ ΚΑΡΕΚΛΕΣ ΚΑΙ ΕΣΩΤΕΡΙΚΕΣ ΠΟΡΤΕΣ ΑΠΟ ΙΤΑΛΙΑ

Ειδικές προγράμματα απόσυρσης. Ηλεκτρικές συσκευές σε χαμηλές τιμές.

ΒΟΛΑΣ ΚΟΥΖΙΝΕΣ

Μ. ΒΟΛΑΣ & ΥΙΟΙ Ο.Ε.

Λ. ΕΛΕΥΘΕΡΙΑΣ 43-45 ΚΡΕΜΑΣΤΗ ΡΟΔΟΣ - ΤΗΛ. (22410) 91275
FAX (22410) 94370 — www.volas.net — e-mail volas@hol.gr



Η κεντρική θέρμανση είναι πολυτέλεια;;;

ΟΧΙ ΠΙΑ!!!

ΤΙΜΗ ΕΚΠΛΗΞΗ 1750 €

ΑΠΟ ΤΗΝ ΕΝΕΡΓΕΙΑ - ΒΟΛΑΣ

ΣΥΣΤΗΜΑ ΚΕΝΤΡΙΚΗΣ ΘΕΡΜΑΝΣΗΣ ΠΛΗΡΕΣ
6 σώματα panel Superia® 800Χ900, 800Χ750, 800Χ750, 600Χ1050, 600Χ900, 600Χ450
Λέβητας Siris 20.000 θερμίδων-καυστήρας Ecoflam-κυκλοφορητής Wilo ή Nocchi
Δεξαμενή 500 λίτρα, θερμοστάτης χώρου SIEMENS & όλα τα υπόλοιπα εξαρτήματα πλην καμινάδας και σωληνώσεων.
(Στην τιμή περιλαμβάνεται και η μεταφορά στο χώρο σας)

Υπεύθυνοι: Σ. Βόλας Ηλ. Μηχ. BEng, MSc
Ν. Μάλιακκας Ηλ. Μηχ. ΑΠΘ
Τηλ. (22410) 98070 - 6973990806

www.volas.net

✔ ΕΤΟΙΜΑΖΟΥΝ ΤΑ ΠΛΑΝΑ ΓΙΑ την Δ' Εθνική
✔ ΓΙΟΡΤΗ ΜΕ ΧΕΙΡΟΚΡΟΤΗΜΑΤΑ **Σελ.16-17**
✔ Εύκολη κλήρωση για τον Ιβίσκο **Σελ.18**
✔ ΑΛΛΑΓΕΣ ΣΤΟΝ ΚΑΠ ΖΗΤΑΕΙ Η ΕΠΣΔ **Σελ.19**

Επιμέλεια: Ηλίας Λοΐζος - Τάσος Κώστας - Μαρία Κολεζάκη

ΣΤΟ ΧΕΙΡΟΥΡΓΕΙΟ ΠΑΛΙ Ο ΧΑΡΗΣ ΜΟΣΧΗΣ

Η ατυχία που ακολουθεί τον ποδοσφαιριστή της Ρόδου Χάρη Μοσχή τα τελευταία χρόνια τον χτύπησε και πάλι πριν λίγες ημέρες.

Βέβαια η ατυχία του είναι διπλή καθώς ο τραυματισμός του σημειώθηκε στο ήδη εγχειρισμένο αριστερό του γόνατο. Για όσους δεν θυμούνται αξίζει να υπενθυμίσουμε ότι και πριν δύο χρόνια περίπου ο Χάρης Μοσχής είχε τραυματισθεί και υποβλήθηκε σε εγχείριση χιαστών.

Μέσα στις επόμενες ημέρες και συγκεκριμένα τη Δευτέρα 7 Ιουνίου ο άτυχος παίκτης θα βρεθεί στην Αθήνα για να επισκεφθεί το γνωστό ορθοπαιδικό γιατρό Λάκη Νικολάου και αφού τον εξετάσει δεν αποκλείεται την επόμενη ημέρα να τον εγχειρίσει.

Σύμφωνα με έγκυρες πηγές ο Λάκης Νικολάου δέχτηκε να εξετάσει τον Χάρη Μοσχή μετά τη μεσολάβηση του πρώην μέλους του Δ.Σ. της ΠΑΕ ΡΟΔΟΣ Γιώργου Παυλίδη με τον οποίο διατηρεί άριστες σχέσεις.

ΣΥΝΕΔΡΙΑΖΕΙ ΤΟ Δ.Σ.

Αύριο το βράδυ αναμένεται να συνεδριάσει το διοικητικό συμβούλιο της ΠΑΕ ΡΟΔΟΣ προκειμένου να εξετάσει τρέχοντα θέματα με πιο βασικό την ανασυγκρότηση του Δ.Σ.

Στο μεταξύ ακόμη ένα μέλος από τη διοίκηση της ΠΑΕ υπέβαλε την παραίτησή του.

Πρόκειται για τον **Αναστάσιο Τσακίρη** που όπως και οι προηγούμενοι παρέδωσε την παραίτησή του μέσω δικηγόρου (θυροκολλήθηκε στα γραφεία της ΠΑΕ).

ΣΥΓΚΕΝΤΡΩΣΗ ΜΕΤΟΧΩΝ

Σύμφωνα με έγκυρες πληροφορίες την ερχόμενη Δευτέρα ή Τρίτη βράδυ πρόκειται να γίνει η συγκέντρωση των μετόχων όπου αναμένεται να μπουν οι στόχοι της ομάδας για τη νέα ποδοσφαιρική περίοδο και μετά απ' αυτό η νέα διοίκηση θα κινηθεί οριστικά πλέον για την πρόσληψη του νέου προπονητή ώστε να ξεκαθαρίσει σύντομα και το θέμα του έμψυχου υλικού της ομάδας.

Τώρα όσον αφορά την απόκτηση των δύο ποδοσφαιριστών που αγωνίσθηκαν στο FOOTVOLLEY, από την πλευρά της ΠΑΕ ΡΟΔΟΣ δεν έχει ανακοινωθεί κάτι επίσημα.

Για όσους δεν γνωρίζουν ο Μάριο Μπαρτσελό είναι από την Ουρουγουάη και στο φετινό πρωτάθλημα της Γ' Εθνικής είναι πρώτος σκόρερ στην ομάδα του Λεωνίδιου με εννέα (9) γκολ.

Πριν λίγο καιρό είχε κληθεί σε προπονήσεις της Εθνικής ομάδας της χώρας του.

Ο Αλεξ Καστίγιο που κι αυτός ενδιαφέρει την ομάδα της Ρόδου έχει ιταλικό διαβατήριο και στη φετινή περίοδο αγωνιζόταν σε ομάδα της Α' κατηγορίας ΕΠΣΑΝΑ.

ΜΙΚΤΕΣ ΕΠΣΔ
ΝΙΚΗ ΠΡΟΚΡΙΣΗ

Η Μικτή Δωδεκανήσου κέρδισε με 2-1 την αντίστοιχη της ΕΠΣ Αρκαδίας για το REGIONS CUP

Παίζοντας σπουδαίο ποδόσφαιρο κατά διαστήματα η Μικτή μας ομάδα κέρδισε με 2-1 το αντίστοιχο συγκρότημα της ΕΠΣ Αρκαδίας και εξασφάλισε την πρόκρισή της στο θεσμό REGIONS CUP της ΟΥΕΦΑ.

Επόμενος αντίπαλος της Μικτής θα είναι ο νικητής του αγώνα ΕΠΣ Αχαΐας - ΕΠΣ Δράμας, ο οποίος θα διεξαχθεί την προσεχή Κυριακή. Παρά το γεγονός ότι οι παίκτες του **Χρήστου Καλαϊτζίδη** έπαιζαν μαζί για πρώτη φορά σε επίσημο παιχνίδι τα πήγαν πάρα πολύ καλά και αρκετές φορές καθήλωσαν τους αντιπάλους τους.

Η Μικτή μας πήρε το προβάδισμα στο σκορ μόλις στο 3' με απ'ευθείας χτύπημα φάουλ του **Μαγιόγλου** ενώ στο 60' δέχτηκε την ισοφάριση από τον Αντωνόπουλο αφού προηγήθηκε πέναλτυ του Κούρσου που απέκρουσε ο **Σαββιδάκης**. Το τελικό 2-1 διαμόρφωσε ο **Κάβουρας** στο 76' με κεφαλιά μετά από κεφαλιά πάσα του **Καραμαλίκη**.

Πολύ καλό το διαιτητικό τρίο Παπασταμάτης - Παντόστης-Χριστόπουλος από την Αθήνα.

ΔΩΔΕΚΑΝΗΣΟΣ:

Σαββιδάκης, Πλύγκος, Μποϊλής Ζ., Ζωάννου, Παπαδημήτρης, Τσάτσος (70' Λαζαρίδης), Παφιάκης, Μαγιόγλου, Καραμαλίκης, Σκαλέρης (74' Γιαλλούσης), Αγκάς (46' Κάβουρας).

«Σούπα» 0-0 στα Μέγαρα

Το ...άχρωμο 0-0 σημάδεψε το χθεσινό παιχνίδι ανάμεσα στον Βύζαντα Μεγάρων και την Ρόδο. Η ένταση και τα επεισόδια των προηγούμενων χρόνων ανάμεσα στις δύο ομάδες περιορίστηκαν σε βρισιές από την εξέδρα καθώς στον αγωνιστικό χώρο όλα κύλησαν ήσυχα.

Οι δύο ομάδες χωρίς βαθμολογικούς στόχους προσπάθησαν να αποφύγουν την ήττα και τα κατάφεραν. Η Ρόδος έφτασε κοντά στη νίκη όταν στο 54' σουτ του Νεντέλκοβιτς είχε κατάληξη το κάθετο δοκάρι και στο... ριμπάουντ ο Κλοκίδης από καλή θέση πλάσαρε άουτ.

Αυτή ήταν η καλύτερη φάση του αγώνα καθώς στη μεγαλύτερη διάρκειά του παιζόταν παιχνίδι κέντρου.

Από το χθεσινό παιχνίδι ξεχώρισε η παρθενική συμμετοχή στο φετινό πρωτάθλημα του Γιώργου Καρίκη.

Με αρκετά λάθη η διαιτησία των Μπόζα (Φωκίδας), Δελφάκη (Αρκαδίας) και Γιαννουγλίδη (Αθηνών).

ΒΥΖΑΣ:

Κιούργκος, Ρούσσος, Καλύκας, Λαρετζάκης, Παπαδόπουλος, Τζήμας, Φρυγανάς, Ντελμεκούρας (72' Αντωνίου), Κολώνης, Σκαρλάτος, Καρβελούτσος (85' Κονέ).

ΡΟΔΟΣ:

Ροδανάκης, Μαλιάκκας, Νάκου, Πάττας, Μητράκας (81 Καρίκης), Μαΐλης, Ισκάς, Βιτεβής, Κλοκίδης, Τσουκαλίδης, Νεντέλκοβιτς (87' Γεωργαλλής).

Γ' ΕΘΝΙΚΗ

37η αγωνιστική

Λύκοι - Λάρισα	0-1
Αγ. Δημήτριος - Χαλκίδα	1-2
Κιλκισιακός - Καστοριά	0-4
Καβάλα - Βέροια	1-3
Ατσαλένιος - Ποντιακός	1-2
Θύελλα Πατρ. - Αγροτικός Αστ.	1-2
Λεωνίδιο - Αχαρναϊκός	2-3
Βύζας - Ρόδος	0-0
Μαρκό - Θρασύβουλος	0-0
Δόξα Δρ. - Ηλυσιακός	0-1

Πανελλήνιο Πρωτάθλημα 5x5 «Wash&Go By Supersport»

Τη συμπαράσταση των ομάδων που θα λάβουν μέρος στην τελική φάση του Πανελλήνιου Πρωταθλήματος 5x5 «Wash&Go by Supersport», το οποίο θα διεξαχθεί στις εγκαταστάσεις του Oasis Soccer Club στις 4,5 και 6 Ιουνίου, θα έχουν οι αθλητές και οι αθλήτριες από το νησί της Ρόδου που προετοιμάζονται ενόψει των Παραολυμπιακών Αγώνων της Αθήνας.

Το γραφείο του συνεπίκουρου του δημάρχου Ροδίων στα θέματα του αθλητισμού Κάλλιστου Διακογεωργίου καθώς και η εταιρεία Fun Football Fields αποφάσισαν να επιχορηγήσουν τους πρωταθλητές και υποψήφιους Παραολυμπιονίκες μας με το ποσό των 6 χιλιάδων ευρώ, ως ένα ελάχιστο δείγμα αναγνώρισης για την τιτάνια προσπάθεια που καταβάλλουν αλλά και ως κίνηση διευκόλυνσης των πολλών τους υποχρεώσεων στο πλαίσιο της προετοιμασίας τους.

Ένα μέρος του παραπάνω ποσού θα διατεθεί και στο σύλλογο «Η Ελπίδα». Οι προετοιμασίες για την άρτια διεξαγωγή της μεγάλης Πανελλαδικής διοργάνωσης και την άψογη φιλοξενία των οκτακοσίων και πλέον ποδοσφαιριστών που θα έρθουν στη Ρόδο από 62 πόλεις της Ελληνικής επικράτειας συνεχίζονται με αμείωτους ρυθμούς, ενώ υπενθυμίζεται για άλλη μία φορά η προσφορά της ΔΑΝΕ, η οποία καλύπτει κατά το ήμισυ τα έξοδα της μετακίνησης των αθλητικών αποστολών καθώς και του ξενοδοχείου Ρόδος Παλάς, το οποίο θα φιλοξενήσει τους επισκέπτες της Ρόδου και θα φιλοξενήσει τη διοργάνωση της τελετής λήξης του Πανελλήνιου Πρωταθλήματος 5x5 «Wash & Go by Supersport». Η τελετή έναρξης θα πραγματοποιηθεί στις εγκαταστάσεις του Oasis Soccer Club και θα πλαισιωθεί από σειρά παράλληλων εκδηλώσεων πολιτιστικού χαρακτήρα.

ΕΛΛΗΝΙΚΗ ΔΗΜΟΚΡΑΤΙΑ
ΝΟΜΟΣ ΔΩΔΕΚΑΝΗΣΟΥ
ΔΗΜΟΣ ΑΦΑΝΤΟΥ
ΔΗΜΟΤΙΚΟΣ ΟΡΓΑΝΙΣΜΟΣ
ΝΕΟΛΑΙΑΣ ΑΘΛΗΣΗΣ
ΓΡΑΦΕΙΟ: ΔΟΝΑ
Ταχ. Δ/νση: Πλ. Ελευθερίας Αφάντου
Ταχ. Κωδ.: 85103
Τηλ.: 2241051316
ΦΑΞ: 2241051414

ΑΦΑΝΤΟΥ, 24-5-2004
Αριθ. Πρωτ. 45

ΑΝΑΚΟΙΝΩΣΗ

Ο Δ.Ο.Ν.Α. Αφάντου ανακοινώνει ότι στις 30 Μαΐου 2004 ημέρα Κυριακή και ώρα 11:00 π.μ. θα πραγματοποιηθεί στο Δημοτικό Διαμέρισμα Αρχίπολης Λαϊκός Δρόμος με την επωνυμία «1ος Λαϊκός Δρόμος στο Δ.Δ. Αρχίπολης» σε συνεργασία με Ρ.Ο.Α.Ν. (Ροδιακός Οργανισμός Αγώνων Νήσων), και καλεί όσους επιθυμούν να λάβουν μέρος να βρίσκονται μισή ώρα νωρίτερα στον Αγιο Νεκτάριο Αρχίπολης.

ΔΙΑΔΡΟΜΗ: Αγιος Νεκτάριος και τερματισμός στην Πλατεία Αρχίπολης.

ΔΙΚΑΙΩΜΑ ΣΥΜΜΕΤΟΧΗΣ: Δικαίωμα συμμετοχής στο 1ο Λαϊκό Δρόμο στο Δ.Δ. Αρχίπολης έχουν όλοι ανεξάρτητα από ηλικία και φύλο.

ΙΑΤΡΙΚΟΣ ΕΛΕΓΧΟΣ: Παρόλο που ο Λαϊκός Δρόμος δεν έχει ανταγωνιστικό χαρακτήρα, καλό είναι όσοι πάρουν μέρος (που μετέχουν με δική τους προσωπική ευθύνη) να συμβουλευτούν Ιατρό για το αν μπορούν να πάρουν μέρος.

Οσοι κατά τη διάρκεια της διαδρομής αισθανθούν δυσκολία στην αναπνοή ή κούραση, μπορούν να επιβιβαστούν στο αμάξι που θα ακολουθεί με το ασθενοφόρο.

Σε όλους τους συμμετέχοντες θα δοθούν αναμνηστικά μπλουζάκια με το λογότυπο ΔΟΝΑ ΑΦΑΝΤΟΥ.

Στους τρεις πρώτους θα δοθούν κύπελλα τα οποία είναι χορηγία του κ. Μανέττα Μιχαήλ του Σταματίου.

Οσοι επιθυμούν να λάβουν μέρος από την έδρα του Δήμου Αφάντου θα αναχωρήσει λεωφορείο στις 10.00 π.μ. από την Πλατεία Ελευθερίας Αφάντου και επιστροφή στις 12:30 από Πλατεία Αρχίπολης.

Ο Πρόεδρος του Δ.Ο.Ν.Α. .
Μπακίρης Δανιήλ

ΙΑΛΥΣΟΣ

ΕΤΟΙΜΑΖΟΥΝ ΤΑ ΠΛΑΝΑ ΓΙΑ την Δ' Εθνική







Ο απόηχος των πανηγυρισμών για την κατάκτηση του πρωταθλήματος της Α' κατηγορίας Δωδεκανήσου περιόδου 2003-2004 έχουν πλέον καταλαγιάσει στο «στρατόπεδο» του Ιάλυσου και πλέον όλοι έχουν στη σκέψη τους τη συμμετοχή της ομάδας στο πρωτάθλημα της Δ΄ Εθνικής.

Οι εμπειρίες από τη συμμετοχή του Ιάλυσου τις προηγούμενες χρονιές στις μεγαλύτερες κατηγορίες είναι αρκετές και αν θέλετε νωπές ακόμη γι' αυτό τον λόγο η σημερινή διοίκηση δεν σκέφτεται να κάνει βήματα μεγαλύτερα απ' αυτά που έχει τις δυνατότητες να κάνει.

Αρωγός σ' αυτή τη νέα προσπάθεια θα είναι ο δήμαρχος **Στέργος Στάγκας** που μετά από αρκετό διάστημα έβαλε σε «ρέγουλα» τις προηγούμενες υποχρεώσεις του συλλόγου και το νέο ξεκίνημα του Ιάλυσου σε εθνική κατηγορία θα στηριχθεί στις φετινές βάσεις που έβαλε το σημερινό Δ.Σ. το οποίο απαρτίζουν οι:

Πρόεδρος: Ατσικνούδας Μιχάλης

Αντιπρόεδρος: Κουλούμπρης Νεκτάριος

Γ. Γραμματέας: Καστανάκη Δέσποινα

Ταμίας: Κώτσου Βασίλειος

Μέλη: Καραγιάννης Κοσμάς, Αλβάνος Νίκος, Στέργου Μανώλης.

Στο ίδιο μήκος κύματος κινείται και ο δήμαρχος Ιαλυσού που ήδη έχει δώσει τις πρώτες διαβεβαιώσεις ότι θα βοηθήσει την ομάδα. Η συνεδρίαση του Δ.Σ. αναμένεται να πραγματοποιηθεί μέσα στο πρώτο δεκαπενθήμερο του Ιουνίου και σύμφωνα με όσα ανέφερε ο πρόεδρος του συλλόγου κ. Ατσικνούδας θα σχεδιασθεί η νέα χρονιά.

Στη συνέχεια η διοίκηση θα συναντηθεί με το δήμαρχο Στέργο Στάγκα κι αφού καταλήξουν μαζί του στον τελικό σχεδιασμό θα ξεκουρασθούν για λίγες ημέρες και θα ξεκινήσουν τη δουλειά, ώστε ο Ιάλυσος να παρουσιασθεί έτοιμος από κάθε άποψη στο νέο πρωτάθλημα.

ΚΛΕΙΝΕΙ ΤΟ «ΟΙΚΟΝΟΜΙΔΕΙΟ»

Οι υπεύθυνοι του γηπέδου είναι διατεθειμένοι να έχουν έτοιμο και σε άριστη κατάσταση τον αγωνιστικό χώρο του «Οικονομίδειου».

Στο τέλος του μήνα, σύμφωνα με έγκυρες πληροφορίες, το γήπεδο κλείνει και ο γεωπόνος θα ξεκινήσει τις απαραίτητες εργασίες για να προλάβει να το παραδώσει στους πρωταθλητές Δωδεκανήσου στην ώρα που πρέπει. Φαίνεται πια ξεκάθαρα πως στην Ιαλυσό αντιμετωπίζουν με διαφορετικό τρόπο τη νέα κατάσταση που δημιουργήθηκε και έχουν για οδηγό τους να μην γίνουν τα λάθη που έγιναν τα προηγούμενα έτη.

ΗΡΑΚΛΗΣ ΜΑΡΙΤΣΩΝ

Συντηρητής γηπέδου ο Βασίλης Ταράλης

Τη συνδρομή του Δήμου Αρχαγγέλου ζήτησαν στον Ηρακλή για να είναι επιτυχημένη η τοποθέτηση χλοοτάπητα στο γήπεδο Μαριτσών.

Ήδη μηχανήματα από το Δήμο Αρχαγγέλου και ο Βασίλης Ταράλης εργάζονται καθημερινά στο νέο γήπεδο Μαριτσών ώστε ο αγωνιστικός χώρος να είναι άψογος τη νέα περίοδο.

Άλλωστε ο Βασίλης Ταράλης κάνει φοβερή δουλειά στο γήπεδο Αρχαγγέλου και θεωρείται πλέον έμπειρος.

Η διοίκηση του Ηρακλή με ανακοίνωσή της ευχαριστεί τον Βασίλη Ταράλη καθώς και το δήμαρχο Αρχαγγέλου κ. Παπουρά για την άδεια που έδωσε.

• Στη χθεσινοβραδυνή συνεδρίαση του Δ.Σ. του Ηρακλή κλήθηκε για ενημέρωση και ο δήμαρχος Πεταλούδων κ. Μιχάλης Κορδίνας.

• Η διοίκηση του Ηρακλή ευχαριστεί τη διοίκηση του Αστέρα Παστίδας για την εξυπηρέτηση και τη φιλοξενία που παρείχαν στη διάρκεια του πρωταθλήματος.

• Ο Γιώργος Παπαδημήτρης ορκίστηκε δημοτικός σύμβουλος Πεταλούδων μετά την παραίτηση μέλους του Δ.Σ.

ΑΓΩΝΕΣ ΤΟΞΟΒΟΛΙΑΣ, πινγκ πονγκ και μπάτμιντον

Σήμερα το 18ο Δημοτικό Σχολείο Ρόδου σε συνεργασία με το Δημοτικό Σχολείο Καλυθιών διοργανώνουν ημερίδα γνωριμίας με τα μη διαδεδομένα αθλήματα της τοξοβολίας, της επιτραπέζιας αντισφαίρισης (πινγκ πονγκ) και της αντιπτέρισης (μπάντμιντον). Οι αγώνες θα γίνουν στα πλαίσια του προγράμματος Ολυμπιακής Παιδείας.

Η πρακτική εξάσκηση στην τοξοβολία θα γίνει το πρωί (09.00) στην αίθουσα του σωματείου ΦΛΟΓΑ στο Καρακόνερο και τα τουρνουά πινγκ πονγκ και μπάτμιντον στο προαύλιο του 18ου Δημοτικού Σχολείου Ρόδου (11.00).

Η εκδήλωση τελεί υπό την αιγίδα του υπουργείου Παιδείας και του Εθνικού Ιδρύματος Νεότητας και τη στηρίζουν ο Ροδιακός Όμιλος Αγώνων Νήσων (ISLAND GAMES), το τμήμα τοξοβολίας του Α.Σ. ΦΛΟΓΑ και ο Ροδιακός Όμιλος Αντισφαίρισης.

Beach Volley και του χρόνου



Απόλυτα ικανοποιημένος έφυγε από τη Ρόδο ο Ιταλός παράγοντας της Παγκόσμιας Ομοσπονδίας Βόλλεϊ (FIVB) Φάβιο Ταφόνι.

Όπως είπε σε παράγοντες της Ελληνικής Ομοσπονδίας Πετοσφαίρισης (ΕΟΠΕ) θα εισηγηθεί να διεξαχθούν και την επόμενη περίοδο αγώνες παγκόσμιου και ευρωπαϊκού επιπέδου Beach Volley τόσρ στους άντρες όσο και τις γυναίκες.

Όπως έλεγε ο κ. Ταφιόνι είναι σημαντικό ότι οι αθλήτριες δηλώνουν ικανοποιημένες από τις προσφερόμενες υπηρεσίες και την παρουσία του κόσμου στις εξέ-

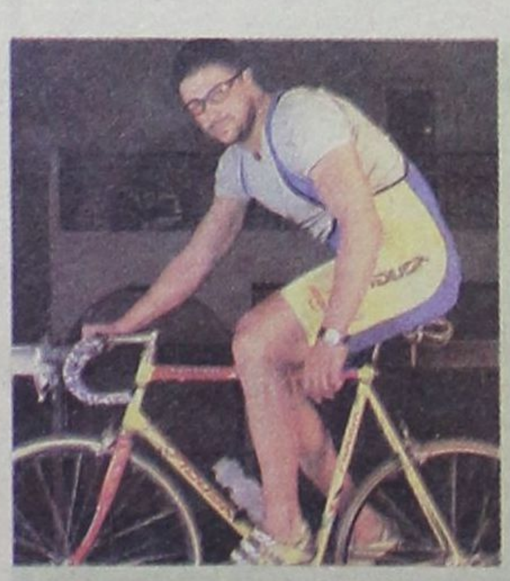

Το όνειρο έγινε πραγματικότητα! Ο Γιώργος μετά τη συμμετοχή στους Ολυμπιακούς Αγώνες της Ατλάντα

Προκρίθηκε στην Ολυμπιάδα ο Γ. Χειμωνέτος

(1996) επιστρέφει σε στόχους παγκοσμίου επιπέδου καθώς χθες με τους Λάμπρο Βασιλόπουλο και Δημήτρη Γεωργαλή εξασφάλισαν την πρόκριση στην Ολυμπιάδα της Αθήνας.

Στο ομαδικό σπριντ του Παγκοσμίου Πρωταθλήματος που διεξάγεται στο Σίδνεϊ η ελληνική τριάδα κατέκτησε την 10η θέση που σημαίνει πρόκριση και στα ατομικά αγωνίσματα ταχύτητας.

Τον Αύγουστο στην Αθήνα πέρα από το ολυμπιακό σπριντ ο Γιώργος Χειμωνέτος θα τρέξει κάι στο αγώνισμα του κέριν.

Η εθνική ομάδα θα μπορούσε να κατακτήσει καλύτερη θέση από την 10η (διαφορά 1" από τους Γάλλους) αν ο Γιώργος Χειμωνέτος δεν αντιμετώπιζε πόνους στη μέση εξαιτίας δερματικού προβλήματος.

Να σημειωθεί ότι ο Γιώργος Χειμωνέτος ανήκει πλέον στον Ποδηλατικό Σύλλογο Ρόδου παίρνοντας μεταγραφή από τον Διαγόρα.

• Στην Παραολυμπιάδα του Σεπτεμβρίου θα συμμετάσχει το δίδυμο της ποδηλασίας Σίμος Τριμμάτης - Λάζαρος Καλημέρης που στο πρόσφατο πρωτάθλημα ΑΜΕΑ κατέρριψαν τρία πανελλήνια ρεκόρ στα αγωνίσματα ταχύτητας.

Α.Σ. ΦΛΟΓΑ





ΓΙΟΡΤΗ ΜΕ ΧΕΙΡΟΚΡΟΤΗΜΑΤΑ





Μεγάλη επιτυχία είχε η μικρή γιορτή της Φλόγας για τα εγκαίνια του νέου τατάμι το περασμένο Σάββατο στο Αθλητικό Κέντρο «Καλλιπάτειρα» στην αίθουσα ενδυνάμωσης όπου και στεγάζονται τα τμήματα τζούντο του σωματείου της πόλης μας.

Ο Δ.Ο.Ν.Α. Ρόδου στην προσπάθειά του να ενισχύσει τα αθλητικά σωματεία με αθλητικό υλικό έδωσε στη Φλόγα αυτό που χρειαζόταν περισσότερο. Πενήντα στρώματα 1x2 μέτρα φτιάχνουν ένα υπερπλήρες τατάμι όπου οι νεαροί αθλητές και αθλήτριες θα μπορούν να προπονούνται με ασφάλεια.

Η γιορτή της Φλόγας ξεκίνησε με αγιασμό, στη συνέχεια ο πρόεδρος του ΔΟΝΑ Ρόδου Θανάσης Μπαράκας έκοψε την κορδέλα, εγκαινιάζοντας το νέο τατάμι για να κορυφωθεί η γιορτή με όμορφη και θεαματική επίδειξη τζούντο από τους νεαρούς πρωταθλητές.

Στη διάρκεια της γιορτής πήραν το λόγο κατά σειρά ο προπονητής της ομάδας τζούντο Μιχάλης Χατζηνικολάου (διπλωματούχος προπονητής τζούντο, μαύρη ζώνη τρία νταν), ο υπεύθυνος των αθλητών - προπονητών - μελών του σωματείου στο πρόσωπό του.

Την απονομή έκανε ο άνθρωπος που πίστεψε περισσότερο στην αξία των νεαρών αθλητών και αθλητριών και ιδρώνει μαζί τους εδώ και δέκα χρόνια ο προπονητής Μιχάλης Χατζηνικολάου ενώ εκ μέρους των αθλητών ευχαρίστησε τον Ολυμπιονίκη, η πρωταθλήτρια Κατερίνα Μαυρομμάτη.

Τα μέλη, οι προπονητές και οι αθλητές της Φλόγας υποσχέθηκαν ότι θα προσέξουν ιδιαίτερα το νέο τατάμι και θα το διατηρήσουν σε τέλεια κατάσταση για όποια διοργάνωση χρειαστεί στην πόλη της Ρόδου και ότι θα συνεχίσουν τη σκληρή δουλειά για να επαναληφθούν οι διακρίσεις των προηγούμενων ετών.

Ο Θανάσης Μπαράκας αναφερόμενος στη σημαντική προσφορά του αθλητικού οργανισμού της πόλης μας είπε ότι η ενίσχυση είναι αυτό που θα πρέπει να γίνεται, η υποστήριξη δηλαδή των σωματείων με αθλητικό υλικό, εφόσον υπάρχει η οικονομική δυνατότητα και ότι ο ΔΟΝΑ θα είναι πάντα κοντά σε αθλητικά σωματεία που προσπαθούν για την ανάπτυξη μέσω των ακαδημιών.

Από τη μεριά του ο Τάκης Μιχαηλίδς ανάπτυξε την προσφορά του ΔΟΝΑ στον αθλητισμό της πόλης της Ρόδου και τη σχέση των αθλημάτων που καλλιεργεί η Φλόγα με τα ISLAND GAMES.

Η τοξοβολία είναι ένα νέο άθλημα για τη Ρόδο αλλά είναι ένα από τα βασικά αθλήματα στους αγώνες των νησιών και η σίγουρη ανάπτυξή του με σταθερά βήματα θα δώσει στη Ρόδο μεγαλύτερο κύρος στον αθλητικό χώρο και καλύτερη προετοιμασία για το 2007 όπου τα islands games θα διεξαχθούν στη Ρόδο.

Επίσης πρέπει να γίνει γνωστό ότι ο Τάκης Μιχαηλίδης πρότεινε να επιστρέψει το τζούντο σαν άθλημα των αγώνων των νήσων καθώς δεν υπάρχει κανένα παλαιστικό άθλημα σ' αυτά ρει μετάλλια στη Ρόδο με πρωταθλητές αναγνωρισμένους στην Ελλάδα.

Η κατάμεστη αίθουσα από συγγενείς και φίλους των αθλητών και της Φλόγας αντηχούσε πολλές φορές από τα χειροκροτήματα και τη θεαματική επίδειξη των νεαρών τζουντόκα που έχουν κάθε λόγο να είναι χαρούμενοι γιατί βλέπουν ότι οι διακρίσεις τους έχουν τελικά αντίκρισμα στα μάτια κάποιων ανθρώπων που γνωρίζουν τα προβλήματά τους και αγαπάνε τον αθλητισμό.

Η Φλόγα ευχαριστεί τη διοίκηση του αθλητικού κέντρου η Καλλιπάτειρα για την μέχρι τώρα φιλοξενία της στην αίθουσα ενδυνάμωσης και τον συνεπίκουρο Δημάρχου κύριο Κάλλιστο Διακογεωργίου για τον καλλωπισμό της αίθουσας και τις προσπάθειες βελτίωσής της.



Εύκολη κλήρωση για τον Ιβίσκο

Στα «μαλακά» έρριξε η κλήρωση της κατανομής των σωματείων στους 2 ομίλους του νότου για την Γ΄ Εθνική κατηγορία την ομάδα του Ιβίσκου.

Τα δύσκολα πέρασαν για τους Ροδίτες που κατάφεραν να κληρωθούν σε ένα βατό όμιλο αποφεύγοντας τελικά τις δυνατές ομάδες της πρωτεύουσας που από την νέα περίοδο θα αγωνίζονται στον Α΄ όμιλο.

Το γεγονός ότι στον όμιλο του Ιβίσκου οι περισσότερες ομάδες είναι νεοφώτιστες στην κατηγορία αυτομάτως αυτό χρίζει την ομάδα της Ανάληψης ως ένα από τα «φαβορί» για μια καλή πορεία στο πρωτάθλημα της αγωνιστικής περιόδου 2004-05.

Οι δύο όμιλοι έτσι όπως σχηματίστηκαν μετά την κλήρωση είναι οι εξής:

Ικανοποίηση Πετσάλη

Ικανοποιημένος από την κλήρωση των ομάδων που θα απαρτίζουν από την νέα περίοδο τον όμιλο του Ιβίσκου εμφανίστηκε ο προπονητής της Ροδίτικης ομάδας Γιώργος Πετσάλης ο οποίος θεωρεί πως όλα πλέον εξαρτώνται από τους Ροδίτες.

Ο «κόουτς» θεωρεί πολύ θετικό για την ομάδα του το γεγονός ότι αρκετές από τις αντιπάλους της είναι νεοφώτιστες στην κατηγορία ωστόσο κρατάει χαμηλούς τόνους.

«Φαινομενικά» οι δυνατές ομάδες βρίσκονται στον Α΄ όμιλο ενώ στον δικό μας έχουμε αρκετές νεοφώτιστες.

Στα ταξίδια που έκανα κατά καιρούς στην Αθήνα παρακολούθησα παιχνίδια τους και ξέρω περίπου τι θα συναντήσουμε. Διαπίστωσα λοιπόν ότι οι περισσότερες είναι βατές, επομένως η πορεία μας εξαρτάται και από 'μας τους ίδιους.

Τη νέα χρονιά μας περιμένει αρκετή δουλειά για την ώρα δεν γνωρίζουμε τι ενίσχυση θα έχουν οι ομάδες ενώ όσον αφορά τις νεοφώτιστες αφενός μεν δεν γνωρίζουν την κατηγορία ενώ από την άλλη έχουν αρκετό ενθουσιασμό και θέλουν να δείξουν ότι μπορούν να παραμείνουν και να έχουν μια καλή πορεία σε μεγαλύτερη κατηγορία».

Για παίκτες στην Κω

Κάτοικος της Κω αναμένεται να γίνει για λίγες ώρες σήμερα ο προπονητής του Ιβίσκου Γιώργος Πετσάλης.

Ο έμπειρος τεχνικός δεν θα πάει για διακοπές γαι να γνωρίσει το νησί, αντίθετα θα έχει συνάντηση με το Ντεφούδη, που πριν λίγο καιρό έπαιζε στην ομάδα του Ιπποκράτη, κατά τη διάρκεια της οποίας ίσως του δώσει την οριστική του απάντηση για την μετακίνησή του στη Ρόδο.

Ηδη ο «κόουτς» της ομάδας της Ανάληψης έχει κάνει πρόταση στον έμπειρο παίκτη και αισιοδοξεί πως αργά ή γρήγορα θα πάρει το Ο.Κ. του αθλητή ο οποίος θα ήθελε να αγωνιστεί για ακόμη μια χρονιά στο πρωτάθλημα της Γ΄ Εθνικής.

Την ίδια ώρα ο πρόεδρος του Ιβίσκου Μάκης Μελλίνης προσπαθεί να κλείσει όλες τις εκκρεμότητες δίνοντας ιδιαίτερο βάρος στην παραμονή του βασικού κορμού της ομάδας.

Τα πράγματα σ' αυτόν τον τομέα πηγαίνουν πάρα πολύ καλά και μέσα στις ερχόμενες ημέρες αναμένεται να ανακοινωθούν και άλλες ανανεώσεις συνεργασίας των αθλητών με την ομάδα.

Ο Γιώργος Πετσάλης σύμφωνα με πληροφορίες έστρεψε το ενδιαφέρον του στον Αρίωνα και συγκεκριμένα σ' έναν παίκτη του που παίζει κάτω από τα καλάθια. Μάλιστα χθες αναμενόταν να έρθει σε επικοινωνία με τον πρόεδρο της ομάδας για να συζητήσουν την περίπτωση μεταγραφής του στην ομάδα της Ανάληψης.

Σήμερα ίσως υπάρξουν εξελίξεις και στο θέμα της απόκτησης του βοηθού προπονητή καθώς σύμφωνα με πληροφορίες ο Γιώργος Πετσάλης θα επικοινωνούσε με τον φίλο και συνάδελφο του Βαγγέλη Αθανασιάδη για να του δώσει την οριστική του απάντηση.

2ος ΟΜΙΛΟΣ

1. ΑΣ Απολλωνιάδα
2. ΑΟ Ξυλοκάστρου
3. ΑΓΣ Κεραυνός Αιγαίου
4. ΑΕ Δόξα Τηλυκράτης Λ.
5. ΕΑ Πατρών
6. ΓΣ Μεσσήνης
7. ΑΟ Πήγασος Αστρους
8. ΓΑΣ Κρόνος Ιωαν.
9. ΠΟΚ Εσπερος
10. Πειραικός Σύνδ.
11. ΑΟ Παγκρατίου
12. ΑΟ Αμύντας
13. ΓΣ Αρίων
14. ΑΟ Αργοναύτης Ρ.

2ος ΟΜΙΛΟΣ

1. ΑΣ Ιωνικός Λαμίας
2. ΟΦ Ηρακλείου
3. ΓΣ Κάδμος Θήβας
4. ΑΟ Κύδων Χανίων
5. ΑΣ Ιβίσκος Ρόδου
6. ΑΕΚΤ
7. ΚΑΠ
8. ΑΟ Αρδηττού
9. ΑΟ Ικαρος
10. Πανερυθραϊκός ΑΣ
11. ΑΟ Προοδευτική Νεολ.
12. ΦΕ Αθήνας 96
13. ΓΣ Λαυρίου
14. ΑΕ Ταύρος

14-15 ΙΟΥΝΙΟΥ
το σεμινάριο προπονητών



• Ομπράντοβιτς και Φραγκιάς θα μιλήσουν στο σεμινάριο προπονητών

Για το διήμερο 14-15 Ιουνίου μεταφέρθηκε το ετήσιο πλέον σεμινάριο προπονητικής που αρχικώς είχε αποφασιστεί να γίνει στο Βενετόκλειο λίγες ημέρες νωρίτερα.

Η αλλαγή αυτή πραγματοποιήθηκε λόγω της προγραμματισμένης αναμέτρησης ενός από τους τελικούς του final four ανάμεσα στις ομάδες του Παναθηναϊκού και του Αμαρουσίου.

Η οργανωτική επιτροπή που αποτελείται από τους προπονητές, Στέλιο Κωνσταντινίδη, Βασίλη Φραγκιά και Βαγγέλη Αθανασιάδη πιστοί στο ραντεβού τους για μια ακόμη άρτια διοργάνωση του σεμιναρίου που θα πραγματοποιηθεί στο Βενετόκλειο, εργάζονται σκληρά προκειμένου να στεφθεί και το φετινό με πλήρη επιτυχία.

Αλλωστε τα ονόματα των καλεσμένων εγγυώνται την μεγάλη επιτυχία της ομάδας.

Ο Ζέλιμιρ Ομπράντοβιτς, προπονητής του Παναθηναϊκού και ο βοηθός του Δημήτρης Ιτούδης θα βρεθούν στο Βενετόκλειο και θα μιλήσουν για θέματα του μπάσκετ.

Μεγάλος απών από τη διοργάνωση θα είναι ο καθηγητής φυσικής αγωγής του Πανεπιστημίου Θεσσαλονίκης, Σπύρος Κέλης, ο οποίος αν και αρχικά είχε απαντήσει θετικά στην πρόταση της οργανωτικής επιτροπής του ΣΕΠΑ Δωδεκανήσου, ωστόσο η αλλαγή ημερομηνίας διεξαγωγής του σεμιναρίου τον ανάγκασε να απαντήσει αρνητικά αφού εκείνο τον καιρό ξεκινάει η εξεταστική με αποτέλεσμα να μη μπορεί τελικά να παραβρεθεί στην Ρόδο, εντούτοις όμως δεσμεύτηκε να έρθει κάποια άλλη φορά.

«Θαλασσί» ο Παναγιωτόπουλος

Με τα χρώματα του Κολοσσού θ' αγωνίζεται και τη νέα περίοδο ο Αλέξης Παναγιωτόπουλος.

Χθες οι δύο πλευρές έδωσαν τα χέρια και απομένουν μόνο οι υπογραφές για να κλείσει και τυπικά η συμφωνία.

Δ. & Κ. ΜΑΝΤΙΚΟΣ

• ΕΡΓΟΛΑΒΙΕΣ
• ΑΝΤΙΠΑΡΟΧΕΣ

• ΔΙΑΚΟΣΜΗΤΙΚΑ ΕΣΩΤΕΡΙΚΩΝ ΚΑΙ ΕΞΩΤΕΡΙΚΩΝ ΧΩΡΩΝ
• ΜΑΡΜΑΡΑ ΠΑΝΤΟΣ ΤΥΠΟΥ
• ΓΡΑΝΙΤΕΣ
• ΠΟΡΟΛΙΘΟΣ ΤΕΧΝΗΤΟΣ & ΦΥΣΙΚΟΣ
• ΟΙΚΟΔΟΜΙΚΕΣ ΕΠΙΧΕΙΡΗΣΕΙΣ

• ΑΝΑΛΑΜΒΑΝΟΥΜΕ ΟΙΚΟΔΟΜΙΚΕΣ ΚΑΤΑΣΚΕΥΕΣ ΠΑΝΤΟΣ ΕΙΔΟΥΣ

ΜΟΝΟΚΑΤΟΙΚΙΕΣ ΣΕ ΣΥΜΦΕΡΟΥΣΕΣ ΤΙΜΕΣ

ΓΡΑΦΕΙΟ: 7ο ΧΛΜ. ΡΟΔΟΥ ΛΙΝΔΟΥ - ΤΗΛ: 22410 62932, 60494 dkmantikos@yahoo.gr

ΑΛΛΑΓΕΣ ΣΤΟΝ ΚΑΠ ΖΗΤΑΕΙ Η ΕΠΣΔ

Εν όψει της γενικής συνέλευσης της ΕΠΟ στις 10 Ιουνίου η ΕΠΣΔ έστειλε στην ΕΠΟ τις παρακάτω προτάσεις για τροποποίηση διατάξεων του ΚΑΠ.

Οι προτάσεις της ΕΠΣΔ αφορούν τον τρόπο διεξαγωγής των πρωταθλημάτων, τα όρια ηλικίας στην Δ' Εθνική και την συμμετοχή παικτών σε ανδρικά, εφηβικά και παιδικά τμήματα. Αναλυτικά:

1. ΑΡΘΡΟ 7

προσθήκη παρ. 8.

Οι Ενώσεις δύνανται να πραγματοποιούν τα τοπικά πρωτ/τα με όρους πέραν των προβλεπομένων στον ΚΑΠ.

(π.χ. πρωτ/μα σε 3 γύρους), υπό την προϋπόθεση ότι αυτοί θ' αναφέρονται λεπτομερώς στην οικεία προκήρυξη.

ΑΙΤΙΟΛΟΓΙΑ

Σε Ενώσεις γεωγραφικά προβληματικές η διοργάνωση νέου πρωτ/τος λόγω των πολλών μετακινήσεων είναι οικονομικά πολύ δύσκολη.

Σε περίπτωση διεξαγωγής του πρωτ/τος σε δύο (2) ομίλους, λόγω του μικρού αριθμού σωματείων σε κάθε όμιλο δύναται να γίνεται και 3ος γύρος, λόγω των λίγων αγων/κών των δύο γύρων.

2. ΑΡΘΡΟ 19

παρ. 2 Απαγορεύεται σε ποδ/στή να αγωνισθεί εντός εικοσιτετραώρου σε δύο αγώνες του Σωματείου που ανήκει.

Να προστεθεί: το εικοσιτετράωρο αρχίζει από την λήξη του πρώτου αγώνα.

ΑΙΤΙΟΛΟΓΙΑ

Με την προσθήκη αυτή η διάταξη καθίσταται σαφέστατη.

Παρ. 9: Η διατύπωση από την 5η γραμμή να γίνει ως εξής:

Από την αγωνιστική περίοδο 2005-2006 και εφεξής καθίσταται υποχρεωτική η συμμετοχή τεσσάρων (4) ποδ/στών κάτω των 20 ετών.

ΑΙΤΙΟΛΟΓΙΑ

Μετά την υποχρεωτική συμμετοχή των ομάδων της Δ' ΕΘΝΙΚΗΣ στα εφηβικά και παιδικά πρωταθλήματα των ΕΠΣ, να παραμείνει ακόμη για μία αγων/κή περίοδο ο αριθμός των (2) ποδ/στών, ούτως ώστε να δοθεί η δυνατότητα στα Σωματεία να έχουν στη δύναμή τους αρκετούς ποδ/στές κάτω των είκοσι ετών.

ΑΡΘΡΟ 21

παρ. 1 Να επαναδιατυπωθεί, καθότι στην προηγούμενη Γενική Συνέλευση αποφασίσθηκε ότι ο Αγώνας ο οποίος διακόπηκε δι' οιονδήποτε λόγο και θεωρείται επαναληπτέος να συνεχίζεται από το λεπτό που διακόπηκε.

Παρ. 8. εδαφ. β. «Σ' αυτή την περίπτωση έχει εφαρμογή η διάταξη της παρ. 2 περ. γ. του παρόντος άρθρου.

Να διορθωθεί αντί 2 περ. γ να γίνει 2 περ. β.

Εδαφ. γ. Να διορθωθεί η παρ. 2 περ. γ. και να γίνει παρ. 2 περ. β.

ΑΡΘΡΟ 27

παρ. 12 Να συνεχισθεί ως εξής: «Διευκρινίζεται ότι ο ποδ/στής ο οποίος τιμωρείται με την πρώτη ομάδα και έχει δικαίωμα ηλικιακά να συμμετέχει στο εφηβικό ή στο παιδικό πρωτάθλημα, εφ' όσον πληρούνται οι διατάξεις της παρ. 2 του άρθρου 19, να δύναται να εκτίει την ποινή του στους αγώνες αυτού του πρωταθλήματος. Το ίδιο συμβαίνει και αντιστρόφως.

ΑΙΤΙΟΛΟΓΙΑ

Η προσθήκη της διάταξης αυτής στον ΚΑΠ αίρει τις διάφορες ερμηνείες.

ΟΙ ΤΕΛΕΥΤΑΙΕΣ ΑΠΟΦΑΣΕΙΣ

Η Πειθαρχική Επιτροπή της ΕΠΣΔ στη χθεσινή συνεδρίαση αποφάσισε τα παρακάτω:

Α) Βάσει του άρθρου 27 του ΚΑΠ και σύμφωνα με το οικείο Φ.Α. ΞΑΝΘΟΥ - Α.Ε. ΚΑΤΤΑΒΙΑΣ επέβαλε στον αποβληθέντα ποδοσφαιριστή του ΞΑΝΘΟΥ **Κάβουρα Α.** την ποινή των τριών (3) αγωνιστικών. Λόγω υποτροπής η ποινή του διπλασιάζεται ήτοι **έξι (6) αγωνιστικές**.

Β) Κατακυρώνει το μη διεξαχθέντα αγώνα ΠΟΣΕΙΔΩΝΑ ΚΑΡΠΑΘΟΥ - ΔΟΞΑΣ ΚΑΡΔΑΜΑΙΝΑ με σκορ 2-0 υπέρ της ΔΟΞΑΣ ΚΑΡΔΑΜΑΙΝΑΣ και από τη βαθμολογία του ΠΟΣΕΙΔΩΝΑ αφαιρούνται τρεις (3) βαθμοί.

Σύμφωνα με το άρθρο 17 του ΚΑΠ ο ΠΟΣΕΙΔΩΝΑΣ θα ξεκινήσει το επόμενο πρωτάθλημα με μείον ένα (-1) βαθμό και συνολικά με μείον δύο (-2) βαθμούς επειδή δεν προσήλθε και σε προηγούμενο αγώνα. (Με τον ΟΡΦΕΑ Ρόδου).

Σύμφωνα πάντα με το ίδιο άρθρο και με σχετική διάταξη της οικείας προκήρυξης το Σωματείο της Καρπάθου θα καταβάλει στη διοργανώτρια το χρηματικό πρόστιμο των 100 ευρώ.

γ) Μετά από σχετικό αίτημα του ΑΠΟΛΛΩΝΑ ΑΠΟΛΛΩΝΩΝ, ανεβλήθη για την επόμενη εβδομάδα η λήψη απόφασης σχετικά με τα συμβάντα στον αγώνα ΑΠΟΛΛΩΝΑ - ΦΟΙΒΟΥ, λόγω ατυχούς συμβάντος στα Απόλλωνα.

Ενίσχυση ΔΟΝΑ σε σωματεία

Το Διοικητικό Συμβούλιο του Δημοτικού Οργανισμού Νεολαίας και Αθλησης Ροδίων στην τελευταία του συνεδρίαση της 12ης Μαΐου 2004 και μέσα στα πλαίσια στήριξης των σωματείων της Πόλης μας τα οποία ασχολούνται με τον μαζικό αθλητισμό και καλλιεργούν ακαδημίες υποδομής σύμφωνα με τις εισηγήσεις της Ε.Π.Σ. Δωδ/σου και της Τ.Ε. Καλαθοσφαίρισης Δωδεκανήσου πήρε ομόφωνα τις εξής αποφάσεις:

1) Να ενισχύσει με την αγορά αθλητικού υλικού το σωματείο του Υγρού Στίβου Ρόδου με 3.000 ευρώ.

2) Να ενισχύσει με την αγορά αθλητικού υλικού τα σωματεία ποδοσφαίρου της πόλης (ΠΑΟ Διαγόρας, Α.Σ. Ρόδος, Ζεύς, Ευαγόρας, Ορφέας, Δωριέας και Νίκη Ρόδου) με ποσό των 3.000 ευρώ.

3) Να ενισχύσει με την αγορά αθλητικού υλικού τα σωματεία μπάσκετ της πόλης:

Α.Ο. Κολοσσός 3.000 euro (Εφήβων 1.000, Παίδων 1.000 και Παμπαίδων 1.000).

ΠΑΟ Διαγόρας 3.000 euro (Εφήβων 1.000, Παίδων 1.000 και Παμπαίδων 1.000).

Σ.Σ.Α.Δ.Α.Ν. Ζέφυρος 3.000 euro (Εφήβων 1.000, Παίδων 1.000 και Παμπαίδων 1.000).

Α.Σ.Κ. Ιβίσκος 3.000 euro (Εφήβων 1.000, Παίδων 1.000 και Παμπαίδων 1.000).

ΔΑΝΣ Δωριέας 1.000 euro (Παίδων).

Α.Ο. Παντηλιακός 2.000 euro (Εφήβων 1.000, Παίδων 1.000).

Α.Σ. Νίκη Ρόδου 1.000 euro (Κορασίδων).

ΓΕΝΙΚΗ ΤΕΧΝΙΚΗ
ΟΜΙΛΟΣ ΕΤΑΙΡΕΙΩΝ

ΑΝΑΝΕΩΜΕΝΟΙ ΚΑΙ ΠΑΝΤΑ ΠΡΩΤΟΠΟΡΟΙ
ΜΑΖΙ ΣΑΣ ΜΕ ΣΤΟΧΟ ΤΙΣ ΚΑΛΥΤΕΡΕΣ
ΤΕΧΝΙΚΕΣ ΛΥΣΕΙΣ

• ΕΤΟΙΜΟ ΣΚΥΡΟΔΕΜΑ
με ανανεωμένες -
σύγχρονες εγκαταστάσεις

• ΑΔΡΑΝΗ ΥΛΙΚΑ
υψηλών προδιαγραφών και
απαιτήσεων από
το ΝΕΟ Λατομείο μας

ΕΡΓΟΣΤΑΣΙΑ ΣΚΥΡΟΔΕΜΑΤΟΣ:
ΡΟΔΟΣ: 6ο χλμ. παλαιάς Ρόδου - Λίνδου, τηλ. 22410 - 60560/62323 FAX: 22410 60561
ΓΕΝΝΑΔΙ: 2ο χλμ. οδού ΓΕΝΝΑΔΙΟΥ - ΒΑΤΙΟΥ, τηλ. 22440 - 43470 FAX: 22440 43470
ΛΑΤΟΜΕΙΟ: Θέση Στραβόλαιμο ΚΑΛΥΘΙΩΝ
ΓΡΑΦΕΙΑ: Ρόδος Αρκαδίου 2, Τηλ. 22410-22186/22968/28058 FAX: 22410 - 33021

ΚΛΗΡΩΣΗ ΣΕ ΣΥΝΕΔΡΙΑΣΗ ΤΟΥ ΠΡΩΤΟΔΙΚΕΙΟΥ ΡΟΔΟΥ

ΟΙ ΕΦΟΡΕΥΤΙΚΕΣ ΕΠΙΤΡΟΠΕΣ για τις Ευρωεκλογές

Τα τακτικά και αναπληρωματικά μέλη στους Δήμους Αρχαγγέλου, Αταβύρου, Νότιας Ρόδου και Ιαλυσού

Σε δημόσια συνεδρίαση του Πρωτοδικείου Ρόδου έγινε η κλήρωση των μελών των εφορευτικών επιτροπών των εκλογικών τμημάτων των Δήμων Αρχαγγέλου, Αταβύρου, Νότιας Ρόδου και Ιαλυσού για τις εκλογές του Ευρωπαϊκού Κοινοβουλίου της 13ης Ιουνίου 2004.

ΔΗΜΟΣ ΑΡΧΑΓΓΕΛΟΥ

Πρώτο (1ο) Εκλογικό Τμήμα (1)
Εκλογικού Διαμερίσματος Αρχαγγέλου του Δήμου Αρχαγγέλου

ΤΑΚΤΙΚΑ ΜΕΛΗ
1.- Αθανασίου Ιωάννης του Νικολάου
2.- Αμύγδαλος Γεώργιος του Βασιλείου
3.- Αναστασάς Εμμανουήλ του Μιχαήλ
4.- Αντωναρά Ανθούλα του Εμμανουήλ

ΑΝΑΠΛΗΡΩΜΑΤΙΚΑ ΜΕΛΗ
1.- Αντωνιάδης Κυριάκος του Γεωργίου
2.- Αντωνιάδης Παναγιώτης του Ιωάννη
3.- Αργυράκη Χρυσαφίνα του Γεωργίου
4.- Αργυρός Γεώργιος του Αντωνίου

Δεύτερο (2ο) Εκλογικό Τμήμα (2)
Εκλογικού Διαμερίσματος Αρχαγγέλου του Δήμου Αρχαγγέλου

ΤΑΚΤΙΚΑ ΜΕΛΗ
1.- Γιακουμάκη Ανθούλα του Αντωνίου
2.- Γιακουμάκη Σταματία του Εμμανουήλ
3.- Γιαννια Ανθούλα του Εμμανουήλ
4.- Γιαννιά Ζωή του Μιχαήλ

ΑΝΑΠΛΗΡΩΜΑΤΙΚΑ ΜΕΛΗ
1.- Γιαννιού Χρυσάνθη του Εμμανουήλ
2.- Γιαννιού Στέφανος του Εμμανουήλ
3.- Γιασιράνη Αργυρή του Στεφάνου
4.- Γιασιράνη Ασπασία του Παναγιώτη

Τρίτο (3ο) Εκλογικό Τμήμα (3)
Εκλογικού Διαμερίσματος Αρχαγγέλου του Δήμου Αρχαγγέλου

ΤΑΚΤΙΚΑ ΜΕΛΗ
1.- Καζάκος Γεώργιος του Κων/νου
2.- Καμος Γεώργιος του Νικολάου
3.- Κανάκη Ανθούλα του Αναστασίου
4.- Καντακας Εμμανουήλ του Αντωνίου

ΑΝΑΠΛΗΡΩΜΑΤΙΚΑ ΜΕΛΗ
1.- Καπιτάνος Σταμάτιος του Αντωνίου
2.- Καρα Μαρία του Θάνου
3.- Καραής Νικόλαος του Κων/νου
4.- Καρακιαούρη Τσαμπίκα του Αντωνίου

Τέταρτο (4ο) Εκλογικό Τμήμα (4)
Εκλογικού Διαμερίσματος Αρχαγγέλου του Δήμου Αρχαγγέλου

ΤΑΚΤΙΚΑ ΜΕΛΗ
1.- Κολιού Αικατερίνη του Γεωργίου
2.- Κολιού Νικόλαος του Τσαμπίκου
3.- Κοντόγιαννος Νικόλαος του Αναστασίου
4.- Κοντογιαννου Μαρία του Ιωάννη

ΑΝΑΠΛΗΡΩΜΑΤΙΚΑ ΜΕΛΗ
1.- Κότσικος Ιωάννης-Ζαννής του Χαράλαμπου
2.- Κουρούνα Παναγιώτα του Αντωνίου
3.- Κουρσάνης Σάββας του Χρήστου
4.- Κριμπένη Γεωργία του Ιωάννη

Πέμπτο (5ο) Εκλογικό Τμήμα (5)
Εκλογικού Διαμερίσματος Αρχαγγέλου του Δήμου Αρχαγγέλου

ΤΑΚΤΙΚΑ ΜΕΛΗ
1.- Μακιάρη Χαριστούλα του Ιωάννη
2.- Μακιάρης Σάββας του Εμμανουήλ
3.- Μαλωνάς Αντώνιος του Κων/νου
4.- Μανίκαρος Ιωάννης του Ηλία

ΑΝΑΠΛΗΡΩΜΑΤΙΚΑ ΜΕΛΗ
1.- Ματσίγκου Ελένη του Γεωργίου
2.- Μαυριός Νικόλαος του Αντωνίου
3.- Μαυριού Αναστασία του Αντωνίου
4.- Μαυριού Πολυξένη του Τσαμπίκου

Εκτο (6ο) Εκλογικό Τμήμα (6)
Εκλογικού Διαμερίσματος Αρχαγγέλου του Δήμου Αρχαγγέλου

ΤΑΚΤΙΚΑ ΜΕΛΗ
1.- Ορφανίδης Κων/νος του Εμμανουήλ
2.- Παγκά Τσαμπίκα του Εμμανουήλ
3.- Παναγιωτάς Ιάκωβος του Τσαμπίκου
4.- Παπαβασιλείου Ζωή του Βασιλείου

ΑΝΑΠΛΗΡΩΜΑΤΙΚΑ ΜΕΛΗ
1.- Παπακωνσταντίνου Ζήνων του Παναγιώτη
2.- Παπανικόλας Νικόλαος του Δημητρίου
3.- Παπαοικονόμου Αικατερίνη του Εμμανουήλ
4.- Παπαπαναγιώτου-Γέροντας Βασίλ. του Ξενοφ

Εβδομο (7ο) Εκλογικό Τμήμα (7)
Εκλογικού Διαμερίσματος Αρχαγγέλου του Δήμου Αρχαγγέλου

ΤΑΚΤΙΚΑ ΜΕΛΗ
1.- Πίτσης Εμμανουήλ του Τσαμπίκου
2.- Πλατή Κάρι του Αναστασίου
3.- Πλατής Θαρρενός του Κων/νου
4.- Πολυχρόνης Θεοδόσιος του Εμμανουήλ

ΑΝΑΠΛΗΡΩΜΑΤΙΚΑ ΜΕΛΗ
1.- Πομπού Αικατερίνη του Νικολάου
2.- Πορτοκαλλάς Νικόλαος-Νεκτάρ. του Γεωργίου
3.- Ροδίτης Πέτρος του Αντωνίου
4.- Ρούσος Στέργος του Μιχαήλ

Ογδοο (8ο) Εκλογικό Τμήμα (8)
Εκλογικού Διαμερίσματος Αρχαγγέλου του Δήμου Αρχαγγέλου

ΤΑΚΤΙΚΑ ΜΕΛΗ
1.- Σεραφειμίδης Ιωάννης του Ιορδάνη
2.- Σιαννής Σταύρος του Κων/νου
3.- Σκουμπουρδή Τσαμπίκα του Μιχαήλ
4.- Σταυριανός Εμμανουήλ του Ιακώβου

ΑΝΑΠΛΗΡΩΜΑΤΙΚΑ ΜΕΛΗ
1.- Σταυριανού Φλώρα του Γρηγορίου
2.- Σταυρούλης Γεώργιος του Κων/νου
3.- Σταυρούλης Ιωάννης του Κων/νου
4.- Σφυριαλλάς Τσαμπίκος του Νικολάου

Ενατο (9ο) Εκλογικό Τμήμα (9)
Εκλογικού Διαμερίσματος Αρχαγγέλου του Δήμου Αρχαγγέλου

ΤΑΚΤΙΚΑ ΜΕΛΗ
1.- Φράγκος Κων/νος του Μιχαήλ
2.- Φράγκου Μαρία του Βασιλείου
3.- Φραζάκη Ιωάννα του Νικολάου
4.- Χαραλάμπους Τσαμπίκα του Αναστασίου

ΑΝΑΠΛΗΡΩΜΑΤΙΚΑ ΜΕΛΗ
1.- Χατζημανώλη Στρατία του Γεωργίου
2.- Χατζημιχάλης Δημήτριος του Αντωνίου
3.- Χατζηνικόλα Στέλια του Αντωνίου
4.- Χατζηνικόλας Βασίλειος του Γεωργίου

Δέκατο (10ο) Εκλογικό Τμήμα (10)
Εκλογικού Διαμερίσματος Μαλώνας του Δήμου Αρχαγγέλου

ΤΑΚΤΙΚΑ ΜΕΛΗ
1.- Αθανασίου Βασιλική του Βασιλείου
2.-Βλάμος Θεοδόσιος του Νικήτα
3.- Γαζεπης Ιωάννης του Κων/νου
4.- Γιάκρας Γεώργιος του Ιωάννη

ΑΝΑΠΛΗΡΩΜΑΤΙΚΑ ΜΕΛΗ
1.- Γιαννόπουλος Βασίλειος του Αγγελου
2.- Γιαχατζης Ιορδάνης του Γεωργίου
3.- Δεσποτάκη Μαρία του Ιωάννη
4.- Δολαπλης Γεώργιος του Πασχάλη

Ενδέκατο (11ο) Εκλογικό Τμήμα (11)
Εκλογικού Διαμερίσματος Μαλώνας του Δήμου Αρχαγγέλου

ΤΑΚΤΙΚΑ ΜΕΛΗ
1.- Κούκουλας Αντώνιος του Εμμανουήλ
2.- Κούκουλας Μόσχος-Τσαμπίκος του Γεωργίου
3.- Κουσουλίνης Θεόδωρος του Εμμανουήλ
4.- Κουφλή Νίκη του Αγγελου

ΑΝΑΠΛΗΡΩΜΑΤΙΚΑ ΜΕΛΗ
1.- Λίλος Νικόλαος του Παναγιώτη
2.- Λουλούς Βασίλειος του Παναγιώτη
3.- Μακέστας Γεώργιος του Μιχαήλ
4.- Μαστροδημητρίου Γεώργιος του Δημητρίου

Δωδέκατο (12ο) Εκλογικό Τμήμα (12)
Εκλογικού Διαμερίσματος Μαλώνας του Δήμου Αρχαγγέλου

ΤΑΚΤΙΚΑ ΜΕΛΗ
1.-Πόνιας Μιχαήλ-Τσαμπίκος του Γεωργίου
2.-Ρεμπουλης Θεόδωρος του Μιχαήλ
3.-Ριζίδου Αθανασία του Θωμά
4.-Σαμιώτης Νικόλαος του Γεωργίου

ΑΝΑΠΛΗΡΩΜΑΤΙΚΑ ΜΕΛΗ
1.-Σβίγκου Ελένη του Κυριάκου
2.-Σκουμουρδή Μαρία του Εμμανουήλ
3.-Σκούμπρος Γεώργιος του Ιωάννη
4.-Σκούμπρου Ανθή του Στυλιανού

Δέκατο τρίτο (13ο) Εκλογικό Τμήμα (13)
Εκλογικού Διαμερίσματος Μασάρων του Δήμου Αρχαγγέλου

ΤΑΚΤΙΚΑ ΜΕΛΗ
1.-Αγαπητάκη Δέσποινα του Ιωάννη
2.-Αρτεμάκης Νικόλαος του Γεωργίου
3.-Γιακουμάκη Μαρία του Μιχαήλ
4.-Γιαννεσκής Ευάγγελος -Νεκτάριος του Μιχαήλ

ΑΝΑΠΛΗΡΩΜΑΤΙΚΑ ΜΕΛΗ
1.-Γιανniάς Ιάκωβος του Στέφανου
2.-Γιουλάκης Ιωάννης του Γεωργίου
3.-Γιωργάς Παντελεήμων του Μιχαήλ
4.-Ευαγγελούλης Κυριάκος του Χρήστου



Δέκατο τέταρτο (14ο) Εκλογικό Τμήμα (14)
Εκλογικού Διαμερίσματος Μασάρων του Δήμου Αρχαγγέλου

ΤΑΚΤΙΚΑ ΜΕΛΗ
1.-Νέσγου Δέσποινα του Ευαγγέλου
2.-Ξίπας Στέργος του Τσαμπίκου
3.-Παντελλίδης Σακελλάριος του Θεοδώρου
4.-Παπαϊακώβου Τσαμπίκος του Ιακώβου

ΑΝΑΠΛΗΡΩΜΑΤΙΚΑ ΜΕΛΗ
1.-Παπασταύρου Βασιλική του Νικηφόρου
2.-Πέρος Τσαμπίκος του Κυριάκου
3.-Πετρίδη Νεκταρία- Ασημίνα του Αποστόλου
4.-Ραπατσουλέα Παναγιώτα του Ιωάννη

ΔΗΜΟΣ ΑΤΑΒΥΡΟΥ

Πρώτο (1ο) Εκλογικό Τμήμα (18)
Εκλογικού Διαμερίσματος Εμπωνας του Δήμου Αταβύρου

ΤΑΚΤΙΚΑ ΜΕΛΗ
1.- Ανδριανός Ανδρέας του Γεωργίου
2.- Αντωνάκη Αναστασία του Κυριάκου
3.-Αντωνάκης Αγαπητός του Ιωάννη
4.- Αντωνάκης Νεκτάριος του Εμμανουήλ

ΑΝΑΠΛΗΡΩΜΑΤΙΚΑ ΜΕΛΗ
1.- Βενέτης Ηλίας του Μιχαήλ
2.- Γιασιράνης Τσαμπίκος του Νικολάου
3.- Διακάκη Ειρήνη του Παναγιώτη
4.- Ζαμπελλάκης Σταμάτιος του Αθανασίου

Δεύτερο (2ο) Εκλογικό Τμήμα (19)
Εκλογικού Διαμερίσματος Εμπωνας του Δήμου Αταβύρου

ΤΑΚΤΙΚΑ ΜΕΛΗ
1.- Κωνσταντάκης Αναστάσιος του Παναγιώτη
2.- Κωνσταντάκης Κυριάκος του Νικολάου
3.- Κωνσταντάκης Παναγιώτης του Γεωργίου
4.- Κωνσταντάκης Τσαμπίκος του Γεωργίου

ΑΝΑΠΛΗΡΩΜΑΤΙΚΑ ΜΕΛΗ
1.- Μακαρούνας Σκεύος του Ιωάννη
2.- Μανωλάκη Αικατερίνη του Κωνσταντίνου
3.- Μανωλάκης Μιχαήλ του Ιωάνη
4.- Μαρτάκη Μαγδαληνή του Κωνσταντίνου

Τρίτο (3ο) Εκλογικό Τμήμα (20)
Εκλογικού Διαμερίσματος Εμπωνας του Δήμου Αταβύρου

ΤΑΚΤΙΚΑ ΜΕΛΗ
1.- Παπασταματάκης Σταμάτιος του Ιωάννη
2.- Πεζουβανάκης Ιωάννηςτου Κωνσταντίνου
3.- Περδικάκης Ιωάννης του Χριστοφόρου
4.- Πελχεβανίδης Σταύρος του Ιωάννη

ΑΝΑΠΛΗΡΩΜΑΤΙΚΑ ΜΕΛΗ
1.- Πολωνιατάκης Ιωάννης του Νικολάου
2.- Ποτσάκης Κυριάκος του Σταύρου
3.- Ρουσακάκη Παρασκευή του Σταματίου
4.- Ρουσακάκης Λεωνίδας του Τριαντάφυλλου

Τέταρτο (4ο) Εκλογικό Τμήμα (21)
Εκλογικού Διαμερίσματος Εμπωνας του Δήμου Αταβύρου

ΤΑΚΤΙΚΑ ΜΕΛΗ
1.- Δεληγιαννάκη Τσαμπίκα του Γεωργίου
2.- Διακοστεργάκης Δημήτριος του Στέργου
3.- Διακοστεργάκης Σταμάτιος του Στέργου
4.- Κατσούλης Γεώργιος του Ανδρέα

ΑΝΑΠΛΗΡΩΜΑΤΙΚΑ ΜΕΛΗ
1.- Κολεζάκης Αντώνιος του Γεωργίου
2.- Κορκίδα Καθολική του Ιωάννη
3.- Μανωλιάκης Νικόλαος του Σταματίου
4.- Παπαχριστοφής Σάββας του Κυριαζή

Πέμπτο (5ο) Εκλογικό Τμήμα (22)
Εκλογικού Διαμερίσματος Αγίου Ισιδώρου του Δήμου Αταβύρου

ΤΑΚΤΙΚΑ ΜΕΛΗ
1.- Αλαφάκης Αναστάσιος του Πανταλέων
2.- Αλαφάκης Κυριάκος του Ιωάννη
3.- Βονάκης Γεώργιος του Στυλιανού
4.- Γεωργαλλή Σεβαστή του Χριστοφή

ΑΝΑΠΛΗΡΩΜΑΤΙΚΑ ΜΕΛΗ
1.- Γεωργάς Γεώργιος του Εμμανουήλ
2.- Δημητράκη Αναστασία του Ιωάννη
3.- Δημητράκης Σάββας του Γεωργίου
4.- Διακογιαννάκης Μιχαήλ του Εμμανουήλ

Εκτο (6ο) Εκλογικό Τμήμα (23)
Εκλογικού Διαμερίσματος Αγ.Ισιδώρου του Δήμου Αταβύρου

ΤΑΚΤΙΚΑ ΜΕΛΗ
1.- Κιαουρτζή Στυλιανή του Ιωάννη
2.- Κόντος Γεώργιος του Αναστασίου του Ιωάννη
3.- Κόντου Γεωργία του Εμμανουήλ
4.- Κουρδουνάκης Κωνσταντίνος του Σάββα

ΑΝΑΠΛΗΡΩΜΑΤΙΚΑ ΜΕΛΗ
1.- Κωστή Ειρήνη του Ιωάννη
2.- Κωστής Γεώργιος του Εμμανουήλ
3.- Λυριστή Βασιλεία του Σάββα
4.- Μακράς Εμμανουήλ του Χριστοφή

Εβδομο (7ο) Εκλογικό Τμήμα (24)
Εκλογικού Διαμερίσματος Αγ.Ισιδώρου του Δήμου Αταβύρου

ΤΑΚΤΙΚΑ ΜΕΛΗ
1.- Πελαρδή Αφροδίτη του Εμμανουήλ
2.- Πελαρδής Εμμανουήλ του Στυλιανού
3.- Πελαρδής Μιχαήλ του Εμμανουήλ
4.- Πετράκης Εμμανουήλ του Σταματίου

ΑΝΑΠΛΗΡΩΜΑΤΙΚΑ ΜΕΛΗ
1.- Πολυχρόνη Βασιλεία του Ηλία
2.- Πολυχρόνης Γεώργιος του Ιωάννη
3.- Σάββενα Μαρία του Στατή
4.- Σάββενας Σταματία του Ιωάννη

Ογδοο (8ο) Εκλογικό Τμήμα (25)
Εκλογικού Διαμερίσματος Κρητηνίας
του Δήμου Αταβύρου

ΤΑΚΤΙΚΑ ΜΕΛΗ

1.- Βασιλάκης Ιωάννης του Βασιλείου
2.- Διακουράκης Ανδρέας του Γεωργίου
3.- Διακουράκης Κυριάκος του Εμμανουήλ
4.- Θεοδωρίδου Μαρία του Κλεάνθη

ΑΝΑΠΛΗΡΩΜΑΤΙΚΑ ΜΕΛΗ

1.- Καραγιάννης Γεώργιος του Θεοδώρου
2.- Καραγιάννης Σπυρίδων του Κωνσταντίνου
3.- Καρελλάκης Ιωάννης του Αντωνίου
4.- Καρπαθάκης Παναγιώτης του Νικολάου

Ενατο (9ο) Εκλογικό Τμήμα (26)
Εκλογικού Διαμερίσματος Κρητηνίας
Δήμου Αταβύρου)

ΤΑΚΤΙΚΑ ΜΕΛΗ

1.- Μοσχάκη Δέσποινα του Αλεξάνδρου
2.- Μοσχάκης Μιχαήλ του Αλεξάνδρου
3.- Νικολουδάκης Γεώργιος του Δημητρίου
4.- Ντελλάκης Γεώργιος του Παναγιώτη

ΑΝΑΠΛΗΡΩΜΑΤΙΚΑ ΜΕΛΗ

1.- Ντελλάκης Φώτιος του Γεωργίου
2.- Παπαθεοδωράκης Αναστάσιος του Ιωάννη
3.- Παύλου Δημήτριος του Βασιλείου
4.- Πεζουβάνης Μιχαήλ του Διαγόρα

Δέκατο (10ο) Εκλογικό Τμήμα (27)
Εκλογικού Διαμερίσματος Μονολίθου
του Δήμου Αταβύρου

ΤΑΚΤΙΚΑ ΜΕΛΗ

1.- Γεωργαρά Σοφία του Μιχαήλ
2.- Διακοναστασίου Παναγιώτης του Ανδρόνικου
3.- Διακομανώλης Κλήμης του Αντωνίου
4.- Διμέλλη Μαρία του Μιχαήλ

ΑΝΑΠΛΗΡΩΜΑΤΙΚΑ ΜΕΛΗ

1.- Θυρή Ιουλιανή του Γεωργίου
2.- Κανάκας Εμμανουήλ του Αναστασίου
3.- Καρπαθάκης Παντελής του Θεοφίλου
4.- Κοκιαντώνη Ειρήνη του Άγγελου

Ενδέκατο (11ο) Εκλογικό Τμήμα (28)
Εκλογικού Διαμερίσματος
Σιαννών Δήμου Αταβύρου

ΤΑΚΤΙΚΑ ΜΕΛΗ

1.- Βρόντου Γεώργιος του Εμμανουήλ
2.- Γιαρενάκης Γεώργιος του Νικολάου
3.- Γιμούκης Κων/νος του Πανταλέων
4.- Διακογεωργίου Μηνάς του Σάββα

ΑΝΑΠΛΗΡΩΜΑΤΙΚΑ ΜΕΛΗ

1.- Θεοδωράτος Αιμίλιος του Αντωνίου
2.- Καραγιάννη Δέσποινα του Γεωργίου
3.- Καρατζιάς Ιωάννης του Γεωργιου
4.- Λουλλάς – Σιδεριτάκης Ευστ. – Βασ. του Σπύρου

ΔΗΜΟΣ ΝΟΤΙΑΣ ΡΟΔΟΥ

ΠΡΩΤΟ ΝΟΤΙΑΣ ΡΟΔΟΥ [233] Γενναδίου

ΤΑΚΤΙΚΑ ΜΕΛΗ

1. Αντωναράς Κων/νος του Φιλίππου
2. Βλαχόπουλος Ασημάκης του Χαραλάμπους
3. Γερόλυμος Ιωάννης του Στέργου
4. Καλλιγάς Ιωάννης του Στέργου

ΑΝΑΠΛΗΡΩΜΑΤΙΚΑ ΜΕΛΗ

1. Ακούρη Σεβαστή του Κανάρη
2. Κάπρος Δημήτριος του Στέργου
3. Καραγιάννης Ιωάννης του Παύλου
4. Μανωλούκος Κανάρης του Ιωάννη

ΔΕΥΤΕΡΟ ΝΟΤΙΑΣ ΡΟΔΟΥ [234] Γενναδίου

ΤΑΚΤΙΚΑ ΜΕΛΗ

1. Μηλιός Μιχαήλ του Ιωάννη
2. Μπαίράμη Ειρήνη του Γεωργίου
3. Μπούχλας Παύλος του Ιωάννη
4. Ξενιτιάδης Κων/νος του Παύλου

ΑΝΑΠΛΗΡΩΜΑΤΙΚΑ ΜΕΛΗ

1. Παπαγρηγορίου Ευάγγελος του Βασιλείου
2. Παπαδοπούλου Φωτεινή του Ανδρέα
3. Παστρικού Ειρήνη του Νικολάου
4. Συκαμιώτης Βασίλειος του Γαβριήλ

ΤΡΙΤΟ ΝΟΤΙΑΣ ΡΟΔΟΥ [235] Απολακκιάς

ΤΑΚΤΙΚΑ ΜΕΛΗ

1. Αρνικκιού Ευστάθιος του Γεωργίου
2. Γιαννουστά Γεωργία του Ιωάννη
3. Καρατζιάς Εμμανουήλ του Στυλιανός
4. Κουπάδη Καθολική του Κωνσταντίνου

ΑΝΑΠΛΗΡΩΜΑΤΙΚΑ ΜΕΛΗ

1. Διακοδημητρίου Τσαμπίκα του Εμμανουήλ
2. Διαμαντής Ευστάθιος του Ιωάννη
3. Καραταπάνης Στυλιανός του Εμμανουήλ
4. Κουπάδης Στέργος του Γεωργίου

ΤΕΤΑΡΤΟ ΝΟΤΙΑΣ ΡΟΔΟΥ [236] Απολακκιάς

ΤΑΚΤΙΚΑ ΜΕΛΗ

1. Μικκιού Μιχαήλ του Δημητρίου
2. Πατρακάης Παντελεήμων του Κωνστνίνου
3. Περουλής Ευστάθιος του Ιωάννη
4. Ράφτη Αναστασία του Μιχαήλ

ΑΝΑΠΛΗΡΩΜΑΤΙΚΑ ΜΕΛΗ

1. Σκουτας Ιωάννης του Κωνσταντίνου
2. Στάτουλλας Μιχαήλ του Ιωάννη
3. Τριανταφύλλου Ασημίνα του Θεμιστοκλή
4. Χατζηγιαννάκης Ευστάθιος του Αποστόλου

ΠΕΜΠΤΟ ΝΟΤΙΑΣ ΡΟΔΟΥ [237] ΑΡΝΙΘΑΣ

ΤΑΚΤΙΚΑ ΜΕΛΗ

1. Απρής Φιλήμων του Χαραλάμους
2. Κακαλλης Δημήτριος του Γερασίμου
3. Καραγεωργίου Μιχαήλ του Εμμανουήλ
4. Κρητικός Φιλήμων του Μηνά

ΑΝΑΠΛΗΡΩΜΑΤΙΚΑ ΜΕΛΗ

1. Κώστας Θωμάς τιυ Ευσταθίου
2. Λέργου Σάββας τουΗλία
3. Νικολάου Νεκτάριος-Χρυσοβαλ. του Κυριάκου
4. Χαλκιάς Κωνσταντίνος του Ιωάννη



ΕΚΤΟ ΝΟΤΙΑΣ ΡΟΔΟΥ [238] ΑΣΚΛΗΠΙΕΙΟΥ

ΤΑΚΤΙΚΑ ΜΕΛΗ

1. Αγγελής Αθανάσιος του Στέργου
2. Αλεξίου Γεώργιος του Εμμανουήλ
3. Αναδής Βασίλειος του Φιλήμωνα
4. Γαρουφάλης Νικόλαος του Εμμανουήλ

ΑΝΑΠΛΗΡΩΜΑΤΙΚΑ ΜΕΛΗ

1. Γεωργά Ειρήνη του Γεωργίου
2. Γεωργαλλος Νικόλαος του Γεωργίου
3. Γεωργίου Βασίλειος τιυ Σταύρου
4. Διακογιάννης Στέργος του Βασιλείου

ΕΒΔΟΜΟ ΝΟΤΙΑΣ ΡΟΔΟΥ [239] Ασκληπειού

ΤΑΚΤΙΚΑ ΜΕΛΗ

1. Παπαβασιλείου Αλέξιος του Σταματίου
2. Παπαβασιλείου Ιωάννα του Εμμανουήλ
3. Παπαβασιλείου Σταύρος του Αλεξίου
4. Παπαγεωργίου Γεώργιος του Βασιλείου

ΑΝΑΠΛΗΡΩΜΑΤΙΚΑ ΜΕΛΗ

1. Παπαδόπουλος Κωνσταντίνος του Χαραλάμπους
2. Παπαεμμανουήλ Εμμανουήλ του Τσαμπίκου
3. Παπαστέργος Ιωάννης του Γεωργίου
4. Πεθάκα Κωνσταντίνος του Βασιλείου
5. Πίντζος Γεώργιος του Μιχαήλ

ΟΓΔΟΟ ΝΟΤΙΑΣ ΡΟΔΟΥ [240] Βατίου

ΤΑΚΤΙΚΑ ΜΕΛΗ

1. Αυγενικού Κωνσταντίνα του Νικήτα
2. Μαντικού Σοφία του Γεωργίου
3. Μπούρδας Φίλιππος του Σταύρου
4. Παπαγεωργίου Γεώργιος-Μάριος του Φιλίππου

ΑΝΑΠΛΗΡΩΜΑΤΙΚΑ ΜΕΛΗ

1. Παπασταματίου Αναστασία του Βασιλείου
2. Σαββάκης Ζαχαρίας του Κλήμη
3. Φακιολης Βαλάσιος του Εμμανουήλ
4. Χαραλάμπους Σάββας του Σταύρου

ΕΝΑΤΟ ΝΟΤΙΑΣ ΡΟΔΟΥ [241] Ιστρίου

ΤΑΚΤΙΚΑ ΜΕΛΗ

1. Ασπράκης Μιχαήλ του Γεωργίου
2. Αυγουστάκης Ευθύμιος του Εμμανουήλ
3. Γαριδάκη Μαρία του Ελευθερίου
4. Καζώνης Μιχαήλ του Χρυσοστόμου

ΑΝΑΠΛΗΡΩΜΑΤΙΚΑ ΜΕΛΗ

1. Καραγεωργίυ Γεώργιος του Εμμανουήλ
2. Λάππας Μιχαήλ του Παναγιώτη
3. Μικκιός Τσαμπίκος του Παντελή
4. Πόκκιας Μερκούριος του Κωνσταντίνου

ΔΕΚΑΤΟ ΝΟΤΙΑΣ ΡΟΔΟΥ [242] Καταβιάς

ΤΑΚΤΙΚΑ ΜΕΛΗ

1. Αναστασιάδης Παναγιώτης του Αλεξάνδρου
2. Αρνάς Ιωάννης του Νικολάου
3. Βαρβαρής Παναγιωτης του Ιωάννη
4. Γιαννά Ασημένη του Στέργου

ΑΝΑΠΛΗΡΩΜΑΤΙΚΑ ΜΕΛΗ

1. Ζαννετάκης Ιωάννης –Μιχαήλ του Εμμανουήλ
2. Ζαννετίδης Φιλήμωνας του Νικολάου
3. Καζώνη Ειρήνη του Εμμανουήλ
4. Κρητικός Τσαμπίκος του του Κωνσταντίνου

ΕΝΔΕΚΑΤΟ ΝΟΤΙΑΣ ΡΟΔΟΥ [243] Κατταβιάς

ΤΑΚΤΙΚΑ ΜΕΛΗ

1. Μούγκρου Αννα του Πέτρου
2. Παπαγεωργίου Παντελεήμων του Ιωάννη
3. Παπασταμάτης Κλήμης του Τριαντάφυλλου
4. Πιννής Γεώργιος του Σταματίου

ΑΝΑΠΛΗΡΩΜΑΤΙΚΑ ΜΕΛΗ

1. Μούγκρος Απόστολος του Πέτρου
2. Παπαγεωργίου Γεώργιος του Ιωάννη
3. Παπαδημητρίου Τσαμπίκος του Σταύρου
4. Ρίζας Τριαντάφυλλος του Μιχαήλ

ΔΩΔΕΚΑΤΟ ΝΟΤΙΑΣ ΡΟΔΟΥ [244] Λαχανιά

ΤΑΚΤΙΚΑ ΜΕΛΗ

1. Κλαδίτης Μαυρουδής του Ιωάννη
2. Λυμπέρη Μαρία του Φίλιππου
3. Παπαγεωργίου Αθανάσιος του Γεωργίου
4. Παπασταμάτης Εμμανουήλ του Μιχαήλ

ΑΝΑΠΛΗΡΩΜΑΤΙΚΑ ΜΕΛΗ

1. Ακκούρης Εμμανουήλ του Ιωάννη
2. Γαλαντόμου Αναστασία του Ιωάννη
3. Διακογεωργίου Κάλλιστος του Γεωργίου
5. Διάκου Τσαμπίκος του Σταματίου

ΔΕΚΑΤΟ ΤΡΙΤΟ ΝΟΤΙΑΣ ΡΟΔΟΥ [245]
Μεσαναγρού

ΤΑΚΤΙΚΑ ΜΕΛΗ

1. Αρνίτταλλης Αθανάσιος-Νεκτάριος του Μιχαήλ
2. Βαλασάκης Ιωάννης του Γεωργίου
3. Γιώργας –Σπανός Ιωάννης του Εμμανουήλ
4. Καραγιάννης Αλέξανδρος του Παναγή

ΑΝΑΠΛΗΡΩΜΑΤΙΚΑ ΜΕΛΗ

1. Δημητρίου Ματθαίος του Τριαντάφυλλου
2. Καψαλάκης Τσαμπίκος του Φραντζή-Στυλιανού
3. Ματθαίος Ιωάννης του Βασιλείου
4. Μιχαήλ Βασίλειος-Τσαμπίκος του Σταύρου

ΔΕΚΑΤΟ ΤΕΤΑΡΤΟ ΝΟΤΙΑΣ ΡΟΔΟΥ [246]
Προφύλιας

ΤΑΚΤΙΚΑ ΜΕΛΗ

1. Κονταξή Κωνσταντίνα του Παναγιώτη
2. Σύγαμπρης Νικόλαος του Δημητρίου
3. Χαδήρογλου Ιωάννης του Αναστασίου
4. Χατζησάββα-Νικολαΐδη Καθολική του Ανωνίου

ΑΝΑΠΛΗΡΩΜΑΤΙΚΑ ΜΕΛΗ

1. Διακοσταμάτης Εμμανουήλ του Μιχαήλ
2. Καρασάββας Κων/νος του Νικολάου
3. Κλαδίτης Μιχαήλ του Σταύρου Σύγαμβρης Νικόλαος του Δημητρίου
4. Ψέλλας Σάββας του Ιωάννη

ΔΗΜΟΣ ΙΑΛΥΣΟΥ

ΠΡΩΤΟ ΙΑΛΥΣΟΥ [65]

ΤΑΚΤΙΚΑ ΜΕΛΗ

1. Αγραφιώτη Θεανώ του Ιωάννη
2. Αμβροσιάδης Εμμανουήλ του Αντωνίου
3. Αναστασάκης Γεώργιος του Εμμανουήλ
4.Ανδρουλάκης Θεόδωρος του Σωτηρίου

ΑΝΑΠΛΗΡΩΜΑΤΙΚΑ ΜΕΛΗ

1. Αράπη Φωτεινή του Φραντζή
2. Ατσάς Νεκτάριος του Αντωνίου
3. Βερβίτας Παναγιώτης του Δημητρίου
4. Βουρβουλάκης Νικόλαος του Ιωάννη

ΔΕΥΤΕΡΟ ΙΑΛΥΣΟΥ [66]

ΤΑΚΤΙΚΑ ΜΕΛΗ

1. Γιανναρά Αγγελική του Νικολάου
2. Γιώτα Βασιλική του Κωνσταντίνου
3. Γκόγκου Αικατερίνη του Παναγιώτη
4. Δαουτάκης Ευάγγελος του Γεωργίου

ΑΝΑΠΛΗΡΩΜΑΤΙΚΑ ΜΕΛΗ

1. Δημακοπούλου Παρασκευή του Ιωάννη
2. Ελευθερίου Μαρία του Μιχαήλ
3. Ζαμπελλάκης Εμμανουήλ του Ελευθερίου
4. Καβαλιέρος Ιωάννης του Γαβριήλ

ΤΡΙΤΟ ΙΑΛΥΣΟΥ [67]

ΤΑΚΤΙΚΑ ΜΕΛΗ

1. Καμπίτσης Θεόδωρος του Νικολάου
2. Καραβατά Άρτεμις του Κωνσταντίνου
3. Καραγιάννη Μυρσίνη του Ηρακλή
4. Καρίπη Ειρήνη του Γεωργίου

ΑΝΑΠΛΗΡΩΜΑΤΙΚΑ ΜΕΛΗ

1. Καρτάλης Αντώνιος του Γεωργίου
2. Καρύδης Μιχαήλ-Γεώργιος του Αντωνίου
3. Καργέλλης Νικόλαος-Σταύρος του Εμμανουήλ
4. Καράμπελλας Μιχαήλ του γεωργίου

ΤΕΤΑΡΤΟ ΙΑΛΥΣΟΥ [68]

ΤΑΚΤΙΚΑ ΜΕΛΗ

1. Καστανίδης Παναγιώτης του Ιωάννη
2. Κατσαράς Αλέξανδρος του Μιχαήλ
3. Καψή Αναστασία του Ιωάννη
4. Κεληγιαννάκης Κωνσταντίνος του Αναστασίου

ΑΝΑΠΛΗΡΩΜΑΤΙΚΑ ΜΕΛΗ

1. Κλαδίτη Αικατερίνη του Μιχαήλ
2. Κλαδίτης Λάζαρος του Βάλσαμου
3. Κλαδίτης Νικόλαος του Μιχαήλ
4. Κορνηλάκης Στυλιανός του Νικολάου

ΠΕΜΠΤΟ ΙΑΛΥΣΟΥ [69]

ΤΑΚΤΙΚΑ ΜΕΛΗ

1. Κουράνος Θεόδωρος του Κων/νου
2. Κουρκουβή Νομική του Αλέξανδρου
3. Κουτσουμπάκη Ελένη του Κωνσταντίνου
4. Κρασσάς Ανδρέας του Χρήστου

ΑΝΑΠΛΗΡΩΜΑΤΙΚΑ ΜΕΛΗ

1. Κρομμύδα Σταματία του Εμμανουήλ
2. Κυπριώτης Ιωάννης του Δημητρίου
3. Κύρη Βαρβάρα του Νικολάου
4. Κυριιακάκης Κωνσταντίνος του Πέτρου

ΕΚΤΟ ΙΑΛΥΣΟΥ [70]

ΤΑΚΤΙΚΑ ΜΕΛΗ

1. Κωνσταντάκη Τσαμπίκα του Σταύρου
2. Κωσταλίας Κωνσταντίνος του Μιχαήλ
3. Μάγος κυριάκος του Φιλήμονος
4. Μακρή Βασιλική του Ελευθερίου

ΑΝΑΠΛΗΡΩΜΑΤΙΚΑ ΜΕΛΗ

1. Μαλαματή Κυριακή του Στέργιου
2. Μαλώτρα Μαρία του Αντωνίου
3. Μανώλακας Τσαμπίκος του Σάββα
4. Μαυράκης Μιχαήλ του Ηλία

ΕΒΔΟΜΟ ΙΑΛΥΣΟΥ [71]

ΤΑΚΤΙΚΑ ΜΕΛΗ

1. Μηνέττου Κούλα του Ιωάννη
2. Μητσόπουλος Ελευθέριος του Θεολόγου
3. Μιαούλης Κωνσταντίνος του Μιαούλη
4. Μουζουράκη Μαρία του Νικολάου

ΑΝΑΠΛΗΡΩΜΑΤΙΚΑ ΜΕΛΗ

1. Μπαλλής Δημήτριος του Μιχαήλ
2. Μπατζακάκης Δημήτριος του Χαραλάμπους
3. Μπορμπόκη Γεωργία του Χρήστου
4. Νικολή Ειρήνη του Γεωργίου

ΟΓΔΟΟ ΙΑΛΥΣΟΥ [72]

ΤΑΚΤΙΚΑ ΜΕΛΗ

1. Πανηγύρης Μιχαήλ του Ελευθερίου
2. Παντελίδης Κυριάκος του Παναγιώτη
3. Παπαδημητρίου Βασίλειος-Άλκης του Γουλιέλμου
4. Παπασάββα Αναστασία του Χρυσόστομου

ΑΝΑΠΛΗΡΩΜΑΤΙΚΑ ΜΕΛΗ

1. Παππούλης Αντώνιος του Εμμανουήλ
2. Παρασκευόπουλος Γεώργιος του Βασιλείου
3. Πασχαλίδης Χαράλαμπος του Δημητρίου
4. Παυλής Χρυσόστομος του Τσαμπίκου

ΕΝΑΤΟ ΙΑΛΥΣΟΥ [73]

ΤΑΚΤΙΚΑ ΜΕΛΗ

1. Πιλατέρη Γεώργιος του Δημητρίου
2. Πίττας Αλέξανδρος του Ελευθερίου
3. Προβαττάς Κωνσταντίνος του Αλέξανδρου
4. Ροδίτης Δημήτριος του Κωνσταντίνου

ΑΝΑΠΛΗΡΩΜΑΤΙΚΑ ΜΕΛΗ

1. Σαλβάρας Παναγιώτης του Βασιλείου
2. Σαμιώτης Λεωνίδας του Γεωργίου
3. Σαρρή-Χασάν Μεζμπουρέ του Χαλήλ-Ιξάν
4. Σαρρής γεώργιος του Τσαμπίκου

ΔΕΚΑΤΟ ΙΑΛΥΣΟΥ [74]

ΤΑΚΤΙΚΑ ΜΕΛΗ

1. Στεργάκη Παρασκευή του Γεωργίου
2. Στόκας Αναστάσιος του Νικολάου
3. Τζέτζη Χριστίνα του Βασιλείου
4. Τζιώλα Αναστασία του Νικολάου

ΑΝΑΠΛΗΡΩΜΑΤΙΚΑ ΜΕΛΗ

1. Τραγούλιας Ευάγγελος του Παναγιώτη
2. Τρουμούχης Γεώργιος του Μιχαήλ
3. Τσαβαρή Ουρανία του Νικολάου
4. Τσακίρογλου Αχμέτ του Μεχμέτ

ΕΝΔΕΚΑΤΟ ΙΑΛΥΣΟΥ [75]

ΤΑΚΤΙΚΑ ΜΕΛΗ

1. Τσούτσα Παρασκευή του Αλέξανδρου
2. Χαλκιάς Κωνσταντίνος του Σταματίου
3. Χαντζάρα Ελένη του Δημοσθένη
4. Χασαπίδου Κωνσταντία του Στεργίου

ΑΝΑΠΛΗΡΩΜΑΤΙΚΑ ΜΕΛΗ

1. Χατζηβαλσάμης Γεώργιος του Εμμανουήλ
2. Χατζηγεωργίου Μάρκος-Στέργος του Γεωργίου
3. Χατζηδημητρίου Δημήτριος του Μιχαήλ
4. Χατζηδημητρίου Μιχαήλ του Ιωάννη

INEMA

• ΙΑΤΡΙΚΟΣ & ΝΟΣΟΚΟΜΕΙΑΚΟΣ ΕΞΟΠΛΙΣΜΟΣ

15 ΧΡΟΝΙΑ ΕΜΠΕΙΡΙΑΣ από το 1988

ΕΙΜΑΣΤΕ ΟΙ ΜΕΓΑΛΥΤΕΡΟΙ ΠΡΟΜΗΘΕΥΤΕΣ ΙΑΤΡΙΚΟΥ - ΟΡΘΟΠΕΔΙΚΟΥ ΚΑΙ ΝΟΣΟΚΟΜΕΙΑΚΟΥ ΥΛΙΚΟΥ ΣΤΗ ΔΩΔΕΚΑΝΗΣΟ ΕΜΠΙΣΤΕΥΘΕΙΤΕ ΜΑΣ!!!

ΠΙΣΤΟΠΟΙΗΣΗ ΠΟΙΟΤΗΤΑΣ ISO9002 EN4600 E3/833

ΛΕΜΕΣΣΟΥ 2 ΡΟΔΟΣ ΤΗΛ. 32238 - FAX 28484

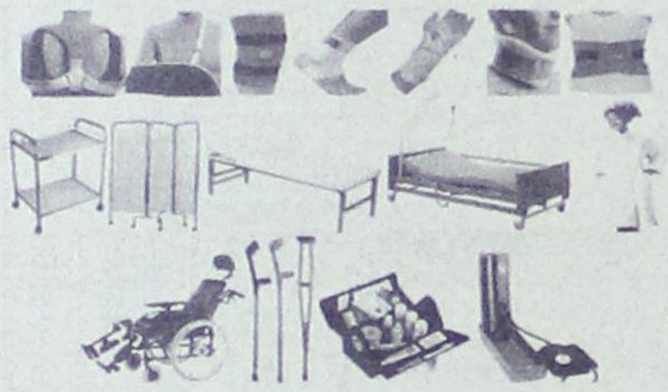

ΑΝΑΠΗΡΙΚΑ ΚΑΡΟΤΣΙΑ - ΒΑΔΙΣΤΙΚΑ ΒΟΗΘΗΜΑΤΑ - ΟΡΘΟΠΕΔΙΚΑ ΕΙΔΗ - ΜΠΛΟΥΖΕΣ ΙΑΤΡΙΚΕΣ - ΚΑΛΤΣΕΣ ΦΛΕΒΙΤΙΔΑΣ - ΠΕΛΜΑΤΑ - ΟΡΘΟΠΕΔΙΚΑ ΜΑΞΙΛΑΡΙΑ - ΚΡΕΒΑΤΙΑ ΝΟΣΟΚΟΜΕΙΑΚΑ - ΙΑΤΡΙΚΟΣ ΕΞΟΠΛΙΣΜΟΣ ΚΑΙ ΑΝΑΛΩΣΙΜΑ - ΟΡΓΑΝΑ ΧΗΜΕΙΟΥ ΚΑΙ ΚΑΘΕ ΑΛΛΟ ΕΙΔΟΣ ΓΙΑ ΚΑΤ' ΟΙΚΟ ΝΟΣΗΛΕΙΑ.

G.A. FERRIES

ΤΑΞΙΔΕΨΤΕ ΜΕ ΤΟ ΝΕΟ ΜΑΣ ΠΛΟΙΟ

Ε/Γ-Ο/Γ ΑΝΘΗ ΜΑΡΙΝΑ

ΓΡΗΓΟΡΑ - ΑΝΕΤΑ - ΕΥΧΑΡΙΣΤΑ

ΜΟΝΟ ΣΕ 13 ΩΡΕΣ!!!

• ΑΠΟ ΡΟΔΟ ΠΡΟΣ ΠΕΙΡΑΙΑ
ΚΑΘΕ ΤΡΙΤΗ - ΠΕΜΠΤΗ - ΣΑΒΒΑΤΟ
• ΑΠΟ ΠΕΙΡΑΙΑ ΠΡΟΣ ΡΟΔΟ
ΚΑΘΕ ΔΕΥΤΕΡΑ - ΤΕΤΑΡΤΗ - ΠΑΡΑΣΚΕΥΗ

ΠΡΟΣΦΟΡΑ
ΟΛΑ ΤΑ ΕΙΣΙΤΗΡΙΑ ΣΕ ΜΙΣΗ ΤΙΜΗ!
• ΕΠΙΒΑΤΗΣ 16,90 ΕΥΡΩ

Εκδόσεις εισιτηρίων
σε όλα τα ταξιδιωτικά πρακτορεία

Κεντρικό πρακτορείο
TSAGARIS TRAVEL
Ακτή Σαχτούρη 5
Τηλ.: 2241036170/28597/35066/30406
Fax: 2241039839

Zorpidis

ΤΟΥΡΙΣΤΙΚΟΣ ΟΡΓΑΝΙΣΜΟΣ
Αλεξ. Διάκου 38 Τηλ. 22410 20625, 30054

Εκδρομή στη
ΣΑΜΟ
του Αγίου Πνεύματος

29/5 - 1/6

Α) 1η μέρα:
Αναχώρηση με το F/B ΙΕΡΑΠΕΤΡΑ 21.00
Τακτοποίηση στις καμπίνες ΑΒ4 και άφιξη στο νησί του Πυθαγόρα 05.00 π.μ. στις 30/5

Β) 2η μέρα:
ΓΥΡΟΣ ΝΗΣΙΟΥ. Θα επισκεφθούμε το Πυθαγόρειο και θα θαυμάσουμε το κάστρο των Λογοθέτηδων και θα συνεχίσουμε για τα χωριά Πύργο, Μαραθόκαμπο, Καρλόβασι και ενδιάμεσες στάσεις. Επιστροφή στο ξενοδοχείο. Ελεύθερος χρόνος.

Γ) 3η μέρα:
ΠΕΡΙΗΓΗΣΗ ΠΟΛΗΣ. Πρωινό στο ξενοδοχείο, επίσκεψη στο Αρχαιολογικό και στο Βυζαντινό Μουσείο. Ακολούθως θα θαυμάσουμε τα νεοκλασικά κτίρια, την ιστορική εκκλησία του Αγ. Σπυρίδωνα και της Αγ. Ειρήνης. Ελεύθερος χρόνος. Αναχώρηση για το λιμάνι 22.30. Επιστροφή στη Ρόδο 07.30 την Τρίτη το πρωί.

Περιλαμβάνει:
1) Διαμονή σε ΑΒ4 καμπίνες του F/B Ιεράπετρα
2) Μία διαν/ση β' κατηγορίας ξενοδοχείο με πρωινό
3) Μετακινήσεις με πολυτελή πούλμαν
4) Ομαδική ταξιδιωτική ασφάλεια και ασφάλιση αστικής ευθύνης
5) Αναφερόμενες περιηγήσεις

Δεν περιλαμβάνει:
Γεύματα, ποτά, τηλεφωνήματα, εισόδους στα μουσεία.

Ηλεκτρουιο

ΜΙΧΑΛΗΣ Ν. ΧΑΤΖΗΜΑΡΚΟΣ

ΗΛΕΚΤΡΙΚΑ ΕΙΔΗ & ΗΛΕΚ. ΕΓΚΑΤΑΣΤΑΣΕΙΣ

ΗΛΙΑΚΑ ΣΥΣΤΗΜΑΤΑ
STIBETHERM σειρά **P**

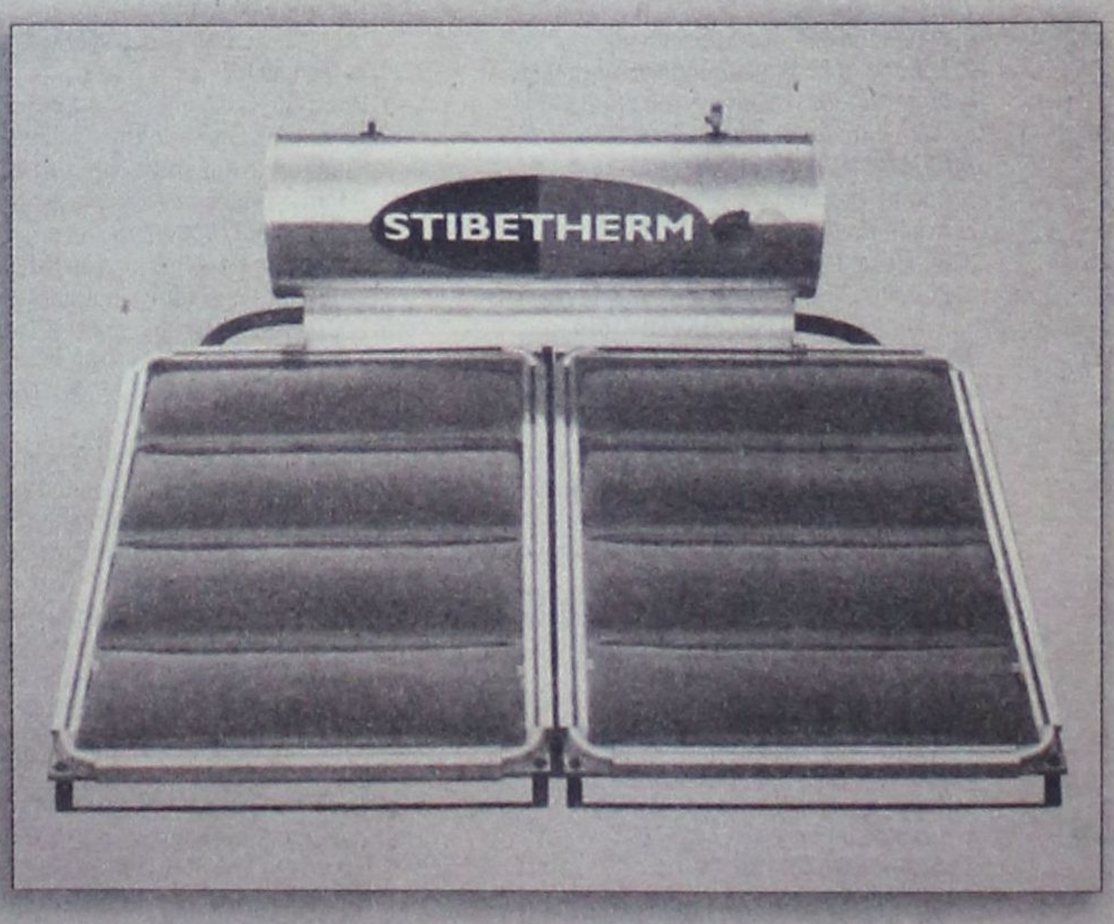

Γρηγορίου Ε' (7 Βαγιές) - 85100 ΡΟΔΟΣ
Τηλ. (22410) 29411, 33340, 36278 - Fax: (22410) 33340

Zorpidis

ΤΟΥΡΙΣΤΙΚΟΣ ΟΡΓΑΝΙΣΜΟΣ
Αλεξ. Διάκου 38 Τηλ. 22410 20625, 30054

Εκδρομή στη
ΜΥΤΙΛΗΝΗ

29/5 - 1/6

Α) 1η μέρα:
Αναχώρηση με το F/B ΙΕΡΑΠΕΤΡΑ 21.00
Τακτοποίηση στις καμπίνες ΑΒ4

Β) 2η μέρα:
Αφιξή στη Μυτιλήνη 12.00 και τακτοποίηση στο ξενοδοχείο. Εκδρομή Αγ. Ραφαήλ-Μανταμάδος-Αγιάσος. Επιστροφή στο ξενοδοχείο. Ελεύθερος χρόνος.

Γ) 3η μέρα:
Πρωινό στο ξενοδοχείο. Εκδρομή μονή Λημόνος-Πέτρα-Μόλυβος. Επιστροφή στην πόλη. Ελεύθερος χρόνος. Συγκέντρωση 16.00 και αναχώρηση από το λιμάνι της Μυτιλήνης 17.15 για Ρόδο. Αφιξη στη Ρόδο την Τρίτη 07.30 το πρωί.

Περιλαμβάνει:
1) Διαμονή σε ΑΒ4 καμπίνες του F/B Ιεράπετρα
2) Μία διαν/ση β' κατηγορίας ξενοδοχείο με πρωινό
3) Μετακινήσεις με πολυτελή πούλμαν
4) Ομαδική ταξιδιωτική ασφάλεια και ασφάλιση αστικής ευθύνης
5) Αναφερόμενες περιηγήσεις

Δεν περιλαμβάνει:
Γεύματα, ποτά, τηλεφωνήματα, εισόδους στα μουσεία.

ΕΛΛΗΝΙΚΗ ΔΗΜΟΚΡΑΤΙΑ
ΠΕΡΙΦΕΡΕΙΑ ΝΟΤΙΟΥ ΑΙΓΑΙΟΥ
ΝΟΜΟΣ ΔΩΔΕΚΑΝΗΣΟΥ
ΔΗΜΟΣ ΛΕΡΟΥ
Λέρος 25-5-04
ΠΕΡΙΛΗΨΗ ΔΙΑΚΗΡΥΞΗΣ ΔΙΑΓΩΝΙΣΜΟΥ
Ο ΔΗΜΑΡΧΟΣ ΛΕΡΟΥ

Διακηρύσσει Δημόσιο τακτικό μειοδοτικό διαγωνισμό με συμπλήρωση τιμολογίου και με σφραγισμένες προσφορές για προμήθεια **«Προμήθεια Γάλακτος προσωπικού Δήμου Λέρου»** για το έτος 2004.

Ο διαγωνισμός θα διενεργηθεί ενώπιον της Δημαρχιακής Επιτροπής την 14-6-2004 ημέρα Δευτέρα και ώρα 11.00 έως 11.30 (ώρα λήξης κατάθεσης προσφορών).

Σε περίπτωση που ο διαγωνισμός αποβεί άγονος, θα επαναληφθεί την 21-6-2004 ημέρα Δευτέρα την ίδια ώρα, χωρίς να απαιτείται νέα δημοσίευση της παρούσας.

Η προμήθεια θα γίνει σύμφωνα με τις διατάξεις του Π.Δ. 28/80, του Π.Δ. 410/95 και του Ν. 2286/95.

Η δαπάνη προϋπολογίζεται στο ποσό των 14.755,20 ευρώ συμπεριλαμβανομένου και του Φ.Π.Α. 13%.

Οι ενδιαφερόμενοι πρέπει να προσκομίσουν εγγυητική επιστολή αναγνωρισμένης τράπεζας που λειτουργεί στην Ελλάδα ή γραμμάτιο του Ταμείου Παρακαταθηκών και Δανείων για ποσό ίσο με το 2% του ενδεικτικού προϋπολογισμού της προμήθειας σαν εγγύηση συμμετοχής στο διαγωνισμό (άρθρο 15 παρ. 7 του Π.Δ. 28/80).

Η εγγύηση καλής εκτέλεσης ορίζεται σε 5% του ενδεικτικού προϋπολογισμού της προμήθειας.

Οι ενδιαφερόμενοι μπορούν να πάρουν πληροφορίες από την Τεχνική Υπηρεσία του Δήμου, τηλ. 22470 22940.

Ο ΔΗΜΑΡΧΟΣ
ΚΩΤΤΑΚΗΣ ΤΙΜΟΘΕΟΣ

ΔΗΜΟΣΙΑ ΕΠΙΧΕΙΡΗΣΗ ΗΛΕΚΤΡΙΣΜΟΥ ΑΕ
Δ/ΝΣΗ ΠΕΡΙΦΕΡΕΙΑΣ ΝΗΣΙΩΝ
ΠΕΡΙΟΧΗ ΡΟΔΟΥ
ΠΛΑΤ. ΣΥΜΗΣ 10 ΡΟΔΟΣ
ΔΙΑΚΗΡΥΞΗ-ΠΡΟΣΚΛΗΣΗ

1. Η Δ.Ε.Η. Α.Ε. /ΔΠΝ/Περιοχή Ρόδου, προκηρύσσει Δημόσιο Μειοδοτικό Διαγωνισμό με σφραγισμένες προσφορές, προς ανάδειξη αναδόχου για την εκτέλεση του έργου που αφορά, την Καταμέτρηση Ηλεκτρικής ενέργειας σε πελάτες της ΔΕΗ Περιοχής Ρόδου Αρ. Διακ. ΔΠΝ/Ρ-2/2004.

2. Ο διαγωνισμός θα διεξαχθεί στις 02-06-2004 ημέρα Τετάρτη και ώρα 11.00 (ώρα λήξης υποβολής των προσφορών), στα γραφεία της Περιοχής Ρόδου Πλατεία Σύμης 10.

3. Γίνονται δεκτά για υποβολή προσφοράς με τις προϋποθέσεις της σχετικής Διακήρυξης, Φυσικά ή Νομικά πρόσωπα που ασχολούνται με το αντικείμενο του διαγωνισμού και διαθέτουν ανάλογη εμπειρία και τον κατάλληλο και απαιτούμενο εξοπλισμό σύμφωνα με Υπεύθυνη Δήλωση που θα υποβάλλουν.

4. Τα σχετικά τεύχη θα χορηγούνται στους ενδιαφερόμενους και στους εξουσιοδοτημένους εκπροσώπους τους από 27-05-2004 έως 01-06-2004 κατά τις εργάσιμες ημέρες από 09.00 έως 13.00 από τη Γραμματεία της ΔΕΗ/Περιοχής Ρόδου Πλ. Σύμης 10.

5. Στα ανωτέρω γραφεία της Περιοχής Ρόδου, οι ενδιαφερόμενοι μπορούν να απευθύνονται για κάθε πληροφορία ή διευκρίνιση, σχετικά με την Διακήρυξη.

ΔΗΜΟΣΙΑ ΕΠΙΧΕΙΡΗΣΗ ΗΛΕΚΤΡΙΣΜΟΥ Α.Ε.
ΠΕΡΙΟΧΗ ΡΟΔΟΥ/ΔΠΝ

ΔΗΜΟΣΙΑ ΕΠΙΧΕΙΡΗΣΗ ΗΛΕΚΤΡΙΣΜΟΥ Α.Ε.

ΑΝΑΚΟΙΝΩΣΗ

Η ΔΗΜΟΣΙΑ ΕΠΙΧΕΙΡΗΣΗ ΗΛΕΚΤΡΙΣΜΟΥ Α.Ε. που εδρεύει στην Αθήνα, οδός Χαλκοκονδύλη 30, ύστερα από την υπ' αριθ. **1/2004** (50002/02.01.2004) Απόφαση Διευθύνοντος Συμβούλου με την οποία εγκρίθηκε η πρόσληψη των κατωτέρω αναφερομένων ατόμων και καθόρισε ορισμένα συμπληρωματικά στοιχεία και το υπ' αριθ. **9520/02.04.2004** Εγκριτικό έγγραφο του ΑΣΕΠ, ανακοινώνει ότι προκηρύσσει, σύμφωνα με τις διατάξεις του Ν.2190/1994 όπως αυτός τροποποιήθηκε και συμπληρώθηκε μεταγενεστέρως και κυρίως από τον πρόσφατα ψηφισθέντα Ν.3051/2002, την πλήρωση με σειρά προτεραιότητας είκοσι (20) θέσεων Ιατρών Εργασίας Πανεπιστημιακής Εκπαίδευσης με σχέση εργασίας Ιδιωτικού Δικαίου αορίστου χρόνου μερικής απασχόλησης, δύο (2) θέσεων Ιατρών Εργασίας Πανεπιστημιακής Εκπαίδευσης με σχέση εργασίας Ιδιωτικού Δικαίου αορίστου χρόνου πλήρους απασχόλησης και τεσσάρων (4) θέσεων Υγειονομικών Τεχνολόγων Τεχνολογικής Εκπαίδευσης με σχέση εργασίας Ιδιωτικού Δικαίου αορίστου χρόνου πλήρους απασχόλησης, όπως εμφανίζονται στους παρακάτω πίνακες:

1. ΠΕ (Πανεπιστημιακή Εκπαίδευση) Γενικό Σύνολο Θέσεων = 2
ΚΛΑΔΟΣ (Κατηγορία για τον Κανονισμό της ΔΕΗ) ΙΑΤΡΩΝ

ΙΑΤΡΟΙ ΕΡΓΑΣΙΑΣ (Υ1) ΠΛΗΡΟΥΣ ΑΠΑΣΧΟΛΗΣΗΣ						
α/α	ΝΟΜΑΡΧΙΑ ΑΠΑΣΧΟΛΗΣΗΣ	ΓΕΙΤΟΝΙΚΕΣ ΝΟΜΑΡΧΙΕΣ	ΚΩΔΙΚΟΣ ΕΙΔΙΚΟΤΗΤΑΣ	ΘΕΣΕΙΣ	ΠΟΛΥΤΕΚΝΟΙ	ΣΥΝΟΛΟ ΘΕΣΕΩΝ
1	Κοζάνης	Γρεβενών	Υ1	1	0	1
2	Αρκαδίας	----	Υ1	1	0	1
	ΣΥΝΟΛΟ				**0**	**2**

2. ΠΕ (Πανεπιστημιακή Εκπαίδευση) Γενικό Σύνολο Θέσεων = 20
ΚΛΑΔΟΣ (Κατηγορία για τον Κανονισμό της ΔΕΗ) ΙΑΤΡΩΝ

ΙΑΤΡΟΙ ΕΡΓΑΣΙΑΣ (Υ1) ΜΕΡΙΚΗΣ ΑΠΑΣΧΟΛΗΣΗΣ						
α/α	ΝΟΜΑΡΧΙΕΣ ΑΠΑΣΧΟΛΗΣΗΣ	ΓΕΙΤΟΝΙΚΕΣ ΝΟΜΑΡΧΙΕΣ	ΘΕΣΕΙΣ	ΠΟΛΥΤΕΚΝΟΙ	ΣΥΝΟΛΟ ΘΕΣΕΩΝ	ΩΡΕΣ ΑΠΑΣΧΟΛΗΣΗΣ
1.	ΑΙΤΩΛΟΑΚΑΡΝΑΝΙΑΣ	ΛΕΥΚΑΔΑΣ	1	0	1	4
2.	ΑΡΚΑΔΙΑΣ	----	1	0	1	4
3.	ΑΡΤΑΣ	ΠΡΕΒΕΖΑΣ	1	0	1	4
4.	ΔΩΔΕΚΑΝΗΣΟΥ	----	1	0	1	4
5.	ΕΒΡΟΥ	----	1	0	1	3
6.	ΕΥΒΟΙΑΣ	ΒΟΙΩΤΙΑΣ	1	0	1	4
7.	ΗΡΑΚΛΕΙΟΥ	ΛΑΣΙΘΙΟΥ	1	0	1	4
8.	ΙΩΑΝΝΙΝΩΝ	ΘΕΣΠΡΩΤΙΑΣ ΚΕΡΚΥΡΑΣ	1	0	1	4
9.	ΚΑΒΑΛΑΣ	ΔΡΑΜΑΣ	1	0	1	4
10.	ΚΥΚΛΑΔΩΝ	----	1	0	1	4
11.	ΛΕΣΒΟΥ	----	1	0	1	4
12.	ΜΑΓΝΗΣΙΑΣ	ΛΑΡΙΣΑΣ	1	0	1	4
13.	ΜΕΣΣΗΝΙΑΣ	ΛΑΚΩΝΙΑΣ	1	0	1	4
14.	ΞΑΝΘΗΣ	ΡΟΔΟΠΗΣ	1	0	1	4
15.	ΣΕΡΡΩΝ	ΚΙΛΚΙΣ	1	0	1	3
16.	ΤΡΙΚΑΛΩΝ	ΚΑΡΔΙΤΣΑΣ	1	0	1	4
17.	ΦΘΙΩΤΙΔΑΣ	ΦΩΚΙΔΑΣ ΕΥΡΥΤΑΝΙΑΣ	1	0	1	4
18.	ΦΛΩΡΙΝΑΣ	ΚΑΣΤΟΡΙΑΣ	1	0	1	4
19.	ΧΑΝΙΩΝ	ΡΕΘΥΜΝΟΥ	1	0	1	4
20.	ΧΙΟΥ	ΣΑΜΟΥ	1	0	1	4
	ΣΥΝΟΛΟ		**20**	**0**	**20**	

3. ΤΕ(Τεχνολογική Εκπαίδευση) Γενικό Σύνολο Θέσεων = 4

ΥΓΕΙΟΝΟΜΙΚΟΙ ΤΕΧΝΟΛΟΓΟΙ (Υ3) ΠΛΗΡΟΥΣ ΑΠΑΣΧΟΛΗΣΗΣ ΕΙΔΙΚΟΤΗΤΑΣ ΤΕ ΕΠΙΣΚΕΠΤΩΝ - ΕΠΙΣΚΕΠΤΡΙΩΝ και εάν δεν καλυφθούν οι θέσεις (επικουρικά ΝΟΣΗΛΕΥΤΩΝ -ΝΟΣΗΛΕΥΤΡΙΩΝ)					
α/α	ΝΟΜΑΡΧΙΕΣ ΑΠΑΣΧΟΛΗΣΗΣ	ΓΕΙΤΟΝΙΚΕΣ ΝΟΜΑΡΧΙΕΣ	ΘΕΣΕΙΣ	ΠΟΛΥΤΕΚΝΟΙ	ΣΥΝΟΛΟ ΘΕΣΕΩΝ
1.	ΑΡΚΑΔΙΑΣ	----------	1	0	1
2.	ΑΤΤΙΚΗΣ	----------	1	0	1
3.	ΘΕΣΣΑΛΟΝΙΚΗΣ	----------	1	0	1
4.	ΚΟΖΑΝΗΣ	----------	1	0	1
	ΣΥΝΟΛΟ		**4**	**0**	**4**

Τα Γενικά Προσόντα Πρόσληψης, τα Τυπικά Προσόντα, η Γνώση Ξένης Γλώσσας, οι Ειδικές Περιπτώσεις Πρόσληψης, τα Δικαιολογητικά Συμμετοχής, η Εμπειρία, τα Κριτήρια Κατάταξης καθώς επίσης και οποιεσδήποτε πρόσθετες πληροφορίες αναφέρονται λεπτομερώς στην Προκήρυξη, η οποία δημοσιεύθηκε στο υπ' αριθ. **111/28.04.2004** ΦΕΚ (Τεύχος Προκηρύξεων ΑΣΕΠ) και έχει αναρτηθεί στα κατά τόπους καταστήματα των Νομαρχιακών Αυτοδιοικήσεων και των Περιφερειών όπου προκηρύσσονται οι θέσεις της Προκήρυξης, στον οικείο για τις ανακοινώσεις πίνακα της Κεντρικής Υπηρεσίας της ΔΕΗ Α.Ε. καθώς και των κατά τόπους παραρτημάτων της, όπως αναλυτικά αναφέρονται κατωτέρω, απ' όπου οι ενδιαφερόμενοι μπορούν να παραλαμβάνουν τα έντυπα αιτήσεων:

- ***ΔΕΗ (Κεντρική Υπηρεσία)***
  Δ/νση Ανθρωπίνων Πόρων
  Τομέα Προγραμματισμού Αναγκών και Κίνησης Ανθρωπίνων Πόρων ΔΕΗ
  Χαλκοκονδύλη 28 2ος όροφος – ΑΘΗΝΑ
  Τηλέφωνο 2105293460, 2105293452
- ***ΔΕΗ (Κεντρική Υπηρεσία Περιφέρειας Μακεδονίας – Θράκης)***
  α. **Διεύθυνση Περιφερείας Μακεδονίας Θράκης**
  Εθνικής Αμύνης 9Α - ΘΕΣ/ΝΙΚΗ
  Τηλέφωνο 2310-232060, 237633
  β. **Περιοχή Ξάνθης**
  Βασιλίσσης Σοφίας και Ύδρας 1 – ΞΑΝΘΗ
  Τηλέφωνο 25410-23156
  γ. **Περιοχή Αλεξανδρούπολης**
  Καποδιστρίου 24 – ΑΛΕΞΑΝΔΡΟΥΠΟΛΗ
  Τηλέφωνο 25510-28330, 28280, 28354
  δ. **Περιοχή Σερρών**
  Προύσσας και Φιλίππου – ΣΕΡΡΕΣ
  Τηλέφωνο 23210-56600-4, 56068
  ε. **Περιοχή Καβάλας**
  Μ.Χρυσοστόμου – Εθνικής Αντιστάσεως 2 – ΚΑΒΑΛΑ
  Τηλέφωνο 2510-247611-12
  στ. **Περιοχή Φλώρινας**
  Κρέσνας 1 – ΦΛΩΡΙΝΑ
  Τηλέφωνο 23850-28993
- ***ΔΕΗ (Κεντρική Υπηρεσία Ν. Κοζάνης)***
  α. **Λιγνιτικό Κέντρο Δυτικής Μακεδονίας**
  ΤΘ 21 ΠΤΟΛΕΜΑΙΔΑ
  Τηλέφωνο 24630-52317, 25950
  β. **Περιοχή Κοζάνης**
  Βερμίου 26 – ΚΟΖΑΝΗ
  Τηλέφωνο 24610-35031
- ***ΔΕΗ (Κεντρική Υπηρεσία Περιφέρειας Κεντρικής Ελλάδας)***
  α. **Διεύθυνση Περιφερείας Κεντρικής Ελλάδας**
  Όθωνος 36 – ΛΑΜΙΑ
  Τηλέφωνο 22310-25531-8
  β. **Περιοχή Λάρισας**
  Καρδίτσας 77 και Αμοργού – ΛΑΡΙΣΑ
  Τηλέφωνο 2410-623001-5
  γ. **Περιοχή Χαλκίδας**
  Δύο Δένδρα – ΧΑΛΚΙΔΑ
  Τηλέφωνο 22210 - 90502-5
  δ. **Περιοχή Βόλου**
  Λαρίσης και Τζαβέλα – ΒΟΛΟΣ
  Τηλέφωνο 24210-65661-6
  ε. **Περιοχή Τρικάλων**
  Τζουμαγιάς και Θεοδοσοπούλου – ΤΡΙΚΑΛΑ
  Τηλέφωνο 24310-28218, 28263, 28293
- ***ΔΕΗ (Κεντρική Υπηρεσία Περιφέρειας Πελοποννήσου – Ηπείρου)***
  α. **Διεύθυνση Περιφερείας Πελοποννήσου-Ηπείρου**
  Ακτή Δυμαίων 15 – ΠΑΤΡΑ
  Τηλέφωνο 2610-311111
  β. **Περιοχή Τρίπολης**
  Λυκούργου και Ναυαρίνου – ΤΡΙΠΟΛΗ
  Τηλέφωνο 2710-242357
  γ. **Περιοχή Αγρινίου**
  Καψάλη 14 – ΑΓΡΙΝΙΟ
  Τηλέφωνο 26410-24324
  δ. **Περιοχή Ιωαννίνων**
  Χρήστου Κατσάρη 4 – ΙΩΑΝΝΙΝΑ
  Τηλέφωνο 26510-78646
  ε. **Περιοχή Άρτας**
  Περιφερειακή Οδός – ΑΡΤΑ
  Τηλέφωνο 26810-23001-2
  στ. **Περιοχή Καλαμάτας**
  Αρτέμιδος – ΚΑΛΑΜΑΤΑ
  Τηλέφωνο 27210-21537, 22240, 22288
- ***ΔΕΗ (Κεντρική Υπηρεσία Ν. Ηρακλείου)***
  Περιοχή Ηρακλείου
  Τσαλικάκη 1 – ΗΡΑΚΛΕΙΟ
  Τηλέφωνο 2810-314700-9
- ***ΔΕΗ (Κεντρική Υπηρεσία Ν. Κυκλάδων)***
  Περιοχή Σύρου
  Πλατεία Τοιρπινά – ΣΥΡΟΣ
  Τηλέφωνο 22810-82414, 82096
- ***ΔΕΗ (Κεντρική Υπηρεσία Ν. Σάμου)***
  Περιοχή Σάμου
  Σμύρνης 15 – ΣΑΜΟΣ
  Τηλέφωνο 22730-27777
- ***ΔΕΗ (Κεντρική Υπηρεσία Ν. Δωδεκανήσου)***
  α. **Περιοχή Ρόδου**
  Πλατεία Σύμης – ΡΟΔΟΣ
  Τηλέφωνο 22410-27464, 24066
  β. **Περιοχή Κω**
  Γ. Αβέρωφ 2 – ΚΩΣ
  Τηλέφωνο 22420-22215, 22710
- ***ΔΕΗ (Κεντρική Υπηρεσία Ν. Χίου)***
  Περιοχή Χίου
  Έλενας Βενιζέλου 43 – ΧΙΟΣ
  Τηλέφωνο 22710-44360-8
- ***ΔΕΗ (Κεντρική Υπηρεσία Ν. Χανίων)***
  Περιοχή Χανίων
  Λίμνη Τσόντου – Μουρνιές – ΧΑΝΙΑ
  Τηλέφωνο 28210-70881-3, 71943
- ***ΔΕΗ (Κεντρική Υπηρεσία Ν. Λέσβου)***
  Περιοχή Λέσβου
  Οδυσσέα Ελύτη 5 – ΜΥΤΙΛΗΝΗ
  Τηλέφωνο 22510-41641

Η υποβολή των αιτήσεων γίνεται μόνο **ταχυδρομικώς επί αποδείξει** στην ακόλουθη ταχυδρομική διεύθυνση:

ΔΕΗ Α.Ε.
Δ/ΝΣΗ ΑΝΘΡΩΠΙΝΩΝ ΠΟΡΩΝ
Τομέα Προγραμματισμού Αναγκών και Κίνησης Ανθρωπίνων Πόρων ΔΕΗ
Χαλκοκονδύλη 28 2ος όροφος-104 32 ΑΘΗΝΑ
Τηλέφωνα 2105293460, 2105293452
(Για την Προκήρυξη 1/ 17Μ /2004)

Το εμπρόθεσμο της αίτησης κρίνεται από την ημερομηνία της ταχυδρομικής σήμανσης.
Αιτήσεις θα γίνονται δεκτές από **01.06.2004, ημέρα Τρίτη** έως και **21.06.2004, ημέρα Δευτέρα.**
Οι υποψήφιοι μπορούν να προμηθεύονται τα ειδικά έντυπα των αιτήσεων, εκτός από τα ως άνω γραφεία της ΔΕΗ Α.Ε. και από:

- **την τελευταία επιλογή του αρχικού menu "Υποδείγματα προκηρύξεων - Αιτήσεων φορέων που ελέγχονται από το ΑΣΕΠ" της ιστοσελίδας του ΑΣΕΠ (www.asep.gr)**
- **την κεντρική σελίδα της ιστοσελίδας www.kep.gov.gr και στην περιοχή Σημαντικές Καταχωρήσεις - Επικαιρότητα (δεξιά στήλη), επιλογή "ΕΝΤΥΠΑ ΑΣΕΠ"**
- **την ιστοσελίδα της ΔΕΗ www.ppc.gr/intranet .**

Στην ιστοσελίδα της ΔΕΗ διατίθεται, επίσης και η περίληψη της Προκήρυξης.

ΔΗΜΟΣΙΑ ΕΠΙΧΕΙΡΗΣΗ ΗΛΕΚΤΡΙΣΜΟΥ Α.Ε.
ΔΙΕΥΘΥΝΣΗ ΑΝΘΡΩΠΙΝΩΝ ΠΟΡΩΝ

Ξενοδοχειακαί και Τουριστικαί Επιχειρήσεις ΦΑΝΕΡΩΜΕΝΗ Α.Ε.

Μ.Α.Ε. 12143/80/Β/86/106 **ΙΣΟΛΟΓΙΣΜΟΣ 31ης ΔΕΚΕΜΒΡΙΟΥ 2003 - 25η ΕΤΑΙΡΙΚΗ ΧΡΗΣΗ (1 ΙΑΝΟΥΑΡΙΟΥ - 31 ΔΕΚΕΜΒΡΙΟΥ 2003) - ΣΕ ΕΥΡΩ**

ΕΝΕΡΓΗΤΙΚΟ	Ποσά κλειόμενης χρήσεως 2003			Ποσά προηγούμενης χρήσεως 2002		
Γ. ΠΑΓΙΟ ΕΝΕΡΓΗΤΙΚΟ	Αξία Κτήσεως	Αποσβέσεις	Αναπ. Αξία	Αξία Κτήσεως	Αποσβέσεις	Αναπ. Αξία
II. Ενσώματες ακινητοποιήσεις						
1. Γήπεδα - Οικόπεδα	895.343,62	0,00	895.343,62	895.343,62	0,00	895.343,62
3. Κτίρια και τεχνικά έργα	8.156.460,19	6.812.378,53	1.344.081,66	7.825.578,79	6.597.701,29	1.227.877,50
4. Μηχ/τα - τεχνικές εγκατ/σεις και λοιπός μηχαν. εξοπλισμός	1.064.643,57	953.425,49	111.218,08	993.174,09	892.753,80	100.420,29
5. Μεταφορικά μέσα	21.270,86	21.270,86	0,00	21.270,86	21.270,86	0,00
6. Επιπλα και λοιπός εξοπλισμός	1.902.418,84	1.771.741,23	130.677,61	1.734.760,11	1.730.341,66	4.418,45
7. Ακιν/σεις υπό εκτέλ. & προκαταβολές	1.545.897,16	0,00	1.545.897,16	1.535.897,16	0,00	1.535.897,16
Σύνολο ακινητοποιήσεων (ΓII)	13.586.034,24	9.558.816,11	4.027.218,13	13.006.024,63	9.242.067,61	3.763.957,02
III. Συμμ. & άλλες μακρ/θεσμες χρηματοοικονομικές απαιτήσεις						
7. Λοιπές μακροπρόθεσμες απαιτήσεις			9.357,42			11.111,64
Σύνολο πάγιου ενεργητικού (ΓII+ΓIII)			4.036.575,55			3.775.068,66
Δ. ΚΥΚΛΟΦΟΡΟΥΝ ΕΝΕΡΓΗΤΙΚΟ						
I. Αποθέματα						
4. Πρώτες και βοηθητικές ύλες - Αναλώσιμα υλικά - Ανταλλακτικά και Είδη συσκευασίας			16.870,98			15.446,12
II. Απαιτήσεις						
1. Πελάτες (Πρακτορεία)		701.481,81			365.715,09	
Μείον: Προβλέψεις για επισφαλείς πελάτες		11.440,28	690.041,53		11.440,28	354.274,81
3α. Επιταγές εισπρακτέες (μεταχρονολογημένες)			135.005,85			194.442,31
11. Χρεώστες διάφοροι			194.165,89			244.353,55
			1.019.213,27			793.070,67
IV. Διαθέσιμα						
1. Ταμείο			114.232,14			18.062,94
3. Καταθέσεις όψεως και προθεσμίας			1.391.390,93			2.439.452,60
			1.505.623,07			2.457.515,54
Σύνολο Κυκλοφορούντος Ενεργητικού (ΔI+ΔII+ΔIV)			2.541.707,32			3.266.032,33
Ε. ΜΕΤΑΒΑΤΙΚΟΙ ΛΟΓΑΡ. ΕΝΕΡΓΗΤΙΚΟΥ						
1. Εξοδα επόμενων χρήσεων			5.450,90			3.730,60
ΓΕΝΙΚΟ ΣΥΝΟΛΟ ΕΝΕΡΓΗΤΙΚΟΥ (Γ+Δ+Ε)			6.583.733,77			7.044.831,59

ΠΑΘΗΤΙΚΟ	Ποσά κλειόμ. χρήσ. 2003	Ποσά προηγ. χρήσ. 2002
Α. ΙΔΙΑ ΚΕΦΑΛΑΙΑ		
I. Κεφάλαιο μετοχικό (75.166 μετοχές των 29,35 Ευρώ)		
1. Καταβλημένο	2.206.122,10	3.406.184,90
III. Διαφορές αναπροσαρμογής - Επιχορηγήσεις επενδύσεων		
2. Διαφορές από αναπροσαρμογή αξίας λοιπών περιουσιακών στοιχείων	2.120,19	2.120,19
IV. Αποθεματικά κεφάλαια		
1. Τακτικό αποθεματικό	154.110,28	133.967,46
5. Αφορολόγητα αποθεματικά ειδικών διατάξεων νόμων	2.406.481,38	2.230.125,71
	2.560.591,66	2.364.093,17
V. Αποτελέσματα εις νέο		
Υπόλοιπο κερδών χρήσεως εις νέο	713.831,50	489.523,07
Σύνολο ιδίων κεφαλαίων (AI+AIII+AIV+AV)	5.482.665,45	6.261.921,33
Γ. ΥΠΟΧΡΕΩΣΕΙΣ		
I. Μακροπρόθεσμες υποχρεώσεις		
8. Λοιπές μακροπρόθεσμες υποχρεώσεις	39.999,23	39.186,03
II. Βραχυπρόθεσμες υποχρεώσεις		
1. Προμηθευτές	557.168,40	25.869,05
4. Προκαταβολές Πελατών	32.618,77	3.176,62
5. Υποχρεώσεις από φόρους-τέλη	98.281,97	447.407,53
6. Ασφαλιστικοί Οργανισμοί	35.620,75	41.089,98
11. Πιστωτές διάφοροι	319.652,80	200.000,00
	1.043.342,69	717.543,18
Σύνολο υποχρεώσεων (ΓI+ΓII)	1.083.341,92	756.729,21
Δ. ΜΕΤΑΒΑΤΙΚΟΙ ΛΟΓΑΡ. ΠΑΘΗΤΙΚΟΥ		
1. Εσοδα επομένων χρήσεων	0,00	7.015,56
2. Εξοδα χρήσεως δουλευμένα	17.726,40	19.165,49
	17.726,40	26.181,05
ΓΕΝΙΚΟ ΣΥΝΟΛΟ ΠΑΘΗΤΙΚΟΥ (Α+Γ+Δ)	6.583.733,77	7.044.831,59

ΚΑΤΑΣΤΑΣΗ ΛΟΓΑΡΙΑΣΜΟΥ ΑΠΟΤΕΛΕΣΜΑΤΩΝ ΧΡΗΣΕΩΣ 31ης ΔΕΚΕΜΒΡΙΟΥ 2003 (1 ΙΑΝΟΥΑΡΙΟΥ - 31 ΔΕΚΕΜΒΡΙΟΥ 2003)

I. Αποτελέσματα εκμεταλλεύσεως			Ποσά κλειόμ. χρήσ. 2003			Ποσά προηγ. χρήσ. 2002
Κύκλος εργασιών (πωλήσεις)			2.365.032,40			2.811.460,92
Μείον: Κόστος πωλήσεων			2.032.820,42			2.138.605,34
Μικτά Αποτελέσματα (κέρδη) εκμεταλλεύσεως			332.211,98			672.855,58
Πλέον: Αλλα έσοδα εκμεταλλεύσεως			423.210,88			420.520,03
Σύνολο			755.422,86			1.093.375,61
ΜΕΙΟΝ: 1. Εξοδα διοικητικής λειτουργίας		107.467,22			113.245,24	
3. Εξοδα λειτουργίας διαθέσεως		44.073,14	151.540,36		56.330,40	169.575,64
Μερικά αποτελέσματα (κέρδη) εκμεταλλεύσεως			603.882,50			923.799,97
ΠΛΕΟΝ: 4. Πιστωτικοί τόκοι και συναφή έσοδα			18.794,12			39.206,77
Ολικά αποτελέσματα (κέρδη) εκμεταλλεύσεως			622.676,62			963.006,74
II. ΠΛΕΟΝ: Εκτακτα αποτελέσματα						
1. Εκτακτα και ανόργανα έσοδα	158,73			0,00		
3. Εσοδα προηγούμενων χρήσεων	5.261,28	5.420,01		5.261,25	5.261,25	
Μείον: 4. Προβλέψ. για έκτακτ. κινδύνους		0,00	5.420,01		11.716,08	-6.454,83
Οργανικά & έκτακτα αποτελ/τα (κέρδη)			628.096,63			956.551,91
ΜΕΙΟΝ: Σύνολο αποσβέσεων πάγιων στοιχείων		316.748,50			233.297,18	
Μείον: Οι από αυτές ενσωματωμ. στο λειτουργ. κόστος		316.748,50	0,00		233.297,18	0,00
ΚΑΘΑΡΑ ΑΠΟΤΕΛΕΣΜΑΤΑ (Κέρδη) ΧΡΗΣΕΩΣ προ φόρων			628.096,63			956.551,91

ΠΙΝΑΚΑΣ ΔΙΑΘΕΣΕΩΣ ΑΠΟΤΕΛΕΣΜΑΤΩΝ

	Ποσά κλειόμ. χρήσ. 2003	Ποσά προηγ. χρήσ. 2002
Καθαρά αποτελ/τα (κέρδη) χρήσεως	628.096,63	956.551,91
Πλέον: Υπόλοιπο αποτελεσμάτων (κερδών) προηγούμενων χρήσεων	489.523,07	300.461,67
Μείον: Διαφορές φορολ. ελέγχου προηγ. χρήσ.	0,00	139.866,60
Σύνολο	1.117.619,70	1.117.146,98
Μείον: 1. Φόρος εισοδήματος	171.754,05	348.357,15
2. Λοιποί μη ενσωματωμένοι στο λειτουργικό κόστος φόροι	35.535,66	48.178,82
Κέρδη προς διάθεση	910.329,99	720.611,01
Η διάθεση των κερδών γίνεται ως εξής:		
1. Τακτικό αποθεματικό	20.142,82	31.087,94
3. Μερίσματα χρήσεως	0,00	200.000,00
6β. Αφορολ. αποθεμ. ν. 2601/98	176.355,67	0,00
8. Υπόλοιπο κερδών εις νέο	713.831,50	489.523,07
	910.329,99	720.611,01

Σημειώσεις:
1)Η τελευταία αναπροσαρμογή των ακινήτων της εταιρείας έγινε στη χρήση 2000 με βάση το ν. 2065/1992.
2) Οι αποσβέσεις της χρήσεως 2003 υπολογίστηκαν με τους συντελεστές του π.δ. 299/2003, με αποτέλεσμα να είναι αυξημένες κατά € 71.599,08 σε σχέση με αυτές που θα υπολογίζονταν βάσει των προισχύσαντων συντελεστών.

Ρόδος, 28 Φεβρουαρίου 2003

Ο Πρόεδρος του Δ.Σ
ΙΩΑΝΝΗΣ Κ. ΜΗΝΕΤΤΟΣ

Ο Διευθύνων Σύμβουλος
ΔΗΜΗΤΡΙΟΣ Ν. ΔΙΑΚΙΔΗΣ

Ο Οικονομικός Σύμβουλος
ΚΩΝΣΤΑΝΤΙΝΟΣ ΠΡΑΝΤΗΣ
Αρ. Αδείας Α' τάξης 0004161

Ο Υπεύθυνος Λογιστηρίου
ΑΡΙΣΤ. ΚΑΜΠΟΥΡΟΠΟΥΛΟΣ
Α.Μ.Α. 24274 Γ' ΤΑΞΗΣ

ΠΙΣΤΟΠΟΙΗΤΙΚΟ ΕΛΕΓΧΟΥ ΟΡΚΩΤΟΥ ΕΛΕΓΚΤΗ - ΛΟΓΙΣΤΗ

Προς τους κ.κ. Μετόχους της Ανώνυμης Εταιρείας "ΞΕΝΟΔΟΧΕΙΑΚΑΙ ΚΑΙ ΤΟΥΡΙΣΤΙΚΑΙ ΕΠΙΧΕΙΡΗΣΕΙΣ ΦΑΝΕΡΩΜΕΝΗ Α.Ε."

Ελέγξαμε τις ανωτέρω Οικονομικές Καταστάσεις καθώς και το σχετικό Προσάρτημα της Ανώνυμης Εταιρείας "ΞΕΝΟΔΟΧΕΙΑΚΑΙ ΚΑΙ ΤΟΥΡΙΣΤΙΚΑΙ ΕΠΙΧΕΙΡΗΣΕΙΣ ΦΑΝΕΡΩΜΕΝΗ Α.Ε." της εταιρικής χρήσεως που έληξε την 31η Δεκεμβρίου 2003. Ο έλεγχός μας έγινε σύμφωνα με τις διατάξεις του άρθρου 37 του Κ. Ν. 2190/1920 "περί Ανωνύμων Εταιρειών" και τις ελεγκτικές διαδικασίες που κρίναμε κατάλληλες, βάσει των αρχών και κανόνων ελεγκτικής που ακολουθεί το Σώμα Ορκωτών Ελεγκτών - Λογιστών και που είναι σύμφωνοι με τις βασικές αρχές των Διεθνών Ελεγκτικών Προτύπων. Τέθηκαν στη διάθεσή μας τα βιβλία και στοιχεία που τήρησε η εταιρεία και μας δόθηκαν οι αναγκαίες για τον έλεγχο πληροφορίες και επεξηγήσεις που ζητήσαμε. Η Εταιρεία εφάρμοσε ορθά το Ελληνικό Γενικό Λογιστικό Σχέδιο. Δεν τροποποιήθηκε η μέθοδος απογραφής σε σχέση με την προηγούμενη χρήση. Επαληθεύσαμε τη συμφωνία του περιεχομένου της Εκθέσεως Διαχειρίσεως του Διοικητικού Συμβουλίου προς την Τακτική Γενική Συνέλευση των Μετόχων, με τις σχετικές Οικονομικές Καταστάσεις. Το Προσάρτημα περιλαμβάνει τις πληροφορίες που προβλέπονται από την παράγρ. 1 του άρθρου 43α του Κ. Ν. 2190/1920. Από τον παραπάνω έλεγχό μας προέκυψαν τα εξής: 1) Η εταιρεία δεν σχημάτισε, σε βάρος των αποτελεσμάτων, όπως και κατά την προηγούμενη χρήση, πρόβλεψη αποζημιώσεως λόγω εξόδου από την υπηρεσία του προσωπικού, με βάση τη γνωμοδότηση αριθ. 205/1988 της Ολομέλειας των Νομικών Συμβούλων της Διοικήσεως και το άρθρο 10 του Ν. 2065/1992, επειδή δεν υπήρχε κανένας από το προσωπικό της που να θεμελιώνει δικαίωμα συνταξιοδοτήσεως μέχρι το τέλος της επόμενης χρήσεως. Κατά τη γνώμη μας, το ύψος της προβλέψεως για αποζημίωση του προσωπικού λόγω εξόδου από την υπηρεσία για συνταξιοδότηση πρέπει να αφορά όλο το προσωπικό της εταιρείας, ανεξάρτητα από το χρόνο θεμελιώσεως δικαιώματος συνταξιοδοτήσεως. Αν σχηματιζόταν η πρόβλεψη αυτή, θα ανερχόταν σε ευρώ 88.146 περίπου, από τα οποία ευρώ 61.200 περίπου αφορούν προηγούμενες χρήσεις. 2) Η εταιρεία έχει ελεγχθεί φορολογικώς μέχρι και τη χρήση 2000 και, συνεπώς, οι φορολογικές υποχρεώσεις της έχουν οριστικοποιηθεί μέχρι και τη χρήση αυτή. Κατά τη γνώμη μας, οι ανωτέρω Οικονομικές Καταστάσεις οι οποίες προκύπτουν από τα βιβλία και στοιχεία της εταιρείας απεικονίζουν μαζί με το Προσάρτημα, αφού ληφθούν υπόψη οι παραπάνω σημειώσεις μας, την περιουσιακή διάρθρωση και την οικονομική θέση της εταιρείας κατά την 31η Δεκεμβρίου 2003, καθώς και τα αποτελέσματα της χρήσεως που έληξε αυτή την ημερομηνία, βάσει των σχετικών διατάξεων που ισχύουν και λογιστικών αρχών, οι οποίες έχουν γίνει γενικά παραδεκτές και δεν διαφέρουν από εκείνες που η εταιρεία εφάρμοσε στην προηγούμενη χρήση.

Ρόδος, 14 Απριλίου 2004
Ο Ορκωτός Ελεγκτής - Λογιστής
ΕΥΘΥΜΙΟΣ ΧΡ. ΑΝΤΩΝΟΠΟΥΛΟΣ
Α.Μ. Σ.Ο.Ε.Λ: 12801
ΑΞΩΝ ΟΡΚΩΤΟΙ ΕΛΕΓΚΤΕΣ Ε.Π.Ε.

Ξενοδοχειακές Τουριστικές Βιομηχανικές Εμπορικές Επιχειρήσεις ΚΑΣΤΡΑΚΙ ΦΑΛΗΡΑΚΙ ΜΠΗΤΣ Α.Ε.

ΙΣΟΛΟΓΙΣΜΟΣ 31ης ΔΕΚΕΜΒΡΙΟΥ 2003 - ΕΤΑΙΡΙΚΗ ΧΡΗΣΗ (1 ΙΑΝΟΥΑΡΙΟΥ - 31 ΔΕΚΕΜΒΡΙΟΥ 2003)

ΕΝΕΡΓΗΤΙΚΟ

	Ποσά κλειόμενης χρήσεως 2003 σε ΕΥΡΩ			Ποσά προηγούμενης χρήσεως 2002 σε ΕΥΡΩ		
Β. ΕΞΟΔΑ ΕΓΚΑΤΑΣΤΑΣΕΩΣ	Αξία Κτήσεως	Αποσβέσεις	Αναπόσβεστη Αξία	Αξία Κτήσεως	Αποσβέσεις	Αναπόσβεστη Αξία
1. Εξοδα ιδρύσεως και πρώτης εγκ/σεως	61.253,51	58.098,71	3.154,80	61.253,51	57.005,87	4.247,64
4. Λοιπά έξοδα εγκαταστάσεως	19.312,97	16.745,84	2.567,13	18.982,97	13.497,42	5.485,55
	80.566,48	74.844,55	5.721,93	80.236,48	70.503,29	9.733,19
Γ. ΠΑΓΙΟ ΕΝΕΡΓΗΤΙΚΟ						
II. Ενσώματες ακινητοποιήσεις:						
1. Γήπεδα - Οικόπεδα	2.415.844,91	0,00	2.415.844,91	2.415.844,91	0,00	2.415.844,91
3. Κτίρια και Τεχνικά Εργα	5.423.107,65	3.829.460,53	1.593.647,12	5.377.015,99	3.683.266,14	1.693.749,85
4. Μηχανήματατα - Τεχνικές Εγκαταστάσεις και λοιπός μηχανολογικός εξοπλισμός	1.018.957,12	816.180,38	202.776,74	891.570,35	753.696,97	137.873,38
5. Μεταφορικά Μέσα	604.875,17	441.975,23	162.899,94	602.775,17	380.755,16	222.020,01
6. Επιπλα και λοιπός εξοπλισμός	1.981.551,83	1.578.015,37	403.536,46	1.918.604,64	1.362.145,50	556.459,14
7. Ακιν/σεις υπό εκτέλεση & προκαταβολές	509.778,95	-0,00	509.778,95	504.874,80	0,00	504.874,80
Σύνολο Πάγιου Ενεργητικού	11.954.115,63	6.665.631,51	5.288.484,12	11.710.685,86	6.179.863,77	5.530.822,09
III. Συμμετοχές & άλλες μακροπρόθεσμες χρηματοοικονομικές απαιτήσεις						
7. Λοιπές μακροπρόθεσμες απαιτήσεις			1.752,01			1.752,01
Σύνολο παγίου ενεργητικού (ΓΙΙ+ΓΙΙΙ)			5.290.236,13			5.532.574,10
Δ. ΚΥΚΛΟΦΟΡΟΥΝ ΕΝΕΡΓΗΤΙΚΟ						
I. Αποθέματα						
4. Πρώτες και βοηθητικές ύλες - Αναλώσιμα υλικά - Ανταλλακτικά και είδη συσκευασίας			120.359,53			119.557,17
II. Απαιτήσεις						
1. Πελάτες			46.790,84			46.769,35
2. Γραμάτια εισπρακτέα - Χαρτοφυλακίου			1.747,76			1.747,76
3α. Επιταγές εισπρακτέες (μεταχρον.) - Χαρτοφυλακίου			170.989,31			84.761,50
7. Απαιτήσεις κατά οργάνων διοίκησης			908.156,98			838.251,40
10. Επισφαλείς-Επίδικοι πελάτες και χρεώστες	323.330,08			323.330,08		
Μείον: Προβλέψεις	27.396,55		295.933,53	27.396,55		295.933,53
11. Χρεώστες διάφοροι			564.476,36			574.454,77
			1.988.094,78			1.841.918,31
III. Χρεόγραφα						
3. Λοιπά Χρεόγραφα			300.000,00			0,00
IV. Διαθέσιμα						
1. Ταμείο			498,69			672,88
3. Καταθέσεις όψεως και προθεσμίας			220.138,88			386.485,17
			220.637,57			387.158,05
Σύνολο Κυκλοφορούντος Ενεργητικού (ΔΙ+ΔΙΙ+ΔΙΙΙ+ΔΙV)			2.629.091,88			2.348.633,53
Ε. ΜΕΤΑΒΑΤΙΚΟΙ ΛΟΓΑΡΙΑΣΜΟΙ ΕΝΕΡΓΗΤΙΚΟΥ						
1. Εξοδα επόμενων χρήσεων			875,61			4.363,74
2. Εσοδα Χρήσεως Εισπρακτέα			680,50			452,52
			1.556,11			4.816,26
Γενικό Σύνολο Ενεργητικού (Β+Γ+Δ+Ε)			7.926.606,05			7.895.757,08

ΠΑΘΗΤΙΚΟ

	Ποσά κλειόμενης χρήσεως 2003 σε ΕΥΡΩ	Ποσά προηγούμενης χρήσεως 2002 σε ΕΥΡΩ
Α. ΙΔΙΑ ΚΕΦΑΛΑΙΑ		
I. Μετοχικό Κεφάλαιο (1.081.254 μετοχές των 2,93 Ευρώ)		
1. Καταβλημένο	3.168.074,22	3.168.074,22
III. Διαφορές αναπροσαρμογής- Επιχορηγήσεις Επενδύσεων		
2. Διαφορές από αναπροσαρμογή αξίας λοιπών περιουσιακών στοιχείων	1,36	1,36
3. Επιχορηγήσεις πάγιου ενεργητικού	193.781,53	193.781,53
	193.782,89	193.782,89
IV. Αποθεματικά κεφάλαια:		
1. Τακτικό αποθεματικό	143.839,78	137.870,65
5. Αφορολόγητα αποθεματικά ειδικών διατάξεων νόμων	3.138.616,19	2.988.227,90
5α. Αφορολόγητα αποθεματικά εσόδων	34.268,78	34.268,78
	3.316.724,75	3.160.367,33
V. Αποτελέσματα εις νέο		
Υπόλοιπο κερδών χρήσεως εις νέο	14.436,97	7.990,35
VI. Ποσά προορισμένα για αύξηση κεφαλαίου		
1. Καταθέσεις μετόχων	1,93	1,93
Σύνολο ιδίων κεφαλαίων (ΑΙ+ ΑΙΙΙ+ΑΙV+ΑV+ΑVΙ)	6.693.020,76	6.530.216,72
Γ. ΥΠΟΧΡΕΩΣΕΙΣ		
II. Βραχυπρόθεσμες Υποχρεώσεις		
1. Προμηθευτές	208.504,19	338.744,70
2α. Επιταγές πληρωτέες	0,00	42.756,26
4. Προκαταβολές Πελατών	97.217,50	77.760,00
5. Υποχρεώσεις από φόρους - τέλη	33.470,51	37.917,78
6. Ασφαλιστικοί Οργανισμοί	103.662,91	108.416,81
11. Πιστωτές Διάφοροι	787.463,15	756.116,47
Σύνολο βραχυπροθέσμων υποχρεώσεων	1.230.318,26	1.361.712,02
Δ. ΜΕΤΑΒΑΤΙΚΟΙ ΛΟΓΑΡΙΑΣΜΟΙ ΠΑΘΗΤΙΚΟΥ		
3. Εξοδα χρήσεως δουλευμένα	3.267,03	3.828,34
Γενικό Σύνολο Παθητικού (Α+Γ+Δ)	7.926.606,05	7.895.757,08

ΣΗΜΕΙΩΣΕΙΣ:

1. Η μη διανομή μερίσματος τελεί υπό την έγκριση της τακτικής Γενικής Συνέλευσης των μετόχων στην οποία πρέπει να παρίστανται ή να εκπροσωπείται το σύνολο του μετοχικού κεφαλαίου.
2. Η τελευταία αναπροσαρμογή των ακινήτων, σύμφωνα με τις διατάξεις του ν. 2065/1992, έγινε στη χρήση 2000.
3. Η εταιρεία έχει ελεγχθεί φορολογικά μέχρι και τη χρήση 2000.
4. Οι αποσβέσεις της χρήσεως υπολογίσθηκαν με τους συντελεστές του Π.Δ. 299/2003 με αποτέλεσμα να είναι αυξημένες κατά € 48.700 περίπου σε σχέση με αυτές που θα προέκυπταν αν χρησιμοποιούνταν οι συντελεστές αποσβέσεων που χρησιμοποιήθηκαν στην προηγούμενη χρήση.

ΚΑΤΑΣΤΑΣΗ ΛΟΓΑΡΙΑΣΜΟΥ ΑΠΟΤΕΛΕΣΜΑΤΩΝ ΧΡΗΣΕΩΣ
31ης ΔΕΚΕΜΒΡΙΟΥ 2003 (1 ΙΑΝΟΥΑΡΙΟΥ - 31 ΔΕΚΕΜΒΡΙΟΥ 2003)

			Ποσά κλειόμενης χρήσεως 2003 σε ΕΥΡΩ			Ποσά προηγούμενης χρήσεως 2002 σε ΕΥΡΩ
I. Αποτελέσματα εκμεταλλεύσεως						
Κύκλος εργασιών (πωλήσεις)			2.991.884,94			3.329.209,95
Μείον: Κόστος πωλήσεων			2.419.873,23			2.527.654,81
Μικτά Αποτελέσματα (κέρδη) εκμεταλλεύσεως			572.011,71			801.555,14
Πλέον: 1. Αλλα έσοδα εκμεταλλεύσεως			6.187,78			3.580,02
Σύνολο			578.199,49			805.135,16
Μείον: 1. Εξοδα διοικητικής λειτουργίας		274.143,82			280.784,29	
3. Εξοδα λειτουργίας διαθέσεως		55.619,52	329.763,34		63.451,32	344.235,61
Μερικά αποτελέσματα (κέρδη) εκμεταλλεύσεως			248.436,15			460.899,55
Πλέον: 4. Πιστωτικοί τόκοι και συναφή έσοδα		4.381,20			12.675,44	
Μείον: 3. Χρεωστικοί τόκοι και συναφή έξοδα		430,95	3.950,25		441,98	12.233,46
Ολικά αποτελέσματα (κέρδη) εκμεταλλεύσεως			252.386,40			473.133,01
Πλέον: 1. Εκτακτα και ανόργανα έσοδα	0,07			1,29		
2. Εκτακτα κέρδη	0,00			6.087,51		
3. Εσοδα προηγούμενων χρήσεων	176,09	176,16		20.811,93	26.900,73	
Μείον: 1. Εκτακτα και ανόργανα έξοδα	45.655,34			52.210,12		
2. Εκτακτες ζημιές	31,61			0,00		
3. Εξοδα προηγούμενων χρήσεων	13.983,01	59.669,96	-59.493,80	14.107,56	66.317,68	-39.416,95
Οργανικά και έκτακτα αποτελέσματα (κέρδη)			192.892,60			433.716,06
Μείον: Σύνολο αποσβέσεων παγίων στοιχείων		492.143,36			394.640,45	
Μείον: Οι από αυτές ενσωματωμένες στο λειτουργικό κόστος		492.143,36	0,00		394.640,45	0,00
ΚΑΘΑΡΑ ΑΠΟΤΕΛΕΣΜΑΤΑ (κέρδη) ΧΡΗΣΕΩΣ προ φόρων			192.892,60			433.716,06

ΠΙΝΑΚΑΣ ΔΙΑΘΕΣΕΩΣ ΑΠΟΤΕΛΕΣΜΑΤΩΝ

	Ποσά κλειόμενης χρήσεως 2003 σε ΕΥΡΩ	Ποσά προηγούμενης χρήσεως 2002 σε ΕΥΡΩ
Καθαρά αποτελέσματα (κέρδη) χρήσεως	192.892,60	433.716,06
Πλέον: Υπόλοιπο αποτελεσμάτων (κερδών) προηγούμενων χρήσεων	7.990,35	3.457,02
Σύνολο	200.882,95	437.173,08
Μείον: 1. Φόρος εισοδήματος	20.861,43	24.572,84
2. Λοιποί μη ενσωματωμένοι στο λειτουργικό κόστος φόροι	9.227,13	9.227,13
Κέρδη προς διάθεση	170.794,39	403.373,11
Η διάθεση των κερδών γίνεται ως εξής:		
1. Τακτικό αποθεματικό	5.969,13	13.795,89
- Αφορολόγητα αποθεματικά ν. 2601/98	150.388,29	381.586,87
8. Υπόλοιπο κερδών εις νέο	14.436,97	7.990,35
	170.794,39	403.373,11

Ρόδος, 30 Απριλίου 2004

Ο Πρόεδρος του Δ.Σ. και Διευθύνων Σύμβουλος	Ο Αντιπρόεδρος	Ο Προϊστάμενος Λογιστηρίου
ΓΕΩΡΓΙΟΣ ΔΙΑΚΟΜΙΧΑΛΗΣ	ΑΝΔΡΕΑΣ Γ. ΔΙΑΚΟΜΙΧΑΛΗΣ	ΓΕΩΡΓΙΟΣ Σ. ΜΑΤΣΑΜΑΣ
Α.Δ.Τ. Θ 872116	Α.Δ.Τ. Τ 293115	Α.Δ.Τ. Σ 389452

ΠΙΣΤΟΠΟΙΗΤΙΚΟ ΕΛΕΓΧΟΥ ΟΡΚΩΤΟΥ ΕΛΕΓΚΤΗ ΛΟΓΙΣΤΗ

Προς τους κ.κ. Μετόχους της Ανώνυμης Εταιρείας "ΞΕΝΟΔΟΧΕΙΑΚΕΣ ΤΟΥΡΙΣΤΙΚΕΣ ΒΙΟΜΗΧΑΝΙΚΕΣ ΕΜΠΟΡΙΚΕΣ ΕΠΙΧΕΙΡΗΣΕΙΣ ΚΑΣΤΡΑΚΙ ΦΑΛΗΡΑΚΙ ΜΠΗΤΣ "

Ελέγξαμε τις ανωτέρω Οικονομικές Καταστάσεις καθώς και το σχετικό Προσάρτημα της Ανώνυμης Εταιρείας "ΞΕΝΟΔΟΧΕΙΑΚΕΣ ΤΟΥΡΙΣΤΙΚΕΣ ΒΙΟΜΗΧΑΝΙΚΕΣ ΕΜΠΟΡΙΚΕΣ ΕΠΙΧΕΙΡΗΣΕΙΣ ΚΑΣΤΡΑΚΙ ΦΑΛΗΡΑΚΙ ΜΠΗΤΣ" της εταιρικής χρήσεως που έληξε την 31η Δεκεμβρίου 2003. Ο έλεγχός μας έγινε σύμφωνα με τις διατάξεις του άρθρου 37 του κωδ. Κ. Ν. 2190/1920 «περί Ανωνύμων Εταιριών» και τις ελεγκτικές διαδικασίες που κρίναμε κατάλληλες, βάσει των αρχών και κανόνων ελεγκτικής που ακολουθεί το Σώμα Ορκωτών Ελεγκτών Λογιστών και που είναι σύμφωνοι με τις βασικές αρχές των Διεθνών Ελεγκτικών Προτύπων. Τέθηκαν στη διάθεσή μας τα βιβλία και τα στοιχεία που τήρησε η εταιρεία και μας δόθηκαν οι αναγκαίες για τον έλεγχο πληροφορίες και επεξηγήσεις που ζητήσαμε. Η εταιρεία εφάρμοσε ορθά το Γενικό Λογιστικό Σχέδιο. Δεν τροποποιήθηκε η μέθοδος απογραφής σε σχέση με την προηγούμενη χρήση. Επαληθεύσαμε τη συμφωνία του περιεχομένου της Εκθέσεως Διαχειρίσεως του Διοικητικού Συμβουλίου προς την Τακτική Γενική Συνέλευση των Μετόχων, με τις σχετικές Οικονομικές Καταστάσεις. Το Προσάρτημα περιλαμβάνει τις πληροφορίες που προβλέπονται από την παράγραφο 1 του άρθρου 43α του Κ.Ν. 2190/1920. Από τον έλεγχο μας προέκυψαν τα εξής :1) Για απαιτήσεις σε καθυστέρηση συνολικού ποσού 500.000,00 ευρώ περίπου δεν έχει σχηματιστεί πρόβλεψη για ενδεχόμενη απώλεια από τη μη ρευστοποίηση τους. 2) Η εταιρεία βασιζόμενη στο άρθρο10 Ν. 2065/1992 και στη Γνωμοδότηση αριθμ. 205/1988 της Ολομέλειας των Νομικών Συμβούλων Διοικήσεως , με την οποία ερμηνεύονται οι διατάξεις του άρθρου 42ε παραγρ. 14 του Κ.Ν. 2190/1920 δεν σχημάτισε πρόβλεψη για αποζημίωση του προσωπικού , λόγω εξόδου από την υπηρεσία για συνταξιοδότηση. Αν η εταιρεία σχημάτιζε τέτοια πρόβλεψη, αυτή θα ανερχόταν κατά την 31.12.2003 συνολικά 150.000 ευρώ περίπου, σε μείωση της καθαρής θέσης. Κατά τη γνώμη μας, οι ανωτέρω Οικονομικές Καταστάσεις οι οποίες προκύπτουν από τα βιβλία και στοιχεία της εταιρείας απεικονίζουν μαζί με το Προσάρτημα, αφού ληφθούν υπόψη οι ανωτέρω παρατηρήσεις μας και οι σημειώσεις της εταιρείας, την διάρθρωση και την οικονομική θέση της εταιρείας κατά την 31η Δεκεμβρίου 2003, καθώς και τα αποτελέσματα της χρήσεως που έληξε αυτή την ημερομηνία , βάσει των σχετικών διατάξεων που ισχύουν και λογιστικών αρχών, οι οποίες έχουν γίνει γενικά παραδεκτές και δεν διαφέρουν από εκείνες που η εταιρεία εφάρμοσε στην προηγούμενη χρήση.

Αθήνα, 19 Μαΐου 2004
Ο Ορκωτός Ελεγκτής - Λογιστής
ΙΩΑΝΝΗΣ Γ. ΑΝΑΣΤΑΣΙΑΔΗΣ
Α.Μ. Σ.Ο.Ε.Λ.: 10141
ΑΞΩΝ ΟΡΚΩΤΟΙ ΕΛΕΓΚΤΕΣ Ε.Π.Ε.

Μικρές αγγελίες

Ενοικιάσεις

ΕΝΟΙΚΙΑΖΕΤΑΙ διαμέρισμα πλήρως εξοπλισμένο επιπλωμένο και με air condition. Πληρ. τηλ. 22410 21741 (από 2 έως 4 μ.μ.) και 6945534070

ΕΝΟΙΚΙΑΖΕΤΑΙ γκαρσονιέρα 45τ.μ. στο Ροδίνι, επιπλωμένη με καινουρια έπιπλα Neoset πλήρως ανακαινισμένη με βεράντα και μπαλκόνι με υπέροχη θέα. Πληρ. τηλ. 52845, κινητό 6932377284 και 6946685808

ΕΝΟΙΚΙΑΖΕΤΑΙ Διαμέρισμα καινούργιο φρεσκοβαμμένο, με δύο υπνοδωμάτια, ηλεκτρική κουζίνα και ψυγείο στον πρώτο όροφο σε ήσυχη περιοχή της Ιαλυσού κοντά στο 1ο Δημοτικό σχολείο. Ετοιμο στις 10 Ιουνίου. Τηλ. 22410-94948-94285 και 6937465200.

ΕΝΟΙΚΙΑΖΟΝΤΑΙ διαμερίσματα, πλήρως εξοπλισμένα επί της λεωφόρου Ιαλυσού στην Ιαλυσό. Τηλ. 2241-0-35283 - 6944435744

ΕΝΟΙΚΙΑΖΕΤΑΙ διαμέρισμα 100 τ.μ. δύο υπνοδωματίων α' όροφο, σαλοτραπεζαρία, κουζίνα, μπάνιο στην Ιαλυσό (παραπλεύρως πολυκαταστήματος Σαχίνη). Πληρ. τηλ.: (22410) 92696 ώρες 8-1 π.μ. και 5-8 μ.μ.

ΕΝΟΙΚΙΑΖΟΝΤΑΙ πλήρως επιπλωμένες γκαρσονιέρες με μπαλκόνι και χωρίς στο Ροδίνι - Κυρά της Ρω 13. Λογικές τιμές. Πληροφορίες κινητό: 6942090720 και 2241074762

ΕΝΟΙΚΙΑΖΕΤΑΙ επιπλωμένο διαμέρισμα ισόγειο 100 τ.μ. επί της οδού Πάροδος Ακροπόλεως 3 Ιαλυσός. Πληρ. τηλ.: (22410) 92696 ώρες 8-1 π.μ. και 5-8 μ.μ.

ΖΕΥΓΑΡΙ ζητά προς ενοικίαση γκαρσονιέρα σε περιοχές Επτά Βαγιές, Αγ. Αναστασία ή Μητρόπολη. Τηλ. 6946 266904 κ. Θόδωρα.

ΕΝΟΙΚΙΑΖΕΤΑΙ διαμέρισμα, δύο υπνοδωμάτια, σαλοτραπεζαρία, κουζίνα και μπάνιο επί της οδού Μητροπόλεως 839. Τηλ. 22410 36072

ΕΝΟΙΚΙΑΖΕΤΑΙ Διαμέρισμα - μεζονέτα 50 τ.μ., με υπνοδωμάτιο, 1 αποθήκη μικρή, τζάκι, κουζίνα, μπάνιο, με ηλεκτρικές συσκευές, καινούργιο στην Παλιά Πόλη. Ενοίκιο 400 ευρώ το μήνα. Τηλ. 6934 212190

ΕΝΟΙΚΙΑΖΟΝΤΑΙ: 1.- Γραφείο στην οδό Αμερικής Αριθμ. 111 στον Γ' όροφο 75 τ.μ. και 2.- Διαμέρισμα δύο δωματίων μ.τ. 50 στην οδό Χατζηαντωνίου 11 στην οδό Ιξιά με ηλιακό και πολυκουζινάκι.

ΕΝΟΙΚΙΑΖΕΤΑΙ διαμέρισμα α' ορόφου δύο υπνοδωματίων με θέρμανση επί της οδού Λειψών 10 (κάθετος Κ. Τσαλδάρη). Ενοίκιο 400 ευρώ.
Πληρ. τηλ. 2241-0-34335 και 6932-708388

ΕΝΟΙΚΙΑΖΟΝΤΑΙ στην Ιαλυσό πλάι στο ξενοδοχείο Ηλέκτρα, επιπλωμένα μονόχωρα διαμερίσματα με θέρμανση. Πληροφορίες Τηλ. 22410-22050 και 22410-33441

ΕΝΟΙΚΙΑΖΟΝΤΑΙ διαμερίσματα 3 δωματίων επί της λεωφόρου Ηρακλειδών, 100 μέτρα πέραν του Αστυνομικού Τμήματος Ιαλυσού. Πληροφορίες Τηλ. 22410 21104 - 22410 25056

ΕΝΟΙΚΙΑΖΕΤΑΙ κατάστημα στην Παλιά Πόλη πάροδος Σωκράτους 75. Πληρ. κ. Ελευθερία 69448057150, 69445436670, 22410 33219

ΕΝΟΙΚΙΑΖΕΤΑΙ επιπλωμένη γκαρσονιέρα στο Παραδείσι. Πληροφορίες τηλ.: 22410 81884

ΕΝΟΙΚΙΑΖΕΤΑΙ σπίτι 70τ.μ. στα Μαριτσά με κουζίνα, σαλόνι, δύο δωμάτια και μπάνιο. Τηλ. 2241047191

ΕΝΟΙΚΙΑΖΕΤΑΙ διαμέρισμα επιπλωμένο, ισόγειο στη θέση Βουνάρα, Ιαλυσού, Πάροδος Ακροπόλεως 4.Πληροφορίες στο τηλ. 92696 από τις ώρες 8-1 και 5-8

ΕΝΟΙΚΙΑΖΕΤΑΙ: ισόγειο διαμέρισμα 3 υπνοδωματίων επί της οδού Καλαμάτας 16. Ενοίκιο 400 ευρώ Τηλ: 6947327299 Ώρες από 18.00 μ.μ.

ΕΝΟΙΚΙΑΖΟΝΤΑΙ στους Τρεις, βίλα επιπλωμένη και εξοπλισμένη με ηλεκτρικές συσκευές, air condition, ανεξάρτητη είσοδος, χώρος πάρκινγκ, κήπος, με το μήνα ή σεζόν. Σοβαρές προτάσεις τηλ. 6932 481851

ΕΝΟΙΚΙΑΖΕΤΑΙ το ξενοδοχείο «ΦΟΙΒΟΣ» στον Αρχάγγελο 16 δωματίων, κουζίνα, σαλόνι, μπαρ, πάρκινγκ και με δενδρόκηπο 2.800 τ.μ. Τιμή 1.800 ευρώ το μήνα. Τηλ. 22410 27578, 22440 22600.

ΕΝΟΙΚΙΑΖΟΝΤΑΙ επιπλωμένα διαμερίσματα (γκαρσονιέρες) των 35 και 45 τ.μ. με κλιματισμό, βεράντες και άνετο πάρκινγκ επί της λεωφόρου Ρόδου - Καλλιθέας και σε απόσταση 200 μέτρα από το ξενοδοχείο Paradise. Πληροφορίες στα τηλέφωνα κιν. 6946 790515, 6946 680174 και 6945 105247.

ΕΝΟΙΚΙΑΖΕΤΑΙ στα Κοσκινού επιπλωμένη γκαρσονιέρα 50 τ.μ. Τηλ. 6946 681508

ΕΝΟΙΚΙΑΖΟΝΤΑΙ μεζονέτες και μία βίλα στους Τρεις πλήρως επιπλωμένες με air condition, χώρος πάρκινγκ, κήπος, με το μήνα ή σεζόν. Τηλ. 22410-95416

ΕΝΟΙΚΙΑΖΕΤΑΙ ένα διαμέρισμα τριάρι 95 τ.μ. επιπλωμένο ή μη και μια ημιυπόγεια γκαρσονιέρα στην οδό Αγ. Αναργύρων 20. Πληροφ. τηλ. 22410 28710.

ΕΝΟΙΚΙΑΖΕΤΑΙ Μεγάλο Διώροφο Κατάστημα με Υπόγειο Επί της οδού Κοδριγκτώνος αρ.78 Ισόγειο 250 τ.μ., Υπόγειο 250 τ.μ. , Α' όροφος 200 τ.μ. Πληροφορίες στα τηλέφωνα **22410-33938 & 22410- 26771 & 6944-32-33-39**

ΕΝΟΙΚΙΑΖΕΤΑΙ: 1) 160 τ.μ. διαμπερές ισόγειο σε κεντρικό δρόμο του Ροδινιού για βιοτεχνικό, αποθηκευτικό χώρο ή για γραφεία με w.c. 2) Χώρος 40 τ.μ. με w.c. σε κεντρικό δρόμο, Κ. Παλαιολόγου, για εργαστήριο υποδηματοποιίας ή αποθηκευτικό χώρο. Τηλ: 2241078994

ΕΝΟΙΚΙΑΖΕΤΑΙ αποθηκευτικός χώρος 250 τ.μ. στο Ροδίνι, στην οδό Κωνσταντινουπόλεως αρ. 34. Πληρ. τηλ. 22410-61000, 61689

ΕΝΟΙΚΙΑΖΕΤΑΙ Στην Κρεμαστή διόροφη μονοκατοικία, 100 τ.μ., κοντά σε φούρνο και παντοπωλείο κατάλληλη για σοβαρή ολιγομελή οικογένεια ή ανδρόγυνο. Πληροφ. κ. Σπύρο Τηλεφ.: 22410 43941 και 61285 Οδός Παπαγιάννη 49

ΕΝΟΙΚΙΑΖΕΤΑΙ ή **ΠΩΛΕΙΤΑΙ** μαγαζί για επαγγελματικό χώρο ή αποθήκη 102 τ.μ. περιοχή Ανάληψη, Ζαννή 2 τηλ. 6947 941026.

ΕΝΟΙΚΙΑΖΕΤΑΙ στους Τρεις ένα καινούργιο λουξ κατασκευής δυάρι (μέσα σε μεγάλο κήπο), πλήρως επιπλωμένο με τηλέφωνο, θέρμανση, ανεμιστήρας, μεγάλη βεράντα και πάρκινγκ. Τηλ. 22410 92714

ΕΝΟΙΚΙΑΖΕΤΑΙ διαμέρισμα σε διώροφη πολυκατοικία 110 τετραγωνικών με 2 υπνοδωμάτια - σαλοτραπεζαρία - κουζίνα - αποθήκη επί της οδού Μαλλιαράκη 7. Τιμή 350 ευρώ. Πληροφορίες: 6946 367599.

ΕΝΟΙΚΙΑΖΟΝΤΑΙ στη λεωφόρο Ιαλυσού Κρεμαστής πέντε (5) διαμερίσματα των 2 δωματίων κουζίνας & WC επιπλωμένα. με ηλιακούς & πάρκινγκ και οκτώ (8) γκαρσονιέρες (studios) του ενός δωματίου κουζίνας & WC για απεριόριστο χρόνο. Τιμές λογικές. Τηλ. 22410 95255, 22410 92428.

ΕΝΟΙΚΙΑΖΕΤΑΙ: Γκαρσονιέρα επιπλωμένη με πολυκουζινάκι TV (1 δωμάτιο, κουζίνα, WC) στην οδό Παναγιώτη Ροδίου 65 (Παράλληλη Αννης Μαρίας). Για περισσότερες πληροφορίες τηλ.22410-39268 και 6994217168

ΕΝΟΙΚΙΑΖΕΤΑΙ διαμέρισμα τριάρι 80 τ.μ. Πληρ. 2241035464

ΕΝΟΙΚΙΑΖΕΤΑΙ διαμέρισμα 90 τ.μ. με δύο υπνοδωμάτια, κεντρική θέρμανση, επί της οδού Κέννεντυ 45, 1ος όροφος. Πληροφορίες στο τηλ. 22410 64464.

ΕΝΟΙΚΙΑΖΕΤΑΙ Δίχωρη Γκαρσονιέρα στην Κρεμαστή κ. Κωνσταντίνα Τηλ. 6942 049139

ΕΝΟΙΚΙΑΖΕΤΑΙ επαγγελματικός χώρος (υπερυψωμένο ισόγειο) επί της Άννης Μαρίας 90 τ.μ., (πρώην Ασφάλειες Καρυδάκη), κατάλληλο για Ιατρείο, Λογιστικό γραφείο, Πρακτορείο ταξιδίων, Κέντρο αισθητικής κ.α. (Πωλείται και ο εξοπλισμός του). Πληροφορίες τηλ. 22410 24920 Κο Καρυδάκη, ώρες γραφείου.

Αυτοκίνητα

ΠΩΛΕΙΤΑΙ μοτοσικλέτα KAWASAKI GP400R μοντ. '89 σε καλή κατάσταση με καινούρια ελαστικά PIRELLI και σχάρα. Δεκτός κάθε έλεγχος. Δεκτή ανταλλαγή με άλλη μοτοσικλέτα ίσου ή ανώτερου κυβισμού. Τιμή συζητήσιμη. Πληρ. 22410-66304, 31560, 6946283008, 6972419715, 6936277851. Ηλ. ταχ. (e-mail): DNetwork@SoftHome.net

ΥΑΜΑΗΑ XV VIRAGO 400cc με 36.000 χλμ. και σε άριστη κατάσταση πωλείται 2.200 ευρώ. Πληροφ. στο τηλ. 6944564255

ΠΩΛΕΙΤΑΙ μηχανή HONDA μοντέλο Magna 250 cc χρώματος μπλέ ελεκτρίκ με 25.000 χιλ. Τιμή 2.950 ευρώ. Τηλ. 6937 225585.

ΜΕΓΑΛΗ ΕΥΚΑΙΡΙΑ Πωλείται PEGUOT 504 μοντέλο '76 σε πολύ καλή κατάσταση Τηλ. 22410 20807 - 28571

ΠΩΛΕΙΤΑΙ αυτοκίνητο Hyunday Lantra μοντέλο 1995, 126.000 χιλ. με ABS, ηλεκτρικά παράθυρα, κεντρικό κλείδωμα. Πληροφορίες: Τηλ. 6974471584, 6937289368 Μαρίνος

ΠΩΛΕΙΤΑΙ: αυτοκίνητο ROVER σε άριστη κατάσταση, τιμή 3000 ευρώ. Πληρ. τηλ. 6932 612037 κ. Γιώργο

ΠΩΛΕΙΤΑΙ Ducati munster 600cc, μοντέλο 2001, 7000 χιλ. μαύρη, μπαγκαζιέρα, συναγερμός, καινούργια 4.500 ευρώ. Τηλ. 6932 337276, 22410 90502.

ΠΩΛΕΙΤΑΙ Ford Escort Γαμπρλει 1980 άσπρο 2.000 ευρώ Τηλ. 6944 38 19 66

ΠΩΛΕΙΤΑΙ μηχανάκι HAJKER χρώματος κίτρινο, σε πολύ καλή κατάσταση. Τιμή 600 ευρώ. Πληρ. τηλ. 2241091910, 6946721347

ΠΩΛΕΙΤΑΙ: Hundai Praim γαλάζιο μοντέλο 2002 με 20.000 χλμ. σε άριστη κατάσταση 5.500 ευρώ. Τηλ: 6937268255

ΠΩΛΕΙΤΑΙ μηχανή BMW 650js, ενός έτους, 4.000 χλμ, 6.500 ευρώ. Δεκτές και ευκολίες πληρωμής. Πληρ. τηλ. 2241035610 ώρες καταστημάτων, 6977 715565

ΕΥΚΑΙΡΙΑ Πωλείται alfa romeo 147 (39υρο) 10/2002 1600cc 105hp, abs, 8 αερόσακοι, clima, ηχοσύστημα. Τιμή έκπληξη Τηλ. 2241-076912 κιν. 6973-333787

ΠΩΛΕΙΤΑΙ: Honda Magna 250cc μπλε ηλεκτρικ 26.000 χιλιόμετρα. Τιμή 3.200 ευρώ. Τηλ. 6937225585

ΠΩΛΕΙΤΑΙ αυτοκίνητο KIA ΣΠΟΡΤΑΤΖ τζιπάκι 14 μηνών 32.000 χιλ. Τηλ. 6946 120712

ΠΩΛΕΙΤΑΙ SMART ενός έτους με όλα τα αξεσουάρ. Πληρ. τηλ. 6972600762

ΠΩΛΕΙΤΑΙ ΜΗΧΑΝΗ TRIUMPH ΤΥΠΟΥ TIGER (ON-OF) 900cc ΧΡΩΜΑΤΟΣ ΜΑΥΡΟ ΦΥΛΑΣΣΟΜΕΝΗ ΣΕ ΓΚΑΡΑΖ ΜΕ ΜΠΑΓΚΑΖΙΕΡΑ ΣΕ ΑΡΙΣΤΗ ΚΑΤΑΣΤΑΣΗ. ΤΙΜΗ ΣΥΖΗΤΗΣΙΜΗ. ΠΛΗΡΟΦΟΡΙΕΣ ΤΗΛ. 6937996090.

ΠΩΛΕΙΤΑΙ africa twan 750 cc, μοντέλο '98, άσπρο - μπλέ - κόκκινο, φυλασσόμενο σε γκαράζ 30.000 χλ. Φούλ έξτρα, άριστη κατάσταση. Τιμή: 7.000 ευρώ. Τηλ. 6972 723033

Ζητούν Προσωπικό

ΖΗΤΕΙΤΑΙ Ρεσεψιονίστ παρά ξενοδοχείου πόλεως. Φωτογραφία και βιογραφικό σημείωμα. Τ.Θ. 47 ΡΟΔΟΣ

ΑΜΕΣΑ ζητούνται για κάλυψη θέσεων άτομα για δουλειά από το σπίτι τους. Οχι κατασκευές, όχι τηλεμάρκετινγκπλασιέ. Εισόδημα τουλάχιστον 600 ευρώ-3.000 ευρώ μηνιαία. Πληροφορίες: 2310/516-226

ΖΗΤΟΥΝΤΑΙ πωλήτριες από χρυσοχοείο. Ξένη γλώσσα απαραίτητη. Διεύθυνση 60 χλμ λεωφόρου Καλλιθέας. Τηλ. (22410) 67375, 67014, 69448585302.

ΖΗΤΕΙ εργασία έμπειρος μάγειρας για ελληνική κουζίνα. Πληρ. τηλ. 6946266904 κ. ΘΟΔΩΡΑ.

ΚΥΡΙΟΣ ζητά απογευματινή απασχόληση σαν επιβλέπων παντού και για όλα στη Ρόδο. Τηλ. 6946830563

ΖΗΤΕΙΤΑΙ από το Υπερμάρκετ ΣΠΑΝΟΣ έμπειρος κρεοπώλης. Μισθός ικανοποιητικός. Τηλ. για πληροφορίες 2241060730

ΖΗΤΕΙΤΑΙ νέος από γραφείο ενοικιάσεως αυτοκινήτων. Ωράριο σπαστό. Μισθός ικανοποιητικός Τηλ. 6937 191320.

ΖΗΤΕΙΤΑΙ νεαρή κοπέλα που να μιλάει τουλάχιστον μία ξένη γλώσσα για να εργαστεί σε χρυσοχοείο στην Παλιά Πόλη. Τηλ.: 22410 20964

ΨΑΧΝΕΤΕ ΓΙΑ ΕΡΓΑΣΙΑ; Από ταχύτατα αναπτυσσόμενη εταιρεία ζητούνται άτομα για την στελέχωση ηγετικών θέσεων. Από 700-2.800 ευρώ μηνιαίως. Για πληροφορίες καλέστε στο τηλ. κέντρο 2271081063

ΖΗΤΕΙΤΑΙ κοπέλα να εργασθεί σε στούντιο αισθητικής νυχιών Τηλ. 22410 70660, 6944520887

ΖΗΤΕΙΤΑΙ πωλήτρια για κατάστημα ρούχων στην Παλιά Πόλη Τηλ. 6937 818177 κ. Κώστα

ΖΗΤΕΙΤΑΙ υπάλληλος για δωδεκάμηνη απασχόληση από πρακτορείο ταξιδίων Απαιτούμενα προσόντα: απόφοιτοι τουριστικής σχολής, ξένες γλώσσες, γνώση Η/Υ. Ηλικία ως 25 ετών Ανάλογη προϋπηρεσία θα ληφθεί υπ' όψιν. Αποστολή βιογραφικών στην ταχ. θυρίδα 451

ΖΗΤΕΙΤΑΙ μάγειρας και βοηθός μαγείρου πεπειραμένοι για εστιατόριο στην Λίνδο. Τηλ. 6977 444683

ΖΗΤΟΥΝΤΑΙ άτομα για δουλειά από το χώρο τους. Εκπληκτική συνεργασία! Κέρδη τουλάχιστον 3.000 ευρώ/μηνιαία. Τηλ. 2310 516281.

ΖΗΤΟΥΝΤΑΙ άτομα για να εργασθούν σε γραφείο ενοικιάσεως αυτ/των με γνώση της γερμανικής ή αγγλικής. Πληρ. τηλ. 22410 51171, 6936656816.

ΚΥΡΙΑ από Ρωσία 50 ετών με άδεια εργασίας και παραμονής ζητάει εργασία ως οικιακή βοηθός ή να επιβλέπει ηλικιωμένους. Τηλ. 22410 21952 ώρες καταστημάτων

Διάφορα

YOGA
Για το μυαλό, το Σώμα και το πνεύμα
Ολες οι ηλικίες και οι σωματότυποι είναι ευπρόσδεκτοι. Η γιόγκα δεν είναι ανταγωνιστική. Σε διδάσκει πως ν' ανταποκρίνεσαι στις ανάγκες του σώματός σου. Τιμή μαθήματος 5 ευρώ. Μηνιαία πληρωμή δεκτή. Τηλ.: 6946984511

Άλλαξε τη ζωή σου τώρα! Με 2-4 ώρες/ημέρα κέρδισε από 1.000 - 3.000 ευρώ/μήνα και ξεκίνα να κάνεις τα όνειρά σου πραγματικότητα!
Τηλ. 2310 516 226

ΠΩΛΕΙΤΑΙ μπαρ (ημικυκλικό) 1,50 μ. 400 ευρώ. Τηλ. 6973 394166

ΠΩΛΕΙΤΑΙ: κουζίνα BOSS μεγάλη σε άριστη κατάσταση, στερεοφωνικό Hitatsi μεγάλο σε άριστη κατάσταση, Toyota Corola σε άριστη κατάσταση Μόνο 6500 ευρώ λόγω μεγάλης ανάγκης. Τηλ. 6946830563

ΠΩΛΕΙΤΑΙ: Επαγγελματική φούσκα (2.10) μοτέρ 1,5. Αχρησιμοποίητα σε τιμή ευκαιρίας. Τηλ. 22410 -39268 και 6994217168

«Η εταιρεία NewspaperDirect Hellas ΖΗΤΑ αντιπρόσωπο για εκτύπωση και διανομή Ξένου Τύπου. Τηλ. Επικοινωνίας: 210 2774201, 210 2774846»

ΕΜΠΕΙΡΟΤΕΧΝΗΣ ελαιοχρωματιστής αναλαμβάνει παντός είδους ελαιοχρωματισμούς. Τηλ: 6946204157

ΠΩΛΕΙΤΑΙ ένα κινητό τηλέφωνο PANASONIC GD 87 σε πολή καλή κατάσταση μαζί με φορτιστή, φορτιστή αυτοκινήτου, καλώδιο USB για σύνδεση με ηλεκτρονικό υπολογιστή και δύο αυθεντικά παιχνίδια PS 2 (DRC 2, Silenthill 2) Τιμή 200 ευρώ. Πληρ. τηλ. 6937268749.

ΠΩΛΕΙΤΑΙ ράδιο-cd αυτοκινήτου Clarion σε πολύ καλή τιμή. Πληρ. τηλ: 6932 107298 Ωρες 19:00-21:00

ΠΡΟΣΦΕΡΩ μασάζ στον χώρο μου και στον χώρο σας. Ολγα. Τηλ. 6972902821

ΠΩΛΕΙΤΑΙ: Κάρτα μνήμης 64 MB δισκέτα Σκληρός Δίσκος 7,5 GB DVD ROM 16x, CD ROM 52x. Τροφοδοτικό κουτί για Celleron 533 MHZ. Τιμή πώλησης: 50 ευρώ. Τηλ.: 6945 903436

ΤΡΑΚΤΕΡΑΚΙΑ KUBOTA (4X4) ΙΑΠΩΝΙΑΣ από (12HP) έως (35HP) με φρέζα από (1400 ευρώ). Πώληση Χονδρική - Λιανική Τηλ.: (2310) 512-418, (2310) 510-068 http://www.hasapetis.gr

ΠΩΛΟΥΝΤΑΙ ΣΕ ΑΡΙΣΤΗ ΚΑΤΑΣΤΑΣΗ: 1) Καναπές που γίνεται διπλό κρεβάτι και έξτρα στρώμα αφρολέξ: 300 ευρώ **2)** 4 ντουλάπες από μελαμίνη σφενδάμου, διαστάσεις 2Χ1: 100 ευρώ εκάστη **3)** Διπλό κρεβάτι NEOSET 1,60x2,00μ., με στρώμα ανατομικό GALAXY: 250 ευρώ **4)** Κουζίνα PITSOS P1 7602 ws: 200 ευρώ **5)** Ψυγείο ELCO DE -29 TROPIC: 200 ευρώ. **6)** Πλυντήριο ρούχων PITSOS VARIO 700: 150 ευρώ. Παρακαλούμε επικοινωνήστε σύντομα στο 6932729845 και το 22410 29094

ΠΩΛΟΥΝΤΑΙ διθέσιος καναπές που γίνεται κρεβάτι 170 ευρώ, επίσης ένα ολοκαίνουργιο κρεβάτι 5 μηνών 1,40x2,00 200 ευρώ χωρίς στρώμα ή με στρώμα ορθοπαιδικό 370 ευρώ. Τηλ. 6942 711996.

ΠΩΛΕΙΤΑΙ κρεβάτι (κουκέτα) ενσωματωμένη με ντουλάπα, γραφείο 450 ευρώ.

ΠΩΛΟΥΝΤΑΙ 22 γαλακτοπαραγωγικές αγελάδες με την ποσόστωση γάλακτος στην Κατταβιά». Πληροφορίες τηλ. 6936608045 - 2244091028 κ. Αρνάς Κυριάκος

ΠΩΛΕΙΤΑΙ ηλεκτρικό επαγγελματικό grill αχρησιμοποίητο, λόγω έλλειψης χώρου. Πληροφορίες στο: 2241039275 -6936761262

ΕΝΟΙΚΙΑΖΕΤΑΙ μισή βάρδια ταξί. Τηλ. 6944 267931

Μαθήματα

ΠΑΡΑΔΙΔΟΝΤΑΙ μαθήματα Εμπ. Εφαρμογών (Singular Manager, Eurofasma, Unisoft Εσοδα-Εξοδα, ΚΕΠΥΟ, ΚΕΦΑΛΑΙΟ, κ.λ.π., Πληροφορικής & Αγγλικών με χρήση πολυμέσων όλων των επιπέδων από έμπειρο Λογιστή Τ.Ε. - καθηγητή πτυχιούχο Michigan Proficiensy σε τμήματα ή μεμονωμένα. Επίσης γίνονται μεταφράσεις & δακτυλογραφήσεις κάθε τύπου κειμένου. Τιμές προσιτές. Πληρ.: 22410-66304, 31560, 6946283008, 6972419715, 6936277851. Ηλ. ταχ. (e-mail): Dnetwork@SoftHome.net

ΚΑΘΗΓΗΤΗΣ ΓΕΡΜΑΝΙΚΩΝ παραδίδει μαθήματα κατ' οίκον. Εντατικά μαθήματα για αυτούς που ασχολούνται με τον τουρισμό. Πληρ. τηλ. 2241091163 κ. Λαζαρίδης, ώρες 7-9μ.μ.

ΑΠΟΦΟΙΤΟΣ Αριστοτελείου Πανεπιστημίου Θεσ/νίκης, τμήματος Μαθηματικών παραδίδει μαθήματα Μαθηματικών-Φυσικής-Χημείας. Επίσης αναλαμβάνει προετοιμασία υποψηφίων για τράπεζες κ.τ.λ..Τηλ. 22410.21963 & 6947-401508

ΠΑΡΑΔΙΔΟΝΤΑΙ μαθήματα Πληροφορικής & Αγγλικών με χρήση πολυμέσων όλων των επιπέδων από έμπειρο καθηγητή πτυχιούχο Michigan Proficiency σε τμήματα ή μεμονωμένα. Επίσης γίνονται μεταφράσεις & δακτυλογραφήσεις κάθε τύπου κειμένου. Τιμές προσιτές. Πληρ. 22410 66304, 31560, 6946 283008, 6972419715, 6936277851. Ηλ. Ταχ. (e-mail) : emmanoue@otenet.gr

Πωλήσεις Ακινήτων

ΖΗΤΕΙΤΑΙ Ενα μικρό οικόπεδο 200 έως 500 τ.μ. στα Κρητικά, στα Μήδεια, στο Μόντε Σμιθ ή στην Ηλία Βενέζη (ή σε περιοχές εκεί γύρω). Τηλ. 6944 381966

Ζητούνται
σερβιτόρος και βοηθός σερβιτόρου με γνώση της γερμανικής γλώσσας. Πληροφορίες τηλ.: 86093 - 6977079447

ΠΩΛΕΙΤΑΙ Στην Ιαλυσό απέναντι από το Αστ. Τμήμα Ιαλυσού τριάρι διαμέρισμα 85 τ.μ. στον γ' όροφο πολυκατοικίας, διαμπερές, ευάερο και ευήλιο σε καλή κατάσταση και λογική τιμή. Για πληροφορίες στο τηλ. 693-6703967 κα. Φιλιώ.

ΠΩΛΕΙΤΑΙ διαμέρισμα στην Ιαλυσό 3 δωματίων δευτέρου ορόφου, δάνεια δεκτά και ευκολίες πληρωμής. Τηλ. 22410 95255, 92428.

ΠΩΛΕΙΤΑΙ κατάστημα επί της Αλ. Διάκου 17 τ.μ. με δικό του προαύλιο στην τιμή των 11.000.000 δρχ. Τηλέφωνο 22410 30550.

ΠΩΛΕΙΤΑΙ στον Πειραιά στην περιοχή Καλλίπολη δίπλα στη θάλασσα τριάρι εικοσαετίας 2ου ορόφου σε άριστη κατάσταση φρεσκοβαμμένο τιμή 116.000 Ευρώ τηλ. 210-2530132 - 6948519610

ΠΩΛΕΙΤΑΙ μάντρα στη Μαλώνα με 150 κατοίκες και 100 δικαιώματα. Πληρ. τηλ. 22440 51698.

ΠΩΛΕΙΤΑΙ διαμέρισμα 85 τ.μ. πλήρως ανακαινισμένο Μιχ. Πετρίδη 96. Τιμή 83.000 Ευρώ. Τηλ: 6942409776, 6945795224

ΠΩΛΟΥΝΤΑΙ τέσσερα στρέμματα σε καταπληκτική τοποθεσία πλησίον του χωριού Παστίδα. Τηλ. 22410 47470 10.00 π.μ. - 20.00 μ.μ.

ΠΩΛΕΙΤΑΙ σπίτι στην Παλιά Πόλη με αυλή. Τηλ. 6936271471.

ΠΩΛΕΙΤΑΙ οικόπεδο στα Κρητικά 3.000 τ.μ. οικοδομήσιμο. Τηλ. 6936271471.

ΠΩΛΟΥΝΤΑΙ
ΣΠΙΤΙ ΜΑΛΩΝΑ
ΟΙΚΟΠΕΔΟ ΜΑΛΩΝΑ 132 τ.μ.
ΟΙΚΟΠΕΔΟ ΚΑΤΩ ΑΛΩΝΙΑ
ΜΑΛΩΝΑ 250 τ.μ.
ΓΙΑΛΙΑ ΧΩΡΑΦΙ 2320 τ.μ.
ΠΟΤΑΜΙΑ ΜΑΛΩΝΑ 530 τ.μ.
ΤΗΛΕΦΩΝΟ 22410 51219
ΚΙΝΗΤΟ 6939356340

ΠΩΛΟΥΝΤΑΙ 2 διαμερίσματα στη Λάρδο 105 τ.μ. έκαστο στην τιμή 352.164 ευρώ και τα δύο μαζί, πολυτελούς κατασκευής. Τηλ. 6938644166

ΚΑΡΑΚΟΝΕΡΟ Διαμερίσματα λουξ κατασκευής απεριόριστη θέα (ισόγειο 111 Μ2 Α' Όροφος 111 Μ2, Α' όροφος 96 Μ2 x 550 τ.μ. Δρχ. Β' όροφος 90 Μ2), Ακίνητα νέας χιλιετίας κα MITTON 22410 22142 κιν. 6945 668060

ΟΙΚΟΔΟΜΙΚΕΣ-ΤΕΧΝΙΚΕΣ
ΕΜΠΟΡΙΚΕΣ-ΕΠΙΧΕΙΡΗΣΕΙΣ

ΑΦΟΙ ΑΣΒΕΣΤΗ Ο.Ε.

Αθηνών-Καβάλας 3
Ανάληψη Ρόδου
Τηλ. 22410/60678-60679
και fax: 22410/66028

ΠΩΛΟΥΝΤΑΙ

• ΔΙΑΜΕΡΙΣΜΑΤΑ
υπερλούξ διαφόρων διαστάσεων
ΕΓΓΥΗΣΗ Η ΠΟΛΥΕΤΗΣ ΠΕΙΡΑ ΜΑΣ

RHODES-GREECE
CAIRO PALACE

Ενοικιάζονται επαγγελματικοί χώροι στο κέντρο της πόλης στο εμπορικό κέντρο Cairo Palace

• **Κατάστημα** ισόγειο 30 τ.μ.
στην Εθ. Δωδεκανησίων
• **Γραφείο** 3ου ορόφου **135 τ.μ.**
στην Εθ. Δωδεκανησίων και Εθ. Δωδεκανησίων
• **Γραφείο** 3ου ορόφου **190 τ.μ.**
στην Εθν. Μακαρίου και Εθ. Δωδεκανησίων
• **Γραφείο 2ου** ορόφου **190 τ.μ.**
στην Εθν. Μακαρίου και Εθ. Δωδεκανησίων
• **Γραφείο 2ου** ορόφου **90 τ.μ.**
στην Εθ. Δωδεκανησίων
• **Γραφείο 3ου** ορόφου **90 τ.μ.**
στην Εθ. Δωδεκανησίων

Πληροφορίες
κ. ΝΙΟΤΗ ΦΡΑΝΣΙΣ
ΤΗΛ. - ΦΑΞ. 2241027600
ΚΙΝ. 6944618757 - 6973572262

ευσταθίου
ΕΥΡΩΚΤΗΜΑΤΙΚΗ
ΚΤΗΜΑΤΟΜΕΣΙΤΙΚΟ ΓΡΑΦΕΙΟ

ΟΙΚΟΠΕΔΑ	€
300 τ.μ. - Οικοδομικό Συν/σμο " Ο Απόλλων " (Σ.Δ.= 0,6)	93.910
345 τ.μ. - Οικοδομικό Συν/σμο " ΑΥΤΟΣΤΕΓΑΣΗ " (Σ.Δ.= 0,6)	85.000
632 τ.μ. - Καρακόνερο (Σ.Δ.= 0,8)	176.082
437 τ.μ. - Ροδίνι (Σ.Δ. = 0,8)	220.000
350 τ.μ. - Καθηγητές (Σ.Δ. = 0,8)	102.700
500 τ.μ. - Ιαλυσός (Σ.Δ. = 0,4)	67.500
1.000 τ.μ. - Ιαλυσός με Άδεια Οικοδομής	105.650

ΔΙΑΜΕΡΙΣΜΑΤΑ		€
123 τ.μ. - Ροδίνι	(3 υπνοδωμάτια)	144.000
98 τ.μ. - Κοδρικτώνος	(3 υπνοδωμάτια)	140.000
80 τ.μ. - Ανάληψη	(2 υπνοδωμάτια)	105.000
77 τ.μ. - Ιαλυσός	(2 υπνοδωμάτια)	80.000
80 τ.μ. - Ιαλυσός	(2 υπνοδωμάτια)	119.000
122 τ.μ. - Αγ. Νικόλαος	(3 υπνοδωμάτια)	244.000
75 τ.μ. - Αγ. Νικόλαος	(2 υπνοδωμάτια)	147.000
80 τ.μ. - Δασκάλους	(2 υπνοδωμάτια)	105.000

ΜΟΝΟΚΑΤΟΙΚΙΕΣ / ΜΕΖΟΝΕΤΕΣ	€
110 τ.μ. - Ιαλυσός (μπετά)	102.714
160 τ.μ. - Ιαλυσός σε 360 τ.μ. Οικόπεδο	249.500
150 τ.μ. - Ιαλυσός σε 300 τ.μ. Οικόπεδο	322.000
120 τ.μ. - Παστίδα σε 300 τ.μ. Οικόπεδο (μπετά)	88.041
190 τ.μ. - Ιαλυσός σε 350 τ.μ. Οικόπεδο	322.817
185 τ.μ. - Ιαλυσός σε 2.000 τ.μ. Οικόπεδο	330.000
200 τ.μ. - Κοσκινού σε 1.000 Οικόπεδο (μπετά)	135.000
220 τ.μ. - Κοσκινού σε 1.000 Οικόπεδο (μπετά)	144.000

ΚΑΤΑΣΤΗΜΑΤΑ / ΓΡΑΦΕΙΑ	€
30 τ.μ. - Στο κέντρο Πόλεως	352.000
76 τ.μ. - Ιερού Λόχου - Ιαλυσός	252.000
50 τ.μ. - Ανάληψη	155.000
93 τ.μ. - Αγ. Νικόλαο	190.000
82 τ.μ. Ανθ. Ζερβού	366.000

Ευκολίες Πληρωμής - Δάνεια Δεκτά

ΕΘΝ. ΑΝΤΙΣΤΑΣΗΣ 83 - ΤΗΛ. 22410 73819, 74917 - FAX: 22410 38641
ΚΙΝ. 6944 374546, 6945 292030 - info@euroktimatiki.gr

ΟΙΚΟΔΟΜΙΚΕΣ ΕΠΙΧΕΙΡΗΣΕΙΣ
ΔΙΑΚΟΓΕΩΡΓΙΟΥ ΚΑΛΛΙΣΤΟΣ
ΕΘΝ. ΑΝΤΙΣΤΑΣΕΩΣ 11 (πρώην Αννης Μαρίας)
ΠΩΛΗΣΕΙΣ ΔΙΑΜΕΡΙΣΜΑΤΩΝ ΚΑΤΑΣΤΗΜΑΤΑ -ΑΠΟΘΗΚΕΣ
ΑΝΤΑΛΛΑΓΕΣ ΑΚΙΝΗΤΩΝ - ΑΓΟΡΕΣ ΟΙΚΟΠΕΔΩΝ
ΑΝΑΛΑΜΒΑΝΟΥΜΕ ΑΝΤΙΠΑΡΟΧΕΣ

Πωλούνται διαμερίσματα λουξ κατασκευής με απεριόριστη θέα. Τα διαμερίσματα διαθέτουν θωρακισμένες πόρτες - εντοιχισμένες κουζίνες - ντουλάπες - εντοιχισμένο νιπτήρα με ντουλάπι - κεντρική θέρμανση αυτόνομη - ανοιγόμενα ανακλινόμενα κουφώματα με διπλά τζάμια - σίτες - ρολά - υδραυλικό ασανσέρ - τριφασικό ρεύμα.

Ολοι οι χώροι σπατουλαριστοί - εσωτερικές πόρτες M.D.F. με σχέδιο.

ΓΡΑΦΕΙΑ ΙΑΤΡΕΙΑ
1) Επί της οδού Μεγ. Κων/νου - Κων/νου Παλαιολόγου των 80 τ.μ.
2) Επί της οδού Κων/νου Παλαιολόγου και Θεοτοκοπούλου 60-80 τ.μ.
3) Επί της οδού Ρήγα Φεραίου στο πάρκο 60-80-100 τ.μ.

ΚΑΤΑΣΤΗΜΑΤΑ
1) Επί της οδού Κων/νου Παλαιολόγου και Θεοτοκοπούλου 60-80 τ.μ.
2) Επί της οδού Λεωφόρου Καλλιθέας (Καρακόνερο) 90 τ.μ.

ΔΙΑΜΕΡΙΣΜΑΤΑ
1) Επί της οδού Χρ. Φέσσα (Κάθετος Αποστ. Παύλου) 90τ.μ. τριάρια.
Επίσης οροφοδιαμερίσματα των 90 τ.μ. (οικοδομή μόνο τριών διαμερισμάτων).

ΟΙΚΟΔΟΜΕΣ
1) Οικοδομή επί της οδού Πτολεμαίων και Χρ.Φέσσα των 117-125 τ.μ.
2) Οικοδομή υπό ανέγερση επί της οδού Ρήγα Φεραίου στο Πάρκο.Διαμερίσματα τριάρια - τεσσάρια.
3) Οικοδομή υπό ανέγερση επί της οδού Κ. Παλαιολόγου και Θεοτοκοπούλου. Διαμερίσματα δυάρια - τριάρια - τεσσάρια - καταστήματα.
5) Επί της οδού Β. Ηρακλείου οικοδομή τεσσάρων διαμερισμάτων. Οροφοδιαμερίσματα των 133τ.μ. Η οικοδομή έχει πιλοτή για πάρκινγκ

ΑΠΟΘΗΚΕΣ
1) Πλησίον Στέλιου Κωτιάδη των 130τ.μ.
2) Στη Λεωφόρο Καλλιθέας (Καρακόνερο) των 80-300τ.μ.

• Οι πωλήσεις μπορούν να γίνουν και με όλα τα Δάνεια Τράπεζας και οργανισμών. • Αναλαμβάνουμε ΑΝΤΙΠΑΡΟΧΕΣ και Αγορές οικοπέδων. • Δεχόμαστε ανταλλαγές ακινήτων.

ΠΛΗΡΟΦΟΡΙΕΣ: ΔΙΑΚΟΓΕΩΡΓΙΟΥ ΚΑΛΛΙΣΤΟΣ
ΤΗΛΕΦΩΝΟ: 29318 - 34598 - ΤΗΛ. 78501 - 78502

ΠΩΛΟΥΝΤΑΙ

1) Καταστήματα και χώροι για γραφεία στην οδό Κωνσταντινίδη, στο Ζέφυρο (κοντά στην Εφορία).
2) Διαμερίσματα 98, 132 και 148 τ.μ. με θέση πάρκινγκ, αποθήκη και αυτόνομη θέρμανση στην οδό Κωνσταντινίδη.
3) Εξοχικές κατοικίες 100 τ.μ., διόροφες, με χίλια μέτρα οικόπεδο η κάθε μία, στον κεντρικό δρόμο του Γενναδίου, κοντά στη θάλασσα.
4) Μονοκατοικίες στην Ιαλυσό, οδός Μυκηνών, διόροφες με σοφίτα, 4 υπνοδωματίων, 3 μπάνιων και W.C., θέρμανση, σε οικόπεδο από 260 έως 415 τ.μ.
5) Μαιζονέτα στο Ροδίνι, οδός Στοκχόλμης, 180 τ.μ. διόροφη με υπόγειο.

ΠΛΗΡΟΦΟΡΙΕΣ: ΑΝΑΣΤΑΣΙΟΣ ΑΤΣΙΔΗΣ
ΣΤΕΦΑΝΟΥ ΚΑΖΟΥΛΗ 74 - ΡΟΔΟΣ
Τηλ. 2241028616 - 2241037848

κρικος
αυτοκίνητα

ΚΑΙΝΟΥΡΓΙΑ
TOYOTA-MAZDA-CITROEN
SKODA-CHRYSLER-AUDI
VOLKS WAGEN-NISSAN-FORD
ΜΕΤΑΧΕΙΡΙΣΜΕΝΑ

*Αν θέλτε ένα αυτοκίνητο ελαφρά μεταχειρισμένο από ΓΕΡΜΑΝΙΑ επιβατικό ή φορτηγό... Μπορούμε να σας το φέρουμε **χωρίς καμία προκαταβολή** και αν πληροί τα συμφωνηθέντα, το πληρώνετε και το παίρνετε!*

1. FIAT MAREA,
1.600 cc, μοντ. 1997, χρυσαφί, P/S, ηλεκτρικά παράθυρα, ηλεκτρικοί καθρέπτες, A/C, R/C, αερόσακος οδηγού, κεντρικό κλείδωμα, ζάντες αλουμινίου

2. CITROEN SAXO
1.100 cc, μοντ. 2002, μπορντό, κεντρικό κλείδωμα, ηλεκτρικά παράθυρα, εμπρός, P/S, A/C/, R/C, αερόσακος οδηγού

3. CITROEN SAXO
1.100 cc, μοντε. 2001, κόκκινο, ηλεκτρικά παράθυρα εμπρός, P/S, A/C, R/C

4. CITROEN SAXO
1.100 cc, μοντ. 2000, λευκό, κεντρικό κλείδωμα, ηλεκτρικά παράθυρα εμπρός, P/S, A/C, R/C, αερόσακος οδηγού

5. FIAT MAREA
Μπλε, 1.400 c.c., μον. 1998, ηλ. κλειδαριές, ηλ. παράθυρα εμπρός, υδραυλικό τιμόνι, A/C, P/K, αερόσακος οδηγού/συνοδηγού, προβολείς ομίχλης.

6. SUZUKI WAGONR
Πράσινο, 1.300 c.c., μον. 2001, ηλ. κλειδαριές, ηλ. παράθυρα εμπρός/πίσω, υδραυλικό τιμόνι, ηλ. καθρέπτες, P/K, αερόσακος οδηγού/συνοδηγού.

7. HYUNDAI ACCENT
Χρυσαφί, 1.300 c.c., μοντ. 2000, ηλ. κλειδαριές, ηλ. παράθυρα εμπρός/πίσω, υδραυλικό τιμόνι, A/C, ηλ. κλειδαριές, αερόσακος οδηγού, ηλ. κεραία.

8. SKODA FABIA
Μπλε, 1.400 c.c., μοντ. 2001. ηλ. παράθυρα εμπρός, υδραυλικό τιμόνι, κεντρ. κλείδωμα, αερόσακος οδηγού, A/C, R/K.

9. TOYOTA COROLLA
Πράσινο, 1.400 c.c., μοντ. 2001, ηλ. παράθυρα εμπρός, υδραυλικό τιμόνι, κεντρ. κλείδωμα, A/C, P/K.

10. OPEL ASTRA SW TD
Λευκό, 1.700 cc, επαγγελματικό.

11. SKODA REFLEX
1.400cc, μπλε, μον. 2002, ηλεκ. παράθ. εμπρός, κεντρικό κλείδωμα, A/C, R/C.

12. VW GOLF 1.400cc
Ασημί, μον.2000, αερόσακοι οδηγού, συν/γού, πλευρικοί, Y/T, ηλεκτ. παράθ., κεντρικό κλείδωμα, A/C, ABS, ηχοσύστημα.

13. BMW 316 1.600cc
κόκκινο, μον.11/1996, ηλεκτρ. κλειδαριές, R/C, ηλεκτρ. παράθ. εμπρός, ABS, προβολείς ομίχλης, ζάντες αλουμινίου, A/C, Y/T, ηλεκτρ. καθρέπτες, ηλεκτρ. κεραία, συναγερμός, αερόσακος οδηγού.

14. CITROEN SAXO
1.100 cc, ασημί, μον.2002, αερόσακος οδηγού, ηλεκ. παράθ., R/C.

15. ROVER 414 SI, 1.400cc
μαύρο, μον. 8/1997, ηλεκτρ. κλειδαριές, R/C, YT, ηλεκτ. παράθ., ABS, προβολείς ομίχλης, συναγερμός, αερόσακος οδηγού. ηλεκτρ. καθρέπτες, ηλεκτρική ηλιοροφή

16. TOYOTA AVENSIS SDN
ασημί, 1.600 cc, μοντ. 2002, ABS, A/C, αερόσακοι, οδηγού-συνοδηγού, ηλεκτρ. παράθυρα, Immobilizer, CD, υδραυλικό τιμόνι

17. CITROEN XSARA H/B
1.400 cc, μοντ. 2001, υδραυλικό τιμόνι, A/C, R/C, ηλεκτρ. κλειδαριές, ηλεκτρ. παράθυρα εμπρός, αερόσακοι οδηγού-συνοδηγού

18. CITROEN C3 COMFORT
1.400 cc, μοντ. 2002, αερόσακοι οδηγού-συνοδηγού - πλαινοί, κεντρικό κλείδωμα A/C, ηχοσύστημα, υδαυλικό τιμόνι, ηλεκτρικά παράθυρα.

19. TOYOTA COROLLA SDN
Ασημί, 1300 cc, μοντ. του 1997, Υδρ. τιμόνι, Ηλ. κλειδαριές, Ηλ. παράθυρα, εμπρός, ABS, A/C, P/K

Αγορές αυτοκινήτων απολύτου μετρητοίς

Δεχόμαστε το αυτοκίνητο σας προς πώληση

13ο χλμ ΡΟΔΟΥ - ΑΕΡΟΔΡΟΜΙΟΥ
(Απέναντι από την HERTZ)
Τηλ: 22410-82222 Fax: 22410-82521

0% ΠΡΟΚΑΤΑΒΟΛΗ ΕΩΣ 72 ΔΟΣΕΙΣ

ΖΗΤΟΥΝΤΑΙ ΥΠΑΛΛΗΛΟΙ

Ζητούνται υπάλληλοι να εργασθούν εποχιακά για την καλοκαιρινή περίοδο σε Super Market - Τουριστικό κατάστημα στην περιοχή Ξενοδ. Blue Bay στην Κρεμαστή.

Απαραίτητη τουλάχιστον η γνώση της Αγγλικής.
Πληροφορίες τηλ. 22410-91836, 22410-94684, κ. Γιώργος.

ΓΡΑΦΕΙΟ ΤΕΛΕΤΩΝ & ΜΝΗΜΟΣΥΝΩΝ ΡΟΔΟΥ
ΣΤΕΦΑΝΑ - ΣΤΟΛΙΣΜΟΙ
«ΑΜΕΡΙΚΑΝΟΥ»

Αμεση εξυπηρέτηση
ΟΛΟ ΤΟ 24ΩΡΟ

Αναλαμβάνουμε την τελετή και με τα έξοδα που χορηγούν τα ταμεία χωρίς καμία επιβάρυνση ΙΚΑ, ΤΕΒΕ, ΤΑΞΥ, ΔΗΜΟΣΙΟΥ, ΛΙΜΕΝΙΚΩΝ, ΟΓΑ και λοιπά ταμεία.

Τους ΑΠΟΡΟΥΣ ΔΩΡΕΑΝ
Πλατεία Βρούχου στη Μητρόπολη
Τηλέφωνα:28901 - 33400

ΝΤΕΤΕΚΤΙΒΣ
30 ΧΡΟΝΙΑ ΜΟΝΙΜΑ ΚΑΙ ΣΤΗ ΡΟΔΟ
35354
ΠΛΑΤΕΙΑ ΑΓΙΟΥ ΙΩΑΝΝΟΥ
Η ΛΥΣΗ!!!
ΣΕ ΚΑΘΕ ΣΑΣ ΠΡΟΒΛΗΜΑ
EXPRESS SECURITY

ΝΤΕΤΕΚΤΙΒΣ
Συνταξιούχος Αστυνομικός Ασφάλειας
ΑΝΑΛΑΜΒΑΝΟΥΜΕ
Υποθέσεις ανηλίκων, οικογενειακές, προσωπικές κ.τλ.
ΔΙΑΘΕΤΟΥΜΕ ΤΑ ΠΛΕΟΝ ΣΥΓΧΡΟΝΑ ΟΠΤΙΚΟΑΚΟΥΣΤΙΚΑ ΣΥΣΤΗΜΑΤΑ
100% ΕΧΕΜΥΘΕΙΑ
ΡΩΜΗΣ 22, - ΡΟΔΙΝΙ • ΤΗΛ. 2241 0 68985
Κιν. 094 6997967

ΕΛΛΗΝΙΚΗ ΔΗΜΟΚΡΑΤΙΑ
ΠΕΡΙΦΕΡΕΙΑ ΝΟΤΙΟΥ ΑΙΓΑΙΟΥ
ΝΟΜΟΣ ΔΩΔΕΚΑΝΗΣΟΥ
ΝΟΜΑΡΧΙΑΚΗ ΑΥΤ/ΣΗ ΔΩΔΕΚΑΝΗΣΟΥ
Δ/ΝΣΗ ΜΕΤΑΦΟΡΩΝ ΚΑΙ ΕΠΙΚΟΙΝΩΝΙΩΝ
ΤΜΗΜΑ Κ.Τ.Ε.Ο.
Ταχ. Δ/νση: 6ο χιλ. Ρόδου - Λίνδου
Ταχ. Κώδικας 85100, Telefax: 2241069544
Πληροφορίες: Γεώργιος Αργύρης-Κων/νος Χριστοφάκης
Τηλέφωνο: 2241065385 ΕΣΩΤΕΡΙΚΟ 22-23

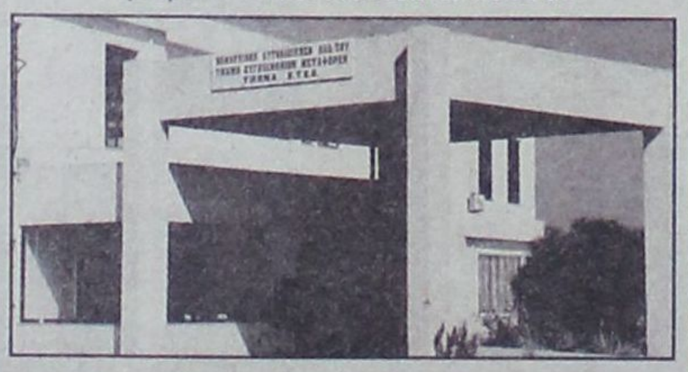

ΠΡΟΓΡΑΜΜΑ ΠΡΟΣΚΛΗΣΗΣ ΓΙΑ ΔΙΕΝΕΡΓΕΙΑ ΤΕΧΝΙΚΟΥ ΕΛΕΓΧΟΥ ΟΧΗΜΑΤΩΝ ΜΕ ΕΔΡΑ ΤΟ Ν. ΔΩΔΕΚΑΝΗΣΟΥ

ΧΡΟΝΙΚΗ ΠΕΡΙΟΔΟΣ	ΕΙΔΟΣ ΟΧΗΜΑΤΟΣ
ΑΠΟ 01/05/2004 ΕΩΣ 30/07/2004	ΠΑΝΤΟΣ ΕΙΔΟΥΣ ΟΧΗΜΑΤΑ ΜΕ ΑΡΙΘΜΟΥΣ ΚΥΚΛΟΦΟΡΙΑΣ ΡΟΒ 5001 ΕΩΣ ΚΑΙ 5500

****ΕΠΙΣΗΣ ΘΑ ΕΛΕΓΧΟΝΤΑΙ ΟΣΑ ΟΧΗΜΑΤΑ ΥΠΟΧΡΕΟΥΝΤΑΙ ΒΑΣΕΙ ΠΑΛΑΙΟΤΕΡΩΝ ΠΡΟΓΡΑΜΜΑΤΩΝ ΠΡΟΣΚΛΗΣΗΣ
*** ΚΑΤΑ ΤΟ ΜΗΝΑ ΑΥΓΟΥΣΤΟ ΔΕΝ ΘΑ ΔΙΕΝΕΡΓΟΥΝΤΑΙ ΤΕΧΝΙΚΟΙ ΕΛΕΓΧΟΙ ΟΧΗΜΑΤΩΝ ΑΠΟ ΤΟ Κ.Τ.Ε.Ο..

Ε.Ν.
Ο ΠΡΟΪΣΤΑΜΕΝΟΣ
ΧΑΤΖΗΚΩΝΣΤΑΝΤΙΝΟΥ ΑΝΤΩΝΙΟΣ
ΜΗΧΑΝΟΛΟΓΟΣ - ΜΗΧΑΝΙΚΟΣ

TOP PROPERTIES
GEORGE and SAVAS PIPINOS
ΓΕΩΡΓΙΟΣ και ΣΑΒΒΑΣ ΠΙΠΙΝΟΣ
ΣΥΜΒΟΥΛΟΙ και ΕΚΤΙΜΗΤΕΣ ΑΚΙΝΗΤΩΝ
REAL ESTATE AGENT - MEMBER OF F.I.A.B.C.I. - N.A.E.A. - C.E.I.
Από το 1971
E-mail:gpipinos@otenet.gr.
URL:www.rhodestop-properties.com and www.pipinos.gr



Η "TOP PROPERTIES" είναι ατομική επιχείρηση και ανήκει στους Γεώργιο και Σάββα Πιπίνο. Το γραφείο ασχολείται από το 1971 αποκλειστικά και μόνο με επενδύσεις και REAL ESTATE, στο νησί της Ρόδου, καθώς και στην ευρύτερη περιοχή της Δωδεκανήσου.

ΑΠΕΥΘΥΝΟΜΑΣΤΕ: Στους **σοβαρούς, απαιτητικούς και επιλεκτικούς** επενδυτές - επιχειρηματίες - ελεύθερους επαγγελματίες, Ελληνες και ξένους, υψηλού εισοδηματικού επιπέδου, που ενδιαφέρονται να κάνουν μια σοβαρή επένδυση **προβολής** στο νησί της Ρόδου.

ΠΡΟΣΦΕΡΟΥΜΕ: Α) Υπηρεσίες και πληροφορίες που γίνονται σε προσωπικό επίπεδο με **εχεμύθεια, διακριτικότητα και σοβαρότητα.**
Β) Μεγάλη γκάμα υψηλής ποιότητας ακινήτων, όπως: 1) Ξενοδοχεία Α' και Β' κατηγορίας των 600 - 500 - 350 - 300 κλινών 2) Κεντρικά αστικά ακίνητα κατάλληλα για Τράπεζες - καταστήματα - γραφεία 3) Παραλιακές εκτάσεις, κατάλληλες για τουριστικές επενδύσεις των 150.000 - 100.000 - 70.000 - 50.000 - 36.000 τ.μ. και 4) Διαμερίσματα και μαιζονέτες **προβολής.**

ΣΤΟΧΟΣ ΜΑΣ ΕΙΝΑΙ: Να προσφέρουμε στο αγοραστικό μας κοινό **υψηλής ποιότητας ακίνητα και ευκαιρίες** στο νησί της Ρόδου. Η τριακονταετής και πλέον πείρα μας στον τομέα αυτό αποτελεί εγγύηση.

ΣΥΝΘΗΜΑ ΜΑΣ ΕΙΝΑΙ: Επενδύστε στην ΡΟΔΟ ΤΩΡΑ, σε ακίνητα που **ΑΝΤΕΧΟΥΝ ΣΤΟ ΧΡΟΝΟ.**

Γεώργιος και Σάββας Πιπίνος
ΜΕΣΙΤΕΣ ΑΣΤΙΚΩΝ ΣΥΜΒΑΣΕΩΝ
Γιατί εμείς γνωρίζουμε καλύτερα!

SINCE 1971

TOP PROPERTIES is a father and son business. The senior, Mr George S. Pipinos, the founder of the office, has carved, over the years, a reputation for integrity and excellence in the world of Real Estate in the Dodecanese.

At Top Properties we try hard to attract important and selective investors: high calibre businessmen/women and discerning professional people, both Greek and foreign, who wish to acquire substantial and valuable property on Rhodes.

We offer our expertise and advice privately, discreetly and in strict confidence.

We keep a compehensive list of real estate of the highest specifications:

a. A' and B' class hotels (600, 500, 350, 300 beds capacity).
b. Centrally situated office buildings and other business premises.
c. Seaside land, ideal for development (hotels, holiday resorts, etc.), of 150.000, 100.000, 70.000, 50.000, 36.000 sq.m.
d. Luxury appartments, maisonettes, detached, semi - detached and terraced houses.

Our aim is to give our clients the opportunity to acquire value for money, first class real estate on Rhodes. Our 30- year - old experience in Real Estate is our warranty.

Our moto is: Invest in Rhodes. Invest in property.
It stands the test of time.



TOP PROPERTIES
George and Savas Pipinos
Because we Know best

KENNENTY 38, ΡΟΔΟΣ, 85 100, ΤΗΛ. 22410- 23895, 38243 και 6944-676003, 6944-390803 FAX: 22410-20883
38 KENNEDY STR., RHODES, 85 100, TEL. 22410- 23895, 38243, and 6944-676003, 6944-390803 FAX: 22410-20883

U.K. Direct Line: 08717115396

ΑΠΩΛΕΙΑ ΜΠΛΟΚ ΕΠΙΤΑΓΩΝ ΟΑΕΔ

Χάθηκε μπλοκ επιταγών
του ΟΑΕΔ στο όνομα
του κ. Λούη Παλλούκη του Νικολάου
με αριθμό ταυτότητας Π140286.
Παρακαλείται όποιος το βρεί να τηλεφωνήσει
στο 22410-29782 ή να ενημερώσει τον ΟΑΕΔ.

ΟΙΚΟΥΜΕΝΙΚΟ ΠΑΤΡΙΑΡΧΕΙΟ
ΙΕΡΑ ΜΗΤΡΟΠΟΛΙΣ ΡΟΔΟΥ
ΙΕΡΟΣ ΝΑΟΣ ΑΓ. ΤΡΙΑΔΟΣ ΜΑΝΔΡΙΚΟΥ
ΜΑΝΔΡΙΚΟ - ΡΟΔΟΣ

ΠΑΝΗΓΥΡΙΣ

Φέρεται εις γνώσιν του φιλοθρήσκου κοινού ότι την 31ην Μαΐου 2004 εορτή του Αγ. Πνεύματος, πανηγυρίζει ο Ιερός Ναός Αγ. Τριάδος Μανδρικού. Αφ' εσπέρας Κυριακή 30/5 και ώρα 7.00 μ.μ. θα τελεσθεί Μέγας Πανηγυρικός Εσπερινός την δε πρωΐα της Δευτέρας Ορθρος και Πανηγ. θεία Λειτουργία προεξάρχοντος του Πανοσ. Αρχιερατικού Επιτρόπου κ. Παΐσιου. Μετά το πέρας του Εσπερινού θ' ακολουθήσει διασκέδαση στο προαύλειο της εκκλησίας.

Εκ της Εκκλ. Επιτροπής

ΕΝΟΙΚΙΑΖΟΝΤΑΙ

δύο διαμερίσματα τριάρια ολοκαίνουργια στην ΙΞΙΑ σε 4κατοικία. Τελείως ανεξάρτητα με κήπο, λουξ κατασκευής, ηλιακό, κεντρική θέρμανση, κουζίνα ντουλάπες πόρτες Ιταλίας, κουφώματα, σίτες ηλεκτροκίνητες Γερμανίας. Τιμή εκάστον μηνιαίως 450 Ευρώ. Τηλ.: 6944281650

TUI Hellas

SUCHT

Reiseleiter/in für TUI Deutschland für die Somмersaison 2004
Sind Sie deutschsprachig, flexibel und hoch motiωiert in Verkauf und Service?
Dann sind Sie genau richtig bei uns.
Ihr Kontakt bei TUI Hellas:
Diana Kotis 22410 89501
Montag - Freitag: 09.30 - 15.00 Uhr
Australias Str. 114, 851 00 Rhodos

Kalithies Palace
ΑΙΘΟΥΣΑ ΔΕΞΙΩΣΕΩΝ



Εμπιστευθείτε σ' εμάς την γαμήλια δεξίωση του γάμου σας
Σε ένα χώρο, σχεδιασμένο αμφιθεατρικά, κλιματιζόμενο, με δυνατότητα να φιλοξενήσει έως 800 άτομα.
Απολαμβάνοντας ένα από τα μενού μας που εσείς θα επιλέξετε.
Προσιτές τιμές.
Τηλ. κρατήσεων: 2241085641, 2241085515, 2241086778

Zorpidis

Lane Sea Lines - Zorpidis Travel

Αλεξ. Διάκου και Λοχαγού Φανουράκη 31
Τηλ. 22410 20625, 30054, 33603, 33607 Fax 26745
e-mail: stefanakis@zorpidis.com

ΔΡΟΜΟΛΟΓΙΑ
ΙΕΡΑΠΕΤΡΑ-Β. ΚΟΡΝΑΡΟΣ

Κάθε Κυριακή: 04.30 για Χάλκη, Διαφάνι, Πηγάδια, Κάσο, Σητεία, Αγιο Νικόλαο, Μήλο, Πειραιά

Κάθε Τετάρτη: στις 04.30 για Χάλκη, Διαφάνι, Πηγάδια, Κάσο, Σητεία, Αγ. Νικόλαο, Μήλο, Πειραιά

Κάθε Πέμπτη: στις 04.30 για Χάλκη, Διαφάνι, Πηγάδια, Κάσο, Σητεία, Αγ. Νικόλαο, ΣΑΝΤΟΡΙΝΗ, Μήλο, Περαιά.

ΓΙΑ ΚΑΣΤΕΛΛΟΡΙΖΟ

Κάθε ΤΡΙΤΗ -ΤΕΤΑΡΤΗ - ΣΑΒΒΑΤΟ: 12.00 το μεσημέρι

Κάθε ΣΑΒΒΑΤΟ: 21.00 για ΚΩ, ΚΑΛΥΜΝΟ, ΣΑΜΟ, ΧΙΟ, ΜΥΤΙΛΗΝΗ, ΛΗΜΝΟ, ΑΛΕΞΑΝΔΡΟΥΠΟΛΗ.

Πληροφορίες:
Τηλ. 22410-20625, 30054, 33607

Η VER-AVIA
(ΒΕΡΝΙΚΟΣ ΑΕΡΟΠΛΟΪΑ ΑΕ)
ΤΙΜΑ ΤΗ ΡΟΔΟ



Η ΒΕΡΝΙΚΟΣ ΑΕΡΟΠΛΟΙΑ ΑΕ (VER-AVIA) *είναι μια ελληνική αεροπορική εταιρεία με αποκλειστική δραστηριότητα την μεταφορά εμπορευμάτων από την Αθήνα προς τα μεγαλύτερα νησιά της χώρας και αντίστροφα.*

Τα αεροσκάφη της εξυπηρετούν τους κατοίκους της Ρόδου και της Κω μεταφέροντας καθημερινά με δύο πτήσεις ταχυδρομείο και εμπορεύματα γενικής φύσης και πρώτης ανάγκης (ιατροφαρμακευτικό υλικό κ.α.) σε συνεργασία με τις μεγαλύτερες επιχειρήσεις ταχυμεταφορών της Ελλάδας και του εξωτερικού, καθώς επίσης και με τα ΕΛ.ΤΑ. και τις ταχυμεταφορές των ΕΛ.ΤΑ.. Η διακίνηση φορτίου ανέρχεται καθημερινά σε έξι τόνους περίπου.

Η VER-AVIA προχώρησε πρόσφατα στο σχεδιασμό νέου χρωματισμού για τα τέσσερα αεροσκάφη της καθώς επίσης και στη βάφτισή τους με ονόματα από την μυθολογία, την ιστορία και τη λαϊκή παράδοση των προορισμών της.

*Η VER-AVIA, τιμώντας έναν από τους σημαντικότερους σταθμούς του δικτύου της, δηλαδή τη Ρόδο και τους κατοίκους της, έδωσε σε ένα από τα τέσσερα αεροσκάφη της τύπου FAIRCHILD METRO III και πιο συγκεκριμένα στο SA-227BC με στοιχεία νηολόγησης SX-BMM το όνομα **«ΕΛΑΦΟΣ-ΕΛΑΦΙΝΑ».***

Το αεροσκάφος αυτό πραγματοποιεί καθημερινά πτήσεις σε όλη την Ελλάδα και το εξωτερικό και υποδηλώνει με την εμφάνιση και το όνομά του τη ξεχωριστή θέση που κατέχει η Ρόδος από αρχαιοτάτων χρόνων μέχρι σήμερα στην Ελληνική και την Παγκόσμια ιστορία.

Η VER-AVIA εκφράζει τις ειλικρινείς της ευχαριστίες για την ανταπόκριση που βρίσκει από τις δημόσιες αρχές, τη νομαρχιακή και την τοπική αυτοδιοίκηση, την περιφέρεια νοτίου Αιγαίου, τους κατοίκους και τις συνεργαζόμενες μ'αυτήν εταιρείες στη Ρόδο και στην Κω και βεβαιώνει ότι θα εξακολουθήσει να προσφέρει τις μεταφορικές της υπηρεσίες στα νησιά αυτά όπως επίσης και σ'όλους τους άλλους προορισμούς της με υπευθυνότητα, αξιοπιστία και φερεγγυότητα συμμετέχοντας με τον τρόπο αυτό στην περαιτέρω ανάπτυξή τους.

Επίσης, από το 1999, η VER-AVIA έχει εγκριθεί από την Υπηρεσία Πολιτικής Αεροπορίας ως αυτοεξυπηρετούμενος χρήστης στον αερολιμένα της Ρόδου. Αυτό σημαίνει ότι έχει την άδεια να εξυπηρετεί τα αεροσκάφη της με δικό της προσωπικό και δικό της τεχνικό εξοπλισμό.

Για αυτό τον σκοπό διατηρεί στον αερολιμένα της Ρόδου γραφείο στελεχωμένο από άριστα εκπαιδευμένο προσωπικό τεσσάρων ατόμων που είναι όλοι Ροδίτες.

Μπορείτε, αν θέλετε, να έρθετε σε επαφή με τον Υπεύθυνο του σταθμού, κύριο Δημήτρη Ιεροβασίλη, στο τηλέφωνο 6937202809.

ΒΕΡΝΙΚΟΣ ΑΕΡΟΠΛΟΪΑ Α.Ε

VER-AVIA

ΚΤΗΡΙΟ 19
ΔΙΕΘΝΗΣ ΑΕΡΟΛΙΜΕΝΑΣ ΑΘΗΝΩΝ
ΣΠΑΤΑ, 190 04
ΤΗΛ: + 30 210 3538500
ΦΑΞ: + 30 210 3538444
e-mail: info@veravia.gr



MULTI • CINEMA
ODEON
METROPOL

Εβδομαδιαίο Πρόγραμμα \\ Weekly Program
21.05.2004 - 27.05.2004
Ενημερωθείτε στο Internet...www.RodosVitrina.gr/Metropol.htm

ΣΠΙΤΙ ΑΠΟ ΑΜΜΟ ΚΑΙ ΟΜΙΧΛΗ
Ο βραβευμένος με ΟΣΚΑΡ Α' Αντρ. Ρόλου για τον "ΓΚΑΝΤΙ" ΜΠΕΝ ΚΙΝΓΚΣΛΕΪ επιστρέφει στο κοινωνικό αριστούργημα.


New
Πρωταγωνιστούν: Μπεν Κίνγκσλεϊ Τζένιφερ Κονέλι
ΚΑΤ. ΑΝΩ 13 ΕΤΩΝ
ΑΙΘΟΥΣΑ 1
ΩΡΕΣ ΕΝΑΡΞΗΣ SHOW TIMES
17:30 • 20:00 • 22:30

MAX
ΤΕΧΝΗ+ΠΟΛΙΤΙΚΗ=ΔΥΝΑΜΗ
Ένα περιστατικό, που θα μπορούσε να έχει αλλάξει την ιστορία...!!!

Μία συγκλονιστική ιστορική ταινία.
New
ΚΑΤ. ΑΝΩ 13 ΕΤΩΝ
ΑΙΘΟΥΣΑ 2
ΩΡΕΣ ΕΝΑΡΞΗΣ SHOW TIMES
18:00 • 22:40

Το Φαινόμενο της Πεταλούδας
The Butterfly Effect
Η No1 στο Αμερικάνικο Box Office ταινία.

Αν αλλάξεις κάτι... αλλάζουν όλα!
ΑΚΑΤΑΛΛΗΛΟ
ΑΙΘΟΥΣΑ 3
ΩΡΕΣ ΕΝΑΡΞΗΣ SHOW TIMES
20:20 • 22:45

Nathalie
Νατάλη
Η ΦΑΝΙ ΑΡΝΤΑΝ και ο ΖΕΡΑΡ ΝΤΕΠΑΡΝΤΙΕ απογειώνουν τις αισθήσεις σας.


Ένα τολμηρό φιλμ που θα σας εντυπωσιάσει!
ΑΚΑΤΑΛΛΗΛΟ
ΑΙΘΟΥΣΑ 2
ΩΡΑ ΕΝΑΡΞΗΣ SHOW TIME
20:15

Σε 1η Πανελλήνια Προβολή
Πήτερ Παν
Ο θρύλος που νομίζατε ότι γνωρίζετε, γίνεται μια περιπέτεια που δεν είχατε φανταστεί ποτέ.


Peter Pan
ΚΑΤΑΛΛΗΛΟ
ΑΙΘΟΥΣΑ 3
ΩΡΑ ΕΝΑΡΞΗΣ SHOW TIME
18:00

ΕΤΟΙΜΑΣΤΕΙΤΕ ΕΡΧΕΤΑΙ ΤΟ ΥΠΕΡΘΕΑΜΑ
ΣΕ 1η ΠΑΓΚΟΣΜΙΑ ΠΡΟΒΟΛΗ ΠΑΡΑΣΚΕΥΗ 28 ΜΑΙΟΥ


Εσύ που θα βρίσκεσαι;
ΜΕΤΑ ΤΗΝ ΕΠΟΜΕΝΗ ΜΕΡΑ

•3 LUXURY DESIGN SCREENS•
•DOLBY DIGITAL EX•FULLY AIR-CONDITIONED•
Πληροφορίες • Κρατήσεις 22410.28400

ΠΑΛΛΑΣ 5 CINEMAS CENTER
21/05/2004 έως 27/05/2004
www.cinemapallas.gr
Για κρατήσεις
22410 24475/70670
Δημοκρατίας 13, Ρόδος

ΤΡΟΙΑ
ΣΕ 1η ΠΑΓΚΟΣΜΙΑ ΠΡΟΒΟΛΗ
Η ομήρου "Ιλιάδα" με τον Μπράντ Πιτ
Αίθουσα 2 // ώρα έναρξης // 17:40 • 21:00
Αίθουσα 5 //ώρες έναρξης// *16:00 • 19:20 • 22:40
*Ειδική επιπλέον παράσταση, μόνο Σάββατο & Κυριακή



VAN HELSING
ΣΕ 1η ΠΑΓΚΟΣΜΙΑ ΠΡΟΒΟΛΗ
Η πολυαναμενόμενη υπερπαραγωγή των 140 εκατ.
Αίθουσα 1 // ώρες έναρξης // 17:10 • 19:50 • 22:40

Τώρα ξεκινά ο κύκλος Τρόμου!!
Ju-On

Αίθουσα 4 // ώρες έναρξης // *16:20 • 18:20 • 20:20 • 22:20
*Ειδική επιπλέον παράσταση, μόνο Σάββατο & Κυριακή


KILL BILL VOL.2
ΣΕ 1η ΠΑΝΕΛΛΗΝΙΑ ΠΡΟΒΟΛΗ
Η "Black Mamba" Ούμα Θέρμαν επιστρέφει διψασμένη για εκδίκηση!!!
Αίθουσα 3 // ώρες έναρξης // 20:00 • 22:40

SCOOBY-DOO 2
ΤΑ ΤΕΡΑΤΑ ΑΠΕΛΕΥΘΕΡΩΘΗΚΑΝ!
ΜΕΤΑΓΛΩΤΤΙΣΜΕΝΗ ΣΤΑ ΕΛΛΗΝΙΚΑ
Φυλαχτείτε είναι εδώ! Οι ήρωές σας θα τα αντιμετωπίσουν!
Αίθουσα 3 // ώρα έναρξης // *16:00 • 18:00
*Ειδική επιπλέον παράσταση, μόνο Σάββατο & Κυριακή




THE CAT IN THE HAT
ΓΑΤΟΣ ΚΑΠΕΛΑΤΟΣ & ΣΤΥΛΑΤΟΣ
ΜΕΤΑΓΛΩΤΤΙΣΜΕΝΗ ΣΤΑ ΕΛΛΗΝΙΚΑ
Αίθουσα 4 // ώρες έναρξης // *16:15 • 18:15
*Ειδική επιπλέον παράσταση, μόνο Σάββατο & Κυριακή

Το Πρόγραμμα

ΕΤ1

07.30 ΤΑ ΔΙΔΥΜΑΚΙΑ
08.00 ΚΟΥΚΛΟΜΕΓΑΛΟΙ ΚΑΙ ΠΟΛΥΣΠΟΡΙΑ
10.15 ΒΙΟΓΡΑΦΙΕΣ ΣΤΑΡ ΤΟΥ ΧΟΛΙΓΟΥΝΤ: «ΡΕΙ ΛΙΟΤΑ» (Ε)
11.10 ΙΣΤΟΡΙΑ - ΣΥΓΧΡΟΝΑ ΘΑΥΜΑΤΑ: «ΣΠΑΖΟΝΤΑΣ ΤΟ ΦΡΑΓΜΑ ΤΟΥ ΗΧΟΥ» (Ε)
12.00 ΤΑΞΙΔΙ ΣΤΟΝ ΚΟΣΜΟ (Ε)
13.00 ΟΝΕΙΡΕΜΕΝΑ ΤΑΞΙΔΙΑ ΤΑΪΛΑΝΔΗ
14.00 ΑΓΝΩΣΤΟΙ ΠΟΛΙΤΙΣΜΟΙ
14.30 ΦΡΟΝΤΙΖΟΝΤΑΣ ΤΗ ΦΥΣΗ
15.00 ΟΙ ΓΙΟΡΤΕΣ ΤΟΥ ΚΟΣΜΟΥ
15.30 ΓΕΥΣΙΓΝΩΣΙΑ
16.00 ΕΧΕΙ ΓΟΥΣΤΟ
18.00 ΤΕΛΙΚΗ ΕΥΘΕΙΑ
19.00 ΟΛΥΜΠΙΑΚΑ ΝΤΟΚΙΜΑΝΤΕΡ
20.00 ΤΑΞΙΔΕΥΟΝΤΑΣ
21.00 ΒΙΟΓΡΑΦΙΕΣ-ΠΡΩΤΟΠΟΡΟΙ ΕΡΕΥΝΗΤΕΣ
22.00 EURO EURO ΟΛΟΙ
23.00 **ΕΙΔΗΣΕΙΣ**
00.00 ΣΤΑ ΜΟΝΟΠΑΤΙΑ ΤΗΣ ΣΚΕΨΗΣ
01.00 ΕΧΕΙ ΓΟΥΣΤΟ (Ε)
03.00 ΓΕΥΣΙΓΝΩΣΙΑ (Ε)

NET

05.45 ΠΡΩΤΗ ΓΡΑΜΜΗ
10.00 ΑΛΛΗ ΔΙΑΣΤΑΣΗ
12.00 **ΕΙΔΗΣΕΙΣ**
13.00 1 ΜΕ ΔΥΟ
15.00 **ΕΙΔΗΣΕΙΣ**
16.00 ΑΤΙΘΑΣΑ ΝΙΑΤΑ
17.00 ΧΡΙΣΤΙΝΑ, ΔΙΚΑΙΩΜΑ ΣΤΗΝ ΑΓΑΠΗ (Ε)
18.00 **ΕΙΔΗΣΕΙΣ- ΔΕΛΤΙΟ ΣΤΗ ΝΟΗΜΑΤΙΚΗ-**
18.30 ΕΛΛΗΝΙΚΗ ΤΑΙΝΙΑ ΔΥΣΚΟΛΟΙ ΔΡΟΜΟΙ
20.10 ΠΟΙΟΣ ΘΕΛΕΙ ΝΑ ΓΙΝΕΙ ΕΚΑΤΟΜΜΥΡΙΟΥΧΟΣ;
21.00 **ΕΙΔΗΣΕΙΣ**
22.00 ΜΕΤΑ ΤΙΣ ΕΙΔΗΣΕΙΣ
23.00 ΞΕΝΗ ΤΑΙΝΙΑ: ΚΙΝΟΥΜΕΝΗ ΑΜΜΟΣ
00.45 **ΕΙΔΗΣΕΙΣ**
01.00 ΜΑΤΛΟΚ

ΕΤ 3

08.00 Ο ΚΟΣΜΟΣ ΤΟΥ ΜΠΛΑΣΤΕΡ
08.30 Ο ΜΥΘΟΣ ΤΟΥ ΒΟΡΕΙΟΥ ΑΝΕΜΟΥ
09.30 Η ΞΥΠΟΛΗΤΗ ΧΟΡΕΥΤΡΙΑ
10.00 Η ΑΛΛΗ ΜΕΡΑ
12.00 ΝΤΙΖΑΙΝ ΓΟΥΟΡΛΝΤ (Ε)
12.30 ΑΓΝΩΣΤΗ ΓΗ
13.00 **ΕΙΔΗΣΕΙΣ**
13.55 Ο ΚΟΣΜΟΣ ΤΩΝ ΣΠΟΡ
14.30 ΕΞΕΤΑΣΕΙΣ 2004
15.00 ΜΕ ΜΙΑ ΤΡΙΤΗ ΜΑΤΙΑ
16.30 Η ΖΩΗ ΕΙΝΑΙ ΩΡΑΙΑ
18.00 Η ΚΡΙΣΗ ΣΤΟΝ ΑΓΡΟΤΙΚΟ ΚΟΣΜΟ
19.00 ΠΕΡΙΜΕΤΡΟΣ
19.30 ΥΔΡΟΓΕΙΟΣ
19.55 ΑΘΛΗΤΙΚΟ ΗΜΙΩΡΟ
20.30 **ΕΙΔΗΣΕΙΣ**
21.30 ΜΑΚΡΙΝΕΣ ΦΙΛΙΕΣ
22.00 ΞΕΝΗ ΤΑΙΝΙΑ: AN AMERICAN SUMMER
00.00 **ΕΙΔΗΣΕΙΣ**

MEGA

05.45 ΜΕ ΤΟ ΚΑΛΗΜΕΡΑ, MEGA
06.30 ΠΡΩΙΝΟ MEGA
09.30 ΚΑΙ ΜΙΣΗ
10.00 ΤΑ ΜΥΣΤΙΚΑ ΤΗΣ ΒΕΦΑΣ
11.00 ΟΜΟΡΦΟΣ ΚΟΣΜΟΣ ΤΟ ΠΡΩΙ
14.00 **ΕΙΔΗΣΕΙΣ**
15.00 ΔΕΚΑ ΛΕΠΤΑ ΚΗΡΥΓΜΑ (Ε)
16.00 ΣΤΗΝ ΚΟΥΖΙΝΑ ΟΛΟΤΑΧΩΣ
16.50 ΔΥΟ ΞΕΝΟΙ Ε)
18.00 **ΕΙΔΗΣΕΙΣ**
18.10 ΑΠΑΓΟΡΕΥΜΕΝΗ ΑΓΑΠΗ
18.50 ΦΙΛΟΔΟΞΙΕΣ
19.20 ΕΙΣΑΙ ΤΟ ΤΑΙΡΙ ΜΟΥ
20.00 **ΕΙΔΗΣΕΙΣ**
21.00 ΣΟΥΠΕΡ ΑΪΝΤΟΛ
22.30 Η ΦΑΡΜΑ
23.30 ΣΟΥΠΕΡ ΑΪΝΤΟΛ ΛΑΙΒ
23.50 ΟΙ ΦΑΚΕΛΟΙ
01.15 **ΕΙΔΗΣΕΙΣ**
01.30 ΕΥΡΗΚΑ (Ε)
02.10 ΞΕΝΗ ΤΑΙΝΙΑ: ΠΑΘΟΣ ΚΑΙ ΟΡΓΗ
04.00 ΤΗΛΕΑΓΟΡΑ
04.30 ΧΑΡΑΥΓΗ (Ε)

ANT 1

06.50 ΠΑΟΥΕΡ ΡΕΙΝΤΖΕΡΣ
10.00 ΠΡΩΙΝΟΣ ΚΑΦΕΣ
13.15 ΤΟ ΠΙΟ ΓΛΥΚΟ ΜΟΥ ΨΕΜΑ (Ε)
14.00 **ΕΙΔΗΣΕΙΣ**
14.50 ΕΓΚΛΗΜΑΤΑ (Ε)
15.30 ΑΚΡΩΣ ΟΙΚΟΓΕΝΕΙΑΚΟΝ (Ε)
16.30 ΚΩΝΣΤΑΝΤΙΝΟΥ ΚΑΙ ΕΛΕΝΗΣ (Ε)
17.30 **ΕΙΔΗΣΕΙΣ - ΚΑΙ ΣΤΗ ΝΟΗΜΑΤΙΚΗ ΓΛΩΣΣΑ**
17.50 ΚΑΛΗΜΕΡΑ ΖΩΗ
18.40 ΘΗΣΑΥΡΟΦΥΛΑΚΙΟ
19.20 Η ΛΑΜΨΗ
20.00 **ΕΙΔΗΣΕΙΣ**
21.00 ΣΑΝ ΤΟ ΣΚΥΛΟ ΜΕ ΤΗ ΓΑΤΑ
22.00 ΦΙΛΙ ΖΩΗΣ
23.00 ΦΕΙΜ ΣΤΟΡΙ
00.00 ΦΥΓΑΜΕ ΛΟΙΠΟΝ
00.10 **ΕΙΔΗΣΕΙΣ**
01.40 ΞΕΝΗ ΤΑΙΝΙΑ: ΑΥΤΟΙ ΠΟΥ ΑΛΛΑΞΑΝ ΤΟΝ ΚΟΣΜΟ
04.00 FAME STORY (Ε)
05.00 MOBILE FUN
05.20 ΤΗΛΕΑΓΟΡΑ

ALPHA

05.40 ΚΑΙΝΟΥΡΓΙΑ ΜΕΡΑ
06.50 ΚΑΛΗΜΕΡΑ ΣΑΣ
10.00 ΚΑΛΩΣ ΤΟΥΣ
13.00 ΜΑΡΙΜΑΡ
14.00 **ΕΙΔΗΣΕΙΣ**
14.50 ΜΑΡΙΑ
15.30 ΝΙΝΑ
16.20 **ΕΙΔΗΣΕΙΣ**
16.30 ΜΕΤΑΞΥ ΑΓΑΠΗΣ ΚΑΙ ΜΙΣΟΥΣ
17.30 ΜΠΟΡΩ
19.15 ΟΛΑ ΕΔΩ ΠΛΗΡΩΝΟΝΤΑΙ
20.00 **ΕΙΔΗΣΕΙΣ**
21.00 ΟΙ ΤΣΙΜΠΑΕΙ (Ε)
22.00 ΕΛΛΗΝΙΚΗ ΤΑΙΝΙΑ: Η ΑΓΑΠΗ ΜΑΣ
00.00 ΕΠΙ ΤΟΥ ΚΑΝΑΠΕΩΣ
01.00 **ΕΙΔΗΣΕΙΣ**
01.15 ΞΕΝΗ ΤΑΙΝΙΑ: ΣΤΗΝ ΚΟΛΑΣΗ ΤΟΥ ΔΑΝΤΗ
03.15 ΤΗΛΕΑΓΟΡΑ
03.45 ΜΠΟΡΩ (Ε)

STAR

06.15 ΜΕΣΑ ΚΑΙ ΕΞΩ
06.45 ΚΑΘΕ ΜΕΡΑ ΚΑΛΗΜΕΡΑ
10.00 ΛΟΓΙΑ ΣΤΑΡΑΤΑ
12.00 ΕΧΩ ΘΕΜΑ
13.00 **ΕΙΔΗΣΕΙΣ**
14.00 ΣΟΥΠΕΡ ΣΤΑΡ
16.20 **ΕΙΔΗΣΕΙΣ**
16.30 ΛΑΟΥΡΑ
17.30 Σ' ΑΓΑΠΩ ΡΟΖΙΤΑ
18.30 ΜΟΝΟΜΑΧΟΣ
19.30 **ΕΙΔΗΣΕΙΣ**
21.00 ΞΕΝΗ ΤΑΙΝΙΑ: ΕΚΤΟΣ ΕΛΕΓΧΟΥ
23.30 ΞΕΝΗ ΤΑΙΝΙΑ: ΠΕΡΑ ΑΠΟ ΤΟ ΘΑΝΑΤΟ
01.30 **ΕΙΔΗΣΕΙΣ**
01.45 ΞΕΝΗ ΤΑΙΝΙΑ: Η ΜΑΥΡΗ ΕΜΜΑΝΟΥΕΛΑ ΣΤΗΝ ΑΜΕΡΙΚΗ
03.45 ΜΟΥΣΙΚΟ ΠΡΟΓΡΑΜΜΑ

FILMNET

11.25 Ο ΓΙΟΣ ΤΗΣ ΝΥΦΗΣ
13.30 ΣΤΑ ΠΑΡΑΣΚΗΝΙΑ ΤΟΥ ΧΟΛΙΓΟΥΝΤ
14.05 ΟΙ ΜΑΧΗΤΕΣ ΤΩΝ ΔΡΟΜΩΝ
16.00 ΕΙΣΑΓΟΜΕΝΟ ΜΑΝΟΥΛΙ
17.40 BANGER SISTERS
19.25 ΜΠΙΛΙ ΜΠΑΘΓΚΕΙΤ
21.15 ΔΕ ΜΟΥΒΙ ΣΟΟΥ
22.00 ΜΑΘΗΜΑΤΑ ΓΟΗΤΕΙΑΣ
23.50 ΔΙΑ...ΤΡΙΒΗ ΣΤΟ ΣΕΞ
01.40 ΠΕΤΡΙΝΗ ΚΑΡΔΙΑ
03.20 ΣΕΙΣΜΟΣ ΣΤΟ ΚΡΕΒΑΤΙ ΜΟΥ

ALTER

07.15 ΜΙΚΡΑ ΤΕΡΑΤΑΚΙΑ
07.30 ΝΟΝΤΙ
07.45 ΤΟΜΑΣ, ΤΟ ΤΡΕΝΑΚΙ
08.00 ΜΠΟΜΠ, Ο ΜΑΣΤΟΡΑΣ
08.15 ΜΠΑΝΑΝΕΣ ΜΕ ΠΙΤΖΑΜΕΣ
09.00 ΧΟΡΕΥΟΝΤΑΣ ΜΕ ΤΟΥΣ ΖΑΡΑΛΥΚΟΥΣ (Ε)
09.55 ΤΑ ΜΥΣΤΙΚΑ ΤΗΣ ΥΓΕΙΑΣ
10.00 **ΕΙΔΗΣΕΙΣ**
11.00 ΠΑΡΑΤΡΑΓΟΥΔΑ (Ε)
13.00 **ΕΙΔΗΣΕΙΣ**
14.00 ΑΠΟΚΛΕΙΣΤΙΚΑ
16.30 **ΕΙΔΗΣΕΙΣ**
16.45 ΕΛΛΗΝΙΚΗ ΤΑΙΝΙΑ: Ο ΤΕΛΕΥΤΑΙΟΣ ΑΝΤΡΑΣ
18.45 **ΕΙΔΗΣΕΙΣ**
20.00 Η ΦΩΝΗ ΤΟΥ ΠΟΛΙΤΗ
21.00 ΜΗΤΣΙ-ΧΩΣΤΑ
10.30 ΖΟΥΓΚΛΑ
01.00 SEX AND THE CITY
01.30 ΞΕΝΗ ΤΑΙΝΙΑ: ΣΚΙΑ ΣΤΟ ΣΚΟΤΑΔΙ
03.30 ΑΦΡΟΝΤΙΣΙΑ
03.45 ΞΕΝΗ ΤΑΙΝΙΑ: Η ΕΜΜΑΝΟΥΑΛΕ ΣΤΟΝ ΚΟΣΜΟ ΤΩΝ ΑΙΣΘΗΣΕΩΝ



ΕΚΜΕΤΑΛΛΕΥΤΕΙΤΕ
ΤΙΣ ΕΠΕΝΔΥΤΙΚΕΣ ΕΥΚΑΙΡΙΕΣ
ΓΙΑ ΤΗΝ ΑΝΑΠΤΥΞΗ
ΤΗΣ ΕΠΙΧΕΙΡΗΣΗΣ ΣΑΣ
Ή ΤΗΝ ΔΗΜΙΟΥΡΓΙΑ
ΜΙΑΣ ΝΕΑΣ ΕΠΙΧΕΙΡΗΣΗΣ!

Βρίσκονται ήδη σε εξέλιξη προγράμματα επιδοτήσεων για:

Μεταποιητικές Επιχειρήσεις
(Μονάδες Τροφίμων, Αρτοποιεία, Ξυλουργεία, Επιπλοποιεία, Αλουμινοκατασκευές Τυπογραφεία κτλ)

Τουριστικές Επιχειρήσεις
(Ξενοδοχεία, Ενοικιαζόμενα Δωμάτια και Διαμερίσματα, Τουριστικά Γραφεία κτλ)

Αναλαμβάνουμε την υποστήριξη προγραμμάτων του Υπουργείου Ανάπτυξης και του Υπουργείου Οικονομίας (μέσω Τραπεζών).

Η ΕΛΕΛΙΞΙΣ-Σύμβουλοι Ανάπτυξης Επιχειρήσεων παρέχει, επιπλέον, συμβουλευτικές υπηρεσίες από εξειδικευμένα στελέχη στους τομείς:

- Ανάπτυξης Συστημάτων Ποιότητας (ISO 9000) και Ασφάλειας Τροφίμων (HACCP)
- Ανάπτυξης Επενδυτικών Μελετών στο πρόγραμμα Leader+
- Σύνταξης Οικονομοτεχνικών Μελετών στα πλαίσια του Αναπτυξιακού Νόμου (Ν. 2601/98)

Η Πολύχρονη εμπειρία των στελεχών μας και ο μακρύς κατάλογος των επιτυχημένων συνεργασιών μας αποτελούν την καλύτερη Εγγύηση για την επιτυχία και της δικής σας επένδυσης!

ΥΠΕΥΘΥΝΟΙ ΕΠΙΧΕΙΡΗΣΗΣ

Αριστέα Αλεξίου
Διπλ. Χημικός Μηχανικός ΕΜΠ

Ιάκωβος Γρύλλης
Διπλ.Πολιτικός Μηχανικός ΕΜΠ

Διαγοριδών 2-4 (Έναντι ΔΟΝΑ)
Τηλ:2241 031532, 070171-3 Fax: 2241 070175
info@exelixis.net.gr

ANA FERRIES

ΕΛΓ-ΟΛΓ ΑΝΘΗ ΜΑΡΙΝΑ
•• ΕΛΓ-ΟΛΓ ΜΑΡΙΝΑ • Ε/Γ-Ο/Γ ΔΗΜΗΤΡΟΥΛΑ
ΡΟΔΟΣ-ΠΕΙΡΑΙΑΣ (27/05/04-04/06/04)

ΠΕΜΠΤΗ 27/05		
ΑΝΘΗ-ΜΑΡΙΝΑ	18.00	ΚΩ - ΛΕΡΟ - ΠΑΤΜΟ - ΠΕΙΡΑΙΑ (10.20)
ΠΑΡΑΣΚΕΥΗ 28/5		
ΜΑΡΙΝΑ	20.00	ΚΩ (00.10) - ΚΑΛΥΜΝΟ (01.30) - ΑΣΤΥΠΑΛΑΙΑ (04.20) - ΚΑΤΑΠΟΛΑ (07.30) - ΜΥΚΟΝΟ (10.50) - ΣΥΡΟ (12.10) - ΠΕΙΡΑΙΑ (16.40)
ΣΑΒΒΑΤΟ 29/5		
ΑΝΘΗ-ΜΑΡΙΝΑ	17.00	ΚΩ (21.30) - ΛΕΡΟ (23.40) - ΠΑΤΜΟ (01.00) - ΠΕΙΡΑΙΑ (09.20)
ΚΥΡΙΑΚΗ 30/05		
ΔΗΜΗΤΡΟΥΛΑ	02.55	ΣΥΜΗ (04.40)-ΤΗΛΟ (06.50)-ΝΙΣΥΡΟ (08.20)-ΚΩ (10.10)-ΚΑΛΥΜΝΟ (11.30)-ΑΣΤΥΠΑΛΑΙΑ (14.20) - ΑΙΓΙΑΛΗ (16.50) -ΚΑΤΑΠΟΛΑ (17.50)-ΔΟΝΟΥΣΑ (18.50)-ΝΑΞΟ (20.30)-ΠΑΡΟ (21.50)-ΣΥΡΟ (23.30)-ΠΕΙΡΑΙΑ (04.00)
ΔΕΥΤΕΡΑ 31/05		
ΜΑΡΙΝΑ	16.00	ΣΥΜΗ (17.35) - ΤΗΛΟ (19.45) - ΝΙΣΥΡΟ (21.10) - ΚΩ (22.55) - ΚΑΛΥΜΝΟ (00.15) - ΛΕΡΟ (01.35) - ΠΑΤΜΟ (03.35) - ΜΥΚΟΝΟ - ΣΥΡΟ - ΠΕΙΡΑΙΑ (Τρίτη 13.30)
ΤΡΙΤΗ 01/06		
ΑΝΘΗ-ΜΑΡΙΝΑ	16.00	ΚΩ - ΛΕΡΟ - ΠΑΤΜΟ - ΜΥΚΟΝΟ - ΠΕΙΡΑΙΑ (Τετάρτη 07.30)
ΤΕΤΑΡΤΗ 02/06		
ΜΑΡΙΝΑ	16.00	ΣΥΜΗ - ΤΗΛΟ - ΝΙΣΥΡΟ (21.10) - ΚΩ (22.55)-ΚΑΛΥΜΝΟ (00.15) - ΛΕΡΟ (01.35) - ΠΑΤΜΟ (03.05) - ΠΕΙΡΑΙΑ (Πέμπτη 12.00)
ΠΕΜΠΤΗ 03/06		
ΑΝΘΗ-ΜΑΡΙΝΑ	18.00	ΚΩ - ΠΕΙΡΑΙΑ (07.30)
ΠΑΡΑΣΚΕΥΗ 04/06		
ΜΑΡΙΝΑ	23.45	ΣΥΜΗ (01.20) - ΤΗΛΟ (03.30) - ΝΙΣΥΡΟ (05.00) - ΚΩ (08.00) - ΚΑΛΥΜΝΟ (09.20) - ΑΣΤΥΠΑΛΑΙΑ (12.20) - ΚΑΤΑΠΟΛΑ (15.30) - ΜΥΚΟΝΟ (18.50)-ΣΥΡΟ (20.10)-ΠΕΙΡΑΙΑ (00.40)

++ΠΡΟΣΦΟΡΑ++
Πακέτα εισιτηρίων άνω των 300,00 ευρώ,
μπορείτε να τα εξοφλήσετε
σε 4 άτοκες μηνιαίες δόσεις
με την πιστωτική σας κάρτα VISA ή MASTER! ! !
*** Η εταιρεία μας βρίσκεται
στην ευχάριστη θέση να σας ενημερώσει ότι :
1) Θα προσφέρονται ειδικές τιμές
σε όλες τις θέσεις για οικογενειακά πακέτα.
2) Εισιτήρια ΜΕΤ' ΕΠΙΣΤΡΟΦΗΣ, ειδικές τιμές.
3)Πολλαπλά εισιτήρια minimum 5, 50% έκπτωση

RODOGAZ

Στη Ρόδο από το 1963



✓ Διανομή φιαλών υγραερίου κατ' οίκον
τηλέφωνα παραγγελιών: 64409 - 094-4-528212
✓ Διανομή χύμα υγραερίου
✓ Πώληση καυστήρων και λεβήτων υγραερίου για κεντρικά συστήματα θέρμανσης
✓ Θερμαντικά σώματα



Διεύθυνση εργοστασίου: Καναμάτ Ρόδου • τηλ. 62649
Διεύθυνση πρατηρίου: Στεφάνου Καζούλη 15 • τηλ. 35797 - 35868 - 38509

ΜΕΤΑΞΥ ΠΑΣΟΚ ΚΑΙ ΝΕΑΣ ΔΗΜΟΚΡΑΤΙΑΣ

ΝΕΟΣ ΚΥΚΛΟΣ ΑΝΤΙΠΑΡΑΘΕΣΗΣ ΓΙΑ ΤΟ ΠΡΟΕΚΛΟΓΙΚΟ ΝΤΙΜΠΕΪΤ

- ***Ανταλλαγή πυρών Ρουσόπουλου - Βούγια***
- ***Υπόμνημα Βενιζέλου για τους συμβασιούχους***
- ***Υπέρ των τραπεζών ο Γκαργκάνας για τα πανωτόκια***



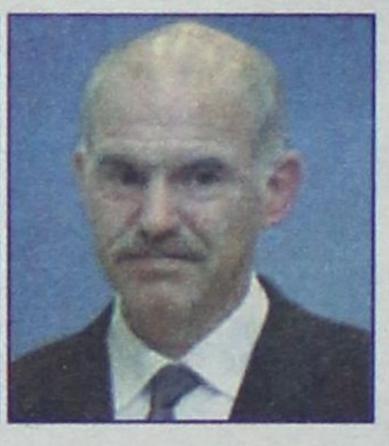

ΑΘΗΝΑ,

Η κυβέρνηση επιδιώκει τον ελεύθερο διάλογο και το διάλογο ουσίας, σε αντίθεση με το ΠΑΣΟΚ, το οποίο είχε επιλέξει τον περιορισμένο διάλογο, δήλωσε την Τετάρτη ο κυβερνητικός εκπρόσωπος Θ.Ρουσόπουλος αναφερόμενος στο θέμα των ντιμπέιτ. Προσέθεσε, μάλιστα, ότι το ζήτημα αυτό είχε τεθεί στη διακομματική επιτροπή πρώτα από τη ΝΔ.

«Τώρα το ΠΑΣΟΚ αλλάζει θέση. Αυτό μας χαροποιεί. Ελπίζουμε να δεχθεί και την πρότασή μας ο διάλογος να είναι ανοιχτός σε όλα τα θέματα» επισήμανε.

Ακόμη ο κυβερνητικός εκπρόσωπος διευκρίνισε πως ο πρωθυπουργός είναι πρόθυμος να συμμετάσχει σε τηλεοπτική αναμέτρηση με τους άλλους πολιτικούς αρχηγούς, υπενθύμισε πως ο κ. Καραμανλής δεν σταμάτησε ποτέ να κάνει περιοδείες στη χώρα και υπογράμμισε πως στόχος της κυβέρνησης για τις ευρωεκλογές είναι να υπάρξει «μια δυνατή ΝΔ σε μια δυνατή Ευρώπη».

«Το ΠΑΣΟΚ δεν θέτει όρους»

Στο θέμα του ντιμπέιτ αναφέρθηκε και ο εκπρόσωπος του ΠΑΣΟΚ Σπύρος Βούγιας εκφράζοντας σοβαρές αμφιβολίες για το αν ο πρωθυπουργός Κ.Καραμανλής αποδέχεται την πρόταση του Γ.Παπανδρέου για τη μεταξύ τους διεξαγωγή ενός τηλεοπτικού διαλόγου προεκλογικά.

Με τον τρόπο αυτό ο κ. Βούγιας επανέφερε την πρόταση του κ. Παπανδρέου, τονίζοντας ότι το ΠΑΣΟΚ είναι ανοιχτό σε όλα τα θέματα, χωρίς να θέτει προϋποθέσεις και εξέφρασε την ελπίδα να μην υπαναχωρήσει ο κ. Καραμανλής. Ανέφερε επίσης ότι την Τρίτη είχε τηλεφωνική συνομιλία με τον κ. Ρουσόπουλο, από την οποία προέκυψαν οι αμφιβολίες του. Ειδικότερα, ο κ. Βούγιας ανέφερε ότι ο υπουργός Επικρατείας τού είπε ότι θα συζητήσει το θέμα με τον κ. Καραμανλή και εν συνεχεία θα του απαντήσει οριστικά για την αποδοχή ή όχι της πρότασης.

Αναφερόμενος στο ευρωψηφοδέλτιο του ΠΑΣΟΚ, ο κ. Βούγιας τόνισε ότι τα μηνύματα αποδοχής του είναι θετικά. Στο ΠΑΣΟΚ, πρόσθεσε, είμαστε περήφανοι για το ψηφοδέλτιο, το οποίο θα μας βοηθήσει πάρα πολύ στη μάχη των Ευρωεκλογών.

Ο κ. Βούγιας ανακοίνωσε τις περιοδείες του κ. Παπανδρέου πριν από τις ευρωεκλογές, που περιλαμβανουν τέσσερους βασικούς σταθμούς. Ειδικότερα ο πρόεδρος του ΠΑΣΟΚ θα επισκεφθεί το Ηράκλειο της Κρήτης στις 2 Ιουνίου, την Πάτρα στις 4, τη Θεσσαλονίκη στις 7 και θα μιλήσει στην Αθήνα στις 10 Ιουνίου. Οι επισκέψεις θα συνδυαστούν με περιοδείες στην ευρύτερη περιοχή και μαζικές συγκεντρώσεις.

Υπόμνημα Βενιζέλου στο ΣτΕ
Απόπειρα διεύρυνσης του πεδίου εφαρμογής του Διατάγματος για τους συμβασιούχους"
Στο Συμβούλιο της Επικρατείας το Προεδρικό Διάταγμα του ΥΠΕΣ για τους συμβασιούχους

Παρέμβαση στην Ολομέλεια του Συμβουλίου της Επικρατείας υπέρ των συμβασιούχων έκανε ο βουλευτής του ΠΑΣΟΚ και πρώην υπουργός Πολιτισμού Ευάγγελος Βενιζέλος, μετά το θόρυβο που ξέσπασε από τις πρόσφατες τροποποιήσεις Παυλόπουλου στο Προεδρικό Διάταγμα, που κινδυνεύει να αφήσει «εκτός νυμφώνος» χιλιάδες συμβασιούχους που προσδοκούσαν μονιμοποίηση.

Με στόχο τη συνταγματική θεμελίωση του σχετικού ΠΔ ώστε να υπαχθεί σε αυτό ο μεγαλύτερος δυνατός αριθμός εργαζομένων, ο κ. Βενιζέλος κατέθεσε αναλυτικό υπόμνημα -δώδεκα σελίδων- στην Ολομέλεια του ΣτΕ, στο οποίο επισημαίνει μεταξύ άλλων ότι:

- Δεν υπάρχει κανένα ζήτημα αντινομίας μεταξύ ελληνικού Συντάγματος και ευρωπαϊκού κοινοτικού δικαίου, ως προς τη ρύθμιση του θέματος των συμβασιούχων

- Η μέγιστη επιτρεπόμενη χρονική απόσταση μεταξύ δύο διαδοχικών συμβάσεων δεν μπορεί να είναι τρεις μήνες, όπως προβλέπει το σχέδιο διατάγματος, αλλά πρέπει να είναι τουλάχιστον τέσσερις μήνες .

- Στο πεδίο εφαρμογής του διατάγματος πρέπει επίσης να υπαχθούν και όσοι συμπληρώνουν την απαιτούμενη συνολική διάρκεια απασχόλησης ή τις απαιτούμενες ανανεώσεις με την ολοκλήρωση της τελευταίας «τρέχουσας» σύμβασης ή μέσα σε έναν εύλογο χρόνο μετά τη θέση σε ισχύ του διατάγματος (31.12.2004).

Επίσης όσοι είχαν αποκτήσει τις προϋποθέσεις μέσα σ' ένα εύλογο χρόνο πριν τη δημοσίευση του διατάγματος (και πάντως μετά την 10.7.2002 οπότε και έληγε η ημερομηνία προσαρμογής της ελληνικής νομοθεσίας), ώστε να διασφαλίζεται η αναγκαία μεταβατική περίοδος με τις κατάλληλες ρυθμίσεις διαχρονικού δικαίου.

- Στο πεδίο εφαρμογής της οδηγίας υπάγονται και όσοι καλύπτουν πάγιες και διαρκείς ανάγκες του δημοσίου και του ευρύτερου δημόσιου τομέα απασχολούμενοι με σύμβαση έργου.

-Οι αρχές της αναλογικής ισότητας και του κράτους δικαίου επιβάλλουν να αντιμετωπιστούν και οι περιπτώσεις εργαζομένων που δεν έχουν τις απαιτούμενες από το διάταγμα προϋποθέσεις όπως η μέγιστη χρονική απόσταση μεταξύ δύο διαδοχικών συμβάσεων για παράδειγμα, έχουν όμως πολύ μεγάλο συνολικό χρόνο απασχόλησης, από τον οποίο μπορεί να τεκμηριωθεί η κάλυψη παγίων και διαρκών αναγκών.

Ν.Γκαργκάνας:
Η Τράπεζα της Ελλάδος δεν θα συναινέσει σε ρυθμίσεις για τα πανωτόκια δυσβάσταχτες για τις τράπεζες

Η Τράπεζα της Ελλάδος δεν θα συναινέσει σε ρυθμίσεις για τα πανωτόκια που θα ήσαν δυσβάσταχτες για τις τράπεζες και το χρηματοπιστωτικό σύστημα, ανέφερε ο Διοικητής της ΤτΕ Νικόλαος Γκαργκάνας ενώπιον της Επιτροπής Οικονομικών Υποθέσεων της Βουλής. Παράλληλα τάχθηκε υπέρ της επέκτασης της ελεγκτικής αρμοδιότητας του ιδρύματος στο ασφαλιστικό και χρηματιστηριακό σύστημα, συνέστησε εκ νέου προσεκτική πολιτική μισθών και κοινωνικών δαπανών, ενώ εξέφρασε και τη βεβαιότητά του για περαιτέρω μείωση της ανεργίας το τρέχον έτος.

Ερωτηθείς απ' όλες τις πτέρυγες της Βουλής για τις ευθύνες της Κεντρικής Τράπεζας τόσο στην υπόθεση των πανωτοκίων, όσο και στη διαπιστούμενη παραβίαση δικαστικών αποφάσεων εκ μέρους των τραπεζών, ο κ. Γκαργκάνας απάντησε ότι «ο ρόλος της ΤτΕ είναι να ελέγχει την φερεγγυότητα του χρηματοπιστωτικού συστήματος και όχι την καταχρηστικότητά του».

Σχετικά με την πολιτική μισθών, ανέφερε ότι το κόστος εργασίας βαίνει αυξανόμενο τα τελευταία χρόνια (+4,7% το 2002, +3,2% το 2003 και υπολογίζεται στο +4,1% φέτος). Σε αντίθεση με τις αιτιάσεις που εξέφρασαν οι βουλευτές κ.κ. Μανόλης (ΝΔ), Τζέκης (ΚΚΕ) και Δραγασάκης (ΣΥΝ), είπε πως «δεν υπάρχει μείωση των μισθών, αλλά μάλιστα τα τρία τελευταία χρόνια οι μέσες πραγματικές αποδοχές (λαμβανομένων υπόψη των φοροαπαλλαγών και της μείωσης του πληθωρισμού) αυξάνονται κατά 3% - ένας ρυθμός αύξησης που δεν τον βρίσκει κανείς σε άλλες χώρες». Στο σημείο αυτό παρατήρησε εκ νέου ότι η συμβολή του κόστους εργασίας στον γενικότερο πληθωρισμό είναι ιδιαίτερα υψηλή (αποτελεί το 1,4% από το συνολικό 3,5% του πληθωρισμού) και πως «οι επιχειρήσεις δεν έχουν κανένα πρόβλημα να δεχθούν αύξηση του κόστους εργασίας όταν μπορούν να περάσουν τις αυξήσεις στις τιμές».

Απαντώντας στις ερωτήσεις του Νίκου Χριστοδουλάκη και του Γιώργου Φλωρίδη (ΠΑΣΟΚ), πώς είναι δυνατόν η κυβέρνηση να προβλέπει μείωση της ανεργίας τη στιγμή που προβλέπεται κάμψη της αύξησης του ΑΕΠ, ο κ. Γκαργκάνας απάντησε πως «οι υψηλοί ρυθμοί ανάπτυξης των τελευταίων ετών, με κάποια χρονική υστέρηση, επηρεάζουν θετικά την απασχόληση. Είχαμε αύξηση της απασχόλησης, η οποία θα ενισχυθεί και από τους Ολυμπιακούς Αγώνες. Υπάρχουν πάρα πολλές ανάγκες που θα πρέπει να ικανοποιηθούν με προσλήψεις, δεν έχουμε αμφιβολία ότι θα υπάρξει μείωση της ανεργίας». Άλλωστε, πρόσθεσε, «οι επενδύσεις αυξήθηκαν τα έξι τελευταία χρόνια με πρωτοφανή ρυθμό αύξησης του όγκου των ιδιωτικών επενδύσεων στη χώρα μας, ο οποίος συνεχίζεται και φέτος και θα συνεχιστεί, σύμφωνα με τις εκτιμήσεις μας».

Σχετικά με το κύμα ακρίβειας, ο Διοικητής της Τράπεζας της Ελλάδας παρατήρησε ότι το πρόβλημα «δεν λύνεται με αστυνόμευση των αγορών, αλλά με ενίσχυση της ανταγωνιστικότητας», παραδεχόμενος πως «υπάρχουν αγορές στην Ελλάδα που δεν λειτουργούν ανταγωνιστικά. Υπάρχουν επιχειρήσεις με δεσπόζουσα θέση και περιθώρια κέρδους που δεν δικαιολογούνται». «Εάν η κυβέρνηση θέλει να μας εκχωρήσει αρμοδιότητες που ανήκουν στο υπουργείο Ανάπτυξης, είμαστε έτοιμοι να τις αποδεχθούμε. Η λύση είναι πάντως ένα πιο ανταγωνιστικό σύστημα», παρατήρησε ο κ.Γκαργκάνας.

Τέλος, ο Διοικητής υπογράμμισε την αναγκαιότητα συγκράτησης του ελλείμματος σε επίπεδα κάτω του 3%, προκειμένου να μην συνεχιστεί η διορθωτική διαδικασία που προβλέπεται από το Σύμφωνο Σταθερότητας και Ανάπτυξης απέναντι στις οικονομίες με υπερβολικά ελλείμματα. Οπως είπε, το έλλειμμα της κεντρικής κυβέρνησης το 2004 αναμένεται να φθάσει το 4% (από 1,6% το 2002 και 3,1% το 2003), ενώ οι δαπάνες του πρώτου τετραμήνου του 2004 είναι αυξημένες κατά 11,4% σε σχέση με τις αντίστοιχες του 2003, παρά την ενθαρρυντική υπέρβαση των εσόδων κατά 4% έναντι της σχετικής πρόβλεψης.

ΔΙΕΘΝΕΣ ΦΕΣΤΙΒΑΛ ΠΙΑΝΟΥ

Στα πλαίσια του Διεθνούς
Διαγωνισμού Πιάνου Seiler - Ρόδος 2004
για πρώτη φορά στη Ρόδο
για μία και μοναδική εμφάνιση
ο παγκοσμίου φήμης πιανίστας
Κυπριανός Κατσαρής

Εθνικό Θέατρο Ρόδου
28 Μαΐου 2004 στις 20:30

Διοργανωτής ο Δήμος Καλλιθέας
Στηρίζει ο Πολ. Οργανισμός
Δήμου Ρόδου

Καλλιτεχνικοί Διευθυντές
Στέργος Αϊβάζης
Αγάθη Λεϊμονή

Εισιτήριο
20 ευρώ,
φοιτητικό 10.



ΕΛΛΗΝΙΚΗ ΔΗΜΟΚΡΑΤΙΑ
ΥΠΟΥΡΓΕΙΟ ΜΕΤΑΦΟΡΩΝ & ΕΠΙΚΟΙΝΩΝΙΩΝ
ΥΠΗΡΕΣΙΑ ΠΟΛΙΤΙΚΗΣ ΑΕΡΟΠΟΡΙΑΣ
ΚΡΑΤΙΚΟΣ ΑΕΡ/ΝΑΣ ΡΟΔΟΥ «ΔΙΑΓΟΡΑΣ»
ΓΡΑΦΕΙΟ: ΑΕΡΟΛΙΜΕΝΑΡΧΗ

Ρόδος, 26/5/2004

ΑΝΑΚΟΙΝΩΣΗ

Η Διοίκηση του Κρατικού Αερολιμένα Ρόδου «ΔΙΑΓΟΡΑΣ» κάνει έκκληση στο επιβατικό κοινό, εφ' όσον μπορεί να μην προσέρχεται στο Αεροδρόμιο με το Ι.Χ. αυτοκίνητό του, όταν πρόκειται ν' απουσιάσει για περισσότερο από 5-6 ημέρες, λόγω στενότητας των διαθεσίμων χώρων στάθμευσης και κυκλοφοριακού προβλήματος από τα εκτελούμενα έργα.

Οι εργαζόμενοι στον Αερολιμένα και οι υπάλληλοι Αεροπορικών Εταιρειών και άλλων φορέων παρακαλούνται επίσης για τον όσο το δυνατόν περιορισμό χρήσης των Ι.Χ. αυτοκινήτων τους, χρησιμοποιώντας υπηρεσιακά οχήματα ή μοτοποδήλατα για την προσέλευση στην εργασία τους.

Ο ΑΕΡΟΛΙΜΕΝΑΡΧΗΣ
ΔΗΜ. ΣΤΑΥΡΙΑΝΟΣ

Φροντιστήριο ΠΥΘΑΓΟΡΑΣ
Στ. Κωτιάδη 2, Ρόδος
Τηλ. 22410 29593
Fax.: 22410 76101

Από το 1975 πάντα επιτυχίες

ΑΝΑΚΟΙΝΩΣΗ
Περίοδος Εγγραφών : Από 17/5 έως 20/6

Ημερομηνίες Έναρξης Μαθημάτων

Τάξη	Ημερομηνία
Γ΄ Λυκείου	2 Αυγούστου
Β΄ Λυκείου	17 Αυγούστου
Α΄ Λυκείου	23 Αυγούστου
Γυμνάσια - ΤΕΕ	30 Αυγούστου

Εγγραφές καθημερινά στη Γραμματεία
του φροντιστηρίου μας.
Ώρες Εγγραφών : 10:00 - 12:00 & 18:00 - 20:00
Διεύθυνση σπουδών: Μπουρνής Αποστόλης

